



## รายงาน

ของ

### คณะกรรมการปฏิรูปทรัพยากรธรรมชาติและสิ่งแวดล้อม สถาปนาปฏิรูปแห่งชาติ

วาระปฏิรูปที่ ๒๕ : ระบบการบริหารจัดการทรัพยากร  
เรื่อง การพัฒนาและปรับปรุงระเบียบคณะกรรมการกำกับ  
กิจการพลังงานว่าด้วยกองทุนพัฒนาไฟฟ้า เพื่อการพัฒนาหรือฟื้นฟู  
ท้องถิ่นที่ได้รับผลกระทบจากการดำเนินงานของโรงไฟฟ้า

สำนักกรรมการ ๓  
สำนักงานเลขาธิการสภาผู้แทนราษฎร  
ปฏิบัติหน้าที่สำนักงานเลขาธิการสภาปฏิรูปแห่งชาติ

# ด่วนที่สุด

(สำเนา)

ที่ (สปช) ๕๐๒๕/๒๕๕๘

สภาปฏิรูปแห่งชาติ

ถนนอุทองใน เขตดุสิต กทม. ๑๐๓๐๐

๑๑ สิงหาคม ๒๕๕๘

เรื่อง รายงานการพิจารณาของคณะกรรมการปฏิรูปทรัพยากรธรรมชาติและสิ่งแวดล้อม  
กราบเรียน ประธานสภาปฏิรูปแห่งชาติ

สิ่งที่ส่งมาด้วย รายงานของคณะกรรมการดังกล่าวข้างต้น จำนวน ๑ ชุด

ตามที่ที่ประชุมสภาปฏิรูปแห่งชาติ ครั้งที่ ๗/๒๕๕๗ วันอังคารที่ ๑๑ พฤศจิกายน ๒๕๕๗ ได้มีมติ  
ตั้งคณะกรรมการปฏิรูปทรัพยากรธรรมชาติและสิ่งแวดล้อมนั้น ซึ่งกรรมการคณะนี้ประกอบด้วย

- |  |                            |
|--|----------------------------|
| ๑. นายปราโมทย์ ไม้กลัด                   | ประธานกรรมการ              |
| ๒. ศาสตราจารย์เกียรติคุณตรีังใจ บุรณสมภพ | รองประธานกรรมการ           |
| ๓. นายสุวัช สิงห์พันธุ์                  | รองประธานกรรมการ           |
| ๔. นางอรพินท์ วงศ์ชุมพิศ                 | รองประธานกรรมการ           |
| ๕. นายวิวัฒน์ ศัลยกำธร                   | รองประธานกรรมการ           |
| ๖. นายเกษมสันต์ จิณณาโส                  | รองประธานกรรมการ           |
| ๗. นายกิตติศักดิ์ คณาสวัสดิ์             | รองประธานกรรมการ           |
| ๘. นายธรรม์ อารังนาวาสวัสดิ์             | โฆษกกรรมการ                |
| ๙. นายอุทัย สอนหลักทรัพย์                | กรรมการ                    |
| ๑๐. นายธวัช สุวณิกุล                     | กรรมการ                    |
| ๑๑. นายณรงค์ศักดิ์ อังคะสุวพลา           | กรรมการ                    |
| ๑๒. นายสยมพร ลิ้มไทย                     | กรรมการ                    |
| ๑๓. นายดำรงค์ พิเดช                      | กรรมการ                    |
| ๑๔. พลเอก ธวัชชัย สมุทรสาคร              | กรรมการ                    |
| ๑๕. นายประเสริฐ ศัลยวิวรรณ               | กรรมการ                    |
| ๑๖. นายเดชฤทธิ์ ปัญจะมูล                 | กรรมการ                    |
| ๑๗. นายประทวน สุทธิอำนวยเดช              | กรรมการ                    |
| ๑๘. นายชาลี เอียดสกุล                    | กรรมการ                    |
| ๑๙. นายเกรียงไกร ภูมิเหล่าแจ้ง           | กรรมการ                    |
| ๒๐. นายจรัส สุทธิกุลบุตร                 | กรรมการ                    |
| ๒๑. นายปัญญาพร เศรษฐศิริโรตม์            | กรรมการ                    |
| ๒๒. รองศาสตราจารย์สุชาติ นวกวงษ์         | เลขานุการคณะกรรมการ        |
| ๒๓. นางฉิมมพร กองสอน                     | ผู้ช่วยเลขานุการคณะกรรมการ |
| ๒๔. นายหาญณรงค์ เยาวเลิศ                 | ผู้ช่วยเลขานุการคณะกรรมการ |

บัดนี้ คณะกรรมาธิการได้ดำเนินการพิจารณาศึกษาแนวทางการปฏิรูปในวาระปฏิรูปที่ ๒๕ : ระบบการบริหารจัดการทรัพยากร เรื่อง การพัฒนาและปรับปรุงระเบียบคณะกรรมการกำกับกิจการพลังงาน ว่าด้วยกองทุนพัฒนาไฟฟ้า เพื่อการพัฒนาหรือฟื้นฟูท้องถิ่นที่ได้รับผลกระทบจากการดำเนินงานของโรงไฟฟ้าเสร็จแล้ว โดยได้นำหลักการเหตุผลและความจำเป็นที่ต้องปฏิรูปเรื่องดังกล่าวมาประกอบการพิจารณา เพื่อให้การปฏิรูปเกิดประโยชน์ต่อประเทศชาติและประชาชน ภายในกรอบระยะเวลาที่เหมาะสม ดังนี้

**(๑) เหตุผลและความจำเป็นที่ต้องปฏิรูป มีดังนี้**

เนื่องจากเงินกองทุนพัฒนาไฟฟ้าในพื้นที่ประกาศ มีความสำคัญต่อการพัฒนาหรือฟื้นฟูท้องถิ่นที่ได้รับผลกระทบจากการดำเนินงานของโรงไฟฟ้า ซึ่งปัจจุบันชุมชนในพื้นที่ประกาศได้เข้ามามีส่วนร่วมในการกำหนดความต้องการของชุมชนและมีส่วนร่วมในการบริหารจัดการเงินกองทุนเป็นอย่างมาก ในขณะที่เดียวกันเงินกองทุนพัฒนาไฟฟ้าในแต่ละพื้นที่มีงบประมาณค่อนข้างจำกัด ไม่สามารถสนองตอบความต้องการของประชาชนหรือชุมชนที่ได้รับผลกระทบโดยตรงและไม่ได้รับประโยชน์จากการดำเนินการของกองทุน รวมทั้งยังมีความต้องการของประชาชนหรือชุมชนที่อยู่นอกพื้นที่ประกาศซึ่งอาจได้ผลกระทบจากการดำเนินงานของโรงไฟฟ้าอีกด้วย จึงควรมีการศึกษาทบทวน ปรับปรุงแก้ไขกฎระเบียบ และประกาศที่อาจเป็นอุปสรรคต่อการดำเนินงานของกองทุนพัฒนาไฟฟ้าในพื้นที่ประกาศ เพื่อลดช่องว่างความเหลื่อมล้ำหรือข้อจำกัดของประชาชนหรือชุมชนที่ได้รับผลกระทบจากการดำเนินงานของโรงไฟฟ้าให้เข้ามามีส่วนร่วมในการบริหารจัดการเงินกองทุนพัฒนาไฟฟ้า

**(๒) สิ่งที่ประชาชนจะได้รับหรือความเปลี่ยนแปลงที่จะเกิดขึ้นจากการปฏิรูป**

๑. มีการพัฒนาและปรับปรุงระเบียบคณะกรรมการกำกับกิจการพลังงานว่าด้วยกองทุนพัฒนาไฟฟ้า เพื่อการพัฒนาหรือฟื้นฟูท้องถิ่นที่ได้รับผลกระทบจากการดำเนินงานของโรงไฟฟ้า พ.ศ. ๒๕๕๓

๒. ภาคประชาชนมีส่วนร่วมในโครงการพัฒนาพื้นที่รอบโรงไฟฟ้าอย่างแท้จริงและเข้าใจสภาพปัญหา สามารถแก้ปัญหาที่เกิดขึ้นในพื้นที่ได้อย่างตรงความต้องการของชุมชน

๓. มีการปรับปรุงระเบียบคณะกรรมการกำกับกิจการพลังงานว่าด้วยกองทุนพัฒนาไฟฟ้า เพื่อการพัฒนาหรือฟื้นฟูท้องถิ่นที่ได้รับผลกระทบจากการดำเนินงานของโรงไฟฟ้า พ.ศ. ๒๕๕๓ ให้มีการเพิ่มจำนวนผู้แทนภาคประชาชนเป็นคณะกรรมการกำกับกิจการพลังงานว่าด้วยกองทุนพัฒนาไฟฟ้า เพื่อการพัฒนาหรือฟื้นฟูท้องถิ่นที่ได้รับผลกระทบจากการดำเนินงานของโรงไฟฟ้าให้มากขึ้น มีบทบาทมากขึ้น ภาคประชาชนได้นำเอาความรู้ความต้องการของประชาชนในพื้นที่มาดำเนินงานให้สอดคล้องกับความต้องการของชุมชนอย่างแท้จริง

๔. ภาคประชาชนหันมาให้ความสนใจกับเรื่องการดำเนินงานวิสาหกิจชุมชนและนำไปปรับปรุงคุณภาพชีวิตให้ดีขึ้น ได้รับการสนับสนุนให้มีการศึกษา - ฝึกอบรมวิชาชีพ และได้ผ่อนนำหลักปรัชญาของเศรษฐกิจพอเพียงมาดำเนินชีวิต

๕. ภาคประชาชนได้รับการสนับสนุนให้มีการชดเชย เยียวยาให้ผู้ที่ได้รับผลกระทบโดยตรงจากการดำเนินงานของโรงไฟฟ้า ทั้งด้านสุขภาพ อาชีพ และสิ่งแวดล้อมอย่างมีประสิทธิภาพ

๖. การใช้เงินกองทุนพัฒนาชุมชนในพื้นที่รอบโรงไฟฟ้าตรงกับวัตถุประสงค์ในการพัฒนาชุมชนอย่างยั่งยืนและผู้ที่ได้รับผลกระทบโดยตรงและรุนแรงมากได้รับผลประโยชน์จากเงินกองทุนมากที่สุด

๗. มีการสนับสนุนการฟื้นฟูธรรมชาติและสิ่งแวดล้อม การเฝ้าระวังผลกระทบสิ่งแวดล้อม การจัดให้มีสุขภาพทางสังคมที่ดี และให้มีการพัฒนาที่ยั่งยืน

๘. มีการปรับปรุงระเบียบคณะกรรมการกำกับกิจการพลังงานว่าด้วยกองทุนพัฒนาไฟฟ้า เพื่อการพัฒนาหรือฟื้นฟูท้องถิ่นที่ได้รับผลกระทบจากการดำเนินงานของโรงไฟฟ้า พ.ศ. ๒๕๕๓ ให้มีการลดอำนาจการผูกขาดจากเจ้าหน้าที่ภาครัฐ ลดปัญหาข้อขัดแย้งระหว่างเจ้าหน้าที่ภาครัฐและประชาชนในชุมชนเพื่อการอยู่ร่วมกันอย่างยั่งยืน

(๓) กรอบระยะเวลาที่ชัดเจนในการปฏิรูปในแต่ละประเด็น หรือขั้นตอนการดำเนินการ

ควรมีแก้ไขและปรับปรุงระเบียบคณะกรรมการกำกับกิจการพลังงานว่าด้วยกองทุนพัฒนาไฟฟ้า เพื่อการพัฒนาหรือฟื้นฟูท้องถิ่นที่ได้รับผลกระทบจากการดำเนินงานของโรงไฟฟ้า พ.ศ. ๒๕๕๓ โดยเร่งด่วน

จึงกราบเรียนมาเพื่อโปรดนำเสนอที่ประชุมสภาปฏิรูปแห่งชาติพิจารณาและเสนอแนะแนวทางในการปฏิรูปการพัฒนาและปรับปรุงระเบียบคณะกรรมการกำกับกิจการพลังงานว่าด้วยกองทุนพัฒนาไฟฟ้า เพื่อการพัฒนาหรือฟื้นฟูท้องถิ่นที่ได้รับผลกระทบจากการดำเนินงานของโรงไฟฟ้า เพื่อให้เกิดผลในทางปฏิบัติ อย่างเป็นรูปธรรมต่อไป

ขอแสดงความนับถืออย่างยิ่ง

(ลงชื่อ) ปราโมทย์ ไม้กลัด

(นายปราโมทย์ ไม้กลัด)

ประธานกรรมาธิการปฏิรูป

ทรัพยากรธรรมชาติและสิ่งแวดล้อม

สำนักกรรมาธิการ ๓

โทร. ๐ ๒๒๔๔ ๒๕๖๕ ๐ ๒๒๔๔ ๒๕๗๔

โทรสาร ๐ ๒๒๔๔ ๒๕๗๔

สำเนาถูกต้อง

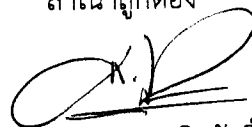

(นายสาธิต ประเสริฐศักดิ์)

ผู้อำนวยการสำนักกรรมาธิการ ๓

...../ร่าง  
...../พิมพ์  
...../ทาน

## สารบัญ

หน้า

รายงานคณะกรรมการปฏิรูปทรัพยากรธรรมชาติและสิ่งแวดล้อม สถาปนาปฏิรูปแห่งชาติ

วาระปฏิรูปที่ ๒๕ : ระบบการบริหารจัดการทรัพยากร

เรื่อง การพัฒนาและปรับปรุงระเบียบคณะกรรมการกำกับกิจการพลังงานว่าด้วยกองทุนพัฒนาไฟฟ้า

เพื่อการพัฒนาหรือฟื้นฟูท้องถิ่นที่ได้รับผลกระทบจากการดำเนินงานของโรงไฟฟ้า

- |  |   |
|--|---|
| ๑. หลักการและเหตุผล                            | ๑ |
| ๒. ความสอดคล้องกับหลักการสำคัญในร่างรัฐธรรมนูญ | ๒ |
| ๓. วัตถุประสงค์ของการศึกษา                     | ๓ |
| ๔. ผลสัมฤทธิ์                                  | ๔ |
| ๕. วิธีศึกษา                                   | ๔ |
| ๖. ประเด็นการศึกษาและข้อเสนอเชิงปฏิรูป         | ๗ |
| ๗. กรอบความคิดรวบยอด                           | ๙ |

### ภาคผนวก

- ภาคผนวก ก รายงานการศึกษา (ฉบับสมบูรณ์) เรื่อง การพัฒนาและปรับปรุงระเบียบคณะกรรมการกำกับกิจการพลังงานว่าด้วยกองทุนพัฒนาไฟฟ้า เพื่อการพัฒนาหรือฟื้นฟูท้องถิ่นที่ได้รับผลกระทบจากการดำเนินงานของโรงไฟฟ้า
- ภาคผนวก ข (ร่าง) แก้ไขปรับปรุงระเบียบคณะกรรมการกำกับกิจการพลังงานว่าด้วยกองทุนพัฒนาไฟฟ้า เพื่อการพัฒนาหรือฟื้นฟูท้องถิ่นที่ได้รับผลกระทบจากการดำเนินงานของโรงไฟฟ้า
- ภาคผนวก ค ตารางเปรียบเทียบการแก้ไขร่างระเบียบคณะกรรมการกำกับพลังงานว่าด้วยกองทุนพัฒนาไฟฟ้า เพื่อการพัฒนาหรือฟื้นฟูท้องถิ่นที่ได้รับผลกระทบจากการดำเนินงานของโรงไฟฟ้า

รายงาน  
คณะกรรมการปฏิรูปทรัพยากรธรรมชาติและสิ่งแวดล้อม  
สถาปนาปฏิรูปแห่งชาติ  
วาระปฏิรูปที่ ๒๕ : ระบบการบริหารจัดการทรัพยากร  
เรื่อง การพัฒนาและปรับปรุงระเบียบคณะกรรมการกำกับกิจการพลังงาน  
ว่าด้วยกองทุนพัฒนาไฟฟ้า เพื่อการพัฒนาหรือฟื้นฟูท้องถิ่น  
ที่ได้รับผลกระทบจากการดำเนินงานของโรงไฟฟ้า

---

**๑. หลักการและเหตุผล**

เนื่องจากเงินกองทุนพัฒนาไฟฟ้าในพื้นที่ประกาศ มีความสำคัญต่อการพัฒนาหรือฟื้นฟูท้องถิ่นที่ได้รับผลกระทบจากการดำเนินงานของโรงไฟฟ้า ซึ่งปัจจุบันชุมชนในพื้นที่ประกาศได้เข้ามามีส่วนร่วมในการกำหนดความต้องการของชุมชนและมีส่วนร่วมในการบริหารจัดการเงินกองทุนเป็นอย่างมาก ในขณะที่เดียวกันเงินกองทุนพัฒนาไฟฟ้าในแต่ละพื้นที่มีงบประมาณค่อนข้างจำกัด ไม่สามารถสนองตอบความต้องการของประชาชนหรือชุมชนที่ได้รับผลกระทบโดยตรงกับไม่ได้รับประโยชน์จากการดำเนินการของกองทุน รวมทั้งยังมีความต้องการของประชาชนหรือชุมชนที่อยู่นอกพื้นที่ประกาศซึ่งอาจได้ผลกระทบจากการดำเนินงานของโรงไฟฟ้าอีกด้วย

สืบเนื่องจากมีผู้ยื่นเรื่องร้องเรียนต่อคณะกรรมการสิทธิมนุษยชนแห่งชาติ (กสม.) ว่าการบริการกองทุนพัฒนาไฟฟ้าไม่มีความโปร่งใสและประชาชนไม่สามารถมีส่วนร่วมกับกระบวนการออกระเบียบคณะกรรมการกำกับกิจการพลังงาน ว่าด้วยกองทุนพัฒนาไฟฟ้า เพื่อการพัฒนาหรือฟื้นฟูท้องถิ่นที่ได้รับผลกระทบจากการดำเนินงานของโรงไฟฟ้า พ.ศ. ๒๕๕๓ ได้อย่างแท้จริง

คณะกรรมการกำกับกิจการพลังงาน (กกพ.) จึงควรมีการศึกษาทบทวน ปรับปรุงแก้ไขกฎระเบียบและประกาศ ที่อาจเป็นอุปสรรคต่อการดำเนินงานของกองทุนพัฒนาไฟฟ้าในพื้นที่ประกาศ เพื่อลดช่องว่างความเหลื่อมล้ำ หรือข้อจำกัดของประชาชนหรือชุมชนที่ได้รับผลกระทบจากการดำเนินงานของโรงไฟฟ้า ให้เข้ามามีส่วนร่วมในการบริหารจัดการเงินกองทุนพัฒนาไฟฟ้า รวมทั้งการเสริมสร้างความรู้ความเข้าใจให้กับประชาชน หรือชุมชนในการใช้จ่ายเงินกองทุนพัฒนาไฟฟ้าในพื้นที่ประกาศ ให้เป็นไปอย่างมีประสิทธิภาพและประสิทธิผล สอดคล้องตามเจตนารมณ์ของการจัดตั้งกองทุนพัฒนาไฟฟ้า ภายใต้พระราชบัญญัติการประกอบกิจการพลังงาน พ.ศ. ๒๕๕๐ และเห็นสมควรให้มีการดำเนินการดังแนวทางดังต่อไปนี้

๑) ควรให้มีการดำเนินการเรื่องการปรับปรุง ระเบียบคณะกรรมการกำกับกิจการพลังงาน ว่าด้วยกองทุนพัฒนาไฟฟ้า เพื่อการพัฒนาหรือฟื้นฟูท้องถิ่นที่ได้รับผลกระทบจากการดำเนินงานของโรงไฟฟ้าต่อไป เพื่อให้สอดคล้องกับสภาพปัญหาที่เกิดขึ้น และให้มีผลทำให้ภาคประชาชนมีส่วนร่วมในโครงการพัฒนาพื้นที่รอบโรงไฟฟ้าอย่างแท้จริง

๒) ควรสนับสนุนให้มีการชดเชยเพื่อเยียวยาให้ผู้ได้รับผลกระทบโดยตรงจากการดำเนินงานของโรงไฟฟ้า ทั้งด้านสุขภาพ อาชีพ และสิ่งแวดล้อม ควรใช้เงินกองทุนพัฒนาชุมชนในพื้นที่รอบโรงไฟฟ้าให้ตรงกับวัตถุประสงค์เพื่อการพัฒนาชุมชนอย่างยั่งยืนและให้ผู้ที่ได้รับผลกระทบโดยตรงและรุนแรงมากได้รับผลประโยชน์จากเงินกองทุนมากที่สุด

๓) ควรให้การสนับสนุนการฟื้นฟูธรรมชาติและสิ่งแวดล้อม การเฝ้าระวังผลกระทบต่อสิ่งแวดล้อม การจัดให้มีสุขภาพทางสังคมที่ดี และให้มีการพัฒนาที่ยั่งยืน

๔) ควรให้ผู้แทนภาคประชาชนเป็นคณะกรรมการกำกับกิจการพลังงานว่าด้วยกองทุนพัฒนาไฟฟ้า เพื่อการพัฒนาหรือฟื้นฟูท้องถิ่นที่ได้รับผลกระทบจากการดำเนินงานของโรงไฟฟ้าให้มากขึ้น มีบทบาทมากขึ้น ภาคประชาชนสามารถนำความรู้ความต้องการของประชาชนในพื้นที่มาดำเนินการให้สอดคล้องกับความต้องการของชุมชนอย่างแท้จริง

๕) ควรให้ประชาชนหันมาให้ความสนใจกับเรื่องการค้างานวิสาหกิจชุมชนเพื่อปรับปรุงคุณภาพชีวิตให้ดีขึ้น และให้ได้รับการศึกษา - ฝึกอบรมวิชาชีพ และน้อมนำหลักปรัชญาของเศรษฐกิจพอเพียงมาดำเนินชีวิต

ดังนั้น ในส่วนของการพัฒนาและปรับปรุงระเบียบคณะกรรมการกำกับกิจการพลังงานว่าด้วยกองทุนพัฒนาไฟฟ้า เพื่อการพัฒนาหรือฟื้นฟูท้องถิ่นที่ได้รับผลกระทบจากการดำเนินงานของโรงไฟฟ้า พ.ศ. .... ซึ่งได้ระบุสาระสำคัญดังกล่าวข้างต้นไว้อย่างครบถ้วน เพื่อให้สามารถนำไปดำเนินการในส่วนที่เกี่ยวข้องต่อไป

## ๒. ความสอดคล้องกับหลักการสำคัญในร่างรัฐธรรมนูญ

การเสนอให้มีการดำเนินการ เรื่อง การพัฒนาและปรับปรุงระเบียบคณะกรรมการกำกับกิจการพลังงานว่าด้วยกองทุนพัฒนาไฟฟ้า เพื่อการพัฒนาหรือฟื้นฟูท้องถิ่นที่ได้รับผลกระทบจากการดำเนินงานของโรงไฟฟ้า พ.ศ. .... สอดคล้องกับหลักการสำคัญใน (ร่าง) รัฐธรรมนูญแห่งราชอาณาจักรไทย พุทธศักราช .... ด้านบริหารจัดการทรัพยากรธรรมชาติ สิ่งแวดล้อม และการผังเมือง ตามแนวนโยบายพื้นฐานแห่งรัฐ

มาตรา ๘๒ ทรัพยากรธรรมชาติเป็นสมบัติของชาติเพื่อประโยชน์สาธารณะ รัฐต้องบริหารจัดการทรัพยากรธรรมชาติเพื่อประโยชน์สูงสุดของรัฐ ประชาชน และชุมชน ทั้งในระดับชาติและท้องถิ่น และต้องบริหารจัดการสิ่งแวดล้อมด้วยหลักธรรมาภิบาล สิ่งแวดล้อม และหลักการพัฒนาที่ยั่งยืน เพื่อสร้างดุลยภาพระหว่างการพัฒนาเศรษฐกิจ สังคม สิ่งแวดล้อม และวัฒนธรรม

รัฐต้องส่งเสริม บำรุงรักษา คุ้มครองคุณภาพสิ่งแวดล้อม และควบคุมกำจัดภาวะมลพิษ โดยมีมาตรการที่มีประสิทธิภาพ จัดหาเครื่องมือและกลไกต่างๆ เพื่อให้ประชาชนดำรงชีวิตในสิ่งแวดล้อมที่ดี และปลอดภัย และมีความยุติธรรมด้านสิ่งแวดล้อม

รัฐต้องจัดให้มีแผนบริหารจัดการทรัพยากรน้ำ ป่าไม้ ทะเล ความหลากหลายทางชีวภาพ และทรัพยากรธรรมชาติอื่น และดำเนินการตามแผนดังกล่าวอย่างเป็นระบบ ยั่งยืน และเกิดประโยชน์ต่อส่วนรวม โดยให้สอดคล้องกับหลักการเข้าถึงทรัพยากรธรรมชาติอย่างเป็นธรรม ภาวะทางเศรษฐกิจ และสังคม สภาพแวดล้อมทางธรรมชาติ และวิถีชีวิตของชุมชนท้องถิ่น

รัฐต้องจัดให้มีการผังเมือง การพัฒนาเมืองและชนบทในลักษณะบูรณาการ จัดระบบการใช้ที่ดินให้ครอบคลุมทั้งประเทศโดยคำนึงถึงเศรษฐกิจ สังคม และสิ่งแวดล้อม และการใช้การผังเมืองเป็นแนวทางและมาตรฐานในการพัฒนาสาธารณูปโภค สาธารณูปการ และการใช้ที่ดินอย่างเหมาะสมและยั่งยืน จัดระบบการถือครองที่ดินและการใช้ที่ดินอย่างเหมาะสมและเป็นธรรม

รัฐต้องส่งเสริมและสนับสนุนให้ประชาชน ชุมชนท้องถิ่น และองค์กรบริหารท้องถิ่น เข้ามามีส่วนร่วมในการดำเนินการตามมาตรานี้

### ๓. วัตถุประสงค์ของการศึกษา

๓.๑ เพื่อให้มีการพัฒนาและปรับปรุงระเบียบคณะกรรมการกำกับกิจการพลังงานว่าด้วยกองทุนพัฒนาไฟฟ้า เพื่อการพัฒนาหรือฟื้นฟูท้องถิ่นที่ได้รับผลกระทบจากการดำเนินงานของโรงไฟฟ้า พ.ศ. ....

๓.๒ เพื่อให้ภาคประชาชนมีส่วนร่วมในโครงการพัฒนาพื้นที่รอบโรงไฟฟ้าอย่างแท้จริง และให้สอดคล้องกับสภาพปัญหาที่เกิดขึ้นในพื้นที่

๓.๓ เพื่อปรับปรุงระเบียบคณะกรรมการกำกับกิจการพลังงานว่าด้วยกองทุนพัฒนาไฟฟ้า เพื่อการพัฒนาหรือฟื้นฟูท้องถิ่นที่ได้รับผลกระทบจากการดำเนินงานของโรงไฟฟ้า พ.ศ. .... ให้มีการเพิ่มจำนวนผู้แทนภาคประชาชนเป็นคณะกรรมการกำกับกิจการพลังงานว่าด้วยกองทุนพัฒนาไฟฟ้า เพื่อการพัฒนาหรือฟื้นฟูท้องถิ่นที่ได้รับผลกระทบจากการดำเนินงานของโรงไฟฟ้าให้มากขึ้น มีบทบาทมากขึ้น ภาคประชาชนสามารถนำความรู้ความต้องการของประชาชนในพื้นที่มาดำเนินงานให้สอดคล้องกับความต้องการของชุมชนอย่างแท้จริง

๓.๔ เพื่อให้ภาคประชาชนหันมาให้ความสนใจกับเรื่องการค้าเนื้องานวิสาหกิจชุมชนให้มีการปรับปรุงคุณภาพชีวิตให้ดีขึ้น ได้รับการสนับสนุนให้มีการศึกษา - ฝึกอบรมวิชาชีพ และน้อมนำหลักปรัชญาของเศรษฐกิจพอเพียงมาดำเนินชีวิต

๓.๕ เพื่อให้ภาคประชาชนได้รับการสนับสนุนให้มีการชดเชย เยียวยาให้ผู้ที่ได้รับผลกระทบโดยตรงจากการดำเนินงานของโรงไฟฟ้า ทั้งด้านสุขภาพ อาชีพ และสิ่งแวดล้อมอย่างมีประสิทธิภาพ

๓.๖ เพื่อให้การใช้เงินกองทุนพัฒนาชุมชนในพื้นที่รอบโรงไฟฟ้าตรงกับวัตถุประสงค์ในการพัฒนาชุมชนอย่างยั่งยืนและให้ผู้ที่ได้รับผลกระทบโดยตรงและรุนแรงมากได้รับผลประโยชน์จากเงินกองทุนมากที่สุด

๓.๗ เพื่อให้มีการสนับสนุนการฟื้นฟูธรรมชาติและสิ่งแวดล้อม การเฝ้าระวังผลกระทบสิ่งแวดล้อม การจัดให้มีสภาวะทางสังคมที่ดีและให้มีการพัฒนาที่ยั่งยืน

๓.๘ เพื่อปรับปรุงระเบียบคณะกรรมการกำกับกิจการพลังงานว่าด้วยกองทุนพัฒนาไฟฟ้า เพื่อการพัฒนาหรือฟื้นฟูท้องถิ่นที่ได้รับผลกระทบจากการดำเนินงานของโรงไฟฟ้า พ.ศ. .... ให้มีการลดอำนาจการผูกขาดจากเจ้าหน้าที่ภาครัฐ ลดปัญหาข้อขัดแย้งระหว่างเจ้าหน้าที่ภาครัฐและประชาชนในชุมชนเพื่อการอยู่ร่วมกันอย่างยั่งยืน

#### ๔. ผลสัมฤทธิ์

๔.๑ มีการพัฒนาและปรับปรุงระเบียบคณะกรรมการกำกับกิจการพลังงานว่าด้วยกองทุนพัฒนาไฟฟ้า เพื่อการพัฒนาหรือฟื้นฟูท้องถิ่นที่ได้รับผลกระทบจากการดำเนินงานของโรงไฟฟ้า พ.ศ. ....

๔.๒ ภาคประชาชนมีส่วนร่วมในโครงการพัฒนาพื้นที่รอบโรงไฟฟ้าอย่างแท้จริงและเข้าใจสภาพปัญหา สามารถแก้ปัญหาที่เกิดขึ้นในพื้นที่ได้อย่างตรงความต้องการของชุมชน

๔.๓ มีการปรับปรุงระเบียบคณะกรรมการกำกับกิจการพลังงานว่าด้วยกองทุนพัฒนาไฟฟ้า เพื่อการพัฒนาหรือฟื้นฟูท้องถิ่นที่ได้รับผลกระทบจากการดำเนินงานของโรงไฟฟ้า พ.ศ. .... ให้มีการเพิ่มจำนวนผู้แทนภาคประชาชนเป็นคณะกรรมการกำกับกิจการพลังงานว่าด้วยกองทุนพัฒนาไฟฟ้า เพื่อการพัฒนาหรือฟื้นฟูท้องถิ่นที่ได้รับผลกระทบจากการดำเนินงานของโรงไฟฟ้าให้มากขึ้น มีบทบาทมากขึ้น ภาคประชาชนได้นำเอาความรู้ความต้องการของประชาชนในพื้นที่มาดำเนินงานให้สอดคล้องกับความต้องการของชุมชนอย่างแท้จริง

๔.๔ ภาคประชาชนหันมาให้ความสนใจกับเรื่องการดำเนินงานวิสาหกิจชุมชนและนำไปปรับปรุงคุณภาพชีวิตให้ดีขึ้น ได้รับการสนับสนุนให้มีการศึกษา - ฝึกอบรมวิชาชีพ และได้ผ่อนผันหลักปรัชญาของเศรษฐกิจพอเพียงมาดำเนินชีวิต

๔.๕ ภาคประชาชนได้รับการสนับสนุนให้มีการชดเชย เยียวยาให้ผู้ที่ได้รับผลกระทบโดยตรงจากการดำเนินงานของโรงไฟฟ้า ทั้งด้านสุขภาพ อาชีพ และสิ่งแวดล้อมอย่างมีประสิทธิภาพ

๔.๖ การใช้เงินกองทุนพัฒนาชุมชนในพื้นที่รอบโรงไฟฟ้าตรงกับวัตถุประสงค์ในการพัฒนาชุมชนอย่างยั่งยืนและผู้ที่ได้รับผลกระทบโดยตรงและรุนแรงมากได้รับผลประโยชน์จากเงินกองทุนมากที่สุด

๔.๗ มีการสนับสนุนการฟื้นฟูธรรมชาติและสิ่งแวดล้อม การเฝ้าระวังผลกระทบสิ่งแวดล้อมการจัดให้มีสุขภาวะทางสังคมที่ดี และให้มีการพัฒนาที่ยั่งยืน

๔.๘ มีการปรับปรุงระเบียบคณะกรรมการกำกับกิจการพลังงานว่าด้วยกองทุนพัฒนาไฟฟ้า เพื่อการพัฒนาหรือฟื้นฟูท้องถิ่นที่ได้รับผลกระทบจากการดำเนินงานของโรงไฟฟ้า พ.ศ. .... ให้มีการลดอำนาจการผูกขาดจากเจ้าหน้าที่ภาครัฐ ลดปัญหาข้อขัดแย้งระหว่างเจ้าหน้าที่ภาครัฐและประชาชนในชุมชนเพื่อการอยู่ร่วมกันอย่างยั่งยืน

#### ๕. วิธีศึกษา

##### ๕.๑ โครงสร้างการบริหารงานกองทุนพัฒนาไฟฟ้า

ศึกษาจากโครงสร้างการบริหารงานกองทุนพัฒนาไฟฟ้า เพื่อการพัฒนาหรือฟื้นฟูท้องถิ่นที่ได้รับผลกระทบจากการดำเนินงานของโรงไฟฟ้า พิจารณาจำนวนคณะกรรมการพัฒนาชุมชนในพื้นที่รอบโรงไฟฟ้า (คพรพ.) และคณะกรรมการพัฒนาชุมชนในพื้นที่รอบโรงไฟฟ้าตำบล (คพรต.) เพื่อทำหน้าที่บริหารงานกองทุนพัฒนาไฟฟ้าฯ และให้ความสำคัญกับประชาชนในพื้นที่รอบโรงไฟฟ้าให้มีส่วนร่วมในการบริหารจัดการกองทุนพัฒนาไฟฟ้าฯ ได้มากขึ้น ตัดอำนาจบริหารจัดการของเจ้าหน้าที่ภาครัฐให้มีบทบาทน้อยลง นำมาปรับปรุงเป็นระเบียบคณะกรรมการกำกับกิจการพลังงานว่าด้วยกองทุนพัฒนาไฟฟ้า เพื่อการพัฒนาหรือฟื้นฟูท้องถิ่นที่ได้รับผลกระทบจากการดำเนินงานของโรงไฟฟ้า พ.ศ. .... เพื่อการดำเนินงานบริหารกองทุนพัฒนาไฟฟ้าฯ อย่างเหมาะสมและมีประสิทธิภาพมากขึ้น

ตารางที่ ๑ องค์ประกอบของคณะกรรมการพัฒนาชุมชนในพื้นที่รอบโรงไฟฟ้า (ตามระเบียบเดิม)

คณะกรรมการฯ	องค์ประกอบของคณะกรรมการ
ส่วนที่ ๑ คณะกรรมการพัฒนา ชุมชนในพื้นที่รอบโรง ไฟฟ้า (คพรพ.)	คณะกรรมการที่ประกอบขึ้นตามระเบียบเดิม ๑. คพรพ. ไม่น้อยกว่า ๑๕ คน แต่ไม่เกิน ๓๕ คน ภาคประชาชน ไม่น้อยกว่า สองในสาม ๒. คพรพ. ภาครัฐและผู้ทรงคุณวุฒิ ไม่เกินหนึ่งในสาม โดยที่ ๒.๑ ผู้แทนภาครัฐ ประกอบด้วย ผู้แทนที่ผู้ว่าราชการจังหวัดคัดเลือก ผู้แทนกระทรวงพลังงาน (ไม่เกิน ๒ คน) และผู้แทน สกพ. ๒.๒ ผู้ทรงคุณวุฒิ ไม่เกิน ๓ คน
ส่วนที่ ๒ คณะกรรมการพัฒนา ชุมชนในพื้นที่รอบ โรงไฟฟ้าตำบล (คพรต.)	คณะกรรมการที่ประกอบขึ้นตามระเบียบเดิม ๑. คพรต. ภาคประชาชน มีจำนวนเท่ากับจำนวนหมู่บ้านในตำบลนั้น และมีจำนวนไม่น้อยกว่าสองในสามของ คพรต. ทั้งหมด ๒. คพรต. อื่นๆ เช่น กำนัน ผู้ใหญ่บ้าน ผู้แทนสถานศึกษา ผู้แทนองค์กรชุมชน ผู้แทนเครือข่ายชุมชน ผู้แทนสภาเยาวชน ผู้แทนศาสนสถาน ผู้แทนสื่อมวลชน มีจำนวนไม่เกินหนึ่งในสามของ คพรต. ทั้งหมด

คณะกรรมการกำกับกิจการพลังงาน (กกพ.) ได้แบ่งประเภทของกองทุนพัฒนาไฟฟ้าฯ ในพื้นที่  
ประกาศตามขนาดของเงินที่ได้รับในแต่ละปี ออกเป็น ๓ ประเภท ดังนี้

๑) กองทุนประเภท ก สำหรับพื้นที่ที่ได้รับการจัดสรรเงินมากพอที่จะมีการบริหารจัดการ  
เต็มรูปแบบ มีรายได้มากกว่าห้าสิบล้านบาทต่อปี กองทุนประเภทนี้มีคณะกรรมการระดับพื้นที่ ๒ ระดับ คือ  
ระดับโรงไฟฟ้า (คณะกรรมการพัฒนาชุมชนในพื้นที่รอบโรงไฟฟ้า หรือ คพรพ.) และระดับตำบล  
(คณะกรรมการพัฒนาชุมชนในพื้นที่รอบโรงไฟฟ้าตำบล หรือ คพรต.)

๒) กองทุนประเภท ข สำหรับพื้นที่ที่ได้รับเงินจัดสรรในระดับปานกลาง มีรายได้มากกว่า ๑ ล้านบาท  
แต่ไม่เกินห้าสิบล้านบาทต่อปี กำหนดให้มีคณะกรรมการระดับพื้นที่ ๑ คณะ คือ คพรพ.

๓) กองทุนประเภท ค สำหรับพื้นที่ที่ได้รับการจัดสรรเงินน้อย มีการบริหารจัดการได้อย่างจำกัด  
โดยมีรายได้ไม่เกินหนึ่งล้านบาทต่อปี ซึ่ง กกพ. จะพิจารณาอุดหนุนเงินเพิ่มเติมให้อีกส่วนหนึ่งให้อยู่ในระดับ  
ที่เพียงพอต่อการพัฒนาหรือฟื้นฟูท้องถิ่น

ทั้งนี้ คพรพ. และ คพรต. จะมีผู้แทนภาคประชาชนเข้าร่วมเป็นกรรมการไม่น้อยกว่า ๒ ใน ๓  
ของคณะกรรมการทั้งหมด

สำหรับการดำเนินงานของกองทุนประเภท ค จะกำหนดให้มีผู้แทนองค์การบริหารส่วนตำบลหรือ  
เทศบาลจำนวนไม่เกิน ๓ คน เพื่อทำหน้าที่บริหารงานกองทุน

ตารางที่ ๒ องค์ประกอบของคณะกรรมการพัฒนาชุมชนในพื้นที่รอบโรงไฟฟ้า (ฉบับปรับปรุง)

คณะกรรมการฯ	องค์ประกอบของคณะกรรมการ
ส่วนที่ ๑ คณะกรรมการพัฒนา ชุมชนในพื้นที่รอบโรง ไฟฟ้า (คพรฟ.)	คณะกรรมการที่ประกอบขึ้นตามระเบียบฉบับปรับปรุง ๑. คพรฟ. มีจำนวน ๒๓ คน มีผู้แทนภาคประชาชน จำนวน ๑๒ คน ๒. คพรฟ. ผู้แทนภาครัฐจำนวน ๘ คน โดยผู้แทนภาครัฐ ประกอบด้วย หัวหน้า ส่วนราชการโดยตำแหน่งที่เกี่ยวข้องประจำเขตพื้นที่ที่โรงไฟฟ้าตั้งอยู่ตามทีระบุไว้ใน ระเบียบ ๓. ผู้ทรงคุณวุฒิ จำนวน ๓ คน (คัดเลือกจากการประชุมโดยกรรมการผู้แทนจาก ภาคประชาชน และผู้แทนจากภาครัฐ)
ส่วนที่ ๒ คณะกรรมการพัฒนา ชุมชนในพื้นที่รอบ โรงไฟฟ้าตำบล (คพรต.)	คณะกรรมการที่ประกอบขึ้นตามระเบียบฉบับปรับปรุง ๑. คพรต. มีจำนวน ๑๑ คน ประกอบด้วย ภาคประชาชนจากผู้นำหมู่บ้าน จำนวน ๖ คน ๒. คพรต. จากตัวแทนโรงไฟฟ้าที่ตั้งอยู่ในชุมชนนั้นๆ จำนวน ๑ คน ๓. คพรต. จากตัวแทนสำนักงานเกษตรตำบล จำนวน ๑ คน ๔. คพรต. อื่นๆ เช่น กำนัน ผู้ใหญ่บ้าน ผู้แทนสถานศึกษา ผู้แทนองค์กรชุมชน ผู้แทนเครือข่ายชุมชน ผู้แทนสภาเยาวชน ผู้แทนศาสนสถาน ผู้แทนสื่อมวลชน จำนวน ๓ คน

๕.๒ ปัญหาจากผู้ได้รับผลกระทบจากการบริหารงานกองทุนพัฒนาไฟฟ้า

เพื่อเป็นการลดปัญหา ทั้งกรณีการร้องเรียนจากกลุ่มผู้ได้รับผลกระทบ และจากการได้รับแจ้ง  
ข้อมูลจากผู้เกี่ยวข้องทั้งภาครัฐและภาคประชาชน ดังรายละเอียดกรณีปัญหาต่อไปนี้

๕.๒.๑ กรณีตัวอย่างปัญหาจากตัวระเบียบ

นายแพทย์นิรันดร์ พิทักษ์วัชระ ประธานคณะกรรมการสิทธิมนุษยชนแห่งชาติ  
ด้านสิทธิชุมชน ได้สรุปประเด็นปัญหาของระเบียบคณะกรรมการกำกับกิจการพลังงานว่าด้วยกองทุนพัฒนา  
ไฟฟ้า เพื่อการพัฒนาหรือฟื้นฟูท้องถิ่นที่ได้รับผลกระทบจากการดำเนินงานของโรงไฟฟ้า พ.ศ. ๒๕๕๓  
โดยปัญหาจากการบริหารกองทุนพัฒนาไฟฟ้าฯ จากที่ได้รับฟังข้อมูลในการแสดงความคิดเห็น มีด้วยกัน  
๕ ประเด็น ดังนี้

- ๑) ระเบียบดังกล่าวไม่ได้สะท้อนการรับฟังความคิดเห็นของชาวบ้านอย่างแท้จริง
- ๒) ระเบียบดังกล่าวไม่ได้สะท้อนการรักษาผลประโยชน์ของชุมชน
- ๓) อำนาจการตัดสินใจการดำเนินงานของกองทุนมาจากส่วนกลาง ทำให้ชาวบ้าน  
ในพื้นที่ไม่มีอำนาจในการตัดสินใจที่แท้จริง
- ๔) แนวทางเรื่องการชดเชยเยียวยาผู้ได้รับผลกระทบจากการดำเนินงานของโรงไฟฟ้า  
ที่ต้องรอให้ศาลตัดสินก่อนนั้นเป็นแนวทางที่มีความล่าช้า

๕) ควรมีแนวทางควบคุมการใช้จ่ายเงินของกองทุนพัฒนาไฟฟ้า ให้เป็นไปตามวัตถุประสงค์

#### ๕.๒.๒ กรณีตัวอย่างปัญหาจากการปฏิบัติตามระเบียบ

นายสมประสงค์ สายสินะวัฒน์ สมาชิกสภาองค์การบริหารส่วนจังหวัดฉะเชิงเทรา ได้กล่าวถึงกระบวนการสรรหา คพรพ. ของโรงไฟฟ้าบางปะกงว่า ประชาชนไม่สามารถมีส่วนร่วมได้อย่างแท้จริง ซึ่งที่ผ่านมาพบว่ามีการใช้จ่ายเงินของกองทุนไม่ตรงตามวัตถุประสงค์ เช่น นำไปจัดซื้อรถประจำตำแหน่งให้แก่ผู้ว่าราชการจังหวัด เป็นต้น

นอกจากนี้ นายสมประสงค์ ยังได้เสนอว่าไม่ควรกำหนดให้ผู้ว่าราชการจังหวัดเป็นประธาน คพรพ. เนื่องจากในทางพฤตินัยแล้วการประชุมในระดับจังหวัดหากผู้ว่าราชการจังหวัดเป็นประธานการประชุม ผู้เข้าร่วมประชุมมักจะไม่นำแสดงความคิดเห็นที่แตกต่างจากผู้ว่าฯ และเชื่อว่าประชาชนสามารถบริหารจัดการกองทุนเองให้เกิดประโยชน์ต่อชุมชนได้โดยไม่ต้องพึ่งพิงระบบราชการ

นางมะลิวัลย์ นาควิโรจน์ เลขาธิการเครือข่ายสิทธิผู้ป่วยแม่เมาะ กล่าวถึงการบริหาร “กองทุนพัฒนาชุมชนในพื้นที่รอบโรงไฟฟ้า” ที่ผ่านมา พบว่าการใช้จ่ายเงินของกองทุนผิดวัตถุประสงค์ อาทิ การสร้างถาวรวัตถุขนาดใหญ่เพื่อประโยชน์ด้านการท่องเที่ยว แต่ผู้ได้รับผลกระทบจากการดำเนินงานของโรงไฟฟ้าแม่เมาะจำนวนมากกลับต้องจ่ายเงินในการรักษาพยาบาลเอง ทำให้เห็นว่าผู้ได้รับผลกระทบยังไม่สามารถใช้ประโยชน์จากกองทุนในกรณีนี้ได้แต่อย่างใด

### ๖. ประเด็นการศึกษาและข้อเสนอเชิงปฏิรูป

#### ๖.๑ ผู้รับผลจากกองทุน

##### ๖.๑.๑ ประชาชนที่อยู่ในตำบลภายในรัศมีดังต่อไปนี้

- ๑) ตำบลภายในรัศมี ๕ กิโลเมตร สำหรับกองทุนประเภท ก
- ๒) ตำบลภายในรัศมี ๓ กิโลเมตร สำหรับกองทุนประเภท ข
- ๓) ตำบลภายในรัศมี ๑ กิโลเมตร สำหรับกองทุนประเภท ค

##### ๖.๑.๒ เงินกองทุนให้ใช้จ่ายเพื่อกิจการ

- ๑) ขดเชยและอุดหนุนผู้รับใบอนุญาตประกอบกิจการไฟฟ้าซึ่งให้บริการแก่ผู้ใช้ไฟฟ้าที่ด้อยโอกาส หรือเพื่อมีการให้บริการไฟฟ้าอย่างทั่วถึง
- ๒) ขดเชยผู้ใช้ไฟฟ้าซึ่งต้องจ่ายอัตราค่าไฟฟ้าแพงขึ้นจากการที่ผู้รับใบอนุญาตที่มีศูนย์ควบคุมระบบไฟฟ้าเลือกปฏิบัติอย่างไม่เป็นธรรมในการผลิตไฟฟ้า
- ๓) เพื่อการพัฒนาท้องถิ่นที่ได้รับผลกระทบจากการดำเนินงานของโรงไฟฟ้า
- ๔) เพื่อการส่งเสริมการใช้พลังงานหมุนเวียนและเทคโนโลยีที่ใช้ในการประกอบกิจการไฟฟ้าที่มีผลกระทบต่อสิ่งแวดล้อมน้อย
- ๕) ส่งเสริมสังคมและประชาชนให้มีความรู้ ความตระหนัก และมีส่วนร่วมทางด้านไฟฟ้า
- ๖) เป็นค่าใช้จ่ายในการบริหารกองทุน
- ๗) การพัฒนาคุณภาพชีวิตของประชาชนและสิ่งแวดล้อมในชุมชนพื้นที่รอบโรงไฟฟ้า เพื่อให้มีการพัฒนาที่ยั่งยืน ทั้งนี้ ชุมชนสามารถนำเงินกองทุนไปใช้ในเรื่องต่างๆ ดังนี้

- การพัฒนาอาชีพ
- การสนับสนุนการศึกษา ศาสนา วัฒนธรรม ประเพณี กีฬาและดนตรี
- การสนับสนุนการสาธารณสุขและสิ่งแวดล้อม
- การพัฒนาคุณภาพชีวิต
- การบรรเทาความเสียหายในเบื้องต้นจากผลกระทบที่มีสาเหตุมาจากโรงไฟฟ้า
- การพัฒนาพลังงานหมุนเวียน
- การจัดทำผังเมืองรวมชุมชน
- การจัดทำแผนการพัฒนาชุมชนในพื้นที่รอบโรงไฟฟ้า
- การสนับสนุนค่าใช้จ่ายหรือค่าตอบแทนในการปฏิบัติงานของคณะกรรมการ

บริหารกองทุน

- อื่นๆ ตามที่คณะกรรมการบริหารกองทุน เห็นสมควร

## ๖.๒ การยกร่างหรือปรับปรุงกฎระเบียบ

๖.๒.๑ ควรให้มีการดำเนินการเรื่องการพัฒนาและปรับปรุงระเบียบคณะกรรมการกำกับกิจการพลังงานว่าด้วยกองทุนพัฒนาไฟฟ้า เพื่อการพัฒนาหรือฟื้นฟูท้องถิ่นที่ได้รับผลกระทบจากการดำเนินงานของโรงไฟฟ้า พ.ศ. .... เพื่อให้สอดคล้องกับสภาพปัญหาที่เกิดขึ้น และมีผลทำให้ภาคประชาชนมีส่วนร่วมในโครงการพัฒนาพื้นที่รอบโรงไฟฟ้าอย่างแท้จริง

๖.๒.๒ ควรสนับสนุนให้มีการชดเชยเพื่อเยียวยาให้ผู้ได้รับผลกระทบโดยตรงจากการดำเนินงานของโรงไฟฟ้า ทั้งด้านสุขภาพ อาชีพ และสิ่งแวดล้อม อีกทั้งควรใช้เงินกองทุนพัฒนาชุมชนในพื้นที่รอบโรงไฟฟ้าให้ตรงกับวัตถุประสงค์เพื่อการพัฒนาชุมชนอย่างยั่งยืนและให้ผู้ที่ได้รับผลกระทบโดยตรงในระดับรุนแรงมากได้รับผลประโยชน์จากเงินกองทุนมากที่สุด

๖.๒.๓ ควรให้มีการสนับสนุนการฟื้นฟูธรรมชาติและสิ่งแวดล้อม การเฝ้าระวังผลกระทบสิ่งแวดล้อม การจัดทำมีสุขภาวะทางสังคมที่ดี และให้มีการพัฒนาที่ยั่งยืน

๖.๒.๔ ควรให้ผู้แทนภาคประชาชนเป็นคณะกรรมการกำกับกิจการพลังงานว่าด้วยกองทุนพัฒนาไฟฟ้า เพื่อการพัฒนาหรือฟื้นฟูท้องถิ่นที่ได้รับผลกระทบจากการดำเนินงานของโรงไฟฟ้าให้มากขึ้น มีบทบาทมากขึ้น เพราะภาคประชาชนสามารถนำความรู้ความต้องการของประชาชนในพื้นที่มาดำเนินงานให้สอดคล้องกับความต้องการของชุมชนอย่างแท้จริง

๖.๒.๕ ควรให้ประชาชนหันมาให้ความสนใจกับเรื่องการดำเนินงานวิสาหกิจชุมชนเพื่อปรับปรุงคุณภาพชีวิตให้ดีขึ้นและให้ได้รับการศึกษา - ฝึกอบรมวิชาชีพ และน้อมนำหลักปรัชญาของเศรษฐกิจพอเพียง มาดำเนินชีวิต

ด้วยเหตุนี้ คณะกรรมาธิการปฏิรูปทรัพยากรธรรมชาติและสิ่งแวดล้อม สภาปฏิรูปแห่งชาติ เล็งเห็นถึงความสำคัญของการพัฒนาและปรับปรุงระเบียบคณะกรรมการกำกับกิจการพลังงานว่าด้วยกองทุนพัฒนาไฟฟ้า เพื่อการพัฒนาหรือฟื้นฟูท้องถิ่นที่ได้รับผลกระทบจากการดำเนินงานของโรงไฟฟ้า พ.ศ. .... เพื่อให้ภาคประชาชนมีส่วนร่วมในการบริหารกองทุนได้อย่างเต็มที่ สามารถบริหารกองทุนได้ตรงตามวัตถุประสงค์และตอบสนองความต้องการของชุมชนได้อย่างแท้จริง เพื่อลดความขัดแย้งระหว่างประชาชนกับ

เจ้าหน้าที่รัฐ ตลอดจนลดอำนาจผูกขาดการบริหารกองทุนจากเจ้าหน้าที่ภาครัฐ ให้ประชาชนเกิดความพึงพอใจ ในส่วนของความเป็นผู้ได้รับผลกระทบและผู้มีส่วนได้เสียโดยตรงเป็นผู้บริหารจัดการกองทุน

### ๗. กรอบความคิดรวบยอด

เพื่อสร้างสรรค์มิติใหม่ของการอยู่ร่วมกันระหว่างโรงไฟฟ้ากับชุมชนในพื้นที่รอบโรงไฟฟ้า อันจะเป็น แนวทางการพัฒนาพลังงานอย่างยั่งยืนและเป็นแบบอย่างที่ดีสำหรับอุตสาหกรรมอื่นๆ ในอนาคตต่อไป กระทรวงพลังงานได้กำหนดให้มีการจัดตั้งกองทุนพัฒนาชุมชนในพื้นที่รอบโรงไฟฟ้า โดยมีวัตถุประสงค์เพื่อ จัดหาเงินทุนในการพัฒนาคุณภาพชีวิตของประชาชนและสิ่งแวดล้อมในชุมชนพื้นที่รอบโรงไฟฟ้า ซึ่งได้รับ ผลกระทบจากการก่อสร้างโรงไฟฟ้าหรือการผลิตไฟฟ้าเป็นการบริหาร โดยคณะกรรมการกำกับกิจการ พลังงาน (กกพ.) ซึ่งได้ออก “ระเบียบคณะกรรมการกำกับกิจการพลังงานว่าด้วยกองทุนพัฒนาไฟฟ้า เพื่อการ พัฒนาหรือฟื้นฟูท้องถิ่นที่ได้รับผลกระทบจากการดำเนินงานของโรงไฟฟ้า พ.ศ. ๒๕๕๓ ” เพื่อกระจายอำนาจ ในการบริหารจัดการให้กับคณะกรรมการระดับพื้นที่เป็นผู้ดำเนินการ ภายใต้กรอบหลักเกณฑ์และแนวทาง การบริหารงานที่ กกพ. กำหนด และจัดให้มีคณะกรรมการเพื่อช่วยกลั่นกรองแผนงานและโครงการ และติดตามประเมินผล เพื่อให้การใช้จ่ายเงินกองทุนพัฒนาไฟฟ้าฯ เป็นไปอย่างถูกต้องตามระเบียบ และมีประสิทธิภาพในการดำเนินงาน

กกพ. มุ่งเน้นและให้ความสำคัญของการมีส่วนร่วมของประชาชน โดยในส่วนของการพัฒนาและ ฟื้นฟูท้องถิ่นรอบโรงไฟฟ้านั้น กกพ. มีแนวนโยบายให้ “กองทุนพัฒนาไฟฟ้า เป็นกองทุนของชุมชน โดยชุมชน เพื่อชุมชน มีธรรมาภิบาล ผ่านการมีส่วนร่วมของชุมชนทุกภาคส่วน” เพื่อให้เกิดการพัฒนา คุณภาพชีวิตของชุมชน และสิ่งแวดล้อมในพื้นที่รอบโรงไฟฟ้าอย่างยั่งยืน

ดังนั้น เพื่อให้การบริหารจัดการกองทุนพัฒนาไฟฟ้าเป็นไปตามแนวนโยบายดังกล่าวของ กกพ. และ ลดปัญหาข้อขัดแย้งดังกล่าวแล้วข้างต้น การจัดการแนวทางการปฏิรูปในด้านการแก้ไขและปรับปรุงระเบียบ คณะกรรมการกำกับกิจการพลังงานว่าด้วยกองทุนพัฒนาไฟฟ้า เพื่อการพัฒนาหรือฟื้นฟูท้องถิ่น ที่ได้รับผลกระทบจากการดำเนินงานของโรงไฟฟ้า พ.ศ. .... ให้มีผลบังคับใช้อย่างจริงจังและเป็นรูปธรรม จึงขอเสนอรายงานการศึกษา เรื่อง “การพัฒนาปรับปรุงระเบียบคณะกรรมการกำกับกิจการพลังงาน ว่าด้วยกองทุนพัฒนาไฟฟ้า เพื่อการพัฒนาหรือฟื้นฟูท้องถิ่นที่ได้รับผลกระทบจากการดำเนินงานของโรงไฟฟ้า พ.ศ. ....” โดยกำหนดให้มีประเด็นสำคัญเพื่อการพิจารณาใน ๒ ประเด็น ดังที่กล่าวแล้วข้างต้น คือ

๑) พิจารณาสันับสนุนให้มีการพัฒนาและปรับปรุงระเบียบคณะกรรมการกำกับกิจการพลังงานว่า ด้วยกองทุนพัฒนาไฟฟ้า เพื่อการพัฒนาหรือฟื้นฟูท้องถิ่นที่ได้รับผลกระทบจากการดำเนินงานของโรงไฟฟ้า

๒) พิจารณาระเบียบคณะกรรมการกำกับกิจการพลังงานว่าด้วยกองทุนพัฒนาไฟฟ้า เพื่อการพัฒนา หรือฟื้นฟูท้องถิ่นที่ได้รับผลกระทบจากการดำเนินงานของโรงไฟฟ้า (ฉบับแก้ไขปรับปรุง) เพื่อประกาศใช้ ในโอกาสต่อไป

คณะกรรมการปฏิรูปทรัพยากรธรรมชาติและสิ่งแวดล้อม จึงเห็นสมควรเสนอรายงาน การศึกษาวาระปฏิรูปที่ ๒๕ : ระบบการบริหารจัดการทรัพยากร เรื่อง การพัฒนาและปรับปรุงระเบียบ คณะกรรมการกำกับกิจการพลังงานว่าด้วยกองทุนพัฒนาไฟฟ้า เพื่อการพัฒนาหรือฟื้นฟูท้องถิ่นที่ได้รับ ผลกระทบจากการดำเนินงานของโรงไฟฟ้า ซึ่งสอดคล้องกับอำนาจหน้าที่ของสภาพัฒนาการแห่งชาติ ตามรัฐธรรมนูญแห่งราชอาณาจักรไทย (ฉบับชั่วคราว) พุทธศักราช ๒๕๕๗ มาตรา ๓๑ (๑) ให้สภาพัฒนาการ แห่งชาติได้โปรดพิจารณาเห็นชอบรายงานการศึกษาวาระปฏิรูปที่ ๒๕ : ระบบการบริหารจัดการทรัพยากร เรื่อง การพัฒนาและปรับปรุงระเบียบคณะกรรมการกำกับกิจการพลังงานว่าด้วยกองทุนพัฒนาไฟฟ้า เพื่อการพัฒนาหรือฟื้นฟูท้องถิ่นที่ได้รับผลกระทบจากการดำเนินงานของโรงไฟฟ้า เพื่อให้คณะรัฐมนตรี พิจารณาดำเนินการต่อไป



(รองศาสตราจารย์สุชาติ นวกวงษ์)

เลขาธิการคณะกรรมการ

ปฏิรูปทรัพยากรธรรมชาติและสิ่งแวดล้อม

**ภาคผนวก**

ภาคผนวก ก

รายงานการศึกษา  
(ฉบับสมบูรณ์)

เรื่อง การพัฒนาและปรับปรุงระเบียบคณะกรรมการกำกับ  
กิจการพลังงานว่าด้วยกองทุนพัฒนาไฟฟ้า เพื่อการพัฒนาหรือฟื้นฟู  
ท้องถิ่นที่ได้รับผลกระทบจากการดำเนินงานของโรงไฟฟ้า

## สารบัญ

		หน้า
บทสรุปผู้บริหาร		
บทที่ ๑	บทนำ	๑
	๑.๑ การเกิดกองทุนผู้ได้รับผลกระทบจากโรงไฟฟ้า	๑
	๑.๒ หน่วยงานที่เริ่มคิด	๑
	๑.๓ การดำเนินงานของกองทุนพัฒนาไฟฟ้า	๑
	๑.๔ ความเป็นผู้นำการดำเนินงานของกองทุนพัฒนาไฟฟ้า เพื่อการพัฒนาหรือฟื้นฟู ท้องถิ่นที่ได้รับผลกระทบจากการดำเนินงานของโรงไฟฟ้า	๒
	๑.๕ ที่มาของเงินกองทุนพัฒนาไฟฟ้าเพื่อการพัฒนาชุมชนในพื้นที่รอบโรงไฟฟ้า	๓
	๑.๖ การบริหารเงินกองทุนพัฒนาไฟฟ้าในพื้นที่ประกาศ	๓
	๑.๗ ประเภท และจำนวนของกองทุน	๔
	๑.๘ โครงสร้างการบริหารงานกองทุนพัฒนาไฟฟ้า	๖
	๑.๙ กรรมการและคณะกรรมการกองทุน	๗
	๑.๑๐ การใช้จ่ายเงินกองทุนพัฒนาไฟฟ้าในพื้นที่ประกาศ	๙
	๑.๑๑ แผนงานประจำปีของกองทุนพัฒนาไฟฟ้าในพื้นที่ประกาศ	๙
บทที่ ๒	วัตถุประสงค์และการดำเนินงานของกองทุน	๑๑
	๒.๑ วัตถุประสงค์ของกองทุน	๑๑
	๒.๒ การดำเนินงานของกองทุนประเภท ก และ ประเภท ข	๑๑
	๒.๓ การดำเนินงานของกองทุนประเภท ค	๑๒
	๒.๔ ความเกี่ยวข้องกับประชาชน	๑๓
	๒.๕ ประชาชนผู้ได้รับผลกระทบคือใคร	๑๓
	๒.๖ ประชาชนในพื้นที่รอบโรงไฟฟ้า สามารถเข้าถึงเงินกองทุนพัฒนาไฟฟ้าได้อย่างไร	๑๓
บทที่ ๓	การเก็บเงินเข้ากองทุน	๒๑
	๓.๑ ผู้จ่ายเงิน	๒๑
	๓.๒ ผู้รับผลจากกองทุน	๒๒
	๓.๓ ปัญหาจากระเบียบของกองทุน	๒๓
บทที่ ๔	แนวทางปฏิรูป	๒๕
	๔.๑ ปรับปรุงกฎระเบียบกองทุนพัฒนาไฟฟ้าในพื้นที่ประกาศ	๒๕
	๔.๒ ปรับปรุงกรรมการหรือคณะกรรมการกองทุนฯ	๒๕
	๔.๓ ปรับปรุงการได้มาซึ่งตำแหน่งของประธานของกองทุนผู้ได้รับผลกระทบจาก โรงไฟฟ้า (คพรพ)	๒๗

บทที่ ๕  
อ้างอิง

	หน้า
๔.๔ พิจารณาเลือกตัวแทนที่มีความเหมาะสมเป็นประธานคณะกรรมการ ๑ คน	๒๗
๔.๕ อำนาจในการอนุมัติโครงการ	๒๗
๔.๖ ข้อเสนอการปรับปรุงระเบียบว่าด้วยกองทุนพัฒนาไฟฟ้าเพื่อการพัฒนาหรือ ฟื้นฟูท้องถิ่นที่ได้รับผลกระทบจากการดำเนินงานของโรงไฟฟ้า	๒๗
๔.๗ เสนอให้คณะกรรมการกำกับกิจการพลังงานตั้งคณะอนุกรรมการว่าด้วย การพัฒนาไฟฟ้าหรือการพัฒนาฟื้นฟูท้องถิ่นที่ได้รับผลกระทบจากการดำเนินงาน ของโรงไฟฟ้าชั้นคณะหนึ่ง	๒๘
ผลที่คาดว่าจะได้รับ	๒๙

## บทสรุปผู้บริหาร

ตามที่คณะกรรมการปฏิรูปทรัพยากรธรรมชาติและสิ่งแวดล้อม ได้มีมติตั้งคณะอนุกรรมการปฏิรูปการจัดการคุณภาพสิ่งแวดล้อม ในคราวประชุมคณะกรรมการปฏิรูปทรัพยากรธรรมชาติและสิ่งแวดล้อม สภาปฏิรูปแห่งชาติ ครั้งที่ ๔ เมื่อวันที่ ๒๔ พฤศจิกายน ๒๕๕๗ ตามข้อบังคับการประชุมสภาปฏิรูปแห่งชาติ พ.ศ. ๒๕๕๗ (ข้อ ๘๗) ตามประกาศ คณะกรรมการปฏิรูปทรัพยากรธรรมชาติและสิ่งแวดล้อม สภาปฏิรูปแห่งชาติ ที่ ๓/๒๕๕๗ เรื่อง ตั้งคณะอนุกรรมการจัดการคุณภาพสิ่งแวดล้อม เมื่อวันที่ ๒๖ พฤศจิกายน ๒๕๕๗ โดยให้คณะอนุกรรมการมีอำนาจหน้าที่ดังนี้

(๑) พิจารณาศึกษา วิเคราะห์ จัดทำแนวทางและข้อเสนอแนะเพื่อการบริหารจัดการคุณภาพสิ่งแวดล้อม รวมทั้งการบังคับใช้กฎหมายต่างๆ ที่เกี่ยวข้อง พร้อมทั้งจัดทำรายงานเสนอคณะกรรมการ

(๒) ปฏิบัติหน้าที่อื่นๆ ตามที่คณะกรรมการหรือประธานกรรมการมอบหมาย

คณะอนุกรรมการปฏิรูปการจัดการคุณภาพสิ่งแวดล้อม ได้ดำเนินการศึกษา เรื่อง “การพัฒนาและปรับปรุงระเบียบคณะกรรมการกำกับกิจการพลังงานว่าด้วยกองทุนพัฒนาไฟฟ้า เพื่อการพัฒนาหรือฟื้นฟูท้องถิ่นที่ได้รับผลกระทบจากการดำเนินงานของโรงไฟฟ้า” เพื่อการบริหารจัดการกองทุน รวมทั้งการบังคับใช้กฎระเบียบต่างๆ ที่เกี่ยวข้อง เพื่อประโยชน์ต่อการอยู่ร่วมกันทั้งภาคอุตสาหกรรมและภาคประชาชนอย่างยั่งยืน ลดความขัดแย้ง และเป็นที่ยอมรับเกิดความพึงพอใจทุกภาคส่วน

จากการศึกษารายละเอียดข้อมูล ด้านการบริหารจัดการกองทุน การรับฟังข้อร้องเรียน และการรับฟังข้อมูลจากผู้ที่มีส่วนได้ส่วนเสีย ทั้งประชาชนในพื้นที่ และผู้ดำเนินงานจากภาครัฐ ทำให้พบปัญหาหลายประการ ดังนี้

### ๑. กรณีตัวอย่างปัญหาจากตัวระเบียบ

นายแพทย์นิรันดร์ พิทักษ์วัชระ ประธานคณะกรรมการสิทธิมนุษยชนแห่งชาติด้านสิทธิชุมชน ได้สรุปประเด็นปัญหาของระเบียบคณะกรรมการกำกับกิจการพลังงาน ว่าด้วยกองทุนพัฒนาไฟฟ้า เพื่อการพัฒนาหรือฟื้นฟูท้องถิ่นที่ได้รับผลกระทบจากการดำเนินงานของโรงไฟฟ้า พ.ศ. ๒๕๕๓ และปัญหาจากการบริหารกองทุนพัฒนาไฟฟ้าจากที่ได้รับฟังข้อมูลในการแสดงความคิดเห็น เป็น ๕ ประเด็น ได้แก่

๑) ระเบียบดังกล่าวไม่ได้สะท้อนการรับฟังความคิดเห็นของชาวบ้านอย่างแท้จริง

๒) ระเบียบดังกล่าวไม่ได้สะท้อนการรักษาผลประโยชน์ของชุมชน

๓) อำนาจการตัดสินใจการดำเนินงานของกองทุนมาจากส่วนกลาง ทำให้ชาวบ้านในพื้นที่ไม่มีอำนาจในการตัดสินใจที่แท้จริง

๔) แนวทางเรื่องการชดเชยเยียวยาผู้ได้รับผลกระทบจากการดำเนินงานของโรงไฟฟ้าที่ต้องรอให้ศาลตัดสินก่อนนั้น เป็นแนวทางที่มีความล่าช้า

๕) ควรจะมีแนวทางควบคุมให้การใช้จ่ายเงินของกองทุนเป็นไปตามวัตถุประสงค์

### ๒. กรณีตัวอย่างปัญหาจากการปฏิบัติตามระเบียบ

นายสมประสงค์ สายสินะวัฒน์ สมาชิกสภาองค์การบริหารส่วนจังหวัดฉะเชิงเทราได้กล่าวถึงกระบวนการสรรหา คพรฟ. ของโรงไฟฟ้าบางปะกงว่าประชาชนไม่สามารถมีส่วนร่วมได้อย่างแท้จริง และที่ผ่านมาพบว่ามีกรณีการใช้จ่ายเงินของกองทุนไม่ตรงตามวัตถุประสงค์ เช่น นำไปจัดซื้อรถประจำตำแหน่งให้แก่ผู้ว่าราชการจังหวัด เป็นต้น

นอกจากนั้น สจ.สมประสงค์ ยังได้เสนอว่าไม่ควรกำหนดให้ผู้ว่าราชการจังหวัด เป็นประธาน คพรฟ. เนื่องจากในทางพฤตินัยแล้ว การประชุมในระดับจังหวัดหากผู้ว่าฯ เป็นประธานการประชุม ผู้เข้าร่วมประชุมมักจะไม่นกล้าแสดงความคิดเห็นที่แตกต่างจากผู้ว่าฯ และเชื่อว่าประชาชนสามารถบริหารจัดการกองทุนเองให้เกิดประโยชน์ต่อชุมชนได้โดยไม่ต้องพึ่งพิงระบบราชการ

นางมะลิวัลย์ นาควิโรจน์ เลขาธิการเครือข่ายสิทธิผู้ป่วยแม่เมาะ กล่าวถึงการบริหาร “กองทุนพัฒนาชุมชนในพื้นที่รอบโรงไฟฟ้า” ที่ผ่านมาพบว่าการใช้จ่ายเงินของกองทุนผิดวัตถุประสงค์ อาทิ การสร้างถาวรวัตถุขนาดใหญ่เพื่อประโยชน์ด้านการท่องเที่ยว แต่ผู้ได้รับผลกระทบจากการดำเนินงานของโรงไฟฟ้าแม่เมาะจำนวนมากกลับต้องจ่ายเงินในการรักษาพยาบาลเอง ทำให้เห็นว่าผู้ได้รับผลกระทบยังไม่สามารถใช้ประโยชน์จากกองทุนในกรณีนี้ได้แต่อย่างใด

คณะอนุกรรมการปฏิรูปการจัดการคุณภาพสิ่งแวดล้อม จึงได้พิจารณาเสนอแนวทางการปฏิรูป เรื่อง “การพัฒนาและปรับปรุงระเบียบคณะกรรมการกำกับกิจการพลังงานว่าด้วยกองทุนพัฒนาไฟฟ้า เพื่อการพัฒนาหรือฟื้นฟูท้องถิ่นที่ได้รับผลกระทบจากการดำเนินงานของโรงไฟฟ้า”

โดยครอบคลุมข้อพิจารณา ๒ ประเด็นหลักดังนี้

๑) พิจารณาสับสนุนให้มีการพัฒนาและปรับปรุงระเบียบคณะกรรมการกำกับกิจการพลังงานว่าด้วยกองทุนพัฒนาไฟฟ้า เพื่อการพัฒนาหรือฟื้นฟูท้องถิ่นที่ได้รับผลกระทบจากการดำเนินงานของโรงไฟฟ้า

๒) พิจารณาระเบียบคณะกรรมการกำกับกิจการพลังงานว่าด้วยกองทุนพัฒนาไฟฟ้า เพื่อการพัฒนาหรือฟื้นฟูท้องถิ่นที่ได้รับผลกระทบจากการดำเนินงานของโรงไฟฟ้า (ฉบับแก้ไขปรับปรุง) เพื่อประกาศใช้ในโอกาสต่อไป

## บทที่ ๑

### บทนำ

“กองทุนพัฒนาไฟฟ้า” จัดตั้งขึ้นในสำนักงานคณะกรรมการกำกับกิจการพลังงาน (สกพ.) ตามพระราชบัญญัติการประกอบกิจการพลังงาน พ.ศ. ๒๕๕๐ โดยมีวัตถุประสงค์เพื่อเป็นทุนสนับสนุนให้มีการให้บริการไฟฟ้าไปยังท้องที่ต่างๆ อย่างทั่วถึง กระจายความเจริญไปสู่ท้องถิ่น พัฒนาชุมชนหรือฟื้นฟูท้องถิ่นที่ได้รับผลกระทบจากการดำเนินงานของโรงไฟฟ้า ส่งเสริมการใช้พลังงานหมุนเวียนและเทคโนโลยีในการประกอบกิจการไฟฟ้าที่มีผลกระทบต่อสิ่งแวดล้อมน้อย โดยคำนึงถึงความสมดุลของทรัพยากรธรรมชาติและสร้างความเป็นธรรมให้กับผู้ใช้ไฟฟ้า มีคณะกรรมการกำกับกิจการพลังงาน (กกพ.) ทำหน้าที่สนับสนุนการมีส่วนร่วมของประชาชนในพื้นที่รอบโรงไฟฟ้า ในการบริหารงาน และเงินกองทุนพัฒนาไฟฟ้า โดยชุมชนเพื่อชุมชน ภายใต้การกำกับดูแลของ กกพ. โดยในปี พ.ศ. ๒๕๕๕ ได้มีการสรรหาและแต่งตั้งคณะกรรมการพัฒนาชุมชนในพื้นที่รอบโรงไฟฟ้า (คพรพ.) เพื่อทำหน้าที่บริหารเงินกองทุนพัฒนาไฟฟ้า และได้มีการโอนเงินให้ คพรพ. เพื่อให้ประชาชนในพื้นที่รอบโรงไฟฟ้าได้ร่วมเสนอโครงการชุมชนในการพัฒนาท้องถิ่นของตนเอง

#### ๑.๑ การเกิดกองทุนผู้ได้รับผลกระทบจากโรงไฟฟ้า

สืบเนื่องจากการประชุมของคณะกรรมการนโยบายพลังงานแห่งชาติ (กพช.) เมื่อวันที่ ๔ มิถุนายน ๒๕๕๐ ได้มีมติเห็นชอบแนวทางและขั้นตอนการจัดตั้งกองทุนพัฒนาชุมชนในพื้นที่รอบโรงไฟฟ้า ซึ่งต่อมาคณะรัฐมนตรีได้มีมติ เมื่อวันที่ ๙ มิถุนายน ๒๕๕๐ เห็นชอบตามมติ กพช. ดังกล่าว ต่อมาสำนักงานนโยบายและแผนพลังงานในฐานะฝ่ายเลขานุการคณะกรรมการนโยบายพลังงานแห่งชาติได้ขอความร่วมมือจากผู้ว่าราชการจังหวัด (ในพื้นที่ ๓๙ จังหวัดที่มีโรงไฟฟ้าที่มีสัญญาซื้อขายไฟฟ้ากับการไฟฟ้าตั้งแต่ ๖ เมกะวัตต์ขึ้นไปตั้งอยู่) ดำเนินการจัดตั้งกองทุนพัฒนาชุมชนในพื้นที่รอบโรงไฟฟ้าตามแนวทางที่คณะรัฐมนตรีให้ความเห็นชอบ ทั่วประเทศรวมทั้งสิ้น จำนวน ๗๕ กองทุน

#### ๑.๒ หน่วยงานที่เริ่มคิด

“กองทุนพัฒนาไฟฟ้า” ตั้งขึ้นตาม “พระราชบัญญัติการประกอบกิจการพลังงาน พ.ศ. ๒๕๕๐” โดยมีคณะกรรมการกำกับกิจการพลังงาน หรือ กกพ. เป็นผู้กำกับดูแล และกองทุนพัฒนาไฟฟ้านี้มีฐานะเป็นกองทุนที่จัดตั้งขึ้นภายในสำนักงานคณะกรรมการกำกับกิจการพลังงาน (สกพ.) ภายใต้กรอบนโยบายของคณะกรรมการนโยบายพลังงานแห่งชาติ (กพช.) ทั้งนี้ สกพ. จะทำหน้าที่เป็นผู้รับเงิน จ่ายเงิน เก็บรักษา และบริหารจัดการเงินกองทุนพัฒนาไฟฟ้าตามระเบียบที่ กกพ. กำหนด โดยแยกออกจากงบประมาณของ สกพ. และจะต้องถูกตรวจสอบการดำเนินงานโดยสำนักงานตรวจเงินแผ่นดิน (สตง.)

#### ๑.๓ การดำเนินงานของกองทุนพัฒนาไฟฟ้า

กองทุนพัฒนาไฟฟ้า จะมีแหล่งที่มาของเงินจากผู้รับใบอนุญาตประกอบกิจการไฟฟ้า เงินค่าปรับเงินบริจาคร หรือดอกผลที่เกิดขึ้นจากเงินกองทุน โดย กกพ. จะเป็นผู้จัดสรรเงินเพื่อการใช้จ่ายในแต่ละวัตถุประสงค์ของการพัฒนา

กกพ. มุ่งเน้นและให้ความสำคัญของการมีส่วนร่วมของประชาชน โดยในส่วนของ การพัฒนา และฟื้นฟูท้องถิ่นรอบโรงไฟฟ้านั้น กกพ. มีแนวนโยบายให้ “กองทุนพัฒนาไฟฟ้าเป็นกองทุนของชุมชน โดยชุมชน เพื่อชุมชน มีธรรมาภิบาล ผ่านการมีส่วนร่วมของชุมชนทุกภาคส่วน” เพื่อให้เกิดการพัฒนาคุณภาพชีวิตของชุมชน และสิ่งแวดล้อมในพื้นที่รอบโรงไฟฟ้าอย่างยั่งยืน

#### ๑.๔ ความคืบหน้าการดำเนินงานของกองทุนพัฒนาไฟฟ้า เพื่อการพัฒนาหรือฟื้นฟูท้องถิ่นที่ได้รับผลกระทบจากการดำเนินงานของโรงไฟฟ้า

ปัจจุบันคณะกรรมการกำกับกิจการพลังงาน (กกพ.) ได้ออกระเบียบและประกาศที่เกี่ยวข้องกับการดำเนินงานของกองทุนพัฒนาไฟฟ้าแล้ว จำนวน ๑๓ ฉบับ ดังนี้

(๑) ระเบียบ กกพ. ว่าด้วยกองทุนพัฒนาไฟฟ้า พ.ศ. ๒๕๕๓ ซึ่งเป็นระเบียบเกี่ยวกับการรับ การจ่าย การเก็บรักษา และบริหารเงินกองทุนพัฒนาไฟฟ้าในภาพรวม

(๒) ประกาศ กกพ. เรื่อง การนำส่งเงินเข้ากองทุนพัฒนาไฟฟ้าสำหรับผู้รับใบอนุญาตประกอบ กิจการไฟฟ้าประเภทใบอนุญาตผลิตไฟฟ้า พ.ศ. ๒๕๕๓ โดยมีผลบังคับใช้ตั้งแต่วันที่ ๒๑ ธันวาคม ๒๕๕๓ ส่งผลให้ผู้รับใบอนุญาตผลิตไฟฟ้า ต้องนำส่งเงินเข้ากองทุนพัฒนาไฟฟ้าตั้งแต่การผลิตไฟฟ้าประจำเดือน มกราคม ๒๕๕๔ เป็นต้นไป โดยเริ่มนำส่งเงินเข้ากองทุนพัฒนาไฟฟ้าตั้งแต่กลางเดือนมีนาคม ๒๕๕๔ เป็นต้นมา คิดเป็นเงินประมาณ ๒,๐๐๐ ล้านบาทต่อปี

(๓) ระเบียบ กกพ. ว่าด้วยกองทุนพัฒนาไฟฟ้า เพื่อการพัฒนาหรือฟื้นฟูท้องถิ่นที่ได้รับผลกระทบ จากการดำเนินงานของโรงไฟฟ้า พ.ศ. ๒๕๕๓ ซึ่งเป็นระเบียบเกี่ยวกับการบริหารเงินกองทุนพัฒนาไฟฟ้า ในพื้นที่ประกาศ โดยมีผลบังคับใช้ตั้งแต่วันที่ ๙ กุมภาพันธ์ ๒๕๕๔ เป็นต้นมา

(๔) ประกาศ กกพ. เรื่องการสรรหาคณะกรรมการพัฒนาชุมชนในพื้นที่รอบโรงไฟฟ้า พ.ศ. ๒๕๕๔

(๕) ประกาศ กกพ. เรื่อง การสรรหาคณะกรรมการพัฒนาชุมชนในพื้นที่รอบโรงไฟฟ้าตำบล พ.ศ. ๒๕๕๔

(๖) ประกาศ กกพ. เรื่อง ขั้นตอนและวิธีปฏิบัติในการสรรหาคณะกรรมการพัฒนาชุมชนในพื้นที่ รอบโรงไฟฟ้า และคณะกรรมการพัฒนาชุมชนในพื้นที่รอบโรงไฟฟ้าตำบล พ.ศ. ๒๕๕๔

(๗) ประกาศ กกพ. เรื่อง ค่าใช้จ่ายในการบริหารจัดการสำหรับการดำเนินงานกองทุนพัฒนาไฟฟ้า ในพื้นที่ประกาศ พ.ศ. ๒๕๕๕

(๘) ประกาศ กกพ. เรื่อง หลักเกณฑ์ในการจัดสรรเงินและการพิจารณาโครงการชุมชน ที่ได้รับเงิน สนับสนุนจากกองทุนพัฒนาไฟฟ้า ตามมาตรา ๙๗ (๓) พ.ศ. ๒๕๕๕

(๙) ระเบียบ กกพ. ว่าด้วยการพัสดุของกองทุนพัฒนาไฟฟ้า เพื่อการพัฒนาหรือฟื้นฟูท้องถิ่นที่ ได้รับผลกระทบจากการดำเนินงานของโรงไฟฟ้า พ.ศ. ๒๕๕๕

(๑๐) ประกาศ กกพ. เรื่อง ค่าใช้จ่ายในการบริหารจัดการสำหรับการดำเนินงานกองทุนพัฒนาไฟฟ้า ในพื้นที่ประกาศ (ฉบับที่ ๒) พ.ศ. ๒๕๕๕

(๑๑) ประกาศ กกพ. เรื่อง หลักเกณฑ์ในการจัดสรรเงินและการพิจารณาโครงการชุมชน ที่ได้รับเงิน สนับสนุนจากกองทุนพัฒนาไฟฟ้า ตามมาตรา ๙๗ (๓) (ฉบับที่ ๒) พ.ศ. ๒๕๕๕

(๑๒) ระเบียบ กกพ. ว่าด้วย การรับเงิน และทรัพย์สินที่มีผู้บริจาคให้กองทุนพัฒนาไฟฟ้า เพื่อการพัฒนาหรือฟื้นฟูท้องถิ่นที่ได้รับผลกระทบจากการดำเนินงานของโรงไฟฟ้า พ.ศ. ๒๕๕๕

(๑๓) ประกาศ กกพ. เรื่อง การเบิกค่าใช้จ่ายการฝึกอบรม สัมมนา ศึกษาดูงาน ในต่างประเทศ สำหรับการดำเนินงานกองทุนพัฒนาไฟฟ้า เพื่อการพัฒนาหรือฟื้นฟูท้องถิ่นที่ได้รับผลกระทบจาก การดำเนินงานของโรงไฟฟ้า พ.ศ. ๒๕๕๗

### ๑.๕ ที่มาของเงินกองทุนพัฒนาไฟฟ้าเพื่อการพัฒนาชุมชนในพื้นที่รอบโรงไฟฟ้า

“การใช้จ่ายเงินกองทุนพัฒนาไฟฟ้า” จะเป็นไปตามวัตถุประสงค์ในมาตรา ๘๗ ของพระราชบัญญัติการประกอบกิจการพลังงาน พ.ศ. ๒๕๕๐ และตามระเบียบที่ กกพ. กำหนดภายใต้กรอบนโยบายของ กกพ. ซึ่งต้องมีการแยกบัญชีการใช้จ่ายเงินตามกิจการที่ใช้จ่ายอย่างชัดเจน ดังนี้

➢ เพื่อการชดเชยและอุดหนุนผู้ได้รับใบอนุญาตประกอบกิจการไฟฟ้าซึ่งได้ให้บริการแก่ผู้ใช้ไฟฟ้าที่ด้อยโอกาส หรือเพื่อให้มีการให้บริการไฟฟ้าอย่างทั่วถึง หรือเพื่อส่งเสริมนโยบายในการกระจายความเจริญไปสู่ท้องถิ่น

➢ เพื่อการชดเชยผู้ใช้ไฟฟ้าที่ต้องจ่ายอัตราค่าไฟฟ้าแพงขึ้นจากการการผลิตไฟฟ้าอย่างไม่เป็นธรรม

➢ เพื่อการส่งเสริมการใช้พลังงานหมุนเวียนและเทคโนโลยีที่มีผลกระทบต่อสิ่งแวดล้อมน้อย

➢ เพื่อส่งเสริมความรู้ ความตระหนัก และการมีส่วนร่วมในชุมชน

➢ เพื่อเป็นค่าใช้จ่ายในการบริหารกองทุนพัฒนาไฟฟ้า

กองทุนพัฒนาไฟฟ้ามาจากผู้ใช้ไฟฟ้าทุกคน โดยโรงไฟฟ้าจะเรียกเก็บเงินจากค่าไฟฟ้าของประชาชนเพื่อนำส่งเข้ากองทุนพัฒนาไฟฟ้า ดังนี้

๑.๕.๑ ระหว่างก่อสร้างโรงไฟฟ้า โรงไฟฟ้าจะนำส่งเงินเป็นรายปี ตามกำลังการผลิตในอัตรา ๕๐,๐๐๐ บาทต่อเมกะวัตต์ต่อปี ทั้งนี้ ต้องไม่น้อยกว่า ๕๐,๐๐๐ บาทต่อปี

๑.๕.๒ ระหว่างการผลิตไฟฟ้า โรงไฟฟ้าจะนำส่งเป็นรายเดือนตามปริมาณพลังงานไฟฟ้าที่ผลิตได้ และตามชนิดของเชื้อเพลิงในการผลิตไฟฟ้า ตลอดอายุของโรงไฟฟ้างดแสดงในตารางที่ ๑.๑

ตารางที่ ๑.๑ อัตราเงินนำส่งเข้ากองทุนพัฒนาไฟฟ้าระหว่างการผลิตไฟฟ้า

เชื้อเพลิง	ถ่านหิน, ลิกไนต์	พลังน้ำ	น้ำมันเตา, น้ำมันดีเซล	ก๊าซธรรมชาติ	พลังงานลม, แสงอาทิตย์	พลังงานหมุนเวียนอื่นๆ
อัตรานำส่ง (สตางค์/หน่วย)	๒.๐	๒.๐	๑.๕	๑.๐	๑.๐	๑.๐

ทั้งนี้ กกพ. ได้กำหนดให้มีการจัดสรรเงินที่ได้รับจากผู้รับใบอนุญาตผลิตไฟฟ้า (โรงไฟฟ้า) ดังนี้

๑) ร้อยละ ๘๕ ให้กองทุนพัฒนาไฟฟ้าในพื้นที่ประกาศ

๒) ร้อยละ ๕ ให้สำนักงาน กกพ. สำหรับใช้จ่ายใน ๓ เรื่อง คือ

ก. ค่าใช้จ่ายในการบริหารกองทุน

ข. สำรองไว้ใช้ในกรณีฉุกเฉิน เพื่อเยียวยาหรือบรรเทาความเสียหายในเบื้องต้นจากผลกระทบที่มีเกิดจากโรงไฟฟ้า

ค. อุดหนุนให้กับการพัฒนาหรือฟื้นฟูท้องถิ่นที่ได้รับการจัดสรรเงินจำนวนน้อย ไม่เพียงพอต่อการพัฒนาหรือฟื้นฟูท้องถิ่น

### ๑.๖ การบริหารเงินกองทุนพัฒนาไฟฟ้าในพื้นที่ประกาศ

เป็นการบริหาร “โดยชุมชน เพื่อชุมชน เน้นการมีส่วนร่วมของชุมชน ” โดย กกพ. ได้ออก “ระเบียบคณะกรรมการกำกับกิจการพลังงาน ว่าด้วยกองทุนพัฒนาไฟฟ้า เพื่อการพัฒนาหรือฟื้นฟูท้องถิ่น

ที่ได้รับผลกระทบจากการดำเนินงานของโรงไฟฟ้า พ.ศ. ๒๕๕๓ ” กระจายอำนาจในการบริหารจัดการให้กับ คณะกรรมการระดับพื้นที่เป็นผู้ดำเนินการ ภายใต้กรอบหลักเกณฑ์และแนวทางการบริหารงานที่ กกพ. กำหนด และจัดให้มีคณะกรรมการเพื่อช่วยกันกรองแผนงานและโครงการ และติดตามประเมินผล เพื่อให้การใช้จ่ายเงินกองทุนเป็นไปอย่างถูกต้องตามระเบียบ และมีประสิทธิภาพในการดำเนินงาน

โดยสำนักงาน กกพ. จะพิจารณาจัดทำประมาณการเงินที่กองทุนในพื้นที่จะได้รับในแต่ละปี และออกประกาศกำหนดพื้นที่รอบโรงไฟฟ้าที่มีสิทธิในการใช้เงินกองทุน ประเภทของกองทุน และจำนวน คณะกรรมการพัฒนาชุมชนในพื้นที่รอบโรงไฟฟ้า รวมทั้งประสานขอความร่วมมือจากผู้ว่าราชการจังหวัด ที่เกี่ยวข้องและกระทรวงพลังงาน ในการสรรหาคณะกรรมการกองทุนพัฒนาไฟฟ้าในพื้นที่ประกาศเหล่านี้ พื้นที่ประกาศผู้มีสิทธิได้รับประโยชน์จากกองทุนพัฒนาไฟฟ้าจะเป็นไปตามประกาศของสำนักงาน กกพ. โดยความเห็นชอบของ กกพ. ดังนี้

- ๑) ตำบลภายในรัศมี ๕ กิโลเมตร สำหรับกองทุนประเภท ก
- ๒) ตำบลภายในรัศมี ๓ กิโลเมตร สำหรับกองทุนประเภท ข
- ๓) ตำบลภายในรัศมี ๑ กิโลเมตร สำหรับกองทุนประเภท ค

“การปรับปรุงพื้นที่ประกาศ” สามารถเพิ่มเติมโดย คพรพ. ซึ่งจะต้องมีการศึกษาตามหลักวิชาการ และรับฟังความคิดเห็นจากประชาชนในพื้นที่ เพื่อเสนอ กกพ. พิจารณานุมัติ นอกจากนี้ คพรพ. ยังสามารถ เสนอ “ พื้นที่ผู้มีสิทธิได้รับประโยชน์จากกองทุนพัฒนาไฟฟ้า ” ได้เพิ่มเติมตามเหตุผล และความจำเป็น ในการพัฒนาชุมชนในพื้นที่รอบโรงไฟฟ้า เพื่อเสนอ กกพ. พิจารณาได้อีกด้วย

#### ๑.๗ ประเภท และจำนวนของกองทุน

สำนักงาน กกพ. โดยความเห็นชอบของ กกพ. ได้ออกประกาศจัดตั้งกองทุนพัฒนาไฟฟ้าในพื้นที่ ประกาศ เป็น ๓ ประเภทกองทุน ตามปริมาณการผลิตพลังงานไฟฟ้าและรายได้ที่จัดสรรในแต่ละปี ดังนี้

(๑) กองทุนประเภท ก คือ กองทุนขนาดใหญ่ที่ได้รับการจัดสรรเงินมากกว่า ๕๐ ล้านบาทต่อปี ซึ่งกำหนดให้มีคณะกรรมการในพื้นที่ประกาศ จำนวน ๒ คณะ คือ คณะกรรมการพัฒนาชุมชนในพื้นที่ รอบโรงไฟฟ้า (คพรพ.) จำนวน ๑๕-๓๕ คน และคณะกรรมการพัฒนาชุมชนในพื้นที่รอบโรงไฟฟ้า ตำบล (คพรพ.) จำนวนไม่น้อยกว่า ๗ คน โดย คพรพ. และ คพรต. จะมีผู้แทนภาคประชาชนเข้าร่วมเป็น กรรมการไม่น้อยกว่า ๒ ใน ๓ เพื่อทำหน้าที่บริหารจัดการเงินกองทุนพัฒนาไฟฟ้าในพื้นที่ประกาศ ตามระเบียบ ประกาศ หลักเกณฑ์ กกพ. กำหนด

(๒) กองทุนประเภท ข คือ กองทุนขนาดกลางที่ได้รับการจัดสรรเงินมากกว่า ๑ ล้านบาท แต่ไม่เกิน ๕๐ ล้านบาทต่อปี ซึ่งกำหนดให้มีคณะกรรมการในพื้นที่ประกาศ จำนวน ๑ คณะ คือ คพรพ.

(๓) กองทุนประเภท ค คือ กองทุนขนาดเล็กที่ได้รับการจัดสรรเงินไม่เกิน ๑ ล้านบาทต่อปี ซึ่งกำหนดให้มีการจัดให้มีผู้แทนเทศบาลหรือองค์การบริหารส่วนตำบลไม่เกิน ๓ คนในการบริหารจัดการ เงินกองทุน

ตารางที่ ๑.๒ ประเภทของกองทุนพัฒนาไฟฟ้าในพื้นที่ประกาศ

ประเภทกองทุน	กองทุนประเภท ก	กองทุนประเภท ข	กองทุนประเภท ค
เงินที่ได้รับจัดสรรต่อปี	มากกว่า ๕๐ ล้านบาท	มากกว่า ๑ ล้านบาท แต่ไม่เกิน ๕๐ ล้านบาท	ไม่เกิน ๑ ล้านบาท
การบริหารเงินกองทุน	คพรพ. ๑๕-๓๕ คน คพรต. ไม่น้อยกว่า ๗ คน	คพรพ. ๑๕-๓๕ คน	ผู้แทนเทศบาล/อบต. ไม่เกิน ๓ คน
วาระการดำรงตำแหน่ง	- คพรพ. ๔ ปี ติดต่อกัน ไม่เกิน ๒ วาระทั้งนี้ในวาระ เริ่มแรกให้จับสลากออกครึ่งหนึ่งเมื่อครบ ๒ ปี - คพรต. ๒ ปี ติดต่อกัน ได้ไม่เกิน ๒ วาระ	คพรพ. ๔ ปี ติดต่อกัน ไม่เกิน ๒ วาระ ทั้งนี้ในวาระ เริ่มแรกให้จับสลากออกครึ่งหนึ่งเมื่อครบ ๒ ปี	ไม่ระบุ

การจัดตั้งและการแต่งตั้งคณะกรรมการกองทุนพัฒนาไฟฟ้าในพื้นที่ประกาศ ปัจจุบันสำนักงาน กพฟ. ได้ออกประกาศจัดตั้งกองทุนพัฒนาไฟฟ้าในพื้นที่ประกาศแล้ว จำนวน ๒๓๗ กองทุน จำแนกเป็นกองทุนประเภท ก จำนวน ๑๒ กองทุน กองทุนประเภท ข จำนวน ๕๑ กองทุน และกองทุนประเภท ค จำนวน ๑๗๔ กองทุน โดยได้มีการสรรหาและแต่งตั้ง คพรพ. ในกองทุนประเภท ก และประเภท ข แล้วเสร็จจำนวน ๕๔ กองทุน และได้ดำเนินการจัดให้มีผู้แทน อบต./เทศบาลในกองทุนประเภท ค แล้วจำนวน ๔๕ กองทุน

ตารางที่ ๑.๓ จำนวนของกองทุนพัฒนาไฟฟ้าในพื้นที่ประกาศ

ประเภทกองทุน	ประเภท ก	ประเภท ข	ประเภท ค	รวม
การจัดตั้งกองทุนพัฒนาไฟฟ้า (กองทุน)	๑๒	๕๑	๑๗๔	๒๓๗
ความคืบหน้าในการดำเนินงาน				
สรรหาและแต่งตั้ง คพรพ. แล้วเสร็จ	๑๑	๔๓	-	๕๔
อยู่ระหว่างการสรรหา คพรพ.	๑	๘	-	๙
แต่งตั้งผู้แทน อบต./เทศบาล แล้วเสร็จ			๔๕	๔๕
อยู่ระหว่างการจัดให้มีผู้แทน อบต./เทศบาล			๑๒๙	๑๒๙

### ๑.๘ โครงสร้างการบริหารงานกองทุนพัฒนาไฟฟ้า

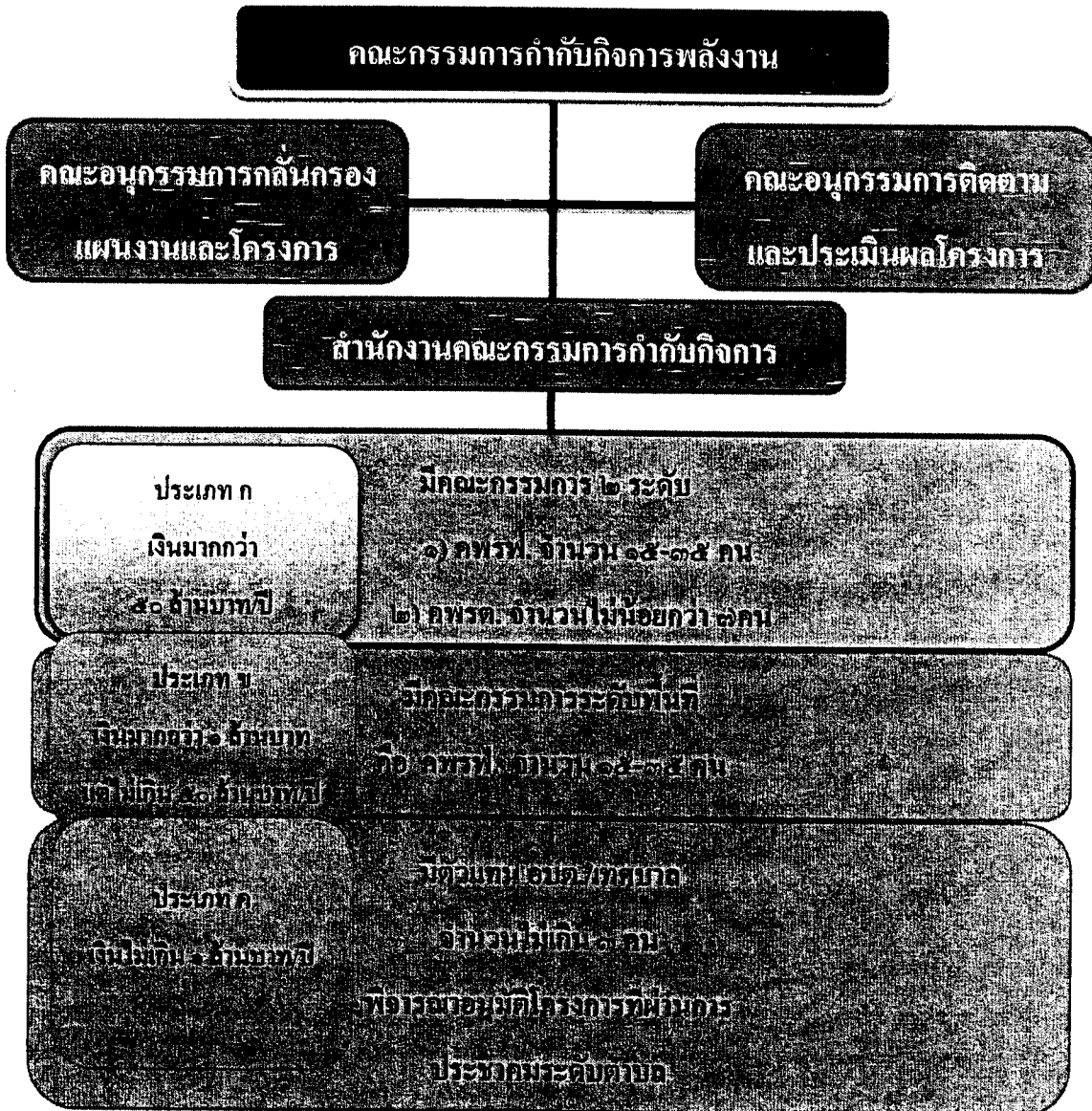

รูปที่ ๑.๑ โครงสร้างการบริหารงานกองทุนพัฒนาไฟฟ้า

กกพ. ได้แบ่งประเภทของกองทุนพัฒนาไฟฟ้าในพื้นที่ประกาศตามขนาดของเงินที่ได้รับในแต่ละปี ออกเป็น ๓ ประเภท ดังนี้

๑) กองทุนประเภท ก สำหรับพื้นที่ที่ได้รับการจัดสรรเงินมากพอที่จะมีการบริหารจัดการเต็มรูปแบบ มีรายได้มากกว่าห้าสิบลบาทต่อปี กองทุนประเภทนี้มีคณะกรรมการระดับพื้นที่ ๒ ระดับ คือ ระดับโรงไฟฟ้า (คณะกรรมการพัฒนาชุมชนในพื้นที่รอบโรงไฟฟ้า หรือ คพรพ.) และระดับตำบล (คณะกรรมการพัฒนาชุมชนในพื้นที่รอบโรงไฟฟ้าตำบล หรือ คพรต.)

๒) กองทุนประเภท ข สำหรับพื้นที่ที่ได้รับเงินจัดสรรในระดับปานกลาง มีรายได้มากกว่า ๑ ล้านบาท แต่ไม่เกินห้าสิบลบาทต่อปี กำหนดให้มีคณะกรรมการระดับพื้นที่ ๑ คณะ คือ คพรพ.

๓) กองทุนประเภท ค สำหรับพื้นที่ที่ได้รับการจัดสรรเงินน้อย มีการบริหารจัดการได้อย่างจำกัด โดยมีรายได้ไม่เกินหนึ่งล้านบาทต่อปี ซึ่ง กกพ. จะพิจารณาอุดหนุนเงินเพิ่มเติมให้อีกส่วนหนึ่งให้อยู่ในระดับที่เพียงพอต่อการพัฒนาหรือฟื้นฟูท้องถิ่น

ทั้งนี้ คพรพ. และ คพรต. จะมีผู้แทนภาคประชาชนเข้าร่วมเป็นกรรมการไม่น้อยกว่า ๒ ใน ๓ ของคณะกรรมการทั้งหมด

สำหรับการดำเนินงานของกองทุนประเภท ค จะกำหนดให้มีผู้แทนองค์การบริหารส่วนตำบลหรือเทศบาลจำนวนไม่เกิน ๓ คน เพื่อทำหน้าที่บริหารงานกองทุน

#### ๑.๙ กรรมการและคณะกรรมการกองทุน

การประสานงานเพื่อขอความร่วมมือหน่วยงานภาครัฐในการดำเนินการสรรหาคณะกรรมการกองทุนพัฒนาไฟฟ้าในพื้นที่ประกาศ ดังนี้

๑) คณะกรรมการบริหารกองทุน ซึ่งประกอบด้วย

- ผู้แทนจากภาคประชาชน จำนวนมากกว่าครึ่งหนึ่งของกรรมการทั้งหมด
- ผู้แทนภาครัฐ ซึ่งแต่งตั้งโดยผู้ว่าราชการจังหวัด - ผู้แทนจากโรงไฟฟ้า
- ผู้ทรงคุณวุฒิ

๒) การสรรหาคณะกรรมการพัฒนาชุมชนในพื้นที่รอบโรงไฟฟ้า (คพรพ.) สกพ. ได้มีหนังสือประสานหน่วยงานที่เกี่ยวข้องเพื่อดำเนินการ ดังนี้

(๑) การสรรหาผู้แทนภาคประชาชน : ขอให้นายอำเภอ หรือหัวหน้าส่วนราชการที่เทียบเท่าในพื้นที่สนับสนุนให้คณะกรรมการหมู่บ้านจัดให้มีการประชาคมหมู่บ้านเพื่อสรรหาผู้แทนหมู่บ้านละ ๑ คน และให้นายอำเภอหรือหัวหน้าส่วนราชการที่เทียบเท่าจัดประชุมผู้แทนหมู่บ้านในตำบลนั้น เพื่อคัดเลือกกันเองเป็นผู้แทนตำบลตามจำนวนที่ กกพ. กำหนด

(๒) การสรรหาผู้แทนภาครัฐ : ขอให้ผู้ว่าราชการจังหวัดที่โรงไฟฟ้าตั้งอยู่และปลัดกระทรวงพลังงาน พิจารณาคัดเลือกผู้แทนเป็นกรรมการ คพรพ. ภาครัฐ ตามจำนวนที่ กกพ. กำหนด

(๓) การสรรหาผู้แทนผู้ทรงคุณวุฒิ: สกพ. เขตในพื้นที่ตั้งโรงไฟฟ้าประสานงานเชิญผู้ได้รับการคัดเลือกเป็นกรรมการผู้แทนภาคประชาชนและผู้แทนภาครัฐประชุมเพื่อเสนอรายชื่อและคัดเลือกกรรมการผู้ทรงคุณวุฒิ ตามจำนวนที่ กกพ. กำหนดทั้งนี้ เมื่อดำเนินการสรรหา คพรพ. ครบทุกภาคส่วนในแต่ละพื้นที่แล้ว ให้ สกพ. เขตในพื้นที่ตั้งโรงไฟฟ้านำเสนอเลขานุการ สกพ. เพื่อเสนอรายชื่อ คพรพ. ทั้งคณะที่ได้รับการสรรหาต่อ กกพ. เพื่อพิจารณาแต่งตั้งประธาน รองประธาน และกรรมการ ๓) การสรรหาคณะกรรมการพัฒนาชุมชนในพื้นที่รอบโรงไฟฟ้าตำบล (คพรต.) ในวาระเริ่มแรก

(๔) การสรรหาผู้แทนภาคประชาชน : ขอให้นายอำเภอ หรือหัวหน้าส่วนราชการที่เทียบเท่าในพื้นที่สนับสนุนให้คณะกรรมการหมู่บ้านจัดให้มีการประชาคมหมู่บ้านเพื่อสรรหาผู้แทนหมู่บ้านละ ๑ คน โดยจะดำเนินการในคราวเดียวกันกับการสรรหา คพรพ. ภาคประชาชนในวาระเริ่มแรก

(๕) การสรรหาผู้แทนอื่นๆ : ขอให้นายอำเภอ หรือหัวหน้าส่วนราชการที่เทียบเท่าในพื้นที่สนับสนุนให้คณะกรรมการหมู่บ้านประกาศรับสมัครผู้แทน คพรต. อื่นๆ ตามรูปแบบที่ สกพ. กำหนด และแจ้งรายชื่อผู้สมัครพร้อมเอกสารรับรองคุณสมบัติให้นายอำเภอหรือหัวหน้าส่วนราชการที่เทียบเท่าจัดให้มีการประชุมผู้ที่ได้รับการสรรหาเป็นผู้แทนหมู่บ้านภาคประชาชนเพื่อคัดเลือกผู้แทน คพรต. อื่นๆ ตามจำนวน

ที่ กกพ. กำหนด ทั้งนี้ กรณีที่ไม่สามารถสรรหาผู้แทน คพรต. อื่นๆ ได้ ให้ผู้ที่ได้รับการสรรหาเป็นผู้แทนหมู่บ้าน ภาคประชาชนเสนอรายชื่อผู้แทน คพรต. อื่นๆ แทน

ทั้งนี้ เมื่อได้ คพรต. ครบทุกภาคส่วนแล้ว ให้นายอำเภอหรือหัวหน้าส่วนราชการที่เทียบเท่า ในพื้นที่ประกาศ มีหนังสือแจ้งรายชื่อผู้ที่ได้รับการสรรหาเป็น คพรต. พร้อมเอกสารรับรองคุณสมบัติ ให้ สกพ. เพื่อจัดให้มีการประชุมคัดเลือกตำแหน่งประธาน รองประธาน และเลขานุการ และนำรายชื่อ คพรต. ทั้งคณะที่ได้รับการสรรหาต่อ คพรพ. พิจารณาแต่งตั้ง คพรต.

๓) การสรรหาผู้แทนเทศบาลหรือองค์การบริหารส่วนตำบลในการบริหารเงินกองทุนพัฒนาไฟฟ้า ประเภท ค สกพ. จะมีหนังสือถึงผู้ว่าราชการจังหวัดในพื้นที่ประกาศ เพื่อพิจารณาแต่งตั้งผู้แทนเทศบาลหรือ องค์การบริหารส่วนตำบลในพื้นที่ประกาศ จำนวนไม่เกิน ๓ คน สำหรับการบริหารงานกองทุนพัฒนาไฟฟ้า ประเภท ค

#### ๑.๙.๑ การอยู่ในตำแหน่งของ คพรพ. และ คพรต.

คพรพ. จะอยู่ในตำแหน่ง ๔ ปี โดยในวาระเริ่มแรก เมื่อครบกำหนด ๒ ปี จะมีการจับสลาก คพรพ. ภาคประชาชนออกจำนวนครึ่งหนึ่ง และมีการสรรหาภาคประชาชนเพื่อทดแทนในสัดส่วนเดียวกัน สำหรับ คพรต. จะอยู่ในตำแหน่ง ๒ ปี โดยที่ คพรพ. และ คพรต. จะดำรงตำแหน่งได้ไม่เกินสองวาระติดต่อกัน

#### ๑.๙.๒ อำนาจหน้าที่ของ คพรพ. และ คพรต.

อำนาจหน้าที่ของ คพรพ. (กองทุนประเภท ก และ ข)

๑. จัดทำและเสนอแผนยุทธศาสตร์ แผนงานประจำปี แผนการจัดสรรเงิน  
๒. ส่งเสริม สนับสนุนการสำรวจผลกระทบจากการดำเนินงานของโรงไฟฟ้าเพื่อเสนอขอ ปรับปรุงพื้นที่ประกาศ

๓. กำหนดพื้นที่ผู้มีสิทธิได้รับผลประโยชน์

๔. ส่งเสริมการสำรวจความต้องการประชาชน ผลกระทบจากการดำเนินงานของโรงไฟฟ้า เพื่อประกอบการจัดทำโครงการชุมชน

๕. พิจารณานุมัติโครงการชุมชน ตลอดจนจัดให้มีสัญญา/ข้อตกลงโครงการชุมชน และ เบิกจ่ายเงินโครงการชุมชน

๖. กำกับดูแลการบันทึกบัญชี และรายงานสถานะการเงินของกองทุนพัฒนาไฟฟ้าในพื้นที่ ประกาศต่อ สกพ. เป็นรายไตรมาสและรายปี

๗. ติดตาม ตรวจสอบ ประเมินผลการดำเนินงานโครงการชุมชน และรายงานต่อ สกพ.

๘. จัดจ้างและแต่งตั้งผู้ตรวจสอบบัญชี รวมทั้ง จ้างบุคคลเพื่อปฏิบัติหน้าที่ช่วยการดำเนินงาน ตามความเหมาะสม

๙. ประชาสัมพันธ์ เผยแพร่ข้อมูลกองทุนพัฒนาไฟฟ้าในพื้นที่ประกาศและผลการดำเนินงาน ต่อสาธารณชน

๑๐. ส่งเสริมและสนับสนุนการดำเนินงานแบบมีส่วนร่วมของภาคส่วนต่างๆ ในพื้นที่ประกาศ และเครือข่ายความร่วมมือของ คพรพ. ในพื้นที่ประกาศอื่นๆ

๑๑. แต่งตั้งคณะอนุกรรมการเพื่อพิจารณาหรือกระทำการอย่างใดตามที่ คพรพ. มอบหมาย

๑๒. กำกับดูแลและดำเนินงานให้เป็นไปตามที่ กกพ. กำหนด

๑๓. เสนอระเบียบที่เกี่ยวข้องเพิ่มเติมให้ กกพ. พิจารณาได้ตามความจำเป็น

๑๔. ดำเนินการอื่นใดตามที่ กกพ. หรือ สกพ. มอบหมายเพื่อให้บรรลุวัตถุประสงค์ของการบริหารเงินกองทุนพัฒนาไฟฟ้าในพื้นที่ประกาศ

อำนาจหน้าที่ของ คพรต. (เฉพาะกองทุนประเภท ก)

๑. สำรวจความต้องการประชาชนและผลกระทบจากการดำเนินงานของโรงไฟฟ้าเพื่อประกอบการจัดทำโครงการชุมชน

๒. จัดทำแผนแม่บทพัฒนาชุมชนหรือตำบล เพื่อการพัฒนาอย่างยั่งยืน

๓. ส่งเสริม สนับสนุนการจัดทำโครงการชุมชน โดยการจัดเวทีประชาคมตำบลหรือหมู่บ้าน

๔. ติดตามและประเมินผลการดำเนินงานโครงการชุมชน และรายงานต่อ คพรพ.

๕. ส่งเสริมการให้ความรู้เรื่องกองทุนพัฒนาไฟฟ้าแก่ประชาชนในพื้นที่ประกาศ รวมทั้งประชาสัมพันธ์ เผยแพร่ข้อมูล และผลการดำเนินงานกองทุนในพื้นที่ประกาศ

๖. รับเรื่องร้องเรียน พิจารณาแก้ไขปัญหาเบื้องต้น และรายงาน คพรพ.

๗. ดำเนินการอื่นใด ตามที่ คพรพ. มอบหมายเพื่อให้บรรลุวัตถุประสงค์ของการบริหารเงินกองทุนพัฒนาไฟฟ้าในพื้นที่ประกาศ

#### ๑.๑๐ การใช้จ่ายเงินกองทุนพัฒนาไฟฟ้าในพื้นที่ประกาศ

กกพ. ได้กำหนดการใช้จ่ายเงินไว้เป็น ๒ ส่วน คือ

๑.๑๐.๑ ส่วนแรก จะเป็น “ค่าใช้จ่ายในการบริหารจัดการของ คพรพ. ในสัดส่วนร้อยละ ๕-๑๕” ของกองทุนที่ได้รับในแต่ละปี เพื่อใช้เป็นค่าตอบแทน ค่าจ้าง ค่าใช้จ่ายในการบริหารจัดการของ คพรพ.

๑.๑๐.๒ ส่วนที่สอง จะเป็น “ค่าใช้จ่ายในการดำเนินโครงการชุมชน ในสัดส่วนไม่น้อยกว่าร้อยละ ๘๕” ของเงินกองทุนที่ได้รับในแต่ละปี โดย คพรพ. หรือ คพรต. จะต้องดำเนินการตามระเบียบและประกาศที่ กกพ. กำหนด ดังนี้

๑) จัดประชาคมหมู่บ้านหรือชุมชน หรือตำบล เพื่อให้ประชาชนในพื้นที่ประกาศรอบโรงไฟฟ้าได้นำเสนอโครงการชุมชนเพื่อขอรับเงินจากกองทุนพัฒนาไฟฟ้า

๒) กลั่นกรองโครงการชุมชนตามหลักเกณฑ์ที่ กกพ. กำหนดไว้ในประกาศคณะกรรมการกำกับกิจการพลังงาน

การใช้จ่ายเงินกองทุนพัฒนาไฟฟ้าในพื้นที่ประกาศ คพรพ. จะต้องจัดทำแผนงานประจำปี เพื่อนำเสนอผู้ว่าราชการจังหวัดในพื้นที่ตั้งโรงไฟฟ้า พิจารณาให้ความเห็นประกอบการพิจารณาก่อนนำเสนอ กกพ. พิจารณานุมัติทุกครั้ง

#### ๑.๑๑ แผนงานประจำปีของกองทุนพัฒนาไฟฟ้าในพื้นที่ประกาศ

สกพ. จะแจ้งกรอบงบประมาณประจำปีที่ได้รับความเห็นชอบจาก กกพ. ไปยัง คพรพ. เพื่อจัดทำแผนงานประจำปี เสนอผู้ว่าราชการจังหวัดให้ความเห็นประกอบ หลังจากนั้น คพรพ. จึงนำแผนงานประจำปีดังกล่าวเสนอต่อ กกพ. เพื่อพิจารณานุมัติต่อไป โดยแผนงานประจำปีอย่างนั้นจะต้องประกอบด้วย

๑.๑๑.๑ แผนยุทธศาสตร์ และกรอบการจัดสรรเงินในการบริหารกองทุนพัฒนาไฟฟ้าในพื้นที่ประกาศ

๑.๑๑.๒ ผลการสำรวจความต้องการของประชาชนในพื้นที่ประกาศ

- ๑.๑๑.๓ ผลการศึกษาประเมิน หรือวิจัยผลกระทบจากการดำเนินงานของโรงไฟฟ้า
- ๑.๑๑.๔ แผนปฏิบัติงานประจำปี
- ๑.๑๑.๕ ประมาณการค่าใช้จ่ายในการบริหารจัดการ

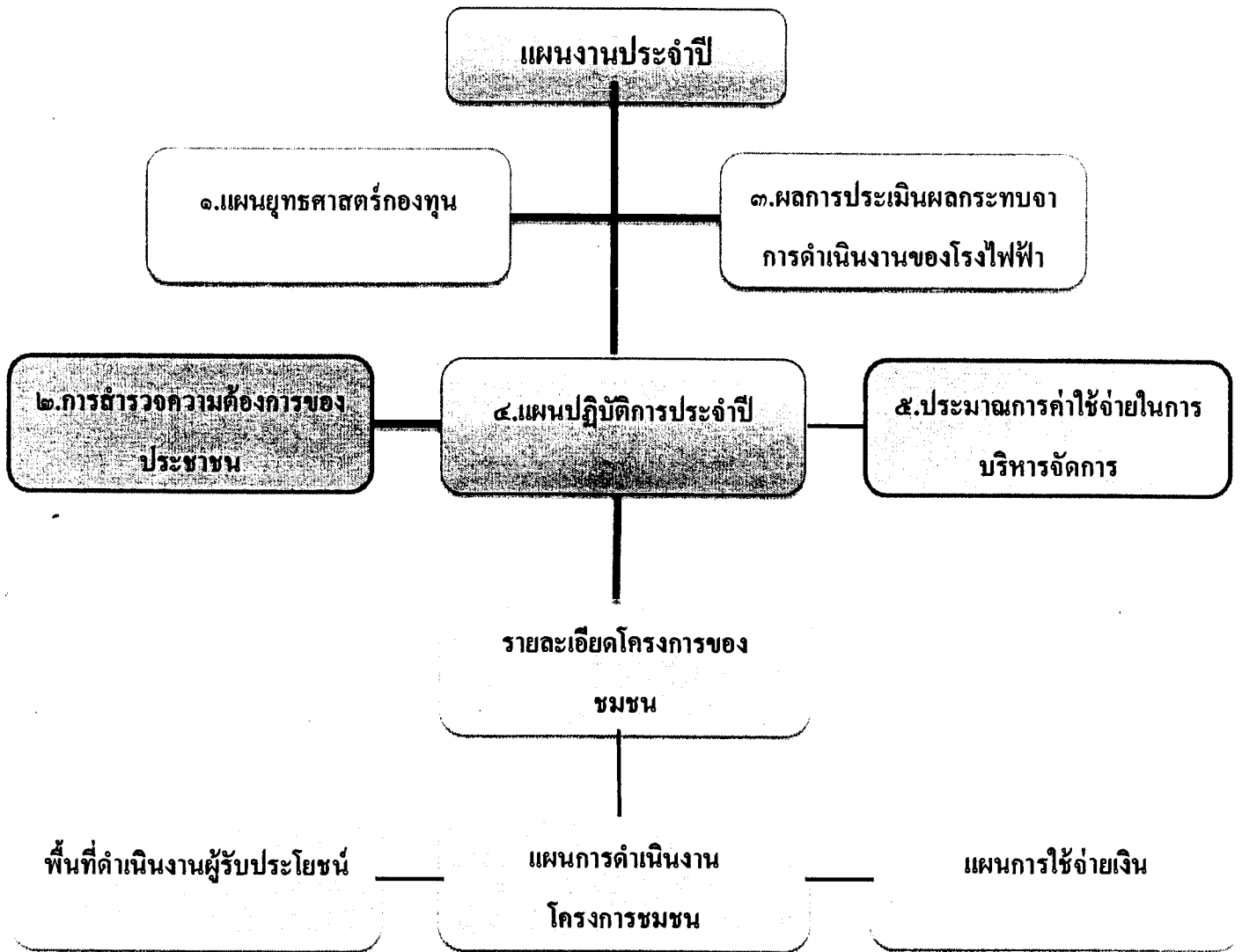

รูปที่ ๑.๒ แผนงานประจำปีของกองทุนพัฒนาไฟฟ้าในพื้นที่ประกาศ

ทั้งนี้ ในระยะเริ่มต้นของการดำเนินงานกองทุนฯ กกพ. อาจกำหนดให้มีการยกเว้นการปฏิบัติตามระเบียบ เช่น การจัดทำแผนยุทธศาสตร์ และการศึกษาผลกระทบจากการดำเนินงานของโรงไฟฟ้า เป็นต้น

## บทที่ ๒

### วัตถุประสงค์และการดำเนินงานของกองทุน

#### ๒.๑ วัตถุประสงค์ของกองทุน

เพื่อสร้างสรรค์มิติใหม่ของการอยู่ร่วมกันระหว่างโรงไฟฟ้ากับชุมชนในพื้นที่รอบโรงไฟฟ้า อันจะเป็นแนวทางการพัฒนาพลังงานอย่างยั่งยืน และเป็นแบบอย่างที่ดีสำหรับอุตสาหกรรมอื่นๆ ในอนาคตต่อไป กระทรวงพลังงานได้กำหนดให้มีการจัดตั้งกองทุนพัฒนาชุมชนในพื้นที่รอบโรงไฟฟ้า โดยมีวัตถุประสงค์เพื่อจัดหาเงินทุนในการพัฒนาคุณภาพชีวิตของประชาชนและสิ่งแวดล้อมในชุมชนพื้นที่รอบโรงไฟฟ้า ซึ่งได้รับผลกระทบจากการก่อสร้างโรงไฟฟ้าหรือการผลิตไฟฟ้าเพื่อเป็นเงินทุนสนับสนุนชุมชนในด้านต่างๆ ดังนี้

๒.๑.๑ ให้มีไฟฟ้าไปยังท้องที่ต่างๆ อย่างทั่วถึง

๒.๑.๒ พัฒนาชุมชนในท้องถิ่นที่ได้รับผลกระทบจากโรงไฟฟ้า

๒.๑.๓ ส่งเสริมการใช้พลังงานหมุนเวียนและเทคโนโลยีการผลิตไฟฟ้าที่มีผลกระทบต่อสิ่งแวดล้อมน้อย

โดยสำนักงาน กกพ. จะมีหน้าที่ในการบริหารจัดการ และจัดทำบัญชีในแต่ละด้าน แยกออกจากกัน ไว้อย่างชัดเจน รวมทั้งจะต้องรายงานการดำเนินงานต่อคณะกรรมการนโยบายพลังงานแห่งชาติ (กพช.) รัฐมนตรีว่าการกระทรวงพลังงาน คณะรัฐมนตรีสภาผู้แทนราษฎร และวุฒิสภา พร้อมเปิดเผยต่อสาธารณชน และต้องถูกตรวจสอบ โดยสำนักงานตรวจเงินแผ่นดิน

#### ๒.๒ การดำเนินงานของกองทุนประเภท ก และ ประเภท ข

สำนักงานคณะกรรมการกำกับกิจการพลังงาน (กกพ.) ได้จัดสรรเงินที่ได้รับจากผู้รับใบอนุญาตประกอบกิจการผลิตไฟฟ้าอัตราร้อยละ ๙๕ ให้กับกองทุนพัฒนาไฟฟ้าในพื้นที่ประกาศสำหรับใช้เป็นค่าใช้จ่ายในการบริหารจัดการ (ไม่เกินร้อยละ ๑๕) และค่าใช้จ่ายในการดำเนินโครงการชุมชน (ไม่น้อยกว่าร้อยละ ๘๕) ซึ่งกองทุนพัฒนาไฟฟ้าในพื้นที่ประกาศจะดำเนินการจัดประชาคมเพื่อสำรวจความต้องการของประชาชน และให้ประชาชนในพื้นที่รอบโรงไฟฟ้าเสนอโครงการตามหลักเกณฑ์ที่ กกพ. กำหนดใน ๑๑ แผนงาน เพื่อเสนอขอรับการสนับสนุนจากกองทุนพัฒนาไฟฟ้า

#### ตารางที่ ๒.๑ แผนงานในการพัฒนาชุมชนในพื้นที่รอบโรงไฟฟ้า

แผนงานในการพัฒนาชุมชนในพื้นที่รอบโรงไฟฟ้า ๑๑ แผนงาน	
แผนงานที่ ๑	ด้านการส่งเสริมคุณภาพชีวิต สุขภาพ และสุขภาวะ
แผนงานที่ ๒	ด้านการพัฒนาอาชีพ
แผนงานที่ ๓	ด้านการพัฒนาการเกษตร
แผนงานที่ ๔	ด้านการพัฒนาเศรษฐกิจชุมชน
แผนงานที่ ๕	ด้านการพัฒนาคุณภาพชีวิต
แผนงานที่ ๖	ด้านการพัฒนาการศึกษา ศาสนา วัฒนธรรม และประเพณีท้องถิ่น
แผนงานที่ ๗	ด้านการพัฒนาชุมชน
แผนงานที่ ๘	ด้านการอนุรักษ์และฟื้นฟูสิ่งแวดล้อม

แผนงานที่ ๙	ด้านการใช้จ่ายเพื่อกรณีฉุกเฉินและช่วยเหลือผู้ทุกข์ยากเดือดร้อน
แผนงานที่ ๑๐	ด้านการพัฒนาศักยภาพของผู้เกี่ยวข้องกับกองทุนพัฒนาไฟฟ้า
แผนงานที่ ๑๑	โครงการและแผนงานอื่นๆ ที่เป็นประโยชน์ต่อการพัฒนาชุมชนในพื้นที่ประกาศ ตามที่ กกพ. เห็นชอบ

โดยในปีงบประมาณ พ.ศ. ๒๕๕๕-๒๕๕๘ กกพ. ได้อนุมัติงบประมาณตามแผนงานประจำปีให้กับกองทุนพัฒนาไฟฟ้าในพื้นที่ประกาศ ประเภท ก และประเภท ข รวมจำนวน ๕๓ กองทุน รวมโครงการกว่า ๒๑,๕๐๐ โครงการ คิดเป็นเงินรวมกว่า ๖,๙๐๐ ล้านบาท สรุปได้ดังนี้

ตารางที่ ๒.๑ งบประมาณตามแผนงานประจำปีงบประมาณ

งบประมาณ	สรุปผลการอนุมัติประจำปีงบประมาณ				
	พ.ศ. ๒๕๕๕	พ.ศ. ๒๕๕๖	พ.ศ. ๒๕๕๗	พ.ศ. ๒๕๕๘	รวม
จำนวนกองทุนที่อนุมัติ(กองทุน)	๓๗	๕๐	๕๓	๔๙	๕๓
จำนวนงบประมาณที่อนุมัติ(ล้านบาท)	๑,๖๘๑	๑,๖๐๑	๒,๐๕๕	๑,๖๔๐	๖,๙๗๗
-งบประมาณในการบริหารจัดการ	๑๔๑	๒๐๒	๒๔๙	๑๖๒	๗๕๔
-งบประมาณโครงการชุมชน	๑,๕๔๐	๑,๓๙๙	๑,๘๐๖	๑,๔๗๘	๖,๒๒๓
จำนวนโครงการชุมชน(โครงการ)	๔,๕๒๙	๕,๓๕๗	๖,๓๙๘	๕,๒๔๗	๒๑,๕๓๑

หมายเหตุ : ไม่นับรวมโครงการชุมชนที่ คพรพ. เสนอขอยกเลิกการดำเนินโครงการในปีงบประมาณ พ.ศ. ๒๕๕๗ - ๒๕๕๘

๒.๓ การดำเนินงานของกองทุนประเภท ค

สำนักงานคณะกรรมการกำกับกิจการพลังงาน (กกพ.) ได้ออกประกาศคู่มือการดำเนินโครงการชุมชนที่ได้รับการสนับสนุนจากกองทุนพัฒนาไฟฟ้าประเภท ค เพื่อใช้เป็นคู่มือในการคัดเลือกผู้แทนจาก อบต./เทศบาล จำนวนไม่เกิน ๓ คน เพื่อทำหน้าที่บริหารเงินกองทุนในพื้นที่โดยเป็นผู้พิจารณาอนุมัติโครงการชุมชน ดำเนินโครงการชุมชน และติดตามผลการดำเนินโครงการชุมชน ทั้งนี้ กกพ. ได้จัดสรรเงินกองทุนพัฒนาไฟฟ้า เพื่อกิจการตามมาตรา ๙๗ (๖) สำหรับกองทุนพัฒนาไฟฟ้าประเภท ค ที่มีงบประมาณน้อยไม่เพียงพอต่อการดำเนินงาน โดยมีวงเงินขั้นต่ำจำนวน ๑ ล้านบาท และเริ่มจัดสรรเงินให้กองทุนพัฒนาไฟฟ้าประเภท ค ในปีงบประมาณ พ.ศ. ๒๕๕๘ ซึ่งสามารถสรุปแนวทางการจัดสรรเงินของกองทุนประเภท ค ได้ดังนี้

ตารางที่ ๒.๓ การจัดสรรเงินของกองทุนประเภท ก

ยอดเงินนำส่ง (บาท)	เงินจัดสรร (บาท)	योगเงินนำส่ง	เงินจัดสรร (บาท)
น้อยกว่า ๑๐๐,๐๐๐ บาท	๑๐๐,๐๐๐	๓๕๐,๐๐๑-๔๐๐,๐๐๐บาท	๔๐๐,๐๐๐
๑๐๐,๐๐๑ - ๑๕๐,๐๐๐ บาท	๑๕๐,๐๐๐	๔๐๐,๐๐๑-๔๕๐,๐๐๐บาท	๔๕๐,๐๐๐
๑๕๐,๐๐๑ - ๒๐๐,๐๐๐ บาท	๒๐๐,๐๐๐	๔๕๐,๐๐๑-๕๐๐,๐๐๐บาท	๕๐๐,๐๐๐
๒๐๐,๐๐๑ - ๒๕๐,๐๐๐ บาท	๒๕๐,๐๐๐	มากกว่า ๕๐๐,๐๐๐ บาท	ไม่ต้องอุดหนุน
๒๕๐,๐๐๑- ๓๐๐,๐๐๐บาท	๓๐๐,๐๐๐	ไม่นำส่ง	ชะลอการดำเนินการ จนกว่าจะมีการนำส่งเงินเข้ากองทุน
๓๐๐,๐๐๑- ๓๕๐,๐๐๐ บาท	๓๕๐,๐๐๐		

๒.๔ ความเกี่ยวข้องกับประชาชน

ประชาชนในพื้นที่ที่จะมีส่วนร่วมในการดำเนินของกองทุนพัฒนาไฟฟ้าได้โดย

๒.๔.๑ สมัครเป็นผู้แทนหมู่บ้าน เพื่อเข้ารับการคัดเลือกเป็น คพรพ. และ คพรต.

๒.๔.๒ เข้าร่วมการประชุมหมู่บ้านหรือชุมชน เพื่อเลือกผู้แทนของตนเข้าร่วมเป็น คพรพ. และ คพรต. ทำหน้าที่บริหารเงินกองทุนพัฒนาไฟฟ้าในพื้นที่ประกาศของตน

๒.๔.๓ ติดตามและเข้าร่วมการประชุมหมู่บ้านหรือชุมชนที่ คพรพ. หรือ คพรต. หรือ ผู้แทนขององค์การบริหารส่วนตำบล (อบต.)/เทศบาล จัดขึ้น เพื่อนำเสนอโครงการชุมชนที่สอดคล้องกับความต้องการของประชาชนในพื้นที่

๒.๔.๔ ติดตาม ตรวจสอบ และประเมินผลการดำเนินงานของคณะกรรมการกองทุนพัฒนาไฟฟ้าในพื้นที่ประกาศ

๒.๕ ประชาชนผู้ได้รับผลกระทบคือใคร

ประชาชนที่อยู่ในพื้นที่รอบโรงไฟฟ้าแบ่งออกเป็นพื้นที่ชั้นใน ได้แก่ตำบลในรัศมี ๕ กม. จากขอบเขตของโรงไฟฟ้าหรือนิคมอุตสาหกรรมที่โรงไฟฟ้าตั้งอยู่ และพื้นที่ชั้นนอก ซึ่งเป็นพื้นที่ที่อยู่นอกเหนือพื้นที่ชั้นใน โดยในระยะเริ่มแรกให้ขึ้นอยู่กับพิจารณาร่วมกันระหว่างผู้ว่าราชการจังหวัด นายอำเภอ ผู้แทนโรงไฟฟ้า และผู้แทนกระทรวงพลังงาน และเมื่อการแต่งตั้งคณะกรรมการฯ เป็นที่เรียบร้อยแล้ว คณะกรรมการฯ สามารถพิจารณาปรับปรุงได้ตามความเหมาะสม ทั้งนี้การกำหนดพื้นที่รอบโรงไฟฟ้าของโรงไฟฟ้าพลังน้ำให้คำนึงถึงผู้ได้รับผลกระทบจากโรงไฟฟ้าพลังน้ำ ทั้งเหนือเขื่อนและท้ายเขื่อนด้วย

๒.๖ ประชาชนในพื้นที่รอบโรงไฟฟ้า สามารถเข้าถึงเงินกองทุนพัฒนาไฟฟ้าได้อย่างไร

ประชาชนในพื้นที่ประกาศ สามารถขอรับแบบเสนอโครงการชุมชนได้จาก คพรพ. (กองทุนประเภท ก) และ คพรพ. (กรณีกองทุนประเภท ข) เพื่อนำเสนอโครงการชุมชนที่เป็นประโยชน์ต่อการพัฒนาหรือฟื้นฟูท้องถิ่นตน โดยข้อเสนอโครงการชุมชนควรมีรายละเอียดต่างๆดังนี้

๒.๖.๑ โครงการชุมชน และรายละเอียดของข้อเสนอโครงการชุมชน

ข้อเสนอโครงการชุมชน ต้องประกอบด้วยรายละเอียดดังนี้

- ๑) ชื่อโครงการ
- ๒) ความสอดคล้องกับวัตถุประสงค์การใช้เงินกองทุน
- ๓) ที่มาของโครงการ ความสำคัญและความจำเป็นในการดำเนินโครงการ
- ๔) วัตถุประสงค์ของโครงการ
- ๕) ประโยชน์ที่คาดว่าจะได้รับจากการดำเนินโครงการ
- ๖) กลุ่มเป้าหมายของโครงการ
- ๗) พื้นที่ สถานที่ในการดำเนินโครงการ
- ๘) ระยะเวลาในการดำเนินโครงการ
- ๙) งบประมาณที่ใช้
- ๑๐) กิจกรรม วิธีดำเนินงาน ขั้นตอน กระบวนการในการดำเนินโครงการชุมชน
- ๑๒) ชื่อผู้เสนอโครงการ
- ๑๓) ชื่อผู้รับผิดชอบโครงการ

ทั้งนี้ ควรมีการแสดงรายละเอียดงบประมาณที่จะดำเนินการไว้อย่างครบถ้วนและชัดเจน ตัวอย่างเช่น

- โครงการก่อสร้าง ควรมีการแสดงรายละเอียดประมาณการค่าใช้จ่าย และแบบแปลนหรือปริมาณงานที่จะดำเนินการไว้ด้วย
- โครงการจัดซื้อ ควรมีการแสดงรายละเอียดประมาณการค่าใช้จ่าย รายละเอียดของครุภัณฑ์หรือสิ่งของที่จะจัดซื้อ และคำนึงถึงมาตรฐานราคากลางในการจัดซื้อ
- โครงการจัดจ้าง ควรมีการแสดงรายละเอียดประมาณการค่าใช้จ่ายในการจัดจ้าง ทั้งในส่วนของจำนวนคนที่จะจ้าง อัตราค่าจ้าง และระยะเวลาในการจ้าง
- โครงการอุดหนุนในด้านต่างๆ เช่น การให้ทุนการศึกษา ควรแสดงรายละเอียดของผู้รับทุน (ชื่อ/จำนวน/ระดับชั้น) วิธีการแจกทุนการศึกษา และต้องจัดพิธีรับมอบทุนการศึกษา
- โครงการกองทุนเพื่อสวัสดิการชุมชน ให้ระบุเหตุผลความจำเป็นในการตั้งกองทุน ระเบียบการบริหารและจัดการกองทุน ผู้รับผิดชอบกองทุน ผู้รับประโยชน์ หลักเกณฑ์และอัตราการจ่ายเงินกองทุน

#### ๒.๖.๒ ประเภทของโครงการชุมชน (สำหรับกองทุนประเภท ก และ ข)

โครงการชุมชนควรเป็นโครงการตามหลักเกณฑ์ของกรอบการจัดสรรเงินกองทุนที่กำหนด โดย กทพ. ใน ๑๑ ด้านดังนี้

๑. การส่งเสริมคุณภาพชีวิต สุขภาพ และสุขภาวะ เป็นโครงการที่มีลักษณะการส่งเสริมให้ครอบครัวชุมชน ได้ดูแลสุขภาพเบื้องต้น
๒. ด้านการพัฒนาอาชีพ เป็นโครงการที่มีลักษณะการส่งเสริมอาชีพให้สามารถสร้างรายได้เพิ่มขึ้น
๓. ด้านการพัฒนาการเกษตร เป็นโครงการที่เป็นการอบรมให้ความรู้และทักษะหรือเป็นการสนับสนุนเครื่องมือเครื่องใช้ หรือการถ่ายทอดเทคโนโลยีที่ใช้ในการเพิ่มผลผลิตทางการเกษตร
๔. ด้านการพัฒนาเศรษฐกิจชุมชน เป็นโครงการที่ส่งเสริมการพัฒนากลุ่มอาชีพ ให้สามารถเริ่มต้นประกอบวิสาหกิจชุมชนได้ รวมถึงการสนับสนุนการเรียนรู้ การจัดตั้งกลุ่มและสมทบทุนตั้งต้น

๕. ด้านการพัฒนาคุณภาพชีวิต เป็นโครงการที่มีลักษณะเป็นการส่งเสริมให้ความรู้ความเข้าใจการพัฒนาคุณภาพชีวิต

๖. ด้านการพัฒนาการศึกษา ศาสนา วัฒนธรรม และประเพณีท้องถิ่น เป็นโครงการที่มีลักษณะเป็นการส่งเสริมการอนุรักษ์ ฟื้นฟู ศาสนา วัฒนธรรม และประเพณีท้องถิ่น หรือเป็นโครงการที่เป็น การก่อสร้าง ซ่อมแซมอาคารหรือสาธารณสมบัติ ศาสนสถาน

๗. ด้านการพัฒนาชุมชน เป็นโครงการที่มีลักษณะเป็นการส่งเสริมและสนับสนุน กระบวนการในการพัฒนาชุมชน หรือเป็นโครงการที่ทำให้เกิดการเชื่อมโยง ให้เกิดการแลกเปลี่ยนเรียนรู้ระหว่าง ชุมชนด้านการพัฒนาคุณภาพชีวิต เป็นโครงการที่มีลักษณะเป็นการส่งเสริมให้ความรู้ ความเข้าใจ การพัฒนา คุณภาพชีวิต

๘. ด้านอนุรักษ์ฟื้นฟูสิ่งแวดล้อม เป็นโครงการที่เป็นลักษณะการให้ความรู้ทางด้านการอนุรักษ์สิ่งแวดล้อมและทรัพยากร รวมทั้งการใช้ทรัพยากรอย่างประหยัด คุ่มค่า หรือเป็นโครงการเกี่ยวกับการสำรวจ ค้นหา ข้อมูลการได้รับผลกระทบความเสียหายทางด้านสิ่งแวดล้อมที่เกิดขึ้นจากการดำเนินงานของ โรงไฟฟ้า

๙. ด้านการเพื่อกรณีฉุกเฉินและช่วยเหลือผู้ทุกข์ยากเดือดร้อน

๑๐. ด้านการพัฒนาศักยภาพของผู้ที่เกี่ยวข้องกับกองทุน เป็นโครงการที่มีลักษณะเป็น การเสริมสร้างความรู้ ความเข้าใจ เพิ่มศักยภาพ กรรมการเจ้าหน้าที่สามารถดำเนินงานเกี่ยวกับกองทุนพัฒนา ไฟฟ้าได้อย่างถูกต้อง

๑๑. โครงการและแผนงานอื่นๆ ที่เป็นประโยชน์ต่อการพัฒนาชุมชนในพื้นที่ประกาศ ตามที่ กกฟ. เห็นชอบ

### ๒.๖.๓ ประเภทของโครงการชุมชน (สำหรับกองทุน ค)

สำหรับกองทุนประเภท ค. มีจำนวนเงินน้อย กกฟ. ได้กำหนดให้มีประเภทโครงการชุมชน ใน ๓ ด้านหลักดังนี้

๑. ด้านการส่งเสริมคุณภาพชีวิต สุขภาพ และสุขภาวะ เป็นโครงการที่มีลักษณะเป็น การส่งเสริมให้ครอบครัว ชุมชน ได้ดูแลสุขภาพเบื้องต้น หรือส่งเสริมให้ประชาชนมีความรู้ด้านสุขภาวะ หรือสนับสนุนการดำเนินงานของโรงพยาบาล สถานพยาบาล หน่วยงานสาธารณสุขในพื้นที่ ในการให้บริการ ด้านสาธารณสุข หรือส่งเสริมและสนับสนุนการเฝ้าระวังและป้องกันด้านสุขภาพ

๒. ด้านการพัฒนาอาชีพ เป็นโครงการที่มีการส่งเสริมอาชีพ ทำให้สามารถสร้างรายได้ เพิ่มขึ้น หรือเป็นการอบรมให้ความรู้และทักษะในการประกอบอาชีพหรือเป็นการสนับสนุนเครื่องมือเครื่องใช้ ในการประกอบอาชีพ

๓. ด้านการพัฒนาการศึกษา ศาสนา วัฒนธรรม และประเพณีท้องถิ่น เป็นโครงการ ที่มีลักษณะการส่งเสริม อนุรักษ์ ฟื้นฟู ศาสนา วัฒนธรรม และประเพณีท้องถิ่น หรือเป็นโครงการที่ส่งเสริม การศึกษา หรือเป็นการจัดกิจกรรม อบรมให้ความรู้แก่ประชาชน หรือเป็นโครงการที่เป็นการจัดซื้อสิ่งของ อุปกรณ์ที่มอบแก่สถานศึกษา หน่วยงานราชการ เพื่อสนับสนุนการดำเนินงานในด้านการพัฒนาการศึกษา ศาสนา วัฒนธรรม และประเพณีท้องถิ่น หรือเป็นโครงการที่เป็นการก่อสร้างซ่อมแซม อาคารหรือสาธารณ สมบัติ ศาสนสถาน

## ๒.๖.๔ ขั้นตอนและวิธีการพิจารณาโครงการชุมชน

### ๑) การเสนอโครงการชุมชน

- คพรพ. และ คพรต. จะดำเนินการประชาสัมพันธ์ และจัดให้มีการประชาคมหมู่บ้านหรือตำบล เพื่อสอบถามความต้องการของประชาชน และเปิดโอกาสให้ประชาชนได้ยื่นข้อเสนอโครงการชุมชนที่สอดคล้องกับความต้องการของประชาชน

- โครงการชุมชนที่เสนอต้องไม่เป็นโครงการที่มีลักษณะ ดังนี้

- (๑) ไม่เป็นการขอใช้เงินที่ส่อไปในทางทุจริตหรือแสวงหาผลประโยชน์ทางการเมือง

- (๒) ไม่เป็นการขอใช้เงินซ้ำซ้อนกับงบประมาณของท้องถิ่นหรือส่วนราชการ

- (๓) ไม่เป็นการเสนอขอใช้เงินที่จะไม่ทำให้เกิดผลในการพัฒนาหรือฟื้นฟูท้องถิ่นรอบโรงไฟฟ้าตามวัตถุประสงค์ของกองทุนพัฒนาไฟฟ้า

ทั้งนี้ ผู้ที่สนใจสามารถสอบถามรายละเอียดและติดต่อขอรับแบบเสนอโครงการชุมชนได้ที่ คพรต. หรือ คพรพ. หรือ สกพ. ประจำเขตในพื้นที่

### ๒) การพิจารณากลับกรองโครงการชุมชน

เนื่องจากเงินกองทุนพัฒนาไฟฟ้าในแต่ละปีจะมีจำนวนจำกัดและอาจไม่เพียงพอต่อการดำเนินงานในทุกโครงการที่ประชาชนได้ยื่นเสนอ ดังนั้น คณะกรรมการกองทุนพัฒนาไฟฟ้าในพื้นที่ประกาศ จะนำโครงการชุมชนที่ได้รับมาพิจารณากลับกรองตามเกณฑ์ที่ กกพ. กำหนดไว้ โดยคำนึงถึงความจำเป็น ความเร่งด่วน ผลกระทบจากการดำเนินงานของโรงไฟฟ้า ความเชื่อมโยงกับแผนพัฒนาชุมชน แผนพัฒนาจังหวัด และการกระจายโครงการอย่างทั่วถึง

หลังจากนั้น คณะกรรมการจะพิจารณากลับกรองและเรียงลำดับโครงการที่มีความเหมาะสม จัดทำเป็นแผนงานประจำปีเสนอผู้ว่าราชการจังหวัดให้ความเห็นประกอบและเสนอ กกพ. พิจารณาต่อไป

## ๒.๖.๕ หลักเกณฑ์การพิจารณากลับกรองโครงการชุมชน

- ๑) การมีส่วนร่วมของผู้ได้รับผลกระทบ ประชาชน ชุมชนในพื้นที่ประกาศในการดำเนินโครงการ

- ๒) เป้าหมายรวมทั้งวัตถุประสงค์ของโครงการชุมชนมีความสอดคล้องกับสภาพปัญหาและนำไปสู่การแก้ปัญหา

- ๓) ความเชื่อมโยงกับยุทธศาสตร์หรือเป้าหมายตามพระราชบัญญัติการประกอบกิจการพลังงาน พ.ศ. ๒๕๕๐ รวมทั้งยุทธศาสตร์ในการพัฒนากองทุนพัฒนาไฟฟ้าของ คพรพ.

- ๔) การนำไปสู่การเยียวยาและฟื้นฟูผู้ได้รับผลกระทบ การป้องกันและเฝ้าระวังผลกระทบที่จะเกิดขึ้น การได้รับโอกาสพัฒนาอย่างทั่วถึง และมุ่งให้เกิดประโยชน์สูงสุดแก่ผู้ได้รับผลกระทบ ประชาชนหรือชุมชน

- ๕) ก่อให้เกิดความยั่งยืนในการดำเนินงานหลังจากสิ้นสุดโครงการไปแล้ว

- ๖) ความเหมาะสมและความเป็นไปได้ในการดำเนินโครงการทางด้านเทคนิคและทางเศรษฐศาสตร์

- ๗) กระบวนการในการดำเนินโครงการชุมชนมีความสอดคล้องกับวัตถุประสงค์

- ๘) ผลที่คาดว่าจะได้รับจากการดำเนินโครงการชุมชน มีความคุ้มค่าในการดำเนินงาน
  - ๙) กิจกรรมที่ระบุ สามารถดำเนินงานได้ตามกรอบเวลาที่แจ้งไว้
  - ๑๐) สามารถกำหนดดัชนีวัดความสำเร็จและหลักฐานความสำเร็จจากการดำเนินโครงการได้
- ๒.๖.๖ สรุปขั้นตอนการพิจารณาโครงการชุมชนของ คพรฟ. และ คพรต.
- ๑) กองทุนประเภท ก.

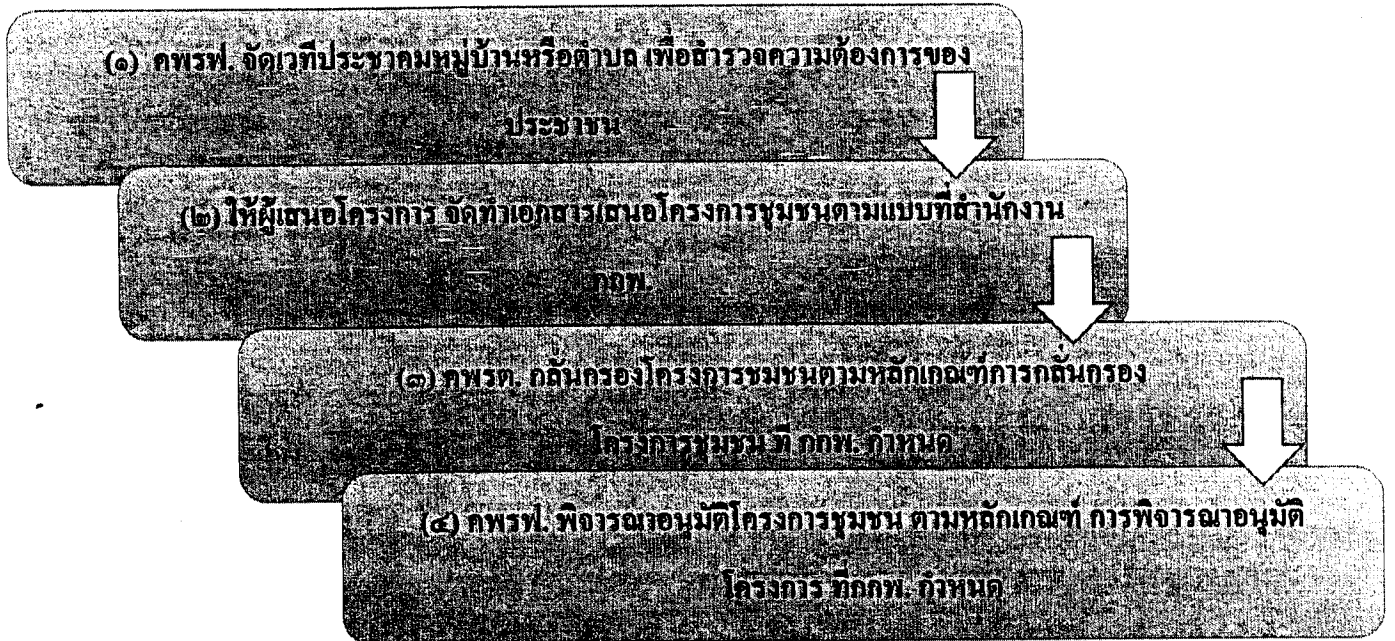

๒) กองทุนประเภท ข.

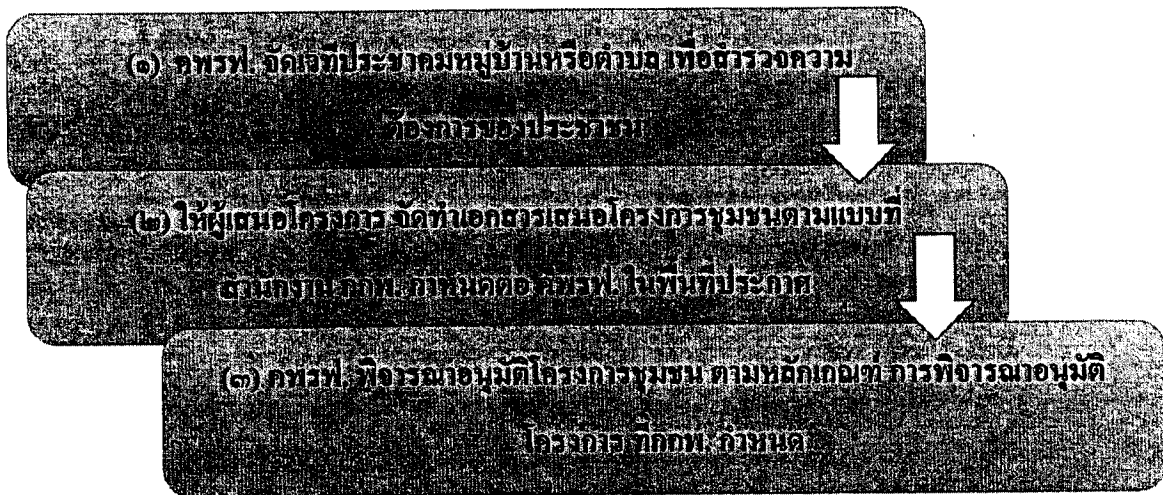

รูปที่ ๒.๑ ขั้นตอนการพิจารณาโครงการชุมชนของ คพรฟ. และ คพรต.

สำหรับกองทุนประเภท ค ซึ่งมีเงินจำนวนน้อย กกพ. ได้กำหนดรูปแบบการดำเนินงานโดยให้ผู้แทนจากเทศบาลหรือองค์การบริหารส่วนตำบล (อบต.) เป็นผู้ดำเนินโครงการชุมชนตามความต้องการของประชาชนที่ได้เสนอผ่านการประชาคมระดับตำบล

**แผนผังการเสนอและอนุมัติแผนงานประจำปีของกองทุนพัฒนาไฟฟ้าในพื้นที่ประกาศ**

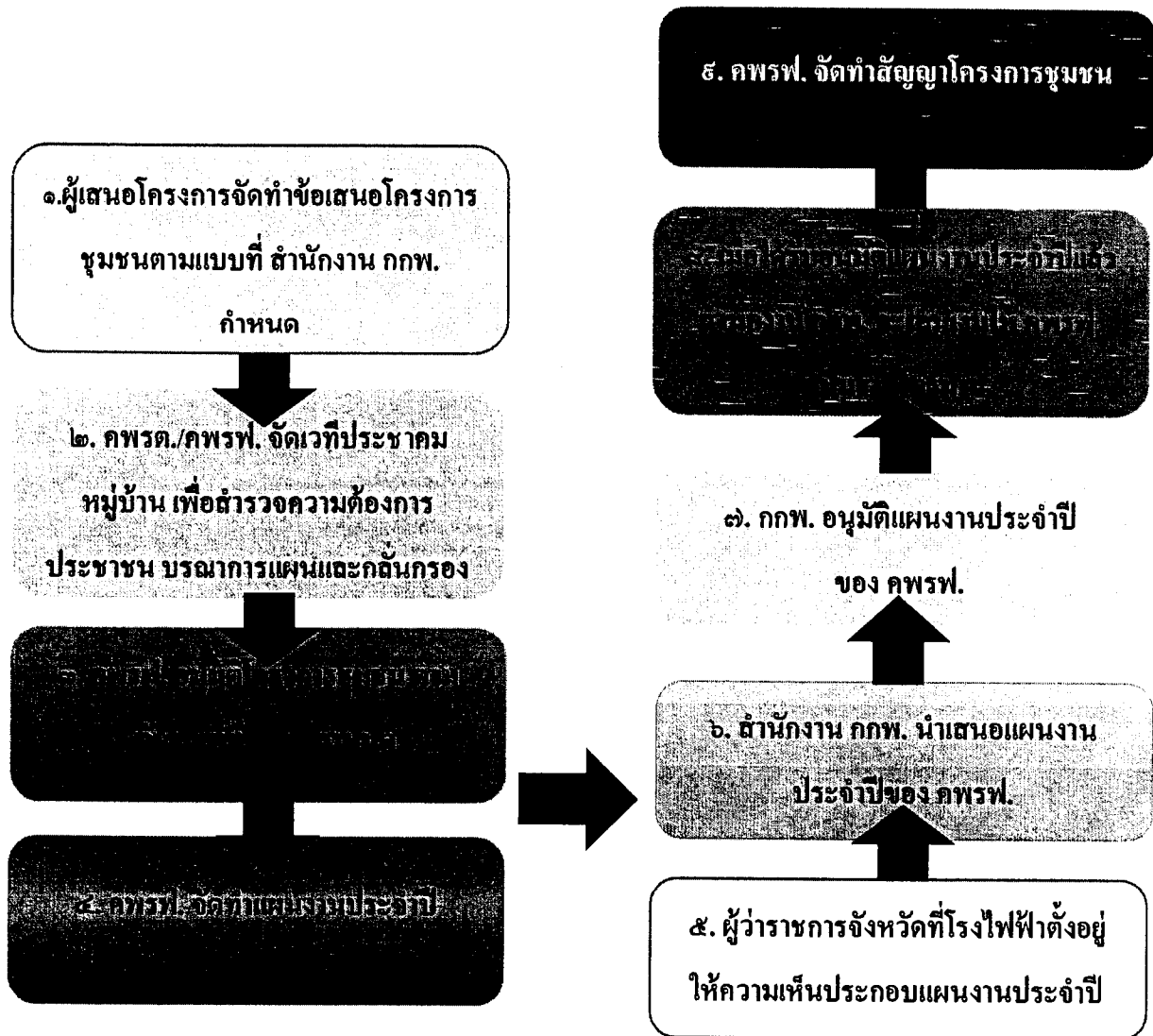

รูปที่ ๒.๒ แผนผังการเสนอและอนุมัติแผนงานประจำปีของกองทุนพัฒนาไฟฟ้าในพื้นที่ประกาศ

**๒.๖.๗ การแจ้งผลการพิจารณาโครงการชุมชน**

หลังจากพิจารณาโครงการชุมชนแล้วเสร็จ คณะกรรมการจะมีหนังสือถึงผู้เสนอโครงการชุมชน เพื่อแจ้งผลการพิจารณา โดยจะต้องชี้แจงเหตุผลผลการพิจารณาให้ผู้เสนอโครงการชุมชนทราบภายใน ๓๐ วัน นับจากวันที่พิจารณาโครงการชุมชนแล้วเสร็จ

**๒.๖.๘ การดำเนินงานโครงการชุมชน**

สำหรับโครงการชุมชนที่ได้รับอนุมัติ คณะกรรมการจะประสานงานร่วมกับผู้เสนอโครงการมาทำสัญญาหรือข้อตกลง และจะต้องดำเนินการตามขั้นตอนต่างๆ ดังนี้

- ๑) ผู้ได้รับการจัดสรรเงิน ทำหนังสือขอเบิกเงินโครงการชุมชนมายัง คพพ. เพื่อดำเนินการจ่ายเงินในการดำเนินโครงการชุมชนภายในกรอบวงเงินที่ได้รับ
- ๒) ผู้ได้รับการจัดสรรเงิน ทำหนังสือตอบรับการรับเงิน และดำเนินโครงการชุมชนโดยจัดทำป้ายหรือ

เครื่องหมายว่าเป็นโครงการที่ได้รับเงินสนับสนุนจากกองทุนพัฒนาไฟฟ้าในพื้นที่ประกาศตามรูปแบบที่สำนักงาน กกพ. กำหนด

๓) ผู้ได้รับการจัดสรรเงิน ต้องรายงานความก้าวหน้าตามแผนการดำเนินงานต่อที่ประชุมคพรต. หรือ คพรฟ. และจัดทำสรุปผลการดำเนินงานให้ คพรต. หรือ คพรฟ. รับทราบเมื่อโครงการชุมชนแล้วเสร็จ

**๒.๖.๙ การติดตามและตรวจสอบการดำเนินโครงการชุมชน**

กกพ. ได้กำหนดให้มีการติดตามและตรวจสอบการดำเนินงานโครงการชุมชนและการบริหารงานของคณะกรรมการกองทุนพัฒนาไฟฟ้าในพื้นที่ประกาศ เพื่อให้เกิดความโปร่งใสในการดำเนินงาน นอกจากนี้ จะมีการติดตามและตรวจสอบโดยสำนักงาน กกพ. และสำนักงานตรวจเงินแผ่นดินอีกทางหนึ่งด้วย เพื่อให้มั่นใจได้ว่าการดำเนินงานของกองทุนพัฒนาไฟฟ้าเป็นไปอย่างมีประสิทธิภาพ โปร่งใส ชัดเจนและตรวจสอบได้จากผู้เกี่ยวข้องทุกภาคส่วน

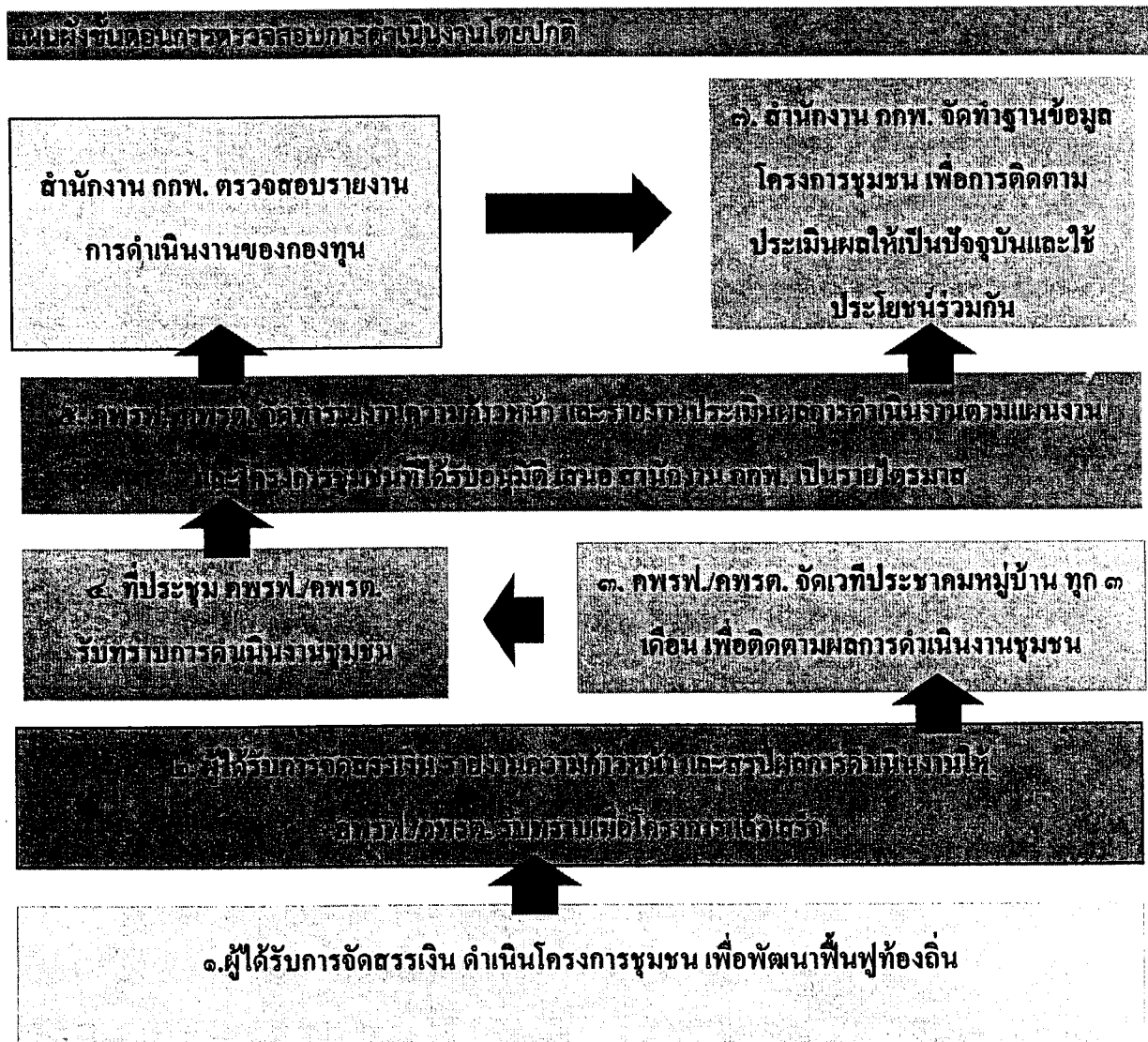

รูปที่ ๒.๓ แผนผังขั้นตอนการตรวจสอบการดำเนินงานโดยปกติ

แผนผังขั้นตอนการตรวจสอบกรณีเกิดข้อขัดแย้ง/ข้อพิพาท

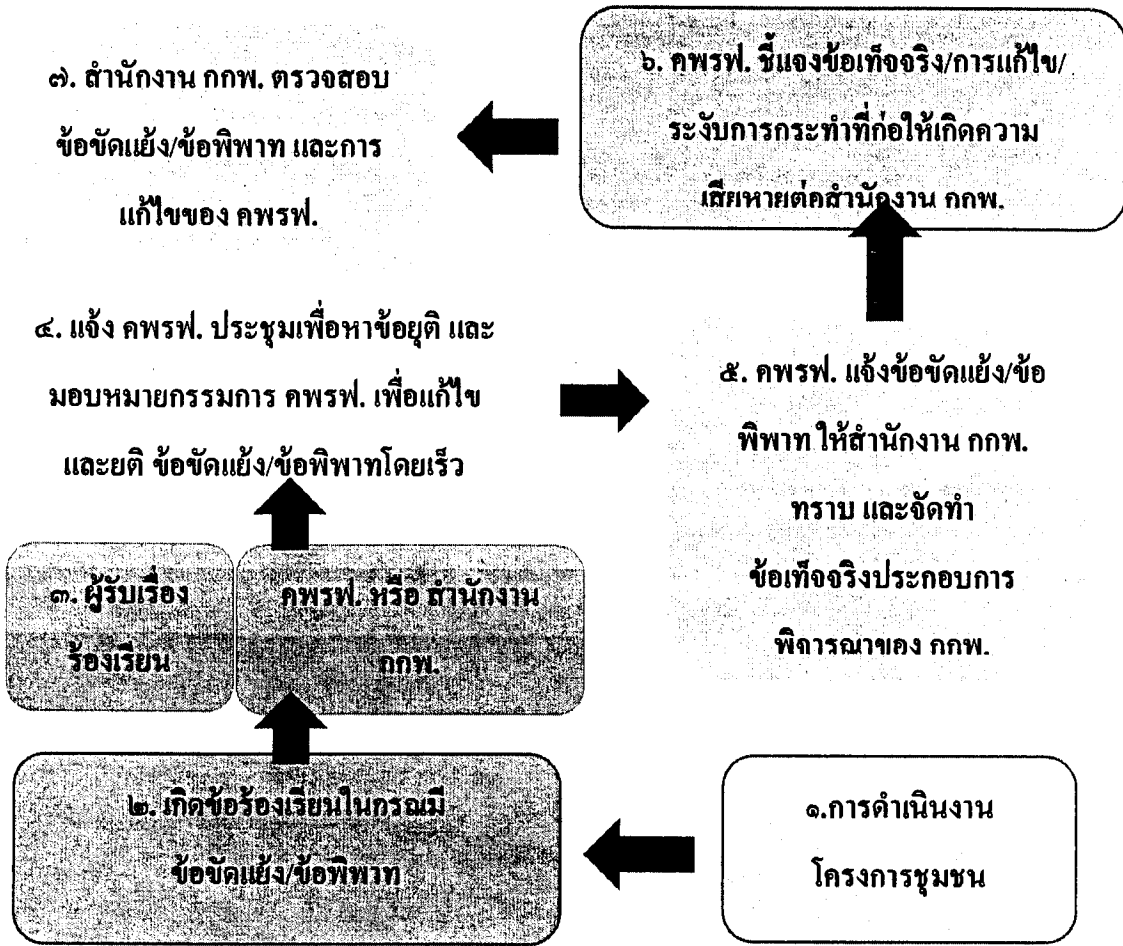

รูปที่ ๒.๔ แผนผังขั้นตอนการตรวจสอบกรณีเกิดข้อขัดแย้ง/ข้อพิพาท

ประชาชนในพื้นที่รอบโรงไฟฟ้า จะสามารถติดตามการดำเนินงานโครงการชุมชนผ่านช่องทางดังนี้

- ๑) ติดตามการดำเนินโครงการชุมชนของผู้ได้รับการจัดสรรเงินในพื้นที่ของท่าน
- ๒) ติดตามการประชาสัมพันธ์การดำเนินงานโครงการชุมชนของ คพรฟ. ผ่านทางสื่อหรือการจัดกิจกรรมต่างๆ เช่น จัดหมายข่าว วิทยุชุมชน สื่อบุคคล หนังสือพิมพ์ท้องถิ่น รถเคลื่อนที่ ป้ายโครงการ จัดงานแถลงข่าว เป็นต้น
- ๓) เข้าร่วมการประชุมระดับหมู่บ้าน ชุมชน หรือระดับตำบล ซึ่ง คพรฟ. หรือ คพรฟ. จะจัดให้มีขึ้นทุก ๓ เดือน เพื่อติดตามผลการดำเนินโครงการชุมชน

**บทที่ ๓**  
**การเก็บเงินเข้ากองทุน**

กองทุนพัฒนาไฟฟ้า จะมีแหล่งที่มาของเงินจากผู้รับใบอนุญาตประกอบกิจการไฟฟ้า เงินค่าปรับเงินบริจาค หรือดอกผลที่เกิดขึ้นจากเงินกองทุน โดยคณะกรรมการกำกับกิจการพลังงาน (กกพ.) จะเป็นผู้จัดสรรเงินเพื่อการใช้จ่ายในแต่ละวัตถุประสงค์ของการพัฒนาโดย กกพ. มุ่งเน้นและให้ความสำคัญของการมีส่วนร่วมของประชาชน โดยในส่วนของ การพัฒนาและฟื้นฟูท้องถิ่นรอบโรงไฟฟ้านั้น กกพ. มีแนวนโยบายให้ “กองทุนพัฒนาไฟฟ้า เป็นกองทุนของชุมชน โดยชุมชน เพื่อชุมชน มีธรรมาภิบาล ผ่านการมีส่วนร่วมของชุมชนทุกภาคส่วน” เพื่อให้เกิดการพัฒนาคุณภาพชีวิตของชุมชน และสิ่งแวดล้อมในพื้นที่รอบโรงไฟฟ้าอย่างยั่งยืนให้เริ่มเก็บเงินเข้ากองทุน ตั้งแต่วันที่ ๑ กรกฎาคม ๒๕๕๐ แต่ในช่วงที่ยังไม่ได้มีการจัดตั้งกองทุน ให้ กกพ. เป็นผู้เก็บรักษาเงินกองทุนไปก่อนจนกว่าจะมีการจัดตั้งกองทุนแล้วเสร็จ

ให้เริ่มเก็บเงินเข้ากองทุน ตั้งแต่วันที่ ๑ กรกฎาคม ๒๕๕๐ แต่ในช่วงที่ยังไม่ได้มีการจัดตั้งกองทุน ให้ กกพ. เป็นผู้เก็บรักษาเงินกองทุนไปก่อนจนกว่าจะมีการจัดตั้งกองทุนแล้วเสร็จ

**๓.๑ ผู้จ่ายเงิน**

มาจากผู้ใช้ไฟฟ้าทุกคน โดยโรงไฟฟ้าจะเรียกเก็บเงินจากค่าไฟฟ้าของประชาชน เพื่อนำส่งเข้ากองทุนพัฒนาไฟฟ้า ดังนี้

๓.๑.๑ โรงไฟฟ้าใหม่ (โรงไฟฟ้าที่จ่ายไฟฟ้าเข้าระบบของการไฟฟ้าตั้งแต่วันที่ ๑ มกราคม ๒๕๕๔ เป็นต้นไป)

๑) ระหว่างการก่อสร้าง นับตั้งแต่วันที่มีการลงนามในสัญญาซื้อขายไฟฟ้าจนถึงวันเริ่มจ่ายไฟฟ้าเข้าระบบเชิงพาณิชย์ (Commercial Operation Date: COD) กำหนดให้โรงไฟฟ้าต้องจ่ายเงินเข้ากองทุนตามกำลังการผลิตติดตั้งของโรงไฟฟ้า ในอัตรา ๕๐,๐๐๐ บาท/เมกะวัตต์/ปี หรือไม่ต่ำกว่า ๕๐๐,๐๐๐ บาท/ปี เช่นโรงไฟฟ้าขนาด ๗๐๐ เมกะวัตต์ จะต้องจ่ายเงินเข้ากองทุน ประมาณ ๓๕ ล้านบาทต่อปี โดยให้จ่าย ณ วันที่มีการลงนามในสัญญาซื้อขายไฟฟ้าสำหรับปีแรก และวันที่ ๑ มกราคม ของปีสำหรับปีต่อไป

๒) ระหว่างการผลิตไฟฟ้า นับตั้งแต่ COD จนถึงวันที่โรงไฟฟ้าหมดอายุสัมปทาน กำหนดให้โรงไฟฟ้าจ่ายเงินเข้ากองทุน เป็นประจำทุกเดือน ตามจำนวนหน่วยพลังงานไฟฟ้าที่ขายเข้าระบบของการไฟฟ้าในอัตรา ดังนี้

ตารางที่ ๓.๑ อัตราเงินนำส่งเข้ากองทุนพัฒนาไฟฟ้าระหว่างการผลิตไฟฟ้า

เชื้อเพลิง	ถ่านหิน, ลิกไนต์	พลังน้ำ	น้ำมันเตา, น้ำมันดีเซล	ก๊าซ ธรรมชาติ	พลังงานลม, แสงอาทิตย์	พลังงาน หมุนเวียนอื่นๆ
อัตรานำส่ง (สตางค์/หน่วย)	๒.๐	๒.๐	๑.๕	๑.๐	๑.๐	๑.๐

ทั้งนี้ โรงไฟฟ้าใหม่ตามนโยบายการรับซื้อไฟฟ้าจากผู้ผลิตไฟฟ้าเอกชนรายใหญ่ (Independent Power Producer : IPP) ได้กำหนดให้อัตราการจ่ายเงินเข้ากองทุนดังกล่าวเป็นเงื่อนไขหนึ่งในเอกสารที่ใช้ในการออกประกาศเชิญชวนการรับซื้อไฟฟ้าจาก IPP สำหรับผู้ผลิตไฟฟ้ารายเล็ก (Small Power Producer : SPP) และผู้ผลิตไฟฟ้ารายเล็กมาก (Very Small Power Producer : VSPP) ให้บวกเพิ่มจากราคาซื้อขายไฟฟ้าตามระเบียบการรับซื้อไฟฟ้า

๓.๑.๒ โรงไฟฟ้าปัจจุบัน (โรงไฟฟ้าที่จ่ายไฟฟ้าเข้าระบบก่อนวันที่ ๑ มกราคม ๒๕๕๔) กำหนดให้จ่ายเงินเข้ากองทุน เฉพาะช่วงระหว่างการผลิตไฟฟ้าตามข้อ ๑.๒ เท่านั้น โดยค่าใช้จ่ายที่เพิ่มขึ้นจากการจ่ายเงินเข้ากองทุน ให้โรงไฟฟ้าสามารถส่งผ่านค่าไฟฟ้าตามสูตรการปรับอัตราค่าไฟฟ้าโดยอัตโนมัติ (Ft)

ทั้งนี้ กกพ. ได้กำหนดให้มีการจัดสรรเงินที่ได้รับจากผู้รับใบอนุญาตผลิตไฟฟ้า(โรงไฟฟ้า) ดังนี้

๑) ร้อยละ ๙๕ ให้กองทุนพัฒนาไฟฟ้าในพื้นที่ประกาศ

๒) ร้อยละ ๕ ให้สำนักงาน กกพ. สำหรับใช้จ่ายใน ๓ เรื่อง คือ

(๑) ค่าใช้จ่ายในการบริหารกองทุน

(๒) สำรองไว้ใช้ในกรณีฉุกเฉิน เพื่อเยียวยาหรือบรรเทาความเสียหายในเบื้องต้นจากผลกระทบที่มี เกิดจากโรงไฟฟ้า

(๓) อุดหนุนให้กับการพัฒนาหรือฟื้นฟูท้องถิ่นที่ได้รับการจัดสรรเงินจำนวนน้อย ไม่เพียงพอต่อการพัฒนาหรือฟื้นฟูท้องถิ่น

เพื่อการพัฒนาคุณภาพชีวิตของประชาชนและสิ่งแวดล้อมในชุมชนพื้นที่รอบโรงไฟฟ้าเพื่อให้เกิดการพัฒนาที่ยั่งยืน ทั้งนี้ชุมชนสามารถนำเงินกองทุนไปใช้ในเรื่องต่างๆ ดังนี้

- การพัฒนาอาชีพ
- การสนับสนุนการศึกษา ศาสนา วัฒนธรรม ประเพณี กีฬาและดนตรี
- การสนับสนุนการสาธารณสุขและสิ่งแวดล้อม
- การพัฒนาคุณภาพชีวิต
- การบรรเทาความเสียหายในเบื้องต้นจากผลกระทบที่มีสาเหตุมาจากโรงไฟฟ้า
- การพัฒนาพลังงานหมุนเวียน
- การจัดทำผังเมืองรวมชุมชน
- การจัดทำแผนการพัฒนาชุมชนในพื้นที่รอบโรงไฟฟ้า
- การสนับสนุนค่าใช้จ่ายหรือค่าตอบแทนในการปฏิบัติงานของคณะกรรมการบริหารกองทุน
- อื่นๆ ตามที่คณะกรรมการบริหารกองทุน เห็นสมควร

### ๓.๒ ผู้รับผลจากกองทุน

๓.๒.๑ ประชาชนที่อยู่ในตำบลภายในรัศมีดังต่อไปนี้

๑) ตำบลภายในรัศมี ๕ กิโลเมตร สำหรับกองทุนประเภท ก

๒) ตำบลภายในรัศมี ๓ กิโลเมตร สำหรับกองทุนประเภท ข

๓) ตำบลภายในรัศมี ๑ กิโลเมตร สำหรับกองทุนประเภท ค

### ๓.๒.๒ เงินกองทุนให้ใช้จ่ายเพื่อกิจการ

- ๑) ชดเชยและอุดหนุนผู้รับใบอนุญาตประกอบกิจการไฟฟ้าซึ่งให้บริการแก่ผู้ใช้ไฟฟ้าที่ด้อยโอกาส หรือเพื่อมีการให้บริการไฟฟ้าอย่างทั่วถึง
- ๒) ชดเชยผู้ใช้ไฟฟ้าซึ่งต้องจ่ายอัตราค่าไฟฟ้าแพงขึ้นจากการที่ผู้รับใบอนุญาตที่มีศูนย์ควบคุมระบบไฟฟ้าเลือกปฏิบัติอย่างไม่เป็นธรรมในการผลิตไฟฟ้า
- ๓) เพื่อการพัฒนาท้องถิ่นที่ได้รับผลกระทบจากการดำเนินงานของโรงไฟฟ้า
- ๔) เพื่อการส่งเสริมการใช้พลังงานหมุนเวียนและเทคโนโลยีที่ใช้ในการประกอบกิจการไฟฟ้าที่มีผลกระทบต่อสิ่งแวดล้อมน้อย
- ๕) ส่งเสริมสังคมและประชาชนให้มีความรู้ ความตระหนัก และมีส่วนร่วมทางด้านไฟฟ้า
- ๖) เป็นค่าใช้จ่ายในการบริหารกองทุน

### ๓.๓ ปัญหาจากระเบียบของกองทุน

เนื่องจากเงินกองทุนพัฒนาไฟฟ้าในพื้นที่ประกาศ มีความสำคัญต่อการพัฒนาหรือฟื้นฟูท้องถิ่นที่ได้รับผลกระทบจากการดำเนินงานของโรงไฟฟ้า ซึ่งปัจจุบันหรือชุมชนในพื้นที่ประกาศได้เข้ามามีส่วนร่วมในการกำหนดความต้องการของชุมชนและมีส่วนร่วมในการบริหารจัดการเงินกองทุนเป็นอย่างมาก ในขณะที่เงินกองทุนพัฒนาไฟฟ้าในแต่ละพื้นที่มีงบประมาณค่อนข้างจำกัด ไม่สามารถสนองตอบความต้องการของประชาชนหรือชุมชนที่ได้รับผลกระทบโดยตรงกับไม่ได้รับประโยชน์จากการดำเนินการของกองทุน รวมทั้งยังมีความต้องการของประชาชนหรือชุมชนที่อยู่นอกพื้นที่ประกาศซึ่งอาจได้ผลกระทบจากการดำเนินงานของโรงไฟฟ้าอีกด้วย

สืบเนื่องจากมีผู้ยื่นเรื่องร้องเรียนต่อคณะกรรมการสิทธิมนุษยชนแห่งชาติ (กสม.) ว่าการบริการกองทุนพัฒนาไฟฟ้าไม่มีความโปร่งใสและประชาชนไม่สามารถมีส่วนร่วมกับกระบวนการออกระเบียบคณะกรรมการกำกับกิจการพลังงาน ว่าด้วยกองทุนพัฒนาไฟฟ้า เพื่อการพัฒนาหรือฟื้นฟูท้องถิ่นที่ได้รับผลกระทบจากการดำเนินงานของโรงไฟฟ้า พ.ศ. ๒๕๕๓ ได้อย่างแท้จริง

#### ๓.๓.๑ กรณีตัวอย่างปัญหาจากตัวระเบียบ

นายแพทย์นิรันดร์ พิทักษ์วัชระ ประธานคณะกรรมการสิทธิมนุษยชนแห่งชาติ ด้านสิทธิชุมชน ได้สรุปประเด็นปัญหาของระเบียบคณะกรรมการกำกับกิจการพลังงาน ว่าด้วยกองทุนพัฒนาไฟฟ้า เพื่อการพัฒนาหรือฟื้นฟูท้องถิ่นที่ได้รับผลกระทบจากการดำเนินงานของโรงไฟฟ้า พ.ศ. ๒๕๕๓ และปัญหาจากการบริหารกองทุนพัฒนาไฟฟ้าจากที่ได้รับฟังข้อมูลในการแสดงความคิดเห็น เป็น ๕ ประเด็น ได้แก่

- ๑) ระเบียบดังกล่าวไม่ได้สะท้อนการรับฟังความคิดเห็นของชาวบ้านอย่างแท้จริง
- ๒) ระเบียบดังกล่าวไม่ได้สะท้อนการรักษาผลประโยชน์ของชุมชน
- ๓) อำนาจการตัดสินใจการดำเนินงานของกองทุนมาจากส่วนกลาง ทำให้ชาวบ้านในพื้นที่ไม่มีอำนาจในการตัดสินใจที่แท้จริง
- ๔) แนวทางเรื่องการชดเชยเยียวยาผู้ได้รับผลกระทบจากการดำเนินงานของโรงไฟฟ้าที่ต้องรอให้ศาลตัดสินก่อนนั้น เป็นแนวทางที่มีความล่าช้า
- ๕) ควรมีแนวทางควบคุมให้การใช้จ่ายเงินของกองทุนเป็นไปตามวัตถุประสงค์

### ๓.๓.๒ กรณีตัวอย่างปัญหาจากการปฏิบัติตามระเบียบ

นายสมประสงค์ สายสีมะวัฒน์ สมาชิกสภาองค์การบริหารส่วนจังหวัดฉะเชิงเทรา ได้กล่าวถึงกระบวนการสรรหา คพรฟ. ของโรงไฟฟ้าบางปะกงว่าประชาชนไม่สามารถมีส่วนร่วมได้อย่างแท้จริง และที่ผ่านมาพบว่ามีการใช้จ่ายเงินของกองทุนไม่ตรงตามวัตถุประสงค์ เช่น นำไปจัดซื้อรถประจำตำแหน่งให้แก่ผู้ว่าราชการจังหวัด เป็นต้น

นอกจากนั้น นายสมประสงค์ ยังได้เสนอว่าไม่ควรกำหนดให้ผู้ว่าฯ เป็นประธาน คพรฟ. เนื่องจากในทางพฤตินัยแล้ว การประชุมในระดับจังหวัดหากผู้ว่าฯ เป็นประธานการประชุม ผู้เข้าร่วมประชุมมักจะไม่กล้าแสดงความคิดเห็นที่แตกต่างจากผู้ว่าฯ และเชื่อว่าประชาชนสามารถบริหารจัดการจัดการกองทุนเองให้เกิดประโยชน์ต่อชุมชนได้โดยไม่ต้องพึ่งพิงระบบราชการ

นางมะลิวัลย์ นาควิโรจน์ เลขาธิการเครือข่ายสิทธิผู้ป่วยแม่เมาะ กล่าวถึงการบริหาร “กองทุนพัฒนาชุมชนในพื้นที่รอบโรงไฟฟ้า” ที่ผ่านมาพบว่าการใช้จ่ายเงินของกองทุนผิดวัตถุประสงค์ อาทิ การสร้างถาวรวัตถุขนาดใหญ่เพื่อประโยชน์ด้านการท่องเที่ยว แต่ผู้ได้รับผลกระทบจากการดำเนินงานของโรงไฟฟ้าแม่เมาะจำนวนมากกลับต้องจ่ายเงินในการรักษาพยาบาลเองทำให้เห็นว่าผู้ได้รับผลกระทบยังไม่สามารถใช้ประโยชน์จากกองทุนในกรณีนี้ได้แต่อย่างใด

## บทที่ ๔ แนวทางปฏิรูป

คณะกรรมการกำกับกิจการพลังงาน (กกพ.) ควรมีการศึกษาทบทวน ปรับปรุง แก้ไข กฎระเบียบ และประกาศ ที่อาจเป็นอุปสรรคต่อการดำเนินงานของกองทุนพัฒนาไฟฟ้าในพื้นที่ประกาศ เพื่อลดช่องว่าง ความเหลื่อมล้ำ หรือข้อจำกัดของประชาชนหรือชุมชนที่ได้รับผลกระทบจากการดำเนินงานของโรงไฟฟ้า ให้เข้ามามีส่วนร่วมในการบริหารจัดการเงินกองทุนพัฒนาไฟฟ้า รวมทั้งการเสริมสร้างความรู้ความเข้าใจให้กับ ประชาชน หรือชุมชนในการใช้จ่ายเงินกองทุนพัฒนาไฟฟ้าในพื้นที่ประกาศ ให้เป็นไปอย่างมีประสิทธิภาพและ ประสิทธิภาพ สอดคล้องตามเจตนารมณ์ของการจัดตั้งกองทุนพัฒนาไฟฟ้า ภายใต้พระราชบัญญัติการประกอบ กิจการพลังงาน พ.ศ. ๒๕๕๐

### ๔.๑ ปรับปรุงกฎระเบียบกองทุนพัฒนาไฟฟ้าในพื้นที่ประกาศ

๔.๑.๑ ควรให้มีการดำเนินการเรื่องการปรับปรุงระเบียบคณะกรรมการกำกับกิจการพลังงานว่า ด้วยกองทุนพัฒนาไฟฟ้า เพื่อการพัฒนาหรือฟื้นฟูท้องถิ่นที่ได้รับผลกระทบจากการดำเนินงานของโรงไฟฟ้า เพื่อให้สอดคล้องกับสภาพปัญหาที่เกิดขึ้น และให้ภาคประชาชนมีส่วนร่วมในโครงการพัฒนาพื้นที่รอบ โรงไฟฟ้าอย่างแท้จริง

๔.๑.๒ ควรสนับสนุนให้มีการชดเชยเพื่อเยียวยาให้ผู้ได้รับผลกระทบโดยตรง จากการดำเนินงาน ของโรงไฟฟ้า ทั้งด้านสุขภาพ อาชีพ และสิ่งแวดล้อม อีกทั้ง ใช้เงินกองทุนพัฒนาชุมชนในพื้นที่รอบโรงไฟฟ้า ให้ตรงกับวัตถุประสงค์เพื่อการพัฒนาชุมชนอย่างยั่งยืนและให้ผู้ที่ได้รับผลกระทบโดยตรงและในระดับรุนแรง มากได้รับผลประโยชน์จากเงินกองทุนมากที่สุด

๔.๑.๓ ควรให้มีการสนับสนุนการฟื้นฟูธรรมชาติและสิ่งแวดล้อม การเฝ้าระวังผลกระทบ สิ่งแวดล้อม การจัดให้มีสุขภาวะทางสังคมที่ดี และให้มีการพัฒนาที่ยั่งยืน

๔.๑.๔ ควรให้ผู้แทนภาคประชาชนเป็นคณะกรรมการกำกับกิจการพลังงานว่าด้วยกองทุนพัฒนา ไฟฟ้า เพื่อการพัฒนาหรือฟื้นฟูท้องถิ่นที่ได้รับผลกระทบจากการดำเนินงานของโรงไฟฟ้าให้มากขึ้น มีบทบาท มากขึ้นเพราะภาคประชาชนสามารถนำความรู้ความต้องการของประชาชนในพื้นที่ มาดำเนินงานให้สอดคล้อง กับความต้องการของชุมชนอย่างแท้จริง

๔.๑.๕ ควรให้การสนับสนุนการดำเนินงานวิสาหกิจชุมชนเพื่อปรับปรุงคุณภาพชีวิตให้ดีขึ้น และ ให้ได้รับการศึกษา-ฝึกอบรมวิชาชีพ และน้อมนำหลักปรัชญาของเศรษฐกิจพอเพียง มาดำเนินชีวิต

### ๔.๒ ปรับปรุงกรรมการหรือคณะกรรมการกองทุนฯ

คณะกรรมการกำกับกิจการพลังงาน (กกพ.) มีหน้าที่ในการกำหนดนโยบาย และกำกับ การดำเนินงาน การใช้จ่ายเงินของกองทุนอนุมัติจัดสรรเงินและผลประโยชน์ของกองทุน รวมทั้งแต่งตั้ง คณะกรรมการพัฒนาชุมชนในพื้นที่รอบโรงไฟฟ้า เพื่อบริหารจัดการเงินกองทุนที่ได้รับการจัดสรรสำหรับ กิจการตามมาตรา ๙๗ (๓) แห่งพระราชบัญญัติการประกอบกิจการพลังงาน พ.ศ. ๒๕๕๐ ในพื้นที่ประกาศ และแต่งตั้งคณะอนุกรรมการเพื่อช่วยปฏิบัติงาน กำหนดกรอบการติดตามประเมินผลการดำเนินงานของ กองทุนตลอดจนดำเนินการอื่นใดเพื่อให้บรรลุวัตถุประสงค์ของกองทุน

กกพ. มีหน้าที่ออกระเบียบ และประกาศที่เกี่ยวข้องกับกองทุนพัฒนาไฟฟ้าในพื้นที่ประกาศ เพื่อให้การใช้จ่ายเงินกองทุนพัฒนาไฟฟ้าในพื้นที่ประกาศ สอดคล้องตามมาตรา ๔๗ (๓) ซึ่งกำหนดให้การใช้จ่ายเงินกองทุนพัฒนาไฟฟ้าเพื่อการพัฒนาหรือฟื้นฟูท้องถิ่นที่ได้รับผลกระทบจากการดำเนินงานของโรงไฟฟ้าให้เป็นไปตามระเบียบที่ กกพ. กำหนด ภายใต้กรอบนโยบายของคณะกรรมการนโยบายพลังงานแห่งชาติที่กำหนดให้นำเงินไปใช้จ่ายเงินเพื่อการพัฒนาหรือฟื้นฟูท้องถิ่นที่ได้รับผลกระทบจากการดำเนินงานของโรงไฟฟ้า โดยเน้นการพัฒนาที่ยั่งยืนและให้ชุมชนในท้องถิ่นมีส่วนร่วมการพัฒนาท้องถิ่นของตน

การปรับปรุงคณะกรรมการจะทำให้การกำหนดกรอบของกิจกรรมในระดับจังหวัดและระดับตำบลจะมีความชัดเจนมากขึ้น คณะกรรมการทั้งระดับจังหวัด และระดับตำบลตามสัดส่วนใหม่ที่แตกต่างจากรูปแบบเดิมซึ่งจะเห็นความแตกต่างของคณะกรรมการชัดเจนขึ้น ดังแสดงในตารางที่ ๔.๑ และ ๔.๒

ตารางที่ ๔.๑ องค์ประกอบของคณะกรรมการพัฒนาชุมชนในพื้นที่รอบโรงไฟฟ้า (ก่อนปรับปรุง)

คณะกรรมการฯ	องค์ประกอบของคณะกรรมการ
ส่วนที่ ๑. คณะกรรมการพัฒนา ชุมชนในพื้นที่รอบโรง ไฟฟ้า (คพรพ.)	คณะกรรมการที่ประกอบขึ้นตามระเบียบเดิม ๑. คพรพ. ไม่น้อยกว่า ๑๕ คน แต่ไม่เกิน ๓๕ คน ภาคประชาชน ไม่น้อยกว่า สองในสาม ๒. คพรพ. ภาครัฐและผู้ทรงคุณวุฒิ ไม่เกินหนึ่งในสาม ๒.๑ ผู้แทนภาครัฐ ประกอบด้วย ผู้แทนที่ผู้ว่าราชการจังหวัดคัดเลือก ผู้แทนกระทรวงพลังงาน(ไม่เกิน ๒ คน) และผู้แทน สำนักงาน กกพ. ๒.๒ ผู้ทรงคุณวุฒิ ไม่เกิน ๓ คน
ส่วนที่ ๒. คณะกรรมการพัฒนา ชุมชนในพื้นที่รอบ โรงไฟฟ้าตำบล (คพรต.)	คณะกรรมการที่ประกอบขึ้นตามระเบียบเดิม ๑. คพรต. ภาคประชาชน มีจำนวนเท่ากับจำนวนหมู่บ้านในตำบลนั้น และ มีจำนวนไม่น้อยกว่าสองในสามของ คพรต. ทั้งหมด ๒. คพรต. อื่นๆ เช่น กำนัน ผู้ใหญ่บ้าน ผู้แทนสถานศึกษา ผู้แทนองค์กรชุมชน ผู้แทนเครือข่ายชุมชน ผู้แทนสภาเยาวชน ผู้แทนศาสนสถาน ผู้แทนสื่อมวลชน มีจำนวนไม่เกินหนึ่งในสามของ คพรต. ทั้งหมด

ตารางที่ ๔.๒ องค์ประกอบของคณะกรรมการพัฒนาชุมชนในพื้นที่รอบโรงไฟฟ้า (ภายหลังการปรับปรุง)

คณะกรรมการฯ	องค์ประกอบของคณะกรรมการ
ส่วนที่ ๑. คณะกรรมการพัฒนา ชุมชนในพื้นที่รอบโรง ไฟฟ้า (คพรพ.)	คณะกรรมการที่ประกอบขึ้นตามระเบียบฉบับปรับปรุง ๑. คพรพ. มีจำนวน ๒๓ คน มีผู้แทนภาคประชาชน จำนวน ๑๒ คน ๒. คพรพ. ผู้แทนภาครัฐจำนวน ๘ คน ๒.๑ ผู้แทนภาครัฐ ประกอบด้วย หัวหน้าส่วนราชการโดยตำแหน่งที่เกี่ยวข้อง ประจำเขตพื้นที่ ที่โรงไฟฟ้าตั้งอยู่ ตามที่ระบุไว้ในระเบียบ ๓. ผู้ทรงคุณวุฒิ จำนวน ๓ คน (คัดเลือกจากการประชุมโดยกรรมการผู้แทนจาก ภาคประชาชน และผู้แทนจากภาครัฐ)

<p>ส่วนที่ ๒. คณะกรรมการพัฒนา ชุมชนในพื้นที่รอบ โรงไฟฟ้าตำบล (คพรต.)</p>	<p>คณะกรรมการที่ประกอบขึ้นตามระเบียบฉบับปรับปรุง</p> <ol style="list-style-type: none"><li>๑. คพรต. มีจำนวน ๑๑ คน ประกอบด้วย ภาคประชาชน จากผู้นำหมู่บ้าน จำนวน ๖ คน</li><li>๒. คพรต. จากตัวแทนโรงไฟฟ้าที่ตั้งอยู่ในชุมชนนั้นๆ จำนวน ๑ คน</li><li>๓. คพรต. จากตัวแทนสำนักงานเกษตรตำบล จำนวน ๑ คน</li><li>๔. คพรต. อื่นๆเช่น กำนัน ผู้ใหญ่บ้าน ผู้แทนสถานศึกษา ผู้แทนองค์กรชุมชน ผู้แทนเครือข่ายชุมชน ผู้แทนสภาเยาวชน ผู้แทนศาสนสถาน ผู้แทนสื่อมวลชน จำนวน ๓ คน</li></ol>
--	---

๔.๓ ปรับปรุงการได้มาซึ่งตำแหน่งของประธานของกองทุนผู้ได้รับผลกระทบจากโรงไฟฟ้า (คพรฟ) เมื่อได้คณะกรรมการทุกภาคส่วนอันประกอบด้วย

- ๑ ผู้แทนภาคประชาชน จำนวน ๑๒ คน
- ๒ ผู้แทนโดยตำแหน่งจากผู้แทนภาครัฐ จำนวน ๘ คน ผู้แทนภาครัฐโดยตำแหน่ง อันประกอบด้วย หัวหน้าส่วนราชการโดยตำแหน่งที่ระบุไว้ในข้อ ๑๔
- ๓ ให้ผู้ได้รับการคัดเลือก เป็นกรรมการผู้แทนภาคประชาชน และผู้แทนภาครัฐ จัดประชุมเพื่อเสนอชื่อ และคัดเลือกกรรมการผู้ทรงคุณวุฒิ จำนวน ๓ คน

๔.๔ พิจารณาเลือกตัวแทนที่มีความเหมาะสมเป็นประธานคณะกรรมการ ๑ คน

ให้สำนักงานอำนวยการกิจการพลังงานจังหวัด (สภพ.) ซึ่งจะต้องทำหน้าที่เป็นสำนักงานเลขานุการของคณะกรรมการพัฒนาชุมชนในพื้นที่รอบโรงไฟฟ้า (คพรฟ.) แล้วดำเนินการเสนอให้ กกพ. อนุมัติ ซึ่งแต่เดิมคือเมื่อดำเนินการสรรหาจนได้ผู้แทนทุกภาคส่วนแล้วให้ผู้ว่าราชการจังหวัดทำการแต่งตั้งประธานคณะกรรมการฯ ระดับจังหวัด (ผู้ว่าราชการจังหวัดจึงมักแต่งตั้งตัวเองให้เป็นประธานโดยตำแหน่ง)

๔.๕ อำนาจในการอนุมัติโครงการ การปรับปรุงระเบียบใหม่จะทำให้คณะกรรมการกองทุนผู้ได้รับผลกระทบทั้งในระดับจังหวัดและระดับตำบลมีอำนาจในการอนุมัติโครงการที่เสนอโดยชุมชน ดังนี้

๑. โครงการชุมชนขนาดเล็ก เป็นโครงการชุมชนที่มีการใช้เงินไม่เกิน ๑๐๐,๐๐๐ บาท (คพรต)
๒. โครงการชุมชนขนาดกลาง เป็นโครงการชุมชนที่มีการใช้เงินไม่เกิน ๕,๐๐,๐๐๐ บาท (คพรฟ.)
๓. โครงการชุมชนขนาดใหญ่ที่เกิดประโยชน์ร่วมกันที่มีการใช้เงินเกิน ๕,๐๐,๐๐๐ บาท (กกพ.)

กล่าวคือ ทุกโครงการให้ผ่านการทำประชาคมโครงการจากชุมชนในพื้นที่ประกาศทุกๆ ตำบล เพื่อผ่านการเห็นชอบโดย คพรต. ร่วมกันทุก คพรต. ในพื้นที่ประกาศ และผ่านการกลั่นกรองโครงการโดย คพรฟ. เพื่อนำเสนอพิจารณาอนุมัติโดย กกพ.

๔.๖ ข้อเสนอการปรับปรุงระเบียบว่าด้วยกองทุนพัฒนาไฟฟ้าเพื่อการพัฒนาหรือฟื้นฟูท้องถิ่นที่ได้รับผลกระทบจากการดำเนินงานของโรงไฟฟ้า

ข้อเสนอของคณะกรรมการปฏิรูปทรัพยากรธรรมชาติและสิ่งแวดล้อมเป็นการเชื่อมโยงกับข้อเสนอของคณะกรรมการปฏิรูปพลังงานในสภาปฏิรูปแห่งชาติที่เสนอให้มีการแก้ไขปรับปรุงระเบียบว่าด้วย

กองทุนพัฒนาไฟฟ้าเพื่อการพัฒนาหรือฟื้นฟูท้องถิ่นที่ได้รับผลกระทบจากการดำเนินงานของโรงไฟฟ้า โดยข้อเสนอของคณะกรรมการปฏิรูปพลังงานมีได้ลงรายละเอียดของการศึกษา

ทั้งนี้ คณะอนุกรรมการปฏิรูปการจัดการคุณภาพสิ่งแวดล้อม ในคณะกรรมการปฏิรูปทรัพยากรธรรมชาติและสิ่งแวดล้อมได้ทำการศึกษาในรายละเอียดเกี่ยวกับการแก้ไขปรับปรุงระเบียบว่าด้วยกองทุนพัฒนาไฟฟ้าหรือการพัฒนาพื้นที่รอบโรงไฟฟ้า

๔.๗ เสนอให้คณะกรรมการกำกับกิจการพลังงานตั้งคณะอนุกรรมการว่าด้วยการพัฒนาไฟฟ้าหรือการพัฒนาพื้นที่ท้องถิ่นที่ได้รับผลกระทบจากการดำเนินงานของโรงไฟฟ้าขึ้นคณะหนึ่ง เพื่อทำหน้าที่ดูแลกองทุนผู้ได้รับผลกระทบจากโรงไฟฟ้าเพียงอย่างเดียว โดยแยกตัวออกมาจากคณะกรรมการกำกับกิจการพลังงาน และทำหน้าที่ดูแลงานที่เกี่ยวข้องกับกองทุนพัฒนาไฟฟ้าเพื่อการพัฒนาหรือฟื้นฟูท้องถิ่นที่ได้รับผลกระทบจากการดำเนินงานของโรงไฟฟ้า ซึ่งจะทำให้การทำงานของคณะอนุกรรมการฯ มีความคล่องตัวมากขึ้น และเมื่อต้องดำเนินงานโดยให้อำนาจแก่ภาคประชาชนก็สามารถแต่งตั้งให้ภาคประชาชนทำหน้าที่เป็นประธานพัฒนาไฟฟ้าเพื่อการพัฒนาหรือฟื้นฟูท้องถิ่นที่ได้รับผลกระทบจากการดำเนินงานของโรงไฟฟ้าได้

## บทที่ ๕ ผลที่คาดว่าจะได้รับ

### ๕. ผลที่คาดว่าจะได้รับ

๕.๑ มีการปรับระเบียบคณะกรรมการกำกับกิจการพลังงานว่าด้วยกองทุนพัฒนาไฟฟ้า เพื่อการพัฒนาหรือฟื้นฟูท้องถิ่นที่ได้รับผลกระทบจากการดำเนินงานของโรงไฟฟ้า จะมีผลทำให้ภาคประชาชนมีส่วนร่วมในโครงการพัฒนาพื้นที่รอบโรงไฟฟ้าอย่างแท้จริง และเพื่อให้สอดคล้องกับสภาพปัญหาที่เกิดขึ้น

๕.๒ เมื่อมีการปรับปรุงระเบียบใหม่ จะมีการเพิ่มจำนวนผู้แทนภาคประชาชนเป็นคณะกรรมการกำกับกิจการพลังงานว่าด้วยกองทุนพัฒนาไฟฟ้า เพื่อการพัฒนาหรือฟื้นฟูท้องถิ่นที่ได้รับผลกระทบจากการดำเนินงานของโรงไฟฟ้าให้มากขึ้น มีบทบาทมากขึ้น ภาคประชาชนสามารถนำความรู้ความต้องการของประชาชนในพื้นที่ มาดำเนินการให้สอดคล้องกับความต้องการของชุมชนอย่างแท้จริง

๕.๓ ภาคประชาชนหันมาให้ความสนใจกับเรื่องการค้าพลังงานวิสาหกิจชุมชนเพื่อปรับปรุงคุณภาพชีวิตให้ดีขึ้น ได้รับการสนับสนุนให้มีการศึกษา-ฝึกอบรมวิชาชีพ และน้อมนำหลักปรัชญาของเศรษฐกิจพอเพียง มาดำเนินชีวิต

๕.๔ ภาคประชาชนได้รับการสนับสนุนให้มีการชดเชย เพื่อเยียวยาให้ผู้ได้รับผลกระทบโดยตรงจากการดำเนินงานของโรงไฟฟ้า ทั้งด้านสุขภาพ อาชีพ และสิ่งแวดล้อม

๕.๕ มีการใช้เงินกองทุนพัฒนาชุมชนในพื้นที่รอบโรงไฟฟ้าให้ตรงกับวัตถุประสงค์เพื่อการพัฒนาชุมชนอย่างยั่งยืนและให้ผู้ที่ได้รับผลกระทบโดยตรงและในระดับรุนแรงได้รับผลประโยชน์จากเงินกองทุนมากที่สุด

๕.๖ มีการสนับสนุนการฟื้นฟูธรรมชาติและสิ่งแวดล้อม การเฝ้าระวังผลกระทบสิ่งแวดล้อม การจัดให้มีสภาวะทางสังคมที่ดี และให้มีการพัฒนาที่ยั่งยืน

## อ้างอิง

[http://webcache.googleusercontent.com/search?q=cache:\\_4QtWw8gnFwJ:www.erc.or.th/ERCWeb2/Upload/Document/factsheetpdf.pdf+&cd=2&hl=en&ct=clnk&gl=th](http://webcache.googleusercontent.com/search?q=cache:_4QtWw8gnFwJ:www.erc.or.th/ERCWeb2/Upload/Document/factsheetpdf.pdf+&cd=2&hl=en&ct=clnk&gl=th)

[http://webcache.googleusercontent.com/search?q=cache:RypI9SbFW0MJ:bpk-erc.org/th/download.php%3Ffilename%3Dfile\\_2.pdf%26path%3Drule+&cd=6&hl=en&ct=clnk&gl=th](http://webcache.googleusercontent.com/search?q=cache:RypI9SbFW0MJ:bpk-erc.org/th/download.php%3Ffilename%3Dfile_2.pdf%26path%3Drule+&cd=6&hl=en&ct=clnk&gl=th)

<http://webcache.googleusercontent.com/search?q=cache:uWSRY7s8HfYJ:www2.dede.go.th/share/KMcornerDoc130255.pdf+&cd=4&hl=en&ct=clnk&gl=th>

[http://www.eppo.go.th/cdf/about\\_cdf.html](http://www.eppo.go.th/cdf/about_cdf.html)

<http://www.erc.or.th/ERCWeb2/Upload/Document/factsheetpdf.pdf>

<http://www2.dede.go.th/share/KMcornerDoc130255.pdf>

<http://ppvoice.thainhf.org/?module=article&page=detail&id=1038>

[http://cda.parliament.go.th/ewtcommittee/ewt/energy\\_sub3/download/article/article\\_20150123144053.pdf](http://cda.parliament.go.th/ewtcommittee/ewt/energy_sub3/download/article/article_20150123144053.pdf)

[http://www.eppo.go.th/cdf/cdf\\_r.html](http://www.eppo.go.th/cdf/cdf_r.html)

<http://m.dailynews.co.th/Article.do?contentId=96107>

<http://www.ryt9.com/s/bmnd/1221246>

ฝ่ายบริหารกองทุนพัฒนาไฟฟ้า สำนักงานคณะกรรมการกำกับกิจการพลังงาน

ภาคผนวก ข

(ร่าง)

แก้ไขปรับปรุงระเบียบคณะกรรมการกำกับ  
กิจการพลังงานว่าด้วยกองทุนพัฒนาไฟฟ้า เพื่อการพัฒนาหรือฟื้นฟู  
ท้องถิ่นที่ได้รับผลกระทบจากการดำเนินงานของโรงไฟฟ้า

(ร่าง)

แก้ไขปรับปรุงระเบียบคณะกรรมการกำกับกิจการพลังงาน  
ว่าด้วยกองทุนพัฒนาไฟฟ้า เพื่อการพัฒนาหรือฟื้นฟูท้องถิ่น  
ที่ได้รับผลกระทบจากการดำเนินงานของโรงไฟฟ้า

อาศัยอำนาจตามความในมาตรา ๒๔ มาตรา ๙๕ มาตรา ๙๖ และมาตรา ๙๗ แห่งพระราชบัญญัติ  
การประกอบกิจการพลังงาน พ.ศ. ๒๕๕๐ อันเป็นกฎหมายที่มีบทบัญญัติบางประการเกี่ยวกับการ จำกัดสิทธิ  
และเสรีภาพของบุคคลซึ่งมาตรา ๒๙ ประกอบกับมาตรา ๓๓ มาตรา ๔๑ มาตรา ๔๒ และมาตรา ๔๓ ของ  
รัฐธรรมนูญแห่งราชอาณาจักรไทยบัญญัติให้กระทำโดยอาศัยอำนาจตาม บทบัญญัติแห่งกฎหมาย  
คณะกรรมการกำกับกิจการพลังงาน วางระเบียบไว้ ดังต่อไปนี้

ข้อ ๑ ระเบียบนี้เรียกว่า “ระเบียบคณะกรรมการกำกับกิจการพลังงาน ว่าด้วยกองทุน พัฒนา  
ไฟฟ้า เพื่อการพัฒนาหรือฟื้นฟูท้องถิ่นที่ได้รับผลกระทบจากการดำเนินงานของโรงไฟฟ้า พ.ศ. ๒๕๕๓”

ข้อ ๒ ระเบียบนี้ให้ใช้บังคับตั้งแต่วันถัดจากวันประกาศในราชกิจจานุเบกษาเป็นต้นไป

ข้อ ๓ ในระเบียบนี้

“เงินกองทุนพัฒนาไฟฟ้าในพื้นที่ประกาศ” หมายความว่า เงินที่ได้รับการจัดสรรตามระเบียบ  
คณะกรรมการกำกับกิจการพลังงาน ว่าด้วยกองทุนพัฒนาไฟฟ้าพ.ศ. ๒๕๕๓ ให้ใช้จ่ายเพื่อการพัฒนา หรือ  
ฟื้นฟูท้องถิ่นที่ได้รับผลกระทบจากการดำเนินงานของโรงไฟฟ้า ตามมาตรา ๙๗ (๓) โดยแยกตาม โรงไฟฟ้า  
และให้ต่อท้ายด้วยชื่อของโรงไฟฟ้า หรือชื่อตำบล หรือชื่ออำเภอ หรือชื่อจังหวัดที่โรงไฟฟ้า ตั้งอยู่

“ฟื้นฟู” หมายความว่า การทำให้ท้องถิ่นที่ได้รับผลกระทบจากการดำเนินงานของโรงไฟฟ้า  
*กลับมามีความเจริญงอกงาม* ยั่งยืน

“ท้องถิ่น” หมายความว่า พื้นที่และชุมชนที่ได้รับผลกระทบจากการดำเนินงานของโรงไฟฟ้า มีสิทธิ  
ได้รับการสนับสนุนจากกองทุนพัฒนาไฟฟ้า ตามนัยของมาตรา ๙๗ (๓)

“พื้นที่ประกาศ” หมายความว่า พื้นที่ที่ สกพ. ประกาศกำหนดให้เป็นพื้นที่ที่มีสิทธิได้รับการ  
สนับสนุนจากกองทุนพัฒนาไฟฟ้า ตามนัยของมาตรา ๙๗ (๓)

“โรงไฟฟ้า” หมายความว่า อาคาร สถานที่ ที่จะใช้หรือใช้ในการผลิตกระแสไฟฟ้า และได้รับ  
ใบอนุญาตประกอบกิจการไฟฟ้า ตามระเบียบที่ กกพ. ประกาศกำหนด

“กกพ.” หมายความว่า คณะกรรมการกำกับกิจการพลังงาน

“สกพ.” หมายความว่า สำนักงานคณะกรรมการกำกับกิจการพลังงาน

“คพรฟ.” หมายความว่า คณะกรรมการพัฒนาชุมชนในพื้นที่รอบโรงไฟฟ้า

“คพรต.” หมายความว่า คณะกรรมการพัฒนาชุมชนในพื้นที่รอบโรงไฟฟ้าตำบล

“หมู่บ้าน” หมายความว่า หมู่บ้านตามกฎหมายว่าด้วยลักษณะการปกครองท้องที่ หรือชุมชนที่มี  
การจัดตั้งขึ้นตามกฎหมาย

“ตำบล” หมายความว่า ตำบลตามกฎหมายว่าด้วยลักษณะปกครองท้องที่ หรือแขวง ตามกฎหมาย  
ว่าด้วย ระเบียบบริหารราชการกรุงเทพมหานคร หรือเขตปกครองที่เรียกชื่อเป็นอย่างอื่น ตามกฎหมายว่าด้วย  
การปกครองพื้นที่นั้น ๆ และให้รวมถึงกลุ่มชุมชนที่มีพื้นที่ติดต่อกันตามที่ สกพ. ประกาศกำหนด

“โครงการชุมชน” หมายความว่า โครงการที่เสนอขอเงินสนับสนุนจากกองทุนพัฒนาไฟฟ้า เพื่อ  
กิจการตามมาตรา ๙๗ (๓)

“งบประมาณรายจ่าย” หมายความว่า จำนวนเงินอย่างสูงที่อนุญาตให้จ่าย หรือก่อกั้นผู้ผูกพันได้ตาม “ปีงบประมาณ” หมายความว่า ปีงบประมาณของ สกพ.

ข้อ ๔ ให้ประธาน กกพ. เป็นผู้รักษาการตามระเบียบนี้ และวินิจฉัยปัญหาเกี่ยวกับ การปฏิบัติตาม ระเบียบนี้

หมวด ๑

บททั่วไป

ข้อ ๕ พื้นที่ประกาศ ให้พิจารณาจากแผนการผลิตไฟฟ้าสำหรับแต่ละโรงไฟฟ้า ให้ครอบคลุมถึง ตำบลโดยรอบโรงไฟฟ้าที่อยู่ในรัศมีจากศูนย์กลางโรงไฟฟ้าเป็นระยะทางดังนี้

(๑) ห้ากิโลเมตร สำหรับโรงไฟฟ้าที่ผลิตพลังงานไฟฟ้าเกินห้าพันล้านกิโลวัตต์ - ชั่วโมงต่อปี

(๒) สามกิโลเมตร สำหรับโรงไฟฟ้าที่ผลิตพลังงานไฟฟ้าเกินหนึ่งร้อยล้านกิโลวัตต์ - ชั่วโมง แต่ไม่เกิน ห้าพันล้านกิโลวัตต์ - ชั่วโมงต่อปี

(๓) หนึ่งกิโลเมตร สำหรับโรงไฟฟ้าที่ผลิตพลังงานไฟฟ้าไม่เกินหนึ่งร้อยล้านกิโลวัตต์-ชั่วโมงต่อปี

กรณีกองทุนพัฒนาชุมชนในพื้นที่รอบโรงไฟฟ้าเดิม ที่ผลิตพลังงานไฟฟ้าเกินหนึ่งร้อยล้านกิโลวัตต์ - ชั่วโมงต่อปี กำหนดให้พื้นที่รอบโรงไฟฟ้าในรัศมีห้ากิโลเมตรเดิมเป็นพื้นที่ประกาศ

ในกรณีที่มีการทับซ้อนกันของเขตพื้นที่ประกาศเนื่องจากโรงไฟฟ้าอยู่ใกล้กัน อาจรวมพื้นที่ประกาศ เข้าด้วยกันก็ได้ ทั้งนี้ให้คำนึงถึงประโยชน์ต่อการพัฒนาพื้นที่ประกาศเป็นสำคัญ

พื้นที่ประกาศอาจครอบคลุมตำบลแตกต่างจากที่กำหนดข้างต้นหากมีผลการศึกษาวินิจฉัยผลกระทบตาม หลักวิชาการ ซึ่งได้ทำการรับฟังความคิดเห็นจากประชาชนในพื้นที่แล้ว หรือเป็นพื้นที่ที่อยู่อาศัยหรือที่ทำกิน ที่ หน่วยงานของรัฐ หรือผู้ประกอบการผลิตไฟฟ้าจัดสรรขึ้น เพื่อรองรับผู้ที่ต้องย้ายที่อยู่อาศัยหรือที่ทำกิน เนื่องจากการสร้าง หรือการดำเนินงานของโรงไฟฟ้า เมื่อได้รับความเห็นชอบจาก กกพ. แล้วให้ถือเสมือนเป็น หมู่บ้านของตำบลในพื้นที่เดิมที่ถูกโยกย้าย

ให้ สกพ. โดยความเห็นชอบของ กกพ. เป็นผู้ออกประกาศกำหนดพื้นที่ประกาศ

ข้อ ๖ การบริหารเงินกองทุนพัฒนาไฟฟ้าในพื้นที่ประกาศ มีสามประเภท ดังนี้

(๑) กองทุนประเภท ก สำหรับพื้นที่ที่ได้รับการจัดสรรเงินเพื่อการพัฒนาพื้นที่มากพอ ต่อการบริหาร จัดการได้เต็มรูปแบบ โดยมีปริมาณการผลิตพลังงานไฟฟ้ามากกว่าห้าพันล้านกิโลวัตต์ - ชั่วโมงต่อปี หรือมี รายได้มากกว่าห้าสิบล้านบาทต่อปีขึ้นไป

(๒) กองทุนประเภท ข สำหรับพื้นที่ที่ได้รับการจัดสรรเงินเพื่อการพัฒนาพื้นที่เพียงพอ ต่อการ บริหารจัดการในระดับปานกลาง โดยมีปริมาณการผลิตพลังงานไฟฟ้าไม่เกินห้าพันล้านกิโลวัตต์ - ชั่วโมง และ มีรายได้มากกว่าหนึ่งล้านบาทแต่ไม่เกินห้าสิบล้านบาทต่อปี

(๓) กองทุนประเภท ค สำหรับพื้นที่ที่ได้รับการจัดสรรเงินน้อย ควรมีการบริหารจัดการอย่างจำกัด โดยมีปริมาณการผลิตพลังงานไฟฟ้า ไม่เกินหนึ่งร้อยล้านกิโลวัตต์ - ชั่วโมงต่อปี และมีรายได้ ไม่เกินหนึ่งล้าน บาทต่อปี

ให้ สกพ. โดยความเห็นชอบของ กกพ. เป็นผู้ประกาศกำหนด

ข้อ ๗ การบริหารเงินกองทุนพัฒนาไฟฟ้าในพื้นที่ประกาศ สำหรับกองทุนประเภท ก และประเภท ข ประกอบด้วย

(๑) เงินหรือทรัพย์สินที่ได้รับการจัดสรรจากกองทุนพัฒนาไฟฟ้า

- (๒) คณะกรรมการพัฒนาชุมชนในพื้นที่รอบโรงไฟฟ้า (คพรพ.)
- (๓) การจัดสรรเงิน และการอนุมัติโครงการ
- (๔) การพัสดุ
- (๕) การเงินและ การบัญชี
- (๖) การตรวจสอบ การติดตาม และการประเมินผล
- (๗) การประชาสัมพันธ์ และพัฒนาระบบข้อมูล
- (๘) วิสาหกิจชุมชน
- (๙) การสาธารณสุขและสิ่งแวดล้อม
- (๑๐) การศึกษา - ฝึกอบรมวิชาชีพ

สำหรับกองทุนประเภท ก ให้มีการจัดตั้ง คณะกรรมการพัฒนาชุมชนในพื้นที่รอบโรงไฟฟ้าตำบล (คพรต.) เพื่อให้ประชาชนในพื้นที่ประกาศ มีส่วนร่วม ในการบริหารจัดการกองทุนพัฒนาไฟฟ้า

สำหรับกองทุนประเภท ค ให้ สกพ. จัดให้มีผู้แทนจากเทศบาลหรือองค์การบริหาร ส่วนตำบล ในพื้นที่ประกาศ จำนวนไม่เกินสามคน เป็นผู้พิจารณาอนุมัติโครงการชุมชนเพื่อพัฒนา และฟื้นฟูท้องถิ่น ตามที่ กกพ. กำหนด

ข้อ ๘ แนวทางการบริหารกองทุนพัฒนาไฟฟ้าในพื้นที่ประกาศ มีดังนี้

(๑) จัดให้มีการกระจายอำนาจการบริหารจัดการสู่ชุมชน เพื่อให้มีระบบการบริหารจัดการที่ดี มีธรรมาภิบาล โปร่งใส ตรวจสอบได้

(๒) ส่งเสริม สนับสนุนให้มีการจัดทำโครงการชุมชน โดยชุมชน เพื่อชุมชน เน้นการมีส่วนร่วม ของชุมชน เพื่อการพัฒนาคุณภาพชีวิต พัฒนาศักยภาพชุมชน ตามแนวทางเศรษฐกิจพอเพียง เสริมสร้างระบบสวัสดิการของประชาชนและชุมชนอย่างมีคุณภาพ เพื่อให้มีชีวิตความเป็นอยู่ที่ดีขึ้น

(๓) ส่งเสริม สนับสนุนให้เกิดความร่วมมือ การแลกเปลี่ยนเรียนรู้ การให้บริการศึกษา-อบรมวิชาชีพ ระหว่างชุมชนภายในพื้นที่ ประกาศ เพื่อให้เกิดการเชื่อมโยงและบูรณาการ การทำงานร่วมกับภาคส่วนต่าง ๆ ได้แก่ องค์กร ปกครองส่วนท้องถิ่น หน่วยงานราชการ องค์กรชุมชน สถานศึกษา ศาสนสถาน เป็นต้น

(๔) ส่งเสริม สนับสนุนให้เกิดการเชื่อมโยงข้อมูล การเรียนรู้ การบริหารจัดการ การติดตามตรวจสอบ การประชาสัมพันธ์สู่สาธารณชน การพัฒนาระบบข้อมูล ระหว่างกองทุนพัฒนาไฟฟ้าในพื้นที่ประกาศ ทุกระดับพื้นที่ เพื่อให้เกิดการพัฒนาอย่างยั่งยืน

(๕) จัดให้มีการชดเชยเพื่อเยียวยาให้ผู้ได้รับผลกระทบโดยตรง จากการดำเนินงาน ของโรงไฟฟ้า ทั้งด้านสุขภาพ อาชีพ และสิ่งแวดล้อม

(๖) ส่งเสริม สนับสนุนการฟื้นฟูธรรมชาติและสิ่งแวดล้อม การเฝ้าระวังผลกระทบสิ่งแวดล้อม มีสุขภาพทางสังคมที่ดี และให้มีการพัฒนาที่ยั่งยืน

## หมวด ๒

สำนักงานคณะกรรมการกำกับกิจการพลังงาน  
คณะกรรมการพัฒนาชุมชนในพื้นที่รอบโรงไฟฟ้า  
และคณะกรรมการพัฒนาชุมชนในพื้นที่รอบโรงไฟฟ้าตำบล

---

## ส่วนที่ ๑

สำนักงานคณะกรรมการกำกับกิจการพลังงาน

---

ข้อ ๙ การบริหารกองทุนพัฒนาไฟฟ้าในพื้นที่ประกาศ สกพ. มีอำนาจหน้าที่ ดังนี้

(๑) ประกาศกำหนดพื้นที่ประกาศ และประเภทการบริหารเงินกองทุนพัฒนาไฟฟ้าในพื้นที่ประกาศ

(๒) กำหนดเป้าหมาย และจัดทำแผนงาน ทั้งในระยะสั้นและ ในระยะยาวของกองทุนพัฒนาไฟฟ้า เพื่อกิจการตามมาตรา ๙๗ (๓)

(๓) จัดทำประมาณการรายได้ประจำปีของกองทุนพัฒนาไฟฟ้า ในแต่ละพื้นที่ และแจ้งให้กองทุนพัฒนาไฟฟ้าในพื้นที่ประกาศ แต่ละพื้นที่รับทราบ

(๔) สนับสนุนการจัดทำแผนงานประจำปี แผนยุทธศาสตร์ แผนงบประมาณของ คพรพ. ในแต่ละพื้นที่ประกาศ เพื่อเสนอ กกพ. อนุมัติ และประกาศต่อสาธารณชน

(๕) สนับสนุนให้มีการจัดวางระบบข้อมูลการเงินและการบัญชี การตรวจสอบ การติดตามการประเมินผล การประชาสัมพันธ์ ในแต่ละพื้นที่ประกาศ

(๖) ส่งเสริมและสนับสนุนการฝึกอบรมและการพัฒนาศักยภาพของ คพรพ. คพรต. และผู้ที่เกี่ยวข้องในการบริหารงานกองทุนพัฒนาไฟฟ้า

(๗) เผยแพร่การดำเนินงานกองทุนพัฒนาไฟฟ้าในแต่ละพื้นที่ให้ผู้ที่เกี่ยวข้อง และสาธารณชนรับทราบ

(๘) สนับสนุนการยกร่างระเบียบ คำสั่ง หลักเกณฑ์ แนวทาง และวิธีปฏิบัติของ คพรพ. ในแต่ละพื้นที่ประกาศ เพื่อเสนอ กกพ. อนุมัติ

(๙) รับเรื่องร้องเรียนเกี่ยวกับการบริหารการใช้จ่ายเงินกองทุนพัฒนาไฟฟ้าในพื้นที่ประกาศและรวบรวมข้อเท็จจริงเสนอ กกพ. พิจารณา

(๑๐.) สนับสนุนให้มีการชดเชย เพื่อเยียวยาให้ผู้ได้รับผลกระทบโดยตรง จากการดำเนินงานของโรงไฟฟ้า ทั้งด้านสุขภาพ อาชีพ และสิ่งแวดล้อม

(๑๑.) สนับสนุนการฟื้นฟูธรรมชาติและสิ่งแวดล้อม การเฝ้าระวังผลกระทบสิ่งแวดล้อม การจัดให้มีสุขภาวะทางสังคมที่ดี และให้มีการพัฒนาที่ยั่งยืน

(๑๒.) มอบหมายให้ คพรพ. ดำเนินการอื่นใด เพื่อให้บรรลุวัตถุประสงค์กองทุนพัฒนาไฟฟ้า

## ส่วนที่ ๒

### คณะกรรมการพัฒนาชุมชนในพื้นที่รอบโรงไฟฟ้า

ข้อ ๑๐ ให้สำนักงานพลังงานจังหวัดประจำเขตพื้นที่ที่โรงไฟฟ้าตั้งอยู่ ทำหน้าที่เป็นสำนักงาน  
อำนวยการ

ข้อ ๑๑ ให้สำนักงานอำนวยการตามข้อ ๑๐ ดำเนินการเพื่อให้มีคณะกรรมการพัฒนาชุมชนรอบ  
โรงไฟฟ้า (คพรพ.) คณะหนึ่ง จำนวน ๒๑ คน ประกอบด้วย ผู้แทนภาคประชาชนจำนวน ๑๒ คน ผู้แทน  
ภาครัฐจำนวน ๘ คน ผู้ทรงคุณวุฒิจำนวน ๓ คน

ข้อ ๑๒ ผู้แทนภาคประชาชน ของคณะกรรมการพัฒนาชุมชนรอบโรงไฟฟ้า (คพรพ.) ให้มาจาก  
การสรรหาด้วยวิธีการดังนี้

(๑) คัดเลือกผู้แทนระดับหมู่บ้าน โดยจัดให้มีการประชามหมู่บ้านทุกหมู่บ้านในแต่ละตำบลของ  
พื้นที่ประกาศ เพื่อคัดเลือกผู้แทนหมู่บ้าน ทั้งนี้ ให้มีจำนวนผู้แทนเท่ากันทุกหมู่บ้าน

(๒) คัดเลือกผู้แทนระดับตำบล เพื่อเป็นกรรมการใน คพรพ. โดยให้ผู้แทนจากหมู่บ้านในข้อ (๑)  
แสดงวิสัยทัศน์ ประกอบการคัดเลือกผู้แทนระดับตำบล

ทั้งนี้ ให้เป็นไปตามที่ กกพ. กำหนด

ข้อ ๑๓ กรรมการผู้แทนภาคประชาชน ต้องมีคุณสมบัติ และไม่มีลักษณะต้องห้าม ดังนี้

(๑) มีสัญชาติไทย

(๒) มีอายุไม่ต่ำกว่า ๒๕ ปีบริบูรณ์ และไม่เกิน ๗๐ ปีบริบูรณ์

(๓) มีพื้นความรู้ไม่ต่ำกว่าการศึกษาภาคบังคับ หรือที่กระทรวงศึกษาธิการเทียบไม่ต่ำกว่าการศึกษาภาคบังคับ

(๔) มีชื่อในทะเบียนบ้านที่อยู่ในพื้นที่ประกาศติดต่อกันไม่น้อยกว่า ๑ ปี นับถึงวันที่ดำเนินการสรรหา

(๕) ไม่เป็นสมาชิกสภาผู้แทนราษฎรหรือผู้ช่วยผู้ดำเนินงานของสมาชิกสภาผู้แทนราษฎร สมาชิกวุฒิสภา เจ้าหน้าที่ของรัฐ ซึ่งมีตำแหน่งหรือเงินเดือนประจำ ข้าราชการการเมืองหรือผู้ดำรงตำแหน่งทางการเมือง สมาชิกสภาท้องถิ่น ผู้บริหารท้องถิ่น กรรมการที่ปรึกษาพรรคการเมือง

(๖) ไม่เป็นบุคคลวิกลจริตหรือจิตฟั่นเฟือนไม่สมประกอบ

(๗) ไม่ติดยาเสพติดให้โทษ

(๘) ไม่เป็นบุคคลล้มละลายหรือไม่เคยเป็นบุคคลล้มละลายทุจริต

(๙) ไม่เป็นคนไร้ความสามารถหรือคนเสมือนไร้ความสามารถ

(๑๐) ไม่เป็นผู้ต้องคำพิพากษาถึงที่สุดให้จำคุกและถูกคุมขังอยู่โดยหมายศาล

(๑๑) ไม่เคยเป็นบุคคลที่ต้องคำพิพากษาให้จำคุกตั้งแต่สองปีขึ้นไป โดยได้พ้นโทษมายังไม่ถึงห้าปีในวันดำเนินการสรรหา เว้นแต่ความผิดอันได้กระทำโดยประมาทหรือความผิดลหุโทษ

(๑๒) ไม่เคยถูกไล่ออก ปลดออก หรือให้ออกจากราชการ หน่วยงานของรัฐ เพราะทุจริต ต่อหน้าที่หรือประพฤติชั่วอย่างร้ายแรง หรือถือว่ากระทำการทุจริตและประพฤติมิชอบในวงราชการ

(๑๓) ไม่เป็นผู้มีส่วนได้ส่วนเสียในนิติกรรมสัญญาที่ทำกับกองทุนพัฒนาไฟฟ้า

ข้อ ๑๔ ผู้แทนภาครัฐ จำนวน ๘ คน ประกอบด้วย

(๑) ผู้แทนจากสำนักงานอุตสาหกรรมจังหวัดประจำเขตพื้นที่ที่โรงไฟฟ้าตั้งอยู่ จำนวน ๑ คน

(๒) ผู้แทนจากสำนักงานเกษตร จังหวัดประจำเขตพื้นที่ที่โรงไฟฟ้าตั้งอยู่ จำนวน ๑ คน

(๓) ผู้แทนจากสำนักงานสาธารณสุข จังหวัดประจำเขตพื้นที่ที่โรงไฟฟ้าตั้งอยู่ จำนวน ๑ คน

(๔) ผู้แทนจากสำนักงานพลังงาน จังหวัดประจำเขตพื้นที่ที่โรงไฟฟ้าตั้งอยู่ จำนวน ๑ คน

(๕) ผู้แทนจากสำนักงานทรัพยากรธรรมชาติและสิ่งแวดล้อม จังหวัดประจำเขตพื้นที่ที่โรงไฟฟ้าตั้งอยู่จำนวน ๑ คน

(๖) ผู้แทนจากสำนักงานประชาสัมพันธ์ จังหวัดประจำเขตพื้นที่ที่โรงไฟฟ้าตั้งอยู่ จำนวน ๑ คน

(๗) ผู้แทนจากสำนักงานพัฒนาชุมชนจังหวัดประจำเขตพื้นที่ที่โรงไฟฟ้าตั้งอยู่ จำนวน ๑ คน

(๘) ผู้แทนจากสำนักงานคณะกรรมการการอาชีวศึกษา จังหวัดประจำเขตพื้นที่ที่โรงไฟฟ้าตั้งอยู่จำนวน ๑ คน

ข้อ ๑๕ ให้ผู้ได้รับการคัดเลือก เป็นกรรมการผู้แทนภาคประชาชน และผู้แทนภาครัฐ จัดประชุมเพื่อเสนอชื่อ และคัดเลือกกรรมการผู้ทรงคุณวุฒิ จำนวน ๓ คน

ข้อ ๑๖ คพรพ. มีอำนาจและหน้าที่ ดังนี้

(๑) สามารถกำหนดพื้นที่ผู้มีสิทธิได้รับผลประโยชน์จากกองทุนพัฒนาไฟฟ้าให้แตกต่างจากพื้นที่ประกาศได้ โดยความเห็นชอบของ กกพ.

(๒) จัดทำและเสนอแผนยุทธศาสตร์ แผนงานประจำปี แผนการจัดสรรเงินเพื่อใช้ในการพัฒนาและฟื้นฟูท้องถิ่น ต่อ กกพ. เพื่ออนุมัติและประกาศต่อสาธารณชน

(๓) ส่งเสริม สนับสนุนให้มีการสำรวจผลกระทบจากการดำเนินงานของโรงไฟฟ้า โดยมี การศึกษาตามหลักวิชาการ และรับฟังความคิดเห็นประชาชนในพื้นที่ เพื่อเสนอขอปรับปรุงพื้นที่ที่ได้รับผลกระทบจากการดำเนินงานของโรงไฟฟ้าต่อ กกพ. เพื่อพิจารณาอนุมัติพื้นที่ประกาศ

(๔) จัดทำการสำรวจความต้องการของประชาชน และการสำรวจผลกระทบจากการดำเนินงานของโรงไฟฟ้าโดยผู้เชี่ยวชาญการสำรวจที่ได้รับการเห็นชอบจาก คพรพ. เป็นประจำทุกปี เพื่อใช้ประกอบการจัดทำโครงการชุมชน

(๕) พิจารณาอนุมัติโครงการชุมชน เพื่อพัฒนา พื้นที่ท้องถิ่น พื้นฟูธรรมชาติและสิ่งแวดล้อม ป้องกันหรือ เฝ้าระวังผลกระทบทางสิ่งแวดล้อม เพื่อจัดให้มีสภาวะทางสังคมที่ดี และให้มีการพัฒนาที่ยั่งยืน

(๖) จัดให้มีสัญญา หรือข้อตกลงโครงการชุมชน และเบิกจ่ายเงินสนับสนุนตามแผนงานหรือวงเงินเพื่อการดำเนินงานโครงการชุมชน

(๗) กำกับดูแล ให้มีการบันทึกบัญชี และรายงานสถานการณ์เงินกองทุนพัฒนาไฟฟ้าในพื้นที่ประกาศ ต่อ สกพ. เป็นรายไตรมาสและรายปี ตามระเบียบ วิธีการ และรูปแบบที่ กกพ. กำหนด

(๘) พิจารณาให้มีการชดเชย และเยียวยาผู้ได้รับผลกระทบโดยตรงจากการดำเนินงานของโรงไฟฟ้าทั้งด้านสุขภาพ อาชีพ และสิ่งแวดล้อม

(๙) ติดตาม ตรวจสอบ และประเมินผลการดำเนินงานโครงการชุมชน พร้อมรายงานผลการดำเนินงานโครงการชุมชน ต่อ สกพ.

(๑๐) จัดจ้าง และแต่งตั้งผู้ตรวจสอบบัญชี

(๑๑) จัดประชุม คพรพ. อย่างน้อย ๓ เดือนครั้ง เพื่อการบริหารเงินกองทุนพัฒนาไฟฟ้า ในพื้นที่ประกาศ การติดตามผลการดำเนินงานโครงการชุมชน และจัดทำรายงานการประชุมเป็นหลักฐาน

(๑๒) การบริหารกองทุนพัฒนาไฟฟ้าในพื้นที่ประกาศ อาจว่าจ้างบุคคลเพื่อปฏิบัติหน้าที่ช่วยการดำเนินงานตามความจำเป็นและเหมาะสม และอาจว่าจ้างบุคคลภายนอกเพื่อตรวจสอบติดตาม และประเมินผลโครงการได้ตามความเหมาะสม ตามที่ กกพ. กำหนด

(๑๓) ประชาสัมพันธ์ และพัฒนาระบบข้อมูล คัญภาพหมู่บ้าน ชุมชน หรือเผยแพร่ข้อมูลกองทุนพัฒนาไฟฟ้าในพื้นที่ประกาศและผลการดำเนินงานต่อสาธารณชน

(๑๔) ส่งเสริมและสนับสนุนการดำเนินงานแบบมีส่วนร่วมของภาคส่วนต่าง ๆ ในพื้นที่ประกาศ และเครือข่ายความร่วมมือของ คพรพ. ในพื้นที่ประกาศอื่น ๆ

(๑๕) สนับสนุนการดำเนินงานวิสาหกิจชุมชน ตลอดจนส่งเสริมให้มีการศึกษา-ฝึกอบรมวิชาชีพ ที่เกี่ยวข้องกับกิจการวิสาหกิจชุมชนนั้น

(๑๖) แต่งตั้งคณะกรรมการเพื่อพิจารณาหรือกระทำการอย่างใดตามที่ คพรพ. มอบหมาย

(๑๗) กำกับดูแล และดำเนินงานให้เป็นไปตามระเบียบ คำสั่ง หลักเกณฑ์ แนวทาง วิธีการที่ กกพ. กำหนด

(๑๘) ในกรณีที่ประกาศระเบียบที่ กกพ. กำหนด ไม่ครอบคลุมถึงการดำเนินงานของ คพรพ. ในพื้นที่ประกาศ เนื่องจากพื้นที่ดังกล่าวมีลักษณะเฉพาะ ให้ คพรพ. เสนอระเบียบที่เกี่ยวข้อง เพิ่มเติมให้ กกพ. พิจารณาได้เท่าที่จำเป็น ทั้งนี้ตามหลักเกณฑ์ แนวทางที่ กกพ. กำหนด

(๑๙) ดำเนินงานอื่นใดตามที่ กกพ. หรือ สกพ. มอบหมายเพื่อให้บรรลุวัตถุประสงค์ของการ บริหารเงินกองทุนพัฒนาไฟฟ้าในพื้นที่ประกาศ ทั้งนี้ ต้องอยู่ภายใต้กฎหมาย ระเบียบ ประกาศ คำสั่ง และวิธีปฏิบัติที่ได้กำหนดไว้

ข้อ ๑๗ กรรมการผู้ทรงคุณวุฒิ ต้องมีคุณสมบัติ และไม่มีลักษณะต้องห้าม ดังนี้

- (๑) มีสัญชาติไทย
  - (๒) มีอายุไม่ต่ำกว่า ๓๕ ปีบริบูรณ์ และไม่เกิน ๗๐ ปีบริบูรณ์
  - (๓) มีความรู้ ความชำนาญ ประสบการณ์ ในด้านสังคม สาธารณสุข พลังงาน สิ่งแวดล้อม เศรษฐกิจ ชุมชน การศึกษา การเงิน หรือด้านการสื่อสาร
  - (๔) มีชื่อในทะเบียนบ้านในจังหวัดที่มีโรงไฟฟ้าตั้งอยู่
  - (๕) ไม่เป็นสมาชิกสภาผู้แทนราษฎร หรือผู้ช่วยผู้ดำเนินงานของสมาชิกสภาผู้แทนราษฎร สมาชิกวุฒิสภา ข้าราชการการเมืองหรือผู้ดำรงตำแหน่งทางการเมือง สมาชิกสภาท้องถิ่น ผู้บริหารท้องถิ่น ลูกจ้างขององค์กรปกครองส่วนท้องถิ่น และกรรมการที่ปรึกษาพรรคการเมือง
  - (๖) ไม่เป็นบุคคลวิกลจริตหรือจิตฟั่นเฟือนไม่สมประกอบ
  - (๗) ไม่ติดยาเสพติดให้โทษ
  - (๘) ไม่เป็นบุคคลล้มละลายหรือไม่เคยเป็นบุคคลล้มละลายทุจริต
  - (๙) ไม่เป็นคนไร้ความสามารถหรือคนเสมือนไร้ความสามารถ
  - (๑๐) ไม่เป็นผู้ต้องคำพิพากษาถึงที่สุดให้จำคุกและถูกคุมขังอยู่โดยหมายศาล
  - (๑๑) ไม่เคยเป็นบุคคลที่ต้องคำพิพากษาให้จำคุกตั้งแต่สองปีขึ้นไป โดยได้พ้นโทษมายังไม่ถึง ห้าปีในวันได้รับการเสนอชื่อ เว้นแต่ความผิดอันได้กระทำโดยประมาท หรือความผิดลหุโทษ
  - (๑๒) ไม่เคยถูกไล่ออก ปลดออก หรือให้ออกจากราชการ หน่วยงานของรัฐ เพราะทุจริต ต่อหน้าที่ หรือประพฤติชั่วอย่างร้ายแรง หรือถือว่ากระทำการทุจริตและประพฤติมิชอบในวงราชการ
  - (๑๓) ไม่เป็นผู้มีส่วนได้ส่วนเสียในนิติกรรมสัญญาที่ทำกับกองทุนพัฒนาไฟฟ้า
  - (๑๔) ต้องไม่เป็นผู้ดำรงตำแหน่งทางราชการในปัจจุบัน
- ข้อ ๑๘ เมื่อดำเนินการสรรหา คณะกรรมการพัฒนาชุมชนในพื้นที่รอบโรงไฟฟ้า (คพรพ.) ครบทุกภาคส่วนแล้ว ให้ คพรพ. พิจารณาเลือกประธานคณะกรรมการ ๑ คน และพิจารณาเลือกกรรมการตำแหน่งอื่นๆ ดังนี้

- (๑) รองประธาน คพรพ. จำนวน ๒ ตำแหน่ง
- (๒) กรรมการ คพรพ. และเลขานุการ จำนวน ๑ ตำแหน่ง
- (๓) กรรมการ คพรพ. ผู้ทรงคุณวุฒิ จำนวน ๓ ตำแหน่ง
- (๔) กรรมการ คพรพ. จำนวน ๑๔ ตำแหน่ง

แล้วให้สำนักงานอำนวยการกิจการพลังงานจังหวัด(สภพ.) ดำเนินการเสนอให้ กกพ. อนุมัติ

ข้อ ๑๙ กรรมการ คพรพ. มีวาระในการดำรงตำแหน่งคราวละสี่ปี นับตั้งแต่วันที่ได้รับประกาศแต่งตั้ง โดยดำรงตำแหน่งได้ไม่เกินสองวาระติดต่อกัน ความในวรรคนี้ไม่ให้ใช้บังคับกับกรรมการผู้แทนภาครัฐ ในวาระเริ่มแรก เมื่อครบกำหนดสองปี ให้กรรมการ คพรพ. ในส่วนของภาคประชาชนนอกจากตำแหน่งจำนวนกึ่งหนึ่ง โดยวิธีจับสลาก หากจำนวนที่คำนวณได้มีเศษให้ปัดเศษทิ้งและให้ถือว่าการออกจากตำแหน่งดังกล่าวเป็นการพ้นจากตำแหน่งตามวาระ ทั้งนี้ การดำเนินการจับสลาก ให้ดำเนินการล่วงหน้าตามสมควร

กรรมการ คพรพ. ที่พ้นจากตำแหน่งตามวาระ อยู่ในตำแหน่งเพื่อปฏิบัติหน้าที่ต่อไปจนกว่าจะมีการแต่งตั้งกรรมการ คพรพ. ขึ้นใหม่

เพื่อให้มี กรรมการ คพรพ. ปฏิบัติงานได้อย่างต่อเนื่อง ให้ดำเนินการสรรหากรรมการ คพรพ. ขึ้นใหม่ ในภาคส่วนเดียวกัน เป็นการล่วงหน้าก่อนที่กรรมการ คพรพ. ครบวาระ ตามสมควร

ในกรณีที่กรรมการ คพรพ. พ้นจากตำแหน่งก่อนครบวาระให้ดำเนินการสรรหาและแต่งตั้ง กรรมการ คพรพ. ในภาคส่วนเดียวกันแทนภายในสี่สิบห้าวันนับตั้งแต่วันที่ตำแหน่งนั้นว่างลง และให้ ผู้ได้รับการแต่งตั้ง ให้ดำรงตำแหน่งแทน อยู่ในตำแหน่งเท่ากับวาระที่เหลืออยู่ของกรรมการ คพรพ. ซึ่งตนแทน

ในกรณีที่วาระของกรรมการ คพรพ. เหลืออยู่น้อยกว่าเก้าสิบวัน จะไม่ดำเนินการสรรหาและ แต่งตั้ง กรรมการ คพรพ. แทนตำแหน่งที่ว่างลงก็ได้ และในการนี้ ให้ คพรพ. ประกอบด้วยกรรมการ คพรพ. เท่าที่ เหลืออยู่

เมื่อกรรมการ คพรพ. พ้นจากตำแหน่งตามวาระ ให้ทำการส่งมอบงานแก่กรรมการ คพรพ. ที่ได้รับ การแต่งตั้งใหม่ ตามวิธีการที่ กกพ. กำหนด

ข้อ ๒๐ นอกจากการพ้นตำแหน่งตามวาระ กรรมการ คพรพ. พ้นจากตำแหน่งเมื่อ

(๑) ตาย

(๒) ลาออก

(๓) กรรมการผู้แทนภาคประชาชนย้ายชื่อออกจากทะเบียนบ้านในพื้นที่ประกาศเกิน ๙๐ วัน

(๔) ขาดคุณสมบัติหรือมีลักษณะต้องห้ามของการเป็นกรรมการ คพรพ.

(๕) ขาดการประชุม ๓ ครั้งติดต่อกันโดยไม่มีเหตุผลอันสมควร

(๖) ประธาน กกพ. มีคำสั่งให้พ้นจากตำแหน่งตามมติ กกพ. หรือตามมติ คพรพ. ไม่น้อยกว่า สองใน สามของ คพรพ. ที่เสนอให้ กกพ. พิจารณาให้พ้นจากตำแหน่งเพราะมีความประพฤติเสื่อมเสีย บกพร่อง ไม่ สุจริตต่อหน้าที่ หรือมีส่วนได้ส่วนเสียในนิติกรรมสัญญาที่ทำกับกองทุนพัฒนาไฟฟ้า หรือหย่อนความสามารถ

(๗) เมื่อผู้แทนจากหน่วยงานภาครัฐมีการโยกย้ายหรือสับเปลี่ยนตำแหน่ง ให้มีการปรับเปลี่ยนผู้ ดำรงตำแหน่งนั้นตามด้วย

ข้อ ๒๑ ให้ประธาน คพรพ. เป็นผู้มียอำนาจดำเนินการของเงินกองทุนพัฒนาไฟฟ้าในพื้นที่ ประกาศ ที่เกี่ยวกับบุคคลภายนอก

ประธาน คพรพ. สามารถมอบอำนาจการดำเนินการตามวรรคหนึ่ง ตามที่ กกพ. กำหนด

ข้อ ๒๒ ให้ประธาน คพรพ. หรือกรรมการ คพรพ. ไม่น้อยกว่าหนึ่งในสาม มีอำนาจ ในการเรียก ประชุม

การประชุม คพรพ. ต้องมีกรรมการเกินกว่ากึ่งหนึ่งของจำนวนกรรมการทั้งหมดที่มีอยู่ และต้องมี กรรมการผู้แทนภาคประชาชนเกินกว่า กึ่งหนึ่งของกรรมการที่เข้าร่วมประชุม จึงถือเป็นองค์ประชุม

ถ้าประธานไม่สามารถปฏิบัติหน้าที่ได้ ให้รองประธานเป็นประธานในการประชุม ถ้าประธานและ รอง ประธานไม่สามารถปฏิบัติหน้าที่ได้ ให้ที่ประชุมเลือกกรรมการคนใดคนหนึ่งทำหน้าที่ประธานในการประชุม

การวินิจฉัยชี้ขาดของที่ประชุมให้ถือเสียงข้างมาก กรรมการคนหนึ่งให้มีหนึ่งเสียงในการ ลงคะแนน ถ้าคะแนนเสียงเท่ากันให้ประธานในการประชุมออกเสียงเพิ่มขึ้นอีกหนึ่งเสียงเป็นเสียงชี้ขาด

การลงมติของที่ประชุมให้กระทำโดยเปิดเผย เว้นแต่ เมื่อที่ประชุมเสียงข้างมากเห็นชอบให้ลงมติลับ

กรรมการและเลขานุการ หรือผู้ช่วยเลขานุการ มีหน้าที่ออกหนังสือเชิญประชุม โดยแจ้งให้ คพรพ. ทราบล่วงหน้าไม่น้อยกว่า ๕ วัน และมีหน้าที่บันทึกการประชุม และส่งรายงานการประชุมให้ คพรพ.

ส่วนที่ ๓

คณะกรรมการพัฒนาชุมชนในพื้นที่รอบโรงไฟฟ้าตำบล

ข้อ ๒๓ การบริหารเงินกองทุนพัฒนาไฟฟ้าในพื้นที่ประกาศ สำหรับกองทุนประเภท ก ให้ คพรพ. มีอำนาจแต่งตั้ง คพรต. สำหรับแต่ละพื้นที่ขึ้น

ให้ประธาน คพรท. ลงนามคำสั่งแต่งตั้ง คพรท. และประกาศต่อสาธารณชน แล้วรายงานให้ สกพ.

ทราบ

ข้อ ๒๔ คพรท. แต่ละคณะมีกรรมการจำนวน ๑๑ คน ประกอบด้วย

- (๑) คพรท. ภาคประชาชน จากผู้นำหมู่บ้านในตำบลนั้นหรือผู้นำชุมชนท้องถิ่นนั้น จำนวน ๖ คน
- (๒) คพรท. จากตัวแทนโรงไฟฟ้าที่ตั้งอยู่ในชุมชนนั้นๆ จำนวน ๑ คน
- (๓) คพรท. จากตัวแทนสำนักงานเกษตรตำบล จำนวน ๑ คน
- (๔) คพรท. อื่นๆ เช่น กำนัน ผู้ใหญ่บ้าน ผู้แทนสถานศึกษา ผู้แทนองค์กรชุมชน ผู้แทนเครือข่ายชุมชน ผู้แทนสภาเยาวชน ผู้แทนศาสนสถาน ผู้แทนสื่อมวลชน จำนวน ๓ คน

ข้อ ๒๕ คพรท. มีอำนาจและหน้าที่ ดังนี้

- (๑) สำรวจความต้องการของประชาชนในพื้นที่ และสำรวจผลกระทบจากการดำเนินงานของโรงไฟฟ้า เพื่อใช้ประกอบการจัดทำโครงการชุมชน
  - (๒) จัดทำแผนแม่บทพัฒนาชุมชน หรือตำบล เพื่อการพัฒนาอย่างยั่งยืน
  - (๓) ส่งเสริม สนับสนุนการจัดทำโครงการชุมชนเพื่อเสนอขอใช้เงินกองทุนพัฒนาไฟฟ้าในพื้นที่ประกาศ โดยการจัดทำเวทีประชาคมตำบลหรือหมู่บ้าน
  - (๔) พิจารณากลับกรองโครงการชุมชน ก่อนเสนอ คพรท.
  - (๕) จัดประชุม คพรท. อย่างน้อย ๓ เดือนครั้ง เพื่อติดตามและประเมินผลการดำเนินงาน โครงการชุมชนที่ได้รับการสนับสนุนจากกองทุนพัฒนาไฟฟ้าในพื้นที่ประกาศ และรายงานความก้าวหน้า ทุก ๓ เดือน หรือเมื่อดำเนินการโครงการชุมชนแล้วเสร็จ
  - (๖) ส่งเสริมการให้ความรู้ในเรื่องเกี่ยวข้องกับกองทุนพัฒนาไฟฟ้าแก่ประชาชนในพื้นที่ ประกาศ รวมทั้งประชาสัมพันธ์ เผยแพร่ข้อมูลกองทุนและผลการดำเนินงานแก่สื่อมวลชน ประชาชน และองค์กรต่างๆ ในพื้นที่ประกาศ
  - (๗) รับเรื่องร้องเรียน พิจารณาแก้ไขปัญหาเบื้องต้น และรายงาน คพรท.
  - (๘) ดำเนินงานอื่นใด ตามที่ คพรท. มอบหมาย เพื่อให้บรรลุวัตถุประสงค์ของการบริหาร เงินกองทุนพัฒนาไฟฟ้าในพื้นที่ประกาศ
- ข้อ ๒๖ คพรท. ภาคประชาชน ให้มาจากการสรรหาของ สกพ. หรือหน่วยงานที่ สกพ. ขอความร่วมมือ โดยจัดให้มีการประชาคมหมู่บ้านทุกหมู่บ้าน ในแต่ละตำบลของพื้นที่ประกาศเพื่อคัดเลือกผู้แทนหมู่บ้านจำนวนหนึ่งคน
- ข้อ ๒๗ คพรท. อื่น ๆ ให้มาจากการสรรหาของ สกพ. หรือหน่วยงานที่ สกพ. ขอความร่วมมือ โดยจัดให้มีการประชุมในระดับตำบล เพื่อคัดเลือก
- ข้อ ๒๘ คุณสมบัติของ คพรท. ภาคประชาชน มีดังนี้
- (๑) มีสัญชาติไทย
  - (๒) มีอายุไม่ต่ำกว่า ๒๕ ปีบริบูรณ์ และไม่เกิน ๗๐ ปีบริบูรณ์
  - (๓) มีพื้นความรู้ไม่ต่ำกว่าการศึกษาภาคบังคับ หรือที่กระทรวงศึกษาธิการเทียบไม่ต่ำกว่า การศึกษาภาคบังคับ
  - (๔) มีชื่อในทะเบียนบ้านที่อยู่ในพื้นที่ประกาศติดต่อกันไม่น้อยกว่า ๑ ปี นับถึงวันที่ ดำเนินการสรรหา

(๕) ไม่เป็นสมาชิกสภาผู้แทนราษฎร หรือผู้ช่วยผู้ดำเนินงานของสมาชิกสภาผู้แทนราษฎร สมาชิกวุฒิสภา เจ้าหน้าที่ของรัฐ ซึ่งมีตำแหน่งหรือเงินเดือนประจำ ข้าราชการการเมือง หรือผู้ดำรงตำแหน่งทางการเมือง สมาชิกสภาท้องถิ่น ผู้บริหารท้องถิ่น กรรมการที่ปรึกษาพรรคการเมือง

(๖) ไม่เป็นบุคคลวิกลจริตหรือจิตฟั่นเฟือนไม่สมประกอบ

(๗) ไม่ติดยาเสพติดให้โทษ

(๘) ไม่เป็นบุคคลล้มละลายหรือไม่เคยเป็นบุคคลล้มละลายทุจริต

(๙) ไม่เป็นคนไร้ความสามารถหรือคนเสมือนไร้ความสามารถ

(๑๐) ไม่เป็นผู้ต้องคำพิพากษาถึงที่สุดให้จำคุกและถูกคุมขังอยู่โดยหมายศาล

(๑๑) ไม่เคยเป็นบุคคลที่ต้องคำพิพากษาให้จำคุกตั้งแต่สองปีขึ้นไป โดยได้พ้นโทษมายังไม่ถึงห้าปีในวันดำเนินการสรรหา เว้นแต่ความผิดอันได้กระทำโดยประมาทหรือความผิดลหุโทษ

(๑๒) ไม่เคยถูกไล่ออก ปลดออก หรือให้ออกจากราชการ หน่วยงานของรัฐ เพราะทุจริต ต่อหน้าที่หรือประพฤติชั่วอย่างร้ายแรง หรือถือว่ากระทำการทุจริตและประพฤติมิชอบในวงราชการ

(๑๓) ไม่เป็นผู้มีส่วนได้ส่วนเสียในนิติกรรมสัญญาที่ทำกับกองทุนพัฒนาไฟฟ้า

ข้อ ๒๙ คุณสมบัติของ คพรต. อื่น ๆ มีดังนี้

(๑) มีสัญชาติไทย

(๒) มีอายุไม่ต่ำกว่า ๒๕ ปีบริบูรณ์ และไม่เกิน ๗๐ ปีบริบูรณ์

(๓) มีความรู้ ความสามารถ เพื่อการพัฒนาชุมชนในพื้นที่รอบโรงไฟฟ้า

(๔) มีชื่อในทะเบียนบ้านที่อยู่ในพื้นที่ประกาศติดต่อกันไม่น้อยกว่า ๑ ปี นับถึงวันที่สมัครสรรหา

(๕) ไม่เป็นสมาชิกสภาผู้แทนราษฎร สมาชิกวุฒิสภา ข้าราชการการเมือง

(๖) ไม่เป็นผู้ดำรงตำแหน่งใด ๆ ในพรรคการเมือง

(๗) ไม่เป็นบุคคลวิกลจริตหรือจิตฟั่นเฟือนไม่สมประกอบ

(๘) ไม่ติดยาเสพติดให้โทษ

(๙) ไม่เป็นบุคคลล้มละลายหรือไม่เคยเป็นบุคคลล้มละลายทุจริต

(๑๐) ไม่เป็นคนไร้ความสามารถหรือคนเสมือนไร้ความสามารถ

(๑๑) ไม่เป็นผู้ต้องคำพิพากษาถึงที่สุดให้จำคุกและถูกคุมขังอยู่โดยหมายศาล

(๑๒) ไม่เคยเป็นบุคคลที่ต้องคำพิพากษาให้จำคุกตั้งแต่สองปีขึ้นไป โดยได้พ้นโทษมายังไม่ถึงห้าปีในวันได้รับการคัดเลือก เว้นแต่ความผิดอันได้กระทำโดยประมาทหรือความผิดลหุโทษ

(๑๓) ไม่เคยถูกไล่ออก ปลดออก หรือให้ออกจากราชการ หน่วยงานของรัฐ เพราะทุจริตต่อหน้าที่หรือประพฤติชั่วอย่างร้ายแรง หรือถือว่ากระทำการทุจริตและประพฤติมิชอบในวงราชการ

(๑๔) ไม่เป็นผู้มีส่วนได้ส่วนเสียในนิติกรรมสัญญาที่ทำกับกองทุนพัฒนาไฟฟ้า

ข้อ ๓๐ เมื่อดำเนินการสรรหา คพรต. ครบทุกภาคส่วนและมีการแต่งตั้ง คพรต. ตามข้อ ๒๓ แล้วให้ คพรต. จัดประชุมเพื่อคัดเลือก ตำแหน่งประธาน รองประธาน และเลขานุการ จากกรรมการ คพรต.

ข้อ ๓๑ กรรมการ คพรต. มีวาระในการดำรงตำแหน่งคราวละสองปี นับตั้งแต่วันที่ได้รับการแต่งตั้ง โดยดำรงตำแหน่งได้ไม่เกินสองวาระติดต่อกัน

กรรมการ คพรต. ที่พ้นจากตำแหน่งตามวาระ ให้อยู่ในตำแหน่งเพื่อปฏิบัติหน้าที่ต่อไป จนกว่าจะได้มีการแต่งตั้งกรรมการ คพรต. ขึ้นใหม่

เพื่อให้มี กรรมการ คพรต. ปฏิบัติหน้าที่ได้อย่างต่อเนื่องให้ดำเนินการสรรหากรรมการ คพรต. ขึ้นใหม่เป็นการล่วงหน้าก่อนที่กรรมการ คพรต. ครบวาระตามสมควร

กรณีที่มีการการ คพรต. พ้นจากตำแหน่งก่อนครบวาระให้ดำเนินการสรรหาและแต่งตั้ง กรรมการ คพรต. ในภาคส่วนเดียวกันของกรรมการที่พ้นจากตำแหน่งแทนภายในสี่สิบห้าวันนับตั้งแต่วันที่ตำแหน่งนั้นว่างลง และให้ผู้ได้รับการแต่งตั้งให้ดำรงตำแหน่งแทน อยู่ในตำแหน่งเท่ากับวาระที่เหลืออยู่ของกรรมการ คพรต. ซึ่งตนแทน

กรณีที่วาระของกรรมการ คพรต. เหลืออยู่น้อยกว่าเก้าสิบวัน จะไม่ดำเนินการสรรหาและแต่งตั้ง กรรมการ คพรต. แทนตำแหน่งที่ว่างลงก็ได้ และในการนี้ ให้ คพรต. ประกอบด้วยกรรมการ คพรต. เท่าที่เหลืออยู่

ข้อ ๓๒ นอกจากการพ้นตำแหน่งตามวาระ กรรมการ คพรต. พ้นจากตำแหน่งเมื่อ

(๑) ตาย

(๒) ลาออก

(๓) ย้ายชื่อออกจากทะเบียนบ้านในพื้นที่ประกาศเกิน ๙๐ วัน

(๔) ขาดคุณสมบัติหรือมีลักษณะต้องห้ามของการเป็นกรรมการ คพรต.

(๕) ขาดการประชุม ๓ ครั้งติดต่อกันโดยไม่มีเหตุผลอันสมควร

(๖) ได้รับเลือกให้เป็นกรรมการ คพรต.

(๗) ประธาน คพรต. มีคำสั่งให้พ้นจากตำแหน่งตามมติ คพรต. ไม่น้อยกว่าสองในสามของ คพรต. ที่เสนอให้พ้นจากตำแหน่งเพราะมีความประพฤติเสื่อมเสีย บกพร่อง ไม่สุจริตต่อหน้าที่ หรือหย่อนความสามารถ

ข้อ ๓๓ ประธาน คพรต. หรือกรรมการ คพรต. ไม่น้อยกว่าหนึ่งในสาม มีอำนาจในการเรียกประชุม

การประชุม คพรต. ต้องมีกรรมการเกินกว่ากึ่งหนึ่งของจำนวนกรรมการทั้งหมดที่มีอยู่จึงถือเป็นองค์ประชุม และหากในการประชุมนั้นมีวาระการพิจารณาหลักนกรองโครงการชุมชนจะต้องมีกรรมการ คพรต. ของชุมชนนั้นๆเข้าร่วมการประชุมด้วย

ถ้าประธาน คพรต. ไม่สามารถปฏิบัติหน้าที่ได้ ให้รองประธาน คพรต. เป็นประธานในการประชุม ถ้าประธาน คพรต. และรองประธาน คพรต. ไม่สามารถปฏิบัติหน้าที่ได้ ให้ที่ประชุมเลือกกรรมการ คพรต. คนใดคนหนึ่งที่เป็นกรรมการภาคประชาชนทำหน้าที่ประธานในการประชุม

การวินิจฉัยชี้ขาดของที่ประชุม ให้ถือเสียงข้างมาก กรรมการคนหนึ่งให้มีหนึ่งเสียงในการลงคะแนน ถ้าคะแนนเสียงเท่ากัน ให้ประธานในการประชุมออกเสียงเพิ่มขึ้นอีกหนึ่งเสียงเป็นเสียงชี้ขาด

การลงมติของที่ประชุมให้กระทำโดยเปิดเผย เว้นแต่ เมื่อที่ประชุมเสียงข้างมากเห็นชอบให้ลงมติลับ เลขานุการ คพรต. มีหน้าที่ออกหนังสือเชิญประชุมตามที่ประธาน หรือกรรมการ ไม่น้อยกว่าหนึ่งในสามมอบหมาย โดยแจ้งให้ คพรต. ทราบล่วงหน้าไม่น้อยกว่า ๕ วัน และมีหน้าที่บันทึกการประชุม และส่งรายงานการประชุมให้ คพรต.

กรรมการ คพรต. ไม่สามารถแต่งตั้ง หรือส่งผู้แทนเข้าร่วมประชุมแทนได้

หมวด ๓

การบริหารเงินกองทุนพัฒนาไฟฟ้าในพื้นที่ประกาศ

ส่วนที่ ๑

การบริหารเงินกองทุนพัฒนาไฟฟ้าในพื้นที่ประกาศ

ข้อ ๓๔ สกพ. จัดสรรเงินที่ผู้รับใบอนุญาตผลิตไฟฟ้า นำส่งเข้ากองทุนพัฒนาไฟฟ้าไม่น้อยกว่า ร้อยละ ๙๕ สำหรับใช้ในกิจการของกองทุนพัฒนาไฟฟ้าในแต่ละพื้นที่ประกาศที่โรงไฟฟ้าของผู้รับใบอนุญาตผลิตไฟฟ้านั้น ๆ ตั้งอยู่

เงินส่วนที่เหลือจากการจัดสรรในวรรคหนึ่ง ให้ สกพ. ดำเนินการเพื่อกิจการดังนี้

(๑) สำรองไว้ใช้ในกรณีฉุกเฉิน เพื่อเยียวยาหรือบรรเทาความเสียหายในเบื้องต้นจาก ผลกระทบที่มิสาเหตุจากโรงไฟฟ้าตามที่ กกพ. เห็นสมควร

(๒) อุดหนุนให้กับการพัฒนาหรือฟื้นฟูท้องถิ่นที่ได้รับผลกระทบจากการดำเนินงาน ของโรงไฟฟ้าที่ได้รับการจัดสรรเงินจำนวนน้อยไม่เพียงพอต่อการพัฒนาหรือฟื้นฟูท้องถิ่น ทั้งนี้ จำนวนเงิน ที่จะสนับสนุนให้กับแต่ละท้องถิ่นให้ขึ้นอยู่กับความเหมาะสมตามที่ กกพ. กำหนด

(๓) เพื่อการบริหารจัดการกองทุนพัฒนาไฟฟ้า

ข้อ ๓๕ คพรพ. เสนอแผนงานประจำปีต่อ กกพ. เพื่อพิจารณาอนุมัติภายใน ๑๕ วันทำการ ทั้งนี้ ต้องแจ้งต่อผู้ว่าราชการจังหวัดที่โรงไฟฟ้าตั้งอยู่ เพื่อทราบแผนดำเนินการ โดยให้แผนงานประจำปีอย่างน้อยประกอบด้วย

(๑) แผนยุทธศาสตร์และกรอบการจัดสรรเงินในการบริหารเงินกองทุนพัฒนาไฟฟ้าในพื้นที่ประกาศ

(๒) ผลสำรวจความต้องการของประชาชนในพื้นที่ประกาศ ที่ต้องจัดทำขึ้นตาม ข้อ ๑๑ (๔) และ รายงานอื่นๆที่ต้องจัดขึ้นตามข้อ ๑๑ (๙) (๑๐)

(๓) ผลการศึกษา ประเมิน หรือวิจัยผลกระทบจากการดำเนินงานของโรงไฟฟ้า

(๔) แผนปฏิบัติการประจำปี

(๕) ประมาณการค่าใช้จ่ายในการบริหารจัดการ

ทั้งนี้ ให้ดำเนินการตามคู่มือที่ สกพ. กำหนด

ข้อ ๓๖ ค่าใช้จ่ายในการบริหารจัดการประจำปีสำหรับกองทุนพัฒนาไฟฟ้าในพื้นที่ประกาศให้ กำหนดตามจำนวนเงินกองทุนพัฒนาไฟฟ้าในพื้นที่ประกาศ ที่ได้รับการจัดสรรในรอบปีงบประมาณดังนี้

การคำนวณค่าใช้จ่ายในการบริหารจัดการประจำปี

ขั้นเงินที่ได้รับจัดสรร(บาท)	ช่วงเงินสุทธิ(บาท)	อัตรา (ร้อยละ)	ค่าบริหาร แต่ละชั้น	ค่าบริหารสะสม สูงสุดของชั้น
๑-๕,๐๐,๐๐๐	๕,๐๐๐,๐๐๐	๑๕	๗๕๐,๐๐๐	๗๕๐,๐๐๐
๕,๐๐๐,๐๐๑-๑๐,๐๐๐,๐๐๐	๕,๐๐๐,๐๐๐	๑๒.๕	๖๒๕,๐๐๐	๑,๓๗๕,๐๐๐
๑๐,๐๐๐,๐๐๑-๕๐,๐๐๐,๐๐๐	๔๐,๐๐๐,๐๐๐	๑๐	๔,๐๐๐,๐๐๐	๕,๓๗๕,๐๐๐
๕๐,๐๐๐,๐๐๑-๑๐๐,๐๐๐,๐๐๐	๕๐,๐๐๐,๐๐๐	๕		
๑๐๐,๐๐๐,๐๐๑-๑๕๐,๐๐๐,๐๐๐	๕๐,๐๐๐,๐๐๐	๒.๕		
๑๕๐,๐๐๐,๐๐๐ ขึ้นไป	ส่วนที่เกิน ๑๕๐,๐๐๐,๐๐๐	๒		

ข้อ ๓๗ ค่าใช้จ่ายในการบริหารจัดการสำหรับกองทุนพัฒนาไฟฟ้าในพื้นที่ประกาศให้เป็นไปตามแนวทางและหลักเกณฑ์ที่ กกพ. กำหนด ทั้งนี้ไม่เกินกรอบวงเงินตามข้อ ๓๖

ข้อ ๓๘ การกำหนดกรอบการจัดสรรเงินกองทุนพัฒนาไฟฟ้าในพื้นที่ประกาศในแต่ละปีของ คพรพ. ให้มีวัตถุประสงค์เพื่อการพัฒนาหรือฟื้นฟูท้องถิ่นที่ได้รับผลกระทบจากการดำเนินงานของโรงไฟฟ้า ในด้านต่างๆ ตามหลักเกณฑ์ ที่ กกพ. กำหนด

ส่วนที่ ๒

การบริหารจัดการกองทุนประเภท ก และ ประเภท ข

ข้อ ๓๙ การพิจารณาให้การสนับสนุนโครงการชุมชน สำหรับการบริหารจัดการกองทุน ประเภท ก และ ข มีขั้นตอนและวิธีการ ดังนี้

๑. โครงการชุมชนขนาดเล็ก เป็นโครงการชุมชนที่มีการใช้เงินไม่เกิน ๑๐๐,๐๐๐ บาท ต่อโครงการ ให้ผ่านการทำประชาคม โครงการจากชุมชนในพื้นที่ประกาศ ผ่านการเห็นชอบ กลั่นกรอง และพิจารณาอนุมัติ โดย คพรต.

๒. โครงการชุมชนขนาดกลาง เป็นโครงการชุมชนที่มีการใช้เงินไม่เกิน ๕,๐๐๐,๐๐๐ บาทต่อ โครงการให้ผ่านการทำประชาคมโครงการจากชุมชนในพื้นที่ประกาศทุกๆตำบล ผ่านการเห็นชอบ กลั่นกรอง โดย คพรต. และพิจารณาอนุมัติโดย คพรต.

๓. โครงการชุมชนขนาดใหญ่ที่เกิดประโยชน์ร่วมกันในภาพรวม เกิดจากการเห็นชอบร่วมกัน และได้ประโยชน์ร่วมกันของหลายชุมชนในพื้นที่ที่มีการใช้เงินเกิน ๕,๐๐๐,๐๐๐ บาทต่อโครงการ ให้ผ่านการทำประชาคมโครงการจากชุมชนในพื้นที่ประกาศทุกๆ ตำบล ผ่านการเห็นชอบโดย คพรต. ร่วมกันทุก คพรต. ในพื้นที่ประกาศ และผ่านการกลั่นกรองโครงการโดย คพรต. เพื่อนำเสนอพิจารณาอนุมัติโดย กกพ.

ข้อ ๔๐ โครงการชุมชน ต้องไม่เป็นโครงการที่เสนอขอใช้เงินโดยส่อไปในทางทุจริตหรือแสวงหาผลประโยชน์ทางการเมือง และต้องไม่เป็นการเสนอขอใช้เงินซ้ำซ้อนกับงบบริหารท้องถิ่นหรือส่วนราชการที่มีงบประมาณสนับสนุนในเรื่องหรือโครงการดังกล่าวแล้ว หรือเสนอขอใช้เงินที่ไม่ทำให้เกิดผลในการพัฒนาตามระเบียบนี้

ข้อ ๔๑ ให้ คพรต. แจ้งผลการพิจารณาโครงการชุมชนเป็นหนังสือพร้อมเหตุผลประกอบการพิจารณาให้ผู้เสนอโครงการชุมชนทราบภายใน ๓๐ วันนับจากวันที่พิจารณาโครงการ ชุมชนแล้วเสร็จ

ข้อ ๔๒ กรณีมีความจำเป็นเร่งด่วนที่หากล่าช้าอาจก่อความเสียหายต่อพื้นที่ประกาศ หรือพื้นที่ผู้ได้รับผลประโยชน์ตามข้อ ๑๖ (๑) ให้ คพรต. พิจารณาอนุมัติช่วยเหลือได้ ภายใต้กรอบ งบประมาณประจำปีที่ได้รับอนุมัติ และรายงานต่อ สกพ. ให้ทราบในทันที

ข้อ ๔๓ การแก้ไขเพิ่มเติม หรือเปลี่ยนแปลงแผนประจำปี ให้พิจารณาในที่ประชุม คพรต. เสนอต่อ กกพ. เพื่อพิจารณาอนุมัติภายใน ๑๕ วันทำการ ทั้งนี้ต้องแจ้งต่อผู้ว่าราชการจังหวัดที่โรงไฟฟ้าตั้งอยู่ เพื่อทราบแผนดำเนินงาน

ข้อ ๔๔ โครงการที่มีการผูกพันงบประมาณรายจ่ายของกองทุนพัฒนาไฟฟ้าในพื้นที่ประกาศ เกินกว่า ๑ ปี จะต้องมีงบประมาณรวมไม่เกินร้อยละยี่สิบของงบประมาณรายจ่ายของปีต่อไป

ข้อ ๔๕ ในการเสนอ และพิจารณาโครงการชุมชน ให้ใช้หลักเกณฑ์ มาตรฐานราคากลาง ที่ กกพ. กำหนด หาก กกพ. มิได้กำหนดหลักเกณฑ์ มาตรฐานราคากลางไว้ ให้เป็นไปตาม หลักเกณฑ์มาตรฐานราคากลางทางราชการโดยอนุโลม และหากไม่มีหลักเกณฑ์ มาตรฐานราคากลาง ของทางราชการ ให้ คพรต. พิจารณากำหนดให้เหมาะสมในแต่ละพื้นที่ และรายงานให้ สกพ. ทราบ

ข้อ ๔๖ เมื่อโครงการชุมชนได้รับอนุมัติแล้ว ให้ประธาน คพรต. ทำสัญญาหรือข้อตกลงกับผู้ได้รับการจัดสรรเงินกองทุนพัฒนาไฟฟ้าในพื้นที่ประกาศ หรือผู้รับจ้าง หรือผู้ขาย แล้วแต่กรณี

ประธาน คพรต. สามารถมอบอำนาจการดำเนินการตามวรรคหนึ่ง ตามที่ กกพ. กำหนด

ข้อ ๔๗ ในการจัดทำสัญญาหรือข้อตกลงต้องประกอบด้วยเอกสารแนบท้ายอย่างน้อย ดังนี้

(๑) มติ คพรต. ที่อนุมัติโครงการพร้อมรายละเอียด

- (๒) แบบ หรือรูป หรือรายละเอียดรายการ
- (๓) รายละเอียดของผู้ที่ได้รับการจัดสรรเงินกองทุนพัฒนาไฟฟ้าในพื้นที่ประกาศ ผู้รับจ้าง ผู้ขาย
- (๔) แผนการเบิกจ่ายเงิน หรือแผนการดำเนินงาน
- (๕) เอกสารอื่นตามที่ คพรพ. กำหนด

ข้อ ๔๘ ให้ผู้ได้รับการจัดสรรเงินกองทุนพัฒนาไฟฟ้าในพื้นที่ประกาศ จัดทำหนังสือขอเบิกเงินงวดโครงการชุมชน พร้อมเอกสารประกอบดังนี้

- (๑) สำเนาสัญญา หรือข้อตกลงโครงการชุมชน
- (๒) สำเนาบัญชีเงินฝากธนาคาร
- (๓) รายงานผลการตรวจงวดงาน (กรณีเบิกจ่ายมากกว่า ๑ งวดยกเว้นกรณีเบิกจ่ายล่วงหน้า)
- (๔) รูปถ่ายผลการทำงาน หรือกิจกรรม (กรณีเบิกจ่ายมากกว่า ๑ งวดยกเว้นกรณีเบิกจ่ายล่วงหน้า)

ข้อ ๔๙ การจ่ายเงินกองทุนพัฒนาไฟฟ้าในพื้นที่ประกาศ ให้ประธาน คพรพ. หรือผู้ที่ประธาน คพรพ. มอบหมายเป็นผู้อนุมัติการจ่ายเงิน พร้อมกับลงลายมือชื่อในหลักฐานการจ่ายเงินหรือหลักฐานการขอรับเงิน และให้จ่ายเงินภายในกรอบวงเงินงบประมาณประจำปีที่ได้รับความเห็นชอบจาก กกพ. แล้ว ด้วยวิธีการดังนี้

- (๑) การจ่ายผ่านธนาคาร ให้โอนเงินเข้าบัญชีเจ้าหนี้ หรือผู้มีสิทธิรับเงิน
- (๒) การจ่ายเป็นเช็ค ให้ออกเช็คในนามเจ้าหนี้ หรือผู้มีสิทธิรับเงิน โดยขีดฆ่าคำว่า “หรือผู้ถือ” และขีดคร่อม
- (๓) การส่งจ่ายเงิน เพื่อขอรับเงินสดมาจ่าย ให้ออกเช็คส่งจ่ายในนามเจ้าหนี้ที่รับผิดชอบ โดยขีดฆ่าคำว่า “หรือผู้ถือ”

ทั้งนี้ การจ่ายเงินต้องมีหลักฐานการจ่ายเงินไว้เพื่อประโยชน์ในการตรวจสอบทุกครั้ง

ข้อ ๕๐ ให้ผู้ได้รับการจัดสรรเงินกองทุนพัฒนาไฟฟ้าในพื้นที่ประกาศที่ได้รับเงินแล้วจัดทำหนังสือตอบรับการรับเงิน

ข้อ ๕๑ ให้ผู้ได้รับการจัดสรรเงินกองทุนพัฒนาไฟฟ้าในพื้นที่ประกาศจัดทำป้ายหรือเครื่องหมายใดๆ ที่แสดงว่าเป็นโครงการชุมชนที่ได้รับการสนับสนุนจากเงินกองทุนพัฒนาไฟฟ้าในพื้นที่ประกาศ ตามรูปแบบ ขนาด ลักษณะ และวิธีการที่ สกพ. กำหนด

ส่วนที่ ๓

การบริหารจัดการกองทุนประเภท ค

ข้อ ๕๒ การบริหารเงินกองทุนพัฒนาไฟฟ้าในพื้นที่ประกาศ ที่มีการบริหารจัดการกองทุน ประเภท ค กำหนดให้ผู้ได้รับการจัดสรรเงินเป็นหน่วยงานของรัฐ และให้ดำเนินการ ดังนี้

(๑) ให้ผู้แทนจากเทศบาลหรือองค์การบริหารส่วนตำบลในพื้นที่ประกาศจัดทำโครงการชุมชน โดยผ่านการประชาคมระดับตำบล และจัดทำแผนการเบิกจ่ายเงินของแต่ละโครงการ ตามกรอบ แผนงานประจำปี ที่ **คพรพ.** อนุมัติแล้ว

(๒) ให้ สกพ. อนุมัติจ่ายเงินกองทุนพัฒนาไฟฟ้าในพื้นที่ประกาศ ให้ผู้ได้รับการจัดสรรเงิน ตามแผนการเบิกจ่ายเงิน เพื่อให้โครงการชุมชนบรรลุตามวัตถุประสงค์

(๓) ให้ผู้ได้รับการจัดสรรเงินในพื้นที่ประกาศ รวบรวม จัดทำรายงานความก้าวหน้า ของโครงการชุมชนเสนอ สกพ. อย่างน้อยปีละสองครั้ง หรือเมื่อสิ้นสุดโครงการ

หมวด ๔

การเงิน การบัญชี การพัสดุ และการตรวจสอบ

ข้อ ๕๓ ให้ สกพ. โอนเงินกองทุนพัฒนาไฟฟ้าในพื้นที่ประกาศเป็นรายไตรมาสโดยให้ พิจารณาถึง แผนงานประจำปี แผนการใช้จ่ายเงิน และความจำเป็นของการบริหารเงินกองทุนพัฒนาไฟฟ้าในพื้นที่ประกาศ

ข้อ ๕๔ ให้มีการจัดทำบัญชีเงินกองทุนพัฒนาไฟฟ้าในพื้นที่ประกาศแยกต่างหากจากกัน ในแต่ละ พื้นที่ประกาศ และให้จัดทำเอกสารทางการเงินและเอกสารทางบัญชี ตามรูปแบบที่ สกพ. กำหนด และ สกพ. สามารถแต่งตั้งผู้ตรวจสอบและประเมินผลการบริหารจัดการเงินกองทุนพัฒนา ไฟฟ้าในพื้นที่ประกาศ และ การดำเนินงานของ คพรพ. ได้ตามสมควร ในกรณี คพรพ. มีหน้าที่ อำนวยความสะดวกในการปฏิบัติงานของ ผู้ตรวจสอบทุกขณะ

ข้อ ๕๕ ในการบริหารเงินกองทุนพัฒนาไฟฟ้าในพื้นที่ประกาศ ที่จัดสรรเพื่อกิจการของ กองทุนใน พื้นที่ประกาศ ให้จัดทำรายงานความก้าวหน้า ฐานะการเงิน ผลการดำเนินงานรายไตรมาส และรายปี พร้อม ทั้งแสดงบัญชีรายได้ค่าใช้จ่าย และงบดุลในส่วนของกองทุนพัฒนาไฟฟ้าในพื้นที่ ประกาศภายใน ๖๐ วัน นับ แต่วันสิ้นปีงบประมาณ แล้วรายงานให้ กกพ. ทราบ ทั้งนี้หากไม่ สามารถรายงานการเงินดังกล่าวได้

ข้อ ๕๖ ให้มีผู้รับผิดชอบด้านการเงิน เป็นผู้เก็บรักษาเงินกองทุนพัฒนาไฟฟ้าในพื้นที่ ประกาศ

ข้อ ๕๗ ในการบริหารเงินกองทุนประเภท ก และประเภท ข ให้มีการตรวจสอบภายในเกี่ยวกับการเงิน การบัญชี และการพัสดุ แล้วรายงานผลการตรวจสอบให้กกพ. ทราบอย่างน้อย ปีละหนึ่งครั้ง และให้มี การตรวจสอบบัญชีและรับรองงบการเงินโดยผู้สอบบัญชีรับอนุญาต

ข้อ ๕๘ ให้ คพรพ. เปิดบัญชีเงินฝากออมทรัพย์และบัญชีเงินฝากกระแสรายวันของธนาคาร หรือ สถาบันการเงิน ใช้ชื่อบัญชี ว่า “เงินกองทุนพัฒนาไฟฟ้าในพื้นที่ประกาศ โดยให้ระบุชื่อโรงไฟฟ้า หรือชื่อตำบล หรือชื่ออำเภอ หรือชื่อจังหวัดที่โรงไฟฟ้าตั้งอยู่ ต่อท้าย”

ข้อ ๕๙ การเปิดบัญชีเงินฝากธนาคาร โดยผู้มีอำนาจสั่งจ่ายสี่คน คือ ประธาน คพรพ. รองประธาน คพรพ. คนใดคนหนึ่ง และกรรมการ คพรพ. อีกสองคน เงื่อนไขการสั่งจ่ายเงินจะต้องมีผู้ลงนามสองในสี่ คือ ประธาน คพรพ. หรือรองประธาน คพรพ. ลงนามร่วมกับกรรมการ คพรพ. คนใดคนหนึ่ง และให้มีเงินสดย่อยไว้ใช้จ่ายในกิจการกองทุนพัฒนาไฟฟ้า ในวงเงิน ๕๐,๐๐๐ บาท

ข้อ ๖๐ ในการยืมเงินทดรองจ่าย ให้ยืมล่วงหน้าได้ไม่เกิน ๗ วันก่อนการดำเนินการ และให้หักล้าง เงินยืมจ่ายภายใน ๓๐ วันหลังการดำเนินการแล้วเสร็จ

ข้อ ๖๑ การพัสดุของการดำเนินงานกองทุนพัฒนาไฟฟ้าในพื้นที่ประกาศ ให้เป็นไป ตามระเบียบที่ กกพ. กำหนด

หมวด ๕

การติดตาม และการประเมินผล

ข้อ ๖๒ คพรต. หรือ คพรพ. จัดให้มีเวทีประชาคมระดับหมู่บ้าน หรือชุมชน และระดับ ตำบล หรือ กลุ่มชุมชน ทุก ๆ ๓ เดือน เพื่อติดตามผลการดำเนินงานโครงการชุมชน

ข้อ ๖๓ ผู้ได้รับการจัดสรรโครงการชุมชนมีหน้าที่รายงานความก้าวหน้าตามแผนการ ดำเนินงาน โครงการต่อที่ประชุม คพรต. หรือ คพรพ. และสรุปผลการดำเนินงานให้ คพรต. หรือ คพรพ. รับทราบเมื่อ โครงการชุมชนนั้น ๆ ดำเนินการแล้วเสร็จ

ข้อ ๖๔ ให้ คพรพ. จัดทำรายงานความก้าวหน้า และรายงานประเมินผลการดำเนินงาน ตามแผนงานและโครงการชุมชนที่ได้อนุมัติ ทุกราชไตรมาส เพื่อให้ สกพ. ใช้ประกอบในขั้นตอน การโอนเงินให้กับพื้นที่ประกาศ

ข้อ ๖๕ ให้ สกพ. และ คพรพ. ร่วมกันจัดทำฐานข้อมูลโครงการชุมชน เพื่อการติดตามประเมินผล และการประเมินความสำเร็จโครงการชุมชน โดยประสานความร่วมมือในการเปลี่ยนแปลง แก้ไขข้อมูลให้เป็นปัจจุบัน และใช้ประโยชน์ร่วมกันได้

ข้อ ๖๖ กรณีเกิดข้อขัดแย้งหรือข้อพิพาทในการดำเนินงานตามโครงการ ให้ คพรพ. ประชุมเพื่อหาข้อยุติ และมอบหมายให้กรรมการ คพรพ. คนหนึ่งคนใด หรือหลายคนดำเนินการตามมติของ คพรพ. เพื่อแก้ไขและยุติข้อขัดแย้งหรือข้อพิพาทนั้นโดยเร็ว

ข้อ ๖๗ กรณีมีเหตุให้ทราบแน่ชัดว่าโครงการไม่เกิดผลประโยชน์ หรือมีความเสี่ยงว่าโครงการไม่ประสบความสำเร็จ สกพ. สามารถให้ คพรพ. ชี้แจงข้อเท็จจริง หรือแก้ไข หรือระงับการกระทำอันเป็นเหตุให้เกิดความเสียหายได้

ข้อ ๖๘ กรณีมีข้อร้องเรียนในเรื่องการทุจริตในการใช้เงินกองทุนพัฒนาไฟฟ้าในพื้นที่ประกาศ สกพ. สามารถให้ คพรพ. จัดทำข้อเท็จจริงประกอบการพิจารณาของ กกพ.

#### หมวด ๖

#### การประชาสัมพันธ์และพัฒนาระบบข้อมูลพัฒนาไฟฟ้า

ข้อ ๖๙ ในการบริหารเงินกองทุนพัฒนาไฟฟ้าในพื้นที่ประกาศ ให้มีการประชาสัมพันธ์ กองทุนพัฒนาไฟฟ้าต่อสาธารณชนในพื้นที่ประกาศอย่างทั่วถึง เพื่อให้เกิดความเข้าใจและเข้าถึง เงินกองทุนพัฒนาไฟฟ้าในพื้นที่ประกาศ ตามแนวทางการประชาสัมพันธ์โครงการชุมชนที่ สกพ. กำหนด

ข้อ ๗๐ ให้ คพรพ. จัดให้มีการประชาสัมพันธ์ผลการดำเนินงานโครงการชุมชน ผ่านสื่อหรือการจัดกิจกรรมต่างๆ เช่น จัดหมายข่าว วิทยุชุมชน สื่อบุคคล หนังสือพิมพ์ท้องถิ่น สื่ออิเล็กทรอนิกส์ รถเคลื่อนที่ป้ายโครงการ จัดงานแถลงข่าวแสดงความสำเร็จโครงการชุมชน

ข้อ ๗๑ ให้ คพรพ. จัดทำฐานข้อมูลศักยภาพหมู่บ้าน-ชุมชนและพัฒนาระบบข้อมูลให้มีความถูกต้อง ครบถ้วน ทันสมัยให้อยู่ในรูปของสารสนเทศ พร้อมใช้งานได้ทันที

#### หมวด ๗

#### การวิสาหกิจชุมชน

ข้อ ๗๒ สนับสนุนวิสาหกิจชุมชนในพื้นที่ ให้ประชาชนได้รวมตัวกันผลิตสินค้า การให้บริการ หรือกิจกรรมอื่นๆ ตามศักยภาพของแต่ละพื้นที่

(๑) สร้างความรู้ ความเข้าใจในการประกอบกิจการวิสาหกิจชุมชน

(๒) สนับสนุนบุคลากร อุปกรณ์ อาคาร สถานที่ เพื่อเอื้อให้เกิดการจัดตั้ง หรือการดำเนินกิจการวิสาหกิจชุมชน

(๓) ดำเนินการเพื่อให้วิสาหกิจชุมชนมีการจดทะเบียน จากกรมส่งเสริมการเกษตร

ข้อ ๗๓ พัฒนาความเข้มแข็งวิสาหกิจชุมชน โดยจัดให้มีการดำเนินการดังนี้

(๑) พัฒนาความรู้ ทักษะ ความชำนาญให้กับสมาชิกวิสาหกิจชุมชน ทั้งด้านการผลิตสินค้า และการให้บริการ

(๒) การพัฒนาระบบการจัดการบัญชีรายรับ-รายจ่าย

(๓) การส่งเสริมการตลาด และการเชื่อมโยงเป็นเครือข่ายวิสาหกิจชุมชน

หมวด ๘

การสาธารณสุขและสิ่งแวดล้อม

ข้อ ๗๔ ให้ คพรพ. จัดให้มีการบริการสาธารณสุข งานสาธารณสุขมูลฐาน ศูนย์บริการสาธารณสุข งานด้านการส่งเสริมสุขภาพ งานป้องกันและควบคุมโรคติดต่อ งานควบคุมด้านการสุขาภิบาล และ สิ่งแวดล้อม

หมวด ๙

การศึกษา-ฝึกอบรมวิชาชีพ

ข้อ ๗๕ จัดให้มีแหล่งเรียนรู้ และสนับสนุนให้มีการพัฒนาทักษะวิชาชีพ

(๑) สนับสนุนการให้ความรู้ การฝึกอบรมวิชาชีพ การผลิตสินค้า และการบริการ ตามความต้องการของชุมชน

(๒) ให้ความสำคัญกับการสืบสานความรู้ ภูมิปัญญาท้องถิ่นการถ่ายทอดความรู้ เพื่อสามารถนำมา ปรับประยุกต์ให้สอดคล้องกับยุคสมัย

หมวด ๑๐

บทเฉพาะกาล

ข้อ ๗๖ ให้ สกพ. ดำเนินการสรรหา คพรพ. ชุดแรก ภายใน ๑๕๐ วัน นับแต่วันที่ ระเบียบนี้มีผล บังคับใช้ เว้นแต่กรณีเป็นโรงไฟฟ้าที่เริ่มสร้างหลังระเบียบนี้มีผลใช้บังคับ ให้ดำเนินการ สรรหาภายใน ๑๕๐ วัน นับถัดจากวันที่เริ่มส่งเงินเข้ากองทุนพัฒนาไฟฟ้า

ข้อ ๗๗ ในระหว่างที่ยังไม่มีระเบียบ ข้อกำหนด หลักเกณฑ์ ที่อ้างถึงในประกาศนี้ ให้ใช้ ระเบียบ ข้อกำหนด หลักเกณฑ์ ที่ส่วนราชการ ส่วนราชการท้องถิ่น ซึ่งมีลักษณะเดียวกันปฏิบัติอยู่ ทั้งนี้ให้เสนอขอ ความเห็นชอบจาก กกพ. ก่อนนำไปใช้

## ภาคผนวก ค

ตารางเปรียบเทียบการแก้ไขร่างระเบียบคณะกรรมการกำกับพลังงาน  
ว่าด้วยกองทุนพัฒนาไฟฟ้าเพื่อการพัฒนาหรือฟื้นฟูท้องถิ่น  
ที่ได้รับผลกระทบจากการดำเนินงานของโรงไฟฟ้า

ตารางเปรียบเทียบการแก้ไขร่างระเบียบคณะกรรมการกำกับพลังงานว่าด้วยกองทุนพัฒนาไฟฟ้า  
เพื่อการพัฒนาหรือฟื้นฟูท้องถิ่นที่ได้รับผลกระทบจากการดำเนินงานของโรงไฟฟ้า

ระเบียบเดิม	ระเบียบที่ขอแก้ไข	เหตุผล
<p>อาศัยอำนาจตามความในมาตรา ๒๔ มาตรา ๙๕ มาตรา ๙๖ และมาตรา ๙๗ แห่งพระราชบัญญัติ การประกอบกิจการพลังงาน พ.ศ. ๒๕๕๐ อันเป็นกฎหมายที่มีบทบัญญัติบางประการเกี่ยวกับการ จำกัดสิทธิ และเสรีภาพของบุคคล ซึ่งมาตรา ๒๙ ประกอบกับมาตรา ๓๓ มาตรา ๔๑ มาตรา ๔๒ และมาตรา ๔๓ ของรัฐธรรมนูญแห่งราชอาณาจักรไทยบัญญัติให้กระทำโดยอาศัยอำนาจตาม บทบัญญัติแห่งกฎหมาย คณะกรรมการกำกับกิจการพลังงาน วางระเบียบไว้ ดังต่อไปนี้</p> <p><b>ข้อ ๑</b> ระเบียบนี้เรียกว่า “ระเบียบคณะกรรมการกำกับกิจการพลังงาน ว่าด้วยกองทุน พัฒนาไฟฟ้า เพื่อการพัฒนาหรือฟื้นฟูท้องถิ่นที่ได้รับผลกระทบจากการดำเนินงานของโรงไฟฟ้า พ.ศ. ๒๕๕๓”</p> <p><b>ข้อ ๒</b> ระเบียบนี้ให้ใช้บังคับตั้งแต่วันถัดจากวันประกาศในราชกิจจานุเบกษาเป็นต้นไป</p> <p><b>ข้อ ๓</b> ในระเบียบนี้</p> <p>“เงินกองทุนพัฒนาไฟฟ้าในพื้นที่ประกาศ” หมายความว่า เงินที่ได้รับการจัดสรรตามระเบียบ คณะกรรมการกำกับกิจการพลังงาน ว่าด้วยกองทุนพัฒนาไฟฟ้า</p> <p>พ.ศ. ๒๕๕๓ ให้ใช้จ่ายเพื่อการพัฒนา หรือฟื้นฟูท้องถิ่นที่ได้รับผลกระทบจากการดำเนินงานของโรงไฟฟ้า ตามมาตรา ๙๗ (๓) โดยแยกตาม โรงไฟฟ้า และให้ต่อท้ายด้วยชื่อของโรงไฟฟ้า หรือชื่อตำบล หรือชื่ออำเภอ หรือชื่อจังหวัดที่โรงไฟฟ้า ตั้งอยู่</p>		

<p>“พื้นฟู” หมายความว่า การทำให้ท้องถิ่นที่ได้รับผลกระทบจากการดำเนินงานของ โรงไฟฟ้า มีความเจริญงอกงาม ยั่งยืน</p> <p>“ท้องถิ่น” หมายความว่า พื้นที่และชุมชนที่ได้รับผลกระทบจากการดำเนินงานของ โรงไฟฟ้า มีสิทธิได้รับการสนับสนุนจากกองทุนพัฒนาไฟฟ้า ตามนัยของมาตรา ๔๗ (๓)</p> <p>“พื้นที่ประกาศ” หมายความว่า พื้นที่ที่ สกพ. ประกาศกำหนดให้เป็นพื้นที่ที่มีสิทธิ ได้รับการ สนับสนุนจากกองทุนพัฒนาไฟฟ้า ตามนัยของมาตรา ๔๗ (๓)</p> <p>“โรงไฟฟ้า” หมายความว่า อาคาร สถานที่ ที่จะใช้หรือใช้ในการผลิตกระแสไฟฟ้า และได้รับใบอนุญาตประกอบกิจการไฟฟ้า ตามระเบียบที่ กกพ. ประกาศกำหนด</p> <p>“กกพ.” หมายความว่า คณะกรรมการกำกับกิจการพลังงาน</p> <p>“สกพ.” หมายความว่า สำนักงานคณะกรรมการกำกับกิจการพลังงาน</p> <p>“คพรพ.” หมายความว่า คณะกรรมการพัฒนาชุมชนในพื้นที่รอบโรงไฟฟ้า</p> <p>“คพรต.” หมายความว่า คณะกรรมการพัฒนาชุมชนในพื้นที่รอบโรงไฟฟ้าตำบล</p> <p>“หมู่บ้าน” หมายความว่า หมู่บ้านตามกฎหมายว่าด้วยลักษณะการปกครองท้องที่ หรือชุมชนที่มีการจัดตั้งขึ้นตามกฎหมาย</p> <p>“ตำบล” หมายความว่า ตำบลตามกฎหมายว่าด้วยลักษณะปกครองท้องที่ หรือ แขวง ตามกฎหมายว่าด้วย ระเบียบบริหารราชการกรุงเทพมหานคร หรือเขต ปกครองที่เรียกชื่อเป็นอย่างอื่น ตามกฎหมายว่าด้วยการปกครองพื้นที่นั้น ๆ และให้ รวมถึงกลุ่มชุมชนที่มีพื้นที่ติดต่อกันตามที่ สกพ. ประกาศกำหนด</p> <p>“โครงการชุมชน” หมายความว่า โครงการที่เสนอขอเงินสนับสนุนจากกองทุน พัฒนาไฟฟ้า เพื่อกิจการตามมาตรา ๔๗ (๓)</p> <p>“งบประมาณรายจ่าย” หมายความว่า จำนวนเงินอย่างสูงที่อนุญาตให้จ่าย หรือก้อ หนดผู้กผันได้ตาม</p> <p>“ปีงบประมาณ” หมายความว่า ปีงบประมาณของ สกพ.</p>	<p>“พื้นฟู” หมายความว่า การทำให้ท้องถิ่นที่ได้รับผลกระทบจาก การดำเนินงานของโรงไฟฟ้า <i>กลับมา</i> มีความเจริญงอกงาม ยั่งยืน</p>
---	---

ข้อ ๕ ให้ประธาน กกพ. เป็นผู้รักษาการตามระเบียบนี้ และวินิจฉัยปัญหาเกี่ยวกับการปฏิบัติตามระเบียบนี้

หมวด ๑

บททั่วไป

ข้อ ๕ พื้นที่ประกาศ ให้พิจารณาจากแผนการผลิตไฟฟ้าสำหรับแต่ละโรงไฟฟ้า ให้ครอบคลุมถึงตำบลโดยรอบโรงไฟฟ้าที่อยู่ในรัศมีจากศูนย์กลางโรงไฟฟ้าเป็นระยะทางดังนี้

(๑) ห้ากิโลเมตร สำหรับโรงไฟฟ้าที่ผลิตพลังงานไฟฟ้าเกินห้าพันล้านกิโลวัตต์ - ชั่วโมงต่อปี

(๒) สามกิโลเมตร สำหรับโรงไฟฟ้าที่ผลิตพลังงานไฟฟ้าเกินหนึ่งร้อยล้านกิโลวัตต์ - ชั่วโมง แต่ไม่เกินห้าพันล้านกิโลวัตต์ - ชั่วโมงต่อปี

(๓) หนึ่งกิโลเมตร สำหรับโรงไฟฟ้าที่ผลิตพลังงานไฟฟ้าไม่เกินหนึ่งร้อยล้านกิโลวัตต์ - ชั่วโมง ต่อปี

กรณีกองทุนพัฒนาชุมชนในพื้นที่รอบโรงไฟฟ้าเดิม ที่ผลิตพลังงานไฟฟ้าเกินหนึ่งร้อยล้านกิโลวัตต์ - ชั่วโมงต่อปี กำหนดให้พื้นที่รอบโรงไฟฟ้าในรัศมีห้ากิโลเมตรเดิมเป็นพื้นที่ประกาศ

ในกรณีที่มีการทับซ้อนกันของเขตพื้นที่ประกาศเนื่องจากโรงไฟฟ้าอยู่ใกล้กัน อาจรวมพื้นที่ประกาศเข้าด้วยกันก็ได้ ทั้งนี้ให้คำนึงถึงประโยชน์ต่อการพัฒนาพื้นที่ประกาศเป็นสำคัญ

พื้นที่ประกาศอาจครอบคลุมตำบลแตกต่างจากที่กำหนดข้างต้นหากมีผลการศึกษาวินิจฉัยผลกระทบตามหลักวิชาการ ซึ่งได้ทำการรับฟังความคิดเห็นจากประชาชนในพื้นที่แล้ว หรือเป็นพื้นที่อยู่อาศัยหรือที่ทำกิน ที่หน่วยงานของรัฐ หรือผู้ประกอบการผลิตไฟฟ้าจัดสรรขึ้น เพื่อรองรับผู้ที่ต้องย้ายที่อยู่อาศัยหรือที่ทำกิน เนื่องจากการสร้าง หรือการดำเนินงานของโรงไฟฟ้า เมื่อได้รับ

ความเห็นชอบจาก กกพ. แล้วให้ถือเสมือนเป็นหมู่บ้านของตำบลในพื้นที่เดิมที่ถูกโยกย้าย

ให้ สกพ. โดยความเห็นชอบของ กกพ. เป็นผู้ออกประกาศกำหนดพื้นที่ประกาศ

**ข้อ ๖** การบริหารเงินกองทุนพัฒนาไฟฟ้าในพื้นที่ประกาศ มีสามประเภท ดังนี้

(๑) กองทุนประเภท ก สำหรับพื้นที่ที่ได้รับการจัดสรรเงินเพื่อการพัฒนาพื้นที่มากพอ ต่อการบริหารจัดการได้เต็มรูปแบบ โดยมีปริมาณการผลิตพลังงานไฟฟ้ามากกว่าห้าพันล้านกิโลวัตต์ - ชั่วโมงต่อปี หรือมีรายได้มากกว่าห้าสิบล้านบาทต่อปีขึ้นไป

(๒) กองทุนประเภท ข สำหรับพื้นที่ที่ได้รับการจัดสรรเงินเพื่อการพัฒนาพื้นที่เพียงพอ ต่อการบริหารจัดการในระดับปานกลาง โดยมีปริมาณการผลิตพลังงานไฟฟ้าไม่เกินห้าพันล้านกิโลวัตต์ - ชั่วโมง และมีรายได้มากกว่าหนึ่งสิบล้านบาทแต่ไม่เกินห้าสิบล้านบาทต่อปี

(๓) กองทุนประเภท ค สำหรับพื้นที่ที่ได้รับการจัดสรรเงินน้อย ควรมีการบริหารจัดการอย่างจำกัด โดยมีปริมาณการผลิตพลังงานไฟฟ้า ไม่เกินหนึ่งร้อยล้านกิโลวัตต์ - ชั่วโมงต่อปี และมีรายได้ ไม่เกินหนึ่งสิบล้านบาทต่อปี

ให้ สกพ. โดยความเห็นชอบของ กกพ. เป็นผู้ประกาศกำหนด

**ข้อ ๗** การบริหารเงินกองทุนพัฒนาไฟฟ้าในพื้นที่ประกาศ สำหรับกองทุนประเภท ก และประเภท ข ประกอบด้วย

(๑) เงินหรือทรัพย์สินที่ได้รับการจัดสรรจากกองทุนพัฒนาไฟฟ้า

<p>(๒) คพรพ.</p> <p>(๓) การจัดสรรเงิน และการอนุมัติโครงการ</p> <p>(๔) การพัสดุ</p> <p>(๕) การเงินและ การบัญชี</p> <p>(๖) การตรวจสอบ การติดตาม และการประเมินผล</p> <p><u>(๗) การประชาสัมพันธ์</u></p> <p>สำหรับกองทุนประเภท ก ให้มีการจัดตั้ง คพรต. เพื่อให้ประชาชนในพื้นที่ประกาศ มีส่วนร่วม ในการบริหารจัดการกองทุนพัฒนาไฟฟ้า</p> <p>สำหรับกองทุนประเภท ค ให้ สกพ. จัดให้มีผู้แทนจากเทศบาลหรือ องค์การบริหาร ส่วนตำบล ในพื้นที่ประกาศ จำนวนไม่เกินสามคน เป็นผู้พิจารณาอนุมัติโครงการชุมชนเพื่อพัฒนา และฟื้นฟูท้องถิ่น ตามที่ กกพ. กำหนด</p> <p><u>ข้อ ๘</u> แนวทางการบริหารกองทุนพัฒนาไฟฟ้าในพื้นที่ประกาศ มีดังนี้</p> <p>(๑) จัดให้มีการกระจายอำนาจการบริหารจัดการสู่ชุมชน เพื่อให้มีระบบการบริหารจัดการที่ดี มีธรรมาภิบาล โปร่งใส ตรวจสอบได้</p> <p>(๒) ส่งเสริม สนับสนุนให้มีการจัดทำโครงการชุมชน โดยชุมชน เพื่อ</p>	<p>(๒) <u>คณะกรรมการพัฒนาชุมชนในพื้นที่รอบโรงไฟฟ้า</u> (คพรพ.)</p> <p>(๗) การประชาสัมพันธ์ <u>และพัฒนาระบบข้อมูล</u> <u>เพิ่มเติม (๘.) วิสาหกิจชุมชน</u> <u>(๙.) การสาธารณสุขและสิ่งแวดล้อม</u> <u>(๑๐.) การศึกษา-ฝึกอบรมวิชาชีพ</u></p> <p>สำหรับกองทุนประเภท ก ให้มีการจัดตั้ง <u>คณะกรรมการพัฒนาชุมชนในพื้นที่รอบโรงไฟฟ้าตำบล (คพรต.)</u> เพื่อให้ประชาชนในพื้นที่ประกาศ มีส่วนร่วม ในการบริหารจัดการกองทุนพัฒนาไฟฟ้า</p>	<p>เพื่อให้สอดคล้องกับการพัฒนาระบบ ข้อมูล ข้อ ๘(๔), ข้อ๘(๕),ข้อ๘(๖), และข้อ ๘(๒)</p>
---	--	--

<p>ชุมชน เน้นการมีส่วนร่วม ของชุมชน เพื่อการพัฒนาคุณภาพชีวิต พัฒนา ศักยภาพชุมชน ตามแนวทางเศรษฐกิจพอเพียง เสริมสร้างระบบสวัสดิการ ของประชาชนและชุมชนอย่างมีคุณภาพ เพื่อให้มีชีวิตความเป็นอยู่ที่ดีขึ้น</p> <p><u>(๓) ส่งเสริม สนับสนุนให้เกิดความร่วมมือ การแลกเปลี่ยนเรียนรู้ ระหว่าง ชุมชนภายในพื้นที่</u> ประกาศ เพื่อให้เกิดการเชื่อมโยงและบูรณาการ การ ทำงานร่วมกันกับภาคส่วนต่าง ๆ ได้แก่ องค์กร ปกครองส่วนท้องถิ่น หน่วยงานราชการ องค์กรชุมชน สถานศึกษา ศาสนสถาน เป็นต้น</p> <p>(๔) ส่งเสริม สนับสนุนให้เกิดการเชื่อมโยงข้อมูล การเรียนรู้ การบริหาร จัดการ การติดตามตรวจสอบ การประชาสัมพันธ์สู่สาธารณชน การพัฒนา ระบบข้อมูล ระหว่างกองทุนพัฒนา ไฟฟ้าในพื้นที่ประกาศ ทุกระดับพื้นที่ เพื่อให้เกิดการพัฒนาอย่างยั่งยืน</p> <p>(๕) จัดให้มีการชดเชยเพื่อเยียวยาให้ผู้ได้รับผลกระทบโดยตรง จากการ ดำเนินงาน ของโรงไฟฟ้า ทั้งด้านสุขภาพ อาชีพ และสิ่งแวดล้อม</p> <p>(๖) ส่งเสริม สนับสนุนการฟื้นฟูธรรมชาติและสิ่งแวดล้อม การเฝ้าระวังทาง <u>สังคม สุขภาวะสิ่งแวดล้อม</u></p> <p style="text-align: center;">หมวด ๒ สำนักงานคณะกรรมการกำกับกิจการพลังงาน คณะกรรมการพัฒนาชุมชนในพื้นที่รอบโรงไฟฟ้า และคณะกรรมการพัฒนาชุมชนในพื้นที่รอบโรงไฟฟ้าตำบล</p>	<p><u>(๓) ส่งเสริม สนับสนุนให้เกิดความร่วมมือ การแลกเปลี่ยนเรียนรู้ การให้บริการศึกษา-อบรมวิชาชีพ</u> ระหว่างชุมชนภายในพื้นที่</p> <p>(๖.) ส่งเสริมสนับสนุนการฟื้นฟูธรรมชาติและสิ่งแวดล้อม การ เฝ้าระวัง <u>ผลกระทบสิ่งแวดล้อม มีสุขภาวะทางสังคมที่ดี และ ให้มีการพัฒนาที่ยั่งยืน</u></p> <p style="text-align: center;">หมวด ๒ สำนักงานคณะกรรมการกำกับกิจการพลังงาน คณะกรรมการพัฒนาชุมชนในพื้นที่รอบโรงไฟฟ้า และคณะกรรมการพัฒนาชุมชนในพื้นที่รอบโรงไฟฟ้าตำบล</p>	<p><u>สุขภาวะทางสังคม</u> หมายถึง การอยู่ร่วมกัน ด้วยดีในครอบครัว ในชุมชน ในที่ทำงาน ในสังคมในโลก ซึ่ง รวมถึงการมีบริการทาง สังคมที่ดีและสันติภาพ</p>
---	---	---

ส่วนที่ ๑

สำนักงานคณะกรรมการกำกับกิจการพลังงาน

ข้อ ๙ การบริหารกองทุนพัฒนาไฟฟ้าในพื้นที่ประกาศ สกพ. มีอำนาจหน้าที่ ดังนี้

- (๑) ประกาศกำหนดพื้นที่ประกาศ และประเภทการบริหารเงินกองทุนพัฒนาไฟฟ้าในพื้นที่ประกาศ
- (๒) กำหนดเป้าหมาย และจัดทำแผนงาน ทั้งในระยะสั้นและ ในระยะยาว ของกองทุนพัฒนาไฟฟ้า เพื่อกิจการตามมาตรา ๙๗ (๓)
- (๓) จัดทำประมาณการรายได้ประจำปีของกองทุนพัฒนาไฟฟ้า ในแต่ละพื้นที่ และแจ้งให้กองทุนพัฒนาไฟฟ้าในพื้นที่ประกาศ แต่ละพื้นที่รับทราบ
- (๔) สนับสนุนการจัดทำแผนงานประจำปี แผนยุทธศาสตร์ แผนงบประมาณ ของ คพรพ. ในแต่ละพื้นที่ประกาศ เพื่อเสนอ กกพ. อนุมัติ และประกาศต่อสาธารณชน
- (๕) สนับสนุนให้มีการจัดวางระบบข้อมูลการเงินและการบัญชี การตรวจสอบ การติดตามการประเมินผล การประชาสัมพันธ์ ในแต่ละพื้นที่ประกาศ
- (๖) ส่งเสริมและสนับสนุนการฝึกอบรมและการพัฒนาศักยภาพของ คพรพ. คพรต. และผู้ที่เกี่ยวข้องในการบริหารงานกองทุนพัฒนาไฟฟ้า
- (๗) เผยแพร่การดำเนินงานกองทุนพัฒนาไฟฟ้าในแต่ละพื้นที่ให้ผู้ที่เกี่ยวข้อง และสาธารณชนรับทราบ
- (๘) สนับสนุนการยกร่างระเบียบ คำสั่ง หลักเกณฑ์ แนวทาง และวิธีปฏิบัติ ของ คพรพ. ในแต่ละพื้นที่ประกาศ เพื่อเสนอ กกพ. อนุมัติ
- (๙) รับเรื่องร้องเรียนเกี่ยวกับการบริหารการใช้จ่ายเงินกองทุนพัฒนาไฟฟ้าในพื้นที่ประกาศและรวบรวมข้อเท็จจริงเสนอ กกพ. พิจารณา

ส่วนที่ ๑

สำนักงานคณะกรรมการกำกับกิจการพลังงาน

<p>(๑๐) มอบหมายให้ คพรพ. ดำเนินการอื่นใด เพื่อให้บรรลุวัตถุประสงค์ กองทุนพัฒนาไฟฟ้า</p> <p style="text-align: center;">ส่วนที่ ๒ คณะกรรมการพัฒนาชุมชนในพื้นที่รอบโรงไฟฟ้า</p>	<p><u>เพิ่มเติม (๑๐.) สนับสนุนให้มีการชดเชย เพื่อเยียวยาให้ผู้ได้รับผลกระทบโดยตรง จากการดำเนินงานของโรงไฟฟ้า ทั้งด้านสุขภาพ อาชีพ และสิ่งแวดล้อม</u> <u>(๑๑.) สนับสนุนการฟื้นฟูธรรมชาติและสิ่งแวดล้อม การเฝ้าระวังผลกระทบสิ่งแวดล้อม การจัดให้มีสุขภาวะทางสังคมที่ดี และให้มีการพัฒนาที่ยั่งยืน</u> <u>(๑๒.) มอบหมายให้ คพรพ. ดำเนินการอื่นใด เพื่อให้บรรลุวัตถุประสงค์กองทุนพัฒนาไฟฟ้า</u></p> <p style="text-align: center;">ส่วนที่ ๒ คณะกรรมการพัฒนาชุมชนในพื้นที่รอบโรงไฟฟ้า <u>แทรก</u> <u>ข้อ ๑๐ ให้สำนักงานพลังงานจังหวัดประจำเขตพื้นที่ที่โรงไฟฟ้าตั้งอยู่ ทำหน้าที่เป็นสำนักงานอำนวยการ</u> <u>ข้อ ๑๑ ให้สำนักงานอำนวยการตามข้อ ๑๐ ดำเนินการเพื่อให้มีคณะกรรมการพัฒนาชุมชนรอบโรงไฟฟ้า (คพรพ.) คณะหนึ่ง จำนวน ๒๑ คน ประกอบด้วย ผู้แทนภาคประชาชน จำนวน ๑๒ คน ผู้แทนภาครัฐจำนวน ๘ คน ผู้ทรงคุณวุฒิ จำนวน ๓ คน</u> <u>ข้อ ๑๒ ผู้แทนภาคประชาชน ของคณะกรรมการพัฒนาชุมชนรอบโรงไฟฟ้า (คพรพ.) ให้มาจากการสรรหาด้วยวิธีการดังนี้</u></p>	<p>เพื่อให้สอดคล้องกับแนวทางบริหารกองทุน ข้อ ๘ (๕) เพื่อให้สอดคล้องกับแนวทางการบริหารกองทุน ข้อ๘(๖) (เปลี่ยนเลขหน้าหัวข้อ)</p>
---	--	--

(๑) คัดเลือกผู้แทนระดับหมู่บ้าน โดยจัดให้มีการประชุมหมู่บ้านทุกหมู่บ้านในแต่ละตำบลของพื้นที่ประกาศ เพื่อคัดเลือกผู้แทนหมู่บ้าน ทั้งนี้ ให้มีจำนวนผู้แทนเท่ากันทุกหมู่บ้าน

(๒) คัดเลือกผู้แทนระดับตำบล เพื่อเป็นกรรมการใน คพรพ. โดยให้ผู้แทนจากหมู่บ้านในข้อ (๑) แสดงวิสัยทัศน์

ประกอบการคัดเลือกผู้แทนระดับตำบลครั้งนี้ ให้เป็นไปตามที่ กกพ. กำหนด

ข้อ ๑๓ กรรมการผู้แทนภาคประชาชน ต้องมีคุณสมบัติ และไม่มีลักษณะต้องห้าม ดังนี้

(๑) มีสัญชาติไทย

(๒) มีอายุไม่ต่ำกว่า ๒๕ ปีบริบูรณ์ และไม่เกิน ๗๐ ปีบริบูรณ์

(๓) มีพื้นความรู้ไม่ต่ำกว่าการศึกษาระดับมัธยมศึกษา หรือที่

กระทรวงศึกษาธิการเทียบไม่ต่ำกว่าการศึกษาระดับมัธยมศึกษา

(๔) มีชื่อในทะเบียนบ้านที่อยู่ในพื้นที่ประกาศติดต่อกันไม่น้อยกว่า ๑ ปี นับถึงวันที่ดำเนินการสรรหา

(๕) ไม่เป็นสมาชิกสภาผู้แทนราษฎรหรือผู้ช่วยผู้ดำเนินงานของสมาชิกสภาผู้แทนราษฎร สมาชิกวุฒิสภา เจ้าหน้าที่ของรัฐ ซึ่งมีตำแหน่งหรือเงินเดือนประจำ ข้าราชการการเมืองหรือผู้ดำรง ตำแหน่งทางการเมือง สมาชิกสภาท้องถิ่น ผู้บริหารท้องถิ่น กรรมการที่ปรึกษาพรรคการเมือง

(๖) ไม่เป็นบุคคลวิกลจริตหรือจิตฟั่นเฟือนไม่สมประกอบ

(๗) ไม่ติดยาเสพติดให้โทษ

- (๘) ไม่เป็นบุคคลล้มละลายหรือไม่เคยเป็นบุคคลล้มละลาย  
ทุจริต
- (๙) ไม่เป็นคนไร้ความสามารถหรือคนเสมือนไร้ความสามารถ
- (๑๐) ไม่เป็นผู้ต้องคำพิพากษาถึงที่สุดให้จำคุกและถูกคุมขังอยู่  
โดยหมายศาล
- (๑๑) ไม่เคยเป็นบุคคลที่ต้องคำพิพากษาให้จำคุกตั้งแต่สองปี  
ขึ้นไป โดยได้พ้นโทษมายังไม่ถึง ห้าปีในวันดำเนินการสรรหา  
เว้นแต่ความผิดอันได้กระทำโดยประมาทหรือความผิดลหุโทษ
- (๑๒) ไม่เคยถูกไล่ออก ปลดออก หรือให้ออกจากราชการ  
หน่วยงานของรัฐ เพราะทุจริต ต่อหน้าที่ หรือประพฤติชั่ว  
อย่างร้ายแรง หรือถือว่ากระทำการทุจริตและประพฤติมิชอบ  
ในวงราชการ
- (๑๓) ไม่เป็นผู้มีส่วนได้ส่วนเสียในนิติกรรมสัญญาที่ทำกับ  
กองทุนพัฒนาไฟฟ้า
- ข้อ ๑๔ ผู้แทนภาครัฐ จำนวน ๘ คน ประกอบด้วย
- (๑) ผู้แทนจากสำนักงานอุตสาหกรรมจังหวัดประจำเขตพื้นที่  
ที่โรงไฟฟ้าตั้งอยู่ จำนวน ๑ คน
- (๒) ผู้แทนจากสำนักงานเกษตร จังหวัดประจำเขตพื้นที่ที่  
โรงไฟฟ้าตั้งอยู่ จำนวน ๑ คน
- (๓) ผู้แทนจากสำนักงานสาธารณสุข จังหวัดประจำเขตพื้นที่  
ที่โรงไฟฟ้าตั้งอยู่ จำนวน ๑ คน
- (๔) ผู้แทนจากสำนักงานพลังงาน จังหวัดประจำเขตพื้นที่ที่  
โรงไฟฟ้าตั้งอยู่ จำนวน ๑ คน
- (๕) ผู้แทนจากสำนักงานทรัพยากรธรรมชาติและสิ่งแวดล้อม  
จังหวัดประจำเขตพื้นที่ที่โรงไฟฟ้าตั้งอยู่ จำนวน ๑ คน

กำหนดผู้แทนจาก  
ภาครัฐ ให้สอดคล้อง  
และครอบคลุมตาม  
ภาระหน้าที่การบริหาร  
เงินกองทุน ตาม (ข้อ ๗)

<p>ข้อ ๑๐ การบริหารเงินกองทุนพัฒนาไฟฟ้าในพื้นที่ประกาศสำหรับกองทุนประเภท ก และประเภท ข ให้ สกพ. ดำเนินการเพื่อให้มี คพรพ. ชั้นคณะหนึ่ง มีจำนวนไม่น้อยกว่า ๑๕ คน และสูงสุดไม่เกิน 35 คน ตามที่</p> <p>กกพ. กำหนด ประกอบด้วย ผู้แทนภาคประชาชน ผู้แทนภาครัฐ และผู้ทรงคุณวุฒิ โดยให้มีผู้แทนภาคประชาชนจำนวนไม่น้อยกว่าสองในสามของคณะกรรมการทั้งหมด และมีผู้ทรงคุณวุฒิได้ไม่เกิน 3 คน</p> <p><u>ข้อ ๑๑</u> คพรพ. มีอำนาจและหน้าที่ ดังนี้</p>	<p>(๖) <u>ผู้แทนจากสำนักงานประชาสัมพันธ์จังหวัดประจำเขตพื้นที่ที่โรงไฟฟ้าตั้งอยู่ จำนวน ๑ คน</u></p> <p>(๗) <u>ผู้แทนจากสำนักงานพัฒนาชุมชนจังหวัดประจำเขตพื้นที่ที่โรงไฟฟ้าตั้งอยู่ จำนวน ๑ คน</u></p> <p>(๘) <u>ผู้แทนจากสำนักงานคณะกรรมการการอาชีวศึกษาจังหวัดประจำเขตพื้นที่ที่โรงไฟฟ้าตั้งอยู่ จำนวน ๑ คน</u></p> <p><u>ข้อ๑๕ ให้ผู้ได้รับการคัดเลือก เป็นกรรมการผู้แทนภาคประชาชน และผู้แทนภาครัฐ จัดประชุมเพื่อเสนอชื่อ และคัดเลือกกรรมการผู้ทรงคุณวุฒิ จำนวน ๓ คน</u></p> <p><u>ข้อ ๑๐ ตัดออก</u></p> <p><u>ข้อ๑๖</u> คพรพ. มีอำนาจและหน้าที่ ดังนี้</p>	<p>ระบุอยู่ในข้อ ๑๑ (ใหม่) แล้ว</p> <p>เปลี่ยนเฉพาะเลขที่ข้อ</p>
--	--	--

<p>(๑) สามารถกำหนดพื้นที่ผู้มีสิทธิได้รับผลประโยชน์จากกองทุนพัฒนาไฟฟ้า ให้แตกต่างจากพื้นที่ประกาศได้ โดยความเห็นชอบของ กกพ.</p> <p>(๒) จัดทำและเสนอแผนยุทธศาสตร์ แผนงานประจำปี แผนการจัดสรรเงิน เพื่อใช้ในการพัฒนาและฟื้นฟูท้องถิ่น ต่อ กกพ. เพื่ออนุมัติและประกาศต่อสาธารณชน</p> <p>(๓) ส่งเสริม สนับสนุนให้มีการสำรวจผลกระทบจากการดำเนินงานของ โรงไฟฟ้า โดยมี การศึกษาตามหลักวิชาการ และรับฟังความคิดเห็น ประชาชนในพื้นที่ เพื่อเสนอขอปรับปรุงพื้นที่ที่ได้รับผลกระทบจากการดำเนินงานของโรงไฟฟ้าต่อ กกพ. เพื่อพิจารณาอนุมัติพื้นที่ประกาศ</p> <p>(๔) ส่งเสริมให้มีการสำรวจความต้องการของประชาชน และสำรวจผลกระทบจากการดำเนินงานของโรงไฟฟ้าเป็นประจำทุกปี เพื่อใช้ประกอบการจัดทำโครงการชุมชน</p> <p><b><u>(๕) พิจารณาอนุมัติโครงการชุมชน เพื่อพัฒนาและฟื้นฟูท้องถิ่น</u></b></p>  <p>(๖) จัดให้มีสัญญา หรือข้อตกลงโครงการชุมชน และเบิกจ่ายเงินสนับสนุน ตามแผนงานหรือวงเงิน เพื่อการดำเนินงานโครงการชุมชน</p> <p>(๗) กำกับดูแล ให้มีการบันทึกบัญชี และรายงานสถานการณ์เงินกองทุน พัฒนาไฟฟ้าในพื้นที่ประกาศ ต่อ สกพ. เป็นรายไตรมาสและรายปี ตาม</p>	<p><b><u>(๔) จัดทำการสำรวจความต้องการของประชาชน และ</u>การสำรวจผลกระทบจากการดำเนินงานของโรงไฟฟ้า<u>โดยผู้เชี่ยวชาญการสำรวจที่ได้รับการเห็นชอบจาก คพรพ.</u> เป็นประจำทุกปี เพื่อใช้ประกอบการจัดทำโครงการชุมชน</b></p> <p><b><u>(๕) พิจารณาอนุมัติโครงการชุมชน เพื่อพัฒนา ฟื้นฟูท้องถิ่น พื้นที่ธรรมชาติและสิ่งแวดล้อม ป้องกันหรือ ฝ้าระวังผลกระทบทางสิ่งแวดล้อม เพื่อจัดให้มีสุขภาวะทางสังคมที่ดี และให้มีการพัฒนาที่ยั่งยืน</u></b></p>	
--	---	--

<p>ระเบียบ วิธีการ และรูปแบบที่ กกพ. กำหนด</p> <p>(๘) <u>ติดตาม ตรวจสอบ</u> และประเมินผลการดำเนินงานโครงการชุมชน พร้อมรายงานผลการดำเนินงานโครงการชุมชน ต่อ กกพ.</p> <p>(๙) <u>จัดจ้าง</u> และแต่งตั้งผู้ตรวจสอบบัญชี</p> <p>(๑๐) <u>จัดประชุม คพรฟ.</u> อย่างน้อย ๓ เดือนครั้ง เพื่อการบริหารเงินกองทุน พัฒนาไฟฟ้า ในพื้นที่ประกาศ การติดตามผลการดำเนินงานโครงการ ชุมชน และจัดทำรายงานการประชุมเป็น หลักฐาน</p> <p>(๑๑) <u>การบริหารกองทุนพัฒนาไฟฟ้า</u> ในพื้นที่ประกาศ อาจว่าจ้างบุคคลเพื่อ ปฏิบัติหน้าที่ช่วยการดำเนินงานตามความจำเป็นและเหมาะสม และอาจ ว่าจ้างบุคคลภายนอกเพื่อตรวจสอบติดตาม และประเมินผลโครงการ ได้ตามความเหมาะสม ตามที่ กกพ. กำหนด</p> <p>(๑๒) <u>ประชาสัมพันธ์ หรือเผยแพร่ข้อมูลกองทุนพัฒนาไฟฟ้าในพื้นที่ ประกาศและผลการดำเนินงานต่อสาธารณชน</u></p> <p>(๑๓) <u>ส่งเสริมและสนับสนุนการดำเนินงาน</u>แบบมีส่วนร่วมของภาคส่วนต่าง ๆ ในพื้นที่ประกาศ และเครือข่ายความร่วมมือของ คพรฟ. ในพื้นที่ประกาศ อื่น ๆ</p>	<p><u>แทรก</u></p> <p>(๘) <u>พิจารณาให้มีการชดเชย และเยียวยาผู้ได้รับผลกระทบ โดยตรงจากการดำเนินงานของโรงไฟฟ้าทั้งด้านสุขภาพ อาชีพ และสิ่งแวดล้อม</u></p> <p>(๙) ติดตาม ตรวจสอบ.....</p> <p>(๑๐) จัดจ้าง.....</p> <p>(๑๑) จัดประชุม คพรฟ.....</p> <p>(๑๒) การบริหารกองทุน.....</p> <p>(๑๓) <u>ประชาสัมพันธ์ และพัฒนาระบบข้อมูล ศักยภาพหมู่บ้าน ชุมชน</u> หรือเผยแพร่ข้อมูลกองทุนพัฒนาไฟฟ้าในพื้นที่ประกาศ และผลการดำเนินงานต่อสาธารณชน</p> <p>(๑๔) ส่งเสริม.....</p>	<p>เปลี่ยนเฉพาะเลขที่ข้อ</p> <p>เปลี่ยนเฉพาะเลขที่ข้อ เปลี่ยนเฉพาะเลขที่ข้อ</p> <p>เปลี่ยนเฉพาะเลขที่ข้อ</p> <p>เปลี่ยนเฉพาะเลขที่ข้อ</p> <p>เปลี่ยนเฉพาะเลขที่ข้อ</p> <p>เปลี่ยนเฉพาะเลขที่ข้อ</p>
--	---	---

<p>(๑๔) แต่งตั้งคณะอนุกรรมการเพื่อพิจารณาหรือกระทำการอย่างใดตามที่ คพรพ. มอบหมาย</p> <p>(๑๕) กำกับดูแล และดำเนินงานให้เป็นไปตามระเบียบ คำสั่ง หลักเกณฑ์ แนวทาง วิธีการที่ กกพ. กำหนด</p> <p>(๑๖) ในกรณีที่ประกาศระเบียบที่ กกพ. กำหนด ไม่ครอบคลุมถึงการดำเนินงานของ คพรพ. ในพื้นที่ประกาศ เนื่องจากพื้นที่ดังกล่าวมี ลักษณะเฉพาะ ให้ คพรพ. เสนอระเบียบที่เกี่ยวข้อง เพิ่มเติมให้ กกพ. พิจารณาได้เท่าที่จำเป็น ทั้งนี้ ตามหลักเกณฑ์ แนวทางที่ กกพ. กำหนด</p> <p>(๑๗) ดำเนินงานอื่นใดตามที่ กกพ. หรือ สกพ. มอบหมายเพื่อให้บรรลุ วัตถุประสงค์ของการ บริหารเงินกองทุนพัฒนาไฟฟ้าในพื้นที่ประกาศ ทั้งนี้ ต้องอยู่ภายใต้กฎหมาย ระเบียบ ประกาศ คำสั่ง และวิธีปฏิบัติที่ได้ กำหนดไว้</p> <p><u>ข้อ ๑๒ ผู้แทนภาคประชาชนของ คพรพ. ให้มาจากการสรรหาด้วยวิธีการ ดังนี้</u></p> <p>(๑) <u>คัดเลือกผู้แทนระดับหมู่บ้าน โดยจัดให้มีการประชุมหมู่บ้านทุก หมู่บ้านในแต่ละตำบลของพื้นที่ประกาศ เพื่อคัดเลือกผู้แทนหมู่บ้าน ทั้งนี้ ให้มีจำนวนผู้แทนเท่ากันทุกหมู่บ้าน</u></p> <p>(๒) <u>คัดเลือกผู้แทนระดับตำบล เพื่อเป็นกรรมการใน คพรพ. โดยให้ผู้แทน จากหมู่บ้านในข้อ (๑) แสดงวิสัยทัศน์ ประกอบการคัดเลือกผู้แทนระดับ</u></p>	<p><u>แทรก</u></p> <p>(๑๕) <u>สนับสนุนการดำเนินงานวิสาหกิจชุมชน ตลอดจน ส่งเสริมให้มีการศึกษา-ฝึกอบรมวิชาชีพ ที่เกี่ยวข้องกับกิจการ วิสาหกิจชุมชนนั้น</u></p> <p>(๑๖) แต่งตั้ง.....</p> <p>(๑๗) กำกับดูแล.....</p> <p>(๑๘) ในกรณีที่ประกาศระเบียบที่.....</p> <p>(๑๙) ดำเนินงานอื่นใดตามที่.....</p> <p><u>ตัดฝั่งซ้ายออก (เพื่อสลับตำแหน่งที่วาง)</u></p>	<p>เปลี่ยนเฉพาะเลขที่ข้อ</p> <p>เปลี่ยนเฉพาะเลขที่ข้อ</p> <p>เปลี่ยนเฉพาะเลขที่ข้อ</p> <p>เปลี่ยนเฉพาะเลขที่ข้อ</p>
---	---	---

ตำบล

ทั้งนี้ ให้เป็นไปตามที่ กกพ. กำหนด

ข้อ ๑๓ กรรมการผู้แทนภาคประชาชน ต้องมีคุณสมบัติ และไม่มีลักษณะต้องห้าม ดังนี้

(๑) มีสัญชาติไทย

(๒) มีอายุไม่ต่ำกว่า ๒๕ ปีบริบูรณ์ และไม่เกิน ๗๐ ปีบริบูรณ์

(๓) มีพื้นฐานความรู้ไม่ต่ำกว่าการศึกษาภาคบังคับ หรือที่กระทรวงศึกษาธิการเทียบไม่ต่ำกว่าการศึกษาภาคบังคับ

(๔) มีชื่อในทะเบียนบ้านที่อยู่ในพื้นที่ประกาศติดต่อกันไม่น้อยกว่า ๑ ปี นับถึงวันที่ดำเนินการสรรหา

(๕) ไม่เป็นสมาชิกสภาผู้แทนราษฎรหรือผู้ช่วยผู้ดำเนินงานของสมาชิกสภาผู้แทนราษฎร สมาชิกวุฒิสภา เจ้าหน้าที่ของรัฐ ซึ่งมีตำแหน่งหรือเงินเดือนประจำ ข้าราชการการเมืองหรือผู้ดำรง ตำแหน่งทางการเมือง สมาชิกสภาท้องถิ่น ผู้บริหารท้องถิ่น กรรมการที่ปรึกษาพรรคการเมือง

(๖) ไม่เป็นบุคคลวิกลจริตหรือจิตฟั่นเฟือนไม่สมประกอบ

(๗) ไม่ติดยาเสพติดให้โทษ

(๘) ไม่เป็นบุคคลล้มละลายหรือไม่เคยเป็นบุคคลล้มละลายทุจริต

(๙) ไม่เป็นคนไร้ความสามารถหรือคนเสมือนไร้ความสามารถ

(๑๐) ไม่เป็นผู้ต้องคำพิพากษาถึงที่สุดให้จำคุกและถูกคุมขังอยู่โดยหมายศาล

(๑๑) ไม่เคยเป็นบุคคลที่ต้องคำพิพากษาให้จำคุกตั้งแต่สองปีขึ้นไป โดยได้พ้นโทษมายังไม่ถึงห้าปีในวันดำเนินการสรรหา เว้นแต่ความผิดอันได้กระทำโดยประมาทหรือความผิดลหุโทษ

*ตัดฝั่งซ้ายออก (เพื่อสลับตำแหน่งที่วาง)*

*ตัดฝั่งซ้ายออก (เพื่อสลับตำแหน่งที่วาง)*

<p>(๑๒) ไม่เคยถูกไล่ออก ปลดออก หรือให้ออกจากราชการ หน่วยงานของ รัฐ เพราะทุจริต ต่อหน้าที่ หรือประพฤติชั่วอย่างร้ายแรง หรือถือว่ากระทำ การทุจริตและประพฤติมิชอบในวงราชการ</p> <p>(๑๓) ไม่เป็นผู้มีส่วนได้ส่วนเสียในนิติกรรมสัญญาที่ทำกับกองทุนพัฒนา ไฟฟ้า</p> <p>ข้อ ๑๔ ให้ผู้ว่าราชการจังหวัดคัดเลือกผู้แทนจากส่วนราชการที่ปฏิบัติงาน ในเขตจังหวัด ราชการส่วนภูมิภาคหรือส่วนท้องถิ่นในพื้นที่ประกาศ หรือ สมาชิกสภาท้องถิ่น หรือผู้บริหารท้องถิ่น กำนันหรือผู้ใหญ่บ้านในพื้นที่ ประกาศ ที่มีประสบการณ์ในการพัฒนาชุมชน สังคม เศรษฐกิจ สิ่งแวดล้อม การเกษตร สุขอนามัย หรืออุตสาหกรรม เป็นกรรมการใน สัดส่วนผู้แทนภาครัฐตามจำนวนที่ กกพ. กำหนด</p> <p>ข้อ ๑๕ ให้บุคคลและผู้ดำรงตำแหน่งดังต่อไปนี้ เป็นกรรมการผู้แทน ภาครัฐโดยตำแหน่ง</p> <p>(๑) ผู้แทนกระทรวงพลังงานที่ได้รับมอบหมายจากกระทรวงพลังงาน จำนวนไม่เกิน ๒ คน</p> <p>(๒) ผู้แทน สกพ. ที่ประจำเขตพื้นที่ที่โรงไฟฟ้าตั้งอยู่ หรือผู้ที่ได้รับ มอบหมายจาก สกพ.</p> <p>ข้อ ๑๖ ให้ผู้ได้รับคัดเลือกให้เป็นกรรมการผู้แทนภาคประชาชนและผู้แทน ภาครัฐจัดประชุมเพื่อเสนอรายชื่อและคัดเลือกกรรมการผู้ทรงคุณวุฒิ ตาม จำนวนที่ กกพ. กำหนด</p> <p>ข้อ ๑๗ กรรมการผู้ทรงคุณวุฒิ ต้องมีคุณสมบัติ และไม่มีลักษณะต้องห้าม ดังนี้</p> <p>(๑) มีสัญชาติไทย</p> <p>(๒) มีอายุไม่ต่ำกว่า ๓๕ ปีบริบูรณ์ และไม่เกิน ๗๐ ปีบริบูรณ์</p> <p>(๓) มีความรู้ ความชำนาญ ประสบการณ์ ในด้านสังคม สาธารณสุข</p>	<p><i>ข้อ๑๔ ตัดออก</i></p> <p><i>ตัดฝั่งซ้ายออก (เพื่อสลับตำแหน่งที่วาง)</i></p> <p><i>ข้อ๑๖ ตัดออก</i></p>	
---	---	--

<p>พลังงาน สิ่งแวดล้อม เศรษฐกิจชุมชน การศึกษา การเงิน หรือด้านสื่อสาร</p> <p>(๔) ไม่เป็นสมาชิกสภาผู้แทนราษฎร หรือผู้ช่วยผู้ดำเนินงานของสมาชิกสภาผู้แทนราษฎร สมาชิกวุฒิสภา ข้าราชการการเมืองหรือผู้ดำรงตำแหน่งทางการเมือง สมาชิกสภาท้องถิ่น ผู้บริหารท้องถิ่น กรรมการที่ปรึกษาพรรคการเมือง</p> <p>(๕) ไม่เป็นบุคคลวิกลจริตหรือจิตฟั่นเฟือนไม่สมประกอบ</p> <p>(๖) ไม่ติดยาเสพติดให้โทษ</p> <p>(๗) ไม่เป็นบุคคลล้มละลายหรือไม่เคยเป็นบุคคลล้มละลายทุจริต</p> <p>(๘) ไม่เป็นคนไร้ความสามารถหรือคนเสมือนไร้ความสามารถ</p> <p>(๙) ไม่เป็นผู้ต้องคำพิพากษาถึงที่สุดให้จำคุกและถูกคุมขังอยู่โดยหมายศาล</p> <p>(๑๐) ไม่เคยเป็นบุคคลที่ต้องคำพิพากษาให้จำคุกตั้งแต่สองปีขึ้นไป โดยได้พ้นโทษมายังไม่ถึง ห้าปีในวันได้รับการเสนอชื่อ เว้นแต่ความผิดอันได้กระทำโดยประมาท หรือความผิดลหุโทษ</p> <p>(๑๑) ไม่เคยถูกไล่ออก ปลดออก หรือให้ออกจากราชการ หน่วยงานของรัฐ เพราะทุจริต ต่อหน้าที่ หรือประพฤติชั่วอย่างร้ายแรง หรือถือว่ากระทำการทุจริตและประพฤติมิชอบในวงราชการ</p> <p>(๑๒) ไม่เป็นผู้มีส่วนได้ส่วนเสียในนิติกรรมสัญญาที่ทำกับกองทุนพัฒนาไฟฟ้า</p>	<p>(๔) ไม่เป็นสมาชิกสภาผู้แทนราษฎร หรือผู้ช่วยผู้ดำเนินงานของสมาชิกสภาผู้แทนราษฎร สมาชิกวุฒิสภา ข้าราชการการเมือง หรือผู้ดำรงตำแหน่งทางการเมือง สมาชิกสภาท้องถิ่น ผู้บริหารท้องถิ่น <u>ลูกจ้างขององค์กรปกครองส่วนท้องถิ่น และกรรมการที่ปรึกษาพรรคการเมือง</u></p> <p><u>เพิ่มเติม</u></p> <p><u>(๑๓) ต้องไม่เป็นผู้ดำรงตำแหน่งทางราชการในปัจจุบัน</u></p>	
---	---	--

ข้อ ๑๘ เมื่อดำเนินการสรรหา คพรพ. ครบทุกภาคส่วนแล้ว ให้เลขาธิการ สำนักงาน คณะกรรมการกำกับกิจการพลังงานเสนอรายชื่อ คพรพ. ทั้ง คณะที่ได้รับการสรรหา ต่อ กกพ. เพื่อพิจารณาแต่งตั้งประธาน และรอง ประธานจำนวนไม่เกินสองคน และกรรมการอื่น

ผู้แทน สกพ. ที่ประจำเขตพื้นที่ที่โรงไฟฟ้าตั้งอยู่ หรือผู้ที่ได้รับมอบหมาย จาก สกพ. เป็นกรรมการและเลขานุการ คพรพ.

ผู้แทนโรงไฟฟ้าในเขตพื้นที่ประกาศ เป็นผู้ช่วยเลขานุการ คพรพ.

ข้อ ๑๙ กรรมการ คพรพ. มีวาระในการดำรงตำแหน่งคราวละสี่ปี นับตั้งแต่วันที่ได้รับประกาศแต่งตั้ง โดยดำรงตำแหน่งได้ไม่เกินสองวาระติดต่อกัน ความในวรรคนี้ไม่ให้ใช้บังคับกับกรรมการผู้แทนภาครัฐ

ในวาระเริ่มแรก เมื่อครบกำหนดสองปี ให้กรรมการ คพรพ. ใน ส่วนของภาคประชาชนออกจากตำแหน่งจำนวนกึ่งหนึ่ง โดยวิธีจับสลาก หากจำนวนที่คำนวณได้มีเศษให้ปัดเศษทิ้งและให้ถือว่า การออกจากตำแหน่ง ดังกล่าวเป็นการพ้นจากตำแหน่งตามวาระ ทั้งนี้ การดำเนินการจับสลาก ให้ ดำเนินการล่วงหน้าตามสมควร

กรรมการ คพรพ. ที่พ้นจากตำแหน่งตามวาระ อยู่ในตำแหน่งเพื่อ ปฏิบัติหน้าที่ต่อไปจนกว่าจะมีการแต่งตั้งกรรมการ คพรพ. ขึ้นใหม่

เพื่อให้มี กรรมการ คพรพ. ปฏิบัติงานได้อย่างต่อเนื่อง ให้

ข้อ ๑๘ เมื่อดำเนินการสรรหา คณะกรรมการพัฒนาชุมชนใน พื้นที่รอบโรงไฟฟ้า (คพรพ.) ครบทุกภาคส่วนแล้ว ให้ คพรพ. พิจารณาเลือกประธานคณะกรรมการ 1 คน และพิจารณา เลือก

กรรมการตำแหน่งอื่นๆ ดังนี้

(๑) รองประธาน คพรพ. จำนวน ๒ ตำแหน่ง

(๒) กรรมการ คพรพ. และเลขานุการ จำนวน ๑ ตำแหน่ง

(๓) กรรมการ คพรพ. ผู้ทรงคุณวุฒิ จำนวน ๓ ตำแหน่ง

(๔) กรรมการ คพรพ. จำนวน ๑๔ ตำแหน่ง

แล้วให้สำนักงานอำนวยการกิจการพลังงานจังหวัด (สกพ.) ดำเนินการเสนอให้ กกพ. อนุมัติ

ดำเนินการสรรหากรรมการ คพรฟ. ขึ้นใหม่ในภาคส่วนเดียวกัน เป็นการล่วงหน้าก่อนที่กรรมการ คพรฟ. ครบวาระ ตามสมควร

ในกรณีที่กรรมการ คพรฟ. พ้นจากตำแหน่งก่อนครบวาระให้ดำเนินการสรรหาและแต่งตั้ง กรรมการ คพรฟ. ในภาคส่วนเดียวกันแทนภายในสี่สิบห้าวันนับตั้งแต่วันที่ตำแหน่งนั้นว่างลง และให้ ผู้ได้รับการแต่งตั้งให้ดำรงตำแหน่งแทน อยู่ในตำแหน่งเท่ากับวาระที่เหลืออยู่ของกรรมการ คพรฟ. ซึ่งตนแทน

ในกรณีที่วาระของกรรมการ คพรฟ. เหลืออยู่น้อยกว่าเก้าสิบวันจะไม่ดำเนินการสรรหาและ แต่งตั้งกรรมการ คพรฟ. แทนตำแหน่งที่ว่างลงก็ได้ และในการนี้ ให้ คพรฟ. ประกอบด้วยกรรมการ คพรฟ. เท่าที่เหลืออยู่

เมื่อกรรมการ คพรฟ. พ้นจากตำแหน่งตามวาระ ให้ทำการส่งมอบงานแก่กรรมการ คพรฟ. ที่ได้รับการแต่งตั้งใหม่ ตามวิธีการที่ กกพ. กำหนด

**ข้อ ๒๐** นอกจากการพ้นตำแหน่งตามวาระ กรรมการ คพรฟ. พ้นจากตำแหน่งเมื่อ

- (๑) ตาย
- (๒) ลาออก
- (๓) กรรมการผู้แทนภาคประชาชนย้ายชื่อออกจากทะเบียนบ้านในพื้นที่ประกาศเกิน ๙๐ วัน
- (๔) ขาดคุณสมบัติหรือมีลักษณะต้องห้ามของการเป็นกรรมการ คพรฟ.
- (๕) ขาดการประชุม ๓ ครั้งติดต่อกันโดยไม่มีเหตุผลอันสมควร
- (๖) ประธาน กกพ. มีคำสั่งให้พ้นจากตำแหน่งตามมติ กกพ. หรือตามมติ คพรฟ. ไม่น้อยกว่า สองในสามของ คพรฟ. ที่เสนอให้ กกพ. พิจารณาให้พ้น

<p>จากตำแหน่งเพราะมีความประพฤติเสื่อมเสีย บกพร่อง ไม่สุจริตต่อหน้าที่ หรือมีส่วนได้ส่วนเสียในนิติกรรมสัญญาที่ทำกับกองทุนพัฒนาไฟฟ้า หรือ หย่อนความสามารถ</p> <p><b>(๗) ผู้มีอำนาจเสนอแต่งตั้งตามข้อ ๑๔ หรือข้อ ๑๕ เสนอขอเปลี่ยนแปลง กรรมการผู้แทนภาครัฐ</b></p> <p><b>ข้อ ๒๑</b> ให้ประธาน คพรพ. เป็นผู้มีอำนาจดำเนินกิจกรรมของเงินกองทุน พัฒนาไฟฟ้าในพื้นที่ประกาศ ที่เกี่ยวกับบุคคลภายนอก ประธาน คพรพ. สามารถมอบอำนาจการดำเนินการตามวรรคหนึ่ง ตามที่ กกพ. กำหนด</p> <p><b>ข้อ ๒๒</b> ให้ประธาน คพรพ. หรือกรรมการ คพรพ. ไม่น้อยกว่าหนึ่งใน สาม มีอำนาจ ในการเรียกประชุม</p> <p>การประชุม คพรพ. ต้องมีกรรมการเกินกว่ากึ่งหนึ่งของจำนวน กรรมการทั้งหมดที่มีอยู่ และต้องมีกรรมการผู้แทนภาคประชาชนเกินกว่า กึ่งหนึ่งของกรรมการที่เข้าร่วมประชุม จึงถือเป็นองค์ประชุม</p> <p>ถ้าประธานไม่สามารถปฏิบัติหน้าที่ได้ ให้รองประธานเป็นประธาน ในการประชุม ถ้าประธานและ รองประธานไม่สามารถปฏิบัติหน้าที่ได้ ให้ที่ ประชุมเลือกกรรมการคนใดคนหนึ่งทำหน้าที่ประธานใน</p> <p>การประชุม</p> <p>การวินิจฉัยชี้ขาดของที่ประชุมให้ถือเสียงข้างมาก กรรมการคนหนึ่งให้มีหนึ่ง เสียงในการ ลงคะแนน ถ้าคะแนนเสียงเท่ากันให้ประธานในการประชุมออก เสียงเพิ่มขึ้นอีกหนึ่งเสียงเป็นเสียงชี้ขาด</p> <p>การลงมติของที่ประชุมให้กระทำโดยเปิดเผย เว้นแต่ เมื่อที่ ประชุมเสียงข้างมากเห็นชอบให้ลงมติลับ</p>	<p><b>(๗) เมื่อผู้แทนจากหน่วยงานภาครัฐมีการโยกย้ายหรือ สับเปลี่ยนตำแหน่ง ให้มีการปรับเปลี่ยนผู้ดำรงตำแหน่งนั้น ตามด้วย</b></p>	
--	--	--

กรรมการและเลขานุการ หรือผู้ช่วยเลขานุการ มีหน้าที่ออกหนังสือเชิญประชุม โดยแจ้งให้ คพรพ. ทราบล่วงหน้าไม่น้อยกว่า ๕ วัน และมีหน้าที่บันทึกการประชุม และส่งรายงานการประชุมให้ คพรพ.

### ส่วนที่ ๓

#### คณะกรรมการพัฒนาชุมชนในพื้นที่รอบโรงไฟฟ้าตำบล

ข้อ ๒๓ การบริหารเงินกองทุนพัฒนาไฟฟ้าในพื้นที่ประกาศ สำหรับกองทุนประเภท ก ให้ คพรพ. มีอำนาจแต่งตั้ง คพรต. สำหรับแต่ละพื้นที่ขึ้นให้ประธาน คพรพ. ลงนามคำสั่งแต่งตั้ง คพรต. และประกาศต่อสาธารณชน แล้วรายงานให้ สกพ. ทราบ

ข้อ ๒๔ คพรต. แต่ละคณะมีจำนวนกรรมการไม่น้อยกว่า ๗ คน ประกอบด้วย

(๑) คพรต. ภาคประชาชน มีจำนวนเท่ากับจำนวนหมู่บ้านในตำบลนั้น หรือเท่ากับจำนวนชุมชนในท้องถิ่นนั้น และมีจำนวนไม่น้อยกว่า สองในสามของ คพรต. ทั้งหมด

(๒) คพรต. อื่น ๆ เช่น กำนัน ผู้ใหญ่บ้าน ผู้แทนสถานศึกษา ผู้แทนองค์กรชุมชน ผู้แทนเครือข่ายชุมชน ผู้แทนสภาเยาวชน ผู้แทนศาสนสถาน ผู้แทนสื่อมวลชน มีจำนวนไม่เกินหนึ่งในสาม ของ คพรต. ทั้งหมด

ข้อ ๒๔ คพรต. แต่ละคณะมี กรรมการจำนวน ๑๑ คน ประกอบด้วย

(๑) คพรต. ภาคประชาชน จากผู้นำหมู่บ้านในตำบลนั้น หรือผู้นำชุมชนท้องถิ่นนั้น จำนวน ๖ คน

(๒) คพรต. จากตัวแทนโรงไฟฟ้าที่ตั้งอยู่ในชุมชนนั้นๆ จำนวน ๑ คน

(๓) คพรต. จากตัวแทนสำนักงานเกษตรตำบล จำนวน ๑ คน

(๔) คพรต. อื่นๆ เช่น กำนัน ผู้ใหญ่บ้าน ผู้แทนสถานศึกษา

ผู้แทนองค์กรชุมชน ผู้แทนเครือข่ายชุมชน ผู้แทนสภาเยาวชน ผู้แทนศาสนสถาน ผู้แทนสื่อมวลชน จำนวน ๓ คน

**ข้อ ๒๕** คพรต. มีอำนาจและหน้าที่ ดังนี้

- (๑) สำรวจความต้องการของประชาชนในพื้นที่ และสำรวจผลกระทบจากการดำเนินงานของโรงไฟฟ้า เพื่อใช้ประกอบการจัดทำโครงการชุมชน
- (๒) จัดทำแผนแม่บทพัฒนาชุมชน หรือตำบล เพื่อการพัฒนาอย่างยั่งยืน
- (๓) ส่งเสริม สนับสนุนการจัดทำโครงการชุมชนเพื่อเสนอขอใช้เงินกองทุนพัฒนาไฟฟ้าในพื้นที่ ประกาศ โดยการจัดทำเวทีประชาคมตำบล หรือหมู่บ้าน
- (๔) พิจารณากลับกรองโครงการชุมชน ก่อนเสนอ คพรพ.
- (๕) จัดประชุม คพรต. อย่างน้อย ๓ เดือนครั้ง เพื่อติดตามและประเมินผลการดำเนินงาน โครงการชุมชนที่ได้รับการสนับสนุนจากกองทุนพัฒนาไฟฟ้าในพื้นที่ประกาศ และรายงานความก้าวหน้า ทุก ๓ เดือน หรือเมื่อดำเนินการโครงการชุมชนแล้วเสร็จ
- (๖) ส่งเสริมการให้ความรู้ในเรื่องเกี่ยวข้องกับกองทุนพัฒนาไฟฟ้าแก่ประชาชนในพื้นที่ ประกาศ รวมทั้งประชาสัมพันธ์ เผยแพร่ข้อมูลกองทุนและผลการดำเนินงานแก่สื่อมวลชน ประชาชน และองค์กรต่าง ๆ ในพื้นที่ประกาศ
- (๗) รับเรื่องร้องเรียน พิจารณาแก้ไขปัญหาเบื้องต้น และรายงาน คพรพ.
- (๘) ดำเนินงานอื่นใด ตามที่ คพรพ. มอบหมาย เพื่อให้บรรลุวัตถุประสงค์ของการบริหาร เงินกองทุนพัฒนาไฟฟ้าในพื้นที่ประกาศ

**ข้อ ๒๖** คพรต. ภาคประชาชน ให้มาจากการสรรหาของ สกพ. หรือหน่วยงานที่ สกพ. ขอความร่วมมือ โดยจัดให้มีการประชาคมหมู่บ้านทุกหมู่บ้าน ในแต่ละตำบลของพื้นที่ประกาศเพื่อคัดเลือกผู้แทนหมู่บ้านจำนวนหนึ่งคน

**ข้อ ๒๗** คพรต. อื่น ๆ ให้มาจากการสรรหาของ สกพ. หรือหน่วยงานที่ สกพ. ขอความร่วมมือ โดยจัดให้มีการประชุมในระดับตำบล เพื่อคัดเลือก

ข้อ ๒๘ คุณสมบัติของ คพรต. ภาคประชาชน มีดังนี้

(๑) มีสัญชาติไทย

(๒) มีอายุไม่ต่ำกว่า ๒๕ ปีบริบูรณ์ และไม่เกิน ๗๐ ปีบริบูรณ์

(๓) มีพื้นความรู้ไม่ต่ำกว่าการศึกษาภาคบังคับ หรือที่กระทรวงศึกษาธิการเทียบไม่ต่ำกว่า การศึกษาภาคบังคับ

(๔) มีชื่อในทะเบียนบ้านที่อยู่ในพื้นที่ประกาศติดต่อกันไม่น้อยกว่า ๑ ปี นับถึงวันที่ ดำเนินการสรรหา

(๕) ไม่เป็นสมาชิกสภาผู้แทนราษฎร หรือผู้ช่วยผู้ดำเนินงานของสมาชิกสภาผู้แทนราษฎร สมาชิกวุฒิสภา เจ้าหน้าที่ของรัฐ ซึ่งมีตำแหน่งหรือเงินเดือนประจำ ข้าราชการการเมือง หรือผู้ดำรงตำแหน่งทางการเมือง สมาชิกสภาท้องถิ่น ผู้บริหารท้องถิ่น กรรมการที่ปรึกษาพรรคการเมือง

(๖) ไม่เป็นบุคคลลึกลับหรือจิตฟั่นเฟือนไม่สมประกอบ

(๗) ไม่ติดยาเสพติดให้โทษ

(๘) ไม่เป็นบุคคลล้มละลายหรือไม่เคยเป็นบุคคลล้มละลายทุจริต

(๙) ไม่เป็นคนไร้ความสามารถหรือคนเสมือนไร้ความสามารถ

(๑๐) ไม่เป็นผู้ต้องคำพิพากษาถึงที่สุดให้จำคุกและถูกคุมขังอยู่โดยหมายศาล

(๑๑) ไม่เคยเป็นบุคคลที่ต้องคำพิพากษาให้จำคุกตั้งแต่สองปีขึ้นไป โดยได้พ้นโทษมายังไม่ถึง ห้าปีในวันดำเนินการสรรหา เว้นแต่ความผิดอันได้กระทำโดยประมาทหรือความผิดลหุโทษ

(๑๒) ไม่เคยถูกไล่ออก ปลดออก หรือให้ออกจากราชการ หน่วยงานของรัฐ เพราะทุจริต ต่อหน้าที่ หรือประพฤติชั่วอย่างร้ายแรง หรือถือว่ากระทำการทุจริตและประพฤติมิชอบในวงราชการ

(๑๓) ไม่เป็นผู้มีส่วนได้ส่วนเสียในนิติกรรมสัญญาที่ทำกับกองทุนพัฒนาไฟฟ้า

ข้อ ๒๙ คุณสมบัติของ คพรต. อื่น ๆ มีดังนี้

<p>(๑) มีสัญชาติไทย</p> <p>(๒) มีอายุไม่ต่ำกว่า ๒๕ ปีบริบูรณ์ ยกเว้นผู้แทนกลุ่มหรือสภาเยาวชนต้องมีอายุไม่ต่ำกว่า ๑๘ ปีบริบูรณ์ และไม่เกิน ๗๐ ปีบริบูรณ์</p> <p>(๓) มีความรู้ ความสามารถ เพื่อการพัฒนาชุมชนในพื้นที่รอบโรงไฟฟ้า</p> <p>(๔) มีชื่อในทะเบียนบ้านที่อยู่ในพื้นที่ประกาศติดต่อกันไม่น้อยกว่า ๑ ปี นับถึงวันที่สมัครสรรหา</p> <p>(๕) ไม่เป็นสมาชิกสภาผู้แทนราษฎร สมาชิกวุฒิสภา ข้าราชการการเมือง</p> <p>(๖) ไม่เป็นผู้ดำรงตำแหน่งใด ๆ ในพรรคการเมือง</p> <p>(๗) ไม่เป็นบุคคลวิกลจริตหรือจิตฟั่นเฟือนไม่สมประกอบ</p> <p>(๘) ไม่ติดยาเสพติดให้โทษ</p> <p>(๙) ไม่เป็นบุคคลล้มละลายหรือไม่เคยเป็นบุคคลล้มละลายทุจริต</p> <p>(๑๐) ไม่เป็นคนไร้ความสามารถหรือคนเสมือนไร้ความสามารถ</p> <p>(๑๑) ไม่เป็นผู้ต้องคำพิพากษาถึงที่สุดให้จำคุกและถูกคุมขังอยู่โดยหมายศาล</p> <p>(๑๒) ไม่เคยเป็นบุคคลที่ต้องคำพิพากษาให้จำคุกตั้งแต่สองปีขึ้นไป โดยได้พ้นโทษมายังไม่ถึงห้าปีในวันได้รับการคัดเลือก เว้นแต่ความผิดอันได้กระทำโดยประมาทหรือความผิดลหุโทษ</p> <p>(๑๓) ไม่เคยถูกไล่ออก ปลดออก หรือให้ออกจากราชการ หน่วยงานของรัฐ เพราะทุจริตต่อหน้าที่ หรือประพฤติชั่วอย่างร้ายแรง หรือถือว่าการกระทำทุจริตและประพฤติมิชอบในวงราชการ</p> <p>(๑๔) ไม่เป็นผู้มีส่วนได้ส่วนเสียในนิติกรรมสัญญาที่ทำกับกองทุนพัฒนาไฟฟ้า <b>ข้อ ๓๐</b> เมื่อดำเนินการสรรหา คพรต. ครบทุกภาคส่วนและมีการแต่งตั้ง คพรต. ตามข้อ ๒๓ แล้ว ให้ คพรต. จัดประชุมเพื่อคัดเลือก ตำแหน่ง ประธาน รองประธาน และเลขานุการ จากกรรมการ คพรต.</p>	<p>(๒) <u>มีอายุไม่ต่ำกว่า ๒๕ ปีบริบูรณ์ และไม่เกิน ๗๐ ปีบริบูรณ์</u> (ยกเว้นผู้แทนกลุ่มหรือสภาเยาวชนต้องมีอายุไม่ต่ำกว่า ๑๘ ปีบริบูรณ์ และไม่เกิน ๗๐ ปีบริบูรณ์ <u>ตัดออก</u>)</p>	
--	---	--

ข้อ ๓๑ กรรมการ คพรต. มีวาระในการดำรงตำแหน่งคราวละสองปี นับตั้งแต่วันที่ได้รับการแต่งตั้ง โดยดำรงตำแหน่งได้ไม่เกินสองวาระติดต่อกัน

กรรมการ คพรต. ที่พ้นจากตำแหน่งตามวาระ ให้อยู่ในตำแหน่งเพื่อปฏิบัติหน้าที่ต่อไป จนกว่าจะได้มีการแต่งตั้งกรรมการ คพรต. ขึ้นใหม่ เพื่อให้มี กรรมการ คพรต. ปฏิบัติหน้าที่ได้อย่างต่อเนื่องให้ดำเนินการสรรหากรรมการ คพรต. ขึ้นใหม่ เป็นการล่วงหน้าก่อนที่กรรมการ คพรต. ครบวาระตามสมควร

กรณีที่กรรมการ คพรต. พ้นจากตำแหน่งก่อนครบวาระให้ดำเนินการสรรหาและแต่งตั้ง กรรมการ คพรต. ในภาคส่วนเดียวกันของ

กรรมการที่พ้นจากตำแหน่งแทนภายในสี่สิบห้าวันนับตั้งแต่วันที่ตำแหน่งนั้นว่างลง และให้ผู้ได้รับการแต่งตั้งให้ดำรงตำแหน่งแทน อยู่ในตำแหน่งเท่ากับวาระที่เหลืออยู่ของกรรมการ คพรต. ซึ่งตนแทนกรณีที่วาระของกรรมการ คพรต. เหลืออยู่น้อยกว่าเก้าสิบวัน จะไม่ดำเนินการสรรหาและแต่งตั้งกรรมการ คพรต. แทนตำแหน่งที่ว่างลงก็ได้ และในการนี้ ให้ คพรต. ประกอบด้วยกรรมการ คพรต. เท่าที่เหลืออยู่

ข้อ ๓๒ นอกจากการพ้นตำแหน่งตามวาระ กรรมการ คพรต. พ้นจากตำแหน่งเมื่อ

- (๑) ตาย
- (๒) ลาออก
- (๓) ย้ายชื่อออกจากทะเบียนบ้านในพื้นที่ประกาศเกิน ๙๐ วัน
- (๔) ขาดคุณสมบัติหรือมีลักษณะต้องห้ามของการเป็นกรรมการ คพรต.
- (๕) ขาดการประชุม ๓ ครั้งติดต่อกันโดยไม่มีเหตุผลอันสมควร
- (๖) ได้รับเลือกให้เป็นกรรมการ คพรต.

<p>(๗) ประธาน คพรต. มีคำสั่งให้พ้นจากตำแหน่งตามมติ คพรต. ไม่น้อยกว่าสองในสามของ คพรต. ที่เสนอให้พ้นจากตำแหน่งเพราะมีความประพฤติเสื่อมเสีย บกพร่อง ไม่สุจริตต่อหน้าที่ หรือหย่อนความสามารถ <b>ข้อ ๓๓</b> ประธาน คพรต. หรือกรรมการ คพรต. ไม่น้อยกว่าหนึ่งในสาม มีอำนาจในการเรียกประชุม</p> <p>การประชุม คพรต. ต้องมีกรรมการเกินกว่ากึ่งหนึ่งของจำนวนกรรมการทั้งหมดที่มีอยู่จึงถือเป็นองค์ประชุม</p> <p>ถ้าประธาน คพรต. ไม่สามารถปฏิบัติหน้าที่ได้ ให้รองประธาน คพรต. เป็นประธานในการประชุม ถ้าประธาน คพรต. และรองประธาน คพรต. ไม่สามารถปฏิบัติหน้าที่ได้ ให้ที่ประชุมเลือกกรรมการ คพรต. คนใดคนหนึ่งที่เป็นกรรมการภาคประชาชนทำหน้าที่ประธานในการประชุม</p> <p>การวินิจฉัยชี้ขาดของที่ประชุม ให้ถือเสียงข้างมาก กรรมการคนหนึ่งให้มีหนึ่งเสียงในการลงคะแนน ถ้าคะแนนเสียงเท่ากัน ให้ประธานในการประชุมออกเสียงเพิ่มขึ้นอีกหนึ่งเสียงเป็นเสียงชี้ขาด</p> <p>การลงมติของที่ประชุมให้กระทำโดยเปิดเผย เว้นแต่ เมื่อที่ประชุมเสียงข้างมากเห็นชอบให้ลงมติลับ</p> <p>เลขานุการ คพรต. มีหน้าที่ออกหนังสือเชิญประชุมตามที่ประธาน หรือกรรมการ ไม่น้อยกว่าหนึ่งในสามมอบหมาย โดยแจ้งให้ คพรต. ทราบล่วงหน้าไม่น้อยกว่า ๕ วัน และมีหน้าที่บันทึกการประชุม และส่งรายงานการประชุมให้ คพรต. กรรมการ คพรต. ไม่สามารถแต่งตั้ง หรือส่งผู้แทนเข้าร่วมประชุมแทนได้</p>	<p>การประชุม คพรต. ต้องมีกรรมการเกินกว่ากึ่งหนึ่งของจำนวนกรรมการทั้งหมดที่มีอยู่จึงถือเป็นองค์ประชุม <b><u>และหากในการประชุมนั้นมีวาระการพิจารณากลับกรงโครงการ ชุมชนจะต้องมีกรรมการ คพรต. ของชุมชนนั้นๆเข้าร่วมการประชุมด้วย</u></b></p> <p>ถ้าประธาน คพรต. ไม่สามารถปฏิบัติหน้าที่ได้ ให้รองประธาน คพรต. เป็นประธานในการประชุม ถ้าประธาน คพรต. และรองประธาน.....</p>	
---	---	--

หมวด ๓

การบริหารเงินกองทุนพัฒนาไฟฟ้าในพื้นที่ประกาศ

ส่วนที่ ๑

การบริหารเงินกองทุนพัฒนาไฟฟ้าในพื้นที่ประกาศ

ข้อ ๓๔ สกพ. จัดสรรเงินที่ผู้รับใบอนุญาตผลิตไฟฟ้านำส่งเข้ากองทุนพัฒนาไฟฟ้าไม่น้อยกว่า ร้อยละ ๘๕ สำหรับใช้ในกิจการของกองทุนพัฒนาไฟฟ้าในแต่ละพื้นที่ประกาศที่โรงไฟฟ้าของผู้รับใบอนุญาตผลิตไฟฟ้านั้นๆ ตั้งอยู่

เงินส่วนที่เหลือจากการจัดสรรในวรรคหนึ่ง ให้ สกพ. ดำเนินการเพื่อกิจการดังนี้

- (๑) สำรองไว้ใช้ในกรณีฉุกเฉิน เพื่อเยียวยาหรือบรรเทาความเสียหายในเบื้องต้นจาก ผลกระทบที่มีสาเหตุจากโรงไฟฟ้าตามที่ กกพ. เห็นสมควร
- (๒) อุดหนุนให้กับการพัฒนาหรือฟื้นฟูท้องถิ่นที่ได้รับผลกระทบจากการดำเนินงาน ของโรงไฟฟ้าที่ได้รับการจัดสรรเงินจำนวนน้อยไม่เพียงพอต่อการพัฒนาหรือฟื้นฟูท้องถิ่น ทั้งนี้ จำนวนเงิน ที่จะสนับสนุนให้กับแต่ละท้องถิ่นให้ขึ้นอยู่กับความเหมาะสมตามที่ กกพ. กำหนด
- (๓) เพื่อการบริหารจัดการกองทุนพัฒนาไฟฟ้า

ข้อ ๓๕ คพรพ. เสนอแผนงานประจำปีต่อผู้ว่าราชการจังหวัดที่โรงไฟฟ้าตั้งอยู่ให้ความเห็นประกอบภายใน ๑๕ วันทำการ หากพ้นระยะเวลาที่กำหนด ให้ คพรพ. เสนอแผนงานประจำปีต่อ กกพ. เพื่อพิจารณาอนุมัติ โดยให้แผนงานประจำปีอย่างน้อยประกอบด้วย

- (๑) แผนยุทธศาสตร์และกรอบการจัดสรรเงินในการบริหารเงินกองทุนพัฒนาไฟฟ้าในพื้นที่ประกาศ
- (๒) ผลสำรวจความต้องการของประชาชนในพื้นที่ประกาศ

ข้อ ๓๕ คพรพ. เสนอแผนงานประจำปีต่อ กกพ. เพื่อพิจารณาอนุมัติภายใน ๑๕ วันทำการ ทั้งนี้ต้องแจ้งต่อผู้ว่าราชการจังหวัดที่โรงไฟฟ้าตั้งอยู่ เพื่อทราบแผนดำเนินการ

โดยให้แผนงานประจำปีอย่างน้อยประกอบด้วย

- (๑) แผนยุทธศาสตร์.....
- (๒) ผลสำรวจความต้องการของประชาชนในพื้นที่ประกาศที่ต้องจัดทำขึ้นตาม ข้อ ๑๑ (๔) และรายงานอื่นๆที่ต้องจัดขึ้นตามข้อ ๑๑ (๙) (๑๐)



ข้อ ๓๓ ค่าใช้จ่ายในการบริหารจัดการสำหรับกองทุนพัฒนาไฟฟ้าในพื้นที่ประกาศให้เป็นไปตามแนวทางและหลักเกณฑ์ที่ กกพ. กำหนด ทั้งนี้ไม่เกินกรอบวงเงินตามข้อ ๓๖

ข้อ ๓๔ การกำหนดกรอบการจัดสรรเงินกองทุนพัฒนาไฟฟ้าในพื้นที่ประกาศในแต่ละปีของ คพรพ. ให้มีวัตถุประสงค์เพื่อการพัฒนาหรือฟื้นฟูท้องถิ่นที่ได้รับผลกระทบจากการดำเนินงานของโรงไฟฟ้า ในด้านต่างๆ ตามหลักเกณฑ์ที่ กกพ. กำหนด

### ส่วนที่ ๒

#### การบริหารจัดการกองทุนประเภท ก และ ประเภท ข

ข้อ ๓๔ การพิจารณาให้การสนับสนุนโครงการชุมชน สำหรับการบริหารจัดการกองทุน ประเภท ก มีขั้นตอนและวิธีการ ดังนี้

(๑) ให้ คพรต. จัดเวทีประชาคมหมู่บ้านหรือตำบลเพื่อสำรวจความต้องการของประชาชนและบูรณาการแผนพัฒนาชุมชนระดับหมู่บ้าน หรือตำบล

(๒) ให้ผู้เสนอโครงการจัดทำเอกสารเสนอโครงการชุมชนตามแบบที่ สกพ. กำหนดต่อ คพรต. ในพื้นที่ประกาศ

(๓) คพรต. กลับกรองโครงการชุมชนตามหลักเกณฑ์การกลับกรองโครงการชุมชนที่ กกพ. กำหนด

(๔) คพรพ. พิจารณาอนุมัติโครงการชุมชนตามหลักเกณฑ์การพิจารณาอนุมัติ

โครงการตามที่ กกพ. กำหนด

### ส่วนที่ ๒

#### การบริหารจัดการกองทุนประเภท ก และ ประเภท ข

ข้อ ๓๔ การพิจารณาให้การสนับสนุนโครงการชุมชน สำหรับการบริหารจัดการกองทุนประเภท ก และ ข มีขั้นตอนและวิธีการ ดังนี้

(๑) โครงการชุมชนขนาดเล็ก เป็นโครงการชุมชนที่มีการใช้เงินไม่เกิน ๑๐๐,๐๐๐ บาท ต่อโครงการให้ผ่านการทำประชาคม โครงการจากชุมชนในพื้นที่ประกาศ ผ่านการเห็นชอบ กลับกรอง และพิจารณาอนุมัติโดย คพรต.

(๒) โครงการชุมชนขนาดกลาง เป็นโครงการชุมชนที่มีการใช้เงินไม่เกิน ๕,๐๐๐,๐๐๐ บาทต่อโครงการให้ผ่านการทำ

ประชาคมโครงการจากชุมชนในพื้นที่ประกาศทุกตำบล ผ่านการเห็นชอบ กลับกรองโดย คพรต. และพิจารณาอนุมัติโดย คพรพ.

(๓) โครงการชุมชนขนาดใหญ่ที่เกิดประโยชน์ร่วมกันใน

<p><u>ข้อ ๔๐</u> การพิจารณาโครงการชุมชน สำหรับการบริหารจัดการกองทุนประเภท ข มี ขั้นตอนและวิธีการ ดังนี้</p> <p>(๑) ให้ คพรพ. จัดเวทีประชาคมหมู่บ้านหรือตำบลเพื่อสำรวจความต้องการของ ประชาชนและบูรณาการแผนพัฒนาชุมชนระดับหมู่บ้าน หรือตำบล</p> <p>(๒) ให้ผู้เสนอโครงการจัดทำเอกสารเสนอโครงการชุมชนตามแบบที่ สกพ. กำหนดต่อ คพรพ. ในพื้นที่ประกาศ</p> <p>(๓) คพรพ. พิจารณานุมัติโครงการชุมชนตามหลักเกณฑ์การพิจารณานุมัติ โครงการตามที่ สกพ. กำหนด</p> <p><u>ข้อ ๔๑</u> โครงการชุมชน ต้องไม่เป็นโครงการที่เสนอขอใช้เงินโดยส่อไปในทางทุจริต หรือแสวงหาผลประโยชน์ทางการเมือง และต้องไม่เป็นการเสนอขอใช้เงินซ้ำซ้อนกับ งบประมาณท้องถิ่นหรือส่วนราชการที่มีงบประมาณสนับสนุนในเรื่องหรือโครงการ ดังกล่าวแล้ว หรือเสนอขอใช้เงินที่ไม่ทำให้เกิดผลในการพัฒนาตามระเบียบนี้</p> <p><u>ข้อ ๔๒</u> ให้ คพรพ. แจ้งผลการพิจารณาโครงการชุมชนเป็นหนังสือพร้อมเหตุผล ประกอบการพิจารณาให้ผู้เสนอโครงการชุมชนทราบภายใน ๓๐ วันนับจากวันที่ พิจารณาโครงการ ชุมชนแล้วเสร็จ</p>	<p><u>ภาพรวม</u> เกิดจากการเห็นชอบร่วมกัน และได้ประโยชน์ ร่วมกัน</p> <p><u>ของหลายชุมชนในพื้นที่ที่มีการใช้เงินเกิน ๕,๐๐๐,๐๐๐ บาท ต่อ</u></p> <p><u>โครงการ</u> ให้ผ่านการทำประชาคมโครงการจากชุมชนในพื้นที่ ประกาศทุกๆ ตำบล ผ่านการเห็นชอบโดย คพรต. ร่วมกันทุก คพรต. ในพื้นที่ประกาศ และผ่านการกลั่นกรองโครงการโดย คพรพ. เพื่อนำเสนอพิจารณานุมัติโดย สกพ.</p> <p><u>ข้อ ๔๐</u> ตัดออก</p> <p><u>ข้อ ๔๐</u> โครงการชุมชน.....</p> <p><u>ข้อ๔๑</u> ให้ คพรพ.....</p>	<p>เปลี่ยนเฉพาะเลขที่ข้อ</p> <p>เปลี่ยนเฉพาะเลขที่ข้อ</p>
--	--	---

ข้อ ๔๓ กรณีมีความจำเป็นเร่งด่วนที่หากล่าช้าอาจก่อความเสียหายต่อพื้นที่ประกาศ หรือพื้นที่ผู้ได้รับผลประโยชน์ตามข้อ ๑๑ (๑) ให้ คพรพ. พิจารณออนุมัติช่วยเหลือได้ ภายใต้กรอบ งบประมาณประจำปีที่ได้รับอนุมัติ และรายงานต่อ สกพ. ให้ทราบในทันที

ข้อ ๔๔ การแก้ไข เพิ่มเติม หรือเปลี่ยนแปลงแผนงานประจำปี ให้พิจารณาในที่ประชุม คพรพ. และเสนอต่อผู้ว่าราชการจังหวัดที่โรงไฟฟ้าตั้งอยู่ให้ความเห็นประกอบภายใน ๑๕ วันทำการ หากพ้นระยะเวลาที่กำหนด ให้ คพรพ. เสนอแผนงานประจำปี ต่อ กกพ. พิจารณออนุมัติ

ข้อ ๔๕ โครงการที่มีการผูกพันงบประมาณรายจ่ายของกองทุนพัฒนาไฟฟ้าในพื้นที่ประกาศ เกินกว่า ๑ ปี จะต้องมีงบประมาณรวมไม่เกินร้อยละสิบของงบประมาณรายจ่ายของปีต่อไป

ข้อ ๔๖ ในการเสนอ และพิจารณาโครงการชุมชน ให้ใช้หลักเกณฑ์ มาตรฐานราคากลาง ที่ กกพ. กำหนด หาก กกพ. มิได้กำหนดหลักเกณฑ์ มาตรฐานราคากลางไว้ ให้เป็นไปตาม หลักเกณฑ์มาตรฐานราคากลางทางราชการโดยอนุโลม และหากไม่มีหลักเกณฑ์ มาตรฐานราคากลาง ของทางราชการ ให้ คพรพ. พิจารณา กำหนดให้เหมาะสมในแต่ละพื้นที่ และรายงานให้ สกพ. ทราบ

ข้อ ๔๗ เมื่อโครงการชุมชนได้รับอนุมัติแล้ว ให้ประธาน คพรพ. ทำสัญญาหรือข้อตกลงกับผู้ได้รับการจัดสรรเงินกองทุนพัฒนาไฟฟ้าในพื้นที่ประกาศ หรือผู้รับจ้าง หรือผู้ขาย แล้วแต่กรณี ประธาน คพรพ. สามารถมอบอำนาจการดำเนินการตามวรรคหนึ่ง ตามที่ กกพ. กำหนด

ข้อ ๔๘ ในการจัดทำสัญญาหรือข้อตกลงต้องประกอบด้วยเอกสารแนบท้ายอย่างน้อย ดังนี้

(๑) มติ คพรพ. ที่อนุมัติโครงการพร้อมรายละเอียด

ข้อ ๔๒ กรณีมีความจำเป็นเร่งด่วนที่หากล่าช้าอาจก่อความเสียหายต่อพื้นที่ประกาศ หรือพื้นที่ผู้ได้รับผลประโยชน์ตามข้อ ๑๖ (๑) ให้ คพรพ. พิจารณออนุมัติช่วยเหลือได้ ภายใต้กรอบ งบประมาณประจำปีที่ได้รับอนุมัติ และรายงานต่อ สกพ. ให้ทราบในทันที

ข้อ๔๓ การแก้ไขเพิ่มเติม หรือเปลี่ยนแปลงแผนประจำปี ให้พิจารณาในที่ประชุม คพรพ. เสนอต่อ กกพ. **เพื่อพิจารณาอนุมัติภายใน ๑๕ วันทำการ ทั้งนี้ต้องแจ้งต่อผู้ว่าราชการจังหวัดที่โรงไฟฟ้าตั้งอยู่ เพื่อทราบแผนดำเนินงาน**

ข้อ๔๔ โครงการ.....

ข้อ๔๕ ในการเสนอ.....

ข้อ๔๖ เมื่อโครงการชุมชน.....

ข้อ๔๗ ในการจัดทำสัญญา.....

เปลี่ยนเฉพาะเลขที่ข้อ

เปลี่ยนเฉพาะเลขที่ข้อ

เปลี่ยนเฉพาะเลขที่ข้อ

เปลี่ยนเฉพาะเลขที่ข้อ

เปลี่ยนเฉพาะเลขที่ข้อ

เปลี่ยนเฉพาะเลขที่ข้อ



<p>ข้อ ๕๑ ให้ผู้ได้รับการจัดสรรเงินกองทุนพัฒนาไฟฟ้าในพื้นที่ประกาศที่ได้รับเงินแล้วจัดทำหนังสือตอบรับการรับเงิน</p> <p>ข้อ ๕๒ ให้ผู้ได้รับการจัดสรรเงินกองทุนพัฒนาไฟฟ้าในพื้นที่ประกาศจัดทำป้ายหรือเครื่องหมายใด ๆ ที่แสดงว่าเป็นโครงการชุมชนที่ได้รับการสนับสนุนจากเงินกองทุนพัฒนาไฟฟ้าในพื้นที่ประกาศ ตามรูปแบบ ขนาด ลักษณะ และวิธีการที่ สกพ. กำหนด</p>	<p>ข้อ ๕๐ ให้ผู้ได้รับการจัดสรรเงินกองทุน.....</p> <p>ข้อ ๕๑ ให้ผู้ได้รับการจัดสรรเงินกองทุน.....</p>	<p>เปลี่ยนเฉพาะเลขที่ข้อ</p> <p>เปลี่ยนเฉพาะเลขที่ข้อ</p>
<p style="text-align: center;">ส่วนที่ ๓</p> <p style="text-align: center;">การบริหารจัดการกองทุนประเภท ค</p> <p>ข้อ ๕๓ การบริหารเงินกองทุนพัฒนาไฟฟ้าในพื้นที่ประกาศ ที่มีการบริหารจัดการกองทุน ประเภท ค กำหนดให้ผู้ได้รับการจัดสรรเงินเป็นหน่วยงานของรัฐ และให้ดำเนินการ ดังนี้</p> <p>(๑) ให้ผู้แทนจากเทศบาลหรือองค์การบริหารส่วนตำบลในพื้นที่ประกาศจัดทำโครงการชุมชน โดยผ่านการประชาคมระดับตำบล และจัดทำแผนการเบิกจ่ายเงินของแต่ละโครงการ ตามกรอบ แผนงานประจำปี <u>กกพ.</u> อนุมัติแล้ว</p> <p>(๒) ให้ สกพ. อนุมัติจ่ายเงินกองทุนพัฒนาไฟฟ้าในพื้นที่ประกาศ ให้ผู้ได้รับการจัดสรรเงิน ตามแผนการเบิกจ่ายเงิน เพื่อให้โครงการชุมชนบรรลุตามวัตถุประสงค์</p> <p>(๓) ให้ผู้ได้รับการจัดสรรเงินในพื้นที่ประกาศ รวบรวม จัดทำรายงานความก้าวหน้าของโครงการชุมชนเสนอ สกพ. อย่างน้อยปีละสองครั้ง หรือเมื่อสิ้นสุดโครงการ</p>	<p>ข้อ ๕๒ การบริหารเงินกองทุนพัฒนา.....</p> <p>(๑) ให้ผู้แทนจากเทศบาลหรือองค์การบริหารส่วนตำบลในพื้นที่ประกาศจัดทำโครงการชุมชน โดยผ่านการประชาคมระดับตำบล และจัดทำแผนการเบิกจ่ายเงินของแต่ละโครงการ ตามกรอบแผนงานประจำปี <u>คพรต.</u> อนุมัติแล้ว</p>	<p>เปลี่ยนเฉพาะเลขที่ข้อ</p>

<p style="text-align: center;"><b>หมวด ๔</b></p> <p style="text-align: center;"><b>การเงิน การบัญชี การพัสดุ และการตรวจสอบ</b></p> <p><b>ข้อ ๕๔ ให้ สกพ.</b> โอนเงินกองทุนพัฒนาไฟฟ้าในพื้นที่ประกาศเป็นรายไตรมาสโดยให้ พิจารณาถึงแผนงานประจำปี แผนการใช้จ่ายเงิน และความจำเป็นของการบริหารเงินกองทุนพัฒนา ไฟฟ้าในพื้นที่ประกาศ</p> <p><b>ข้อ ๕๕ ให้มีการจัดทำบัญชี</b>เงินกองทุนพัฒนาไฟฟ้าในพื้นที่ประกาศแยกต่างหากจากกัน ในแต่ละพื้นที่ประกาศ และให้จัดทำเอกสารทางการเงินและเอกสารทางบัญชีตามรูปแบบที่ สกพ. กำหนด และ สกพ. สามารถแต่งตั้งผู้ตรวจสอบและประเมินผลการบริหารจัดการเงินกองทุนพัฒนา ไฟฟ้าในพื้นที่ประกาศ และการดำเนินงานของคพรพ. ได้ตามสมควร ในการนี้ คพรพ. มีหน้าที่ อำนวยความสะดวกในการปฏิบัติงานของผู้ตรวจสอบทุกขณะ</p> <p><b>ข้อ ๕๖ ในการบริหารเงินกองทุนพัฒนาไฟฟ้า</b>ในพื้นที่ประกาศ ที่จัดสรรเพื่อกิจการของ กองทุนในพื้นที่ประกาศ ให้จัดทำรายงานความก้าวหน้า ฐานะการเงิน ผลการดำเนินงานรายไตรมาส และรายปี พร้อมทั้งแสดงบัญชีรายได้ค่าใช้จ่ายและงบดุลในส่วนของกองทุนพัฒนาไฟฟ้าในพื้นที่ ประกาศภายใน ๖๐ วัน นับแต่วันสิ้นปีงบประมาณ แล้วรายงานให้ กกพ. ทราบ ทั้งนี้หากไม่ สามารถรายงานการเงินดังกล่าวได้ ให้ สกพ. ชะลอการโอนเงินให้กองทุนพัฒนาไฟฟ้าในพื้นที่ประกาศชั่วคราว</p> <p><b>ข้อ ๕๗ ในการบริหารเงินกองทุนประเภท ก และประเภท ข</b> ให้มีการตรวจสอบภายในเกี่ยวกับการเงิน การบัญชี และการพัสดุ แล้วรายงานผลการตรวจสอบให้ กกพ. ทราบอย่างน้อย ปีละหนึ่งครั้ง และให้มีการตรวจสอบบัญชีและรับรองงบการเงินโดยผู้สอบบัญชีรับอนุญาต</p> <p><b>ข้อ ๕๘ ให้ คพรพ.</b> เปิดบัญชีเงินฝากออมทรัพย์และบัญชีเงินฝากกระแสรายวันของธนาคาร หรือสถาบันการเงิน ใช้ชื่อบัญชี ว่า “เงินกองทุนพัฒนาไฟฟ้าในพื้นที่</p>	<p><b>ข้อ ๕๓ ให้ สกพ.....</b></p> <p><b>ข้อ ๕๔ ให้มีการจัดทำบัญชี.....</b></p> <p><b>ข้อ ๕๕ ในการบริหารเงินกองทุน.....</b></p> <p><b>ข้อ ๕๖ ในการบริหารเงินกองทุน.....</b></p> <p><b>ข้อ ๕๗ ให้ คพรพ.....</b></p>	<p>เปลี่ยนเฉพาะเลขที่ข้อ</p> <p>เปลี่ยนเฉพาะเลขที่ข้อ</p> <p>เปลี่ยนเฉพาะเลขที่ข้อ</p> <p>เปลี่ยนเฉพาะเลขที่ข้อ</p> <p>เปลี่ยนเฉพาะเลขที่ข้อ</p>
--	---	--





เพิ่มเติม

ข้อ๗๑ ให้ คพรพ. จัดทำฐานข้อมูลศักยภาพหมู่บ้าน-ชุมชน และพัฒนาระบบข้อมูลให้มีความถูกต้อง ครบถ้วน ทันสมัยให้อยู่ในรูปของสารสนเทศ พร้อมใช้งานได้ทันที

หมวด ๗

การวิสาหกิจชุมชน

ข้อ๗๒ สนับสนุนวิสาหกิจชุมชนในพื้นที่ ให้ประชาชนได้รวมตัวกันผลิตสินค้า การให้บริการ หรือกิจกรรมอื่นๆ ตามศักยภาพของแต่ละพื้นที่

(๑) สร้างความรู้ ความเข้าใจในการประกอบกิจการวิสาหกิจชุมชน

(๒) สนับสนุนบุคลากร อุปกรณ์ อาคาร สถานที่ เพื่อเอื้อให้เกิดการจัดตั้ง หรือการดำเนินกิจการวิสาหกิจชุมชน

(๓) ดำเนินการเพื่อให้วิสาหกิจชุมชนมีการจดทะเบียนจากกรมส่งเสริมการเกษตร

ข้อ๗๓ พัฒนาความเข้มแข็งวิสาหกิจชุมชน โดยจัดให้มีการดำเนินการดังนี้

(๑) พัฒนาความรู้ ทักษะ ความชำนาญให้กับสมาชิกวิสาหกิจชุมชน ทั้งด้านการผลิตสินค้า และการให้บริการ

(๒) การพัฒนาระบบการจัดการบัญชีรายรับ-รายจ่าย

(๓) การส่งเสริมการตลาด และการเชื่อมโยงเป็นเครือข่ายวิสาหกิจชุมชน

หมวด ๘

การสาธารณสุขและสิ่งแวดล้อม

ข้อ๗๔ ให้ คพรพ. จัดให้มีการบริการสาธารณสุข งานสาธารณสุขมูลฐาน ศูนย์บริการสาธารณสุข งานด้านการ

<p style="text-align: center;">หมวด ๗ บทเฉพาะกาล</p> <p><u>ข้อ ๗๒</u> ให้ สกพ. ดำเนินการสรรหา คพรพ. ชุดแรก ภายใน ๑๕๐ วัน นับแต่วันที่ระเบียบนี้มีผลบังคับใช้ เว้นแต่กรณีเป็นโรงไฟฟ้าที่เริ่มสร้างหลังระเบียบนี้มีผลใช้บังคับ ให้ดำเนินการ สรรหาภายใน ๑๕๐ วัน นับถัดจากวันที่เริ่มส่งเงินเข้ากองทุนพัฒนาไฟฟ้า</p> <p><u>ข้อ ๗๓</u> ในระหว่างที่ยังไม่มีระเบียบ ข้อกำหนด หลักเกณฑ์ ที่อ้างถึงในประกาศนี้ ให้ใช้ ระเบียบ ข้อกำหนด หลักเกณฑ์ ที่ส่วนราชการ ส่วนราชการท้องถิ่น ซึ่งมีลักษณะเดียวกันปฏิบัติอยู่ ทั้งนี้ให้เสนอขอความเห็นชอบจาก กกพ. ก่อนนำไปใช้</p>	<p><u>ส่งเสริมสุขภาพ งานป้องกันและควบคุมโรคติดต่อ งานควบคุมด้านการสุขภาพ และสิ่งแวดล้อม</u></p> <p style="text-align: center;">หมวด ๙ การศึกษา-ฝึกอบรมวิชาชีพ</p> <p><u>ข้อ๗๕</u> จัดให้มีแหล่งเรียนรู้ และสนับสนุนให้มีการพัฒนาทักษะวิชาชีพ</p> <p>(๑) สนับสนุนการให้ความรู้ การฝึกอบรมวิชาชีพ การผลิตสินค้า และการบริการ ตามความต้องการของชุมชน</p> <p>(๒) ให้ความสำคัญกับการสืบสานความรู้ ภูมิปัญญาท้องถิ่น การถ่ายทอดความรู้ เพื่อสามารถนำมาปรับประยุกต์ให้สอดคล้องกับยุคสมัย</p> <p style="text-align: center;">หมวด ๑๐ บทเฉพาะกาล</p> <p><u>ข้อ ๗๖</u> ให้ สกพ. ....</p> <p><u>ข้อ ๗๗</u> ในระหว่าง.....</p>	<p>เปลี่ยนเฉพาะเลขที่ข้อ</p> <p>เปลี่ยนเฉพาะเลขที่ข้อ</p>
---	--	---