



รายงานประจำปี

๓

๕

๕

๓

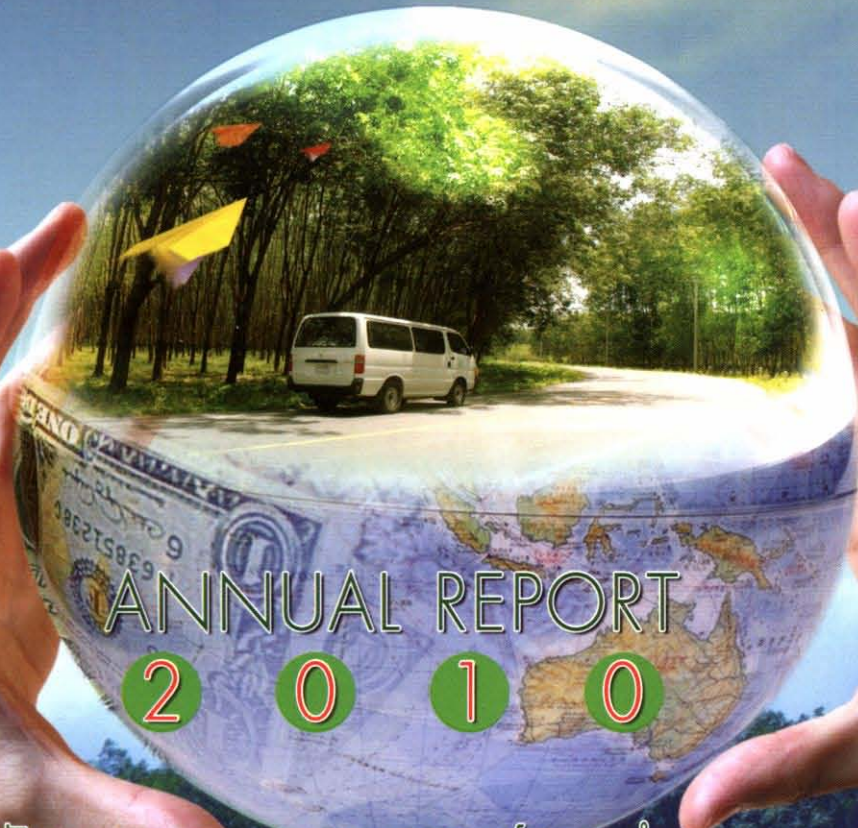

ANNUAL REPORT

2 0 1 0

สำนักงานกองทุนสงเคราะห์การทำสวนยาง

Office of the Rubber Replanting Aid Fund



“...ความจริงเราก็รู้อยู่แล้วว่ากรุงเทพฯ น้ำท่วม แต่เขาบอกว่า
 น้ำจะท่วมจากทะเล เพราะสิ่งแวดล้อมเปลี่ยนแปลง
 เขาบอกว่าเพราะมี**สารคาร์บอน**ขึ้นไปในอากาศมาก
 ฉะนั้นทำให้เหม็นจนเป็นตู้กระจกครอบและโลกนี้ก็ร้อนขึ้น...
 ...วิธีแก้ไขก็คือ ต้องเผาปล่อยลงและ...”

THAI NATIONAL ASSEMBLY LIBRARY



3961186391

พระราชดำรัส พระราชทานแก่คณะบุคคลที่ขอพบเพื่อถวายของขวัญ

ณ ศาลาดุสิตาลัย สวนจิตรลดารโหฐาน พระราชวังดุสิต

วันที่ ๔ ธันวาคม ๒๕๓๒



๘๗
๗๖
๗๕
๒๕๕๓

สารบัญ



| | |
|---|--------------------------|
| บทบทหน้าที่และภารกิจของ สกย. นโยบายการดำเนินงานปี 2553 โครงสร้างการบริหารงานของ สกย. ผังโครงการบริหารงานของ สกย. ผลการดำเนินงานในรอบปี 2553 | 5 6 11 12 15 |
| กิจกรรมใหม่ และกิจกรรมเด่นของ สกย. | 31 |
| งบดุลสินทรัพย์ ณ วันที่ 30 กันยายน 2553 และ 2552 | 39 |
| งบดลหนี้สินและเงินกองทุน ณ วันที่ 30 กันยายน 2553 และ 2552 | 40 |
| งบรายได้ ค่าใช้จ่าย สำหรับปีสิ้นสุด วันที่ 30 กันยายน 2553 และ 2552 | 41 |
| งบแสดงการเปลี่ยนแปลงเงินกองทุนสำหรับปีสิ้นสุด วันที่ 30 กันยายน 2553 และ 2552 | 41 |
| หมายเหตุประกอบงบการเงิน สำหรับปีสิ้นสุดวันที่ 30 กันยายน 2553 และ 2552 | 43 |
| รายละเอียดเงินสงเคราะห์รับและการจัดสรร | |
| ปีงบประมาณ 2504 - 2553 | 54 |
| เปรียบเทียบปริมาณยางส่งออกและเงินสงเคราะห์รับ | |
| ปีงบประมาณ 2552 - 2553 | 55 |
| การจ่ายสงเคราะห์ (ทุกโครงการ) | |
| ตั้งแต่เริ่มให้การสงเคราะห์ - 30 กันยายน 2553 | 56 |
| ผู้บริหารส่วนกลาง | 60 |
| สกย. ภูมิภาค | 61 |

สิ่งพิมพ์รัฐบาล

สมบัติห้องสมุดรัฐสภา

www.rubber.co.th

กองทุนสวนยาง เคียงข้างเกษตรกร



คณะกรรมการส่งเสริมการทำสวนยาง (ก.ส.ย.)



รัฐมนตรีช่วยว่าการกระทรวงเกษตรและสหกรณ์
นายสุภชัย โพธิ์สุ

ประธานคณะกรรมการส่งเสริมการทำสวนยาง (ก.ส.ย.)



นางสาวสุพัตรา รตนรัตน์
รองปลัดกระทรวงเกษตรและสหกรณ์ (แทน)
ปลัดกระทรวงเกษตรและสหกรณ์
รองประธานกรรมการ



นางสาวสทวีย์ คำกา
รองเลขาธิการ
คณะกรรมการพัฒนาการเศรษฐกิจสังคมแห่งชาติ (แทน)
เลขาธิการคณะกรรมการพัฒนาการเศรษฐกิจสังคมแห่งชาติ



นางกรศิริ พิณรัตน์
รองอธิบดีกรมศุลกากร (แทน)
อธิบดีกรมศุลกากร



นายสุจินต์ แมนเหนือน
ผู้อำนวยการสถาบันวิจัยยาง
กรมวิชาการเกษตร



นายอนุทิศ ชาญจนกุลขจร
รองผู้อำนวยการสำนักงบประมาณ (แทน)
ผู้อำนวยการสำนักงบประมาณ



นายจิรธกร โทศิยเสวี
อธิบดีกรมวิชาการเกษตร



นายชวลิต หุ่นแก้ว
ผู้เชี่ยวชาญต้นกล้าส่งเสริมการจัดการผลิต
ไม้พอลิไม้นต้นและยางพารา (แทน)
อธิบดีกรมส่งเสริมการเกษตร



นายอูทัย สอนหลักทรัพย์
ตัวแทนเจ้าของสวนยาง





นายพิทักษ์ เลิศวิงพอง
ตัวแทนเจ้าของสวนยาง



นายสมชาย ฒ ประดิษฐ์
ตัวแทนเจ้าของสวนยาง



นายประยงค์ รณรงค์
ตัวแทนเจ้าของสวนยาง



นายปิยะเบก ลิ้มประพันธ์
บุคคลซึ่งเกี่ยวข้องกับการยาง



นายวันรัชย์ ปริณยกาศิร
บุคคลซึ่งเกี่ยวข้องกับการยาง



นายวิชัย ประทักษ์ใจ
ผู้อำนวยการ
สำนักงานกองทุนสงเคราะห์การทำสวนยาง
กรมการและเลขานุการ

คณะผู้บริหารสำนักงานกองทุนสงเคราะห์การทำสวนยาง (สทย.)



นายวิชัย ประทักษ์ใจ

ผู้อำนวยการสำนักงานกองทุนสงเคราะห์การทำสวนยาง (สทย.)



นายปรีธา เพ็ชรมาลา
รองผู้อำนวยการ



นายพิริยะ เอกวานิช
รองผู้อำนวยการ



นายชัยวัฒน์ ดันติกุล
รองผู้อำนวยการ



รายงานประจำปี

๒๓

๕

๕

๓



บทบาทหน้าที่และภารกิจของ สลย.

สำนักงานกองทุนสงเคราะห์การทำสวนยาง

ความเป็นมา

"กองทุนสงเคราะห์การทำสวนยาง" จัดตั้งขึ้นโดยพระราชบัญญัติกองทุนสงเคราะห์การทำสวนยาง เมื่อวันที่ 5 ธันวาคม 2503 และต่อมาได้มีการปรับปรุงแก้ไขรวม 3 ครั้ง ในปี พ.ศ. 2505, 2518 และ 2530 วัตถุประสงค์ เพื่อช่วยเหลือเกษตรกรชาวสวนยางให้มีรายได้เพิ่มขึ้นโดยการปลูกแทนยางเก่าที่ให้ผลผลิตน้อยด้วยยางพันธุ์ดี หรือไม้ยืนต้นชนิดอื่นที่มีความสำคัญทางเศรษฐกิจ หรือปลูกแทนไม้ยืนต้นชนิดอื่นด้วยไม้ยืนต้นที่มีความสำคัญทางเศรษฐกิจ นอกจากนี้ยังเปิดโอกาสให้เกษตรกรที่ไม่เคยมีสวนยางมาก่อน ได้มีทางเลือกในการประกอบอาชีพทำสวนยาง ซึ่งเป็นอาชีพที่มั่นคงยิ่งขึ้น บริหารงานโดยคณะกรรมการสงเคราะห์การทำสวนยาง (ก.ส.ย.) หน่วยงานที่รับผิดชอบ คือ สำนักงานกองทุนสงเคราะห์การทำ

สวนยาง (สกย.) เป็นรัฐวิสาหกิจจัดอยู่ในกลุ่มเสริมสร้างเสถียรภาพกับสังคม สังกัดกระทรวงเกษตรและสหกรณ์ มีผู้อำนวยการเป็นผู้บริหารสำนักงานฯ



หลักการและเหตุผล



เกษตรกรชาวสวนยางร้อยละ 90 เป็นเกษตรกรรายย่อย มีรายได้จากอาชีพทำสวนยางพอใช้ในการครองชีพประจำวัน ไม่มีโอกาสออมเงินสะสมไว้เป็นทุน

ในการสร้างสวนยางในรอบต่อไป รัฐจึงจัดสรรเงินจาก "กองทุนสงเคราะห์การทำสวนยาง" ให้เกษตรกรใช้เป็นทุนในการโค่นต้นยางเก่าและปลูกทดแทน ผลผลิตยางของเกษตรกรจะคืนกลับเข้ากองทุนฯ ทุกกิโลกรัมที่ส่งยางออกนอกราชอาณาจักรโดยเก็บจากผู้ส่งออก ซึ่งเงินกองทุนดังกล่าวเป็นหลักประกันอาชีพในอนาคต กล่าวคือ เกษตรกรเสียเงินสงเคราะห์ (CESS) ทางอ้อมเข้ากองทุนสงเคราะห์การทำสวนยาง เพื่อสะสมไว้เป็นเงินทุนในการสร้างสวนยางต่อไป โดยหน่วยงานของรัฐที่เข้ารับผิดชอบคือ สกย. เป็นผู้บริหารจัดการและช่วยเหลือด้านวิชาการที่เหมาะสมเพื่อนำมาใช้ให้เกิดประสิทธิภาพทั้งด้าน การปลูก การบำรุงรักษา การกรีดยาง การพัฒนาคุณภาพผลผลิต





รายได้หลักในการดำเนินงานมาจาก 3 แหล่งดังนี้

3.1 เงินสงเคราะห์ (Cess) เก็บจากผู้ส่งยาง ออกนอกราชอาณาจักร โดยการอนุมัติของคณะรัฐมนตรี ซึ่งได้ปรับปรุงเงินสงเคราะห์ใหม่และประกาศใช้ตั้งแต่วันที่ 1 เมษายน 2546 โดยได้กำหนดอัตราเงินสงเคราะห์ ออกเป็น 3 ระดับ ดังนี้

(1) ราคาขางไม่เกินกิโลกรัมละ 30 บาท เก็บเงินสงเคราะห์ (Cess) กิโลกรัมละ 90 สตางค์

(2) ราคาขางเกินกิโลกรัมละ 30 บาท แต่ไม่เกินกิโลกรัมละ 35 บาท เก็บเงินสงเคราะห์ (Cess) กิโลกรัมละ 1.20 บาท

(3) ราคาขางเกินกิโลกรัมละ 35 บาท เก็บเงินสงเคราะห์ (Cess) กิโลกรัมละ 1.40 บาท

ทั้งนี้ ถือเกณฑ์ราคาขางแผ่นรมควันชั้น 3 ราคา FOB. กรุงเทพฯ

ตามพระราชบัญญัติฯ กำหนดให้แบ่งการใช้จ่ายเงินสงเคราะห์ (Cess) ออกเป็น 3 ส่วน คือ

(1) ไม่เกินร้อยละ 5 เป็นค่าใช้จ่ายในการค้นคว้าทดลองเกี่ยวกับกิจการยางในอันที่จะเป็นประโยชน์แก่เจ้าของสวนยางโดยเฉพาะ มอบให้กรมวิชาการเกษตร

(2) ไม่เกินร้อยละ 10 เป็นค่าใช้จ่ายในการบริหารงานการสงเคราะห์ ของ สกย. หากปีใดไม่เพียงพอให้รัฐบาลตั้งงบประมาณรายจ่ายเพิ่มเติมตามความจำเป็น

(3) เงินที่เหลือ เป็นค่าใช้จ่ายเพื่อการสงเคราะห์เจ้าของสวนยางที่ปลูกแทน

3.2 เงินดอกผล ดอกผลของเงินสงเคราะห์นำไปใช้จ่ายในการบริหารงานสงเคราะห์ของ สกย. ได้เท่าที่จำเป็น ส่วนที่เหลือสมทบเพื่อการสงเคราะห์เจ้าของสวนยางที่ปลูกแทน

3.3 เงินอุดหนุนจากรัฐบาล ในรูปของเงินกู้ที่รัฐบาลเป็นผู้กู้ หรือเงินงบประมาณแผ่นดินเพื่อดำเนินการสงเคราะห์แก่เจ้าของสวนยางที่ปลูกแทนปลูกยางใหม่ บริหารงานของ สกย. และดำเนินกิจกรรมอื่นที่รัฐบาลมอบหมาย



วิสัยทัศน์

"มุ่งพัฒนายางพาราครบวงจร นำสังคมชาวสวนยางไปสู่ความเข้มแข็งยั่งยืน"

พัฒนายางพาราจากการผลิต เริ่มตั้งแต่การปลูก จนกระทั่งเก็บเกี่ยวผลผลิต การแปรรูป ไม่ว่าจะเป็นการแปรรูปเบื้องต้น จนถึงการผลิตผลิตภัณฑ์ยางสุดท้ายการตลาด โดยเริ่มจากตัวเกษตรกรมีความรู้ คู่ครอบครัวที่อบอุ่น ชุมชน และสังคมชาวสวนยางเข้มแข็ง

ค่านิยมองค์กร

บริการฉันทัญญามิตร ด้วยดวงจิตที่ผูกพัน





พันธกิจ และภารกิจตามกฎหมายจัดตั้งหน่วยงาน

สนับสนุนการเพิ่มประสิทธิภาพการผลิต มุ่งให้การสงเคราะห์ปลูกยางพันธุ์ดีหรือไม้ยืนต้นที่มีความสำคัญทางเศรษฐกิจทดแทนยางเก่า รวมถึงสนับสนุนการปลูกยางพันธุ์ดีในแหล่งปลูกยางใหม่ ภาคเหนือ และภาคตะวันออกเฉียงเหนือ

พัฒนาเกษตรกรชาวสวนยาง และสถาบันเกษตรกรชาวสวนยางให้ มีคุณภาพ มีความรอบรู้ย่างเท่าทัน และพึ่งตนเองได้ โดยการฝึกอบรม สัมมนา ดูงานด้านการผลิต การแปรรูป และการตลาด ตลอดจนสนับสนุนสร้างเครือข่ายระบบข้อมูลสารสนเทศ และพัฒนาเครือข่ายเชื่อมโยงสถาบันเกษตรกร

พัฒนาระบบตลาดยางพาราระดับท้องถิ่น สร้างความเป็นธรรมให้กับผู้ที่เกี่ยวข้อง มีการกระจายผลประโยชน์อย่างทั่วถึง

สนับสนุนให้เกษตรกรชาวสวนยางมีส่วนร่วมในการจัดการสวนยางอย่างยั่งยืนเพื่อสิ่งแวดล้อม ให้มีการจัดการสวนยางอย่างยั่งยืน โดยการใช้ปุ๋ย และสารเคมีป้องกันกำจัดวัชพืช/ศัตรูพืช ตามคำแนะนำกรมวิชาการเกษตร มีแผนการป้องกันการชะล้างของหน้าดิน ปลูกพืชคลุม มีการทำแนวป้องกันไฟ ไม่รุกกล้าทำลายพื้นที่ป่าไม้ที่มีคุณค่าสูงด้านการอนุรักษ์

พัฒนาระบบบริหารจัดการในองค์กร ให้เกิดธรรมาภิบาล มุ่งสร้างกลไกและกฎระเบียบที่เอื้ออำนวยต่อการปฏิบัติงาน ควบคู่กับการเสริมสร้างความโปร่งใส สุจริต ยุติธรรม รับผิดชอบต่อสังคม มีการกระจายอำนาจ และเน้นการมีส่วนร่วมในการตัดสินใจ ซึ่งนำไปสู่ความเป็นธรรมทางเศรษฐกิจ สังคม และการใช้ทรัพยากร

เป้าหมายเชิงยุทธศาสตร์

การเพิ่มผลผลิตให้แก่เกษตรกร โดยส่งเสริมให้มีการใช้เทคโนโลยีที่เหมาะสม และปัจจัยการผลิตที่มีคุณภาพ

การลดต้นทุนการผลิต โดยส่งเสริมให้เกษตรกรใช้ปุ๋ยตามค่าวิเคราะห์ดิน ใช้ปุ๋ยอินทรีย์ร่วมกับปุ๋ยเคมี ปลูกพืชตระกูลถั่วในสวนยาง การรวมกลุ่มจัดหาปัจจัยการผลิต

การสร้างราคาและเสถียรภาพราคาอย่างให้แก่เกษตรกร โดยการจัดตลาดประมูลยางระดับท้องถิ่น ทุกพื้นที่ที่สำนักงานฯ ตั้งอยู่ เพื่อรองรับผลผลิต และให้เกษตรกรขายผลผลิตได้ในราคาที่เป็นธรรม พร้อมทั้งให้บริการข่าวสารข้อมูลแก่เกษตรกรได้อย่างทั่วถึง และรวดเร็วทันเวลา เพื่อเป็นข้อมูลในการประกอบการตัดสินใจ

เป้าหมายการให้บริการ

เกษตรกรเจ้าของสวนยางได้รับการสงเคราะห์ปลูกแทนด้วยยางพันธุ์ดีและไม้ยืนต้นที่มีความสำคัญทางเศรษฐกิจ และการจัดการตลาดยางพารา รวมถึงการติดตาม ตรวจสอบและให้ความรู้แก่เกษตรกรชาวสวนยางนอกโครงการอื่นๆ ของรัฐ

เกษตรกรในพื้นที่ชายแดนภาคใต้ได้รับการพัฒนาและเสริมสร้างความเข้มแข็ง



พื้นที่ปลูกยางพาราของไทย

ในปี 2552 ประเทศไทยมีพื้นที่ปลูกยางทั้งสิ้น 17,254,317 ไร่

ภาคเหนือ 693,812 ไร่

พิษณุโลกมีพื้นที่ปลูกยางมากที่สุด 152,768 ไร่

ภาคตะวันออกเฉียงเหนือ 2,984,097 ไร่

หนองคายมีพื้นที่ปลูกยางมากที่สุด 648,973 ไร่

ภาคตะวันออกรวมภาคกลาง 2,063,418 ไร่

ระยองมีพื้นที่ปลูกยางมากที่สุด 718,607 ไร่

แสดง สถานที่ตั้ง สำนักงานกองทุนสงเคราะห์การทำสวนยาง

สำนักงานใหญ่ กรุงเทพฯ

- สำนักงานกองทุนสงเคราะห์การทำสวนยางจังหวัด 45 แห่ง
- สำนักงานกองทุนสงเคราะห์การทำสวนยางอำเภอ 51 แห่ง
- ศูนย์ปฏิบัติการสงเคราะห์สวนยางจังหวัด 12 แห่ง
- ศูนย์เรียนรู้ยางพารา 3 แห่ง

ภาคใต้มีพื้นที่ปลูกยางมากที่สุด 11,512,990 ไร่

สุราษฎร์ธานีปลูกยางมากที่สุด 1,900,561 ไร่

www.rubber.co.th





โครงสร้างการบริหารงานของสำนักงานกองทุนสงเคราะห์การทำสวนยาง

การบริหารงานของสำนักงานกองทุนสงเคราะห์
การทำสวนยาง แบ่งเป็น 2 ระดับ

8.1 ระดับนโยบาย มีหน้าที่กำหนดนโยบาย
ดูแลกำกับ ติดตามผลการปฏิบัติงานตามนโยบายที่
กำหนด ได้แก่ คณะกรรมการสงเคราะห์การทำ
สวนยาง (ก.ส.ย.)

8.2 ระดับปฏิบัติ แบ่งได้ 2 ส่วน คือ

1) ส่วนกลาง มีหน้าที่ในการบริหารกำกับ
ติดตาม ประเมินผล การปฏิบัติงาน และงานด้าน
อำนวยการ เพื่อให้ปฏิบัติงานในพื้นที่เกิดประสิทธิภาพ
สำนักงานกลาง ตั้งอยู่ในกรุงเทพมหานครฯ ประกอบด้วย
ส่วนงานระดับฝ่าย 12 ส่วนงาน

2) ส่วนภูมิภาค มีหน้าที่ในการนำนโยบาย
ไปปฏิบัติในพื้นที่ให้เกิดประสิทธิผลอย่างมีประสิทธิภาพ
ประกอบด้วย สำนักงานกองทุนสงเคราะห์การทำ
สวนยางจังหวัด 45 แห่ง สำนักงานกองทุนสงเคราะห์
การทำสวนยางอำเภอ 51 แห่ง ศูนย์ปฏิบัติการ
สงเคราะห์สวนยาง 12 แห่ง และศูนย์เรียนรู้ยางพารา
3 แห่ง





การปรับโครงสร้างองค์กรและตำแหน่ง ได้ดำเนินการดังนี้

| | |
|------------------------|--|
| โครงสร้างองค์กร | <ul style="list-style-type: none">● จัดตั้ง “สำนักงานกองทุนสงเคราะห์การทำสวนยางจังหวัดกาญจนบุรี” เพื่อให้บริการเกษตรกรได้สะดวกและรวดเร็วขึ้น● จัดตั้ง “ศูนย์เรียนรู้ยางพารา” จำนวน 3 แห่ง โดยจัดตั้งที่สำนักงานกองทุนสงเคราะห์การทำสวนยางจังหวัดกระบี่ พัทลุง และขอนแก่น● กำหนด “ส่วนบริหารความเสี่ยงและควบคุมภายใน” สังกัดฝ่ายวิจัยและแผน เพื่อรับผิดชอบงานด้านบริหารความเสี่ยงระดับองค์กร |
| ตำแหน่ง | <ul style="list-style-type: none">● ปรับชื่อตำแหน่งรองผู้อำนวยการสำนักงานกองทุนสงเคราะห์การทำสวนยาง เป็น 3 สายงาน ได้แก่<ol style="list-style-type: none">1. สายงานวิชาการ รับผิดชอบ ฝ่ายวิจัยและแผน ฝ่ายส่งเสริมการสงเคราะห์ ฝ่ายพัฒนาสวนสงเคราะห์ และฝ่ายเทคโนโลยีสารสนเทศ2. สายงานบริหาร รับผิดชอบ ฝ่ายฝึกอบรม ฝ่ายทรัพยากรบุคคล ฝ่ายพัสดุ และฝ่ายการเงินและบัญชี3. สายงานปฏิบัติการ รับผิดชอบ สำนักงานกองทุนสงเคราะห์การทำสวนยางจังหวัด● กำหนดตำแหน่ง “ผู้ช่วยผู้อำนวยการสำนักงานกองทุนสงเคราะห์การทำสวนยางจังหวัด” เพื่อให้พนักงานทุกสายงานมีโอกาสเข้าสู่ตำแหน่งได้● กำหนดให้มีตำแหน่งเพื่อปฏิบัติงานด้านวิเทศสัมพันธ์ |



www.rubber.co.th

กองทุนสวนยาง เคียงข้างเกษตรกร

ผลการดำเนินงานในรอบปี ๒๕๕๓



๑. งานตามภารกิจหลัก

๑.๑ การสงเคราะห์ปลูกแทน โดยส่งเสริมการปลูกยางพันธุ์ดี หรือไม้ยืนต้นชนิดอื่นที่มีความสำคัญทางเศรษฐกิจ

วัตถุประสงค์ : เพื่อช่วยเหลือเกษตรกรชาวสวนยางในการปลูกทดแทนยางเก่าด้วยยางพันธุ์ดี หรือไม้ยืนต้นชนิดอื่นที่มีความสำคัญทางเศรษฐกิจ ตลอดจนการจัดบริการอย่างอื่น

กิจกรรม : ให้การสงเคราะห์ปลูกแทนสวนยางเก่าที่หน้ากรีดเสียหาย หรือสวนยางที่ต้นยางทรุดโทรม หรือสวนยางที่มีอายุมากกว่า ๒๕ ปี ที่ให้ผลผลิตน้อยไม่คุ้มค่า ด้วยยางพันธุ์ดีหรือไม้ยืนต้นชนิดอื่นที่มีความสำคัญทางเศรษฐกิจ โดยติดตามการปฏิบัติงานของผู้รับการสงเคราะห์เพื่อส่งจ่ายเงินและวัสดุสงเคราะห์ตามอัตราที่กำหนด รวมทั้งถ่ายทอดความรู้เกี่ยวกับการทำสวนยาง และอื่นๆ



| กิจกรรม | | เป้าหมาย ปีงบประมาณ ๒๕๕๓ | ผลงาน | ร้อยละของ เป้าหมาย |
|----------------------------------|-----------|--------------------------------|------------|-----------------------|
| ๑. รับคำขอสงเคราะห์ | (ไร่) | ๓๑๒,๒๒๔ | ๓๓๘,๖๓๗ | ๑๐๘.๕๖ |
| ๒. พิจารณาอนุมัติให้การสงเคราะห์ | (ไร่) | ๒๘๕,๐๐๐ | ๒๘๓,๒๙๒ | ๙๙.๔๐ |
| ๓. โคน | (ไร่) | ๒๘๕,๐๐๐ | ๒๘๑,๔๘๑ | ๙๘.๗๗ |
| ๔. ปลูกแทน | (ไร่) | ๒๘๕,๐๐๐ | ๒๓๖,๒๓๙ | ๘๒.๘๙ |
| ๕. สวนพันการสงเคราะห์ | (ไร่) | ๓๓๘,๓๕๖ | ๓๑๓,๗๕๒.๗๐ | ๙๓.๘๔ |
| ๖. จ่ายเงินสงเคราะห์ | (ล้านบาท) | ๓,๒๕๗.๐๗ | ๒,๗๙๗.๖๖ | ๘๕.๘๙ |

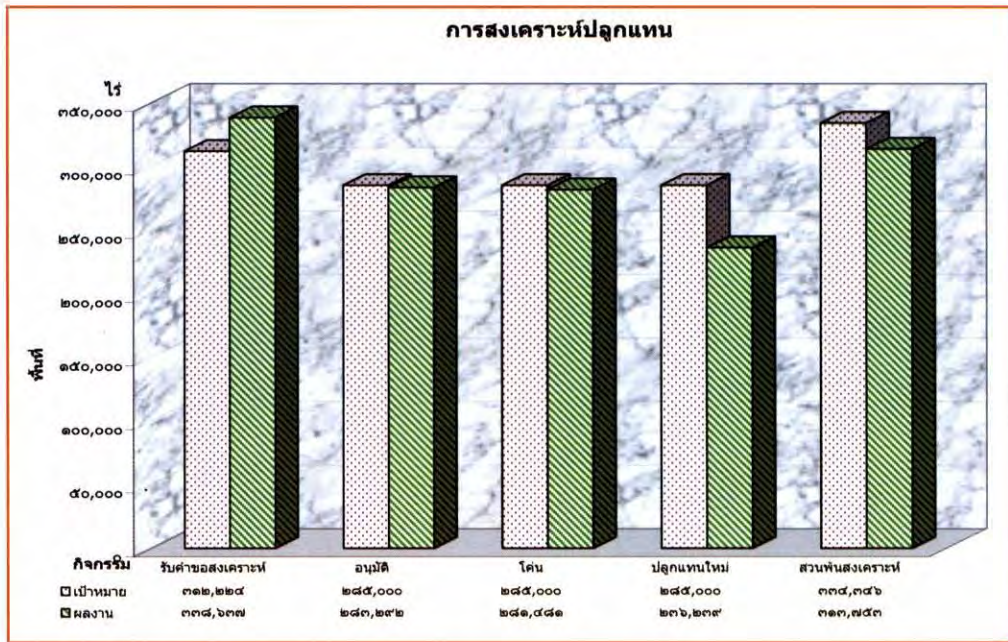

ผลการดำเนินการ โคน ร้อยละ ๙๘.๗๗ และปลูกแทน ร้อยละ ๘๒.๘๙
ปัญหา เนื่องจาก สถานการณ์พันธุ์ยางมีราคาสูง และขาดแคลน

**๑.๒ โครงการปลูกยางพาราในที่แห่งใหม่
ระยะที่ ๒ (พ.ศ. ๒๕๕๐ - ๒๕๕๔)**

วัตถุประสงค์ : เพื่อกระจายการผลิต เปิดโอกาสให้เกษตรกรมีทางเลือกมากขึ้น ก่อให้เกิดการสร้างงานในชนบท เป็นการกระจายความเจริญไปสู่ภูมิภาคและฟื้นฟูสภาพแวดล้อม

กิจกรรม : ดูแลให้คำแนะนำ ติดตามการปฏิบัติงานของผู้รับการสงเคราะห์ ส่งจ่ายวัสดุสงเคราะห์ตามอัตราที่กำหนด ถ่ายทอดความรู้เกี่ยวกับการทำสวนยาง

| กิจกรรม | ผลงาน | | ร้อยละ |
|--------------------------|--------|---------|--------|
| | ราย | ไร่ | |
| ๑. สวนเข้าร่วมโครงการ | ๑๖,๘๕๖ | ๑๗๐,๘๓๒ | - |
| ๒. สวนฟื้นการสงเคราะห์ | ๑๕,๙๕๐ | ๑๖๑,๕๗๕ | ๙๔.๕๘ |
| ๓. สวนระงับการสงเคราะห์ | ๘๙๐ | ๙,๑๘๔ | ๕.๓๘ |
| ๔. คงเหลือดำเนินการต่อไป | ๖ | ๗๓ | ๐.๐๔ |



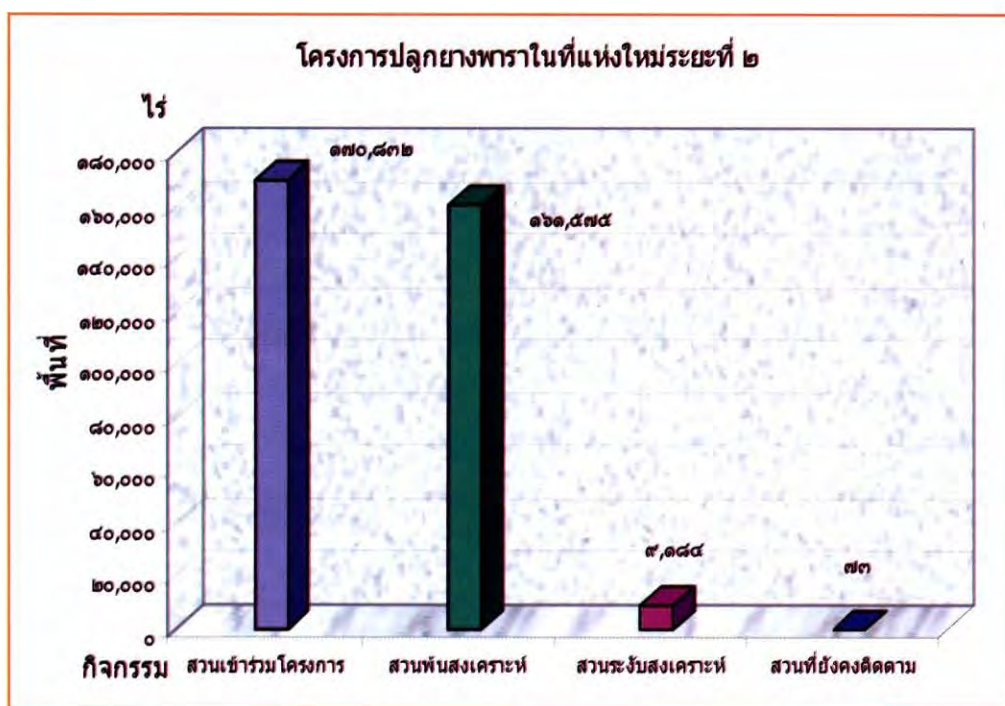

๒. งานตามนโยบายของรัฐ

๒.๑ โครงการปลูกยางพาราเพื่อยกระดับรายได้และความมั่นคงให้กับเกษตรกรในแหล่งปลูกยางใหม่ ระยะที่ ๑ (พ.ศ. ๒๕๔๗ - ๒๕๕๐)

วัตถุประสงค์ : เพื่อยกระดับรายได้และความมั่นคงให้กับเกษตรกรในแหล่งปลูกยางใหม่ ในภาคตะวันออกเฉียงเหนือและภาคเหนือ

กิจกรรม : ตรวจสอบพื้นที่และจ่ายพันธุ์ยางติดตามตรวจสอบการปฏิบัติงานและให้คำแนะนำการทำสวนยางอย่างถูกวิธี

ผลที่คาดว่าจะได้รับ : เกษตรกรสามารถดูแลและบำรุงรักษาให้ต้นยาง เจริญเติบโตได้ตามมาตรฐานของ สกย.

| กิจกรรม | รวมพื้นที่ | แยกตามภูมิภาค | ผลงาน | | ร้อยละ | พื้นที่ที่ใช้เปรียบเทียบ |
|----------------------|------------|--------------------|---------|---------|--------|---------------------------------|
| | ไร่ | | ราย | ไร่ | | |
| สวนเข้าร่วมโครงการ | ๙๒๓,๑๒๙ | ตะวันออกเฉียงเหนือ | ๑๐๐,๒๐๓ | ๗๐๘,๗๓๐ | ๗๖.๗๗ | ของพื้นที่สวนที่เข้าร่วมโครงการ |
| | | เหนือ | ๒๕,๘๗๖ | ๒๑๔,๓๙๙ | ๒๓.๒๓ | |
| สวนออกจากโครงการ | ๓๙,๒๗๓ | ตะวันออกเฉียงเหนือ | ๒,๑๑๑ | ๑๔,๖๔๔ | ๑.๕๙ | ๙๒๓,๑๒๙ ไร่ |
| | | เหนือ | ๒,๗๕๘ | ๒๔,๖๒๙ | ๒.๖๗ | |
| คงเหลือสวนดำเนินการ | ๘๘๓,๘๕๖ | ตะวันออกเฉียงเหนือ | ๙๘,๐๙๒ | ๖๙๔,๐๘๖ | ๗๕.๑๙ | ของพื้นที่สวนคงเหลือดำเนินการ |
| | | เหนือ | ๓,๑๑๘ | ๑๘๙,๗๗๐ | ๒๐.๕๖ | |
| สวนพ้นการสงเคราะห์ | ๑๒๕,๑๒๗ | ตะวันออกเฉียงเหนือ | ๑๒,๒๘๗ | ๙๔,๑๙๙ | ๑๐.๖๖ | ๘๘๓,๘๕๖ ไร่ |
| | | เหนือ | ๓,๖๑๓ | ๓๐,๙๒๘ | ๓.๕๐ | |
| คงเหลือสวนติดตามดูแล | ๗๕๘,๗๒๙ | ตะวันออกเฉียงเหนือ | ๘๕,๘๐๕ | ๕๙๙,๘๘๗ | ๖๗.๘๗ | ๗๕๘,๘๕๖ ไร่ |
| | | เหนือ | ๑๙,๕๐๕ | ๑๕๘,๘๘๒ | ๗.๙๗ | |

โครงการปลูกยางเพื่อยกระดับรายได้ฯ ระยะที่ ๑

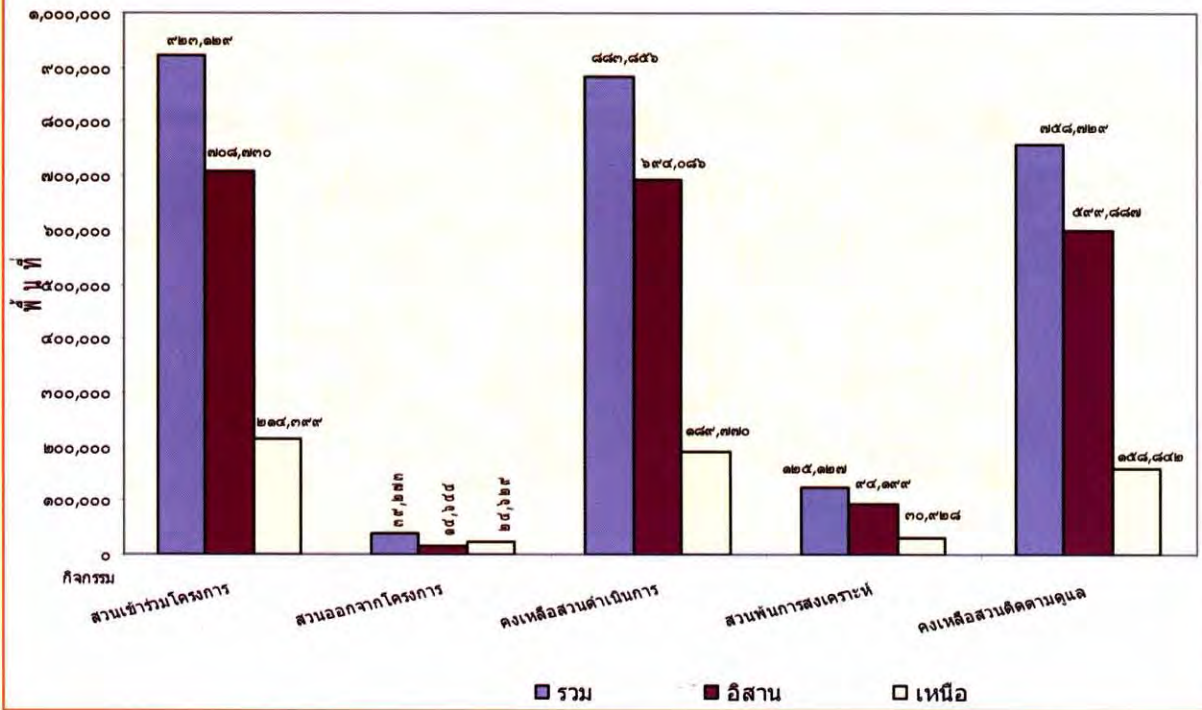

จากปริมาณสวนที่สมัครเข้าโครงการ ๙๒๓,๑๒๙ ไร่ ระดับการสงเคราะห์ ๓๙,๒๗๓ ไร่ สาเหตุจากสวนประสบปัญหาภัยแล้งประกอบกับเจ้าของสวนเป็นเกษตรกรรายใหม่ ขาดความรู้ในการดูแลรักษาใน

หน้าแล้ง และขาดการสนับสนุนวัสดุสงเคราะห์เพิ่มเติม คงเหลือสวนดำเนินการ ๘๘๓,๘๖๓ ไร่ มีสวนพื้นที่การสงเคราะห์ ๑๒๕,๑๒๗ ไร่ คงเหลือสวนที่ต้องติดตามดูแล ๗๕๘,๗๓๖ ไร่

๒.๒ โครงการเพิ่มผลผลิตจากสวนยางที่มีอยู่เดิมโดยใช้สารเร่งน้ำยาง

วัตถุประสงค์ : เพื่อเพิ่มผลผลิตจากสวนยางที่มีอยู่เดิม

กิจกรรม : ติดตามให้คำแนะนำแก่เกษตรกรที่เข้าร่วมโครงการ เพื่อให้เกษตรกรดำเนินการตามที่ได้รับอบรม เพื่อให้ต้นยางให้ผลผลิตมากกว่าการกรีดยางปกติ

ผลที่คาดว่าจะได้รับ : เกษตรกรชาวสวนยางมีความรู้เข้าใจการใช้สารเร่งน้ำยางสามารถนำไปปฏิบัติ



| โครงการ | เป้าหมาย | ผลงาน | ร้อยละ |
|---|----------|-------|--------|
| โครงการเพิ่มผลผลิตจากสวนยางที่มีอยู่เดิมโดยใช้สารเร่งน้ำยาง (ราย) | ๑,๐๗๖ | ๙๔๗ | ๘๘ |





ปัญหาจากการดำเนินโครงการ

- การปฏิบัติงานในพื้นที่ที่มีความเสี่ยงภัย เนื่องจากความไม่สงบในพื้นที่
- เกษตรกรฐานะยากจน ขาดเงินทุนในการจัดซื้อวัสดุอุปกรณ์ นอกเหนือจากที่ได้รับการ สนับสนุน

๒.๓ โครงการจัดตั้งตลาดน้ำยางสดระดับท้องถิ่น

โครงการนี้เริ่มดำเนินการในปี ๒๕๕๑ สามารถจัดตั้งกลุ่มได้ ๑๗๒ กลุ่ม โดยใช้งบประมาณ

จาก ศอ.บต. ดำเนินการในรูปแบบบูรณาการ ระหว่าง สกย. และกรมส่งเสริมสหกรณ์ สำหรับในปี ๒๕๕๒ เป็นต้นไป สกย. จะเน้นผู้ดำเนินการ ปี ๒๕๕๓ จัดตั้งกลุ่มใหม่ ๓๐ กลุ่ม

วัตถุประสงค์ : จัดตั้งตลาดน้ำยางสดระดับท้องถิ่นเพื่อรองรับผลผลิตจากกลุ่มเกษตรกร

กิจกรรม : ให้ความช่วยเหลือเกษตรกรผู้เข้าร่วมโครงการด้วยการสนับสนุนปัจจัยการผลิต ถ่ายทอดเทคโนโลยี และการติดตามให้คำแนะนำควบคู่กับกลุ่มเดิม ๑๗๒ กลุ่ม รวมเป็น ๒๐๒ กลุ่ม

| โครงการ | เป้าหมาย | ผลงาน | ร้อยละ |
|---|----------|-------|--------|
| โครงการจัดตั้งตลาดน้ำยางสดระดับท้องถิ่น (กลุ่ม) | ๒๐๒ | ๑๙๗ | ๙๗.๕ |

๒.๔ โครงการฝึกอบรมช่างกรีดยาง

เป็นโครงการภายใต้โครงการพัฒนาพื้นที่ลุ่มน้ำปากพนัง จังหวัด นครศรีธรรมราช ตามพระราชดำริ

วัตถุประสงค์ : เพื่อพัฒนาอาชีพและส่งเสริมการเพิ่มรายได้ให้แก่เกษตรกร

กิจกรรม : ฝึกอบรมการกรีดยางอย่าง ถูกวิธี

| โครงการ | เป้าหมาย | ผลงาน | ร้อยละ |
|--------------------------|----------|-------|--------|
| ฝึกอบรมช่างกรีดยาง (ราย) | ๑๒๐ | ๑๓๔ | ๑๑๑.๖๗ |

๒.๕ งานตลาดประมูลยางพารา

เป็นการจัดระบบการซื้อขายผ่านตลาด โดยไม่ต้องนำยางมา

วัตถุประสงค์ : เพื่อสร้างความเป็นธรรมในการซื้อ - ขายยาง

กิจกรรม : เป็นตลาดในที่ตั้งของสำนักงาน เป้าหมาย ๘๒ ตลาด ผลการดำเนินการ ผลผลิต ที่ทำ

การซื้อขายผ่านตลาด ๒๓๔,๖๓๑ ตัน คิดเป็นร้อยละ ๑๑๕.๕๘ ของเป้าหมายที่กำหนด มูลค่าการซื้อขาย ๑๙,๙๒๐.๗๒ ล้านบาท

ผลที่คาดว่าจะได้รับ : เกษตรกรชาวสวนยางมีรายได้จากการขายยางเพิ่มขึ้นไม่น้อยกว่า กิโลกรัมละ ๑ บาท

| สนับสนุนดำเนินงาน | ๘๒ ตลาด | | |
|--|--------------------------|---------|--------|
| | เป้าหมาย | ผลงาน | ร้อยละ |
| ผลผลิตยางที่ทำการซื้อขายผ่านตลาด (ตัน) | ๒๐๓,๐๐๐ | ๒๓๔,๖๓๑ | ๑๑๕.๕๘ |
| มูลค่าการซื้อขาย | ๑๙,๙๒๐.๗๒ ล้านบาท | | |

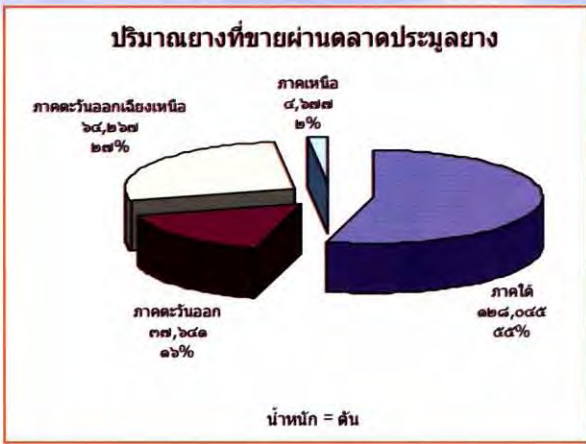

๓. งานพัฒนาเกษตรกรและสถาบันเกษตรกร

วัตถุประสงค์ : เพื่อเพิ่มพูนความรู้ ทักษะให้กับเกษตรกรชาวสวนสงเคราะห์ปลูกแทน และสถาบันเกษตรกรชาวสวนยาง ซึ่งประกอบด้วยกลุ่มพัฒนาสวนสงเคราะห์ปลูกแทน (สวนปลูกแทนให้ผลผลิตแล้ว) และสหกรณ์กองทุนฯ สวนยาง.....จำกัด ในเรื่องการทำสวนยางทั้งที่สวนปลูกแทนยังไม่ให้ผลผลิต และที่ให้ผลผลิตแล้ว การแปรรูป และการตลาด

กิจกรรม :

๑. ประชุมเกษตรกรชาวสวนสงเคราะห์ เพื่อถ่ายทอดความรู้และชี้แจงงาน

๒. ฝึกอบรมเกษตรกรชาวสวนสงเคราะห์ปลูกแทน (หลักสูตร การกรีดยาง อาชีพเสริม การผสมปุ๋ย การปรับปรุงคุณภาพยางการดูแลบำรุงรักษาสวน เป็นต้น)

๓. จัดประชุมอบรมและดูงาน (สมาชิกกลุ่ม ผู้นำกลุ่ม ผู้นำเครือข่าย)

ได้ดำเนินการฝึกอบรมเกษตรกรชาวสวนยาง หลักสูตรพัฒนาการผลิต การเพิ่มรายได้ เสริมสร้างเกษตรกรยุคใหม่ การจัดการสวนยางอย่างยั่งยืน

หน่วย : (ราย)

| กิจกรรม | เป้าหมาย | ผลงาน | ร้อยละ |
|---------------------------------------|---------------|---------------|---------------|
| ลดต้นทุนการผลิต (พัฒนาการผลิต) | ๑๖,๔๕๒ | ๒๒,๕๔๘ | ๑๓๗.๐๕ |
| พัฒนาผู้นำเกษตรกร (ศึกษาดูงาน) | ๒,๗๙๐ | ๒,๙๖๙ | ๑๐๖.๔๒ |
| เสริมสร้างเกษตรกรยุคใหม่ | ๑,๖๘๐ | ๑,๗๙๓ | ๑๐๖.๗๓ |
| ส่งเสริมอาชีพเสริม | ๗,๗๑๖ | ๗,๗๘๐ | ๑๐๐.๘๓ |
| จัดการสวนยางอย่างยั่งยืน (การกรีดยาง) | ๙,๐๙๕ | ๑๒,๕๕๖ | ๑๓๘.๐๕ |
| รวม | ๓๗,๗๓๓ | ๔๗,๖๔๖ | ๑๒๖.๒๗ |



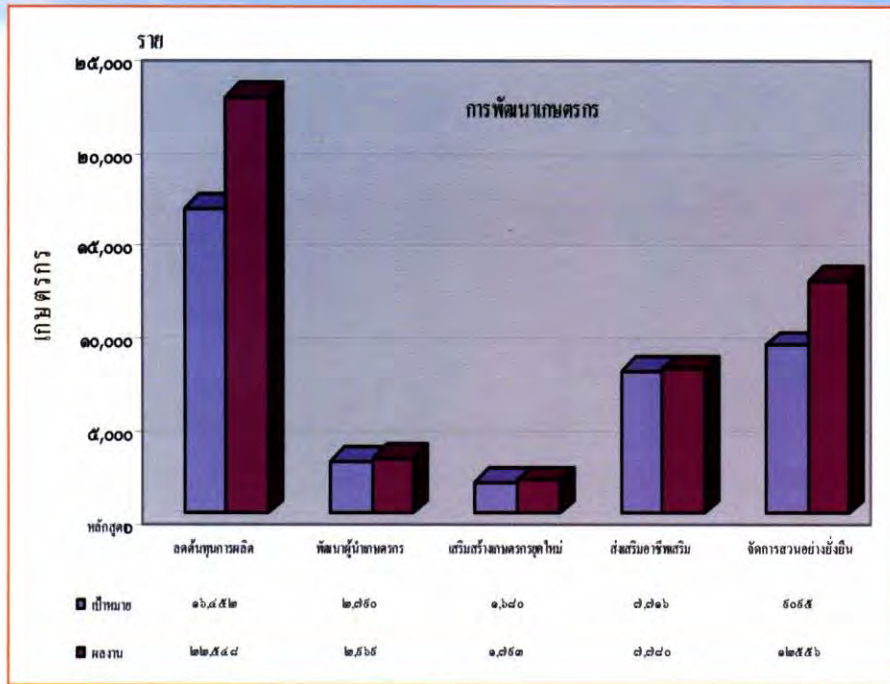

และได้สนับสนุนกลุ่ม ดำเนินกิจกรรม ๒,๑๔๓ กลุ่ม จำนวนผลผลิต ๔๕๙,๓๗๙.๔๑ตัน มูลค่าการซื้อขาย ๓๓,๗๗๖.๗๔ ล้านบาท

| สถาบันเกษตรกร | สนับสนุนกลุ่ม | | | ซื้อขายผลผลิตยาง | | |
|--------------------------------|-------------------|-----------------|-------------------------------|------------------|-------------------|------------------|
| | กลุ่ม | ดำเนินการ | ร้อยละ | ตัน | ล้านบาท | |
| กลุ่มสหกรณ์กองทุนสวนยาง..จำกัด | ๖๑๐ | ๔๖๖ | ๗๖.๓๙ | ๑๖๙,๔๐๘.๑๓ | ๑๕,๙๒๘.๑๓ | |
| กลุ่มโรงเรียน | ๑๙๘ | ๑๐๗ | ๕๔.๐๔ | ๙,๙๘๑.๘๔ | ๗๖๒.๑๕ | |
| สหกรณ์ฯ ไม่มีโรงรม | ๑๑๗ | ๑๐๘ | ๙๒.๓๑ | ๗๐,๘๖๓.๘๙ | ๔,๗๖๔.๓๘ | |
| กลุ่มพัฒนาสวนสงเคราะห์ | ๑,๕๘๐ | ๑,๔๖๒ | ๙๒.๕๓ | ๒๐๙,๑๒๕.๕๕ | ๑๒,๓๒๒.๐๘ | |
| รวม | จำนวนกลุ่ม | ผลผลิต / | มูลค่าการซื้อขาย ๒,๑๔๓ | กลุ่ม | ๔๕๙,๓๗๙.๔๑ | ๓๓,๗๗๖.๗๔ |

๔. งานด้านบริหารและพัฒนาองค์กร

๔.๑ การพัฒนาโครงสร้างองค์กร ตำแหน่ง และอัตรากำลัง

เพื่อเป็นการรองรับการจัดตั้ง "การยางแห่งประเทศไทย" มีการกระจายอำนาจและความรับผิดชอบ ตลอดจนส่งเสริมประสิทธิภาพการบริหารงาน การกำกับดูแลกิจการที่ดี และรับผิดชอบต่อสังคม และสิ่งแวดล้อม จึงได้ตั้งคณะทำงาน ทำการศึกษา

โครงสร้างองค์กร ตำแหน่ง และอัตรากำลัง ที่เหมาะสม เพื่อเตรียมรองรับ

๔.๒ แผนงานพัฒนาองค์กรและบุคลากร

ได้จัดอบรมพนักงานภายในหน่วยงาน และภายนอกหน่วยงาน ศึกษาดูงานต่างประเทศ การประชุมต่างประเทศ และการให้ทุนการศึกษาในระดับปริญญาโท จำนวนผู้ได้รับการอบรม/ร่วมกิจกรรมต่าง ๆ จำนวน ๔,๙๗๖ ราย ใช้งบประมาณ ๑๙,๖๑๒,๘๓๑ บาท



| กิจกรรม | เป้าหมาย | | ผลงาน | |
|-------------------------------|--------------|---------------|--------------|----------------|
| | ราย | ล้านบาท | ราย | ล้านบาท |
| ๑. การฝึกอบรมด้านการเกษตร | ๕๓๐ | ๔.๒๕๐ | ๖๑๑ | ๓.๗๓๕๗ |
| ๒. การฝึกอบรมด้านบริหารทั่วไป | ๘๘๕ | ๖.๕๑๐ | ๑,๕๒๑ | ๖.๔๘๒๖ |
| ศึกษาดูงานต่างประเทศ | - | ๕.๕๘๔ | ๘๐ | ๕.๒๙๗๓ |
| ๓. การพัฒนาและวัดผล | ๖๙๖ | ๓.๒๓๖ | ๒,๗๔๖ | ๒.๘๑๓๐ |
| ทุนการศึกษาปริญญาโท | ๑๐ | ๑.๐๐๐ | ๗ | ๐.๕๘๑๔ |
| ประชุม/ต่างประเทศ | - | ๒.๑๙๙ | ๑๑ | ๐.๗๐๒๘ |
| รวม | ๒,๑๒๑ | ๒๓.๐๒๙ | ๔,๙๗๖ | ๑๙.๖๑๒๘ |

๔.๓ การจัดเก็บเงินสงเคราะห์ (Cess)

ภารกิจสำคัญของ สกย. คือการให้การสงเคราะห์ปลูกแทนสวนยางพาราพื้นถิ่นหรือไม้ยืนต้นที่มีความสำคัญทางเศรษฐกิจ ทดแทนสวนยางเก่า เพื่อเพิ่มผลผลิตให้แก่เกษตรกร ด้วยการจ่ายเงินสงเคราะห์ที่ได้จากการจัดเก็บเงินสงเคราะห์จากผู้ส่งยางออกนอกราชอาณาจักร ซึ่งเรียกเก็บตาม พ.ร.บ. กองทุนสงเคราะห์การทำสวนยาง พ.ศ. ๒๕๐๓ มาตรา ๕ ในปี ๒๕๕๓ สามารถจัดเก็บเงินสงเคราะห์ได้ ๔,๗๙๖.๒๕๓ ล้านบาท นำไปจัดสรรตาม พ.ร.บ. กองทุนสงเคราะห์การทำสวนยาง พ.ศ. ๒๕๐๓

มาตรา ๑๘ จัดสรรสำหรับงานวิจัยไม่เกินร้อยละ ๕ เป็นเงิน ๑๙๖ ล้านบาท ตามแผนงานวิจัยและพัฒนา ยางพาราประจำปี ๒๕๕๓ และประมาณการงบประมาณ ค่าใช้จ่ายที่กรมวิชาการเกษตรเสนอขอมา จัดสรรสำหรับการบริหาร ร้อยละ ๑๐ เป็นเงิน ๔๗๙.๖๓ ล้านบาท จัดสรรเพื่อการสงเคราะห์เกษตรกรจำนวน ๔,๐๗๖.๘๒ ล้านบาท และที่เหลือจากจัดสรรสำหรับงานวิจัย ๔๓.๘๑ ล้านบาท รวมเป็นเงินเพื่อการสงเคราะห์เกษตรกร ๔,๑๒๐.๖๓ ล้านบาท

เปรียบเทียบปริมาณยางส่งออกและเงินสงเคราะห์รับประมาณการและรับจริง ปีงบประมาณ ๒๕๕๓

| ช่วงระยะเวลา | น้ำยาง (ตัน) | | เงินสงเคราะห์รับ (ล้านบาท) | |
|-------------------|------------------|------------------|----------------------------|------------------|
| | ประมาณการ | จริง | ประมาณการ | จริง |
| ไตรมาส ๑ | ๗๒๕,๑๒๙ | ๘๓๓,๙๖๙ | ๑,๐๑๕.๑๘๐ | ๑,๑๖๗.๕๕๖ |
| ไตรมาส ๒ | ๗๔๓,๖๓๕ | ๘๐๐,๓๖๙ | ๑,๐๔๑.๐๙ | ๑,๑๒๐.๕๒ |
| ไตรมาส ๓ | ๕๙๗,๕๔๔ | ๕๘๖,๙๙๗ | ๘๓๖.๕๖ | ๘๒๑.๘๐ |
| ไตรมาส ๔ | ๗๓๗,๗๔๗ | ๑,๒๐๔,๕๖๑ | ๑,๐๓๒.๘๕ | ๑,๖๘๖.๓๙ |
| รวม ทั้งปี | ๒,๘๐๓,๐๕๕ | ๓,๔๒๕,๘๙๕ | ๓,๙๒๕.๖๗๗ | ๔,๗๙๖.๒๕๓ |

เพื่อให้ สกย. มีเงินสงเคราะห์เพียงพอต่อการช่วยเหลือเกษตรกร จึงได้รับอนุมัติจากคณะรัฐมนตรี ให้ปรับอัตราการจัดเก็บเงินสงเคราะห์สัมพันธ์กับราคาขาย เป็น ๕ ระดับ โดยอัตราจัดเก็บใหม่ให้มีผลบังคับใช้ตั้งแต่วันที่ ๑ ตุลาคม ๒๕๕๓ เป็นต้นไป

อัตราจัดเก็บเงินสงเคราะห์จากผู้ส่งยางออกนอกราชอาณาจักร

- ราคาขายไม่เกินกิโลกรัมละ ๔๐ บาท ชำระเงินสงเคราะห์ในอัตรากิโลกรัมละ ๐.๙๐ บาท
- ราคาขายเกินกิโลกรัมละ ๔๐ บาท แต่ไม่เกินกิโลกรัมละ ๖๐ บาท ชำระเงินสงเคราะห์ในอัตรากิโลกรัมละ ๑.๔๐ บาท
- ราคาขายเกินกิโลกรัมละ ๖๐ บาท แต่ไม่เกินกิโลกรัมละ ๘๐ บาท ชำระเงินสงเคราะห์ในอัตรากิโลกรัม

ละ ๒.๐๐ บาท

- ราคาขายเกินกิโลกรัมละ ๘๐ บาท แต่ไม่เกินกิโลกรัมละ ๑๐๐ บาท ชำระเงินสงเคราะห์ในอัตรากิโลกรัมละ ๓.๐๐ บาท

- ราคาขายเกินกิโลกรัมละ ๑๐๐ บาท ชำระเงินสงเคราะห์ในอัตรากิโลกรัมละ ๕.๐๐ บาท

กระทรวงเกษตรและสหกรณ์ จะประกาศราคาขายที่ใช้เป็นเกณฑ์ในการคำนวณเงินสงเคราะห์ โดยใช้ราคาขายแผ่นรมควันชั้น ๓ ยางแท่งชั้น ๒๐ และน้ำยางชั้น (๖๐% d.r.c.) เป็นราคา FOB (Free on Board) กรุงเทพฯ (ราคาสินค้าที่ส่งมอบ ณ ท่าเรือส่งออก) เป็นราคากลางที่จะประกาศล่วงหน้าทุก ๑๕ วัน เพื่อกำหนดอัตราที่ผู้ส่งออกชำระเงินสงเคราะห์ในช่วงระหว่างวันที่ ๑ - ๑๕ และวันที่ ๑๖ ถึงสิ้นเดือนของทุกเดือน



www.rubber.co.th

กองทุนสวนยาง เคียงข้างเกษตรกร

ผลดำเนินการสงเคราะห์ปลูกแทน ปีงบประมาณ ๒๕๕๓ (คำขอ)

หน่วย : ไร่

| ที่ | สภ.จ. | แผนการดำเนินการ | | ผลการดำเนินการ | |
|------------|------------------|-----------------------------------|----------------|----------------|--|
| | | เป้าหมาย เดือน ต.ค.๕๒ - ก.ย.๕๓ | เนื้อที่ | ร้อยละ | |
| ๑ | จันทบุรี | ๖,๑๓๒ | ๖,๖๐๔ | ๑๐๗.๗๐ | |
| ๒ | ระยอง | ๑๖,๐๒๑ | ๒๑,๓๖๗ | ๑๓๓.๕๗ | |
| ๓ | ตราด | ๔,๐๑๒ | ๗,๓๓๖ | ๑๘๒.๘๕ | |
| ๔ | ฉะเชิงเทรา | ๓,๔๐๐ | ๖,๔๙๖ | ๑๙๑.๐๖ | |
| ๕ | ภูเก็ต | ๑,๕๐๐ | ๑,๗๔๗ | ๑๑๖.๔๗ | |
| ๖ | ระนอง | ๓,๖๐๐ | ๓,๓๙๒ | ๙๔.๒๒ | |
| ๗ | พังงา | ๑๙,๖๘๙ | ๒๓,๑๓๘ | ๑๑๗.๕๒ | |
| ๘ | ตรัง | ๒๙,๓๙๖ | ๓๓,๒๕๔ | ๑๑๓.๑๒ | |
| ๙ | นครศรีฯ เขต ๑ | ๘,๐๐๐ | ๘,๖๕๕ | ๑๐๘.๑๙ | |
| ๑๐ | นครศรีฯ เขต ๒ | ๒๘,๘๙๘ | ๒๙,๔๐๘ | ๑๐๑.๗๖ | |
| ๑๑ | สุราษฎร์ธานี | ๓๓,๔๒๙ | ๔๙,๐๒๒ | ๑๔๖.๖๕ | |
| ๑๒ | กระบี่ | ๑๗,๐๐๐ | ๒๓,๐๗๖ | ๑๓๕.๗๔ | |
| ๑๓ | ชุมพร | ๙,๑๐๐ | ๘,๓๙๑ | ๙๒.๒๑ | |
| ๑๔ | สงขลา เขต ๑ | ๒๘,๒๘๘ | ๒๔,๒๕๑ | ๘๕.๗๓ | |
| ๑๕ | สงขลา เขต ๒ | ๑๘,๕๔๑ | ๑๔,๐๓๔ | ๗๕.๖๙ | |
| ๑๖ | สตูล | ๘,๐๖๑ | ๘,๗๙๕ | ๑๐๙.๑๑ | |
| ๑๗ | พัทลุง | ๑๓,๘๘๔ | ๑๕,๔๗๓ | ๑๑๑.๗๗ | |
| ๑๘ | เบตง | ๔,๐๐๐ | ๓,๗๔๐ | ๙๓.๕๐ | |
| ๑๙ | ยะลา | ๑๗,๕๙๗ | ๑๖,๘๖๓ | ๙๕.๘๓ | |
| ๒๐ | ปัตตานี | ๙,๓๘๑ | ๗,๖๘๓ | ๘๑.๙๐ | |
| ๒๑ | นราธิวาส | ๒๙,๐๘๕ | ๒๔,๗๐๖ | ๘๕.๙๔ | |
| ๒๒ | หนองคาย | ๑,๕๐๐ | ๙๒ | ๖.๑๓ | |
| ๒๓ | อุบลราชธานี | ๑๕๐ | ๑๙ | ๑๒.๖๗ | |
| ๒๔ | สกลนคร | ๕๐ | | | |
| ๒๕ | กาฬสินธุ์ | ๓๐๐ | ๖๐ | ๒๐.๐๐ | |
| ๒๖ | มุกดาหาร | ๑๐๐ | ๕๒ | ๕๒.๐๐ | |
| ๒๗ | นครพนม | ๑๕๐ | ๑๐ | ๖.๖๗ | |
| ๒๘ | หนองบัวลำภู | | ๔ | | |
| ๒๙ | เลย | ๕๓๐ | ๔๐๑ | ๗๕.๖๖ | |
| ๓๐ | บุรีรัมย์ | ๑๕๐ | ๖๕ | ๔๓.๓๓ | |
| ๓๑ | อุดรธานี | ๑๕๐ | ๒๘๕ | ๑๙๐.๐๐ | |
| ๓๒ | ศรีสะเกษ | | ๗๔ | | |
| ๓๓ | ยโสธร | | ๘ | | |
| ๓๔ | ขอนแก่น | | ๑๑ | | |
| ๓๕ | อุทัยธานี | ๑๗๐ | ๕๐ | ๒๙.๔๑ | |
| ๓๖ | กาญจนบุรี | | ๗๑ | | |
| ๓๗ | ตาก | | | | |
| ๓๘ | แพร่ (อุตรดิตถ์) | | ๔ | | |
| รวม | | ๓๑๒,๒๒๔ | ๓๓๘,๖๓๗ | ๑๐๘.๔๖ | |

ผลดำเนินการสงเคราะห์ปลูกแทน บึงบรพระมาณ ๒๕๕๓ (อนุมัติ)

หน่วย : ไร่

| ที่ | สภย.จ. | แผนการดำเนินการ | | ผลการดำเนินการ | |
|------------|------------------|-----------------------------------|---------------------------|----------------|--|
| | | เป้าหมาย เดือน ต.ค.๕๒ - ก.ย.๕๓ | เดือน ต.ค.๒๕๕๒ - ก.ย.๒๕๕๓ | | |
| | | | เนื้อที่ | ร้อยละ | |
| ๑ | จันทบุรี | ๕,๐๐๐ | ๕,๒๑๐ | ๑๐๔.๒๐ | |
| ๒ | ระยอง | ๑๒,๕๐๐ | ๒๐,๐๑๖ | ๑๖๐.๑๓ | |
| ๓ | ตราด | ๓,๘๐๐ | ๖,๐๓๙ | ๑๕๘.๙๒ | |
| ๔ | ฉะเชิงเทรา | ๒,๘๐๐ | ๓,๐๐๑ | ๑๐๗.๑๘ | |
| ๕ | ภูเก็ต | ๑,๕๐๐ | ๑,๓๓๕ | ๘๙.๐๐ | |
| ๖ | ระนอง | ๓,๐๐๐ | ๒,๔๓๕ | ๘๑.๑๗ | |
| ๗ | พังงา | ๑๘,๐๐๐ | ๑๘,๒๕๑ | ๑๐๑.๓๙ | |
| ๘ | ตรัง | ๒๘,๐๐๐ | ๓๐,๖๑๒ | ๑๐๙.๓๓ | |
| ๙ | นครศรีฯ เขต ๑ | ๘,๐๐๐ | ๗,๖๑๙ | ๙๕.๒๔ | |
| ๑๐ | นครศรีฯ เขต ๒ | ๒๖,๐๐๐ | ๒๕,๔๙๘ | ๙๘.๐๗ | |
| ๑๑ | สุราษฎร์ธานี | ๓๓,๐๐๐ | ๔๓,๙๑๗ | ๑๓๓.๐๘ | |
| ๑๒ | กระบี่ | ๑๗,๐๐๐ | ๒๐,๙๔๖ | ๑๒๓.๒๑ | |
| ๑๓ | ชุมพร | ๙,๑๐๐ | ๖,๕๙๖ | ๗๒.๔๘ | |
| ๑๔ | สงขลา เขต ๑ | ๒๗,๐๐๐ | ๒๑,๘๘๓ | ๘๑.๐๕ | |
| ๑๕ | สงขลา เขต ๒ | ๑๗,๘๐๐ | ๑๑,๙๙๕ | ๖๗.๓๙ | |
| ๑๖ | สตูล | ๗,๗๐๐ | ๘,๐๕๗ | ๑๐๔.๖๔ | |
| ๑๗ | พัทลุง | ๑๓,๗๐๐ | ๑๔,๖๔๒ | ๑๐๖.๘๘ | |
| ๑๘ | เบตง | ๔,๐๐๐ | ๓,๐๓๕ | ๗๕.๘๘ | |
| ๑๙ | ยะลา | ๑๔,๗๕๐ | ๑๔,๐๙๗ | ๙๕.๕๗ | |
| ๒๐ | ปัตตานี | ๙,๑๐๐ | ๖,๓๕๖ | ๖๙.๘๕ | |
| ๒๑ | นราธิวาส | ๒๐,๐๐๐ | ๑๐,๘๕๐ | ๕๔.๒๕ | |
| ๒๒ | หนองคาย | ๑,๕๐๐ | ๗๘ | ๕.๒๐ | |
| ๒๓ | อุบลราชธานี | ๑๕๐ | ๑๓ | ๘.๖๗ | |
| ๒๔ | สกลนคร | ๕๐ | | | |
| ๒๕ | กาฬสินธุ์ | ๓๐๐ | ๕๐ | ๑๖.๖๗ | |
| ๒๖ | มุกดาหาร | ๑๐๐ | ๑๒ | ๑๒.๐๐ | |
| ๒๗ | นครพนม | ๑๕๐ | | | |
| ๒๘ | หนองบัวลำภู | | ๓ | | |
| ๒๙ | เลย | ๕๓๐ | ๒๘๙ | ๕๔.๕๓ | |
| ๓๐ | บุรีรัมย์ | ๑๕๐ | ๕๕ | ๓๖.๖๗ | |
| ๓๑ | อุดรธานี | ๑๕๐ | ๑๘๗ | ๑๒๔.๖๗ | |
| ๓๒ | ศรีสะเกษ | | ๗๓ | | |
| ๓๓ | ยโสธร | | ๘ | | |
| ๓๔ | ขอนแก่น | | ๑๑ | | |
| ๓๕ | อุทัยธานี | ๑๗๐ | ๕๐ | ๒๙.๔๑ | |
| ๓๖ | กาญจนบุรี | | ๖๙ | | |
| ๓๗ | ตาก | | | | |
| ๓๘ | แพร่ (อุตรดิตถ์) | | ๔ | | |
| รวม | | ๒๘๕,๐๐๐ | ๒๘๓,๒๙๒ | ๙๙.๔๐ | |

ผลดำเนินการสงเคราะห์ปลูกแทน ปีงบประมาณ ๒๕๕๓ (โค่น)

หน่วย : ไร่

| ที่ | สภ.จ. | แผนการดำเนินการ | | ผลการดำเนินการ | |
|------------|------------------|-----------------|-----------------|-----------------|--------------|
| | | เป้าหมาย | เดือน | เนื้อที่ | ร้อยละ |
| | | เดือน | ค.ค.๕๒ - ก.ย.๕๓ | ค.ค.๕๒ - ก.ย.๕๓ | |
| ๑ | จันทบุรี | ๕,๐๐๐ | | ๖,๔๕๙ | ๑๒๙.๑๘ |
| ๒ | ระยอง | ๑๒,๕๐๐ | | ๑๘,๕๙๕ | ๑๔๘.๗๖ |
| ๓ | ตราด | ๓,๘๐๐ | | ๕,๗๙๙ | ๑๕๒.๖๑ |
| ๔ | ฉะเชิงเทรา | ๒,๘๐๐ | | ๒,๐๐๖ | ๗๑.๖๔ |
| ๕ | ภูเก็ต | ๑,๕๐๐ | | ๑,๘๖๙ | ๙๗.๙๓ |
| ๖ | ระนอง | ๓,๐๐๐ | | ๒,๔๒๕ | ๘๐.๘๓ |
| ๗ | พังงา | ๑๘,๐๐๐ | | ๑๖,๐๒๗ | ๘๙.๐๔ |
| ๘ | ตรัง | ๒๘,๐๐๐ | | ๓๓,๒๐๗ | ๑๑๘.๖๐ |
| ๙ | นครศรีฯ เขต ๑ | ๘,๐๐๐ | | ๗,๙๐๒ | ๙๘.๗๘ |
| ๑๐ | นครศรีฯ เขต ๒ | ๒๖,๐๐๐ | | ๒๕,๐๔๙ | ๙๖.๕๔ |
| ๑๑ | สุราษฎร์ธานี | ๓๓,๐๐๐ | | ๔๕,๙๖๑ | ๑๓๙.๒๘ |
| ๑๒ | กระบี่ | ๑๗,๐๐๐ | | ๒๒,๗๕๔ | ๑๓๓.๘๕ |
| ๑๓ | ชุมพร | ๙,๑๐๐ | | ๗,๔๓๗ | ๘๑.๗๓ |
| ๑๔ | สงขลา เขต ๑ | ๒๗,๐๐๐ | | ๑๙,๗๙๐ | ๗๓.๓๐ |
| ๑๕ | สงขลา เขต ๒ | ๑๗,๘๐๐ | | ๑๒,๗๗๗ | ๗๑.๗๘ |
| ๑๖ | สตูล | ๗,๗๐๐ | | ๖,๒๔๖ | ๘๑.๑๒ |
| ๑๗ | พัทลุง | ๑๓,๗๐๐ | | ๑๕,๓๓๓ | ๑๑๑.๙๒ |
| ๑๘ | เบตง | ๕,๐๐๐ | | ๓,๓๘๖ | ๖๗.๖๕ |
| ๑๙ | ยะลา | ๑๔,๗๕๐ | | ๑๒,๗๓๙ | ๘๖.๓๗ |
| ๒๐ | ปัตตานี | ๙,๑๐๐ | | ๕,๖๔๖ | ๖๒.๐๔ |
| ๒๑ | นราธิวาส | ๒๐,๐๐๐ | | ๙,๗๕๙ | ๔๘.๘๐ |
| ๒๒ | หนองคาย | ๑,๕๐๐ | | ๘๑ | ๕.๔๐ |
| ๒๓ | อุบลราชธานี | ๑๕๐ | | ๒๖ | ๑๗.๓๓ |
| ๒๔ | สกลนคร | ๕๐ | | | ๐.๐๐ |
| ๒๕ | กาฬสินธุ์ | ๓๐๐ | | ๒๙ | ๙.๖๖ |
| ๒๖ | มุกดาหาร | ๑๐๐ | | ๑๕ | ๑๕.๐๐ |
| ๒๗ | นครพนม | ๑๕๐ | | | ๐.๐๐ |
| ๒๘ | หนองบัวลำภู | | | ๓ | |
| ๒๙ | เลย | ๕๓๐ | | ๑๐๓ | ๑๙.๔๓ |
| ๓๐ | บุรีรัมย์ | ๑๕๐ | | ๑๓๒ | ๘๘.๐๐ |
| ๓๑ | อุดรธานี | ๑๕๐ | | ๑๒๔ | ๘๒.๖๗ |
| ๓๒ | ศรีสะเกษ | | | ๒๒ | |
| ๓๓ | ยโสธร | | | ๘ | |
| ๓๔ | ขอนแก่น | | | ๑๑ | |
| ๓๕ | อุทัยธานี | ๑๗๐ | | | |
| ๓๖ | กาญจนบุรี | | | ๑๖๒ | |
| ๓๗ | ตาก | | | | |
| ๓๘ | แพร่ (อุตรดิตถ์) | | | ๔ | |
| รวม | | ๒๘๕,๐๐๐ | | ๒๘๑,๔๘๑ | ๙๘.๗๗ |

ผลดำเนินการสงเคราะห์ปลูกแทน ปิงปประมาณ ๒๕๕๓ (ปลูกแทน)

หน่วย : ไร่

| ที่ | สภย.จ. | แผนการดำเนินการ | | ผลการดำเนินการ | |
|------------|------------------|-----------------------|--|---------------------------|--------------|
| | | เป้าหมาย | | เดือน ต.ค.๒๕๕๒ - ก.ย.๒๕๕๓ | |
| | | เดือน ต.ค.๕๒ - ก.ย.๕๓ | | เนื้อที่ | ร้อยละ |
| ๑ | จันทบุรี | ๕,๐๐๐ | | ๕,๗๒๗ | ๑๑๔.๕๔ |
| ๒ | ระยอง | ๑๒,๕๐๐ | | ๑๖,๘๕๐ | ๑๓๔.๘๐ |
| ๓ | ตราด | ๓,๘๐๐ | | ๕,๑๖๑ | ๑๓๕.๘๒ |
| ๔ | ฉะเชิงเทรา | ๒,๘๐๐ | | ๑,๓๓๖ | ๔๗.๗๑ |
| ๕ | ภูเก็ต | ๑,๕๐๐ | | ๑,๔๕๗ | ๙๗.๑๓ |
| ๖ | ระนอง | ๓,๐๐๐ | | ๑,๘๘๑ | ๖๒.๗๐ |
| ๗ | พังงา | ๑๘,๐๐๐ | | ๑๔,๑๑๓ | ๗๘.๔๑ |
| ๘ | ตรัง | ๒๘,๐๐๐ | | ๒๖,๕๗๙ | ๙๕.๙๓ |
| ๙ | นครศรีฯ เขต ๑ | ๘,๐๐๐ | | ๗,๐๕๘ | ๘๘.๒๓ |
| ๑๐ | นครศรีฯ เขต ๒ | ๒๖,๐๐๐ | | ๑๙,๓๒๙ | ๗๔.๓๔ |
| ๑๑ | สุราษฎร์ธานี | ๓๓,๐๐๐ | | ๔๑,๐๐๙ | ๑๒๔.๒๗ |
| ๑๒ | กระบี่ | ๑๗,๐๐๐ | | ๒๐,๗๙๘ | ๑๒๒.๓๔ |
| ๑๓ | ชุมพร | ๙,๑๐๐ | | ๖,๘๖๙ | ๗๕.๕๘ |
| ๑๔ | สงขลา เขต ๑ | ๒๗,๐๐๐ | | ๑๖,๖๓๘ | ๖๑.๖๒ |
| ๑๕ | สงขลา เขต ๒ | ๑๗,๘๐๐ | | ๑๑,๔๒๓ | ๖๔.๑๗ |
| ๑๖ | สตูล | ๗,๗๐๐ | | ๔,๙๓๖ | ๖๔.๑๐ |
| ๑๗ | พัทลุง | ๑๓,๗๐๐ | | ๑๐,๗๓๐ | ๗๘.๓๒ |
| ๑๘ | เบตง | ๔,๐๐๐ | | ๒,๕๘๔ | ๖๔.๖๐ |
| ๑๙ | ยะลา | ๑๔,๗๕๐ | | ๑๑,๐๕๐ | ๗๕.๙๒ |
| ๒๐ | ปัตตานี | ๙,๑๐๐ | | ๓,๕๐๒ | ๓๘.๔๘ |
| ๒๑ | นราธิวาส | ๒๐,๐๐๐ | | ๖,๘๙๔ | ๓๔.๔๗ |
| ๒๒ | หนองคาย | ๑,๕๐๐ | | ๒๘ | ๑.๘๗ |
| ๒๓ | อุบลราชธานี | ๑๕๐ | | ๑๘ | ๑๒.๐๐ |
| ๒๔ | สกลนคร | ๕๐ | | | ๐.๐๐ |
| ๒๕ | กาฬสินธุ์ | ๓๐๐ | | ๒๔ | ๘.๐๐ |
| ๒๖ | มุกดาหาร | ๑๐๐ | | ๓ | ๓.๐๐ |
| ๒๗ | นครพนม | ๑๕๐ | | | ๐.๐๐ |
| ๒๘ | หนองบัวลำภู | | | | |
| ๒๙ | เลย | ๕๓๐ | | ๘๖ | ๑๖.๒๓ |
| ๓๐ | บุรีรัมย์ | ๑๕๐ | | ๑๑๑ | ๗๔.๐๐ |
| ๓๑ | อุดรธานี | ๑๕๐ | | | |
| ๓๒ | ศรีสะเกษ | | | ๒๒ | |
| ๓๓ | ยโสธร | | | ๘ | |
| ๓๔ | ขอนแก่น | | | ๑๑ | |
| ๓๕ | อุทัยธานี | ๑๗๐ | | | |
| ๓๖ | กาญจนบุรี | | | | |
| ๓๗ | ตาก | | | | |
| ๓๘ | แพร่ (อุดรดิตถ์) | | | ๔ | |
| รวม | | ๒๘๕,๐๐๐ | | ๒๓๖,๒๓๙ | ๘๒.๘๙ |

ผลดำเนินการสงเคราะห์ปลูกแทน ปีงบประมาณ ๒๕๕๓ (จ่ายเงินสงเคราะห์)

หน่วย : ล้านบาท

| ที่ | สภ.จ. | แผนการดำเนินการ | | ผลการดำเนินการ | |
|------------|---------------------|-----------------|-----------------------|----------------|--------|
| | | เป้าหมาย | เดือน ต.ค.๕๒ - ก.ย.๕๓ | จำนวนเงิน | ร้อยละ |
| ๑ | จันทบุรี | ๖๓.๐๐ | ๖๐.๕๒ | ๙๖.๐๖ | |
| ๒ | ระยอง | ๑๕๐.๐๐ | ๑๖๕.๒๘ | ๑๑๐.๑๙ | |
| ๓ | ตราด | ๘๓.๐๐ | ๗๖.๒๓ | ๙๑.๘๔ | |
| ๔ | ฉะเชิงเทรา | ๒๐.๐๐ | ๒๑.๘๙ | ๑๐๙.๔๕ | |
| ๕ | ภูเก็ต | ๑๓.๓๕ | ๑๔.๒๙ | ๘๖.๒๖ | |
| ๖ | ระนอง | ๒๓.๐๐ | ๒๑.๓๙ | ๙๓.๐๐ | |
| ๗ | พังงา | ๒๑๗.๐๐ | ๒๐๐.๐๘ | ๙๒.๒๐ | |
| ๘ | ตรัง | ๓๓๐.๐๐ | ๓๒๖.๗๙ | ๙๙.๐๓ | |
| ๙ | นครศรีธรรมราช เขต ๑ | ๘๕.๐๗ | ๖๕.๒๐ | ๗๗.๕๕ | |
| ๑๐ | นครศรีธรรมราช เขต ๒ | ๒๖๓.๐๐ | ๒๑๙.๒๑ | ๘๓.๓๕ | |
| ๑๑ | สุราษฎร์ธานี | ๔๘๘.๖๐ | ๔๐๖.๓๙ | ๘๓.๑๗ | |
| ๑๒ | กระบี่ | ๒๖๙.๐๐ | ๒๑๘.๓๓ | ๘๑.๑๖ | |
| ๑๓ | ชุมพร | ๖๖.๖๐ | ๕๓.๕๑ | ๘๐.๓๕ | |
| ๑๔ | สงขลา เขต ๑ | ๒๗๗.๐๐ | ๑๙๐.๐๗ | ๖๘.๖๒ | |
| ๑๕ | สงขลา เขต ๒ | ๑๙๖.๙๕ | ๑๕๒.๐๙ | ๗๗.๒๒ | |
| ๑๖ | สตูล | ๓๕.๕๐ | ๖๑.๖๗ | ๘๑.๖๘ | |
| ๑๗ | พัทลุง | ๑๕๒.๒๘ | ๑๓๑.๐๙ | ๘๖.๑๔ | |
| ๑๘ | เบตง | ๔๐.๐๐ | ๓๘.๐๐ | ๙๕.๐๐ | |
| ๑๙ | ยะลา | ๑๖๑.๕๑ | ๑๔๙.๐๓ | ๙๒.๒๗ | |
| ๒๐ | ปัตตานี | ๘๖.๓๐ | ๖๕.๘๙ | ๗๖.๓๕ | |
| ๒๑ | นราธิวาส | ๑๙๓.๗๑ | ๑๕๘.๗๙ | ๘๑.๙๗ | |
| ๒๒ | หนองคาย | ๔.๖๙ | ๐.๓๕ | ๗.๔๖ | |
| ๒๓ | อุบลราชธานี | ๐.๑๖ | ๐.๐๙ | ๕๖.๒๕ | |
| ๒๔ | สกลนคร | ๐.๑๕ | | ๐.๐๐ | |
| ๒๕ | กาฬสินธุ์ | ๑.๑๔ | ๐.๐๗ | ๖.๑๔ | |
| ๒๖ | มุกดาหาร | ๐.๒๔ | ๐.๐๓ | ๑๒.๕๐ | |
| ๒๗ | นครพนม | ๐.๒๒ | ๐.๐๗ | ๓๑.๘๒ | |
| ๒๘ | หนองบัวลำภู | | | | |
| ๒๙ | เลย | | ๐.๔๐ | | |
| ๓๐ | บุรีรัมย์ | ๐.๘๕ | ๐.๔๔ | ๕๑.๗๖ | |
| ๓๑ | อุดรธานี | ๐.๕๕ | ๐.๐๓ | ๕.๔๕ | |
| ๓๒ | ศรีสะเกษ | | ๐.๐๑ | | |
| ๓๓ | ยโสธร | | ๐.๐๑ | | |
| ๓๔ | ขอนแก่น | | ๐.๐๓ | | |
| ๓๕ | อุทัยธานี | ๑.๒๐ | | | |
| ๓๖ | กาญจนบุรี | | ๐.๓๓ | | |
| ๓๗ | ตาก | | ๐.๐๑ | | |
| ๓๘ | แพร่ (อุดรดิตถ์) | | ๐.๐๑ | | |
| ๓๙ | พิษณุโลก | | ๐.๐๔ | | |
| รวม | | ๓,๒๕๗.๐๗ | ๒,๗๙๗.๖๖ | ๘๕.๘๙ | |

เปรียบเทียบปริมาณยางส่งออกและเงินสงเคราะห์รับประมาณการและรับจริง ปีงบประมาณ ๒๕๕๓

| เดือน | น้ำหนักยาง (ตัน) | | | เงินสงเคราะห์รับ (ล้านบาท) | | |
|--------------------|---------------------|---------------------|-------------------|----------------------------|-----------------|---------------|
| | ประมาณการ | จริง | (+เพิ่ม/-ลด) | ประมาณการ | จริง | (+เพิ่ม/-ลด) |
| ต.ค.๕๒ | ๒๕๐,๖๘๓.๐๐ | ๒๔๐,๕๕๖.๘๗ | -๑๐,๑๒๖.๑๓ | ๓๕๐.๙๖ | ๓๓๖.๗๘ | -๑๔.๑๘ |
| พ.ย.๕๒ | ๒๓๓,๐๑๗.๐๐ | ๒๖๕,๗๐๒.๒๘ | ๓๒,๖๘๕.๒๘ | ๓๒๖.๒๒ | ๓๗๑.๙๘ | ๔๕.๗๖ |
| ธ.ค.๕๒ | ๒๔๑,๔๒๙.๐๐ | ๓๒๗,๗๐๙.๓๖ | ๘๖,๒๘๐.๓๖ | ๓๓๘.๐๐ | ๔๕๘.๗๙ | ๑๒๐.๗๙ |
| รวมไตรมาส ๑ | ๗๒๕,๑๒๙.๐๐ | ๘๓๓,๙๖๘.๕๑ | ๑๐๘,๘๓๙.๕๑ | ๑,๐๑๕.๑๘ | ๑,๑๖๗.๕๖ | ๑๕๒.๓๘ |
| ม.ค.๕๓ | ๒๕๑,๒๔๓.๐๐ | ๒๙๑,๖๖๗.๑๗ | ๔๐,๔๒๔.๑๗ | ๓๕๑.๗๔ | ๔๐๘.๓๓ | ๕๖.๕๙ |
| ก.พ.๕๓ | ๒๕๐,๑๒๒.๐๐ | ๒๖๔,๙๐๒.๓๓ | ๑๔,๗๘๐.๓๓ | ๓๕๐.๑๗ | ๓๗๐.๘๖ | ๒๐.๖๙ |
| มี.ค.๕๓ | ๒๔๓,๒๗๐.๐๐ | ๒๔๓,๗๙๙.๐๕ | ๑,๕๒๙.๐๕ | ๓๓๙.๑๘ | ๓๔๑.๓๒ | ๒.๑๔ |
| รวมไตรมาส ๒ | ๗๔๓,๖๓๕.๐๐ | ๘๐๐,๓๖๘.๕๕ | ๕๖,๗๓๓.๕๕ | ๑,๐๔๑.๐๙ | ๑,๑๒๐.๕๒ | ๗๙.๔๓ |
| เม.๔.๕๓ | ๑๙๔,๐๔๑.๐๐ | ๑๘๓,๖๒๕.๐๗ | -๑๐,๔๑๕.๙๓ | ๒๗๑.๖๖ | ๒๕๗.๐๘ | -๑๔.๕๘ |
| พ.ค.๕๓ | ๑๘๙,๕๕๔.๐๐ | ๑๘๖,๖๓๑.๗๐ | -๒,๙๒๒.๓๐ | ๒๖๕.๓๘ | ๒๖๑.๒๘ | -๔.๐๙ |
| มี.ย.๕๓ | ๒๑๓,๙๔๙.๐๐ | ๒๑๖,๗๗๐.๐๒ | ๒,๘๒๑.๐๒ | ๒๙๙.๕๓ | ๓๐๓.๔๔ | ๓.๙๑ |
| รวมไตรมาส ๓ | ๕๙๗,๕๔๔.๐๐ | ๕๘๖,๙๙๖.๗๙ | -๑๐,๕๔๗.๒๑ | ๘๓๖.๕๖ | ๘๒๑.๘๐ | -๑๔.๗๖ |
| ก.ค.๕๓ | ๒๔๔,๕๑๔.๐๐ | ๒๔๐,๓๗๔.๔๒ | -๔,๑๓๙.๕๘ | ๓๔๒.๓๒ | ๓๓๖.๕๒ | -๕.๘๐ |
| ส.ค.๕๓ | ๒๔๙,๕๖๑.๐๐ | ๒๖๙,๓๑๒.๒๕ | ๑๙,๗๕๑.๒๕ | ๓๔๙.๓๙ | ๓๗๗.๐๔ | ๒๗.๖๕ |
| ก.ย.๕๓ | ๒๔๓,๖๗๒.๐๐ | ๖๙๔,๘๗๔.๔๗ | ๔๕๑,๒๐๒.๔๗ | ๓๔๑.๑๔ | ๙๗๒.๘๒ | ๖๓๑.๖๘ |
| รวมไตรมาส ๔ | ๗๓๗,๗๔๗.๐๐ | ๑,๒๐๔,๕๖๑.๑๔ | ๔๖๖,๘๑๔.๑๔ | ๑,๐๓๒.๘๕ | ๑,๖๘๖.๓๙ | ๖๕๓.๕๔ |
| รวม ทั้งปี | ๒,๘๐๔,๐๕๕.๐๐ | ๓,๔๒๕,๘๙๔.๙๘ | ๖๒๑,๘๓๙.๙๘ | ๓,๙๒๕.๖๘ | ๔,๗๙๖.๒๕ | ๘๗๐.๕๘ |



รายงานประจำปี

๓

๕

๕

๓



กิจกรรมใหม่ และกิจกรรมเด่นของ สกย.

วัตถุประสงค์ เพื่อพัฒนาเกษตรกรชาวสวนยาง ให้มีความรู้และทักษะในการทำสวนยางอย่างถูกวิธี จนเป็นครูยาง ที่สามารถถ่ายทอดความรู้ให้แก่เกษตรกร ชาวสวนยางรายอื่นๆ ได้อย่างถูกต้อง และร่วมปฏิบัติงาน กับพนักงานสงเคราะห์สวนยางได้อย่างดี



วิธีดำเนินการ

เกษตรกรที่เป็นครูยางผ่านการฝึกอบรมตาม หลักสูตรที่กำหนดแล้ว ให้ปฏิบัติตามหน้าที่ เพื่อเป็นครู ยางของ สกย. ดังนี้

๑. ทำหน้าที่ผู้ช่วยวิทยากรของ สกย. และเป็น ที่ปรึกษาพร้อมให้คำแนะนำแก่เกษตรกรชาวสวนยางใน พื้นที่ที่กรณีมีปัญหาเกี่ยวกับการเตรียมพื้นที่การปลูก สร้างสวนยาง การบำรุงรักษาสวน การกรีดยาง การแปรรูปผลผลิตยาง การตลาด และการรวมกลุ่ม เกษตรกร

๒. ดำเนินการในด้านการให้ความรู้แก่ เกษตรกรชาวสวนยาง ในการที่จะขอรับคำขอการ สงเคราะห์ปลูกแทนและปลูกใหม่เกี่ยวกับหลักฐานที่ดิน และรวบรวมเอกสารประกอบในการรับคำขอ เพื่อ พิจารณานำส่งพนักงานสงเคราะห์สวนยางที่รับผิดชอบ ในพื้นที่



๓. ดำเนินการร่วมตรวจสอบ ดูแลสวนยาง เกี่ยวกับการใส่ปุ๋ย ปรอบวัชพืชและกิจกรรมอื่นๆ ให้เป็น ไปตามวงวดสงเคราะห์ โดยเน้นครูยางปี ๒๕๕๓ ที่ผ่าน การอบรม ปี ๒๕๕๓ ก่อน และในกรณีที่พนักงาน สงเคราะห์สวนยางของ สกย.จ.ต่างๆ ไม่เพียงพอและ ดูแลไม่ทั่วถึงให้ ผอ.สกย.จ.ต่างๆ ใช้ดุลยพินิจที่จะให้ ครูยางทำหน้าที่อาสาสมัครเกษตรกรดำเนินการตรวจสอบ ทดแทน

๔. รายงานให้พนักงานสงเคราะห์สวนยาง ของ สกย. ต่างๆ ที่รับผิดชอบในพื้นที่ทราบ โดยด่วน ในกรณีที่เกิดภาวะภัยแล้ง ทำให้ต้นยางตายเป็นจำนวน มาก และประสบภัยธรรมชาติ เช่น อุทกภัย वादภัย และอัคคีภัย เป็นต้น

๕. ทำบัตรประจำตัวครูยางให้แก่เกษตรกรที่ เป็นครูยาง

๖. ปฏิบัติหน้าที่อื่นๆ ตามที่ ผอ.สกย.จ. แต่ละ จังหวัดมอบหมายให้



เป้าหมายครุฑยาง ปีงบประมาณ ๒๕๕๓

| ลำดับ ที่ | สภย.จ. | เป้าหมาย/คน ปี ๒๕๕๓ |
|------------------------------|-------------|------------------------|
| ภาคตะวันออกเฉียงเหนือ | | |
| ๑ | อุดรธานี | ๓๐ |
| ๒ | เลย | ๕๐ |
| ๓ | หนองคาย | ๘๐ |
| ๔ | สุรินทร์ | ๒๐ |
| ๕ | อุบลราชธานี | ๓๐ |
| ๖ | ศรีสะเกษ | ๒๐ |
| ๗ | บุรีรัมย์ | ๒๐ |
| ๘ | ขอนแก่น | ๑๐ |
| ๙ | นครพนม | ๓๐ |
| ๑๐ | มุกดาหาร | ๒๐ |
| ๑๑ | นครราชสีมา | ๒๐ |
| ๑๒ | ยโสธร | ๒๐ |
| ๑๓ | หนองบัวลำภู | ๑๐ |
| ๑๔ | กาฬสินธุ์ | ๑๐ |
| ๑๕ | สกลนคร | ๒๐ |
| ๑๖ | ร้อยเอ็ด | ๑๐ |
| รวม | | ๔๐๐ |
| ภาคเหนือ | | |
| ๑ | ตาก | ๓๐ |
| ๒ | เชียงใหม่ | ๓๐ |
| ๓ | พะเยา | ๓๐ |
| ๔ | เชียงราย | ๓๐ |
| ๕ | แพร่ | ๓๐ |
| ๖ | พิษณุโลก | ๓๐ |
| ๗ | อุทัยธานี | ๒๐ |
| รวม | | ๒๐๐ |

| ลำดับ ที่ | สภย.จ. | เป้าหมาย/คน ปี ๒๕๕๓ |
|----------------------|---------------------|------------------------|
| ภาคตะวันออก | | |
| ๑ | จันทบุรี | ๒๐ |
| ๒ | ระยอง | ๒๐ |
| ๓ | ตราด | ๒๐ |
| ๔ | ฉะเชิงเทรา | ๑๐ |
| รวม | | ๗๐ |
| ภาคใต้ตอนบน | | |
| ๑ | ชุมพร | ๔๐ |
| ๒ | ระนอง | ๑๐ |
| ๓ | สุราษฎร์ธานี | ๔๐ |
| ๔ | พังงา | ๒๐ |
| ๕ | กระบี่ | ๒๐ |
| ๖ | ภูเก็ต | ๑๐ |
| ๗ | ตรัง | ๖๐ |
| ๘ | นครศรีธรรมราช เขต ๑ | ๓๐ |
| ๙ | นครศรีธรรมราช เขต ๒ | ๓๐ |
| ๑๐ | กาญจนบุรี | ๑๐ |
| รวม | | ๒๗๐ |
| ภาคใต้ตอนล่าง | | |
| ๑ | พัทลุง | ๔๐ |
| ๒ | สตูล | ๒๐ |
| ๓ | สงขลาเขต ๑ | ๔๐ |
| ๔ | สงขลา เขต ๒ | ๔๐ |
| ๕ | ปัตตานี | ๓๐ |
| ๖ | ยะลา | ๔๐ |
| ๗ | เบตง | ๑๐ |
| ๘ | นราธิวาส | ๔๐ |
| รวม | | ๒๖๐ |
| รวมทั้งสิ้น | | ๑,๒๐๐ |



โรงงานต้นแบบอุตสาหกรรมผลิตภัณฑ์ยาง เป็นโครงการความร่วมมือระหว่าง สำนักงานฯ กับ สำนักงานคณะกรรมการอาชีวศึกษาโดยวิทยาลัยเทคนิคสุราษฎร์ธานี

วัตถุประสงค์ : การจัดตั้งโรงงานต้นแบบอุตสาหกรรมผลิตภัณฑ์ยางเป็นการพัฒนาทั้งการศึกษา งานวิจัย และอาชีพเกษตรกรรมของไทยอย่างควบคู่กันจะร่วมกันบริหารจัดการโรงงานต้นแบบฯ แห่งนี้ให้เป็นศูนย์ฝึกอบรมของพนักงาน สกย. เกษตรกรและผู้นำเกษตรกรชาวสวนยาง บุคคลทั่วไป รวมทั้งนักเรียน นักศึกษา

กิจกรรม : หลักสูตรการเรียนการสอนในสาขาวิชาเทคโนโลยียางและพอลิเมอร์ นับว่าโรงงาน ต้นแบบฯ นี้ เป็นแหล่งเรียนรู้จากประสบการณ์จริง อาทิ ความรู้พื้นฐานและทักษะกระบวนการผลิตภัณฑ์ยาง การบริหารจัดการโรงงาน และบริการข้อมูลด้านการตลาด ตลอดจนการวิจัยเพื่อพัฒนาอุตสาหกรรมยางและผลิตภัณฑ์ยาง



การพัฒนาเกษตรกรชาวสวนยางในพื้นที่ปลูกยางใหม่ เป็นโครงการร่วมมือระหว่างสำนักงานฯ กับบริษัท เตราโกร จำกัด กลุ่มธุรกิจอุตสาหกรรมการเกษตร (กลุ่มพรณิธ) ในเครือทีซีซีกรุ๊ป

วัตถุประสงค์ : ให้การสนับสนุนงบประมาณในการพัฒนาเกษตรกรผู้สนใจเข้ารับการอบรม เพื่อให้ประกอบอาชีพสวนยางพาราของเกษตรกรเกิดประสิทธิภาพสูงสุดและคุ้มค่าแก่การลงทุนระยะยาว สามารถเป็นอาชีพที่สร้างความมั่นคงและสร้างรายได้ให้กับพี่น้องเกษตรกรได้อย่างยั่งยืน

กิจกรรม : สร้างความร่วมมือพัฒนาเกษตรกร โดยจัดอบรมหลักสูตรการพัฒนาฝีมือช่างกรีดยาง ให้เกษตรกรชาวสวนยางในพื้นที่ปลูกยางใหม่ ภาคตะวันออกเฉิงเหนือและภาคเหนือ ให้มีทักษะฝีมือการกรีดยางที่ถูกต้องตามกระบวนการผลิต เช่น การสำรวจเพื่อเปิดกรีด การกรีด ระบบการ กรีด การรวบรวม น้ำยาง การทำยางแผ่นชั้นดีตามมาตรฐานคุณภาพที่ตลาดต้องการเป็นการเพิ่มผลผลิต เพิ่มรายได้ ลดการสูญเสียหน้ากรีดและสามารถกรีดยางได้เป็นเวลานาน



เร่งพัฒนาองค์กรและการบริหารแก่เกษตรกร เน้นการเรียนรู้แบบบูรณาการ เป็นโครงการความร่วมมือระหว่างสำนักงานฯ กับมหาวิทยาลัยเทคโนโลยีพระจอมเกล้าธนบุรี (มจธ.) ทางด้านวิชาการ เพื่อการศึกษา การวิจัย และการพัฒนาองค์กร

วัตถุประสงค์ : เพื่อสร้างความร่วมมือทางวิชาการในด้านการวิจัย การฝึกอบรม การเป็นที่ปรึกษาในการบริหารจัดการและนวัตกรรมที่เกี่ยวข้องกับการพัฒนาองค์กร การบริหารและการพัฒนาเกษตรกร โดยมุ่งเน้นระบบการเรียนรู้แบบบูรณาการระหว่างความรู้ในภาคทฤษฎีและภาคปฏิบัติ พร้อมทั้ง ด้านการผลิตบัณฑิตและส่งเสริมประสบการณ์ในด้านจัดสรรทุนการศึกษาจาก สกย. แก่บุคลากรในองค์กรและการฝึกงานของนักศึกษาจาก มจธ. เพื่อเรียนรู้จากประสบการณ์จริง

กิจกรรม : การทำงานร่วมกันในรูปแบบของคณะทำงานร่วมเพื่อให้เกิดบูรณาการและการรับผิดชอบร่วมกันในทุกกระบวนการบริหารจัดการ ทั้งการพัฒนาหลักสูตรการบริการและการวิจัย ซึ่งจะเกิดผลสัมฤทธิ์ทางด้านการเรียน การสอน การฝึกอบรม การบริการวิชาการและการวิจัยที่มีคุณภาพและประสิทธิภาพสูงสุด



สร้าง KM Club ปั่น Smart Team พร้อมขับเคลื่อนสู่องค์กรแห่งการเรียนรู้

วัตถุประสงค์ : สำนักงานฯ จัดให้มีโครงการสนับสนุนการสร้างสังคมแห่งการเรียนรู้ เพื่อพัฒนาบุคลากร โดยความร่วมมือกับ สถาบันวิจัยและพัฒนา และมหาวิทยาลัยรามคำแหง

กิจกรรม : โดยหน่วยงานร่วมมือจัดให้มีการประกวด KM Club ของแต่ละหน่วยงาน พร้อมแจกของรางวัลกับกิจกรรมตอบปัญหาจากผู้สนใจที่คว่ำรางวัลในแต่ละรอบ และการประกวดเว็บ KM Club แก่ Smart Team ดีเด่นบนเรือสำราญล่องแม่น้ำเจ้าพระยา



เชื่อมโยงข้อมูลจัดเก็บเงินสงเคราะห์ผ่านระบบ NSW เป็นโครงการความร่วมมือระหว่าง สำนักงานฯ และกรมศุลกากร ว่าด้วยการเชื่อมโยงข้อมูลอิเล็กทรอนิกส์

วัตถุประสงค์ : กำหนดให้สำนักงานฯ เป็นผู้ส่งข้อมูลอิเล็กทรอนิกส์ ตามมาตรฐานข้อมูลที่กำหนดร่วมกัน ให้กรมศุลกากรนำมาประมวลผลและเก็บข้อมูลดังกล่าว และกรมศุลกากรตกลงจะเป็นผู้ส่งข้อมูลอิเล็กทรอนิกส์ ของใบสินค้าที่ผ่านพิธีการศุลกากรแล้วให้สำนักงานฯ ตามรูปแบบที่กำหนดไว้ร่วมกัน

กิจกรรม : เพื่อใช้ประโยชน์ในการตรวจสอบติดตาม หรือควบคุมการนำเข้า หรือการส่งออกได้อย่างมีประสิทธิภาพ



ผลักดันสหกรณ์ยางเป็นสหกรณ์ดีที่สุดในประเทศไทย

วัตถุประสงค์ : สำนักงานฯ หวังผลักดันสหกรณ์ชาวสวนยางเป็นสหกรณ์การเกษตรดีที่สุดในประเทศไทย ใน ๒-๓ ปีข้างหน้า มั่นใจศักยภาพยางพาราสามารถทำได้ ซีชาติพัฒนาแล้วล้วนใช้ระบบสหกรณ์เป็นผู้นำเศรษฐกิจ ประเทศ

กิจกรรม : สร้างตลาดยางพาราท้องถิ่นมอบให้กลุ่มสหกรณ์ชาวสวนยาง ซึ่งมีสมาชิกเป็นผู้ปลูกยางในท้องถิ่นนั้นๆ เป็นเจ้าของตลาด



มหกรรมยางพารา ๕๐ ปี สภย.

วัตถุประสงค์ : เป็นการจัดงานเฉลิมฉลองวาระ สภย. ก้าวสู่การครบรอบสถาปนา ๕๐ ปี โดยมีเป้าหมายเพื่อให้พี่น้องชาวสวนยาง ได้ทราบถึงบทบาทหน้าที่และภารกิจของ สภย. ตลอดระยะเวลา ๕๐ ปี ที่ผ่านมามีต่อเกษตรกรชาวสวนยางพารา ภาคอุตสาหกรรมยาง และระบบเศรษฐกิจโดยรวมของประเทศ การจัดงานในครั้งนี้เน้นความสำคัญในการให้ความรู้เรื่องสวนยางพารา ต่อกลุ่มเป้าหมายให้เข้าใจคุณประโยชน์มากมายของยางพารา

กิจกรรม : การจัดแสดงนิทรรศการ ๕๐ ปี สภย. การจัดเสวนา การแข่งขันกรีดยาง การสาธิตการทำโมบายจากเมสตียางพารา และการสาธิตการทำถุงมือจากน้ำยางพารา ร่วมบูรณาหน่วยงานในพื้นที่ทั้งภาครัฐและเอกชน การออกร้านนิทรรศการ มีการจำหน่ายสินค้าอุปโภคบริโภค การแสดงศิลปวัฒนธรรม การแสดงคอนเสิร์ตจากศิลปินมากมาย

เป้าหมาย : แบ่งการจัดงานที่ภาคใต้ ๒ ครั้ง ภาคตะวันออกเฉียงเหนือ ๒ ครั้ง ภาคเหนือ ภาคตะวันออก ภาคละหนึ่งครั้ง ได้แก่ จังหวัดสุราษฎร์ธานี จังหวัดสงขลา จังหวัดนครพนม จังหวัดสุรินทร์ จังหวัดแพร่ จังหวัดจันทบุรี และกรุงเทพฯ



รายงานประจำปี

๒

๕

๕

๓



ANNUAL REPORT

2 0 1 0

รายงานการเงิน

**สำนักงานกองทุนสงเคราะห์การทำสวนยาง
งบดุล
ณ วันที่ 30 กันยายน 2553 และ 2552**

หน่วย : บาท

| หมายเหตุ | 2553 | 2552 |
|--|--------------------------|--------------------------|
| สินทรัพย์ | | |
| สินทรัพย์หมุนเวียน | | |
| เงินสดและเงินฝากธนาคาร | 3 7,313,233,898.75 | 8,385,956,131.69 |
| เงินลงทุนชั่วคราว | 3 2,445,407,510.47 | 245,880,273.77 |
| ลูกหนี้เงินหมุนเวียนเพื่อช่วยเหลือผู้รับการสงเคราะห์ | 4 11,879,891.05 | 16,336,291.35 |
| วัสดุคงเหลือและงานระหว่างทำ | 5 3,904,491.10 | 4,730,156.09 |
| สินทรัพย์หมุนเวียนอื่น | 6 22,814,355.71 | 15,186,318.34 |
| รวมสินทรัพย์หมุนเวียน | 9,797,240,147.08 | 8,668,089,171.24 |
| สินทรัพย์ไม่หมุนเวียน | | |
| ลูกหนี้และเงินให้ยืมแก่พนักงาน | 7 43,306,950.17 | 40,517,298.71 |
| ที่ดิน อาคาร และอุปกรณ์ - สุทธิ | 8 1,377,883,488.53 | 1,460,524,502.77 |
| สินทรัพย์ไม่หมุนเวียนอื่น | 9 234,177.27 | 234,177.27 |
| รวมสินทรัพย์ไม่หมุนเวียน | 1,421,424,615.97 | 1,501,275,978.75 |
| รวมสินทรัพย์ | 11,218,664,763.05 | 10,169,365,149.99 |

หมายเหตุประกอบงบการเงินเป็นส่วนหนึ่งของงบการเงินนี้

หน่วย : บาท

| หมายเหตุ | 2553 | 2552 |
|--------------------------------|--------------------------|--------------------------|
| หนี้สินและเงินกองทุน | | |
| หนี้สินหมุนเวียน | | |
| เจ้าหนี้ใบสำคัญ | 10 10,244,856.35 | 1,485,136.22 |
| เงินค้างจ่าย | 11 65,277,776.14 | 75,280,093.61 |
| หนี้สินหมุนเวียนอื่น | 12 27,490,310.67 | 26,543,331.31 |
| รวมหนี้สินหมุนเวียน | 103,012,943.16 | 103,308,561.14 |
| หนี้สินไม่หมุนเวียน | | |
| เงินสำรองบำเหน็จพนักงาน | 13 60,265,456.00 | 51,006,557.60 |
| เงินหมุนเวียน | 14 67,099,589.09 | 133,763,247.56 |
| หนี้สินไม่หมุนเวียนอื่น | 15 2,445,448.42 | 2,248,068.40 |
| รวมหนี้สินไม่หมุนเวียน | 129,810,493.51 | 187,017,873.56 |
| รวมหนี้สิน | 232,823,436.67 | 290,326,434.70 |
| เงินกองทุน | | |
| เงินทุนสงเคราะห์เจ้าของสวนยาง | 10,449,976,894.89 | 9,310,770,486.88 |
| เงินทุนบริหาร | 535,864,431.49 | 568,268,228.41 |
| รวมเงินกองทุน | 10,985,841,326.38 | 9,879,038,715.29 |
| รวมหนี้สินและเงินกองทุน | 11,218,664,763.05 | 10,169,365,149.99 |

หมายเหตุประกอบงบการเงินเป็นส่วนหนึ่งของงบการเงินนี้

สำนักงานกองทุนสงเคราะห์การทำสวนยาง
งบรายได้ค่าใช้จ่าย
สำหรับปีสิ้นสุดวันที่ 30 กันยายน 2553 และ 2552

หน่วย : บาท

| หมายเหตุ | 2553 | 2552 |
|--|-------------------------|-------------------------|
| รายได้ | | |
| เงินสงเคราะห์รับจากผู้ส่งยางออกนอกราชอาณาจักร | 16 4,600,252,967.52 | 3,449,969,791.04 |
| เงินอุดหนุนจากรัฐบาล (เงินงบประมาณ) | 977,435,500.00 | 1,101,238,400.00 |
| รายได้อื่น ๆ | 18 197,979,114.76 | 145,055,104.92 |
| รวมรายได้ | 5,775,667,582.28 | 4,696,263,295.96 |
| ค่าใช้จ่าย | | |
| ค่าใช้จ่ายสงเคราะห์เจ้าของสวนยาง | 19 2,798,040,677.37 | 3,110,321,034.54 |
| ค่าใช้จ่ายในการพัฒนาสวนสงเคราะห์ | 20 42,401,712.59 | 36,101,659.70 |
| ค่าใช้จ่ายในการบริหารการสงเคราะห์ | 21 96,555,460.67 | 85,048,922.16 |
| ค่าใช้จ่ายโครงการปลูกยางพาราในพื้นที่ว่างเปล่า | 2,483,198.09 | - |
| ค่าใช้จ่ายในการบริหาร | 22 1,418,947,443.37 | 1,377,894,100.86 |
| ค่าใช้จ่ายสมทบ | 23 93,514,736.07 | 93,722,578.22 |
| ส่วนขาดจากการกำหนดราคาจ่ายวัสดุสงเคราะห์ | 17 3,713,187.09 | 5,332,754.57 |
| หนี้สงสัยจะสูญ | 1,861,919.40 | 1,222,626.18 |
| ค่าเสื่อมราคา | 203,214,592.12 | 194,745,458.92 |
| ค่าใช้จ่ายอื่นๆ | 8,132,044.42 | 3,834,673.44 |
| รวมค่าใช้จ่าย | 4,668,864,971.19 | 4,908,223,808.59 |
| รายได้สูง (ต่ำ) กว่าค่าใช้จ่าย | 1,106,802,611.09 | (211,960,512.63) |

หมายเหตุประกอบงบการเงินเป็นส่วนหนึ่งของงบการเงินนี้

สำนักงานกองทุนสงเคราะห์การทำสวนยาง
งบแสดงการเปลี่ยนแปลงเงินกองทุน
สำหรับปีสิ้นสุดวันที่ 30 กันยายน 2553 และ 2552

หน่วย : บาท

| หมายเหตุ | เงินทุนสงเคราะห์ เจ้าของสวนยาง | เงินทุนบริหาร | รวม |
|-------------------------------------|-----------------------------------|-----------------------|--------------------------|
| ยอดคงเหลือ ณ วันที่ 30 กันยายน 2551 | 9,495,158,116.42 | 595,841,111.50 | 10,090,999,227.92 |
| รายได้ต่ำกว่าค่าใช้จ่าย | 24 (184,387,629.54) | (27,572,883.09) | (211,960,512.63) |
| ยอดคงเหลือ ณ วันที่ 30 กันยายน 2552 | 9,310,770,486.88 | 568,268,228.41 | 9,879,038,715.29 |
| รายได้สูง (ต่ำ) กว่าค่าใช้จ่าย | 24 1,139,206,408.01 | (32,403,796.92) | 1,106,802,611.09 |
| ยอดคงเหลือ ณ วันที่ 30 กันยายน 2553 | 10,449,976,894.89 | 535,864,431.49 | 10,985,841,326.38 |

หมายเหตุประกอบงบการเงินเป็นส่วนหนึ่งของงบการเงินนี้



www.rubber.co.th

กองทุนสวนยาง เคียงข้างเกษตรกร

สำนักงานกองทุนสงเคราะห์การทำสวนยาง
หมายเหตุประกอบงบการเงิน
สำหรับปีสิ้นสุดวันที่ 30 กันยายน 2553 และ 2552

1. ข้อมูลทั่วไป

การจัดตั้งและวัตถุประสงค์ สำนักงานกองทุนสงเคราะห์การทำสวนยาง (สกย.) จัดตั้งขึ้นตามพระราชบัญญัติกองทุนสงเคราะห์การทำสวนยาง พ.ศ. 2503 แก้ไขเพิ่มเติม พ.ศ. 2505 และ พ.ศ. 2518 มีวัตถุประสงค์เพื่อให้การสงเคราะห์ปลูกแทนสวนยางเก่าด้วยยางพันธุ์ดีหรือไม่ยืนต้นที่มีความสำคัญทางเศรษฐกิจ โดยเรียกเก็บเงินจากผู้ส่งยางออกนอกราชอาณาจักรสมทบกองทุนฯ ต่อมาได้ออกพระราชบัญญัติกองทุนฯ แก้ไขเพิ่มเติม พ.ศ. 2530 ขยายวัตถุประสงค์เพื่อส่งเสริมให้มีการทำสวนยางพันธุ์ดีเพิ่มขึ้น ในกรณีผู้ซึ่งไม่มีสวนยางมาก่อนแต่มีที่ดินเป็นของตนเองไม่น้อยกว่า 2 ไร่ จะได้รับการสงเคราะห์เท่าจำนวนพื้นที่ของตนเองแต่ไม่เกิน 15 ไร่ โดยใช้จ่ายจากเงินอุดหนุนหรือเงินงบประมาณประจำปีหรือเงินกู้ที่รัฐบาลจัดให้การส่งเสริมตามพระราชบัญญัติกองทุนฯ แก้ไขเพิ่มเติม พ.ศ. 2530 ดังกล่าว และได้เริ่มดำเนินการให้การสงเคราะห์ในปี 2533 เป็นต้นมา

นอกจากนี้ สำนักงานกองทุนสงเคราะห์การทำสวนยางยังมีการกิจที่ต้องดำเนินการตามนโยบายของรัฐบาล ได้แก่ การจัดตลาดประมูลยางระดับท้องถิ่น การสร้างโรงงานผลิตยางแผ่นผึ่งแห้ง/ยางแผ่นรมควัน เพื่อเป็นการพัฒนาคุณภาพผลผลิตยางให้ได้มาตรฐานเป็นการยกระดับรายได้ของเกษตรกรชาวสวนยางโดยใช้จ่ายจากเงินงบประมาณแผ่นดิน

2. นโยบายการบัญชีที่สำคัญ

2.1 การรับรู้รายได้

- 2.1.1 สกย. จะรับรู้เงินสงเคราะห์ที่รับจากผู้ส่งยางออกนอกราชอาณาจักรเป็นรายได้ก็ต่อเมื่อได้รับเงินจากผู้ส่งยางแล้ว
- 2.1.2 เงินอุดหนุนจากรัฐบาลรับรู้เป็นรายได้เมื่อได้รับเงินจากสำนักงบประมาณ
- 2.1.3 รายได้ดอกเบี้ยเงินฝากธนาคารรับรู้ตามเกณฑ์สัดส่วนของเวลา โดยคำนึงถึงอัตราผลตอบแทนที่แท้จริง

2.2 การรับรู้ค่าใช้จ่าย

สกย. จะรับรู้เงินจ่ายสงเคราะห์เจ้าของสวนยางตามจำนวนที่จ่ายจริงในแต่ละงวด ซึ่งอาจไม่เป็นไปตามประมาณการเงินผูกพัน การสงเคราะห์เจ้าของสวนยางที่ สกย. ได้ประมาณการไว้ (ตามหมายเหตุประกอบงบการเงินข้อ 25) โดย สกย. จะประมาณการเงินผูกพันเท่ากับจำนวนการสงเคราะห์เจ้าของสวนยางที่ได้รับอนุมัติแล้ว

2.3 วัสดุคงเหลือ แสดงด้วยราคาทุนตามวิธีเข้าก่อนออกก่อน

วัสดุคงเหลือ ประกอบด้วยวัสดุสำนักงานและวัสดุสงเคราะห์ ซึ่งแสดงด้วยราคาทุนตามวิธีเข้าก่อนออกก่อน สำหรับวัสดุสงเคราะห์ที่จ่ายให้กับผู้รับการสงเคราะห์จะแสดงด้วยราคาทุนบวกด้วยประมาณการค่าใช้จ่ายวัสดุสงเคราะห์ซึ่งได้แก่ ค่าใช้จ่ายในการจัดจ่ายและดูแลรักษา

2.4 ที่ดิน อาคาร และอุปกรณ์ แสดงด้วยราคาทุนหลังหักค่าเสื่อมราคาสะสม

ค่าเสื่อมราคาของอาคารและอุปกรณ์ คำนวณโดยวิธีเส้นตรงตามอายุการใช้งานโดยประมาณของสินทรัพย์แต่ละประเภท ดังนี้

| | | | |
|---------|-------------|----|-------|
| อาคาร | อัตราร้อยละ | 5 | ต่อปี |
| อุปกรณ์ | อัตราร้อยละ | 20 | ต่อปี |

สำหรับอุปกรณ์ที่มีราคาซื้อหรือได้มาราคาหน่วยละไม่เกิน 30,000.- บาท จะรับรู้เป็นค่าใช้จ่ายในปีที่ซื้อหรือได้มา

2.5 การตั้งค่าเผื่อหนี้สงสัยจะสูญ เป็นไปตามระเบียบกระทรวงการคลังว่าด้วยการบัญชีและการเงินของรัฐบาล พ.ศ. 2548 ข้อ 7 และหลักเกณฑ์ที่กระทรวงการคลังกำหนดโดยตั้งค่าเผื่อหนี้สงสัยจะสูญสำหรับลูกหนี้ที่ไม่ใช่หนี้ราชการหรือรัฐบาล พ.ศ. 2548 ซึ่งค้างชำระเกินกว่า 6 เดือนขึ้นไป นับจากวันที่หนี้ถึงกำหนดชำระตามอัตราดังนี้

| ระยะเวลาที่หนี้ค้างชำระ | อัตราร้อยละของหนี้สงสัยจะสูญ |
|---------------------------|------------------------------|
| เกินกว่า 6 เดือน ถึง 1 ปี | 50 |
| เกินกว่า 1 ปี ขึ้นไป | 100 |

ค่าเผื่อหนี้สงสัยจะสูญที่ตั้งเพิ่มขึ้นในระหว่างปีถือเป็นค่าใช้จ่ายในงวดที่ตั้งนั้น ส่วนการลดค่าเผื่อหนี้สงสัยจะสูญจะถือเป็นรายได้ในงวดบัญชีที่ลดค่าเผื่อหนี้สงสัยจะสูญเช่นกัน

2.6 เงินสำรองบำเหน็จพนักงาน สกย. จะรับรู้เงินสำรองบำเหน็จพนักงานโดยปฏิบัติตามข้อบังคับคณะกรรมการสงเคราะห์การทำสวนยาง ว่าด้วยการจ่ายเงินบำเหน็จพนักงาน พ.ศ. 2516 (ฉบับที่ 2) พ.ศ. 2522 ข้อ 15 ที่ระบุว่าให้ สกย. จ่ายเงินสมทบเข้าบัญชีเงินสำรองบำเหน็จพนักงานจากงบเงินทุนบริหารในอัตราร้อยละ 12 ของเงินเดือนหรือค่าจ้างที่ต้องจ่ายในแต่ละเดือนโดยถือเป็นค่าใช้จ่ายในงบเงินทุนบริหาร และลดยอดเงินสำรองบำเหน็จพนักงานในงวดเมื่อได้จ่ายเงินให้พนักงานที่ออกจากงาน

2.7 รายได้จากการรับบริจาค สกย. จะรับรู้เป็นรายได้เมื่อได้รับเงินบริจาคที่ไม่ระบุวัตถุประสงค์ในการให้หรือไม่มีเงื่อนไขในการใช้จ่ายสำหรับกรณีรับบริจาคที่มีข้อกำหนดในการใช้ เช่น บริจาคเงินโดยระบุวัตถุประสงค์ในการให้หรือบริจาคเป็นสินทรัพย์ที่จะให้ประโยชน์แก่หนึ่งรอบระยะเวลาบัญชีนั้น สกย. จะรับรู้การรับบริจาคเป็นหนี้สิน ประเภทรายได้จากการรับบริจาคคือการรับรู้ และจะทยอยรับรู้เป็นรายได้ตามเกณฑ์ที่เป็นระบบและสมเหตุสมผลตลอดระยะเวลาที่จำเป็นต่อการจับคู่รายได้จากการรับบริจาคกับค่าใช้จ่ายที่เกี่ยวข้อง

3. เงินสดและเงินฝากธนาคาร

เงินสดและเงินฝากธนาคาร ประกอบด้วย

| | หน่วย : ล้านบาท | |
|-------------------|-----------------|-----------------|
| | 2553 | 2552 |
| เงินสด | - | 13.95 |
| เงินระหว่างทาง | 134.13 | - |
| เงินฝากธนาคาร | | |
| - กระแสรายวัน | 0.09 | 0.09 |
| - ออมทรัพย์ | 2,039.93 | 1,350.26 |
| - ประจำ | 5,139.08 | 7,021.65 |
| รวมทั้งสิ้น | <u>7,313.23</u> | <u>8,385.95</u> |
| เงินลงทุนชั่วคราว | <u>2,445.41</u> | <u>245.88</u> |

เงินสดและเงินฝากธนาคาร จำนวน 7,313.23 ล้านบาท และเงินลงทุนชั่วคราว จำนวน 2,445.41 ล้านบาท รวมทั้งสิ้น จำนวน 9,758.64 ล้านบาท ได้จัดประเภทตามกิจกรรม ประกอบด้วย

| | หน่วย : ล้านบาท | |
|---|-----------------|-----------------|
| | 2553 | 2552 |
| เงินหมุนเวียน | 67.14 | 132.51 |
| เงินสำรองบำเหน็จพนักงาน | 51.09 | 56.19 |
| เงินสำรองเพื่อใช้จ่ายในการบริหารงาน | 894.99 | 1,057.31 |
| เงินสำรองเพื่อใช้จ่ายในการให้การสงเคราะห์ | <u>8,745.42</u> | <u>7,385.82</u> |
| รวม | <u>9,758.64</u> | <u>8,631.83</u> |

เงินสำรองเพื่อใช้จ่ายในการให้การสงเคราะห์ ณ วันที่ 30 กันยายน 2553 และ 2552 จำนวน 8,745.42 ล้านบาท และ 7,385.82 ล้านบาท ตามลำดับ เป็นเงินที่จะต้องจ่ายให้กับเกษตรกรชาวสวนยางที่ได้รับการสงเคราะห์ตามพระราชบัญญัติกองทุนสงเคราะห์การทำสวนยาง ในจำนวนเงินดังกล่าวได้รวมเงินที่มีข้อผูกพันจะต้องจ่ายให้กับเกษตรกรชาวสวนยางพาราที่ประสบภัยธรรมชาติ จำนวน 0.20 ล้านบาท และ 0.20 ล้านบาท ตามลำดับ (ตามหมายเหตุประกอบงบการเงินข้อ 15) ทั้งนี้ สกย. ได้ประมาณการจำนวนเงินสงเคราะห์เกษตรกรชาวสวนยางตามสัญญาผูกพันในการให้การสงเคราะห์แก่เจ้าของสวนยางเป็นจำนวนเงิน 9,666.46 ล้านบาท และ 9,651.72 ล้านบาท ตามลำดับ โดยจะรับรู้เงินที่จ่ายสงเคราะห์เป็นค่าใช้จ่ายก็ต่อเมื่อ สกย. ได้รับเงินจากผู้ส่งยางออกนอกราชอาณาจักรหรือได้รับเงินงบประมาณแล้ว และจะทยอยจ่ายภายในระยะเวลาที่ให้การสงเคราะห์ (ตามหมายเหตุประกอบงบการเงินข้อ 25)

4. ลูกหนี้เงินหมุนเวียนเพื่อช่วยเหลือผู้รับการสงเคราะห์ มีการเปลี่ยนแปลงดังนี้

| | หน่วย : ล้านบาท | |
|----------------------------|-----------------|----------------|
| | 2553 | 2552 |
| ยอดยกมา | 24.66 | 30.51 |
| บวก เพิ่มระหว่างงวด | <u>7.00</u> | <u>9.73</u> |
| | 31.66 | 40.24 |
| หัก ลดระหว่างงวด | <u>(11.96)</u> | <u>(15.58)</u> |
| | 19.70 | 24.66 |
| หัก ค่าเผื่อหนี้สงสัยจะสูญ | <u>(7.82)</u> | <u>(8.33)</u> |
| ยอดยกไป | <u>11.88</u> | <u>16.33</u> |

ลูกหนี้เงินหมุนเวียนเพื่อช่วยเหลือผู้รับการสงเคราะห์ เกิดจาก สกย.ได้ให้ผู้รับการสงเคราะห์กู้ยืมเงินไปเพื่อลงทุนในการปลูกพืชแซมในสวนสงเคราะห์ เลี้ยงสัตว์ การทำหัตถกรรม และอื่น ๆ เพื่อให้มีรายได้เสริมหรือลดต้นทุนการผลิต โดยคิดดอกเบี้ยเงินกู้ในอัตราร้อยละ 3 ต่อปี และต้องชำระคืนเงินต้นและดอกเบี้ยให้เสร็จสิ้นภายในเวลาไม่เกิน 2 ปี หากไม่ชำระหนี้ภายในเวลาที่กำหนดจะต้องชำระดอกเบี้ยเพิ่มในอัตราไม่เกินร้อยละ 6 ต่อปีของเงินต้นคงเหลือนับถัดจากวันครบกำหนดจนถึงวันชำระหนี้ และหากไม่นำเงินกู้ไปใช้เพื่อการประกอบอาชีพเสริมจะต้องส่งคืนเงินกู้ทั้งหมดทันทีพร้อมดอกเบี้ยอัตราร้อยละ 15 ต่อปี นับจากวันที่ได้รับเงินกู้จนถึงวันที่ส่งคืน

5. วัสดุคงเหลือและงานระหว่างทำ ประกอบด้วย

| | หน่วย : ล้านบาท | |
|----------------|--------------------|--------------------|
| | 2553 | 2552 |
| วัสดุคงเคราะห์ | 0.47 | 1.12 |
| วัสดุสำนักงาน | 1.65 | 2.28 |
| งานระหว่างทำ | <u>1.78</u> | <u>1.33</u> |
| รวม | <u><u>3.90</u></u> | <u><u>4.73</u></u> |

5.1 วัสดุคงเคราะห์ ณ วันที่ 30 กันยายน 2553 และ 2552 จำนวน 0.47 ล้านบาท และ 1.12 ล้านบาท ตามลำดับ ส่วนใหญ่เป็นวัสดุปลูก ได้แก่ พันธุ์ยางและพันธุ์ปาล์มน้ำมัน

5.2 งานระหว่างทำ หมายถึง งานที่อยู่ระหว่างการดำเนินการของขั้นตอนการเตรียมพื้นที่งานปลูก และงานบำรุงรักษา ยังไม่เป็นผลผลิตที่พร้อมจ่ายส่งเคราะห์หรือจำหน่ายให้กับผู้รับการส่งเคราะห์ ประกอบด้วย งานแปลงผลิตพันธุ์ยาง (ต้นตอตายาง กิ่งตายาง ยางชำถุง และติดตาในถุง) และงานแปลงผลิตพันธุ์ปาล์มน้ำมัน โดยใช้ระยะเวลาประมาณ 6 เดือน - 2 ปี จึงจะได้รับผลผลิต ณ วันที่ 30 กันยายน 2553 งานระหว่างทำ จำนวน 1.78 ล้านบาท ได้รวมค่าใช้จ่ายในการปันส่วนค่าเสื่อมราคามาเป็นต้นทุนงานระหว่างทำด้วย จำนวน 0.49 ล้านบาท (ตามหมายเหตุประกอบงบการเงินข้อ 8 ย่อหน้า 8.4)

6. สินทรัพย์หมุนเวียนอื่น ประกอบด้วย

| | หน่วย : ล้านบาท | |
|---------------------------------------|---------------------|---------------------|
| | 2553 | 2552 |
| รายได้ดอกเบี้ยจากเงินหมุนเวียนค้างรับ | 0.08 | 0.29 |
| ค่าใช้จ่ายจ่ายล่วงหน้า | 1.51 | 3.70 |
| ลูกหนี้เงินส่งเคราะห์เรียกคืน | 1.12 | 1.17 |
| หัก ค่าเผื่อหนี้สงสัยจะสูญ | <u>(1.11)</u> | <u>(1.16)</u> |
| ลูกหนี้เงินยืมตรงทั่วไป | 1.36 | 1.32 |
| ดอกเบี้ยเงินฝากธนาคารค้างรับ | 19.79 | 9.80 |
| ลูกหนี้อื่น | <u>0.06</u> | <u>0.07</u> |
| รวม | <u><u>22.81</u></u> | <u><u>15.19</u></u> |

ค่าใช้จ่ายจ่ายล่วงหน้า ณ วันที่ 30 กันยายน 2553 จำนวน 1.51 ล้านบาท ประกอบด้วยค่าใช้จ่ายในการดำเนินคดีล่วงหน้า จำนวน 0.68 ล้านบาท เงินค่าประกันโทรศัพท์ จำนวน 0.05 ล้านบาท และเงินมัดจำค่าเช่าบ้าน จำนวน 0.30 ล้านบาท และเงินค่าจ้างดำเนินงานของสภย. จำนวน 0.48 ล้านบาท

ลูกหนี้เงินส่งเคราะห์เรียกคืน เป็นลูกหนี้เนื่องจากกระبحการส่งเคราะห์และต้องคืนเงินที่เคยได้รับการส่งเคราะห์หรือจ่ายเงินเกินวงเงินที่อนุมัติ

7. ลูกหนี้และเงินให้ยืมแก่พนักงาน ประกอบด้วย

| | หน่วย : ล้านบาท | |
|--|---------------------|---------------------|
| | 2553 | 2552 |
| เงินให้ยืมซื้อรถจักรยานยนต์ | 0.40 | 0.95 |
| เงินให้ยืมซื้อรถยนต์ | 42.91 | 39.38 |
| เงินให้ยืมค่าเบี้ยประกันภัยรถจักรยานยนต์ | - | 0.01 |
| เงินให้ยืมค่าเบี้ยประกันภัยรถยนต์ | - | 0.01 |
| ลูกหนี้ค่ารักษาพยาบาล | <u>-</u> | <u>0.17</u> |
| รวม | <u><u>43.31</u></u> | <u><u>40.52</u></u> |

เงินให้ยืมซื้อรถจักรยานยนต์และรถยนต์ เป็นเงินที่ สภย. ให้พนักงานที่ปฏิบัติหน้าที่ของหน่วยงานในส่วนภูมิภาคยืมเพื่อซื้อรถจักรยานยนต์หรือรถยนต์ตามเงื่อนไขที่กำหนดโดยไม่คิดดอกเบี้ย ระยะเวลาในการส่งใช้ไม่เกิน 60 เดือน ในปี 2553 สภย. ได้ปรับปรุงระเบียบสำนักงานฯ ว่าด้วยการให้พนักงานยืมเงินซื้อรถยนต์ส่วนบุคคล พ.ศ. 2553 ใช้บังคับตั้งแต่วันที่ 25 มีนาคม 2553 เป็นต้นไป และกำหนดระยะเวลาการส่งใช้ไม่เกิน 84 เดือน

8. ที่ดิน อาคาร และอุปกรณ์ - สุธิติ

ที่ดิน อาคาร และอุปกรณ์ ณ วันที่ 30 กันยายน 2553 และ 2552 มีรายละเอียดดังนี้

| | 30 ก.ย. 53 | | | หน่วย : ล้านบาท |
|-------------------------------|-----------------|-------------------|-----------------|-----------------|
| | ราคาทุน | ค่าเสื่อมราคาสะสม | ราคาตามบัญชี | 30 ก.ย. 52 |
| ที่ดิน | 154.28 | - | 154.28 | 154.58 |
| อาคารและสิ่งปลูกสร้าง | 937.66 | 644.45 | 293.21 | 295.66 |
| อาคารและอุปกรณ์โรงอบ/รมยาง | 2,548.29 | 1,845.36 | 702.93 | 809.81 |
| อุปกรณ์ | 701.68 | 535.71 | 165.97 | 123.47 |
| อุปกรณ์โรงงานต้นแบบฯ | 98.07 | 36.82 | 61.25 | 73.03 |
| รวม | <u>4,439.98</u> | <u>3,062.34</u> | <u>1,377.64</u> | <u>1,456.55</u> |
| บวก สินทรัพย์ระหว่างดำเนินการ | 0.24 | - | 0.24 | 3.97 |
| รวม | <u>4,440.22</u> | <u>3,062.34</u> | <u>1,377.88</u> | <u>1,460.52</u> |

8.1 อาคารและสิ่งปลูกสร้าง ซึ่งมีราคาตามบัญชี ณ วันที่ 30 กันยายน 2553 และ 2552 จำนวน 293.21 ล้านบาท และ 295.66 ล้านบาท ตามลำดับ ส่วนใหญ่เป็นอาคารและสิ่งปลูกสร้างของสำนักงาน นอกจากนั้นเป็นอาคารและสิ่งปลูกสร้างที่ใช้สำหรับโครงการพัฒนาผลิตรายแผ่นจำนวนเพียง 30.48 ล้านบาท ประกอบด้วย

8.1.1 อาคารและอุปกรณ์โรงรมยาง 10 โรง สร้างด้วยเงินงบประมาณปี 2536 ของ สกย. เป็นโครงการนำร่อง ซึ่งมีข้อตกลงให้กลุ่มเกษตรกรหรือสหกรณ์ใช้ประโยชน์เช่นเดียวกับโรงอบ/รมยาง ที่สร้างด้วยงบประมาณของรัฐบาล

ณ วันที่ 30 กันยายน 2553 อาคารและอุปกรณ์โรงรมยางดังกล่าวมีราคาทุน 32.28 ล้านบาท ค่าเสื่อมราคาสะสม 25.58 ล้านบาท และมีราคาตามบัญชี 6.70 ล้านบาท

8.1.2 อาคารและอุปกรณ์คลังเก็บสินค้าขนาด 940 ตัน ซึ่งก่อสร้างตามมติคณะรัฐมนตรีเมื่อวันที่ 27 กุมภาพันธ์ 2539 เพื่อสนับสนุนการเก็บยางแผ่นดิบตามโครงการแทรกแซงยางของรัฐบาล และเพื่อสนับสนุนการผลิตยางของสหกรณ์กองทุนสวนยาง 300 แห่ง เป็นคลังสินค้ามาตรฐานที่มีอุปกรณ์จำเป็นอย่างพร้อมมูล โดยได้รับอนุมัติให้ก่อสร้างจำนวน 20 โรง แต่ สกย. ดำเนินการก่อสร้างเพียง 14 โรง โดยเริ่มทำสัญญาก่อสร้างเดือนตุลาคม 2540 และพฤศจิกายน 2540 อาคารและอุปกรณ์คลังเก็บสินค้าได้ก่อสร้างแล้วเสร็จทั้งหมดในปี 2542

ณ วันที่ 30 กันยายน 2553 อาคารและอุปกรณ์คลังเก็บสินค้าดังกล่าวมีราคาทุน 65.76 ล้านบาท ค่าเสื่อมราคาสะสม 41.98 ล้านบาท และมีราคาตามบัญชีสุทธิ 23.78 ล้านบาท

8.2 อาคารและอุปกรณ์โรงอบ/รมยาง เป็นอาคารและอุปกรณ์ของโรงอบ/รมยาง ที่ก่อสร้างมาเพื่อให้เกษตรกรใช้ประโยชน์ ซึ่งมีราคาตามบัญชีสุทธิ ณ วันที่ 30 กันยายน 2553 และ 2552 จำนวน 702.93 ล้านบาท และ 809.81 ล้านบาท ตามลำดับ เกิดจากการที่รัฐบาลได้มีนโยบายที่จะสร้างโรงอบ/รมยาง พร้อมอุปกรณ์ เป้าหมาย จำนวน 1,500 โรง วงเงินงบประมาณ 5,890.41 ล้านบาท ระยะเวลาดำเนินการตั้งแต่ปี 2537-2540 โดยมีวัตถุประสงค์เพื่อยกระดับคุณภาพยางแผ่นให้เป็นยางชั้น 1 ในปี 2537 - 2538 รัฐบาลได้จัดสรรงบประมาณให้ สกย. สร้างโรงอบ/รมยาง จำนวน 700 โรง ในจำนวนนี้ได้ปรับปรุงประมาณสำหรับโรงอบ/รมยาง จำนวน 15 โรง มาสร้างโรงเรือน 167 โรง จึงได้ดำเนินการก่อสร้างโรงอบ/รมยาง เพียง 685 โรง (ภายหลังได้มีการยกเลิกการก่อสร้างจำนวน 20 โรง) ส่วนที่เหลือ 815 โรง คณะรัฐมนตรีได้มีมติเมื่อวันที่ 13 พฤษภาคม 2540 ให้ชะลอการก่อสร้างไว้ก่อน

ณ วันที่ 30 กันยายน 2553 มีโรงอบ/รมยาง จำนวน 665 โรง ซึ่งเป็นโรงอบ/รมยางรุ่นปี 2537 ก่อสร้างแล้วเสร็จทั้งหมดจำนวน 300 โรง และเป็นของรุ่นปี 2538 จำนวน 365 โรง และได้ก่อสร้างแล้วเสร็จทั้งหมดในปี 2544

ณ วันที่ 30 กันยายน 2553 มีโรงเรือน จำนวน 209 โรง เป็นโรงเรือนรุ่นปี 2538 จำนวน 167 โรง ก่อสร้างแล้วเสร็จทั้งหมดตามเป้าหมาย โรงเรือนปี 2540 จำนวน 37 โรง โรงเรือนปี 2541 จำนวน 5 โรง

8.3 อุปกรณ์ โรงงานต้นแบบอุตสาหกรรมผลิตภัณฑ์ยาง รัฐบาลมีนโยบายเพื่อส่งเสริมให้มีการใช้ยางในประเทศให้มากขึ้น เพื่อลดปริมาณการส่งออกยางดิบหรือทำให้ยางดิบที่จะส่งออกมีปริมาณน้อยลงตามอุปสงค์ อุปทาน ทำให้ยางดิบมีราคาที่สูงขึ้นได้ เนื่องจากปริมาณยางที่จะขายในรูปร่างยางน้อยลง ทางหนึ่งทำให้ยางที่นำมาใช้ในประเทศมีมูลค่าเพิ่ม เนื่องจากการนำมาแปรรูปเป็นผลิตภัณฑ์ยางสำเร็จรูปที่มีราคาสูงกว่า สกย. จึงกำหนดให้มีการสร้างโรงงานต้นแบบอุตสาหกรรมผลิตภัณฑ์ยางสำหรับกลุ่มเกษตรกรในพื้นที่ที่เป็นที่ตั้งของสถานศึกษาทางด้านอุตสาหกรรมยางและพอลิเมอร์ คือจังหวัดสุราษฎร์ธานี ปัตตานี ระยอง และขอนแก่น จำนวน 4 โรง สร้างแล้วเสร็จทั้ง 4 โรง ในปี 2553 ซึ่งมีราคาทุน 98.06 ล้านบาท ค่าเสื่อมราคาสะสม 36.81 ล้านบาทและมีราคาตามบัญชีสุทธิ 61.25 ล้านบาท

8.4 ค่าเสื่อมราคา ณ วันที่ 30 กันยายน 2553 จำนวน 203.70 ล้านบาท ได้แสดงเป็นค่าเสื่อมราคาจำนวน 203.21 ล้านบาท และแสดงรวมเป็นต้นทุนงานระหว่างทำ จำนวน 0.49 ล้านบาท (ตามหมายเหตุประกอบงบการเงินข้อ 5)

8.5 สินทรัพย์ระหว่างดำเนินการ ประกอบด้วย

| | หน่วย : ล้านบาท | |
|--|-----------------|-------------|
| | 2553 | 2552 |
| งานพัฒนาระบบสารสนเทศของ สกย. | - | 0.54 |
| งานพัฒนาซอฟต์แวร์ตรวจสอบความพร้อมอุปกรณ์คอมพิวเตอร์แบบพกพา | - | 0.11 |
| งานก่อสร้างอาคารสำนักงานจังหวัดเลย | - | 1.92 |
| งานก่อสร้างอาคารสำนักงานจังหวัดหนองคาย | - | 1.40 |
| ครุภัณฑ์ระหว่างดำเนินการ (กล้องวงจรปิดและอุปกรณ์ สกย.จ. บัตตานัน) | 0.10 | - |
| งานก่อสร้างระหว่างทำ (ศาลาพักผ่อน , รั้ว และป้ายชื่อสำนักงาน สกย.จ.กระบี่) | 0.14 | - |
| รวม | <u>0.24</u> | <u>3.97</u> |

9. สินทรัพย์ไม่หมุนเวียนอื่น ประกอบด้วย

| | หน่วย : ล้านบาท | |
|-------------------------------------|-----------------|-------------|
| | 2553 | 2552 |
| ลูกหนี้บริษัท เพิ่มผลการเกษตร จำกัด | 149.19 | 149.19 |
| หัก ค่าเผื่อหนี้สงสัยจะสูญ | (149.19) | - |
| ลูกหนี้พนักงานรอการสอบสวน | 1.06 | 1.06 |
| หัก ค่าเผื่อหนี้สงสัยจะสูญ | (1.06) | - |
| ลูกหนี้อื่น | 8.88 | 8.98 |
| หัก ค่าเผื่อหนี้สงสัยจะสูญ | (8.88) | - |
| เงินมัดจำค่าสาธารณูปโภค | 0.23 | 0.23 |
| รวม | <u>0.23</u> | <u>0.23</u> |

ลูกหนี้บริษัท เพิ่มผลการเกษตร จำกัด จำนวน 149.19 ล้านบาท เกิดจากกรณีที่บริษัทฯ ผิดสัญญาไม่สามารถส่งมอบปุ๋ยบำรุงตามกำหนดในสัญญาได้ ทำให้ สกย. ต้องจัดซื้อปุ๋ยจากที่อื่น และได้ตั้งค่าเผื่อหนี้สงสัยจะสูญ ไว้เต็มจำนวนแล้วในงวดปี 2546 ปัจจุบันศาลจังหวัดนครปฐมได้พิพากษาให้บริษัทฯ เพิ่มผลการเกษตร จำกัด ชำระหนี้ 127.19 ล้านบาท พร้อมดอกเบี้ย จำนวน 77.99 ล้านบาท แต่บริษัทฯ ไม่ชำระหนี้ สกย. จึงฟ้องเป็นคดีล้มละลายและศาลได้มีคำสั่งพิทักษ์ทรัพย์เด็ดขาดตาม พ.ร.บ. ล้มละลาย พ.ศ. 2538 มาตรา 14 และ สกย. ได้ยื่นคำขอรับชำระหนี้ต่อเจ้าพนักงานพิทักษ์ทรัพย์เป็นเงิน 205.18 ล้านบาท เมื่อวันที่ 1 กรกฎาคม 2547 และกรมบังคับคดีได้มีหนังสือถึง สกย. ตามหนังสือที่ ยธ 0503/8386 ลงวันที่ 15 พฤศจิกายน 2549 แจ้งให้ สกย. ยื่นบัญชีเงินเกี่ยวค้างของบริษัท เพิ่มผลการเกษตร จำกัด ภายใน 14 วันนับจากวันที่ได้รับหนังสือเพื่อจะเฉลี่ยทรัพย์คืนให้ และ สกย. ได้จัดทำหนังสือแจ้งกรมบังคับคดีไปแล้วตามหนังสือที่ กษ 2029/1591 ลงวันที่ 30 พฤศจิกายน 2549 ว่ามีเฉพาะหนี้ตามคำพิพากษาเป็นเงิน 205.18 ล้านบาท เท่านั้น ในปี 2550 สกย. ได้รับแจ้งจากเจ้าพนักงานพิทักษ์ทรัพย์เพื่อรับส่วนแบ่งในอัตราร้อยละ 0.003 ของจำนวนเงินที่ยอมให้ได้รับชำระหนี้ เป็นจำนวนเงิน 6,155.37 บาท ได้รับชำระเงินแล้ว

สำหรับปี 2553 สกย. ได้ทำหนังสือแจ้งไปยังกรมบังคับคดีตามหนังสือที่ กษ 2029/พ. 07 ลงวันที่ 13 ตุลาคม 2553 ขอรทราว่า หลังจากศาลสั่งปิดคดี ซึ่งทำให้คดีล้มละลายระงับลงเป็นการชั่วคราวแล้ว บริษัทฯ เพิ่มผลการเกษตร จำกัด ผู้ล้มละลายมีทรัพย์สินขึ้นใหม่หรือไม่ ซึ่งขณะนี้ยังไม่ได้รับคำตอบจากกรมบังคับคดี

ลูกหนี้พนักงานรอการสอบสวน จำนวน 1.06 ล้านบาท เกิดจากกรณีพนักงาน สกย. กระทำผิดทุจริตต่อหน้าที่ ซึ่งได้ตั้งค่าเผื่อหนี้สงสัยจะสูญไว้แล้วเต็มจำนวน ปัจจุบันคณะกรรมการสอบสวนข้อเท็จจริงฯ ที่ สกย. แต่งตั้งได้สรุปผลการสอบสวนแล้วเพื่อจะนำเสนอคณะกรรมการการลงเคราะห์การทำสวนต่อไป

ลูกหนี้อื่น ณ วันที่ 30 กันยายน 2553 จำนวน 8.88 ล้านบาท เป็นลูกหนี้สหกรณ์ที่รับผิดชอบดูแลโรงอบ/โรงรมที่เกิดจากการสูญหายของแผ่นเสียบในตะกงปูน ตั้งแต่ปี 2541 จำนวน 8.55 ล้านบาท ลูกหนี้อื่นๆ จำนวน 0.20 ล้านบาท และลูกหนี้วัสดุรอการขดใช้ จำนวน 0.13 ล้านบาท ซึ่งได้ตั้งค่าเผื่อหนี้สงสัยจะสูญไว้แล้วเต็มจำนวน

10. เจ้าหนี้ใบสำคัญ

เจ้าหนี้ใบสำคัญ ณ วันที่ 30 กันยายน 2553 และ 2552 จำนวน 10.24 ล้านบาท และ 1.48 ล้านบาท ตามลำดับ ส่วนใหญ่เป็นรายการที่จ่ายเช็คไปแล้วแต่ผู้รับยังไม่นำไปขึ้นเงิน

11. เงินค้ำจ่าย ประกอบด้วย

| | หน่วย : ล้านบาท | |
|---|-----------------|-------|
| | 2553 | 2552 |
| ค่าใช้จ่ายบริหาร | 61.06 | 72.12 |
| ค่าใช้จ่ายโครงการแปลงผลผลิตพันธุ์ยาง | 1.38 | 0.32 |
| ค่าใช้จ่ายในการบริหารการสงเคราะห์ | 1.33 | 1.71 |
| ค่าใช้จ่ายโครงการปลูกยางพาราในพื้นที่ว่างเปล่าค้ำจ่าย | 0.08 | - |
| อื่นๆ | 1.43 | 1.13 |
| รวม | 65.28 | 75.28 |

12. หนี้สินหมุนเวียนอื่น ประกอบด้วย

| | หน่วย : ล้านบาท | |
|--------------------------------------|-----------------|-------|
| | 2553 | 2552 |
| เจ้าหนี้กรมวิชาการเกษตร | 23.68 | 16.21 |
| เงินรับฝาก | 0.22 | 0.92 |
| เงินมัดจำรับ | 2.74 | 7.66 |
| เจ้าหนี้ครูภัณฑ์และสินทรัพย์ถาวรอื่น | 0.82 | 1.74 |
| อื่นๆ | 0.03 | 0.01 |
| รวม | 27.49 | 26.54 |

เจ้าหนี้กรมวิชาการเกษตร จำนวนเงิน 23.68 ล้านบาท เป็นเงินซึ่ง สกย. จัดสรรให้กรมวิชาการเกษตรเพื่อใช้ในการค้นคว้าทดลอง ตามมาตรา 18 (1) ของพระราชบัญญัติกองทุนสงเคราะห์การทำสวนยาง ในอัตราไม่เกินร้อยละ 5 ของเงินสงเคราะห์รับ ในปี 2553 สกย. ได้จัดสรรให้กรมวิชาการเกษตร จำนวน 196.00 ล้านบาท ซึ่ง สกย. ได้จ่ายให้กรมวิชาการเกษตรตั้งแต่ เดือนตุลาคม 2552 ถึง เดือนกรกฎาคม 2553 จำนวน 172.32 ล้านบาท คงค้าง ณ วันที่ 30 กันยายน 2553 จำนวน 23.68 ล้านบาท

เงินรับฝาก เป็นเงินที่หักจากเงินเดือนพนักงานเพื่อจ่ายคืนให้กับแต่ละประเภทเงินกู้ เช่น สหกรณ์ออมทรัพย์ สกย. เงินประกันของ เสียหาย เป็นต้น ในปี 2553 และ 2552 มีจำนวน 0.22 ล้านบาท และ 0.92 ล้านบาท ตามลำดับ

เจ้าหนี้ครูภัณฑ์และสินทรัพย์ถาวรอื่น จำนวน 0.82 ล้านบาท มีหนี้สินที่ สกย. ได้ตั้งบริษัท เอส ที วิคอนสตีชัน จำกัด เป็นหนี้สิน จำนวน 0.77 ล้านบาท เนื่องจาก สกย. ได้ทำสัญญาจ้างเหมาก่อสร้างโรงผลิตยางแผ่นผึ่งแห้ง/รมควัน กับบริษัท เอส ที วิ คอนสตีชัน จำกัด ซึ่งในระหว่างดำเนินการก่อสร้างรัฐบาลประกาศลดค่าเงินบาทเมื่อวันที่ 2 กรกฎาคม 2540 ทำให้บริษัทฯ ไม่สามารถดำเนินการก่อสร้างได้ตาม สัญญา สกย. จึงบอกเลิกสัญญาบางส่วนและสั่งปรับรวมทั้งยึดหลักประกันสัญญาเป็นเงิน 18.11 ล้านบาท ต่อมาเมื่อวันที่ 24 พฤศจิกายน 2541 คณะรัฐมนตรีมีมติช่วยเหลือผู้ประกอบการอาชีพงานก่อสร้างกับทางราชการ บริษัทฯ จึงขอคืนเงินค่าปรับและหลักประกันสัญญารวมทั้ง ค่างานที่ได้ก่อสร้างไปแล้วแต่ยังไม่ได้ส่งมอบ แต่ สกย. ใช้สิทธิหักเงินที่บริษัทฯ มีสิทธิได้รับเป็นค่าปรับ จำนวน 9.07 ล้านบาท และบริษัทฯ ยังคงค้างชำระค่าปรับอีกจำนวน 9.04 ล้านบาท และ สกย. คิดค่างานที่บริษัทฯ ได้ทำไปแล้วแต่ยังไม่ได้ส่งมอบ จำนวน 9.81 ล้านบาท และนำ เงินจำนวนนี้ไปหักค่าปรับที่บริษัทฯ ค้างชำระ จำนวน 9.04 ล้านบาท คงเหลือเงินที่บริษัทฯ มีสิทธิได้รับคืนจาก สกย. เป็นค่างานเพียง 0.77 ล้านบาท บริษัทฯ จึงฟ้องคดีต่อศาลปกครองกลาง และเมื่อวันที่ 22 พฤศจิกายน 2550 ศาลปกครองได้มีคำพิพากษาให้ สกย. ชำระค่างาน จำนวน 5.15 ล้านบาท พร้อมดอกเบี้ยในอัตราร้อยละ 7.5 ต่อปีของจำนวนต้นเงินดังกล่าว โดยให้ชำระให้แล้วเสร็จภายใน 60 วันนับแต่วันที่คดี ถึงที่สุด ปัจจุบัน สกย. ได้ยื่นอุทธรณ์คัดค้านคำพิพากษาศาลปกครองแล้ว เมื่อวันที่ 19 ธันวาคม 2550 ขณะนี้อยู่ในระหว่างพิจารณาของ ศาลปกครองสูงสุด

หนี้สินหมุนเวียนอื่นๆ ณ วันที่ 30 กันยายน 2553 จำนวน 0.03 ล้านบาท เกิดจากการรับชำระเงินกู้สวัสดิการโดยการหักเงินเดือนจาก พนักงานที่กู้เงินสวัสดิการและนำฝากเข้าบัญชีบริหารของ สกย. ซึ่งจะโอนเงินชดเชยกันในภายหลังเมื่อได้รับหลักฐานการรับเงินครบถ้วนแล้ว

13. เงินสำรองบำเหน็จพนักงาน

เงินสำรองบำเหน็จพนักงาน ณ วันที่ 30 กันยายน 2553 และ 2552 จำนวนเงิน 60.27 ล้านบาท และ 51.01 ล้านบาท ตามลำดับ เป็นเงินที่ สกย. จ่ายสมทบเข้าเงินสำรองบำเหน็จพนักงานเพื่อจ่ายให้พนักงานที่ต้องออกจากงานในอัตราร้อยละ 12 ของเงินเดือนหรือค่าจ้าง ที่จะต้องจ่ายแต่ละเดือน แต่ไม่เท่ากับภาระผูกพันที่ต้องจ่ายให้กับพนักงานหากพนักงานลาออกทั้งหมดในวันเดียวกัน คณะกรรมการสงเคราะห์ การทำสวนยางจึงมีมติการประชุมครั้งที่ 12/2550 เมื่อวันที่ 28 ธันวาคม 2550 อนุมัติให้สำรองเงินบำเหน็จพนักงานเพิ่มเติมตามภาระผูกพัน จำนวน 96.31 ล้านบาท โดยให้ออนเงินเข้าบัญชีเงินฝากธนาคารเงินสำรองบำเหน็จพนักงานเป็นเวลา 10 ปี ในปีที 1-9 ปีละ 10 ล้านบาท และในปีที่ 10 จำนวน 6.31 ล้านบาท เริ่มตั้งแต่ปีงบประมาณ 2552 เป็นต้นไป ในงวดนี้เงินสำรองบำเหน็จพนักงานมีการเปลี่ยนแปลง ดังนี้

| | | หน่วย : ล้านบาท | |
|---------|-----------------------------------|-----------------|--------------|
| | | 2553 | 2552 |
| ยอดยกมา | | 51.01 | 55.67 |
| บวก | รับเงินสมทบจาก สกย. ระหว่างงวด | 5.70 | 6.13 |
| | รับเงินสมทบตามมติคณะกรรมการฯ | 10.00 | 10.00 |
| หัก | จ่ายบำเหน็จให้พนักงานที่ออกจากงาน | 66.71 | 71.80 |
| | รวม | (6.44) | (20.79) |
| | | <u>60.27</u> | <u>51.01</u> |

14. เงินหมุนเวียน ประกอบด้วย

| | | หน่วย : ล้านบาท | |
|--|---|-----------------|---------------|
| | | 2553 | 2552 |
| | เงินหมุนเวียนใช้ตามข้อบังคับเงินหมุนเวียนปี | 65.47 | 132.10 |
| | เงินหมุนเวียนค่าโทรศัพท์สาธารณะ | 0.08 | 0.08 |
| | เงินหมุนเวียนหนังสือข่าวกองทุนฯ | 1.55 | 1.58 |
| | รวม | <u>67.10</u> | <u>133.76</u> |

เงินหมุนเวียนใช้ตามข้อบังคับเงินหมุนเวียนปี 2531 เป็นเงินที่มีไว้เพื่อใช้ในการบำรุงรักษาแปลงฝึกกรีต สร้างแปลงฝึกกรีต บำรุงรักษาแปลงเก็บเมล็ดและสร้างแปลงเก็บเมล็ด การเปลี่ยนแปลงในระหว่างงวดเป็นดังนี้

| | | หน่วย : ล้านบาท | |
|---------|------------|-----------------|---------------|
| | | 2553 | 2552 |
| ยอดยกมา | | 132.10 | 123.51 |
| บวก | รายได้อื่น | 32.86 | 19.53 |
| | | 164.96 | 143.04 |
| หัก | ค่าใช้จ่าย | (99.49) | (10.94) |
| ยอดยกไป | | <u>65.47</u> | <u>132.10</u> |

15. หนี้สินไม่หมุนเวียนอื่น ประกอบด้วย

| | | หน่วย : ล้านบาท | |
|--|------------------------------------|-----------------|-------------|
| | | 2553 | 2552 |
| | รายได้จากการรับบริจาคหรือการรับรู้ | 2.25 | 2.04 |
| | เงินอุดหนุนสวนประสพภัยธรรมชาติ | 0.20 | 0.20 |
| | รวม | <u>2.45</u> | <u>2.24</u> |

เงินอุดหนุนสวนประสพภัยธรรมชาติ เป็นเงินที่ สกย. ได้อนุมัติให้ความช่วยเหลือแก่สวนที่ประสพภัยธรรมชาติในกรณีต่าง ๆ เช่น ไฟไหม้ น้ำท่วม ฯลฯ มีการเปลี่ยนแปลงดังนี้

| | | หน่วย : ล้านบาท | |
|-----------------------|--|-----------------|-------------|
| | | 2553 | 2552 |
| ยอดยกมา | | 0.20 | 0.20 |
| อนุมัติเงินงบอุดหนุนฯ | | - | - |
| ยอดยกไป | | <u>0.20</u> | <u>0.20</u> |

16. เงินสงเคราะห์จากผู้ส่งยางออกนอกราชอาณาจักร

เงินสงเคราะห์จากผู้ส่งยางออกนอกราชอาณาจักร เป็นเงินที่เรียกเก็บตามพระราชบัญญัติกองทุนสงเคราะห์การทำสวนยาง ซึ่ง สกย. ได้รับเงินสงเคราะห์จากผู้ส่งยางออกนอกราชอาณาจักรตามอัตราที่เรียกเก็บ ดังนี้

1. ราคายางไม่เกินกิโลกรัมละ 30.- บาท ชำระกิโลกรัมละ 0.90 บาท
2. ราคายางเกินกิโลกรัมละ 30.- บาท แต่ไม่เกินกิโลกรัมละ 35.- บาท ชำระกิโลกรัมละ 1.20 บาท
3. ราคายางเกินกิโลกรัมละ 35.- บาท ชำระกิโลกรัมละ 1.40 บาท

รวมเป็นเงินที่ได้รับทั้งสิ้นในปี 2553 และ 2552 จำนวน 4,796.25 ล้านบาท และ 3,631.55 ล้านบาท ตามลำดับ และได้จัดสรรให้กรมวิชาการเกษตรเพื่อใช้ในการค้นคว้าทดลองในปี 2553 และ 2552 จำนวน 196.00 ล้านบาท และ 181.58 ล้านบาท ตามลำดับ ดังนั้น สกย. จึงได้รับเงินสงเคราะห์สุทธิในปี 2553 และ 2552 เป็นจำนวน 4,600.25 ล้านบาท และ 3,449.97 ล้านบาท ตามลำดับ และรับรู้เงินสงเคราะห์สุทธิเป็นรายได้ในแต่ละปี โดย สกย. จะปันส่วนรายได้ดังกล่าวไว้เพื่อใช้จ่ายในการบริหารและไว้เพื่อสงเคราะห์เจ้าของสวนยาง การจัดสรรเงินสงเคราะห์จากผู้ส่งยางออกนอกราชอาณาจักร (ตามมาตรา 18) ในปี 2553 และ 2552 มีรายละเอียดดังนี้

| | อัตราที่จัดสรร (ร้อยละ) | | จำนวนเงินที่จัดสรร (ล้านบาท) | |
|--|----------------------------|---------------|---------------------------------|-----------------|
| | 2553 | 2552 | 2553 | 2552 |
| (1) เพื่อใช้จ่ายในการค้นคว้าทดลอง (ให้กรมวิชาการเกษตร) ไม่เกินร้อยละ | 4.09 | 5.00 | 196.00 | 181.58 |
| (2) เพื่อใช้จ่ายในการบริหาร (งบเงินทุนบริหาร) ไม่เกินร้อยละ | 10.00 | 10.00 | 479.62 | 363.15 |
| (3) เพื่อสงเคราะห์เจ้าของสวนยาง (งบเงินทุนสงเคราะห์ เจ้าของสวนยาง) ส่วนที่เหลือจาก (1) และ (2) ไม่ต่ำกว่าร้อยละ 85 | <u>85.91</u> | <u>85.00</u> | <u>4,120.63</u> | <u>3,086.82</u> |
| รวม | <u>100.00</u> | <u>100.00</u> | <u>4,796.25</u> | <u>3,631.55</u> |

17. ส่วนเกิน (ส่วนขาด) จากการกำหนดราคาจ่ายวัสดุสงเคราะห์ เป็นผลต่างระหว่างการประมาณการค่าใช้จ่ายวัสดุสงเคราะห์ที่กำหนดไว้สูง (ต่ำ) กว่าที่จ่ายจริงในแต่ละปี ตามรายละเอียดดังนี้

| | หน่วย : ล้านบาท | |
|---|-----------------|---------------|
| | 2553 | 2552 |
| วัสดุสงเคราะห์ | | |
| - ส่วนขาดจากการกำหนดราคาปุ๋ยและสารเคมี | (0.03) | (0.09) |
| งานระหว่างทำ | | |
| - ส่วนเกินจากงานผลิตต้นตัดตาในถุงเพาะชำ | 0.03 | (0.98) |
| - ส่วนขาดจากงานโครงการผลิตต้นตอตายาง | (0.84) | (1.55) |
| - ส่วนขาดจากงานโครงการผลิตกิ่งตายาง | (0.81) | (0.95) |
| - ส่วนขาดจากงานเพาะชำยางลงถุง | (0.68) | (0.50) |
| - ส่วนขาดจากงานผลิตพันธุ์ปาล์มน้ำมัน | <u>(1.38)</u> | <u>(1.26)</u> |
| รวม | <u>(3.71)</u> | <u>(5.33)</u> |

18. รายได้อื่น ๆ ประกอบด้วย

| | หน่วย : ล้านบาท | |
|----------------------------|-----------------|---------------|
| | 2553 | 2552 |
| ดอกเบี้ยเงินฝากธนาคาร | 86.34 | 124.84 |
| กำไรจากการจำหน่ายสินทรัพย์ | 2.07 | 1.70 |
| รายได้อื่น | <u>109.57</u> | <u>18.51</u> |
| รวม | <u>197.98</u> | <u>145.05</u> |

ดอกเบี้ยเงินฝากธนาคาร ณ วันที่ 30 กันยายน 2553 จำนวน 86.34 ล้านบาท สกย.ได้จัดสรรไปให้เงินทุนบริหารทั้งจำนวน

19. ค่าใช้จ่ายสงเคราะห์เจ้าของสวนยาง ประกอบด้วย

| | หน่วย : ล้านบาท | |
|---------------------------------|-----------------|-----------------|
| | 2553 | 2552 |
| จ่ายเงินสงเคราะห์เจ้าของสวนยาง | 2,792.31 | 3,105.52 |
| จ่ายวัสดุสงเคราะห์เจ้าของสวนยาง | <u>5.73</u> | <u>4.80</u> |
| รวม | <u>2,798.04</u> | <u>3,110.32</u> |

20. ค่าใช้จ่ายในการพัฒนาสวนสงเคราะห์

ค่าใช้จ่ายในการพัฒนาสวนสงเคราะห์ สำหรับปี 2553 และ 2552 จำนวน 42.40 ล้านบาท และ 36.10 ล้านบาท ตามลำดับ เป็นค่าใช้จ่ายในการอบรมให้ความรู้เพื่อเพิ่มประสิทธิภาพในการให้ผลผลิต เช่น การอบรมฝึกกรีดยาง การอบรมทำยางแผ่นชั้นดีให้แก่กลุ่มเกษตรกรที่ได้รับการสงเคราะห์และมีต้นยางที่เริ่มให้น้ำยางได้แล้ว

21. ค่าใช้จ่ายในการบริหารการสงเคราะห์ เป็นค่าใช้จ่ายที่จ่ายสำหรับเงินทุนสงเคราะห์เจ้าของสวนยางประกอบด้วย

| | หน่วย : ล้านบาท | |
|---------------------|-----------------|--------------|
| | 2553 | 2552 |
| ค่าใช้จ่ายส่วนบุคคล | 74.09 | 64.91 |
| ค่าใช้จ่ายสำนักงาน | 22.46 | 19.14 |
| รวม | <u>96.55</u> | <u>85.05</u> |

ค่าใช้จ่ายส่วนบุคคล สำหรับปี 2553 และ 2552 จำนวน 74.09 ล้านบาท และ 64.91 ล้านบาท ตามลำดับ ส่วนใหญ่เป็นค่าใช้จ่ายในการเดินทางของเจ้าหน้าที่ ซึ่งมีจำนวน 58.98 ล้านบาท และ 56.56 ล้านบาท ตามลำดับ

22. ค่าใช้จ่ายในการบริหาร เป็นค่าใช้จ่ายที่จ่ายจากเงินทุนบริหาร ประกอบด้วย

| | หน่วย : ล้านบาท | |
|---------------------------------|-----------------|-----------------|
| | 2553 | 2552 |
| ค่าใช้จ่ายส่วนบุคคล | | |
| เงินเดือนพนักงาน | 872.68 | 869.71 |
| เงินตอบแทนพิเศษเกษียณอายุ | 45.13 | 32.37 |
| ค่าตอบแทนพิเศษพื้นที่เสี่ยงภัย | 11.17 | 11.70 |
| เงินสวัสดิการพนักงาน | 327.31 | 355.50 |
| ค่าใช้จ่ายอื่นๆ | 48.40 | 29.28 |
| รวมค่าใช้จ่ายส่วนบุคคล | <u>1,304.69</u> | <u>1,298.56</u> |
| ค่าใช้จ่ายสำนักงาน | | |
| ค่าซ่อมแซมและบำรุงรักษา | 8.73 | 7.11 |
| ค่าเช่าที่ทำการและทรัพย์สิน | 3.27 | 3.39 |
| ค่าจ้างเหมาบริการ | 33.92 | 28.77 |
| ค่าภาษีรถยนต์ โรงเรือนและที่ดิน | 2.33 | 2.33 |
| ค่าวัสดุใช้ไปและค่าใช้จ่ายอื่นๆ | 31.65 | 17.34 |
| ค่าสาธารณูปโภค | 24.93 | 16.81 |
| ค่าใช้จ่ายอื่นๆ | 9.42 | 3.58 |
| รวมค่าใช้จ่ายสำนักงาน | <u>114.25</u> | <u>79.33</u> |
| รวม | <u>1,418.94</u> | <u>1,377.89</u> |

เงินตอบแทนพิเศษเกษียณอายุสำหรับปี 2553 จำนวน 45.13 ล้านบาท เป็นเงินตอบแทนให้กับลูกจ้างที่ออกจากงาน (ตามกฎหมายแรงงาน) จำนวน 0.31 ล้านบาท และเงินตอบแทนความชอบของพนักงานที่เกษียณอายุปี 2553 จำนวน 36.79 ล้านบาท และของพนักงานที่เกษียณอายุปี 2552 เพิ่มเติม จำนวน 8.02 ล้านบาท ซึ่ง สกย. ได้จ่ายเงินค่าตอบแทนความชอบของพนักงานเกษียณอายุปี 2553 และ 2552 เพิ่มเติม และเงินตอบแทนให้กับลูกจ้างที่ออกจากงานแล้ว คงค้างเงินตอบแทนความชอบของพนักงานที่เกษียณอายุปี 2553 จำนวน 4.04 ล้านบาท ซึ่งจะจ่ายเงินให้ในปี 2554 ต่อไป

23. ค่าใช้จ่ายสมทบ ประกอบด้วย

| | หน่วย : ล้านบาท | |
|---|-----------------|--------------|
| | 2553 | 2552 |
| ค่าใช้จ่ายสมทบเงินกองทุนสำรองเลี้ยงชีพ | 77.82 | 77.58 |
| ค่าใช้จ่ายสมทบเงินกองทุนสำรองบำเหน็จพนักงาน | 15.69 | 16.14 |
| รวม | <u>93.51</u> | <u>93.72</u> |

24. การแสดงรายได้และค่าใช้จ่ายตามกิจกรรม

24.1 เงินทุนสงเคราะห์เจ้าของสวนยาง

| | หน่วย : ล้านบาท | |
|--|-----------------|----------|
| | 2553 | 2552 |
| รายได้ | | |
| เงินสงเคราะห์ที่ได้รับจัดสรร | 4,120.63 | 3,086.81 |
| เงินอุดหนุนจากรัฐบาล (เงินงบประมาณ) | 67.61 | 79.29 |
| รายได้อื่น | 25.65 | 14.66 |
| รวมรายได้ | 4,213.89 | 3,180.76 |
| ค่าใช้จ่าย | | |
| จ่ายสงเคราะห์เจ้าของสวนยาง | 2,798.04 | 3,110.32 |
| ค่าใช้จ่ายในการพัฒนาสวนสงเคราะห์ | 42.40 | 36.10 |
| ค่าใช้จ่ายในการบริหารการสงเคราะห์ | 96.56 | 85.05 |
| ค่าใช้จ่ายโครงการพื้นที่ว่างเปล่า | 2.48 | - |
| หนังสือสัญญา | 1.86 | 1.22 |
| ค่าเสื่อมราคา | 127.37 | 125.38 |
| ส่วนขาดจากการกำหนดราคาจ่ายวัสดุสงเคราะห์ | 3.71 | 5.33 |
| ค่าใช้จ่ายอื่น ๆ | 2.26 | 1.75 |
| รวมค่าใช้จ่าย | 3,074.68 | 3,365.15 |
| รายได้สูง (ต่ำ) กว่าค่าใช้จ่าย | 1,139.21 | (184.39) |

24.2 เงินทุนบริหาร

| | หน่วย : ล้านบาท | |
|---|-----------------|----------|
| | 2553 | 2552 |
| รายได้ | | |
| เงินสงเคราะห์ที่ได้รับจัดสรร | 479.62 | 363.15 |
| เงินอุดหนุนจากรัฐบาล (เงินงบประมาณ) | 909.83 | 1,021.95 |
| รายได้อื่น | 172.32 | 130.39 |
| รวมรายได้ | 1,561.77 | 1,515.49 |
| ค่าใช้จ่าย | | |
| ค่าใช้จ่ายในการบริหาร | 1,418.95 | 1,377.89 |
| ค่าใช้จ่ายสมทบ | 93.51 | 93.72 |
| ค่าเสื่อมราคา | 75.85 | 69.37 |
| ค่าใช้จ่ายอื่น | 5.87 | 2.08 |
| รวมค่าใช้จ่าย | 1,594.18 | 1,543.06 |
| รายได้ (ต่ำ) กว่าค่าใช้จ่าย (32.41) (27.57) | (32.41) | (27.57) |

25. สินทรัพย์และหนี้สินที่อาจเกิดขึ้น

สภย. ได้ประมาณการสินทรัพย์และหนี้สินที่อาจเกิดขึ้นไว้ดังนี้

| | หน่วย : ล้านบาท | |
|-------------------------------------|-----------------|----------|
| | 2553 | 2552 |
| สินทรัพย์ที่อาจเกิดขึ้น | | |
| เงินสงเคราะห์เจ้าของสวนยาง | 9,666.46 | 9,651.72 |
| หนี้สินที่อาจเกิดขึ้น | | |
| เงินผูกพันการสงเคราะห์เจ้าของสวนยาง | 9,666.46 | 9,651.72 |

เงินสงเคราะห์เจ้าของสวนยาง/เงินผูกพันการสงเคราะห์เจ้าของสวนยาง เป็นรายการที่เกิดจาก สกย.ได้ทำสัญญาผูกพันกับเกษตรกร ในการให้การสงเคราะห์แก่เจ้าของสวนยาง สกย. จะประมาณการเงินสงเคราะห์เจ้าของสวนยางที่จะได้รับจากเงินงบประมาณและเงินจากผู้ส่งยางออกนอกราชอาณาจักรเท่ากับเงินผูกพันการสงเคราะห์ที่จะต้องจ่ายให้เกษตรกรเจ้าของสวนยาง (ซึ่งเป็นจำนวนตามที่ สกย. ได้ทำสัญญาผูกพันกับเกษตรกรในการให้การสงเคราะห์แก่เจ้าของสวนยาง) ข้อมูลดังกล่าวจะมีความแน่นอนก็ต่อเมื่อเกษตรกรได้ปฏิบัติตามข้อบังคับและเงื่อนไขที่ สกย. กำหนด และเมื่อ สกย. ได้รับเงินจากผู้ส่งยางออกนอกราชอาณาจักรตามอัตราเรียกเก็บที่กระทรวงเกษตรและสหกรณ์ได้ประกาศไว้แต่ละปีรวมกับเงินงบประมาณที่จะได้รับจัดสรรจากรัฐบาลเพื่อจ่ายสงเคราะห์ให้กับเกษตรกร รายละเอียดดังนี้

| | หน่วย : ล้านบาท | |
|---|-----------------|-----------------|
| | 2553 | 2552 |
| กรณีปลูกแทนสวนยางเก่าด้วยยางพันธุ์ดี | 9,642.61 | 9,649.52 |
| กรณีปลูกใหม่ไม่มีสวนยางมาก่อน (ม. 21 ทวี ระยะที่ 2) | 0.06 | 1.04 |
| กรณีโครงการปลูกยางพาราในพื้นที่ว่างเปล่า | 23.00 | - |
| เงินสงเคราะห์เจ้าของสวนยางงวดสุดท้ายค้างจ่าย | 0.79 | 1.16 |
| รวม | <u>9,666.46</u> | <u>9,651.72</u> |

25.1 กรณีปลูกแทนสวนยางเก่าด้วยยางพันธุ์ดี มีการเปลี่ยนแปลงดังนี้

| | หน่วย : ล้านบาท | |
|---|-------------------|-------------------|
| | 2553 | 2552 |
| ยอดยกมา | 9,649.52 | 9,909.49 |
| อนุมัติให้และระงับการสงเคราะห์ รวมทั้งปรับปรุงรายการเพิ่มลดเนื้อที่ | <u>2,789.15</u> | <u>2,844.01</u> |
| | 12,438.67 | 12,753.50 |
| จ่ายเงินและวัสดุสงเคราะห์ | <u>(2,796.06)</u> | <u>(3,103.98)</u> |
| ยอดยกไป | <u>9,642.61</u> | <u>9,649.52</u> |

25.2 กรณีปลูกใหม่ไม่มีสวนยางมาก่อน (ม. 21 ทวี ระยะที่ 2) ปี 2540 - 2544 มีการเปลี่ยนแปลงดังนี้

| | หน่วย : ล้านบาท | |
|---|-----------------|---------------|
| | 2553 | 2552 |
| ยอดยกมา | 1.04 | 7.50 |
| อนุมัติให้และระงับการสงเคราะห์ รวมทั้งปรับปรุงรายการเพิ่มลดเนื้อที่ | <u>(0.15)</u> | <u>(0.22)</u> |
| | 0.89 | 7.28 |
| จ่ายเงินและวัสดุสงเคราะห์ | <u>(0.83)</u> | <u>(6.24)</u> |
| ยอดยกไป | <u>0.06</u> | <u>1.04</u> |

25.3 กรณีโครงการปลูกยางพาราในพื้นที่ว่างเปล่า

| | หน่วย : ล้านบาท | |
|---------------------------|-----------------|-------------|
| | 2553 | 2552 |
| อนุมัติให้การสงเคราะห์ | 24.14 | - |
| จ่ายเงินและวัสดุสงเคราะห์ | <u>(1.14)</u> | <u>-</u> |
| ยอดยกไป | <u>23.00</u> | <u>0.00</u> |

25.4 เงินสงเคราะห์เจ้าของสวนยางงวดสุดท้ายค้างจ่าย จำนวน 0.79 ล้านบาท เป็นเงินที่ผู้รับการสงเคราะห์ไม่มารับเงินงวดสุดท้าย เพื่อปิดบัญชีพันการสงเคราะห์ สำหรับรายที่ไม่มารับเงินภายใน 1 ปี นับตั้งแต่วันนัดจ่ายเงินงวดสุดท้ายจะปิดบัญชีรายตัวผู้รับการสงเคราะห์ และโอนไปไว้ในบัญชีเงินสงเคราะห์เจ้าของสวนยางงวดสุดท้ายค้างจ่าย เพื่อรอผู้รับการสงเคราะห์มานับเงินใหม่ภายใน 10 ปี นับแต่วันนัดจ่ายเงินงวดสุดท้าย หากพ้นกำหนดระยะเวลาดังกล่าวถือว่าผู้รับการสงเคราะห์หมดสิทธิที่จะรับเงินจำนวนนี้และจะนำไปอนุมัติให้ผู้รับการสงเคราะห์รายอื่นต่อไป

รายละเอียดปริมาณยางส่งออกเงินสงเคราะห์รับและการจัดสรร
ปีงบประมาณ 2504 - 2553

หน่วย : ล้านบาท

| ปีงบประมาณ | ปริมาณส่งออก น้ำหนักยาง (ตัน) | รวมเงิน สงเคราะห์ รับ 100% | จัดสรร | | | หมายเหตุ |
|------------|-------------------------------------|----------------------------------|------------------|------------------|-------------------|--------------------|
| | | | 5% ก้นครัวทดลอง | 10% บริหาร* | 85% สงเคราะห์ | |
| 2504 | 143,733 | 91.456 | 4.573 | 4.573 | 82.310 | } 1 ม.ค. - 31 ธ.ค. |
| 2505 | 185,689 | 97.063 | 4.853 | 4.853 | 87.357 | |
| 2506 | 204,316 | 72.931 | 3.646 | 3.646 | 65.639 | |
| 2507 | 218,179 | 90.506 | 4.525 | 4.525 | 81.456 | |
| 2508 | 195,015 | 93.345 | 4.667 | 4.667 | 84.011 | |
| 2509 | 205,489 | 86.841 | 4.342 | 4.342 | 78.157 | |
| 2510 | 207,192 | 81.654 | 4.083 | 4.083 | 73.489 | |
| 2511 | 224,579 | 83.601 | 4.180 | 4.180 | 75.241 | |
| 2512 | 277,649 | 124.320 | 6.216 | 6.216 | 111.888 | |
| 2513 | 276,156 | 129.424 | 6.471 | 6.471 | 116.482 | |
| 2514 | 309,392 | 154.697 | 7.735 | 7.735 | 139.227 | |
| 2515 | 316,008 | 158.004 | 7.900 | 7.900 | 142.204 | |
| 2516 | 364,488 | 182.674 | 9.134 | 9.134 | 164.406 | |
| 2517 | 349,029 | 213.367 | 10.668 | 10.668 | 192.031 | |
| 2518 | 345,548 | 172.774 | 8.639 | 8.639 | 155.496 | |
| 2519 | 360,441 | 208.353 | 10.418 | 10.418 | 187.517 | |
| 2520 | 472,428 | 320.199 | 16.010 | 16.010 | 288.179 | |
| 2521 | 415,807 | 335.407 | 16.770 | 16.770 | 301.867 | |
| 2522 | 458,254 | 532.218 | 26.611 | 26.611 | 478.996 | |
| 2523 | 493,980 | 688.366 | 34.418 | 34.418 | 619.530 | |
| 2524 | 435,670 | 528.513 | 26.426 | 26.426 | 475.661 | |
| 2525 | 537,214 | 476.872 | 23.844 | 23.844 | 429.184 | |
| 2526 | 552,169 | 595.808 | 29.790 | 29.790 | 536.228 | |
| 2527 | 541,711 | 678.753 | 33.937 | 33.938 | 610.878 | |
| 2528 | 703,523 | 768.956 | 38.448 | 38.448 | 692.060 | |
| 2529 | 769,305 | 859.368 | 42.968 | 42.968 | 773.432 | |
| 2530 | 805,594 | 1,049.645 | 52.482 | 52.482 | 944.681 | |
| 2531 | 923,569 | 1,572.757 | 78.638 | 138.157 | 1,355.962 | |
| 2532 | 1,030,280 | 1,751.478 | 87.574 | 175.148 | 1,488.756 | |
| 2533 | 1,075,294 | 502.466 | 25.123 | 50.247 | 427.096 | |
| 2534 | 1,197,393 | 830.228 | 41.511 | 83.023 | 705.694 | |
| 2535 | 1,365,893 | 1,230.668 | 55.700 | 123.067 | 1,051.901 | |
| 2536 | 1,412,217 | 1,270.881 | 60.930 | 127.088 | 1,082.863 | |
| 2537 | 1,521,430 | 1,369.755 | 61.335 | 136.975 | 1,171.445 | |
| 2538 | 1,693,152 | 1,523.795 | 70.705 | 141.941 | 1,311.149 | |
| 2539 | 1,707,077 | 1,536.373 | 76.819 | 153.637 | 1,305.917 | |
| 2540 | 1,790,161 | 1,611.145 | 80.557 | 161.115 | 1,369.473 | |
| 2541 | 1,964,049 | 1,767.644 | 83.880 | 176.764 | 1,507.000 | |
| 2542 | 1,850,336 | 1,665.301 | 83.265 | 166.530 | 1,415.506 | |
| 2543 | 2,496,560 | 2,246.903 | 96.750 | 224.690 | 1,925.463 | |
| 2544 | 2,381,341 | 2,143.207 | 99.450 | 214.320 | 1,829.437 | |
| 2545 | 2,434,986 | 2,191.487 | 95.000 | 219.149 | 1,877.338 | |
| 2546 | 2,809,409 | 2,975.865 | 98.000 | 297.586 | 2,580.279 | |
| 2547 | 2,657,091 | 3,695.317 | 161.368 | 369.532 | 3,164.417 | |
| 2548 | 2,705,876 | 3,786.310 | 189.315 | 378.631 | 3,218.364 | |
| 2549 | 2,679,162 | 3,750.649 | 185.850 | 375.065 | 3,189.734 | |
| 2550 | 2,867,144 | 4,010.661 | 188.400 | 401.066 | 3,421.195 | |
| 2551 | 2,903,767 | 4,065.321 | 193.000 | 406.532 | 3,465.789 | |
| 2552 | 2,588,721 | 3,631.545 | 181.577 | 363.155 | 3,086.813 | |
| 2553 | 3,425,893 | 4,796.252 | 196.000 | 479.625 | 4,120.627 | |
| รวม | 57,849,359 | 62,801.123 | 2,934.501 | 5,806.798 | 54,059.824 | |

หมายเหตุ จัดสรรงบบริหาร 10% เริ่มปี 2532

เปรียบเทียบปริมาณยางส่งออกและเงินสงเคราะห์รับปีงบประมาณ 2552 - 2553

| เดือน | น้ำหนักยาง (ตัน) | | | เงินสงเคราะห์รับ (ล้านบาท) | | |
|------------|------------------|------------------|----------------|----------------------------|------------------|------------------|
| | ปี 2552 | ปี 2553 | เพิ่ม/(ลด) | ปี 2552 | ปี 2553 | เพิ่ม/(ลด) |
| ตค. | 252,323 | 240,557 | - 11,766 | 353.252 | 336.780 | - 16.472 |
| พย. | 168,045 | 265,702 | 97,657 | 235.263 | 371.983 | 136.720 |
| ธค. | 177,968 | 327,709 | 149,741 | 249.155 | 458.793 | 209.638 |
| มค. | 217,642 | 291,667 | 74,025 | 304.698 | 408.334 | 103.636 |
| กพ. | 251,766 | 264,902 | 13,136 | 359.808 | 370.863 | 11.055 |
| มีค. | 250,389 | 243,799 | -6,590 | 350.545 | 341.319 | -9.226 |
| เมย. | 178,661 | 183,625 | 4,964 | 250.126 | 257.075 | 6.949 |
| พค. | 179,574 | 186,632 | 7,058 | 251.404 | 261.284 | 9.880 |
| มิย. | 212,558 | 216,740 | 4,182 | 297.581 | 303.436 | 5.855 |
| กค. | 246,498 | 240,374 | -6,124 | 345.098 | 336.524 | -8.574 |
| สค. | 221,709 | 269,312 | 47,603 | 310.392 | 377.037 | 66.645 |
| กย. | 231,588 | 694,874 | 463,286 | 324.223 | 972.824 | 648.601 |
| รวม | 2,588,721 | 3,425,893 | 837,172 | 3,631.545 | 4,796.252 | 1,164.707 |

การจ่ายสงเคราะห์ (ทุกโครงการ)
ตั้งแต่เริ่มให้การสงเคราะห์ - 30 กันยายน 2553

หน่วย : ล้านบาท

| ปีงบประมาณ | จ่ายเงิน - จ่ายวัสดุสงเคราะห์ |
|-------------------------|-------------------------------|
| 2506 | 25.547 |
| 2507-2508 | 121.303 |
| 2509 | 167.500 |
| 2510 | 49.400 |
| 2511 | 55.911 |
| 2512 | 75.003 |
| 2513 | 100.127 |
| 2514 | 118.112 |
| 2515 | 145.300 |
| 2516 | 180.400 |
| 2517 | 213.100 |
| รวม ปี 2506-2517 | 1,251.703 |

หน่วย : ล้านบาท

| ปีงบประมาณ | จ่ายเงิน | จ่ายวัสดุสงเคราะห์ | รวมยอดจ่าย |
|---|-------------------|--------------------|-------------------|
| 2518 | 116.126 | 116.450 | 232.576 |
| 2519 | 129.074 | 159.896 | 288.970 |
| 2520 | 152.290 | 146.350 | 298.640 |
| 2521 | 215.464 | 185.356 | 400.820 |
| 2522 | 269.328 | 211.304 | 480.632 |
| 2523 | 374.534 | 283.865 | 658.399 |
| 2524 | 521.990 | 363.353 | 885.343 |
| 2525 | 653.142 | 465.092 | 1,118.234 |
| 2526 | 653.231 | 452.713 | 1,105.944 |
| 2527 | 633.918 | 423.435 | 1,057.353 |
| 2528 | 813.542 | 467.707 | 1,281.249 |
| 2529 | 836.081 | 431.93 | 1,268.011 |
| 2530 | 889.797 | 408.893 | 1,298.690 |
| 2531 | 608.787 | 427.619 | 1,036.406 |
| 2532 | 601.429 | 462.172 | 1,063.601 |
| 2533 | 728.753 | 508.068 | 1,236.821 |
| 2534 | 780.454 | 441.791 | 1,222.245 |
| 2535 | 799.738 | 409.718 | 1,209.456 |
| 2536 | 1,015.087 | 452.553 | 1,467.640 |
| 2537 | 1,056.288 | 429.231 | 1,485.519 |
| 2538 | 1,017.997 | 382.886 | 1,400.883 |
| 2539 | 1,044.656 | 369.475 | 1,414.131 |
| 2540 | 1,174.252 | 455.867 | 1,630.119 |
| 2541 | 1,660.109 | 849.762 | 2,509.871 |
| 2542 | 1,755.451 | 373.502 | 2,128.953 |
| 2543 | 1,428.732 | 389.934 | 1,818.666 |
| 2544 | 1,280.104 | 457.558 | 1,737.662 |
| 2545 | 1,196.993 | 391.043 | 1,588.036 |
| 2546 | 1,643.184 | 283.620 | 1,926.804 |
| 2547 | 2,072.840 | 21.160 | 2,094.000 |
| 2548 | 2,229.630 | 11.540 | 2,241.170 |
| 2549 | 2,142.570 | 3.865 | 2,146.435 |
| 2550 | 2,121.698 | 3.087 | 2,124.785 |
| 2551 | 2,476.789 | 2.787 | 2,479.576 |
| 2552 | 3,105.517 | 4.804 | 3,110.321 |
| 2553 | 2,792.315 | 5.726 | 2,798.041 |
| รวมปี 2518-2553 | 40,991.890 | 11,254.112 | 52,246.002 |
| รวมจ่ายตั้งแต่เริ่มให้การสงเคราะห์ - 30 กันยายน 2553 | | | 53,497.705 |

หมายเหตุ ปี 2553 ตัวเลขเบื้องต้น



รายงานประจำปี

๓

๕

๕

๓



ANNUAL REPORT

2 0 1 0

ผู้บริหารส่วนกลาง สกย.ภูมิภาค

ผู้บริหารส่วนกลาง

| ตำแหน่ง | ชื่อผู้บริหาร | โทร. |
|--|----------------------|--|
| ผู้อำนวยการสำนักงานกองทุนสงเคราะห์ การทำสวนยาง (ผอ.สทก.) E-mail : wit@rubber.co.th | นายวิทย์ ประทักษ์ใจ | 0-2424-0490 0-2433-2222 ต่อ 201 08-1921-4210 โทรสาร 0-2433-6283 |
| รองผู้อำนวยการ (ร.ผอ.สทก.) E-mail : preecha@rubber.co.th | นายปรีชา เพชรมาลา | 0-2433-6068 0-2433-2222 ต่อ 205 08-9925-2599 โทรสาร 0-2435-8956 |
| รองผู้อำนวยการ (ร.ผอ.สทก.) E-mail : piriya@rubber.co.th | นายพิริยะ เอกวานิช | 0-2424-0495 0-2433-2222 ต่อ 211 08-1833-5011 โทรสาร 0-2435-8956 |
| รองผู้อำนวยการ (ร.ผอ.สทก.) E-mail : chaiwat_c@rubber.co.th | นายชัยวัฒน์ ฉันทิกุล | 0-2435-6090 0-2433-2222 ต่อ 202 08-9896-9989 โทรสาร 0-2435-8956 |

สำนักผู้ตรวจการ (สตก.)

หัวหน้าสำนักผู้ตรวจการสงเคราะห์สวนยาง (ท.สตก.)
โทร. 0-2433-2222 ต่อ 240

ฝ่ายพัฒนาสวนสงเคราะห์ (ฝพส.)

ผู้อำนวยการฝ่ายพัฒนาสวนสงเคราะห์ (ผอ.ฝพส.)
โทร. 0-2433-2222 ต่อ 340

สำนักผู้อำนวยการ (สผอ.)

หัวหน้าสำนักผู้อำนวยการ (ท.สผอ.)
โทร. 0-2433-2222 ต่อ 220

ฝ่ายการเงินและบัญชี (ฝงบ.)

ผู้อำนวยการฝ่ายการเงินและบัญชี (ผอ.ฝงบ.)
โทร. 0-2433-2222 ต่อ 310

สำนักตรวจสอบภายใน (สตส.)

หัวหน้าสำนักตรวจสอบภายใน (ท.สตส.)
โทร. 0-2433-2222 ต่อ 610

ฝ่ายทรัพยากรบุคคล (ฝทบ.)

ผู้อำนวยการฝ่ายทรัพยากรบุคคล (ผอ.ฝทบ.)
โทร. 0-2433-2222 ต่อ 250

ฝ่ายเทคโนโลยีสารสนเทศ (ฝทส.)

ผู้อำนวยการฝ่ายเทคโนโลยีสารสนเทศ (ผอ.ฝทส.)
โทร. 0-2433-2222 ต่อ 150

ฝ่ายพัสดุ (ฝพต.)

ผู้อำนวยการฝ่ายพัสดุ (ผอ.ฝพต.)
โทร. 0-2433-2222 ต่อ 110

ฝ่ายวิจัยและแผน (ฝวผ.)

ผู้อำนวยการฝ่ายวิจัยและแผน (ผอ.ฝวผ.)
โทร. 0-2433-2222 ต่อ 260

ฝ่ายฝึกอบรม (ฝฝอ.)

ผู้อำนวยการฝ่ายฝึกอบรม (ผอ.ฝฝอ.)
โทร. 0-2433-2222 ต่อ 140

ฝ่ายส่งเสริมการสงเคราะห์ (ฝสส.)

ผู้อำนวยการฝ่ายส่งเสริมการสงเคราะห์ (ผอ.ฝสส.)
โทร. 0-2433-2222 ต่อ 410

ฝ่ายกฎหมาย (ฝกม.)

ผู้อำนวยการฝ่ายกฎหมาย (ผอ.ฝกม.)
โทร. 0-2433-2222 ต่อ 520

สภย.ส่วนภูมิภาค

สำนักงานกองทุนสงเคราะห์การทำสวนยางจังหวัดจันทบุรี

27/2 ม.5 ถนนรักศักดิ์ชุมล ต.ท่าช้าง อ. เมือง จันทบุรี 22000
โทร. 0-3931-1296 โทรสาร 0-3932-2192

E-mail address: orfcha1@rubber.co.th

สำนักงานกองทุนสงเคราะห์การทำสวนยางจังหวัดระยอง

237 ถ. สุขุมวิท ต.เนินพระ อ.เมือง จ.ระยอง 21000
โทร. 0-3861-1246 โทรสาร 0-3861-1368

E-mail address: orfray1@rubber.co.th

สำนักงานกองทุนสงเคราะห์การทำสวนยางจังหวัดตราด

42 ม.4 ถนนสายตราด-แหลมฉบัง ต.หนองโสน อ.เมือง จ.ตราด 23000
โทร. 0-3959-3224 โทรสาร. 0-3959-3322

E-mail address: orftra1@rubber.co.th

สำนักงานกองทุนสงเคราะห์การทำสวนยางจังหวัดฉะเชิงเทรา

318 ถ.สุขประยูร ต.หน้าเมือง อ.เมือง จ.ฉะเชิงเทรา 24000
โทร. 0-3898-1787 โทรสาร 0-3898-1788

E-mail address: orfcs1@rubber.co.th

สำนักงานกองทุนสงเคราะห์การทำสวนยางจังหวัดภูเก็ต

3/8 ม.1 ถ.ศรีสุทัศน์ ม.1 ต.รัชฎา อ.เมือง จ.ภูเก็ต 83000
โทร. 0-7621-3282 โทรสาร 0-7621-1127

E-mail address: orfphu1@rubber.co.th

สำนักงานกองทุนสงเคราะห์การทำสวนยางจังหวัดระนอง

2/8 ม.1 ถ.เพชรเกษม ต.บางนอน อ.เมือง จ.ระนอง 85000
โทร. 0-7787-4792 โทรสาร 0-7787-4793

E-mail address: orfran1@rubber.co.th

สำนักงานกองทุนสงเคราะห์การทำสวนยางจังหวัดพังงา

34/9 ม.3 ถ.เพชรเกษม ต.ตากแดด อ.เมือง จ.พังงา 82000
โทร. 0-7648-1040, 0-7648-1044, 0-7648-1052 โทรสาร 0-7648-1047

E-mail address: orfpun1@rubber.co.th

สำนักงานกองทุนสงเคราะห์การทำสวนยางอำเภอเมืองพังงา

34/4 ม.3 ถ.เพชรเกษม ต.ตากแดด อ.เมือง จ.พังงา 82000
โทร. 0-7648-1050, 0-7648-1040, 0-7648-1044, 0-7648-1052 ต่อ 20
โทรสาร 0-7648-1047 E-mail address: orfpun@rubber.co.th

สำนักงานกองทุนสงเคราะห์การทำสวนยางอำเภอท้ายเหมือง

87 ม.7 ถ.เพชรเกษม ต.นาเตย อ.ท้ายเหมือง จ.พังงา 82120
โทร. 0-7646-1535, 0-7646-1536, 0-7676-1537 โทรสาร 0-7646-1535

E-mail address: orftay@rubber.co.th

สำนักงานกองทุนสงเคราะห์การทำสวนยางจังหวัดตรัง

18/3 ถ.รัชฎา อ.เมือง จ.ตรัง 92000
โทร. 0-7521-2934 โทรสาร 0-7521-9132

E-mail address: orfrtu1@rubber.co.th

สำนักงานกองทุนสงเคราะห์การทำสวนยางอำเภอเมืองตรัง

18/1-2 ถ.รัชฎา อ.เมือง จ.ตรัง 92000
โทร. 0-7521-8658 โทรสาร 0-7521-9132

E-mail address: orfrtu@rubber.co.th

สำนักงานกองทุนสงเคราะห์การทำสวนยางอำเภอห้วยยอด

104 ถ.เพชรเกษม ต.ห้วยยอด อ.ห้วยยอด จ.ตรัง 92130
โทร. 0-7527-2053-4 โทรสาร 0-7527-2054

E-mail address: orfhua@rubber.co.th

สำนักงานกองทุนสงเคราะห์การทำสวนยางอำเภอกันตัง

146/2 ม.4 ต.บางหมาก อ.กันตัง จ.ตรัง 92110
โทร. 0-7520-4505 โทรสาร 0-7520-4505

E-mail address: orfkun@rubber.co.th

สำนักงานกองทุนสงเคราะห์การทำสวนยางอำเภอย่านตาขาว

115 ม.4 ถ.ตรัง-ปะเหลียน ต.ย่านตาขาว อ.ย่านตาขาว จ.ตรัง 92140
โทร. 0-7528-1261, 0-7558-4003 โทรสาร 0-7528-1261

E-mail address: orfyan@rubber.co.th

สำนักงานกองทุนสงเคราะห์การทำสวนยางอำเภอสิเกา

130 ถ.ตรัง-สิเกา ต.บ่อหิน อ.สิเกา จ.ตรัง 92150
โทร. 0-7529-1046 โทรสาร 0-7524-8189

E-mail address: orfsik@rubber.co.th

สำนักงานกองทุนสงเคราะห์การทำสวนยางอำเภอปะเหลียน

60/9 ม.2 ถ.ทุ่งยาว-แหลมสอม ต.ทุ่งยาว อ.ปะเหลียน จ.ตรัง 92180
โทร. 0-7528-9390 โทรสาร 0-7528-8613

E-mail address: orfpal@rubber.co.th

สำนักงานกองทุนสงเคราะห์การทำสวนยางจังหวัดนครศรีธรรมราช เขต 1

114 ถ.นาพรุ-ปากพูน ต.โพธิ์เสด็จ อ.เมือง จ.นครศรีธรรมราช 80000
โทร. 0-7544-7186 โทรสาร 0-7544-7274

E-mail address: orfnak1@rubber.co.th

สำนักงานกองทุนสงเคราะห์การทำสวนยางอำเภอเมืองนครศรีธรรมราช

114 ม.3 ถ.นาพรุ-ปากพูน ต.โพธิ์เสด็จ อ.เมือง จ.นครศรีธรรมราช 80000
โทร. 0-7544-7396 โทรสาร 0-7544-7272

E-mail address orfnak@rubber.co.th

สำนักงานกองทุนสงเคราะห์การทำสวนยางอำเภอท่าศาลา

232/5 ถ.ท่าศาลา-นครศรีธรรมราช ต.ท่าศาลา อ.ท่าศาลา
จ.นครศรีธรรมราช 80160

โทร. 0-7552-1191 โทรสาร 0-7552-1505

Email address orftah@rubber.co.th

สำนักงานกองทุนสงเคราะห์การทำสวนยางอำเภอร่อนพิบูลย์

395 ม.13 ถ.ทุ่งสง-ร่อนพิบูลย์ ต.ร่อนพิบูลย์ อ.ร่อนพิบูลย์
จ.นครศรีธรรมราช 80130

โทร. 0-7544-1212 โทรสาร 0-7544-1400

E-mail address: orfron@rubber.co.th

สำนักงานกองทุนสงเคราะห์การทำสวนยางจังหวัดนครศรีธรรมราช เขต 2

413 ถ.ทุ่งสง-ร่อนพิบูลย์ ต.ปากแพรก อ.ทุ่งสง จ.นครศรีธรรมราช 80110
โทร.0-7541-1043 โทรสาร 0-7541-1033

E-mail address: orfnak2@rubber.co.th

สำนักงานกองทุนสงเคราะห์การทำสวนยางอำเภอทุ่งสง

413 ถ.ทุ่งสง-ร่อนพิบูลย์ ต.ปากแพรก อ.ทุ่งสง จ.นครศรีธรรมราช 80110
โทร. 0-7541-1032 โทรสาร 0-7541-1033

E-mail address: orftun@rubber.co.th

สำนักงานกองทุนสงเคราะห์การทำสวนยางอำเภอฉวาง

260 ถ.ฉวาง-จันดี ม.6 ต.ไสหรั อ.ฉวาง จ.นครศรีธรรมราช 80150
โทร. 0-7548-1130 โทรสาร 0-7548-1487

E-mail address: orfcaw@rubber.co.th

สำนักงานกองทุนสงเคราะห์การทำสวนยางอำเภอนาบอน

98 ม.7 ถ.เอเชีย ต.ทุ่งสง อ.นาบอน จ.นครศรีธรรมราช 80220
โทร. 0-7530-0897 โทรสาร 0-7530-0877

E-mail address: orfnab@rubber.co.th

สำนักงานกองทุนสงเคราะห์การทำสวนยางจังหวัดสุราษฎร์ธานี

ม.2 ถ.ศรีวิชัย ต.มะขามเตี้ย อ.เมือง จ.สุราษฎร์ธานี 84000
โทร. 0-7728-3621 โทรสาร 0-7727-3220

E-mail address: orfsur1@rubber.co.th

สำนักงานกองทุนสงเคราะห์การทำสวนยางอำเภอเมืองสุราษฎร์ธานี

ม.2 ถ.ศรีวิชัย ต.มะขามเตี้ย อ.เมือง จ.สุราษฎร์ธานี 84000
โทร. 0-7727-3944 โทรสาร 0-7727-5593

E-mail address: orfsur@rubber.co.th

สำนักงานกองทุนสงเคราะห์การทำสวนยางอำเภอบ้านนาสาร

21 ถ.คลองหา ต.นาสาร อ.บ้านนาสาร จ.สุราษฎร์ธานี 84120
โทร. 0-7734-1128 โทรสาร 0-7734-4912

E-mail address: orfbn@rubber.co.th

สำนักงานกองทุนสงเคราะห์การทำสวนยางอำเภอเวียงสระ

632 ม.4 ถนนสาร-บ้านล้อย อ.เวียงสระ จ.สุราษฎร์ธานี 84190
โทร. 0-7736-3199 โทรสาร 0-7736-1287

E-mail address: orfwei@rubber.co.th

สำนักงานกองทุนสงเคราะห์การทำสวนยางอำเภอคีรีรัฐนิคม

12/2 ม.1 ต.บ้านท่าเนียบ อ.คีรีรัฐนิคม จ.สุราษฎร์ธานี 84180
โทร. 0-7739-3287 โทรสาร 0-7739-3227

E-mail address: orfkir@rubber.co.th

สำนักงานกองทุนสงเคราะห์การทำสวนยางจังหวัดกระบี่

1 ถ.สุดมงคค ต.ปากน้ำ อ.เมือง จ.กระบี่ 81000
โทร. 0-7561-1912 โทรสาร 0-7561-1195

E-mail address: orfkra1@rubber.co.th

สำนักงานกองทุนสงเคราะห์การทำสวนยางอำเภอเมืองกระบี่

1 ถ.สุดมงคค ต.ปากน้ำ อ.เมือง จ.กระบี่ 81000
โทร. 0-7561-1792 โทรสาร 0-7561-1195

E-mail address: orfkra@rubber.co.th

สำนักงานกองทุนสงเคราะห์การทำสวนยางอำเภอคลองท่อม

4/1 ถ.เพชรเกษม ต.คลองท่อมใต้ อ.คลองท่อม จ.กระบี่ 81120
โทร. 0-7569-9153 โทรสาร 0-7569-9431

E-mail address: orfklo@rubber.co.th

สำนักงานกองทุนสงเคราะห์การทำสวนยางจังหวัดชุมพร

95/2 ม.4 ถ.เพชรเกษม ต.วังไผ่ อ.เมือง จ.ชุมพร 86190
โทร. 0-7753-4243 โทรสาร 0-7753-4244

E-mail address: orfchu1@rubber.co.th

สำนักงานกองทุนสงเคราะห์การทำสวนยางอำเภอเมืองชุมพร

95/2 ม.4 ถ.เพชรเกษม ต.วังไผ่ อ.เมือง จ.ชุมพร 86190
โทร. 0-7753-4135 โทรสาร 0-7753-4244

E-mail address: orfchu@rubber.co.th

สำนักงานกองทุนสงเคราะห์การทำสวนยางอำเภอท่าแซะ

5 ม.16 ถ.เพชรเกษม ต.ท่าแซะ อ.ท่าแซะ จ.ชุมพร 86140
โทร. 0-7759-9022 โทรสาร 0-7759-9515

E-mail address: orftas@rubber.co.th

สำนักงานกองทุนสงเคราะห์การทำสวนยางอำเภอปะทิว

28/11 ม.12 ต.ดอนยาง อ.ปะทิว จ.ชุมพร 86210
โทร. 0-7757-8448 โทรสาร 0-7757-8448

E-mail address: orfpai@rubber.co.th

สำนักงานกองทุนสงเคราะห์การทำสวนยางอำเภอเมืองประจวบคีรีขันธ์

53/11-12 ถ.เพชรเกษม ต.เกาะหลัก อ.เมือง จ.ประจวบคีรีขันธ์ 77000
โทร. 0-3260-4861 โทรสาร 0-3260-4862

E-mail address: orfpaj@rubber.co.th

สำนักงานกองทุนสงเคราะห์การทำสวนยางจังหวัดสงขลา เขต 1

17 ถ.กาญจนวนิช ต.บ้านพรุ อ.หาดใหญ่ จ.สงขลา 90250
โทร. 0-7421-0702 โทรสาร 0-7443-9052

E-mail address: orfson1@rubber.co.th

สำนักงานกองทุนสงเคราะห์การทำสวนยางอำเภอหาดใหญ่

17 ถ.กาญจนวนิช ต.บ้านพรุ อ.หาดใหญ่ จ.สงขลา 90250
โทร. 0-7421-0709 โทรสาร 0-7421-0952

E-mail address: orfhad@rubber.co.th

สำนักงานกองทุนสงเคราะห์การทำสวนยางอำเภอเมืองสงขลา

570 ถ.กาญจนวนิช ต.พะวง อ.เมือง จ.สงขลา 90100
โทร. 0-7433-3935 โทรสาร 0-7433-3219

E-mail address: orfson@rubber.co.th

สำนักงานกองทุนสงเคราะห์การทำสวนยางอำเภอสะเตา

4/7 ม.2 ต.สำนักขาม อ.สะเตา จ.สงขลา 90320
โทร. 0-7430-1123 โทรสาร 0-7430-1314

E-mail address: orfsad@rubber.co.th

สำนักงานกองทุนสงเคราะห์การทำสวนยางอำเภอรัตนบุรี

429 ถ.ชนตรการกำธร ต.กำแพงเพชร อ.รัตภูมิ จ.สงขลา 90180
โทร. 0-7438-9051 โทรสาร 0-7438-9194

E-mail address: orfrat@rubber.co.th

สำนักงานกองทุนสงเคราะห์การทำสวนยางจังหวัดสงขลา เขต 2

54/2 ม.3 ถ.สงขลา-นาทวี ต.ฉาง อ.นาทวี จ.สงขลา 90160
โทร. 0-7437-1311, 0-7437-1667 โทรสาร 0-7434-1700

E-mail address: orfson2@rubber.co.th

สำนักงานกองทุนสงเคราะห์การทำสวนยางอำเภอนาทวี

54/2 ถ.สงขลา-นาทวี ต.ฉาง อ.นาทวี จ.สงขลา 90160
โทร. 0-7437-1557 โทรสาร 0-7437-1557

E-mail address: orfnat@rubber.co.th

สำนักงานกองทุนสงเคราะห์การทำสวนยางอำเภอจะนะ

8/2 ถ.สงขลา-นาทวี ต.บ้านนา อ.จะนะ จ.สงขลา 90130
โทร. 0-7420-7064 โทรสาร 0-7420-7065

E-mail address: orfjan@rubber.co.th

สำนักงานกองทุนสงเคราะห์การทำสวนยางอำเภอเทพา

704 ม.1 ถ.ปากน้ำ-เทพา ต.เทพา อ.เทพา จ.สงขลา 90150
โทร. 0-7437-6289 โทรสาร 0-7437-6517

E-mail address: orftap@rubber.co.th

สำนักงานกองทุนสงเคราะห์การทำสวนยางอำเภอสะบ้าย้อย

73 ถ.สะบ้าย้อย-ลำไพล ต.สะบ้าย้อย อ.สะบ้าย้อย จ.สงขลา 90120
โทร. 0-7437-7201, 0-7437-7180 โทรสาร 0-7437-7201

E-mail address: orfsab@rubber.co.th

สำนักงานกองทุนสงเคราะห์การทำสวนยางจังหวัดสตูล

100 ถ.สฤณีภูมิ นารถ ต.พิมาน อ.เมือง จ.สตูล 91000
โทร. 0-7471-1164 โทรสาร 0-7472-2225

E-mail address: orfsat1@rubber.co.th

สำนักงานกองทุนสงเคราะห์การทำสวนยางอำเภอเมืองสตูล

100 ถ.สฤณีภูมิ นารถ ต.พิมาน อ.เมือง จ.สตูล 91000
โทร. 0-7471-1378 โทรสาร 0-7471-1378

E-mail address: orfsat@rubber.co.th

สำนักงานกองทุนสงเคราะห์การทำสวนยางอำเภอละงู

273 ม.1 ถ.สายละงู-ทุ่งหว้า ต.กำแพง อ.ละงู จ.สตูล 91000
โทร. 0-7478-1055 โทรสาร 0-7478-1097

E-mail address: orflan@rubber.co.th

สำนักงานกองทุนสงเคราะห์การทำสวนยางจังหวัดพัทลุง

72 ถ.เพชรเกษม ต.คูหาสวรรค์ อ.เมือง จ.พัทลุง 93000
โทร. 0-7461-3221 โทรสาร 0-7461-2248

E-mail address: orfpha1@rubber.co.th

สำนักงานกองทุนสงเคราะห์การทำสวนยางอำเภอเมืองพัทลุง

72 ถ.เพชรเกษม ต.คูหาสวรรค์ อ.เมือง จ.พัทลุง 93000
โทร. 0-7461-2247 โทรสาร 0-7461-2247

E-mail address: orfpha@rubber.co.th

สำนักงานกองทุนสงเคราะห์การทำสวนยางอำเภอบางแก้ว

83 ถ.เพชรเกษม ต.โคกสัก อ.บางแก้ว จ.พัทลุง 93160
โทร. 0-7461-4640 โทรสาร 0-7461-4640

E-mail address: orfbag@rubber.co.th

สำนักงานกองทุนสงเคราะห์การทำสวนยางอำเภอควนขนุน

233 ม.9 ต.ควนขนุน อ.ควนขนุน จ.พัทลุง 93110
โทร. 0-7468-1623 โทรสาร 0-7468-1623

E-mail address: orfkua@rubber.co.th

สำนักงานกองทุนสงเคราะห์การทำสวนยางอำเภอป่าบอน

55 ม.10 ถ.เพชรเกษม ต.ป่าบอน อ.ป่าบอน จ.พัทลุง 93170
โทร. 0-7484-1540 โทรสาร 0-7484-1540

E-mail address: orfpab@rubber.co.th

สำนักงานกองทุนสงเคราะห์การทำสวนยางจังหวัดเบตง

99/1 ม.7 ถ.รัตนกิจ ต.ยะรม อ.เบตง จ.ยะลา 95110

โทร. 0-7323-1004, 0-7323-0120 โทรสาร 0-7323-2001

E-mail address: orfbat1@rubber.co.th

สำนักงานกองทุนสงเคราะห์การทำสวนยางจังหวัดยะลา

20 ถ.สุขยางค์ ต.สะเตง อ.เมือง จ.ยะลา 95000

โทร. 0-7321-1698 โทรสาร 0-7321-3474

E-mail address: orfyall@rubber.co.th

สำนักงานกองทุนสงเคราะห์การทำสวนยางอำเภอเมืองยะลา

20 ถ.สุขยางค์ ต.สะเตง อ.เมือง จ.ยะลา 95000

โทร. 0-7321-2473 โทรสาร 0-7321-3473

E-mail address: orfyal@rubber.co.th

สำนักงานกองทุนสงเคราะห์การทำสวนยางอำเภอยะหา

120 ถ.สันติราษฎร์ ต.ยะหา อ.ยะหา จ.ยะลา 95120

โทร. 0-7329-1538 โทรสาร 0-7329-1235

E-mail address: orfyah@rubber.co.th

สำนักงานกองทุนสงเคราะห์การทำสวนยางอำเภอรามัน

181 ถ.เมืองรามัน ต.กาชูปเกาะ อ.รามัน จ.ยะลา 95140

โทร. 0-7329-5224 โทรสาร 0-7329-5105

E-mail address: orfram@rubber.co.th

สำนักงานกองทุนสงเคราะห์การทำสวนยางอำเภอบันนังสตา

200 ถ.บันนังสตา-ยะหา ต.บันนังสตา อ.บันนังสตา จ.ยะลา 95130

โทร. 0-7328-9443 โทรสาร 0-7328-9360

E-mail address: orfbun@rubber.co.th

สำนักงานกองทุนสงเคราะห์การทำสวนยางจังหวัดปัตตานี

7/6 ถ.เพชรเกษม ต.ตะลุโบะ อ.เมือง จ.ปัตตานี 94000

โทร. 0-7345-1547 โทรสาร 0-7345-1553

E-mail address: orfput1@rubber.co.th

สำนักงานกองทุนสงเคราะห์การทำสวนยางอำเภอเมืองปัตตานี

7/6 ถ.เพชรเกษม ต.ตะลุโบะ อ.เมือง จ.ปัตตานี 94000

โทร. 0-7345-1544 โทรสาร 0-7356-5787

E-mail address: orfput@rubber.co.th

สำนักงานกองทุนสงเคราะห์การทำสวนยางอำเภอโคกโพธิ์

114 ถ.เพชรเกษม ต.มะกรูด อ.โคกโพธิ์ จ.ปัตตานี 94120

โทร. 0-7343-1234 โทรสาร 0-7343-1185

E-mail address: orfkok@rubber.co.th

สำนักงานกองทุนสงเคราะห์การทำสวนยางอำเภอสายบุรี

241 ถ.ท่าเลด็จ ต.ตะลุบัน อ.สายบุรี จ.ปัตตานี 94110

โทร. 0-7341-2061 โทรสาร 0-7341-1287

E-mail address: orfsai@rubber.co.th

สำนักงานกองทุนสงเคราะห์การทำสวนยางจังหวัดนราธิวาส

ถ.ระแงะ-มรรคา ต.บางนาค อ.เมือง จ.นราธิวาส 96000

โทร. 0-7351-1313 โทรสาร 0-7351-4745

E-mail address: orfnar1@rubber.co.th

สำนักงานกองทุนสงเคราะห์การทำสวนยางอำเภอเมืองนราธิวาส

ถ.ระแงะ-มรรคา ต.บางนาค อ.เมือง จ.นราธิวาส 96000

โทร. 0-7351-1296 โทรสาร 0-7351-4745

E-mail address: orfnar@rubber.co.th

สำนักงานกองทุนสงเคราะห์การทำสวนยางอำเภอระแงะ

203/16 ม.1 ถ.ตันหยงมัส-มะรือโบตก ต.ตันหยงมัส อ.ระแงะ จ.นราธิวาส 96130

โทร. 0-7367-1005 โทรสาร 0-7367-1637

E-mail address: orfrah@rubber.co.th

สำนักงานกองทุนสงเคราะห์การทำสวนยางอำเภอสู่โลก

491 ถ.เจริญเขต อ.สู่โลก-โลก จ.นราธิวาส 96120

โทร. 0-7361-1249 โทรสาร 0-7361-4086

E-mail address: orfsun@rubber.co.th

สำนักงานกองทุนสงเคราะห์การทำสวนยางอำเภอริโอเสาะ

7/18 ถ.ริโอเสาะสนองกิจ ต.ริโอเสาะออก อ.ริโอเสาะ จ.นราธิวาส 96150

โทร. 0-7357-1120 โทรสาร 0-7357-1888

E-mail address: orfrue@rubber.co.th

สำนักงานกองทุนสงเคราะห์การทำสวนยางจังหวัดตาก

5/9-10 ถ.พหลโยธิน ต.เชียงใหม่ อ.เมือง จ.ตาก 63000

โทร. 0-5589-3232 โทรสาร 0-5589-3226

E-mail address: orftak1@rubber.co.th

ศูนย์ปฏิบัติการสงเคราะห์สวนยางจังหวัดสุโขทัย

18/6-7 ม.1 ต.ปากแคว อ.เมือง จ.สุโขทัย 64000

โทร. 0-5561-6407 โทรสาร 0-5561-6452

E-mail address: orfsuk@rubber.co.th

ศูนย์ปฏิบัติการสงเคราะห์สวนยางจังหวัดกำแพงเพชร

325/74-75 ถ.เทศา 2 ต.ในเมือง อ.เมือง จ.กำแพงเพชร 62000

โทร. 0-5571-4690 โทรสาร 0-5571-4691

E-mail address: orfkam@rubber.co.th

สำนักงานกองทุนสงเคราะห์การทำสวนยางจังหวัดเชียงใหม่

53/60 อาคารเดอะฮิลล์เพลส ถ.สมโภชเชียงใหม่ 700 ปี

ต.ช้างเผือก อ.เมือง จ.เชียงใหม่ 50300

โทร.0-5311-2019 โทรสาร 0-5311-2020

E-mail address: orfcmi1@rubber.co.th

ศูนย์ปฏิบัติการสงเคราะห์สวนยางจังหวัดแม่ฮ่องสอน

90/1 ถ.สิงหนาทบำรุง ต.จองคำ อ.เมือง จ.แม่ฮ่องสอน 58000

โทร. 0-5361-3801 โทรสาร 0-5361-3801

E-mail address: orfmah@rubber.co.th

ศูนย์ปฏิบัติการสงเคราะห์สวนยางจังหวัดลำพูน

104/23 ม.2 ต.เวียงยอง อ.เมือง จ.ลำพูน 51000

โทร. 0-5351-0637 โทรสาร 0-5351-0636

E-mail address: orfipu@rubber.co.th

ศูนย์ปฏิบัติการสงเคราะห์สวนยางจังหวัดลำปาง

399/3 ถ.ชูปเปอร์โฮเวย์ลำปาง-งาว ต.สวนดอก อ.เมือง จ.ลำปาง 52000

โทร. 0-5421-8292 โทรสาร 0-5421-7841

E-mail address: orfpra1@rubber.co.th

สำนักงานกองทุนสงเคราะห์การทำสวนยางจังหวัดพะเยา

345 ม.8 ต.แม่กา อ.เมือง จ.พะเยา 56000

โทร.0-5444-5255-6 โทรสาร 0-5444-5257

E-mail address: orfpay1@rubber.co.th

สำนักงานกองทุนสงเคราะห์การทำสวนยางจังหวัดเชียงราย

321/14-15 ถ.พหลโยธิน ต.บ้านดู่ อ.เมือง จ.เชียงราย 57100

โทร. 0-5317-5617 โทรสาร 0-5317-5618

E-mail address: orfcri1@rubber.co.th

สำนักงานกองทุนสงเคราะห์การทำสวนยางจังหวัดอุทัยธานี

535-536 ม.3 ถ.อุทัย-หนองฉาง ต.น้ำซึม อ.เมือง จ.อุทัยธานี 61000

โทร. 0-5657-1600 โทรสาร 0-5651-3863

E-mail address: orfuti1@rubber.co.th

ศูนย์ปฏิบัติการสงเคราะห์สวนยางจังหวัดนครสวรรค์

1319/29 ม.10 ต.นครสวรรค์ตก อ.เมือง จ.นครสวรรค์ 60000

โทร. 0-5622-0967 โทรสาร 0-5622-0968

E-mail address: orfnasa@rubber.co.th

สำนักงานกองทุนสงเคราะห์การทำสวนยางจังหวัดแพร่

400/464 ม.9 ถ.น้ำทอง ต.นาจักร อ.เมือง จ.แพร่ 54000

โทร. 0-5453-4556 โทรสาร 0-5453-4554

E-mail address: orfpra1@rubber.co.th

ศูนย์ปฏิบัติการสงเคราะห์สวนยางจังหวัดอุดรธานี

127/7 ม.3 ถ.พิษณุโลก-เด่นชัย ต.คิ่งตะพาน อ.เมือง จ.อุดรธานี 53000

โทร. 0-5542-9481 โทรสาร 0-5542-9842

E-mail address: orfuta@rubber.co.th

ศูนย์ปฏิบัติการสงเคราะห์สวนยางจังหวัดน่าน

2 ม.4 ถ.น่าน-พะเยา ต.ไชยสถาน อ.เมือง จ.น่าน 55000
โทร. 0-5471-1224 โทรสาร 0-5471-1225
E-mail address: orfnan@rubber.co.th

สำนักงานกองทุนสงเคราะห์การทำสวนยางจังหวัดพิษณุโลก

9/5 ถ.พระร่วง ต.ในเมือง อ.เมือง จ.พิษณุโลก 65000
โทร. 0-5524-5540 โทรสาร 0-5524-5539
E-mail address: orfpis1@rubber.co.th

ศูนย์ปฏิบัติการสงเคราะห์สวนยางจังหวัดเพชรบูรณ์

21/2 ซอยพระพุทธบาท 3 ถ.พระพุทธบาท ต.ในเมือง อ.เมือง
จ.เพชรบูรณ์ 67000
โทร. 0-5671-3032 โทรสาร 0-5671-2928
E-mail address: orfpet@rubber.co.th

ศูนย์ปฏิบัติการสงเคราะห์สวนยางจังหวัดพิจิตร

2/217 ถ.ศรีมาลา ต.ในเมือง อ.เมือง จ.พิจิตร 66000
โทร. 0-5661-2710 โทรสาร 0-5661-2881
E-mail address: orfpji@rubber.co.th

สำนักงานกองทุนสงเคราะห์การทำสวนยางจังหวัดขอนแก่น

150 ม.4 ถ.ขอนแก่น-เชียงใหม่ ต.บึงเนียม อ.เมือง จ.ขอนแก่น 40000
โทร. 0-4322-8376, 0-4322-8353 โทรสาร 0-4322-8469
E-mail address: orfkon1@rubber.co.th

สำนักงานกองทุนสงเคราะห์การทำสวนยางจังหวัดอุดรธานี

124 ม.11 ถ.อุดร-สามพร้าว ต.สามพร้าว อ.เมือง จ.อุดรธานี 41000
โทร. 0-4234-9157-8 โทรสาร 0-4234-9159
E-mail address: orfdon1@rubber.co.th

สำนักงานกองทุนสงเคราะห์การทำสวนยางจังหวัดเลย

456 ม.2 ถ.เลข-ด่านซ้าย ต.เมือง อ.เมือง จ.เลย 42000
โทร. 08-6459-8187 โทรสาร 08-6459-8187
E-mail address: orfloel@rubber.co.th

สำนักงานกองทุนสงเคราะห์การทำสวนยางจังหวัดหนองคาย

277 ม.13 ถ.หนองคาย-โพนพิสัย ต.หาดคำ อ.เมือง จ.หนองคาย 43000
โทร. 0-4201-2644 โทรสาร 0-4201-2656
E-mail address: orfnon1@rubber.co.th

สำนักงานกองทุนสงเคราะห์การทำสวนยางอำเภอเมืองหนองคาย

303-304 ถ.มิตรภาพอุดร-หนองคาย ต.หนองกอมเกาะ อ.เมือง
จ.หนองคาย 43000
โทร. 0-4242-1318 โทรสาร 0-4242-1947
E-mail address: orfnon1@rubber.co.th

สำนักงานกองทุนสงเคราะห์การทำสวนยางอำเภอบึงกาฬ

550 ถ.บึงกาฬ-หนองคาย ต.วิศิษฐ์ อ.เมือง
จ.บึงกาฬ 38000
โทร. 0-4249-2192 โทรสาร 0-4249-2194
E-mail address: orfbuk@rubber.co.th

สำนักงานกองทุนสงเคราะห์การทำสวนยางจังหวัดร้อยเอ็ด

162-164 ถ.ปทุมธานี ต.ในเมือง อ.เมือง จ.ร้อยเอ็ด 45000
โทร. 0-4351-6441 โทรสาร 0-4351-8242
E-mail address: orfroil@rubber.co.th

สำนักงานกองทุนสงเคราะห์การทำสวนยางจังหวัดกาฬสินธุ์

189/3 ถ.เกษตรสมบูรณ์ ต.กาฬสินธุ์ อ.เมือง จ.กาฬสินธุ์ 46000
โทร. 0-4381-6542 โทรสาร 0-4381-6541
E-mail address: orfkali@rubber.co.th

สำนักงานกองทุนสงเคราะห์การทำสวนยางจังหวัดสกลนคร

105/36-37 ต.ธาตุเชิงชุม อ.เมือง จ.สกลนคร 47000
โทร. 0-4271-3041 โทรสาร 0-4271-5140
E-mail address: orfsak1@rubber.co.th

สำนักงานกองทุนสงเคราะห์การทำสวนยางจังหวัดนครพนม

216/42-43 (ตลาด ป.เปิด) ถ.นิตโย ต.ในเมือง อ.เมือง
จ.นครพนม 48000
โทร. 0-4251-6231-2 โทรสาร 0-4252-2051
E-mail address: orfnom1@rubber.co.th

สำนักงานกองทุนสงเคราะห์การทำสวนยางจังหวัดมุกดาหาร

126/5 ถ.วิจิตรการ อ.เมือง จ.มุกดาหาร 49000
โทร. 0-4261-2942 โทรสาร 0-4261-2941
E-mail address: orfmuk1@rubber.co.th

สำนักงานกองทุนสงเคราะห์การทำสวนยางจังหวัดนครราชสีมา

950/5-6 ถ.มิตรภาพ ต.ในเมือง อ.เมือง จ.นครราชสีมา 30000
โทร. 0-4425-5525, 0-4425-5478 โทรสาร 0-4425-5477
E-mail address: orfnra1@rubber.co.th

ศูนย์ปฏิบัติการสงเคราะห์สวนยางจังหวัดชัยภูมิ

301/4-5 ถ.นันทนาคร ต.ในเมือง อ.เมือง จ.ชัยภูมิ 36000
โทร. 0-4481-3314 โทรสาร 0-4481-3349
E-mail address: orfchi@rubber.co.th

สำนักงานกองทุนสงเคราะห์การทำสวนยางจังหวัดบุรีรัมย์

2/3 ถ.จระ ต.ในเมือง อ.เมือง จ.บุรีรัมย์ 31000
โทร. 0-4461-4080 โทรสาร 0-4461-2389
E-mail address: orfburl@rubber.co.th

สำนักงานกองทุนสงเคราะห์การทำสวนยางจังหวัดสุรินทร์

425 ม.1 ถ.สุรินทร์-สังขะ ต.สลักได อ.เมือง จ.สุรินทร์ 32000
โทร. 0-4404-1080 โทรสาร 0-4404-1078
E-mail address: orfrin1@rubber.co.th

สำนักงานกองทุนสงเคราะห์การทำสวนยางจังหวัดศรีสะเกษ

303/21-22 ถ.ศรีสะเกษ-อุษัณห์ ต.หนองครก อ.เมือง จ.ศรีสะเกษ 33000
โทร. 0-4561-7828 โทรสาร 0-4561-7858
E-mail address: orfsis1@rubber.co.th

สำนักงานกองทุนสงเคราะห์การทำสวนยางจังหวัดอุบลราชธานี

405 ม.3 ถ.แจ้งสนิท ต.แจระแม อ.เมือง จ.อุบลราชธานี 34000
โทร. 0-4584-1631 โทรสาร 0-4584-1634
E-mail address: orfbol1@rubber.co.th

สำนักงานกองทุนสงเคราะห์การทำสวนยางจังหวัดยโสธร

234-236 ถ.ประชาสัมพันธ์ ต.ในเมือง อ.เมือง จ.ยโสธร 35000
โทร. 0-4571-5355 โทรสาร 0-4571-5355
E-mail address: orfyas1@rubber.co.th

ศูนย์ปฏิบัติการสงเคราะห์สวนยางจังหวัดอำนาจเจริญ

237 ม.10 ถ.อรุณประเสริฐ ต.ปung อ.เมือง จ.อำนาจเจริญ 37000
โทร. 0-4545-2399 โทรสาร 0-4545-2399
E-mail address: orfamk@rubber.co.th

สำนักงานกองทุนสงเคราะห์การทำสวนยางจังหวัดหนองบัวลำภู

261-262 ม.10 ถ.ราษฎร์บัวขาว ต.ลำภู อ.เมือง จ.หนองบัวลำภู 39000
โทร. 0-4231-3027 โทรสาร 0-4231-3026
E-mail address: orfnbu1@rubber.co.th

สำนักงานกองทุนสงเคราะห์การทำสวนยางจังหวัดกาญจนบุรี

16/1 ถ.แสงชูโต ต.ท่ามะขาม อ.เมือง จ.กาญจนบุรี 71000
โทร. 0-3542-0929 โทรสาร 0-3542-0930
E-mail address: orfkaj@rubber.co.th

www.rubber.co.th

ส 04723

รก 16 - สำนักงานกองทุนสงเคราะห์การทำสวนยาง.
1.1 รายงานประจำปี 2553 สำนักงาน
2553 กองทุนสงเคราะห์การทำสวนยาง.

ดีบุกดีรส

ด้วยเกล้า:โลกรวน



ออกแบบ : ปรีชา กาบแก้ว

พิมพ์ที่ หจก.เทพเจริญวานิลย์

๑๐๑/๘๗ ม.๙ บางหว้า ภาษีเจริญ กรุงเทพฯ ๑๐๑๖๐ โทรศัพท์ ๐-๒๔๖๗-๔๘๑๔

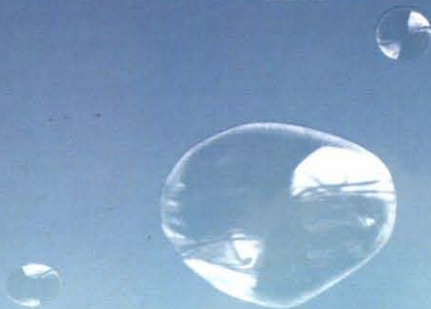
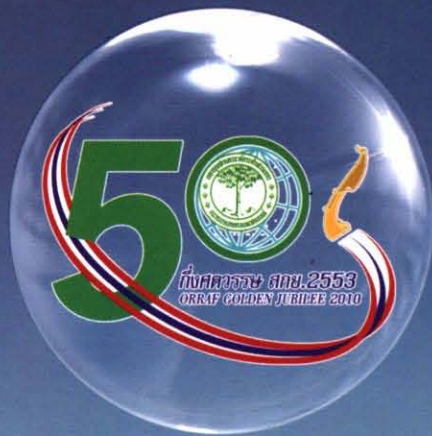

สำนักงานกองทุนสงเคราะห์การทำสวนยาง
๖๓/๒๕ ถนนบางขุนนนท์ เขตบางกอกน้อย กทม. ๑๐๓๐๐
โทรศัพท์ ๐-๒๔๓๔-๐๑๘๐-๙๑ แฟกซ์ ๐-๒๔๓๓-๖๘๖๐