



กรมสรรพสามิต

รายงานประจำปี  
2557



**S**

ความมาตรฐาน

**T**

ความโปร่งใส



**A**

จิตสำนึกความรับผิดชอบ

**R**

ความรวดเร็วและเรียบง่าย

**S**

ความพึงพอใจ

# สารบัญ

6

สารจากรัฐมนตรีว่าการ  
กระทรวงการคลัง

7

สารจากรัฐมนตรี  
ช่วยว่าการกระทรวง  
การคลัง

8

สารอธิบดี

10

คณะผู้บริหาร  
กรมสรรพสามิต

24

แผนภูมิโครงสร้าง  
และการแบ่งงาน  
กรมสรรพสามิต  
ในปัจจุบัน

25

อัตรากำลัง  
กรมสรรพสามิต

29

ผลการดำเนินงาน  
ตามโครงการ  
ยุทธศาสตร์  
ปีงบประมาณ  
พ.ศ. 2557

57

โครงการตรวจสอบ  
เครื่องมือวัดน้ำมัน  
และผลิตภัณฑ์น้ำมัน

59

งบแสดงฐานะการเงิน

76

กิจกรรมเด่นในรอบปี  
2557

84

อัตรากาษีสรรพสามิต

102

คณะกรรมการจัดทำ  
หนังสือรายงานประจำปี  
2557

THAI NATIONAL ASSEMBLY LIBRARY



3961200188

ส 05685

กค  
06  
1.1  
2557

กระทรวงการคลัง, กรมสรรพสามิต.  
รายงานประจำปี 2557  
กรมสรรพสามิต.



ความดี

# 73227



กต  
06  
1.1  
๒๕๕๗

**STANDARDIZATION**

ความมีมาตรฐาน

สิ่งพิมพ์รัฐบาล  
สมบัติห้องสมุดรัฐสภา





TRANSPARENCY  
ความโปร่งใส



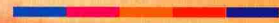

# ACCOUNTABILITY

จิตสำนึกความรับผิดชอบ

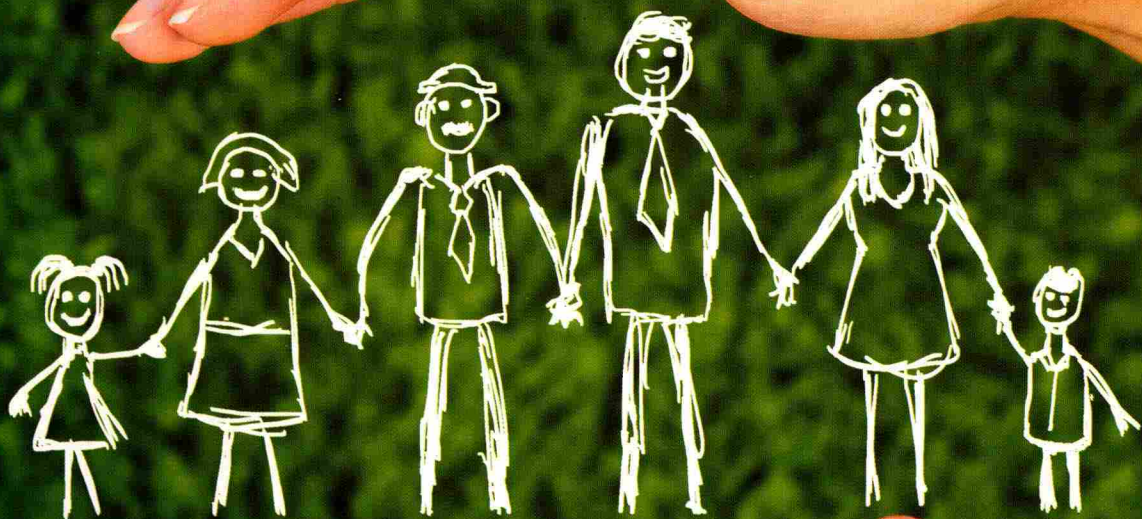

**RAPID & SIMPLICITY**

ความรวดเร็วและเรียบง่าย

qui ck

  
**SATISFACTION**  
ความพึงพอใจ

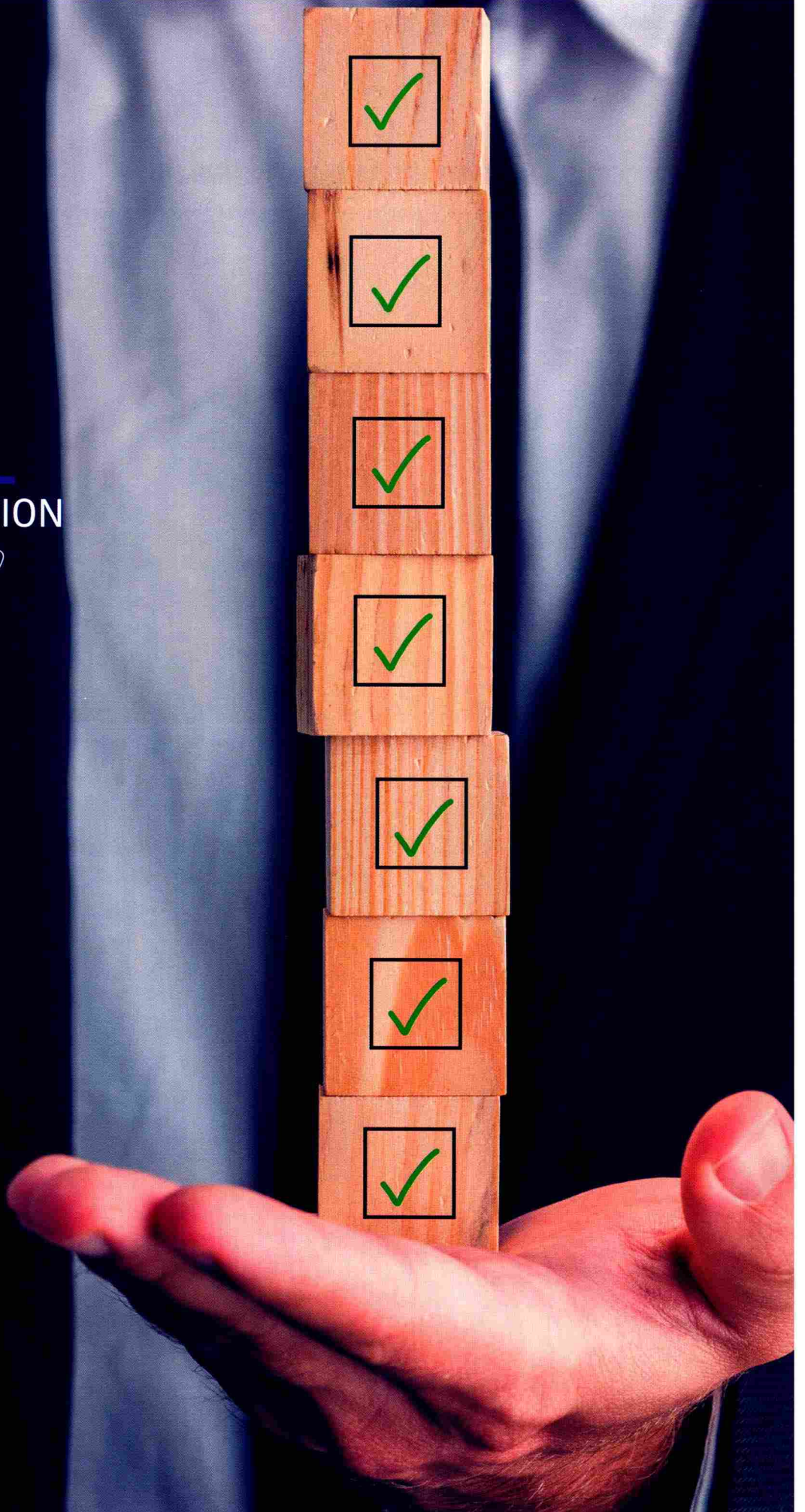

## สารจากรัฐมนตรีว่าการกระทรวงการคลัง



กรมสรรพสามิตเป็นหน่วยงานจัดเก็บภาษีหลักของกระทรวงการคลัง มีบทบาทสำคัญในการจัดเก็บรายได้เพื่อพัฒนาประเทศ โดยในปีงบประมาณ 2557 กรมสรรพสามิตสามารถจัดเก็บภาษีได้รวม 382,730.22 ล้านบาท คิดเป็น 18.44% ของรายได้ทั้งหมด นอกจากนี้กรมสรรพสามิตยังได้ดำเนินการป้องกันและปราบปรามผู้กระทำความผิดกฎหมายสรรพสามิต เพื่อสร้างความเป็นธรรม และสร้างมาตรฐานในการจัดเก็บภาษีเพื่อส่งเสริมศักยภาพของผู้ประกอบการอุตสาหกรรมไทย

ในนานาประเทศทั่วโลก ภาษีสรรพสามิตเป็นภาษีที่จัดเก็บจากการบริโภคภายในประเทศ จึงเป็นเครื่องมือหนึ่งในการควบคุมการบริโภคสินค้าหรือบริการที่เป็นอันตรายต่อสุขภาพ ศีลธรรมอันดี และสิ่งแวดล้อม รวมถึงเป็นเครื่องมือในการส่งเสริมการใช้พลังงานทดแทน และการประหยัดพลังงาน

ในโอกาสนี้ ผมขอแสดงความชื่นชมผู้บริหาร และบุคลากรกรมสรรพสามิตทุกท่านที่ได้ทุ่มเท เสียสละแรงกาย แรงใจ และกำลังสติปัญญาในการปฏิบัติราชการ รวมถึงขออวยพรให้ทุกท่านประสบความสำเร็จ สุขภาพดี และหวังว่าจะยังคงเป็นกำลังสำคัญในการสรรค์สร้างผลงานให้เต็มเปี่ยมไปด้วยคุณภาพ เป็นธรรมและโปร่งใส อันจะเป็นประโยชน์แก่สังคมและประเทศชาติสืบไป

(นายสมหมาย ภาษี)  
รัฐมนตรีว่าการกระทรวงการคลัง

## สารจากรัฐมนตรีช่วยว่าการกระทรวงการคลัง



กรมสรรพสามิตเป็นหน่วยงานราชการภายใต้สังกัดกระทรวงการคลังที่มีภารกิจสำคัญในการจัดเก็บรายได้ภาษีเพื่อนำมาพัฒนาประเทศ ซึ่งที่ผ่านมากรมสรรพสามิตได้พัฒนาการบริหารงานด้านจัดเก็บภาษี และการบริหารงานราชการภายในองค์กร เพื่อให้สอดคล้องกับสภาพการณ์ที่เปลี่ยนแปลงอย่างต่อเนื่อง โดยมุ่งเน้นการบริหารการจัดเก็บภาษีอย่างทั่วถึง และเป็นธรรม รวมทั้งสนับสนุนการเจริญเติบโตทางเศรษฐกิจอย่างมีประสิทธิภาพ

นอกจากนี้ กรมสรรพสามิตยังมีบทบาทสำคัญในการขับเคลื่อนนโยบายทางการคลังที่สำคัญ เพื่อเป็นมาตรการส่งเสริมการลงทุน อาทิ การปรับปรุงระบบการบริหารการจัดเก็บภาษียุทธยนต์ให้สอดคล้องกับโครงสร้างภาษียุทธยนต์ใหม่ การศึกษาแนวทางการปรับปรุงโครงสร้างภาษีสรรพสามิตยุทธยนต์ประหยัดพลังงานตามมาตรฐานสากล การแปรร่างประมวลกฎหมายภาษีสรรพสามิตเป็นภาษาอังกฤษเพื่อเพิ่มขีดความสามารถในการค้าและการลงทุนภายในภูมิภาค การจัดกิจกรรมสรรพสามิตปกป้องสิ่งแวดล้อม สนับสนุนเกษตรอินทรีย์ เพื่อเป็นการส่งเสริมภาคการเกษตรในการลดต้นทุนการผลิตโดยใช้ยาสูบที่เป็นของกลางในคดีที่เสร็จสิ้นแล้วไปเป็นส่วนประกอบในการทำสารกำจัดศัตรูพืช และเพื่อเป็นการลดภาวะโลกร้อนจากการเผาทำลายบุหรี่ยุทธยนต์ของกลาง

จึงเห็นได้ว่า กรมสรรพสามิตไม่ได้จำกัดตัวเองไว้เฉพาะบทบาทการพัฒนาภาระงานในความรับผิดชอบและองค์กรภายในเท่านั้น หากแต่ได้แสดงความพร้อมที่จะรับมือกับความเปลี่ยนแปลงการค้าเสรีของประชาคมเศรษฐกิจอาเซียนพร้อมๆ กับความมุ่งมั่นที่จะพัฒนาสังคมและชุมชนที่มีคุณภาพ

ผมขอแสดงความชื่นชม และเป็นกำลังใจให้กับผู้บริหารและบุคลากรกรมสรรพสามิตทุกท่านที่ได้ร่วมเป็นกลไกสำคัญในการผลักดันนโยบาย และสร้างประโยชน์ให้กับประเทศชาติมาอย่างยาวนานและต่อเนื่อง ผมมีความเชื่อมั่นว่าการดำเนินงานของกรมสรรพสามิตจะประสบผลสำเร็จ มีความเจริญก้าวหน้า และมีส่วนสำคัญในการพัฒนาประเทศชาติตลอดไป

(นายวิสุทธ์ ศรีสุพรรณ)

รัฐมนตรีช่วยว่าการกระทรวงการคลัง

## สารอธิบดี



สำหรับปีงบประมาณ 2557 เศรษฐกิจไทยขยายตัวในกรอบที่จำกัด เนื่องจากสถานการณ์ทางการเมืองที่เพิ่งเริ่มคลี่คลาย ประกอบกับภาวะเศรษฐกิจโลกที่ยังคงเปราะบาง อย่างไรก็ตาม การลงทุนภาคเอกชนและการเร่งรัดการเบิกจ่ายภาครัฐยังคงเป็นปัจจัยสนับสนุนเศรษฐกิจไทยได้อย่างต่อเนื่อง ทำให้ในปีงบประมาณ 2557 กรมสรรพสามิตสามารถจัดเก็บภาษีได้ จำนวน 382,730.22 ล้านบาท ต่ำกว่าเป้าหมายตามเอกสารงบประมาณ (463,700 ล้านบาท) จำนวน 80,969.78 ล้านบาท คิดเป็นร้อยละ 17.46 ทั้งนี้ มีผลจาก 1) การปรับลดภาษีน้ำมันดีเซล เพื่อเป็นการช่วยเหลือค่าครองชีพของประชาชน ประกอบกับผู้บริโภคน้ำมันไปใช้แก๊สโซฮอล์และก๊าซ NGV ทดแทนเบนซินเพิ่มมากขึ้น 2) อุปสงค์ของรถยนต์ตามนโยบายรถยนต์คันแรกในปีก่อนสูงผิดปกติ ทำให้ปีนี้การสั่งซื้อรถยนต์มีการชะลอตัว 3) ผลการจัดเก็บภาษียาสูบต่ำ เนื่องจากผู้บริโภคนิยมการปรับเปลี่ยนพฤติกรรมไปบริโภคบุหรี่ยี่ห้อที่มีราคาถูกลงมากขึ้น (Trading Down) นอกจากนี้ ในปีงบประมาณ 2557 กรมสรรพสามิตยังได้ดำเนินการเพื่อบรรลุวัตถุประสงค์ตามยุทธศาสตร์ ทั้ง 5 ด้าน ประกอบด้วย

1. ด้านการเพิ่มประสิทธิภาพการบริหารการจัดเก็บภาษี เพื่อส่งเสริมฐานะทางการคลังอย่างยั่งยืน กรมสรรพสามิตให้ความสำคัญกับการบริการภาคประชาชน การอำนวยความสะดวก

ความสะดวกแก่ผู้เสียภาษีและประชาชนผู้รับบริการ ตลอดจนการเพิ่มประสิทธิภาพด้านการบริหารงานภายในของกรมสรรพสามิต โดยได้ขยายความร่วมมือในการให้บริการชำระภาษีสรรพสามิตผ่านเครือข่ายอินเทอร์เน็ต เช่น การยื่นจดทะเบียนสรรพสามิต การแจ้งราคาขาย ณ โรงงานอุตสาหกรรม การยื่นชำระภาษีพร้อมทำรายการชำระภาษีผ่านธนาคาร การยื่นขอยกเว้นคืนและลดหย่อนภาษีและการยื่นรายงานงบเดือน เป็นต้น นอกจากนี้ กรมสรรพสามิตได้ให้ความสำคัญกับการตรวจสอบและควบคุมการจัดเก็บภาษีให้มีประสิทธิภาพมากขึ้น โดยมีการตรวจวิเคราะห์สินค้าของกลางน้ำมันและสุรา ด้วยรถหน่วยตรวจสอบเคลื่อนที่ (Mobile Lab) เพื่อสนับสนุนการป้องกันและปราบปรามสินค้ามิชอบด้วยกฎหมาย

2. ด้านการเสริมสร้างความยั่งยืนทางเศรษฐกิจ สังคม สิ่งแวดล้อม และพลังงาน กรมสรรพสามิตมีนโยบายส่งเสริมเศรษฐกิจชุมชนด้วยการพัฒนาและยกระดับคุณภาพมาตรฐานสุราชุมชนเพื่อสร้างความมั่นใจและคุ้มครองสุขภาพของผู้บริโภค เนื่องจากการบริโภคสุราที่ไม่ได้มาตรฐาน และ/หรือ กระบวนการผลิตไม่มีคุณภาพอาจมีสารปนเปื้อนและตกค้างที่เป็นอันตราย ส่งผลเสียต่อสุขภาพของผู้บริโภคมากกว่าสุราที่จำหน่ายโดยทั่วไป นอกจากนี้ กรมสรรพสามิตได้ดำเนินการ

จัดระเบียบสังคมสำหรับร้านจำหน่ายสุราผิดกฎหมายเพื่อลดการเข้าถึงของเด็กและเยาวชน โดยมีการตระเวนตรวจสอบและปราบปรามกิจการร้านจำหน่ายสุราผิดกฎหมาย ร่วมกับหน่วยงานภายนอก เช่น กระทรวงสาธารณสุข ทหาร ตำรวจ เป็นต้น

3. ด้านการยกระดับมาตรฐานบริการสู่ความเป็นองค์กรชั้นนำในระดับสากล กรมสรรพสามิตได้นำระบบบูรณาการบริการสารสนเทศด้านภาษีสรรพสามิต (Tax One) มาใช้ โดยเป็นระบบคลังข้อมูลความรู้ทางด้านภาษีสรรพสามิตสำหรับประชาชนและเจ้าหน้าที่ เป็นการรวบรวมข้อมูลและสาระน่ารู้เกี่ยวกับภาษีสรรพสามิตเพื่อตอบสนองความต้องการของประชาชนและผู้ประกอบการที่มีความสนใจด้านภาษีสรรพสามิต เน้นการให้ความรู้ทางด้านภาษีที่เกี่ยวข้องสำหรับธุรกิจนั้นๆ พร้อมคำแนะนำการปฏิบัติตามขั้นตอนที่ถูกต้องเพื่อลดภาระของผู้ประกอบการ เป็นการปรับปรุงและเพิ่มประสิทธิภาพการให้บริการและความรู้ความเข้าใจทางด้านภาษีแก่ผู้ประกอบการ นอกจากนี้ ยังเป็นการเพิ่มคุณความรู้ความเข้าใจเกี่ยวกับภาษีสรรพสามิตให้แก่เจ้าหน้าที่ซึ่งมีหน้าที่ให้บริการประชาชนและเพื่อให้เป็นมาตรฐานเดียวกัน

4. ด้านบริหารงานแบบองค์กรพลวัตโดยยึดหลักธรรมาภิบาล กรมสรรพสามิตมีการพัฒนาคุณภาพการบริหารจัดการภาครัฐอย่างต่อเนื่อง เพื่อขยายผลและผลักดันให้การพัฒนาคุณภาพการบริหารจัดการภาครัฐของกรมสรรพสามิตดำเนินไปได้อย่างเป็นรูปธรรม พร้อมทั้งได้มุ่งเน้นการบริหารงานแบบองค์กรพลวัตโดยยึดหลักธรรมาภิบาลเพื่อสร้างความปลอดภัยในการทำงาน พร้อมทั้งได้จัดทำคู่มือการตรวจสอบการปฏิบัติงานที่เป็นไปตามเกณฑ์คุณภาพงานตรวจสอบภายในภาครัฐ (IAQA)

5. ด้านเตรียมความพร้อมองค์กรเพื่อเข้าสู่ AEC อย่างมีประสิทธิภาพ กรมสรรพสามิตได้ดำเนินการเตรียมความพร้อมองค์กรเพื่อเข้าสู่ AEC โดยมีการรวบรวมผลการศึกษารูปแบบการบริหารการจัดเก็บภาษีภายในประเทศสมาชิกอาเซียน วิเคราะห์ผลกระทบที่จะเกิดขึ้นกับระบบการผลิตและจำหน่ายสินค้าสรรพสามิต และจัดทำข้อเสนอแนะการปฏิรูประบบภาษีสรรพสามิต ปรับปรุงโครงสร้างภาษีและระบบการบริหารงาน สำหรับรองรับประชาคมเศรษฐกิจอาเซียน รวมทั้งได้เตรียมความพร้อมด้วยการจัดทำฐานข้อมูลสำหรับการพัฒนามาตรฐานการบริหารการจัดเก็บภาษีสรรพสามิตในการก้าวเข้าสู่ AEC นอกจากนี้ได้พัฒนาบุคลากรให้มีความรู้ ความสามารถและสมรรถนะ ตลอดจนทัศนคติที่ดีให้สามารถรองรับการเปลี่ยนแปลงเมื่อเข้าสู่ AEC

ในปีงบประมาณ 2558 ภาวะเศรษฐกิจไทยคาดว่าจะขยายตัวได้สูงกว่าปี 2557 โดยได้รับอานิสงส์จากทั้งปัจจัยภายในและภายนอกประเทศ โดยเฉพาะอย่างยิ่งการใช้จ่ายภาครัฐที่จะเป็นกลไกที่สำคัญในการขับเคลื่อนเศรษฐกิจ โดยกรมสรรพสามิตมีความพร้อมในการสนับสนุนรัฐบาลในการขับเคลื่อนนโยบายต่างๆ เพื่อกระตุ้นเศรษฐกิจและการพัฒนาประเทศอย่างยั่งยืนต่อไป

(นายสมชาย พูลสวัสดิ์)  
อธิบดีกรมสรรพสามิต

## คณะผู้บริหารกรมสรรพสามิต

1. นายสมชาย พูลสวัสดิ์  
อธิบดีกรมสรรพสามิต  
Mr.Somchai Poolsavasdi  
Director General

2. นายธรรมศักดิ์ ลออเอี่ยม  
ที่ปรึกษาด้านพัฒนาระบบควบคุมทางสรรพสามิต  
Mr.Thammasak Laoraieam  
Principal Advisor on Excise Control System  
Development

3. นางสาวสุจิตรา เลหาวัฒนภิญโญ  
รองอธิบดี รักษาการในตำแหน่งที่ปรึกษาด้านการพัฒนา  
และบริหารการจัดเก็บภาษี  
Ms.Suchitra Laohawattanapinyo  
Deputy Director General, Acting Principal Advisor on  
Tax Development and Administration.

4. นางสาววิไล ตันตินันท์ธนา  
รองอธิบดี รักษาการในตำแหน่งที่ปรึกษา  
ด้านยุทธศาสตร์ภาษีสรรพสามิต  
Ms.Wilai Tantinantana  
Deputy Director General, Acting Principal Advisor on Excise  
Tax Strategy

5. นายปัญญา ฉายะจินดาวงศ์  
รองอธิบดีกรมสรรพสามิต  
Mr.Panya Chayajindavong  
Deputy Director General

6. นายสมเดช ศรีสวัสดิ์  
รองอธิบดีกรมสรรพสามิต  
Mr.Somdet Srisawat  
Deputy Director General



## คณะผู้บริหารส่วนกลางกรมสรรพสามิต



1. นางวิมลฉวี คงเอียด  
ผู้อำนวยการสำนักมาตรฐาน  
และพัฒนากิจการจัดเก็บภาษี 2  
Mrs.Vimonchavee Kong-ied  
Director of Bureau of Tax Collection  
Standard and Development 2



2. นายสมโภชน์รัฐ แก้วน่วม  
ผู้อำนวยการสำนักตรวจสอบ  
ป้องกันและปราบปราม  
Mr.Sompochanarat Kaewnuam  
Director of Bureau of Investigation,  
Prevention and Suppression

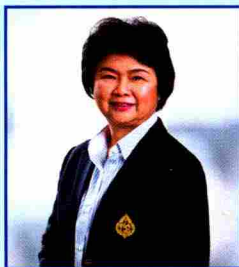

3. นางอุษามาศ ร่วมใจ  
ผู้อำนวยการศูนย์เทคโนโลยีสารสนเทศ  
Mrs.Usamas Ruamjai  
Director of Information Center



4. นายวรวรรณ ภัญโญ  
ผู้อำนวยการสำนักบริหารการคลังและรายได้  
Mr.Worawat Pinyo  
Director of Bureau of Finance and Revenue



5. นายสุพจน์ ศักดิ์พิบูลย์จิตต์  
ผู้อำนวยการสำนักกฎหมาย  
Mr.Supote Sakpiboonchit  
Director of the Bureau of Legislation



6. นางสาวสิริพร ธนินทนสกุล  
ผู้อำนวยการสำนักบริหารทรัพยากรบุคคล  
Mrs.Siriporn Tsananunsakul  
Director of Bureau of Human Resource  
Management



7. นายณัฐกร อุเทนสุต  
ผู้อำนวยการสำนักแผนภาษี  
Mr.Nutthakorn Utensute  
Director of Bureau of Tax Planning



8. ดร.ธิเบต วิฒนกุล  
รักษาการแทน เลขาธิการกรม  
Dr.Tibordee Wattanakul  
Acting Department Secretary



9. นายสุรศักดิ์ จิตราญกิจกุล  
ผู้อำนวยการกลุ่มพัฒนา  
และตรวจสอบทางเทคนิค  
Mr.Surasak Jittanukitkul  
Director of Technical Development and  
Audit Office



10. นางวัลลีย์ อินทรจักร  
ผู้อำนวยการกลุ่มวิเคราะห์หีบค้าและของกลาง  
Mrs.Wanlee Intarajake  
Director of Goods and Exhibit Analysis Office



11. นางพัชรี เพ็ชรสันติค  
รักษาการในตำแหน่ง  
ผู้อำนวยการกลุ่มตรวจสอบภายใน  
Mrs.Patcharee Petsuntad  
Acting Director of Internal Audit Group



12. นายยุคล กำเหนิดเทพ  
รักษาการในตำแหน่ง  
ผู้อำนวยการกลุ่มพัฒนาระบบบริหาร  
Mr.Yukon Kamnerdkhag  
Acting Director of Executive System  
Development Group

## สำนักงานสรรพสามิตภาคที่ 1



1. นางพรสวรรค์ พลยมมา  
สรรพสามิตพื้นที่ชัยนาท  
Mrs.Pornswan Pol-yomma  
Chief of Area Excise Chainat



2. นายพนพงษ์ บุญเอก  
สรรพสามิตพื้นที่นนทบุรี  
Mr.Phanaphong Boonaneke  
Chief of Area Excise Nonthaburi



3. นางศิริวรรณ เกื้อสกุล  
สรรพสามิตพื้นที่ปทุมธานี 1  
Mrs.Siriwan Kursakul  
Chief of Area Excise Pathumthani 1



4. ว่าที่ ร.ต.ประยูกร เสตถากิรมย์  
สรรพสามิตพื้นที่ปทุมธานี 2  
Sub LT. Prayoot Settphirom  
Chief of Area Excise Pathumthani 2



5. นางจิตราดา ธนะโสภณ  
สรรพสามิตพื้นที่พระนครศรีอยุธยา 1  
Mrs.Gytitada Dhanasobhon  
Chief of Area Excise Phranakhon  
Si Ayutthaya 1



6. นางสาวชวนชื่น เสือไพฑูรย์  
สรรพสามิตพื้นที่พระนครศรีอยุธยา 2  
Ms.Chuanchuin Suapaitoon  
Chief of Area Excise Phranakhon  
Si Ayutthaya 2



7. นายอนิรุต นุหน่าย  
สรรพสามิตพื้นที่ลพบุรี  
Mr.Anirut Nunai  
Chief of Area Excise Lopburi



8. นายประดิษฐ์ ชานูชยกุล  
สรรพสามิตพื้นที่สระบุรี  
Mr.Pradith Chanchonyoot  
Chief of Area Excise Saraburi



9. นางสาวบุศรา ทองไผ่  
สรรพสามิตพื้นที่สิงห์บุรี  
Ms.Budsara Thongpo  
Chief of Area Excise Sing Buri



10. นางสาวปทุมญาพร บัณงาม  
สรรพสามิตพื้นที่อ่างทอง  
Ms.Phunyporn Pun-ngam  
Chief of Area Excise Ang Thong

## สำนักงานสรรพสามิตภาคที่ 2



1. นางสาวศิริกศุ แพ้ววานิชย์  
สรรพสามิตพื้นที่ชลบุรี 1  
Ms.Sirigaet Praevanich  
Chief of Area Excise Chonburi 1



2. นางสุรีย์ ศรีสุข  
สรรพสามิตพื้นที่ชลบุรี 2  
Mrs.Suree Srisook  
Chief of Area Excise Chonburi 2



3. นางวรางคณา ชาญศิริวัฒน์  
สรรพสามิตพื้นที่จันทบุรี  
Mrs.Warangkana Chansiriwat  
Chief of Area Excise Chanthaburi



4. นางสาวศุภวรรณ โอภาไพบูลย์  
สรรพสามิตพื้นที่ฉะเชิงเทรา  
Ms.Suppawan Opapaiboon  
Chief of Area Excise Chachoengsao



5. นางสุพัตรา เพชรดี  
สรรพสามิตพื้นที่ตราด  
Mrs.Supattra Petchdee  
Chief of Area Excise Trat



6. นางวันเพ็ญ อำไพสัมพันธกุล  
สรรพสามิตพื้นที่นครนายก  
Mrs.Wanpen Ampaisumpundhagul  
Chief of Area Excise Nakhon Nayok



7. นายสุรชัย โตพานิช  
สรรพสามิตพื้นที่ปราจีนบุรี  
Mr.Surachai Topanich  
Chief of Area Excise Prachinburi



8. นายมานิช พิทักษ์  
สรรพสามิตพื้นที่ระยอง 1  
Mr.Manoch Pituck  
Chief of Area Excise Rayong 1



9. นายประพันธ์ รัตนดิลก ณ ภูเก็ต  
สรรพสามิตพื้นที่ระยอง 2  
Mr.Praphan Rattanadilok na phuket  
Chief of Area Excise Rayong 2



10. นางนันทนวล รักษ์ศรีทอง  
สรรพสามิตพื้นที่สมุทรปราการ 1  
Mrs.Nimnual Raksrithong  
Chief of Area Excise Samutprakan 1



11. นางจุไรรัตน์ อร่ามศรี  
สรรพสามิตพื้นที่สมุทรปราการ 2  
Mrs.Jurairat Aramsri  
Chief of Area Excise Samutprakan 2



12. นายจรูญ ราชกิจจา  
สรรพสามิตพื้นที่สระแก้ว  
Mr.Jaroon Rajchakijja  
Chief of Area Excise Sakaeo

## สำนักงานสรรพสามิตภาคที่ 3



1. นายพีระดล จงเจริญรัตน์  
สรรพสามิตพื้นที่นครราชสีมา  
Mr.Peradol Chongcharoenratana  
Chief of Area Excise Nakhon  
Ratchasima



2. นางสาวสุมาลี ศิริอารยา  
สรรพสามิตพื้นที่ชัยภูมิ  
Ms.Sumalee Siriaraya  
Chief of Area Excise Chaiyaphum



3. นางทวิติยาภรณ์ ดวงจินดา  
สรรพสามิตพื้นที่บุรีรัมย์  
Mrs.Taweetiyaporn Doungchinda  
Chief of Area Excise Buriram



4. นางศิริลักษณ์ สิงห์โต  
สรรพสามิตพื้นที่ยโสธร  
Mrs.Siriluck Singtro  
Chief of Area Excise Yasothon



5. นางสาวเนาวรัตน์ รัตนวัฒน์กุล  
สรรพสามิตพื้นที่ร้อยเอ็ด  
Ms.Naowarat Ratanawatkul  
Chief of Area Excise Roi Et



6. นางสาวสุนันท์ กิติอังสุมาลี  
สรรพสามิตพื้นที่ศรีสะเกษ  
Ms.Sunan Kitiangsumalee  
Chief of Area Excise Sisaket



7. นางสาวจารุณี ศิริเวชยันต์  
สรรพสามิตพื้นที่สุรินทร์  
Ms.Jaranee Sirivejyant  
Chief of Area Excise Surin



8. นายฉลอง นิ่มเนียม  
สรรพสามิตพื้นที่อุบลราชธานี  
Mr.Chalong Nimniam  
Chief of Area Excise Ubonratchathani



9. นางมนต์ศรีธัญย์ ผลเจิม  
สรรพสามิตพื้นที่อำนาจเจริญ  
Mrs.Monsarun Pholjerm  
Chief of Area Excise Amnat Charoen

## สำนักงานสรรพสามิตภาคที่ 4



1. นางดรุณี จารุภูมิ  
สรรพสามิตพื้นที่อุดรธานี  
Mrs.Darunee Charupoom  
Chief of Area Excise Udonthani



2. นายเพิ่มศักดิ์ กองเพิ่มพูล  
สรรพสามิตพื้นที่กาฬสินธุ์  
Mr.Permak Kongpermpool  
Chief of Area Excise Kalasin



3. นายสันติ บุญไทย  
สรรพสามิตพื้นที่ขอนแก่น  
Mr.Santi Boonthai  
Chief of Area Excise Khon Kaen



4. นางจารุวัลย์ อุ่นพงษ์  
สรรพสามิตพื้นที่นครพนม  
Mrs.Jaruwan Unpong  
Chief of Area Excise Nakhonphanom



5. นางพูนสูง ปัทมาคม  
สรรพสามิตพื้นที่มหาสารคาม  
Mrs.Poonsuk Pattamakom  
Chief of Area Excise Mahasarakam



6. นายชวการ มาชะวงค์  
สรรพสามิตพื้นที่มุกดาหาร  
Mr.Chawakarn Makawong  
Chief of Area Excise Mukdahan



7. นายบุญสืบ ศรีแก้ว  
สรรพสามิตพื้นที่เลย  
Mr.Boonsueb Srikeaw  
Chief of Area Excise Loei



8. นางสาววย ภัทรกุลเกียรติ  
สรรพสามิตพื้นที่สกลนคร  
Mrs.Sumruay Pattarakulkeerati  
Chief of Area Excise Sakon Nakhon



9. นายไควล์ เปียรabut  
สรรพสามิตพื้นที่หนองคาย  
Mr.Kaiwal Piarabut  
Chief of Area Excise Nongkhai



10. นางกาญจนา ตั้งวิจิตร  
สรรพสามิตพื้นที่หนองบัวลำภู  
Mrs.Kangana Tangvigid  
Chief of Area Excise Nongbualamphu

## สำนักงานสรรพสามิตภาคที่ 5



1. นางสาวสดศรี พงศ์อุทัย  
ผู้อำนวยการสำนักงานสรรพสามิตภาคที่ 5  
Mrs.Sodsri Ponguthai  
Director of Regional Excise Offices 5<sup>th</sup>



2. นายเทรียงไทร พัฒนาการ  
สรรพสามิตพื้นที่เชียงใหม่  
Mr.Kriengkrai Pattanaporn  
Chief of Area Excise Chiang Mai



3. นายจิระเศรษฐ ปราบ ณ สักดิ์  
สรรพสามิตพื้นที่เชียงราย  
Mr.Chirased Prabnasak  
Chief of Area Excise Chiang Rai

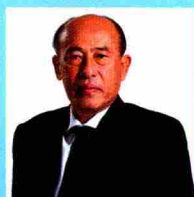

4. นายสมบุญ ภัทรโพธา  
สรรพสามิตพื้นที่น่าน  
Mr.Somboon Pattaraphota  
Chief of Area Excise Nan



5. นางจินตนา ดิษเย็น  
สรรพสามิตพื้นที่พะเยา  
Mrs.Chintana Dityen  
Chief of Area Excise Phayao



6. นางอัญชลี ชลึงสุกรี  
สรรพสามิตพื้นที่แพร่  
Mrs.Anchalee Chalungsut  
Chief of Area Excise Phae



7. นายละนอง แก้วศรีช่วง  
สรรพสามิตพื้นที่แม่ฮ่องสอน  
Mr.Lanong Kaewsrichuang  
Chief of Area Excise Mae Hong Son



8. นายปັນณทิต ใจกน  
สรรพสามิตพื้นที่ลำปาง  
Mr.Pannatat Jaiton  
Chief of Area Excise Lampang



9. นางสาวสุภาวิตา ผลประเสริฐ  
สรรพสามิตพื้นที่ลำพูน  
Ms.Subhawita Pholprasert  
Chief of Area Excise Lamphun



10. นายวิรัช พงศ์นารักษ์  
สรรพสามิตพื้นที่อุดรดิตถ์  
Mr.Wiruch Phongnaparux  
Chief of Area Excise Uttaradit

## สำนักงานสรรพสามิตภาคที่ 6



1. นางศศิโสกา เกียรติวัฒน์  
ผู้อำนวยการสำนักงานสรรพสามิตภาคที่ 6  
Mrs.Sasisopa Kiatiwat  
Director of Regional Excise Offices 6<sup>th</sup>



2. นางวารุณี อยู่สุข  
สรรพสามิตพื้นที่พิษณุโลก  
Mrs.Warunee Yousook  
Chief of Area Excise Phitsanulok



3. นางสาวทัศนีย์ พูลทวิธรรม  
สรรพสามิตพื้นที่กำแพงเพชร  
Ms.Tasanee Pultavetuma  
Chief of Area Excise Kamphaengphet



4. นางสาววันดี โชคคีรี  
สรรพสามิตพื้นที่นครสวรรค์  
Mrs.Wandee Chockeeree  
Chief of Area Excise Nakhon Sawan



5. นายสาธิต ปิ่นรัตน์  
สรรพสามิตพื้นที่พิจิตร  
Mr.Satit Pinrat  
Chief of Area Excise Phichit



6. นางสาวสุวรรณา มีทอง  
สรรพสามิตพื้นที่เพชรบูรณ์  
Mrs.Suwanna Methong  
Chief of Area Excise Phetchabun



7. นางสาวกิตติวรรณ เทวดี  
สรรพสามิตพื้นที่สุโขทัย  
Ms.Kittiwat Tawat  
Chief of Area Excise Sukhothai



8. นางสาวกี ลั่นซ้าย  
สรรพสามิตพื้นที่อุทัยธานี  
Mrs.Sarapee Lansai  
Chief of Area Excise Uthaitхани

## สำนักงานสรรพสามิตภาคที่ 7

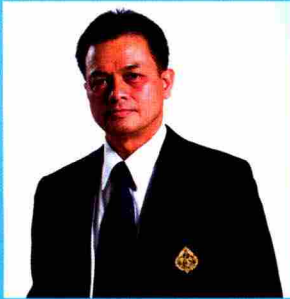

1. นายวีรชาติ รัชศรีทอง  
ผู้อำนวยการสำนักงานสรรพสามิตภาคที่ 7  
Mr.Veerachat Raksrithong  
Director of Regional Excise Offices 7<sup>th</sup>



2. นางสาวสุภัทรา ห่อศรีสัมพันธ์  
สรรพสามิตพื้นที่นครปฐม 1  
Ms.Supattra Horsrisumpun  
Chief of Area Excise Nakhonpathom 1



3. นายวิวัฒน์ เภาสกุล  
สรรพสามิตพื้นที่นครปฐม 2  
Mr.Vivatk Kawsakul  
Chief of Area Excise Nakhonpathom 2



4. นายรัฐวุฒิ มิตรประสาร  
สรรพสามิตพื้นที่กาญจนบุรี  
Mr.Radtravud Mitprasat  
Chief of Area Excise Kanchanaburi



5. นางสาวปัทมา ศรีสุข  
สรรพสามิตพื้นที่ประจวบคีรีขันธ์  
Ms.Patama Srisuk  
Chief of Area Excise Prachuapkhirkhan



6. นางมาลินี บุญสม  
สรรพสามิตพื้นที่เพชรบุรี  
Mrs.Malinee Boonsom  
Chief of Area Excise Phetchaburi



7. นายอัครุตม์ สนธยานนท์  
สรรพสามิตพื้นที่ราชบุรี  
Mr.Akkaruth Sandhyananda  
Chief of Area Excise Ratchaburi



8. นางสาววิไลพร เอื้ออวยพร  
สรรพสามิตพื้นที่สมุทรสงคราม  
Ms.Wilaiporn Ueaouyporn  
Chief of Area Excise Samut Songkhram



9. ร.ท.ชินวัฒน์ สุทธรัตน์ รน  
สรรพสามิตพื้นที่สมุทรสาคร  
LT.J.G.Chinawat Suttharut  
Chief of Area Excise Samutsakorn



10. นางลัดดา ไอศูณย์พิศาลศิริ  
สรรพสามิตพื้นที่สุพรรณบุรี  
Mrs.Ladda Aisoonpisansiri  
Chief of Area Excise Supanburi

## สำนักงานสรรพสามิตภาคที่ 8



1. นายธรรมรัตน์ ลออเอี่ยม  
ผู้อำนวยการสำนักงานสรรพสามิตภาคที่ 8  
Mr.Tammarat Laor-eiam  
Director of Regional Excise Offices 8<sup>th</sup>



2. นายสมพร เพื่องฟูง  
สรรพสามิตพื้นที่สุราษฎร์ธานี  
Mr.Somporn Fuangfung  
Chief of Area Excise Suratthani



3. นายเศรษฐพร ศรีติพันธ์  
สรรพสามิตพื้นที่กระบี่  
Mr.Sresthaporn Sritipun  
Chief of Area Excise Krabi



4. นายวิศิษฏ วชิรวีรุฬห์  
สรรพสามิตพื้นที่ชุมพร  
Mr.Wisit Wachirawiroon  
Chief of Area Excise Chumphon



5. นายสมยศ ชัง  
สรรพสามิตพื้นที่นครศรีธรรมราช  
Mr.Somyot Sang  
Chief of Area Excise Nakhonsithammarat



6. นางสาวนัยนา พิสุทธิรัตน์  
สรรพสามิตพื้นที่พังงา  
Ms.Naiyana Pisutthirat  
Chief of Area Excise Phangnga



7. นายไพรัช คุลิมา  
สรรพสามิตพื้นที่ภูเก็ต  
Mr.Pairuch Kulima  
Chief of Area Excise Phuket



8. นายเสกสรรค์ ชัยสุกธิวงศ์  
สรรพสามิตพื้นที่ระนอง  
Mr.Sakesun Chaisuthivong  
Chief of Area Excise Ranong

## สำนักงานสรรพสามิตภาคที่ 9



1. นางชานันต์ วันแอสละ  
ผู้อำนวยการสำนักงานสรรพสามิตภาคที่ 9  
Mrs.Chananun Vanairlouk  
Director of Regional Excise Offices 9<sup>th</sup>



2. นางสาวชัชดา ไชนะโต  
สรรพสามิตพื้นที่สงขลา  
Mrs.Suchada Chonato  
Chief of Area Excise Songkhla



3. นางสาวจงกลณี บัวทอง  
สรรพสามิตพื้นที่ตรัง  
Ms.Jongkolnee Bourtong  
Chief of Area Excise Trang



4. นายทวน เตียนเนตร  
สรรพสามิตพื้นที่นราธิวาส  
Mr.Tuan Tianetr  
Chief of Area Excise Narathiwat



5. นางวีร์ธารินทร์ สุนทรนนท์  
สรรพสามิตพื้นที่ปัตตานี  
Mrs.Veetharin Sunthornnon  
Chief of Area Excise Pattani



6. นางสาวมนทิรา แซ่ตั้ง  
สรรพสามิตพื้นที่พัทลุง  
Ms.Montira Saetung  
Chief of Area Excise Phatthalung



7. นายดอนลาเตะ ทะยี้เด  
สรรพสามิตพื้นที่ยะลา  
Mr.Donlateh Hayeede  
Chief of Area Excise Yala



8. นายธนาชัย รอดศิริ  
สรรพสามิตพื้นที่สตูล  
Mr.Thanachai Rodsiri  
Chief of Area Excise Satun

## สำนักงานสรรพสามิตภาคที่ 10



1. นางวรรณภา พลอยประดิษฐ์  
ผู้อำนวยการสำนักงานสรรพสามิตภาคที่ 10  
Mrs.Wannapa Ploypradith  
Director of Regional Excise Offices 10<sup>th</sup>



2. ดร.ธิบดี วัฒนกุล  
สรรพสามิตพื้นที่กรุงเทพมหานคร 1  
Dr.Tibordee Wattanakul  
Chief of Area Excise Bangkok 1



3. นางนารีรัตน์ อุดมธรรมภักดี  
สรรพสามิตพื้นที่กรุงเทพมหานคร 2  
Mrs.Nareerat Udomdhambhakdi  
Chief of Area Excise Bangkok 2



4. นายปิยกร อภิบาลศรี  
สรรพสามิตพื้นที่กรุงเทพมหานคร 3  
Mr.Piyakorn Apibalsri  
Chief of Area Excise Bangkok 3



5. ดร.ชลธาร วัชรุตวงศ์  
สรรพสามิตพื้นที่กรุงเทพมหานคร 4  
Dr.Chonlathan Visaruthwong  
Chief of Area Excise Bangkok 4



6. นายจรูญ เทวรัตน์  
สรรพสามิตพื้นที่กรุงเทพมหานคร 5  
Mr.Jarun Tayvarut  
Chief of Area Excise Bangkok 5

THAI NATIONAL ASSEMBLY LIBRARY



3961200188

## วิสัยทัศน์

องค์กรพลวัต เพื่อการจัดเก็บภาษีที่มีมาตรฐานสากล ปกป้องสังคม สิ่งแวดล้อม และพลังงาน

## พันธกิจ

1. บริหารจัดเก็บภาษีเพื่อส่งเสริมฐานะทางการคลังอย่างยั่งยืน
2. เสริมสร้างศักยภาพในการแข่งขัน และพัฒนาเศรษฐกิจของประเทศ
3. สนับสนุนการปกป้องสังคม สิ่งแวดล้อม และอนุรักษ์พลังงาน
4. พัฒนามาตรฐานการบริการสู่ความเป็นเลิศ
5. พัฒนาระบบบริหารจัดการองค์กรอย่างมีประสิทธิภาพ

## วัตถุประสงค์เชิงกลยุทธ์

1. การพัฒนานโยบายการจัดเก็บภาษีแบบบูรณาการที่สร้างความยั่งยืน
2. องค์กรพลวัตที่พร้อมรับการเปลี่ยนแปลง
3. การบริการ และการปฏิบัติงานที่เป็นเลิศ
4. ระบบสารสนเทศที่เกื้อหนุนการดำเนินการที่เป็นเลิศ
5. บุคลากรทันสมัย และเป็นมืออาชีพ

## ยุทธศาสตร์

1. เพิ่มประสิทธิภาพการบริหารการจัดเก็บภาษีเพื่อส่งเสริมฐานะทางการคลังอย่างยั่งยืน
2. เสริมสร้างความยั่งยืนทางเศรษฐกิจ สังคม สิ่งแวดล้อม และพลังงาน
3. ยกระดับมาตรฐานการบริการสู่ความเป็นองค์กรชั้นนำในระดับสากล
4. บริหารงานแบบองค์กรพลวัต โดยยึดหลักธรรมาภิบาล
5. เตรียมความพร้อมองค์กรเพื่อเข้าสู่ AEC อย่างมีประสิทธิภาพ

## คำนิยาม

**S**

STANDARDIZATION  
ความมีมาตรฐาน

**T**

TRANSPARENCY  
ความโปร่งใส

**A**

ACCOUNTABILITY  
จิตสำนึกความรับผิดชอบ

**R**

RAPID & SIMPLICITY  
ความรวดเร็วและเรียบง่าย

**S**

SATISFACTION  
ความพึงพอใจ

ยุทธศาสตร์กรมสรรพสามิต ปีงบประมาณ 2557  
เครื่องมือขับเคลื่อนยุทธศาสตร์กรมสรรพสามิต 5 ยุทธศาสตร์ 19 กลยุทธ์  
วิสัยทัศน์ : องค์กรพลวัตเพื่อการจัดเก็บภาษีที่มีมาตรฐานสากล ปกป้องสังคม สิ่งแวดล้อมและพลังงาน

เป้าหมายกระทรวงการคลังที่ 3  
การรักษาความยั่งยืนทางการคลัง  
ยุทธศาสตร์กระทรวงการคลังที่ 1  
การเสริมสร้างความมั่นคง  
ทางการคลัง

พันธกิจกรมสรรพสามิตที่ 1  
บริหารจัดการเก็บภาษีเพื่อส่งเสริม  
ฐานะทางการคลังอย่างยั่งยืน

วัตถุประสงค์เชิงกลยุทธ์  
การพัฒนาโยบายการจัดเก็บ  
ภาษี แบบบูรณาการที่สร้าง  
ความยั่งยืน

ยุทธศาสตร์กรมสรรพสามิตที่ 1  
เพิ่มประสิทธิภาพการบริหาร  
การจัดเก็บภาษีเพื่อส่งเสริม  
ฐานะทางการคลังอย่างยั่งยืน

กลยุทธ์ 1.1 บริหารการจัดเก็บ  
ภาษีอย่างทั่วถึงและเป็นธรรม  
กลยุทธ์ 1.2 ส่งเสริมการมี  
ส่วนร่วมของผู้มีส่วนได้  
ส่วนเสียในการบริหารงาน  
กลยุทธ์ 1.3.1 ตรวจสอบและ  
ควบคุมการจัดเก็บภาษี  
กลยุทธ์ 1.3.2 พัฒนา  
กระบวนการจัดเก็บภาษี

เป้าหมายกระทรวงการคลังที่ 2  
การสนับสนุนศักยภาพและ  
เพิ่มความสามารถในการแข่งขัน  
ยุทธศาสตร์กระทรวงการคลังที่ 1  
การสนับสนุนการจัดตั้งธุรกิจ  
การพัฒนาภาคเอกชน  
ให้เกิดการสร้างมูลค่า

พันธกิจ  
กรม  
สรรพสามิตที่ 2  
เสริมสร้าง  
ศักยภาพ  
ในการแข่งขัน  
และพัฒนา  
เศรษฐกิจ  
ของประเทศ

พันธกิจ  
กรม  
สรรพสามิตที่ 3  
สนับสนุน  
การปกป้อง  
สังคม  
สิ่งแวดล้อม  
และอนุรักษ์  
พลังงาน

วัตถุประสงค์เชิงกลยุทธ์  
องค์กรพลวัตที่พร้อมรับการ  
เปลี่ยนแปลง

ยุทธศาสตร์กรมสรรพสามิตที่ 2  
เสริมสร้างความยั่งยืนทาง  
เศรษฐกิจ สังคม สิ่งแวดล้อม  
และพลังงาน

กลยุทธ์ 2.1 ผลักดันมาตรการ  
และกลไกทางภาษีเพื่อ  
เสริมสร้างเศรษฐกิจ ปกป้อง  
สังคม สิ่งแวดล้อมและ พลังงาน  
กลยุทธ์ 2.2 สร้างจิตสำนึกสุ  
ชุมชนและสังคมน่าอยู่  
กลยุทธ์ 2.3 ปรับปรุงกฎหมาย  
ให้ทันต่อการเปลี่ยนแปลง

เป้าหมายกระทรวงการคลังที่ 3  
การรักษาความยั่งยืนทางการคลัง  
ยุทธศาสตร์กระทรวงการคลังที่ 3  
การเพิ่มประสิทธิภาพในการทำงาน  
ของกระทรวงการคลัง

พันธกิจกรมสรรพสามิตที่ 4  
พัฒนามาตรฐานการบริการสู่  
ความเป็นเลิศ

วัตถุประสงค์เชิงกลยุทธ์  
การบริการ และการปฏิบัติงาน  
ที่เป็นเลิศ

ยุทธศาสตร์กรมสรรพสามิตที่ 3  
ยกระดับมาตรฐานการบริการสู่  
ความเป็นองค์กรชั้นนำระดับ  
สากล

กลยุทธ์ 3.1 พัฒนาประสิทธิภาพ  
มาตรฐานการบริการ  
กลยุทธ์ 3.2 พัฒนาการ  
ประชาสัมพันธ์เชิงรุกสู่สากล

เป้าหมายกระทรวงการคลังที่ 3  
การรักษาความยั่งยืนทางการคลัง  
ยุทธศาสตร์กระทรวงการคลังที่ 3  
การเพิ่มประสิทธิภาพในการทำงาน  
ของกระทรวงการคลัง

พันธกิจกรมสรรพสามิตที่ 5  
พัฒนาระบบบริหารจัดการองค์กร  
อย่างมีประสิทธิภาพ

วัตถุประสงค์  
เชิงกลยุทธ์  
บุคลากรทันสมัย  
และเป็นมืออาชีพ

วัตถุประสงค์  
เชิงกลยุทธ์  
ระบบสารสนเทศที่  
เกื้อหนุนการดำเนินการ  
ที่เป็นเลิศ

ยุทธศาสตร์  
กรมสรรพสามิตที่ 4  
บริหารงานแบบองค์กร  
พลวัตโดยยึด  
หลักธรรมาภิบาล

ยุทธศาสตร์  
กรมสรรพสามิตที่ 5  
เตรียมความพร้อม  
องค์กรเพื่อเข้าสู่ AEC  
อย่างมีประสิทธิภาพ

กลยุทธ์ 4.1 พัฒนาระบบ  
คุณภาพทั่วทั้งองค์กร  
กลยุทธ์ 4.2 สร้างความ  
โปร่งใสในการทำงาน  
กลยุทธ์ 4.3.1 เสริมสร้าง  
ทักษะและกำลังใจให้  
บุคลากร  
กลยุทธ์ 4.3.2 ผลักดัน  
วัฒนธรรมองค์กรสู่การ  
ปฏิบัติ  
กลยุทธ์ 4.4 บริหารงาน  
ด้วยระบบเทคโนโลยีที่  
ทันสมัย  
กลยุทธ์ 4.5 สนับสนุน  
การสร้างนวัตกรรมและ  
การเรียนรู้ทั้งองค์กร

กลยุทธ์ 5.1 พัฒนาระบบ  
ภาษีสรรพสามิตให้  
รองรับการเข้าสู่  
ประชาคมอาเซียน  
กลยุทธ์ 5.2 เสริมสร้าง  
ทักษะความรู้สู่ประชาคม  
อาเซียน  
กลยุทธ์ 5.3 ปรับโครงสร้าง  
องค์กรสู่ประชาคมอาเซียน  
กลยุทธ์ 5.4 พัฒนา  
กฎหมาย และมาตรฐาน  
การปฏิบัติงานสู่ประชาคม  
อาเซียน

## แผนภูมิโครงสร้างและการแบ่งงานกรมสรรพสามิตในปัจจุบัน

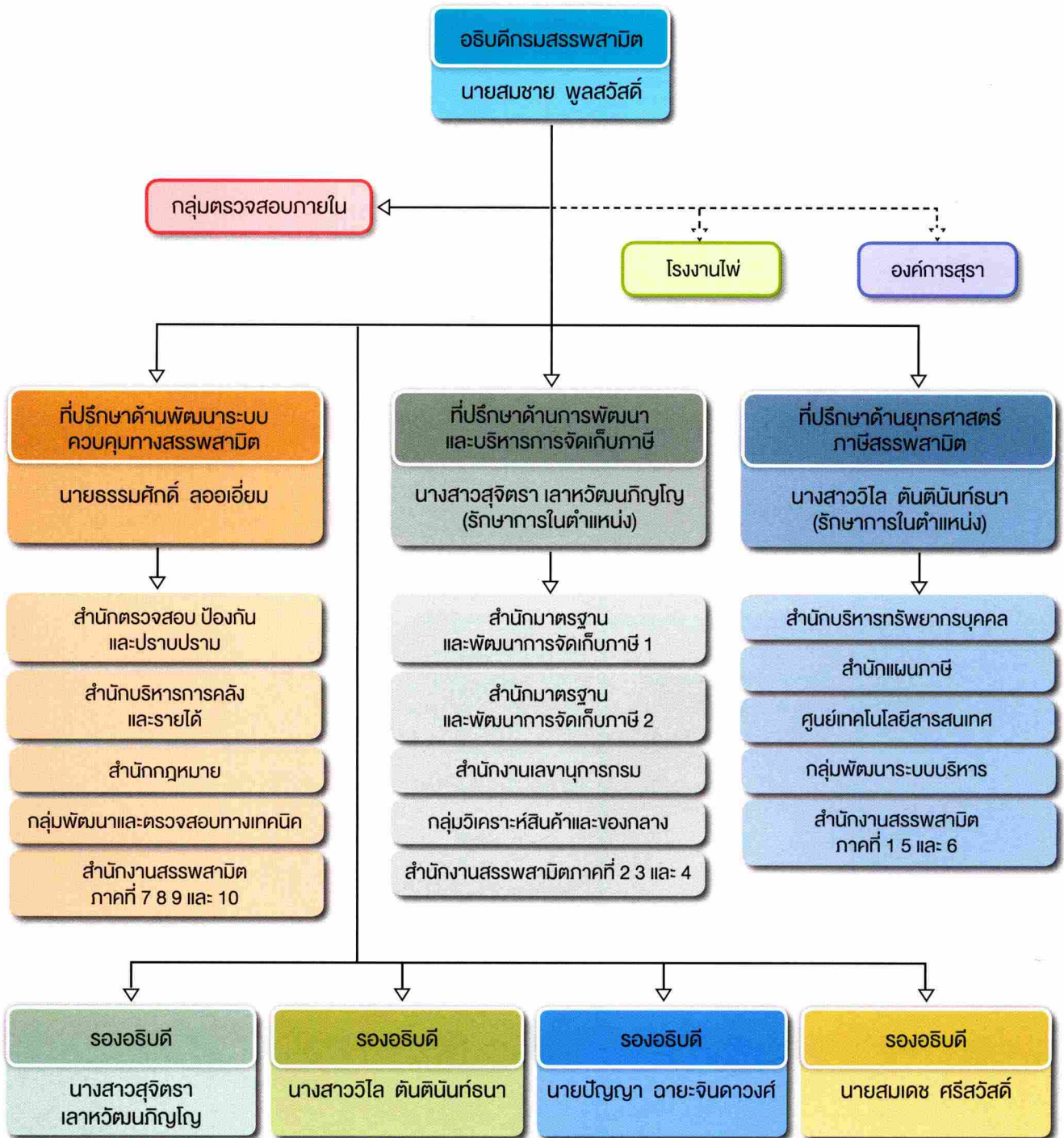

## อัตรากำลังกรมสรรพสามิต

### จำนวนข้าราชการ จำแนกตามระดับตำแหน่ง

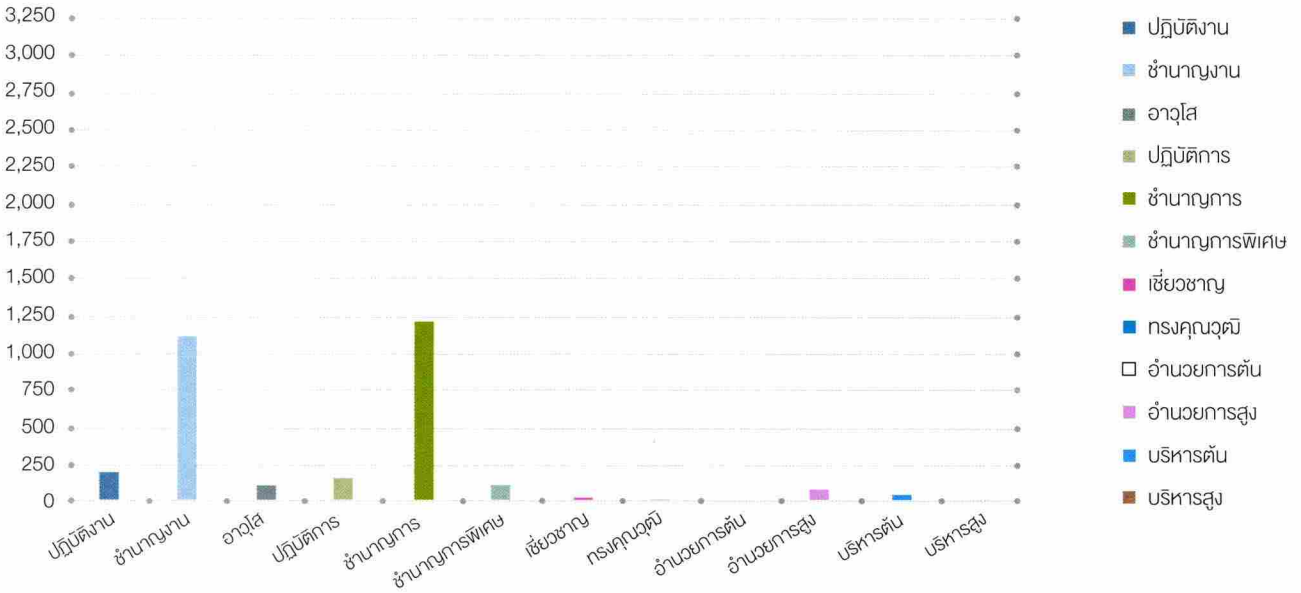

ประเภททั่วไป			ประเภทวิชาการ					ประเภทอำนวยการ		ประเภทบริหาร		รวม
ปฏิบัติงาน	ชำนาญงาน	อาวุโส	ปฏิบัติการ	ชำนาญการ	ชำนาญการพิเศษ	เชี่ยวชาญ	ทรงคุณวุฒิ	อำนวยการต้น	อำนวยการสูง	บริหารต้น	บริหารสูง	
227	1,165	133	169	1,234	113	7	1	-	99	2	1	3,151

ข้อมูล ณ วันที่ 1 ธันวาคม 2557

ที่มา : ส่วนวิชาการบริหารทรัพยากรบุคคล สำนักบริหารทรัพยากรบุคคล

### จำนวนข้าราชการจำแนกตามวุฒิการศึกษา

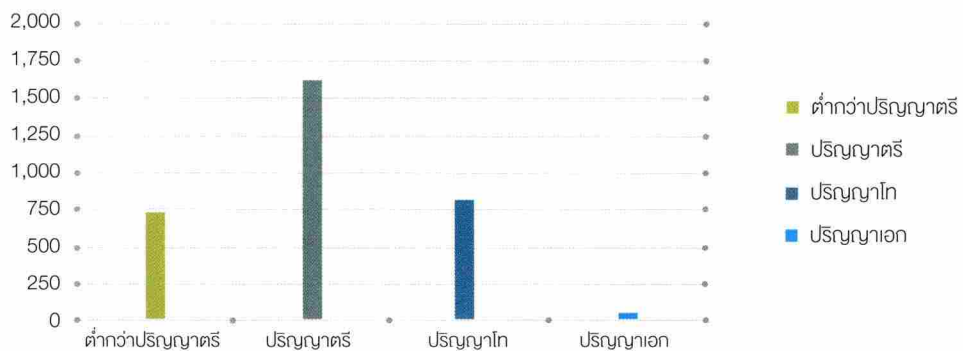

ต่ำกว่าปริญญาตรี	ปริญญาตรี	ปริญญาโท	ปริญญาเอก	รวม
738	1,635	771	7	3,151

ข้อมูล ณ วันที่ 1 ธันวาคม 2557

ที่มา : ส่วนวิชาการบริหารทรัพยากรบุคคล สำนักบริหารทรัพยากรบุคคล

## โครงสร้างอายุข้าราชการ

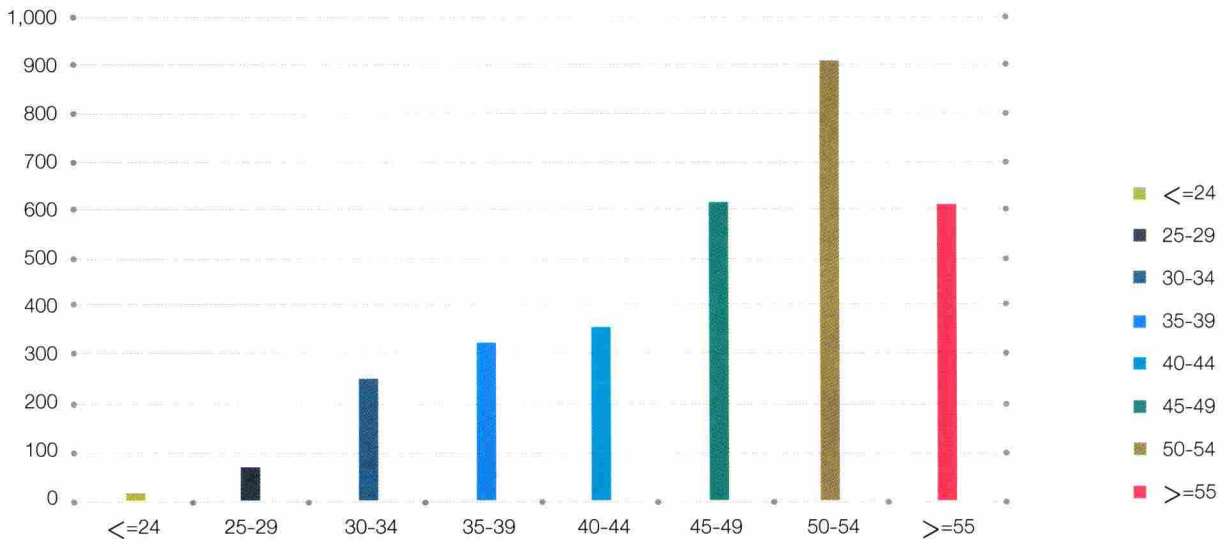

ช่วงอายุ								อายุเฉลี่ย
<=24	25-29	30-34	35-39	40-44	45-49	50-54	>=55	
3	80	249	338	354	618	904	605	47.13

ข้อมูล ณ วันที่ 6 ธันวาคม 2557

ที่มา : ส่วนวิชาการบริหารทรัพยากรบุคคล สำนักบริหารทรัพยากรบุคคล

## จำนวนบุคลากรของกรมสรรพสามิต

ปีงบประมาณ	ข้าราชการ	ลูกจ้างประจำ	พนักงานราชการ	ลูกจ้างชั่วคราว
2542	4,342	510		
2543	4,165	500		
2544	4,057	489		
2545	3,931	480		
2546	3,877	461		
2547	3,868	457		
2548	3,460	442		
2549	3,438	413	375	
2550	3,401	400	657	
2551	3,310	374	689	1,495
2552	3,286	372	677	1,506
2553	3,364	352	698	1,692
2554	3,288	344	691	1,719
2555	3,246	336	687	1,817
2556	3,167	325	677	1,682
2557	3,151	306	692	1,914

ข้อมูล ณ วันที่ 1 ธันวาคม 2557

ที่มา : ส่วนวิชาการบริหารทรัพยากรบุคคล สำนักบริหารทรัพยากรบุคคล

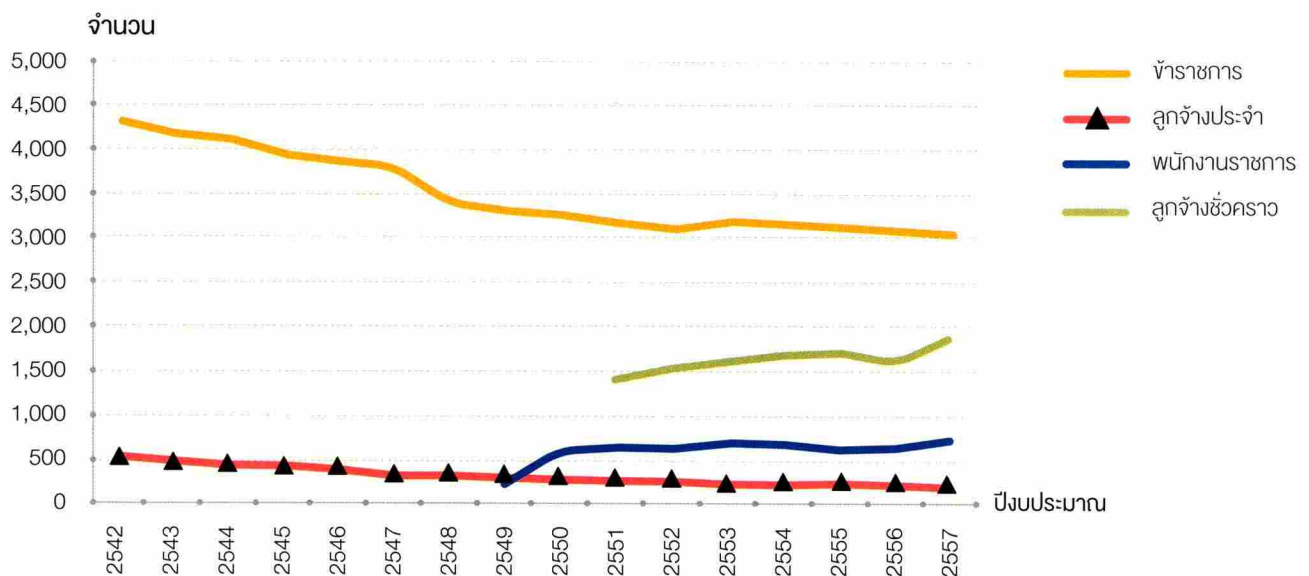



# STRATEGY

## ผลการดำเนินงานตามโครงการยุทธศาสตร์ ปีงบประมาณ พ.ศ. 2557

กรมสรรพสามิต ได้ดำเนินงานตามโครงการยุทธศาสตร์ ประจำปีงบประมาณ พ.ศ. 2557 เพื่อสนับสนุนการจัดเก็บภาษี ให้ได้ตามเป้าหมาย และพัฒนาองค์กรเพื่อให้การปฏิบัติงานมีประสิทธิภาพสูงขึ้น โดยมีรายละเอียดสรุปได้ดังนี้

### ยุทธศาสตร์ที่ 1 เพิ่มประสิทธิภาพการบริหารการจัดเก็บภาษีเพื่อส่งเสริมฐานะทางการคลังอย่างยั่งยืน

#### 1. โครงการติดตามและวิเคราะห์การจัดเก็บรายได้ภาษีสรรพสามิตเป็นรายสินค้าและรายเดือน (สมช.)

ในปีงบประมาณ พ.ศ. 2557 กรมสรรพสามิตจัดเก็บภาษีได้จำนวน 382,175.06 ล้านบาท (เป้าหมาย 463,700.00 ล้านบาท) ต่ำกว่าเป้าหมาย 81,524.94 ล้านบาท คิดเป็นร้อยละ 17.58 สาเหตุหลักเกิดจากปีก่อนอยู่ในช่วงที่มีการเร่งรัด การส่งมอบรถยนต์ให้กับลูกค้าตามนโยบายรถคันแรกนอกจากนี้ ในการกำหนดเป้าหมาย อยู่ภายใต้สมมติฐานว่าจะปรับเพิ่ม อัตราภาษีสรรพสามิต น้ำมันดีเซลอีก 1.400 บาท/ลิตร (เก็บในอัตรา 1.405 บาท/ลิตร) แต่ยังไม่มีการปรับเพิ่มแต่อย่างใด

#### 2. โครงการป้องกันและปราบปรามผู้กระทำความผิดกฎหมายสรรพสามิต (สตป.)

ในปีงบประมาณ พ.ศ. 2557 กรมสรรพสามิตจับกุมผู้กระทำความผิดกฎหมายสรรพสามิตได้ จำนวน 5,130 คดี (เป้าหมาย 2,555 คดี) สูงกว่าเป้าหมาย 2,575 คดี คิดเป็นร้อยละ 100.78 จำนวนค่าปรับเปรียบเทียบคดี 166,311,350.76 บาท (เป้าหมาย 80,500,000.00 บาท) สูงกว่าเป้าหมาย 85,811,350.76 บาท คิดเป็นร้อยละ 106.59 และมีการแจ้งเบาะแสเรื่องร้องเรียนฯ ทั้งสิ้น 33 เรื่อง

#### 3. โครงการตรวจสอบภาษีเชิงรุก (Field Audit) (สตป.)

ได้เพิ่มประสิทธิภาพการทำงานในการบริหารจัดการเก็บภาษีอย่างทั่วถึงและเป็นธรรม โดยตรวจสอบภาษีและปิดแฟ้ม สำนักงานแล้วเสร็จทั้งสิ้น 60 ราย (เป้าหมาย 50 ราย) สูงกว่าเป้าหมาย 10 ราย คิดเป็นร้อยละ 20 และได้จัดทำแนวทาง ปฏิบัติการตรวจสอบภาษี 2 กลุ่มสินค้า/บริการ รวมทั้งได้จัดทำรายงานผลการตรวจสอบภาษีเพื่อจัดทำฐานข้อมูลเรียบร้อยแล้ว

#### 4. โครงการเปิดโอกาสให้ประชาชนเข้ามามีส่วนร่วมในการบริหารราชการของกรมสรรพสามิต (สลก.)

ได้จัดทำแผนงาน/โครงการในการสร้างการมีส่วนร่วมและดำเนินการตามแผนงาน/โครงการ รวมทั้งรายงานความ คืบหน้าเสนอผู้บริหาร และได้เผยแพร่สรุปผลการดำเนินงานประจำปี

#### 5. โครงการสัมมนาเชิงปฏิบัติการบูรณาการผู้มีส่วนได้ส่วนเสียในธุรกิจยาสูบ (สมฐ.1)

ได้ประสานงานกับสำนักงานสรรพสามิตพื้นที่ที่มีการเพาะปลูกใบยาสูบและสำนักงานสรรพสามิตภาค และได้ ดำเนินงานจัดสัมมนาและสรุปผลการสัมมนาเสนอกรมฯ เรียบร้อยแล้ว

#### 6. โครงการสัมมนาเชิงปฏิบัติการบูรณาการผู้มีส่วนได้ส่วนเสียเพื่อรองรับการเปลี่ยนแปลง (สมฐ.2)

ได้ศึกษาและสำรวจปัญหา และความต้องการของผู้มีส่วนได้เสียในเบื้องต้น วิเคราะห์ประมวลผลเพื่อคัดกรอง และเรียงลำดับความสำคัญของปัญหาและความต้องการ โดยสรุปผลการสัมมนาและเสนอประเด็นการพัฒนาโดยเรียงลำดับ ความสำคัญในการดำเนินการในปีงบประมาณถัดไป

#### 7. โครงการติดตั้งมาตรวัดและคอมพิวเตอร์สื่อสารทางไกลมาใช้ในการควบคุมการผลิตและเสียภาษีเครื่องดื่ม (สมฐ.1)

ดำเนินการติดตั้งเครื่องมืออุปกรณ์มาตรวัดและระบบคอมพิวเตอร์สื่อสารทางไกล จำนวน 3 โรงงาน 18 สายการผลิต ได้แก่ บจก. โอสดสภา อูยูยา บจก. กรุงเทพฯ และ บจก. คาราบาวแดง

#### 8. โครงการเพิ่มประสิทธิภาพการตรวจสอบภาษีผู้นำเข้าเชิงรุก (สตป.)

ได้ประชุมมอบหมายงานให้เจ้าหน้าที่ และดำเนินการค้นหาข้อมูลจากระบบงานศุลกากรตรวจสอบวิเคราะห์ข้อมูล ใบขนฯ โดยรายงานสรุปประเด็นที่ตรวจพบ (รายบุคคล) และจัดทำฐานทะเบียนประวัติผู้นำเข้าเรียบร้อยแล้ว

**9. โครงการพัฒนาฐานข้อมูลทะเบียนสรรพสามิต เพื่อใช้ในงานตรวจสอบภาษี (สตป.)**

ได้รวบรวมข้อมูลทะเบียนจากระบบงานฯ จัดหมวดหมู่เลขทะเบียนแยกรายภาค/พื้นที่ และทำการ update ข้อมูลกับฐานข้อมูลทะเบียนที่มีอยู่เดิม โดยได้รายงานสรุปผลการดำเนินงานเพื่อเสนอผู้บริหารทราบต่อไป

**10. โครงการพัฒนาฐานข้อมูลรถยนต์ (สมฐ.2)**

รวบรวมข้อมูลระบบที่มีอยู่ในปัจจุบันหรือข้อมูลอื่นๆ ที่เกี่ยวข้อง และทบทวนและจัดทำรายงานระบบปัจจุบันและข้อมูลอื่นๆ 1 ฉบับ และรายงานผลการศึกษาคูงานโรงงานอุตสาหกรรมเรียบร้อยแล้ว

**11. โครงการตรวจวิเคราะห์สินค้าสรรพสามิตเพื่อเพิ่มประสิทธิภาพการจับเก็บภาษี (กทข.)**

ในการเพิ่มประสิทธิภาพการจับเก็บภาษี ได้สุ่มตัวอย่างและนำไปทำการตรวจวิเคราะห์ทั้งสิ้น 720 ตัวอย่าง (เป้าหมาย 600 ตัวอย่าง) สูงกว่าเป้าหมาย 120 ตัวอย่าง คิดเป็นร้อยละ 20

**12. โครงการตรวจสอบคุณภาพสุรา โดยใช้รถห้องปฏิบัติการเคลื่อนที่ (Mobile Lab) (กทข.)**

ออกตรวจปฏิบัติการให้ความรู้ คำแนะนำเพื่อพัฒนาคุณภาพสุรารทั้งสิ้น 603 ตัวอย่าง (เป้าหมาย 450 ตัวอย่าง) สูงกว่าเป้าหมาย 153 ตัวอย่าง คิดเป็นร้อยละ 34

**13. โครงการตรวจวิเคราะห์ของกลางน้ำมันเพื่อสนับสนุนการป้องกันและปราบปรามน้ำมันที่มีขอบด้วยกฎหมาย โดยรถหน่วยตรวจสอบเคลื่อนที่ (Mobile Lab) (กทข.)**

ตรวจวิเคราะห์ตัวอย่างที่ต้องสงสัยว่ามีขอบด้วยกฎหมายทั้งสิ้น 5,639 ตัวอย่าง (เป้าหมาย 2,100 ตัวอย่าง) สูงกว่าเป้าหมาย 2,601 ตัวอย่าง คิดเป็นร้อยละ 123.85

**14. โครงการตรวจสอบเครื่องมือวัดและภาชนะบรรจุน้ำมันและผลิตภัณฑ์น้ำมัน (กตท.)**

ได้เพิ่มประสิทธิภาพในการตรวจสอบและควบคุมการจับเก็บภาษี มีการดำเนินการตรวจสอบมาตรวัดน้ำมันฯ ทั้งสิ้น 407 เครื่อง (เป้าหมาย 420 เครื่อง) ต่ำกว่าเป้าหมาย 13 เครื่อง และตรวจวัดถังบรรจุน้ำมันฯ ทั้งสิ้น 268 ถัง (เป้าหมาย 270 ถัง) ต่ำกว่าเป้าหมาย 2 ถัง และได้ตรวจสอบเครื่องวัดระดับและเครื่องวัดอุณหภูมิน้ำมันฯ ทั้งสิ้น 126 เครื่อง

**15. โครงการศึกษาการใช้ราคาขายส่งช่วงสุดท้ายในการบริหารจัดการเก็บภาษีบุหรี่ซิการ์เรต (สมฐ.1)**

ดำเนินการรวบรวมศึกษาข้อมูลกฎหมายและระเบียบปฏิบัติต่างๆ ที่เกี่ยวข้อง ศึกษา วิเคราะห์ปัญหาด้านโครงสร้างอัตราภาษี และการบริหารจัดการเก็บภาษีซิการ์เรตในปัจจุบัน รายงานผลการศึกษาเสนอกรมฯ ทราบ และมีการออกสำรวจร้านค้า ได้ทั้งสิ้น 82 ร้านค้า

**16. โครงการศึกษามาตรการภาษีสต็อคคลังยุทธศาสตร์ประเทศ (สมฐ.1)**

รวบรวมศึกษาและวิเคราะห์ข้อมูลโครงสร้าง/มาตรฐาน/แนวทางการบริหารจัดการเก็บภาษีสินค้าเครื่องดื่ม และจัดสัมมนาระดมความคิดเห็น วิเคราะห์ปัญหาโครงสร้างอัตราภาษี และการบริหารจัดการเก็บภาษีเครื่องดื่มในปัจจุบัน และได้สรุปผลกระทบจากการปรับมาตรการภาษีเครื่องดื่มเพื่อเพิ่มขีดความสามารถในการแข่งขัน

**17. โครงการศึกษามาตรการภาษีสต็อคคลังยุทธศาสตร์ประเทศ (สมฐ.2)**

รวบรวมศึกษาและวิเคราะห์ข้อมูลโครงสร้าง/มาตรฐาน/แนวทางการบริหารจัดการเก็บภาษีแต่ละสินค้า วิเคราะห์เพื่อคัดกรองประเด็นปัญหา เพื่อพัฒนามาตรฐานภาษี ได้ร่างกฎหมาย/มาตรการ/กฎ/ระเบียบ/ข้อบังคับโดยสรุปผลกระทบจากการปรับมาตรการการบริหารจัดการเก็บภาษีเพื่อเพิ่มขีดความสามารถในการแข่งขัน



## ยุทธศาสตร์ที่ 2 เสริมสร้างความยั่งยืนทางเศรษฐกิจ สังคม สิ่งแวดล้อม และพลังงาน

### 18. โครงการปรับปรุงระบบบริหารจัดการจัดเก็บภาษีรถยนต์ให้สอดคล้องกับโครงสร้างภาษีรถยนต์ใหม่ (สผช.)

ได้ศึกษาและวิเคราะห์กฎ ระเบียบที่เกี่ยวข้องกับโครงสร้างภาษีรถยนต์ใหม่และแนวทางปฏิบัติเกี่ยวกับมาตรฐานการปล่อย CO<sub>2</sub> ตามหลักสากล ออกประกาศกรมสรรพสามิตเพื่อกำหนดเป็นแนวทางปฏิบัติซึ่ง มีผลบังคับใช้ 1 มกราคม 2559 พร้อมจัดประชุมให้ความรู้ ความเข้าใจแก่เจ้าหน้าที่ผู้ปฏิบัติงาน

### 19. โครงการศึกษาแนวทางการปรับโครงสร้างภาษีสรรพสามิตรถยนต์ประหยัดพลังงานมาตรฐานสากล (Eco car) ให้สอดคล้องกับมาตรการส่งเสริมการลงทุน (สผช.)

อยู่ระหว่างพิจารณาตรวจร่างประกาศกระทรวงการคลังเพื่อให้สอดคล้องกับประกาศคณะกรรมการส่งเสริมการลงทุน อยู่ในระหว่างขั้นตอนการตรวจสอบร่างกฎหมายและร่างอนุบัญญัติ ซึ่งหากพิจารณาเสร็จสิ้นแล้ว ก็จะได้ดำเนินการออกประกาศกระทรวงการคลังฯ ต่อไป

### 20. โครงการสรรพสามิตพัฒนาคุณภาพ สังคมและชุมชน (สกก.)

ศึกษา วิเคราะห์ รวบรวมข้อมูล เพื่อกำหนดแนวทางในการดำเนินกิจกรรม รูปแบบกิจกรรม และระยะเวลาในการจัดกิจกรรมประชาสัมพันธ์และเผยแพร่ผลการดำเนินกิจกรรมผ่านทางช่องทางต่างๆ แล้ว

### 21. โครงการจัดการผลกระทบทางลบต่อชุมชน (สกก.)

ศึกษา วิเคราะห์ รวบรวมข้อมูล เพื่อกำหนดแนวทางการดำเนินงานเกี่ยวกับการจัดการผลกระทบทางลบต่อชุมชนของกรมสรรพสามิต โดยสำนักงานสรรพสามิตภาค/สำนักงานสรรพสามิตพื้นที่ได้จัดกิจกรรมและได้เผยแพร่ผลการดำเนินงานผ่านทางช่องทางต่างๆ

### 22. โครงการพัฒนากฎหมายและกฎระเบียบของกรมสรรพสามิตเพื่อเพิ่มศักยภาพในการแข่งขันทางธุรกิจและการลงทุนของประเทศ (สกก.)

รวบรวมประเด็นปัญหาอุปสรรคและข้อเสนอแนะจากผู้มีส่วนได้เสียและผู้ที่เกี่ยวข้อง มีการยกร่างกฎหมายแต่ละฉบับอยู่ระหว่างเสนอให้กระทรวงการคลังพิจารณา

## ยุทธศาสตร์ที่ 3 ยกระดับมาตรฐานการบริการสู่ความเป็นองค์กรชั้นนำในระดับสากล

### 23. โครงการพัฒนามาตรฐานการให้บริการของกรมสรรพสามิต (กพร.)

มอบหมายให้ทุกหน่วยงาน (ภาค/พื้นที่/พื้นที่สาขา) จัดทำแผนการพัฒนาและรักษามาตรฐานให้บริการในแต่ละด้าน และได้รวบรวมสรุปและจัดทำรายงานผลเสนอผู้บริหารเรียบร้อยแล้ว

### 24. โครงการประชาสัมพันธ์กรมสรรพสามิต (สกก.)

ศึกษารวบรวมข้อมูลเพื่อใช้จัดกิจกรรมประชาสัมพันธ์ และมีการผลิตและเผยแพร่สื่อประชาสัมพันธ์ในช่องทางต่างๆ อาทิ หนังสือพิมพ์ วิทยุทัศน์

## ยุทธศาสตร์ที่ 4 บริหารงานแบบองค์กรพลวัต โดยยึดหลักธรรมาภิบาล

### 25. โครงการพัฒนาคุณภาพการบริหารจัดการภาครัฐ (PMQA) สู่ความเป็นเลิศ (กพร.)

จัดประชุม/สัมมนาเชิงปฏิบัติการ เพื่อดำเนินการตามเกณฑ์คุณภาพ และได้สรุปรายงานผลการดำเนินการเสนอผู้บริหารเรียบร้อยแล้ว

**26. โครงการพัฒนาองค์กรแบบบูรณาการ (กพร.)**

จัดทำกรอบแนวทางการประเมินของหน่วยงานส่วนกลางและภูมิภาคจัดอบรมให้ความรู้เรื่องคุณภาพการบริหารจัดการภาครัฐและชี้แจงกรอบแนวทางการประเมินให้ทุกหน่วยการดำเนินงานตามกรอบแนวทางการประเมิน และได้ประชุมชี้แจงแนวทางการตรวจประเมินให้กับคณะกรรมการติดตามผลการดำเนินงานรอบ 6 และ 12 เดือนพร้อมสรุปผลเสนอผู้บริหารให้ความเห็นชอบ

**27. โครงการจัดการเรื่องร้องเรียน/ข้อเสนอแนะ/ข้อคิดเห็น/คำชมเชย ของกรมสรรพสามิต (สลก.)**

ได้เปิดช่องทางการรับเรื่องฯ ติดตาม และรายงานผลให้ผู้ร้องเรียนทราบ สรุปผลการดำเนินการเรื่องร้องเรียนจำนวน 10 ฉบับ

**28. โครงการตรวจสอบภายในตามหลักธรรมาภิบาล (กตภ.)**

เพื่อเพิ่มความเชื่อถือของข้อมูลต่างๆ ทางด้านเงินการบัญชี ระเบียบ ได้จัดทำแผนการการปฏิบัติการ (Engagement Plan) และได้จัดทำแผนการตรวจสอบประจำปี (Action Plan) ประจำปี พ.ศ. 2558

**29. โครงการพัฒนาประสิทธิภาพระบบการตรวจสอบภายใน (กตภ.)**

ได้จัดทำคู่มือการตรวจสอบการปฏิบัติงานและเสริมสร้างความรู้ความเข้าใจโดยเผยแพร่องค์ความรู้ จำนวน 7 ครั้ง และมีประเด็นดำเนินการได้ตามเกณฑ์ จำนวน 16 ประเด็น

**30. โครงการพัฒนาการบริหารงานเบิกจ่ายให้มีประสิทธิภาพ (สคร.)**

มีการศึกษาวิเคราะห์กระบวนการทำงานการเบิกจ่ายทั้งระบบ และได้จัดลำดับความสำคัญของปัญหาตลอดจนแนวทางการพัฒนาเพื่อนำไปศึกษาวิเคราะห์ในการแก้ไขปัญหา

**31. โครงการพัฒนาทรัพยากรบุคคลกรมสรรพสามิต (สบค.)**

มีบุคลากรที่ผ่านการฝึกอบรมโครงการเพิ่มประสิทธิภาพภารกิจหลักของกรมทั้งสิ้นจำนวน 2,024 คน (เป้าหมาย 1,426 คน) และมีบุคลากรที่ผ่านการฝึกอบรมโครงการเพื่อสนับสนุนภารกิจหลักของกรมทั้งสิ้นจำนวน 3,139 คน (เป้าหมาย 660 คน)

**32. โครงการให้ทุนการศึกษาบุตร (สบค.)**

ดำเนินการจัดสรรทุนการศึกษาประจำปี พร้อมรายงานผลการจัดสรรทุนการศึกษาให้กรมฯ เรียบร้อยแล้ว

**33. โครงการก่อสร้างสำนักงานสรรพสามิตและบ้านพักข้าราชการสรรพสามิต (กตท.)**

เพื่อบรรเทาความเดือดร้อนของข้าราชการในเรื่องค่าเช่าที่พัก ได้ดำเนินการและก่อสร้างตามแผนงานเรียบร้อยแล้ว

**34. โครงการปรับกระบวนการทัศน์ใหม่ (ค่านิยม) ของบุคลากรกรมสรรพสามิต (กพร.)**

ได้สรุปผลการรับรู้ค่านิยมองค์กร (STARS) ให้ทราบทั่วทุกหน่วยงานในองค์กรและประชาสัมพันธ์ค่านิยมองค์กรใหม่ผ่านช่องทางต่างๆ อาทิ เว็บไซต์กรมฯ/กพร. ป้ายโฆษณา



### 35. โครงการบูรณาการระบบข้อมูลสารสนเทศแบบรวมศูนย์ กรมสรรพสามิต (Consolidation Data Information of Excise Department) (ศทส.)

อยู่ระหว่างติดตั้งซอฟต์แวร์ เพื่อบูรณาการระบบข้อมูลสารสนเทศและจัดทำคลังข้อมูลต่างๆ ภายในองค์กรให้สามารถใช้งานได้ร่วมกัน

### 36. โครงการ Excise Innovation Awards ครั้งที่ 4 (สบค.)

มีการกระตุ้นให้มีการส่งผลงานเข้าประกวดอย่างทั่วถึง มีการประกาศผลงานที่ผ่านการคัดเลือก และจัดให้มีการนำเสนอผลงานที่ผ่านการคัดเลือก

### 37. โครงการจัดการความรู้ (สบค.)

มีการจัดอบรมเรื่องเทคนิคการเขียนหนังสือราชการและเขียนรายงานการประชุม และโครงการฝึกอบรมการจัดชั้นใบยาสูบ พันธุ์เตอร์กิช

## ยุทธศาสตร์ที่ 5 เตรียมความพร้อมองค์กรเพื่อเข้าสู่ AEC อย่างมีประสิทธิภาพ

### 38. โครงการเตรียมความพร้อมระบบภาษีสรรพสามิตรองรับประชาคมเศรษฐกิจอาเซียน (สพข.)

ศึกษานโยบายการจัดเก็บภาษีภายในประเทศและระบบการจัดเก็บภาษีของสมาชิกอาเซียนและตรวจรับผลงานที่ปรึกษาโครงการเตรียมความพร้อมระบบภาษีสรรพสามิตรองรับประชาคมเศรษฐกิจอาเซียน

### 39. โครงการศึกษามาตรฐานการบริหารการจัดเก็บภาษีสรรพสามิตเพื่อก้าวสู่ประชาคมอาเซียน (AEC) (สมฐ.2)

รวบรวมกฎหมาย/มาตรฐาน/แนวปฏิบัติ/แบบฟอร์มการบริหารการจัดเก็บภาษีสรรพสามิต โดยได้สรุปผลการศึกษาและการวิเคราะห์อุตสาหกรรมเรียบร้อยแล้ว

### 40. โครงการเสริมสร้างความร่วมมือในการตรวจสอบภาษีและการปราบปรามสินค้าสรรพสามิตตามแนวเขตชายแดนเพื่อเตรียมความพร้อมก้าวสู่ประชาคมเศรษฐกิจอาเซียน (สตป.)

เพื่อถ่ายทอดองค์ความรู้เกี่ยวกับการปฏิบัติงานตรวจสอบภาษี และการปราบปรามของหน่วยงานในกลุ่มสมาชิกอาเซียน โดยได้จัดเตรียมข้อมูลด้านตรวจสอบภาษีและปราบปรามเพื่อประกอบการสัมมนาตามแผนงาน

### 41. โครงการพัฒนาทรัพยากรบุคคลเพื่อรองรับประชาคมเศรษฐกิจอาเซียน (สบค.)

มีบุคลากรที่ผ่านการฝึกอบรมโครงการพัฒนาทรัพยากรบุคคลเพื่อรองรับประชาคมเศรษฐกิจอาเซียนทั้งสิ้นจำนวน 948 คน (เป้าหมาย 440 คน)

### 42. โครงการจัดการความรู้เพื่อรองรับประชาคมเศรษฐกิจอาเซียน (สบค.)

ได้จัดเวทีสัมมนาให้ความรู้เพื่อเตรียมความพร้อมกรมสรรพสามิตเข้าสู่ประชาคมอาเซียน และโครงการบรรยายพิเศษให้ความรู้เกี่ยวกับพลังงานหัวข้อโครงสร้างภาษีน้ำมันและโครงสร้างธุรกิจน้ำมันเพื่อเตรียมความพร้อมเข้าสู่ AEC

### 43. โครงการจัดจ้างที่ปรึกษาเพื่อพัฒนาโครงสร้างองค์กรให้สอดคล้องกับยุทธศาสตร์กรมสรรพสามิตรองรับประชาคมเศรษฐกิจอาเซียน (กพร.)

ศึกษาและวิเคราะห์สถานการณ์เกี่ยวกับโครงสร้าง และกรอบอัตราค่าจ้างของกรมสรรพสามิตในปัจจุบัน และได้สรุปผลโครงการนำเสนอผู้บริหารและส่งรายงานผลการศึกษาแล้ว

### 44. โครงการปรับปรุงบริการข้อมูลทางอินเทอร์เน็ตและแบบฟอร์มเพื่อรองรับ AEC ของกรมสรรพสามิต (Modify Internet System to Support AEC: MISS-AEC) (ศทส.)

ดำเนินการรวบรวมข้อมูลสรรพสามิตเพื่อจัดทำเว็บไซต์ 5 ภาษา ได้แก่ อังกฤษ มาเลย์ เวียดนาม ฝรั่งเศส จีน เสร็จเรียบร้อยแล้ว

**45. โครงการปรับปรุงและสร้างฐานข้อมูลหลักมาตรฐานสากลกรมสรรพสามิตเพื่อรองรับ AEC ระยะที่ 2 (Excise Data Taxonomy Phase II) (ศทส.)**

เพื่อปรับปรุงโครงสร้างฐานข้อมูลหลักให้เป็นมาตรฐานสากล อยู่ระหว่างการทบทวนผลวิเคราะห์ ออกแบบโครงสร้าง Data Taxonomy ในประเภทสินค้าระยะที่ 1

**46. โครงการปรับปรุงระบบงานธุรกรรมทางอินเทอร์เน็ตเพื่อรองรับ AEC (ศทส.)**

ได้ส่งมอบเอกสารกำหนดขอบเขตและความต้องการของระบบคอมพิวเตอร์ (SRS) และออกแบบระบบงานคือระบบงานขออนุญาตประกอบอุตสาหกรรมสุรา ยาสูบ และระบบ e-Form

**47. โครงการเตรียมความพร้อมของห้องปฏิบัติการวิทยาศาสตร์เพื่อรองรับเข้าสู่ประชาคมเศรษฐกิจอาเซียน (AEC) (กวช.)**

ดำเนินการแก้ไขข้อบกพร่องและข้อสังเกตที่ได้จากการตรวจติดตามคุณภาพภายในและกำหนดแนวทางการแก้ไข และป้องกันการเกิดซ้ำรวมทั้งตรวจสอบเอกสารระบบคุณภาพทั้งหมดก่อนยื่นสมัครเพื่อขอรับการตรวจประเมินจากหน่วยงานรับรองระบบคุณภาพ ISO/IEC 17025

**48. โครงการศึกษาราคาขาย ณ โรงอุตสาหกรรมสินค้ารถยนต์และรถจักรยานยนต์ในประเทศ และเขตปลอดอากร (Free Zone) เพื่อใช้เป็นเกณฑ์ในการคำนวณภาษี (สมฐ.2)**

ได้รวบรวมข้อมูลราคาสินค้ารถยนต์และรถจักรยานยนต์ที่ใช้เป็นฐานในการคำนวณภาษีวิเคราะห์และเปรียบเทียบราคาที่ใช้เป็นเกณฑ์ในการคำนวณภาษี ตรวจสอบกำกับดูแลโรงงานอุตสาหกรรมและได้สำรวจราคาขายส่งช่วงสุดท้ายหรือราคาขายปลีกเรียบร้อยแล้ว

**49. โครงการแปรร่างประมวลกฎหมายภาษีสรรพสามิตและร่างกฎหมายภาษีสรรพสามิตระดับอนุบัญญัติตลอดจนการประชุมทางวิชาการเกี่ยวกับหลักการของกฎหมายภาษีสรรพสามิต (สกม.)**

ได้รวบรวมเอกสารและข้อมูลเพื่อดำเนินการแปลจัดจ้างสถาบันการศึกษาของรัฐบาลเพื่อดำเนินการแปล โดยมีการตรวจสอบรับงานตามที่กำหนดในสัญญา

**50. โครงการเพิ่มประสิทธิภาพระบบควบคุมและติดตามการขนส่งน้ำมันทางบก กรมสรรพสามิต ระยะที่ 6 เพื่อรองรับประชาคมเศรษฐกิจอาเซียน (สตป.)**

มีการรายงานผลการศึกษา สำรวจและวิเคราะห์เส้นทางการขนส่งน้ำมันทางบก 1 ฉบับ

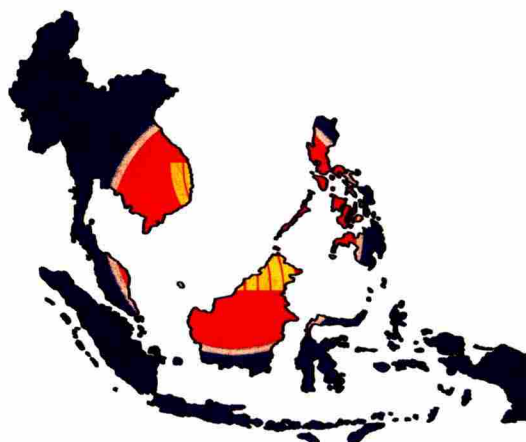

## ยุทธศาสตร์ที่ 1

### เพิ่มประสิทธิภาพการบริหารจัดการเก็บภาษีเพื่อส่งเสริมฐานะทางการเงินอย่างยั่งยืน

#### สรุปผลการจัดเก็บรายได้ภาษีสรรพสามิต ประจำปีงบประมาณ 2557

##### 1. ผลการจัดเก็บรายได้

ผลการจัดเก็บรายได้ภาษีสรรพสามิต ประจำปีงบประมาณ 2557 จัดเก็บได้ทั้งสิ้น 382,730.20 ล้านบาท ต่ำกว่าปีก่อน (432,898.05 ล้านบาท) จำนวน 50,167.84 ล้านบาท หรือลดลง 11.59% และต่ำกว่าประมาณการตามเอกสารงบประมาณ (463,700.00 ล้านบาท) จำนวน 80,969.80 ล้านบาท หรือ 17.46% สาเหตุที่จัดเก็บภาษีได้ต่ำกว่าปีก่อน และประมาณการนั้น นอกจากผลกระทบที่เกิดจากปัจจัยที่เกี่ยวข้องกับสินค้าประเภทนั้นๆ โดยตรงแล้วยังเกิดจากภาวะเศรษฐกิจโดยรวมที่ไม่เป็นไปตามประมาณการ ดังนี้

##### 2. วิเคราะห์ผลการจัดเก็บรายได้

**2.1 น้ำมันฯ** จัดเก็บภาษีได้ 63,402.64 ล้านบาท ต่ำกว่าปีก่อน (63,532.07 ล้านบาท) จำนวน 129.44 ล้านบาท หรือลดลง 0.20% และต่ำกว่าประมาณการตามเอกสารงบประมาณ (92,000.00 ล้านบาท) จำนวน 28,597.36 ล้านบาท คิดเป็น 31.08% สาเหตุที่จัดเก็บภาษีได้ต่ำกว่าปีก่อนและประมาณการ เนื่องจากประมาณการรายได้ภาษีสรรพสามิตน้ำมันฯ ตั้งขึ้นภายใต้สมมติฐานว่า จะมีการปรับเพิ่มอัตราภาษีสรรพสามิตน้ำมันดีเซลลิตรละ 1.400 บาท (จัดเก็บในอัตรา 1.405 บาท/ลิตร) แต่ในทางปฏิบัติ กรมสรรพสามิตได้ปรับอัตราภาษีเมื่อวันที่ 29 สิงหาคม 2557 ตามมติของ คสช. โดยปรับเพิ่มอัตราภาษีน้ำมันดีเซล ขึ้น 0.745 บาท/ลิตร แต่ได้ปรับลดน้ำมันเบนซิน E10 E20 และ E85 1.400, 1.260, 1.120 และ 0.210 บาท/ลิตร ตามลำดับ

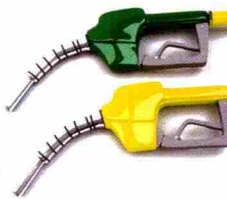

**2.2 รถยนต์** จัดเก็บภาษีได้ 93,472.97 ล้านบาท ต่ำกว่าปีก่อน (153,874.01 ล้านบาท) จำนวน 60,401.04 ล้านบาท หรือลดลง 39.25% ต่ำกว่าประมาณการตามเอกสารงบประมาณ (138,600.00 ล้านบาท) จำนวน 45,127.03 ล้านบาท คิดเป็น 32.56% สาเหตุที่จัดเก็บภาษียนต์ได้ต่ำ เนื่องจากปีก่อนมีการบริโภครถยนต์สูงกว่าปกติอันเกิดจากนโยบายรถยนต์คันแรก และประกอบกับภาวะเศรษฐกิจในปีที่ชะลอตัวอย่างต่อเนื่อง จึงทำให้ปีนี้ปริมาณรถยนต์ที่เสียภาษีลดลง 42.63%



**2.3 เบียร์** จัดเก็บภาษีได้ 76,558.86 ล้านบาท สูงกว่าปีก่อน (เก็บได้ 69,089.60 ล้านบาท) จำนวน 7,469.25 ล้านบาท หรือสูงขึ้น 10.81% และสูงกว่าประมาณการ (72,000.00 ล้านบาท) จำนวน 4,558.86 ล้านบาท หรือ 6.33% สาเหตุที่จัดเก็บภาษีเบียร์ได้สูงกว่าปีก่อนและประมาณการ เนื่องจากกรมสรรพสามิตได้ปรับโครงสร้างภาษีสรรพสามิตเบียร์ เมื่อวันที่ 4 กันยายน 2556 จากเดิมที่จัดเก็บจากราคาขาย ณ โรงงานอุตสาหกรรม (ราคาต่ำ) เป็นจัดเก็บจากราคาขายปลีกช่วงสุดท้าย (ราคาสูง) ทำให้ภาษีสรรพสามิตต่อหน่วยเพิ่มสูงขึ้น ส่งผลให้จัดเก็บภาษีสรรพสามิตเบียร์ได้มากขึ้น



**2.4 ยาสูบ** จัดเก็บภาษีได้ 61,000.56 ล้านบาท ต่ำกว่าปีก่อน (67,891.35 ล้านบาท) จำนวน 6,890.79 ล้านบาท หรือลดลง 10.15% และต่ำกว่าประมาณการตามเอกสารงบประมาณ (72,800 ล้านบาท) จำนวน 11,799.44 ล้านบาท หรือ 16.21% สาเหตุที่จัดเก็บภาษียาสูบได้ต่ำเนื่องจากมีการปรับโครงสร้างภาษีสรรพสามิตสุราและเบียร์ เมื่อวันที่ 4 กันยายน 2556 ทำให้เกิดข่าวลือว่าจะมีการปรับอัตราภาษียาสูบด้วย ผู้ประกอบการจึงเร่งชำระภาษีในเดือนกันยายน 2556 จำนวนมาก และได้ชะลอการชำระภาษีลงในช่วงตุลาคม 2556 - กุมภาพันธ์ 2557 ประกอบกับผู้ประกอบการ ได้ใช้กลยุทธ์ทางการตลาดผลิตภัณฑ์รุ่นใหม่ ที่มีอัตราภาษีต่อซองต่ำ (15-19 บาท/ซอง) ออกมาทดแทนบุหรี่เดิมที่มีอัตราภาษีต่อซองสูงกว่า



2.5 ภาษีสุรา จัดเก็บได้ 64,654.25 ล้านบาท สูงกว่าปีก่อน (52,670.72 ล้านบาท) จำนวน 11,983.53 ล้านบาท หรือเพิ่มขึ้น 22.75% และสูงกว่าประมาณการตามเอกสารงบประมาณ (62,700.00 ล้านบาท) จำนวน 1,954.25 ล้านบาท หรือ 3.12% สาเหตุที่จัดเก็บภาษีสุราได้สูงกว่าปีก่อนและประมาณการ เนื่องจากการปรับโครงสร้างภาษีสรรพสามิตสุราเมื่อวันที่ 4 กันยายน 2556 จากฐานภาษีเดิมที่จัดเก็บจากราคาขาย ณ โรงอุตสาหกรรม เป็นการเก็บจากราคาขายส่งช่วงสุดท้าย ทำให้ภาษีต่อหน่วยเพิ่มสูงขึ้นรายได้ภาษีสรรพสามิตสุราจึงสูงขึ้นด้วย

ผลการจัดเก็บรายได้ภาษีสรรพสามิต ประจำปีงบประมาณ 2557

หน่วย : ล้านบาท

ประเภทรายได้ภาษี	เก็บได้จริง	เก็บได้ปีที่แล้ว	เปรียบเทียบกับปีที่แล้ว		ประมาณการ 463,700	เปรียบเทียบกับประมาณการ	
			จำนวน	ร้อยละ		จำนวน	ร้อยละ
1. ภาษีน้ำมันฯ	63,402.64	63,532.07	-129.43	-0.20	92,000.00	-28,597.36	-31.08
2. ภาษียรถยนต์	93,472.97	153,874.01	-60,401.04	-39.25	138,600.00	-45,127.03	-32.56
3. ภาษีเบียร์	76,558.86	69,089.60	7,469.25	10.81	72,000.00	4,558.86	6.33
4. ภาษียาสูบ	61,000.56	67,891.35	-6,890.79	-10.15	72,800.00	-11,799.44	-16.21
5. ภาษีสุรา	64,654.25	52,670.73	11,983.52	22.75	62,700.00	1,954.25	3.12
6. ภาษีเครื่องดื่ม	16,621.88	17,838.34	-1,216.46	-6.82	18,000.00	-1,378.12	-7.66
7. ภาษีเครื่องไฟฟ้า	518.63	1,003.26	-484.63	-48.31	1,075.00	-556.37	-51.76
8. ภาษียรถจักรยานยนต์	2,585.19	2,933.41	-348.22	-11.87	2,530.00	55.19	2.18
9. ภาษีแบตเตอรี่	2,073.89	2,294.10	-220.21	-9.60	2,370.00	-296.11	-12.49
10. ภาษีสนามกอล์ฟ	552.24	565.78	-13.54	-2.39	510.00	42.24	8.28
11. ภาษีสถานอาบ อบ นวด	135.89	142.67	-6.78	-4.75	146.00	-10.11	-6.92
12. ภาษีเครื่องหอมฯ	224.21	236.44	-12.23	-5.17	230.00	-5.79	-2.52
13. ภาษีสนามม้า	55.09	58.28	-3.19	-5.47	58.00	-2.91	-5.02
14. ภาษีในท์คลับและดิสโก้เทค	106.71	106.77	-0.06	-0.06	110.00	-3.29	-2.99
15. ภาษีแก้วฯ	27.17	31.75	-4.58	-14.43	24.00	3.17	13.21
16. ภาษีไฟ	20.63	26.72	-6.09	-22.79	30.00	-9.37	-31.23
17. ภาษียพรม	35.23	39.11	-3.88	-9.92	42.00	-6.77	-16.12
18. ภาษียสาร CFC	0.11	-	0.11	0.00	0.00	0.00	0.11
19. ภาษียเรือ	0.14	-	0.14	0.00	0.00	0.00	0.14
20. รายได้เบ็ดเตล็ด	683.92	563.65	120.27	21.34	475.00	208.92	43.98
<b>รวม</b>	<b>382,730.20</b>	<b>432,898.04</b>	<b>-50,167.84</b>	<b>-11.59</b>	<b>463,700.00</b>	<b>-80,969.80</b>	<b>-17.46</b>

หมายเหตุ : ประมาณการภาษีสรรพสามิตน้ำมัน (ตามเอกสารงบประมาณ) ภายใต้งบประมาณการปรับอัตราภาษีสรรพสามิตน้ำมันดีเซลในอัตราลิตรละ 1.40 บาท จัดทำโดยสำนักแผนภาษี กรมสรรพสามิต ณ วันที่ 3 ตุลาคม 2557

การตรวจสอบ ป้องกันและปราบปรามผู้กระทำความผิดกฎหมายสรรพสามิต

ตารางแสดงผลการตรวจสอบภาษีทั่วประเทศ ปีงบประมาณ 2557  
 (ตุลาคม 2556 - กันยายน 2557)

หน่วยงาน	ปิดสำนวน (ราย)	ประเมินภาษี (ราย)	รวมจำนวน (ราย)	จำนวนเงิน (บาท)
ส่วนกลาง (สตป.)	38	64	102	22,814,306.46
ส่วนภูมิภาค (สสภ. ที่ 1-10)	496	141	637	161,881,458.32
รวมทั้งประเทศ	534	205	739	184,695,764.78

ตารางแสดงผลการปราบปรามทั่วประเทศ ปีงบประมาณ 2557

หน่วย : ราย : บาท

ประเภทคดี	จำนวน (คดี)	ประเภทค่าปรับ		รวมค่าปรับ
		เปรียบเทียบปรับ	ค่าปรับคดีฟ้องศาล	
พ.ร.บ. สุรา พ.ศ. 2493	29,711	97,750,941.19	81,100.00	97,832,041.19
พ.ร.บ. ยาสูบ พ.ศ. 2509	17,909	324,496,427.62	1,566,560.61	326,062,988.23
พ.ร.บ. ไฟ พ.ศ. 2486	57	-	784,128.00	784,128.00
พ.ร.บ. ภาษีฯ พ.ศ. 2527	3,934	88,481,787.68	252,735.00	88,734,522.68
รวมทั้งประเทศ	51,611	510,729,156.49	2,684,523.61	513,413,680.10

แหล่งข้อมูล : ระบบงานผู้กระทำความผิดกฎหมายสรรพสามิต  
 ข้อมูล ณ วันที่ 18 พฤศจิกายน 2557

ตารางสรุปผลการจับกุมคดียาเสพติด ปีงบประมาณ 2557

รายการ	จำนวนคดี (คดี)	จำนวนผู้กระทำความผิด (ราย)	ประเภทของกลาง				
			กัญชา สด (กรัม)	เมทแอมเฟตามีน (ยาบ้า) (เม็ด)	เคตามีน (มิลลิกรัม)	ยาไอซ์ (กรัม)	ขวดปัสสาวะ (ขวด)
ผลการจับกุมยาเสพติด	69	76	1.42	507,013	960.00	6,063.40	55

## บทวิเคราะห์การปรับโครงสร้างราคาน้ำมันของประเทศไทย

โครงสร้างราคาน้ำมันขายปลีกของประเทศไทย ส่วนสำคัญ 3 ส่วน คือ ราคาขายส่งหน้าโรงกลั่นหรือต้นทุนเนื่อน้ำมันที่ผู้ประกอบการอุตสาหกรรมน้ำมันซื้อมาจากโรงกลั่น ซึ่งอ้างอิงกับราคาตลาดสิงคโปร์ ส่วนประกอบนี้ของโครงสร้างราคาน้ำมัน คือ รายได้หลักของโรงกลั่นน้ำมัน ส่วนที่ 2 คือ เงินภาษีและกองทุนที่รัฐเรียกเก็บจากผู้ค้าน้ำมัน ได้แก่ ภาษีสรรพสามิต ภาษีเทศบาล ภาษีมูลค่าเพิ่ม กองทุนน้ำมันเชื้อเพลิง และกองทุนเพื่อส่งเสริมการอนุรักษ์พลังงาน โดยส่วนประกอบนี้ของโครงสร้างราคาน้ำมันขึ้นอยู่กับแนวนโยบายการบริหารภาษีหรือนโยบายพลังงานของภาครัฐ และส่วนสุดท้าย คือ ค่าการตลาด อันจะหมายถึงค่าใช้จ่ายในการดำเนินธุรกิจของผู้ประกอบการ เช่น ค่าจ้างแรงงาน ค่าขนส่งน้ำมันจากโรงกลั่นผ่านคลังน้ำมันไปยังสถานีบริการ ค่าปรับปรุงคุณภาพ ค่าส่งเสริมการตลาด รวมถึงค่าผลตอบแทนในการดำเนินธุรกิจ ซึ่งส่วนประกอบที่เป็นค่าการตลาดนี้ คือ รายได้ก่อนหักค่าใช้จ่ายของผู้ประกอบการสถานีบริการน้ำมัน

รัฐบาลชุดปัจจุบันได้มีการวางแผนการปฏิรูปราคาพลังงาน เพื่อให้ราคาพลังงานสะท้อนต้นทุนที่แท้จริง โดยได้มีการประชุมนัดแรกวันที่ 30 กันยายน 2557 มีมติปรับขึ้นราคาขายปลีก LPG ภาคขนส่ง ตั้งแต่วันที่ 1 ตุลาคม 2557 ครั้งที่ 2 วันที่ 21 ตุลาคม 2557 ปรับราคาขายปลีก LPG ภาคขนส่งเพิ่มอีก 0.63 บาท/กิโลกรัม ครั้งที่ 3 ปรับขึ้นราคา LPG ทั้งภาคครัวเรือนและภาคขนส่ง ตั้งแต่วันที่ 18 พฤศจิกายน 2557 ทำให้ราคาขายปลีก LPG ทั้งภาคขนส่งและภาคครัวเรือนใช้ราคาเดียวกัน และเมื่อวันที่ 2 ธันวาคม 2557 คณะกรรมการบริหารนโยบายพลังงาน (กบง.) มีมติยกเลิกการอุดหนุนราคาขายปลีก LPG ทั้งภาคครัวเรือนและภาคขนส่ง โดยในการปรับขึ้นทั้ง 4 ครั้ง ราคา LPG ถูกปรับขึ้นไปทั้งสิ้น 2.78 บาท/กิโลกรัม ทำให้ราคาขายปลีก LPG ทั้งภาคครัวเรือน ภาคขนส่ง และอุตสาหกรรม มีราคาเท่ากัน คือ 24.16 บาท/กิโลกรัม และในวันที่ 15 ธันวาคม 2557 ที่ประชุมคณะกรรมการนโยบายพลังงานแห่งชาติ (กพช.) ได้มีการพิจารณาปรับอัตราภาษีสรรพสามิตน้ำมันเชื้อเพลิงของกลุ่มเบนซินและดีเซลให้ใกล้เคียงกันมากขึ้นอยู่ระหว่าง 2.85 – 5.55 บาท/ลิตร และจะจัดเก็บภาษีสรรพสามิตของก๊าซธรรมชาติสำหรับยานยนต์ (NGV) เช่นเดียวกับน้ำมันเชื้อเพลิงชนิดอื่นๆ พร้อมกำหนดส่วนต่างราคาขายปลีกน้ำมันเชื้อเพลิงแต่ละชนิดให้เหมาะสม โดยที่ประชุม กบง. เห็นชอบ ปรับลดอัตราเงินส่งเข้ากองทุนน้ำมันฯ มีผลบังคับใช้ตั้งแต่วันที่ 16 ธันวาคม 2557 เป็นต้นไป ผลจากการปรับอัตราเงินส่งเข้ากองทุนน้ำมันฯ ครั้งนี้ ส่งผลให้ราคาขายปลีกน้ำมันเบนซินและน้ำมันแก๊สโซลทุกชนิด ลดลง 2 บาท/ลิตร ส่วน E85 ราคาขายปลีกจะลดลง 0.20 บาท/ลิตร และน้ำมันดีเซลราคาขายปลีกลดลง 1 บาท/ลิตร และในวันที่ 17 ธันวาคม 2557 ได้มีการปรับอัตราภาษีสรรพสามิตน้ำมันดีเซลเพิ่มขึ้น เป็นอัตรา 3.25 บาท/ลิตร และปรับลดอัตราส่งเงินกองทุนน้ำมันเชื้อเพลิงสำหรับน้ำมันดีเซลเหลือ 1.75 บาท/ลิตร ซึ่งส่งผลทำให้กองทุนน้ำมันฯ จากเดิมมีรายรับประมาณ 10,000 ล้านบาท/เดือน เหลือเพียงประมาณ 4,600 ล้านบาท/เดือน ขณะเดียวกันผลจากการปรับอัตราภาษีสรรพสามิตของน้ำมันดีเซลทำให้รายได้รัฐจากภาษีสรรพสามิตจากน้ำมันเพิ่มขึ้นประมาณ 3,950 ล้านบาท/เดือน

จากนโยบายและการปรับโครงสร้างราคาน้ำมันฯ ข้างต้น เป็นวิธีการตั้งราคาที่สะท้อนจากต้นทุนที่แท้จริง เพื่อให้เกิดความเป็นธรรมสูงสุดต่อผู้ใช้พลังงานทุกกลุ่มในประเทศ โดยเฉพาะราคาแก๊สหุงต้ม (LPG) ต้องสะท้อนต้นทุนตามกลไกตลาด นอกจากนี้จะช่วยลดผลกระทบการอุดหนุนราคาเชื้อเพลิง (cross subsidy) ข้ามประเภทที่เป็นปัญหามาช้านานแล้วที่สำคัญยิ่งไปกว่านั้นคือช่วยลดปัญหาการลักลอบส่งออกไปประเทศข้างเคียงอีกด้วย



## ยุทธศาสตร์ที่ 2

### เสริมสร้างความยั่งยืนทางเศรษฐกิจ สังคม สิ่งแวดล้อม และพลังงาน

#### การพัฒนาและปรับปรุงกฎหมาย

กฎหมายที่ออกใช้	เรื่อง
ตุลาคม 2556	<ul style="list-style-type: none"> <li>- ประกาศกระทรวงการคลัง เรื่อง งดอัตราภาษีสรรพสามิต (ฉบับที่ 116) ลงวันที่ 28 ตุลาคม พ.ศ. 2556</li> <li>- ประกาศกรมสรรพสามิต เรื่อง กำหนดวิธีการลดหย่อนภาษีสุราสำหรับสุรสามทับที่นำไปใช้ในอุตสาหกรรม ลงวันที่ 14 ตุลาคม พ.ศ. 2556</li> <li>- ประกาศกรมสรรพสามิต เรื่อง กำหนดวิธีการลดหย่อนภาษีสุราสำหรับสุรสามทับที่นำไปใช้ในทางการแพทย์ เกษัตริกรรม และวิทยาศาสตร์ ลงวันที่ 14 ตุลาคม พ.ศ. 2556</li> </ul>
พฤศจิกายน 2556	<ul style="list-style-type: none"> <li>- ประกาศกระทรวงการคลัง เรื่อง งดอัตราภาษีสรรพสามิต (ฉบับที่ 117) ลงวันที่ 26 พฤศจิกายน พ.ศ. 2556</li> </ul>
ธันวาคม 2556	<ul style="list-style-type: none"> <li>- ประกาศกระทรวงการคลัง เรื่อง งดอัตราภาษีสรรพสามิต (ฉบับที่ 118) ลงวันที่ 27 ธันวาคม พ.ศ. 2556</li> <li>- ประกาศกระทรวงการคลัง เรื่อง กำหนดองค์การสาธารณสุข ตามมาตรา 102 (1) (2) แห่งพระราชบัญญัติภาษีสรรพสามิต พ.ศ. 2527 และมาตรา 102 ทวิ (1) (2) แห่งพระราชบัญญัติภาษีสรรพสามิต พ.ศ. 2557 ซึ่งแก้ไขเพิ่มเติมโดยพระราชบัญญัติภาษีสรรพสามิต (ฉบับที่ 2) พ.ศ. 2534 (ฉบับที่ 4) ลงวันที่ 16 ธันวาคม พ.ศ. 2556</li> <li>- ประกาศกระทรวงการคลัง เรื่อง กำหนดลักษณะและชนิดของเครื่องหมายอย่างอื่นที่ใช้แทนแสตมป์ยาสูบ พ.ศ. 2556 (ฉบับที่ 49) ลงวันที่ 19 ธันวาคม พ.ศ. 2556</li> </ul>
มกราคม 2557	<ul style="list-style-type: none"> <li>- ประกาศกระทรวงการคลัง เรื่อง งดอัตราภาษีสรรพสามิต (ฉบับที่ 119) ลงวันที่ 29 มกราคม พ.ศ. 2557</li> <li>- ประกาศกรมสรรพสามิต เรื่อง กำหนดสถานที่ยื่นชำระภาษี ตามพระราชบัญญัติสุรา พ.ศ. 2493 พระราชบัญญัติยาสูบ พ.ศ. 2509 และพระราชบัญญัติไฟ พุทธศักราช 2486 ลงวันที่ 10 มกราคม พ.ศ. 2557</li> <li>- ประกาศกรมสรรพสามิต เรื่อง กำหนดสถานที่ยื่นแบบรายการภาษีและชำระภาษีสรรพสามิต (ฉบับที่ 2) ลงวันที่ 10 มกราคม พ.ศ. 2557</li> <li>- คำสั่งกรมสรรพสามิต ที่ 19/2557 เรื่อง มอบอำนาจหน้าที่ให้สรรพสามิตพื้นที่ปฏิบัติราชการแทนอธิบดีกรมสรรพสามิต ลงวันที่ 17 มกราคม พ.ศ. 2557</li> </ul>
กุมภาพันธ์ 2557	<ul style="list-style-type: none"> <li>- ประกาศกระทรวงการคลัง เรื่อง งดอัตราภาษีสรรพสามิต (ฉบับที่ 120) ลงวันที่ 27 กุมภาพันธ์ พ.ศ. 2557</li> </ul>
มีนาคม 2557	<ul style="list-style-type: none"> <li>- ประกาศกระทรวงการคลัง เรื่อง งดอัตราภาษีสรรพสามิต (ฉบับที่ 121) ลงวันที่ 31 มีนาคม พ.ศ. 2557</li> <li>- คำสั่งกรมสรรพสามิต ที่ 123/2557 เรื่อง มอบอำนาจหน้าที่ให้ปฏิบัติราชการแทนอธิบดีกรมสรรพสามิตเกี่ยวกับการดำเนินคดีอาญาอันเนื่องมาจากการชุมนุมปิดล้อมและบุกกรุกหน่วยงานหรือสถานที่ราชการ ลงวันที่ 20 มีนาคม พ.ศ. 2557</li> </ul>

กฎหมายที่ออกใช้	เรื่อง
เมษายน 2557	- ประกาศกระทรวงการคลัง เรื่อง ลดอัตราภาษีสรรพสามิต (ฉบับที่ 122) ลงวันที่ 28 เมษายน พ.ศ. 2557
พฤษภาคม 2557	<ul style="list-style-type: none"> <li>- ประกาศกระทรวงการคลัง เรื่อง ลดอัตราภาษีสรรพสามิต (ฉบับที่ 123) ลงวันที่ 28 พฤษภาคม พ.ศ. 2557</li> <li>- ประกาศกรมสรรพสามิต เรื่อง กำหนดเครื่องหมายซีตฆ่าแสดมปัสสุราสำหรับแสดมปัสสุราที่นำไปใช้ปิดภาชนะบรรจุสุราแช่และผลิตภัณฑ์ และสุรากลั่นชุมชน (ฉบับที่ 2) ลงวันที่ 16 มิถุนายน พ.ศ. 2557</li> <li>- คำสั่งกรมสรรพสามิต ที่ 230/2557 เรื่อง มอบอำนาจหน้าที่ให้ปฏิบัติราชการแทนอธิบดีกรมสรรพสามิต (ฉบับที่ 13) ลงวันที่ 29 พฤษภาคม พ.ศ. 2557</li> </ul>
มิถุนายน 2557	<ul style="list-style-type: none"> <li>- ประกาศกระทรวงการคลัง เรื่อง กำหนดองค์การสาธารณกุศล ตามมาตรา 102 (1) (2) แห่งพระราชบัญญัติภาษีสรรพสามิต พ.ศ. 2527 และมาตรา 102 ทวิ (1) (2) แห่งพระราชบัญญัติภาษีสรรพสามิต พ.ศ. 2527 ซึ่งแก้ไขเพิ่มเติมโดยพระราชบัญญัติภาษีสรรพสามิต (ฉบับที่ 2) พ.ศ. 2534 (ฉบับที่ 42) ลงวันที่ 11 มิถุนายน พ.ศ. 2557</li> <li>- ประกาศกระทรวงการคลัง เรื่อง ลดอัตราภาษีสรรพสามิต (ฉบับที่ 124) ลงวันที่ 27 มิถุนายน พ.ศ. 2557</li> </ul>
กรกฎาคม 2557	- ประกาศกระทรวงการคลัง เรื่อง ลดอัตราภาษีสรรพสามิต (ฉบับที่ 125) ลงวันที่ 30 กรกฎาคม พ.ศ. 2557
สิงหาคม 2557	<ul style="list-style-type: none"> <li>- คำสั่งกรมสรรพสามิต ที่ 430/2557 เรื่อง มอบอำนาจหน้าที่ให้ปฏิบัติราชการแทนอธิบดีกรมสรรพสามิตเกี่ยวกับการขายทอดตลาดและการปฏิบัติตามระเบียบกรมสรรพสามิต ว่าด้วยการปฏิบัติเกี่ยวกับของกลางในคดีกระทำความผิดกฎหมายในหน้าที่ของกรมสรรพสามิต พ.ศ. 2547 (ฉบับที่ 2) ลงวันที่ 21 สิงหาคม พ.ศ. 2557</li> <li>- ประกาศกระทรวงการคลัง เรื่อง ลดอัตราภาษีสรรพสามิต (ฉบับที่ 126) ลงวันที่ 28 สิงหาคม พ.ศ. 2557</li> <li>- ประกาศกรมสรรพสามิต เรื่อง กำหนดรหัสสินค้าสรรพสามิตสำหรับระบบแลกเปลี่ยนข้อมูลอิเล็กทรอนิกส์ (ELECTRONIC DATE INTERCHANGE) (ฉบับที่ 37) ลงวันที่ 28 สิงหาคม พ.ศ. 2557</li> </ul>
กันยายน 2557	- ระเบียบกรมสรรพสามิต ว่าด้วยค่าใช้จ่ายในการจัดหาแสดมปัสสุรพสามิต (ฉบับที่ 2) พ.ศ. 2557 ลงวันที่ 25 กันยายน พ.ศ. 2557

## การตรวจวิเคราะห์สินค้าและของกลาง



ภายใต้การบริหารงานของกรมสรรพสามิตทั้งในด้านการบริหารจัดการจัดเก็บภาษีและการตรวจสอบ ป้องกันและปราบปรามที่สามารถปฏิบัติงานได้อย่างรวดเร็ว ถูกต้องมีมาตรฐานและบรรลุตามวัตถุประสงค์ของกรมสรรพสามิต ส่วนหนึ่งที่สำคัญเป็นผลมาจากการปฏิบัติงานของห้องปฏิบัติการทดสอบของกรมสรรพสามิต ซึ่งเป็นหน่วยงานที่มีมาตรฐานในการตรวจวิเคราะห์และเป็นที่ยอมรับในระดับสากล ในการตรวจวิเคราะห์สินค้าทุกชนิดที่อยู่ภายใต้ความรับผิดชอบของกรมสรรพสามิต อาทิ เช่น สุรา และแอลกอฮอล์ น้ำมันและผลิตภัณฑ์น้ำมัน เครื่องดื่มและน้ำพืชผักผลไม้ ยาสูบ เป็นต้น กล่าวได้ว่าเบื้องหลังความสำเร็จของการบริหารจัดการจัดเก็บภาษีและตรวจสอบ ป้องกันและปราบปราม มีผลการปฏิบัติราชการของห้องปฏิบัติการทดสอบในการส่งเสริมและสนับสนุนผลการปฏิบัติราชการของกรมสรรพสามิตอย่างต่อเนื่องและสม่ำเสมอ

ในด้านมาตรฐานสากลของห้องปฏิบัติการทดสอบอยู่ระหว่างการดำเนินการขอรับรองมาตรฐานคุณภาพห้องปฏิบัติการทดสอบ ISO/IEC 17025 เพื่อรองรับการเข้าสู่ประชาคมเศรษฐกิจอาเซียน เนื่องจากปัจจุบันห้องปฏิบัติการทางวิทยาศาสตร์ทั่วโลกยอมรับวิธีการบริหารตามข้อกำหนด มอก. 17025 ในการสร้างความน่าเชื่อถือของผลการตรวจวิเคราะห์ให้เป็นที่ยอมรับในระดับสากล โดยตามมาตรฐานดังกล่าวได้ดำเนินการ ดังนี้

1. บริหารจัดการห้องปฏิบัติการวิทยาศาสตร์ด้านระบบเอกสาร บุคลากร สถานที่ และสภาวะแวดล้อม เครื่องมือวิเคราะห์สารเคมี/สารมาตรฐานและทรัพยากรอื่นๆ ที่เกี่ยวข้อง
2. จัดฝึกอบรมบุคลากรเพื่อให้มีประสิทธิภาพตามมาตรฐานกำหนดและสามารถปฏิบัติงานระหว่างประเทศได้โดยฝึกอบรมหลักสูตรเพื่อเตรียมความพร้อมในการจัดทำระบบบริหารงานคุณภาพตามข้อกำหนดมาตรฐาน มอก. 17025 และหลักสูตรพัฒนาภาษาอังกฤษด้านเทคนิคเฉพาะในการปฏิบัติงานทางวิทยาศาสตร์ และจัดทำเอกสารในระบบบริหารคุณภาพ
3. จัดทำเอกสารในระบบบริหารงานคุณภาพตามข้อกำหนดมาตรฐาน มอก. 17025 และเอกสารด้านวิชาการทั้งฉบับภาษาไทยและภาษาอังกฤษ
4. พัฒนารูปแบบการทดสอบตามมาตรฐานสากล และเปรียบเทียบผลการทดสอบระหว่างประเทศในกลุ่มอาเซียนและในระดับโลก (Proficiency Test and Laboratory Correlation) นอกเหนือจากที่ได้ดำเนินการแล้วกับห้องปฏิบัติการภายในประเทศ

นอกจากนี้กลุ่มวิเคราะห์สินค้าและของกลางได้ดำเนินการจัดทำระบบการจัดการข้อมูลของห้องปฏิบัติการทางวิทยาศาสตร์ (Laboratory Information Management System : LIMS) เพื่อเพิ่มศักยภาพห้องปฏิบัติการวิทยาศาสตร์ โดยยกระดับมาตรฐานด้านการบริหารจัดการข้อมูลและการให้บริการของห้องปฏิบัติการทางวิทยาศาสตร์ทั้งส่วนกลางและรถปฏิบัติการเคลื่อนที่ (Mobile Lab) ให้สามารถสนับสนุนงานด้านการบริหารการจัดเก็บภาษีและป้องกันและปราบปรามได้อย่างมีประสิทธิภาพยิ่งขึ้น โดยเลือกใช้นวัตกรรมและเทคโนโลยีสารสนเทศที่มีระบบการบริหารคุณภาพตามมาตรฐาน ISO/IEC 17025 เพื่อบริหารจัดการข้อมูลและกระบวนการทำงานของห้องปฏิบัติการทางวิทยาศาสตร์ให้สามารถทำงานเป็นแบบอัตโนมัติที่มีความคล่องตัว ลดเวลา ลดความซ้ำซ้อนในกิจกรรมต่างๆ อาทิเช่น การป้อนข้อมูล การมอบหมายงาน การวิเคราะห์ตามข้อกำหนด การตรวจสอบผลการรายงานผลการตรวจวิเคราะห์ การแจ้งเตือน การตรวจสอบย้อนหลัง และการรายงานผลการปฏิบัติงานตามเวลาจริง ซึ่งจะสร้างความมั่นใจให้แก่ผู้รับบริการว่าจะได้รับการบริการที่รวดเร็ว โปร่งใส มีมาตรฐานในระดับสากล และมีมาตรฐานเดียวกันในกรณีที่เป็นรถปฏิบัติการเคลื่อนที่ที่ให้บริการทั่วประเทศ เป็นการเตรียมความพร้อมสู่ประชาคมอาเซียน (ASEAN Economic Community : AEC) ของกรมสรรพสามิตในปี พ.ศ. 2558 นี้

ในด้านการจัดการความรู้เชิงปฏิบัติการสำหรับพนักงานเจ้าหน้าที่ผู้ปฏิบัติงานด้านการป้องกันและปราบปรามน้ำมันที่มีขอบด้วยกฎหมาย กลุ่มวิเคราะห์สินค้าและของกลางดำเนินการจัดทำแผนงานการจัดการความรู้เชิงปฏิบัติการ บูรณาการและสนธิกำลังระหว่างหน่วยงานที่ปฏิบัติงานด้านการป้องกันและปราบปรามน้ำมันที่มีขอบด้วยกฎหมาย ให้แก่พนักงานเจ้าหน้าที่สรรพสามิตของสำนักงานสรรพสามิตภาคที่ 9 และพนักงานเจ้าหน้าที่ของสำนักงานสรรพสามิตพื้นที่ต่างๆ ในเขตความรับผิดชอบของสำนักงานสรรพสามิตภาคที่ 9 และหน่วยงานภายนอกอื่นๆ ที่มีหน้าที่เกี่ยวข้องกับการป้องกันและปราบปรามน้ำมันที่มีขอบด้วยกฎหมายหรือน้ำมันเถื่อน

โดยมีนางสาวสุจิตรา เลหาวัฒนภิญโญ รองอธิบดีเป็นประธานในพิธีดังกล่าว เมื่อวันที่ 21 สิงหาคม 2557 ซึ่งได้รับความสนใจอย่างมากและได้รับการตอบรับเป็นอย่างดีจากหน่วยงานภายนอกหลายหน่วยงานที่ได้ส่งตัวแทนเข้าร่วมในการอบรมครั้งนี้ เช่น กองทัพบก กองทัพเรือ สำนักงานตำรวจแห่งชาติ กรมศุลกากร และกองอำนวยการรักษาความมั่นคงภายในภาคที่ 4 ส่วนหน้า และหน่วยงานภายใน ได้แก่ พนักงานเจ้าหน้าที่ของสำนักงานสรรพสามิตภาคที่ 9 และสำนักงานสรรพสามิตพื้นที่ / สาขา โดยผู้เข้าร่วมอบรมรวมทั้งสิ้นจำนวน 68 นาย และเมื่อเสร็จสิ้นการอบรมได้มีการสนธิกำลังระหว่างหน่วยงานต่างๆ เช่น กองทัพบก กองทัพเรือ สำนักงานตำรวจแห่งชาติ กองอำนวยการรักษาความมั่นคงภายในภาคที่ 4 ส่วนหน้า กรมศุลกากร สำนักงานสรรพสามิตภาคที่ 9 และรถหน่วยตรวจสอบน้ำมันและผลิตภัณฑ์น้ำมันเคลื่อนที่ ร่วมกันป้องกันและปราบปรามน้ำมันที่มีขอบด้วยกฎหมายและน้ำมันเถื่อนอย่างต่อเนื่อง

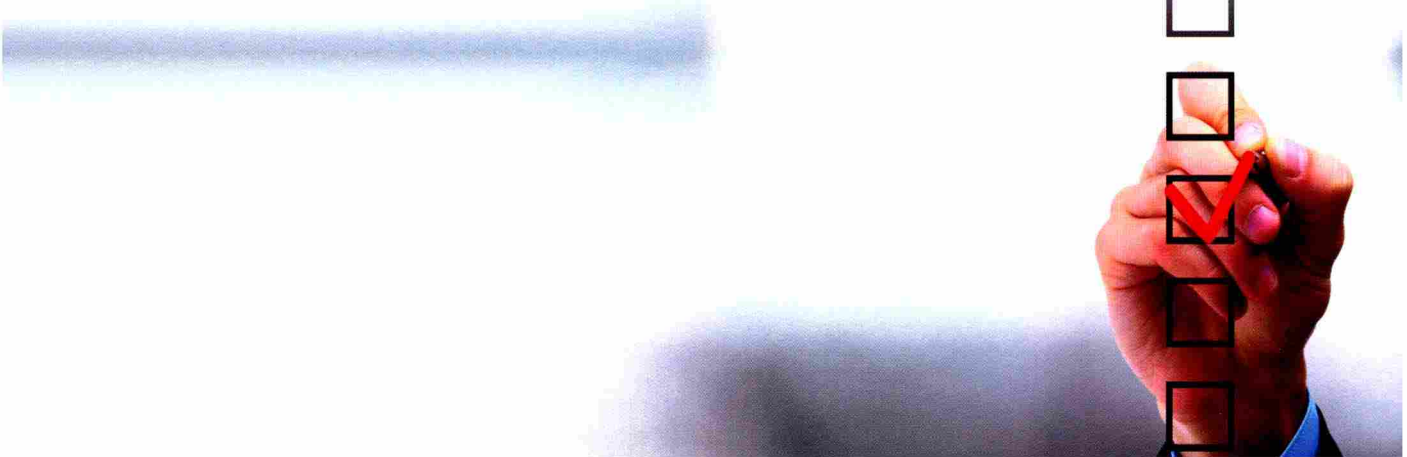

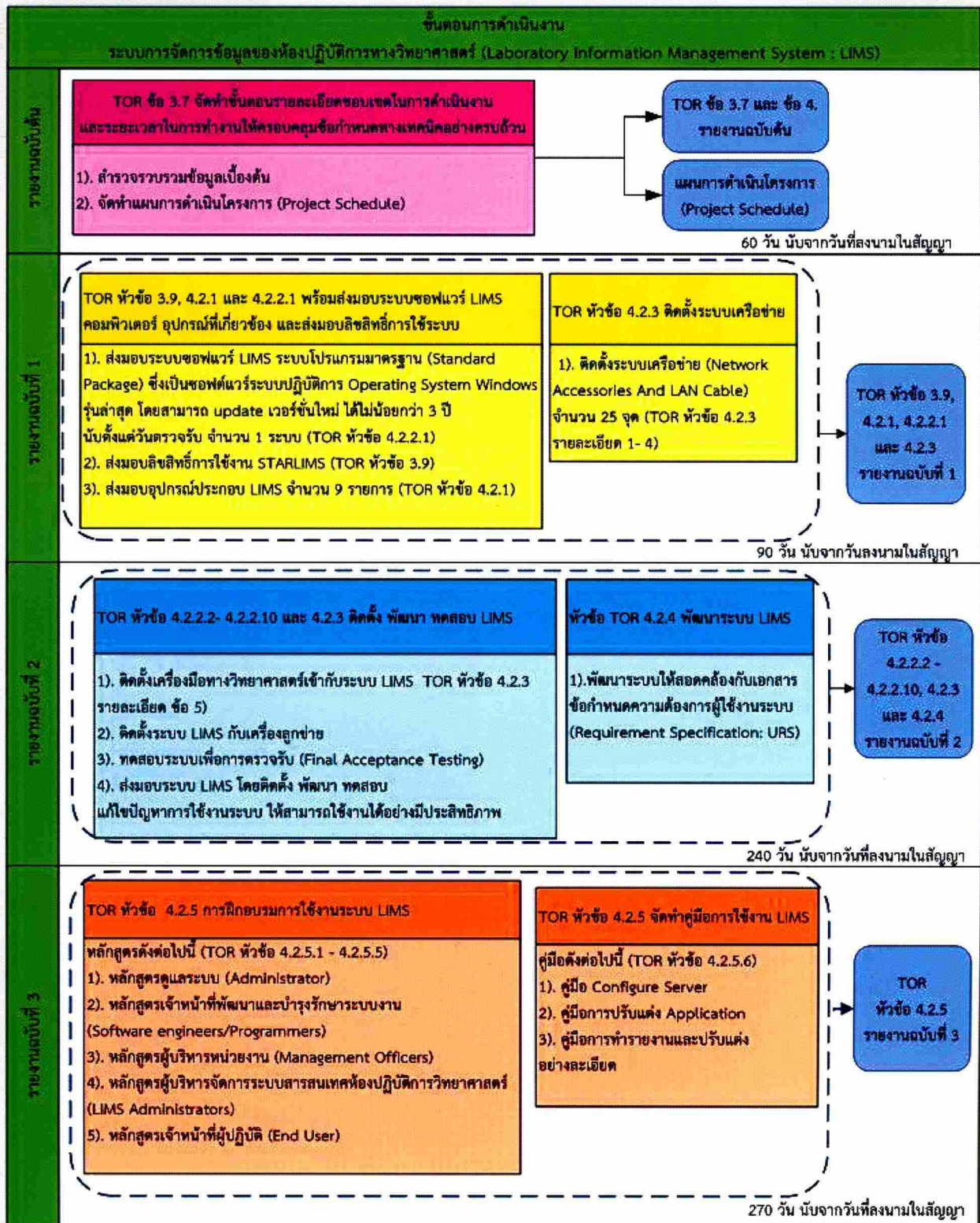

● แผนภาพแสดง 1 ระบบการจัดการข้อมูลของห้องปฏิบัติการทางวิทยาศาสตร์ (Laboratory Information Management System : LIMS)



ในด้านการให้ความรู้และการปฏิบัติงานเชิงรุก ดำเนินการโดยใช้รถปฏิบัติการเคลื่อนที่ (Mobile Lab) ออกให้บริการตรวจวิเคราะห์สินค้าถึงสำนักงานสรรพสามิตภาค สำนักงานสรรพสามิตพื้นที่และสำนักงานสรรพสามิตพื้นที่สาขา พร้อมทั้งให้ความรู้เกี่ยวกับการผลิตสินค้า ควบคุมและการตรวจวิเคราะห์ทั้งสินค้าสุรา และน้ำมันและผลิตภัณฑ์น้ำมัน



สำหรับแผนการดำเนินงานในอนาคตของห้องปฏิบัติการทดสอบกรมสรรพสามิต มีแผนงานโครงการในการเพิ่มประสิทธิภาพการปฏิบัติการเชิงรุก โดยการเพิ่มจำนวนห้องปฏิบัติการเคลื่อนที่ (Mobile Lab) ให้เพียงพอกับความต้องการของสำนักงานสรรพสามิตภาค พื้นที่ และสาขา เพื่อสนับสนุนการเพิ่มประสิทธิภาพการบริหารการจัดเก็บภาษี และส่งเสริมป้องกันและปราบปรามทางด้านการปราบปรามของกรมสรรพสามิตให้บรรลุตามวัตถุประสงค์ของกรมสรรพสามิต และเพื่อให้สอดคล้องกับยุทธศาสตร์และภารกิจของกรมสรรพสามิตต่อไป

## ยุทธศาสตร์ที่ 3

### ยกระดับมาตรฐานการบริการสู่ความเป็นองค์กรชั้นนำในระดับสากล

#### การพัฒนาคุณภาพการบริหารจัดการภาครัฐ (PMQA) สู่ความเป็นเลิศ

**กรมสรรพสามิต** ได้ส่งเสริมการดำเนินการตามเกณฑ์การพัฒนาคุณภาพการบริหารจัดการภาครัฐ (PMQA) ตามกรอบการบริหารจัดการองค์การที่สำนักงาน ก.พ.ร. ส่งเสริมและสนับสนุนให้ส่วนราชการนำไปใช้ในการประเมินองค์การด้วยตนเอง ให้มองเห็นความสำเร็จและจุดบกพร่องที่ต้องมีการแก้ไข และใช้เป็นแนวทางในการปรับปรุงระบบการบริหารจัดการภายในองค์กร ให้มีคุณภาพเทียบเท่ามาตรฐานสากล ตั้งแต่ปีงบประมาณ พ.ศ. 2549 จนถึงปัจจุบันอย่างต่อเนื่อง จนทำให้ประสบความสำเร็จ และบรรลุวัตถุประสงค์ขององค์การ ทำให้ได้รับรางวัลการพัฒนาคุณภาพการบริหารจัดการภาครัฐยอดเยี่ยมจากสำนักงาน ก.พ.ร. 3 ปีติดต่อกัน โดย**ในปีงบประมาณ พ.ศ. 2555 ได้รับรางวัลความเป็นเลิศด้านกระบวนการคุณภาพและนวัตกรรม** จากผลการดำเนินงานหมวด 6 : การจัดการกระบวนการ **ในปีงบประมาณ พ.ศ. 2556 ได้รับ 2 รางวัล คือ รางวัลด้านการวางแผน ยุทธศาสตร์และการสื่อสารเพื่อนำไปสู่การปฏิบัติ และรางวัลด้านการวิเคราะห์ผลการดำเนินงานและการจัดการความรู้** จากผลการดำเนินงานของหมวด 2 : การวางแผนเชิงยุทธศาสตร์ และหมวด 4 : การวัด การวิเคราะห์ และการจัดการความรู้ ตามลำดับ และ**ในปีงบประมาณ พ.ศ. 2557 ได้รับอีก 1 รางวัล คือ รางวัลด้านการมุ่งเน้นผู้รับบริการและผู้มีส่วนได้ส่วนเสีย** จากผลการดำเนินงานของหมวด 3 : การให้ความสำคัญกับผู้รับบริการและผู้มีส่วนได้ส่วนเสีย

ปีงบประมาณ	หมวดที่ได้รับรางวัล	ชื่อรางวัล
2555	หมวด 6 : การจัดการกระบวนการ	- รางวัลด้านการวางแผนยุทธศาสตร์และการสื่อสารเพื่อนำไปสู่การปฏิบัติ
2556	หมวด 2 : การวางแผนเชิงยุทธศาสตร์	- รางวัลด้านการวางแผนยุทธศาสตร์และการสื่อสารเพื่อนำไปสู่การปฏิบัติ
	หมวด 4 : การวัด การวิเคราะห์ และการจัดการความรู้	- รางวัลด้านการวิเคราะห์ผลการดำเนินงานและการจัดการความรู้
2557	หมวด 3 : การให้ความสำคัญกับผู้รับบริการและผู้มีส่วนได้ส่วนเสีย	- รางวัลด้านการมุ่งเน้นผู้รับบริการและผู้มีส่วนได้ส่วนเสีย

ซึ่งรางวัลที่ได้รับสร้างภาพลักษณ์ที่ดีและสร้างความภาคภูมิใจให้กับบุคลากร กรมสรรพสามิตทุกคน เนื่องจากรางวัลคุณภาพการบริหารจัดการภาครัฐ เป็นรางวัลสูงสุดที่มอบให้แก่หน่วยงานภาครัฐที่มีการพัฒนาคุณภาพการบริหารจัดการ ได้ทัดเทียมมาตรฐานสากล ที่ได้มาด้วยความเพียรพยายาม ความอดทน หลอมรวมกับความตั้งใจจริงของทุกคนในองค์กรเพื่อนำพาองค์กรให้ก้าวสู่ความเป็นเลิศ

และเมื่อวันที่ 25 พฤศจิกายน 2557 สำนักงาน ก.พ.ร. ได้จัดประชุมชี้แจงแนวทางการรับสมัครรางวัล ประจำปีงบประมาณ พ.ศ. 2558 ณ โรงแรมโกลเด้นทิวลิป ซอฟเฟอริน กรุงเทพมหานคร โดยได้แจ้งผลการจัดอันดับหน่วยงานที่ได้รับรางวัลฯ รายหมวดในภาพรวม ปรากฏว่าระดับประเทศหน่วยงานที่ได้รับรางวัลมากที่สุดอันดับ 1 คือ กรมสรรพสามิตและกรมปศุสัตว์ โดยได้รับ 4 รางวัลเท่ากัน และในระดับกระทรวง (กระทรวงการคลัง) กรมสรรพสามิตก็เป็นหน่วยงานที่ได้รับรางวัลมากที่สุดเป็นอันดับ 1 เช่นกัน



## การพัฒนาองค์กรแบบบูรณาการ

กรมสรรพสามิต ได้เล็งเห็นถึงประโยชน์และคุณค่าของการพัฒนาคุณภาพการบริหารจัดการภาครัฐ (PMQA) อย่างยั่งยืน ในการเสริมสร้างมาตรฐานการปฏิบัติงานและเพิ่มขีดความสามารถของส่วนราชการ จึงมีนโยบายให้ขยายผลการพัฒนาคุณภาพการบริหารจัดการภาครัฐไปสู่หน่วยงานภูมิภาค เพื่อให้บรรลุตามเป้าหมายที่แท้จริงและพัฒนาอย่างยั่งยืน ในปีงบประมาณ พ.ศ. 2557 จึงได้มีนโยบายให้ขยายผลเกณฑ์ PMQA ให้ใช้ทั่วทั้งองค์กร โดยให้ทุกหน่วยงานดำเนินการใน 10 ประเด็นที่สอดคล้องกับเกณฑ์ PMQA ตามตาราง

ประเด็น	สอดคล้องกับเกณฑ์ PMQA
1. การเปิดโอกาสให้ประชาชนเข้ามามีส่วนร่วมในการปฏิบัติงานของหน่วยงาน	หมวด 3 : การให้ความสำคัญกับผู้รับบริการและผู้มีส่วนได้ส่วนเสีย ข้อ 3.1 ก (1) – (3)
2. การสร้างเครือข่ายหรือจัดกิจกรรมสร้างความสัมพันธ์กับผู้รับบริการและผู้มีส่วนได้ส่วนเสีย	หมวด 3 : การให้ความสำคัญกับผู้รับบริการและผู้มีส่วนได้ส่วนเสีย ข้อ 3.2 ก (4) (5) และ (7)
3. การสำรวจความพึงพอใจและความไม่พึงพอใจของผู้รับบริการและผู้มีส่วนได้ส่วนเสียต่อคุณภาพการให้บริการ	หมวด 3 : การให้ความสำคัญกับผู้รับบริการและผู้มีส่วนได้ส่วนเสีย ข้อ 3.2 ข (8) - (11)
4. การดำเนินการจัดการกับข้อร้องเรียนอย่างเป็นระบบ	หมวด 3 : การให้ความสำคัญกับผู้รับบริการและผู้มีส่วนได้ส่วนเสีย ข้อ 3.2 ก (6)
5. จัดทำแผนธรรมาภิบาลหรือนโยบายกำกับดูแลองค์กรที่ดี	หมวด 1 : การนำองค์กร ข้อ 1.2 ข (3)
6. การจัดทำแผนบริหารความต่อเนื่องภายใต้สภาวะวิกฤต พร้อมทั้งดำเนินการตามแผน (ซักซ้อม)	หมวด 6 : การจัดการกระบวนการ ข้อ 6.2 ข (11)
7. การพัฒนามาตรฐานการให้บริการของกรมสรรพสามิต	หมวด 3 : การให้ความสำคัญกับผู้รับบริการและผู้มีส่วนได้ส่วนเสีย ข้อ 3.2 ก (5)
8. การปรับปรุงกระบวนการ	หมวด 6 : การจัดการกระบวนการ ข้อ 6.1 ก (4-6) และข้อ 6.2 ก (10-12)
9. การจัดการความรู้	หมวด 4 : การวัด การวิเคราะห์ และการจัดการความรู้ ข้อ 4.2 ข (9)
10. การพัฒนาและปรับปรุงวัฒนธรรมองค์กร	หมวด 1 : การนำองค์กร หมวด 5 : การมุ่งเน้นทรัพยากรบุคคล และเป็นตัวชี้วัดภายใต้กรอบคำรับรองการปฏิบัติราชการ ปีงบประมาณ พ.ศ. 2557

และมีรางวัลเป็นสิ่งจูงใจให้กับหน่วยงานที่มีผลการดำเนินงานดีเด่น ซึ่งผลที่คาดว่าจะได้รับ คือ หน่วยงานที่เข้าร่วมโครงการสามารถนำแนวทางการพัฒนาคุณภาพการบริหารจัดการภาครัฐไปสู่การปฏิบัติได้อย่างเป็นรูปธรรม กรมสรรพสามิตมีการพัฒนาคุณภาพการบริหารจัดการในระดับก้าวหน้า (Progressive Level) ได้อย่างมีประสิทธิภาพ และหน่วยงานภูมิภาคได้มีส่วนร่วมในการพัฒนาองค์กรไปพร้อมกัน

## ระบบควบคุมและติดตามการขนเอทานอล (Ethanol Application)

กรมสรรพสามิตได้พัฒนาระบบควบคุมและติดตามการขนเอทานอล เพื่ออำนวยความสะดวกให้กับผู้ประกอบการผลิตเอทานอล และเจ้าหน้าที่ของกรมสรรพสามิต โดยผู้ประกอบการผลิตเอทานอลไม่ต้องเดินทางมายื่นแบบต่างๆ ที่สำนักงานสรรพสามิตพื้นที่ ลดระยะเวลาและค่าใช้จ่ายของผู้ประกอบการในการเดินทางมาทำธุรกรรมกับกรมสรรพสามิต ผู้ประกอบการได้รับความสะดวกในบริการจากกรมสรรพสามิต อีกทั้งเจ้าหน้าที่ของกรมสรรพสามิตสามารถอนุมัติการยื่นแบบต่างๆ ที่เกี่ยวกับสินค้าเอทานอล ได้รวดเร็ว ถูกต้อง เพิ่มความน่าเชื่อถือ มีระบบควบคุมบัญชีต่างๆ ที่กรมสรรพสามิตกำหนดครบถ้วน รวมทั้งการแจ้งวันเวลาและเส้นทางการขนเอทานอล ระบบสามารถตรวจติดตามการขนส่งเอทานอลไปยังโรงงานน้ำมันปลายทางได้อย่างถูกต้อง โดยนำเทคโนโลยีรหัสแท่งสองมิติ (2D Barcode) มาช่วยในการตรวจสอบเอกสารบนใบขนเอทานอล ว่ามีปริมาณการขนเอทานอลถูกต้องกับที่ได้ระบุไว้หรือไม่ มีฐานข้อมูลการบริหารการจดทะเบียนภาษีเอทานอลได้อย่างมีประสิทธิภาพ เป็นองค์ความรู้ขององค์กร รวบรวมองค์ความรู้เหล่านั้นมาเป็นระบบ Expert System และระบบ Knowledge Management เพื่อเป็นระบบอัจฉริยะไว้ให้เจ้าหน้าที่สืบค้นข้อมูล และช่วยเหลือสำหรับเจ้าหน้าที่ที่ต้องการศึกษาจากข้อมูลได้ เป็นระบบที่บริการตลอด 24 ชั่วโมง เพื่อคอยให้บริการณผู้ที่ผู้ประกอบการผลิตเอทานอลต้องการยื่นแบบต่างๆ หรือต้องการขนเอทานอลออกจากโรงงานผลิตได้ตลอดเวลา

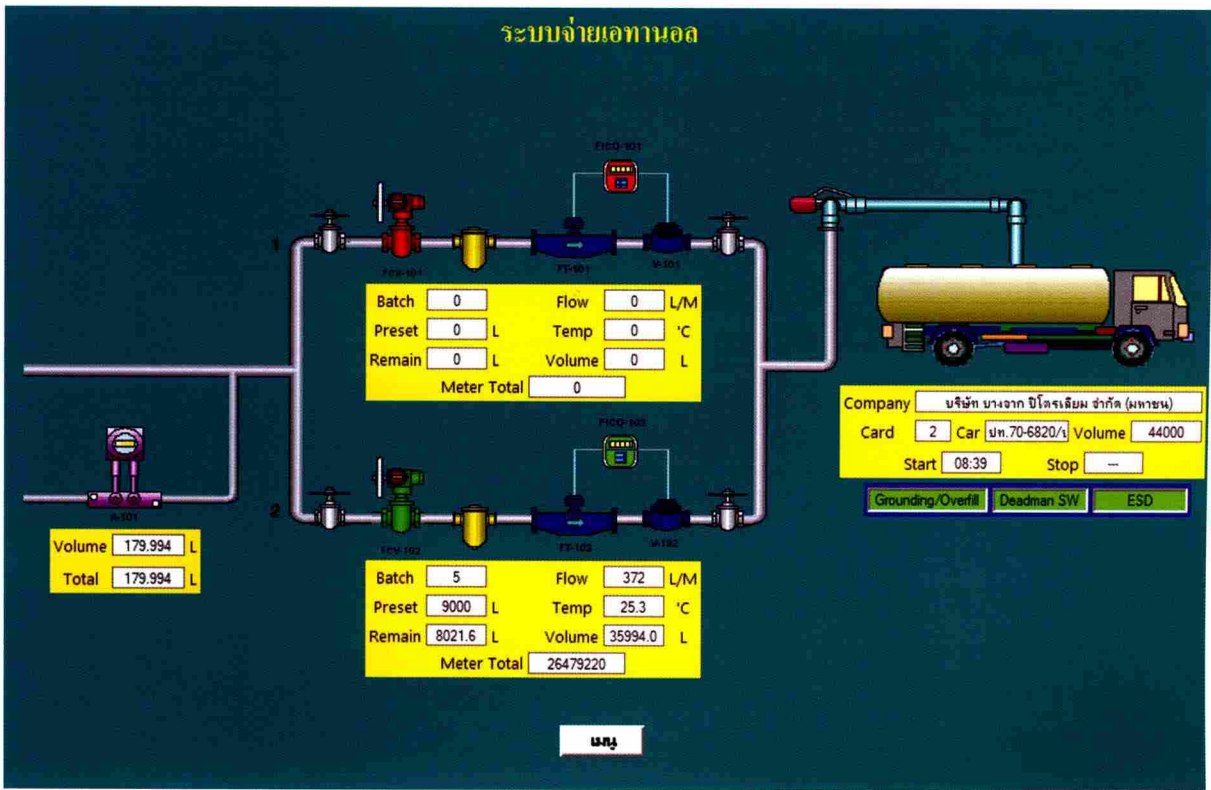

## ยุทธศาสตร์ที่ 4

## บริหารงานแบบองค์รวมพลวัต โดยยึดหลักธรรมาภิบาล

## การบริหารทรัพยากรบุคคลประจำปีงบประมาณ พ.ศ. 2557



การบริหารทรัพยากรบุคคลเกี่ยวกับการปรับปรุงตำแหน่ง การเลื่อนตำแหน่ง การบรรจุและรับโอน การเปลี่ยนตำแหน่ง การสรรหาและเลือกสรรพนักงานราชการ การจ้างงานลูกจ้างชั่วคราว ได้ดำเนินการดังนี้

1. ปรับระดับชั้นลูกจ้างประจำ จำนวน 21 ราย
2. ปรับค่าจ้างลูกจ้างประจำ จำนวน 240 ราย
3. ลูกจ้างประจำลาออก จำนวน 2 ราย
4. ย้ายลูกจ้างประจำ จำนวน 2 ราย
5. การจ้างพนักงานราชการ จำนวน 59 ราย
6. พนักงานราชการลาออก จำนวน 15 ราย
7. การสรรหาและเลือกพนักงานราชการทั่วไป จำนวน 4 ราย
8. การจ้างลูกจ้างชั่วคราว จำนวน 95 ราย
9. อนุญาตให้ลูกจ้างชั่วคราวลาออก จำนวน 41 ราย
10. การคัดเลือกลูกจ้างชั่วคราว จำนวน 18 ราย
11. การคัดเลือกบุคคลและประเมินผลงานแต่งตั้งให้ดำรงตำแหน่งประเภทวิชาการระดับชำนาญการพิเศษมีผู้ขอรับการคัดเลือก จำนวน 704 ราย ผ่านการคัดเลือก จำนวน 46 ราย
12. การย้ายข้าราชการ จำนวน 210 ราย

13. การเลื่อนข้าราชการ จำนวน 122 ราย
14. การบรรจุใหม่ จำนวน 30 ราย
15. การรับโอน จำนวน 30 ราย
16. ให้ข้าราชการได้รับเงินเดือนตามคุณวุฒิ/พตก. จำนวน 30 ราย
17. การคัดเลือกให้ข้าราชการได้วุฒิเพิ่มขึ้น จำนวน 15 ราย
18. การขอรับอัตราข้าราชการตั้งใหม่ในกรมสรรพสามิต จำนวน 251 ตำแหน่ง อยู่ระหว่างการพิจารณานำเข้าที่ประชุม อ.ก.พ. กระทรวงการคลัง
19. การขอรับการจัดสรรอัตราว่างจากผลการเกษียณอายุราชการ ปีงบประมาณ 2556 จำนวน 50 ตำแหน่ง (ได้รับการจัดสรรคืนทั้งหมด) และปีงบประมาณ 2557 จำนวน 52 ตำแหน่ง
20. การปรับปรุงการกำหนดตำแหน่งเป็นระดับชำนาญการพิเศษ
21. ตำแหน่งเจ้าพนักงานสรรพสามิต ระดับอาวุโส เป็นตำแหน่งนักวิชาการสรรพสามิต ระดับชำนาญการพิเศษ (ผู้อำนวยการส่วน) สำนักงานสรรพสามิตภาคที่ 2 และ 3 จำนวน 2 ตำแหน่ง
22. ตำแหน่งนักวิชาการเงินและบัญชี ระดับชำนาญการ ปรับเป็นตำแหน่งนักวิชาการเงินและบัญชี ระดับชำนาญการพิเศษ (ผู้มีประสบการณ์) สำนักบริหารการคลังและรายได้ จำนวน 1 ตำแหน่ง
23. ตำแหน่งนักวิชาการคอมพิวเตอร์ ระดับปฏิบัติการหรือชำนาญการ ปรับเป็นตำแหน่งนักวิชาการคอมพิวเตอร์ ระดับชำนาญการพิเศษ (ผู้มีประสบการณ์) ศูนย์เทคโนโลยีสารสนเทศ จำนวน 1 ตำแหน่ง
24. กำหนดตำแหน่งผู้เชี่ยวชาญเฉพาะด้านคอมพิวเตอร์ (ศูนย์เทคโนโลยีสารสนเทศ) จำนวน 1 ตำแหน่ง
25. กำหนดตำแหน่งผู้เชี่ยวชาญด้านภาษีสรรพสามิต (10 ภาค) จำนวน 10 ตำแหน่ง อยู่ระหว่างการดำเนินการเสนอเข้าที่ประชุมคณะกรรมการการกำหนดตำแหน่งระดับสูงของกระทรวงการคลัง
26. การกำหนดตำแหน่งและโครงสร้างการแบ่งงานภายในของหน่วยงานตั้งใหม่
27. กำหนดตำแหน่งสรรพสามิตพื้นที่บึงกาฬ (อำนวยการต้น)
28. กำหนดโครงสร้างการแบ่งงานภายในของสำนักงานสรรพสามิตพื้นที่บึงกาฬ และสำนักงานสรรพสามิตพื้นที่บึงกาฬ สาขาเซกา
29. การดำเนินการตามระบบข้าราชการผู้มีผลสัมฤทธิ์สูงรุ่นที่ 10 ประจำปีงบประมาณ 2557 จำนวน 8 ราย
30. การคัดเลือกบุคคลเข้ารับการประเมินผลงานทางวิชาการเพื่อเลื่อนขั้นแต่งตั้ง ให้ดำรงตำแหน่งประเภทวิชาการ ระดับชำนาญการพิเศษ จำนวน 49 ตำแหน่ง
31. การประเมินผลงานบุคคลเพื่อเลื่อนขั้นแต่งตั้งให้ดำรงตำแหน่งประเภทวิชาการระดับชำนาญการพิเศษ จำนวน 46 ราย
  - นักวิชาการสรรพสามิต จำนวน 33 ราย
  - นักวิชาการเงินและบัญชี จำนวน 3 ราย
  - นิติกร จำนวน 3 ราย
  - นักวิทยาศาสตร์ จำนวน 3 ราย
  - นักตรวจสอบภาษี จำนวน 2 ราย
  - นักประชาสัมพันธ์ จำนวน 1 ราย
  - นักวิชาการตรวจสอบภายใน จำนวน 1 ราย

32. การประเมินผลงานบุคคลเพื่อแต่งตั้งให้ดำรงตำแหน่งประเภทวิชาการ ระดับชำนาญการ จำนวน 31 ราย และเพื่อรับเงินประจำตำแหน่งในสายงานต่างๆ ระดับชำนาญการ จำนวน 1 ราย
33. การกำหนดหลักเกณฑ์และวิธีการประเมินผลการปฏิบัติงานตามมาตรการการเพิ่มประสิทธิภาพและลดอัตราลูกจ้างชั่วคราว กรมสรรพสามิต
34. การขอจ้างลูกจ้างชั่วคราวประจำปีงบประมาณ พ.ศ. 2557 จำนวน 2,002 อัตรา

### การส่งเสริมและพัฒนาทรัพยากรบุคคล

ในปีงบประมาณ พ.ศ. 2557 กรมสรรพสามิตได้ดำเนินการส่งเสริมและพัฒนาบุคลากรของกรมสรรพสามิตตามนโยบายที่มุ่งเน้นพัฒนาทรัพยากรบุคคลให้มีศักยภาพและขีดความสามารถที่หลากหลายอย่างต่อเนื่องและครอบคลุมบุคลากรทุกระดับ เพื่อให้บุคลากรกรมสรรพสามิตมีคุณลักษณะของความเป็นมืออาชีพ มีทักษะการทำงานในบริบทสากล สอดรับยุทธศาสตร์กระทรวงการคลังที่สนับสนุนศักยภาพและเพิ่มความสามารถการแข่งขัน รวมถึงการเพิ่มประสิทธิภาพในการทำงาน และสอดคล้องกับแผนยุทธศาสตร์การพัฒนาระบบข้าราชการไทย พ.ศ. 2556 - 2561 ที่มุ่งพัฒนาองค์กรให้มีขีดสมรรถนะสูงและทันสมัย บุคลากรมีความเป็นมืออาชีพ โดยจัดโครงการฝึกอบรมในหลักสูตรเพิ่มประสิทธิภาพภารกิจหลัก สนับสนุนภารกิจหลักขององค์กร ความรู้ด้านเทคโนโลยีสารสนเทศ และหลักสูตรอื่นๆ สรุปได้ดังนี้

ลำดับ	โครงการ	รุ่น	ผู้ผ่านการฝึกอบรม
1	โครงการฝึกอบรมสัมมนาเพื่อเพิ่มประสิทธิภาพภารกิจหลักของกรมสรรพสามิตในหลักสูตรต่างๆ (1.1) การเพิ่มประสิทธิภาพงานด้านการจัดเก็บภาษี (1.2) การเพิ่มประสิทธิภาพงานด้านการป้องกันและปราบปราม (1.3) การเพิ่มประสิทธิภาพงานด้านเทคโนโลยีสารสนเทศ	9	413
		1	189
		2	50
2	โครงการฝึกอบรมสัมมนาเพื่อสนับสนุนภารกิจหลักขององค์กรในหลักสูตรต่างๆ (2.1) การสัมมนาผู้บริหารระดับสูง (2.2) การพัฒนาสมรรถนะด้านการบริหารการจัดการ (2.3) การเสริมสร้างคุณธรรมและจริยธรรม (2.4) การพัฒนาสมรรถนะผู้บริหารก้าวสู่ประชาคมเศรษฐกิจอาเซียน	2	308
		16	608
		6	1,413
		8	792
3	โครงการอื่นๆ เช่น การพัฒนาทักษะภาษาอังกฤษ ข้าราชการบรรจุใหม่ ประกาศนียบัตรไทยกับประชาคมเศรษฐกิจอาเซียน การเขียนหนังสือราชการ นวัตกรรมเปลี่ยนแปลงกรมสรรพสามิต และการทำงานเป็นทีมอย่างบูรณาการ เป็นต้น	21	1,234

### การให้ทุนการศึกษา

1) กระทรวงการคลังได้จัดสรรเงินจากกองทุนพัฒนาบุคลากรของกระทรวงการคลังเพื่อเป็นทุนการศึกษาระดับปริญญาโทแก่ข้าราชการกรมสรรพสามิต จำนวน 20 ราย และเงินฝากค่าใช้จ่ายเก็บภาษีท้องถิ่น จำนวน 6 ทุน ให้แก่ข้าราชการกรมสรรพสามิต รวม 26 ราย ในสาขาวิชาต่าง ดังนี้

สาขาวิชา	ปีการศึกษา 2557 (ราย)
สาขาบัญชี	1
สาขาเศรษฐศาสตร์	1
สาขการบริหารธุรกิจ	16
สาขารัฐศาสตร์	4
สาขารัฐประศาสนศาสตร์	4
<b>รวม</b>	<b>26</b>

2) ทุนการศึกษาระดับปริญญาเอกภายในประเทศ จากเงินกองทุนพัฒนาบุคลากรของกระทรวงการคลัง รวมจำนวน 3 ราย ได้แก่

- หลักสูตรปรัชญาดุษฎีบัณฑิต จำนวน 1 ราย
- หลักสูตรปรัชญาดุษฎีบัณฑิต สาขาการจัดการสาธารณสุข จำนวน 1 ราย
- หลักสูตรรัฐประศาสนศาสตรดุษฎีบัณฑิต จำนวน 1 ราย

3) ทุนการศึกษาระดับปริญญาโท ณ ต่างประเทศ หลักสูตรหลักสูตร MA Business and Management ณ Bath Spa University สหราชอาณาจักร จำนวน 1 ราย

### การประกวดรางวัลเพชรสรรพสามิต ครั้งที่ 4 พ.ศ. 2556 (4<sup>th</sup> excise innovation awards)

โดยมีวัตถุประสงค์เพื่อส่งเสริม กระตุ้น และสร้างแรงจูงใจให้หน่วยงานและบุคลากรในสังกัดกรมสรรพสามิตเกิดความตื่นตัวในการพัฒนา ปรับปรุงประสิทธิภาพการปฏิบัติงาน โครงการนี้ได้รับความร่วมมือจากหน่วยงาน บุคคล/กลุ่มบุคคลต่างๆ ส่งผลงานเข้าประกวด สรุปได้ดังนี้

ลำดับที่	ประเภท	จำนวนผลงานที่ส่งเข้าประกวด
1	ประเภทหน่วยงานระดับสำนัก/ศูนย์/กลุ่มงาน/สำนักงานเลขานุการกรม/สำนักงานสรรพสามิตภาค	
	(1) ประเภทรางวัลนวัตกรรมการเพิ่มประสิทธิภาพการทำงาน	22
	(2) ประเภทรางวัลนวัตกรรมการให้บริการประชาชนและหน่วยงานภายนอก	1
	(3) ประเภทรางวัลนวัตกรรมการส่งเสริมความโปร่งใสในการดำเนินงานภาครัฐ	1
2	ประเภทหน่วยงานระดับสำนักงานสรรพสามิตพื้นที่	19
3	ประเภทบุคคล/กลุ่มบุคคล	9
	<b>รวม</b>	<b>52</b>



### ด้านวินัยและจริยธรรม

สำหรับงานด้านวินัยและจริยธรรม สำนักบริหารทรัพยากรบุคคลได้ดำเนินการตามแผน/โครงการและมีผลการดำเนินงานบรรลุตามเป้าหมายทุกโครงการ ดังนี้

1. โครงการสรรพสามิตใสสะอาด
2. แผนปฏิบัติการป้องกันและปราบปรามการทุจริตภาครัฐ
3. นโยบายการกำกับดูแลองค์กรที่ดี
4. การสร้างมาตรฐานความโปร่งใสของกรมสรรพสามิต
5. แผนแม่บทการส่งเสริมความเสมอภาคระหว่างหญิงชาย
6. ประมวลจริยธรรม
7. รายงานผลการดำเนินการเกี่ยวกับแนวทางและมาตรการในการป้องกันและแก้ไขปัญหาการทุจริตและประพฤติมิชอบในหน่วยราชการไทย
8. รายงานผู้กระทำผิดวินัย
9. ดำเนินการตรวจสอบประวัติข้าราชการทางวินัย คดีแพ่ง คดีอาญาของข้าราชการ
10. ดำเนินการตามมาตรการของศูนย์อำนวยการพลังแผ่นดินเอาชนะยาเสพติดแห่งชาติ
11. การคัดเลือกข้าราชการผู้ปฏิบัติตามประมวลจริยธรรมข้าราชการพลเรือน
12. การคัดเลือกข้าราชการดีเด่น
13. การคัดเลือกข้าราชการผู้ประพฤติปฏิบัติชอบด้วยความซื่อสัตย์สุจริต

### การจัดสวัสดิการกรมสรรพสามิต

กรมสรรพสามิตดำเนินการโครงการให้ทุนการศึกษาประจำปีการศึกษา พ.ศ. 2556 ในปีงบประมาณ พ.ศ. 2557 ให้แก่บุตรของข้าราชการ ลูกจ้างประจำ พนักงานราชการ เพื่อเป็นขวัญและกำลังใจในการช่วยเหลือบรรเทาความเดือดร้อนลดภาระค่าใช้จ่ายของบุคลากร เป็นไปตามวัตถุประสงค์ของการดำเนินการสวัสดิการกรมสรรพสามิต โดยให้ทุนการศึกษาตั้งแต่ระดับชั้นประถมศึกษาปีที่ 1 จนถึงระดับอุดมศึกษา รวม 442 ราย เป็นจำนวนเงิน 1,258,0000 บาท

## อำนาจหน้าที่และความรับผิดชอบของกลุ่มตรวจสอบภายใน

**การตรวจสอบภายใน (Internal Audit)** เป็นกิจกรรมการให้ความเชื่อมั่นและการให้คำปรึกษา อย่างเที่ยงธรรมและเป็นอิสระ ซึ่งจัดให้มีขึ้นเพื่อเพิ่มคุณค่าและปรับปรุงการปฏิบัติงานของส่วนราชการให้ดีขึ้น การตรวจสอบภายในจะช่วยให้ส่วนราชการบรรลุถึงเป้าหมายและวัตถุประสงค์ที่กำหนดไว้ด้วยการประเมินและปรับปรุงประสิทธิผลของกระบวนการบริหาร ความเสี่ยง การควบคุม และการกำกับดูแลอย่างเป็นระบบ

### 1. อำนาจหน้าที่

(1) ต้องปฏิบัติงานตามมาตรฐานการตรวจสอบภายในและจริยธรรมการปฏิบัติงานตรวจสอบภายในของส่วนราชการ ระเบียบคณะกรรมการตรวจเงินแผ่นดิน ว่าด้วยการปฏิบัติหน้าที่ของผู้ตรวจสอบภายใน พ.ศ. 2546 ระเบียบคณะกรรมการตรวจเงินแผ่นดิน ว่าด้วยการกำหนดมาตรฐานการควบคุมภายใน พ.ศ. 2544 ระเบียบกระทรวงการคลัง ว่าด้วยการตรวจสอบภายในของส่วนราชการ พ.ศ. 2551 และแนวทางการประกันคุณภาพงานตรวจสอบภายในภาครัฐ พ.ศ. 2555

(2) มีความอิสระในการปฏิบัติงาน การรายงาน และการเสนอความคิดเห็น ในการตรวจสอบ ไม่มีส่วนได้ส่วนเสียในกิจกรรมที่ตรวจสอบ ปราศจากการแทรกแซงในการปฏิบัติงานและการเสนอความเห็นของฝ่ายบริหารหรือบุคคลหนึ่งบุคคลใด และมีให้เป็นกรรมการในคณะกรรมการใดๆ ของส่วนราชการหรือหน่วยงานในสังกัดอันมีผลกระทบต่อความเป็นอิสระในการปฏิบัติงานและการเสนอความคิดเห็น

(3) มีอำนาจและมีสิทธิในการเข้าถึงและตรวจสอบบุคคล ข้อมูล เอกสาร หลักฐาน ทรัพย์สิน และการดำเนินกิจกรรมต่างๆ รวมทั้งการสอบถาม ขอคำชี้แจงจากเจ้าหน้าที่ที่เกี่ยวข้องกับงานที่ตรวจสอบ

(4) มีหน้าที่ให้คำปรึกษาและเสนอแนะแก่หัวหน้าส่วนราชการ หัวหน้าหน่วยรับตรวจและผู้ที่เกี่ยวข้อง เพื่อให้เกิดการบริหารงานอย่างมีคุณภาพและปรับปรุงการปฏิบัติงานอย่างต่อเนื่อง อันจะทำให้เกิดการบรรลุเป้าหมายการบริหารกิจการบ้านเมืองที่ดี

(5) ไม่มีอำนาจหน้าที่ในการกำหนดนโยบาย วิธีปฏิบัติงาน และการจัดวางระบบการควบคุมภายในของหน่วยรับตรวจ ซึ่งหน้าที่ดังกล่าวเป็นหน้าที่ความรับผิดชอบของผู้บริหารที่เกี่ยวข้อง โดยผู้ตรวจสอบภายในมีหน้าที่เป็นเพียงผู้ประเมินและให้คำปรึกษาแนะนำในเรื่องดังกล่าว

(6) ปฏิบัติงานอื่นได้ตามควรแก่กรณีตามที่หัวหน้าส่วนราชการสั่งการ ทั้งนี้ งานดังกล่าวต้องไม่ทำให้ผู้ตรวจสอบภายในขาดความเป็นอิสระและเที่ยงธรรมมีส่วนได้ส่วนเสียในกิจกรรมที่ตรวจสอบ

### 2. ความรับผิดชอบ

#### งานบริการให้ความเชื่อมั่น

(1) กำหนดเป้าหมาย ทิศทาง ภารกิจงานตรวจสอบภายใน เพื่อสนับสนุนการบริหารงาน และการดำเนินงานด้านต่างๆ ของส่วนราชการให้สอดคล้องกับนโยบายของส่วนราชการ และคณะกรรมการตรวจสอบหรือคณะกรรมการอื่นใดที่ปฏิบัติงานในลักษณะเดียวกัน โดยคำนึงถึงความมีประสิทธิภาพของกิจกรรมการบริหารความเสี่ยงและความเพียงพอของระบบการควบคุมภายในของส่วนราชการด้วย

(2) ติดตามสอบทานระบบการควบคุมภายในและการประเมินความเสี่ยง ตามระเบียบคณะกรรมการตรวจเงินแผ่นดินว่าด้วยการกำหนดมาตรฐานการควบคุมภายใน พ.ศ. 2544 ในฐานะผู้ประเมินการควบคุมอย่างเป็นอิสระ เพื่อให้มีความมั่นใจว่าการประเมินผลการควบคุมภายในของฝ่ายบริหารได้ดำเนินไปอย่างเที่ยงธรรม และรายงานต่อหัวหน้าส่วนราชการ

(3) ตรวจสอบเกณฑ์การประเมินผลการปฏิบัติงานด้านบัญชีของส่วนราชการประจำปีงบประมาณตามที่กรมบัญชีกลางกำหนดให้ตรวจสอบ

(4) ตรวจสอบการปฏิบัติงานด้านการให้ความเชื่อมั่น ครอบคลุมประเภทการตรวจสอบ 6 ประเภท ได้แก่ การตรวจสอบรายงานทางการเงิน (Financial Auditing) การตรวจสอบการปฏิบัติตามกฎระเบียบ (Compliance Auditing) การตรวจสอบการปฏิบัติงาน (Operational Auditing) การตรวจสอบผลการดำเนินงาน (Performance Auditing) การตรวจสอบเทคโนโลยีสารสนเทศ (Information Technology Auditing) การตรวจสอบการบริหาร (Management Auditing)

- (5) ตรวจสอบความถูกต้อง เชื่อถือได้ของข้อมูลและตัวเลขต่างๆ ด้วยเทคนิคและวิธีการตรวจสอบที่ยอมรับโดยทั่วไป ปริมาณมากน้อยตามความจำเป็นและเหมาะสม โดยคำนึงถึงประสิทธิภาพของระบบการควบคุมภายในและความสำคัญของเรื่องที่ตรวจสอบ รวมทั้งวิเคราะห์และประเมินผลการบริหารและการปฏิบัติงานของหน่วยรับตรวจ
- (6) ตรวจสอบการปฏิบัติงานเกี่ยวกับการบริหารงบประมาณ การเงิน การบัญชี การพัสดุ และทรัพย์สิน รวมทั้งการบริหารงานด้านอื่นๆ ให้เป็นไปตามนโยบาย กฎหมาย ระเบียบ ข้อบังคับ คำสั่งมติคณะรัฐมนตรี แนวทางปฏิบัติตลอดจนสอบทานความเหมาะสมของระบบการดูแลรักษาทรัพย์สินว่าเป็นไปโดยมีประสิทธิภาพ ประสิทธิผล และประหยัด
- (7) ตรวจสอบการดำเนินงานตามแผนงาน และโครงการต่างๆ ว่าสอดคล้องกับวัตถุประสงค์และเป้าหมายที่กำหนดไว้อย่างมีประสิทธิภาพ และประสิทธิผล
- (8) ติดตามผลการปฏิบัติตามข้อเสนอแนะผู้ตรวจสอบภายใน ของหน่วยรับตรวจและรายงานผล ปัญหาอุปสรรคในการดำเนินการให้หัวหน้าส่วนราชการทราบ
- (9) เสนอรายงานผลการตรวจสอบต่อหัวหน้าส่วนราชการภายในเวลาอันสมควรหรืออย่างช้าไม่เกิน 2 เดือน นับจากวันที่ดำเนินการตรวจสอบแล้วเสร็จตามแผน กรณีเรื่องที่ตรวจพบเป็นเรื่องที่จะมีผลเสียหายต่อทางราชการให้รายงานผลการตรวจสอบทันที
- (10) ปฏิบัติงานอื่นๆ ตามที่ได้รับมอบหมายจากหัวหน้าส่วนราชการ

#### งานบริการให้คำปรึกษา

- (11) ให้คำปรึกษาและเสนอแนะวิธีการหรือมาตรการในการปรับปรุง แก้ไข เพื่อให้การปฏิบัติงานของหน่วยรับตรวจเป็นไปโดยมีประสิทธิภาพ ประสิทธิผล และประหยัดยิ่งขึ้น รวมทั้งเสนอแนะเพื่อป้องกันไม่ให้เกิดความเสียหายต่อทางราชการ
- (12) ให้คำปรึกษาและให้ความรู้เกี่ยวกับระบบการควบคุมภายในที่ดี และวิธีการประเมินผลการควบคุมภายใน และการจัดทำรายงานติดตามและประเมินผลการควบคุมภายในแก่หน่วยรับตรวจ

#### การพัฒนาระบบงานตรวจสอบภายใน

- (13) เสนอแผนการตรวจสอบประจำปีต่อหัวหน้าส่วนราชการพิจารณาอนุมัติภายในเดือนกันยายน
- (14) ประสานงานกับหน่วยงานที่เกี่ยวข้อง เช่น หน่วยรับตรวจ กรมบัญชีกลาง กระทรวงการคลัง สำนักงานตรวจเงินแผ่นดิน
- (15) พัฒนาระบบงานตรวจสอบภายใน เช่น จัดทำแนวทางคู่มือการปฏิบัติงานด้านการตรวจสอบภายใน เผยแพร่ข้อตรวจพบที่ไม่เฉพาะเจาะจงและข้อเสนอแนะ คำปรึกษา แนวทางการปฏิบัติงานที่เป็นประโยชน์ต่อการปฏิบัติงานของหน่วยรับตรวจ
- (16) พัฒนาความรู้ความสามารถ ทักษะในการปฏิบัติงานของผู้ตรวจสอบภายในให้มีความรู้ และทันกับเหตุการณ์ปัจจุบัน
- (17) นำโปรแกรมคอมพิวเตอร์ที่สามารถช่วยผู้ตรวจสอบภายในในการทดสอบความถูกต้องของข้อมูลและประมวลผลข้อมูล





## ยุทธศาสตร์ที่ 5

### เตรียมความพร้อมองค์กรเพื่อเข้าสู่ AEC อย่างมีประสิทธิภาพ

#### โครงการแปลร่างประมวลกฎหมายภาษีสรรพสามิตและร่างกฎหมายสรรพสามิตระดับอนุบัญญัติ ตลอดจนการประชุมทางวิชาการเกี่ยวกับหลักการของกฎหมายภาษีสรรพสามิต

จากสภาพการณ์ที่ประเทศไทยกำลังจะเข้าเป็นส่วนหนึ่งของประชาคมเศรษฐกิจอาเซียน (ASEAN Economic Community: AEC) ในปี พ.ศ. 2558 กรมสรรพสามิตในฐานะหน่วยงานจัดเก็บภาษีบริโภค (Consumption Tax) ของสินค้าและบริการ รวมทั้งสถานบริการ และดูแลการจัดเก็บภาษีสรรพสามิตของประเทศจากทั้งผู้ประกอบการภายในประเทศ และผู้นำเข้าสินค้าสรรพสามิต จึงมีความจำเป็นต้องเตรียมความพร้อมต่อการเข้าเป็นส่วนหนึ่งของประชาคมเศรษฐกิจอาเซียน ในปี พ.ศ. 2558 ของประเทศไทย โดยเฉพาะอย่างยิ่งในส่วนที่เกี่ยวข้องกับการลดอุปสรรคในการเปิดเสรีทางการค้าในระหว่างประเทศสมาชิก จึงได้จัดทำโครงการแปลร่างประมวลกฎหมายภาษีสรรพสามิตและร่างกฎหมายภาษีสรรพสามิตระดับอนุบัญญัติจากภาษาไทยเป็นภาษาอังกฤษ โดยในโครงการจะมีการจัดการประชุมทางวิชาการเกี่ยวกับหลักการของกฎหมายภาษีสรรพสามิตจำนวน 2 ครั้ง ซึ่งเชิญตัวแทนจากประเทศต่างๆ เข้าร่วม เพื่อเผยแพร่ข้อมูลกฎหมายภาษีสรรพสามิตของประเทศไทย ตลอดจนรับฟังความคิดเห็นของประเทศที่เข้าร่วมเพื่อเป็นการแลกเปลี่ยนวิสัยทัศน์ และเพื่อให้กฎหมายภาษีสรรพสามิตของประเทศไทยเป็นที่รับรู้แพร่หลายในระดับสากล มีมาตรฐานและเอื้อต่อการจัดเก็บภาษีสรรพสามิตที่มีประสิทธิภาพ โดยกรมสรรพสามิตได้มอบหมายให้สถาบันวิจัยและให้คำปรึกษาแห่งมหาวิทยาลัยธรรมศาสตร์เป็นที่ปรึกษาและดำเนินโครงการนี้

สำหรับวัตถุประสงค์ของโครงการ มีดังนี้

1. เพื่อให้ร่างประมวลกฎหมายภาษีสรรพสามิตและร่างกฎหมายภาษีสรรพสามิตระดับอนุบัญญัติที่จะใช้บังคับเป็นกฎหมายในอนาคตอันใกล้ มีความสมบูรณ์พร้อมทั้งฉบับภาษาไทยและฉบับภาษาอังกฤษ
2. เพื่อให้กฎหมายภาษีสรรพสามิตของไทยเป็นที่รับรู้แพร่หลายและสามารถเข้าถึงได้ง่ายในระดับสากล โดยการเผยแพร่ข้อมูลกฎหมายภาษีสรรพสามิตเป็นภาษาอังกฤษให้แก่ผู้ที่สนใจและหน่วยงานที่รับผิดชอบดูแลด้านการจัดเก็บภาษีสรรพสามิตของประเทศต่างๆ

3. เพื่อให้มีการพบปะ แลกเปลี่ยนความรู้ และสร้างเครือข่ายระหว่างเจ้าหน้าที่ที่เกี่ยวข้องกับการจัดเก็บภาษีสรรพสามิตของแต่ละประเทศ เพื่อประโยชน์ในการประสานงานร่วมกันต่อไปในอนาคต

4. เพื่อให้เกิดความสะดวกและสร้างมาตรฐานเดียวกันให้แก่ผู้ที่จำเป็นต้องใช้กฎหมายภาษีสรรพสามิตของไทย รวมถึงผู้ที่สนใจจะเข้ามาลงทุนทำธุรกิจในประเทศไทย โดยไม่มีการแบ่งแยกทางเชื้อชาติหรือภาษา อันจะทำให้การจัดเก็บภาษีสรรพสามิตมีประสิทธิภาพมากยิ่งขึ้น เอื้อประโยชน์ต่อการจัดเก็บภาษีสรรพสามิต และป้องกันการหลีกเลี่ยงภาษีในบริบทการค้าและการลงทุนระหว่างประเทศ

ในปีงบประมาณ 2557 สถาบันวิจัยและให้คำปรึกษาแห่งมหาวิทยาลัยธรรมศาสตร์ได้ดำเนินการจัดการประชุมภาษีสรรพสามิตอาเซียนครั้งที่ 1 ขึ้น ณ จังหวัดเชียงใหม่ โดยเชิญผู้แทนจากหน่วยงานจัดเก็บภาษีสรรพสามิตจากประเทศอาเซียนทั้ง 10 ประเทศเข้าร่วมประชุม มีการเผยแพร่ทิศทางกฎหมายภาษีสรรพสามิตของประเทศไทย รวมทั้งรับฟังความคิดเห็นจากตัวแทนประเทศต่างๆ ที่เข้าร่วมการประชุม นอกจากนี้ สถาบันฯ ยังได้ดำเนินการแปลร่างประมวลกฎหมายภาษีสรรพสามิตฉบับที่จัดทำโดยสถาบันวิจัยและให้คำปรึกษาแห่งมหาวิทยาลัยธรรมศาสตร์จากภาษาไทยเป็นภาษาอังกฤษเรียบร้อยแล้ว ซึ่งขณะนี้อยู่ในขั้นตอนการแปลร่างประมวลกฎหมายภาษีสรรพสามิตฉบับที่กรมสรรพสามิตปรับปรุงแก้ไขเพิ่มเติมเพื่อเสนอต่อกระทรวงการคลัง และร่างกฎหมายภาษีสรรพสามิตระดับอนุบัญญัติจากภาษาไทยเป็นภาษาอังกฤษ



## การจัดทำโครงสร้างและกำหนดความหมายข้อมูลหลักของกรมสรรพสามิต (Data Taxonomy)

การเปิดเผยข้อมูล โดยเฉพาะข้อมูลของภาครัฐ เสมือนเป็นแหล่งทรัพยากรขนาดใหญ่ที่ยังไม่ได้ถูกนำมาใช้อย่างกว้างขวาง องค์กรได้มีการเก็บรวบรวมข้อมูลในรูปแบบที่แตกต่างกันเพื่อที่จะดำเนินงานตามภารกิจขององค์กร ซึ่งกรมสรรพสามิตก็เป็นส่วนสำคัญในการจัดเก็บข้อมูลเหล่านั้น แต่เนื่องจากข้อมูลภาครัฐส่วนใหญ่เป็นข้อมูลสาธารณะโดยกฎหมายอยู่แล้ว ดังนั้นจึงเหมาะสมที่จะเปิดเผยและทำให้ผู้อื่นสามารถนำไปใช้ประโยชน์ต่อไปได้ โดยมีเป้าหมายสูงสุดเพื่อส่งเสริมให้เกิดธรรมาภิบาล ส่งเสริมให้เกิดความร่วมมือของภาครัฐ และสร้างการมีส่วนร่วมของภาคประชาชน รวมถึงแก้ปัญหาการทุจริตคอร์รัปชัน การเมือง และเศรษฐกิจอย่างบูรณาการร่วมกันได้ กรมสรรพสามิตจึงได้จัดทำโครงสร้าง และกำหนดความหมายข้อมูลหลักของกรมสรรพสามิต (Data Taxonomy) เพื่อสามารถใช้อธิบายความหมาย นิยาม ของข้อมูล และรายละเอียดที่สำคัญของข้อมูลได้อย่างครบสมบูรณ์ ชัดเจน และสามารถใช้ในการอ้างอิง เมื่อมีข้อสงสัยหรือมีข้อขัดแย้งเกี่ยวกับข้อมูล หรือรายละเอียดที่เกี่ยวข้อง เพื่อลดความซ้ำซ้อน และเงื่อนไขต่างๆ เช่น การจำแนกประเภทสินค้าที่สอดคล้องกับการกำหนดพิกัดอัตราภาษีสรรพสามิต การเรียกประเภทสินค้าเดียวกันแต่แสดงการเรียกชื่อที่มีความหมายหลากหลายจะถูกกำหนดให้เป็นให้เป็นมาตรฐานเดียวกันสามารถลดการใช้ดุลยพินิจของเจ้าหน้าที่ ซึ่งเป็นการพัฒนาศักยภาพการบริหารการจัดเก็บภาษี และจุดเริ่มต้นของการวางรากฐานการพัฒนาการให้บริการเปิดเผยข้อมูลภาครัฐด้วยรูปแบบที่เรียกว่า Linked Open Data (LOD)

## โครงการตรวจสอบเครื่องมือวัดน้ำมันและผลิตภัณฑ์น้ำมัน

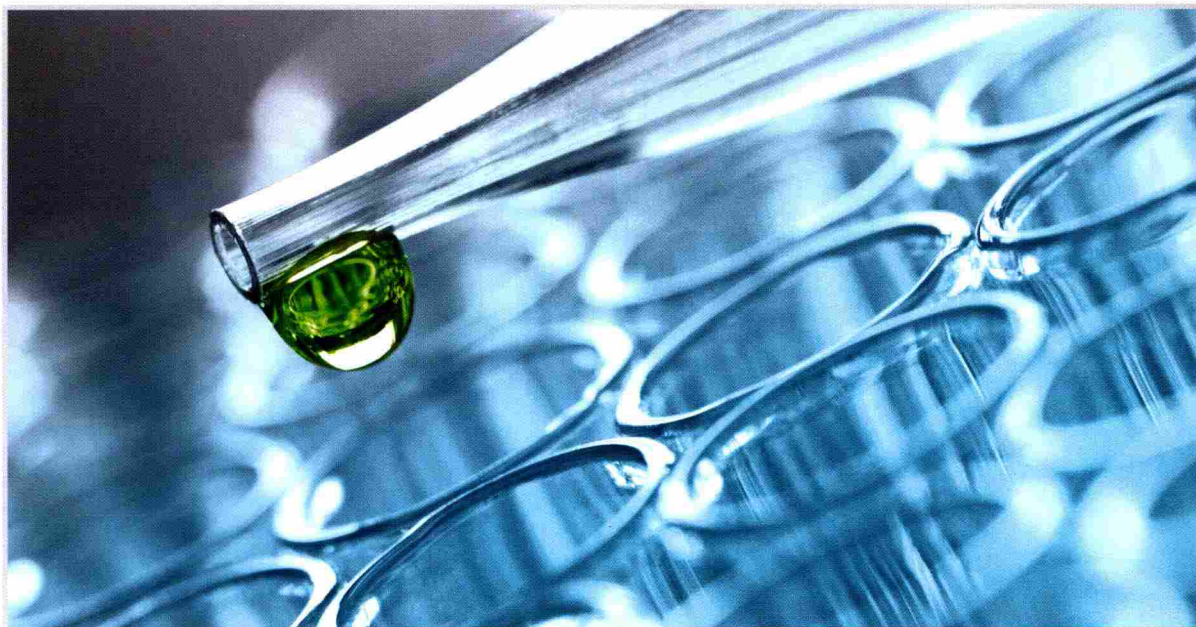

ในการดำเนินงานด้านเครื่องมือวัดน้ำมันและผลิตภัณฑ์น้ำมัน ตามแผนงานของโครงการดังกล่าว ประกอบด้วย การตรวจสอบมาตรวัดน้ำมันและผลิตภัณฑ์น้ำมัน การตรวจวัดถังบรรจุน้ำมันและผลิตภัณฑ์น้ำมัน และการตรวจสอบเครื่องวัดระดับและเครื่องวัดอุณหภูมิน้ำมันและผลิตภัณฑ์น้ำมัน โดยเครื่องมือวัดดังกล่าว ติดตั้งและใช้งานอยู่ ณ โรงอุตสาหกรรม และคลังน้ำมันที่อยู่ในข่ายของการควบคุมภาษีสรรพสามิต และ/หรือการนำเครื่องมือวัดมาใช้ในการคิดคำนวณภาษีสรรพสามิต เพื่อให้การคิดคำนวณภาษีสรรพสามิตเป็นไปด้วยความถูกต้องแม่นยำ จึงต้องได้รับการตรวจสอบอย่างสม่ำเสมอ

ในปีงบประมาณ 2557 มีผลการดำเนินงานด้านการตรวจสอบเครื่องมือวัดฯ ดังนี้

แผนงาน/โครงการ	ผลการดำเนินงาน
1. การตรวจสอบมาตรวัดน้ำมันและผลิตภัณฑ์น้ำมัน	407 เครื่อง
2. การตรวจวัดถังบรรจุน้ำมันและผลิตภัณฑ์น้ำมัน	268 ถัง
3. การตรวจสอบเครื่องวัดระดับและเครื่องวัดอุณหภูมิน้ำมันและผลิตภัณฑ์น้ำมัน	126 เครื่อง

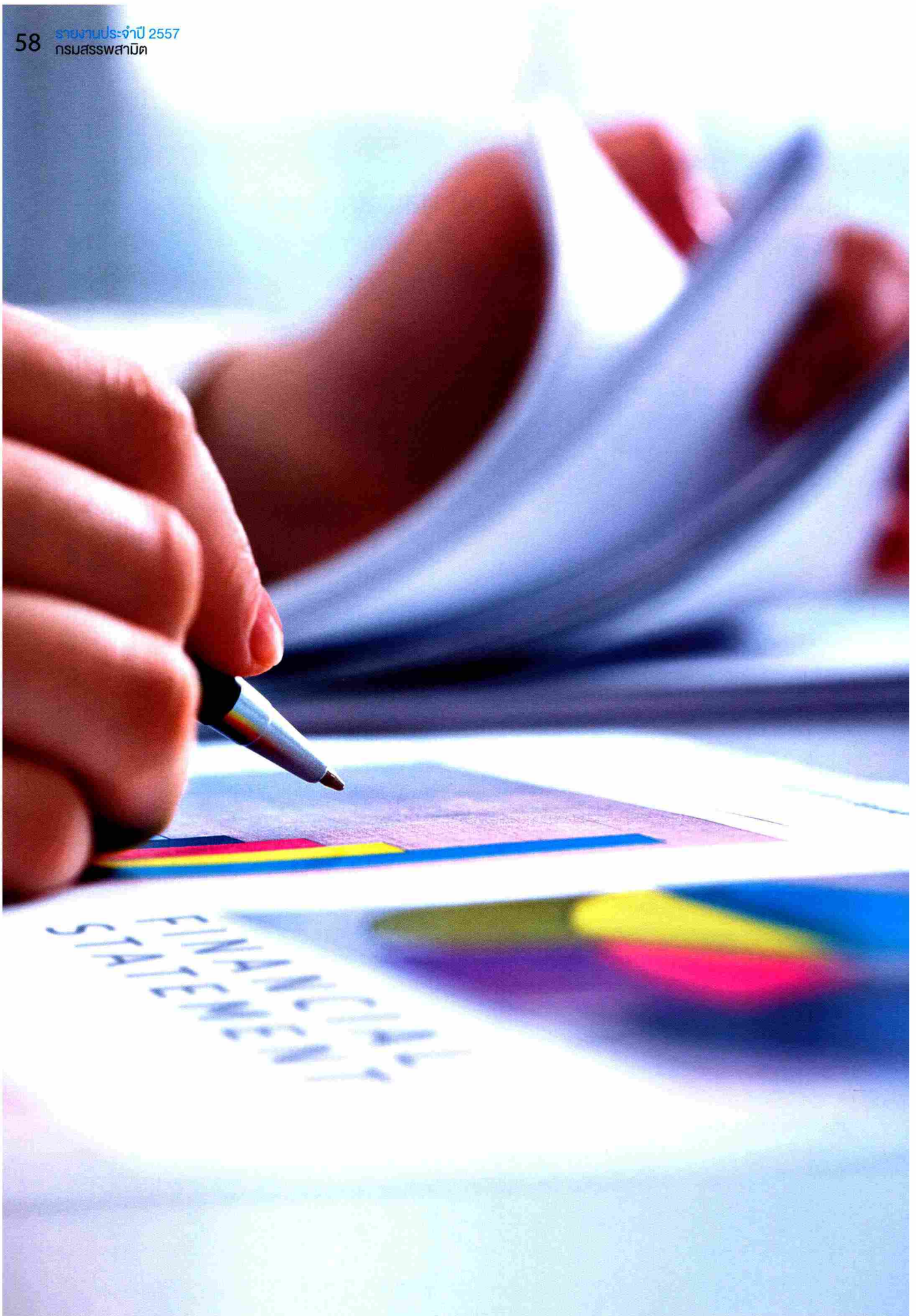

งบแสดงฐานะการเงิน  
กรมสรรพสามิต  
ณ วันที่ 30 กันยายน 2557

	หมายเหตุ	(หน่วย:บาท)
<b>สินทรัพย์</b>		
<b>สินทรัพย์หมุนเวียน</b>		
เงินสดและรายการเทียบเท่าเงินสด	5	6,086,813,568.39
ลูกหนี้ระยะสั้น	6	1,213,557,707.68
วัสดุคงเหลือ	7	577,118,490.46
<b>รวมสินทรัพย์หมุนเวียน</b>		<b>7,877,489,766.53</b>
<b>สินทรัพย์ไม่หมุนเวียน</b>		
ลูกหนี้ระยะยาว	8	32,198,300.00
ที่ดิน อาคาร และอุปกรณ์	9	3,535,809,794.54
สินทรัพย์ไม่มีตัวตน	10	366,971,722.85
สินทรัพย์ไม่หมุนเวียนอื่น	11	161,100.00
<b>รวมสินทรัพย์ไม่หมุนเวียน</b>		<b>3,935,140,917.39</b>
<b>รวมสินทรัพย์</b>		<b>11,812,630,683.92</b>
<b>หนี้สิน</b>		
<b>หนี้สินหมุนเวียน</b>		
เจ้าหนี้ระยะสั้น	12	292,329,105.03
รายได้แผ่นดินรอนำส่งคลัง	13	1,498,750,316.02
เงินรับฝากกระยะสั้น	14	557,081,129.63
<b>รวมหนี้สินหมุนเวียน</b>		<b>2,348,160,550.68</b>
<b>หนี้สินไม่หมุนเวียน</b>		
รายได้รอการรับรู้ระยะยาว	15	53,249,125.02
เงินอุดหนุนราชการรับจากคลัง	16	2,317,500.00
<b>รวมหนี้สินไม่หมุนเวียน</b>		<b>55,566,625.02</b>
<b>รวมหนี้สิน</b>		<b>2,403,727,175.70</b>
<b>สินทรัพย์สุทธิ</b>		<b>9,408,903,508.22</b>
<b>สินทรัพย์สุทธิ</b>		
ทุน		2,016,690,805.61
รายได้สูง/(ต่ำ) กว่าค่าใช้จ่ายสะสม		7,392,212,702.61
<b>รวมสินทรัพย์สุทธิ</b>		<b>9,408,903,508.22</b>
<b>รวมหนี้สินและส่วนทุน</b>		<b>11,812,630,683.92</b>

หมายเหตุประกอบงบการเงินเป็นส่วนหนึ่งของงบการเงินนี้

## งบแสดงผลการดำเนินงานทางการเงิน

กรมสรรพสามิต

สำหรับปีสิ้นสุดวันที่ 30 กันยายน 2557

	หมายเหตุ	(หน่วย:บาท)
<b>รายได้</b>		
รายได้จากงบประมาณ	18	3,086,044,683.84
รายได้จากการขายสินค้าและบริการ	19	2,737,578,883.55
รายได้จากการอุดหนุนและบริจาค	20	152,272,066.65
รายได้อื่น		602,142.16
<b>รวมรายได้</b>		<b>5,976,497,776.20</b>
<b>ค่าใช้จ่าย</b>		
ค่าใช้จ่ายบุคลากร	22	1,889,661,739.67
ค่าบำเหน็จบำนาญ	23	521,744,635.75
ค่าตอบแทน	24	3,538,234.40
ค่าใช้จ่าย	25	829,251,343.56
ค่าวัสดุ	26	274,596,512.86
ค่าสาธารณูปโภค	27	80,609,264.80
ค่าเสื่อมราคาและค่าตัดจำหน่าย	28	395,484,310.46
ค่าใช้จ่ายจากการอุดหนุนและบริจาค	29	224,939,968.07
ค่าใช้จ่ายอื่น	30	178,279,255.93
<b>รวมค่าใช้จ่าย</b>		<b>4,398,105,265.50</b>
<b>รายได้สูง/(ต่ำ) กว่าค่าใช้จ่ายสุทธิ</b>		<b>1,578,392,510.70</b>

หมายเหตุประกอบงบการเงินเป็นส่วนหนึ่งของงบการเงินนี้

งบแสดงการเปลี่ยนแปลงสินทรัพย์สุทธิ/ส่วนทุน  
กรมสรรพสามิต  
สำหรับปีสิ้นสุดวันที่ 30 กันยายน 2557

หมายเหตุ	ทุน	รายได้สูง/(ต่ำ) กว่าค่าใช้จ่ายสะสม	รวมสินทรัพย์สุทธิ/ ส่วนทุน
ยอดคงเหลือ ณ วันที่ 30 กันยายน 2556 - ตามที่รายงานไว้เดิม	2,013,815,082.66	4,934,242,769.72	6,948,057,852.38
ผลสะสมจากการแก้ไขข้อผิดพลาดปีก่อน		2,096,893,311.41	2,096,893,311.41
ยอดคงเหลือ ณ วันที่ 30 กันยายน 2556 - หลักการปรับปรุง	2,013,815,082.66	7,031,136,081.13	9,044,951,163.79
การเปลี่ยนแปลงในสินทรัพย์สุทธิ/ ส่วนทุนสำหรับปี 2557			
การเปลี่ยนแปลงที่ทำให้ทุนเพิ่ม/ลด	2,875,722.95		2,875,722.95
รายได้สูง/(ต่ำ) กว่าค่าใช้จ่ายสำหรับงวด		361,076,621.48	361,076,621.48
ยอดคงเหลือ ณ วันที่ 30 กันยายน 2557	2,016,690,805.61	7,392,212,702.61	9,408,903,508.22

รายงานรายได้แผ่นดิน  
กรมสรรพสามิต  
สำหรับปีสิ้นสุดวันที่ 30 กันยายน 2557

	(หน่วย:บาท)
รายได้แผ่นดินที่จัดเก็บ	
รายได้แผ่นดิน-ภาษี	384,103,760,552.92
รายได้แผ่นดิน-นอกจากภาษี	694,190,881.04
รวมรายได้แผ่นดินที่จัดเก็บ	384,797,951,433.96
หัก	
รายได้แผ่นดินถอนคืนจากคลัง	297,512,044.23
รายได้แผ่นดินจัดสรรตามกฎหมาย	4,384,156,781.35
รายได้แผ่นดินจัดเก็บสุทธิ	380,116,282,608.38
รายได้แผ่นดินนำส่งคลัง	380,998,408,676.74
รายได้แผ่นดินรอนำส่งคลัง	(882,126,068.36)
ปรับ	1,683,794,889.00
รายการรายได้แผ่นดินสุทธิ	801,668,820.64

## รายได้แผ่นดิน-ภาษี

กรมสรรพสามิต

สำหรับปีสิ้นสุดวันที่ 30 กันยายน 2557

	(หน่วย:บาท)
<b>รายได้ภาษีทางอ้อม</b>	
รายได้ภาษีสรรพสามิตจากการนำเข้า	69,505,661,670.20
รายได้ภาษีสรรพสามิตจากรยานยนต์	2,078,695,883.35
รายได้ภาษีสสุราและแสตมป์สุรา	60,580,029,906.63
รายได้ภาษีเบียร์	76,222,748,113.83
รายได้ภาษีเครื่องดื่มไม่มีแอลกอฮอล์	16,571,590,196.09
รายได้ภาษียาสูบและแสตมป์ยาสูบ	42,952,354,562.52
รายได้ภาษีน้ำมันและผลิตภัณฑ์จากน้ำมัน	57,590,277,728.18
รายได้ภาษีเครื่องไฟฟ้า	452,706,958.98
รายได้ภาษिरถยนต์	55,464,257,146.08
รายได้ภาษีแบตเตอรี่	1,391,887,219.99
รายได้ภาษีผลิตภัณฑ์เครื่องหอมและเครื่องสำอางค์	111,972,942.26
รายได้ภาษีแก้วและเครื่องแก้ว	745,604.76
รายได้ภาษีเรือ	56,438.25
รายได้ค่าธรรมเนียมประทับตราไฟ	20,627,518.20
รายได้ภาษีพรมและสิ่งทอปูพื้นอื่นๆ	15,754,714.44
รายได้ภาษีสำหรับสินค้าสารทำลายชั้นบรรยากาศโอโซนฯ	108,000.00
รายได้ภาษีสถานบริการเฉพาะให้ความบันเทิง	106,708,099.86
รายได้ภาษีสถานบริการอื่น	743,222,567.80
<b>รวม รายได้ภาษีทางอ้อม</b>	<b>383,809,405,271.42</b>
<b>รายได้ภาษีอื่น</b>	
รายได้ค่าธรรมเนียมใบอนุญาตอื่น	294,355,281.50
<b>รวม รายได้ภาษีอื่น</b>	<b>294,355,281.50</b>
<b>รวม รายได้แผ่นดิน-ภาษี</b>	<b>384,103,760,552.92</b>
<b>รายได้แผ่นดิน-นอกจากภาษี</b>	
รายได้จากการขายสินค้าและบริการ	52,640,239.70
รายได้ดอกเบี้ยและเงินปันผล	10,107.97
รายได้อื่น	641,540,533.37
<b>รวม รายได้แผ่นดิน-นอกจากภาษี</b>	<b>694,190,881.04</b>

## หมายเหตุประกอบรายงานการเงิน

กรมสรรพสามิต

สำหรับปีสิ้นสุดวันที่ 30 กันยายน 2557

หมายเหตุ	1	ข้อมูลทั่วไป
หมายเหตุ	2	เกณฑ์การจัดทำงบการเงิน
หมายเหตุ	3	มาตรฐานและนโยบายการบัญชีภาครัฐฉบับใหม่
หมายเหตุ	4	สรุปนโยบายการบัญชีที่สำคัญ
หมายเหตุ	5	เงินสดและรายการเทียบเท่าเงินสด
หมายเหตุ	6	ลูกหนี้ระยะสั้น
หมายเหตุ	7	วัสดุคงเหลือ
หมายเหตุ	8	ลูกหนี้ระยะยาว
หมายเหตุ	9	ที่ดิน อาคาร และอุปกรณ์
หมายเหตุ	10	สินทรัพย์ไม่มีตัวตน
หมายเหตุ	11	สินทรัพย์ไม่มีหมุนเวียนอื่น
หมายเหตุ	12	เจ้าหนี้ระยะสั้น
หมายเหตุ	13	รายได้แผ่นดินรอนำส่งคลัง
หมายเหตุ	14	เงินรับฝากระยะสั้น
หมายเหตุ	15	รายได้รอการรับรู้ระยะยาว
หมายเหตุ	16	เงินทดรองราชการรับจากคลังระยะยาว
หมายเหตุ	17	รายได้สูง/(ต่ำ) กว่าค่าใช้จ่ายสำหรับงวด
หมายเหตุ	18	รายได้จากงบประมาณ
หมายเหตุ	19	รายได้จากการขายสินค้าและบริการ
หมายเหตุ	20	รายได้จากเงินช่วยเหลือและเงินบริจาค
หมายเหตุ	21	รายได้อื่น
หมายเหตุ	22	ค่าใช้จ่ายบุคลากร
หมายเหตุ	23	ค่าบำเหน็จบำนาญ
หมายเหตุ	24	ค่าตอบแทน
หมายเหตุ	25	ค่าใช้จ่าย
หมายเหตุ	26	ค่าวัสดุ
หมายเหตุ	27	ค่าสาธารณูปโภค
หมายเหตุ	28	ค่าเสื่อมราคาและค่าตัดจำหน่าย
หมายเหตุ	29	ค่าใช้จ่ายจากการอุดหนุนและบริจาค
หมายเหตุ	30	ค่าใช้จ่ายอื่น

## หมายเหตุประกอบรายงานการเงิน

กรมสรรพสามิต

สำหรับปีสิ้นสุดวันที่ 30 กันยายน 2557

### หมายเหตุ 1 ข้อมูลทั่วไป

กรมสรรพสามิต เป็นส่วนราชการสังกัดกระทรวงการคลัง มีหน้าที่ความรับผิดชอบหลัก ในการจัดเก็บรายได้ตามกฎหมายสรรพสามิต

กรมสรรพสามิต ตั้งอยู่เลขที่ 1488 ถนนนครไชยศรี แขวงถนนนครไชยศรี เขตดุสิต กรุงเทพมหานคร 10400 และมีสำนักงานตั้งอยู่ในจังหวัดต่างๆ ทั้ง 76 จังหวัด

กรอบกฎหมายหลักที่เกี่ยวข้องกับการดำเนินงานของกรมสรรพสามิต ได้แก่

1. พระราชบัญญัติภาษีสรรพสามิต พ.ศ. 2527
2. พระราชบัญญัติพิกัดอัตราภาษีสรรพสามิต พ.ศ. 2527
3. พระราชบัญญัติจัดสรรเงินภาษีสรรพสามิต พ.ศ. 2527
4. พระราชบัญญัติสุรา พ.ศ. 2493
5. พระราชบัญญัติจัดสรรเงินภาษีสุรา พ.ศ. 2527
6. พระราชบัญญัติยาสูบ พ.ศ. 2509
7. พระราชบัญญัติไฟฟู่ทศศักราช 2486

ในปีงบประมาณ พ.ศ. 2557 หน่วยงานได้รับการจัดสรรงบประมาณรายจ่ายประจำปี จำนวน 42,292,812,100 บาท (โดยปีงบประมาณ พ.ศ. 2556 จำนวน 9,819,087,800 บาท) โดยแยกเป็นงบลงทุน จำนวน 209,320,400 บาท งบบุคลากร จำนวน 1,343,074,700 บาท งบดำเนินงาน จำนวน 260,235,900 บาท งบเงินอุดหนุน จำนวน 6,200,000 บาท และงบรายจ่ายอื่น จำนวน 40,382,381,100 บาท เพื่อใช้จ่ายในแผนงานรองรับการเข้าสู่ประชาคมอาเซียน สำหรับโครงการเตรียมความพร้อมเพื่อรองรับการเข้าสู่ประชาคมอาเซียน แผนบริหารจัดการเศรษฐกิจมหาภาคให้เกิดความยั่งยืนสำหรับผลผลิตการจัดเก็บภาษีสรรพสามิต และแผนยกระดับรายได้และเพิ่มกำลังซื้อของประชาชนสำหรับโครงการมาตรการรถยนต์คันแรก

กรมสรรพสามิต มีหน่วยงานระดับหน่วยเบิกจ่ายภายใต้สังกัด จำนวน 110 แห่ง ซึ่งเป็นหน่วยเบิกจ่ายในส่วนภูมิภาค จำนวน 103 แห่ง และมีหน่วยเบิกจ่ายในส่วนกลาง จำนวน 7 แห่ง ซึ่งรับผิดชอบบริหารจัดการเงินงบประมาณและเงินนอกงบประมาณที่ได้รับการจัดสรรในส่วนของแต่ละแห่งหน่วยเบิกจ่ายดังกล่าวไม่เป็นหน่วยงานที่เสนอรายงาน และไม่มีการจัดทำงบการเงินแยกกัน รายการบัญชีของหน่วยเบิกจ่ายทุกแห่ง จึงได้นำมาแสดงรวมไว้ในงบการเงินฉบับนี้

### หมายเหตุ 2 เกณฑ์การจัดท่างบการเงิน

งบการเงินนี้จัดทำขึ้นตามมาตรฐานและนโยบายการบัญชีภาครัฐที่กระทรวงการคลังประกาศใช้ ซึ่งรวมถึงหลักการและนโยบายบัญชีสำหรับหน่วยงานภาครัฐ มาตรฐานการบัญชีภาครัฐ และนโยบายการบัญชีภาครัฐ และแสดงรายการในงบการเงินตามแนวปฏิบัติทางบัญชี เรื่องการนำเสนองบการเงิน ตามหนังสือกรมบัญชีกลาง ที่ กค 0423.2/ว 237 ลงวันที่ 8 กันยายน 2557

งบการเงินนี้จัดทำขึ้นโดยใช้เกณฑ์ราคาทุนเดิม เว้นแต่จะได้เปิดเผยไว้เป็นอย่างอื่นในนโยบายการบัญชี

งบการเงินของกรมสรรพสามิต ซึ่งถือเป็นหน่วยงานที่เสนอรายงานตามมาตรฐานการบัญชีภาครัฐ รวมรายการบัญชีที่เกิดขึ้นทั้งที่หน่วยงานในส่วนกลาง หน่วยงานในส่วนภูมิภาค

## หมายเหตุประกอบรายงานการเงิน

กรมสรรพสามิต

สำหรับปีสิ้นสุดวันที่ 30 กันยายน 2557

### หมายเหตุ 3 มาตรฐานและนโยบายการบัญชีภาครัฐฉบับใหม่

ในระหว่างปีปัจจุบันกระทรวงการคลังได้ประกาศใช้มาตรฐานและนโยบายการบัญชีภาครัฐฉบับใหม่ ดังนี้  
มาตรฐานและนโยบายบัญชีภาครัฐที่มีผลบังคับใช้สำหรับรอบระยะเวลาบัญชีปัจจุบันที่เริ่มหรือหลังวันที่ 1 ตุลาคม 2556  
มาตรฐานการบัญชีภาครัฐ ฉบับที่ 1 การนำเสนองบการเงิน  
มาตรฐานการบัญชีภาครัฐฉบับใหม่ข้างต้น กำหนดให้หน่วยงานจัดทำงบแสดงการเปลี่ยนแปลงสินทรัพย์/ส่วนทุนสำหรับปีงบประมาณ พ.ศ. 2557 เป็นปีแรกในการนำเสนองบการเงินของหน่วยงาน แต่ยังไม่ต้องแสดงงบการเงินเปรียบเทียบในปีแรก  
ที่เริ่มถือปฏิบัติตามมาตรฐานฉบับนี้

### หมายเหตุ 4 สรุปนโยบายการบัญชีที่สำคัญ

#### 4.1 เงินสดและรายการเทียบเท่าเงินสด

- เงินตรงราชการ เป็นเงินที่หน่วยงานได้รับจากรัฐบาลเพื่อตรงจ่ายเป็นค่าใช้จ่ายปลิกย้อยในการดำเนินงานของหน่วยงานตามวงเงินที่ได้รับอนุมัติ และต้องคืนให้รัฐบาลเมื่อหมดความจำเป็นในการใช้เงิน แสดงไว้เป็นเงินสดและรายการเทียบเท่าเงินสด ซึ่งมียอดตรงกันข้ามกับรายการเงินตรงราชการรับจากคลังภายใต้หัวข้อหนี้สินไม่หมุนเวียน

- รายการเทียบเท่าเงินสด ได้แก่ เงินลงทุนระยะสั้นที่มีสภาพคล่องซึ่งมีระยะเวลาครบกำหนดที่จะเปลี่ยนให้เป็นเงินสดได้ภายใน 3 เดือน เช่น เงินฝากประจำ บัตรเงินฝาก และตั๋วเงินที่มีวันถึงกำหนดภายใน 3 เดือน แสดงไว้เป็นรายการเทียบเท่าเงินสด

#### 4.2 ลูกหนี้

ลูกหนี้ แสดงด้วยมูลค่าสุทธิที่จะได้รับค่าเผื่อหนี้สงสัยจะสูญจะตั้งขึ้นสำหรับลูกหนี้ส่วนที่คาดว่าจะไม่สามารถเรียกเก็บเงินได้ โดยพิจารณาจากประสบการณ์ที่ผ่านมาเกี่ยวกับจำนวนลูกหนี้ที่เก็บเงินไม่ได้ ข้อมูลประวัติการชำระหนี้ และหลักฐานการติดตามลูกหนี้แต่ละรายร่วมกับการวิเคราะห์อายุลูกหนี้

#### 4.3 วัสดุคงคลัง

- วัสดุคงคลัง หมายถึง ของใช้สิ้นเปลืองที่หน่วยงานมีไว้เพื่อใช้ในการดำเนินงานตามปกติ โดยทั่วไปมีมูลค่าไม่สูงและไม่มีความเสี่ยงคงทนถาวร แสดงตามราคาทุนโดยวิธีเข้าก่อนออกก่อน (First-in First-out หรือ FIFO) เพราะสามารถคิดราคาทุนของวัสดุคงคลังได้ใกล้เคียงความจริงไม่ว่าราคาจะขึ้นหรือลง เพราะวัสดุคงเหลือในวันสุดท้ายรอบระยะเวลาบัญชีจะใกล้เคียงกับราคาตลาดในขณะนั้นมากที่สุด

- ค่าเผื่อการปรับมูลค่าวัสดุจะตั้งขึ้นสำหรับวัสดุที่เสื่อมสภาพ

#### 4.4 ที่ดิน อาคาร และอุปกรณ์

- ที่ดิน แสดงตามราคาทุนเฉพาะที่ดินที่หน่วยงานมีกรรมสิทธิ์ สำหรับที่ดินราชพัสดุที่หน่วยงานครอบครองและใช้ประโยชน์ แต่ไม่ได้เป็นผู้ถือกรรมสิทธิ์จะแสดงข้อมูลเพิ่มเติมไว้ในหมายเหตุประกอบงบการเงิน

- อาคารและสิ่งปลูกสร้าง รวมทั้งส่วนปรับปรุงอาคาร ทั้งอาคารและสิ่งปลูกสร้างที่หน่วยงานมีกรรมสิทธิ์และไม่มีกรรมสิทธิ์แต่หน่วยงานได้ครอบครองและนำมาใช้ประโยชน์ในการดำเนินงาน แสดงมูลค่าสุทธิตามบัญชีที่เกิดจากราคาทุนหักค่าเสื่อมราคาสะสม อาคารที่อยู่ระหว่างการก่อสร้างแสดงตามราคาทุน

- อุปกรณ์ ได้แก่ ทรัพย์สินประเภทต่างๆ รับรู้เป็นสินทรัพย์เฉพาะรายการที่มีมูลค่าต่อหน่วยตั้งแต่ 5,000 บาทขึ้นไป แสดงมูลค่าตามมูลค่าสุทธิตามบัญชีที่เกิดจากราคาทุนหักค่าเสื่อมราคาสะสม

## หมายเหตุประกอบรายงานการเงิน

### กรมสรรพสามิต

สำหรับปีสิ้นสุดวันที่ 30 กันยายน 2557

- ราคาทุนของที่ดิน อาคารและอุปกรณ์ รวมถึงรายจ่ายที่เกี่ยวข้องโดยตรงเพื่อให้สินทรัพย์อยู่ในสถานที่และสภาพที่พร้อมใช้งาน ต้นทุนในการต่อเติมหรือปรับปรุงซึ่งทำให้หน่วยงานได้รับประโยชน์ตลอดอายุการใช้งานของสินทรัพย์เพิ่มขึ้นจากมาตรฐานเดิม ถือเป็นราคาทุนของสินทรัพย์ ค่าใช้จ่ายในการซ่อมแซมถือเป็นค่าใช้จ่ายในงบแสดงผลการดำเนินงานทางการเงิน
- ค่าเสื่อมราคาบันทึกเป็นค่าใช้จ่ายในงบแสดงผลการดำเนินงานทางการเงิน คำนวณโดยวิธีเส้นตรงตามอายุการใช้งานที่กำหนดไว้ในหลักการและนโยบายบัญชีภาครัฐ ฉบับที่ 2 และที่แก้ไขเพิ่มเติมโดยกรมบัญชีกลาง ดังนี้
 

อาคารสำนักงานและอาคารเพื่อประโยชน์อื่นที่มีโครงสร้างเป็นคอนกรีต	40	ปี
อาคารและบ้านพักอาศัยและอาคารเพื่อประโยชน์อื่นที่มีโครงสร้างเป็นไม้	30	ปี
สิ่งปลูกสร้างถาวร	25	ปี
สิ่งปลูกสร้างชั่วคราว	15	ปี
ส่วนปรับปรุงอาคารเช่า ตามอายุสัญญาเช่าหรือไม่เกิน	10	ปี
ครุภัณฑ์สำนักงาน	3-10	ปี
ครุภัณฑ์คอมพิวเตอร์	3-5	ปี
ครุภัณฑ์ยานพาหนะ	5-15	ปี
ครุภัณฑ์โฆษณาและเผยแพร่	5-8	ปี
ครุภัณฑ์ก่อสร้าง	3-8	ปี
- ไม่มีการคิดค่าเสื่อมราคาสำหรับที่ดิน และสินทรัพย์ระหว่างก่อสร้าง

#### 4.5 สินทรัพย์ไม่มีตัวตน

- สินทรัพย์ไม่มีตัวตน แสดงมูลค่าด้วยมูลค่าสุทธิตามบัญชี
- ค่าตัดจำหน่ายสินทรัพย์ไม่มีตัวตนบันทึกเป็นค่าใช้จ่ายในงบแสดงผลการดำเนินงานทางการเงิน โดยใช้วิธีเส้นตรงตามอายุการให้ประโยชน์โดยประมาณ ดังนี้
 

โปรแกรมคอมพิวเตอร์	6	ปี
สิทธิบัตร	5	ปี

#### 4.6 รายได้รอการรับรู้ระยะยาว

รายได้รอการรับรู้ระยะยาว เป็นสินทรัพย์ที่หน่วยงานได้รับความช่วยเหลือจากรัฐบาลต่างประเทศ องค์การระหว่างประเทศ หรือบุคคลใดๆ เพื่อสนับสนุนการดำเนินงานของหน่วยงานให้บรรลุวัตถุประสงค์ และสินทรัพย์รับบริจาคโดยมีผู้มอบให้หน่วยงานไว้ใช้ในการดำเนินงาน รวมทั้งการได้รับเงินสดที่มีเงื่อนไขเป็นข้อจำกัดในการใช้จ่ายเงิน ซึ่งหน่วยงานยังไม่อาจรับรู้รายได้

รายได้รอการรับรู้จะถูกทยอยตัดบัญชีเพื่อรับรู้รายได้ตามเกณฑ์ที่เป็นระบบและสมเหตุสมผลตลอดระยะเวลาที่จำเป็นเพื่อจับคู่รายได้กับค่าใช้จ่ายที่เกี่ยวข้อง เช่น ทยอยรับรู้รายได้ตามเกณฑ์สัดส่วนของค่าเสื่อมราคาของสินทรัพย์ที่ได้รับความช่วยเหลือหรือบริจาค

#### 4.7 รายได้จากเงินงบประมาณ

รายได้จากเงินงบประมาณรับรู้ตามเกณฑ์ดังนี้

- 1) เมื่อยื่นคำขอเบิกเงินจากกรมบัญชีกลางในกรณีเป็นการขอรับเงินเข้าบัญชีหน่วยงาน
- 2) เมื่ออนุมัติจ่ายเงินให้กับผู้มีสิทธิได้รับเงินแล้วในกรณีเป็นการจ่ายตรงให้กับผู้มีสิทธิรับเงิน
- 3) เมื่อยื่นคำขอเบิกเงินจากกรมบัญชีกลางในกรณีเป็นการเบิกหักผลส่งไม่รับตัวเงิน

## หมายเหตุประกอบรายงานการเงิน

กรมสรรพสามิต  
สำหรับปีสิ้นสุดวันที่ 30 กันยายน 2557

หน่วยงานแสดงรายได้จากเงินงบประมาณในงบแสดงผลการดำเนินงานทางการเงินตามจำนวนเงินงบประมาณที่ขอเบิกสิทธิจากเงินงบประมาณเบิกเกินส่งคืน งบประมาณเบิกแทนกันแสดงรายได้จากเงินงบประมาณในงบแสดงผลการดำเนินงานทางการเงินของหน่วยงานผู้เบิกแทน

### 4.8 รายได้จากการขายสินค้าและบริการ

รายได้จากการขายสินค้าและบริการ เป็นรายได้ที่หน่วยงานได้รับอนุญาตให้เก็บรายได้นั้นไว้เพื่อใช้จ่ายในการดำเนินงานของหน่วยงาน จะรับรู้เป็นรายได้เมื่อหน่วยงานส่งมอบสินค้าหรือบริการให้กับผู้ซื้อ

### 4.9 รายได้แผ่นดิน

รายได้แผ่นดินเป็นรายได้ที่หน่วยงานไม่สามารถนำมาใช้จ่ายในการดำเนินงาน รับรู้เมื่อเกิดรายได้ด้วยยอดสุทธิหลังจากหักส่วนที่จัดสรรเป็นเงินนอกงบประมาณตามที่ได้รับยกเว้นรายได้แผ่นดิน และรายได้แผ่นดินนำส่งคลังไม่ต้องแสดงเป็นรายได้และค่าใช้จ่ายของหน่วยงาน แต่แสดงไว้ในหมายเหตุประกอบงบการเงินเป็นรายงานแยกต่างหาก

### 4.10 รายได้จากการอุดหนุนและบริจาค

รายได้จากเงินโอนและเงินบริจาคจากบุคคลอื่นนอกจากหน่วยงานภาครัฐรับรู้เมื่อได้รับเงินยกเว้นในกรณีที่มีเงื่อนไขเป็นข้อจำกัด ที่ต้องปฏิบัติตามในการใช้จ่ายเงิน หรือได้รับความช่วยเหลือและบริจาคเป็นสินทรัพย์ที่ให้ประโยชน์แก่หน่วยงานเกินหนึ่งปี จะทยอยรับรู้เป็นรายได้ตามสัดส่วนของค่าใช้จ่ายเพื่อการนั้นเกิดขึ้น หรือเกณฑ์การคำนวณค่าเสื่อมราคาสินทรัพย์ที่ได้รับตลอดอายุของสินทรัพย์นั้น

## หมายเหตุ 5 เงินสดและรายการเทียบเท่าเงินสด

	(หน่วย:บาท)
เงินสดในมือ	2,227,970,308.40
เงินคงรองราชการ	2,317,500.00
เงินฝากสถาบันการเงิน	36,727,981.66
เงินฝากคลัง	3,819,797,778.33
<b>รวมเงินสดและรายการเทียบเท่าเงินสด</b>	<b>6,086,813,568.39</b>

เงินสดในมือ เป็นเงินสดและเช็คธนาคาร นอกจากส่วนที่หน่วยงานถือไว้เพื่อใช้จ่ายสำหรับการดำเนินงานปกติตามวัตถุประสงค์ของหน่วยงานแล้ว ยังรวมถึงส่วนที่หน่วยงานได้รับไว้เพื่อรอนำส่งคลังเป็นรายได้แผ่นดินตามกฎหมาย ซึ่งไม่สามารถนำไปใช้เพื่อประโยชน์ของหน่วยงานได้

เงินตรรองราชการ เป็นเงินสดที่หน่วยงานมีไว้เพื่อใช้จ่ายเป็นค่าใช้จ่ายปลีกย่อยในสำนักงานตามวงเงินที่ได้รับอนุมัติจากกระทรวงการคลัง ตามระเบียบกระทรวงการคลังว่าด้วยเงินตรรองราชการ พ.ศ. 2547 ซึ่งจะต้องส่งคืนคลังเมื่อหมดความจำเป็นในการใช้จ่าย ยอดคงเหลือสิ้นปีประกอบด้วย เงินสด เงินฝากธนาคาร และใบสำคัญที่เบิกจากเงินตรรองราชการแล้วรอเบิกชดเชย

เงินฝากคลัง เป็นเงินที่หน่วยงานฝากไว้กับกระทรวงการคลังภายใต้ข้อกำหนดตามกฎหมาย โดยไม่มีดอกเบี้ย ซึ่งสามารถเบิกถอนได้เมื่อต้องการใช้จ่ายตามรายการที่กำหนดไว้ในระเบียบที่ระบุข้อจำกัดในการใช้จ่าย

## หมายเหตุประกอบรายงานการเงิน

### กรมสรรพสามิต

สำหรับปีสิ้นสุดวันที่ 30 กันยายน 2557

เงินฝากคลัง จำนวน 3,819,797,778.33 บาท ซึ่งแสดงรวมอยู่ในเงินฝากคลังข้างต้น เป็นเงินนอกงบประมาณที่มีข้อจำกัดในการใช้จ่ายเพื่อจ่ายต่อไปให้บุคคลหรือหน่วยงานอื่นตามวัตถุประสงค์ที่ระบุไว้ในกฎหมายอันเป็นที่มาของเงินฝากคลังนั้น หน่วยงานไม่สามารถนำไปใช้จ่ายเพื่อประโยชน์ในการดำเนินงานของหน่วยงานตามปกติได้ แต่มีหน้าที่ถือไว้เพื่อจ่ายตามวัตถุประสงค์ของเงินฝากคลัง ดังนี้

	(หน่วย:บาท)
เงินฝากค่าใช้จ่ายเก็บภาษีท้องถิ่นกรมสรรพสามิต	1,850,447,774.18
เงินฝากกรมสรรพสามิต	115,413,396.52
ภาษีบำรุงองค์การปกครองส่วนท้องถิ่นเพื่อรจัดสรร	21,789,869.96
เงินฝากเงินกู้โครงการส่งเสริมและยกระดับรรมาภิบาลในส่วนราชการ	2,520.00
เงินฝากเงินรายได้ขององค์การ กรมสรรพสามิต	203,009,825.68
เงินฝากค่าใช้จ่ายของเงินบำรุงองค์การ (หักในอัตราร้อยละ 1.5)	69,470,468.45
เงินฝากภาษีสรรพสามิต	1,559,524,985.14
เงินค่าใช้จ่ายบริหารงานแปดมปีสรรพสามิต	138,938.40
	<u><u>3,819,797,778.33</u></u>

### หมายเหตุ 6 ลูกหนี้ระยะสั้น

	(หน่วย:บาท)
ลูกหนี้เงินยืมในงบประมาณ	472,123.00
ลูกหนี้เงินยืมนอกงบประมาณ	525,127.00
ลูกหนี้ส่วนราชการ - รายได้รับแทนกัน	1,186,554,556.67
เงินจ่ายล่วงหน้า	18,901,164.00
รายได้ค้างรับ - บุคคลภายนอก	12.38
ค้างรับจากกรมบัญชีกลาง	7,104,724.63
รวมลูกหนี้ระยะสั้น	<u><u>1,213,557,707.68</u></u>

### หมายเหตุ 7 วัสดุคงเหลือ

	(หน่วย:บาท)
วัสดุคงเหลือ	<u><u>577,118,490.46</u></u>

### หมายเหตุ 8 ลูกหนี้ระยะยาว

	(หน่วย:บาท)
ลูกหนี้ระยะยาว	<u><u>32,198,300.00</u></u>

## หมายเหตุประกอบรายงานการเงิน

กรมสรรพสามิต  
สำหรับปีสิ้นสุดวันที่ 30 กันยายน 2557

### หมายเหตุ 9 ที่ดิน อาคารและอุปกรณ์

	(หน่วย:บาท)
อาคารและสิ่งปลูกสร้าง	2,579,069,693.02
หัก ค่าเสื่อมราคาสะสม - อาคารและสิ่งปลูกสร้าง	438,141,848.04
อาคารและสิ่งปลูกสร้าง - สุทธิ	<u>2,140,927,844.98</u>
ครุภัณฑ์	2,339,214,667.69
หัก ค่าเสื่อมราคาสะสม - ครุภัณฑ์	1,392,981,113.25
ครุภัณฑ์ - สุทธิ	<u>946,233,554.44</u>
งานระหว่างก่อสร้าง	448,648,395.12
รวมที่ดิน อาคารและอุปกรณ์ - สุทธิ	<u><u>3,535,809,794.54</u></u>

### หมายเหตุ 10 สินทรัพย์ไม่มีตัวตน

	(หน่วย:บาท)
โปรแกรมคอมพิวเตอร์	638,832,302.86
ค่าตัดจำหน่ายสะสม - โปรแกรมคอมพิวเตอร์	271,860,580.01
รวมสินทรัพย์ไม่มีตัวตน - สุทธิ	<u><u>366,971,722.85</u></u>

### หมายเหตุ 11 สินทรัพย์ไม่หมุนเวียนอื่น

	(หน่วย:บาท)
สินทรัพย์ไม่หมุนเวียนอื่น	<u><u>161,100.00</u></u>

### หมายเหตุ 12 เจ้าหนี้ระยะสั้น

	(หน่วย:บาท)
เจ้าหนี้การค้า - หน่วยงานภาครัฐ	5,428,867.52
เจ้าหนี้การค้า - บุคคลภายนอก	70,662,215.20
รับสินค้า/ใบสำคัญ (GR/IR)	8,275,705.16
เจ้าหนี้ส่วนราชการ - รายได้รับแทนกัน	170,703,231.06
เจ้าหนี้องค์กรปกครองส่วนท้องถิ่น	23,152,506.36
เจ้าหนี้อื่น - หน่วยงานภาครัฐ	1,673,813.35
ค่าสาธารณูปโภคค้างจ่าย	4,266,182.17
ใบสำคัญค้างจ่าย	7,825,597.32
ค่าใช้จ่ายค้างจ่ายอื่น - บุคคลภายนอก	340,986.89
รวมเจ้าหนี้ระยะสั้น	<u><u>292,329,105.03</u></u>

## หมายเหตุประกอบรายงานการเงิน

กรมสรรพสามิต

สำหรับปีสิ้นสุดวันที่ 30 กันยายน 2557

### หมายเหตุ 13 รายได้แผ่นดินรอนำส่งคลัง

	(หน่วย:บาท)
สำนักบริหารการคลังและรายได้	160,098,155.49
สำนักงานสรรพสามิตพื้นที่ 1	22,801,931.07
สำนักงานสรรพสามิตพื้นที่ 2	121,943,575.44
สำนักงานสรรพสามิตพื้นที่ 3	350,509,423.07
สำนักงานสรรพสามิตพื้นที่ 4	279,124,890.99
สำนักงานสรรพสามิตพื้นที่ 5	58,054,490.14
สำนักงานสรรพสามิตภาคที่ 1 (3 หน่วยเบิกจ่าย)	271,368,753.10
สำนักงานสรรพสามิตภาคที่ 2 (4 หน่วยเบิกจ่าย)	147,025,391.93
สำนักงานสรรพสามิตภาคที่ 7 (4 หน่วยเบิกจ่าย)	87,823,704.79
รวมรายได้แผ่นดินรอนำส่งคลัง	<u>1,498,750,316.02</u>

### หมายเหตุ 14 เงินรับฝากระยะสั้น

	(หน่วย:บาท)
เงินรับฝากอื่น	413,048,466.79
เงินประกันผลงาน	10,364,754.99
เงินประกันอื่น	<u>133,667,907.85</u>
รวมเงินรับฝากระยะสั้น	<u>557,081,129.63</u>

### หมายเหตุ 15 รายได้รอการรับรู้ระยะยาว

	(หน่วย:บาท)
รายได้รอการรับรู้	<u>53,249,125.02</u>

### หมายเหตุ 16 เงินทดรองราชการรับจากคลังระยะยาว

	(หน่วย:บาท)
เงินทดรองราชการรับจากคลัง - เพื่อการดำเนินงาน	<u>2,317,500.00</u>

## หมายเหตุประกอบรายงานการเงิน

กรมสรรพสามิต  
สำหรับปีสิ้นสุดวันที่ 30 กันยายน 2557

### หมายเหตุ 17 รายได้สูง/(ต่ำ) กว่าค่าใช้จ่ายสำหรับงวด

	(หน่วย:บาท)
รายได้สูง/(ต่ำ) กว่าค่าใช้จ่ายสุทธียกมา	(2,018,984,709.86)
รายได้สูง/(ต่ำ) กว่าค่าใช้จ่ายสุทธิ	1,578,392,510.70
รายได้แผ่นดิน	801,668,820.64
<b>รวมรายได้สูง/(ต่ำ) กว่าค่าใช้จ่ายสำหรับงวด</b>	<b>361,076,621.48</b>

### หมายเหตุ 18 รายได้จากงบประมาณ

	(หน่วย:บาท)
รายได้จากงบบุคลากร	1,327,233,012.69
รายได้จากงบดำเนินงาน	269,167,437.42
รายได้จากงบลงทุน	385,465,074.36
รายได้จากงบอุดหนุน	6,194,101.17
รายได้จากงบกลาง	826,596,616.89
รายได้จากงบรายจ่ายอื่น	269,223,901.50
รายได้จากเงินกู้จากรัฐบาล	5,437,200.00
หัก เบิกเกินส่งคืนให้กรมบัญชีกลาง	3,272,660.19
<b>รวมรายได้จากงบประมาณ</b>	<b>3,086,044,683.84</b>

### หมายเหตุ 19 รายได้จากการขายสินค้าและบริการ

	(หน่วย:บาท)
รายได้จากการให้บริการ - บุคคลภายนอก	40,558,739.76
รายได้เพื่อเป็นค่าใช้จ่ายจัดเก็บภาษี	2,697,020,143.79
<b>รวมรายได้จากการขายสินค้าและบริการ</b>	<b>2,737,578,883.55</b>

### หมายเหตุ 20 รายได้จากเงินช่วยเหลือและเงินบริจาค

	(หน่วย:บาท)
รายได้ระหว่างหน่วยงาน - หน่วยงานรับเงินจากหน่วยงานอื่น	140,881,169.87
รายได้จากการบริจาค	11,390,896.78
<b>รวมรายได้จากเงินช่วยเหลือและเงินบริจาค</b>	<b>152,272,066.65</b>

## หมายเหตุประกอบรายงานการเงิน

กรมสรรพสามิต

สำหรับปีสิ้นสุดวันที่ 30 กันยายน 2557

### หมายเหตุ 21 รายได้อื่น

	(หน่วย:บาท)
รายได้เงินนอกงบประมาณ	6,560.00
รายได้ค่าปรับ	103,446.38
รายได้อื่น	465,153.37
รายได้ระหว่างหน่วยงาน - ปรับเงินฝากคลัง	5,614,606,214.42
ค่าใช้จ่ายระหว่างหน่วยงาน - หน่วยงานโอนเงินนอกงบประมาณให้กรมบัญชีกลาง	(5,614,579,232.01)
รายได้ระหว่างหน่วยงาน - ปรับเงินฝากคลังจากบัตรภาษี	5,447.34
ค่าใช้จ่ายระหว่างหน่วยงาน - โอนบัตรภาษีเงินนอก	(5,447.34)
<b>รวมรายได้อื่น</b>	<b>607,589.50</b>

### หมายเหตุ 22 ค่าใช้จ่ายบุคลากร

	(หน่วย:บาท)
เงินเดือน	1,142,604,285.17
ค่าล่วงเวลา	30,672,540.00
เงินตอบแทนพิเศษของผู้ได้รับเงินเต็มขั้น	4,867,130.56
เงินค่าตอบแทนพนักงานราชการ	114,036,281.13
เงินค่าครองชีพ	27,520,525.50
ค่าเบี้ยเลี้ยง	4,026,527.83
เงินเดือนและค่าจ้างอื่น	275,575.61
ค่าจ้าง	332,321,157.80
เงินรางวัล	10,095,859.06
ค่ารักษาพยาบาล	113,910,122.46
เงินช่วยการศึกษาบุตร	13,429,645.75
เงินช่วยเหลือพิเศษกรณีเสียชีวิต	644,526.03
เงินชดเชยสมาชิก กบข.	20,367,634.65
เงินสมทบ กบข.	30,551,452.00
เงินสมทบ กสจ.	1,633,639.07
เงินสมทบกองทุนประกันสังคม	18,950,555.72
ค่าเช่าบ้าน	18,076,729.62
ค่าตอบแทนเหมาจ่ายแทนการจัดหารถประจำตำแหน่ง	1,693,500.00
เงินเพิ่ม	3,120.00
ค่าตอบแทนพิเศษชายแดนภาคใต้	2,710,255.37
ค่าใช้จ่ายบุคลากรอื่น	1,270,676.34
<b>รวมค่าใช้จ่ายบุคลากร</b>	<b>1,889,661,739.67</b>

## หมายเหตุประกอบรายงานการเงิน

กรมสรรพสามิต  
สำหรับปีสิ้นสุดวันที่ 30 กันยายน 2557

### หมายเหตุ 23 ค่าบำเหน็จบำนาญ

	(หน่วย:บาท)
เงินบำเหน็จ	7,138,347.60
เงินบำเหน็จตกทอด	24,497,911.07
เงินบำเหน็จดำรงชีพ	16,933,114.35
บำนาญปกติ	333,238,235.99
บำนาญพิเศษ	402,517.36
เงินช่วยเหลือรายเดือนผู้รับเบี้ยหวัดบำนาญ	2,157,573.74
เงินช่วยค่าครองชีพผู้รับเบี้ยหวัดบำนาญ	48,002,108.87
บำนาญพิเศษสมาชิกกองอาสารักษาดินแดน	17,414.80
เงินช่วยพิเศษกรณีผู้รับบำนาญตาย	2,277,798.57
ค่ารักษาพยาบาล	80,939,722.40
เงินช่วยการศึกษาบุตร	644,369.00
เงินชดเชยกรณีเลิกจ้าง	8,030.00
บำเหน็จรายเดือนสำหรับการเบิกเงินบำเหน็จลูกจ้าง	5,486,004.00
บำเหน็จบำนาญ อื่น	1,488.00
<b>รวมค่าบำเหน็จบำนาญ</b>	<b>521,744,635.75</b>

### หมายเหตุ 24 ค่าตอบแทน

	(หน่วย:บาท)
ค่าตอบแทนเฉพาะงาน	1,755,390.00
ค่าตอบแทนอื่น	1,782,844.40
<b>รวมค่าตอบแทน</b>	<b>3,538,234.40</b>

## หมายเหตุประกอบรายงานการเงิน

กรมสรรพสามิต

สำหรับปีสิ้นสุดวันที่ 30 กันยายน 2557

### หมายเหตุ 25 ค่าใช้สอย

	(หน่วย:บาท)
ค่าใช้จ่ายฝึกอบรม	136,348,569.00
ค่าใช้จ่ายเดินทาง	130,963,519.81
ค่าซ่อมแซมและบำรุงรักษา	100,246,447.86
ค่าเชื้อเพลิง	45,335,647.39
ค่าจ้างเหมาบริการ	233,130,078.72
ค่าธรรมเนียมทางกฎหมาย	336,850.00
ค่าธรรมเนียม	45,809.00
ค่าจ้างที่ปรึกษา	76,655,968.15
ค่าเบี้ยประกันภัย	277,125.37
ค่าครุภัณฑ์มูลค่าต่ำกว่าเกณฑ์	5,681,699.97
ค่าใช้จ่ายในการประชุม	332,160.00
ค่ารับรองและพิธีการ	5,500.00
ค่าเช่าสิ่งหามทรัพย์ - บุคคลภายนอก	36,780,006.16
ค่าเช่าเบ็ดเตล็ด - บุคคลภายนอก	54,860,509.37
ค่าใช้จ่ายหลักส่งเป็นรายได้แผ่นดิน	33,485.00
ค่าประชาสัมพันธ์	6,477,771.50
ค่าใช้สอยอื่น	1,740,196.26
<b>รวมค่าใช้สอย</b>	<b>829,251,343.56</b>

### หมายเหตุ 26 ค่าวัสดุ

	(หน่วย:บาท)
ค่าวัสดุ	274,596,512.86

### หมายเหตุ 27 ค่าสาธารณูปโภค

	(หน่วย:บาท)
ค่าไฟฟ้า	50,488,589.33
ค่าน้ำประปาและน้ำบาดาล	2,204,413.64
ค่าโทรศัพท์	6,801,704.41
ค่าบริการสื่อสารและโทรคมนาคม	18,736,361.31
ค่าบริการไปรษณีย์โทรเลขและขนส่ง	2,378,196.11
<b>รวมค่าสาธารณูปโภค</b>	<b>80,609,264.80</b>

## หมายเหตุประกอบรายงานการเงิน

กรมสรรพสามิต  
สำหรับปีสิ้นสุดวันที่ 30 กันยายน 2557

### หมายเหตุ 28 ค่าเสื่อมราคาและค่าตัดจำหน่าย

	(หน่วย:บาท)
อาคารและสิ่งปลูกสร้าง	65,762,546.65
ครุภัณฑ์	217,694,650.13
สินทรัพย์ไม่มีตัวตน	112,027,113.68
รวมค่าเสื่อมราคาและค่าตัดจำหน่าย	<u>395,484,310.46</u>

### หมายเหตุ 29 ค่าใช้จ่ายจากการอุดหนุนและบริจาค

	(หน่วย:บาท)
ค่าใช้จ่ายอุดหนุน - หน่วยงานภาครัฐ	6,058,875.17
ค่าใช้จ่ายระหว่างหน่วยงาน - หน่วยงานโอนเงินให้หน่วยงานอื่น	218,854,281.90
ค่าใช้จ่ายอุดหนุนเพื่อการดำเนินงานอื่น	26,811.00
รวมค่าใช้จ่ายจากการอุดหนุนและบริจาค	<u>224,939,968.07</u>

### หมายเหตุ 30 ค่าใช้จ่ายอื่น

	(หน่วย:บาท)
กำไร/ขาดทุนสุทธิจากการจำหน่ายสินทรัพย์	3,185,955.54
เงินราชการลับในการรักษาความมั่นคงของประเทศ	12,000,000.00
บัญชีค่าใช้จ่ายอื่น	175,105,986.14
ปรับหมวดรายจ่าย	61,889.67
รายได้ระหว่างหน่วยงาน - หน่วยงานรับเงินนอกงบประมาณจากกรมบัญชีกลาง	(4,541,293,767.67)
ค่าใช้จ่ายระหว่างหน่วยงาน - ปรับเงินฝากคลัง	4,529,219,192.25
รายได้ระหว่างหน่วยงาน - ภายในกรมเดียวกัน	(4,144,337,481.52)
ค่าใช้จ่ายระหว่างหน่วยงาน - ภายในกรมเดียวกัน	<u>4,144,337,481.52</u>
รวมค่าใช้จ่ายอื่น	<u>178,279,255.93</u>

## กิจกรรมเด่นในรอบปี 2557



1

### กิจกรรมสรรพสามิตเพื่อสังคม

นายสมชาย พูลสวัสดิ์ อธิบดีกรมสรรพสามิต พร้อมด้วยผู้บริหารระดับสูง ร่วมบริจาคเงิน และเครื่องอุปโภคบริโภคให้แก่โรงพยาบาลสงฆ์ตามโครงการ สรรพสามิตเพื่อสังคม ณ โรงพยาบาลสงฆ์กรุงเทพมหานคร เมื่อวันที่ 1 ตุลาคม 2556

### พิธีสวดพระอภิธรรม สมเด็จพระพุฒาจารย์ (เกี่ยว อุปเสโณ)

2

นายกิตติรัตน์ ณ ระนอง รองนายกรัฐมนตรี และรัฐมนตรีว่าการกระทรวงการคลัง เป็นประธานในพิธีสวดพระอภิธรรม บำเพ็ญกุศลถวายสมเด็จพระพุฒาจารย์ (เกี่ยว อุปเสโณ) โดยมี นายสมชาย พูลสวัสดิ์ อธิบดีกรมสรรพสามิต พร้อมคณะผู้บริหาร เข้าร่วมในพิธีสวดพระอภิธรรม ณ วัดสระเกศราชวรมหาวิหาร กรุงเทพมหานคร เมื่อวันที่ 3 ตุลาคม 2556



3



### พิธีถวายสักการะ เนื่องในวันปิยมหาราช ณ กรมสรรพสามิต

นายสมชาย พูลสวัสดิ์ อธิบดีกรมสรรพสามิต พร้อมด้วยคณะผู้บริหารระดับสูง ข้าราชการและเจ้าหน้าที่กรมสรรพสามิต ร่วมวางพวงมาลาถวายสักการะพระบรมราชานุสาวรีย์ พระบาทสมเด็จพระจุลจอมเกล้าเจ้าอยู่หัว เพื่อเป็นการน้อมรำลึกถึงพระมหากรุณาธิคุณฯ เนื่องในวันปิยมหาราช ณ ลานพระบรมราชานุสาวรีย์ กรมสรรพสามิต เมื่อวันที่ 23 ตุลาคม 2556



4

### โครงการสรรพสามิตเพื่อพัฒนาคุณภาพสังคมและชุมชน

นายทุนศักดิ์ เล็กอุทัย รัฐมนตรีช่วยว่าการกระทรวงการคลัง เป็นประธานในการจัดกิจกรรมโครงการสรรพสามิตเพื่อพัฒนาคุณภาพสังคม และชุมชน ประจำปีงบประมาณ พ.ศ. 2557 โดยมีนายสมชาย พูลสวัสดิ์ อธิบดีกรมสรรพสามิต พร้อมคณะผู้บริหาร ข้าราชการ และเจ้าหน้าที่ของกรมสรรพสามิต เข้าร่วมในกิจกรรมดังกล่าว ณ วัดเขาติง อำเภอปะเหลียน จังหวัดตรัง เมื่อวันที่ 27 ตุลาคม 2556



5

### โครงการสรรพสามิตเพื่อพัฒนาคุณภาพสังคมและชุมชน

นางสมณีย์ มงคลโกชน์ รองอธิบดีกรมสรรพสามิต ให้การต้อนรับนายวิชัย อัมราลิขิต นายกเทศมนตรีเทศบาลเมืองพนัสนิคม ที่ให้เกียรติร่วมเป็นประธานในการจัดกิจกรรม "โครงการสรรพสามิตเพื่อพัฒนาคุณภาพสังคม และชุมชน" ประจำปีงบประมาณ พ.ศ. 2557 โดยมีข้าราชการ เจ้าหน้าที่ของกรมสรรพสามิต ประชาชน และนักเรียนในเขตอำเภอพนัสนิคม เข้าร่วมกิจกรรมดังกล่าว ณ โรงเรียนวัดกลางทুমมาวาส จังหวัดชลบุรี เมื่อวันที่ 3 พฤศจิกายน 2556



6

**กฐินพระราชทานกรมสรรพสามิต**

นายสมชาย พูลสวัสดิ์ อธิบดีกรมสรรพสามิต เป็นประธานถวายผ้าพระกฐินพระราชทานของกรมสรรพสามิต โดยมีคณะผู้บริหารระดับสูงและข้าราชการเจ้าหน้าที่กรมสรรพสามิตเข้าร่วมในพิธี ณ วัดราชผาติการามวรวิหาร เขตดุสิต กรุงเทพมหานคร เมื่อวันที่ 8 พฤศจิกายน 2556

**โครงการสรรพสามิตเพื่อพัฒนาคุณภาพสังคมและชุมชน**

7

นายสมชาย พูลสวัสดิ์ อธิบดีกรมสรรพสามิต มอบหมายให้นางสมณีย์ มงคลโกชน์ รองอธิบดีกรมสรรพสามิต เป็นประธานในการจัดกิจกรรม “โครงการสรรพสามิตเพื่อพัฒนาคุณภาพสังคมและชุมชน” ประจำปีงบประมาณ พ.ศ. 2557 โดยมีคณะผู้บริหาร ข้าราชการ เจ้าหน้าที่ของกรมสรรพสามิต และประชาชนจำนวนมากเข้าร่วมกิจกรรมดังกล่าว พร้อมทั้งได้เข้าร่วมงานปั่นผ้าเย็บสายบุญ จุลกฐิน ผาเงา ครั้งที่ 16 ณ วัดพระธาตุผาเงา อำเภอเชียงแสน จังหวัดเชียงราย เมื่อวันที่ 16-17 พฤศจิกายน 2556



8

**อธิบดีกรมสรรพสามิต นำถวายสัตย์ปฏิญาณ**

นายสมชาย พูลสวัสดิ์ อธิบดีกรมสรรพสามิต เป็นประธานทำบุญตักบาตรและกล่าวนำปฏิญาณเพื่อเป็นข้าราชการที่ดี และพลังของแผ่นดิน โดยมีคณะผู้บริหารกรมสรรพสามิต และข้าราชการ พนักงาน ลูกจ้างกรมสรรพสามิต เข้าร่วม ณ หอประชุมกรมสรรพสามิต เมื่อวันที่ 3 ธันวาคม 2556



9

**พิธีมอบรางวัลดัชนีวัดความโปร่งใสของหน่วยงานภาครัฐ พ.ศ. 2555**

สำนักงาน ป.ป.ช. ได้จัดพิธีมอบรางวัลดัชนีวัดความโปร่งใสของหน่วยงานภาครัฐ พ.ศ. 2555 โดยนายสมชาย พูลสวัสดิ์ อธิบดีกรมสรรพสามิต ได้มอบหมายให้นางสมณีย์ มงคลโกชน์ รองอธิบดีกรมสรรพสามิต เข้ารับมอบโล่ประกาศเกียรติคุณดัชนีวัดความโปร่งใสของหน่วยงานภาครัฐ ซึ่งเป็นที่น่ายินดีที่ผลการปฏิบัติงานของกรมสรรพสามิตบรรลุถึงดัชนีตัวชี้วัดความโปร่งใสของหน่วยงานภาครัฐ จึงได้รับรางวัลถึง 2 รางวัล ได้แก่ 1. รางวัลหน่วยงานที่ได้คะแนนสูงสุดรายดัชนี : ดัชนีการเข้าถึงข้อมูลของประชาชนตามภารกิจหลักของหน่วยงาน และ 2. รางวัลหน่วยงานที่ได้คะแนนสูงสุดรายดัชนี : ดัชนีผลสัมฤทธิ์การปฏิบัติราชการ จากนายปานเทพ กล้าณรงค์ราญ และศาสตราจารย์พิเศษวิชา มหาคุณ ประธานกรรมการและกรรมการ ป.ป.ช. ตามลำดับ ณ สำนักงาน ป.ป.ช. เมื่อวันที่ 11 ธันวาคม 2556



10

**งานมอบรางวัลเพชรสรรพสามิต ครั้งที่ 3**

นายสมชาย พูลสวัสดิ์ อธิบดีกรมสรรพสามิต เป็นประธานการสัมมนาวิชาการสร้างสรรค์นวัตกรรมการเปลี่ยนแปลงกรมสรรพสามิตและการมอบรางวัลเพชรสรรพสามิต ครั้งที่ 3 พ.ศ. 2555 (3<sup>rd</sup> EXCISE INNOVATION AWARDS 2012) ณ หอประชุมกรมสรรพสามิต เมื่อวันที่ 19 ธันวาคม 2556



11

**ตรวจเยี่ยมสำนักงานสรรพสามิต**

นายสมชาย พูลสวัสดิ์ อธิบดีกรมสรรพสามิต พร้อมด้วยนายจุมพล ริมสาคร ที่ปรึกษา ด้านการพัฒนาและบริหารการจัดเก็บภาษี และนางสมณีย์ มงคลโกษณ์ รองอธิบดี กรมสรรพสามิต ตรวจเยี่ยมพร้อมมอบขวัญกำลังใจในการปฏิบัติหน้าที่ให้แก่ข้าราชการ และเจ้าหน้าที่ของสำนักงานสรรพสามิตพื้นที่ยะลา สำนักงานสรรพสามิตพื้นที่ปัตตานี และสำนักงานสรรพสามิตพื้นที่นราธิวาส เมื่อวันที่ 27 ธันวาคม 2556



12

**โครงการสรรพสามิตเพื่อพัฒนา  
คุณภาพสังคมและชุมชน**

นางสมณีย์ มงคลโกษณ์ รองอธิบดี กรมสรรพสามิต มอบทุนการศึกษา และอุปกรณ์การศึกษาให้แก่ศูนย์ พัฒนาเด็กเล็กก่อนวัยเรียนข้าง วัดสุคันธาราม สังกัดกรุงเทพมหานคร พร้อมนำเหล่าจิตอาสาช่วยปรับ ภูมิทัศน์ ตามโครงการสรรพสามิต เพื่อพัฒนาคุณภาพสังคมและชุมชน ณ บริเวณลานพระบรมราชานุสาวรีย์ รัชกาลที่ 5 กรมสรรพสามิต เมื่อวันที่ 3 มกราคม 2557



13

**โครงการสรรพสามิตเพื่อพัฒนาคุณภาพสังคม และชุมชน**

นายสมชาย พูลสวัสดิ์ อธิบดีกรมสรรพสามิต นำคณะผู้บริหาร ข้าราชการ และเจ้าหน้าที่ของกรมสรรพสามิต ร่วมทำบุญตักบาตรพระสงฆ์ จำนวน 9 รูป เพื่อเป็นสิริมงคลเนื่องในโอกาสวันขึ้นปีใหม่ 2557 ตามโครงการ สรรพสามิตเพื่อพัฒนาคุณภาพสังคม และชุมชน ณ หอประชุมกรมสรรพสามิต เมื่อวันที่ 3 มกราคม 2557



14

**โครงการรณรงค์ป้องกันและปราบปราม**

นายสมชาย พูลสวัสดิ์ อธิบดีกรมสรรพสามิต พร้อมด้วยคณะผู้บริหาร ข้าราชการและพนักงาน กรมสรรพสามิต เข้าร่วมในกิจกรรมโครงการ รณรงค์ป้องกันและปราบปราม การลักลอบผลิตและจำหน่ายสุราและยาสูบผิดกฎหมาย ณ โรงเรียนเทศบาลสรรพสามิตบำรุง จังหวัดพระนครศรีอยุธยา เมื่อวันที่ 10 มกราคม 2557



15

**กิจกรรมงานวันเด็กแห่งชาติ ประจำปี 2557**

นายสมชาย พูลสวัสดิ์ อธิบดีกรมสรรพสามิต มอบหมายให้นางสมณีย์ มงคลโกชนัน รองอธิบดีกรมสรรพสามิต เป็นประธานและร่วมจัดกิจกรรมงานวันเด็กแห่งชาติ ประจำปี 2557 ตามโครงการจัดการผลกระทบทางลบต่อชุมชน โดยมีเจ้าหน้าที่กรมสรรพสามิต ประชาชน ตลอดจนผู้ประกอบการร้านค้า และภาคเอกชนต่างๆ ร่วมกิจกรรม และสนับสนุนของขวัญวันเด็ก อาหาร ของว่าง และเครื่องดื่ม เพื่อแจกจ่ายให้แก่เด็กและเยาวชนในชุมชนที่ร่วมกิจกรรม กว่า 800 คน ณ ลานกีฬาอเนกประสงค์ หมู่บ้านนักกีฬาแหลมทอง เขตสะพานสูง กรุงเทพมหานคร เมื่อวันที่ 11 มกราคม 2557

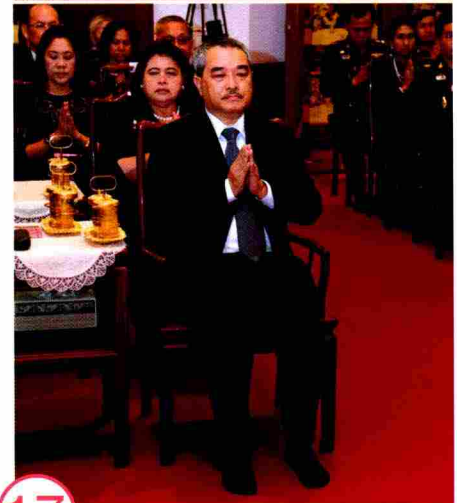

17

**สวดพระอภิธรรม บำเพ็ญกุศลถวายสมเด็จพระพุฒาจารย์ (เกี่ยว อุปเสโณ)**

นายสมชาย พูลสวัสดิ์ อธิบดีกรมสรรพสามิต เป็นประธานในพิธีสวดพระอภิธรรม บำเพ็ญกุศลถวายสมเด็จพระพุฒาจารย์ (เกี่ยว อุปเสโณ) โดยมี นายจุมพล ริมสาคร ที่ปรึกษาด้านการพัฒนาและบริหารการจัดเก็บภาษี นายธรรมศักดิ์ ลออเอี่ยม รองอธิบดี รักษาการในตำแหน่งที่ปรึกษาด้านพัฒนาระบบควบคุมทางสรรพสามิต นางสาววิไล ตันตินันท์ ธนา รองอธิบดีกรมสรรพสามิต พร้อมด้วยข้าราชการและเจ้าหน้าที่ของกรมสรรพสามิต เข้าร่วมในพิธีสวดพระอภิธรรม ณ วัดสระเกศ-ราชวรมหาวิหาร กรุงเทพมหานคร เมื่อวันที่ 5 มีนาคม 2557



16

**วันครบรอบปีที่ 82 กสมสสพสามิต**

นายรังสรรค์ ศรีวรศาสตร์ ปลัดกระทรวงการคลัง เข้าร่วมงานวันสถาปนากรมสรรพสามิต ครบรอบปีที่ 82 โดยมีนายสมชาย พูลสวัสดิ์ อธิบดีกรมสรรพสามิต เป็นประธานพร้อมด้วยคณะผู้บริหาร ข้าราชการ และลูกจ้างกรมสรรพสามิต เข้าร่วมงาน โดยในงานได้จัดการมอบเงินบริจาคเพื่อเป็นทุนการศึกษาโรงเรียนเทศบาลสรรพสามิตบำรุง จังหวัดพระนครศรีอยุธยา และมอบใบประกาศเกียรติคุณให้แก่ข้าราชการพลเรือนดีเด่น ประจำปี 2556 ในงานนี้ได้มีผู้แทนจากหน่วยงานทั้งภาครัฐและภาคเอกชนเข้าร่วมแสดงความยินดี และบริจาคสมทบทุนกรมสรรพสามิตเพื่อสังคม ณ อาคารหอประชุมกรมสรรพสามิต เมื่อวันที่ 17 กุมภาพันธ์ 2557

### เครือข่ายรณรงค์

นางสมณีย์ มงคลโกชน์ รองอธิบดีกรมสรรพสามิต รับมอบหนังสือจากนายชวิทย์ จันทรส เลขานุการเครือข่ายรณรงค์ป้องกันภัยแอลกอฮอล์ พร้อมด้วยเครือข่าย เฝ้าระวังแอลกอฮอล์กรุงเทพฯ เครือข่ายเยาวชนป้องกันนักดื่มหน้าใหม่ ที่ได้ เข้ายื่นหนังสือเรียกร้องให้หยุดออกใบอนุญาตขายสุราชั่วคราวทั่วประเทศในช่วง 7 วันอันตรายสงกรานต์ และร้องเรียนปัญหาการออกใบอนุญาตที่มากเกินไป ตรวจจับผู้ที่ขายสุราโดยไม่มีใบอนุญาต เนื่องจากสร้างปัญหาโดยเฉพาะพื้นที่ เล่นน้ำสงกรานต์ ทั้งนี้เครือข่ายได้แสดงละครล้อเลียน และทำกิจกรรม เชิงสัญลักษณ์ ณ ลานพระบรมราชานุสาวรีย์ รัชกาลที่ 5 กรมสรรพสามิต เมื่อวันที่ 1 เมษายน 2557



18



19

### รณรงค์สร้างวัฒนธรรมความปลอดภัย

นางสมณีย์ มงคลโกชน์ รองอธิบดีกรมสรรพสามิต พร้อมด้วยนางมุสตี ตามไท รักษาการผู้ว่าราชการ กรุงเทพมหานคร พล.ต.ต.นิพนธ์ เจริญผล รอง ผบ.ชน. นางทิวา ณ นคร ผู้อำนวยการศูนย์ฝึกและอบรมเด็กและเยาวชน (ชาย) บ้านกาญจนาภิเษก และเสกซกร สงกรานต์ ภาคโชคดี ผู้อำนวยการสำนักเครือข่ายองค์กรงดเหล้า (สคล.) ร่วมกับ สถานีตำรวจชนะสงคราม มูลนิธิหญิงชายก้าวไกล และเครือข่ายเยาวชนป้องกันนักดื่มหน้าใหม่ รณรงค์เพื่อสร้างความรับรู้และกระตุ้นเตือนให้ผู้ประกอบการ ปฏิบัติตามกฎหมายควบคุมเครื่องดื่มแอลกอฮอล์ และให้นักท่องเที่ยวตระหนักถึงการ เล่นสงกรานต์อย่างเหมาะสม พร้อมประชาสัมพันธ์ถึงมาตรการเข้มงวด เกี่ยวกับการขายเครื่องดื่มแอลกอฮอล์ ตลอดจนสร้าง วัฒนธรรมความปลอดภัยให้ผู้ขับขี่รถใหม่คันแรกปฏิบัติ ตามกฎจราจร ไม่ดื่มเครื่องดื่มแอลกอฮอล์ เพื่อลดอุบัติเหตุ ช่วงเทศกาลสงกรานต์ (กิจกรรมตามโครงการจัดการ ผลกระทบทางลบต่อชุมชน : จากภารกิจทำให้ใบอนุญาต ขายสุราและนโยบายรถยนต์คันแรก) ณ ถนนข้าวสาร เมื่อวันที่ 8 เมษายน 2557



20

### งานรณรงค์ “สงกรานต์ไทย คนรุ่นใหม่ ไร้แอลกอฮอล์”

นางสมณีย์ มงคลโกชน์ รองอธิบดีกรมสรรพสามิต เดินทางไปตรวจเยี่ยมบูธกิจกรรมของกรมสรรพสามิต ภายใต้แนวคิด “สร้างวัฒนธรรมความปลอดภัยให้ผู้ขับขี่รถใหม่คันแรก ปฏิบัติตามกฎหมายจราจร ไร้เครื่องดื่มแอลกอฮอล์ ไร้ลดอุบัติเหตุ ช่วงเทศกาลสงกรานต์” (กิจกรรมโครงการจัดการผลกระทบทางลบต่อชุมชน : จากภารกิจทำให้ใบอนุญาตขายสุราและนโยบายรถยนต์คันแรก) ในงานรณรงค์ “สงกรานต์ไทย คนรุ่นใหม่ ไร้แอลกอฮอล์” จัดโดยกรมคุมประพฤติ ซึ่งมีวัตถุประสงค์ เพื่อส่งเสริมให้ภาคีเครือข่ายชุมชนร่วมรณรงค์สร้าง สังคมปลอดเหล้า และลดอุบัติเหตุช่วงเทศกาลสงกรานต์ โดยมีนางสาวรื่นวดี สุวรรณมงคล อธิบดีกรมคุมประพฤติ เป็นประธานในพิธีเปิด ณ ลานกิจกรรมสถานีขนส่งผู้โดยสารกรุงเทพ ถนนบรมราชชนนี แขวงฉิมพลี เขตตลิ่งชัน กรุงเทพมหานคร เมื่อวันที่ 9 เมษายน 2557



24

**โครงการสรรพสามิตใส่สะอาด**

นางสาววิไล ตันตินันท์ธนา รองอธิบดีกรมสรรพสามิต เป็นประธานในพิธีทำบุญตักบาตรข้าวสารอาหารแห้งแก่พระสงฆ์ จำนวน 9 รูป ตามโครงการสรรพสามิตใส่สะอาด โดยมีข้าราชการและเจ้าหน้าที่ของกรมสรรพสามิตเข้าร่วมในพิธีดังกล่าว ณ บริเวณด้านหน้า อาคารกรมสรรพสามิต เมื่อวันที่ 8 พฤษภาคม 2557



21

**วันสงกรานต์ ประจำปี 2557**

นายสมชาย พูลสวัสดิ์ อธิบดีกรมสรรพสามิต พร้อมคณะผู้บริหารระดับสูง ข้าราชการ และเจ้าหน้าที่ของกรมสรรพสามิต ร่วมสมรน้ำพระบรมสารีริกธาตุพระพุทธรูปเจ้า พระธาตุดอรงห์ และพระพุทธรูปหามณี-รัตนปฏิมากร (จำลอง) เพื่อเป็นศิริมงคลเนื่องในโอกาสวันสงกรานต์ ประจำปี 2557 ในการนี้คณะข้าราชการและเจ้าหน้าที่ของกรมสรรพสามิต ได้ร่วมกันรดน้ำขอพรจากคณะผู้บริหารกรมฯ โดยในช่วงเช้าได้มีพิธีทำบุญตักบาตรข้าวสารอาหารแห้งถวายพระภิกษุสงฆ์ จำนวน 9 รูป และภายในงานยังได้มีการจัดบูชานิทรรศการรณรงค์ลดอุบัติเหตุช่วงเทศกาลสงกรานต์ เพื่อให้บุคลากรของกรมสรรพสามิตได้ตระหนักถึงความปลอดภัยในการใช้รถใช้ถนนในช่วงเทศกาล และภายในบูชาก็ได้มีการเล่นเกมแจกของรางวัลแก่ผู้เข้าร่วมเล่นกิจกรรมภายในบูช ณ บริเวณอาคารหอประชุมกรมสรรพสามิต เมื่อวันที่ 11 เมษายน 2557



22

**วันสถาปนากระทรวงการคลัง**

นายสมชาย พูลสวัสดิ์ อธิบดีกรมสรรพสามิต พร้อมคณะผู้บริหารร่วมงานวันคล้ายวันสถาปนากระทรวงการคลังครบรอบปีที่ 139 และงานวันข้าราชการพลเรือนประจำปี พ.ศ. 2557 โดยมีนายทศศักดิ์ เล็กอุทัย รัฐมนตรีช่วยว่าการกระทรวงการคลัง เป็นประธานในงานและมอบเกียรติบัตรและเข็มเชิดชูเกียรติข้าราชการดีเด่นประจำปี 2556 และมอบเกียรติบัตร “ผู้ประพฤติปฏิบัติตนชอบด้วยความซื่อสัตย์สุจริต” โดยมีนางเบญจมา หลุยเจริญ รัฐมนตรีช่วยว่าการกระทรวงการคลัง พร้อมคณะผู้บริหารส่วนราชการและรัฐวิสาหกิจในสังกัดกระทรวงการคลังเข้าร่วมงานโดยพร้อมเพรียงกัน ณ ห้องประชุมวายุภักษ์ 4 ชั้น 4 กระทรวงการคลัง ในการนี้อธิบดีกรมสรรพสามิตนำคณะผู้บริหาร เข้าร่วมขอพรผู้บริหารกระทรวงการคลัง เนื่องในเทศกาลสงกรานต์ 2557 เพื่อสืบสานประเพณีและวันขึ้นปีใหม่ของไทย ณ กระทรวงการคลัง เมื่อวันที่ 11 เมษายน 2557



23

**กองทุนสรรพสามิตสงเคราะห์**

นายสมชาย พูลสวัสดิ์ อธิบดีกรมสรรพสามิต พร้อมคณะผู้บริหารให้การต้อนรับนายสมใจนึก เองตระกูล ประธานมูลนิธิพระแก้วมรกตจำลองกรมสรรพสามิต และคณะ ในโอกาสมอบเงินเพื่อสนับสนุนกองทุนสรรพสามิตสงเคราะห์ ณ ห้องประชุม 1 เมื่อวันที่ 29 เมษายน 2557



27

**รณรงค์วันงดสูบบุหรี่โลก ประจำปี 2557**

พระเจ้าวรวงศ์เธอ พระองค์เจ้าโสมสวลี พระวรราชาทินัดดามาตุ เสด็จเป็นองค์ประธาน เปิดงาน “รณรงค์วันงดสูบบุหรี่โลก ประจำปี 2557” พร้อมประทานโล่ประกาศเกียรติคุณผู้ทำคุณประโยชน์และสนับสนุนการควบคุมการบริโภคยาสูบ แก่นางสาววิไล ดันตินันท์ธนา รองอธิบดีกรมสรรพสามิต ผู้แทนกรมสรรพสามิต พร้อมทอดพระเนตรการแสดงและนิทรรศการเกี่ยวกับการรณรงค์งานวันงดสูบบุหรี่โลก พร้อมฉายพระรูปร่วมกับคณะกรรมการจัดงานฯ และผู้ได้รับโล่ประกาศเกียรติคุณ ณ บริเวณ Cascata ชั้น G ศูนย์การค้าพิวเจอร์พาร์ค รังสิต จังหวัดปทุมธานี เมื่อวันที่ 31 พฤษภาคม 2557

**สัมมนา s-UU National Single Window**

นายสมชาย พูลสวัสดิ์ อธิบดีกรมสรรพสามิต เปิดการสัมมนาในหัวข้อ “ระบบ National Single Window กับกรมสรรพสามิต” โดยมีผู้บริหาร ข้าราชการ และเจ้าหน้าที่ของกรมสรรพสามิต เข้าร่วมในการสัมมนาดังกล่าว ณ โรงแรมรามารการ์เด็นท์ กรุงเทพมหานคร เมื่อวันที่ 15 พฤษภาคม 2557

25



**ประชุมคณะทำงานร่วมภาคประชาชน**

นางสมณีย์ มงคลโกชน์ รองอธิบดีกรมสรรพสามิต เป็นประธานในการประชุมคณะทำงานร่วมภาคประชาชน ของกรมสรรพสามิต เพื่อเปิดโอกาสให้ประชาชนเข้ามามีส่วนร่วม ในการแสดงความคิดเห็นเกี่ยวกับการให้บริการจดทะเบียนสรรพสามิต ตามมาตรา 25 แห่งพระราชบัญญัติภาษีสรรพสามิต พ.ศ. 2527 โดยมีข้าราชการกรมสรรพสามิต และผู้แทนผู้ประกอบการอุตสาหกรรมเครื่องดื่มที่ต้องเสียภาษีสรรพสามิต เข้าร่วมในการประชุม ณ ห้องประชุมราชวัตร ชั้น 5 กรมสรรพสามิต เมื่อวันที่ 21 พฤษภาคม 2557



26



28

**โครงการรณรงค์เผยแพร่คุณธรรม**

นายสมชาย พูลสวัสดิ์ อธิบดีกรมสรรพสามิต พร้อมด้วยคณะผู้บริหาร และอดีตผู้บริหาร เป็นประธานเปิด “โครงการรณรงค์เผยแพร่คุณธรรม จริยธรรม และการป้องกันการทุจริตประพฤติมิชอบ กรมสรรพสามิต” เพื่อเป็นการปลูกจิตสำนึกในการทำงานให้มีความซื่อสัตย์ สุจริต ประพฤติปฏิบัติตนให้เหมาะสมกับการเป็นข้าราชการที่ดี ภายใต้นโยบายที่ได้จัดกิจกรรมต่างๆ อาทิ การบรรยายเรื่อง ทำทุกสิ่ง...ด้วยความรัก โดยอดีตผู้บริหารกรมสรรพสามิต การแสดง Do it with love จากตัวแทนกรมสรรพสามิตและการแสดงจากศิลปิน โดยมีเจ้าหน้าที่กรมสรรพสามิตเข้าร่วม ณ อาคารหอประชุมกรมสรรพสามิต เมื่อวันที่ 27 มิถุนายน 2557



29

**โครงการเตรียมความพร้อมระบบภาษี สรรพสามิตรองรับประชาคมเศรษฐกิจอาเซียน**

นายสมชาย พูลสวัสดิ์ อธิบดีกรมสรรพสามิต เป็นประธานการประชุม “โครงการเตรียมความพร้อมระบบภาษีสรรพสามิตรองรับประชาคมเศรษฐกิจอาเซียน” โดยมีผู้บริหารกรมสรรพสามิตและเจ้าหน้าที่กรมสรรพสามิต เข้าร่วมประชุม ณ ห้องประชุมราชวัตร ชั้น 5 กรมสรรพสามิต เมื่อวันที่ 30 มิถุนายน 2557

**บันทึกข้อตกลงความร่วมมือระหว่างกระทรวงการคลัง**

นายทุนศักดิ์ เล็กอุทัย รัฐมนตรีช่วยว่าการกระทรวงการคลัง พร้อมด้วยนางเบญจา หลุยเจริญ รัฐมนตรีช่วยว่าการกระทรวงการคลัง ร่วมเป็นประธานในพิธีลงนามบันทึกข้อตกลงความร่วมมือระหว่างกระทรวงการคลัง กรมศุลกากร กรมสรรพสามิต และกรมสรรพากร เพื่อเพิ่มประสิทธิภาพการบริหารจัดเก็บภาษีอากร ณ ห้องประชุมวายุภักษ์ 4 ชั้น 4 กระทรวงการคลัง

30



31

**โครงการ คัดส์ (เด็ก)...ห่วงหัว**

นายสมชาย พูลสวัสดิ์ อธิบดีกรมสรรพสามิต พร้อมด้วยนายธรรมศักดิ์ ลออเอี่ยม รองอธิบดี รักษาการในตำแหน่งที่ปรึกษาด้านพัฒนาระบบควบคุมทางสรรพสามิต เป็นประธานในพิธีมอบหมวกกันน็อคเด็ก โครงการ คัดส์ (เด็ก)...ห่วงหัว ระหว่างชมรมคนห่วงหัว ในมูลนิธิเมาไม่ขับ กับ กรมสรรพสามิต ณ อาคารหอประชุมกรมสรรพสามิต เมื่อวันที่ 2 กรกฎาคม 2557



32

**วันสถาปนากรมศุลกากร**

นายสมชาย พูลสวัสดิ์ อธิบดีกรมสรรพสามิต ร่วมแสดงความยินดีและมอบเงินสนับสนุนมูลนิธิโรงพยาบาลศรีธัญญา เนื่องในโอกาสวันคล้ายวันสถาปนากรมศุลกากรครบรอบ 140 ปี โดยมีนายสมชัย สัจจพงษ์ อธิบดีกรมศุลกากร ให้การต้อนรับ ณ ห้องโถง อาคาร 1 กรมศุลกากร เมื่อวันที่ 4 กรกฎาคม 2557



33

**บันทึกเทปโทรทัศน์กล่าวคำอาศิรวาทราชสดุดีสมเด็จพระบรมราชินีนาถ**

นายรังสรรค์ ศรีวรศาสตร์ ปลัดกระทรวงการคลัง พร้อมด้วย นายสมชาย พูลสวัสดิ์ อธิบดีกรมสรรพสามิต นางสมณีย์ มงคลโภชน์ รองอธิบดีกรมสรรพสามิต และคณะผู้บริหารกระทรวงการคลัง บันทึกเทปโทรทัศน์กล่าวคำอาศิรวาทราชสดุดีสมาเด็จพระนางเจ้าสิริกิติ์ พระบรมราชินีนาถ เนื่องในโอกาสพระราชพิธีมหามงคลเฉลิมพระชนมพรรษา 12 สิงหาคม 2557 ณ ห้องส่งสถานีโทรทัศน์ช่อง 9 โมเดิร์นไนน์ ทีวี เมื่อวันที่ 7 กรกฎาคม 2557



34

**พิธีเปิดสัมมนา “โครงการปรับปรุงและพัฒนาระบบสารสนเทศเพื่อรองรับการจัดเก็บภาษีสุรา และการจ่ายแสดมปีสุรา และการให้บริการชำระค่าธรรมเนียมใบอนุญาตสุรา ยาสูบ ไฟ”**

นายสมหมาย ภาษี รัฐมนตรีว่าการกระทรวงการคลัง เป็นประธานในพิธีเปิดสัมมนา “โครงการปรับปรุงและพัฒนาระบบสารสนเทศเพื่อรองรับการจัดเก็บภาษีสุรา และการจ่ายแสดมปีสุรา และการให้บริการชำระค่าธรรมเนียมใบอนุญาตสุรา ยาสูบ ไฟ” โดยมี นายสมชาย พูลสวัสดิ์ อธิบดีกรมสรรพสามิต และคณะผู้บริหารระดับสูงของกรมสรรพสามิต เข้าร่วมงานดังกล่าว โดยมีวัตถุประสงค์เพื่อให้ผู้บริหารและเจ้าหน้าที่กรมสรรพสามิต ทั้งจากส่วนกลางและส่วนภูมิภาค ได้เรียนรู้และเข้าใจระบบสารสนเทศของกรมสรรพสามิต ซึ่งได้รับการปรับปรุงและพัฒนา เพื่อรองรับการจัดเก็บภาษีและการจ่ายแสดมปีตามการเปลี่ยนแปลงโครงสร้างภาษีสุรา รวมถึงซักซ้อมความเข้าใจการปฏิบัติงานในการชำระค่าธรรมเนียมใบอนุญาตสุรา ยาสูบ ไฟ ผ่านช่องทางธนาคารกรุงไทยและเคาน์เตอร์เซอร์วิส ทั้งนี้ เพื่อเป็นการอำนวยความสะดวกแก่ผู้ประกอบการที่มาติดต่อกับกรมสรรพสามิต ณ โรงแรม รามา การ์ดैनส์ กรุงเทพมหานคร เมื่อวันที่ 13 พฤศจิกายน 2557

## อัตราภาษีสรรพสามิต

สรุปบัญชีแบบท้ายประกาศกระทรวงการคลัง  
เรื่อง ลดอัตราและยกเว้นภาษีสรรพสามิต

รายการ	อัตราภาษี			
	ตามพระราชบัญญัติพิกัดอัตราภาษี สรรพสามิต พ.ศ. 2527		ลดลงเหลือ/ยกเว้น	
	ตามมูลค่า (ร้อยละ)	ตามปริมาณ (หน่วยละ-บาท)	ตามมูลค่า (ร้อยละ)	ตามปริมาณ (หน่วยละ-บาท)
<b>ตอนที่ 1</b> <b>น้ำมันและผลิตภัณฑ์น้ำมัน</b>				
<b>1.1 น้ำมันเบนซินและน้ำมันที่คล้ายกัน</b>				
(1) น้ำมันเบนซินชนิดไร้สารตะกั่ว	42	10.00 /ลิตร	0	5.6000 /ลิตร ตั้งแต่วันที่ 29 สิงหาคม 2557 เป็นต้นไป
(2) น้ำมันเบนซินนอกจาก (1)	42	10.00 /ลิตร	0	5.6000 /ลิตร ตั้งแต่วันที่ 29 สิงหาคม 2557 เป็นต้นไป
(3) น้ำมันเบนซินชนิดที่ไร้สารตะกั่วที่นำเข้าไปจำหน่าย ให้แก่ผู้ได้รับเอกสิทธิ์ตามข้อผูกพันที่ประเทศไทย มีอยู่ต่อองค์การสหประชาชาติหรือตามกฎหมาย ระหว่างประเทศหรือตามสัญญากับนานาประเทศ หรือทางการทูตตามหลักถ้อยที่ถ้อยปฏิบัติต่อกัน ทั้งนี้ตามหลักเกณฑ์ วิธีการเงื่อนไขที่อธิบดีกำหนด	42	10.00 /ลิตร	ยกเว้นภาษี	
(4) น้ำมันแก๊สโซฮอล์อี 10 ตามหลักเกณฑ์และเงื่อนไขที่ รัฐมนตรีประกาศกำหนด	42	10.00 /ลิตร	0	5.0400 /ลิตร ตั้งแต่วันที่ 29 สิงหาคม 2557 เป็นต้นไป
(5) น้ำมันแก๊สโซฮอล์อี 20 ตามหลักเกณฑ์และเงื่อนไขที่ รัฐมนตรีประกาศกำหนด	42	10.00 /ลิตร	0	4.4800 /ลิตร ตั้งแต่วันที่ 29 สิงหาคม 2557 เป็นต้นไป

รายการ	อัตราภาษี			
	ตามพระราชบัญญัติพิกัดอัตราภาษี สรรพสามิต พ.ศ. 2527		ลดลงเหลือ/ยกเว้น	
	ตามมูลค่า (ร้อยละ)	ตามปริมาณ (หน่วยละ-บาท)	ตามมูลค่า (ร้อยละ)	ตามปริมาณ (หน่วยละ-บาท)
(6) น้ำมันแก๊สโซฮอล์อี 85 ตามหลักเกณฑ์ และเงื่อนไขที่รัฐมนตรีประกาศกำหนด	42	10.00 /ลิตร	0	0.8400 /ลิตร ตั้งแต่วันที่ 29 สิงหาคม 2557 เป็นต้นไป

1.2 แนพทา รีฟอร์มเมทไฟโรลัยลิสก๊าศโซลิน และของเหลวที่คล้ายกัน

(1) แนพทา รีฟอร์มเมท ไฟโรลัยลิสก๊าศโซลิน และของเหลวที่คล้ายกัน	42	10.00 /ลิตร	36	7.0000 /ลิตร
(2) แนพทา รีฟอร์มเมท ไฟโรลัยลิสก๊าศโซลินและของเหลวที่คล้ายกันที่นำไปใช้เป็นวัตถุดิบผลิตผลิตภัณฑ์อุตสาหกรรมเคมีปิโตรเลียมและอุตสาหกรรมตัวสารละลาย (โซลเว้นท์) ตามหลักเกณฑ์วิธีการ และเงื่อนไขที่อธิบดีกำหนด	42	10.00 /ลิตร	ยกเว้นภาษี	
(3) แนพทา รีฟอร์มเมท ไฟโรลัยลิสก๊าศโซลินและของเหลวที่คล้ายกันที่นำไปใช้เป็นวัตถุดิบ ในการผลิตน้ำมัน และผลิตภัณฑ์น้ำมัน ในโรงกลั่นน้ำมัน ตามหลักเกณฑ์วิธีการและ เงื่อนไขที่อธิบดีกำหนด	42	5.00 /ลิตร	ยกเว้นภาษี	

1.3 น้ำมันก๊าด และน้ำมันที่จุดให้แสงสว่างที่คล้ายกัน

(1) น้ำมันก๊าด และน้ำมันที่จุดให้แสงสว่างที่คล้ายกัน	34	4.00 /ลิตร	0	3.0550 /ลิตร
(2) น้ำมันก๊าดที่นำไปใช้เป็นวัตถุดิบในการผลิตผลิตภัณฑ์อุตสาหกรรมเคมีปิโตรเลียม และอุตสาหกรรมตัวสารละลาย (โซลเว้นท์) ตามหลักเกณฑ์วิธีการ และเงื่อนไขที่อธิบดีกำหนด	34	4.00 /ลิตร	ยกเว้นภาษี	

1.4 น้ำมันเชื้อเพลิงสำหรับเครื่องบินไอพ่น

(1) น้ำมันเชื้อเพลิง สำหรับเครื่องบินไอพ่นที่ไม่ได้ใช้เชื้อเพลิงของอากาศยาน	34	4.00 /ลิตร	23	3.0000 /ลิตร
(2) น้ำมันเชื้อเพลิง สำหรับเครื่องบินไอพ่นที่นำไปใช้เป็นเชื้อเพลิงสำหรับอากาศยานในประเทศ ตามหลักเกณฑ์ วิธีการและเงื่อนไขที่อธิบดีกำหนด	34	4.00 /ลิตร	1	0.2000 /ลิตร
(3) น้ำมันเชื้อเพลิง สำหรับเครื่องบินไอพ่นที่นำไปใช้เป็นเชื้อเพลิงสำหรับอากาศยานไปต่างประเทศ ตามหลักเกณฑ์ วิธีการ และเงื่อนไขที่อธิบดีกำหนด	34	4.00 /ลิตร	ยกเว้นภาษี	

รายการ	อัตราภาษี			
	ตามพระราชบัญญัติพิกัดอัตราภาษี สสวสามิต พ.ศ. 2527		ลดลงเหลือ/ยกเว้น	
	ตามมูลค่า (ร้อยละ)	ตามปริมาณ (หน่วยละ-บาท)	ตามมูลค่า (ร้อยละ)	ตามปริมาณ (หน่วยละ-บาท)
<b>1.5 น้ำมันดีเซลและน้ำมันอื่นๆ ที่คล้ายกัน</b>				
(1) น้ำมันดีเซลที่มีปริมาณกำมะถันเกินร้อยละ 0.005 โดยน้ำหนัก	34	10.00 /ลิตร	0	5.3100 /ลิตร
(2) น้ำมันดีเซลที่มีปริมาณกำมะถันไม่เกินร้อยละ 0.005 โดยน้ำหนัก	34	10.00 /ลิตร	0	3.2500 /ลิตร ตั้งแต่วันที่ 17 ธันวาคม 2557 เป็นต้นไป
(3) น้ำมันดีเซลที่นำไปจำหน่ายในเขตต่อเนื่อง ของราชอาณาจักรตามหลักเกณฑ์ และเงื่อนไข ที่อธิบดีกำหนด	34	10.00 /ลิตร	ยกเว้นภาษี	
(4) น้ำมันดีเซลที่ได้เติมในเขตต่อเนื่อง ของราชอาณาจักร ในเรื่องจดทะเบียน สำหรับการประมงตาม พระราชบัญญัติเรือไทย พุทธศักราช 2481 และเหลืออยู่ในถังใช้การปกติ ของเรือในขณะ ที่เดินทางเข้ามาในราชอาณาจักร	34	10.00 /ลิตร	ยกเว้นภาษี	
(5) น้ำมันดีเซลที่มีไบโอดีเซลประเภทเมทิลเอสเตอร์ ของกรดไขมันผสมอยู่ไม่น้อยกว่าร้อยละ 4 ตามหลักเกณฑ์และเงื่อนไขที่อธิบดีกำหนด	34	10.00 /ลิตร	0	3.2500 /ลิตร ตั้งแต่วันที่ 17 ธันวาคม 2557 เป็นต้นไป
(6) น้ำมันดีเซลที่ใช้เป็นเชื้อเพลิงในเรือเดินทางไปกลับ ในเขตพื้นที่พัฒนาร่วมไทย-มาเลเซีย ตามหลักเกณฑ์ และเงื่อนไขที่อธิบดีกำหนด	34	10.00 /ลิตร	ยกเว้นภาษี	
<b>1.6 ก๊าซธรรมชาติเหลว (เอ็น.จี.แอล) และก๊าซเหลวที่คล้ายกัน</b>				
(1) ก๊าซธรรมชาติเหลว (เอ็น.จี.แอล) และก๊าซเหลว ที่คล้ายกัน	42	10.00 /ลิตร	36	5.3100 /ลิตร
(2) ก๊าซธรรมชาติเหลว (เอ็น.จี.แอล) และก๊าซเหลว ที่คล้ายกันที่นำไปเข้าขบวนการกลั่นในโรงกลั่นน้ำมัน	42	5.00 /ลิตร	ยกเว้นภาษี	
(3) ก๊าซธรรมชาติเหลว (เอ็น.จี.แอล) และก๊าซเหลว ที่คล้ายกันที่นำไปใช้เป็นวัตถุดิบ ในกาผลิต ผลิตภัณฑ์อุตสาหกรรมเคมีปิโตรเลียม และอุตสาหกรรมตัวสารละลาย (โซลเว้นท์) ตามหลักเกณฑ์ วิธีการ และเงื่อนไขที่อธิบดีกำหนด	42	5.00 /ลิตร	ยกเว้นภาษี	

รายการ	อัตราภาษี			
	ตามพระราชบัญญัติพิกัดอัตราภาษี สรรพสามิต พ.ศ. 2527		ลดลงเหลือ/ยกเว้น	
	ตามมูลค่า (ร้อยละ)	ตามปริมาณ (หน่วยละ-บาท)	ตามมูลค่า (ร้อยละ)	ตามปริมาณ (หน่วยละ-บาท)
<b>1.7 ก๊าซปิโตรเลียมเหลว (แอล.พี.จี.) ก๊าซโพรเพน และก๊าซที่คล้ายกัน</b>				
(1) ก๊าซปิโตรเลียมเหลว (แอล.พี.จี.) และก๊าซที่คล้ายกัน	34	9.00 /ก.ก.	0	2.1700 /ก.ก.
(2) ก๊าซโพรเพนเหลวและก๊าซที่คล้ายกัน	34	9.00 /ก.ก.	23	2.1700 /ก.ก.
(3) ก๊าซปิโตรเลียมเหลว (แอล.พี.จี.) ก๊าซโพรเพนเหลว และก๊าซที่คล้ายกัน ที่นำไปใช้เป็นวัตถุดิบในการผลิตผลิตภัณฑ์อุตสาหกรรมเคมีปิโตรเลียมและอุตสาหกรรมตัวสารละลาย (โซลเว้นท์) ตามหลักเกณฑ์วิธีการ และเงื่อนไขที่อธิบดีกำหนด	34	9.00 /ก.ก.	ยกเว้นภาษี	
(4) ก๊าซปิโตรเลียมเหลว (แอล.พี.จี.) ก๊าซโพรเพน และก๊าซที่คล้ายกันที่ใช้ในการผลิตกระแสไฟฟ้าและขายไฟฟ้าทั้งหมดให้แก่การไฟฟ้าฝ่ายผลิตแห่งประเทศไทยตามหลักเกณฑ์ วิธีการ และเงื่อนไขที่อธิบดีกำหนด	34	9.00 /ก.ก.	ยกเว้นภาษี	
<b>1.8 ก๊าซมีเทนเหลว ก๊าซอีเทนเหลว ก๊าซบิวเทนเหลว ไอโซเมอร์ของบิวเทน ในสภาพเหลวและก๊าซหรือของเหลวที่คล้ายกัน</b>				
(1) ก๊าซมีเทนเหลว ก๊าซบิวเทนเหลว ไอโซเมอร์ของบิวเทน ในสภาพเหลว และก๊าซหรือของเหลวที่คล้ายกัน	34	13.00 /ก.ก.	ยกเว้นภาษี	
(2) ก๊าซอีเทนเหลว	34	13.00 /ก.ก.	23	2.1700 /ก.ก.
(3) ก๊าซอีเทนเหลวที่นำไปใช้เป็นวัตถุดิบ ในการผลิตผลิตภัณฑ์อุตสาหกรรมเคมีปิโตรเลียมและอุตสาหกรรมตัวสารละลาย (โซลเว้นท์) ตามหลักเกณฑ์ วิธีการ และเงื่อนไขที่อธิบดีกำหนด	34	13.00 /ก.ก.	ยกเว้นภาษี	
<b>1.9 เอทิลีนเหลว โพรพิลีนเหลว บิวทิลีนเหลว ไอโซเมอร์ของบิวทิลีนในสภาพเหลว บิวทาไดอีนเหลว และของเหลวที่คล้ายกัน</b>				
(1) เอทิลีนเหลว โพรพิลีนเหลว บิวทิลีนเหลว ไอโซเมอร์ของบิวทิลีนในสภาพเหลว บิวทาไดอีนเหลว และของเหลวที่คล้ายกัน	34	9.00 /ก.ก.	23	2.1700 /ก.ก.
(2) เอทิลีนเหลว และของเหลวที่คล้ายกันเฉพาะที่มีความบริสุทธิ์ เกินร้อยละ 95	34	9.00 /ก.ก.	ยกเว้นภาษี	
(3) โพรพิลีนเหลว บิวทิลีนเหลว ไอโซเมอร์ของบิวทิลีน ในสภาพเหลว บิวทาไดอีนเหลว และของเหลวที่คล้ายกันเฉพาะที่มีความบริสุทธิ์เกินร้อยละ 90	34	9.00 /ก.ก.	ยกเว้นภาษี	

รายการ	อัตราภาษี			
	ตามพระราชบัญญัติพิกัดอัตราภาษี สสวสชาติ พ.ศ. 2527		ลดลงเหลือ/ยกเว้น	
	ตามมูลค่า (ร้อยละ)	ตามปริมาณ (หน่วยละ-บาท)	ตามมูลค่า (ร้อยละ)	ตามปริมาณ (หน่วยละ-บาท)
(4) เอทิลีนเหลว โพรพิลีนเหลว บิวทิลีนเหลวไอโซเมอร์ ของบิวทิลีนในสภาพเหลว บิวทาไดอีนเหลว ที่นำไปใช้เป็นวัตถุดิบในการผลิต ผลิตภัณฑ์อุตสาหกรรมเคมีปิโตรเลียม และอุตสาหกรรมสารละลาย (โซลเวนต์) ตามหลักเกณฑ์วิธีการ และเงื่อนไขที่อธิบดีกำหนด	34	9.00 /ก.ก.	ยกเว้นภาษี	
<b>1.10 ก๊าซมีเทน ก๊าซอีเทน ก๊าซโพรเพน ก๊าซบิวเทน ไอโซเมอร์ของบิวเทนในสภาพเป็นก๊าซ และก๊าซที่คล้ายกัน</b>				
(1) ก๊าซอีเทน	34	13.00 /ก.ก.	23	2.1700 /ก.ก.
(2) ก๊าซโพรเพน	34	13.00 /ก.ก.	23	2.1700 /ก.ก.
(3) ก๊าซมีเทน ก๊าซบิวเทนไอโซเมอร์ของบิวเทนในสภาพ เป็นก๊าซ และก๊าซที่คล้ายกัน	34	13.00 /ก.ก.	ยกเว้นภาษี	
(4) ก๊าซอีเทน และก๊าซโพรเพนที่นำไปใช้ในการผลิต ผลิตภัณฑ์อุตสาหกรรมเคมีปิโตรเลียม และอุตสาหกรรมตัวสารละลาย (โซลเวนต์) ตามหลักเกณฑ์ วิธีการ และเงื่อนไขที่อธิบดีกำหนด	34	13.00 /ก.ก.	ยกเว้นภาษี	
<b>1.11 เอทิลีน โพรพิลีน บิวทิลีนไอโซเมอร์ของบิวทิลีน บิวทาไดอีนในสภาพเป็นก๊าซ และก๊าซที่คล้ายกัน</b>				
(1) เอทิลีน โพรพิลีน บิวทิลีนไอโซเมอร์ของบิวทิลีน บิวทาไดอีน ในสภาพเป็นก๊าซ และก๊าซที่คล้ายกัน	34	9.00 /ก.ก.	ยกเว้นภาษี	
<b>1.12 น้ำมันเตาและน้ำมันที่คล้ายกัน</b>	42	10.00 /ลิตร	5	0.0000 /ลิตร
<b>1.13 ผลิตภัณฑ์ที่เป็นของผสมปิทุเมน ซึ่งใช้เป็นเชื้อเพลิง</b>				
(1) ผลิตภัณฑ์ที่เป็นของผสมปิทุเมน ซึ่งใช้เป็นเชื้อเพลิง	42	10.00 /ลิตร	12	0.0000 /ลิตร
(2) ผลิตภัณฑ์ที่เป็นของผสมปิทุเมนซึ่งใช้เป็นเชื้อเพลิง ในการผลิตกระแสไฟฟ้า และขายไฟฟ้าทั้งหมดให้แก่ การไฟฟ้าฝ่ายผลิตแห่งประเทศไทย ตามหลักเกณฑ์ วิธีการ และเงื่อนไขที่อธิบดีกำหนด	42	10.00 /ลิตร	1	0.0000 /ลิตร
<b>1.14 สารละลายประเภทไฮโดรคาร์บอน (Hydrocarbon Solvent)</b>				
(1) สารละลายประเภทไฮโดรคาร์บอน (Hydrocarbon Solvent) ทั้งนี้เฉพาะที่มีคุณสมบัติตามที่ อธิบดีกรมสรรพสามิตประกาศกำหนด	42	10.00 /ลิตร	30	0.0000 /ลิตร

รายการ	อัตราภาษี			
	ตามพระราชบัญญัติพักอัตราภาษี สสวสชาติ พ.ศ. 2527		ลดลงเหลือ/ยกเว้น	
	ตามมูลค่า (ร้อยละ)	ตามปริมาณ (หน่วยละ-บาท)	ตามมูลค่า (ร้อยละ)	ตามปริมาณ (หน่วยละ-บาท)
(2) สารละลายประเภทไฮโดรคาร์บอน (Hydrocarbon Solvent) ทั้งนี้เฉพาะที่มีคุณสมบัติตามที่อธิบดีกรมสรรพสามิต ประกาศกำหนดที่นำไปใช้ในอุตสาหกรรมต่างๆ ตามหลักเกณฑ์ วิธีการ และเงื่อนไขที่อธิบดีกำหนด	42	10.00 /ลิตร	ยกเว้นภาษี	
1.1-1.14 (1) น้ำมันและผลิตภัณฑ์น้ำมันที่ผู้ประกอบการอุตสาหกรรมผลิตได้ และนำไปใช้ในขบวนการผลิตภายใน โรงอุตสาหกรรมนั้นตามหลักเกณฑ์ วิธีการ และเงื่อนไขที่อธิบดีกำหนด			ยกเว้นภาษี	
(2) น้ำมันและผลิตภัณฑ์น้ำมันที่นำไปใช้เป็น วัตถุดิบหรือส่วนประกอบในการผลิตใน โรงอุตสาหกรรมน้ำมัน และผลิตภัณฑ์น้ำมัน ทั้งนี้ ตามหลักเกณฑ์และเงื่อนไข ที่อธิบดีกำหนด			ยกเว้นภาษี	
<b>ตอนที่ 2</b> <b>เครื่องดื่ม</b>				
2.1 น้ำแร่เทียม น้ำโซดา และน้ำอัดลม ที่ไม่เติมน้ำตาล หรือสารทำให้หวานอื่นๆ และไม่ปรุงกลั่นรส				
(1) บรรจุภาชนะซึ่งมีปริมาตร ไม่เกิน 440 ลบ.ซม.	25	0.77 /ภาชนะ	25	0.77 /ภาชนะ
(2) บรรจุภาชนะซึ่งมีปริมาตร เกิน 440 ลบ.ซม.	25	0.77 /440 cc.	25	0.77 /440 cc.
(3) ทำหรือบรรจุหรือได้จากเครื่องขายเครื่องดื่ม	25	0.77 /440 cc.	25	0.77 /440 cc.
2.2 น้ำแร่และน้ำอัดลมที่เติมน้ำตาล หรือสารที่ทำให้หวาน อื่นๆ หรือ ที่ปรุงกลั่นรส และเครื่องดื่มอื่นๆ ที่ไม่มีแอลกอฮอล์ แต่ไม่รวมถึง น้ำผลไม้หรือน้ำพืชผัก ตามประเภทที่ 02.03				
(1) บรรจุภาชนะซึ่งมีปริมาตร ไม่เกิน 440 ลบ.ซม.	20	0.45 /ภาชนะ	20	0.37 /ภาชนะ
(2) บรรจุภาชนะซึ่งมีปริมาตร เกิน 440 ลบ.ซม.	20	0.45 /440 cc.	20	0.37 /440 cc.
(3) ทำหรือบรรจุหรือได้จากเครื่องขายเครื่องดื่ม	20	0.45 /440 cc.	20	0.37 /440 cc.
2.3 น้ำผลไม้ (รวมถึงเกรปมัสด) และน้ำพืชผัก ที่ไม่ได้หมัก และไม่เติมสุรา ไม่ว่าจะเติมน้ำตาล หรือสารทำให้หวานอื่นๆ หรือไม่ก็ตาม				
(1) บรรจุภาชนะซึ่งมีปริมาตร ไม่เกิน 440 ลบ.ซม.	20	0.45 /ภาชนะ	20	0.37 /ภาชนะ
(2) บรรจุภาชนะซึ่งมีปริมาตร เกิน 440 ลบ.ซม.	20	0.45 /440 cc.	20	0.37 /440 cc.
(3) ทำหรือบรรจุหรือได้จากเครื่องขายเครื่องดื่ม	20	0.45 /440 cc.	20	0.37 /440 cc.

รายการ	อัตราภาษี			
	ตามพระราชบัญญัติพิกัดอัตราภาษี สรรพสามิต พ.ศ. 2527		ลดลงเหลือ/ยกเว้น	
	ตามมูลค่า (ร้อยละ)	ตามปริมาณ (หน่วยละ-บาท)	ตามมูลค่า (ร้อยละ)	ตามปริมาณ (หน่วยละ-บาท)
- น้ำผลไม้ (รวมถึงเกรปฟรุต) และน้ำพืชผักที่ไม่ได้หมัก และไม่เติมสุราไม่ว่าจะเติมน้ำตาล หรือสารให้หวานอื่นๆ หรือไม่ก็ตาม ทั้งนี้ต้องมี ส่วนผสมตามที่อธิบดี กรมสรรพสามิตกำหนดและต้องได้รับอนุมัติจาก อธิบดีกรมสรรพสามิตก่อน				
(1) บรรจุภาชนะซึ่งมีปริมาตร ไม่เกิน 440 ลบ.ซม.	20	0.45 /ภาชนะ	4	0.11 /ภาชนะ
(2) บรรจุภาชนะซึ่งมีปริมาตร เกิน 440 ลบ.ซม.	20	0.45 /440 cc.	4	0.11 /440 cc.
(3) ทำหรือบรรจุหรือได้จากเครื่องขยายเครื่องดื่ม	20	0.45 /440 cc.	4	0.11 /440 cc.
- น้ำผลไม้ (รวมถึงเกรปฟรุต) และน้ำพืชผักที่ไม่ได้หมัก และไม่เติมสุราไม่ว่าจะเติมน้ำตาล หรือสารให้ หวานอื่นๆ หรือไม่ก็ตาม ทั้งนี้ต้องมีส่วนผสมตามที่ อธิบดีกรมสรรพสามิตกำหนดและต้องได้รับอนุมัติ จากอธิบดีกรมสรรพสามิตก่อน				
(1) บรรจุภาชนะซึ่งมีปริมาตร ไม่เกิน 440 ลบ.ซม.	20	0.45 /ภาชนะ	ยกเว้นภาษี	
(2) บรรจุภาชนะซึ่งมีปริมาตร เกิน 440 ลบ.ซม.	20	0.45 /440 cc.	ยกเว้นภาษี	
(3) ทำหรือบรรจุหรือได้จากเครื่องขยายเครื่องดื่ม	20	0.45 /440 cc.	ยกเว้นภาษี	
<b>ตอนที่ 3</b> <b>เครื่องไฟฟ้า</b>				
3.1 เครื่องปรับอากาศที่ประกอบด้วยพัดลม ซึ่งขับเคลื่อนด้วยมอเตอร์ และมีส่วนที่ใช้สำหรับเปลี่ยนอุณหภูมิ ไม่ว่าจะมีส่วนที่ใช้ ควบคุมความชื้นด้วยหรือไม่ก็ตามที่มีขนาดทำความเย็น “ไม่เกิน 72,000 บีทียูต่อชั่วโมง”				
(1) ชนิดที่ใช้กับรถยนต์	30	-	15	-
(2) อื่นๆ นอกจาก (1)	30	-	ยกเว้นภาษี	
3.2 โคมไฟฟ้าและโคมระย้า สำหรับติดเพดาน หรือผนัง แต่ไม่รวมถึงที่ใช้สำหรับให้แสงสว่างแก่ที่สาธารณะ กลางแจ้ง หรือถนนหลวง	15	-	15	-
(1) โคมไฟฟ้า	15	-	ยกเว้นภาษี	-
(2) โคมระย้าชนิดอื่นนอกจากที่ทำจากหรือ มีส่วนประกอบของแก้วเลตคริสตัล และแก้วคริสตัลอื่นๆ	15	-	ยกเว้นภาษี	-
(3) โคมระย้าที่ทำจากหรือมีส่วนประกอบของ แก้วคริสตัลเลตและแก้วคริสตัลอื่นๆ	15	-	15	-

รายการ	อัตราภาษี			
	ตามพระราชบัญญัติพิกัดอัตราภาษี สสวสามิต พ.ศ. 2527		ลดลงเหลือ/ยกเว้น	
	ตามมูลค่า (ร้อยละ)	ตามปริมาณ (หน่วยละ-บาท)	ตามมูลค่า (ร้อยละ)	ตามปริมาณ (หน่วยละ-บาท)
<b>ตอนที่ 4</b> <b>แก้วและเครื่องแก้ว</b>				
4.1 แก้วเลตคริสตัลและแก้วคริสตัลอื่นๆ				
(1) ชนิดที่ใช้บนโต๊ะอาหารในครัว ในห้องน้ำ ในสำนักงาน ใช้ตกแต่งภายในหรือเพื่อวัตถุประสงค์ที่คล้ายกัน	30	-	15	-
(2) ลูกบิด ไข่มุกเทียม รัตนชาติเทียมหรือ กิ่งรัตนชาติเทียมและแก้วทำเป็นของขนาดเล็ก ที่คล้ายกัน และของทำด้วยของดังกล่าว นอกจากเครื่องเพชรพลอยและรูปพรรณ ที่เป็นของเทียม ลูกตาแก้ว นอกจากที่เป็น อวี้วะเทียม รูปปั้นขนาดเล็กและเครื่องประดับอื่นๆ ทำด้วยแก้วที่ทำเป็นรูปโดยใช้ตะเกียงฟู นอกจาก เครื่องเพชรพลอย และรูปพรรณที่เป็นของเทียม ลูกกลมขนาดเล็ก ที่มีเส้นผ่าศูนย์กลางไม่เกิน 1 มิลลิเมตร	30	-	15	-
(3) สินค้าตาม (1) หรือ (2) ที่นำไป เป็นวัตถุดิบ หรือส่วนประกอบภายในการผลิตสินค้า หรือสิ่งของอื่น ทั้งนี้ตามหลักเกณฑ์และเงื่อนไขที่อธิบดีกำหนด	30	-	ยกเว้นภาษี	-
(4) อื่นๆ	30	-	ยกเว้นภาษี	-
<b>ตอนที่ 5</b> <b>รถยนต์</b>				
5.1 รถยนต์นั่ง				
(1) รถยนต์นั่ง				
(1.1) ที่มีความจุของกระบอกสูบ ไม่เกิน 2,000 ลูกบาศก์เซนติเมตร และมีกำลัง เครื่องยนต์ ไม่เกิน 220 แรงม้า (HP)	50	-	30	-
(1.2) ที่มีความจุของกระบอกสูบ เกิน 2,000 ลูกบาศก์เซนติเมตร แต่ไม่เกิน 2,500 ลูกบาศก์เซนติเมตร และมีกำลัง เครื่องยนต์ ไม่เกิน 220 แรงม้า (HP)	50	-	35	-

รายการ	อัตราภาษี			
	ตามพระราชบัญญัติพิกัดอัตราภาษี สรรพสามิต พ.ศ. 2527		ลดลงเหลือ/ยกเว้น	
	ตามมูลค่า (ร้อยละ)	ตามปริมาณ (หน่วยละ-บาท)	ตามมูลค่า (ร้อยละ)	ตามปริมาณ (หน่วยละ-บาท)
(1.3) ที่มีความจุของกระบอกลูกสูบ เกิน 2,500 ลูกบาศก์เซนติเมตร แต่ไม่เกิน 3,000 ลูกบาศก์เซนติเมตร และมีกำลังเครื่องยนต์ ไม่เกิน 220 แรงม้า (HP)	50	-	40	-
(1.4) ที่มีความจุของกระบอกลูกสูบ เกิน 3,000 ลูกบาศก์เซนติเมตร หรือมีกำลังเครื่องยนต์ เกิน 220 แรงม้า (HP)	50	-	50	-
(2) รถยนต์นั่งกึ่งบรรทุกทุก (Pick-up Passenger Vehicle: PPV) ซึ่งมีคุณลักษณะตามที่รัฐมนตรีว่าการกระทรวงการคลังประกาศกำหนด				
(2.1) ที่มีความจุของกระบอกลูกสูบ ไม่เกิน 3,250 ลูกบาศก์เซนติเมตร	50	-	20	-
(2.2) ที่มีความจุของกระบอกลูกสูบ เกิน 3,250 ลูกบาศก์เซนติเมตร	50	-	50	-
(3) รถยนต์นั่งที่มีกระบะ (Double Cab) ซึ่งมีคุณลักษณะตามที่รัฐมนตรีว่าการกระทรวงการคลังประกาศกำหนด				
(3.1) ที่มีความจุของกระบอกลูกสูบ ไม่เกิน 3,250 ลูกบาศก์เซนติเมตร	50	-	12	-
(3.2) ที่มีความจุของกระบอกลูกสูบ เกิน 3,250 ลูกบาศก์เซนติเมตร	50	-	50	-
(4) รถยนต์นั่ง ซึ่งมีคุณลักษณะตามที่รัฐมนตรีว่าการกระทรวงการคลัง ประกาศกำหนด ที่ผลิตจากรถยนต์ กระบะหรือแชสซีส และกระบอกบังลมหน้า (Chassis With Windshield) ของรถยนต์กระบะหรือดัดแปลง มาจากรถยนต์กระบะ				
(4.1) ที่ผลิตหรือดัดแปลงโดยผู้ประกอบการ อุตสาหกรรมซึ่งมีคุณสมบัติตามที่ รัฐมนตรีว่าการกระทรวงการคลัง ประกาศกำหนด				
(4.1.1) ที่มีความจุกระบอกลูกสูบ ไม่เกิน 3,250 ลูกบาศก์เซนติเมตร	50	-	3	-
(4.1.2) ที่มีความจุกระบอกลูกสูบ เกิน 3,250 ลูกบาศก์เซนติเมตร	50	-	50	-

รายการ	อัตราภาษี			
	ตามพระราชบัญญัติพิกัดอัตราภาษี สสวสามิต พ.ศ. 2527		ลดลงเหลือ/ยกเว้น	
	ตามมูลค่า (ร้อยละ)	ตามปริมาณ (หน่วยละ-บาท)	ตามมูลค่า (ร้อยละ)	ตามปริมาณ (หน่วยละ-บาท)
(4.2) ที่ดัดแปลงโดยผู้ดัดแปลง ตามมาตรา 144 ตริ ซึ่งเสียภาษี ตามมาตรา 144 เบญจ	50	-	ยกเว้นภาษี ตาม (1) รถยนต์นั่ง (1.1) ถึง (1.4)	-
<b>5.2 รถยนต์โดยสารที่มีที่นั่งไม่เกิน 10 คน</b>				
(1) ที่มีความจุของกระบอกลูกสูบ ไม่เกิน 2,000 ลูกบาศก์เซนติเมตรและมีกำลังเครื่องยนต์ ไม่เกิน 220 แรงม้า (HP)	50	-	30	-
(2) ที่มีความจุของกระบอกลูกสูบ เกิน 2,000 ลูกบาศก์เซนติเมตร แต่ไม่เกิน 2,500 ลูกบาศก์เซนติเมตรและมีกำลังเครื่องยนต์ ไม่เกิน 220 แรงม้า (HP)	50	-	35	-
(3) ที่มีความจุของกระบอกลูกสูบ เกิน 2,500 ลูกบาศก์เซนติเมตร แต่ไม่เกิน 3,000 ลูกบาศก์เซนติเมตรและมีกำลังเครื่องยนต์ ไม่เกิน 220 แรงม้า (HP)	50	-	40	-
(4) ที่มีความจุของกระบอกลูกสูบ เกิน 3,000 ลูกบาศก์เซนติเมตร หรือมีกำลังเครื่องยนต์ เกิน 220 แรงม้า (HP)	50	-	50	-
5.1 และ 5.2 รถยนต์นั่งหรือรถยนต์โดยสารที่มี ที่นั่งไม่เกิน 10 คน				
<b>5.3 รถยนต์นั่งหรือรถยนต์โดยสารที่มีที่นั่งไม่เกิน 10 คน ซึ่งใช้เป็นรถ</b>				
(1) ที่ใช้พยาบาลของส่วนราชการ โรงพยาบาล หรือองค์การสาธารณกุศลตามหลักเกณฑ์ เงื่อนไข และจำนวนที่รัฐมนตรีว่าการกระทรวงการคลัง ประกาศกำหนด	50	-	ยกเว้นภาษี	-
(2) รถยนต์นั่ง หรือรถยนต์โดยสารที่มีที่นั่งไม่เกิน 10 คน ประเภทประหยัดพลังงาน				
(2.1) แบบผสมที่ใช้พลังงานเชื้อเพลิง และไฟฟ้า (Hybrid Electric Vehicle)				
(2.1.1) ที่มีความจุของกระบอกลูกสูบ ไม่เกิน 3,000 ลูกบาศก์เซนติเมตร	50	-	10	-
(2.1.2) ที่มีความจุของกระบอกลูกสูบ เกิน 3,000 ลูกบาศก์เซนติเมตร	50	-	50	-

รายการ	อัตราภาษี			
	ตามพระราชบัญญัติพิกัดอัตราภาษี สสวสามิต พ.ศ. 2527		ลดลงเหลือ/ยกเว้น	
	ตามมูลค่า (ร้อยละ)	ตามปริมาณ (หน่วยละ-บาท)	ตามมูลค่า (ร้อยละ)	ตามปริมาณ (หน่วยละ-บาท)
(2.2) แบบพลังงานไฟฟ้า (Electric Powered Vehicle)	50	-	10	-
(2.3) แบบเซลล์เชื้อเพลิง (Fuel Cell Powered Vehicle)	50	-	10	-
(2.4) รถยนต์ประหยัดพลังงานมาตรฐานสากล (Eco Car)			ตั้งแต่วันที่ 1 ตุลาคม 2522 เป็นต้นไป	
(2.4.1) เครื่องยนต์เบนซินที่มีความจุของกระบอกสูบไม่เกิน 1,300 ลูกบาศก์เซนติเมตร	50	-	17	-
(2.4.2) เครื่องยนต์ดีเซลที่มีความจุของกระบอกสูบไม่เกิน 1,400 ลูกบาศก์เซนติเมตร	50	-	17	-
(3) รถยนต์นั่งหรือรถยนต์โดยสารที่มีที่นั่งไม่เกิน 10 คน ประเภทใช้เชื้อเพลิงทดแทนที่มีความจุของกระบอกสูบไม่เกิน 3,000 ลูกบาศก์เซนติเมตร ซึ่งมีคุณลักษณะตามที่รัฐมนตรีว่าการกระทรวงการคลังประกาศกำหนด				
(3.1) ที่ใช้เชื้อเพลิงประเภทเอทานอลไม่น้อยกว่าร้อยละ 20 เป็นส่วนผสมกับน้ำมันเชื้อเพลิงได้				
(3.1.1) ที่มีความจุของกระบอกสูบไม่เกิน 2,000 ลูกบาศก์เซนติเมตร และมีกำลังเครื่องยนต์ไม่เกิน 220 แรงม้า (HP)	50	-	25	-
(3.1.2) ที่มีความจุของกระบอกสูบเกิน 2,000 ลูกบาศก์เซนติเมตร แต่ไม่เกิน 2,500 ลูกบาศก์เซนติเมตร และมีกำลังเครื่องยนต์ไม่เกิน 220 แรงม้า (HP)	50	-	30	-
(3.1.3) ที่มีความจุของกระบอกสูบเกิน 2,500 ลูกบาศก์เซนติเมตร แต่ไม่เกิน 3,000 ลูกบาศก์เซนติเมตร และมีกำลังเครื่องยนต์ไม่เกิน 220 แรงม้า (HP)	50	-	35	-

รายการ	อัตราภาษี			
	ตามพระราชบัญญัติพักอัตราภาษี สสวส. 2527		ลดลงเหลือ/ยกเว้น	
	ตามมูลค่า (ร้อยละ)	ตามปริมาณ (หน่วยละ-บาท)	ตามมูลค่า (ร้อยละ)	ตามปริมาณ (หน่วยละ-บาท)
(3.1.4) ที่มีความจุของกระบอกสูบ เกิน 3,000 ลูกบาศก์เซนติเมตร หรือมีกำลังเครื่องยนต์เกิน 220 แรงม้า (HP)	50	-	50	-
(3.2) ที่สามารถใช้เชื้อเพลิงประเภทก๊าซธรรมชาติได้	50	-	20	-
(3.3) ที่ใช้เชื้อเพลิงประเภทเอทานอลไม่น้อยกว่า ร้อยละ 85 เป็นส่วนผสมกับน้ำมันเชื้อเพลิงได้				
(3.1.1) ที่มีความจุของกระบอกสูบ ตั้งแต่ 1,780 ลูกบาศก์เซนติเมตร แต่ไม่เกิน 2,000 ลูกบาศก์เซนติเมตร และมีกำลังเครื่องยนต์ไม่เกิน 220 แรงม้า (HP)	50	-	22	-
(3.1.2) ที่มีความจุของกระบอกสูบ เกิน 2,000 ลูกบาศก์เซนติเมตร แต่ไม่เกิน 2,500 ลูกบาศก์เซนติเมตร และมีกำลังเครื่องยนต์ไม่เกิน 220 แรงม้า (HP)	50	-	27	-
(3.1.3) ที่มีความจุของกระบอกสูบ เกิน 2,500 ลูกบาศก์เซนติเมตร แต่ไม่เกิน 3,000 ลูกบาศก์เซนติเมตร และมีกำลังเครื่องยนต์ไม่เกิน 220 แรงม้า (HP)	50	-	32	-
(3.1.4) ที่มีความจุของกระบอกสูบ เกิน 3,000 ลูกบาศก์เซนติเมตร หรือมีกำลังเครื่องยนต์เกิน 220 แรงม้า (HP)	50	-	50	-
(4) รถยนต์นั่งสามล้อ และรถยนต์นั่งที่ผลิตขึ้น โดยใช้เครื่องยนต์ของจักรยานยนต์ขนาด ไม่เกิน 250 ลูกบาศก์เซนติเมตร				
(4.1) รถยนต์นั่งสามล้อ	50	-	5	-
(4.2) รถยนต์นั่งที่ผลิตขึ้นโดยใช้เครื่องยนต์ ของรถจักรยานยนต์ขนาดไม่เกิน 250 ลูกบาศก์เซนติเมตร	50	-	5	-

รายการ	อัตราภาษี			
	ตามพระราชบัญญัติพิกัดอัตราภาษี ศสสวสามิต พ.ศ. 2527		ลดลงเหลือ/ยกเว้น	
	ตามมูลค่า (ร้อยละ)	ตามปริมาณ (หน่วยละ-บาท)	ตามมูลค่า (ร้อยละ)	ตามปริมาณ (หน่วยละ-บาท)
5.4 รลดยนต์กระบะที่ออกแบบสำหรับให้มีน้ำหนักกรดรวมน้ำหนักบรรทุกทก ไมเกิน 4,000 กิโลกรัม				
(1) ที่มีความจุของกระบอกสูบ ไมเกิน 3,250 ลูกบาศก์เซนติเมตร				
(1.1) ซึ่งมีคุณลักษณะตามที่รัฐมนตรี ว่ากรกระทรวงการคลังกำหนด	50	-	3	-
(1.2) ซึ่งมีคุณลักษณะนอกจาก (1.1.1)	50	-	18	-
(2) ที่มีความจุของกระบอกสูบ เกิน 3,250 ลูกบาศก์เซนติเมตร	50	-	50	-
<b>ตอนที่ 6</b> <b>เรือ</b>				
6. เรือยอชต์ และยานพาหนะทางน้ำที่ใช้เพื่อควมสำราญ				
(1) เรือยอชต์และยานน้ำที่ใช้เพื่อควมสำราญ แต่ไมรวมถึงเรือตาม (2) และ (3)	50	-	ยกเว้นภาษี	-
(2) เรือพาย เรือกรรเชียง และเรือยาง	50	-	ยกเว้นภาษี	-
(3) เรือที่ใช้เพื่อเกมกีฬาตามหลักเกณฑ์ วิธีการ และเงื่อนไขที่อธิบดีกำหนด	50	-	ยกเว้นภาษี	-
<b>ตอนที่ 7</b> <b>ผลิตภัณฑ์เครื่องหอม และเครื่องสำอาง</b>				
7 น้ำหอม หัวน้ำหอม และน้ำมันหอม				
(1) น้ำมันหอมและหัวน้ำหอม แต่ไมรวมถึงน้ำหอม และหัวน้ำหอม ตาม (3)	20	-	15	-
(2) น้ำมันหอม	20	-	ยกเว้นภาษี	-
(3) น้ำหอมและหัวน้ำหอม ซึ่งเป็นผลิตภัณฑ์ พื้นเมืองที่ผลิตในประเทศ	20	-	ยกเว้นภาษี	-
<b>ตอนที่ 8</b> <b>สินค้าอื่นๆ</b>				
8.1 พรหมและสิ่งทอปูพื้นอื่นๆ				
- พรหมและสิ่งทอปูพื้นทำด้วยขนสัตว์	30	-	20	-
- อื่นๆ นอกจากพรหมหรือสิ่งทอปูพื้น ทำด้วยขนสัตว์	30	-	ยกเว้นภาษี	-

รายการ	อัตราภาษี			
	ตามพระราชบัญญัติพิกัดอัตราภาษี สรรพสามิต พ.ศ. 2527		ลดลงเหลือ/ยกเว้น	
	ตามมูลค่า (ร้อยละ)	ตามปริมาณ (หน่วยละ-บาท)	ตามมูลค่า (ร้อยละ)	ตามปริมาณ (หน่วยละ-บาท)
8.2 รถจักรยานยนต์				
(1) ที่มีความจุของกระบอกสูบ ไม่เกิน 150 ลูกบาศก์เซนติเมตร	30	-	3	-
(2) ที่มีความจุของกระบอกสูบ เกิน 150 ลูกบาศก์เซนติเมตร แต่ไม่เกิน 500 ลูกบาศก์เซนติเมตร	30	-	5	-
(3) ที่มีความจุของกระบอกสูบ เกิน 500 ลูกบาศก์เซนติเมตร แต่ไม่เกิน 1,000 ลูกบาศก์เซนติเมตร	30	-	10	-
(4) ที่มีความจุของกระบอกสูบ เกิน 1,000 ลูกบาศก์เซนติเมตร	30	-	20	-
(5) อื่นๆ	30	-	ยกเว้นภาษี	-
8.3 หินอ่อนและหินแกรนิต	30	-	ยกเว้นภาษี	
8.4 แบตเตอรี่	30	-	10	-
- แบตเตอรี่ที่ใช้วัตถุดิบหรือส่วนประกอบในการผลิต จากแบตเตอรี่ที่ได้เสียภาษีสรรพสามิตแล้ว ตามหลักเกณฑ์ และเงื่อนไขที่อธิบดีกำหนด	30	-	ยกเว้นภาษี	-
8.5 สารทำลายชั้นบรรยากาศ โอโซนประเภท อนุพันธ์ฮาโลเจนเต็ดของไฮโดรคาร์บอน				
(1) คาร์บอนเตตระคลอไรด์	30	-	30	-
(2) ไตรคลอโรอีเทน	30	-	30	-
(3) ไตรคลอโรฟลูออโรมีเทน	30	-	30	-
(4) ไดคลอโรไดฟลูออโรมีเทน	30	-	30	-
(5) ไตรคลอโรไตรฟลูออโรอีเทน	30	-	30	-
(6) ไดคลอโรเตตระฟลูออโรอีเทน	30	-	30	-
(7) คลอโรเพนตะฟลูออโรอีเทน	30	-	30	-
(8) โบรมอคลอโรไดฟลูออโรมีเทน	30	-	30	-
(9) โบโมไตรฟลูออโรมีเทน	30	-	30	-
(10) ไดโบโมเตตระฟลูออโรอีเทน	30	-	30	-
(11) อื่นๆ นอกจาก (1) ถึง (10)	30	-	ยกเว้นภาษี	-

รายการ	อัตราภาษี				
	ตามพระราชบัญญัติพิกัดอัตราภาษี สสวสามัคคี พ.ศ. 2527		ลดลงเหลือ/ยกเว้น		
	ตามมูลค่า (ร้อยละ)	ตามปริมาณ (หน่วยละ-บาท)	ตามมูลค่า (ร้อยละ)	ตามปริมาณ (หน่วยละ-บาท)	
<b>ตอนที่ 9</b>					
<b>กิจการบันเทิงหรือหย่อนใจ</b>					
9.1	ไนท์คลับ และดิสโกเธค				
	(1) รายรับของสถานที่สำหรับดื่ม กินและเต้นรำ โดยจัดให้มีการแสดงดนตรี หรือใช้เครื่องเสียง หรือการแสดงอื่นใดเพื่อการบันเทิง	20	-	10	-
	(2) รายรับอื่นๆ	20	-	ยกเว้นภาษี	-
9.2	สถานอาบน้ำหรืออบตัว และนวด				
	(1) รายรับของการให้บริการอาบน้ำ หรืออบตัว และนวด				
	- รายรับของการให้บริการ อาบน้ำหรืออบตัว และนวด โดยมีผู้ให้บริการ	20	-	10	-
	- รายรับของการให้บริการ อาบน้ำหรืออบตัว และนวดใน สถานศึกษาหรือในวัดหรือ สถานที่สำหรับปฏิบัติพิธีกรรมทางศาสนา	20	-	ยกเว้นภาษี	-
	- รายรับของการให้บริการ อาบน้ำหรืออบตัว และนวดในโรงพยาบาล หรือสถานพยาบาล ตามกฎหมายว่าด้วยสถานพยาบาล	20	-	ยกเว้นภาษี	-
	- รายรับของการให้บริการ อาบน้ำหรืออบตัว และนวดในสถานบริการเสริมความงามหรือ เพื่อสุขภาพ ตามหลักเกณฑ์และ เงื่อนไข ที่อธิบดีกำหนด	20	-	ยกเว้นภาษี	-
	(2) รายรับอื่นๆ	20	-	ยกเว้นภาษี	-
<b>ตอนที่ 10</b>					
<b>กิจการเลี้ยงโชค</b>					
10.1	สนามแข่งม้า				
	(1) ค่าผ่านประตู	20	-	20	-
	(2) รายรับที่หักไว้จากผู้เล่นการพนันแข่งม้า โดยหักเงินรางวัล ที่ต้องจ่ายคืนให้แก่ผู้เล่น การพนันแข่งม้างดแล้ว	20	-	20	-
	(3) รายรับอื่นๆ	20	-	ยกเว้นภาษี	-
10.2	รายรับของการออกสลากกินแบ่ง	20	-	ยกเว้นภาษี	-

รายการ	อัตราภาษี			
	ตามพระราชบัญญัติพิกัดอัตราภาษี สรรพสามิต พ.ศ. 2527		ลดลงเหลือ/ยกเว้น	
	ตามมูลค่า (ร้อยละ)	ตามปริมาณ (หน่วยละ-บาท)	ตามมูลค่า (ร้อยละ)	ตามปริมาณ (หน่วยละ-บาท)
<b>ตอนที่ 11</b>				
<b>กิจการที่มีผลกระทบต่อสิ่งแวดล้อม</b>				
11. สนามกอล์ฟ				
(1) ค่าสมาชิก	20	-	10	-
(2) ค่าใช้บริการสนามกอล์ฟ	20	-	10	-
(3) รายรับอื่นๆ	20	-	ยกเว้นภาษี	-
<b>ตอนที่ 12</b>				
<b>กิจการที่ได้รับอนุญาตหรือสัมปทานจากรัฐ</b>				
12. กิจการโทรคมนาคม				
(1) กิจการโทรศัพท์พื้นฐาน				
- รายรับจากการให้บริการโทรศัพท์ภายในประเทศ	50	-	0	-
- รายรับจากการให้บริการโทรศัพท์ภายในประเทศ เฉพาะในส่วนที่เป็นรายรับภายในประเทศ	50	-	0	-
- รายรับอื่นๆ	50	-	ยกเว้นภาษี	-
(2) กิจการโทรศัพท์เคลื่อนที่ หรือวิทยุคมนาคม ระบบเซลลูลาร์				
- รายรับจากการให้บริการโทรศัพท์ภายในประเทศ	50	-	0	-
- รายรับจากการให้บริการโทรศัพท์ภายในประเทศ เฉพาะในส่วนที่เป็นรายรับภายในประเทศ	50	-	0	-
- รายรับอื่นๆ	50	-	ยกเว้นภาษี	-
(3) อื่นๆ	50	-	ยกเว้นภาษี	-

## บัญชีอัตราภาษีสุรา

รายการ	อัตราภาษี		
	ตามมูลค่า	ตามปริมาณ	
		หน่วย	หน่วยละ - บาท
<b>1. สุราแช่</b>			
1.1 ชนิดเบียร์			
(1) ไม่เกิน 7 ดีกรี	48	ลิตรแห่งแอลกอฮอล์บริสุทธิ์ ลิตรในจำนวนที่คิดเป็นเงินสูงกว่า	155 8
(2) เกินกว่า 7 ดีกรีขึ้นไปเก็บเพิ่มจากอัตราตาม (1) อีกดีกรีละ	-	ลิตร	3
1.2 ชนิดไวน์และสปาร์กลิงไวน์ที่ทำจากองุ่น			
(1) ไม่เกิน 15 ดีกรี ที่มีราคาขายส่ง ช่วงสุดท้ายไม่เกิน 600 บาท โดยไม่รวมภาษีมูลค่าเพิ่ม	0	ลิตรแห่งแอลกอฮอล์บริสุทธิ์ ลิตรในจำนวนที่คิดเป็นเงินสูงกว่า	1,000 225
(2) ไม่เกิน 15 ดีกรี ที่มีราคาขายส่ง ช่วงสุดท้ายไม่เกิน 600 บาท ขึ้นไป โดยไม่รวมภาษีมูลค่าเพิ่ม	36	ลิตรแห่งแอลกอฮอล์บริสุทธิ์ ลิตรในจำนวนที่คิดเป็นเงินสูงกว่า	1,000 225
(3) เกินกว่า 15 ดีกรีขึ้นไปเก็บเพิ่มจากอัตราตาม (1) และ (2) อีกดีกรีละ	-	ลิตร	3
1.3 ชนิดอื่นๆ นอกจาก 1.1 และ 1.2			
(1) ไม่เกิน 15 ดีกรี	5	ลิตรแห่งแอลกอฮอล์บริสุทธิ์ ลิตรในจำนวนที่คิดเป็นเงินสูงกว่า	70 10
(2) เกินกว่า 15 ดีกรีขึ้นไปเก็บเพิ่มจากอัตราตาม (1) อีกดีกรีละ	-	ลิตร	3
<b>2. สุรากลั่น</b>			
2.1 ชนิดสุราขาวที่ปราศจากเครื่องย้อมหรือสิ่งผสมปรุงแต่ง หรือการปรุงแต่งใดๆ			
(1) ไม่เกิน 40 ดีกรี	4	ลิตรแห่งแอลกอฮอล์บริสุทธิ์ ลิตรในจำนวนที่คิดเป็นเงินสูงกว่า	145 40
(2) เกินกว่า 40 ดีกรีขึ้นไปเก็บเพิ่มจากอัตราตาม (1) อีกดีกรีละ	-	ลิตร	3
2.2 ชนิดอื่นๆ นอกจาก 2.1			
(1) ไม่เกิน 45 ดีกรี	25	ลิตรแห่งแอลกอฮอล์บริสุทธิ์ ลิตรในจำนวนที่คิดเป็นเงินสูงกว่า	250 50
(2) เกินกว่า 45 ดีกรีขึ้นไปเก็บเพิ่มจากอัตราตาม (1) อีกดีกรีละ	-	ลิตร	3
2.3 ชนิดสุราสามทับ			
(1) ที่นำไปใช้ในการอุตสาหกรรมหรือที่นำไปทางการแปลงสภาพ ทั้งนี้ ตามวิธีการที่อธิบดีกำหนด	0	ลิตรแห่งแอลกอฮอล์บริสุทธิ์ ลิตรในจำนวนที่คิดเป็นเงินสูงกว่า	0 1
(2) ที่นำไปใช้ในการแพทย์ เกษษกรรม และวิทยาศาสตร์ ทั้งนี้ ตามวิธีการที่อธิบดีกำหนด	0	ลิตรแห่งแอลกอฮอล์บริสุทธิ์ ลิตรในจำนวนที่คิดเป็นเงินสูงกว่า	0 0.05
(3) อื่นๆ นอกจาก (1) และ (2)	0	ลิตรแห่งแอลกอฮอล์บริสุทธิ์ ลิตรในจำนวนที่คิดเป็นเงินสูงกว่า	6 0.00

(ตามกฎหมายกระทรวง กำหนดชนิดของสุราและอัตราภาษีสุรา พ.ศ. 2556 ลว. 3 ก.ย. 2556)

## บัญชีค่าเสตมปียาสูบ

รายการ	อัตราภาษี		
	ตามมูลค่า	ตามปริมาณ	
		หน่วย	หน่วยละ - บาท
ยาเส้นและยาสูบ มีเพดานอัตราภาษี	90	หนึ่งกรัม เศษของหนึ่งกรัม ให้นับเป็นหนึ่งกรัม	3.00
<b>1. ยาเส้น</b>			
(1) ยาเส้นที่ผู้เพาะปลูกต้นยาสูบทำจากใบยาที่ปลูก และตนเอง และได้ขายยาเส้นนั้นแก่ผู้ประกอบการอุตสาหกรรมยาสูบ	0	หนึ่งกรัม เศษของหนึ่งกรัม ให้นับเป็นหนึ่งกรัม	0.00
(2) ยาเส้นอื่นนอกจาก (1)	10	หนึ่งกรัม เศษของหนึ่งกรัม ให้นับเป็นหนึ่งกรัม	0.01
<b>2. ยาสูบ</b>			
2.1 บุหรี่ซิการ์	87	หนึ่งกรัม เศษของหนึ่งกรัม ให้นับเป็นหนึ่งกรัม	1.00
2.2 บุหรี่ซิการ์	20	หนึ่งกรัม เศษของหนึ่งกรัม ให้นับเป็นหนึ่งกรัม	1.00
2.3 บุหรี่อื่น	10	หนึ่งกรัม เศษของหนึ่งกรัม ให้นับเป็นหนึ่งกรัม	0.01
2.4 ยาเส้นปรุง	20	หนึ่งกรัม เศษของหนึ่งกรัม ให้นับเป็นหนึ่งกรัม	1.00
2.5 ยาเคี้ยว	10	หนึ่งกรัม เศษของหนึ่งกรัม ให้นับเป็นหนึ่งกรัม	0.10

## ค่าธรรมเนียมประทับตราไฟ

รายการ	อัตราภาษี		
	ตามมูลค่า	ตามปริมาณ	
		หน่วย	หน่วยละ - บาท
ค่าธรรมเนียมสำหรับการประทับตราไฟ มีเพดานอัตราภาษี	-	หนึ่งร้อยใบ	30.00
ก) ไฟป็อกทุกขนาด และทุกชนิด	-	หนึ่งร้อยใบ	30.00
ข) ไฟอื่นทุกขนาด และทุกชนิด	-	หนึ่งร้อยใบ	2.00

## คณะกรรมการจัดทำหนังสือรายงานประจำปี 2557

1.	นางสาวสุจิตรา เลหาวิฒนภิญโญ รองอธิบดี รักษาการในตำแหน่งที่ปรึกษาด้านการพัฒนาและบริหารการจัดเก็บภาษี	ประธานกรรมการ
2.	นายสมเดช ศรีสวัสดิ์ รองอธิบดี	กรรมการ
3.	นางวิมลฉวี คงเอียด ผู้อำนวยการสำนักมาตรฐานและพัฒนากิจการเก็บภาษี 2	กรรมการ
4.	นายสมโภชน์รัฐ แก้วน่วม ผู้อำนวยการสำนักตรวจสอบ ป้องกันและปราบปราม	กรรมการ
5.	นางอุษามาศ ร่วมใจ ผู้อำนวยการศูนย์เทคโนโลยีสารสนเทศ	กรรมการ
6.	นายวรวรรณ ภิญโญ ผู้อำนวยการสำนักบริหารการคลังและรายได้	กรรมการ
7.	นายสุพจน์ ศักดิ์พิบูลย์จิตต์ ผู้อำนวยการสำนักกฎหมาย	กรรมการ
8.	นางสิริพร รัตนทนสกุล ผู้อำนวยการสำนักบริหารทรัพยากรบุคคล	กรรมการ
9.	นายณัฐกร อุเทนสุด ผู้อำนวยการสำนักแผนภาษี	กรรมการ
10.	นายสุรศักดิ์ จิตราบุกิจกุล ผู้อำนวยการกลุ่มพัฒนาและตรวจสอบทางเทคนิค	กรรมการ
11.	นางวัลลีย์ อินทรจักร ผู้อำนวยการกลุ่มวิเคราะห์สินค้าและของกลาง	กรรมการ
12.	นางพัชรี เพ็ชรสันกิต ผู้อำนวยการกลุ่มตรวจสอบภายใน	กรรมการ
13.	นายยุคล กำเหนิดแกก ผู้อำนวยการกลุ่มพัฒนาระบบบริหาร	กรรมการ
14.	ดร.ริบัติ วัฒนกุล สรรพสามิตพื้นที่กรุงเทพมหานคร 1 รักษาการแทน เลขาธิการกรม	กรรมการและเลขาธิการ
15.	นางสาวพิรุณรัตน์ วงษ์เที่ยง หัวหน้าฝ่ายประสานราชการ	กรรมการและผู้ช่วยเลขาธิการ
16.	นางสาวพงษ์จันทร์ ไกรสินธุ์ หัวหน้าฝ่ายประชาสัมพันธ์	กรรมการและผู้ช่วยเลขาธิการ
17.	นายกฤษณ์ ศรีศิริชัย นักวิชาการโสตทัศนศึกษาปฏิบัติการ	กรรมการและผู้ช่วยเลขาธิการ

# CONTENTS

6

Message from the  
Minister of Finance

7

Message from the  
Deputy Minister of  
Finance

8

Message from the  
Director General

12

The Excise  
Department's  
Organization  
Structure

14

Performance under  
Strategic Plan for  
Fiscal Year 2014

20

Excise Tax Rate

38

2014 Annual Report  
Committee





  
**STANDARDIZATION**

A conceptual photograph featuring a magnifying glass and stacks of coins. The magnifying glass is positioned on the left, with its lens reflecting a small, dark object. To the right, several stacks of gold-colored coins are piled up. The entire scene is set on a wooden surface and is dramatically lit with a strong red light, creating a high-contrast, moody atmosphere. The background is dark, making the illuminated elements stand out.

TRANSPARENCY

  
ACCOUNTABILITY

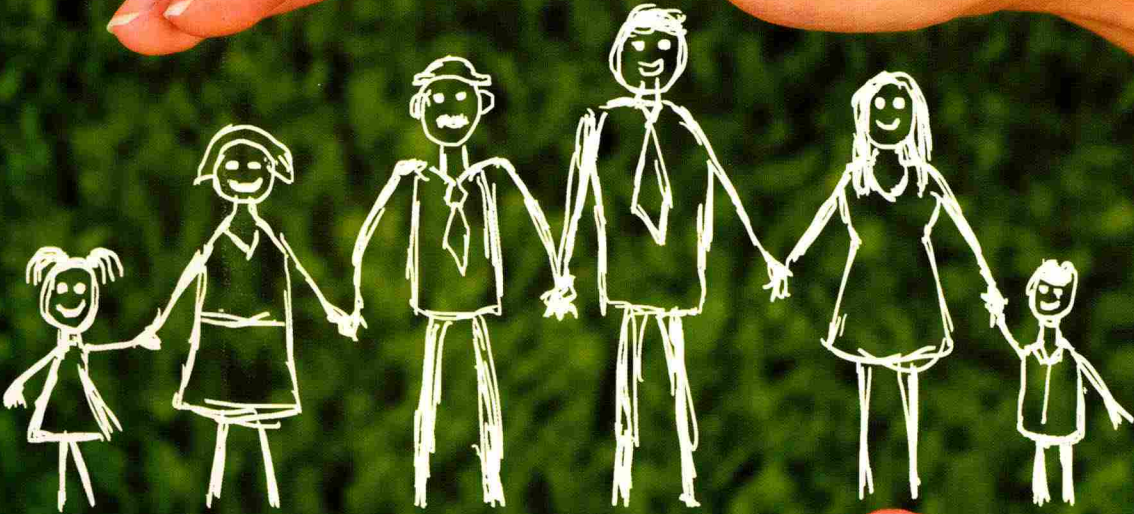

RAPID & SIMPLICITY

qui ck

  
SATISFACTION

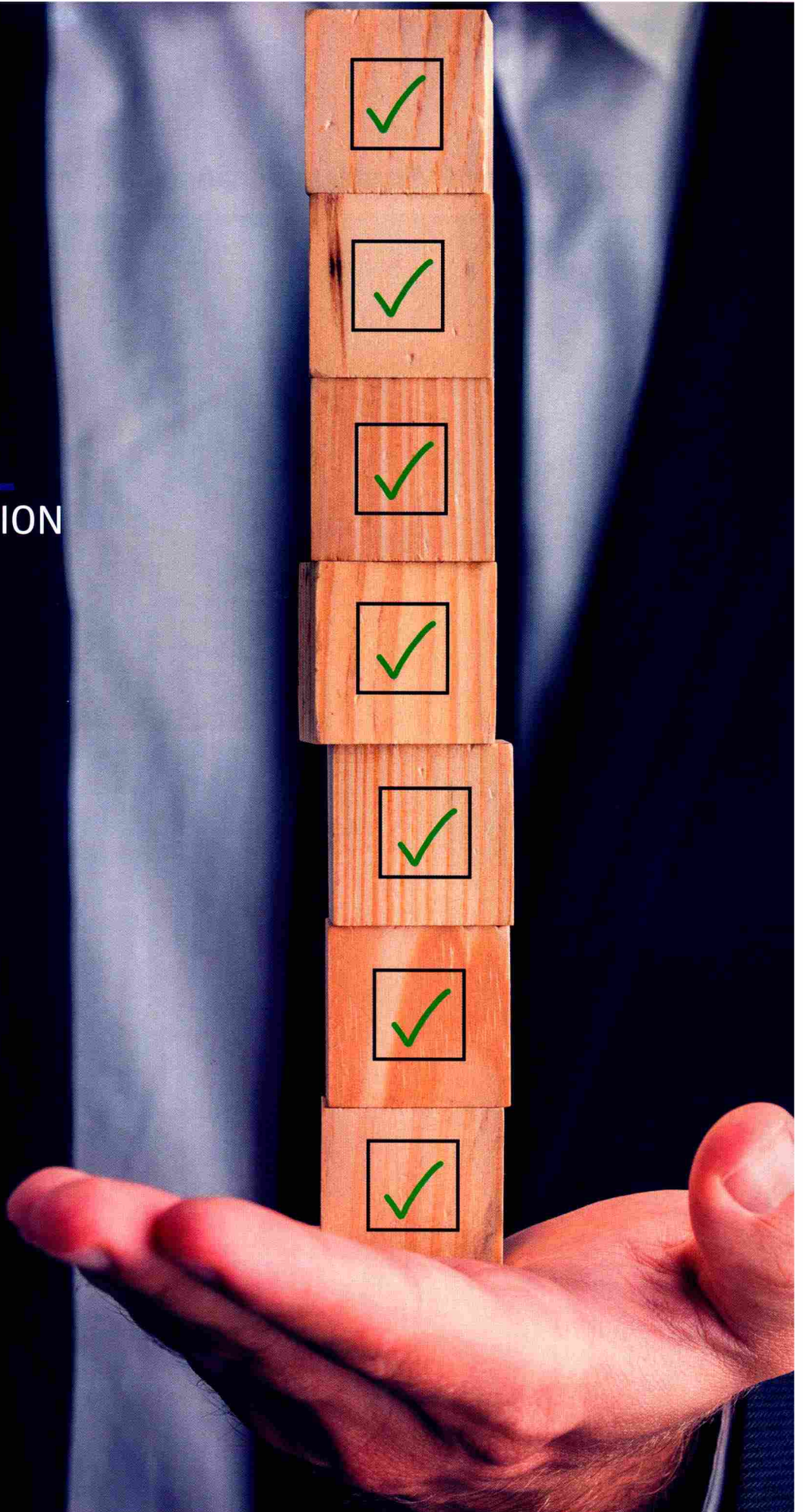

## Message from the Minister of Finance



The Excise Department is a major tax collection arm of the Ministry of Finance with a key role in collecting tax revenue to support the country's development. In the fiscal year 2014, Excise Department collected Baht 382,730.22 million, representing 18.44 per cent of the total revenue. The Department also plays a role in preventing and suppressing crime related to excise tax laws and employs measures to uphold tax collection standards to enhance Thai business operators' potentials and prepare the country for the upcoming ASEAN Economic Community integration in 2015.

Internationally, excise tax is collected on domestic consumption of goods and services. It therefore is used as a tool to control consumption of goods and services, which may affect people's health and good morals as well as the environment. It is also a tool to promote renewable energy and energy conservation.

On this occasion, let me extend my appreciation to the executives and personnel of the Excise Department for their contributions and dedication in performing their duty. I wish you all the success and that you will discharge your responsibilities with high quality and full of integrity in the manner that will benefit for the society and the country for always.

  
(Mr. Sommai Phasee)  
Finance Minister

## Message from the Deputy Minister of Finance



As a government agency under the Ministry of Finance responsible for tax collection to support national development, the Excise Department has continually improved tax collection management and organizational management in order to better address the rapidly changing environment in today's world. It is committed to fair tax collection and supporting sustainable economic growth.

The Excise Department also plays a significant role in executing major fiscal policies to support the country's investment. Examples include improvement of the vehicle excise tax collection under the new vehicle excise tax structure, the study on eco-car excise tax structure improvement, and the translation of Excise Tax Code to support regional trade and investment. Additionally, the Department also spearheaded the Excise for Environment and Organic Agriculture initiative to enable the agricultural sector in reducing the production cost under which confiscated tobacco was used as insecticides, thereby decreasing emissions from burning the confiscated tobacco.

Considering these initiatives and accomplishments, it is evident that the Excise Department does not limit its activities only to the assigned responsibility and organizational management. It is, however, motivated and prepared to handle changes that come with the free trade environment under the ASEAN Economic Community and to develop a strong and sustainable quality of life and social improvements.

May I take this opportunity to offer my appreciate and to encourage the Excise Department's executives and employees to continue their excellent job in executing the government's policy and creating mutual benefits to the country in both the short and long terms. I wish the Excise Department a greater success as the country's key and vital mechanism to support future development.

A handwritten signature in blue ink, which appears to read "W. Srisuphan".

(Mr. Wisudhi Srisuphan)  
Deputy Minister of Finance

## Message from the Director General



In the fiscal year 2014, Thai economy slightly expanded due to political instability and slowing recovery of global economy. The Excise Department therefore collected Baht 382,730.22 million, lower than the target Baht 80,969.78 million or 17.46 per cent. The reasons are as follows 1) reduction of excise tax rate on diesel, aiming at lowering cost of living, and decrease of benzene consumption as consumers switched to NGV and gasohol to save fuel costs; 2) slowdown in automobile demand in 2014 as a result of unusual increase in automobile purchase of the previous years, motivated by the government's first car scheme; 3) decrease in tobacco tax collection due to trading down effect as consumers switched to cheaper cigarettes or smuggled products.

Additionally, in 2014, the Excise Department accomplished several activities to achieve five strategies as follows:

1. Improving tax collection efficiency to maintain fiscal sustainability: the Excise Department gives high consideration to improve public service and tax payers' felicitation, and to increase administrative efficiency. The department expands its cooperation with other organizations in providing better online excise tax payment services, such as excise tax payer registration, declaration of ex-factory price, tax payment via banks, tax exemption and reduction submission, and monthly statement report, etc. In addition, the Excise Department takes into high consideration to investigation and control of excise goods to ensure tax collection efficiency. In effect, confiscated oil and liquor analysis has been conducted by using mobile lab in order to promote prevention and suppression of smuggled products.

2. Promoting economic, social, environmental sustainability and energy conservation: the Excise

Department determines to support community economy by improving quality of local alcohol product, aiming at increasing public confidence and protecting public health. At the same time, strict regulation of alcohol shops is the primary objective in order to minimize access to alcohol by young people. In so doing, excise officials have been called to patrol concern areas in cooperation with other organizations, such as the Ministry of Public Health, military and the national police of Thailand.

3. Improving public services to meet international standards: The Excise Department introduced the program called “Tax One”, which integrated information system including taxation knowledge base for the government officials, the general public and business operators. The program will also increase public service efficiency and trade felicitation of private sector to provide the unique service standard nationwide.

4. Building dynamic organization management based on good governance principle: the Excise Department continues to improve its public management service under a good governance framework. Therefore, how-to audit operation manual according to Internal Audit Quality Assurance (IAQA) criteria has been published.

5. Excise Department preparation for the ASEAN Economic Community (AEC): The department has conducted a research on tax collection procedures in ASEAN member countries, by analyzing an impact of taxation on the production process and market situation of excise goods. Additionally, the project prepares to recommend suitable taxation systems and restructure tax law. While information system has been developed to improve tax collection, human resources need to continually update skill, competency, capability and knowledge to support AEC integration.

In the fiscal year 2015, Thai economy is projected to expand higher than last year as a result of both domestic and global economic expansions. In particular, government expenditure will play an important role in reviving the Thai economy. The Excise Department prepares to support the government policy to reach an economic and country development.

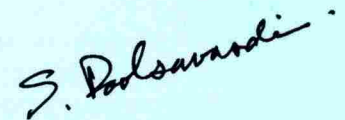

(Mr. Somchai Poolsavadi)  
Director General, Excise department

ANNUAL REPORT

## Vision

Dynamic Organization for World-Class Tax Collection Standard for Social Protection and GREEN Economy

## Mission

1. Enhancing fiscal sustainability
2. Promoting competitiveness and economic Development
3. Supporting social protection and GREEN economy
4. Improving service for excellency
5. Developing efficient administration

## Strategic objectives

1. Develop integrated tax collection policy to promote sustainability
2. Be a dynamic change-ready organization
3. Excellent service and operations
4. Effective IT system that supports operational excellence
5. Modern and professional personnel

## Strategies

1. Increase tax collection efficiency to promote fiscal stability
2. Promote economic, social, environmental and energy security and sustainability
3. Upgrade service standard to become a leading international organization
4. Manage the organization dynamically based on good governance principle
5. Prepare the organization well for AEC integration

## Value

**S**

STANDARDIZATION

**T**

TRANSPARENCY

**A**

ACCOUNTABILITY

**R**

RAPID & SIMPLICITY

**S**

SATISFACTION

Excise Department's 2014 Strategies

5 Strategies, 19 Tactics to drive Excise Department's Strategies

Vision: Dynamic Organization for World-Class Tax Collection Standard for Social Protection and GREEN Economy

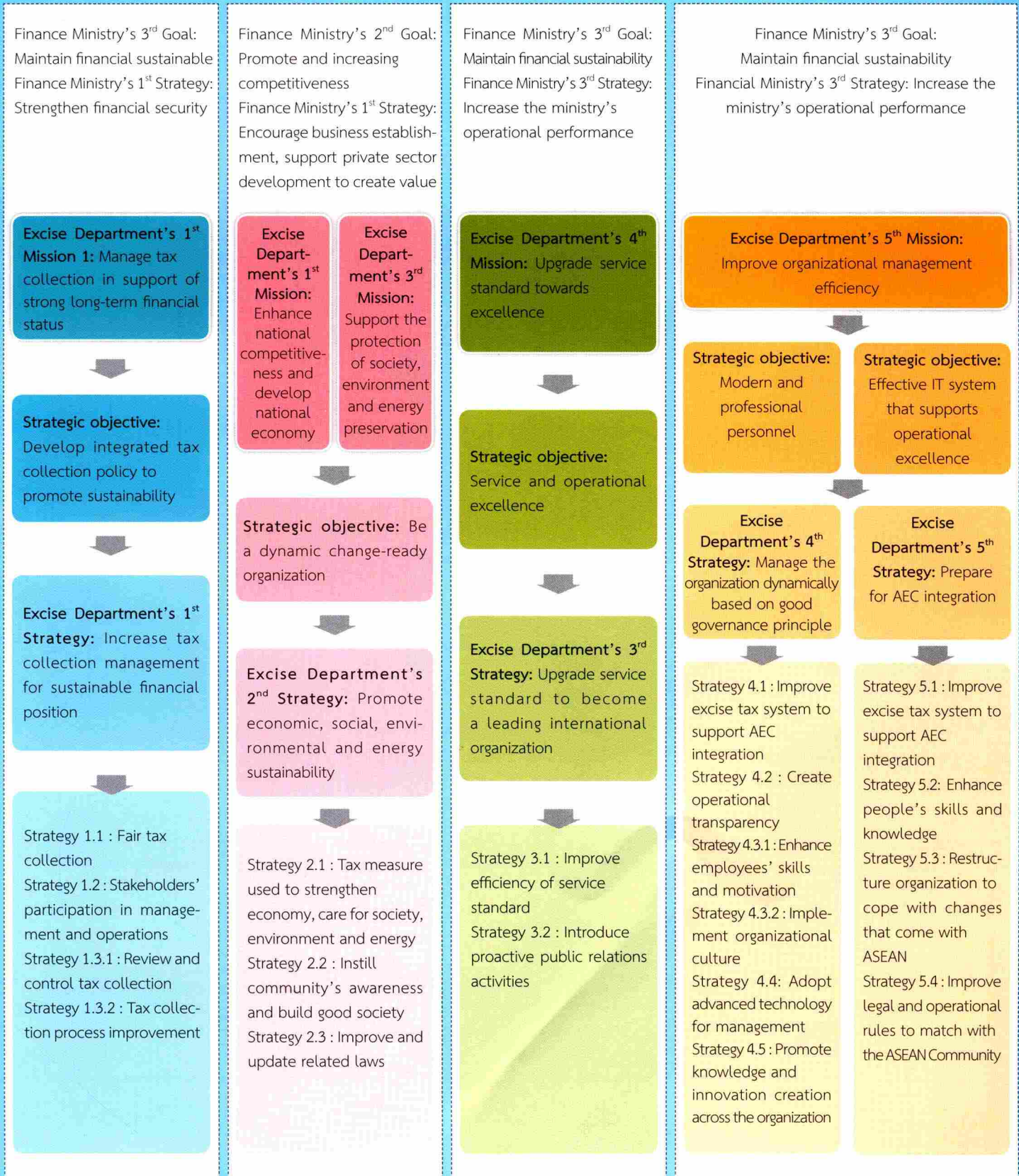

## The Excise Department's Organization Structure

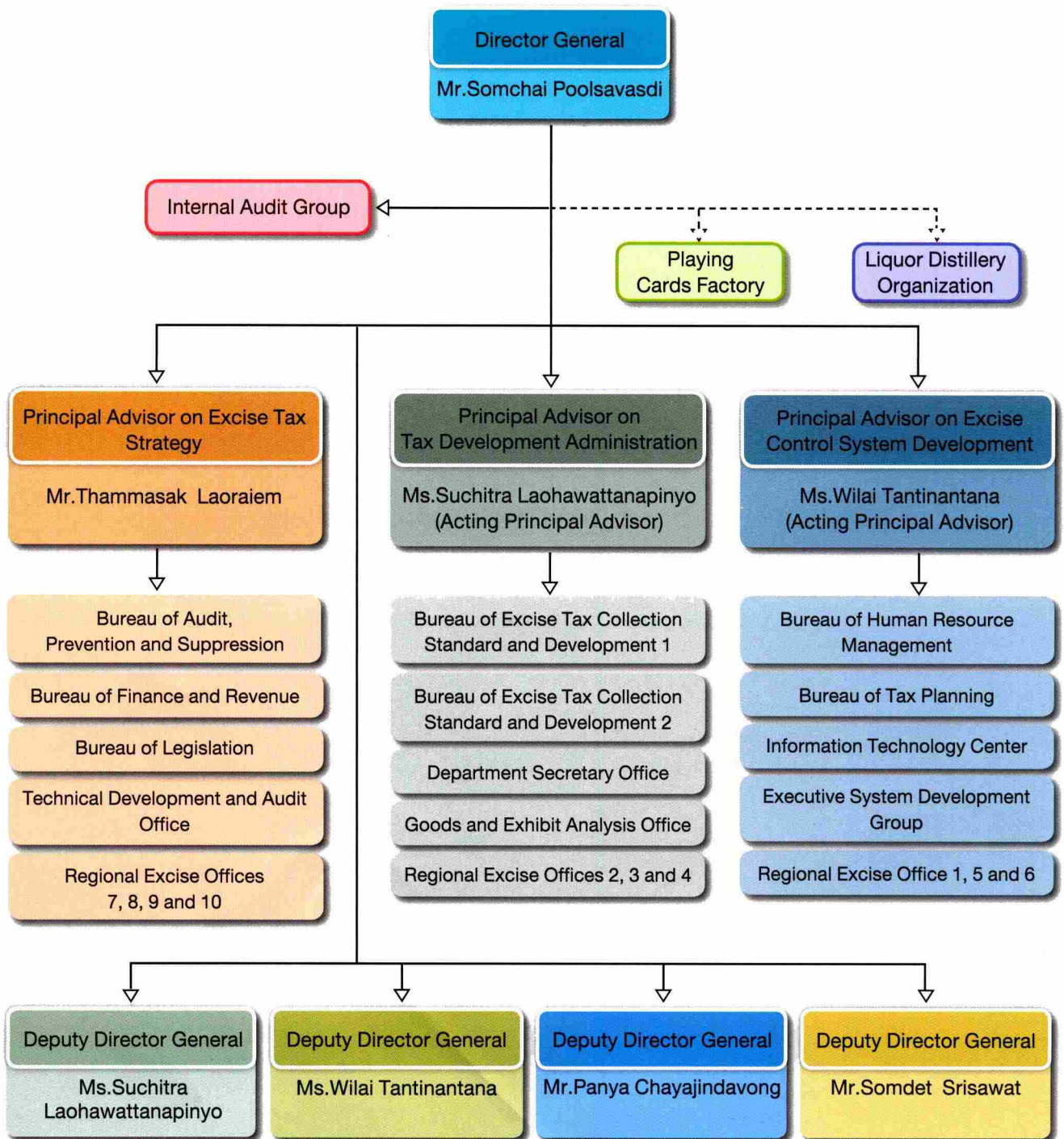



*STRATEGY*

## Performance under Strategic Plan for Fiscal Year 2014

The Excise Department has fully executed the strategic plans for the fiscal year 2014 to achieve tax collection target and increase organizational efficiency. Details are as follows:

### 1<sup>st</sup> Strategy: Enhancing Tax Administration and Collection for Fiscal Sustainability

#### 1. Tax collection monitoring and analysis by item and by month project

In the fiscal year 2014, the Excise Department collected Baht 382,175.06 million (against Baht 463,700.00 million target), Baht 81,524.94 million or 17.58% below target. The reason is the unusual high Tax collection due to rushing delivery of cars according to the government's first time car buyer scheme in the previous year. In addition, this year target was set on assumption that excise tax rate on diesel oil would be increased by Baht 1.400 per litre (collected at Baht 1.405 per litre) but tax rate actually remained unchanged.

#### 2. Prevention and suppression of crimes related to Excise Law

In the fiscal year 2014, the Excise Department arrested 5,103 cases of excise law breaching (against the target of 2,555 cases), which is 2,575 cases or 100.78% above target. Total fine collected was Baht 166,311,350.76 (against Baht 80,500,000.00 target), which is Baht 85,811,350.76 or 106.59% above the target. There were also 33 complaint clue reports.

#### 3. Field audit project

The Excise Department has increased efficiency in complete and fair tax collection. In the past year, 60 cases were audited and completed (against 50 cases target) which is 10 cases or 20% above the target. Audit guideline preparation on two groups of products/services has been completed as well as the audit report has been completed for database update.

#### 4. Participation of stakeholders in management and administration

A plan/project on participation of stakeholders in management and administration has been prepared. The progress was reported to the Management while annual activity summary was published.

#### 5. Workshop for tobacco business stakeholders

Excise Office in the area where tobacco is grown and the Regional Excise Office cooperated in holding workshops and have already submitted the workshop report to the Department.

#### 6. Integrated workshop to prepare stakeholders for changes

Problems and demand of stakeholders were studied, analyzed, screened and prioritized according to the seriousness and importance. The summary of the workshop and areas of development in priority order for the next fiscal year were also presented to the Department.

#### 7. Installation of meters and remote computerized communication system for beverage production and tax collection project

Meters and remote computerized communication system were installed in three manufacturing plants and 18 production lines, including Osotspa Ayutthaya Co., Ltd., Bangkok Co., Ltd. and Carabao Tawandang Co., Ltd.

#### 8. Importing tax investigation efficiency enhancement

Concerned officials were assigned and information on the Customs Database was retrieved for document analysis. Key summary of findings (by individual) was prepared and importer information database has been completed.

#### 9. Excise Registration Database Project for Auditing

Information on excise registration has been compiled, categorized by region/area and updated against the existing database. Summary was prepared and submitted to the management.

#### 10. Development of automobile database

Current database and other related databases were updated and reviewed. A report on the system and a summary of a visit to manufacturing plants were also prepared and completed.

#### 11. Analysis of excise goods for Tax collection efficiency improvement

In increasing tax collection efficiency, 720 goods samplings were collected (against 600 sampling target) for analysis, which is 120 samplings or 20% higher than the target.

#### 12. Liquor quality analysis by mobile lab

The Department provided information and instruction on liquor quality improvement for 603 items (against 450 item target), which is 153 items or 34% higher than the target.

#### 13. Confiscated oil analysis using mobile lab project to support the prevention and suppression of illegal oil

A total of 5,639 samples were collected (against the 2,100 sample target), 2,601 samplings or 123.85% higher than the target.

#### 14. Audit of oil measurement equipment, container and product quality project

Tax collection and control efficiency has been increased. Under this project, 4.7 oil measurement equipment were checked (against the target of 420 units), which is 13 units higher than the target; 268 oil containers were checked (against 270 container target), which is 2 containers below the target, and 126 oil temperature measurement equipment were checked.

#### 15. A study on cigarette tax administration based on the final wholesale price

The Excise Department has collected information about related laws and regulations, studied and analyzed tax structure and administration of tax collection on cigarettes. The report result was submitted to the Department for acknowledgement while 82 shops were surveyed.

#### 16. A study on tax measures in accordance with national strategies

The Department has collected, studied and analyzed tax structure/standard/tax administration on beverage. It also organized a seminar to brainstorm, analyze existing tax structure and management of tax collection on beverage. The impact from beverage tax adjustment was summarized and studied to support future competitiveness.



#### 17. Tax measures in accordance with national strategies

Information on tax structure/standards/collection management was analyzed to screen the actual issue to be addressed for tax measure improvement. Law/measures/rules/regulations were drafted to support tax measure improvement. A summary of the impact on tax collection was prepared for future competitiveness enhancement.

### 2<sup>nd</sup> Strategy: Promoting Economic, Social, Environmental and Energy Sustainability

#### 18. Automobile tax administration in accordance with new vehicle tax structure

The Excise Department has studied and analyzed rules and regulations related to new vehicle tax structure and practice guideline related to international CO<sub>2</sub> emission standard. Excise Department Announcement was made to provide practice framework, effective from 1 January 2016, while meetings were held to inform concerned officers of the framework.

#### 19. Eco car tax restructure to meet with investment promotion measures

Finance Ministry Announcement is being reviewed to ensure it is in line with the Board of Investment's announcement. At the same time, related draft law and subordinate legislation are being reviewed. Once the review is finished, the Ministry of Finance will issue the announcement.

#### 20. Society and community quality of life development project

Information is being studied, analyzed and collected for designing activities and timeframe. The activities will be publicized and communicated through various channels.

#### 21. Management of adverse impact on community

Information is collected, studied and analyzed to set framework for management of adverse impact on community. Regional and local excise offices organized activities and publicized them through various channels.

#### 22. Excise law and regulations improvement for improved national's business and investment competitiveness

Related issues, problems and recommendations from stakeholders and related parties were collected. Laws are being drafted and awaiting Finance Ministry's consideration.

### 3<sup>rd</sup> Strategy: Upgrading Services to be a Leading International Organization

#### 23. Excise Department service standard improvement

All local offices (region/area/branch) prepared service development and standard maintenance plan, summarized and report the results to the management.

#### 24. Excise Department public relations

Significant information was collected for publicizing. Public relations materials were produced and distributed through various media channels, such as newspapers and video.

#### 4<sup>th</sup> Strategy: Dynamic organization with Good Governance

##### 25. Public sector administration quality development for excellence (PMQA)

Workshops were held in accordance with quality criteria and the summary of the activity was already presented to the management.

##### 26. Integrated organizational development

Organizational performance appraisal guideline for central and regional administration units, training on management quality and meetings on appraisal guidelines were held to encourage all units to follow such guidelines. Criteria for 6-month and 12-month appraisal were explained to the monitoring committee while the results were presented to the management for approval.

##### 27. Complaint/recommendation/praises management

Appropriate channels were provided for complainants to monitor and receive information about the progress of reported cases. In the past year, summary on 10 complaint handling were done.

##### 28. Internal audit in accordance with good corporate governance principle

To enhance credibility of finance and accounting information, the Department prepared the Engagement Plan and Action Plan for the fiscal year 2015.

##### 29. Internal audit efficiency enhancement

An internal audit manual was prepared while information and knowledge were distributed throughout the organization. Seven trainings were held and 16 measures have been introduced as planned.

##### 30. Disbursement efficiency improvement

The entire disbursement system was thoroughly analyzed and problems related to the system were prioritized. Recommendation was made for further problem solving.

##### 31. Human resource development

In the past fiscal year, 2,024 officers (against 1,426 persons target) have attended trainings provided by the Excise Department to improve its operational efficiency. Meanwhile, 3,139 officers have passed the trainings to support the Department's core activities.

##### 32. Scholarships for officials' children

Annual scholarships were presented to Excise Department's officials' children and the result was reported to the Department.



### 33. Office and Accommodation for Excise Department officials

Housing project was initiated and built for Excise Department officials. The project is now completed.

### 34. New corporate values of Excise Department officials

The new corporate values (STARS) were summarized and communicated throughout the entire organization via various channels, such as websites of the Excise Department and the Office of Public Sector Development Commission and billboards.

### 35. Consolidation Data Information of Excise Department

The Excise Department is installing necessary software to consolidate data and information. The data integration will enable the entire organization to share such significant information.

### 36. 4<sup>th</sup> Excise Innovation Awards

All Excise Department officials were encouraged to participated in the awards. The selected entries were presented and announced in the organization.

### 37. Knowledge management

Trainings on memo and meeting minute writing and training on Turkish tobacco classification were held.

## 5<sup>th</sup> Strategy: Effectively Enhancing Organization's readiness for AEC

### 38. Excise system preparation for AEC

The Department has studied local tax collection policy and ASEAN countries' tax collection system. The Excise System Preparation for AEC Project was also delivered.

### 39. Excise tax administration standard study for AEC

The Department has collected and summarized related laws/standards/excise tax management forms and completed industry analysis.

### 40. Cooperation for audit and smuggling suppression along the border

The Department prepared information on excise tax audit and information on crime suppression information to support seminars held to transfer knowledge about auditing and crime suppression among ASEAN member countries.

### 41. Human resource development

There were 948 officials (against the target of 440) attending trainings under human resource development program aiming at preparing the Excise Department officials for AEC.

### 42. Knowledge management to support AEC

The Department held seminars and special lectures on oil tax structure and oil industry structure to prepare its officials for the AEC integration.

#### 43. Consultancy hiring for organizational structure improvement in accordance with the Excise department's strategies

The Department studied and analyzed organizational structure and manpower, summarized the findings and made recommendations to the Management. The findings were also submitted to the Management.

#### 44. Modification of Internet System to Support AEC (MISS: AEC)

All information about excise system was consolidated and prepared for website service. The information is published in five languages - English, Malay, Vietnam, French and Chinese.

#### 45. Excise Data Taxonomy Phase II

The project is aimed at improving excise database structure to meet with international standard. It is now being reviewed and the Excise Data Taxonomy Phase 2 is being designed.

#### 46. Online transaction system improvement to support AEC

Document on Internet transaction and SRS were prepared while other systems, including liquor and tobacco business operation permission and e-Form

#### 47. Lab improvement for AEC

Weakness and loopholes found in quality monitoring process were fixed. Solution and prevention measures were prepared. All quality system document were reviewed again before application for ISO/IEC 17025 was submitted.

#### 48. Review of sales price at factory and free zone on cars and motorcycles

Information about car and motorcycle prices used as basis for tax calculation and analysis were collected, analyzed and compared to the base price. The final wholesale and retail prices were also surveyed.

#### 49. Excise code and subordinate law translation and symposium on excise law criteria

Document and information was consolidated and sent for translation by government educational institutes. Works will be reviewed at delivery as stated in the contract.

#### 50. Oil transport control and monitoring efficiency increase Phase VI

Result of one study, survey and analysis of oil transport on land was reported.

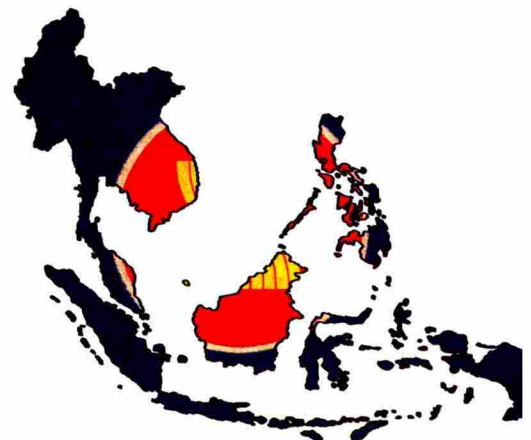

## Excise Tax Rate

### Appendix to the Ministry of Finance Announcement on Excise Tariff Reduction and Exemption

Items	Excise Rate			
	According to Excise Act B.E. 2527		Reduction/Exemption	
	Ad Valorem	Per volume (Baht)	Ad Valorem	Per volume (Baht)
<b>Part 1</b>				
<b>Petroleum and petroleum products</b>				
<b>1.1 Gasoline and similar products</b>				
(1) Unleaded gasoline	42	10.00 /Litre	0	5.6000 /Litre from 29 Aug 2014 onwards
(2) Other gasoline than (1)	42	10.00 /Litre	0	5.6000 /Litre from 29 Aug 2014 onwards
(3) Unleaded Gasoline imported for resell to privileged individuals according to agreement between United Nations or international laws or agreements with foreign countries or diplomatic reciprocal basis as per reciprocal basis as per regulations, Procedures and Conditions specified by the Director General	42	10.00 /Litre	Exempted	
(4) Gasohol E10 under the criteria and conditions stated in the announcement by the Minister	42	10.00 /Litre	0	5.0400 /Litre from 29 Aug 2014 onwards
(5) Gasohol E20 under the criteria and conditions stated in the announcement by the Minister	42	10.00 /Litre	0	4.4800 /Litre from 29 Aug 2014 onwards
(6) Gasohol E85 under the criteria and conditions stated in the announcement by the Minister	42	10.00 /Litre	0	0.8400 /Litre from 29 Aug 2014 onwards

Items	Excise Rate			
	According to Excise Act B.E. 2527		Reduction/Exemption	
	Ad Valorem	Per volume (Baht)	Ad Valorem	Per volume (Baht)

**1.2 Naptha reformat, Pyrolysis, Gasoline and other fluids with similar properties**

(1) Naptha reformat, Pyrolysis, Gasoline and other fluids with similar properties	42	10.00 /Litre	36	7.0000 /Litre
(2) Naptha reformat, pyrolysis, gasoline and other fluides with similar properties used for raw materials in petrochemical and solvent industries under regulations and condition stated in the announcement by the Minister	42	10.00 /Litre	Exempted	
(3) Naptha reformat, pyrolysis, gasoline and other fluides with similar properties used for raw materials for oil and oil product manufacturing in refinery under regulations and condition stated in the announcement by the Minister	42	5.00 /Litre	Exempted	

**1.3 Kerosene and Similar Lighting Oil**

(1) Kerosene and Similar Lighting Oil	34	4.00 /Litre	0	3.0550 /Litre
(2) Kerosene used as raw materials in petrochemical and solvent industry manufacturing as per is counted as a litre regulations, procedures and conditions stated by the Director General	34	4.00 /Litre	Exempted	

**1.4 Fuel oil for jet plane**

(1) Fuel oil for jet plane that are not using aircraft fuel	34	4.00 /Litre	23	3.0000 /Litre
(2) Fuel oil for jet airplanes for domestic aircraft as per regulations, procedures and conditions specified by the Director General	34	4.00 /Litre	1	0.2000 /Litre
(3) Fuel oil for jet airplanes used for outbound aircraft as per regulations, procedures and conditions specified by the Director General	34	4.00 /Litre	Exempted	

Items	Excise Rate			
	According to Excise Act B.E. 2527		Reduction/Exemption	
	Ad Valorem	Per volume (Baht)	Ad Valorem	Per volume (Baht)
<b>1.5 Diesel and other oil with similar properties</b>				
(1) Diesel with sulphuric content exceeding 0.005% by weight	34	10.00 /Litre	0	5.3100 /Litre
(2) Diesel with sulphuric content not exceeding 0.005% by weight	34	10.00 /Litre	0	3.2500 /Litre from 17 Dec 2014 onwards
(3) Diesel to be sold in contiguous zone of the Kingdom is counted as a litre as per regulations, procedures and conditions specified by the Director General	34	10.00 /Litre	Exempted	
(4) Diesel to be sold in the contiguous zone of the Kingdom is counted as a litre for fishing vessels registered under the Thai Vessel Act B.E. 2481 and the remaining fuel for normal use of such vessels while travelling into the Kingdom	34	10.00 /Litre	Exempted	
(5) Diesel with nethylester bio-diesel of fatty acid not less than 4% as per criteria and conditions specified by the Director General	34	10.00 /Litre	0	3.2500 /Litre from 17 Dec 2014 onwards
(6) Diesel oil used in ships travelling in the joint development area between Thailand and Malaysia as per criteria and conditions specified by the Director General	34	10.00 /Litre	Exempted	
<b>1.6 Natural Gas Liquid (N.G.L.) and those of similar properties</b>				
(1) Natural Gas Liquid (N.G.L.) and similar products	42	10.00 /Litre	36	5.3100 /Litre
(2) Natural Gas Liquid (N.G.L.) and similar products to be used in refining process of a refinery	42	5.00 /Litre	Exempted	

Items	Excise Rate			
	According to Excise Act B.E. 2527		Reduction/Exemption	
	Ad Valorem	Per volume (Baht)	Ad Valorem	Per volume (Baht)
(3) NGL and similar products to be used as raw materials for petrochemical and solvent industries as per regulations, procedures and conditions stated by the Director General	42	5.00 /Litre	Exempted	

#### 1.7 Liquid Petroleum Gas (L.P.G.), propane and similar products

(1) Liquid Petroleum Gas (L.P.G.) and similar products	34	9.00 / kg.	0	2.1700 / kg.
(2) Liquid propane and similar products	34	9.00 / kg.	23	2.1700 / kg.
(3) Liquid petroleum gas, liquid propane and similar products used as raw materials in the petrochemical and solven industries as per regulations, procedures and conditions stated by Director General	34	9.00 / kg.	Exempted	
(4) Liquid Petroleum Gas (L.P.G.), propane and similar products used in electricity generating and being sold entirely to the Electricity Generating Authority of Thailand as per criteria, procedures and conditions specified by the Director General	34	9.00 / kg.	Exempted	

#### 1.8 Liquid Methane, Liquid Ethane, Liquid Butane, Bytylenen isomer in liquid form and similar prouducts

(1) Liquid Methane, Liquid Ethane, Liquid Butane, Bytylenen isomer in liquid form and similar prouducts	34	13.00 / kg.	Exempted	
(2) Liquid Ethane	34	13.00 / kg.	23	2.1700 / kg.
(3) Liquid Ethane used as raw materials for petrochemical and solvent industries according to the regulations, procedures and conditions specified by the Director General	34	13.00 / kg.	Exempted	

Items	Excise Rate			
	According to Excise Act B.E. 2527		Reduction/Exemption	
	Ad Valorem	Per volume (Baht)	Ad Valorem	Per volume (Baht)
<b>1.9 Liquid Ethelene, Liquid Propylene, Liquid Butane, Bytylene isomer in liquid form, Liquid Butadiene and similar products</b>				
(1) Liquid Ethelene, Liquid Propylene, Liquid Butane, Bytylene isomer in liquid form, Liquid Butadiene and similar products	34	9.00 / kg.	23	2.1700 / kg.
(2) Liquid Ethylene and similar products with purity exceeding 95%	34	9.00 / kg.	Exempted	
(3) Liquid Propylene, Liquid Butelyne, Butylene isomer in liquid form, Liquid Butadiene and similar products with purity exceeding 90%	34	9.00 / kg.	Exempted	
(4) Liquid Ethylene, liquid propylene, liquid butylene, bytylene isomer in liquid forma and liquid butadiene used as raw materials in petrochemical and solvent industries according to the regulations, procedures and conditions specified by the Director General	34	9.00 / kg.	Exempted	
<b>1.10 Methane, Ethane, Propane, Butane, Butane isomer in gas form, and similar products</b>				
(1) Ethane	34	13.00 / kg.	23	2.1700 / kg.
(2) Propane	34	13.00 / kg.	23	2.1700 / kg.
(3) Methane, Butane, Bytelene isomer in gas form and similar products	34	13.00 / kg.	Exempted	
(4) Ethane and propane used as raw materials in petrochemical and solvent industries according to the regulations, procedures and conditions specified by the Director General	34	13.00 / kg.	Exempted	
<b>1.11 Ethylene, Propylene, Butylene,Butelene isomer, Butadiene in gas form and similar products</b>				
(1) Ethylene, Propylene, Butylene, Butylene isomer, Butadiene in gas form and similar products	34	9.00 / kg.	Exempted	
<b>1.12 Fuel oil and similar products</b>	42	10.00 /Litre	5	0.0000 /Litre

Items	Excise Rate			
	According to Excise Act B.E. 2527		Reduction/Exemption	
	Ad Valorem	Per volume (Baht)	Ad Valorem	Per volume (Baht)
<b>1.13 Product which is a mixture of bitumen used as fuel</b>				
(1) Product which is a mixture of bitumen used as fuel	42	10.00 /Litre	12	0.0000 /Litre
(2) Product which is a mixture of bitumen used as fuel for generating electricity to be entirely sold to the Electricity Generating Authority of Thailand as per criteria, procedure and conditions specified by the Director General	42	10.00 /Litre	1	0.0000 /Litre
<b>1.14 Hydrocarbon solvent only with properties specified by the Director General of the Excise Department</b>				
(1) Hydrocarbon solvent only with properties specified by the Director General of the Excise Department	42	10.00 /Litre	30	0.0000 /Litre
(2) Hydrocarbon solvent only with properties specified by the Director General of the Excise Department	42	10.00 /Litre	Exempted	
1.1-1.14 (1) Oil and oil products manufactured by entrepreneurs and used within the manufacturing process of such industry as per criteria, procedures and conditions specified by the Director General			Exempted	
(2) Oil and oil products used as or parts of production within oil and oil product plant as per criteria, procedures and conditions specified by the Director General			Exempted	
<b>Part 2 Beverage</b>				
2.1 Artificial mineral water, soda and soft drinks with no sugar or other sweetener and flavoring agent added				
(1) in a container with capacity not exceeding 440 c.c.	25	0.77 /container	25	0.77 /container

Items	Excise Rate			
	According to Excise Act B.E. 2527		Reduction/Exemption	
	Ad Valorem	Per volume (Baht)	Ad Valorem	Per volume (Baht)
(2) in a container with capacity exceeding 440 c.c.	25	0.77 /440 c.c.	25	0.77 /440 c.c.
(3) produced or packed or pumped from vending machine	25	0.77 /440 c.c.	25	0.77 /440 c.c.
2.2 Mineral water and softdrink with added sugar, sweetener or flavouring agents and other non-alcohol drinks, excluding fruit or vegetable juices classified in 02.03				
(1) in a container with capacity not exceeding 440 c.c.	20	0.45 /container	20	0.37 /container
(2) in a container with capacity exceeding 440 c.c.	20	0.45 /440 c.c.	20	0.37 /440 c.c.
(3) produced or packed or pumped from vending machine	20	0.45 /440 c.c.	20	0.37 /440 c.c.
2.3 Fruit juice (incl. grape must) and non fermented vegetable juice or added alcohol, whether with or without sugar or sweetener added				
(1) in a container with capacity not exceeding 440 c.c.	20	0.45 /container	20	0.37 /container
(2) in a container with capacity exceeding 440 c.c.	20	0.45 /440 c.c.	20	0.37 /440 c.c.
(3) produced or packed or pumped from vending machine	20	0.45 /440 c.c.	20	0.37 /440 c.c.
- Fruit juice (incl. grape must) and vegetable juice without fermentation, or added alcohol, whether or not with or without sugar or other sweeteners and flavoring agents with ingredients specified and approved by the Director General				
(1) in a container with capacity not exceeding 440 c.c.	20	0.45 /container	4	0.11 /container
(2) in a container with capacity exceeding 440 c.c.	20	0.45 /440 c.c.	4	0.11 /440 c.c.
(3) produced or packed or pumped from vending machine	20	0.45 /440 c.c.	4	0.11 /440 c.c.

Items	Excise Rate			
	According to Excise Act B.E. 2527		Reduction/Exemption	
	Ad Valorem	Per volume (Baht)	Ad Valorem	Per volume (Baht)
- Fruit juice (incl. grape must) and vegetable juice without fermentation, or added alcohol, whether or not with or without sugar or other sweeteners and flavoring agents with ingredients specified and approved by the Director General				
(1) in a container with capacity not exceeding 440 c.c.	20	0.45 / container	Exempted	
(2) in a container with capacity exceeding 440 c.c.	20	0.45 /440 c.c.	Exempted	
(3) produced or packed or pumped from vending machine	20	0.45 /440 c.c.	Exempted	
<b>Part 3</b>				
<b>Electrical Appliances</b>				
3.1 Air-conditioning unit with motor-driven fans and thermostat with or without humidity control unit with capacity of not exceeding 72,000 BTU/hour				
(1) for used in vehicle	30	-	15	-
(2) other than (1)	30	-	Exempted	
3.2 Lighting and chandelier for ceiling or wall, excluding those for public open space or public roads	15	-	15	-
(1) Lighting	15	-	Exempted	-
(2) Chandelier other than those made from or contain partial lead crystal or other type of crystal	15	-	Exempted	-
(3) Chandelier made from or contain partial lead crystal or other type of crystal	15	-	15	-
<b>Part 4</b>				
<b>Crystal</b>				
4.1 Lead crystal and other types of crystal				
(1) Used as table ware, kitchen ware, in bathroom and office, or as interior decoration items or other similar purposes	30	-	15	-

Items	Excise Rate			
	According to Excise Act B.E. 2527		Reduction/Exemption	
	Ad Valorem	Per volume (Baht)	Ad Valorem	Per volume (Baht)
(2) Beads, imitation pearls, imitation gems semi imitation gems and crystal made into similar small objects and products made from such materials except imitation jewelry and jewel, glass eye, other than prosthesis small figure and other ornament made from glass and molded by blow lamp except imitation jewelry and jewel in spherical shape with nominal diameter not exceeding 1 mm.	30	-	15	-
(3) Products in (1) or (2) used as raw materials or parts of products according the terms and conditions specified by the Director General	30	-	Exempted	-
(4) Other	30	-	Exempted	-
<b>Part 5 Automobile</b>				
<b>5.1 Passenger Cars</b>				
<b>(1) Passenger Cars</b>				
(1.1) with cylinder displacement not exceeding 2,000 c.c. and engine power of no more than 220 Hp	50	-	30	-
(1.2) with cylinder displacement exceeding 2,000 c.c. but not exceeding 2,500 c.c. and with engine power of no more than 220 Hp	50	-	35	-
(1.3) with cylinder displacement exceeding 2,500 c.c. but not exceeding 3,000 c.c. and with engine power of no more than 220 Hp	50	-	40	-
(1.4) with cylinder displacement exceeding 3,000 c.c. or engine power exceeding 220 Hp	50	-	50	-
(2) <b>Pick-up Passenger Vehicle (PPV)</b> with the specifications specified in the announcement of Finance Minister				

Items	Excise Rate			
	According to Excise Act B.E. 2527		Reduction/Exemption	
	Ad Valorem	Per volume (Baht)	Ad Valorem	Per volume (Baht)
(2.1) with cylinder displacement not exceeding 3,250 c.c.	50	-	20	-
(2.2) with cylinder displacement exceeding 3,250 c.c.	50	-	50	-
(3) <b>Double Cab Pick-up</b> with specifications specified by the announcement of the Finance Minister				
(3.1) with cylinder displacement not exceeding 3,250 c.c.	50	-	12	-
(3.2) with cylinder displacement exceeding 3,250 c.c.	50	-	50	-
(4) <b>Passenger cars</b> with specification specified by the Finance Minister modified from pick-up truck or chassis with windshield of pick-up truck or modified				
(4.1) produced or modified by industrial entrepreneur as per qualified in the announcement of Finance Minister				
(4.1.1) Cylinder displacement not exceeding 3,250 c.c.	50	-	3	-
(4.1.2) Cylinder displacement exceeding 3,250 c.c.	50	-	50	-
(4.2) modified by modifier as per clause 144 third, taxable according to clause 144 fifth	50	-	Exempted refer (1) Passenger cars (1.1) to (1.4)	-
<b>5.2 Passenger car with seating not exceeding 10 seats</b>				
(1) with cylinder displacement not exceeding 2,000 c.c. and engine power not exceeding 220 Hp	50	-	30	-
(2) with cylinder displacement exceeding 2,000 c.c. but not exceeding 2,500 c.c. and engine power of no more than 220 Hp	50	-	35	-

Items	Excise Rate			
	According to Excise Act B.E. 2527		Reduction/Exemption	
	Ad Valorem	Per volume (Baht)	Ad Valorem	Per volume (Baht)
(3) with cylinder displacement exceeding 2,500 c.c. but not exceeding 3,000 c.c. and engine power not exceeding 220 Hp	50	-	40	-
(4) with cylinder displacement exceeding 3,000 c.c. or engine power exceeding 220 Hp	50	-	50	-
5.1 and 5.2 Passenger car or public transport vehicles with seating not exceeding 10 seats				
<b>5.3 Passenger car or public transport vehicles with seating not exceeding 10 seats</b>				
(1) used as ambulance of government agency, hospitals or charitable organizations as per terms and conditions and number announced by the Ministry of Finance	50	-	Exempted	-
(2) energy-saving				
(2.1) Hybrid Electric Vehicle				
(2.1.1) with cylinder displacement not exceeding 3,000 c.c.	50	-	10	-
(2.1.2) with cylinder displacement exceeding 3,000 c.c.	50	-	50	-
(2.2) Electric Powered Vehicle	50	-	10	-
(2.3) Fuel Cell Powered Vehicle	50	-	10	-
(2.4) Eco Car			from 1 Oct	1979 onwards
(2.4.1) gasoline engine with cylindrical volume not exceeding 1,300 c.c.	50	-	17	-
(2.4.2) diesel engine with cylinder displacement not exceeding 1,400 c.c.	50	-	17	-
(3) Using alternative fuel with cylinder displacement not exceeding 3,000 c.c. with specifications set by the Finance Minister				
(3.1) using no less than 20 percent of ethanol mix with gasoline available generally in gas stations according to the criteria and conditions set by the Director General				

Items	Excise Rate			
	According to Excise Act B.E. 2527		Reduction/Exemption	
	Ad Valorem	Per volume (Baht)	Ad Valorem	Per volume (Baht)
(3.1.1) with cylinder displacement not exceeding 2,000 c.c. and engine power not exceeding 220 Hp	50	-	25	-
(3.1.2) with cylinder displacement exceeding 2,000 c.c. but not exceeding 2,500 c.c. and engine power not exceeding 220 Hp.	50	-	30	-
(3.1.3) with cylinder displacement exceeding 2,500 c.c. but not exceeding 3,000 c.c. and engine power not exceeding 220 Hp	50	-	35	-
(3.1.4) with cylinder displacement exceeding 3,000 c.c. and engine power exceeding 220 Hp	50	-	50	-
(3.2) being capable of operating on natural gas	50	-	20	-
(3.3) using no less than 85 percent mix of ethanol (E85)				
(3.1.1) with cylinder displacement from 1,780 c.c. up to 2,000 c.c. and engine power not exceeding 220 Hp	50	-	22	-
(3.1.2) with cylinder displacement exceeding 2,000 c.c. but not exceeding 2,500 c.c. and with engine power of no more than 220 Hp	50	-	27	-
(3.1.3) with cylinder displacement exceeding 2,500 c.c. but not exceeding 3,000 c.c. and with engine power not exceeding 220 Hp	50	-	32	-
(3.1.4) with cylinder displacement exceeding 3,000 c.c. or engine power of exceeding 220 Hp	50	-	50	-

Items	Excise Rate			
	According to Excise Act B.E. 2527		Reduction/Exemption	
	Ad Valorem	Per volume (Baht)	Ad Valorem	Per volume (Baht)
(4) Tricycle and passenger vehicles made with motorcycle engine with cylinder displacement not exceeding 250 c.c.				
(4.1) Tricycle	50	-	5	-
(4.2) Passenger vehicle using motorcycle engine with cylinder displacement not exceeding 250 c.c.	50	-	5	-
<b>5.4</b> Pick-up truck designed to have total weight including loading weight not exceeding 4,000 kg				
(1) with cylinder displacement not exceeding 3,250 c.c.				
(1.1) with specifications specified by the Finance Minister	50	-	3	-
(1.2) with specifications other than (1.1.1)	50	-	18	-
(2) with cylinder displacement exceeding 3,250 c.c.	50	-	50	-
<b>Part 6 Boat</b>				
<b>6.</b> Yacht and boat used for leisure purpose				
(1) Yacht and boat used for leisure purpose, not including (2) and (3)	50	-	Exempted	-
(2) Row boat and rubber boat	50	-	Exempted	-
(3) Boat for sport purpose according to the regulations, procedures and conditions specified by the Director General	50	-	Exempted	-
<b>Part 7 Perfume and Cosmetic</b>				
<b>7.</b> Essential oil and fragrance essence				
(1) Essential oil and fragrance essence, not including perfume and fragrance essence as in (3)	20	-	15	-

Items	Excise Rate			
	According to Excise Act B.E. 2527		Reduction/Exemption	
	Ad Valorem	Per volume (Baht)	Ad Valorem	Per volume (Baht)
(2) Essential oil	20	-	Exempted	-
(3) Perfume and fragrance essence which are local products produced within the Kingdom	20	-	Exempted	-
<b>Part 8 Others</b>				
8.1 Carpet and other floor covering materials				
- Other products than carpet and animal hair	30	-	20	-
- Other products than carpet and animal hair	30	-	Exempted	-
8.2 Motorcycles				
(1) with cylindrical displacement not exceeding 150 c.c.	30	-	3	-
(2) with cylindrical displacement exceeding 150 c.c. but not exceeding 500 c.c.	30	-	5	-
(3) with cylindrical displacement exceeding 500 c.c. but not exceeding 1000 c.c.	30	-	10	-
(4) with cylindrical displacement exceeding 1000 c.c.	30	-	20	-
(5) Others	30	-	Exempted	-
8.3 Marble and granite	30	-	Exempted	-
8.4 Battery	30	-	10	-
- Battery using raw materials or manufacturing component from battery whose excise tax has been paid according to the terms and conditions specified by the Director General	30	-	Exempted	-
8.5 Ozone Depleting Halogenated Hydrocarbon Acrylic				
(1) Carbon Tetrachloride	30	-	30	-
(2) Trichloroethane	30	-	30	-
(3) Trichlorofluoromethane	30	-	30	-
(4) Dichlorodifluoromethane	30	-	30	-

Items	Excise Rate			
	According to Excise Act B.E. 2527		Reduction/Exemption	
	Ad Valorem	Per volume (Baht)	Ad Valorem	Per volume (Baht)
(5) Trichlorotrifluoroethane	30	-	30	-
(6) Dichlorotetrafluoroethane	30	-	30	-
(7) Chloropentafluoroethane	30	-	30	-
(8) Bromochlorodifluoromethane	30	-	30	-
(9) Bomotrifluoromethane	30	-	30	-
(10) Dibomotetrafluoroethane	30	-	30	-
(11) Other from (1) - (10)	30	-	Exempted	-
<b>Part 9</b>				
<b>Entertainment or Recreational Activities</b>				
9.1 Nightclub and Discotheque				
(1) Incomes of business providing food and drink and dance with live music or audio equipment or other performance for entertaining purpose	20	-	10	-
(2) Other income	20	-	Exempted	-
9.2 Turkish Bath or Parlour Massage				
(1) Incomes from providing bathing or sauna and massage services				
- Incomes from providing bathing or sauna and massage service with service provider	20	-	10	-
- Incomes from providing bathing or sauna and massage service in educational institute or temple or religious place	20	-	Exempted	-
- Incomes from providing bathing or sauna or massage in hospital or or clinic according to Clinical Laws	20	-	Exempted	-
- Incomes from providing bathing or sauna or massage service in beauty salon and health care center according to terms and conditions specified by Director General	20	-	Exempted	-
(2) Other income	20	-	Exempted	-

Items	Excise Rate				
	According to Excise Act B.E. 2527		Reduction/Exemption		
	Ad Valorem	Per volume (Baht)	Ad Valorem	Per volume (Baht)	
<b>Part 10 Gamble</b>					
10.1	Horse Racing Course				
	(1) Admission fee	20	-	20	-
	(2) Income from gambling after deduction of prize money for winners from such gambling	20	-	20	-
	(3) Other income	20	-	Exempted	-
10.2	Incomes from lottery issuance				
		20	-	Exempted	-
<b>Part 11 Business with Environmental Impact</b>					
11.	Golf Course				
	(1) Membership fee	20	-	10	-
	(2) Course usage fee	20	-	10	-
	(3) Other income	20	-	Exempted	-
<b>Part 12 Business by Government Permission or Concession</b>					
12.	Telecommunication Business				
	(1) Basic phone business				
	- Income form providing local call service	50	-	0	-
	- Income form providing international call service only those received in the country	50	-	0	-
	- Other income	50	-	Exempted	-
	(2) Mobile phone or trunk radio on cellular				
	- Income form providing local call service	50	-	0	-
	- Income form providing international call service only those received in the country	50	-	0	-
	- Other income	50	-	Exempted	-
	(3) Other	50	-	Exempted	-

## Liquor

Items	Applied Rate		
	Ad Valorem (%)	Volume	
		Unit	Rate (Baht)
<b>1. Brewed beverage</b>			
1.1 Beer			
(1) No more than 7 degree	48	Litre of pure alcohol	155
		Litre Amount of higher value	8
(2) Over 7 degreeL: collect on top of (1) per degree by	-	Litre	3
1.2 Wine and sparkling wine from grape			
(1) No more than 15 degree, with final wholesale price not exceeding 600 Baht and excluding VAT	0	Litre of pure alcohol	1,000
		Litre Amount of higher value	225
(2) No more than 15 degree, with final wholesale price not exceeding 600 Baht and excluding VAT	36	Litre of pure alcohol	1,000
		Litre	225
(3) More than 15 degrees, collect on top of (2.1) and (2.2) per degree by	-	Litre	3
1.3 Other than (1) and (2)			
(1) No more than 15 degree	5	Litre of pure alcohol	70
		Litre Amount of higher value	10
(2) More than 15 degrees, collect on top of (1) per degree by	-	Litre	3
<b>2. Distilled beverage</b>			
2.1 White spirit without coloring, blends or additives			
(1) No more than 40 degrees of pure alcohol	4	Litre of pure alcohol	145
		Litre Amount of higher value	40
(2) More than 40 degrees of pure alcohol, collect on top of (1) per degree by	-	Litre	3
2.2 Other than 2.1			
(1) Not exceeding 45 degree	25	Litre of pure alcohol	250
		Litre Amount of higher value	50
(2) More than 40 degrees of pure alcohol, collect on top of (1) per degree by	-	Litre	3
2.3 Ethanol			
(1) for use in industry or being conversed according to the methods specified by the Director General	0	Litre of pure alcohol	0
		Litre Amount of higher value	1
(2) for use in medicine, pharmaceutical and scientific purpose according to the methods specified by the Director General	0	Litre of pure alcohol	0
		Litre Amount of higher value	0.05
(3) Other than (1) and (2)	0	Litre of pure alcohol	6
		Litre Amount of higher value	0.00

(According to the Ministerial Regulation on Types of Liquor and Excise Rate B.E. 2556 dated 3 Sept 2013)

## Cigarettes and Tobacco

Items	Applied Rate		
	Ad Valorem (%)	Volume	
		Unit	Rate (Baht)
Cigarette and tobacco tax ceiling	90	per gramme, part of a gramme is counted as 1 gramme	3.00
<b>1. Tobacco</b>			
(1) Tobacco that the grower made from home grown tobacco that are finely chopped by the grower and sold to tobacco industry	0	per gramme, part of a gramme is counted as 1 gramme	0.00
(2) Other than (1)	10	per gramme, part of a gramme is counted as 1 gramme	0.01
<b>2. Cigarette</b>			
2.1 Cigarette	87	per gramme, part of a gramme is counted as 1 gramme	1.00
2.2 Cigar	20	per gramme, part of a gramme is counted as 1 gramme	1.00
2.3 Other cigarette	10	per gramme, part of a gramme is counted as 1 gramme	0.01
2.4 Flavoured tobacco	20	per gramme, part of a gramme is counted as 1 gramme	1.00
2.5 Chewing tobacco	10	per gramme, part of a gramme is counted as 1 gramme	0.10

## Playing cards

Items	Applied Rate		
	Ad Valorem (%)	Volume	
		Unit	Rate (Baht)
Stamp fee ceiling for playing cards	-	100 cards	30.00
a) Playing cards of all sizes and types	-	100 cards	30.00
b) Other playing cards of all sizes and types	-	100 cards	2.00

## 2014 Annual Report Committee

- |     |                                                                                                                              |                                  |
|-----|------------------------------------------------------------------------------------------------------------------------------|----------------------------------|
| 1.  | Ms.Suchitra Laohawattanapinyo<br>Deputy Director General, Acting Principal Advisor on<br>Tax Development and Administration. | Chairman                         |
| 2.  | Mr.Somdet Srisawat<br>Deputy Director General                                                                                | Director                         |
| 3.  | Mrs.Vimonchavee Kong-ied<br>Director of Bureau of Tax Collection Standard and Development 2                                  | Director                         |
| 4.  | Mr.Sompochanarat Kaewnuam<br>Director of Bureau of Investigation, Prevention and Suppression                                 | Director                         |
| 5.  | Mrs.Usamas Ruamjai<br>Director of Information Center                                                                         | Director                         |
| 6.  | Mr.Worawat Pinyo<br>Director of Bureau of Finance and Revenue                                                                | Director                         |
| 7.  | Mr.Supote Sakpiboonchit<br>Director of the Bureau of Legislation                                                             | Director                         |
| 8.  | Mrs.Siriporn Tsananunsakul<br>Director of Bureau of Human Resource Management                                                | Director                         |
| 9.  | Mr.Nutthakorn Utensute<br>Director of Bureau of Tax Planning                                                                 | Director                         |
| 10. | Mr.Surasak Jittanukitkul<br>Director of Technical Development and Audit Office                                               | Director                         |
| 11. | Mrs.Wanlee Intarajake<br>Director of Goods and Exhibit Analysis Office                                                       | Director                         |
| 12. | Mrs.Patcharee Petsuntad<br>Acting Director of Internal Audit Group                                                           | Director                         |
| 13. | Mr.Yukon Kamnerdkhag<br>Acting Director of Executive System Development Group                                                | Director                         |
| 14. | Dr.Tibordee Wattanakul<br>Chief of Area Excise Bangkok 1 and<br>Acting Department Secretary                                  | Director and Secretary           |
| 15. | Ms.Piroonrat Wongtaing<br>General administration officer senior Professional Level                                           | Director and Assistant Secretary |
| 16. | Ms.Pongchan Kraisin<br>Public Relation officer Acting senior Professional Level                                              | Director and Assistant Secretary |
| 17. | Mr.Krit Srihirun<br>Audio-Visual Technical officer Practitioner Level                                                        | Director and Assistant Secretary |



The Excise Department

# ANNUAL REPORT 2014



# S T A R S

STANDARDIZATION    TRANSPARENCY    ACCOUNTABILITY    RAPID & SIMPLICITY    SATISFACTION