



งบประมาณ โดยสังเขป

ประจำปีงบประมาณ พ.ศ. ๒๕๕๕

สำนักงบประมาณ
สำนักนายกรัฐมนตรี



คำนำ

งบประมาณโดยสังเขปฉบับนี้มีความมุ่งหมายที่จะแสดงรายละเอียดสาระสำคัญ โดยสรุปของงบประมาณรายจ่ายประจำปีงบประมาณ พ.ศ. 2555 ซึ่งเป็นทั้งแผนการใช้จ่ายเงินแผ่นดิน และแผนการบริหารการเงินการคลังของรัฐบาล โดยประมวลข้อมูลสำคัญของเอกสารงบประมาณ ซึ่งมีจำนวนหลายเล่มและมีรายละเอียดจำนวนมากมารวมไว้ในเล่มเดียว เพื่อให้เห็นภาพรวมของการจัดสรรงบประมาณในมิติต่างๆ ได้อย่างชัดเจน สามารถทำความเข้าใจและสะดวกกว่าการศึกษาค้นคว้าจากเอกสารงบประมาณประจำปีทั้งหมด โดยได้แบ่งเนื้อหาสาระออกเป็น 4 ภาค ดังนี้

ภาค 1 สาระสำคัญของงบประมาณรายจ่ายประจำปีงบประมาณ พ. ศ. 2555

ภาค 2 งบประมาณการรายรับ

ภาค 3 งบประมาณรายจ่าย

ภาค 4 การคลังของรัฐบาล

สำนักงานงบประมาณหวังเป็นอย่างยิ่งว่า เอกสารฉบับนี้จะอำนวยประโยชน์แก่ส่วนราชการ รัฐสภา วงการศึกษา ประชาชนและผู้ที่เกี่ยวข้องเป็นอย่างดี

สำนักงานงบประมาณ

สารบัญ

	หน้า
ภาค 1 สาระสำคัญของงบประมาณรายจ่าย	
ประจำปีงบประมาณ พ.ศ. 2555	1 ถึง 30
1. ภาพรวมแนวโน้มเศรษฐกิจไทยปี 2555	1
2. นโยบายงบประมาณปี 2555	2
3. โครงสร้างงบประมาณ	3
4. ยุทธศาสตร์การจัดสรรงบประมาณรายจ่าย	
ประจำปีงบประมาณ พ. ศ. 2555	6
5. การจัดสรรงบประมาณตามงบรายจ่าย	29
ภาค 2 ประมาณการรายรับ	31 ถึง 50
1. รายได้	31
2. เงินกู้	32
ภาค 3 งบประมาณรายจ่าย	51 ถึง 103
1. งบประมาณรายจ่ายจำแนกตามลักษณะงานและ	
ลักษณะเศรษฐกิจ	51
2. งบประมาณรายจ่ายจำแนกตามโครงสร้างงบประมาณ	69
3. งบประมาณรายจ่ายจำแนกตามกระทรวงและหน่วยงาน	73
4. งบประมาณที่จัดสรรให้แก่องค์กรปกครองส่วนท้องถิ่น	95
5. การผูกพันงบประมาณข้ามปี	97
ภาค 4 การคลังของรัฐบาล	104 ถึง 120
1. ฐานะการคลังของรัฐบาล	104
2. หนี้สาธารณะ	107
3. ความช่วยเหลือจากต่างประเทศ	118
4. เงินและทรัพย์สินช่วยราชการ	120

สารบัญตาราง

ตาราง

หน้า

ภาค 1 สารสำคัญของงบประมาณรายจ่าย ประจำปีงบประมาณ 2555

1 - 1	โครงสร้างงบประมาณ ปีงบประมาณ 2554 - 2555	5
1 - 2	งบประมาณรายจ่ายประจำปีงบประมาณ 2555 จำแนกตามยุทธศาสตร์การจัดสรรงบประมาณ	24
1 - 3	งบประมาณรายจ่ายประจำปีงบประมาณ 2555 จำแนกตามยุทธศาสตร์การจัดสรรงบประมาณและแผนงาน	25
1 - 4	การจัดสรรงบประมาณตามงบรายจ่ายปีงบประมาณ 2554 - 2555	29

ภาค 2 ประมวลการรายรับ

2 - 1	เปรียบเทียบประมวลการรายรับ	33
2 - 2	ประมวลการรายได้จำแนกตามหน่วยงานที่จัดเก็บ	35
2 - 3	ประมวลการรายได้จำแนกตามกระทรวง	36
2 - 4	เปรียบเทียบประมวลการรายได้กับรายได้ที่จัดเก็บ	39
2 - 5	ประมวลการรายได้จำแนกตามประเภท	40
2 - 6	รายรับจริงจำแนกตามประเภท	41
2 - 7	ประมวลการรายได้จำแนกตามภาค	42
2 - 8	รายได้ประเภทภาษีอากรรวม จำแนกตามหน่วยงานที่จัดเก็บ	43
2 - 9	รายได้ที่ไม่ใช่ภาษีอากร จำแนกตามหน่วยงานที่จัดเก็บ	45
2 - 10	เปรียบเทียบประมวลการรายได้จากภาษีอากรกับภาษีอากรที่จัดเก็บได้	46
2 - 11	เปรียบเทียบรายได้ที่จัดเก็บกับผลิตภัณฑ์มวลรวมในประเทศ	47
2 - 12	การกู้เงินเพื่อชดเชยการขาดดุลงบประมาณ	48
2 - 13	เปรียบเทียบเงินกู้จริงภายในประเทศกับรายจ่ายจริงชำระคืนเงินกู้	49

ภาค 3 งบประมาณรายจ่าย

3 - 1	เปรียบเทียบงบประมาณรายจ่ายจำแนกตามลักษณะงาน	54
3 - 2	งบประมาณรายจ่ายการบริหารทั่วไปของรัฐ	56
3 - 3	งบประมาณรายจ่ายการป้องกันประเทศ	57
3 - 4	งบประมาณรายจ่ายการรักษาความสงบภายใน	58
3 - 5	งบประมาณรายจ่ายการเศรษฐกิจ	59
3 - 6	งบประมาณรายจ่ายการสิ่งแวดล้อม	60
3 - 7	งบประมาณรายจ่ายการเคหะและชุมชน	61
3 - 8	งบประมาณรายจ่ายการสาธารณสุข	62
3 - 9	งบประมาณรายจ่ายการศาสนา วัฒนธรรม และนันทนาการ	63
3 - 10	งบประมาณรายจ่ายการศึกษา	64
3 - 11	งบประมาณรายจ่ายการสังคมสงเคราะห์	64
3 - 12	งบประมาณรายจ่ายปีงบประมาณ พ.ศ. 2555 จำแนกตามลักษณะงานและงบรายจ่าย	65
3 - 13	งบประมาณรายจ่ายจำแนกตามลักษณะเศรษฐกิจตามระบบ Government Finance Statistics (GFS)	66
3 - 14	งบประมาณรายจ่ายจำแนกตามลักษณะงาน 4 ประเภท	67
3 - 15	งบประมาณรายจ่ายจำแนกตามลักษณะงานและโครงสร้างงบประมาณ	68
3 - 16	งบประมาณรายจ่ายจำแนกตามโครงสร้างงบประมาณ	70
3 - 17	เปรียบเทียบงบประมาณรายจ่ายกับผลิตภัณฑ์มวลรวมในประเทศ	72
3 - 18	เปรียบเทียบงบประมาณรายจ่ายจำแนกตามกระทรวง	74
3 - 19	งบประมาณรายจ่ายจำแนกตามหน่วยงาน	75
3 - 20	งบประมาณรายจ่ายปีงบประมาณ 2555 จำแนกตามกระทรวงและงบรายจ่าย	90

ตาราง

หน้า

3 - 21	เปรียบเทียบงบประมาณรายจ่ายกับเงินเดือนและค่าจ้างประจำ	93
3 - 22	การใช้จ่ายเงินงบประมาณ	94
3 - 23	การจัดสรรรายได้ให้แก่องค์กรปกครองส่วนท้องถิ่น ปีงบประมาณ 2555	96
3 - 24	ภาวะผูกพันงบประมาณข้ามปี สำหรับรายการผูกพัน ที่จะเริ่มดำเนินการในปีงบประมาณ 2555 จำแนกตามกระทรวง	98
3 - 25	ภาวะผูกพันงบประมาณข้ามปีทั้งสิ้น จำแนกตามกระทรวง	100
3 - 26	สรุปภาวะผูกพันงบประมาณข้ามปีทั้งสิ้น จำแนกเป็นภาวะผูกพัน ที่ได้รับอนุมัติแล้วกับภาวะผูกพันที่เสนอขอใหม่	102

ภาค 4 การคลังของรัฐบาล

4 - 1	ฐานะการคลังของรัฐบาล	105
4 - 2	หนี้สาธารณะคงค้าง ณ วันที่ 30 มิถุนายน 2554	107
4 - 3	หนี้ภายในประเทศคงค้าง ณ วันที่ 30 มิถุนายน 2554	109
4 - 4	เงินกู้ภายในประเทศโดยตรงของรัฐบาล	111
4 - 5	หนี้ต่างประเทศคงค้าง ณ วันที่ 30 มิถุนายน 2554	112
4 - 6	เงินกู้ต่างประเทศโดยตรงของรัฐบาล	115
4 - 7	เงินกู้ต่างประเทศของรัฐวิสาหกิจซึ่งรัฐบาลค้ำประกัน	116
4 - 8	แผนการเบิกจ่ายเงินกู้ต่างประเทศ ประจำปีงบประมาณ 2555	117
4 - 9	ความช่วยเหลือจากต่างประเทศ	118
4 - 10	เงินและทรัพย์สินช่วยราชการ	120

สารบัญแผนภูมิ

แผนภูมิ

หน้า

ภาค 1		
สาระสำคัญของงบประมาณรายจ่าย		
ประจำปีงบประมาณ 2555		
1 - 1	งบประมาณรายจ่ายประจำปีงบประมาณ 2555 จำแนกตามยุทธศาสตร์การจัดสรรงบประมาณ	28
1 - 2	สัดส่วนของงบประมาณจำแนกตามงบรายจ่าย ปีงบประมาณ 2546 - 2555	30
ภาค 2		
ประมาณการรายรับ		
2 - 1	ประมาณการรายรับ ปีงบประมาณ 2555	34
2 - 2	ประมาณการรายได้สุทธิ จำแนกตามหน่วยที่จัดเก็บ ปีงบประมาณ 2555	38
2 - 3	ประมาณการรายได้ประเภทภาษีอากรรวม จำแนกตามหน่วยงานที่จัดเก็บ ปีงบประมาณ 2555	44
2 - 4	เปรียบเทียบเงินกู้จริงภายในประเทศกับรายจ่ายจริงชำระคืนเงินกู้ ปีงบประมาณ 2539 - 2553	50
ภาค 3		
งบประมาณรายจ่าย		
3 - 1	งบประมาณรายจ่ายปีงบประมาณ 2554 - 2555 จำแนกตามลักษณะงาน	55
3 - 2	สัดส่วนของโครงสร้างงบประมาณรายจ่ายตามลักษณะเศรษฐกิจ ปีงบประมาณ 2541 - 2555	71
3 - 3	งบประมาณรายจ่ายประจำปีงบประมาณ 2555 จำแนกตามงบรายจ่าย	92
3 - 4	สรุปภาระผูกพันงบประมาณข้ามปีทั้งสิ้น	103

ภาค 4 การคลังของรัฐบาล

4 - 1	เงินคงคลัง ปีงบประมาณ 2550 - 2554	106
4 - 2	หนี้สาธารณะคงค้าง ณ วันที่ 30 มิถุนายน 2554	108
4 - 3	หนี้ภายในประเทศ ณ วันที่ 30 มิถุนายน 2554	110
4 - 4	หนี้ต่างประเทศ ณ วันที่ 30 มิถุนายน 2554	113
4 - 5	ความช่วยเหลือจากต่างประเทศ ปีงบประมาณ 2551 - 2553	119

1. ภาพรวมแนวโน้มเศรษฐกิจไทยปี 2555

เศรษฐกิจไทยในช่วงครึ่งปีแรกของปี 2554 ได้รับผลกระทบจากปัจจัยภายนอกประเทศ อาทิ ภัยพิบัติทางธรรมชาติในประเทศญี่ปุ่นส่งผลให้ผลผลิตของภาคอุตสาหกรรมไทยในไตรมาสที่สองหดตัว ความไม่แน่นอนในการฟื้นตัวของเศรษฐกิจสหรัฐอเมริกาและวิกฤตการณ์หนี้สาธารณะของสหภาพยุโรปได้สร้างความกังวลและความเชื่อมั่นของนักลงทุนรวมทั้งการปรับตัวสูงขึ้นของราคาน้ำมันซึ่งส่งผลให้แรงกดดันด้านเงินเฟ้อมีอยู่ค่อนข้างมาก เป็นต้น ประกอบกับแรงกระตุ้นจากการใช้จ่ายและการลงทุนภาครัฐชะลอลดตัวลงมากเมื่อเทียบกับในช่วงเดียวกันของปีก่อน ส่งผลให้เศรษฐกิจไทยในครึ่งปีแรกของปี 2554 ขยายตัวเพียงร้อยละ 2.9 ทั้งนี้ คาดว่าในปี 2554 เศรษฐกิจไทยจะขยายตัวอยู่ในช่วงร้อยละ 3.5 - 4.0 อัตราเงินเฟ้ออยู่ที่ร้อยละ 3.6 - 4.0 ตามการปรับตัวดีขึ้นของเศรษฐกิจของประเทศญี่ปุ่น การขยายตัวอย่างต่อเนื่องของตลาดอาเซียน และความมั่นใจที่เพิ่มขึ้นของนักลงทุนจากสถานการณ์ทางการเมือง อย่างไรก็ตาม จากปัญหาภัยธรรมชาติ ความล่าช้าของการจัดทำงบประมาณรายจ่ายประจำปีงบประมาณ พ.ศ. 2555 และเศรษฐกิจโลกที่ยังคงมีปัจจัยลบ โดยเฉพาะปัญหาหนี้สาธารณะของประเทศในกลุ่มสหภาพยุโรป จะส่งผลกระทบต่อเศรษฐกิจไทยในปี 2554 ต่ำกว่าที่คาดการณ์ไว้ อย่างไรก็ตาม จากความพยายามในการพลิกฟื้นสถานะเศรษฐกิจของรัฐบาล รวมทั้งการดำเนินการเพื่อพัฒนาสังคมด้านต่าง ๆ ซึ่งเริ่มดำเนินการอย่างเป็นทางการเป็นรูปธรรมตั้งแต่ต้นไตรมาสที่ 3 ของปี 2554 ประกอบกับทุนสำรองระหว่างประเทศอยู่ในระดับสูง หนี้ต่างประเทศอยู่ในระดับต่ำ และดุลบัญชีเดินสะพัดยังอยู่ในภาวะเกินดุล จะช่วยพยุงเศรษฐกิจของประเทศ และผลักดันให้ระบบเศรษฐกิจสามารถขับเคลื่อนได้โดยไม่เกิดภาวะชะงักงัน

สำหรับแนวโน้มเศรษฐกิจไทยในปี 2555 ยังคงได้รับผลกระทบต่อเนื่องจากความเสียหายอย่างรุนแรงเนื่องจากอุทกภัยในช่วงปลายปี 2554 อย่างไรก็ตาม เมื่อปัญหาดังกล่าวบรรเทาเบาบางแล้ว การปรับปรุงฟื้นฟูโครงสร้างพื้นฐานทางกายภาพและการผลิต การดำเนินมาตรการเยียวยาผู้ที่ได้รับผลกระทบจากปัญหาอุทกภัยอย่างเร่งด่วนทั้งภาครัฐและภาคเอกชนจะช่วยฟื้นตัวการลงทุนและการจ้างแรงงาน รวมทั้งช่วยกระตุ้นอุปสงค์ภายในประเทศให้ขยายตัวอย่างต่อเนื่อง ประกอบกับเศรษฐกิจไทยในปี 2555 ยังมีแรงสนับสนุนจากปัจจัยที่สำคัญ ได้แก่ การเคลื่อนย้ายเงินลงทุนระหว่างประเทศเข้าสู่ระบบเศรษฐกิจในภูมิภาคเอเชียซึ่งเป็นผู้ค้าที่สำคัญของไทย ความชัดเจนของมาตรการแก้ไข

วิกฤตการณ์หนี้สาธารณะในสหภาพยุโรป การฟื้นตัวของเศรษฐกิจโลกที่มีเสถียรภาพมากขึ้น และสถานการณ์ทางการเมืองภายในประเทศซึ่งคลี่คลายลงเมื่อเปรียบเทียบกับปีก่อน รวมทั้งการเข้ามามีบทบาทสำคัญในการขับเคลื่อนเศรษฐกิจของภาครัฐ จากการดำเนินมาตรการเร่งด่วนซึ่งมุ่งเน้นการเพิ่มรายได้ของประชาชนและศักยภาพการแข่งขันของประเทศ ประกอบกับเสถียรภาพทางเศรษฐกิจภายในและภายนอกประเทศอยู่ในเกณฑ์ดี ทำให้คาดว่าเศรษฐกิจไทยในปี 2555 ยังสามารถขยายตัวได้ประมาณร้อยละ 4.5 - 5.5 และอัตราเงินเฟ้อประมาณร้อยละ 3.0 - 4.0

2. นโยบายงบประมาณ ปี 2555

แนวทางการบริหารจัดการรายจ่ายภาครัฐในปีงบประมาณ พ.ศ. 2555 รัฐบาลได้ให้ความสำคัญกับการฟื้นฟูสภาพเศรษฐกิจที่ได้รับผลกระทบต่อเนื่องจากปัญหาอุทกภัยร้ายแรงในช่วงปลายปี 2554 ควบคู่กับการเร่งรัดสร้างรายได้ของประชาชนเพื่อกระจายผลประโยชน์ทางเศรษฐกิจอย่างเป็นธรรมและทั่วถึง รวมทั้งให้ความสำคัญกับการเพิ่มศักยภาพการแข่งขันของประเทศ และการสร้างภูมิคุ้มกันทางเศรษฐกิจจากภาวะความผันผวนของเศรษฐกิจโลก โดยการน้อมนำแนวทางของปรัชญาเศรษฐกิจพอเพียงมาเป็นหลักในการพัฒนาและจัดสรรทรัพยากรของประเทศให้เกิดประโยชน์สูงสุดแก่ประชาชน จึงกำหนดนโยบายงบประมาณและแนวทางการจัดทำงานงบประมาณรายจ่ายประจำปีงบประมาณ พ.ศ. 2555 ดังนี้

1. ดำเนินนโยบายงบประมาณขาดดุล ภายใต้กรอบความยั่งยืนทางการคลังและความจำเป็นของการใช้จ่ายภาครัฐ เพื่อขับเคลื่อนเศรษฐกิจไทยให้ขยายตัวอย่างมีเสถียรภาพ
2. ให้ความสำคัญกับการเพิ่มประสิทธิภาพการใช้จ่ายงบประมาณของหน่วยงาน ควบคู่กับการพิจารณาแหล่งเงินอื่น ได้แก่ เงินรายได้ และเงินสะสมคงเหลือของหน่วยงาน รวมทั้งพิจารณาทบทวนเพื่อลดเป้าหมายการดำเนินงานของหน่วยงานที่มีลำดับความสำคัญลดลง หรือหมดความจำเป็น หรือไม่สอดคล้องกับนโยบายของรัฐบาลและสถานการณ์ในปัจจุบัน
3. เพิ่มสัดส่วนรายจ่ายลงทุนเพื่อสนับสนุนการปรับปรุงฟื้นฟูโครงสร้างพื้นฐานทางกายภาพและการผลิต และให้ความสำคัญกับการดำเนินงานของหน่วยงานที่มีผลในการกระตุ้นเศรษฐกิจของประเทศ รวมทั้งการเสริมสร้างศักยภาพการแข่งขันของประเทศ
4. ส่งเสริมการสร้างศักยภาพทางการคลังขององค์กรปกครองส่วนท้องถิ่น เพื่อให้เกิดการถ่ายโอนภารกิจการจัดบริการสาธารณะระดับท้องถิ่นให้แก่ประชาชน และลดความเหลื่อมล้ำทางการคลังระหว่างท้องถิ่น ควบคู่กับการเพิ่มประสิทธิภาพการจัดเก็บรายได้และประสิทธิผลการใช้จ่ายขององค์กรปกครองส่วนท้องถิ่น

ในปีงบประมาณ พ.ศ. 2555 รัฐบาลประมาณการรายได้สุทธิ จำนวน 1,980,000 ล้านบาท หรือคิดเป็นร้อยละ 16.8 ของผลิตภัณฑ์มวลรวมในประเทศ ขณะที่กำหนดวงเงินงบประมาณรายจ่าย จำนวน 2,380,000 ล้านบาท หรือคิดเป็นร้อยละ 20.2 ของผลิตภัณฑ์มวลรวมในประเทศ เพื่อให้ส่วนราชการ รัฐวิสาหกิจ และหน่วยงานอื่นมีงบประมาณรายจ่ายเพียงพอในการขับเคลื่อนนโยบายและยุทธศาสตร์ของรัฐบาลให้สอดคล้องกับสถานการณ์ทางเศรษฐกิจและสังคมของประเทศในปัจจุบัน โดยกำหนดวงเงินกู้เพื่อชดเชยการขาดดุลงบประมาณ จำนวน 400,000 ล้านบาท คิดเป็นสัดส่วนร้อยละ 3.4 ของผลิตภัณฑ์มวลรวมในประเทศ ซึ่งการขาดดุลงบประมาณจำนวนดังกล่าวยังอยู่ในระดับที่ไม่ส่งผลกระทบต่อวินัยและฐานะการคลังของประเทศในระยะยาว

3. โครงสร้างงบประมาณ

โครงสร้างงบประมาณปี 2555 มีสาระสำคัญสรุปดังนี้

3.1 งบประมาณรายจ่ายประจำปีงบประมาณ พ.ศ. 2555

งบประมาณรายจ่ายประจำปีงบประมาณ พ.ศ. 2555 จำนวน 2,380,000 ล้านบาท เพิ่มขึ้นจากปีงบประมาณ พ.ศ. 2554 จำนวน 210,032.5 ล้านบาท หรือเพิ่มขึ้นร้อยละ 9.7 โดยวงเงินงบประมาณดังกล่าวคิดเป็นสัดส่วนร้อยละ 20.2 ของผลิตภัณฑ์มวลรวมในประเทศ

3.2 รายจ่ายประจำ

รายจ่ายประจำกำหนดไว้เป็นจำนวน 1,855,841 ล้านบาท เพิ่มขึ้นจากปีงบประมาณ พ.ศ. 2554 จำนวน 188,401.3 ล้านบาท หรือเพิ่มขึ้นร้อยละ 11.3 โดยรายจ่ายประจำดังกล่าวคิดเป็นสัดส่วนร้อยละ 78.0 ของวงเงินงบประมาณเทียบกับร้อยละ 76.8 ของปีงบประมาณ พ.ศ. 2554

3.3 รายจ่ายเพื่อชดใช้เงินคงคลัง

รายจ่ายเพื่อชดใช้เงินคงคลังกำหนดไว้เป็นจำนวน 53,918 ล้านบาท ลดลงจากปีงบประมาณ พ.ศ. 2554 จำนวน 60,570.6 ล้านบาท หรือลดลงร้อยละ 52.9 โดยรายจ่ายเพื่อชดใช้เงินคงคลังดังกล่าวคิดเป็นสัดส่วนร้อยละ 2.2 ของวงเงินงบประมาณเทียบกับร้อยละ 5.3 ของปีงบประมาณ พ.ศ. 2554

3.4 รายจ่ายลงทุน

รายจ่ายลงทุนกำหนดไว้เป็นจำนวน 423,387 ล้านบาท เพิ่มขึ้นจากปีงบประมาณ พ.ศ. 2554 จำนวน 67,902.4 ล้านบาท หรือเพิ่มขึ้นร้อยละ 19.1 โดยรายจ่ายลงทุนจำนวนดังกล่าวคิดเป็นสัดส่วนร้อยละ 17.8 ของวงเงินงบประมาณเทียบกับร้อยละ 16.4 ของปีงบประมาณ พ.ศ. 2554

3.5 รายจ่ายชำระคืนเงินกู้

รายจ่ายชำระคืนเงินกู้ได้จัดสรรไว้เป็นจำนวน 46,854 ล้านบาท เพิ่มขึ้นจากปีงบประมาณ พ.ศ. 2554 จำนวน 14,299.4 ล้านบาท หรือเพิ่มขึ้นร้อยละ 43.9 โดยรายจ่ายชำระคืนเงินกู้นี้ดังกล่าวคิดเป็นสัดส่วนร้อยละ 2.0 ของวงเงินงบประมาณเทียบกับร้อยละ 1.5 ของปีงบประมาณ พ.ศ. 2554

โครงสร้างงบประมาณ ปีงบประมาณ พ.ศ. 2554 - 2555 ปรากฏตามตารางที่ 1-1

ตารางที่ 1 - 1
โครงสร้างงบประมาณ
ปีงบประมาณ 2554 - 2555

หน่วย : ล้านบาท

โครงสร้างงบประมาณ	ปีงบประมาณ 2554		ปีงบประมาณ 2555	
	จำนวน	เพิ่ม/ลด ร้อยละ	จำนวน	เพิ่ม/ลด ร้อยละ
1. วงเงินงบประมาณรายจ่าย	2,169,967.5	27.6	2,380,000.0	9.7
(สัดส่วนต่อ GDP)	20.0		20.2	
- รายจ่ายประจำ	1,667,439.7	16.2	1,855,841.0	11.3
(สัดส่วนต่องบประมาณ)	76.8		78.0	
- รายจ่ายเพื่อชดใช้เงินคงคลัง	114,488.6	100.0	53,918.0	-52.9
(สัดส่วนต่องบประมาณ)	5.3		2.2	
- รายจ่ายลงทุน	355,484.6	65.8	423,387.0	19.1
(สัดส่วนต่องบประมาณ)	16.4		17.8	
- รายจ่ายชำระคืนต้นเงินกู้	32,554.6	-36.1	46,854.0	43.9
(สัดส่วนต่องบประมาณ)	1.5		2.0	
2. รายรับ	2,170,000.0	27.6	2,380,000.0	9.7
(สัดส่วนต่อ GDP)	20.0		20.2	
- รายได้	1,770,000.0	3.8	1,980,000.0	11.9
- เงินกู้	400,000.0	14.3	400,000.0	-
3. ผลดีกัมภีร์มวลรวมในประเทศ	10,867,600.0	7.5	11,794,200.0	8.5
(GDP)				

หมายเหตุ งบประมาณรายจ่ายประจำปีงบประมาณ พ.ศ. 2554 รวมงบประมาณรายจ่ายเพิ่มเติมประจำปีงบประมาณ พ.ศ. 2554 จำนวน 99,967.5 ล้านบาท

- ที่มา**
1. สำนักงบประมาณ
 2. กระทรวงการคลัง
 3. สำนักงานคณะกรรมการพัฒนาการเศรษฐกิจและสังคมแห่งชาติ

4. ยุทธศาสตร์การจัดสรรงบประมาณรายจ่ายประจำปีงบประมาณ พ.ศ. 2555

ยุทธศาสตร์การจัดสรรงบประมาณรายจ่ายประจำปีงบประมาณ พ.ศ. 2555 รัฐบาลได้กำหนดขึ้นภายใต้กรอบและแนวทางการดำเนินงานตามนโยบายของรัฐบาลและแผนการบริหารราชการแผ่นดิน พ.ศ. 2555 – 2558 เพื่อเป็นกรอบแนวทางในการปฏิบัติราชการตามภารกิจของส่วนราชการ รัฐวิสาหกิจและหน่วยงานอื่นให้บรรลุผลสำเร็จตามเป้าหมายการบริหารราชการแผ่นดินของรัฐบาล และเพื่อให้เกิดประโยชน์ต่อประชาชนและประเทศชาติ

ยุทธศาสตร์การจัดสรรงบประมาณรายจ่ายประจำปีงบประมาณ พ.ศ. 2555 ประกอบด้วย 8 ยุทธศาสตร์และรายการค่าดำเนินการภาครัฐ ภายใต้แต่ละยุทธศาสตร์การจัดสรรงบประมาณและรายการค่าดำเนินการภาครัฐ ประกอบด้วยแผนงานรวม 50 แผนงาน สำคัญของยุทธศาสตร์การจัดสรรงบประมาณและแผนงานตามยุทธศาสตร์ โดยสรุป ดังนี้

1. ยุทธศาสตร์การสร้างรากฐานการพัฒนาที่สมดุลสู่สังคม

รัฐบาลได้จัดสรรงบประมาณรายจ่าย เพื่อดำเนินการในเรื่องที่จำเป็นเร่งด่วน โดยเร่งสร้างความพร้อมและความเข้มแข็งทั้งทางด้านเศรษฐกิจ สังคม การเมืองและความมั่นคง เพื่อให้สังคมไทยเกิดความสงบ ประชาชนมีความสมานสามัคคีปรองดอง มุ่งแก้ไขและป้องกันปัญหาเสถียรภาพ ปัญหาความไม่สงบในพื้นที่จังหวัดชายแดนภาคใต้ และการปราบปรามการทุจริตในภาครัฐ รวมทั้งการฟื้นฟูความสัมพันธ์กับประเทศเพื่อนบ้าน และเตรียมความพร้อมสู่การเป็นประชาคมอาเซียน เสริมสร้างโอกาสให้ประชาชนมีรายได้เพิ่มขึ้น สามารถเข้าถึงแหล่งทุนและมีคุณภาพชีวิตที่ดีขึ้น ตลอดจนยกระดับราคาสินค้าเกษตร เพิ่มรายได้ของประเทศจากการท่องเที่ยว พัฒนาผลิตภัณฑ์ชุมชน พัฒนาระบบประกันสุขภาพ สนับสนุนคุณภาพการศึกษา มีการบริหารจัดการน้ำเพื่อป้องกันและแก้ไขปัญหาจากอุทกภัยและภัยแล้งซ้ำซาก โดยเยียวยา ฟื้นฟู เพื่อบรรเทาความเดือดร้อนของประชาชนและผู้ประสบอุทกภัย และป้องกันความเสียหายจากอุทกภัยอย่างบูรณาการ ทั้งนี้ ได้จัดสรรงบประมาณไว้จำนวนทั้งสิ้น 475,062.6 ล้านบาท หรือคิดเป็นร้อยละ 20 ของวงเงินงบประมาณ จำแนกตามแผนงาน ดังนี้

1.1 แผนงานสร้างความปรองดองสมานฉันท์ของคนในชาติ ฟื้นฟูประชาธิปไตยและปฏิรูปการเมือง จำนวน 528.1 ล้านบาท เพื่อสนับสนุนกิจกรรมส่งเสริมการให้ความรู้ ความเข้าใจของประชาชนเกี่ยวกับระบอบประชาธิปไตยอันมีพระมหากษัตริย์ทรงเป็นประมุข โดยรณรงค์ให้ประชาชนเข้ามามีส่วนร่วมในกิจกรรมที่ปลูกฝังสำนึกสามัคคี ความปรองดองและสมานฉันท์ เป็นอันหนึ่งอันเดียวกันของคนในชาติ รวมทั้งส่งเสริมกระบวนการค้นหาความจริงเพื่อการปรองดองอย่างมีประสิทธิภาพ

1.2 แผนงานแก้ไขและป้องกันปัญหายาเสพติด จำนวน 9,695.2 ล้านบาท เพื่อให้สังคมเข้มแข็ง มีความปลอดภัยและมีภูมิคุ้มกันภัยจากภัยยาเสพติด โดยปราบปรามลงโทษผู้ผลิต ผู้ค้า ผู้นำเข้า ผู้มีอิทธิพล และผู้ประพฤตินิยมชอบโดยใช้มาตรการทางกฎหมาย และกระบวนการยุติธรรมอย่างเป็นระบบ สนับสนุนความร่วมมือกับต่างประเทศในการควบคุมและสกัดกั้นยาเสพติด สารเคมี สารตั้งต้นในการผลิตยาเสพติดมิให้มีการลักลอบเข้าสู่ประเทศ และป้องกันมิให้กลุ่มเสี่ยงเข้าไปเกี่ยวข้องกับยาเสพติด รวมทั้งบำบัดรักษาฟื้นฟูผู้ติดยาเสพติดให้สามารถดำเนินชีวิตได้ตามปกติ โดยมีกลไกติดตามช่วยเหลืออย่างเป็นระบบ

1.3 แผนงานป้องกันและปราบปรามการทุจริตและประพฤติมิชอบในภาครัฐ จำนวน 206.3 ล้านบาท เพื่อแก้ไขปัญหาการทุจริตและประพฤติมิชอบอย่างเป็นระบบ ส่งเสริมการปลูกจิตสำนึก ค่านิยมของสังคมในความซื่อสัตย์ สุจริต และถูกต้องชอบธรรม โดยการให้ความรู้ด้านการป้องกันและปราบปรามการทุจริต เร่งดำเนินการตรวจสอบข้อเท็จจริงและดำเนินคดีการทุจริต รวมทั้งสร้างเครือข่ายเฝ้าระวังในการป้องกันและปราบปรามการทุจริตในภาครัฐ

1.4 แผนงานส่งเสริมการบริหารจัดการน้ำอย่างบูรณาการ จำนวน 45,286.3 ล้านบาท เพื่อเป็นแนวทางการบริหารจัดการน้ำอย่างเป็นระบบให้สามารถป้องกัน บรรเทา อุทกภัย และแก้ไขปัญหากล้งแล้ง โดยการสนับสนุนปฏิบัติการฝนหลวง เพิ่มปริมาณกักเก็บน้ำ และขยายเขตพื้นที่ชลประทาน พัฒนาแหล่งน้ำชุมชน และแหล่งน้ำในไร่นา บริหารจัดการระบบชลประทาน ผันน้ำ และกระจายน้ำในพื้นที่วิกฤติ

1.5 แผนงานแก้ไขปัญหาและพัฒนาจังหวัดชายแดนภาคใต้ จำนวน 16,277.6 ล้านบาท เพื่อแก้ไขปัญหาความไม่สงบในจังหวัดชายแดนภาคใต้ โดยเสริมสร้างความปลอดภัยในชีวิตและทรัพย์สินของประชาชน รักษาความสงบเรียบร้อยในพื้นที่จังหวัดชายแดนภาคใต้ และให้ความสำคัญกับระบบข่าวกรองที่มีประสิทธิภาพ โดยบูรณาการการบริหารจัดการหน่วยงานภาครัฐทุกภาคส่วน เพื่อควบคุมสถานการณ์ความไม่สงบให้สอดคล้องเหมาะสมกับสถานการณ์ในพื้นที่ รวมทั้งให้ความช่วยเหลือเยียวยาผู้ได้รับผลกระทบจากเหตุการณ์ความไม่สงบและอำนวยความสะดวกอย่างทั่วถึง เป็นธรรม ตลอดจนสนับสนุนการพัฒนา เศรษฐกิจและสังคมในจังหวัดชายแดนภาคใต้ โดยมุ่งเน้นการเพิ่มโอกาสทางการศึกษา การให้บริการสาธารณสุข การพัฒนาคุณภาพชีวิต และส่งเสริมอาชีพบนพื้นฐานของวิถีชีวิตประชาชนทั้งทางวัฒนธรรม ขนบธรรมเนียมประเพณีท้องถิ่น

1.6 แผนงานฟื้นฟูความสัมพันธ์และพัฒนาความร่วมมือกับประเทศในภูมิภาค จำนวน 373.4 ล้านบาท เพื่อพัฒนาและปกป้องผลประโยชน์ของประเทศอย่างต่อเนื่อง เร่งแก้ไขปัญหาด้านแนวพรมแดนผ่านกระบวนการทางการทูต และสร้างความสัมพันธ์ฉันท์มิตรกับประเทศเพื่อนบ้าน และเร่งรัดการดำเนินการตามข้อผูกพันในการรวมตัวเป็น

ประชาคมอาเซียนในปี 2558 ทั้งมิติด้านเศรษฐกิจ สังคม และการเมือง ตลอดจนเสริมสร้างความพร้อมและความเชื่อมโยงในการเป็นประชาสังคมและวัฒนธรรมอาเซียน และสนับสนุนการพัฒนาขยาย ยุทธศาสตร์ และประสานความร่วมมือระหว่างหน่วยงานในกระบวนการยุติธรรม

1.7 แผนงานแก้ไขความเดือดร้อนและยกระดับคุณภาพชีวิตของประชาชน
ได้จัดสรรงบประมาณ จำนวน 72,273.4 ล้านบาท เพื่อส่งเสริมการจ้างงานและยกระดับรายได้ของแรงงานและเพิ่มเงินค่าครองชีพสำหรับผู้จบการศึกษาใหม่ระดับปริญญาตรี ลดภาระค่าครองชีพให้ประชาชน ลดภาระหนี้สิน เพื่อสร้างโอกาสและยกระดับคุณภาพชีวิตให้กับลูกหนี้รายย่อย สนับสนุนสินเชื่อเพื่อส่งเสริมผู้ประกอบการอาชีพธรรมาภิบาลในพื้นที่จังหวัดชายแดนภาคใต้ รวมทั้งสนับสนุนหลักประกันด้านรายได้แก่ผู้สูงอายุที่ได้รับเบี้ยยังชีพรายเดือน ตลอดจนสนับสนุนมาตรการด้านพลังงานและการบริหารจัดการกองทุนน้ำมันเชื้อเพลิง

1.8 แผนงานยกระดับราคาสินค้าเกษตรและส่งเสริมให้ประชาชนเข้าถึงแหล่งทุน
จำนวน 92,356.2 ล้านบาท เพื่อให้ภาคเกษตรเป็นฐานการผลิตที่ทำให้เกิดความมั่นคงในอาชีพและรายได้ให้กับเกษตรกรและภาคการผลิตอื่น โดยดำเนินการยกระดับรายได้เกษตรกร พัฒนาระบบทะเบียนครัวเรือนเกษตรกรและระบบรับจำหน่ายสินค้าเกษตร จัดหาสินเชื่อปัจจัยการผลิตสำหรับเกษตรกร ส่งเสริมการใช้บัตรสินเชื่อเกษตรกร พันฟู พักชำระหนี้ และแก้ไขปัญหาหนี้สินเกษตรกรรายย่อยและผู้มีรายได้น้อย เสริมสร้างศักยภาพและขีดความสามารถในการพัฒนาระดับฐานรากให้แก่หมู่บ้านและชุมชน สนับสนุนการนำปรัชญาของเศรษฐกิจพอเพียงในการพัฒนาชุมชน ส่งเสริมให้กองทุนหมู่บ้านและชุมชนเมืองแห่งชาติมีบทบาทในการพัฒนาทั้งในระดับปัจเจกและองค์รวม โดยการเพิ่มทุนของรัฐบาลให้กองทุนหมู่บ้านและชุมชนเมือง เร่งสร้างผู้ประกอบการรายย่อยผ่านการบ่มเพาะของสถาบันการศึกษา และส่งเสริมการจัดตั้งกองทุนพัฒนาบทบาทสตรีและกองทุนเพื่อสร้างผู้ประกอบการรายย่อย

1.9 แผนงานเพิ่มรายได้จากการท่องเที่ยว จำนวน 6,642.6 ล้านบาท เพื่อเพิ่มรายได้จากการส่งเสริมการท่องเที่ยวในช่วงปีเฉลิมฉลองพระราชพิธีมหามงคลและปีมหัศจรรย์ไทยแลนด์ โดยจัดกิจกรรมส่งเสริมการท่องเที่ยวเพื่อเฉลิมพระเกียรติเฉลิมพระชนมพรรษา 84 พรรษา และกิจกรรมส่งเสริมการท่องเที่ยวปีมหัศจรรย์ไทยแลนด์ รวมทั้งสนับสนุนการดำเนินงานด้านการตลาดสำหรับส่งเสริมการท่องเที่ยวทั้งตลาดในประเทศและต่างประเทศ ส่งเสริมนักท่องเที่ยวธุรกิจกลุ่มการจัดประชุม การท่องเที่ยวเพื่อเป็นรางวัล และการจัดแสดงสินค้าและนิทรรศการนานาชาติในประเทศไทย ตลอดจนสร้างความเชื่อมั่นให้นักท่องเที่ยวต่างประเทศ โดยสนับสนุนค่าเบี้ยประกันภัยนักท่องเที่ยวชาวต่างประเทศทั้งในภาวะปกติและภาวะวิกฤติ

1.10 แผนงานสนับสนุนการพัฒนางานศิลปหัตถกรรมและผลิตภัณฑ์ชุมชน จำนวน 571.2 ล้านบาท เพื่อส่งเสริมการดำเนินงานของวิสาหกิจชุมชนให้มีศักยภาพและประสิทธิภาพในการประกอบธุรกิจเพิ่มสูงขึ้น และสนับสนุนมูลค่าผลิตภัณฑ์ชุมชนให้มีส่วนแบ่งตลาดเพิ่มสูงขึ้น โดยดำเนินโครงการหนึ่งตำบลหนึ่งผลิตภัณฑ์ สนับสนุนให้มีศูนย์กระจายและแสดงสินค้าในพื้นที่เป้าหมาย ส่งเสริมภารกิจมูลนิธิส่งเสริมศิลปาชีพ ในการผลิตงานศิลปหัตถกรรม สร้างงาน อาชีพ และพัฒนาไปสู่อุตสาหกรรมศิลปะ พร้อมทั้งเพิ่มสมรรถนะและศักยภาพผลิตภัณฑ์ศิลปาชีพและผลิตภัณฑ์ศิลปหัตถกรรมพื้นบ้านให้เป็นที่รู้จักและยอมรับทั่วโลก

1.11 แผนงานพัฒนาระบบประกันสุขภาพ จำนวน 108,916.1 ล้านบาท เพื่อให้ประชาชนทุกคนได้รับบริการสุขภาพอย่างทั่วถึงและมีคุณภาพ โดยสนับสนุนการพัฒนาคุณภาพและเพิ่มประสิทธิภาพระบบประกันสุขภาพถ้วนหน้าแก่ประชาชน เพิ่มคุณภาพการให้บริการและการรักษาพยาบาลผู้ติดเชื้อเอชไอวีและผู้ป่วยเอดส์ ผู้ป่วยไตวายเรื้อรังระยะสุดท้าย บริการควบคุมป้องกันโรคเรื้อรัง ได้แก่ โรคเบาหวาน โรคความดันโลหิตสูง และบริการผู้ป่วยจิตเวช รวมทั้งสนับสนุนมาตรการลดปัจจัยเสี่ยงที่มีผลต่อสุขภาพและภาวะทุพโภชนาการที่นำไปสู่การเจ็บป่วย ควบคู่กับการพัฒนาระบบงานเทคโนโลยีเครือข่ายสารสนเทศ สนับสนุนการมีส่วนร่วมของภาคีเครือข่ายและการส่งเสริมงานวิจัยเพื่อพัฒนาระบบหลักประกันสุขภาพให้ดียิ่งขึ้น

1.12 แผนงานสนับสนุนเครื่องคอมพิวเตอร์พกพาเพื่อการศึกษา จำนวน 1,936.2 ล้านบาท เพื่อพัฒนาคุณภาพการศึกษา โดยสนับสนุนการจัดการเรียนการสอนโดยใช้เครื่องคอมพิวเตอร์พกพา (แท็บเล็ต) ให้นักเรียนระดับชั้นประถมศึกษาปีที่ 1 สำหรับโรงเรียนที่มีความพร้อม

1.13 แผนงานเยียวยาฟื้นฟู และป้องกันความเสียหายจากอุทกภัยอย่างบูรณาการ จำนวน 120,000 ล้านบาท เพื่อบรรเทาความเสียหายอันเกิดจากอุทกภัยในลักษณะบูรณาการทุกภาคส่วน โดยให้ความช่วยเหลือเยียวยาผู้ประสบอุทกภัยทุกภาคส่วน ฟื้นฟูคุณภาพชีวิตและสภาพจิตใจของผู้ประสบอุทกภัย รวมทั้งปรับปรุง ซ่อมแซม ก่อสร้าง ฟื้นฟูโครงสร้างพื้นฐาน และสาธารณประโยชน์ที่ได้รับเสียหายจากอุทกภัยให้สามารถป้องกันและบรรเทาความเดือดร้อนจากอุทกภัยได้อย่างยั่งยืน

2. ยุทธศาสตร์ความมั่นคงแห่งรัฐ

รัฐบาลได้จัดสรรงบประมาณรายจ่าย เพื่อรักษาความมั่นคงแห่งรัฐ เติบโตและพิทักษ์รักษาสถาบันพระมหากษัตริย์ และรักษาความสงบเรียบร้อยภายในประเทศ โดยเสริมสร้าง พัฒนาระบบป้องกันประเทศให้มีความพร้อมและมีศักยภาพ เสริมสร้างเครือข่าย

ความร่วมมือระหว่างประเทศและประชาคมโลกในการอำนวยความสะดวก เตรียมความพร้อม และจัดการวิกฤติการณ์ที่เกิดจากภัยก่อการร้าย อาชญากรรมข้ามชาติ การค้ามนุษย์ การหลบหนีเข้าเมือง แรงงานต่างด้าวและภัยคุกคามทุกรูปแบบ รวมทั้งส่งเสริมการบังคับใช้กฎหมายที่เกี่ยวข้อง และกฎหมายการป้องกันและปราบปรามการฟอกเงินอย่างเข้มงวด ตลอดจนเสริมสร้างประสิทธิภาพงานด้านข่าวกรองทั้งในและต่างประเทศ ทั้งนี้ ได้จัดสรรงบประมาณไว้จำนวนทั้งสิ้น 189,109.9 ล้านบาท หรือคิดเป็นร้อยละ 7.9 ของวงเงินงบประมาณ จำแนกตามแผนงาน ดังนี้

2.1 แผนงานเทิดทูน พิทักษ์ และรักษาสถาบันพระมหากษัตริย์ จำนวน 11,209.9 ล้านบาท เพื่อเทิดทูน พิทักษ์ และรักษาสถาบันพระมหากษัตริย์ไม่ให้มีผู้ใดล่วงละเมิด โดยพัฒนาระบบความปลอดภัย และจัดกิจกรรมเทิดทูนสถาบันพระมหากษัตริย์ในทุกโอกาสอันควร น้อมนำพระราชดำริไปปฏิบัติให้เป็นรูปธรรม รวมทั้งส่งเสริมและเผยแพร่โครงการอันเนื่องมาจากพระราชดำริให้ประชาชนตระหนักในพระมหากรุณาธิคุณและจงรักภักดีต่อสถาบันพระมหากษัตริย์ สังคมไทยเป็นสังคมแห่งการรู้รักสามัคคีและดำเนินชีวิตอย่างพอเพียง

2.2 แผนงานเสริมสร้างระบบป้องกันประเทศ จำนวน 163,324.4 ล้านบาท เพื่อเสริมสร้างและพัฒนาระบบป้องกันประเทศให้มีความพร้อม มีศักยภาพในการพิทักษ์รักษาเอกราช อธิปไตย ความมั่นคง และผลประโยชน์ของชาติ ปลอดภัยจากภัยคุกคามทั้งภายในและภายนอกประเทศ โดยมุ่งพัฒนายุทธโรปกรณ์ พัฒนาการทหารอย่างเหมาะสม ส่งเสริมการวิจัยและพัฒนาองค์ความรู้และเทคโนโลยีที่เป็นประโยชน์ต่อกิจการอุตสาหกรรมป้องกันประเทศ พัฒนาความร่วมมือทางทหารกับประเทศเพื่อนบ้านและมิตรประเทศ และส่งเสริมบทบาทในการรักษาสันติภาพของโลกภายใต้กรอบสหประชาชาติ รวมทั้งสนับสนุนสิทธิและหน้าที่ และปรับปรุงสวัสดิการของกำลังพลทุกระดับให้มีมาตรฐานการดำรงชีวิตที่ดียิ่งขึ้น

2.3 แผนงานรักษาความสงบเรียบร้อยภายในประเทศ จำนวน 14,575.6 ล้านบาท เพื่อรักษาผลประโยชน์ของชาติและความสงบเรียบร้อยภายในประเทศ โดยเสริมสร้างเครือข่ายความร่วมมือระหว่างประเทศและประชาคมโลกในการอำนวยความสะดวก เตรียมความพร้อม และจัดการวิกฤติการณ์ที่เกิดจากภัยก่อการร้าย อาชญากรรมข้ามชาติ การค้ามนุษย์ และภัยคุกคามทุกรูปแบบ ดูแลประชาชนในเขตหมู่บ้านชายแดนและน่านน้ำ รักษาผลประโยชน์ของชาติทั้งทางบกและทางทะเล ป้องกัน ปราบปราม และแก้ไขปัญหาผู้หลบหนีเข้าเมือง และแรงงานต่างด้าวที่ผิดกฎหมายอย่างมีประสิทธิภาพ และพัฒนาระบบการกำหนดสถานะและสิทธิของบุคคลที่ไม่มีสถานภาพให้ชัดเจน รวมทั้งส่งเสริมการบังคับใช้กฎหมายที่เกี่ยวข้องและกฎหมายการป้องกันและปราบปรามการฟอกเงินอย่างเข้มงวด ตลอดจนเสริมสร้างประสิทธิภาพงานด้านข่าวกรองของประเทศ

3. ยุทธศาสตร์การสร้างเสริมความเจริญเติบโตทางเศรษฐกิจอย่างมีเสถียรภาพและยั่งยืน

รัฐบาลได้จัดสรรงบประมาณรายจ่าย เพื่อสร้างความยั่งยืนทางการคลัง และรักษาเสถียรภาพภาคการเงินและเศรษฐกิจในภาพรวม เพิ่มมูลค่าทางเศรษฐกิจของภาคเกษตรสร้างความมั่นคงทางอาหาร ความสมดุลระหว่างพืชอาหารและพืชพลังงาน สร้างความเข้มแข็งของเกษตรกร กลุ่มเกษตรกร ชุมชน สหกรณ์ และอาสาสมัครเกษตรกรหมู่บ้าน ส่งเสริมการสร้างคุณค่าสินค้าอุตสาหกรรมและอุตสาหกรรมเกษตรควบคู่กับการขยายความเชื่อมโยงภายใต้กรอบความร่วมมือและข้อตกลงเทคโนโลยีและนวัตกรรม พัฒนาความเชื่อมั่นด้านการลงทุน รวมทั้งดำเนินมาตรการเพื่อรองรับผลกระทบจากการเปิดเสรีทางการค้า ส่งเสริมนโยบายการแข่งขันอย่างเสรีและเป็นธรรม ส่งเสริมการค้าและการตลาดเชิงรุกเพื่อรักษาตลาดเดิมและสร้างตลาดใหม่ ตลอดจนขยายความเชื่อมโยงทางการค้าภายใต้กรอบความร่วมมือและข้อตกลงการเปิดเสรีทางการค้า ส่งเสริมธุรกิจและอุตสาหกรรมเชิงสร้างสรรค์ สร้างมูลค่าเพิ่มให้กับการท่องเที่ยวและบริการของไทยทั้งในประเทศและต่างประเทศ เสริมสร้างสุขภาพและสมรรถภาพทางกายที่ดีให้เด็ก เยาวชน ผู้พิการและประชาชน พัฒนาโครงสร้างพื้นฐานทางบก ทางราง ทางน้ำ และทางอากาศในการขนส่งสินค้าและบริการ สนับสนุนการจัดหางานทั้งในประเทศและต่างประเทศให้เพียงพอต่อการพัฒนาและความมั่นคงของประเทศ มุ่งพัฒนาโครงสร้างพื้นฐานด้านเทคโนโลยีสารสนเทศและการสื่อสารให้มีศักยภาพ และได้มาตรฐาน ทั้งนี้ ได้จัดสรรงบประมาณไว้จำนวนทั้งสิ้น 173,121.8 ล้านบาท หรือคิดเป็นร้อยละ 7.3 ของวงเงินงบประมาณ จำแนกตามแผนงาน ดังนี้

3.1 แผนงานบริหารจัดการเศรษฐกิจมหภาคให้เกิดความยั่งยืน จำนวน 20,119.3 ล้านบาท เพื่อสนับสนุนความยั่งยืนทางเศรษฐกิจและสร้างเสถียรภาพทางการคลัง โดยดำเนินนโยบายการเงินการคลังให้เกิดความสมดุล เพิ่มประสิทธิภาพด้านการงบประมาณ และบริหารจัดการหนี้สาธารณะอย่างมีประสิทธิภาพ พัฒนาระบบสถาบันการเงินให้มีความเข้มแข็ง เพื่อพัฒนาไปสู่ความยั่งยืนและมีเสถียรภาพในระยะยาว รวมทั้งช่วยสนับสนุนการพัฒนาเศรษฐกิจของประเทศ

3.2 แผนงานส่งเสริมประสิทธิภาพการผลิตและสร้างมูลค่าภาคการเกษตร จำนวน 33,116 ล้านบาท เพื่อเสริมสร้างให้ฐานการผลิตภาคการเกษตรมีความเข้มแข็งสามารถผลิตอาหารที่มีคุณภาพเพียงพอสำหรับผู้บริโภคภายในประเทศ และมีเหลือสำหรับการผลิตพลังงานทางเลือกและการส่งออก สนับสนุนการเพิ่มมูลค่าผลิตภัณฑ์มวลรวมภาคการเกษตรเพิ่มขึ้น ด้วยการพัฒนาคุณภาพเกษตรกร กลุ่มเกษตรกร และสหกรณ์ในการทำบัญชีต้นทุนอาชีพ เทคโนโลยีด้านการประมง การพัฒนาที่ดิน การผลิตและจัดการสินค้าเกษตร การพัฒนาและฟื้นฟูอาชีพ และการทำการเกษตรยั่งยืนตามแนวพระราชดำริเกษตรทฤษฎีใหม่ รวมถึงอนุรักษ์ ปรับปรุง พื้นฟูพื้นที่ทางการเกษตรเพื่อให้ทรัพยากรที่ดิน

และน้ำมีความอุดมสมบูรณ์ เพื่อเพิ่มผลผลิตและใช้ประโยชน์ได้อย่างยั่งยืน ส่งเสริมการวิจัย พัฒนาในการพัฒนาสายพันธุ์ เพื่อลดต้นทุนการผลิต พัฒนาคุณภาพการผลิต โดยการอนุรักษ์พันธุ์กรรมพืชและสัตว์ การผลิตเมล็ดข้าวพันธุ์ดี ผลิตสัตว์พันธุ์ดี พัฒนาสุขภาพสัตว์ และสนับสนุนการกำกับ ดูแลแหล่งผลิต ปัจจัยการผลิต ผลผลิตและผลิตภัณฑ์เกษตรให้มีคุณภาพปลอดภัยต่อผู้บริโภค พัฒนาคูณภาพมาตรฐานความปลอดภัยของสินค้าเกษตร และอาหาร โดยการตรวจรับรองแหล่งผลิตพืชและโรงงานแปรรูป ตรวจวิเคราะห์คุณภาพ ปัจจัยการผลิต ตรวจสอบคุณภาพสินค้าทางการเกษตร รวมถึงการติดตามดูแลรักษาระดับราคาสินค้าเกษตร เพื่อให้เกษตรกรได้รับผลตอบแทนภายใต้ระบบตลาดที่เป็นธรรม

3.3 แผนงานยกระดับความสามารถในการแข่งขันของภาคอุตสาหกรรม
จำนวน 8,683.2 ล้านบาท เพื่อสร้างคุณค่าสินค้าอุตสาหกรรม และอุตสาหกรรมเกษตรจาก เทคโนโลยีและนวัตกรรม สนับสนุนการพัฒนาธุรกิจแบบเครือข่ายวิสาหกิจ พัฒนาผู้ประกอบการวิสาหกิจขนาดกลางและขนาดย่อม ส่งเสริมเมืองอุตสาหกรรมเชิงนิเวศ และการผลิตที่เป็นมิตรกับสิ่งแวดล้อมให้สามารถอยู่ร่วมกับชุมชนได้อย่างยั่งยืน โดยส่งเสริมภาคอุตสาหกรรมให้เข้าสู่ระบบธรรมภิบาลสิ่งแวดล้อม เร่งฟื้นฟูการลงทุน กำกับดูแลสถานประกอบการให้มีการแข่งขันอย่างมีคุณภาพ เป็นธรรม และได้มาตรฐาน ควบคู่กับการส่งเสริม สนับสนุน พัฒนา และถ่ายทอดความรู้และเทคโนโลยีให้ผู้ประกอบการต่าง ๆ ให้ความสำคัญกับการส่งเสริมด้านสิ่งแวดล้อมและความรับผิดชอบต่อสังคมของผู้ประกอบการ การเพิ่มมูลค่า การลงทุนและยกระดับศักยภาพและประสิทธิภาพของภาคอุตสาหกรรมผ่านวิสาหกิจขนาดกลาง ขนาดย่อมและวิสาหกิจชุมชน ในการประกอบธุรกิจให้มีการบริหารจัดการอย่างเป็นระบบ ได้มาตรฐานสูงขึ้น พัฒนาคความรู้ด้านการประกอบการด้านเทคโนโลยีสารสนเทศ และด้านการมาตรฐานให้แก่บุคลากรในภาคอุตสาหกรรมและบุคลากรของวิสาหกิจต่าง ๆ กำหนดมาตรฐานผลิตภัณฑ์อุตสาหกรรม ผลิตภัณฑ์ชุมชน และมาตรฐานระหว่างประเทศ ออกใบอนุญาต ผลิตภัณฑ์และให้การรับรองมาตรฐานผลิตภัณฑ์ ให้บริการข้อมูลสารสนเทศด้านเศรษฐกิจ อุตสาหกรรมที่สามารถนำไปใช้ได้เชิงพาณิชย์ ส่งเสริมผู้ประกอบการในพื้นที่ 3 จังหวัดชายแดนภาคใต้ให้เกิดการสร้างงานอย่างยั่งยืน รวมทั้งดำเนินมาตรการเพื่อรองรับผลกระทบจากการเปิดเสรีทางการค้า

3.4 แผนงานเพิ่มประสิทธิภาพภาคการค้า การค้าและการลงทุน จำนวน 6,959.5 ล้านบาท เพื่อสนับสนุนนโยบายการแข่งขันอย่างเสรี และเป็นธรรม สร้างมูลค่าเพิ่ม ภาคการส่งออกโดยรักษาตลาดเดิม ขยายการส่งออกไปตลาดใหม่ ส่งเสริมการสร้าง ความรู้ความเข้าใจแก่ผู้ประกอบการเพื่อใช้ประโยชน์จากข้อตกลงทางเศรษฐกิจการค้า ดำเนินการเจรจาขยายตลาดการค้าการลงทุนความร่วมมือทางเศรษฐกิจการค้าและ สร้างความสัมพันธ์ทางการค้ากับประเทศคู่ค้า ส่งเสริมให้ผู้ประกอบการไทยมีศักยภาพ

ในการดำเนินธุรกิจ พร้อมทั้งปกป้องและอำนวยความสะดวกในการประกอบธุรกิจการค้าเพิ่มขึ้น กำกับดูแลคุ้มครองสิทธิผู้บริโภคในเรื่องความเป็นธรรมในด้านราคา ปริมาณ คุณภาพสินค้า สร้างเครือข่ายผู้บริโภคในการดูแลราคาเฝ้าระวังการค้าที่ไม่เป็นธรรม สนับสนุนให้ผู้ประกอบการเข้าสู่ระบบการคุ้มครองและใช้ประโยชน์จากทรัพย์สินทางปัญญา ให้ความช่วยเหลือด้านการเงินแก่วิสาหกิจขนาดกลางและขนาดย่อม ผู้ประกอบการ กลุ่มโลจิสติกส์ไทย เพื่อเพิ่มศักยภาพในการดำเนินธุรกิจและปรับตัวของธุรกิจให้สามารถแข่งขันได้ และเป็นการพัฒนากระบวนการกระจายผลผลิตจากแหล่งผลิตถึงผู้บริโภคให้มีความรวดเร็ว และทั่วถึง

3.5 แผนงานส่งเสริมธุรกิจและอุตสาหกรรมเชิงสร้างสรรค์ จำนวน 270 ล้านบาท เพื่อเพิ่มมูลค่าในการปรับโครงสร้างภาคการผลิตสินค้าและบริการในทุกขั้นตอน ตลอดห่วงโซ่อุปทาน โดยส่งเสริมการศึกษา วิจัย พัฒนากลุ่มสินค้าเศรษฐกิจเชิงสร้างสรรค์ สนับสนุนส่งเสริมการใช้ความคิดสร้างสรรค์และนวัตกรรมผสมผสานภูมิปัญญา เอกลักษณะ วัฒนธรรมไทยในการสร้างมูลค่าเพิ่ม พัฒนาบุคลากรและผู้ประกอบการให้มีความ คิดสร้างสรรค์นำไปสู่เศรษฐกิจสมดุลและยั่งยืน

3.6 แผนงานพัฒนาการท่องเที่ยวและบริการ จำนวน 2,692.1 ล้านบาท เพื่อสร้างมูลค่าเพิ่มให้กับการท่องเที่ยวและบริการ โดยส่งเสริม พัฒนา และพัฒนาแหล่งท่องเที่ยว พื้นที่ที่มีศักยภาพด้านการท่องเที่ยว และการท่องเที่ยวชุมชนอย่างยั่งยืน ให้ความสำคัญกับการพัฒนาธุรกิจท่องเที่ยวและบริการให้ได้มาตรฐาน โดยสนับสนุนการพัฒนามาตรฐาน แหล่งท่องเที่ยวและบริการ และระบบฐานข้อมูลด้านสารสนเทศเพื่อการท่องเที่ยว ส่งเสริม การประกอบธุรกิจนำเที่ยว มัคคุเทศก์ ผู้นำเที่ยว และการถ่ายทำภาพยนตร์ต่างประเทศ ในประเทศไทย รวมทั้งเสริมสร้างภาพลักษณ์และความเชื่อมั่นกับกลุ่มนักท่องเที่ยว โดยอำนวยความสะดวกและเพิ่มประสิทธิภาพการรักษาความปลอดภัยและให้บริการแก่นักท่องเที่ยว

3.7 แผนงานส่งเสริมและพัฒนากีฬาและนันทนาการ จำนวน 7,653 ล้านบาท เพื่อเสริมสร้างสุขภาพและสมรรถภาพทางกายที่ดี โดยส่งเสริมให้เด็ก เยาวชน ผู้พิการ และประชาชนได้เข้าร่วมกิจกรรมทางการกีฬาและกิจกรรมนันทนาการ สนับสนุนการจัดการ ศึกษาด้านกีฬาในระดับพื้นฐานและระดับอุดมศึกษาแก่นักเรียนและนักศึกษา พัฒนาคณาจารย์ด้านพลศึกษา กีฬา นันทนาการและวิทยาศาสตร์การกีฬา พัฒนางานวิจัยเพื่อสร้าง องค์ความรู้ด้านกีฬาและนันทนาการ ส่งเสริมการให้บริการด้านวิชาการ และอาคารสถานที่ รวมทั้งสนับสนุนการพัฒนาการบริหารจัดการด้านกีฬาและนันทนาการ เพื่อเสริมสร้างทักษะ ด้านกีฬาสู่ความเป็นเลิศและอาชีพในระดับนานาชาติ อันจะส่งผลให้ประเทศไทย เป็นศูนย์กลางกีฬาเพื่อความเป็นเลิศในระดับเอเชีย

3.8 แผนงานพัฒนาโครงสร้างพื้นฐาน จำนวน 89,340.4 ล้านบาท เพื่อพัฒนาโครงสร้างพื้นฐานทางบก ทางน้ำ และทางอากาศ ศึกษาและพัฒนาระบบรถไฟรางคู่และรถไฟความเร็วสูง เพื่อให้การขนส่งสินค้าและบริการต่าง ๆ มีความสะดวก ปลอดภัย และมีคุณภาพตามมาตรฐานสากล มีต้นทุนด้านโลจิสติกส์ลดลง สามารถเชื่อมโยงเครือข่ายต่าง ๆ ทั้งภายในและระหว่างประเทศได้ นำไปสู่การเพิ่มขีดความสามารถในการแข่งขันของประเทศ ก่อสร้างท่าเรือสนับสนุนระบบโลจิสติกส์และเพื่อการสัญจรทางน้ำ ก่อสร้างเชื่อมกันทรายและกันคลื่น ป้องกันการกัดเซาะชายฝั่งทะเล และป้องกันคลื่นพัง ขุดลอกร่องน้ำภายในประเทศและชายฝั่ง ก่อสร้างและพัฒนาสำนักงานขนส่งสาขาและท่าอากาศยานสนับสนุนการก่อสร้างทางเพื่อการขนส่งแบบต่อเนื่องและเชื่อมต่อบริการขนส่ง และเชื่อมโยงระหว่างประเทศ เร่งรัดขยายทางสายประธานให้เป็น 4 ช่องจราจร สร้างทางเพื่อแก้ไขปัญหาการจราจรในพื้นที่กรุงเทพมหานคร ปริมณฑล และเมืองหลัก พัฒนาและบำรุงรักษาโครงข่ายทางหลวง บูรณะทางหลวงสายหลัก พัฒนา บำรุงรักษาทางและสะพานในชนบท ก่อสร้างโครงข่ายทางหลวงชนบทเพื่อการท่องเที่ยว ขยายพื้นที่การให้บริการขนส่งทางรางให้ครอบคลุมพื้นที่กรุงเทพมหานครและปริมณฑล พัฒนาคูคลองด้านพาณิชย์นาวีและด้านการบิน รวมทั้งขยายการให้บริการน้ำเพื่อการอุปโภคบริโภคที่สะอาดและได้มาตรฐานไปสู่ภูมิภาคเพิ่มมากขึ้น

3.9 แผนงานพัฒนาและเพิ่มประสิทธิภาพการใช้พลังงาน จำนวน 1,594.5 ล้านบาท เพื่อจัดหาพลังงานให้เพียงพอมีเสถียรภาพ ลดสัดส่วนการพึ่งพาการนำเข้าจากต่างประเทศ ส่งเสริมประสิทธิภาพการใช้พลังงาน การอนุรักษ์พลังงาน การสร้างแรงจูงใจ และการให้สิทธิประโยชน์ในการลงทุนเพื่อการประหยัดพลังงาน จัดทำข้อเสนอแนะนโยบายและแผนการบริหารจัดการด้านพลังงาน นำบันทึกข้อตกลงธุรกรรมด้านพลังงานมาขยายผลสู่การปฏิบัติ จัดทำแผนพลังงานระดับชุมชน ส่งเสริมการลดการใช้พลังงานในภาคอุตสาหกรรมและอาคารธุรกิจ จัดอบรมบุคลากรด้านอนุรักษ์พลังงาน ตลอดจนพัฒนาพลังงานทดแทนอื่น

3.10 แผนงานพัฒนาเทคโนโลยีสารสนเทศและการสื่อสาร จำนวน 2,693.8 ล้านบาท เพื่อเสริมสร้าง พัฒนาโครงสร้างพื้นฐานด้านเทคโนโลยีสารสนเทศและการสื่อสาร พัฒนาโครงข่ายสื่อสารความเร็วสูงให้ครอบคลุมทั่วถึง พัฒนาข้อมูลสถิติและสารสนเทศแห่งชาติให้เป็นเอกภาพในภาครัฐ พัฒนาอุตสาหกรรมซอฟต์แวร์ ฮาร์ดแวร์ ธุรกรรมทางอิเล็กทรอนิกส์และอุตสาหกรรมที่เกี่ยวข้องให้มีความก้าวหน้าและพัฒนาบุคลากรด้านเทคโนโลยีสารสนเทศและการสื่อสารให้ได้รับการพัฒนาความสามารถตามมาตรฐานวิชาชีพ พัฒนาระบบโครงสร้างพื้นฐานเชื่อมโยงเครือข่ายสื่อสารข้อมูลภาครัฐให้สามารถบูรณาการไปสู่หน่วยงานในระดับจังหวัดและอำเภอ สนับสนุนการเข้าถึงข้อมูลและข่าวสาร เพิ่มศักยภาพในการพัฒนาทรัพยากรบุคคลทั้งภาครัฐ เอกชนและประชาชนให้ได้รับบริการข้อมูลสถิติอย่างทั่วถึง

4. ยุทธศาสตร์การศึกษา คุณธรรม จริยธรรม คุณภาพชีวิต และความเท่าเทียมกันในสังคม

รัฐบาลได้จัดสรรงบประมาณรายจ่าย เพื่อพัฒนาคุณภาพการศึกษา ยกกระดานองค์ความรู้ให้ได้มาตรฐานสากล สร้างโอกาสทางการศึกษาแก่ประชาชนทุกกลุ่มทุกวัย ปฏิรูประบบการผลิตและกระจายบุคลากรครูทั้งระบบ พัฒนาเทคโนโลยีและเครือข่ายสารสนเทศเพื่อการศึกษาให้ทัดเทียมกับนานาชาติ คุ้มครองและจัดสวัสดิการให้แรงงานในระบบและนอกระบบมีความปลอดภัย มีหลักประกันความมั่นคงในการทำงาน ได้รับสิทธิประโยชน์จากระบบประกันสังคม เร่งพัฒนายกระดับฝีมือแรงงานทั้งระบบเพื่อเตรียมความพร้อมเข้าสู่ประชาคมอาเซียน ด้านสุขภาพของประชาชน มุ่งเน้นพัฒนาคุณภาพการบริการสุขภาพทั้งระบบ เร่งรัดการผลิตบุคลากรแพทย์และสาธารณสุขให้พอเพียง สร้างความร่วมมือด้านเครื่องมืออุปกรณ์ จัดให้มีมาตรการเสริมสร้างสุขภาพเพื่อลดอัตราการเจ็บป่วย การตาย และผลกระทบจากโรคไม่ติดต่อเรื้อรัง รวมทั้งขับเคลื่อนให้ประเทศไทยเป็นเลิศด้านผลิตภัณฑ์ การบริการด้านสุขภาพและการรักษาพยาบาลในภูมิภาคเอเชียและระดับนานาชาติ ส่งเสริมศาสนา ศิลปะ และวัฒนธรรมให้มีบทบาทนำในสังคม อนุรักษ์ ทำนุ บำรุง และบูรณปฏิสังขรณ์แหล่งศาสนา ศิลปะ วัฒนธรรม โบราณสถาน โบราณวัตถุ ส่งเสริมความร่วมมือและเชื่อมโยงทางวัฒนธรรมและเสริมสร้างความสัมพันธ์อันดีกับประชาคมอาเซียนและอารยประเทศ ส่งเสริมความมั่นคงของชีวิตและสังคม มุ่งเน้นการจัดสวัสดิการทางสังคมให้ประชาชนมีคุณภาพชีวิตที่ดี มีความมั่นคงและความปลอดภัยในชีวิตและทรัพย์สิน ตลอดจนให้ความสำคัญกับการป้องกันและแก้ไขปัญหามลพิษทางอากาศ การสูญเสียดังกล่าวทางอุบัติเหตุจากรถยนต์เป็นระบบและยั่งยืน ทั้งนี้ ได้จัดสรรงบประมาณไว้จำนวนทั้งสิ้น 597,468.4 ล้านบาท หรือคิดเป็นร้อยละ 25.1 ของวงเงินงบประมาณ จำแนกตามแผนงานดังนี้

4.1 แผนงานสนับสนุนการจัดการศึกษาขั้นพื้นฐาน จำนวน 83,144.9 ล้านบาท เพื่อให้ประชากรวัยเรียนตั้งแต่ระดับอนุบาลจนถึงมัธยมศึกษาตอนปลายทั้งสายสามัญและสายอาชีพได้รับการศึกษาขั้นพื้นฐานที่มีคุณภาพและมาตรฐานโดยไม่เสียค่าใช้จ่าย

4.2 แผนงานขยายโอกาสและพัฒนาการศึกษา จำนวน 336,362.4 ล้านบาท เพื่อให้คนไทยทุกกลุ่มทุกวัยได้มีโอกาสเข้าถึงบริการการศึกษาที่มีคุณภาพตามมาตรฐานอย่างทั่วถึง เป็นธรรมและต่อเนื่อง ตั้งแต่ระดับปฐมวัยต่อเนื่องไปจนตลอดชีวิต โดยมุ่งเน้นจัดการศึกษาอย่างมีคุณภาพให้ทัดเทียมกับมาตรฐานสากล ปฏิรูประบบการผลิตครูให้มีความรู้ความสามารถ มีคุณธรรม มีครูเพียงพอในโรงเรียน ควบคู่ไปกับการพัฒนาและปรับปรุงหลักสูตรและระบบการจัดการเรียนการสอนที่เน้นการปฏิบัติและฝึกอบรมที่สอดคล้องกับศักยภาพพื้นที่ และเพื่อรองรับการเข้าสู่ประชาคมโลก สนับสนุนการใช้เทคโนโลยีในสถานศึกษาเพื่อพัฒนาคุณภาพการศึกษา สนับสนุนให้สถาบันอาชีวศึกษา

และอุดมศึกษาของรัฐผลิตบุคลากรที่มีคุณภาพและมาตรฐานสอดคล้องตามความต้องการของประเทศ รวมทั้งสนับสนุนการให้บริการทางวิชาการแก่ชุมชนและสังคมอย่างทั่วถึง เพื่อส่งเสริมการประกอบอาชีพและยกระดับความเป็นอยู่ของชุมชน พัฒนาประสิทธิภาพการบริหารจัดการทางการศึกษาเพื่อผลักดันให้ระบบการศึกษาเป็นเครื่องมือในการพัฒนาคนอย่างยั่งยืน ตลอดจนสนับสนุนให้เอกชนมีส่วนร่วมในการจัดการศึกษา จัดสรรกองทุนเงินให้กู้ยืมเพื่อการศึกษาแก่นักเรียน นิสิต นักศึกษาที่ขาดแคลนทุนทรัพย์ และพัฒนาระบบและกลไกการประกันคุณภาพการศึกษาที่เข้มแข็งและมีประสิทธิภาพเป็นที่ยอมรับ

4.3 แผนงานพัฒนาและยกระดับมาตรฐานแรงงาน จำนวน 26,108.5 ล้านบาท เพื่อให้ประชาชนทุกกลุ่มได้รับโอกาสในการมีงานทำและการประกอบอาชีพ พัฒนาแรงงานทุกระดับให้มีทักษะฝีมือและศักยภาพเพิ่มขึ้น โดยเฉพาะกลุ่มแรงงานที่ได้รับผลกระทบจากอุทกภัย ส่งเสริมขยายตลาดแรงงานไทยในต่างประเทศ สนับสนุนแรงงานทั้งในระบบและนอกระบบให้ได้รับการคุ้มครองตามกฎหมาย มีสวัสดิการและความปลอดภัยในการทำงาน มีหลักประกันทางสังคมที่มั่นคงและได้รับสิทธิประโยชน์จากระบบประกันสังคมเพิ่มขึ้น เสริมสร้างระบบแรงงานสัมพันธ์ให้เป็นธรรมภายใต้กรอบของกฎหมาย รวมทั้งบริหารจัดการควบคุมแรงงานต่างด้าวให้เป็นระบบและมีประสิทธิภาพ ตลอดจนเตรียมความพร้อมเพื่อรองรับการเคลื่อนย้ายแรงงานเสรี โดยสนับสนุนและเพิ่มประสิทธิภาพศูนย์ข้อมูลแรงงานแห่งชาติ เพื่อส่งเสริมการมีงานทำและบริการประชาชน ผู้สูงอายุ และคนพิการให้สามารถเข้าถึงข้อมูลข่าวสารด้านตลาดแรงงาน จัดทำฐานข้อมูลแรงงานทักษะพิเศษ นัดพบตลาดงานเชิงคุณภาพ ยกระดับมาตรฐานและพฤติกรรมแรงงานไทยสู่ความสำเร็จในการประกอบอาชีพ ดูแลความปลอดภัยของแรงงานในสถานประกอบการ จัดตั้งและพัฒนาศูนย์เลี้ยงเด็กสำหรับบุตรผู้ใช้แรงงานในสถานประกอบการ ชุมชน และพื้นที่ที่มีศักยภาพ พัฒนาคุณภาพชีวิตแรงงานไทยในต่างประเทศ ส่งเสริมระบบแรงงานสัมพันธ์ให้สามารถแก้ไขปัญหาได้อย่างมีประสิทธิภาพ เพื่อเสริมสร้างโอกาสทางเศรษฐกิจและการลงทุนของประเทศ ให้ความสำคัญกับการพัฒนาระบบรับรองมาตรฐานฝีมือแรงงานแห่งชาติ ฝึกอบรมเทคโนโลยีขั้นสูงและพัฒนาขีดความสามารถของแรงงานไทย เพื่อการเตรียมความพร้อมรองรับการเข้าสู่ประชาคมอาเซียน

4.4 แผนงานพัฒนาด้านสาธารณสุข จำนวน 113,314 ล้านบาท เพื่อให้ประชาชนได้รับการดูแลสุขภาพทั้งในภาวะปกติและภาวะฉุกเฉินที่มีคุณภาพ ได้มาตรฐาน ทั้งถึงและเป็นธรรม ส่งเสริมมาตรการเสริมสร้างสุขภาพอนามัยที่ดี เพื่อลดอัตราการป่วย ตาย ควบคุมและลดปัจจัยเสี่ยงต่อโรคเรื้อรังและภัยสุขภาพ พัฒนาองค์ความรู้และเทคโนโลยีทางการแพทย์ ป้องกัน ควบคุมโรคและภัยสุขภาพ ให้บริการรักษาและฟื้นฟูสุขภาพโรคติดต่อสำคัญ โรคอุบัติใหม่และภัยสุขภาพให้มีคุณภาพตามมาตรฐานสากล สนับสนุนการขับเคลื่อนให้

ประเทศไทยเป็นเลิศในผลิตภัณฑ์ บริการด้านสุขภาพ และเป็นศูนย์กลางด้านการรักษาพยาบาลในภูมิภาคเอเชียและระดับนานาชาติ พัฒนาศักยภาพและแก้ไขปัญหาคความแออัดของโรงพยาบาลทั่วประเทศ ยกกระดับสถานอนามัยเป็นโรงพยาบาลส่งเสริมสุขภาพระดับตำบลและโรงพยาบาลชุมชนอย่างต่อเนื่อง จัดตั้งศูนย์อภิบาลผู้ป่วยเรื้อรังแบบครบวงจร สนับสนุนศูนย์ดูแลอุบัติเหตุ พัฒนาระบบสื่อสารสารสนเทศเพื่อบริการทางการแพทย์ฉุกเฉิน และระบบส่งต่อผู้ป่วยให้มีประสิทธิภาพ เพิ่มศักยภาพด้านอุปกรณ์เครื่องมือทางการแพทย์และสาธารณสุข โดยสนับสนุนครุภัณฑ์การแพทย์ สิ่งก่อสร้างทดแทน ปรับปรุงซ่อมแซมสถานบริการสาธารณสุขในทุกระดับ เร่งผลิตแพทย์และพยาบาลวิชาชีพ เพิ่มสมรรถนะบุคลากรแพทย์พยาบาลและบุคลากรด้านสาธารณสุขให้เพียงพอกับประชากรและกระจายให้ครอบคลุมทุกพื้นที่ สนับสนุนการปฏิบัติงานโครงการพัฒนาแพทย์อาสา (พอสว.) โครงการพื้นที่เยี่ยมพระราชทาน จัดการระบบสุขภาพชุมชน ตลอดจนพัฒนาขีดความสามารถของอาสาสมัครสาธารณสุขประจำหมู่บ้าน

พัฒนาคุณภาพชีวิตประชากรตั้งแต่ในครรภ์และทุกช่วงวัย รวมทั้งส่งเสริมสุขภาพผู้สูงอายุ สนับสนุนโภชนาการและสุขภาพอนามัยแม่และเด็กในถิ่นทุรกันดาร เชื่อมโยงการมีส่วนร่วมของชุมชนในการพัฒนาสุขภาพอนามัยครอบครัว ศูนย์เด็กเล็กในชุมชน ศูนย์สามวัยสานสายใยรัก โครงการสายใยรักแห่งครอบครัว โครงการเสริมสร้างสุขภาพเพื่อสตรีไทย สนับสนุนการมีส่วนร่วมของมัลลียัดในการส่งเสริมสุขภาพ ควบคุมและกำกับโรค รวมทั้งให้ความสำคัญกับการป้องกันและแก้ไขปัญหาคการตั้งครรภ์ก่อนวัยอันควรของวัยรุ่น ตลอดจนสนับสนุนการดำเนินงานของสภาวิชาชีพเพื่อความเป็นเลิศ

4.5 แผนงานอนุรักษ์ ส่งเสริมและพัฒนาศาสนา ศิลปะและวัฒนธรรม จำนวน 9,048.9 ล้านบาท เพื่อส่งเสริมให้ประชาชนมีคุณธรรม จริยธรรม จิตสำนึกและค่านิยมที่ดีงาม มีหลักธรรมทางศาสนาเป็นแนวทางในการดำรงชีวิต สามารถนำหลักธรรมไปใช้ในการดำเนินชีวิตและอยู่ร่วมกับผู้อื่นได้อย่างมีความสุข รวมทั้งส่งเสริมพระพุทธศาสนาให้ได้รับการทำนุบำรุงเผยแผ่หลักธรรม และเป็นศูนย์กลางชุมชน ส่งเสริมให้ประชาชนได้รับการศึกษาพระปริยัติธรรม ในด้านการส่งเสริมศิลปวัฒนธรรม มุ่งสนับสนุนให้ประชาชนมีความภาคภูมิใจ และร่วมฟื้นฟู รักษา และสืบสานศิลปะ ภูมิปัญญาท้องถิ่นและวัฒนธรรมของชาติให้คงอยู่อย่างยั่งยืน สนับสนุนองค์กรเครือข่ายสภาวัฒนธรรมทุกระดับทั่วประเทศให้เฝ้าระวังและสร้างสรรค์ด้านศิลปะ ศาสนาและวัฒนธรรม ส่งเสริมการอนุรักษ์และพัฒนาโบราณสถานที่เป็นมรดกโลก ทำนุบำรุงมรดกทางศิลปวัฒนธรรม เพิ่มมูลค่าทางเศรษฐกิจด้วยทุนทางวัฒนธรรม โดยพัฒนาและเผยแพร่องค์ความรู้ทางด้านศิลปวัฒนธรรมร่วมสมัยให้แก่เยาวชน ศิลปินรุ่นใหม่และประชาชนผู้สนใจ รวมทั้งให้บริการและเผยแพร่องค์ความรู้ทางวัฒนธรรม มานุษยวิทยา ภาพยนตร์ และสื่อโสตทัศน์

4.6 แผนงานเสริมสร้างความมั่นคงของชีวิตและสังคม จำนวน 22,545.3 ล้านบาท เพื่อให้ประชาชนมีคุณภาพชีวิตและความเป็นอยู่ที่ดีขึ้น เสริมสร้างหลักประกันความมั่นคงในการดำรงชีวิตและการทำงาน โดยจัดสวัสดิการทางสังคม เพิ่มพูนความรู้ พัฒนาอาชีพ และพัฒนาศักยภาพเพื่อการพึ่งตัวเองของประชาชน พัฒนากฎวิธีชีวิตชุมชนท้องถิ่น โดยสนับสนุนการจัดกิจกรรมทางสังคมเพื่อเพิ่มสายสัมพันธ์ภายในครอบครัว สร้างความเข้มแข็งและภูมิคุ้มกันให้ชุมชนท้องถิ่น ส่งเสริมบทบาทภาคีเครือข่ายและชุมชนให้มีส่วนร่วมในการดูแลป้องกันและแก้ไขปัญหาสังคม สนับสนุนการพัฒนาแม่และเด็กตั้งแต่อยู่ในครรภ์จนเติบโต เป็นพลเมืองที่มีคุณภาพ สนับสนุนบทบาทสตรีไทยให้มีส่วนร่วมในการพัฒนาประเทศอย่างเสมอภาค รวมทั้งสนับสนุนการยุติความรุนแรงในครอบครัว การเลือกปฏิบัติ การละเมิดสิทธิมนุษยชน โดยให้ความคุ้มครองและพิทักษ์สิทธิแก่เด็ก เยาวชน สตรี ผู้สูงอายุ ผู้ด้อยโอกาสและคนพิการ นอกจากนี้ยังได้ส่งเสริมและพัฒนาการจัดสวัสดิการทางสังคม ให้มีความเท่าเทียมอย่างเป็นธรรม เสริมสร้างโอกาสในการเข้าถึงหลักประกันทางสังคม ตลอดจนจัดหาอาชีพที่เหมาะสมให้กับผู้สูงอายุ ผู้ด้อยโอกาสและคนพิการ สนับสนุนให้ประชาชนผู้มีรายได้น้อยมีความมั่นคงในชีวิตและดำรงชีวิตอย่างมีศักดิ์ศรี สร้างโอกาสในการประกอบอาชีพและใช้ประโยชน์จากที่ดินของรัฐ โดยพัฒนาที่อยู่อาศัยและสภาพแวดล้อมทั้งในเมืองและชนบท

4.7 แผนงานป้องกันและแก้ไขปัญหาอุบัติเหตุทางถนน จำนวน 6,944.4 ล้านบาท เพื่อลดการเกิดอุบัติเหตุและความสูญเสียทางอุบัติเหตุจากรถยนต์เป็นระบบและยั่งยืน โดยแก้ไขจุดเสี่ยงและบริเวณอันตรายบนโครงข่ายทางหลวงให้มีความปลอดภัย อำนวยความสะดวกเพื่อให้ประชาชนมีความปลอดภัยจากการใช้ยานพาหนะ รณรงค์ป้องกันและแก้ไขปัญหาอุบัติเหตุทางถนนช่วงเทศกาลสำคัญ ประชาสัมพันธ์และเผยแพร่ความรู้ด้านอุบัติเหตุเพื่อลดอุบัติเหตุทางถนน

5. ยุทธศาสตร์การอนุรักษ์ พันธุ์ทรัพยากรธรรมชาติและสิ่งแวดล้อม

รัฐบาลได้จัดสรรงบประมาณรายจ่าย เพื่อบริหารจัดการด้านทรัพยากรธรรมชาติและ ความหลากหลายทางชีวภาพให้เกิดความสมดุล และใช้ประโยชน์ในมิติเศรษฐกิจ สังคม และสิ่งแวดล้อมอย่างยั่งยืน ภายใต้การมีส่วนร่วมของทุกภาคส่วน เพื่อคืนความสมบูรณ์สู่ธรรมชาติ จัดทำแนวเขตการใช้ประโยชน์ที่ดินให้ชัดเจน ส่งเสริมการปลูกป่า จัดให้มีระบบป้องกัน เตือนภัยทางธรรมชาติและสาธารณสุข จัดการคุณภาพสิ่งแวดล้อมให้อยู่ในระดับมาตรฐานเอื้อต่อการมีคุณภาพชีวิตที่ดีของประชาชน ส่งเสริม พัฒนา การใช้พลังงานสะอาด เพื่อลดปริมาณการปล่อยก๊าซเรือนกระจก ทั้งนี้ ได้จัดสรรงบประมาณไว้จำนวนทั้งสิ้น 45,148.9 ล้านบาท หรือคิดเป็นร้อยละ 1.9 ของวงเงินงบประมาณ จำแนกตามแผนงาน ดังนี้

5.1 แผนงานอนุรักษ์และจัดการทรัพยากรธรรมชาติ จำนวน 20,368.7 ล้านบาท เพื่อคุ้มครอง อนุรักษ์ ป่าไม้ และพัฒนาทรัพยากรที่ดิน ป่าไม้ สัตว์ป่า สัตว์น้ำ ทรัพยากรทางทะเลและชายฝั่ง และทรัพยากรธรณีให้มีความสมดุลของการใช้ประโยชน์จากทรัพยากรธรรมชาติและหลากหลายทางชีวภาพอย่างยั่งยืน ภายใต้การมีส่วนร่วมของทุกภาคส่วน ผลักดันให้มียุทธศาสตร์การพัฒนาทรัพยากรธรรมชาติ จัดตั้งธนาคารที่ดิน เพื่อให้เกิดการกระจายการถือครองที่ดิน ป้องกันและอนุรักษ์ทรัพยากรป่าไม้ ให้บริการการท่องเที่ยวในพื้นที่ป่าอนุรักษ์ ป่าชุมชนพื้นที่ป่าเศรษฐกิจที่เสื่อมโทรม จัดทำแนวเขตพื้นที่ป่าอนุรักษ์ เขตรักษาพันธุ์สัตว์ป่าและเขตห้ามล่าสัตว์ป่า จัดทำแนวเขตที่ดินของรัฐเพื่อแก้ไขปัญหาการบุกรุกและลดข้อพิพาทกับประชาชน ออกเอกสารสิทธิ์การถือครองการใช้ประโยชน์ที่ดินของประชาชน พร้อมทั้งจัดทำฐานข้อมูลรูปแปลงที่ดินในระบบสารสนเทศ อนุรักษ์และขยายพันธุ์สัตว์ป่าที่หายากใกล้สูญพันธุ์ เพาะพันธุ์สัตว์น้ำเพื่อปล่อยลงสู่แหล่งน้ำธรรมชาติ ให้บริการด้านทรัพยากรธรณีและธรณีวิทยา ตลอดจนสนับสนุนให้พิพิธภัณฑ์ซากดึกดำบรรพ์เป็นแหล่งการศึกษาและเรียนรู้ของประชาชน

5.2 แผนงานจัดการสิ่งแวดล้อม จำนวน 2,817.3 ล้านบาท เพื่อบริหารจัดการสิ่งแวดล้อมและมลพิษได้อย่างเหมาะสมเอื้อต่อการมีคุณภาพชีวิตที่ดีของประชาชน ตามเกณฑ์มาตรฐานที่รัฐกำหนด ทั้งทางด้านอากาศ น้ำเสีย กลิ่น เสียง และขยะทุกประเภท จัดตั้งเครือข่ายดำเนินงานด้านสิ่งแวดล้อม จัดให้มีระบบบำบัดน้ำเสียในพื้นที่จัดการน้ำเสียใช้เครื่องมือและกลไกในการบริหารจัดการคุณภาพสิ่งแวดล้อม ตลอดจนสนับสนุนองค์กรปกครองส่วนท้องถิ่นให้สามารถบริหารจัดการคุณภาพสิ่งแวดล้อมของตนเองได้

5.3 แผนงานจัดการทรัพยากรน้ำ จำนวน 7,924.2 ล้านบาท เพื่อพัฒนากลไกการบริหารจัดการและฟื้นฟูทรัพยากรน้ำอย่างมีประสิทธิภาพเกิดประโยชน์ต่อส่วนรวม สอดคล้องกับความจำเป็นในการดำรงชีวิตและการผลิตที่มีผลต่อเศรษฐกิจ ถ่ายทอดองค์ความรู้ด้านบูรณาการน้ำผ่านเครือข่ายประชาชน องค์กรลุ่มน้ำ และองค์กรปกครองส่วนท้องถิ่น อนุรักษ์ ป่าไม้ พัฒนาแหล่งน้ำธรรมชาติ แหล่งน้ำชุมชนและจัดหาแหล่งน้ำบาดาลสะอาด สำหรับโรงเรียนและหมู่บ้านภัยแล้งทั่วประเทศ ตลอดจนการเฝ้าระวังในพื้นที่เสี่ยงภัย

5.4 แผนงานป้องกัน เตือนภัย แก่ไขและฟื้นฟูความเสียหายจากภัยพิบัติ จำนวน 13,937 ล้านบาท เพื่อบรรเทาความเดือดร้อนแก่ผู้ประสบภัยทางธรรมชาติและสาธารณภัย รวมถึงบริเวณพื้นที่ชายแดนและชายฝั่ง ติดตั้งระบบการเตือนภัย ระบบพยากรณ์อากาศและแผ่นดินไหว พร้อมประกาศเตือนภัยอย่างทั่วถึงทันต่อสถานการณ์ จัดตั้งอาสาสมัครเครือข่ายเฝ้าระวังแจ้งเตือนธรณีพิบัติ ก่อสร้างระบบป้องกันน้ำท่วมพื้นที่ชุมชน ก่อสร้างเขื่อนป้องกันตลิ่งพื้นที่ชายแดนและชายฝั่งทะเล รวมทั้งจัดทำผังนโยบายการบรรเทาอุทกภัยลุ่มน้ำ

5.5 แผนงานแก้ไขปัญหามลพิษทางอากาศเปลี่ยนแปลงสภาพภูมิอากาศ จำนวน 101.7 ล้านบาท เพื่อจัดทำแผน กำหนดมาตรการแก้ไขปัญหามลพิษทางอากาศมีส่วนร่วมของทุกภาคส่วน ในการบรรเทาผลกระทบจากการเปลี่ยนแปลงภูมิอากาศของโลก โดยจัดการกลุ่มพื้นที่ ป่าอนุรักษ์และพื้นที่สวนป่าเศรษฐกิจเพื่อรองรับการเปลี่ยนแปลงสภาพภูมิอากาศ ส่งเสริม และพัฒนาศักยภาพในการจัดการก๊าซเรือนกระจกแก่ประชาชน ผู้ประกอบการและภาคธุรกิจเอกชน รวมทั้งส่งเสริมผลิตภัณฑ์สินค้าเข้าร่วมโครงการลดกมลพิษ

6. ยุทธศาสตร์การพัฒนาวิทยาศาสตร์ เทคโนโลยี การวิจัยและนวัตกรรม

รัฐบาลได้จัดสรรงบประมาณ เพื่อเสริมสร้างพัฒนาให้ประเทศไทยเป็นสังคมที่อยู่บนพื้นฐานขององค์ความรู้ โดยพัฒนาความรู้ด้านวิทยาศาสตร์ให้ทัดเทียมกับพัฒนาการในระดับนานาชาติ จัดให้มีแหล่งความรู้สาธารณะ พัฒนานักวิทยาศาสตร์ นักวิจัย และครูวิทยาศาสตร์ให้เพียงพอกับความต้องการของประเทศ ส่งเสริมการใช้ข้อมูลเทคโนโลยีสารสนเทศในการบริหารจัดการทรัพยากรธรรมชาติ วางแผนด้านการเกษตร การป้องกัน และแก้ไขปัญหาภัยพิบัติ รวมทั้งส่งเสริมให้เกิดการลงทุนและความร่วมมือระหว่างภาครัฐ เอกชน และสถาบันการศึกษาชั้นสูงให้เกิดการวิจัย จัดระบบบริหารงานวิจัยให้เกิดประสิทธิภาพเพื่อยกระดับคุณภาพชีวิตและความสามารถในการแข่งขันของประเทศ ทั้งนี้ ได้จัดสรรงบประมาณไว้จำนวนทั้งสิ้น 18,037.7 ล้านบาท หรือคิดเป็นร้อยละ 0.7 ของวงเงินงบประมาณ จำแนกตามแผนงาน ดังนี้

6.1 แผนงานพัฒนาวิทยาศาสตร์ เทคโนโลยีและนวัตกรรม จำนวน 7,370 ล้านบาท เพื่อเสริมสร้าง พัฒนาให้ประเทศไทยเป็นสังคมที่อยู่บนพื้นฐานขององค์ความรู้ด้านวิทยาศาสตร์และเทคโนโลยีให้ทัดเทียมกับพัฒนาการในระดับนานาชาติ พัฒนานักวิทยาศาสตร์ นักวิจัย และครูวิทยาศาสตร์ให้เพียงพอกับความต้องการของประเทศไทย สนับสนุนภาครัฐ เอกชน ในการผลิตและพัฒนาขีดความสามารถของบุคลากร ด้านวิจัยและนวัตกรรมให้สามารถผลิตและนำผลงานวิจัยไปใช้ประโยชน์ในเชิงพาณิชย์ ส่งเสริมการใช้ข้อมูลเทคโนโลยีสารสนเทศในการวางแผนทรัพยากรธรรมชาติ วางแผนด้านการเกษตร และการป้องกันและแก้ไขปัญหาภัยพิบัติ

6.2 แผนงานส่งเสริมและสนับสนุนการวิจัย จำนวน 10,667.7 ล้านบาท เพื่อสนับสนุนและส่งเสริมให้เกิดการลงทุนและความร่วมมือภาครัฐและเอกชน สถาบันการศึกษาชั้นสูงให้เกิดการวิจัยและพัฒนาถ่ายทอดเทคโนโลยีมุ่งสู่การพัฒนาเศรษฐกิจและสังคม ครอบคลุมตั้งแต่การพัฒนาภูมิปัญญาท้องถิ่น ภาคเกษตรกรรม ภาคอุตสาหกรรม และภาคบริการ รวมทั้งจัดระบบบริหารงานวิจัยให้เกิดประสิทธิภาพสูง จัดทำแผนวิจัยแม่บทเพื่อมุ่งเป้าหมายของการวิจัยให้ชัดเจน ครบวงจร ส่งเสริมการลงทุนและพัฒนาบุคลากร

ด้านการวิจัยและนวัตกรรมให้สามารถผลิตและนำผลงานวิจัยไปใช้ประโยชน์
เพื่อการพัฒนาเศรษฐกิจและสังคมระดับท้องถิ่นและระดับประเทศ

7. ยุทธศาสตร์การต่างประเทศและเศรษฐกิจระหว่างประเทศ

รัฐบาลได้จัดสรรงบประมาณ เพื่อส่งเสริมและพัฒนาความสัมพันธ์ระหว่างประเทศ
ภายใต้กรอบความร่วมมือต่าง ๆ เสริมสร้างความเชื่อมั่นด้านเศรษฐกิจและภาพลักษณ์
ของประเทศไทยให้กับประเทศคู่ค้าและประเทศหุ้นส่วนยุทธศาสตร์ สนับสนุนให้ประเทศไทย
มีบทบาทที่สร้างสรรคในเวทีสหประชาชาติและองค์ระดัภูมิภาค รวมถึงสนับสนุน
การคุ้มครองและดูแลสิทธิประโยชน์ของคนไทยในต่างประเทศ โดยใช้แนวนโยบาย
ทีมประเทศไทย ทั้งนี้ ได้จัดสรรงบประมาณไว้จำนวนทั้งสิ้น 7,839.4 ล้านบาท หรือคิดเป็น
ร้อยละ 0.3 ของวงเงินงบประมาณ จำแนกตามแผนงาน ดังนี้

7.1 แผนงานขับเคลื่อนนโยบายการต่างประเทศและความสัมพันธ์ระหว่างประเทศ
จำนวน 7,839.4 ล้านบาท เพื่อส่งเสริมให้ประเทศไทยได้รับการยอมรับจากนานาประเทศ และ
ได้รับประโยชน์จากการเป็นภาคีของความตกลงระหว่างประเทศ โดยสนับสนุนความช่วยเหลือ
ทางการเงินและวิชาการที่เกี่ยวข้องกับการช่วยเหลือทางการเงินในการร่วมมือพัฒนาเศรษฐกิจ
แก่รัฐบาล รัฐวิสาหกิจ หรือสถาบันการเงินของรัฐบาลประเทศเพื่อนบ้าน ส่งเสริมสถานะ
ความสัมพันธ์ระหว่างไทยกับประเทศต่าง ๆ ที่เอื้อประโยชน์ต่อไทย สนับสนุนให้เกิด
ความร่วมมือระหว่างประเทศ เพื่อช่วยส่งเสริมผลประโยชน์และสถานะของไทยใน
เวทีระหว่างประเทศ ตลอดจนสนับสนุนการให้บริการด้านต่างประเทศในด้านการกงสุล
งานพิธีการทูต การให้คำปรึกษาด้านกฎหมายและการให้ข้อมูลที่ถูกต้องเกี่ยวกับประเทศไทย
อย่างมีประสิทธิภาพ เพื่อส่งเสริมให้ประเทศไทยได้รับการปฏิบัติอย่างเท่าเทียมจากต่างประเทศ

8. ยุทธศาสตร์การบริหารกิจการบ้านเมืองที่ดี

รัฐบาลได้จัดสรรงบประมาณรายจ่าย เพื่อพัฒนาศักยภาพการบริหารจัดการภาครัฐ
ทั้งส่วนราชการและหน่วยงานของรัฐให้มีความพร้อม และมีมาตรฐาน ส่งเสริมบุคลากรภาครัฐ
ให้มีขีดความสามารถในการปฏิบัติงานที่มุ่งเน้นการตอบสนองความต้องการของประชาชน
อย่างมีประสิทธิภาพ เกิดประสิทธิผล มีความคุ้มค่า และโปร่งใสในการให้บริการสาธารณะ
ส่งเสริมให้จังหวัดและกลุ่มจังหวัดมีการพัฒนาพื้นที่ในทุกด้าน และพัฒนาองค์กรปกครอง
ส่วนท้องถิ่นให้มีขีดความสามารถในการให้บริการสาธารณะได้อย่างเหมาะสม พัฒนา
กฎหมายและกระบวนการยุติธรรมให้เป็นมาตรฐานสากล ตลอดจนสนับสนุนการบริหารงาน
ของรัฐบาล ศาลและองค์กรตามรัฐธรรมนูญให้มีการดำเนินงานที่มีประสิทธิภาพอย่างต่อเนื่อง
ทั้งนี้ ได้จัดสรรงบประมาณไว้จำนวนทั้งสิ้น 313,293.9 ล้านบาท หรือคิดเป็นร้อยละ 13.2
ของวงเงินงบประมาณ จำแนกตามแผนงาน ดังนี้

8.1 แผนงานพัฒนาประสิทธิภาพการบริหารราชการแผ่นดิน จำนวน 44,234.3 ล้านบาท เพื่อยกระดับการบริหารงานในระบบราชการให้มีการใช้เทคโนโลยีสารสนเทศ และเพิ่มคุณภาพการให้บริการของหน่วยงานภาครัฐแก่ประชาชน ปรับปรุงการให้บริการเชิงรุกของภาครัฐ บริหารทรัพยากรบุคคลและเพิ่มสมรรถนะข้าราชการไปสู่ระบบสากลอย่างมีประสิทธิภาพ มีคุณธรรม จริยธรรมและธรรมาภิบาล รวมทั้งเผยแพร่ข่าวสารของทางราชการสู่สาธารณชนได้อย่างถูกต้องและทันเวลา

8.2 แผนงานส่งเสริมการกระจายอำนาจให้แก่องค์กรปกครองส่วนท้องถิ่น จำนวน 142,340.6 ล้านบาท เพื่อสนับสนุนการกระจายอำนาจให้องค์กรปกครองส่วนท้องถิ่น มีอิสระในการจัดบริการสาธารณะตามความต้องการของประชาชนและผู้ประสบอุทกภัยในพื้นที่ โดยคำนึงถึงความจำเป็น ความเหมาะสมตามศักยภาพของท้องถิ่น และจัดบริการให้ครอบคลุมการพัฒนาคุณภาพชีวิตของประชาชน เสริมสร้างศักยภาพและเร่งรัดการเพิ่มประสิทธิภาพการจัดเก็บรายได้ขององค์กรปกครองส่วนท้องถิ่นให้สูงขึ้น นอกจากนี้ยังมุ่งพัฒนาบุคลากรของท้องถิ่นให้มีศักยภาพในการรองรับการถ่ายโอนภารกิจจากส่วนกลาง รวมทั้งให้ความสำคัญกับการส่งเสริมให้องค์กรปกครองส่วนท้องถิ่นดำเนินการตามภารกิจถ่ายโอนที่กำหนดไว้ในแผนและขั้นตอนการกระจายอำนาจให้แก่องค์กรปกครองส่วนท้องถิ่น

8.3 แผนงานส่งเสริมการพัฒนาจังหวัดและกลุ่มจังหวัด จำนวน 18,588.3 ล้านบาท เพื่อสนับสนุนให้จังหวัดและกลุ่มจังหวัดดำเนินโครงการภายใต้แผนพัฒนาจังหวัดและกลุ่มจังหวัดอย่างบูรณาการร่วมกันในทุกภาคส่วน ในการพัฒนาด้านเศรษฐกิจ สังคม วัฒนธรรม ทรัพยากรธรรมชาติและสิ่งแวดล้อม การรักษาความมั่นคง รวมถึงการพัฒนาจังหวัดโดยมุ่งเน้นการกระตุ้นให้เกิดการลงทุนของภาคเอกชนและการสร้างรายได้ ซึ่งตอบสนองความต้องการของประชาชน ตามความเหมาะสมกับศักยภาพของพื้นที่จังหวัด ตลอดจนส่งเสริมการมีส่วนร่วมของประชาชน และมีการติดตามประเมินผลการทำงานที่เป็นระบบ

8.4 แผนงานสนับสนุนการจัดการของรัฐสภา ศาลและองค์กรตามรัฐธรรมนูญ จำนวน 32,750.2 ล้านบาท เพื่อสนับสนุนการบริหารงานของรัฐสภา ศาล และองค์กรตามรัฐธรรมนูญให้ดำเนินงานได้อย่างอิสระ มีประสิทธิภาพ และเน้นความสำคัญในการให้ประชาชนมีส่วนร่วมทางการเมือง สร้างระบบคุณธรรม จริยธรรมทางการเมือง และให้การคุ้มครองสิทธิและเสรีภาพของประชาชน รวมทั้งพัฒนาระบบอำนวยความสะดวกให้แก่ประชาชนอย่างเสมอภาค ทั้งถึง รวดเร็ว และเป็นธรรม ตลอดจนเพิ่มประสิทธิภาพการดำเนินงานของหน่วยงานที่เกี่ยวข้องในการบังคับใช้กฎหมายอย่างเป็นธรรมภายใต้มาตรฐานเดียวกัน เสริมสร้างมาตรการในการป้องกันและปราบปรามการทุจริตประพฤติมิชอบให้เกิดประสิทธิผลทั้งในระดับท้องถิ่นและระดับชาติ สนับสนุนการพิจารณาและสอบสวนเรื่องร้องเรียนของประชาชน ส่งเสริมให้ภาครัฐและประชาชนมีส่วนร่วมในการตรวจสอบ

การทุจริต ประพฤติมิชอบให้เกิดประสิทธิภาพ ประสิทธิผลและโปร่งใส

8.5 แผนงานพัฒนากฎหมายและกระบวนการยุติธรรม จำนวน 75,380.5 ล้านบาท เพื่อส่งเสริมให้ประชาชนมีความรู้ทางกฎหมายและเสริมสร้างความเข้มแข็งของกลไกการบังคับใช้กฎหมายที่มีประสิทธิภาพ โปร่งใส รวดเร็ว และเป็นธรรม สนับสนุนการจัดตั้งองค์กรเพื่อการปฏิรูปกระบวนการยุติธรรม พัฒนาระบบการยุติธรรมและอำนวยความสะดวกที่มีประสิทธิภาพเพื่อให้มีความปลอดภัยในชีวิตและทรัพย์สินของประชาชน รวมทั้งให้ความช่วยเหลือทางกฎหมายแก่ประชาชนที่ไม่ได้รับความเป็นธรรมด้วยมาตรการเชิงรุก ส่งเสริมการใช้หลักความยุติธรรมเชิงสมานฉันท์และการระงับข้อพิพาท รวมทั้งเพิ่มประสิทธิภาพในการคุ้มครองสิทธิและเสรีภาพของประชาชนให้มากขึ้น เสริมสร้างประสิทธิภาพในการป้องกันปราบปรามอาชญากรรม และพัฒนาระบบการสืบสวน

9. รายการค่าดำเนินการภาครัฐ

รัฐบาลได้จัดสรรงบประมาณ เพื่อรองรับเหตุการณ์ที่อาจเกิดขึ้นโดยมิได้คาดหมาย สำหรับกรณีฉุกเฉินหรือจำเป็น การบริหารจัดการบุคลากรภาครัฐ รวมทั้งการบริหารหนี้ภาครัฐ และรายจ่ายเพื่อชดใช้เงินคงคลัง ทั้งนี้ ได้จัดสรรงบประมาณไว้จำนวนทั้งสิ้น 560,917.4 ล้านบาท หรือ คิดเป็นร้อยละ 23.6 ของวงเงินงบประมาณ จำแนกตามแผนงาน ดังนี้

9.1 แผนงานบริหารเพื่อรองรับกรณีฉุกเฉินหรือจำเป็น จำนวน 68,700 ล้านบาท เพื่อสำรองไว้เป็นค่าใช้จ่ายในการแก้ไขปัญหาในสภาวะฉุกเฉินให้แก่ส่วนราชการ รัฐวิสาหกิจ และหน่วยงานอื่นนำไปใช้ตามเหตุการณ์ที่เกิดขึ้นโดยมิได้คาดหมาย เพื่อให้สามารถแก้ไขสถานการณ์ได้อย่างรวดเร็ว และมีประสิทธิภาพ

9.2 แผนงานบริหารบุคลากรภาครัฐ จำนวน 216,201.1 ล้านบาท เพื่อเป็นค่าใช้จ่ายในการรักษาพยาบาลข้าราชการ ลูกจ้าง และพนักงานของรัฐ เงินเบี้ยหวัดบำเหน็จบำนาญ เงินช่วยเหลือข้าราชการ ลูกจ้างและพนักงานของรัฐ เงินค่าตอบแทนบุคลากรภาครัฐ เงินเลื่อนเงินเดือนและเงินปรับวุฒิข้าราชการ เงินสำรอง เงินสมทบและเงินชดเชยของข้าราชการ เงินสมทบของลูกจ้างประจำตามสิทธิทางกฎหมายที่เกี่ยวข้อง

9.3 แผนงานบริหารจัดการหนี้ภาครัฐ จำนวน 222,098.3 ล้านบาท เพื่อสนับสนุนการบริหารจัดการหนี้ภาครัฐให้เกิดเสถียรภาพทางการเงินการคลังของประเทศ การดำเนินการและติดตามการชำระหนี้ของรัฐบาลและรัฐวิสาหกิจให้เป็นไปตามเงื่อนไขที่ได้ผูกพันไว้

9.4 แผนงานรายจ่ายเพื่อชดใช้เงินคงคลัง รัฐบาลได้จัดสรรงบประมาณเพื่อชดใช้รายจ่ายที่ได้ใช้เงินคงคลังจ่ายไปแล้วตามพระราชบัญญัติเงินคงคลัง พ.ศ. 2491 และที่แก้ไขเพิ่มเติม จำนวน 53,918 ล้านบาท เพื่อเป็นการดำเนินการตามบทบัญญัติของกฎหมายและสนับสนุนเสถียรภาพความมั่นคงทางการคลัง

ตารางที่ 1 - 2

งบประมาณรายจ่ายประจำปีงบประมาณ 2555 จำแนกตามยุทธศาสตร์การจัดสรรงบประมาณ

หน่วย : ล้านบาท

ยุทธศาสตร์การจัดสรรงบประมาณ	งบประมาณ	
	จำนวน	ร้อยละ
รวมทั้งสิ้น	2,380,000.0	100.0
1. ยุทธศาสตร์การสร้างความรากฐานการพัฒนาที่สมดุลสู่สังคม	475,062.6	20.0
2. ยุทธศาสตร์ความมั่นคงแห่งรัฐ	189,109.9	7.9
3. ยุทธศาสตร์การสร้างความเจริญเติบโตทางเศรษฐกิจอย่างมีเสถียรภาพและยั่งยืน	173,121.8	7.3
4. ยุทธศาสตร์การศึกษา คุณธรรม จริยธรรม คุณภาพชีวิต และความเท่าเทียมกันในสังคม	597,468.4	25.1
5. ยุทธศาสตร์การอนุรักษ์ พื้นฟูทรัพยากรธรรมชาติและสิ่งแวดล้อม	45,148.9	1.9
6. ยุทธศาสตร์การพัฒนาวิทยาศาสตร์ เทคโนโลยี การวิจัยและนวัตกรรม	18,037.7	0.7
7. ยุทธศาสตร์การต่างประเทศและเศรษฐกิจระหว่างประเทศ	7,839.4	0.3
8. ยุทธศาสตร์การบริหารกิจการบ้านเมืองที่ดี	313,293.9	13.2
9. รายการค่าดำเนินการภาครัฐ	560,917.4	23.6

ตารางที่ 1 - 3

งบประมาณรายจ่ายประจำปีงบประมาณ 2555 จำแนกตามยุทธศาสตร์การจัดสรรงบประมาณและแผนงาน

หน่วย : ล้านบาท

ยุทธศาสตร์การจัดสรรงบประมาณและแผนงาน	งบประมาณ
รวมงบประมาณทั้งสิ้น	2,380,000.0
1. ยุทธศาสตร์การสร้างรากฐานการพัฒนาที่สมดุลสู่สังคม	475,062.6
1.1 แผนงานสร้างความปรองดองสมานฉันท์ของคนในชาติ พื้นฟูประชาธิปไตย และปฏิรูปการเมือง	528.1
1.2 แผนงานแก้ไขและป้องกันปัญหาเสถียรภาพ	9,695.2
1.3 แผนงานป้องกันและปราบปรามการทุจริตและประพฤติมิชอบในภาครัฐ	206.3
1.4 แผนงานส่งเสริมการบริหารจัดการน้ำอย่างบูรณาการ	45,286.3
1.5 แผนงานแก้ไขปัญหาและพัฒนาจังหวัดชายแดนภาคใต้	16,277.6
1.6 แผนงานฟื้นฟูความสัมพันธ์และพัฒนาความร่วมมือกับประเทศในภูมิภาค	373.4
1.7 แผนงานแก้ไขความเดือดร้อนและยกระดับคุณภาพชีวิตของประชาชน	72,273.4
1.8 แผนงานยกระดับราคาสินค้าเกษตรและส่งเสริมให้ประชาชนเข้าถึงแหล่งทุน	92,356.2
1.9 แผนงานเพิ่มรายได้จากการท่องเที่ยว	6,642.6
1.10 แผนงานสนับสนุนการพัฒนางานศิลปหัตถกรรมและผลิตภัณฑ์ชุมชน	571.2
1.11 แผนงานพัฒนาระบบประกันสุขภาพ	108,916.1
1.12 แผนงานสนับสนุนเครื่องคอมพิวเตอร์พกพาเพื่อการศึกษา	1,936.2
1.13 แผนงานเยียวยา พื้นฟู และป้องกันความเสียหายจากอุทกภัยอย่างบูรณาการ	120,000.0
2. ยุทธศาสตร์ความมั่นคงแห่งรัฐ	189,109.9
2.1 แผนงานเงินทุน พิทักษ์ และรักษาสถาบันพระมหากษัตริย์	11,209.9
2.2 แผนงานเสริมสร้างระบบป้องกันประเทศ	163,324.4
2.3 แผนงานรักษาความสงบเรียบร้อยภายในประเทศ	14,575.6

ยุทธศาสตร์การจัดสรรงบประมาณและแผนงาน	งบประมาณ
3. ยุทธศาสตร์การสร้างความสำเร็จเติบโตทางเศรษฐกิจอย่างมีเสถียรภาพและยั่งยืน	173,121.8
3.1 แผนงานบริหารจัดการเศรษฐกิจมหภาคให้เกิดความยั่งยืน	20,119.3
3.2 แผนงานส่งเสริมประสิทธิภาพการผลิตและสร้างมูลค่าภาคการเกษตร	33,116.0
3.3 แผนงานยกระดับความสามารถในการแข่งขันของภาคอุตสาหกรรม	8,683.2
3.4 แผนงานเพิ่มประสิทธิภาพภาคการค้า การค้าและการลงทุน	6,959.5
3.5 แผนงานส่งเสริมธุรกิจและอุตสาหกรรมเชิงสร้างสรรค์	270.0
3.6 แผนงานพัฒนาการท่องเที่ยวและบริการ	2,692.1
3.7 แผนงานส่งเสริมและพัฒนากีฬาและนันทนาการ	7,653.0
3.8 แผนงานพัฒนาโครงสร้างพื้นฐาน	89,340.4
3.9 แผนงานพัฒนาและเพิ่มประสิทธิภาพการใช้พลังงาน	1,594.5
3.10 แผนงานพัฒนาเทคโนโลยีสารสนเทศและการสื่อสาร	2,693.8
4. ยุทธศาสตร์การศึกษา คุณธรรม จริยธรรม คุณภาพชีวิต และความเท่าเทียมกันในสังคม	597,468.4
4.1 แผนงานสนับสนุนการจัดการศึกษาขั้นพื้นฐาน	83,144.9
4.2 แผนงานขยายโอกาสและพัฒนาการศึกษา	336,362.4
4.3 แผนงานพัฒนาและยกระดับมาตรฐานแรงงาน	26,108.5
4.4 แผนงานพัฒนาด้านสาธารณสุข	113,314.0
4.5 แผนงานอนุรักษ์ ส่งเสริมและพัฒนาศาสนา ศิลปะและวัฒนธรรม	9,048.9
4.6 แผนงานเสริมสร้างความมั่นคงของชีวิตและสังคม	22,545.3
4.7 แผนงานป้องกันและแก้ไขปัญหาอุบัติเหตุทางถนน	6,944.4
5. ยุทธศาสตร์การอนุรักษ์ ปันฟูทรัพยากรธรรมชาติและสิ่งแวดล้อม	45,148.9
5.1 แผนงานอนุรักษ์และจัดการทรัพยากรธรรมชาติ	20,368.7
5.2 แผนงานจัดการสิ่งแวดล้อม	2,817.3
5.3 แผนงานจัดการทรัพยากรน้ำ	7,924.2
5.4 แผนงานป้องกัน เดือนภัย แก๊ซและพื้นที่พายุความเสียหายจากภัยพิบัติ	13,937.0
5.5. แผนงานแก้ไขปัญหาการเปลี่ยนแปลงสภาวะภูมิอากาศ	101.7

หน่วย : ล้านบาท

ยุทธศาสตร์การจัดสรรงบประมาณและแผนงาน	งบประมาณ
6. ยุทธศาสตร์การพัฒนาวิทยาศาสตร์ เทคโนโลยี การวิจัยและนวัตกรรม	18,037.7
6.1 แผนงานพัฒนาวิทยาศาสตร์ เทคโนโลยีและนวัตกรรม	7,370.0
6.2 แผนงานส่งเสริมและสนับสนุนการวิจัย	10,667.7
7. ยุทธศาสตร์การต่างประเทศและเศรษฐกิจระหว่างประเทศ	7,839.4
7.1 แผนงานขับเคลื่อนนโยบายการต่างประเทศและความสัมพันธ์ระหว่างประเทศ	7,839.4
8. ยุทธศาสตร์การบริหารกิจการบ้านเมืองที่ดี	313,293.9
8.1 แผนงานพัฒนาประสิทธิภาพการบริหารราชการแผ่นดิน	44,234.3
8.2 แผนงานส่งเสริมการกระจายอำนาจให้แก่องค์กรปกครองส่วนท้องถิ่น	142,340.6
8.3 แผนงานส่งเสริมการพัฒนาจังหวัดและกลุ่มจังหวัด	18,588.3
8.4 แผนงานสนับสนุนการจัดการของรัฐสภา ศาลและองค์กรตามรัฐธรรมนูญ	32,750.2
8.5 แผนงานพัฒนากฎหมายและกระบวนการยุติธรรม	75,380.5
9. รายการค่าดำเนินการภาครัฐ	560,917.4
9.1 แผนงานบริหารเพื่อรองรับกรณีฉุกเฉินหรือจำเป็น	68,700.0
9.2 แผนงานบริหารบุคลากรภาครัฐ	216,201.1
9.3 แผนงานบริหารจัดการหนี้ภาครัฐ	222,098.3
9.4 แผนงานรายจ่ายเพื่อชดใช้เงินคงคลัง	53,918.0

แผนภูมิที่ 1 - 1

งบประมาณรายจ่ายประจำปีงบประมาณ 2555
จำแนกตามยุทธศาสตร์การจัดสรรงบประมาณ

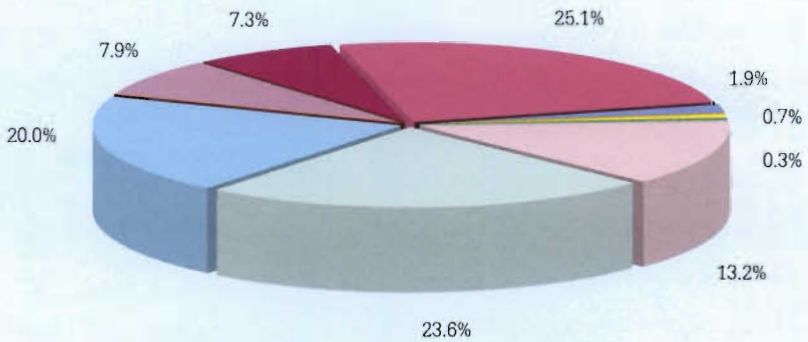

- ยุทธศาสตร์การพัฒนาระบบโครงสร้างพื้นฐานการคมนาคม
- ยุทธศาสตร์ความมั่นคงแห่งรัฐ
- ยุทธศาสตร์การสร้างความเจริญเติบโตทางเศรษฐกิจอย่างมีเสถียรภาพและยั่งยืน
- ยุทธศาสตร์การศึกษา คุณธรรม จริยธรรม คุณภาพชีวิต และความเท่าเทียมกันในสังคม
- ยุทธศาสตร์การอนุรักษ์ ป่าไม้ พืชพันธุ์หายาก ธรรมชาติและสิ่งแวดล้อม
- ยุทธศาสตร์การพัฒนาระบบการศึกษาระดับอุดมศึกษา เทคโนโลยี การวิจัยและนวัตกรรม
- ยุทธศาสตร์การต่างประเทศและเศรษฐกิจระหว่างประเทศ
- ยุทธศาสตร์การบริการบ้านเมืองที่ดี
- รายการค่าดำเนินการภาครัฐ

5. การจัดสรรงบประมาณตามงบรายจ่าย

งบประมาณรายจ่ายประจำปีงบประมาณ พ.ศ. 2555 จำนวน 2,380,000 ล้านบาท ได้จัดสรรเพื่อดำเนินงานด้านต่าง ๆ ตามงบรายจ่ายที่สำคัญ ปรากฏตามตารางที่ 1 - 4

ตารางที่ 1 - 4
การจัดสรรงบประมาณตามงบรายจ่าย
ปีงบประมาณ 2554 - 2555

หน่วย : ล้านบาท

งบรายจ่าย	ปีงบประมาณ		ปีงบประมาณ 2555 เทียบกับ ปีงบประมาณ 2554	
	2554	2555	จำนวน	ร้อยละ
1. งบบุคลากร (สัดส่วนต่องบประมาณ)	495,895.8 22.9	545,922.1 22.9	50,026.3	10.1
2. งบดำเนินงาน (สัดส่วนต่องบประมาณ)	233,354.8 10.7	216,250.3 9.1	-17,104.5	-7.3
3. งบลงทุน (สัดส่วนต่องบประมาณ)	253,899.5 11.7	254,562.9 10.7	663.4	0.3
4. งบเงินอุดหนุน (สัดส่วนต่องบประมาณ)	523,680.9 24.1	583,432.0 24.5	59,751.1	11.4
5. งบรายจ่ายอื่น (สัดส่วนต่องบประมาณ)	663,136.5 30.6	779,832.7 32.8	116,696.2	17.6
รวม	2,169,967.5	2,380,000.0	210,032.5	9.7

หมายเหตุ

- งบบุคลากร รายจ่ายเพื่อการบริหารงานบุคคลภาครัฐ เช่น เงินเดือน ค่าจ้างประจำ ค่าจ้างชั่วคราว ค่าตอบแทนพนักงานราชการ
- งบดำเนินงาน รายจ่ายเพื่อการบริหารและดำเนินงาน เช่น ค่าตอบแทน ใช้สอย วัสดุ และสาธารณูปโภค
- งบลงทุน รายจ่ายเพื่อการลงทุน เช่น ค่าอุปกรณ์ที่ดิน สิ่งก่อสร้าง และค่าใช้จ่ายที่เกี่ยวข้อง
- งบเงินอุดหนุน รายจ่ายเพื่อช่วยเหลือ สนับสนุนการดำเนินงานขององค์กรปกครองส่วนท้องถิ่น องค์กรเอกชน และนิติบุคคลต่างๆ ซึ่งจำแนกรายจ่ายเป็น งบบุคลากร งบดำเนินงาน และงบลงทุน
- งบรายจ่ายอื่น รายจ่ายที่ไม่เข้าลักษณะงบรายจ่ายใด หรือสำนักงบประมาณกำหนดให้ใช้จ่ายจากงบรายจ่ายนี้ ซึ่งจำแนกรายจ่ายเป็น งบบุคลากร งบดำเนินงาน และงบลงทุน

สัดส่วนของงบประมาณจำแนกตามงบรายจ่าย ตั้งแต่ปีงบประมาณ พ.ศ. 2546 - 2555
ปรากฏตามแผนภูมิที่ 1 - 2

แผนภูมิที่ 1 - 2
สัดส่วนของงบประมาณจำแนกตามงบรายจ่าย
ปีงบประมาณ 2546 - 2555

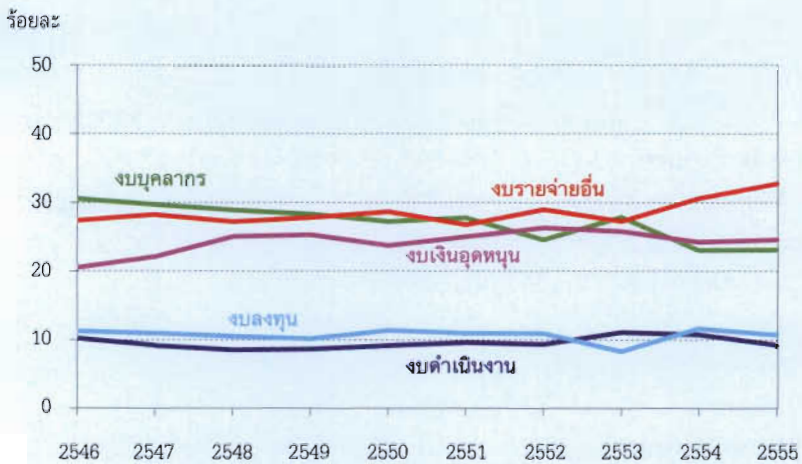

ภาค 2 ประมาณการรายรับ

รายรับประจำปีงบประมาณ พ.ศ. 2555 ได้ประมาณการไว้ จำนวน 2,380,000 ล้านบาท เพิ่มขึ้นจำนวน 310,000 ล้านบาท หรือร้อยละ 15.0 เมื่อเปรียบเทียบกับประมาณการตามเอกสารปีงบประมาณ พ.ศ. 2554 ซึ่งประมาณการไว้ จำนวน 2,170,000 ล้านบาท

ประมาณการรายรับประจำปีงบประมาณ พ.ศ. 2555 จำนวน 2,380,000 ล้านบาท จำแนกได้ดังนี้

1. รายได้

ในปีงบประมาณ พ.ศ. 2555 คาดว่าจะจัดเก็บรายได้ประเภทต่าง ๆ ได้จำนวน 2,346,700 ล้านบาท เมื่อหักลดภาระการคืนภาษีของกรมสรรพากร จำนวน 250,000 ล้านบาท การจัดสรรภาษีมูลค่าเพิ่มให้องค์การบริหารส่วนจังหวัด จำนวน 13,800 ล้านบาท การกั้นเงินเพื่อชดเชยภาษีสำหรับสินค้าส่งออก จำนวน 16,000 ล้านบาท และการจัดสรรภาษีมูลค่าเพิ่มให้องค์กรปกครองส่วนท้องถิ่นตามพระราชบัญญัติกำหนดแผนและขั้นตอนการกระจายอำนาจให้แก่องค์กรปกครองส่วนท้องถิ่น พ.ศ. 2542 จำนวน 86,900 ล้านบาท จะคงเหลือเป็นรายได้สุทธิจำนวน 1,980,000 ล้านบาท

จำแนกตามประเภทของการจัดเก็บได้ ดังนี้

(1) **ภาษีอากร (สุทธิ)** จำนวน 1,815,611.8 ล้านบาท เท่ากับร้อยละ 77.9 ของประมาณการรายรับ ซึ่งในจำนวนนี้เป็นภาษีทางตรง และภาษีทางอ้อม ดังนี้

(1.1) **ภาษีทางตรง** จำนวน 947,800.0 ล้านบาท ประกอบด้วย

ก. ภาษีเงินได้บุคคลธรรมดา	จำนวน	254,000.0	ล้านบาท
ข. ภาษีเงินได้นิติบุคคล	จำนวน	599,800.0	ล้านบาท
ค. ภาษีเงินได้ปิโตรเลียม	จำนวน	94,000.0	ล้านบาท

(1.2) **ภาษีทางอ้อม** จำนวน 1,234,511.8 ล้านบาท ประกอบด้วย

ก. ภาษีการขายทั่วไป	จำนวน	676,750.0	ล้านบาท
- ภาษีมูลค่าเพิ่ม	จำนวน	628,200.0	ล้านบาท
- ภาษีธุรกิจเฉพาะ	จำนวน	38,000.0	ล้านบาท
- อากรแสตมป์	จำนวน	10,550.0	ล้านบาท
ข. ภาษีการขายเฉพาะ	จำนวน	451,563.9	ล้านบาท
- ภาษีน้ำมันและผลิตภัณฑ์น้ำมัน	จำนวน	105,470.0	ล้านบาท
- ภาษีสรรพสามิตจากการนำเข้า	จำนวน	54,740.0	ล้านบาท

- ภาษีโคกภักดิ์อื่น	จำนวน	244,645.0	ล้านบาท
- ค่าภาคหลวงแร่	จำนวน	1,200.0	ล้านบาท
- ค่าภาคหลวงน้ำมัน และก๊าซธรรมชาติ	จำนวน	45,500.0	ล้านบาท
- ภาษีทรัพยากรธรรมชาติอื่น	จำนวน	8.9	ล้านบาท
ค. ภาษีสินค้าเข้า - ออก	จำนวน	103,200.0	ล้านบาท
ง. ภาษีลักษณะอนุญาต	จำนวน	2,965.8	ล้านบาท

(1.3) **หักลด** จำนวน 366,700 ล้านบาท ประกอบด้วย การคืนภาษีของกรมสรรพากร จำนวน 250,000 ล้านบาท การจัดสรรภาษีมูลค่าเพิ่มให้องค์การบริหารส่วนจังหวัด จำนวน 13,800 ล้านบาท การกั้นเงินเพื่อชดเชยภาษีสำหรับสินค้าส่งออก จำนวน 16,000 ล้านบาท และการจัดสรรภาษีมูลค่าเพิ่มให้องค์กรปกครองส่วนท้องถิ่นตามพระราชบัญญัติกำหนดแผนและขั้นตอนการกระจายอำนาจให้แก่องค์กรปกครองส่วนท้องถิ่น พ.ศ. 2542 จำนวน 86,900 ล้านบาท

(2) **การขายสิ่งของและบริการ** จำนวน 18,390.4 ล้านบาท หรือร้อยละ 0.8 ของประมาณการรายรับ ซึ่งเป็นรายได้ที่เก็บจาก

(2.1) **การขายหลักทรัพย์และทรัพย์สิน** จำนวน 1,387 ล้านบาท ประกอบด้วย ค่าขายทรัพย์สินซึ่งเป็นอสังหาริมทรัพย์ จำนวน 76.3 ล้านบาท ค่าขายผลิตภัณฑ์ธรรมชาติ จำนวน 114.8 ล้านบาท ค่าขายหนังสือราชการ จำนวน 11.1 ล้านบาท ค่าขายสิ่งของอื่น จำนวน 1,184.8 ล้านบาท

(2.2) **การขายบริการ** จำนวน 17,003.4 ล้านบาท ประกอบด้วย ค่าบริการ จำนวน 13,570.3 ล้านบาท และค่าเช่า จำนวน 3,433.1 ล้านบาท

(3) **รายได้จากรัฐพาณิชย์** จำนวน 104,000 ล้านบาท หรือร้อยละ 4.5 ของประมาณการรายรับ ประกอบด้วยผลกำไรขององค์การรัฐบาล หน่วยงานธุรกิจที่รัฐบาลเป็นเจ้าของนำส่งเป็นรายได้แผ่นดิน จำนวน 89,687.5 ล้านบาท รายได้จากสำนักงานสลากกินแบ่งรัฐบาล จำนวน 14,312.5 ล้านบาท

(4) **รายได้อื่น** จำนวน 41,997.7 ล้านบาท หรือร้อยละ 1.8 ของประมาณการรายรับ ประกอบด้วย ค่าแสตมป์ธุรการและค่าปรับ จำนวน 3,845.1 ล้านบาท เงินรับคืน จำนวน 1,459.5 ล้านบาท และรายได้เบ็ดเตล็ดอื่น จำนวน 36,693.1 ล้านบาท

2. เงินกู้

ด้วยประมาณการรายจ่ายจะสูงกว่าประมาณการรายได้สุทธิ จำนวน 400,000 ล้านบาท จึงกำหนดจำนวนดังกล่าวให้เป็นเงินกู้ซึ่งคิดเป็นร้อยละ 16.8 ของประมาณการรายรับ

ตารางที่ 2 - 1
เปรียบเทียบประมาณการรายรับ

หน่วย : ล้านบาท

ประเภทรายรับ	ปีงบประมาณ				ปีงบประมาณ 2555	
	2554		2555		เทียบกับ	
	จำนวน	ร้อยละ	จำนวน	ร้อยละ	ปีงบประมาณ 2554	
รายได้						
1. ภาษีอากรรวม	1,818,713.3 (1,949,037.2)	87.9 (89.8)	2,182,311.9	91.7	363,598.6 (233,274.7)	20.0 (12.0)
2. การขายสิ่งของและบริการ	17,909.2 (18,109.2)	0.9 (0.8)	18,390.4	0.8	481.2 (281.2)	2.7 (1.6)
3. รัฐพาณิชย์	84,400.0 (90,000.0)	4.1 (4.1)	104,000.0	4.4	19,600.0 (14,000.0)	23.2 (15.6)
4. รายได้อื่น	37,477.5 (38,453.6)	1.8 (1.8)	41,997.7	1.8	4,520.3 (3,544.2)	12.1 (9.2)
รายได้รวม	1,958,500.0 (2,095,600.0)	94.6 (96.6)	2,346,700.0	98.6	388,200.0 (251,100.0)	19.8 (12.0)
หักลด						
1. การคืนภาษีของกรมสรรพากร	212,800.0 (225,600.0)	10.3 (10.4)	250,000.0	10.5	37,200.0 (24,400.0)	17.5 (10.8)
2. การจัดสรรภาษีมูลค่าเพิ่มให้ อบจ.	11,900.0 (11,900.0)	0.6 (0.5)	13,800.0	0.6	1,900.0 (1,900.0)	16.0 (16.0)
3. การกั้นเงินเพื่อชดเชยภาษีสำหรับสินค้าส่งออก	13,300.0 (14,300.0)	0.6 (0.7)	16,000.0	0.7	2,700.0 (1,700.0)	20.3 (11.9)
รายได้สุทธิ	1,720,500.0 (1,843,800.0)	83.1 (85.0)	2,066,900.0	86.8	346,400.0 (223,100.0)	20.1 (12.1)
การจัดสรรภาษีมูลค่าเพิ่มให้ อบท. ตาม พรบ.กระจายอำนาจ	70,500.0 (73,800.0)	3.4 (3.4)	86,900.0	3.7	16,400.0 (13,100.0)	23.3 (17.8)
คงเหลือรายได้สุทธิ	1,650,000.0 (1,770,000.0)	79.7 (81.6)	1,980,000.0	83.2	330,000.0 (210,000.0)	20.0 (11.9)
เงินกู้	420,000.0 (400,000.0)	20.3 (18.4)	400,000.0	16.8	-20,000.0	-4.8
รวมรายรับ	2,070,000.0 (2,170,000.0)	100.0 (100.0)	2,380,000.0	100.0	310,000.0 (210,000.0)	15.0 (9.7)

หมายเหตุ ตัวเลขในวงเล็บเป็นประมาณการปรับปรุงซึ่งได้รวมประมาณการรายได้เพิ่มเติมจำนวน 120,000 ล้านบาท ตามมติ ครม. เมื่อวันที่ 24 มกราคม 2554

แผนภูมิที่ 2-1
ประมาณการรายรับ
ปีงบประมาณ 2555
ยอดรวม 2,380,000 ล้านบาท

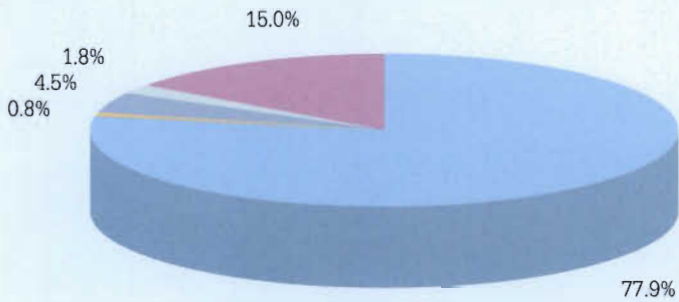

- ภาษีอากร (สุทธิ)
- การขายสิ่งของและบริการ
- รัฐพาณิชย์
- รายได้อื่น
- เงินกู้

ตารางที่ 2 - 2

ประมาณการรายได้จำแนกตามหน่วยงานที่จัดเก็บ

หน่วย : ล้านบาท

หน่วยงานที่จัดเก็บ	ปีงบประมาณ				ปีงบประมาณ 2555	
	2554		2555		เทียบกับปีงบประมาณ 2554	
	จำนวน	ร้อยละ	จำนวน	ร้อยละ	จำนวน	ร้อยละ
1. กรมสรรพากร	1,305,600.0	79.1	1,624,800.0	82.1	319,200.0	24.4
	(1,390,600.0)	(78.6)			(234,200.0)	(16.8)
2. กรมสรรพสามิต	387,100.0	23.5	405,000.0	20.5	17,900.0	4.6
	(425,500.0)	(24.0)			(-20,500.0)	(-4.8)
3. กรมศุลกากร	88,400.0	5.4	105,500.0	5.3	17,100.0	19.3
	(95,400.0)	(5.4)			(10,100.0)	(10.6)
4. ส่วนราชการอื่น	93,000.0	5.6	107,400.0	5.4	14,400.0	15.5
	(94,100.0)	(5.3)			(13,300.0)	(14.1)
5. รัฐพาณิชย์	84,400.0	5.1	104,000.0	5.3	19,600.0	23.2
	(90,000.0)	(4.8)				
รายได้รวม	1,958,500.0	118.7	2,346,700.0	118.5	388,200.0	19.8
	(2,095,600.0)	(118.4)			(251,100.0)	(12.0)
หักลด						
1. การคืนภาษีของกรมสรรพากร	212,800.0	12.9	250,000.0	12.6	37,200.0	17.5
	(225,600.0)	(12.7)			(24,400.0)	(10.8)
2. การจัดสรรภาษีมูลค่าเพิ่มให้ อบจ.	11,900.0	0.7	13,800.0	0.7	1,900.0	16.0
	(11,900.0)	(0.7)			(1,900.0)	(16.0)
3. การกักเงินเพื่อชดเชยภาษีสำหรับสินค้าส่งออก	13,300.0	0.8	16,000.0	0.8	2,700.0	20.3
	(14,300.0)	(0.8)			(1,700.0)	(11.9)
รายได้สุทธิ	1,720,500.0	104.3	2,066,900.0	104.4	346,400.0	20.1
	(1,843,800.0)	(104.2)			(223,100.0)	(12.1)
การจัดสรรภาษีมูลค่าเพิ่มให้ อบปท.	70,500.0	4.3	86,900.0	4.4	16,400.0	23.3
ตาม พรบ.กระจายอำนาจ	(73,800.0)	(4.2)			(13,100.0)	(17.8)
คงเหลือรายได้สุทธิ	1,650,000.0	100.0	1,980,000.0	100.0	330,000.0	20.0
	(1,770,000.0)	(100.0)			(210,000.0)	(11.9)

หมายเหตุ ตัวเลขในวงเล็บ เป็นประมาณการปรับปรุงซึ่งได้รวมประมาณการรายได้เพิ่มเติมจำนวน 120,000 ล้านบาท ตามมติ ครม. เมื่อวันที่ 24 มกราคม 2554

ตารางที่ 2 - 3

ประมาณการรายได้จำแนกตามกระทรวง

หน่วย : ล้านบาท

กระทรวง	ปีงบประมาณ				ปีงบประมาณ 2555	
	2554		2555		เทียบกับปีงบประมาณ 2554	
	จำนวน	ร้อยละ	จำนวน	ร้อยละ	จำนวน	ร้อยละ
1. สำนักนายกรัฐมนตรี	194.3	0.0	207.6	0.0	13.3	6.8
2. กระทรวงกลาโหม	272.4	0.0	380.0	0.0	107.6	39.5
3. กระทรวงการคลัง	1,806,233.9	109.5	2,158,926.6	109.0	352,692.7	19.5
	(1,937,733.9)	(109.5)			(221,192.7)	(11.4)
4. กระทรวงการต่างประเทศ	3,270.3	0.2	4,405.4	0.2	1,135.1	34.7
5. กระทรวงการท่องเที่ยวและกีฬา	4.4	0.0	4.8	0.0	0.4	9.4
6. กระทรวงการพัฒนาสังคมและความมั่นคงของมนุษย์	7.3	0.0	9.0	0.0	1.6	22.1
7. กระทรวงเกษตรและสหกรณ์	1,082.4	0.1	800.6	0.0	-281.9	-26.0
8. กระทรวงคมนาคม	1,533.7	0.1	1,676.8	0.1	143.1	9.3
9. กระทรวงทรัพยากรธรรมชาติและสิ่งแวดล้อม	634.3	0.0	656.3	0.0	21.9	3.5
10. กระทรวงเทคโนโลยีสารสนเทศและการสื่อสาร	422.9	0.0	496.9	0.0	74.0	17.5
11. กระทรวงพลังงาน	47,632.7	2.9	58,083.7	2.9	10,451.0	21.9
12. กระทรวงพาณิชย์	1,820.0	0.1	2,114.7	0.1	294.7	16.2
13. กระทรวงมหาดไทย	1,623.7	0.1	1,635.0	0.1	11.2	0.7
14. กระทรวงยุติธรรม	2,364.1	0.1	2,821.9	0.1	457.8	19.4
15. กระทรวงแรงงาน	883.9	0.1	2,017.7	0.1	1,133.8	128.3
16. กระทรวงวัฒนธรรม	41.4	0.0	64.1	0.0	22.7	54.8
17. กระทรวงวิทยาศาสตร์และเทคโนโลยี	55.7	0.0	55.0	0.0	-0.7	-1.2
18. กระทรวงศึกษาธิการ	708.7	0.0	853.9	0.0	145.1	20.5
19. กระทรวงสาธารณสุข	540.4	0.0	588.3	0.0	47.8	8.9

หน่วย : ล้านบาท

กระทรวง	ปีงบประมาณ				ปีงบประมาณ 2555	
	2554		2555		เทียบกับปีงบประมาณ 2554	
	จำนวน	ร้อยละ	จำนวน	ร้อยละ	จำนวน	ร้อยละ
20. กระทรวงอุตสาหกรรม	1,369.1	0.1	2,125.5	0.1	756.5	55.3
21. ส่วนราชการไม่สังกัด สำนักนายกรัฐมนตรี กระทรวงหรือทบวง	1,847.7	0.1	2,471.8	0.1	624.1	33.8
22. หน่วยงานของรัฐสภา	9.9	0.0	9.3	0.0	-0.7	-6.6
23. หน่วยงานของศาล	1,541.1	0.1	2,287.8	0.1	746.7	48.5
24. หน่วยงานขององค์กรตาม รัฐธรรมนูญและหน่วยงานอิสระ ตามรัฐธรรมนูญ	5.3	0.0	7.5	0.0	2.2	41.0
25. รัฐพาณิชย์	84,400.0	5.1	104,000.0	5.3	19,600.0	23.2
	(90,000.0)	5.1				
รายได้รวม	1,958,500.0	118.7	2,346,700.0	118.5	388,200.0	19.8
	(2,095,600.0)	(118.4)			(251,100.0)	(12.0)
หักลด						
1. การคืนภาษีของ กรมสรรพากร	212,800.0	12.9	250,000.0	12.6	37,200.0	17.5
	(225,600.0)	(12.7)			(24,400.0)	(10.8)
2. การจัดสรรภาษี มูลค่าเพิ่มให้ อบจ.	11,900.0	0.7	13,800.0	0.7	1,900.0	16.0
	(11,900.0)	(0.7)			(1,900.0)	(16.0)
3. การกั้นเงินเพื่อชดเชยภาษี สำหรับสินค้าส่งออก	13,300.0	0.8	16,000.0	0.8	2,700.0	20.3
	(14,300.0)	(0.8)			(1,700.0)	(11.9)
รายได้สุทธิ	1,720,500.0	104.3	2,066,900.0	104.4	346,400.0	20.1
	(1,843,800.0)	(104.2)			(223,100.0)	(12.1)
การจัดสรรภาษีมูลค่าเพิ่มให้ อบป. ตาม พรบ.กระจายอำนาจฯ	70,500.0	4.3	86,900.0	4.4	16,400.0	23.3
	(73,800.0)	(4.2)			(13,100.0)	(17.8)
คงเหลือรายได้สุทธิ	1,650,000.0	100.0	1,980,000.0	100.0	330,000.0	20.0
	(1,770,000.0)	(100.0)			(210,000.0)	(11.9)

หมายเหตุ ตัวเลขในวงเล็บเป็นประมาณการปรับปรุงซึ่งได้รวมประมาณการรายได้เพิ่มเติม
จำนวน 120,000 ล้านบาท ตามมติ ครม. เมื่อวันที่ 24 มกราคม 2554

แผนภูมิที่ 2 - 2
ประมาณการรายได้สุทธิ
จำแนกตามหน่วยงานที่จัดเก็บ
ปีงบประมาณ 2555
ยอดรวม 1,980,000 ล้านบาท

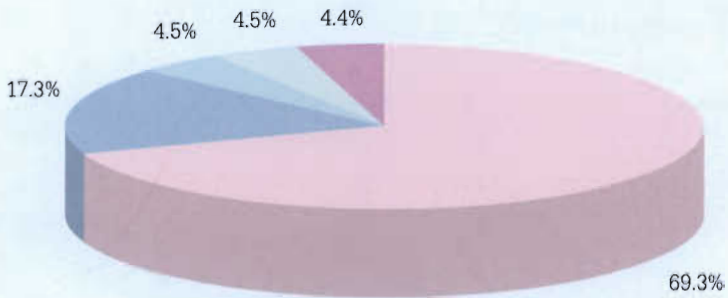

- กรมสรรพากร
- กรมสรรพสามิต
- กรมศุลกากร
- ส่วนราชการอื่น
- รัฐพาณิชย์

ตารางที่ 2 - 4

เปรียบเทียบประมาณการรายได้กับรายได้ที่จัดเก็บได้

หน่วย : ล้านบาท

ปีงบประมาณ	ประมาณการ	จัดเก็บได้	จัดเก็บได้เทียบกับประมาณการ	
			จำนวน	ร้อยละ
2544	805,000.0 (8.3)	772,966.4 (3.1)	-32,033.6	-4.0
2545	823,000.0 (2.2)	851,097.2 (10.1)	28,097.2	3.4
2546	825,000.0 (0.2)	961,365.1 (13.0)	136,365.1	16.5
2547	1,063,600.0 (28.9)	1,114,834.7 (16.0)	51,234.7	4.8
2548	1,250,000.0 (17.5)	1,255,629.2 (12.6)	5,629.2	0.5
2549	1,360,000.0 (8.8)	1,339,690.2 (6.7)	-20,309.8	-1.5
2550	1,420,000.0 (4.4)	1,444,411.3 (7.8)	24,411.3	1.7
2551	1,495,000.0 (5.3)	1,547,850.2 (7.2)	52,850.2	3.5
2552	1,472,590.0 (-1.5)	1,410,857.1 (-8.9)	-61,732.9	-4.2
2553	1,522,000.0 (3.4)	1,769,461.9 (25.4)	247,461.9	16.3
2554	1,770,000.0 (20.2)			

- หมายเหตุ
1. ตัวเลขในวงเล็บเป็นอัตราเพิ่ม / ลดจากปีก่อน
 2. ปีงบประมาณ พ.ศ. 2552 เป็นประมาณการปรับปรุง
 3. ปีงบประมาณ พ.ศ. 2553 เป็นประมาณการปรับปรุงตามมติ ครม. เมื่อวันที่ 26 มกราคม 2553
 4. ปีงบประมาณ พ.ศ. 2554 เป็นประมาณการปรับปรุงซึ่งได้รวมประมาณการรายได้เพิ่มเติมจำนวน 120,000 ล้านบาท ตามมติ ครม. เมื่อวันที่ 24 มกราคม 2554

ตารางที่ 2 - 5

ประมาณการรายได้จำแนกตามประเภท

หน่วย : ล้านบาท

ประเภทรายได้	2551		2552		2553		2554		2555	
	จำนวน	ร้อยละ	จำนวน	ร้อยละ	จำนวน	ร้อยละ	จำนวน	ร้อยละ	จำนวน	ร้อยละ
1. ภาษีอากรรวม	1,626,015.4 (1,623,125.9)	108.8 (109.7)	1,768,497.1 (1,630,867.6)	111.5 (110.7)	1,497,310.7 (1,673,681.2)	110.9 (110.0)	1,818,713.3 (1,949,037.2)	110.2 (110.1)	2,182,311.9	110.2
2. การขายสิ่งของและบริการ	15,141.3 (16,699.2)	1.0 (1.1)	14,607.1 (14,603.1)	0.9 (1.0)	16,081.0 (15,161.0)	1.2 (1.0)	17,909.2 (18,109.2)	1.1 (1.0)	18,390.4	0.9
3. รัฐพาณิชย์	98,650.0	6.6	93,000.0	5.9	83,300.0	6.2	84,400.0	5.1	104,000.0	5.3
4. รายได้อื่น	32,693.4 (27,135.0)	2.2 (1.8)	23,895.8 (17,419.3)	1.5 (1.2)	28,908.3 (38,757.8)	2.1 (2.5)	37,477.5 (38,453.6)	2.3 (2.2)	41,997.7	2.1
รายได้รวม	1,772,500.0 (1,765,610.0)	118.6 (119.3)	1,900,000.0 (1,747,890.0)	119.8 (118.7)	1,625,600.0 (1,810,900.0)	120.4 (119.0)	1,958,500.0 (2,095,600.0)	118.7 (118.4)	2,346,700.0	118.5
หักลด										
1. การคืนภาษีของ กรมสรรพากร	190,000.0 (199,150.0)	12.7 (13.5)	218,000.0 (192,400.0)	13.7 (13.1)	210,000.0 (204,400.0)	15.6 (13.4)	212,800.0 (225,600.0)	12.9 (12.7)	250,000.0	12.6
2. การจัดสรรภาษี มูลค่าเพิ่มให้ อบจ.	10,600.0 (10,560.0)	0.7 (0.7)	11,700.0 (10,300.0)	0.7 (0.7)	9,200.0 (10,500.0)	0.7 (0.7)	11,900.0 (11,900.0)	0.7 (0.7)	13,800.0	0.7
3. การกักเงินเพื่อชดเชยภาษี สำหรับสินค้าส่งออก	11,900.0 (12,000.0)	0.8 (0.8)	12,900.0 (11,700.0)	0.8 (0.8)	11,000.0 (12,300.0)	0.8 (0.8)	13,300.0 (14,300.0)	0.8 (0.8)	16,000.0	0.8
รายได้สุทธิ	1,560,000.0 (1,543,900.0)	104.4 (104.3)	1,657,400.0 (1,533,490.0)	104.5 (104.1)	1,395,400.0 (1,583,700.0)	103.4 (104.1)	1,720,500.0 (1,843,800.0)	104.3 (104.2)	2,066,900.0	104.4
การจัดสรรภาษีมูลค่าเพิ่มให้ อบท. ตาม พร.ม.กระจายอำนาจฯ	65,000.0 (63,900.0)	4.4 (4.3)	71,900.0 (60,900.0)	4.5 (4.1)	45,400.0 (61,700.0)	3.4 (4.1)	70,500.0 (73,800.0)	4.3 (4.2)	86,900.0	4.4
คงเหลือรายได้สุทธิ	1,495,000.0 (1,480,000.0)	100.0 (100.0)	1,585,500.0 (1,472,590.0)	100.0 (100.0)	1,350,000.0 (1,522,000.0)	100.0 (100.0)	1,650,000.0 (1,770,000.0)	100.0 (100.0)	1,980,000.0	100.0

หมายเหตุ: ปีงบประมาณ พ.ศ. 2551 ตัวเลขในวงเล็บเป็นประมาณการปรับปรุง ตามมติ ครม. เมื่อวันที่ 18 มีนาคม 2551

ปีงบประมาณ พ.ศ. 2552 ตัวเลขในวงเล็บเป็นประมาณการปรับปรุง ตามมติ ครม. เมื่อวันที่ 12 กุมภาพันธ์ 2552 และได้รับประมาณการรายได้
จำนวน 19,139,476.3 ล้านบาท จากพระราชบัญญัติงบประมาณรายจ่ายเพิ่มเติมประจำปีงบประมาณ พ.ศ.2552 ตั้งแต่แล้ว

ปีงบประมาณ พ.ศ. 2553 ตัวเลขในวงเล็บเป็นประมาณการปรับปรุง ตามมติ ครม. เมื่อวันที่ 26 มกราคม 2553

ปีงบประมาณ พ.ศ. 2554 ตัวเลขในวงเล็บเป็นประมาณการปรับปรุงซึ่งได้รวมประมาณการรายได้เพิ่มเติม จำนวน 120,000 ล้านบาท ตามมติ ครม. เมื่อวันที่ 24 มกราคม 2554

ตารางที่ 2 - 6
รายรับจริงจำแนกตามประเภท

ประเภทรายรับ	ปีงบประมาณ 2549	อัตรา เก็บ/ลด	2550	อัตรา เก็บ/ลด	2551	อัตรา เก็บ/ลด	2552	อัตรา เก็บ/ลด	2553	หน่วย : ล้านบาท	
										อัตรา เก็บ/ลด	อัตรา เก็บ/ลด
รายได้											
1. ภาษีอากรรวม	1,463,328.3	8.0	1,530,969.1	4.6	1,698,544.6	10.9	1,551,033.5	-8.7	1,810,292.1	16.7	
2. การขายสิ่งของและบริการ	16,013.8	0.6	14,936.3	-6.7	20,212.6	35.3	20,068.8	-0.7	15,498.6	-22.8	
3. รัฐบาลสมัย	77,165.5	-6.0	86,128.3	11.6	101,430.1	17.8	86,640.7	-14.6	91,563.3	5.7	
4. รายได้อื่น	25,016.6	105.9	71,692.6	186.6	19,467.9	-72.8	26,554.2	36.4	84,952.0	219.9	
รายได้รวม	1,581,524.2	7.9	1,703,726.3	7.7	1,839,655.2	8.0	1,684,297.1	-8.4	2,002,295.9	18.9	
หักลด											
1. การคืนภาษีของ กลุ่มสรรพากร	162,951.0	24.2	181,793.0	11.6	202,716.0	11.5	199,408.0	-1.6	208,733.0	4.7	
2. การจัดสรรภาษี มูลค่าเพิ่มให้ อบจ.	9,172.0	23.1	9,514.0	3.7	11,625.0	22.2	9,040.0	-22.2	11,096.0	22.7	
3. การกักเงินเพื่อเขตเทศบาล สำหรับสินค้าส่งออก	12,399.0	-0.2	10,416.0	-16.0	12,044.0	15.6	11,160.0	-7.3	13,005.0	16.5	
รายได้สุทธิ	1,397,002.2	6.3	1,502,003.3	7.5	1,613,270.2	7.4	1,464,689.1	-9.2	1,769,461.9	20.8	
การจัดสรรภาษีมูลค่าเพิ่มให้ อบท. ตาม พ.ร.บ.กระจายอำนาจ	57,312.0	-1.9	57,592.0	0.5	65,420.0	13.6	53,832.0	-17.7	65,736.0	22.1	
คงเหลือรายได้สุทธิ	1,339,690.2	6.7	1,444,411.3	7.8	1,547,850.2	7.2	1,410,857.1	-8.9	1,703,725.9	20.8	
เงินกู้											
รวมรายรับทั้งสิ้น	1,339,690.2	6.7	1,590,611.3	18.7	1,712,850.2	7.7	1,851,917.7	8.1	1,936,301.3	4.6	

ตารางที่ 2 - 7
ประมาณการรายได้จำแนกตามภาค

หน่วย : ล้านบาท

ภาค	ประเภทรายได้	รายได้จัดเก็บ		
		2553	2554	2555
รายได้สุทธิ		1,522,000.0	1,770,000.0	1,980,000.0
	งบภาษีอากร	1,384,781.1	1,630,213.3	2,165,611.9
	งบการขายสิ่งของและบริการ	15,161.1	17,909.2	18,390.4
	งบรัฐพาณิชย์	83,300.0	84,400.0	104,000.0
	งบรายได้อื่น	38,757.8	37,477.5	41,997.7
1.	กรุงเทพมหานคร	922,040.4	1,141,390.6	1,264,016.8
	งบภาษีอากร	802,499.8	1,018,487.8	1,116,550.9
	งบการขายสิ่งของและบริการ	7,574.2	10,052.4	10,389.4
	งบรัฐพาณิชย์	83,300.0	84,400.0	104,000.0
	งบรายได้อื่น	28,666.4	28,450.3	33,076.6
2.	ภาคเหนือ	18,652.4	22,529.1	28,504.8
	งบภาษีอากร	15,510.1	18,614.3	24,967.6
	งบการขายสิ่งของและบริการ	1,303.8	1,253.6	1,356.6
	งบรายได้อื่น	1,838.5	2,661.2	2,180.6
3.	ภาคตะวันออกเฉียงเหนือ	24,902.4	29,588.5	36,806.0
	งบภาษีอากร	21,000.0	26,166.2	33,053.3
	งบการขายสิ่งของและบริการ	1,117.5	1,164.1	1,182.4
	งบรายได้อื่น	2,784.9	2,258.2	2,570.3
4.	ภาคกลาง	530,066.6	545,625.3	609,298.4
	งบภาษีอากร	523,250.9	539,860.0	603,765.0
	งบการขายสิ่งของและบริการ	3,213.4	3,522.7	3,434.4
	งบรายได้อื่น	3,602.3	2,242.6	2,099.0
5.	ภาคใต้	26,338.2	30,866.4	41,374.0
	งบภาษีอากร	22,520.3	27,085.0	37,275.2
	งบการขายสิ่งของและบริการ	1,952.2	1,916.3	2,027.7
	งบรายได้อื่น	1,865.7	1,865.2	2,071.1

หมายเหตุ : ปีงบประมาณ พ.ศ. 2553 เป็นประมาณการปรับปรุงตามมติ ครม. เมื่อวันที่ 26 มกราคม 2553
ปีงบประมาณ พ.ศ. 2554 เป็นประมาณการปรับปรุงซึ่งได้รวมประมาณการรายได้เพิ่มเติม
จำนวน 120,000 ล้านบาท ตามมติ ครม. เมื่อวันที่ 24 มกราคม 2554

ตารางที่ 2 - 8

รายได้ประเภทภาษีอากรรวม จำแนกตามหน่วยงานที่จัดเก็บ

หน่วย : ล้านบาท

หน่วยงานที่จัดเก็บ	2551		2552		2553		2554		2555	
	จำนวน	ร้อยละ	จำนวน	ร้อยละ	จำนวน	ร้อยละ	จำนวน	ร้อยละ	จำนวน	ร้อยละ
กรมสรรพากร	1,276,004.0	75.1	1,138,341.0	73.4	1,264,602.5	69.8	1,305,350.0	71.8	1,624,550.0	74.4
กรมสรรพสามิต	278,157.1	16.4	291,221.2	18.8	405,756.9	22.4	(1,390,350.0)	(71.3)	387,100.0	21.3
กรมศุลกากร	97,488.0	5.7	77,590.8	5.0	93,681.4	5.2	(425,500.0)	(21.8)	86,100.0	4.7
กรมเชื้อเพลิงธรรมชาติ	44,050.5	2.6	40,777.4	2.6	42,659.5	2.4	(93,100.0)	(4.8)	36,997.2	2.0
สำนักงานศุลกากรแห่งชาติ	1,393.5	0.1	1,298.6	0.1	1,512.0	0.1	1,356.9	0.1	1,672.3	0.1
ส่วนราชการอื่น	1,451.5	0.1	1,804.5	0.1	2,079.8	0.1	1,983.6	0.1	2,389.6	0.1
รวมทั้งสิ้น	1,698,544.6	100.0	1,551,033.5	100.0	1,810,292.1	100.0	1,818,887.7	100.0	2,182,311.9	100.0
							(1,949,287.7)	(100.0)		

หมายเหตุ 1. ปีงบประมาณ พ.ศ. 2551 - 2553 เป็นรายได้ที่จัดเก็บได้

2. ปีงบประมาณ พ.ศ. 2554 - 2555 เป็นตัวเลขประมาณการ

3. ตัวเลขวงเล็บ ปีงบประมาณ พ.ศ. 2554 เป็นประมาณการปรับปรุงตามมติคณะรัฐมนตรี เมื่อวันที่ 24 มกราคม 2554

แผนภูมิที่ 2 - 3
ประมาณการรายได้ประเภทภาษีอากรรวม
จำแนกตามหน่วยงานที่จัดเก็บ
ปีงบประมาณ 2555
ยอดรวม 2,182,311.9 ล้านบาท

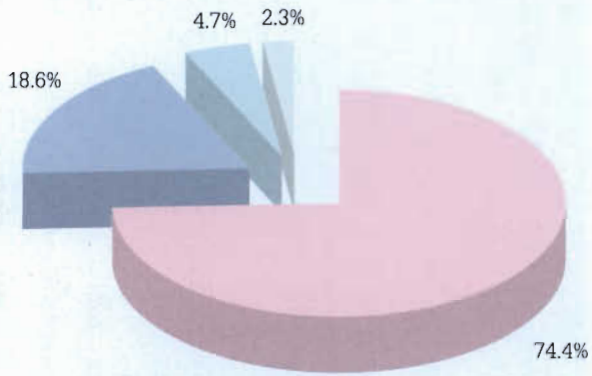

- กรมสรรพากร
- กรมสรรพสามิต
- กรมศุลกากร
- ส่วนราชการอื่น

ตารางที่ 2 - 9

รายได้ที่ไม่ใช่ภาษีอากร จำแนกตามหน่วยงานที่จัดเก็บ

หน่วยงานที่จัดเก็บ	2551		2552		2553		2554		2555	
	จำนวน	ร้อยละ	จำนวน	ร้อยละ	จำนวน	ร้อยละ	จำนวน	ร้อยละ	จำนวน	ร้อยละ
สำนักงานปลัดกระทรวงการคลัง	382.6	0.3	2,230.6	1.7	49,337.9	25.7	16,651.3	11.9	18,875.7	11.5
กรมธนารักษ์	4,809.0	3.4	3,838.8	2.9	3,880.1	2.0	3,600.0	2.6	4,400.0	2.7
สำนักงานปลัดกระทรวงการต่างประเทศ	4,731.1	3.3	3,022.2	2.2	2,730.7	1.4	3,270.3	2.3	4,405.4	2.7
กรมที่ดิน	356.1	0.3	354.1	0.3	479.8	0.2	353.8	0.3	463.3	0.3
สำนักงานปลัดกระทรวงอุตสาหกรรม	308.3	0.2	255.0	0.2	185.4	0.1	243.7	0.2	228.1	0.1
กรมโรงงานอุตสาหกรรม	114.5	0.1	91.2	0.1	96.1	0.1	70.5	0.1	78.4	0.1
สำนักงานศาลยุติธรรม	2,235.2	1.6	2,289.4	1.7	2,379.2	1.2	1,541.1	1.1	2,287.8	1.4
รัฐพาณิชย์	101,430.1	71.9	86,640.7	65.0	91,553.3	47.7	84,400.0	60.4	104,000.0	63.2
ส่วนราชการอื่น	26,743.7	18.9	34,541.6	25.9	41,361.3	21.6	29,481.6	21.1	29,649.4	18.0
รวมทั้งสิ้น	141,110.6	100.0	133,263.6	100.0	192,003.8	100.0	139,612.3	100.0	164,388.1	100.0
							(146,312.3)	(100.0)		

หน่วย : ล้านบาท

- หมายเหตุ
1. ปีงบประมาณ พ.ศ. 2551 - 2553 เป็นรายได้ที่จัดเก็บได้
 2. ปีงบประมาณ พ.ศ. 2554 - 2555 เป็นตัวเลขประมาณการ
 3. ตัวเลขในวงเล็บ ปีงบประมาณ พ.ศ. 2554 เป็นประมาณการปรับปรุงตามมติคณะรัฐมนตรี เมื่อวันที่ 24 มกราคม 2554

ตารางที่ 2 - 10

เปรียบเทียบประมาณการรายได้จากภาษีอากรกับภาษีอากรที่จัดเก็บได้

หน่วย : ล้านบาท

ปีงบประมาณ	ภาษีอากรรวม		จัดเก็บได้เทียบกับประมาณการ	
	ประมาณการ	จัดเก็บได้	จำนวน	ร้อยละ
2539	820,803.4	808,631.8	-12,171.6	-1.5
2540	882,603.1	807,882.1	-74,721.0	-8.5
2541	732,915.3	731,023.9	-1,891.4	-0.3
2542	666,231.5	691,597.7	25,366.2	3.8
2543	705,095.9	727,078.1	21,982.2	3.1
2544	783,809.3	784,386.5	577.2	0.1
2545	815,920.6	863,949.6	48,029.0	5.9
2546	856,440.3	1,002,509.3	146,069.0	17.1
2547	1,083,409.3	1,172,124.7	88,715.4	8.2
2548	1,333,928.5	1,354,946.8	21,018.3	1.6
2549	1,459,678.4	1,463,328.3	3,649.9	0.3
2550	1,504,901.7	1,530,969.1	26,067.4	1.7
2551	1,623,125.9	1,698,544.6	75,418.7	4.6
2552	1,630,867.6	1,551,033.5	-79,834.1	-4.9
2553	1,673,681.2	1,810,292.1	136,610.9	8.2

หมายเหตุ 1. ประมาณการปีงบประมาณ พ.ศ. 2540 - 2543 เป็นประมาณการปรับปรุง

2. ประมาณการปีงบประมาณ พ.ศ. 2548 เป็นประมาณการปรับปรุงตามมติ ครม. เมื่อวันที่ 12 เมษายน 2548
3. ประมาณการปีงบประมาณ พ.ศ. 2549 เป็นประมาณการปรับปรุงตามมติ ครม. เมื่อวันที่ 17 ตุลาคม 2549
4. ประมาณการปีงบประมาณ พ.ศ. 2550 เป็นประมาณการปรับปรุงตามมติ ครม. เมื่อวันที่ 5 มิถุนายน 2550
5. ประมาณการปีงบประมาณ พ.ศ. 2551 เป็นประมาณการปรับปรุงตามมติ ครม. เมื่อวันที่ 18 มีนาคม 2551
6. ประมาณการปีงบประมาณ พ.ศ. 2552 เป็นประมาณการปรับปรุงตามมติ ครม. เมื่อวันที่ 12 กุมภาพันธ์ 2552
7. ประมาณการปีงบประมาณ พ.ศ. 2553 เป็นประมาณการปรับปรุงตามมติ ครม. เมื่อวันที่ 26 มกราคม 2553

ตารางที่ 2 - 11
เปรียบเทียบรายได้ที่จัดเก็บกับผลิตภัณฑ์มวลรวมในประเทศ

หน่วย : ล้านบาท

ปีงบประมาณ	รายได้ที่จัดเก็บ (1)	ผลิตภัณฑ์มวลรวม ในประเทศ (2)	(1) เป็นร้อยละ ของ (2)
2541	733,463.7	4,626,447.0	15.9
2542	709,117.7	4,637,079.0	15.3
2543	750,082.5	4,922,731.0	15.2
2544	772,966.4	5,133,502.0	15.1
2545	851,097.2	5,450,643.0	15.6
2546	961,365.1	5,917,369.0	16.2
2547	1,114,834.7	6,489,476.0	17.2
2548	1,255,629.2	7,092,893.0	17.7
2549	1,339,690.2	7,844,939.0	17.1
2550	1,444,411.3	8,525,197.0	16.9
2551	1,547,850.2	9,080,466.0	17.0
2552	1,410,857.1	9,041,551.0	15.6
2553	1,703,725.9	10,104,821.0	16.9
2554	1,770,000.0	10,867,600.0	16.3
2555	1,980,000.0	11,794,200.0	16.8

- หมายเหตุ**
1. ปีงบประมาณ พ.ศ. 2541 - 2543 เป็นรายได้สุทธิ
 2. ปีงบประมาณ พ.ศ. 2544 - 2553 เป็นรายได้สุทธิหลังหักการจัดสรรภาษีมูลค่าเพิ่มให้ อปท. ตาม พ.ร.บ. กระจายอำนาจ
 3. ปีงบประมาณ พ.ศ. 2554 เป็นตัวเลขประมาณการปรับปรุงรายได้สุทธิหลังหักการจัดสรรภาษีมูลค่าเพิ่มให้ อปท. ตาม พ.ร.บ. กระจายอำนาจ ตามมติ ครม. เมื่อวันที่ 24 มกราคม 2554
 4. ปีงบประมาณ พ.ศ. 2555 เป็นตัวเลขประมาณการรายได้สุทธิหลังหักการจัดสรรภาษีมูลค่าเพิ่มให้ อปท. ตาม พ.ร.บ. กระจายอำนาจ

- ที่มา**
1. สำนักงานประมาณ
 2. สำนักงานคณะกรรมการพัฒนาการเศรษฐกิจและสังคมแห่งชาติ

ตารางที่ 2 - 12
การกู้เงินเพื่อชดเชยการขาดดุลงบประมาณ

หน่วย : ล้านบาท

ปีงบประมาณ	งบประมาณ รายจ่าย ตาม พ.ร.บ. (1)	วงเงินสูงสุดที่กู้ได้ ตาม พ.ร.บ. วิธีการ งบประมาณ* (2)	เงินกู้เพื่อชดเชย การขาดดุล งบประมาณ (3)	(3) เป็นร้อยละ ของ (1)
2540	984,000.0	216,397.5	-	-
2541	923,000.0	209,588.9	-	-
2542	825,000.0	169,280.2	25,000.0	3.0
2543	860,000.0	177,853.8	110,000.0	12.8
2544	910,000.0	191,708.2	105,000.0	11.5
2545	1,023,000.0	225,135.1	200,000.0	19.6
2546	999,900.0	227,941.4	174,900.0	17.5
2547	1,163,500.0	260,024.3	99,900.0	8.6
2548	1,250,000.0	290,061.0	-	-
2549	1,360,000.0	306,549.8	-	-
2550	1,566,200.0	357,632.4	146,200.0	9.3
2551	1,660,000.0	368,421.6	165,000.0	9.9
2552	1,951,700.0	441,280.9	441,060.5	22.6
2553	1,700,000.0	380,736.7	350,000.0	20.6
2554	2,169,967.5	460,037.2	400,000.0	18.4
2555	2,380,000.0	513,483.2	400,000.0	16.8

- หมายเหตุ**
- * การกู้เงินเพื่อชดเชยการขาดดุลงบประมาณในแต่ละปีต้องไม่เกิน
 - ร้อยละยี่สิบของจำนวนเงินงบประมาณรายจ่ายประจำปีกับอีก
 - ร้อยละแปดสิบของงบประมาณรายจ่ายที่ตั้งไว้สำหรับชำระคืนเงินกู้
 2. ปีงบประมาณ พ.ศ. 2552 รวมงบประมาณรายจ่ายเพิ่มเติมประจำปี จำนวน 116,700 ล้านบาท
 3. เงินกู้เพื่อชดเชยการขาดดุลปีงบประมาณ พ.ศ. 2552 รวมเงินกู้เพื่อชดเชยการขาดดุลงบประมาณตามพระราชบัญญัติงบประมาณรายจ่ายเพิ่มเติม ประจำปีงบประมาณ พ.ศ. 2552 จำนวน 97,560.5 ล้านบาท และเงินกู้เพื่อรองรับกรณีรายจ่ายสูงกว่ารายได้ จำนวน 94,000 ล้านบาท ตามมติ ครม. เมื่อวันที่ 17 เมษายน 2552
 4. ปีงบประมาณ พ.ศ. 2554 รวมงบประมาณรายจ่ายเพิ่มเติมประจำปี จำนวน 99,967.5 ล้านบาท
 5. ปีงบประมาณ พ.ศ. 2555 เป็นตัวเลขตามร่าง พ.ร.บ. งบประมาณรายจ่ายประจำปี

ตารางที่ 2 - 13

เปรียบเทียบเงินกู้จริงภายในประเทศกับรายจ่ายจริงชำระคืนเงินกู้

หน่วย : ล้านบาท

ปีงบประมาณ	เงินกู้จริง ภายในประเทศ	รายจ่ายจริง ชำระคืนเงินกู้	เงินกู้เทียบกับ ชำระคืน
2539	-	24,295.8	-24,295.8
2540	-	14,774.3	-14,774.3
2541	-	8,443.6	-8,443.6
2542	40,000.0	6,738.7	33,261.3
2543	107,925.0	6,564.2	101,360.8
2544	104,797.3	12,403.3	92,394.0
2545	170,000.0	3,312.7	166,687.3
2546	76,000.0	18.3	75,981.7
2547	90,000.0	5,354.1	84,645.9
2548	-	20,017.7	-20,017.7
2549	-	24,140.0	-24,140.0
2550	146,200.0	10,015.1	136,184.9
2551	165,000.0	18,014.5	146,985.5
2552	441,060.5	55,606.0	385,454.5
2553	232,575.5	68,765.0	163,810.5

ที่มา สำนักงานบริหารหนี้สาธารณะ กระทรวงการคลัง

แผนภูมิที่ 2 - 4
 เปรียบเทียบเงินกู้จริงภายในประเทศ
 กับรายจ่ายจริงชำระคืนเงินกู้
 ปีงบประมาณ 2539 - 2553

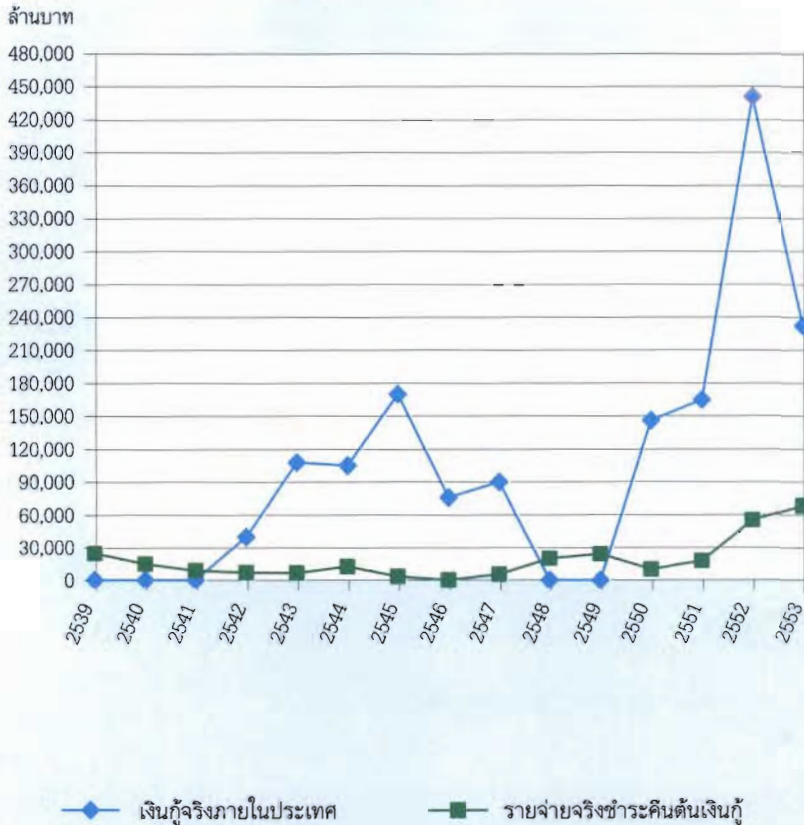

ภาค 3 งบประมาณรายจ่าย

1. งบประมาณรายจ่ายจำแนกตามลักษณะงานและลักษณะเศรษฐกิจ*

การจำแนกตามลักษณะงาน เป็นการแสดงงบประมาณรายจ่ายตามวัตถุประสงค์ในการดำเนินกิจกรรมต่าง ๆ ของรัฐบาล โดยยึดถือหลักการในการจำแนกรายจ่ายรัฐบาลของกองทุนการเงินระหว่างประเทศ ซึ่งได้จำแนกการดำเนินงานของรัฐบาลตามวัตถุประสงค์อย่างกว้างขวางออกเป็นด้านต่าง ๆ 10 ด้าน 3 ประเภท ดังนี้

การบริหารทั่วไป

1. การบริหารทั่วไปของรัฐ
2. การป้องกันประเทศ
3. การรักษาความสงบภายใน

การเศรษฐกิจ

4. การเศรษฐกิจ

การบริการชุมชนและสังคม

5. การสิ่งแวดล้อม
6. การเคหะและชุมชน
7. การสาธารณสุข
8. การศาสนา วัฒนธรรม และนันทนาการ
9. การศึกษา
10. การสังคมสงเคราะห์

งบประมาณรายจ่ายประจำปีงบประมาณ พ.ศ. 2555 จำนวน 2,380,000 ล้านบาท ได้กำหนดเป้าหมายที่จะนำไปใช้จ่ายตามลักษณะต่าง ๆ ดังต่อไปนี้

1. **การบริหารทั่วไปของรัฐ** จำนวน 573,793.3 ล้านบาท หรือร้อยละ 24.1 ของงบประมาณรายจ่ายทั้งสิ้น เพื่อเป็นค่าใช้จ่ายสำหรับการดำเนินกิจกรรมขององค์กรนิติบัญญัติ การบริหารการเงิน การคลัง การบริหารงานบุคคลกลาง การจัดทำสถิติ

* ตั้งแต่ปีงบประมาณ พ.ศ. 2554 เป็นต้นไป สำนักงบประมาณได้ปรับปรุงหลักการจำแนกงบประมาณรายจ่าย จากที่เคยใช้หลัก Government Finance Statistics (GFS) ปี ค.ศ. 1986 มาใช้หลัก GFS ปี ค.ศ. 2001

การบริหารงานต่างประเทศ การให้ความช่วยเหลือทางเศรษฐกิจแก่ประเทศต่าง ๆ ตลอดจน การวิจัยและการพัฒนาด้านการบริหารทั่วไปของรัฐ นอกจากนี้ยังรวมถึงการชำระหนี้เงินกู้ และเงินโอนให้ท้องถิ่น

2. การป้องกันประเทศ จำนวน 167,089.3 ล้านบาท หรือคิดเป็นร้อยละ 7.0 ของงบประมาณรายจ่ายทั้งสิ้น เพื่อเป็นค่าใช้จ่ายสำหรับการดำเนินงานป้องกันประเทศ ของกระทรวงกลาโหมและการรักษาดินแดนโดยฝ่ายพลเรือน รวมทั้งสมาชิกอาสา รักษา ดินแดนและเจ้าหน้าที่ฝ่ายปกครอง

3. การรักษาความสงบภายใน จำนวน 133,556.3 ล้านบาท หรือร้อยละ 5.6 ของงบประมาณรายจ่ายทั้งสิ้น เพื่อเป็นค่าใช้จ่ายสำหรับงานตุลาการ อัยการ ตำรวจ การป้องกันอัคคีภัย และงานราชทัณฑ์ ตลอดจนการวิจัยและการพัฒนาด้านการรักษา ความสงบภายใน

4. การเศรษฐกิจ จำนวน 422,511.8 ล้านบาท หรือร้อยละ 17.8 ของงบประมาณ รายจ่ายทั้งสิ้น เพื่อเป็นค่าใช้จ่ายในการจัดการที่ดิน การจัดที่ดินทำกินให้เกษตรกร การพยุง ราคาผลผลิต การส่งเสริมการเกษตร การปลูกสัตว์ การควบคุมศัตรูพืช การป่าไม้ การประมง การสำรวจ การจัดหา พัฒนา และควบคุมทรัพยากรเชื้อเพลิง การผลิตไฟฟ้าจากแหล่งพลังงาน ต่าง ๆ การดำเนินงานด้านทรัพยากรธรณี การส่งเสริมการควบคุมอุตสาหกรรมของ กระทรวงอุตสาหกรรม การวิจัยเพื่อการพัฒนาอุตสาหกรรมของสถาบันวิจัยวิทยาศาสตร์และ เทคโนโลยีแห่งประเทศไทย การดำเนินงานของกรมโยธาธิการและผังเมือง การพาณิชย์ ต่างประเทศของกระทรวงพาณิชย์ การควบคุมการดำเนินกิจการโรงแรมและภัตตาคาร การส่งเสริมการท่องเที่ยว การแรงงาน การดำเนินโครงการอเนกประสงค์ต่าง ๆ การบริหาร และก่อสร้างระบบขนส่งทางบก ทางน้ำ และทางอากาศ การสื่อสาร (ซึ่งไม่รวมระบบ โทรทัศน์และวิทยุกระจายเสียง ซึ่งจัดอยู่ในลักษณะงานการศาสนา วัฒนธรรม และ นันทนาการ) ตลอดจนการวิจัยและการพัฒนาด้านการเศรษฐกิจ

5. การสิ่งแวดล้อม จำนวน 1,605.1 ล้านบาท หรือคิดเป็นร้อยละ 0.1 ของ งบประมาณรายจ่ายทั้งสิ้น เพื่อเป็นค่าใช้จ่ายในการจัดเก็บ การแปรสภาพ และการกำจัด การจัดการสิ่งปฏิกูลและน้ำโสโครกในท่อระบายน้ำ ระบบการบำบัดน้ำเสีย การจัดการและ การก่อสร้างระบบท่อระบายน้ำ รางน้ำ การป้องกันสิ่งแวดล้อมทางอากาศและภูมิอากาศ การป้องกันพื้นดินและน้ำบริเวณผิวดิน การลดมลภาวะทางเสียง การป้องกันกัมมันตภาพรังสี การก่อสร้างเขื่อนหรือรั้วกันเสียง มาตรการลดมลภาวะทางน้ำ การรักษาระบบนิเวศวิทยา และภูมิทัศน์ ตลอดจนการวิจัยและการพัฒนาด้านสิ่งแวดล้อม

6. **การเคหะและชุมชน** จำนวน 216,597.1 ล้านบาท หรือคิดเป็นร้อยละ 9.1 ของงบประมาณรายจ่ายทั้งสิ้น เพื่อเป็นค่าใช้จ่ายสำหรับการดำเนินงานจัดหาที่พักอาศัยและการกำหนดมาตรฐาน การวางผังเมือง การพัฒนาชุมชน ตลอดจนการจัดหาน้ำเพื่ออุปโภคบริโภค การวิจัยและการพัฒนาด้านการเคหะและชุมชน

7. **การสาธารณสุข** จำนวน 221,646.1 ล้านบาท หรือร้อยละ 9.3 ของงบประมาณรายจ่ายทั้งสิ้น เพื่อเป็นค่าใช้จ่ายในการจัดบริการสาธารณสุข ทั้งการวางแผน การบริหาร การดำเนินงานโรงพยาบาล สถานพยาบาลต่าง ๆ การวิจัยเพื่อการพัฒนาทางการแพทย์ และการให้ความรู้และบริการด้านสุขภาพอนามัย ทั้งที่ดำเนินการโดยกระทรวงสาธารณสุข และส่วนราชการอื่น

8. **การศาสนา วัฒนธรรม และนันทนาการ** จำนวน 17,328.7 ล้านบาท หรือร้อยละ 0.7 ของงบประมาณรายจ่ายทั้งสิ้น เพื่อเป็นค่าใช้จ่ายในการจัดการกีฬาของภารกิจแห่งประเทศไทย ในส่วนที่เป็นนโยบายนอกเหนือจากการจัดการศึกษา นอกจากนั้นยังเป็นค่าใช้จ่ายในการดำเนินงานทางด้านวัฒนธรรมของกรมศิลปากร การศาสนาของกรมการศาสนา ค่าใช้จ่ายในการกระจายเสียงและจัดระบบโทรทัศน์ของกรมประชาสัมพันธ์ ตลอดจนการบริหารด้านสิ่งพิมพ์ต่าง ๆ ค่าจัดสร้างสวนสาธารณะหรือสถานที่พักผ่อนหย่อนใจ ห้องสมุด พิพิธภัณฑ์สัตว์น้ำ และสวนพฤกษศาสตร์ ตลอดจนการวิจัยและการพัฒนาด้านการศาสนา วัฒนธรรม และนันทนาการ

9. **การศึกษา** จำนวน 445,527.5 ล้านบาท หรือคิดเป็นร้อยละ 18.7 ของงบประมาณรายจ่ายทั้งสิ้น เพื่อเป็นค่าใช้จ่ายในการดำเนินงานเกี่ยวกับการบริหารการศึกษา การจัดการศึกษาตั้งแต่ระดับก่อนประถมศึกษาจนถึงระดับอุดมศึกษา รวมทั้งการศึกษานอกโรงเรียน การจัดการทุนการศึกษา และการวิจัยเพื่อพัฒนาการศึกษา งบประมาณจำนวนดังกล่าว รวมถึงเงินอุดหนุนกรุงเทพมหานคร และองค์กรบริหารราชการส่วนท้องถิ่นเพื่อดำเนินการด้านการศึกษา

10. **การสังคมสงเคราะห์** จำนวน 180,344.8 ล้านบาท หรือร้อยละ 7.6 ของงบประมาณรายจ่ายทั้งสิ้น เพื่อเป็นค่าใช้จ่ายในการจัดการประกันสังคมให้แก่บุคคล ผู้สูญเสียรายได้เนื่องจากเจ็บป่วย การให้ประโยชน์ทดแทนแก่บุคคลทั่วไป ลูกจ้างของรัฐกรณีเกษียณอายุ ค่าใช้จ่ายสำหรับการดำเนินงานสังคมสงเคราะห์ด้านที่อยู่อาศัย รวมทั้งการสงเคราะห์อื่น เช่น กรณีประสบภัยพิบัติ ตลอดจนการวิจัยและการพัฒนาด้านสังคมสงเคราะห์

ตารางที่ 3 - 1

เปรียบเทียบงบประมาณรายจ่ายจำแนกตามลักษณะงาน

หน่วย : ล้านบาท

ลักษณะงาน	ปีงบประมาณ				ปีงบประมาณ 2555 เทียบกับ ปีงบประมาณ 2554	
	2554		2555		จำนวน	ร้อยละ
	จำนวน	ร้อยละ	จำนวน	ร้อยละ		
การบริหารทั่วไป	896,841.0	41.3	874,438.9	36.7	-22,402.1	1.0
การบริหารทั่วไปของรัฐ	603,215.9	27.8	573,793.3	24.1	-29,422.6	-4.9
การป้องกันประเทศ	168,318.8	7.7	167,089.3	7.0	-1,229.5	-0.7
การรักษาความสงบภายใน	125,306.3	5.8	133,556.3	5.6	8,250.0	6.6
การเศรษฐกิจ	429,338.6	19.8	422,511.8	17.8	-6,826.8	-1.6
การเศรษฐกิจ	429,338.6	19.8	422,511.8	17.8	-6,826.8	-1.6
การบริการชุมชนและสังคม	843,787.9	38.9	1,083,049.3	45.5	239,261.4	354.9
การสิ่งแวดล้อม	2,760.9	0.1	1,605.1	0.1	-1,155.8	-41.9
การเคหะและชุมชน	47,474.9	2.2	216,597.1	9.1	169,122.2	356.2
การสาธารณสุข	208,093.4	9.6	221,646.1	9.3	13,552.7	6.5
การศาสนา วัฒนธรรม และ นันทนาการ	16,535.1	0.8	17,328.7	0.7	793.6	4.8
การศึกษา	423,562.0	19.5	445,527.5	18.7	21,965.5	5.2
การสังคมสงเคราะห์	145,361.6	6.7	180,344.8	7.6	34,983.2	24.1
รวมทั้งสิ้น	2,169,967.5	100.00	2,380,000.0	100.0	210,032.5	9.7

แผนภูมิที่ 3 - 1
งบประมาณรายจ่ายประจำปีงบประมาณ 2554 - 2555
จำแนกตามลักษณะงาน

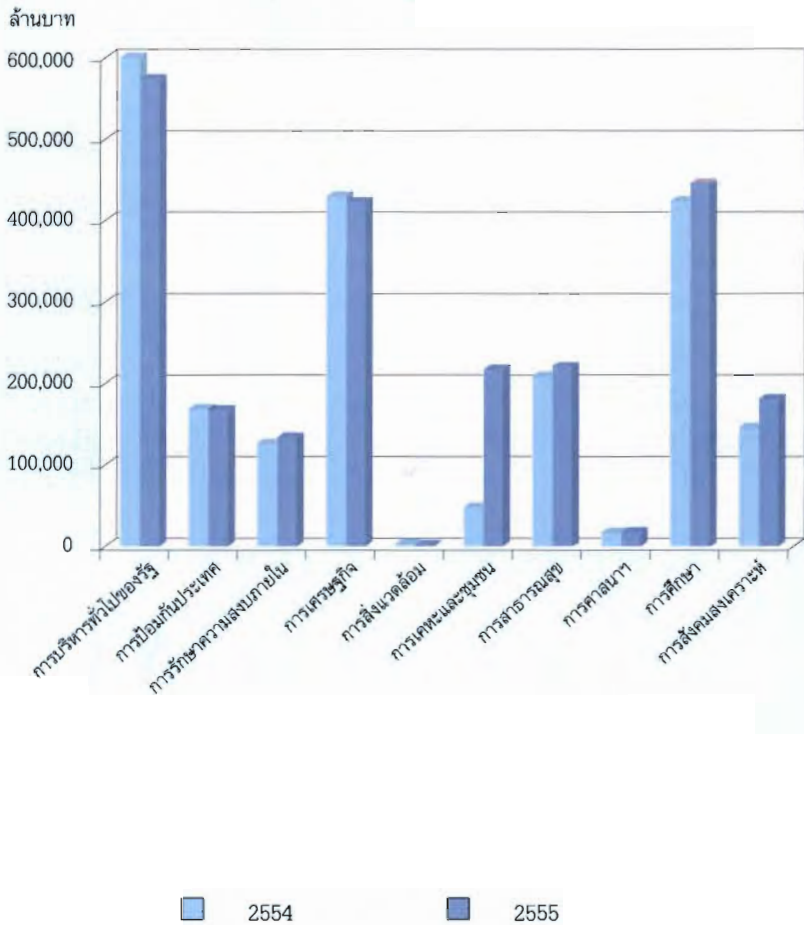

ตารางที่ 3 - 2
งบประมาณรายจ่ายการบริหารทั่วไปของรัฐ

หน่วย : ล้านบาท

การบริหารทั่วไปของรัฐ	ปีงบประมาณ	
	2554	2555
1. องค์การบริหารของรัฐ การบริหารงานคลัง การบริหารงานต่างประเทศ	52,785.9	51,136.8
2. ความช่วยเหลือทางเศรษฐกิจต่างประเทศ	512.4	423.2
3. การบริหารทั่วไป	120,067.6	125,898.5
4. การวิจัยพื้นฐาน	3,692.7	3,966.7
5. การวิจัยและการพัฒนาด้านการบริหารทั่วไป	0.0	129.2
6. การบริหารทั่วไปอื่น	209,632.1	166,657.3
7. การชำระหนี้เงินกู้	216,525.2	225,581.6
รวมการบริหารทั่วไปของรัฐ	603,215.9	573,793.3
ร้อยละของงบประมาณรายจ่ายประจำปี	27.8	24.1

ตารางที่ 3 - 3
งบประมาณรายจ่ายการป้องกันประเทศ

หน่วย : ล้านบาท

การป้องกันประเทศ	ปีงบประมาณ	
	2554	2555
1. งานกองทัพ	164,486.5	163,436.3
2. การรักษาดินแดน	2,725.1	2,655.3
3. การวิจัยประยุกต์และการพัฒนาอาวุธยุทโธปกรณ์	1,107.2	997.7
รวมการป้องกันประเทศ	168,318.8	167,089.3
ร้อยละของงบประมาณรายจ่ายประจำปี	7.7	7.0

ตารางที่ 3 - 4
งบประมาณรายจ่ายการรักษาความสงบภายใน

หน่วย : ล้านบาท

การรักษาความสงบภายใน	ปีงบประมาณ	
	2554	2555
1. งานตำรวจ	76,094.0	83,962.9
2. งานป้องกันอัคคีภัย	10.0	0.0
3. งานตุลาการ	23,723.9	24,556.8
4. งานราชทัณฑ์	8,627.9	9,085.4
5. งานรักษาความสงบภายในอื่น	16,850.5	15,951.2
รวมการรักษาความสงบภายใน	125,306.3	133,556.3
ร้อยละของงบประมาณรายจ่ายประจำปี	5.8	5.6

ตารางที่ 3 - 5
งบประมาณรายจ่ายการเศรษฐกิจ

หน่วย : ล้านบาท

การเศรษฐกิจ	ปีงบประมาณ	
	2554	2555
1. การเศรษฐกิจทั่วไป การพาณิชย์ และการแรงงาน	36,227.2	34,617.0
2. การเกษตร การป่าไม้ การประมง และการสงวนพันธุ์สัตว์ป่า	151,231.8	143,085.5
3. การเชื้อเพลิงและพลังงาน	2,744.4	2,682.5
4. การเหมืองแร่ ทรัพยากรธรณี การอุตสาหกรรม และการโยธา	11,420.7	13,404.5
5. การขนส่ง	92,506.6	90,094.0
6. การสื่อสาร	1,723.3	1,399.0
7. การอุตสาหกรรมอื่น	15,028.0	14,809.3
8. การวิจัยและการพัฒนาด้านการเศรษฐกิจ	0.0	20.0
9. การเศรษฐกิจอื่น	118,456.6	122,400.0
รวมการเศรษฐกิจ	429,338.6	422,511.8
ร้อยละของงบประมาณรายจ่ายประจำปี	19.8	17.8

ตารางที่ 3 - 6
งบประมาณรายจ่ายการสิ่งแวดล้อม

หน่วย : ล้านบาท

การสิ่งแวดล้อม	ปีงบประมาณ	
	2554	2555
1. การกำจัดของเสีย	1,903.0	709.9
2. การควบคุมและกำจัดมลภาวะ	857.9	895.2
รวมการสิ่งแวดล้อม	2,760.9	1,605.1
ร้อยละของงบประมาณรายจ่ายประจำปี	0.1	0.1

ตารางที่ 3 - 7

งบประมาณรายจ่ายการเคหะและชุมชน

หน่วย : ล้านบาท

การเคหะและชุมชน	ปีงบประมาณ	
	2554	2555
1. การเคหะ	4,106.4	3,113.4
2. การพัฒนาชุมชน	33,799.9	201,777.3
3. การจัดหาวัสดุอุปโภคบริโภค	8,775.8	10,264.2
4. การเคหะและชุมชนอื่น	792.8	1,442.2
รวมการเคหะและชุมชน	47,474.9	216,597.1
ร้อยละของงบประมาณรายจ่ายประจำปี	2.2	9.1

ตารางที่ 3 - 8
งบประมาณรายจ่ายการสาธารณสุข

หน่วย : ล้านบาท

การสาธารณสุข	ปีงบประมาณ	
	2554	2555
1. งานโรงพยาบาล	88,404.6	93,262.8
2. งานบริการสาธารณสุข	1,987.3	2,737.0
3. งานวิจัยสาธารณสุข	7,465.7	7,544.3
4. งานสาธารณสุขอื่น	110,235.8	118,102.0
รวมการสาธารณสุข	208,093.4	221,646.1
ร้อยละของงบประมาณรายจ่ายประจำปี	9.6	9.3

ตารางที่ 3 - 9

งบประมาณรายจ่ายการศาสนา วัฒนธรรม และนันทนาการ

หน่วย : ล้านบาท

การศาสนา วัฒนธรรม และนันทนาการ	ปีงบประมาณ	
	2554	2555
1. การกีฬาและนันทนาการ	6,096.0	5,616.4
2. วัฒนธรรม	4,670.5	5,375.9
3. การกระจายเสียงและสิ่งพิมพ์	1,437.6	1,608.1
4. การศาสนาและบริการชุมชนอื่น	4,331.0	4,728.3
รวมการศาสนา วัฒนธรรม และนันทนาการ	16,535.1	17,328.7
ร้อยละของงบประมาณรายจ่ายประจำปี	0.8	0.7

ตารางที่ 3 - 10
งบประมาณรายจ่ายการศึกษา

หน่วย : ล้านบาท

การศึกษา	ปีงบประมาณ	
	2554	2555
1. ระดับก่อนวัยเรียน ประถมศึกษา และมัธยมศึกษา	311,529.0	338,758.2
2. ระดับอุดมศึกษา	71,806.6	73,821.3
3. การศึกษาไม่กำหนดระดับ	2,472.6	2,317.9
4. การบริการสนับสนุนการศึกษา	22,747.4	16,454.6
5. การศึกษาอื่น	15,006.4	14,175.5
รวมการศึกษา	423,562.0	445,527.5
ร้อยละของงบประมาณรายจ่ายประจำปี	19.5	18.7

ตารางที่ 3 - 11
งบประมาณรายจ่ายการสังคมสงเคราะห์

หน่วย : ล้านบาท

การสังคมสงเคราะห์	ปีงบประมาณ	
	2554	2555
1. สวัสดิการผู้สูงอายุ	134,582.2	162,335.8
2. สวัสดิการสังคมอื่น	7,948.0	15,142.9
3. การสังคมสงเคราะห์อื่น	2,831.4	2,866.1
รวมการสังคมสงเคราะห์	145,361.6	180,344.8
ร้อยละของงบประมาณรายจ่ายประจำปี	6.7	7.6

ตารางที่ 3 - 12
งบประมาณรายจ่ายปีงบประมาณ 2555
จำแนกตามลักษณะงานและงบรายจ่าย

หน่วย : ล้านบาท

ลักษณะงาน	งบบุคลากร	งบดำเนินงาน	งบลงทุน	งบเงินอุดหนุน	งบรายจ่ายอื่น	รวม
การบริหารทั่วไปของรัฐ	48,484.9	88,424.4	58,586.6	50,112.9	328,184.5	573,793.3
การป้องกันประเทศ	77,890.2	18,468.0	2,742.1	1,897.0	66,092.0	167,089.3
การรักษาความสงบภายใน	68,020.4	22,024.1	6,868.4	4,620.3	32,023.1	133,556.3
การเศรษฐกิจ	45,019.3	26,759.0	122,617.4	164,932.5	63,183.6	422,511.8
การสิ่งแวดล้อม	338.1	426.4	109.8	216.9	513.9	1,605.1
การเคหะและชุมชน	4,839.5	9,250.0	26,539.7	16,814.4	159,153.5	216,597.1
การสาธารณสุข	65,244.0	15,962.1	10,794.5	20,884.7	108,760.8	221,646.1
การศาสนา วัฒนธรรม และนันทนาการ	2,697.6	1,774.0	2,782.0	8,418.2	1,656.9	17,328.7
การศึกษา	231,198.9	29,297.2	22,835.1	143,388.4	18,807.9	445,527.5
การสังคมสงเคราะห์	2,189.2	3,865.1	687.3	172,146.7	1,456.5	180,344.8
รวมทั้งสิ้น	545,922.1	216,250.3	254,562.9	583,432.0	779,832.7	2,380,000.0

ตารางที่ 3 - 13
งบประมาณรายจ่าย

จำแนกตามลักษณะเศรษฐกิจตามระบบ Government Finance Statistics (GFS)

หน่วย : ล้านบาท

ลักษณะเศรษฐกิจตามระบบ GFS	ปีงบประมาณ				ปีงบประมาณ 2554 เทียบกับ ปีงบประมาณ 2554	
	2554		2555		จำนวน	ร้อยละ
	จำนวน	ร้อยละ	จำนวน	ร้อยละ		
วงเงินงบประมาณรายจ่าย	2,169,967.5	100.0	2,380,000.0	100.0	210,032.5	9.7
ค่าใช้จ่าย	1,782,667.6	82.1	2,060,012.6	86.5	277,345.0	15.6
ค่าตอบแทนแรงงาน	636,329.2	29.3	670,669.0	28.2	34,339.8	5.4
เงินเดือนและค่าจ้าง	605,416.7	27.9	637,677.1	26.8	32,260.4	5.3
เงินสมทบเพื่อสังคม	30,912.5	1.4	32,991.9	1.4	2,079.4	6.7
การใช้สินค้าและบริการ	346,440.1	16.0	511,781.2	21.5	165,341.1	47.7
รายจ่ายดอกเบี้ย	178,861.5	8.2	169,631.4	7.1	-9,230.1	-5.2
รายจ่ายดอกเบี้ยภายในประเทศ	175,254.0	8.0	167,714.8	7.0	-7,539.2	-4.3
รายจ่ายดอกเบี้ยต่างประเทศ	3,607.5	0.2	1,916.6	0.1	-1,690.9	-46.9
เงินอุดหนุน	74,171.6	3.4	71,312.5	3.0	-2,859.1	-3.9
เงินอุดหนุนให้แก่รัฐวิสาหกิจ	73,374.7	3.4	70,849.7	3.0	-2,525.0	-3.4
เงินอุดหนุนรัฐวิสาหกิจที่ไม่ใช่ สถาบันการเงิน	15,854.1	0.7	18,568.7	0.8	2,714.6	17.1
เงินอุดหนุนสถาบันการเงิน	57,520.6	2.7	52,281.0	2.2	-5,239.6	-9.1
เงินอุดหนุนให้แก่หน่วยธุรกิจ	796.9	0.0	462.8	0.0	-334.1	-41.9
เงินช่วยเหลือ	334,154.4	15.4	390,683.0	16.4	56,528.6	16.9
เงินช่วยเหลือให้แก่องค์กร ระหว่างประเทศ	1,478.3	0.1	1,539.6	0.1	61.3	4.1
เงินช่วยเหลือให้แก่หน่วยงานอื่น ของรัฐบาล	332,676.1	15.3	389,143.4	16.3	56,467.3	17.0
เพื่อการใช้จ่ายประจำ	307,644.8	14.2	346,864.1	14.5	39,219.3	12.7
เพื่อการลงทุน	25,031.3	1.2	42,279.3	1.8	17,248.0	68.9
ผลประโยชน์เพื่อสังคม	169,320.3	7.8	179,048.0	7.5	9,727.7	5.7
ค่าใช้จ่ายอื่นๆ	43,390.5	2.0	66,887.5	2.8	23,497.0	54.2
เพื่อการใช้จ่ายประจำ	13,184.8	0.6	13,580.3	0.6	395.5	3.0
เพื่อการลงทุน	30,205.7	1.4	53,307.2	2.2	23,101.5	76.5
รายจ่ายเพื่อซื้อสินทรัพย์ทุนถาวร	261,578.4	12.1	264,097.2	11.1	2,518.8	1.0
รายจ่ายเพื่อซื้อสินทรัพย์การเงิน	837.9	0.0	593.7	0.0	-244.2	-29.1
รายจ่ายชำระคืนต้นเงินกู้ *	10,395.0	0.5	1,378.5	0.1	-9,016.5	-86.7
รายจ่ายเพื่อชดใช้เงินคงคลัง	114,488.6	5.3	53,918.0	2.3	-60,570.6	100.0

หมายเหตุ * ไม่รวมรายจ่ายชำระคืนต้นเงินกู้ของรัฐวิสาหกิจ เนื่องจากได้รวมไว้อยู่ในหัวข้อค่าใช้จ่ายอื่นๆ

ตารางที่ 3 - 14

งบประมาณรายจ่ายจำแนกตามลักษณะงาน 4 ประเภท

หน่วย : ล้านบาท

โครงการ	การให้ทั่วไป		การเศรษฐกิจ		การบริการชุมชนและสังคม		อื่นๆ		รวม	
	จำนวน	ร้อยละ	จำนวน	ร้อยละ	จำนวน	ร้อยละ	จำนวน	ร้อยละ	จำนวน	ร้อยละ
2544	178,642.7	19.7	205,094.5	22.5	382,398.2	42.0	143,864.6	15.8	910,000.0	100.0
2545	186,161.1	18.2	238,763.1	23.4	425,846.8	41.6	172,229.0	16.8	1,023,000.0	100.0
2546	190,756.5	19.1	206,219.2	20.6	421,130.6	42.1	181,793.7	18.2	999,900.0	100.0
2547	209,296.3	18.0	282,325.2	24.3	470,096.1	40.4	201,782.4	17.3	1,163,500.0	100.0
2548	211,041.2	16.9	296,571.2	23.7	476,334.7	38.1	266,052.9	21.3	1,250,000.0	100.0
2549	241,660.9	17.8	339,783.5	25.0	543,505.3	39.9	235,050.3	17.3	1,360,000.0	100.0
2550	284,170.1	18.2	332,282.9	21.2	655,123.2	41.8	294,623.8	18.8	1,566,200.0	100.0
2551	328,435.1	19.8	320,416.4	19.3	693,976.6	41.8	317,171.9	19.1	1,660,000.0	100.0
2552	383,915.9	19.7	341,177.7	17.5	832,451.6	42.6	394,154.8	20.2	1,951,700.0	100.0
2553	350,648.8	20.6	246,328.7	14.5	762,877.8	44.9	340,144.7	20.0	1,700,000.0	100.0
2554	896,841.0	41.3	429,338.6	19.8	843,787.9	38.9	-	-	2,169,967.5	100.0
2555	874,438.9	36.7	422,511.8	17.8	1,083,049.3	45.5	-	-	2,380,000.0	100.0

หมายเหตุ ตั้งแต่ปีงบประมาณ พ.ศ. 2554 เป็นต้นไป สำนักงานประมาณได้ปรับปรุงหลักเกณฑ์การคำนวณงบประมาณรายจ่าย จากที่เคยใช้หลัก Government Finance Statistics (GFS) ปี ค.ศ. 1986 มาใช้หลัก GFS ปี ค.ศ. 2001

ปีงบประมาณ พ.ศ. 2547 รวมงบประมาณรายจ่ายเพิ่มเติมประจำปี จำนวน 135,500 ล้านบาท

ปีงบประมาณ พ.ศ. 2548 รวมงบประมาณรายจ่ายเพิ่มเติมประจำปี จำนวน 50,000 ล้านบาท

ปีงบประมาณ พ.ศ. 2552 รวมงบประมาณรายจ่ายเพิ่มเติมประจำปี จำนวน 116,700 ล้านบาท

ปีงบประมาณ พ.ศ. 2554 รวมงบประมาณรายจ่ายเพิ่มเติมประจำปี จำนวน 99,967.5 ล้านบาท

ตารางที่ 3 - 15
งบประมาณรายจ่ายจำแนกตามลักษณะงานและโครงสร้างงบประมาณ

หน่วย : ล้านบาท

โครงการ/หน่วยงาน	รายจ่ายลงทุน		รายจ่ายประจำ				รายจ่ายชั่วคราว/เงินกู้				รายจ่ายเพื่อรอได้รับคงคลัง					
	2554		2555		2554		2555		2554		2555		2554		2555	
	จำนวน	ร้อยละ	จำนวน	ร้อยละ	จำนวน	ร้อยละ	จำนวน	ร้อยละ	จำนวน	ร้อยละ	จำนวน	ร้อยละ	จำนวน	ร้อยละ	จำนวน	ร้อยละ
การบริหารทั่วไป	63,184.6	2.9	69,082.2	2.9	686,613.2	31.6	704,584.7	29.6	32,554.6	1.5	46,854.0	2.0	114,488.6	5.3	53,918.0	2.3
การบริหารทั่วไปของรัฐ	49,408.5	2.3	60,255.5	2.5	406,764.2	18.7	412,765.8	17.3	32,554.6	1.5	46,854.0	2.0	114,488.6	5.3	53,918.0	2.3
การป้องกันประเทศ	219.0	0.0	244.3	0.0	168,099.8	7.7	166,845.0	7.0	-	-	-	-	-	-	-	-
การรักษาความสงบภายใน	13,557.1	0.6	8,582.4	0.4	111,749.2	5.1	124,973.9	5.3	-	-	-	-	-	-	-	-
การเศรษฐกิจ	198,666.4	9.2	195,861.2	8.2	230,672.2	10.6	226,650.6	9.5	-	-	-	-	-	-	-	-
การเศรษฐกิจ	198,666.4	9.2	195,861.2	8.2	230,672.2	10.6	226,650.6	9.5	-	-	-	-	-	-	-	-
การบริการชุมชนและสังคม	93,633.6	4.3	158,443.6	6.7	750,154.3	34.6	924,605.7	38.8	-	-	-	-	-	-	-	-
การสิ่งแวดล้อม	1,559.3	0.1	307.3	0.0	1,201.6	0.1	1,297.8	0.1	-	-	-	-	-	-	-	-
การเคหะและชุมชน	29,083.7	1.3	108,862.1	4.6	18,391.2	0.8	107,735.0	4.5	-	-	-	-	-	-	-	-
การสาธารณสุข	24,384.5	1.1	19,142.0	0.8	183,708.9	8.5	202,504.1	8.5	-	-	-	-	-	-	-	-
การศาสนา วัฒนธรรม และนันทนาการ	3,333.1	0.2	2,781.9	0.1	13,202.0	0.6	14,546.8	0.6	-	-	-	-	-	-	-	-
การศึกษา	34,443.2	1.6	26,663.0	1.1	389,118.8	17.9	418,864.5	17.6	-	-	-	-	-	-	-	-
การสังคมสงเคราะห์	829.8	0.0	687.3	0.0	144,531.8	6.7	179,657.5	7.5	-	-	-	-	-	-	-	-
รวมทั้งสิ้น	355,484.6	16.4	423,387.0	17.8	667,439.7	76.8	855,841.0	78.0	32,554.6	1.5	46,854.0	2.0	114,488.6	5.3	53,918.0	2.2

ร้อยละ หมายถึง ร้อยละของงบประมาณรายจ่ายประจำ

หมายเหตุ

2. งบประมาณรายจ่ายจำแนกตามโครงสร้างงบประมาณ

โครงสร้างงบประมาณ ประกอบด้วย รายจ่ายลงทุน รายจ่ายประจำ รายจ่ายชำระคืนต้นเงินกู้ และรายจ่ายเพื่อชดใช้เงินคงคลัง ซึ่งโครงสร้างงบประมาณปี พ.ศ. 2541 – 2555 มีรายละเอียดปรากฏในตารางดังต่อไปนี้

ตารางที่ 3 - 16

งบประมาณรายจ่ายจำแนกตามโครงการสร้างงบประมาณ

หน่วย : ล้านบาท

ปีงบประมาณ	รายจ่ายลงทุน		รายจ่ายประจำ		รายจ่ายชำระคืนต้นเงินกู้		รายจ่ายเพื่อรายได้เงินคงคลัง		รวม จำนวน
	จำนวน	ร้อยละ	จำนวน	ร้อยละ	จำนวน	ร้อยละ	จำนวน	ร้อยละ	
2541	279,258.1	33.6	519,505.8	62.6	31,236.1	3.8	-	-	830,000.0
2542	233,534.7	28.3	586,115.1	71.1	5,350.2	0.6	-	-	825,000.0
2543	217,097.6	25.2	635,585.1	73.9	7,317.3	0.9	-	-	860,000.0
2544	218,578.2	24.0	679,286.5	74.7	12,135.3	1.3	-	-	910,000.0
2545	223,617.0	21.9	773,714.1	75.6	25,668.9	2.5	-	-	1,023,000.0
2546	211,493.5	21.1	753,454.7	75.4	34,951.8	3.5	-	-	999,900.0
2547	292,800.2	25.2	836,544.4	71.9	34,155.4	2.9	-	-	1,163,500.0
2548	318,672.0	25.5	881,251.7	70.5	50,076.3	4.0	-	-	1,250,000.0
2549	358,335.8	26.3	958,477.0	70.5	43,187.2	3.2	-	-	1,360,000.0
2550	374,721.4	24.0	1,135,988.1	72.5	55,490.5	3.5	-	-	1,566,200.0
2551	400,483.9	24.1	1,213,989.1	73.1	45,527.0	2.8	-	-	1,660,000.0
2552	429,961.8	22.0	1,411,382.4	72.3	63,676.1	3.3	46,679.7	2.4	1,951,700.0
2553	214,369.0	12.6	1,434,710.1	84.4	50,920.9	3.0	-	-	1,700,000.0
2554	355,484.6	16.4	1,667,439.7	76.8	32,554.6	1.5	114,488.6	5.3	2,169,967.5
2555	423,387.0	17.1	1,956,613.0	78.9	46,854.0	1.9	53,918.0	2.1	2,480,772.0

หมายเหตุ

- ร้อยละ หมายถึง ร้อยละของงบประมาณรายจ่ายประจำปี
- ปีงบประมาณ พ.ศ. 2541 เป็นตัวเลขที่ปรับลดและปรับเพิ่มจาก พ.ร.บ. ที่ประกาศใช้จำนวน 923,000 ล้านบาท
 ปีงบประมาณ พ.ศ. 2542 รวมงบประมาณรายจ่ายเพิ่มเติมประจำปี จำนวน 135,500 ล้านบาท
 ปีงบประมาณ พ.ศ. 2543 รวมงบประมาณรายจ่ายเพิ่มเติมประจำปี จำนวน 50,000 ล้านบาท
 ปีงบประมาณ พ.ศ. 2544 รวมงบประมาณรายจ่ายเพิ่มเติมประจำปี จำนวน 116,700 ล้านบาท
 ปีงบประมาณ พ.ศ. 2545 รวมงบประมาณรายจ่ายเพิ่มเติมประจำปี จำนวน 99,967.5 ล้านบาท

แผนภูมิที่ 3 - 2
 สัดส่วนของโครงสร้างงบประมาณรายจ่าย
 ปีงบประมาณ 2541 - 2555

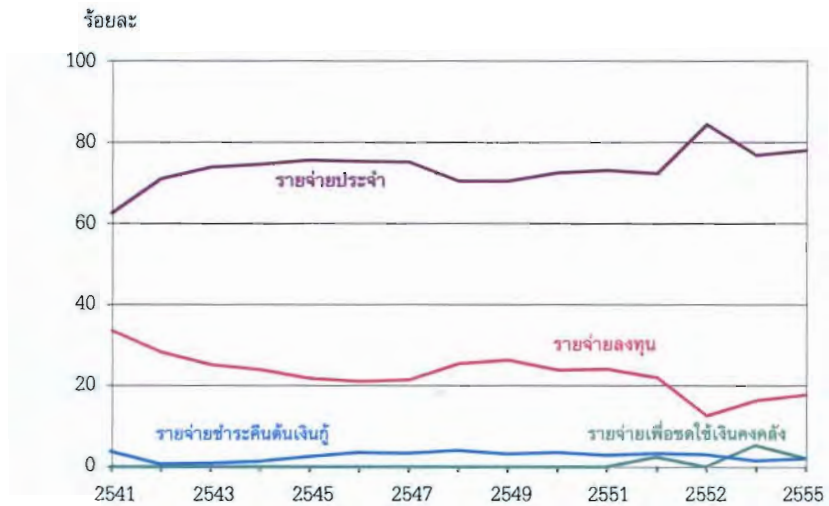

ตารางที่ 3 - 17

เปรียบเทียบงบประมาณรายจ่ายกับผลิตภัณฑ์มวลรวมในประเทศ

ปีงบประมาณ	งบประมาณรายจ่าย (1)	รายจ่ายประจำ (2)	รวมวงเงินลงทุน (3)	ผลิตภัณฑ์มวลรวมในประเทศ (4)	(1) เป็นร้อยละ ของ (4)	(2) เป็นร้อยละ ของ (4)	(3) เป็นร้อยละ ของ (4)	หน่วย : ล้านบาท
2541	830,000.0	519,505.8	279,258.1	4,626,447.0	17.9	11.2	6.0	
2542	825,000.0	586,115.1	233,534.7	4,637,079.0	17.8	12.6	5.0	
2543	860,000.0	635,585.1	217,097.6	4,922,731.0	17.5	12.9	4.4	
2544	910,000.0	679,286.5	218,578.2	5,133,502.0	17.7	13.2	4.3	
2545	1,023,000.0	773,714.1	223,617.0	5,450,643.0	18.8	14.2	4.1	
2546	999,900.0	753,454.7	211,493.5	5,917,369.0	16.9	12.7	3.6	
2547	1,163,500.0	836,544.4	292,800.2	6,489,476.0	17.9	12.9	4.5	
2548	1,250,000.0	881,251.7	318,672.0	7,092,893.0	17.6	12.4	4.5	
2549	1,360,000.0	958,477.0	358,335.8	7,844,939.0	17.3	12.2	4.6	
2550	1,566,200.0	1,135,988.1	374,721.4	8,525,197.0	18.4	13.3	4.4	
2551	1,660,000.0	1,213,989.1	400,483.9	9,080,466.0	18.3	13.4	4.4	
2552	1,951,700.0	1,411,382.4	429,961.8	9,041,551.0	21.6	15.6	4.8	
2553	1,700,000.0	1,436,389.9	212,689.2	10,104,821.0	16.8	14.2	2.1	
2554	2,169,967.5	1,667,439.7	355,484.6	10,867,600.0	20.0	15.3	3.3	
2555	2,380,000.0	1,855,841.0	423,387.0	11,794,200.0	20.2	15.7	3.6	

หมายเหตุ

- ปีงบประมาณ พ.ศ. 2541 เป็นตัวเลขที่ปรับลดและปรับเพิ่มจาก พ.ร.บ. ที่ประกาศใช้จำนวน 923,000 ล้านบาท
ปีงบประมาณ พ.ศ. 2547 รวมงบประมาณรายจ่ายเพิ่มเติมประจำปี จำนวน 135,500 ล้านบาท
ปีงบประมาณ พ.ศ. 2548 รวมงบประมาณรายจ่ายเพิ่มเติมประจำปี จำนวน 50,000 ล้านบาท
ปีงบประมาณ พ.ศ. 2552 รวมงบประมาณรายจ่ายเพิ่มเติมประจำปี จำนวน 116,700 ล้านบาท
ปีงบประมาณ พ.ศ. 2554 รวมงบประมาณรายจ่ายเพิ่มเติมประจำปี จำนวน 99,967.5 ล้านบาท
- รายจ่ายประจำ (2) เป็นงบประมาณซึ่งไม่รวมรายจ่ายที่ระดมทุนกับเงินกู้ และรายจ่ายเพื่อชดเชยเงินคงคลัง

ที่มา (4) สำนักงานคณะกรรมการพัฒนาการเศรษฐกิจและสังคมแห่งชาติ

3. งบประมาณรายจ่ายจำแนกตามกระทรวงและหน่วยงาน

งบประมาณรายจ่ายจำนวน 2,380,000 ล้านบาท ได้จัดสรรให้แก่กระทรวงและหน่วยงานเพื่อดำเนินภารกิจที่อยู่ในความรับผิดชอบ ทั้งในส่วนที่เป็นภารกิจพื้นฐานและภารกิจยุทธศาสตร์ซึ่งสอดคล้องกับแผนการบริหารราชการแผ่นดิน พ.ศ. 2555 - 2558

ในปีงบประมาณ พ.ศ. 2555 งบกลางได้รับงบประมาณสูงเป็นอันดับหนึ่ง สำหรับเป็นค่าใช้จ่ายในการเยียวยา ฟื้นฟู และป้องกันความเสียหาย จากอุทกภัยอย่างบูรณาการ และค่าใช้จ่ายด้านบุคลากรตามกฎหมาย ลำดับรองลงมาได้แก่ กระทรวงศึกษาธิการ กระทรวงมหาดไทย กระทรวงการคลัง และกระทรวงกลาโหม ตามลำดับ

รายละเอียดปรากฏในตารางต่อไปนี้

ตารางที่ 3 - 18

เปรียบเทียบงบประมาณรายจ่ายจำแนกตามกระทรวง

หน่วย : ล้านบาท

กระทรวง	ปีงบประมาณ				ปีงบประมาณ 2564	
	2564		2565		เทียบกับปีงบประมาณ 2565	
	จำนวน	สัดส่วน	จำนวน	สัดส่วน	จำนวน	ร้อยละ
1. งบกลาง	265,763.0	12.2	420,601.1	17.7	154,838.1	58.3
2. สำนักนายกรัฐมนตรี	24,358.8	1.1	22,485.6	0.9	-1,873.2	-7.7
3. กระทรวงกลาโหม	168,501.8	7.8	167,446.2	7.0	-1,055.6	-0.6
4. กระทรวงการคลัง	208,895.9	9.6	190,981.4	8.0	-17,914.5	-8.6
5. กระทรวงการต่างประเทศ	7,469.3	0.3	7,733.6	0.3	264.3	3.5
6. กระทรวงการท่องเที่ยวและกีฬา	7,017.5	0.3	6,754.2	0.3	-263.3	-3.8
7. กระทรวงการพัฒนาสังคมและความมั่นคงของมนุษย์	9,756.3	0.4	10,240.8	0.4	484.5	5.0
8. กระทรวงเกษตรและสหกรณ์	75,610.4	3.5	77,993.1	3.3	2,382.7	3.2
9. กระทรวงคมนาคม	83,254.0	3.8	81,310.0	3.4	-1,944.0	-2.3
10. กระทรวงทรัพยากรธรรมชาติและสิ่งแวดล้อม	23,926.0	1.1	24,611.2	1.0	685.2	2.9
11. กระทรวงเทคโนโลยีสารสนเทศและการสื่อสาร	4,400.1	0.2	3,935.3	0.2	-464.8	-10.6
12. กระทรวงพลังงาน	2,010.5	0.1	1,994.6	0.1	-15.9	-0.8
13. กระทรวงพาณิชย์	6,899.2	0.3	6,995.6	0.3	96.4	1.4
14. กระทรวงมหาดไทย	239,479.1	11.0	283,875.5	11.9	44,396.4	18.5
15. กระทรวงยุติธรรม	16,823.7	0.8	18,208.8	0.8	1,385.1	8.2
16. กระทรวงแรงงาน	28,488.6	1.3	27,265.0	1.1	-1,223.6	-4.3
17. กระทรวงวัฒนธรรม	5,119.6	0.2	5,690.8	0.2	571.2	11.2
18. กระทรวงวิทยาศาสตร์และเทคโนโลยี	8,746.7	0.4	8,222.6	0.3	-524.1	-6.0
19. กระทรวงศึกษาธิการ	392,454.1	18.1	418,616.3	17.6	26,162.2	6.7
20. กระทรวงสาธารณสุข	86,904.5	4.0	93,056.8	3.9	6,152.3	7.1
21. กระทรวงอุตสาหกรรม	6,368.4	0.3	6,297.1	0.3	-71.3	-1.1
22. ส่วนราชการไม่สังกัดสำนักนายกรัฐมนตรี กระทรวง หรือทบวง	82,737.6	3.8	89,619.8	3.8	6,882.2	8.3
23. หน่วยงานของรัฐสภา	9,592.9	0.4	5,829.2	0.2	-3,763.7	-39.2
24. หน่วยงานของศาล	14,448.2	0.7	15,049.1	0.6	600.9	4.2
25. หน่วยงานขององค์กรตามรัฐธรรมนูญและหน่วยงานอิสระตามรัฐธรรมนูญ	11,403.4	0.5	11,669.3	0.5	265.9	2.3
26. จังหวัดและกลุ่มจังหวัด	18,000.0	0.8	18,170.0	0.8	170.0	0.9
27. รัฐวิสาหกิจ	115,558.5	5.3	133,151.6	5.6	17,593.1	15.2
28. สภาวิชาชีพ	3,637.3	0.2	4,572.9	0.2	935.6	25.7
29. กองทุนและเงินทุนหมุนเวียน	127,853.5	5.9	163,704.5	6.9	35,851.0	28.0
30. รายจ่ายเพื่อชดใช้เงินคงคลัง	114,488.6	5.3	53,918.0	2.3	-60,570.6	100.0
รวมทั้งสิ้น	2,169,967.5	100.0	2,380,000.0	100.0	210,032.5	9.7

ตารางที่ 3 - 19

งบประมาณรายจ่ายจำแนกตามหน่วยงาน

หน่วย : ล้านบาท

หน่วยงาน	ปีงบประมาณ	
	2554	2555
งบกลาง	265,763.0	420,601.1
1. ค่าใช้จ่ายการปรับเพิ่มเงินเพิ่มการครองชีพชั่วคราวของ ข้าราชการ ลูกจ้างประจำ ลูกจ้างชั่วคราว พนักงานราชการ และทหารกองประจำการ	-	12,800.0
2. ค่าใช้จ่ายในการเยียวยา พิ้นฟู และป้องกันความเสียหาย จากอุทกภัยอย่างบูรณาการ	-	120,000.0
3. ค่าใช้จ่ายตามโครงการอันเนื่องมาจากพระราชดำริ	2,300.0	2,300.0
4. ค่าใช้จ่ายเกี่ยวกับการเสด็จพระราชดำเนินและต้อนรับประมุขต่างประเทศ	600.0	600.0
5. ค่าใช้จ่ายการจัดงานเฉลิมพระเกียรติพระบาทสมเด็จพระเจ้าอยู่หัว เนื่องในโอกาสพระราชพิธีมหามงคลเฉลิมพระชนมพรรษา 7 รอบ 5 ธันวาคม 2554	300.0	-
6. เงินชดเชยค่างานสิ่งก่อสร้าง	2,750.0	2,700.0
7. เงินสำรองจ่ายเพื่อกรณีฉุกเฉินหรือจำเป็น	47,600.0	66,000.0
8. ค่าใช้จ่ายในการรักษาพยาบาลข้าราชการ ลูกจ้าง และพนักงานของรัฐ	62,000.0	62,000.0
9. เงินเบี้ยหวัด บำเหน็จ บำนาญ	96,103.0	108,094.1
10. เงินช่วยเหลือข้าราชการ ลูกจ้างและพนักงานของรัฐ	5,280.0	5,200.0
11. เงินเลื่อนเงินเดือนและเงินปรับวุฒิข้าราชการ	5,000.0	8,000.0
12. เงินสำรอง เงินสมทบและเงินชดเชยของข้าราชการ	30,070.0	32,142.0
13. เงินสมทบของลูกจ้างประจำ	760.0	765.0
14. ค่าใช้จ่ายการปรับบัญชีเงินเดือน ค่าจ้างและค่าตอบแทนรายเดือนของ บุคลากรภาครัฐ	13,000.0	-
สำนักนายกรัฐมนตรี	24,358.8	22,485.6
1. สำนักงานปลัดสำนักนายกรัฐมนตรี	4,531.8	1,634.3
2. กรมประชาสัมพันธ์	1,437.7	1,608.2
3. สำนักงานคณะกรรมการคุ้มครองผู้บริโภค	180.6	193.4
4. สำนักเลขาธิการนายกรัฐมนตรี	2,205.0	3,249.0
5. สำนักเลขาธิการคณะรัฐมนตรี	575.8	511.3
6. สำนักข่าวกรองแห่งชาติ	686.2	569.5
7. สำนักงบประมาณ	568.2	546.5
8. สำนักงานสภาพัฒนาการเศรษฐกิจและสังคมแห่งชาติ	193.4	173.3
9. สำนักงานคณะกรรมการกฤษฎีกา	318.4	349.6
10. สำนักงานคณะกรรมการข้าราชการพลเรือน	1,865.8	1,837.3
11. สำนักงานคณะกรรมการพัฒนาการเศรษฐกิจและสังคมแห่งชาติ	456.9	514.0
12. สำนักงานคณะกรรมการพัฒนาระบบราชการ	307.6	281.2

หน่วย : ล้านบาท

หน่วยงาน	ปีงบประมาณ	
	2554	2555
13. กองอำนวยการรักษาความมั่นคงภายในราชอาณาจักร	8,306.1	6,747.7
14. สำนักงานกองทุนสนับสนุนการวิจัย	1,206.4	1,100.0
15. สำนักงานคณะกรรมการสุขภาพแห่งชาติ	-	267.0
16. สำนักงานรับรองมาตรฐานและประเมินคุณภาพการศึกษา (องค์การมหาชน)	363.4	412.9
17. สำนักงานส่งเสริมการจัดประชุมและนิทรรศการ (องค์การมหาชน)	746.3	802.6
18. องค์การบริหารการพัฒนาพื้นที่พิเศษเพื่อการท่องเที่ยวอย่างยั่งยืน (องค์การมหาชน)	184.2	462.5
19. สำนักงานบริหารและพัฒนาองค์ความรู้ (องค์การมหาชน)	225.0	371.3
20. สถาบันบริหารจัดการธนาคารที่ดิน (องค์การมหาชน)	-	738.4
21. สถาบันคุณวุฒิวิชาชีพ (องค์การมหาชน)	-	115.6
กระทรวงกลาโหม	168,501.8	167,446.2
1. สำนักงานปลัดกระทรวงกลาโหม	6,043.2	5,904.8
2. กรมราชองครักษ์	541.2	615.4
3. กองบัญชาการกองทัพไทย	13,574.4	13,230.8
4. กองทัพบก	82,635.2	81,716.2
5. กองทัพเรือ	33,068.6	32,905.5
6. กองทัพอากาศ	31,626.9	32,174.2
7. สถาบันเทคโนโลยีป้องกันประเทศ (องค์การมหาชน)	1,012.3	899.3
กระทรวงการคลัง	208,895.9	190,981.4
1. สำนักงานปลัดกระทรวงการคลัง	856.6	811.5
2. กรมธนารักษ์	3,224.4	3,415.3
3. กรมบัญชีกลาง	1,208.2	1,227.0
4. กรมศุลกากร	2,619.8	2,817.6
5. กรมสรรพสามิต	2,141.8	2,143.2
6. กรมสรรพากร	7,767.7	8,086.5
7. สำนักงานคณะกรรมการนโยบายรัฐวิสาหกิจ	113.6	109.9
8. สำนักงานบริหารหนี้สาธารณะ	189,818.5	171,114.5
9. สำนักงานเศรษฐกิจการคลัง	632.9	832.7
10. สำนักงานความร่วมมือพัฒนาเศรษฐกิจกับประเทศเพื่อนบ้าน (องค์การมหาชน)	512.4	423.2
กระทรวงการต่างประเทศ	7,469.3	7,733.6
1. สำนักงานปลัดกระทรวงการต่างประเทศ	7,469.3	7,733.6
กระทรวงการท่องเที่ยวและกีฬา	7,017.5	6,754.2
1. สำนักงานปลัดกระทรวงการท่องเที่ยวและกีฬา	1,546.2	1,640.7

หน่วยงาน	ปีงบประมาณ	
	2554	2555
78. มหาวิทยาลัยเทคโนโลยีพระจอมเกล้าพระนครเหนือ	1,239.2	1,320.7
79. มหาวิทยาลัยบูรพา	1,210.4	1,184.8
80. มหาวิทยาลัยทักษิณ	604.7	650.3
81. จุฬาลงกรณ์มหาวิทยาลัย	4,164.5	4,670.5
82. มหาวิทยาลัยเชียงใหม่	4,515.6	5,219.5
83. สถาบันเทคโนโลยีพระจอมเกล้าเจ้าคุณทหารลาดกระบัง	1,231.4	1,378.6
84. มหาวิทยาลัยพะเยา	649.5	583.5
85. สถาบันส่งเสริมการสอนวิทยาศาสตร์และเทคโนโลยี	1,560.6	1,694.7
86. สำนักงานเลขาธิการคุรุสภา	288.2	312.3
87. สำนักงานคณะกรรมการส่งเสริมสวัสดิการและสวัสดิภาพครูและบุคลากรทางการศึกษา	209.0	211.8
88. โรงเรียนมหิดลวิทยานุสรณ์	318.2	330.5
89. สถาบันระหว่างประเทศเพื่อการค้าและการพัฒนา (องค์การมหาชน)	49.6	46.1
90. สถาบันทดสอบทางการศึกษาแห่งชาติ (องค์การมหาชน)	659.3	604.6
กระทรวงสาธารณสุข	86,904.5	93,056.8
1. สำนักงานปลัดกระทรวงสาธารณสุข	70,110.4	75,011.4
2. กรมการแพทย์	5,389.4	5,338.7
3. กรมควบคุมโรค	3,367.3	3,622.8
4. กรมพัฒนาการแพทย์แผนไทยและการแพทย์ทางเลือก	255.6	326.8
5. กรมวิทยาศาสตร์การแพทย์	904.3	1,064.0
6. กรมสนับสนุนบริการสุขภาพ	844.6	1,091.8
7. กรมสุขภาพจิต	2,330.2	2,471.5
8. กรมอนามัย	1,735.2	1,863.2
9. สำนักงานคณะกรรมการอาหารและยา	700.4	796.4
10. สถาบันวิจัยระบบสาธารณสุข	90.6	116.7
11. สำนักงานหลักประกันสุขภาพแห่งชาติ	961.3	1,101.9
12. สถาบันการแพทย์ฉุกเฉินแห่งชาติ	164.8	174.0
13. สถาบันรับรองคุณภาพสถานพยาบาล (องค์การมหาชน)	50.4	77.6
กระทรวงอุตสาหกรรม	6,368.4	6,297.1
1. สำนักงานปลัดกระทรวงอุตสาหกรรม	1,268.8	1,426.4
2. กรมโรงงานอุตสาหกรรม	753.5	681.1
3. กรมส่งเสริมอุตสาหกรรม	998.3	888.8
4. กรมอุตสาหกรรมพื้นฐานและการเหมืองแร่	391.0	417.2
5. สำนักงานคณะกรรมการอ้อยและน้ำตาลทราย	768.6	724.4

หน่วย : ล้านบาท

หน่วยงาน	ปีงบประมาณ	
	2554	2555
6. สำนักงานมาตรฐานผลิตภัณฑ์อุตสาหกรรม	721.7	686.1
7. สำนักงานเศรษฐกิจอุตสาหกรรม	577.1	597.8
8. สำนักงานคณะกรรมการส่งเสริมการลงทุน	889.4	875.3
ส่วนราชการไม่สังกัดสำนักนายกรัฐมนตรี กระทรวง หรือทบวง	82,737.6	89,619.8
1. สำนักราชเลขาธิการ	474.1	525.8
2. สำนักพระราชวัง	2,606.3	2,795.2
3. สำนักงานพระพุทธศาสนาแห่งชาติ	3,950.6	4,346.6
4. สำนักงานคณะกรรมการพิเศษเพื่อประสานงานโครงการอันเนื่องมาจากพระราชดำริ	225.2	603.6
5. สำนักงานคณะกรรมการวิจัยแห่งชาติ	980.9	1,500.0
6. ราชบัณฑิตยสถาน	131.0	139.3
7. สำนักงานตำรวจแห่งชาติ	74,190.6	78,103.2
8. สำนักงานป้องกันและปราบปรามการฟอกเงิน	178.9	183.8
9. ศูนย์อำนวยการบริหารจังหวัดชายแดนภาคใต้	-	1,422.3
หน่วยงานของรัฐสภา	9,592.9	5,829.2
1. สำนักงานเลขาธิการวุฒิสภา	1,284.9	1,215.4
2. สำนักงานเลขาธิการสภาผู้แทนราษฎร	7,924.9	4,238.3
3. สถาบันพระปกเกล้า	383.1	375.5
หน่วยงานของศาล	14,448.2	15,049.1
1. สำนักงานศาลรัฐธรรมนูญ	208.9	173.4
2. สำนักงานศาลยุติธรรม	12,908.4	13,422.8
3. สำนักงานศาลปกครอง	1,330.9	1,452.9
หน่วยงานขององค์กรตามรัฐธรรมนูญและหน่วยงานอิสระตามรัฐธรรมนูญ	11,403.4	11,669.3
1. สำนักงานคณะกรรมการการเลือกตั้ง	1,722.4	1,917.8
2. สำนักงานผู้ตรวจการแผ่นดิน	190.3	187.5
3. สำนักงานคณะกรรมการป้องกันและปราบปรามการทุจริตแห่งชาติ	1,016.8	1,093.4
4. สำนักงานการตรวจเงินแผ่นดิน	1,647.8	1,447.4
5. สำนักงานคณะกรรมการสิทธิมนุษยชนแห่งชาติ	181.6	175.1
6. สำนักงานอัยการสูงสุด	6,454.9	6,587.9
7. สำนักงานสภาที่ปรึกษาเศรษฐกิจและสังคมแห่งชาติ	189.6	177.3
8. สำนักงานคณะกรรมการปฏิรูปกฎหมาย	-	82.9
จังหวัดและกลุ่มจังหวัด	18,000.0	18,170.0
1. จังหวัดนนทบุรี	156.7	151.6
2. จังหวัดปทุมธานี	176.9	174.6

หมวดงาน	ปีงบประมาณ	
	2554	2555
2. กรมพลศึกษา	1,887.5	1,601.2
3. กรมการท่องเที่ยว	1,569.1	1,292.3
4. สถาบันการพลศึกษา	2,014.7	2,220.0
กระทรวงการพัฒนาสังคมและความมั่นคงของมนุษย์	9,756.3	10,240.8
1. สำนักงานปลัดกระทรวงการพัฒนาสังคมและความมั่นคงของมนุษย์	1,871.1	1,776.8
2. กรมพัฒนาสังคมและสวัสดิการ	5,434.6	5,838.1
3. สำนักงานกิจการสตรีและสถาบันครอบครัว	356.1	345.9
4. สำนักงานส่งเสริมสวัสดิภาพและพิทักษ์เด็ก เยาวชน ผู้ด้อยโอกาส และผู้สูงอายุ	652.6	643.6
5. สำนักงานส่งเสริมและพัฒนาคุณภาพชีวิตคนพิการแห่งชาติ	191.7	198.9
6. สถาบันพัฒนาองค์กรชุมชน (องค์การมหาชน)	1,250.2	1,437.5
กระทรวงเกษตรและสหกรณ์	75,610.4	77,993.1
1. สำนักงานปลัดกระทรวงเกษตรและสหกรณ์	3,003.6	2,913.8
2. กรมการข้าว	1,589.8	1,761.0
3. กรมชลประทาน	41,812.0	43,297.9
4. กรมตรวจบัญชีสหกรณ์	1,113.4	1,096.6
5. กรมประมง	3,237.8	3,295.9
6. กรมปศุสัตว์	4,704.2	4,818.6
7. กรมพัฒนาที่ดิน	4,365.6	4,340.2
8. กรมวิชาการเกษตร	3,233.2	3,747.2
9. กรมส่งเสริมการเกษตร	5,272.2	5,242.4
10. กรมส่งเสริมสหกรณ์	3,673.9	3,915.6
11. กรมหม่อนไหม	474.5	489.1
12. สำนักงานการปฏิรูปที่ดินเพื่อเกษตรกรรม	1,784.3	1,722.6
13. สำนักงานมาตรฐานสินค้าเกษตรและอาหารแห่งชาติ	243.5	255.0
14. สำนักงานเศรษฐกิจการเกษตร	573.9	581.2
15. สถาบันวิจัยและพัฒนาพื้นที่สูง (องค์การมหาชน)	340.0	341.2
16. สำนักงานพิพิธภัณฑ์เกษตรเฉลิมพระเกียรติ พระบาทสมเด็จพระเจ้าอยู่หัว (องค์การมหาชน)	188.5	174.8
กระทรวงคมนาคม	83,254.0	81,310.0
1. สำนักงานปลัดกระทรวงคมนาคม	383.6	359.7
2. กรมเจ้าท่า	4,011.9	4,667.0
3. กรมการขนส่งทางบก	2,120.6	2,382.0
4. กรมการบินพลเรือน	1,351.6	1,176.9

หน่วย : ล้านบาท

หน่วยงาน	ปีงบประมาณ	
	2554	2555
5. กรมทางหลวง	48,799.5	46,944.1
6. กรมทางหลวงชนบท	26,178.3	25,296.1
7. สำนักงานนโยบายและแผนการขนส่งและจราจร	408.5	484.2
กระทรวงทรัพยากรธรรมชาติและสิ่งแวดล้อม	23,926.0	24,611.2
1. สำนักงานปลัดกระทรวงทรัพยากรธรรมชาติและสิ่งแวดล้อม	1,264.9	1,379.8
2. กรมควบคุมมลพิษ	490.3	457.4
3. กรมทรัพยากรทางทะเลและชายฝั่ง	1,015.8	1,249.9
4. กรมทรัพยากรธรณี	496.0	518.1
5. กรมทรัพยากรน้ำ	7,000.7	6,479.0
6. กรมทรัพยากรน้ำบาดาล	1,349.5	1,445.1
7. กรมป่าไม้	3,289.8	3,515.6
8. กรมส่งเสริมคุณภาพสิ่งแวดล้อม	531.4	542.6
9. กรมอุทยานแห่งชาติ สัตว์ป่า และพันธุ์พืช	7,938.5	8,332.7
10. สำนักงานนโยบายและแผนทรัพยากรธรรมชาติและสิ่งแวดล้อม	299.0	436.2
11. สำนักงานพัฒนาเศรษฐกิจจากฐานชีวภาพ (องค์การมหาชน)	150.2	153.1
12. องค์การบริหารจัดการก๊าซเรือนกระจก (องค์การมหาชน)	99.9	101.7
กระทรวงเทคโนโลยีสารสนเทศและการสื่อสาร	4,400.1	3,935.3
1. สำนักงานปลัดกระทรวงเทคโนโลยีสารสนเทศและการสื่อสาร	1,922.3	872.8
2. กรมอุตุนิยมวิทยา	1,120.1	907.2
3. สำนักงานสถิติแห่งชาติ	979.4	984.5
4. สำนักงานส่งเสริมอุตสาหกรรมซอฟต์แวร์แห่งชาติ (องค์การมหาชน)	378.3	310.3
5. สำนักงานพัฒนาธุรกรรมทางอิเล็กทรอนิกส์ (องค์การมหาชน)	-	241.0
6. สำนักงานรัฐบาลอิเล็กทรอนิกส์ (องค์การมหาชน)	-	619.5
กระทรวงพลังงาน	2,010.5	1,994.6
1. สำนักงานปลัดกระทรวงพลังงาน	522.8	479.6
2. กรมเชื้อเพลิงธรรมชาติ	211.8	206.2
3. กรมธุรกิจพลังงาน	284.1	274.1
4. กรมพัฒนาพลังงานทดแทนและอนุรักษ์พลังงาน	897.0	908.7
5. สำนักงานนโยบายและแผนพลังงาน	73.6	106.0
6. สถาบันบริหารกองทุนพลังงาน (องค์การมหาชน)	21.2	20.0
กระทรวงพาณิชย์	6,899.2	6,995.6
1. สำนักงานปลัดกระทรวงพาณิชย์	1,290.7	1,224.7
2. กรมการค้าต่างประเทศ	422.3	436.7
3. กรมการค้าภายใน	957.4	1,238.3

หน่วยงาน	ปีงบประมาณ	
	2554	2555
4. กรมเจรจาการค้าระหว่างประเทศ	389.4	387.5
5. กรมทรัพย์สินทางปัญญา	316.2	317.8
6. กรมพัฒนาธุรกิจการค้า	575.7	583.6
7. กรมส่งเสริมการค้าระหว่างประเทศ	2,595.2	2,410.2
8. ศูนย์ส่งเสริมศิลปาชีพระหว่างประเทศ (องค์การมหาชน)	215.1	270.2
9. สถาบันวิจัยและพัฒนาอัญมณีและเครื่องประดับแห่งชาติ (องค์การมหาชน)	137.2	126.6
กระทรวงมหาดไทย	239,479.1	283,875.5
1. สำนักงานปลัดกระทรวงมหาดไทย	2,664.4	3,429.3
2. กรมการปกครอง	34,353.6	34,675.4
3. กรมการพัฒนาชุมชน	3,957.6	4,582.4
4. กรมที่ดิน	5,604.8	5,468.1
5. กรมป้องกันและบรรเทาสาธารณภัย	5,281.6	4,333.0
6. กรมโยธาธิการและผังเมือง	6,559.7	11,688.3
7. กรมส่งเสริมการปกครองท้องถิ่น	165,982.8	203,981.9
8. กรุงเทพมหานคร	13,679.6	14,263.7
9. เมืองพัทยา	1,395.0	1,453.4
กระทรวงยุติธรรม	16,823.7	18,208.8
1. สำนักงานปลัดกระทรวงยุติธรรม	686.0	750.8
2. กรมคุมประพฤติ	1,437.5	1,462.3
3. กรมคุ้มครองสิทธิและเสรีภาพ	390.7	421.0
4. กรมบังคับคดี	735.6	755.1
5. กรมพินิจและคุ้มครองเด็กและเยาวชน	1,458.5	1,493.3
6. กรมราชทัณฑ์	8,856.2	9,319.8
7. กรมสอบสวนคดีพิเศษ	728.0	1,081.5
8. สำนักงานกิจการยุติธรรม	193.0	209.0
9. สถาบันนิติวิทยาศาสตร์	244.6	233.9
10. สำนักงานคณะกรรมการป้องกันและปราบปรามยาเสพติด	1,877.2	2,275.8
11. สำนักงานคณะกรรมการป้องกันและปราบปรามการทุจริตในภาครัฐ	216.4	206.3
กระทรวงแรงงาน	28,488.6	27,265.0
1. สำนักงานปลัดกระทรวงแรงงาน	1,065.6	1,195.5
2. กรมการจัดหางาน	883.6	1,060.5
3. กรมพัฒนาฝีมือแรงงาน	1,941.3	2,113.8
4. กรมสวัสดิการและคุ้มครองแรงงาน	943.0	1,073.9
5. สำนักงานประกันสังคม	23,655.1	21,821.3

หมวดงาน	ปีงบประมาณ	
	2554	2555
กระทรวงวัฒนธรรม	5,119.6	5,690.8
1. สำนักงานปลัดกระทรวงวัฒนธรรม	1,240.6	1,597.4
2. กรมการศาสนา	380.4	381.7
3. กรมศิลปากร	1,653.7	1,679.3
4. กรมส่งเสริมวัฒนธรรม	648.8	631.2
5. สำนักงานศิลปวัฒนธรรมร่วมสมัย	145.1	246.6
6. สถาบันบัณฑิตพัฒนศิลป์	897.9	938.0
7. ศูนย์มานุษยวิทยาสิรินธร (องค์การมหาชน)	94.6	92.2
8. ทอภาพยนตร์ (องค์การมหาชน)	58.5	77.7
9. ศูนย์คุณธรรม (องค์การมหาชน)	-	46.7
กระทรวงวิทยาศาสตร์และเทคโนโลยี	8,746.7	8,222.6
1. สำนักงานปลัดกระทรวงวิทยาศาสตร์และเทคโนโลยี	2,033.2	2,274.6
2. กรมวิทยาศาสตร์บริการ	408.4	417.2
3. สำนักงานปรมาณูเพื่อสันติ	256.4	251.1
4. สำนักงานพัฒนาวิทยาศาสตร์และเทคโนโลยีแห่งชาติ	4,023.1	3,248.0
5. สำนักงานคณะกรรมการนโยบายวิทยาศาสตร์ เทคโนโลยีและนวัตกรรมแห่งชาติ	110.2	122.3
6. สำนักงานพัฒนาเทคโนโลยีอวกาศและภูมิสารสนเทศ (องค์การมหาชน)	324.2	345.7
7. สถาบันเทคโนโลยีนิวเคลียร์แห่งชาติ (องค์การมหาชน)	477.5	436.8
8. สถาบันวิจัยแสงซินโครตรอน (องค์การมหาชน)	241.7	274.5
9. สถาบันวิจัยดาราศาสตร์แห่งชาติ (องค์การมหาชน)	161.2	201.3
10. สถาบันสารสนเทศทรัพยากรน้ำและการเกษตร (องค์การมหาชน)	299.1	224.9
11. สำนักงานนวัตกรรมแห่งชาติ (องค์การมหาชน)	411.7	345.2
12. ศูนย์ความเป็นเลิศด้านชีววิทยาศาสตร์ (องค์การมหาชน)	-	81.0
กระทรวงศึกษาธิการ	392,454.1	418,616.3
1. สำนักงานปลัดกระทรวงศึกษาธิการ	41,150.3	43,488.0
2. สำนักงานเลขาธิการสภาการศึกษา	310.1	277.5
3. สำนักงานคณะกรรมการการศึกษาระดับพื้นฐาน	246,826.7	269,827.8
4. สำนักงานคณะกรรมการการอาชีวศึกษา	22,346.3	21,718.6
5. สำนักงานคณะกรรมการการอุดมศึกษา	7,682.2	6,381.5
6. มหาวิทยาลัยเกษตรศาสตร์	3,223.2	3,562.9
7. มหาวิทยาลัยขอนแก่น	3,534.4	3,432.0
8. มหาวิทยาลัยธรรมศาสตร์	2,263.0	2,325.2
9. มหาวิทยาลัยนเรศวร	1,636.4	1,492.8
10. มหาวิทยาลัยมหาสารคาม	836.3	941.0

หน่วยงาน	ปีงบประมาณ	
	2554	2555
11. มหาวิทยาลัยแม่โจ้	810.0	731.5
12. มหาวิทยาลัยรามคำแหง	1,218.5	1,217.1
13. มหาวิทยาลัยศรีนครินทรวิโรฒ	2,639.4	2,368.4
14. มหาวิทยาลัยศิลปากร	1,108.3	1,086.6
15. มหาวิทยาลัยสงขลานครินทร์	3,657.7	4,005.5
16. มหาวิทยาลัยสุโขทัยธรรมมาธิราช	704.9	720.3
17. มหาวิทยาลัยอุบลราชธานี	633.8	612.9
18. สถาบันบัณฑิตพัฒนบริหารศาสตร์	509.6	719.7
19. สถาบันเทคโนโลยีปทุมวัน	96.4	105.9
20. มหาวิทยาลัยนราธิวาสราชนครินทร์	600.8	423.7
21. มหาวิทยาลัยนครพนม	488.3	450.4
22. มหาวิทยาลัยราชภัฏกาญจนบุรี	199.2	207.4
23. มหาวิทยาลัยราชภัฏกาฬสินธุ์	91.8	90.2
24. มหาวิทยาลัยราชภัฏกำแพงเพชร	267.5	281.3
25. มหาวิทยาลัยราชภัฏจันทรเกษม	296.9	347.6
26. มหาวิทยาลัยราชภัฏชัยภูมิ	115.8	124.7
27. มหาวิทยาลัยราชภัฏเชียงใหม่	308.5	316.3
28. มหาวิทยาลัยราชภัฏเชียงใหม่	354.5	400.1
29. มหาวิทยาลัยราชภัฏเทพสตรี	272.1	278.4
30. มหาวิทยาลัยราชภัฏธนบุรี	239.1	258.2
31. มหาวิทยาลัยราชภัฏนครปฐม	243.3	289.8
32. มหาวิทยาลัยราชภัฏนครราชสีมา	331.4	378.5
33. มหาวิทยาลัยราชภัฏนครศรีธรรมราช	286.0	294.2
34. มหาวิทยาลัยราชภัฏนครสวรรค์	258.5	281.4
35. มหาวิทยาลัยราชภัฏบ้านสมเด็จเจ้าพระยา	316.0	351.5
36. มหาวิทยาลัยราชภัฏบุรีรัมย์	251.1	259.0
37. มหาวิทยาลัยราชภัฏพระนคร	377.4	409.8
38. มหาวิทยาลัยราชภัฏพระนครศรีอยุธยา	211.6	218.5
39. มหาวิทยาลัยราชภัฏพิบูลสงคราม	305.5	319.2
40. มหาวิทยาลัยราชภัฏเพชรบุรี	304.4	290.6
41. มหาวิทยาลัยราชภัฏวไลยอลงกรณ์ ในพระบรมราชูปถัมภ์ จังหวัดปทุมธานี	303.4	268.8
42. มหาวิทยาลัยราชภัฏเพชรบูรณ์	241.5	236.0
43. มหาวิทยาลัยราชภัฏภูเก็ต	183.9	282.3

หน่วยงาน	ปีงบประมาณ	
	2554	2555
44. มหาวิทยาลัยราชภัฏมหาสารคาม	278.4	313.6
45. มหาวิทยาลัยราชภัฏยะลา	254.6	333.0
46. มหาวิทยาลัยราชภัฏราชนครศรีินทร์	233.3	221.6
47. มหาวิทยาลัยราชภัฏร้อยเอ็ด	165.8	156.1
48. มหาวิทยาลัยราชภัฏรำไพพรรณี	234.2	241.1
49. มหาวิทยาลัยราชภัฏเลย	322.4	321.1
50. มหาวิทยาลัยราชภัฏลำปาง	228.0	256.0
51. มหาวิทยาลัยราชภัฏศรีสะเกษ	209.0	192.7
52. มหาวิทยาลัยราชภัฏสกลนคร	264.5	290.4
53. มหาวิทยาลัยราชภัฏสงขลา	328.4	369.9
54. มหาวิทยาลัยราชภัฏสวนดุสิต	487.4	531.5
55. มหาวิทยาลัยราชภัฏสวนสุนันทา	465.6	454.2
56. มหาวิทยาลัยราชภัฏสุราษฎร์ธานี	299.3	337.7
57. มหาวิทยาลัยราชภัฏสุรินทร์	223.0	246.2
58. มหาวิทยาลัยราชภัฏหมู่บ้านจอมบึง	159.3	179.5
59. มหาวิทยาลัยราชภัฏอุดรธานี	344.2	390.5
60. มหาวิทยาลัยราชภัฏอุดรดิตต์	267.2	282.0
61. มหาวิทยาลัยราชภัฏอุบลราชธานี	312.2	335.7
62. มหาวิทยาลัยเทคโนโลยีราชมงคลธัญบุรี	971.2	1,069.1
63. มหาวิทยาลัยเทคโนโลยีราชมงคลกรุงเทพ	717.1	721.1
64. มหาวิทยาลัยเทคโนโลยีราชมงคลตะวันออก	540.0	537.5
65. มหาวิทยาลัยเทคโนโลยีราชมงคลพระนคร	757.5	771.8
66. มหาวิทยาลัยเทคโนโลยีราชมงคลรัตนโกสินทร์	714.5	752.0
67. มหาวิทยาลัยเทคโนโลยีราชมงคลล้านนา	997.0	1,046.5
68. มหาวิทยาลัยเทคโนโลยีราชมงคลศรีวิชัย	826.1	801.1
69. มหาวิทยาลัยเทคโนโลยีราชมงคลสุวรรณภูมิ	673.2	687.6
70. มหาวิทยาลัยเทคโนโลยีราชมงคลอีสาน	1,017.9	1,149.9
71. มหาวิทยาลัยเทคโนโลยีสุรนารี	1,007.4	993.9
72. มหาวิทยาลัยวลัยลักษณ์	742.7	722.3
73. มหาวิทยาลัยเทคโนโลยีพระจอมเกล้าธนบุรี	1,101.5	1,076.5
74. มหาวิทยาลัยแม่ฟ้าหลวง	638.6	693.2
75. มหาวิทยาลัยมหาจุฬาลงกรณราชวิทยาลัย	1,048.0	1,041.1
76. มหาวิทยาลัยมหามกุฏราชวิทยาลัย	722.3	685.4
77. มหาวิทยาลัยมหิดล	10,166.1	10,133.5

หน่วยงาน	ปีงบประมาณ	
	2564	2565
3. จังหวัดพระนครศรีอยุธยา	202.8	204.8
4. จังหวัดสระบุรี	154.7	156.8
5. จังหวัดชัยนาท	144.0	136.4
6. จังหวัดลพบุรี	159.1	150.3
7. จังหวัดสิงห์บุรี	121.6	114.3
8. จังหวัดอ่างทอง	129.0	115.4
9. จังหวัดฉะเชิงเทรา	177.9	175.4
10. จังหวัดปราจีนบุรี	146.1	136.8
11. จังหวัดสระแก้ว	157.0	155.4
12. จังหวัดนครนายก	135.6	131.9
13. จังหวัดสมุทรปราการ	273.1	262.6
14. จังหวัดกาญจนบุรี	170.6	164.0
15. จังหวัดนครปฐม	162.4	158.9
16. จังหวัดราชบุรี	171.6	161.3
17. จังหวัดสุพรรณบุรี	169.9	172.2
18. จังหวัดประจวบคีรีขันธ์	145.5	152.7
19. จังหวัดเพชรบุรี	145.9	148.4
20. จังหวัดสมุทรสาคร	194.6	190.4
21. จังหวัดสมุทรสงคราม	142.8	127.1
22. จังหวัดชุมพร	138.4	129.1
23. จังหวัดสุราษฎร์ธานี	164.1	156.8
24. จังหวัดนครศรีธรรมราช	197.2	188.8
25. จังหวัดพัทลุง	139.5	140.8
26. จังหวัดระนอง	116.8	122.9
27. จังหวัดพังงา	123.1	121.6
28. จังหวัดภูเก็ต	126.2	119.7
29. จังหวัดกระบี่	135.5	130.1
30. จังหวัดตรัง	140.3	142.5
31. จังหวัดสงขลา	190.0	179.9
32. จังหวัดสตูล	130.5	126.3
33. จังหวัดปัตตานี	166.4	171.1
34. จังหวัดยะลา	154.5	141.6
35. จังหวัดนราธิวาส	165.3	192.6
36. จังหวัดฉะบุรี	144.2	140.8

หน่วยงาน	ปีงบประมาณ	
	2554	2555
37. จังหวัดชลบุรี	246.1	235.0
38. จังหวัดระยอง	248.4	232.3
39. จังหวัดตราด	133.2	134.4
40. จังหวัดหนองคาย	172.2	156.7
41. จังหวัดเลย	158.9	170.8
42. จังหวัดอุดรธานี	192.9	199.1
43. จังหวัดหนองบัวลำภู	154.5	158.7
44. จังหวัดบึงกาฬ	-	152.4
45. จังหวัดนครพนม	179.5	174.3
46. จังหวัดมุกดาหาร	144.5	135.4
47. จังหวัดสกลนคร	188.3	175.5
48. จังหวัดร้อยเอ็ด	198.6	193.4
49. จังหวัดขอนแก่น	215.1	209.1
50. จังหวัดมหาสารคาม	163.1	157.6
51. จังหวัดกาฬสินธุ์	180.0	197.9
52. จังหวัดอำนาจเจริญ	152.1	147.9
53. จังหวัดศรีสะเกษ	207.9	226.1
54. จังหวัดยโสธร	173.6	174.9
55. จังหวัดอุบลราชธานี	212.5	209.1
56. จังหวัดสุรินทร์	197.3	217.5
57. จังหวัดนครราชสีมา	262.4	246.8
58. จังหวัดบุรีรัมย์	219.5	209.5
59. จังหวัดชัยภูมิ	194.9	198.9
60. จังหวัดเชียงใหม่	218.9	215.3
61. จังหวัดแม่ฮ่องสอน	187.4	207.4
62. จังหวัดลำปาง	170.4	175.5
63. จังหวัดลำพูน	155.8	141.1
64. จังหวัดน่าน	163.2	156.0
65. จังหวัดพะเยา	164.3	165.5
66. จังหวัดเชียงราย	189.0	200.6
67. จังหวัดแพร่	150.8	164.8
68. จังหวัดตาก	170.0	173.7
69. จังหวัดพิษณุโลก	175.3	172.7
70. จังหวัดสุโขทัย	162.0	159.5

พหุกิจงาน	งบประมาณ	
	2564	2565
71. จังหวัดเพชรบูรณ์	186.0	174.4
72. จังหวัดอุตรดิตถ์	149.1	151.6
73. จังหวัดกำแพงเพชร	167.5	162.0
74. จังหวัดพิจิตร	151.4	137.4
75. จังหวัดนครสวรรค์	182.5	179.8
76. จังหวัดอุทัยธานี	153.1	137.5
77. กลุ่มจังหวัดภาคกลางตอนบน 1	284.0	294.0
78. กลุ่มจังหวัดภาคกลางตอนบน 2	225.2	294.0
79. กลุ่มจังหวัดภาคกลางตอนกลาง	364.9	330.0
80. กลุ่มจังหวัดภาคกลางตอนล่าง 1	276.9	294.0
81. กลุ่มจังหวัดภาคกลางตอนล่าง 2	257.4	294.0
82. กลุ่มจังหวัดภาคใต้ฝั่งอ่าวไทย	261.8	294.0
83. กลุ่มจังหวัดภาคใต้ฝั่งอันดามัน	258.6	330.0
84. กลุ่มจังหวัดภาคใต้ชายแดน	329.3	330.0
85. กลุ่มจังหวัดภาคตะวันออก	318.7	294.0
86. กลุ่มจังหวัดภาคตะวันออกเฉียงเหนือตอนบน 1	278.6	330.0
87. กลุ่มจังหวัดภาคตะวันออกเฉียงเหนือตอนบน 2	211.7	258.0
88. กลุ่มจังหวัดภาคตะวันออกเฉียงเหนือตอนกลาง	312.2	294.0
89. กลุ่มจังหวัดภาคตะวันออกเฉียงเหนือตอนล่าง 1	362.5	294.0
90. กลุ่มจังหวัดภาคตะวันออกเฉียงเหนือตอนล่าง 2	307.6	294.0
91. กลุ่มจังหวัดภาคเหนือตอนบน 1	301.8	294.0
92. กลุ่มจังหวัดภาคเหนือตอนบน 2	273.8	294.0
93. กลุ่มจังหวัดภาคเหนือตอนล่าง 1	344.6	330.0
94. กลุ่มจังหวัดภาคเหนือตอนล่าง 2	268.4	294.0
รัฐวิสาหกิจ	115,558.5	133,151.6
1. ธนาคารเพื่อการเกษตรและสหกรณ์การเกษตร	57,270.9	48,393.2
2. ธนาคารเพื่อการส่งออกและนำเข้าแห่งประเทศไทย	-	62.3
3. ธนาคารพัฒนาวิสาหกิจขนาดกลางและขนาดย่อมแห่งประเทศไทย	41.9	38.1
4. บริษัทประกันสินเชื่อบุคคลสหกรณ์ขนาดย่อม	525.0	954.4
5. ธนาคารออมสิน	383.2	1,443.8
6. ธนาคารอาคารสงเคราะห์	-	319.1
7. ธนาคารอิสลามแห่งประเทศไทย	-	115.8
8. การท่องเที่ยวแห่งประเทศไทย	5,243.8	5,060.4
9. การกีฬาแห่งประเทศไทย	3,636.7	3,184.8

หน่วยงาน	ปีงบประมาณ	
	๒๕๕๔	๒๕๕๕
10. การเคหะแห่งชาติ	3,780.5	2,169.7
11. องค์การตลาดเพื่อเกษตรกร	444.2	1,938.5
12. องค์การสวนยาง	22.5	19.4
13. สำนักงานกองทุนสงเคราะห์การทำสวนยาง	1,205.3	425.1
14. การทางพิเศษแห่งประเทศไทย	8,131.4	4,488.8
15. องค์การขนส่งมวลชนกรุงเทพ	1,308.2	4,568.4
16. สถาบันการบินพลเรือน	241.8	200.8
17. การรถไฟแห่งประเทศไทย	11,467.0	15,645.8
18. การรถไฟฟ้ามหานครแห่งประเทศไทย	7,625.6	7,822.7
19. องค์การอุตสาหกรรมป่าไม้	138.2	161.1
20. องค์การสวนพฤกษศาสตร์	184.2	192.6
21. องค์การจัดการน้ำเสีย	71.4	125.9
22. องค์การสวนสัตว์	990.5	913.4
23. องค์การคลังสินค้า	3,411.4	3,944.6
24. การไฟฟ้านครหลวง	646.3	1,794.4
25. การไฟฟ้าส่วนภูมิภาค	3,941.3	22,038.0
26. การประปานครหลวง	627.9	1,196.9
27. การประปาส่วนภูมิภาค	2,501.3	4,369.9
28. สถาบันวิจัยวิทยาศาสตร์และเทคโนโลยีแห่งประเทศไทย	827.7	877.2
29. องค์การพิพิธภัณฑ์วิทยาศาสตร์แห่งชาติ	453.8	597.3
30. องค์การเภสัชกรรม	434.5	29.6
31. การนิคมอุตสาหกรรมแห่งประเทศไทย	2.0	59.6
สภาอากาศไทย	3,637.3	4,572.9
1. สภาอากาศไทย	3,637.3	4,572.9
กองทุนและเงินทุนหมุนเวียน	127,853.5	163,704.5
1. กองทุนหมู่บ้านและชุมชนเมืองแห่งชาติ	228.6	34,033.6
2. กองทุนเศรษฐกิจสร้างสรรค์	300.0	270.0
3. กองทุนพัฒนาบทบาทสตรี	-	1,720.0
4. กองทุนเงินให้กู้ยืมเพื่อการศึกษา	18,000.0	11,500.0
5. กองทุนรวมเพื่อช่วยเหลือเกษตรกร	1,000.0	-
6. กองทุนบริหารเงินกู้เพื่อการปรับโครงสร้างหนี้สาธารณะและ พัฒนาตลาดตราสารหนี้ในประเทศ	23.1	-
7. กองทุนส่งเสริมการจัดสวัสดิการสังคม	100.0	90.0
8. กองทุนคุ้มครองเด็ก	60.0	36.0

หน่วย : ล้านบาท

หมวดงาน	ปีงบประมาณ	
	2554	2555
9. กองทุนส่งเสริมและพัฒนาคุณภาพชีวิตคนพิการ	50.0	27.0
10. กองทุนผู้สูงอายุ	100.0	180.0
11. กองทุนเพื่อการป้องกันและปราบปรามการค้ามนุษย์	20.0	18.0
12. กองทุนจัดรูปที่ดิน	150.0	200.0
13. กองทุนฟื้นฟูและพัฒนาเกษตรกร	2,499.1	2,003.5
14. กองทุนปรับโครงสร้างการผลิตภาคเกษตรเพื่อเพิ่มขีดความสามารถการแข่งขันของประเทศ	100.0	-
15. กองทุนหมุนเวียนเพื่อการกู้ยืมแก่เกษตรกรและผู้ยากจน	50.0	72.0
16. กองทุนพัฒนาสหกรณ์	116.8	101.7
17. กองทุนส่งเสริมการเกษตร	200.0	-
18. กองทุนส่งเสริมการค้าระหว่างประเทศ	100.0	-
19. กองทุนยุติธรรม	30.0	36.0
20. กองทุนเพื่อการพัฒนาแบบมาตรฐาน	255.0	235.1
21. กองทุนส่งเสริมการเกษตร	795.0	830.0
22. กองทุนส่งเสริมโรงเรียนในระบบ	40.0	112.5
23. กองทุนส่งเสริมและพัฒนาการศึกษาสำหรับคนพิการ	120.0	150.0
24. กองทุนหลักประกันสุขภาพแห่งชาติ	101,057.9	107,814.1
25. กองทุนภูมิปัญญาแพทย์แผนไทย	138.0	135.0
26. กองทุนการแพทย์ฉุกเฉิน	525.0	567.0
27. กองทุนส่งเสริมวิสาหกิจขนาดกลางและขนาดย่อม	615.0	2,326.5
28. กองทุนเพื่อการสืบสวนและสอบสวนคดีอาญา	500.0	450.0
29. กองทุนพัฒนาการเมืองภาคพลเมือง	65.0	22.5
30. กองทุนเพื่อการพัฒนาพรรคการเมือง	200.0	180.0
31. กองทุนพัฒนาการกีฬาแห่งชาติ	400.0	450.0
32. กองทุนกีฬามวย	10.0	36.0
33. กองทุนส่งเสริมกีฬาอาชีพ	-	108.0
34. กองทุนพัฒนาเทคโนโลยีเพื่อการศึกษา	5.0	-
รายจ่ายเพื่อจัดใช้เงินคงคลัง	114,488.6	53,918.0
1. รายจ่ายเพื่อจัดใช้เงินคงคลัง	114,488.6	53,918.0
รวมทั้งสิ้น	2,169,967.5	2,380,000.0

ตารางที่ 3 - 20
งบประมาณรายจ่ายปีงบประมาณ 2555
จำแนกตามกระทรวงและงบรายจ่าย

กระทรวง	งบรายจ่าย	งบกลาง	งบส่วนกลาง	งบลงทุน	งบเงินอุดหนุน	งบกระแสเงินสด	รวม
1. งบกลาง		20,800.0	71,800.0	56,100.0	141,001.1	130,900.0	420,601.1
2. สำนักนายกรัฐมนตรี		3,217.5	1,863.3	591.3	6,375.1	10,438.4	22,485.6
3. กระทรวงกลาโหม		77,368.9	18,189.7	3,282.6	2,925.4	65,679.6	167,446.2
4. กระทรวงการคลัง		10,136.2	6,296.2	1,356.8	431.2	172,761.0	190,981.4
5. กระทรวงการต่างประเทศ		2,664.6	2,227.1	753.8	899.6	1,188.5	7,733.6
6. กระทรวงการท่องเที่ยวและกีฬา		1,157.6	957.4	2,709.5	1,276.1	653.6	6,754.2
7. กระทรวงการพัฒนาสังคมและความมั่นคงของมนุษย์		2,189.2	3,865.0	687.3	3,308.6	190.7	10,240.8
8. กระทรวงเกษตรและสหกรณ์		22,109.0	12,839.8	39,252.1	2,270.5	1,521.7	77,993.1
9. กระทรวงคมนาคม		8,055.5	2,176.9	70,431.8	35.6	610.2	81,310.0
10. กระทรวงทรัพยากรธรรมชาติและสิ่งแวดล้อม		8,287.0	5,625.0	7,717.4	461.4	2,520.4	24,611.2
11. กระทรวงเทคโนโลยีสารสนเทศและการสื่อสาร		891.3	793.3	524.1	1,325.6	401.0	3,935.3
12. กระทรวงพลังงาน		637.0	603.6	513.9	21.4	218.7	1,994.6
13. กระทรวงพาณิชย์		2,091.4	2,522.4	252.8	643.5	1,485.5	6,995.6
14. กระทรวงมหาดไทย		15,218.1	10,127.2	14,729.3	218,660.9	25,140.0	283,875.5
15. กระทรวงยุติธรรม		7,349.6	6,977.1	1,097.9	575.1	2,209.1	18,208.8
16. กระทรวงแรงงาน		2,913.7	2,016.6	249.5	21,147.0	938.2	27,265.0

หน่วย : ล้านบาท

งบการเงิน	งบกำไรขาดทุน	งบดำเนินงาน	งบลงทุน	งบเงินอุดหนุน	งบรายจ่ายอื่น	รวม
17. กระทรวงวัฒนธรรม	1,801.0	946.9	1,243.6	895.9	803.4	5,690.8
18. กระทรวงวิทยาศาสตร์และเทคโนโลยี	327.5	471.3	200.0	7,172.1	51.7	8,222.6
19. กระทรวงศึกษาธิการ	231,750.0	29,027.5	21,740.0	129,923.3	6,175.5	418,616.3
20. กระทรวงสาธารณสุข	62,782.1	14,850.6	10,457.4	4,739.0	227.7	93,056.8
21. กระทรวงอุตสาหกรรม	1,747.2	910.5	342.6	766.5	2,530.3	6,297.1
22. ส่วนราชการไม่สังกัดสำนักนายกรัฐมนตรี กระทรวง หรือทบวง	62,427.7	15,174.3	3,428.6	6,743.8	1,845.4	89,619.8
23. หน่วยงานของรัฐสภา	-	-	-	844.3	4,984.9	5,829.2
24. หน่วยงานของศาล	-	-	-	-	15,049.1	15,049.1
25. หน่วยงานขององค์กรตุลาการรัฐธรรมนูญ และหน่วยงานอิสระตามรัฐธรรมนูญ	-	-	-	2,188.2	9,481.1	11,669.3
26. จังหวัดและกลุ่มจังหวัด	-	5,988.6	10,940.9	-	1,240.5	18,170.0
27. รัฐวิสาหกิจ	-	-	5,959.7	24,227.9	102,964.0	133,151.6
28. สภากาชาดไทย	-	-	-	4,572.9	-	4,572.9
29. กองทุนและเงินหมุนเวียน	-	-	-	-	163,704.5	163,704.5
30. รายจ่ายเพื่อขอใช้เงินคงคลัง	-	-	-	-	53,918.0	53,918.0
รวมทั้งสิ้น	545,922.1	216,250.3	254,562.9	583,432.0	779,832.7	2,380,000.0

แผนภูมิที่ 3 - 3
งบประมาณรายจ่ายประจำปีงบประมาณ 2555
จำแนกตามงบรายจ่าย

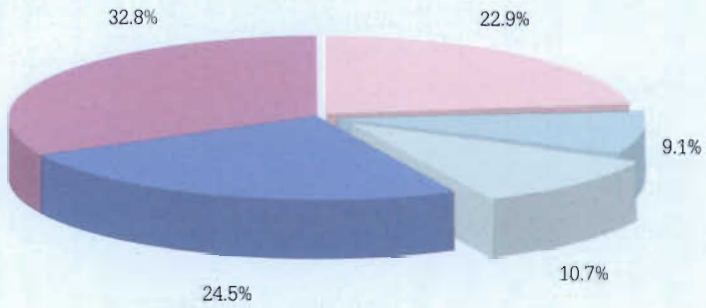

- งบบุคลากร
- งบดำเนินงาน
- งบลงทุน
- งบเงินอุดหนุน
- งบรายจ่ายอื่น

ตารางที่ 3 - 21

เปรียบเทียบงบประมาณรายจ่ายกับเงินเดือนและค่าจ้างประจำ

หน่วย : ล้านบาท

ปีงบประมาณ	งบประมาณรายจ่าย	เงินเดือนและค่าจ้าง	
		จำนวน	ร้อยละของ งบประมาณรายจ่าย
2540	925,000.0	242,847.0	26.3
2541	830,000.0	291,580.9	35.1
2542	825,000.0	263,210.9	31.9
2543	860,000.0	275,047.9	32.0
2544	910,000.0	279,940.9	30.8
2545	1,023,000.0	287,494.5	28.1
2546	999,900.0	298,027.1	29.8
2547	1,163,500.0	314,610.5	27.0
2548	1,250,000.0	352,705.8	28.2
2549	1,360,000.0	374,720.0	27.6
2550	1,566,200.0	413,104.0	26.4
2551	1,660,000.0	447,011.1	26.9
2552	1,951,700.0	478,376.8	24.5
2553	1,700,000.0	474,489.0	27.9
2554	2,169,967.5	495,979.7	22.9
2555	2,380,000.0	545,922.1	22.9

- หมายเหตุ
1. เงินเดือนและค่าจ้าง หมายถึง เงินที่จ่ายให้แก่ข้าราชการและพนักงานของรัฐทุกประเภท เป็นรายเดือน รวมถึงค่าจ้างที่จ่ายให้แก่ลูกจ้างประจำของส่วนราชการ โดยมีอัตราตามที่กำหนดไว้ในบัญชีถือจ่ายประจำปี รวมถึงเงินที่กระทรวงการคลังกำหนดให้จ่าย ในลักษณะเงินเดือน ค่าจ้างประจำ และเงินเพิ่มอื่นที่จ่ายควบกับเงินเดือน
 2. ปีงบประมาณ พ.ศ. 2540 เป็นตัวเลขที่ปรับลดจาก พ.ร.บ. ที่ประกาศใช้จำนวน 984,000 ล้านบาท
 3. ปีงบประมาณ พ.ศ. 2541 เป็นตัวเลขที่ปรับลดและปรับเพิ่มจาก พ.ร.บ. ที่ประกาศใช้ จำนวน 923,000 ล้านบาท
 4. ปีงบประมาณ พ.ศ. 2547 ตัวเลขงบประมาณรายจ่ายเป็นตัวเลขที่รวมงบประมาณ ตาม พ.ร.บ. งบประมาณรายจ่ายเพิ่มเติมจำนวน 135,500 ล้านบาทไว้ด้วย
 5. ปีงบประมาณ พ.ศ. 2548 ตัวเลขงบประมาณรายจ่ายเป็นตัวเลขที่รวมงบประมาณตาม พ.ร.บ. งบประมาณรายจ่ายเพิ่มเติมจำนวน 50,000 ล้านบาทไว้ด้วย
 6. ปีงบประมาณ พ.ศ. 2549 รวมค่าใช้จ่ายการปรับเงินค่าตอบแทนบุคลากรภาครัฐ
 7. ปีงบประมาณ พ.ศ. 2551 รวมค่าใช้จ่ายการปรับเงินค่าตอบแทนบุคลากรภาครัฐ
 8. ปีงบประมาณ พ.ศ. 2552 ตัวเลขงบประมาณรายจ่ายเป็นตัวเลขที่รวมงบประมาณตาม พ.ร.บ. งบประมาณรายจ่ายเพิ่มเติมจำนวน 116,700 ล้านบาทไว้ด้วย
 9. ปีงบประมาณ พ.ศ. 2554 ตัวเลขงบประมาณรายจ่ายเป็นตัวเลขที่รวมงบประมาณตาม พ.ร.บ. งบประมาณรายจ่ายเพิ่มเติมจำนวน 99,967.5 ล้านบาทไว้ด้วย

ตารางที่ 3 - 22
การใช้จ่ายเงินงบประมาณ

หน่วย : ล้านบาท

ปีงบประมาณ	งบประมาณรายจ่าย	การใช้จ่ายเงินงบประมาณ				งบประมาณคงเหลือ
		เบิกจ่ายในปีงบประมาณ	เบิกจ่ายเหลือในปี	เงินกันไว้เบิกจ่ายเหลือในปี	รวม	
2550	1,566,200.0	1,466,915.2	-	112,594.6	1,579,509.8	-13,309.8
	สัดส่วนต่อ งบประมาณ	93.6	-	7.2	100.8	-0.8
2551	1,660,000.0	1,514,847.5	-	140,947.5	1,655,795.0	4,205.0
	สัดส่วนต่อ งบประมาณ	91.2	-	8.5	99.7	0.3
2552	1,951,700.0	1,771,446.4	-	183,692.9	1,955,139.3	-3,439.3
	สัดส่วนต่อ งบประมาณ	90.8	-	9.4	100.2	-0.2
2553	1,700,000.0	1,663,095.4	-	102,636.8	1,765,732.2	-65,732.2
	สัดส่วนต่อ งบประมาณ	97.8	-	6.0	103.9	-3.9
2554	2,169,967.5	2,056,352.1	-	157,631.6	2,213,983.7	-44,016.2
	สัดส่วนต่อ งบประมาณ	94.8	-	7.3	102.0	-2.0

หมายเหตุ 1. ปีงบประมาณ พ.ศ. 2550 และ พ.ศ. 2552-2553 ส่วนที่ใช้จ่ายเกินวงเงินงบประมาณ ใช้จากเงินคงคลัง
2. ปีงบประมาณ พ.ศ. 2554 เป็นข้อมูลเบื้องต้นจากระบบ GFMS

ที่มา 1. กรมบัญชีกลาง
2. ระบบบริหารการเงินการคลังภาครัฐแบบอิเล็กทรอนิกส์ (GFMS)

4. งบประมาณที่จัดสรรให้แก่องค์กรปกครองส่วนท้องถิ่น

รัฐธรรมนูญแห่งราชอาณาจักรไทย พุทธศักราช 2550 หมวด 14 การปกครองส่วนท้องถิ่น มาตรา 283 วรรคสาม กำหนดให้มีกฎหมายกำหนดแผนและขั้นตอนการกระจายอำนาจ เพื่อกำหนดการแบ่งอำนาจหน้าที่และการจัดสรรรายได้ระหว่างราชการส่วนกลาง และราชการส่วนภูมิภาคกับองค์กรปกครองส่วนท้องถิ่น และระหว่างองค์กรปกครองส่วนท้องถิ่นด้วยกันเอง โดยคำนึงถึงการกระจายอำนาจเพิ่มขึ้นตามระดับความสามารถขององค์กรปกครองส่วนท้องถิ่นในแต่ละรูปแบบ และตามนัยมาตรา 30 (4) ของพระราชบัญญัติกำหนดแผนและขั้นตอนการกระจายอำนาจให้แก่องค์กรปกครองส่วนท้องถิ่น พ.ศ. 2542 และที่แก้ไขเพิ่มเติม กำหนดให้รัฐจัดสรรรายได้ให้แก่องค์กรปกครองส่วนท้องถิ่นคิดเป็นสัดส่วนต่อรายได้สุทธิของรัฐบาลในอัตราไม่น้อยกว่าร้อยละ 25 ตั้งแต่ปีงบประมาณ พ.ศ. 2550 เป็นต้นไป และการจัดสรรเงินอุดหนุนให้แก่องค์กรปกครองส่วนท้องถิ่น ต้องมีจำนวนไม่น้อยกว่าที่จัดสรรไว้ในปีงบประมาณ พ.ศ. 2549 ที่ได้จัดสรรไว้ จำนวน 126,013 ล้านบาท

เพื่อให้การกระจายอำนาจให้แก่องค์กรปกครองส่วนท้องถิ่นสอดคล้องกับหลักการตามรัฐธรรมนูญแห่งราชอาณาจักรไทย พุทธศักราช 2550 และพระราชบัญญัติกำหนดแผนและขั้นตอนการกระจายอำนาจให้แก่องค์กรปกครองส่วนท้องถิ่น พ.ศ. 2542 และที่แก้ไขเพิ่มเติม ที่ต้องการให้มีการกระจายอำนาจให้แก่องค์กรปกครองส่วนท้องถิ่นเพิ่มขึ้นสำหรับปีงบประมาณ พ.ศ. 2555 ได้ให้ความสำคัญกับการสร้างศักยภาพและเร่งรัดการเพิ่มประสิทธิภาพการจัดเก็บรายได้ขององค์กรปกครองส่วนท้องถิ่นเองให้สูงขึ้น และลดความเหลื่อมล้ำทางการคลัง โดยจัดสรรเงินอุดหนุนเพิ่มให้องค์กรปกครองส่วนท้องถิ่นที่มีรายได้ต่ำ มีรายได้ที่เหมาะสมกับการดำเนินการตามอำนาจหน้าที่ โดยมีเป้าหมายเพื่อให้เกิดความยั่งยืนทางการคลังของท้องถิ่น รวมทั้งเพิ่มประสิทธิภาพการใช้จ่ายและจัดบริการสาธารณะให้แก่ประชาชนในด้านคุณภาพชีวิตที่ดียิ่งขึ้น โดยรวมภารกิจตามนโยบายรัฐบาลเกี่ยวกับเบี้ยยังชีพคนชรา เบี้ยยังชีพคนพิการ เบี้ยยังชีพผู้ป่วยเอดส์ ค่าตอบแทนอาสาสมัครสาธารณสุขประจำหมู่บ้าน และภารกิจที่เกี่ยวกับการศึกษาขององค์กรปกครองส่วนท้องถิ่น จึงเห็นควรกำหนดสัดส่วนรายได้ที่รัฐบาลจัดสรรให้แก่องค์กรปกครองส่วนท้องถิ่นต่อรายได้สุทธิของรัฐบาล เป็นร้อยละ 26.64 หรือจำนวน 527,467 ล้านบาท โดยเป็นรายได้ขององค์กรปกครองส่วนท้องถิ่น ทั้งที่จัดเก็บเองและรัฐบาลจัดเก็บให้และแบ่งให้ จำนวน 308,887 ล้านบาท และจัดสรรเป็นเงินอุดหนุนให้แก่องค์กรปกครองส่วนท้องถิ่น จำนวน 218,580 ล้านบาท เพิ่มขึ้นจากปีงบประมาณ พ.ศ. 2554 ที่ได้รับการจัดสรร 179,907.4 ล้านบาท เป็นจำนวน 38,672.6 ล้านบาท หรือเพิ่มขึ้นร้อยละ 21.5

ตารางที่ 3 - 23
การจัดสรรรายได้ให้แก่องค์กรปกครองส่วนท้องถิ่น
ปีงบประมาณ 2555

หน่วย : ล้านบาท

ลักษณะการจัดสรร	ปีงบประมาณ		+ เพิ่ม / - ลด	
	ปี 2554	ปี 2555	จำนวน	ร้อยละ
1. รายได้ที่องค์กรปกครองส่วนท้องถิ่นจัดเก็บเอง และรายได้ที่รัฐบาลเก็บให้และแบ่งให้	257,355.0	308,887.0	51,532.0	20.0
2. เงินอุดหนุน	179,907.4	218,580.0	38,672.6	21.5
2.1 องค์การบริหารส่วนจังหวัด เทศบาล และ องค์การบริหารส่วนตำบล	164,832.8	202,862.9	38,030.0	23.1
2.2 กรุงเทพมหานคร	13,679.6	14,263.7	584.1	4.3
2.3 เมืองพัทยา	1,395.0	1,453.4	58.4	4.2
รวมทั้งสิ้น	437,262.4	527,467.0	90,204.6	20.6

หมายเหตุ ปีงบประมาณ พ.ศ. 2554 ได้รวมงบประมาณรายจ่ายเพิ่มเติมประจำปีงบประมาณ พ.ศ. 2554 จำนวน 5,957.442 ล้านบาท ด้วยแล้ว

5. การผูกพันงบประมาณข้ามปี

การผูกพันงบประมาณข้ามปี หมายถึง รายการงบประมาณรายจ่าย ซึ่งจะต้องทำสัญญาก่อนนี้ผูกพัน และมีวงเงินที่คาดว่าจะต้องก่อนนี้ผูกพันงบประมาณรายจ่ายประจำปี ต่อ ๆ ไป โดยวงเงินผูกพันดังกล่าวจะรวมเงินเพื่อเหลือเพื่อขาดไว้ด้วยแล้ว ทั้งนี้ เป็นไปตามหลักการที่กำหนดไว้ในมาตรา 23 แห่งพระราชบัญญัติวิธีการงบประมาณ พ.ศ. 2502 และที่แก้ไขเพิ่มเติม

สำหรับภาระผูกพันงบประมาณข้ามปีที่จะเริ่มดำเนินการในปีงบประมาณ พ.ศ. 2555 และภาระผูกพันงบประมาณข้ามปีทั้งสิ้นซึ่งรวมปีงบประมาณ พ.ศ. 2555 ด้วยนั้น สรุปได้ดังนี้

5.1 ภาระผูกพันงบประมาณข้ามปีรายการใหม่ที่เริ่มในปีงบประมาณ พ.ศ. 2555

ในปีงบประมาณ พ.ศ. 2555 มีภาระผูกพันงบประมาณรายการใหม่ของส่วนราชการ และรัฐวิสาหกิจที่จะเริ่มดำเนินการ คิดเป็นวงเงินรวม 125,555.4 ล้านบาท จำแนกเป็นเงินงบประมาณ 114,719.9 ล้านบาท เงินนอกงบประมาณ 7,411.9 ล้านบาท และเงินสำรองเพื่อเหลือเพื่อขาดอีก 3,423.6 ล้านบาท รายละเอียดเป็นรายการกระทรวงปรากฏในตารางที่ 3 - 20

5.2 ภาระผูกพันงบประมาณข้ามปีทั้งสิ้น

ภาระผูกพันงบประมาณจากรายการที่ได้รับอนุมัติไว้แล้วจนถึงปีงบประมาณ พ.ศ. 2554 รวมกับภาระผูกพันงบประมาณจากรายการใหม่ในปีงบประมาณ พ.ศ. 2555 แล้วจะเป็นวงเงินที่ผูกพันทั้งสิ้น 607,296.7 ล้านบาท จำแนกเป็นเงินงบประมาณ 568,279.1 ล้านบาท เงินนอกงบประมาณ 32,525.4 ล้านบาท และเงินสำรองเพื่อเหลือเพื่อขาด 6,492.2 ล้านบาท รายละเอียดเป็นรายการกระทรวงปรากฏในตารางที่ 3 - 21

สำหรับภาระผูกพันงบประมาณรวมทั้งสิ้นจนถึงปีงบประมาณ พ.ศ. 2555 จำนวน 607,296.7 ล้านบาท ดังกล่าว ประกอบด้วยภาระผูกพันงบประมาณที่ได้รับอนุมัติแล้วจนถึงปีงบประมาณ พ.ศ. 2554 จำนวน 481,741.3 ล้านบาท และเป็นภาระผูกพันงบประมาณรายการใหม่ที่เริ่มในปีงบประมาณ พ.ศ. 2555 จำนวน 125,555.4 ล้านบาท โดยสามารถแสดงภาระผูกพันงบประมาณในแต่ละปี เริ่มตั้งแต่ปีงบประมาณ พ.ศ. 2555 และปีงบประมาณ ต่อ ๆ ไป ได้ในตารางที่ 3 - 22

ตารางที่ 3 - 24

การผูกพันงบประมาณข้ามปี สำหรับรายการผูกพันที่จะเริ่มดำเนินการในงบประมาณ 2555
จำแนกตามกระทรวง

หน่วย : ล้านบาท

กระทรวง	งบผูกพัน					งบผูกพัน รวม	งบผูกพัน คงค้าง	งบผูกพัน เมื่อสิ้น ปีงบประมาณ	งบผูกพัน คงค้าง
	ปี 2555	ปี 2556	ปี 2557	ปี 2558	ปี 2559				
สำนักนายกรัฐมนตรี	64.2	196.6	74.4	0.3	-	335.5	-	-	
กระทรวงกลาโหม	3,257.5	10,404.4	8,052.6	-	-	22,800.2	1,085.7	-	
กระทรวงการคลัง	104.4	425.9	165.8	-	-	715.5	19.5	-	
กระทรวงการต่างประเทศ	171.2	262.2	128.9	67.0	-	629.3	-	-	
กระทรวงการท่องเที่ยวและกีฬา	69.3	331.2	38.8	14.6	-	453.9	-	-	
กระทรวงการพัฒนาสังคมและความมั่นคงของมนุษย์	18.0	102.0	-	-	-	120.0	-	-	
กระทรวงเกษตรและสหกรณ์	1,453.7	4,118.3	2,925.8	1,175.7	-	10,034.0	360.5	-	
กระทรวงคมนาคม	3,425.8	12,079.1	6,282.8	12.5	-	25,537.1	1,055.6	2,681.2	
กระทรวงทรัพยากรธรรมชาติและสิ่งแวดล้อม	736.7	3,539.3	635.5	-	-	4,965.3	53.8	-	
กระทรวงเทคโนโลยีสารสนเทศและการสื่อสาร	26.2	108.3	40.0	-	-	174.5	-	-	
กระทรวงพลังงาน	22.6	103.2	18.0	-	-	143.9	-	-	
กระทรวงพาณิชย์	67.1	64.9	18.6	9.0	-	159.5	-	-	
กระทรวงมหาดไทย	3,080.2	9,423.0	6,370.6	-	-	18,874.8	0.9	-	

หน่วย : ล้านบาท

กระทรวง	งบประมาท					งบรวมเงิน ภาวะฉุกเฉิน
	ปี 2565	ปี 2566	ปี 2567	ปี 2568	ปี 2569	
กระทรวงยุติธรรม	158.4	457.2	440.2	-	-	1,071.7
กระทรวงแรงงาน	37.5	352.5	9.0	18.1	-	417.0
กระทรวงวัฒนธรรม	178.3	657.1	348.1	-	-	1,242.5
กระทรวงวิทยาศาสตร์ และเทคโนโลยี	118.8	380.9	165.6	-	-	671.6
กระทรวงศึกษาธิการ	2,776.1	9,500.6	4,878.5	1,601.1	-	24,069.7
กระทรวงสาธารณสุข	956.0	3,298.1	1,919.6	106.2	-	6,355.6
กระทรวงอุตสาหกรรม	43.8	102.1	102.1	-	-	257.3
ส่วนราชการไม่สังกัดสำนักนายกรัฐมนตรี กระทรวง หรือทบวง	190.6	636.1	322.2	-	-	1,197.4
หน่วยงานของรัฐสภา	7.0	7.0	7.0	-	-	21.1
หน่วยงานของศาล	129.5	375.3	334.8	7.5	114.8	1,003.0
หน่วยงานขององค์กรตามรัฐธรรมนูญ	1.1	1.1	1.1	-	-	3.4
รัฐวิสาหกิจ	761.0	2,980.0	338.0	213.6	-	4,301.6
สภาขาดไทย	-	-	-	-	-	-
รวมทั้งสิ้น	17,854.9	59,906.3	33,618.3	3,225.6	114.8	125,555.4

ตารางที่ 3 - 25
การผูกพันงบประมาณข้ามปีทั้งสิ้น จำแนกตามกระทรวง

หน่วย : ล้านบาท

กระทรวง	งบประมาณ						งบผูกพัน	เงินสำรอง ปีต่อปี ที่ขาด	รวมวงเงิน การผูกพัน
	ปี 2554	ปี 2555	ปี 2556	ปี 2557	ปี 2558	ปีต่อ ๆ ไป			
	สำนักนายกรัฐมนตรี	271.2	239.1	207.9	118.8	8.3			
กระทรวงกลาโหม	52,565.2	23,916.1	31,331.4	20,752.9	2,149.2	-	-	132,876.3	
กระทรวงการคลัง	8,901.7	3,272.0	3,199.0	2,585.7	2,300.0	65,032.7	333.0	85,643.6	
กระทรวงการต่างประเทศ	2,622.3	1,588.0	1,177.5	1,020.5	1,137.1	-	-	7,545.5	
กระทรวงการท่องเที่ยวและกีฬา	1,987.3	815.6	551.5	62.8	21.6	-	-	3,438.8	
กระทรวงพัฒนาสังคม และความมั่นคงของมนุษย์	424.5	230.9	761.3	-	-	-	-	1,416.7	
กระทรวงเกษตรและสหกรณ์	9,879.8	9,356.0	12,128.4	4,028.2	2,157.7	-	2,322.2	40,232.8	
กระทรวงคมนาคม	23,408.5	18,214.8	23,668.8	9,986.7	12.5	-	8,418.5	85,131.2	
กระทรวงทรัพยากรธรรมชาติและสิ่งแวดล้อม	1,563.7	2,132.7	4,374.1	1,117.2	-	-	265.1	9,561.5	
กระทรวงเทคโนโลยีสารสนเทศและการสื่อสาร	163.0	283.5	357.3	43.8	-	-	-	847.6	
กระทรวงพลังงาน	4,252.4	395.3	294.2	183.6	18.1	-	-	5,143.7	
กระทรวงพาณิชย์	709.6	248.7	157.5	46.9	32.7	-	-	1,195.5	
กระทรวงมหาดไทย	8,630.6	11,201.2	18,892.6	7,342.2	567.0	1,318.3	738.5	48,694.8	
กระทรวงยุติธรรม	2,079.1	813.8	3,035.3	798.8	-	-	-	6,899.6	
กระทรวงแรงงาน	0.8	38.5	353.5	9.0	18.1	-	-	420.0	

หน่วย : ล้านบาท

กระทรวง	งบประมาณ					เงินนอก งบประมาณ	เงินสำรอง เหนือสื่อ เพื่อขาด	รวมวงเงิน ภาระผูกพัน
	ถึงปี 2554	ปี 2555	ปี 2556	ปี 2557	ปี 2558			
กระทรวงวัฒนธรรม	369.5	397.0	961.2	866.3	-	-	115.8	2,709.8
กระทรวงวิทยาศาสตร์ และเทคโนโลยี	303.9	280.0	575.3	165.6	-	-	6.3	1,331.0
กระทรวงศึกษาธิการ	18,457.3	12,553.2	22,319.7	7,647.9	2,944.5	-	1,142.1	80,749.3
กระทรวงสาธารณสุข	5,089.9	6,459.3	8,643.4	4,549.9	1,092.3	-	17.7	26,213.4
กระทรวงอุตสาหกรรม	255.4	175.0	173.2	127.6	4.4	-	9.3	744.8
ส่วนราชการไม่สังกัด สำนักนายกรัฐมนตรี	12,445.1	3,526.3	3,711.9	1,114.7	-	-	48.4	21,371.5
กระทรวง หรือทบวง								
หน่วยงานของรัฐสภา	2,318.0	228.2	3,452.3	3,097.9	3,066.0	-	588.7	12,751.1
หน่วยงานของศาล	4,579.5	1,027.9	3,580.0	1,399.6	138.8	-	155.3	10,880.9
หน่วยงานขององค์กร ตามรัฐธรรมนูญ	1,800.1	355.7	1,548.6	443.2	-	-	133.3	4,528.6
รัฐวิสาหกิจ	1,224.0	1,787.1	3,621.1	409.4	254.8	-	9.0	7,595.6
สภาขาดไทย	1,277.0	2,009.3	1,883.9	-	-	-	17.9	8,527.9
รวมทั้งสิ้น	165,579.5	101,545.1	150,960.9	67,919.4	15,923.2	66,351.0	6,492.2	607,296.7

หมายเหตุ รายการผูกพันงบประมาณข้ามปีของกระทรวงการคลัง ประกอบด้วย รายการค่าเข้าศูนย์ราชการกรุงเทพมหานครของกรมธนารักษ์

ซึ่งในตารางแสดงภาระผูกพันไว้ 8 ปี คิดเป็นวงเงิน 17,081.4 ล้านบาท

(จากรวมเงินทั้งสิ้นตามสัญญา 82,114.1 ล้านบาท ระยะเวลา 30 ปี)

ตารางที่ 3 - 26

สรุปการผูกพันงบประมาณข้ามปีทั้งสิ้น

จำแนกเป็นการผูกพันที่ได้รับอนุมัติแล้วกับการผูกพันที่เสนอขอใหม่

รายการ	ได้รับงบประมาณ ตั้งแต่เริ่มดำเนินการ จนถึงปี 2554	การผูกพันในงบประมาณ				รวมการ ผูกพัน ปี 2555 จนถึงสิ้นปี	เงินผูกพัน ปี 2555 ที่เหลือ	รวม เงินผูกพัน ปี 2555	เงินผูกพัน ปี 2555 ที่เสนอ ใหม่
		ปี 2555	ปี 2556	ปี 2557	ปี 2558 และ ปีต่อไป				
1. รายการที่อนุมัติ ให้ผูกพันแล้ว จนถึงปี 2554	165,579.5	83,690.2	91,054.5	34,301.1	12,697.7	66,236.2	453,559.2	25,113.6	3,068.6
1.1. การผูกพัน ก่อนปี 2554	136,210.9	14,703.4	38,755.8	25,439.8	12,697.7	66,236.2	294,043.8	18,709.3	-
1.2. การผูกพัน ปี 2554	29,368.5	68,986.7	52,298.8	8,861.3	-	-	159,515.3	6,404.3	3,068.6
2. เสนอขอผูกพันใหม่ ในปี 2555	-	17,854.9	59,906.3	33,618.3	3,225.6	114.8	114,719.9	7,411.9	3,423.6
รวมทั้งสิ้น	165,579.5	101,545.1	150,960.9	67,919.4	15,923.2	66,351.0	568,279.1	32,525.4	6,492.2

หน่วย : ล้านบาท

แผนภูมิที่ 3 - 4
 สรุปภาวะผูกพันงบประมาณข้ามปีทั้งสิ้น



หมายเหตุ ไม่รวมเงินนอกงบประมาณและเงินสำรองเพื่อเหลือเผื่อขาด

ภาค 4 การคลังของรัฐบาล

1. ฐานะการคลังของรัฐบาล

รายได้ หมายถึง รายได้ที่นำส่งคลังในแต่ละปีงบประมาณ ซึ่งประกอบด้วย รายได้จากภาษีอากร รายได้จากการขายสิ่งของและบริการ รายได้จากรัฐพาณิชย์ และรายได้อื่น ๆ

รายจ่าย หมายถึง รายจ่ายจริงจากเงินงบประมาณประจำปีงบประมาณนั้น ๆ และรายจ่ายจากปีงบประมาณก่อน ๆ ซึ่งเป็นรายจ่ายจากเงินกันไว้เบิกจ่ายเหลือในปี

เงินนอกงบประมาณ หมายถึง เงินใด ๆ ที่ไม่ใช้เงินงบประมาณ ซึ่งส่วนราชการและองค์การนำมาฝากไว้กับกระทรวงการคลัง เช่น เงินกู้จากต่างประเทศ เงินทุนหมุนเวียน เป็นต้น

เงินกู้ หมายถึง การกู้เงินของรัฐบาลในแต่ละปีงบประมาณเพื่อชดเชยการขาดดุลงบประมาณหรือเมื่อมีรายจ่ายสูงกว่ารายได้ โดยอาศัยอำนาจตามมาตรา 9 ทวิ ของพระราชบัญญัติวิธีการงบประมาณ พ.ศ. 2502 และที่แก้ไขเพิ่มเติม และมาตรา 21 ของพระราชบัญญัติการบริหารหนี้สาธารณะ พ.ศ. 2548 ซึ่งกำหนดให้กู้ได้ร้อยละ 20 ของงบประมาณรายจ่ายประจำปีที่ใช้บังคับอยู่ในขณะนั้นและงบประมาณรายจ่ายเพิ่มเติมกับอีกร้อยละ 80 ของงบประมาณรายจ่ายที่ตั้งไว้สำหรับชำระคืนต้นเงินกู้ การกู้เงินดังกล่าวจะเป็นไปตามหลักเกณฑ์และวิธีการที่กำหนดในกฎหมายว่าด้วยหนี้สาธารณะ

ตารางที่ 4 - 1
ฐานะการคลังของรัฐบาล

หน่วย : ล้านบาท

รายการ	ปีงบประมาณ	2550	2551	2552	2553	2554*
รายได้		1,428,294.9	1,537,719.0	1,451,254.9	1,692,432.5	2,037,057.9
รายจ่าย		1,571,737.6	1,615,773.6	1,897,712.8	1,819,620.4	2,183,707.4
ดุลเงินงบประมาณ		-143,442.7	-78,054.6	-446,457.9	-127,187.9	-146,649.5
ดุลเงินนอกงบประมาณ		4,117.2	-4,728.1	42,958.2	15,267.1	31,206.9
ดุลเงินสด		-139,325.5	-82,782.7	-403,499.7	-111,920.8	-115,442.6
ชดเชยการขาดดุลเงินกู้		146,200.0	165,000.0	441,060.5	232,575.5	200,666.0
ผลกระทบต่อเงินคงคลัง		6,874.5	82,217.3	37,560.8	120,654.7	85,223.4
ฐานะเงินคงคลังสิ้นปีงบประมาณ		142,806.1	229,060.3	293,835.2	429,322.1	521,290.0

หมายเหตุ	* เป็นข้อมูลเบื้องต้นจากระบบ GFMIS
ที่มา	กรมบัญชีกลาง

สำหรับฐานะเงินคงคลังเป็นรายเดือน ตั้งแต่ปีงบประมาณ พ.ศ. 2550 - 2554
ปรากฏตามแผนภูมิที่ 4 - 1

แผนภูมิที่ 4 - 1
 เงินคงคลัง
 ปีงบประมาณ 2550 - 2554

พันล้านบาท



2. หนี้สาธารณะ

หนี้สาธารณะที่เป็นข้อผูกพันของรัฐบาลซึ่งเกิดจากการกู้ยืมโดยตรง และการค้าประกันเงินกู้โดยรัฐบาล

ตารางที่ 4 - 2
หนี้สาธารณะคงค้าง ณ วันที่ 30 มิถุนายน 2554

หน่วย : ล้านบาท

ลักษณะเงินกู้	รัฐบาลกู้โดยตรง	รัฐบาลค้าประกัน	รวม
ในประเทศ	2,956,414.5	536,288.9	3,492,703.4
อัตราเพิ่ม/(ลด)	5.2	(7.0)	3.2
สัดส่วนต่องบประมาณ	136.2	24.7	160.9
สัดส่วนต่อ GDP	27.2	4.9	32.1
ต่างประเทศ *	44,059.3	169,784.6	213,843.9
อัตราเพิ่ม/(ลด)	(20.6)	(2.3)	(6.7)
สัดส่วนต่องบประมาณ	2.0	7.8	9.9
สัดส่วนต่อ GDP	0.4	1.6	2.0
รวม	3,000,473.8	706,073.5	3,706,547.3
อัตราเพิ่ม/(ลด)	4.7	(5.9)	2.5
สัดส่วนต่องบประมาณ	138.3	32.5	170.8
สัดส่วนต่อ GDP	27.6	6.5	34.1

- หมายเหตุ**
- อัตราเพิ่ม/ลด เป็นการเปรียบเทียบกับวันที่ 30 มิถุนายน 2553
 - งบประมาณที่ใช้เปรียบเทียบ คือ งบประมาณรายจ่ายประจำปีงบประมาณ พ.ศ. 2554 ที่รวมงบประมาณรายจ่ายเพิ่มเติมแล้ว เป็นจำนวนทั้งสิ้น 2,169,967.5 ล้านบาท
 - GDP ปี 2554 เท่ากับ 10,867,600 ล้านบาท ตามแถลงภาวะเศรษฐกิจไทยไตรมาสที่ 2 และแนวโน้มปี 2554 ของ สศช. ณ วันที่ 22 สิงหาคม 2554
 - * อัตราแลกเปลี่ยน 1 เหรียญสหรัฐ = 30.7472 บาท
 - ข้อมูลข้างต้นไม่รวมถึงหนี้ที่รัฐบาลไม่ได้ค้าประกัน
- ที่มา** สำนักงานบริหารหนี้สาธารณะ กระทรวงการคลัง

แผนภูมิที่ 4 - 2
หนี้สาธารณะคงค้าง
ณ วันที่ 30 มิถุนายน 2554
ยอดรวม 3,706,547.3 ล้านบาท

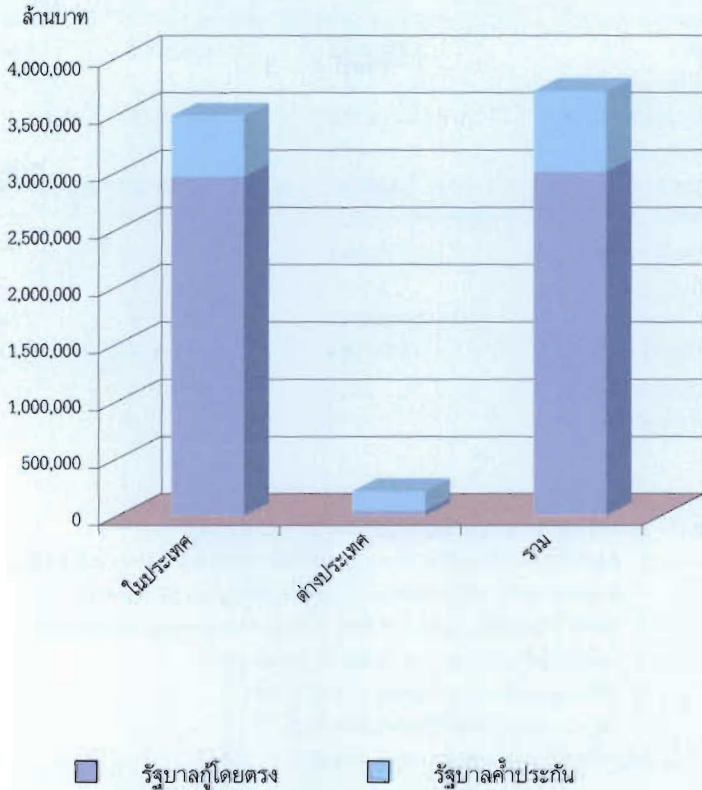

2.1 หนี้ภายในประเทศ

2.1.1 หนี้คงค้าง

รัฐบาลมีหนี้สินและข้อผูกพันในประเทศ ณ วันที่ 30 มิถุนายน 2554 เป็นจำนวน 3,492,703.4 ล้านบาท เป็นพันธบัตรเงินกู้ จำนวน 2,557,305.3 ล้านบาท ตั๋วสัญญาใช้เงิน จำนวน 244,862.8 ล้านบาท สัญญาเงินกู้ระยะสั้น จำนวน 154,246.4 ล้านบาท ที่เหลือเป็นการค้ำประกันเงินกู้ของรัฐวิสาหกิจ ซึ่งเบิกแล้วและค้างชำระอีกจำนวน 536,288.9 ล้านบาท

ตารางที่ 4 - 3

หนี้ภายในประเทศคงค้าง ณ วันที่ 30 มิถุนายน 2554

หน่วย : ล้านบาท

แหล่งเงินกู้	รัฐบาลกู้โดยตรง	รัฐบาลค้ำประกัน	รวม
1. ธนาคารแห่งประเทศไทย	35,395.1	-	35,395.1
2. สถาบันการเงินที่รับฝากเงิน	1,035,904.8	188,546.4	1,224,451.2
3. สถาบันการเงินอื่นและอื่นๆ	1,885,114.6	347,742.5	2,232,857.1
รวม	2,956,414.5	536,288.9	3,492,703.4

ที่มา สำนักงานบริหารหนี้สาธารณะ กระทรวงการคลัง
ธนาคารแห่งประเทศไทย

แผนภูมิที่ 4 - 3
 หนี้ภายในประเทศ
 ณ วันที่ 30 มิถุนายน 2554
 ยอดรวม 3,492,703.4 ล้านบาท

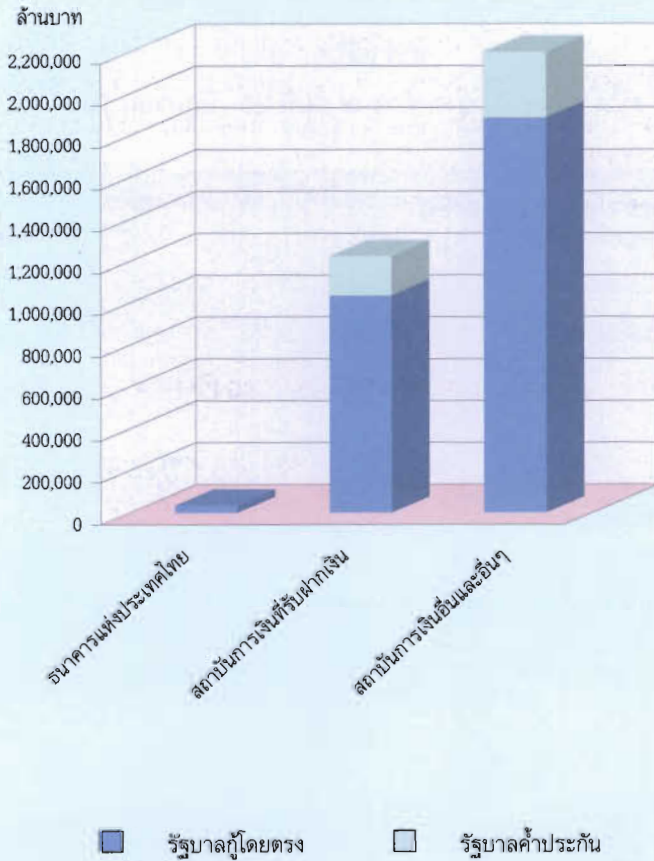

2.1.2 เงินกู้ประจำปีงบประมาณ

เงินกู้ภายในประเทศโดยตรงของรัฐบาลประจำปีงบประมาณ พ.ศ. 2554 รัฐบาลได้กู้เงินทั้งสิ้นจำนวน 704,647.7 ล้านบาท จำแนกเป็นเงินกู้เพื่อชดเชยการขาดดุลงบประมาณจำนวน 200,666 ล้านบาท เงินกู้เพื่อให้กู้ต่อ จำนวน 6,427.6 ล้านบาท เงินกู้เพื่อการบริหารและจัดการหนี้ จำนวน 126,000 ล้านบาท ตามพระราชบัญญัติการบริหารหนี้สาธารณะ พ.ศ. 2548 และที่แก้ไขเพิ่มเติม (ฉบับที่ 2) พ.ศ. 2551 เงินกู้เพื่อกองทุนเพื่อการฟื้นฟูและพัฒนาระบบสถาบันการเงิน (FIDF1) จำนวน 39,836 ล้านบาท ตามพระราชกำหนดให้อำนาจกระทรวงการคลังกู้เงินและจัดการเงินกู้เพื่อช่วยเหลือกองทุนเพื่อการฟื้นฟูและพัฒนาระบบสถาบันการเงิน พ.ศ. 2541 เงินกู้เพื่อกองทุนเพื่อการฟื้นฟูและพัฒนาระบบสถาบันการเงิน (FIDF3) จำนวน 101,178 ล้านบาท ตามพระราชกำหนดให้อำนาจกระทรวงการคลังกู้เงินและจัดการเงินกู้เพื่อช่วยเหลือกองทุนเพื่อการฟื้นฟูและพัฒนาระบบสถาบันการเงิน ระยะที่สอง พ.ศ. 2545 และเงินกู้เพื่อฟื้นฟูและเสริมสร้างความมั่นคงทางเศรษฐกิจ จำนวน 230,540.1 ล้านบาท ตามพระราชกำหนดให้อำนาจกระทรวงการคลังกู้เงินเพื่อฟื้นฟูและเสริมสร้างความมั่นคงทางเศรษฐกิจ พ.ศ. 2552

ตารางที่ 4 - 4
เงินกู้ภายในประเทศโดยตรงของรัฐบาล

หน่วย : ล้านบาท

แหล่งเงินกู้ \ ปีงบประมาณ	2551	2552	2553	2554	2555
1. ธนาคารแห่งประเทศไทย	750.9	1,211.9	1,308.8	704,647.7	935,494.5
2. สถาบันการเงินที่รับฝากเงิน	129,427.5	296,679.8	232,053.0		
3. สถาบันการเงินอื่นและอื่นๆ	284,271.6	538,330.0	579,869.0		
รวม	414,450.0	836,221.7	813,230.8	704,647.7	935,494.5

- หมายเหตุ
1. ปีงบประมาณ พ.ศ. 2553 เป็นผลการดำเนินงานตามแผนการบริหารหนี้สาธารณะ
 2. ปีงบประมาณ พ.ศ. 2554 เป็นผลการดำเนินงานตามแผนการบริหารหนี้สาธารณะ
 3. ปีงบประมาณ พ.ศ. 2555 เป็นวงเงินในแผนการบริหารหนี้สาธารณะ

ที่มา ธนาคารแห่งประเทศไทย
สำนักงานบริหารหนี้สาธารณะ กระทรวงการคลัง

2.2 หนี้ต่างประเทศ

2.2.1 หนี้คงค้าง

ณ วันที่ 30 มิถุนายน 2554 รัฐบาลมีหนี้คงค้างจำนวน 6,954.9 ล้านบาท (ประมาณ 213,843.9 ล้านบาท) จำแนกเป็นการกู้โดยตรงของรัฐบาล 1,433 ล้านบาท (ประมาณ 44,059.3 ล้านบาท) และการค้าประกันเงินกู้ของรัฐวิสาหกิจ 5,521.9 ล้านบาท (ประมาณ 169,784.7 ล้านบาท)

ตารางที่ 4 - 5

หนี้ต่างประเทศคงค้าง ณ วันที่ 30 มิถุนายน 2554

หน่วย : ล้านบาท

แหล่งเงินทุน	รัฐบาลกู้โดยตรง	รัฐบาลค้าประกัน	รวม
1. ธนาคารโลก	123.0	-	123.0
2. ธนาคารพัฒนาเอเชีย	-	5.6	5.6
3. องค์การความร่วมมือระหว่างประเทศของญี่ปุ่น	837.0	5,259.5	6,096.5
4. ตลาดเงินทุนต่างประเทศ	412.7	58.0	470.7
5. อื่นๆ	60.3	198.8	259.1
รวม	1,433.0	5,521.9	6,954.9

หมายเหตุ อัตราแลกเปลี่ยน 1 ดอลลาร์สหรัฐ = 30.7472 บาท

ที่มา สำนักงานบริหารหนี้สาธารณะ กระทรวงการคลัง

แผนภูมิ 4 - 4
 หนี้ต่างประเทศ
 ณ วันที่ 30 มิถุนายน 2554
 ยอดรวม 6,954.9 ล้านบาท

ล้านบาท

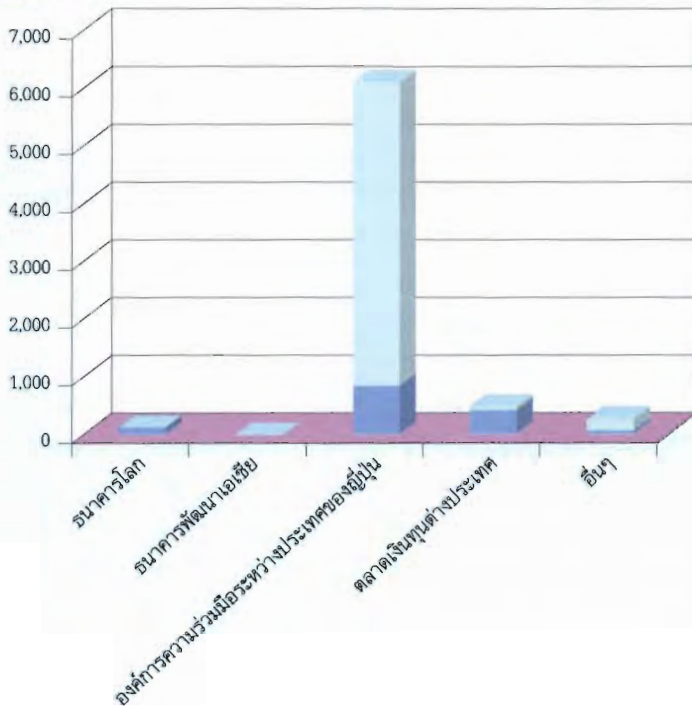

รัฐบาลกู้โดยตรง



รัฐบาลค้ำประกัน

2.2.2 เงินกู้ประจำปีงบประมาณ

เงินกู้ต่างประเทศ มีสองประเภทหลัก คือ การกู้โดยตรงของรัฐบาล และการกู้ของรัฐวิสาหกิจซึ่งรัฐบาลค้ำประกัน การกู้จากต่างประเทศอาจจำแนกได้ตามแหล่งเงินกู้ที่สำคัญ ดังนี้

1. ธนาคารโลก (WB)
2. องค์การความร่วมมือระหว่างประเทศของญี่ปุ่น (JICA)
3. ธนาคารพัฒนาเอเชีย (ADB)

แผนการก่อหนี้จากต่างประเทศ ประจำปีงบประมาณ พ.ศ. 2554 มีวงเงินรวมทั้งสิ้น 1,434.9 ล้านดอลลาร์สหรัฐ ประกอบด้วย โครงการที่รัฐบาลกู้โดยตรง 1 โครงการ วงเงิน 1,300 ล้านดอลลาร์สหรัฐ และโครงการที่รัฐบาลค้ำประกัน 4 โครงการ วงเงิน 134.9 ล้านดอลลาร์สหรัฐ ซึ่ง ณ สิ้นเดือนกันยายน 2554 รัฐบาลได้ลงนามในสัญญาเงินกู้กับธนาคารพัฒนาเอเชียแล้ว วงเงิน 300 ล้านดอลลาร์สหรัฐ

การก่อหนี้จากต่างประเทศ ในปีงบประมาณ 2554 พิจารณาจากปัจจัยที่เกี่ยวข้อง ได้แก่ กรอบการกู้เงินและการค้ำประกันตามที่กฎหมายกำหนด ความต้องการเงินลงทุนสำหรับโครงการที่มีค่าใช้จ่ายส่วนหนึ่งที่ต้องจ่ายเป็นเงินตราจากต่างประเทศ ปัญหาค่าเงินบาท แรงกดดันจากการเคลื่อนย้ายเงินทุน ความมีเสถียรภาพของค่าเงินบาท ดุลบัญชีเดินสะพัด และเงินทุนสำรองของประเทศ ตลอดจนการพิจารณาสัดส่วนภาระหนี้ต่างประเทศต่อรายได้จากการส่งออกสินค้าและบริการ (Debt Service Ratio : DSR) ที่กำหนดไว้ไม่เกินร้อยละ 9 นอกจากนี้ ได้มีการกำหนดแผนการกู้เงินในประเทศทดแทนเงินกู้จากต่างประเทศของรัฐวิสาหกิจ ซึ่งเป็นการกู้เงินบาทจากแหล่งเงินทุนในประเทศ เพื่อใช้จ่ายในส่วนของค่าใช้จ่ายที่เป็นเงินตราต่างประเทศที่กำหนดไว้เดิมว่าจะกู้จากตลาดเงินทุนต่างประเทศ และแหล่ง Export Credit โดยมีเป้าหมายเพื่อลดความเสี่ยงจากอัตราแลกเปลี่ยน ลดต้นทุนการกู้เงิน และสนับสนุนการพัฒนาตลาดตราสารหนี้ในประเทศ

ตารางที่ 4 - 6
เงินกู้ต่างประเทศโดยตรงของรัฐบาล

หน่วย : ล้านบาท

ปีงบประมาณ แหล่งเงินทุน	2551	2552	2553	2554	2555
1. ธนาคารโลก	-	-	79.3	-	1,000.0
2. ธนาคารพัฒนาเอเชีย	-	-	77.1	300.0	-
3. องค์การความร่วมมือระหว่างประเทศของญี่ปุ่น	-	649.1	86.8	-	-
4. ตลาดเงินทุนต่างประเทศ	-	-	-	-	-
5. อื่นๆ	-	-	-	-	-
รวม	-	649.1	243.2	300.0	1,000.0

หมายเหตุ 1. ปีงบประมาณ พ.ศ. 2551 - 2554 เป็นผลการดำเนินงานตามแผนการก่อหนี้จากต่างประเทศ
2. ปีงบประมาณ พ.ศ. 2555 เป็นวงเงินตามแผนการบริหารหนี้สาธารณะ

ที่มา สำนักงานบริหารหนี้สาธารณะ กระทรวงการคลัง

ตารางที่ 4 - 7
เงินกู้ต่างประเทศของรัฐวิสาหกิจซึ่งรัฐบาลค้ำประกัน

หน่วย : ล้านบาทสหรัฐ

ปีงบประมาณ แหล่งเงินทุน	2551	2552	2553	2554	2555
1. ธนาคารโลก	-	-	-	-	-
2. ธนาคารพัฒนาเอเชีย	-	-	-	-	119.4
3. องค์การความร่วมมือระหว่าง ประเทศของญี่ปุ่น	628.6	-	248.4	-	-
4. ตลาดเงินทุนต่างประเทศ	-	-	-	-	-
5. อื่นๆ	-	-	-	-	-
รวม	628.6	-	248.4	-	119.4

หมายเหตุ 1. ปีงบประมาณ พ.ศ. 2551 - 2554 เป็นผลการดำเนินงานตามแผนการก่อหนี้จากต่างประเทศ
2. ปีงบประมาณ พ.ศ. 2555 เป็นวงเงินตามแผนการบริหารหนี้สาธารณะ

ที่มา สำนักงานบริหารหนี้สาธารณะ กระทรวงการคลัง

2.2.3 แผนการเบิกจ่ายเงินกู้ต่างประเทศประจำปีงบประมาณ พ.ศ. 2555
 ในปีงบประมาณ พ.ศ. 2555 หน่วยราชการภาครัฐมีแผนที่จะเบิกจ่ายเงินกู้
 ต่างประเทศจากการกู้ตรงของรัฐบาล จำนวน 1,957.4 ล้านบาท

ตารางที่ 4 - 8

แผนการเบิกจ่ายเงินกู้ต่างประเทศ ประจำปีงบประมาณ 2555

หน่วย : ล้านบาท

กระทรวง/หน่วยงาน/โครงการ	แหล่งเงินกู้	ปริมาณการเบิกจ่าย		
		เงินกู้	เงินบาท สมทบ	รวม
รวมทั้งสิ้น		989.2	603.9	1,593.1
กระทรวงคมนาคม		989.2	603.9	1,593.1
1. กรมทางหลวง		332.1	322.2	654.3
- โครงการเร่งรัดขยายทางสายประธานให้เป็น 4 ช่องจราจร (ระยะที่ 2)	WB / ADB	267.4	267.4	534.8
- โครงการขยายทางหลวงได้รับการพัฒนา (กิจกรรมอำนวยความสะดวกและสนับสนุน การก่อสร้างทางหลวง)	WB / ADB	64.7	54.8	119.5
2. กรมทางหลวงชนบท		657.1	281.7	938.8
- โครงการก่อสร้างสะพานข้ามแม่น้ำเจ้าพระยา บริเวณถนนนนทบุรี 1 จ.นนทบุรี	JICA	657.1	281.7	938.8

หมายเหตุ อัตราแลกเปลี่ยน 1 เหรียญสหรัฐ = 30.5 บาท, 100 เยน = 37 บาท

ที่มา สำนักงบประมาณ

3. ความช่วยเหลือจากต่างประเทศ

ประเทศไทยได้รับความช่วยเหลือทางเศรษฐกิจและวิชาการจากต่างประเทศ ในรูปของผู้เชี่ยวชาญ อาสาสมัครทุนการศึกษาและฝึกอบรม วัสดุอุปกรณ์ และเงินให้เปล่า ความช่วยเหลือส่วนใหญ่จัดสรรให้ในด้านการศึกษา การเกษตร การบริหารทั่วไป และ การพัฒนาสังคม

ความช่วยเหลือที่รัฐบาลได้รับจำแนกตามแหล่งที่มาได้ ดังนี้

ตารางที่ 4 - 9
ความช่วยเหลือจากต่างประเทศ

หน่วย : ล้านบาท

แหล่งความช่วยเหลือ	ปีงบประมาณ		
	2551 ¹	2552 ²	2553 ³
1. ญี่ปุ่น	216.6	210.6	592.4
2. ประเทศในยุโรป สแกนดิเนเวีย และแคนาดา	269.3	235.2	159.0
3. สหรัฐอเมริกา	90.8	89.0	215.1
4. ออสเตรเลีย นิวซีแลนด์ ประเทศในเอเชีย	4.0	4.7	3.1
5. สหประชาชาติ	100.2	104.8	221.8
6. สหภาพยุโรป	50.7	14.1	0.01
7. อาสาสมัคร	130.3	130.1	129.0
8. องค์กรเอกชนต่างประเทศ	456.4	450.4	221.3
9. แหล่งอื่นๆ ⁴	2.3	2.8	2.0
รวม	1,320.6	1,241.7	1,543.7

- หมายเหตุ
1. ปีงบประมาณ พ.ศ. 2551 อัตราแลกเปลี่ยน 1 เหรียญสหรัฐ = 33.12 บาท
 2. ปีงบประมาณ พ.ศ. 2552 อัตราแลกเปลี่ยน 1 เหรียญสหรัฐ = 34.65 บาท
 3. ปีงบประมาณ พ.ศ. 2553 อัตราแลกเปลี่ยน 1 เหรียญสหรัฐ = 32.50 บาท
 4. แหล่งอื่นๆ ได้แก่ องค์กรการศึกษาแห่งเอเชียตะวันออกเฉียงใต้ วิทยาลัยนักบริหารการศึกษาช่างเทคนิคแวนโกลัมเบีย และประเทศในแอฟริกา

ที่มา สำนักงานความร่วมมือเพื่อการพัฒนาระหว่างประเทศ กระทรวงการต่างประเทศ

แผนภูมิที่ 4 - 5
 ความช่วยเหลือจากต่างประเทศ
 ปีงบประมาณ 2551 - 2553

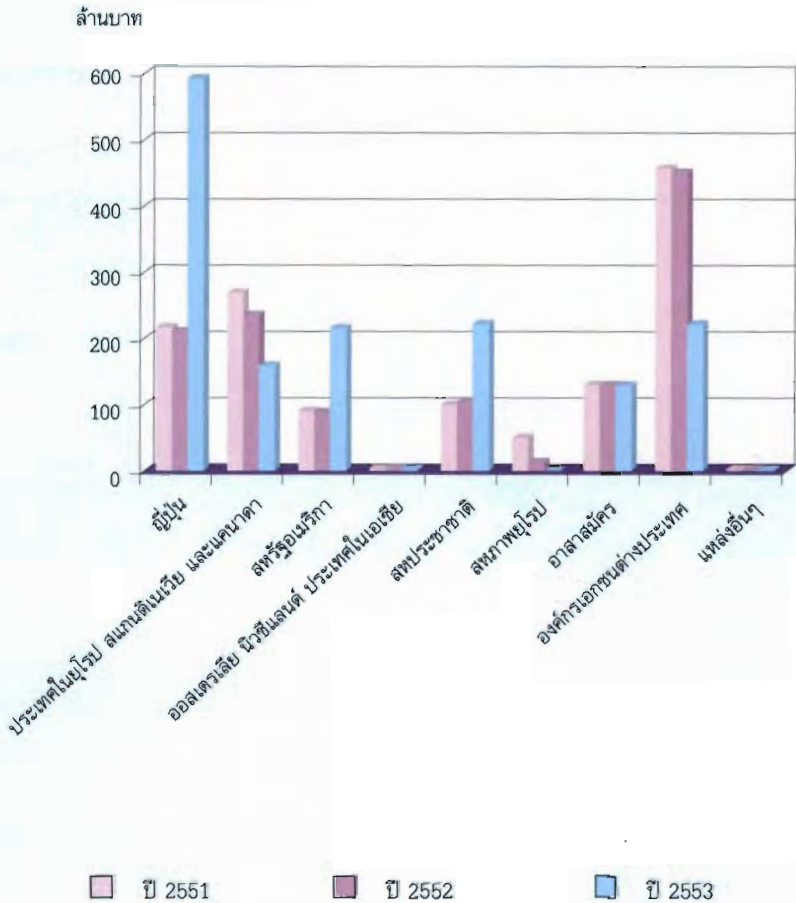

4. เงินและทรัพย์สินช่วยราชการ

ในปีหนึ่งๆ รัฐบาลได้รับเงินและทรัพย์สินที่บุคคล บริษัท ห้างร้าน สถาบัน บริจาค เพื่อช่วยเหลือแก่ส่วนราชการตามวัตถุประสงค์ต่างๆ ซึ่งสำนักงบประมาณได้พยายามรวบรวม จำนวนเงินและทรัพย์สินที่ได้รับบริจาคนี้ ตามรายงานของส่วนราชการต่างๆ ที่ส่งมายัง สำนักงบประมาณ ในรอบปีงบประมาณ พ.ศ. 2553 ตั้งแต่วันที่ 1 ตุลาคม 2552 ถึงวันที่ 30 กันยายน 2553 (12 เดือน) และปีงบประมาณ พ.ศ. 2554 ตั้งแต่วันที่ 1 ตุลาคม 2553 ถึง วันที่ 28 กุมภาพันธ์ 2554 (5 เดือน) ดังนี้

1. ปีงบประมาณ พ.ศ. 2553 จำนวนเงินสดและมูลค่าทรัพย์สินที่ได้รับบริจาค รวมทั้งสิ้น 5,882.2 ล้านบาท ซึ่งในจำนวนนี้เป็นเงินสด 3,245.5 ล้านบาท และมูลค่าทรัพย์สิน 2,636.7 ล้านบาท

2. ปีงบประมาณ พ.ศ. 2554 จำนวนเงินสดและมูลค่าทรัพย์สินที่ได้รับบริจาค รวมทั้งสิ้น 1,941.4 ล้านบาท ซึ่งในจำนวนนี้เป็นเงินสด 1,230.5 ล้านบาท และมูลค่าทรัพย์สิน 710.9 ล้านบาท

ตารางที่ 4 - 10
เงินและทรัพย์สินช่วยราชการ

หน่วย : ล้านบาท

ปีงบประมาณ	เงินสด			ทรัพย์สิน (มูลค่า)
	รับ	จ่าย	คงเหลือ	
2545	762.2	890.1	-127.9	1,630.9
2546	539.9	545.8	-5.9	1,491.3
2547	927.4	764.7	162.7	1,300.8
2548	2,132.3	1,817.7	314.6	2,825.6
2549	784.9	783.8	1.1	2,069.3
2550	1,102.9	830.3	272.6	2,216.1
2551	2,099.4	2,020.3	79.1	3,566.5
2552	1,991.9	1,948.9	43.0	2,286.2
2553	3,245.5	2,308.3	937.2	2,636.7
2554	1,230.5	857.3	373.2	710.9



พิมพ์ที่ บริษัท พี.เอ.ลิฟวิ่ง จำกัด
4 สิรินคร 7 บางพลัด กรุงเทพฯ 10700
โทร. 0 2881 9890



สำนักงานประมง
สำนักงานนายกรัรัฐมนตรี