



# ผลงาน ของรัฐบาล

จอมพลถนอม กิตติขจร  
เป็นนายกรัฐมนตรี

รอบปีที่ 4  
ปีงบประมาณ 2510





# ผลงาน ของรัฐบาล ฯ

จอมพลถนอม กิตติขจร  
เป็นนายกรัฐมนตรี  
ฯ

รอบปีที่ 4  
ปีงบประมาณ 2510



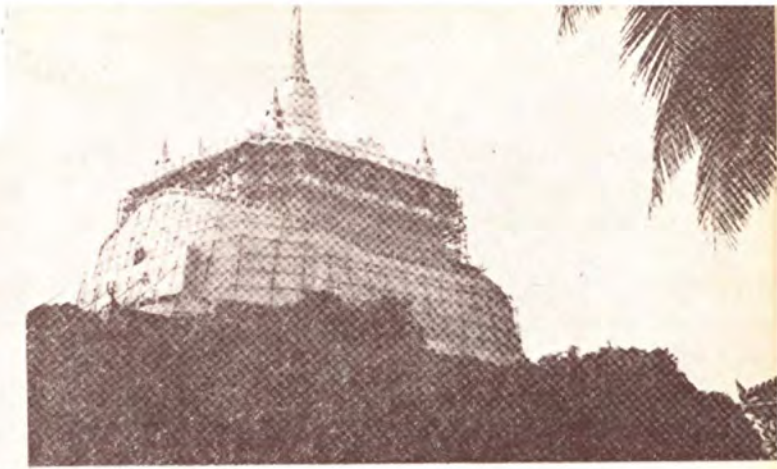

“..... ถ้าพิจารณานโยบายพัฒนาทางด้านเศรษฐกิจและสังคม  
ดังกล่าวมาแล้วข้างต้น ก็จะเห็นได้ว่ารัฐบาลได้กำหนดแผนพัฒนาและเป้า  
หมายไว้เป็นที่แน่นอน และกำลังดำเนินการพัฒนาประเทศทุกปีตามกำลัง  
งบประมาณเพื่อให้บรรลุเป้าหมายที่กำหนดไว้อย่างใกล้เคียงที่สุด .....

จอมพล ถนอม กิตติขจร



พระบาทสมเด็จพระเจ้าอยู่หัว ภูมิพลอดุลยเดช





๑ พณ ๑ จอมพล ถนอม กิตติขจร  
นายกรัฐมนตรี



๑ พณ ๑ พลตรี พระเจ้าวรวงศ์เธอ กรมหมื่นนราธิปพงศ์ประพันธ์  
รองนายกรัฐมนตรี

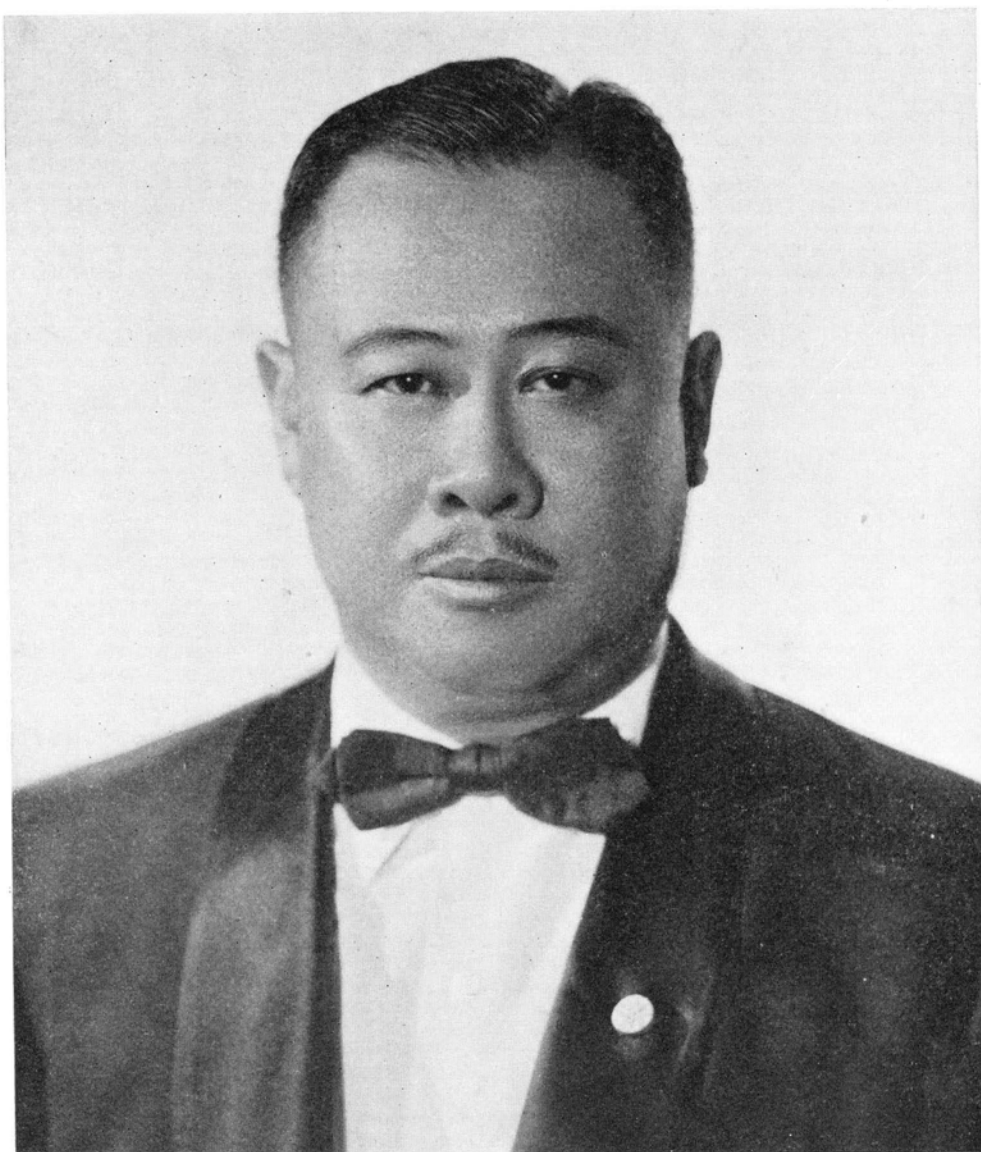

๑ พลเอก ประภาส จารุเสถียร  
รองนายกรัฐมนตรี

## คำนำ

ในวันครบรอบปีแห่งการแต่งตั้งรัฐบาลปัจจุบัน นอกจากข้าพเจ้าผู้เป็นหัวหน้ารัฐบาลจะได้กล่าวปราศรัยรายงานผลงานของรัฐบาลในรอบปีให้พี่น้องประชาชนได้ทราบทางวิทยุและโทรทัศน์แล้ว ข้าพเจ้ายังได้มอบให้สำนักงบประมาณจัดทำหนังสือผลงานของรัฐบาลเล่มนี้ขึ้นอีก ทั้งนี้ เพื่อให้เป็นหลักฐานและเป็นการทำให้พี่น้องประชาชนได้รู้และเข้าใจในผลงานรัฐบาลของตนกว้างขวางยิ่งขึ้น ความเข้าใจต่อกันย่อมนำมาซึ่งการเห็นอกเห็นใจและการร่วมมือกันได้อย่างสำคัญ อันเป็นมูลฐานของความสามัคคี ด้วยเหตุนี้ รัฐบาลจึงได้พยายามให้พี่น้องประชาชน โดยทั่วไป ได้ทราบและเข้าใจในผลงานของรัฐบาลมากที่สุด

ข้าพเจ้าหวังว่าหนังสือเล่มนี้คงจะมีส่วนเสริมสร้างความรู้ความเข้าใจอันดีให้แก่ผู้อ่านได้บ้างไม่มากนักน้อย และคงจะเป็นสักขีพยานในเจตนาอันบริสุทธิ์ของรัฐบาลเกี่ยวกับการบริหารงานของชาติได้บ้างตามสมควร.

จอมพล



(ถนอม กิตติขจร)

นายกรัฐมนตรี

## คำนำ

ปีงบประมาณ ๒๕๑๐ ที่เพิ่งผ่านไป เริ่มขึ้นด้วยอุทกภัยในภาคอีสานซึ่งรุนแรงอย่างไม่เคยปรากฏมาก่อนเลยในความทรงจำของผู้ยังมีชีวิตอยู่ ตามด้วยน้ำท่วมภาคใต้ในกลางปี แล้วสิ้นปีลงด้วยปัญหาปริมาณข้าวและราคาข้าวภายในประเทศสูงขึ้น แต่ราคาของผลิตภัณฑ์อื่นตกต่ำลง อุทกภัยในภาคอีสานและภาคใต้ ได้ทำความเสียหายแก่ทรัพย์สินและพืชผลเป็นอันมาก แต่อันตรายต่อชีวิตนั้นไม่เพียงน้อยราย เนื่องด้วยความเอาใจใส่ของเจ้าหน้าที่และความร่วมมืออันดีของประชาชน ฉะนั้น หน้าที่ของการบริหารราชการของ ฯพณฯ จอมพล ถนอม กิตติขจร ในฐานะหัวหน้ารัฐบาล จึงนับว่าเป็นปีที่สำคัญและลำบาก ที่ว่าสำคัญนั้นคือ เป็นปีเริ่มแรกของการบริหารตามแผนพัฒนาเศรษฐกิจและสังคมแห่งชาติ ฉบับที่ ๒ (พ.ศ. ๒๕๑๐ - ๒๕๑๔) ซึ่งมีจุดมุ่งหมายที่จะเพิ่มอัตราการเจริญ (rate of growth) ของผลผลิตรวมประชาชาติ (Gross National Products) จากร้อยละ ๖.๕ ตามแผนพัฒนาฯ ฉบับที่ ๑ เป็นร้อยละ ๘.๕ ต่อปี ส่วนที่ว่าลำบากนั้นก็มีสาเหตุหลายประการ คือ

๑. แผนพัฒนาแห่งชาติฉบับที่ ๒ นี้ ได้ขยายวงออกไปถึงแผนพัฒนาสังคมด้วย ทำให้ต้องใช้เงินลงทุนจากรัฐบาลและเอกชน เพิ่มขึ้นเป็น ๑๓๐,๒๐๐,๐๐๐,๐๐๐ บาท ในระยะ ๕ ปี และประมาณว่าต้องใช้งบประมาณแผ่นดินเพื่อการพัฒนาและบริหารจำนวน ๑๓๔,๔๘๐,๐๐๐,๐๐๐ บาท ในระยะเดียวกัน

๒. ในขณะที่มีความต้องการพัฒนาเศรษฐกิจอย่างมาก ความจำเป็นในทางการทหารและการรักษาความปลอดภัยก็มากขึ้น เนื่องจากว่าเหตุการณ์ต่างประเทศ โดยเฉพาะเวียดนาม ได้รุนแรงถึงขีดที่ไม่อาจหลีกเลี่ยงได้ ฯพณฯ จอมพล ถนอม กิตติขจร จึงได้ตกลงใจส่งกำลังเข้าร่วมกับมิตรประเทศในการป้องกันเสรีภาพแห่งเอเชียอาคเนย์ นอกจากนั้น เหตุการณ์ในตะวันออกกลางซึ่งครุ่นมานานแล้ว ก็ถึงจุดระเบิดในเดือนมิถุนายน ๒๕๑๐ ผลที่กระทบมาถึงประเทศไทยที่เห็นได้ทันที ก็คือ การขนส่งที่ล่าช้าไป เนื่องจากการปิดคลองสุเอซ ตั้งแต่นั้นมาจนถึงปัจจุบัน

๓. ราคาของผลิตภัณฑ์สำคัญของประเทศ ได้แก่ ยาง และ ปอ ได้ทรุดต่ำไปอย่างน่าห่วงใย และโอกาสที่แนวโน้มจะกลับฟื้นคืนตัวนั้นยังห่างไกลมาก

๔. แม้ว่าราคาข้าวในตลาดโลกจะสูงขึ้นเนื่องจากเหตุว่าปริมาณไม่พอกับความต้องการ แต่ก็สร้างปัญหาให้แก่รัฐบาลในการดำเนินนโยบายควบคุมราคาข้าวภายในประเทศ เนื่องด้วยข้าวเป็นอาหารหลักของประชาชน ราคาข้าวจึงถือเป็นราคาสินค้าหลัก หากราคาข้าวสูงขึ้นโดยรวดเร็ว ก็จะกระทบถึงราคาเครื่องบริโภคอุปโภคต่าง ๆ ต่อไป



“..... ข้าพเจ้าปรารถนาที่จะได้เห็นทุกท่านมีการอยู่ดีกินดี สมบูรณ์ด้วย  
พละทานมัยและมีความสุขสบายในการดำรงชีพในทุก ๆ ด้านตามสมควร ความปรารถนา  
ดังกล่าวมานี้ข้าพเจ้าทราบดีว่า จะต้องทำงานหนักมากจึงจะไปสู่ความสำเร็จได้ .....”

จอมพล ถนอม กิตติขจร  
นายกรัฐมนตรี

พันเอก พระยาศรีวิสารวาจา  
ปลัดบัญชาการสำนักนายกรัฐมนตรี



พลเอก เนตร เขมะโยธิน  
ปลัดสำนักนายกรัฐมนตรี





พลโท แสวง เสนาณรงค์  
เลขาธิการทำเนียบนายกรัฐมนตรี

นายเรณู สุวรรณสิทธิ์  
ผู้อำนวยการสำนักงบประมาณ



นายมณูญ นริศุทธิ์  
เลขาธิการคณะกรรมการ



นายประยัต บวรณศิริ  
เลขาธิการสภาพัฒนาการเศรษฐกิจแห่งชาติ



## สำนักงานปลัดสำนักนายกรัฐมนตรี

งบประมาณอนุมัติ  
สรุปผลงานประจำปี

๖,๖๘๑,๗๔๐ บาท

- ควบคุมการปฏิบัติราชการของกรมต่าง ๆ ในสังกัดสำนักนายกรัฐมนตรี ทำหน้าที่ตรวจราชการอันเป็นส่วนรวมของประเทศ พิจารณาเรื่องราร้องทุกข์และเกี่ยวกับการอุทธรณ์คำสั่งลงโทษของข้าราชการพลเรือนที่อุทธรณ์ต่อนายกรัฐมนตรีด้วย

- ดำเนินงานตามแผนและโครงการพัฒนาการเศรษฐกิจแห่งชาติ ได้รวบรวมเกี่ยวกับรายงานแผนและผลการปฏิบัติงานตามโครงการรวมทั้งสิ้น ๓๔๖ โครงการ ๒,๗๖๕ หน่วยงาน



รองปลัดสำนักนายกรัฐมนตรี และผู้ตรวจราชการสำนักนายกรัฐมนตรี ตรวจราชการภาคใต้บนถนนสายสงขลา-หาดใหญ่ ณ จุดทดลองถนนลาดยางแบบ Rubberized Road (ถนนแอสฟัลท์ผสมยางพารา)

- ดำเนินการเกี่ยวกับการพิจารณาเสนอ กสร. รวม ๔ เรื่อง ที่สำคัญ คือ เรื่องการตั้งกรรมการศูนย์สารสนเทศผลปฏิบัติราชการ (กสร.) และเรื่องปัญหาเกี่ยวกับการปฏิบัติตามโครงการแม่บ้านน่าน เขื่อนผาช่อมและลำปาว

- ตรวจสอบราชการโดยแบ่งเขตการตรวจออกเป็น ๑๒ เขต ตรวจแล้วรวมทั้งสิ้น ๖๓ จังหวัด ๒๕๕ อำเภอ ๕ กิ่งอำเภอ ๑๐๐ เทศบาล ๓๓๘ สุขาภิบาล จำนวนวันตรวจ ๓๔๕ วัน รวมตรวจได้ ๑,๑๗๘ หน่วยโครงการ แยกเป็นตำแหน่งคมนาคม ๕๒ หน่วยโครงการ มหาดไทย ๑๐๕ หน่วยโครงการ สาธารณสุข ๑๔๖ หน่วยโครงการ ศึกษา ๖๓๑ หน่วยโครงการ อุตสาหกรรม ๑ หน่วยโครงการ และ ตำแหน่งพลังงาน ๒ หน่วยโครงการ ตรวจเกี่ยวกับงานบริการสาธารณสุขของชุมชน และได้พิจารณาสั่งการไปแล้ว รวม ๒๒๘ เรื่อง ตรวจการใช้จ่ายเงินงบประมาณเกี่ยวกับค่าที่ดินและสิ่งก่อสร้างของส่วนราชการต่าง ๆ รวมทั้งสิ้น ๒,๗๕๓ รายการ ทำการสืบสวนสอบสวนกรณีราษฎรร้องเรียนกล่าวโทษเจ้าหน้าที่ รวม ๑๒๕ เรื่อง ดำเนินการเสร็จ ๕๒ เรื่อง พิจารณาเกี่ยวกับเรื่องเงินขาดบัญชีหรือเจ้าหน้าที่ทุจริต รวมทั้งสิ้น ๒๖ เรื่อง เป็นเงินที่ขาดบัญชีหรือทุจริต รวมเป็นเงินประมาณ ๗๐๗,๑๔๘ บาท เรียกคืนมาจากการทุจริตได้รวมเป็นเงินประมาณ ๑,๖๖๖,๙๔๗.๘๗ บาท

- ประชุมพิจารณาเรื่องราวยุติ ๘๘ ครั้ง วินิจฉัยเรื่องราวยุติเสร็จไปรวม ๒๖๘ ราย

ต้นฉบับไม่มีหน้านี้

ต้นฉบับไม่มีหน้านี้

## สำนักเลขาธิการคณะรัฐมนตรี

งบประมาณอนุมัติ

๔,๔๗๗,๔๖๕ บาท

สรุปผลงานประจำปี

- เป็นเจ้าหน้าที่เกี่ยวกับงานบริหารราชการของคณะรัฐมนตรี ซึ่งได้มีการประชุมคณะรัฐมนตรี ๕๔ ครั้ง พิจารณาเรื่องรวม ๒,๔๗๕ เรื่อง และเรื่องรับทราบ ๑,๑๒๘ เรื่อง
  - พิจารณาในคํานกฏหมายเกี่ยวกับพระราชบัญญัติ ๔๗ ฉบับ พระราชกฤษฎีกา ๕๓ ฉบับ กฎกระทรวง ๑๒๖ ฉบับ และกฎ ก.พ. ๓๓ ฉบับ
  - พิจารณาคําร้องขอรับสัมปทาน ซึ่งเป็นอำนาจของคณะรัฐมนตรีที่จะอนุมัติ มีสัมปทานเหมืองแร่ ไฟฟ้า รวม ๔๕๑ ฉบับ
  - เสนอขอพระราชทานอภัยโทษ ๓๒ ราย ขอพระราชทานแปลงสัญชาติ ๖๒๒ ราย
  - คณะรัฐมนตรีตั้งกรรมการ ๑๐๕ ราย และคณะกรรมการตามกฎหมาย ๖๑ ราย
  - เสนอการเลื่อนชั้นและแต่งตั้งข้าราชการพลเรือนชั้นพิเศษ แต่งตั้งอัยการและตุลาการ ๖๘๑ ราย
- ให้มีพระบรมราชโองการแต่งตั้ง
- เสนอแต่งตั้งทูต กงสุล และรองกงสุล ๒๓ ราย
  - เสนอแต่งตั้งนายตำรวจราชสำนัก ๕๕ ราย ราชองครักษ์ ๑๒๐ ราย และแต่งตั้งนายทหารพิเศษ ๑๔๘ ราย
  - สร้างเครื่องราชอิสริยาภรณ์เพิ่มเติมของเดิมให้พอพระราชทานแก่ผู้ได้รับ
  - พิมพ์หนังสือราชกิจจานุเบกษา ส่งสมาชิกบอกรับ ๔,๕๔๕ ราย จำนวนที่ส่งพิมพ์ ๖๐๘,๓๕๐ เล่ม จำนวนหนังสือที่ส่งให้แก่สมาชิก ๖๐๘,๗๒๗ เล่ม

“..... ย่อมเป็นที่ทราบโดยทั่วไปแล้วว่า ประเทศของเรากำลังอยู่ในระยะ  
เร่งพัฒนาเพื่อไปสู่ความอารยะในทุก ๆ ทาง จำเป็นต้องใช้งบประมาณค่าใช้จ่ายอย่าง  
มากมาย แต่กำลังเงินของเรามีจำกัด เป็นเหตุให้ไม่อาจแบ่งสรรให้ทุกจังหวัดไปดำเนินการ  
ตามโครงการทุกโครงการได้โดยทั่วถึง ings รัฐบาลก็ได้พยายามหาทางแก้ปัญหานี้แล้วทุก  
วิถีทาง.....”

จอมพล ถนอม กิตติขจร

นายกรัฐมนตรี

## สำนักงานประมาณ

### งบประมาณอนุมัติ สรุปผลงานประจำปี

๗,๐๖๘,๐๐๐ บาท

- พิจารณาเสนอนโยบายและแผนการคลัง ควบคุมการบริหารงบประมาณประจำปี ๒๕๑๐ ซึ่งซึ่งมียอดเงินทั้งสิ้น ๑๘,๔๘๐ ล้านบาท ของส่วนราชการ รวม ๑๓ กระทรวง ๔ ทบวงการเมือง กรมต่างๆ ๘๒ กรม และรัฐวิสาหกิจต่างๆ เป็นรัฐวิสาหกิจที่ได้รับงบประมาณจากรัฐบาล รวม ๒๐ องค์การ งบประมาณรายจ่ายเพิ่มเติมภายในวงเงิน ๗๔๘.๓ ล้านบาท พร้อมทั้งจัดทำและวิเคราะห์งบประมาณรายจ่ายประจำปี ๒๕๑๑ ในวงเงิน ๒๑,๒๖๒ ล้านบาท

- จัดทำประมาณการรายได้ประจำปีงบประมาณ ๒๕๑๑ รวมทั้งสิ้น ๑๖,๕๖๒ ล้านบาท และวิเคราะห์รายได้ของรัฐ เปรียบเทียบกับรายได้ประจำปี ๒๕๑๐ ของรัฐบาลให้เป็นไปตามแผนงานที่วางไว้ พร้อมทั้งวิเคราะห์และตรวจสอบฐานะเงินกู้ของรัฐบาล ประมาณยอดเงินกู้ในวงเงิน ๒,๘๐๐ ล้านบาท เพื่อการพิจารณาตั้งเป็นประมาณการรายรับประจำปีงบประมาณ ๒๕๑๑

- พิจารณาปรับปรุงการแบ่งส่วนราชการ และวิธีปฏิบัติตามแผนการจัดวางระบบงานให้แก่หน่วยราชการต่างๆ ตามขอ

- พิจารณายกร่างระเบียบการจ้างลูกจ้างของส่วนราชการต่างๆ พร้อมทั้งจำแนกรายละเอียดตำแหน่งลูกจ้างต่างๆ (Position Classification) จัดทำแล้วเสร็จประมาณ ๘๐% พิจารณาให้ความเห็นและวินิจฉัยปัญหาด้วยระเบียบข้อบังคับและวิธีปฏิบัติด้านการเงินแก่ส่วนราชการต่างๆ

- รวบรวมและติดตามผลงานของหน่วยราชการต่างๆ และจัดทำสรุปผลงานของรัฐบาลต่อประชาชนประจำปีงบประมาณ ๒๕๑๐ พิมพ์เป็นรูปเล่มเสนอต่อนายกรัฐมนตรีและคณะรัฐมนตรี และเผยแพร่ต่อหน่วยราชการทั่วราชอาณาจักร ประมาณ ๑๐,๐๐๐ เล่ม

- ร่วมมือกับสำนักงานปลัดสำนักนายกรัฐมนตรี สำนักงานสภาพัฒนาการเศรษฐกิจแห่งชาติ จัดตั้งศูนย์สารสนเทศผลการปฏิบัติราชการเพื่อเป็นศูนย์กลางสำหรับเสนอผลงานของส่วนราชการและรัฐวิสาหกิจต่างๆ ต่อนายกรัฐมนตรีและคณะรัฐมนตรี

# งบประมาณรายจ่ายจำแนกตามลักษณะงาน ปีงบประมาณ 2511

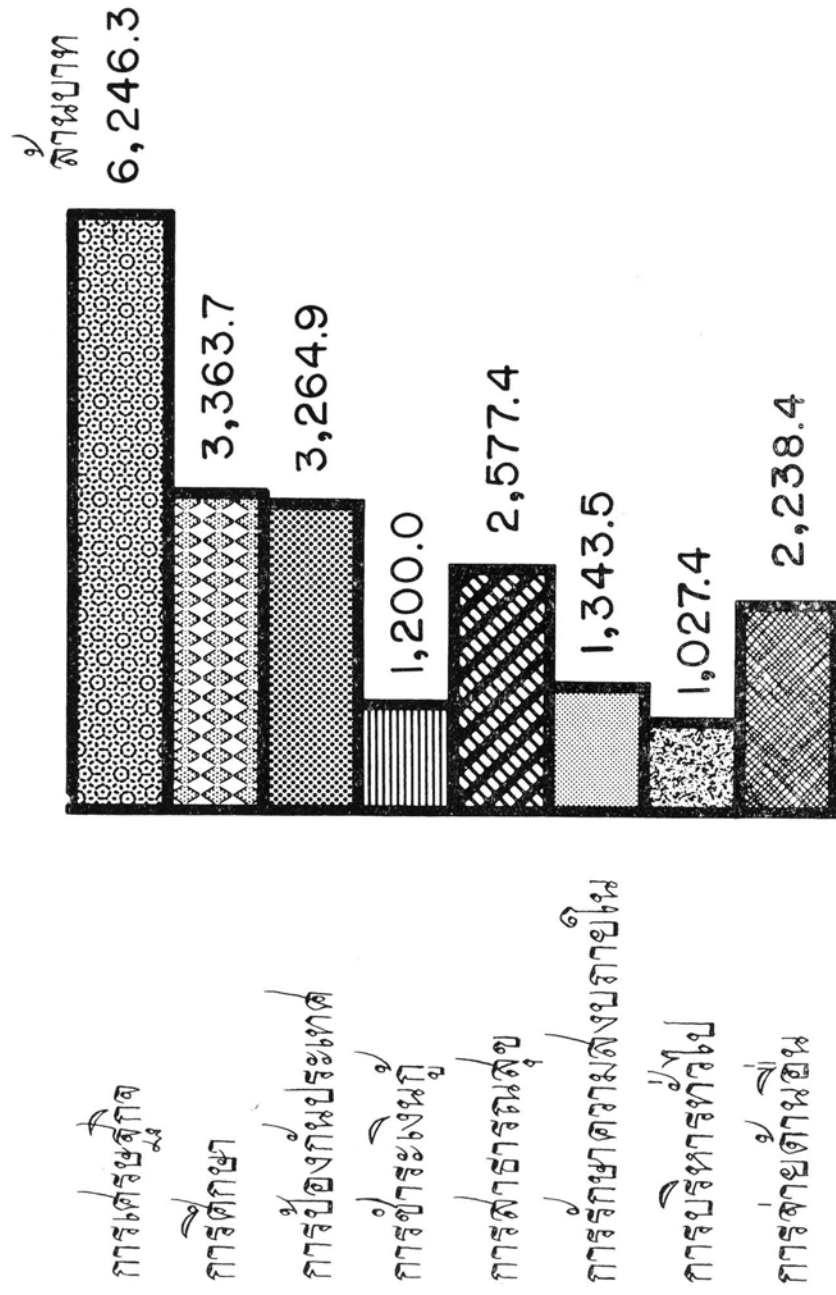

## สำนักงานสภาพัฒนาการเศรษฐกิจแห่งชาติ

งบประมาณอนุมัติ

๙,๙๗๐,๖๐๕ บาท

สรุปผลงานประจำปี

- ค้นคว้าและศึกษาดำเนินการจัดทำแผนพัฒนาการเศรษฐกิจแห่งชาติ จากโครงการของกระทรวง ทบวงกรมและรัฐวิสาหกิจต่าง ๆ พร้อมทั้งได้ติดตามประเมินผลการปฏิบัติงานของโครงการนั้น ๆ ทำรายงาน ประเมินผล ระยะ ๖ ปี ของแผนพัฒนา ฉบับที่ ๒ (๒๕๑๐-๒๕๑๔)
- จัดทำแผนกำลังคนของประเทศ ศึกษาถึงระบบอาชีพและการฝึกอบรมในวงการอุตสาหกรรม และความต้องการกำลังคนในวงราชการ ตลอดจนปัญหากำลังคนในชนบท
- งานโครงการสังคม ได้วางแผนพัฒนาในด้านการจัดสรรที่ดินและนิคมสร้างตนเอง การสังคม สงเคราะห์ การพัฒนาชุมชน การฝึกอาชีพ และแรงงานสัมพันธ์ การสาธารณสุข การสาธารณสุขการ และการศึกษา
- การศึกษา ได้ร่วมเขียนแผนพัฒนาเศรษฐกิจและสังคมแห่งชาติ ฉบับที่ ๒ ด้านการศึกษา ซึ่งมีโครงการดังนี้ ระดับต่ำกว่าอุดมศึกษารวม ๒๑ โครงการ โครงการในระดับมหาวิทยาลัย ๙ โครงการ พิจารณาโครงการ ซึ่งมีมหาวิทยาลัยและกระทรวงศึกษาธิการเสนอเป็นโครงการใหม่รวม ๕ โครงการ เฉพาะ โครงการที่สำคัญคือ โครงการจัดตั้งโรงเรียนเกษตรกรรมแห่งใหม่ ๖ แห่ง ในระหว่าง พ.ศ. ๒๕๑๒-๒๕๑๔ และโครงการขยายการจัดตั้งโรงเรียนมัธยมศึกษาในชนบท
- การสาธารณสุข ดำเนินการวางแผนพัฒนาเกี่ยวกับการจัดบริการสาธารณสุขปโภคให้เพียงพอ กับ ความต้องการและความจำเป็นสำหรับชุมชน โดยมีนโยบายที่จะให้ทุกหมู่บ้านมีน้ำสะอาดพอเพียง ให้มีทางหลวง ชนบทเชื่อมท้องถิ่นต่าง ๆ กับทางหลวงจังหวัดและทางหลวงแผ่นดิน แก้ไขปัญหาความหนาแน่นในเมืองโดย การวางผังเมืองและแบ่งย่านการใช้ที่ดิน
- การสาธารณสุข พิจารณาโครงการที่กระทรวงสาธารณสุขบรรจุไว้ในแผนพัฒนาเศรษฐกิจแห่ง ชาติ รวมทั้งสิ้น ๓๐ โครงการ และโครงการที่มีได้ปรากฏอยู่ในแผนพัฒนาเศรษฐกิจแห่งชาติ ด้านสาธารณสุข อีก ๔ โครงการ

- ศึกษาและวิเคราะห์การเคลื่อนไหวทางเศรษฐกิจและพิจารณาปัญหาเศรษฐกิจต่างๆ ของประเทศ  
ออกสำรวจภาวะเศรษฐกิจตามภาคต่างๆ เช่นสำรวจภาวะการผลิตและการค้าปลีกในภาคอีสาน การค้าขาย  
ในภาคใต้

- กำหนดและวิเคราะห์รายจ่ายประชากรของประเทศไทย และรวบรวมจำนวนสถิติรายได้  
ประชากร แล้วจัดทำเป็นเอกสารออกเผยแพร่

## สำนักงานคณะกรรมการตรวจสอบการปฏิบัติเกี่ยวกับภาษีอากร

งบประมาณอนุมัติ

๘,๖๗๘,๕๐๐ บาท

สรุปผลงานประจำปี

- ศึกษาค้นคว้าเกี่ยวกับภาษีอากรเพื่อที่จะเป็นการเพิ่มพูนรายได้ของรัฐ เช่น ค่าพรีเมียมข้าว ในด้านการเสนอแนะเกี่ยวกับตัวบทกฎหมายรวม ๕๔ เรื่อง ที่สำคัญได้แก่ เรื่องการจัดเก็บภาษีเครื่องดื่มประเภทที่มีสิ่งอื่นเจือปน เรื่องป้องกันและปราบปรามการนำข้าวออกนอกราชอาณาจักร เป็นต้น
- ตรวจสอบการหลีกเลี่ยงภาษีอากรของห้างร้านและกิจการต่าง ๆ ตลอดจนการจดทะเบียนสิทธิ์และนิติกรรมเกี่ยวแก่สังหาริมทรัพย์ รวมทั้งสิ้น ๘๗๘ ราย
- ออกไปปฏิบัติการทั้งในส่วนกลางและส่วนภูมิภาค ในเรื่อง การป้องกันปราบปรามการลักลอบตัดไม้ทำลายป่า ในท้องที่ ๒๑ จังหวัด ตรวจยึดไม้ของกลางและจับกุมผู้กระทำผิดเกี่ยวกับการนำสินค้าเข้าและส่งออก
- พิจารณาคำร้องเรียนและข้อเสนอแนะเกี่ยวกับภาษีอากรของประชาชน รวมทั้งสิ้น ๑๓๒ ราย ได้ข้อเสนอแนะที่เป็นประโยชน์ต่อการปรับปรุงแก้ไขวิธีการจัดเก็บภาษีอากรต่อไป

## สำนักงานคณะกรรมการส่งเสริมสินค้าขาออก

งบประมาณอนุมัติ

๑,๖๘๓,๑๐๐ บาท

สรุปผลงานประจำปี

- ติดต่อกับต่างประเทศเรื่องที่สำคัญ ๆ ตามที่ได้รับคำร้องเรียนจากนักท่องเที่ยวชาวต่างประเทศว่า ร้านค้าในประเทศไทยไม่ส่งสินค้าที่สั่งซื้อไปให้ ส่งขาดจำนวน และส่งไม่ถูกต้องตามที่สั่งซื้อ รวม ๗๐ ราย และจัดการเสร็จไปแล้ว ๔๓ ราย คำร้องเรียนจากบริษัทร้านค้าในต่างประเทศว่า พ่อค้าในประเทศไทยผิดสัญญาในทางการค้า รวม ๓๒ ราย จัดการเสร็จไปแล้ว ๒๒ ราย โดยช่วยเจรจาให้ผู้ร้องเรียนชดใช้ค่าเสียหายแก่ผู้ร้องเรียน เป็นเงินประมาณ ๕๐๐,๐๐๐ บาท



เจ้าหน้าที่ประจำร้านค้ากำลังมอบสินค้ากุ้งแช่เย็นให้แก่เจ้าหน้าที่  
สถานเอกอัครราชทูตอเมริกัน ซึ่งมาเยี่ยมชมร้านของสำนักงาน

- พิมพ์เอกสารโฆษณาเผยแพร่สินค้าออกที่สำคัญ คือ Thailand 1966 Buyers' Guide และ Thai Export Bulletin No. 4 (Thai Teak) ส่งให้กระทรวงการต่างประเทศเพื่อส่งต่อให้สถานทูตและสถานกงสุลไทยในต่างประเทศ สำนักงานพาณิชย์ในต่างประเทศ และห้องสมุดมหาวิทยาลัยกระทรวงทบวงกรมทุกแห่ง

- เข้าร่วมงานแสดงสินค้านานาชาติ แห่งเอเชียครั้งที่ ๑ ณ บริเวณหัวหมาก มีการแสดงสินค้าออกที่สำคัญ และเป็นที่ยอมรับแก่ชาวต่างประเทศให้ผู้สนใจชมด้วย คือ เครื่องถมไทย และกิ่งแซ่เย็น เป็นต้น

- เสนอมาตรการและความเห็นเกี่ยวกับมาตรฐานสินค้า รวม ๘ เรื่อง เรื่องที่สำคัญ ได้แก้ไขเสนอให้แก้ไขเพิ่มเติมพระราชบัญญัติมาตรฐานสินค้า พ.ศ. ๒๕๐๓ เกี่ยวกับการให้อำนาจแก่พนักงานเจ้าหน้าที่ที่จะควบคุมคุณภาพสินค้าแก่ผู้ผลิตและผู้ขายภายในประเทศ เสนอแนะให้ใช้มาตรการเกี่ยวกับเรื่องญี่ปุ่นไม้ซ้อสินค้าไทย และเสนอมาตรการเพื่อแก้ปัญหาเฉพาะหน้าเรื่องเรือคัมบังที่ทำเรือกรุงเทพฯ ฯ

## สำนักงานคณะกรรมการกฤษฎีกา

งบประมาณอนุมัติ

๒,๗๔๖,๖๖๐ บาท

### สรุปผลงานประจำปี

- พิจารณาร่างกฎหมายที่หน่วยราชการต่าง ๆ ส่งมา พร้อมกับให้ความเห็นในทางกฎหมายให้แก่กระทรวงทบวงกรมของรัฐบาล รวมร่างพระราชบัญญัติรวม ๓๑ เรื่อง พระราชกฤษฎีการวม ๒๗ เรื่อง กฎกระทรวง ๒๔ เรื่อง และความเห็นทางกฎหมาย ๒๔ เรื่อง
- แปลกฎหมายเพื่อส่งไปยังต่างประเทศและตามความต้องการของทางราชการ รวม ๔ เรื่อง เรื่องที่สำคัญ ๆ ได้แก่ พระราชบัญญัติพนักงานอัยการ พ.ศ. ๒๔๙๘ และพระราชบัญญัติพลังงานปรมาณูเพื่อสันติ (ฉบับที่ ๒) พ.ศ. ๒๕๐๘
- จัดทำรายงานภาษาอังกฤษส่งองค์การสหประชาชาติ ๔ เรื่อง
- จัดทำบันทึกความเห็นภาษาอังกฤษประกอบสัญญากู้เงินจากธนาคารโลก และสถาบันการเงินระหว่างประเทศ รวม ๕ ฉบับ
- ศึกษาค้นคว้าในทางวิชาการ เกี่ยวกับหลักกฎหมายไทย และต่างประเทศ
- ตรวจสอบกฎหมาย กฎกระทรวง บันทึกความเห็นเพื่อความถูกต้องและเป็นระเบียบเดียวกัน

## สำนักงานคณะกรรมการข้าราชการพลเรือน

งบประมาณอนุมัติ

๔๗,๔๙๙,๗๖๔ บาท

เงินช่วยเหลือจากต่างประเทศ

๑,๘๓๐,๖๖๐ บาท

สรุปผลงานประจำปี

- ปรับปรุงหลักสูตรการสอบสำหรับตำแหน่งเสมียนพนักงานใหม่ ในการจัดสอบสาริการสอบแข่งขันข้าราชการพลเรือนชั้นจัตวา สำหรับข้าราชการในกรมสรรพสามิต กรมอนามัย และสำนักงาน ก.พ. ตามโครงการสอบรวม ปรากฏว่ามีผู้สมัครสอบทั้งสิ้น ๒,๖๐๙ ราย ใช้เวลาสอบข้อเขียน ๕ วิชาในวันเดียว ใช้เวลาตรวจข้อสอบและทำบัญชีรายชื่ออีก ๗ วัน มีผู้สอบได้รวมทั้งสิ้น ๓๒๘ คน



หลวงพิณพาศย์พิทยาเกศ ประธาน อ.ก.พ. นักเรียนต่างประเทศ  
กล่าวถวายรายงานต่อองค์ประธานในวันพิธีเปิดการอบรม

จัดสอบซ่อมทุนรัฐบาล ให้แก่ส่วนราชการต่าง ๆ ที่ไม่มีผู้สอบได้ในการจัดสอบ ปี ๒๕๐๙ รวม ๔๖ ทุน ผลการสอบ มีผู้สอบได้ ๒๙ คน และจัดสอบแข่งขันชิงทุนเล่าเรียนหลวง จำนวน ๙ ทุน มีผู้สอบได้ ๖ คน

- ปรับปรุงงานด้านควบคุมดูแลจัดการศึกษาของนักเรียนและข้าราชการลาศึกษาให้ดียิ่งขึ้น ทางด้านการเงินและการบัญชี และการจัดหาสถานศึกษาให้รวดเร็วยิ่งขึ้น แก้ไขแบบสัญญานักเรียนทุนรัฐบาล และทุนส่วนตัวให้รัดกุมเหมาะสม ในปีนี้มีนักเรียนในความดูแลของ ก.พ. รวมทั้งสิ้น ๓๕๖๑ คน แยกเป็นนักเรียนทุนรัฐบาล ๑๗๐ คน ทุนเล่าเรียนหลวง ๙ คน ข้าราชการลาศึกษา ๑,๓๕๑ คน และทุนส่วนตัว ๒,๐๓๑ คน มีผู้สำเร็จการศึกษา ๗๗๗ คน ไม่สำเร็จการศึกษา ๗๑ คน

- ปรับปรุงวิธีการวิเคราะห์ตำแหน่งและอัตราเงินเดือนให้ถูกต้องวิชา พิจารณากำหนดตำแหน่งและอัตราเงินเดือน รวมทั้งสิ้น ๑,๔๐๐ เรื่อง คิดเป็นจำนวน ๑๓,๙๙๗ ตำแหน่ง

- ออกกฎ ก.พ. เกี่ยวกับกฎหมายและระเบียบข้าราชการเป็นจำนวน ๘๓ เรื่อง และออกกฎ ก.พ. จำนวน ๒๘ ฉบับ

- จัดแบ่งส่วนราชการและวางอัตรากำลังให้แก่ส่วนราชการต่าง ๆ รวม ๙ กรม และ ๑ กอง

- ฝึกอบรมข้าราชการสำนักงาน ก.พ. ที่จะไปประจำสำนักงานผู้ดูแลนักเรียนไทยในต่างประเทศ จำนวน ๑๑ คน ฝึกอบรมผู้ที่จะไปศึกษาวิชา ณ ต่างประเทศแก่ผู้เข้ารับการอบรมทั้งสิ้น ๑๑๗ คน

- ควบคุมดูแลให้กระทรวงทบวงกรมต่าง ๆ ฝ่ายพลเรือนปฏิบัติตามระเบียบปฏิบัติให้เป็นไปตามพระราชบัญญัติระเบียบข้าราชการพลเรือน

## สำนักงานคณะกรรมการตรวจเงินแผ่นดิน

งบประมาณอนุมัติ

๑๓,๙๖๓,๗๒๐ บาท

สรุปผลงานประจำปี

- ตรวจสอบบัญชีขององค์การรัฐวิสาหกิจ รวมทั้งสิ้น ๑๒๑ หน่วย รั้งรองบุคคล ๑๒๙ งบ  
ตรวจสอบบัญชีและงบเดือน ใบสำคัญส่วนราชการต่าง ๆ ในส่วนกลาง แยกเป็นตรวจสอบบัญชีรวม ๑๑๓ หน่วย  
และตรวจงบเดือนใบสำคัญ ๒๖,๐๔๘ งบ ตรวจสอบบัญชีของเทศบาล ๗๑๘ หน่วย สุขาภิบาล ๕๘๕ หน่วย  
ตรวจฎีการายจ่ายเงินตามงบประมาณก่อนการจ่ายเงินและหลังการจ่ายเงิน เพื่อล้างการผิดส่งใบสำคัญ รวม  
๔๑,๓๕๕ ฎีกา รวมเป็นเงิน ๖๒๕,๘๔๘,๕๘๙.๕๒ บาท ตรวจสอบบัญชีการเงินเพื่อรับรองฐานะการเงิน  
ของกิจการพิเศษที่ดำเนินงานเกี่ยวกับเทศบาลและสุขาภิบาลส่วนรวม ซึ่งอยู่ในความควบคุมของกระทรวง  
มหาดไทยโดยตรง รวม ๗ หน่วย

- ตรวจสอบงบปีเงินรายรับรายจ่ายของแผ่นดิน ประทับตราบัญชีร้านค้า ๑๒,๓๖๓ ราย รับแจ้ง  
และสอบสวนบัญชีและหลักฐานประกอบสูญหายหรือเสียหาย ๔๖ ราย รับแจ้งและตรวจสอบบัญชีร้านค้า ซึ่ง  
เลิกกิจการ ๓ ราย ตรวจสอบบัญชีร้านค้าตามพระราชบัญญัติการบัญชี ๓๒๕ ร้าน

- ตรวจสอบบัญชีการเงิน ในส่วนภูมิภาค ตรวจสอบบัญชี ๖๖ จังหวัด รวม ๒,๗๒๑ หน่วย ตรวจ  
ใบสำคัญเงินงบประมาณ ๒๗,๘๐๐ งบ และตรวจใบสำคัญเงินนอกงบประมาณ มีปริมาณงานเทียบเท่า  
หน่วยของเงินงบประมาณ

**สำนักงานคณะกรรมการส่งเสริมการลงทุน**  
**เพื่อกิจการอุตสาหกรรม**

---

**งบประมาณอนุมัติ**

๓,๓๑๑,๑๓๐ บาท

**สรุปผลงานประจำปี**

- พิจารณาเรื่องการลงทุนประกอบอุตสาหกรรมในประเทศไทย ในระหว่างปีงบประมาณ ๒๕๑๐ ตามคำขอรับการส่งเสริมการลงทุนทั้งสิ้น ๒๐๔ ราย ส่งเสริมแก่ผู้ประกอบการอุตสาหกรรมมีจำนวนดังนี้:- คำขอได้รับอนุมัติส่งเสริม ๑๕๔ ราย คำขอไม่อนุมัติ ๒๐ ราย บัตรส่งเสริมออกให้ ๑๐๐ ราย ผู้ที่ได้รับบัตรส่งเสริมมี :-

ทุนจดทะเบียน ๘๑๖.๓ ล้านบาท ทุนดำเนินการ ๒,๓๖๖.๗ ล้านบาท คนงาน ๙,๓๓๘ คน บัตรส่งเสริมแยกจำนวนกิจการออกตามประเภทอุตสาหกรรมได้ดังนี้ :-

อุตสาหกรรมเกี่ยวกับการกลั่นกรอง การประมง การปศุสัตว์ การป่าไม้ และทรัพยากรธรณี ๕๒ ราย เครื่องยนต์และไฟฟ้า ๑๐ ราย เคมีภัณฑ์ ๙ ราย แปรรูปและโลหะ ๗ ราย และการบริการ ๒๒ ราย

- อุตสาหกรรมที่ได้รับการส่งเสริมได้ทำการก่อสร้างเสร็จและเปิดดำเนินการแล้ว รวมทั้งสิ้น ๔๕ ราย

---

## สำนักงานสถิติแห่งชาติ

### งบประมาณอนุมัติ สรุปผลงานประจำปี

๒๓,๔๐๖,๒๗๕ บาท

ดำเนินงานตามโครงการสำรวจและสำมะโน รวมทั้งสิ้น ๑๓ โครงการ โครงการเหล่านี้เป็นโครงการซึ่งต่อเนื่องกันจะต้องดำเนินการในปีต่อ ๆ ไป  
โครงการที่สำคัญ ๆ ได้แก่ :-

- โครงการสำมะโนโรงเรียนและครู เป็นโครงการร่วมกับสำนักงานวางแผนการศึกษา กระทรวงศึกษาธิการ รวบรวมข้อมูลเกี่ยวกับโรงเรียน นักเรียน ครู และสถิติอื่นทางด้านการศึกษา จัดพิมพ์รายงานเบื้องต้นและภาคสมบูรณ์ของสำมะโน ๒๕๐๗ เสร็จแล้ว

- โครงการสำมะโนธุรกิจทางการค้าหรือบริการ พ.ศ. ๒๕๐๙ ได้แจงนับทุกสถานภาพธุรกิจในเขตเทศบาล ๑๒๐ เขต ทวีราชอาณาจักร นอกเขตเทศบาลและสุขาภิบาล ๖๕๐ หมู่บ้าน แล้วนำมาประมวลผลและตรวจสอบวิเคราะห์ข้อมูล

- โครงการสำรวจเนื้อที่และพืชผลการเกษตร พ.ศ. ๒๕๐๙ ได้สำรวจเนื้อที่เก็บเกี่ยวข้าวและผลิตผลทวีราชอาณาจักร

- โครงการสำรวจแรงงาน ได้สำรวจในเขตเทศบาลนครกรุงเทพและธนบุรี และในเขตเทศบาลอื่น ๆ ทวีราชอาณาจักร และได้เขียนผลการสำรวจในเขตเทศบาลนครกรุงเทพ-ธนบุรี รอบที่ ๑,๒,๓ และ ๔ เรียบร้อยแล้ว

- โครงการสำรวจการเปลี่ยนแปลงของประชากร รวบรวมข้อมูลเกี่ยวกับคนเกิด คนตาย ได้ประมวลผลการสำรวจปีที่ ๑ ทวีเครื่องจักร เสร็จเรียบร้อยแล้ว

- ติดตามผลการสำรวจเฉพาะโครงการที่สำคัญคือ โครงการแจงนับสำมะโนธุรกิจการค้าและบริการ ๒๕๐๙ โครงการสำรวจภายหลังการแจงนับเนื้อที่และผลิตผลการเกษตร

- จัดพิมพ์เอกสารสถิติออกเผยแพร่ คือ วารสารสถิติรายไตรมาสประจำปี ๒๕๑๐ ฉบับที่ ๑,๒,๓ และ ๔ รวม ๔,๐๐๐ เล่ม สมุดสถิติรายปีบรรพ ๒๗ ประจำปี ๒๕๐๙ จำนวน ๒,๐๐๐ เล่ม รายงานประจำปี ๒๕๐๙ จำนวน ๑,๕๐๐ เล่ม

ต้นฉบับไม่มีหน้านี้

ต้นฉบับไม่มีหน้านี้

ได้ดำเนินไปแล้วคือ บรรรจุจุกจ้างประจำ ๑๔ คน ลูกจ้างชั่วคราว ๗ คน ข้าราชการวิสามัญ ๑ คน และ คัดเลือกโอนตัวบุคคลที่จะเป็นอาจารย์ประจำมหาวิทยาลัย ๙ คน จัดซื้อวัสดุอุปกรณ์เพื่อใช้ในกิจการของมหาวิทยาลัย วางศิลาฤกษ์มหาวิทยาลัยภาคใต้ขึ้น เมื่อวันที่ ๒๐ กันยายน ๒๕๑๐

## ๒. โครงการพัฒนาการศึกษา

- โครงการนี้สืบเนื่องมาจากโครงการวางแผนพัฒนากำลังและการศึกษาระดับมหาวิทยาลัย มหาวิทยาลัยมิชิแกนสเตทได้ส่งที่ปรึกษาทางวิชาการมาช่วยวางแผนการศึกษา และได้ศึกษาถึงสาเหตุที่ทำให้การศึกษาระดับมหาวิทยาลัยในประเทศไทยไม่เจริญเท่าที่ควร จึงได้เสนอโครงการพัฒนามหาวิทยาลัย โดยเริ่มจากโครงการผลิตอาจารย์ระดับปริญญาโทและปริญญาเอกให้มากขึ้น ต่อคณะกรรมการบริหารสภาการศึกษาแห่งชาติ จากนั้นได้นำเสนอคณะรัฐมนตรีเพื่อพิจารณา คณะรัฐมนตรีมีมติเห็นชอบด้วยในหลักการ จึงได้แต่งตั้งคณะกรรมการวางแผนและเตรียมงานวางโครงการดังกล่าว ต่อมาคณะรัฐมนตรีได้ประชุมปรึกษาหารือเมื่อวันที่ ๒๐ พฤษภาคม ๒๕๑๐ ลงมติอนุมัติโครงการนี้ และให้เริ่มดำเนินงานตามโครงการนี้ได้

## ๓. การบริหารงานด้านอื่น ๆ

- ในปีการศึกษา ๒๕๑๐ ได้ทำการสอบคัดเลือกโดยวิธีการสอบรวมให้แก่มหาวิทยาลัยทั้ง ๘ แห่ง วิทยาลัยวิชาการศึกษา วิทยาลัยวิชาการศึกษา ก่อสร้าง วิทยาลัยเทคนิคธนบุรี สถาบันบัณฑิตพัฒนบริหารศาสตร์ และวิทยาลัยโทรคมนาคม รวมใบสมัครที่จำหน่ายไ้ทั้งหมด ๓๒,๓๒๓ ฉบับ มีผู้ยื่นใบสมัครทั้งสิ้น ๒๓,๙๒๖ ราย เป็นผู้สอบคัดเลือกเข้าศึกษาต่อได้ ๘,๑๗๐ ราย

- โครงการจัดซื้อหนังสือเข้าห้องสมุดมหาวิทยาลัย (University Textbook Program) เป็นโครงการร่วมมือระหว่างรัฐบาลไทยและรัฐบาลอเมริกันโดยร่วมกันออกเงินฝ่ายละ ๑ แสนเหรียญอเมริกัน (ประมาณ ๔ ล้านบาท) ซื้อหนังสือให้ห้องสมุดมหาวิทยาลัยและสถาบันอุดมศึกษารวม ๑๐ แห่ง เพื่อให้บัณฑิตนักศึกษาเข้าไปใช้ประกอบการศึกษาในราคาถูกลง

- จัดการสัมมนาวิทยาลัยครั้งที่ ๒ ร่วมกับสำนักงานปลัดสำนักนายกรัฐมนตรี ในหัวข้อเรื่อง การบริหารงานมหาวิทยาลัย มีผู้เข้าสัมมนาทั้งสิ้น ๑๒๗ คน และได้รับเชิญจากกระทรวงศึกษาธิการให้ร่วมเป็นเจ้าหน้าที่จัดสัมมนา เรื่องการพัฒนากำลังคนและการวางแผนการศึกษาแห่งเอเชียตะวันออกเฉียงใต้ มีผู้เข้าร่วมสัมมนาทั้งหมดประมาณ ๑๐๐ คน ประกอบด้วยผู้แทนจากประเทศต่างๆ ในภูมิภาคเอเชียตะวันออกเฉียงใต้ และผู้สังเกตการณ์จากองค์การระหว่างประเทศและหน่วยงานที่เกี่ยวข้อง

- งานดำเนินการประชุมการบริหารงานของสภาการศึกษา มีการประชุมรวมทั้งสิ้น ๔๔ ครั้ง ดังนี้  
คือ:- ประชุมสภาการศึกษาแห่งชาติ มีการประชุม ๑ ครั้ง ประชุมคณะกรรมการบริหาร มีการประชุม  
๒๕ ครั้ง ประชุมคณะกรรมการระดับอุดมศึกษา มีการประชุม ๑๓ ครั้ง ประชุมคณะกรรมการระดับต่ำกว่า  
อุดมศึกษา มีการประชุม ๘ ครั้ง การประชุมคณะกรรมการพิจารณาปัญหาเกี่ยวกับการศึกษาอื่น ๆ มีการ  
ประชุม ๘ ครั้ง และการประชุมอื่น ๆ รวม ๔๔ ครั้ง

---

## สำนักงานสภาวิจัยแห่งชาติ

งบประมาณอนุมัติ  
สรุปผลงานประจำปี

๑๙,๓๒๔,๑๑๐ บาท

- จัดสรรทุนอุดหนุนการวิจัยให้แก่โครงการวิจัยต่าง ๆ รวม ๑๐๕ โครงการ แบ่งออกเป็น ๓ ประเภท คือ ประเภทนักวิชาการ ๕๔ โครงการ ประเภทอาจารย์และศาสตราจารย์ ๒๘ โครงการ ประเภทนักศึกษาชั้นบัณฑิต ๒๓ โครงการ
- พิมพ์ผลงานวิจัยที่มีความสำคัญไปแล้วจำนวน ๒,๐๐๐ เล่ม พิมพ์โครงการวิจัยที่ได้รับทุนอุดหนุนจากสภาวิจัยแห่งชาติจำนวน ๒๔๗ โครงการ กิจกรรมการวิจัยวิทยาศาสตร์ในประเทศไทย ๒๕๐ โครงการ

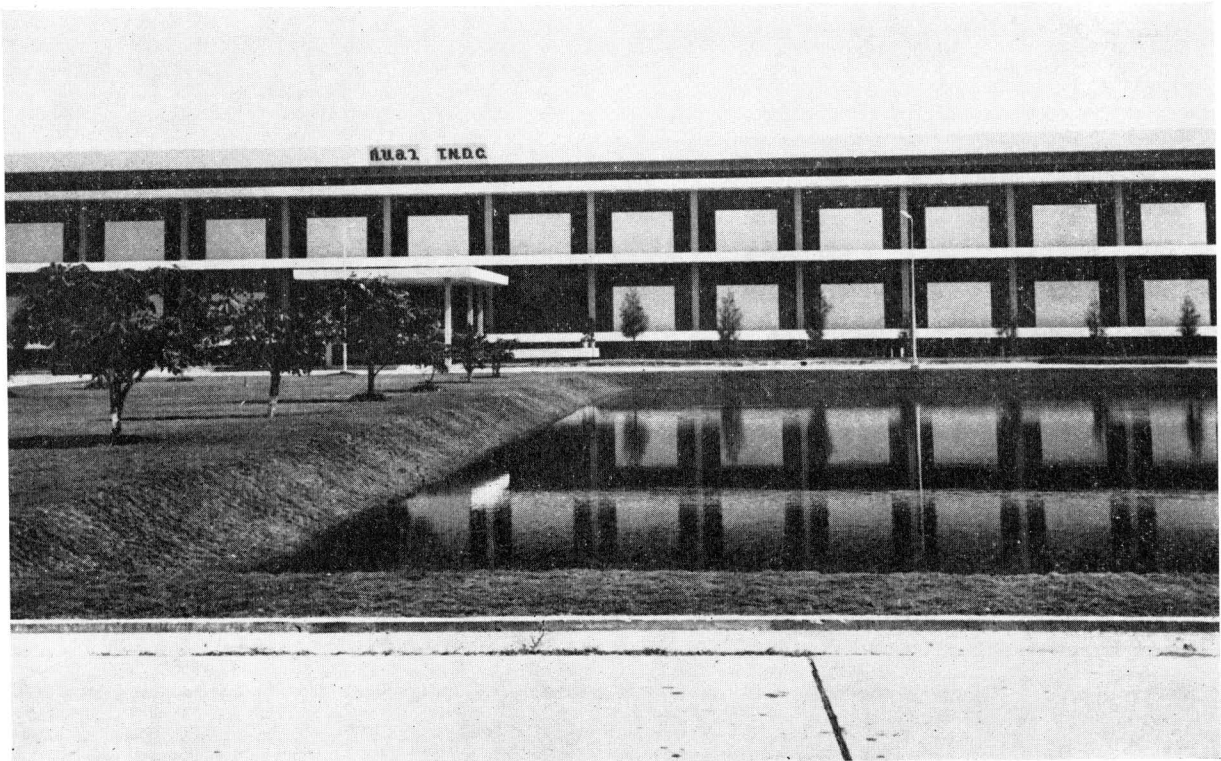

ตึกที่ทำการสถาบันวิจัยวิทยาศาสตร์ประยุกต์แห่งประเทศไทย

- สํารวจงานตามโครงการศึกษาและวิจัยเกี่ยวกับประชากร ภาคสนาม ๓ ครั้ง เพื่อทราบทัศนคติ  
ของผู้นำท้องถิ่นที่มีต่อโครงการนี้ แล้วนำมาประเมินผล

- อบรมนักวิจัยทางสังคมศาสตร์รุ่นที่ ๔ เสร็จสิ้นไป มีกระทรวงทบวงกรม องค์กรและรัฐ  
วิสาหกิจ ส่งเจ้าหน้าที่เข้ารับการอบรมในรุ่นนี้ จำนวน ๕๒ คน

## สำนักงานเร่งรัดพัฒนาชนบท

งบประมาณอนุมัติ

๑๕๔,๔๓๐,๐๔๘.๐๐ บาท

เงินช่วยเหลือจากสหรัฐอเมริกาซึ่งส่วนใหญ่เป็นเครื่องจักรกล

สำหรับสร้างถนน คิดเป็นเงินไทยประมาณ

๑๖๘,๘๒๙,๙๙๙.๖๐๐ บาท

สรุปผลงานประจำปี

มีการปฏิบัติงานครอบคลุมการพัฒนาในภาคตะวันออกเฉียงเหนือ และภาคเหนือถึง ๑๘ จังหวัด มี ๑๒๑ อำเภอ กับ ๑๒ กิ่งอำเภอ โดยมีเป้าหมายที่จะพัฒนาประชาชนในท้องถิ่นทุรกันดารให้มีความเจริญยิ่งขึ้น

ด้านก่อสร้างถนน เพื่อให้สอดคล้องกับนโยบาย ของรัฐบาล ที่ประสงค์จะให้มีการสัญจรเชื่อมโยงระหว่างหมู่บ้านกับตำบลต่าง ๆ จึงวางแผนก่อสร้างถนนออกเป็น ๓ ประเภท คือ ถนนถาวร ถนนบุกเบิก และถนนลำลอง ได้ทำแล้วเสร็จใน ๑๑ จังหวัด คือ จังหวัดเลย อุตรดิตถ์ หนองคาย นครพนม สกลนคร อุบลราชธานี เชียงราย น่าน อุตรดิตถ์ ร้อยเอ็ด และกาฬสินธุ์ ดังนี้

ถนนถาวร

ถนนบุกเบิก

ถนนลำลอง

๑๘๑.๔๒ กม.

๙๗.๗๗ กม.

๓๕๕.๘๗ กม.

รวมระยะทาง ๓ ประเภท ๖๓๕.๐๖ กม.

ด้านพัฒนาแหล่งน้ำ จัดทำเป็น ๒ ประเภท คือ

- จัดหาแหล่งน้ำเพื่อบริโภคใน ๓ จังหวัดคือ เชียงราย น่าน และอุตรดิตถ์ โดยขุดเจาะบ่อน้ำประปาบาดาล เพื่อให้ประชาชนมีน้ำบริโภคที่สะอาดและถูกอนามัย แล้วเสร็จ ๑๕๐ แห่ง
- จัดหาแหล่งน้ำเพื่อการเกษตร เช่น การสร้างอ่างเก็บน้ำ ทำฝายน้ำล้น ทำทำนบ และขุดคลองส่งน้ำเพื่อให้ประชาชนได้มีน้ำเพื่อการเกษตร เสร็จเรียบร้อยแล้วประมาณ ๕๐ แห่ง

ด้านพัฒนาอาชีพ การพัฒนาอาชีพเป็นโครงการที่มีทุกจังหวัด และทุกอำเภอที่อยู่ในเขตเร่งรัดพัฒนาชนบท ยกตัวอย่างที่ได้ผลมากที่สุด ๑๑ จังหวัด คือ

- จังหวัดเลย ส่งเสริมการเลี้ยงโค กระบือ
- จังหวัดหนองคาย ส่งเสริมการเลี้ยงปลา ปลุกกล้วยหอมทอง
- จังหวัดอุดรธานี ส่งเสริมการปลูกข้าวฟ่าง เลี้ยงไก่ และเลี้ยงโค
- จังหวัดนครพนม ส่งเสริมการปลูกพืชไร่ ไม้ยืนต้น เช่น หอมหัวใหญ่ ลำไย เป็นต้น
- จังหวัดสกลนคร ส่งเสริมการใช้ปุ๋ยปราบศัตรูพืช
- จังหวัดอุบลราชธานี ส่งเสริมการปลูกหม่อน เลี้ยงปลา
- จังหวัดเชียงราย ส่งเสริมการปลูกข้าวพันธุ์ดี ทำเสื่อกก
- จังหวัดน่าน ส่งเสริมการปลูกข้าวพันธุ์ดี ปลูกส้ม
- จังหวัดอุตรดิตถ์ ส่งเสริมการเลี้ยงไก่ ปลูกพืชไร่
- จังหวัดร้อยเอ็ด ส่งเสริมการปลูกหม่อน มะพร้าวพันธุ์ดี เลี้ยงไก่
- จังหวัดกาฬสินธุ์ ส่งเสริมการปลูกมะพร้าวพันธุ์ดี ปลูกหม่อน



การฝึกอบรมเจ้าหน้าที่ส่งเสริมเพื่อดำเนินงานตามแผนธุรกิจเกษตร ณ หอประชุมสภาจังหวัด  
สกลนคร ระหว่างวันที่ ๑๘-๒๑ มกราคม ๒๕๑๐

**ด้านบริการการแพทย์และอนามัยเคลื่อนที่** ได้รับความร่วมมือและประสานงานของกรมการแพทย์ คณะแพทยศาสตร์และศิริราชพยาบาล เทศบาลนครกรุงเทพ กรมอนามัย คณะแพทยศาสตร์เชียงใหม่และความร่วมมือของรัฐบาลญี่ปุ่นภายใต้แผนการโคลัมโบ ได้ให้การรักษายาบาลกับประชาชนในท้องถิ่นทุรกันดารที่จังหวัดอุบลราชธานี อุตรธานี เลย หนองคาย เชียงราย น่าน อุตรดิตถ์ บุรีรัมย์ และศรีสะเกษ มีประชาชนมารับการรักษาพยาบาล ๓๗๐,๐๐๐ คน

**ด้านธุรกิจเกษตร** ได้จัดตั้งกลุ่มเกษตรกรระดับอำเภอ ๑๔ อำเภอ ในจังหวัดเลย หนองคาย อุตรธานี สกลนคร นครพนม และอุบลราชธานี เพื่อฝึกกำลังและเปิดโอกาสให้เกษตรกรบริหารกิจการของตนเอง เพื่อให้เกิดประโยชน์ในด้านการจัดซื้อ การผลิต ราคาต้นทุน การตลาด อุตสาหกรรม และพัฒนาฟาร์มแผนใหม่

มีธนาคารพาณิชย์ ๕ ธนาคาร ให้สินเชื่อแก่เกษตรกรแล้ว ๑๒,๐๐๐ ราย คิดเป็นเนื้อที่ประมาณ ๒๕๐,๐๐๐ ไร่ ในฤดูเก็บเกี่ยวที่จะถึงนี้ มีเนื้อที่นาประมาณ ๒๐๐,๐๐๐ ไร่ จะได้ผลผลิตมากกว่าปีที่แล้ว

**ด้านการฝึกและอบรมรวมทั้งการสัมมนาและปฐมนิเทศ** เปิดการสัมมนาผู้ว่าราชการจังหวัดที่อยู่ในเขต รพช. เพื่อให้ทราบถึงนโยบายของรัฐบาลที่มีกับโครงการ รพช. ฝึกอบรมเจ้าหน้าที่ประสานงานและวางแผนระดับจังหวัด เพื่อให้เจ้าหน้าที่เหล่านั้นได้ศึกษาถึงความต้องการของประชาชนอันแท้จริง แล้วนำมาวางแผนเพื่อดำเนินงานต่อไป

## กรมประชาสัมพันธ์

งบประมาณอนุมัติ  
สรุปผลงานประจำปี

๕๗,๑๙๗,๐๘๕ บาท

- สร้างอาคารและติดตั้งตามรายการต่อไปนี้ คือ เครื่องส่งวิทยุกระจายเสียงคลื่นยาวที่จังหวัดนครราชสีมา จังหวัดตาก และจังหวัดยะลา เครื่องส่งวิทยุกระจายเสียงคลื่นสั้นภาษาต่างประเทศ ที่ตำบลคลองห้า จังหวัดปทุมธานี เครื่องถ่ายทอวิทยุโทรทัศน์ (Repeater) ที่อำเภอพะเยา จังหวัดเชียงราย และจังหวัดชลบุรี เครื่องส่งวิทยุโทรทัศน์ของจังหวัดสงขลา ช่อง ๑๐ เปลี่ยนจากระบบ ๕๒๕ เส้นเป็น ๖๒๕ เส้นทำให้การรับชมโทรทัศน์ไปได้ไกลกว่าที่เป็นอยู่

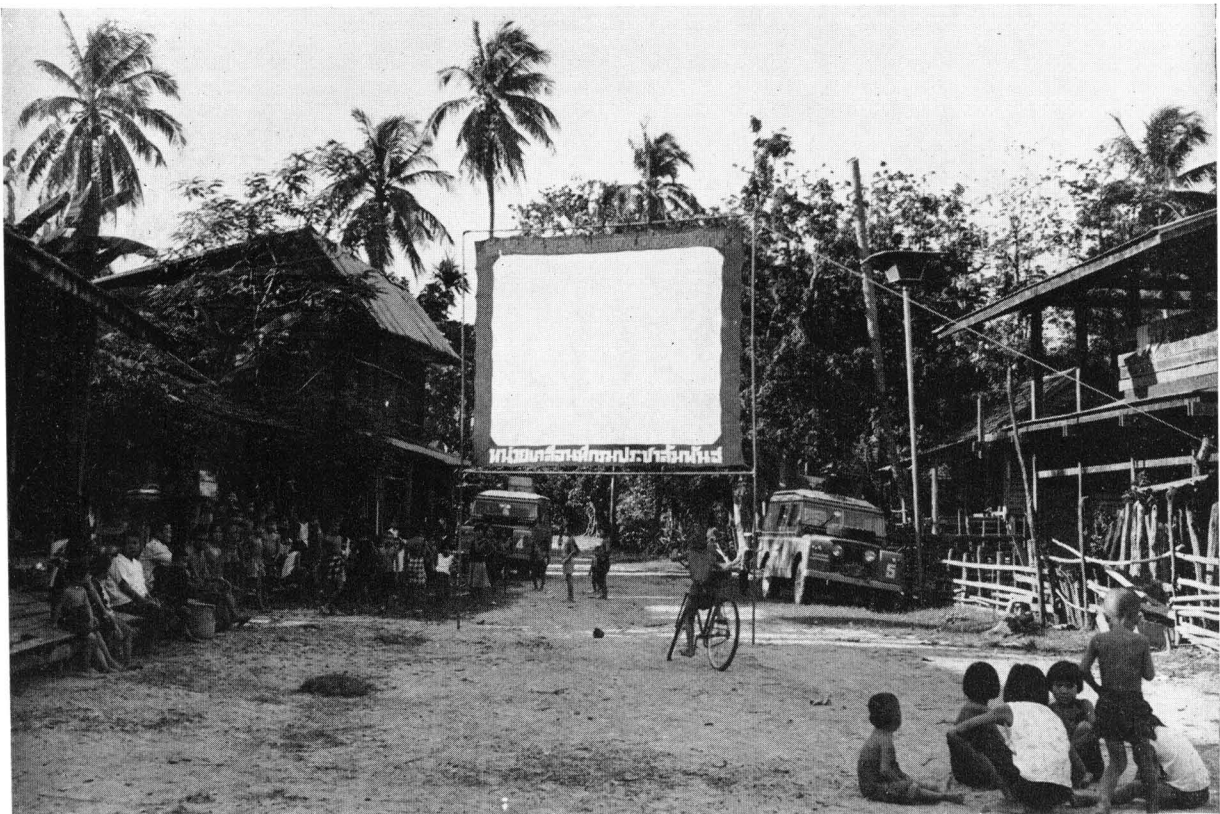

หน่วยประชาสัมพันธ์เคลื่อนที่ขณะออกไปปฏิบัติงานตามหมู่บ้าน

- สถานีวิทยุกระจายเสียงแห่งประเทศไทย ภาคในประเทศ ส่งกระจายเสียงวันละ ๑๐ ชั่วโมง ๓๐ นาที เสนอรายการข่าววันละ ๑๐ รายการ รายการความรู้วันละ ๗ รายการ และรายการบันเทิงวันละ ๒๑ รายการ

- สถานีวิทยุกระจายเสียงแห่งประเทศไทย ภาคต่างประเทศ ส่งกระจายเสียงวันละ ๕ ชั่วโมง กระจายเสียง ๗ ภาษา คือ ไทย อังกฤษ ฝรั่งเศส เวียดนาม เขมร มลายู และภาษาจีนกลาง เสนอรายการข่าววันละ ๗ รายการ รายการความรู้วันละ ๒-๖ รายการ รายการบันเทิงวันละ ๗ รายการ

- สถานีวิทยุกระจายเสียงกองประชาสัมพันธ์เขต จังหวัดขอนแก่น ลำปาง สงขลา และสุราษฎร์ธานี ทำการถ่ายทอดข่าวจากสถานีวิทยุกระจายเสียงแห่งประเทศไทยทุกสถานี และสถานีวิทยุโทรทัศน์กองประชาสัมพันธ์เขต จังหวัดขอนแก่น ลำปาง และสงขลา ทำการออกอากาศวันละประมาณ ๓-๕ ชั่วโมง

- ส่งหน่วยประชาสัมพันธ์เคลื่อนที่ออกไปปฏิบัติงานในท้องที่จังหวัดภาคกลาง และภาคตะวันออกเฉียงเหนือ ๒ ครั้ง รวม ๑๔ จังหวัด ๖๗ หมู่บ้าน ใช้เวลาในการปฏิบัติงาน ๗๕ วัน มีราษฎรมารับบริการประมาณ ๘๘,๕๐๐ คน

- อบรมนักศึกษาวិชาการประชาสัมพันธ์ ฝ่ายอำนวยการ ๒ รุ่น ส่งผู้แทนไปร่วมประชุมและปฏิบัติงานในหน่วยพัฒนาการเคลื่อนที่ กรป. กลาง กระทรวงกลาโหม

## กรมประมวลข่าวกลาง

งบประมาณอนุมัติ  
สรุปผลงานประจำปี

๑๒,๐๕๗,๗๐๐ บาท

### ด้านการข่าวกรอง

- ติดตามสถานการณ์ ทั้งภายในและภายนอกประเทศ ที่อาจมีผลกระทบต่อความมั่นคงแห่งชาติแล้วนำมาประมวลวิเคราะห์ และวิจัยเสนอต่อนายกรัฐมนตรี และสภาความมั่นคงแห่งชาติ ได้ใช้ประกอบการพิจารณาวางนโยบายและการบริหารงาน

### ด้านการรักษาความปลอดภัย

- จัดให้มีการอบรมเกี่ยวกับการรักษาความปลอดภัยแก่ข้าราชการในสังกัดกระทรวงทบวงกรมต่าง ๆ รวม ๑๕ ครั้ง มีผู้เข้ารับการอบรมทั้งสิ้น ๔๓๙ คน

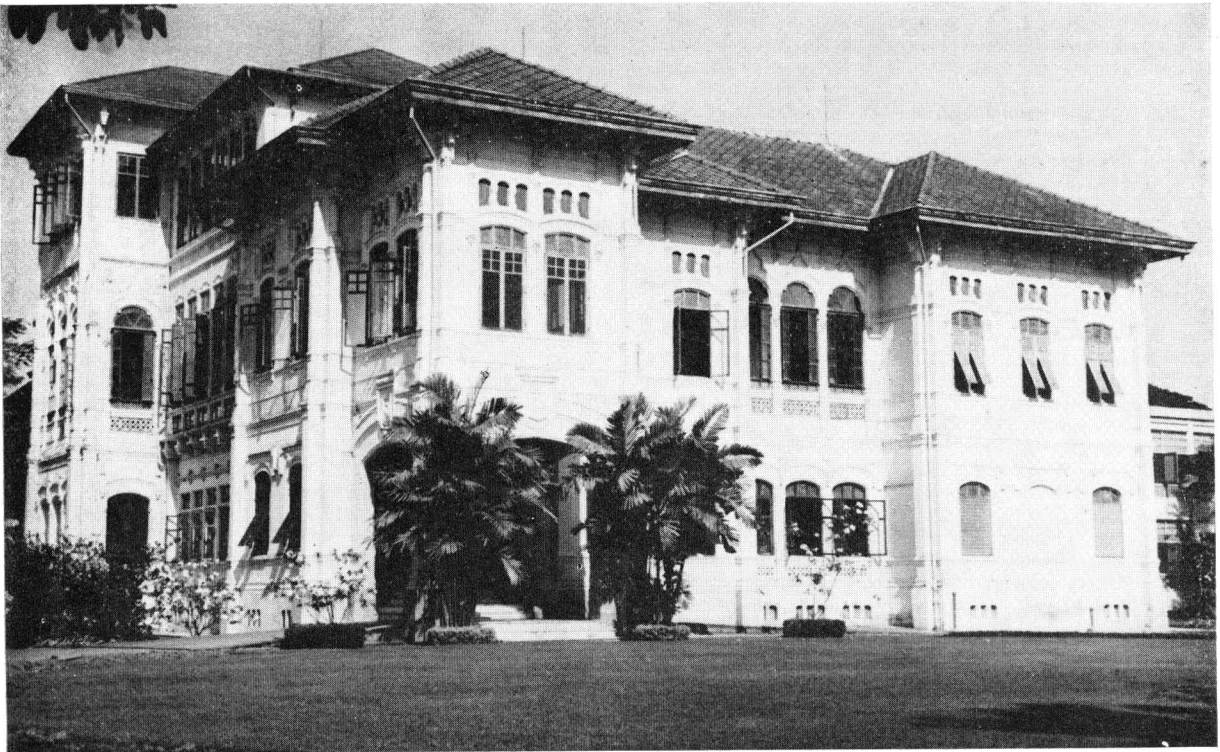

๙ ๙๐  
ตึกที่ทำการกรมประมวลข่าวกลาง

## กรมอุตุนิยมวิทยา

งบประมาณอนุมัติ

๒๑,๐๑๗,๒๖๑ บาท

### สรุปผลงานประจำปี

- วิเคราะห์สถิติและจัดทำแผนที่อากาศประจำถิ่น ตรวจสอบอากาศเกษตรเพื่อทดลองการเจริญเติบโตของพืช โดยจัดทำสถิติสรุปลักษณะลมฟ้าอากาศบริการแก่หน่วยราชการต่าง ๆ รวม ๔๕๐ ราย ทำรายงานอากาศประจำสัปดาห์เผยแพร่รวม ๑๕๑ แห่ง ตรวจสอบและปรับแต่งเครื่องมือตรวจสอบอากาศให้แก่หน่วยราชการและประชาชน รวม ๖๐ เครื่อง
- ตรวจสอบอากาศผิวพื้นตามข้อตกลงขององค์การอุตุนิยมวิทยาโลก แล้วรวบรวมผลการตรวจเพื่อการพยากรณ์อากาศและการสถิติ ก่อสร้างที่ทำการสถานีตรวจอากาศเพิ่มอีก ๓ แห่ง ทำแผนภูมิเพื่อใช้ในการตรวจทัศนวิสัยตามสถานีตรวจอากาศภาคเหนือ รวม ๑๔ สถานี
- ตรวจสอบอากาศและจัดทำสถิติอากาศชั้นบนและทะเล เปิดสถานีแห่งใหม่ขึ้นอีก ๑ แห่ง ติดตั้งเครื่องมือการตรวจอากาศชั้นบน (แบบไวซาลา) ที่ศูนย์วิจัยอุตุนิยมวิทยา บางนา
- วิเคราะห์แผนที่อากาศและจัดทำเป็นสถิติพยากรณ์ลักษณะลมฟ้าอากาศ แจ้งลักษณะอากาศ จัดทำเป็นเอกสารพยากรณ์อากาศให้แก่การบิน รวม ๑๗,๓๖๘ ฉบับ และทำแผนที่อากาศให้แก่การบินรวม ๔๐,๖๔๐ แผ่น
- รวบรวมและกระจายข่าวอากาศทั้งภายในและภายนอกประเทศ โดยทำหน้าที่เป็นศูนย์การกระจายข่าวอากาศประจำภาค ติดตั้งเครื่องวิทยุโทรศัพท์ที่สถานีตรวจอากาศต่างจังหวัดเพิ่มเติมอีก ๘ แห่ง ติดตั้งเครื่องรับโทรศัพท์ ๕ เครื่อง สำหรับรับข่าวอากาศในระบบโทรศัพท์จากประเทศต่าง ๆ ในเอเชียตะวันออกเฉียงใต้ และได้เปิดสายการสื่อสารข่าวอากาศโดยตรงกับกรมอุตุนิยมวิทยาของประเทศฟิลิปปินส์ ระหว่างกรุงเทพฯ - มนिला

## จุฬาลงกรณ์มหาวิทยาลัย

งบประมาณอนุมัติ

๖๕,๕๕๔,๕๖๘ บาท

สรุปผลงานประจำปี

ผลิตภัณฑ์

ชั้นปริญญาตรี ในปีการศึกษา ๒๕๑๐ มีนิสิตทั้งสิ้น ๘,๑๘๙ คน มีผู้สำเร็จเป็นบัณฑิตปีการศึกษา ๒๕๐๙ จำนวน ๑,๑๓๕ คน ซึ่งแยกเป็นคณะต่างๆ ดังนี้ คือ

|                            | จำนวนนิสิต | จำนวนผู้สำเร็จการศึกษา |
|----------------------------|------------|------------------------|
| คณะพาณิชยศาสตร์และการบัญชี | ๑,๔๖๑      | ๑๗๘                    |
| คณะครุศาสตร์               | ๑,๓๒๑      | ๑๙๕                    |



ตึกศาลาพระเกษว

|                                      | จำนวนนิสิต | จำนวนผู้สำเร็จการศึกษา |
|--------------------------------------|------------|------------------------|
| คณะรัฐศาสตร์                         | ๙๔๔        | ๑๕๕                    |
| คณะวิทยาศาสตร์                       | ๑,๕๐๙      | ๑๒๗                    |
| คณะวิศวกรรมศาสตร์                    | ๑,๕๐๔      | ๓๐๐                    |
| คณะสถาปัตยกรรมศาสตร์                 | ๔๒๓        | ๔๕                     |
| คณะอักษรศาสตร์                       | ๗๕๐        | ๑๓๕                    |
| คณะอิสระสื่อสารมวลชนและประชาสัมพันธ์ | ๒๗๗        | -                      |

ชั้นปริญญาโท ในปีการศึกษา ๒๕๑๐ มีนิสิตทั้งสิ้น ๔๑๓ คน ชั้นมหาบัณฑิต ๓๗๑ คน  
ชั้นประกาศนียบัตร ๔๑ คน มีผู้สำเร็จการศึกษาระดับปริญญาโท ในปีการศึกษา ๒๕๐๙ เป็นมหาบัณฑิต ๕๖ คน ชั้นประกาศนียบัตร ๖ คน

**คณะวิศวกรรมศาสตร์ สปอ.** สอนนิสิตไทยและต่างประเทศ โดยเฉพาะในภาคพื้นเอเชียตะวันออกเฉียงใต้ให้มีระดับความรู้ตามมาตรฐานปริญญาโท และวิจัยในสาขาทางวิศวกรรมต่าง ๆ ในปีการศึกษา ๒๕๑๐ มีนิสิต ๑๐๘ คน มีผู้สำเร็จเป็นมหาบัณฑิตในปีการศึกษา ๒๕๐๙ จำนวน ๒๕ คน

จำนวนอาจารย์ที่สอน รวมทั้งสิ้น ๑,๐๐๕ คน เป็นอาจารย์ประจำ ๗๐๓ คน อาจารย์พิเศษ ๓๐๒ คน

#### ความก้าวหน้าทางการศึกษาและงานด้านอื่น ๆ

- **คณะครุศาสตร์** ได้ยกระดับมาตรฐานของครูประจำการให้ศึกษาต่อ โดยรับครูที่มีวุฒิประกาศนียบัตรวิชาการศึกษาชั้นสูง (ป.กศ.) เข้าศึกษาต่อในหลักสูตร ๔ ปี (เทียบ) เพื่อรับปริญญาตรี และรับครูที่ได้ปริญญาหรืออนุปริญญาในสาขาวิชาต่าง ๆ ซึ่งมีใช้วิชาการศึกษาของแต่ละมหาวิทยาลัยเพื่อทำปริญญาตรี หลักสูตร ๒ ปี ฝึกอบรมให้แก่ครูโรงเรียนราษฎร์ ครูโรงเรียนเทศบาลทั่วราชอาณาจักร โดยร่วมมือกับสันนิบาตเทศบาลแห่งชาติ ในปีการศึกษา ๒๕๑๐ ได้เปิดแผนกวิชาพยาบาลศึกษาร่วมกับกระทรวงสาธารณสุข โดยรับผู้สำเร็จปริญญาและอนุปริญญาทางวิชาพยาบาลมาศึกษาจำนวน ๒๕ คน

- **คณะรัฐศาสตร์** ได้จัดตั้งศูนย์วิจัยและฝึกอบรมทางประชากร ด้วยความช่วยเหลือของ Population Council จำนวนเงิน ๓๙๐,๐๐๐ บาท เพื่อดำเนินการสอนและวิจัยเกี่ยวกับประชากร ได้เปิดหลักสูตรในชั้นมหาบัณฑิตทางสังคมวิทยา เน้นหนักทางประชากร ให้ความร่วมมือกับหน่วยราชการอื่น ๆ ในทางวิจัยทางประชากร และได้จัดตั้งห้องสมุดและห้องปฏิบัติการวิจัยทางประชากรศาสตร์ขึ้น

- **คณะอักษรศาสตร์** ได้จัดอบรมมัคคุเทศก์เป็นรุ่นที่ ๗, ๘ จำนวนรุ่นละ ๒๕ คน และระดับสูงรุ่นที่ ๒ จำนวน ๒๕ คน จัดสอนภาษาอิตาเลียนและภาษาสเปนให้แก่ผู้สนใจจำนวน ๑๐๒ คน สอนนักศึกษาอเมริกันจากมหาวิทยาลัยเซนต์โอลิฟเป็นรุ่นที่ ๒ จำนวน ๒๖ คน

## มหาวิทยาลัยเกษตรศาสตร์

งบประมาณอนุมัติ

๔๔,๓๖๙,๗๓๑ บาท

สรุปผลงานประจำปี

สอนนิสิตชั้นปริญญาตรี ปีการศึกษา ๒๕๑๐ มีนิสิตจำนวน ๓,๐๕๔ คน สำเร็จการศึกษาปีการศึกษา ๒๕๐๙ ปริญญาตรี ๔๒๒ คน อนุปริญญา ๓๗๙ คน แยกเป็นคณะต่าง ๆ ดังนี้ :-

|                   | จำนวนนิสิต | จำนวนผู้สำเร็จการศึกษา<br>ปริญญาตรี | อนุปริญญา |
|-------------------|------------|-------------------------------------|-----------|
| คณะเกษตร          | ๑,๓๐๔      | ๒๐๗                                 | ๒๑๓       |
| คณะสัตวแพทยศาสตร์ | ๑๘๓        | ๒๖                                  | -         |



นักศึกษากำลังศึกษาวิชาการผ่าซากสัตว์

ต้นฉบับไม่มีหน้านี้

ต้นฉบับไม่มีหน้านี้

## มหาวิทยาลัยธรรมศาสตร์

งบประมาณอนุมัติ  
สรุปผลงานประจำปี

๒๓,๓๐๒,๘๑๓ บาท

### งานผลิตบัณฑิต

ชั้นปริญญาตรี ปีการศึกษา ๒๕๑๐ มีนักศึกษาจำนวน ๑๐,๗๖๙ คน สำเร็จการศึกษาระดับปริญญาตรี ปีการศึกษา ๒๕๐๙ จำนวน ๑,๓๒๔ คน แยกเป็นคณะต่าง ๆ ดังนี้คือ :-

|                                  | จำนวนนักศึกษา | จำนวนผู้สำเร็จการศึกษา |
|----------------------------------|---------------|------------------------|
| - คณะนิติศาสตร์                  | ๒,๗๙๑         | ๔๕๑                    |
| - คณะพาณิชยศาสตร์และการบัญชี     | ๓,๓๒๒         | ๔๙๔                    |
| - คณะรัฐศาสตร์                   | ๗๔๔           | ๖๗                     |
| - คณะเศรษฐศาสตร์                 | ๑,๔๐๖         | ๑๘๓                    |
| - คณะเศรษฐศาสตร์ ภาคค่ำ          | ๖๙๖           | -                      |
| - คณะสังคมสงเคราะห์ศาสตร์        | ๖๖๐           | ๘๒                     |
| - คณะสังคมสงเคราะห์ศาสตร์ ภาคค่ำ | ๔๒๙           | -                      |
| - คณะศิลปศาสตร์                  | ๗๒๑           | ๔๗                     |

ชั้นปริญญาโท ปีการศึกษา ๒๕๑๐ มีนักศึกษาจำนวน ๔,๖๕๒ คน สำเร็จการศึกษาระดับปริญญาโท ปีการศึกษา ๒๕๐๙ จำนวน ๘ คน แยกเป็นคณะต่าง ๆ ดังนี้ คือ :-

|                                  | จำนวนนักศึกษา | จำนวนผู้สำเร็จการศึกษา |
|----------------------------------|---------------|------------------------|
| - คณะนิติศาสตร์                  | ๑,๘๖๕         | -                      |
| - คณะพาณิชยศาสตร์และการบัญชี     | ๔๐๖           | -                      |
| - คณะรัฐศาสตร์                   | ๑,๔๕๓         | ๕                      |
| - คณะเศรษฐศาสตร์                 | ๘๔๗           | ๓                      |
| - คณะสังคมสงเคราะห์ศาสตร์        | ๑๙            | -                      |
| - คณะสังคมสงเคราะห์ศาสตร์ ภาคค่ำ | ๖๒            | -                      |

ชั้นปริญญาเอก ปีการศึกษา ๒๕๑๐ มีนักศึกษาจำนวน ๓๘ คน เป็นนักศึกษาคณะนิติศาสตร์ ๑๒ คน คณะรัฐศาสตร์ ๖ คน คณะเศรษฐศาสตร์ ๒๐ คน

จำนวนอาจารย์ที่ทำการสอน รวมทั้งสิ้น ๕๖๒ คน เป็นอาจารย์ประจำ ๒๑๕ คน อาจารย์พิเศษ ๓๔๗ คน

### ความก้าวหน้าทางการศึกษา

คณะสังคมสงเคราะห์ศาสตร์ ได้จัดให้มีการสอนชั้นปริญญาโท ภาคกลางคืน ชั้นเป็นปีแรก ได้ปรับปรุงแก้ไขหลักสูตรชั้นปริญญาตรีใหม่ทุกแผนก และจัดให้มีการวิจัยเรื่อง “สภาพและลักษณะเด็กที่อยู่ในสถานแรกรับของกรมประชาสงเคราะห์ กับ การสำรวจศึกษาสภาพความเป็นอยู่และความต้องการของผู้อาศัยอยู่ในอาคารสงเคราะห์ดินแดง” และแผนกสังคมวิทยาและมนุษยวิทยาในคณะสังคมสงเคราะห์ศาสตร์ ได้ทำการวิจัย เรื่อง “ การศึกษากลุ่มประชากรภาคตะวันออกเฉียงเหนือ ”

คณะศิลปศาสตร์ ได้วิจัยร่วมกับศูนย์การวิจัยเกี่ยวกับการพัฒนาการทางเศรษฐกิจและสังคมในเอเชียใต้ของ UNESCO ซึ่งตั้งอยู่ ณ กรุงนิวเดลีในเรื่อง “ระบบการศึกษากับระดับกลุ่มชน และการเคลื่อนไหวของสังคมในประเทศไทย” วิจัยร่วมกับมูลนิธิอาเซียนส่งเสริมให้อาจารย์คณะศิลปศาสตร์ในเรื่อง “ความสัมพันธ์ระหว่างคนจีนกับคนไทย” เพื่อทราบถึงลักษณะและระดับของการผสมกลมกลืนทางสังคม

### ความก้าวหน้าของงานด้านอื่น ๆ

ปรับปรุงห้องสมุด เพื่อที่จะให้กิจการห้องสมุดของมหาวิทยาลัยให้สอดคล้องกับนโยบายและหลักสูตรของคณะต่าง ๆ ในมหาวิทยาลัย ทั้งในด้านการสอน การวิจัย โครงการนี้ใช้เวลา ๕ ปี เริ่มตั้งแต่ปี ๒๕๑๐ เป็นต้นไป ได้ขยายแผนกโสตทัศนศึกษา ให้เป็นศูนย์โสตทัศนศึกษาของมหาวิทยาลัย เพื่อสนองความต้องการในกิจการด้านนี้ให้แก่คณะต่าง ๆ ได้อย่างมีประสิทธิภาพ เป็นการประหยัดสถานที่ ค่าใช้จ่ายและกำลังเจ้าหน้าที่ งานนี้เป็นงานใหม่ มีโครงการรวม ๕ ปี เริ่ม ๒๕๑๐-๒๕๑๔

## มหาวิทยาลัยแพทยศาสตร์

งบประมาณอนุมัติ  
สรุปผลงานประจำปี

๑๙๐,๘๖๕,๐๗๔ บาท

งานผลิตบัณฑิต ของคณะต่าง ๆ มีดังนี้ :-

จำนวนนักศึกษา  
ปีการศึกษา ๒๕๑๐

จำนวนผู้สำเร็จการศึกษา  
ปีการศึกษา ๒๕๐๙

ปริญญา อนุปริญญา ประกาศนียบัตร

คณะแพทยศาสตร์ศิริราชพยาบาล

- นักศึกษาแพทย์

๕๖๓

๑๒๑

-

-



ตึกศัลยกรรม โรงพยาบาลจุฬาลงกรณ์

|                                     | จำนวนนักศึกษา<br>ปีการศึกษา ๒๕๑๐ | จำนวนผู้สำเร็จการศึกษา<br>ปีการศึกษา ๒๕๐๙ |           |               |
|-------------------------------------|----------------------------------|-------------------------------------------|-----------|---------------|
|                                     |                                  | ปริญญา                                    | อนุปริญญา | ประกาศนียบัตร |
| - นักศึกษาวิทยาศาสตร์บัณฑิต         |                                  |                                           |           |               |
| สาขาพยาบาล                          | ๗๕                               | ๑๒                                        | -         | -             |
| - นักศึกษากายภาพบำบัด               | ๗                                | ๑๙                                        | -         | -             |
| - นักศึกษาการศึกษาพยาบาล            | ๓๔                               | -                                         | ๒๗        | -             |
| - นักศึกษาพยาบาลและอนามัย           | ๓๐๘                              | -                                         | ๑๐๗       | -             |
| - นักศึกษาพยาบาลให้แก่คณะแพทย       |                                  |                                           |           |               |
| ศาสตร์โรงพยาบาลรามธิบดี             | ๑๔๔                              | -                                         | -         | -             |
| - นักศึกษาวิชาผดุงครรภ์             | ๑๐๙                              | -                                         | -         | ๙๘            |
| - นักเรียนผู้ช่วยพยาบาล             | ๖๐                               | -                                         | -         | ๕๐            |
| - นักศึกษาช่างภาพการแพทย์           | ๖                                | -                                         | -         | -             |
| - นักศึกษาผู้ช่วยฝ่ายวิชาการ        | ๒๙                               | -                                         | -         | -             |
| <b>คณะแพทยศาสตร์จุฬาลงกรณ์</b>      |                                  |                                           |           |               |
| - นักศึกษาแพทย์                     | ๓๖๙                              | ๗๓                                        | -         | -             |
| - นักศึกษาวิทยาศาสตร์มหาบัณฑิต      |                                  |                                           |           |               |
| สาขาเวชกรรม                         | ๑                                | -                                         | -         | -             |
| - นักศึกษาประกาศนียบัตรชั้นสูง      |                                  |                                           |           |               |
| ทางวิทยาศาสตร์การแพทย์คลินิก        |                                  |                                           |           |               |
| สาขาอายุรศาสตร์ (หลังปริญญา)        | ๔                                | -                                         | -         | -             |
| สาขาศัลยศาสตร์                      | ๒                                | -                                         | -         | -             |
| สาขาสูติศาสตร์-นรีเวชวิทยา          | ๕                                | -                                         | -         | -             |
| สาขารังสีวิทยา                      | ๒                                | -                                         | -         | -             |
| <b>คณะทันตแพทยศาสตร์</b>            |                                  |                                           |           |               |
| - นักศึกษาทันตแพทยศาสตร์            | ๒๑๗                              | ๔๓                                        | -         | -             |
| - นักศึกษาทันตอนามัย                | ๑๗                               | -                                         | ๘         | -             |
| - นักศึกษาวิทยาศาสตร์การแพทย์คลินิก | ๔                                | -                                         | -         | ๔             |

จำนวนนักศึกษา  
ปีการศึกษา ๒๕๑๐

จำนวนผู้สำเร็จการศึกษา  
ปีการศึกษา ๒๕๐๙  
ปริญญา อนุปริญญา ประกาศนียบัตร

คณะเภสัชศาสตร์ ๓๕๕ ๑๑๐ - -

**คณะสาธารณสุขศาสตร์**

- นักศึกษามหาบัณฑิต ๒๑ ๒๙ - -
- นักศึกษาวิทยาศาสตร์ (สาขาต่าง ๆ) ๑๘๔ ๙๖ - -
- นักศึกษาสุขาภิบาล ๔๗ - ๓๓ -
- นักศึกษาพยาบาลสาธารณสุข ๙๙ - ๗๐ -

คณะเทคนิคการแพทย์ ๑๐๑ ๓๐ ๕๐ -

**คณะวิทยาศาสตร์การแพทย์**

- นักศึกษาวิทยาศาสตร์การแพทย์ ๔๘๕ ๙ - -
- นักศึกษาเตรียมเภสัชศาสตร์ ๒๕๓ - - -
- นักศึกษาเตรียมทันตแพทยศาสตร์ ๑๖๙ - - -
- นักศึกษาเตรียมเทคนิคการแพทย์ ๑๒๙ - - -
- นักศึกษาเตรียมวิทยาศาสตร์สาธารณสุข ๑๐๘ - - -
- นักศึกษาเตรียมพยาบาล ๓๕ - - -
- นักศึกษาเตรียมกายภาพบำบัด ๔๔ - - -

**คณะอายุรศาสตร์เขตร้อน**

- นักศึกษาแพทย์หลังปริญญา ๑๙ ๖ - -

**บัณฑิตวิทยาลัย**

- นักศึกษาอาจารย์ประจำคณะต่าง ๆ ๕๗ ๙ - -
- นักศึกษาแพทย์ผู้เชี่ยวชาญในสาขาต่าง ๆ ๘๔ ๗๔ - -

**ความก้าวหน้าในด้านการศึกษาและงานด้านอื่น ๆ**

- คณะแพทยศาสตร์โรงพยาบาลจุฬาลงกรณ์ เพิ่มแผนกวิชาปาราสิตวิทยาขึ้นอีก ๑ แผนก รวมเป็น ๑๖ แผนก จัดส่งนักศึกษาแพทย์ไปปฏิบัติงานที่สถานีอนามัยชนบท และส่งแพทย์ไปช่วยในการรักษา

พยาบาลราษฎรในท้องที่ห่างไกลการคมนาคมตามโครงการของคณะกรรมการ กรป. กลาง ผ่าตัดเปลี่ยนกระจก  
ตาโดยการร่วมมือของบริการดวงตาสมาคมไทย และผ่าตัดแก้หูหนวกได้ผล

- คณะแพทยศาสตร์โรงพยาบาลรามาธิบดี เริ่มรับนักศึกษาแพทย์ปีที่ ๑ โดยไปฝากเรียนไว้  
ที่คณะวิทยาศาสตร์การแพทย์ ก่อสร้างโรงพยาบาลและอาคารอื่น ๆ สำเร็จไปเป็นส่วนมากและติดตั้งครุภัณฑ์  
ไปแล้วเป็นบางส่วน

- คณะสาธารณสุขศาสตร์ ตั้งศูนย์วิจัยประชากรและสังคมขึ้น โดยความร่วมมือระหว่างมหา  
วิทยาลัยแพทยศาสตร์และมหาวิทยาลัยนอร์ทแคโรไลนา วิจัยการเปลี่ยนแปลงทางประชากร ในระยะ ๕ ปี  
ณ นิคมพนักงานรถไฟมักกะสัน และศึกษาทัศนคติของประชาชนจังหวัดร้อยเอ็ดที่มีต่อหน่วยแพทย์เคลื่อนที่

- คณะอายุรศาสตร์เขตร้อน แบ่งแยกและเพิ่มเติมแผนกวิชาอีก ๓ แผนก คือแผนกวิชาจุลชีว  
วิทยาและอิมมิวโนโลยี แผนกโภชนาศาสตร์เขตร้อน และแผนกรังสีไอโซโทป ศึกษาและวิจัยโรคเขตร้อนต่อ  
เนื่องจากปีที่แล้วรวม ๑๔ โครงการ ผลของการวิจัยเป็นที่เชื่อถือและได้รับความสนับสนุนจากสถาบันต่าง ๆ  
ในประเทศและต่างประเทศ เริ่มงานของศูนย์ประสานงานอายุรศาสตร์เขตร้อนส่วนภูมิภาคเอเชียตะวันออกเฉียง



โรงพยาบาลรามาธิบดี ถนนพระราม ๖ อยู่ในระหว่างการก่อสร้าง งานเสร็จประมาณ ๘๐%

เจียงใต้ มีสมาชิก ๕ ประเทศ คือ เวียดนามใต้ มาเลเซีย อินโดนีเซีย ฟิลิปปินส์ และไทย โดยรับทุนสนับสนุนจาก USAID

#### ด้านการรักษาพยาบาล

โรงพยาบาลศิริราชได้ตรวจรักษาคนไข้รวมทั้งสิ้น ๕๔๒,๗๑๓ ราย เป็นคนไข้นอก ๕๐๖,๖๖๘ ราย คนไข้ใน ๓๖,๐๔๕ ราย คณะแพทยศาสตร์โรงพยาบาลจุฬาลงกรณ์ด้วยความร่วมมือของสภากาชาดไทย ได้ตรวจรักษาคนไข้รวม ๓๘๔,๕๘๙ ราย เป็นคนไข้นอก ๓๔๘,๖๖๔ ราย คนไข้ใน ๓๕,๙๒๕ ราย คณะอายุรศาสตร์เขตร้อนตรวจรักษาผู้ป่วยด้วยโรคเขตร้อนจำนวน ๔,๑๐๐ ราย เป็นคนไข้นอก ๓,๖๖๓ ราย คนไข้ใน ๔๓๗ ราย คณะทันตแพทยศาสตร์ตรวจบำบัดและป้องกันโรคฟันและโรคของอวัยวะต่างๆ ในช่องปากให้ประชาชนจำนวน ๑๒๑,๕๒๓ ราย

## มหาวิทยาลัยศิลปากร

งบประมาณอนุมัติ  
สรุปผลงานประจำปี

๑๒,๘๕๒,๗๑๐ บาท

### งานผลิตภัณฑ์

การศึกษาชั้นปริญญาตรีปีการศึกษา ๒๕๑๐ จำนวน ๕๓๒ คน มีผู้สำเร็จการศึกษาระดับปริญญาตรีปีการศึกษา ๒๕๐๙ จำนวน ๑๕๓ คน ปริญญาตรี ๖๗ คน อนุปริญญา ๘๖ คน ซึ่งแยกเป็นคณะต่าง ๆ ดังนี้ คือ :-

|                           | จำนวนนักศึกษา | จำนวนผู้สำเร็จ |           |
|---------------------------|---------------|----------------|-----------|
|                           |               | ปริญญา         | อนุปริญญา |
| คณะจิตรกรรมและประติมากรรม | ๑๒๐           | ๘              | ๑๘        |
| คณะมัณฑนศิลป์             | ๑๒๒           | ๖              | ๒๘        |

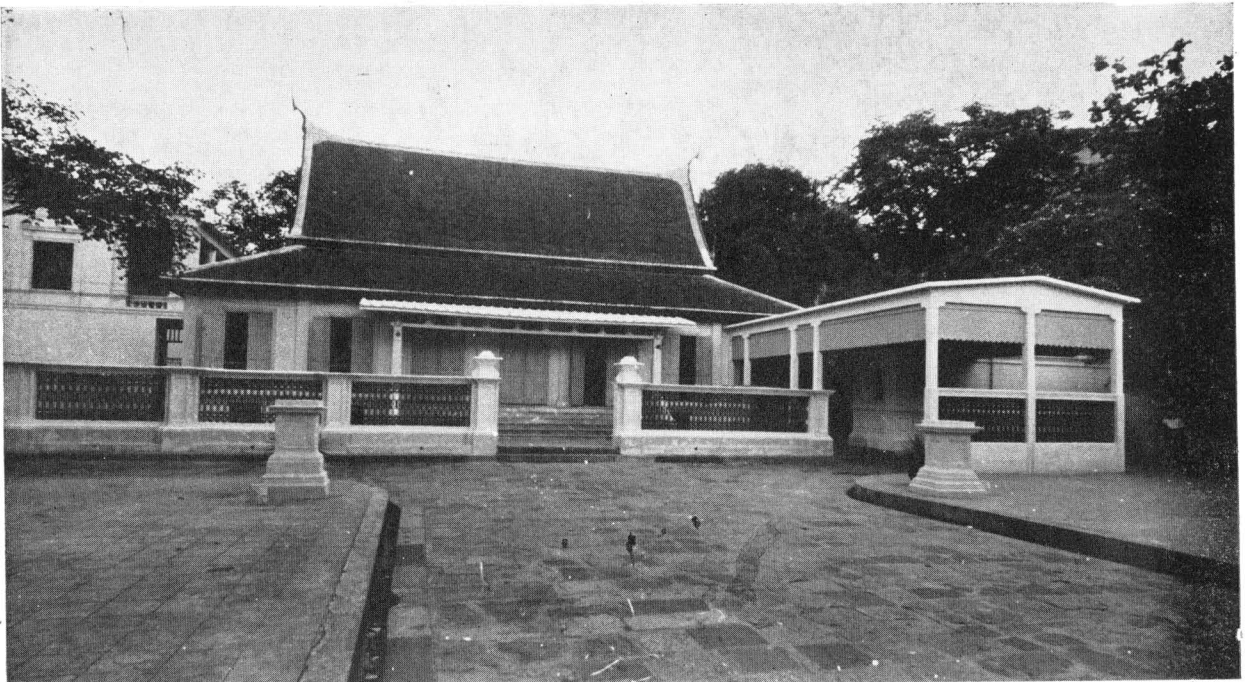

ห้องพระโรงวังท่าพระใช้เป็นสถานที่ในงานพระราชพิธี ตลอดจนงานแสดงกิจกรรมต่าง ๆ  
ของมหาวิทยาลัย

|                   | จำนวนนักศึกษา | จำนวนผู้สำเร็จ |           |
|-------------------|---------------|----------------|-----------|
|                   |               | ปริญญา         | อนุปริญญา |
| คณะโบราณคดี       | ๑๐๗           | ๒๘             | ๑๒        |
| คณะสถาปัตยกรรมไทย | ๑๘๓           | ๒๕             | ๒๘        |

#### ความก้าวหน้าเกี่ยวกับงานด้านการศึกษาและอื่น ๆ

- ปรับปรุงหลักสูตรและระเบียบการศึกษาให้ได้มาตรฐานและทัดเทียมกับต่างประเทศ ซึ่งสภาการศึกษาแห่งชาติได้พิจารณาเห็นชอบและอนุมัติให้ใช้แล้ว
- ส่งงานศิลป์ไปร่วมแสดงและประกวดในการแสดงงานศิลปนานาชาติ ๓ ประเทศ คือ ญี่ปุ่น ยูโกสลาเวีย และบราซิล
- จัดงานแสดงศิลปกรรมแห่งชาติ ครั้งที่ ๑๗ ณ หอสมุดแห่งชาติ ท่าवासกรี พระนคร
- จัดงานนิทรรศการภาพถ่ายเขียนของเลียวโอนาโด เอดรินชี ร่วมกับองค์การยูเนสโกประจำประเทศไทย
- จัดแสดงงานภาพพิมพ์ของศิลปินชั้นนำชาวอเมริกัน ร่วมกับสถานเอกอัครราชทูตสหรัฐอเมริกา
- โครงการปรับปรุงมหาวิทยาลัยวิทยาลัยศิลปากร ก่อสร้างอาคารเรียน ๑ หลัง อาคารหออนนนักศึกษา ๑ หลัง และโรงอาหาร ๑ หลัง ณ สถานที่ตั้งใหม่ของมหาวิทยาลัย บริเวณพระราชวังสนามจันทร์ จังหวัดนครปฐม มีเนื้อที่ประมาณ ๘๘๘ ไร่

# มหาวิทยาลัยเชียงใหม่

งบประมาณอนุมัติ  
สรุปผลงานประจำปี

๗๗,๕๔๙,๔๖๗ บาท

## งานผลิตบัณฑิต

สอนนักศึกษาในปีการศึกษา ๒๕๑๐ มีนักศึกษาจำนวน ๒,๔๑๑ คน สำเร็จการศึกษาในปีการศึกษา ๒๕๐๙ จำนวน ๒๘๗ คน แยกเป็นคณะต่าง ๆ ดังนี้คือ



ทัศนียภาพส่วนหนึ่งในบริเวณมหาวิทยาลัยเชียงใหม่

|                | จำนวนนักศึกษา<br>ปีการศึกษา ๒๕๑๐ | จำนวนผู้สำเร็จการศึกษา<br>ปีการศึกษา ๒๕๐๙ |
|----------------|----------------------------------|-------------------------------------------|
| คณะวิทยาศาสตร์ | ๗๔๕                              | ๘๐                                        |
| คณะมนุษยศาสตร์ | ๕๓๖                              | ๗๕                                        |
| คณะสังคมศาสตร์ | ๕๑๐                              | ๖๕                                        |
| คณะแพทยศาสตร์  | ๔๕๑                              | ๖๐                                        |
| คณะเกษตรศาสตร์ | ๑๖๙                              | ๗                                         |

### ความก้าวหน้าในด้านการศึกษา

คณะวิทยาศาสตร์ เปิดสอนวิชาเตรียมทันตแพทยศาสตร์เพิ่มขึ้นอีก ๑ สาขาวิชา เพื่อผลิตนักศึกษาเตรียมทันตแพทยศาสตร์ให้กับคณะแพทยศาสตร์

คณะมนุษยศาสตร์ ตั้งสถานีวิทยุกระจายเสียงขนาด ๑,๐๐๐ วัตต์ เพื่อเป็นอุปกรณ์การศึกษาและฝึกหัดการปฏิบัติงานของนักศึกษาภาควิชามนุษยสัมพันธ์

คณะเกษตรศาสตร์ ปรับปรุงขยายสถานีวิจัยและฝึกหัดทดลองการเกษตรที่ตำบลแม่เหียะในพื้นที่ ๕๐๐ ไร่

## มหาวิทยาลัยขอนแก่น

งบประมาณอนุมัติ  
สรุปผลงานประจำปี

๓๒,๐๙๓,๒๘๓ บาท

### งานผลิตบัณฑิต

คณะวิศวกรรมศาสตร์ หลักสูตร ๔ ปี ได้เปิดสอนภาควิชาวิศวกรรมโยธา วิศวกรรมไฟฟ้า วิศวกรรมช่างกล และวิศวกรรมเกษตร ส่วนวิศวกรรมอุตสาหกรรม และวิศวกรรมสถาปัตยกรรม ได้เปิดสอนในปีต่อไป ในปีการศึกษา ๒๕๑๐ มีนักศึกษาทั้งสิ้น ๒๗๕ คน เป็น

นักศึกษาชั้นปีที่ ๑

๑๒๒ คน

นักศึกษาชั้นปีที่ ๒

๑๕๓ คน



การปฏิบัติการทางเคมีของนักศึกษาวิศวกรรม

นักศึกษาชั้นปีที่ ๓  
นักศึกษาชั้นปีที่ ๔

๔๐ คน  
๓๒ คน

คณะเกษตรศาสตร์ หลักสูตร ๔ ปี ได้เปิดสอนภาควิชา พืชศาสตร์ สัตวศาสตร์ ปรุพีศาสตร์ และการเกษตร ในปีการศึกษา ๒๕๑๐ มีนักศึกษาทั้งสิ้น ๒๑๘ คน เป็น



เอกอัครราชทูตประเทศนิวซีแลนด์ประจำประเทศไทย ทำพิธีวางศิลาฤกษ์ตึกคณะเกษตรศาสตร์  
๑๔ พฤศจิกายน ๒๕๐๕

|                     |       |
|---------------------|-------|
| นักศึกษาชั้นปีที่ ๑ | ๙๖ คน |
| นักศึกษาชั้นปีที่ ๒ | ๒๙ คน |
| นักศึกษาชั้นปีที่ ๓ | ๕๘ คน |
| นักศึกษาชั้นปีที่ ๔ | ๓๕ คน |

ขณะนี้ยังไม่มีผู้สำเร็จการศึกษา แต่ในปีการศึกษา ๒๕๑๐ จะมีผู้สำเร็จการศึกษาประมาณ ๕๕ คน เป็นนักศึกษาคณะวิศวกรรมศาสตร์ ๒๕ คน คณะเกษตรศาสตร์ ๓๐ คน

คณะวิทยาศาสตร์-อักษรศาสตร์ เป็นคณะที่ไม่มีนักศึกษาของตนเองแต่ให้บริการในด้านการสอน วิชาคณิตศาสตร์ วิทยาศาสตร์ มนุษยศาสตร์ และภาษาศาสตร์ ให้แก่คณะวิศวกรรมศาสตร์และคณะเกษตรศาสตร์ ชั้นปีที่ ๑-๒ ประมาณ ๓๓๙ คน

จำนวนอาจารย์ที่ทำการสอน รวมทั้งสิ้น ๘๘ คน เป็นอาจารย์ประจำ ๗๙ คน อาจารย์พิเศษ ๙ คน

ก่อสร้างอาคาร บ้านพักอาจารย์ และอื่น ๆ

- สระว่ายน้ำ สโมสรอาจารย์ และติดตั้งไฟฟ้าเสร็จบริบูรณ์
- บ้านพักอาจารย์ ๓๐ หลัง และบ้านพักอาจารย์พิเศษ ๑๐ หลัง
- สนามเทนนิส ฟุตบอลล์ รั้ว และถนนภายในมหาวิทยาลัย
- ติดตั้งประปา

## สถาบันบัณฑิตพัฒนบริหารศาสตร์

งบประมาณอนุมัติ  
สรุปผลงานประจำปี

๑๖,๓๓๔,๐๓๙ บาท

### งานผลิตบัณฑิต และฝึกอบรม

คณะรัฐประศาสนศาสตร์ ได้ให้การศึกษาอบรมในระดับปริญญาโท สาขาวิชารัฐประศาสนศาสตร์ มีนักศึกษาจำนวน ๓๗๘ คน สำเร็จการศึกษาเป็นมหาบัณฑิตในปีนั้นจำนวน ๓๒ คน

คณะบริหารธุรกิจ เป็นคณะที่ตั้งใหม่จึงยังไม่มีผู้สำเร็จการศึกษา ได้ดำเนินการให้การศึกษาระดับปริญญาโทในสาขาวิชาบริหารธุรกิจมีนักศึกษาจำนวน ๓๙ คน และให้การศึกษาในหลักสูตรรวมแก่นักศึกษาทั้งหลายด้วย



พิธีวางศิลาฤกษ์อาคารหลังแรกของสถาบัน ที่ตำบลคลองจั่น อำเภอบางกะปิ กุมภาพันธ์ ๒๕๑๐

คณะพัฒนาการเศรษฐกิจ ได้รับโอนงานฝึกอบรมวิชาวพัฒนาการเศรษฐกิจของสภาพัฒนาการเศรษฐกิจมาสังกัดในคณะพัฒนาการเศรษฐกิจเมื่อปีงบประมาณ ๒๕๐๙ โดยดำเนินการฝึกอบรมหลักสูตรพัฒนาการเศรษฐกิจระยะเวลา ๖ เดือน มีนักศึกษาจำนวน ๓๘ คน และให้การศึกษาระดับปริญญาโท ในสาขาวิชาพัฒนาการเศรษฐกิจมีนักศึกษาจำนวน ๓๑ คน

คณะสถิติประยุกต์ ได้รับโอนงานศึกษาและฝึกอบรมวิชาสถิติของสำนักงานสถิติแห่งชาติมาสังกัดในคณะสถิติประยุกต์เมื่อปีงบประมาณ ๒๕๐๙ ให้การศึกษาระดับปริญญาโท ในสาขาวิชาสถิติประยุกต์แก่นักศึกษาจำนวน ๑๓ คน และต่ำกว่าปริญญาโทจำนวน ๑๙๗ คน

สำนักฝึกอบรม ได้ดำเนินการจัดให้มีการฝึกอบรมและสัมมนาต่าง ๆ คือ:- ฝึกอบรมหลักสูตรผู้อำนวยการฝึกอบรม ๓ ครั้ง มีผู้เข้าร่วม ๔๕ คน ฝึกอบรมหลักสูตรการบริหารงานสารบรรณ ๓ ครั้ง มีผู้เข้าร่วม ๙๐ คน และสัมมนานักบริหาร ๕ ครั้ง มีผู้เข้าสัมมนา ๑๒๒ คน

#### ความก้าวหน้าในด้านการศึกษาและงานด้านอื่น ๆ

วิจัยโครงการต่าง ๆ จำนวน ๔๗ โครงการ พิมพ์เอกสารเพื่อเผยแพร่วิชาการและเพื่อประกอบการสอนไปแล้วหลายโครงการ ละพิมพ์เอกสารทางวิชาการอื่น ๆ อีก

เปิดบริการห้องสมุดเพื่อการศึกษาค้นคว้าของนักศึกษา จัดหาหนังสือ ตำราทางวิชาการต่าง ๆ รวมทั้งสิ้น ๒๗,๕๑๖ เล่ม

สร้างอาคารเรียน ๖ ชั้น ๒ หลัง ที่ตำบลคลองจั่น อำเภอบางกะปิ จังหวัดพระนคร ในเนื้อที่ประมาณ ๘๒ ไร่ และสร้างบ้านพักคนงาน ๑ หลัง ทำรั้วรอบบริเวณสถาบัน ปรับพื้นที่ วางท่อประปา ไฟฟ้า ขณะนี้งานเสร็จเรียบร้อยเป็นบางส่วน



“..... ในด้านการป้องกันเอกราชและอธิปไตยของชาตินั้นก็เป็นนโยบายสำคัญยิ่งอีกอย่างหนึ่งที่รัฐบาลจำเป็นต้องเตรียมพร้อมไว้เสมอ ทั้งนี้ เนื่องจากภัยคอมมิวนิสต์ได้แผ่ขยายวงเขตไกลทั่วประเทศไทยเข้ามายังชนทุกที่ .....

จอมพล ถนอม กิตติขจร

นายกรัฐมนตรี

#### งานด้านงบประมาณ

วิเคราะห์และปรับปรุงงบประมาณของกองบัญชาการทหารสูงสุด กองทัพบก กองทัพเรือและกองทัพอากาศ รวมทั้งดำเนินการตรวจสอบเงิน บัญชีเงิน และบัญชีทรัพย์สิน

#### งานด้านการฝึก

ร่วมมือกับ สปอ. ในการฝึกเพื่อการประสานงานและแก้ไขปรับปรุงข้อขัดข้องระหว่างประเทศภาคี สปอ.

#### งานด้านวิจัย

ปฏิบัติงานวิจัยทางแพทย์ตามโครงการต่าง ๆ เพื่อทราบข้อมูลที่เป็นประโยชน์ต่อการปฏิบัติการทางทหาร ทางสาธารณสุข และทางแพทย์ทั่วไป

#### งานด้านซ่อมสร้าง

วางแผนวิจัยและพัฒนาเพื่อดำเนินการซ่อมสร้างรถยนต์ทหารทุกชนิดให้ใช้ราชการได้ทั้งในยามปกติและยามสงคราม

#### งานด้านสื่อสาร

จัดหาเครื่องมือสื่อสารให้หน่วยทหารในส่วนภูมิภาค เพื่อเชื่อมต่อกับโครงการโทรคมนาคมของชาติ ระบบวิทยุถ่ายทอดของกองทัพอากาศ และระบบสื่อสารของสหรัฐฯ ทำให้การติดต่อสั่งการระหว่างทหารกับพลเรือนเป็นไปอย่างกว้างขวางยิ่งขึ้น

ฯ พล ฯ จอมพล ถนอม กิตติขจร  
รัฐมนตรีว่าการกระทรวงกลาโหม



ฯ พล ฯ พลอากาศเอก ทวี จุลละทรัพย์  
รัฐมนตรีช่วยว่าการกระทรวงกลาโหม

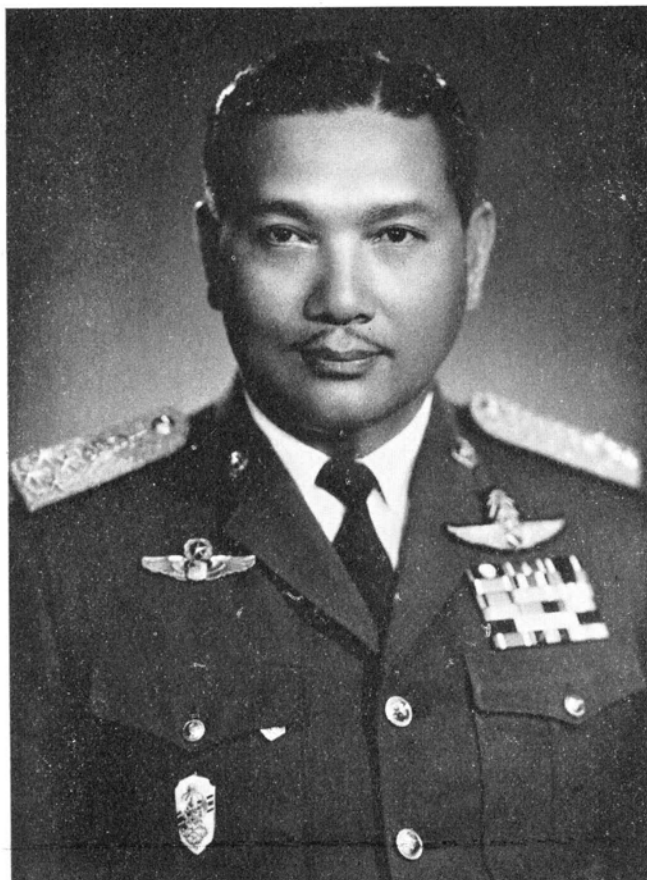



พลเอก ประพันธ์ กุลพิจิตร  
ปลัดกระทรวงกลาโหม  
(๑ ต.ค. ๐๘ - ๓๑ มี.ค. ๑๐)

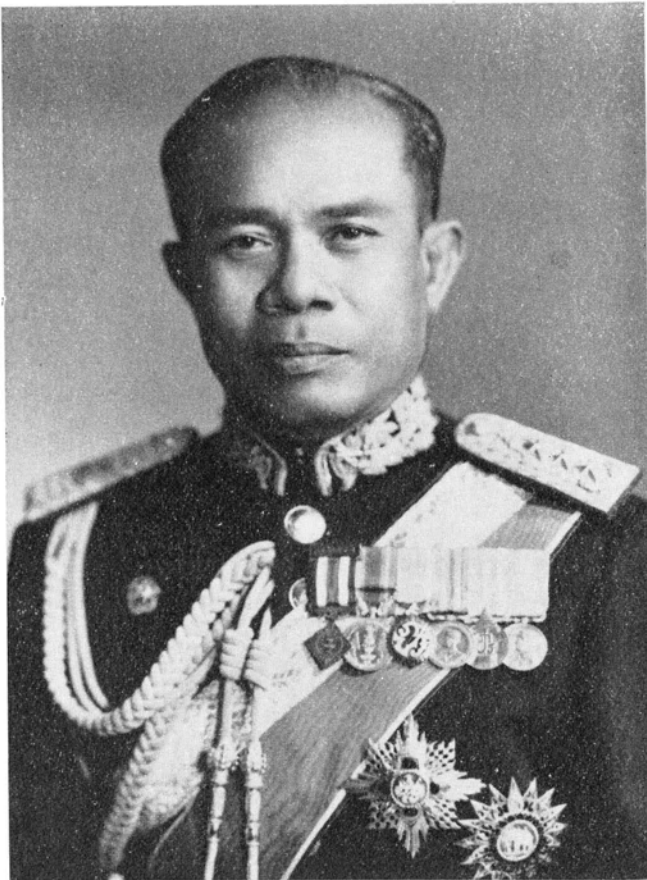

พลเอก ชลอ จารุกุลัส  
ปลัดกระทรวงกลาโหม  
(๑ เม.ย. - ๒๕ เม.ย. ๑๐)

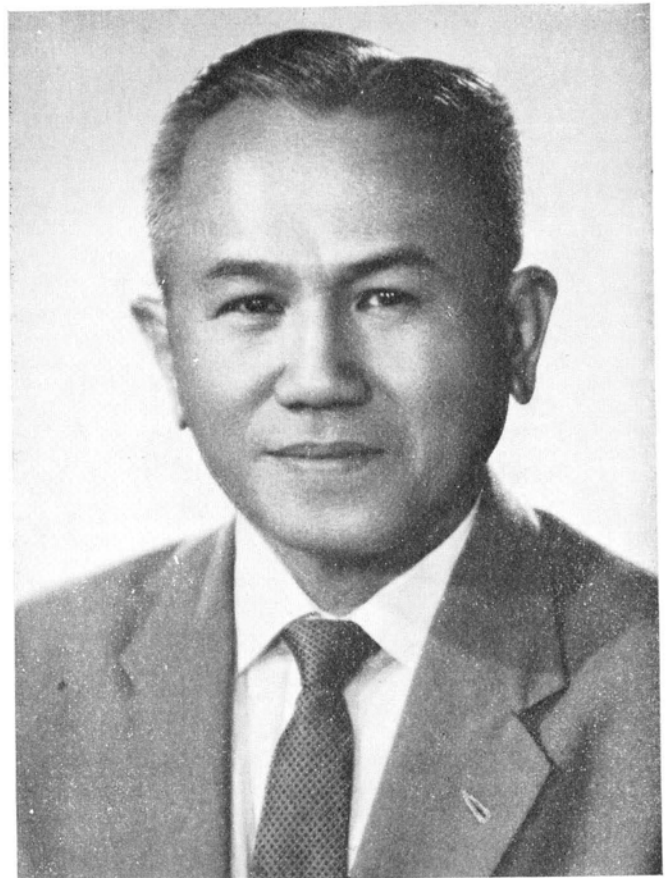

พลเอก รัศมี รัชนีวัต  
ปลัดกระทรวงกลาโหม  
(๑ พ.ค. - ๓๐ ก.ย. ๑๐)

# กระทรวงกลาโหม

งบประมาณอนุมัติ  
สรุปผลงานประจำปี

๒,๘๒๐,๐๐๐,๐๐๐ บาท

กองบัญชาการทหารสูงสุด

- งานด้านสื่อสารทหาร ได้ติดตั้งชุมสายโทรศัพท์ให้แก่หน่วยทหาร ๕ แห่ง คัดแปลงอาคารของเดิมให้หน่วยทหาร ๔ แห่ง จัดซื้อสายเคเบิลโทรศัพท์ วางโทรศัพท์ให้แก่หน่วย ๔ หน่วย และซื้อสำรองไว้ดำเนินการในปี ๒๕๑๑ อีก ๕ หน่วย

- งานตามโครงการวิจัยทางแพทย์ขององค์การ สปอ. ได้ดำเนินการเกี่ยวกับการทดสอบหาการเปลี่ยนแปลงในเซรัม ซึ่งแสดงการติดเชื้อมีวิธี Indirect Immuno Fluorescent Technic สำเร็จผลแล้วประมาณ ๘๐ เปอร์เซ็นต์

- งานตามโครงการซ่อมสร้างรถยนต์ทหาร โดยการช่วยเหลือของรัฐบาลออสเตรเลีย ได้ซ่อมรถยนต์แล้วเสร็จรวมทั้งสิ้น ๑๖๑ คัน

- คำนำยุทธการทหาร พิจารณาวางนโยบายต่าง ๆ ของ บก. ทหารสูงสุด ปรับปรุงแก้ไขอัตราและระเบียบ กพ. ว่าด้วยการแบ่งส่วนราชการใน บก. ทหารสูงสุด ดำเนินการฝักร่วมระหว่างเหล่าทัพและฝักเกี่ยวกับ สปอ. จัดส่งเจ้าหน้าที่ไปช่วยปฏิบัติในหน่วยพัฒนาการเคลื่อนที่ กรป. กลาง และ ปค.

- งานโครงการจัดทำแผนที่จากรูปถ่ายทางอากาศ ดำเนินการสำรวจทางพื้นดินและสำรวจทางอากาศ เพื่อจัดทำและผลิตแผนที่พื้นดินภายในประเทศที่ใช้ในราชการ ผลิตเจ้าหน้าที่สำรวจและช่างแผนที่ให้แก่ส่วนราชการ และดำเนินการเกี่ยวกับงานเยื่อเคซีและเยื่อพีลิกส์

- โครงการศึกษาของโรงเรียนเสนาธิการทหาร มีจำนวนนายทหารนักเรียน เข้ารับการศึกษา รวม ๔๒ นาย ระยะเวลาการศึกษา ๓๕ สัปดาห์ นอกจากนี้ยังได้จัดนายทหารนักเรียน ไปดูกิจการนายทหาร ณ มลรัฐซาไว โอกินาวา สาธารณรัฐเกาหลี และสาธารณรัฐจีน ส่วนการพัฒนาการศึกษา ได้จัดส่งข้าราชการในกองบัญชาการทหารสูงสุด ไปศึกษาและดูงาน ณ ต่างประเทศ ๖๗ คน

## กองทัพบก

- ปรับปรุงและพัฒนาสมรรถภาพของกองทัพให้มีประสิทธิภาพสูงขึ้น สํารวจกำลังพลเพื่อการบรรจุคนให้เพียงพอกับปริมาณงานและเหมาะสมกับคุณวุฒิ แก้ไขปรับปรุงกำลังพลสำรองให้ทันสมัย ทำการบำรุงขวัญและประสิทธิภาพของกำลังพล โดยการส่งเสริมการสวัสดิการให้ได้มีการอยู่ดีกินดี มีโครงการสร้างบ้านพักอาศัยเพิ่มขึ้น

- คํานการข่าว ได้เพิ่มพูนความรู้ทางวิทยาการให้แก่เจ้าหน้าที่การข่าว และให้คํานแนะนําแก่หน่วยต่าง ๆ ในการรักษาความปลอดภัยเกี่ยวกับเอกสารบุคคล และอาคารสถานที่ตั้งทางทหาร ทำเนิการต่อต้านการแทรกซึม บ่อนทำลายและการก่อวินาศกรรมของฝ่ายคอมมิวนิสต์ ตลอดจนให้ความสะดวกในการติดต่อและพิธีการทูตต่อชาวต่างประเทศ



ส่งกำลังทหารกรมอาสาสมัครไปปฏิบัติการในสาธารณรัฐเวียดนามใต้ เมื่อวันที่ ๑๕ กันยายน ๒๕๑๐

- ปรับปรุงระบบการฝึกและการศึกษาให้ดียิ่งขึ้น วางระบบการฝึกทางยุทธวิธีให้เหมาะสม ให้ความร่วมมือในการฝึกร่วมกับประเทศภาคี สปอ. ตลอดจนการฝึกของกองอาสาสมัครชาติในแดน ร่วมมือกับฝ่ายปกครองในการปราบปรามผู้ก่อการร้ายคอมมิวนิสต์ทางภาคตะวันออกเฉียงเหนือ ส่วนการปฏิบัติงานภายนอกประเทศได้ส่งกำลังทหารไปผลัดเปลี่ยนกำลังทหารไทยในเกาหลีเป็นผลัดที่ ๑๕ และส่งกำลังทหารกรมอาสาสมัครไปปฏิบัติการในสาธารณรัฐเวียดนามใต้ เพื่อร่วมกับโลกเสรียับยั้งการรุกรานของฝ่ายคอมมิวนิสต์

การศึกษา ได้ปรับปรุงการศึกษาภายในประเทศให้มีมาตรฐานสูงขึ้น เปิดการศึกษาในกองทัพบก รวม ๑๐๘ หลักสูตร มีนักศึกษาประมาณ ๖,๖๘๗ นาย มีการบรรยายและอบรมศีลธรรม ๒๓๓ ครั้ง ผู้เข้ารับการอบรม ๒๑,๐๓๓ นาย บรรยายทางวิทยุกระจายเสียง ๕๗ ครั้ง จัดส่งข้าราชการไปศึกษาและปฏิบัติงานในต่างประเทศ จำนวนประมาณ ๔๕๒ นาย

- การส่งกำลังบำรุงทหาร ได้รับอาวุธยุทโธปกรณ์เพิ่มขึ้นอีก มีอาทิ เช่น รถถังเอ็ม ๔๑ และเครื่องสนามจำนวนหนึ่งเป็นต้น

- ช่วยเหลือบรรเทาทุกข์ให้แก่ราษฎรในท้องถิ่นทุรกันดาร ดำเนินการรักษาพยาบาล แจกจ่ายเวชภัณฑ์ สิ่งอุปโภค บริโภค เครื่องมือกลกรรม อุปกรณ์การศึกษา และช่วยเหลือในการก่อสร้าง ถนน สะพาน วัดวาอาราม เช่น สร้างถนนยาวประมาณ ๖๕.๑๘๐ กม. จ่ายเวชภัณฑ์ ๗๒,๓๕๗ ราย

## กองทัพเรือ

- ได้ส่งเรือรบหลวงพงันและเรือ ต. ๑๒ ไปร่วมรบ ณ สาธารณรัฐเวียดนามใต้ เพื่อช่วยป้องกันและต่อต้านคุกคามของฝ่ายคอมมิวนิสต์ และได้ส่งกำลังทางเรือและทหารนาวิกโยธินส่วนหนึ่งไปร่วมปฏิบัติการกับเจ้าหน้าที่ฝ่ายปกครองท้องถิ่นและตำรวจทะเลเวทชายแดน ทำการขัดขวางและขับไล่ทหารกัมพูชาที่บริเวณชายแดน จังหวัดจันทบุรี และจังหวัดตราด ในการนี้ได้ช่วยเหลือในด้านการพัฒนาหมู่บ้านและสวัสดิภาพของประชาชนในท้องถิ่นด้วย

- ได้สร้างเรือเหล็กประเภทเรือบรรทุกน้ำมันขนาดระวางขับน้ำ ๓๖๐ ตัน บรรทุกน้ำมันได้ ๒๑๐ ตัน จำนวน ๑ ลำ และสร้างเรือยนต์เร็วรักษาฝั่งขนาดระวางขับน้ำ ๘๗.๕ ตัน จำนวน ๑ ลำ โดย

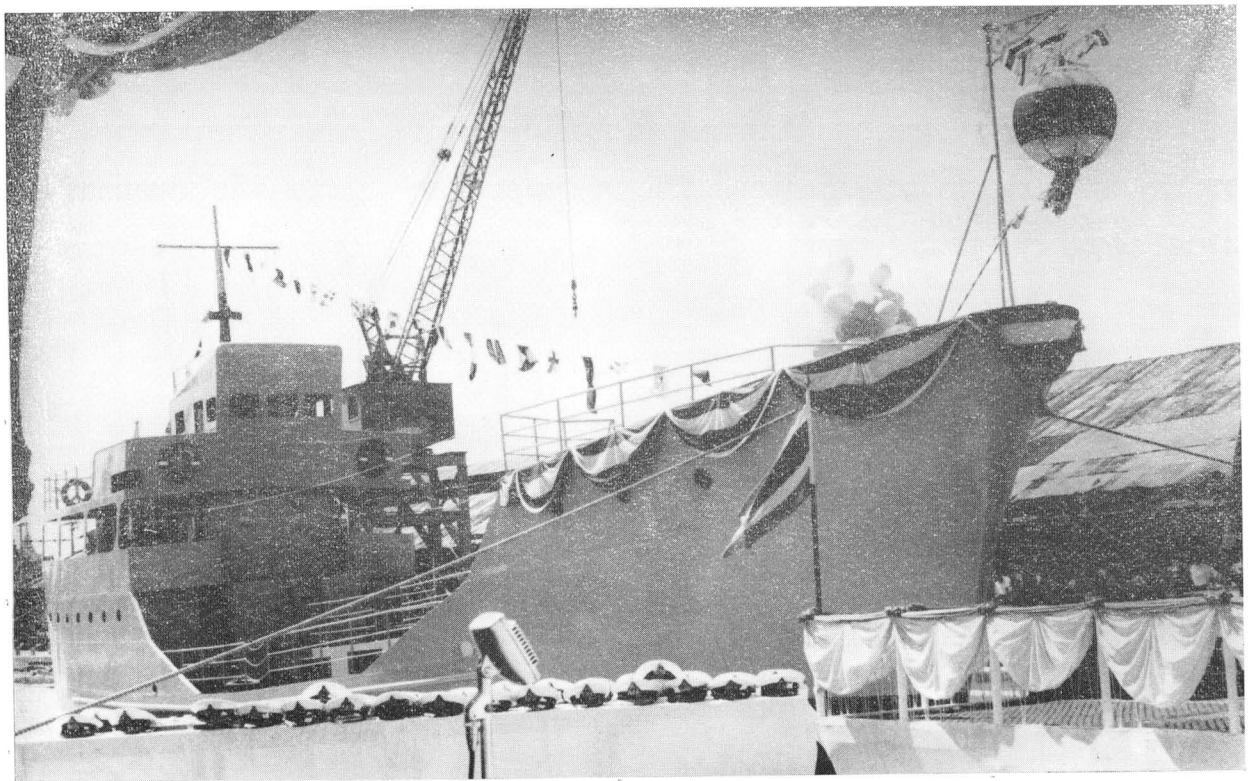

เรือเหล็กประเภทเรือบรรทุกน้ำมันที่กองทัพเรือได้สร้างจน

ใช้ช่างของกรมอุทกหารเรือ นอกจากนี้ยังได้ทำการซ่อมเรือพระราชพิธีที่เข้าร่วมกระบวนการบูรณะอุทยานประวัติศาสตร์  
จำนวน ๓๖ ลำ กับควบคุมบริษัทเอกชนซ่อมเรือพระที่นั่งสุพรรณหงษ์ และเรือพระที่นั่งอนันตนาคราช  
เสร็จเรียบร้อย

- ได้มีส่วนช่วยเหลือประกอบและปฏิบัติการเพื่อสาธารณประโยชน์ (Civic Action) ในระหว่าง  
ทำการฝึกในห้องที่ต่าง ๆ รวม ๕๑ ครั้ง

## กองทัพอากาศ

- ปรับปรุงในด้านการศึกษาให้มีประสิทธิภาพยิ่งขึ้น โดยเฉพาะในปีนี้ได้เปิดวิทยาลัยการทัพอากาศ อันเป็นสถาบันการศึกษาชั้นสูงสุดของกองทัพอากาศ เมื่อวันที่ ๑๒ มกราคม ๒๕๑๐
- ปรับปรุงและเปลี่ยนแปลง พร้อมทั้งจัดหาเครื่องมือเครื่องใช้ในการป้องกันประเทศให้สมบูรณ์ยิ่งขึ้น
- ได้รับมอบอาคารโรงงานซ่อมเครื่องมือสื่อสาร-อิเล็กทรอนิกส์ ๑ หลัง อุปกรณ์พร้อม จากความช่วยเหลือของ MAP เพื่อใช้ในการซ่อมบำรุงเครื่องมือสื่อสารทุกประเภทให้มีมาตรฐานทัดเทียมกับต่างประเทศ
- ทดตั้งสถานีวิทยุช่วยการเดินอากาศ (TACAN) ที่อุดรธานี เชียงใหม่ ทดตั้งชุมสายโทรศัพท์ระบบ X-Y ที่กองบิน ๕ และกองบิน ๗ ทดตั้งเครื่องรับ-ส่งวิทยุ SSB ที่ฐานบินต่างๆ ทางภาคเหนือกับภาคตะวันออกเฉียงเหนือ รวม ๘ แห่ง และดำเนินงานร่วมกับโครงการมาร์แชล ปี. ในการสำรวจทดสอบพร้อมทั้งติดตั้งสถานีเรดาร์ขนาดใหญ่ตามแผนของกองทัพอากาศ และ USAF ซึ่งได้สำเร็จเรียบร้อยใช้ปฏิบัติการได้แล้ว

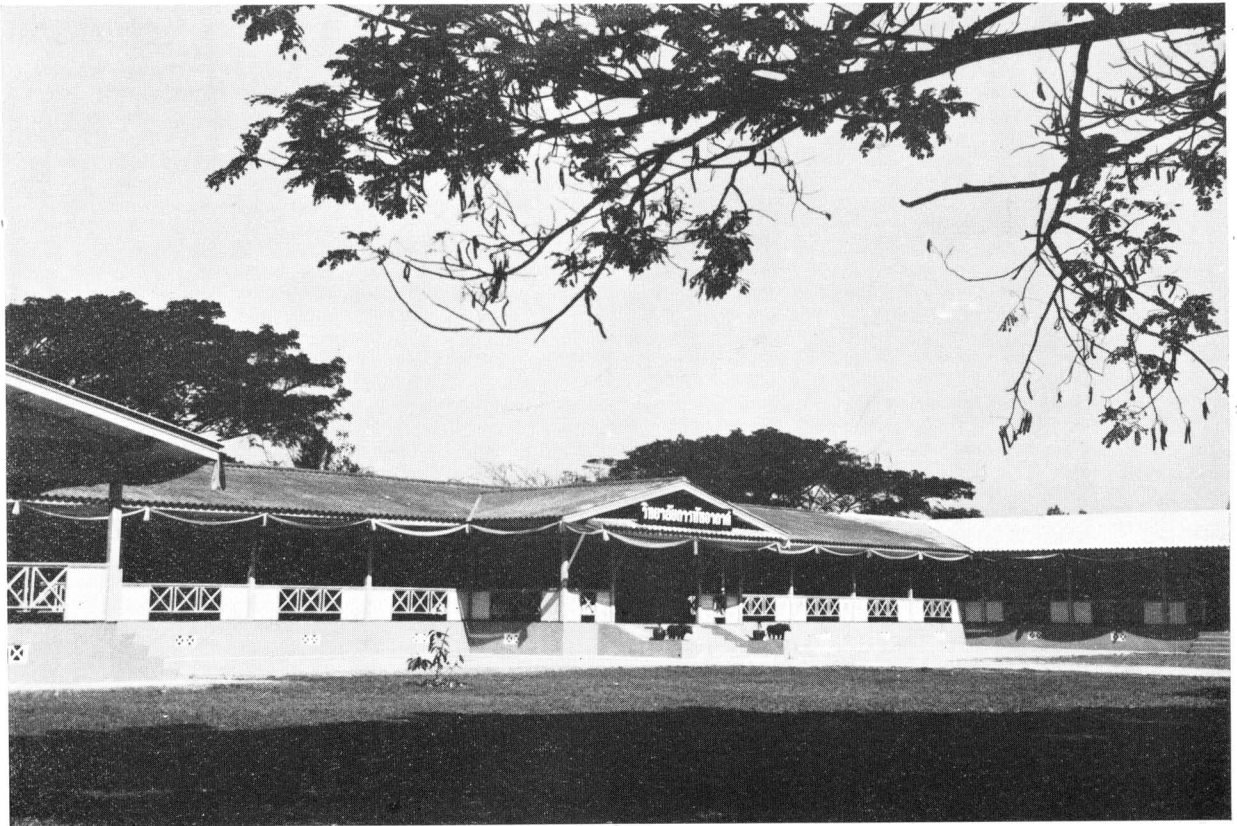

วิทยาลัยการทัพอากาศ



“.....เป็นที่น่ายินดีอย่างยิ่งที่กระทรวงการคลังสามารถจัดเก็บภาษีอากรได้สูงกว่าที่ประมาณการไว้เสมอ ตลอดระยะเวลา ๕-๖ ปี ที่ผ่านมา ซึ่งเป็นส่วนหนึ่งที่แสดงถึงประสิทธิภาพในการปฏิบัติงานของเจ้าหน้าที่ฝ่ายต่าง ๆ ในสังกัดกระทรวงนี้ .....

.....นอกจากการจัดเก็บภาษีอากรให้มีทางรั่วไหลน้อยที่สุดแล้ว ข้าพเจ้าหวังว่า กระทรวงการคลังจะได้พิจารณาควบคุมการใช้จ่ายในงบประมาณของหน่วยราชการต่าง ๆ ให้เป็นไปตามความมุ่งหมายที่กำหนดไว้และโดยประหยัดด้วย ทั้งนี้ เพื่อให้เงินภาษีอากรที่เก็บจากประชาชนได้ใช้จ่ายไปในทางที่เป็นประโยชน์แก่ประชาชนมากที่สุด และเพื่อมิให้ประชาชนต้องรับภาระภาษีมากเกินไปนั่นเอง.....”

จอมพล ถนอม กิตติขจร  
นายกรัฐมนตรี

\* \* \* \* \*

กระทรวงการคลังมีหน้าที่สำคัญที่จะต้องปฏิบัติอยู่หลายประการได้แก่ การหาเงินด้วยวิธีการต่าง ๆ อาทิ เช่น การเก็บภาษีอากร การกู้เงินมาใช้จ่ายในการทำนุบำรุงและพัฒนาประเทศชาติ การควบคุมดูแลการเบิกจ่ายเงินแผ่นดินให้เป็นไปโดยรัดกุม สะดวก ประหยัด การดำเนินนโยบายการคลังที่เหมาะสมกับภาวะเศรษฐกิจ การดำเนินนโยบายการเงินเพื่อรักษาเสถียรภาพทางการเงินและราคา บั๊องกันมิให้เกิดภาวะเงินเฟ้อและเงินฝืด การจัดทำเหรียญกระดาษปล้นเพื่อใช้ในการหมุนเวียน และการดูแลรักษาที่หลวง ในขณะที่ประเทศชาติกำลังอยู่ในระยะพัฒนาการเศรษฐกิจและสังคมอย่างรีบเร่ง และกำลังมีความไม่สงบเกิดขึ้นเนื่องจากการกระทำของฝ่ายนิยมคอมมิวนิสต์ทางการเมืองอันเป็นปฏิปักษ์ต่อระบบประชาธิปไตย ภาระกิจและหน้าที่ของกระทรวงการคลังก็ยิ่งหนักและทวีความสำคัญยิ่งขึ้นตลอดเวลา กระทรวงการคลังพยายามหารายได้มาใช้จ่ายด้วยวิธีการต่าง ๆ อย่างเหมาะสม โดยจะระมัดระวังมิให้เกิดการขาดเสถียรภาพทางการเงินและการคลัง เพราะกระทรวงการคลังตระหนักดีว่าเสถียรภาพทางการเงินและการคลังเป็นปัจจัยสำคัญ ที่จะกระตุ้นให้การพัฒนาเศรษฐกิจและสังคมเป็นไปโดยรวดเร็วและมั่นคง

๑ พณ ๑ ดร. เสริม วินิจฉัยกุล  
รัฐมนตรีว่าการกระทรวงการคลัง

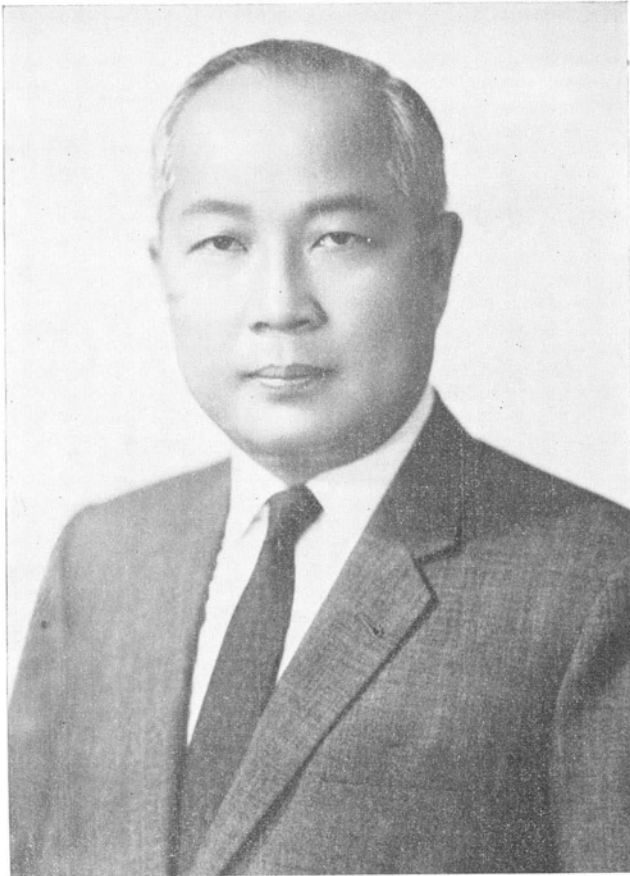

นายบุญมา วงศ์สวรรค์  
ปลัดกระทรวงการคลัง

# กระทรวงการคลัง

## สำนักงานปลัดกระทรวง

งบประมาณอนุมัติ  
สรุปผลงานประจำปี

๑๖๖,๖๗๙,๐๐๐ บาท

### งานควบคุมกิจการด้านธนาคาร

ธนาคารพาณิชย์มีเงินฝากทุกประเภท เมื่อสิ้นเดือนกรกฎาคม ๒๕๑๐ จำนวน ๑๙,๔๕๓.๓ ล้านบาท เพิ่มขึ้นจากปี ๒๕๐๙ ร้อยละ ๑๙.๒๘ กระทรวงการคลังได้อนุญาตให้ธนาคารพาณิชย์เปิดสาขาในปี ๒๕๑๐ อีก ๖๓ แห่ง และมีสาขานาคารพาณิชย์ เปิดดำเนินการ ๔๓ แห่ง เป็นสาขาในพระนครธนบุรี ๑๔ แห่ง ในส่วนภูมิภาค ๒๙ แห่ง นอกจากนี้รัฐบาลได้อนุญาตให้ธนาคารกรุงเทพ จำกัด เปิดสาขาที่กรุงเทพมหานครที่ท่าประเทศอินโดนีเซีย

ธนาคารออมสิน มีผู้ฝากเพิ่มขึ้นเมื่อสิ้นเดือนมิถุนายน ๒๕๑๐ มีเงินฝากทั้งสิ้น ๔,๑๖๙.๒๕ ล้านบาท สูงกว่าปี ๒๕๐๙ เป็นจำนวน ๗๓๐.๗๗ ล้านบาท และได้เปิดสาขาเพิ่มขึ้นอีก ๙ แห่ง เป็นสำนักงานสาขา ๔ แห่ง และสาขาเคลื่อนที่ ๕ สาขา ปัจจุบันธนาคารออมสินมีสาขาและตัวแทนรวม ๓๓๖ แห่ง

### กิจการด้านการควบคุม ทองคำ เพชรพลอยและเงินตราต่างประเทศ

ได้เปิดประมวลการนำทองคำแท่งเข้ามาในราชอาณาจักรตั้งเช่นปีก่อน ๆ และโดยที่กระทรวงการคลังได้พิจารณาเห็นว่าจำนวนทองคำแท่ง ๒๐๐,๐๐๐ เอานชทรอทยต่อปี น้อยไปสำหรับจำนวนพลเมืองที่เพิ่มขึ้น และการที่มีปริมาณไม่เพียงพอ อาจจะมีการลักลอบนำทองเข้า เพื่อเพิ่มปริมาณให้สูงขึ้น ยังทำให้รัฐมีรายได้เพิ่มขึ้นในค่าน้ำธรรมเนียม เงินช่วยราชการและภาษีการค้าอีกด้วย จึงเสนอคณะรัฐมนตรี และคณะรัฐมนตรีได้ประชุมลงมติ เมื่อวันที่ ๕ กรกฎาคม ๒๕๑๐ เพิ่มจำนวนทองคำขึ้นเป็นปีละ ๒๔๐,๐๐๐ เอานชทรอทย ในปีนี้มีบริษัท ไทยสัน จำกัด เป็นผู้ประมวลได้ กระทรวงการคลังได้รับเงินช่วยราชการในเรื่องนี้เป็นจำนวน ๖,๑๐๑,๐๐๐ บาท

### การชื้อขายเงินตราต่างประเทศตามพระราชบัญญัติควบคุมการแลกเปลี่ยนเงิน

ในปี ๒๕๑๐ กระทรวงการคลังได้ออกใบอนุญาตให้ประกอบธุรกิจเป็นบุคคลรับอนุญาต รวม ๙๓ ราย ในพระนคร ๖๗ ราย ต่างจังหวัด ๒๖ ราย เพิ่มขึ้นจากปีก่อน ๑๓ ราย

## สำนักงานเศรษฐกิจการคลัง

งบประมาณอนุมัติ  
สรุปผลงานประจำปี

๕๗,๑๖๘,๕๐๐ บาท

### ด้านเศรษฐกิจทั่วไป

- ได้ศึกษาค้นคว้าและวิจัยปัญหาในด้านเศรษฐกิจรวมถึงกิจการของรัฐวิสาหกิจ และโครงการต่าง ๆ ของส่วนราชการและร่วมมือกับกรมสรรพากร ศุลกากร และสรรพสามิต วิเคราะห์ปัญหาและปรับปรุงระบบภาษีอากรต่าง ๆ

- ติดต่อกับสถาบันการเงินระหว่างประเทศ โดยเป็นเจ้าหน้าที่ประจำในการติดต่อประสานงานระหว่างประเทศไทยกับธนาคารโลก บริษัทเงินทุนระหว่างประเทศ กองทุนการเงินระหว่างประเทศ



การประชุมประจำปีของ World Bank

และธนาคารพัฒนาเอเชีย ร่วมประสานงานและติดต่อกับหน่วยงานความระหว่งต่าง ๆ เช่น ร่วมเตรียมการและทาบทามธนาคารโลก เพื่อขอพิจารณาให้การรถไฟแห่งประเทศไทยกู้เงินจำนวน ๒๑.๔๑๓ ล้านดอลลาร์อเมริกัน เพื่อสร้างโครงการพัฒนาการเศรษฐกิจของการรถไฟ พ.ศ. ๒๕๑๐-๒๕๑๔

- ทาบทามกู้เงินจากสถาบันเครดิตเพื่อการพัฒนา ฯ (KfW) แห่งประเทศเยอรมัน จำนวน ๒๕ ล้านดอลลาร์ ให้กับบริษัทเงินทุนอุตสาหกรรมแห่งประเทศไทย
- ทาบทามรัฐบาลอิตาลีขอเงินสำหรับโครงการของการไฟฟ้าตะวันออกเฉียงเหนือเพื่อติดตั้งแกสเทอร์ไบน์ ๑๕ M.W. ที่จังหวัดนครราชสีมาเป็นจำนวนเงิน ๑ ล้านดอลลาร์อเมริกัน

### เงินกู้ภายในประเทศสำหรับโครงการ

- โครงการย่นฮี่ระยะที่ ๔ (จาก ธ.ป.ท.) ๑๐ ล้านดอลลาร์อเมริกัน (ประมาณ ๒๐๘ ล้านบาท)
- โครงการกระบี่ของการลิกไนท์ ๓๑ ล้านบาท
- โครงการติดตั้งแกสเทอร์ไบน์ของการไฟฟ้าตะวันออกเฉียงเหนือ ๒๑๕ ล้านบาท

ร่วมพิจารณาวางหลักเกณฑ์การออกพันธบัตรเงินกู้ประจำปีงบประมาณ ๒๕๑๑ ในด้านการพัฒนาการศึกษา และในต้นดำเนินการก่อสร้างเกี่ยวกับการก่อสร้างทางรถไฟสายแก่งคอย-บัวใหญ่ งานก่อสร้างได้สำเร็จและเปิดการเดินรถได้แล้วตั้งแต่วันที่ ๑๙ สิงหาคม ๒๕๑๐

### เงินกู้นอกประเทศ

- ร่วมกับกรมวิสามัญศึกษา กระทรวงศึกษาธิการ กู้เงินจาก External Aid Office ประเทศแคนาดาสำหรับโครงการพัฒนา มัธยมศึกษา ๑ ล้านดอลลาร์แคนาดา เมื่อวันที่ ๙ พฤษภาคม ๒๕๑๐
- ร่วมกับกรมชลประทานในการกู้เงินจาก A.I.D. เพื่อสร้างเขื่อนตามโครงการลำน้ำอูน จังหวัดสกลนคร จำนวน ๗๒,๘๐๐,๐๐๐ บาท และกู้จากธนาคารโลกเพื่อก่อสร้างเขื่อนผาช่อมโครงการแม่น้ำน่าน จังหวัดอุตรดิตถ์ จำนวน ๒๖ ล้านดอลลาร์อเมริกัน ประมาณ ๕๒๐,๘๐๐,๐๐๐ บาท

กระทรวงการคลังได้ชำระค่าหุ้นของประเทศไทยกับธนาคารโลก เป็นจำนวน ๑๒,๕๘๔,๐๐๐ บาท และชำระค่าหุ้นของประเทศไทยในธนาคารพัฒนาเอเชียเป็นจำนวน ๒๐.๘ ล้านบาท ทั้งนี้ เป็นไปตามข้อตกลงที่ประเทศไทยจะต้องชำระแต่ละปีด้วย

## กรมธนารักษ์

งบประมาณอนุมัติ  
สรุปผลงานประจำปี

๕๗,๔๖๙,๑๖๑ บาท

กรมนี้มีหน้าที่เกี่ยวกับการรับ-จ่าย และเก็บรักษาเงินคงคลัง ผลิตเหรียญกระษาปณ์ของรัฐบาล จ่ายแลกหมุนเวียนแก่ประชาชน ดูแลและจัดผลประโยชน์ที่ดินสิ่งปลูกสร้างราชพัสดุที่วราชอาณาจักร ในปี ๒๕๑๐ จัดเก็บเงินรายได้้นำส่งรัฐ เป็นจำนวนเงิน ๙๒,๘๐๙,๕๐๐ บาท

งานผลิตเหรียญกระษาปณ์ เพื่อให้สัมพันธ์กับการพัฒนาเศรษฐกิจมีระยะ ๖ ปี เริ่มตั้งแต่ปี ๒๕๐๖-๒๕๑๐ นั้น กรมธนารักษ์ผลิตเหรียญกระษาปณ์ชนิดทองขาวราคา ๑ บาท ใช้แทนธนบัตรฉบับละ ๑ บาท

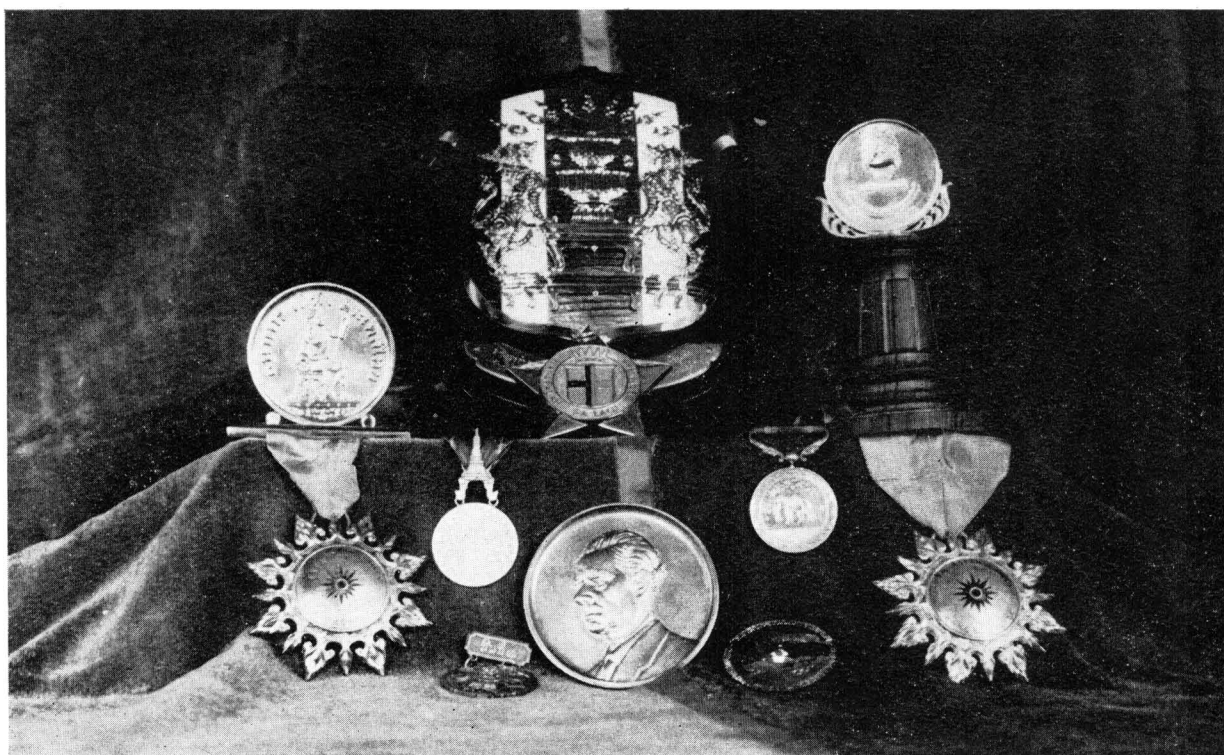

การผลิตเหรียญที่ระลึกและเหรียญรางวัลต่าง ๆ

เป็นจำนวน ๒๕๐ ล้านบาท และรักษากระแสหมุนเวียนของเงินตราราคาต่ำกว่า ๕ บาทลงมาด้วยเหรียญบาทและเหรียญปลีกไว้ได้ ในปีนี้กรมธนารักษ์ผลิตเหรียญกระษาปณ์มีปริมาณทั้งสิ้น ๕๔,๕๗๖,๐๐๐ บาท เป็นเหรียญ ๑ บาท จำนวน ๓๑,๐๓๑,๐๐๐ บาท เหรียญที่ระลึกเอเชียนเกมส์ ๙,๐๐๐,๐๐๐ บาท และเหรียญปลีกชนิดต่าง ๆ เป็นจำนวนทั้งสิ้น ๑๔,๕๔๕,๐๐๐ บาท

**งานที่ใช้เงินทุนทำ** กรมธนารักษ์รับจ้างทำของให้แก่หน่วยราชการ องค์กรต่าง ๆ เช่น เหรียญราชอิสริยาภรณ์ เหรียญรางวัลการแข่งขัน เครื่องหมายตอบแทนผู้ช่วยเหลือราชการพลเรือนรวมทั้งเทศบาล สูงกว่าปีงบประมาณ ๒๕๐๙ ประมาณ ๕๖% และขณะนี้กำลังอยู่ในระหว่างรับจ้างหล่อสร้างพระพุทธรูป ภ.ป.ร. ขนาด ๕ นิ้ว กับพระกริ่ง ภ.ป.ร.

เนื่องจากสมเด็จพระนางเจ้าพระบรมราชินีนาถจะมีพระชนมายุครบสามรอบในปี ๒๕๑๑ นี้ คณะรัฐมนตรีได้ลงมติให้จัดทำเหรียญทองคำ เป็นที่ระลึก เป็นเหรียญทองคำ ๕ ชนิดคือ ชนิดราคา ๒,๔๐๐ บาท ๑,๒๐๐ บาท ๖๐๐ บาท ๓๐๐ บาท และ ๑๕๐ บาท ลวดลายบนเหรียญกระษาปณ์ทองคำ ได้ขอพระราชทานอัญเชิญพระรูปสมเด็จพระนางเจ้าพระบรมราชินีนาถ ซึ่งโปรดเกล้า ฯ พระราชทานมาเป็นแบบต้นหน้า ด้านหลังเป็นพระปรมาภิไธยย่อ ส.ก. และมีอักษรแสดงวาระสำคัญ และบอกชนิดราคาเหรียญกระษาปณ์ ดังกล่าว งานนี้กำลังทำอยู่ เพื่อให้ทันกับโอกาสที่จะใช้ในปีหน้า

## กรมบัญชีกลาง

### งบประมาณอนุมัติ สรุปผลงานประจำปี

๓๐,๗๔๔,๘๗๐ บาท

- ได้พิจารณาและร่วมพิจารณาปรับปรุงแก้ไขกฎหมาย และ ระเบียบข้อบังคับเกี่ยวกับการเงินและการคลังรวม ๒๙ ฉบับ เช่น พิจารณาแก้ไขเพิ่มเติมพระราชบัญญัติวิธีการงบประมาณ พิจารณาแก้ไขเพิ่มเติมพระราชบัญญัติบำเหน็จบำนาญข้าราชการ ร่างระเบียบกระทรวงการคลังว่าด้วยการจ่ายเงินอุดหนุนตามโครงการแลกเปลี่ยนอาจารย์ แก้ไขระเบียบเกี่ยวกับค่าใช้จ่ายในการจัดการประชุม หรือการสัมมนาระหว่างประเทศ และการต้อนรับแขกของรัฐบาล ฯลฯ

- เพื่อการบริหารงานด้านเงินกู้และเงินนอกงบประมาณต่าง ๆ ได้จัดการกู้เงินมาใช้จ่ายเพื่อชดเชยการขาดดุลย์แห่งงบประมาณรวม ๒ ครั้ง เป็นเงิน ๒,๒๐๐ ล้านบาท ในอัตราดอกเบี้ยร้อยละ ๗ ต่อปี



เครื่องจักรทำบัญชี I.B.M. Computer 1440 ใช้สำหรับทำบัญชีงบประมาณ  
และเงินนอกงบประมาณ ของทุกกระทรวงทบวงกรมและรัฐวิสาหกิจที่เบิกจ่าย  
จากกระทรวงการคลัง กับทำสถิติประมวลผลในด้านการแข่งขันกีฬาเอเชียนเกมส์  
ครั้งที่ ๕ และกีฬาแหลมทองครั้งที่ ๔

และกำหนดชำระต้นเงินกู้คืนภายใน ๑๕ ปี นับแต่วันเริ่มจำหน่ายพันธบัตร กับจัดการประมูลและออกตัวเงินคลัง ๔,๔๐๐ ล้านบาท

- เพื่อการบริหารงานด้านรายได้ของรัฐวิสาหกิจ ใ้ต้อนุมัติให้รัฐวิสาหกิจจัดสรรกำไรสุทธิประจำปี ๒๕๐๙ นำส่งเป็นรายได้แผ่นดินตามเกณฑ์ที่มติคณะรัฐมนตรีกำหนด กับพิจารณาอนุญาตให้รัฐวิสาหกิจไม่ต้องส่งรายได้แผ่นดินตามเกณฑ์ที่คณะรัฐมนตรีกำหนด เพื่อนำเงินไปใช้จ่ายในการดำเนินกิจการในกรณีจำเป็น ๒ ราย เป็นเงิน ๓๔,๓๓๕,๙๖๐.๗๗ บาท

- ปรับปรุงรายงานตามความต้องการของเจ้าหน้าที่สำนักงานคณะกรรมการตรวจเงินแผ่นดิน ทำให้สามารถทราบได้ว่า ในงวดบัญชีหนึ่ง ๆ แต่ละส่วนราชการได้เบิกจ่ายงบกลางมาใช้ในส่วนราชการนั้น ตั้งแต่ต้นปีเป็นเงินเท่าใด จัดทำแถลงข่าวของกระทรวงการคลังเกี่ยวกับการรับจ่ายเงินในงบประมาณของแผ่นดิน ประจำปีงบประมาณ ๒๕๑๐ ประจำปีทุกงวด ๓ เดือน เพื่อให้ประชาชนทราบ จัดทำสถิติรายงานการรับ-จ่ายเงินคงคลังเป็นรายเดือน ตลอดจนดำเนินการจัดวางรูปบัญชีของโรงเรียน วิทยาลัยต่าง ๆ สังกัดกรมอาชีวศึกษา ของโรงงานกระดาษปอนด์ กรมธนารักษ์ และของส่วนราชการในส่วนภูมิภาค ทั้งนี้ โดยให้ถือปฏิบัติตั้งแต่วันที่ ๑ ตุลาคม ๒๕๑๐ เป็นต้นมา

## กรมศุลกากร

งบประมาณอนุมัติ

๖๘,๗๙๓,๖๑๑ บาท

สรุปผลงานประจำปี

ด้านกฎหมาย

- แก้ไขเปลี่ยนแปลงกำหนดพิกัตอัตราของบางประเภทเพื่อความเหมาะสม เช่น นม แก้ว และ อลูมิเนียม และแก้ไขพิกัตอัตราขาออกแก่ของจำพวก ซีเมนต์ ไม้อัด ไม้เซลลูลา ฯลฯ
- ยกเว้นค่าธรรมเนียมประจำการ ณ ท่าเทียบเรือ โรงพักสินค้า คลังสินค้าทัณฑ์บน หรือที่ได้รับอนุญาตแห่งใดแห่งหนึ่ง



ทองคำแท่ง ลักลอบเข้าทางท่าอากาศยานกรุงเทพ ฯ เมื่อวันที่ ๒๖ กรกฎาคม ๒๕๑๐

- ประกาศเขตกำหนดที่จอดเรือ เพื่อเทียบท่าขนของขึ้นลง ณ ท่าขนส่งการเชียงของ

- ยกเลิกท่าท่าตะโกและที่ฝาง กับท่าพรหมแดนท่าตอน เพราะปัจจุบันมีของนำส่งเข้าออกน้อยมาก การมีท่าเหล่านี้ไว้เป็นการสิ้นเปลืองค่าใช้จ่ายโดยไม่จำเป็น เพราะอาจใช้ท่าท่าหลังสวนจังหวัดชุมพร ทำการแทนท่าตะโก และท่าที่เชียงดาวจังหวัดเชียงใหม่แทนท่าที่ฝางได้ จึงประกาศตั้งท่าตรวจท่าตะโก ขึ้นอยู่กับท่าขนส่งการหลังสวนจังหวัดชุมพร และท่าตรวจฝางจังหวัดเชียงใหม่ทำงานแทนท่าพรหมแดนท่าตอน

### ด้านการปราบปรามการลักลอบหนีศุลกากร

|                                  |               |     |
|----------------------------------|---------------|-----|
| - คดีที่เกิดขึ้น                 | ๘,๒๕๙         | ราย |
| - กรมศุลกากรทำการเปรียบเทียบปรับ | ๑,๕๕๐         | ราย |
| - เป็นเงินค่าปรับ                | ๒,๑๘๖,๖๙๗.๙๔  | บาท |
| - ไม่ปรากฏผู้ต้องหา              | ๕,๒๗๙         | ราย |
| - ผ่อนผันไม่ปรับ                 | ๘๑๐           | ราย |
| - ราคาของกลาง                    | ๓๒,๐๓๑,๑๖๐.๔๙ | บาท |
| - ส่งพนักงานสอบสวนดำเนินคดี      | ๑๔๖           | ราย |
| - คดีที่ยังอยู่ในระหว่างพิจารณา  | ๔๕๖           | ราย |

## กรมสรรพสามิต

### งบประมาณอนุมัติ สรุปผลงานประจำปี

๖๒,๕๐๔,๒๐๐ บาท

ด้านการภาษีอากร ดำเนินการยกเลิก พ.ร.บ. ยาสูบ พ.ศ. ๒๔๘๖ ฉบับแก้ไขเพิ่มเติม พ.ศ. ๒๔๙๐ และ ๒๔๙๒ และให้ใช้ พ.ร.บ. ยาสูบ พ.ศ. ๒๕๐๙ แทน เมื่อวันที่ ๒๘ ธันวาคม ๒๕๐๙ ซึ่งมีสาระสำคัญในการปรับปรุงอัตราภาษียาสูบและค่าธรรมเนียมต่างๆ กำหนดวิธีการและเงื่อนไขในการเพาะปลูก การบ่ม การอบ การประกอบอุตสาหกรรม และการขายตลอดจนกำหนดโทษ และให้อธิบดีกรมสรรพสามิต หรือผู้ได้รับมอบหมายมีอำนาจเปรียบเทียบคดีการกระทำผิด กับได้มีการประกาศใช้ พ.ร.บ. สุรา (ฉบับที่ ๓) พ.ศ. ๒๕๑๐ เป็นกฎหมายเมื่อวันที่ ๒๖ เมษายน ๒๕๑๐ โดยแก้ไขเพิ่มเติม พ.ร.บ. สุรา พ.ศ. ๒๔๙๓ กำหนดเงื่อนไขและวิธีการเกี่ยวกับการทำสุรา การใช้วัตถุติด ระยะเวลา วิธีการเก็บ



การประชุมทางวิชาการสรรพสามิต ที่สวางคนิวาส ระหว่างวันที่ ๑๙-๒๒ กันยายน ๒๕๑๐

# แผนภูมิแสดงรายได้อัตโนมัติ ของกรมสรรพสามิต ปีงบประมาณ 2510

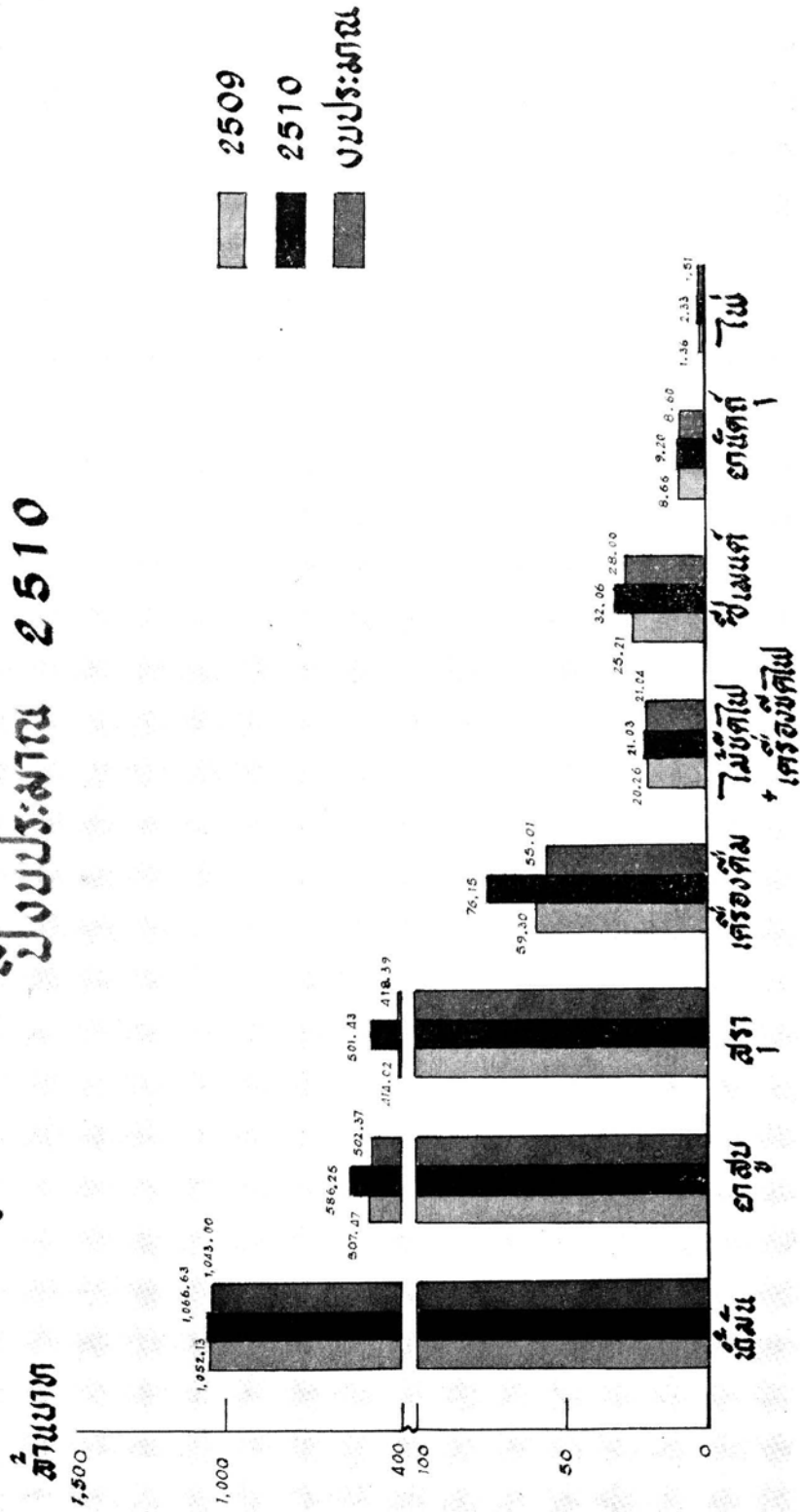

ชนิดของสุรา จำนวนสุราที่ให้ทำ กำหนดโทษผู้ไม่ปฏิบัติ ตลอดจนปรับปรุงภาษีสุรากลั่นแอลกอฮอล์  
บริสุทธ์ ฯลฯ

ด้านบริหาร ได้ปรับปรุงเจ้าหน้าที่ และได้มีการสมมนาบุคคลในตำแหน่งวิชาการและวิธีการดำเนินการ  
การแก่เจ้าหน้าที่กรมสรรพสามิตระดับผู้บังคับบัญชาชั้นเขตและจังหวัด

งานที่เพิ่มขึ้นในรอบปี ๒๕๑๐ คือการเปรียบเทียบคดีที่มีโทษปรับสถานเดียวตาม พ.ร.บ. ภาษี  
น้ำมัน และผลิตภัณฑ์น้ำมัน เครื่องดื่ม ยาสูบและสุรา โดยให้อำนาจอธิบดีกรมสรรพสามิตหรือผู้ที่ได้รับ  
มอบหมายจากอธิบดีเป็นผู้เปรียบเทียบคดี ตั้งแต่เดือนกุมภาพันธ์ ๒๕๑๐ มีคดีเปรียบเทียบ ๗๑๙ คดี  
เงินค่าปรับ ๖๔๒,๗๔๕.๓๕ บาท

ในปีนี้ได้เก็บภาษีจากผลิตภัณฑ์ได้ ๒,๒๙๕,๐๘๓,๖๐๒ บาท รายได้จากรัฐวิสาหกิจ  
๖,๐๐๐,๐๐๐ บาท รวมทั้งสิ้น ๒,๓๐๑,๐๘๓,๖๐๒ บาท เมื่อเปรียบเทียบกับปี ๒๕๐๙ เพิ่มขึ้นถึง  
๙๙% สูงกว่าอัตราการเพิ่มของรายได้ประชาชาติที่เพิ่มขึ้น ๗ - ๘% ต่อปี และสูงกว่ายอดประมาณการ ๙.๔%

## กรมสรรพากร

### งบประมาณอนุมัติ สรุปผลงานประจำปี

๙๓,๓๘๔,๒๗๐ บาท

- จัดเก็บภาษีอากรตามงบประมาณได้ทั้งสิ้น ๔,๕๐๗,๙๑๙,๑๖๘ บาท ซึ่งสูงกว่างบประมาณรายได้ร้อยละ ๘.๖๓ และสูงกว่าที่เก็บได้จริงในปีงบประมาณ ๒๕๐๙ ร้อยละ ๑๙.๕๒
- เงินผลประโยชน์รายได้อื่นที่รับมอบหมายให้จัดเก็บ ซึ่งไม่เข้างบประมาณสรรพากร ๓๖๙,๖๓๘,๙๕๖ บาท
- รายได้ภาษีอากรในปีงบประมาณที่เก็บได้จริงเมื่อเทียบกับรายจ่ายจริงจากงบประมาณของกรมสรรพากร ปรากฏผล :-

ปีงบประมาณ ๒๕๑๐ รายจ่ายคิดเป็นร้อยละ ๒.๐๘ ของรายได้

ปีงบประมาณ ๒๕๐๙ รายจ่ายคิดเป็นร้อยละ ๒.๒๔ ของรายได้

### รายได้ของกรมสรรพากรที่รับจริง ปีงบประมาณ ๒๕๑๐

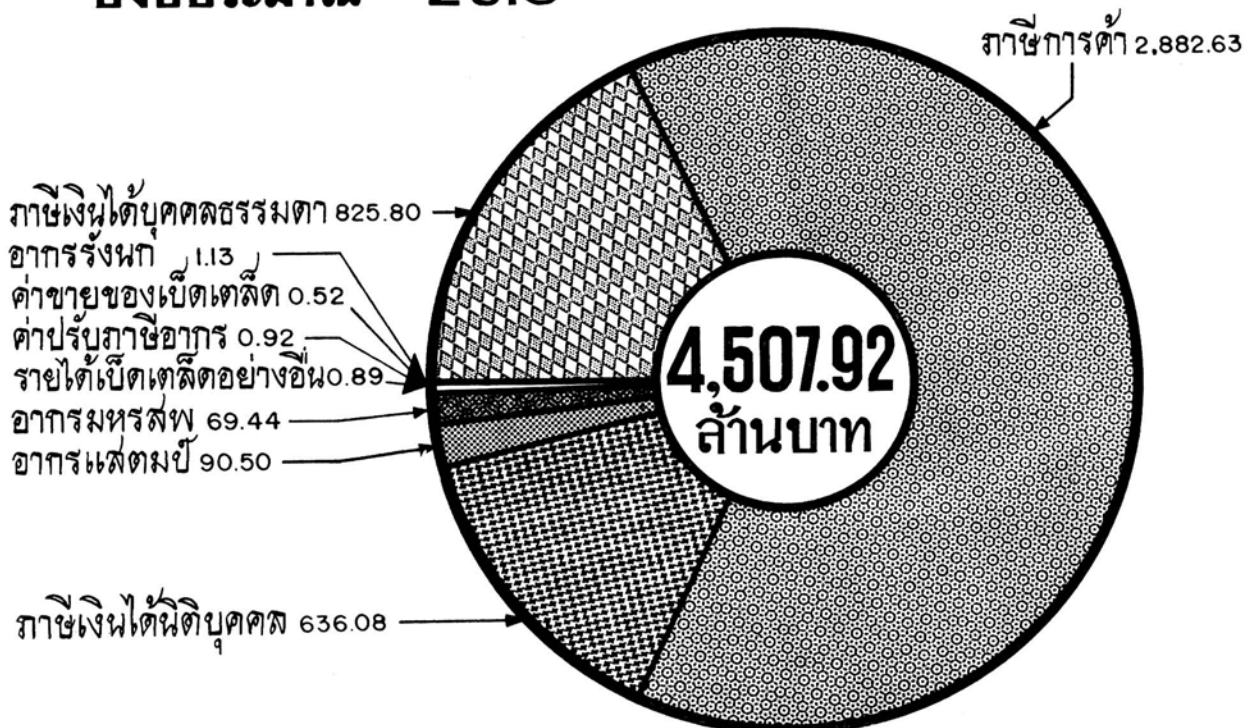

- งานเก็บภาษีอากรของกรมสรรพากรเป็นงานที่ทำต่อเนื่องกัน และได้ปรับปรุงเครื่องมือเครื่อง  
ทุ่นแรงในการจัดเก็บภาษีให้ทันสมัยและรวดเร็ว ซึ่งกรมสรรพากรได้วางแผนร่วมกับกระทรวงการคลังที่จะ  
ดำเนินงานในปี ๒๕๑๑ นอกจากนี้ยังมีงานปรับปรุงประมวลรัษฎากร ซึ่งอยู่ในระหว่างดำเนินการยังไม่  
เสร็จสิ้น

---



“..... กระทรวงการต่างประเทศเป็นหน่วยงานหลักของรัฐบาลในการส่งเสริมสัมพันธไมตรีกับนานาประเทศ และสร้างเสริมความเข้าใจอันดี ตลอดจนความร่วมมือกันอย่างใกล้ชิดกับมิตรประเทศต่าง ๆ เพื่อธำรงไว้ซึ่งสันติสุขและความเป็นเอกราชของชาติ ซึ่งจะนำความผาสุกและปลอดภัยมาสู่พี่น้องประชาชนชาวไทยตามนโยบายของรัฐบาลสืบไป ฉะนั้น งานของกระทรวงการต่างประเทศจึงมีความสำคัญเป็นอันมาก โดยเฉพาะอย่างยิ่งในทุกวันนี้ประเทศชาติที่รักของเรากำลังถูกรุกรานทั้งโดยการเปิดเผยและไม่เปิดเผยจากพวกคอมมิวนิสต์กับบริวารอยู่ งานของกระทรวงการต่างประเทศยิ่งมีความสำคัญเพิ่มพูนทวีขึ้นอีกมาก.....”

จอมพล ถนอม กิตติขจร  
นายกรัฐมนตรี

- จะรักษาไว้ซึ่งสิทธิ และปฏิบัติตามพันธะที่มีตามสนธิสัญญากับประเทศทั้งหลายเฉพาะอย่างยิ่ง จะยึดมั่นในหลักและเจตนารมณ์แห่งกฎบัตรสหประชาชาติ และในอนุสัญญาร่วมกันตามสนธิสัญญาการป้องกันร่วมกันแห่งเอเชียตะวันออกเฉียงใต้

- จะส่งเสริมสัมพันธไมตรีกับนานาประเทศ ตามหลักสันติซึ่งตั้งอยู่บนมูลฐานแห่งความยุติธรรม ความเป็นจริง ความเป็นอิสระเสรีของชาติไทย ความผาสุกของประชาชน และความมั่นคงของประเทศ และถือความเข้าใจอันดี และความร่วมมือกันโดยใกล้ชิดกับประเทศต่าง ๆ ที่เป็นมิตร โดยเฉพาะประเทศในภาคพื้นเอเชียตะวันออกเฉียงใต้ จะช่วยธำรงไว้ซึ่งสันติสุขและความเจริญก้าวหน้าในภาคพื้นส่วนนี้ของโลก

พันเอกพิเศษ ถนัด คอมันตร์  
รัฐมนตรีว่าการกระทรวงการต่างประเทศ

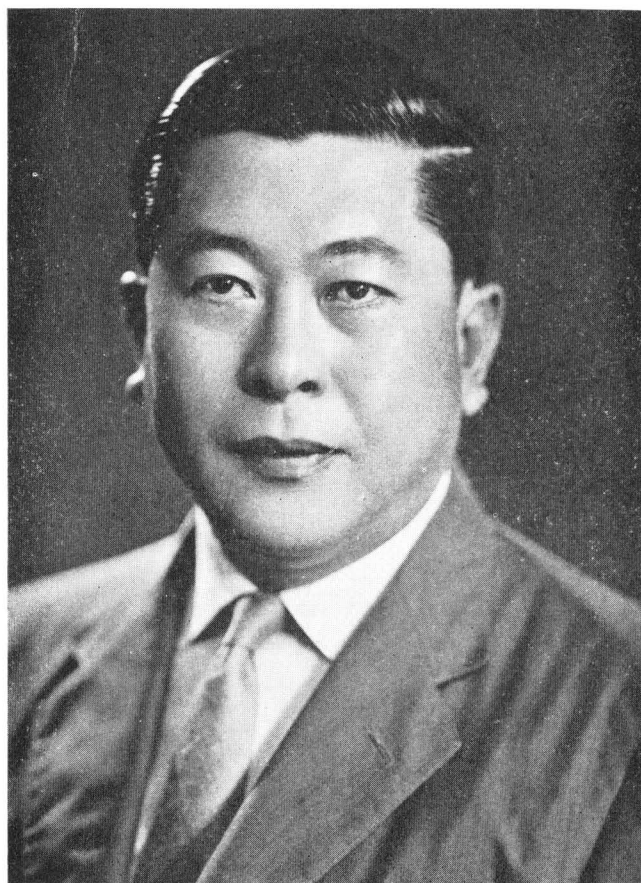

ฯ พลฯ พันเอกพิเศษ ถนัด คอมันตร์  
รัฐมนตรีว่าการกระทรวงการต่างประเทศ

นายไพโรจน์ ชัยนาม  
ปลัดกระทรวงการต่างประเทศ



# กระทรวงการต่างประเทศ

งบประมาณอนุมัติ  
สรุปผลงานประจำปี

๑๑๓,๕๙๕,๙๙๐ บาท

การให้ความช่วยเหลือแก่ต่างประเทศ

- ฟื้นฟูความสัมพันธ์ทางการทูตอันใหม่ ระหว่างอินโดนีเซียกับมาเลเซีย และสิงคโปร์ โดยการประนีประนอมของรัฐมนตรีว่าการกระทรวงการต่างประเทศ

- ช่วยให้รัฐบาลมาเลเซีย ได้เช่าที่ดินจังหวัดสงขลาเพื่อใช้เป็นที่ตั้งสถานกงสุลมาเลเซีย



พิธีลงนามไทย-อิหร่าน เมื่อวันที่ ๒ กุมภาพันธ์ ๒๕๑๐ ที่กระทรวงการต่างประเทศ

- ส่งข้าวไปช่วยเหลือผู้ประสบทุกข์พิทกภัยในรัฐพิหาร ประเทศอินเดีย ๕๐ ตัน และส่งเงินไปช่วยเหลือผู้ประสบวาทภัยในประเทศพม่าเป็นเงิน ๒๐,๐๐๐ บาท
- พิจารณาดำเนินการเกี่ยวกับปัญหาชายแดนระหว่างประเทศไทยกับมาเลเซีย และไทยกับพม่า
- ดำเนินงานสถาปนาความสัมพันธ์ทางการทูตขึ้นใหม่กับประเทศสาธารณรัฐไลบีเรีย สาธารณรัฐคีนยา และสาธารณรัฐโตมินิกัน

งานด้านสหประชาชาติและองค์การระหว่างประเทศ

- ติดต่อบริษัทงานกับส่วนราชการที่เกี่ยวข้อง ทั้งภายในและนอกประเทศ เช่นการประชุมทบวงการพลังงานปรมาณูระหว่างประเทศสมัยสามัญที่ ๑๒ การประชุมคณะมนตรีสหภาพรัฐสภาเอเชีย และการประชุมภาคแปซิฟิกว่าด้วยการเจริญเติบโตของเมือง
- พิจารณาให้ความเห็น และเสนอแนะนโยบายของรัฐบาลในเรื่องต่าง ๆ ในการประชุมสมัชชาแห่งสหประชาชาติสมัยสามัญครั้งที่ ๒๑



การประชุม ASEAN ที่กรุงเทพฯ ระหว่างวันที่ ๕-๘ สิงหาคม ๒๕๑๐

- ปฏิบัติงานต่าง ๆ เกี่ยวกับสำนักงานเลขาธิการสหประชาชาติ ในเรื่องลดกำลังรบ ห้ามทดลองระเบิดนิวเคลียร์ และการใช้พลังงานปรมาณูให้เป็นไปในทางสันติและถูกต้องตามวัตถุประสงค์ที่บัญญัติไว้
- ปฏิบัติงานในค้ำส่งคมโดยร่วมมือกับกระทรวงสาธารณสุข เกี่ยวกับการปราบปราม ยาเสพติดให้โทษ และร่วมมือกับกระทรวงการคลังในเรื่องวางระเบียบในการปลูกฝิ่น การผลิตการส่งและการใช้ฝิ่น

#### งานทางด้านเอเชียตะวันออกเฉียงใต้

- งานในค้ำขององค์การสนธิสัญญาป้องกันร่วมกันแห่งเอเชียตะวันออกเฉียงใต้ (SEATO) นั้น ได้หาทางปรับปรุงวิจัยตำแหน่งงาน จัดให้มีการฝึกซ้อมกำลังทั้งทางเรือ ทางบก และทางอากาศ เพื่อให้อบรมเจ้าหน้าที่ในการวางแผนปฏิบัติงานร่วมกัน นอกจากนี้
- ได้มีการจัดตั้งสำนักเสนาธิการแอสแปคแห่งชาติ (ASPAC) ขึ้น เพื่อทำหน้าที่รับผิดชอบงานเกี่ยวกับคณะมนตรีเอเชียและแปซิฟิกโดยเฉพาะ และได้มีการริเริ่มและจัดตั้งสมาคมประชาชาติเอเชียตะวันออกเฉียงใต้หรืออาเซียน (ASEAN) ขึ้น เป็นผลงานสำเร็จเมื่อวันที่ ๘ สิงหาคม ๒๕๑๐ มีวัตถุประสงค์เพื่อส่งเสริมเศรษฐกิจ สังคม และวัฒนธรรม มีสมาชิกผู้ริเริ่ม ๕ ประเทศ คือ ไทย มาเลเซีย สิงคโปร์ อินโดนีเซีย และฟิลิปปินส์ เพื่อปฏิบัติงานนี้ ได้รวมงานของสมาคมอาสาและอาเซียน โดยจัดตั้งเป็นสำนักเลขาธิการอาสา-อาเซียนแห่งชาติไทยขึ้น



“..... กิจการเกษตรนั้นยังมีความสำคัญและจำเป็นต่อประเทศไทยสืบต่อไป  
อีกอย่างไม่มีวันสิ้นสุด ทั้งนี้ เพราะประเทศของเรานี้ที่ราบมากและพลเมืองส่วนใหญ่ก็มี  
อาชีพในการเกษตร ประกอบทั้งสถิติการเพิ่มของประชากรอยู่ในเกณฑ์สูง จึงทำให้ความ  
ต้องการอาหารอันเป็นผลิตผลจากการเกษตรมีทวียิ่งขึ้นจนคงเป็นเงาตามตัว กระทรวงเกษตร  
ซึ่งมีภาระหน้าที่อันหนักเกี่ยวกับเรื่องนี้ จึงมีบทบาทที่สำคัญในการที่จะช่วยแก้ปัญหาให้  
แก่ประเทศไทยได้เป็นอย่างดี.....”

จอมพล ถนอม กิตติขจร

นายกรัฐมนตรี

รัฐบาลถือว่า การเกษตรเป็นเครื่องกำจุนอันสำคัญแห่งเศรษฐกิจของประเทศ จึงได้ดำเนินการ  
ส่งเสริมการเกษตรทุกวิถีทางให้มีผลผลิตมากขึ้น ให้เป็นผลสนับสนุนแก่การพัฒนาคำนอกอุตสาหกรรมให้เป็น  
หลักประกันสำหรับความปลอดภัยสาธารณะและการป้องกันประเทศ และให้เป็นรากฐานอันสำคัญในอันที่จะได้  
มาซึ่งเงินตราต่างประเทศ ในการส่งเสริมการเกษตรเพื่อให้มีผลผลิตเพิ่มขึ้นนั้น รัฐบาลได้คำนึงถึงการที่จะให้  
กลไกมีรายได้จากผลผลิตของตนเพิ่มมากขึ้นไปพร้อมกันด้วย

เพื่อให้เป็นไปตามนโยบายดังกล่าวนี้ กระทรวงเกษตรได้พยายามเร่งรัดพัฒนาการเกษตรทุกสาขา  
ให้เจริญก้าวหน้ายิ่งขึ้น โดยจัดดำเนินงานในสายงานที่สำคัญ ๆ เช่น ทำการวิจัย ค้นคว้าทดลอง ทำการ  
ส่งเสริมและเผยแพร่วิทยาการแผนใหม่ ให้บริการในการปราบโรคและศัตรูของทั้งพืชและสัตว์ ให้การสนับสนุน  
สถาบันเกษตรกรต่าง ๆ ในการดำเนินงานดังกล่าวนี้ ปรากฏว่าในปัจจุบันได้ค้นพบพันธุ์พืชดีเหมาะที่จะนำมา  
ทำการเพาะปลูกมากมายชนิด และได้ทำการส่งเสริมให้เกษตรกรใช้เพาะปลูกในไร่นาโดยทั่วไป โดยเฉพาะอย่างยิ่งใน  
ด้านการศึกษาค้นคว้าเกี่ยวกับการประมง กระทรวงเกษตรได้ประสบความสำเร็จเป็นครั้งแรก  
ในการเพาะพันธุ์ปลาสวาย และปลาจีนในประเทศไทยด้วยการผสมเทียม โดยเฉพาะปลาจีนนั้นแต่เดิมต้องสั่ง  
ซื้อลูกปลมาจากต่างประเทศ ปัจจุบันสามารถผลิตได้เอง ทำให้ประหยัดเงินตราต่างประเทศได้มีหลายล้านบาท

สำหรับในด้านการส่งเสริม กระทรวงเกษตรกำลังพยายามเร่งรัดการจัดตั้งกรมส่งเสริมการเกษตร ให้สำเร็จโดยเร็ว เพื่อทำการฝึกกำลังเจ้าหน้าที่ตลอดจนเครื่องมือเครื่องใช้ในการส่งเสริมให้มีความสามารถในการส่งเสริมมากยิ่งขึ้น ทั้งนี้ เพื่อให้การส่งเสริมการเกษตรถึงมือเกษตรกรโดยที่สุด จากผลของการส่งเสริม ปรากฏว่าผลผลิตทางการเกษตรได้เพิ่มขึ้นทุก ๆ ปี ในปัจจุบันมูลค่าผลผลิตผลเกษตรกรรมมีมูลค่ามากกว่า ๓๐,๐๐๐ ล้านบาท โดยเฉพาะอย่างยิ่งในด้านการปศุสัตว์ได้พยายามเร่งรัดการผลิตสัตว์ชนิดต่าง ๆ ที่ใช้เป็นอาหารให้เพิ่มมากยิ่งขึ้น เพื่อให้เพียงพอกับการบริโภคในประเทศ ซึ่งมีความต้องการโค ประมาณ ๒๐๐,๐๐๐ ตัว กระบือประมาณ ๘๐,๐๐๐ ตัว และสุกร ประมาณ ๑,๗๐๐,๐๐๐ ตัว ส่วนในด้านการป่าไม้ ก็ปรากฏว่าได้ทำการปลูกสร้างสวนไม้สัก และไม้กระยาเลยเพิ่มขึ้น คิดเป็นเนื้อที่มากกว่า ๑๕,๐๐๐ ไร่ และได้ทำการป้องกันรักษาป่าโดยได้จัดตั้งหน่วยป้องกันรักษาป่าไปแล้ว มีจำนวนถึง ๘๐ หน่วยด้วยกัน และจะจัดตั้งเพิ่มขึ้นทุกปี

ในด้านการป้องกันและกำจัดโรคและศัตรูพืช ในรอบปีที่แล้วมาปรากฏว่ามีศัตรูและโรคระบาด เกิดแก่ข้าวและพืชไร่ที่มีความสำคัญต่อเศรษฐกิจ รวมทั้งสิ้นประมาณ ๕ ล้านไร่ แต่ก็ได้ทำการปราบให้สงบลง ได้ด้วยการใช้เครื่องบินไปช่วยทำการปราบด้วย สำหรับในด้านการป้องกันและกำจัดโรคระบาดสัตว์ ปรากฏว่าได้ทำการผลิตวัคซีนสำหรับใช้ป้องกันโรคระบาดสัตว์ชนิดต่าง ๆ ได้มากกว่า ๒๕ ล้านโดส และได้ทำการกำจัดโรคระบาดสัตว์ที่เกิดขึ้นในตำบลต่าง ๆ ได้สงบ และสามารถฉีดวัคซีนป้องกันโรคระบาดสัตว์ได้มากกว่า ๓,๕๐๐,๐๐๐ ตัว

ในการสนับสนุนให้เกษตรกรรวมกลุ่มเพื่อประโยชน์ในการส่งเสริมและเผยแพร่การเกษตรนั้น ปรากฏว่าได้จัดตั้งกลุ่มชาวนาไปแล้วใน ๗๑ จังหวัด จำนวนมากกว่า ๒,๕๐๐ กลุ่ม มีสมาชิกมากกว่า ๑๐๐,๐๐๐ ครอบครัว ส่วนกลุ่มเกษตรกรนั้น ปรากฏว่าได้จัดตั้งขึ้นแล้วใน ๔๕ จังหวัด มีจำนวนมากกว่า ๓๗๐ กลุ่ม มีสมาชิกมากกว่า ๑๒,๐๐๐ ครอบครัว และในด้านการส่งเสริมในหน่วยยุวกสิกร ปรากฏว่ามีหน่วยยุวกสิกร ที่ได้จัดตั้งขึ้นแล้วใน ๗๑ จังหวัด มีจำนวนถึง ๘๐๘ หน่วย มีสมาชิกรวมทั้งสิ้น ๓๐,๐๑๕ คน และมีที่ปรึกษายุวกสิกรประจำท้องถื่น ๒,๐๘๑ คน

ในด้านการวิสาหกิจการเกษตรนั้น ปรากฏว่าองค์การอุตสาหกรรมป่าไม้ได้ทำไม้ออกมาจากป่า มีมูลค่ามากกว่า ๔๐๐ ล้านบาท องค์การสวนยางได้สนับสนุนการปรับปรุงสวนยางพารา และปรับปรุงคุณภาพยางให้ดีขึ้น เพื่อให้พี่น้องชาวสวนยางมีรายได้สูงขึ้น องค์การสะพานปลาได้ช่วยเหลือพี่น้องชาวประมงให้ได้

รับความสะดวกและความเป็นธรรมในการขายปลา และได้ให้บริการอื่น ๆ เช่น สร้างท่าเทียบเรือประมง เป็นตัน องค์การอุตสาหกรรมท่องเที่ยวก็ได้รับซื้อสัตว์น้ำเข้าเก็บในท้องเย็นเป็นการช่วยพยุงราคาสัตว์น้ำมิให้ตกต่ำเกินไป และเก็บเอาไว้จำหน่ายในฤดูที่สัตว์น้ำขาดแคลนเพื่อช่วยลดค่าครองชีพ บริษัทไม้แอกไทย จำกัด ได้ผลิตไม้แอกเพื่อสนองความต้องการของประชาชนซึ่งช่วยประหยัดการใช้ไม้ได้เป็นอันมาก สำนักงานกองทุนสงเคราะห์การทำสวนยางได้ช่วยให้ชาวสวนยางปลูกยางพันธุ์ดี แทนยางพันธุ์เก่าแก่ให้ผลน้อยด้วยยางพันธุ์ดี เพื่อให้ได้น้ำยางมากขึ้นซึ่งจะช่วยให้ชาวสวนยางมีรายได้เพิ่มขึ้น

พระประกาศสหกรณ์  
รัฐมนตรีว่าการกระทรวงเกษตร

๑ พล ๑ พระประกาศสภกรณ์  
รัฐมนตรีว่าการกระทรวงเกษตร

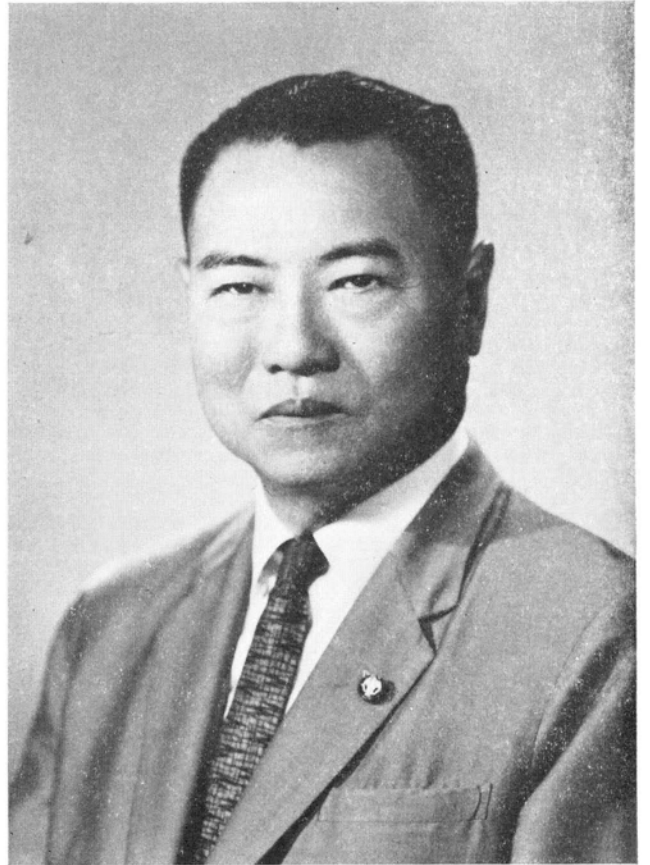

๑ พล ๑ พลเอก จิตติ นาวีเสถียร  
รัฐมนตรีช่วยว่าการกระทรวงเกษตร

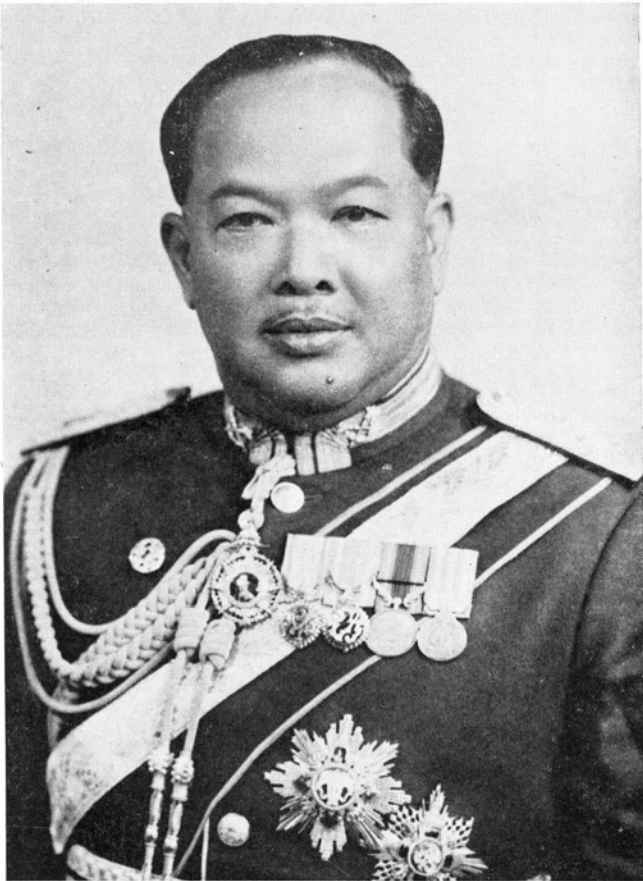

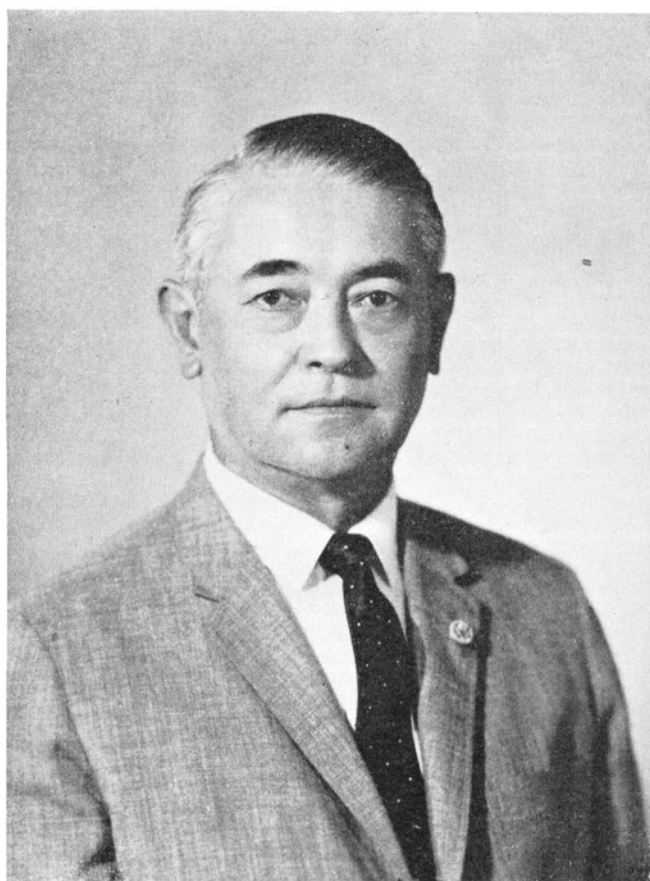

ม.ร.ว. จักรทอง ทองใหญ่  
ปลัดกระทรวงเกษตร

## กระทรวงเกษตร สำนักงานปลัดกระทรวง

งบประมาณอนุมัติ  
สรุปผลงานประจำปี

๕๑,๐๕๑,๐๖๗ บาท

### ค้ำคว้าและส่งเสริมการเกษตร

- ศึกษาค้ำคว้าวิจัยทางเศรษฐกิจการเกษตร ๓ สาขา คือ สาขาสถิติการเกษตร สาขาการผลิตและการวางแผนจัดไร่นา และสาขาการตลาด สาขาสถิติการเกษตร ได้จัดทำแบบรายงาน กำหนดจำนวนแบบและเวลารายงาน ออกทำการอบรมระดับหมู่บ้านแก่กำนันและผู้ใหญ่บ้านประมาณ ๓,๐๐๐ คน สํารวจทดสอบจากตัวอย่างข้อมูล เพื่อหาความแม่นยำ วิจัยผลให้ผู้เชี่ยวชาญ สถิติการเกษตร แห่ง F.A.O. ดำเนินการวิเคราะห์ต่อไป สาขาการผลิตและการวางแผนจัดไร่นา ได้วางแผนค้ำคว้าการผลิต และการวางแผนจัดการไร่นา ของนิคมสร้างตนเองพระพุทธรบาท โครงการพัฒนาไร่นาลุ่มน้ำเจ้าพระยา โครงการเศรษฐกิจการเกษตรและวางแผนไร่นาภาคตะวันออกเฉียงเหนือ สาขาการตลาด ทำการวิเคราะห์ความเคลื่อนไหวของสินค้า ภาวะตลาด ภาวะการครองชีพของเกษตรกร และต้นทุนการผลิต

- ให้ความร่วมมือ การดำเนินงานและประสานงานการทำไร่นาเลี้ยงสัตว์ในเขตค้ำและคูน้า ๑๒ จังหวัด

- ส่งเสริมการผลิตพืชอาหารในภาคตะวันออกเฉียงเหนือ ๗ จังหวัด ภาคใต้ ๓ จังหวัด และในเขตเร่งรัดพัฒนาชนบท

- อบรมเจ้าหน้าที่ ให้คำแนะนำแก่กสิกร แจกเอกสาร และแจกเมล็ดพันธุ์

- พัฒนาการเกษตรในเขตค้ำและคูน้า โดยทำค้ำกันแปลงทดลองยาวประมาณ ๖ กิโลเมตร ทำท่อระบายน้ำ ทดลองค้ำคว้าข้าวโพด, ข้าวฟ่าง, ถั่วเขียว ในเนื้อที่ประมาณ ๑๐ ไร่ ทดลองการปลูกพืชต่าง ๆ ประมาณ ๑๐ ชนิด ทดลองเปรียบเทียบพันธุ์ข้าว ทดลองค้ำคว้าคุณภาพดิน การใส่ปุ๋ย และทดลองปลูกพืชสลบ

- ปรากฏที่แผนที่บริเวณที่จังหวัดเชียงใหม่, ลำปาง, กำแพงเพชร, นครสวรรค์, ลพบุรี, ประจวบคีรีขันธ์, และศรีสะเกษ เนื้อที่ประมาณ ๒๙๓,๓๓๗ ไร่ จัดเสด็จอปรเตอร์ตรวจผลการปฏิบัติงาน
- สํารวจดินในนาภาคตะวันออกเฉียงเหนือและภาคกลาง หาปริมาณแร่ธาตุ ชนิดและขนาดของปุ๋ยแต่ละชนิดที่เหมาะสมกับดินนาแต่ละประเภท



การศึกษาประสิทธิภาพของยาฆ่าแมลง กับหนอนเจาะยอดข้าวฟ้าง

โครงการไร่นาสวนผสมห้วยสีทัน

- ทดลองเปรียบเทียบพันธุ์ฝ้าย เพื่อหาพันธุ์ที่เหมาะสมจากจำนวน ๑๐ พันธุ์
- ทดลองเปรียบเทียบพันธุ์ถั่วลิสง ๔ พันธุ์ และถั่วเหลือง เพื่อหาชนิดพันธุ์และผลผลิตการใช้ปุ๋ยถั่วลิสง
- ทดลองการปลูกพืชผักหลังฤดูการทำนา ๒๐ ชนิด ส่งเสริมการเกษตร โดยการจัดตั้งกลุ่มชาวนา ทำแปลงประกวดผลผลิต แนะนำปุ๋ย ทำแปลงสาธิต แนะนำการปลูกผักเป็นต้น



### การศึกษาการระบาดของศัตรูละหุ่ง

#### ศูนย์กลางเกษตรขอนแก่น

- ศึกษาค้นคว้าทดลองการเปรียบเทียบพันธุ์แคนตลูป พันธุ์แดงโมสรัฐ ปอแก้วไทยและคิวบา
- ทดลองการใช้ไนโตรเจนและฟอสฟอรัส กับปอแก้วไทย ปอคิวบา ผ้าย ถั่วลิสง ละหุ่ง ข้าวฟ่าง และต้นหม่อน
- ทดลองปุ๋ยอินทรีย์กับข้าวโพด
- ทดลองการใช้ปูนขาวกับถั่วลิสง การใช้วัสดุรองกันหลุม
- ทดลองความอุดมสมบูรณ์ของดิน การใช้ปุ๋ยกับดินแต่ละชนิด ชนิดของปุ๋ยที่เหมาะสมและหาระดับแร่ธาตุในดิน

#### โครงการไร่นาสาธิตเพชรบุรี

- ชุกคั้นและคูน้า สร้างทางระบายน้ำ ประคูน้า คลองส่งน้ำ

- สํารวจปรับปรุงพื้นที่ดิน ๗๐ ไร่
- แจกปุ๋ยให้สมาชิกนิคมสหกรณ์ที่ดิน มีที่ดินได้รับปุ๋ยประมาณ ๒๘ ไร่

#### การเกษตรสัมพันธ์

- เรียบเรียงบทความและสารคดีทางเกษตร ๒๗ เรื่อง
- ข่าวการเกษตรภายในประเทศ ๘๐๐ เรื่อง
- ข่าวสารการเกษตรต่างประเทศ ๗๘๐ เรื่อง
- แดลงข่าวแก่ผู้แทนหนังสือพิมพ์ ๑๕ ครั้ง
- ตอบปัญหาทางการเกษตรแก่ประชาชน ๑๔๗ ครั้ง
- สรุปผลงาน กรป. กลาง ด้านการเกษตร ๓๐ ครั้ง
- เผยแพร่กิจการเกษตรโดยภาพถ่าย ๓๗๕ ภาพ โดยการอัดเทป ๓๖ รายการ
- ให้คำแนะนำในด้านการเกษตร ๘๐ ครั้ง

#### การจัดทำบัตรแสดงผลงานและการวิเคราะห์โครงการ

- วางรูปให้หน่วยงานต่างๆ ๑,๑๕๕ หน่วย ทำบัตรแสดงผลงานเพื่อประโยชน์ในการบริหารงานในหน่วยงานแล้วเสร็จกว่า ๘๐ เปอร์เซ็นต์ของหน่วยงานทั้งหมด
- กำหนดแผนและเป้าหมายในการปฏิบัติงาน ให้สอดคล้องกับกำลังเงินของหน่วยราชการต่างๆ แล้วเสร็จเกิน ๘๐ เปอร์เซ็นต์ของหน่วยงานทั้งหมด
- ติดตามผล ตรวจสอบ และเร่งรัดการปฏิบัติงานของหน่วยงานต่าง ๆ ในสังกัด และรวบรวมอุปสรรคเสนอผู้เกี่ยวข้อง เพื่อหาทางแก้ไข
- ร่วมกับมหาวิทยาลัยเกษตรศาสตร์ ศึกษาในแง่เศรษฐกิจ เกี่ยวกับประสิทธิภาพทางการผลิตชีวผลิตภัณฑ์
- ศึกษาตรวจสอบและให้ข้อคิดเห็นแก่โครงการต่างๆ ที่ใช้เงิน Counter Part Fund และ Trust Fund การจัดทำแผนงานและงบประมาณรายจ่ายประจำปี ของโครงการขอกู้ยืมเงินจากสภานิติบัญญัติแห่งชาติ

## กรมกสิกรรม

งบประมาณอนุมัติ  
สรุปผลงานประจำปี

๑๐๑,๗๓๘,๕๙๐ บาท

### ๑. งานค้นคว้าส่งเสริมยางพาราไร่และไม้ผล

งบประมาณอนุมัติ ๖๑,๙๙๕,๒๐๐ บาท

ยาง

- ค้นคว้าส่งเสริมให้ราษฎรปลูกยางพันธุ์ดี การลดต้นทุนการผลิต
- ผลิตและจำหน่ายพันธุ์ยางให้ราษฎร

|                 |         |      |
|-----------------|---------|------|
| กล้ายางพันธุ์ดี | ๓๙๖,๔๙๐ | ตัน  |
| ต้นตอตา         | ๗๔,๗๙๑  | ตัน  |
| ต้นติดตา        | ๑๕๗     | ตัน  |
| กิ่งตายาง       | ๒๙,๐๔๗  | เมตร |

- บำรุงแปลงเพาะชำกล้ายางและขยายพันธุ์ ๔๕๐ ไร่
- บำรุงสวนเก็บเมล็ดพันธุ์ยาง ๔,๖๘๗ ไร่
- ทดลองการยางในสถานีทดลอง ๒๓๗ ไร่ ทดสอบเอากิ่งและขยายพันธุ์ ๒,๑๙๗,๒๙๕ ตัน
- ผลิตยางชั้นดีได้ ๙๐,๘๕๗.๓๙ กก.
- ทดลองค้นคว้าต้านพันธุ์ยาง การบำรุงรักษาสวนยาง วิจัยยารักษาต่าง ๆ
- พัฒนาการทำสวนยาง โดยการจัดหาอุปกรณ์ที่ทันสมัย แจกเอกสาร ปักป้ายโฆษณา ให้

คำแนะนำทางวิชาการ และจัดหาช่างพันธุ์ดีให้

กาแฟ

ค้นคว้าพันธุ์ วิธีปลูก การบำรุงรักษา ทดลองการใช้ปุ๋ย ตลอดจนการผลิตสารกาแฟ ให้ได้มาตรฐานตลาดโลก

- บำรุงเพาะชำ ๒๑ แห่ง เนื้อที่ประมาณ ๔๗ ไร่ ๒ งาน
- แจกกล้ากาแฟ ๑๓๓,๔๗๐ ตัน สามารถปลูกได้ในเนื้อที่ ๖๖๗ ไร่

- เพาะเมล็ดไว้แจก ๕๐๐ กิโลกรัม จะได้กล้ากาแฟราว ๑,๐๐๐,๐๐๐ ต้น ใช้ปลูกได้ในเนื้อที่ประมาณ ๕,๐๐๐ ไร่

- แจกเมล็ดให้กสิกร ๖๐.๕ กิโลกรัม จะใช้ปลูกได้ประมาณ ๖๐๒.๕ ไร่

- บำรุงสวนตัวอย่าง ๒๑ แห่ง เนื้อที่ ๒๕๐ ไร่ ๑ งาน ๓ ตารางวา

- เตรียมกล้ากาแฟไว้แจกประมาณ ๘๐,๐๐๐ ต้น

- แนะนำทางวิชาการ การปลูก การใช้เครื่องมือ และให้การอบรม

- ปลูกต้นยูคาลิปตัส ไร่บังลม และต้นโคเรตาราเลียไว้เป็นร่มกาแฟ

### พริกไทย

เพื่อให้มีพริกไทยเพียงพอแก่การบริโภคและให้ราษฎรชาวสวนพริกไทยได้ยึดอาชีพนี้ไว้

- ดูแลรักษาสวนตัวอย่าง ๙ แห่ง พริกไทยทั้งหมด ๙,๔๒๕ ต้น

- ทดลองปุ๋ยพริกไทย ๒ แปลง พริกไทย ๑,๖๒๔ ต้น

- แจกจ่ายพันธุ์ให้ราษฎร ๓,๐๐๐ ยอด

- เปรียบเทียบผลผลิตพริกไทยที่ได้จากการใช้ค้ำที่ต่างกัน ๓ ชนิด คือ ค้ำไม้ยางป่า, ค้ำไม้แก่น และค้ำซีเมนต์ ที่สถานีการยางเขาช่อง จังหวัดตรัง

- ส่งเสริมการทำพริกไทยขาวและพริกไทยดำ เพื่อให้ได้คุณภาพดี

- แนะนำการปลูก การบำรุงรักษา การป้องกันโรคและฉีดยาป้องกันโรคในสวนตัวอย่าง

### มะพร้าว

- ทดลองพันธุ์เพื่อคัดเลือกพันธุ์ ๗๐ ต้น ได้มะพร้าว ๑,๑๐๐ ผล ศึกษาเกี่ยวกับดอกมะพร้าว ๑๖๐ ต้น ทดลองปุ๋ยมะพร้าวยังไม่ตกผล ๒ งาน ปรับปรุงสวนเสื่อมโทรม ๖ สวน ค้นคว้าเกี่ยวกับผล ๕๐๐ ผล

### ฝ้าย

- ทดลองเพื่อปรับปรุงพันธุ์ และคุณภาพ ๑๘ งาน เพื่อปรับปรุงวิธีเกษตรกรกรรมฝ้าย ๑๒ งาน นอกนั้นได้ทำการติดตามผลงานจากปีก่อน งานทดลองปรับปรุงคุณภาพและพันธุ์ ๒๙ งาน ได้ทราบพันธุ์ฝ้ายที่เหมาะสมที่จะปลูกในจังหวัดต่าง ๆ และแนะนำให้กสิกรปลูกพันธุ์ที่เหมาะสมทดลองแล้ว ผลการทดลองหาฤดู และระยะเวลาปลูกที่เหมาะสม ๒๐ งาน ปรากฏว่า ภาคตะวันออกเฉียงเหนือ ปลูกได้ผลดีในระยะปลายเดือนมิถุนายน หรือต้นเดือนกรกฎาคม ภาคกลางในต้นถึงกลางเดือนกรกฎาคม

## การปลูกหม่อนและการเลี้ยงไหม

- ทดลองเพื่อปรับปรุงพันธุ์และคุณภาพไหม ๒๕ งาน เพื่อปรับปรุงวิธีเกษตรกรรมหม่อน ๒๒ งาน
- รวบรวมพันธุ์หม่อนไทยและต่างประเทศจากผลการทดลองปีก่อน ๔๒ พันธุ์
- ศึกษาการหยั่งรากของหม่อน
- เลี้ยงไหมเพื่อแจกจ่ายแก่ประชาชน ๑๕,๐๙๙ แม่ แจกพันธุ์หม่อน ๙๒๒,๕๓๕ กิ่ง ใบหม่อน ๕,๘๑๕ กิโลกรัม และพันธุ์ไหม ๒๒๑,๘๖๕ แม่
- อบรมกสิกร ๓๒๙ ครั้ง มีกสิกรเข้ารับการอบรม ๗,๕๕๘ คน
- ทำแปลงสาธิตปลูกหม่อน ๑๙ แปลง ขยายพันธุ์หม่อนเพิ่ม ๓๔ ไร่

## การค้นคว้าในสถานีกสิกรรมส่วนภูมิภาค

- ทดลองเพื่อปรับปรุงคุณภาพ ปรับปรุงวิธีการเกษตรกรรมพืชชนิดต่าง ๆ มีข้าวโพด, ละหุ่ง, ปอ, อ้อย, ถั่วลิสง, ถั่วเหลือง, มันสำปะหลัง, ข้าวสาลี, ไม้ผล, ผัก รวมการทดลองทั้งหมด ๒๖๓ งาน
- รักษาสวนเติม ๑,๘๖๗ ไร่
- แจกจ่ายเมล็ดพันธุ์ ๗,๔๘๕ กิโลกรัม กับ ๔๐ ลิตร
- แจกกล้าไม้ผล ๒๖,๙๒๓ ต้น กิ่งตอน ๗,๕๓๒ กิ่ง
- อบรมกสิกร ๔,๙๐๕ ราย

## การขยายพันธุ์พืช

- ปลูกพืชไร่ชนิดต่าง ๆ ๘๗๘ ไร่ ไม้ผล ๓๒ ไร่ พันธุ์หม่อน ๓๔ ไร่ ไร่ขยายพันธุ์
- แจกจ่ายเมล็ดพันธุ์พืช ๒๘,๙๙๔ ต้น พันธุ์ไม้ผล ๓๓,๑๘๑ ต้น กิ่งพันธุ์ไม้ ๓๕,๘๗๔ กิ่ง พันธุ์หม่อน ๑๑๒,๒๐๐ กิ่ง ใบหม่อน ๑๕๕ กิโลกรัม พันธุ์ไหม ๒๘,๓๕๔ ราย

## การทดลองเกษตรกรรมในเขตคันและคูน

เพื่อค้นคว้าทดลองการเพาะปลูกตามหลักวิชาการ ในเขตคันและคูนน้ำเจ้าพระยาให้ได้ผลดี

- ทำการทดลองการปราบศัตรูพืช การใช้ปุ๋ยที่เหมาะสมกับสภาพของดิน ๒๐ งาน
- ขยายพันธุ์พืชต่าง ๆ ในเนื้อที่ ๒๐ ไร่

## พืชหลัก

กรมกสิกรรมมีโครงการพิเศษโดยเฉพาะที่จะทำการส่งเสริมการเพาะปลูกพืชสำคัญ ๆ ที่เป็นหลัก ในทางเศรษฐกิจการเกษตรของประเทศ เช่น ปอ ข้าวฟ่าง มันสำปะหลัง ละหุ่ง ถั่วชนิดต่าง ๆ กัญชง และผลไม้อื่น ๆ ผลงานส่งเสริมพืชหลักดังนี้

| การดำเนินงาน                | หน่วย    | พืชไร่ | พืชเส้นใย<br>(ฝ้าย-ปอ) | ผัก   | ผลไม้   |
|-----------------------------|----------|--------|------------------------|-------|---------|
| ทำไร่นาสวนผสมและสวนตัวอย่าง |          |        |                        |       |         |
| - ท้องที่                   | จังหวัด  | ๔๖     | ๒๑                     | ๕๕    | -       |
| - จำนวนกสิกร                | ราย      | ๑,๒๓๐  | ๒๕๗                    | ๓๑๕   | -       |
| - คิดเป็นเนื้อที่           | ไร่      | ๓,๗๔๒  | ๘๓๕                    | ๒๘๘   | ๖๗๐     |
| จัดหาวัสดุให้กสิกรยืม       |          |        |                        |       |         |
| - เมล็ดพันธุ์               | กก.      | ๒๐,๓๐๐ | -                      | -     | -       |
|                             | ลิตร     | ๙๖     | -                      | -     | -       |
| - ปุ๋ย                      | กก.      | ๑๗,๕๓๐ | ๑๗,๕๐๐                 | -     | -       |
| - ยาปราบศัตรูพืช            | ลิตร     | -      | ๙,๐๖๔                  | -     | -       |
| จัดหาวัสดุให้เปล่า          |          |        |                        |       |         |
| - เมล็ดพันธุ์               | กก.      | ๓,๐๐๐  | -                      | -     | -       |
| - ต้นพันธุ์                 | ต้น      | -      | -                      | -     | ๒๑๖,๕๖๔ |
| - ปุ๋ย                      | กก.      | ๒,๓๐๐  | -                      | -     | -       |
| จัดหาวัสดุจำหน่ายให้        |          |        |                        |       |         |
| - เมล็ดพันธุ์               | กก.      | ๒๑,๒๕๖ | -                      | ๓,๘๐๐ | -       |
|                             | ลิตร     | -      | -                      | ๑,๒๒๐ | -       |
|                             | ปอนด์    | -      | -                      | ๒๑๒   | -       |
| - ปุ๋ย                      | กก.      | ๒,๓๐๐  | -                      | -     | -       |
| อบรมทางวิชาการ, สัมมนา      |          |        |                        |       |         |
| - เจ้าหน้าที่               | ครั้ง/คน | -      | -                      | ๑/๒๔  | -       |
| - เจ้าหน้าที่และกสิกร       | ครั้ง/คน | ๑๗/-   | -                      | -     | -       |
| - กสิกร                     | ครั้ง/คน | -      | ๑๒/๒,๑๐๐               | ๑/๗๐  | ๑๓/๙๐๗  |
| ทำการขยายพันธุ์             | ไร่      | -      | -                      | -     | ๕๕      |

### การเผยแพร่

เผยแพร่ทางเอกสาร ข่าวสารโทรทัศน์ ภาพ อบรมเคลื่อนที่ วิทยุกระจายเสียง เพื่อให้กสิกรได้รับความรู้ความเข้าใจวิธีการ และนำไปปฏิบัติ ตลอดจนทราบภาวะดินฟ้าอากาศ และตลาดสินค้าการเกษตร

## ๒. การค้นคว้าศัตรูพืชและพฤษชาติ

### การปราบโรคและศัตรูพืช

- ช่วยเหลือกสิกรปราบศัตรูพืชไร่ ผัก ผลไม้ และไม้ยืนต้น ในท้องที่จังหวัดต่าง ๆ ๓๘ จังหวัด เนื้อที่ประมาณ ๒,๔๕๓,๒๕๑ ไร่ ป้องกันการเสียหายได้ประมาณ ๓๔๓,๗๖๙,๒๕๐ บาท
- สำรวจศัตรูพืชที่ระบาดในท้องที่ ๔๓ จังหวัด จำนวน ๑๘๙ ครั้ง



พืชสังต้องห้ามให้นำเข้ามาในราชอาณาจักร ในภาพเป็นฟางหัวหุ้มต้นลินจิมมาจากฮ่องกง

- อบรมทางวิชาการแก่ผู้นำท้องถิ่น ที่ปรีชาญาณวุกสิกร กสิกร และกลุ่มเกษตรกร ใน ๓๗ จังหวัด จำนวน ๕๔๐ ครั้ง มีผู้เข้ารับการอบรมประมาณ ๒๖,๘๓๕ คน
- แนะนำสักรป้องกันกำจัดศัตรูพืช รวม ๓๙ จังหวัด ๓๐๗ ครั้ง กสิกรได้รับคำแนะนำ ๑๓,๑๗๙ ราย

#### การกักกันพืช

- ตรวจพืชส่งออกนอกประเทศและออกใบรับรองให้ ๒,๒๓๓ ราย มูลค่าประมาณ ๑,๓๐๓ ล้านบาท
- ตรวจพืชนำเข้าจากต่างประเทศ ๑๐,๔๑๗ ราย จำนวน ๔,๕๘๘,๗๐๑ ชัน น้ำหนัก ๙๙๖,๑๓๑ กิโลกรัม มูลค่า ๖๐๖ ล้านบาท ปรากฏว่าตรวจพบศัตรูพืช ๒๑ ชนิด
- ตรวจสินค้าผ่านแดน (ผ่านประเทศ) ๒๒,๗๖๒ ชัน

#### การสำรวจค้นคว้าโรคพืชและจุลินทรีย์

- สำรวจโรคที่เกิดจากพืชหลักทางเศรษฐกิจ ๖ จังหวัด คือ เชียงใหม่ ลำปาง เพชรบูรณ์ ระยอง เชียงราย และเพชรบุรี พบตัวอย่างโรคพืช ๕๓ ตัวอย่าง ได้ทำการแนะนำกำจัดไป ๑๔๓ ราย
- อบรมเผยแพร่ความรู้แก่กสิกร และเจ้าหน้าที่ ๓ ครั้ง จำนวน ๒๑๕ คน
- ค้นคว้าวิจัยโรคพืชต่าง ๆ ที่สำคัญ เช่น โรครากเน่าของหม่อน โรคใบหงิกของฝ้าย โรคโคนเน่าของปอ โรครากเน่าของพริกไทย และทุเรียน โรครากขาวของยางพารา โรค Purple bletch โรคตายพรายของกล้วย และค้นคว้าการเพาะเห็ดชนิดต่าง ๆ

#### การสำรวจค้นคว้าแมลงและศัตรูพืช

- รวบรวมแมลงเข้าพิพิธภัณฑ์ ๓,๑๐๐ ตัว เป็นแมลง ๖ อันดับ ๓๒ ตระกูล ๑๑๒ ชนิด เป็นแมลงชนิดที่ไม่มีตัวอย่างมาก่อน ๑ อันดับ ๙ ตระกูล ๖๗ ชนิด
- ศึกษาค้นคว้าด้านชีววิทยาแมลง ๕ ชนิด เรื่อง ไข่ ตัวหนอนและตัวแก่
- สำรวจแมลงศัตรูฝ้าย และทดลองเปรียบเทียบผลผลิตฝ้าย จากการใช้ยาป้องกันแมลงชนิดต่างกัน ๓ ชนิด

- ทดลองใช้ยาเคมี กำจัดแมลงเจาะทำลายกาแฟ
- สำรวจแมลงศัตรูมะพร้าว พบแมลงเป็นศัตรู ๒๖ ชนิด
- ทดลองยาป้องกันแมลงทำลายเมล็ดข้าวโพดที่เก็บไว้ทำพันธุ์
- สำรวจแมลงข้าวฟ่างพบแมลงเป็นศัตรู ๒๖ ชนิด และศึกษาชีวประวัติแมลงที่เป็นศัตรู

ข้าวฟ่าง ๔ ชนิด คือหนอนกระทู้ควายพระอินทร์ หนอน เหลี่ยมอ่อน หนอนบั้ง โดยการศึกษาใช้ตัวอ่อน และตัวแก่

- สํารวจแมลงศัตรูผลไม้ต่าง ๆ พบแมลงเป็นศัตรูทุเรียน ๑๖ ชนิด ลางสาด ๒ ชนิด ส้มเขียวหวาน ๓ ชนิด มังคุด ๓ ชนิด ลิ้นจี่ ๔ ชนิด และเงาะ ๓๓ ชนิด

- สํารวจแมลงศัตรูข้าวสาลี

#### การสำรวจค้นคว้าพันธุ์พฤษชาติ

- สํารวจค้นคว้าพันธุ์พืช และศึกษาสภาพแวดล้อมในท้องที่ต่าง ๆ ๑๐ ครั้ง เก็บตัวอย่างพืชได้ ๓,๖๑๑ ตัวอย่าง

- จำแนกพืชตามตัวอย่าง ที่หน่วยราชการและเอกชนส่งมาให้ช่วยตรวจ ๓๘ ราย เป็นพืช ๑,๔๒๓ ชนิด

- ปลูกเลี้ยงไม้มีชีวิตไว้แลกเปลี่ยนกับต่างประเทศ

- ทำประวัติพืชจากต่างประเทศเพื่อนำเข้ามาปลูกเพิ่มเติม ๕๔ ชนิด



แปลงปลูกแตงกวาหลังจากทำนาที่ ต. โพนทอง อ. บ้านหมี่ จ. ลพบุรี

## กรมการข้าว

งบประมาณอนุมัติ  
สรุปผลงานประจำปี

๘๐,๙๓๔,๒๖๐ บาท

ค้ำคว้าส่งเสริมการทำนาข้าว โดยการหาพันธุ์ แนะนำอบรมการใช้เครื่องจักรทำนา ทำการปราบศัตรูข้าว

การค้ำคว้าส่งเสริมการทำนาข้าว

งบประมาณอนุมัติ ๕๙,๓๔๑,๗๐๐ บาท

- ทดลองและขยายพันธุ์ข้าว

ค้ำคว้าทดลองเรื่องพันธุ์ข้าวทั่วประเทศ ๒๑๙ แปลง ในสถานีทดลอง ๑๖ แห่ง คือเปรียบเทียบพันธุ์ข้าวท้องถิ่นข้าวนาสวน ๑๘๐ แปลง ข้าวชั้นน้ำ ๑๐ แปลง ข้าวไร่ ๕ แปลง เปรียบเทียบพันธุ์



รัฐมนตรีว่าการกระทรวงเกษตรฯ เปลี่ยนทดลองเพิ่มผลผลิตข้าว

และปุ๋ยท้องถิ่น ๒๔ แปลง ศึกษาสายพันธุ์ ๓๐๐ สายพันธุ์ ในเนื้อที่ ๑ $\frac{๑}{๒}$  ไร่ ค้นคว้าทดลองสายพันธุ์ ๔๔,๒๐๐ สายพันธุ์ ในเนื้อที่ ๒๖๑ ไร่ เปรียบเทียบพันธุ์ ๓,๒๐๐ สายพันธุ์ ในเนื้อที่ ๒๔ ไร่ ผลิตพันธุ์เพื่อเปรียบพันธุ์ท้องถิ่น ๑,๒๐๐ สายพันธุ์ ในเนื้อที่ ๑๖๕ ไร่

ผลิตเมล็ดคัดพันธุ์ ๓๓ พันธุ์ ในเนื้อที่ ๑๐๒ ไร่ ผลิตเมล็ดพันธุ์หลัก ๑,๗๖๐ ไร่ ผลิตเมล็ดพันธุ์ขยาย ๒๕ พันธุ์ ในเนื้อที่ ๘๗๐ ไร่ จัดสรรพันธุ์ข้าวหลักในการขยายพันธุ์ข้าวดี ๕๒,๐๐๐ ถุง จำนวน ๒๖๐,๐๐๐ กิโลกรัม

ค้นคว้าทดลองข้าวนาปลัง ๓๐๐ สายพันธุ์ โรคนาปลัง ๑๒,๒๐๐ สายพันธุ์ ทำแปลงสาธิต ๑๗ ไร่ ส่งเสริมและเผยแพร่การทำนาข้าวทั่วราชอาณาจักร จัดการประกวดพันธุ์ข้าวตามจังหวัดต่างๆ ๖๐ จังหวัด ตามเขต ๕ เขต และส่วนกลางทั่วประเทศ ๑ ครั้ง ประกวดการแข่งขันการเกี่ยวข้าวด้วยเคียว ในท้องที่ต่าง ๆ ๔ จังหวัด ๑๑ อำเภอ จัดตั้งกลุ่มชาวนาขึ้นในปี ๒๑๑ กลุ่ม มีชาวนาเป็นสมาชิกกลุ่ม ๕๕,๘๘๑ ครอบครัว เนื้อที่นา ๑,๒๐๘,๑๖๐ ไร่ ในท้องที่ ๖๐ จังหวัด ประกวดผลผลิตระหว่างกลุ่ม



สมาชิกกลุ่มนาสาธิตแปลงใหญ่ กำลังปักดำต้นข้าวในนา

ชาวนาในท้องที่ ๖๕ จังหวัด มีกลุ่มชาวนาส่งผลผลิตเข้าประกวด ๓๑๕ กลุ่ม นอกจากนั้นได้ทำการอบรมทางด้านวิชาการแก่พนักงานข้าวอำเภอ ข้าวจังหวัด กรรมการอำนวยการกลุ่มชาวนา ประชุมผู้นำกลุ่มชาวนาระดับประเทศ แจกเอกสารแนะนำตลอดจนการจัดการทำนาสาธิตทั่วประเทศ จำนวน ๗๐๐ แปลง และส่งเสริมการใช้ปุ๋ยโดยการจัดสรรปุ๋ยจำหน่ายให้ในราคาถูก และขนส่งปุ๋ยให้ถึงท้องถื่นโดยไม่คิดมูลค่า

จัดตั้งหน่วยปราบศัตรูข้าว เพิ่มขึ้นอีก ๒ หน่วย คือ ที่จังหวัดสุรินทร์ และฉะเชิงเทรา รวมทั้งที่มีอยู่เดิมแล้ว ๑๒ หน่วยเป็น ๑๔ หน่วย ทำการปราบศัตรูพันธุ์ข้าว โดยการคลุกยาเคมีเมล็ดพันธุ์ข้าวได้ ๑,๗๖๔,๐๗๗ ถัง ให้แก่ชาวนา ๑๖๑,๕๘๗ ราย และสามารถนำไปปลูกในเนื้อที่ประมาณ ๑,๙๒๙,๙๒๑ ไร่ ในท้องที่ ๑๔๔ อำเภอ ป้องกันและกำจัดศัตรูข้าวในเนื้อที่ ๑,๘๐๔,๒๒๕ ไร่ นอกจากนั้นได้ให้การอบรมและแนะนำตลอดจนการสาธิตทางวิชาการป้องกันและกำจัดศัตรูข้าวให้เจ้าพนักงานและชาวนา

วิจัยเรื่องข้าวและการทำนา ทางด้านความอุดมสมบูรณ์ของดิน การใช้ผลิตภัณฑ์เคมี การใช้สารกัมมันตภาพรังสีและเมล็ดพันธุ์ทั่วประเทศในท้องที่ ๕๐ แห่ง เนื้อที่ ๓๒๕ ไร่ และได้นำผลมาปรับปรุง



เจ้าหน้าที่กำลังฉีดยาป้องกันและกำจัดโรคแมลงศัตรูข้าว

การทำนาแผนเก่าที่ให้ผลผลิตต่ำทำให้ได้ผลผลิตสูง การร่นเวลาเพาะปลูกให้ช้าลง การใช้ปุ๋ย การใช้ยาปราบ  
วัชพืช ซึ่งมีผลให้การทำนาแผนใหม่นี้ ได้ผลผลิตเพิ่มขึ้นประมาณ ๓๐%

ค้นคว้าทดลองปลูกข้าวพันธุ์ญี่ปุ่น การปรับปรุงดิน การใช้น้ำชลประทานในการเพาะปลูก การ  
ทดลองปุ๋ยอินทรีย์ ทดลองคัดเลือกพันธุ์ข้าว ในเขตกันและคุนน้ำ จังหวัดชัยนาท

### งานวิศวกรรมเกษตร

อบรมสมาชิกและบุตรหลานสมาชิก กลุ่มชาวนา คณะครู-อาจารย์โรงเรียนมัธยมวิสามนัญทั่ว  
ประเทศ รุ่นที่ ๑ ปี ๒๕๑๐ จำนวน ๓๔ คน และอบรมคณะกรรมการอำนวยการกลุ่มชาวนาตามภาคต่างๆ  
ทั่วประเทศ เรื่องการใช้เครื่องจักรทำนา รวม ๗ รุ่น มีผู้เข้าอบรม ๒๐๕ คน

สำรวจหาปริมาณการสูญเสียของข้าวร่วงหล่นในนาเนื่องจากการเก็บเกี่ยว จากการนวดด้วยวิธี  
ต่าง ๆ วิจัยและประดิษฐ์เครื่องหยอดเมล็ดพันธุ์พืช ๒ ชนิด ประดิษฐ์เครื่องเก็บเกี่ยวข้าวในนาหว่านและ  
และนาดำขนาดกลางติดกับรถแทรกเตอร์ ประดิษฐ์รถแทรกเตอร์ล้อเกยหรือล้อน้ำ วิจัยการเปรียบเทียบการ  
สีข้าวด้วยเครื่องมือต่าง ๆ ประดิษฐ์เครื่องนวดข้าวขนาดกลาง

ปรับปรุงวิธีนึ่งข้าว คุณภาพข้าวเปลือกก่อนสี และประดิษฐ์เครื่องลดความชื้นในเมล็ดพืชด้วยวิธี  
ใช้ลมร้อน

## กรมประมง

### งบประมาณอนุมัติ สรุปผลงานประจำปี

๕๔,๒๑๕,๔๔๐ บาท

ดำเนินงานด้านการควบคุมและบริหารกิจการประมงให้เป็นไปตามกฎหมายและหลักวิชาการ สงเคราะห์ชาวประมงทางด้านสังคมเศรษฐกิจตลอดจนติดตามวิเคราะห์ข้อมูลเกี่ยวกับการประมง ทดลองส่งเสริมอาชีพการประมงให้ก้าวหน้าโดยแบ่งการดำเนินงานออกเป็น ๓ ประเภทคือ การประมงน้ำจืด การประมงน้ำกร่อย และการประมงทะเล เพื่อศึกษา ค้นคว้าและสำรวจเกี่ยวกับพันธุ์ปลา สถานที่แหล่งน้ำ ตลอดจนการอนุรักษ์สัตว์น้ำ ดำเนินการสำรวจและบูรณะแหล่งประมง ตลอดจนการส่งเสริมพัฒนาอุตสาหกรรมสัตว์น้ำ

### การทดลองและส่งเสริมการประมง

### งบประมาณอนุมัติ

๓๗,๕๘๓,๒๐๐ บาท

#### การประมงน้ำจืด

- ผลิตพันธุ์ปลาชนิดต่างๆ เช่น ปลาสลิด ปลาหมอช้างเหยียบ ปลาไน ปลาหมอเทศ ปลาหมอตาล ปลาแรด ปลาข้างลาย ปลาคูก ปลานิล ปลาคะเพียน ฯลฯ นำไปจำหน่ายแจกแก่ประชาชน สำหรับใช้เลี้ยงและขยายพันธุ์ ตลอดจนนำไปปล่อยในแหล่งน้ำที่ปรับปรุงแล้ว
- พัฒนาการประมงในอ่างเก็บน้ำอุบลรัตน์ ซึ่งมีเนื้อที่ประมาณ ๒๕๐,๐๐๐ ไร่ โดยสำรวจในทางชีวประมง ศึกษาชนิดและผลผลิตของปลา ความอุดมสมบูรณ์ของอาหารธรรมชาติ คุณสมบัติของน้ำ ตลอดจนสภาพสิ่งแวดล้อมอื่น ๆ ของอ่างเก็บน้ำ ได้นำพันธุ์ปลาจำพวกปลากินพืชที่เหมาะสมบางชนิด เช่น ปลาเจ๊ก ปลาตะเพียน และพันธุ์ปลาจำพวกกินแพลงก์ตอน เช่น ปลาสลิด ปลาหมอตาล ไปปล่อยให้แพร่พันธุ์มากยิ่งขึ้น เชื้อนอุบลรัตน์ให้ผลผลิตทางการประมงเป็นปริมาณ ๖๗๓,๒๒๑ กิโลกรัม
- สำรวจชีวประมง ชลธิวิทยา และภาวะเศรษฐกิจสังคมของชาวประมงในแม่น้ำโขง บริเวณเหนือและใต้ที่ตั้งเขื่อนผามอง จังหวัดหนองคาย เพื่อรวบรวมข้อมูลสถิติต่างๆ ไปใช้เป็นหลักในการประเมินผลการสร้างเขื่อนผามอง

- ส่งเสริมเผยแพร่วิชาการในด้านการเลี้ยงปลา และให้บริการในด้านการเลี้ยงปลาโดยเจ้าหน้าที่จ่ายแจกพันธุ์ปลาชนิดต่าง ๆ เพื่อให้ประชาชนนำไปเพาะเลี้ยง
- สำรวจแหล่งน้ำเพื่อพิจารณาปรับปรุงในทางวิชาการ เพื่อความเหมาะสมแก่การอยู่อาศัยของพันธุ์ปลา และได้นำพันธุ์ปลาไปปล่อยในแหล่งน้ำที่ปรับปรุงแล้ว

### การประมงน้ำกร่อย

- รวบรวมพันธุ์สัตว์น้ำกร่อยที่มีคุณค่าทางเศรษฐกิจและเหมาะสมที่จะนำไปส่งเสริมให้ราษฎรเลี้ยงในบ่อ คือปลานวลจันทร์ทะเล และปลากระบอก กับทั้งยังได้รวบรวมตัวอย่างสัตว์น้ำกร่อยจำพวกหอยกั้ง และปู
- ส่งเสริมให้ราษฎรรู้จักวิธีการรวบรวมลูกปลานวลจันทร์ทะเลจากแหล่งน้ำธรรมชาติ สาธิตให้คำแนะนำอบรม เจ้าหน้าที่จ่ายแจกพันธุ์ปลานวลจันทร์ทะเลให้แก่ผู้เลี้ยง แจกเอกสารคำแนะนำการเลี้ยงปลาแก่ประชาชนสำหรับใช้เป็นคู่มือในการเลี้ยงปลา

### การประมงทะเล

- สำรวจและรวบรวมเพิ่มเติมซึ่งข้อมูล แบบชนิดและจำนวนเรือประมงไทย ออกแบบเรือประมงขนาดยาว ๑๕-๒๐ เมตร ให้บริการในด้านการต่อเรือ และปรับปรุงแก้ไขแนะนำการแก้ไขดัดแปลงเรือประมงบางชนิดและสัมมนาช่างต่อเรือ
- ค้นคว้าเอกสารทางวิชาการโดยการดำเนินงานห้องสมุดและแลกเปลี่ยนเอกสารทางวิชาการระหว่างสถาบันทั้งภายในประเทศและต่างประเทศ งานพิพิธภัณฑสัตว์น้ำ เช่นการจัดตงเก็บรักษาสัตว์น้ำตามหลักวิชาการ จำแนกแยกชนิดสัตว์น้ำตามระบบสากล แลกเปลี่ยนตัวอย่างสัตว์น้ำกับสถาบันอื่น ๆ
- วิจัยประชากรของปลาทุ ปลาลังและปลาอินทรี โดยวิเคราะห์เกี่ยวกับสถิติชีวและรวบรวมสถิติปริมาณการจับ เริ่มงานสอบสวนค้นคว้าเกี่ยวกับอายุ และการเจริญเติบโตของปลาทุที่เลี้ยงในกระชัง
- ศึกษาอายุและการเจริญเติบโตของปลาหน้าดิน ตีคเครื่องหมายและรวบรวมข้อมูลดำเนินงานศึกษาชีวประวัติและพฤติกรรมของปลา และวิจัยประชากรเกี่ยวกับการวิเคราะห์ประเมินและการเปลี่ยนแปลงของทรัพยากรรวม ๙ โซน
- ศึกษาขอบเขตการแพร่กระจายของประชากรและอนุประชากรของกุ้ง ขยายงานสำรวจและวิเคราะห์แหล่งวางไข่ และขยายงานส่งเสริมการทำนากุ้งออกไปอีก
- สำรวจแหล่งประมง โดยนำเรือสำรวจประมง ๑ และ ๒ ออกสำรวจประมงในอ่าวไทย ทะเลจีนใต้ มหาสมุทรอินเดีย เพื่อหาแหล่งประมง สำรวจสมุทรศาสตร์ เพื่อนำผลสำรวจมาหาทางพัฒนาและส่งเสริมการประมง

- ประดิษฐ์ ตัดแปลงอวน อุปกรณ์และเครื่องทุ่นแรง นำอุปกรณ์เครื่องมือที่ทดลองแล้ว ออกเผยแพร่และออกสาธิตแก่ชาวประมง ช่วยบริการชาวประมงในการซ่อมเรือ เครื่องยนต์ ตลอดจนการซ่อมแซมอุปกรณ์ประมงต่าง ๆ เพื่อช่วยให้ชาวประมงสามารถจับสัตว์น้ำได้มากขึ้น

- บุรณะทะเลสาบสงขลา โดยการขยายงานจัดทำประเภท และแหล่งที่อยู่อาศัยของกุ้ง ปลา และพันธุ์ไม้น้ำอื่น ๆ ขยายงานวิเคราะห์ตัวอย่างสัตว์น้ำ ค้นคว้าเรื่องแพลงก์ตอน ศึกษาการแพร่กระจายของกุ้ง ปลา และสัตว์น้ำอื่น ๆ ศึกษาแหล่งวางไข่และแหล่งกักตัวอ่อน ขยายงานเพาะเลี้ยงสัตว์น้ำทะเลโดยการสำรวจหาแหล่งเหมาะสมในการทำนาุ้ง ทดลองเพาะเลี้ยงสาหร่าย ประมวลและวิเคราะห์ข้อมูลเกี่ยวกับสัตว์น้ำ ช่วยทำงานส่งเสริมอาชีพการทำนาุ้งของประชาชนในจังหวัดสงขลากว้างออกไปโดยลำดับ

- บ้านชายฝั่งมหาสมุทรอินเดีย ได้ขยายห้องที่ประมงในเขตจังหวัดระนอง สตูล เพิ่มการสำรวจชนิดและแหล่งที่อยู่ของสัตว์พวกปลาหน้าดิน ปลาผิวน้ำและอื่น ๆ ขยายงานสาธิตเครื่องมือประมงเพื่อช่วยอนุรักษ์สัตว์น้ำแถบนี้ และช่วยให้ชาวประมงแถบนี้ได้ทราบและรู้จักเครื่องมือทำการประมงใหม่ ๆ ที่มีประสิทธิภาพในการจับสัตว์น้ำ

- ติดตั้งเครื่องส่งวิทยุ SSB ขนาด ๑๐๐ วัตต์ ประจำสถานีวิทยุคมนาคมของกรมประมง เสร็จเรียบร้อย ให้บริการข่าวสารแก่ชาวประมงและทางราชการ และการติดต่อสื่อสารกับเรือประมง ช่วยให้ชาวประมงได้รับทราบข่าวอากาศเปลี่ยนแปลงทำให้สามารถหลีกเลี่ยงได้เมื่อมีภัย และได้ทราบข่าวด้านตลาดแหล่งปลาและอื่น ๆ ได้ทันเหตุการณ์ด้วย

### การพัฒนาอุตสาหกรรมสัตว์น้ำ

- ทดลองการเก็บรักษาความสดของปลาทุ ปลาสด ปรับปรุงคุณภาพกุ้งที่ใช้ทำกุ้งแช่เย็นส่งไปต่างประเทศ ขยายการสำรวจและขนส่งสัตว์น้ำทางเรือ เพื่อให้ได้มาซึ่งวิธีการที่จะเก็บความสดของปลาและกุ้งให้ได้นานที่สุด เพื่อประโยชน์ในการส่งไปยังแหล่งห่างไกลการประมง

- ศึกษาวิธีแปรรูปผลิตภัณฑ์สัตว์น้ำที่เหมาะสมกับฤดูกาล และช่วยในการวางมาตรฐานคุณภาพของผลิตภัณฑ์ ผลงานนี้ทำให้สามารถวิจัยหาข้อมูลเพิ่มเติมในทางตั้งมาตรฐานปราชูเค็มและปลาอินทรีเค็มที่ส่งไปจำหน่ายต่างประเทศ วิจัยและรับรองคุณภาพปลาเค็มที่ส่งออกไปจำหน่ายต่างประเทศ

- ขยายงานทดลองทำผลิตภัณฑ์แผ่นใหม่ และผลิตภัณฑ์จากปลาหน้าดิน เพื่อนำสัตว์น้ำที่จับได้เหลือบริโภคได้แปรรูปเป็นผลิตภัณฑ์ที่เก็บไว้ได้นาน ซึ่งนอกจากเป็นการส่งเสริมการประมงให้ก้าวหน้าแล้วยังช่วยให้ประชาชนมีสัตว์น้ำบริโภคมากขึ้นในทุกฤดูกาล

- ค้นคว้าทดลองส่งเสริมการเลี้ยงปลา โดยการแจกพันธุ์ปลา แจกเอกสารแนะนำสำหรับใช้เป็นคู่มือเลี้ยงปลา ติดตามผล และสาธิตตัวอย่างการเลี้ยงปลา ทั้งในฤดูการทำนาและหลังฤดูการทำนา บริการธุรกิจการเลี้ยงปลาในเขตคันและคูน้ำจังหวัดชัยนาท โครงการประมงสาธิตห้วยสีทัน และศูนย์กลางเกษตรขอนแก่น ซึ่งช่วยให้เกษตรกรได้รู้จักวิธีเลี้ยงปลาในบ่อ ในนา ในกระชัง โดยถูกหลักวิธีการ ทำให้รายได้จากการประมงสูงขึ้น ประชาชนมีอาหารสัตว์น้ำบริโภคมากขึ้น และก่อให้เกิดผลผลิตการประมงสูงขึ้น โดยเฉพาะในเขตคันและคูน้ำจังหวัดชัยนาท ได้ผลผลิตจากปลาที่เลี้ยงในบ่อประมาณไร่ละ ๑๐๐๐ กก. และในนาประมาณไร่ละ ๕๐ กก.

- รังวัดแผนที่ในท้องที่จังหวัดพิษณุโลก เพื่อให้ได้รายละเอียดในการปรับปรุงสำหรับใช้เป็นแหล่งประมงต่อไป

### งานด้านบริหารทั่วไป

- ดำเนินงานธุรการทั่วไป งานสถิติรวบรวมข้อมูลผลผลิต ข้อมูลเครื่องมือทางประมง และสถิติอื่น ๆ

- ปรากฏผู้กระทำผิดกฎหมายการประมง ๑,๘๐๘ ราย

- อนุมัติให้ประมงทำการประมง ๕๔ แห่ง อนุญาตปลุกบัวและทำการประมง ๑๑๘ แห่ง ออกหนังสืออนุญาตและสมุดปั๊มเพื่อจับปลาทุ ๗๗๑ ราย

- เก็บเงินค่าธรรมเนียมการประมงทางส่วนกลางได้ ๘๑,๗๒๐ บาท เก็บอากรทางประมงส่วนภูมิภาคได้ ๕,๖๑๒,๑๘๐ บาท

- ออกใบอนุญาตให้ผู้ประกอบอาชีพการค้าสัตว์น้ำ ผลิตภัณฑ์สัตว์ และอุตสาหกรรมสัตว์น้ำ ตามกฎหมายประมง ๓๔ ราย ออกใบอนุญาตแพปลาและการขายทอดตลาดสินค้าสัตว์น้ำ ๗๗ ราย

- ให้ การสงเคราะห์ ชาวประมงโดย ขอ ลดอากร ขาเข้า แก่เส้น ค้าย ที่นำมาใช้ ใน การ ประมง ๒๔๗,๘๘๘ กก. แก่ลูกกระสงที่ใช้ในการประมง ๘๖๐,๐๐๐ ลูก ให้คำแนะนำชี้แจง ๒๕ ราย ให้เงินกู้ทำการประมง ๑๑๒ ราย เงินทั้งสิ้น ๑,๐๘๐,๒๐๐ บาท

- เปิดแผนกประมงจังหวัดใหม่อีก ๕ จังหวัด และประมงอำเภออีก ๓ อำเภอ เพื่ออำนวยความสะดวกและควบคุมการประมงได้กว้างขวางขึ้น

- รังวัดออกหนังสือสำคัญ ที่หลวงที่จับสัตว์น้ำรวม ๑๖ จังหวัด คือ อ่างทอง สิงห์บุรี สุโขทัย พิษณุโลก นราธิวาส พังงา ลพบุรี ร้อยเอ็ด ตราด สุพรรณบุรี สระบุรี พัทลุง สุราษฎร์ธานี พิจิตร ระยอง และนครสวรรค์ รวม ๖๐ แห่ง เนื้อที่ทั้งสิ้น ๖,๘๗๔ ไร่ ๒ งาน ๓๑ ตารางวา

## กรมปศุสัตว์

งบประมาณอนุมัติ

๗๔,๖๗๗,๔๔๓ บาท

สรุปผลงานประจำปี

งานด้านส่งเสริม

ส่งเสริมให้มีการเลี้ยงสัตว์ ให้เพียงพอและมีคุณภาพดี ส่งเสริมการเลี้ยง การบำรุงพันธุ์ การค้นคว้าหาพันธุ์ที่ดี การศึกษาค้นคว้าเรื่องอาหารเพื่อให้ได้อาหารสัตว์ที่มีคุณภาพดีและราคาถูก แล้วนำออกเผยแพร่ ตลอดจนการจัดฟาร์มสาธิตตัวอย่างให้เกษตรกรได้ศึกษาจากของจริง แล้วนำไปปฏิบัติ ผลงานโดยย่อ ดังตารางแสดง

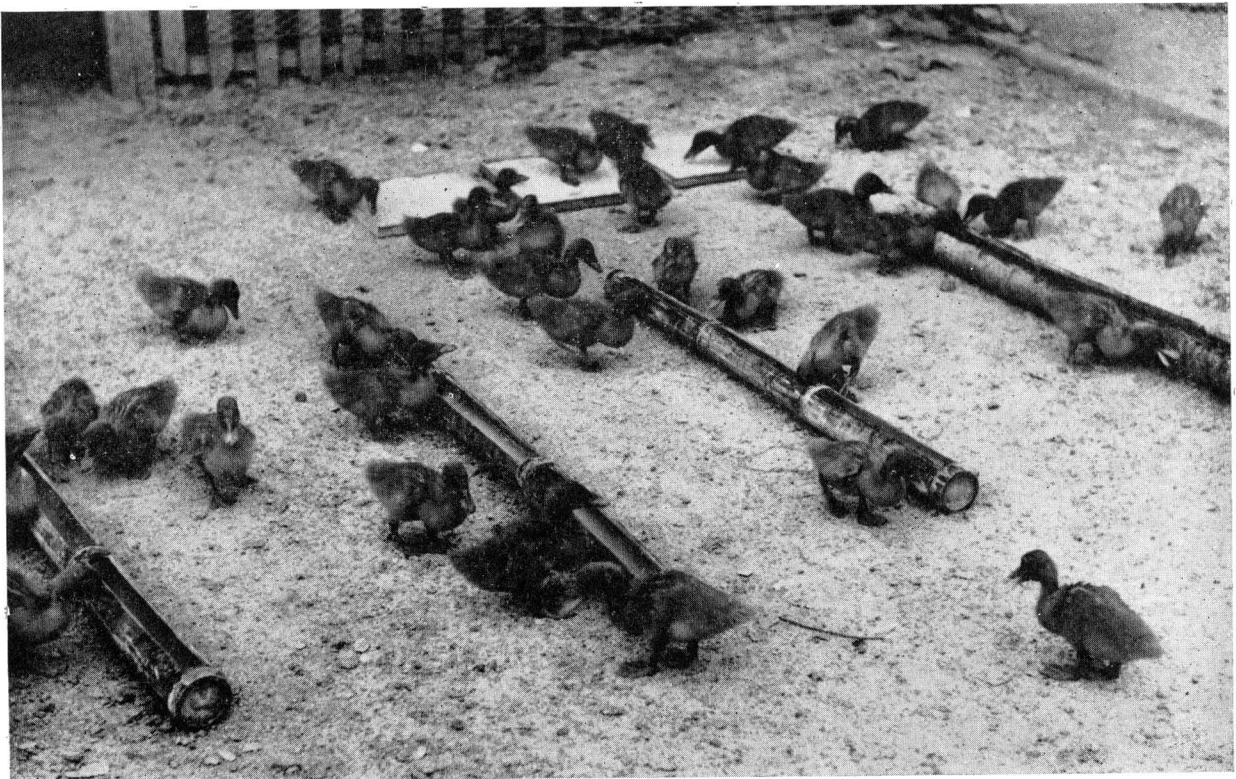

ลูกเป็ดพันธุ์จากประเทศเนเธอร์แลนด์ เพื่อนำมาใช้เปลี่ยนสายเลือดและปรับปรุงพันธุ์เป็ด

| รายการ                   | หน่วย  | โคนม     | โคนอ  | เป็ด   | ไก่    | สุกร    | กระบือ |
|--------------------------|--------|----------|-------|--------|--------|---------|--------|
| เลี้ยงเพื่อขยายพันธุ์    |        |          |       |        |        |         |        |
| และรักษาพันธุ์           |        |          |       |        |        |         |        |
| - เลี้ยง                 | ตัว    | ๑,๐๑๘    | ๑,๒๗๕ | ๕,๘๔๘  | ๕,๓๘๔  | ๓๔๔     | ๒๐๒    |
| - ผลิตลูกไก่             | ตัว    | ๒๙๗      | ๒๖๘   | ๑๘,๘๐๓ | ๒๒,๔๘๔ | ๒๓๗     | ๔๐     |
| ทำการขยายพันธุ์ให้       |        |          |       |        |        |         |        |
| ประชาชน                  | ตัว    | ๔๐       | ๑๐๑   | ๖,๐๓๔  | ๓,๐๕๕  | ๓๔๖     | -      |
| ให้ยืมพ่อพันธุ์ไปผสม     | ตัว    | ๔        | ๒     | ๓๐     | -      | -       | -      |
| แจกพันธุ์                | ตัว    | -        | -     | ๗,๐๐๖  | ๘๗๓    | -       | -      |
| ผสมพันธุ์โดยไม่คิดมูลค่า | ตัว    | ๓๖๘      | -     | -      | -      | ๕๙๙     | -      |
| ตอนบำรุงพันธุ์           | ตัว    | -        | ๓,๗๙๔ | -      | ๒๗๐    | ๗๘๗     | ๖,๖๙๓  |
| เลี้ยงพ่อพันธุ์          | ตัว    | ๘        | -     | -      | -      | ๗๘      | -      |
| - ใต้น้ำเชื้อ            | ซี.ซี. | ๖๑,๙๘๕.๕ | -     | -      | -      | ๓๘๓,๑๗๕ | -      |
| ผสมเทียม                 | ตัว    | ๓,๖๕๓    | -     | -      | -      | ๔,๘๗๘   | -      |
| - ใต้น้ำเชื้อ            | ตัว    | ๑,๕๕๑    | -     | -      | -      | ๑๘,๗๒๗  | -      |
| บำรุงรักษาและขยายพันธุ์  |        |          |       |        |        |         |        |
| - เลี้ยงสัตว์ต่างประเทศ  | ตัว    | -        | -     | -      | -      | ๑,๐๕๑   | -      |
| - ใต้น้ำเชื้อ            | ตัว    | -        | -     | -      | -      | ๑,๑๓๙   | -      |
| - เลี้ยงสัตว์พื้นเมือง   | ตัว    | -        | -     | -      | -      | ๑๐๒     | -      |
| - ใต้น้ำเชื้อ            | ตัว    | -        | -     | -      | -      | ๒๕๖     | -      |
| - เลี้ยงพันธุ์ผสม        | ตัว    | -        | -     | -      | -      | ๕๔      | -      |
| - ใต้น้ำเชื้อ            | ตัว    | -        | -     | -      | -      | ๗๐      | -      |

### การป้องกันและบำบัดโรคสัตว์

ป้องกันและบำบัดโรคสัตว์โดยการฉีดวัคซีนป้องกัน และทำการกำจัดโดยการฉีดวัคซีน บำบัดทุกครั้งที่มีการระบาดของโรคตลอดจนการผลิตชีวผลิตภัณฑ์ต่าง ๆ ใช้น้ำให้พอเพียง ผลงานโดยสรุป ดังนี้

| รายการ                     | หน่วย | โค      | กระบือ  | สุกร    | เป็ดไก่ |
|----------------------------|-------|---------|---------|---------|---------|
| <b>การฉีดวัคซีนป้องกัน</b> |       |         |         |         |         |
| - โรคปากและเท้าเปื่อย      | ตัว   | ๑๕๙,๔๐๐ | ๕๗,๕๗๒  | -       | -       |
| - โรคเฮโมรายิกเซฟติซีเมีย  | ตัว   | ๗๐๙,๙๗๙ | -       | ๕,๙๙๑   | -       |
| - โรคแอนแทรกซ์             | ตัว   | ๒๒,๗๐๐  | ๓๙,๒๗๙  | ๗๓๙     | -       |
| - โรครินเคอร์เปสต์         | ตัว   | ๘๔,๘๗๕  | ๑๒๔,๑๒๕ | ๔๙,๑๗๐  | -       |
| - โรคอหิวาต์               | ตัว   | -       | -       | ๙๖๙,๑๕๙ | ๑๐๔,๙๑๔ |
| - กาวโรค                   | ตัว   | -       | -       | ๑๔,๒๕๑  | -       |
| <b>การฉีดวัคซีนกำจัด</b>   |       |         |         |         |         |
| - โรคปากและเท้าเปื่อย      | ตัว   | ๒๕,๒๗๒  | ๑๑,๙๕๖  | -       | -       |
| - โรคเฮโมรายิกเซฟติซีเมีย  | ตัว   | ๕๙,๖๓๐  | ๑๕๔,๓๘๙ | ๕๕๐     | -       |
| - โรคแอนแทรกซ์             | ตัว   | ๖,๘๙๔   | ๑๑,๓๒๑  | ๑๕๓     | -       |
| - โรคอหิวาต์               | ตัว   | -       | -       | ๑๑,๒๙๓  | -       |
| - กาวโรค                   | ตัว   | -       | -       | ๓,๒๑๕   | -       |

### การผลิตชีวผลิตภัณฑ์

|                                        |            |     |
|----------------------------------------|------------|-----|
| - วัคซีนโรคปากและเท้าเปื่อย รวม ๓ ไบป์ | ๕๑๗,๒๙๐    | ไก่ |
| - วัคซีนรินเคอร์เปสต์รวม ๒ ชนิด        | ๖๗๙,๐๒๐    | ,,  |
| - วัคซีนอหิวาต์สุกร                    | ๕๖๔,๔๓๐    | ,,  |
| - วัคซีนนิวคาสเซิลสะเตรน เอฟ.          | ๑๔,๑๐๓,๘๐๐ | ,,  |
| - วัคซีนนิวคาสเซิลสะเตรน เอ็ม พี       | ๒,๓๕๐,๐๐๐  | ,,  |
| - วัคซีนฝีดาษไก่                       | ๔,๑๘๗,๒๐๐  | ,,  |
| - วัคซีนหลอดลมอักเสบ                   | ๕๓๒,๕๐๐    | ,,  |
| - วัคซีนเฮโมรายิกเซฟติซีเมีย           | ๑,๓๙๑,๖๖๐  | ,,  |
| - วัคซีนแอนแทรกซ์สปอร์                 | ๑๓๔,๑๐๐    | ,,  |
| - วัคซีนอหิวาต์เป็ด - ไก่              | ๖๓๓,๐๐๐    | ,,  |
| - วัคซีนแบล็คเลก                       | ๑๓,๔๐๐     | ,,  |

- แอนติเจนพัลโลกรัม ๑๐๑,๒๓๕ ใตีส
- แอนติเจนบลูเซลล่าโรคแท้ง ๓๑,๓๕๐ ,,

#### การชันสูตรโรคและวินิจฉัยโรค

- ทางปาโกลโยยี ๘๕๘ ราย สัตว์ ๑,๗๙๖ ตัว
- ทางพาราซิโตโลยี ๓,๐๗๑ ,, สัตว์ ๖,๔๕๙ ,,
- ทางซีโรโลยี ๒๐๗ ,, สัตว์ ๒๘,๖๗๔ ,,

#### การรักษาพยาบาลสัตว์

- โรคพิษสุนัขบ้า ๑,๐๑๒ ราย สัตว์ ๑,๙๑๔ ตัว
- โรคเรื้อนโค - กระบือ สัตว์ ๑๐,๕๗๓ ,,
- โรคอื่นๆ ๒๖,๕๓๓ ราย สัตว์ ๔๒๙,๐๐๘ ,,

#### การควบคุมดูแลตาม พ.ร.บ. บำบัดโรคสัตว์และคุณภาพอาหารสัตว์

- รับผิดชอบเป็นผู้ประกอบอาหารสัตว์และทำการค้า ๑๒ ราย อาหาร ๑๒๘ สูตร
- ตรวจสอบตัวอย่างอาหารสัตว์ ๕๖ ตัวอย่าง
- ตรวจสอบการค้าอาหารสัตว์ ๑๔ ราย
- ออกใบอนุญาตให้ประกอบโรคสัตว์ ๖๔ ,,
- ตรวจสอบผู้ประกอบการบำบัดโรคสัตว์ ๒ ครั้ง

## กรมป่าไม้

### งบประมาณอนุมัติ สรุปผลงานประจำปี

๑๔๑,๕๕๘,๖๒๔ บาท

ดำเนินการอนุรักษ์ บริหาร วิจัยค้นคว้าทดลองและสงวนป่าไม้ โดยการบริหารป่าไม้ การสำรวจ  
วิจัยค้นคว้าทดลอง การป้องกันควบคุมจัดการและบำรุงรักษาป่า

๑ การสำรวจวิจัยค้นคว้าทดลอง งบประมาณอนุมัติ ๑๓,๓๐๕,๐๐๐ บาท

#### - สำรวจทรัพยากรธรรมชาติ

สำรวจตามโครงการชั้นที่ ๓ ในท้องที่ภาคเหนือที่เหลือจากปีก่อนแล้วเสร็จ เป็นเนื้อที่ ๘๗,๐๓๕  
ตารางกิโลเมตร สำรวจปรับปรุงวางโครงการป่าแม่คำ จังหวัดแพร่แล้วเสร็จ ๓๘๔ ตารางกิโลเมตร สำรวจ  
ปรับปรุงโครงการป่าไม้ ป่าประเพณี-ประจำรักษ์ จังหวัดตากแล้วเสร็จ ๘๘๔ ตารางกิโลเมตร สำรวจค้ำ  
ป่าไม้บริเวณโครงการเขื่อนผามอง เนื้อที่ ๑,๓๒๗.๐๖ ตารางกิโลเมตร แปลภาพถ่ายทางอากาศประกอบการ  
สำรวจทางพื้นดินทางภาคเหนือ กลุ่มเนื้อที่ประมาณ ๗๘,๐๐๐ ตารางกิโลเมตร และบริเวณหน่วยจัดการ  
ป่าไม้จังหวัดลำปาง-แพร่-ตาก เพื่อทำแผนที่ป่าสัก เนื้อที่ ๒,๗๓๘ ตารางกิโลเมตร

#### - สำรวจค้นคว้าทดลองวัตถุประสงค์เพื่อทำกระดาษ

สำรวจดินที่จังหวัดเชียงใหม่ ในพื้นที่ประมาณ ๒๘ ตารางกิโลเมตร จังหวัดกาญจนบุรีประมาณ  
๕๒ ตารางกิโลเมตร และจังหวัดศรีสะเกษประมาณ ๒๕ ตารางกิโลเมตร

สำรวจวัตถุประสงค์เพื่อทำกระดาษที่จังหวัดเชียงใหม่ได้ในพื้นที่ ๕,๐๐๐ ตารางกิโลเมตร จังหวัด  
อุบลราชธานี ๘,๐๐๐ ตารางกิโลเมตร

ทดลองปลูกพรรณไม้ โดยทดลองทางวนวัฒนวิทยา นิเวศน์วิทยา และสรีระวิทยา ที่หน่วย  
สถานีทดลอง ๕ หน่วยงาน คือ สถานีทดลองบ่อหลวง-บ่อแก้ว จังหวัดเชียงใหม่ สถานีทดลองห้วยทา  
จังหวัดศรีสะเกษ สถานีทดลองลำปาง-ลำพูน จังหวัดกาญจนบุรี สถานีทดลองห้วยมุก จังหวัดสุราษฎร์ธานี  
และสถานีทดลองหินลับ จังหวัดกาญจนบุรี ทดลองเพาะเมล็ดพรรณไม้ในประเทศและต่างประเทศ ทดลอง  
ปลูกกล้าไม้สนในประเทศและต่างประเทศ และยูลิปตัส ๑๖๒,๒๕๐ ต้น ในเนื้อที่ ๒๕๒ ไร่ บำรุงกล้า



### สำรวจเก็บหาพรรณไม้ บนยอดคดอยอินทนนท์ จังหวัดเชียงใหม่

ในแปลงทดลอง ๓๐๙ ไร่ ทำการปลูกซ่อม ๑๕๐ ไร่ เก็บเมล็ดพันธุ์ ๔๑ กิโลกรัม เก็บสถิติจากแปลงทดลอง  
ปีก่อน ๓๒๙ แปลง นอกจากนั้นได้ดำเนินการทดลองขยายพันธุ์ ปอปลลาห์ ทดลองปลูกพรรณไม้ ทดลอง  
ชำเหง้าไม้ ทดลองเมล็ดไม้ และชำปล้องไม้เป็นต้น เพื่อหาวิธีปฏิบัติทำกระตาะที่เหมาะสม มีคุณภาพดี  
และส่งเสริมให้มีการปลูกพรรณไม้เพื่อทำกระตาะให้มีปริมาณมากขึ้น

#### - การวิจัยทางวนวัฒนวิทยา

ค้นคว้าทดลองที่สถานีวนกรรม ๖ แห่ง คือ

- |                                     |                        |
|-------------------------------------|------------------------|
| ๑. สถานีวนกรรมภาคเหนือ              | จังหวัดเชียงใหม่       |
| ๒. สถานีวนกรรมภาคตะวันออกเฉียงเหนือ | จังหวัดขอนแก่น         |
| ๓. สถานีวนกรรมภาคกลาง (มวกเหล็ก)    | จังหวัดสระบุรี         |
| ๔. สถานีวนกรรมพุกแค                 | จังหวัดสระบุรี         |
| ๕. สถานีวนกรรมห้วยยาง               | จังหวัดประจวบคีรีขันธ์ |
| ๖. สถานีวนกรรมภาคใต้                | จังหวัดตรัง            |

ทดลองปล่อยครั้งตามหลักวิชา การผลิตครั้งได้ปริมาณ จากไม้ชนิดต่าง ๆ ๕ ชนิด คือ ไม้ป่านแดง, ไม้ก้ามปู ไม้พะยุง ไม้พุทรา และไม้ทองกวาว

แนะนำการปรุและเลี้ยงครั้งแก่ราษฎรทั่วไป และปรับปรุงการเลี้ยงให้ถูกวิธี โดยแจกเอกสาร แนะนำประมาณ ๑,๐๐๐ เล่ม

จัดทำแปลงเพาะพันธุ์ครั้ง ปล่อยครั้งเพื่อเพาะเลี้ยง แจกพันธุ์ครั้งและบำรุงรักษาสวนครั้งสาธิต ค้นคว้าปราบปรามทำลายศัตรูครั้งโดยวิธีเคมี ตรวจสอบคุณสมบัติเพื่อหามาตรฐานครั้ง ศึกษาทำครั้ง ฟอกขาวและครั้งประทับตรา ควบคุมการค้นคว้าให้ได้ครั้งที่มีคุณภาพสูง

ในปี ๒๕๑๐ ส่งครั้งสำหรับเป็นสินค้าออกได้ประมาณ ๕,๘๐๐ ตัน นอกจากนั้นทดลองชั้นสน โดยเจาะยางสนดิบได้ ๕,๘๕๒ ปีบ กลั่นยางสนดิบ ๘๕๓๖ ปีบ ได้ชั้นสนกลั่น ๘๔,๗๑๔.๕ กิโลกรัม น้ำมัน สน ๒๑,๔๔๙.๓ กิโลกรัม คิดเป็นผลิตภัณฑ์ยางสนมูลค่าประมาณ ๘๓๔,๘๔๐ บาท

## ๒. การควบคุมป้องกันปราบปรามและบำรุงรักษาป่า งบประมาณอนุมัติ ๕๑,๑๗๗,๐๐๐ บาท

### - การสงวนป่า

ออกกฎกระทรวงประกาศป่าให้เป็นป่าสงวนแห่งชาติตาม พ.ร.บ. ป่าสงวนแห่งชาติ พ.ศ. ๒๕๐๗ จำนวน ๘๑ ป่า เนื้อที่ประมาณ ๒๑,๗๖๘ ตารางกิโลเมตร

รังวัดแนวเขตเพื่อกำหนดเป็นป่าสงวนแห่งชาติ ตาม พ.ร.บ. ป่าสงวนแห่งชาติ ๘๐ ป่า ระยะทาง ประมาณ ๔,๖๑๑,๗๒๙ กิโลเมตร

ตรวจสอบสภาพป่าแห่งชาติที่ถูกบุกรุกทำลาย และตรวจตราป้องกันป่าสงวน จำนวน ๘๐ ป่า เนื้อที่ประมาณ ๑๕,๐๐๐ ตารางกิโลเมตร นอกจากนั้นได้ทำการรังวัดซ่อมแซมแนวเขตป่า สอบสวนเขตป่า ตีตราไม้ในที่ดินจัดสรรและนิคมสร้างตนเอง และทำเครื่องหมายแนวเขตป่าสงวนเป็นต้น

รังวัดแนวเขตป่าคุ้มครองเพื่อกำหนดเป็นป่าสงวนแห่งชาติจำนวน ๘๐ ป่า ตีป้ายป่าสงวน ผังหลักเขต ประทับตรา ทำแผนที่ ซ่อมแซมตลอดจนการบำรุงรักษาแนวเขต และตรวจสอบประทานบัตร เหมืองแร่

### - การป้องกันรักษาป่า

เจ้าหน้าที่ตำรวจป่าไม้ร่วมกับหน่วยป้องกันรักษาป่า ได้สืบสวนปราบปราม จับกุม ได้ไม้ของกลาง เป็นไม้สัก ๑๓,๕๕๕.๖๕ ลูกบาศก์เมตร ไม้กระยาเลย ๕๒,๗๙๖.๐๓ ลูกบาศก์เมตร ของป่าใต้พื้น

โดยเก็บเมล็ดสักจากแหล่งต่าง ๆ ๘๐๐ กิโลกรัม พันธุ์ไม้อื่น ๆ ๑๔ ชนิดประมาณ ๘๐๐ กิโลกรัม เพาะเมล็ดต่าง ๆ ๓๐๐ กิโลกรัม ตรวจสอบสภาพป่าเพื่อวิจัยแหล่งเมล็ดสัก ๔๐,๐๐๐ ไร่ สำรวจป่าสน ๑๐,๐๐๐ ไร่ ตรวจสอบการค-ต่างของดินสวนป่าและป่าธรรมชาติ วางโครงการวิจัย ๒๐ เรื่อง และประมวลผลการวิจัย

วิจัยเพื่อรักษาต้นน้ำที่หน่วยปรับปรุงต้นน้ำ ๓ หน่วย และสถานีคั่นคว่าเพื่อรักษาต้นน้ำ ๔ สถานี รวม ๗ แห่ง คือ ที่จังหวัดเชียงใหม่ ๔ แห่ง เชียงราย ๒ แห่ง และขอนแก่น ๑ แห่ง เพื่อสำรวจลุ่มน้ำสำหรับวางแนวทคลอง ๓ ลุ่มน้ำ เนื้อที่สำรวจ ๑๐๐,๓๕๐ ไร่ สำรวจเนื้อที่ปลูกป่าเสริมป่า ๑๐๗,๗๐๐ ไร่ เก็บเมล็ดพันธุ์ไม้ไว้ทคลองปลูก จำนวน ๒,๒๐๐ กิโลกรัม เตรียมแปลงเพาะไว้ประมาณ ๖๒ ไร่ และเพาะเมล็ดลงไปแปลงที่เตรียมไว้จำนวน ๒,๐๒๕ กิโลกรัม เนื้อที่เพาะเมล็ดประมาณ ๕๙ ไร่ เตรียมที่สำหรับปลูกประมาณ ๒,๒๑๐ ไร่ ปลูกพันธุ์ไม้ทคลอง ๓๖๗ ไร่ เพื่อปรับปรุงแหล่งน้ำ ๔,๒๐๐ ไร่ แผ้วถางวัชพืช ๑๐๕,๔๙๐ ไร่ ทำแนวป้องกันไฟยาว ๑,๔๓๓ กิโลเมตร ซ่อมแนวป้องกันไฟยาว ๑๒,๒๒๔ กิโลเมตร สร้างเขื่อนวิจัยลุ่มน้ำ ๓ เขื่อน เก็บตัวอย่างน้ำมาวิจัย ๓๐ ครั้ง ทคลองเกี่ยวกับพันธุ์ไม้ ๑๐ ชนิด

- วิจัยคุณสมบัติไม้และของป่าอื่น ๆ

ทคลองการฝั่งและอบไม้ด้วยกระแสอากาศ ค่ายเตาที่ให้กระแสความร้อนจากดวงอาทิตย์ด้วยเตาอบ ศึกษาลักษณะโครงสร้างของไม้ชนิดต่าง ๆ และไม้ไผ่ ทคลองปอกไม้ด้วยเครื่องปอก ศึกษาคุณสมบัติในด้านการติดกาว ลักษณะการใช้กาวชนิดต่าง ๆ ในอุตสาหกรรมป่าไม้ และทคลองทางกลสมบัติ เช่น คัด, บีบตั้ง บีบขนาน

ทคลองการใช้เครื่องจักรกลในการแปรรูปไม้ ทคลองคุณสมบัติทางเคมี และทคลองการผลิตภัณฑ์ของป่า

ร่วมงานกับผู้เชี่ยวชาญชาวเยอรมันวิจัยคุณสมบัติไม้

- การคั่นคว่าและส่งเสริมครั้ง

คั่นคว่าส่งเสริมปราบศัตรูการเพาะเลี้ยงครั้ง ประโยชน์ครั้ง ตรวจสอบมาตรฐานและรวบรวมครั้งจากไม้ชนิดต่าง ๆ และนำผลจากการคั่นคว่ามาแนะนำให้ราษฎรเลี้ยงครั้งให้มากขึ้น

บำรุงรักษาสวนครั้งเดิมเนื้อที่ ๑,๖๕๒ ไร่ ที่จังหวัดสุโขทัย ศรีสะเกษ นครราชสีมา สกลนคร ร้อยเอ็ด และเลย

ปล่อยครั้งตามสวนและสถานี ไร่เอาพันธุ์แก่ราษฎร ในเนื้อที่ ๒๔๐ ไร่



ผลการสำรวจทางอากาศ จะสามารถตรวจพบไม้ซึ่งนำไปหลบซ่อนในที่ต่าง ๆ  
ซึ่งช่วยให้การเข้าสำรวจทางพื้นดินได้รวดเร็วยิ่งขึ้น

๓,๐๙๖.๓๐ ลูกบาศก์เมตร ถ่าน ๑,๙๙๒.๓๐ ลูกบาศก์เมตร นอกนั้นมีน้ำมันยาง เปลือกไม้ สัตว์พาหนะ  
และอุปกรณ์การกระทำผิด จำเนียรคดีกับผู้กระทำผิด ๒,๖๑๖ คดี มีผู้กระทำผิด ๓,๔๐๕ คน

- การควบคุมป่าที่อนุญาตให้ทำไม้

สำรวจคัดเลือกตีตราไม้ ๒๐,๐๖๖ ต้น ตีตราชักลากไม้สัก ๓๐,๒๕๒ ท่อน ตีตราไม้สักตายแห้ง  
ขอนนอน ๓,๕๑๐ ต้น ตีตราไม้ป่า โครงการไม้กระยาเลย ๓๓๐,๕๘๕ ท่อน ตีตราไม้ป่าโครงการมอบ  
การรถไฟ ๒๘,๖๙๐ ต้น ตีตราชักลาก ๔๓,๘๑๘ ท่อน ตีตราโครงการป่าฝืน ๓๘ ป่า

- สำรวจจัดวางโครงการป่าไม้ฝืน เพื่อการอุตสาหกรรม ๒ ป่า สำรวจปรับปรุงโครงการ  
๕ ป่า สำรวจหากำลังผลิตไม้ฝืนและเสาเข็ม ที่จังหวัดชุมพร เนื้อที่ ๑๒,๙๓๓ ไร่ ได้ฝืน ๑๒๖,๑๖๕  
ลูกบาศก์เมตร และเสาเข็ม ๘๙,๔๘๘ ต้น

ปรับปรุงป่าเลนโครงการ ๒,๐๑๐ แปลง เนื้อที่ประมาณ ๓๑๓,๐๖๕ ไร่

- การสงวนและคุ้มครองสัตว์ป่า และการจัดการป่าไม้

สำรวจป่าเพื่อจัดการวางโครงการจัดการป่าไม้จำนวน ๔ ป่า เป็นเนื้อที่ ๓,๑๔๕ ตารางกิโลเมตร  
หมายแนวเขตป่า ๓๐๐ กิโลเมตร สำรวจคัดเลือกสัตว์ป่า ๒๕ ตารางกิโลเมตร ทำแนวป้องกันไฟ  
ทำทางตรวจ ๗๕ กิโลเมตร ทำแปลงเก็บเมล็ดพันธุ์ ประมาณ ๒,๐๐๐ ไร่ และทำแปลงเพาะ ๕ แห่งเนื้อที่  
ประมาณ ๒๐๐ ไร่

สำรวจสภาพป่า สภาพสัตว์ป่า ในบริเวณเขตรักษาพันธุ์สัตว์ป่า เนื้อที่ ๓,๘๐๐ ตารางกิโลเมตร  
มีสัตว์ป่าอาศัยอยู่ประมาณ ๒๑๐ ชนิด ทำแผนที่ปักเขต เนื้อที่ ๓๐๐ กิโลเมตร ปรับปรุงแหล่งน้ำและ  
อาหาร ๑๕ แห่ง

- การบำรุงรักษาป่าธรรมชาติและปลูกสร้างสวนป่าสัก

บำรุงรักษาป่าธรรมชาติ เนื้อที่ ๕๐๐ ตารางกิโลเมตร ปลูกสร้างสวนสักใหม่ได้ ๗,๕๐๐ ไร่  
เตรียมแปลงเพาะ ๖๐๐ ไร่

- การจัดการสวนพฤกษศาสตร์และวนอุทยานแห่งชาติ

ปรับปรุงรักษาสวนพฤกษศาสตร์ ๒ แห่ง คือ สวนพฤกษศาสตร์พุแค จังหวัดสระบุรี  
และสวนพฤกษศาสตร์เขาช่อง จังหวัดตรัง

- การจัดการสวนรุกขชาติ

ปรับปรุงบำรุงรักษาสวนรุกขชาติ ๑๒ แห่ง คือ สวนรุกขชาติห้วยชมภู จังหวัดแม่ฮ่องสอน  
สวนรุกขชาติห้วยแก้ว จังหวัดเชียงใหม่ สวนรุกขชาติช่อแฮ จังหวัดแพร่ สวนรุกขชาติสกุโนทยาน จังหวัด  
พิษณุโลก สวนรุกขชาติเมืองเก่า จังหวัดสุโขทัย สวนรุกขชาติคอนเจดีย์ จังหวัดสุพรรณบุรี สวนรุกขชาติ  
ถ้ำจอมพล จังหวัดราชบุรี สวนรุกขชาติห้วยยาง จังหวัดประจวบคีรีขันธ์ สวนรุกขชาติโปกขรณี จังหวัด  
กระบี่ สวนรุกขชาติหาดนพรัตน์ธารา จังหวัดกระบี่ สวนรุกขชาติปรุใหญ่ จังหวัดนครราชสีมา และสวน  
รุกขชาติค่ายบางระจัน จังหวัดสิงห์บุรี

- การจัดการวนอุทยาน

ปรับปรุงบำรุงวนอุทยาน ๑๙ แห่ง คือ วนอุทยานน้ำตก วนอุทยานบ่อน้ำร้อน วนอุทยาน  
แม่สลา และวนอุทยานออบหลวง จังหวัดเชียงใหม่ วนอุทยานถ้ำผาไท จังหวัดลำปาง วนอุทยานถ้ำผาพวง  
จังหวัดขอนแก่น วนอุทยานน้ำตกแซ จังหวัดอุบลราชธานี วนอุทยานน้ำตกพร้าว จังหวัดจันทบุรี วนอุทยาน

ยาน้ำตกกะเปาะ จังหวัดชุมพร วนอุทยานน้ำตกหงาว จังหวัดระนอง วนอุทยานเขาท่าเพชร จังหวัด  
สุราษฎร์ธานี วนอุทยานน้ำตกบริพัตร จังหวัดสงขลา วนอุทยานน้ำตกโตนไทร จังหวัดภูเก็ต วนอุทยาน  
น้ำตกทรายขาว จังหวัดปัตตานี วนอุทยานน้ำตกบาโจ จังหวัดนราธิวาส วนอุทยานน้ำตกเขาสามหลั่น และ  
วนอุทยานน้ำตกมวกเหล็ก จังหวัดสระบุรี วนอุทยานน้ำตกธารโต จังหวัดยะลา วนอุทยานน้ำตกเขาช่อง  
จังหวัดตรัง และวนอุทยานเพ จังหวัดระยอง

- การจัดการอุทยานแห่งชาติ

ปรับปรุงบำรุงรักษาอุทยานแห่งชาติ ๑๐ แห่ง คือ :- อุทยานแห่งชาติทุ่งแสลงหลวง  
จังหวัดพิษณุโลก อุทยานแห่งชาติเขาใหญ่ จังหวัดนครนายก อุทยานแห่งชาติภูกระดึง จังหวัดเลย อุทยาน  
แห่งชาติเขาสลบ จังหวัดกาญจนบุรี อุทยานแห่งชาติภูพาน จังหวัดสกลนคร อุทยานแห่งชาติลานสาง  
จังหวัดตาก อุทยานแห่งชาติเขาสามร้อยยอด จังหวัดประจวบคีรีขันธ์ อุทยานแห่งชาติคอยสุเทพ-ปุย และ  
คอยอินทนนท์ จังหวัดเชียงใหม่ และอุทยานแห่งชาติเขาหลวง จังหวัดนครศรีธรรมราช

- งานอื่น ๆ

ผลิตนักศึกษาตามหลักสูตร ๒ ปี ปี ๒๕๑๐ นี้ มีนักศึกษาเรียนจบหลักสูตร ๑๕๖ คน  
เพื่อออกปฏิบัติงานในส่วนภูมิภาค โดยออกตรวจราชการในท้องที่เป็นประจำ ตรวจปราบปรามการกระทำผิด  
พระราชบัญญัติป่าไม้ พระราชบัญญัติป่าสงวนแห่งชาติ พระราชบัญญัติสงวนและคุ้มครองสัตว์ป่า ตรวจและ  
ควบคุมการทำไม้และเก็บของป่า และกิจการอื่น ๆ เพื่อรักษาป่าไม้ของประเทศ ในปีนี้สามารถจำหน่ายไม้ของ  
กลางได้ ๑๑๐,๙๒๕ ลูกบาศก์เมตร



“..... กิจการในด้านขนส่งและคมนาคมนับว่ามีความสำคัญเป็นอันมากต่อประชาชนและประเทศชาติ ไม่ว่าในด้านเศรษฐกิจ การทหาร และในด้านอำนวยความสะดวกอันจะเป็นประโยชน์ต่อประชาชนซึ่งนับวันก็จะมีมากยิ่งขึ้น ในทุกวันนี้งานในความรับผิดชอบของกระทรวงคมนาคมได้มีบทบาทร่วมในชีวิตประจำวันของประชาชนในประเทศไทยมากยิ่งขึ้นกว่าในสมัยก่อนไม่ว่าการขนส่ง การติดต่อสื่อสาร เช่น การไปรษณีย์โทรเลข การโทรศัพท์ การทำเรือ และทำอากาศยานก็ดี ต่างก็มีประชาชนใช้บริการในปริมาณสูงขึ้น ทั้งนี้ จึงเป็นความจำเป็นของบรรดาข้าราชการและพนักงานในสังกัดกระทรวงนี้ จะต้องปฏิบัติงานให้บังเกิดผลดี โดยมีความพากเพียรบากบั่นในการทำงาน มีความซื่อสัตย์สุจริต ในหน้าที่ราชการอย่างแท้จริง และมีการริเริ่มอย่างมีประสิทธิภาพ.....”

จอมพล ถนอม กิตติขจร  
นายกรัฐมนตรี

. . . . .

กระทรวงคมนาคมมีนโยบายที่จะปรับปรุงการคมนาคมทุกแขนงให้เจริญก้าวหน้า เหมาะสมและเพียงพอกับความต้องการของประเทศ ทั้งในด้านการเศรษฐกิจ สังคม การเมือง และการทหาร

ทางด้านการขนส่งทางบกนั้น ในปี พ.ศ. ๒๕๑๐ ที่ผ่านไปแล้วนี้ ได้ปรับปรุงและควบคุมบริการขนส่งโดยรถยนต์และรถไฟให้เป็นไปโดยประหยัด ปลอดภัย และเป็นระเบียบเรียบร้อยยิ่งขึ้น มีการขยายกิจการขนส่งเพื่อความสะดวกของประชาชน เช่น เปิดทางรถไฟสายแก่งคอย-บัวใหญ่ เป็นต้น

ทางด้านการขนส่งทางน้ำนั้น ในปี พ.ศ. ๒๕๑๐ ที่ผ่านไปแล้วก็ได้แก้ไขปัญหาความคับคั่งของท่าเรือกรุงเทพฯ ให้ผ่อนคลายลงไปได้ มีการเปิดท่าเรือทหารขึ้นที่สทศหีบ และกำลังขยายท่าเรือคลองเตยให้พอเพียงที่จะรับการขนส่งทางทะเลในอนาคตอันใกล้ ได้เตรียมการสำรวจท่าเรือทะเลลึกสำหรับขนถ่ายสินค้าเข้าออกในอนาคตที่แหลมกระบัง ส่วนการขนส่งโดยทางน้ำภายในประเทศนั้น ก็กำลังปรับปรุงให้เป็นระเบียบเรียบร้อยอยู่

ฯ พลโท พงษ์ ปุณณกันต์  
รัฐมนตรีว่าการกระทรวงคมนาคม

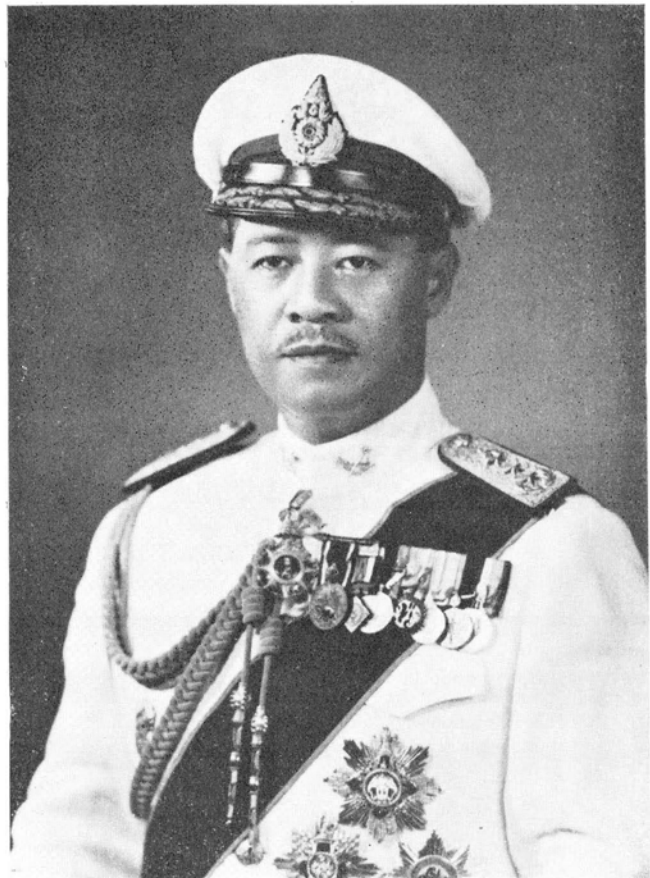

นายสว่าง สงวนวงศ์  
ปลัดกระทรวงคมนาคม

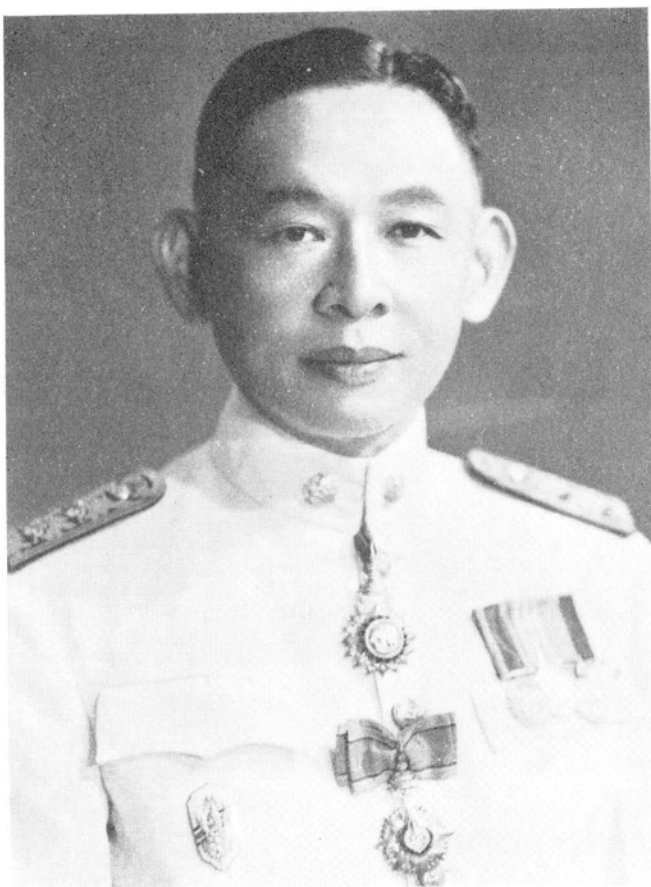

## กระทรวงคมนาคม สำนักงานปลัดกระทรวง

|                                                                                                                                                           |                |
|-----------------------------------------------------------------------------------------------------------------------------------------------------------|----------------|
| งบประมาณอนุมัติ                                                                                                                                           | ๕๒,๘๖๖,๑๑๑ บาท |
| เงินสมทบ                                                                                                                                                  | ๕๕๒,๐๐๐ บาท    |
| สรุปผลงานประจำปี                                                                                                                                          |                |
| โครงการโทรคมนาคม งบประมาณอนุมัติ                                                                                                                          | ๓๕,๐๐๐,๐๐๐ บาท |
| ปรับปรุงระบบโทรคมนาคมสายหลักให้มีประสิทธิภาพแน่นอนและรวดเร็ว                                                                                              |                |
| - ทำสัญญาว่าจ้างบริษัท Standard Elektrik Lorenz A.G. ให้ติดตั้งอุปกรณ์โทรคมนาคม ภาคเหนือและภาคใต้ ค่าก่อสร้าง ๒๕.๔ ล้านบาทเศษ และเงินบาทอีก ๕,๗๑๘,๗๘๘ บาท |                |

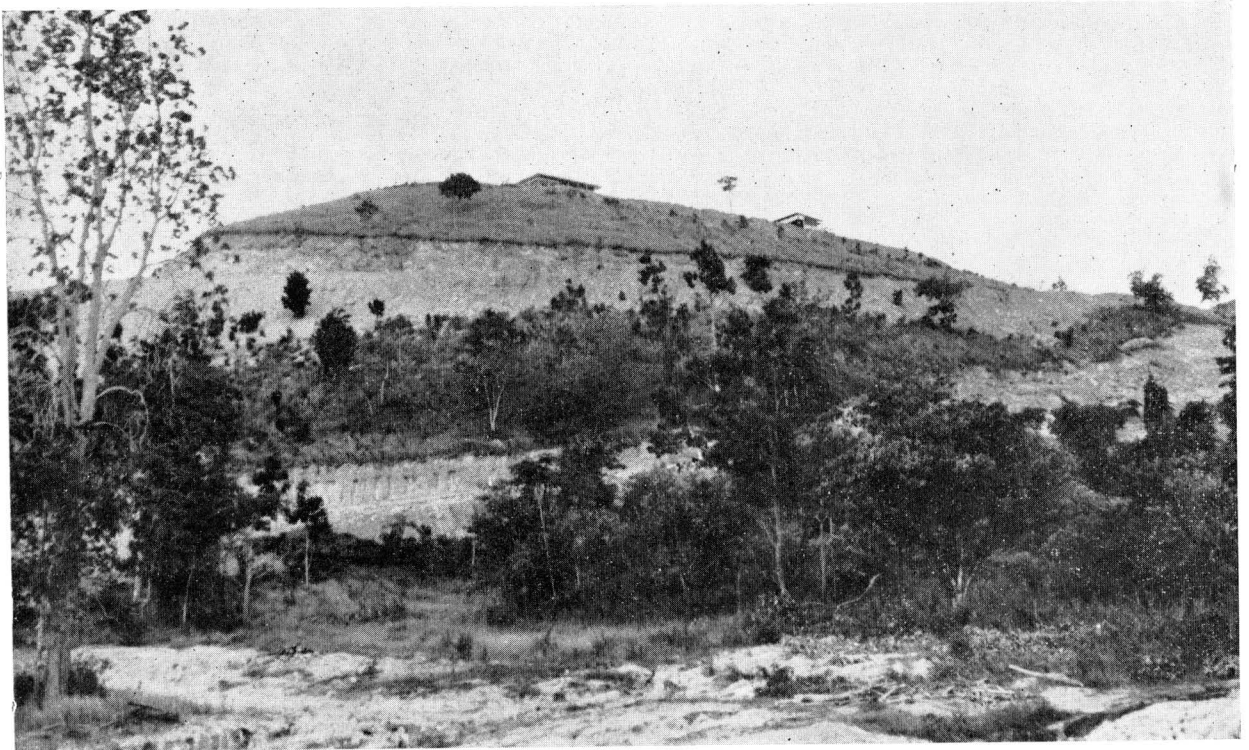

สถานที่ตั้งอาคารสถานีโทรคมนาคม

- สร้างอาคารสถานีโทรคมนาคม ๗ แห่ง ที่จังหวัดเชียงใหม่ ชุมตลน้อย (ลำปาง) ภูเก็ต ห้วยยอด ควนหนองเกล้า (ตรัง) ทานพอ และทุ่งสง (นครศรีธรรมราช)
- สร้างถนนที่ชุมตลน้อย และลาถยงถนนที่หาดใหญ่ เต็นชัย ปางปวย ลำปาง หัวหิน โศกตาหอม เขาชัยราช เป็นระยะทางประมาณ ๔๕ กม.
- สร้างฐานเครื่องการกำลัง ๓๗ จุด ฐานเสาอากาศ ๔๒ แห่ง

#### โครงการศูนย์ฝึกรวมทดสอบและพัฒนาโทรคมนาคม

งบประมาณอนุมัติ ๓,๖๓๐,๐๐๐ บาท เงินสมทบกองทุนพิเศษสหประชาชาติ ๕๕๒,๓๐๐ บาท

- เพื่อผลิตช่างมาตรฐานทางค่านโทรคมนาคม อบรมช่างเทคนิค ๗๒ คน ช่างทางไกล ๙๓ คน และช่างประจำการตามหลักสูตรพิเศษ ๕๕๓ คน
- ติดตั้งเครื่องอุปกรณ์การฝึกรวมที่ได้รับจากสหประชาชาติ
- จัดหาเครื่องมือเครื่องใช้ และอุปกรณ์ในการดำเนินงานเพิ่มเติม
- ทำทางเท้า รื้อกั้นบ่อน้ำภายในศูนย์ฝึก
- จัดหาเจ้าหน้าที่เพิ่มเติม

#### โครงการสำรวจและวิจัยข้อมูลเกี่ยวกับบริการและค่าใช้จ่ายในการขนส่งทั่วประเทศ

- สำรวจติดตามความเคลื่อนไหวเปลี่ยนแปลงของงานที่ทำไปแล้ว ในปี ๒๕๐๙
- ขยายการสำรวจโดยวิธี Random Sampling อีก ๒๐ จุด
- ทำ Case Study ของ Commodity Flows ของสินค้าสำคัญ ๆ ตั้งแต่เริ่มผลิต-แปรรูป-

จำหน่าย

- ทดลองสนามในการขนส่งสินค้าในท้องถิ่นต่าง ๆ เพื่อหา Unit Cost
- วิจัย และศึกษาระเบียบข้อบังคับเกี่ยวกับการขนส่ง และกำลังคน
- ประมาณความก้าวหน้าด้านการขนส่งในอนาคต

## กรมการขนส่งทางบก

งบประมาณอนุมัติ  
สรุปผลงานประจำปี  
งานด้านวิชาการ

๒๖,๓๖๘,๖๕๑ บาท

งบประมาณอนุมัติ ๒,๓๒๙,๒๐๐ บาท

สำรวจปริมาณการขนส่งทางถนนในท้องถิ่นต่าง ๆ ที่ราชอาณาจักร เพื่อใช้กำหนดเส้นทางเดินรถ  
บรรทุก และรถประจำทาง ให้เหมาะสมตามความต้องการของแต่ละท้องถิ่น สำรวจข้อมูลค่าใช้จ่ายในการขนส่ง  
เพื่อใช้เป็นแนวทางกำหนดอัตราค่าขนส่งให้เป็นธรรมแก่ผู้บริโภค

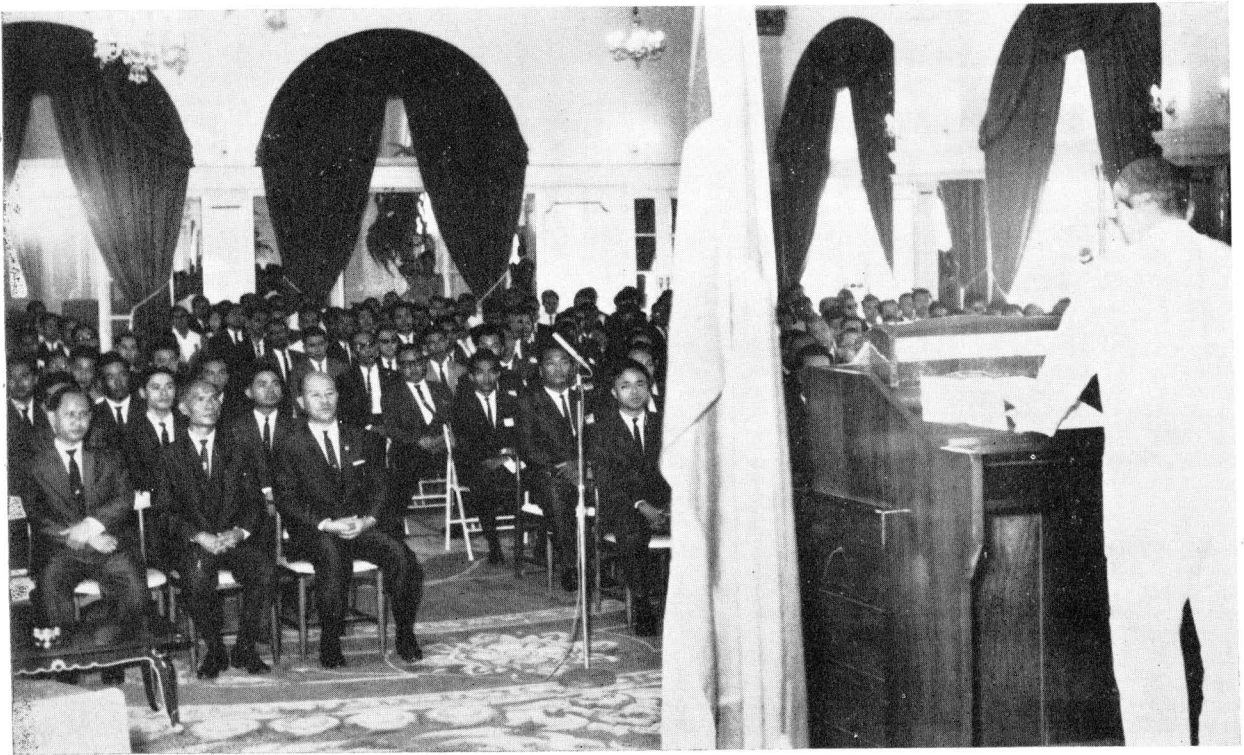

ฯพณฯ รัฐมนตรีว่าการกระทรวงคมนาคม และอธิบดีกรมการขนส่งทางบก นำผู้ประกอบการขนส่ง  
ทางถนนที่ราชอาณาจักรเข้าเยี่ยมชมค่านับและรับโอวาทจาก ฯพณฯ นายกรัฐมนตรี ที่ตึกสันติไมตรี  
ทำเนียบรัฐบาล หลังจากการสัมมนาทางวิชาการประจำปี

- กำหนดเส้นทางรถยนต์โดยสารทั่วราชอาณาจักร ๔๕ เส้นทาง จัดทำตารางเดินรถ และกำหนดอัตราค่าโดยสารรถประจำทาง ๖๕ เส้นทาง แล้ววางระเบียบควบคุมรถบรรทุก

- ออกใบอนุญาตผู้ประกอบการขนส่งด้วยรถบรรทุก ๗๒ ราย รถส่วนบุคคล ๑,๒๐๔ ราย

- เปิดการสัมมนาผู้ประกอบการขนส่งด้วยรถยนต์โดยสารประจำทาง รถรับจ้างพิเศษ รถบรรทุกสาธารณะ และรถบรรทุกส่วนบุคคลทั่วราชอาณาจักร

- ดำเนินการร่วมกับผู้เชี่ยวชาญตามโครงการการศึกษาหาเส้นทางประสานงานการขนส่งในประเทศ ซึ่งได้รับความช่วยเหลือจาก OSOM จัดส่งเจ้าหน้าที่ไปอบรมและดูงานระยะสั้น ในประเทศนิวซีแลนด์ ญี่ปุ่น สหรัฐอเมริกา และสหราชอาณาจักร ๔ คน

- พิจารณาปัญหาเกี่ยวกับการขนส่งผ่านแดนระหว่างประเทศไทยกับประเทศมาเลเซีย ร่วมกับส่วนราชการที่เกี่ยวข้องเพื่อเจรจาระดับรัฐบาลต่อไป

#### งานขนส่งส่วนภูมิภาค

งบประมาณอนุมัติ ๘,๗๒๑,๔๐๐ บาท

- เปิดทำการขนส่งจังหวัดเพิ่มเติมอีก ๗ แห่ง ที่จังหวัดหนองคาย แพร่ เลย นครราชสีมา ระยอง สุราษฎร์ธานี และเชียงใหม่ รวมทั้งที่ได้เปิดไว้เดิมแล้วเป็น ๓๖ จังหวัด

- ออกใบอนุญาตให้ใช้เครื่องอุปกรณ์การขนส่ง และผู้ประจำเครื่องอุปกรณ์ขนส่ง เป็นจำนวน ๗,๔๓๐ ราย

- ตรวจสอบสภาพเครื่องอุปกรณ์การขนส่ง และควบคุมดูแลความเรียบร้อยในการขนส่งประจำทางด้วยรถยนต์โดยสาร และการขนส่งสาธารณะด้วยรถยนต์โดยสาร และรถรับจ้างพิเศษ เพื่อความปลอดภัยของผู้ใช้บริการในส่วนภูมิภาค ๑๓,๘๐๕ ราย

- เตรียมการก่อสร้างสถานีขนส่งส่วนภูมิภาคอีก ๑๓ แห่ง ใน ๑๓ จังหวัด ดังนี้ สถานีขนส่งอุดรธานี และอุบลราชธานี กำลังพิจารณาจัดตั้งงบประมาณค่าก่อสร้างบนที่ดินที่เอกชนยกให้

สถานีขนส่งลำปาง สิงห์บุรี นครพนม และชัยภูมิ กำลังก่อสร้างจากงบประมาณของเอกชนบนที่ดินที่เอกชนยกให้ และจะเปิดให้บริการได้ในต้นปี ๒๕๑๑ รวม ๓ สถานี คือ ลำปาง สิงห์บุรี และนครพนม

สถานีขนส่งอุบลราชธานี ตรัง และสกลนคร ก่อสร้างโดยเทศบาล เปิดทำการแล้ว ๑ แห่ง คือ อุบลราชธานี สำหรับสถานีขนส่งตรัง และสกลนคร กำลังก่อสร้าง นอกจากนี้แล้วเทศบาลยังขออนุมัติดำเนินการก่อสร้างสถานีขนส่งปัตตานี อยุธยา บุรีรัมย์ และสุรินทร์ ซึ่งทางกรมการขนส่งทางบกกำลังพิจารณาความเหมาะสมอยู่

## การควบคุมและตรวจการขนส่ง

งบประมาณอนุมัติ

๒,๐๙๔,๐๐๐ บาท

- ควบคุมและดูแลความเรียบร้อยของการเดินรถยนต์โดยสารประจำทาง ในส่วนกลาง ๑๐๙ เส้นทาง สำหรับส่วนภูมิภาคได้จัดหน่วยเคลื่อนที่ออกไปปฏิบัติงาน
- จัดทำทะเบียนผู้ประจำเครื่องอุปกรณ์การขนส่ง ๑๙,๐๔๔ ราย
- ตรวจสอบบัญชีผู้ประกอบการขนส่ง ๑๖ ราย
- ส่งพัสดุใช้เครื่องอุปกรณ์ขนส่งที่มีสภาพไม่มั่นคง ๑,๓๙๖ ราย
- ตรวจสอบสภาพรถยนต์โดยสาร รถรับจ้างพิเศษ รถบรรทุกสาธารณะ และรถบรรทุกส่วนบุคคล ๙,๐๓๗ ราย

ดำเนินการด้านการอบรม โฆษณาเผยแพร่ เพื่อส่งเสริมสวัสดิภาพความปลอดภัยทางถนน โดยเปิดอบรมโสตทัศนศึกษา จัดแสดงนิทรรศการในงานแสดงสินค้านานาชาติ จัดทำวารสารเผยแพร่ และฝึกอบรมพนักงานฝึกหัดขับ และพนักงานเก็บค่าโดยสาร ตามความต้องการของกรมแรงงาน กรมการปกครอง และรัฐวิสาหกิจบางหน่วย จัดหารถโดยสารประจำทางเพื่ออำนวยความสะดวกปลอดภัย และรวดเร็วในการเดินทางไปโรงเรียนและกลับบ้านให้แก่นักเรียนในเขตพระนคร-ธนบุรี โดยใช้รถของกรมการขนส่งทางบก วันละ ๑๘ คัน รถจากคณะกรรมการ กสท.วันละ ๔๕ คัน

## กรมการบินพาณิชย์

|                                                             |                 |
|-------------------------------------------------------------|-----------------|
| งบประมาณอนุมัติ                                             | ๑๑๐,๕๓๒,๒๐๖ บาท |
| เงินทุนสมทบ                                                 | ๓๔,๔๖๕,๗๐๐ บาท  |
| สรุปผลงานประจำปี                                            |                 |
| การดำเนินการก่อสร้าง และปรับปรุงสนามบินพาณิชย์ระหว่างประเทศ |                 |
| งบประมาณอนุมัติ                                             | ๓๘,๐๙๘,๑๓๖ บาท  |
| การก่อสร้าง                                                 |                 |

- สร้างโอเวอร์รันทางวิ่งสายตะวันออกโดยลาที่ยางแอสฟัลต์ไปทางด้านใต้เป็นเนื้อที่ ๑,๓๕๐ ตารางเมตร
- ขยายลานจอดทางทิศใต้ของท่าอากาศยานกรุงเทพฯ เป็นเนื้อที่ ๑๖,๓๐๐ ตารางเมตร
- สร้างโอเวอร์รันด้านใต้ทางวิ่งสายตะวันออก ถมดินเป็นจำนวน ๓๔,๐๐๐ ลูกบาศก์เมตร และทำผิวลาที่ยางแอสฟัลต์เป็นเนื้อที่ ๑๒,๙๐๐ ตารางเมตร
- ปลูกไหล่ทางวิ่งทางขับสายตะวันตก เป็นเนื้อที่ ๑๐,๐๐๐ ตารางเมตร
- เรียงหินระบายน้ำทางวิ่ง เป็นเนื้อที่ ๑๐,๐๐๐ ตารางเมตร
- สร้างคลังเก็บพัสดุ และเครื่องมือบริษัทการบิน ๑ หลัง คลังพัสดุอากาศยาน ๑ หลัง และตึกแถวข้าราชการ ๓ หลัง

การจัดหาอุปกรณ์ประจำท่าอากาศยานกรุงเทพฯ เพิ่มเติม ปรับปรุงระบบปรับอากาศให้ดีขึ้น โดยติดตั้งเครื่องทำความเย็นรวม Air Cool System ในตัวอาคารท่าอากาศยาน ติดตั้งโทรทัศน์วงจรปิดประจำท่าอากาศยาน จัดหาอุปกรณ์ที่จำเป็นในการดำเนินงานท่าอากาศยาน เพื่อความสะดวก และปลอดภัยของเครื่องบินพาณิชย์ โดยจัดหารถดับเพลิงประเภทปูโฟม รถพยาบาล และเครื่องมือสื่อสาร

เพื่อแก้ปัญหาความคับคั่งในการใช้ท่าอากาศยานกรุงเทพฯ และเตรียมรับเครื่องบินขนาดใหญ่แบบ Boeing 747 ได้วางโครงการก่อสร้างสนามบินพาณิชย์ที่ ๒ ขึ้นที่บริเวณอำเภอบางพลี จังหวัดสมุทรปราการ ขณะนี้ได้ดำเนินการดำเนินการจัดกรรมสิทธิ์ที่ดินเตรียมไว้ก่อน ในปี ๒๕๑๐ ดำเนินการจัดซื้อที่ดินได้ ๑,๘๗๖ ไร่

ตารางวา เป็นเงิน ๙,๖๘๘,๑๖๕ บาท รวมเป็นที่ดินที่ได้จัดซื้อไว้แล้วตั้งแต่ปี ๒๕๐๖ เป็นเนื้อที่ ๘,๔๘๗ ไร่ ๕๖ ตารางวา

การดำเนินงานก่อสร้าง และบำรุงรักษาสนามบินพาณิชย์ภายในประเทศ งบประมาณอนุมัติ ๒๓,๓๕๗,๔๑๒ บาท ดำเนินการก่อสร้างสนามบินใหม่ ๒ สนามบิน คือ

สนามบินหาดใหญ่ ก่อสร้างสนามบินที่มีทางวิ่งถาวร ผิวแอสฟัลต์ ขนาด ๔๕×๓,๐๕๐ เมตร พร้อมทางขับขนาด ๒๓×๓,๑๗๐ เมตร และลานจอดขนาด ๕๓,๒๐๐ ตารางเมตร เพื่อให้สามารถรับเครื่องบินแบบ Boeing 707 ได้ ทำสัญญาจ้างเหมาบริษัทวิจิตรภัณฑ์ทำการก่อสร้างในวงเงิน ๗๙,๗๘๕,๐๙๕ บาท เมื่อวันที่ ๘ สิงหาคม กำหนดแล้วเสร็จภายใน ๑,๑๒๐ วัน ขณะนี้ผู้รับเหมากำลังปรับพื้นที่บริเวณ การก่อสร้าง



การถางป่าเตรียมการก่อสร้างทางวิ่งสนามบินหาดใหญ่

สนามบินตรัง ก่อสร้างสนามบินทางวิ่งถาวร ผิวแอสฟัลต์ ขนาด ๓๐×๑,๕๐๐ เมตร ทางขับ ขนาด ๑๕×๑,๕๐๐ เมตร และลานจอดขนาด ๕,๔๐๐ ตารางเมตร เพื่อให้สามารถรับเครื่องบินแบบเอฟโร 748 ได้ทำสัญญาจ้างเหมาบริษัทวิศวกรรมทหารผ่านศึกทำการก่อสร้างภายในวงเงิน ๑๔,๙๘๐,๐๐๐ บาท เมื่อวันที่ ๒๙ กันยายน ๒๕๑๐ กำหนดแล้วเสร็จภายใน ๘๐๐ วัน ขณะนี้ผู้รับเหมากำลังปรับพื้นที่บริเวณ การก่อสร้าง

- ต่อเติมทางวิ่งสนามสนามบินตรัง ให้มีทางวิ่งขนาด ๔๐×๑,๕๐๐ เมตร ได้ทำสัญญาจ้างเหมา ห้างหุ้นส่วนสามัญนิติบุคคล แสงอุทัย ก่อสร้างภายในวงเงิน ๑,๕๙๘,๐๐๐ บาท เมื่อวันที่ ๑๒ กรกฎาคม ๒๕๑๐ กำหนดแล้วเสร็จภายในวันที่ ๒๕ ธันวาคม ๒๕๑๐

- ก่อสร้างหอบังคับการบิน ๑ หลัง ที่สนามบินเชียงราย สถานีการบิน ๑ หลัง ที่สนามบิน นครพนม และก่อสร้างโรงเก็บเครื่องมือกลขนาด ๕๕๐ ตารางเมตร ที่พระโขง เพื่อเก็บเครื่องมือกลที่ได้รับ ความช่วยเหลือจากยูซอม

- ปรับปรุงทางวิ่งท่าลานกลับตัวเครื่องบินโดยเสริมปลายทางวิ่งที่สนามบินภูเก็ต เชียงราย ลำปาง และนครพนม ทำทางระบายน้ำสนามบินภูเก็ต ปรับปรุงทางวิ่งสนามบินแม่สอด โดยเสริมพื้นลูกรัง ก่อสร้าง

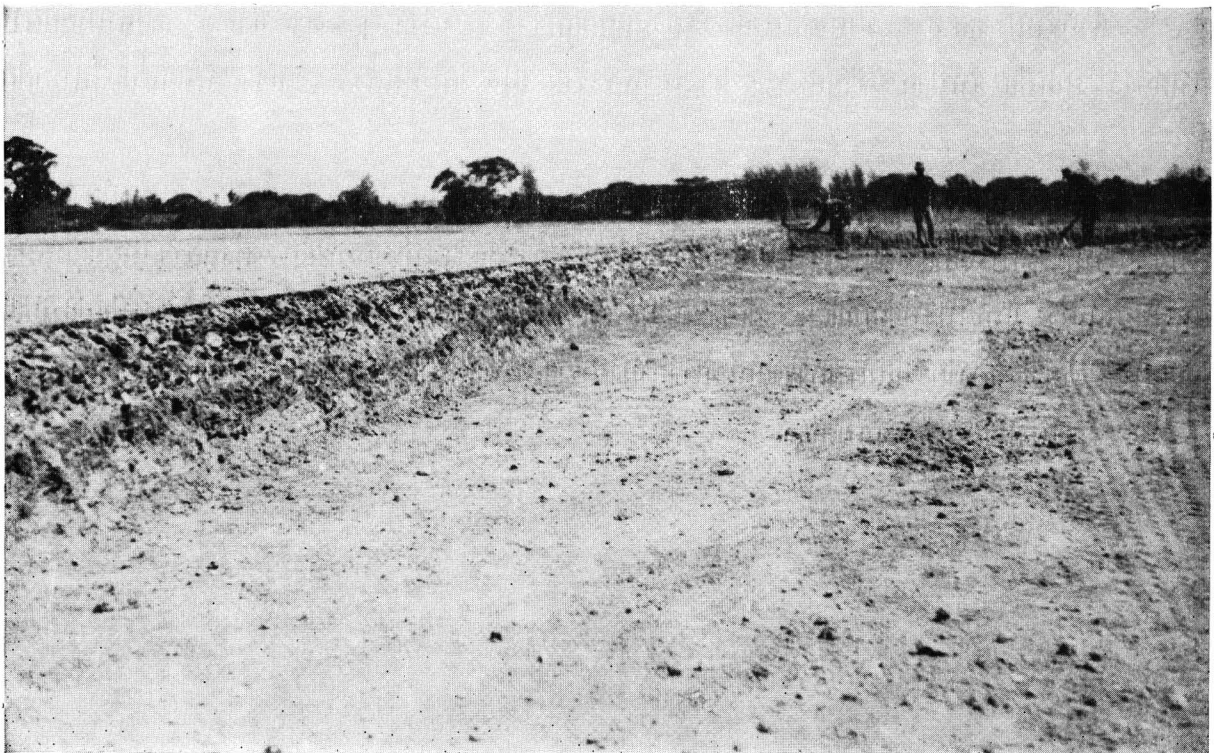

การก่อสร้างลานกลับเครื่องบินสนามบินลำปาง

หอดังนำพร้อมทั้งเงินทอนจ่ายประจำปีบริเวณอาคารและบ้านพักเจ้าหน้าที่ประจำสนามบินขอนแก่น สกลนครและหนองคาย ก่อสร้างถนนทางเข้าและที่จอดรถที่สนามบินสกลนคร

นอกจากนี้ยังได้ดำเนินการออกแบบก่อสร้างสิ่งก่อสร้างอื่นอีก ๑๔ รายการ

เพื่อประสิทธิภาพ และเพื่อความปลอดภัยแก่อากาศยานทั้งทหารและพลเรือน กรมการบินพาณิชย์ได้ดำเนินการปรับปรุงอุปกรณ์วิทยุสื่อสาร และเครื่องช่วยการเดินอากาศตามสนามบินต่างๆ ในประเทศ เป็นจำนวนเงินงบประมาณอนุมัติทั้งสิ้น ๑๕,๑๒๓,๒๔๓ บาท ดำเนินการติดตั้งอุปกรณ์วิทยุช่วยการเดินอากาศชนิดบอกทิศทาง วี. โอ. อาร์. ที่จังหวัดระยอง ติดตั้งอุปกรณ์ไฟส่องทางวิ่ง ทางขับ และลานจอดที่พิษณุโลก เพื่อให้ความปลอดภัยในการใช้สนามบินในเวลากลางคืน ติดตั้งอุปกรณ์วิทยุสนามบินเปิดใหม่ที่อุตรดิตถ์ ปรับปรุงอุปกรณ์วิทยุการเดินอากาศสำหรับสถานีเปิดบริการทั้งหมด ๒๑ แห่ง นอกจากนี้ยังได้รับความช่วยเหลือจากรัฐบาลสหรัฐอีกเป็นจำนวน ๓๔,๔๖๕,๗๐๐ บาท เพื่อจัดหาอุปกรณ์สื่อสารการบิน และเครื่องช่วยการเดินอากาศที่ทันสมัยประจำสนามบินต่าง ๆ ทหารเรือดำเนินการภายในระยะเวลา ๕ ปี นับตั้งแต่ปี ๒๕๑๐-๒๕๑๔

งานศูนย์ผลการบินพลเรือน งบประมาณอนุมัติ ๕,๙๘๘,๔๖๗ บาท

สำหรับปี ๒๕๑๐ มีนักศึกษาสำเร็จตามหลักสูตรวิชาการต่าง ๆ ๑๒๖ นาย เป็นนักศึกษาจากประเทศลาว อินเดียน เนปาล ซาอุดีอาระเบีย เกาหลี จีน และฟิลิปปินส์ ๑๔ นาย นอกนั้นเป็นนักศึกษาไทย

นอกจากนี้ยังดำเนินการให้ความร่วมมือและประสานงานด้านการบินพลเรือน กับองค์การระหว่างประเทศ ปรับปรุงระเบียบแบบแผนและแก้ไขปัญหาค้างขัดข้องต่าง ๆ เกี่ยวกับพิธีการทั้งหลายอันเกี่ยวเนื่องกับผู้โดยสาร สินค้า และไปรษณียภัณฑ์ ที่เข้า-ออก ทางอากาศยาน เตรียมการเกี่ยวกับระเบียบแบบแผน ตลอดจนพิธีการต่าง ๆ เพื่อรับสภาพการขนส่งทางอากาศด้วยเครื่องบินขนาดใหญ่ที่สามารถจุคนโดยสาร ๔๐๐-๕๐๐ คน ด้วยเครื่องบินเร็วเหนือเสียง

## กรมเจ้าท่า

### งบประมาณอนุมัติ สรุปผลงานประจำปี

๓๖,๗๕๐,๘๑๖ บาท

ดำเนินการกำหนดนโยบาย และควบคุมการดำเนินงานเกี่ยวกับการขนส่งทางน้ำทั่วราชอาณาจักร ควบคุมความปลอดภัย และอำนวยความสะดวกแก่การใช้เรือ ค้ำครองกรรมสิทธิ์เจ้าของเรือ สงวนอาชีพ การเดินเรือค้า และเรือประมงในน่านน้ำไทยไว้สำหรับคนไทย ได้ออกประกาศใช้พระราชบัญญัติการเดินเรือ ในน่านน้ำไทย ฉบับที่ ๑๐ พ.ศ. ๒๕๑๐ พร้อมทั้งออกกฎกระทรวงในส่วนที่เกี่ยวข้อง ดำเนินการยกวาง กฎหมายทะเล นำร่องเรือสินค้าต่างประเทศที่เดินทางเข้า-ออกในแม่น้ำเจ้าพระยาเพื่อทำการขนถ่ายคนโดยสาร และสินค้าโดยมีสถิติเรือเข้า ๒,๔๒๗ ลำ เรือออก ๒,๓๔๗ ลำ เปิดหน่วยจดทะเบียนเรือเคลื่อนที่เพื่อกำเนิน การในส่วนภูมิภาค ๑๘ หน่วย และตั้งทำการหน่วยทะเบียนเรือเคลื่อนที่ ๑๗๖ แห่ง

การปรับปรุงร่องน้ำท่าเรือชายฝั่งทะเลตะวันออกของภาคใต้ มีหน่วยกลางอยู่ที่สงขลา  
งบประมาณอนุมัติ ๙,๒๓๙,๘๓๐ บาท

ร่องน้ำท่าเรือสงขลา สร้างเชื่อมกันคลื่น ปักเครื่องหมายการเดินเรือ ขุดลอกบริเวณร่องน้ำใน ทะเลสาบสงขลา ก่อสร้างที่ทำการและบ้านพักสำหรับเจ้าหน้าที่หน่วยขุดลอก คาดว่าการขุดลอกร่องน้ำสงขลา จะแล้วเสร็จในปีงบประมาณ ๒๕๑๑ อันจะเป็นผลให้เรือค้าชายฝั่ง และเรือค้าต่างประเทศ ขนาด ๑,๐๐๐ ตันกรอสส์ สามารถเข้า-ออกได้โดยสะดวก ปลอดภัย ทุกฤดูกาล

ร่องน้ำท่าเรือปัตตานี อยู่ในระหว่างการสร้างแบบจำลองท่าเรือ จากผลการสำรวจสภาพทั่วไป ของร่องน้ำ ทำแผนที่ร่องน้ำ ตรวจปริมาณการไหลของร่องน้ำ และกระแสน้ำชายฝั่ง ตรวจปริมาณการตก ตะกอนโดยละเอียด ตรวจกระแสลมและคลื่น เพื่อให้เรือค้าชายฝั่งขนาด ๖๐๐ ตันกรอสส์ สามารถเข้า-ออก ได้โดยสะดวก ปลอดภัย ทุกฤดูกาล

การปรับปรุงร่องน้ำท่าเรือชายฝั่งทะเลตะวันตกภาคใต้  
งบประมาณอนุมัติ ๘,๘๙๘,๙๒๓ บาท

**รื่องน้ำท่าเรือกันตัง** ต่อเติมท่าเทียบเรือหน่วยขุดลอก และสร้างแผนที่เดินเรือมาตรฐาน สำหรับ  
รื่องน้ำท่าขุดลอกเสร็จแล้วเพื่อให้เรือค้าขายฝั่งขนาด ๖๐๐ ตันกรอสส์ สามารถเดินทางเข้า-ออกได้โดยสะดวก  
และปลอดภัยทุกฤดูกาล ขณะนี้งานแล้วเสร็จประมาณ ๙๐% ของแผนงานทั้งหมด จะเสร็จเรียบร้อยในปี ๒๕๑๑

**รื่องน้ำท่าเรือภูเก็ต** กำลังทำการสำรวจทางอุทกศาสตร์ อุทกวิทยา ธรณีวิทยา และทำแผนที่  
บริเวณอ่าวติปะ เพื่อการขุดลอกร่องน้ำให้เรือค้าขายฝั่ง และเรือค้าต่างประเทศขนาด ๒๐๐ ตันกรอสส์  
สามารถเข้า-ออกได้โดยสะดวก ปลอดภัยทุกฤดูกาล

**โครงการสำรวจข้อมูลการขนส่งทางน้ำ** เป็นปีสุดท้ายของโครงการซึ่งเริ่มต้นมาตั้งแต่ปี ๒๕๐๗  
สำรวจข้อมูลการขนส่งทางน้ำ สภาพทางภูมิศาสตร์ และอุทกศาสตร์ ในบริเวณลุ่มน้ำภาคกลาง ภาคตะวันออก  
ออกเฉียงเหนือ และระหว่างเมืองเก่าชายฝั่งทะเล งบประมาณอนุมัติ ปี ๒๕๑๐ รวมเป็นจำนวนเงิน  
๓,๒๗๗,๘๖๒ บาท

## กรมไปรษณีย์โทรเลข

งบประมาณอนุมัติ  
สรุปผลงานประจำปี

๓๐๐,๐๑๒,๙๐๙ บาท

งบประมาณอนุมัติของกรมไปรษณีย์โทรเลขประจำปี ๒๕๑๐ เป็นจำนวน ๓๐๐,๐๑๒,๙๐๙ บาท  
จ่ายจากทุนไปรษณีย์ซึ่งมียอดคงเหลือยกมาจากรายปี ๒๕๐๙ เป็นจำนวน ๔๕,๖๓๐,๙๒๕ บาท รายได้จากการ  
ให้บริการสื่อสารประจำปี ๒๕๑๐ เป็นจำนวน ๒๓๑,๗๓๓,๓๐๗ บาท และได้รับเงินอุดหนุนจากรัฐบาลอีก  
เป็นจำนวน ๖๔,๘๗๐,๐๐๐ บาท



ที่ทำการไปรษณีย์โทรเลขตึก เปิดเมื่อ ๒ มีนาคม ๒๕๑๐

การสื่อสารไปรษณีย์ งบประมาณอนุมัติ ๑๐๙,๕๒๙,๔๑๐ บาท รับฝาก-จ่าย ไปรษณีย์ภัณฑ์ โทรเลข ธนาณัติ และเช็คไปรษณีย์ ทั้งภายในและภายนอกประเทศ เป็นจำนวน ๖,๒๕๔,๑๒๕ ชิ้น ติดต่อกัน แลกเปลี่ยนถุงไปรษณีย์ คิดเป็นน้ำหนัก ๔,๙๕๐,๖๙๖ กิโลกรัม

- สร้างอาคารที่ทำการเพิ่มเติม ๔ หลัง ที่อยุธยา ฉะเชิงเทรา นครนายก และกำแพงเพชร
- สร้างบ้านพักเจ้าหน้าที่ ๒๕ หลัง ตามรายละเอียดดังนี้:-

| จังหวัด    | บ้านพักนายไปรษณีย์<br>โทรเลขเอก<br>(หลัง) | บ้านพักนายไปรษณีย์<br>โทรเลขโท<br>(หลัง) | บ้านพักพนักงาน<br>ไปรษณีย์โทรเลข<br>(หลัง) |
|------------|-------------------------------------------|------------------------------------------|--------------------------------------------|
| อยุธยา     | ๑                                         | ๑                                        | ๒                                          |
| ฉะเชิงเทรา | -                                         | ๑                                        | ๒                                          |
| นครนายก    | -                                         | ๑                                        | ๒                                          |
| กำแพงเพชร  | -                                         | ๑                                        | ๒                                          |
| สุโขทัย    | -                                         | ๑                                        | ๒                                          |
| เพชรบูรณ์  | -                                         | ๑                                        | ๒                                          |
| อุตรดิตถ์  | ๑                                         | -                                        | ๒                                          |
| ชุมพร      | ๑                                         | -                                        | ๒                                          |

- สร้างโรงเก็บรถยนต์ ๑๒ หลัง ที่ ปท. พลับพลาไชย (กรุงเทพฯ) สระบุรี บุรีรัมย์ อ่างทอง บ้านไผ่ ลำพูน นครสวรรค์ สุรินทร์ ร้อยเอ็ด ประจวบคีรีขันธ์ ลำปาง นนทบุรี
- ถมดินบริเวณที่ทำการบ้านพัก ๑๐ แห่ง ที่ พิษณุโลก นครราชสีมา ราชบุรี หัวหิน ชุมพร หาดใหญ่ ปากช่อง หันคา ศรีมหาโพธิ์ ชลบุรี
- สร้างแพเก็บเรือ ๔ แห่ง ที่ ปท. โพธิ์ทอง สิงห์บุรี ระโนด พนัง
- ทำรั้วบริเวณที่ทำการและบ้านพัก ๗ แห่ง ที่ ชัยภูมิ พิษณุโลก นครปฐม เชียงใหม่ ขอนแก่น นครศรีธรรมราช หนองคาย
- สร้างเสาธงประจำที่ทำการ ๔ แห่ง ที่ ปท. ปากช่อง หันคา ขอนแก่น พุนพิน

นอกจากนี้ยังดำเนินการเจาะบ่อน้ำบาดาล (ปท. โคน้ำโรง) สร้างประตูเหล็กยึด (ปท. ตะพานหิน) สร้างคันอัครีเมนต์กันดินพัง (ปท. ไชยา) สร้างเขื่อนกันดินพัง (ปท. ปราชินบุรี) สร้างหน้าตงมั่งลวด (โทรเลขกลาง) ดำเนินการจัดซื้อที่ดินเพื่อก่อสร้างที่ทำการไปรษณีย์โทรเลข ๖ แห่ง ปท. เสนา น่าน โพนพิสัย สุพรรณบุรี แกลง อุทัยธานี และติดต่อขอที่ดินจากราชพัสดุได้ ๔ แห่ง คือ ปท. สายบุรี รัตนบุรี กำแพงเพชร สุโขทัย สำหรับที่ดินที่จะก่อสร้างที่ทำการไปรษณีย์โทรเลขวัดสิงห์ มีเอกชนยกให้

**โครงการขยายไปรษณีย์โทรเลขประเภทรับฝาก** งบประมาณอนุมัติ ๓,๒๒๓,๐๐๐ บาท  
จัดซื้อที่ดินเพื่อก่อสร้างที่ทำการไปรษณีย์โทรเลขเพิ่มเติม ๕ แห่ง ดำเนินการจัดซื้อที่ดินได้ ๑ แห่ง ที่หาดใหญ่ ได้เริ่มดำเนินการก่อสร้างแล้ว สำหรับที่ดินเพื่อปลูกสร้าง ปท. สำโรง บางนา เย็นอากาศ บางแค กำลังดำเนินการจัดซื้อที่ดินอยู่

**โครงการขยายไปรษณีย์โทรเลขท้องถิ่น** งบประมาณอนุมัติ ๑๙,๐๓๕,๐๐๐ บาท  
เพื่อรับโอนงานไปรษณีย์โทรเลขที่ฝากไว้กับอำเภอซึ่งมีจำนวน ๒๖๖ แห่ง มาดำเนินการเอง

- เปิดที่ทำการไปรษณีย์ใหม่ได้ ๓๐ แห่ง
- จัดซื้อที่ดินเพื่อปลูกสร้างที่ทำการและบ้านพัก ได้ ๑๗ แห่ง เพื่อก่อสร้าง ปท. บรรพตพิสัย ทับสะแก สันกำแพง ศรีประจันต์ หนองแค คลองขลุง ป่าซาง หนองจอก สารภี บางกะทุ่ม กันทรวิชัย สามง่าม ต่านขุนทด ปากพะยูน ลาดกระบัง พยัคฆภูมิพิสัย และโกรกพระ ได้รับที่ดินจากราชพัสดุ ๑๐ แห่ง เพื่อก่อสร้าง ปท. พนมไพร เกษตรวิสัย บ้านตาก อาจสามารถ สูงเม่น รัชบุรี แวง โนนสัง น้ำปาด และคอนสวรรค์

- จัดหาครุภัณฑ์ประจำที่ทำการที่ปลูกสร้างใหม่

**การพัฒนากิจการโทรเลข** งบประมาณอนุมัติ ๖๗,๙๒๙,๑๗๒ บาท

- สร้างเสาศาสดสายโทรเลขเสร็จ ๓๗ สายทาง รวมเป็นระยะทางยาวทั้งสิ้น ๒,๔๒๔ กม.
- ก่อสร้างที่ทำการและบ้านพักเจ้าหน้าที่แล้วเสร็จ ๕ แห่ง จังหวัดแม่ฮ่องสอน สตูล นครศรีธรรมราช ตรวค และสิงห์บุรี เป็นจำนวนที่ทำการ ๓ หลัง บ้านพักชั้นตรี ๓ หลัง และบ้านพักชั้นจัตวา ๙ หลัง

**โครงการสื่อสารทางดาวเทียม** งบประมาณอนุมัติ ๕๑,๗๙๖,๐๐๐ บาท  
เพื่อเสริมสร้างระบบโทรคมนาคมระหว่างประเทศ งบประมาณการก่อสร้างทั้งสิ้นประมาณ ๑๕๐,๐๐๐,๐๐๐ บาท จ่ายจากเงินกู้จากธนาคารเอกซปอร์ต อิมปอร์ต สหรัฐอเมริกา เป็นจำนวนประมาณ ๙๐,๐๐๐,๐๐๐ บาท นอกนั้นจ่ายจากงบประมาณแผ่นดิน

- เช้าสถานีเคลื่อนที่สำหรับรับ-ส่ง วิทยุติดต่อกับดาวเทียมจากบริษัท RCA Communication Incorporated มาติดตั้งเป็นการชั่วคราวที่ตำบลทุ่งสุขลา อำเภอศรีราชา จังหวัดชลบุรี เสร็จเรียบร้อยแล้ว ตั้งแต่วันที่ ๑ เมษายน ๒๕๑๐ ส่วนสถานีถาวรได้ก่อสร้างแล้วเสร็จไปกว่า ๖๐% จะเริ่มติดตั้งเครื่องอุปกรณ์ โทรคมนาคมในปีงบประมาณ ๒๕๑๑

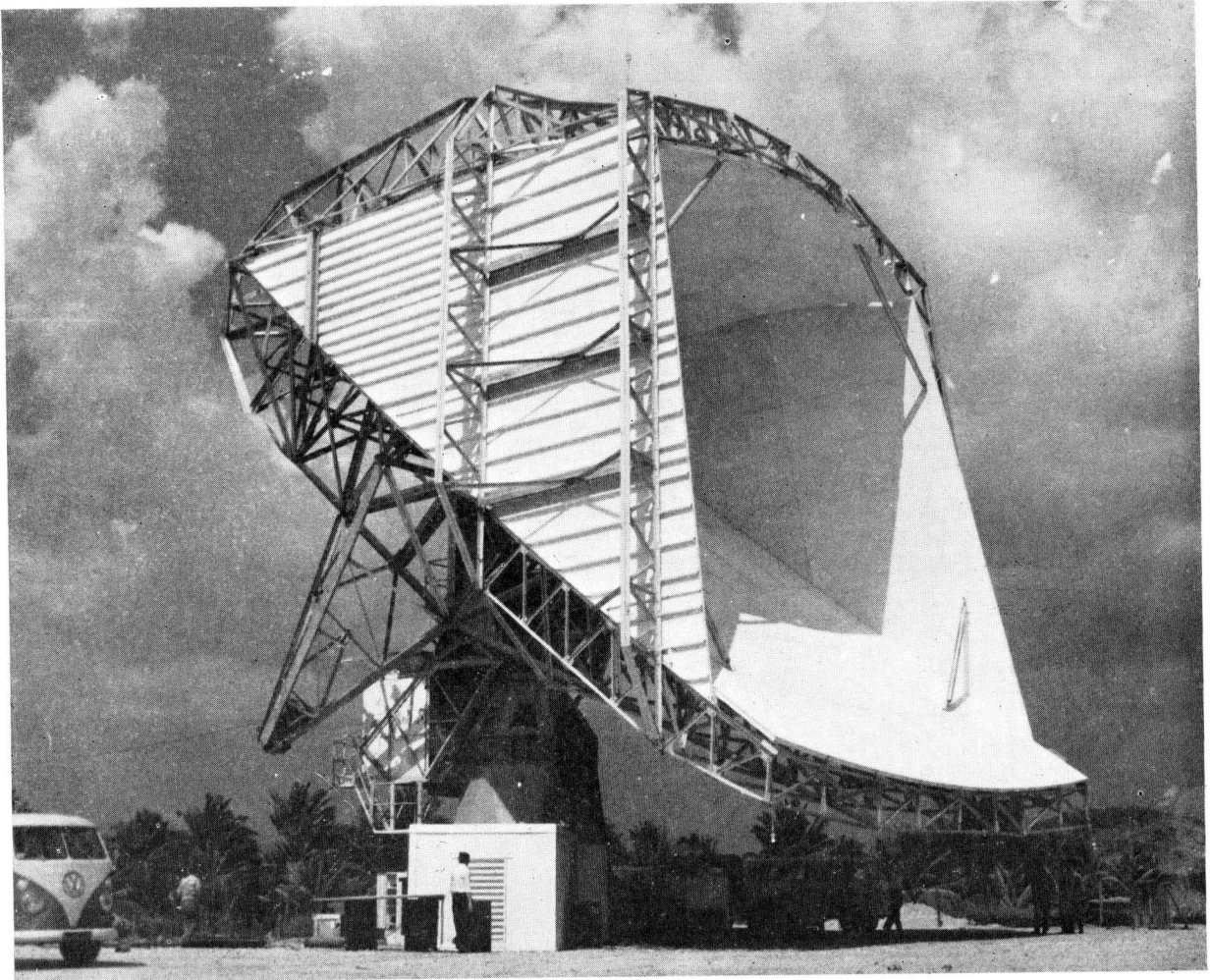

สายอากาศเคลื่อนที่ของโครงการสื่อสารทางดาวเทียม

การพัฒนากิจการวิทยุ

งบประมาณอนุมัติ

๒๐,๖๓๖,๓๒๒ บาท

ภายในประเทศ

- เปิดบริการวิทยุโทรเลขระหว่างกรุงเทพฯ กับสถานีวิทยุคมนาคมต่างจังหวัด ๔๘ จังหวัด หรือ ๕๘ สถานี และสถานีวิทยุคมนาคมเคลื่อนที่ ๒ สถานี

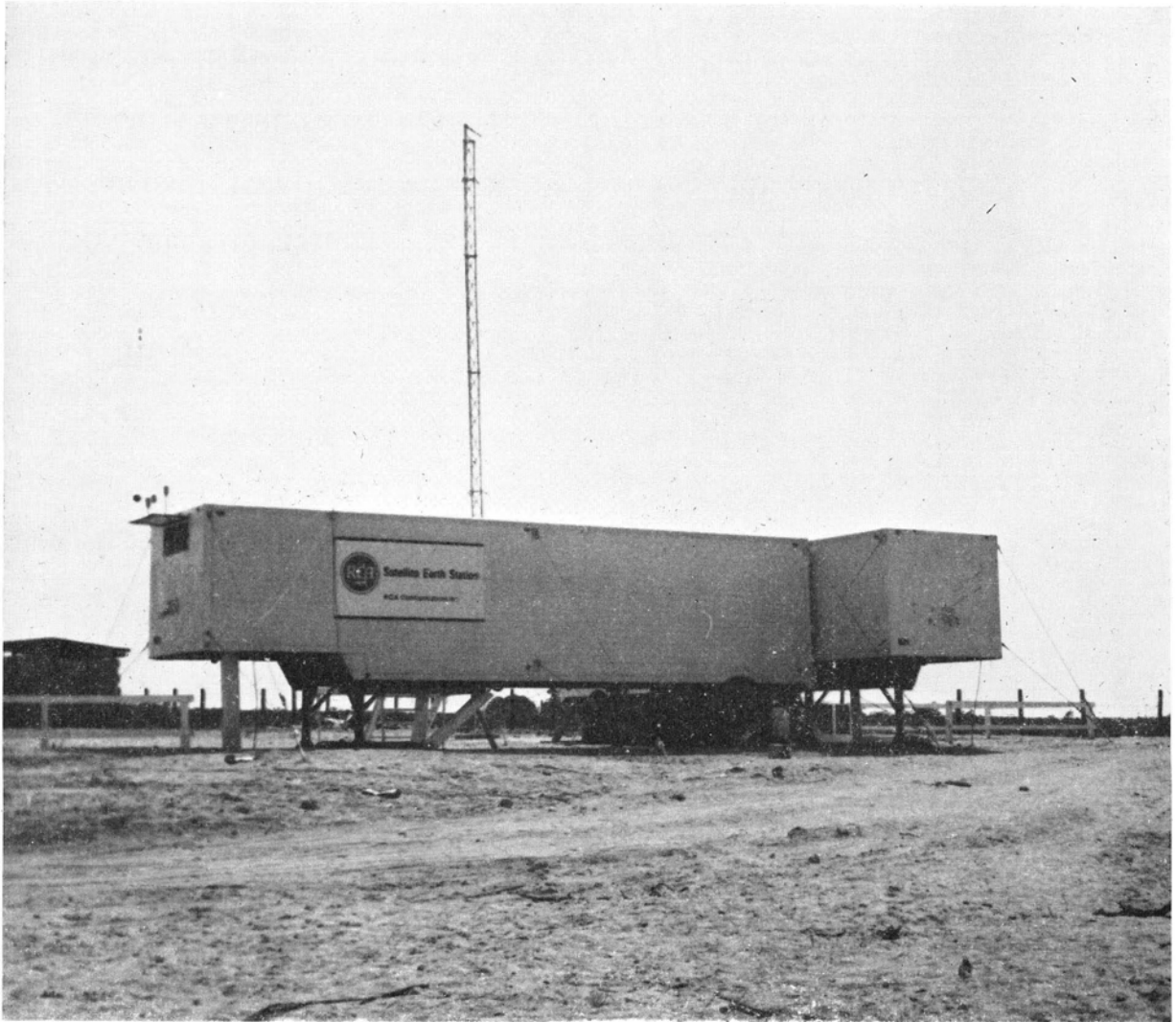

### สถานีรับส่งวิทยุติดต่อกับดาวเทียมชั่วคราวที่ศรีราชา

- เปิดบริการวิทยุโทรศัพท์ ระหว่างกรุงเทพ กับสถานีวิทยุคมนาคมต่างจังหวัดที่สำคัญทางการค้า ๒๖ จังหวัด หรือ ๓๕ สถานี
- เปิดบริการวิทยุโทรเลขระหว่างที่ทำการไปรษณีย์กลาง กับเรือเดินทะเลไทยและต่างประเทศ
- สร้างห้องปฏิบัติการวิทยุโทรศัพท์กลางเฉพาะบุคคลที่ไปรษณีย์กลาง
- สร้างอาคารสถานีวิทยุและโรงเครื่องกำเนิดไฟฟ้า ๑ หลัง ที่อำเภอมุกดาหาร (อุบลราชธานี)
- สร้างบ้านพักเจ้าหน้าที่ ๓ หลัง ที่สถานีวิทยุกลางในประเทศ ชอยสายลม

## ต่างประเทศ

- เปิดบริการทางวิทยุโทรเลขระหว่างกรุงเทพ ฯ กับสถานีวิทยุต่างประเทศโดยตรง ๑๖ ประเทศ และบริการวิทยุโทรศัพท์ระหว่างกรุงเทพ ฯ กับสถานีวิทยุต่างประเทศโดยตรง ๑๑ ประเทศ
- เปิดบริการวิทยุโทรเลขให้เข้าติดต่อโดยตรงกับต่างประเทศ ๓ แห่ง คือมินลา โตเกียว และฮ่องกง ตลอด ๒๔ ชั่วโมง และบริการเทเล็กซ์ระหว่างประเทศโดยมีห้องบริการเทเล็กซ์กลางต่างประเทศเป็นศูนย์กลาง ระหว่างกรุงเทพ ฯ- ญี่ปุ่น กรุงเทพ ฯ- มินลา และกรุงเทพ ฯ- ฮ่องกง
- เปิดบริการรับ-ส่งวิทยุโทรภาพระหว่างประเทศ ๔ แห่ง คือ โตเกียว ไทเป ฮ่องกง และสิงคโปร์

## โครงการบริการเทเล็กซ์

งบประมาณอนุมัติ

๖,๔๔๙,๙๐๕ บาท

- เปิดบริการให้ผู้เช่าชุมสายเทเล็กซ์ จำนวน ๑๒๕ เลขหมาย (พระนคร) ๑๐๐ เลขหมาย (หาดใหญ่) ๕๐ เลขหมาย (ลำปาง) และ ๑๐๐ เลขหมาย (นครราชสีมา) และเปิดบริการชุมสายเทเล็กซ์สาขาอีก ๑๖ จังหวัด ภาคกลาง ๕ จังหวัด ภาคใต้ ๕ จังหวัด ภาคเหนือ ๓ จังหวัด และภาคตะวันออกเฉียงเหนือ ๓ จังหวัด
- เปิดบริการเทเล็กซ์ ระหว่างกรุงเทพ ฯ-สิงคโปร์ โดยใช้อุปกรณ์เสร็จเรียบร้อย กำลังติดตั้งและทดลอง คาดว่าจะเปิดบริการได้ในต้นปี ๒๕๑๑
- ออกแบบ ควบคุมการก่อสร้างซ่อมแซมอาคารที่ทำการ และบ้านพักเจ้าหน้าที่ จัดหาวัสดุครุภัณฑ์ประจำที่ทำการที่เปิดใหม่ และที่ทำการที่ดำเนินการอยู่แล้ว ติดต่อประสานงานกับกรมไปรษณีย์โทรเลขทั่วโลก รวมทั้งสหภาพสากลไปรษณีย์ สหภาพโทรคมนาคมระหว่างประเทศ สหภาพไปรษณีย์แห่งเอเชีย และองค์การต่าง ๆ ของสหประชาชาติ กำหนดอัตราค่าธรรมเนียมไปรษณีย์โทรคมนาคมระหว่างประเทศและผลิตดวงตราไปรษณียากร



“..... งานของกระทรวงพัฒนาการแห่งชาตินับว่ามีความสำคัญต่อการสร้างความเจริญก้าวหน้าและวัฒนาถาวรให้แก่ประเทศชาติเป็นอันมาก ทั้งนี้ เพราะงานของกระทรวงนี้ส่วนใหญ่เป็นงานรากฐานในการเศรษฐกิจของประเทศไทยเป็นส่วนใหญ่ ไม่ว่าจะ เป็นงานในด้านก่อสร้างและบูรณะทางหลวงก็ดี ในด้านการชลประทานก็ดี หรือในด้านการ พลังงานและอื่น ๆ ก็ดี ย่อมจะมีผลสะท้อนอย่างสำคัญถึงการพัฒนาอาชีพของประชาชน ตลอดจนเศรษฐกิจของประเทศไทยทั้งในขณะนั้นและเบื้องหน้า เหตุนี้รัฐบาลจึงได้ให้ความสำคัญและให้งบประมาณแก่กระทรวงพัฒนาการแห่งชาติสูงเป็นอันดับหนึ่งตลอดมา เพราะ ความปรารถนาอันแรงกล้าของรัฐบาลในการปกครองประเทศชาตินั้น ก็คือ ต้องการจะได้เห็น พลเมืองทุกคนมีการอยู่ดีกินดีและมีความสุขสะดวกสบายได้มากที่สุดนั่นเอง .....”

จอมพล ถนอม กิตติขจร

นายกรัฐมนตรี

กระทรวงพัฒนาการแห่งชาติเป็นส่วนราชการที่ได้รับมอบหมายงานสำคัญ ๆ เกี่ยวกับการวางรากฐาน หรือโครงสร้างเพื่อการพัฒนาเศรษฐกิจ และสังคมของประเทศ โดยเฉพาะอย่างยิ่งในด้านการทางหลวง การชลประทาน การพลังงาน การทรัพยากรธรณี การสหกรณ์ การพัฒนาที่ดิน และงานวิเทศสหการ การพัฒนากิจกรรมต่าง ๆ เหล่านี้ นอกจากจะมีส่วนสำคัญต่อความเจริญรุ่งเรืองของประเทศในระยะยาวเป็นอันมาก แล้ว ยังเป็นการดำเนินงานเพื่อประโยชน์ในด้านเสถียรภาพและความมั่นคงแห่งชาติอีกด้านหนึ่งด้วย

กระทรวงพัฒนาการแห่งชาติ ได้ตระหนักถึงความสำคัญของภารกิจดังกล่าวเป็นอย่างดี จึงได้ วางเป็นนโยบายที่จะเร่งรัดให้ส่วนราชการต่าง ๆ ในสังกัด สามารถบริหารงานในอำนาจหน้าที่ของตนอย่างมีประสิทธิภาพสูงเท่าที่จะพึงกระทำได้อยู่เสมอ ในกรณีนี้ได้พยายามปรับปรุงกำลังเจ้าหน้าที่ ระบบงาน การประสานงาน และการควบคุมผลงานให้เหมาะสมกับสถานการณ์อยู่ตลอดมา เพื่อให้งานพัฒนาของกระทรวง อำนวยประโยชน์แก่ประชาชนส่วนรวมได้มากที่สุด ไม่ว่างงานนั้นจะก่อให้เกิดผลทางเศรษฐกิจทั้งในด้านเกษตร การอุตสาหกรรม การพาณิชย์ หรือการอื่นใด

พจน์ สารสิน

รัฐมนตรีว่าการกระทรวงพัฒนาการแห่งชาติ

๑ พณ ๑ พจน์ สารสิน  
รัฐมนตรีว่าการกระทรวงพัฒนาการแห่งชาติ



๑ พณ ๑ บุญชนะ อัครถาวร  
รัฐมนตรีช่วยว่าการกระทรวงพัฒนาการแห่งชาติ

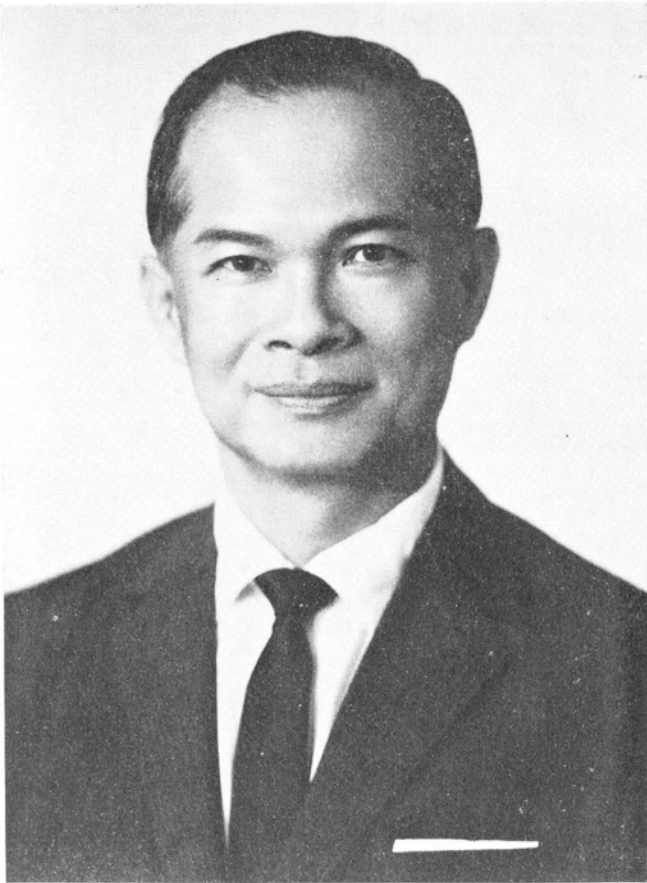

ฯพลฯ ม.ถ. ชูชาติ กำภู  
รัฐมนตรีช่วยว่าการกระทรวงพัฒนาการแห่งชาติ

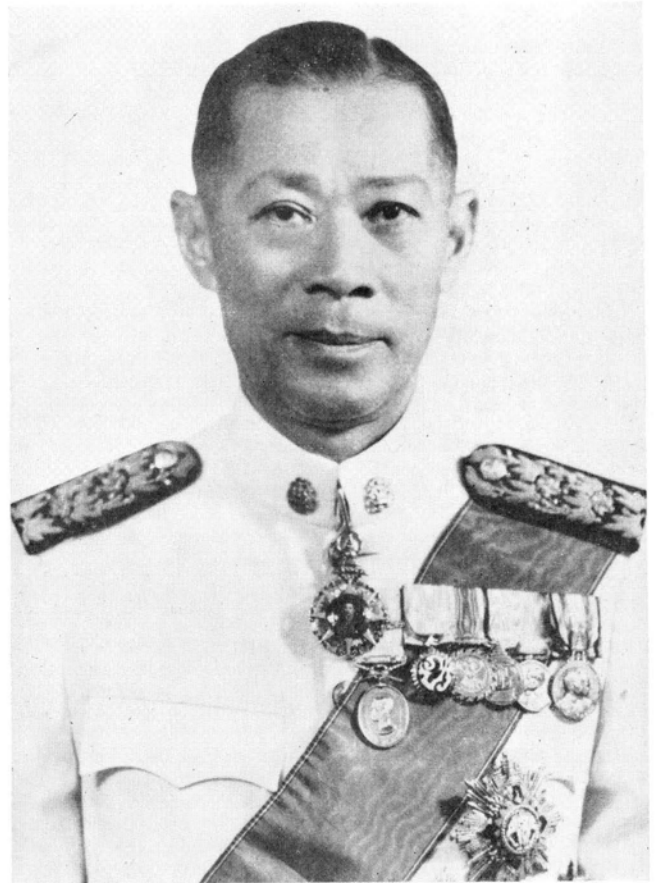
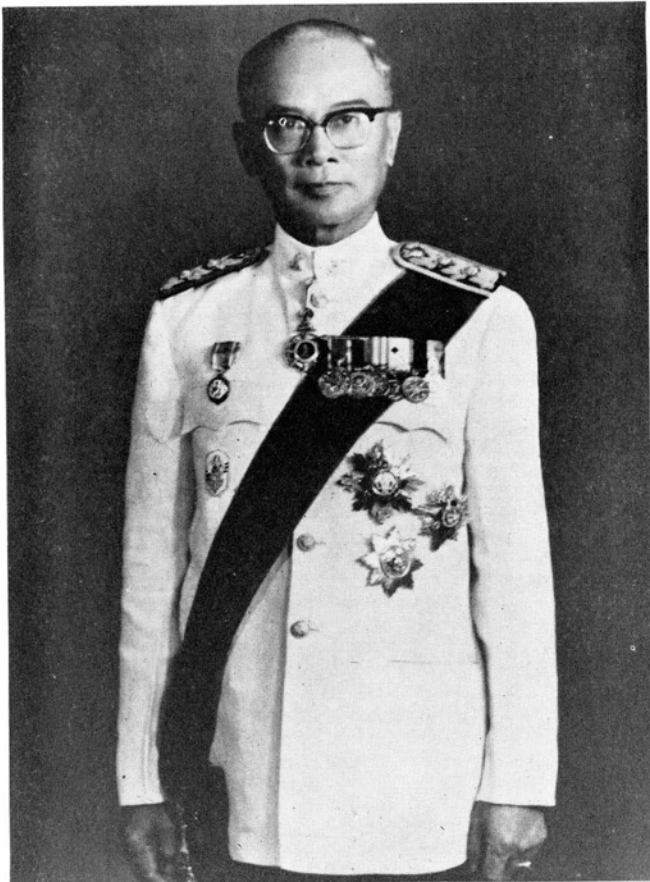

นายปรกรณ์ อังศุสิงห์  
ปลัดกระทรวงพัฒนาการแห่งชาติ

# กระทรวงพัฒนาการแห่งชาติ

## สำนักงานปลัดกระทรวง

งบประมาณอนุมัติ  
สรุปผลงานประจำปี

๓๒,๗๓๗,๙๐๐ บาท

เร่งรัดการดำเนินงานของหน่วยราชการต่าง ๆ ภายใต้สังกัดให้ดำเนินไปด้วยความรวดเร็วและมีประสิทธิภาพ จัดส่งผู้ตรวจราชการสหกรณ์ออกไปตรวจการปฏิบัติงานด้านสหกรณ์ที่อยู่ในความควบคุมทั่วราชอาณาจักร คือ ที่ทำการสหกรณ์จังหวัด ๖๓ จังหวัด และที่ทำการสหกรณ์อำเภอ ๒๐๐ อำเภอ เพื่อค้นหาอุปสรรคและข้อบกพร่องต่าง ๆ แล้วนำมาพิจารณาหาทางปรับปรุงแก้ไขการดำเนินงานของสหกรณ์แต่ละสมาคมให้มีฐานะมั่นคงยิ่งขึ้น

จัดให้มีสัมมนาสหกรณ์จังหวัด หัวหน้าหน่วย พนักงานสหกรณ์ที่ดิน พนักงานตรวจบัญชีสหกรณ์ สำหรับส่วนภูมิภาคได้จัดหน่วยอบรมและส่งเสริมเคลื่อนที่ ๙ หน่วย ออกไปปฏิบัติงานในท้องที่ อบรมเผยแพร่ด้านวิชาการแก่สมาชิกสหกรณ์หาทุนและประชาชนทั่วไป เผยแพร่ความเคลื่อนไหวในด้านการพัฒนาเศรษฐกิจให้แก่ประชาชนและผู้เกี่ยวข้องได้ทราบทั้งทางหนังสือพิมพ์ วิทยุ โทรทัศน์ ตลอดจนจัดทำเอกสารเผยแพร่ด้วย

จัดตั้งศูนย์สาธิตและทดลองตามโครงการพัฒนาการท้องถิ่นชนบทไทย - อิสราเอล ในเขตจังหวัดเพชรบุรีและประจวบคีรีขันธ์ เพื่อให้ประชาชนในเขตพัฒนามีมาตรฐานการครองชีพสูงขึ้น ได้จัดตั้งหมู่บ้านตัวอย่าง โดยจัดสรรที่ดินให้แก่เกษตรกรที่ได้รับคัดเลือกรวมทั้งให้เครดิตและส่งเสริมการเพาะปลูก พร้อมทั้งจัดหาตลาดเพื่อให้เกษตรกรจำหน่ายผลิตผลที่ได้โดยสะดวก.

## สำนักงานวิชาการและวางแผน

งบประมาณอนุมัติ  
สรุปผลงานประจำปี

๒,๘๐๘,๖๘๐ บาท

- วางแผนสำรวจด้านเศรษฐกิจเกี่ยวกับการติดตามและประเมินผลโครงการต่างๆ โดยพิจารณาให้ความเห็นร่วมมือกับกรมและส่วนราชการในสังกัดกระทรวงฯ จัดทำโครงการให้สอดคล้องกับนโยบายและเป้าหมาย เช่น โครงการ ล้ำน้ำอูน จังหวัดสกลนคร และโครงการปรับปรุงดินเปรี้ยว เป็นต้น

เป็นผู้ประสานงานในตำแหน่งวางแผนของกระทรวงเกี่ยวกับการพัฒนาเศรษฐกิจและสังคมของประเทศ กับสภาพพัฒนาการเศรษฐกิจแห่งชาติ กับร่วมมือและประสานงานในด้านเป้าหมาย นโยบาย และในด้านการวางแผนในฐานะผู้แทนกระทรวงกับหน่วยราชการอื่น เช่น ในเรื่องการจัดสรรที่ดินเพื่อการเกษตร การพัฒนาภาคใต้ และการป้องกันการลักตัดไม้ ทำลายป่า เป็นต้น พร้อมทั้งได้ติดตามประเมินผลงานตามโครงการและแผนงานของทุกกรม โดยสรุปรายงานทั้งสิ้น ๒๐ ครั้ง ในศูนย์โครงการ

- งานด้านวิเคราะห์โครงการเศรษฐกิจที่สำคัญ คือ ตรวจสอบการสำรวจแร่สังกะสีที่อำเภอแม่สอด พิจารณาเสนอความคิดเห็นเกี่ยวกับความคิดเห็นในด้านสงวนป่าไว้ทำวนอุทยาน และสร้างถนนเชื่อมอำเภอต่าง ๆ ร่วมประชุมและเสนอความคิดเห็นเกี่ยวกับต้นทุนการผลิตข้าว ฯลฯ

- การวิเคราะห์โครงการวิศวกรรม ที่เกี่ยวกับพลังงาน ทางหลวง ชลประทาน ทรัพยากรธรณี และพลังงานปรมาณูของกรมและของสำนักงาน ติดตามความก้าวหน้าของโครงการหรือแผนงานของกรมต่างๆ ที่มีพื้นฐานด้านวิศวกรรม รวม ๘๔ โครงการ

- จัดระบบและพัฒนากำลังคน สำรวจและศึกษาปัญหาความขาดแคลนเจ้าหน้าที่ทางด้านเทคนิคและวิชาการ ในสังกัดกระทรวงพัฒนาการแห่งชาติ จัดทำเอกสารทางวิชาการด้านระบบงานและกำลังคนออกเผยแพร่ ตลอดจนสำรวจโครงการฝึกอบรมของกรมต่างๆ

## สำนักงานพลังงานปรมาณูเพื่อสันติ

---

งบประมาณอนุมัติ

๑๐,๑๙๗,๗๐๐ บาท

เงินช่วยเหลือจากต่างประเทศ

๑,๐๐๐,๐๐๐ บาท

สรุปผลงานประจำปี

ค้นคว้า ทดลอง และวิจัย ประโยชน์จากการใช้รังสีปรมาณู โดยเฉพาะเพื่อผลิตผลทางเกษตร อุตสาหกรรมอาหาร และการแพทย์ ขณะนี้กำลังอยู่ในระหว่างการทดลองเพื่อส่งเสริมการใช้รังสีในการถนอมอาหาร เช่น การอบรังสีข้าวสาร ข้าวเปลือก ข้าวโพคให้พ้นจากการทำลายของตัวแมลง อบรังสีผลไม้ ปลา และอาหารทะเล เพื่อให้เก็บได้นานกว่าปกติ นอกจากนี้แล้วยังได้ทดลองใช้รังสีเพื่อวิเคราะห์ประสิทธิภาพของการใช้ปุ๋ยปลูกข้าว ตรวจคุณภาพชั้นดินของน้ำบาดาล สำรวจแร่ สำรวจความชื้นของดิน สำรวจรังสีที่มีอยู่ตามธรรมชาติ ตรวจวัดรังสีน้ำฝนที่มีอยู่ในอากาศ และผลิตไอโซโทป ไอโอดีน สำหรับแก้โรคคอหอยพอก เพื่อประโยชน์ทางการแพทย์.

---

## กรมชลประทาน

งบประมาณอนุมัติ

๑,๒๔๒,๒๑๕,๖๕๕ บาท

สรุปผลงานประจำปี

งบบุคลากรชลประทานทั่วไป

งบประมาณอนุมัติ

๑๘๘,๖๐๙,๒๔๐ บาท

งานสำรวจแหล่งน้ำและตรวจสอบพื้นที่

- สำรวจระดับน้ำ ๒๒๙ สถานี สำรวจปริมาณน้ำ ๑๑๖ สถานี สำรวจปริมาณน้ำฝน ๔๒๖ สถานี สำรวจการระเหย ๓๐ สถานี สำรวจอุณหภูมิสูงสุด-ต่ำสุดทั้งบนบกและในน้ำ ๔๔ สถานี สำรวจตะกอนในลำน้ำ ๒๘ สถานี ติดตั้งสถานีวัดระดับน้ำอัตโนมัติเพิ่มเติมอีก ๒๐ แห่ง จำนวนออกแบบออกวิทยุของโครงการต่าง ๆ ๗ โครงการ ดังนี้

๑. โครงการอุทกคติ์-นครสวรรค์ สำรวจระดับภูมิประเทศได้ ๖๓๓ ระวัง วางแนวคลองส่งน้ำ ๓๐๐ กม. วางแนวคลองระบายน้ำ ๖๐ กม.

๒. โครงการแควน้อย-พิษณุโลก สำรวจแผนที่บริเวณหัวงานเขื่อนเก็บน้ำได้ ๑๐ ตารางกิโลเมตร สำรวจแควน้อย ๙๐ กม.

๓. โครงการอ่างเก็บน้ำภาคตะวันออกเฉียงเหนือ ๑๕ อ่าง สำรวจแผนที่บริเวณหัวงาน ๓๖ ตารางกิโลเมตร สำรวจแผนที่บริเวณ Camp Site ๔ ตารางกิโลเมตร สำรวจระดับภายในอ่าง ๑๕๑.๕ ตารางกิโลเมตร สำรวจระดับพื้นที่ท้ายอ่าง ๔๓๓.๔ ตารางกิโลเมตร เก็บแปลงกรรมสิทธิ์ที่ดินในอ่างและหัวงาน ๔๑,๕๗๐ ไร่ โยธาธิการระดับและพิกัดฉาก ๔๐ กม. สำรวจแนวคันดินบริเวณหัวงาน ๓ กม.

๔. โครงการคลองพระสทิง ปราชินบุรี สำรวจบริเวณหัวงานได้ ๔ ตารางกิโลเมตร สำรวจระดับภายในอ่าง ๖๐ ตารางกิโลเมตร โยธาธิการระดับและพิกัดฉากเข้าหัวงาน ๑๐ กม. สำรวจลำน้ำธรรมชาติ ๔๖.๕ กม. สำรวจแผนที่ระดับท้ายอ่าง ๓ ตารางกิโลเมตร

๕. โครงการลำพระยาธาร ปราจีนบุรี สํารวจโยจราคางาน ๗๖ กม. สํารวจแผนที่บริเวณ  
ห้วงงาน ๐.๗ ตารางกิโลเมตร สํารวจระดับภายในอ่าง ๕๕ ตารางกิโลเมตร

๖. โครงการแม่น้ำตาปี สุราษฎร์ธานี สํารวจโยจราคาระดับและพิกัดจากเข้าห้วงงาน ๑๙๙ กม.  
สํารวจลำน้ำธรรมชาติ ๑๒๓ กม. สํารวจแผนที่บริเวณอ่างเก็บน้ำคลองยัน ๑ ตารางกิโลเมตร และคลองแสง  
๒ ตารางกิโลเมตร

๗. โครงการเขื่อนเก็บน้ำกืด เชียงใหม่ เจาะดินในแนวเขื่อนเพื่อเก็บเอาตัวอย่างรวมความลึก  
๒๗.๕๕ เมตร เจาะดินและหินโดยวิธี Ream เอา Casing ใส่กันทรายเพื่อเจาะหิน ๓๙ เมตร ทำ Percola-  
tion Test ๒๑ ครั้ง

### งานสํารวจโครงการแก่งหลวง สุโขทัย

โครงการนี้จะช่วยเก็บน้ำได้ประมาณ ๒,๖๐๐ ล้านลูกบาศก์เมตร เพื่อใช้ทำการเพาะปลูกใน  
ฤดูฝนได้ประมาณ ๕๐๐,๐๐๐ ไร่ ในฤดูแล้งได้ประมาณ ๓๐๐,๐๐๐ ไร่ ตลอดจนช่วยบรรเทาอุทกภัยใน  
ทุ่งศรีสำนาลัย สวรรคโลก สุโขทัย และกงไกรลาศ

- สํารวจแผนที่ระดับโครงการได้ ๑๘๐ ระวัง สํารวจแผนที่บริเวณห้วงงานใหม่เพื่อประกอบ  
การเลือกห้วงงาน ๖ ตารางกิโลเมตร สํารวจลำน้ำธรรมชาติ ๑๒ กม. เจาะสํารวจหินฐานรากบริเวณที่ตั้งเขื่อน  
เก็บน้ำรวมความลึก ๓๐๐ เมตร เจาะสํารวจดินรวมความลึก ๕๓๑ เมตร ขุด Test Pit บริเวณบ่อเยี่ยมดิน ๘  
หลุม รวมความลึก ๒๔.๘๐ เมตร เจาะสํารวจแหล่งวัสดุก่อสร้าง ๓ แห่ง สํารวจธรณีวิทยาเก็บตัวอย่างหิน  
บริเวณขอบอ่าง ๓๕ กม. เก็บตัวอย่างดินและหินรวม ๑๕๕ ตัวอย่าง

### งานสํารวจโครงการลุ่มแม่น้ำระยอง

เพื่อจะสร้างเขื่อนเก็บน้ำของต้นน้ำระยองรวม ๓ แห่ง เพื่อบรรเทาอุทกภัยในเขตโครงการ  
บ้านค่าย ซึ่งมีเนื้อที่ประมาณ ๓๐,๐๐๐ ไร่ และใช้เพาะปลูกในพื้นที่ซึ่งขยายออกไปได้อีกประมาณ  
๗๐,๐๐๐ ไร่

- สํารวจแผนที่รายละเอียดบริเวณห้วงงาน ๘ ตารางกิโลเมตร โยจราคาระดับและพิกัดจาก  
๙.๓ กม. สํารวจระดับภายในอ่าง ๒๒ ตารางกิโลเมตร สํารวจแผนที่ระดับโครงการ ๓๙ ระวัง สํารวจลำน้ำ  
ธรรมชาติ ๑๒.๖๗๐ กม. เจาะตรวจดินแนวทำนบ ชื่อน้ำสัน และท่อระบายน้ำ รวมความลึก ๓๗๔ เมตร  
ขุด Test Pit บริเวณทำนบเยี่ยมรวม ๒๗ หลุม เจาะดินบริเวณบ่อเยี่ยมดินรวมความลึก ๔๑๒ เมตร หาดิน  
โดย Iwan Anger ๗๗๐ เมตร เก็บตัวอย่างจากบ่อเยี่ยมดินและแหล่งวัสดุก่อสร้าง ๕๐ ตัวอย่าง

## งานสำรวจโครงการลุ่มน้ำชี – ลุ่มน้ำมูล

- โครงการลำชีตอนบน ชัยภูมิ สำรวจลำน้ำธรรมชาติได้ ๑๑๐ กม. สำรวจห้วงงานได้ ๕ แห่ง  
สำรวจวางแนวทำนบ ๕ แห่ง สำรวจแนวถนนเข้าห้วงงาน ๑๑๐ กม. สำรวจแผนที่ระดับภายในอ่าง ๑๐๙.๑  
ตารางกิโลเมตร

- โครงการน้ำยัง ร้อยเอ็ด วางแนวคลองส่งน้ำ ๑๔๖ กม. สำรวจแผนที่บริเวณห้วงงานเพิ่ม  
เติม ๕ ตารางกิโลเมตร สำรวจแปลงกรรมสิทธิ์ที่ดินในอ่าง ๑๑,๓๒๐ ไร่ สำรวจแผนที่ระดับภายในอ่าง  
๑๑๕ ตารางกิโลเมตร สำรวจแผนที่ระดับท้ายอ่าง ๑๖๘ ตารางกิโลเมตร

- โครงการน้ำมูลตอนบน นครราชสีมา สำรวจแผนที่บริเวณห้วงงาน ๕ ตารางกิโลเมตร วาง  
แนวคลองส่งน้ำ ๖๗ กม. สำรวจแปลงกรรมสิทธิ์ที่ดินในอ่าง ๑๕,๗๐๐ ไร่ สำรวจแผนที่ระดับภายในอ่าง  
๕๕ ตารางกิโลเมตร

- โครงการลำไทม่น้อย โครงการลำไทม่ใหญ่ อุบลราชธานี และโครงการห้วยขยุงศรีสะเกษ  
ได้ขอให้กรมแผนที่ทหารบินถ่ายรูปทำ Ground Control รวบรวมแผนที่อ่างเก็บน้ำและพื้นที่ท้ายอ่าง

- สำรวจวิเคราะห์ดินเพื่อจำแนกชนิดสำหรับการเกษตร ๖๓๓,๐๐๐ ไร่ สำรวจระบบระบาย  
น้ำ ๘๗ แห่ง จัดตั้งสถานีวัดน้ำเพื่อรวบรวมสถิติน้ำฝนและน้ำท่า ๖ สถานี เก็บสถิติน้ำฝน น้ำท่า ฯลฯ จาก  
สถานีที่ตั้งไว้คือ ระดับน้ำ ๔ สถานี ปริมาณน้ำ ๔ สถานี ปริมาณน้ำฝน ๒ สถานี อุณหภูมิอากาศ ๓ สถานี  
อุณหภูมิน้ำ ๓ สถานี และการระเหย ๓ สถานี

- เจาะตรวจหินแนวศูนย์กลางทำนบโครงการน้ำยังรวมลึก ๓๘๖.๘๓ เมตร และแนวทาง  
ระบายน้ำล้น ๑๘๘.๖๔ เมตร เจาะหินหา Rip-Rap รวมลึก ๖๒.๓๐ เมตร ทดลองการรั่วซึมของน้ำ ๑๐๘  
ครั้ง ทำ Gravity Test ๗๖ ครั้ง เจาะสำรวจดินตามแนวศูนย์กลางทำนบรวม ๑๓๗.๓๘ เมตร เจาะตอก  
ทดลองดินตามแนวศูนย์กลางทำนบและเก็บตัวอย่าง ๑๐๑ ตัวอย่าง เจาะสำรวจบ่อเยี่ยมดินรวมลึก ๒๐๕.๔๐  
เมตร

## งานวิเคราะห์วิจัยชลประทาน

- ทดลองส่งน้ำในงานแปรสภาพและรักษาลำน้ำแม่เจ้าพระยา ทดลองแบบจำลองทาง  
ชลศาสตร์ของเขื่อนวชิราลงกรณ์ และประตูเรือสัญจร ทางน้ำล้นของเขื่อนก๊วลม อาคารระบายน้ำเขื่อน  
ลำตะคอง ตรวจสอบการตกตะกอนหน้าประตูเรือสัญจร สร้างแบบจำลองเขื่อนผาซ่อม สร้างร่างทดลองประตู  
บังคับน้ำอัตโนมัติ สร้างแบบจำลองทางชลศาสตร์ห้วงงานเขื่อนวชิราลงกรณ์เพื่อตรวจสอบการผันน้ำระหว่าง  
การก่อสร้าง

- ทดลองดินทางค้ำานวิศวกรรมโยธา ๑,๙๙๔ ตัวอย่าง ลูกรัง ๗๑ ตัวอย่าง วิเคราะห์ ตัวอย่างดินในการเกษตรจากโครงการต่าง ๆ ๑๘,๔๔๖ ตัวอย่าง

- ทดลองคุณสมบัติของปูนซีเมนต์ ๒๘ ตัวอย่าง ออกแบบส่วนผสมคอนกรีตให้โครงการต่าง ๆ ๕๔ ตัวอย่าง ตรวจสอบคุณสมบัติของทราย กรวด หิน และทดลองกำลังอัดของแท่งคอนกรีต ๒,๖๓๔ ตัวอย่าง ตรวจสอบกำลังของเหล็กเส้น เหล็กรูป และโลหะอื่น ๆ ๙๐๘ ตัวอย่าง ผลิตภัณฑ์ ๑๙,๘๐๐ แผ่น ตรวจสอบคุณสมบัติของแผ่นยางกันน้ำ ๓๐ ตัวอย่าง ตรวจสอบคุณสมบัติของน้ำยาบ่มคอนกรีต ๑๒ ตัวอย่าง ตรวจสอบคุณสมบัติของสายพานยาง ๑ ตัวอย่าง

- วิเคราะห์ทางเคมีจากตัวอย่างน้ำใต้ดิน ๕,๕๗๕ ตัวอย่าง ตัวอย่างน้ำค้ำานตรวจสอบ ปริมาตรตะกอน ๑,๓๗๕ ตัวอย่าง ตัวอย่างน้ำค้ำานอุปโภคบริโภค ๑๒๘ ตัวอย่าง ตัวอย่างน้ำเพื่อใช้ในการเกษตรกรรม ๕๒๒ ตัวอย่าง วิเคราะห์โลหะ ซีเมนต์ลิกไนท์ ฯลฯ รวม ๒๖ ตัวอย่าง

### งานแปรสภาพและรักษาน้ำ

เพื่อแก้ไขการตื่นเขินของแม่น้ำคลองสายสำคัญต่าง ๆ ให้ใช้เป็นทางคมนาคม และขนส่ง ได้ตลอดปี โครงการที่กำลังทำอยู่ในปัจจุบัน คือการแปรสภาพและรักษาน้ำลำน้ำเจ้าพระยา จากจังหวัด นครสวรรค์ ถึงอำเภอบางบาล จังหวัดอยุธยา ระยะทาง ๒๕๒ กม. ซึ่งมีระยะเวลาดำเนินการตั้งแต่ปี ๒๕๐๗-๒๕๑๒ ค่าดำเนินการทั้งสิ้นประมาณ ๓๙,๘๐๐,๐๐๐ บาท

- ขุดลอกบริเวณที่ตื่นเขินในแม่น้ำใต้ ๖๐๕,๐๐๐ ลูกบาศก์เมตร และสร้างรอไถ่น้ำเพื่อแก้ไขการตื่นเขินอันเกิดจากสันทรายเสร็จ ๔ แห่ง

### งานขุดลอกแม่น้ำและค้ำานริมแม่น้ำปึง จังหวัดตาก (ระยะแรก)

เพื่อให้แม่น้ำปึงตอนหน้าจังหวัดตากใช้เดินเรือได้ตลอดปี โดยขุดลอกแม่น้ำ ทำร่องน้ำใหม่ ยาว ๗ กม. ให้มีน้ำในฤดูแล้งลึก ๒ เมตร ทำค้ำานกันตลิ่งพังและทำถนนทั้งสองฝั่ง ยาวฝั่งละ ๕.๓๐๐ กม. และถมพื้นที่ระหว่างค้ำานกับตลิ่งแม่น้ำเดิม เพื่อขยายเขตจังหวัดออกไปในแม่น้ำใต้อีก ๓๗๐ ไร่ ระยะเวลาดำเนินการตั้งแต่ปี ๒๕๐๗-๒๕๑๐ โดยมีค่าดำเนินการทั้งสิ้นประมาณ ๓๐ ล้านบาท

- ตกแต่งป้องกันค้ำานริมแม่น้ำใต้ ๑.๑๐๐ กม. ถมปรับพื้นที่ใต้ ๑๖๕ ไร่ ทำถนนเลียบริมฝั่งแม่น้ำใต้ ๑.๑๐๐ กม.

### งานขุดลอกหนองหลวง จังหวัดตาก

เพื่อ ขุดลอกหนองหลวง สำหรับใช้ เป็นสถานที่ตั้ง หน่วยงาน เพาะพันธุ์ ปลา ของ กรมประมง ตลอดจนเป็นที่พักผ่อนหย่อนใจของประชาชน โดยจะขุดลอกหนองซึ่งมีเนื้อที่ ๕๐๕ ไร่ ปริมาตรดินประมาณ

๒,๕๐๐,๐๐๐ ลูกบาศก์เมตร ซึ่งมีระยะเวลาดำเนินการตั้งแต่ปี ๒๕๑๐ - ๒๕๑๔ ค่าดำเนินการทั้งสิ้น ประมาณ ๒๐ ล้านบาท

- ขุดลอกหนองปริมาตรดิน ๒๖๔,๐๐๐ ลูกบาศก์เมตร ถมพื้นที่เพื่อใช้เป็นบริเวณสร้างหน่วยเพาะพันธุ์ปลาของกรมประมงได้ ๒๒-๒-๐๐ ไร่ และกำจัดวัชพืชในหนองได้ ๔๘ ไร่

**งบสงน้ำและบำรุงรักษา** งบประมาณอนุมัติ ๒๐๔,๑๔๐,๘๓๒ บาท

- สำรวจกำหนดประเภทดินกึ่งรายละเอียดในเขตโครงการเจ้าพระยาใหญ่ เป็นเนื้อที่รวม ๓๕๐,๐๐๐ ไร่ ตรวจสอบคุณภาพน้ำและตะกอน ๕,๐๐๐ ตัวอย่าง ตรวจสอบสภาพน้ำเค็มในแม่น้ำแถบชายทะเล ๘,๐๐๐ ตัวอย่าง ตรวจสอบวัดปริมาณการรั่วซึมในคลองชลประทาน ๖ แห่ง สำรวจผลผลิตข้าวในฤดูทำนา ปี ๒๕๐๘ ในเขตโครงการชลประทาน ซึ่งมีเนื้อที่เก็บเกี่ยว ๑๐,๘๐๗,๐๕๗ ไร่ ได้ข้าวเปลือก ๔,๔๖๐,๒๗๗ ตัน ผลผลิตเฉลี่ยไร่ละ ๔๑๐ กก. นอกจากนี้ยังทำการสำรวจผลผลิตพืชฤดูแล้งและปรังอีกประมาณ ๒๒๐,๐๐๐ ไร่

- ดำเนินงานประตุน้ำต่าง ๆ รวม ๕๔ ประตู มีเรือผ่านเข้าออก ๑,๓๓๘,๘๒๘ ลำ แพ ๑,๐๗๒,๘๐๖ ตารางเมตร เก็บค่าผ่านประตุน้ำได้ ๘,๘๓๘,๓๑๑.๕๐ บาท เช่าอสังหาริมทรัพย์ ค่าธรรมเนียมเบ็ดเตล็ด และค่าปรับอื่น ๆ ได้ ๓๘๓,๘๖๕.๓๘ บาท รวม ๑๐,๒๓๒,๒๔๗.๘๘ บาท

- ทดลองการใช้น้ำของพืชที่โครงการสามชุก จังหวัดสุพรรณบุรี ตามคำแนะนำของผู้เชี่ยวชาญ F.A.O. ในเนื้อที่ ๒๓ ไร่ ทดลองการใช้น้ำของพืชที่โครงการห้วยบ้านยาง นครราชสีมา โดยวิธี Sprinkler Irrigation ในเนื้อที่ ๔๘ ไร่ ทดลองที่อ่างเก็บน้ำบ้านคอนยาง ขอนแก่น โดยวิธี Furror Irrigation ในเนื้อที่ ๗ ไร่ และที่โครงการเพชรบุรีในเนื้อที่ ๕๐ ไร่ นอกจากนี้บำรุงรักษาถนนบนคันคลองและคันกันสายต่าง ๆ ในเขตลุ่มน้ำเจ้าพระยา ๘๒ กม. และลาดยางผิวจราจรอย่างบางถนนในเขตโครงการเพชรบุรี ๖.๕๐๐ กม.

- ดำเนินการบำรุงรักษาและซ่อมแซมคลอง อาคารชลประทานให้อยู่ในสภาพที่ใช้งานได้โดยสมบูรณ์ โดยแบ่งออกเป็น ๓ แผนงาน หรือ ๒๒ งาน (๘๘ โครงการ)

- งานขุดลอกคลอง ขุดลอกคลองท้ายเรือขุด ๔๗ คลอง ระยะทางยาวประมาณ ๒๕๕.๘๕๒ กม. ขุดซ้ำ ๑๙.๐๓๕ กม. คิดเป็นปริมาตรดิน ๙ ล้านลูกบาศก์เมตร ตาดคอนกรีตคลองส่งน้ำและคลองระบายน้ำในโครงการแม่แฝก โครงการแม่ลาว โครงการมโนรมย์ อ่างเก็บน้ำภาคตะวันออกเฉียงเหนือ

โครงการเพชรบุรี โครงการชะมวง โครงการป้องกันอุทกภัยระยะของ และโครงการพลเทพ รวมระยะทางยาวประมาณ ๒๙.๑๔๕ กม. กำจัดวัชพืชตามคลองส่งน้ำ คลองธรรมชาติ และที่ราบลุ่มในแถบลุ่มน้ำภาคกลาง ในอ่างเก็บน้ำภาคตะวันออกเฉียงเหนือ และอ่างเก็บน้ำบางพระ จังหวัดชลบุรี รวมเนื้อที่ประมาณ ๑๗,๐๐๐ ไร่

**งบก่อสร้างชลประทานหลวง** งบประมาณอนุมัติ ๕๘๑,๒๒๕,๓๖๑ บาท

โครงการแม่ยม แพร่

งบประมาณอนุมัติ

๒๑,๕๓๑,๘๑๒ บาท

ค่าก่อสร้างทั้งโครงการ

๒๔๓,๐๐๐,๐๐๐ บาท

ระยะเวลาก่อสร้างตั้งแต่ปี ๒๔๙๑-๒๕๑๓

เพื่อส่งน้ำช่วยเหลือพื้นที่เพาะปลูกในเขตจังหวัดแพร่ประมาณ ๒๒๔,๐๐๐ ไร่ และช่วยให้สามารถปลูกพืชไร่ต่าง ๆ ในฤดูแล้ง ตลอดจนเป็นประโยชน์แก่การอุปโภคบริโภค การเลี้ยงสัตว์และการประมง

- วางแนวคลองส่งน้ำได้ ๑๑๑ กม. สำรวจแผนที่บริเวณอาคารต่าง ๆ ๘๑ แห่ง สำรวจเหมืองราษฎร์และลำห้วยธรรมชาติ ๕.๕๐๐ กม.

- ขุดคลองส่งน้ำปริมาตรดิน ๕๒๔,๑๐๐ ลูกบาศก์เมตร คาคอนกรีตคลองส่งน้ำ ๒,๑๔๐ ลูกบาศก์เมตร

- สร้างอาคารตามคลอง ๑๔๙ แห่ง โรงไฟฟ้า ๑ แห่ง ตั้งเสาวางสายโทรศัพท์ ๑๕ กม. และจัดซื้อที่ดินได้ ๘๗๓-๑-๓๒ ไร่

**โครงการแม่กลองใหญ่ (ระยะแรก) กาญจนบุรี**

งบประมาณอนุมัติ

๑๖๒,๕๕๑,๑๔๑.๗๔ บาท

จากเงินกู้ธนาคารโลก

๕,๘๗๒,๖๑๗.๗๓ บาท

ค่าก่อสร้างทั้งโครงการจากเงินงบประมาณ

๘๓๐,๐๐๐,๐๐๐ บาท

ค่าก่อสร้างทั้งโครงการจากเงินกู้ธนาคารโลก

๒๒,๐๐๐,๐๐๐ เหรียญอเมริกัน

ระยะเวลาก่อสร้างตั้งแต่ปี ๒๕๐๕-๒๕๑๓

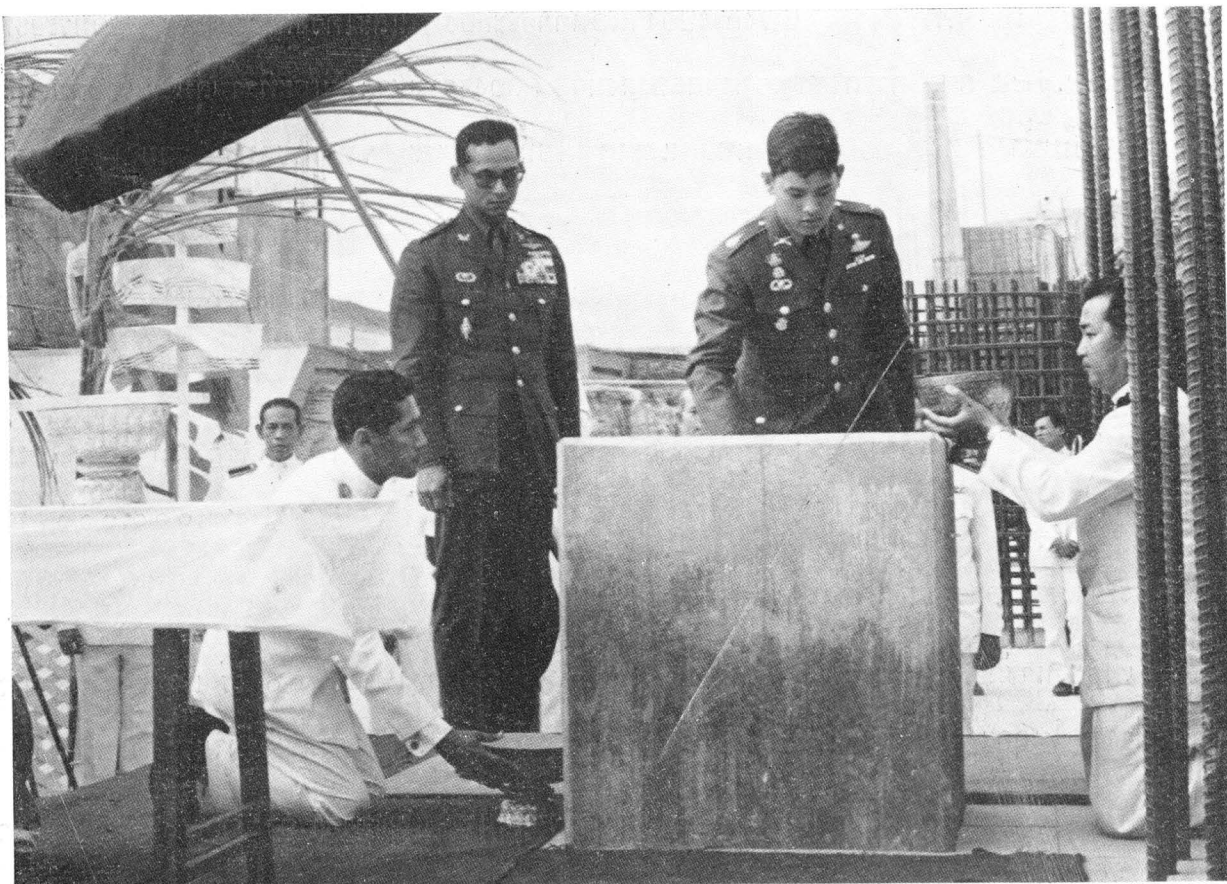

สมเด็จพระเจ้าลูกยาเธอ เจ้าฟ้าวิชราลงกรณ์ ทรงวางศิลาฤกษ์เขื่อนวิชราลงกรณ์  
เมื่อวันที่ ๓๐ กรกฎาคม ๒๕๑๐

เพื่อส่งน้ำทำการชลประทานให้แก่พื้นที่เพาะปลูกในเขตจังหวัดกาญจนบุรี ราชบุรี นครปฐม สมุทรสาคร และสมุทรสงคราม เนื้อที่ประมาณ ๑,๐๒๕,๐๐๐ ไร่ และช่วยส่งน้ำให้ปลูกพืชในฤดูแล้งอีก ประมาณ ๓๐,๐๐๐ ไร่ โดยสร้างเขื่อนห้วยงานพร้อมทั้งอาคารประกอบปิดกั้นแม่น้ำแม่กลอง ที่ตำบลม่วงชุม อำเภอท่าม่วง จังหวัดกาญจนบุรี และสร้างคลองส่งน้ำสายใหญ่และสายซอย พร้อมทั้งอาคารในคลอง เพื่อที่จะชักน้ำเหนือเขื่อนระบายส่งกระจายไปตามพื้นที่เพาะปลูกได้ทั่วถึง อันจะเป็นผลให้ผลผลิตต่อไร่เพิ่มสูงขึ้น รวมทั้งบรรเทาอุทกภัยและเพิ่มทางคมนาคมขนส่งทางน้ำ

- วางแนวคลองส่งน้ำ ๒๑๐ กม. สสำรวจรูปตัดแควน้อย-แควใหญ่ ๓๖๐ กม. สสำรวจแนวถนนเข้าห้วยงานเขื่อนเก็บน้ำเขากวาง ๘๐ กม. สสำรวจคลองธรรมชาติเพื่อใช้เป็นคลองระบายน้ำ ๘๐ กม. สสำรวจวิเคราะห์ดินเพื่อจำแนกชนิด ๙๙๒,๓๐๐ ไร่

- เจาะหินตรวจฐานรากอาคารรวมความลึก ๑,๓๖๖ กม. เจาะอุโมงค์ ๒๕๐ ลูกบาศก์เมตร

ทำ Percolation Test ๘๗ ครั้ง

- สร้างเขื่อนชั่วคราวลงกรณีได้ผลงาน ๓๔% รวมถึงสิ้นปีนี้จะได้ผลงาน ๔๔% ประตุเรือ  
สัญจร ๓๕% รวมถึงสิ้นปีนี้จะได้ผลงาน ๔๔% ประตุระบายปากคลองส่งน้ำสายใหญ่ฝั่งซ้าย ๓๗% รวมถึง  
สิ้นปีนี้จะได้ผลงาน ๙๐%

- ขุดช่องลัดปริมาตรดิน ๑,๕๐๐,๐๐๐ ลูกบาศก์เมตร ตาดคอนกรีตคลองส่งน้ำสายใหญ่  
ฝั่งซ้ายตอนหัวงานได้ ๐.๓๒๐ เมตร ขุดคลองส่งน้ำสายใหญ่ฝั่งซ้ายไต่ยาว ๑๓.๗๓๐ กม. คลองซอย  
๑๓๕.๗๖๐ กม. ตาดคอนกรีตคลองซอย ๕๗.๖๖๕ กม. ขุดลอกคลองระบายน้ำปริมาตรดิน ๒๗๙,๔๐๐  
ลูกบาศก์เมตร



งานตาดคอนกรีตคลองส่งน้ำสายใหญ่ฝั่งซ้าย โครงการแม่กลองใหญ่

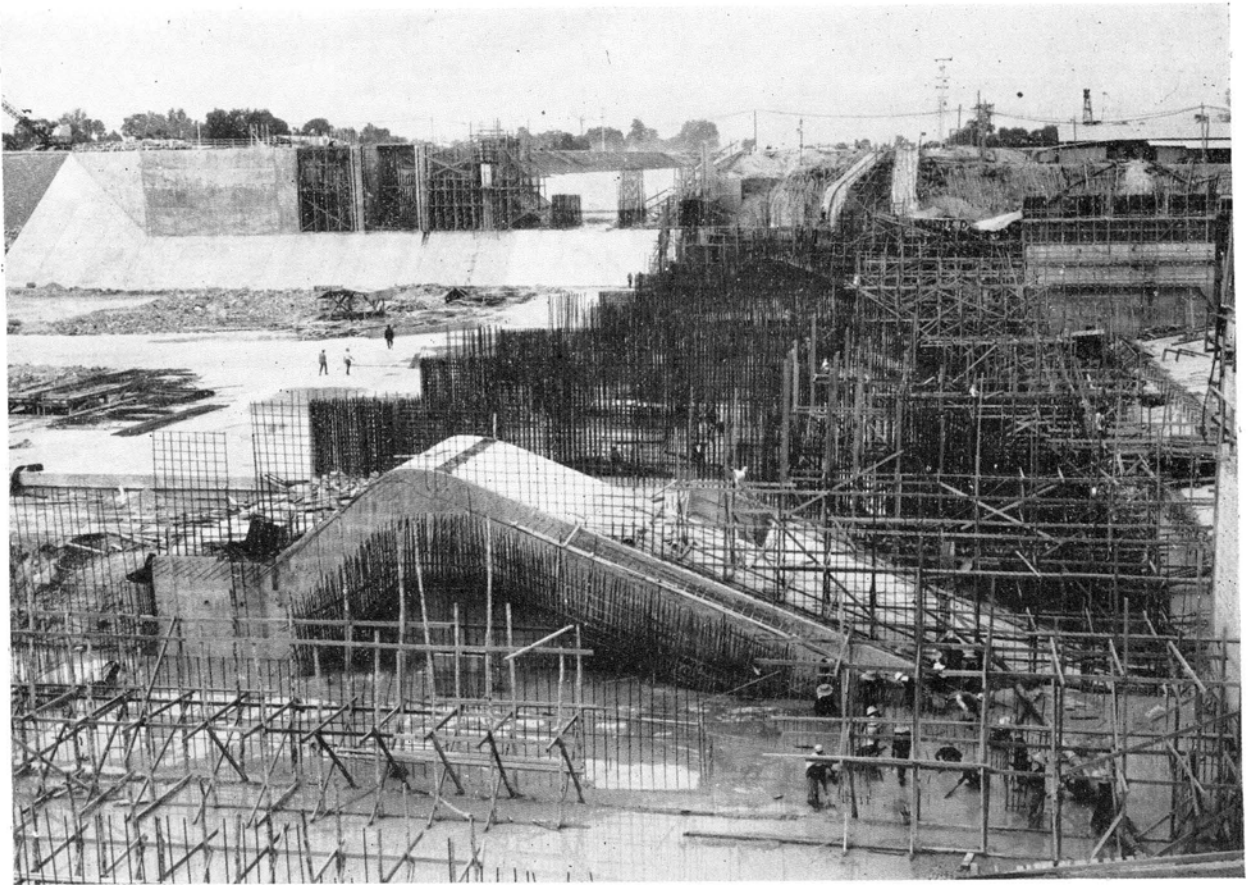

**งานก่อสร้างเขื่อนวชิราลงกรณ์ และประตูระบายปากคลองส่งน้ำสายใหญ่ฝั่งซ้าย**

- สร้างบ้านพัก ๙ แถว โรงอาหาร ๑ หลัง อาคารตามคลอง ๑๕๙ แห่ง จัดซื้อที่ดินได้ ๑,๘๘๔ ไร่
- สร้างถนนขนาดกว้าง ๙ เมตร ผิวจราจร ๖ เมตร ทำงานดินเสร็จ ๗ กม. งานทำผิวจราจรยังอยู่ในระหว่างสัญญาส่งลูกรังของผู้รับเหมา

**โครงการแม่แดง เชียงใหม่**

|                                                                            |                        |
|----------------------------------------------------------------------------|------------------------|
| งบประมาณอนุมัติ                                                            | ๔๐,๕๗๒,๘๘๗ บาท         |
| จ่ายจากเงินกู้ AID                                                         | ๑๒๙,๔๙๑ เหรียญอเมริกัน |
| ค่างานก่อสร้างทั้งโครงการจากเงินงบประมาณ                                   | ๑๕๘,๔๖๔,๙๐๐ บาท        |
| ค่าก่อสร้างทั้งโครงการจากเงินกู้ AID                                       | ๖๐,๐๐๐,๐๐๐ บาท         |
| (เป็นเงินตราต่างประเทศ ๑,๘๒๒,๐๐๐ เหรียญอเมริกัน และเงินบาท ๒๓,๕๖๐,๐๐๐ บาท) |                        |

ระยะเวลาก่อสร้างตั้งแต่ปี ๒๕๐๖ - ๒๕๑๑

เพื่อส่งน้ำทำการชลประทานในฤดูฝนแก่พื้นที่เพาะปลูก ประมาณ ๑๓๕,๐๐๐ ไร่ ในเขตอำเภอแม่แตง อำเภอแมริม อำเภอเมือง อำเภอหางดง และอำเภอสันป่าตอง จังหวัดเชียงใหม่ เพื่อเพิ่มผลผลิตและรักษาผลผลิตให้สูงขึ้นสม่ำเสมอทุกปี ทั้งยังช่วยส่งน้ำให้ปลูกพืชฤดูแล้งได้อีกประมาณ ๖๐,๐๐๐ ไร่

- วางแนวคลองส่งน้ำ ๑๐๐ กม. สำรวจจำแนกประเภทที่ดิน ๒๑๒,๐๐๐ ไร่ ทำทางลำลองขนส่งตามแนวคลอง ๗๔.๖๐๐ กม.

- ขุดคลองส่งน้ำได้ปริมาตรดิน ๖๙๒,๓๙๐ ลูกบาศก์เมตร ฝาดคอนกรีตคลองส่งน้ำ ๒๐,๖๗๐ ลูกบาศก์เมตร

- สร้างอาคารตามคลอง ๓๓๗ แห่ง สร้างโรงเรือนชั่วคราวตามคลอง ๔๐ หลัง จัดซื้อที่ดินได้ ๖๔๖ ไร่ ตั้งเสาวางสายโทรศัพท์ ๑๘ กม.

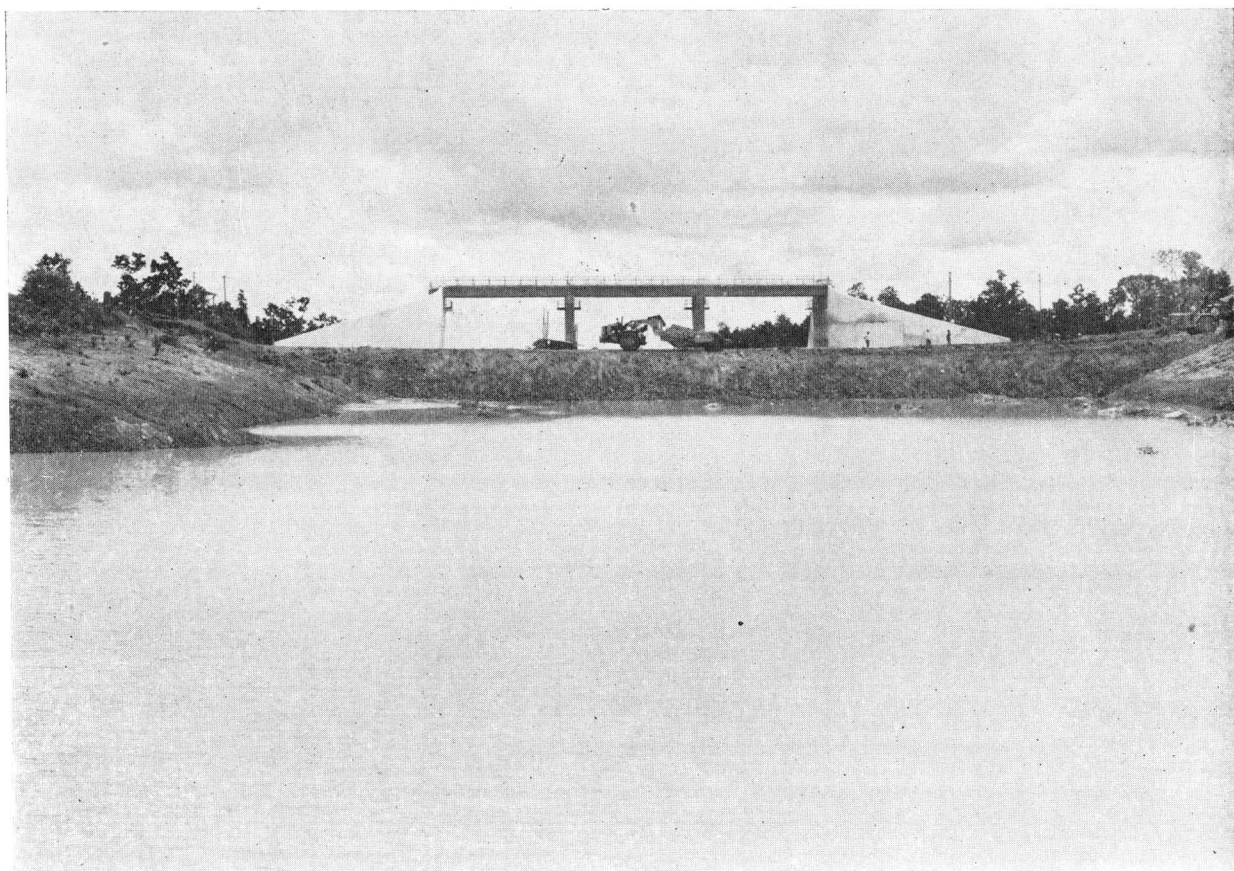

อาคารระบายน้ำล้น เขื่อนลำปาว โครงการลำปาว จังหวัดกาฬสินธุ์

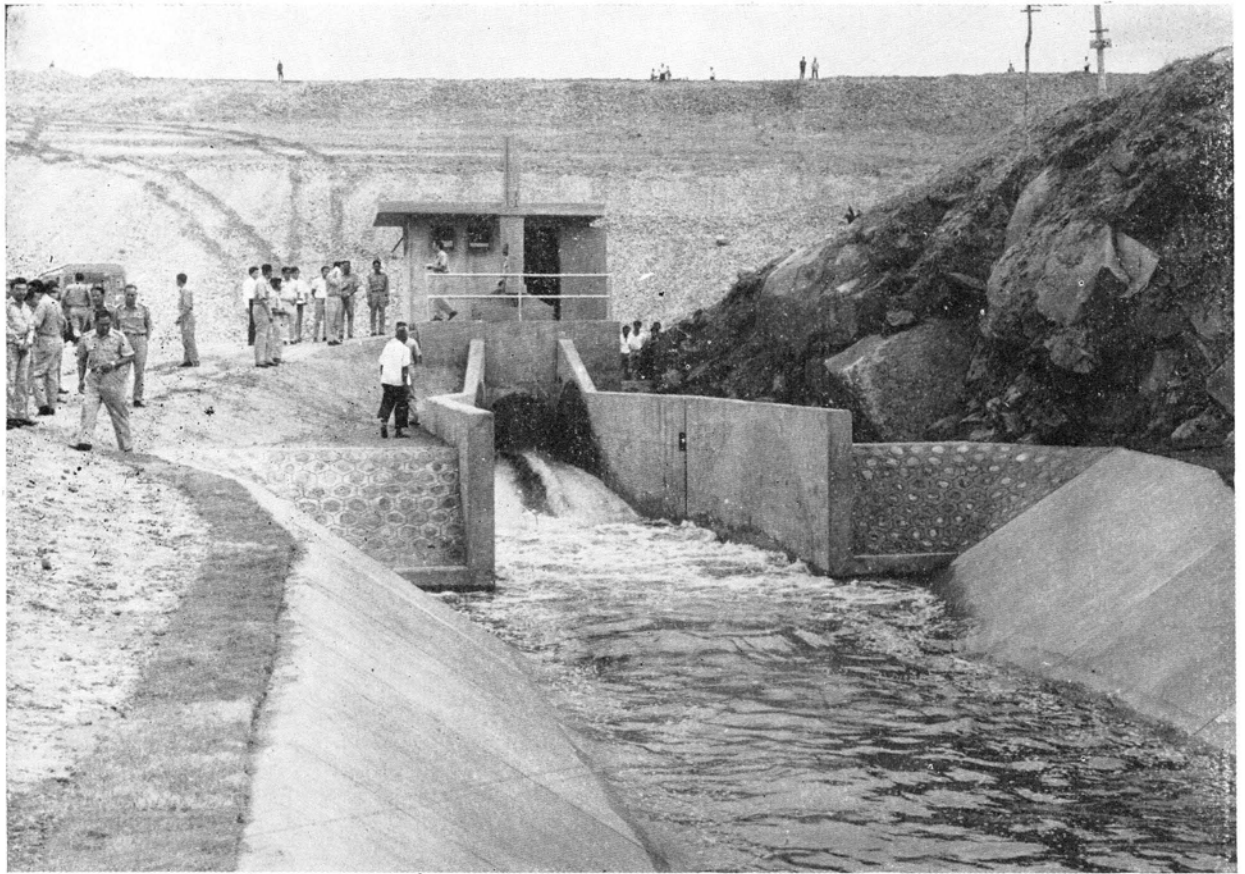

ประตูประบายปากคลองส่งน้ำสายใหญ่ฝั่งซ้าย โครงการลำพระเพลิง นครราชสีมา

โครงการลำปาว (ระยะแรก) กาศสินธุ์

งบประมาณอนุมัติ

๘๗,๔๖๓,๘๘๒ บาท

จ่ายจากเงินกู้ AID

๒๔๓,๔๕๕.๙๙ เหรียญอเมริกัน

ก่อสร้างทั้งโครงการจากเงินงบประมาณ

๑๘๑,๕๙๔,๘๐๐.- บาท

ก่อสร้างทั้งโครงการจากเงินกู้ AID ๓๖,๓๘๐,๐๐๐ บาท กับ ๒,๖๘๑,๐๐๐ เหรียญอเมริกัน

ระยะเวลาก่อสร้างตั้งแต่ปี ๒๕๐๖ - ๒๕๑๑

เป็นโครงการเชื่อมเก็บน้ำจุน้ำ ๑,๒๖๐ ล้านลูกบาศก์เมตร เพื่อส่งน้ำทำการชลประทานในฤดูฝน

แก่พื้นที่เพาะปลูกในเขตอำเภอสหัชชนันท์ อำเภอยางตลาด และอำเภอเมือง จังหวัดกาฬสินธุ์ รวมเนื้อที่  
ประมาณ ๓๓๘,๘๐๐ ไร่ และส่งน้ำให้ปลูกพืชไร่ในฤดูแล้งได้อีกประมาณ ๒๕๓,๐๐๐ ไร่ กับลดความ  
เสียหายจากอุทกภัยในบริเวณลุ่มน้ำลำปาวและลำชี

- วางแนวคลองส่งน้ำได้ ๙๐ กม. สำรวจแปลงกรรมสิทธิ์ที่ดินในอ่างเก็บน้ำ ๖,๐๐๐ ไร่ สำรวจแผนที่ระดับพื้นที่ทำอ่าง ๓๐ ตารางกิโลเมตร
- สร้างเขื่อนลำปาวได้ผลงาน ๖๓ % รวมถึงสิ้นปี ๙๕ % เขื่อนห้วยยางทำงานที่เหลือต่ออีก ๑๓ % จนเสร็จ
- สร้างท่อน้ำได้ทำงานที่เหลืออีก ๑๐ % ต่อจนเสร็จ ทางระบายน้ำล้น ๔๐ % รวมถึงสิ้นปี ๙๘ % ประตูระบายปากคลองส่งน้ำสายใหญ่ฝั่งขวา ๗ % ถึงสิ้นปี ๙๗ %
- ขุดคลองเชื่อมได้ปริมาตรดิน ๑๕,๒๐๐ ลูกบาศก์เมตร ขุดคลองส่งน้ำปริมาตรดิน ๕๓๗,๙๐๐ ลูกบาศก์เมตร คัดคอนกรีตคลองส่งน้ำได้ ๗,๑๐๐ ลูกบาศก์เมตร
- สร้างอาคารตามคลอง ๖ แห่ง ทำทางลัดลงชนส่ง ๑๘ กม. จัดซื้อที่ดินได้ ๙,๔๑๙ ไร่



คลองส่งน้ำสายใหญ่ฝั่งซ้าย โครงการลำพระเพลิง

โครงการลำพระเพลิง นครราชสีมา

งบประมาณอนุมัติ

จ่ายจากเงินกู้ AID

๒๖,๑๑๙,๘๗๑ บาท

๑๕๒,๑๙๘ เหรียญอเมริกัน

ค่าก่อสร้างตั้งโครงการจากเงินงบประมาณ

๑๑๙,๒๘๙,๘๐๐ บาท

ค่าก่อสร้างตั้งโครงการจากเงินกู้จาก AID ๒๖,๖๓๐,๐๐๐ บาท กับ ๒,๒๖๘,๐๐๐ เหรียญ

อเมริกัน

ระยะเวลาก่อสร้างตั้งแต่ปี ๒๕๐๖ - ๒๕๑๑

เป็นโครงการเชื่อมเก็บน้ำ จุน้ำ ๑๑๒ ล้านลูกบาศก์เมตร เพื่อส่งน้ำช่วยเหลือพื้นที่เพาะปลูก  
ประมาณ ๖๖,๐๐๐ ไร่ ในเขตอำเภอบักรงชัย อำเภอสหัสขันธ์ และอำเภอเมือง จังหวัดนครราชสีมา และ  
ใช้ปลูกพืชไร่ในฤดูแล้งได้อีกประมาณ ๓๓,๐๐๐ ไร่ ตลอดจนบรรเทาความเสียหายเนื่องจากอุทกภัยในลุ่มน้ำ  
ลำพระเพลิง ลำมูลาย และแม่น้ำมูล

- สร้างเขื่อนลำพระเพลิงได้ผลงาน ๒๐ % รวมถึงสันปหิน ๙๕ %
- สร้างทางระบายน้ำฉุกเฉินได้ ๗๔ % รวมถึงสันปหิน ๘๔ % สร้างหอควบคุมการปิดเปิดคาน้ำเสร็จ
- ขุดคลองส่งน้ำได้ปริมาตรดิน ๑๔,๐๐๐ ลูกบาศก์เมตร ทาดคลองลำน้ำไต้ยาว ๓.๕๐๐ กม.

สร้างอาคารตามคลอง ๑๑๘ แห่ง

- รางป่าอ่างเก็บน้ำได้ ๑,๐๐๐ ไร่ จัดซื้อที่ดิน ๙๑๗ ไร่ และติดตั้งโทรศัพท์ ๒๖.๕๐๐ กม.

### โครงการแก่งกระจาน เพชรบุรี

งบประมาณอนุมัติ

๒๕,๙๐๐,๑๘๓ บาท

จ่ายจากเงินกู้ธนาคารโลก

๑๐๖,๓๐๑ เหรียญอเมริกัน

ค่าก่อสร้างตั้งโครงการจากเงินงบประมาณ

๑๙๒,๔๐๐,๐๐๐ บาท

ค่าก่อสร้างตั้งโครงการจากธนาคารโลก

๒,๓๗๘,๔๕๐ เหรียญอเมริกัน

ระยะเวลาก่อสร้างตั้งแต่ปี ๒๕๐๔ - ๒๕๑๒

เป็นโครงการเชื่อมเก็บน้ำ จุน้ำ ๗๑๐ ล้านลูกบาศก์เมตร เพื่อส่งน้ำทำการชลประทานในฤดูฝน  
แก่พื้นที่เพาะปลูก ในโครงการเพชรบุรีเดิม ๒๑๔,๐๐๐ ไร่ และพื้นที่ขยายอีก ๑๒๒,๐๐๐ ไร่ รวมพื้นที่  
ประมาณ ๓๓๖,๐๐๐ ไร่ และที่ขยายใหม่อีก ๑๗๔,๐๐๐ ไร่ รวมทั้งส่งน้ำให้ปลูกพืชในฤดูแล้งอีกประมาณ  
๒๓๔,๐๐๐ ไร่ ตลอดจนลดความเสียหายจากอุทกภัยในลุ่มน้ำเพชรบุรีลง

- ขุดคลองระบายน้ำปริมาตรดิน ๖๖๖,๖๐๐ ลูกบาศก์เมตร ทาดคอนกรีตคลองส่งน้ำ ๖,๔๐๐  
ลูกบาศก์เมตร

- สร้างอาคารตามคลอง ๑๖๓ แห่ง สร้างที่ทำการบ้านพักและโรงเรียน ๒๖ หลัง
- สร้างระบบประปาและไฟฟ้า ติดตั้งโทรศัพท์ได้ ๔๐ กม. จัดซื้อที่ดินได้ ๑,๙๖๒ ไร่

## โครงการกวลม ลำปาง

งบประมาณอนุมัติ

๒๒,๒๔๕,๙๙๑ บาท

ค่าก่อสร้างทั้งโครงการ

๑๐๐,๐๐๐,๐๐๐ บาท

ระยะเวลาก่อสร้างตั้งแต่ปี ๒๕๐๗-๒๕๑๒

เพื่อสร้างเขื่อนเก็บน้ำจุฬา ๑.๑๒ ล้านลูกบาศก์เมตร เพื่อใช้สำหรับพื้นที่เขตขยายของโครงการ  
แม่วัง ซึ่งจะสร้างต่อไป ๔๒,๐๐๐ ไร่ และใช้ปลูกพืชฤดูแล้งในเขตโครงการแม่วัง แม่ปุง จังหวัดลำปาง  
ซึ่งสร้างเสร็จแล้ว ตลอดจนใช้อุปโภคบริโภคของอำเภอต่าง ๆ ที่ตั้งอยู่บนแม่น้ำวัง และตัวจังหวัดลำปาง  
ซึ่งเวลาน้ำขาดแคลนน้ำในฤดูแล้งอยู่อย่างมาก

- สร้างตัวเขื่อนกวลมได้ ๒๕% สร้างถนนที่คันเขื่อน ๑.๕๐๐ กม.
- สร้างที่ทำการ บ้านพักโรงเรียน ๒๖ หลัง
- สร้างระบบไฟฟ้าและโทรศัพท์บริเวณหัวงาน
- จัดซื้อที่ดินได้ ๒,๒๑๙ ไร่

โครงการอ่างเก็บน้ำลำตะคอง นครราชสีมา

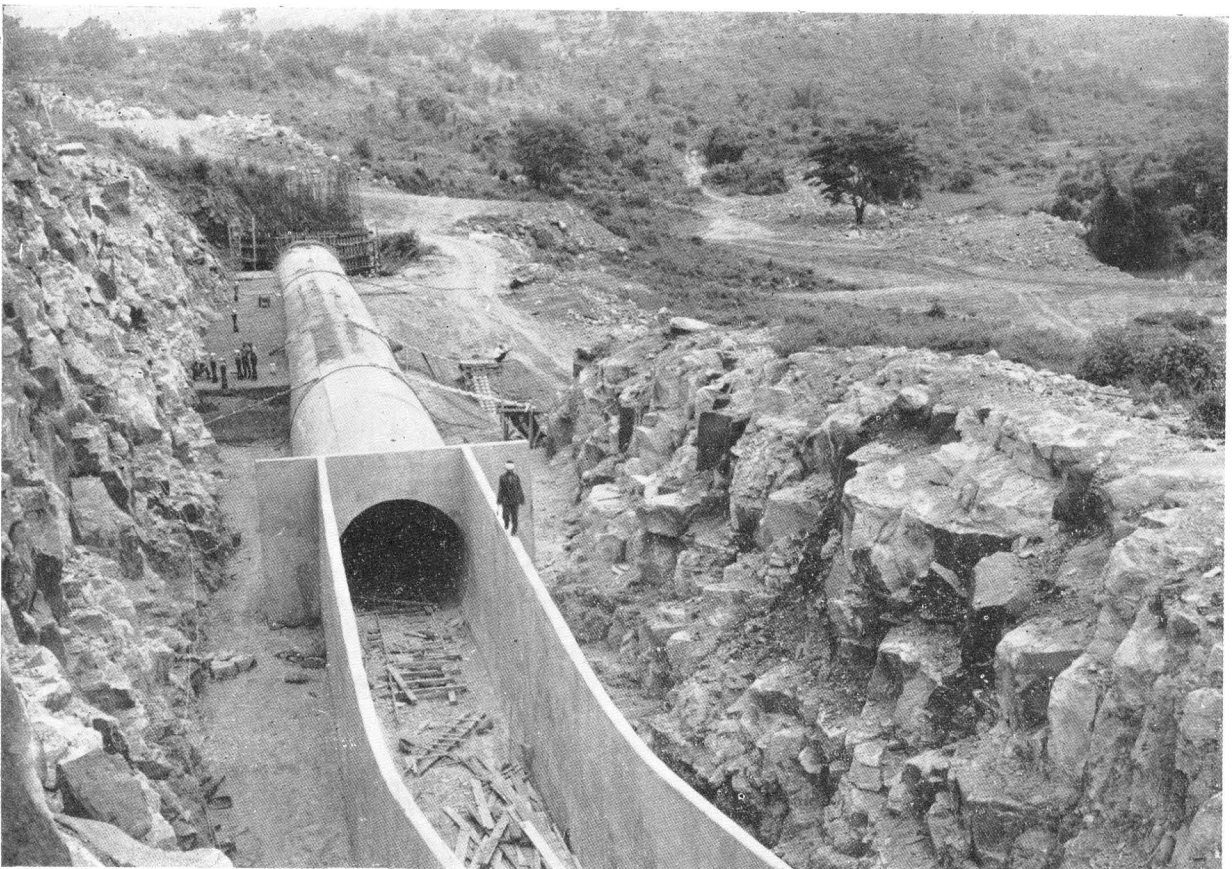

งานสร้างท่อส่งน้ำเขื่อนลำตะคอง จังหวัดนครราชสีมา

งบประมาณอนุมัติ

๖๔,๕๓๖,๒๗๔ บาท

ค่าก่อสร้างทั้งโครงการ

๑๙๘,๐๐๐,๐๐๐ บาท

ระยะเวลาก่อสร้าง ๒๕๐๗-๒๕๑๒

เพื่อสร้างอ่างเก็บน้ำจุฬา ๓๑๐ ล้านลูกบาศก์เมตร เพื่อช่วยเหลือการเพาะปลูกในเขตโครงการทดและส่งน้ำลำตะคอง และโครงการทุ่งสัมฤทธิ์ จังหวัดนครราชสีมา รวมเนื้อที่ประมาณ ๒๑๐,๐๐๐ ไร่ ซึ่งยังขาดแคลนน้ำอยู่ให้ได้รับผลสมบูรณ์และใช้ปลูกพืชไร่ในฤดูแล้งได้อีกประมาณ ๑๕๐,๐๐๐ ไร่ ตลอดจนบรรเทาอุทกภัยในลุ่มน้ำลำตะคองและลำน้ำมูล

- เรียงหินลาดตลิ่ง แت่งทาง ทำท่อระบายน้ำทางรถไฟเสร็จ

- ซ่อมแซมถนนเข้าห้วงงานเสร็จ ย้ายถนนมิตรภาพทางานดินและหินได้ ๔๐๐,๐๐๐ ลูกบาศก์เมตร

- สร้างตัวเขื่อนลำตะคองได้ ๑๐% รวมถึงสันปีน ๑๓% ท่อระบายน้ำได้ ๗๑% รวมถึงสันปีน ๙๓% ทางระบายน้ำดิน ๑๗% รวมถึงสันปีน ๒๗%

- ถางป่าอ่างเก็บน้ำได้ ๔,๐๐๐ ไร่ จัดซื้อที่ดินได้ ๑,๐๙๘-๑-๓๐ ไร่

### โครงการทำเขียด พัทลุง

งบประมาณอนุมัติ

๑๙,๙๙๐,๓๒๖ บาท

ค่าก่อสร้างทั้งโครงการ

๖๒,๐๐๐,๐๐๐ บาท

ระยะเวลาก่อสร้างตั้งแต่ปี ๒๕๐๗-๒๕๑๒

เพื่อส่งน้ำที่การชลประทานในฤดูฝนให้แก่พื้นที่เพาะปลูกประมาณ ๑๐๐,๐๐๐ ไร่ ในเขตอำเภอเขาชัยสนและอำเภอปากพนัน จังหวัดพัทลุง เพื่อเก็บผลผลิตและรักษาผลผลิตที่สูงขึ้นให้ได้สม่ำเสมอทุกปี และในฤดูแล้งจะส่งน้ำให้ปลูกพืชไร่ได้อีกประมาณ ๓๐,๐๐๐ ไร่

- วางแนวคลองส่งน้ำ ๒๕ กม.

- ปลูกที่ทำการบ้านพักและโรงเรือนชั่วคราว ๑๒ หลัง และล้อมรั้วบริเวณห้วงงาน สร้างฝายและอาคารประกอบ ๔๐% สร้างอาคารตามคลอง ๑๕ แห่ง

- ขุดคลองส่งน้ำปริมาตรดิน ๑๖๐,๐๐๐ ลูกบาศก์เมตร คาคอนกรีตคลองได้ ๑,๙๘๐ ลูกบาศก์เมตร

- ทำทางขนส่งตามแนวคลอง ๖,๓๗๐ กม. ติดตั้งโทรศัพท์ ๖,๓๗๐ กม. จัดซื้อที่ดินได้ ๔๐๖ ไร่

## โครงการถนนบนคันคลองและคันกั้นน้ำจังหวัดเพชรบุรี (ระยะแรก)

|                                           |            |                |
|-------------------------------------------|------------|----------------|
| งบประมาณอนุมัติ                           | ๘,๗๒๗,๘๒๖  | บาท            |
| จ่ายจากเงินกู้ธนาคารโลก                   | ๒,๐๓๒      | เหรียญอเมริกัน |
| ค่าก่อสร้างทั้งโครงการจากเงินงบประมาณ     | ๒๓,๖๐๐,๐๐๐ | บาท            |
| ค่าก่อสร้างทั้งโครงการจากเงินกู้ธนาคารโลก | ๕๒๖,๒๐๐    | เหรียญอเมริกัน |
| ระยะเวลาก่อสร้างตั้งแต่ปี ๒๕๐๗-๒๕๑๐       |            |                |

เพื่อปรับปรุงขยายคันคลองส่งน้ำและคันกั้นน้ำในเขตโครงการชลประทานเพชรบุรี เป็นถนนขนาดกว้าง ๗ เมตร ผิวจราจร ๕ เมตร ระยะทางยาว ๕๔.๕๐๐ กม. และถนนหินกรมทางจะรับมอบตามข้อตกลงขนาดกว้าง ๘ เมตร ผิวจราจรตลอดความกว้างตามมาตรฐานชั้น ๕D อีก ๒๕.๖๑๕ กม. รวมระยะทางยาว ๘๐.๑๑๕ กม. ออกมาบรรจบทางหลวง เพื่อขนส่งพืชผลในเขตโครงการออกสู่ตลาดให้ได้โดยสะดวกตลอดปี

- ทำถนนที่ยังเหลืออยู่ คือ ขนาดกว้าง ๘ เมตร ตามมาตรฐาน ๕ D ระยะทางยาว ๒๕.๖๑๕ กม. จนเสร็จ

### โครงการนำร่อง ขอนแก่น

|                                     |             |     |
|-------------------------------------|-------------|-----|
| งบประมาณอนุมัติ                     | ๕๗,๖๘๐,๐๘๘  | บาท |
| ค่าก่อสร้างทั้งโครงการ              | ๓๓๔,๐๐๐,๐๐๐ | บาท |
| ระยะเวลาก่อสร้างตั้งแต่ปี ๒๕๐๘-๒๕๑๔ |             |     |

เพื่อรักษาระดับท้ายน้ำของเขื่อนอุบลรัตน์ให้คงที่เพื่อประโยชน์ในการผลิตกระแสไฟฟ้าที่เขื่อนอุบลรัตน์ให้ได้ตามที่กำหนดไว้ และส่งน้ำทำการชลประทานให้แก่พื้นที่เพาะปลูกทั้งสองฝั่งของแม่น้ำพอง ซึ่งมีเนื้อที่ประมาณ ๒๒๐,๐๐๐ ไร่ ได้ตลอดทั้งปีในเขตอำเภอหน้าพอง อำเภอกระนวน อำเภอเชียงยืน และอำเภอเมืองจังหวัดขอนแก่น และใช้ปลูกพืชฤดูแล้งได้อีกประมาณ ๑๔๘,๐๐๐ ไร่ เพื่อเพิ่มผลผลิตและรักษาผลผลิตที่สูงขึ้นให้สม่ำเสมอทุกปี ทั้งยังช่วยส่งน้ำไปใช้ในการประปาในเขตอำเภอเมือง จังหวัดขอนแก่น และทำให้มีการเพาะพันธุ์ปลาน้ำจืดขึ้นในแนวบึงที่อยู่ในเขตชลประทานตามโครงการของกรมประมง ตลอดทั้งยังมีน้ำให้กสิกรในแนวเขตของโครงการ ใช้ฟอกปอดตลอดทั้งปีอีกด้วย

- สำรวจแผนที่ระดับโครงการ ๒๑๐ ตารางเมตร วางแนวคลองส่งน้ำ ๑๒๑ กม. สำรวจแผนที่บริเวณอาคารตามคลอง ๔๓ แห่ง เจาะตรวจและทดลองดินฐานรากอาคาร ๘ แห่ง เจาะสำรวจดินและหินตามแนวคลองส่งน้ำ ๑๓๒ กม.

- ทำถนนในบริเวณหัวงานทำงานดินแล้ว ๔ กม. ติดตั้งโทรศัพท์ ๒๐ กม.

- ล้อมรั้ว สร้างหอดังน้ำและระบบประปาไฟฟ้าถาวร สร้างที่ทำการบ้านพักบริเวณหัวงาน ๑๓ หลัง สร้างอาคารตามคลองส่งน้ำ ๓๗ แห่ง สร้างโรงเรือนชั่วคราวตามคลอง ๒๐ หลัง

- ชุดคลองส่งน้ำสายใหญ่ปริมาตรดิน ๒.๔ ล้านลูกบาศก์เมตร ปริมาตรหิน ๖,๐๐๐ ลูกบาศก์เมตร ชุดคลองซอยปริมาตรดิน ๑๕,๐๐๐ ลูกบาศก์เมตร คาคอนกรีตคลองส่งน้ำ ๑๒,๘๐๐ ลูกบาศก์เมตร
- รั้วจัดซื้อที่ดิน ๔,๘๗๕ ไร่

### โครงการน้ำอูน สกลนคร

|                                       |                          |
|---------------------------------------|--------------------------|
| งบประมาณอนุมัติ                       | ๖,๗๖๙,๐๒๔ บาท            |
| ค่าก่อสร้างทั้งโครงการจากเงินงบประมาณ | ๑๙๘,๐๐๐,๐๐๐ บาท          |
| ค่าก่อสร้างทั้งโครงการจากเงินกู้ AID  | ๓,๕๐๐,๐๐๐ เหรียญอเมริกัน |
| ระยะเวลาก่อสร้างตั้งแต่ปี ๒๕๑๐-๒๕๑๔   |                          |

เพื่อสร้างเขื่อนเก็บน้ำ จุน้ำ ๕๒๐ ล้านลูกบาศก์เมตร เพื่อส่งน้ำทำการชลประทานในฤดูฝนแก่พื้นที่เพาะปลูกประมาณ ๑๗๐,๐๐๐ ไร่ ในเขตอำเภอพรรณานิคม และอำเภอเมือง จังหวัดสกลนคร และใช้ปลูกพืชฤดูแล้งได้อีก ๖๒,๐๐๐ ไร่ เพื่อเพิ่มผลผลิตและรักษาผลผลิตที่สูงขึ้นให้สม่ำเสมอทุกปี ตลอดจนบรรเทาความเสียหายเนื่องจากอุทกภัยในบริเวณลุ่มน้ำอูน และห้วยปลาหาง

### โครงการน้ำปราณ ประจวบคีรีขันธ์

|                                       |                          |
|---------------------------------------|--------------------------|
| งบประมาณอนุมัติ                       | ๖,๙๖๙,๘๓๕ บาท            |
| ค่าก่อสร้างทั้งโครงการจากเงินงบประมาณ | ๒๒๐,๐๐๐,๐๐๐ บาท          |
| ค่าก่อสร้างทั้งโครงการจากเงินกู้      | ๔,๐๐๐,๐๐๐ เหรียญอเมริกัน |
| ระยะเวลาก่อสร้างตั้งแต่ปี ๒๕๑๐-๒๕๑๕   |                          |

เพื่อสร้างเขื่อนเก็บน้ำ จุน้ำ ๓๐๐ ล้านลูกบาศก์เมตร เพื่อส่งน้ำทำการชลประทานให้แก่พื้นที่เพาะปลูกในเขตจังหวัดประจวบคีรีขันธ์ เนื้อที่ประมาณ ๑๗๐,๐๐๐ ไร่ โดยสร้างเป็นเขื่อนดินพร้อมทั้งอาคารประกอบปิดกั้นแม่น้ำปราณ เก็บกักน้ำค้ำน้ำเหนือเขื่อนไว้เป็นอ่างเก็บน้ำ และสร้างคลองส่งน้ำสายใหญ่และคลองซอยพร้อมทั้งอาคารในคลอง เพื่อชักน้ำในอ่างเก็บน้ำส่งกระจายไปให้พื้นที่เพาะปลูก อันจะเป็นผลให้ผลผลิตต่อไร่สูงขึ้นสม่ำเสมอขึ้นไป

- สสำรวจวางแนวถนนเข้าห้วงาน ๑๕.๗๐๐ กม. สสำรวจวางแนวคลองส่งน้ำ ๔๗ กม. สสำรวจแผนที่ระวาง ๒๗ ระวาง สสำรวจระดับขอบอ่างเก็บน้ำ ๑๒๐ กม. และสำรวจรายละเอียดในบริเวณห้วงาน ๔๓๐ ไร่

- เจาะแนวเอียงสำรวจฐานรากตัวเขื่อนรวมลึก ๑๘๕ เมตร และแนวตั้ง ๑๐๓ เมตร ชุดสำรวจหาแหล่งวัสดุก่อสร้างรวมลึก ๒๗๐ เมตร เจาะหาฐานรากและตอกทศลองอาคารตามคลอง ๒ แห่ง

- สสำรวจทำ Semi-detailed Land Classification เนื้อที่ ๒๐๐,๐๐๐ ไร่

- ทำถนนเข้าห้วงงาน ๕ กม. ทำถนนบริเวณห้วงงาน ๓ กม. และถางป่าบริเวณห้วงงาน ๕๗๐ ไร่

- สร้างบ้านพักและโรงเรียนชั่วคราว ๒๒ หลัง รั้ววัดจัดซื้อที่ดิน ๘๒ ไร่ ติดตั้งระบบ  
โทรศัพท์ไฟฟ้าและประปา

### โครงการแม่ น้ำ บัดตานี ยะลา- บัดตานี

งบประมาณอนุมัติ

๑,๘๓๐,๕๔๕ บาท

ค่าก่อสร้างทั้งโครงการ (ตัวเลขประมาณการ)

๔๓๖,๐๐๐,๐๐๐ บาท

ระยะเวลาก่อสร้างยังอยู่ในขั้นเตรียมกำหนดแผนงาน

โครงการนี้เพื่อจะสร้างเขื่อนเก็บน้ำทางตอนต้นแม่น้ำปัตตานี ในเขตยะลา และโครงการทดและ  
ส่งน้ำเหนือฝายทางตอนล่างของแม่น้ำปัตตานี เพื่อช่วยเหลือการเพาะปลูกเนื้อที่ประมาณ ๓๗๒,๐๐๐ ไร่ ใน  
ระยะแรกนี้เป็นการสำรวจรายละเอียดของโครงการเพื่อทำ Feasibility Report

- สำรวจแนวถนนในบริเวณอ่างเก็บน้ำ ๑๕ กม. สำรวจแผนที่บริเวณเขื่อนทดหน้า ๓ กม.  
โยงรายทาง ๕๐ กม. และสำรวจแผนที่ระวาง ๑๒ ระวาง

### งบก่อสร้างชลประทานทั่วไป

งบประมาณอนุมัติ ๑๑๐,๕๘๓,๗๒๓ บาท

#### งานชลประทานเหมืองฝาย

- เป็นงานช่วยเหลือจัดระบบการชลประทานให้แก่พื้นที่ซึ่งอยู่นอกเขตชลประทานหลวง มี  
โครงการย่อยที่สร้างต่อเนื่องมาจากปี ๒๕๐๙ จำนวน ๑๐ โครงการ สร้างใหม่ ๕ โครงการ รวม ๑๕  
โครงการ มี :-

#### ภาคเหนือและภาคพิษณุโลก

##### ๑. โครงการน้ำยม จังหวัดแม่ฮ่องสอน

ระยะเวลาก่อสร้าง ๒๕๑๐-๒๕๑๒ ได้เนื้อที่ชลประทาน ๑๔,๗๐๐ ไร่

- ทำทางขนส่ง ๒ กม. ปลุกที่ปัก ที่ทำการ โรงพัสดุรวม ๘ หลัง ถางป่าบริเวณห้วงงาน  
๑ กม. และจัดหาวัสดุสำหรับสร้างท่อระบายปากคลองเตรียมไว้

##### ๒. โครงการประหยัคน้ำลุ่มน้ำปิง จังหวัดเชียงใหม่-ลำพูน

ระยะเวลาก่อสร้าง ๒๕๐๖-๒๕๑๒ ได้เนื้อที่ชลประทาน ๖๐๐,๐๐๐ ไร่

- สร้างท่อระบายปากเหมืองของราษฎร ๔๗๐ แห่ง สำรวจวางแผนท่อที่จะสร้าง ๓๑๐ แห่ง

##### ๓. โครงการฝายสุมน จังหวัดน่าน

ระยะเวลาก่อสร้าง ๒๕๐๘-๒๕๑๐ ได้เนื้อที่ชลประทาน ๑๐,๐๐๐ ไร่

- สร้างฝายและท่อระบายปากเหมืองต่อจากปีที่แล้วจนเสร็จ
- ๔. โครงการช่วยเหลือการเพาะปลูกค้ำชวยแดน จังหวัดน่าน
  - สร้างฝายน้ำยั้ง เพื่อทดน้ำส่งไปใช้สำหรับพื้นที่ ๑,๖๕๐ ไร่ เสร็จ ๑ แห่ง
- ๕. โครงการช่วยเหลือการเพาะปลูกค้ำชวยแดน จังหวัดอุตรดิตถ์
  - สร้างฝายห้วยน้ำหมัน ฝายห้วยน้ำสุ่ม และสถานีสูบน้ำห้วยทรายขาว เสร็จรวม ๓ แห่ง
 ช่วยเหลือเนื้อที่ได้ ๒,๒๕๐ ไร่ สร้างฝายห้วยมุ่นได้ผลงาน ๔๐%
- ๖. โครงการน้ำริด จังหวัดอุตรดิตถ์
  - ระยะเวลาก่อสร้าง ๒๔๙๒-๒๕๑๐ ได้เนื้อที่ชลประทาน ๓๙,๐๐๐ ไร่
  - ขุดคลองซอยที่ยังเหลืออีก ๑๐.๗๐๐ กม. พร้อมทั้งอาคารตามคลองที่เหลืออยู่จนเสร็จ และจัดหาที่ดินได้ ๒๒๑-๐-๓๓ ไร่
- ๗. โครงการช่วยเหลือการเพาะปลูกกลุ่มน้ำปิง จังหวัดตาก
  - ระยะเวลาก่อสร้าง ๒๕๐๘-๒๕๑๒ ได้เนื้อที่ชลประทาน ๔๒,๐๐๐ ไร่
  - โครงการที่ ๑ วังหิน สร้างสถานีสูบน้ำ ขุดคลองส่งน้ำ และสร้างอาคารตามคลองที่ยังเหลืออีก ๕๔% ต่อจนเสร็จ
  - โครงการที่ ๒ ตากออก สร้างสถานีสูบน้ำได้ผลงาน ๒๘% ขุดคลองส่งน้ำและสร้างอาคารจนเสร็จ
  - เริ่มเตรียมงานก่อสร้างโครงการที่ ๓ เกาะตะเภา ซึ่งมีงานทำทางขนส่งและท่าเรือ ถมปรับที่บริเวณห้วงาน ทำรั้ว สร้างบ้านพัก และโรงพัสดุ
- ๘. โครงการช่วยเหลือการเพาะปลูกทุ่งพิจิตร จังหวัดพิจิตร-นครสวรรค์
  - ระยะเวลาก่อสร้าง ๒๕๑๐-๒๕๑๓ ได้เนื้อที่ชลประทาน ๗๔,๐๐๐ ไร่
  - สร้างท่อระบายน้ำคลองบุษบงเหนือ คลองบุษบงใต้ และคลองไข่น้ำ เสร็จ ๓ แห่ง และคันกันน้ำยาว ๑.๕๐๐ กม.

#### ภาคกลาง

- ๑. โครงการฝั้งช้ายแม่น้ำป่าสัก จังหวัดเพชรบูรณ์
  - ระยะเวลาก่อสร้าง ๒๔๙๖-๒๕๑๑ ได้เนื้อที่ชลประทาน ๔๐,๐๐๐ ไร่
  - ขุดคลองส่งน้ำสายใหญ่ไคยาว ๔.๕๐๐ กม. สร้างอาคารตามคลองเสร็จ ๓๑ แห่ง สร้างที่ทำการ ๑ แห่ง วางสายโทรศัพท์ ๑๕ กม. จัดซื้อที่ดินได้ ๓๘๔-๑-๕๒ ไร่

๒. โครงการคลองเพรียว จังหวัดสระบุรี

ระยะเวลาก่อสร้าง ๒๔๙๖-๒๕๑๑ ใต้เนื้อที่ชลประทาน ๑๒๗,๕๐๐ ไร่

- ขุดคลองส่งน้ำสายใหญ่ได้ยาว ๑๖ กม. สร้างอาคารตามคลองเสร็จ ๘ แห่ง สร้างคันกั้นน้ำและฝายจากประตูระบายถึงถนนมิตรภาพ จัดซื้อที่ดินได้ ๑๖๑-๒-๓๕ ไร่

๓. โครงการท่าลาด จังหวัดฉะเชิงเทรา

ระยะเวลาก่อสร้าง ๒๔๙๓-๒๕๑๓ ใต้เนื้อที่ชลประทาน ๑๓๒,๖๐๐ ไร่

- ขุดคลองส่งน้ำสายใหญ่ได้ยาว ๕ กม. คลองซอยอีก ๓.๙๐๐ กม. สร้างอาคารตามคลองเสร็จ ๓๗ แห่ง สกัดดินคาลและระเบิดหินคาลในคลองส่งน้ำสายใหญ่ได้ ๒,๐๐๐ ลูกบาศก์เมตร เสริมคันคลองปรับเป็นถนนได้ยาว ๘ กม. จัดซื้อที่ดินได้ ๔๔๑-๓-๕๕ ไร่

ภาคใต้

๑. โครงการเสาชง จังหวัดนครศรีธรรมราช

ระยะเวลาก่อสร้าง ๒๕๐๘-๒๕๑๑ ใต้เนื้อที่ชลประทาน ๕๕,๐๐๐ ไร่

- ทำทางขนส่งได้ ๒ กม. สร้างประตูระบายทรายต่อจากปีก่อนจนเสร็จ สร้างคันกั้นน้ำเหนือฝายได้ ๑ กม. ขุดคลองส่งน้ำสายใหญ่และสายซอยได้รวม ๒๑.๗๕๐ กม. ตากคลองได้ยาว ๑.๒๕๐ กม. สร้างอาคารตามคลองเสร็จ ๓ แห่ง จัดซื้อที่ดินได้ ๑๘๔-๑-๐๓ ไร่

๒. โครงการนาท่อมขยาย จังหวัดพัทลุง

ระยะเวลาก่อสร้าง ๒๕๐๙-๒๕๑๒ ใต้เนื้อที่ชลประทาน ๔๐,๐๐๐ ไร่

- สร้างคันกั้นน้ำจากท่อระบายปากคลองส่งน้ำสายใหญ่ได้ ๑๐ กม. สร้างอาคารตามคลองส่งน้ำ ๔ แห่ง จัดซื้อที่ดินได้ ๑๒๑-๐-๘๕ ไร่

๓. โครงการพญาไฉ้ง จังหวัดพัทลุง

ระยะเวลาก่อสร้าง ๒๕๐๘-๒๕๑๑ ใต้เนื้อที่ชลประทาน ๑๗,๐๐๐ ไร่

- ทำการขนส่งได้ ๑๐ กม. ถมดินบริเวณหัวงาน ๗,๐๐๐ ลูกบาศก์เมตร สร้างฝายและประตูระบายทรายต่อจากปีก่อนจนเสร็จ ขุดคลองส่งน้ำสายใหญ่ฝั่งซ้ายสาย ๑ ได้ยาว ๗.๒๐๐ กม. คลองซอยได้ยาว ๗.๑๐๐ กม. สร้างอาคารตามคลองเสร็จ ๓๓ แห่ง จัดซื้อที่ดินได้ ๑๔๔-๓-๑๓ ไร่

๔. โครงการระโนด จังหวัดสงขลา

ระยะเวลาก่อสร้าง ๒๕๑๐-๒๕๑๔ ใต้เนื้อที่ชลประทาน ๘๐,๐๐๐ ไร่

- สร้างบ้านพัก ที่ทำการ โรงพัสดุ และโรงช่างไม้ รวม ๘ หลัง สร้างคันกันน้ำได้ยาว ๓ กม. วางแนวคลองส่งน้ำ ๔ สาย ได้ยาว ๔๕ กม.

### งานคันและคูน้ำ

เพื่อจัดระบบการส่งน้ำจากท่อส่งน้ำให้ถึงพื้นที่เพาะปลูกได้ทกแปลง และสามารถเก็บน้ำไว้ในแปลงเพาะปลูกให้เหมาะสมกับความต้องการของพืช และเพื่อที่จะให้พื้นที่ที่มีน้ำส่งมาในฤดูแล้ง สามารถปลูกพืชไร่ที่อาศัยน้ำชลประทาน

- ทำคันและคูน้ำในเขตโครงการชลประทานเจ้าพระยาใหญ่ได้ ๕๕๔,๗๐๐ ไร่ โครงการชลประทานแม่แตง ๒๖,๖๐๐ ไร่ โครงการชลประทานแม่ยม ๒๕,๓๐๐ ไร่ โครงการชลประทานลำปาว ๔๐,๐๐๐ ไร่ และโครงการชลประทานลำพระเพลิง ๕๖,๐๐๐ ไร่ รวม ๗๔๒,๖๐๐ ไร่

### งานสร้างอ่างเก็บน้ำภาคตะวันออกเฉียงเหนือ

เพื่อเก็บน้ำไว้ตามต้นน้ำสายต่าง ๆ ไว้ใช้ในการเพาะปลูก การอุปโภค บรรเทาอุทกภัย ตลอดจนใช้เป็นพื้นที่เพาะพันธุ์ปลาและพักผ่อนหย่อนใจ ซึ่งในปีนี้มีอ่างเก็บน้ำที่สร้างต่อเนื่องมาจากปีที่แล้ว ๑ อ่าง สร้างใหม่อีก ๓ อ่าง รวม ๔ อ่าง

#### ๑. อ่างเก็บน้ำลำสำลาย จังหวัดนครราชสีมา

ระยะเวลาก่อสร้าง ๒๕๐๙-๒๕๑๐ จุน้ำ ๓๙.๘ ล้านลูกบาศก์เมตร เนื้อที่ชลประทาน ๑๐,๐๐๐ ไร่

- งบประมาณบริเวณอ่างเก็บน้ำได้ ๒,๕๐๐ ไร่ สร้างทำนบดินต่อได้ผลงานรวม ๙๐% สร้างท่อระบายปากคลองส่งน้ำต่อจนเสร็จ ขุดคลองส่งน้ำและสร้างอาคารตามคลองได้ผลงาน ๘๐% จัดซื้อที่ดินได้ ๘๐๒-๑-๑๔ ไร่

#### ๒. อ่างเก็บน้ำห้วยก้านเหลือง จังหวัดนครพนม

ระยะเวลาก่อสร้าง ๑ ปี ปี ๒๕๑๐ จุน้ำ ๕.๙ ล้านลูกบาศก์เมตร เนื้อที่ชลประทาน ๘,๕๐๐ ไร่

- สร้างฝายทั้งน้ำและฝายฉกเงินได้ ๕๓% ทำนบดินได้ผลงาน ๒๑% ท่อระบายปากคลองส่งน้ำ ๘๐% จัดซื้อที่ดินได้ ๑๕๘-๓-๘๔ ไร่

#### ๓. อ่างเก็บน้ำห้วยก้านเหลือง จังหวัดสกลนคร

ระยะเวลาก่อสร้าง ๒๕๑๐-๒๕๑๑ จุน้ำได้ ๘.๖ ล้านลูกบาศก์เมตร เนื้อที่ชลประทาน ๘,๐๐๐ ไร่

- สร้างฝายทั้งน้ำได้ ๕๒% ท่อระบายปากคลองส่งน้ำ ๖๐% คลองส่งน้ำและอาคารตามคลองได้ ๒๐% จัดซื้อที่ดินได้ ๒๘๖-๐-๓๘ ไร่

๔. อ่างเก็บน้ำห้วยสะทศ จังหวัดกาฬสินธุ์

ระยะเวลาก่อสร้าง ๒๕๑๐ - ๒๕๑๑ งบประมาณ ๑๐ ล้านบาท ๑๐ ล้านลูกบาศก์เมตร เนื้อที่ชลประทาน ๘,๐๐๐ ไร่

- สร้างฝายทั้งน้ำและฝายฉุกเฉิน ๖๐% ทำนบกินได้ ๑๒% ท่อระบายปากคลองส่งน้ำ ๗๐% คลองส่งน้ำและอาคารตามคลอง ๒๐% จัดซื้อที่ดินได้ ๗๐๙-๐-๗๘ ไร่

นอกจากนี้ในงานจัดซื้อที่ดิน ๑๕ จังหวัด ได้จัดซื้อที่ดินอ่างเก็บน้ำที่ยังค้างอยู่อีก ๔,๕๐๐ ไร่

งบพัฒนาลุ่มน้ำเจ้าพระยา

งบประมาณอนุมัติ

๘๐,๘๔๗,๗๐๘ บาท

โครงการถนนบนคันคลองและคันกั้นน้ำลุ่มน้ำเจ้าพระยา

- ระยะเวลา ๗ ปี เริ่มตั้งแต่ปี ๒๕๐๗-๒๕๑๓ ได้ทำถนนขนาดกว้าง ๗ เมตร เสร็จ ๔๐.๖๐๐ กม. กำลังทำผิวจราจร ๒.๐๐๐ กม. ทำถนนขนาดกว้าง ๘ เมตร เสร็จ ๓๓.๘๐๐ กม. กำลังทำผิวจราจร ๒๘.๓๐๐ กม. รวมทำถนนเสร็จ ๗๔.๔๐๐ กม. ส่วนที่กำลังทำผิวจราจรอยู่อีก ๓๐.๓๐๐ กม. นี้ก็จะเสร็จในเดือนธันวาคม ๒๕๑๐ สร้างสะพานเสร็จ ๒ แห่ง เสริมขยายประตูระบายและท่อส่งน้ำเข้านา ๗๖ แห่ง นอกจากนี้ได้ขยายคันกั้นน้ำชลประทานสายอำเภอสิงห์ จังหวัดชัยนาท-จังหวัดอุทัยธานี เป็นถนนขนาดกว้าง ๘ เมตร ผิวจราจรตลอดความกว้างตามมาตรฐานชั้น ๕ D ระยะทางยาว ๑๔.๓๐๐ กม.

งานโครงการระบายน้ำทุ่งเจ้าพระยา

- ระยะเวลา ๖ ปี เริ่มตั้งแต่ปี ๒๕๐๘-๒๕๑๓ เพื่อเป็นการบำรุงรักษาดินไม่ให้เน่า ได้ขุดคลองระบายน้ำสายใหญ่ได้ยาว ๖๑.๐๓๐ กม. สายซอยระยะยาว ๗๙.๔๓๐ กม. รวมปริมาตรดิน ๒,๐๙๒,๐๐๐ ลูกบาศก์เมตร สร้างสะพานคอนกรีต D เสร็จ ๑๕ แห่ง ประตูระบายน้ำปลายคลองเสร็จ ๑ แห่ง ได้ผลงาน ๖๒% อีก ๑ แห่ง จัดซื้อที่ดินได้ ๑,๑๕๖-๐-๒๑ ไร่

งานโครงการอ่างเก็บน้ำกระเสียว

- ระยะเวลาก่อสร้าง ๖ ปี ตั้งแต่ปี ๒๕๐๙-๒๕๑๔ ในปีนี้ได้เจาะตรวจหินรากเขื่อนได้รวม ๔๒๙ เมตร สำรองทำแผนทรายละเอียดบริเวณหัวงาน ๓,๐๐๒ ไร่ สำรองคันกั้นน้ำเขื่อนน้ำท่วมบริเวณอ่างเก็บน้ำ ๒๘๘ กม. สำรองพื้นที่ท้ายเขื่อน ๑,๓๐๐ ไร่ สร้างถนนถาวรเข้าหัวงาน ๑๖ กม. สะพานคอนกรีต ๑ แห่ง ถางป่าบริเวณหัวงาน ๒๐๐ ไร่ ติดตั้งโทรศัพท์ทางไกลยาว ๗ กม. และสร้างระบบไฟฟ้าและประปาที่หัวงาน

## งบท่อสร้างเขื่อนใหญ่

งบประมาณอนุมัติ ๗๖,๘๐๘,๗๙๑ บาท

## งานก่อสร้างโครงการแม่น้ำน่าน เขื่อนผาช่อม

งบประมาณอนุมัติ ๗๖,๔๙๓,๑๒๗ บาท

เพื่อสร้างเขื่อนเก็บกักน้ำขนาดใหญ่ปิดกั้นแม่น้ำน่านที่ผาช่อม อำเภอท่าปลา จังหวัดอุตรดิตถ์ เขื่อนนี้เป็นเขื่อนคอนกรีตแบบบัตเทรส (Flat Faced Buttress type) ความยาวที่สันเขื่อนประมาณ ๗๘๐ เมตร ความสูงจากท้องน้ำประมาณ ๑๐๐ เมตร เก็บกักน้ำได้ประมาณ ๑๐,๕๐๐ ล้านลูกบาศก์เมตร และมีเขื่อนดินปิดช่องเขาซึ่งอยู่ทางตะวันตกเฉียงเหนือของของตัวเขื่อน ๑๘ กม. อีก ๕ แห่ง เป็นระยะทางต่อเนื่องกันไปประมาณ ๕ กม. มีส่วนที่สูงที่สุด ๓๐ เมตร ค่าก่อสร้างทั้งสิ้นประมาณ ๑,๔๘๘ ล้านบาท จ่ายจากงบประมาณแผ่นดินประมาณ ๙๔๙ ล้านบาท และจ่ายจากเงินกู้ธนาคารโลก ๒๖ ล้านเหรียญอเมริกัน หรือประมาณ ๕๓๙ ล้านบาท ระยะเวลาก่อสร้าง ๕ ปี ตั้งแต่ปี ๒๕๑๐-๒๕๑๔

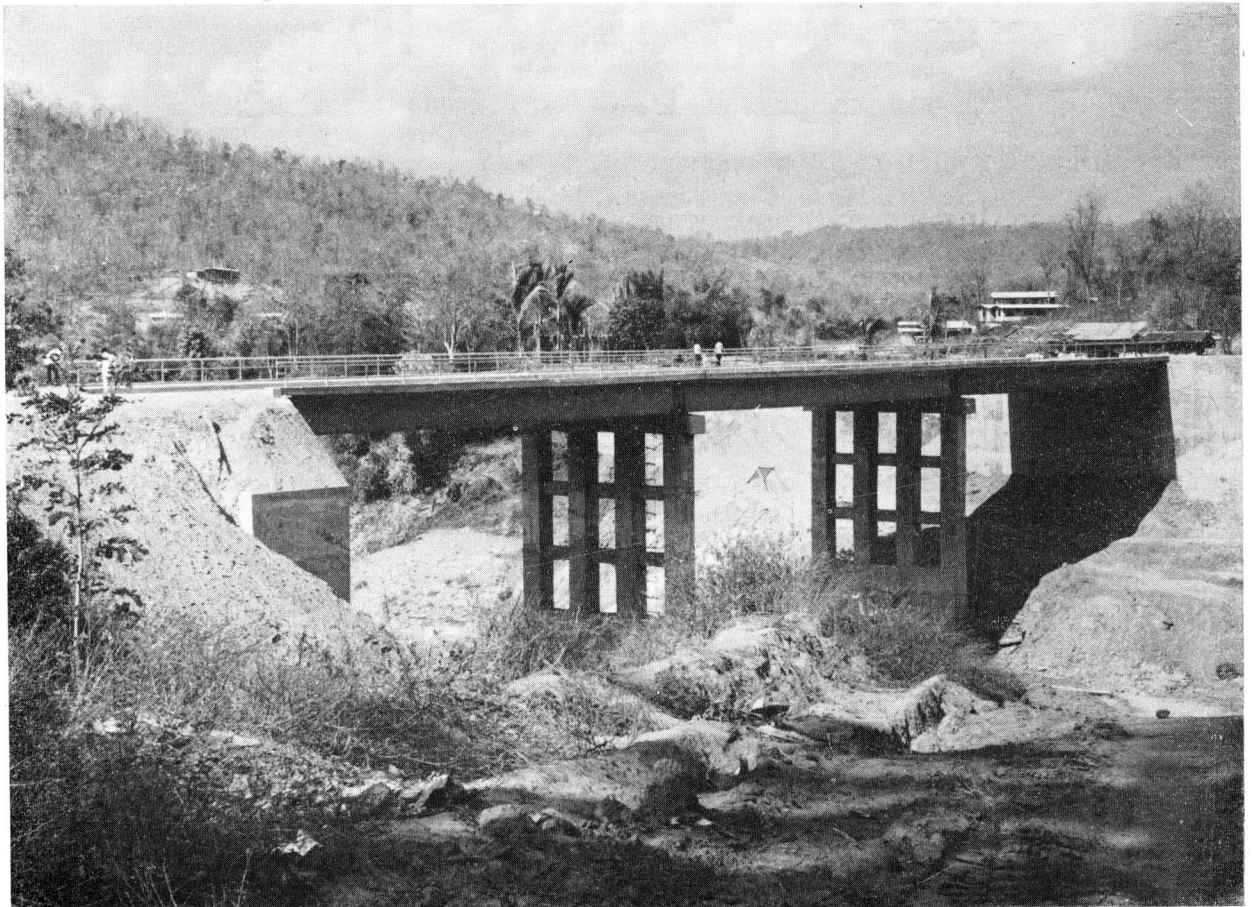

สะพานข้ามแม่น้ำปาด โครงการเขื่อนผาช่อม จังหวัดอุตรดิตถ์

ประโยชน์ที่จะได้รับ (เขื่อนนี้เป็น ๑ ใน ๓ ของเขื่อนที่สำคัญที่สุดในการควบคุมน้ำในลุ่มน้ำเจ้าพระยา คือ เขื่อนเจ้าพระยา เขื่อนภูมิพล และเขื่อนผาช่อม)

- ในด้านป้องกันอุทกภัย จะช่วยป้องกันน้ำท่วมทุ่งราบภาคกลาง ซึ่งอยู่ในเขตโครงการเจ้าพระยาใหญ่ และโดยร่วมกับเขื่อนภูมิพล จะช่วยทำให้ทุ่งสามเหลี่ยมบน คือพื้นที่ระหว่างอุตรดิตถ์ พิษณุโลก พิจิตร นครสวรรค์ กำแพงเพชรและสุโขทัย ให้พ้นจากน้ำท่วมประจำปี ซึ่งจะช่วยแปรสภาพทุ่งสามเหลี่ยมบนประมาณ ๕ ล้านไร่ ให้เป็นที่ทำการเพาะปลูกได้ โดยอาศัยการชลประทานแบบทดและส่งน้ำ หรือแบบเหมืองฝาย ทั้งนี้เพื่อเปิดที่ดินสำหรับผลเมืองจากภาคอื่น ๆ ได้ย้ายเข้ามาทำกินได้อีกเป็นจำนวนมาก

- ในด้านการเพาะปลูก จะช่วยทำการชลประทานสำหรับนาในฤดูฝนบนพื้นที่ราบสองฝั่งแม่น้ำน่าน จากอุตรดิตถ์ลงมาถึงนครสวรรค์ได้ ๓ ล้านไร่ นอกจากนี้ยังช่วยทำการชลประทานสำหรับพืชฤดูแล้งในพื้นที่ดังกล่าว ๑.๓ ล้านไร่ และในเขตโครงการเจ้าพระยาใหญ่อีก ๒.๑ ล้านไร่ รวม ๓.๔ ล้านไร่



การทดลองรับน้ำหนักบรรทุกของหินฐานรากเขื่อนผาช่อม

- ในดำเนินการไฟฟ้าพลังงาน เชื้อนั้นจะผลิตไฟฟ้าให้พลังงานปีละ ๑,๐๐๐ ล้านยูนิต และเนื่องจากได้เชื่อมลงมาจะมีน้ำไหลตลอดปี ถ้าได้แปรสภาพลำน้ำในแม่น้ำน่านบางตอนแล้ว จะเปิดการคมนาคมทางน้ำจากนครสวรรค์ถึงอุตรดิตถ์ได้ตลอดปี นอกจากนี้ อ่างเก็บน้ำจะใช้เป็นแหล่งเพาะพันธุ์สัตว์น้ำและเป็นสถานที่พักผ่อนหย่อนใจได้อย่างดี

#### งานที่ทำเสร็จในปี ๕๕

- สำรองกำหนดประเภทที่ดินบนทุ่งราบสองฝั่งแม่น้ำน่านได้ ๑,๔๓๕,๐๐๐ ไร่  
- จ่ายค่าทดแทนที่ดินได้ประมาณ ๘,๐๑๑-๐-๖๔ ไร่ ค่าร้อยละ ๔,๗๘๗ ราย เป็นเงิน ๑๑,๓๘๗,๒๐๐ บาท

- สร้างถนนในบริเวณหัวงานเชื่อมผาซ่อมต่อจนเสร็จ สร้างถนนเข้าแหล่งหินได้ ๑๐% และลาดยางถนนเข้าเชื่อมผาซ่อมซึ่งเป็นถนนแบบทางหลวงชั้นสอง (Secondary Highway) ความกว้างของถนน ๙ เมตร ผิวจราจร ๖ เมตร ได้ ๕๐ กม.

- สร้างสะพานคอนกรีตข้ามแม่น้ำป่าค้อจนเสร็จ

- สร้างอาคารบ้านพักในบริเวณหัวงานต่อจากปีที่แล้วได้ ๒๕% สร้างบ้านพักชั้นโทถาวร ๑ หลัง บ้านพักจตุรถาวร ๑ หลัง บ้านพักจตุรชักราว ๒๐ ครอบครั้ว บ้านพักคนงานถาวร ๑๐ ครอบครั้ว ๑ แถว และสมทบสร้างโรงเรียน ๑ หลัง

- ถางป่าเปิดหน้าดินในบริเวณที่จะสร้างเขื่อนดินปีคชองเขาทางตะวันออกเฉียงเหนือของตัวเชื่อมผาซ่อมได้ประมาณ ๓๑๐ ไร่ ปริมาตรดิน ๙๔,๐๐๐ ลูกบาศก์เมตร

- เปิดหน้าดินและหินในบริเวณที่จะสร้างเขื่อนผาซ่อมได้ประมาณ ๗๕,๐๐๐ ลูกบาศก์เมตร และล้างป่าบริเวณอ่างเก็บน้ำได้ ๔๕,๐๐๐ ไร่

#### งานเขื่อนภูมิพล

- เป็นการดำเนินงานด้านบริหารที่ยังมีกรณีผูกพันอยู่ เช่น จ่ายค่าทดแทนที่ดิน และค่าร้อยละย้ายบ้านเรือนต้นผลไม้ สำหรับในปี ๒๕๑๐ นี้ จ่ายค่าทดแทนที่ดินได้ ๑,๘๖๘-๑-๒๖ ไร่ ค่าร้อยละ ๑๘๘ ราย

## กรมทรัพยากรธรณี

งบประมาณอนุมัติ  
สรุปผลงานประจำปี

๙๑,๓๔๖,๒๕๙ บาท

### โครงการสำรวจน้ำบาดาล

- เจาะและพัฒนาบ่อน้ำบาดาลในภาคตะวันออกเฉียงเหนือ ๑๕ จังหวัด และในภาคอื่น ๆ อีก ๑๒ จังหวัด เป็นบ่อดี ๒๗๕ บ่อ ใช้งบประมาณทั้งสิ้น ๓๐,๑๓๒,๐๘๘ บาท

### การสำรวจธรณีวิทยา

- สำรวจกัมมันตภาพรังสี และแร่หนักที่มีค่า ในเขตจังหวัดภูเก็ต
- สำรวจหินรัตนชาติ ในเขตจังหวัดจันทบุรี
- สำรวจแร่ดีบุกเพิ่มเติม ในเขตจังหวัดภาคใต้
- สำรวจแม่เหล็ก แร่ทองแดง ตะกั่ว สังกะสี และแร่ที่ใช้เป็นปุ๋ย
- ได้รับความช่วยเหลือจากรัฐบาลสหพันธ์สาธารณรัฐเยอรมันในการสำรวจทำแผนที่ธรณีวิทยารากฐาน เพื่อค้นหาแหล่งแร่ในเขตจังหวัดแม่ฮ่องสอน เชียงใหม่ ลำพูน ตาก
- สำรวจแผนที่ธรณีวิทยารากฐานทั่วประเทศ เพื่อศึกษาอายุกำเนิดของชั้นหิน

### งานขุดลอกคลองจังหวัดระนอง

- ขุดลอกคลองชื่อ คลองหาดส้มแป้น และคลองระนองเฒ่า เป็นปริมาตรดิน ๒๓๖,๐๐๐ ลูกบาศก์เมตร สร้างเขื่อนกั้นน้ำบริเวณริมคลองตรงหัวเสี้ยว ความยาว ๓๕๐ เมตร

### งานค้นคว้า และส่งเสริมผลิตเหมืองแร่ และโลหะกรรม

- ค้นคว้าทดลอง เพื่อแนะนำการใช้เครื่องจักร เครื่องมือ ในการทำเหมืองแร่และแต่งแร่
- ตรวจสอบโครงสร้างโลหะ และโลหะผสม และทดลองหล่อโลหะเหล็กและโลหะอื่น

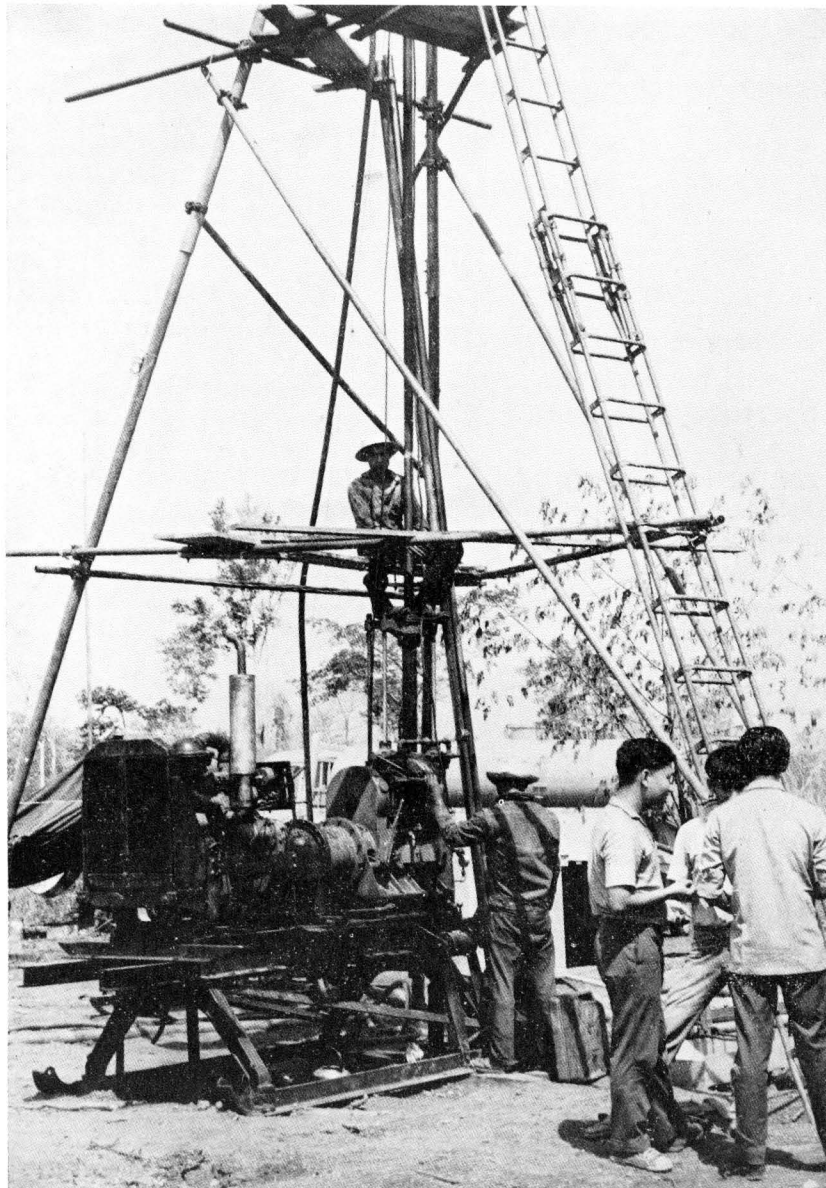

การเจาะสำรวจเหล็กที่ อ. ศรีมหาโพธิ์ จังหวัดปราจีนบุรี ด้วยเครื่องเจาะหัวเพชร

งานบริการทางช่าง

- เจาะสำรวจแร่ตามความต้องการของกองเศรษฐศาสตร์นิเวศวิทยา และศูนย์อุตสาหกรรมเหมืองแร่
- ชุกลอกคลองตะกั่วป่า เพื่อบรรเทาความเดือดร้อนเรื่องน้ำท่วม
- ตรวจ ซ่อม สร้าง บำรุงรักษาเครื่องมือเครื่องจักร และยานพาหนะ และซ่อมทาง

คมนาคมเข้าเหมืองแร่

## กรมทางหลวง

|                      |                          |
|----------------------|--------------------------|
| งบประมาณอนุมัติ      | ๒,๒๕๓,๗๑๖,๐๐๑ บาท        |
| เงินช่วยเหลือ        | ๔๔,๘๔๗,๙๗๗ บาท           |
| เงินกู้จากต่างประเทศ | ๖,๘๐๐,๐๐๐ เหรียญอเมริกัน |
|                      | ๖๖๐,๖๐๐,๐๐๐ บาท          |

### สรุปผลงานประจำปี

|                                   |                                      |
|-----------------------------------|--------------------------------------|
| งานก่อสร้างทางสายประธาน และสายรอง | งบประมาณอนุมัติ ๑,๒๘๗,๙๐๗,๓๙๙ บาท    |
|                                   | เงินกู้จากต่างประเทศ ๖๖๐,๖๐๐,๐๐๐ บาท |

การก่อสร้างทางตามโครงการเงินกู้ สร้างทาง ๒ เส้น ผิว Asplatic Concrete ขนาดผิวทาง ๖-๖.๕ เมตร ไหล่ทาง ๒-๒.๕ เมตร ๘ สายทาง ดังนี้



การลงพื้นที่ ทางสายลำปาง-เชียงใหม่

๑. สายลำปาง-เชียงใหม่ ระยะทางก่อสร้าง ๙๙+๕๐๐ กม. ค่าก่อสร้างและควบคุมงาน ๒๗๑,๐๑๘,๘๐๐ บาท การก่อสร้างแบ่งเป็น ๓ ตอน ดังนี้

ตอนที่ ๑ กม. ๐-๓๑+๐๐๐ ค่าก่อสร้าง ๑๐๔,๘๖๘,๑๗๐ บาท วันสิ้นสุดสัญญา ๑๗ พ.ย. ๒๕๑๐ ผลงานแล้วเสร็จ ๙๐% ทำผิวทางแล้วเสร็จ ๓๐+๐๐๐ กม.



การทำทางระบายน้ำคอนกรีต ทางสายลำปาง-เชียงใหม่

ตอนที่ ๒ กม. ๓๙+๑๐๐-๖๗+๐๐๐ ค่าก่อสร้าง ๕๙,๑๙๘,๖๘๐ บาท วันสิ้นสุดสัญญา ๒๗ ส.ค. ๒๕๑๐ ผลงานแล้วเสร็จ ๗๒% ทำผิวทางเสร็จแล้ว ๗+๐๐๐ กม.

ตอนที่ ๓ กม. ๖๗+๐๐๐-๑๐๒+๕๐๐ ค่าก่อสร้าง ๗๗,๙๒๕,๙๕๐ บาท วันสิ้นสุดสัญญา ๒๗ ส.ค. ๒๕๑๐ ผลงานแล้วเสร็จ ๕๘% ทำผิวทางเสร็จแล้ว ๑๘+๐๐๐ กม.

๒. สายอุตร-นครพนม (ตอนอุตร-สกลนคร) ระยะทางก่อสร้าง ๒๔๔+๐๐๐ กม. ค่าก่อสร้างและควบคุมงาน ตอนที่ ๑-๒ ๒๐๘,๓๒๒,๓๔๐ บาท การก่อสร้างแบ่งเป็น ๓ ตอน ดังนี้

ตอนที่ ๑ กม. ๐+๗๐๐-๘๐+๓๐๐ ค่าก่อสร้าง ๘๗,๒๔๐,๐๐๐ บาท วันสิ้นสุดสัญญา ๓๑ ส.ค. ๒๕๑๑ ผลงานแล้วเสร็จ ๒๖% รองพื้นทางแล้วเสร็จ ๓๖+๐๐๐ กม.

ตอนที่ ๒ กม. ๘๐+๓๐๐-๑๖๑+๓๐๐ ค่าก่อสร้าง ๑๐๓,๐๘๒,๓๔๐ บาท วันสิ้นสุดสัญญา ๓๑ ส.ค. ๒๕๑๑ ผลงานแล้วเสร็จ ๒๙% รองพื้นทางเสร็จแล้ว ๒๓+๐๐๐ กม.

ตอนที่ ๓ กม. ๑๖๑+๓๐๐-๒๔๒+๐๐๐ กำลังเตรียมการเปิดประมูล

๓. สายขอนแก่น-เลย (ตอนขอนแก่น-ชุมแพ) ระยะทางก่อสร้าง ๒๐๔+๐๐๐ กม. ค่าก่อสร้างและควบคุมงาน ตอนที่ ๑ กม. ๑+๖๐๐-๙๖+๐๐๐ เป็นเงิน ๙๙,๓๙๐,๓๐๔ บาท วันสิ้นสุดสัญญา ๑๓ พ.ย. ๒๕๑๑ ผลงานแล้วเสร็จ ๓% ส่วนใหญ่เป็นงานดิน ท่อระบายน้ำ และรองพื้นทาง สำหรับตอนที่ ๒ กำลังเตรียมการเปิดประมูล

๔. สายนครสวรรค์-เขียงราย ระยะทางก่อสร้าง ๖๐๐ กม. การก่อสร้างแบ่งเป็น ๗ ตอน เปิดประมูลแล้ว ๑ ตอน คือ ตอนคลองขลุง-ตาก ค่าก่อสร้าง ๑๒๘,๒๐๐,๐๐๐ บาท ระยะทางก่อสร้าง ๑๐๘+๕๐๐ กม. วันสิ้นสุดสัญญา ๑๕ พ.ค. ๒๕๑๓ ผู้รับเหมากำลังเตรียมเครื่องจักรและอุปกรณ์ก่อสร้าง

๕. สายนครปฐม-เพชรบุรี ระยะทางก่อสร้าง ๑๒๒+๐๐๐ กม. ค่าก่อสร้างและควบคุมงาน ๑๕๓,๙๐๐,๐๐๐ บาท การก่อสร้างแบ่งออกเป็น ๒ ตอน ดังนี้

ตอนที่ ๑ นครปฐม-ราชบุรี ระยะก่อสร้าง ๕๕+๐๐๐ กม. ค่าก่อสร้างและควบคุมงาน ๘๑,๖๙๖,๕๓๖ บาท วันสิ้นสุดสัญญา ๑ ก.ย. ๒๕๑๐ ผลงานแล้วเสร็จ ๘๑% ทำผิวทางแล้วเสร็จ ๒๗+๐๐๐ กม.

ตอนที่ ๒ ราชบุรี-เพชรบุรี ระยะก่อสร้าง ๖๗+๐๐๐ กม. ค่าก่อสร้างและควบคุมงาน  
๖๒,๑๘๑,๒๖๗ บาท วันสิ้นสุดสัญญา ๑ ก.ค. ๒๕๑๐ ผลงานแล้วเสร็จ ๘๙% ทำผิวทางเสร็จแล้ว  
๖๐+๐๐๐ กม.



### สภาพทางสายปัตตานี-นราธิวาส ก่อนทำการก่อสร้าง

๖. สายปัตตานี-นราธิวาส ระยะทางก่อสร้าง ๙๙+๐๐๐ กม. ค่าก่อสร้างและควบคุมงาน  
๑๐๗,๗๐๒,๒๐๐ บาท ผลงานแล้วเสร็จ ๘๖% ทำผิวทางแล้วเสร็จ ๖๓+๐๐๐ กม. คาดว่าจะก่อสร้าง  
เสร็จในเดือน พฤศจิกายน ๒๕๑๐



การลาดยางแบบ Asplaltic Concrete ทางสายปัดตานี-นราธิวาส

๗. สายสระบุรี-หล่มสัก ระยะทางก่อสร้าง ๒๘๒+๐๐๐ กม. ค่าก่อสร้างและควบคุมงาน ๔๗๖,๖๘๔,๐๘๒ บาท กำลังอยู่ในระหว่างเตรียมงานก่อสร้างของผู้รับเหมา
๘. สายกรุงเทพ ฯ-ศรีราชา ระยะทางก่อสร้าง ๙๖+๐๐๐ กม. ค่าก่อสร้างและควบคุมงาน ๔๐๗,๓๐๐,๑๒๖ บาท การก่อสร้างแบ่งออก ๓ ตอน ดังนี้



การสร้างสะพานข้ามคลองพระโขนง ทางสายกรุงเทพฯ-ศรีราชา ตอนพระโขนง-บางนา

ตอนที่ ๑ พระโขนง-บางนา ระยะทางก่อสร้าง ๖+๐๐๐ กม. ก่อสร้างถนนคอนกรีต ๔ เลน  
ผิวทางกว้าง ๑๒-๑๓ เมตร ผลงานแล้วเสร็จ ๘๖% ทำผิวทางเสร็จแล้ว ๔+๐๐๐ กม. คาดว่าจะก่อสร้าง  
เสร็จภายในเดือนมกราคม ๒๕๑๑

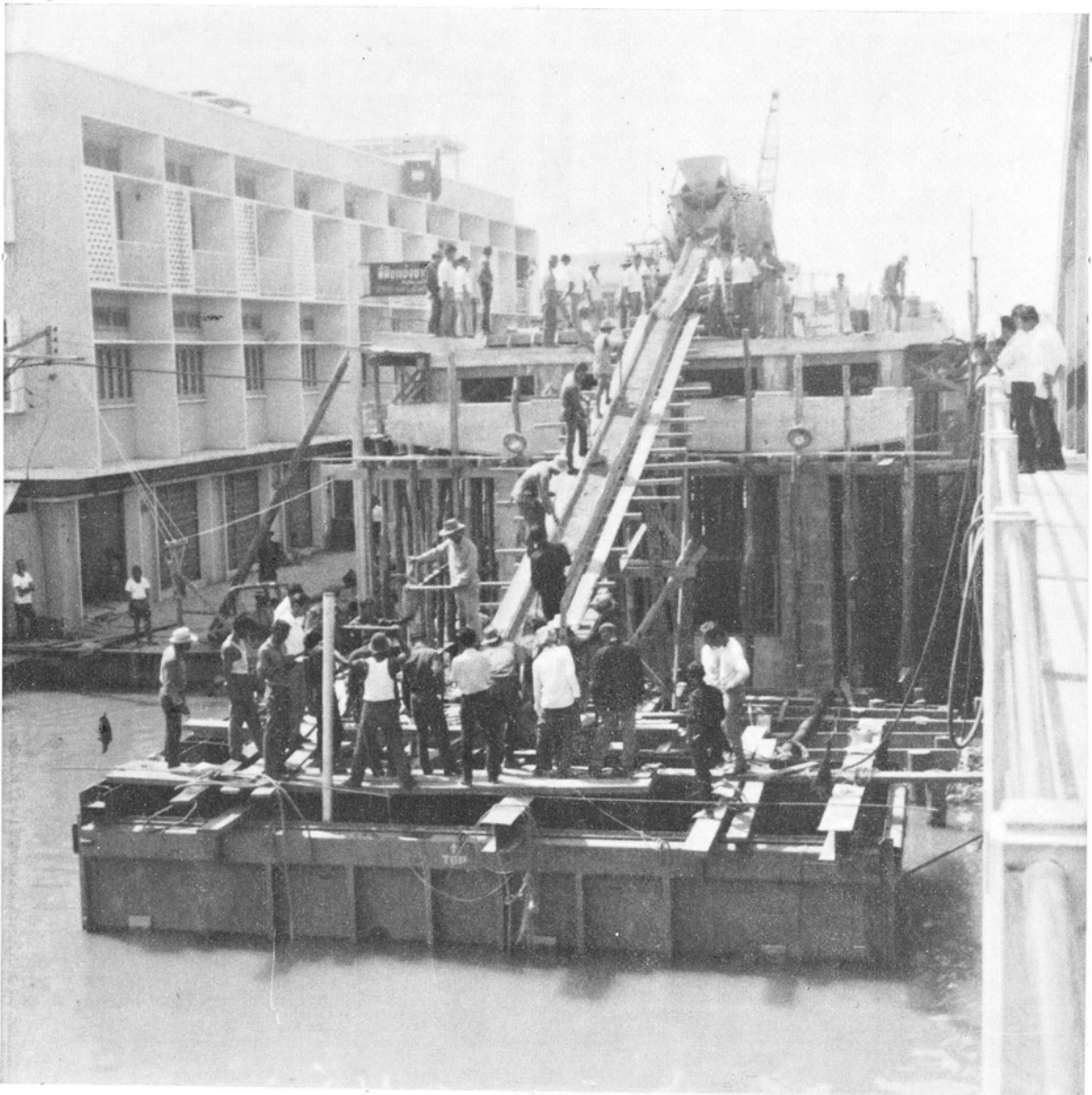

การสร้างสะพานข้ามคลองพระโขนง ทางสายกรุงเทพฯ-ศรีราชา ตรงพระโขนง-บางนา

ตอนที่ ๒ บางนา-บางปะกง ระยะทางก่อสร้าง ๔๕+๐๐๐ กม. ก่อสร้างถนนคอนกรีต ๒ เลน ผลงานเสร็จแล้ว ๒๒% ส่วนใหญ่เป็นงานดิน ท่อระบายน้ำ และพื้นทาง

ตอนที่ ๓ บางปะกง-ศรีราชา ระยะทางก่อสร้าง ๔๕+๐๐๐ กม. ก่อสร้างถนนคอนกรีต ๒ เลน ผลงานแล้วเสร็จ ๒๖% ส่วนใหญ่เป็นงานดิน ท่อระบายน้ำ และพื้นทาง

หมายเหตุ:- การก่อสร้างทางตามโครงการเงินกู้นี้ จ่ายจากงบประมาณแผ่นดิน ๔๕-๕๐% และจากเงินกู้ ๔๕-๕๐%

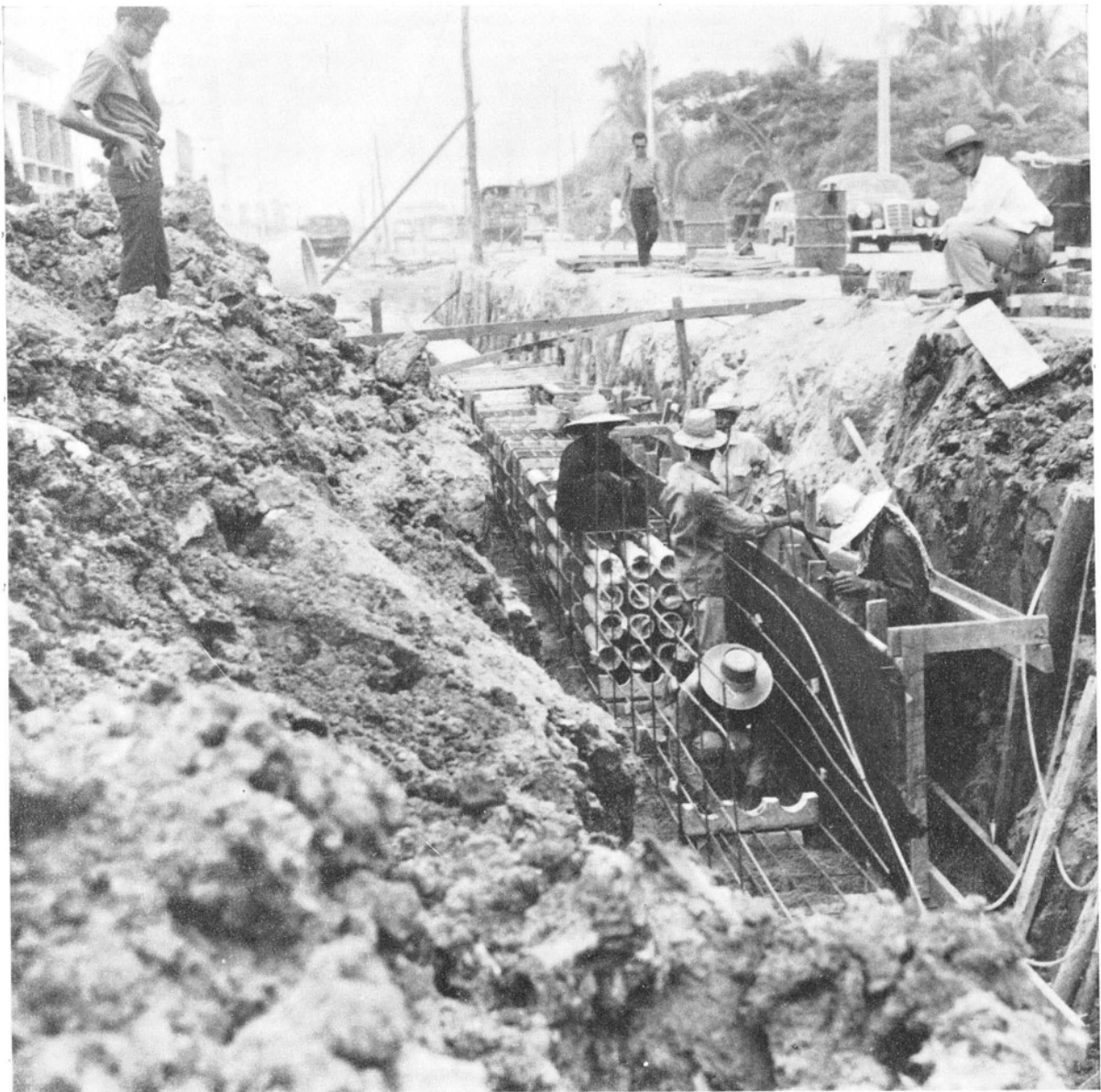

การทำการก่อสร้างท่อร้อยสายเคเบิลโทรศัพท์ ทางสาย กรุงเทพฯ-ศรีราชา  
 การก่อสร้างทางโดยการจ้างเหมา    จ้างเหมาเอกชนก่อสร้างทาง ๙ สายทาง ตั้งที่  
 ภาคเหนือ    ค่าก่อสร้าง    ๘,๕๗๗,๖๒๕ บาท

๑. สายฮอต-แม่สะเรียง ระยะทางก่อสร้าง (จนถึงแม่ลาหลวง) ๑๕๖+๐๐๐ กม. งบประมาณ  
 ปี ๒๕๑๐ เป็นเงิน ๘,๕๗๗,๖๒๕ บาท ก่อสร้างโดยบริษัทสหวิศการโยธา ระยะเวลาทำการ ๒๘ เม.ย. ๒๕๑๐  
 -๒๒ มี.ค. ๒๕๑๑ ผู้รับเหมากำลังเริ่มติดตั้งเครื่องโมหิน

๒. สายแม่สะเรียง-แม่ลาหลวง ระยะทางก่อสร้าง ๑๕๖+๐๐๐ กม. (จากยอด) ค่าก่อสร้าง ๑๙๗,๐๕๗,๐๐๐ บาท งบประมาณปี ๒๕๑๐ เป็นเงิน ๑๐,๙๕๒,๓๗๕ บาท ก่อสร้างโดยบริษัทสหวิศวกรโยธา ระยะเวลาทำการ ๒๑ มิ.ย. ๒๔๙๗-๒๐ ก.ค. ๒๕๑๑ ผู้รับเหมากำล้งลงหินพื้นทาง จาก กม. ๐-๑๓๖+๐๐๐

#### ภาคตะวันออกเฉียงเหนือ

๓. สายยะโสธร-คำเขื่อนแก้ว ระยะทางก่อสร้าง ๓๐+๐๐๐ กม. ค่าก่อสร้าง ๒๘,๕๙๗,๖๕๑ บาท ก่อสร้างเสร็จเมื่อ ๒๕ มีนาคม ๒๕๑๐ โดยบริษัทสากลสถาปัตย์ จำกัด

๔. สายร้อยเอ็ด-ยะโสธร ระยะทางก่อสร้าง ๕๘+๐๐๐ กม. ค่าก่อสร้าง ๕๘,๓๘๙,๙๐๒ บาท งบประมาณปี ๒๕๑๐ เป็นเงิน ๖๖,๒๐๒,๓๔๘ บาท ก่อสร้างโดยบริษัทไทย-ญี่ปุ่น จำกัด ระยะเวลาทำการ ๑๕ มิ.ย. ๒๕๑๐-๑๔ พ.ค. ๒๕๑๒ กำลังอยู่ในระหว่างเตรียมการก่อสร้าง

๕. สายคำเขื่อนแก้ว - อุดรราชธานี ระยะทางก่อสร้าง ๗๘+๘๐๐ กม. ค่าก่อสร้าง ๗๘,๓๑๑,๓๐๐ บาท งบประมาณปี ๒๕๑๐ เป็นเงิน ๘,๐๐๐,๐๐๐ บาท ก่อสร้างโดยบริษัทสากลสถาปัตย์ จำกัด ระยะเวลาทำการ ๑๘ ก.ย. ๒๕๑๐-๑๕ มิ.ย. ๒๕๑๓ กำลังอยู่ในระยะเตรียมการก่อสร้าง

#### ภาคกลาง

๖. สายจรัลสนิทวงศ์ ระยะทางก่อสร้าง ๖+๙๑๘ กม. ค่าก่อสร้าง ๘๒,๗๗๓,๐๐๐ บาท งบประมาณปี ๒๕๑๐ เป็นเงิน ๒๐,๐๐๐,๐๐๐ บาท ก่อสร้างโดยบริษัทอิตาเลียน-ไทย จำกัด ระยะเวลาทำการ ๒๙ ส.ค. ๒๕๐๙-๕ พ.ย. ๒๕๑๑ ผลงานแล้วเสร็จ ๒๐% เป็นงานท่อระบายน้ำ และ Box Culvert สองข้างทางระหว่าง กม. ๓+๕๙๘-๙+๗๐๒

๗. สายสระบุรี-โคราช ระยะทางก่อสร้าง ๓๐+๐๐๐ กม. ค่าก่อสร้าง ๑๑,๖๒๗,๗๙๐ บาท งบประมาณปี ๒๕๑๐ เป็นเงิน ๒๐,๐๐๐,๐๐๐ บาท ก่อสร้างโดยบริษัทพรหมวิวัฒน์ ระยะเวลาทำการ ๒๘ เม.ย. ๒๕๑๐-๒๑ ก.พ. ๒๕๑๑ ผลงานแล้วเสร็จ ๑๓% เป็นงานดินและลงหินพื้นทางเพื่อพร้อมที่จะทำผิวทาง

#### ภาคใต้

๘. สายชุมพร-หลังสวน ระยะทางก่อสร้าง ๖๕+๖๒๐ กม. ค่าก่อสร้าง ๔๗,๗๗๕,๐๓๕ บาท งบประมาณปี ๒๕๑๐ เป็นเงิน ๓๑,๑๑๐,๐๐๐ บาท ก่อสร้างโดยบริษัทเบสเอ็นจิเนียริง จำกัด ระยะเวลาทำการ ๔ ส.ค. ๒๕๐๘-๑๒ ต.ค. ๒๕๑๐ ก่อสร้างเสร็จตลอดสายเมื่อ ๒๐ กันยายน ๒๕๑๐

๙. สายสุราษฎร์ธานี - ตะกั่วป่า ระยะทางก่อสร้าง ๓๐ + ๒๖๒ กม. การก่อสร้างแบ่งเป็น ๒ ตอน ดังนี้

**ตอนที่ ๑** ระยะทางก่อสร้าง ๑๕ + ๑๑๗ กม. ค่าก่อสร้าง ๗๓,๙๓๑,๙๔๙ บาท งบประมาณปี ๒๕๑๐ จำนวน ๓๓,๙๙๐,๐๐๐ บาท ก่อสร้างโดยบริษัทมหาไท จำกัด ระยะเวลาทำการ ๙ กย. ๒๕๐๘ - ๒๕ ธ.ค. ๒๕๑๐ ผลงานแล้วเสร็จ ๕๘ % เป็นงานดินและรองพื้นทาง พร้อมที่จะทำผิวทางได้ในปี ๒๕๑๑

**ตอนที่ ๒** ระยะทางก่อสร้าง ๑๕ + ๑๔๕ กม. ค่าก่อสร้าง ๓๕,๕๘๕,๑๒๓ บาท งบประมาณปี ๒๕๑๐ จำนวน ๒๔,๖๕๔,๔๒๑ บาท ก่อสร้างโดยบริษัทสากลสถาปัตย์ จำกัด ระยะเวลาทำการ ๙ กย. ๒๕๐๘ - ๒๕ ธ.ค. ๒๕๑๐ ผลงานแล้วเสร็จ ๙๔.๕ % เป็นงานดินและรองพื้นทาง พร้อมที่จะทำผิวทางได้ในปี ๒๕๑๑

นอกจากนี้ยังได้จ้างเหมาบริษัทมหาไท จำกัด ทำการ Resurfacing ทางเป็นระยะทาง ๔๙ + ๐๐๐ กม. ค่าก่อสร้าง ๙,๗๐๒,๐๐๐ บาท งบประมาณปี ๒๕๑๐ จำนวน ๙,๗๐๒,๐๐๐ บาท ก่อสร้างโดยบริษัทมหาไท จำกัด ระยะเวลาทำการ ๓๐ มค. ๒๕๑๐ - ๒๐ ธ.ค. ๒๕๑๐ ผลงานแล้วเสร็จ ๖๙.๗ % ลาดยางได้ ๒๔ + ๗๐๐ กม. จาก กม. ที่ ๖๐ + ๐๐๐ - ๘๔ + ๗๐๐

**การบูรณะลาดยางโดยการจ้างเหมา** จ้างเหมาบริษัทเอกชนลาดยาง ๒๔ สายทาง ดังนี้

**ภาคเหนือ** ๔ สายทาง คือ เชียงใหม่-ชอด, สวรรคโลก-ศรีสัชชนาลัย, ลานหอย-ตาก, และ ตะพานหิน-วังชมภู รวมเป็นระยะทางก่อสร้างทั้งสิ้น ๑๔๖ + ๑๕๖ กม. ค่าก่อสร้างทั้งสิ้น ๗๙,๕๑๑,๓๖๙ บาท งบประมาณปี ๒๕๑๐ จำนวน ๔๗,๐๐๐,๐๐๐ บาท ผลงานแล้วเสร็จประมาณ ๕๒.๓ % งานผิวเสร็จแล้ว ๔๗ + ๑๕๐ กม. นอกนั้นเป็นงานรองพื้นทาง

**ภาคตะวันออกเฉียงเหนือ** ๕ สายทาง คือ หนองคาย-ท่าบ่อ-ศรีเชียงใหม่, มหาสารคาม-ภาพสินธุ์-สกลนคร, ยะโสธร-อำนาจเจริญ, อุบล-มุกดาหาร, นครราชสีมา-หนองบัวโคก-ไชยบาดาล รวมเป็นระยะทางก่อสร้างทั้งสิ้น ๕๔๘ + ๔๗๐ กม. ค่าก่อสร้างทั้งสิ้น ๓๒๙,๑๓๔,๙๓๙ บาท งบประมาณปี ๒๕๑๐ จำนวน ๕๔,๔๓๐,๐๐๐ บาท ผลงานสำหรับ ๓ สายแรก แล้วเสร็จประมาณ ๓๔.๓ % เป็นผิวทาง ๕๕ + ๔๓๐ กม. ส่วนสายอุบล-มุกดาหาร และนครราชสีมา-หนองบัวโคก-ไชยบาดาล อยู่ในระหว่างการเตรียมงานการก่อสร้าง

**ภาคกลาง** ๕ สายทาง คือ ประจันตคาม-อรัญญประเทศ, อยุธยา-อ่างทอง, กาญจนบุรี-อ่างทอง, บางแพ-ดำเนินสะดวก และทับสะแก-ชุมพร รวมเป็นระยะทางก่อสร้างทั้งสิ้น ๒๔๖ + ๗๓๘ กม. ค่าก่อสร้างทั้งสิ้น ๑๑๕,๓๐๐,๕๘๓ บาท งบประมาณปี ๒๕๑๐ จำนวน ๘๓,๙๓๙,๐๐๐ บาท ผลงานแล้วเสร็จแล้ว ๒ สาย คือ บางแพ-ดำเนินสะดวก และทับสะแก-ชุมพร สำหรับ ๓ สายแรก ผลงานแล้วเสร็จประมาณ ๓๔ % เป็นผิวทาง ๑๘ + ๐๑๔ กม.

ภาคใต้ ๙ สายทาง คือ ตะกั่วป่า-ท่าด่าน, ห้วยยอด-กระบี่,ทุ่งสง-ห้วยยอด, ตรัง-ปะเหลียน, พัทลุง-ตรัง, รามันห์-บ้านเนียง, สามแยกรามันห์-สามแยกเบตง และคลองแงะ-โคกโพธิ์ ระยะทางก่อสร้างทั้งสิ้น ๔๑๒ + ๗๖๓ กม. ค่าก่อสร้างทั้งสิ้น ๒๐๒,๒๓๓,๑๑๐ บาท งบประมาณปี ๒๕๑๐ จำนวน ๑๕๖,๖๗๙,๐๐๐ บาท สายคลองแงะ-โคกโพธิ์ ก่อสร้างเสร็จแล้ว สำหรับสายอื่น ๆ ๙ สายทาง ผลงานแล้วเสร็จประมาณ ๒๖.๑ % ลาดยางแล้ว ๗๙ + ๕๐๐ กม. นอกนั้นเป็นงานทำระดับทาง และรองพื้นทาง

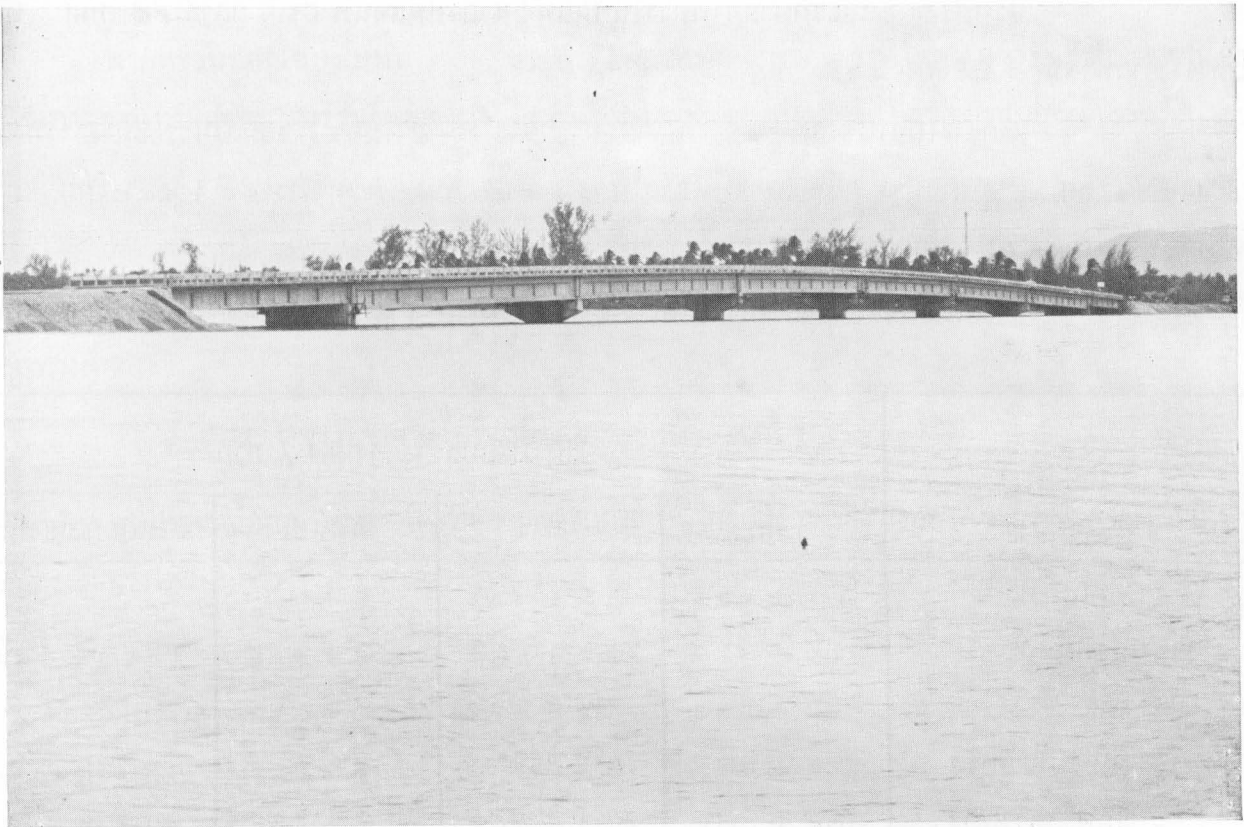

### สะพานสารสิน เชื่อมเกาะภูเก็ต

การสร้างสะพานคอนกรีตเสริมเหล็ก และท่อคอนกรีตเสริมเหล็ก งบประมาณอนุมัติ ๖๙,๑๙๒,๓๖๘ บาท สร้างสะพานคอนกรีตเสริมเหล็ก คิดเป็นความยาว ๓,๙๖๙.๔๕ เมตร และความยาวของท่อ ค.ส.ล. ๒,๗๑๕.๘ เมตร ในสายทางต่างๆ ๑๕ สายทาง ดังนี้ สวรรคโลก-ศรีสัชนาลัย, บัวชุม-หนองบัวโคก - นครราชสีมา, สีคิ้ว-หนองบัวโคก-ชัยภูมิ, ยะโสธร-อำนาจเจริญ-เขมราฐ, อุบลราชธานี-มุกดาหาร - นครพนม, มัญจาคีรี-ชนบท, หนองคาย-ท่าบ่อ-ศรีเชียงใหม่, บางแพ-ดำเนินสะดวก, อุดรฯ-อ่างทอง, กาญจนบุรี-อ่างทอง, ตรัง-ปะเหลียน, ยะลา-เบตง, อุบลราชธานี-มุกดาหาร-นครพนม, สกลนคร - กาศสินธุ์ และสะพานเชื่อมเกาะภูเก็ต

การก่อสร้างทางหลวงจังหวัด งบประมาณอนุมัติ ๒๓๐,๕๓๖,๗๔๕ บาท เงินช่วยเหลือ ๓๔,๔๖๕,๑๘๑ บาท

- สำรองทางสายจังหวัด ๓๐ สาย เป็นระยะทางยาวทั้งสิ้น ๑,๒๐๓ + ๔๓๗ กม. เป็นทางในภาคเหนือ ๑๙๓ + ๕๙๕ กม. ภาคกลาง ๓๓๒ + ๕๙๙ กม. ภาคตะวันออกเฉียงเหนือ ๕๒๓ + ๔๐๐ กม. และภาคใต้ ๑๕๓ + ๙๔๓ กม.

- ปรับปรุง และรักษาสภาพทางในศูนย์พัฒนาการเคลื่อนที่ กรป. กลาง ๑๕ ศูนย์ เป็นระยะทางยาวทั้งสิ้น ๑,๒๔๓ + ๙๖๕ กม.

- ลาดยางในย่านชุมชนขนาดผิวทางกว้าง ๔-๕ เมตร รวมเป็นระยะทางยาวทั้งสิ้น ๔๙ + ๐๔๐ กม. ๕๕ สายทาง โดยแบ่งเป็นภาคใต้ ๗ + ๑๐๐ กม. ภาคกลาง ๑๑ + ๕๔๒ กม. ภาคเหนือ ๑๖ + ๙๙๘ กม. และภาคตะวันออกเฉียงเหนือ ๑๓ + ๔๐๐ กม.

- บำรุงทางหลวงชนบท เป็นระยะทาง ๕,๒๗๘ + ๔๙๗ กม. ดังนี้

| ชนิดผิวทาง    | ระยะทางก่อสร้าง (กม.) / ภาค |           |           |                    |
|---------------|-----------------------------|-----------|-----------|--------------------|
|               | ใต้                         | กลาง      | เหนือ     | ตะวันออกเฉียงเหนือ |
| คอนกรีต       | ๒ + ๖๙๕                     | ๓ + ๙๖๕   | ๑ + ๓๓๐   | -                  |
| แอสฟัลต์      | ๖๐ + ๗๙๓                    | ๒๒๓ + ๔๓๘ | ๘๒ + ๑๓๙  | ๔๓ + ๔๙๙           |
| หิน           | ๑๗ + ๖๐๐                    | ๓๙ + ๔๐๓  | ๒๓ + ๔๖๑  | -                  |
| ดิน และลูกรัง | ๕๐๔ + ๑๔๕                   | ๗๓๖ + ๙๖๙ | ๕๑๐ + ๗๑๓ | ๗๓๖ + ๔๔๐          |
| รักษาสภาพทาง  | ๓๓๕ + ๐๗๙                   | ๓๖๔ + ๔๘๙ | ๘๓๔ + ๒๙๔ | ๗๒๘ + ๙๔๕          |

- ก่อสร้างทางหลวงจังหวัด ๔๗ สายทาง เป็นทางลูกรัง ๔๐๒ + ๙๓๖ กม. ทางลาดยาง ๑๑๕ + ๙๔๕ กม. สะพานคอนกรีตเสริมเหล็ก ๑๗๐ แห่ง ยาว ๔,๒๖๕.๖ เมตร ท่ออุโมงค์ ค.ส.ล. ๑๒๑ แห่ง เนื้อที่ ๖,๘๘๑ ตารางเมตร และสะพานไม้ ๒๕ แห่ง ยาว ๔๗๐ เมตร เป็นค่าก่อสร้างทั้งสิ้น ๒๒๓,๖๗๙,๐๐๐ บาท ดังนี้

ภาคใต้ ๕ สายทาง คือ ยะรัง-มายอ-ปานาเระ, นราธิวาส-สุโขทัย-แก่ง-เขตแดน, เพชรเกษม-เขาไชยสน, นครศรีธรรมราช-เชียรใหญ่-หัวไทร-ระโนด และสายทับปุด-ท่าไทร รวมเป็นระยะทางก่อสร้าง ๑๙๔ + ๐๒๖ กม.

ภาคกลาง ๙ สายทาง คือ นนทบุรี ๑, รังสิต-นครนายก, ศรีประจันต์-คอนเจ็ท, เขาน้อย-ปากน้ำปราณ, เพชรบุรี-บ้านลาด, ชลบุรี-บ้านบึง-หนองซาก, ปราชญ์บุรี-ศรีมหาโพธิ์, สุวินทวงศ์, อุทัยธานี-หนองฉาง-บ้านไร่, และบ้านนา-บางอ้อ รวมเป็นระยะทางก่อสร้างทั้งสิ้น ๒๔๕+๓๑๑ กม.

ภาคเหนือ ๓ สายทาง คือ ไชยวิบูลย์-วิเชียรบุรี, พะเยา-ดอกคำใต้-เชียงคำ, ลำปาง-แจ้ห่ม-แม่ยะลาน งานเป็นระยะทางก่อสร้าง ๓๓+๒๐๐ กม.

ภาคตะวันออกเฉียงเหนือ ๖ สายทาง คือ อุทุมพรพิสัย-ราชสีสไล-มหาชนะชัย, ธาตุพน้อย-นาเหนือ, สุรินทร์-สังขะ, บุรีรัมย์-พุทไธสง, มินบุรี-ลาดกระบัง, และภูเขียว-เกษตรสมบูรณ์ รวมเป็นระยะทางก่อสร้าง ๒๓๕+๗๐๐ กม.

- ก่อสร้างทางนอกโครงการ ๒๐ สายทาง เป็นระยะทางยาวทั้งสิ้น ๓๘๖+๕๔๔ กม. ส่วนใหญ่เป็นการเสริมผิวทาง ทำสะพานไม้ สะพานคอนกรีตเสริมเหล็ก ท่อระบายน้ำ ขยายคันทาง และบำรุงรักษาทางลัดอง

- ก่อสร้างทางโดยศูนย์เครื่องมือกล ๔ ศูนย์ ดังนี้

**ศูนย์เครื่องมือกล ตาก** ได้รับความช่วยเหลือด้านเครื่องจักร เครื่องมือ และผู้เชี่ยวชาญจากรัฐบาลออสเตรเลียภายใต้แผนการโคลัมโบ ก่อสร้างทางสาย ตาก-แม่สอด ระยะทางก่อสร้างทั้งสิ้น ๙๐+๓๔๗ กม. งบประมาณปี ๒๕๑๐ จำนวน ๔๐,๐๐๐,๐๐๐ บาท ผลงานแล้วเสร็จประมาณ ๓๙.๘%

**ศูนย์เครื่องมือกล มหาสารคาม** ได้รับความช่วยเหลือด้านเครื่องจักร เครื่องมือกล และผู้เชี่ยวชาญจากรัฐบาลนิวซีแลนด์ ภายใต้แผนการโคลัมโบ ก่อสร้างทางสาย ปรบือ-บุรีรัมย์ ระยะทางก่อสร้าง ๑๔๐+๐๐๐ กม. งบประมาณปี ๒๕๑๐ จำนวน ๑๕,๐๐๐,๐๐๐ บาท ผลงานแล้วเสร็จ ๑๖.๖%

**ศูนย์เครื่องมือกล สงขลา** ได้รับความช่วยเหลือด้านเครื่องจักร เครื่องมือกล และผู้เชี่ยวชาญจากรัฐบาลญี่ปุ่น ภายใต้แผนการโคลัมโบ เพื่อก่อสร้างทางสาย สงขลา-จะนะ-นาทวี ระยะทางก่อสร้าง ๕๒+๑๕๗ กม. งบประมาณปี ๒๕๑๐ จำนวน ๔๐,๐๐๐,๐๐๐ บาท ผลงานแล้วเสร็จ ๖๕.๒%

**ศูนย์เครื่องมือกล ขอนแก่น** ได้รับความช่วยเหลือด้านเครื่องจักร จากรัฐบาลออสเตรเลีย ภายใต้แผนการโคลัมโบ เพื่อซ่อมทาง ๔ สายคือ ท่าพระ-โกสุมพิสัย, น้ำพอง-กระนวน, โกสุมพิสัย-มหาสารคาม และยางตลาด-กระนวน ระยะทางก่อสร้างทั้งสิ้น ๑๓๖+๕๐๐ กม. งบประมาณปี ๒๕๑๐ จำนวน ๑๗,๗๐๐,๐๐๐ บาท ผลงานทั้งสิ้นประมาณ ๙๐%

- เปลี่ยนสะพานไม้ที่ชำรุดเป็นสะพานคอนกรีตเสริมเหล็ก ทำอุโมงค์ ค.ส.ล. หรือสะพานไม้ถาวร ตามโครงการ ๕ ปี โดยเริ่มตั้งแต่ปี ๒๕๑๐-๒๕๑๔ งบประมาณอนุมัติ ๑๗,๗๗๐,๐๐๐ บาท ได้จ้างเหมาก่อสร้างสะพานคอนกรีตเสริมเหล็ก ๓๖ แห่ง ความยาว ๑,๑๒๖ เมตร ทำอุโมงค์ ค.ส.ล. ๑๕ แห่ง เนื้อที่ ๘๓๑ ตารางเมตร และสะพานไม้ถาวร ๒๕ แห่ง ความยาว ๔๗๐ เมตร

- ได้รับความช่วยเหลือจากต่างประเทศเพื่อจัดซื้อเครื่องจักรก่อสร้างทางเป็นมูลค่า ๓๔,๔๖๕,๑๘๑ บาท และเครื่องอะไหล่ ๑๐,๓๘๒,๗๘๖ บาท รวม ๔๔,๘๔๗,๙๖๗ บาท

การจัดการเครื่องจักรและเครื่องอะไหล่ งบประมาณอนุมัติ ๑๖๒,๖๘๘,๘๓๖ บาท กู้จากรานาคารโลกอีก ๖,๘๐๐,๐๐๐ เหรียญอเมริกัน เพื่อจัดซื้อเครื่องจักร ก่อสร้างและบำรุงรักษาสภาพทาง

การบำรุงทาง งบประมาณอนุมัติ ๒๙๕,๐๔๒,๔๔๕ บาท บำรุงรักษาทางหลวงทั่วราชอาณาจักร เป็นระยะทางยาวทั้งสิ้น ๑๐,๖๒๔+๐๗๕ กม. เป็นทางผิวแอสฟัลต์ ๕,๕๐๔+๐๓๑ กม. ทำท่อคอนกรีต ๙๒+๑๓๑ กม. ผิวหินและลูกรัง ๕,๐๒๗+๙๑๓ กม.



การตรวจวัดระดับทางสายชุมพร - หลังสวน

การสำรวจและออกแบบ งบประมาณอนุมัติ ๖,๘๖๗,๔๕๐ บาท สำรวจออกแบบ เพื่อก่อสร้าง  
ทางหลวงแผ่นดินที่วราชอาณาจักร ๓๓ สายทาง ระยะความยาว ๑,๑๔๙+๙๗๕ กม. และสำรวจเพื่อก่อ  
สร้างทางหลวงจังหวัด ๕ สายทาง ระยะความยาว ๑๕๘+๓๙๕ กม.



การสำรวจทางสายศรีสะเกษนาลัย - เด่นชัย

สำรวจทางหลวง งบประมาณอนุมัติ ๑๙,๐๗๗,๕๒๖ บาท เงินช่วยเหลือ ๒๖,๔๐๐ เหรียญ  
อเมริกัน

- อบรมสำรวจ เพื่อปฏิบัติหน้าที่ ณ กองกำกับการ ๔ (นครราชสีมา) ๙๙ นาย และอบรม  
หลักสูตรการป้องกันการก่อวินาศกรรมบนทางหลวง ๓ รุ่น
- จับกุมผู้ฝ่าฝืน พระราชบัญญัติทางหลวง ๕๐,๕๗๗ ราย
- ปรับปรุงสถานที่ทำงาน ของกองสำรวจทางหลวง และจัดหาอุปกรณ์เพิ่มเติม
- ขยายสถานที่ถ่ายทอดวิทยุเพิ่มเติมอีก ๑ แห่ง ที่กองกำกับการ ๔ (นครราชสีมา)

การเก็บค่าธรรมเนียมผ่านทาง ค่าใช้จ่ายประจำปี ๒๕๑๐ จ่ายจากเงินทุนค่าธรรมเนียมผ่านทาง เป็นจำนวน ๘,๗๙๘,๖๔๔ บาท เพื่อบูรณะทาง ๕๘+๘๕๐ กม. เป็นผิวแอสฟัลต์ ๓๕+๖๐๐ กม. ขยายผิวทางเป็นระยะทาง ๓+๐๐๐ กม. ใส่หินและลูกรัง ๑๘+๐๐๐ กม. ทำไหล่ทาง ๒+๒๕๐ กม. ยกระดับเพื่อแก้ไขน้ำทะเลท่วม ๒๒๐ เมตร รายได้จากการเก็บค่าธรรมเนียมผ่านทางและค่าปรับผู้ฝ่าฝืนระเบียบประจำปี ๒๕๑๐ เป็นจำนวน ๑๔,๘๗๔,๑๒๕ บาท

## กรมพัฒนาที่ดิน

งบประมาณอนุมัติ  
สรุปผลงานประจำปี

๕๓,๕๗๑,๖๓๙ บาท

จำแนกสมรรถนะของที่ดิน เพื่อทำการสำรวจให้ทราบถึงความอุดมสมบูรณ์ หรือความบกพร่องของ  
ธรรมชาติ ๗ จังหวัด คือ จังหวัดขอนแก่น มหาสารคาม ร้อยเอ็ด หนองคาย เชียงราย ชลบุรี และ  
ประจวบคีรีขันธ์ เนื้อที่ที่สำรวจทั้งหมดประมาณ ๑๗,๔๓๓,๗๔๔ ตารางกิโลเมตร และสำรวจสำมะโนที่ดิน

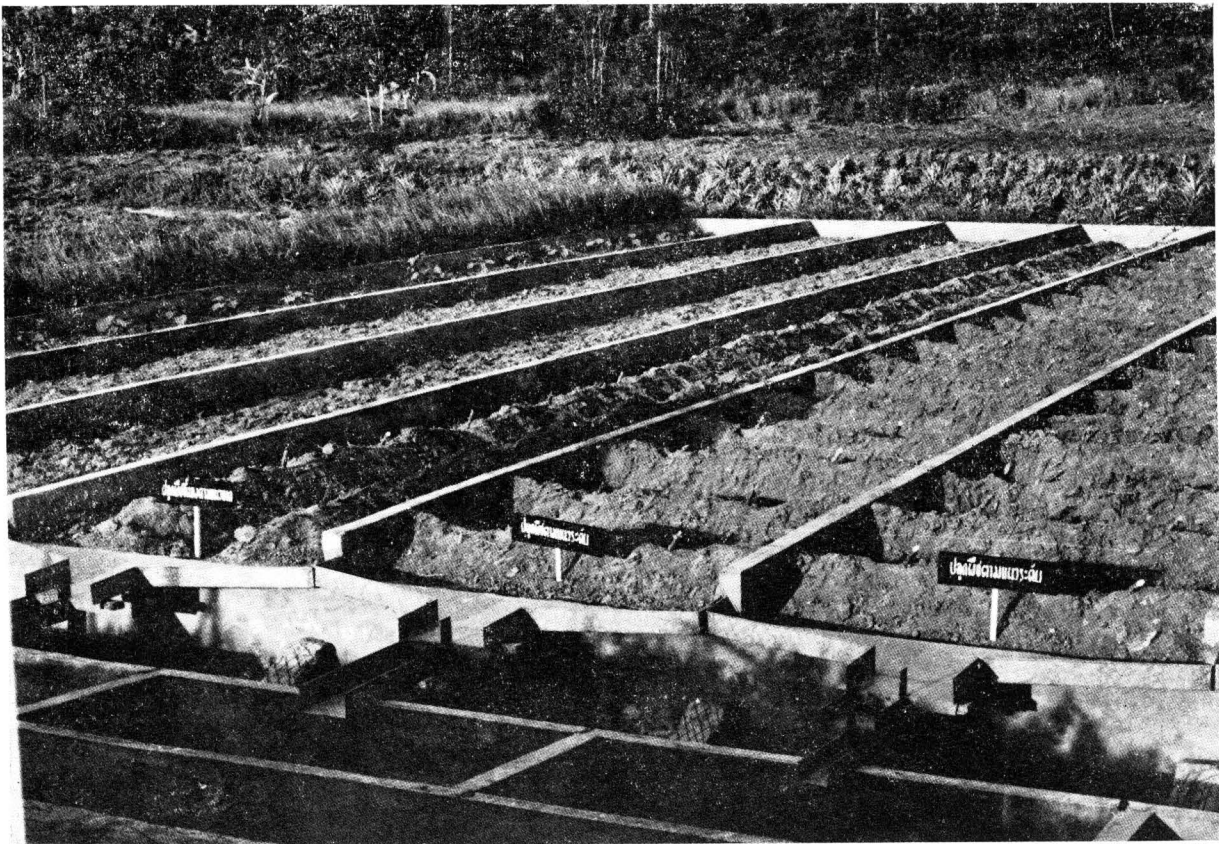

แปลงทดลองหาปริมาณดินและน้ำซึ่งสูญหายไปจากการชะล้างของฝน เพื่อใช้เป็นข้อมูลในการ  
แนะนำส่งเสริมให้เกษตรกรใช้วิธีการอนุรักษ์ดินและน้ำที่ถูกต้องเหมาะสม

เพื่อสำรวจภูมิประเทศเกี่ยวกับความสมบูรณ์ของที่ดินและธรรมชาติ รวมทั้งผลิตผลที่เกิดจากที่ดินแต่ละแห่ง แล้วรวบรวมทำรายงานบันทึกและแผนที่เพื่อใช้เป็นหลักและพื้นฐานในการพัฒนาที่ดิน ๓ จังหวัด คือ กาฬสินธุ์ ลำพูน และภูเก็ต รวมเนื้อที่สำรวจ ๒,๑๕๓,๗๗๒ ตารางกิโลเมตร แผนที่ผู้ถือครอง ๕๘,๗๒๘ ราย

### การสำรวจที่ดิน

- สำรวจดินตามโครงการพัฒนาภาคตะวันออกเฉียงเหนือ ในท้องที่ ๖ จังหวัด คือ อุบลราชธานี สกลนคร นครพนม เลย หนองคาย และอุดรธานี รวมเนื้อที่ประมาณ ๑๒,๐๙๘,๔๗๐ ไร่
- สำรวจดินตามโครงการชลประทานเจ้าพระยาใต้เนื้อที่ประมาณ ๑,๘๔๑,๐๐๐ ไร่
- สำรวจดินตามความต้องการของหน่วยงานต่าง ๆ รวมเนื้อที่ประมาณ ๖๕๓,๗๖๔ ไร่
- สำรวจดินตามโครงการลุ่มน้ำป่าสัก จังหวัดเพชรบูรณ์ รวมเนื้อที่ประมาณ ๕๗๕,๐๐๐ ไร่

### การบำรุงดิน

- ศึกษาค้นคว้าเกี่ยวกับพืชคลุมดิน บำรุงดิน และขยายพันธุ์ โดยจัดทำในศูนย์ขยายพันธุ์พืชบำรุงดินกำแพงแสน ศูนย์สาธิตหุบตะพง ศูนย์ปรับปรุงดินเค็ม
- ผลิตปุ๋ยหมักจากเศษพืชต่าง ๆ กับตัวเร่งชนิดต่าง ๆ ทดลองปุ๋ยหมักเพื่อปรับปรุงบำรุงดินในอัตราต่าง ๆ สำหรับข้าวโพดและผลไม้ พร้อมทั้งสาธิตให้เกษตรกร
- พัฒนาดินและน้ำทำอย่างเก็บน้ำภาคตะวันออกเฉียงเหนือ ๓ จังหวัด คือ มหาสารคาม กาฬสินธุ์ เลย และแหล่งรวบรวมพืชบางเขน โดยแนะนำและจัดอบรมให้เกษตรกรรู้จักการปรับปรุงบำรุงดินและการปลูกพืชให้ถูกหลักวิชา และรู้จักใช้อินทรีย์วัตถุเพื่อปรับปรุงดินด้วย
- จัดตั้งศูนย์พัฒนาที่ดิน อำเภอเมือง จังหวัดตาก พัฒนาอาชีพทางการเกษตร อำเภอแม่สอด ทำแปลงผลิตเมล็ดพันธุ์พืชบำรุงดิน ที่อำเภอกำแพงแสน จังหวัดนครปฐม ปรับปรุงดินเค็ม ทดลองและค้นคว้าเกี่ยวกับการปรับปรุงดินเค็ม ที่ศูนย์พัฒนาดินเค็ม สมุทรสาคร ที่บางปะกง จังหวัดชลบุรี และที่จังหวัดสมุทรปราการ และศึกษาค้นคว้าและลักษณะทางกายสมบัติของดินเปรี้ยว และปรับปรุงให้มีประโยชน์ในด้านผลผลิตตลอดจนทำการสาธิตที่ศูนย์ปรับปรุงดินเปรี้ยว จังหวัดปทุมธานี นครนายก สระบุรี และฉะเชิงเทรา

### การอนุรักษ์ดินและน้ำ

- ดำเนินงานศูนย์อนุรักษ์ดินและน้ำที่จังหวัดต่าง ๆ ๑๑ จังหวัด โดยทำแปลงสาธิตอนุรักษ์ดินและน้ำวิธีต่าง ๆ เพื่อให้ความรู้แก่ประชาชน

- ดำเนินการจัดลุ่มน้ำลำธารตามมติของคณะกรรมการจัดการลุ่มน้ำแห่งชาติ ๒ โครงการ คือ โครงการลุ่มน้ำลำตะคอง และโครงการลุ่มน้ำป่าว โดยสำรวจลักษณะภูมิประเทศแล้วทำแผนที่ สำรวจการชะล้างพังทลายของดิน พืชพันธุ์ไม้ การใช้ประโยชน์ที่ดิน สภาพความเป็นอยู่และอาชีพของราษฎร ปรับปรุงทุ่งหญ้าเลี้ยงสัตว์ อ่างเก็บน้ำ ฯลฯ

- วิจัยและค้นคว้าหาปริมาณการสูญเสียดินและน้ำไหลบ่า การปลูกพืชหมุนเวียนและพืชแซม การคัดเลือกพันธุ์พืชคลุม ศึกษาผลของอินทรีย์สารต่าง ๆ ที่มีต่อการคงทนของการจับตัวเป็นก้อนของดิน และหาค่าน้ำที่พืชใช้ได้

## กรมวิเทศสหการ

### งบประมาณอนุมัติ สรุปผลงานประจำปี

๒๙๘,๑๓๕,๗๖๙ บาท

ประเทศไทยได้รับความช่วยเหลือจากต่างประเทศ และองค์การระหว่างประเทศในรอบปีงบประมาณ ๒๕๑๐ จำนวนที่ได้รับจริงนั้น ยังไม่สามารถจะรวบรวมข้อมูลสถิติได้ แต่ยอดความช่วยเหลือที่ได้รับจริงในรูปให้เปล่าระหว่างมกราคม - มิถุนายน ๒๕๑๐ นั้นประมาณ ๓๘๓.๘ ล้านบาท สำหรับเงินกู้จากต่างประเทศนั้น ประเทศไทยได้ทำการกู้เงินจากต่างประเทศในรอบปี ๒๕๑๐ รวมเป็นเงิน ๔๐๓.๘ ล้านบาท

ความช่วยเหลือจากต่างประเทศ แบ่งตามแหล่งที่มาดังนี้

**สหรัฐอเมริกา** ความช่วยเหลือที่สหรัฐอเมริกาได้อนุมัติในรอบปีงบประมาณ ของสหรัฐอเมริกา (ก.ค. ๒๕๑๐-มี.ย. ๒๕๑๑) มีมูลค่าทั้งสิ้น ๑,๑๗๗ ล้านบาท แยกเป็นผู้เชี่ยวชาญ ๕๑๒ คน ทุนศึกษาอบรม ๘๑๗ คน วัสดุอุปกรณ์มูลค่า ๗๔๓ ล้านบาท และสัญญา บริการ ๒๑๖ ล้านบาท รวมทั้งสิ้น ๔๘ โครงการ เป็นโครงการระหว่างภูมิภาค (Regional Project) เสีย ๗ โครงการ ส่วนใหญ่เป็นโครงการที่ต่อเนื่องจากปีที่แล้ว รัฐบาลไทยจะต้องจัดเงินสมทบเป็นเงิน ๓๒๑ ล้านบาท

### องค์การสหประชาชาติ

- จากโครงการขยายความช่วยเหลือทางวิชาการ มีมูลค่าทั้งสิ้น ๑.๔๓ ล้านเหรียญอเมริกัน แยกเป็นผู้เชี่ยวชาญ ๑,๐๕๔.๖ ล้านเหรียญอเมริกัน ทุนศึกษาอบรม ๓๕๖.๒ ล้านเหรียญอเมริกัน และอุปกรณ์ ๒๑.๐ ล้านเหรียญอเมริกัน รัฐบาลไทยจะต้องออกเงินสมทบร้อยละ ๑๒.๕ ของค่าใช้จ่ายสำหรับขอรับบริการของผู้เชี่ยวชาญ

- จากโครงการความช่วยเหลือทางวิชาการภาคปกติ ปี ค.ศ. ๑๙๖๘ มีมูลค่าทั้งสิ้น ๔๒,๗๐๐ เหรียญอเมริกัน แยกเป็นผู้เชี่ยวชาญ ๒ คน ๒๔,๕๐๐ เหรียญอเมริกัน ทุนศึกษาอบรม ๕ ทุน ๑๘,๒๐๐ เหรียญอเมริกัน การรับบริการจากผู้เชี่ยวชาญ รัฐบาลไทยจะต้องออกเงินสมทบร้อยละ ๑๒.๕ ของค่าใช้จ่ายทั้งหมด

- จากโครงการช่วยเหลือกองทุนสงเคราะห์เด็กแห่งสหประชาชาติ รวม ๘ โครงการ เป็นเงิน ๑,๒๓๕,๐๐๐ เหรียญอเมริกัน

- จากกองทุนพิเศษสหประชาชาติ โดยอนุมัติ ๒ โครงการ เป็นเงิน ๔๑.๕ ล้านบาท

### แผนการโคลัมโบ

- โครงการที่กำลังดำเนินการอยู่มีทั้งสิ้น ๑๒ โครงการ ในระหว่างเดือน มค.- มีย. ๑๐ คิดเป็นมูลค่าที่ได้รับจริงทั้งสิ้น ๔๔ ล้านบาท แยกเป็นทุนศึกษา ๑๕๒ ทุน ผู้เชี่ยวชาญ ๑๔๕ คน และอุปกรณ์มูลค่าประมาณ ๑๕.๘ ล้านบาท

### ประเทศอื่น

- ในรูปโครงการจำนวน ๑๙ โครงการ เป็นโครงการที่ต่อเนื่องจากปีที่แล้ว ๑๘ โครงการ ความช่วยเหลือใหม่ ๑ โครงการ คิดเป็นมูลค่าจริงประมาณ ๓๖ ล้านบาท แยกเป็นทุนศึกษา ๑๘๐ ทุน ผู้เชี่ยวชาญ ๗๙ คน และอุปกรณ์มูลค่า ๑๕.๓ ล้านบาท

- อาสาสมัคร มีอาสาสมัครจากต่างประเทศรวม ๑๖๕ คน แยกเป็นประเทศได้ดังนี้ สหรัฐอเมริกา ๑๑๘ คน เยอรมัน ๑๖ คน แคนาดา ๑๒ คน อังกฤษ ๑๒ คน นิวซีแลนด์ ๗ คน

- สถาบันภาษา ได้ตั้งสถาบันภาษาขึ้น เพื่ออบรมภาษาต่างประเทศให้กับข้าราชการที่ได้รับทุนไปศึกษาต่างประเทศ ได้รับการอบรมไปแล้วรวมทั้งสิ้น ๗๔๙ คน

## กรมสหกรณ์ที่ดิน

งบประมาณอนุมัติ

๗๐,๖๖๑,๘๗๐ บาท

สรุปผลงานประจำปี

โครงการจัดตั้งและส่งเสริมสหกรณ์บำรุงที่ดิน งบประมาณอนุมัติ ๓๔,๔๒๖,๔๒๕ บาท

- สำรวจเพื่อหาเส้นทางจัดสหกรณ์ในปีต่อไป ดังนี้ คือ ภาคตะวันออกเฉียงเหนือ เป็นเนื้อที่ประมาณ ๑๒๖,๐๐๐ ไร่ ภาคกลางเป็นเนื้อที่ประมาณ ๑๔๐,๕๐๐ ไร่ ภาคเหนือเป็นเนื้อที่ประมาณ ๔๕,๐๐๐ ไร่ และภาคใต้ เป็นเนื้อที่ประมาณ ๒๐,๐๐๐ ไร่

- จัดตั้งสหกรณ์เพิ่ม ในเขต

ภาคตะวันออกเฉียงเหนือ ที่จังหวัดนครราชสีมา บุรีรัมย์และสุรินทร์ รวม ๓ สมาคม มีสมาชิก ๖๒๒ ครอบครัว เนื้อที่ดินในเขตบำรุง ๙,๔๗๕ ไร่

ภาคกลาง บริเวณที่ดินในเขตโครงการชลประทานเขื่อนเจ้าพระยา ที่จังหวัดสุพรรณบุรี สระบุรี ชัยนาทและพระนครศรีอยุธยา รวม ๖ สมาคม มีสมาชิกทั้งสิ้น ๑,๐๑๗ ครอบครัว เนื้อที่ดิน ๓๖,๐๔๘ ไร่

ภาคเหนือ ที่จังหวัดเพชรบูรณ์และเชียงใหม่ รวม ๕ สมาคม มีสมาชิก ๒,๐๐๗ ครอบครัว เนื้อที่ดิน ๑๙,๙๔๕ ไร่

ภาคใต้ ได้จัดตั้งสหกรณ์เพิ่ม ๒ สมาคม มีสมาชิก ๔๔๗ ครอบครัว เนื้อที่ดิน ๗,๓๒๔ ไร่ ในเขตจังหวัดพัทลุงและสงขลา

- ควบคุมและส่งเสริมสหกรณ์ที่ได้จัดตั้งไว้แล้วให้ปฏิบัติตามแผนดำเนินงาน และตามระเบียบแบบแผนข้อบังคับของสหกรณ์ ดังนี้คือ :-

| ภาค                   | สหกรณ์<br>(สมาคม) | สมาชิก<br>(ครอบครัว) | ที่ดิน<br>(ไร่) |
|-----------------------|-------------------|----------------------|-----------------|
| ภาคตะวันออกเฉียงเหนือ | ๗๓                | ๘,๕๘๖                | ๑๙๔,๑๓๘         |
| ภาคกลาง               | ๖๘                | ๑๖,๑๐๔               | ๔๔๐,๔๓๘         |
| ภาคเหนือ              | ๑๔                | ๔,๘๔๔                | ๖๖,๖๓๔          |
| ภาคใต้                | ๓                 | ๖๙๖                  | ๑๐,๘๐๔          |

- ปรับปรุงและส่งเสริมอาชีพของสมาชิก      แนะนำชี้แจงให้สมาชิกสหกรณ์รู้จักการเพาะปลูกที่ทันสมัย มีการคัดเลือกเมล็ดพืชพันธุ์ดี แนะนำการใช้ยากำจัดศัตรูพืชและใช้ปุ๋ยบำรุงที่ดิน นอกจากนี้ยังส่งเสริมให้ปลูกพืชไร่หลังฤดูทำนามากยิ่งขึ้น ในปี ๒๕๑๐ ได้ส่งเสริมการใช้ปุ๋ยรวมทั้งสิ้น ๑,๕๖๔.๓ ตัน จัดหาเงินทุนให้สมาชิกได้กู้ยืมไปปรับปรุงและขยายอาชีพประมาณ ๑,๕๗๓,๗๕๐ บาท

โครงการจัดตั้งและส่งเสริมสหกรณ์นิคม      งบประมาณอนุมัติ      ๑๑,๙๑๓,๓๗๗ บาท

- สำรวจเพื่อขยายเขตการจัดสหกรณ์นิคมแห่งใหม่ ดังนี้ :-

ภาคเหนือ      ในท้องที่ตำบลป่าตอง อำเภอทุ่งเสลี่ยม จังหวัดสุโขทัย ๑ จุด พื้นที่ประมาณ ๕๐,๐๐๐ ไร่ ในเขตอำเภอพร้าว จังหวัดเชียงใหม่ ๑๕,๐๐๐ ไร่ อำเภอเมือง จังหวัดกำแพงเพชร ๑๒,๐๐๐ ไร่

ภาคกลาง      สำรวจเพื่อขยายการจัดสหกรณ์การประมงในเขตจังหวัดสมุทรปราการ ๕,๐๐๐ ไร่ รับสมาชิกเพิ่มเติมในสหกรณ์เดิม ๒,๕๐๐ ไร่

ภาคใต้      ได้ทำการสำรวจแบ่งแปลงที่ดิน ๒๕,๑๔๐ ไร่ ทำถนนสายใหญ่ ๔๐.๓ กม. ทำถนนซอย ๒๗ กม.

- ขออนุญาตจดทะเบียนสหกรณ์ที่อำเภอปากท่า จังหวัดอุตรดิตถ์ ๑ แห่ง พื้นที่ ๔,๕๐๐ ไร่

- ควบคุมและติดตามผลการดำเนินงานของสหกรณ์นิคม ดังนี้

ภาคเหนือ      ๑๙๐ สมาคม สมาชิก ๓,๗๑๐ ครอบครัว บริเวณที่ดิน ๑๐๖,๑๒๙ ไร่

ภาคกลาง      ในเขตจังหวัดสมุทรสาคร-ธนบุรี-สมุทรปราการ และจังหวัดเพชรบุรี รวม ๘๗ สมาคม สมาชิก ๑,๘๗๙ ครอบครัว ที่ดิน ๔๖,๘๔๕ ไร่

ภาคใต้      มี ๑๒ สมาคม สมาชิก ๒๓๒ ครอบครัว ที่ดิน ๙,๑๓๔ ไร่ ส่วนจังหวัดชุมพรนั้น ได้คัดเลือกสมาชิกและจัดทำถนนและแบ่งแปลงที่ดินไว้เรียบร้อยแล้ว แต่ยังไม่พบสมาชิกเข้าไปครอบครองทำประโยชน์ยังไม่ได้ เพราะการชักลากไม้ซุงออกจากป่ายังไม่แล้วเสร็จ

- ปรับปรุงและส่งเสริมอาชีพของสมาชิก      โดยร่วมมือกับเจ้าหน้าที่ฝ่ายส่งเสริม แนะนำให้สมาชิกมีความรู้ในเรื่องการปลูกกระเทียม มันฝรั่ง ผัก ข้าวโพด ฯลฯ แนะนำให้รู้จักการเลี้ยงสัตว์ เช่น เป็ด ไก่ จัดหาทุนให้สมาชิกกู้ยืมไปในการปรับปรุงขยายอาชีพ รวม ๔,๔๐๙,๖๐๐ บาท และส่งเสริมการใช้ปุ๋ยรวม ๑๑๖.๔ ตัน

โครงการจัดตั้งและส่งเสริมสหกรณ์ผู้เช่าและเช่าซื้อที่ดิน งบประมาณอนุมัติ ๒,๑๕๔,๗๙๒ บาท

- ปรับปรุงส่งเสริมสหกรณ์ผู้เช่าและเช่าซื้อที่ดิน ๙ จังหวัด คือ.-



เจ้าหน้าที่สำนักงานสภาพัฒนาการเศรษฐกิจแห่งชาติและผู้สื่อข่าวจาก USIS  
เยี่ยมชมและสัมภาษณ์สมาชิกสหกรณ์นิคมกสิกรรม สุโขทัย

ภาคเหนือ จังหวัดกำแพงเพชร

ภาคกลาง จังหวัดสระบุรี ปทุมธานี นครนายก ปราจีนบุรี สมุทรสาคร นครปฐม และ  
จังหวัดพระนครศรีอยุธยา

ภาคใต้ ดำเนินการที่จังหวัดพัทลุง รวมทั้งหมด ๗๒ สมาคม มีสมาชิก ๑,๑๕๑ ครอบครัว  
บริเวณที่ดิน ๕๓,๘๒๘ ไร่

- ส่งเสริมสมาชิกให้ใช้ปุ๋ย ๔๖๖.๘ ตัน และส่งเสริมให้ปลูกพืชไร่หลังฤดูการทำนา เช่นการ  
ปลูกถั่วเขียวในภาคใต้ สำหรับที่ดินในแดนจัดสหกรณ์บริเวณทุ่งรังสิต ส่วนมากเป็นดินเปรี้ยว การเพาะปลูกไม่  
ค่อยได้ผลเท่าที่ควร จึงพยายามส่งเสริมให้สมาชิกกรองทำสวนผลไม้ หรือเลี้ยงสัตว์ควบคู่กันไป

โครงการจัดตั้งและส่งเสริมชุมนุมสหกรณ์ที่ดิน งบประมาณอนุมัติ ๗๖,๐๕๖ บาท

- จัดรวบรวม สหกรณ์ขึ้น ประถมในเขต จัด สหกรณ์บำรุงที่ดินโครงการชลประทานเขื่อนเจ้า  
พระยาพร้อมที่จะจดทะเบียนได้ ๑ สมาคม ศึกษาข้อมูลสำหรับจัดตั้งชุมนุมสหกรณ์ ในบริเวณจัดสหกรณ์  
เช่าซื้อและผู้เช่าที่ดินทุ่งหลวง รังสิต พร้อมที่จะจดทะเบียนชุมนุมสหกรณ์ได้ ๑ สมาคม

## กรมสหกรณ์พาณิชย์และธนกิจ

### งบประมาณอนุมัติ สรุปผลงานประจำปี สหกรณ์หาทุน

๘,๗๓๗,๙๐๐ บาท

- พิจารณารายงานขอปรับปรุงสหกรณ์จากจังหวัดต่าง ๆ และอนุญาตให้ดำเนินการปรับปรุงสหกรณ์หาทุนไปแล้ว ๑,๐๖๖ สมาคม รับสมาชิกเพิ่ม ๖,๙๐๗ คน ใช้ทุนเงินกู้จากธนาคาร ฯ รวมเป็นเงิน ๓๑,๗๐๐,๑๐๐ บาท

- ประสานงานกับธนาคารเพื่อการเกษตรและสหกรณ์การเกษตรในการพิจารณาเพื่อให้เงินกู้แก่สหกรณ์หาทุนทั่วประเทศ (รวมทั้งชุมนุมสหกรณ์หาทุน ๒ สมาคม) เป็นเงินทั้งสิ้น ๑๐๗,๓๕๓,๖๐๘ บาท

- ตั้งสหกรณ์หาทุนเพิ่มขึ้น ๑ สมาคม ในจังหวัดบุรีรัมย์ มีสมาชิก ๔๙ คน จ่ายเงินกู้ครั้งแรก ๑๓๑,๗๐๐ บาท

### สหกรณ์เครดิตเพื่อผลิตรวม

- ตั้งสหกรณ์เครดิตเพื่อผลิตรวมในท้องที่ ๔ อำเภอ คือ อำเภอเชียงคำ (เชียงราย) อำเภอสุวรรณโลก (สุโขทัย) อำเภอกำแพงแสน (นครปฐม) และอำเภอหาดใหญ่ จังหวัดสงขลา

- ตรวจสอบวิเคราะห์และปรับปรุงสหกรณ์เครดิตเพื่อผลิตรวม ๒ สมาคม คือ สหกรณ์ท่าช้าง จำกัด สิ้นใช้ ขณะนี้มีสมาชิกทั้งสิ้น ๔๐๔ คน กำลังดำเนินการทำสัญญากู้จากธนาคารเพื่อการเกษตรและสหกรณ์การเกษตรเป็นจำนวนเงิน ๑ ล้านบาท และสหกรณ์บ้านโฮ้ง จำกัด สิ้นใช้ ขณะนี้มีสมาชิกทั้งสิ้น ๔๖๒ คน กำลังทำสัญญากู้เพิ่มเติมจากธนาคาร ฯ เป็นจำนวนเงิน ๑ ล้านบาท ปรับปรุงสหกรณ์ท่าช้าง จำกัด สิ้นใช้ (เพชรบุรี) โดยกำลังสอบสวนคัดเลือกสมาชิกเพิ่มเติมประมาณ ๒๕๐ คน ใช้ทุนเงินกู้เพิ่ม ๑ ล้านบาท

- ควบคุมแนะนำและช่วยเหลือสหกรณ์เครดิตเพื่อผลิตรวมที่ตั้งขึ้นแล้ว ๑๐ สมาคม ในท้องที่ อำเภอปากช่อง (นครราชสีมา) อำเภอเมือง (ฉะเชิงเทรา) อำเภอเมือง (ระยอง) อำเภอเมือง (ขอนแก่น) อำเภอหนองไผ่ (เพชรบูรณ์) อำเภอท่าแซะ (ชุมพร) อำเภอท่าช้าง (สิงห์บุรี) อำเภอบ้านโฮ้ง (ลำพูน) อำเภอท่าช้าง (เพชรบุรี) อำเภอเขาชัยสน (พัทลุง) มีสมาชิกรวมทั้งสิ้น ๓,๘๕๕ ครอบครัว ได้รับเงินกู้รวมทั้งตั้งแต่แรกเป็นเงิน ๔๙,๘๕๘,๘๑๐ บาท มีกำไรสุทธิ ๘๑๕,๘๔๗ บาท จัดซื้อ

วัตถุประสงค์และข่าวสารมาจำหน่ายให้แก่สมาชิกด้วย โดยเฉพาะสหกรณ์ปากช่อง, สหกรณ์เมืองฉะเชิงเทรา สหกรณ์เมืองระยอง สหกรณ์หนองไผ่ และสหกรณ์ท่ายาง จำกัดสินใช้ ในปี ๒๕๑๐ (ถึง ๓๑ สิงหาคม) จำหน่ายวัตถุประสงค์และข่าวสารให้แก่สมาชิกได้เป็นจำนวนเงิน ๗๘๑,๐๖๖ บาท

### สหกรณ์ออมทรัพย์

- ส่งเสริมการออมทรัพย์ในหมู่สมาชิก โดยวางหลักเกณฑ์กำหนดข้อบังคับให้สมาชิกส่งเงินสะสมเป็นรายเดือน และให้ความสะดวกในการรับฝากเงิน รวมทั้งช่วยเหลือให้สมาชิกได้รับเงินกู้โดยมีข้อกำหนดอันสมควร

- ตั้งสหกรณ์ออมทรัพย์และสหกรณ์เครดิตสำหรับคนมีเงินเดือนขึ้นใหม่ ๖ สมาคม คือ สหกรณ์ออมทรัพย์ตำรวจยะลา สหกรณ์ออมทรัพย์ตำรวจสุราษฎร์ธานี สหกรณ์ออมทรัพย์ตำรวจชายแดนเขต ๓ (อุบลราชธานี) สหกรณ์ออมทรัพย์ตำรวจชายแดนเขต ๒ (ปราจีนบุรี) สหกรณ์ออมทรัพย์ครูลำพูน และสหกรณ์ออมทรัพย์ข้าราชการบัณฑิตพัฒนบริหารศาสตร์ จำกัดสินใช้ ขณะนี้มีสหกรณ์ออมทรัพย์และเครดิตสำหรับคนมีเงินเดือนดำเนินงานอยู่ ๘๘ สมาคม ๖๙ จังหวัด สมาชิกทั้งสิ้น ๑๒๘,๒๖๗ คน

- ตรวจสอบแนะนำและส่งเสริมรวมทั้งปรับปรุงการดำเนินงานของสหกรณ์ออมทรัพย์ให้มีประสิทธิภาพยิ่งขึ้น และมีกำไรสุทธิในปี ๒๕๐๙ (๓๑ ธ.ค. ๐๙) เป็นจำนวนเงิน ๒๓,๘๕๑,๐๐๕ บาท

### สหกรณ์ขายข้าว

- ปรับปรุงและส่งเสริมสหกรณ์ขายข้าวให้มีประสิทธิภาพ โดยจัดหาปุ๋ยมาจำหน่ายให้แก่สมาชิก หาดลาคจำหน่ายข้าวให้แก่โรงสีของสหกรณ์ ๓ แห่ง คือ สหกรณ์ขายข้าวบ้านหมี่ สหกรณ์ขายข้าวบางโจลง รัษฎกกิจ และสหกรณ์ขายข้าวนครราชสีมา จำกัดสินใช้ ในปี ๒๕๑๐ สหกรณ์รับซื้อข้าวทั้งสิ้นเป็นจำนวน ๓๐,๐๐๐ เกวียน คิดเป็นเงินประมาณ ๓๕ ล้านบาท เพิ่มขึ้นจากปี ๒๕๐๙ ราว ๗,๐๐๐ เกวียน กำไรปี ๒๕๑๐ เป็นจำนวน ๕ ล้านบาทเศษ

- ทำเนิงานเงินกู้ควบคุมเพิ่มขึ้น ๒ แห่ง ที่จังหวัดชัยนาท และจังหวัดสุพรรณบุรี จำนวน ๔๕ สมาคม จ่ายเงินให้สมาชิกกู้ไป ๔,๙๘๐,๐๐๐ บาท และได้จัดตั้งสหกรณ์ขายข้าวในอำเภอหนองฉาง (อุทัยธานี) ๑ สมาคมเมื่อต้นปีงบประมาณ ๒๕๑๐ ต่อมากระทรวงพัฒนาการแห่งชาติมีนโยบายให้จัดตั้งสหกรณ์ในรูปเอกชนประสงค์ จึงระงับการจัดตั้งเพิ่มเติมไว้พลางก่อน

### สหกรณ์ขายพืชผลผลิตผลและอุตสาหกรรม

- ตั้งคณะกรรมการขึ้นทำการพิจารณาวางแผนและร่างข้อบังคับ เพื่อจัดตั้งชุมนุมสหกรณ์การขายระดับชาติ ซึ่งจะมีสหกรณ์การเกษตรระดับท้องถิ่นและภูมิภาค เข้าเป็นสมาชิกในขั้นแรกประมาณ ๕๐ สมาคม

- สำรวจเพื่อจัดตั้งสหกรณ์ขายพืชผลและผลิตผลระดับท้องถิ่นที่อำเภอสองพี่น้อง (สุพรรณบุรี) อำเภอวังทอง (พิษณุโลก) และอำเภอโคกชัย (นครราชสีมา) แต่ไม่ได้ผล เพราะเกษตรกรต้องการความช่วยเหลือในเรื่องเงินกู้มากกว่าในด้านการขาย

- ปรับปรุงสหกรณ์ขายพืชผลและผลิตผล ๕ สมาคม มีสมาชิกลงทุนค่าหุ้นเพิ่มขึ้น และเพิ่มปริมาณธุรกิจได้ตามเป้าหมายทุกสมาคม ในด้านการส่งเสริมการตลาด สหกรณ์กรุงเทพ จำกัดสินใช้ ได้ช่วยรวบรวมข้าวโพดจากสหกรณ์ท้องถิ่น ส่งไปจำหน่ายให้สหพันธ์สหกรณ์ การซื้อระดับชาติของญี่ปุ่นเป็นจำนวน ๖๐,๐๐๐ เมตริกตัน คิดเป็นเงินประมาณ ๗๒ ล้านบาทเศษ

- ปรับปรุงแก้ไขฐานะของสหกรณ์อุตสาหกรรม ๖ สมาคม ได้รับผลดีขึ้น ๔ สมาคม คือ :-
๑. สหกรณ์อุตสาหกรรมผู้ทำร่ม (เชียงใหม่)
  ๒. สหกรณ์อุตสาหกรรมผู้ทำมีด (อยุธยา)
  ๓. สหกรณ์อุตสาหกรรมจักสาน (ราชบุรี)
  ๔. สหกรณ์อุตสาหกรรมผลิตภัณฑ์ใหม่ (นครราชสีมา)

### สหกรณ์ผู้บริโภค

- แก้ไขปรับปรุงสหกรณ์เก่า ซึ่งดำเนินงานอยู่แล้ว ๑๓๘ สมาคม สหกรณ์บริการสาธารณูปโภค ๖ สมาคม และชุมนุมสหกรณ์ขายส่ง ๑ สมาคม รวมทั้งสิ้น ๑๔๕ สมาคม

- ส่งเจ้าหน้าที่สายตรวจสหกรณ์ผู้บริโภครวม ๙ สาย ออกไปตรวจแนะนำ วิเคราะห์ผลการดำเนินงานของสหกรณ์รวม ๔๙ จังหวัด ๑๑๒ สมาคม

- ตั้งร้านสหกรณ์ กระทรวงอุตสาหกรรมจำกัดสินใช้ และปรับปรุงสหกรณ์บริการไฟฟ้าหนองแวม จำกัดสินใช้ ให้รับซื้อกระแสไฟฟ้าจากการไฟฟ้านครหลวง แทนการผลิตจากเครื่องกำเนิดไฟฟ้าเองจนเป็นผลสำเร็จ.

## กรมตรวจบัญชีสหกรณ์

งบประมาณอนุมัติ  
สรุปผลงานประจำปี

๖,๙๓๐,๐๐๐ บาท

- ตรวจสอบให้คำแนะนำ วิเคราะห์วิจารณ์ รายงานการตรวจบัญชีสหกรณ์ทุกประเภท และตรวจบัญชีการเงินของที่ทำกรสหกรณ์ต่าง ๆ พร้อมทั้งพิจารณาแก้ไข ปรับปรุง และวางระเบียบต่าง ๆ ให้รัดกุมและเหมาะสม

- ตรวจสอบบัญชีสหกรณ์ทุกประเภททั่วราชอาณาจักรตามประเภทใหญ่ คือ สหกรณ์ธนกิจ สหกรณ์พาณิชย์ และสหกรณ์ที่ดิน รวมทั้งสิ้น ๑๐,๗๖๕ สมาคม ตรวจสอบเสร็จเรียบร้อยแล้ว ๑๐,๖๓๔ สมาคม

- ตรวจสอบบัญชีการเงินของที่ทำกรสหกรณ์จังหวัด ที่ทำกรสหกรณ์อำเภอ และหน่วยสหกรณ์ที่ดินต่าง ๆ ทั่วประเทศ รวมทั้งสิ้น ๓๐๖ แห่ง

- ตรวจสอบและวิเคราะห์วิจารณ์รายงานการตรวจบัญชีสหกรณ์ทุกประเภท ทุกสมาคม แล้วนำเสนอต่อนายทะเบียนสหกรณ์ให้ทราบถึงฐานะทางการเงิน และผลการดำเนินงานของแต่ละสมาคม เพื่อหาทางปรับปรุงแก้ไข และส่งเสริมการดำเนินงานของสหกรณ์ให้ได้ผลดีขึ้น

- ควบคุม รักษา และเรียกเก็บเงินสมทบทุนสหกรณ์กลางและเงินสะสมช่วยจัดสภาพสหกรณ์ ดังนี้ คือ :-

เก็บเงินสมทบทุนสหกรณ์กลางได้ ๙,๕๗๔,๔๘๐.๖๑ บาท

เก็บเงินสะสมช่วยจัดสภาพสหกรณ์ได้ ๖,๑๐๗,๗๒๑.๕๖ บาท

## การพลังงานแห่งชาติ

|                 |                          |
|-----------------|--------------------------|
| งบประมาณอนุมัติ | ๕๑,๕๙๑,๖๐๙ บาท           |
| เงินช่วยเหลือ   | ๒,๑๑๙,๕๐๐ บาท            |
|                 | ๒,๑๑๙,๕๐๐ เหรียญอเมริกัน |

### สรุปผลงานประจำปี

โครงการพัฒนาแม่น้ำโขง งบประมาณอนุมัติ ๕,๐๓๑,๖๖๓ บาท

- จัดตั้งศูนย์สำรวจอุทกวิทยาเพิ่มขึ้น ๒ ศูนย์ ที่อำเภอเชียงคาน (เลย) เพื่อสำรวจตรวจสอบและรวบรวมสถิติข้อมูลทางอุทกวิทยา และอุทุนิยมวิทยา สำหรับใช้ในการวางแผนพัฒนาโครงการ
- สำรวจทำนุอุทกศาสตร์ และปรับปรุงร่องน้ำจากอำเภอเชียงคาน (เลย) ถึงอำเภอบ้านด่าน (อุบลราชธานี)
- ประสานงานกับรัฐบาลลาว จัดหาสถานที่ก่อสร้างท่าเทียบเรือบริเวณอำเภอท่าม่วง (หนองคาย)
- เตรียมการก่อสร้างอาคารปฏิบัติงานจัดตั้งศูนย์ฝึกต่อเรือ และอู่ต่อเรือขึ้นที่จังหวัดหนองคาย ร่วมกับผู้เชี่ยวชาญจากสหราชอาณาจักร
- ได้รับความช่วยเหลือจากรัฐบาลญี่ปุ่น ศึกษารายละเอียดในการสำรวจเบื้องต้นเพื่อก่อสร้างสะพานข้ามแม่น้ำโขงระหว่างเวียงจันทน์ และหนองคาย

จากผลการสำรวจตามโครงการพัฒนาแม่น้ำโขง จึงได้เกิดโครงการผามองขึ้น โดยรัฐบาลไทยได้ร่วมมือกับรัฐบาลลาว ทำการสำรวจระยะที่ ๒ ร่วมกับเจ้าหน้าที่จากสหรัฐอเมริกาทำการสำรวจทางธรณีวิทยา และข้อมูลทางการเกษตรในบริเวณที่จะก่อสร้างอ่างเก็บน้ำ งบประมาณอนุมัติของโครงการผามองสำหรับปี ๒๕๑๐ เป็นจำนวน ๑๒,๑๗๓,๐๗๓ บาท และได้รับเงินช่วยเหลืออีก ๒,๑๑๙,๕๐๐ เหรียญอเมริกัน

โครงการลำโดมน้อย งบประมาณอนุมัติจากงบกลาง ๑๓,๖๙๖,๙๓๙ บาท

- สำรวจวางแผนสายส่งแรงสูงระหว่างเขื่อนมหาสารคาม เป็นระยะทาง ๑๔๐ กิโลเมตร
- บริษัท Electric Power Development สำรวจออกแบบการก่อสร้างเขื่อนอเนกประสงค์ที่อำเภอพิบูลมังสาหาร (อุบลราชธานี)
- สร้างทางลัดลงเข้บริเวณที่ก่อสร้างเป็นระยะทาง ๑๓ กิโลเมตร



ก่อสร้างสายส่งแรงสูงจากโรงไฟฟ้าเขื่อนน้ำพุง (สกจนคร) ไปสถานีจ่ายไฟย่อย มหาสารคาม  
เสร็จประมาณ ๓๐% ก่อสร้างขอบอ่างเก็บน้ำ และปักเขตขอบอ่าง

### การสำรวจและวางแผนการใช้ไฟฟ้า

- สำรวจ และส่งเสริมการใช้พลังงานไฟฟ้าเพื่อการอุตสาหกรรมในภาคตะวันออกเฉียงเหนือ  
๘ จังหวัด
- ปรับปรุงอัตราค่าไฟฟ้าในเขตโครงการอันฮึระยะที่ ๒ จำนวน ๕ การไฟฟ้า
- ทำรายงานพิจารณาสัมปทานทางเทคนิคของการไฟฟ้าสหกรณ์ระโนด (สงขลา) และการ  
ไฟฟ้าอำเภอเวียง (นราธิวาส)
- สำรกรการปักเสาเดินสายไฟฟ้าแรงสูงของการไฟฟ้าเอกชนท่าม่วง (กาญจนบุรี)
- สำรวจโรงงานอุตสาหกรรมผลิตเครื่องใช้ และอุปกรณ์ทางไฟฟ้าร่วมกับผู้เชี่ยวชาญเยอรมัน  
ในเขตจังหวัดพระนครและธนบุรี ๒๐ โรงงาน
- พิจารณาจัดวางมาตรฐานไฟฟ้า และทำรายงานการสำรวจ ให้คำแนะนำแก่การไฟฟ้าเอก  
ชนในภาคกลาง ๒๕ การไฟฟ้า
- พิจารณาการแบ่งส่วนราชการของศูนย์ฝึกอบรมช่างไฟฟ้า และกำหนดหลักสูตร วิธีการสอบ  
และเอกสารประกอบการสอบ



“..... งานของกระทรวงมหาดไทยซึ่งหนักไปในด้านกำกับการบำบัดทุกข์และบำรุงสุขให้แก่ประชาชนนั้น เป็นงานสำคัญที่มีขอบเขตกว้างขวางและเป็นภาระที่หนักมาก นับตั้งแต่การพิทักษ์รักษาความปลอดภัยให้แก่ชีวิตและทรัพย์สินของราษฎร ไปจนถึงการเร่งรัดพัฒนาเพื่อหาทางให้ประชาชนได้มีการอยู่ดีกินดีตามสมควรแก่สภาพ โดยเฉพาะอย่างยิ่งในด้านการรักษาความสงบภายในเพื่อความปลอดภัยให้แก่ประชาชนทั่วราชอาณาจักรนั้น ในทุกวันนี้ได้มีการแทรกซึมบ่อนทำลายของฝ่ายคอมมิวนิสต์เกิดขึ้นในบางท้องที่ นับว่าได้เพิ่มภาระหน้าที่ในด้านการป้องกันและปราบปรามพวกก่อการร้ายให้แก่กระทรวงมหาดไทยอีกมิใช่น้อย.....”

จอมพล ถนอม กิตติขจร

นายกรัฐมนตรี

กระทรวงมหาดไทยได้รับมอบหมายนโยบายจากรัฐบาลแห่งพระบาทสมเด็จพระเจ้าอยู่หัว ให้ปฏิบัติหน้าที่รับผิดชอบต่อการรักษาความมั่นคงและความสงบเรียบร้อยภายใน เพื่อมุ่งที่จะ “บำบัดทุกข์ บำรุงสุข” แก่ประชาชนอันเป็นจุดมุ่งหมายเบื้องต้นและสำคัญที่สุดของรัฐบาลและเพื่อให้การบริหารราชการได้สำเร็จตามนโยบายดังกล่าว กระทรวงมหาดไทยจึงได้กำหนดเป้าหมายเพื่อเป็นแนวทางในการปฏิบัติงานไว้ ดังนี้:-

- เป้าหมายด้านการปกครอง นโยบายด้านนี้ถือเป็นเป้าหมายอันสำคัญที่สุด ฉะนั้น กระทรวงมหาดไทยจึงได้กำหนดวิธีการและการปฏิบัติทางการปกครองขึ้นเพื่อมุ่งให้ประชาชนอยู่ร่วมกันอย่างสันติและอยู่เย็นเป็นสุขมีสิทธิเสรีภาพในชีวิต ร่างกาย และทรัพย์สิน สามารถประกอบอาชีพได้โดยปกติสุข ในการนี้ได้วางมาตรการในด้านการรักษาความสงบและความมั่นคงภายในประเทศอย่างเคร่งครัดเด็ดขาด มีการส่งเสริมสมรรถภาพและการปฏิบัติหน้าที่ของข้าราชการฝ่ายปกครองและตำรวจให้เข้มแข็งและเป็นที่อบอุ่นใจแก่ประชาชนยิ่งขึ้น ทั้งนี้ โดยมุ่งเล็งถึงประโยชน์สุขที่ประชาชนจะพึงได้รับเป็นสำคัญ โดยเฉพาะอย่างยิ่งในสถานการณ์ปัจจุบันซึ่งประเทศไทยกำลังถูกรุกรานจากภัยคอมมิวนิสต์อย่างรุนแรงทั้งโดยเปิดเผยและซ่อนเร้น เป้าหมาย

๑ พลเอก ประภาส จารุเสถียร  
รัฐมนตรีว่าการกระทรวงมหาดไทย

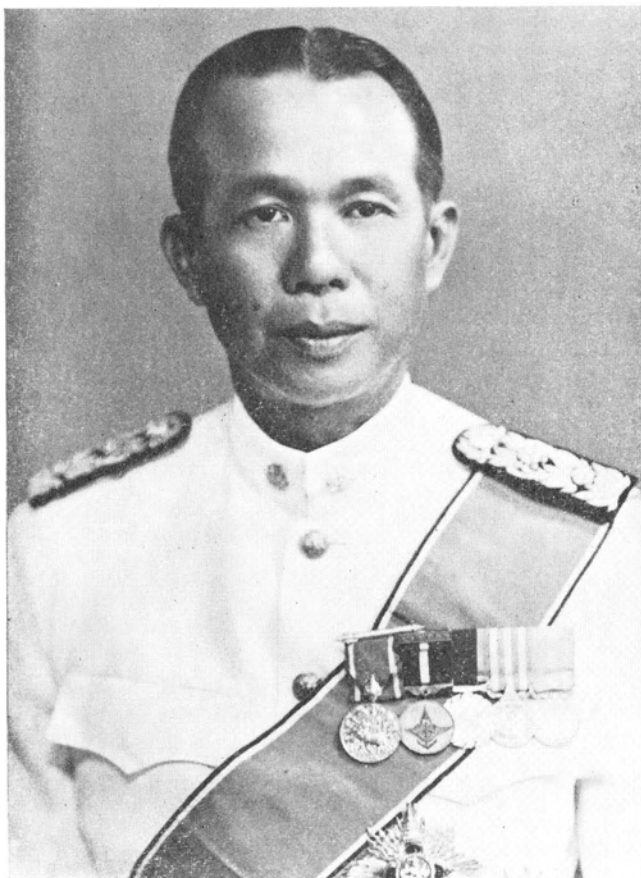
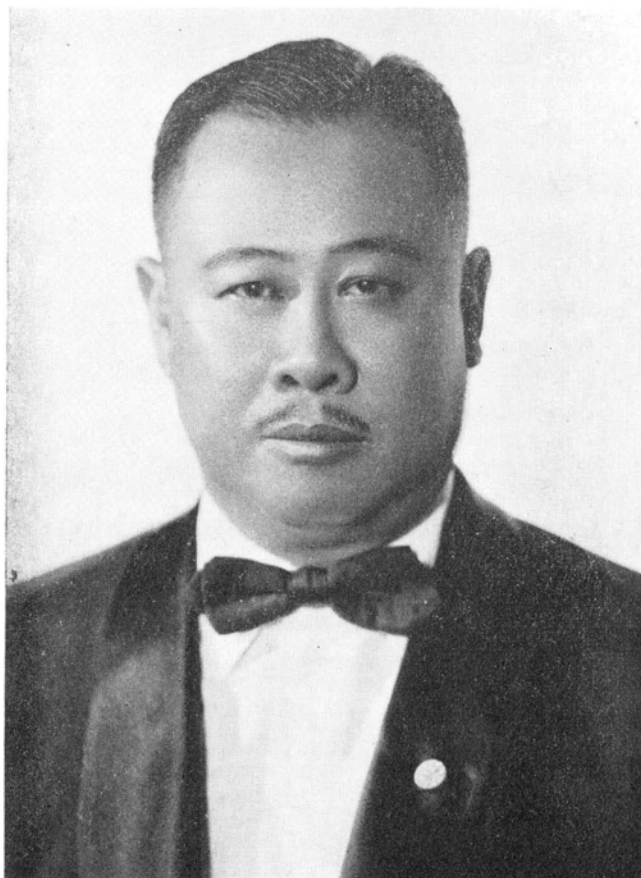

๑ พลโท ทวี แรงขำ  
รัฐมนตรีช่วยว่าการกระทรวงมหาดไทย

๑ พลจ. พลตำรวจเอก ประเสริฐ รุจิรวงศ์  
รัฐมนตรีช่วยว่าการกระทรวงมหาดไทย

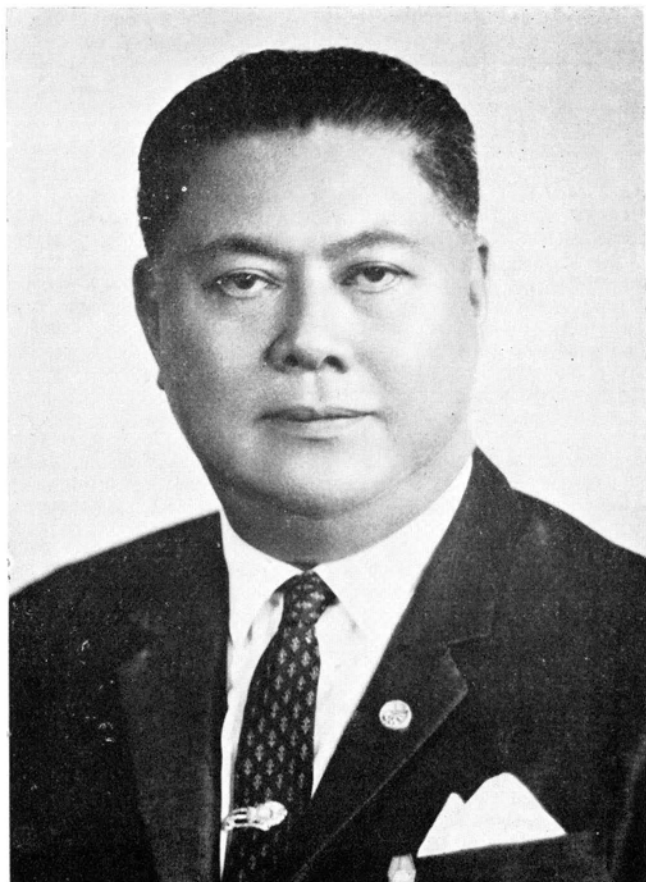
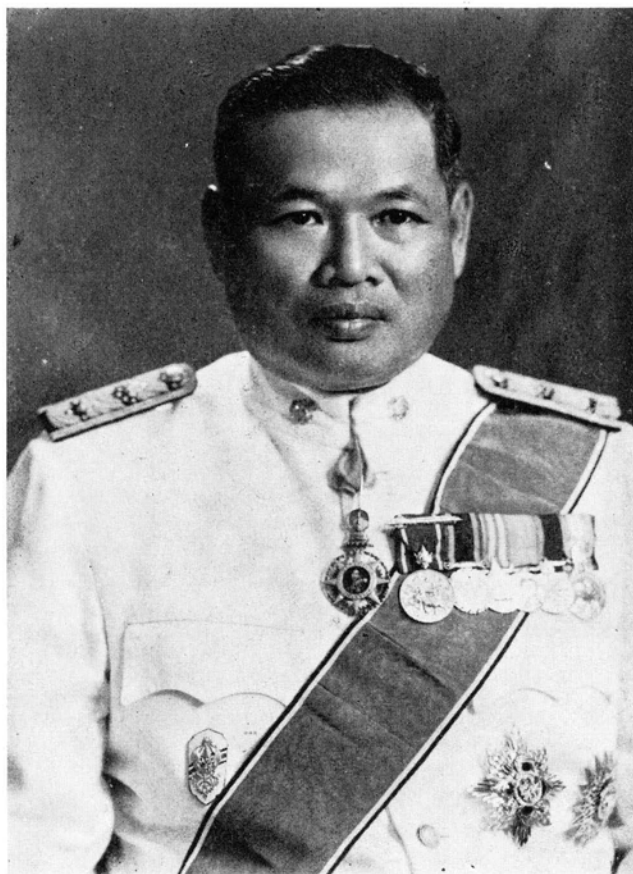

นายถวิล สุนทรสารทูล  
ปลัดกระทรวงมหาดไทย

# กระทรวงมหาดไทย

## สำนักงานปลัดกระทรวง

งบประมาณอนุมัติ  
สรุปผลงานประจำปี

๑๑๖,๘๕๑,๓๖๕ บาท

จัดตั้งโครงการโทรคมนาคมของกระทรวงมหาดไทยขึ้นเชื่อมต่อระหว่างหน่วยราชการต่าง ๆ ในจังหวัดต่าง ๆ รวม ๓๐ จังหวัด เริ่มตั้งแต่ปีงบประมาณ ปี ๒๕๐๙ ภายในวงเงิน ๑๐๑.๘ ล้านบาท

- เริ่มงานสร้างศาลากลางจังหวัดใหม่ ๔ แห่ง คือ หนองคาย พิจิตร น่าน และเลย รวมค่าก่อสร้างทั้งสิ้น ๙,๖๙๐,๐๐๐ บาท



ฯพณฯ นายกรัฐมนตรี เป็นประธานในพิธีเปิดการประชุมอภิปรายนักบริหารระดับผู้ว่าราชการจังหวัด  
พ.ศ. ๒๕๑๐ ณ พระที่นั่งนงคราญสโมสร

- ประชุมพิจารณาผ่านร่างพระราชบัญญัติ พระราชกฤษฎีกา และร่างกฎกระทรวงต่าง ๆ ในหน้าที่ของกระทรวงมหาดไทย รวม ๒๗ ฉบับ แยกเป็นพระราชบัญญัติ ๕ ฉบับ พระราชกฤษฎีกา ๑๐ ฉบับ กฎกระทรวง ๕ ฉบับ ประกาศกระทรวงมหาดไทยและระเบียบต่าง ๆ ๗ ฉบับ

- ควบคุมการประกอบอาชีพในสาขาวิศวกรรม โดยออกใบอนุญาตผู้ประกอบอาชีพวิศวกรรม ควบคุม จำนวน ๔๕๙ คน เป็นประเภทภาคีวิศวกร ๑๗๖ คน ประเภทสามัญวิศวกร ๑๕๓ คน และ ประเภทวุฒิวิศวกร ๑๓๐ คน

- พัฒนาการท้องถิ่นทุรกันดารห่างไกลและชายแดนค้ำกัมพูชา รวม ๖ จังหวัด ใช้เงินจากงบประมาณ ๖,๐๓๐,๐๐๐ บาท **อำเภอตาพระยาจังหวัดปราจีนบุรี** สร้างทางสายตาพระยา-สันล่อจั้งัน ระยะยาว ๒๐ กิโลเมตร ต่อจากปี ๒๕๐๙ งานก่อสร้างแล้วเสร็จ ๖๐% **อำเภอโป่งน้ำร้อนจังหวัดจันทบุรี** สร้างทางสายโป่งน้ำร้อน-บ้านโพธิ์ ระยะยาว ๑๕ กม. ดำเนินงานวางป่าขุดตอ และสร้างประปาธรรมชาติที่บ้านทับไทร ต่อจากปี ๒๕๐๙ **อำเภอคลองใหญ่จังหวัดตราด** ซ่อมสร้างถนนคอนกรีตจากหน้าว่าการอำเภอคลองใหญ่ไปเขาวงยาว ๒ กม. สร้างทำนบกอนกรีตที่บ้านห้วงบอน ๑ แห่ง **จังหวัดบุรีรัมย์** สร้างทางสายบุรีรัมย์-ประโคนชัยต่อจากปี ๒๕๐๙ โดยถมลูกรังยาว ๒๖ กม. กว้าง ๖ เมตร **จังหวัดสุรินทร์** สร้างทางสายบ้านโคกขามไปบรรจบทางสายสุรินทร์-ช่องจอม ที่บ้านรำเบอะ ยาว ๑๖ กม. ทางสายบ้านกั้งแอน-ทุ่งมน ยาว ๑๓ กม. และทางสายบ้านแงมุด-บ้านตาเมียงยาว ๒๐ กม. ทั้ง ๒ สายนี้ถมลูกรังยาว ๓๓ กม. เสร็จ **จังหวัดศรีสะเกษ** งานดินลูกรังทางสายบ้านบึง-ตะเคียน-บ้านแก้ง ยาว ๑๒ กม. สร้างบ่อน้ำคอนกรีตประจำหมู่บ้าน ๆ ละ ๒ บ่อ รวม ๔๖ บ่อ มีหอวิทยุประจำหมู่บ้านตำบลปรีอใหญ่ ๙ หมู่บ้าน ตำบลโสน ๘ หมู่บ้าน รวม ๑๗ หมู่บ้าน

## กรมการปกครอง

### งบประมาณอนุมัติ สรุปผลงานประจำปี

๗๔๙,๓๒๙,๓๙๖ บาท

กรมนี้มีอำเภอต่าง ๆ อยู่ในความปกครอง ๕๓๙ อำเภอ ๒๘ กิ่งอำเภอ ได้จัดตั้งอำเภอขึ้นใหม่อีก ๑๑ อำเภอ ๖ กิ่งอำเภอ ๕๔ ตำบล และ ๑,๙๓๗ หมู่บ้าน

- จัดให้มีน้ำสะอาดในชนบทแล้วรวม ๖๙ จังหวัด เป็นบ่อน้ำตื้น ๑,๙๔๖ บ่อ ถังน้ำคอนกรีตเก็บน้ำฝน ๑๒๘ แห่ง ขุดลอกสระ บึง หนอง ๔๑๐ แห่ง และจัดหาถังน้ำขนาด ๔๐๐ แกลลอน ๓,๙๙๒ ถึง
- ส่งเสริมการทำนาลิปะ ๒ ครั้ง เนื้อที่ ๔๑๙,๕๐๗ ไร่ เพิ่มขึ้นกว่าปีก่อน ๓ เท่าตัว ปลูกกาแฟในท้องที่ ๑๕ จังหวัด ๓๙ อำเภอ รวมเนื้อที่ ๒๙,๓๕๐ ไร่ ๑,๖๔๖,๔๘๘ ต้น ได้ผลประมาณ ๕๐% ยังไม่พอแก่การบริโภคในประเทศ การปลูกข้าวสาลีได้ให้ราษฎรปลูกในท้องที่ ๖ จังหวัดภาคเหนือ รวม ๒๐ อำเภอ เนื้อที่ ๕,๐๖๑.๕ ไร่ ได้ผลผลิต ๓๐๘,๗๗๐.๕ กก.



การอบรมกรรมการสภาตำบลตามโครงการพัฒนาพลเมืองระบอบประชาธิปไตย



### การประชุมสัมมนาทางทะเล่

- อบรมชั้นผู้บังคับบัญชา หลักสูตรผู้บังคับหมวด ตามโครงการรักษาดินแดน ๓ รุ่น ๆ ละ ๗๓ คน ใช้เวลาอบรมรุ่นละ ๔๕ วัน ฝึกทบทวนสมาชิกสามัญที่ได้ทำการอบรมมาแล้ว ตั้งแต่ปี ๒๕๔๗-๒๕๔๘ ในท้องที่ ๑๙ อำเภอ เพื่อให้มีความชำนาญอยู่เสมอ รวมสมาชิกที่ได้รับการฝึกอบรมทั้งหมด ๔๗ รุ่น จำนวน ๓,๐๘๗ คน

- ให้เงินอุดหนุนแก่เทศบาลต่างๆ ๒๐ แห่ง เพื่อปรับปรุงถนน การศึกษา และการสาธารณสุขปโภคอื่น ใช้เงินปรับปรุงถนน ๑๘ เทศบาล เป็นเงิน ๗๔,๔๖๘,๑๓๕ บาท อุดหนุนโรงพยาบาลเทศบาล นครกรุงเทพ ๗,๑๔๒,๐๐๐ บาท อุดหนุนเทศบาลเมืองนครศรีอยุธยา ๕๐๐,๐๐๐ บาท อุดหนุนเทศบาลนครเชียงใหม่ ๘๐๐,๐๐๐ บาท และอุดหนุนสุขาภิบาล ๖๑ แห่ง เงิน ๓,๐๐๐,๐๐๐ บาท

- ปรับปรุงซ่อมแซมและเสริมสร้างต่อเติมอาคารเรียนจำนวน ๖๕ โรงเรียน ในจำนวน ๕๕ โรงเรียนเทศบาลในสังกัดเทศบาลนครกรุงเทพ เกณฑ์เด็กในเกณฑ์ให้เข้าศึกษาเล่าเรียนจำนวน ๑๓,๘๗๙ คน สร้างตึกอำนวยการ สถานพยาบาลพักผ่อน เพื่อบริการแก่คนไข้ที่รับการรักษาจากโรงพยาบาลกลางและวชิรพยาบาล และเปิดรับรักษาคนไข้ทั่วไปด้วย สร้างตึกเรียนพยาบาลผดุงครรภ์และอนามัยที่โรงพยาบาลกลาง และวชิรพยาบาล ฯลฯ การปรับปรุงถนน ตรอก ซอย ต่างๆ รวมทั้งสิ้น ๑๖๐ สาย ซ่อมสะพาน ๘๗ สะพาน

บูรณะป้ายชื่อถนนตรอก ซอย รวม ๔๙๕ ป้าย สร้างห้องสมุดประชาชนเพิ่มขึ้น ๑ แห่งที่ถนนราชวิถีตอน  
ปากซอยพระนาง สร้างที่ทำการแขวงต่าง ๆ ขึ้น ๓ แห่ง คือ ที่ทำการแขวงสามเสน ที่ทำการแขวงบางเขน  
และที่ทำการแขวงพระโขนง เพื่อการทะเบียนราษฎรในเขตเทศบาลนครกรุงเทพ ฯลฯ เทศบาลนครธนบุรี  
สร้างและบูรณะปรับปรุงถนนสายต่าง ๆ ในเขตเทศบาลนครธนบุรี คือ ถนนประชาธิปไตย ถนน  
วุฒากาศ ถนนดาวทอง-จอมทอง ถนนทางเข้าโรงเรียนพณิชยการธนบุรี ถนนลาดหญ้า และถนนทาง  
เข้าวัดกัลยาณ์ รวม ๗ สาย

- อบรมคณะกรรมการสภาตำบลที่ปรับปรุงใหม่ ๑๔๗ ตำบล มีกรรมการสภาตำบลเข้ารับการ  
อบรม ๕,๒๔๕ คน อบรมกรรมการสุขาภิบาลในจังหวัดต่าง ๆ ในเขตปฏิบัติงานตามโครงการเร่งรัดพัฒนา  
ชนบท ๑๔ จังหวัด ๑๐๘ สุขาภิบาล จำนวน ๑,๒๒๐ คน อบรมปลัดอำเภอฝ่ายบำรุงและพัฒนาการอำเภอ  
๘๐ คน อบรมปลัดจังหวัดและนายอำเภอทั่วราชอาณาจักร ๑๒ รุ่น ๆ ละ ๕๐ คน อบรมผู้ใหญ่บ้านและ  
ผู้ช่วยผู้ใหญ่บ้านฝ่ายรักษาความสงบ (ผ.ร.ส.) และตำรวจภูธรอำเภอ ในท้องที่ทุกกิ่งการห่างไกลเส้นทาง  
คมนาคม ในด้านวิชาการและภาคปฏิบัติเกี่ยวกับยุทธวิธีในการรบ การปราบโจรผู้ร้าย ตลอดจนการป้องกัน  
การแทรกซึม และบ่อนทำลายของฝ่ายคอมมิวนิสต์ ฯลฯ

## กรมการพัฒนาชุมชน

### งบประมาณอนุมัติ สรุปผลงานประจำปี

๗๐,๔๑๒,๐๖๕ บาท

เปิดเขตพัฒนาชุมชนเพิ่มขึ้นจากปีที่แล้วอีก ๔ จังหวัด ๒๑ อำเภอ รวมทั้งสิ้นเป็น ๒๗ จังหวัด ๙๑ อำเภอ อบรมพัฒนากรและวิทยากรต่างๆ เพื่อที่จะเข้าปฏิบัติงานพัฒนาร่วมกับประชาชนในเขตชนบท รวมทั้งสิ้น ๔๖๖ คน จัดประชุมปฐมนิเทศงานพัฒนาชุมชนแก่คณะกรรมการประสานงานพัฒนาชุมชนส่วนจังหวัดและอำเภอที่เปิดเขตพัฒนาใหม่ไปแล้ว ๑๖ อำเภอใน ๖ จังหวัด คือ ยะลา สุรินทร์ หนองคาย นครพนม สกลนคร และเชียงราย ตลอดจนทำการฝึกอบรมกรรมการพัฒนาหมู่บ้านได้ ๑๑,๕๑๖ คน ในจำนวน ๒๓ จังหวัด ๕๓ อำเภอ และ ๒ กิ่งอำเภอ และคณะกรรมการพัฒนาตำบลจำนวน ๑,๑๘๙ คน ใน ๔๐ ตำบล มีผลงานโดยทั่วๆ ไปในรอบปีที่พอจะสรุปได้ คือ



ราษฎรร่วมกันพัฒนาถนนจากหมู่บ้านไปอำเภอสตึก บุรีรัมย์

**ด้านการส่งเสริมอาชีพ** ได้แนะนำให้ราษฎรเข้าใจและรู้จักคุณค่าของการปรับปรุงคุณภาพดิน แหล่งน้ำ พันธุ์พืช พันธุ์สัตว์ ภายในเขตพัฒนาของ ๒๓ จังหวัด ๔๘ อำเภอ ๖๓ กลุ่ม เป็นจำนวนสมาชิก ๒,๑๔๒ คน

**ด้านการส่งเสริมสาธารณสุข** ส่งเสริมการสร้างสาธารณสุขสมบัติโดยให้ประชาชนเข้าร่วมมือ เพื่อแก้ไขปัญหาคความเดือดร้อนในหมู่บ้านที่ตนประสพอยู่ โดยให้เงินอุดหนุนเพื่อจัดซื้อวัสดุอุปกรณ์ที่ขาด เหลือ ใช้เงินงบประมาณ ๑๒,๓๖๔,๖๓๑.๑๐ บาท ราษฎรสมทบ ๔๘,๗๐๔,๕๘๔.๒๕ บาท หน่วยอื่นๆ สมทบ ๑,๘๗๓,๖๔๗.๑๕ บาท ในท้องที่ ๒๓ จังหวัด ๗๐ อำเภอ

**ด้านการศึกษา** ได้อบรมผู้นำสตรีระดับตำบลและฝึกอบรมกลุ่มสตรีรวม ๒๓ จังหวัด ๔๓ อำเภอ ๑๑๘ ตำบล มีสมาชิกขึ้นทะเบียนไว้ ๓,๕๗๐ คน อบรมเยาวชนทางด้านส่งเสริมวัฒนธรรม ภาคตะวันออก เชียงเหนือ ภาคกลาง และภาคใต้ มีผู้รับการอบรม ๓๕๐ คน

**โครงการอาสาพัฒนาชนบท** มีวัตถุประสงค์ที่จะให้คนวัยหนุ่มสาวที่สำเร็จการศึกษาชั้นปริญญาตรี หรือเทียบเท่าได้มีโอกาสเข้าช่วยประเทศชาติในการพัฒนาท้องถิ่นชนบทปีละ ๕๐ คน ตั้งแต่ปี ๒๕๐๘ และ ในปี ๒๕๑๐ ได้คัดเลือกผู้ที่มีคุณสมบัติเหมาะสมเป็นอาสาพัฒนารุ่นที่ ๒ ได้ ๔๓ คน

## กรมตำรวจ

งบประมาณอนุมัติ

๙๑๓,๖๔๗,๐๐๐ บาท

ได้รับเงินช่วยเหลือและเงินสมทบต่าง ๆ

๙๓,๑๗๖,๑๒๑ บาท

สรุปผลงานประจำปี

กรมตำรวจได้ขยายกิจการ ทั้งในตำหนักกลางและสถานีตำรวจเพิ่มขึ้นจากเดิมอีก ๓,๙๒๔ ตำหนัก สร้างสถานีตำรวจภูธรตำบลอีก ๒๗๖ แห่ง เป็นสถานีตำรวจที่อยู่ซ่อมสร้างให้ ๒๕๐ แห่ง สร้างจากงบประมาณ ๒๖ แห่ง ซึ่งปัจจุบันมีสถานีตำรวจทั้งสิ้น ๑,๐๙๒ แห่ง เป็นหน่วยตำรวจและสถานีตำรวจนครบาล ๖๘ แห่ง หน่วยตำรวจและสถานีตำรวจภูธร ๑,๐๒๔ แห่ง

### การป้องกันและปราบปรามอาชญากรรม

วางแผนการป้องกันและปราบปรามต่าง ๆ ให้เหมาะสมและทันต่อเหตุการณ์ มีคดีต่าง ๆ เกิดขึ้น ๕๔๓,๙๑๑ ราย สามารถจับกุมได้ ๕๒๕,๔๐๖ ราย ส่วนที่เป็นคดีอุกฉกรรจ์ ๖,๘๘๐ ราย เพิ่มจากปีที่แล้ว ๓๙๐ ราย ทั้งนี้เป็นผลสืบเนื่องจากการแทรกซึมบ่อนทำลายของผู้ก่อการร้ายในจังหวัดต่าง ๆ

### สวัสดิภาพของประชาชน

ในด้านการจราจรและจัดส่งเจ้าหน้าที่เป็นสายตรวจออกตรวจการจราจรในเขตพระนคร - ธนบุรี เป็นประจำทุกวัน มีอุบัติเหตุเกิดขึ้นรวมทั้งสิ้น ๑๑๕,๕๙๙ ราย เสียค่าปรับเปรียบเทียบเป็นเงิน ๓,๕๓๔,๙๐๖ บาท และจัดเจ้าหน้าที่คอยบริการช่วยเหลือผู้ประสบอุบัติเหตุในสถานที่ตากอากาศที่ พัทยา บางแสน และ หัวหิน ค่าย

### การดับเพลิง

เพิ่มรถดับเพลิงตลอดจนอุปกรณ์ในการดับเพลิงชนิดต่าง ๆ เพิ่มกำลังเจ้าหน้าที่และเพิ่มสถานีดับเพลิงขึ้น ๒ สถานี คือ สถานีดับเพลิงบางขุนนนท์ และสถานีดับเพลิงบางเขน รวมกับสถานีที่มีอยู่เดิมเป็น ๑๙ สถานี ในรอบปีมีเพลิงไหม้เกิดขึ้น ๓๓๓ ครั้ง ค่าเสียหายคิดเป็นเงินประมาณ ๑๗๙,๖๕๘,๓๘๑ บาท



### ตำรวจจราจรรับคำสั่งเข้มก่อนออกปฏิบัติหน้าที่

#### งานด้านตำรวจภูธรชายแดน

ตั้งแต่เดือนมกราคมถึงเดือนสิงหาคม ได้จับกุมผู้กระทำความผิดในคดีต่าง ๆ ๓๙๒ ราย ปะทะกับผู้ก่อการร้ายคอมมิวนิสต์ ๔๗ ครั้ง ได้พัฒนาชนชาวเขาและประชาชนที่อยู่ห่างไกลการคมนาคมไปตามโครงการ ซึ่งมีอยู่ ๕ โครงการ คือ

๑. อบรมชุดพัฒนาการงานช่างสนามแก่เจ้าหน้าที่ตำรวจรวม ๙๐ คน อบรมครูโรงเรียนชายแดนแก่ตำรวจที่ทำหน้าที่ครู ๔๕๗ คน
๒. จัดหมู่บ้านตัวอย่าง โดยจัดตั้งศูนย์พัฒนาการ ประชาชนไกลการคมนาคม และชาวเขา เป็นศูนย์ย่อย ๆ ๔๓ ศูนย์
๓. จัดตั้งโรงเรียนสอนเด็กและผู้ใหญ่ ๓๑ โรงเรียน มีนักเรียนชาย ๑,๕๔๕ คน นักเรียนหญิง ๑,๑๙๔ คน
๔. พัฒนาต่อเนื่อง โดยสร้างศูนย์พัฒนาเพื่อพัฒนาชาวเขาที่ห่างไกลการคมนาคม ๑๕๔ ศูนย์ จัดชุดพัฒนางานช่างสนามร่วมกับหน่วย ซี. บี. ของสหรัฐ

๕. ค้นคว้าเรื่องชาวเขา โดยจัดตั้งพิพิธภัณฑ์รวบรวมประวัติและค้นคว้าขนบธรรมเนียมประเพณีของชาวเขาทุกเผ่า ส่งเสริมการเย็บปักถักร้อยและผลิตภัณฑ์ฝีมือชาวเขา

#### งานด้านวิทยาการตำรวจ

ตรวจสอบลายพิมพ์นิ้วมือของผู้ต้องหา รวมทั้งผู้ขออนุญาตสมัครงาน ตรวจสอบพิสูจน์วัตถุพยานในคดีอาญาเพื่อเป็นหลักฐานประกอบสำนวนการสอบสวน ตรวจสอบพิสูจน์ยาเสพติดให้โทษทุกชนิด ตรวจสอบพิสูจน์ของกลางทางเคมีและฟิสิกส์ ในด้านการสื่อสารได้ปฏิบัติงานตลอด ๒๔ ชั่วโมง ติดตั้งเครื่องรับ-ส่งวิทยุตามโครงการจัดตั้งสถานีตำรวจภูธรตำบล ในท้องที่อำเภอและตำบลต่าง ๆ ทั้ง ๙ เขต รวม ๒๘๙ เครื่อง



ตำรวจดับเพลิงช่วยเหลือผู้ประสบภัยทางน้ำ

## กรมที่ดิน

### งบประมาณอนุมัติ

๘๕,๒๔๑,๘๒๐ บาท

### สรุปผลงานประจำปี

กรมที่ดินมีสำนักงานที่ดินจังหวัดและสำนักงานที่ดินสาขารวม ๗๓ แห่ง และที่ทำการที่ดินอำเภอ ๕๕๐ แห่ง มีผลงานโดยทั่วไป คือ :-

- จัดทะเบียนสิทธิและนิติกรรมให้แก่ราษฎรทั่วราชอาณาจักร ๑,๑๕๔,๑๔๓ ราย เป็นที่ดินที่มีโฉนดแล้ว ๕๐๗,๐๐๖ ราย และที่ดินที่ยังไม่มีโฉนด ๖๔๗,๑๓๗ ราย

- เดินสำรวจออกโฉนดที่ดินทั้งตำบลในท้องที่ ๕ จังหวัด คือ เชียงใหม่ น่าน ชุมพร ตรัง และเพชรบูรณ์ ออกโฉนดได้ ๙,๘๐๒ ราย เนื้อที่ประมาณ ๒๐,๑๙๕ ไร่ ออกโฉนดเฉพาะภายในท้องที่จังหวัดต่าง ๆ ทั่วราชอาณาจักร ๔๖,๘๖๙ แปลง เนื้อที่ ๑๑๘,๓๑๖ ไร่ และออกโฉนดแบบระวางท้องถื่นโดยส่งเจ้าหน้าที่ส่วนกลางออกไปปฏิบัติงานรวม ๒๗ จังหวัด เนื้อที่ ๖๔,๔๗๙ ไร่

- ออกหนังสือรับรองการทำประโยชน์ทั่วราชอาณาจักร รวม ๑๐๓,๕๐๙ ราย เนื้อที่ ๑,๒๕๐,๔๙๗ ไร่

- รังวัดทำแผนที่ปักหลักเขต ทำแผ่นป้ายและออกหนังสือสำคัญสำหรับที่หลวงในท้องที่ ๖๔ จังหวัด รวม ๒๐๒ แปลง เนื้อที่ ๑๔๗,๒๙๗ ไร่

- ถ่ายภาพทางอากาศในท้องที่ ๖ จังหวัด ได้แผนที่เพื่อออกโฉนดที่ดินจำนวน ๒๑,๓๘๐ ราย สำหรับงานด้านการจัดสรรที่ดินเพื่อให้ราษฎรในท้องที่ ได้มีที่ดินเป็นที่อยู่อาศัยและประกอบอาชีพคนละไม่เกิน ๒๕ ไร่ นั้นได้รับอนุมัติงบประมาณทั้งสิ้น ๘,๕๓๕,๑๑๓ บาท แบ่งออกเป็น ๒ โครงการ คือ

ก. การจัดที่ดินแปลงเล็กแปลงน้อย เนื้อที่ทั้งหมดต่ำกว่า ๑,๐๐๐ ไร่ลงมา เพื่อให้ราษฎรขออนุญาตจับจองโดยรัฐไม่ต้องให้การช่วยเหลือในค่านสารธาณูปโภคและอื่น ๆ ในท้องที่ ๖๐ จังหวัด วางผังจัดแบ่งได้ ๒๐,๘๘๘ แปลง จัดให้เข้าครอบครองทำประโยชน์ได้ ๒๕,๘๕๘ ราย และออกไปจอง ๒๔,๗๑๓ ราย เนื้อที่ประมาณ ๓๙๙,๘๐๒ ไร่

ข. การจัดที่ดินผืนใหญ่ เนื้อที่ทั้งหมดตั้งแต่ ๑,๐๐๐ ไร่ขึ้นไป เพื่อให้ประชาชนเช่าอยู่อาศัย และประกอบการทำมาหาเลี้ยงชีพ โดยรัฐให้การช่วยเหลือในด้านสาธารณูปโภคและอื่น ๆ ต่อจากปีก่อนสำหรับ ที่นาดินดำจังหวัดเลย ที่ภูพานจังหวัดสกลนคร ที่เขาสระหงษ์ จังหวัดชัยภูมิ และที่บ้านโฮ้ง จังหวัดลำพูน และได้จัดสรรที่ดินผืนใหญ่เพิ่มขึ้นอีก ๒ แห่ง คือ :-

๑ โครงการจัดที่ดินผืนใหญ่ดงหมู จังหวัดนครพนม ในท้องที่ตำบลหว้านใหญ่ อำเภอ มุกดาหาร เนื้อที่ประมาณ ๗๕,๐๐๐ ไร่ กำหนดโครงการไว้ ๔ ปี

๒ โครงการจัดที่ดินผืนใหญ่ห้วยคำบง จังหวัดอุดรธานี ในท้องที่ตำบลเขื่อน้ำ อำเภอบ้านฝ่อ เนื้อที่ประมาณ ๑๒,๕๐๐ ไร่ กำหนดโครงการไว้ ๓ ปี



หลักไม้สำหรับแบ่งแยกที่ดิน ณ หน่วยโครงการจัดที่ดินผืนใหญ่ห้วยคำบง  
อำเภอบ้านฝ่อ จังหวัดอุดรธานี

## กรมประชาสัมพันธ์

งบประมาณอนุมัติ

๑๘๐,๘๗๘,๘๕๐ บาท

สรุปผลงานประจำปี

งานด้านประชาสัมพันธ์ ได้จัดให้มีการสงเคราะห์เด็กและบุคคลวัยรุ่นโดยวิธีต่างๆ เช่น วิธีการสถานสงเคราะห์เด็ก ฝากเลี้ยงตามบ้าน และมอบให้เป็นบุตรบุญธรรม สำหรับการเลี้ยงดูและให้การฝึกอบรมในสถานสงเคราะห์ต่างๆ จำนวนรวมทั้งสิ้น ๕,๕๓๘ คน ในจำนวนเด็กหมอนเวียนเข้าออกด้วยมีจำนวนประมาณ ๗,๐๐๐ คน นำฝากเลี้ยงตามบ้านและมีนักสังคมสงเคราะห์คอยติดตามเยี่ยมเยียนอยู่เสมอ ๕๕ ราย เด็กที่มีผู้ต้องการรับเป็นบุตรบุญธรรม ๖๕ ราย คิดต่อดำเนินการตามกฎหมายเสร็จสิ้นไป ๓๖ ราย

- สงเคราะห์คนชรา จำนวน ๑,๕๐๐ คน ในสถานสงเคราะห์ ๔ แห่ง คือ ธนบุรี และ เชียงใหม่ จังหวัดละ ๑ แห่ง นครราชสีมา ๒ แห่ง กับได้สงเคราะห์คนพิการและทุพพลภาพ รวม ๗๐๐ คน



การช่วยเหลือผู้ประสบอุทกภัยทางภาคตะวันออกเฉียงเหนือ ในเดือนตุลาคม ๒๕๐๕

- สงเคราะห์คนไร้ที่พึ่ง (ขอทาน) เพิ่มขึ้นในปี ๒๕๑๐ จำนวน ๒๐๐ คน รวมเป็นผู้ที่ได้รับการสงเคราะห์ไว้ทั้งสิ้น ๑,๙๘๐ คน ในสถานสงเคราะห์ ๔ แห่ง คือ ปทุมธานี นครราชสีมา เพชรบุรี และพิษณุโลก และให้การสงเคราะห์หญิงไร้อาชีพ (โสเภณี) เพิ่มขึ้นในปี ๒๕๑๐ จำนวน ๒๙๓ คน รวมผู้ได้รับการสงเคราะห์ทั้งสิ้น ๘๙๔ คน ในสถานสงเคราะห์ที่จังหวัดนนทบุรี ๒ แห่ง และ นครราชสีมา ๑ แห่ง

- สงเคราะห์ผู้ประสบภัยต่างๆ ทั้งหมด ๖๗๒,๕๑๗ คน ใช้เงินงบประมาณ ๗,๕๐๕,๘๑๕ บาท

- สร้างอาคารสงเคราะห์แบบแฟลตของผู้มีรายได้น้อยที่ดินแดง ๑๒ หลัง ๖๗๒ ห้อง แล้วเสร็จประมาณ ๖๕% อาคารสงเคราะห์ที่คลองจั่น บางกะปิ ก่อสร้างแล้วเสร็จประมาณ ๒๕%

งานด้านนิคมสร้างตนเอง จัดตั้งขึ้นในท้องที่จังหวัดต่างๆ ๓๕ จังหวัด รวม ๔๙ นิคม จัดตั้งขึ้นใหม่ในปี ๒๕๑๐ อีก ๑ นิคม คือ นิคมสร้างตนเองทุ่งสาน จังหวัดพิษณุโลก ให้ราษฎรเข้าทำกินและอยู่อาศัยในนิคมสร้างตนเองต่างๆ รวมทั้งสิ้น ๕๒,๕๒๒ ครอบครัวยุ หรือ ๒๔๔,๙๘๕ คน เป็นสมาชิกนิคมที่เพิ่มขึ้นในระหว่างปี ๒๕๑๐ จำนวน ๕,๓๒๐ ครอบครัวยุ หรือ ๓๑,๐๕๑ คน การประกอบอาชีพของสมาชิกในนิคมคิดเฉลี่ยต่อครอบครัวเป็นเงิน ๑๓,๐๐๐ บาท เพิ่มขึ้นจากปี ๒๕๐๙ เฉลี่ยครอบครัวละ ๒๐๐ บาท

- จัดตั้งนิคมสงเคราะห์ชาวเขาขึ้น ๔ นิคม ในท้องที่จังหวัด ตาก เชียงใหม่ เชียงราย จังหวัดละ ๑ นิคม เพชรบูรณ์ พิษณุโลก และเลย รวม ๓ จังหวัด ๑ นิคม รวบรวมชาวเขาเผ่าต่างๆ เข้าทำกินในเขตนิคมแล้ว ๔๒๘ ครอบครัวยุ หรือ ๒,๒๖๑ คน และอำนวยความสะดวกแก่พระธรรมจาริก จำนวน ๑๐๐ รูป เดินทางไปเผยแผ่พระพุทธศาสนาแก่ชาวเขาทางภาคเหนือ ในท้องที่ ๘ จังหวัด เป็นเวลา ๔ เดือน และออกไปปฏิบัติกิจอยู่ตามหมู่บ้านชาวเขาเผ่าต่างๆ รวม ๖ เผ่า ทำให้ชาวเขาเหล่านั้นมีความศรัทธาเลื่อมใสในพระพุทธศาสนา ขอเข้ารับการอุปสมบทและบรรพชารวม ๔๖ รูป และจัดให้ชาวเขาชายหญิงจำนวน ๒๘๘ คน ชมสถานที่สำคัญๆ ในจังหวัดพระนครและสมุทรปราการ ทำให้ได้มีความรู้และเข้าใจเกี่ยวกับเมืองไทยมากขึ้น

- ตั้งศูนย์พัฒนาและสงเคราะห์ชาวเขาเคลื่อนที่ขึ้นใหม่ ๓ แห่ง คือ เชียงใหม่ เชียงราย น่าน รวมเป็นศูนย์ทั้งสิ้น ๑๙ แห่ง เพื่อเป็นการทดลองและสาธิตการปลูกพืชและเลี้ยงสัตว์บนเขา การจำหน่ายพืชผล การคมนาคม แล้วจัดส่งหน่วยพัฒนาและสงเคราะห์ชาวเขาเคลื่อนที่ไปปฏิบัติงานส่งเสริมตามหมู่บ้านชาวเขาโดยรอบศูนย์รวม ๙๓ หมู่บ้าน ประมาณ ๒,๙๒๙ ครอบครัวยุ



การส่งเสริมการทำนาดีตามหุบเขา ศูนย์พัฒนาและสงเคราะห์ชาวเขา จังหวัดแม่ฮ่องสอน

## กรมโยธาเทศบาล

งบประมาณอนุมัติ  
สรุปผลงานประจำปี

๕๘๘,๐๐๕,๐๒๒ บาท

### การประปาจังหวัด

- ปรับปรุงการประปาเดิมให้ดีขึ้น โดยเพิ่มกำลังผลิตน้ำประปาและวางท่อระบายเขตการ  
จำหน่าย ๑๑ แห่ง คือ การประปาชลบุรี ผลงานแล้วเสร็จ ๑๐๐% การประปาบุรีรัมย์ และตาก ผลงานแล้ว  
เสร็จ ๒๐% การประปาจะเขิงเทรา ปากช่อง ระนอง จันทบุรี ชัยภูมิ บ้านโป่ง ระยอง และวารินชำราบ  
ผลงานแล้วเสร็จ ๑๕%

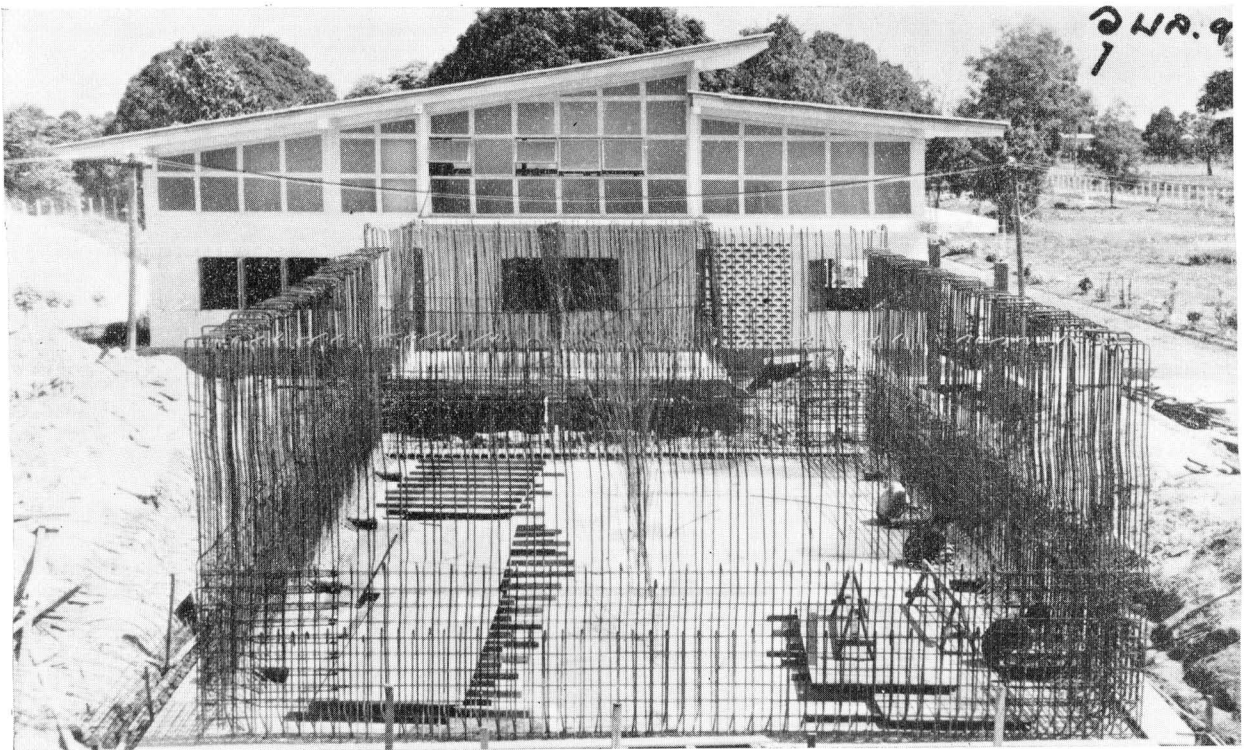

ส่วนหนึ่งของอาคารโรงกรองน้ำและถังตกตะกอนขนาดผลิตน้ำประปาได้ ๑,๖๐๐ ลูกบาศก์เมตรต่อวัน  
ของการประปาวารินชำราบ จังหวัดอุบลราชธานี ประมาณว่าจะเสร็จและจ่ายน้ำแก่ประชาชนได้  
ในเดือนธันวาคม ๒๕๑๐

- ก่อสร้างการประปาใหม่ ๕ แห่ง คือ การประปาชนเมืองบ้านจันทนหนบุรี แล้วเสร็จเมื่อวันที่ ๒๖ สิงหาคม ๒๕๑๐ ส่วนการประปาโยธธร กบินทร์บุรี ตะลุมบั้น และนาสาร ทั้ง ๔ แห่งนี้แล้วเสร็จประมาณ ๑๕%

### การเจาะบ่อบาดาล

- เจาะบ่อน้ำบาดาลในส่วนท้องถิ่น เขตจังหวัดภาคเหนือและภาคกลาง รวม ๙ จังหวัด คือ สิงห์บุรี อ่างทอง พระนคร พระนครศรีอยุธยา พิษณุโลก ปทุมธานี ลพบุรี อุทัยธานี และสุโขทัย รวมทั้งสิ้น ๘๐ บ่อ เสร็จแล้ว ๗๗ บ่อ ได้บ่อที่มีน้ำจืดตามมาตรฐานน้ำดื่ม ๖๔ บ่อ ไม่อยู่ในมาตรฐาน (น้ำเค็ม) ๒ บ่อ พบหินแข็งชั้นบนไม่มีน้ำ (บ่อแห้ง) ๑๑ บ่อ ยังไม่ทราบผล ๓ บ่อ ความลึกที่เจาะได้ทั้งหมด ๖,๔๕๙.๐๐ เมตร จำนวนน้ำที่ผลิตได้ทั้งสิ้นชั่วโมงละ ๓,๖๘๖.๐๐ ลูกบาศก์เมตร เป็นปริมาณน้ำจืดที่ช่วยเหลือประชาชนได้วันละ ๗๓๗,๒๐๐ คน

### การประปากรุงเทพ

- ผลิตน้ำประปาออกจำหน่ายให้แก่ประชาชนตั้งแต่ตุลาคม ๒๕๐๙-สิงหาคม ๒๕๑๐ จากโรงกรองน้ำสามเสน บ่อน้ำบาดาล และโรงกรองน้ำธนบุรี ได้รวมทั้งสิ้น ๒๕๒,๐๔๔,๖๔๐ ลูกบาศก์เมตร มีจำนวนผู้ใช้ น้ำ ๑๓๙,๖๑๔ ราย เพิ่มขึ้นจากปีก่อน ๕,๖๓๔ ราย

- วางท่อเอกและท่อรอง ตามถนน ตรอก และซอยต่าง ๆ สิ้นสุดในเดือนกรกฎาคม ๒๕๑๐ ได้ความยาวทั้งสิ้น ๓๐,๓๖๐ เมตร

- ชุกลอกคลองต่าง ๆ เพื่อให้รับน้ำมาที่อ่างเก็บน้ำตำบลเชียงรากได้มากขึ้น คือ คลองบางหลวงเชียงราก และคลองบางสิงห์ ความยาวประมาณ ๔.๔ กม. คลองบางหลวงหัวป่า ความยาวประมาณ ๔.๕ กม. และคลองเปรมประชากร ความยาวประมาณ ๑๗.๐ กม

- เพื่อให้สามารถรับน้ำดิบมาบ่อนโรงกรองน้ำบางซื่อได้วันละ ๑ ล้านลูกบาศก์เมตร ได้รับอนุมัติงบประมาณในวงเงิน ๒๐ ล้านบาท ตั้งแต่เดือนสิงหาคม ๒๕๐๘ แล้วเสร็จในเดือนเมษายน ๒๕๑๐ พร้อมทั้งสร้างโรงสูบน้ำที่ตำบลสำแล อำเภอมืองปทุมธานี และทำท่อลอคคลองหนึ่ง (ท่อ ไซฟอน) ที่ประตูน้ำพระอินทรราชา เพื่อชักน้ำจากคลองระพีพัฒน์ เข้าคลองเปรมประชากรด้วย

- ปรับปรุงบ่อบาดาล ๘๖ บ่อ รวมเป็นเงินทั้งสิ้น ๑๒,๗๐๘,๐๐๐ บาท สูบน้ำบาดาลจ่ายเข้าท่อจำหน่ายน้ำได้ประมาณ ๒๑๐,๐๐๐ ลูกบาศก์เมตรต่อวัน

## กรมแรงงาน

### งบประมาณอนุมัติ สรุปผลงานประจำปี

๑๑,๖๕๗,๗๕๐ บาท

#### ด้านจัดหางานและแนะแนวอาชีพ

- ด้านจัดหางาน มีผู้มาสมัครงาน ๑๓,๓๘๐ คน จัดหางานให้ทำได้ ๓,๑๓๐ คน ออก  
ติดต่อบริษัทเพื่อหาตำแหน่งงานว่าง รวม ๘๑๐ แห่ง ได้ตำแหน่งงานว่างทั้งสิ้น ๑๖,๑๘๔ ตำแหน่ง จัด  
หางานให้นักเรียน นิสิต และนักศึกษา ทำในระหว่างปีภาคเรียน และระยะเวลาว่างได้ ๒,๘๕๓ คน ใน  
จำนวนนักเรียนที่มาขอทำงาน ๔,๗๗๓ คน และจัดหางานให้คนพิการและบุคคลมีปัญญาได้ ๓๔ ราย ใน  
จำนวนผู้มาสมัคร ๖๑ ราย

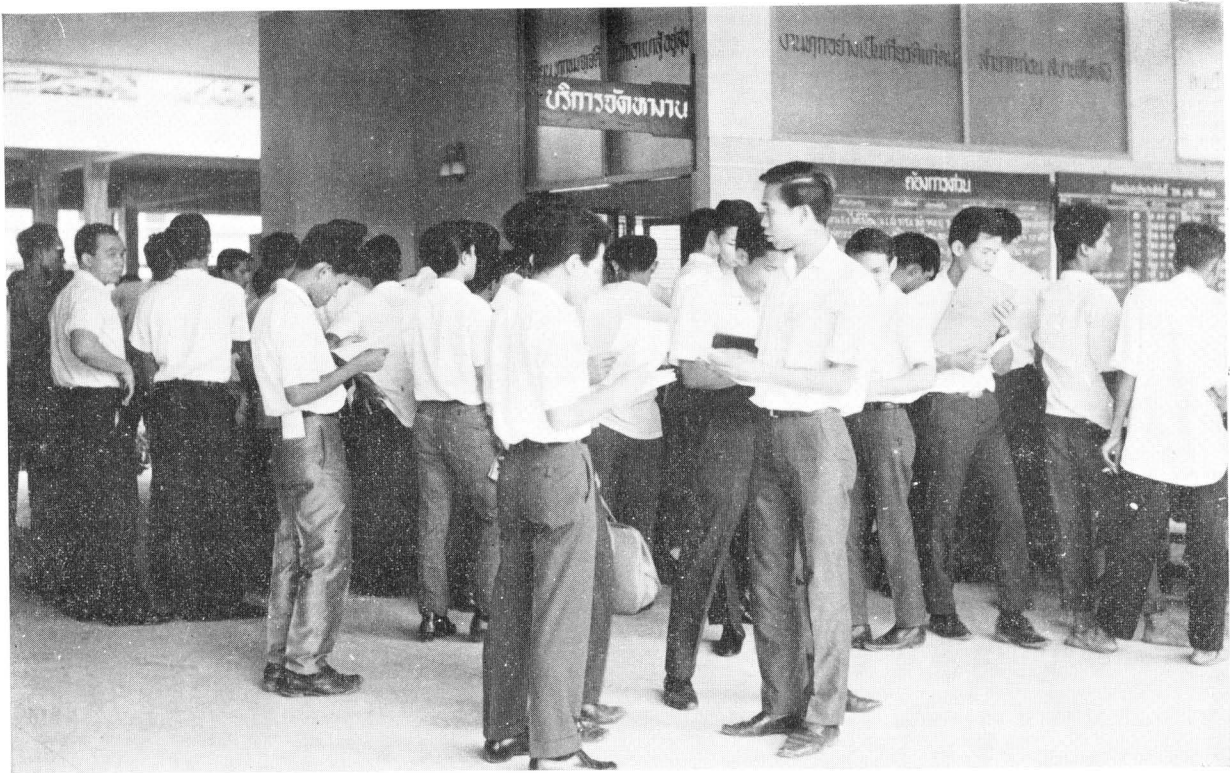

ส่วนหนึ่งของผู้มาสมัครงาน ณ สำนักงานจัดหางานของกรมแรงงาน

- **ด้านแนะนำอาชีพและส่งเสริมอาชีพ** บรรยายแนะนำอาชีพแก่นักเรียน นิสิต และ นักศึกษา รวม ๓๖ แห่ง มีผู้เข้ารับการแนะนำ ๑๑,๘๓๔ คน ให้คำแนะนำเกี่ยวกับอาชีพแก่ผู้มาสมัครงาน ๑,๒๒๓ คน ทดสอบความสามารถผู้มาสมัครงาน ๕,๖๖๙ คน และนักเรียนผู้สมัครเข้ารับการฝึกอาชีพ ๓๐๖ คน รับแจ้งการเปลี่ยนแปลงจำนวนคนงานเข้า-ออกงานรวม ๑,๑๒๕ ราย จำนวนคนงาน ๑๑,๔๒๑ คน ตรวจสอบสำนักงานหางานเอกชน รวม ๕๔ แห่ง ๑๑๖ ครั้ง

- **ด้านพัฒนาอาชีพ** ฝึกอาชีพแก่ผู้สำเร็จการศึกษาชั้น ม.ศ. ๓ หรือเทียบเท่าขึ้นไปในสาขาวิชา ช่างกลโรงงาน ช่างเครื่องยนต์ ช่างไม้ และช่างไฟฟ้า ตามหลักสูตร ๑-๒ ปี มีผู้สำเร็จการฝึกอาชีพ ๖๗ คน ฝึกอาชีพแก่ผู้ใหญ่เกี่ยวกับช่างปรับ ช่างเชื่อม ช่างเครื่อง ช่างปูน ฯลฯ มีผู้สำเร็จการศึกษา ๙๙ คนอบรมแก่ผู้ที่ประสงค์จะทำงานตามโรงแรมและรับใช้ตามบ้านชาวต่างประเทศรวม ๒๖๗ คน

- **ด้านคุ้มครองแรงงานและแรงงานสัมพันธ์** ตรวจสอบสถานประกอบการต่าง ๆ ในพระนคร และธนบุรี ๔,๔๑๒ ราย ชี้แจงปัญหาข้อกฎหมาย ๑๐,๒๕๔ ราย คุ้มครองแรงงานหญิงและเด็กโดยออกไปอนุญาตให้หญิงเข้าทำงาน ๒,๔๖๐ ราย เด็กเข้าทำงาน ๒๑๘ ราย แนะนำข้อกฎหมายเกี่ยวกับการใช้แรงงานหญิงและเด็ก ๒๖๗ ครั้ง วินิจฉัยให้ลูกจ้างซึ่งประสบอันตรายเนื่องจากการทำงานให้แก่นายจ้าง ๒๐๔ ราย เป็นเงินค่าตอบแทน ๒,๒๐๑,๐๗๒,๘๔ บาท เงินค่าทำศพ ๘๙,๒๖๓ บาท ฯลฯ

ตั้งสำนักงานแรงงานเขตขึ้นในส่วนภูมิภาค รวม ๕ แห่ง คือ นครราชสีมา ขอนแก่น ลำปาง สงขลา และชลบุรี มีผลงานของสำนักงานแรงงานเขตทั้ง ๕ ดังนี้ :- ติดต่อนายจ้างได้ตำแหน่งงานว่าง ๒,๘๙๒ ตำแหน่ง มีคนมาสมัครงาน ๖๗๔ คน คัดเลือกไปทำงานให้นายจ้างตามความต้องการได้ ๒๘๒ คน หางานให้นักเรียนทำในระหว่างปีภาคเรียน ๘๓ คน ในจำนวนผู้สมัครทั้งหมด ๑๒๕ คน ออกตรวจแรงงาน ๖๖๓ แห่ง วินิจฉัยคำร้องทุกข์ของลูกจ้าง ๑๕๓ ราย พิจารณาเสร็จและลูกจ้างได้รับเงิน ๕๖ ราย เป็นจำนวนเงิน ๙๗,๖๑๓ บาท นอกนั้นเป็นความผิดของลูกจ้างไม่อยู่ในข่ายกฎหมายแรงงาน ฯลฯ

## กรมราชทัณฑ์

### งบประมาณอนุมัติ สรุปผลงานประจำปี

๑๔๒,๗๓๓,๕๖๖ บาท

มีเรือนจำ ทัณฑสถาน สถานอบรมและสถานกักกันกักขังทั่วประเทศ ๙๔ แห่ง และผู้ต้องขังทั่วประเทศจำนวน ๔๔,๑๑๖ คน เพิ่มขึ้นจากปี ๒๕๐๙ จำนวน ๘๘๖ คน

ได้จัดจำแนกลักษณะผู้ต้องขัง โดยเฉพาะผู้ต้องขังวัยหนุ่ม เพื่อทำการศึกษาเป็นการเฉพาะราย จึงได้รับตัวผู้ต้องขังวัยหนุ่มจากเรือนจำต่างๆ มาดำเนินการตามกระบวนการจำแนกลักษณะผู้ต้องขังอยู่ชั่วระยะเวลาหนึ่งก่อน แล้วจึงส่งไปยังทัณฑสถานวัยหนุ่มอื่น ตามลักษณะความเหมาะสม อันได้จากผลของการศึกษา เป็นรายบุคคลมาแล้ว ได้ตั้งสถานแรกรับผู้ต้องขังวัยหนุ่มที่เรือนจำกลางนครปฐม นับตั้งแต่เริ่มดำเนินการในปี พ.ศ. ๒๕๐๖ ได้ย้ายผู้ต้องขังจากเรือนจำต่างๆ มาคุมขัง ณ สถานแรกรับนั้นแล้วรวม ๑,๕๖๔ คน เฉพาะในปี ๒๕๑๐ จำนวน ๑๘๗ คน



การฝึกทางด้านพลานามัยของสถานแรกรับผู้ต้องขังวัยหนุ่ม

เพื่อให้สอดคล้องกับโครงการจัดตั้งสถานแรกรับผู้ต้องขังวัยหนุ่ม เรือนจำกลางนครปฐมจึงได้มีการฝึกอบรมเจ้าพนักงานของเรือนจำต่าง ๆ ขึ้น ณ สถานแรกรับผู้ต้องขังวัยหนุ่มเรือนจำกลางนครปฐมนี้ คัดเลือกจากเจ้าพนักงานที่ผ่านการศึกษามาจากโรงเรียนข้าราชการฝ่ายราชทัณฑ์แล้วประมาณ ๑๕๐ คน เฉพาะปี ๒๕๑๐ อบรม ๒ รุ่น รวม ๔๖ คน เป็นจำนวนพอที่จะดำเนินการฝึกอบรมผู้ต้องขังตามหลักการราชทัณฑ์ได้ทุกเรือนจำ

รายละเอียดที่ศึกษาได้จากแต่ละบุคคลดังกล่าว ด้วยวิธีสัมภาษณ์เป็นรายบุคคล ทดสอบทางจิตวิทยา ตรวจสุขภาพทางร่างกาย ฯลฯ นั้น เป็นข้อมูลที่ดีที่จะนำมาวิจัยให้เป็นประโยชน์ โดยเฉพาะเพื่อเป็นแนวทางที่จะนำไปกำหนดวิธีการป้องกัน และแก้ไขปัญหาเด็กเกเร และลดจำนวนอาชญากรได้ถูกต้องกับสภาวะการณ์ปัจจุบันต่อไป และจากผลในการทดสอบนี้ สามารถแยกผู้ต้องขังที่เหมาะสมกับลักษณะของบุคคล และสภาพของทัณฑสถานวัยหนุ่มต่าง ๆ ดังนี้ ทัณฑสถานวัยหนุ่มมีนบุรี จำนวน ๔๔๙ คน (เฉพาะในปี ๒๕๑๐ จำนวน ๑๒๙ คน) ทัณฑสถานเป็ดห้วยโป่ง ๘๔ คน (เฉพาะในปี ๒๕๑๐ จำนวน ๕๒ คน) และทัณฑสถานวัยหนุ่มพระนครศรีอยุธยา ๔๔๘ คน (เฉพาะในปี ๒๕๑๐ จำนวน ๑๓๓ คน)

ด้านการรักษาพยาบาล มีผู้ต้องขังที่ป่วยหนักจำนวน ๓๐๒ คน ที่จะต้องพิจารณาให้ออกไปรักษา ยังโรงพยาบาลนอกเรือนจำ และเนื่องจากเรือนจำและทัณฑสถานต่าง ๆ รับบุคคลที่ติดฝิ่นและเฮโรอีนเข้าไว้เป็นผู้ต้องขังจำนวนมาก จึงจำเป็นต้องรักษาให้เลิกสิ่งเสพติดดังกล่าว และในรอบปีนี้ได้ทำการรักษาจนมีผู้ออกจากเสพยาเสพติดได้กล่าวแล้วเป็นจำนวนประมาณ ๔,๐๐๐ คน

## กรมอัยการ

งบประมาณอนุมัติ  
สรุปผลงานประจำปี

๓๒,๙๖๔,๐๐๐ บาท

กรมอัยการเป็นหน่วยงานหน่วยหนึ่งที่มีส่วนมากดำเนินในศาล โดยทำหน้าที่เป็นทนายของแผ่นดินดำเนินคดีต่าง ๆ ให้เกิดประโยชน์ความเป็นธรรมแก่ประชาชนและแก่แผ่นดิน พิจารณาให้คำหารือแก่กระทรวง ทบวงกรม และองค์การรัฐวิสาหกิจ แนะนำให้รัฐบาลทราบถึงผลได้ผลเสียทางกฎหมาย ใน การที่จะดำเนินการบางเรื่องบางกรณี ปัจจุบันประเทศไทยกำลังพิจารณาให้มีการส่งเสริมให้ลงทุนในประเทศจาก ต่างประเทศ อัยการจะต้องเข้าร่วมเจรจาตรวจร่างสัญญาข้อตกลงเหล่านี้เพื่อให้เกิดความเป็นธรรมแก่ผู้ที่มา ลงทุนจากต่างประเทศ ขณะเดียวกันก็ป้องกันระวางมิให้รัฐบาลเสียประโยชน์หรือเสียเปรียบอีกด้วย

การพิจารณาสำนวน (๑ ตุลาคม ๒๕๐๙-๓๑ สิงหาคม ๒๕๑๐)

- |                                                                         |         |        |
|-------------------------------------------------------------------------|---------|--------|
| - สำนวนความอาญาปรากฏผู้ต้องหาที่ส่งตัวมา                                | ๙๔,๓๑๗  | เรื่อง |
| - สำนวนความอาญาปรากฏผู้ต้องหาที่ไม่ได้ส่งตัวมา<br>(เว้นคดีเปรียบเทียบ)  | ๒๐,๙๔๔  | เรื่อง |
| - สำนวนความอาญาปรากฏผู้ต้องหาที่ไม่ได้ส่งตัวมา<br>(เฉพาะคดีเปรียบเทียบ) | ๒๔๑,๗๙๒ | เรื่อง |
| - สำนวนความอาญาไม่ปรากฏผู้กระทำความผิด                                  | ๑๐,๕๕๕  | เรื่อง |
| - สำนวนชั้นสูตรพลิกศพ                                                   | ๔๘๐     | เรื่อง |
| - สำนวนคดีอาญาที่แตกต่าง ๆ                                              | ๑๑๗     | เรื่อง |
| - สำนวนคดีความแพ่งที่เป็นโจทก์ว่าต่างหรือแก้ต่าง                        | ๘๒๖     | เรื่อง |

(จำนวนทุนทรัพย์ ๘๔,๒๐๖,๑๓๘.๖๕ บาท)

ดำเนินคดีชั้นศาล (๑ ตุลาคม ๒๕๐๙-๓๑ สิงหาคม ๒๕๑๐)

- |                                                   |        |        |
|---------------------------------------------------|--------|--------|
| - คดีอาญาที่พนักงานอัยการได้ฟ้องและดำเนินคดีในศาล | ๙๔,๘๙๓ | เรื่อง |
|---------------------------------------------------|--------|--------|

พิจารณาส่งคดีอย่างอื่น

- |                                                 |        |        |
|-------------------------------------------------|--------|--------|
| - ส่งคดีที่ผู้ว่าคดีไม่อุทธรณ์หรือฎีกา          | ๑๙,๑๐๐ | เรื่อง |
| - ส่งคดีอื่น ๆ กับให้คำปรึกษาและตรวจร่างสัญญา   | ๖๖๑    | เรื่อง |
| - ตรวจและวิจัยคำพิพากษาฎีกา                     | ๗๑๖    | เรื่อง |
| - พิจารณาเรื่องร้องเรียนขอความเป็นธรรมและอื่น ๆ | ๙      | เรื่อง |

ก่อสร้างที่ทำการใหม่ ๒ แห่ง คือที่หลังสวนและตะกั่วป่า

## สำนักผังเมือง

### งบประมาณอนุมัติ สรุปผลงานประจำปี ผังเมืองรวม

๙,๔๐๔,๕๕๐ บาท

- สำรวจเพื่อวางผังเมืองรวม ได้ประมวลนโยบาย ๘ แห่ง สำรวจทำแผนที่ ๔ แห่ง คือ อุตริติถ์ อุตริธานี สุโขทัย และชัยภูมิ และสำรวจหาข้อมูลทางเศรษฐกิจสังคม วิศวกรรม และภูมิสถาปัตยกรรม ๑๐ แห่ง
- วิเคราะห์วิจัยเพื่อวางผังเมืองรวม ได้กระทำแล้วเสร็จ ๓ แห่ง คือ สมุทรสงคราม กระบี่ และพระนครศรีอยุธยา และกำลังดำเนินการอยู่ ๕ แห่ง คือ หาดใหญ่ อุตริติถ์ อุตริธานี สุโขทัย และนครสวรรค์
- วางผังเมืองรวม ดำเนินการแล้วเสร็จ ๔ แห่ง คือ นครศรีธรรมราช พระนครศรีอยุธยา สุโขทัย (เมืองเก่า) และชลบุรี และกำลังดำเนินการอยู่ ๘ แห่ง คือ ระยอง สมุทรปราการ พระนครศรีอยุธยา สระบุรี พิจิตร เชียงใหม่ สมุทรสาคร และสมุทรสงคราม
- จัดโครงการ ลำดับชั้นงาน เงิน และเวลา ดำเนินงานเสร็จเรียบร้อยแล้ว ๑ แห่ง คือที่ จังหวัด นครศรีธรรมราช กำลังดำเนินการอยู่ ๓ แห่ง คือ สุโขทัย (เก่า) ชลบุรี และสมุทรปราการ และติดตามผลการดำเนินงานตามที่ได้จัดโครงการไว้แล้ว ๖ แห่ง คือ ขอนแก่น สกลนคร ตาก บัณฑิตานี้ กาฬสินธุ์ และจันทบุรี
- พิจารณาปัญหาต่างๆ เกี่ยวกับผังเมือง ๒๖ เรื่อง ให้คำแนะนำ ๘ เรื่อง และจ่ายชดเชยที่ดินในเขตเพลิงไหม้ ตำบลสะพานหิน จังหวัดพิจิตร ๔๗๓,๒๐๐ บาท และอำเภอเมือง จังหวัดร้อยเอ็ด ๑,๕๒๖,๖๐๐ บาท

### ผังเมืองเฉพาะ

- สำรวจเพื่อวางผังเมืองเฉพาะและงานเขียนแผนที่ ได้ทำการสำรวจทำแผนที่เพื่อวางผังเมืองเฉพาะ ๔ แห่ง สำรวจทำแผนที่เพื่อวางผังศูนย์พัฒนาตำบลร่วมกับกรมการพัฒนาชุมชน ๓ แห่ง เขียนแผนที่ท้ายประกาศ เพื่อประกาศเขตเทศบาลและเขตสุขาภิบาล ๓๐ แห่ง และเขียนแผนที่ท้ายพระราชกฤษฎีกา ๒ ฉบับ

- วางผังเมืองเฉพาะ วางผังศูนย์ราชการระดับจังหวัด ๒๖ แห่ง ระดับอำเภอ ๓๑ แห่ง และวางผังเฉพาะอื่นๆ ๑๗ แห่ง
- พิจารณาย้ายเขตเทศบาล ตามท้องถิ่นที่ขอมา ๑๑ แห่ง ตรวจสอบและแนะนำตามผังเมืองเฉพาะ ๑๓ แห่ง ร่างกฎหมายผังเมือง ๗๔ มาตรา





“..... ในรอบปีที่ผ่านมามีงานที่ ๒๕ มีนาคมที่แล้วจนถึงวันที่ ๒๕ มีนาคมนี้ ปรากฏว่ากระทรวงยุติธรรมได้มีผลงานก้าวหน้ามาด้วยดีหลายอย่าง ทั้งในด้านการพิจารณาพิพากษาคดีและงานตามโครงการก่อสร้างอาคารสถานที่ทำการของศาล ซึ่งได้ดำเนินงานต่อเนื่องกันมาจากปีก่อน ๆ ..... และหวังว่าคงจะได้รับความร่วมมือจากท่านทั้งหลายในระยะที่ประเทศไทยของเรากำลังเร่งรัดพัฒนาการอยู่ เป็นอย่างดี โดยตลอดไปด้วย ทั้งนี้ เพื่อจักได้ช่วยกันธำรงขบวนการยุติธรรมของประเทศให้บริสุทธิ์ปราศจากความมัวหมอง และเพื่อให้บรรดาศาลสถิตยุติธรรมทั้งผองได้เป็นที่พึ่งและคุ้มครองอันศักดิ์สิทธิ์ในการประศาสน์ความเป็นธรรมแก่ประชาชนผู้ปราศจากความผิด และลงโทษผู้ผิดโดยเหมาะสมกับความผิดที่ได้กระทำอย่างเต็มภาคภูมิ สมดังความปรารถนาของประชาชนและประเทศชาติอย่างแท้จริง .....”

จอมพล ถนอม กิตติขจร

นายกรัฐมนตรี

### นโยบายที่แถลงไว้ต่อสภาร่างรัฐธรรมนูญ

ตามคำแถลงนโยบายของคณะรัฐมนตรี เมื่อวันที่ ๑๙ ธันวาคม ๒๕๐๙ รัฐบาลแถลงว่าจะยึดถือแนวบริหารราชการแผ่นดินตามนโยบายของรัฐบาลก่อน ซึ่งได้แถลงไว้ต่อสภาเมื่อวันที่ ๑๒ กุมภาพันธ์ ๒๕๐๒ และยืนยันว่า “จะบริหารประเทศโดยยึดมั่นในหลักประชาธิปไตย และจะเคารพในสิทธิของมนุษยชน” สำหรับนโยบายของรัฐบาลก่อนที่รัฐบาลปัจจุบันยึดถือเป็นแนวบริหารราชการแผ่นดินนั้น ปรากฏตามคำแถลงตอนหนึ่งว่า นโยบายของคณะปฏิวัติซึ่งได้ประกาศไปแล้วนั้น รัฐบาลจะได้ดำเนินตามต่อไป ซึ่งตามประกาศของคณะปฏิวัติ ฉบับที่ ๔ ลงวันที่ ๒๐ ตุลาคม ๒๕๐๑ ได้ยืนยันให้ประกันไว้ว่า “จะเชิดชูรักษาไว้ซึ่งอิสรภาพของศาล ให้ศาลมีอิสระสมบูรณ์ในการพิจารณาอรรถคดีตามบทกฎหมายโดยมิต้องอยู่ใต้อาณัติ อิทธิพลหรือการแทรกแซงอย่างหนึ่งอย่างใดจากคณะปฏิวัติ หรือจากรัฐบาลที่คณะปฏิวัติจะก่อกำขึ้นเลยเป็นอันขาด”

พระยาอรรถการีย์นิพนธ์

รัฐมนตรีว่าการกระทรวงยุติธรรม

๑ พณ ๑ พระยาอรรถการยนิพนธ์  
รัฐมนตรีว่าการกระทรวงยุติธรรม



นายกำธร พันธุลาภ  
ปลัดกระทรวงยุติธรรม

# กระทรวงยุติธรรม

งบประมาณอนุมัติ  
สรุปผลงานประจำปี

๘๐,๐๗๙,๓๐๕ บาท

การพิจารณาพิพากษาคดีของศาลพลเรือนและศาลทหารทั่วยุทธศาสตร์

ศาลชั้นต้น มีคดีมาสู่ศาลทั้งหมด ๑๔๘,๙๗๑ เรื่อง และคดีที่ค้างจากปีก่อน ๑๒,๒๕๓ เรื่อง เป็นคดีที่ศาลชั้นต้นจะต้องพิจารณาในรอบปีนี้ ๑๖๑,๒๒๔ เรื่อง ได้ทำการพิพากษาคดีเสร็จไป ๑๔๙,๔๗๔ เรื่อง คิดเป็นร้อยละ ๙๒.๖๙ ของจำนวนคดีที่จะต้องพิพากษาทั้งหมด

ศาลอุทธรณ์ มีคดีมาสู่ศาล ๕,๙๙๑ เรื่อง คดีค้างมาแต่ปีก่อน ๓,๒๖๒ เรื่อง รวมเป็นคดีที่ศาลจะต้องพิพากษา ๙,๒๕๓ เรื่อง ได้พิจารณาพิพากษาเสร็จไป ๓,๘๖๘ เรื่อง คิดเป็นร้อยละ ๔๑.๘๐ ของคดีที่จะต้องพิพากษาทั้งหมด

ศาลฎีกา มีคดีมาสู่ศาล ๑,๓๕๘ เรื่อง คดีค้างแต่ปีก่อน ๑,๖๖๐ เรื่อง รวมเป็นคดีที่จะต้องพิพากษา ๓,๐๑๘ เรื่อง ได้พิจารณาพิพากษาเสร็จไป ๑,๕๔๕ เรื่อง คิดเป็นร้อยละ ๕๑.๑๙ ของคดีที่จะต้องพิพากษาทั้งหมด

ศาลคดีเด็กและเยาวชน มีคดีมาสู่ศาล ๑,๘๔๗ เรื่อง คดีค้างมาแต่ปีก่อน ๒๔๖ เรื่อง รวมเป็นคดีที่จะต้องพิพากษา ๒,๐๙๓ เรื่อง พิพากษาเสร็จไป ๑,๘๖๖ เรื่อง คิดเป็นร้อยละ ๘๙.๑๕ มีเด็กและเยาวชนถูกฟ้อง ๑,๓๘๘ คน พิพากษาว่ามีความผิด ๑,๓๕๔ คน

การบังคับคดีแพ่งในจังหวัดพระนครและธนบุรี ได้รับเรื่องมาทำการบังคับคดีรวม ๑,๔๖๒ เรื่อง มากกว่าปีก่อน ๑๙๕ เรื่อง ได้เงินจากการบังคับคดี ๑๐,๘๗๔,๒๙๒.๐๙ บาท กับเงินตราต่างประเทศอีก ๑,๒๒๐,๐๐๐ เหรียญอเมริกัน เก็บเงินค่าธรรมเนียมในการบังคับคดีได้ ๖๗๖,๕๔๒.๓๙ บาท

การบังคับคดีล้มละลาย มีคดีล้มละลายเกิดขึ้นทั้งในส่วนกลางและส่วนภูมิภาค ๑๕๙ เรื่อง มากกว่าปีก่อน ๔๔ เรื่อง และพิพากษาคดีเสร็จไป ๑๒๗ เรื่อง ซึ่งเจ้าพนักงานพิทักษ์ทรัพย์แบ่งทรัพย์สินและจ่ายเงินให้แก่เจ้าหนี้ ๓๖๖ ราย เป็นเงินที่เจ้าหนี้ได้รับ ๓,๓๓๙,๙๓๗.๓๐ บาท และค่าธรรมเนียมเป็นเงิน ๓๑๖,๑๑๑.๒๐ บาท

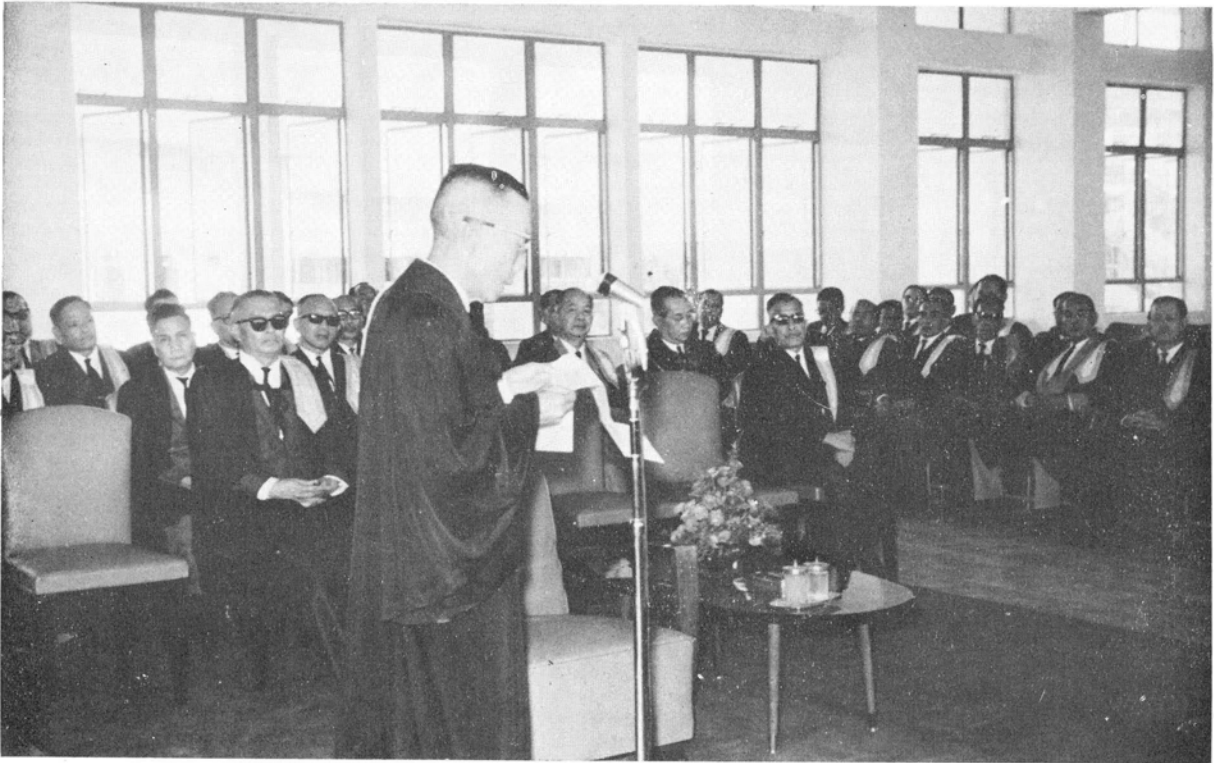

พระยาอรรถการีย์นิพนธ์ รัฐมนตรีว่าการกระทรวงยุติธรรม กล่าวเปิดการอบรมผู้ช่วยผู้พิพากษา  
รุ่นที่ ๕ ณ ห้องประชุมกระทรวง

ในด้านปรับปรุงสถานที่ทำการนั้น มีการก่อสร้างอาคารที่ทำการศาลจังหวัดนครราชสีมา ศาล  
จังหวัดเพชรบุรี ศาลจังหวัดจันทบุรี และศาลจังหวัดสมุทรสาคร การก่อสร้างเสร็จไปแล้วเป็นส่วนใหญ่ แต่  
จะเสร็จเรียบร้อยในเดือนธันวาคม ๒๕๑๐



“..... การวางแผนอำนวยการและดำเนินการศึกษานี้ ย่อมมีอุปสรรคที่มีภาระหนักอึ้งมิใช่น้อย อาทิเช่น จำนวนประชากรที่เพิ่มขึ้นอย่างรวดเร็ว การเปลี่ยนแปลงทางสังคมและความก้าวหน้าทางวิชาการที่มีอยู่ตลอดเวลากับการขัดสนครุภัณฑ์และการขาดทุนทรัพย์ที่จะนำมาใช้จ่ายการศึกษา เหล่านี้เป็นต้น ฉะนั้น จึงตกเป็นภาระหน้าที่ของกระทรวงศึกษาธิการที่จะต้องดำเนินงานให้รอบคอบและมีประสิทธิภาพที่สุด ทั้งนี้ เพื่อให้ประเทศชาติสามารถมีพลเมืองที่มีความรู้ดีมีความสามารถสูง เยี่ยมไปด้วยศีลธรรมจรรยา และมีความเสียสละเพื่อส่วนรวมอย่างแท้จริง.....”

จอมพล ถนอม กิตติขจร

นายกรัฐมนตรี

. . . . .

“รัฐบาลได้กำหนดนโยบายไว้ว่า จะจัดการศึกษาให้สัมพันธ์กับการพัฒนาเศรษฐกิจและสังคมของประเทศไทย โดยคำนึงถึงความต้องการในด้านต่าง ๆ ของประเทศ จะจัดและขยายการศึกษาให้สอดคล้องกับภาวะผูกพันที่มีอยู่ในสังคม และจะปรับปรุงคุณภาพการศึกษาและแก้ไขปัญหาที่มีอยู่ด้วยวิธีการอันเหมาะสม”

กระทรวงศึกษาธิการมีนโยบายที่จะจัดการศึกษาให้สอดคล้องกับแผนพัฒนาเศรษฐกิจของประเทศ โดยปรับปรุงคุณภาพการศึกษาขั้นพื้นฐาน และเตรียมกำลังคนเพื่อพัฒนาเศรษฐกิจของประเทศ

ระดับประถมศึกษา ได้ปรับปรุงคุณภาพการศึกษาและขยายการศึกษาภาคบังคับเป็น ๗ ปีให้ทั่วถึงกันมากขึ้น อันเป็นการยกระดับพื้นฐานความรู้ของประชาชน

ระดับมัธยมศึกษา ได้ขยายปริมาณนักเรียนมากขึ้นทั้งในส่วนกลางและส่วนภูมิภาค เพื่อเตรียมนักเรียนให้ศึกษาต่อในระดับสูง เตรียมกำลังคนระดับกลางให้มีวิชาชีพเบื้องต้น

ทางด้านอาชีวศึกษา ได้เน้นอาชีวศึกษาระดับมัธยมให้มีคุณภาพสูง มีฝีมือดี เพื่อการพัฒนาเศรษฐกิจของประเทศ ทั้งทางด้านเกษตรกรรม อุตสาหกรรม และพาณิชยกรรม ได้ขยายโรงเรียนประเภทพาณิชยกรรมให้กว้างขวางยิ่งขึ้น ส่วนอาชีวศึกษาระดับเทคนิคนั้น ได้ขยายงานให้สอดคล้องกับความต้องการแรงงานระดับสูงยิ่งขึ้น สำหรับอาชีวศึกษาหลักสูตรพิเศษ เช่น ประเภทสารพัดช่างหลักสูตรระยะสั้นและหน่วยฝึกฝนอาชีพเคลื่อนที่นั้น ก็ได้ปรับปรุงขยายงานให้มากขึ้น

๑ พณ ๑ ม.ล. ปิ่น มาลากุล  
รัฐมนตรีว่าการกระทรวงศึกษาธิการ

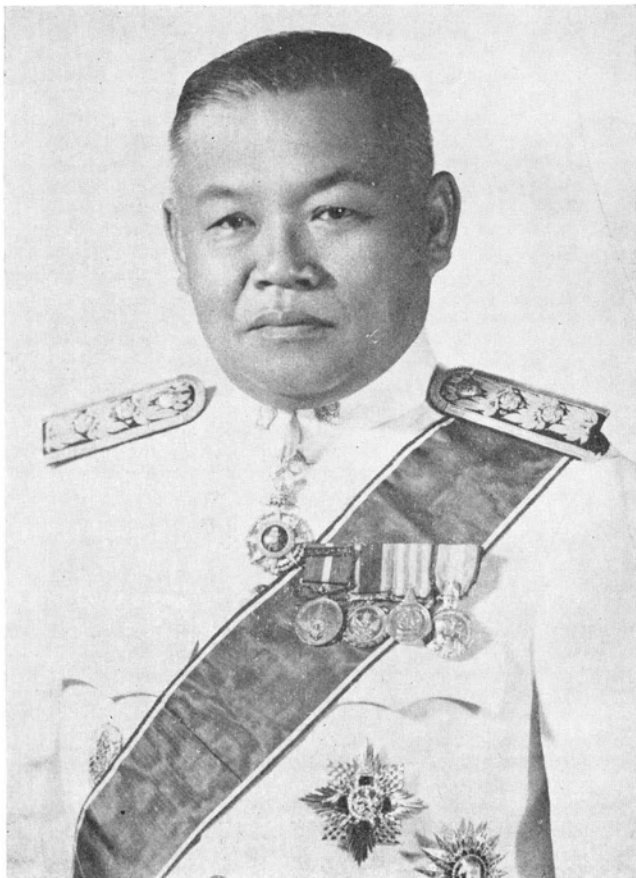
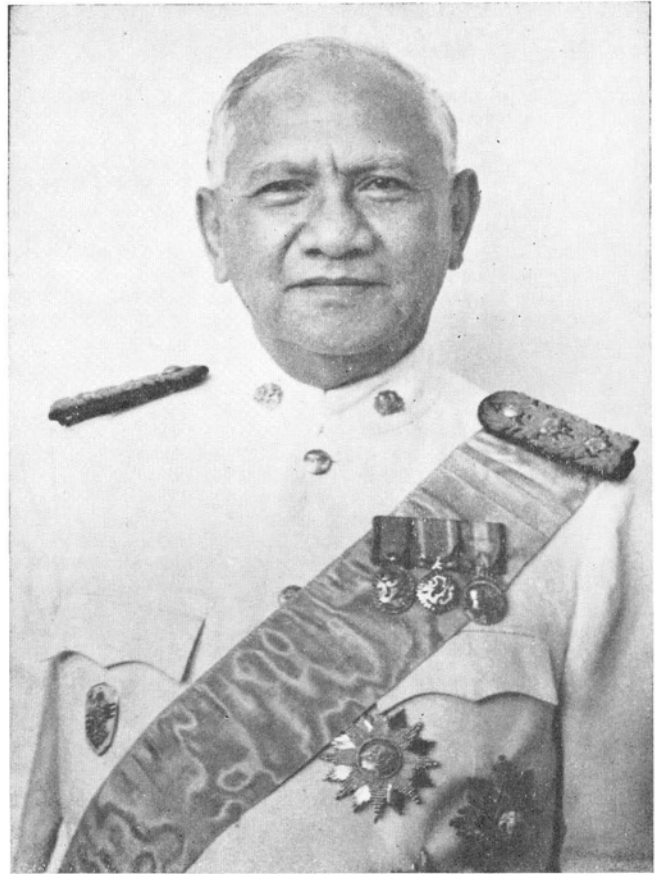

นายอภัย จันทวิมล  
ปลัดกระทรวงศึกษาธิการ

# กระทรวงศึกษาธิการ

## สำนักงานปลัดกระทรวง

งบประมาณอนุมัติ  
สรุปผลงานประจำปี

๕๐,๓๓๘,๑๙๐ บาท

- บริหารการศึกษาทั้งในส่วนกลางและส่วนภูมิภาค โดยมีผู้ตรวจการภาคและศึกษาธิการจังหวัด เป็นผู้ควบคุมบริหารงานและรับผิดชอบอบรมครู ตรวจโรงเรียนในส่วนภูมิภาคทั้งหมด
- พัฒนาการศึกษารัฐบาลและ ๔ จังหวัดชายแดนภาคใต้ อบรมครูในศึกษาภาคต่าง ๆ ทั่วประเทศ ๙ ครั้ง ให้ทุนการศึกษาแก่นักเรียน ป. ๕ ถึง มศ. ๓ จำนวน ๖๓๖ ทุน สร้างอาคารเรียน ๒๔ หลัง รวม ๘๗ ห้องเรียน บ้านพักครู ๕๐ หลัง และปรับปรุงปอเนาะให้มีสภาพเป็นโรงเรียนราษฎร์ รวม ๔๐ แห่ง

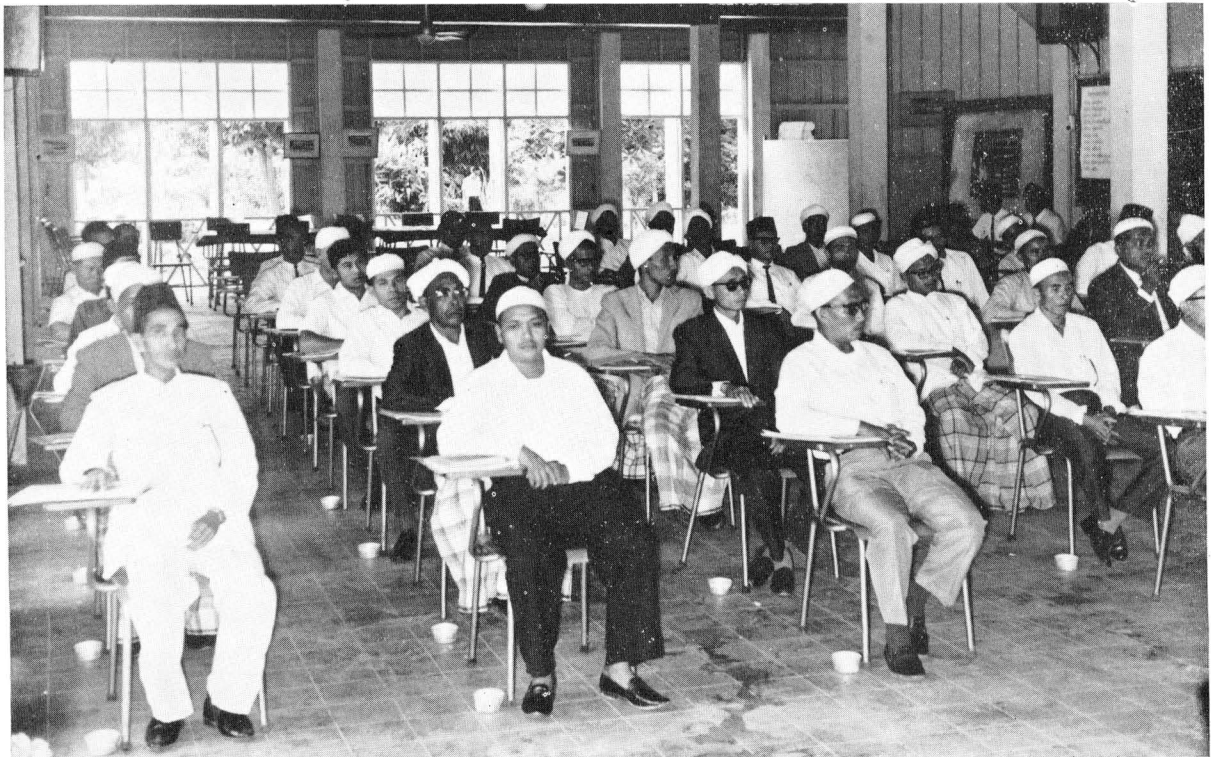

การสัมมนาโต๊ะครูปอเนาะเพื่อทำประมวลการสอนศาสนา ณ ศูนย์สัมมนาการ จังหวัดยะลา

- จัดรายการกระจายเสียงประกอบบทเรียนในหลักสูตร ๑,๓๕๐ ชั่วโมง จัดรายการวิทยุโทรทัศน์ ๗๒ ครั้ง จัดพิมพ์เอกสาร การแนะนำการศึกษาและสารคดีอื่น ๆ ๑๑๐,๐๐๐ เล่ม ส่งเจ้าหน้าที่ไปนิเทศ และร่วมสัมมนาเรื่องวิทยุโรงเรียนในจังหวัดต่าง ๆ ๑๕ จังหวัด เป็นเวลา ๔๑ วัน จัดรายการวิทยุสำหรับประชาชน ๑๕,๕๖๓ ชั่วโมง และจัดรายการวิทยุโรงเรียนทางสถานีวิทยุอื่น ๆ รวม ๕ แห่ง
- ส่งเจ้าหน้าที่ไปร่วมประชุมสัมมนาและเจรจาธุรกิจกับต่างประเทศรวม ๒๙ ครั้ง จัดเรื่องทุนของรัฐบาลต่างประเทศและองค์การต่าง ๆ กับทุนการศึกษาส่วนบุคคลรวมทั้งสิ้น ๔๓๔ ราย
- โครงการพัฒนากำลังและวางแผนการศึกษาแห่งเอเชียตะวันออกเฉียงใต้ SEAMES (Southeast Asia Ministries of Education Secrateriat) เพื่อส่งเสริมการศึกษาในกลุ่มเอเชียตะวันออกเฉียงใต้ มีสมาชิกทั้งสิ้น ๗ ประเทศ คือ อินโดนีเซีย ลาว มาเลเซีย สิงคโปร์ ฟิลิปปินส์ เวียดนาม และไทย โดยกองวิชาการและวางแผน กระทรวงศึกษาธิการทำหน้าที่เป็นสำนักงานเลขาธิการคณะรัฐมนตรีว่าการกระทรวงศึกษาธิการแห่งเอเชียตะวันออกเฉียงใต้เป็นการชั่วคราว งานที่ได้ทำไปแล้ว คือ จัดตั้งศูนย์อายุรศาสตร์เขตร้อนที่กรุงเทพฯ ฯ ศูนย์เกษตรศาสตร์ที่ลอสบับญอส ประเทศฟิลิปปินส์ ศูนย์โครงการวิทยาศาสตร์และคณิตศาสตร์ที่ป็นัง และศูนย์ภาษาอังกฤษที่ประเทศสิงคโปร์ ขณะนี้กำลังดำเนินการจัดตั้งสำนักงานถาวรและเลือกผู้อำนวยการต่อไป

## กรรมการฝึกหัดครู

งบประมาณอนุมัติ  
สรุปผลงานประจำปี

๑๒๑,๙๙๗,๔๒๐ บาท

งานผลิตครูปริญญา และครูประกาศนียบัตร

- ผลิตครูปริญญา สอนนักเรียนที่วิทยาลัยต่าง ๆ ๕ แห่ง คือ วิทยาลัยวิชาการศึกษา  
ประสานมิตร ปทุมวัน บางแสน และพิษณุโลก มีนักเรียนทั้งสิ้น ๓,๕๗๑ คน สำเร็จเป็นบัณฑิตปีการศึกษา  
๒๕๐๙ จำนวน ๑,๑๓๗ คน



นักเรียนฝึกสอนในโครงการฝึกหัดครูชนบทของวิทยาลัยครูพระนคร  
กำลังร่วมจัดอาหารกลางวัน ณ โรงเรียนวัดเกาะสุวรรณาราม อ. บางเขน จ. พระนคร

- ผลิตรายการประกาศนียบัตร สอนนักเรียนที่โรงเรียนฝึกหัดครูระดับต่าง ๆ รวม ๒๖ โรงเรียน มีนักเรียนทั้งสิ้น ๒๒,๒๗๖ คน สำเร็จและได้รับประกาศนียบัตรระดับต่าง ๆ ในปีการศึกษา ๒๕๐๙ จำนวน ๘,๕๖๑ คน

#### งานนิเทศการศึกษาและส่งเสริมวิทยฐานะครู

- จัดนิเทศการศึกษา ๑๐ แห่ง อบรมและสัมมนาครูรวม ๔๙ ครั้ง  
- จัดสอบวิชาชุดครูต่างๆ ในรอบปีรวมทั้งสิ้น ๑๘๖,๑๑๘ ชุด และออกประกาศนียบัตร จำนวน ๑๖,๕๔๙ ฉบับ บรรยายวิชาชุด ทางวิทยุกระจายเสียงรวมทั้งสิ้น ๑๕๗ ครั้ง

งานวิจัยจิตวิทยาของสถาบันระหว่างชาติสำหรับคณาจารย์เรื่องเด็ก งานนี้มีวัตถุประสงค์เพื่อนำผลการวิจัยไปใช้ในการดำเนินงาน ทั้งด้านวิชาการ และด้านบริหาร ของสถานฝึกหัดครูให้มีประสิทธิภาพยิ่งขึ้น ได้วิจัยหัวข้อต่าง ๆ ๖ เรื่อง วิจัยความฉันทและการเลือกคนเข้าทำงานตามความฉันทของบุคคล โดยความร่วมมือระหว่าง AIR (American Institute for Research) USOM และกรมการฝึกหัดครู ได้จัดสอนฝึกอบรมนิสิตชั้นปริญญาการศึกษามหาบัณฑิต สาขาจิตวิทยาพัฒนาการตามหลักสูตร ๒ ปี จำนวน ๕ คน

## กรมการศาสนา

งบประมาณอนุมัติ  
สรุปผลงานประจำปี

๒๕,๔๖๔,๓๓๐ บาท

บำรุงส่งเสริมศาสนา

มีวัดทั้งสิ้น ๑๔,๑๐๕ วัด เป็นมหานิกาย ๑๓,๐๘๒ วัด ธรรมยุติก ๑,๐๒๓ วัด

- ประชุมกรรมการและอนุกรรมการมหาเถรสมาคม รวม ๕๓ ครั้ง บริการตำราและห้องสมุดของวัดต่าง ๆ ประมาณ ๕๐ แห่ง จัดประโยชน์ศาสนสมบัติ ได้รับรายได้ทั้งสิ้น ๖,๒๐๔,๘๘๗ บาท



พระนักศึกษาต่างประเทศที่ได้รับวุฒิปัตร์ สอบภาษาไทยเบื้องต้นได้  
วันที่ ๒๐ กรกฎาคม ๒๕๑๐ ที่ศาลาวัดราชผาติการาม พระนคร

- สนับสนุนพระนักศึกษาต่างประเทศเพื่อให้เข้าใจภาษา วัฒนธรรม ประเพณีไทย และพระพุทธศาสนา เพื่อนำไปเผยแพร่ในต่างประเทศ โดยสอนภาษาไทยแก่พระภิกษุสามเณรต่างประเทศ กับถวายนิคมภัตตาหารนอกเหนือแก่ภิกษุต่างประเทศ ๓๗ รูป โดยจ่ายทุน ๆ ละ ๒,๕๐๐ บาทต่อปี
- แต่งตั้งพระสังฆาธิการ ๘๗ รูป ถวายความสะดวกในการสอบธรรมและสอบบาลี ๘๓๖ แห่ง ถวายความอุปถัมภ์สำนักศาสนศึกษา โดยบำรุงสำนักศาสนศึกษาที่วราชอาณาจักร ๔,๘๘๕ สำนัก บำรุงมหาวิทยาลัยสงฆ์ ๒ แห่งเป็นเงิน ๑,๓๐๐,๐๐๐ บาท
- อบรมจริยธรรม มีครูเข้ารับฟัง ๒๘ คน ๓๖๐ ชั่วโมง และอบรมพระธรรมทูตเพื่อเผยแพร่เกียรติคุณชาติไทยและเผยแพร่พระพุทธศาสนา เปิดการศึกษาวิชาการศาสนาชั้นกลางเพื่อเพิ่มพูนความรู้ความสามารถในการประสานงานแก่เจ้าหน้าที่ของกรม ตั้งแต่ชั้นตรีจนถึงชั้นจัตวาอาวุโส รวม ๔๔ คน
- เผยแพร่พุทธศาสนาในอังกฤษและอินเดีย
- พัฒนาและบูรณะวัด ๑๖๐ วัด สิ้นเงิน ๓,๖๘๐,๐๐๐ บาท

#### งานส่งเสริมพระราชกุศล

- ปฏิบัติงานพระราชพิธี ๔๘ ครั้ง งานพระราชกุศลและพระกุศลรวม ๖๐ ครั้ง งานที่ทางราชการจัดขึ้น ๓๘ ครั้ง จัดเครื่องพระกุญชรพระราชทาน เพื่อมอบให้หน่วยราชการไปทอด ณ พระอารามหลวง ๑๔๕ วัด
- รวบรวมเรื่องขอสมณศักดิ์ที่จังหวัดต่าง ๆ ขอมมา เพื่อนำเสนอกรมการมหาดรสมาคมพิจารณา สร้างพัศดยศสมณศักดิ์ ๑๕๐ เล่ม และพัศดยศเปรียญ ๒๕๐ เล่ม จัดนิคมภัตตาหารพระสมณศักดิ์และพระสังฆาธิการทั่วประเทศ และพระไทยในประเทศ

#### งานอุปถัมภ์ศาสนาอื่น

- ได้จัดสรรเงินอุดหนุนศาสนาต่าง ๆ ดังนี้ ศาสนาอิสลาม ๑๔ แห่ง ศาสนาคริสต์ ๑๐ แห่ง ศาสนาพราหมณ์ ๑ แห่ง ศาสนาซิกข์ ๒ แห่ง ศาสนายินดู ๒ แห่ง
- จัดการประชุมผู้แทนองค์กรศาสนาต่าง ๆ ในประเทศไทยเมื่อวันที่ ๒๖ มิถุนายน ๒๕๑๐ เพื่อส่งเสริมความสัมพันธ์ระหว่างบุคคลระดับผู้นำทางจิตใจของศาสนิกชน

## กรมพลศึกษา

### งบประมาณอนุมัติ สรุปผลงานประจำปี

๓๖,๑๔๒,๐๓๒ บาท

งานผลิตครูพลศึกษาและพลานามัย สอนนักเรียนของวิทยาลัยพลศึกษาและโรงเรียนฝึกหัดครูพลานามัยในปีการศึกษา ๒๕๑๐ มีนักเรียนทั้งสิ้น ๗๙๕ คน มีผู้สำเร็จการศึกษาปีการศึกษา ๒๕๐๙ ป.กศ. ชั้น ๑๔๐ คน ป.กศ. สูง พลศึกษา ๒๐๕ คน และมีผู้สำเร็จอบรม (อ.ศ.ร.) พลศึกษา พ.ม. ๔๔๖ คน

งานส่งเสริมกีฬาประชาชนและพลศึกษา จัดการแข่งขันกีฬาต่าง ๆ ณ กรีฑาสถานแห่งชาติ รวมทั้งสิ้น ๓๙๐ ครั้ง ซ้อมพัสดุและซ่อมแซมปรับปรุงบูรณะสนามกีฬาต่าง ๆ รวม ๒๖๕,๖๖๕ บาท



สมาชิกอนุชาตแสดงการประกอบและจำหน่ายอาหาร ในงานชุมนุมอนุชาตส่วนกลาง

## กิจการลูกเสือและอนุชาต

- สร้างค่ายลูกเสือวชิราวุธ และลูกเสือประจำภาคทุกภาคแล้วเสร็จรวม ๑๒ ภาค สร้างค่ายลูกเสือจังหวัดและอำเภอเสร็จ ๙๘ ค่าย อบรมลูกเสือเป็นประจำมีลูกเสือทั้งสิ้น ๔๒๔,๕๒๕ คน และผู้กำกับลูกเสือ ๔๙,๒๖๕ คน ส่งผู้กำกับลูกเสือและลูกเสือไปประชุมต่างประเทศ ๒ ครั้ง รวม ๒๕ นาย
- อบรมผู้บังคับบัญชาและผู้บริหารงานอนุชาตในโรงเรียน ๑,๘๔๐ คน มีอนุสมาชิกทั่วประเทศรวม ๒๒๖,๕๓๒ คน อบรมวิชาวัยนำ ๖๕๐ คน

## กรมวิชาการ

งบประมาณอนุมัติ  
สรุปผลงานประจำปี

๔,๑๕๘,๒๖๕ บาท

### ส่งเสริมและผลิตอุปกรณ์การศึกษา

- ผลิตหนังสืออ้างอิงวิชาประวัติศาสตร์อินเดียและประวัติศาสตร์ทั่วไปสำหรับ มัธยมศึกษาตอนปลายจำนวน ๗,๐๐๐ ฉบับ และจัดพิมพ์แบบเรียนหนังสืออ่านประกอบชั้นมัธยมศึกษาและชั้นประถมศึกษา รวม ๑๒ แบบ



นักเรียนและประชาชนเข้าชมและฟังคำบรรยายเกี่ยวกับห้องฟ้าจำลองที่ถนนสุขุมวิท พระนคร

- ทำโสตทัศนศึกษา ๑๑ รายการ ทำภาพประกอบแบบเรียน ๑๕ รายการ จัดพิมพ์วารสาร และเอกสารเผยแพร่ ๕ ราย จัดนิทรรศการและสัมมนา ๗ ครั้ง

- จัดนิทรรศการพิพิธภัณฑ์ทางวิชาการสำหรับเด็กรวม ๑๕ รายการ เตรียมงานสำหรับปีการศึกษาต่อไป ๓ เรื่อง พิมพ์เอกสารเผยแพร่ในโอกาสพิเศษ ๓ รายการ จัดกิจกรรมส่งเสริมความรู้ศิลปและศีลธรรมรวม ๑๐ รายการ (เช่นการสัมมนาการสอนคณิตศาสตร์ วิทยาศาสตร์ ในชั้นประถมและมัธยมศึกษา เป็นต้น)

- จัดนิทรรศการ บรรยาย และแสดงท้องฟ้าจำลอง มีผู้เข้าชม ๗๘,๖๓๒ คน เก็บค่าธรรม-  
เนียมเข้าชมในบางรายการเป็นเงิน ๑๒๓,๑๘๕ บาท เปิดให้นักเรียนเข้าชมรายการระหว่างปีตภาคฤดูร้อน  
ระหว่างวันที่ ๑๕ มีนาคม - ๑๕ พฤษภาคม ๒๕๑๐ โดยไม่เสียค่าเข้าชมทุกวันที่มีการแสดงเฉพาะรอบ  
๑๕.๓๐ น.

#### สำรวจสถิติและวิจัยทางการศึกษา

- วิจัยปัญหาเกี่ยวกับการสอนภาษาแก่เด็กเริ่มเรียน การเก็บความถี่ของคำที่ใช้ในหนังสือพิมพ์  
รายวัน ฯลฯ รวม ๔ โครงการ ทดลองวิธีสอนภาษาไทยในจังหวัดพระนครและจังหวัดนนทบุรี ร่วมกับศึกษา  
ธิการ อำเภอกีฬานานาชาติ และครูโรงเรียนประถมศึกษา วิเคราะห์ผลการสอบไล่ตามหลักสูตรมัธยมศึกษา

#### สร้างหลักสูตรใหม่

- ค้นคว้าสร้างและปรับปรุงหลักสูตรระดับมัธยมและเตรียมอุดมศึกษา
- พิมพ์เผยแพร่หลักสูตร เอกสาร หรืออนุสารประกอบหลักสูตรรวม ๑๓ เล่ม จำนวน ๓๗,๐๐๐ ฉบับ
- พิมพ์เผยแพร่คู่มือครู ๗ เล่ม จำนวน ๑๔,๕๐๐ ฉบับ

## กรมวิสามัญศึกษา

งบประมาณอนุมัติ

๓๖๙,๔๒๙,๒๔๐ บาท

สรุปผลงานประจำปี

งานบริหารทั่วไป

- นิเทศและอบรมครูประจำการชั้นมัธยมศึกษาในโรงเรียนมัธยมรัฐบาล และนิเทศงานในโรงเรียนราษฎร์รวม ๒๐ ครั้ง มีครูเข้าร่วมงาน ๑,๙๖๒ คน นิเทศงานในโรงเรียนส่วนกลาง ๖๔ ครั้ง รวม ๖๖ โรงเรียน อบรมครูสอนวิชาต่าง ๆ ในส่วนภูมิภาคจำนวน ๑,๕๒๑ คน ครูโรงเรียนราษฎร์ได้รับการอบรม ๒,๕๐๐ คน

- จัดและดำเนินการสอบประโยคมัธยมศึกษาตอนปลายสายสามัญ สำหรับบุคคลภายนอกทั่วราชอาณาจักรจำนวน ๒,๕๐๑ คน โรงเรียนรัฐบาลและโรงเรียนราษฎร์ ๒๑,๘๓๒ คน สอบเทียบความรู้เพื่อสิทธิบางอย่าง จำนวน ๗๘๗ คน ปฏิบัติงานเรื่องทุนส่งเสริมการศึกษาระดับมัธยมศึกษา เตรียมอุดมศึกษา ๓,๓๘๙ ทุน เป็นเงิน ๑,๒๘๒,๐๐๐ บาท

- ควบคุมและส่งเสริมงานโรงเรียนราษฎร์จำนวน ๓,๓๕๘ โรงเรียน ครู ๔๑,๑๓๖ คน นักเรียน ๙๘๑,๗๘๗ คน จัดเงินอุดหนุนโรงเรียนราษฎร์เพื่อปรับปรุงงานทางวิชาการ และงานบริหารโรงเรียนราษฎร์ รวมทั้งสิ้น ๕๙,๔๑๘,๔๑๘ บาท จ่ายเป็นเงินทางการจัดการศึกษา ๕๒๙,๙๘๒ บาท และจ่ายเป็นเงินช่วยเหลือครู ๑๔,๐๕๑,๖๐๐ บาท

ส่งเสริมการศึกษาระดับมัธยมและเตรียมอุดมศึกษา

- โรงเรียนมัธยมและเตรียมอุดมศึกษา มีโรงเรียนทั้งสิ้น ๔๖๓ โรงเรียน เป็นโรงเรียนส่วนกลาง ๖๘ โรงเรียน ส่วนภูมิภาค ๓๙๕ โรงเรียน ได้

๑. สอนนักเรียนชั้น ม.ศ. ๑-ม.ศ. ๕ ในปีการศึกษา ๒๕๑๐ จำนวน ๑,๒๘๒,๕๐๐ คน มีนักเรียนสำเร็จชั้น ม.ศ. ๕ ในปีการศึกษา ๒๕๐๙ จำนวน ๗,๖๘๗ คน

๒. เปิดโรงเรียนใหม่ ๑๒ โรงเรียน สร้างอาคารเรียน ๓๗ หลัง โรงฝึกงาน ๒๘ หลัง หอประชุมโรงอาหาร ๓๙ หลัง บ้านพักครู ๑๐๐ หลัง บ้านพักภารโรง ๕๐ หลัง และปรับปรุงต่อเติมอาคารเรียน ๖๐ แห่ง



แปลงอาชีพเกษตรของนักเรียนโรงเรียนพนัสสัณทิม จังหวัดชลบุรี ซึ่งเป็นโรงเรียนในโครงการ  
โรงเรียนมัธยมแบบประสม

- โรงเรียนมัธยมแบบประสม เป็นโครงการที่เริ่มมาตั้งแต่ปี ๒๕๐๙ มีกำหนดระยะเวลา ๕ ปี มุ่งปรับปรุงคุณภาพการศึกษาในโรงเรียนมัธยมศึกษาตอนต้นสายสามัญ และสายเกษตรให้เป็นโรงเรียนมัธยมแบบประสมรวม ๓๘ โรงเรียน โดยสมทบกับโครงการเงินกู้เพื่อพัฒนามัธยมศึกษาจากคานาดา มีผลงานแล้วดังนี้ :-

๑. สร้างหลักสูตร ประมวลการสอน เอกสารประกอบการสอน และระเบียบการวัดผลการศึกษาสำหรับโรงเรียนมัธยมแบบประสมชั้น ม.ศ. ๑-๒-๓

๒. บรรจุบุคคลเพื่อรับทุนไปศึกษาและฝึกงานประเทศคานาดา ๓๘ ทุน สหรัฐอเมริกา ๑๐ ทุน อำนวยความสะดวกและปฏิบัติงานร่วมกับคณะผู้เชี่ยวชาญจากคานาดา ๔ คน ที่เข้ามาปฏิบัติงานในโครงการ

๓. ทำรายการปฏิบัติสำหรับโครงการรวมกิจการโรงเรียนมัธยมในเขตเมือง สังกัดกรม  
อาชีวศึกษา กับกรมวิสามัญศึกษา เข้าเป็นโรงเรียนสหศึกษา และใช้หลักสูตรโรงเรียนมัธยมแบบประสมที่  
จังหวัดนครพนม และสกลนคร ร่วมกับวิทยากรสำนักงานวางแผนการศึกษา

๔. สร้างอาคารเรียน ๔ หลัง โรงฝึกงาน ๙ หลัง โรงอาหารและหอประชุม ๑ หลัง  
บ้านพักครูและภารโรง ๒๒ หลัง

---

## กรมศิลปากร

งบประมาณอนุมัติ  
สรุปผลงานประจำปี

๒๗,๒๕๙,๙๐๕ บาท

บริหารงานหอสมุดแห่งชาติ พิพิธภัณฑ์และโบราณสถาน

- เพิ่มปริมาณหนังสือ วารสารสิ่งตีพิมพ์อื่น ๆ และโสตทัศนวัสดุ ไมโครฟิล์ม แผ่นเสียง แผนที่ ภาพ ฯลฯ รวม ๕๕,๖๓๐ รายการ วางกฎเกณฑ์เกี่ยวกับการทำหนังสือหมู่ ทำบัตรรายการสำหรับค้นหนังสือ ๑๐,๑๗๙ เล่ม ๓๕,๖๘๔ บัตร จัดทำบรรณานุกรม ๑๒ เรื่อง ถ่ายทำไมโครฟิล์ม ๒๒๔,๔๔๖ หน้า
- ชุคค้น ชุคแต่ง และสำรวจทำแผนผังโบราณสถาน ๑๑ แห่ง สำรวจและชุคค้นโบราณคดีก่อนประวัติศาสตร์ร่วมกับนักโบราณคดีของบริติชมิวเซียม ที่อำเภอไชยบาล จังหวัดลพบุรี
- จัดแสดงโบราณวัตถุ ศิลปวัตถุ ทั้งสมัยก่อนประวัติศาสตร์ในอาคารหลังใหม่พิพิธภัณฑ์สถานแห่งชาติ พระนคร



พระบาทสมเด็จพระเจ้าอยู่หัวกำลังทอดพระเนตรศิลปโบราณวัตถุในอาคารหลังใหม่  
พิพิธภัณฑ์สถานแห่งชาติ พระนคร เมื่อวันที่ ๒๕ พฤษภาคม ๒๕๑๐

## ค้นคว้าเรียบเรียงตำรา ทำประวัติศาสตร์ไทยและจดหมายเหตุแห่งชาติ

- เรียบเรียงหนังสือประวัติศาสตร์ วรรณคดี ประเพณี ศิลปะ รวมทั้งเผยแพร่ความรู้ทางวรรณคดีและประวัติศาสตร์รวม ๒๔๘ เรื่อง
- ส่งหนังสือไปบำรุงห้องสมุด ๕๕ แห่ง จำนวน ๖,๒๖๖ เล่ม จำหน่ายหนังสือเพื่อประโยชน์แก่นักศึกษารวม ๒,๕๔๘ เล่ม

## ควบคุมงานสถาปัตยกรรมและงานช่างศิลป์

- ตรวจสอบงานก่อสร้างอาคารพิพิธภัณฑสถานแห่งชาติที่จังหวัดขอนแก่น ๑ หลัง จังหวัดชัยนาท ๑ หลัง พระที่นั่งอัมพรสถาน และพระราชวังดุสิต
- ออกแบบ เขียนแบบ ทำรายการก่อสร้างอาคารให้กับส่วนราชการต่างๆ ให้แก่ กรมสารนิเทศ กรมการข้าว กระทรวงการต่างประเทศ และวัดบวรนิเวศวิหาร ออกแบบ เขียนแบบ และจ้างเหมาก่อสร้างพิพิธภัณฑสถานแห่งชาติ ๑ หลัง ออกแบบ เขียนแบบ และก่อสร้างเกี่ยวกับศิลปกรรมของไทย ๓๕ รายการ
- บันทึกรูปอนุสาวรีย์ พระพุทธรูป รูปเหมือน และรูปประติมากรรมทั้งสิ้น ๑๕ รายการ

## ผดุงรักษาและเผยแพร่ดุริยางคนาฏศิลป์

- จัดแสดงนาฏศิลป์ บรรเลงดนตรีไทย ดนตรีสากลตามความต้องการของรัฐบาล หน่วยราชการ องค์กรและประชาชนทั่วไป เป็นงานประจำ ๔๗๐ ครั้ง งานพิเศษ ๔๓๐ ครั้ง และเผยแพร่ ณ โรงละครแห่งชาติ ๑๘๑ รอบ
- สอนนักเรียนนาฏศิลป์ ๑๘๙ วัน ๙๔๕ ชั่วโมง

## ผลิตนาฏศิลป์และช่างศิลป์

- ให้การศึกษานักเรียนนาฏศิลป์ ๑,๑๑๒ คน นักเรียนช่างศิลป์ ๒๘๔ คน
- ผลิตครู ป.ม. ทางนาฏศิลป์ (ชั้นสูง) ๑๘ คน ครู ป.ป. ทางนาฏศิลป์ (ชั้นกลาง) ๗๑ คน ผลิตนาฏศิลป์ ชั้นต้น ๑๑๑ คน และผลิตช่างศิลป์ศึกษาชั้นกลาง (เทียบเท่า ป.ป.ช.) ๔๖ คน
- จัดส่งข้าราชการและนักเรียน ไปแสดงนาฏศิลป์ต่างประเทศ ๓ ครั้ง ส่งภาพเขียนของนักเรียนไปแสดง ณ กรุงโรมประเทศอิตาลี ๑๕ ชิ้น วิทยานิพนธ์ที่นำไปแสดงที่เวสต์ตัน สหรัฐอเมริกา ๗๐ ชิ้น
- จัดการศึกษาและอบรมนักศึกษาลาว ๒ รุ่น รวม ๘ คน
- จัดแสดงในนามโรงเรียนนาฏศิลป์ ทางวิทยุกระจายเสียงและโทรทัศน์รวม ๙๓ ครั้ง ร่วมกับกองการสังคีตบรรเลงและแสดงนาฏศิลป์รวม ๖๖๔ ครั้ง

## กรมสามัญศึกษา

งบประมาณอนุมัติ

๑๖๗,๐๓๓,๖๓๒ บาท

งบประมาณอนุมัติ (โอนให้กรมการปกครอง)

๑,๓๓๓,๑๕๙,๙๘๘ บาท

สรุปผลงานประจำปี

### การนิเทศและอบรม

- จัดประชุมทางวิชาการของศึกษานิเทศก์ทั่วประเทศ และอบรมในเรื่องการวัดผลการศึกษาและสถิติ, การสอนภาษาไทย, วิทยาศาสตร์ คณิตศาสตร์, ภาษาอังกฤษ, หัตถศึกษา, ศิลปะ, และการทำโครงการสอนวิชาต่างๆ รวมทั้งหมด ๑๔ รายการ จำนวนคน ๑๒,๕๘๐ คน

- ฝึกอบรมครู ๖๔๕ คน ฝึกอบรมเยาวชน ๑๘๐ คน อบรมนักศึกษาผู้ใหญ่ฝ่ายอาชีวศึกษา ๓๗๙ คน ซ่อมแซมบ้านพักครู ๑๐ หลัง สร้างบ้านพักคนงาน ๓ หลัง

### ส่งเสริมการศึกษาสามัญทั่วประเทศ

- การศึกษาภาคบังคับ ในปีงบประมาณ ๒๕๑๐ โรงเรียนที่ดำเนินการศึกษาภาคบังคับส่วนใหญ่ได้โอนไปอยู่ในการดำเนินการขององค์การบริหารส่วนจังหวัด กรมสามัญจึงจัดการศึกษาภาคบังคับในโรงเรียนที่เหลืออยู่จำนวน ๓๕๓ โรงเรียน อบรมครูชั้นประถมต้น และประถมปลายในโครงการขยายการศึกษาภาคบังคับ ที่จังหวัดสมุทรสงครามและภูเก็ตรวม ๒ ครั้ง อบรมครูใหญ่ ประธานกลุ่ม และครูสอนวิชาสังคมศึกษาในจังหวัดเร่งรัดพัฒนา ๑๘ จังหวัด จัดให้มีโครงการทดลองเลื่อนชั้นนักเรียน โดยสอบปลายปีเป็นบางชั้น มีโรงเรียนที่อยู่ในโครงการทดลองส่วนกลาง ๑๖ โรงเรียน ส่วนภูมิภาค ๑๐๓ โรงเรียน

- การศึกษาอนุบาล ในขณะนี้มีโรงเรียนอนุบาล ๖๒ โรงเรียน จำนวนนักเรียน ๑๖,๕๘๓ คน เป็นโรงเรียนที่เปิดเพิ่มขึ้นในปี ๒๕๑๐ รวม ๓ โรงเรียน สามารถรับเด็กนักเรียนได้เพิ่มขึ้น ๒,๒๘๔ คน

- การประถมศึกษาตอนปลาย เดิมมีอยู่ ๑,๗๗๙ โรงเรียน ในปีงบประมาณ ๒๕๑๐ ได้โอนไปอยู่ในสังกัดการดำเนินการขององค์การบริหารส่วนจังหวัด ๑,๔๒๖ โรงเรียน ในปัจจุบันมีโรงเรียนประถมปลายที่อยู่ในวงงานของกรมสามัญศึกษา ๓๕๓ โรงเรียน จำนวนนักเรียน ๘๖,๙๔๐ คน เปิดโรงเรียนประถมปลายเพิ่มขึ้นในปี ๒๕๑๐ มี ๘ โรงเรียน จำนวนนักเรียนเพิ่มขึ้น ๗,๘๘๓ คน จัดอบรมครูประจำการทั้งส่วนกลางและส่วนภูมิภาค ๒๐ ครั้ง มีผู้ได้รับการอบรม ๑๒,๗๔๕ คน



### นักศึกษาผู้ใหญ่กำลังมาโรงเรียน

- การศึกษาสงเคราะห์ การศึกษาค้นคว้าจัดขึ้นเพื่อสนับสนุนการศึกษาแก่เด็กที่มาจากครอบครัวยากจนและพิการ ขณะนี้มีโรงเรียนศึกษาสงเคราะห์ทุกประเภท ๑๐ โรงเรียน แยกได้เป็นโรงเรียนสอนคนหูหนวก ๒ โรงเรียน โรงเรียนสอนคนตาบอด ๑ โรงเรียน โรงเรียนศึกษาสงเคราะห์ ๗ โรงเรียน มีนักเรียนทั้งสิ้น ๔,๔๓๘ คน ในปี ๒๕๑๐ ได้เปิดโรงเรียนสงเคราะห์เพิ่มขึ้น ๑ โรงเรียน จำนวนนักเรียนเพิ่มขึ้น ๓๐๐ คน

- การศึกษาผู้ใหญ่ จัดการศึกษาผู้ใหญ่ทางด้านวิชาสามัญ ๑๖,๘๕๕ คน ด้านอาชีพ ๑๐,๐๐๐ คน ผลิตหนังสือเพื่อการศึกษาผู้ใหญ่จำนวน ๔,๓๔๐ เล่ม ผลิตวารสารสำหรับผู้ใหญ่ ๒๑,๘๐๐ ฉบับ ถ่ายภาพยนตร์การศึกษา ๕ เรื่อง

## กรมอาชีวศึกษา

งบประมาณอนุมัติ  
สรุปผลงานประจำปี

๒๗๙,๑๕๒,๑๐๗ บาท

### บริหารงานทั่วไป

- ควบคุมทะเบียนสอบไล่นักเรียนและตรวจโรงเรียนในสังกัด
- นิเทศและติดตามผล เพื่อปรับปรุงโรงเรียนในกลุ่มภาคกลางให้เป็นโรงเรียนการช่าง ๑๒ โรงเรียน และโรงเรียนการช่างสตรี ๑๗ โรงเรียน และแนะอาชีพในภาคกลาง ๗ จังหวัด ภาคใต้ ๓ จังหวัด จัดทำข้อสอบและวิจัยข้อทดสอบ จัดทำตำราและอุปกรณ์การสอนต่าง ๆ



สมเด็จพระราชชนนีศรีสังวาลย์ ได้เสด็จไปพระราชทานรางวัลแก่นักเรียนช่างกลปทุมวัน  
ที่แสดงความประพฤติและมรรยาทดี ประจำปี ๒๕๑๐

- ฝึกอบรมเจ้าหน้าที่บริการจักรกล ๓ ครั้ง บริการแนะนำการใช้เครื่องจักร ๖๔ ครั้ง ใน ๒๘ จังหวัด ช่วยเหลือจัดซื้ออุปกรณ์และวัสดุครุภัณฑ์ให้แก่โรงเรียนในโครงการเงินกู้เพื่อพัฒนาอาชีวศึกษา เป็นเงิน ๑๗ ล้านบาท ออกของวัสดุครุภัณฑ์เป็นเงิน ๙.๗ ล้านบาท และสร้างที่ทำการใหม่ ๑ แห่ง

- ออกแบบ เขียนแบบ และควบคุมการก่อสร้างอาคารต่าง ๆ ในสังกัดกระทรวงศึกษาธิการ ส่งเสริมการศึกษาระดับอาชีวศึกษา เปิดสอนนักเรียนรวมทั้งสิ้น ๑๗๒ โรงเรียนและหน่วยฝึกอาชีพเคลื่อนที่ ๑๒ แห่ง จำนวนนักเรียน ๖๕,๘๑๒ คน เป็น

- โรงเรียนการช่างมีทั้งสิ้น ๑๒๒ โรงเรียน เพิ่มจากปีก่อน ๘ โรงเรียน มีนักเรียน ๒๔,๘๙๖ คนเพิ่มจากปีการศึกษา ๒๕๐๙ จำนวน ๔,๗๖๐ คน ในปีการศึกษา ๒๕๐๙ มีนักเรียนสอบไล่ได้ ๔,๗๓๗ คน

- โรงเรียนพาณิชยและอุตสาหกรรมมีทั้งสิ้น ๑๖ โรงเรียน มีนักเรียน ๑๕,๗๔๗ คน เพิ่มจากปีการศึกษา ๒๕๐๙ จำนวน ๑,๖๘๕ คน ในปีการศึกษา ๒๕๐๙ มีนักเรียนสอบไล่ได้ ๒,๘๖๒ คน

- โรงเรียนเกษตรกรรมมีทั้งสิ้น ๒๒ โรงเรียน จำนวนนักเรียน ๔,๗๔๗ คน เพิ่มจากปีการศึกษา ๒๕๐๙ จำนวน ๑๐๔ คน ในปีการศึกษา ๒๕๐๙ นักเรียนสอบไล่ได้ ๑,๐๔๖ คน

- ปรับปรุงวิชาชีพชั้นสูงให้แก่วิทยาลัยเทคนิค ๘ แห่ง จำนวนนักเรียนในปีการศึกษา ๒๕๑๐ มี ๙,๓๓๕ คน เพิ่มจากปีก่อน ๑,๑๑๐ คน ในปีการศึกษา ๒๕๐๙ มีนักเรียนสอบไล่ได้ ๒,๕๕๑ คน

- โรงเรียนหลักสูตรระยะสั้น เปิดสอนวิชาชีพหลักสูตรระยะสั้นทั้งในส่วนกลางและส่วนภูมิภาค มีโรงเรียนในส่วนกลาง ๔ แห่ง และหน่วยเคลื่อนที่ส่วนภูมิภาค ๑๒ แห่ง

โครงการเงินกู้เพื่อพัฒนาอาชีวศึกษา เป็นโครงการใหม่ใช้เวลาดำเนินการ ๕ ปี คือ ปี ๒๕๑๐-๒๕๑๔ มีวัตถุประสงค์ที่จะยกระดับอาชีวศึกษาชั้นมัธยมศึกษาตอนปลายสาขาวิชาช่างอุตสาหกรรมและเกษตรกรรม เพื่อผลิตช่างฝีมือระดับกลางให้มีปริมาณและคุณภาพตามที่ต้องการ ในปีนี้ได้จัดวางโครงการและออกแบบก่อสร้าง จัดประชุมและสัมมนานักบริหาร กับนักวิชาการ จัดทำรายการอุปกรณ์ด้านช่างอุตสาหกรรมและเกษตรกรรม ตลอดจนส่งครูไปศึกษาดูงานต่างประเทศ



“..... กระทรวงเศรษฐกิจนับว่าเป็นหน่วยราชการที่มีความสำคัญยิ่งหน่วย  
หนึ่งซึ่งเกี่ยวข้องกับภาวะการครองชีพของประชาชน ทั้งนี้ เพราะกระทรวงเศรษฐกิจมีภาระ  
หน้าที่ในการควบคุมและรักษาภาวะตลาดของสินค้าและบรรดาเครื่องอุปโภคบริโภคเป็นส่วน  
ใหญ่ หรือจะกล่าวว่าเป็นคนกลางอยู่ระหว่างฝ่ายผลิตกับฝ่ายบริโภคก็ได้ หากได้มีการ  
ดำเนินงานที่ดีแล้วก็สามารถจะทำให้สินค้าหรือผลิตภัณฑ์นั้นมีราคาเหมาะสมทั้งผู้ผลิตและ  
ผู้บริโภคซึ่งเท่ากับเป็นการช่วยกระตุ้นให้การผลิตในประเทศไม่ว่าจะเป็นในด้านเกษตรกรรม  
หรืออุตสาหกรรมสามารถดำเนินไปด้วยดีและผู้บริโภคก็ไม่เดือดร้อน.....”

จอมพล ถนอม กิตติขจร  
นายกรัฐมนตรี

กระทรวงเศรษฐกิจมีหน้าที่ปฏิบัติตามนโยบายของรัฐบาล เกี่ยวกับการเศรษฐกิจ การพาณิชย์  
รวมตลอดทั้งการซื้อขาย แลกเปลี่ยนขนส่งสินค้า ควบคุมและส่งเสริมการค้า

นโยบายอันสำคัญที่กระทรวงเศรษฐกิจยึดถือเป็นหลักในการพัฒนาเศรษฐกิจการค้าในปัจจุบันก็คือ  
ดำเนินการตามแนวทางที่ได้กำหนดไว้ในแผนพัฒนาการเศรษฐกิจและสังคมแห่งชาติ พ.ศ. ๒๕๑๐-๒๕๑๔  
ฉบับที่สอง ซึ่งได้มีพระบรมราชโองการโปรดเกล้าฯ ให้ประกาศใช้ตั้งแต่วันที่ ๑ ตุลาคม ๒๕๐๘ เป็นต้นไป  
ได้แก่การสนับสนุน ให้ความสะดวกแก่เอกชน โดยจัดให้การพาณิชย์ได้มีการแข่งขันโดยเสรี และมีวิธีปฏิบัติ  
ที่ชอบธรรม อันเป็นประโยชน์แก่เศรษฐกิจส่วนรวมของประเทศ นอกจากนี้ ยังจะได้ส่งเสริมการส่งออก  
ให้มากยิ่งขึ้น ทั้งในด้านปริมาณ มูลค่าและคุณภาพ ส่วนสินค้าเข้านั้น จะส่งเสริมสินค้าประเภททุนและวัตถุดิบ  
เพื่ออุตสาหกรรมภายในประเทศให้มากขึ้นเช่นกัน

ในรอบปีที่ผ่านมาประเทศไทยส่งออกเป็นมูลค่าประมาณ ๑๕,๒๐๐ ล้านบาท เพิ่มกว่าระยะ  
เดียวกันของปี ๒๕๐๘ เป็นมูลค่าประมาณ ๖๐๖ ล้านบาท นับว่าเป็นปีที่ส่งสินค้าออกไปจำหน่ายต่างประเทศ  
ได้มากที่สุด

๑ พลจ ๑ สุนทร หงส์สดารมภ์  
รัฐมนตรีว่าการกระทรวงเศรษฐกิจ

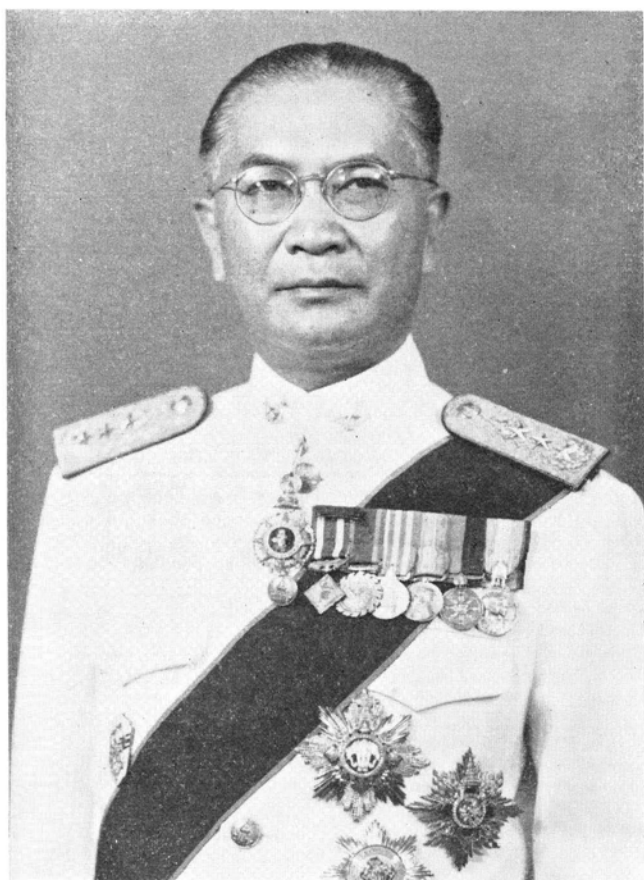
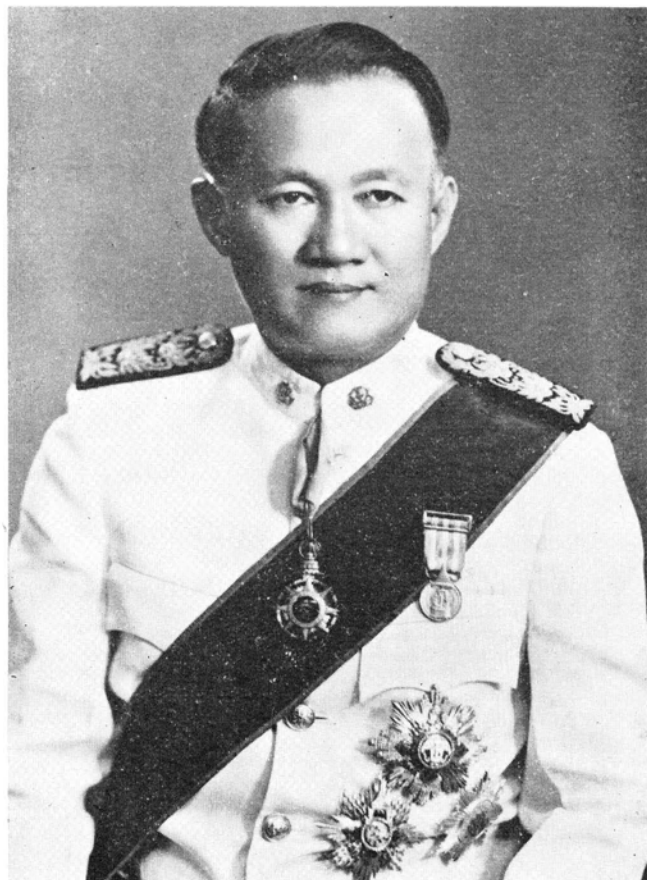

พลโท อัมพร จินตกานนท์  
ปลัดกระทรวงเศรษฐกิจ

# กระทรวงเศรษฐกิจ

## สำนักงานปลัดกระทรวง

---

งบประมาณอนุมัติ

๑๓,๘๑๐,๗๕๐ บาท

เปิดเศรษฐกิจจังหวัดขึ้นอีก ๓ จังหวัด คือ จังหวัดพัทลุง สระบุรี และสุพรรณบุรี รวมเป็น ๓๔ แห่ง เพื่อให้คำปรึกษาด้านตลาดการค้าและวิชาการแก่จังหวัด วิเคราะห์ สํารวจตลาดการค้า ปริมาณการผลิต ตลอดจนวิจัยภาวะ ความเคลื่อนไหวทางการค้า และการเศรษฐกิจ รวมทั้งจัดหาตลาดสินค้า

ในคํานเศรษฐกิจต่างประเทศ มีสำนักงานพาณิชย์ที่ปฏิบัติงานอยู่ในประเทศต่าง ๆ รวม ๑๑ ประเทศ ทำหน้าที่สอดส่องสํบภาวะความเคลื่อนไหวทางเศรษฐกิจและการค้า พิจารณาหาช่องทางในการขยายตลาด และแสวงหาตลาดใหม่ให้แก่สินค้าไทยเพิ่มขึ้น

---

## กรมการค้าต่างประเทศ

งบประมาณอนุมัติ

๔,๔๒๒,๔๐๐ บาท

สรุปผลงานประจำปี

กรมนี้มีหน้าที่ควบคุม ปริมาณและวิธีการส่งสินค้าที่ผลิตได้มากกว่าความต้องการภายในประเทศออกไปจำหน่ายยังต่างประเทศ ควบคุมประเภท และปริมาณสินค้าที่นำเข้ามาในประเทศ ตลอดจนกำหนดมาตรฐานสินค้าบางประเภทเพื่อส่งเสริมการส่งสินค้าออกไปจำหน่ายยังต่างประเทศให้อยู่ในความนิยมตลอดไป มีผลงานดังต่อไปนี้ :-

- พิจารณาอนุญาตให้ส่งข้าวออกนอกราชอาณาจักรตามมติของ คณะกรรมการ พิจารณาจัด สรรข้าวเป็นจำนวน ๑,๓๙๑,๐๘๐ ตัน เป็นข้าวรัฐบาล ๕๙๖,๓๙๓ ตัน ข้าวเอกชน ๗๙๔,๖๘๗ ตัน หรือเป็นมูลค่าทั้งสิ้น ๔,๖๓๓,๓๙๙,๘๐๐ บาท น้อยกว่าปริมาณข้าวที่ส่งออกในปี ๒๕๐๙ เป็นจำนวน ๓๒๗,๒๔๐ ตัน หรือ ๒๒,๔๑๙,๑๘๘ บาท ทั้งนี้เพื่อรักษาระดับราคาข้าวของตลาดภายในประเทศมิให้สูงเกินไป รายได้จากค่าพรีเมียมข้าวประจำปี ๒๕๑๐ เป็นจำนวน ๙๗๑,๓๖๕,๒๙๕ บาท ได้ส่งข้าวไปบริจาคแก่ประเทศที่ได้รับทุกข์ภัย และประสบภัยอีกเป็นจำนวน ๑,๑๕๐ ตัน โดยส่งไปบริจาคให้องค์การยูนิเซฟ ๑,๐๐๐ ตัน ส่งไปบรรเทาทุกข์ผู้ประสบทุกข์ภัย ที่รัฐพิหาร ประเทศอินเดีย ๕๐ ตัน ส่งไปช่วยเหลือผู้ประสบภัยธรรมชาติ แผ่นดินไหวที่ตุรกี ๑๐๐ ตัน ดำเนินการศึกษาภาวะการค้าและผลิตข้าว เพื่อรักษาระดับราคาข้าวตลาดในประเทศ ทำสัญญาขายข้าวให้รัฐบาลต่าง ๆ ๙ ประเทศ คือ อินโดนีเซีย ลังกา บรูไน ญี่ปุ่น อินเดีย ฟิลิปปินส์ สาธารณรัฐเวียดนาม มอริเชียส และสิงคโปร์ เป็นจำนวนรวมทั้งสิ้น ๖๗๔,๐๐๐ ตัน

- พิจารณาส่งข้าวโพด จำนวน ๗๙๓,๐๙๕ ตัน และข้าวฟ่าง จำนวน ๑๐๔,๒๒๒ ตัน ไปจำหน่ายยังประเทศญี่ปุ่น ส่งผลิตภัณฑ์มันสำปะหลังไปจำหน่ายในตลาดยุโรป เป็นจำนวน ๖๒๐,๐๐๐ ตัน หรือ ๕๕๘ ล้านบาท อนุญาตให้มีการสั่งซื้อไม้ซุงสักจากประเทศลาว แล้วนำมาแปรรูปส่งออกไปจำหน่ายในต่างประเทศ ห้ามมิให้มีการส่งไม้สักซุงออกนอกประเทศอย่างเด็ดขาด แก้ไขปัญหาเรื่องราคาปอในตลาดต่างประเทศซึ่งลดต่ำลงเพราะปริมาณการผลิตในประเทศสูง โดยหาตลาดจำหน่ายกระสอบในต่างประเทศแล้วส่งไปจำหน่ายที่ประเทศอินโดนีเซีย ปรับปรุงคุณภาพการผลิตน้ำมันจากเมล็ดพืชให้ดีขึ้นเช่น น้ำมันละหุ่งเพื่อส่งไปขายในตลาดต่างประเทศ

## กรมการค้าภายใน

### งบประมาณอนุมัติ สรุปผลงานประจำปี

๓,๕๓๘,๗๑๐ บาท

- ส่งเสริมการค้าของคนไทย โดยรับร้านค้าย่อยในเขตพระนคร-ธนบุรี ไว้ในความสงเคราะห์ของกรมฯ รวมทั้งสิ้น ๔๔๐ ร้าน จัดหาข้าวสารชนิด ๕% และ ๑๐% จำหน่ายแก่ร้านค้าย่อยของกรมฯ จำนวน ๑๐๕,๐๓๒ กระสอบ เป็นเงิน ๒๑,๗๒๔,๕๙๙.๘๐ บาท จำหน่ายแก่ประชาชนในราคาถูก ส่งเสริมบริษัทจังหวัดต่าง ๆ ซึ่งเป็นรัฐวิสาหกิจจำนวน ๓๓ แห่ง ๓ สาขา มีกำไรสุทธิ เป็นเงินปันผลส่งเข้าเป็นรายได้ของรัฐ ๑๖๗,๓๐๘.๑๒ บาท
- ควบคุมและจัดระเบียบทางการค้า โดยอนุญาตให้ขนย้ายรำข้าว จากจังหวัดพระนคร-ธนบุรี ไปสู่ถิ่นที่ขาดแคลนเพื่อใช้ในการเลี้ยงสัตว์ จำนวน ๑,๘๘๒,๕๐๐ กิโลกรัม ออกใบอนุญาตให้เป็นผู้ประกอบการค้าไข่เป็ดสด ๙๙ ราย ปริมาณไข่เป็ดเข้าสู่ตลาดกลางไข่ ๑๙๕,๕๗๒,๒๑๐ ฟอง รวมเป็นเงิน ๘๐,๐๑๒,๒๑๓ บาท
- ควบคุมโภคภัณฑ์และน้ำยาเคมีอะซิติกแอนท์ไฮไดรค์ และอะซิติกกลอไรด์ โดยให้ผู้ซื้อแจ้งปริมาณและสถานที่เก็บ มีปริมาณ จำนวน ๕๔,๔๐๐ ตัน
- ตรวจสอบและห้ามกักกันข้าว กำหนดเขตห้ามย้ายข้าวโดยให้รวม ๑๓ จังหวัดภาคใต้ มารวมอยู่ในเขตห้ามขนย้ายเดียวกันกับจังหวัดในภาคอื่น ๆ กำหนดเขตห้ามขนย้ายข้าวในท้องที่ที่ติดกับชายแดนเพิ่มขึ้นอีก ๓ จังหวัด คือ ยะลา บัตตานี และนราธิวาส เพื่อปราบปรามการลักลอบนำข้าวออกนอกประเทศ
- ควบคุมการคลังสินค้า อนุญาตให้จดทะเบียนผู้ประกอบการคลังสินค้า จำนวน ๕๑ บริษัท มีทุนชำระแล้วรวม ๑๐๘,๗๐๐,๐๐๐ บาท
- ออกใบอนุญาตจัดตั้งสมาคมการค้า ในพระนคร-ธนบุรี ๒๕ สมาคม ต่างจังหวัด ๑๖ สมาคม
- ออกใบอนุญาตให้แก่หอการค้าในจังหวัดพระนคร-ธนบุรี ๔ ราย ต่างจังหวัด ๒ ราย
- สืบราคาสินค้าและรายงานภาวะความเคลื่อนไหวในทางการค้า เช่น สืบราคาสินค้าชายปลึกเป็นประจำวัน สืบราคาขายส่งเป็นประจำวัน และประจำสัปดาห์จากตลาดในเขตพระนคร-ธนบุรี

## กรมการสนเทศ

งบประมาณอนุมัติ  
สรุปผลงานประจำปี

๔,๐๙๙,๓๐๐ บาท

ส่งเสริมและอำนวยความสะดวกทางการค้าในด้านวิชาการโดยส่งผลงานที่ได้จากการจัดทำสถิติการวิเคราะห์วิจัยข้อมูลทางเศรษฐกิจการค้า ให้หน่วยราชการที่เกี่ยวข้องนำไปเป็นแนวทางปฏิบัติ เพื่อพิจารณาหาทางแก้ไขอุปสรรคเกี่ยวกับการเศรษฐกิจของประเทศ ในด้านการผลิตและการตลาดให้มีประสิทธิภาพในการพัฒนาการเศรษฐกิจของประเทศอันจะก่อให้เกิดประโยชน์แก่ประชาชนในด้านการประกอบอาชีพทางการค้าเพิ่มขึ้น



การแสดงสินค้าไทยและเผยแพร่กิจกรรมกระทรวงเศรษฐกิจการงานอุตสาหกรรมจังหวัดเชียงใหม่  
ระหว่างเดือนธันวาคม ๒๕๐๕ - มกราคม ๒๕๐๖

จัดทำสถิติปริมาณการผลิตในทางเกษตรกรรม อุตสาหกรรม ทรัพยากรธรณี และการประมง ทำสถิติการค้าระหว่างประเทศแสดงปริมาณและมูลค่าของสินค้าขาเข้า-ขาออก และสถิติการค้าภายในประเทศ โดยเฉพาะความเคลื่อนไหวของราคาสินค้าขายส่งที่สำคัญ ๆ ในตลาดกรุงเทพฯ ประมาณ ๑,๐๐๐ รายการ แสดงแนวโน้มของราคาและภาวะตลาดของสินค้าสำคัญทางเกษตรกรรม ทำผลการวิเคราะห์สาเหตุแห่งการผันแปรและภาวะความเคลื่อนไหวของสินค้าในตลาด รวบรวมและจัดทำตัวอย่างสินค้าประเภทอุตสาหกรรม หัตถกรรม และศิลปกรรม

ช่วยพัฒนาอาชีพและยกระดับมาตรฐานการครองชีพของประชาชน โดยเปิดการฝึกอบรมวิชาการค้า รุ่นที่ ๑๐ จำนวน ๕๓๖ คน ที่ศูนย์ฝึกอบรมวิชาการค้า กรมการสนเทศ เพื่อส่งเสริมและอำนวยความสะดวกทางวิชาการ และวิธีปฏิบัติทางการค้าแก่คนไทย



## กรมทะเบียนการค้า

งบประมาณอนุมัติ

๕,๖๒๖,๑๙๓ บาท

สรุปผลงานประจำปี

- รับผิดชอบยื่นห้างหุ้นส่วนและบริษัท ทะเบียนร้าน กำทะเบียนเครื่องหมายการค้า รับขึ้นทะเบียนเป็นผู้สอบบัญชี ควบคุมกิจการประกันภัยและประกันชีวิต ควบคุมการใช้เครื่องชั่ง ตวง วัด และ ควบคุมการสำรองน้ำมันเชื้อเพลิง ให้เป็นไปตามที่กฎหมายได้กำหนดไว้
- ควบคุมบริษัทประกันภัยทุกประเภท รวมทั้งการประกันชีวิต ให้อยู่ในเงื่อนไข รวมทั้งสิ้น ๑๑๐ บริษัท โดยดำเนินการรักษาหลักทรัพย์ที่ฝากเป็นหลักประกันประมาณ ๔๐ ล้านบาท จัดทำเอกสารสถิติเกี่ยวกับกิจการประกันภัยเพื่อเป็นการเผยแพร่
- ควบคุมการใช้เครื่องชั่ง ตวง วัด ให้เป็นไปโดยเที่ยงตรงในเขตจังหวัดพระนคร-ธนบุรี รวมทั้งจังหวัดอื่น ๆ รวม ๔๔ จังหวัด ตรวจสอบให้คำรับรองเครื่องชั่ง ตวง วัด ๓๗๕,๒๕๘ เครื่อง
- รับผิดชอบยื่นห้างหุ้นส่วนและบริษัทที่ตั้งใหม่จำนวน ๒,๕๒๗ ราย จดทะเบียนเปลี่ยนแปลง ๔,๘๑๘ ราย จดทะเบียนเลิกห้างหุ้นส่วนและบริษัท ๒๑๘ ราย รับผิดชอบเป็นผู้สอบบัญชีตามพระราชบัญญัติ ผู้สอบบัญชี พ.ศ. ๒๕๐๕ เป็นจำนวน ๓๑๖ คน จดทะเบียนผู้ประกอบการพาณิชย์กิจใหม่ตามพระราชบัญญัติ ทะเบียนพาณิชย์ พ.ศ. ๒๔๙๘ เป็นจำนวน ๖,๔๒๓ ราย จดทะเบียนเปลี่ยนแปลง ๒,๐๔๔ ราย และจดทะเบียนเลิก ๑,๓๐๕ ราย รับผิดชอบยื่นเครื่องหมายการค้าใหม่ ๒,๙๙๔ ราย
- ในปี ๒๕๐๙ กระทรวงเศรษฐกิจได้เป็นผู้ควบคุมการสำรองน้ำมันเชื้อเพลิงไว้ในยามฉุกเฉิน เพื่อการทหาร อุตสาหกรรม และคมนาคม ตาม พ.ร.บ. น้ำมันเชื้อเพลิง

## กรมเศรษฐกิจสัมพันธ์

งบประมาณอนุมัติ

๓๑,๗๕๓,๕๘๗ บาท

### สรุปผลงานประจำปี

ดำเนินการส่งเสริมสินค้าออกของไทยในตลาดต่างประเทศให้เพิ่มพูนทั้งปริมาณ และ คุณภาพของสินค้าแต่ละประเภท รวมทั้งการส่งเสริมการท่องเที่ยว การลงทุนในประเทศไทย การเผยแพร่ศิลปวัฒนธรรมอันดีของไทยในต่างประเทศ

ร่วมออกร้านในงานแสดงมหกรรมโลก ที่เมืองมอนทรีออล ประเทศแคนาดา ระหว่างวันที่ ๒๕ เมษายน - ๒๙ ตุลาคม ๒๕๑๐ เพื่อแสดงความก้าวหน้าทางเทคนิค เศรษฐกิจ วิทยาศาสตร์ และศิลปกรรมต่าง ๆ จัดแสดงสินค้าทางเกษตรกรรม อุตสาหกรรมและสินค้าอื่น ๆ แสดงแผนภาพการพัฒนาเศรษฐกิจในต่าง ๆ รวมทั้งแสดงกรรมวิธีการเลี้ยงตัวไหมและวิธีการทอผ้าไหม ในงานแสดงครั้งนี้ มีประเทศต่างๆ เข้าร่วมด้วยประมาณ ๑๕๐ ประเทศ มีผู้เข้าชมตลอดงานประมาณ ๖๐ ล้านคน เป็นเหตุให้เกิดผลดีแก่ประเทศไทยทั้งด้านการค้าและการเศรษฐกิจ ทำให้สามารถขยายการค้ากับแคนาดาได้มากขึ้น

ร่วมออกร้านในงานแสดงสินค้าระหว่างชาติ ณ กรุงโตเกียว ครั้งที่ ๗ ประเทศญี่ปุ่น ระหว่างวันที่ ๑๘ เมษายน - ๗ พฤษภาคม ๒๕๑๐ มีประเทศต่าง ๆ เข้าร่วม ๓๖ ประเทศ มีผู้เข้าชมงานประมาณ ๒.๘ ล้านคน สำหรับประเทศไทย ได้มีการแสดงผลทางเกษตรกรรมทุกชนิด เช่น แร่ ยาง ไม้ อาหารกระป๋อง เครื่องเงิน เครื่องถม ผ้าไหมไทย เครื่องทองเหลือง และเครื่องศิลปหัตถกรรมต่าง ๆ พร้อมทั้งแจกเอกสารเผยแพร่ของคณะกรรมการส่งเสริมสินค้าออก องค์การส่งเสริมการท่องเที่ยวแห่งประเทศไทย และสำนักงานคณะกรรมการส่งเสริมการลงทุนเพื่อกิจการอุตสาหกรรม

ร่วมออกร้านในงานแสดงสินค้า ณ เมืองเวียงจันทน์ ประเทศลาว ระหว่างวันที่ ๒๑ - ๒๗ พฤศจิกายน ๒๕๐๙ ร่วมกับประเทศอื่น ๆ อีก ๗ ประเทศ คือ สหรัฐอเมริกา จีนคอมมิวนิสต์ ฝรั่งเศส อังกฤษ ฟิลิปปินส์ รัสเซีย และญี่ปุ่น ประเทศไทยได้นำสินค้าเครื่องอุปโภค เช่น อาหารกระป๋อง เบียร์ สุรา บุหรี่ ผ้าชนิดต่าง ๆ สบู่หอม ผงซักฟอก ยางรถยนต์ และสังกะสี ฯลฯ ไปแสดงพร้อมทั้งจำหน่ายผลิตภัณฑ์บางประเภท เช่น ข้าวสารเหนียว และน้ำปลา มีการแสดงภาพศิลปวัฒนธรรม และภาพวิวัฒนาการต่าง ๆ ทางการค้า และการเกษตรของไทยด้วย

- งานแสดงสินค้านานาชาติแห่งเอเชีย ครั้งที่ ๑ จัดขึ้นที่ท่าบลูหวิหมาก จังหวัดพระนคร  
ระหว่างวันที่ ๑๗ พฤศจิกายน - ๑๐ ธันวาคม ๒๕๐๙ โดยได้รับความร่วมมือจากสถานทูตต่างประเทศ  
และบริษัทเอกชน



สัญลักษณ์งานแสดงสินค้านานาชาติแห่งเอเชีย ครั้งที่ ๑

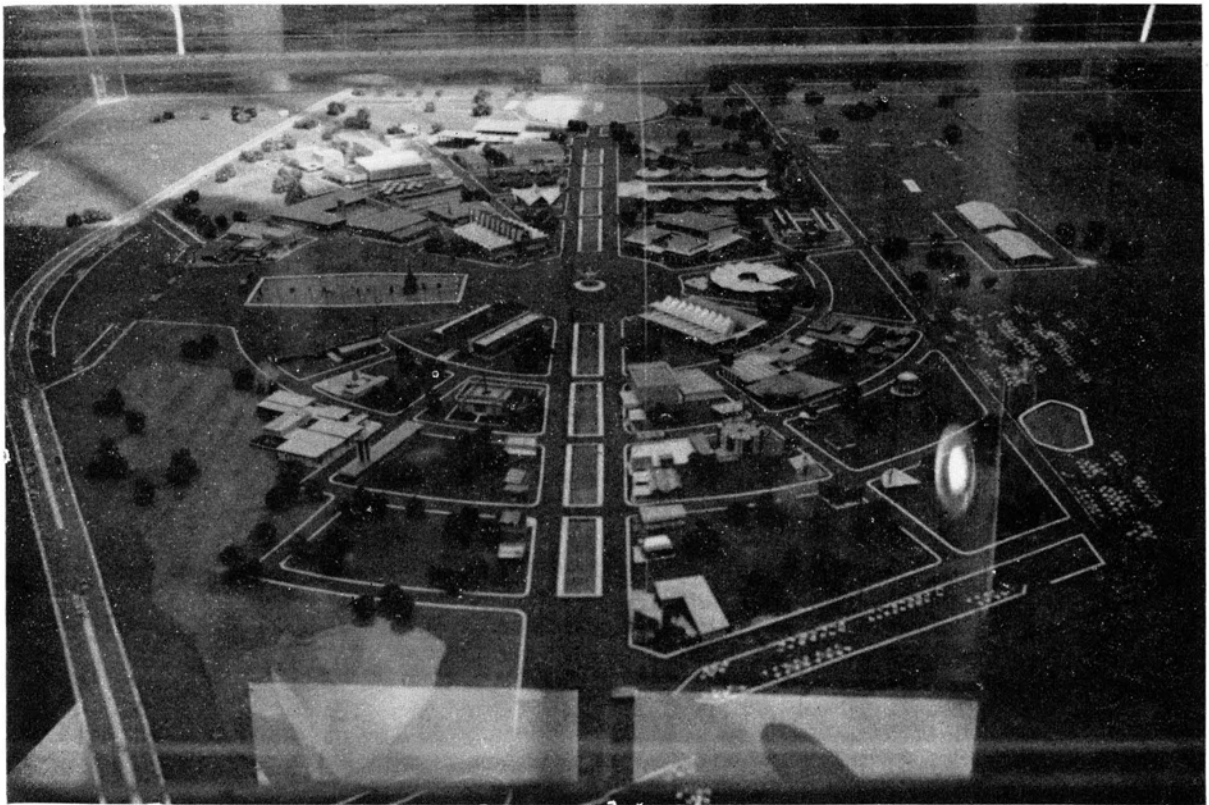

ผังแสดงบริเวณงานแสดงสินค้านานาชาติแห่งเอเชีย ครั้งที่ ๑



บริเวณการแสดงสินค้าของสถานทูตต่างประเทศ  
ในงานแสดงสินค้านานาชาติแห่งเอเชียครั้งที่ ๑



บริเวณการแสดงสินค้าของเอกชน



บริเวณการแสดงผลงานของหน่วยราชการของรัฐบาลไทย  
ในงานแสดงสินค้านานาชาติแห่งเอเชีย ครั้งที่ ๑



“..... ข้าพเจ้าในฐานะรัฐบาลได้เล็งเห็นถึงความสำคัญในด้านความอยู่เย็นเป็นสุขของประชาชนทั้งหลายอยู่เสมอ และได้พยายามจัดสรรงบประมาณด้านสาธารณสุขให้เท่าที่กำลังความสามารถของรัฐบาลและความจำเป็น.....”

จอมพล ถนอม กิตติขจร

นายกรัฐมนตรี

\* \* \* \* \*

นโยบายเกี่ยวกับการสาธารณสุขของรัฐบาลที่แถลงไว้ต่อสภาว่างรัฐธรรมนูญ เมื่อวันที่ ๑๙ ธันวาคม ๒๕๐๖ มีข้อความดังนี้:-

“รัฐบาลจะส่งเสริมให้ประชาชนมีอนามัยดี และจะขยายการบำบัดโรคให้กว้างขวางยิ่งขึ้น” ส่วนนโยบายหลักในการดำเนินงานนั้น กระทรวงสาธารณสุขได้กำหนดไว้ดังต่อไปนี้:-

๑. กำหนดมาตรการป้องกันโรคต่าง ๆ อันเป็นสาเหตุสำคัญของการสูญเสียแรงงาน และการสูญเสียชีวิตของประชากรตลอดจนความพิการ โดยมุ่งเป็นพิเศษถึงโรคที่มีอัตราป่วยและอัตราตายสูง เช่น ไข้มาลาเรีย วัณโรค โรคเรื้อน โรคลำไส้ โรคพยาธิต่าง ๆ กามโรค กุศทะราด และโรคติดต่ออันตรายอันมีอหิวาตกโรค ไข้ทรพิษ และกาฬโรคเป็น อาทิ

ทั้งนี้ มีเป้าหมายที่จะกำจัดกวาดล้างโรคบางโรคให้หมดสิ้นไปเสียทีเดียว เช่น กาฬโรค ไข้ทรพิษ กุศทะราด และไข้มาลาเรีย เป็นต้น

๒. อำนวยบริการรักษาพยาบาลให้แก่ประชาชนโดยทั่วถึงกันให้มากที่สุด เท่าที่จะกระทำได้ โดยมุ่งที่จะกระจายบริการทางแพทย์ออกไปในชนบทและท้องที่ทุรกันดารให้มากที่สุด

๓. ส่งเสริมสุขภาพพลานามัยของประชาชนทั้งทางกาย ทางจิต และสวัสดิการสังคม เพื่อให้เยาวชนมีอนามัยดีและมีร่างกายแข็งแรง พร้อมทั้งจะเป็นกำลังแรงงานอันมีคุณภาพสูงในอนาคต กับเพื่อให้ประชาชนทั่วไปมีสุขภาพสมบูรณ์ และมีอายุยืนยาวยิ่งขึ้น ทั้งนี้ ได้มุ่งเป็นพิเศษถึงโภชนาการและที่อยู่อาศัยอันถูกหลักอนามัย

๑ พลจ ๑ พระบาราศนราดรุ  
รัฐมนตรีว่าการกระทรวงสาธารณสุข

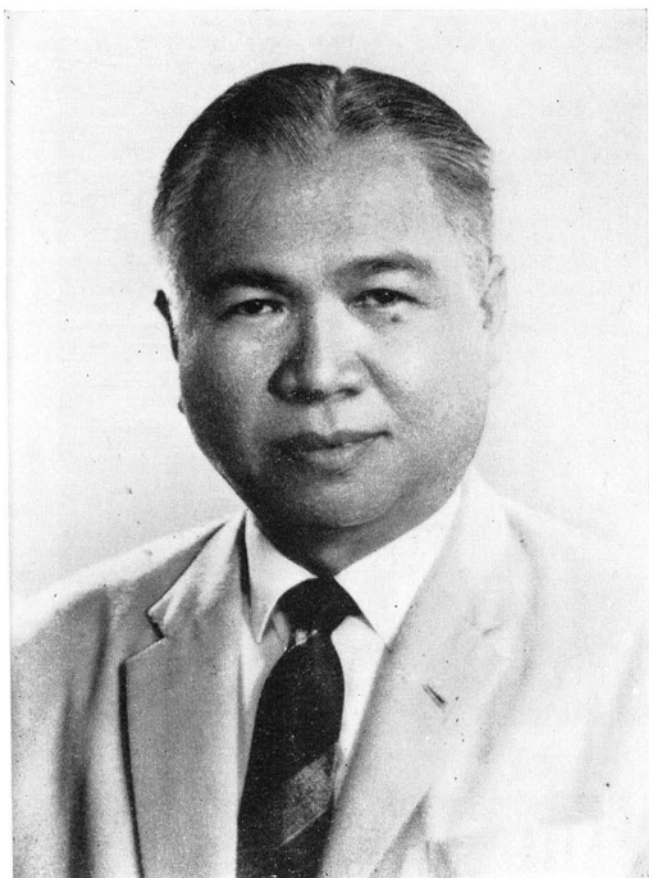

นายแพทย์ฝน แสงสิงห์แก้ว  
ปลัดกระทรวงสาธารณสุข

# กระทรวงสาธารณสุข

## สำนักงานปลัดกระทรวง

งบประมาณอนุมัติ  
สรุปผลงานประจำปี

๒๕,๔๙๘,๓๙๔ บาท

### การป้องกันโรค

- กำจัดไข้มาลาเรีย ปีนี้ นับเป็นปีที่ ๓ ของการดำเนินงานตามโครงการกำจัดไข้มาลาเรียแห่งชาติระยะ ๘ ปี สำหรับการพ่นเคมี ได้กระทำเป็น ๒ รอบดังที่เคยปฏิบัติมา ในรอบแรกได้พ่นเคมีให้แก่บ้าน ๓,๕๓๘,๔๓๖ หลัง ในท้องที่ ๓๒๗ อำเภอ รวม ๖๑ จังหวัด มีประชากรอาศัยอยู่ในบ้านที่ได้รับการพ่น



การพ่นเคมีตามบ้านเรือนราษฎรนั้น ต้องพ่นให้ทั่วถึงและละเอียดละออตามที่โครงการได้กำหนดไว้

เคมีจำนวน ๑๙,๑๐๙,๗๕๗ คน ในรอบปีที่ ๒ ได้เลือกพ่นเคมีฆ่าเฉพาะท้องถิ่นซึ่งมีการแพร่เชื้อไข้หวัดใหญ่ โดยได้ทำการพ่นซ้ำให้แก่อาคารบ้านเรือนอีก ๑,๘๓๙,๙๘๖ หลัง การค้นหาผู้ป่วยและการบำบัดรักษา ขยาย เขตปฏิบัติงานออกไปอีก ๖๒ อำเภอ รวมเป็นท้องที่ปฏิบัติงานทั้งสิ้น ๔๐๖ อำเภอ ใน ๖๒ จังหวัด มี ประชากรในเขตปฏิบัติงานถึง ๒๔,๒๒๔,๘๖๕ คน พบว่ามีอัตราพบเชื้อไข้มาลาเรียเท่ากับ ๑.๘% ในจำนวน ประชากรที่ได้รับการตรวจโลหิต ๒,๒๓๒,๑๓๖ คน เปรียบเทียบผลการปฏิบัติงานกับปีที่แล้วนับว่าได้ผล สูงมาก กล่าวคือ ทำให้อัตราพบเชื้อไข้มาลาเรียลดลงร้อยละ ๘๐.๒

- ควบคุมโรคเท้าช้าง ขยายอาณาเขตการสำรวจภาวะโรคเท้าช้างออกไปอีกรวม ๑๑ ตำบล ๖๔ หมู่บ้าน ตรวจโลหิตประชากรรวม ๓๒,๔๕๑ คน พบเชื้อพยาธิโรคเท้าช้างในโลหิต ๑๙๑ คน และพบ ผู้ป่วยที่มีอาการ ๑๓๘ คน การจ่ายยารักษา ได้จ่ายยาให้ประชากรทั้งสิ้น ๙,๐๘๒ คน ในจังหวัดนครศรี ธรรมราช จำนวน ๘ หมู่บ้าน พบเชื้อพยาธิโรคเท้าช้างในโลหิต ๗๔๒ คน และติดตามตรวจผู้ป่วยที่พบ เชื้อโรคเท้าช้างซ้ำ จำนวน ๖๒๙ คน พบเชื้อพยาธิโรคเท้าช้างอีก ๑๐๕ คน

#### - การอารักขาสวัสดิภาพสังคม

- ควบคุมประกอบโรคศิลปะและสถานพยาบาล ออกใบอนุญาตประกอบโรคศิลปะ ๑,๘๑๒ ราย สอบความรู้ผู้ขอขึ้นทะเบียนประกอบโรคศิลปะ ๓,๖๙๖ ราย ออกใบอนุญาตให้ตั้งสถานพยาบาล ๕๑๙ ราย ตรวจสถานพยาบาล ๑๐๒ ราย ดำเนินคดีแก่ผู้กระทำผิดพระราชบัญญัติสถานพยาบาล ๓ ราย และเพิก ถอนใบอนุญาตประกอบโรคศิลปะ ๑ ราย

- ควบคุมยา พิจารณาตำรับยาเพื่อรับจดทะเบียน รวม ๔,๒๗๖ ตำรับ พิจารณาออกใบ อนุญาตให้ประกอบธุรกิจการขายยา และผลิตยา ๒,๑๐๐ ราย ตรวจร้านขายยา ๔,๒๐๐ ร้าน เก็บตัวอย่าง ยามาตรวจวิเคราะห์ ๖๗๗ ตัวอย่าง และดำเนินคดีแก่ผู้ฝ่าฝืนกฎหมายรวม ๒๑๗ ราย เนื่องจากในปัจจุบันนี้ ได้ ี การผลิตและจำหน่ายยาปลอมมากขึ้นทั้งในเขตนครหลวงและต่างจังหวัดถึงกับรัฐบาลต้องนำมาตรา ๑๗ แห่ง ธรรมนูญการปกครองราชอาณาจักรมาบังคับลงโทษผู้กระทำผิดไปแล้ว ๑๔ ราย ทั้งนี้ โดยพิจารณาเห็นว่าการ ปลอมยาอาจก่อให้เกิดภัยพิบัติร้ายแรงแก่ชีวิตประชาชน และเพื่อให้การควบคุมยาได้รับผลดียิ่งขึ้น จึงได้ พิจารณาแก้กฎหมายเกี่ยวกับการควบคุมยาเสียใหม่ คือพระราชบัญญัติยาพุทธศักราช ๒๕๑๐ ซึ่งประกาศใช้ เป็นกฎหมาย เมื่อวันที่ ๘ กันยายน ๒๕๑๐ แล้ว

- ควบคุมยาเสพติดให้โทษและวัตถุมีพิษ ออกอนุญาตให้มีและใช้ยาเสพติดให้โทษ ๓๗๙ ราย จำหน่ายยาเสพติดให้โทษแก่ผู้มีใบอนุญาต ๔๙๙ ราย และออกใบอนุญาตให้นำยาเสพติดให้โทษที่ได้รับการ ยกเว้นจากการเป็นยาเสพติดให้เข้ามาในราชอาณาจักร ๔๕๙ ราย

- ควบคุมคุณภาพอาหาร รับผิดชอบยื่นตำรับอาหาร ๓,๑๖๗ ตำรับ ออกใบอนุญาตให้ผลิตอาหาร ๑๘๔ ราย ตรวจสอบโรงงานผลิตอาหารและสถานที่จำหน่ายอาหารรวม ๕๐๘ แห่ง เก็บตัวอย่างอาหารมาตรวจวิเคราะห์ ๓๒๕ ตัวอย่าง และดำเนินคดีแก่ผู้ฝ่าฝืนพระราชบัญญัติควบคุมคุณภาพอาหารรวม ๔๐ ราย

งานก่อสร้าง สร้างอาคารและสถานตรวจโรคมะเร็งระยะแรกที่ถนนพระราม ๖ ทำพิธีวางศิลาฤกษ์เมื่อวันที่ ๒๕ กันยายน ๒๕๑๐ เป็นโครงการต่อเนื่องจากสถานตรวจโรคมะเร็งระยะแรก โรคพยาบาลหญิงและสถาบันมะเร็งศิริราช ใช้เวลาดำเนินการ ๕ ปี เริ่มปี ๒๕๑๐-๒๕๑๔ มีวัตถุประสงค์เพื่อรวบรวมและเผยแพร่สถิติข้อมูลต่าง ๆ ซึ่งเกี่ยวกับมะเร็งในประเทศไทย และเพื่อติดต่อแลกเปลี่ยนประสบการณ์ความคิดเห็นกับสถาบันในต่างประเทศ ดำเนินการตรวจค้นมะเร็งระยะแรก และให้การศึกษาอบรมแพทย์ พยาบาลประชาชนในเรื่องมะเร็งระยะแรก โดยร่วมมือกับสมาคมป้องกันมะเร็งแห่งประเทศไทย

## กรมการแพทย์

งบประมาณอนุมัติ

๒๔๗,๑๘๘,๙๓๓ บาท

สรุปผลงานประจำปี

การรักษาพยาบาล

- โรงพยาบาลส่วนภูมิภาค ให้การรักษาพยาบาลแก่ประชาชนในจังหวัดต่าง ๆ ทั่วราชอาณาจักรมีโรงพยาบาลทั้งสิ้น ๘๔ โรงพยาบาล มีคนไข้ ๓,๒๒๘,๓๘๒ ราย เป็นคนไข้นอก ๒,๕๖๖,๒๘๐ ราย คนไข้ใน ๖๖๒,๑๐๒ ราย จำนวนเตียงคนไข้ภายในรวม ๑๐,๒๐๖ เตียง มีแพทย์ ๗๗๐ คน พยาบาล ๒,๑๓๕ คน และผู้ช่วยพยาบาลอีก ๑,๐๕๖ คน ได้ก่อสร้างอาคารต่าง ๆ ดังนี้ คือ :-

|             |        |                    |          |         |
|-------------|--------|--------------------|----------|---------|
| ตึกอำนวยการ | ๒ หลัง | ตึกคนไข้           | ๕๐ เตียง | ๑๐ หลัง |
| ตึกสุตยกรรม | ๑ หลัง | ตึกสุตยกรรมและเต็ก |          | ๑ หลัง  |

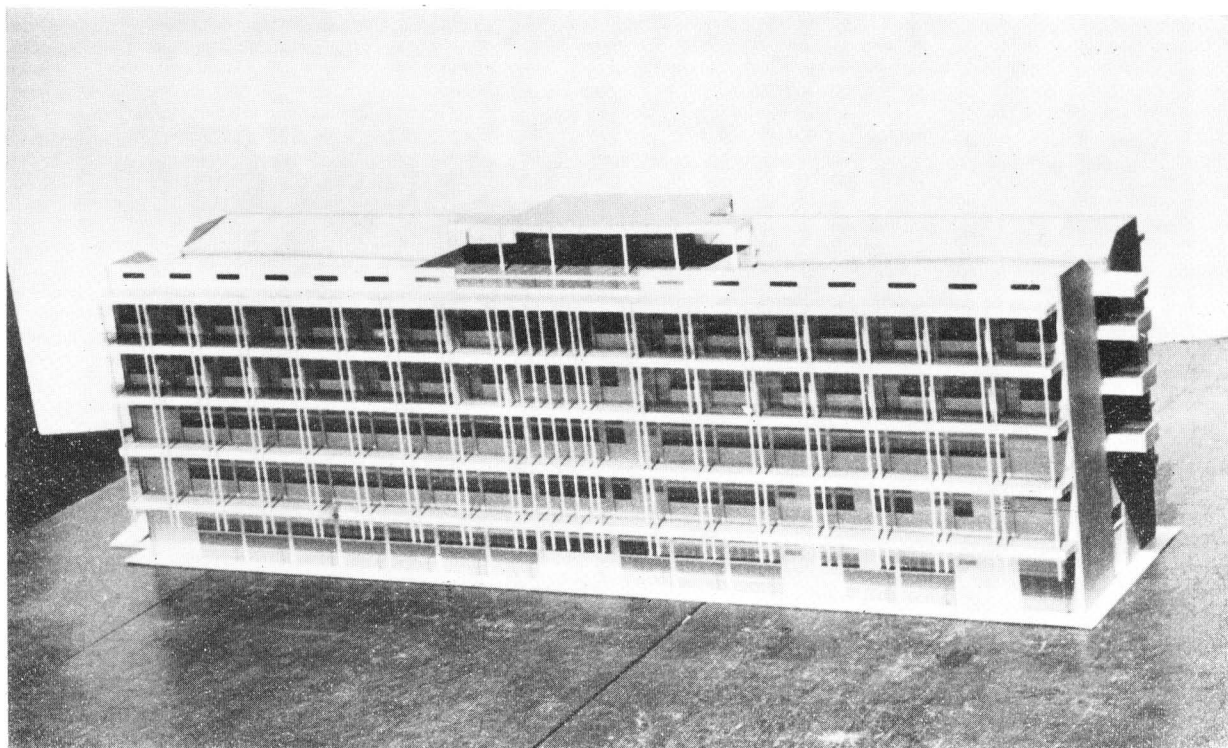

หุ่นจำลองตึกคนไข้นอก O.P.D. โรงพยาบาลหาดใหญ่

|                    |        |                  |         |
|--------------------|--------|------------------|---------|
| ตึกคนไข้เด็ก       | ๑ หลัง | ตึกพยาธิวิทยา    | ๓ หลัง  |
| ตึกผ่าตัดและ X-Ray | ๓ หลัง | โรงตรวจศพ        | ๔ หลัง  |
| โรงครัวและโรงอาหาร | ๓ หลัง | บ้านพักชั้นโท    | ๒๒ หลัง |
| บ้านพักชั้นตรี     | ๓ หลัง | บ้านพักครูพยาบาล | ๕ หลัง  |
| ห้องแถวพยาบาล      | ๖ ห้อง |                  | ๑๑ หลัง |



อาณาบริเวณในโรงพยาบาลสมทรวงคราม เนื้อที่ ๒๓ ไร่ (ในขอบขาว)  
 ตึกที่ ๑ ๒ ๓ ๔ ๕ ๖ ๗ ๘ ๙ ๑๐ ๑๑ ๑๒ ๑๓ ๑๔ ๑๕ ๑๖ ๑๗ ๑๘ ๑๙ ๒๐ ๒๑ ๒๒ ๒๓ ๒๔ ๒๕ ๒๖ ๒๗ ๒๘ ๒๙ ๓๐ ๓๑ ๓๒ ๓๓ ๓๔ ๓๕ ๓๖ ๓๗ ๓๘ ๓๙ ๔๐ ๔๑ ๔๒ ๔๓ ๔๔ ๔๕ ๔๖ ๔๗ ๔๘ ๔๙ ๕๐ ๕๑ ๕๒ ๕๓ ๕๔ ๕๕ ๕๖ ๕๗ ๕๘ ๕๙ ๖๐ ๖๑ ๖๒ ๖๓ ๖๔ ๖๕ ๖๖ ๖๗ ๖๘ ๖๙ ๗๐ ๗๑ ๗๒ ๗๓ ๗๔ ๗๕ ๗๖ ๗๗ ๗๘ ๗๙ ๘๐ ๘๑ ๘๒ ๘๓ ๘๔ ๘๕ ๘๖ ๘๗ ๘๘ ๘๙ ๙๐ ๙๑ ๙๒ ๙๓ ๙๔ ๙๕ ๙๖ ๙๗ ๙๘ ๙๙ ๑๐๐



เรือนคนไข้อายุกรรมชั่วคราว ของโรงพยาบาลสมุทรสงคราม  
(ตัดแปลงมาจากศาลากลางเก่า)

- โรงพยาบาลส่วนกลาง มี ๓ แห่ง ได้แก่

โรงพยาบาลหญิงและเด็ก ตรวจรักษาคนไข้รวม ๔๓๗,๓๗๕ ราย เป็นคนไข้นอก  
๓๗๙,๕๑๘ ราย คนไข้ใน ๕๘,๘๕๗ ราย จำนวนเตียงคนไข้ภายใน ๑,๔๕๗ เตียง ได้ก่อสร้างตึกพยาบาล  
๔ ชั้น ๑ หลัง และต่อเติมตึกสุตยกรรม ๑ หลัง

โรงพยาบาลเลิศจิต ตรวจรักษาคนไข้ทั้งสิ้น ๑๐๔,๖๗๔ ราย เป็นคนไข้นอก  
๙๖,๕๒๕ ราย คนไข้ใน ๘,๑๔๙ ราย จำนวนเตียงคนไข้ ๕๐๐ เตียง

โรงพยาบาลสงฆ์ ตรวจรักษาพระภิกษุสามเณรโดยทั่วไป รวม ๕๔,๗๘๙ ราย เป็นคน  
ไข้นอก ๔๙,๖๗๐ ราย คนไข้ใน ๕,๑๑๙ ราย มีเตียงคนไข้ในทั้งสิ้น ๒๕๐ เตียง

- โรงพยาบาลโรคจิต ตรวจรักษาคนไข้โรคจิตรวม ๖ แห่ง ได้แก่ โรงพยาบาลสมเด็จพระเจ้า  
พระยา โรงพยาบาลศรีธัญญา โรงพยาบาลโรคจิตโรคประสาทสำโรง โรงพยาบาลศรีมหาโพธิ์ โรงพยาบาล  
สวนสราญรมย์ และโรงพยาบาลสวนปรุง มีคนไข้ทั้งสิ้น ๑๐๔,๕๔๗ ราย เป็นคนไข้นอก ๙๑,๘๐๘ ราย

คนไข้ใน ๑๒,๗๓๙ ราย จำนวนเตียงคนไข้ ๕,๗๒๐ เตียง ได้ก่อสร้างอาคารตึกนี้คือ ตึกคนไข้ ๕๐ เตียง ๓ หลัง บ้านพักเจ้าหน้าที่ ๑๒ หลัง และอาคารอื่น ๆ ๒ หลัง

- โรงพยาบาลโรคประสาท ตรวจรักษาคนไข้โรคประสาท รวม ๒ แห่ง ได้แก่โรงพยาบาลโรคประสาทพญาไท พระนคร และโรงพยาบาลโรคประสาทสงขลา มีคนไข้ทั้งสิ้น ๕๒,๒๔๒ ราย เป็นคนไข้ นอก ๔๙,๒๒๕ ราย คนไข้ใน ๓,๐๑๗ ราย จำนวนเตียงคนไข้ใน ๓๙๐ เตียง

- โรงพยาบาลปัญญาอ่อน ตรวจรักษาและอบรมเด็กปัญญาอ่อน มีคนไข้ทั้งสิ้น ๒,๐๑๕ ราย เป็นคนไข้ นอก ๑,๗๓๐ ราย คนไข้ใน ๒๘๕ ราย เตียงคนไข้ภายใน ๒๕๐ เตียง

- แผนกคลินิกสุขวิทยาจิต ตรวจรักษาคนไข้ที่มีความผิดปกติทางจิตใจ มีคนไข้ภายนอกทั้งสิ้น ๙,๗๒๕ ราย

- โรงพยาบาลยาเสพติด รักษาผู้ติดยาเสพติดให้โทษในโรงพยาบาลของกรมการแพทย์ ๔ แห่ง คือ ลำปาง ขอนแก่น สงขลา และโรงพยาบาลธัญญารักษ์ และสถานพยาบาลในสังกัดกระทรวงกลาโหม ๙ แห่ง คือ โรงพยาบาลพระมงกุฎเกล้า-พระนคร โรงพยาบาลอานันทมหิดล-ลพบุรี โรงพยาบาลสมเด็จพระนเรศวรมหาราช-พิษณุโลก โรงพยาบาลสุรนารี-นครราชสีมา ศูนย์ฝึกกำลังทดแทนปราณบุรี-ประจวบคีรีขันธ์ แผนกแพทย์กองบิน ๔ ตาคลี-นครสวรรค์ แผนกแพทย์กองบิน ๕ ประจวบคีรีขันธ์ โรงพยาบาลทหารเรือกรุงเทพ ฯ และโรงพยาบาลอากาศเกียรติวงศ์-ธนบุรี มีคนไข้ที่มารับการรักษและบำบัดรวมทั้งสิ้น ๔,๐๕๖ คน จำนวนเตียงคนไข้ภายใน ๘๒๐ เตียง ได้โยกย้ายที่ทำการและคนไข้จากโรงพยาบาลยาเสพติดวังสิต มาอยู่โรงพยาบาลแห่งใหม่ที่เปิดขึ้น คือ โรงพยาบาลธัญญารักษ์

#### งานผลิตพยาบาลและผู้ช่วยพยาบาล

- สอนนักเรียนพยาบาลผดุงครรภ์และอนามัยรวม ๖ โรงเรียน ได้แก่ โรงเรียนโรงพยาบาลพระพุทธชินราช-พิษณุโลก โรงเรียนโรงพยาบาลนครราชสีมา โรงเรียนโรงพยาบาลพระปกเกล้า โรงเรียนโรงพยาบาลจันทบุรี โรงเรียนโรงพยาบาลสงขลา และโรงเรียนโรงพยาบาลหญิง มีนักเรียนในปีการศึกษา ๒๕๑๐ จำนวน ๑,๕๐๑ คน สำเร็จเป็นพยาบาลผดุงครรภ์และอนามัยในปีการศึกษา ๒๕๐๙ จำนวน ๒๒๘ คน

- สอนนักเรียนผู้ช่วยพยาบาลรวม ๓ โรงเรียน ได้แก่ โรงพยาบาลอุบลราชธานี โรงพยาบาลนราธิวาส และโรงพยาบาลสระบุรี มีนักเรียนในปีการศึกษา ๒๕๑๐ จำนวน ๒๗๓ คน สำเร็จเป็นผู้ช่วยพยาบาลผดุงครรภ์ในปีการศึกษา ๒๕๐๙ จำนวน ๒๒๐ คน

- อบรมวิชาใช้ยาระงับความรู้สึก หลักสูตรการอบรม ๑ ปี มีผู้สำเร็จการอบรม ๑๐ คน และอบรมวิชาธนาคารเลือดและวิชาถ่ายภาพ X-Ray ใช้เวลาอบรม ๒ เดือน มีผู้สำเร็จการอบรมวิชาละ ๑๐ คน

## กรมวิทยาศาสตร์การแพทย์

งบประมาณอนุมัติ  
สรุปผลงานประจำปี

๖,๙๑๓,๐๐๐ บาท

ตรวจสอบบัญชี ตรวจสอบรายการยาและเวชภัณฑ์ เพื่อโอนบริการยาและเวชภัณฑ์ให้แก่องค์กรการ  
เภสัชกรรม

### ตรวจวิเคราะห์วิจัยทางแพทย์

- **ด้านวิจัย** ค้นคว้าและวิจัยสาเหตุอันแท้จริงของโรคที่เกิดจากไวรัสต่าง ๆ โดยความร่วมมือ  
และช่วยเหลือจากรัฐบาลญี่ปุ่น ผลิตภัณฑ์ใช้ในการป้องกันและรักษาโรค เช่น หนองฝี เพื่อป้องกันไข้  
ทรพิษ ทอกซอยซ์เพื่อป้องกันโรคคอตีบ ไอกรน และบาดทะยัก วัคซีนเพื่อป้องกันอหิวาตกโรค ใช้รากสาต  
และพิษสุนัขบ้ารวม ๑,๘๘๓,๖๑๕ ลบ. ซม.

- **ด้านชั้นสูตรทางแพทย์** ชั้นสูตรวัสดุต่างๆ เช่น โลหิต น้ำเหลือง อูจจาระ บัสสาวะ  
เพื่อช่วยในการวินิจฉัยโรค การบำบัดและการป้องกันโรครวมวัสดุ ๓๑๕,๐๔๕ ราย วิจัยวงจรชีวิตของยุง  
ซึ่งนำโรคไข้เลือดออก ศึกษาลักษณะความเป็นอยู่ของยุงในฤดูกาลต่างๆ และศึกษาวิจัยผลของยาฆ่าแมลงที่มี  
ต่อยุงชนิดนี้

- **ด้านวิเคราะห์ยา** ตรวจวิเคราะห์ยาตำรับต่างๆ ว่ามีคุณภาพและมาตรฐานถูกต้องพอที่จะ  
จำหน่ายได้หรือไม่รวม ๒,๑๖๕ ราย ตรวจวิเคราะห์ยาพิษ และสิ่งที่สงสัยว่ามียาพิษ เพื่อหายาพิษในวัตถุ  
รวม ๓๐๐ ราย ตรวจสภาพโรงงานอุตสาหกรรมที่ผลิตยาจำหน่ายร่วมกับโครงการชีวอนามัยรวม ๑๘ แห่ง

- **ด้านวิเคราะห์อาหารและเครื่องดื่ม** วิเคราะห์อาหารทั่วไปและอาหารสดบางชนิด เพื่อหา  
คุณภาพและสิ่งปลอมปนเพื่อประโยชน์ในการเก็บภาษีรวม ๑,๗๐๙ ราย วิเคราะห์อาหารกระป๋อง เครื่องดื่ม  
และน้ำชนิดต่างๆ เพื่อตรวจคุณภาพตามมาตรฐาน และเพื่อประโยชน์ในการที่จะดื่มที่สะอาดและปลอดภัย  
รวม ๔,๗๖๐ ราย

- **โครงการป้องกันอันตรายจากรังสี** โครงการนี้ได้เริ่มขึ้นเมื่อคณะกรรมการพลังงานปรมาณู  
เพื่อสันติได้ตกลงให้กรมวิทยาศาสตร์การแพทย์เป็นผู้ดำเนินงาน ได้ตรวจสอบและให้คำแนะนำในการป้องกัน  
อันตรายจากรังสีเอกซ์ตามโรงพยาบาลและสถานพยาบาลต่างๆ รวม ๖๕ แห่ง จำนวน ๑๘๔ เครื่อง

- **โครงการจัดตั้งสถาบันสาธารณสุขวิจัย** ได้รับความร่วมมือจากรัฐบาลสหพันธ์สาธารณรัฐ  
เยอรมัน เพื่อช่วยเหลือปรับปรุงห้องปฏิบัติการในสาขาวิชาต่างๆ คือ บั๊กเทอริวิทยา parasitology เภสัชเวช  
และพิษวิทยา เภสัชวิทยาและพิษวิทยา เป็นเวลา ๕ ปี เริ่มงานมาแต่เดือนเมษายน ๒๕๐๗

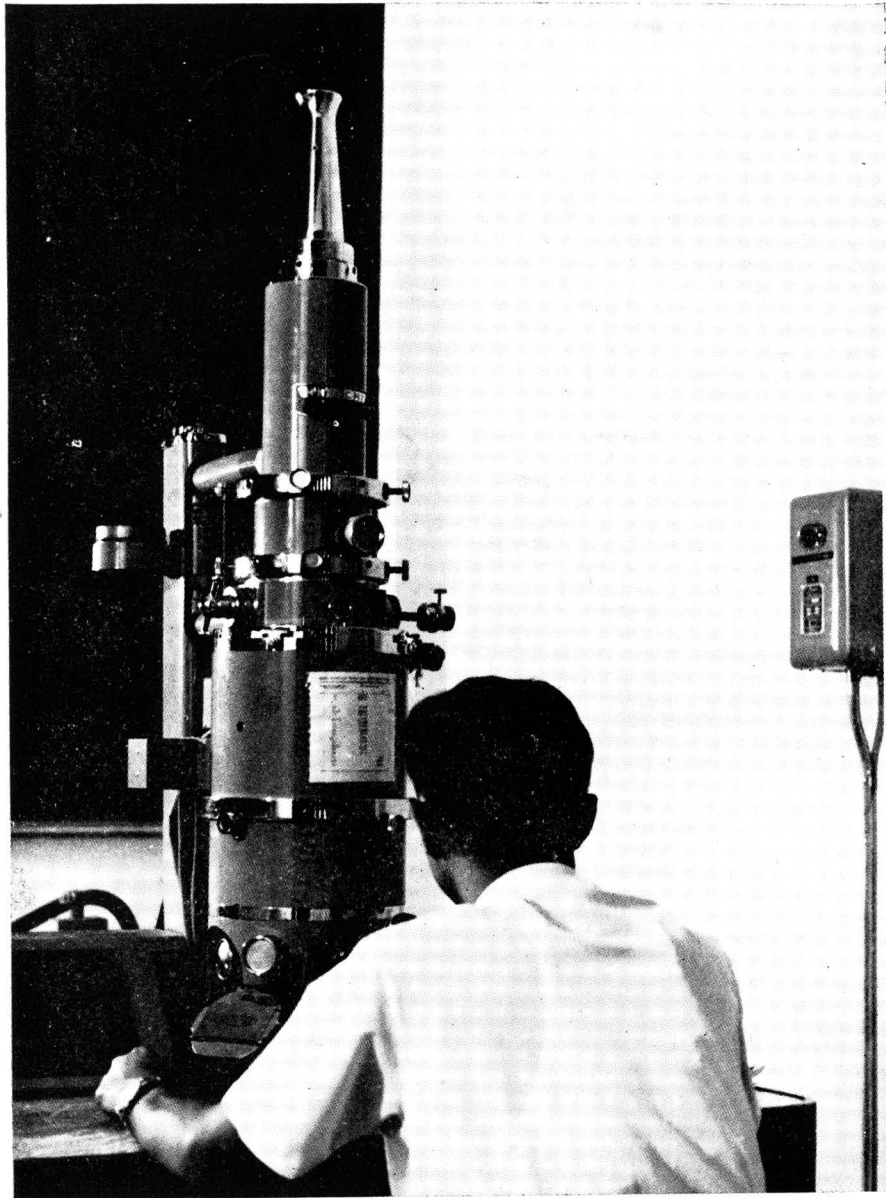

การตรวจหาเชื้อไวรัสโดยกล้องจุลทรรศน์อิเล็กตรอน

## กรมอนามัย

### งบประมาณอนุมัติ สรุปผลงานประจำปี

๒๕๖,๘๘๘,๖๗๓ บาท

#### การป้องกันโรค

- ป้องกันโรคติดต่ออันตราย มีผู้ป่วยเป็นอหิวาตกโรคเกิดขึ้น ๑๑๗ ราย ตาย ๕ ราย และให้ภูมิคุ้มกัน ๓,๒๗๒,๕๘๒ ครั้ง ออกใบรับรองการปลูกฝี ฉีดวัคซีนไปต่างประเทศจำนวน ๓๑,๗๕๗ ราย ตรวจผู้โดยสารเดินทางเข้าออกประเทศ ๖๙๔,๖๘๐ ราย ส่วนโรคติดต่ออันตรายอื่นๆ ไม่ปรากฏ ไม่มีกาฬโรคเกิดขึ้นติดต่อกันมา ๑๕ ปี และไม่มีภาวะระบาดของไข้ทรพิษติดต่อกันมา ๖ ปี ในรอบปีได้ปลูกฝีให้ประชาชนรวม ๑,๕๖๗,๑๓๓ ราย

- ควบคุมไข้เลือดออก มีผู้ป่วยเป็นไข้เลือดออกทั้งสิ้น ๑,๕๑๙ ราย ตาย ๔๖ ราย เมื่อเปรียบเทียบกับจำนวนผู้ป่วยและตายด้วยโรคนี้ในปีก่อน ๆ แล้วลดลง

- ป้องกันโรคพยาธิในตับ สืบค้นพบว่า มีชุกชุมในภาคตะวันออกเฉียงเหนือ ยังไม่มียาที่จะรักษาให้หายขาดได้ การควบคุมก็ทำได้ยาก เนื่องจากจะต้องเปลี่ยนนิสัยของประชาชนมิให้บริโภคอาหารประเภทปลาดิบ ในชั้นแรกนี้การดำเนินงานป้องกัน จึงเป็นเพียงโครงการทดลองในท้องที่บางแห่งของจังหวัด สกลนคร ได้ตรวจอุจจาระ ๔,๒๑๙ คน พบพยาธิ ๒,๕๓๗ คน เป็นพยาธิใบไม้ในตับ ๒,๒๖๓ คน

- ควบคุมวัณโรค เปิดศูนย์ควบคุมวัณโรคภาคใต้ขึ้นอีกแห่งหนึ่ง ขณะนี้มีศูนย์ควบคุมวัณโรคตั้งอยู่ครบทุกภาคแล้ว ได้จัดตั้งสถานีตรวจโรคปอดจังหวัดนครราชสีมาขึ้นเป็นแห่งแรก มีหน่วยควบคุมวัณโรคระดับจังหวัดอีก ๔๖ จังหวัด จัดส่งเจ้าหน้าที่ควบคุมวัณโรคโดยเฉพาะไปประจำจังหวัด ๆ ละ ๒ คน เพื่อช่วยเหลือเจ้าหน้าที่อนามัยจังหวัดในการดำเนินงานตรวจรักษาและป้องกันวัณโรคในระดับอำเภอ และตำบล ตรวจรักษาผู้ป่วย ๒๖๗,๑๗๓ ราย เป็นผู้ป่วยใหม่ ๙๐,๔๓๙ ราย ตรวจพบเป็นวัณโรค ๑๖,๐๒๘ ราย หน่วยสำรวจ สืบค้นประชาชนโดยใช้ X-Ray ๒๒๒,๘๘๑ ราย พบเป็นวัณโรค ๑๒,๖๒๒ ราย ฉีดวัคซีน บี.ซี.จี. ให้แก่ประชาชนจำนวน ๑,๔๖๖,๓๕๐ ราย โรงพยาบาลโรคปอดนนทบุรี เริ่มดำเนินงานตั้งแต่ปี ๒๔๙๕ มีวัตถุประสงค์ที่จะบำบัดผู้ป่วยวัณโรคและโรคปอดอื่น ๆ ด้วยวิธีศัลยกรรม มีเตียงคนไข้ทั้งสิ้น ๔๐๐ เตียง จำนวนผู้ป่วยภายนอก ๑๕,๘๒๐ คน คนไข้ภายใน ๒,๑๗๙ คน



### เอ็กซ์เรย์ให้ประชาชนที่ป่วยเป็นวัณโรค

- การควบคุมโรคเรื้อน มีหน่วยควบคุมโรคเรื้อนประจำอยู่ ๒๘๙ หน่วย หน่วยควบคุมโรคเรื้อนเคลื่อนที่ ๑๒๕ หน่วย ปฏิบัติงานอยู่ในท้องที่ ๓๒ จังหวัด มีผู้ป่วยที่ขึ้นทะเบียนเพื่อจะรับการรักษาจากหน่วยควบคุมโรคเรื้อนและสถานพยาบาลโรคเรื้อนทั่วประเทศอยู่ ๔๙,๑๘๗ ราย สงเคราะห์ผู้ป่วยโดยรับไว้รักษาในสถานพยาบาลและนิคมต่าง ๆ จำนวน ๖,๓๖๑ ราย จำหน่ายผู้ป่วยให้เป็นผู้ปราศจากเชื้อโรคได้ ๑๖,๘๔๔ ราย

- การควบคุมโรคคุดทะราด โครงการควบคุมโรคคุดทะราดระยะแรกได้สิ้นสุดลงเมื่อปี ๒๕๐๙ ผู้ป่วยด้วยโรคนี้นในจังหวัดต่าง ๆ ลดน้อยลง โครงการระยะหลังมุ่งจะกำจัดโรคคุดทะราดที่ยังคงเหลือตกค้างอยู่ให้หมดสิ้นไปโดยสิ้นเชิง เริ่มโครงการปี ๒๕๑๐-๒๕๑๕ งานส่วนใหญ่เป็นเพียงเฝ้าสังเกตควบคุมมิให้โรคแพร่หลายขึ้นมาอีก ในจังหวัดต่าง ๆ รวม ๔๖ จังหวัด ตรวจร่างกายประชาชนรวมทั้งสิ้น ๖,๕๐๓,๘๒๗ ราย และรักษาผู้ป่วยด้วยโรคคุดทะราดรวม ๙,๖๐๐ ราย

- การควบคุมกามโรค จัดตั้งหน่วยควบคุมกามโรคโดยเฉพาะขึ้น ๔๕ หน่วย ทั้งในเขตนครหลวงและต่างจังหวัด จัดเจ้าหน้าที่ส่วนกลางไปช่วยเหลือเป็นพิเศษตามท้องที่มีผู้ป่วยเป็นกามโรคอัตราสูง ตรวจร่างกายประชาชนรวมทั้งสิ้น ๑,๔๙,๓๕๘ ราย ให้การบำบัดผู้ป่วยเป็นกามโรค ๖๒,๔๘๙ ราย และ

ให้การบำบัดผู้ป่วยด้วยโรคอื่น ๆ อีก ๓๗,๔๘๔ ราย ในจังหวัดต่าง ๆ ได้ควบคุมสถานโสเภณีและโรงแรม ที่มีหญิงโสเภณีรวม ๑,๒๐๑ สถาน ๔๖๕ โรงแรม ควบคุมบาร์และไนท์คลับรวม ๕๗๕ แห่ง และควบคุมสถานบริการอื่น ๆ รวม ๖๒๖ แห่ง

- การควบคุมโรคริตส์ดวงตาและเยื่อตาอักเสบ สำรวจพบว่าประชากรทางภาคตะวันออกเฉียงเหนือป่วยเป็นโรคริตส์ดวงตาประมาณ ๔๐% ในปีนี้ได้ควบคุมโรคริตส์ดวงตาในท้องที่ ๕ จังหวัดทางภาคตะวันออกเฉียงเหนือ ตรวจค้นหาผู้ป่วย ๒๘๐,๑๕๒ ราย ให้การรักษาและติดตามผล ๘๖,๑๗๗ ราย ตรวจรักษาผู้ป่วย ณ ศูนย์โครงการจังหวัดนครราชสีมาจำนวน ๑,๔๔๙ ราย

### การส่งเสริมอนามัย

- การอนามัยแม่และเด็ก เปิดศูนย์อนามัยแม่และเด็กเพิ่มขึ้นอีก ๒ แห่ง คือ ที่จังหวัดยะลา และขอนแก่น ตรวจครรภ์ ทำคลอด ให้การพยาบาลหลังคลอด ให้ภูมิคุ้มกันโรคในเด็ก ดูแลสุขภาพแม่และเด็ก โดยปกติ เปิดบริการครอบครัวแก่สตรีที่สมรสแล้วเพื่อลดอัตราการตายของแม่และเด็กที่อยู่ในระดับสูงลง เปิดบริการรับเลี้ยงเด็กในเวลากลางวันที่สถานอนามัยแม่และเด็ก จังหวัดเชียงใหม่ ผลิณฑุงครรภ์อนามัยเพื่อให้ออกไปช่วยเหลือประชาชนในท้องถิ่นเพิ่มขึ้นอีก ๓๐๖ คน

- การอนามัยโรงเรียน จัดตั้งหน่วยทันตกรรมโรงเรียนในส่วนภูมิภาคเพิ่มขึ้นอีก ๗ แห่งรวมกับจังหวัดพระนคร ๑ แห่ง เป็น ๘ แห่ง ให้บริการทันตกรรมและทันตสุขศึกษา โดยตรวจนักเรียนจำนวน ๔๒,๗๐๒ คน มีหน่วยอนามัยโรงเรียน ๒๗ หน่วย ตรวจร่างกายแก่นักเรียนโรงเรียนต่าง ๆ รวม ๑๕๑,๗๓๙ ราย แนะนำและรักษา ๑๖๒,๒๑๒ ราย อบรมงานอนามัยโรงเรียนแก่นักเรียนพยาบาลผดุงครรภ์ผู้ตรวจการนางสงเคราะห์ให้คำแนะนำแก่เจ้าหน้าที่อนามัยและครูจำนวน ๔,๐๐๖ คน

- การส่งเสริมอาหาร บำบัดโรคขาดธาตุอาหารและโภชนาชนบท โดยผลิตน้ำมันตับปลาเพื่อส่งเสริมสุขภาพประชาชน รวม ๒๐,๓๒๑,๓๑๔ แคปซูล (มากกว่าปีที่แล้วประมาณ ๒ ล้านแคปซูล) ป้องกันและบำบัดโรคแก่ประชาชนโดยจ่ายน้ำมันตับปลา ๔๖,๔๖๙,๐๒๔ แคปซูล และเวชภัณฑ์อื่น ๆ ๒,๕๑๒,๘๒๗ เม็ด วิเคราะห์หาคุณค่าอาหารต่าง ๆ ๔๑๔ ตัวอย่าง ทดลองทำอาหารที่ราคาถูก ๑๗๓ ตำรับ สำรวจโรงสีข้าวเล็กในจังหวัดสระบุรี เพื่อหาดัชนีการสีข้าว และสำรวจการบริโภคอาหารของประชาชนที่หมู่บ้านอพยพคอยเต่า เชียงใหม่ จำนวน ๑๓ หมู่บ้าน ผลิตเกลืออนามัยที่จังหวัดแพร่ และเชียงใหม่ เพื่อจำหน่ายให้กับประชาชนในท้องถิ่นที่ใกล้เคียงรวม ๔,๐๐๐ ตัน ร่วมกับสถาบันวิทยาศาสตร์ประยุกต์ สภาวิจัยแห่งชาติ ทดลองเครื่องจักรผสมเกลืออนามัย เตรียมขยายงานโดยสร้างโรงงานผสมเกลืออนามัยให้ผลิตได้ปีละ ๑๔,๐๐๐ ตัน ซึ่งทางองค์การยูนิเซฟได้ให้เงิน ๓๐,๐๐๐ เหรียญอเมริกัน เกลืออนามัยที่ผลิตจากโรงงานนี้จะใช้ควบคุม

โรคคอกพอกแก่ประชาชนในท้องที่ ๗ จังหวัดภาคเหนือ จัดให้มีการสัมมนาอาหารและโภชนาการแห่งชาติ ครั้งที่ ๑ ขึ้นระหว่างวันที่ ๑๘ - ๒๒ กันยายน ๒๕๑๐ โดยมีวัตถุประสงค์ที่จะให้สถาบันบริหารต่าง ๆ ที่ทำงานเกี่ยวข้องกับอาหารและโภชนาการ เช่น กระทรวงเกษตร ศีษการธิการ เป็นต้น ได้หยิบยกปัญหาเกี่ยวกับอาหารและโภชนาการของประเทศขึ้นพิจารณา ตลอดจนกำหนดนโยบายและวางแนวทางปฏิบัติ

- การพัฒนาการอนามัยท้องถิ่น ปรับปรุงหมู่บ้านพัฒนา โดยมี

|               |           |           |             |                    |           |             |
|---------------|-----------|-----------|-------------|--------------------|-----------|-------------|
| หมู่บ้านพัฒนา | เพิ่มขึ้น | ๒,๕๖๕     | หมู่บ้าน    | รวมเป็นหมู่บ้าน    | ๑๑,๖๕๗    | หมู่บ้าน    |
| ประชากร       | เพิ่มขึ้น | ๑,๗๕๗,๕๐๘ | คน          | รวมเป็นประชากร     | ๗,๖๗๕,๕๓๐ | คน          |
| หลังคาเรือน   | เพิ่มขึ้น | ๒๖๐,๘๙๒   | หลังคาเรือน | รวมเป็นหลังคาเรือน | ๑,๓๐๙,๖๔๔ | หลังคาเรือน |
| ส้วม          | เพิ่มขึ้น | ๑๒๕,๘๙๕   | ส้วม        | รวมเป็นส้วม        | ๔๖๑,๓๗๒   | ส้วม        |
| บ่อซึม        | เพิ่มขึ้น | ๑,๗๖๒     | บ่อ         | รวมเป็นบ่อซึม      | ๑๑,๖๔๘    | บ่อ         |
| บ่อน้ำ        | เพิ่มขึ้น | ๒,๔๔๑     | บ่อ         | รวมเป็นบ่อน้ำ      | ๘,๐๐๑     | บ่อ         |
| ประปา         | เพิ่มขึ้น | ๕๗๔       | แห่ง        | รวมเป็นประปา       | ๑,๐๕๖     | แห่ง        |



นักสังคมสงเคราะห์ของโครงการขณะให้การสุศึกษาแนะนำในการประชุมราษฎร  
ที่บ้านตาตลุง อำเภวาริชภูมิ จังหวัดสกลนคร

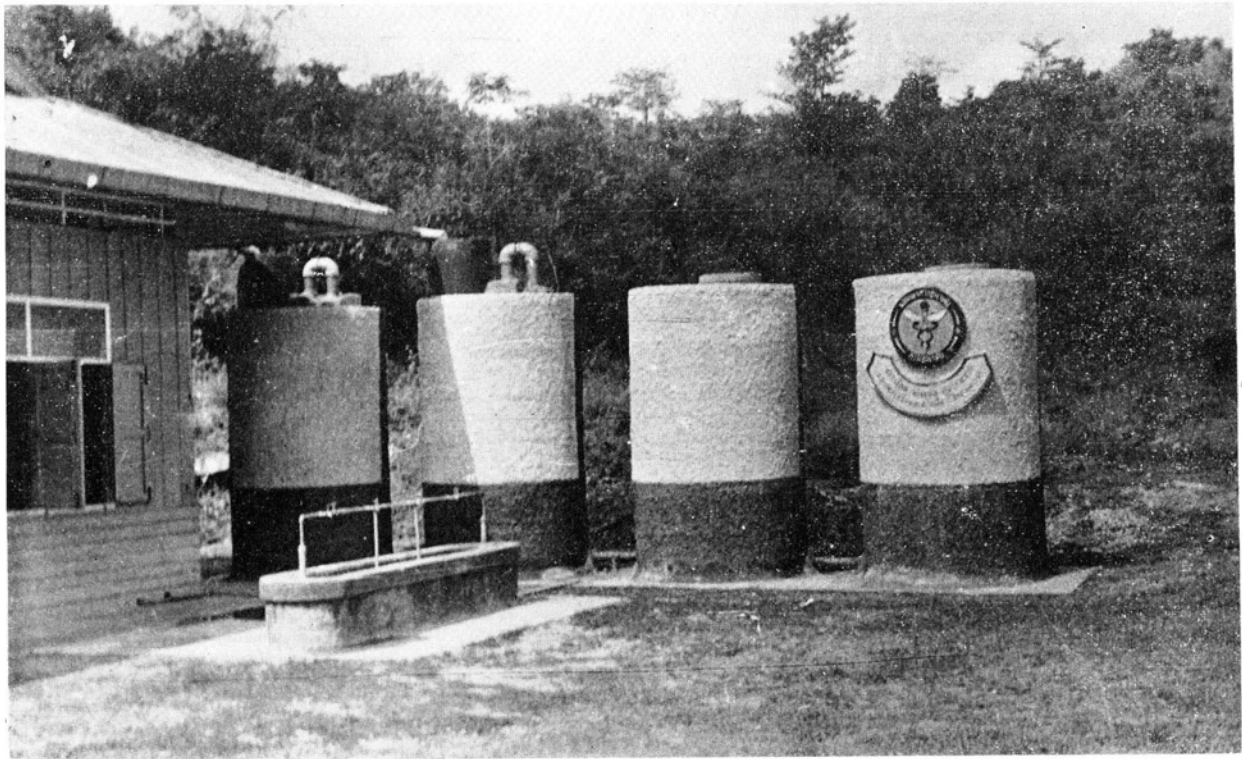

### ประปาโรงเรียน ที่โรงเรียนวัดจอมศรีนครินทร จังหวัดนครสวรรค์

- การประปาชนบท จะจัดหาน้ำสะอาดให้แก่ประชาชนในชนบททั่วราชอาณาจักร และประชาชนในเขตเร่งรัดพัฒนาชนบท ๒๑ จังหวัด เพื่อให้ประชาชนได้มีน้ำสะอาดเพียงพอแก่การอุปโภคและบริโภคตลอดปี ในปีนี้ได้ช่วยเหลือจัดสร้างประปาชนบทตามโครงการให้มีน้ำสะอาดในชนบททั่วราชอาณาจักร และในเขตเร่งรัดพัฒนาชนบทรวม ๕๐ แห่ง

- การอาชีวอนามัย เป็นโครงการใหม่เพื่อศึกษาสภาพแวดล้อมของโรงงานและภาวะอนามัยของกรรมกรโดยทั่วไป ให้คำแนะนำปรึกษาในการปรับปรุงสุขาภิบาลสิ่งแวดล้อมของโรงงาน การป้องกันอุบัติเหตุ ตลอดจนการป้องกันโรคมัยใช้เจ็บที่อาจเกิดแก่คนงาน ในปีนี้ได้สำรวจและแนะนำโรงงาน ๑๐๐ แห่งแล้ว

### โครงการปรับปรุงและขยายสถานอนามัย

- สร้างสถานอนามัยชั้น ๑ เพิ่มขึ้นอีก ๙ แห่ง เปิดบริการเพิ่มขึ้น ๓ แห่ง รวมเป็นสถานชั้น ๑ ที่มีชั้นและให้บริการแล้ว ๒๓๕ แห่ง

- สร้างสถานอนามัยชั้น ๒ และปรับปรุงสำนักงานผดุงครรภ์ขึ้นเป็นสถานอนามัยชั้น ๒ เพิ่มขึ้นอีก ๑๓๓ แห่ง ในปีนี้มีสถานอนามัยชั้น ๒ ที่เปิดและให้บริการแล้ว รวม ๙๓๙ แห่ง จากจำนวนสถานที่สร้างมาตั้งแต่ต้นจนถึงปี ๒๕๐๙ จำนวน ๑,๐๐๓ แห่ง

- สร้างสถานื่อนามัยชั้น ๑ แทนของเดิมที่ชำรุด ๔ แห่ง
- สร้างสถานื่อนามัยชั้น ๒ แทนของเดิมที่ชำรุด ๒๓ แห่ง
- สร้างบ้านพักข้าราชการชั้นเอก ๑ หลัง ชั้นโท ๑๖ หลัง ชั้นตรี ๔๔ หลัง ชั้นจัตวา

๒๒๘ หลัง

- สร้างโรงไฟฟ้า ๙ แห่ง โรงครัวและโรงซักฟอก ๑๘ แห่ง บ่อและหอดังน้ำ ๑๕ แห่ง  
โรงเก็บศพ ๑ หลัง ถังเก็บน้ำฝน ๕ แห่ง

- ซ่อมแซมและปรับปรุง สถานื่อนามัยชั้น ๑ จำนวน ๒๘ แห่ง สถานื่อนามัยชั้น ๒ จำนวน  
๑๐๒ แห่ง

#### การฝึกอบรม

- ฝึกอบรมนักเรียนพนักงานอนามัยหลักสูตร ๑ ปี มีผู้สำเร็จการฝึกอบรม ๒๕๙ คน ฝึก  
อบรมพนักงานอนามัยจัตวาหลักสูตร ๑ ปี มีผู้เข้ารับการอบรม ๖๔๒ คน จะจบหลักสูตรในปี ๒๕๑๑ ฝึก  
อบรมพนักงานอนามัยตรี (หลักสูตรนิเทศงาน) มีผู้เข้ารับการอบรม ๔๙ คน

- อบรมอื่น ๆ ได้ฝึกอบรมในด้านการอนามัยและรักษาพยาบาลตามที่กระทรวงทบวงกรมส่ง  
มา ได้แก่ สำนักงานเร่งรัดพัฒนาชนบท กรมพัฒนาชุมชน ตำรวจภูธรชายแดน เป็นต้น

#### การออกแบบและก่อสร้าง

- วางแผนผังสถานื่อนามัยและสถานที่ราชการ ตลอดจนการออกแบบอาคารบ้านพัก สิ่ง  
ก่อสร้างอื่น ๆ รวม ๔๗ รายการ

- ตรวจสอบความเรียบร้อยและให้คำแนะนำในการก่อสร้าง ๘๐ ครั้ง

- ส่งช่างไปควบคุมการก่อสร้างอาคารของหน่วยราชการในสังกัดกระทรวงสาธารณสุขทั้งส่วน  
กลางและส่วนภูมิภาค รวม ๑๓ แห่ง



“.....เวลายังเนิ่นนานออกไปเพียงไร ความสำคัญของอุตสาหกรรมภายในประเทศก็จะมีมากยิ่งขึ้น ทั้งนี้ เพราะความต้องการของประชาชนที่มีต่อสินค้าอุตสาหกรรมมีทวีมากขึ้นทุกที ถ้ายังต้องซื้อจากต่างประเทศอยู่ก็จะทำให้ดุลการค้าระหว่างประเทศของเราเสียเปรียบต่างประเทศมากขึ้น ด้วยเหตุนี้รัฐบาลจึงได้มุ่งมั่นพัฒนาการอุตสาหกรรมของประเทศมากเป็นพิเศษ.....”

จอมพล ถนอม กิตติขจร

นายกรัฐมนตรี

. . . . .

กระทรวงอุตสาหกรรมมีอำนาจหน้าที่ในการจัด ควบคุม และส่งเสริมอุตสาหกรรมภายในประเทศ ได้กำหนดแนวนโยบายในการพัฒนาอุตสาหกรรมไว้ดังต่อไปนี้ :-

๑. ส่งเสริมให้มีการจัดตั้งอุตสาหกรรมเอกชน โดยการระดมทุนทั้งภายในและภายนอกประเทศ ทั้งนี้ อาศัยมาตรการตามกฎหมายที่มีอยู่แล้ว และปรับปรุงมาตรการเดิมให้เหมาะสมกับสภาวะทางเศรษฐกิจ ปัจจุบัน นอกจากนั้นยังได้พิจารณาจัดตั้งสถาบันและสร้างมาตรการต่าง ๆ ที่เหมาะสมขึ้นใหม่เพื่อเป็นเครื่องมือในการเร่งรัดพัฒนาอุตสาหกรรมเอกชนให้เจริญก้าวหน้าโดยเร็วที่สุดที่จะพึงกระทำได้

๒. รัฐบาลจะไม่ประกอบอุตสาหกรรมเพื่อแข่งขันกับเอกชนทั้งทางตรงและทางอ้อม และมีนโยบายที่จะประกอบอุตสาหกรรมประเภทสาธารณูปโภคและอุตสาหกรรมบางประเภทที่สามารถช่วยหารายได้ให้รัฐ ส่วนกิจการอุตสาหกรรมบางประเภทที่รัฐดำเนินการอยู่ก่อนแล้ว ก็จะได้พิจารณาทบทวนให้เอกชนไปดำเนินการต่อไป

๓. ส่งเสริมให้อุตสาหกรรมเอกชนแข่งขันกันโดยเสรี ภายในขอบเขตที่จะไม่เสียหายแก่เศรษฐกิจส่วนรวมของประเทศ

พลอากาศโท มุนี มหาสันทนะเวชยันตรังสฤษดิ์  
รัฐมนตรีว่าการกระทรวงอุตสาหกรรม

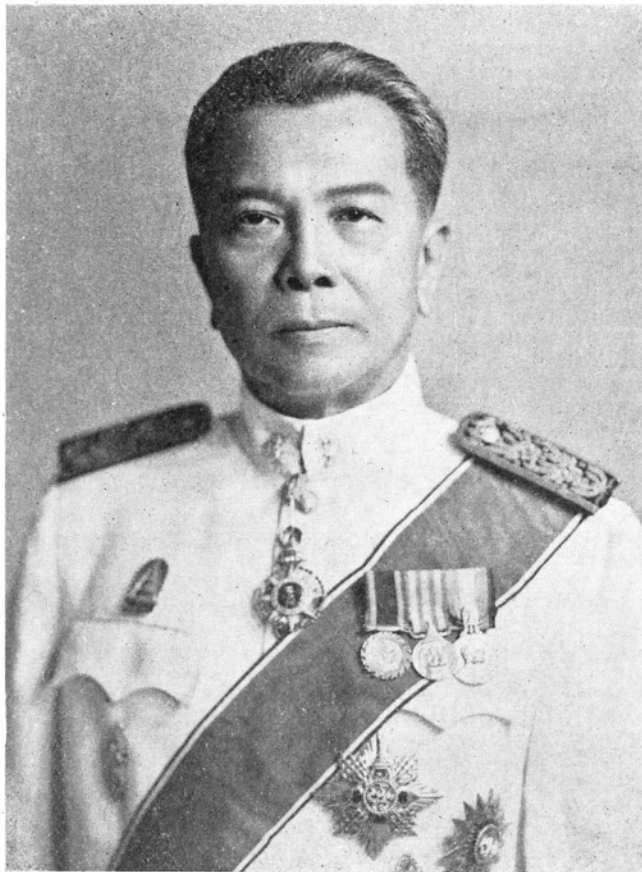

นายสอาด หงษ์ยนต์  
ปลัดกระทรวงอุตสาหกรรม

# กระทรวงอุตสาหกรรม

## สำนักงานปลัดกระทรวง

งบประมาณอนุมัติ

๘๑,๑๑๕,๓๖๗ บาท

สรุปผลงานประจำปี

ควบคุมโรงงานทุกประเภท สํารวจ ศึกษา โครงสร้างและภาวะเศรษฐกิจอุตสาหกรรม เพื่อวางแนวทางและนโยบายในการพัฒนาอุตสาหกรรม ศึกษา สํารวจ และวิเคราะห์สภาพทางเทคนิคและเศรษฐกิจของกิจการอุตสาหกรรมโรงกลั่นนํ้ามัน ควบคุมบริษัทโรงกลั่นนํ้ามันไทย จำกัด ให้เป็นไปตามสัญญา ส่งเสริมการผลิตนํ้าตาลโดยการคั้นคว่ำและศึกษาหาทางลดต้นทุนการผลิตทั้งค้ันโรงงาน ไร่อ้อยและอื่น ๆ หาวิธีการรักษาระดับราคานํ้าตาลทรายเพื่อความเป็นธรรมแก่ทุกฝ่าย

การส่งเสริมการผลิตและรักษาระดับราคานํ้าตาลทราย งบประมาณอนุมัติ ๗๒,๐๐๐,๐๐๐ บาท

คั้นคว่ำ วิจัย และแนะนำส่งเสริมค้ันเทคนิคแก่ชาวไร่อ้อย เพื่อเป็นการลดต้นทุนการผลิต จัดหน่วยเคลื่อนที่ออกไปให้คำแนะนำค้ันเทคนิค จัดหาอ้อยพันธุ์ดีแจกจ่ายขยายพันธุ์ ตั้งสถานีทดลองอ้อยที่กาญจนบุรี ชลบุรี อุดรดิตถ์ และราชบุรี สำหรับปี ๒๕๑๐ ได้รับอนุมัติงบประมาณจำนวน ๖๕,๐๐๐,๐๐๐ บาท สำหรับรับซื้อนํ้าตาลทรายจากโรงงานเก็บไว้จำหน่ายตามระยะเวลาตามความต้องการของตลาด จัดส่งนํ้าตาลทรายค้ิบไปจำหน่าย ณ ประเทศสหรัฐอเมริกา เป็นจำนวน ๑๗,๔๖๖ ตัน

การควบคุมการดำเนินงานของบริษัทโรงกลั่นนํ้ามันไทย จำกัด ศึกษา สํารวจ และวิเคราะห์สภาพทางเศรษฐกิจของกิจการนํ้ามัน และความต้องการนํ้ามันภายในประเทศ ได้อนุมัติให้ขยายเวลาดำเนินกิจการโรงกลั่นนํ้ามันไทยออกไปอีก ๗ ปี โดยกำหนดว่าบริษัทต้องก่อสร้างและติดตั้งเครื่องจักรและอุปกรณ์เพิ่มเติมอีกไม่ต่ำกว่า ๒๕ ล้านเหรียญอเมริกัน ภายในเวลา ๓ ปี เพิ่มส่วนแบ่งผลกำไรสุทธิให้แก่รัฐบาลจากร้อยละ ๒๕ เป็นร้อยละ ๓๐ หรือไม่ต่ำกว่าปีละ ๑๒,๐๐๐,๐๐๐ บาท แล้วแต่จำนวนใดจะสูงกว่า จนกว่าจะหมดอายุสัญญา สิ่งก่อสร้าง เครื่องจักรและอุปกรณ์ ที่ติดตั้งเพิ่มเติมนี้ จะตกเป็นของรัฐบาลทั้งหมด สำหรับปีงบประมาณ ๒๕๑๐ รัฐบาลได้รับส่วนแบ่งผลกำไรเป็นจำนวน ๒๕,๙๓๒,๐๑๐ บาท

การควบคุมโรงงานอุตสาหกรรม เพื่อรักษาความปลอดภัยและเพื่อสุขภาพอนามัยของพนักงานในโรงงานอุตสาหกรรมประเภทต่าง ๆ ภายใต้ความควบคุมของกฎหมายแรงงานรวม ๑๑๐ ประเภท หรือ ๔๒,๖๒๗ โรงงาน ออกใบอนุญาตตั้งโรงงานใหม่ ๒,๓๔๓ แห่ง และอนุญาตให้ขยายกิจการได้ ๔๑๔ แห่ง ปรับปรุงหลักเกณฑ์ในการพิจารณาอนุญาตให้ตั้ง หรือขยายโรงสีข้าวให้เหมาะสม ตรวจสอบสภาพโรงงาน และให้คำแนะนำวิธีป้องกันอันตราย เพื่อสุขภาพของพนักงาน และเพื่อความปลอดภัย เผยแพร่ความรู้ด้านวิชาการ โดยการจัดทำวารสารแจกจ่ายแก่ผู้สนใจ

จัดงานสัปดาห์อุตสาหกรรม เพื่อเผยแพร่ผลิตภัณฑ์ที่ผลิตได้ในประเทศ ตลอดจนการประดิษฐ์จากผลิตภัณฑ์นั้น ๆ เมื่อเดือนพฤษภาคม ๒๕๑๐



งานแสดงสัปดาห์อุตสาหกรรมที่บริเวณกระทรวงอุตสาหกรรม

## กรมโรงงานอุตสาหกรรม

### งบประมาณอนุมัติ สรุปผลงานประจำปี

๘๖,๒๖๓,๗๐๐ บาท

ปรับปรุงเครื่องจักรประจำโรงงานกระดาษไทยสามเสน โรงงานกระดาษไทยกาญจนบุรี และ โรงงานกระดาษบ่อบ้าน เพื่อเพิ่มผลการผลิต และลดต้นทุนการจำหน่าย ตลอดจนตรวจบัญชีรายได้ - รายจ่าย ของโรงงาน รายได้จากการจำหน่ายของโรงงานกระดาษไทยประจำปี ๒๕๑๐ เป็นจำนวน ๒๑,๐๑๓,๖๗๕ บาท ต่ำกว่ารายได้ประจำปี ๒๕๐๙ เป็นจำนวน ๑,๔๒๐,๗๓๑.๘๘ บาท และรายได้จากการจำหน่ายเชื้อก ขว้น ผ้้กระดาษ และกระดาษบ่อบ้าน ประจำปี ๒๕๑๐ เป็นจำนวน ๓๕,๒๒๗,๓๘๖ บาท ต่ำกว่ารายได้ ประจำปี ๒๕๐๙ เป็นจำนวน ๗,๙๐๒,๖๔๒.๒๐ บาท สาเหตุเนื่องจากโรงงานตั้งมานาน เครื่องจักรเก่า และล้าสมัย

### การเพิ่มผลผลิต

- เปิดอบรมและสัมมนาวิชาทางด้านการจัดการแขนงต่าง ๆ ๙๐ รุ่น มีผู้เข้าฝึกอบรมจาก หน่วยราชการและเอกชน เป็นจำนวน ๑,๗๗๕ คน
- ให้คำปรึกษาแนะนำในด้านการผลิตและการบัญชี ตลอดจนการจัดการจัดการบริหารสำนักงาน การ ตลาด และการจัดงานบุคคล รวม ๓๕ แห่ง
- เปิดการอบรมภายในแก่เจ้าหน้าที่ บรรยายทางวิชาการ และจัดทำวารสารเผยแพร่
- ติดต่อประสานงานกับต่างประเทศ โดยปฏิบัติงานร่วมกับองค์การเพิ่มผลผลิตแห่งเอเชีย และติดต่อให้ความร่วมมือกับศูนย์เพิ่มผลผลิตต่างประเทศ
- ทำหน้าที่เป็นสำนักงานกลางประสานงานกลุ่มเพิ่มผลผลิตให้แก่รัฐวิสาหกิจ ชำระหนี้ของ โรงงานน้ำตาลไทย เป็นจำนวน ๘๓,๔๒๑,๘๐๐ บาท เพื่อล้างบัญชีและยุบองค์การน้ำตาลไทยตามมติคณะ รัฐมนตรี

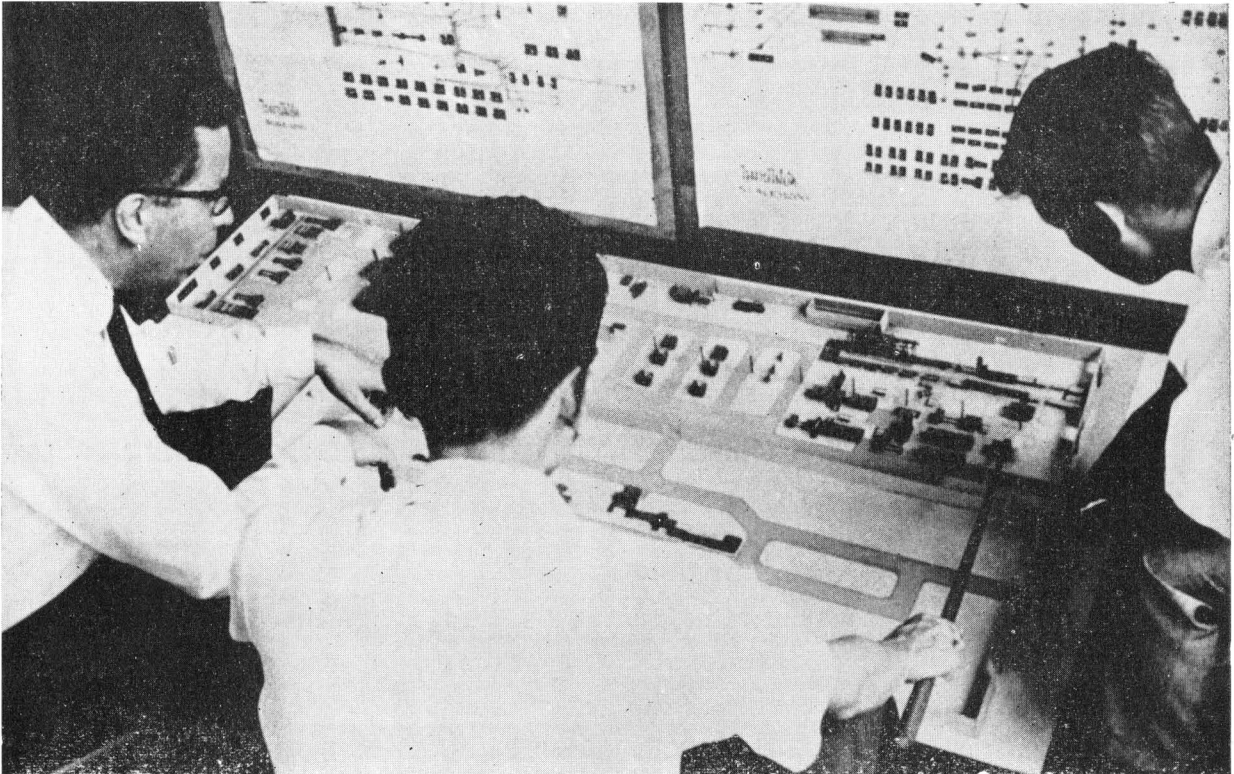

เจ้าหน้าที่เทคนิคของศูนย์เพิ่มผลผลิต พร้อมด้วยผู้เชี่ยวชาญกำลังให้คำแนะนำแก่ผู้เข้ารับการฝึกอบรมเรื่องการวางแผนและควบคุมการผลิต

---

## กรมวิทยาศาสตร์

งบประมาณอนุมัติ  
สรุปผลงานประจำปี

๑๓,๐๗๓,๒๙๗ บาท

การวิเคราะห์วิจัยทางวิทยาศาสตร์เพื่อการอุตสาหกรรม

งบประมาณอนุมัติ ๗,๑๐๑,๐๐๐ บาท

การศึกษาทดลองเกี่ยวกับการผลิตน้ำผลไม้และอาหารกระป๋อง :-

- ศึกษาทดลองการเปลี่ยนแปลง และการระเหยของน้ำผลไม้ ๑๒๒ ตัวอย่าง
- ทดลองทำน้ำผลไม้เข้มข้น โดยใช้เคมีภัณฑ์กันบูด ๒๒ ตัวอย่าง ๑๔๐ รายการ
- ศึกษาการใช้ผลิตภัณฑ์ น้ำผลไม้เข้มข้น ๙ ตัวอย่าง ๕๕ รายการ
- วิเคราะห์คุณสมบัติของวัตถุดิบที่จะนำมาใช้ผลิตน้ำผลไม้ และอาหารกระป๋อง และสีที่ใช้

ผสมในอาหาร ๑๒ ตัวอย่าง ๔๒ รายการ

การพัฒนาอุตสาหกรรมเครื่องปั้นดินเผา :-

- สำรวจแหล่งวัตถุดิบที่จะใช้สำหรับอุตสาหกรรมเครื่องปั้นดินเผาและโรงงานอุตสาหกรรมในจังหวัดต่าง ๆ ทั่วประเทศ ๕ แหล่ง

- วิเคราะห์และทดสอบคุณสมบัติและวัตถุดิบจากแหล่งต่าง ๆ ที่ได้ไปสำรวจ ๗๕๙ รายการ

บริการอุตสาหกรรมด้านวิศวกรรมเคมี :-

- วัดและทดสอบคุณสมบัติของผลิตภัณฑ์ยาง ผ้าใบ หนัง และพลาสติก ๕๕๗ รายการ
- ทดสอบคุณภาพของผลิตภัณฑ์ และรับรองคุณภาพสินค้าที่ผลิตภายในประเทศ ๕ อย่าง
- วิเคราะห์และตรวจสอบสูตรการผลิต ของตัวอย่าง และเอกสารต่าง ๆ ๑๓๖ รายการ

ศึกษาผลิตผลพลอยได้จากข้าว :-

- สำรวจการใช้รำของโรงสี
- ศึกษาและวิเคราะห์ รำข้าว และรำข้าวเหนียว ๕๖ ตัวอย่าง ๑๑๒ รายการ เพื่อศึกษา

การเปลี่ยนแปลงของกรด ไซมันอิสสระในรำข้าว รำข้าวหนึ่ง และรำข้าวเหนียว ๒๙ ตัวอย่าง ๑๘๒ รายการ  
ทดลองใช้ความร้อนเพื่อ Stabilized ๗ ครั้ง ๗ รายการ

ศึกษาทดลองวิจัยวัตถุดิบ วิจัยผลพลอยได้จากอุตสาหกรรมและเกษตรกรรม :-

- ศึกษาทดลองวิเคราะห์และวิจัยการทำเยื่อกระดาษจากพืชและวัชพืช เช่น สน ใยมะพร้าว และ หนุ่ยชนิดต่าง ๆ
- สำนวจินขาว กาวอุตสาหกรรม ชั้นสนเทียมจากเม็ดยางพารา อีวีจากถั่วแกลบ และ พลาสติกจากเศษพลาสติก

วิเคราะห์ทางวิทยาศาสตร์ และชีวภาพ :-

- วิเคราะห์อาหารและเครื่องดื่มได้ ๘๖๗ อย่าง ๔,๐๗๔ รายการ และรับรองคุณภาพของ ผลิตภัณฑ์ อาหารและเครื่องดื่ม ๔๐ ตัวอย่าง ๔๒๑ รายการ
- ศึกษาทดลองวิจัย และวิเคราะห์คุณภาพทางเคมี ของสุราผลไม้ที่ทดลองผลิตขึ้น ๑๖ ตัวอย่าง ๔๘ รายการ
- ศึกษาวิธีทำ malt จากข้าวสาลีพันธุ์ของออสเตรเลีย และที่ปลูกในประเทศ ๑๗ ตัวอย่าง ๒๙ รายการ
- ศึกษาการละลายของน้ำแข็ง เพื่อใช้ในการประมง ๑๙ รายการ
- ศึกษาแบกเทรีเกี่ยวกับ Shelf-life อาหารกระป๋องประเภทเนื้อ ๔๕ ตัวอย่าง ๑,๐๐๑ รายการ
- ฝึกอบรมผู้ผลิตอาหารสำเร็จรูป บางประเภท ๑ ครั้ง เวลา ๕ สัปดาห์ มีผู้เข้ารับการอบรม ประมาณ ๘๐ คน จากส่วนราชการ องค์กร และโรงงานที่เกี่ยวข้อง

วิเคราะห์ทางเคมี :-

- วิเคราะห์และทดลองตัวอย่าง น้ำโลหะ เชื้อเพลิง เคมีภัณฑ์ และผลิตภัณฑ์ต่าง ๆ ให้ แก่ส่วนราชการอื่น ๆ และพ่อค้าประชาชน ตลอดจนของกรมวิทยาศาสตร์เอง ได้ผลดังนี้ :-

น้ำ :- วิเคราะห์น้ำที่ใช้บริโภค อุปโภค และใช้ในการอุตสาหกรรม ของกรมโยธาเทศบาล และประจำจังหวัดต่าง ๆ ทั่วประเทศ และของโรงงานต่าง ๆ ที่เอกชนนำส่ง รวม ๑๙,๔๐๘ รายการ

น้ำทะเล :- วิเคราะห์น้ำทะเลเพื่อศึกษาเกี่ยวกับการนำร่องเรือเดินสมุทร จากปากอ่าวแม่น้ำเจ้าพระยาถึงท่าเรือคลองเตย ซึ่งการทำเรือแห่งประเทศไทย นำส่ง ๔๙๒ รายการ

สินค้านำ :- วิเคราะห์ตัวอย่างสินค้านำที่กรมศุลกากรนำส่ง ๖๔๐ รายการ เพื่อหาข้อมูลสำหรับพิจารณาพิทักษ์อัตราศุลกากร

ผืนและวัตถุของกลาง :- วิเคราะห์ผืนและวัตถุของกลางรวมทั้งสิ้น ๑๘๘ รายการ ซึ่ง  
กรมตำรวจและกรมสรรพสามิตนำส่ง เพื่อประกอบการพิจารณาคดี  
ความของศาล

### โครงการมาตรฐานอุตสาหกรรม

- เป็นโครงการสาขาพัฒนาอุตสาหกรรม เพื่อวางมาตรฐานของผลิตภัณฑ์ที่ผลิตขึ้นในประเทศ  
ศึกษาทดสอบควบคุมขนาดและคุณภาพของวัสดุก่อสร้าง เพื่อนำไปใช้ได้อย่างปลอดภัยและประหยัด กำหนด  
โครงการไว้ ๕ ปี ตั้งแต่ พ.ศ. ๒๕๑๐-๒๕๑๔

- วัดและทดสอบคุณสมบัติของผลิตภัณฑ์ส่วนใหญ่ทางไฟฟ้า และวัสดุประกอบรวม ๑,๔๐๘  
รายการ

- ทดสอบและรับรองคุณภาพผลิตภัณฑ์ทางไฟฟ้าที่ผลิตขึ้นในประเทศ ๒๒ ตัวอย่าง  
- ซ่อมสร้าง ประติษฐ์ ตัดแปลง ทดตั้งเครื่องมือ ๑๘ เครื่อง  
- สํารวจโรงงานอุตสาหกรรมต่าง ๆ เพื่อประกอบการพิจารณา จัดทำมาตรฐานผลิตภัณฑ์  
อุตสาหกรรม ๑๕ โรงงาน

- ศึกษาทดสอบ ควบคุมขนาด และคุณภาพของวัสดุก่อสร้าง และวัสดุอื่น ๆ ที่นำส่งเพื่อ  
ทดสอบ ๒๘๖ รายการ

- ทดสอบคุณภาพและรับรองคุณภาพของผลิตภัณฑ์ และสินค้าบางประเภทที่เป็นวัสดุก่อสร้าง  
๑๘ อย่าง

- ซ่อมสร้าง ประติษฐ์ ทดตั้งเครื่องมือ ๑๑ เครื่อง  
- สํารวจแหล่งทราย ๑ ครั้ง

## กรมส่งเสริมอุตสาหกรรม

### งบประมาณอนุมัติ สรุปผลงานประจำปี

๒๑,๙๕๗,๑๘๘ บาท

- ช่วยเหลือค้ำเงินลงทุนแก่ผู้ที่มีความคิดริเริ่มประกอบอุตสาหกรรมใหม่ๆ ซึ่งขาดเงิน โดยพิจารณา คำร้องขอกู้เงิน ๑๕๓ ราย เป็นจำนวนเงิน ๔๔,๑๘๓,๐๐๐ บาท และอนุมัติให้กู้ ๘๖ ราย เป็นเงิน ๒๒,๐๒๒,๕๐๐ บาท

- เผยแพร่และโฆษณาผลิตภัณฑ์อุตสาหกรรม หาดลาคำหน่าย รับรองคุณภาพสินค้า จัดส่ง ผลิตภัณฑ์ให้หน่วยราชการตรวจวิเคราะห์ รับรองคุณภาพ ๗๕ ราย ออกใบรับรอง ๒๕ ราย สอบสถิติผู้ผลิตสินค้าจากโรงงานในประเทศ ๑๘๓ แห่ง พิจารณาควคมนาเข้า ๘ ราย จัดให้มีการประกวดผลิตภัณฑ์ อุตสาหกรรมไทย ๘ ประเภท จัดรายการแนะนำอุตสาหกรรมไทยทางโทรทัศน์ ๑๕ ครั้ง



การออกแบบผลิตภัณฑ์เครื่องเคลือบ

- สํารวจสถิติอุตสาหกรรมในท้องที่จังหวัดตําง ๆ พิจารณาอนุญาตให้นำช่างฝีมือเข้าประเทศ และ  
ต่ออายุการอยู่ในประเทศ เพื่อส่งเสริมอุตสาหกรรมโรงงานได้
- พิจารณาการขอสินเชื่อค้ำเข้าและออกนอกราชอาณาจักร การค้ำประกันการลงทุนในประเทศไทย
- ออกแบบผลิตภัณฑ์อุตสาหกรรมและหัตถกรรมให้ผู้ประกอบกิจการอุตสาหกรรม และ หัตถกรรม  
วิจัยและทดสอบตลาดของผลิตภัณฑ์อุตสาหกรรม สํารวจความต้องการและความสามารถของโรงงานตําง ๆ จัด  
ให้มีนิทรรศการแบบผลิตภัณฑ์อุตสาหกรรมประจำปี
- เตรียมงานค้ำหน้าให้ ให้บริการทางวิชาการและการจัดการ สถานที่และอาคาร เพื่อพัฒนา  
อุตสาหกรรมขนาดย่อม
- ค้นคว้าและทดลองเส้นใยฝ้ายและไหม ได้จัดตั้งห้องทดลองสิ่งทอ ทดลองฟอกย้อมไหม ปอ  
และผ้ากระสอบ ทดลองเครื่องจักรที่ใช้ทอผ้าและสายไหม
- อบรมการย้อมสีและวิชาการสิ่งทอร่วมกับคํารวจตะเวนชายแดนและชุมชน แก่ชาวเขาเชียงใหม่  
๔๐ คน และเจ้าหน้าที่ลาว ๒ คน การย้อมปอสี จังหวัดลำพูน ๔๐ คน การสาวไหมแก่ช่างและคณงาน  
โรงงานสาวไหมขอนแก่น ๓๐ คน
- ศึกษาค้นคว้าและทดลองวิชาการเกี่ยวกับวัตถุดิบและอุตสาหกรรม แล้วจัดทำรายงานเพื่อเผย  
แพร่ และเป็นหลักในการพิจารณา หาทางทดลองวัตถุดิบ ออกแบบเครื่องจักรอุปกรณ์ ทดลองเพื่อเผยแพร  
กรรมวิธีของการใช้วัตถุดิบภายในประเทศ
- ให้บริการแก่กลุ่มอุตสาหกรรมในชนบท และอุตสาหกรรมโรงงานขนาดเล็ก จากผลการศึกษา  
รายละเอียดของอุตสาหกรรมหมักหนังสือสัตว์ ทำอิฐ ทำสี กะเทาะเมล็ดพืช เครื่องเขิน การทำตุ๊กตา กลิ้งไม้  
ในจังหวัดตําง ๆ ๖ จังหวัด
- ปรับปรุงและทดลองเครื่องกะเทาะเมล็ดมะม่วงหิมพานต์ได้ผลประมาณ ๓๐% ทดลองเตาอบ  
มะพร้าว เตาต้มอุตสาหกรรม เพื่อประหยัดการใช้เชื้อเพลิง ทดลองคุณสมบัติกาพห้แบบหล่อหน้าตุ๊กตา  
เครื่องเขิน
- รวบรวมข้อมูลสถิติที่เป็นประโยชน์ในการนำมาพิจารณาส่งเสริมภายในประเทศ สถิติเกี่ยวกับ  
ทรัพยากรธรรมชาติ ทางค้ำนเกี่ยวกับส่งเสริมอุตสาหกรรมในครอบครัว เช่น การทำเครื่องปั้นดินเผา มีดพร้า  
จักสานไม้ไผ่ และการประดิษฐ์ผลิตภัณฑ์หวาย การทอผ้า เป็นต้น

# ทบวงการเมือง

## ราชบัณฑิตยสถาน

---

งบประมาณอนุมัติ

๗๕๔,๗๐๐ บาท

### สรุปผลงานประจำปี

- จัดการประชุมกรรมการชำระปทานุกรมรวม ๙๕ ครั้ง      กรรมการทำอักษรานุกรม ๒๒ ครั้ง  
และกรรมการบัญญัติศัพท์ ๒๔ ครั้ง

- พิมพ์หนังสือออกเผยแพร่หนังสือสารานุกรมไทย ๑๒ ตอน รวม ๓๘,๕๐๐ เล่ม หนังสือ  
ประกาศฯ ชื่อทวีป ประเทศฯ รวม ๑,๐๐๐ เล่ม หนังสือประกาศฯ เขียนชื่อ จังหวัด อำเภอ และกิ่ง  
อำเภอเป็นอักษรโรมันรวม ๕๐๐ เล่ม หนังสือบ่อเกิดลัทธิประเพณีจีน รวม ๒,๐๐๐ เล่ม หนังสือชีวศึกษา  
ไทยสมัยก่อน ๑,๐๐๐ เล่ม หนังสือนิรุกติศาสตร์ ๑,๐๐๐ เล่ม หนังสือพจนานุกรมฉบับราชบัณฑิตยสถาน  
๕,๐๐๐ เล่ม และหนังสือสอนพุทธศาสนาแก่เด็ก รวม ๑,๐๐๐ เล่ม

- เรียบเรียงบทความทางวิชาการบรรยายทางวิทยุกระจายเสียง รวม ๑๒ ครั้ง

## สำนักงานเลขาธิการสภาผู้แทนราษฎร

งบประมาณอนุมัติ  
สรุปผลงานประจำปี

๑๕,๗๒๕,๒๙๐ บาท

### การรับรอง

- ต้อนรับแขกของประธานสภาฯ ๑๔ ครั้ง ต้อนรับแขกเข้าชมที่ประชุมสภาฯ เป็นชาวต่างประเทศ ๑,๑๒๑ คน ประชาชน ๑,๕๙๔ คน ครูและนักเรียน ๔,๑๐๗ คน

### การประชุมสภาฯ

- ทำหน้าที่นิติบัญญัติ ๒๒ ครั้ง
- ออกพระราชบัญญัติ ๔๘ ฉบับ

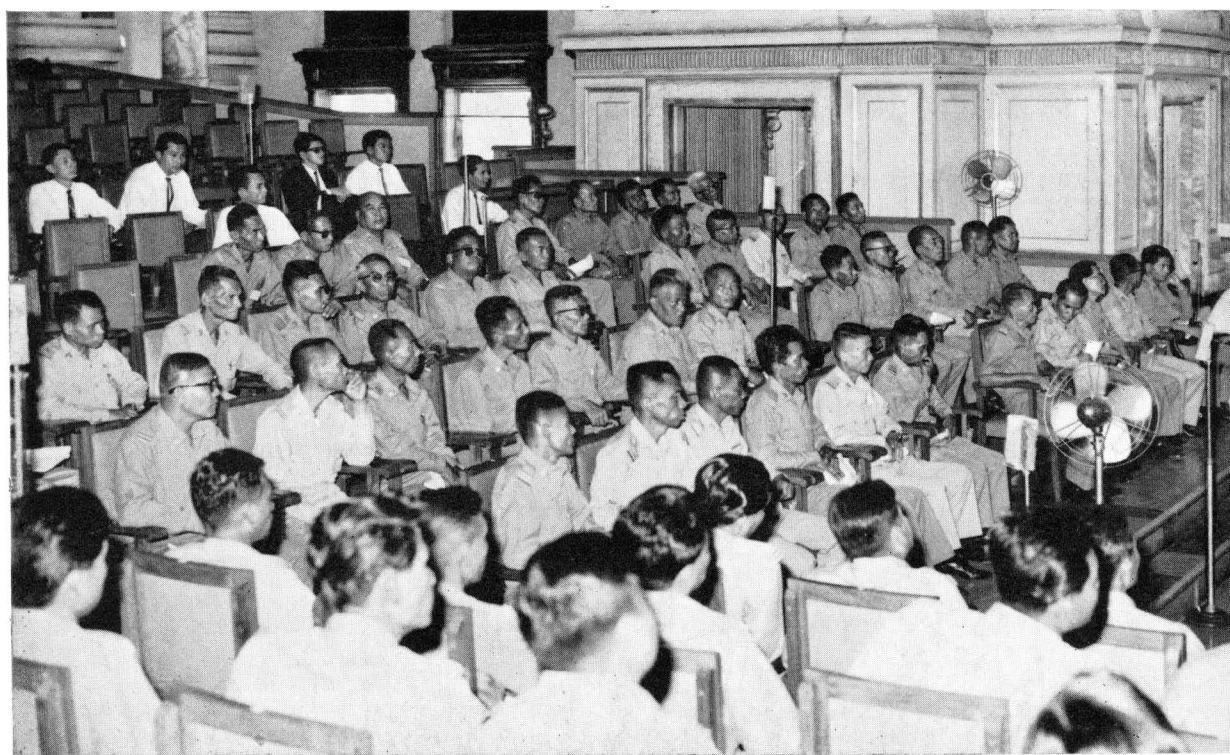

คณะกำนัน ผู้ใหญ่บ้านฯ ขณะเข้าชมพระที่นั่งอนันตสมาคม  
กำลังนั่งฟังการบรรยายจากเจ้าหน้าที่ของสภาผู้แทนราษฎร

### การประชุมกรรมการ

- กรรมการสามัญ ๑๗๖ ครั้ง
- กรรมการวิสามัญ ๒๑๓ ครั้ง

### การจัดพิมพ์หนังสือ

- รัฐสภาสารรายเดือน ๑๕,๔๐๐ เล่ม
- รัฐสภาสารฉบับนิติบัญญัติ ๖๐๐ เล่ม

## สำนักพระราชวัง

---

### งบประมาณอนุมัติ สรุปผลงานประจำปี

๔๔,๓๓๕,๒๒๖ บาท

- ถวายความสะดวก ความปลอดภัย และปฏิบัติงานส่วนพระองค์พระองค์พระมหากษัตริย์ สมเด็จพระบรมราชินีนาถ และพระเจ้าลูกเธอ จักรยนต์พระที่นั่ง รดตามเสด็จพระราชดำเนิน ฯ รับพระราชวงศ์ สมเด็จพระสังฆราช องคมนตรี ผู้แทนพระองค์ ประมุขและราชอาคันตุกะต่างประเทศ คณะทูต และรถใช้สอยทั่วไป ทั้งทางสถานที่ประทับและในพระบรมมหาราชวัง ๒๖,๕๓๑ เที้ยว รับรองทูตเข้าเฝ้าถวายสาส์นตราตั้ง รับรองแขกผู้มีเกียรติ และชาวต่างประเทศเข้าชมพระราชฐาน จำนวน ๖๒,๓๘๓ คน

- จัดการผลประโยชน์ทรัพย์สินส่วนพระองค์บางกรณี ทรัพย์สินของเจ้าของต่าง ๆ ของพระอารามหลวงที่อยู่ในพระบรมราชูปถัมภ์และเจ้าของต่าง ๆ ที่ฝากไว้โดยพระบรมราชานุมัติ ดังนี้ :- จัดการทรัพย์สินของเจ้าของต่าง ๆ ๒๒ ราย ของพระอารามหลวงและบัญชีทุนการกุศล ๒๘ ราย ทำสัญญาให้เช่าสถานที่ ๔๘ ราย ก่อสร้างซ่อมแซมปรับปรุงตกแต่งสถานที่เช่า ๒๘ ราย เอาสถานที่ไปประกันอสังหาริมทรัพย์ ๑๑๖ ราย ตั้งอัตราค่าเช่า ค่าธรรมเนียม ฯ ๕๗๘ ราย

- ดูแลบำรุงรักษาพระที่นั่ง ทำนบก อาคารสถานที่ในเขตพระราชฐานทั้งในพระนครและต่างจังหวัด ก่อสร้างซ่อมแซมสิ่งชำรุดทรุดโทรมทั่วไป

## สำนักราชเลขาธิการ

---

งบประมาณอนุมัติ

๑,๒๑๐,๓๐๐ บาท

สรุปผลงานประจำปี

- ปฏิบัติงานเกี่ยวกับการเลขานุการในพระองค์พระมหากษัตริย์ รวม ๓,๖๔๔ เรื่อง
  - ปฏิบัติงานเกี่ยวกับการเลขานุการในพระองค์สมเด็จพระบรมราชินีนาถ รวม ๓,๖๖๒ เรื่อง
  - งานเกี่ยวกับองคมนตรี:- เรื่องเกี่ยวกับพระราชบัญญัติต่างๆ ๑๘๗ เรื่อง พระราชกฤษฎีกาต่างๆ ๑๗๘ เรื่อง การขอพระราชทานอภัยโทษ ๑๐๒ เรื่อง เกี่ยวกับทรัพย์สินส่วนพระมหากษัตริย์และทรัพย์สินที่อยู่ในความควบคุมดูแลและจัดการของสำนักงานพระคลังข้างที่ ๑๗๓ เรื่อง เกี่ยวกับการต่างประเทศ ๙๒ เรื่อง เกี่ยวกับพระบรมวงศานุวงศ์และสำนักพระราชวัง ๑๙๖ เรื่อง เกี่ยวกับการขอพระมหากรุณาต่างๆ ๑๘๖ เรื่อง และเรื่องเบ็ดเตล็ด ๑๓๙ เรื่อง
-

“..... ขณะนี้กิจการอุตสาหกรรมภายในประเทศของเราได้เจริญเติบโตขึ้นอย่างรวดเร็ว แต่จะเจริญเติบโตเฉพาะในด้านปริมาณอย่างเดียวมันหาได้เกิดผลดีแก่ประเทศชาติไม่ วิสาหกิจอุตสาหกรรมที่จะเกิดประโยชน์และเป็นผลดีแก่ประเทศชาติจะต้องเจริญทั้งในด้านปริมาณและคุณภาพ.....”

จอมพล ถนอม กิตติขจร  
นายกรัฐมนตรี

# รัฐวิสาหกิจ การไฟฟ้านครหลวง

|                                     |                 |
|-------------------------------------|-----------------|
| งบประมาณอนุมัติ (เป็นเงินให้กู้)    | ๒๕,๐๐๐,๐๐๐ บาท  |
| จ่ายจากเงินรายได้ของการไฟฟ้านครหลวง | ๔๘๐,๒๓๖,๐๐๐ บาท |
| จ่ายจากเงินกู้ธนาคารแห่งประเทศไทย   | ๑๑๐,๐๐๐,๐๐๐ บาท |
| จ่ายจากเงินกู้ธนาคารโลก             | ๑๔๓,๒๙๒,๐๐๐ บาท |
| สรุปผลงานประจำปี                    |                 |

การดำเนินงานตามปกติ ดำเนินงานบริการทางด้านการผลิตและส่งกระแสไฟฟ้า เพื่อจำหน่ายให้แก่ การไฟฟ้านครหลวง การไฟฟ้าส่วนภูมิภาค และโรงงานอุตสาหกรรมรายใหญ่ๆ หลายแห่ง ในปีงบประมาณ ๒๕๑๐ ได้ทำการผลิตกระแสไฟฟ้าจำหน่ายได้รวมทั้งสิ้น เป็นจำนวน ๑,๖๙๗ KWH เพิ่มขึ้นจากปีก่อนถึง

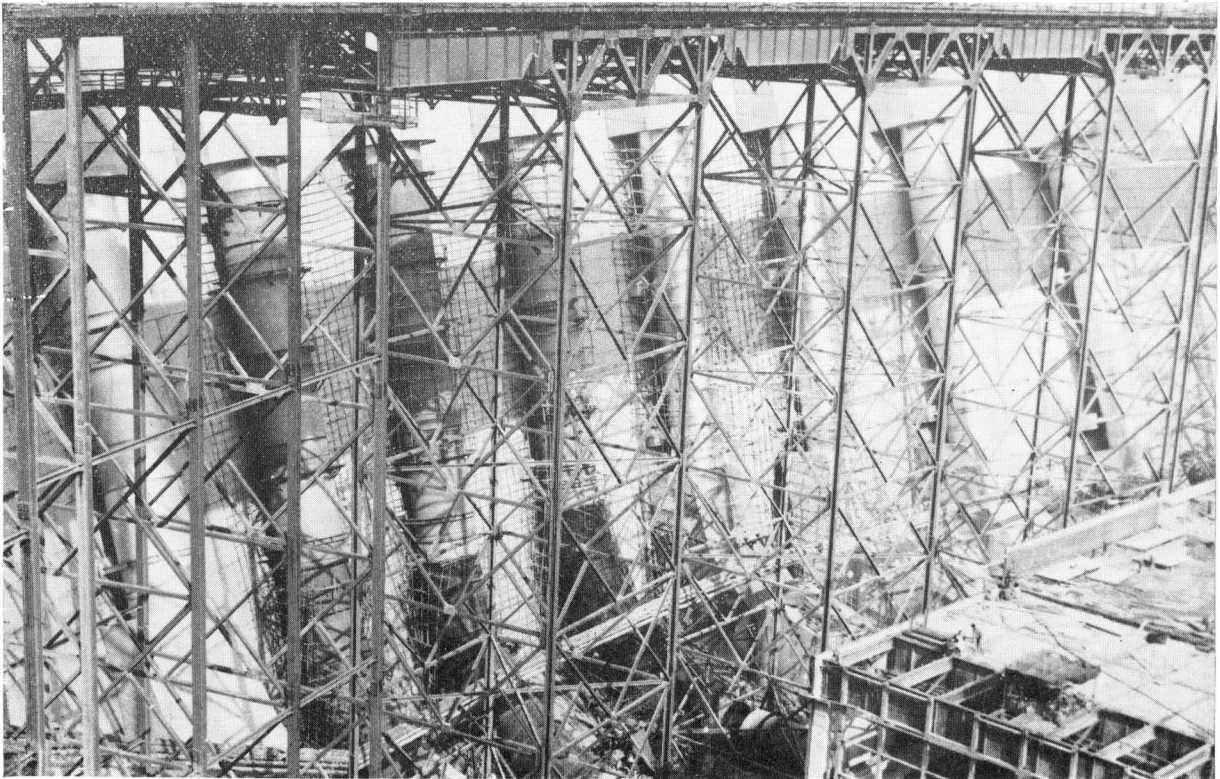

งานติดตั้ง Penstock Units 3-7 โครงการย่นระยะที่ ๓

๓๑.๓๔% แยกเป็นพลังงานไฟฟ้าที่ผลิตจากโรงไฟฟ้าพลังน้ำเขื่อนภูมิพล ๖๗.๕๖% จากโรงจักรพลังไอน้ำ พระนครเหนือ ๓๑.๐๘% จากโรงจักรดีเซล ๑.๓๐% และซื้อจากโรงจักรแม่เมาะ ๐.๐๖% และสามารถจำหน่ายกระแสไฟฟ้าในรอบปีรวมเป็นเงิน ๕๑๒ ล้านบาทเศษ

### งานตามโครงการ

โครงการย่นฮ์ระยะที่ ๓ ติดตั้งเครื่องกำเนิดไฟฟ้าพลังน้ำ ขนาด ๗๐,๐๐๐ กิโลวัตต์ เครื่องที่ ๓ และ ๔ พร้อมด้วยอุปกรณ์และส่วนประกอบอื่น ๆ สำหรับเครื่องกำเนิดไฟฟ้าพลังน้ำเครื่องที่ ๕ - ๗ ณ เขื่อนภูมิพล สร้างและติดตั้งเพิ่มเติมสถานีจ่ายไฟและสายส่งค้ำยกสูง ขนาด ๒๓๐ KV เชื่อมโยงสถานีจ่ายไฟพระนครใต้ กับสถานีจ่ายไฟบางกอกน้อย กับสร้างและติดตั้งสายส่งค้ำยกรอง ขนาด ๖๙ KV และ ๑๑๕KV เพิ่มเติมในบางจังหวัดในเขตของการไฟฟ้ายันฮี โครงการนี้มีกำหนดเวลา ๗ ปี คือ จากปี ๒๕๐๘ - ๒๕๑๔ แต่งานส่วนใหญ่จะแล้วเสร็จในสิ้นปี ๒๕๑๐ นี้

ค่าใช้จ่ายของโครงการนี้ใช้เงิน ๑๓๐,๐๗๗,๐๐๐ บาท ได้จากเงินกึ่งงบประมาณแผ่นดิน ๒๕,๐๐๐,๐๐๐ บาท เงินกู้ธนาคารโลก ๖๗,๒๙๒,๐๐๐ บาท และจากเงินรายได้ของการไฟฟ้ายันฮี ๓๗,๗๘๕,๐๐๐ บาท

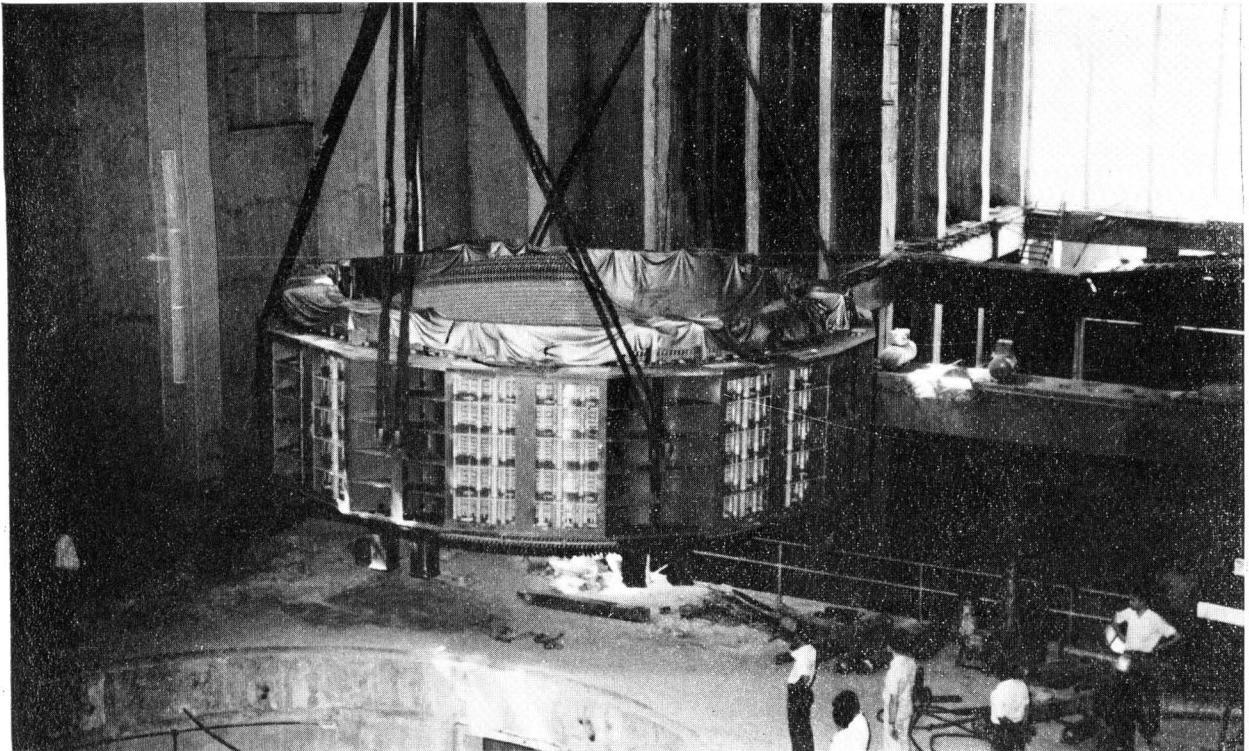

งานติดตั้ง Stator ของเครื่องกำเนิดไฟฟ้า โครงการย่นฮ์ระยะที่ ๓

### โครงการย่นระยะเวลาที่ ๔

- ออกแบบงานก่อสร้างตัวโรงไฟฟ้า ฯลฯ สำหรับเครื่องกำเนิดไฟฟ้าพลังน้ำ เครื่องที่ ๓ ที่  
โรงจักรพระนครเหนือ

- ทดตั้ง Draft Tube ของเครื่องกำเนิดไฟฟ้าพลังน้ำ เครื่องที่ ๕ ที่เขื่อนภูมิพล
- ถางป่าตามแนวสายส่งสําคัญสูง ขนาด ๒๓๐ KV สายที่ ๓ ระหว่างเขื่อนภูมิพล-บางกอกน้อย  
ค่าใช้จ่ายข้างต้นเป็นเงิน ๒๖๕,๖๕๐,๐๐๐ บาท จ่ายจากเงินกู้ธนาคารโลก ๗๖,๐๐๐,๐๐๐  
บาท ธนาคารแห่งประเทศไทย ๑๑๐,๐๐๐,๐๐๐ บาท และเงินรายได้ของการไฟฟ้ายันฮี ๗๙,๖๕๐,๐๐๐  
บาท

### โครงการสร้างโรงไฟฟ้าพระนครใต้ระยะแรก

- ซื้อและถมที่ดินสำหรับสร้างโรงไฟฟ้าและบ้านพักประมาณ ๒๐๐ ไร่
- สร้างถนนภายในบริเวณ ที่ทำการสนาม บ้านพักชั่วคราว และเตรียมงานก่อสร้างเบ็ด-  
เตล็ด

ค่าใช้จ่ายข้างต้นเป็นเงิน ๒๙,๑๙๗,๐๐๐ บาท จ่ายจากเงินรายได้ของการไฟฟ้ายันฮี

### โครงการแควใหญ่ระยะแรก (ปี ๒๕๐๗ - ๒๕๑๗)

- สํารวจและศึกษาเพื่อหาสถานที่ที่เหมาะสมสำหรับก่อสร้างเขื่อนกักน้ำ และโรงไฟฟ้าพลังน้ำ  
บนลำน้ำแควใหญ่ พร้อมทั้งได้มีการเตรียมงานวางแผนเพื่อการก่อสร้าง ตลอดจนการก่อสร้างเบ็ดเตล็ดเตรียม  
ไว้ล่วงหน้า สิ้นค่าใช้จ่ายเป็นเงิน ๗,๓๕๐,๐๐๐ บาท จ่ายจากเงินรายได้ของการไฟฟ้ายันฮี

## การไฟฟ้านครหลวง

|                                     |                 |
|-------------------------------------|-----------------|
| งบประมาณอนุมัติ                     | ๑๙,๙๙๙,๘๗๔ บาท  |
| จ่ายจากเงินรายได้ของการไฟฟ้านครหลวง | ๑๓๕,๒๓๓,๐๕๙ บาท |
| สรุปผลงานประจำปี                    |                 |

### การดำเนินงานตามปกติ

รับซื้อกระแสไฟฟ้าจากการไฟฟ้ายันฮี มาจำหน่ายให้แก่ประชาชนในเขตจังหวัดพระนคร ธนบุรี นนทบุรี สมุทรปราการ และปทุมธานีบางส่วน จำหน่ายเครื่องอุปโภคไฟฟ้า ตู้เย็น ลิฟท์ เครื่องปรับอากาศ และการเดินรถรางในบางส่วนของพระนคร ในปี ๒๕๑๐ ได้รับซื้อกระแสไฟฟ้าจากการไฟฟ้ายันฮีมาจำหน่าย จำนวน ๑,๔๒๙ ล้านหน่วย ซึ่งสูงกว่าปีก่อนประมาณ ๓๐% และจำหน่ายได้จำนวน ๑,๓๕๖ ล้านหน่วย (สูญเสียระหว่างทางประมาณ ๗% เท่ากับ ๑๒๓ ล้านหน่วย) จำนวนผู้ใช้ไฟฟ้าในปีนั้น รวมทั้งสิ้น ๒๙๕,๗๐๐ ราย มีรายได้จากการจำหน่ายกระแสไฟฟ้ารวมทั้งสิ้น ๕๖๐.๕๗ ล้านบาท

### งานตามโครงการ

#### โครงการขยายระบบจำหน่ายไฟฟ้า

โครงการนี้มีระยะเวลา ๕ ปี เริ่มตั้งแต่ปี ๒๕๑๐-๒๕๑๔ เพื่อก่อสร้างระบบจำหน่ายไฟฟ้าเพิ่มเติม ให้สามารถจ่ายกำลังไฟฟ้าได้มากขึ้น ตามความต้องการใช้ของประชาชนที่เพิ่มขึ้นประมาณปี ละ ๓๐% ผลงานในปี ๒๕๑๐ มีดังนี้ :-

- สร้างสถานีสับเปลี่ยนและสถานีย่อยสำโรง งานเสร็จไปแล้ว ๖๕%
- เปลี่ยนหม้อแปลงสถานีย่อยคอนเมือง งานเสร็จเรียบร้อยแล้ว
- สร้างสถานีย่อยบางกะปิ งานเสร็จไปแล้ว ๔๙%
- เพิ่มขนาดสถานีย่อยธนบุรีใต้ งานเสร็จไปแล้ว ๕๑%
- สร้างสายบ่อน ๑๒ กิโลโวลท์ งานเสร็จไปแล้ว ๘๒%
- เพิ่มขนาดสถานีย่อยวัดเลียบชั่วคราว งานเสร็จเรียบร้อยแล้ว
- ซ่อมที่ดินสำหรับสถานีต้นทางพระนครใต้ งานเสร็จไปแล้ว ๙๕%

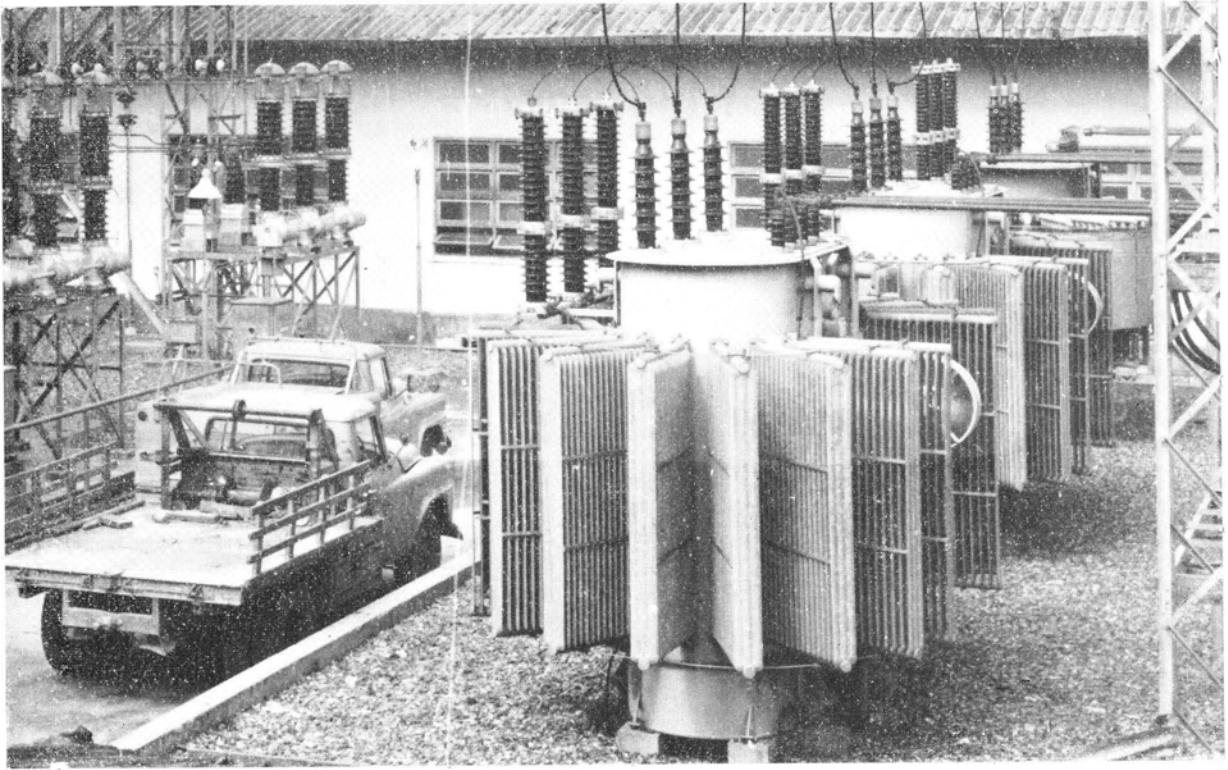

หม้อแปลงสำหรับแปลงไฟ ๖๕ กิโลโวลต์ ลงเหลือ ๑๒ กิโลโวลต์  
ซึ่งติดตั้งเพิ่มเติมที่สถานีย่อยวัดเลียบ

ปีแรกของโครงการนี้งานสำเร็จไปร้อยละ ๕๖.๕ ของเป้าหมายสำหรับปี ๒๕๑๐ หรือประมาณ ร้อยละ ๔.๑ ของงานทั้งหมด

ค่าใช้จ่ายของโครงการนี้ สำหรับปี ๒๕๑๐ เป็นเงิน ๔๖,๖๙๒,๒๑๔ บาท โดยจ่ายจากเงิน รายได้ของการไฟฟ้านครหลวงเองทั้งหมด

งานติดตั้งไฟฟ้าสาธารณะในเขตเทศบาลนครกรุงเทพ และธนบุรี

งานนี้มีกำหนดระยะเวลา ๓ ปี ตั้งแต่ปี ๒๕๐๙-๒๕๑๑ ในปี ๒๕๑๐ มีผลงาน คือ :-

- ติดตั้งไฟฟ้าในเขตเทศบาลนครกรุงเทพและธนบุรีเสร็จเรียบร้อยตามโครงการ คือ ได้ ติดตั้งไฟฟ้าในเขตเทศบาลนครกรุงเทพ ๒๕ ถนน ๑๑ ซอย ในเขตเทศบาลนครธนบุรี ๑๑ ถนน ๖๘ ซอย (งานที่ดำเนินการไปแล้วสำเร็จไป ๒๐% ของงานทั้งหมด)

ใช้จ่ายเงินในการนี้ ๒๑,๖๒๑,๘๐๘ บาท

## การไฟฟ้าส่วนภูมิภาค

|                                         |             |     |
|-----------------------------------------|-------------|-----|
| งบประมาณอนุมัติ                         | ๙๔,๗๖๒,๓๗๘  | บาท |
| จ่ายจากเงินกู้กระทรวงการคลัง            | ๑๐,๐๐๐,๐๐๐  | บาท |
| จ่ายจากเงินกู้สถาบันเครดิตทาลสตาล       | ๒๒๘,๘๐๐,๐๐๐ | บาท |
| จ่ายจากเงินรายได้ของการไฟฟ้าส่วนภูมิภาค | ๒๙๕,๘๓๖,๘๓๒ | บาท |

**การดำเนินงานตามปกติ** การไฟฟ้าส่วนภูมิภาคมีจำนวนการไฟฟ้าที่อยู่ในความรับผิดชอบทั้งหมด ๔๙๒ แห่ง ซึ่พลังงานไฟฟ้าจากการไฟฟ้าฝ่ายผลิตต่างๆ รวม ๓๓๒.๔๕๐ ล้านหน่วย คือ :-

|                                                         |         |           |
|---------------------------------------------------------|---------|-----------|
| การไฟฟ้ายันฮี                                           | ๑๕๒.๒๖๖ | ล้านหน่วย |
| การลิกไนท์                                              | ๑๒๓.๗๐๕ | ,,        |
| การไฟฟ้าตะวันออกเฉียงเหนือ                              | ๕๔.๕๒๓  | ,,        |
| การไฟฟ้านครหลวง                                         | ๑.๔๓๖   | ,,        |
| บริษัท ปูนซิเมนต์ไทย จำกัด                              | .๕๒๐    | ,,        |
| และทำการจำหน่ายกระแสไฟฟ้าได้ รวมทั้งสิ้น ๒๙๕.๔๗ ล้านบาท |         |           |

### งานตามโครงการ

**โครงการปรับปรุงและก่อสร้างระบบจำหน่ายในเขตชั้นระยะที่ ๑**

โครงการนี้เริ่มตั้งแต่ปี ๒๕๐๖-๒๕๑๑ ผลงานในปี ๒๕๑๐ มีดังนี้ :-

#### งานปักเสาพาดสายแรงสูง

|                      |               |            |
|----------------------|---------------|------------|
| - ปักเสาพาดสายแรงสูง | ระยะทางประมาณ | ๔๘๕.๘๖ กม. |
| - ปักเสาแรงสูง       | ระยะทางประมาณ | ๒๕๙.๙๓ กม. |

#### งานปักเสาพาดสายแรงต่ำ

|                      |               |            |
|----------------------|---------------|------------|
| - ปักเสาพาดสายแรงต่ำ | ระยะทางประมาณ | ๒๖๘.๐๒ กม. |
| - ปักเสาแรงต่ำ       | ระยะทางประมาณ | ๑๑๗.๓๔ กม. |

### งานติดตั้งหม้อแปลง

- ติดตั้งหม้อแปลงขนาดต่าง ๆ รวม ๑๑,๘๕๐ เควีเอ.

รวมผลงานสำเร็จประมาณ ๗๕% ของโครงการ เป็นค่าใช้จ่ายจากงบประมาณแผ่นดิน

๑๓,๓๑๗,๔๘๗.๘๑ บาท และเงินกู้สถาบันเครดิตทาลสตาลอีก ๓๐,๕๗๑,๔๗๗.๓๐ บาท

### โครงการปรับปรุงและก่อสร้างระบบจำหน่ายในเขตชั้นที่ ๒

โครงการนี้เริ่มตั้งแต่ปี ๒๕๐๘-๒๕๑๔ ผลงานในปี ๒๕๑๐ มีดังนี้ :-

#### งานบักเสापาดสายแรงสูง

- บักเสापาดสายแรงสูง ระยะทางประมาณ ๑๒๖.๑๐ กม.
- บักเสาแรงสูง ระยะทางประมาณ ๖๐.๑๐ กม.

#### งานบักเสापาดสายแรงต่ำ

- บักเสापาดสายแรงต่ำ ระยะทางประมาณ ๒๖.๑๕ กม.
- บักเสาแรงต่ำ ระยะทางประมาณ ๒๔.๔๕ กม.

### งานติดตั้งหม้อแปลง

- ติดตั้งหม้อแปลงขนาดต่าง ๆ รวม ๓,๙๖๐ เควีเอ.

(งานเสร็จแล้วประมาณ ๒๐% ของโครงการ เป็นค่าใช้จ่ายจากงบประมาณแผ่นดิน ๘,๖๐๘,๓๗๘.๕๖ บาท และเงินกู้กระทรวงการคลังอีก ๖๓,๔๐๖.๐๒ บาท)

### โครงการก่อสร้างและปรับปรุงระบบจำหน่ายในเขตน้ำพอง

โครงการนี้เริ่มตั้งแต่ปี ๒๕๐๘-๒๕๑๑ ผลงานในปี ๒๕๑๐ มีดังนี้ :-

#### งานบักเสापาดสายแรงสูง

- บักเสापาดสายแรงสูง ระยะทางประมาณ ๓๘๖.๔ กม.
- บักเสาแรงสูง ระยะทางประมาณ ๑๕๓.๒ กม.

#### งานบักเสापาดสายแรงต่ำ

- บักเสापาดสายแรงต่ำ ระยะทางประมาณ ๒๘.๘ กม.
- บักเสาแรงต่ำ ระยะทางประมาณ ๓๓.๖ กม.

### งานติดตั้งหม้อแปลง

- ติดตั้งหม้อแปลงขนาดต่าง ๆ รวม ๖,๓๒๐ เควีเอ. (งานเสร็จไปแล้วประมาณ ๕๕%

ของโครงการ)

เป็นค่าใช้จ่ายจากงบประมาณแผ่นดิน ๑๖,๔๙๗,๒๔๔.๙๙ บาท  
๕๗๒,๘๐๑.๖๖ บาท และสถาบันเครดิตทาลสตาล ๓๗,๗๗๓,๐๕๓.๔๐ บาท

เงินกู้กระทรวงการคลัง

### โครงการก่อสร้างและปรับปรุงระบบจำหน่ายในเขตโครงการกระบี่

โครงการนี้เริ่มตั้งแต่ปี ๒๕๐๖-๒๕๑๓ ผลงานในปี ๒๕๑๐ มีดังนี้ :-

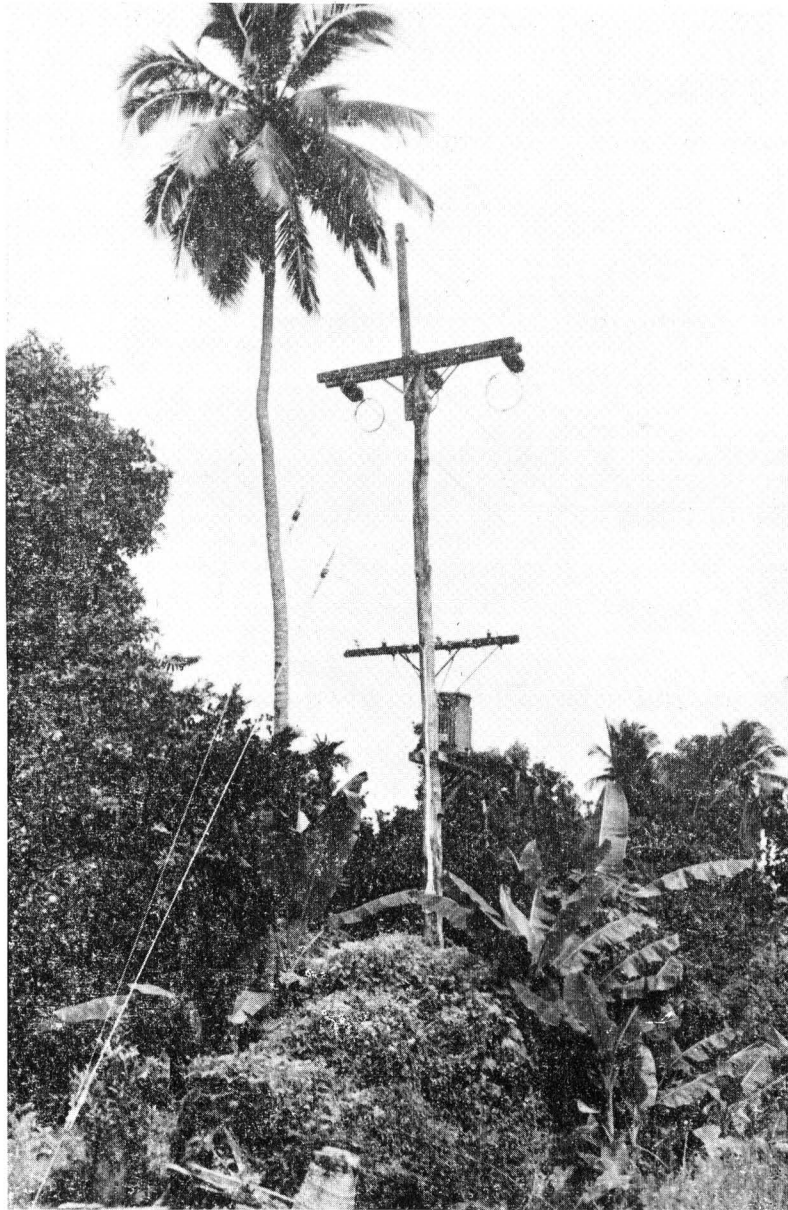

การก่อสร้างระบบจำหน่าย (งานปักเสาและพาดสาย) ในเขตโครงการกระบี่

### งานบักเส้าพาดสายแรงสูง

- บักเส้าพาดสายแรงสูง ระยะทางประมาณ ๙๓.๗ กม.
- บักเส้าแรงสูง ระยะทางประมาณ ๑๓๔.๕ กม.

### งานบักเส้าพาดสายแรงต่ำ

- บักเส้าพาดสายแรงต่ำ ระยะทางประมาณ ๓.๒๕ กม.
- บักเส้าแรงต่ำ ระยะทางประมาณ ๙.๑๔ กม.

### งานติดตั้งหม้อแปลง

- ติดตั้งหม้อแปลงขนาดต่าง ๆ รวม ๗,๖๐ เควี.เอ.

งานเสร็จแล้วประมาณ ๖๐% ของโครงการ เป็นค่าใช้จ่ายจากงบประมาณแผ่นดิน ๑๔,๔๑๘,๖๖๘.๒๙ บาท และเงินกู้จากกระทรวงการคลังอีก ๗,๒๖๘,๒๘๐.๑๓ บาท

### โครงการไฟฟ้าพัฒนาชนบท

โครงการนี้เริ่มตั้งแต่ปี ๒๕๐๗-๒๕๑๒ ผลงานในปี ๒๕๑๐ มีดังนี้:-

#### งานก่อสร้างโรงจักร บ้านพักและตั้งเครื่อง

- ก่อสร้างเสร็จเรียบร้อยเปิดจ่ายไฟแล้ว รวม ๘ แห่ง คือ อำเภอสบปราบ จังหวัดลำปาง อำเภอกู่เหล็ก จังหวัดสุโขทัย สุขาภิบาลเนินกุ่ม อำเภอบางกระทุ่ม จังหวัดพิษณุโลก อำเภอหนองจิก จังหวัดปัตตานี กิ่งอำเภอกู่หว้า จังหวัดสตูล อำเภอสะเทิงพระ จังหวัดสงขลา ตำบลหัวเขา อำเภอเมือง จังหวัดสงขลา และอำเภอสิเกา จังหวัดตรัง

- ก่อสร้างโรงจักรและบ้านพัก รวม ๕ แห่ง คือ ตลาดป่าตองเบซาร์ อำเภอสะเตาจังหวัดสงขลา กิ่งอำเภอศรีชมภู จังหวัดขอนแก่น กิ่งอำเภอกุสุมาลย์ จังหวัดสกลนคร ตำบลเปาะ อำเภออุทุมพรพิสัย จังหวัดศรีสะเกษ และอำเภอกาญจนดิษฐ์ จังหวัดสุราษฎร์ธานี

- ก่อสร้างโรงจักร รวม ๓ แห่ง คือ บ้านค่าย และบ้านห้วยหว้า จังหวัดชัยภูมิ และอำเภอท่าแซะ จังหวัดชุมพร

ค่าใช้จ่ายของโครงการนี้จ่ายจากงบประมาณแผ่นดิน ๔,๑๔๐,๘๖๕.๓๔ บาท

### โครงการปรับปรุงระบบผลิตและระบบจำหน่ายในเขตภาคใต้ตอนล่าง

โครงการนี้เริ่มดำเนินการในปี ๒๕๑๐ ผลงานมีดังนี้:-

### จังหวัดยะลา

- สร้างโรงจักรใหม่ พร้อมทั้งบ้านพัก
- บั๊กเสาคาดสายแรงสูง ๓๓ กิโลโวลท์ เชื่อมโยงระหว่างโรงจักรเก่าและโรงจักรใหม่

### จังหวัดนราธิวาส

- ต่อเติมขยายโรงจักร สร้างบ้านพัก และหอฝึ่งน้ำเสร็จเรียบร้อย

ผลงานที่ได้ดำเนินการไปแล้วสำเร็จตามเป้าหมายประมาณ ๘๐% เป็นค่าใช้จ่ายจากงบประมาณแผ่นดิน ๑,๓๑๗,๔๑๕.๗๑ บาท

## การไฟฟ้าตะวันออกเฉียงเหนือ

|                                                   |                |
|---------------------------------------------------|----------------|
| งบประมาณอนุมัติ                                   | ๑๘,๐๑๔,๐๘๕ บาท |
| จ่ายจากเงินกู้รัฐบาลสหพันธสาธารณรัฐเยอรมันตะวันตก | ๑๖,๑๑๒,๕๕๖ บาท |
| จ่ายจากเงินช่วยเหลือของรัฐบาลญี่ปุ่น              | ๑๓๐,๐๐๐ บาท    |
| สรุปผลงานประจำปี                                  |                |

การดำเนินงานตามปกติ เพื่อผลิตและจำหน่ายกระแสไฟฟ้าให้แก่การไฟฟ้าส่วนภูมิภาค ในเขตภาคตะวันออกเฉียงเหนือ ให้ได้ ๑๕ จังหวัด ปัจจุบันจ่ายพลังไฟฟ้าให้แก่จังหวัดต่างๆ ได้แล้ว ๙ จังหวัด คือ จังหวัดอุดรธานี หนองคาย ขอนแก่น นครราชสีมา มหาสารคาม กาฬสินธุ์ ร้อยเอ็ด สกลนคร และนครพนม ผลิตได้รวมทั้งสิ้น ๕๘,๙๔๑,๕๑๐ กิโลวัตต์-ชั่วโมง และจำหน่ายได้ ๕๔,๓๐๖,๗๑๖ กิโลวัตต์-ชั่วโมง

### งานตามโครงการ

#### โครงการติดตั้งเครื่องกำเนิดไฟฟ้าตัวที่ ๓

ผลิตและจ่ายกระแสไฟฟ้าให้แก่ประชาชนในเขตพื้นที่ของโครงการ ๘ จังหวัด กับขยายเขตส่งไปช่วยเหลือโครงการน้ำมันของประเทศลาว จึงต้องติดตั้งเครื่องกำเนิดไฟฟ้าตัวที่ ๓ ขึ้นอีกเครื่องหนึ่ง ในปี ๒๕๑๐ ได้สร้างฐานราก งานท่อกำแพงเพื่อวางอุปกรณ์ ทำหลังคาชั่วคราวเพื่อประกอบตัวกังหันน้ำ และตัวเครื่องกำเนิดไฟฟ้า กับซื้อเครื่องอุปกรณ์ไฟฟ้า และหม้อแปลง ซึ่งติดตั้งเพิ่มที่ลานไถไฟฟ้า หวังานเขื่อน และที่สถานีจ่ายไฟย่อยนครราชสีมา

#### โครงการก่อสร้างสายส่งแรงสูงอุดรธานี - หนองคาย

เพื่อขยายเขตการส่งกระแสไฟฟ้าไปช่วยเหลือประเทศลาวในการจ่ายกระแสไฟฟ้าในโครงการน้ำมัน ในปี ๒๕๑๐ มีผลงานดังนี้ คือ :-

- ชดใช้ค่ากรรมสิทธิ์ได้แนวสายส่งจากอุดรธานีถึงหนองคาย ระยะทางประมาณ ๕๐ กิโลเมตร
- ซื้อที่ดินสำหรับก่อสร้างสถานีจ่ายไฟย่อยหนองคายประมาณ ๓๐ ไร่
- สร้างบ้านพักนายช่าง ๑ หลัง และช่าง (operator) ๒ หลัง
- ทำถนนถมดินในบริเวณสถานีจ่ายไฟย่อยหนองคาย

โครงการสำรวจลำน้ำพรม มีผลงาน ดังนี้ :-

- ติดตั้งสถานีวัดน้ำฝน และวัดอากาศที่บริเวณห้วยงานเขื่อน
- สำรวจความต้องการ และคำนวณการใช้พลังงานไฟฟ้าในภาคตะวันออกเฉียงเหนือ ซึ่งเกี่ยวข้องกับพัฒนาแม่น้ำพรม
- สำรวจทำแผนที่บริเวณห้วยงาน อุโมงค์ส่งน้ำ และอ่างเก็บน้ำ
- สำรวจสภาพฐานรากที่ตัวเขื่อน และแหล่งวัสดุในการก่อสร้าง
- ทำรายงาน Feasibility Report ของโครงการ

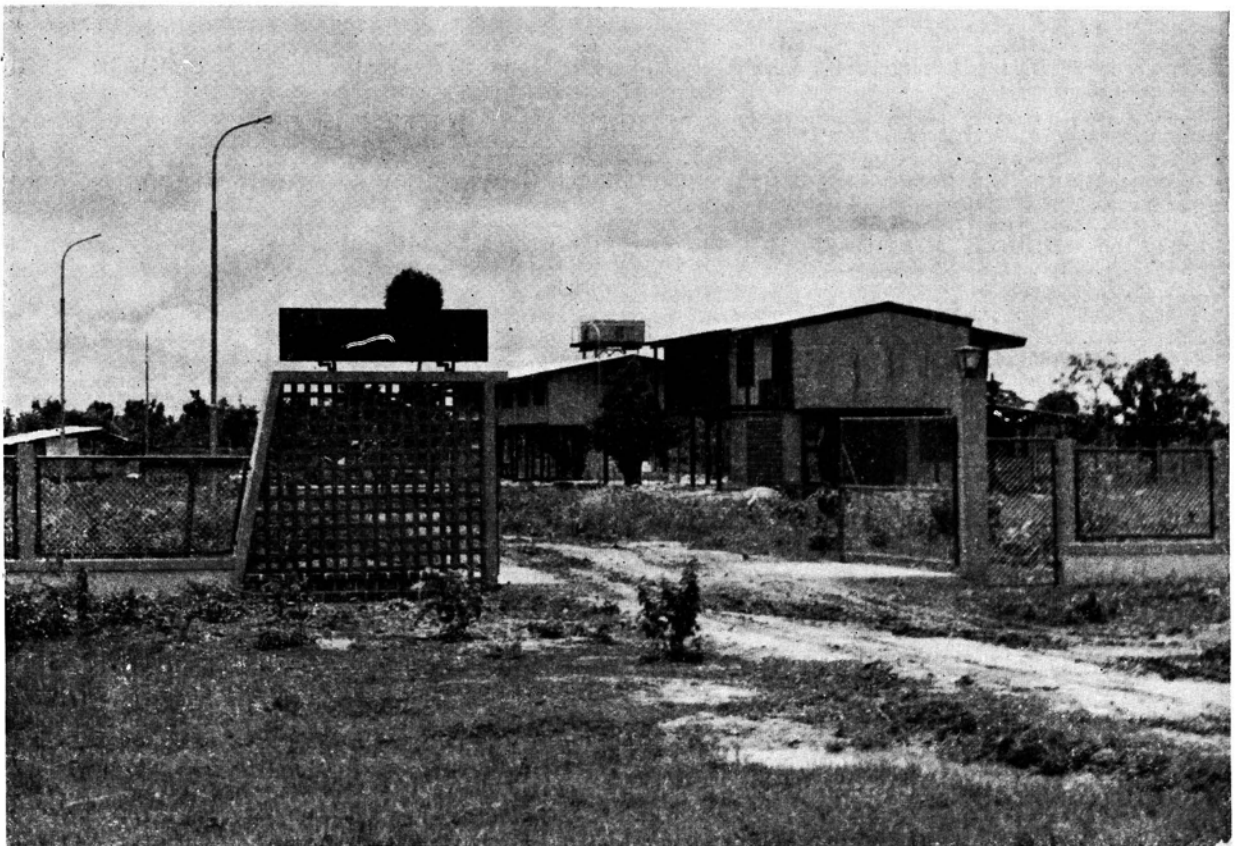

สถานีจ่ายไฟย่อยหนองคายระหว่างก่อสร้าง

## การลิกไนท์

|                                   |                   |
|-----------------------------------|-------------------|
| งบประมาณอนุมัติ                   | ๖๕,๐๐๗,๔๒๐.๐๐ บาท |
| จ่ายจากเงินรายได้ของการลิกไนท์    | ๘๕,๐๙๖,๙๕๐.๐๐ บาท |
| จ่ายจากเงินกู้จากธนาคารต่างประเทศ | ๓๓,๗๕๓,๑๓๒.๕๒ บาท |
| สรุปผลงานประจำปี                  |                   |

### การดำเนินงานตามปกติ

เหมืองลิกไนท์แม่เมาะ ผลิตถ่านลิกไนท์จำหน่าย ๑๒๔,๙๑๓ ตัน เป็นเงิน ๗,๖๕๗,๕๓๐ บาท  
โรงไฟฟ้าลิกไนท์แม่เมาะ ผลิตและจำหน่ายกระแสไฟฟ้าจำนวน ๔๑,๖๔๓,๙๗๘.๓๗ กิโลวัตต์  
ชั่วโมง เป็นเงิน ๑๓,๓๘๕,๖๒๕.๗๘ บาท

เหมืองลิกไนท์กระบี่ ผลิตถ่านลิกไนท์จำหน่ายเป็นจำนวน ๑๗๔,๕๔๖.๘๘ ตัน เป็นเงิน  
๑๓,๐๙๑,๐๑๖ บาท

โรงไฟฟ้าลิกไนท์กระบี่ ผลิตและจำหน่ายไฟฟ้าเป็นจำนวน ๑๕๐,๓๔๔,๕๖๒ กิโลวัตต์ชั่วโมง

### งานตามโครงการ

#### โครงการก่อสร้างโรงไฟฟ้ากระบี่และสายส่ง

โครงการนี้ได้ดำเนินงานต่อเนื่องมาตั้งแต่ปี ๒๕๐๔ ผลงานแล้วเสร็จไปประมาณ ๙๐% ของ  
งานทั้งหมดตามโครงการยังเหลือแต่การก่อสร้างสายส่งไฟฟ้าแรงสูงระหว่างตะกั่วป่า-พุนพิน ระยะทาง ๑๒๑.๕  
กิโลเมตร จะแล้วเสร็จในเดือนมีนาคม ๒๕๑๒ งบประมาณอนุมัติสำหรับโครงการนี้ ๔๒,๔๗๕,๙๐๐ บาท

#### โครงการก่อสร้างโรงไฟฟ้ากระบี่ ระยะที่ ๒

โครงการนี้ได้ดำเนินการมาตั้งแต่ปี ๒๕๐๙ และกำหนดจะเสร็จในเดือนเมษายน ๒๕๑๑  
งานก่อสร้างตัวโรงจักรและติดตั้งส่วนประกอบต่าง ๆ รวมทั้งหม้อน้ำเสร็จประมาณ ๗๐% ของงานทั้งหมด  
มีค่าใช้จ่ายในปีนี้เป็นคือ จากงบประมาณอนุมัติเป็นเงิน ๒,๘๐๕,๙๐๐ บาท เงินกู้จากธนาคาร Creditanstalt  
Bankverein และธนาคาร Osterreichische Lander Bank เป็นเงิน ๑๓,๙๘๒,๗๐๒.๘๒ บาท และ  
๑๙,๗๗๐,๔๒๙.๗๐ บาท โดยลำดับ

## โครงการติดตั้งเครื่องจักรดีเซลไฟฟ้าที่ภูเก็ต

โครงการนี้ใช้เวลาก่อสร้าง ๑๒ เดือน เริ่มตั้งแต่เดือนมีนาคม ๒๕๑๐ ถึงเมษายน ๒๕๑๑ เพื่อสร้างโรงไฟฟ้าดีเซล ขนาด ๑๐,๖๐๐ กิโลวัตต์ ที่จังหวัดภูเก็ต ก่อสร้างเสร็จประมาณ ๖๐% ของงานทั้งหมด เริ่มทดลองเดินเครื่องราวสิ้นเดือนตุลาคม ๒๕๑๐ เป็นค่าใช้จ่ายจากงบประมาณอนุมัติเป็นเงิน ๑๔,๘๕๐,๖๒๐ บาท

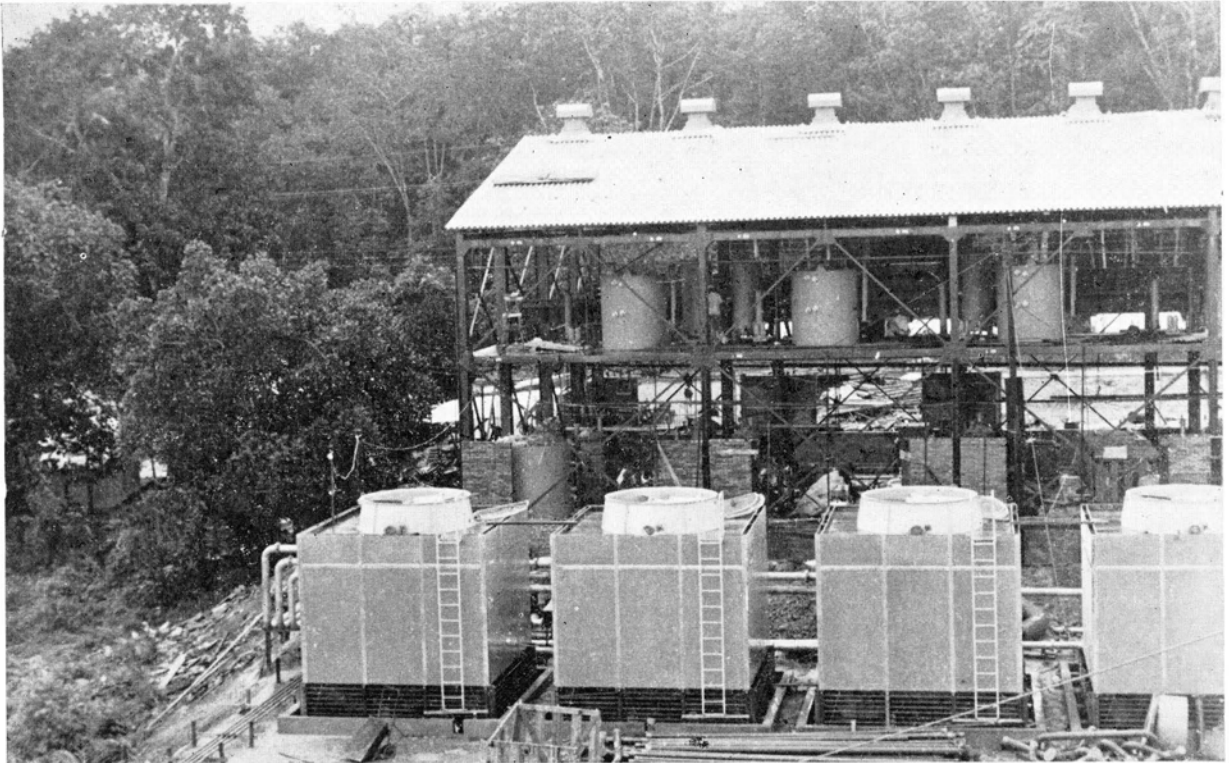

ด้านหลังของตัวโรงจักรไฟฟ้าดีเซลที่ภูเก็ต แสดงที่ตั้ง Cooling Towers ที่ ๔ หน่วย

## การรถไฟแห่งประเทศไทย

|                                                             |                       |
|-------------------------------------------------------------|-----------------------|
| งบประมาณอนุมัติ                                             | ๑๒๕,๓๑๒,๐๐๐ บาท       |
| จ่ายจากเงินรายได้ของการรถไฟ ฯ                               | ๗๙๔,๐๐๔,๐๐๐ บาท       |
| จ่ายจากเงินกู้สถาบันเครดิต ฯ สหพันธ์สาธารณรัฐเยอรมันตะวันตก | ๑๓,๘๐๐,๐๐๐ ดอยช์มาร์ค |
| สรุปผลงานประจำปี                                            |                       |

การดำเนินงานตามปกติ บริการค่านเดินรถโดยสารและสินค้า จัดตั้งกิจการโรงแรมและรถเสบียง เพื่ออำนวยความสะดวกแก่ผู้โดยสารที่เดินไปกับขบวนรถ จากการดำเนินงานประมาณจะมีรายได้จากบริการต่าง ๆ คือ :-

|                           |                |
|---------------------------|----------------|
| - การโดยสาร               | ๔๑๑.๒๖ ล้านบาท |
| - การสินค้า               | ๓๘๖.๘๙ ล้านบาท |
| - กิจการโรงแรมและรถเสบียง | ๒๐.๐๐ ล้านบาท  |
| - รายได้อื่น ๆ            | ๑๖.๕๕ ล้านบาท  |

ประมาณจะมีรายได้รวมทุกประเภทเป็นเงิน ๘๓๔.๗๐ ล้านบาท ส่วนในค่านจ่ายรวมประมาณ ๖๕๔.๔๕ ล้านบาท สรุปแล้วปีนี้การรถไฟ ฯ จะมีกำไรสุทธิประมาณ ๑๘๐.๒๑ ล้านบาท เมื่อเทียบกับปีก่อนซึ่งมีกำไรสุทธิ ๑๓๐.๙๐ ล้านบาท ปีนี้จะมีกำไรสุทธิสูงกว่าปีก่อนเป็นเงิน ๔๙.๓๑ ล้านบาท

### งานตามโครงการ ด้านการเดินรถ

#### โครงการขยายและเพิ่มทางหลักบนทางที่เปิดการเดินรถแล้ว

โครงการนี้ได้ดำเนินงานต่อเนื่องจากโครงการลงทุนอันดับเอก ปี ๒๔๙๘-๒๕๐๒ ของการรถไฟ ฯ เพื่อสร้างทางหลักและขยายทางที่ ๒ ที่สถานีต่าง ๆ รวม ๘๗ สถานี กับสร้างทางหลักทาง ๓ ที่สถานีต่าง ๆ รวม ๕๘ สถานี ในทางสายเหนือ สายอีสาน สายตะวันออกและสายใต้ สำหรับการขยายและสร้างทางหลักนั้น เพื่อให้ทางหลักมีความยาว ๕๐๐ เมตร สามารถรับขบวนรถสินค้าซึ่งลากจูงตู้สินค้า ๖๐ หลังได้ ส่วนการสร้างทางหลักทาง ๓ ก็เพื่อมิให้รถสินค้าที่ตัดไว้ตามสถานีต่าง ๆ เพื่อทำการขนสินค้าขึ้นหรือลงนั้นต้องตัดไว้ในทางหลักทาง ๒ ทำให้กีดขวางในการเดินรถ ผลงานในปี ๒๕๑๐ มีดังนี้ :-

|                                                                                       |     |    |        |
|---------------------------------------------------------------------------------------|-----|----|--------|
| - สร้างและขยายทางหลักทาง ๒                                                            | รวม | ๘  | แห่ง   |
| - สร้างทางหลักทาง ๓                                                                   | รวม | ๓  | แห่ง   |
| - สร้างทางหลักทาง ๔                                                                   | รวม | ๑  | แห่ง   |
| - สร้างทาง ๕                                                                          | รวม | ๑  | แห่ง   |
| - สร้างทางตัน                                                                         | รวม | ๖  | แห่ง   |
| - วางรางจากโรงงานนครราชสีมาไปยังราง<br>ช่อมรดฟ่วง ยาวประมาณ ๒๒๐ เมตร พร้อมประแจ ๒ ชุด |     |    | ๑ แห่ง |
| - ถมดินย่านน้ำมันต่อจากทางตันของบริษัท<br>เอสโซ่ จำกัด ด้านต้นทางที่สถานีอยุธยา       |     |    | ๑ แห่ง |
| - งานดินทาง ๓ พร้อมวางท่อระบายน้ำที่<br>สถานีจักรลดา                                  |     |    | ๑ แห่ง |
|                                                                                       | รวม | ๒๒ | แห่ง   |

รวมเป็นค่าใช้จ่ายในการดำเนินงานตามโครงการ ๓,๕๒๓,๐๐๐.๐๐ บาท

#### ด้านช่างกล

ในปี ๒๕๑๐ เป็นระยะแรกที่มีการรถไฟ ฯ เริ่มปฏิบัติการตามโครงการพัฒนาเศรษฐกิจ พ.ศ. ๒๕๑๐-๒๕๑๔ ซึ่งฝ่ายช่างกลมีโครงการและงานดังต่อไปนี้ :-

โครงการจัดการรถจักรดีเซล ๗๘ คัน โครงการนี้ประมาณค่าใช้จ่ายตามโครงการรวมเป็นเงิน ๓๙๕.๘๐ ล้านบาท ได้ใช้จ่ายในปี ๒๕๑๐ เพียง ๓๓๙,๘๕๓.๙๐ บาท ขณะนี้อยู่ในระหว่างการออก Specification

การจัดซื้อเครื่องอะไหล่รถดีเซลเป็นชุด ค่าใช้จ่ายตามรายการนี้ประมาณ ๒๐.๐๐ ล้านบาท สำหรับในปี ๒๕๑๐ ยังอยู่ในระหว่างการออก Specification

การจัดการรถดีเซลราง ๒๘ ชุด ค่าใช้จ่ายสำหรับรายการนี้รวมเป็นเงิน ๗๐.๐๐ ล้านบาท ขณะนี้อยู่ในระหว่างการเจรจาขอกู้เงินจากญี่ปุ่นจำนวน ๖๐.๗๖ ล้านบาทมาสมทบ ได้จัดทำ Specification เสร็จแล้ว

การจัดหาขบวนรถเป็นชุด ๑ ชุด ค่าใช้จ่ายสำหรับรายการนี้รวมเป็นเงิน ๓๕.๖๐ ล้านบาท ขณะนี้อยู่ในระหว่างการเจรจาขอกู้เงินจากญี่ปุ่นจำนวน ๒๙.๓๕ ล้านบาทมาสมทบ และกำลังจัดทำ Specification

การจัดการรถดีเซลสับเปลี่ยน ๑๕ คัน ค่าใช้จ่ายสำหรับรายการนี้รวมเป็นเงิน ๓๓.๑๐ ล้านบาท ปี ๒๕๑๐ ยังอยู่ในระหว่างการออก Specification

การจัดการและสร้างรถโดยสาร ๒๐๕ คัน ในปี ๒๕๑๐ กำลังดำเนินการจัดหาอุปกรณ์ในการจัดสร้าง จึงรวมรายการจัดสร้างรถโดยสารในปี ๒๕๑๐-๒๕๑๑ เข้าด้วยกัน รวมเป็นรถโดยสารที่จะสร้างในปี ๒๕๑๐-๒๕๑๑ จำนวน ๕๔ คัน ค่าใช้จ่ายของรายการนี้ รวมเป็นเงิน ๑๒๐.๓๙ ล้านบาท จ่ายจากเงินรายได้ของการรถไฟ ฯ ทั้งสิ้น

การสร้างรถสินค้า ๔๓๕ คัน และ ๑๘๖ แม่แคร่รถ ๘ ล้อ ปี ๒๕๑๐ กำลังดำเนินการจัดหาอุปกรณ์ในการสร้าง ค่าใช้จ่ายของรายการนี้รวมทั้งสิ้น ๑๐๓.๑๖ ล้านบาท และได้ใช้จ่ายไปเพียง ๑๐๔,๑๔๖.๔๑ บาท จากเงินรายได้ของการรถไฟ ฯ

โครงการปรับปรุงและขยายงานของโรงงานมักกะสัน ค่าใช้จ่ายของโครงการนี้รวมทั้งสิ้นเป็นเงิน ๑๙.๗๐ ล้านบาท โดยจ่ายจากเงินรายได้ของการรถไฟ ฯ ในปี ๒๕๑๐ ได้ใช้จ่ายไปจริง ๕๙,๘๙๔๓.๔ บาท

โครงการปรับปรุงและขยายงานด้านการใช้และบำรุงรักษารถจักรดีเซล กับรถดีเซลราง ค่าใช้จ่ายของโครงการรวมทั้งสิ้น ๖.๕๐ ล้านบาท โดยจ่ายจากเงินรายได้ของการรถไฟ ฯ เอง ในปี ๒๕๑๐ ได้จัดหาเครื่องจักร เครื่องมือกล และอุปกรณ์เครื่องใช้ประจำโรงรถจักรและโรงงานโยธา โดยได้ขอตั้งงบประมาณไว้ ๒.๔๙ ล้านบาท

#### ด้านการช่างโยธา

การปรับปรุงพื้นที่ทาง เพื่อจะปรับปรุงทางระหว่าง กรุงเทพฯ-ชองแคะ และนครปฐม-เพชรบุรี ในปี ๒๕๑๐ ได้สำรวจตรวจสอบและออกแบบปรับปรุงทางระหว่าง กรุงเทพฯ-ภาชี (บางส่วน) และภาชี-ชองแคะ (บางส่วน) รวมทั้งหาเครื่องมือในการทดสอบ ค่าใช้จ่ายของงานนี้รวมทั้งสิ้น ๔๕.๐๐ ล้านบาท แต่ได้ใช้จ่ายไปจริงเพียง ๒๑,๒๑๑.๘๖ บาท

การเปลี่ยนสะพานให้เป็นชนิดรับน้ำหนัก ๑๕ ตัน ปี ๒๕๑๐ ได้เปลี่ยนสะพานให้รับน้ำหนักมาตรฐาน ๑๕ ตัน ได้ ๒๓ แห่ง ค่าใช้จ่ายของงานนี้รวมทั้งสิ้น ๗๕.๕๐ ล้านบาท จากเงินรายได้ของการรถไฟ ฯ ในปี ๒๕๑๐ ได้จ่ายเป็นเงิน ๕๑๙,๔๕๖.๒๒ บาท

การจัดการรถเทหีนพร้อมรถสัมภาระมีเครื่องห้ามล้อติดใบมีดเกลี่ยหิน เตรียม Specification สำหรับประกวดราคา และกำลังดำเนินการเจรจาขอกู้เงินธนาคารโลกสำหรับค่าใช้จ่ายดังกล่าวรวมเป็นเงิน ๑๒.๐๐ ล้านบาท

การเปลี่ยนราง เพื่อจะทำการเปลี่ยนรางระหว่างบ้านต้นโตน - สุโขทัย - ลพบุรี ระยะทาง ๒๕๕ กม. ต่อเนื่องกับโครงการเดิมให้ตลอดทางสายใต้ กำลังเปลี่ยนรางดังกล่าว และกำลังเจรจาขอกู้เงิน ธนาคารโลกและรัฐบาล ญี่ปุ่นสำหรับเป็นค่าใช้จ่าย รวมเป็นเงิน ๑๒๗.๘๐ ล้านบาท

การจัดหาเครื่องมือบำรุงทางทันสมัย เครื่องมือสร้างและซ่อมสะพาน ได้ซื้อเครื่องมืออัดหิน ๑๔ เครื่อง รถบำรุงทางขนาดหนักพร้อมรถพ่วง ๑ คัน เครื่องเจาะหมอน ๒ ที่ ไม้คานระดับ (พิเศษ) ๒๐ อัน ที่กำหนดสำหรับหน่วยซ่อมสะพาน ๒ หน่วย เรือพอนทูน และบันจันตอกเข็มสูง ๙-๑๐ เมตร ฯลฯ ค่าใช้จ่ายของรายการนี้รวมเป็นเงิน ๑๔.๒๐ ล้านบาท ซึ่งจ่ายจากเงินรายได้ของการรถไฟฯ และได้ใช้จ่ายไปแล้วเป็นเงิน ๓๒๐,๙๖๒.๔๔ ล้านบาท

การปรับปรุงและขยายโรงงานบำรุงทาง ค่าใช้จ่ายของงานนี้รวมเป็นเงิน ๒๐.๑๐ ล้านบาท จ่ายจากเงินรายได้ของการรถไฟฯ และได้ใช้จ่ายในปี ๒๕๑๐ เป็นเงิน ๓๗๑,๗๗๘.๕๗ บาท

### ด้านก่อสร้าง

โครงการก่อสร้างทางสายแก่งคอย - บัวใหญ่ (ระยะทาง ๒๕๐ กม.) โครงการนี้ได้เริ่มงานก่อสร้างมาตั้งแต่ปี ๒๕๑๔ งานก่อสร้างได้เสร็จไปแล้วส่วนหนึ่ง ซึ่งได้เปิดการเดินรถรับส่งสินค้าและผู้โดยสาร



รางที่วางแล้วยังไม่ได้โรยหินที่ปากถ้ำเขาพังเหย โครงการก่อสร้างทางสายแก่งคอย-บัวใหญ่

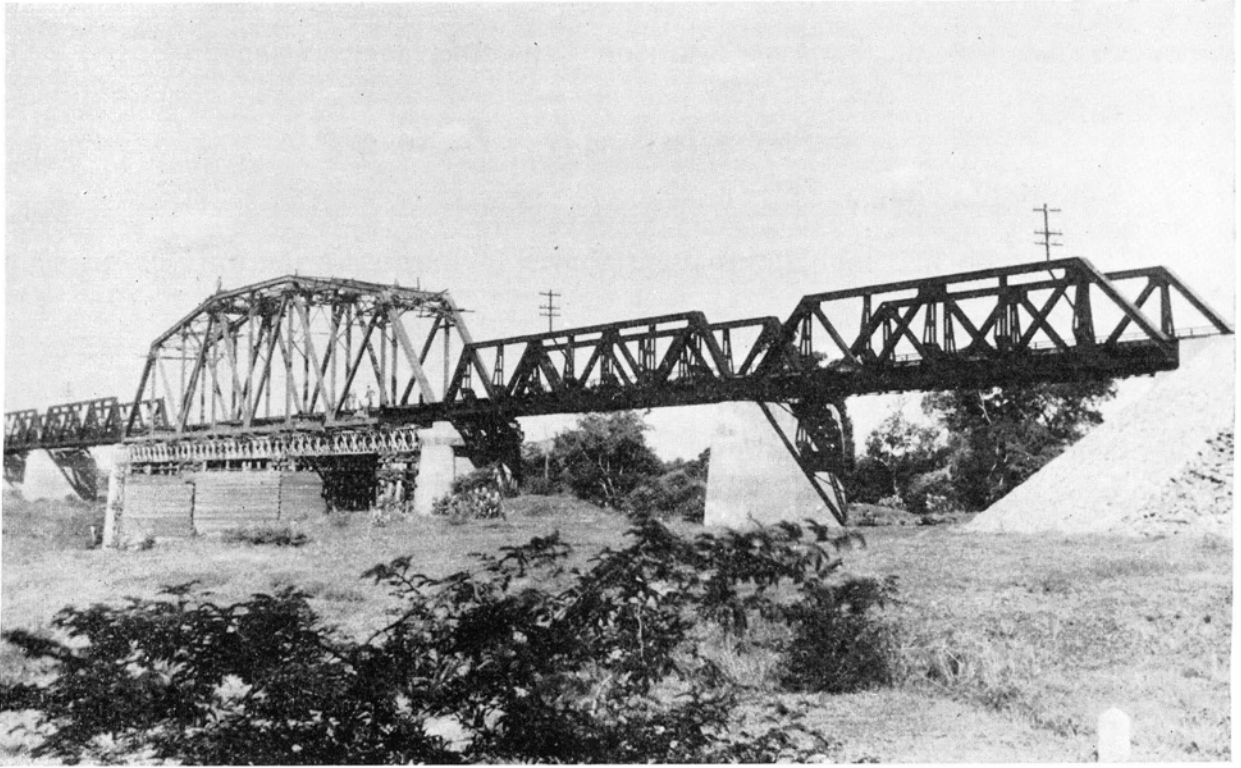

การประกอบสะพานเหล็กขนาด  $25+30+65+30+30$  เมตร ทกม.  $206+620$   
ข้ามแม่น้ำป่าสัก โครงการก่อสร้างทางสายแก่งคอย-บัวใหญ่

สารแล้วระหว่างสถานีแก่งคอย-สถานีลำานารายณ์ ระยะทาง ๘๔ กม. ส่วนทางที่เหลือระหว่างสถานีลำานารายณ์-บัวใหญ่ระยะทาง ๑๖๖ กม. ได้เริ่มงานก่อสร้างแต่ปี ๒๕๐๖-๒๕๑๐ โดยใช้จ่ายจากเงินกู้สถาบันเครดิตฯ แห่งสหพันธ์สาธารณรัฐเยอรมันตะวันตก ในวงเงิน ๔๕ ล้านบาท และรัฐบาลตั้งงบประมาณสมทบให้เป็นปี ๆ รวมเป็นเงิน ๒๒๖.๘๗ ล้านบาท ผลงานโดยสรุปในปี ๒๕๑๐ มีดังนี้ :-

- สร้างสะพานกะบะคอนกรีต ๔ แห่ง ช่องน้ำเปิด ๗ แห่ง ท่อสี่เหลี่ยม ๗ แห่ง วางรางแต่งทางเพิ่มเติมและปักเสาเชิงสายโทรเลข ๔๑ กม. ติดตั้งเครื่องหมายหลัก กม. เขต ๘๖ กม. ที่หยุดรถ ๑ แห่ง บ้านพักกรรมกรบำรุงทาง ๒ หลัง สถานีจ่ายน้ำพร้อมอุปกรณ์ ๓ แห่ง โรงเก็บน้ำมัน ๑ แห่ง โรงรถจักร ๑ แห่ง ประกอบสะพานเหล็ก ๕ แห่ง และเจาะถ้ำต่อจากปีก่อน ซึ่งยาว ๒๒๕ ม. เสร็จเรียบร้อย ๑ แห่ง

ทางสายนี้ได้ก่อสร้างเสร็จแล้ว และเปิดการเดินรถเมื่อวันที่ ๑๙ สิงหาคม ๒๕๑๐ ระหว่างสถานีลำานารายณ์-บัวใหญ่ ระยะทาง ๑๖๖ กม. เมื่อรวมกับทางที่เปิดแล้วส่วนหนึ่งระหว่างสถานีแก่งคอย-ลำานารายณ์ รวมเป็นเปิดตลอดทั้งสายยาว ๒๕๐ กม.

สำหรับค่าใช้จ่ายตามโครงการนี้ในปี ๒๕๑๐ ได้ใช้จ่ายจริงจากเงินงบประมาณแผ่นดิน ๕๗,๗๕๗,๔๑๓.๒๔ บาท และเงินกู้จากสถาบันเครดิต ฯ แห่งสหพันธ์สาธารณรัฐเยอรมันตะวันตก ๑๓.๘๐ ล้านบาท

### ด้านศูนย์ฝึก

งานฝึกอบรม ฝึกอบรมพนักงานรถไฟทุกระดับ และสอนนักเรียนเพื่อให้ความรู้เข้าปฏิบัติงานรถไฟได้ ปี ๒๕๑๐ ได้ทำการฝึกอบรมไปแล้วดังนี้:-

- พนักงานห้ามล้อ ๖๓ คน พนักงานรถจักรไอน้ำ ๘๙ คน พนักงานฝ่ายการช่างโยธา ๔๐ คน อบรมตามระบบ T.W.T. หลักสูตรสัมพันธ์ภาพในงาน ๖๐ คน อบรมปฐมนิเทศคนเข้าใหม่ ๑๙๐ คน และอบรมตำรวจรถไฟเกี่ยวกับข้อบังคับกับระเบียบการเดินรถ ๒๑ คน

โครงการสำนักงานศูนย์ฝึก โครงการนี้มีระยะเวลา ๕ ปี ตั้งแต่ปี ๒๕๑๐-๒๕๑๔ เพื่อก่อตั้งสำนักงานศูนย์ฝึกการรถไฟแห่งประเทศไทย ใช้เป็นสถาบันฝึกอบรมผู้ปฏิบัติงานรถไฟทุกระดับให้มีความรู้ความสามารถเหมาะสมกับตำแหน่งหน้าที่ ผลงานในปี ๒๕๑๐ คือ สร้างอาคารหอพักพนักงานผู้น้อย ๑ หลัง อาคารห้องสมุด ๑ หลัง สถานพยาบาล ๑ หลัง อาคารสัมมนาและหอพักพนักงานชั้นผู้บังคับบัญชา ๑ หลัง ถมดินและตกแต่งบริเวณให้เรียบร้อยสวยงาม ค่าใช้จ่ายของโครงการนี้รวมเป็นเงิน ๑๘.๗๕ ล้านบาท ใช้จ่ายจากเงินของการรถไฟ ฯ เอง ปี ๒๕๑๐ ได้ใช้จ่ายจริงเป็นเงิน ๑,๐๐๘,๓๒๑.๖๖ บาท

### ด้านตำรวจรถไฟ

อาชญากรรมในรอบปี ๒๕๑๐ ภายในอำนาจหน้าที่ของตำรวจรถไฟ มีคดีต่าง ๆ เกิดขึ้นรวมทั้งสิ้น ๓,๘๗๖ ราย แยกประเภทคดีได้ เช่น ลักทรัพย์ ทำร้ายร่างกาย ขว้างปาขบวนรถ ค่าโดยสาร ค่าระวาง และคดีอื่น ๆ เป็นต้น

ยอดรวมของคดีในปีนี้ลดลงกว่าปีก่อน รวม ๑,๖๑๐ ราย ในปีนี้หน้าคดีขึ้นฟ้องศาล ๒๔๖ ราย จับกุมผู้ไม่เสียค่าระวาง ๑๘๑ ราย คิดเป็นเงิน ๘,๐๔๘.๑๐ บาท และจับกุมผู้ไม่เสียค่าโดยสาร ๒๐๙ ราย คิดเป็นเงิน ๓,๑๓๑.๕๐ บาท รวมเป็นเงินทั้งสิ้น ๑๑,๑๘๙.๖๐ บาท

## องค์การโทรศัพท์แห่งประเทศไทย

|                               |                 |
|-------------------------------|-----------------|
| งบประมาณอนุมัติ               | ๓๓,๐๐๐,๐๐๐ บาท  |
| จ่ายจากเงินรายได้ขององค์การ ฯ | ๑๓๓,๐๕๑,๐๐๐ บาท |
| สรุปผลงานประจำปี              |                 |

การดำเนินงานตามปกติ

งบประมาณ ได้ดำเนินการให้บริการแก่ประชาชนในรอบปี ดังนี้ :-

### การติดตั้งโทรศัพท์

|                             | พระนคร - ธนบุรี | ภูมิภาค | รวม    |
|-----------------------------|-----------------|---------|--------|
| เครื่องโทรศัพท์ตามเลขหมาย   | ๒,๘๓๐           | ๒,๗๙๓   | ๕,๖๒๓  |
| โทรศัพท์สาธารณะ             | ๒๑              | -       | ๒๑     |
| เครื่องโทรศัพท์ฟ่วงและพิเศษ | ๙,๒๒๕           | -       | ๙,๒๒๕  |
| รวมจำนวนเครื่องโทรศัพท์     | ๑๒,๐๗๖          | ๒,๗๙๓   | ๑๔,๘๖๙ |

### เปิดบริการโทรศัพท์ทางไกลเพิ่มเติม

#### ในประเทศ

- บ้านไผ่ ผ่านขอนแก่น
- พระตำหนักภูพิงศ์ราชนิเวศ - ชุมสายเชียงใหม่
- เรือกับฝั่ง ( Ship - to - Shore )
- ระหว่างยะลา - อำเภอยะลา - อำเภอรามัน ( ติดต่อดีระหว่างอำเภอ ติดตั้งโดยใช้

งบประมาณของกระทรวงมหาดไทย )

- เปิดบริการสาธารณะทางไกลที่

แก่งคอย

วังน้อย

บางละมุง

## ต่างประเทศ

- เปิดบริการติดต่อระหว่างไทย-มาเลเซีย เพิ่มอีก ๑ เส้นทาง ระหว่าง สุโงโกลัก-รันตยันจัน - โกตาบารู
- เปิดการติดต่อระหว่างเวียงจันทน์ - ไทย (ชุมสายในโซน ๑ - ๒ - ๓)

## โครงการขยายกิจการโทรศัพท์นครหลวงระยะแรก (พ.ศ. ๒๕๐๘ - ๒๕๑๐)

โครงการนี้เป็นโครงการย่อย แยกมาจากโครงการใหญ่ (Master Plan) กำหนดแผนการที่จะขยายกิจการโทรศัพท์ในเขตนครหลวงในระยะ ๖ - ๑๐ ปี จะทำให้ปริมาณโทรศัพท์เพิ่มขึ้น ๙,๒๐๐ เลขหมาย ผลงานในปี ๒๕๑๐ มีดังนี้ :-

- งานสร้างข่ายสายเขตกรุงเทพมหานคร เพลินจิต เสร็จเรียบร้อย
- ติดตั้ง Main Distribution Frame ที่ชุมสายเพลินจิต เสร็จเรียบร้อย
- ออกแบบส่งข้ออุปกรณ์ และรอการส่งของ สำหรับงานสร้างสายผ่านและข่ายสายเบ็ดเตล็ด

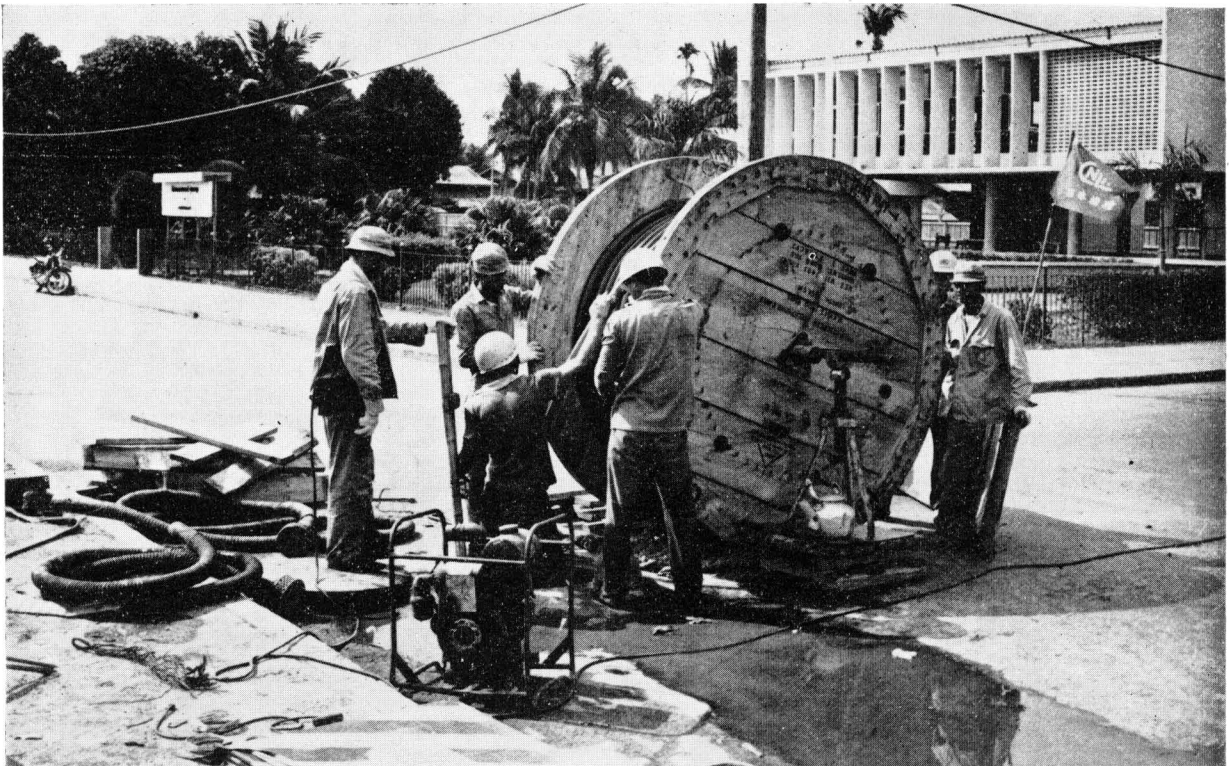

การร้อยสายเคเบิลในท่อร้อยสาย บริเวณอาคารสงเคราะห์ทุ่งมหาเมฆ

- ทำสัญญาซื้อเครื่องซุมสายชัยพฤกษ์เรียบร้อย ของจะมาถึงพร้อมทั้งติดตั้งเสร็จประมาณ ๒๒ เดือน นับแต่วันลงนามในสัญญา คือวันที่ ๒๔ สิงหาคม ๒๕๑๐

- ทำสัญญาซื้อพร้อมทั้งควบคุมการติดตั้งเครื่องซุมสายบางรัก ๒ เครื่องซุมสายชานเมือง (พระประแดงและนนทบุรี) เรียบร้อย ของจะมาถึงพร้อมทั้งติดตั้งเสร็จประมาณ ๒๐ เดือน นับแต่วันลงนามในสัญญา คือ วันที่ ๓๑ กรกฎาคม ๒๕๑๐

- งานสร้างขั้วสายเขตซุมสายบางรัก ๒ เสร็จเรียบร้อย

- ติดตั้งเครื่องซุมสายเพลินิจิตต่อจากวงคอก่อน งานเสร็จไปแล้วประมาณ ๕๕% ของงาน

ทั้งหมด

- สร้างท่อร้อยสายสุขุมวิท เสร็จไปแล้วประมาณ ๘๕% ของงานทั้งหมด

ค่าใช้จ่ายของโครงการนี้รวมเป็นเงิน ๑๕๐ ล้านบาท ใช้จ่ายจากเงินขององค์การฯ ๒๖.๕๐ ล้านบาท กับเงินกู้กระทรวงการคลังอีก ๑๒๓.๕๐ ล้านบาท สำหรับปี ๒๕๑๐ จะใช้จ่ายจากเงินขององค์การฯ ๓.๑๒ ล้านบาท และเงินกู้จากกระทรวงการคลังอีก ๓๓.๐๐ ล้านบาท

### โครงการขยายกิจการโทรศัพท์พื้นที่นครหลวงระยะแรกส่วนเพิ่มเติม (พ.ศ. ๒๕๐๘-๒๕๑๑)

โครงการนี้เป็นโครงการเพิ่มเติมโครงการขยายกิจการโทรศัพท์พื้นที่นครหลวงระยะแรก ในระหว่างรอการขยายงานตามโครงการขยายกิจการโทรศัพท์พื้นที่นครหลวง (Master Plan) เพื่อจะขยายเครื่องซุมสายเพิ่มเติมอีก ๔,๐๐๐ เลขหมาย ผลงานในปี ๒๕๑๐ มีดังนี้ :-

#### งานขยายซุมสายเพิ่ม

- เพลินิจิต (๑,๐๐๐ เลขหมาย) รอลงนามในสัญญาสั่งซื้อเครื่องซุมสาย

- พหลโยธิน (๒,๐๐๐ เลขหมาย) ทำเนิงานพร้อมกับงานต้านเครื่องซุมสายของซุมสายบางรัก ๒ ในโครงการขยายกิจการโทรศัพท์พื้นที่นครหลวงระยะแรก

- ชัยพฤกษ์ (๑,๐๐๐ เลขหมาย) ทำเนิงานพร้อมกับการขยายซุมสายชัยพฤกษ์ในโครงการขยายกิจการโทรศัพท์พื้นที่นครหลวงระยะแรก

#### งานขยายขั้วสายย่านต่างๆ

- นนทบุรี เสร็จเรียบร้อย

- พระประแดง เสร็จเรียบร้อย

- วัดเสียบ บางรัก ๑ พหลโยธิน และสามเสน อุปกรณ์ส่วนใหญ่ดำเนินการสั่งซื้อแล้ว กำลังรอการส่งของ สำหรับบางรัก ๑ เริ่มดำเนินการสร้างแล้ว เพราะของมาถึงแล้วบางส่วน

ค่าใช้จ่ายของโครงการนี้เป็นเงิน ๓๐ ล้านบาท จ่ายจากเงินขององค์การฯ เป็นรายปี ตั้งแต่ปี ๒๕๐๙ - ๒๕๑๐ - ๒๕๑๑ ปีละ ๘ ล้านบาท ๑๒ ล้านบาท และ ๑๐ ล้านบาทโดยลำดับ

### โครงการปรับปรุงโทรศัพท์หัวเมือง (พ.ศ. ๒๕๐๓ - ๒๕๐๕)

โครงการนี้เป็นโครงการที่ดำเนินการต่อเนื่องจากโครงการรับโอนโทรศัพท์หัวเมือง (พ.ศ. ๒๕๐๔ - ๒๕๐๖)

ในปี ๒๕๑๐ ได้ติดตั้งชุมสายหรือขยายชุมสายเพิ่มเติมจนสามารถเปิดบริการ หรือรอการเปิดใช้ เป็นทางการ ดังนี้ :-

| ชุมสาย          | เครื่องชุมสายเดิม<br>(ขนาดเลขหมาย) | เครื่องชุมสายใหม่<br>(ขนาดเลขหมาย) |
|-----------------|------------------------------------|------------------------------------|
| ตาก             | -                                  | M - ๒๐๐                            |
| ประจวบคีรีขันธ์ | -                                  | M - ๑๐๐                            |
| สุโขทัย         | -                                  | M - ๒๐๐                            |
| เพชรบูรณ์       | -                                  | M - ๒๐๐                            |
| สมุทรสาคร       | M - ๒๕                             | M - ๒๐๐                            |
| สระบุรี         | M - ๒๐๐                            | M - ๖๐๐                            |
| มหาสารคาม       | M - ๕๐                             | M - ๒๐๐                            |
| สกลนคร          | M - ๒๐                             | M - ๘๐                             |
| อยุธยา          | M - ๑๖๐                            | M - ๔๐๐                            |
| จันทบุรี        | M - ๒๐๐                            | M - ๔๐๐                            |

หมายเหตุ M หมายถึง Manual คือเครื่องชุมสายที่ต้องใช้เจ้าหน้าที่งานต่อให้

สำหรับบางชุมสายที่ไม่สามารถเปิดใช้ทันตามโครงการ เนื่องจากมีปัญหาในด้านการจัดหาที่ดิน และการสั่งซื้อเครื่องชุมสาย คาดว่าจะดำเนินงานในปีต่อไป

## องค์การรับส่งสินค้าและพัสดุภัณฑ์

งบประมาณอนุมัติ (เป็นเงินให้กู้)

๗,๔๐๐,๐๐๐ บาท

จ่ายจากเงินรายได้ขององค์การ ฯ

๓๓๑,๕๓๖,๘๐๐ บาท

สรุปผลงานประจำปี

**การดำเนินงานตามปกติ** งานด้านต่าง ๆ เป็นงานประจำต่อเนื่องจากปีก่อน ซึ่งมีผลงานดังนี้ :-

- ด้านการเดินรถโดยสาร สถิติรับส่งผู้โดยสารได้ ๘๓.๔ ล้านคน แยกปฏิบัติงานแต่ละเส้นทางดังนี้ :-

| สาย                  | ระยะทางปฏิบัติงาน (กม.) | จำนวนผู้โดยสาร (คน) |
|----------------------|-------------------------|---------------------|
| ถนนตก-ท่าเตียน       | ๒,๔๔๔,๘๓๒               | ๑๖,๙๔๒,๐๑๖          |
| ตลาดพลู-คลองเตย      | ๓,๐๖๑,๖๕๐               | ๒๓,๔๓๐,๐๖๔          |
| ถนนตก-กล้วยน้ำไท     | ๑,๘๔๐,๘๑๘               | ๑๐,๐๓๑,๘๕๖          |
| สารุประดิษฐ์-สวนมะลิ | ๑,๐๔๘,๕๐๓               | ๑๐,๓๙๒,๙๘๗          |
| ทาวคอง-ท่าเตียน      | ๒,๕๘๖,๑๔๑               | ๑๗,๖๔๗,๙๔๗          |
| คลองเตย-วัดไทรมิตร   | ๑๖๘,๑๑๒                 | ๙๙๕,๕๗๔             |
| ตลาดพลู-วัดไทรมิตร   | ๖๕๘,๖๗๒                 | ๓,๙๐๙,๗๗๔           |

- ด้านการขนส่งตัวรถยนต์บรรทุก ได้จัดการรถยนต์บรรทุกใหม่มาปฏิบัติงานแทนและเพิ่มเติมรถยนต์บรรทุกที่มีอยู่เดิมอีก ๑๐๐ คัน จนทำให้สามารถขนส่งสินค้าและพัสดุภัณฑ์ คิดเป็นน้ำหนักทั้งสิ้น ๑,๒๑๔,๘๕๕ ตัน

- ด้านการขนส่งสินค้าภายในประเทศ ได้ขยายเขตการขนส่งไปบางท้องถิ่น รวมทั้งปรับปรุงอัตราค่าขนส่งสินค้าบางประเภทให้เหมาะสม ผลการปฏิบัติงานมีดังนี้ :-

การขนส่งตัวกรรมกรและเครื่องผ่อนแรง ที่ดำเนินงานอยู่ในท้องถิ่นและบริเวณต่าง ๆ ทั่วประเทศ คิดเป็นน้ำหนัก ๙๓๓,๑๒๗ ตัน



การยกขนของหนักเป็นงานหลักของ ร.ส.พ.

การขนส่งโดยวิธีทวน สำหรับสินค้าและพัสดุภัณฑ์รายย่อย จากที่อยู่ของผู้ส่งถึงที่อยู่ของผู้รับ คิดเป็นน้ำหนัก ๔๖,๕๗๗ ตัน

การขนส่งโดยวิธีเหมา สำหรับสินค้ารายใหญ่ในอัตราค่าบริการต่ำกว่าการขนส่งสินค้ารายย่อย คิดเป็นน้ำหนัก ๘๒,๖๓๖ ตัน

การขนส่งสินค้าทางลำน้ำภายในประเทศ คิดเป็นน้ำหนัก ๑๒๕,๐๔๔ ตัน

การขนส่งสินค้าตามสัญญา ได้ทำการขนส่ง คิดเป็นน้ำหนัก ๑๗,๒๔๓ ตัน

- การขนส่งสินค้านี้อาจระหว่างประเทศ ได้ทำการขนส่งทั้งสินค้านี้ประเภทผ่านแดนและการขนส่งสินค้านี้ระหว่างประเทศไทย กับประเทศต่าง ๆ มีผลงานดังนี้ :-

อำนาจการและจัดการขนส่งสินค้านี้ผ่านแดน คิดเป็นน้ำหนัก ๔๕,๑๘๕ ตัน ประกอบด้วยสินค้านี้ทั่วไป ๔๕,๐๘๖ ตัน น้ำมัน ๙๙ ตัน

อำนาจการขนส่งสินค้านี้กลับส่งออกทั้งสิ้น คิดเป็นน้ำหนัก ๓๘,๑๕๘ ตัน

ดำเนินพิธีการและทำการขนส่งสินค้าขาเข้า คิดเป็นน้ำหนักทั้งสิ้น ๑,๗๑๗ ตัน

ดำเนินการและจัดส่งสินค้าขาออก คิดเป็นน้ำหนักทั้งสิ้น ๓,๒๖๗ ตัน

ดำเนินพิธีการและขนส่งของใช้ส่วนตัวรวมทั้งของเบ็ดเตล็ดต่างๆ ของผู้เดินทางไปยัง หรือกลับจากต่างประเทศ ของใช้เจ้าหน้าที่สถานทูต กงสุล ทหาร และองค์การระหว่างประเทศ คิดเป็นน้ำหนัก ๓,๖๖๒ ตัน

นอกจากนี้ยังได้จัดและให้บริการที่ต่อเนื่องกับการขนส่ง เช่น การบรรจุหีบห่อสินค้าและพัสดุภัณฑ์ บริการออกของ จัดดำเนินการเกี่ยวกับพิธีศุลกากร จองตั๋วเครื่องบิน และจองระวางเรือเดินสมุทร เป็นต้น

### งานตามโครงการ

#### โครงการปรับปรุงการเดินรถบรรทุกและรถโดยสาร

เป็นโครงการตามแผนพัฒนาเศรษฐกิจแห่งชาติระยะที่ ๒ ระหว่างปี ๒๕๑๐-๒๕๑๔ ผลงานในปี ๒๕๑๐ มีดังนี้ :-

- ซื้อมอเตอร์รถบรรทุก จำนวน ๑๐๐ คัน เป็นเงิน ๑๔.๐๒๕ ล้านบาท
- ซื้อมอเตอร์โดยสารเพิ่มขึ้นในรอบปี จำนวน ๖๕ คัน เป็นเงิน ๑๕.๒๗๕ ล้านบาท

## องค์การสวนยาง

งบประมาณอนุมัติ

๘,๙๖๙,๙๐๐ บาท

จ่ายจากเงินรายได้ขององค์การ ฯ

๒๙,๖๙๕,๕๐๐ บาท

สรุปผลงานประจำปี

### การดำเนินงานตามปกติ

กรีดยางจากสวนยางเพื่อผลิตยางสำเร็จเป็นยางแผ่นรมควัน ยางเครปขาว ยางเครปน้ำตาล และทำการผลิตต้นยางพันธุ์ดีที่ติดตา จัดหาวัสดุเกษตร (ปุ๋ย) ให้สำนักงานกองทุนสงเคราะห์การทำสวนยางเพื่อจ่ายให้แก่เจ้าของสวนผู้ได้รับการสงเคราะห์



การปลูกยางตามควนเขาของโครงการสร้างสวนยางพันธุ์ดี สวนที่ ๒ ที่จังหวัดนครศรีธรรมราช

## งานตามโครงการ

### โครงการสร้างสวนยางพันธุ์ดสวนที่ ๒

โครงการนี้มีระยะเวลา ๑๐ ปี เริ่มตั้งแต่ปี ๒๕๐๖-๒๕๑๕ เพื่อจะสร้างสวนยางพันธุ์ดีในเนื้อที่ประมาณ ๑๖,๐๐๐ ไร่ ผลงานมีดังนี้ :-

- บำรุงรักษาภายในแปลงขยายพันธุ์อย่างสำหรับใช้ทันต่อและพืชคลุมต่อจากปีก่อน
  - ซ่อมถนนที่ทำไว้ในปี ๒๕๐๗, ๒๕๐๘ และ ๒๕๐๙ กับทำถนนในปี ๒๕๑๐ ยาว ๓ กม. แล้วเสร็จ
  - ทิศตายางเพื่อใช้ปลูกในแปลงแล้วเสร็จ
  - ปลูกยางในแปลงถาวรที่ ๓ เนื้อที่ ๓,๒๐๐ ไร่ แล้วเสร็จ
  - ถางป่าแปลงถาวรที่ ๔ เนื้อที่ ๓,๒๐๐ ไร่ พร้อมกับเผาปรนแล้วเสร็จ
  - ทำแปลงเพาะพันธุ์ยางเพื่อใช้ตัดตา สำหรับปลูกในแปลงถาวรที่ ๔ จำนวน ๕๐๐,๐๐๐ ต้น
  - สร้างบ้านพักพนักงาน คนงาน โรงเก็บปุ๋ย และโรงรถแล้วเสร็จ
- ค่าใช้จ่ายของโครงการนี้ ในปี ๒๕๑๐ ได้รับอนุมัติจากงบประมาณเป็นเงิน ๘,๘๖๙,๙๐๐ บาท

## องค์การผลิตอาหารสำเร็จรูป

|                                               |                |
|-----------------------------------------------|----------------|
| งบประมาณอนุมัติ                               | ๑๖,๓๐๐,๐๐๐ บาท |
| จ่ายจากเงินรายได้ขององค์การผลิตอาหารสำเร็จรูป | ๑๓,๔๖๐,๐๐๐ บาท |
| สรุปผลงานประจำปี                              |                |

**การดำเนินงานตามปกติ** ผลิตอาหารสำเร็จรูปทั้งคาวและหวาน เพื่อบริการแก่ประชาชนและทางราชการ คำนวณ ทดลอง ตรวจสอบวิเคราะห์และควบคุมคุณภาพอาหารสำเร็จรูป พร้อมทั้งหาวิธีเพิ่มคุณค่าทางอาหารที่ผลิตขึ้น เพื่ออำนวยความสะดวกและช่วยลดค่าครองชีพให้แก่ประชาชน ได้ซื้อตู้เย็นเพิ่มขึ้นอีก ๖ ตู้ จากเดิม ๕ ตู้ รวมเป็น ๑๑ ตู้ จำหน่ายเนื้อสัตว์ปรุงให้แก่ประชาชนที่ร้านค้าสำนักงานกลาง อสร. ถนนราชดำเนิน พระนคร เพิ่มการจำหน่ายปลีกที่ตลาดนัดสนามหลวงทุกวันเสาร์และอาทิตย์ และจำหน่ายส่งให้แก่เอกชน หน่วยงานราชการ โรงเรียนและโรงพยาบาล ในปี ๒๕๑๐ จำหน่ายผลิตผลต่าง ๆ ได้ คือ:-

|                                                |          |               |
|------------------------------------------------|----------|---------------|
| - อาหารสำเร็จรูปคาว-หวานและผลิตภัณฑ์เนื้อสัตว์ | เป็นเงิน | ๒,๕๘๐,๘๖๙ บาท |
| - ชุดเสียบียงสนาม                              | เป็นเงิน | ๑,๙๗๙,๑๙๗ บาท |
| - เนื้อสัตว์ปรุง                               | เป็นเงิน | ๒,๗๘๕,๖๑๘ บาท |

### งานศึกษาทดลองและวิจัย

ทดลองผลิตอาหารทั้งคาวและหวานรวมทั้งสิ้น ๔๖ ตัวอย่าง แยกได้ดังนี้ คือ:-

- อาหารคาวประเภทอบแห้ง ประมาณ ๒,๙๖๔ กก.
- เนื้อเค็มทอดบรรจุถุง ๙,๒๕๐ ถุง
- ผงทึพรสและเครื่องปรุงแกง ๖,๙๘๒ กรัม
- อาหารคาวบรรจุกระป๋อง ๗๙,๙๑๕ กระป๋อง
- อาหารหวานบรรจุกระป๋อง ๗๓๔ กระป๋อง

- ควบคุมและตรวจสอบคุณภาพวัตถุดิบ ๓๐ ตัวอย่าง  
กรณีที่สงสัยว่าจะเสื่อมคุณภาพ หรือเป็นอันตรายต่อผู้บริโภค

ตรวจสอบคุณภาพอาหารที่ผลิตขึ้นใน

งานตามโครงการ

### โครงการโรงงานผลิตอาหารสำเร็จรูป (บ้านโป่ง)

ในปี ๒๕๑๐ ผลิตอาหารได้ดังนี้ คือ

|                                 |         |         |
|---------------------------------|---------|---------|
| อาหารคาวชนิดบรรจุกระป๋องผลิตได้ | ๓๓๗,๒๖๖ | กระป๋อง |
| ผงทิพรส                         | ๑๖๐     | กก.     |
| น้ำพริกแกงเผ็ดแดงอบแห้ง         | ๗๔      | กก.     |
| น้ำส้มสายชู                     | ๑๘,๖๗๔  | ขวด     |
| อาหารหวานชนิดบรรจุกระป๋อง       | ๒๓๑,๐๓๓ | กระป๋อง |
| ทุเรียน                         | ๒๓๒     | กล่อง   |
| กล้วยตากบรรจุกล่อง              | ๒๔๐     | กล่อง   |

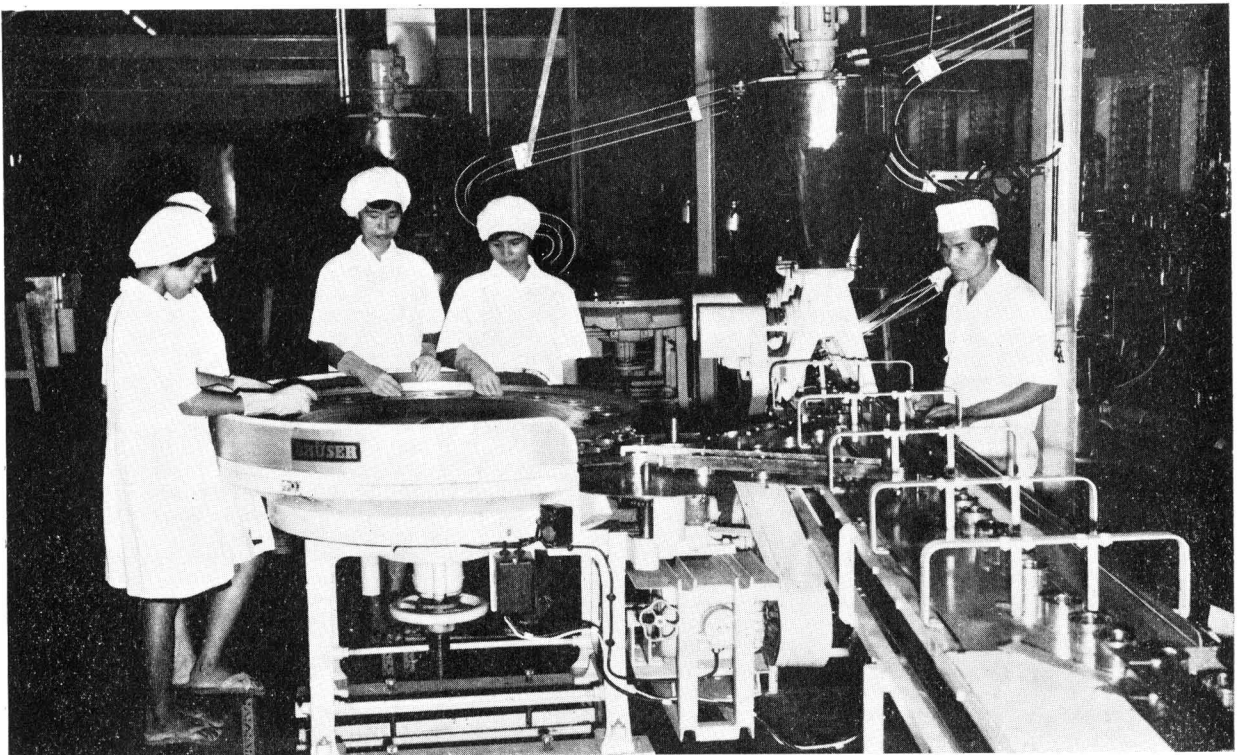

กำลังบรรจุคอร์นบับฟองกระป๋อง ที่ อสร. บ้านโป่ง

|                                     |         |     |
|-------------------------------------|---------|-----|
| กล้วยตากบรรจุถุง                    | ๒๑,๐๙๔  | ถุง |
| สับปะรดกวน                          | ๒๑๘     | ถุง |
| ผลิตภัณฑ์เนื้อสัตว์ผลิตได้ประมาณ    | ๑๖,๑๕๐  | กก. |
| อาหารชุดเสบียงสนาม ผลิตได้ดังนี้ :- |         |     |
| ชนิดบรรจุเป็นชุด                    | ๑๖๗,๑๒๗ | ชุด |
| ชนิดบรรจุเป็นถุง                    | ๕๗,๔๐๓  | ถุง |
| ชนิดบรรจุเป็นห่อ                    | ๔       | ห่อ |

## องค์การสวนสัตว์

งบประมาณอนุมัติ

๑,๙๘๕,๘๐๐ บาท

จ่ายจากเงินรายได้ขององค์การ ฯ

๔,๖๙๓,๙๐๐ บาท

สรุปผลงานประจำปี

การดำเนินงานตามปกติ จัดบริเวณให้เป็นที่พักผ่อนหย่อนใจสำหรับประชาชน จัดหาสัตว์ป่า นานาชนิดทุกประเภท ทั้งสัตว์พื้นเมืองและต่างประเทศ เพื่อศึกษาหาความรู้ และรักษาพันธุ์สัตว์ป่าที่หายาก มิให้สูญพันธุ์ ก่อสร้างและปรับปรุงสถานที่เลี้ยงสัตว์ให้เหมาะสมและทันสมัย กับจัดหารายได้บำรุงสวนสัตว์ โดยเปิดบริการให้ประชาชนเข้าชมกิจการสวนสัตว์ทุกวัน นอกจากนี้ยังจัดงานพิเศษตามเทศกาล เช่น งาน วันขึ้นปีใหม่ งานวันสงกรานต์ และงานประเพณีลอยกระทง เป็นต้น ผลงานในปี ๒๕๑๐ มีดังนี้ :-

ผู้เข้าชมสวนสัตว์ แบ่งได้ ๒ ประเภท คือ :-

- ผู้เข้าชมที่เสียค่าบำรุง ได้แก่

ผู้ใหญ่

๑,๒๘๔,๗๕๑ คน

เด็ก

๔๘๕,๓๘๔ คน

- ผู้เข้าชมที่ไม่เสียค่าบำรุง ได้แก่

พระภิกษุ สามเณร

๓,๘๒๕ รูป

ผู้ที่ทางส่วนราชการขอความร่วมมือมา

๔,๘๓๔ คน

รายได้ประเภทต่าง ๆ มีรายได้รวมทั้งสิ้น ๖,๑๒๔,๐๕๒.๗๕ บาท จำแนกประเภทได้ คือ :-

- การจำหน่ายบัตรทุกประเภท

๕,๑๖๘,๓๒๖.๒๕ บาท

- ร้านค้าขององค์การ ฯ

๓๕๓,๘๕๙.๗๐ บาท

- ค่าเช่าสถานที่จำหน่ายของ

๑๙๖,๒๕๖.๐๐ บาท

- การจำหน่ายสัตว์

๔,๒๘๐.๐๐ บาท

- การจำหน่ายอาหารสัตว์

๑๕๓,๗๓๑.๓๕ บาท

- รายได้เบ็ดเตล็ด

๒๔๗,๕๙๘.๗๕ บาท

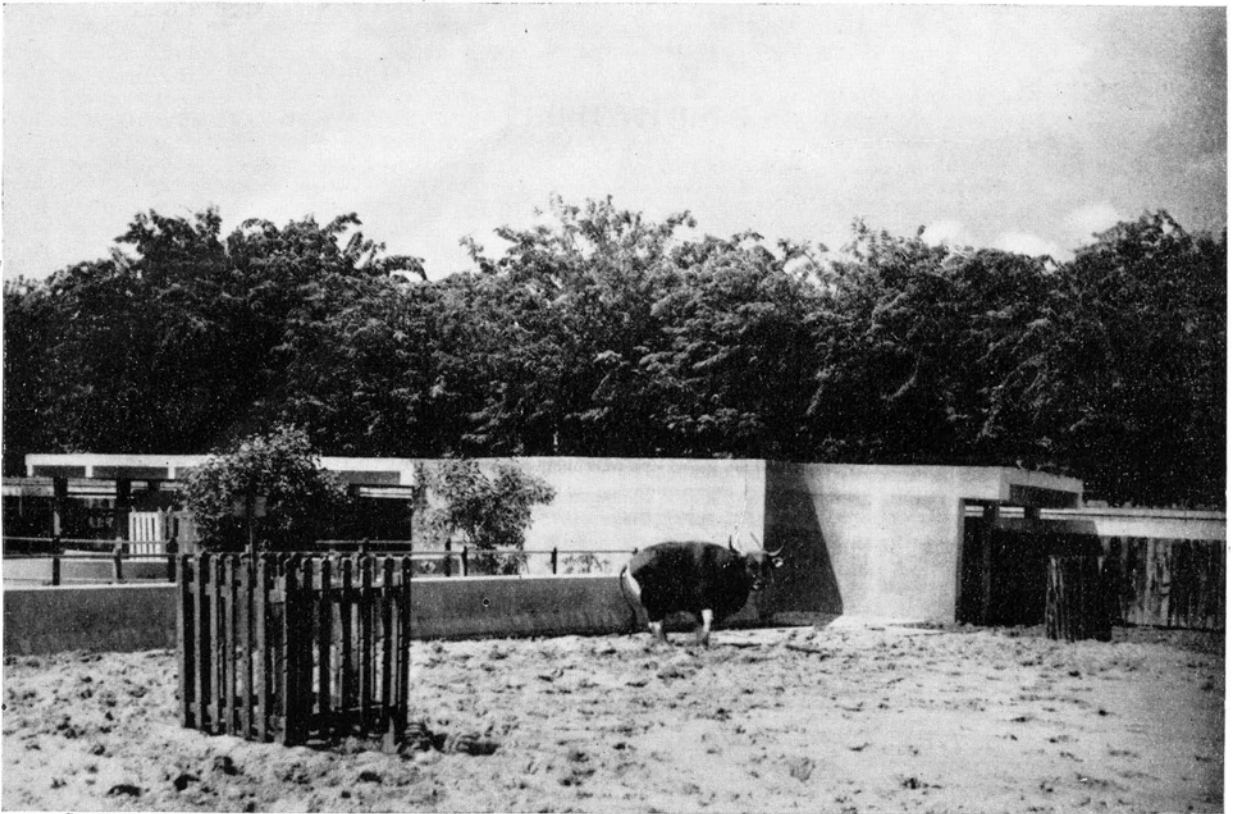

บ่อเลี้ยงวัวแดง ที่เห็นถัดไปเป็นบ่อวัวกระทิงสร้างติดกัน

งานบำรุงกิจการสวนสัตว์ ได้ทำการปรับปรุงสวนสัตว์ โดยการก่อสร้างและตกแต่งบริเวณสวนสัตว์ จัดหาสัตว์ทั้งในประเทศและต่างประเทศมารวบรวมไว้ตามประเภท สำหรับให้ประชาชนเข้าชมและศึกษาค้นคว้า อีกทั้งเป็นการรักษาพันธุ์สัตว์ที่หายากไว้ด้วย ผลงานในปี ๒๕๑๐ มีดังนี้ :-

การก่อสร้างและตกแต่ง ได้ดำเนินไปดังนี้ :-

- สร้างกรงสัตว์เลี้ยงลูกด้วยนม ๑ หลัง
- สร้างกรงนก ๑๕ กรง
- สร้างบ่อหงส์และนกเป็ดน้ำ ๑ บ่อ
- ซ่อมถนนในบริเวณสวนสัตว์ ๒,๑๐๐ เมตร
- สร้างคลังเก็บพัสดุ ๑ หลัง
- สร้างน้ำตกจำลอง ๑ แห่ง

- สร้างสะพานไม้ข้ามคูน้ำ ๑ สะพาน
- โรงละครสัตว์ ๑ โรง กำลังดำเนินการก่อสร้าง กำหนดจะเสร็จในเดือนธันวาคม ๒๕๑๐

#### การจัดหาสัตว์ในประเทศและต่างประเทศ

- สัตว์ในประเทศ คือ :-

สัตว์เลี้ยงลูกด้วยนม ๓๒ ตัว เช่น อีเห็นลายเสือโคร่ง หมีขอ อีเห็นลายเมฆ  
ลิงสีส้ม ภูเขากระรอก ลูกเสือลายเมฆ และชะมดแดง ฯลฯ เป็นต้น

สัตว์ปีก ๑๐๐ ตัว เช่น ไก่ฟ้าหน้าเขียว นกหัว นกเงือก นกแก้วโนรี นกแก้วเรียว  
นกโพระดก และไก่ฟ้าสีเงิน ฯลฯ เป็นต้น

- สัตว์ต่างประเทศ คือ :-

เนื้อทรายพันธุ์พม่า ๓ ตัว สิงโตพันธุ์เบงกอล ๒ ตัว ฮิปโปโปแตมัส ๑ ตัว  
และสิงโตทะเล ๑ คู่

## องค์การส่งเสริมการท่องเที่ยวแห่งประเทศไทย

งบประมาณอนุมัติ ๑๒,๑๐๐,๐๐๐ บาท

จ่ายจากเงินรายได้ขององค์การ ฯ ๑,๐๐๐,๐๐๐ บาท

### สรุปผลงานประจำปี

การดำเนินงานตามปกติ เพื่อส่งเสริมอุตสาหกรรมท่องเที่ยวให้เป็นประโยชน์แก่เศรษฐกิจของชาติ  
การเผยแพร่โฆษณา

- พิมพ์เอกสารโฆษณาเกี่ยวกับสถานที่น่าเที่ยวของประเทศไทย พร้อมคำบรรยายเป็น  
ภาษาอังกฤษ ฝรั่งเศส เยอรมัน และสเปน ออกเผยแพร่โฆษณาจำนวน ๑๒ รายการ เป็นเอกสารทั้งหมด  
ประมาณ ๕๐๐,๐๐๐ ชิ้น แจกจ่ายไปแล้ว ๖๓๗,๐๗๕ ชิ้น



ขบวน อ.ส.ท. ล่องใต้ครั้งที่ ๔ ในเดือนเมษายน ๒๕๑๐

- พิมพ์หนังสือส่งเสริมการท่องเที่ยวในรูปแบบนิตยสารทั้งภาษาไทยและภาษาอังกฤษ คือ อนุสาร อ.ส.ท. ภาษาไทย ออกรายเดือน ๆ ละ ๔๓,๐๐๐ ฉบับ ส่วนนิตยสารภาษาอังกฤษได้จัดทำเป็น ๒ ชนิด คือ Thailand Travel Talk พิมพ์ออกแจกจ่ายรายเดือน ๆ ละ ๑๔,๐๐๐ ฉบับ และ Holiday Time in Thailand ซึ่งออก ๓ เดือนต่อครั้ง พิมพ์ครั้งละ ๖,๐๐๐ ฉบับ

- ทำภาพยนตร์เผยแพร่ประเทศไทยแบบสี่ธรรมดา บันเทิงเสียงและคำพากย์ภาษาอังกฤษ และไทยในฟิล์ม รวม ๖ เรื่อง พร้อมทั้งอัดสำเนาไว้เรื่องละ ๒๕ ชุด

- โฆษณากิจการของ อ.ส.ท. โดยลงพิมพ์ในหนังสือพิมพ์ และหนังสือแมกกาซีนที่แพร่หลาย ทั้งในสหรัฐอเมริกา ยุโรป และภาคพื้นแปซิฟิก รวม ๑๑ ฉบับ จำนวน ๑๖ ครั้ง

#### การดำเนินงานสำนักงานสาขาในต่างประเทศ

- สำนักงานสาขาในนิวยอร์ก มีบริษัทนำเที่ยวและเอกชนที่สนใจได้สอบถามข่าวสารการท่องเที่ยวในประเทศไทย ประมาณ ๙,๒๐๐ ราย และได้แจกจ่ายเอกสารโฆษณาเผยแพร่ออกไปประมาณ ๕,๐๐๐ ฉบับ

#### การส่งเสริมการท่องเที่ยวภายในประเทศ

- การจัดขบวนคาราวาน อ.ส.ท. ล่องใต้ครั้งที่ ๔ (เมษายน ๒๕๑๐) การจัดขบวนท่องเที่ยวเหนือครั้งที่ ๑ (สิงหาคม ๒๕๑๐)

#### การส่งเสริมธุรกิจนำเที่ยว

- ส่งเสริมให้คำปรึกษาแนะนำแก่ตัวแทนบริษัทนำเที่ยวต่าง ๆ และพยายามส่งเสริมให้บริษัทนำเที่ยวเหล่านี้รวบรวมก่อตั้งเป็นสมาคมขึ้น

#### การฝึกอบรมทางการท่องเที่ยว

- เปิดหลักสูตรอบรมมัคคุเทศก์ขึ้นเป็นรุ่นที่ ๗ ผลิทมัคคุเทศก์มานับแต่รุ่นแรก (พ.ศ.๒๕๐๔) รวมทั้งสิ้น ๑,๒๓๓ คน

- เปิดการฝึกอบรมพนักงานภัตตาคารขึ้น รวม ๓ รุ่น เพื่อส่งเสริมมาตรฐานการปฏิบัติของพนักงานบริการตามภัตตาคารในพระนครและธนบุรี มีผู้สำเร็จการอบรมรวม ๓๕๐ คน

#### การดำเนินกิจกรรมอื่น ๆ

- ดำเนินงานและปรับปรุงสถานตากอากาศ โรงแรมบางแสน สนามกอล์ฟบางพระ และโรงแรมเขาใหญ่ ตามที่รัฐบาลมอบหมาย ผลงานมีดังนี้:-

โรงแรมบางแสน มีรายได้สูงกว่ารายจ่าย ๖๐๖,๖๖๗.๓๐ บาท  
โรงแรมเขาใหญ่ มีรายได้สูงกว่ารายจ่าย ๗๕๙,๐๑๓.๑๖ บาท  
ส่วนสนามกอล์ฟบางพระมีรายได้สูงกว่ารายจ่ายเช่นกัน

#### งานพิเศษ

- รับหน้าที่เป็นกรรมการด้านการประชาสัมพันธ์ ในการจัดการแข่งขันเอเซียเกมส์ครั้งที่ ๕ ในเดือนธันวาคม ๒๕๐๙ ตามที่รัฐบาลได้มอบหมาย และในการจัดการแข่งขันกีฬาแหลมทองครั้งที่ ๔ ซึ่งจะมีขึ้นที่กรุงเทพฯ ฯ ในเดือนธันวาคม ๒๕๑๐ นี้ อ.ส.ท. ก็ได้รับมอบหมายให้ทำหน้าที่กรรมการด้านประชาสัมพันธ์อีกเช่นเคย

## องค์การส่งเสริมการกีฬาแห่งประเทศไทย

งบประมาณอนุมัติ  
สรุปผลงานประจำปี

๔,๕๔๕,๐๐๐ บาท

การดำเนินงานตามปกติเพื่อส่งเสริมและเผยแพร่การกีฬาให้แพร่หลาย แนะนำและชักจูงให้ประชาชนสนใจในการเล่นกีฬาและเล่นให้ถูกต้องตามแบบสากล เพื่อให้มีสุขภาพและพละนาามัยสมบูรณ์ มีน้ำใจเป็นนักกีฬา กับสร้างมิตรภาพระหว่างประเทศ มีงานพอสรุปได้ดังนี้ :-

### งานส่งเสริมกีฬาที่เกี่ยวกับต่างประเทศ

- ทำหน้าที่ธุรการในการวางแผนจัดการแข่งขันขึ้นต้น และงานด้านเลขาธิการคณะกรรมการจัดการแข่งขันกีฬาแหลมทอง ครั้งที่ ๔ ซึ่งจะมีการแข่งขันที่กรุงเทพฯ (๙ - ๑๖ ธันวาคม ๒๕๑๐)
- ร่วมกับคณะกรรมการมหาวิทยาลัย จัดส่งเจ้าหน้าที่ไปแข่งขันกีฬามหาวิทยาลัย ครั้งที่ ๕ ณ กรุงโตเกียว ประเทศญี่ปุ่น
- ทำหน้าที่ธุรการในการวางแผนจัดการแข่งขันกีฬาขึ้นต้น ปฏิบัติงานด้านเลขาธิการคณะกรรมการจัดการแข่งขัน กับให้ความร่วมมือต่างๆ ในคราวจัดการแข่งขันเอเชียนเกมส์ครั้งที่ ๕ ที่กรุงเทพฯ (๙ - ๒๐ ธันวาคม ๒๕๐๙) มีประเทศสมาชิกร่วมการแข่งขันรวม ๑๘ ชาติ เจ้าหน้าที่และนักกีฬารวม ๒,๖๗๓ คน ประมาณค่าใช้จ่ายในการจัดการแข่งขันทั้งสิ้น ๑๓,๙๐๐,๐๐๐ บาท (ไม่รวมค่าใช้จ่ายในการลงทุนซึ่งได้แก่การปรับปรุงและสร้างสนามกีฬา กับที่ทำการคณะกรรมการต่างๆ)

### งานส่งเสริมกีฬาต่างจังหวัด

- จัดส่งผู้ตัดสินไปให้ ให้รางวัลการแข่งขัน และส่งพนักงานขององค์การฯ ไปแนะนำอบรมและสาธิตการเล่นกีฬาตามจังหวัดต่างๆ
- จัดการแข่งขันกีฬาเขตขึ้น เพื่อส่งเสริมและผลิตนักกีฬาของชาติให้มากที่สุด
- ร่วมกับสำนักงานสลากกินแบ่งรัฐบาล เริ่มจัดสร้างสนามกีฬามาตรฐานในภาคต่างๆ ๕ แห่ง คือ ที่เชียงใหม่ นครราชสีมา นครสวรรค์ ชลบุรี และสงขลา

## งานส่งเสริมกีฬาทั่วไป

- จัดสรรเงินอุดหนุนให้แก่สมาคมกีฬาสมัครเล่น ๑๙ สมาคม
  - ร่วมมือกับคณะกรรมการโอลิมปิกแห่งประเทศไทยในพระบรมราชูปถัมภ์ ในด้านเลขาธิการ และการติดต่อประสานงานระหว่างสมาคมต่างๆ
  - บำรุงรักษาสถานกีฬาที่ติดขัดจร สนามยิงปืน เวลโลโตรม และอุปกรณ์การแข่งขันเอเชียนเกมส์ ครั้งที่ ๕ ตามที่ได้รับมอบหมาย
  - จัดพิมพ์วารสารเพื่อเผยแพร่การกีฬาต่างๆ คือ :-
    - วารสารการกีฬา ออกเดือนละครั้ง
    - หนังสือสถิติการเล่นกีฬาประเภทต่างๆ รวม ๑๓ ประเภท จำนวน ๓๖,๐๐๐ เล่ม แจกจ่ายแก่ส่วนราชการ โรงเรียน จังหวัดต่างๆ
    - หนังสือคำแนะนำในการเล่นกีฬาขั้นต้น รวม ๒ ประเภท คือ ฟุตบอล และเทนนิส
- ภาพเกี่ยวกับการแข่งขันเอเชียนเกมส์ ครั้งที่ ๕ ระหว่างวันที่ ๕-๒๐ ธันวาคม ๒๕๐๕

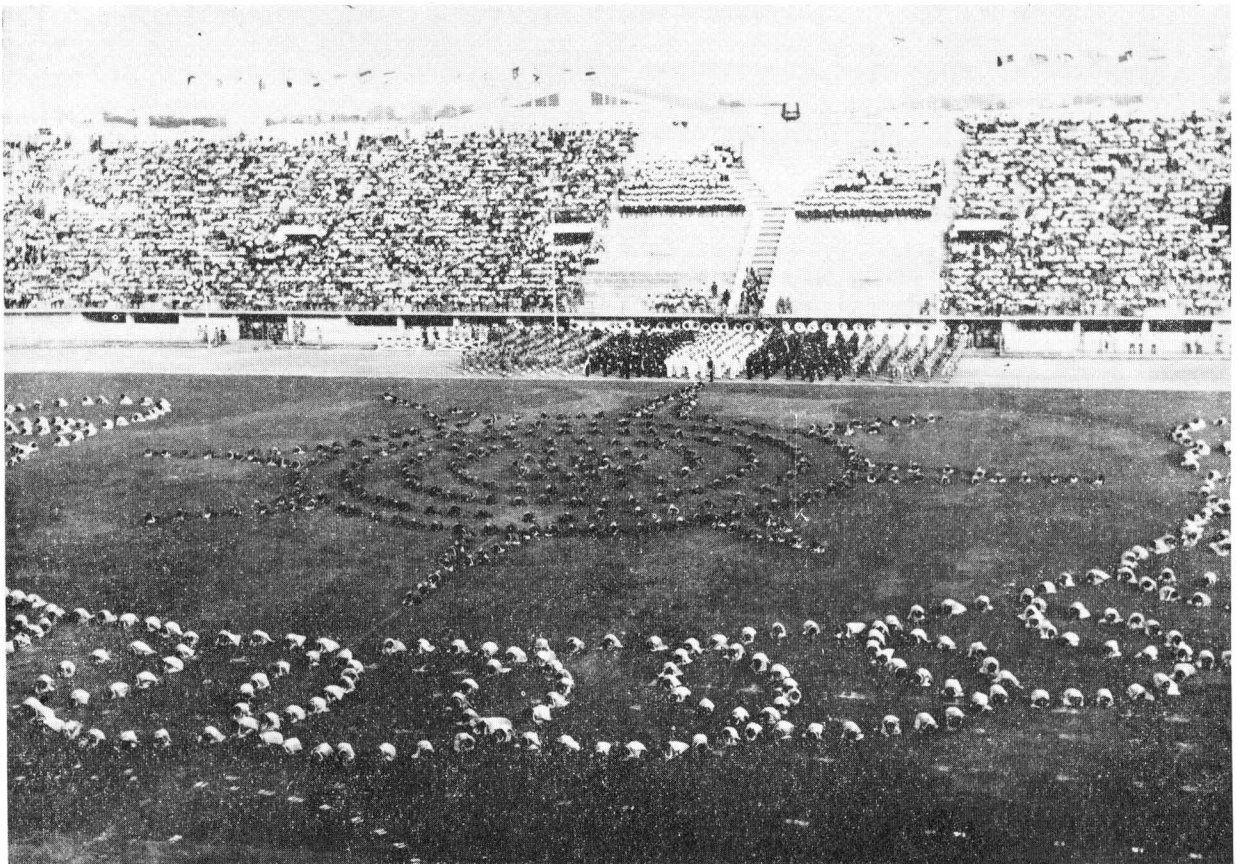

จัดพิมพ์วารสารเพื่อเผยแพร่การกีฬาต่างๆ คือ :-  
ภาพเกี่ยวกับการแข่งขันเอเชียนเกมส์ ครั้งที่ ๕ ณ สนามศุภชลาศัยเมื่อวันที่ ๕ ธันวาคม ๒๕๐๕

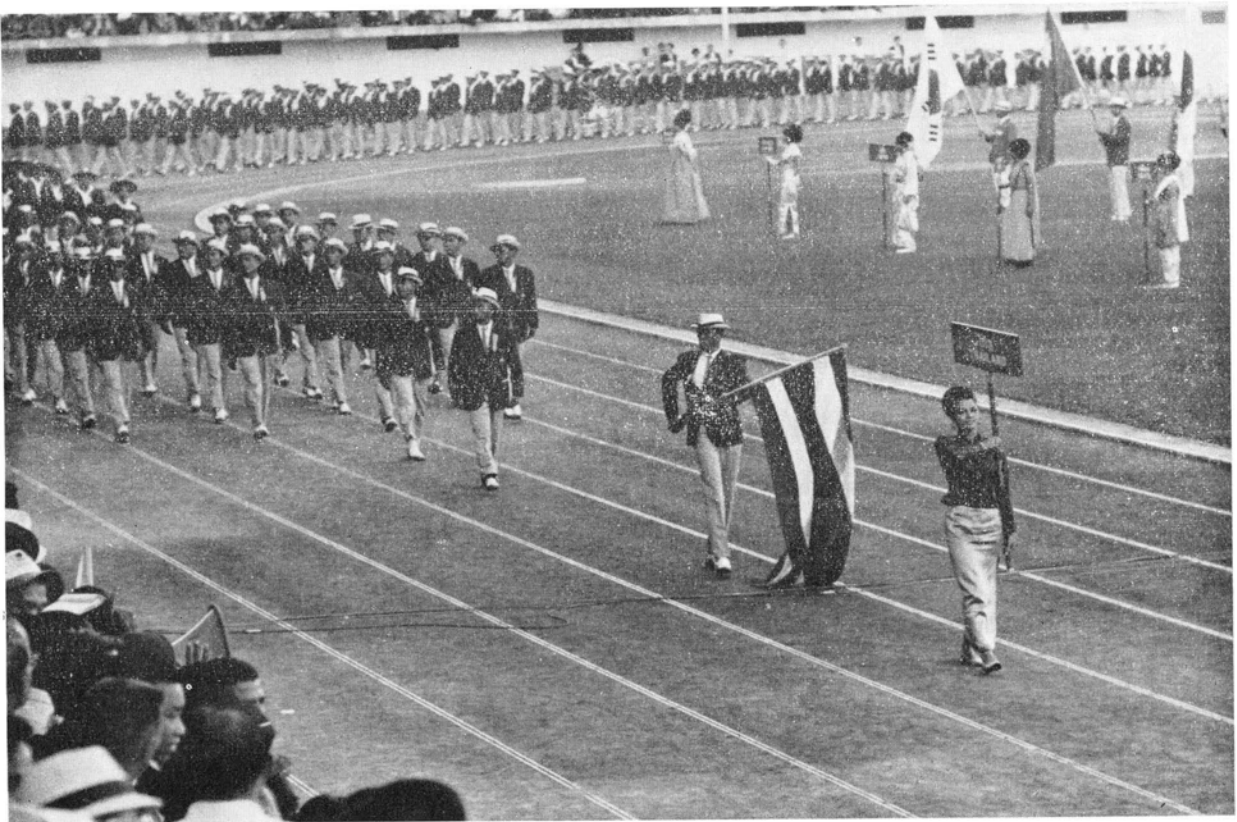

นักกีฬาไทยลงสู่สนามในวันเปิดการแข่งขัน

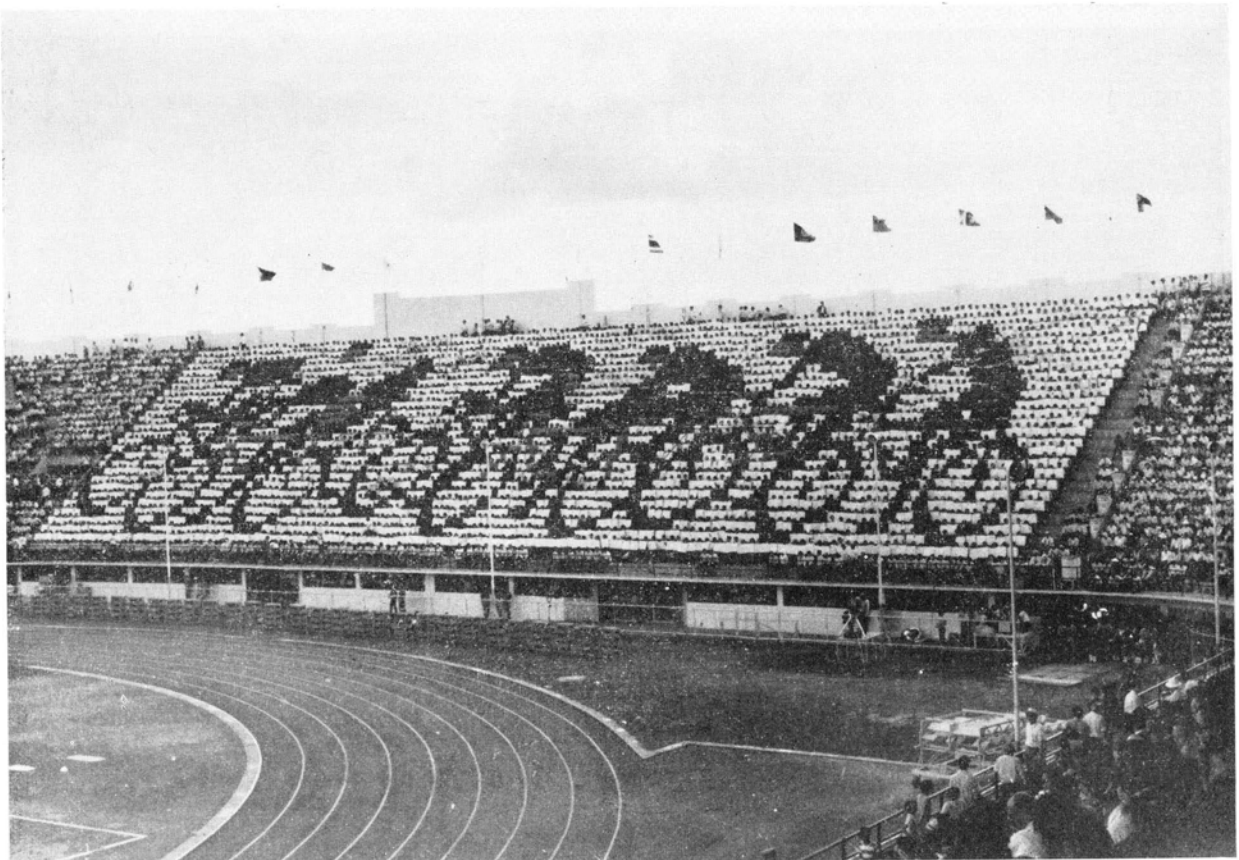

การแปรอักษรรูป “การแข่งขันจักรยาน” ในวันเปิดการแข่งขัน

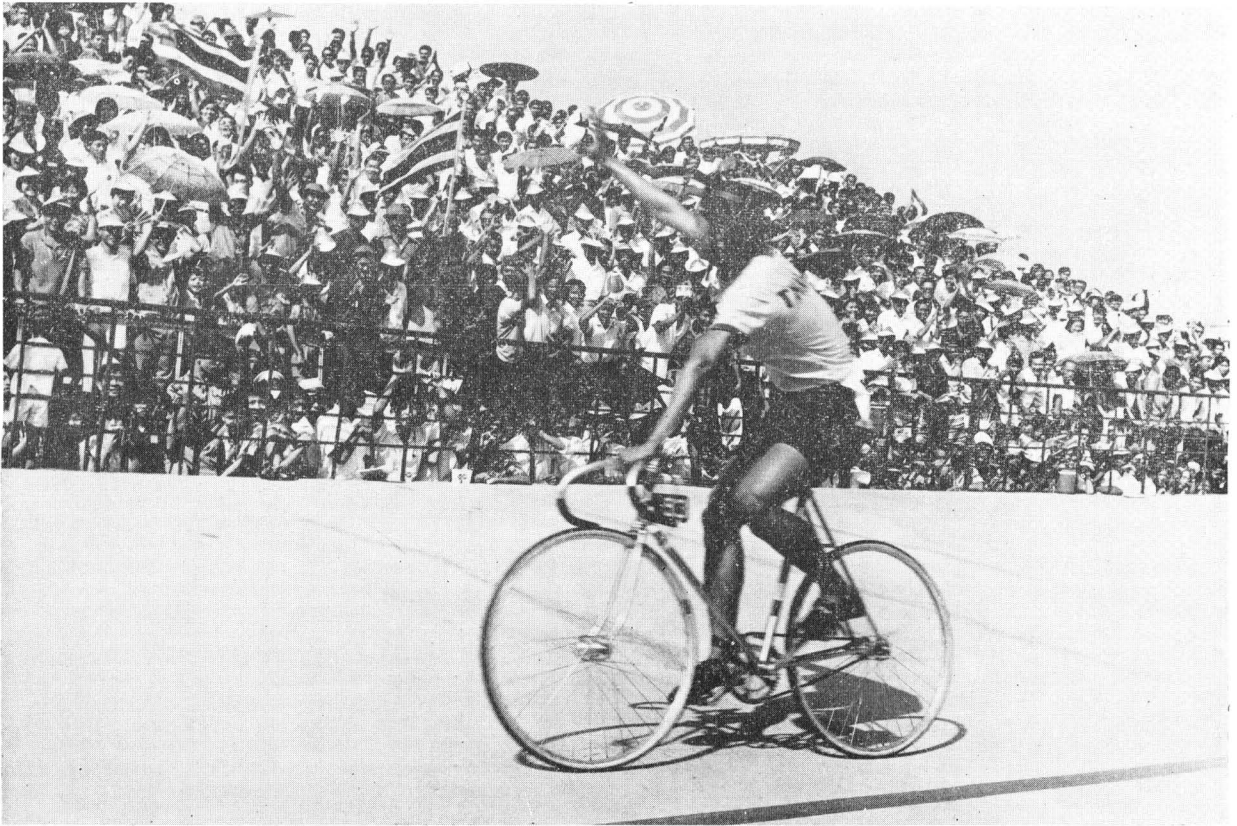

นักกีฬาไทย (ปรีดา จุฑละมณฑล) เข้าแข่งขันจักรยาน



วันปิดการแข่งขันเอเชียนเกมส์ ครั้งที่ ๕ ณ สนามศุภชลาศัยเมื่อวันที่ ๒๐ ธันวาคม ๒๕๐๕

## องค์การสะพานปลา

|                               |               |
|-------------------------------|---------------|
| งบประมาณอนุมัติ               | ๕,๓๕๑,๐๐๐ บาท |
| จ่ายจากเงินรายได้ขององค์การ ฯ | ๕,๑๐๔,๔๙๕ บาท |
| สรุปผลงานประจำปี              |               |

**การดำเนินงานตามปกติ** อำนวยบริการเกี่ยวกับธุรกิจตลาดสินค้าสัตว์น้ำ ณ สะพานปลากรุงเทพ มีสินค้าสัตว์น้ำส่งขึ้นจำหน่ายในรอบปีงบประมาณ ๒๕๑๐ รวม ๘๘,๔๔๓,๖๐๕ ตัน

### งานตามโครงการ

**โครงการสร้างท่าเทียบเรือตราด** เป็นโครงการเริ่มขึ้นใหม่ในปีงบประมาณ ๒๕๑๐ มีกำหนดระยะเวลาหนึ่งปี ผลงานมีดังนี้ :-

- สร้างตัวท่าเทียบเรือขนาด ๑๒.๐๐x๑๐๔ เมตร เนื้อที่ ๑,๒๔๘ ตารางเมตร และเชื่อมกันดินริมท่ายาว ๑๐๘.๐๐ เมตร อยู่ในระหว่างตอกเสาเข็ม หล่อพื้น หล่อคานรับพื้น งานแล้วเสร็จประมาณ ๕๐% ของโครงการ
- สร้างลานจอดรถริมท่าและพื้นโรงคลุมเป็นถนนลาดยางแอสฟัลท์เชื่อมต่อกับตัวท่า ขนาด ๑๐.๐๐x๑๐๔.๐๐ เมตร เนื้อที่ ๑,๖๖๔ ตารางเมตร งานแล้วเสร็จประมาณ ๒๐%
- สร้างถนนสายต่าง ๆ และสะพาน คือ :-
  - ถนนแยกเข้าท่าเทียบเรือ เป็นถนนคันดินกว้าง ๘.๔๐ เมตร ยาว ๒๐๐.๐๐ เมตร การก่อสร้างได้ถมดินคันทางไว้ตลอดสายแล้ว ผลงานแล้วเสร็จประมาณ ๖๐%
  - ถนนลาดยางแอสฟัลท์จากแยกตลาดเกษรถึงทางแยกเข้าท่าเทียบเรือ คันดินกว้าง ๘.๔๐ เมตร ผิวจราจรกว้าง ๖.๐๐ เมตร ความยาว ๑,๕๕๐ เมตร ได้ถมดินคันทางไว้แล้ว ผลงานแล้วเสร็จประมาณ ๖๐%
  - สะพานคอนกรีตเสริมเหล็กข้ามคลองชลประทาน ขนาดกว้าง ๘.๐๐ เมตร ยาว ๑๑.๐๐ เมตร ๒ แห่ง ผลงานแล้วเสร็จ

- สร้างบ้านพักเจ้าหน้าที่ คือ :-

บ้านพักนายท่า ๑ หลัง ผลงานแล้วเสร็จประมาณ ๗๐%

บ้านพักเสมียนและคนงาน ๑ หลัง ๑๐ คูหา ผลงานแล้วเสร็จประมาณ ๗๐%

ในงบประมาณ ๒๕๑๐ โครงการนี้ได้รับค่าใช้จ่ายจากงบประมาณอนุมัติ เป็นเงิน ๕,๓๔๑,๐๐๐ บาท

โครงการสร้างท่าเทียบเรือสมุทรสาคร เป็นโครงการที่ทำต่อเนื่องจากปีก่อน มีผลงานดังนี้ :-

- ท่าเทียบเรือขนาดกว้าง ๑๖.๐๐ เมตร ยาว ๑๔๓.๐๐ เมตร พร้อมเชื่อมตามแนวริมหท่า
- โรงคลุมพักปลา ขนาดกว้าง ๑๖.๐๐ เมตร ยาวตลอดแนวท่า
- โรงประมุลสินค้ำสัตว์น้ำ ขนาดกว้าง ๑๘.๐๐ เมตร ยาว ๕๔.๐๐ เมตร ๑ หลัง
- อาคารสำนักงาน เป็นตึก ๒ ชั้น ขนาดกว้าง ๑๐.๐๐ เมตร ยาว ๓๐.๐๐ เมตร ๑ หลัง
- ถนนในบริเวณท่าเทียบเรือประมง เนื้อที่ ๕,๒๐๐ ตารางเมตร
- การก่อสร้างตึกแถวแพปลาพร้อมถนน คือ :-  
ตึกแถวแพปลา ๒ ชั้น จำนวน ๖ คูหา ๑ แถว

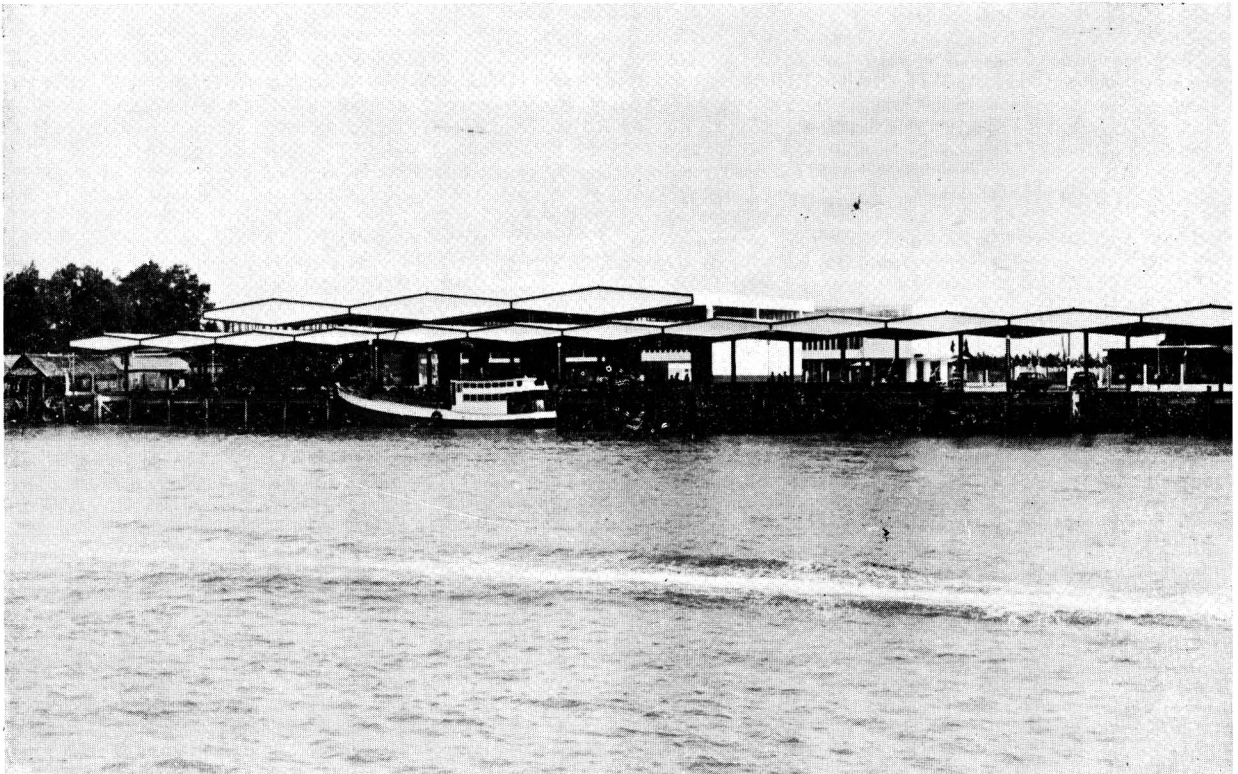

ท่าเทียบเรือประมงสมุทรสาคร ซึ่งเริ่มเปิดดำเนินงานเป็นทางการตั้งแต่วันที่ ๒๖ มิถุนายน ๒๕๑๐

ถนนคอนกรีตจากท่าเทียบเรือไปเชื่อมทางหลวงแผ่นดิน สายเอกชัยตามเส้นทางของถนน  
เทศบาลเดิม ขนาดกว้าง ๖.๐๐ เมตร ยาว ๗๔๖.๐๐ เมตร

ค่าใช้จ่ายของโครงการนี้รวมเป็นเงิน ๗,๒๘๗,๖๓๔.๔๐ บาท จ่ายจากงบประมาณปี ๒๕๐๘  
และปี ๒๕๐๙ รวมเป็นเงิน ๗,๐๖๒,๖๓๔.๔๐ บาท อีก ๒๒๕,๐๐๐.๐๐ บาท จ่ายจากเงินทุนส่งเสริม  
การประมง

โครงการสร้างท่าเทียบเรือปรานบุรี เป็นโครงการที่ทำต่อเนื่องจากปีก่อน ผลงานมีดังนี้ :-

- ท่าเทียบเรือเป็นคอนกรีตเสริมเหล็ก กว้าง ๓.๐๐ เมตร ยาว ๑๔๔.๐๐ เมตร ปลายท่า  
เป็นพื้นคอนกรีตสำหรับจอดเรือกว้าง ๗.๐๐ เมตร ยาว ๒๕.๕๐ เมตร มีหลังคาคลุมเป็นคอนกรีตเสริมเหล็ก

- โรงคลุมเชิงท่า ขนาดกว้าง ๑๐.๐๐ เมตร ยาว ๓๐.๐๐ เมตร

- บั๊กเสากันเรือกระทบสะพานปลา ๓๔ คัน

ค่าใช้จ่ายข้างต้น รวมเป็นเงิน ๗๘๙,๕๙๕.๐๓ บาท จ่ายจากงบประมาณปี ๒๕๐๙

## โรงงานกลั่นน้ำมันที่ ๑ (ฝาง)

งบประมาณอนุมัติ  
สรุปผลงานประจำปี

๑๑,๔๗๖,๐๗๔ บาท

การดำเนินงานตามปกติ

งานสำรวจและเจาะผลิตน้ำมัน แผนการสำรวจน้ำมันแหล่งอำเภอฟาง เริ่มตั้งแต่ปี ๒๕๐๔-๒๕๐๖ ต่อมาได้พบแหล่งน้ำมันดิบใหม่ที่ตำบลแม่สุนหลวง เมื่อกันยายน ๒๕๐๖ จึงได้เจาะสำรวจและสูบน้ำมันดิบส่งเข้าบ่อนโรงงานกลั่นให้เป็นผลิตภัณฑ์น้ำมันสำเร็จรูปต่อไป ผลงานที่ทำไปแล้วดังนี้ :-

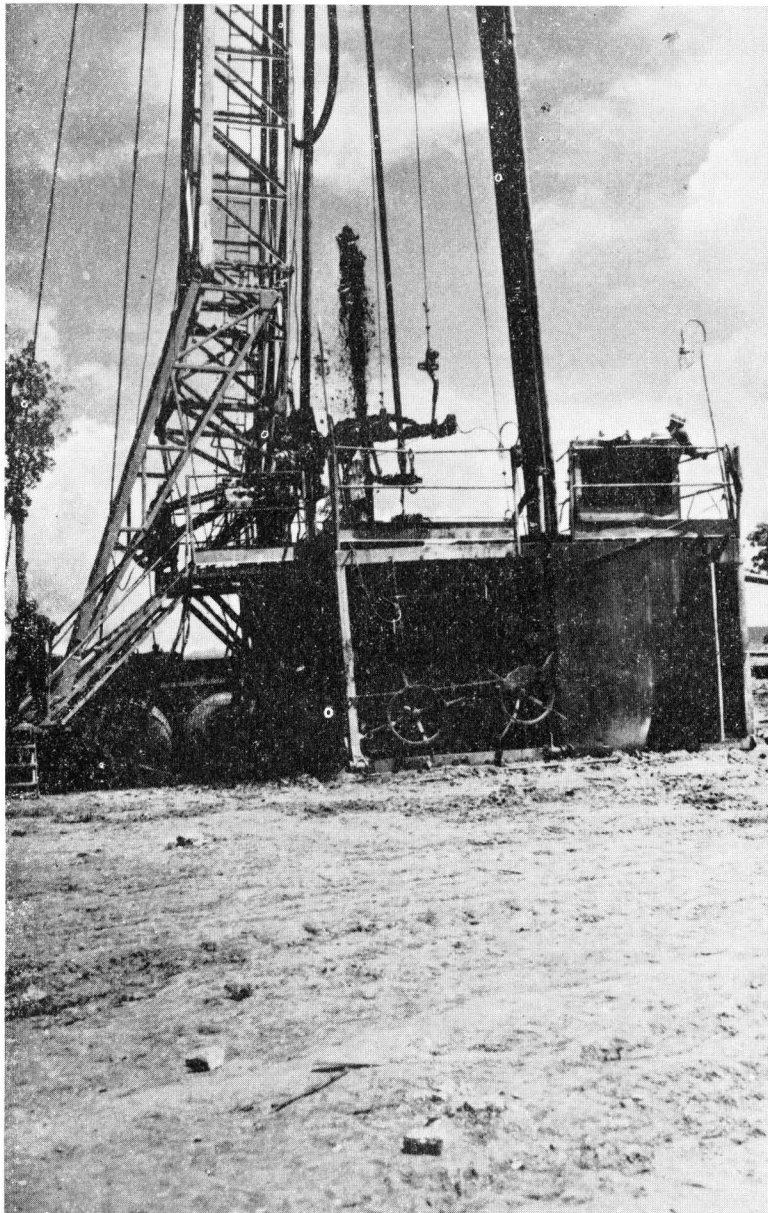

การเจาะพบน้ำมันดิบแบบพาร์ฟฟินสูง ที่ตำบลแม่สุนหลวง อำเภอฟาง

- เจาะตรวจสอบแหล่งน้ำมันดิบแม่สุนหลวง เจาะได้ ๘ หลุม ตามที่กำหนดในแผนงาน ทำเป็นหลุมผลิตได้ ๔ หลุม ในจำนวนนี้เป็นหลุมที่น้ำมันไหลเอง (Flowing well) ๒ หลุม สำหรับการเจาะตรวจสอบแหล่งน้ำมันดิบแม่สุนหลวง เป็นอันเสร็จสิ้นลงในปี ๒๕๑๐ ซึ่งจะได้เจาะตรวจสอบในแหล่งอื่นต่อไป

- สบผลิตน้ำมันดิบจากหลุมผลิตในบริเวณแม่สุนหลวง จำนวน ๑๕ หลุม ใช้น้ำมันดิบสุทธิ ๒๔,๒๐๕.๓๗ บาเรล การสบผลิตในแหล่งนี้ ได้สบผลิตเท่าที่มีที่ว่างในถังเก็บภายในโรงกลั่นจะเก็บได้ ในปีนี้ได้สบผลิตเพียง ๒,๓๐๐ ชั่วโมง หรือคิดเป็นจำนวนวันได้เพียง ๙๖ วันเท่านั้น เมื่อศักยภาพการผลิตสามารถผลิตได้ประมาณวันละ ๘๐๐ บาเรล

- สบผลิตน้ำมันดิบจากหลุมผลิต ๑๔ หลุม ในบริเวณไชยปราการ ใช้น้ำมันดิบสุทธิ ๑,๙๒๕.๐๕ บาเรล การสบผลิตในแหล่งนี้ยังคงทำอยู่เพียงเพื่อให้โรงกลั่นสามารถดำเนินงานในระหว่างรอการตัดแปลงโรงกลั่นเพื่อจะกลั่นน้ำมันดิบจากแม่สุนหลวง

งานกลั่นน้ำมัน เป็นงานต่อเนื่องมาจากปีก่อน โดยรับน้ำมันดิบที่สบผลิตได้จากแหล่งไชยปราการ และแม่สุนหลวงมากลั่นให้เป็นน้ำมันสำเร็จรูป เพื่อส่งไปจำหน่ายให้กับองค์การเชื้อเพลิงต่อไป ได้ดำเนินงานไปแล้วดังนี้ :-

- การกลั่นน้ำมันดิบจากแหล่งแม่สุนหลวง ได้ส่งน้ำมันเข้ากลั่น ๒๔,๙๕๓ บาเรล ได้ผลิตภัณฑ์น้ำมันสำเร็จรูป คือ :-

|                   |          |       |
|-------------------|----------|-------|
| Motor Gasoline    | ๑,๕๕๙.๖  | บาเรล |
| Kerosene          | ๖๒๖.๘    | บาเรล |
| Kerosene cut      | ๑,๙๐๒.๖  | บาเรล |
| High speed diesel | ๖๖๐.๑    | บาเรล |
| Heavy fuel oil    | ๕,๕๐๘.๐  | บาเรล |
| Reduce crude      | ๑๑,๖๑๒.๒ | บาเรล |
| Diesel oil        | ๒๐๒.๙    | บาเรล |
| Heavy lube oil    | ๑๕๐.๘    | บาเรล |
| Ligh gas oil      | ๖๗๒.๑    | บาเรล |
| Slop oil          | ๑๑๙.๐    | บาเรล |

- การกลั่นน้ำมันดิบจากไชยปราการ ได้ส่งน้ำมันเข้ากลั่น ๔,๑๒๖.๗ บาเรล ได้ผลิตภัณฑ์น้ำมันดังต่อไปนี้ :-

|                |         |     |
|----------------|---------|-----|
| Diesel oil     | ๒๘๖.๒   | บาท |
| Ligh lube oil  | ๑,๐๐๑.๕ | บาท |
| Heavy lube oil | ๒๕๐.๑   | บาท |
| Fuel oil       | ๒,๕๖๙.๙ | บาท |

- จำหน่ายผลิตภัณฑ์น้ำมันให้องค์การเชื้อเพลิง ดังนี้ :-

|                    |         |      |
|--------------------|---------|------|
| น้ำมันเตาหนัก      | ๔๕๔,๔๐๐ | ลิตร |
| Lube oil S.A.E. 30 | ๒๔๐     | ถัง  |
| Lube oil S.A.E. 40 | ๕๘๐     | ถัง  |
| Lube oil S.A.E. 50 | ๑๐๐     | ถัง  |
| Fuel oil           | ๑,๓๖๙   | ถัง  |

- ได้รับเงินค่าจำหน่ายจากองค์การเชื้อเพลิง รวม ๑,๐๑๔,๕๖๘ บาท

## โรงงานกลั่นน้ำมันที่ ๒ (บางจาก)

งบประมาณอนุมัติ  
สรุปผลงานประจำปี

๑๑๖,๘๙๘,๒๐๐ บาท

การดำเนินงานตามปกติ กลั่นน้ำมันดิบให้เป็นผลิตภัณฑ์น้ำมันสำเร็จรูป และส่งจำหน่ายให้  
องค์การเชื้อเพลิง ดังนี้คือ:-

|                                          |             |          |
|------------------------------------------|-------------|----------|
| - น้ำมันแก๊สโซลีนรถยนต์ (Motor gasoline) | ๑๐๑,๙๓๐,๕๙๐ | กิโลลิตร |
| - น้ำมันก๊าส (Kerosene)                  | ๔,๖๐๐,๖๙๖   | กิโลลิตร |
| - น้ำมันเตาหนัก (Heavy fuel oil)         | ๙๖,๕๘๒,๙๒๖  | กิโลลิตร |
| - น้ำมันเตาใส (Light fuel oil)           | ๗๕,๙๔๗,๘๗๙  | กิโลลิตร |
| - Heavy gas oil                          | ๒๐,๔๓๑,๑๕๐  | กิโลลิตร |
| - Light gas oil                          | ๒,๙๐๖,๑๔๒   | กิโลลิตร |
| - Low speed diesel                       | ๓,๐๘๘,๕๕๓   | กิโลลิตร |
| - High speed diesel                      | ๑,๔๐๘,๘๐๖   | กิโลลิตร |

### งานตามโครงการ

#### โครงการสร้างโรงกลั่นน้ำมันที่ ๒ (บางจาก)

โครงการนี้เริ่มมาตั้งแต่ปี ๒๕๐๓ โดยสร้างโรงงานกลั่นน้ำมันขนาด ๕,๐๐๐ บาเรล มูลค่าก่อสร้างรวมทั้งสิ้น ๔๐๐,๙๔๐,๘๐๐ บาท และกรมการพลังงานทหารได้รับมอบเมื่อวันที่ ๑๘ พฤษภาคม ๒๕๐๘ ต่อจากนั้นได้มอบให้บริษัท ซัมมิทอินดัสเตรียล (ปานามา) เข้าดำเนินการร่วมกับข้าราชการและพนักงานซึ่งสังกัดกองโรงงานกลั่นน้ำมันที่ ๒ จะกลั่นน้ำมันส่งผลิตภัณฑ์จำหน่ายให้กับองค์การเชื้อเพลิง พร้อมทั้งให้บริษัทผู้เช่าขยายโรงกลั่นน้ำมันเป็นขนาดวันละ ๒๐,๐๐๐ บาเรล ขณะนี้กำลังดำเนินการก่อสร้าง อยู่ คาดว่าจะเสร็จเรียบร้อยในเดือนมีนาคม ๒๕๑๑ ผลงานในปี ๒๕๑๐ มีดังนี้:-

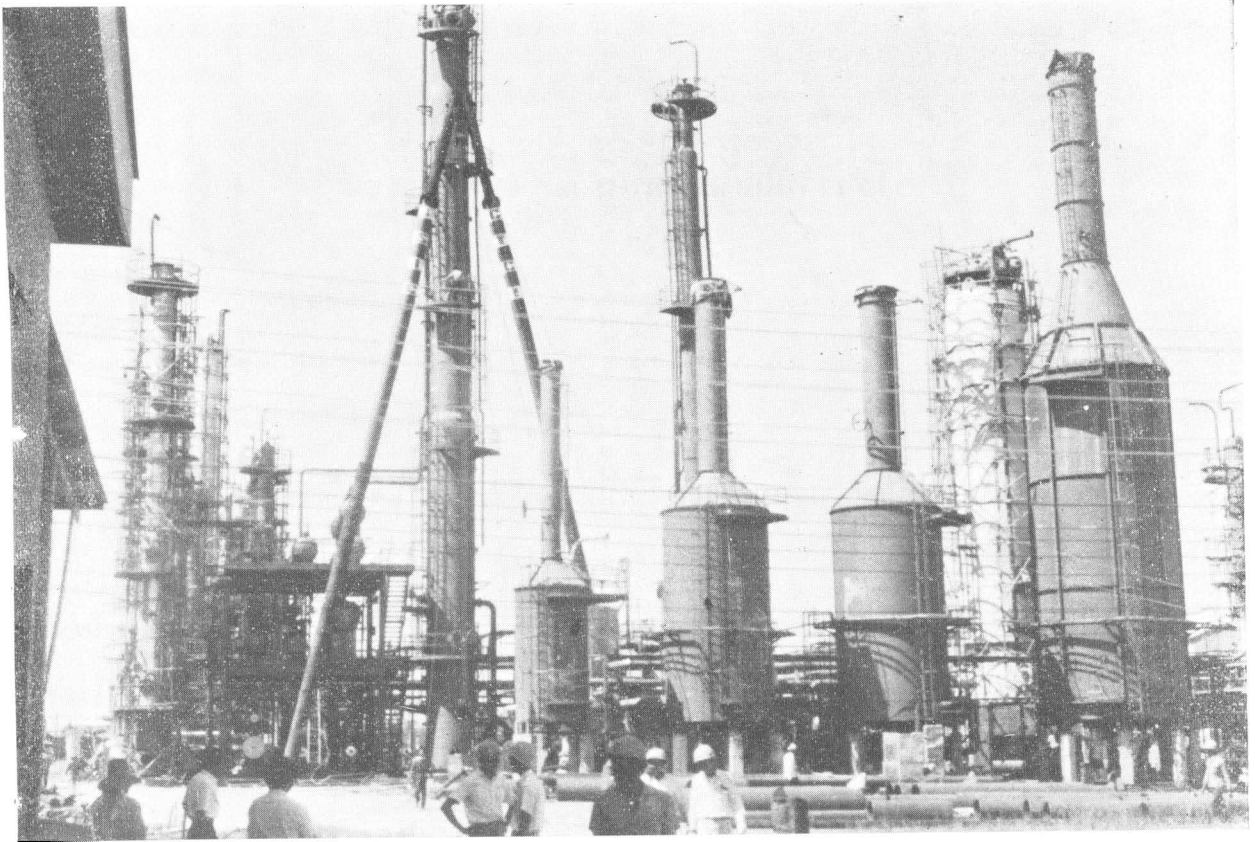

หน่วยกลั่นใหม่ที่บางจากซึ่งกำลังก่อสร้างให้กลั่นได้วันละ ๒๐,๐๐๐ บาเรล ใกล้เคียงเสร็จภายในเร็ววันนี้

- ตอกเสาเข็มคอนกรีต เสร็จเรียบร้อย
- วางรากฐานเครื่องจักรกล เสร็จไปประมาณ ๑๕ %
- สร้างคลังเก็บสิ่งอุปกรณ์ ๒ หลัง เสร็จเรียบร้อย
- ประกอบติดตั้งถังน้ำมันเสร็จไปประมาณ ๗๐ %
- ติดตั้งอุปกรณ์การกลั่นและเครื่องจักรกลเสร็จประมาณ ๕๐ %
- สร้างอาคารเสร็จประมาณ ๘๐ %

## บริษัท ไทยเดินเรือทะเล จำกัด

งบประมาณอนุมัติ

๑๑,๐๐๐,๐๐๐ บาท

จ่ายจากเงินรายได้ของบริษัท ฯ

๓๗,๒๕๒,๖๗๑ บาท

สรุปผลงานประจำปี

### การดำเนินงานตามปกติ

การบริการขนส่งทางทะเล บริษัท ฯ ได้เปิดสายการเดินเรือรวม ๓ สาย คือ :-

- สายกรุงเทพฯ-ฮ่องกง-ญี่ปุ่น มีเรือ ๒ ลำ คือ เรือนครไทย และเรือศรีเทพ เป็นเรือขนาด ๕,๖๘๐ เทกเวทตัน ได้ดำเนินงานดังนี้ :-

เรือศรีเทพ ทำการได้ ๑๐ เที่ยว สิ้นค้ำบรรทุก ๓๙,๘๘๔ ตัน

เรือนครไทย ทำการได้ ๑๔ เที่ยว สิ้นค้ำบรรทุก ๕๓,๖๑๓ ตัน

การนับเที่ยวไปและกลับระยะเวลาทำการยาวประมาณ ๒๖ วัน

รวมทำการ ๒๔ เที่ยว สิ้นค้ำบรรทุก ๙๓,๔๙๗ ตัน

ในสายนี้ บริษัท ฯ ยังได้เช่าและจัดหาเรือมาเดินร่วมอีก ๕ ลำ เท่ากับ ๒๔ เที่ยว

- สายกรุงเทพฯ-สิงคโปร์-มะละกา-ปอร์ตสเวทตันแซม-ปีนัง มีเรือ ๓ ลำ คือ เรือเทพามาตย์ เรือวิสุทธิกษัตริย์ และเรือมหาเทวี (เรือมหาเทวีทำการเพียงวันที่ ๑๕ กุมภาพันธ์ ๒๕๑๐ เนื่องจากเรืออับปางที่สิงคโปร์) เป็นเรือขนาด ๒,๗๐๐ เทกเวทตัน ในสายนี้ บริษัท ฯ ยังได้จัดเรือบรรทุกข้าวไปยังประเทศเวียดนามใต้โดยเรือของบริษัท ฯ เอง และเรือเช่า ได้ดำเนินงานดังนี้ :-

เรือเทพามาตย์ ทำการได้ ๒๐ เที่ยว สิ้นค้ำบรรทุก ๔๕,๕๓๙ ตัน

เรือวิสุทธิกษัตริย์ ทำการได้ ๒๐ เที่ยว สิ้นค้ำบรรทุก ๕๒,๖๖๘ ตัน

เรือมหาเทวี ทำการได้ ๖ เที่ยว สิ้นค้ำบรรทุก ๑๗,๕๖๙ ตัน

รวมทำการได้ ๔๖ เที่ยว สิ้นค้ำบรรทุก ๑๑๕,๗๗๖ ตัน

การนับเที่ยวไปและกลับ ระยะเวลาทำการยาวประมาณ ๑๘ วัน

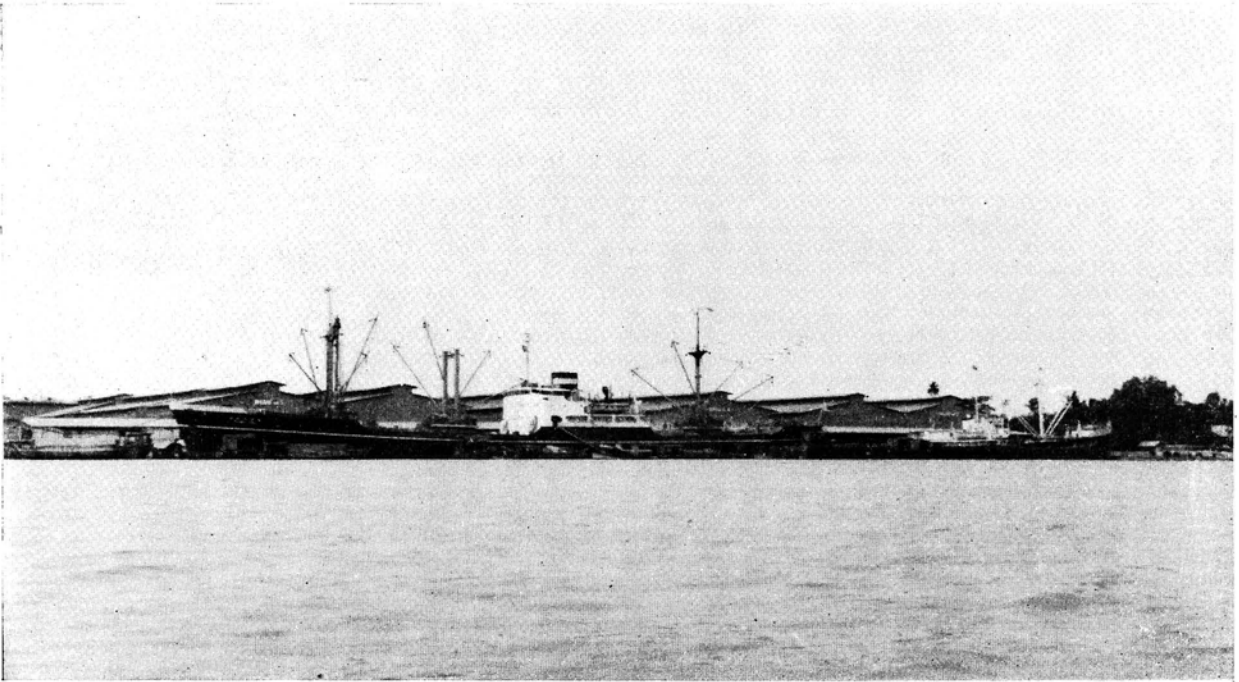

### ท่าเรือตำบลบางปะกอก อำเภอรามัญบุรี จังหวัดธนบุรี

#### การดำเนินกิจการท่าเรือและคลังสินค้า

- ท่าเรือตำบลบางปะกอก อำเภอรามัญบุรี ได้เริ่มทำการตั้งแต่วันที่ ๑๖ มกราคม ๒๕๑๐ ถึง ๓๐ กันยายน ๒๕๑๐ มีเรือจอดเทียบท่ารวมทั้งสิ้น ๔๘ ลำ ปริมาณสินค้าขนถ่าย ๑๕๖,๑๔๔ ตัน บรรทุกกระบือ ๖,๖๕๐ ตัว สุกร ๒,๖๐๐ ตัว
- คลังสินค้าและท่าเรือ (ยานนาวาและราชสิงขรณ) คลังสินค้าและท่าเรือทั้งสองแห่งนี้เป็นของสำนักงานทรัพย์สินส่วนพระมหากษัตริย์ และกรมการศาสนา เป็นของเก่าที่มีอยู่เดิม บริษัท ฯ ได้พยายามจัดแบ่งให้เช่า โดยมีพ่อค้าได้เช่าเป็นประจำตลอดปี และมีเรือลำเลียงขนาดเล็กเข้าจอดเทียบเป็นครั้งคราว ก่อให้เกิดรายได้แก่บริษัท ฯ อีกประเภทหนึ่งในการดำเนินงาน

## บริษัท ขนส่ง จำกัด

งบประมาณอนุมัติ (เป็นค่าซื้อหุ้นของบริษัท ฯ)

๑๓,๐๐๐,๐๐๐ บาท

จ่ายจากเงินรายได้ของบริษัท ฯ

๗๓,๒๙๙,๐๐๐ บาท

### สรุปผลงานประจำปี

#### การดำเนินงานตามปกติ

บริการรับส่งผู้โดยสารด้วยรถยนต์ประจำทางเกือบทั่วประเทศ ประมาณ ๒,๖๐๐ คัน ซึ่งเป็นรถโดยสารของเอกชนที่นำเข้าวิ่งร่วมกับบริษัทฯ ประมาณ ๒,๕๐๐ คัน ส่วนที่เหลืออีก ๑๐๐ คัน เป็นรถของบริษัทฯ เอง แบ่งเขตการเดินรถโดยสารออกเป็นภาค ๆ ดังนี้ :-

ภาคตะวันออกเฉียงเหนือ มีรถโดยสารประจำทางประมาณ ๔๐๐ คัน เป็นรถของบริษัทฯ ๙ คัน ทางที่รถโดยสารวิ่งจากสถานีเอกมัย พระนคร ไปยังสถานีต่าง ๆ ในภาคนี้มี ๑๕ สาย วันหนึ่งวิ่งประมาณ ๓๐๐ เที่ยว ทั้งไปและกลับ

ภาคเหนือ มีรถโดยสารประจำทางประมาณ ๕๕๐ คัน เป็นรถของบริษัทฯ เอง ๑๕ คัน ทางที่รถโดยสารวิ่งจากสถานีขนส่งสายเหนือ ที่ตลาดหมอชิตไปยังสถานีต่าง ๆ ในภาคนี้มี ๑๕ สาย วันหนึ่งวิ่งประมาณ ๒๐๐ เที่ยว ทั้งไปและกลับ

ภาคใต้ มีรถโดยสารประจำทางประมาณ ๖๐๐ คัน เป็นรถของบริษัทฯ เอง ๕ คัน ทางที่รถโดยสารวิ่งจากสถานีขนส่งสายใต้ที่สามแยกไฟฉาย ไปยังสถานีต่าง ๆ ในภาคนี้ มี ๒๔ สาย วันหนึ่งวิ่งประมาณ ๖๐๐ เที่ยว ทั้งไปและกลับ

ภาคตะวันออกเฉียงเหนือ มีรถโดยสารประจำทางประมาณ ๖๕๐ คัน เป็นรถของบริษัทฯ เอง ๑๐ คัน ทางที่รถโดยสารวิ่งจากสถานีขนส่งสายตะวันออกเฉียงเหนือที่ตลาดหมอชิตไปยังสถานีต่าง ๆ ในภาคนี้มี ๑๔ สาย รถวิ่งประมาณวันละ ๒๖๐ เที่ยว ทั้งไปและกลับ

ส่วนกลาง ในเขตพระนคร ธนบุรี สมุทรปราการ นนทบุรี และปทุมธานี มีรถร่วมประมาณ ๓๐๐ คัน รถของบริษัท ๕๗ คัน มีรถวิ่งทั้งหมด ๑๑ สาย

งานด้านการก่อสร้างและอื่น ๆ สร้างทางวิ่ง ลานจอดรถและอื่น ๆ กับตั้งสถานีเดินรถ ผลงาน  
มีดังนี้ :-

- สร้างทางวิ่งรถโดยสาร ๓ สาย เป็นถนนคอนกรีตเสริมเหล็ก เนื้อที่ประมาณ ๓,๐๐๐ ตารางเมตร และลานจอดรถคอนกรีตเสริมเหล็ก เนื้อที่ประมาณ ๒๐,๐๐๐ ตารางเมตร ในบริเวณสถานีขนส่งสายเหนือ การสร้างทางวิ่งงานเสร็จไปประมาณ ๘๐% ส่วนลานจอดรถงานแล้วเสร็จประมาณ ๓๐%
- ตั้งสถานีเดินรถที่จังหวัดประจวบคีรีขันธ์ ๑ สถานี
- สร้างอาคารสำนักงานใหญ่ในบริเวณสถานีขนส่งสายเหนือ เป็นอาคาร ๔ ชั้น ๑ หลัง งานเสร็จประมาณ ๑๐%
- เจาะบ่อน้ำบาดาลพร้อมทั้งสร้างท่อเก็บถ้ำน้ำเพื่อใช้ในบริเวณสถานีขนส่งสายใต้ ๑ บ่อ ผลิตน้ำได้ไม่ต่ำกว่า ๑๐๐ แกลลอนต่อนาที งานเสร็จเรียบร้อยแล้ว
- ติดตั้งเครื่องรับส่งวิทยุทางไกลให้หน่วยงานกรมการขนส่ง เพื่อประสานงานในด้านการเดินรถกับกรมการขนส่ง จังหวัดละ ๑ เครื่อง รวม ๔ จังหวัด คือ จังหวัดตรัง พังงา อุตรดิตถ์ และมหาสารคาม



ลานจอดรถ บริษัทขนส่ง จำกัด ขณะเริ่มลงมือก่อสร้างในบริเวณสถานีขนส่งสายเหนือ

## งานตามโครงการ

โครงการพัฒนาการขนส่งโดยรถยนต์โดยสารประจำทาง      โครงการนี้มีระยะเวลา ๕ ปี

ตั้งแต่ปี ๒๕๑๐-๒๕๑๔ ผลงานมีดังนี้ :-

- ซื้อรถยนต์โดยสารยี่ห้อฮิโนจำนวน ๘ คัน เป็นเงิน ๒,๐๔๐,๐๐๐ บาท | เพื่อทดลองใช้งานในโครงการ โดยได้นำไปวิ่งรับส่งผู้โดยสารรวมกับรถที่มีอยู่เดิมในสายต่างๆ ๔ คัน และเก็บไว้เป็นรถอะไหล่เมื่อรถเดิมในสายเข้าซ่อมอีก ๔ คัน

## บริษัท วิทยุการบินแห่งประเทศไทย จำกัด

งบประมาณอนุมัติ  
เงินรายได้ของบริษัท ฯ  
สรุปผลงานประจำปี

๕,๐๐๐,๐๐๐ บาท  
๙,๑๐๓,๐๐๐ บาท

การดำเนินงานตามปกติ บริการรับ - ส่งข่าวเกี่ยวกับกิจการบินระหว่างประเทศ ข่าวอศนิยมหาวิทยาลัย การจัดการสำหรับเครื่องบินที่บินด้วยเครื่องวัดประกอบการบิน ติดต่อกิจการโทรศัพท์กับเครื่องบิน บริการ เหล่านี้มีภาระผูกพันที่รัฐบาลมีอยู่ต่อองค์การบินพลเรือนระหว่างประเทศ (I.C.A.O.) ในฐานะภาคีประเทศ และผลของการบริการจะต้องได้ผลดีอยู่ในเกณฑ์ที่องค์การ ฯ ได้กำหนดไว้ ซึ่งมีปริมาณดังนี้ :-

- ส่งและรับข่าว ๕,๑๐๔,๒๘๓ ฉบับ
- จัดจราจรแก่เที่ยวบิน ๙๔,๒๐๓ เที่ยวบิน
- ติดต่อกิจการโทรศัพท์กับนักบิน ๙๒,๑๒๗ ครั้ง

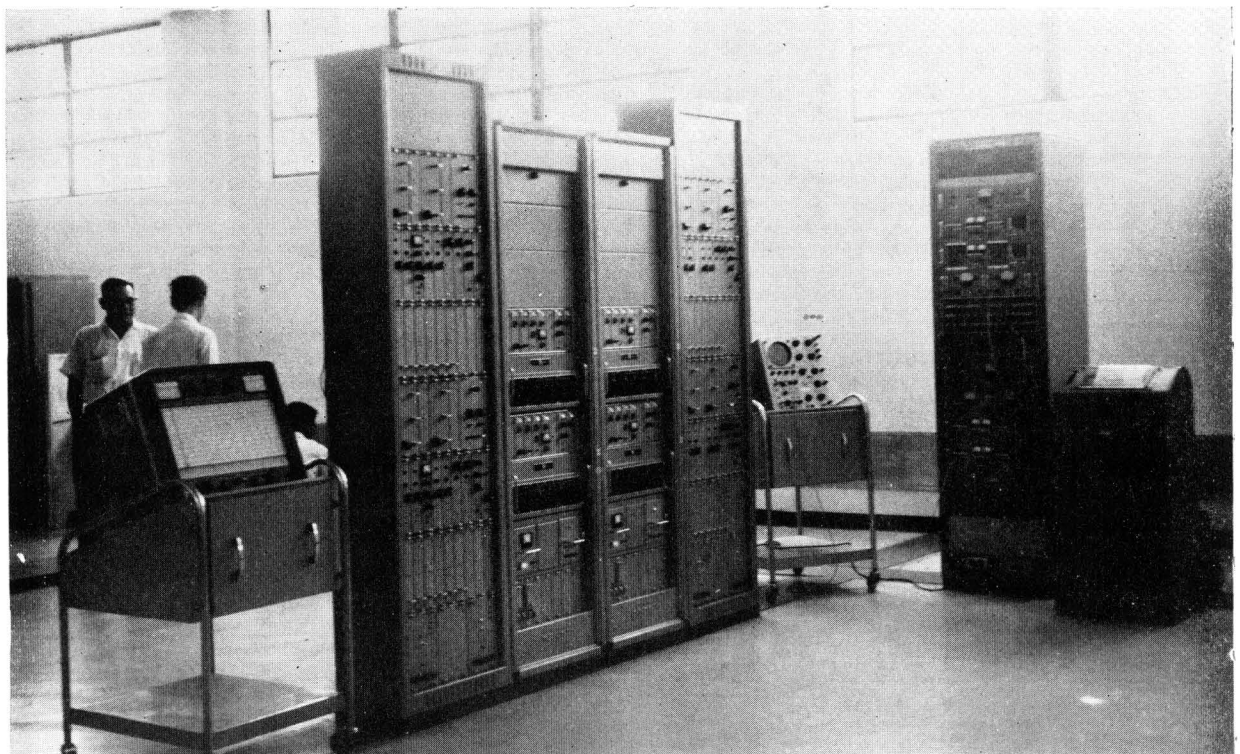

เครื่องรับวิทยุ ISB (Independent Side Band) และบริภัณฑ์ปลายสาย (Termination Equipment)  
ที่สถานีเครื่องรับวิทยุบางปะ

## โครงการปรับปรุงวิทยุการบินอากาศ มีผลงานดังนี้ :-

### การก่อสร้าง

- สร้างตึกเพื่อการติดตั้งอุปกรณ์เครื่องส่งวิทยุด้วยคลื่น VHF (VHF Hut) ที่ทุ่งมหาเมฆ
- สร้างถนนและลงผิวจราจรรอบอาคารโรงซ่อม ทุ่งมหาเมฆ
- สร้างและติดตั้งอุปกรณ์ควบคุมการใช้เครื่องมือสื่อสาร Air Traffic Control Console ตัวที่สอง เพื่อใช้ในกิจการควบคุมจราจรทางอากาศ
- เตรียมการย้ายสถานีส่งวิทยุจากตำบลทุ่งมหาเมฆไปตำบลบางปลา โดยการประสานงานร่วมกับกรมการบินพาณิชย์และหน่วยทหารอเมริกัน

### การเพิ่มเติมและทดแทนเครื่องมืออุปกรณ์

- เพิ่มเครื่องบันทึกเสียงควบคุมการจราจรทางอากาศ
- ติดตั้งเพิ่มเติมเครื่องอุปกรณ์แก้คำผิดโทรพิมพ์โดยอัตโนมัติ ๒ เครื่อง สำหรับใช้กับศูนย์สื่อสารการบิน ย่างกุ้ง สิงคโปร์ ชองกง และเซี่ยงอัน การติดตั้งเสร็จแล้ว กำลังทดสอบการใช้งาน
- ซื้ออุปกรณ์รับ-ส่งวิทยุด้วยคลื่น VHF แทนของเดิมซึ่งเสื่อมประสิทธิภาพ ๑ ชุด และสำหรับสำรอง ๒ ชุด เพื่อติดตั้งที่ทำการทุ่งมหาเมฆ
- ซื้อเครื่องมืออุปกรณ์โทรพิมพ์ เพื่อเปลี่ยนแทนของเดิมที่ล้าสมัยอีกส่วนหนึ่ง จำนวน ๔๒ เครื่อง

### งานอื่น ๆ

- สำรองเกี่ยวกับการขยายเขตบริการรับ-ส่งวิทยุติดต่อระหว่างพนักงานควบคุมการจราจรทางอากาศกับนักบินด้วยคลื่น VHF ดังนี้ :-

ทิศตะวันออกเฉียงเหนือ สำรองที่ตั้ง และทำการทดลองที่จังหวัดขอนแก่น ผลของการสำรวจและทดลองเป็นที่พอใจ จึงเริ่มก่อสร้างสถานีถ่ายทอดและส่งชื่ออุปกรณ์รับ-ส่งวิทยุด้วยคลื่น VHF

ทิศใต้ สำรองและทดลองที่สัทหีบ ระยอง ชุมพร สุราษฎร์ธานี หาดใหญ่ และภูเก็ต ปรากฏว่าเหมาะที่จะติดตั้งสถานีถ่ายทอด ๒ แห่ง คือ สัทหีบ และภูเก็ต

ทิศเหนือ สำรองสถานที่ที่จังหวัดเชียงใหม่ และลำปาง การสำรวจยังไม่แล้วเสร็จ

- จัดหาคณะที่ปรึกษาสำรวจระบบเรดาร์เพื่อควบคุมการจราจรทางอากาศ ซึ่งได้ทำการคัดเลือกแล้ว และอยู่ในระหว่างทำความเข้าใจเกี่ยวกับสัญญาจ้าง

## บริษัท อู่กรุงเทพ จำกัด

งบประมาณอนุมัติ

๑,๖๕๐,๐๐๐ บาท

จ่ายจากเงินรายได้ของบริษัท ฯ (การลงทุน)

๘๕๐,๐๐๐ บาท

การดำเนินงานตามปกติ ให้บริการในด้านการซ่อม สร้างเรือ และเครื่องจักรกลต่าง ๆ ให้แก่ทางราชการ องค์กร และรัฐวิสาหกิจต่าง ๆ ตลอดจนเอกชนอื่น ๆ ทั่วไป ในปี ๒๕๑๐ ได้ดำเนินงานดังนี้ :-

- ซ่อมเครื่องจักรกล และซ่อมเรือ จำนวน ๕๖ ลำ
- ต่อเรือใหม่ จำนวน ๑๖ ลำ
- ขายสินค้า ทาสีเรือ และของเบ็ดเตล็ด



เรือตรวจการ จำนวน ๑๕ ลำ ระหว่างการสร้าง

ในปี ๒๕๑๐ มีรายได้จริงรวมทั้งสิ้น ๒๐,๐๒๐,๘๑๖.๕๕ บาท รายได้มากที่สุด คือ รายได้จาก การซ่อมเรือและเครื่องจักรกล จำนวน ๑๔,๗๖๓,๔๗๗.๒๔ บาท ที่รองลงไปได้แก่รายได้จากการต่อเรือ จำนวน ๓,๑๒๐,๐๐๐ บาท ที่เหลือจากนั้นก็ เป็น รายได้จากการจำหน่ายสินค้า ค่าเช่า ดอกเบี้ย และรายได้เบ็ดเตล็ดต่าง ๆ

## งานตามโครงการ

### โครงการปรับปรุงงานซ่อมเรือ

โครงการนี้มีระยะเวลา รวม ๔ ปี ตั้งแต่ปีงบประมาณ ๒๕๑๐-๒๕๑๓ เพื่อปรับปรุงการซ่อมเรือให้มีประสิทธิภาพสูง ช่วยลดต้นทุนการผลิตลง และให้สามารถบริการความต้องการของลูกค้าให้เพียงพอ กับริเริ่มโครงการต่อเรือ โดยเฉพาะเรือชายฝั่งขนาดย่อม ซึ่งมีความยาวไม่เกิน ๕๐ เมตร หรือประมาณ ๑,๒๐๐ ตันกรอสส์ ผลงานในปี ๒๕๑๐ ได้แก่การจัดซื้อเครื่องจักรกล และเครื่องทุ่นแรง ปรับปรุงสิ่งอำนวยความสะดวกตามแผนงานของโครงการ งานเสร็จไปประมาณ ๘.๕% ของโครงการทั้งหมด ค่าใช้จ่ายของโครงการนี้รวมทั้งสิ้นเป็นเงิน ๑๙,๔๐๓,๕๐๐ บาท สำหรับปี ๒๕๑๐ ได้ใช้จ่ายจริงเป็นเงิน ๒,๓๘๓,๗๙๐.๔๐ บาท

## การทำเรือแห่งประเทศไทย

### สรุปผลงานประจำปี

การดำเนินงานตามปกติ อำนวยความสะดวกและให้บริการแก่เรือสินค้าเข้าออก ดังนี้:-

- เรือสินค้าเข้าเทียบท่าทั้งหมด ๑,๑๐๑ ลำ ระยะเวลาบรรทุก ๓,๗๔๕,๔๓๐ ชั่วโมง สินค้าบรรทุก ๒,๒๑๓,๕๘๐ ตัน
- สินค้าส่งออก ๒๐,๑๑๗.๗๘ ตัน ประกอบด้วย ไม้ซุง ๗,๓๔๓.๘๓ ตัน ไม้แปรรูป ๘.๕๐ ตัน และสัตว์มีชีวิต คือกระบือ ๒๔,๘๐๘ ตัว สุกร ๒,๘๘๓ ตัว และแพะ ๔๑ ตัว

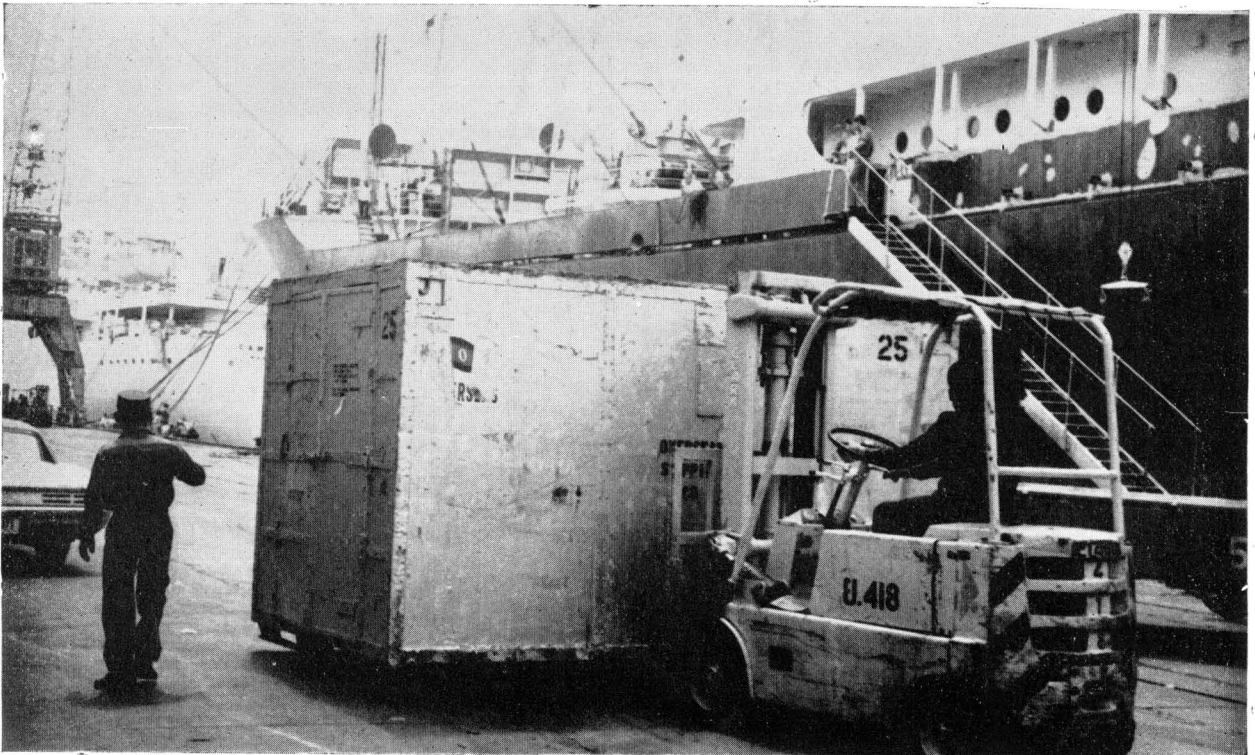

การปฏิบัติงานยกขนสินค้าบริเวณหน้าเขื่อนเทียบเรือ

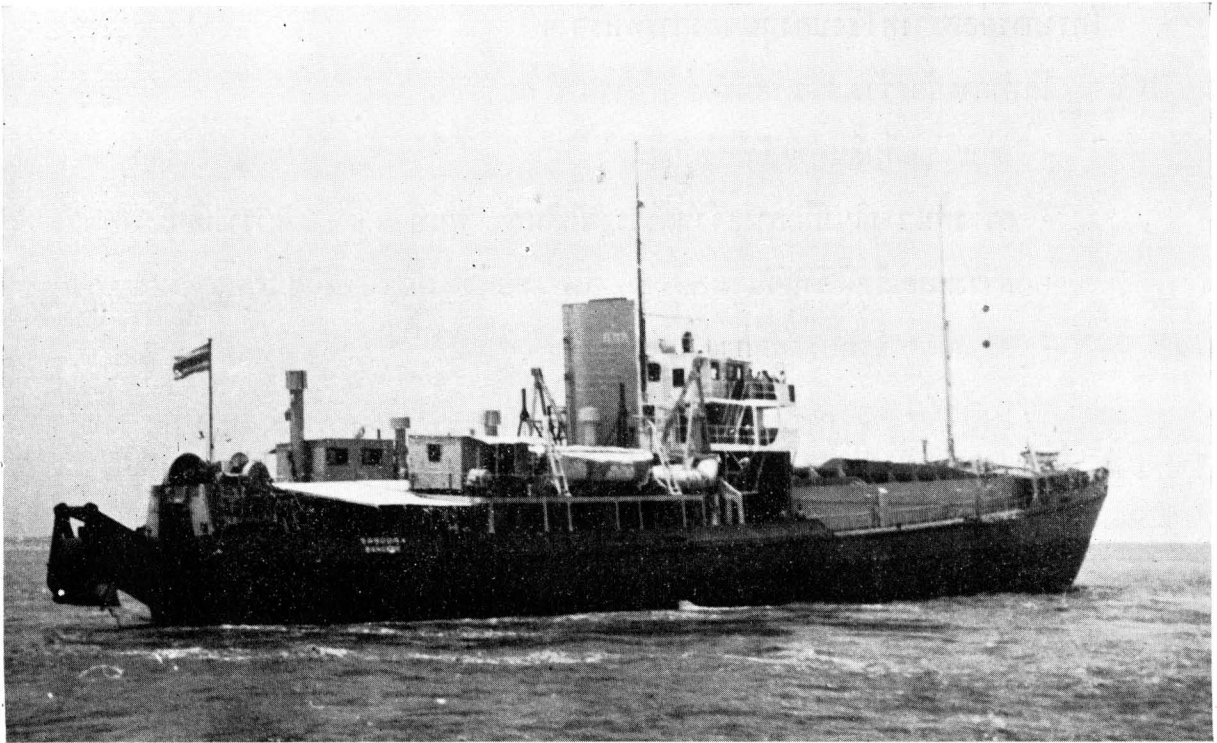

#### เรือสันดอน ๔

#### งานตามโครงการ

#### โครงการบำรุงรักษาร่องน้ำสันดอนปากน้ำเจ้าพระยา

ขุดลอกสันดอนด้วยเรือขุดสันดอนแบบยั้งดิน ๒ ลำ คือ เรือสันดอน ๔ และสันดอน ๖ ทำการขุดตลอดปีเป็นเวลา ๗,๕๕๘ ชั่วโมง ขุดลอกดินได้ทั้งหมด ๔,๓๐๖,๕๐๐ ลูกบาศก์เมตร แต่ในระยะเดียวกันนี้มีการตกตะกอนเพียง ๓,๘๗๕,๖๗๙ ลูกบาศก์เมตร ค่าใช้จ่ายในการขุดลอกทั้งสันประมาณ ๑๓.๙ ล้านบาท เฉลี่ย ๓.๒๐ บาท ต่อลูกบาศก์เมตร ถูกกว่าค่าใช้จ่ายเฉลี่ยในการขุดในปี ๒๕๐๙ ลูกบาศก์เมตรละ ๑.๔๐ บาท ลดค่าใช้จ่ายลงได้ประมาณ ๒.๒ ล้านบาท

#### โครงการสำรวจภาวะตกตะกอนในร่องน้ำสันดอนปากน้ำเจ้าพระยา

โครงการนี้เริ่มตั้งแต่ปี ๒๕๐๔ โดยการท่าเรือฯ ได้ทำสัญญาจ้างสำนักวิศวกรเนติโก แห่ง เนเธอร์แลนด์ สำรวจภาวะการตกตะกอนและออกแบบร่องน้ำเป็นระยะเวลาทั้งหมด ๔ ปี ขณะนี้กำลังอยู่ในระหว่างศึกษาพิจารณาจากผลการสำรวจของเนติโก โดยได้ขอความเห็นของกองทัพเรือและกรมเจ้าท่าด้วย และได้เสนอแนะบางอย่างให้ เนติโก ทำการแก้ไขเป็นที่เรียบร้อย โครงการนี้จะเริ่มลงมือทำได้ในปี ๒๕๑๒

## โครงการก่อสร้างที่ใช้งบประมาณของการท่าเรือ ฯ

ได้ทำการก่อสร้างเสร็จเรียบร้อยแล้ว ๔ รายการ คือ :-

- ขยายโรงเก็บสินค้าหลังโรงพักสินค้า
- สร้างพื้นวางสินค้ากลางแจ้งหลังโรงพักสินค้า พื้นที่ ๘,๕๐๘ ตารางเมตร
- สร้างแพลตฟอร์ม จำนวน ๑๐,๐๐๐ อัน
- สร้างที่ตรวจรถบรรทุกเพิ่มเติม

ในปี ๒๕๑๐ การท่าเรือ ฯ มีรายได้ทั้งสิ้น ๒๗๗,๐๐๙,๐๔๙.๐๒ บาท รายจ่ายทั้งสิ้น ๑๓๓,๓๔๕,๙๖๗.๓๑ บาท เป็นกำไรสุทธิ ๑๔๓,๖๖๓,๐๘๒.๗๑ บาท

## องค์การแก้ว

### สรุปผลงานประจำปี

การดำเนินงานตามปกติ ผลิต ผลิตภัณฑ์แก้วและวัสดุทนไฟ เพื่อจำหน่ายให้แก่ส่วนราชการ รัฐวิสาหกิจ โรงพยาบาล โรงงานเภสัชกรรมต่าง ๆ โรงงานสุราและเครื่องดื่ม โรงงานอุตสาหกรรมต่างๆ ฯลฯ และเอกชนโดยทั่วไป

การผลิต เตาและเครื่องจักรมีกำลังผลิตเท่ากับ ปี ๒๕๐๙ คือประมาณจะผลิตแก้วสำหรับปี ๒๕๑๐ จำนวน ๓๒,๒๕๐ ตัน ผลิตจริงได้ ๓๓,๐๗๕ ตัน สูงกว่าที่ประมาณไว้ ๘๒๕ ตัน หรือร้อยละ ๒.๕๖

การจำหน่าย ประมาณการจำหน่ายในปี ๒๕๑๐ เป็นเงิน ๗๖,๘๕๐,๐๐๐ บาท จำหน่ายได้จริงเป็นเงิน ๙๒,๑๑๖,๒๗๙ บาท สูงกว่าที่ประมาณไว้เป็นเงิน ๑๕,๒๖๖,๒๗๙ บาท หรือร้อยละ ๑๙.๘๖

### งานก่อสร้างและจัดหาเครื่องจักรอุปกรณ์

#### การก่อสร้าง

- สร้างโรงเก็บผลิตภัณฑ์ขนาด ๒,๔๐๐ ตารางเมตร ๑ โรง ที่ทำการแผนกสวัสดิการ ๑ หลัง ตัดแปลงและต่อเติมโรงผสม อุโมงค์อบแห้ง บ่อล้างดิน ลานตากดิน ปล่อยและแท่นรับเครื่องกล

#### การจัดหาเครื่องจักรและอุปกรณ์

- อะไหล่เตาหลอมแก้ว โม่บด เครื่องย่อยเศษแก้ว และเครื่องสูบน้ำบาดาลอย่างละ ๑ ชุด

#### งานตามโครงการ

#### โครงการพัฒนาการผลิตแก้ว

เพื่อทำการผลิตแก้วของโครงการขั้นที่ ๓ คือผลิตแก้วเสทินประมาณไม่ต่ำกว่าวันละ ๕ ตัน ระยะเวลาตั้งแต่ปี ๒๕๑๐-๒๕๑๑ ในปี ๒๕๑๐ ได้ประกวดรายการและราคาโรงงานผลิตแก้วเสทิน ขณะนี้อยู่ในระหว่างการพิจารณาอนุมัติ

ค่าใช้จ่ายของโครงการนี้รวมทั้งสิ้นเป็นเงินประมาณ ๑๙.๕๐ ล้านบาท โดยจะใช้จ่ายจากเงินรายได้ขององค์การ ฯ สำหรับในปี ๒๕๑๐ ยังมีได้มีการใช้จ่ายเงินตามโครงการดังกล่าว

## องค์การทอผ้า

### สรุปผลงานประจำปี

#### การดำเนินงานตามปกติ

ผลิตสินค้าได้ดังนี้ :-

- ผลิตผ้าชนิดต่างๆ ได้ทั้งสิ้น ๔,๑๐๓,๐๐๐ เมตร ต้ายคิบบอร์ต่างๆ ได้ ๓๓.๓ ตัน  
สำลีซัพโลहित ๑๑๘,๗๓๑ ปอนด์ ผ้าพันแผล ๙๒,๒๕๖ ม้วน และผ้าขาวม้า ๑๓๐,๐๔๐ ผืน

ผลิตภัณฑ์ที่ผลิตได้ดังกล่าวมีคุณภาพดีสวยงาม และมีความคงทนเช่นเดียวกับผลิตภัณฑ์ที่มีขายในท้องตลาด ได้รับความนิยมนจากผู้ซื้อเช่นเดียวกัน

ในด้านการจำหน่าย เพื่อให้ผลิตภัณฑ์ออกสู่ตลาดได้แพร่หลายยิ่งขึ้น องค์การฯ จึงได้ทำสัญญาจัดตั้งผู้แทนจำหน่ายขององค์การฯ ขึ้นเมื่อวันที่ ๒๒ สิงหาคม ๒๕๑๐ มีกำหนด ๔ ปี โดยผู้แทนจำหน่ายจะต้องซื้อผลิตภัณฑ์ไปจำหน่ายปีหนึ่ง ๆ เป็นเงินประมาณ ๒๕ ล้านบาท คาดว่าปริมาณการจำหน่ายในปีต่อไปคงจะเพิ่มขึ้นมาก สำหรับยอดจำหน่ายในปี ๒๕๑๐ ปรากฏว่าสามารถจำหน่ายสินค้าได้รวมทั้งปี เป็นเงิน ๕๐,๑๕๖,๘๙๑.๖๕ บาท และมีรายได้รวมทั้งสิ้น ๕๒,๑๓๔,๓๖๑.๖๓ บาท ส่วนรายจ่ายจริงมียอดรวมทั้งสิ้น ๔๑,๓๑๘,๐๔๑.๙๗ บาท เป็นรายจ่ายเพื่อการลงทุน ๑๓,๐๓๒,๓๓๒.๙๕ บาท และรายจ่ายในการดำเนินงาน ๒๘,๒๘๕,๗๐๙.๐๒ บาท

#### การปรับปรุงโรงงานและอื่น ๆ

โรงงานทอผ้าพิษณุโลกได้ดำเนินการโดยเรียบร้อยตลอดมา ขณะนี้กำลังพิจารณาดำเนินงานตลอด ๒๔ ชั่วโมง จะทำให้ผลผลิตเพิ่มขึ้นอีกมาก และได้ตกลงจะย้ายโรงงานที่บึงฝ้ายจากโรงงานวัดสร้อยทองไปตั้งที่โรงงานพิษณุโลก ซึ่งอยู่ใกล้แหล่งปลูกฝ้ายมากกว่า ให้เสร็จทันที่บึงฝ้ายในปี ๒๕๑๑ จะทำให้โรงงานได้วัตถุดิบที่มีคุณภาพดี และราคาถูกลงยิ่งขึ้นอีก ส่วนโรงงานทอผ้ากรุงเทพฯ ก็ได้ปรับปรุงคุณภาพผ้าสำเร็จลุล่วงได้ผลดี สำหรับโรงงานปั่นด้ายวัดสร้อยทอง ได้ให้เอกชนเช่าและร่วมทุนจัดตั้งโรงงานปั่นด้ายแทนโรงงานเดิมที่ถูกเพลิงไหม้ และองค์การฯ ได้จ่ายเงินสมทบด้วย ได้ทำสัญญาให้เช่าไปแล้ว เมื่อวันที่ ๒๔ มกราคม ๒๕๑๐ มีกำหนดเวลา ๑๕ ปี โดยองค์การฯ ได้รับค่าเช่าเฉลี่ยปีละ ๑ ล้านบาท

## องค์การเบตเตอร์

งบประมาณอนุมัติ  
สรุปผลงานประจำปี

๓,๑๐๐,๐๐๐ บาท

การดำเนินงานตามปกติ ผลิตภัณฑ์และประกอบธุรกิจที่เกี่ยวกับหรือต่อเนื่องกับอุตสาหกรรมเบตเตอร์ เพื่อจำหน่ายแก่ส่วนราชการ รัฐวิสาหกิจ รวมทั้งเอกชนโดยทั่วไป

การผลิต การจำหน่ายรวมทั้งบริการซ่อม

|                                                                  | การผลิต  | การจำหน่าย |      |
|------------------------------------------------------------------|----------|------------|------|
| เบตเตอร์เทียบเป็น ๖ โวลท์                                        |          |            |      |
| ๑๗ แผ่น (ชุดมาตรฐาน)                                             | ๓๐,๖๙๕   | ๔๒,๑๑๘     | ชุด  |
| สี่เสน                                                           | ๑๕,๓๖๒.๕ | ๑๗,๐๑๗.๕   | กก.  |
| น้ำกลั่นบริสุทธิ์                                                | ๒๐๗,๑๖๔  | ๑๕๖,๕๕๑    | ลิตร |
| น้ำกรดผสม                                                        | ๖๕,๘๕๖   | ๓๒,๘๓๖     | ลิตร |
| แผ่นธาตุ                                                         | ๑๑๘,๐๓๖  | ๑๑๘,๐๓๖    | แผ่น |
| รับบริการซ่อมเบตเตอร์ จำนวน ๓๘๔ ชุด และประจุไฟอีกจำนวน ๙,๕๖๔ ชุด |          |            |      |
| รายได้และรายจ่าย                                                 |          |            |      |

- รายได้จริง รวมทั้งสิ้น ๑๗,๖๔๗,๑๐๗.๘๕ บาท
- รายจ่ายจริง รวมทั้งสิ้น ๑๕,๘๘๕,๑๔๕.๖๐ บาท

งานตามโครงการ

โครงการก่อสร้างโรงงานผลิตเปลือกหม้อและแผ่นกั้นเบตเตอร์

โครงการนี้มีกำหนดระยะเวลา ๓ ปี เริ่มตั้งแต่ปี ๒๕๑๐-๒๕๑๒ เพื่อสร้างโรงงานผลิตเปลือกหม้อเบตเตอร์ วันละ ๓๐๐ ชุด (ชุดมาตรฐาน ๖ โวลท์ ๑๗ แผ่น) และโรงงานผลิตแผ่นกั้นเบตเตอร์วันละ ๑๕,๐๐๐ แผ่น การดำเนินงานในปี ๒๕๑๐ ได้แก่ดำเนินการเรียกประกวดราคาในการก่อสร้างโรงงานผลิตเปลือกหม้อและแผ่นกั้นดังกล่าว

ค่าใช้จ่ายของโครงการนี้รวมเป็นเงิน ๑๘.๕๐ ล้านบาท แยกได้เป็นรายปีตั้งแต่ปี ๒๕๑๐-๒๕๑๑-๒๕๑๒ เป็นเงิน ๓.๑ ล้านบาท ๙.๒ ล้านบาท และ ๖.๒ ล้านบาทโดยลำดับ สำหรับปี ๒๕๑๐ ยังมีได้มีการใช้จ่ายเงินตามโครงการ

## องค์การฟอกหนัง

### สรุปผลงานประจำปี

การดำเนินงานตามปกติ ผลิตหนังฟอก และผลิตภัณฑ์เครื่องหนังทุกชนิด เพื่อส่งให้หน่วยราชการ ทัวไป และทั้ง ๓ เหล่าทัพ กับจำหน่ายให้แก่ประชาชนทัวไปในราคาพอสมควร หน่วยผลิตอยู่ที่ตำบลกล้วยน้ำไท อำเภอพระโขนง ส่วนการบริการขาย อยู่ที่ร้านค้าตรอกบ้านบาตร ถนนบำรุงเมือง ร้านค้าสะพานยมราช ถนนเพชรบุรี ร้านโชวีสินค้า ณ กรมการอุตสาหกรรมทหาร กระทรวงกลาโหม ผลผลิตในปี ๒๕๑๐ มีดังนี้ :-



ร้านแสดงสินค้าขององค์การฟอกหนังในงานครบรอบ ๒๕ ปี ของกระทรวงอุตสาหกรรม

## การผลิตหนังฟอกและผลิตภัณฑ์เครื่องหนัง

### ผลิตหนังฟอก

- หนังฟอกโครม (หนังหน้ารองเท้า) ๑,๗๓๕,๒๘๕.๕๐ ตารางฟุต
- หนังฟอกน้ำฝาด (หนังพื้นรองเท้า) ๑๘๓,๔๑๑.๐๐ กิโลกรัม

### ผลิตภัณฑ์เครื่องหนัง

- รองเท้า ๙๖,๑๔๑ คู่ กระเป๋า ๑๑,๒๒๘ ใบ และสินค้าเบ็ดเตล็ด ๑๑๘,๕๒๙ ชิ้น

### รายได้และรายจ่าย

- รายได้จริงรวมทั้งสิ้น ๒๖,๖๗๑,๔๒๙.๘๙ บาท
- งบประมาณรายจ่าย รวม ๒๔,๔๐๑,๔๐๐.๐๐ บาท
- จ่ายจริง รวมทั้งสิ้น ๒๓,๙๓๒,๕๑๖.๒๙ บาท
- (จ่ายจากรายได้ขององค์การ ฯ ทั้งสิ้น)

## องค์การอุตสาหกรรมท่องเที่ยว

### สรุปผลงานประจำปี

การดำเนินงานตามปกติ ผลิตน้ำแข็งออกจำหน่ายทั้งโรงงานท่องเที่ยวที่กรุงเทพฯ และชุมพร จำนวน ๒๔๕,๓๕๕ ชอง จำหน่ายได้ ๒๔๑,๔๘๔ ชอง บริการรับฝากสินค้า ๔,๑๕๗.๒ เมตริกตัน ซึ่สินค้าสัตว์ เข้าเก็บรวมทั้งสิ้น ๒,๐๙๖.๓ เมตริกตัน จำหน่ายไปแล้ว ๑,๗๓๔.๑ เมตริกตัน

### ผลการดำเนินงานเปรียบเทียบระหว่างปี ๒๕๐๙-๒๕๑๐

|                | ปี ๒๕๐๙ (บาท) | ปี ๒๕๑๐ (บาท) | เพิ่มขึ้น (บาท) | คิดเป็นร้อยละ |
|----------------|---------------|---------------|-----------------|---------------|
| ขายปลา         | ๖,๑๔๒,๘๙๔.๐๖  | ๘,๔๕๓,๖๔๕.๗๗  | ๒,๓๑๐,๗๕๑.๗๑    | ๓๗.๖๑         |
| จำหน่ายน้ำแข็ง | ๓,๑๕๕,๒๐๖.๐๐  | ๓,๘๙๒,๑๕๖.๐๐  | ๗๓๖,๙๕๐.๐๐      | ๒๓.๓๕         |
| บริการรับฝาก   | ๑,๘๑๗,๐๗๗.๘๓  | ๒,๖๔๗,๗๔๙.๗๙  | ๘๓๐,๖๗๑.๙๖      | ๔๕.๗๑         |
| รวม            | ๑๑,๑๑๕,๑๗๗.๘๙ | ๑๔,๙๘๓,๕๕๑.๕๖ | ๓,๘๖๘,๓๗๓.๖๗    |               |

### งบประมาณรายได้และรายจ่าย

- รายได้จริงของโรงงานท่องเที่ยวที่กรุงเทพฯ และชุมพร รวม ๑๕,๕๙๔,๒๕๗.๒๑ บาท
- งบประมาณรายจ่ายของโรงงาน ฯ สองแห่ง ๑๓,๕๐๐,๐๐๐.๐๐ บาท
- รายจ่ายจริงของโรงงาน ฯ สองแห่ง ๑๒,๓๖๐,๗๓๗.๕๗ บาท
- (จ่ายจากเงินรายได้ขององค์การ ฯ ทั้งสิ้น)

### งานตามโครงการ

#### โครงการปรับปรุงห้องเก็บสินค้าที่โรงงานท่องเที่ยวที่กรุงเทพฯ ฯ

โครงการนี้เพื่อปรับปรุงห้องเก็บสินค้าสัตว์น้ำที่โรงงานท่องเที่ยวที่กรุงเทพฯ ฯ ให้สามารถเก็บสินค้าสัตว์น้ำที่ระบายมาจากโรงงานท่องเที่ยวชุมพร ในฤดูการประมงที่มีสัตว์น้ำเข้ามา เพื่อเก็บไว้จำหน่ายแก่ประชาชนให้เพียงพอ เมื่อพ้นฤดูการประมงไปแล้ว ผลงานที่ได้ดำเนินการไปแล้ว ได้แก่เพิ่มเติมฉนวนกันความร้อน เปลี่ยนคอยล์ความเย็น เพื่อให้สามารถเก็บสินค้าเย็นจัดได้ ๑๖๐ ตัน งานเสร็จเรียบร้อยแล้ว

การปฏิบัติงานในปี ๒๕๑๐ เป็นงานทางเทคนิคเกี่ยวกับการลดความเย็นของห้องเก็บให้อยู่ในระดับที่ต้องการ แล้วนำสินค้าเข้าเก็บ

สำหรับปี ๒๕๑๐ ค่าใช้จ่ายของโครงการดังกล่าวรวมเป็นเงินทั้งสิ้น ๑๐๐,๐๐๐ บาท โดยจ่าย  
เงินรายได้ขององค์การ ฯ

#### โครงการขยายการผลิต

โครงการนี้เป็นโครงการของโรงเรียนช่างเทคนิคสร้างโรงงานห้องเย็นชุมชน เพื่อขยายการผลิต  
น้ำแข็งเพิ่มขึ้นที่โรงงานดังกล่าว สำหรับขยายแก่ชาวประมงที่จะใช้น้ำแข็งคองปลาให้เพียงพอ สำหรับ  
ผลงานในปี ๒๕๑๐ นั้น บริษัทผู้รับเหมากำลังดำเนินการติดฉนวนความร้อน สร้างบ่อน้ำเกลือและสั่ง  
เครื่องจักรอุปกรณ์จากต่างประเทศ งานดำเนินไปได้ประมาณ ๕ %

ค่าใช้จ่ายของโครงการนี้รวมทั้งสิ้นเป็นเงิน ๒.๕๐ ล้านบาท โดยจ่ายจากเงินรายได้ขององค์การ ฯ

ทั้งหมด

## องค์การสุรา

### สรุปผลงานประจำปี

การดำเนินงานตามปกติ ผลิตสุราและแอลกอฮอล์ออกจำหน่าย โดยโรงงานสุราอยุธยาเป็นผู้ต้มกลั่นเพียงแห่งเดียว ผลิตสุราขาว - สุราผสม ให้โรงงานสาขาใน ๔ จังหวัด คือ สระบุรี ชัยนาท นครราชสีมา และลพบุรี เป็นผู้จำหน่าย มีเขตจำหน่าย ๘ จังหวัด คือ สระบุรี ชัยนาท นครราชสีมา อยุธยา สิงห์บุรี อ่างทอง ลพบุรี และอุทัยธานี ส่วนแอลกอฮอล์ส่งมาจำหน่ายที่จังหวัดพระนครเพียงแห่งเดียว ผลงานมีดังนี้ :-

#### จำนวนจำหน่าย

- แอลกอฮอล์บริสุทธ์ จำหน่ายได้ ๒๘,๕๔๖ เท (๑ เท = ๒๐ ลิตร)
- แอลกอฮอล์แปลงสภาพจำหน่ายได้ ๔๙,๔๘๗ เท
- สุราขาวและสุราผสมจำหน่ายได้ ๙๕๓,๐๑๔ เท

#### รายได้

- จากการจำหน่าย ๕๓,๕๕๘,๘๘๑.๗๙ บาท
- รายได้อื่น ๆ ๕๖๐,๒๑๙.๒๕ บาท
- รวมทั้งสิ้นเป็นเงิน ๕๔,๑๑๙,๑๐๑.๐๔ บาท

#### รายจ่าย

- ค่าใช้จ่ายในการดำเนินการ ๓๙,๙๐๙,๑๕๑.๓๘ บาท
- มีกำไรสุทธิ ๑๔,๒๐๙,๙๔๙.๖๖ บาท

กำไรสุทธินี้ องค์การฯ ได้ส่งเงิน ๔,๕๐๐,๐๐๐ บาท เข้าเป็นเงินรายได้แผ่นดิน จำนวนที่เหลือเก็บไว้เป็นเงินทุนหมุนเวียนขององค์การฯ เพื่อผลิตสุราออกจำหน่ายต่อไป ในด้านการจำหน่ายได้หาตลาดจำหน่ายแอลกอฮอล์ในต่างประเทศด้วย

## โรงงานยาสูบ

### สรุปผลงานประจำปี

#### การดำเนินงานตามปกติ

- ผลิทยาสูบออกจำหน่าย ๓ ชนิด ๑๕ ตรา คือ :-

|         |        |                            |                |       |
|---------|--------|----------------------------|----------------|-------|
| บุหรี   | ๑๒ ตรา | ผลิตได้ ๑๑,๙๔๒,๗๘๙,๖๕๐ มวน | สูงกว่าปี ๒๕๐๙ | ๘.๕๓% |
| ซิการ์  | ๒ ตรา  | ผลิตได้ ๑,๐๔๗,๙๑๐ มวน      | สูงกว่าปี ๒๕๐๙ | ๓.๑๔% |
| ยากล้อง | ๑ ตรา  | ผลิตได้ ๗๔,๕๐๐ กระป๋อง     | สูงกว่าปี ๒๕๐๙ | ๒.๒๕% |

- จำหน่ายยาสูบในประเทศ

|         |       |                    |                |        |
|---------|-------|--------------------|----------------|--------|
| บุหรี   | จำนวน | ๑๒,๐๐๙,๖๕๓,๖๖๐ มวน | สูงกว่าปี ๒๕๐๙ | ๑๐.๖๖% |
| ซิการ์  | จำนวน | ๑,๑๐๖,๘๙๕ มวน      | สูงกว่าปี ๒๕๐๙ | ๘.๕๑%  |
| ยากล้อง | จำนวน | ๗๔,๕๓๙ กระป๋อง     | สูงกว่าปี ๒๕๐๙ | ๓.๔๖%  |

- จำหน่ายยาสูบต่างประเทศ

|         |       |                |                |        |
|---------|-------|----------------|----------------|--------|
| บุหรี   | จำนวน | ๑๐,๘๓๑,๘๔๐ มวน | สูงกว่าปี ๒๕๐๙ | ๑๘.๕๖% |
| ยากล้อง | จำนวน | ๑๐,๓๗๗ กระป๋อง | ลดลงจากปี ๒๕๐๙ | ๑๘.๔๘% |

- รายได้จากการจำหน่ายยาสูบ (ก่อนหักค่าใช้จ่ายใด ๆ) ๒,๑๒๑,๗๖๑,๗๗๕ บาท

#### งานตามโครงการ

##### โครงการโรงงานยาสูบ ๔

โครงการเริ่มต้นแต่ปี ๒๕๐๗ และกำหนดแล้วเสร็จในปี ๒๕๑๑ ในปี ๒๕๑๐ นี้ ได้สร้างตัวอาคารต่อจากปีก่อน ๆ สร้างถนนภายในบริเวณโรงงาน บ่อเกราะบ่อกรอง โรงจอดรถ โรงอาหาร ตกแต่งสวน ทำสนาม สร้างโรงหม้อน้ำ โรงเก็บขยะ ติดเครื่องปรับอากาศ เครื่องจักรและหม้อน้ำ ซึ่อุปกรณ์ ยานพาหนะและครุภัณฑ์ต่าง ๆ คาดว่าจะเริ่มผลิตบุหรีได้ในเดือนธันวาคม ๒๕๑๐ งบประมาณตามโครงการนี้เป็นเงิน ๑๙๔,๓๖๐,๐๐๐ บาท ในปี ๒๕๑๐ นี้ ได้ใช้จ่ายเป็นเงิน ๓๔,๔๒๑,๑๓๐ บาท

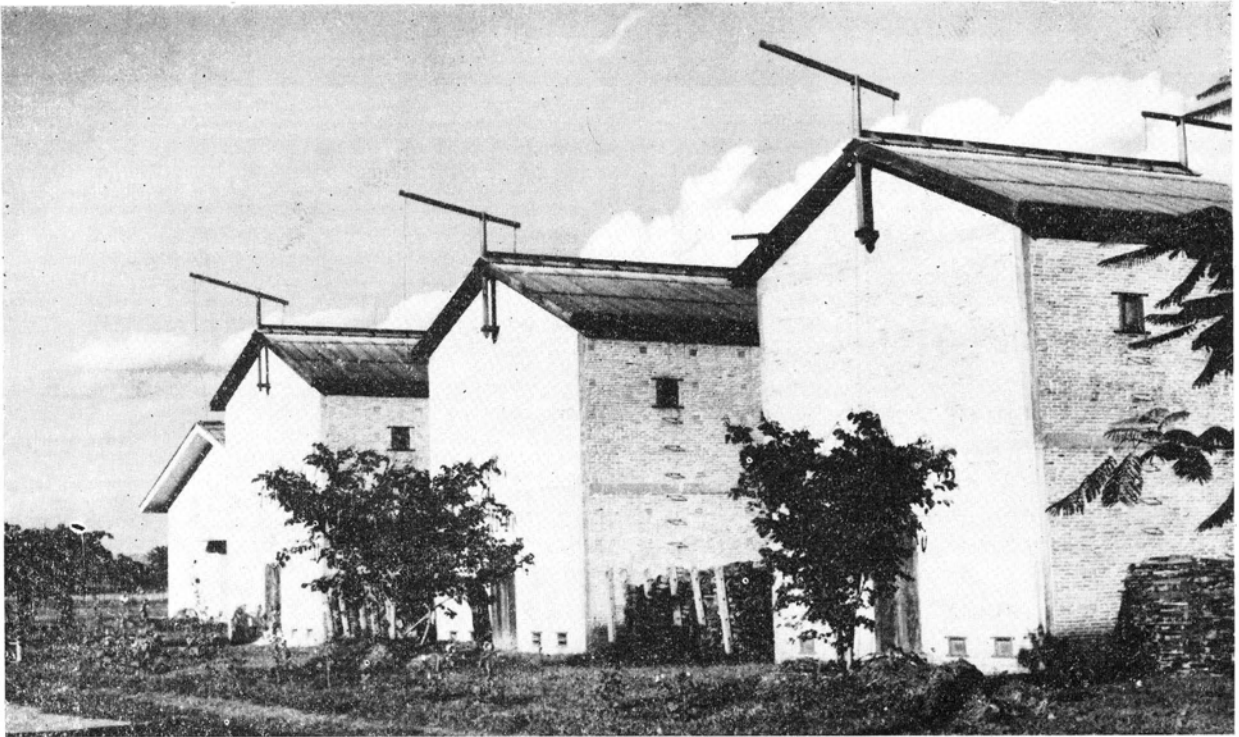

### โรงบ่มใบยา ที่จังหวัดเชียงราย

#### โครงการปรับปรุงโรงบ่มใบยา

โครงการเริ่มต้นแต่ปี ๒๕๐๗ และกำหนดจะแล้วเสร็จปี ๒๕๑๑ ในปี ๒๕๑๐ นี้ ได้สร้างโรงบ่มใบยาคอนกรีตเสริมเหล็กขึ้นใหม่เพื่อทดแทนโรงบ่มใบยาชนิดขัดแตะได้ ๔๔ โรง รวมกับที่มีอยู่เดิมแล้ว ๑๕๕ โรง เป็น ๑๙๙ โรง งบประมาณตามโครงการนี้ทั้งหมดเป็นเงิน ๔,๔๐๐,๐๐๐ บาท ในปีนี้ได้ใช้จ่ายเป็นเงิน ๑,๐๙๗,๐๐๐ บาท

#### โครงการสร้างโกดังปรับอากาศ

โครงการเริ่มต้นแต่ปี ๒๕๐๘ และเสร็จสมบูรณ์ในปี ๒๕๑๒ ในปี ๒๕๑๐ นี้ ได้สร้างฐานรากโกดังถมดิน ซื้อเครื่องจักรเครื่องมือ เมื่อสร้างเสร็จตามโครงการแล้วจะประหยัดเงินค่ารักษาใบยาที่ฝากไว้ในต่างประเทศได้ปีละประมาณ ๖-๗ ล้านบาท งบประมาณตามโครงการรวมเป็นเงิน ๔๙,๐๐๐,๐๐๐ บาท สำหรับในปี ๒๕๑๐ ได้ใช้จ่ายเป็นเงิน ๒,๑๒๖,๙๕๕ บาท

## โรงงานกระสอบ กระทรวงการคลัง

### สรุปผลงานประจำปี

การดำเนินงานตามปกติ ทำการผลิตสินค้าจากปอ ดังนี้ :-

|                      |                     |     |             |          |
|----------------------|---------------------|-----|-------------|----------|
| - กระสอบข้าว         | ขนาด ๒๙" x ๔๒"      | ได้ | ๗,๘๑๗,๗๐๐   | ใบ       |
| - กระสอบน้ำตาล       | ขนาด ๒๙" x ๔๒"      | ได้ | ๘๐๔,๑๒๕     | ใบ       |
| - ผ้าเฮสเซียน        | ขนาด ๓๖" - ๑๐ x ๑๐  | ได้ | ๔,๐๐๑,๘๗๖.๕ | หลา      |
| - ผ้าเฮสเซียน        | ขนาด ๔๒" - ๑๐ x ๑๐  | ได้ | ๕๖,๖๑๓.๐    | หลา      |
| - ผ้ากระสอบหน้ากว้าง | ขนาด ๒๗" - ๓๑"      | ได้ | ๒๒๐,๔๑๔.๐   | กิโลกรัม |
| - ผลิตเชือก          | ขนาด ๒ และ ๓ เกลียว | ได้ | ๔๑๒,๐๑๔.๗   | กิโลกรัม |

ในด้านการจำหน่าย ตั้งแต่ปี ๒๕๐๙ เป็นต้นมาได้มีโรงงานผลิตกระสอบเพิ่มขึ้นหลายโรง จึงทำให้ปริมาณการผลิตในประเทศสูงขึ้นเกินความต้องการของตลาด และประกอบกับการลดปริมาณส่งข้าวออกนอกประเทศจึงเป็นสาเหตุให้โรงงานต่าง ๆ เกิดการแข่งขันในการจำหน่าย ราคากระสอบข้าวจึงลดลงตลอดมา ทางโรงงานกระสอบก็ได้พยายามลดต้นทุนการผลิตแต่ก็ยังไม่สามารถทำได้ยาก สำหรับในปี ๒๕๑๐ ทำการจำหน่ายสินค้าได้เป็นเงิน ๗๒,๖๓๙,๓๕๑.๐๕ บาท

### งานตามโครงการ

โครงการเพิ่มผลผลิตผ้าเฮสเซียน เพื่อติดตั้งเครื่องทอผ้าเฮสเซียนอีก ๑๘ เครื่อง เนื่องจากของเดิมมีอยู่ ๓๒ เครื่อง ซึ่งผลิตได้เพียงปีละ ๓ ล้านหลา ยังไม่สามารถผลิตได้พอแก่ความต้องการของตลาด ผลงานในปี ๒๕๑๐ ได้แก่ การติดตั้งเครื่องทอผ้าเฮสเซียนเพิ่มขึ้นอีก ๑๘ เครื่อง สำเร็จใช้งานได้

## สำนักงานสลากกินแบ่งรัฐบาล

### สรุปผลงานประจำปี

การดำเนินงานตามปกติ จำหน่ายและออกรางวัลสลากกินแบ่งฯ ดังนี้ :-

- ตั้งแต่วงวดประจำอังคารที่ ๔ ตุลาคม ๒๕๐๙ จำหน่ายและออกรางวัลสลากกินแบ่งฯ สัปดาห์ละ ๒ ล้านฉบับ แบ่งเป็น ๒ ชุดๆ ละ ๑ ล้านฉบับ จำหน่ายราคาฉบับละ ๑๐ บาท กำหนดออกรางวัลประจำสัปดาห์ทุกวันอังคาร ถึงสลากงวดประจำอังคารที่ ๒๘ มีนาคม ๒๕๑๐ เป็นงวดสุดท้าย รวม ๒๖ งวด เป็นจำนวนเงิน ๕๒๐ ล้านบาท

- ตั้งแต่วงวดประจำวันอังคารที่ ๑๑ เมษายน ๒๕๑๐ ได้เปลี่ยนกำหนดเวลาการออกรางวัลสลากกินแบ่งฯ ใหม่ เป็นออก ๒ สัปดาห์ ต่อครั้ง คือ ออกอังคารหนึ่ง เว้นอังคารหนึ่ง จำนวนสลากออก



การออกรางวัลสลากกินแบ่งรัฐบาล ณ สำนักงานสลากกินแบ่งฯ ถนนราชดำเนิน

จำหน่ายมีงวดละ ๔ ล้านฉบับ แบ่งเป็น ๔ ชุด คือ ชุด ก. ชุด ข. ชุด ค. และ ชุด ง. ชุดละ ๑ ล้านฉบับ  
 จำหน่ายราคาเท่าเดิม ถึงสลากงวดประจำวันอังคารที่ ๔ กรกฎาคม ๒๕๑๐ เป็นงวดสุดท้าย รวม ๗ งวด  
 เป็นจำนวนเงิน ๒๘๐ ล้านบาท

- ตั้งแต่วงวดประจำวันที่ ๒๐ กรกฎาคม ๒๕๑๐ เป็นต้นไป ได้เปลี่ยนกำหนดเวลาการ  
 ออกสลากกินแบ่งใหม่ เป็นออกเดือนละ ๓ ครั้ง คือ ครั้งที่ ๑ ออกวันที่ ๑๐ ครั้งที่ ๒ ออกวันที่ ๒๐  
 ครั้งที่ ๓ ออกวันที่ ๓๐ เว้นแต่เดือนกุมภาพันธ์ ออกในวันสิ้นเดือน จำนวนสลากออกจำหน่ายมีงวดละ  
 ๓ ล้านฉบับ แบ่งเป็น ๓ ชุด คือ ชุด ก. ชุด ข. และชุด ค. ชุดละ ๑ ล้านฉบับ จำหน่ายราคาเท่าเดิม  
 รวม ๘ งวด เป็นจำนวนเงิน ๒๔๐ ล้านบาท

### เปรียบเทียบผลการดำเนินงานกับปีก่อน

|                | ปี ๒๕๐๙  | ปี ๒๕๑๐        |
|----------------|----------|----------------|
| สลากออกจำหน่าย | ๑๐๔      | ๑๐๔ ล้านฉบับ   |
| งวดการออกสลาก  | ๕๒       | ๔๑ งวด         |
| ผลการจำหน่าย   | ๑,๐๓๙.๘๖ | ๑,๐๔๐ ล้านฉบับ |

### งานตามโครงการ

#### โครงการอาคารสงเคราะห์พนักงานแบบห้องชุด (Flat)

เป็นโครงการที่ต่อเนื่องจากปีก่อน เพื่อสงเคราะห์พนักงานสลากกินแบ่งฯ ได้เช่าอาคาร  
 ห้องชุดอยู่อาศัยโดยการก่อสร้างอาคารสงเคราะห์แบบห้องชุด (Flat) จำนวน ๕ หลัง บรรจุกได้ ๒๕๐ ห้องชุด  
 มีกำหนด ๓ ปี คือ ตั้งแต่ปี ๒๕๐๘ - ๒๕๑๑ และในปี ๒๕๑๐ ได้เริ่มโครงการใหม่อีก คือ การสร้าง  
 อาคารสงเคราะห์แบบห้องชุด (Flat) อีกจำนวน ๒ หลัง ๔ ชั้น บรรจุกได้ ๘๐ ห้องชุด กำหนดเวลาก่อสร้าง  
 ๒ ปี ตั้งแต่ปี ๒๕๑๐ - ๒๕๑๑ โดยมีวัตถุประสงค์เช่นโครงการก่อน คือ ให้เจ้าพนักงานสลากกินแบ่งฯ  
 ได้เช่าอยู่อาศัย ผลงานในปี ๒๕๑๐ มีดังนี้ :-

- อาคารแบบห้องชุด ๕ หลัง บรรจุกได้ ๒๕๐ ห้องชุด ได้ติดตั้งครัวไม้เนื้อหนาต่าง เสริมรั้ว  
 สร้างถังและรกรับขยะ ติดตั้งหมายเลขอาคารและห้องภายใน จัดสวน สร้างห้องเก็บเครื่องสูบน้ำ ติดตั้งประปา  
 และมุ้งลวดอลูมิเนียมทั้ง ๕ หลัง

- อาคารแบบห้องชุด ๒ หลัง ๔ ชั้น บรรจุกได้ ๘๐ ห้องชุด ทำการก่อสร้างตามสัญญาถึง  
 งวดที่ ๘ (คงเหลืออีก ๖ งวด) ทำถึงงานตั้งเสารับพื้นชั้นที่ ๓ เทคาน เทพื้นชั้นที่ ๓ ทั้ง ๒ หลัง

ค่าใช้จ่ายของโครงการอาคารแบบห้องชุดและบ้านพัก กับอาคารแบบห้องชุด ๒ หลัง เป็นเงิน ๒๒,๔๕๖,๔๐๐ บาท และ ๑๐,๐๐๐,๐๐๐ บาท ตามลำดับ ซึ่งจ่ายจากเงินรายได้ของสำนักงานสลากกินแบ่งฯ ทั้งสิ้น

#### โครงการสถานพยาบาล สำนักงานสลากกินแบ่งรัฐบาล

เป็นโครงการที่ต่อเนื่องจากปีก่อน เพื่อตรวจบำบัดรักษาโรคแก่พนักงานสลากกินแบ่งฯ และครอบครัว ระยะเวลาโครงการมีกำหนดเวลาประมาณ ๒ ปี ระหว่างปี ๒๕๐๘ - ๒๕๑๐ ผลงานในปี ๒๕๑๐ มีดังนี้ :-

- การก่อสร้างแล้วเสร็จตามสัญญา ได้ติดตั้งเครื่องปรับอากาศ ๕ เครื่อง และจัดหาเครื่องมือแพทย์ไปบางส่วน

ค่าใช้จ่ายของโครงการนี้ได้รับงบประมาณรวมเป็นเงิน ๔.๐๐ ล้านบาท โดยจ่ายจากเงินรายได้ของสำนักงานสลากกินแบ่งฯ ทั้งหมด

## สำนักงานกองทุนสงเคราะห์การทำสวนยาง

### สรุปผลงานประจำปี

#### การดำเนินงานตามปกติ

- สงเคราะห์การทำสวนยางโดยการให้ความช่วยเหลือการปลูกยางพันธุ์ดีที่ให้น้ำยางมากแทนต้นยางเก่าที่ให้น้ำยางน้อย โดยแบ่งการให้การสงเคราะห์เป็น ๓ แบบคือ :-

แบบที่ ๑ ปลูกแทนด้วยยางพันธุ์ดี ประเภท “ปลูกด้วยกล้าพันธุ์ดีหรือต้นติดตาพันธุ์ดี” ให้การสงเคราะห์มูลค่าไร่ละ ๑,๘๕๐ บาท ในระยะเวลา ๕ ปีครึ่ง

แบบที่ ๒ ปลูกแทนด้วยยางพันธุ์ดีประเภท “ปลูกด้วยเมล็ดงอกหรือต้นอ่อน เพื่อติดตาพันธุ์ดีในปีต่อไป” ให้การสงเคราะห์มูลค่าไร่ละ ๑,๘๕๐ บาท ในระยะเวลา ๕ ปีครึ่ง

แบบที่ ๓ ปลูกแทนด้วยไม้ยืนต้น ให้การสงเคราะห์ไร่ละ ๑,๕๐๐ บาท ในระยะเวลา ๔ ปี



สวนยางปลูกแทนรุ่นแรก (๒๕๐๕) ใกล้จะกรีดเอาน้ำยางได้แล้ว

### การพิจารณาให้การสงเคราะห์

- มีผู้ยื่นคำขอรับการสงเคราะห์ ๕,๗๐๖ ราย เนื้อที่ ๕๙,๕๖๐ ไร่ ๒ งาน ๙๗ ตารางวา
- อนุมัติคำขอแล้ว ๒,๗๐๑ ราย เนื้อที่ ๒๒,๐๒๑ ไร่ ๒๐ ตารางวา สงเคราะห์ไร่ละ ๑,๘๕๐ บาท รวมอนุมัติสงเคราะห์มูลค่า ๔๐,๗๓๘,๙๔๒.๕๐ บาท
- คำขอที่คณะกรรมการไม่อนุมัติ ๖๔ ราย และที่ยื่นขอถอน ๖๑๔ ราย
- คำขอที่ยังอยู่ในระหว่างการพิจารณา ๒,๖๐๘ ราย เนื้อที่ประมาณ ๒๕,๗๗๐ ไร่ ซึ่ง  
คาดว่าจะต้องจัดสรรเงินไว้ผูกพันประมาณ ๔๗,๖๗๔,๕๐๐ บาท

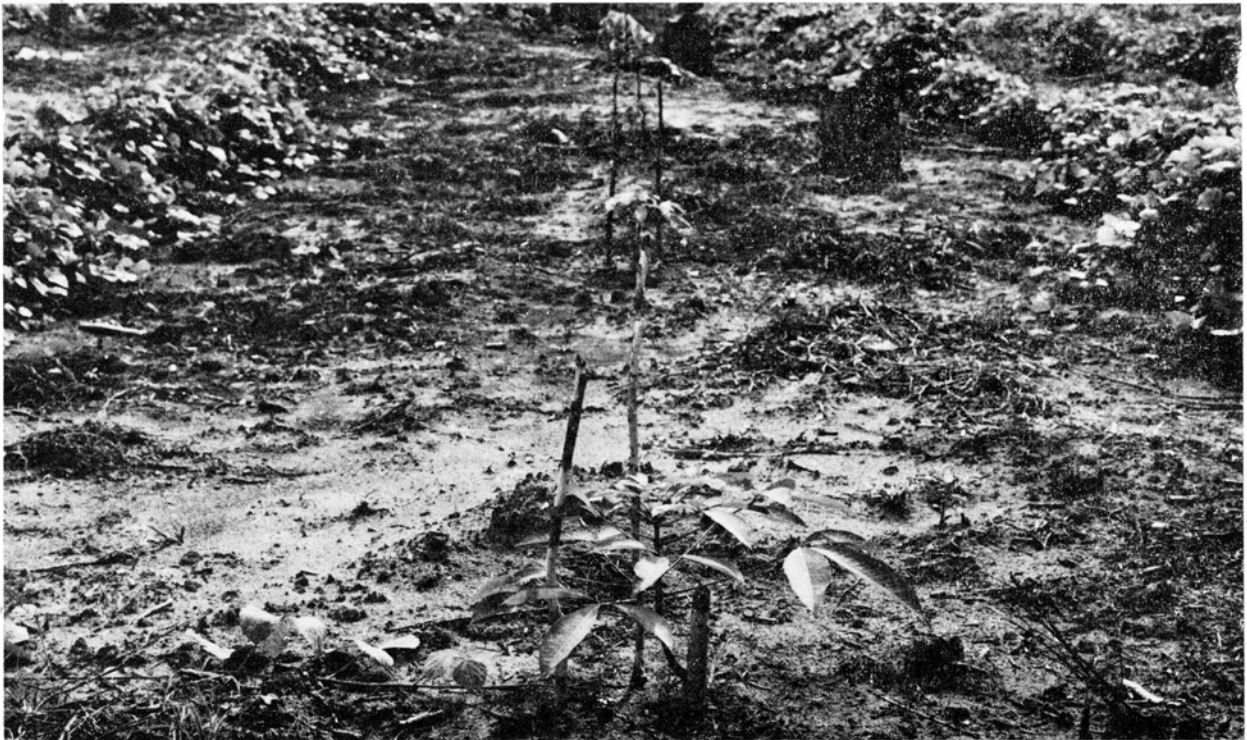

### สวนยางปลูกแทน เริ่มปลูกพร้อมกับปลูกพืชคลุม

#### งบประมาณ

ตั้งแต่เริ่มดำเนินการมาในปี ๒๕๐๔ กองทุนใช้เงินจากรายได้ของกองทุน ฯ ที่เก็บจากผู้  
ส่งยางออกนอกประเทศทั้งสิ้น ฐานะการรับและจ่ายเงินในปี ๒๕๑๐ เป็นดังนี้ :-

- |                                                |                    |
|------------------------------------------------|--------------------|
| - เก็บจากผู้ส่งยางออกได้                       | ๘๑,๖๕๔,๓๘๙.๕๓ บาท  |
| - รายได้ที่เหลือจากจัดสรรและค่าใช้จ่ายปีก่อน ๆ | ๑๑๕,๘๔๕,๐๖๐.๒๔ บาท |
| รวม                                            | ๑๙๗,๔๙๙,๔๕๐.๗๗ บาท |

|                                            |                    |
|--------------------------------------------|--------------------|
| จ่ายให้กรมกสิกรรมเป็นค่าค้ำคว่ำทดลอง       |                    |
| และจ่ายเป็นค่าบริหารงานอย่างละ ๕% ของราย   |                    |
| ได้จากผู้ส่งยางออก รวม ๑๐%                 | ๘,๑๖๕,๔๓๘.๙๕ บาท   |
| - จะต้องจ่ายจัดสรรสงเคราะห์ตามคำขอที่      |                    |
| อนุมัติแล้วในปีนี้                         | ๔๐,๗๓๘,๙๔๒,๕๐ บาท  |
| - และกะว่าจะต้องจัดสรรจ่ายสงเคราะห์ตามคำขอ |                    |
| ที่ยังค้างการพิจารณาอีกประมาณ              | ๔๗,๖๗๔,๕๐๐ บาท     |
| - ผูกพันที่จะต้องจ่ายสงเคราะห์สวน          |                    |
| ที่ประสพภัยธรรมชาติ                        | ๑,๔๔๔,๖๔๕ บาท      |
| - ผูกพันเนื่องจากเพิ่มเงินสงเคราะห์        |                    |
| (รุ่นปี ๒๕๐๔-๒๕๐๘) จากไร่ละ ๑,๕๐๐ บาท      |                    |
| เป็น ๑,๘๕๐ บาท                             | ๕๕,๔๕๖,๒๑๘.๐๘ บาท  |
| รวม                                        | ๑๕๓,๔๗๙,๗๔๕.๕๓ บาท |

คงเหลือเงินประมาณ ๔๕ ล้านบาท จะนำไปใช้สำหรับการสงเคราะห์สวนยางในปี ๒๕๑๑  
ต่อไป และหากไม่เพียงพอรัฐบาลจะพิจารณาให้เงินงบประมาณสมทบต่อไป

## สำนักงานอาคารสงเคราะห์

### สรุปผลงานประจำปี

การดำเนินงานตามปกติ สงเคราะห์ประชาชนผู้มีรายได้น้อย ให้มีที่อยู่อาศัยเป็นของตนเอง หรือให้ได้เช่าอยู่ในราคาถูก เพื่อเป็นการบรรเทาความเดือดร้อนในเรื่องที่อยู่อาศัย โดยแบ่งการสงเคราะห์ออกเป็น ๒ แบบคือ :-

- ก. ปลุกบ้านหรืออาคารพร้อมที่ดินให้ประชาชนผู้มีรายได้น้อยได้ปานกลาง และรายได้น้อยได้เช่าซื้อ
- ข. ปลุกบ้านให้ประชาชนผู้มีรายได้น้อยเช่าอยู่อาศัย

ผลงานมีดังนี้ :-

#### โครงการสร้างอาคารสงเคราะห์แบบแฟลตให้เช่าสำหรับผู้มีรายได้น้อย

- ก่อสร้างที่ถนนดินแดง พระนคร จำนวน ๑๒ หลัง ๆ ละ ๕๖ ห้อง รวม ๖๗๒ ห้อง ผลงานถึงสิ้นเดือนกันยายน ๒๕๑๐ แล้วเสร็จประมาณ ๖๕%

- ค่าใช้จ่ายรวมทั้งสิ้น ๓๔,๔๐๕,๖๙๕ บาท เป็นเงินปี ๒๕๐๙ จากงบประมาณจำนวน ๑๒,๐๐๐,๐๐๐ บาท และจากรายได้ของสำนักงาน ๓,๐๐๐,๐๐๐ บาท รวม ๑๕,๐๐๐,๐๐๐ บาท ผลักเข้าบัญชีเงินทุนสำนักงาน ๖ ยกมาตั้งจ่าย และเงินงบประมาณปี ๒๕๑๐ อีกเป็นเงิน ๑๒,๐๐๐,๐๐๐ บาท นอกจากนั้นจ่ายจากเงินรายได้ของสำนักงาน ๖ ในปี ๒๕๑๐ ได้ใช้จ่ายไปแล้วเป็นเงิน ๑๙,๕๒๑,๙๗๑ บาท

- โครงการนี้เริ่มต้นในปี ๒๕๐๖ จนถึงปี ๒๕๐๘ ได้สร้างแฟลตแล้วทั้งหมด ๒๐ หลัง รวม ๑,๓๑๒ ห้อง และจะสร้างต่อไปจนถึงปี ๒๕๑๔ จึงจะสร้างเสร็จตามโครงการจะมีแฟลตทั้งหมด ๘๖ หลัง รวม ๕,๖๑๔ ห้อง

#### โครงการก่อสร้างอาคารสงเคราะห์ คลองจั่น อ. บางกะปิ จ. พระนคร

- ก่อสร้างอาคารสงเคราะห์ให้เช่าซื้อ จำนวน ๒๖๓ หลัง ผลงานถึงสิ้นเดือนกันยายน ๒๕๑๐ แล้วเสร็จประมาณ ๒๕%

- ค่าใช้จ่ายเป็นเงินทั้งสิ้น ๓๕,๑๘๐,๒๔๙ บาท จ่ายจากงบประมาณเป็นเงิน ๓๕,๐๐๐,๐๐๐ บาท และจากเงินทุนหมุนเวียนของสำนักงาน ๖ เป็นเงิน ๑๘๐,๒๔๙ บาท ได้จ่ายไปแล้วในปี ๒๕๑๐ เป็นเงิน ๔,๐๐๐,๐๐๐ บาท

- โครงการนี้เริ่มต้นในปี ๒๕๐๘ จนถึงปี ๒๕๐๙ สร้างอาคารแล้วเสร็จให้เช่าอยู่อาศัย จำนวน ๔๕๒ ครอบครัว เป็นตึกแถวให้เช่า ๑๙๐ ห้อง และตึกแฝดให้เช่าซื้อ ๒๖๒ หลัง และจะสร้างต่อไปจนถึงปี ๒๕๑๔ ในรูปอาคารแบบตึก ๒ ชั้นอีก ๑,๔๔๖ หลัง

## ธนาคารกรุงไทย จำกัด

สรุปผลงานประจำปี

การดำเนินงานตามปกติ ได้ประกอบการธนาคารพาณิชย์ โดยมีผลงานดังนี้ :-

การฝากเงิน ธนาคารได้รับความนิยมและเชื่อถือจากพ่อค้าและประชาชนมากขึ้น จะเห็นได้  
จากยอดเงินฝากที่เพิ่มขึ้น คือ :-



ธนาคารกรุงไทย จำกัด สาขาแม่ฮ่องสอน เปิดทำการเมื่อวันที่ ๒๐ ตุลาคม ๒๕๑๐

|         | ๓๐ กันยายน ๒๕๐๕ | ๓๐ กันยายน ๒๕๑๐ | เพิ่มขึ้น     |
|---------|-----------------|-----------------|---------------|
| เงินฝาก | ๓,๕๕๕.๖         | ๔,๑๖๔.๘         | ๖๐๘.๒ ล้านบาท |

การลงทุน ธนาคารได้ลงทุนแสวงหารายได้โดยการให้พ่อกู้และประชาชนกู้ยืมเงินเพื่อกิจการค้าการเกษตร และอุตสาหกรรม กับได้สนับสนุนสถานะการคลังตามแผนพัฒนาการเศรษฐกิจแห่งชาติ โดยซื้อหลักทรัพย์รัฐบาลเพิ่มขึ้น ปรากฏยอดดังนี้ :-

|                         | ๓๐ กันยายน ๒๕๐๕ | ๓๐ กันยายน ๒๕๑๐ | เพิ่มขึ้น     |
|-------------------------|-----------------|-----------------|---------------|
| การให้กู้ยืม            | ๑,๙๖๖.๗         | ๒,๓๐๐.๕         | ๓๓๓.๘ ล้านบาท |
| การซื้อหลักทรัพย์รัฐบาล | ๑,๓๘๘.๑         | ๑,๖๕๕.๑         | ๒๕๖.๐ ล้านบาท |
| รวม                     | ๓,๓๕๔.๘         | ๓,๙๕๕.๖         | ๕๘๘.๘ ล้านบาท |

การขยายงาน ธนาคารได้เปิดสาขาในส่วนภูมิภาคในท้องที่ดังนี้ คือ อำเภอชุมแพ จังหวัดขอนแก่น อำเภอเมือง จังหวัดเพชรบูรณ์ อำเภอเมือง จังหวัดเลย อำเภอปากช่อง จังหวัดนครราชสีมา อำเภอเมือง จังหวัดแพร่ อำเภอแม่สะเรียง จังหวัดแม่ฮ่องสอน และอำเภอเมือง จังหวัดน่าน เพียงวันที่ ๓๐ กันยายน ๒๕๑๐ ธนาคารมีที่ทำการรวมทั้งสิ้น ๘๗ ที่ทำการ โดยอยู่ในจังหวัดพระนคร ๑๐ ที่ทำการ และอยู่ในส่วนภูมิภาค ๗๗ ที่ทำการ

## ธนาคารออมสิน

### สรุปผลงานประจำปี

การดำเนินงานตามปกติ ในรอบ ๘ เดือนแรกของปี พ.ศ. ๒๕๑๐ ธนาคารออมสินมีสาขาทั้งหมด ๓๓๗ แห่ง เป็นสำนักงานที่ดำเนินการเอง ๒๔๔ แห่ง (เป็นรถยนต์เคลื่อนที่ ๒๙ แห่ง เรือ ๔ แห่ง นอกนั้นเป็นสาขาถาวร) เป็นตัวแทนอำเภอ ๙๓ แห่ง ในจำนวน ๒๔๔ แห่งนั้น อยู่ในพระนครและธนบุรี ๔๒ แห่ง นอกนั้นอีก ๒๐๒ แห่ง อยู่ในจังหวัดต่าง ๆ



การเปิดสำนักงานออมสินสาขาสูงเนิน เมื่อวันที่ ๑๒ มิถุนายน ๒๕๑๐

การขยายงาน ธนาคารออมสินได้เปิดสำนักงานขึ้นใหม่อีก ๕ แห่ง ภายใน ๘ เดือนแรกของปี ๒๕๑๐ โดยยุบเลิกตัวแทนอำเภอ ๓ แห่ง คือ หนองจอก สุงเนิน และน้ำพอง กับเปิดขึ้นใหม่อีก ๒ แห่ง คือ ชุมแพ และพนมสารคาม

ความเคลื่อนไหวในด้านเงินฝาก เมื่อสิ้นเดือนมิถุนายน พ.ศ. ๒๕๑๐ มีเงินฝากรวมทั้งสิ้น ๔,๑๖๙,๒๕๓,๔๖๓.๓๓ บาท เพิ่มขึ้นจากเมื่อสิ้นปีก่อน ๓๖๕,๑๖๓,๑๓๖.๖๑ บาท หรือเท่ากับร้อยละ ๙.๖๐

การลงทุนและแสวงหาผลประโยชน์ ใน ๖ เดือนแรกของปี พ.ศ. ๒๕๑๐ ธนาคารได้ลงทุนและแสวงหาผลประโยชน์ เป็นจำนวนเงินทั้งสิ้น ๔,๑๗๑,๓๑๖,๙๔๙.๕๐ เกินกว่า ๑๐๐% ของยอดเงินฝากทั้งสิ้น

การลงทุน โดยรับซื้อพันธบัตรรัฐบาล เพื่อการเทศบาล เพื่อการสหกรณ์ เพื่อการอุตสาหกรรม และเพื่อสนับสนุน การคลังสำหรับค่าใช้จ่ายตามแผนพัฒนาเศรษฐกิจแห่งชาติที่ได้จัดสรรไว้ในงบประมาณประจำปี เพียงสิ้นเดือนมิถุนายน ๒๕๑๐ ธนาคารได้ถือพันธบัตรไว้มีมูลค่าทั้งสิ้น ๓,๙๕๗,๗๓๓,๖๗๒.๐๐ บาท เพิ่มขึ้นจากปีก่อน ๔๐๑,๓๙๒,๔๓๑.๕๐ บาท หรือเท่ากับร้อยละ ๑๐.๔๐ จำนวนเงินลงทุนนี้เท่ากับร้อยละ ๙๒.๔๘ ของยอดเงินลงทุนและแสวงหาผลประโยชน์ทั้งสิ้น หรือเท่ากับร้อยละ ๙๒.๕๓ ของยอดเงินฝากรวมทั้งสิ้น

การแสวงหาผลประโยชน์ โดยให้กู้ยืมแก่ส่วนราชการ องค์การรัฐบาล รัฐวิสาหกิจ และเอกชน เพียงสิ้นมิถุนายน เป็นจำนวน ๓๑๓,๕๘๓,๒๗๗.๕๐ บาท เพิ่มขึ้นจากปีก่อนเป็นจำนวน ๗,๓๔๓,๓๔๔.๒๕ บาท หรือเท่ากับร้อยละ ๒.๔๐ และจำนวนเงินแสวงหาผลประโยชน์เท่ากับร้อยละ ๗.๕๒ ของยอดเงินลงทุนและแสวงหาผลประโยชน์ทั้งสิ้น หรือเท่ากับร้อยละ ๗.๕๒ ของยอดเงินฝากรวมทั้งสิ้น

งบประมาณ งบประมาณของธนาคารออมสินถือตามปีปฏิทิน คือ เริ่มตั้งแต่วันที่ ๑ มกราคม และสิ้นสุดในวันที่ ๓๑ ธันวาคม งบประมาณประจำปี พ.ศ. ๒๕๑๐ มียอดดังนี้ :-

- งบประมาณรายได้ ๓๔๔,๐๙๗,๓๐๐ บาท
- งบประมาณรายจ่าย ๓๑๓,๙๘๗,๙๐๐ บาท

เพียงสิ้นเดือนมิถุนายน ๒๕๑๐ ปรากฏว่ามีรายได้จริง ๑๕๕,๓๗๑,๘๒๔ บาท หรือเท่ากับร้อยละ ๔๖.๕๐ ของงบประมาณที่ตั้งไว้ ส่วนในด้านรายจ่ายปรากฏว่า รายจ่ายจริงมีจำนวน ๗๑,๘๒๐,๙๕๕ บาท หรือเท่ากับร้อยละ ๒๒.๘๗ ของงบประมาณที่ตั้งไว้

## รายพระนามและรายนามคณะรัฐมนตรี

จอมพล ถนอม กิตติขจร

พลตรี พระเจ้าวรวงศ์เธอ

กรมหมื่นนราธิปพงศ์ประพันธ์

พลเอก ประภาส จารุเสถียร

พลอากาศเอก ทวี จุลละทรัพย์

ดร. เสริม วินิจฉัยกุล

พันเอกพิเศษ ถนัด คอมันตร์

พระประภาสสหกรณ

พลเอก จิตติ นาวิเสถียร

พลโท พงษ์ ปุณณกันต์

นายพจน์ สารสิน

นายบุญชนะ อัดถากร

ม.ล. ชูชาติ กำภู

นายทวี แรงขำ

พลตำรวจเอก ประเสริฐ รุจิรวงศ์

พระยาอรรณการีย์นพันธ์

ม.ล. ปิ่น มาลากุล

นายสุนทร หงส์ลดารมภ์

พระบาราศนราทร

พลอากาศโท มุน มหาสันตนะ เวชยันตรังสฤษฎ์

นายกรัฐมนตรี และรัฐมนตรีว่าการกระทรวงกลาโหม

รองนายกรัฐมนตรี

รองนายกรัฐมนตรีและรัฐมนตรีว่าการกระทรวงมหาดไทย

รัฐมนตรีช่วยว่าการกระทรวงกลาโหม

รัฐมนตรีว่าการกระทรวงการคลัง

รัฐมนตรีว่าการกระทรวงการต่างประเทศ

รัฐมนตรีว่าการกระทรวงเกษตร

รัฐมนตรีช่วยว่าการกระทรวงเกษตร

รัฐมนตรีว่าการกระทรวงคมนาคม

รัฐมนตรีว่าการกระทรวงพัฒนาการแห่งชาติ

รัฐมนตรีช่วยว่าการกระทรวงพัฒนาการแห่งชาติ

รัฐมนตรีช่วยว่าการกระทรวงพัฒนาการแห่งชาติ

รัฐมนตรีช่วยว่าการกระทรวงมหาดไทย

รัฐมนตรีช่วยว่าการกระทรวงมหาดไทย

รัฐมนตรีว่าการกระทรวงยุติธรรม

รัฐมนตรีว่าการกระทรวงศึกษาธิการ

รัฐมนตรีว่าการกระทรวงเศรษฐกิจ

รัฐมนตรีว่าการกระทรวงสาธารณสุข

รัฐมนตรีว่าการกระทรวงอุตสาหกรรม

## รายนามปลัดกระทรวงและตำแหน่งที่เทียบเท่าปลัดกระทรวง

พันเอก พระยาศรีวิสารวาจา  
พลเอก เนตร เขมะโยธิน  
พลโท แสวง เสนาณรงค์  
นายเรณู สุวรรณสิทธิ์  
นายมนูญ บริสุทธิ์  
นายประหยัด บุรณศิริ  
พลเอก ประพันธ์ กุลพิจิตร  
พลเอก ชลอ จารุกุล  
พลเอก รัศมี รัชนิวัต  
นายบุญมา วงศ์สวรรค์  
นายไพโรจน์ ชัยนาม  
ม.ร.ว. จักรทอง ทองใหญ่  
นายสว่าง สงวนวงศ์  
นายปรกรณ์ อังสุสิงห์  
นายถวิล สุนทรสารทูล  
นายกำธร พันธลาภ  
นายอภิัย จันทวิมล  
พลโท อัมพร จินตกานนท์  
นายแพทย์ฝน แสงสิงห์แก้ว  
นายสอาด หงษ์ยนต์

ปลัดบัญชาการสำนักนายกรัฐมนตรี  
ปลัดสำนักนายกรัฐมนตรี  
เลขาธิการทำเนียบนายกรัฐมนตรี  
ผู้อำนวยการสำนักงบประมาณ  
เลขาธิการคณะรัฐมนตรี  
เลขาธิการสภาพัฒนาการเศรษฐกิจแห่งชาติ  
ปลัดกระทรวงกลาโหม  
ปลัดกระทรวงกลาโหม  
ปลัดกระทรวงกลาโหม  
ปลัดกระทรวงการคลัง  
ปลัดกระทรวงการต่างประเทศ  
ปลัดกระทรวงเกษตร  
ปลัดกระทรวงคมนาคม  
ปลัดกระทรวงพัฒนาการแห่งชาติ  
ปลัดกระทรวงมหาดไทย  
ปลัดกระทรวงยุติธรรม  
ปลัดกระทรวงศึกษาธิการ  
ปลัดกระทรวงเศรษฐกิจ  
ปลัดกระทรวงสาธารณสุข  
ปลัดกระทรวงอุตสาหกรรม

---

พิมพ์ที่ โรงพิมพ์ส่วนท้องถิ่น กรมการปกครอง ถนนพหลโยธิน พระนคร โทร. ๗๑๔๖๔  
นายวงษ์ ธีวีเชียร ผู้พิมพ์ผู้โฆษณา พ.ศ. ๒๕๑๐

---



