



# สรุปและประเมินผลโครงการ

การแข่งขันกีฬานักเรียน นักศึกษาแห่งชาติ ครั้งที่ 35  
ประจำปี 2557

“เมืองมะขามหวานเกมส์”



เมืองมะขามหวานเกมส์  
กีฬานักเรียน นักศึกษาแห่งชาติ ครั้งที่ 35

ระหว่างวันที่ 28 มกราคม - 5 กุมภาพันธ์ 2557  
ณ จังหวัดเพชรบูรณ์

[www.dpe.go.th](http://www.dpe.go.th)

สำนักการกีฬา กรมพลศึกษา  
กระทรวงการท่องเที่ยวและกีฬา

## คำนำ

การจัดการแข่งขันกีฬานักเรียน นักศึกษาแห่งชาติ ครั้งที่ 35 ทั้งนี้ กรมพลศึกษา กระทรวงการท่องเที่ยวและกีฬา ได้รับเกียรติจากจังหวัดเพชรบูรณ์ ร่วมจัดการแข่งขันระหว่างวันที่ 28 มกราคม 2557 - 5 กุมภาพันธ์ 2557 โดยใช้ชื่อการจัดการแข่งขันว่า “เมืองมะขามหวานเกมส์” กรมพลศึกษา ได้รับพระมหากรุณาธิคุณจากสมเด็จพระบรมโอรสาธิราชฯ สยามมกุฎราชกุมาร ทรงพระกรุณาโปรดเกล้าฯ ให้พระเจ้าวรวงศ์เธอพระองค์เจ้าศรีรัศมิ์ พระวรชายาในสมเด็จพระบรมโอรสาธิราชฯ สยามมกุฎราชกุมาร เสด็จแทนพระองค์ ประทานไฟพระฤกษ์ ณ วัดสุโขทัย และโปรดเกล้าฯ ให้พลอากาศเอกรังสรรค์ ดิษฐบรรจง เป็นผู้แทนพระองค์ ในพิธีเปิดการแข่งขันในวันอังคารที่ 28 มกราคม 2557 ณ สนามกีฬาสถาบันพลศึกษา วิทยาเขตเพชรบูรณ์

การจัดการแข่งขันกีฬานักเรียน นักศึกษาแห่งชาติ ครั้งที่ 35 “เมืองมะขามหวานเกมส์” เป็นอีกโครงการหนึ่งของกรมพลศึกษา ที่ส่งเสริม สนับสนุน ให้นักเรียน นักศึกษา และเยาวชนได้มีโอกาสเล่นกีฬา เพื่อพัฒนาสมรรถภาพร่างกายให้แข็งแรงสมบูรณ์ และยังเป็นการปลูกฝังให้มีจิตใจ มีความเสียสละ มีวินัย มีความอดทน มีน้ำใจนักกีฬา รู้แพ้ รู้ชนะ และรู้ถ้อย อันจะนำไปสู่ความสามัคคีในหมู่คณะและเป็นประชาชนที่มีคุณภาพของสังคมต่อไป

คณะผู้ประเมินผลโครงการฯ ครั้งนี้ต้องการทราบถึงปัญหา อุปสรรค ของนักกีฬา ผู้ตัดสิน และเจ้าหน้าที่ เพื่อฝ่ายจัดการแข่งขันของกรมพลศึกษาจะได้ นำผลมาพัฒนา และแก้ไขให้การจัดการแข่งขันในครั้งต่อไป ให้มีคุณภาพและประสิทธิภาพเพิ่มขึ้น

กลุ่มวิจัยและพัฒนา สำนักการกีฬา

กรมพลศึกษา

# สารบัญ

	หน้า
รายการแผนภาพ	
รายการตาราง	
<b>บทที่ 1 บทนำ</b>	<b>1</b>
<b>บทที่ 2 ทบทวนวรรณกรรมที่เกี่ยวข้อง</b>	<b>7</b>
ความเป็นมาของการแข่งขันกีฬานักเรียน นักศึกษาแห่งชาติ	7
ความสำคัญของการกีฬา	17
การประเมินโครงการ	18
สถิติในงานวิจัย	18
แบบสอบถาม	18
<b>บทที่ 3 วิธีการดำเนินการวิจัย</b>	<b>23</b>
การกำหนดวัตถุประสงค์ของงานวิจัย	23
การกำหนดประชากร และกลุ่มตัวอย่าง	24
การกำหนดสมมติฐาน	25
การสร้างเครื่องมือที่ใช้ในการวิจัย	26
การเก็บรวบรวมข้อมูล	28
การวิเคราะห์ข้อมูล และทดสอบสมมติฐาน	28
สรุป และข้อเสนอแนะ	32
<b>บทที่ 4 การวิเคราะห์ข้อมูลและทดสอบสมมติฐาน</b>	<b>33</b>
ก) ผลการวิเคราะห์ สำหรับนักกีฬา	34
ตอนที่ 1 ข้อมูลพื้นฐานของผู้ตอบแบบสอบถาม	34
ตอนที่ 2 ความพึงพอใจของนักกีฬาที่เข้าร่วมโครงการจัดการแข่งขันกีฬานักเรียน นักศึกษาแห่งชาติ	35
ตอนที่ 3 ความคิดเห็นและข้อเสนอแนะ อื่นๆ	40

# สารบัญ (ต่อ)

	หน้า
ข) ผลการวิเคราะห์ สำหรับผู้ตัดสิน	41
ตอนที่ 1 ข้อมูลพื้นฐานของผู้ตอบแบบสอบถาม	41
ตอนที่ 2 ความพึงพอใจของผู้ตัดสินที่เข้าร่วมโครงการจัดการแข่งขันกีฬานักเรียน นักศึกษาแห่งชาติ	42
ตอนที่ 3 ความคิดเห็นและข้อเสนอแนะ อื่นๆ	49
ค) ผลการวิเคราะห์ สำหรับเจ้าหน้าที่	49
ตอนที่ 1 ข้อมูลพื้นฐานของผู้ตอบแบบสอบถาม	49
ตอนที่ 2 การประเมินด้านสภาวะแวดล้อมการจัดการแข่งขัน	52
ตอนที่ 3 การประเมินปัจจัยนำเข้าของโครงการ	53
ตอนที่ 4 การประเมินกระบวนการดำเนินงานโครงการ	66
ตอนที่ 5 การประเมินผลผลิต	77
บทที่ 5 สรุปและข้อเสนอแนะ	87
เอกสารอ้างอิง	93
บรรณานุกรม	94
ภาคผนวก	
คณะผู้จัดทำ	

## รายการ แผนภาพ

	หน้า
แผนภาพที่ 1 : ขั้นตอนการทำวิจัย	24
แผนภาพที่ 2 : เกณฑ์การประเมินความพึงพอใจ และ เกณฑ์การวิเคราะห์ผล	29
แผนภาพที่ 3 : การทดสอบสมมติฐานด้านเดียว แบบ t-test ที่ระดับนัยสำคัญ ( $\alpha$ )	30
แผนภาพที่ 4 : การทดสอบสมมติฐานสองด้าน แบบ f-test ที่ระดับนัยสำคัญ ( $\alpha$ )	31
แผนภาพที่ 5 : สัดส่วนระหว่างนักกีฬาเพศชาย และเพศหญิง จำแนกตามช่วงอายุ	35
แผนภาพที่ 6 : การกระจายตัวของระดับความพึงพอใจของนักกีฬา	37
แผนภาพที่ 7 : การกระจายตัวของระดับความพึงพอใจของผู้ตัดสิน	44
แผนภาพที่ 8 : ผลการประเมินด้านผลผลิตระหว่างปี 2556 และปี 2557	78

## รายการ ตาราง

	หน้า	
ตารางที่ ก1	แสดงค่าร้อยละข้อมูลพื้นฐานของนักกีฬา จำแนกตามเพศ	34
ตารางที่ ก2	แสดงค่าร้อยละข้อมูลพื้นฐานของนักกีฬา จำแนกตามช่วงอายุ	34
ตารางที่ ก3	แสดงค่าร้อยละข้อมูลพื้นฐานของนักกีฬา จำแนกตามสถิติการเข้าร่วมการแข่งขัน	35
ตารางที่ ก4	ค่าเฉลี่ย และส่วนเบี่ยงเบนมาตรฐานของความพึงพอใจของนักกีฬา “โดยรวม” ต่อการจัดการแข่งขัน	36
ตารางที่ ก5	ค่าเฉลี่ย และส่วนเบี่ยงเบนมาตรฐานของความพึงพอใจของนักกีฬา “จำแนกตามเพศ” ต่อการจัดการแข่งขัน	37
ตารางที่ ก6	ค่าเฉลี่ย และส่วนเบี่ยงเบนมาตรฐานของความพึงพอใจของนักกีฬา “จำแนกตามอายุ” ต่อการจัดการแข่งขัน	38
ตารางที่ ก7	ค่าเฉลี่ย และส่วนเบี่ยงเบนมาตรฐานของความพึงพอใจของนักกีฬา “จำแนกสถิติการเข้าร่วมการแข่งขัน” ต่อการจัดการแข่งขัน	39
ตารางที่ ก8	การทดสอบสมมติฐานสำหรับข้อสงสัยว่า “ระดับความพึงพอใจของนักกีฬาที่เข้าร่วมการแข่งขันในครั้งนี้ มีค่ามากกว่า 3.25” ที่ระดับนัยสำคัญ ( $\alpha$ ) 0.05	40
ตารางที่ ก9	ความพึงพอใจในการเบิกจ่ายเบี้ยเลี้ยงสำหรับนักกีฬา	41
ตารางที่ ข1	แสดงค่าร้อยละข้อมูลพื้นฐานของผู้ตัดสิน จำแนกตามเพศ	41
ตารางที่ ข2	แสดงค่าร้อยละข้อมูลพื้นฐานของผู้ตัดสิน จำแนกตามช่วงอายุ	42
ตารางที่ ข3	แสดงค่าร้อยละข้อมูลพื้นฐานของผู้ตัดสิน จำแนกตามสถิติการเข้าร่วมการแข่งขัน	42
ตารางที่ ข4	ค่าเฉลี่ย และส่วนเบี่ยงเบนมาตรฐานของความพึงพอใจของผู้ตัดสิน “โดยรวม” ต่อการจัดการแข่งขัน	43
ตารางที่ ข5	ค่าเฉลี่ย และส่วนเบี่ยงเบนมาตรฐานของความพึงพอใจของผู้ตัดสิน “จำแนกตามเพศ” ต่อการจัดการแข่งขัน	44
ตารางที่ ข6	ค่าเฉลี่ย และส่วนเบี่ยงเบนมาตรฐานของความพึงพอใจของผู้ตัดสิน “จำแนกตามอายุ” ต่อการจัดการแข่งขัน	45

## รายการ ตาราง (ต่อ)

	หน้า	
ตารางที่ ข7	ค่าเฉลี่ย และส่วนเบี่ยงเบนมาตรฐานของความพึงพอใจของผู้ตัดสิน “จำแนกสถิติการเข้าร่วมการแข่งขัน” ต่อการจัดการแข่งขัน	47
ตารางที่ ข8	การทดสอบสมมติฐานสำหรับข้อสงสัยว่า “ระดับความพึงพอใจของผู้ตัดสินที่เข้าร่วมการแข่งขันในครั้งนี้ มีค่ามากกว่า 3.25” ที่ระดับนัยสำคัญ ( $\alpha$ ) 0.05	48
ตารางที่ ค1	แสดงค่าร้อยละข้อมูลพื้นฐานของเจ้าหน้าที่ จำแนกตามเพศ	49
ตารางที่ ค2	แสดงค่าร้อยละข้อมูลพื้นฐานของเจ้าหน้าที่ จำแนกตามช่วงอายุ	50
ตารางที่ ค3	แสดงค่าร้อยละข้อมูลพื้นฐานของเจ้าหน้าที่ จำแนกตามวุฒิการศึกษา	50
ตารางที่ ค4	แสดงค่าร้อยละข้อมูลพื้นฐานของเจ้าหน้าที่ จำแนกตามบทบาท-หน้าที่ที่เข้าร่วมการจัดการแข่งขัน	51
ตารางที่ ค5	แสดงค่าร้อยละข้อมูลพื้นฐานของเจ้าหน้าที่ จำแนกตามสถิติการเข้าร่วมการแข่งขัน	51
ตารางที่ ค6	แสดงค่าร้อยละของเจ้าหน้าที่คิดว่า “กรมพลศึกษา มีความพร้อมในการจัดการแข่งขัน” เพียงใด	52
ตารางที่ ค7	แสดงค่าร้อยละของเจ้าหน้าที่คิดว่า “จังหวัดเพชรบูรณ์ มีความพร้อมในการเป็นเจ้าภาพจัดการแข่งขัน” เพียงใด	52
ตารางที่ ค8	แสดงค่าร้อยละของเจ้าหน้าที่คิดว่า “มีการตรวจสอบสนามกีฬา และอุปกรณ์ทุกชนิดให้ได้มาตรฐานที่กำหนด” หรือไม่	53
ตารางที่ ค9	แสดงค่าร้อยละของเจ้าหน้าที่คิดว่า “หน่วยงานต่างๆ ในกรมพลศึกษามีส่วนร่วมในการสนับสนุนการจัดการแข่งขัน” หรือไม่	53
ตารางที่ ค10	ค่าเฉลี่ย และส่วนเบี่ยงเบนมาตรฐานของความพึงพอใจของเจ้าหน้าที่ “โดยรวม” ต่อปัจจัยนำเข้าของโครงการ	54
ตารางที่ ค11	ค่าเฉลี่ย และส่วนเบี่ยงเบนมาตรฐานของความพึงพอใจของเจ้าหน้าที่ “จำแนกตามเพศ” ต่อปัจจัยนำเข้าของโครงการ	55
ตารางที่ ค12	ค่าเฉลี่ย และส่วนเบี่ยงเบนมาตรฐานของความพึงพอใจของเจ้าหน้าที่ “จำแนกตามอายุ” ต่อปัจจัยนำเข้าของโครงการ	57

## รายการ ตาราง (ต่อ)

	หน้า
ตารางที่ ค13 ค่าเฉลี่ย และส่วนเบี่ยงเบนมาตรฐานของความพึงพอใจของเจ้าหน้าที่ “จำแนกตาม การศึกษา” ต่อปัจจัยนำเข้าของโครงการ	58
ตารางที่ ค14 ค่าเฉลี่ย และส่วนเบี่ยงเบนมาตรฐานของความพึงพอใจของเจ้าหน้าที่ “จำแนกตาม บทบาท-หน้าที่” ต่อปัจจัยนำเข้าของโครงการ	59
ตารางที่ ค15 ค่าเฉลี่ย และส่วนเบี่ยงเบนมาตรฐานของความพึงพอใจของเจ้าหน้าที่ “จำแนกตาม สถิติการเข้าร่วมโครงการ” ต่อปัจจัยนำเข้าของโครงการ	60
ตารางที่ ค16 การทดสอบสมมติฐานสำหรับข้อสงสัยว่า “ระดับความพึงพอใจของเจ้าหน้าที่ที่เข้าร่วมการแข่งขันในครั้งนี ด้านปัจจัยนำเข้าของโครงการ มีค่ามากกว่า 3.25” ที่ระดับนัยสำคัญ ( $\alpha$ ) 0.05	62
ตารางที่ ค17 ความคิดเห็นของเจ้าหน้าที่เกี่ยวกับความพร้อมในการเบิกจ่ายเบี่ยเลี้ยงของหน่วยงานต่างๆ	64
ตารางที่ ค18 การทดสอบสมมติฐานสำหรับข้อสงสัยว่า “เพศของเจ้าหน้าที่ที่เข้าร่วมการแข่งขัน กีฬานักเรียน นักศึกษาแห่งชาติ ประจำปี 2557 มีผลต่อระดับความพึงพอใจของ เจ้าหน้าที่ ด้านปัจจัยนำเข้าของโครงการ จริงหรือไม่” ที่ระดับนัยสำคัญ ( $\alpha$ ) 0.05	65
ตารางที่ ค19 การทดสอบสมมติฐานสำหรับข้อสงสัยว่า “บทบาท-หน้าที่ของเจ้าหน้าที่ที่เข้าร่วมการแข่งขันกีฬานักเรียน นักศึกษาแห่งชาติ ประจำปี 2557 มีผลต่อระดับความพึงพอใจของ เจ้าหน้าที่ ด้านปัจจัยนำเข้าของโครงการ จริงหรือไม่” ที่ระดับนัยสำคัญ ( $\alpha$ ) 0.05	66
ตารางที่ ค20 ค่าเฉลี่ย และส่วนเบี่ยงเบนมาตรฐานของความพึงพอใจของเจ้าหน้าที่ “โดยรวม” ต่อ กระบวนการดำเนินงาน โครงการ	67
ตารางที่ ค21 ค่าเฉลี่ย และส่วนเบี่ยงเบนมาตรฐานของความพึงพอใจของเจ้าหน้าที่ “จำแนกตาม เพศ” ต่อกระบวนการดำเนินงาน โครงการ	68
ตารางที่ ค22 ค่าเฉลี่ย และส่วนเบี่ยงเบนมาตรฐานของความพึงพอใจของเจ้าหน้าที่ “จำแนกตาม อายุ” ต่อกระบวนการดำเนินงาน โครงการ	70
ตารางที่ ค23 ค่าเฉลี่ย และส่วนเบี่ยงเบนมาตรฐานของความพึงพอใจของเจ้าหน้าที่ “จำแนกตาม การศึกษา” ต่อกระบวนการดำเนินงาน โครงการ	71

## รายการ ตาราง (ต่อ )

	หน้า
ตารางที่ ค24 ค่าเฉลี่ย และส่วนเบี่ยงเบนมาตรฐานของความพึงพอใจของเจ้าหน้าที่ “จำแนกตามบทบาท-หน้าที่” ต่อกระบวนการดำเนินงานโครงการ	72
ตารางที่ ค25 ค่าเฉลี่ย และส่วนเบี่ยงเบนมาตรฐานของความพึงพอใจของเจ้าหน้าที่ “จำแนกตามสถิติการเข้าร่วมโครงการ” ต่อกระบวนการดำเนินงานโครงการ	73
ตารางที่ ค26 การทดสอบสมมติฐานสำหรับข้อสงสัยว่า “ระดับความพึงพอใจของเจ้าหน้าที่ที่เข้าร่วมการแข่งขันในครั้งนี้ ด้านกระบวนการดำเนินงาน โครงการ มีค่ามากกว่า 3.25” ที่ระดับนัยสำคัญ ( $\alpha$ ) 0.05	74
ตารางที่ ค27 การทดสอบสมมติฐานสำหรับข้อสงสัยว่า “เพศของเจ้าหน้าที่ที่เข้าร่วมการแข่งขันกีฬา นักเรียน นักศึกษาแห่งชาติ ประจำปี 2557 มีผลต่อระดับความพึงพอใจของเจ้าหน้าที่ ด้านกระบวนการดำเนินงาน โครงการ หรือไม่” ที่ระดับนัยสำคัญ ( $\alpha$ ) 0.05	76
ตารางที่ ค28 การทดสอบสมมติฐานสำหรับข้อสงสัยว่า “บทบาท-หน้าที่ของเจ้าหน้าที่ที่เข้าร่วมการแข่งขันกีฬานักเรียน นักศึกษาแห่งชาติ ประจำปี 2557 มีผลต่อระดับความพึงพอใจของเจ้าหน้าที่ ด้านกระบวนการดำเนินงาน โครงการ จริงหรือไม่” ที่ระดับนัยสำคัญ ( $\alpha$ ) 0.05	76
ตารางที่ ค29 ค่าเฉลี่ย และส่วนเบี่ยงเบนมาตรฐานของความพึงพอใจของเจ้าหน้าที่ “โดยรวม” ต่อผลผลิตที่ได้รับจากการจัดการแข่งขัน	77
ตารางที่ ค30 ค่าเฉลี่ย และส่วนเบี่ยงเบนมาตรฐานของความพึงพอใจของเจ้าหน้าที่ “จำแนกตามเพศ” ต่อผลผลิตที่ได้รับจากการจัดการแข่งขัน	78
ตารางที่ ค31 ค่าเฉลี่ย และส่วนเบี่ยงเบนมาตรฐานของความพึงพอใจของเจ้าหน้าที่ “จำแนกตามอายุ” ต่อผลผลิตที่ได้รับจากการจัดการแข่งขัน	80
ตารางที่ ค32 ค่าเฉลี่ย และส่วนเบี่ยงเบนมาตรฐานของความพึงพอใจของเจ้าหน้าที่ “จำแนกตามการศึกษา” ต่อผลผลิตที่ได้รับจากการจัดการแข่งขัน	81
ตารางที่ ค33 ค่าเฉลี่ย และส่วนเบี่ยงเบนมาตรฐานของความพึงพอใจของเจ้าหน้าที่ “จำแนกตามบทบาท-หน้าที่” ต่อผลผลิตที่ได้รับจากการจัดการแข่งขัน	82
ตารางที่ ค34 ค่าเฉลี่ย และส่วนเบี่ยงเบนมาตรฐานของความพึงพอใจของเจ้าหน้าที่ “จำแนกตามสถิติการเข้าร่วมโครงการ” ต่อผลผลิตที่ได้รับจากการจัดการแข่งขัน	83

## รายการ ตาราง (ต่อ)

	หน้า
ตารางที่ ค35 การทดสอบสมมติฐานสำหรับข้อสงสัยว่า “ระดับความพึงพอใจของเจ้าหน้าที่ที่เข้าร่วมการแข่งขันในครั้งนี้ ด้านผลผลิตที่ได้รับจากการจัดการแข่งขัน มีค่ามากกว่า 3.25” ที่ระดับนัยสำคัญ ( $\alpha$ ) 0.05	84
ตารางที่ ค36 การทดสอบสมมติฐานสำหรับข้อสงสัยว่า “เพศของเจ้าหน้าที่ที่เข้าร่วมการจัดการโครงการจัดการแข่งขันกีฬานักเรียน นักศึกษาแห่งชาติ ประจำปี 2557 มีผลต่อระดับความพึงพอใจของเจ้าหน้าที่ ด้านผลผลิตที่ได้รับจากการจัดการแข่งขัน จริงหรือไม่” ที่ระดับนัยสำคัญ ( $\alpha$ ) 0.05	85
ตารางที่ ค37 การทดสอบสมมติฐานสำหรับข้อสงสัยว่า “บทบาท-หน้าที่ของเจ้าหน้าที่ที่เข้าร่วมการจัดการโครงการจัดการแข่งขันกีฬานักเรียน นักศึกษาแห่งชาติ ประจำปี 2557 มีผลต่อระดับความพึงพอใจของเจ้าหน้าที่ ด้านผลผลิตที่ได้รับจากการจัดการแข่งขัน จริงหรือไม่” ที่ระดับนัยสำคัญ ( $\alpha$ ) 0.05	86

# บทที่ 1

## บทนำ

### 1. หลักการและเหตุผล

นักเรียน นักศึกษาและเยาวชน เป็นทรัพยากรบุคคลที่มีคุณค่ายิ่งของประเทศไทย ในการพัฒนาทรัพยากรบุคคลนั้นจะต้องพัฒนาทั้งด้านร่างกาย จิตใจ อารมณ์และสังคมควบคู่กันไป ซึ่งกิจกรรมทางด้านพลศึกษาและทางการกีฬานับเป็นกิจกรรมที่เหมาะสมมากที่สุดที่สามารถนำมาบูรณาการ ทุกส่วนเข้าด้วยกันอย่างลงตัว รัฐบาลได้กำหนดนโยบายด้านการกีฬาไว้อย่างชัดเจนมาก โดยมุ่งเน้นที่จะ ส่งเสริมให้ประชากรภายในประเทศออกกำลังกายด้วยการเล่นกีฬาตามความถนัด ตามความสมัครใจ และกระทำอย่างสม่ำเสมอต่อเนื่องตลอดชีวิต เพื่อพัฒนาสุขภาพด้านร่างกายและจิตใจ ปลูกฝังคุณธรรม จริยธรรมความมีระเบียบ วินัย มีน้ำใจนักกีฬามีความสามัคคีและปรองดอง สามารถอยู่ร่วมกันในสังคม ตลอดจนใช้กิจกรรมกีฬาเป็นเครื่องมือในการลดปัญหาสังคม และส่งเสริมให้นักเรียน นักศึกษา ทุกกลุ่ม ทุกเพศ ทุกวัย ทุกพื้นที่ ได้รับการพัฒนาขีดความสามารถของตนเอง เพื่อก้าวไปสู่การเป็นนักกีฬาในระดับ ท้องถิ่น ในระดับชาติ และในระดับนานาชาติอย่างมีคุณภาพ

กรมพลศึกษา กระทรวงการท่องเที่ยวและกีฬา ตระหนักเป็นอย่างดีที่จะได้ดำเนินการตาม นโยบายของรัฐบาลในการส่งเสริมและพัฒนาการกีฬาในระดับนักเรียน นักศึกษา อันเป็นรากฐานที่สำคัญยิ่ง ให้เป็นรูปธรรมตามแบบแผนการพัฒนากีฬาของชาติ ที่รัฐบาลได้มุ่งหวังไว้ โดยจัดให้มีการแข่งขันกีฬา ในระดับนักเรียน นักศึกษาทั่วประเทศขึ้นเป็นประจำในทุกๆปี โดยมีวัตถุประสงค์ในการจัดเพื่อ 1.สนับสนุน ส่งเสริมให้นักเรียน นักศึกษา ทั้งส่วนกลางและส่วนภูมิภาคมีโอกาสใช้ทักษะและประสบการณ์จากที่ได้ ฝึกฝนเล่าเรียนมาเข้าร่วมการแข่งขันกีฬาระดับประเทศ 2.ส่งเสริมให้นักเรียน นักศึกษา มีสุขภาพพลานามัยที่ แข็งแรงสมบูรณ์อย่างสม่ำเสมอ 3.เผยแพร่กิจกรรมทางการกีฬาให้แพร่หลาย และมีมาตรฐานในการแข่งขัน ระดับนานาชาติ 4.สรรหานักกีฬาที่มีความสามารถดีเด่น และส่งเสริมพัฒนาไปสู่ การแข่งขันในระดับสูง ต่อไป 5.ปลูกฝังคุณธรรมจริยธรรม ความมีระเบียบวินัย มีน้ำใจเป็นนักกีฬา รู้แพ้รู้ชนะ รู้จักรการเคารพกฎ กติกา อันจะนำไปสู่ความสามัคคีและปรองดองในหมู่คณะจะเห็นได้ว่ากีฬานักเรียน นักศึกษาแห่งชาติจะเป็น กิจกรรมที่สอดคล้องกับนโยบายรัฐบาล คือ

- แผนพัฒนาเศรษฐกิจและสังคมแห่งชาติ ฉบับที่ 11 (พ.ศ. 2555 – 2559) ที่กำหนดวิสัยทัศน์มุ่งพัฒนา  
สู่ “สังคมอยู่ร่วมกันอย่างมีความสุขด้วยความเสมอภาค เป็นธรรม และมีภูมิคุ้มกันต่อการ  
เปลี่ยนแปลง” เพื่อพัฒนาคุณภาพคนไทยทุกกลุ่มวัยให้มีความพร้อมทั้งกาย ใจ สติปัญญา มีระเบียบ  
วินัย มีจิตสำนึกวัฒนธรรมที่ดีงามและรู้คุณค่าความเป็นไทย มีโอกาสและสามารถเรียนรู้ตลอดชีวิต  
มีภูมิคุ้มกันต่อการเปลี่ยนแปลง และเป็นพลังทางสังคมในการพัฒนาเศรษฐกิจและสังคมของ  
ประเทศโดย มีแนวทางสำคัญ คือ ส่งเสริมการลดปัจจัยเสี่ยงด้านสุขภาพอย่างเป็นองค์รวม  
โดยสร้างเสริมสุขภาพคนไทยให้มีความสมบูรณ์แข็งแรงทั้งร่างกายและจิตใจโดยการพัฒนาความรู้  
และทักษะในการดูแลสุขภาพของตนเอง ครอบครัว ชุมชน และลดปัจจัยเสี่ยงจากสภาพแวดล้อมที่มี  
ผลต่อสุขภาพ
- แผนพัฒนาการกีฬาแห่งชาติ ฉบับที่ 5 (พ.ศ. 2555 – 2559) ยุทธศาสตร์ที่ 1 การพัฒนาการออกกำลังกาย  
และการกีฬาขั้นพื้นฐาน 1) เพื่อให้เด็กและเยาวชนทุกกลุ่มมีความรู้ ความเข้าใจ มีเจตคติและทักษะใน  
การออกกำลังกายและการเล่นกีฬา 2) เพื่อให้เด็กและเยาวชนทุกกลุ่มได้รับการพัฒนาคุณธรรม  
จริยธรรม มีระเบียบวินัยและน้ำใจนักกีฬา และดำเนินชีวิตในสังคมอย่างมีความสุข 3) เพื่อให้เด็กและ  
เยาวชนทุกกลุ่มมีทักษะและความสามารถทางการกีฬาขั้นพื้นฐานได้รับการพัฒนาสู่ความเป็นเลิศ  
ทางด้านกีฬา ตามความถนัดและศักยภาพอย่างต่อเนื่อง ยุทธศาสตร์ที่ 2 การพัฒนาการออกกำลังกาย  
และการเล่นกีฬาเพื่อมวลชน 1) เพื่อส่งเสริมให้ประชาชนทุกกลุ่มได้ออกกำลังกายและเล่นกีฬาให้  
เป็นวิถีชีวิต 2) เพื่อให้ประชาชนทุกกลุ่ม มีโอกาสเข้าถึงการบริการด้านการออกกำลังกายและการเล่น  
กีฬาอย่างทั่วถึงและมีคุณภาพ 3) เพื่อให้ทุกภาคส่วนมีส่วนร่วมในการส่งเสริมสุขภาพ สมรรถภาพ  
ทางกาย คุณธรรม จริยธรรม ความมีน้ำใจนักกีฬา ความสามัคคีและความมีวินัยของคนในชาติ  
ยุทธศาสตร์ที่ 6 การพัฒนาการบริหารการกีฬาและการออกกำลังกาย 1) เพื่อเพิ่มประสิทธิภาพระบบ  
การบริหารองค์กร บุคลากรและสถานกีฬาทุกระดับของภาครัฐ ภาคเอกชนและภาคธุรกิจ ตลอดจน  
ปรับปรุง แก้ไขกฎหมายและระเบียบต่าง ๆ ที่เกี่ยวข้องกับกีฬาและการออกกำลังกายให้ทันสมัย  
2) เพื่อเชื่อมโยงบูรณาการและประสานความร่วมมือขององค์กรกีฬาและหน่วยงานที่เกี่ยวข้องใน  
การส่งเสริมสนับสนุนการบริหารจัดการการกีฬาและการออกกำลังกาย
- นโยบายรัฐบาล ข้อ 3 นโยบายเศรษฐกิจ 3.3 นโยบายปรับโครงสร้างเศรษฐกิจ 3.3.3 ภาค  
การท่องเที่ยว การบริการ และการกีฬา 3) การพัฒนากีฬา 3.1) ส่งเสริมให้ประเทศไทยเป็นศูนย์กลาง  
กีฬาของภูมิภาคและของโลก จัดให้มีการแข่งขันกีฬาและกีฬาคอนฟิการระดับโลกที่สำคัญๆ  
ตลอดจนการประชุมการกีฬาระดับภูมิภาคและระดับโลก เพื่อเชื่อมโยงกับการท่องเที่ยว โดยความ

ร่วมมือ และการมีส่วนร่วมจากทุกฝ่ายเป็น “ทีมไทยแลนด์” และนโยบายรัฐบาลข้อ 4.นโยบายสังคม และคุณภาพชีวิต 4.3นโยบายการพัฒนาสุขภาพของประชาชน 4.3.6ส่งเสริมให้ประชาชนทุกระดับมีโอกาสออกกำลังกายและเล่นกีฬาเพื่อสร้างเสริมสุขภาพและพละนาามัยที่ดี สร้างนิสัยความมีน้ำใจเป็นนักกีฬาและใช้เวลาว่างให้เป็นประโยชน์เพื่อหลีกเลี่ยงการหมกมุ่นมั่วสุมกับอบายมุขและยาเสพติด

- แผนยุทธศาสตร์กระทรวงการท่องเที่ยวและกีฬา พ.ศ. 2555-2559 ประเด็นยุทธศาสตร์ที่ 3 ส่งเสริมและพัฒนาการพลศึกษา กีฬาขั้นพื้นฐาน กีฬาเพื่อมวลชน นันทนาการ และวิทยาศาสตร์การกีฬา เพื่อให้เยาวชนและประชาชนมีสุขภาพและพละนาามัยที่แข็งแรง
- แผนปฏิบัติราชการ 4 ปี พ.ศ. 2555-2558 และแผนปฏิบัติราชการประจำปีงบประมาณ พ.ศ. 2555 กรมพลศึกษา มีวิสัยทัศน์ เป็นองค์กรนำด้านการพลศึกษา สร้างความสุขเพื่อมวลชน ในประเด็นยุทธศาสตร์ที่ 1 การส่งเสริมและพัฒนาการพลศึกษา สุขภาพ กีฬา นันทนาการ และวิทยาศาสตร์การกีฬา และประเด็นยุทธศาสตร์ที่ 2 การพัฒนาองค์ความรู้ด้านการพลศึกษา กีฬา นันทนาการ และวิทยาศาสตร์การกีฬา โดยมีเป้าหมายที่ชัดเจน ดังนี้

## 1. เสิ่งปริมาณ

- 1.1 มีนักเรียน นักศึกษา เข้าร่วมการแข่งขันทั้งในระดับอำเภอ จังหวัด/ระดับเขต และระดับประเทศ จำนวน 3,014,000 คน
- 1.2 มีผู้เข้าชมเชียร์ทั้ง 34 ชนิดกีฬา กีฬาหลักที่ต้องจัดให้มีการแข่งขัน 14 ชนิด ได้แก่ กรีฑา, วายน้ำ, ฟุตบอล, วอลเลย์บอล, บาสเกตบอล, มวยไทยสมัครเล่น, มวยสากลสมัครเล่น, เซปักตะกร้อ, เนตบอล, เทเบิลเทนนิส, เทนนิส, แบดมินตัน, ยิมนาสติกลีลาและยิมนาสติกศิลป์ ส่วนกีฬาที่กำหนดตามนโยบายการส่งเสริมและพัฒนากีฬาของชาติ 20 ชนิด ได้แก่ ยกน้ำหนัก, แฮนด์บอล, ยูโด, เทควันโด, เปตอง, รักบี้ฟุตบอล, กอล์ฟ, ลีลาศ, ฟุตซอล, วอลเลย์บอลชายหาด, จักรยานเสือภูเขา, ยิงปืน, วู้ดบอล, สนุกเกอร์, วูซู, คาราเต้โด, ฮอกกี, หมากล้อม แฮนด์บอลชายหาด และมวยปล้ำ

## 2. เสิ่งคุณภาพ

- 2.1 ผู้เข้าร่วมการแข่งขันได้รับความพึงพอใจร้อยละ 85
- 2.2 นักเรียน นักศึกษา ได้ออกกำลังกายเป็นประจำโดยการเล่นกีฬา และการแข่งขันกีฬา
- 2.3 นักเรียน นักศึกษา มีการพัฒนาทักษะการเล่นกีฬาคีขึ้น โดยผู้ช่นอย่างน้อย 3 ชนิดกีฬา คือ กรีฑา วายน้ำ และยกน้ำหนัก สามารถพัฒนาขีดความสามารถสูงกว่าปีที่ผ่านมา และได้รับโอกาสเข้าร่วมการแข่งขันกีฬาระดับนานาชาติ

นอกจากนี้ยังมีการกระจายการแข่งขันไปยังเขตพื้นที่การศึกษาในสังกัดกระทรวงศึกษาธิการ เพื่อดำเนินคัดเลือกและจัดการแข่งขันจึงเป็นการบริหารจัดการแบบเบ็ดเสร็จ โดยแบ่งเป็นระดับอำเภอที่ว่าการอำเภอ 878 แห่ง ระดับจังหวัดสำนักงานการท่อกีฬาและกีฬาจังหวัดทั้ง 76 จังหวัด ระดับเขตการแข่งขันมี 10 เขต ส่วนการจัดการแข่งขันกีฬานักเรียน นักศึกษาแห่งชาติ จะมีการหมุนเวียนไปตามจังหวัดต่างๆ ทั่วประเทศ เพื่อเป็นการกระตุ้นด้านการกีฬา ด้านเศรษฐกิจ และการท่องเที่ยวไปตามภูมิภาคต่างๆ นับเป็นการประชาสัมพันธ์ให้กับจังหวัดนั้นๆ ด้วย

กลุ่มวิจัยและพัฒนา สำนักการกีฬา กรมพลศึกษา ได้รับมอบหมายให้ติดตามประเมินผลโครงการการแข่งขันกีฬานักเรียน นักศึกษาแห่งชาติ เพื่อนำผลการวิจัยมาสรุปถึงผลการพึงพอใจของผู้เข้าร่วมการแข่งขันต่อโครงการการแข่งขันกีฬานักเรียน นักศึกษาแห่งชาติ โดยมีนโยบายเพื่อปรับปรุงโครงการการแข่งขันกีฬานักเรียน นักศึกษาแห่งชาติ ให้มีประสิทธิภาพเพิ่มขึ้นกว่าที่ผ่านมา

## 2.วัตถุประสงค์การประเมิน

- 2.1 เพื่อต้องการทราบความพึงพอใจของนักกีฬาที่เข้าร่วมโครงการแข่งขันกีฬานักเรียน นักศึกษาแห่งชาติ
- 2.2 เพื่อต้องการทราบความพึงพอใจของผู้ตัดสินที่เข้าร่วมโครงการแข่งขันกีฬานักเรียน นักศึกษาแห่งชาติ
- 2.3 เพื่อต้องการทราบความสำเร็จของโครงการแข่งขันกีฬานักเรียน นักศึกษาแห่งชาติ จากเจ้าหน้าที่ที่เข้าร่วมโครงการฯ

## 3. ขอบเขตการประเมิน

- 3.1 นักเรียน นักศึกษา ที่เข้าร่วมโครงการแข่งขันกีฬานักเรียน นักศึกษาแห่งชาติ ทั่วประเทศ
- 3.2 ผู้ตัดสินทุกชนิดกีฬาที่เข้าร่วมโครงการแข่งขันกีฬานักเรียน นักศึกษาแห่งชาติ ทั่วประเทศ
- 3.3 เจ้าหน้าที่ที่เข้าร่วมโครงการแข่งขันกีฬานักเรียน นักศึกษาแห่งชาติ ทั่วประเทศ

## 4. ผลที่คาดว่าจะได้รับ

- 4.1 ทราบความพึงพอใจของนักกีฬาที่เข้าร่วมโครงการแข่งขันกีฬานักเรียน นักศึกษาแห่งชาติ
- 4.2 ทราบความพึงพอใจของผู้ตัดสินที่เข้าร่วมโครงการแข่งขันกีฬานักเรียน นักศึกษาแห่งชาติ
- 4.3 ทราบความสำเร็จของโครงการแข่งขันกีฬานักเรียน นักศึกษาแห่งชาติ จากเจ้าหน้าที่ที่เข้าร่วมโครงการฯ

เพื่อนำสิ่งที่ได้รับมาปรับปรุงการจัดการแข่งขันกีฬานักเรียน นักศึกษาแห่งชาติ ให้มีประสิทธิภาพสูงขึ้น

## 5. นียามปฏิบัติกร

นักกีฬา หมายถึง นักเรียน นักศึกษา ที่อายุไม่เกิน 18 ปี เข้าร่วมโครงการแข่งขันกีฬานักเรียน นักศึกษา แห่งชาติ ครั้งที่ 35 “เมืองมะขามหวานเกมส์” ณ จังหวัดเพชรบูรณ์

ผู้ตัดสิน หมายถึง เจ้าหน้าที่ที่ทั้งส่วนกลางและส่วนภูมิภาค และจากสมาคมกีฬาต่างๆ  
34 ชนิดกีฬาที่เข้าร่วมในการตัดสินกีฬาของโครงการแข่งขันกีฬานักเรียน นักศึกษาแห่งชาติ ครั้งที่ 35 “เมืองมะขามหวานเกมส์” ณ จังหวัดเพชรบูรณ์

เจ้าหน้าที่ หมายถึง ผู้ประสานงานจากส่วนกลาง จังหวัด เขตการแข่งขันที่เข้าร่วมโครงการ แข่งขันกีฬานักเรียน นักศึกษาแห่งชาติ ครั้งที่ 35 “เมืองมะขามหวานเกมส์” ณ จังหวัดเพชรบูรณ์



## บทที่ 2

### บทบาทวรรณกรรมที่เกี่ยวข้อง

- 1 ความเป็นมาของการแข่งขันกีฬานักเรียน นักศึกษาแห่งชาติ
- 2 เอกสารงานวิจัยที่เกี่ยวข้อง

#### 1. ความเป็นมาของการแข่งขันกีฬานักเรียน นักศึกษาแห่งชาติ

การพลศึกษาในโรงเรียนเป็นของจำเป็นที่โรงเรียนจำเป็นต้องจัดให้มีการเรียนการสอนขึ้นอย่างทัดเทียมกับการเรียนการสอนวิชาด้านต่างๆ เพราะสิ่งที่เขาทั้งหลายได้เรียนรู้จะเป็นประโยชน์ต่อการดำรงชีวิตของพวกเขา (บุญสม มาร์ติน, 2520: 1) ดังนั้น ในการจัดพลศึกษาในโรงเรียนจึงควรประกอบด้วยโครงการต่างๆ เช่น โครงการสอนพลศึกษาในชั้นเรียน โครงการสนทนากาญในโรงเรียน โครงการแข่งขันกีฬาภายในโรงเรียน โครงการแข่งขันกีฬาระหว่างโรงเรียน (ฟอง เกิดแก้ว, 2515: 1)

โครงการแข่งขันกีฬาระหว่างโรงเรียน เป็นผลจากการแข่งขันกีฬาภายในโรงเรียนเพื่อคัดตัวนักเรียนที่มีความสามารถจริงๆ เป็นตัวแทนโรงเรียนเพื่อแข่งขันกีฬาระหว่างโรงเรียนต่อไป เป็นการเสริมสร้างความสามารถและประสบการณ์ให้มากยิ่งขึ้น (จรวย แก่นคำวงษ์, 2525: 22)

ในระยะแรกของการจัดการแข่งขันกีฬานักเรียน ส่วนใหญ่จะจัดอยู่ในส่วนกลาง ต่อมาได้มีการส่งเสริมการแข่งขันกีฬานักเรียนไปสู่ส่วนภูมิภาค ทำให้กีฬานักเรียนขยายกว้างขวางมากขึ้น และเพื่อต่อยอดกีฬานักเรียนให้มีโอกาสในการแข่งขันมากขึ้น กรมพลศึกษา กระทรวงศึกษาธิการ จึงจัดให้มีการแข่งขันกีฬานักเรียนเขตการศึกษาขึ้นครั้งแรกในปี พ.ศ. 2520 ในสมัยของ ศาสตราจารย์ นายแพทย์ บุญสม มาร์ติน เป็นอธิบดีกรมพลศึกษา (1 ตุลาคม พ.ศ. 2511 - 30 กันยายน พ.ศ. 2523) ในขณะนั้น และใช้ชื่อว่า “การแข่งขันกรีฑา ฟุตบอลนักเรียนเขตการศึกษาประจำปี” จัดขึ้น ณ สนามศุภชลาศัย สนามกีฬาแห่งชาติ มีการแข่งขันกีฬา 2 ชนิด คือ กรีฑาและฟุตบอลนักเรียน นักศึกษา อายุไม่เกิน 18 ปี แข่งขันกันระหว่างเขตการศึกษาตัวแทนภาคต่างๆ และกรุงเทพมหานคร เพื่อเป็นการสนับสนุนและส่งเสริมนโยบายของรัฐบาลใน

ด้านการพัฒนากีฬาของประเทศไทยให้มีมาตรฐานดีขึ้น และให้สอดคล้องกับแผนพัฒนาเศรษฐกิจและสังคมแห่งชาติ ทั้งยังส่งเสริมให้นักเรียนนักศึกษา มีโอกาสได้รับการฝึกฝนและเข้าร่วมการแข่งขันกีฬานานาชาติ อันเป็นส่วนหนึ่งของการพลศึกษามากขึ้น อีกทั้งเป็นการส่งเสริมให้นักเรียนนักศึกษามีร่างกายแข็งแรง มีพละนาถัยสมบูรณัมีจิตใจเป็นนักกีฬา มีมรรยาทอันดีงาม เหมาะสมแก่สังคม (บุญสม มาร์ติน, 2520:1) การกำหนดให้จัดกีฬาทั้ง 2 ชนิด เนื่องจากเป็นกีฬาที่ได้รับความนิยม การจัดแบ่งเขตการศึกษาในขณะนั้นแบ่งเป็น 13 เขตการศึกษา (พิทักษ์ พลจันทร์ สัมภาษณ์เมื่อวันที่ 23 ธันวาคม 2551)

ในช่วงปี พ.ศ. 2521-2522 ได้เ้าวางแผนการจัดการแข่งขันกรีฑา ฟุตบอลนักเรียนเขตการศึกษาประจำปีไปเป็นเวลา 2 ปี เนื่องจากในปี พ.ศ. 2522 กรมพลศึกษาได้จัดให้มีการแข่งขันกรีฑานักเรียน นักศึกษา เป็นเขตการศึกษา อายุไม่เกิน 18 ปี เพื่อคัดเลือกเข้ามาฝึกซ้อมเป็นตัวแทนประเทศไทยไปทำการแข่งขันกรีฑานักเรียนระหว่างประเทศอาเซียน ครั้งที่ 3 ที่ประเทศสิงคโปร์ (กรมพลศึกษา, 2522 : 73-79)

ในสมัย ดร.สำอังก์ พ่วงบุตร ดำรงตำแหน่งอธิบดีกรมพลศึกษา (1 ตุลาคม 2523 - 30 กันยายน 2529) ยังคงสืบต่อนโยบายของ ศาสตราจารย์ นายแพทย์ บุญสม มาร์ติน และมีการจัดการแข่งขันกีฬานักเรียน นักศึกษาแห่งประเทศไทย ในระหว่างการดำรงตำแหน่งของ ดร.สำอังก์ พ่วงบุตร ตั้งแต่ครั้งที่ 2-8 ดังนี้ (กรมพลศึกษา, 2545: 92-102)

**ครั้งที่ 2** จัดการแข่งขันในปี พ.ศ. 2523 โดยยังใช้ชื่อเดิมว่า “การแข่งขันกรีฑา ฟุตบอลนักเรียนเขตการศึกษาประจำปี” จัดการแข่งขันกีฬา 2 ชนิด คือ กรีฑาและฟุตบอลเช่นเดิม

**ครั้งที่ 3** จัดการแข่งขันในปี พ.ศ. 2524 ยังใช้ชื่อเดิม จัดการแข่งขันกีฬา 2 ชนิด คือ กรีฑาและฟุตบอล เช่นเดิม

**ครั้งที่ 4** จัดการแข่งขันในปี พ.ศ. 2525 ยังใช้ชื่อเดิม มีการจัดการแข่งขันกีฬา 3 ชนิด คือ กรีฑา, ฟุตบอล และเพิ่มเทนนิส

**ครั้งที่ 5** จัดการแข่งขันในปี พ.ศ. 2526 กรมพลศึกษาได้เปลี่ยนชื่อการแข่งขันจาก“การแข่งขันกรีฑา ฟุตบอลนักเรียนเขตการศึกษาประจำปี” เป็น “การแข่งขันกีฬานักเรียน นักศึกษาแห่งประเทศไทยประจำปี” ชนิดกีฬายังคงเป็น 3 ชนิด คือ กรีฑา, ฟุตบอล และเทนนิส (กรมพลศึกษา, 2527: 1-2)

**ครั้งที่ 6** จัดการแข่งขันในปี พ.ศ. 2527 จำนวนกีฬายังคงเป็น 3 ชนิด คือ กรีฑา, ฟุตบอล และเทนนิส (กรมพลศึกษา, 2529: 1-2)

**ครั้งที่ 7** มีการจัดการแข่งขันกีฬานักเรียน นักศึกษาแห่งประเทศไทยในปี พ.ศ. 2528 ถึงแม้ว่าในปีนี้ประเทศไทยได้รับเป็นเจ้าภาพจัดการแข่งขันกีฬาซีเกมส์ ครั้งที่ 13 ระหว่างวันที่

8-17 ธันวาคม 2528 (กรมพลศึกษา, 2528: 1) และกรมพลศึกษาจะต้องเตรียมสนาม อุปกรณ์การแข่งขัน แต่เพื่อให้เป็นไปตามวัตถุประสงค์ที่กรมพลศึกษาวางไว้ คือ เพื่อส่งเสริมให้นักเรียน นักศึกษาได้มีโอกาส ร่วมการแข่งขันกีฬานานาชาติ และเพื่อส่งเสริมให้นักเรียน นักศึกษาให้มีร่างกายแข็งแรง มีพละนาถัย สมบูรณ์ มีจิตใจนักกีฬา มีมรรยาทอันดีงาม มีระเบียบวินัยเหมาะสมกับสังคม กรมพลศึกษาจึงจัดให้มีการแข่งขันกีฬานักเรียน นักศึกษาแห่งประเทศไทย เช่นเดิม โดยจัดการแข่งขันกีฬา 3 ชนิด เช่นเดิม คือ กรีฑา , ฟุตบอล และเทนนิส

**ครั้งที่ 8** จัดการแข่งขันในปี พ.ศ. 2529 โดยจัดการแข่งขันกีฬา 3 ชนิด เช่นเดิม คือ กรีฑา, ฟุตบอล และเทนนิส โดยการจัดการแข่งขันตั้งแต่ครั้งที่ 1-8 จัดการแข่งขันที่สนามศุภชลาศัย สนามกีฬาแห่งชาติ

**ครั้งที่ 9** พ.ศ. 2530 ในสมัย ดร.วิรัช กุมุทมาศ เป็นอธิบดีกรมพลศึกษา (1 ตุลาคม 2529 - 30 กันยายน 2530) ในปีนี้กรมพลศึกษาได้ตั้งวัตถุประสงค์การแข่งขันกีฬานักเรียนไว้ 7 ประการ คือ 1) เพื่อส่งเสริมให้นักเรียน นักศึกษาในสถานศึกษาได้พัฒนาทักษะและความสามารถในการเล่นกีฬา 2) เพื่อส่งเสริมและพัฒนาสุขภาพ สมรรถภาพทั่วไปของนักเรียน นักศึกษา 3) เพื่อส่งเสริมให้นำความรู้ ขึ้นพื้นฐานการเล่นกีฬานานาชาติ ไปพัฒนาปรับปรุงเป็นนักกีฬาระดับสูงต่อไป 4) เพื่อยกระดับและปรับปรุงมาตรฐานการเล่นกีฬาของนักเรียน นักศึกษาให้สูงขึ้น 5) เพื่อส่งเสริมให้นักเรียนใช้เวลาว่างให้เกิดประโยชน์ 6) เพื่อส่งเสริมให้รู้จักเล่น และดูแลกีฬา รู้จักออกกำลังกายเพื่อสุขภาพพละนาถัยของตนเอง 7) เพื่อส่งเสริมให้นักเรียน นักศึกษาในสถานศึกษาต่างๆ มีความสามัคคีกลมเกลียวกัน (กรมพลศึกษา, 2529: 2) และยังมีนโยบายขยายเขตการแข่งขันออกสู่ส่วนภูมิภาค โดยให้เขตการศึกษาต่างๆ หมุนเวียนกันเป็นเจ้าภาพ ซึ่งเขตการศึกษาที่ 9 จังหวัดอุดรธานี ได้รับเป็นเจ้าภาพดำเนินการแข่งขันระหว่างวันที่ 6-14 พฤษภาคม 2530 โดยมีการแข่งขันกีฬา 4 ชนิด คือ กรีฑา, ฟุตบอล, เทนนิส และเซปักตะกร้อ (ทีมเดี่ยว) (กรมพลศึกษา, 2529: 2-4)

ในสมัยของ นายปรีดา รอดโพธิ์ทอง ดำรงตำแหน่งอธิบดีกรมพลศึกษา (1 ตุลาคม 2530 - 30 กันยายน 2535) มีการจัดการแข่งขันกีฬานักเรียน นักศึกษาแห่งประเทศไทย จำนวน 5 ครั้ง ตั้งแต่ครั้งที่ 10-14 โดยการจัดการแข่งขันของกรมพลศึกษาดังแต่ปี พ.ศ. 2531 ทุกชนิดกีฬาที่จัดการแข่งขัน จะถือเกณฑ์การจัดตามรุ่นอายุไม่เกิน 10 ปี, 12 ปี, 14 ปี, 16 ปี, 18 ปี และรุ่นอาชีวศึกษา (กรมพลศึกษา, 2530: 2) โดยการจัดการแข่งขันตั้งแต่ครั้งที่ 10-14 มีดังนี้

**ครั้งที่ 10** จัดขึ้นระหว่างวันที่ 20-27 เมษายน 2531 เขตการศึกษาที่ 2 จังหวัดยะลา เป็นเจ้าภาพจัดการแข่งขัน โดยมีการแข่งขันกีฬา 4 ชนิด คือ กรีฑา, ฟุตบอล, เทนนิส และเซปักตะกร้อ (ทีมเดี่ยว)

**ครั้งที่ 11** จัดขึ้นระหว่างวันที่ 4-11 พฤษภาคม 2532 เขตการศึกษาที่ 5 จังหวัดสุพรรณบุรี เป็นเจ้าภาพจัดการแข่งขัน และมีการแข่งขันกีฬา 7 ชนิด คือ กรีฑา, ฟุตบอล, เทนนิส, เซปักตะกร้อ (ทีมเดี่ยว), วอลเลย์บอล, บาสเกตบอล และเทเบิลเทนนิส

**ครั้งที่ 12** จัดขึ้นระหว่างวันที่ 4-11 พฤษภาคม 2533 เขตการศึกษาที่ 7 จังหวัดนครสวรรค์ เป็นเจ้าภาพจัดการแข่งขัน และมีการแข่งขันกีฬา 7 ชนิด คือ กรีฑา, ฟุตบอล, เทนนิส, เซปักตะกร้อ (ทีมเดี่ยว), วอลเลย์บอล, บาสเกตบอล และเทเบิลเทนนิส

**ครั้งที่ 13** จัดขึ้นระหว่างวันที่ 19-26 เมษายน 2534 เขตการศึกษาที่ 6 จังหวัดลพบุรี เป็นเจ้าภาพจัดการแข่งขัน และมีการแข่งขันกีฬา 7 ชนิด คือ กรีฑา, ฟุตบอล, เทนนิส, เซปักตะกร้อ (ทีมเดี่ยว-ทีมชุด), วอลเลย์บอล, บาสเกตบอล และเทเบิลเทนนิส

**ครั้งที่ 14** จัดขึ้นระหว่างวันที่ 3-10 พฤษภาคม 2535 เขตการศึกษาที่ 10 จังหวัดร้อยเอ็ด เป็นเจ้าภาพจัดการแข่งขัน และมีการแข่งขันกีฬา 7 ชนิด คือ กรีฑา, ฟุตบอล, เทนนิส, เซปักตะกร้อ (ทีมเดี่ยว-ทีมชุด), วอลเลย์บอล, บาสเกตบอล และเทเบิลเทนนิส

**ครั้งที่ 15** อยู่ในสมัย ดร.สนั่น อินทรประเสริฐ ดำรงตำแหน่งอธิบดีกรมพลศึกษา (1 ตุลาคม 2535 - 30 กันยายน 2536) จัดขึ้นระหว่างวันที่ 3-10 พฤษภาคม 2536 เขตการศึกษาที่ 8 จังหวัดเชียงราย เป็นเจ้าภาพจัดการแข่งขัน และมีการแข่งขันกีฬา 7 ชนิด คือ กรีฑา, ฟุตบอล, เทนนิส, เซปักตะกร้อ (ทีมเดี่ยว-ทีมชุด), วอลเลย์บอล, บาสเกตบอล และเทเบิลเทนนิส

**ครั้งที่ 16** อยู่ในสมัยของ นายสุวิทย์ วิสุทธิสิน ดำรงตำแหน่งอธิบดีกรมพลศึกษา (1 ตุลาคม 2536 - 12 มกราคม 2537) จัดขึ้นระหว่างวันที่ 3-10 มิถุนายน 2537 เขตการศึกษาที่ 3 จังหวัดร้อยเอ็ด เป็นเจ้าภาพจัดการแข่งขัน และมีการแข่งขันกีฬา 7 ชนิด คือ กรีฑา, ฟุตบอล, เทนนิส, เซปักตะกร้อ (ทีมเดี่ยว), วอลเลย์บอล, บาสเกตบอล และเทเบิลเทนนิส

ในสมัย นายกว้าง รอบคอบ ดำรงตำแหน่งอธิบดีกรมพลศึกษา (13 มกราคม 2537 - 12 มกราคม 2540) มีการจัดการแข่งขันกีฬานักเรียน นักศึกษาแห่งประเทศไทย 2 ครั้ง

**ครั้งที่ 17** จัดขึ้นระหว่างวันที่ 10-17 มิถุนายน 2538 เขตการศึกษาที่ 9 จังหวัดอุดรธานี เป็นเจ้าภาพจัดการแข่งขัน และมีการแข่งขันกีฬา 9 ชนิด คือ กรีฑา, ฟุตบอล, เทนนิส, เซปักตะกร้อ (ทีมเดี่ยว-ทีมชุด), วอลเลย์บอล, บาสเกตบอล, เทเบิลเทนนิส, แบดมินตัน และว่ายน้ำ การแข่งขันครั้งนี้ ได้รับพระมหากรุณาธิคุณ โปรดเกล้าฯ พระราชทานไฟพระฤกษ์จาก พระบาทสมเด็จพระเจ้าอยู่หัว โดย สมเด็จพระบรมโอรสาธิราชฯ สยามมกุฎราชกุมาร เสด็จเป็นองค์ประธานในพิธีการเปิดการแข่งขัน

ภายหลังการจัดการแข่งขันกีฬานักเรียน นักศึกษาแห่งประเทศไทยแล้ว กรมพลศึกษาได้คัดเลือก นักกรีฑา นักเรียน อายุไม่เกิน 18 ปี เพื่อเข้าร่วมการแข่งขันกีฬาอาเซียน (กรมพลศึกษา, 2538: 22-32)

**ครั้งที่ 18** จัดขึ้นระหว่างวันที่ 20-27 พฤศจิกายน 2539 เขตการศึกษาที่ 12 จังหวัดจันทบุรี เป็นเจ้าภาพจัดการแข่งขัน ใช้ชื่อว่า “ตากสินเกมส์” ซึ่งการจัดการแข่งขันครั้งนี้เป็นส่วนหนึ่งในการเฉลิมฉลองวโรกาสที่ พระบาทสมเด็จพระเจ้าอยู่หัว ทรงครองราชย์สมบัติเป็นปีที่ 50 และปีแห่งพระราชพิธีกาญจนาภิเษก โดยได้รับพระมหากรุณาธิคุณพระราชทานไฟพระฤกษ์จาก สมเด็จพระบรมโอรสาธิราชฯ สยามมกุฎราชกุมาร พร้อมทั้งเสด็จเป็นองค์ประธานในพิธีเปิดการแข่งขัน และในการจัดแข่งขันครั้งนี้ถือว่าการปรับปรุงการแข่งขันกีฬานักเรียน นักศึกษาแห่งประเทศไทยครั้งใหญ่ โดยเพิ่มชนิดกีฬาการแข่งขันเป็น 16 ชนิด คือ กรีฑา, ฟุตบอล, เทนนิส, เซปักตะกร้อ, วอลเลย์บอล, บาสเกตบอล, เทเบิลเทนนิส, แบดมินตัน, วายน้ำ, ยกน้ำหนัก, รักบี้ฟุตบอล, มวยไทยสมัครเล่น, มวยสากลสมัครเล่น, ยิมนาสติกลีลา, ยิมนาสติกสากล, ยูโด และกีฬาสาธิตเปตอง โดยกรมพลศึกษาและจังหวัดที่เป็นเจ้าภาพสนับสนุนงบประมาณในการจัดการแข่งขันที่เพิ่มขึ้น มีนักกีฬาจาก 12 เขตการศึกษา และเขตกรุงเทพมหานครเข้าร่วมการแข่งขัน 2,893 คน เป็นการประชาสัมพันธ์และประสานการดำเนินงานเพื่อให้นักเรียน นักศึกษา และเยาวชนมีความรู้และทักษะในการออกกำลังกาย และการเล่นกีฬาอย่างถูกวิธี มีประสบการณ์ในการแข่งขันกีฬามีสุขภาพร่างกายและจิตใจดีขึ้น มีน้ำใจเป็นนักกีฬาทำให้สังคมมีระเบียบวินัย (กรมพลศึกษา, 2545: 169)

การเพิ่มจำนวนกีฬาแข่งขันให้มากขึ้น ทำให้สามารถคัดตัวแทนนักกีฬาไปแข่งขันกีฬานักเรียนอาเซียน แข่งขันกีฬาซีเกมส์ สนองตอบต่อนโยบายชาติในการสนับสนุนให้มีนักกีฬารอบตามชนิดกีฬาที่มีการจัดการแข่งขันระดับนานาชาติ (พิทักษ์ พลจันทร์ สัมภาษณ์เมื่อวันที่ 23 ธันวาคม 2551)

**ครั้งที่ 19** จัดในสมัย รองศาสตราจารย์ ดร.ทองคูณ หงส์พันธุ์ ดำรงตำแหน่งอธิบดีกรมพลศึกษา (17 ตุลาคม 2540 - 2 พฤศจิกายน 2541) ในระหว่างวันที่ 3-10 กุมภาพันธ์ 2541 จังหวัดยะลา เป็นเจ้าภาพจัดการแข่งขัน โดยใช้ชื่อว่า “นิบงเกมส์” ซึ่งได้รับพระราชทานไฟพระฤกษ์จาก พระบาทสมเด็จพระเจ้าอยู่หัว โดย สมเด็จพระบรมโอรสาธิราชฯ สยามมกุฎราชกุมาร เป็นองค์ประธานในพิธีเปิดการแข่งขัน มีการแข่งขันกีฬา 18 ชนิด คือ กรีฑา, ฟุตบอล, เทนนิส, เซปักตะกร้อ, วอลเลย์บอล, บาสเกตบอล, เทเบิลเทนนิส, แบดมินตัน, วายน้ำ, ยกน้ำหนัก, รักบี้ฟุตบอล, มวยไทยสมัครเล่น, มวยสากลสมัครเล่น, ยิมนาสติกลีลา, ยิมนาสติกสากล, ยูโด, เปตอง และแฮนด์บอล

ในสมัย นายสุวรรณ กู้สุจริต เป็นอธิบดีกรมพลศึกษา (3 พฤศจิกายน 2541 - 16 ธันวาคม 2543) มีการจัดกีฬานักเรียน นักศึกษาแห่งประเทศไทย 3 ครั้ง คือ

ครั้งที่ 20 จัดขึ้นระหว่างวันที่ 7-14 กุมภาพันธ์ 2542 จังหวัดนครสวรรค์ เป็นเจ้าภาพจัดการแข่งขันโดยใช้ชื่อว่า “บึงบอระเพ็ดเกมส์” โดยได้รับพระราชทานไฟพระฤกษ์จาก สมเด็จพระบรมโอรสาธิราชฯ สยามมกุฎราชกุมาร โดยมี ฯพณฯ นายอำพล เสนาณรงค์ องคมนตรีผู้แทนพระองค์ เป็นองค์ประธานในพิธีเปิดการแข่งขัน และมีการแข่งขันกีฬา 18 ชนิด คือ กรีฑา, ฟุตบอล, เทนนิส, เซปักตะกร้อ, วอลเลย์บอล, บาสเกตบอล, เทเบิลเทนนิส, แบดมินตัน, วายน้ำ, ยกน้ำหนัก, รักบี้ฟุตบอล, มวยไทยสมัครเล่น มวยสากลสมัครเล่น, ยิมนาสติกลีลา, ยิมนาสติกสากล, ยูโด, เปตอง และแฮนด์บอล

ครั้งที่ 21 จัดขึ้นระหว่างวันที่ 18-25 มกราคม 2543 จังหวัดศรีสะเกษ เป็นเจ้าภาพจัดการแข่งขันโดยใช้ชื่อว่า “ศรีล้าควนเกมส์” ได้รับพระราชทานไฟพระฤกษ์จากสมเด็จพระบรมโอรสาธิราชฯ สยามมกุฎราชกุมาร โดยมี ฯพณฯ สมศักดิ์ ปริศนานันทกุล ผู้แทนพระองค์ เป็นองค์ประธานในพิธีเปิดการแข่งขัน และมีการแข่งขันกีฬา 18 ชนิด คือ กรีฑา, ฟุตบอล, เทนนิส, เซปักตะกร้อ, วอลเลย์บอล, บาสเกตบอล, เทเบิลเทนนิส, แบดมินตัน, วายน้ำ, ยกน้ำหนัก, รักบี้ฟุตบอล, มวยไทยสมัครเล่น, มวยสากลสมัครเล่น, ยิมนาสติกลีลา, ยิมนาสติกสากล, ยูโด, เปตอง และแฮนด์บอล

ครั้งที่ 22 จัดขึ้นระหว่างวันที่ 15 - 22 มกราคม 2544 จังหวัดเพชรบูรณ์ เป็นเจ้าภาพจัดการแข่งขัน โดยใช้ชื่อว่า “มะขามหวานเกมส์” ได้รับพระราชทานไฟพระฤกษ์จากสมเด็จพระบรมโอรสาธิราชฯ สยามมกุฎราชกุมาร และทรงโปรดเกล้าฯ ให้พระเจ้าหลานเธอพระองค์เจ้าพัชรกิติยาภาเสด็จไปเป็นองค์ประธานในพิธีเปิดการแข่งขัน และมีการแข่งขันกีฬา 18 ชนิด คือ กรีฑา, ฟุตบอล, เทนนิส, เซปักตะกร้อ, วอลเลย์บอล, บาสเกตบอล, เทเบิลเทนนิส, แบดมินตัน, วายน้ำ, ยกน้ำหนัก, รักบี้ฟุตบอล, มวยไทยสมัครเล่น, มวยสากลสมัครเล่น, ยิมนาสติกลีลา, ยิมนาสติกสากล, ยูโด, เปตอง และแฮนด์บอล

ครั้งที่ 23 จัดขึ้นในสมัย นายสุทธิ ผลสวัสดิ์ ดำรงตำแหน่งอธิบดีกรมพลศึกษา (30 เมษายน 2544 – 17 กุมภาพันธ์ 2545) จัดขึ้นระหว่างวันที่ 8-15 กุมภาพันธ์ 2545 จังหวัดสุพรรณบุรี เป็นเจ้าภาพจัดการแข่งขันโดยใช้ชื่อว่า “สุพรรณเกมส์” ได้รับพระราชทานไฟพระฤกษ์จากสมเด็จพระบรมโอรสาธิราชฯ สยามมกุฎราชกุมาร และทรงโปรดเกล้าฯ ให้ หม่อมเจ้าสิริวิมลวรมหิดล เสด็จไปเป็นองค์ประธานในพิธีเปิดการแข่งขัน และมีการแข่งขันกีฬา 19 ชนิด คือ กรีฑา, ฟุตบอล, เทนนิส, เซปักตะกร้อ, วอลเลย์บอล, บาสเกตบอล, เทเบิลเทนนิส, แบดมินตัน, วายน้ำ, ยกน้ำหนัก, รักบี้ฟุตบอล, มวยไทยสมัครเล่น, มวยสากลสมัครเล่น, ยิมนาสติกลีลา, ยิมนาสติกสากล, ยูโด, เปตอง, แฮนด์บอล และกีฬาสาธิต คือ เทควันโด

ในสมัย นายทินกร นานบุญจิตต์ ดำรงตำแหน่งผู้อำนวยการสำนักงานพัฒนาการกีฬาและนันทนาการ (1 ตุลาคม พ.ศ. 2545 - 2550) มีการจัดกีฬานักเรียน นักศึกษาแห่งประเทศไทย จำนวน 5 ครั้ง ดังนี้

**ครั้งที่ 24** สำนักงานพัฒนาการกีฬาและนันทนาการ กระทรวงการท่องเที่ยวและกีฬา ร่วมกับ จังหวัดกระบี่ เป็นเจ้าภาพจัดการแข่งขันขึ้นระหว่างวันที่ 7-14 กุมภาพันธ์ 2546 โดยใช้ชื่อว่า “กระบี่เกมส์” ซึ่งได้รับพระราชทานไฟพระฤกษ์จาก สมเด็จพระบรมโอรสาธิราชฯ สยามมกุฎราชกุมาร และทรงโปรดเกล้าฯ ให้ หม่อมเจ้าสิริวิณวรีมหิดล เสด็จไปเป็นองค์ประธานในพิธีเปิดการแข่งขัน และมีการแข่งขันกีฬา 20 ชนิด คือ กรีฑา, ฟุตบอล, เทนนิส, เซปักตะกร้อ, วอลเลย์บอล, บาสเกตบอล, เทเบิลเทนนิส, แบดมินตัน, วายน้ำ, ยกน้ำหนัก, รักบี้ฟุตบอล, มวยไทยสมัครเล่น, มวยสากลสมัครเล่น, ยิมนาสติกลีลา, ยิมนาสติกสากล, ยูโด, เปตอง, แฮนด์บอล, เทควันโด และลีลาศ

**ครั้งที่ 25** สำนักงานพัฒนาการกีฬาและนันทนาการ กระทรวงการท่องเที่ยวและกีฬา ร่วมกับ จังหวัดขอนแก่น เป็นเจ้าภาพจัดการแข่งขันขึ้นระหว่างวันที่ 7-14 กุมภาพันธ์ 2547 โดยใช้ชื่อว่า “แคนเกมส์” ซึ่งได้รับพระราชทานไฟพระฤกษ์จาก สมเด็จพระบรมโอรสาธิราชฯ สยามมกุฎราชกุมาร และทรงโปรดเกล้าฯ ให้ หม่อมเจ้าสิริวิณวรีมหิดล เสด็จไปเป็นองค์ประธานในพิธีเปิดการแข่งขัน และมีการแข่งขันกีฬา 24 ชนิด คือ กรีฑา, ฟุตบอล, เทนนิส, เซปักตะกร้อ, วอลเลย์บอล, บาสเกตบอล, เทเบิลเทนนิส, แบดมินตัน, วายน้ำ, ยกน้ำหนัก, รักบี้ฟุตบอล, มวยไทยสมัครเล่น, มวยสากลสมัครเล่น, ยิมนาสติกลีลา, ยิมนาสติกสากล, ยูโด, เปตอง, แฮนด์บอล, เทควันโด, ลีลาศ, กอล์ฟ, เนตบอล, ฟุตซอล และจักรยานเสือภูเขา

**ครั้งที่ 26** สำนักงานพัฒนาการกีฬาและนันทนาการ กระทรวงการท่องเที่ยวและกีฬา ร่วมกับ จังหวัดชลบุรี เป็นเจ้าภาพจัดการแข่งขันขึ้นระหว่างวันที่ 29 มกราคม - 4 กุมภาพันธ์ 2548 โดยใช้ชื่อว่า “ฉลามชลเกมส์” ซึ่งได้รับพระราชทานไฟพระฤกษ์จาก สมเด็จพระบรมโอรสาธิราชฯ สยามมกุฎราชกุมาร และทรงโปรดเกล้าฯ ให้ หม่อมเจ้าสิริวิณวรีมหิดล เสด็จไปเป็นองค์ประธานในพิธีเปิดการแข่งขัน และมีการแข่งขันกีฬา 26 ชนิด คือ กรีฑา, ฟุตบอล, เทนนิส, เซปักตะกร้อ, วอลเลย์บอล, บาสเกตบอล, เทเบิลเทนนิส, แบดมินตัน, วายน้ำ, ยกน้ำหนัก, รักบี้ฟุตบอล, มวยไทยสมัครเล่น, มวยสากลสมัครเล่น, ยิมนาสติกลีลา, ยิมนาสติกสากล, ยูโด, เปตอง, แฮนด์บอล, เทควันโด, ลีลาศ, กอล์ฟ, เนตบอล, ฟุตซอล, จักรยานเสือภูเขา, วอลเลย์บอลชายหาด และฟุตบอลชายหาด

**ครั้งที่ 27** สำนักงานพัฒนาการกีฬาและนันทนาการ กระทรวงการท่องเที่ยวและกีฬา ร่วมกับ จังหวัดลำปาง จัดการแข่งขันกีฬานักเรียน นักศึกษาแห่งประเทศไทย ครั้งที่ 27 ขึ้นในระหว่างวันที่ 2-9 กุมภาพันธ์ 2549 โดยใช้ชื่อว่า “รถม้าเกมส์” จัดขึ้นเพื่อเฉลิมฉลองในวโรกาสที่ พระบาทสมเด็จพระเจ้าอยู่หัว ทรงครองราชย์ครบ 60 ปี สมเด็จพระบรมโอรสาธิราชฯ สยามมกุฎราชกุมาร ทรงโปรดเกล้าฯ พระราชทานไฟพระฤกษ์ ณ วังสุโขทัย และทรงพระกรุณาโปรดเกล้าฯ ให้ พลอากาศเอกรังสรรค์ คิชฌบรมรอง รองสมุหราชองครักษ์ เป็นผู้แทนพระองค์เปิดการแข่งขัน ณ สนามกีฬาจังหวัดลำปาง ในครั้งนี้มีการแข่งขันกีฬา 27 ชนิด

คือ กรีฑา, ฟุตบอล, เทนนิส, เซปักตะกร้อ, วอลเลย์บอล, บาสเกตบอล, เทเบิลเทนนิส, แบดมินตัน, ว่ายน้ำ, ยกน้ำหนัก, รักบี้ฟุตบอล, มวยไทยสมัครเล่น, มวยสากลสมัครเล่น, ยิมนาสติกลีลา, ยิมนาสติกสากล, ยูโด, เปตอง, แสนด์บอล, เทควันโด, ลีลาศ, กอล์ฟ, เนตบอล, ฟุตซอล, จักรยานเสือภูเขา, วอลเลย์บอลชายหาด, ฟุตบอลชายหาด และยิงปืน กีฬาสาธิต คือ เรือพาย

**ครั้งที่ 28** สำนักงานพัฒนาการกีฬาและนันทนาการ กระทรวงการท่องเที่ยวและกีฬา ร่วมกับ จังหวัดมหาสารคาม เป็นเจ้าภาพจัดการแข่งขันขึ้นระหว่างวันที่ 7-14 กุมภาพันธ์ 2550 โดยใช้ชื่อว่า “ตักลีลาเกมส์” โดย พระบาทสมเด็จพระเจ้าอยู่หัว ทรงครองราชย์ครบ 60 ปี พระบาทสมเด็จพระบรมโอรสาธิราชฯ สยามมกุฎราชกุมาร ทรงโปรดเกล้าฯ พระราชทานไฟพระฤกษ์ ณ วังสุโขทัย และทรงโปรดเกล้าฯ ให้ หม่อมเจ้าสิริวิมลวรมหิดล เสด็จไปเป็นองค์ประธานในพิธีเปิดการแข่งขัน การจัดการแข่งขันครั้งนี้ จัดขึ้นเพื่อเฉลิมฉลองและถวายความจงรักภักดีต่อองค์ พระบาทสมเด็จพระเจ้าอยู่หัว ในวโรกาสที่ทรงมีพระชนม์มายุครบ 80 พรรษา และมีการแข่งขันกีฬา 26 ชนิด คือ กรีฑา, ฟุตบอล, บาสเกตบอล, เทนนิส, มวยไทยสมัครเล่น, มวยสากลสมัครเล่น, ยูโด, วอลเลย์บอล, เซปักตะกร้อ, เปตอง, ว่ายน้ำ, เทเบิลเทนนิส, ยิมนาสติกลีลา, ยิมนาสติกสากล, ยกน้ำหนัก, แบดมินตัน, รักบี้ฟุตบอล, แสนด์บอล, เทควันโด, ลีลาศ, กอล์ฟ, เนตบอล, ฟุตซอล, วอลเลย์บอลชายหาด, ยิงปืน, จักรยานเสือภูเขา และกีฬาสาธิต คือ วู้ดบอล

**ครั้งที่ 29** สำนักงานพัฒนาการกีฬาและนันทนาการ กระทรวงการท่องเที่ยวและกีฬา ร่วมกับ จังหวัดชุมพร เป็นเจ้าภาพจัดการแข่งขันขึ้นระหว่างวันที่ 6-13 กุมภาพันธ์ 2551 โดยใช้ชื่อว่า “ชุมพรเกมส์” สมเด็จพระบรมโอรสาธิราชฯ สยามมกุฎราชกุมาร ทรงโปรดเกล้าฯ ให้พระเจ้าหลานเธอพระองค์เจ้าสิริวิมลวรินาริรัตน์ เสด็จแทนพระองค์ ประทานไฟพระฤกษ์ ณ วังสุโขทัย และทรงโปรดเกล้าฯ ให้เสด็จไปเป็นองค์ประธานในพิธีเปิดการแข่งขัน ณ สนามกีฬาจังหวัดชุมพร และมีการแข่งขันกีฬา 27 ชนิด คือ กรีฑา, ฟุตบอล, บาสเกตบอล, เทนนิส, มวยไทยสมัครเล่น, มวยสากลสมัครเล่น, ยูโด, วอลเลย์บอล, เซปักตะกร้อ, เปตอง, , ว่ายน้ำ, เทเบิลเทนนิส, ยิมนาสติกลีลา, ยิมนาสติกสากล, ยกน้ำหนัก, แบดมินตัน, รักบี้ฟุตบอล, แสนด์บอล, เทควันโด, ลีลาศ, กอล์ฟ, เนตบอล, ฟุตซอล, วอลเลย์บอลชายหาด, ยิงปืน, จักรยานเสือภูเขา และวู้ดบอล โดยมีนายสมบัติ คุรุพันธ์ เป็นผู้อำนวยการสำนักงานพัฒนาการกีฬาและนันทนาการ

**ครั้งที่ 30** สำนักงานพัฒนาการกีฬาและนันทนาการ กระทรวงการท่องเที่ยวและกีฬา ร่วมกับ จังหวัดสุโขทัย เป็นเจ้าภาพจัดการแข่งขันขึ้นระหว่างวันที่ 2-10 กุมภาพันธ์ 2552 โดยใช้ชื่อว่า “นครสุโขทัยเกมส์” สมเด็จพระบรมโอรสาธิราชฯ สยามมกุฎราชกุมาร ทรงโปรดเกล้าฯ ให้ พระเจ้าหลานเธอพระองค์เจ้าสิริวิมลวรินาริรัตน์ เสด็จแทนพระองค์ ประทานไฟพระฤกษ์ ณ วังสุโขทัย และทรงโปรดเกล้าฯ ให้เสด็จไปเป็นองค์ประธานในพิธีเปิดการแข่งขัน ณ สนามกีฬากลางจังหวัดสุโขทัย และมีการแข่งขัน

กีฬาทั้งหมด 30 ชนิด คือ กรีฑา, ฟุตบอล, บาสเกตบอล, เทนนิส, มวยไทยสมัครเล่น, มวยสากลสมัครเล่น, ยูโด, วอลเลย์บอล, เซปักตะกร้อ, เปตอง, ว่ายน้ำ, เทเบิลเทนนิส, ยิมนาสติกลีลา, ยิมนาสติกศิลป์, ยกน้ำหนัก, แบดมินตัน, รักบี้ฟุตบอล, แสนด์บอล, เทควันโด, ลีลาศ, กอล์ฟ, เนตบอล, ฟุตซอล, วอลเลย์บอลชายหาด, ยิงปืน, จักรยานเสือภูเขา, ว่ายน้ำ, วูซู, สนุกเกอร์, คาราเต้-โด และกีฬาสาธิต 1 ชนิด คือ ฮอกกี้ โดยมี นายสมบัติ คุรุพันธ์ เป็นผู้อำนวยการสำนักงานพัฒนาการกีฬาและนันทนาการ

**ครั้งที่ 31** สำนักงานพัฒนาการกีฬาและนันทนาการ กระทรวงการท่องเที่ยวและกีฬา ร่วมกับ จังหวัดสุรินทร์ เป็นเจ้าภาพจัดการแข่งขันขึ้นระหว่างวันที่ 21-29 มกราคม 2553 โดยใช้ชื่อว่า “เมืองช้างเกมส์” โดยสมเด็จพระบรมโอรสาธิราชฯ สยามมกุฎราชกุมาร ทรงโปรดเกล้าฯ ให้ พระเจ้าหลานเธอ พระองค์เจ้าสิริวัณณวรีนารีรัตน์ เสด็จแทนพระองค์ ประทานไฟพระฤกษ์ ณ วังสุโขทัย และทรงโปรดเกล้าฯ ให้พลอากาศเอก รังสรรค์ ดิษฐบรรจง องคมนตรีผู้แทนพระองค์ไปเป็นองค์ประธานในพิธีเปิดการแข่งขัน ณ สนามกีฬากลาง จังหวัดสุรินทร์ ในครั้งนี้มีการแข่งขันกีฬาทั้งหมด 31 ชนิด คือ กรีฑา, กอล์ฟ, คาราเต้-โด, จักรยาน, เซปักตะกร้อ, เทควันโด, เทเบิลเทนนิส, เนตบอล, บาสเกตบอล, แบดมินตัน, เปตอง, ฟุตบอล, ฟุตซอล, มวยสากลสมัครเล่น, มวยไทยสมัครเล่น, ยกน้ำหนัก, ยิงปืน, ยิมนาสติกลีลา, ยิมนาสติกศิลป์, ยูโด, รักบี้ฟุตบอล, ลีลาศ, ว่ายน้ำ, วอลเลย์บอล, วอลเลย์บอลชายหาด, ว่ายน้ำ, วูซู, สนุกเกอร์, ฮอกกี้ และแสนด์บอล

**ครั้งที่ 32** สำนักงานพัฒนาการกีฬาและนันทนาการ ได้มีพระราชกฤษฎีกา เปลี่ยนชื่อ สำนักงานพัฒนาการกีฬาและนันทนาการ เป็น กรมพลศึกษา เมื่อวันที่ 20 สิงหาคม พ.ศ. 2553 และประกาศ ในราชกิจจานุเบกษา ลงวันที่ 27 สิงหาคม พ.ศ. 2553 และมีผลบังคับใช้ตั้งแต่วันที่ 28 สิงหาคม พ.ศ. 2553 เป็นต้นไป ส่วนการจัดการแข่งขันกีฬานักเรียน นักศึกษาแห่งประเทศไทย ครั้งที่ 32 นี้ ทางกรมพลศึกษาได้ เปลี่ยนชื่อจากเดิม การแข่งขันกีฬานักเรียน นักศึกษาแห่งประเทศไทย เป็น การแข่งขันกีฬานักเรียน นักศึกษา แห่งชาติ และจังหวัดเพชรบุรีรับเป็นเจ้าภาพ โดยใช้ชื่อว่า “เมืองเพชรเกมส์” ซึ่งจัดการแข่งขันระหว่างวันที่ 19-28 มกราคม 2554 ณ สนามกีฬาจังหวัดเพชรบุรี ได้รับพระมหากรุณาธิคุณจากสมเด็จพระบรมโอรสาธิราชฯ สยามมกุฎราชกุมาร ทรงโปรดเกล้าฯ ให้ พระเจ้าหลานเธอ พระองค์เจ้าสิริวัณณวรีนารีรัตน์ เสด็จแทน พระองค์ ประทานไฟพระฤกษ์ ณ วังสุโขทัย และทรงพระกรุณาโปรดเกล้าฯ ให้ พลอากาศเอก รังสรรค์ ดิษฐบรรจง เป็นผู้แทนพระองค์ไปเป็นพิธีเปิดการแข่งขันฯ ณ สนามกีฬากลางจังหวัดเพชรบุรี มี นายสมบัติ คุรุพันธ์ ปลัดกระทรวงการท่องเที่ยวและกีฬา รักษาการแทนอธิบดีกรมพลศึกษา มีกีฬา 31 ชนิด คือ กรีฑา, กอล์ฟ, คาราเต้-โด, จักรยาน, เซปักตะกร้อ, เทควันโด, เทนนิส, เทเบิลเทนนิส, เนตบอล, บาสเกตบอล, แบดมินตัน, เปตอง, ฟุตบอลชาย-หญิง, ฟุตซอลชาย-หญิง, มวยไทยสมัครเล่น, มวยสากลสมัครเล่น, ยกน้ำหนัก, ยิมนาสติกศิลป์, ยิมนาสติกลีลา, ยูโด, รักบี้ฟุตบอล, ลีลาศ, วอลเลย์บอล, วอลเลย์บอลชายหาด,

ว่ายน้ำ, วูซู, ว่ายน้ำ, วูซู, ว่ายน้ำ, สุนัขเกอร์, สอกกี และแฮนด์บอล ในชนิดกีฬาชิงปีนจะทำการแข่งขันที่จังหวัดราชบุรี และมีกีฬาสาธิต 2 ชนิดกีฬา คือ แฮนด์บอลชายหาดและหมากล้อม การจัดการแข่งขันครั้งที่ 32 “เมืองเพชรเกมส์” นี้ มีการชิงเหรียญทั้งหมด 351 เหรียญ มีเจ้าหน้าที่ ผู้แทนเขตและนักกีฬาจากเขตการแข่งขันกีฬา 10 เขต จำนวน 7,280 คน เจ้าหน้าที่ส่วนกลาง จำนวน 76 คน ผู้ตัดสินส่วนกลาง จำนวน 504 คน

**ครั้งที่ 33** กรมพลศึกษา กระทรวงการท่องเที่ยวและกีฬา ร่วมกับ จังหวัดอุบลราชธานี จัดการแข่งขันกีฬานักเรียน นักศึกษาแห่งชาติ ครั้งที่ 33 ประจำปี 2555 โดยใช้ชื่อในการจัดการแข่งขันครั้งนี้ว่า “อุบลราชธานีเกมส์” โดยได้รับพระมหากรุณาธิคุณจาก สมเด็จพระบรมโอรสาธิราชฯ สยามมกุฎราชกุมาร ทรงโปรดเกล้าฯ ให้พระเจ้าหลานเธอพระองค์เจ้าสิริวัณณวรีนารีรัตน์ เสด็จแทนพระองค์ประทานไฟพระฤกษ์ ณ วังสุโขทัย และทรงโปรดเกล้าฯ ให้เสด็จไปเป็นองค์ประธานในพิธีเปิดการแข่งขัน ณ สนามกีฬาจังหวัดอุบลราชธานี ซึ่งจัดการแข่งขันระหว่างวันที่ 23-31 มกราคม 2555 ในครั้งนี้มีการแข่งขันกีฬาทั้งหมด 33 ชนิด คือ กรีฑา, กอล์ฟ, คาราเต้โด, จักรยาน, เซปักตะกร้อ, เทควันโด, เทนนิส, เทเบิลเทนนิส, เนตบอล, บาสเกตบอล, แบดมินตัน, เปตอง, ฟุตบอลชาย-หญิง, ฟุตซอลชาย-หญิง, มวยไทยสมัครเล่น, มวยสากลสมัครเล่น, ยกน้ำหนัก, ยิงปืน, ยิมนาสติกศิลป์, ยิมนาสติกลีลา, ยูโด, รักบี้ฟุตบอล, ลีลาศ, วอลเลย์บอล, วอลเลย์บอลชายหาด, ว่ายน้ำ, วูซู, ว่ายน้ำ, สุนัขเกอร์, สอกกี, แฮนด์บอล, แฮนด์บอลชายหาด, หมากล้อม และมวยปล้ำ (กีฬาสาธิต)

**ครั้งที่ 34** กรมพลศึกษา กระทรวงการท่องเที่ยวและกีฬา ร่วมกับ จังหวัดแพร่ จัดการแข่งขันกีฬานักเรียน นักศึกษาแห่งชาติ ครั้งที่ 34 โดยใช้ชื่อในการจัดการแข่งขันครั้งนี้ว่า “เมืองแพร่เกมส์” ในระหว่างวันที่ 28 มกราคม – 5 กุมภาพันธ์ 2556 มีการแข่งขันกีฬาทั้งหมด 34 ชนิดกีฬา ได้แก่ กรีฑา, กอล์ฟ, คาราเต้โด, จักรยาน, เซปักตะกร้อ, เทควันโด, เทนนิส, เทเบิลเทนนิส, เนตบอล, บาสเกตบอลแบดมินตัน, เปตอง, ฟุตซอล, ฟุตบอล, มวยปล้ำ, มวยไทยสมัครเล่น, มวยสากลสมัครเล่น, ยกน้ำหนัก, ยิงปืน, ยิมนาสติกศิลป์, ยิมนาสติกลีลา, ยูโด, รักบี้ฟุตบอล, ลีลาศ, วอลเลย์บอล, วอลเลย์บอลชายหาด, ว่ายน้ำ, วูซู, ว่ายน้ำ, สุนัขเกอร์, หมากล้อม, สอกกี, แฮนด์บอล และแฮนด์บอลชายหาด ในการจัดการแข่งขันครั้งนี้จะมีการชิงชัยเหรียญทองกันทั้งหมด 352 เหรียญ มีนักกีฬา และเจ้าหน้าที่เข้าร่วมการแข่งขันทั้งหมด 7,998 คน ในส่วนของพิธีเปิดการแข่งขันฯ ในวันจันทร์ที่ 28 มกราคม 2556 เวลา 17.30 น. ณ สนามกีฬาองค์การบริหารส่วนจังหวัดแพร่ โดยสมเด็จพระบรมโอรสาธิราชฯ สยามมกุฎราชกุมาร ทรงพระกรุณาโปรดเกล้าฯ ให้ พลอากาศเอกรังสรรค์ ดิษฐบรรจง เป็นผู้แทนพระองค์ในพิธีเปิดการแข่งขันฯ

**ครั้งที่ 35** กรมพลศึกษา กระทรวงการท่องเที่ยวและกีฬา ร่วมกับ จังหวัดเพชรบูรณ์ จัดการแข่งขันกีฬานักเรียน นักศึกษาแห่งชาติ ครั้งที่ 35 โดยใช้ชื่อในการจัดการแข่งขันครั้งนี้ว่า “เมืองมะขามหวานเกมส์”

ในระหว่างวันที่ 28 มกราคม – 5 กุมภาพันธ์ 2557 โดย สมเด็จพระบรมโอรสาธิราชฯ สยามมกุฎราชกุมารทรง พระกรุณาโปรดเกล้าฯ ให้ พลอากาศเอก รังสรรค์ ดิษฐบรรจง ผู้แทนพระองค์ เป็นประธานในพิธีเปิดโดยมี นายสมศักดิ์ ภูริศรีศักดิ์ รักษาการรัฐมนตรีว่าการกระทรวงการท่องเที่ยวและกีฬา, นายวิเชียร จันทรโณทัย ผู้ว่าราชการจังหวัดเพชรบูรณ์, นางแสงจันทร์ วรสุมนต์ อธิบดีกรมพลศึกษา พร้อมด้วยคณะผู้บริหารของ จังหวัดเพชรบูรณ์ ผู้บริหารกรมพลศึกษา คณะกรรมการจัดการแข่งขันแต่ละฝ่าย คณะเจ้าหน้าที่และนักกีฬา จาก 10 เขต ทั่วประเทศ ประมาณ 20,000 คน เข้าร่วมในพิธีเปิด ณ สนามกีฬาสถาบันพลศึกษา วิทยาเขต เพชรบูรณ์ ในครั้งนี้มีการจัดการแข่งขันกีฬา ทั้งหมด 34 ชนิดกีฬา ได้แก่ กรีฑา, กอล์ฟ, คาราเต้-โด, จักรยาน, เซปักตะกร้อ, เทควันโด, เทนนิส, เทเบิลเทนนิส, เนตบอล, บาสเกตบอลเบดมินตัน, เปตอง, ฟุตซอล, ฟุตบอล, มวยปล้ำ, มวยไทยสมัครเล่น, มวยสากลสมัครเล่น, ยกน้ำหนัก, ยิงปืน, ยิมนาสติกศิลป์, ยิมนาสติกลีลา, ยูโด, รักบี้ฟุตบอล, ลีลาศ, วอลเลย์บอล, วอลเลย์บอลชายหาด, วายน้ำ, วูซู, วู๊ดบอล, สนุกเกอร์, หมากล้อม, ฮอกกี้, แอสน์บอล และแอสน์บอลชายหาด โดยมีการชิงชัยเหรียญทองกันทั้งหมด 352 เหรียญ

## 2. เอกสารงานวิจัยที่เกี่ยวข้อง

### ความสำคัญของการกีฬา

การกีฬา หมายถึง “กิจกรรมทางกายภาพทุกรูปแบบ ที่มุ่งหวังสนับสนุน หรือเพิ่มพูนสุขภาพ พลานามัยของร่างกาย และจิตใจ ก่อให้เกิดการร่วมตัวกันทางสังคม หรือก่อให้เกิดผลลัพธ์จาก การแข่งขัน ในทุกระดับ” (Fred Coalter, 2005)

การเล่นกีฬานั้นถือเป็นส่วนหนึ่งที่จะช่วยส่งเสริมคนทุกคนให้ห่างจากสิ่งไม่ดีต่างๆ ทำให้ใช้เวลาว่างหลังจากเรียน ทำงาน หรือทำสิ่งต่างๆ ให้เกิดประโยชน์ทั้งยังทำให้มีเพื่อนมากมาย จากการเล่นกีฬาด้วยกันช่วยให้คนในครอบครัว มีความสัมพันธ์ที่ดียิ่งขึ้นการเล่นกีฬานั้น ยังช่วยให้ห่างไกลจากสิ่งเสพติด ซึ่งเป็นปัญหาใหญ่ของประเทศในตอนนี้ กีฬาช่วยให้มีสุขภาพที่ดีเนื่องจากการออกกำลังกายจึงเปรียบเสมือน สิ่งที่เราขาดไม่ได้ และยังให้ประโยชน์อีกมากมาย เช่น คำกล่าวที่ว่า “การมีส่วนร่วมในการกีฬาช่วยเพิ่มคุณภาพชีวิตทั้งส่วนบุคคล และทางสังคม สนับสนุนการร่วมตัวกันทางสังคม เพื่อสุขภาพพลานามัย ลดพฤติกรรม การต่อต้านสังคม เพิ่มความเชื่อมั่นในตนเอง และการเห็นคุณค่าในตนเอง” (sportsotland, 2003, อ้างใน Fred Coalter, 2005)

รัฐบาลไทยได้เล็งเห็นประโยชน์ของการกีฬา และตระหนักถึงคุณค่าและความสำคัญของการ เล่นกีฬาจึงได้ทำการส่งเสริมทางด้านกีฬาไทยด้วยดีเสมอมา เพราะ นอกจากจะเป็นการออกกำลังกายแล้วยัง ทำให้ร่างกายสดชื่นแข็งแรง การกีฬายังเป็นเครื่องช่วยผ่อนคลายความเครียด ช่วยปรับปรุงในด้านความคิด และอุปนิสัยให้ประชาชนในชาติ เป็นผู้มีความเสียสละ รู้แพ้ รู้ชนะ รู้อภัย และมีความสามัคคีต่อกัน

## การประเมินโครงการ

สำนักพัฒนาการศึกษา (2552) กล่าวว่าไว้ว่า การประเมินโครงการ คือ การประเมินเพื่อการปรับปรุงงานไม่ใช่การประเมินเพื่อพิสูจน์จับผิดดังเช่น Anderson and Ball (1978, อ้างใน สำนักพัฒนาการศึกษา, 2552) ระบุว่าวัตถุประสงค์ของการประเมินโครงการมี 6 ประการ คือ 1) เพื่อช่วยในการตัดสินใจนำโครงการไปใช้ 2) เพื่อช่วยในการตัดสินใจเกี่ยวกับการดำเนินโครงการอย่างต่อเนื่อง 3) เพื่อช่วยในการตัดสินใจปรับปรุงโครงการ 4) เพื่อที่จะได้รับข้อเท็จจริงเกี่ยวกับการให้ความสนับสนุนโครงการแหล่งต่างๆ 5) เพื่อได้รับข้อเท็จจริงเกี่ยวกับการขัดขวางต่อต้านโครงการจากแหล่งต่างๆ และ 6) เพื่อช่วยให้เกิดความเข้าใจในกระบวนการพื้นฐานด้านต่างๆ ที่มีผลต่อโครงการ

## สถิติในงานวิจัย

กัลยา วานิชย์บัญชา (2550) กล่าวว่า สถิติเป็นเครื่องมือในการหาสิ่งที่เป็นความจริง และหาสาเหตุที่ทำให้เกิดสิ่งต่างๆ ที่มีประโยชน์ต่องานวิจัยดังนี้ 1) ช่วยการวางแผนงานวิจัย 2) เป็นเครื่องมือที่ช่วยให้เห็นเหตุการณ์หรือความเป็นจริงที่เกิดขึ้น 3) หาสาเหตุที่ทำให้เกิดเหตุการณ์ต่างๆ และ 4) การประเมินผลงาน

การใช้สถิติที่ไม่ถูกต้อง ทำให้การสรุปผลการวิจัยผิดพลาดได้ และเป็นผลให้การนำผลการวิจัยไปใช้ผิด ซึ่งก่อให้เกิดความเสียหายต่องานที่เกี่ยวข้อง ดังนั้นการทำงานวิจัยโดยใช้สถิติเข้ามาช่วย ควรมีขั้นตอน ดังนี้

1. การกำหนดประชากรเป้าหมาย
2. การสร้างเครื่องมือในการเก็บรวบรวมข้อมูล
3. การตรวจสอบความเชื่อถือได้ของข้อมูลที่เก็บรวบรวม
4. การสรุปลักษณะที่สำคัญของงานวิจัย
5. การสรุปลักษณะประชากร
6. การหาสาเหตุหรือปัจจัย
7. สรุปผลงานวิจัย

## แบบสอบถาม

แบบสอบถามเป็นเครื่องมือชนิดหนึ่ง ใช้ในการสำรวจและเก็บรวบรวมข้อมูลประเภท ข้อมูลเชิงปริมาณ เช่น จำนวนครั้งในการใช้บริการ ความถี่ในการเดินทาง ค่าใช้จ่ายในการท่องเที่ยวต่อครั้ง รายได้ต่อเดือน ฯลฯ หรือ ข้อมูลเชิงคุณภาพ เช่น วุฒิการศึกษา เพศ ความคิดเห็น ฯลฯ ซึ่งเป็นข้อมูลที่ไม่สามารถวัดออกมาเป็นตัวเลขได้ แต่อย่างไรก็ตาม เราสามารถกำหนดค่าที่เป็นตัวเลขให้กับข้อมูลเชิงคุณภาพได้ เช่น เพศชาย เท่ากับ 1 และเพศหญิง เท่ากับ 2

แบบสอบถาม เป็นเครื่องมือวิจัยชนิดหนึ่งที่ถูกนิยามใช้กันมาก เพราะดำเนินการได้สะดวกและสามารถใช้วัดได้อย่างกว้างขวาง การเก็บข้อมูลด้วยแบบสอบถามสามารถทำได้ด้วยการสัมภาษณ์หรือให้ผู้ตอบด้วยตนเอง ความหมายของแบบสอบถาม ได้มีผู้ให้ความหมายของแบบสอบถามไว้หลายความหมายดังนี้

แบบสอบถาม คือ แบบที่ใช้สำหรับเก็บรวบรวมข้อมูลจากผู้ให้ข้อมูลโดยที่เก็บรวบรวมข้อมูลที่ไม่ได้ทำการสัมภาษณ์ หรือเก็บรวบรวมข้อมูลโดยตรงจากผู้ให้ข้อมูล (สมชัย พิศาลบุตร, 2552)

แบบสอบถาม คือ ชุดของคำถามทั้งหมดที่เกี่ยวกับข้อเท็จจริง ความคิดเห็น ความเชื่อ ทศนคติ ซึ่งรวบรวมไว้อย่างมีหลักเกณฑ์ และเป็นระบบเพื่อให้กลุ่มตัวอย่างเป็นผู้ตอบ (วัลลภ ลำพาย, 2547)

แบบสอบถาม คือ รายการคำถามเรื่องใดเรื่องหนึ่งหรือหลายเรื่องที่สร้างขึ้นตามวัตถุประสงค์โดยจัดเรียงไว้อย่างเป็นระบบระเบียบแล้วส่งไปยังผู้ที่จะตอบให้เขียนตอบ โดยเขียนเป็นตัวเลข สัญลักษณ์หรือเครื่องหมาย เขียนคำตอบแบบสั้น ๆ หรือเขียนคำตอบแบบยาวก็ได้ (สถาบันเทคโนโลยีพระจอมเกล้าพระนครเหนือ, 2545)

สรุป แบบสอบถาม รูปแบบของคำถามเป็นชุดๆ ที่ได้ถูกรวบรวมไว้อย่างมีหลักเกณฑ์และเป็นระบบ เพื่อใช้วัดสิ่งที่ผู้วิจัยต้องการจะวัดจากกลุ่มตัวอย่างหรือประชากรเป้าหมายให้ได้มาซึ่งข้อเท็จจริงทั้งในอดีต ปัจจุบันและการคาดคะเนเหตุการณ์ในอนาคต แบบสอบถามประกอบด้วยรายการคำถามที่สร้างอย่างมีโครงสร้าง เพื่อรวบรวมข้อมูลเกี่ยวกับความคิดเห็นหรือข้อเท็จจริง โดยส่งให้กลุ่มตัวอย่างตามความสมัครใจหรือมีการสุ่ม การใช้แบบสอบถามเป็นเครื่องมือในการเก็บรวบรวมข้อมูลนั้น การสร้างคำถามเป็นส่วนที่สำคัญสำหรับผู้วิจัย เพราะถ้าผู้วิจัยอาจไม่มีโอกาสได้พบปะกับผู้ตอบแบบสอบถามเพื่ออธิบายความหมายต่าง ๆ ของข้อคำถามที่ต้องการเก็บรวบรวม

โครงสร้างของแบบสอบถาม ประกอบไปด้วย 3 ส่วนสำคัญ (บุญชม ศรีสะอาด, 2540) ดังนี้

1. **หนังสือนำหรือคำชี้แจง** - โดยมากมักจะอยู่ส่วนแรกของแบบสอบถาม อาจมีจดหมายนำอยู่ด้านหน้าพร้อมคำขอบคุณ โดยคำชี้แจงมักจะระบุถึงจุดประสงค์ที่ให้ตอบแบบสอบถาม การนำคำตอบที่ได้ไปใช้ประโยชน์ คำอธิบายลักษณะของแบบสอบถาม วิธีการตอบแบบสอบถามพร้อมตัวอย่าง ชื่อ และที่อยู่ของผู้วิจัย ประเด็นที่สำคัญคือการแสดงข้อความที่ทำให้ผู้ตอบมีความมั่นใจว่า ข้อมูลที่จะตอบไปจะไม่ถูกเปิดเผยเป็นรายบุคคล จะไม่มีผลกระทบต่อผู้ตอบ และมีการพิทักษ์สิทธิของผู้ตอบด้วย
2. **คำถามเกี่ยวกับข้อมูลส่วนตัว** - เช่น เพศ อายุ ระดับการศึกษา อาชีพ เป็นต้น การที่จะถามข้อมูลส่วนตัวอะไรบางอย่างนั้นขึ้นอยู่กับกรอบแนวความคิดในการวิจัย โดยคิดว่าตัวแปรที่สนใจจะศึกษานั้น มีอะไรบางอย่างที่เกี่ยวกับข้อมูลส่วนตัว และควรถามเฉพาะข้อมูลที่จำเป็นในการวิจัยเท่านั้น

3. **คำถามเกี่ยวกับคุณลักษณะหรือตัวแปรที่จะวัด** - เป็นความคิดเห็นของผู้ตอบในเรื่องของคุณลักษณะ หรือตัวแปรนั้น

ตามหลักการสร้างและการใช้ แบบสอบถาม (อุทุมพร จามรมาน, 2544) ข้อคำถามในแบบสอบถามอาจแบ่งได้เป็น 2 ประเภท คือ

1. **คำถามปลายเปิด (Open Ended Question)** เป็นคำถามที่เปิดโอกาสให้ผู้ตอบสามารถตอบได้อย่างเต็มที่ ซึ่งคาดว่าจะได้คำตอบที่แน่นอน สมบูรณ์ ตรงกับสภาพความเป็นจริงได้มากกว่าคำตอบที่จำกัดวงให้ตอบ คำถามปลายเปิดจะนิยมใช้กันมากในกรณีที่ผู้วิจัยไม่สามารถคาดเดาได้ล่วงหน้าว่าคำตอบจะเป็นอย่างไร หรือใช้คำถามปลายเปิดในกรณีที่ต้องการได้คำตอบเพื่อนำมาเป็นแนวทางในการสร้างคำถามปลายปิด แบบสอบถามแบบนี้มีข้อเสียคือ มักจะถามได้ไม่มากนัก การรวบรวมความคิดเห็นและการแปลผลมักจะไม่มีความยุ่งยาก

2. **คำถามปลายปิด (Close Ended Question)** เป็นคำถามที่ผู้วิจัยมีแนวคำตอบไว้ให้ผู้ตอบเลือกตอบจากคำตอบที่กำหนดไว้เท่านั้น คำตอบที่ผู้วิจัยกำหนดไว้ล่วงหน้ามักได้มาจากการทดลองใช้คำถามในลักษณะที่เป็นคำถามปลายเปิด หรือการศึกษากรอบแนวความคิด สมมติฐานการวิจัย และนิยามเชิงปฏิบัติการ คำถามปลายปิดมีวิธีการเขียนได้หลาย ๆ แบบ เช่น แบบให้เลือกตอบอย่างใดอย่างหนึ่ง แบบให้เลือกคำตอบที่ถูกต้องเพียงคำตอบเดียว แบบผู้ตอบจัดลำดับความสำคัญหรือแบบให้เลือกคำตอบหลายคำตอบ

บุญธรรม กิจปรีดาวิสุทธิ (2542) อธิบายว่า การเขียนคำถามต้องเขียนให้ชัดเจน ไม่กำกวมได้เนื้อหาสาระสมบูรณ์ อ่านเข้าใจง่าย ทั้งตัวคำถาม และคำตอบ โดย สอดคล้องกับวัตถุประสงค์การวิจัย ใช้ภาษาที่เข้าใจง่าย กระชับได้ใจความ เข้าใจตรงกัน หลีกเลี่ยงคำย่อ หลีกเลี่ยงการใช้คำที่เป็นนามธรรมมากไม่ชี้แนะ หลีกเลี่ยงคำถามที่ทำให้ผู้ตอบเกิดความลำบากใจในการตอบ คำตอบที่มีให้เลือกต้องชัดเจนและครอบคลุมคำตอบที่เป็นไปได้ มีจำนวนไม่มากเกินไป คำถามต้องน่าสนใจ เป็นต้น

รูปแบบการประเมินแบบชิปปี้ (CIPP Model, สมหวัง พิธิยานุวัฒน์, 2525) ของสตีฟเฟิลบีม (Stufflebeam) ได้ให้ความหมายของการประเมินว่าหมายถึง กระบวนการวิเคราะห์เพื่อให้ได้มาซึ่งข้อมูลที่เป็นประโยชน์ในการตัดสินใจต่อทางเลือกต่างๆ ที่มีอยู่ ชิปปี้ (CIPP) เป็นคำย่อของส่วนประกอบต่างๆ ของโครงการที่จะทำการประเมิน ได้แก่

- **Context Evaluation** เป็นการประเมินสถานะแวดล้อมของโครงการ ซึ่งเป็นการประเมินสิ่งที่สำคัญในการช่วยกำหนดวัตถุประสงค์ของโครงการ เป็นปัจจัยภายนอกโครงการ แต่มีผลต่อความสำเร็จและล้มเหลวของโครงการ เช่น กระแสทิศทางการสังคม นโยบายการจัดการแข่งขัน เป็นต้น

- **Input Evaluation** เป็นการประเมินปัจจัยนำเข้า หรือปัจจัยดำเนินการ ได้แก่ ประเมินทรัพยากรที่จำเป็นสำหรับนำมาใช้ในการดำเนินการโครงการ กำลังคน งบประมาณ วัสดุอุปกรณ์ เพื่อประเมินว่า โครงการนั้นๆ มีความเหมาะสม และเป็นไปได้ในทางปฏิบัติที่จะทำให้วัตถุประสงค์โครงการบรรลุตามเป้าหมายที่ต้องการ
- **Process Evaluation** เป็นการประเมินกระบวนการดำเนินงานโครงการ ได้แก่ วิธีการจัดกิจกรรมของโครงการ การนำปัจจัยนำเข้ามาใช้อย่างเหมาะสมมากน้อยเพียงใด เป็นลำดับ ขั้นตอน เพื่อจะได้นำผลการประเมินมาปรับปรุงกระบวนการดำเนินงานให้รัดกุม และมีประสิทธิภาพมากยิ่งขึ้น
- **Product Evaluation** เป็นการประเมินผลผลิตโครงการ หรือผลที่ได้รับจากโครงการว่าได้ผลมากน้อยเพียงใด โดยเทียบกับเกณฑ์ที่กำหนด เพื่อใช้ปรับปรุงขยายโครงการ หรือจะล้มเลิกโครงการ



## บทที่ 3

### วิธีดำเนินการวิจัย

การประเมินผลโครงการจัดการแข่งขันกีฬานักเรียน นักศึกษาแห่งชาติ ครั้งที่ 35 ประจำปี 2557 “เมืองมะขามหวานเกมส์” จะใช้วิธีการสำรวจแบบสอบถามจากนักกีฬา ผู้ตัดสิน และเจ้าหน้าที่ที่เข้าร่วมการแข่งขันในครั้งนี้ ซึ่งขั้นตอนต่างๆ จะเป็นไปตามแผนภาพที่ 1

#### การกำหนดวัตถุประสงค์ของงานวิจัย

โครงการจัดการแข่งขันกีฬานักเรียน นักศึกษาแห่งชาติ ครั้งที่ 35 ประจำปี 2557 เป็นการจัดการแข่งขันกีฬาระดับเยาวชนที่มีเป้าหมายเพื่อเป็นการส่งเสริมให้นักเรียน นักศึกษาได้มีโอกาสเข้าร่วมการแข่งขันกีฬาเพื่อเป็นการส่งเสริมกีฬา และนันทนาการ ในการเสริมสร้างพลานามัยให้แข็งแรงสมบูรณ์ และเป็นการส่งเสริมการกีฬาของนักเรียน นักศึกษาในระดับประเทศให้ก้าวไปสู่การแข่งขันกีฬาระดับนานาชาติ หรือระดับอาชีพต่อไป

ดังนั้น งานวิจัย และประเมินผลโครงการครั้งนี้ มีวัตถุประสงค์เพื่อการพัฒนา และปรับปรุงการจัดการแข่งขันกีฬานักเรียน นักศึกษาแห่งชาติ ในครั้งต่อไป ให้มีความสมบูรณ์มากยิ่งขึ้น และเพิ่มระดับการแข่งขันให้เข้าใกล้การแข่งขันกีฬาระดับอาชีพมากยิ่งขึ้น

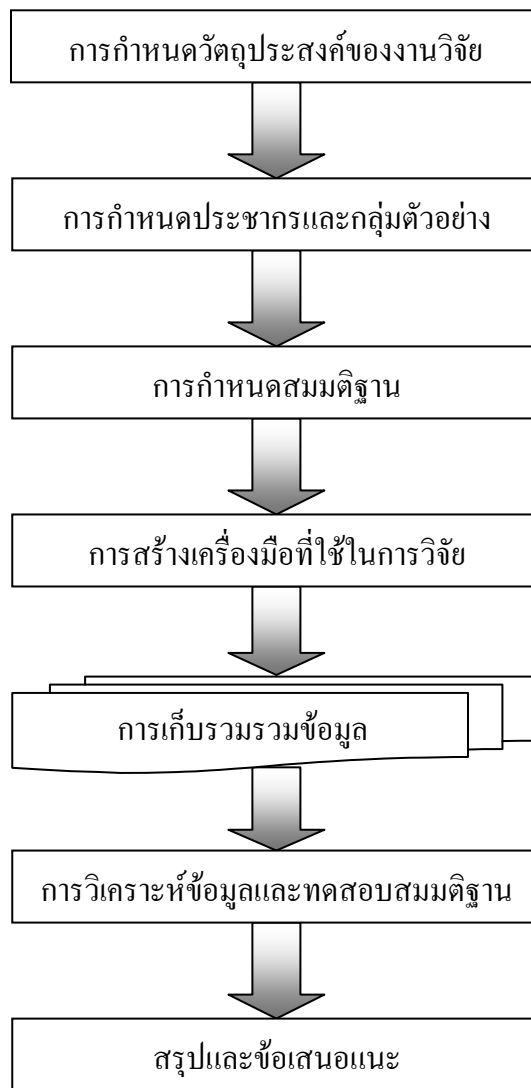

แผนภาพที่ 1: ขั้นตอนการทำวิจัย

### การกำหนดประชากรและกลุ่มตัวอย่าง

#### ประชากร

ประชากรในการวิจัยและประเมินผลโครงการในครั้งนี้ ได้แก่ นักกีฬา ผู้ตัดสิน และเจ้าหน้าที่ ที่เข้าร่วมการแข่งขันกีฬานักเรียน นักศึกษาแห่งชาติ ครั้งที่ 35 ประจำปี 2557 ทั้งหมด

#### กลุ่มตัวอย่าง

การสุ่มตัวอย่างที่ใช้ในการวิจัยและประเมินผลโครงการครั้งนี้ กลุ่มตัวอย่าง คือ ผู้ที่เข้าร่วมการแข่งขันกีฬานักเรียน นักศึกษาแห่งชาติ ประจำปี 2557 คณะผู้ทำการวิจัยและประเมินผลโครงการได้ใช้การสุ่มตัวอย่างแบบหลายขั้นตอน (Multi-stage Random Sampling) โดยทำการแจกแบบสอบถามให้กับทางนักกีฬา ผู้ตัดสิน และเจ้าหน้าที่ที่เข้าร่วมการแข่งขันในครั้งนี้ โดยมีขั้นตอนการสุ่ม ดังนี้

1. สุ่มเลือกแบ่งกลุ่มตัวอย่างออกเป็น 3 กลุ่ม ได้แก่ นักกีฬา ผู้ตัดสิน และเจ้าหน้าที่
2. เลือกสุ่มกลุ่มตัวอย่าง ให้กระจายตัวตามสนามแข่งขันต่างๆ
3. เลือกสุ่มกลุ่มตัวอย่าง ให้กระจายตัวตามหน้าที่ความรับผิดชอบต่างๆ

การกำหนดขนาดของกลุ่มตัวอย่าง ขึ้นอยู่กับปัจจัยหลายประการ อาทิเช่น ค่าใช้จ่าย ระยะเวลาที่ใช้เก็บข้อมูล และความแม่นยำน่าเชื่อถือ (ยูทรี ไคยวรรณ์, 2545) โดยที่ขนาดของกลุ่มตัวอย่างจะแปรผันตรงกับทั้ง 3 ปัจจัย (ค่าใช้จ่าย ระยะเวลาที่ใช้เก็บข้อมูล และความแม่นยำน่าเชื่อถือ) นั่นก็คือ ถ้าเลือกขนาดกลุ่มตัวอย่างน้อย ก็จะเสียค่าใช้จ่ายน้อย ใช้ระยะเวลาในการเก็บข้อมูลน้อย แต่ความแม่นยำน่าเชื่อถือก็จะน้อยตามไปด้วย ดังนั้นวิธีการเลือกขนาดกลุ่มตัวอย่างจึงมีอยู่หลายวิธีด้วยกัน เช่น การใช้ตารางของ Krejcie & Morgan หรือ การใช้สูตรของ W.G. Cochran กรณีที่ไม่ทราบขนาดประชากร หรือ การใช้สูตรของ Taro Yamane หรือ การกำหนดขนาดตามสัดส่วนที่ต้องการซึ่งเหมาะสำหรับการเก็บข้อมูลที่ต้องใช้ความรวดเร็วสูง ดังนั้นวิธีการกำหนดขนาดกลุ่มตัวอย่างแบบหลังสุด น่าจะเหมาะสมกับการเก็บข้อมูลแบบสอบถามสำหรับโครงการจัดการแข่งขันกีฬานักเรียน นักศึกษาแห่งชาติมากที่สุด เนื่องจาก มีเวลาในการเก็บข้อมูลหลังการแข่งขันสิ้นสุดเพียงเล็กน้อย และการเก็บข้อมูลกับกลุ่มนักเรียน นักศึกษา ต้องใช้เวลาในการเก็บข้อมูลมากขึ้นเป็นพิเศษ

จากการเปิดตารางสำเร็จรูปของยามานะ (Taro Yamane's Table) ที่ระดับความเชื่อมั่นร้อยละ 95 และความคลาดเคลื่อนที่ยอมรับได้ร้อยละ 5 พบว่าจะต้องใช้กลุ่มตัวอย่างสำหรับนักกีฬาอย่างน้อยจำนวน 400 คน กลุ่มตัวอย่างสำหรับผู้ตัดสินอย่างน้อยจำนวน 100 คน และกลุ่มตัวอย่างสำหรับเจ้าหน้าที่อย่างน้อยจำนวน 100 คน

### การกำหนดสมมติฐาน

สมมติฐานเชิงสถิติ คือ ข้อความที่เกี่ยวข้องกับการแจกแจงความน่าจะเป็นของตัวแปรสุ่มตั้งแต่ 1 ตัวขึ้นไป หรือ เป็นข้อความที่เกี่ยวกับรูปของฟังก์ชันการแจกแจงความน่าจะเป็น หรือ เป็นข้อความที่เกี่ยวกับการเปรียบเทียบรูปการแจกแจงหรือเปรียบเทียบตัวแปรที่เกี่ยวข้องทั้งหมดหรือบางส่วน (สายชล สตินสมบูรณ์ทอง, 2549)

การทดสอบสมมติฐานในงานวิจัยประเภทแบบสอบถามความคิดเห็น โดยส่วนใหญ่จะมีวัตถุประสงค์เพื่อวิเคราะห์หาสาเหตุที่ทำให้ผู้ตอบแบบสอบถามมีความคิดเห็นต่างกัน หรือเพื่อสรุปลักษณะประชากรโดยการทดสอบสมมติฐานทางสถิติจะต้องตั้งสมมติฐาน 2 ชนิด คู่กันเสมอ คือ

1. สมมติฐานว่าง หรือ สมมติฐานหลัก (Null Hypothesis) ใช้สัญลักษณ์  $H_0$
2. สมมติฐานแย้ง หรือ สมมติฐานรอง (Alternative Hypothesis) ใช้สัญลักษณ์  $H_1$

โดยหลักเกณฑ์การตั้งสมมติฐาน โดยทั่วไปมีอยู่ว่า ถ้าสิ่งที่คาดไว้หรือสิ่งที่เชื่อว่าเป็นจริงรวม เครื่องหมายเท่ากับอยู่ด้วย ให้ตั้งที่ที่คาดไว้เป็น สมมติฐานหลัก ( $H_0$ ) แต่ถ้าสิ่งที่คาดไว้หรือสิ่งที่เชื่อว่าเป็นจริง ไม่รวมเครื่องหมายเท่ากับอยู่ด้วย (เช่น เป็นเครื่องหมาย “ $\neq$ ” หรือ “ $>$ ” หรือ “ $<$ ”) ให้ตั้งที่ที่คาดไว้เป็นสมมติฐานรอง ( $H_1$ ) (กัลยา วานิชบัญญัติ, 2550)

สมมติฐานสำหรับนักกีฬาที่ทางคณะกรรมการจัดการแข่งขันตั้งไว้ดังนี้

1. ระดับความพึงพอใจของนักกีฬาที่เข้าร่วมการแข่งขันกีฬานักเรียน นักศึกษาแห่งชาติ ต่อการจัดการแข่งขันอยู่ในระดับ “พึงพอใจปกติ” ถึง “พึงพอใจมาก”

สมมติฐานสำหรับผู้ตัดสินที่ทางคณะกรรมการจัดการแข่งขันตั้งไว้ดังนี้

2. ระดับความพึงพอใจของผู้ตัดสินที่เข้าร่วมการแข่งขันกีฬานักเรียน นักศึกษาแห่งชาติ ต่อการจัดการแข่งขันอยู่ในระดับ “พึงพอใจปกติ” ถึง “พึงพอใจมาก”

ในขณะที่สมมติฐานสำหรับเจ้าหน้าที่ที่ทางคณะกรรมการจัดการแข่งขันตั้งไว้ดังนี้

3. ระดับความพึงพอใจของเจ้าหน้าที่ที่เข้าร่วมการจัดการ โครงการจัดการแข่งขันกีฬานักเรียน นักศึกษาแห่งชาติ ต่อปัจจัยนำเข้าโครงการ กระบวนการดำเนินงานโครงการ และผลผลิตอยู่ในระดับ “พึงพอใจปกติ” ถึง “พึงพอใจมาก”

ในส่วนของข้อสงสัยเพิ่มเติมที่ทางคณะกรรมการมีเพิ่มเติมสำหรับเจ้าหน้าที่ ดังต่อไปนี้

4. เพศของเจ้าหน้าที่ที่เข้าร่วมการจัดการ โครงการจัดการแข่งขันกีฬานักเรียน นักศึกษาแห่งชาติ ประจำปี 2557 มีผลต่อระดับความพึงพอใจของเจ้าหน้าที่ **จริงหรือไม่**
5. บทบาท-หน้าที่ของเจ้าหน้าที่ที่เข้าร่วมการจัดการ โครงการจัดการแข่งขันกีฬานักเรียน นักศึกษาแห่งชาติ ประจำปี 2557 มีผลต่อระดับความพึงพอใจของเจ้าหน้าที่ **จริงหรือไม่**

### การสร้างเครื่องมือที่ใช้ในการวิจัย

จากวัตถุประสงค์ของงานวิจัย และประเมินผลโครงการดังที่ได้กล่าวมาแล้ว ได้มีวัตถุประสงค์ เพื่อการพัฒนา และปรับปรุงการจัดการแข่งขันกีฬานักเรียน นักศึกษาแห่งชาติในครั้งต่อไป

ข้อมูลที่ต้องการสำหรับงานวิจัยและประเมินผลงานครั้งนี้ คือ ระดับความพึงพอใจ และความคิดเห็น ของนักกีฬา ผู้ตัดสิน และเจ้าหน้าที่ที่เข้าร่วมการแข่งขันกีฬานักเรียน นักศึกษาแห่งชาติ ประจำปี 2557 ดังนั้น เครื่องมือที่เหมาะสมสำหรับงานวิจัย และประเมินผลงาน ได้แก่ แบบสอบถาม ซึ่งแบ่งออกเป็นแบบสอบถามสำหรับนักกีฬา แบบสอบถามสำหรับผู้ตัดสิน และแบบสอบถามสำหรับเจ้าหน้าที่ โดยที่แบบสอบถามสำหรับนักกีฬา และสำหรับผู้ตัดสิน ประกอบด้วยเนื้อหา 3 ตอน ดังนี้

ตอนที่ 1 ข้อมูลส่วนตัวของผู้ตอบแบบสอบถาม

ตอนที่ 2 ความพึงพอใจของผู้ตอบแบบสอบถาม ต่อสภาพทั่วไปการจัดการแข่งขัน

ตอนที่ 3 ความคิดเห็นและข้อเสนอแนะ อื่นๆ

แบบสอบถามตอนที่ 1 จะมีลักษณะการสอบถามข้อมูลส่วนตัวของผู้ตอบแบบสอบถาม ได้แก่ เพศ อายุ และสถิติการเข้าร่วมการแข่งขันในครั้งนี้

แบบสอบถามตอนที่ 2 เป็นการสอบถามเกี่ยวกับคุณภาพการจัดการแข่งขัน และการให้บริการ ระหว่างการแข่งขัน ซึ่งมีลักษณะเป็นมาตราส่วนประเมินค่า (Rating Scale) แบ่งออกเป็น 5 ระดับ ดังนี้

ระดับที่ 1 ระดับความพึงพอใจน้อยที่สุด

ระดับที่ 2 ระดับความพึงพอใจน้อย

ระดับที่ 3 ระดับความพึงพอใจปานกลาง

ระดับที่ 4 ระดับความพึงพอใจมาก

ระดับที่ 5 ระดับความพึงพอใจมากที่สุด

แบบสอบถามตอนที่ 3 เป็นแบบสอบถามเปิด เพื่อให้ผู้ตอบแบบสอบถามได้แสดงความคิดเห็น เพื่อเป็นประโยชน์สำหรับการปรับปรุงคุณภาพการจัดโครงการจัดการแข่งขันกีฬานักเรียน นักศึกษาแห่งชาติ ในครั้งต่อไป

ส่วนแบบสอบถามสำหรับเจ้าหน้าที่ จะเป็นการดำเนินการสำรวจความคิดเห็นในรูปแบบการ ประเมินแบบชิปปี ดังที่ได้กล่าวไปแล้วในบทที่ 2 ดังนั้น แบบสอบถามสำหรับเจ้าหน้าที่จะประกอบด้วย เนื้อหา 5 ตอน ดังนี้

ตอนที่ 1 ข้อมูลพื้นฐานของผู้ตอบแบบสอบถาม

ตอนที่ 2 การประเมินด้านสภาวะแวดล้อมการจัดการแข่งขัน

ตอนที่ 3 การประเมินปัจจัยนำเข้าของโครงการ

ตอนที่ 4 การประเมินกระบวนการดำเนินงานโครงการ

ตอนที่ 5 การประเมินผลผลิต

แบบสอบถามตอนที่ 1 จะมีลักษณะการสอบถามข้อมูลทั่วไปของผู้ตอบแบบสอบถาม ได้แก่ เพศ อายุ การศึกษา บทบาท-หน้าที่ที่เข้าร่วมการแข่งขัน และสถิติการเข้าร่วมการแข่งขัน

แบบสอบถามตอนที่ 2 จะมีลักษณะการสอบถามเพื่อประเมินด้านสภาวะแวดล้อมการจัดการ แข่งขัน อาทิเช่น นโยบายการส่งเสริมการจัดการแข่งขัน ความพร้อมในการจัดการแข่งขัน การตรวจสอบ สนามและอุปกรณ์การแข่งขัน และความร่วมมือจากหน่วยงานต่างๆ เป็นต้น

แบบสอบถามตอนที่ 3, 4 และ 5 เป็นการสอบถามเพื่อประเมินปัจจัยนำเข้าโครงการ เพื่อประเมินกระบวนการดำเนินงานโครงการ และเพื่อประเมินผลผลิต ตามลำดับ ซึ่งมีลักษณะเป็นมาตราส่วนประเมินค่า (Rating Scale) แบ่งออกเป็น 5 ระดับ ดังนี้

ระดับที่ 1 ระดับความพึงพอใจน้อยที่สุด

ระดับที่ 2 ระดับความพึงพอใจน้อย

ระดับที่ 3 ระดับความพึงพอใจปานกลาง

ระดับที่ 4 ระดับความพึงพอใจมาก

ระดับที่ 5 ระดับความพึงพอใจมากที่สุด

รวมทั้งคำถามปลายเปิด เพื่อให้ผู้ตอบแบบสอบถามได้แสดงความคิดเห็น เพื่อสอบถามถึงปัญหาและอุปสรรค พร้อมทั้งข้อเสนอแนะต่างๆ ที่จะเป็นประโยชน์สำหรับการปรับปรุงคุณภาพโครงการจัดการแข่งขันกีฬานักเรียน นักศึกษาแห่งชาติ ในครั้งต่อไป

#### การเก็บรวบรวมข้อมูล

คณะผู้ทำการวิจัยและประเมินผลโครงการได้แจกแบบสอบถามให้แก่นักกีฬาที่เข้าร่วมการแข่งขันทั้งหมด 1,100 ชุด ให้แก่ผู้ตัดสินทั้งหมด 180 ชุด และให้แก่เจ้าหน้าที่จัดการแข่งขันทั้งหมด 180 ชุด โดยประมาณในส่วนของนักกีฬา สามารถได้รับแบบสอบถามที่สมบูรณ์ที่จะนำมาวิเคราะห์ทั้งหมด 1,047 ชุด คิดเป็นร้อยละ 95.2 ของแบบสอบถามทั้งหมดที่แจกไป ในส่วนของผู้ตัดสิน สามารถได้รับแบบสอบถามที่สมบูรณ์ที่จะนำมาวิเคราะห์ทั้งหมด 172 ชุด คิดเป็นร้อยละ 95.6 ของแบบสอบถามทั้งหมดที่แจกไป และในส่วนของเจ้าหน้าที่ที่เข้าร่วมการแข่งขัน สามารถได้รับแบบสอบถามที่สมบูรณ์ที่จะนำมาวิเคราะห์ทั้งหมด 162 ชุด คิดเป็นร้อยละ 90.0 ของแบบสอบถามทั้งหมดที่แจกไป

#### การวิเคราะห์ข้อมูลและทดสอบสมมติฐาน

ในการวิเคราะห์ระดับความพึงพอใจของผู้เข้าร่วมการแข่งขันกีฬานักเรียน นักศึกษาแห่งชาติ ประจำปี 2557 ผู้วิจัยใช้เทคนิคทางสถิติดังนี้:

1. ข้อมูลพื้นฐานทั่วไป ใช้ค่าสถิติ ร้อยละ
2. การประเมินความคิดเห็นเพิ่มเติมและข้อเสนอแนะ ใช้ค่าสถิติ ร้อยละ
3. การประเมินระดับความพึงพอใจต่อการจัดการแข่งขันกีฬานักเรียน นักศึกษาแห่งชาติ ประจำปี 2557

ในด้านต่างๆ ใช้ค่าสถิติ ค่าเฉลี่ย ( $\bar{X}$ ) และ ค่าเบี่ยงเบนมาตรฐาน (Standard Deviation, s.d.) ซึ่งจะนำค่าเฉลี่ยที่คำนวณได้มาเทียบกับเกณฑ์มาตรฐานที่กำหนดขึ้นเพื่อการประเมินผลในครั้งนี้ โดยที่

เกณฑ์มาตรฐานที่กำหนดขึ้นในครั้งนี้อาจแสดงถึงจุดที่ควรจะต้องได้รับการปรับปรุงให้ดีขึ้นสำหรับการจัดการแข่งขันกีฬานักเรียน นักศึกษาแห่งชาติ ในครั้งต่อไป ดังนี้

ค่าเฉลี่ย ( $\bar{X}$ )	ระดับของความพึงพอใจ
4.00 ขึ้นไป	ระดับความพึงพอใจ “มาก”
3.25 – 3.99	ระดับความพึงพอใจ “ปกติ”
2.50 – 3.24	ระดับความพึงพอใจ “ควรปรับปรุง”
2.49 ลงมา	ระดับความพึงพอใจ “ควรปรับปรุงเร่งด่วน”

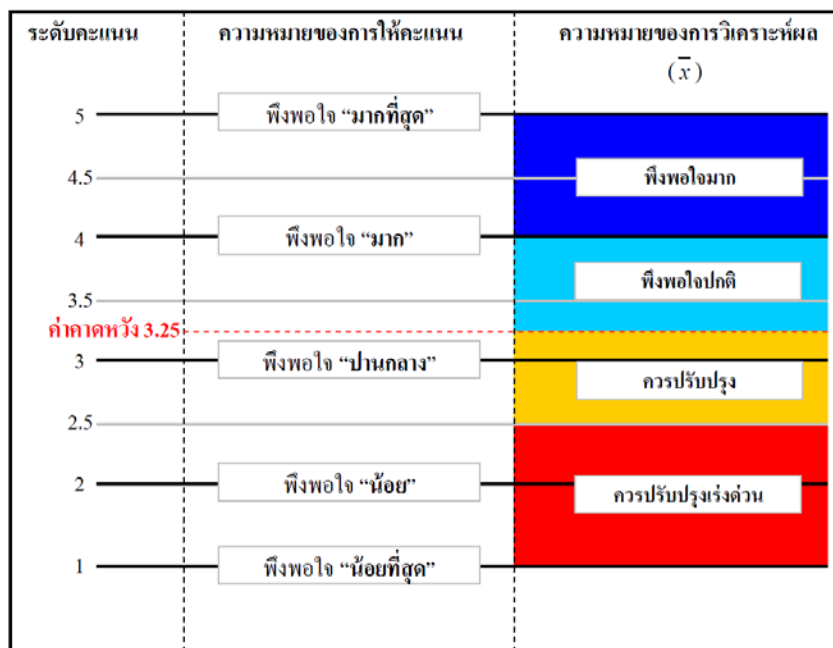

แผนภาพที่ 2: เกณฑ์การประเมินความพึงพอใจ และ เกณฑ์การวิเคราะห์ผล

ค่าเฉลี่ยเลขคณิต ( $\bar{X}$ ) จะเป็นตัวชี้วัดระดับความพึงพอใจ ส่วนค่าเบี่ยงเบนมาตรฐาน (Standard Deviation, s.d.) จะเป็นตัวบ่งบอกว่า ความคิดเห็นของผู้ตอบแบบสอบถามมีความกระจาย หรือ คิดเห็นต่างกันมากน้อยเพียงใด ค่าเบี่ยงเบนมาตรฐานยังมีค่ามากย่อมหมายถึง ผู้ตอบแบบสอบถามมีความ คิดเห็นต่างกันยิ่งยวด สูตรในการคำนวณหาค่าเฉลี่ยเลขคณิต และส่วนเบี่ยงเบนมาตรฐานจะเป็นไปตาม สมการที่ 1 และสมการที่ 2

$$\bar{X} = \frac{1}{N} \sum_{i=1}^N x_i \quad \dots\dots\dots (1)$$

$$s.d. = \sqrt{\frac{1}{N-1} \sum_{i=1}^N (x_i - \bar{X})^2} \quad \dots\dots\dots (2)$$

4. การเลือกเทคนิคทางสถิติในการทดสอบสมมติฐานในครั้งนี้ ผู้วิจัยพบว่า ตัวแปรอิสระของสมมติฐานจะเป็นตัวแปรเชิงกลุ่ม ได้แก่ เพศ อายุ การศึกษา บทบาท-หน้าที่ และสถิติการเข้าร่วมการแข่งขัน ส่วนตัวแปรตามของสมมติฐานจะเป็นตัวแปรเชิงปริมาณ คือ ระดับความพึงพอใจ ซึ่งเทคนิคทางสถิติที่จะใช้ในการทดสอบสมมติฐานในครั้งนี้ คือ t-test หรือ z-test และ f-test

**t-test และ z-test**

t-test และ z-test ใช้สำหรับการทดสอบสมมติฐานเชิงสถิติ สำหรับข้อมูลที่มีการแจกแจงปกติ โดยปกติจะใช้ทดสอบสมมติฐานเพื่อเปรียบเทียบความแตกต่างของค่าเฉลี่ยของข้อมูลชุดเดียว หรือเปรียบเทียบความแตกต่างของค่าเฉลี่ยระหว่างข้อมูล 2 ชุด (ซึ่งตัวแปรอิสระจะเป็นตัวแปรเชิงกลุ่มที่มีกลุ่มย่อยไม่เกิน 2 กลุ่ม ส่วนตัวแปรตามจะเป็นตัวแปรเชิงปริมาณ) ซึ่งจำแนกได้เป็น 2 กรณี คือ

1. การทดสอบความแตกต่างระหว่างค่าเฉลี่ยสองค่าที่ได้จากกลุ่มตัวอย่างที่เป็นอิสระจากกัน (Independent Sample)
2. การทดสอบความแตกต่างระหว่างค่าเฉลี่ยสองค่าที่ได้จากกลุ่มตัวอย่างสองกลุ่มที่ไม่เป็นอิสระจากกัน (Dependent Sample)

โดยทฤษฎี t-test ใช้เมื่อกลุ่มตัวอย่างมีขนาดเล็ก ( $n_1 < 30, n_2 < 30$ ) ส่วน z-test ใช้ทดสอบกลุ่มตัวอย่างขนาดใหญ่ ( $n_1 \geq 30, n_2 \geq 30$ ) แต่ในทางปฏิบัติ t-test ใช้กับกลุ่มตัวอย่างขนาดใหญ่ได้ ขอเพียงแต่ให้ประชากรของกลุ่มตัวอย่างที่สุ่มมา มีการแจกแจงปกติ หรือเข้าใกล้การแจกแจงปกติ ดังนั้น t-test จะมีโอกาสใช้มากกว่า z-test ทั้งนี้เพราะการใช้ z-test เราไม่มีโอกาสรู้ค่าความแปรปรวนของประชากร ( $\sigma^2$ ) จึงต้องประมาณค่า ด้วยค่าความแปรปรวนของกลุ่มตัวอย่าง ( $s_1^2, s_2^2$ ) ซึ่งเมื่อเป็นเช่นนี้ ค่าสถิติทดสอบจะมีการแจกแจงแบบ t (t -distribution) มากกว่าการแจกแจงแบบ z นั่นคือ ถ้าแทนค่าความแปรปรวนด้วย  $s_1^2 \cdot s_2^2$  แล้วควรใช้ t-test ซึ่งการปฏิเสธ หรือยอมรับสมมติฐานจะเป็นไปตามแผนภาพที่ 3

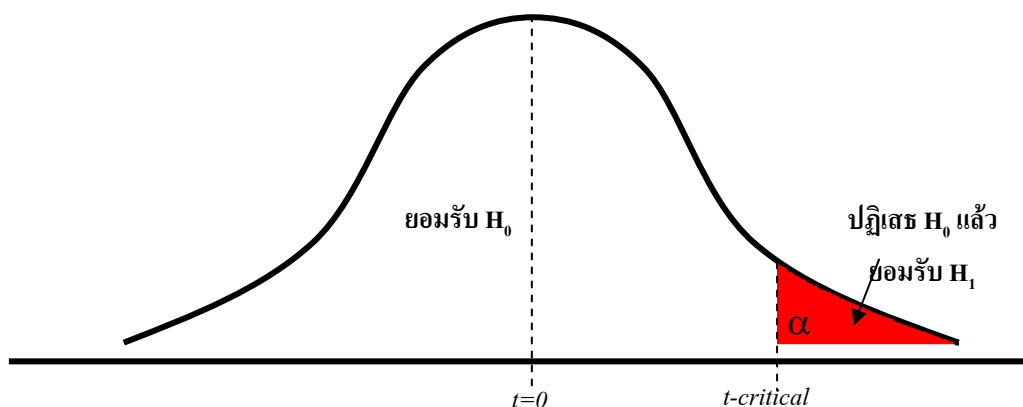

แผนภาพที่ 3: การทดสอบสมมติฐานด้านเดียว แบบ t-test ที่ระดับนัยสำคัญ ( $\alpha$ )

### f-test

f-test ใช้สำหรับการทดสอบสมมติฐานเชิงสถิติ สำหรับข้อมูลที่มีการแจกแจงปกติ โดยการใช้การวิเคราะห์ความแปรปรวน (ANOVA) ซึ่งตัวแปรอิสระจะเป็นตัวแปรเชิงกลุ่มที่มีกลุ่มย่อยตั้งแต่ 2 กลุ่มขึ้นไป ส่วนตัวแปรตามจะเป็นตัวแปรเชิงปริมาณ การปฏิเสธ หรือยอมรับสมมติฐาน จะเป็นไปตามแผนภาพที่ 4

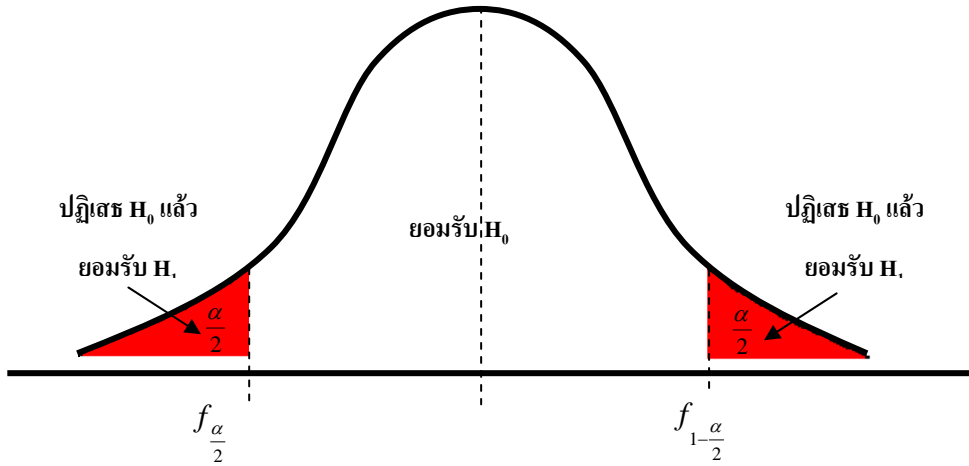

แผนภาพที่ 4: การทดสอบสมมติฐานสองด้าน แบบ f-test ที่ระดับนัยสำคัญ ( $\alpha$ )

สำหรับเป้าหมายที่ว่า “ระดับความพึงพอใจของนักศึกษา ผู้ตัดสิน และเจ้าหน้าที่ที่เข้าร่วมการแข่งขันในครั้งนี้ อยู่ในระดับ พึงพอใจปกติ ขึ้นไป ( $\bar{x} > 3.25$ )” สามารถตั้งเป็นสมมติฐานเบื้องต้นได้ดังนี้

$H_0$  : ค่าเฉลี่ยระดับความพึงพอใจของนักศึกษาต่อการจัดการแข่งขัน น้อยกว่าหรือเท่ากับ 3.25

$H_1$  : ค่าเฉลี่ยระดับความพึงพอใจของนักศึกษาต่อการจัดการแข่งขัน มากกว่า 3.25 และ

$H_0$  : ค่าเฉลี่ยระดับความพึงพอใจของผู้ตัดสินต่อการจัดการแข่งขัน น้อยกว่าหรือเท่ากับ 3.25

$H_1$  : ค่าเฉลี่ยระดับความพึงพอใจของผู้ตัดสินต่อการจัดการแข่งขัน มากกว่า 3.25 และ

$H_0$  : ค่าเฉลี่ยระดับความพึงพอใจของเจ้าหน้าที่ต่อการจัดการแข่งขัน น้อยกว่าหรือเท่ากับ 3.25

$H_1$  : ค่าเฉลี่ยระดับความพึงพอใจของเจ้าหน้าที่ต่อการจัดการแข่งขัน มากกว่า 3.25

สำหรับข้อสงสัยที่ว่า “เพศ และบทบาท-หน้าที่ ของเจ้าหน้าที่ที่เข้าร่วมการแข่งขันกีฬานักเรียนนักศึกษาแห่งชาติ ประจำปี 2557 มีผลต่อระดับความพึงพอใจของเจ้าหน้าที่ จริงหรือไม่” สามารถตั้งเป็นสมมติฐานเบื้องต้นได้ดังนี้

$H_0$  : เพศของเจ้าหน้าที่ไม่มีผลต่อระดับความพึงพอใจในด้านต่างๆ

$H_1$  : เพศของเจ้าหน้าที่มีผลต่อระดับความพึงพอใจในด้านต่างๆ และ

$H_0$  : บทบาท-หน้าที่ของเจ้าหน้าที่ไม่มีผลต่อระดับความพึงพอใจในด้านต่างๆ

$H_1$  : บทบาท-หน้าที่ของเจ้าหน้าที่มีผลต่อระดับความพึงพอใจในด้านต่างๆ

## สรุปและข้อเสนอแนะ

ตามที่ได้กล่าวไว้ในหัวข้อการกำหนดวัตถุประสงค์ของงานวิจัยในครั้งนี้ วัตถุประสงค์สำหรับงานวิจัยและประเมินผลโครงการครั้งนี้เพื่อการพัฒนา และปรับปรุงการจัดการแข่งขัน และการให้บริการระหว่างการแข่งขันกีฬานักเรียน นักศึกษาแห่งชาติในครั้งต่อไป ให้มีความสมบูรณ์มากยิ่งขึ้น

ดังนั้น การประเมินผลและการสรุปผล จึงไม่มุ่งเน้นการหาข้อบกพร่องของการจัดการแข่งขันกีฬานักเรียน นักศึกษาแห่งชาติครั้งนี้ แต่จะมุ่งเน้นการนำเสนอว่า การจัดการแข่งขันด้านใดบ้างที่ควรจะได้รับปรับปรุงสำหรับ การแข่งขันกีฬานักเรียน นักศึกษาแห่งชาติในครั้งต่อไป เพื่อให้การจัดการแข่งขันในครั้งต่อไป มีประสิทธิภาพมากยิ่งขึ้น

## การวิเคราะห์ข้อมูลและทดสอบสมมติฐาน

การประเมินผลเกี่ยวกับความคิดเห็นของผู้เข้าร่วมการแข่งขันกีฬานักเรียน นักศึกษาแห่งชาติ ประจำปี 2557 “เมืองมะขามหวานเกมส์” ณ สนามกีฬาจังหวัดเพชรบูรณ์นั้น ผู้วิจัยใช้การสุ่มตัวอย่างแบบหลายขั้นตอน (Multi-stage Random Sampling) แบบเจาะจงจากนักกีฬา ผู้ตัดสิน และเจ้าหน้าที่ที่เข้าร่วมการแข่งขันกีฬานักเรียน นักศึกษาแห่งชาติในครั้งนี้

การสำรวจในครั้งนี้ใช้การประเมินแบบการให้กรอกแบบสอบถาม และนำมาประมวลผล ซึ่งแบบสอบถามในครั้งนี้จะแบ่งออกเป็น 3 ประเภท (ตามหน้าที่ที่เข้าร่วมการแข่งขัน) คือ สำหรับนักกีฬา สำหรับผู้ตัดสิน และสำหรับเจ้าหน้าที่

จากข้อมูลแบบสอบถามที่ได้รับการตอบกลับจากนักกีฬาจำนวน 1,047 ฉบับ จากผู้ตัดสินจำนวน 172 ฉบับ และจากเจ้าหน้าที่จำนวน 162 ฉบับ (ได้ชี้แจงการสุ่มตัวอย่างไว้ในบทที่ 3) ทางผู้วิจัยและประเมินผลโครงการสามารถวิเคราะห์ผล โดยแยกการวิเคราะห์ผลสำหรับนักกีฬา ผู้ตัดสิน และสำหรับเจ้าหน้าที่ได้ดังต่อไปนี้

### ก) ผลการวิเคราะห์สำหรับนักกีฬา

#### ตอนที่ 1 ข้อมูลพื้นฐานของผู้ตอบแบบสอบถาม

ตารางที่ ก1 แสดงค่าร้อยละข้อมูลพื้นฐานของนักกีฬา จำแนกตามเพศ

ลำดับ	เพศ	จำนวน	ร้อยละ
1	ชาย	519	49.6
2	หญิง	528	50.4
	รวม	1,047	100.0

จากตารางที่ ก1 แสดงว่านักกีฬาที่ผู้ตอบแบบสอบถามจะเป็นเพศชายและเพศหญิง จำนวนใกล้เคียงกัน โดยคิดเป็นร้อยละ 49.6 และร้อยละ 50.4 ตามลำดับ ซึ่งเมื่อนำมาแบ่งตามช่วงอายุของนักกีฬาที่เข้าร่วมการแข่งขันกีฬารั้งนี้ จะได้ผลดังตารางที่ ก2

ตารางที่ ก2 แสดงค่าร้อยละข้อมูลพื้นฐานของนักกีฬา จำแนกตามช่วงอายุ

ลำดับ	อายุ	จำนวน	ร้อยละ
1	≤ 12 ปี	26	2.5
2	13-14 ปี	206	19.7
3	15-16 ปี	459	43.9
4	≥ 17 ปี	354	33.9
	รวม	1,045*	100.0

หมายเหตุ - \* มีข้อมูลที่ไม่สมบูรณ์

จากตารางที่ ก2 พบว่า กลุ่มอายุของนักกีฬาที่เข้าร่วมการแข่งขันกีฬานักเรียน นักศึกษา แห่งชาติ ในครั้งนี้ จะอยู่ในช่วงอายุ 15-16 ปี ช่วงอายุ ≥ 17 ปี และช่วงอายุ 13-14 ปี มากเป็นอันดับ 1 อันดับ 2 และอันดับ 3 คิดเป็นร้อยละ 43.9 ร้อยละ 33.9 และร้อยละ 19.7 ของจำนวนนักกีฬาทั้งหมดตามลำดับ ในขณะที่ช่วงอายุ ≤ 12 ปี มีจำนวนเพียงร้อยละ 2.5 ของจำนวนนักกีฬาทั้งหมด

เมื่อแยกเพศของนักกีฬาตามช่วงอายุ จะได้ผลดังกราฟที่แสดงดังแผนภาพที่ 5

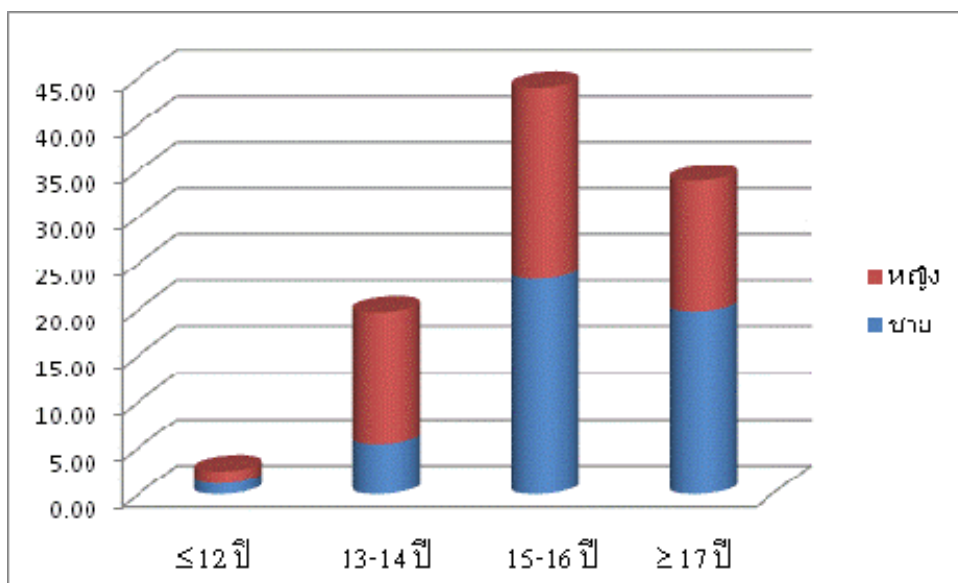

แผนภาพที่ 5: สัดส่วนระหว่างนักกีฬาเพศชาย และเพศหญิง จำแนกตามช่วงอายุ

ตารางที่ ก3 แสดงค่าร้อยละข้อมูลพื้นฐานของนักกีฬา จำแนกตามสถิติการเข้าร่วมการแข่งขัน

ลำดับ	ระดับการศึกษา	จำนวน	ร้อยละ
1	ครั้งแรก	489	47.0
2	2-5 ครั้ง	463	44.5
3	มากกว่า 5 ครั้ง	88	8.5
	รวม	1,040*	100.0

หมายเหตุ - \* มีข้อมูลที่ไม่สมบูรณ์

จากตารางที่ ก3 พบว่า นักกีฬาที่เข้าร่วมการแข่งขันในครั้งนี้เป็นครั้งแรกมีจำนวนมากที่สุดคิดเป็นร้อยละ 47.0 ของจำนวนนักกีฬาทั้งหมด และเป็นนักกีฬาที่เคยเข้าร่วมการแข่งขันมาแล้ว 2-5 ครั้งมีจำนวนรองลงมา คิดเป็นร้อยละ 44.5 แต่อย่างไรก็ตาม เมื่อเปรียบเทียบระหว่างนักกีฬาที่เพิ่งเข้าร่วมการแข่งขันในครั้งนี้เป็นครั้งแรก กับนักกีฬาที่เคยเข้าร่วมการแข่งขันมาก่อนแล้ว พบว่า มีจำนวนใกล้เคียงกัน

## ตอนที่ 2 ความพึงพอใจของนักกีฬาที่เข้าร่วมโครงการจัดการแข่งขันกีฬานักเรียน นักศึกษาแห่งชาติ

ตอนที่ 2 เป็นการวิเคราะห์ความคิดเห็นของนักกีฬาที่เข้าร่วมการแข่งขันกีฬานักเรียน นักศึกษาแห่งชาติ เกี่ยวกับสภาพทั่วไปของการจัดการแข่งขันกีฬานักเรียน นักศึกษาแห่งชาติ พร้อมทั้งทดสอบสมมุติฐานที่ทางคณะกรรมการจัดการแข่งขันได้ตั้งเป้าหมายไว้โดยการวิเคราะห์ความคิดเห็นในครั้งนี้ทางคณะกรรมการจัดการแข่งขันต้องการมองถึงภาพรวมในการจัดการแข่งขันอาทิเช่น ความพร้อมในการจัดเตรียมการแข่งขัน การประชาสัมพันธ์ มาตรฐานสนามแข่งขัน ที่พัก และการสนับสนุนต่างๆ เป็นต้น

เกณฑ์การประเมินความพึงพอใจ และ เกณฑ์การวิเคราะห์ผล เป็นไปตามแผนภาพที่ 2 ซึ่งค่าคาดหวังหรือเป้าประสงค์ของคณะกรรมการจัดการแข่งขันกีฬานักเรียน นักศึกษาแห่งชาติ คือ “ระดับความพึงพอใจของนักกีฬาต่อการจัดการแข่งขันในด้านต่างๆ มากกว่า 3.25” ซึ่งผลการประเมินระดับความพึงพอใจของนักกีฬาที่เข้าร่วมการแข่งขันกีฬานักเรียน นักศึกษาแห่งชาติ ในครั้งนี้ แสดงดังตารางที่ ก4 ถึง ตารางที่ ก7

**ตารางที่ ก4** ค่าเฉลี่ยและส่วนเบี่ยงเบนมาตรฐานของความพึงพอใจของนักกีฬา “โดยรวม” ต่อการจัดการแข่งขัน

ลำดับ	รายการ	N	$\bar{X}$	S.D.
1	ความพร้อมในการจัดการแข่งขัน	1,045*	3.93	0.77
2	การประชาสัมพันธ์การจัดการแข่งขัน	1,047	3.83	0.81
3	มาตรฐานของสนามการจัดการแข่งขัน	1,047	3.75	0.91
4	มาตรฐานอุปกรณ์ที่ใช้ในการแข่งขัน	1,047	3.92	0.83
5	สนามจัดการแข่งขันไม่ไกลจากที่พัก	1,047	3.80	0.99
6	มีสนามซ้อมที่เหมาะสม	1,047	3.61	0.99
7	ความเหมาะสมของที่พักนักกีฬา	1,047	3.66	0.99
8	การสนับสนุนยานพาหนะสำหรับนักกีฬา	1,046*	3.47	1.06
9	ค่าเบี้ยเลี้ยงมีความเหมาะสม	1,047	3.47	1.07
10	ช่วงเวลาในการจัดการแข่งขัน	1,047	3.76	0.99

**หมายเหตุ** – \* มีข้อมูลที่ไม่สมบูรณ์

– ช่องที่แรเงา หมายถึง รายการที่ควรปรับปรุง หรือ ควรปรับปรุงเร่งด่วน (ไม่มีรายการที่ควรปรับปรุง)

จากตารางที่ ก4 ที่แสดงผลสำรวจความพึงพอใจของนักกีฬาจำนวน 1,047 คน ที่เข้าร่วมการแข่งขันกีฬานักเรียน นักศึกษาแห่งชาติ ที่มีต่อการจัดการแข่งขันครั้งนี้ จะพบว่านักกีฬาต่างพึงพอใจในทุกๆ ด้านของการจัดการแข่งขันที่ทำการสำรวจ อยู่ในระดับความพึงพอใจปกติทั้งสิ้น โดยมี 3 รายการด้านการดำเนินงานโครงการ ที่มีระดับพึงพอใจมากที่สุดได้แก่ “ความพร้อมในการจัดการแข่งขัน”, “มาตรฐานอุปกรณ์ที่ใช้ในการแข่งขัน” และ “การประชาสัมพันธ์การจัดการแข่งขัน” ตามลำดับ

จากผลสำรวจความคิดเห็นจากนักกีฬาในครั้งนี้ พบว่าถึงแม้ว่านักกีฬาโดยเฉลี่ยจะมีระดับความพึงพอใจต่อการจัดการแข่งขันในครั้งนี้มากกว่าค่าคาดหวังของคณะกรรมการจัดการแข่งขัน แต่ยังมีนักกีฬาบางส่วนที่มีความคิดเห็นว่า การจัดการแข่งขันควรได้รับการปรับปรุงให้ดีขึ้นในบางรายการ ตามการกระจายตัวของระดับความ พึงพอใจของนักกีฬาดังแสดงในแผนภาพที่ 6

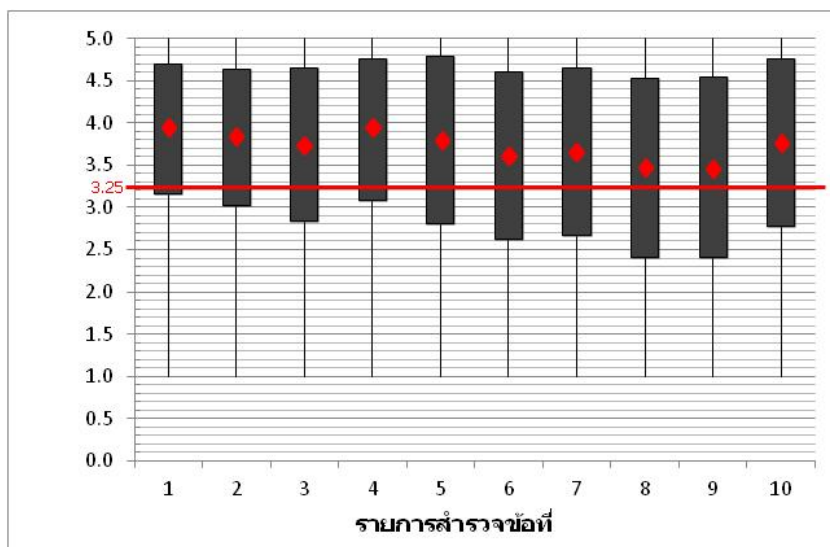

แผนภาพที่ 6: การกระจายตัวของระดับความพึงพอใจของนักกีฬา

ตารางที่ ๓5 ค่าเฉลี่ย และส่วนเบี่ยงเบนมาตรฐานของความพึงพอใจของนักกีฬา “จำแนกตามเพศ” ต่อการจัดการแข่งขัน

ลำดับ	รายการ	เพศชาย			เพศหญิง		
		N	X	S.D.	N	X	S.D.
1	ความพร้อมในการจัดการแข่งขัน	517	3.96	0.81	528	3.91	0.72
2	การประชาสัมพันธ์การจัดการแข่งขัน	519	3.84	0.87	528	3.82	0.75
3	มาตรฐานของสนามการจัดการแข่งขัน	519	3.79	0.92	528	3.71	0.90
4	มาตรฐานอุปกรณ์ที่ใช้ในการแข่งขัน	519	3.91	0.87	528	3.94	0.79
5	สนามจัดการแข่งขันไม่ไกลจากที่พัก	519	3.78	1.01	528	3.81	0.96
6	มีสนามซ้อมที่เหมาะสม	519	3.56	1.03	528	3.66	0.94
7	ความเหมาะสมของที่พัคนักกีฬา	519	3.63	1.04	528	3.70	0.94
8	การสนับสนุนยานพาหนะสำหรับนักกีฬา	518	3.46	1.14	528	3.49	0.98
9	ค่าเบี้ยเลี้ยงมีความเหมาะสม	519	3.46	1.11	528	3.48	1.03
10	ช่วงเวลาในการจัดการแข่งขัน	519	3.81	0.99	528	3.72	0.98

หมายเหตุ - ช่องที่แรเงา หมายถึง รายการที่ควรปรับปรุง หรือ ควรปรับปรุงเร่งด่วน (ไม่มีรายการที่ควรปรับปรุง)

จากตารางที่ ๓5 พบว่า เมื่อทำการวิเคราะห์ความพึงพอใจของนักกีฬาโดยแยกเป็นนักกีฬาชาย และนักกีฬาหญิง พบว่า ทั้งนักกีฬาชาย และนักกีฬาหญิง ต่างให้ระดับความพึงพอใจในทุกๆด้านของการจัดการแข่งขันที่ทำการสำรวจ อยู่ในระดับความพึงพอใจปกติทั้งสิ้น เช่นเดียวกับการวิเคราะห์ความพึงพอใจโดยรวม

โดยหัวข้อ “ความพร้อมในการจัดการแข่งขัน”, “มาตรฐานอุปกรณ์ที่ใช้ในการแข่งขัน” และ “การประชาสัมพันธ์การจัดการแข่งขัน” เป็นหัวข้อที่นักกีฬาชาย และนักกีฬาหญิงต่างก็ให้ความพึงพอใจสูงสุด 3 อันดับแรก เช่นเดียวกัน และสอดคล้องกับผลสำรวจโดยรวม

ตารางที่ 6 ค่าเฉลี่ย และส่วนเบี่ยงเบนมาตรฐานของความพึงพอใจของนักกีฬา “จำแนกตามอายุ” ต่อการจัดการแข่งขัน

ลำดับ	รายการ	≤ 12 ปี		13-14 ปี		15-16 ปี		≥ 17 ปี	
		X	S.D.	X	S.D.	X	S.D.	X	S.D.
1	ความพร้อมในการจัดการแข่งขัน	3.54	0.86	4.06	0.66	3.97	0.80	3.84	0.75
2	การประชาสัมพันธ์การจัดการแข่งขัน	3.81	0.94	4.02	0.68	3.90	0.79	3.65	0.85
3	มาตรฐานของสนามการจัดการแข่งขัน	4.19	0.75	3.90	0.81	3.72	0.96	3.67	0.89
4	มาตรฐานอุปกรณ์ที่ใช้ในการแข่งขัน	4.00	0.80	4.13	0.75	3.92	0.81	3.81	0.88
5	สนามจัดการแข่งขันไม่ไกลจากที่พัก	3.65	0.80	3.83	0.97	3.86	0.96	3.69	1.04
6	มีสนามซ้อมที่เหมาะสม	3.77	0.91	3.80	0.89	3.62	1.03	3.48	0.98
7	ความเหมาะสมของที่พักนักกีฬา	3.77	0.95	3.84	0.84	3.67	1.02	3.55	1.02
8	การสนับสนุนยานพาหนะสำหรับนักกีฬา	3.65	1.09	3.73	0.95	3.55	1.04	3.22	1.09
9	ค่าเบี้ยเลี้ยงมีความเหมาะสม	3.81	0.90	3.67	1.00	3.54	1.06	3.25	1.09
10	ช่วงเวลาในการจัดการแข่งขัน	3.85	0.88	3.85	1.00	3.78	0.97	3.69	1.01

หมายเหตุ – ช่องที่แรเงา หมายถึง รายการที่ควรปรับปรุง หรือ ควรปรับปรุงเร่งด่วน (ไม่มีรายการที่ควรปรับปรุง)

ตารางที่ 6 จะแสดงถึงผลสำรวจระดับความพึงพอใจต่อการจัดการแข่งขันของนักกีฬา โดยแยกตามช่วงอายุ พบว่าทั้งนักกีฬาในทุกช่วงอายุ ต่างให้ระดับความพึงพอใจในทุกๆด้านของการจัดการแข่งขันที่ทำการสำรวจ อยู่ในระดับความพึงพอใจปกติ ถึงระดับพึงพอใจมาก เช่นเดียวกับการวิเคราะห์ความพึงพอใจโดยรวม

โดยนักกีฬาที่มีอายุ ≤ 12 ปี พึงพอใจหัวข้อ “มาตรฐานของสนามการจัดการแข่งขัน” มากที่สุด ส่วนนักกีฬาที่มีอายุ 13-14 ปี เห็นว่า “มาตรฐานอุปกรณ์ที่ใช้ในการแข่งขัน” เป็นหัวข้อที่มีระดับความพึงพอใจมากที่สุด ในขณะที่นักกีฬาที่มีอายุ 15-16 ปี และ ≥ 17 ปี เห็นว่า “ความพร้อมในการจัดการแข่งขัน” เป็นหัวข้อที่พึงพอใจสูงสุด ซึ่งผลที่ปรากฏขึ้นสอดคล้องกับผลสำรวจโดยรวม

ตารางที่ ก7 ค่าเฉลี่ย และส่วนเบี่ยงเบนมาตรฐานของความพึงพอใจของนักกีฬา “จำแนกสถิติการเข้าร่วมการแข่งขัน” ต่อการจัดการแข่งขัน

ลำดับ	รายการ	ครั้งแรก			2-5 ครั้ง			มากกว่า 5 ครั้ง		
		N	X	S.D.	N	X	S.D.	N	X	S.D.
1	ความพร้อมในการจัดการแข่งขัน	488	3.99	0.76	463	3.92	0.75	88	3.72	0.86
2	การประชาสัมพันธ์การจัดการแข่งขัน	489	3.96	0.80	463	3.75	0.76	88	3.59	0.94
3	มาตรฐานของสนามการจัดการแข่งขัน	489	3.85	0.89	463	3.67	0.92	88	3.55	0.96
4	มาตรฐานอุปกรณ์ที่ใช้ในการแข่งขัน	489	4.02	0.80	463	3.85	0.83	88	3.73	0.93
5	สนามจัดการแข่งขันไม่ไกลจากที่พัก	489	3.82	0.99	463	3.79	0.97	88	3.70	1.11
6	มีสนามซ้อมที่เหมาะสม	489	3.69	0.97	463	3.57	0.99	88	3.39	1.06
7	ความเหมาะสมของที่พักนักกีฬา	489	3.73	0.97	463	3.62	0.99	88	3.52	1.10
8	การสนับสนุนยานพาหนะสำหรับนักกีฬา	489	3.60	1.05	463	3.40	1.03	87	3.15	1.18
9	ค่าเบี่ยเฉลี่ยมีความเหมาะสม	489	3.61	1.06	463	3.39	1.03	88	3.13	1.22
10	ช่วงเวลาในการจัดการแข่งขัน	489	3.81	0.94	463	3.77	0.98	88	3.42	1.18

หมายเหตุ - ช่องที่แรเงา หมายถึง รายการที่ควรปรับปรุง หรือ ควรปรับปรุงเร่งด่วน

ตารางที่ ก7 จะแสดงถึงผลสำรวจระดับความพึงพอใจต่อการจัดการแข่งขันของนักกีฬา โดยแยกตามสถิติการเข้าร่วมการแข่งขัน พบว่า ผลการสำรวจสอดคล้องกับผลสำรวจโดยรวมเช่นเดียวกันโดยหัวข้อ “ความพร้อมในการจัดการแข่งขัน”, “มาตรฐานอุปกรณ์ที่ใช้ในการแข่งขัน” และ “การประชาสัมพันธ์การจัดการแข่งขัน” เป็นหัวข้อที่นักกีฬาที่เข้าร่วมการแข่งขันในครั้งนี้เป็นครั้งแรก และนักกีฬาที่เคยเข้าร่วมการแข่งขันมาก่อน ต่างก็ให้ความพึงพอใจค่อนข้างสูง และสอดคล้องกับผลสำรวจโดยรวม

อย่างไรก็ตาม นักกีฬาที่เคยเข้าร่วมการแข่งขันมาแล้วมากกว่า 5 ครั้ง เห็นว่าหัวข้อ “การสนับสนุนยานพาหนะสำหรับนักกีฬา” และ “ค่าเบี่ยเฉลี่ยมีความเหมาะสม” เป็นหัวข้อที่ควรต้องปรับปรุงสำหรับการจัดการแข่งขันกีฬานักเรียน นักศึกษา ในครั้งต่อไป

#### การทดสอบสมมติฐาน

วัตถุประสงค์หลักของการจัดทำงานวิจัย และประเมินโครงการจัดการแข่งขันกีฬานักเรียน นักศึกษาแห่งชาติ จะมุ่งเน้นการส่งเสริมกิจกรรมการกีฬาสำหรับนักเรียน นักศึกษาแห่งชาติ เป็นหลัก และเพื่อการพัฒนา และปรับปรุงคุณภาพการจัดการแข่งขันในครั้งต่อไป คณะกรรมการจัดการแข่งขันจึงมีเป้าประสงค์ว่าระดับความพึงพอใจของนักกีฬาที่เข้าร่วมการแข่งขันกีฬานักเรียน นักศึกษาแห่งชาติ ต่อการจัดการแข่งขันอยู่ในระดับ “พึงพอใจปกติ” ถึง “พึงพอใจมาก” ซึ่งสามารถนำมาตั้งสมมติฐานหลัก และสมมติฐานรอง ได้ดังต่อไปนี้

$H_0$  :ค่าเฉลี่ยระดับความพึงพอใจของนักกีฬาต่อการจัดการแข่งขัน น้อยกว่าหรือเท่ากับ 3.25

$H_1$  :ค่าเฉลี่ยระดับความพึงพอใจของนักกีฬาต่อการจัดการแข่งขัน มากกว่า 3.25

เมื่อทำการทดสอบ แบบ t-test เพื่อเปรียบเทียบความแตกต่างของค่าเฉลี่ยของข้อมูล 2 ชุด ที่ค่าความแปรปรวนของประชากรไม่เท่ากัน ( $\sigma_1^2 \neq \sigma_2^2$ ) โดยใช้ MS Excel เป็นเครื่องมือช่วยในการวิเคราะห์ สามารถสรุปผลการวิเคราะห์สำหรับนักกีฬาได้ดังตารางที่ ๘

**ตารางที่ ๘** การทดสอบสมมติฐานสำหรับข้อสงสัยว่า “ระดับความพึงพอใจของนักกีฬาที่เข้าร่วมการแข่งขันในครั้งนี้ มีค่ามากกว่า 3.25” ที่ระดับนัยสำคัญ ( $\alpha$ ) 0.05

ลำดับ	รายการ	n	$\bar{x}$	S.D.	df.	t-critical (by table)	t-stat	การยอมรับ สมมติฐาน
1	ความพร้อมในการจัดการแข่งขัน	1,045*	3.93	0.77	1,044	1.65	28.85	$H_1$
2	การประชาสัมพันธ์การจัดการแข่งขัน	1,047	3.83	0.81	1,046	1.65	23.26	$H_1$
3	มาตรฐานของสนามการจัดการแข่งขัน	1,047	3.75	0.91	1,046	1.65	17.71	$H_1$
4	มาตรฐานอุปกรณ์ที่ใช้ในการแข่งขัน	1,047	3.92	0.83	1,046	1.65	26.08	$H_1$
5	สนามจัดการแข่งขันไม่ไกลจากที่พัก	1,047	3.80	0.99	1,046	1.65	17.86	$H_1$
6	มีสนามซ้อมที่เหมาะสม	1,047	3.61	0.99	1,046	1.65	11.91	$H_1$
7	ความเหมาะสมของที่พักนักกีฬา	1,047	3.66	0.99	1,046	1.65	13.56	$H_1$
8	การสนับสนุนยานพาหนะสำหรับนักกีฬา	1,046*	3.47	1.06	1,045	1.65	6.84	$H_1$
9	ค่าเบี้ยเลี้ยงมีความเหมาะสม	1,047	3.47	1.07	1,046	1.65	6.77	$H_1$
10	ช่วงเวลาในการจัดการแข่งขัน	1,047	3.76	0.99	1,046	1.65	16.87	$H_1$

**หมายเหตุ** – \* มีข้อมูลที่ไม่สมบูรณ์

จากตารางที่ ๘ จะพบว่า ทุกรายการสำรวจจะมีค่า t-stat ที่ได้จากการคำนวณ มากกว่าค่า t-critical ที่ได้จากการเปิดตารางการแจกแจงแบบ t (t-distribution) ทั้งสิ้น จึงสรุปได้ว่า สามารถปฏิเสธสมมติฐานหลัก ( $H_0$ ) และยอมรับสมมติฐานรอง ( $H_1$ ) นั่นคือ “ระดับความพึงพอใจของนักกีฬาที่เข้าร่วมการแข่งขันในครั้งนี้ มีค่ามากกว่า 3.25 ที่ระดับนัยสำคัญ ( $\alpha$ ) 0.05” ในทุกรายการสำรวจ

### ตอนที่ 3 ความคิดเห็นและข้อเสนอแนะ อื่นๆ

สำหรับคำถามในตอนที่ 3 จะเป็นคำถามปลายเปิด เพื่อสอบถามความคิดเห็นเพิ่มเติมจากนักกีฬาว่า สิ่งใดควรปรับปรุงสำหรับการจัดการแข่งขันในครั้งต่อไป โดยครั้งนี้ ทางคณะกรรมการจัดการแข่งขัน ต้องการทราบความเห็นด้านการเบิกจ่ายเบี้ยเลี้ยงสำหรับนักกีฬาเป็นพิเศษ จึงสำรวจความคิดเห็นของนักกีฬา เกี่ยวกับการเบิกจ่ายเบี้ยเลี้ยงสำหรับนักกีฬา ได้ผลดังตารางที่ ๙

**ตารางที่ ก9** ความพึงพอใจในการเบิกจ่ายเบี้ยเลี้ยงสำหรับนักกีฬา

ลำดับ	รายการ	จำนวน (N)	ร้อยละ (%)
1	ดี มีความเหมาะสม	860	82.4
2	ควรปรับปรุง	184	17.6
	<b>รวม</b>	<b>1,044*</b>	<b>100.0</b>

หมายเหตุ - \* มีข้อมูลที่ไม่สมบูรณ์

จากตารางที่ ก9 พบว่า นักกีฬาส่วนใหญ่มีความเห็นว่าการเบิกจ่ายเบี้ยเลี้ยงสำหรับนักกีฬามีความเหมาะสมดีแล้วคิดเป็นจำนวนร้อยละ 82.4 ของจำนวนนักกีฬาทั้งหมด ในขณะที่นักกีฬาจำนวนร้อยละ 17.6 เห็นว่าการเบิกจ่ายเบี้ยเลี้ยงสำหรับนักกีฬาควรได้รับการปรับปรุง เนื่องจากมีความล่าช้าในการเบิกจ่าย และมีจำนวนไม่เพียงพอกับค่าใช้จ่ายที่เกิดขึ้นจริง

ในขณะที่ความเห็นเพิ่มเติมอื่นๆ ที่นักกีฬาเห็นว่าควรจะต้องได้รับการปรับปรุงสำหรับการจัดการแข่งขันในครั้งต่อไปมีดังนี้

1. สนามแข่งขันควรมีมากกว่า 1 สนาม
2. สภาพสนามแข่งขันไม่ได้มาตรฐาน
3. ห้องน้ำไม่สะอาด และมีจำนวนไม่เพียงพอ
4. สภาพที่พัก และที่มีจำนวนไม่เพียงพอกับจำนวนนักกีฬา
5. การประชาสัมพันธ์น้อยเกินไป
6. อื่นๆ เช่น การให้บริการกับผู้ปกครอง รถบริการมีน้อย เป็นต้น

**ข) ผลการวิเคราะห์สำหรับผู้ตัดสิน**

**ตอนที่ 1 ข้อมูลพื้นฐานของผู้ตอบแบบสอบถาม**

**ตารางที่ ข1** แสดงค่าร้อยละข้อมูลพื้นฐานของผู้ตัดสิน จำแนกตามเพศ

ลำดับ	เพศ	จำนวน	ร้อยละ
1	ชาย	133	77.3
2	หญิง	39	22.7
	<b>รวม</b>	<b>172</b>	<b>100.0</b>

จากตารางที่ ข1 แสดงว่าผู้ตัดสินที่ผู้ตอบแบบสอบถามจะเป็นเพศชายมากกว่าเพศหญิงคิดเป็นร้อยละ 77.3 และร้อยละ 22.7 ตามลำดับ ซึ่งเมื่อนำมาแบ่งตามช่วงอายุของผู้ตัดสินที่เข้าร่วมการแข่งขันกีฬาครั้งนี้ จะได้ผลดังตารางที่ ข2

**ตารางที่ ข2** แสดงค่าร้อยละข้อมูลพื้นฐานของผู้ตัดสิน จำแนกตามช่วงอายุ

ลำดับ	อายุ	จำนวน	ร้อยละ
1	≤ 25 ปี	37	21.5
2	26-36 ปี	43	25.0
3	37-47 ปี	37	21.5
4	48-58 ปี	43	25.0
5	≥ 59 ปี	12	7.0
	<b>รวม</b>	<b>172</b>	<b>100.0</b>

จากตารางที่ ข2 พบว่า กลุ่มอายุของผู้ตัดสินที่เข้าร่วมการแข่งขันกีฬานักเรียน นักศึกษาแห่งชาติในครั้งนี้ กระจายตัวอยู่ในช่วงอายุตั้งแต่ 25-58 ปี คิดเป็นร้อยละ 93.0 ของจำนวนผู้ตัดสินทั้งหมด ในขณะที่ช่วงอายุ ≥ 59 ปี มีจำนวนเพียงร้อยละ 7.0 ของจำนวนผู้ตัดสินทั้งหมด

**ตารางที่ ข3** แสดงค่าร้อยละข้อมูลพื้นฐานของผู้ตัดสิน จำแนกตามสถิติการเข้าร่วมการแข่งขัน

ลำดับ	ระดับการศึกษา	จำนวน	ร้อยละ
1	ครั้งแรก	38	22.0
2	2-5 ครั้ง	67	39.0
3	มากกว่า 5 ครั้ง	67	39.0
	<b>รวม</b>	<b>172</b>	<b>100.0</b>

จากตารางที่ ข3 พบว่า ผู้ตัดสินที่เข้าร่วมการแข่งขันในครั้งนี้ส่วนใหญ่เป็นผู้ตัดสินที่เคยเข้าร่วมการแข่งขันกีฬานักเรียน นักศึกษามาแล้ว เป็นจำนวนร้อยละ 78.0 ของจำนวนผู้ตัดสินทั้งหมด ในขณะที่เป็นผู้ตัดสินที่เคยเข้าร่วมการแข่งขันเป็นครั้งแรก คิดเป็นร้อยละ 22.0 ซึ่งจากผลการสำรวจชี้ได้ว่าการจัดการแข่งขันกีฬานักเรียน นักศึกษาในครั้งนี้ได้รับความร่วมมือจากผู้ตัดสินที่มีประสบการณ์เป็นหลัก แต่ในขณะเดียวกัน ก็มีการสร้างผู้ตัดสินหน้าใหม่ให้เข้ามาหาประสบการณ์ในครั้งนี้ไปพร้อมกัน

## ตอนที่ 2 ความพึงพอใจของผู้ตัดสินที่เข้าร่วมโครงการจัดการแข่งขันกีฬานักเรียน นักศึกษาแห่งชาติ

ตอนที่ 2 เป็นการวิเคราะห์ความคิดเห็นของผู้ตัดสินที่เข้าร่วมการแข่งขันกีฬานักเรียน นักศึกษาแห่งชาติ เกี่ยวกับสภาพทั่วไปของการจัดการแข่งขันกีฬานักเรียน นักศึกษาแห่งชาติ พร้อมทั้งทดสอบสมมุติฐานที่ทางคณะกรรมการจัดการแข่งขัน ได้ตั้งเป้าหมายไว้ โดยการวิเคราะห์ความคิดเห็นในครั้งนี้ ทางคณะกรรมการจัดการแข่งขันต้องการมองถึงภาพรวมในการจัดการแข่งขัน อาทิเช่น ความพร้อมในการ

จัดเตรียมการแข่งขัน การประชาสัมพันธ์ มาตรฐานสนามแข่งขัน ที่พัก สักยภาพของผู้ตัดสิน และการสนับสนุนต่างๆ เป็นต้น

เกณฑ์การประเมินความพึงพอใจ และ เกณฑ์การวิเคราะห์ผล เป็นไปตามแผนภาพที่ 2 ซึ่งค่าคาดหวังหรือเป้าประสงค์ของคณะกรรมการจัดการแข่งขันกีฬานักเรียน นักศึกษาแห่งชาติ คือ **“ระดับความพึงพอใจของผู้ตัดสินต่อการจัดการแข่งขันในด้านต่างๆ มากกว่า 3.25”** ซึ่งผลการประเมินระดับความพึงพอใจของผู้ตัดสินที่เข้าร่วมการแข่งขันกีฬานักเรียน นักศึกษาแห่งชาติ ในครั้งนี้ แสดงดังตารางที่ ข4 ถึง ตารางที่ ข7

**ตารางที่ ข4** ค่าเฉลี่ย และส่วนเบี่ยงเบนมาตรฐานของความพึงพอใจของผู้ตัดสิน **“โดยรวม”** ต่อการจัดการแข่งขัน

ลำดับ	รายการ	N	$\bar{X}$	S.D.
1	ความพร้อมในการจัดการแข่งขัน	172	3.84	0.83
2	การประชาสัมพันธ์การจัดการแข่งขัน	172	3.66	0.74
3	มาตรฐานของสนามการจัดการแข่งขัน	172	3.76	0.88
4	มาตรฐานอุปกรณ์ที่ใช้ในการแข่งขัน	172	3.87	0.92
5	มีสนามซ้อมที่เหมาะสม	172	3.58	0.92
6	สนามจัดการแข่งขันไม่ไกลจากที่พัก	172	3.88	0.92
7	การสนับสนุนยานพาหนะสำหรับผู้ตัดสิน	172	3.16	1.12
8	ค่าตอบแทนมีความเหมาะสม	172	3.54	0.90
9	ระยะเวลาในการจัดการแข่งขันแต่ละชนิด	172	3.80	0.86
10	ศักยภาพของผู้ตัดสินที่ได้รับการคัดเลือกมาปฏิบัติหน้าที่	172	4.39	0.74
11	ความพร้อมในการประสานงานจากกรมพลศึกษา	172	4.17	0.77
12	ความยุติธรรมในการคัดเลือกผู้ตัดสิน	172	4.42	0.75
13	กรรมการผู้ตัดสินมีเพียงพอ	172	4.22	0.90
14	มีการอบรมผู้ตัดสินก่อนการจัดการแข่งขัน	172	4.32	0.85

**หมายเหตุ** – ช่องที่แรเงา หมายถึง รายการที่ควรปรับปรุง หรือ ควรปรับปรุงเร่งด่วน

จากตารางที่ ข4 ที่แสดงผลสำรวจความพึงพอใจของผู้ตัดสินจำนวน 172 คน ที่เข้าร่วมการแข่งขันกีฬานักเรียน นักศึกษาแห่งชาติ ที่มีต่อการจัดการแข่งขันครั้งนี้ จะพบว่าผู้ตัดสินต่างพึงพอใจในเกือบทุกด้านของการจัดการแข่งขันที่ทำการสำรวจ อยู่ในระดับความพึงพอใจปกติ ถึงระดับพึงพอใจมาก โดยมี 3 รายการด้านการดำเนินงาน โครงการ ที่มีระดับพึงพอใจมากที่สุดได้แก่ **“ความยุติธรรมในการคัดเลือกผู้ตัดสิน”**, **“ศักยภาพของผู้ตัดสินที่ได้รับการคัดเลือกมาปฏิบัติหน้าที่”** และ **“การอบรมผู้ตัดสินก่อนการจัดการ**

แข่งขัน” ตามลำดับ ในขณะที่มีเพียงรายการเดียวที่ผู้ตัดสินเห็นว่าควรได้รับการปรับปรุงในดีขึ้น คือ “การสนับสนุนยานพาหนะสำหรับผู้ตัดสิน” ซึ่งเรื่องนี้ทางกรมพลศึกษาควรนำมาพิจารณาตามความเหมาะสมต่อไป สามารถประสานงานกับทางจังหวัดเจ้าภาพอำนวยความสะดวกได้อย่างไร

จากผลสำรวจความคิดเห็นจากผู้ตัดสินในครั้งนี้ นำมาแสดงบนแผนภาพการกระจายตัวของระดับความพึงพอใจของผู้ตัดสินได้ดังแผนภาพที่ 7 ซึ่งจะเห็นได้ว่า ถึงแม้ว่าเกือบทุกรายการสำรวจจะมีระดับความพึงพอใจของผู้ตัดสินอยู่ในระดับ “พึงพอใจปกติ” ถึง “พึงพอใจมาก” แต่ยังมีเจ้าหน้าที่บางส่วนที่มีความคิดเห็นว่าการจัดการแข่งขันควรได้รับการปรับปรุงให้ดีขึ้นในหลายรายการ

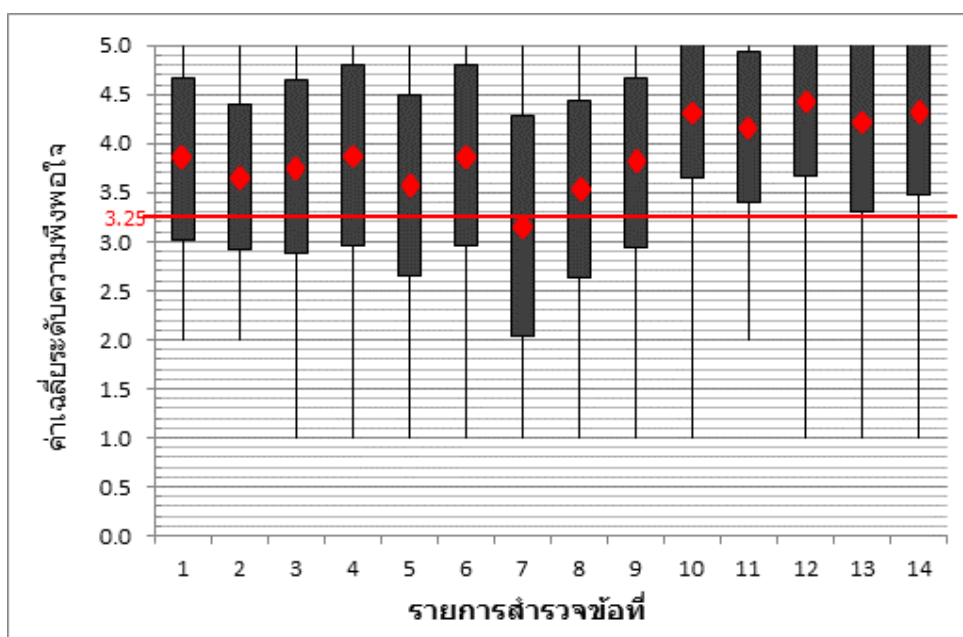

แผนภาพที่ 7: การกระจายตัวของระดับความพึงพอใจของผู้ตัดสิน

ตารางที่ ข5 ค่าเฉลี่ย และส่วนเบี่ยงเบนมาตรฐานของความพึงพอใจของผู้ตัดสิน “จำแนกตามเพศ” ต่อการจัดการแข่งขัน

ลำดับ	รายการ	เพศชาย			เพศหญิง		
		N	$\bar{X}$	S.D.	N	$\bar{X}$	S.D.
1	ความพร้อมในการจัดการแข่งขัน	133	3.94	0.76	39	3.51	1.00
2	การประชาสัมพันธ์การจัดการแข่งขัน	133	3.71	0.69	39	3.49	0.85
3	มาตรฐานของสนามการจัดการแข่งขัน	133	3.78	0.87	39	3.69	0.92
4	มาตรฐานอุปกรณ์ที่ใช้ในการแข่งขัน	133	3.86	0.92	39	3.90	0.94
5	มีสนามซ้อมที่เหมาะสม	133	3.53	0.93	39	3.74	0.91
6	สนามจัดการแข่งขันไม่ไกลจากที่พัก	133	3.88	0.98	39	3.87	0.70

ลำดับ	รายการ	เพศชาย			เพศหญิง		
		N	X	S.D.	N	X	S.D.
7	การสนับสนุนยานพาหนะสำหรับผู้ตัดสิน	133	3.14	1.11	39	3.23	1.18
8	ค่าตอบแทนมีความเหมาะสม	133	3.61	0.89	39	3.31	0.92
9	ระยะเวลาในการจัดการแข่งขันแต่ละชนิด	133	3.86	0.82	39	3.59	0.97
10	ศักยภาพของผู้ตัดสินที่ได้รับการคัดเลือกมาปฏิบัติหน้าที่	133	4.47	0.61	39	4.10	1.02
11	ความพร้อมในการประสานงานจากกรมพลศึกษา	133	4.20	0.70	39	4.05	0.97
12	ความยุติธรรมในการคัดเลือกผู้ตัดสิน	133	4.46	0.66	39	4.28	1.00
13	กรรมการผู้ตัดสินมีเพียงพอ	133	4.20	0.88	39	4.26	0.99
14	มีการอบรมผู้ตัดสินก่อนการจัดการแข่งขัน	133	4.39	0.78	39	4.08	1.04

**หมายเหตุ** – ช่องที่แรเงา หมายถึง รายการที่ควรปรับปรุง หรือ ควรปรับปรุงเร่งด่วน

จากตารางที่ ข5 พบว่า เมื่อทำการวิเคราะห์ความพึงพอใจของผู้ตัดสิน โดยแยกเป็นผู้ตัดสินชาย และผู้ตัดสินหญิง พบว่า ทั้งผู้ตัดสินชาย และผู้ตัดสินหญิง ต่างให้ระดับความพึงพอใจในเกือบด้านของการจัดการแข่งที่ทำการสำรวจ อยู่ในระดับความพึงพอใจปกติ ถึงระดับพึงพอใจมาก ยกเว้นหัวข้อ “การสนับสนุนยานพาหนะสำหรับผู้ตัดสิน” ที่ทั้งผู้ตัดสินชาย และผู้ตัดสินหญิงเห็นว่าควรปรับปรุงให้ดีขึ้นเช่นเดียวกัน และสอดคล้องกับผลสำรวจโดยรวม

โดยผู้ตัดสินชายมีระดับความพึงพอใจในหัวข้อ “ศักยภาพของผู้ตัดสินที่ได้รับการคัดเลือกมาปฏิบัติหน้าที่”, “ความยุติธรรมในการคัดเลือกผู้ตัดสิน” และ “การอบรมผู้ตัดสินก่อนการจัดการแข่งขัน” สูงสุด 3 อันดับแรก ในขณะที่ผู้ตัดสินหญิงเห็นว่า “ความยุติธรรมในการคัดเลือกผู้ตัดสิน”, “กรรมการผู้ตัดสินมีเพียงพอ” และ “ศักยภาพของผู้ตัดสินที่ได้รับการคัดเลือกมาปฏิบัติหน้าที่” เป็นหัวข้อที่ระดับความพึงพอใจสูงสุด 3 อันดับแรก

**ตารางที่ ข6** ค่าเฉลี่ย และส่วนเบี่ยงเบนมาตรฐานของความพึงพอใจของผู้ตัดสิน “จำแนกตามอายุ” ต่อการจัดการแข่งขัน

ลำดับ	รายการ	≤ 25 ปี		26-36 ปี		37-47 ปี		48-58 ปี		≥ 59 ปี	
		X	S.D.	X	S.D.	X	S.D.	X	S.D.	X	S.D.
1	ความพร้อมในการจัดการแข่งขัน	3.73	1.02	3.86	0.86	3.78	0.75	3.98	0.80	3.83	0.39
2	การประชาสัมพันธ์การจัดการแข่งขัน	3.86	0.79	3.60	0.73	3.57	0.73	3.67	0.75	3.42	0.51
3	มาตรฐานของสนามการจัดการแข่งขัน	3.81	0.94	3.74	0.88	3.54	0.93	3.88	0.88	3.92	0.51

ลำดับ	รายการ	≤ 25 ปี		26-36 ปี		37-47 ปี		48-58 ปี		≥ 59 ปี	
		X	S.D.	X	S.D.	X	S.D.	X	S.D.	X	S.D.
4	มาตรฐานอุปกรณ์ที่ใช้ในการแข่งขัน	3.81	1.10	3.93	0.88	3.78	0.92	3.98	0.89	3.75	0.62
5	มีสนามซ้อมที่เหมาะสม	3.81	1.00	3.72	0.88	3.32	0.97	3.47	0.91	3.50	0.52
6	สนามจัดการแข่งขันไม่ไกลจากที่พัก	4.00	1.00	3.72	0.85	3.78	0.92	3.98	0.94	4.00	0.85
7	การสนับสนุนยานพาหนะสำหรับผู้ตัดสิน	3.73	1.19	3.00	1.05	2.68	1.31	3.28	0.77	3.00	0.85
8	ค่าตอบแทนมีความเหมาะสม	3.86	0.89	3.30	0.99	3.43	0.87	3.70	0.77	3.17	0.83
9	ระยะเวลาในการจัดการแข่งขันแต่ละชนิด	3.86	1.03	3.63	0.93	3.76	0.83	3.91	0.75	4.00	0.43
10	ศักยภาพของผู้ตัดสินที่ได้รับการคัดเลือกมาปฏิบัติหน้าที่	4.32	0.78	4.37	0.72	4.22	0.85	4.63	0.58	4.33	0.65
11	ความพร้อมในการประสานงานจากกรมพลศึกษา	4.30	0.85	4.21	0.74	4.03	0.93	4.21	0.64	3.92	0.51
12	ความยุติธรรมในการคัดเลือกผู้ตัดสิน	4.38	0.92	4.49	0.74	4.30	0.70	4.53	0.67	4.25	0.62
13	กรรมการผู้ตัดสินมีเพียงพอ	4.41	0.86	4.23	0.92	4.00	0.94	4.37	0.72	3.67	1.15
14	มีการอบรมผู้ตัดสินก่อนการจัดการแข่งขัน	4.51	0.84	4.40	0.88	4.16	0.87	4.26	0.88	4.17	0.58

หมายเหตุ - ช่องที่แรเงา หมายถึง รายการที่ควรปรับปรุง หรือ ควรปรับปรุงเร่งด่วน

ตารางที่ ข6 จะแสดงถึงผลสำรวจระดับความพึงพอใจต่อการจัดการแข่งขันของผู้ตัดสิน โดยแยกตามช่วงอายุ พบว่าทั้งผู้ตัดสินที่มีช่วงอายุ ≤25 ปี และช่วงอายุ 48-58 ปี ต่างมีความพอใจในทุกรายการสำรวจ ในขณะที่ผู้ตัดสินในช่วงอายุ 26-36 ปี ช่วงอายุ 37-47 ปี และช่วงอายุ ≥ 59 ปี เห็นว่าควรปรับปรุง “การสนับสนุนยานพาหนะสำหรับผู้ตัดสิน” และ “ค่าตอบแทนมีความเหมาะสม”

โดยผู้ตัดสินที่มีอายุ ≤25 ปี พึงพอใจหัวข้อ “การอบรมผู้ตัดสินก่อนการจัดการแข่งขัน” มากที่สุด ส่วนผู้ตัดสินที่มีช่วงอายุ 26-36 ปี และช่วงอายุ 37-47 ปี เห็นว่า “ความยุติธรรมในการคัดเลือกผู้ตัดสิน” เป็นหัวข้อที่มีระดับความพึงพอใจมากที่สุด ในขณะที่ผู้ตัดสินที่มีช่วงอายุ 48-58 ปี และ ≥59 ปี เห็นว่า “ศักยภาพของผู้ตัดสินที่ได้รับการคัดเลือกมาปฏิบัติหน้าที่” เป็นหัวข้อที่พึงพอใจสูงสุด ซึ่งผลที่ปรากฏขึ้นสอดคล้องกับผลสำรวจโดยรวม

ตารางที่ ข7 ค่าเฉลี่ย และส่วนเบี่ยงเบนมาตรฐานของความพึงพอใจของผู้ตัดสิน “จำแนกสถิติการเข้าร่วมการแข่งขัน” ต่อการจัดการแข่งขัน

ลำดับ	รายการ	ครั้งแรก			2-5 ครั้ง			มากกว่า 5 ครั้ง		
		N	X	S.D.	N	X	S.D.	N	X	S.D.
1	ความพร้อมในการจัดการแข่งขัน	38	3.84	0.97	67	3.81	0.78	67	3.88	0.81
2	การประชาสัมพันธ์การจัดการแข่งขัน	38	3.71	0.73	67	3.63	0.71	67	3.66	0.77
3	มาตรฐานของสนามการจัดการแข่งขัน	38	3.63	0.97	67	3.75	0.96	67	3.85	0.74
4	มาตรฐานอุปกรณ์ที่ใช้ในการแข่งขัน	38	3.84	0.86	67	3.90	0.99	67	3.87	0.90
5	มีสนามซ้อมที่เหมาะสม	38	3.76	0.88	67	3.49	0.94	67	3.55	0.93
6	สนามจัดการแข่งขันไม่ไกลจากที่พัก	38	4.00	0.74	67	3.72	1.00	67	3.97	0.92
7	การสนับสนุนยานพาหนะสำหรับผู้ตัดสิน	38	3.37	1.17	67	3.09	1.07	67	3.10	1.14
8	ค่าตอบแทนมีความเหมาะสม	38	3.68	0.70	67	3.57	0.96	67	3.43	0.94
9	ระยะเวลาในการจัดการแข่งขันแต่ละชนิด	38	3.89	0.80	67	3.75	0.88	67	3.81	0.89
10	ศักยภาพของผู้ตัดสินที่ได้รับการคัดเลือกมาปฏิบัติหน้าที่	38	4.42	0.64	67	4.39	0.72	67	4.37	0.81
11	ความพร้อมในการประสานงานจากกรมพลศึกษา	38	4.16	0.92	67	4.27	0.69	67	4.07	0.77
12	ความยุติธรรมในการคัดเลือกผู้ตัดสิน	38	4.45	0.86	67	4.33	0.77	67	4.49	0.66
13	กรรมการผู้ตัดสินมีเพียงพอ	38	4.24	1.00	67	4.19	0.80	67	4.22	0.95
14	มีการอบรมผู้ตัดสินก่อนการจัดการแข่งขัน	38	4.45	0.83	67	4.30	0.82	67	4.27	0.90

หมายเหตุ - ช่องที่แรเงา หมายถึง รายการที่ควรปรับปรุง หรือ ควรปรับปรุงเร่งด่วน

ตารางที่ ข7 จะแสดงถึงผลสำรวจระดับความพึงพอใจต่อการจัดการแข่งขันของผู้ตัดสิน โดยแยกตามสถิติการเข้าร่วมการแข่งขัน พบว่า ผู้ตัดสินที่เพิ่งเข้าร่วมการแข่งขันกีฬานักเรียน นักศึกษา แห่งชาติ เป็นครั้งแรก ต่างพึงพอใจในการจัดการแข่งขันในทุกรายการสำรวจอยู่ในระดับ “พึงพอใจปกติ” และ “พึงพอใจมาก” ทั้งสิ้น ในขณะที่ผู้ตัดสินที่เคยเข้าร่วมกีฬานักเรียน นักศึกษาแห่งชาติ มาแล้วเห็นว่า “การสนับสนุนยานพาหนะสำหรับผู้ตัดสิน” ควรได้รับการปรับปรุงให้ดีขึ้นสำหรับการจัดการแข่งขันในครั้งต่อไป

#### การทดสอบสมมติฐาน

คณะกรรมการจัดการแข่งขันมีเป้าประสงค์ในการสำรวจความคิดเห็นผู้ตัดสินที่เข้าร่วมกีฬานักเรียน นักศึกษาแห่งชาติในครั้งนี้ในทำนองเดียวกับการสำรวจความคิดเห็นนักกีฬา ว่า ระดับความ

พึงพอใจของผู้ตัดสินที่เข้าร่วมการแข่งขันกีฬานักเรียนนักศึกษาแห่งชาติ ต่อการจัดการแข่งขันอยู่ในระดับ “พึงพอใจปกติ” ถึง “พึงพอใจมาก” ซึ่งสามารถนำมาตั้งสมมติฐานหลัก และสมมติฐานรอง ได้ดังต่อไปนี้

$H_0$  :ค่าเฉลี่ยระดับความพึงพอใจของผู้ตัดสินต่อการจัดการแข่งขัน น้อยกว่าหรือเท่ากับ 3.25

$H_1$  :ค่าเฉลี่ยระดับความพึงพอใจของผู้ตัดสินต่อการจัดการแข่งขัน มากกว่า 3.25

เมื่อทำการทดสอบ แบบ t-test เพื่อเปรียบเทียบความแตกต่างของค่าเฉลี่ยของข้อมูล 2 ชุด ที่ค่าความแปรปรวนของประชากรไม่เท่ากัน ( $\sigma_1^2 \neq \sigma_2^2$ ) โดยใช้ MS Excel เป็นเครื่องมือช่วยในการวิเคราะห์ สามารถสรุปผลการวิเคราะห์สำหรับผู้ตัดสินได้ดังตารางที่ ข8

ตารางที่ ข8 การทดสอบสมมติฐานสำหรับข้อสงสัยว่า “ระดับความพึงพอใจของผู้ตัดสินที่เข้าร่วมการแข่งขันในครั้งนี้ มีค่ามากกว่า 3.25” ที่ระดับนัยสำคัญ ( $\alpha$ ) 0.05

ลำดับ	รายการ	n	$\bar{x}$	S.D.	df.	t-critical (by table)	t-stat	การยอมรับ สมมติฐาน
1	ความพร้อมในการจัดการแข่งขัน	172	3.84	0.83	171	1.65	9.33	$H_1$
2	การประชาสัมพันธ์การจัดการแข่งขัน	172	3.66	0.74	171	1.65	7.25	$H_1$
3	มาตรฐานของสนามการจัดการแข่งขัน	172	3.76	0.88	171	1.65	7.60	$H_1$
4	มาตรฐานอุปกรณ์ที่ใช้ในการแข่งขัน	172	3.87	0.92	171	1.65	8.85	$H_1$
5	มีสนามซ้อมที่เหมาะสม	172	3.58	0.92	171	1.65	4.62	$H_1$
6	สนามจัดการแข่งขันไม่ไกลจากที่พัก	172	3.88	0.92	171	1.65	8.96	$H_1$
7	การสนับสนุนยานพาหนะสำหรับผู้ตัดสิน	172	3.16	1.12	171	1.65	-1.09	$H_0$
8	ค่าตอบแทนมีความเหมาะสม	172	3.54	0.90	171	1.65	4.23	$H_1$
9	ระยะเวลาในการจัดการแข่งขันแต่ละชนิด	172	3.80	0.86	171	1.65	8.40	$H_1$
10	ศักยภาพของผู้ตัดสินที่ได้รับการคัดเลือกมาปฏิบัติหน้าที่	172	4.39	0.74	171	1.65	20.28	$H_1$
11	ความพร้อมในการประสานงานจากกรมพลศึกษา	172	4.17	0.77	171	1.65	15.59	$H_1$
12	ความยุติธรรมในการคัดเลือกผู้ตัดสิน	172	4.42	0.75	171	1.65	20.47	$H_1$
13	กรรมการผู้ตัดสินมีเพียงพอ	172	4.22	0.90	171	1.65	14.04	$H_1$
14	มีการอบรมผู้ตัดสินก่อนการจัดการแข่งขัน	172	4.32	0.85	171	1.65	16.51	$H_1$

จากตารางที่ ข8 จะพบว่า มีเพียงรายการสำรวจเดียว คือ “การสนับสนุนยานพาหนะสำหรับผู้ตัดสิน” ที่มีค่า t-stat ที่ได้จากการคำนวณ น้อยกว่าค่า t-critical (1.65) ที่ได้จากการเปิดตารางการแจกแจงแบบ

t (t-distribution) ทำให้ไม่สามารถปฏิเสธสมมติฐานหลัก ( $H_0$ ) ได้ นั่นคือ หัวข้อ “การสนับสนุนยานพาหนะสำหรับผู้ตัดสิน” มีระดับความพึงพอใจจากผู้ตัดสินต่ำกว่าเป้าประสงค์ที่คณะกรรมการแข่งขันตั้งไว้ (3.25)

ในขณะที่รายการสำรวจอื่นๆ มีค่า t-stat ที่ได้จากการคำนวณ มากกว่าค่า t-critical (1.65) ที่ได้จากการเปิดตารางการแจกแจงแบบ t (t-distribution) ทั้งสิ้น จึงสามารถปฏิเสธสมมติฐานหลัก ( $H_0$ ) และยอมรับสมมติฐานรอง ( $H_1$ ) นั่นคือ “ระดับความพึงพอใจของผู้ตัดสินที่เข้าร่วมการแข่งขันในครั้งนี้ มีค่ามากกว่า 3.25 ที่ระดับนัยสำคัญ ( $\alpha$ ) 0.05” ในทุกรายการสำรวจนอกจากด้านการสนับสนุนด้านยานพาหนะ

### ตอนที่ 3 ความคิดเห็นและข้อเสนอแนะ อื่นๆ

สำหรับคำถามในตอนที่ 3 จะเป็นคำถามปลายเปิด เพื่อสอบถามความคิดเห็นเพิ่มเติมจากผู้ตัดสินว่า สิ่งใดควรปรับปรุงสำหรับการจัดการแข่งขันในครั้งต่อไป โดยความเห็นเพิ่มเติมอื่นๆ ที่ผู้ตัดสินเห็นว่าควรจะต้องได้รับการปรับปรุงสำหรับการจัดการแข่งขันในครั้งต่อไปมีดังนี้

1. จำนวนผู้ตัดสินน้อยเกินไป
2. สภาพสนามแข่งขันไม่ได้มาตรฐาน
3. การเบิกจ่ายงบประมาณล่าช้า
4. การให้ความรู้เกี่ยวกับการแข่งขันสำหรับผู้ชม
5. จำนวนวันแข่งขันน้อยเกินไป
6. อื่นๆ เช่น ไม่มีร้านอาหารอิสลาม

## ค) ผลการวิเคราะห์ สำหรับเจ้าหน้าที่

### ตอนที่ 1 ข้อมูลพื้นฐานของผู้ตอบแบบสอบถาม

ตารางที่ ค1 แสดงค่าร้อยละข้อมูลพื้นฐานของเจ้าหน้าที่ จำแนกตามเพศ

ลำดับที่	เพศ	จำนวน	ร้อยละ
1	ชาย	126	77.8
2	หญิง	36	22.2
	รวม	162	100.0

จากตารางที่ ค1 แสดงผลสำรวจว่าเจ้าหน้าที่ที่เข้าร่วมในการแข่งขันกีฬานักเรียน นักศึกษาแห่งชาติ ประจำปี 2557 จะเป็นเพศชายมากกว่าเพศหญิงประมาณร้อยละ 55 โดยเป็นเพศชายร้อยละ 77.8 และเพศหญิงร้อยละ 22.2 ซึ่งเมื่อนำมาแบ่งตามช่วงอายุของเจ้าหน้าที่ผู้ตอบแบบสอบถาม จะได้ผลดังตารางที่ ค2

ตารางที่ ค2 แสดงค่าร้อยละข้อมูลพื้นฐานของเจ้าหน้าที่ จำแนกตามช่วงอายุ

ลำดับที่	อายุ	จำนวน	ร้อยละ
1	20 - 30 ปี	40	24.7
2	31 – 40 ปี	49	30.2
3	41 – 50 ปี	35	21.6
4	51 – 60 ปี	32	19.8
5	มากกว่า 60 ปี	6	3.7
	<b>รวม</b>	<b>162</b>	<b>100.0</b>

จากตารางที่ ค2 จะเห็นว่า เจ้าหน้าที่ที่เข้าร่วมการแข่งขันกีฬานักเรียน นักศึกษาแห่งชาติ ในครั้งนี้ จะมีช่วงอายุระหว่าง 31 – 40 ปี มากที่สุด คิดเป็นร้อยละ 30.2 ในขณะที่ช่วงอายุ 20 - 30 ปี และช่วงอายุ 41 – 50 ปี มีจำนวนมากเป็นอันดับที่ 2 และอันดับที่ 3 คิดเป็นร้อยละ 24.7 และร้อยละ 21.6 ตามลำดับ ส่วนเจ้าหน้าที่ที่มีช่วงอายุมากกว่า 60 ปี มีจำนวนคิดเป็นร้อยละเพียง 3.7 เท่านั้น

ตารางที่ ค3 แสดงค่าร้อยละข้อมูลพื้นฐานของเจ้าหน้าที่ จำแนกตามวุฒิการศึกษา

ลำดับ	วุฒิการศึกษา	จำนวน	ร้อยละ
1	ต่ำกว่า ปวช.	5	3.1
2	ปวช.	1	0.6
3	ปวส.	4	2.5
4	ปริญญาตรี	103	63.6
5	ปริญญาโท	48	29.6
6	อื่นๆ	1	0.6
	<b>รวม</b>	<b>162</b>	<b>100.0</b>

ตารางที่ ค3 จะแสดงถึงสัดส่วนของเจ้าหน้าที่ที่ทำการตอบแบบสอบถามโดยจำแนกตามวุฒิการศึกษา พบว่า เจ้าหน้าที่ที่เข้าร่วมการแข่งขันกีฬานักเรียน นักศึกษาแห่งชาติ ในครั้งนี้ ร้อยละ 93 โดยประมาณ จบการศึกษาในระดับปริญญาตรีขึ้นไป ในขณะที่วุฒิการศึกษาในระดับต่ำกว่าปริญญาตรี และวุฒิการศึกษาอื่นๆ มีจำนวนจำนวนรวมกันเพียงร้อยละ 7 โดยประมาณ

**ตารางที่ ค4** แสดงค่าร้อยละข้อมูลพื้นฐานของเจ้าหน้าที่ จำแนกตามบทบาท-หน้าที่ที่เข้าร่วมการจัดการแข่งขัน

ลำดับที่	บทบาทที่เข้าร่วมการจัดการแข่งขัน	จำนวน	ร้อยละ
1	เจ้าหน้าที่กรมพลศึกษา หรือเจ้าภาพ	37	22.8
2	ผู้จัดการทีม / ผู้ฝึกสอน	89	54.9
3	เจ้าหน้าที่เขต	17	10.5
4	ผู้ควบคุมนักกีฬาจังหวัด	7	4.3
5	อื่นๆ	12	7.4
	<b>รวม</b>	<b>162</b>	<b>100.0</b>

จากตารางที่ ค4 จะเห็นว่า เจ้าหน้าที่ที่เข้าร่วมการแข่งขันครั้งนี้ เป็นผู้จัดการทีม/ผู้ฝึกสอนมากเป็นอันดับที่หนึ่ง คิดเป็นร้อยละ 54.9 ในขณะที่ เจ้าหน้าที่จากกรมพลศึกษาหรือจังหวัดเจ้าภาพ และเจ้าหน้าที่เขตมีส่วนเป็นอันดับที่ 2 และลำดับที่ 3 คิดเป็นร้อยละ 22.8 และร้อยละ 10.5 ตามลำดับ

**ตารางที่ ค5** แสดงค่าร้อยละข้อมูลพื้นฐานของเจ้าหน้าที่ จำแนกตามสถิติการเข้าร่วมการแข่งขัน

ลำดับที่	สถิติการเข้าร่วมการแข่งขัน	จำนวน	ร้อยละ
1	ครั้งแรก	38	23.5
2	2-5 ครั้ง	69	42.6
3	6-8 ครั้ง	19	11.7
4	มากกว่า 8 ครั้ง	36	22.2
	<b>รวม</b>	<b>162</b>	<b>100.0</b>

จากตารางที่ ค5 จะเห็นว่า เจ้าหน้าที่ที่เข้าร่วมการแข่งขันครั้งนี้ เป็นเจ้าหน้าที่ที่เคยเข้าร่วมการแข่งขันมาแล้ว 2-5 ครั้ง ถึงร้อยละ 42.6 และเมื่อรวมเจ้าหน้าที่ที่เคยเข้าร่วมการแข่งขันทั้งหมดคิดเป็น 76.5 ในขณะที่เจ้าหน้าที่ที่เพิ่งเข้าร่วมการจัดการแข่งขันครั้งนี้เป็นครั้งแรก มีจำนวนเพียงร้อยละ 23.5

ขั้นตอนต่อไปเป็นการวิเคราะห์ความคิดเห็นของเจ้าหน้าที่ที่เข้าร่วมการแข่งขันกีฬานักเรียนนักศึกษาแห่งชาติ ประจำปี 2557 ซึ่งจะประกอบด้วยเนื้อหาการประเมินตามรูปแบบการประเมินแบบซิปป์ทั้งหมด 4 ตอน ได้แก่ การประเมินด้านสภาวะแวดล้อมการจัดการแข่งขัน การประเมินปัจจัยนำเข้าโครงการ การประเมินกระบวนการดำเนินงานโครงการ และการประเมินผลผลิต

## ตอนที่ 2 การประเมินด้านสถานะแวดล้อมการจัดการแข่งขัน

การประเมินความคิดเห็นด้านสถานะแวดล้อมการจัดการแข่งขันของเจ้าหน้าที่ที่เข้าร่วมการจัดการแข่งขันในครั้งนี้ ประกอบด้วยหัวข้อด้านสถานะแวดล้อมการจัดการแข่งขันทั้งหมด 4 รายการ ดังตารางสรุปผล ค6 ถึง ค9 ต่อไปนี้

ตารางที่ ค6 แสดงค่าร้อยละของเจ้าหน้าที่ที่คิดว่า “กรมพลศึกษา มีความพร้อมในการจัดการแข่งขัน” เพียงใด

	พร้อมมาก		พร้อมน้อย		รวม	
	จำนวน	ร้อยละ	จำนวน	ร้อยละ	จำนวน	ร้อยละ
เพศชาย	88	69.84	38	30.16	126	100.00
เพศหญิง	24	66.67	12	33.33	36	100.00
รวม	112	69.14	50	30.86	162	100.00

ในขณะที่สอบถามเจ้าหน้าที่ถึงความพร้อมของกรมพลศึกษาในการจัดการแข่งขันครั้งนี้ พบว่าเจ้าหน้าที่ชายร้อยละ 69.84 และเจ้าหน้าที่หญิงร้อยละ 66.67 เห็นว่า กรมพลศึกษา มีความพร้อมมากในการจัดการแข่งขันในขณะที่มีเจ้าหน้าที่ชายถึงร้อยละ 30.16 และเจ้าหน้าที่หญิงถึงร้อยละ 33.33 ที่เห็นว่า กรมพลศึกษา ยังมีความพร้อมน้อยในการจัดการแข่งขัน

ตารางที่ ค7 แสดงค่าร้อยละของเจ้าหน้าที่ที่คิดว่า “จังหวัดเพชรบูรณ์ มีความพร้อมในการเป็นเจ้าภาพจัดการแข่งขัน” เพียงใด

	พร้อมมาก		พร้อมน้อย		รวม	
	จำนวน	ร้อยละ	จำนวน	ร้อยละ	จำนวน	ร้อยละ
เพศชาย	88	69.84	38	30.16	126	100.00
เพศหญิง	23	63.89	13	36.11	36	100.00
รวม	111	68.52	51	31.48	162	100.00

ตารางที่ ค7 เป็นตารางสรุปผลสำรวจด้านความพร้อมของจังหวัดเจ้าภาพในการจัดการแข่งขัน พบว่า เจ้าหน้าที่ส่วนใหญ่ยังเห็นว่า จังหวัดเพชรบูรณ์มีความพร้อมมากในการจัดการแข่งขันก็พานักเรียนนักศึกษาแห่งชาติในครั้งนี้ ในขณะที่จำนวนเจ้าหน้าที่ที่กว่าร้อยละ 30 โดยประมาณ เห็นว่า จังหวัดเพชรบูรณ์ ยังมีความพร้อมน้อยในการจัดการแข่งขันครั้งนี้ ซึ่งผลการสำรวจนี้ใกล้เคียงกับความคิดเห็นด้านความพร้อมในการจัดการแข่งขันของกรมพลศึกษา

**ตารางที่ ค8** แสดงค่าร้อยละของเจ้าหน้าที่ที่คิดว่า “มีการตรวจสอบสนามกีฬา และอุปกรณ์ทุกชนิดให้ได้มาตรฐานที่กำหนด” หรือไม่

	มี		ไม่มี		รวม	
	จำนวน	ร้อยละ	จำนวน	ร้อยละ	จำนวน	ร้อยละ
เพศชาย	113	89.68	13	10.32	126	100.00
เพศหญิง	35	97.22	1	2.78	36	100.00
<b>รวม</b>	148	91.36	14	8.64	162	100.00

ตารางที่ ค8 แสดงให้เห็นว่าเจ้าหน้าที่ส่วนใหญ่มากกว่าร้อยละ 90 เห็นว่า การจัดการแข่งขันครั้งนี้มีการตรวจสอบสนามกีฬา และอุปกรณ์ทุกชนิดให้ได้มาตรฐานที่กำหนด โดยเฉพาะเจ้าหน้าที่หญิง มีเห็นด้วยถึงร้อยละ 97.22 กับผลสำรวจดังกล่าว

**ตารางที่ ค9** แสดงค่าร้อยละของเจ้าหน้าที่ที่คิดว่า “หน่วยงานต่างๆ ในกรมพลศึกษามีส่วนร่วมในการสนับสนุนการจัดการแข่งขัน” หรือไม่

	มี		ไม่มี		รวม	
	จำนวน	ร้อยละ	จำนวน	ร้อยละ	จำนวน	ร้อยละ
เพศชาย	114	90.48	12	9.52	126	100.00
เพศหญิง	35	97.22	1	2.78	36	100.00
<b>รวม</b>	149	91.98	13	8.02	162	100.00

เมื่อสอบถามถึงการมีส่วนร่วมในการสนับสนุนการจัดการแข่งขันของหน่วยงานต่างๆ ในกรมพลศึกษา พบว่าเจ้าหน้าที่ส่วนใหญ่มากกว่าร้อยละ 90 เชื่อมั่นว่าหน่วยงานต่างๆ ในกรมพลศึกษามีส่วนร่วมในการสนับสนุนการจัดการแข่งขันเป็นอย่างดี ดังผลในตารางที่ ค9

เมื่อประเมินด้านสภาวะแวดล้อมการจัดการแข่งขันแล้ว ต่อไปจะเป็นการประเมินปัจจัยนำเข้าโครงการ กระบวนการดำเนินงานโครงการ และผลผลิต ตามลำดับ ซึ่งมีลักษณะเป็นมาตราส่วนประเมินค่า (Rating Scale) แบ่งออกเป็น 5 ระดับ

### ตอนที่ 3 การประเมินปัจจัยนำเข้าของโครงการ

การประเมินความคิดเห็นด้านปัจจัยนำเข้าของโครงการของเจ้าหน้าที่ที่เข้าร่วมการแข่งขันในครั้งนี้ จะเป็นการวิเคราะห์ผลจากการเตรียมตัวจัดการแข่งขันในครั้งนี้ให้ได้ประสิทธิภาพสูงสุด ซึ่งจะประกอบด้วยหัวข้อด้านปัจจัยนำเข้าของโครงการทั้งหมด 14 รายการ ดังรายละเอียดต่อไปนี้

ตารางที่ ค10 ค่าเฉลี่ย และส่วนเบี่ยงเบนมาตรฐานของความพึงพอใจของเจ้าหน้าที่ “โดยรวม” ต่อปัจจัยนำเข้าของโครงการ

ลำดับ	รายการ	จำนวน	X	S.D.
1	มีการทบทวน กฎ กติกา การจัดการแข่งขันที่ได้มาตรฐาน	162	3.98	0.81
2	ได้รับการสนับสนุนการจัดการแข่งขันในรูปแบบต่างๆ เพื่อให้การจัดการแข่งขันได้มาตรฐานตามที่กำหนดจากแหล่งทุนเอกชน	162	3.62	0.83
3	กรมพลศึกษาสนับสนุนกรรมการตัดสินที่มีมาตรฐาน โดยให้การอบรมผู้ตัดสินก่อนมีการแข่งขัน	162	3.92	0.77
4	นักกีฬา ผู้ฝึกสอน เจ้าหน้าที่ ได้รับการสนับสนุนจากกรมพลศึกษา ในการเตรียมตัวเข้าร่วมการแข่งขันกีฬา ด้านเทคนิค งบประมาณ และด้านวิทยาศาสตร์การกีฬา	162	3.43	1.06
5	กรมพลศึกษาสนับสนุนการนำความรู้ด้านวิทยาศาสตร์การกีฬามาใช้ในการพัฒนานักกีฬาก่อนการแข่งขัน	162	3.45	1.02
6	มีบุคลากรแพทย์และพยาบาล เพื่อปฏิบัติหน้าที่ประจำสนามแข่งขัน	162	3.87	0.89
7	มีงบประมาณบริหารจัดการแข่งขันอย่างเพียงพอ	162	3.19	0.99
8	มีงบประมาณเตรียมการจัดการแข่งขันอย่างเพียงพอ	162	3.20	0.98
9	เจ้าหน้าที่ผู้รับผิดชอบจัดการแข่งขันกีฬาแต่ละชนิด มีความรู้ ด้านเทคนิคของกีฬาเป็นอย่างดี	162	4.01	0.80
10	มีระบบการติดต่อประสานงานในการจัดการแข่งขันที่มีประสิทธิภาพ	162	3.58	0.82
11	มีที่พัก นักกีฬา ผู้ฝึกสอน และเจ้าหน้าที่ ที่เหมาะสมและปลอดภัย	162	3.31	1.08
12	มีสนามจัดการแข่งขันกีฬา และอุปกรณ์กีฬาที่ได้มาตรฐาน	162	3.68	0.96
13	มีอุปกรณ์กีฬาทุกชนิดที่ได้มาตรฐานและมีคุณภาพ	162	3.84	0.82
14	มีคู่มือจัดการแข่งขัน	162	3.86	0.86

หมายเหตุ – ช่องที่แรเงา หมายถึง รายการที่ควรปรับปรุง หรือ ควรปรับปรุงเร่งด่วน

จากตารางที่ ค10 พบว่าความพึงพอใจของเจ้าหน้าที่โดยรวม ต่อปัจจัยนำเข้าของโครงการ พบว่ามีเพียง 2 รายการสำรวจในด้านงบประมาณบริหารจัดการแข่งขัน และงบประมาณเตรียมการจัดการแข่งขันที่เจ้าหน้าที่ที่เข้าร่วมการแข่งขันคิดว่ายังมีงบประมาณไม่เพียงพอสำหรับการจัดการแข่งขันในครั้งนี้ ในขณะที่รายการสำรวจอื่นๆที่เหลือ ต่างได้รับความพึงพอใจจากเจ้าหน้าที่ที่เข้าร่วมการแข่งขันอยู่ในระดับพึงพอใจปกติและพึงพอใจมากทั้งสิ้น โดย “เจ้าหน้าที่ผู้รับผิดชอบจัดการแข่งขันกีฬาแต่ละชนิด มีความรู้ ด้านเทคนิคของกีฬาเป็นอย่างดี” “การทบทวน กฎ กติกา การจัดการแข่งขันที่ได้มาตรฐาน” และ “กรมพลศึกษาสนับสนุนกรรมการตัดสินที่มีมาตรฐาน โดยให้การอบรมผู้ตัดสินก่อนมีการแข่งขัน” เป็นสามรายการที่ได้รับความพึงพอใจสูงสุด 3 อันดับแรก โดยได้คะแนนระดับความพึงพอใจ 4.01 3.98 และ 3.92 ตามลำดับ

ในลำดับต่อไป ผู้วิจัยได้วิเคราะห์ด้านปัจจัยนำเข้าโครงการ โดยแยกพิจารณาตามเพศ อายุ การศึกษา บทบาท-หน้า และสถิติการเข้าร่วมโครงการของเจ้าหน้าที่ เพื่อดูผลกระทบจากตัวแปรเหล่านี้ที่มีต่อผลการประเมินปัจจัยนำเข้าโครงการ

ตารางที่ ค11 ค่าเฉลี่ย และส่วนเบี่ยงเบนมาตรฐานของความพึงพอใจของเจ้าหน้าที่ “จำแนกตามเพศ” ต่อ ปัจจัยนำเข้าของโครงการ

ลำดับ	รายการ	ชาย (N=126)		หญิง (N=36)	
		X	S.D.	X	S.D.
1	มีการทบทวน กฎ กติกา การจัดการแข่งขันที่ได้มาตรฐาน	4.04	0.87	3.78	0.48
2	ได้รับการสนับสนุนการจัดการแข่งขันในรูปแบบต่างๆ เพื่อให้การจัดการแข่งขัน ได้มาตรฐานตามที่กำหนดจากแหล่งทุนเอกชน	3.62	0.87	3.64	0.68
3	กรมพลศึกษาสนับสนุนกรรมการตัดสินที่มีมาตรฐาน โดยให้การอบรมผู้ตัดสิน ก่อนมีการแข่งขัน	3.92	0.82	3.92	0.60
4	นักกีฬา ผู้ฝึกสอน เจ้าหน้าที่ ได้รับการสนับสนุนจากกรมพลศึกษา ในการเตรียม ตัวเข้าร่วมการแข่งขันกีฬา ด้านเทคนิค งบประมาณ และด้านวิทยาศาสตร์การกีฬา	3.33	1.10	3.78	0.80
5	กรมพลศึกษาสนับสนุนการนำความรู้ด้านวิทยาศาสตร์การกีฬา มาใช้ในการพัฒนา นักกีฬาก่อนการแข่งขัน	3.40	1.07	3.64	0.80
6	มีบุคลากรแพทย์และพยาบาล เพื่อปฏิบัติหน้าที่ประจำสนามแข่งขัน	3.83	0.93	4.00	0.76
7	มีงบประมาณบริหารจัดการแข่งขันอย่างเพียงพอ	3.15	1.00	3.31	0.95
8	มีงบประมาณเตรียมการจัดการแข่งขันอย่างเพียงพอ	3.17	1.00	3.28	0.91
9	เจ้าหน้าที่ผู้รับผิดชอบจัดการแข่งขันกีฬาแต่ละชนิด มีความรู้ ด้านเทคนิคของกีฬาเป็นอย่างดี	3.99	0.85	4.06	0.58
10	มีระบบการติดต่อประสานงานในการจัดการแข่งขันที่มีประสิทธิภาพ	3.58	0.86	3.58	0.69
11	มีที่พัก นักกีฬา ผู้ฝึกสอน และเจ้าหน้าที่ ที่เหมาะสมและปลอดภัย	3.27	1.08	3.44	1.05
12	มีสนามจัดการแข่งขันกีฬา และอุปกรณ์กีฬาที่ได้มาตรฐาน	3.68	0.97	3.67	0.96
13	มีอุปกรณ์กีฬาทุกชนิดที่ได้มาตรฐานและมีคุณภาพ	3.80	0.86	3.97	0.65
14	มีคู่มือจัดการแข่งขัน	3.87	0.90	3.83	0.74

หมายเหตุ – ช่องที่แรเงา หมายถึง รายการที่ควรปรับปรุง หรือ ควรปรับปรุงเร่งด่วน

จากตารางที่ ค11 จะเห็นว่า มีเพียงปัจจัยนำเข้าโครงการด้านงบประมาณบริหารจัดการแข่งขัน และงบประมาณเตรียมการจัดการแข่งขัน เท่านั้นที่เจ้าหน้าที่เพศชายเห็นว่ายังไม่มีการสนับสนุนที่ดีพอ ส่วน ปัจจัยนำเข้าอื่นๆ ระดับความพึงพอใจของเจ้าหน้าที่เพศชายอยู่ในระดับ พึงพอใจปกติทั้งสิ้น ในขณะที่ เจ้าหน้าที่หญิงมีความพึงพอใจต่อทุกรายการสำรวจอยู่ในระดับพึงพอใจปกติและพึงพอใจมาก

เจ้าหน้าที่ชายเห็นว่ารายการสำรวจด้าน “การทบทวน กฎ กติกา การจัดการแข่งขันที่ได้ มาตรฐาน” “เจ้าหน้าที่ผู้รับผิดชอบจัดการแข่งขันกีฬาแต่ละชนิด มีความรู้ ด้านเทคนิคของกีฬาเป็นอย่างดี” และ “กรมพลศึกษาสนับสนุนกรรมการตัดสินที่มีมาตรฐาน โดยให้การอบรมผู้ตัดสินก่อนมีการแข่งขัน” เป็นสามรายการที่ได้รับความพึงพอใจสูงสุด 3 อันดับแรก โดยได้คะแนนระดับความพึงพอใจ 4.04, 3.99

และ 3.92 ตามลำดับ ซึ่งสอดคล้องกับผลสำรวจโดยรวม เนื่องจากสัดส่วนจำนวนเจ้าหน้าที่ชายเป็นสัดส่วนหลักของเจ้าหน้าที่ที่เข้าร่วมการแข่งขันกีฬานักเรียน นักศึกษาแห่งชาติในครั้งนี้ ในขณะที่เจ้าหน้าที่หญิงเห็นว่ารายการสำรวจด้าน “การทบทวน กฎ กติกา การจัดการแข่งขันที่ได้มาตรฐาน” “บุคลากรแพทย์และพยาบาล เพื่อปฏิบัติหน้าที่ประจำสนามแข่งขัน” และ “อุปกรณ์กีฬาทุกชนิดที่ได้มาตรฐานและมีคุณภาพ” เป็นสามรายการที่ได้รับความพึงพอใจสูงสุด 3 อันดับแรก โดยได้คะแนนระดับความพึงพอใจ 4.06 4.00 และ 3.92 ตามลำดับ

ในขณะที่เมื่อพิจารณาการประเมินด้านปัจจัยนำเข้าโครงการ โดยแยกพิจารณาตามช่วงอายุของเจ้าหน้าที่ ตามตารางที่ ค12 พบว่า เจ้าหน้าที่ที่มีช่วงอายุระหว่าง 20-30 ปี ต่างพึงพอใจในทุกรายการสำรวจด้านปัจจัยนำเข้าโครงการ ในขณะที่เจ้าหน้าที่ที่มีช่วงอายุระหว่าง 31-40 ปี 41-50 ปี 51-60 ปี และ >60 ปี มีเห็นใกล้เคียงกันว่า “งบประมาณเตรียมการจัดการแข่งขันอย่างเพียงพอ” ควรปรับปรุงให้ดีขึ้น ในขณะที่รายการที่เจ้าหน้าที่ส่วนใหญ่ในกลุ่มช่วงอายุเหล่านี้เห็นว่าควรปรับปรุงให้ดีขึ้น ได้แก่ “นักกีฬา ผู้ฝึกสอน เจ้าหน้าที่ ได้รับการสนับสนุนจากกรมพลศึกษา ในการเตรียมตัวเข้าร่วมการแข่งขันกีฬา ด้านเทคนิค งบประมาณ และด้านวิทยาศาสตร์การกีฬา” “กรมพลศึกษานับสนุนการนำความรู้ด้านวิทยาศาสตร์การกีฬา มาใช้ในการพัฒนานักกีฬาก่อนการแข่งขัน” “งบประมาณบริหารจัดการแข่งขันอย่างเพียงพอ” และ “ที่พัก นักกีฬา ผู้ฝึกสอน และเจ้าหน้าที่ ที่เหมาะสมและปลอดภัย”

ตามตารางที่ ค12 พบว่า เจ้าหน้าที่ในแต่ละช่วงอายุคิดว่า “การทบทวน กฎ กติกา การจัดการแข่งขันที่ได้มาตรฐาน” “เจ้าหน้าที่ผู้รับผิดชอบจัดการแข่งขันกีฬาแต่ละชนิด มีความรู้ ด้านเทคนิคของกีฬา เป็นอย่างดี” และ “การสนับสนุนกรรมการตัดสินที่มีมาตรฐาน โดยให้การอบรมผู้ตัดสินก่อนมีการแข่งขัน” เป็นรายการที่มีระดับความพึงพอใจสูงสุด 3 รายการ

ตารางที่ 12 ค่าเฉลี่ย และส่วนเบี่ยงเบนมาตรฐานของความพึงพอใจของเจ้าหน้าที่ “จำแนกตามอายุ” ต่อปัจจัยนำเข้าของโครงการ

ลำดับ	รายการ	20-30 ปี		31-40 ปี		41-50 ปี		51-60 ปี		> 61 ปี	
		X	S.D.	X	S.D.	X	S.D.	X	S.D.	X	S.D.
1	มีการทบทวน กฎ กติกา การจัดการแข่งขันที่ได้มาตรฐาน	4.05	0.88	3.88	0.75	3.97	0.89	3.97	0.74	4.50	0.55
2	ได้รับการสนับสนุนการจัดการแข่งขันในรูปแบบต่างๆ เพื่อให้การจัดการแข่งขันได้มาตรฐานตามที่กำหนดจากแหล่งทุนเอกชน	3.78	0.80	3.59	0.67	3.60	0.88	3.63	0.91	3.00	1.26
3	กรมพลศึกษาสนับสนุนกรรมการตัดสินที่มีมาตรฐาน โดยให้การอบรมผู้ตัดสินก่อนมีการแข่งขัน	4.18	0.71	3.73	0.73	3.89	0.90	3.88	0.75	4.17	0.41
4	นักกีฬา ผู้ฝึกสอน เจ้าหน้าที่ ได้รับการสนับสนุนจากกรมพลศึกษา ในการเตรียมตัวเข้าร่วมการแข่งขันกีฬา ด้านเทคนิค งบประมาณ และด้านวิทยาศาสตร์การกีฬา	3.85	0.95	3.16	1.07	3.23	1.03	3.53	1.02	3.50	1.38
5	กรมพลศึกษาสนับสนุนการนำความรู้ด้านวิทยาศาสตร์การกีฬามาใช้ในการพัฒนานักกีฬาก่อนการแข่งขัน	3.95	0.88	3.16	1.07	3.31	0.99	3.47	0.98	3.17	0.75
6	มีบุคลากรแพทย์และพยาบาล เพื่อปฏิบัติหน้าที่ประจำสนามแข่งขัน	3.98	0.97	3.76	0.88	3.77	0.97	4.03	0.74	3.83	0.75
7	มีงบประมาณบริหารจัดการแข่งขันอย่างเพียงพอ	3.53	0.88	2.92	1.02	3.09	0.95	3.31	0.97	3.00	1.26
8	มีงบประมาณเตรียมการจัดการแข่งขันอย่างเพียงพอ	3.65	0.83	3.00	1.00	3.03	0.86	3.16	1.08	3.00	1.26
9	เจ้าหน้าที่ผู้รับผิดชอบจัดการแข่งขันกีฬาแต่ละชนิด มีความรู้ ด้านเทคนิคของกีฬาเป็นอย่างดี	4.20	0.69	3.92	0.84	3.89	0.83	4.00	0.84	4.17	0.75
10	มีระบบการติดต่อประสานงานในการจัดการแข่งขันที่มีประสิทธิภาพ	3.78	0.83	3.41	0.86	3.49	0.85	3.59	0.67	4.17	0.75
11	มีที่พัก นักกีฬา ผู้ฝึกสอน และเจ้าหน้าที่ ที่เหมาะสมและปลอดภัย	3.70	1.02	3.18	1.09	3.09	1.01	3.25	1.05	3.33	1.51
12	มีสนามจัดการแข่งขันกีฬา และอุปกรณ์กีฬาที่ได้มาตรฐาน	3.93	0.94	3.69	1.02	3.60	0.81	3.50	1.08	3.33	0.52
13	มีอุปกรณ์กีฬาทุกชนิดที่ได้มาตรฐานและมีคุณภาพ	4.08	0.80	3.78	0.82	3.71	0.83	3.81	0.82	3.67	0.82
14	มีคู่มือจัดการแข่งขัน	4.13	0.76	3.80	0.89	3.57	0.88	3.91	0.86	4.00	0.89

หมายเหตุ – ช่องที่แรเงา หมายถึง รายการที่ควรปรับปรุง หรือ ควรปรับปรุงเร่งด่วน

ตารางที่ ค13 ค่าเฉลี่ย และส่วนเบี่ยงเบนมาตรฐานของความพึงพอใจของเจ้าหน้าที่ “จำแนกตามการศึกษา” ต่อปัจจัยนำเข้าของโครงการ

ลำดับ	รายการ	< ปวช.		ปวช.		ปวส.		ป.ตรี		ป.โท		> ป.โท	
		X	S.D.	X	S.D.	X	S.D.	X	S.D.	X	S.D.	X	S.D.
1	มีการทบทวน กฎ กติกา การจัดการแข่งขันที่ได้มาตรฐาน	4.00	0.00	2.00	-	3.75	0.96	3.98	0.85	4.06	0.70	3.00	-
2	ได้รับการสนับสนุนการจัดการแข่งขันในรูปแบบต่างๆ เพื่อให้การจัดการแข่งขันได้มาตรฐานตามที่กำหนดจากแหล่งทุนเอกชน	2.60	1.14	2.00	-	3.75	0.96	3.69	0.75	3.63	0.87	3.00	-
3	มีการทบทวน กฎ กติกา การจัดการแข่งขันที่ได้มาตรฐาน	3.80	0.45	3.00	-	4.25	0.50	3.97	0.81	3.83	0.72	3.00	-
4	ได้รับการสนับสนุนการจัดการแข่งขันในรูปแบบต่างๆ เพื่อให้การจัดการแข่งขันได้มาตรฐานตามที่กำหนดจากแหล่งทุนเอกชน	3.40	0.89	3.00	-	3.75	0.96	3.51	1.02	3.25	1.18	3.00	-
5	กรมพลศึกษานับสนุนกรรมการตัดสินที่มีมาตรฐาน โดยให้การอบรมผู้ตัดสินก่อนมีการแข่งขัน	3.20	0.84	2.00	-	3.75	0.96	3.54	1.01	3.31	1.03	2.00	-
6	นักกีฬา ผู้ฝึกสอน เจ้าหน้าที่ ได้รับการสนับสนุนจากกรมพลศึกษา ในการเตรียมตัวเข้าร่วมการแข่งขันกีฬา ด้านเทคนิค งบประมาณ และด้านวิทยาศาสตร์การกีฬา	3.40	0.55	3.00	-	3.75	0.96	3.97	0.88	3.75	0.93	3.00	-
7	กรมพลศึกษานับสนุนการนำความรู้ด้านวิทยาศาสตร์การกีฬามาใช้ในการพัฒนานักกีฬา ก่อนการแข่งขัน	3.00	0.71	3.00	-	2.25	0.96	3.30	0.93	3.04	1.11	3.00	-
8	มีบุคลากรแพทย์และพยาบาล เพื่อปฏิบัติหน้าที่ประจำสนามแข่งขัน	3.00	0.71	2.00	-	2.25	0.96	3.30	0.91	3.10	1.13	3.00	-
9	มีงบประมาณบริหารจัดการแข่งขันอย่างเพียงพอ	3.40	0.89	4.00	-	3.75	0.50	4.04	0.85	4.02	0.70	4.00	-
10	มีงบประมาณเตรียมการจัดการแข่งขันอย่างเพียงพอ	3.40	0.55	3.00	-	3.00	0.82	3.61	0.85	3.60	0.79	3.00	-
11	เจ้าหน้าที่ผู้รับผิดชอบจัดการแข่งขันกีฬาแต่ละชนิด มีความรู้ ด้านเทคนิคของกีฬาเป็นอย่างดี	3.00	1.22	2.00	-	3.25	0.50	3.29	1.12	3.42	1.03	3.00	-
12	มีระบบการติดต่อประสานงานในการจัดการแข่งขันที่มีประสิทธิภาพ	3.80	0.84	3.00	-	3.25	0.50	3.72	1.01	3.65	0.91	3.00	-
13	มีที่พัก นักกีฬา ผู้ฝึกสอน และเจ้าหน้าที่ ที่เหมาะสมและปลอดภัย	3.60	0.55	4.00	-	3.75	0.96	3.91	0.85	3.77	0.66	1.00	-
14	มีสนามจัดการแข่งขันกีฬา และอุปกรณ์กีฬาที่ได้มาตรฐาน	3.60	0.89	3.00	-	3.00	0.82	3.85	0.92	4.00	0.68	3.00	-

หมายเหตุ - ช่องที่แรเงา หมายถึง รายการที่ควรปรับปรุง หรือ ควรปรับปรุงเร่งด่วน

ตารางที่ ค14 ค่าเฉลี่ย และส่วนเบี่ยงเบนมาตรฐานของความพึงพอใจของเจ้าหน้าที่ “จำแนกตามบทบาท-หน้าที่” ต่อปัจจัยนำเข้าของโครงการ

ลำดับที่	รายการ	เจ้าหน้าที่กรมพลศึกษา และจังหวัดเจ้าภาพ		ผู้จัดการทีม/ผู้ฝึกสอน		เจ้าหน้าที่เขต		ผู้ควบคุม นักกีฬาจังหวัด		อื่นๆ	
		X	S.D.	X	S.D.	X	S.D.	X	S.D.	X	S.D.
		1	มีการทบทวน กฎ กติกา การจัดการแข่งขันที่ได้มาตรฐาน	3.89	0.97	4.00	0.80	4.12	0.70	4.29	0.76
2	ได้รับการสนับสนุนการจัดการแข่งขันในรูปแบบต่างๆ เพื่อให้การจัดการแข่งขันได้มาตรฐานตามที่กำหนดจากแหล่งทุนเอกชน	3.78	0.82	3.54	0.80	3.82	0.73	3.86	0.69	3.33	1.15
3	กรมพลศึกษาสนับสนุนกรรมการตัดสินที่มีมาตรฐาน โดยให้การอบรมผู้ตัดสินก่อนมีการแข่งขัน	4.03	0.83	3.92	0.77	3.65	0.70	4.00	0.58	3.92	0.79
4	นักกีฬา ผู้ฝึกสอน เจ้าหน้าที่ ได้รับการสนับสนุนจากกรมพลศึกษา ในการเตรียมตัวเข้าร่วมการแข่งขันกีฬา ด้านเทคนิค งบประมาณ และด้านวิทยาศาสตร์การกีฬา	3.86	1.03	3.27	1.04	3.29	1.16	3.57	0.98	3.42	0.90
5	กรมพลศึกษาสนับสนุนการนำความรู้ด้านวิทยาศาสตร์การกีฬามาใช้ในการพัฒนานักกีฬาก่อนการแข่งขัน	3.76	0.98	3.33	1.03	3.47	1.07	3.57	0.98	3.33	0.89
6	มีบุคลากรแพทย์และพยาบาล เพื่อปฏิบัติหน้าที่ประจำสนามแข่งขัน	4.19	0.70	3.74	0.92	3.88	0.99	4.00	1.00	3.75	0.87
7	มีงบประมาณบริหารจัดการแข่งขันอย่างเพียงพอ	3.30	1.10	3.11	0.96	3.47	0.72	2.86	1.07	3.17	1.11
8	มีงบประมาณเตรียมการจัดการแข่งขันอย่างเพียงพอ	3.30	1.13	3.19	0.99	3.29	0.47	2.71	0.95	3.08	1.08
9	เจ้าหน้าที่ผู้รับผิดชอบจัดการแข่งขันกีฬาแต่ละชนิด มีความรู้ ด้านเทคนิคของกีฬาเป็นอย่างดี	4.19	0.66	3.96	0.88	3.94	0.83	3.71	0.49	4.08	0.67
10	มีระบบการติดต่อประสานงานในการจัดการแข่งขันที่มีประสิทธิภาพ	3.70	0.88	3.58	0.82	3.41	0.71	3.29	0.76	3.58	0.90
11	มีที่พัก นักกีฬา ผู้ฝึกสอน และเจ้าหน้าที่ ที่เหมาะสมและปลอดภัย	3.51	1.02	3.18	1.16	3.35	0.86	3.00	0.82	3.75	0.87
12	มีสนามจัดการแข่งขันกีฬา และอุปกรณ์กีฬาที่ได้มาตรฐาน	3.84	0.96	3.67	1.04	3.53	0.72	3.57	0.53	3.50	0.90
13	มีอุปกรณ์กีฬาทุกชนิดที่ได้มาตรฐานและมีคุณภาพ	4.08	0.68	3.76	0.89	3.76	0.75	3.86	0.69	3.75	0.75
14	มีคู่มือจัดการแข่งขัน	3.89	0.77	3.91	0.92	3.65	0.79	3.57	0.53	3.83	0.94

หมายเหตุ – ช่องที่แรเงา หมายถึง รายการที่ควรปรับปรุง หรือ ควรปรับปรุงเร่งด่วน

ตารางที่ 15 ค่าเฉลี่ย และส่วนเบี่ยงเบนมาตรฐานของความพึงพอใจของเจ้าหน้าที่ “อำนวยการตามสถิติการเข้าร่วมโครงการ” ต่อปัจจัยนำเข้าของโครงการ

ลำดับที่	รายการ	ครั้งแรก		2-5 ครั้ง		6-8 ครั้ง		> 8 ครั้ง	
		X	S.D.	X	S.D.	X	S.D.	X	S.D.
1	มีการทบทวน กฎ กติกา การจัดการแข่งขันที่ได้มาตรฐาน	4.03	0.72	3.96	0.76	4.21	0.98	3.86	0.90
2	ได้รับการสนับสนุนการจัดการแข่งขันในรูปแบบต่างๆ เพื่อให้การจัดการแข่งขันได้มาตรฐานตามที่กำหนดจากแหล่งทุนเอกชน	3.87	0.81	3.65	0.76	3.47	0.70	3.39	0.96
3	กรมพลศึกษาสนับสนุนกรรมการตัดสินที่มีมาตรฐาน โดยให้การอบรมผู้ตัดสินก่อนมีการแข่งขัน	4.18	0.69	3.96	0.70	3.68	0.82	3.69	0.89
4	นักกีฬา ผู้ฝึกสอน เจ้าหน้าที่ ได้รับการสนับสนุนจากกรมพลศึกษา ในการเตรียมตัวเข้าร่วมการแข่งขันกีฬา ด้านเทคนิค งบประมาณ และด้านวิทยาศาสตร์การกีฬา	3.92	1.00	3.39	1.00	3.32	1.06	3.06	1.07
5	กรมพลศึกษาสนับสนุนการนำความรู้ด้านวิทยาศาสตร์การกีฬามาใช้ในการพัฒนานักกีฬา ก่อนการแข่งขัน	3.95	0.77	3.42	1.02	3.32	1.16	3.06	0.98
6	มีบุคลากรแพทย์และพยาบาล เพื่อปฏิบัติหน้าที่ประจำสนามแข่งขัน	4.05	0.90	3.87	0.89	4.16	0.69	3.53	0.91
7	มีงบประมาณบริหารจัดการแข่งขันอย่างเพียงพอ	3.45	1.01	3.32	0.80	2.95	1.18	2.78	1.07
8	มีงบประมาณเตรียมการจัดการแข่งขันอย่างเพียงพอ	3.47	0.92	3.33	0.83	2.79	1.18	2.86	1.07
9	เจ้าหน้าที่ผู้รับผิดชอบจัดการแข่งขันกีฬาแต่ละชนิด มีความรู้ ด้านเทคนิคของกีฬาเป็นอย่างดี	4.21	0.70	4.04	0.65	3.95	1.13	3.75	0.91
10	มีระบบการติดต่อประสานงานในการจัดการแข่งขันที่มีประสิทธิภาพ	3.76	0.71	3.59	0.79	3.58	0.96	3.36	0.90
11	มีที่พัก นักกีฬา ผู้ฝึกสอน และเจ้าหน้าที่ ที่เหมาะสมและปลอดภัย	3.74	0.83	3.38	1.04	2.84	1.07	2.97	1.21
12	มีสนามจัดการแข่งขันกีฬา และอุปกรณ์กีฬาที่ได้มาตรฐาน	4.18	0.87	3.68	0.87	3.21	1.03	3.39	0.99
13	มีอุปกรณ์กีฬาทุกชนิดที่ได้มาตรฐานและมีคุณภาพ	4.26	0.60	3.81	0.75	3.84	0.76	3.44	0.97
14	มีคู่มือจัดการแข่งขัน	4.21	0.70	3.88	0.80	3.68	1.00	3.53	0.94

หมายเหตุ – ช่องที่แรเงา หมายถึง รายการที่ควรปรับปรุง หรือ ควรปรับปรุงเร่งด่วน

ในขณะที่ตารางที่ ค13 เป็นการพิจารณาการประเมินด้านปัจจัยนำเข้าโครงการ โดยแยกพิจารณาตามวุฒิการศึกษาของเจ้าหน้าที่ พบว่า เจ้าหน้าที่ที่มีระดับการศึกษาในระดับปริญญาตรีซึ่งเป็นกลุ่มเจ้าหน้าที่ส่วนใหญ่ที่เข้าร่วมการแข่งขันกีฬานักเรียน นักศึกษาในครั้งนี้ มีระดับความพึงพอใจต่อปัจจัยนำเข้าโครงการ ในทุกรายการสำรวจอยู่ในระดับพึงพอใจปกติและพึงพอใจมากที่สุด ในขณะที่เจ้าหน้าที่ที่มีวุฒิการศึกษาอื่นๆ ยังมีรายการประเมินด้านปัจจัยนำเข้าโครงการหลายรายการที่มีระดับความพึงพอใจต่ำกว่าระดับที่คณะกรรมการจัดการแข่งขันตั้งไว้ (3.25) โดยเฉพาะเจ้าหน้าที่ที่มีระดับการศึกษาระดับ ปวช. และระดับสูงกว่าปริญญาโท ที่ต่างคิดว่ารายการสำรวจด้านปัจจัยนำเข้าโครงการควรได้รับการปรับปรุงให้ดีขึ้นในเกือบทุกรายการสำรวจ

ตารางที่ ค14 เมื่อแยกพิจารณาความเห็นของเจ้าหน้าที่แยกตาม บทบาท-หน้าที่ พบว่าเจ้าหน้าที่จากกรมพลศึกษาและจังหวัดเจ้าภาพ และเจ้าหน้าที่จากเขต ต่างพึงพอใจในปัจจัยนำเข้าโครงการในทุกรายการสำรวจ ในขณะที่ผู้จัดการทีม/ผู้ฝึกสอน และเจ้าหน้าที่ผู้ควบคุมนักกีฬาจังหวัดเห็นว่า “การมีงบประมาณบริหารจัดการแข่งขันอย่างเพียงพอ” “การมีงบประมาณเตรียมการจัดการแข่งขันอย่างเพียงพอ” และ “การมีที่พัก นักกีฬา ผู้ฝึกสอน และเจ้าหน้าที่ ที่เหมาะสมและปลอดภัย” ควรได้รับการปรับปรุงให้ดีขึ้นในครั้งต่อไป

และตารางที่ ค15 จะแยกพิจารณาความเห็นของเจ้าหน้าที่แยกตามสถิติการเข้าร่วมโครงการ พบว่า เจ้าหน้าที่ที่เข้าร่วมการแข่งขันในครั้งนี้เป็นครั้งแรก กับเจ้าหน้าที่ที่เคยร่วมการแข่งขันมาแล้ว 2-5 ครั้งต่างพึงพอใจในปัจจัยนำเข้าโครงการในทุกรายการสำรวจ ในขณะที่เจ้าหน้าที่ที่เคยเข้าร่วมการแข่งขันกีฬานักเรียน นักศึกษามาแล้วตั้งแต่ 6 ครั้งขึ้นไป จะมีระดับความพึงพอใจด้านปัจจัยนำเข้าในหลายรายการที่อยู่ต่ำกว่าระดับที่คณะกรรมการจัดการแข่งขันตั้งไว้ ได้แก่ “การมีงบประมาณบริหารจัดการแข่งขันอย่างเพียงพอ” “การมีงบประมาณเตรียมการจัดการแข่งขันอย่างเพียงพอ” และ “การมีที่พัก นักกีฬา ผู้ฝึกสอน และเจ้าหน้าที่ ที่เหมาะสมและปลอดภัย”

จากผลการสำรวจตามตารางที่ ค11 และ ตารางที่ ค15 คณะกรรมการจัดการแข่งขันจึงมีข้อสงสัยเพิ่มเติมว่า เพศ และ บทบาท-หน้าที่ ของเจ้าหน้าที่ที่เข้าร่วมการจัดการแข่งขัน อาจจะเป็นปัจจัยหนึ่งที่มีผลต่อความพึงพอใจของเจ้าหน้าที่ที่เข้าร่วมการจัดการแข่งขันกีฬานักเรียน นักศึกษาแห่งชาติในครั้งนี้ ต่อการประเมินด้านปัจจัยนำเข้าของโครงการ อย่างไรก็ตาม ข้อสงสัยนี้จะมีการพิสูจน์ในขั้นตอนต่อไป เพื่อข้อสรุปที่ว่า “เพศ และ บทบาท-หน้าที่ มีผลต่อการประเมินด้านปัจจัยนำเข้าของโครงการหรือไม่”

### การทดสอบสมมติฐาน

เป้าหมายและสมมติฐานสำหรับเจ้าหน้าที่ที่เข้าร่วมโครงการส่งเสริมกีฬา และออกกำลังกาย นักเรียน นักศึกษา ประจำปี 2557 ก็เช่นเดียวกับ เป้าหมายและสมมติฐานสำหรับนักกีฬา ผู้ตัดสิน และผู้ตัดสิน คือ “ระดับความพึงพอใจของเจ้าหน้าที่ที่เข้าร่วมการแข่งขันในครั้งนี้ ด้านปัจจัยนำเข้าของโครงการ อยู่ในระดับ ความพึงพอใจปกติ ขึ้นไป ( $\bar{x} > 3.25$ )” ดังนั้นจึงสามารถตั้งสมมติฐานหลัก และสมมติฐานรอง สำหรับระดับความพึงพอใจของเจ้าหน้าที่ได้ดังต่อไปนี้

$H_0$  : ค่าเฉลี่ยระดับความพึงพอใจของเจ้าหน้าที่ต่อการจัดการแข่งขัน ด้านปัจจัยนำเข้าของโครงการ น้อยกว่าหรือเท่ากับ 3.25

$H_1$  : ค่าเฉลี่ยระดับความพึงพอใจของเจ้าหน้าที่ต่อการจัดการแข่งขัน ด้านปัจจัยนำเข้าของโครงการ มากกว่า 3.25

เมื่อทำการทดสอบ แบบ t-test เช่นกัน เพื่อเปรียบเทียบความแตกต่างของค่าเฉลี่ยของข้อมูล 2 ชุด ที่ค่าความแปรปรวนของประชากรไม่เท่ากัน ( $\sigma_1^2 \neq \sigma_2^2$ ) โดยใช้ MS Excel เป็นเครื่องมือช่วยในการวิเคราะห์ สามารถสรุปผลการวิเคราะห์สำหรับเจ้าหน้าที่ได้ดังตารางที่ ค16

ตารางที่ ค16 การทดสอบสมมติฐานสำหรับข้อสงสัยว่า “ระดับความพึงพอใจของเจ้าหน้าที่ที่เข้าร่วมการแข่งขันในครั้งนี้ ด้านปัจจัยนำเข้าของโครงการ มีค่ามากกว่า 3.25” ที่ระดับนัยสำคัญ ( $\alpha$ ) 0.05

ลำดับ	รายการ	n	$\bar{x}$	S.D.	df.	t-critical (by table)	t-stat	การยอมรับ สมมติฐาน
1	มีการทบทวน กฎ กติกา การจัดการแข่งขันที่ได้มาตรฐาน	162	3.98	0.81	161	1.65	11.53	$H_1$
2	ได้รับการสนับสนุนการจัดการแข่งขันในรูปแบบต่างๆ เพื่อให้การจัดการแข่งขัน ได้มาตรฐานตามที่กำหนดจากแหล่งทุนเอกชน	162	3.62	0.83	161	1.65	5.75	$H_1$
3	กรมพลศึกษาสนับสนุนกรรมการตัดสินที่มีมาตรฐาน โดยให้การอบรมผู้ตัดสินก่อนมีการแข่งขัน	162	3.92	0.77	161	1.65	11.04	$H_1$
4	นักกีฬา ผู้ฝึกสอน เจ้าหน้าที่ ได้รับการสนับสนุนจากกรมพลศึกษา ในการเตรียมตัวเข้าร่วมการแข่งขันกีฬา ด้านเทคนิค งบประมาณ และด้านวิทยาศาสตร์การกีฬา	162	3.43	1.06	161	1.65	2.19	$H_1$
5	กรมพลศึกษาสนับสนุนการนำความรู้ด้านวิทยาศาสตร์การกีฬามาใช้ในการพัฒนานักกีฬาก่อนการแข่งขัน	162	3.45	1.02	161	1.65	2.51	$H_1$
6	มีบุคลากรแพทย์และพยาบาล เพื่อปฏิบัติหน้าที่ประจำสนามแข่งขัน	162	3.87	0.89	161	1.65	8.85	$H_1$
7	มีงบประมาณบริหารจัดการแข่งขันอย่างเพียงพอ	162	3.19	0.99	161	1.65	-0.84	$H_0$
8	มีงบประมาณเตรียมการจัดการแข่งขันอย่างเพียงพอ	162	3.20	0.98	161	1.65	-0.68	$H_0$

ลำดับ	รายการ	<i>n</i>	$\bar{x}$	<i>S.D.</i>	<i>df.</i>	<i>t-critical</i> (by table)	<i>t-stat</i>	การยอมรับ สมมติฐาน
9	เจ้าหน้าที่ผู้รับผิดชอบจัดการแข่งขันกีฬาแต่ละชนิด มีความรู้ ด้านเทคนิคของกีฬาเป็นอย่างดี	162	4.01	0.80	161	1.65	12.03	H <sub>1</sub>
10	มีระบบการติดต่อประสานงานในการจัดการแข่งขันที่มีประสิทธิภาพ	162	3.58	0.82	161	1.65	5.10	H <sub>1</sub>
11	มีที่พัก นักกีฬา ผู้ฝึกสอน และเจ้าหน้าที่ ที่เหมาะสม และปลอดภัย	162	3.31	1.08	161	1.65	0.69	H <sub>0</sub>
12	มีสนามจัดการแข่งขันกีฬา และอุปกรณ์กีฬาที่ได้มาตรฐาน	162	3.68	0.96	161	1.65	5.67	H <sub>1</sub>
13	มีอุปกรณ์กีฬาทุกชนิดที่ได้มาตรฐานและมีคุณภาพ	162	3.84	0.82	161	1.65	9.17	H <sub>1</sub>
14	มีคู่มือจัดการแข่งขัน	162	3.86	0.86	161	1.65	8.97	H <sub>1</sub>

จากตารางที่ ค16 จะพบว่า รายการที่ค่า *t-stat* ที่ได้จากการคำนวณ มีค่ามากกว่าค่า *t-critical* ที่ได้จากการเปิดตารางการแจกแจงแบบ *t* (*t-distribution*) สรุปได้ว่า สามารถปฏิเสธสมมติฐานหลัก (H<sub>0</sub>) และยอมรับสมมติฐานรอง (H<sub>1</sub>) นั่นคือ “ระดับความพึงพอใจของเจ้าหน้าที่ที่เข้าร่วมการแข่งขันในครั้งนี้ ด้านปัจจัยนำเข้าของโครงการ มีค่ามากกว่า 3.25 ที่ระดับนัยสำคัญ ( $\alpha$ ) 0.05” ซึ่งมีรายการดังต่อไปนี้

1. มีการทบทวน กฎ กติกา การจัดการแข่งขันที่ได้มาตรฐาน
2. ได้รับการสนับสนุนการจัดการแข่งขันในรูปแบบต่างๆ เพื่อให้การจัดการแข่งขันได้มาตรฐานตามที่กำหนดจากแหล่งทุนเอกชน
3. กรมพลศึกษาสนับสนุนกรรมการตัดสินที่มีมาตรฐาน โดยให้การอบรมผู้ตัดสินก่อนมีการแข่งขัน
4. นักกีฬา ผู้ฝึกสอน เจ้าหน้าที่ ได้รับการสนับสนุนจากกรมพลศึกษา ในการเตรียมตัวเข้าร่วมการแข่งขันกีฬา ด้านเทคนิค งบประมาณ และด้านวิทยาศาสตร์การกีฬา
5. กรมพลศึกษาสนับสนุนการนำความรู้ด้านวิทยาศาสตร์การกีฬามาใช้ในการพัฒนานักกีฬา ก่อนการแข่งขัน
6. มีบุคลากรแพทย์และพยาบาล เพื่อปฏิบัติหน้าที่ประจำสนามแข่งขัน
7. เจ้าหน้าที่ผู้รับผิดชอบจัดการแข่งขันกีฬาแต่ละชนิด มีความรู้ ด้านเทคนิคของกีฬาเป็นอย่างดี
8. มีระบบการติดต่อประสานงานในการจัดการแข่งขันที่มีประสิทธิภาพ
9. มีสนามจัดการแข่งขันกีฬา และอุปกรณ์กีฬาที่ได้มาตรฐาน
10. มีอุปกรณ์กีฬาทุกชนิดที่ได้มาตรฐานและมีคุณภาพ
11. มีคู่มือจัดการแข่งขัน

สำหรับหัวข้อที่ต้องยอมรับสมมติฐานหลัก จะเป็นหัวข้อที่ค่า t-stat ที่ได้จากการคำนวณ มีค่าน้อยกว่าค่า t-critical ที่ได้จากการเปิดตารางการแจกแจงแบบ t (t-distribution) นั่นคือ **“ไม่สามารถยอมรับได้** ว่า ระดับความพึงพอใจของเจ้าหน้าที่ที่เข้าร่วมการแข่งขันในครั้งนี้ ด้านปัจจัยนำเข้าของโครงการ มีค่ามากกว่า 3.25 ที่ระดับนัยสำคัญ ( $\alpha$ ) 0.05” ซึ่งมีรายการดังต่อไปนี้

1. มิงบประมาณบริหารจัดการแข่งขันอย่างเพียงพอ
2. มิงบประมาณเตรียมการจัดการแข่งขันอย่างเพียงพอ
3. มีที่พัก นักกีฬา ผู้ฝึกสอน และเจ้าหน้าที่ ที่เหมาะสมและปลอดภัย \*

**หมายเหตุ - \*** คือ รายการที่มีค่าเฉลี่ยระดับความพึงพอใจมากกว่า 3.25 แต่ ในทางสถิติ ยังไม่สามารถยอมรับได้ว่าระดับความพึงพอใจจะมีค่ามากกว่า 3.25 จริง ที่ระดับความเชื่อมั่น 0.95 หรือ ระดับนัยสำคัญ ( $\alpha$ ) 0.05

จากการทดสอบ t-test เพื่อเปรียบเทียบความแตกต่างของค่าเฉลี่ยของรายการสำรวจด้านปัจจัยนำเข้าโครงการ พบว่าด้านงบประมาณเป็นรายการที่เจ้าหน้าที่ที่เข้าร่วมการแข่งขันกีฬานักเรียน นักศึกษาแห่งชาติในครั้งนี้เห็นว่าควรปรับปรุงให้ดีขึ้น สำหรับรายการเกี่ยวกับความเหมาะสมและความปลอดภัยในที่พัก พบว่า ถึงแม้จะมีค่าเฉลี่ยระดับความพึงพอใจมากกว่าค่ามาตรฐานที่คณะกรรมการจัดการแข่งขันตั้งไว้ (3.25) แต่มีค่าส่วนเบี่ยงเบนมาตรฐานค่อนข้างสูง จึงทำให้ไม่สามารถยอมรับได้ว่าระดับความพึงพอใจสำหรับรายการ “ที่พัก นักกีฬา ผู้ฝึกสอน และเจ้าหน้าที่ ที่เหมาะสมและปลอดภัย” จะมีค่ามากกว่า 3.25 จริง ที่ระดับความเชื่อมั่น 0.95 หรือ ระดับนัยสำคัญ ( $\alpha$ ) 0.05

จากผลการสำรวจด้านปัจจัยนำเข้าโครงการ ประเด็นเกี่ยวกับเบี้ยเลี้ยงเป็นปัจจัยที่คณะกรรมการจัดการแข่งขันให้ความสนใจเป็นพิเศษ จึงมีการสอบถามเพิ่มเติมเกี่ยวกับการเบิกจ่ายงบประมาณ ดังผลการสำรวจในตารางที่ ค17

**ตารางที่ ค17** ความคิดเห็นของเจ้าหน้าที่เกี่ยวกับความพร้อมในการเบิกจ่ายเบี้ยเลี้ยงของหน่วยงานต่างๆ

ลำดับ	รายการ	มีความเหมาะสม		ควรปรับปรุง	
		จำนวน	ร้อยละ	จำนวน	ร้อยละ
1	ความพร้อมในการให้บริการเบิก-จ่ายเงินของ เจ้าหน้าที่กรมพลศึกษา	91	56.2	71	43.8
2	ความพร้อมในการให้บริการเบิก-จ่ายเงินของ จังหวัดหัวหน้าเขตการแข่งขันของท่าน	104	64.20	58	35.80
3	ความพร้อมในการให้บริการเบิก-จ่ายเงินของ จังหวัดของท่าน	107	66.05	55	33.95

จากตารางที่ ค17 จะเห็นว่า เมื่อสอบถามด้านความพร้อมในการเบิกจ่ายเบี้ยเลี้ยงของหน่วยงานต่างๆ พบว่า มากกว่าร้อยละ 30 ของเจ้าหน้าที่ เห็นว่าการเบิกจ่ายเบี้ยเลี้ยงของหน่วยงานต่างๆ ควรได้รับการปรับปรุง ซึ่งสอดคล้องกับผลการสำรวจโดยรวมด้านปัจจัยนำเข้าโครงการ และเมื่อพิจารณาความเห็นเพิ่มเติม

จากเจ้าหน้าที่ จะพบว่า การเบิกจ่ายเบี่ยงเป็นสิ่งที่เจ้าหน้าที่กังวลมากที่สุด โดยความเห็นเพิ่มเติมจากเจ้าหน้าที่สรุปได้ดังต่อไปนี้

1. เบี่ยงเบิกจ่ายช้า ควรให้เปลี่ยนขั้นตอนการเบิกจ่ายให้เร็วขึ้น และควรเบิกจ่ายให้ทันก่อนออกเดินทาง หรืออย่างน้อยก่อนการแข่งขันสิ้นสุดลง
2. เบี่ยงมีจำนวนไม่เพียงพอต่อสภาพเศรษฐกิจในปัจจุบัน ควรให้มีการปรับเบี่ยงตามสภาพเศรษฐกิจ
3. เอกสารในการเบิกจ่ายเบี่ยงมากเกินไป ควรให้ลดงานเอกสารในการเบิกจ่ายเบี่ยงลง
4. ที่พัก และสาธารณูปโภคไม่พร้อม ควรมีการปรับปรุงและตรวจสอบก่อนเริ่มการแข่งขัน
5. กีฬาที่มีความเสี่ยงสูง ควรมีการตรวจสอบสภาพสนามแข่งขันให้มากขึ้น เช่น กีฬาจักรยานเสือภูเขา เป็นต้น

นอกจากนี้ คณะกรรมการจัดการแข่งขันมีข้อสงสัยที่ว่า “เพศของเจ้าหน้าที่ที่เข้าร่วมการแข่งขันกีฬานักเรียน นักศึกษาแห่งชาติ ประจำปี 2557 มีผลต่อระดับความพึงพอใจของเจ้าหน้าที่ ด้านปัจจัยนำเข้าของโครงการ จริงหรือไม่” สามารถตั้งเป็นสมมติฐานเบื้องต้นได้ดังนี้

$H_0$  : เพศของเจ้าหน้าที่ไม่มีผลต่อระดับความพึงพอใจในด้านปัจจัยนำเข้าของโครงการ

$H_1$  : เพศของเจ้าหน้าที่มีผลต่อระดับความพึงพอใจในด้านปัจจัยนำเข้าของโครงการ

เนื่องจากตัวแปรอิสระ คือ เพศ ซึ่งเป็นตัวแปรเชิงกลุ่มที่มีกลุ่มย่อย 2 กลุ่ม (เพศชาย และเพศหญิง) ดังนั้นการทดสอบสามารถใช้ได้ทั้งการทดสอบแบบ t-test และแบบ f-test แต่ในที่นี้ ผู้วิจัยจะใช้การทดสอบแบบ f-test ซึ่งได้ผลดังตารางที่ ค18

ตารางที่ ค18 การทดสอบสมมติฐานสำหรับข้อสงสัยว่า “เพศของเจ้าหน้าที่ที่เข้าร่วมการแข่งขันกีฬานักเรียน นักศึกษาแห่งชาติ ประจำปี 2557 มีผลต่อระดับความพึงพอใจของเจ้าหน้าที่ ด้านปัจจัยนำเข้าของโครงการ จริงหรือไม่” ที่ระดับนัยสำคัญ ( $\alpha$ ) 0.05

Source of Variation	SS	df	MS	$F_{stat}$	P-value	$F_{crit}$
ระหว่างกลุ่ม	0.22	1	0.22	0.56	0.46	3.90
ภายในกลุ่ม	62.10	160	0.39			
รวม	62.32	161				

จากตารางที่ ค18 พบว่า ค่า  $f_{stat}$  ที่ได้จากการคำนวณ มีค่าน้อยกว่าค่า  $f_{critical}$  ที่ได้จากการเปิดตารางแจกแจงแบบ f (f-distribution) หรือ ค่า P-value (0.46) มีค่ามากกว่าระดับนัยสำคัญ ( $\alpha$ ) 0.05 สรุปได้ว่า ขอมรับสมมติฐานหลัก ( $H_0$ ) และปฏิเสธสมมติฐานรอง ( $H_1$ ) นั่นคือ “เพศของเจ้าหน้าที่ไม่มีผลต่อระดับความพึงพอใจในด้านปัจจัยนำเข้าของโครงการ ที่ระดับนัยสำคัญ ( $\alpha$ ) 0.05”

ในการทำงานเดียวกัน สำหรับข้อสงสัยที่ว่า “บทบาท-หน้าที่ของเจ้าหน้าที่ที่เข้าร่วมการแข่งขันกีฬานักเรียน นักศึกษาแห่งชาติ ประจำปี 2557 มีผลต่อระดับความพึงพอใจของเจ้าหน้าที่ ด้านปัจจัยนำเข้าของโครงการ จริงหรือไม่” จะใช้การทดสอบแบบ f-test เท่านั้น เนื่องจากตัวแปรอิสระ คือ บทบาท-หน้าที่ ซึ่งเป็นตัวแปรเชิงกลุ่มที่มีกลุ่มย่อย 5 กลุ่ม (เจ้าหน้าที่กรมพลศึกษา และจังหวัดเจ้าภาพ ผู้จัดการทีม/ผู้ฝึกสอน เจ้าหน้าที่เขต ผู้ควบคุมนักกีฬาจังหวัด และอื่นๆ) และสามารถตั้งเป็นสมมติฐานเบื้องต้นได้ดังนี้

$H_0$  : บทบาท-หน้าที่ของเจ้าหน้าที่ไม่มีผลต่อระดับความพึงพอใจในด้านปัจจัยนำเข้าของโครงการ

$H_1$  : บทบาท-หน้าที่ของเจ้าหน้าที่มีผลต่อระดับความพึงพอใจในด้านปัจจัยนำเข้าของโครงการ

ตารางที่ ๑๙ การทดสอบสมมติฐานสำหรับข้อสงสัยว่า “บทบาท-หน้าที่ของเจ้าหน้าที่ที่เข้าร่วมการแข่งขันกีฬานักเรียน นักศึกษาแห่งชาติ ประจำปี 2557 มีผลต่อระดับความพึงพอใจของเจ้าหน้าที่ ด้านปัจจัยนำเข้าของโครงการ จริงหรือไม่” ที่ระดับนัยสำคัญ ( $\alpha$ ) 0.05

Source of Variation	SS	df	MS	$F_{stat}$	P-value	$F_{crit}$
ระหว่างกลุ่ม	1.42	4	0.36	0.92	0.46	2.43
ภายในกลุ่ม	60.90	157	0.39			
รวม	62.32	161				

จากตารางที่ ๑๙ พบว่า ค่า f-stat ที่ได้จากการคำนวณ มีค่าน้อยกว่าค่า f-critical ที่ได้จากการเปิดตารางแจกแจงแบบ f (f-distribution) หรือ ค่า P-value (0.46) มีค่ามากกว่าระดับนัยสำคัญ ( $\alpha$ ) 0.05 สรุปได้ว่า ขอมรับสมมติฐานหลัก ( $H_0$ ) และปฏิเสธสมมติฐานรอง ( $H_1$ ) นั่นคือ “บทบาท-หน้าที่ของเจ้าหน้าที่ไม่มีผลต่อระดับความพึงพอใจในด้านปัจจัยนำเข้าของโครงการ ที่ระดับนัยสำคัญ ( $\alpha$ ) 0.05” ลำดับต่อไปจะเป็นการประเมินกระบวนการดำเนินงานโครงการ

#### ตอนที่ 4 การประเมินกระบวนการดำเนินงานโครงการ

การประเมินความคิดเห็นด้านกระบวนการดำเนินงานโครงการของการจัดการแข่งขันของเจ้าหน้าที่ที่เข้าร่วมการแข่งขันในครั้งนี้ จะเป็นการวิเคราะห์ผลจากการดำเนินโครงการ ช่วงระหว่างการจัดการแข่งขันในครั้งนี้ให้ได้ประสิทธิภาพสูงสุด ซึ่งจะประกอบด้วยหัวข้อด้านกระบวนการดำเนินงานโครงการทั้งหมด 12 รายการ ดังรายละเอียดต่อไปนี้

ตารางที่ ค20 ค่าเฉลี่ย และส่วนเบี่ยงเบนมาตรฐานของความพึงพอใจของเจ้าหน้าที่ “โดยรวม” ต่อกระบวนการดำเนินงานโครงการ

ลำดับ	รายการ	จำนวน	X	S.D.
1	มีการวางแผนดำเนินการร่วมกันระหว่างกรมพลศึกษา	162	3.81	0.81
2	มีการกำหนดตารางการดำเนินการจัดการแข่งขัน	162	3.91	0.80
3	มีการจัดประชุมเตรียมการจัดการแข่งขันสม่ำเสมอ	162	3.77	0.88
4	มีการตรวจสอบการจัดเตรียมสนามแข่งขันทุกชนิดกีฬาให้ได้มาตรฐานตามเวลาที่กำหนดก่อนการแข่งขัน	162	3.77	0.85
5	มีการประกาศกฎเกณฑ์ที่ใช้ในการจัดการแข่งขันให้ทีมผู้เข้าแข่งขันทราบโดยทั่วกัน	162	3.85	0.87
6	มีการประกาศกติกา และแนวปฏิบัติ การเข้าแข่งขันกีฬาแต่ละชนิดให้นักกีฬา ผู้ฝึกสอนทราบชัดเจนก่อนการแข่งขัน	162	4.01	0.81
7	ภายในจังหวัดของท่านได้ส่งรายชื่อนักกีฬา ตรงตามวัน/เวลา ที่กำหนดให้กับกรมพลศึกษา	162	3.98	0.88
8	มีการเตรียมอุปกรณ์กีฬาและอุปกรณ์ที่ใช้ประกอบการจัดการแข่งขันที่ได้มาตรฐานตามมาตรฐานตามประเภทการแข่งขันกีฬาที่กำหนด	162	3.91	0.80
9	การจัดการแข่งขันกีฬาแต่ละวันเหมาะสม และไม่ทำให้ผู้แข่งขันเหนื่อยเกินไป	162	3.83	0.81
10	การบริหารจัดการตลอดการแข่งขันมีประสิทธิภาพ และมีประสิทธิผล	162	3.80	0.80
11	มีการประเมินผลการบริหารจัดการสม่ำเสมอตลอดการจัดการแข่งขัน	162	3.81	0.80
12	กระบวนการประชาสัมพันธ์การแข่งขันกีฬาแต่ละชนิดที่เข้าถึงประชาชนในจังหวัดที่เป็นเจ้าภาพจัดการแข่งขัน	162	3.55	0.97

หมายเหตุ – ช่องที่แรเงา หมายถึง รายการที่ควรปรับปรุง หรือ ควรปรับปรุงเร่งด่วน (ไม่มีรายการที่ต้องปรับปรุง)

จากตารางที่ ค20 พบว่าความพึงพอใจของเจ้าหน้าที่โดยรวม ต่อกระบวนการดำเนินงานโครงการ พบว่า เจ้าหน้าที่ที่เข้าร่วมการแข่งขันต่างมีระดับความพึงพอใจต่อกระบวนการดำเนินโครงการสูงกว่าเกณฑ์มาตรฐานที่ตั้งไว้ในทุกรายการสำรวจด้านกระบวนการดำเนินงานโครงการ โดยรายการที่มีระดับความพึงพอใจสูงสุด 3 อันดับแรก ได้แก่ “การประกาศกติกา และแนวปฏิบัติ การเข้าแข่งขันกีฬาแต่ละชนิดให้นักกีฬา ผู้ฝึกสอนทราบชัดเจนก่อนการแข่งขัน (4.01)” “จังหวัดของท่านได้ส่งรายชื่อนักกีฬา ตรงตามวัน/เวลา ที่กำหนดให้กับกรมพลศึกษา (3.98)” “การกำหนดตารางการดำเนินการจัดการแข่งขัน (3.91)” และ “การเตรียมอุปกรณ์กีฬาและอุปกรณ์ที่ใช้ประกอบการจัดการแข่งขันที่ได้มาตรฐานตามมาตรฐานตามประเภทการแข่งขันกีฬาที่กำหนด (3.91)” ตามลำดับ

ผู้วิจัยและประเมินผลวิเคราะห์ด้านกระบวนการดำเนินงานโครงการ โดยแยกพิจารณาตามเพศ อายุ การศึกษา บทบาท-หน้าที่ และสถิติการเข้าร่วมโครงการของเจ้าหน้าที่ เพื่อดูผลกระทบจากตัวแปรเหล่านี้ ที่มีต่อผลการประเมินกระบวนการดำเนินงานโครงการ ซึ่งได้ผลตามตารางที่ ค21 ถึง ตารางที่ ค25

ตารางที่ ค21 ค่าเฉลี่ย และส่วนเบี่ยงเบนมาตรฐานของความพึงพอใจของเจ้าหน้าที่ “จำแนกตามเพศ” ต่อกระบวนการดำเนินงานโครงการ

ลำดับ	รายการ	ชาย (N=126)		หญิง (N=36)	
		X	S.D.	X	S.D.
1	มีการวางแผนดำเนินการร่วมกันระหว่างกรมพลศึกษา	3.83	0.81	3.72	0.81
2	มีการกำหนดตารางการดำเนินการจัดการแข่งขัน	3.94	0.77	3.83	0.91
3	มีการจัดประชุมเตรียมการจัดการแข่งขันสม่ำเสมอ	3.78	0.87	3.72	0.94
4	มีการตรวจสอบการจัดเตรียมสนามแข่งขันทุกชนิดกีฬาให้ได้มาตรฐานตามเวลาที่กำหนดก่อนการแข่งขัน	3.78	0.87	3.72	0.78
5	มีการประกาศกฎเกณฑ์ที่ใช้ในการจัดการแข่งขันให้ทีมผู้เข้าแข่งขันทราบโดยทั่วกัน	3.83	0.84	3.89	1.01
6	มีการประกาศกติกา และแนวปฏิบัติ การเข้าแข่งขันกีฬาแต่ละชนิดให้นักกีฬา ผู้ฝึกสอนทราบชัดเจนก่อนการแข่งขัน	4.04	0.81	3.92	0.81
7	ภายในจังหวัดของท่านได้ส่งรายชื่อนักกีฬา ตรงตามวัน/เวลา ที่กำหนดให้กับกรมพลศึกษา	3.96	0.92	4.03	0.77
8	มีการเตรียมอุปกรณ์กีฬาและอุปกรณ์ที่ใช้ประกอบการจัดการแข่งขันที่ได้มาตรฐานตามมาตรฐานตามประเภทการแข่งขันกีฬาที่กำหนด	3.90	0.83	3.94	0.67
9	การจัดการแข่งขันกีฬาแต่ละวันเหมาะสม และไม่ทำให้ผู้แข่งขันเหนื่อยเกินไป	3.83	0.86	3.83	0.56
10	การบริหารจัดการตลอดการแข่งขันมีประสิทธิภาพ และมีประสิทธิผล	3.79	0.83	3.83	0.70
11	มีการประเมินผลการบริหารจัดการสม่ำเสมอตลอดการจัดการแข่งขัน	3.82	0.82	3.81	0.71
12	กระบวนการประชาสัมพันธ์การแข่งขันกีฬาแต่ละชนิดที่เข้าถึงประชาชนในจังหวัดที่เป็นเจ้าภาพจัดการแข่งขัน	3.53	1.00	3.61	0.84

หมายเหตุ – ช่องที่แรเงา หมายถึง รายการที่ควรปรับปรุง หรือ ควรปรับปรุงเร่งด่วน (ไม่มีรายการที่ต้องปรับปรุง)

จากตารางที่ ค21 จะเห็นว่า ทั้งเจ้าหน้าที่เพศชาย และเพศหญิงที่เข้าร่วมการจัดการแข่งขันกีฬานักเรียน นักศึกษาแห่งชาติในครั้งนี้ ต่างพึงพอใจในกระบวนการดำเนินโครงการในทุกรายการสำรวจ และโดยเฉลี่ยแล้วเจ้าหน้าที่เพศชายและเจ้าหน้าที่หญิงจะมีระดับความพึงพอใจต่อกระบวนการดำเนินงานโครงการใกล้เคียงกัน

โดย 3 อันดับแรกที่เจ้าหน้าที่ชายให้ระดับความพึงพอใจสูงสุด ได้แก่ “การประกาศกติกา และแนวปฏิบัติ การเข้าแข่งขันกีฬาแต่ละชนิดให้นักกีฬา ผู้ฝึกสอนทราบชัดเจนก่อนการแข่งขัน” “จังหวัดของท่านได้ส่งรายชื่อนักกีฬา ตรงตามวัน/เวลา ที่กำหนดให้กับกรมพลศึกษา” และ “การกำหนดตารางการดำเนินการจัดการแข่งขัน” ตามลำดับ ส่วน 3 อันดับแรกที่เจ้าหน้าที่หญิงให้ระดับความพึงพอใจสูงสุด ได้แก่ “จังหวัดของท่านได้ส่งรายชื่อนักกีฬา ตรงตามวัน/เวลาที่กำหนดให้กับกรมพลศึกษา” “การเตรียมอุปกรณ์กีฬา และอุปกรณ์ที่ใช้ประกอบการจัดการแข่งขันที่ได้มาตรฐานตามมาตรฐานตามประเภทการแข่งขันกีฬาที่

กำหนด” และ “การประกาศกติกา และแนวปฏิบัติ การเข้าแข่งขันกีฬาแต่ละชนิดให้นักกีฬา ผู้ฝึกสอนทราบ  
ชัดเจนก่อนการแข่งขัน” ตามลำดับ

เมื่อพิจารณากระบวนการดำเนินงาน โครงการ โดยแยกตามอายุ ดังตารางที่ ค22 พบว่าผลการ  
สำรวจเป็นไปในทิศทางเดียวกันกับการแยกพิจารณาตามเพศของเจ้าหน้าที่ คือ มีระดับความพึงพอใจสูงกว่า  
เกณฑ์มาตรฐานทั้งสิ้น ในขณะที่เมื่อพิจารณาระดับความพึงพอใจของเจ้าหน้าที่ โดยแยกตามระดับการศึกษา  
(ตารางที่ ค23) พบว่า เจ้าหน้าที่ที่มีระดับการศึกษา ปวช. และสูงกว่าปริญญา มีระดับความพึงพอใจต่ำกว่าค่า  
มาตรฐานที่กำหนดไว้ในเกือบทุกรายการสำรวจ อย่างไรก็ตามเจ้าหน้าที่ในส่วนนี้มีข้อมูลเพียงอย่างละ  
1 ข้อมูลเท่านั้น จึงไม่สามารถวัดผลการสำรวจได้อย่างมีประสิทธิภาพ ในขณะที่เจ้าหน้าที่ส่วนใหญ่คือ  
เจ้าหน้าที่ที่มีการศึกษาในระดับปริญญาตรีและปริญญาโท มีความเห็นสอดคล้องกับผลสำรวจโดยรวม คือ  
ระดับความพึงพอใจต่อกระบวนการดำเนินงาน โครงการสูงกว่าเกณฑ์มาตรฐานทั้งสิ้นและเมื่อพิจารณาผล  
สำรวจแยกตามบทบาท-หน้าที่ของเจ้าหน้าที่ที่เข้าร่วมโครงการในครั้งนี้ พบว่า เจ้าหน้าที่ในแต่ละกลุ่ม  
บทบาท-หน้าที่ มีระดับความพึงพอใจสูงกว่าเกณฑ์มาตรฐานทั้งสิ้น ดังผลในตารางที่ ค24

เมื่อแยกพิจารณาผลสำรวจตามสถิติการเข้าร่วมการแข่งขันกีฬานักเรียน นักศึกษาแห่งชาติใน  
ครั้งนี้ (ตารางที่ ค25) พบว่า เจ้าหน้าที่ทั้งกลุ่มที่เข้าร่วมการแข่งขันเป็นครั้งแรก หรือเจ้าหน้าที่กลุ่มที่เคยเข้า  
ร่วมการแข่งขันมาก่อนแล้ว มีระดับความพึงพอใจในด้านกระบวนการดำเนินงาน โครงการสูงกว่าค่ามาตรฐาน  
เกือบทั้งสิ้น มีเพียงรายการสำรวจเดียว คือ “กระบวนการประชาสัมพันธ์การแข่งขันกีฬาแต่ละชนิดที่เข้าถึง  
ประชาชนในจังหวัดที่เป็นเจ้าภาพจัดการแข่งขัน” ที่เจ้าหน้าที่ที่เข้าร่วมโครงการมากกว่า 8 ครั้งขึ้นไป  
มีความเห็นว่าควรได้รับการปรับปรุง และโดยเฉลี่ยแล้ว เจ้าหน้าที่ที่เพิ่งเข้าร่วมโครงการนี้เป็นครั้งแรก จะมี  
ระดับความพึงพอใจสูงกว่าเจ้าหน้าที่ที่เคยเข้าร่วมโครงการมาก่อนหน้านี้แล้ว

ตารางที่ ค22 ค่าเฉลี่ย และส่วนเบี่ยงเบนมาตรฐานของความพึงพอใจของเจ้าหน้าที่ “จำแนกตามอายุ” ต่อกระบวนการดำเนินงานโครงการ

ลำดับที่	รายการ	20-30 ปี		31-40 ปี		41-50 ปี		51-60 ปี		> 61 ปี	
		X	S.D.	X	S.D.	X	S.D.	X	S.D.	X	S.D.
1	มีการวางแผนดำเนินการร่วมกันระหว่างกรมพลศึกษา	4.00	0.78	3.76	0.78	3.74	0.89	3.72	0.81	3.83	0.75
2	มีการกำหนดตารางการดำเนินการจัดการแข่งขัน	4.18	0.81	3.84	0.75	3.74	0.82	3.88	0.79	4.00	0.89
3	มีการจัดประชุมเตรียมการจัดการแข่งขันสม่ำเสมอ	4.03	0.95	3.76	0.80	3.54	0.92	3.66	0.83	4.00	0.89
4	มีการตรวจสอบการจัดเตรียมสนามแข่งขันทุกชนิดกีฬาให้ได้มาตรฐานตามเวลาที่กำหนดก่อนการแข่งขัน	4.03	0.86	3.78	0.82	3.66	0.91	3.50	0.72	4.00	0.89
5	มีการประกาศกฎเกณฑ์ที่ใช้ในการจัดการแข่งขันให้ทีมผู้เข้าแข่งขันทราบโดยทั่วกัน	3.98	0.95	3.86	0.82	3.74	0.82	3.75	0.92	4.00	1.10
6	มีการประกาศกติกา และแนวปฏิบัติ การเข้าแข่งขันกีฬาแต่ละชนิดให้นักกีฬา ผู้ฝึกสอนทราบชัดเจนก่อนการแข่งขัน	4.20	0.79	3.92	0.79	3.94	0.91	4.00	0.72	4.00	1.10
7	ภายในจังหวัดของท่านได้ส่งรายชื่อนักกีฬา ตรงตามวัน/เวลา ที่กำหนดให้กับกรมพลศึกษา	4.33	0.73	3.76	0.97	3.94	0.87	3.94	0.80	3.83	1.17
8	มีการเตรียมอุปกรณ์กีฬาและอุปกรณ์ที่ใช้ประกอบการจัดการแข่งขันที่ได้มาตรฐานตามมาตรฐานตามประเภทการแข่งขันกีฬาที่กำหนด	4.15	0.80	3.76	0.80	3.97	0.75	3.84	0.81	3.67	0.82
9	การจัดการแข่งขันกีฬาแต่ละวันเหมาะสม และไม่ทำให้ผู้แข่งขันเหนื่อยเกินไป	4.00	0.85	3.65	0.80	3.91	0.74	3.84	0.72	3.67	1.21
10	การบริหารจัดการตลอดการแข่งขันมีประสิทธิภาพ และมีประสิทธิผล	4.03	0.80	3.67	0.77	3.83	0.82	3.75	0.76	3.50	1.05
11	มีการประเมินผลการบริหารจัดการสม่ำเสมอตลอดการจัดการแข่งขัน	4.13	0.82	3.76	0.80	3.66	0.73	3.69	0.78	3.83	0.75
12	กระบวนการประชาสัมพันธ์การแข่งขันกีฬาแต่ละชนิดที่เข้าถึงประชาชนในจังหวัดที่เป็นเจ้าภาพจัดการแข่งขัน	3.75	0.98	3.51	0.87	3.63	0.97	3.28	1.05	3.50	1.05

หมายเหตุ – ช่องที่แรเงา หมายถึง รายการที่ควรปรับปรุง หรือ ควรปรับปรุงเร่งด่วน (ไม่มีรายการที่ต้องปรับปรุง)

ตารางที่ ค23 ค่าเฉลี่ย และส่วนเบี่ยงเบนมาตรฐานของความพึงพอใจของเจ้าหน้าที่ “อำนวยการศึกษา” ต่อกระบวนการดำเนินงาน โครงการ

ลำดับที่	รายการ	< ปวช.		ปวช.		ปวส.		ป.ตรี		ป.โท		> ป.โท	
		X	S.D.	X	S.D.	X	S.D.	X	S.D.	X	S.D.	X	S.D.
1	มีการวางแผนดำเนินการร่วมกันระหว่างกรมพลศึกษา	3.00	0.00	3.00	-	3.50	1.00	3.84	0.86	3.88	0.67	3.00	-
2	มีการกำหนดตารางการดำเนินการจัดการแข่งขัน	3.40	0.55	3.00	-	3.50	1.29	3.93	0.83	3.98	0.70	4.00	-
3	มีการจัดประชุมเตรียมการจัดการแข่งขันสม่ำเสมอ	3.60	0.55	2.00	-	3.75	0.96	3.80	0.89	3.77	0.88	3.00	-
4	มีการตรวจสอบการจัดเตรียมสนามแข่งขันทุกชนิดกีฬาให้ได้มาตรฐานตามเวลาที่กำหนดก่อนการแข่งขัน	3.60	0.55	2.00	-	3.50	1.29	3.78	0.85	3.85	0.77	2.00	-
5	มีการประกาศกฎเกณฑ์ที่ใช้ในการจัดการแข่งขันให้ทีมผู้เข้าแข่งขันทราบโดยทั่วกัน	3.40	0.89	3.00	-	3.75	1.26	3.81	0.93	4.02	0.70	3.00	-
6	มีการประกาศกติกา และแนวปฏิบัติ การเข้าแข่งขันกีฬาแต่ละชนิดให้นักกีฬา ผู้ฝึกสอนทราบชัดเจนก่อนการแข่งขัน	3.20	0.84	3.00	-	3.75	0.96	4.03	0.83	4.15	0.65	2.00	-
7	ภายในจังหวัดของท่านได้ส่งรายชื่อนักกีฬา ตรงตามวัน/เวลา ที่กำหนดให้กับกรมพลศึกษา	3.60	1.14	2.00	-	3.75	0.96	4.03	0.90	3.94	0.78	5.00	-
8	มีการเตรียมอุปกรณ์กีฬาและอุปกรณ์ที่ใช้ประกอบการจัดการแข่งขันที่ได้มาตรฐานตามมาตรฐานตามประเภทการแข่งขันกีฬาที่กำหนด	3.60	0.55	3.00	-	4.00	0.82	3.97	0.79	3.88	0.82	2.00	-
9	การจัดการแข่งขันกีฬาแต่ละวันเหมาะสม และไม่ทำให้ผู้แข่งขันเหนื่อยเกินไป	3.60	0.55	2.00	-	3.50	0.58	3.85	0.86	3.90	0.69	3.00	-
10	การบริหารจัดการตลอดการแข่งขันมีประสิทธิภาพ และมีประสิทธิผล	3.40	0.55	2.00	-	4.00	0.82	3.83	0.82	3.83	0.75	3.00	-
11	มีการประเมินผลการบริหารจัดการสม่ำเสมอตลอดการจัดการแข่งขัน	3.80	0.84	3.00	-	3.75	0.96	3.84	0.83	3.79	0.74	3.00	-
12	กระบวนการประชาสัมพันธ์การแข่งขันกีฬาแต่ละชนิดที่เข้าถึงประชาชนในจังหวัดที่เป็นเจ้าภาพจัดการแข่งขัน	3.00	1.00	3.00	-	3.75	0.96	3.55	1.01	3.63	0.87	2.00	-

หมายเหตุ – ช่องที่แรเงา หมายถึง รายการที่ควรปรับปรุง หรือ ควรปรับปรุงเร่งด่วน

ตารางที่ ค24 ค่าเฉลี่ย และส่วนเบี่ยงเบนมาตรฐานของความพึงพอใจของเจ้าหน้าที่ “จำแนกตามบทบาท-หน้าที่” ต่อกระบวนการดำเนินงาน โครงการ

ลำดับที่	รายการ	เจ้าหน้าที่กรม พลศึกษา และ จังหวัดเจ้าภาพ		ผู้จัดการทีม/ ผู้ฝึกสอน		เจ้าหน้าที่เขต		ผู้ควบคุม นักกีฬาจังหวัด		อื่นๆ	
		X	S.D.	X	S.D.	X	S.D.	X	S.D.	X	S.D.
1	มีการวางแผนดำเนินการร่วมกันระหว่างกรมพลศึกษา	3.97	0.80	3.74	0.82	3.82	0.88	3.86	1.07	3.75	0.45
2	มีการกำหนดตารางการดำเนินการจัดการแข่งขัน	4.14	0.75	3.82	0.83	3.88	0.78	4.29	0.76	3.75	0.62
3	มีการจัดประชุมเตรียมการจัดการแข่งขันสม่ำเสมอ	4.00	0.91	3.65	0.87	3.65	1.00	4.00	0.82	3.92	0.67
4	มีการตรวจสอบการจัดเตรียมสนามแข่งขันทุกชนิดกีฬาให้ได้มาตรฐานตามเวลาที่กำหนดก่อนการแข่งขัน	3.97	0.87	3.71	0.87	3.59	0.80	3.71	0.95	3.83	0.58
5	มีการประกาศกฎเกณฑ์ที่ใช้ในการจัดการแข่งขันให้ทีมผู้เข้าแข่งขันทราบโดยทั่วกัน	4.00	0.82	3.80	0.91	3.59	0.87	3.86	1.07	4.08	0.67
6	มีการประกาศกติกา และแนวปฏิบัติ การเข้าแข่งขันกีฬาแต่ละชนิดให้นักกีฬา ผู้ฝึกสอนทราบชัดเจนก่อนการแข่งขัน	4.08	0.80	4.00	0.84	4.00	0.79	4.00	1.00	3.92	0.67
7	ภายในจังหวัดของท่าน ได้ส่งรายชื่อนักกีฬา ตรงตามวัน/เวลาที่กำหนดให้กับกรมพลศึกษา	3.86	0.92	4.04	0.90	4.12	0.60	3.86	0.69	3.67	1.07
8	มีการเตรียมอุปกรณ์กีฬาและอุปกรณ์ที่ใช้ประกอบการจัดการแข่งขันที่ได้มาตรฐานตามมาตรฐานตามประเภทการแข่งขันกีฬาที่กำหนด	4.08	0.80	3.84	0.82	4.00	0.71	4.00	0.82	3.75	0.75
9	การจัดการแข่งขันกีฬาแต่ละวันเหมาะสม และไม่ทำให้ผู้แข่งขันเหนื่อยเกินไป	4.05	0.81	3.76	0.85	3.76	0.66	4.00	0.58	3.67	0.65
10	การบริหารจัดการตลอดการแข่งขันมีประสิทธิภาพ และมีประสิทธิผล	3.92	0.83	3.79	0.85	3.59	0.71	4.00	0.58	3.75	0.62
11	มีการประเมินผลการบริหารจัดการสม่ำเสมอตลอดการจัดการแข่งขัน	4.03	0.87	3.76	0.81	3.71	0.77	4.00	0.58	3.58	0.51
12	กระบวนการประชาสัมพันธ์การแข่งขันกีฬาแต่ละชนิดที่เข้าถึงประชาชนในจังหวัดที่เป็นเจ้าภาพจัดการแข่งขัน	3.57	1.14	3.58	0.93	3.47	0.72	3.43	1.13	3.42	1.00

หมายเหตุ – ช่องที่แรเงา หมายถึง รายการที่ควรปรับปรุง หรือ ควรปรับปรุงเร่งด่วน (ไม่มีรายการที่ต้องปรับปรุง)

ตารางที่ ค25 ค่าเฉลี่ย และส่วนเบี่ยงเบนมาตรฐานของความพึงพอใจของเจ้าหน้าที่ “อำนวยการตามสถิติการเข้าร่วมโครงการ” ต่อกระบวนการดำเนินงานโครงการ

ลำดับที่	รายการ	ครั้งแรก		2-5 ครั้ง		6-8 ครั้ง		> 8 ครั้ง	
		X	S.D.	X	S.D.	X	S.D.	X	S.D.
1	มีการวางแผนดำเนินการร่วมกันระหว่างกรมพลศึกษา	4.13	0.66	3.78	0.76	4.00	0.75	3.42	0.91
2	มีการกำหนดตารางการดำเนินการจัดการแข่งขัน	4.18	0.69	3.96	0.78	4.11	0.46	3.44	0.91
3	มีการจัดประชุมเตรียมการจัดการแข่งขันสม่ำเสมอ	4.24	0.63	3.72	0.89	3.89	0.46	3.28	1.00
4	มีการตรวจสอบการจัดเตรียมสนามแข่งขันทุกชนิดกีฬาให้ได้มาตรฐานตามเวลาที่กำหนดก่อนการแข่งขัน	4.08	0.67	3.84	0.85	3.63	0.83	3.36	0.87
5	มีการประกาศกฎเกณฑ์ที่ใช้ในการจัดการแข่งขันให้ทีมผู้เข้าแข่งขันทราบโดยทั่วกัน	4.08	0.71	3.86	0.93	3.89	0.94	3.56	0.84
6	มีการประกาศกติกา และแนวปฏิบัติ การเข้าแข่งขันกีฬาแต่ละชนิดให้นักกีฬา ผู้ฝึกสอนทราบชัดเจนก่อนการแข่งขัน	4.21	0.70	4.00	0.84	4.26	0.65	3.69	0.86
7	ภายในจังหวัดของท่านได้ส่งรายชื่อนักกีฬา ตรงตามวัน/เวลา ที่กำหนดให้กับกรมพลศึกษา	4.24	0.68	4.00	0.92	3.95	1.03	3.67	0.86
8	มีการเตรียมอุปกรณ์กีฬาและอุปกรณ์ที่ใช้ประกอบการจัดการแข่งขันที่ได้มาตรฐานตามมาตรฐานตามประเภทการแข่งขันกีฬาที่กำหนด	4.26	0.64	3.90	0.73	4.00	0.67	3.53	0.97
9	การจัดการแข่งขันกีฬาแต่ละวันเหมาะสม และไม่ทำให้ผู้แข่งขันเหนื่อยเกินไป	4.24	0.68	3.77	0.75	4.00	0.67	3.44	0.91
10	การบริหารจัดการตลอดการแข่งขันมีประสิทธิภาพ และมีประสิทธิผล	4.11	0.69	3.81	0.77	3.89	0.74	3.42	0.87
11	มีการประเมินผลการบริหารจัดการสม่ำเสมอตลอดการจัดการแข่งขัน	4.13	0.66	3.87	0.78	3.95	0.71	3.31	0.79
12	กระบวนการประชาสัมพันธ์การแข่งขันกีฬาแต่ละชนิดที่เข้าถึงประชาชนในจังหวัดที่เป็นเจ้าภาพจัดการแข่งขัน	3.92	0.85	3.59	0.99	3.42	0.96	3.14	0.90

หมายเหตุ – ช่องที่แรเงา หมายถึง รายการที่ควรปรับปรุง หรือ ควรปรับปรุงเร่งด่วน

### การทดสอบสมมติฐาน

สำหรับการประเมินด้านกระบวนการดำเนินงาน โครงการ เป้าหมายและสมมติฐานสำหรับเจ้าหน้าที่ที่เข้าร่วมโครงการจัดการแข่งขันกีฬานักเรียน นักศึกษาแห่งชาติ ประจำปี 2557 คือ “ระดับความพึงพอใจของเจ้าหน้าที่ที่เข้าร่วมการแข่งขันในครั้งนี้ ด้านกระบวนการดำเนินงานโครงการ อยู่ในระดับความพึงพอใจปกติขึ้นไป ( $\bar{x} > 3.25$ )” ดังนั้นจึงสามารถตั้งสมมติฐานหลัก และสมมติฐานรอง สำหรับระดับความพึงพอใจของเจ้าหน้าที่ได้ดังต่อไปนี้

$H_0$  :ค่าเฉลี่ยระดับความพึงพอใจของเจ้าหน้าที่ต่อการจัดการแข่งขัน ด้านกระบวนการดำเนินงานโครงการน้อยกว่าหรือเท่ากับ 3.25

$H_1$  :ค่าเฉลี่ยระดับความพึงพอใจของเจ้าหน้าที่ต่อการจัดการแข่งขัน ด้านกระบวนการดำเนินงานโครงการ มากกว่า 3.25

เมื่อทำการทดสอบ แบบ t-test เพื่อเปรียบเทียบความแตกต่างของค่าเฉลี่ยของข้อมูล 2 ชุด ที่ค่าความแปรปรวนของประชากรไม่เท่ากัน ( $\sigma_1^2 \neq \sigma_2^2$ ) โดยใช้ MS Excel เป็นเครื่องมือช่วยในการวิเคราะห์ สามารถสรุปผลการวิเคราะห์สำหรับเจ้าหน้าที่ได้ดังตารางที่ ค26

ตารางที่ ค26 การทดสอบสมมติฐานสำหรับข้อสงสัยว่า “ระดับความพึงพอใจของเจ้าหน้าที่ที่เข้าร่วมการแข่งขันในครั้งนี้ ด้านกระบวนการดำเนินงานโครงการ มีค่ามากกว่า 3.25” ที่ระดับนัยสำคัญ ( $\alpha$ ) 0.05

ลำดับ	รายการ	n	$\bar{x}$	S.D.	df.	t-critical (by table)	t-stat	การยอมรับสมมติฐาน
1	มีการวางแผนดำเนินการร่วมกันระหว่างกรมพลศึกษา	162	3.81	0.81	161	1.65	8.80	$H_1$
2	มีการกำหนดตารางการดำเนินการจัดการแข่งขัน	162	3.91	0.80	161	1.65	10.57	$H_1$
3	มีการจัดประชุมเตรียมการจัดการแข่งขันสม่ำเสมอ	162	3.77	0.88	161	1.65	7.44	$H_1$
4	มีการตรวจสอบการจัดเตรียมสนามแข่งขันทุกชนิดกีฬาให้ได้มาตรฐานตามเวลาที่กำหนดก่อนการแข่งขัน	162	3.77	0.85	161	1.65	7.76	$H_1$
5	มีการประกาศกฎเกณฑ์ที่ใช้ในการจัดการแข่งขันให้ทีมผู้เข้าแข่งขันทราบโดยทั่วกัน	162	3.85	0.87	161	1.65	8.67	$H_1$
6	มีการประกาศกติกาและแนวปฏิบัติ การเข้าแข่งขันกีฬาแต่ละชนิดให้นักกีฬา ผู้ฝึกสอนทราบชัดเจนก่อนการแข่งขัน	162	4.01	0.81	161	1.65	11.96	$H_1$
7	ภายในจังหวัดของท่านได้ส่งรายชื่อนักกีฬา ตรงตามวัน/เวลาที่กำหนดให้กับกรมพลศึกษา	162	3.98	0.88	161	1.65	10.44	$H_1$
8	มีการเตรียมอุปกรณ์กีฬาและอุปกรณ์ที่ใช้ประกอบการจัดการแข่งขันที่ได้มาตรฐานตามมาตรฐานตามประเภทการแข่งขันกีฬาที่กำหนด	162	3.91	0.80	161	1.65	10.57	$H_1$

ลำดับ	รายการ	<i>n</i>	$\bar{x}$	<i>S.D.</i>	<i>df.</i>	<i>t-critical</i> (by table)	<i>t-stat</i>	การยอมรับ สมมติฐาน
9	การจัดการแข่งขันกีฬาแต่ละวันเหมาะสม และไม่ทำให้ผู้ แข่งขันเหนื่อยเกินไป	162	3.83	0.81	161	1.65	9.22	H <sub>1</sub>
10	การบริหารจัดการตลอดการแข่งขันมีประสิทธิภาพ และ มีประสิทธิภาพ	162	3.80	0.80	161	1.65	8.76	H <sub>1</sub>
11	มีการประเมินผลการบริหารจัดการสม่ำเสมอตลอดการ จัดการแข่งขัน	162	3.81	0.80	161	1.65	9.01	H <sub>1</sub>
12	กระบวนการประชาสัมพันธ์การแข่งขันกีฬาแต่ละชนิดที่ เข้าถึงประชาชนในจังหวัดที่เป็นเจ้าภาพจัดการแข่งขัน	162	3.55	0.97	161	1.65	3.95	H <sub>1</sub>

จากตารางที่ ค26 จะพบว่า ทุกรายการสำรวจมีค่า *t-stat* ที่ได้จากการคำนวณ มีค่ามากกว่า  
ค่า *t-critical* ที่ได้จากการเปิดตารางการแจกแจงแบบ *t* (*t-distribution*) สรุปได้ว่า สามารถปฏิเสธสมมติฐาน  
หลัก (H<sub>0</sub>) และยอมรับสมมติฐานรอง (H<sub>1</sub>) นั่นคือ “ระดับความพึงพอใจของเจ้าหน้าที่ที่เข้าร่วมการแข่งขัน  
ในครั้งนี้ ด้านกระบวนการดำเนินงานโครงการ มีค่ามากกว่า 3.25” ในทุกรายการสำรวจ

ในขณะที่ความคิดเห็นเพิ่มเติมของเจ้าหน้าที่ด้านกระบวนการดำเนินงาน โครงการ พบว่า  
ข้อเสนอแนะเพิ่มเติมที่มีประโยชน์สำหรับการจัดการแข่งขันในครั้งต่อไป ได้แก่

1. ควรวางโปรแกรมการแข่งขันที่ชัดเจน เหมาะสมมากยิ่งขึ้น ให้จำนวนการแข่งขันไม่แน่นมาก  
เกินไป
2. ควรเพิ่มการประชาสัมพันธ์ให้เข้มข้นมากขึ้น และเข้าถึงผู้เข้าร่วมการแข่งขันให้ทั่วถึง ทั้งการ  
ประชาสัมพันธ์ก่อนการแข่งขัน และการประชาสัมพันธ์ระหว่างการแข่งขัน รวมถึงการเพิ่มช่อง  
ทางการประชาสัมพันธ์ เช่น จัดให้มีการถ่ายทอดสดการแข่งขันทางทีวี

สำหรับข้อสงสัยที่ว่า “เพศของเจ้าหน้าที่ที่เข้าร่วมการแข่งขันกีฬานักเรียน นักศึกษาแห่งชาติ  
ประจำปี 2557 มีผลต่อระดับความพึงพอใจของเจ้าหน้าที่ ด้านกระบวนการดำเนินงานโครงการ จริงหรือไม่”  
สามารถตั้งเป็นสมมติฐานเบื้องต้น ได้ดังนี้

H<sub>0</sub> :เพศของเจ้าหน้าที่ไม่มีผลต่อระดับความพึงพอใจในด้านการกระบวนการดำเนินงานโครงการ

H<sub>1</sub> :เพศของเจ้าหน้าที่มีผลต่อระดับความพึงพอใจในด้านการกระบวนการดำเนินงานโครงการ

ตารางที่ ค27 การทดสอบสมมติฐานสำหรับข้อสงสัยว่า “เพศของเจ้าหน้าที่ที่เข้าร่วมการแข่งขันกีฬา นักเรียน นักศึกษาแห่งชาติ ประจำปี 2557 มีผลต่อระดับความพึงพอใจของเจ้าหน้าที่ ด้านกระบวนการดำเนินงานโครงการ หรือไม่” ที่ระดับนัยสำคัญ ( $\alpha$ ) 0.05

Source of Variation	<i>SS</i>	<i>df</i>	<i>MS</i>	<i>F<sub>stat</sub></i>	<i>P-value</i>	<i>F<sub>crit</sub></i>
ระหว่างกลุ่ม	0.01	1	0.01	0.01	0.91	3.90
ภายในกลุ่ม	69.73	160	0.44			
รวม	69.74	161				

จากตารางที่ ค27 พบว่า ค่า *f-stat* ที่ได้จากการคำนวณ มีค่าน้อยกว่าค่า *f-critical* ที่ได้จากการเปิดตารางการแจกแจงแบบ *f* (*f-distribution*) หรือ ค่า *P-value* (0.91) มีค่ามากกว่าระดับนัยสำคัญ ( $\alpha$ ) 0.05 สรุปได้ว่า ยอมรับสมมติฐานหลัก ( $H_0$ ) และปฏิเสธสมมติฐานรอง ( $H_1$ ) นั่นคือ “เพศของเจ้าหน้าที่ไม่มีผลต่อระดับความพึงพอใจในด้านการดำเนินงานโครงการ ที่ระดับนัยสำคัญ ( $\alpha$ ) 0.05” ซึ่งผลการทดสอบสมมติฐานเป็นไปในทิศทางเดียวกันกับผลการสำรวจค่าเฉลี่ยที่พบว่าเจ้าหน้าที่เพศชายและเจ้าหน้าที่หญิงจะมีระดับความพึงพอใจต่อกระบวนการดำเนินงานโครงการใกล้เคียงกัน

สำหรับข้อสงสัยที่ว่า “บทบาท-หน้าที่ของเจ้าหน้าที่ที่เข้าร่วมการแข่งขันกีฬานักเรียน นักศึกษาแห่งชาติ ประจำปี 2557 มีผลต่อระดับความพึงพอใจของเจ้าหน้าที่ ด้านกระบวนการดำเนินงานโครงการจริงหรือไม่” จะใช้การทดสอบแบบ *f-test* ที่มีสมมติฐานเบื้องต้นได้ดังนี้

$H_0$  : บทบาท-หน้าที่ของเจ้าหน้าที่ไม่มีผลต่อระดับความพึงพอใจในด้านการดำเนินงานโครงการ

$H_1$  : บทบาท-หน้าที่ของเจ้าหน้าที่มีผลต่อระดับความพึงพอใจในด้านการดำเนินงานโครงการ

ตารางที่ ค28 การทดสอบสมมติฐานสำหรับข้อสงสัยว่า “บทบาท-หน้าที่ของเจ้าหน้าที่ที่เข้าร่วมการแข่งขันกีฬานักเรียน นักศึกษาแห่งชาติ ประจำปี 2557 มีผลต่อระดับความพึงพอใจของเจ้าหน้าที่ ด้านกระบวนการดำเนินงานโครงการ จริงหรือไม่” ที่ระดับนัยสำคัญ ( $\alpha$ ) 0.05

Source of Variation	<i>SS</i>	<i>df</i>	<i>MS</i>	<i>F<sub>stat</sub></i>	<i>P-value</i>	<i>F<sub>crit</sub></i>
ระหว่างกลุ่ม	1.07	4	0.27	0.61	0.65	2.43
ภายในกลุ่ม	68.66	157	0.44			
รวม	69.74	161				

จากตารางที่ ค28 พบว่า ค่า *f-stat* ที่ได้จากการคำนวณ มีค่าน้อยกว่าค่า *f-critical* ที่ได้จากการเปิดตารางการแจกแจงแบบ *f* (*f-distribution*) หรือ ค่า *P-value* (0.65) มีค่ามากกว่าระดับนัยสำคัญ ( $\alpha$ ) 0.05

สรุปได้ว่า ขอมรับสมมติฐานหลัก ( $H_0$ ) และปฏิเสธสมมติฐานรอง ( $H_1$ ) นั่นคือ “บทบาท-หน้าที่ของเจ้าหน้าที่ **ไม่มีผล**ต่อระดับความพึงพอใจในด้านกระบวนการดำเนินงานโครงการ ที่ระดับนัยสำคัญ ( $\alpha$ ) 0.05

การวิเคราะห์ในขั้นตอนต่อไป จะเป็นการประเมินผลผลิต ซึ่งมีความสำคัญอีกประการหนึ่งที่จะแสดงให้เห็นถึงผลสำเร็จจากการจัดการแข่งขันกีฬานักเรียน นักศึกษาแห่งชาติ ประจำปี 2557 ว่าประสบผลสำเร็จมากน้อยเพียงใด

### ตอนที่ 5 การประเมินผลผลิต

การประเมินความคิดเห็นด้านผลผลิตของการจัดการแข่งขันของเจ้าหน้าที่ที่เข้าร่วมการแข่งขันในครั้งนี้ จะเป็นการวิเคราะห์ผลที่ได้รับจากการจัดการแข่งขันกีฬานักเรียน นักศึกษาแห่งชาติในครั้งนี้ ซึ่งจะ เป็นปัจจัยที่ทำให้คณะกรรมการจัดการแข่งขันทราบว่า การจัดการแข่งขันครั้งนี้ประสบความสำเร็จตามที่ ตั้งเป้าหมายไว้มากน้อยเพียงใด ซึ่งจะประกอบด้วยหัวข้อด้านการประเมินผลผลิตทั้งหมด 6 รายการ ดัง รายละเอียดต่อไปนี้

**ตารางที่ ค29** ค่าเฉลี่ย และส่วนเบี่ยงเบนมาตรฐานของความพึงพอใจของเจ้าหน้าที่ “โดยรวม” ต่อผลผลิตที่ได้รับจากการจัดการแข่งขัน

ลำดับ	รายการ	จำนวน	X	S.D.
1	การจัดแข่งขันกีฬานักเรียน นักศึกษาแห่งชาติ มีการบริหารจัดการให้เป็นที่ยอมรับ	162	3.86	0.85
2	กรรมการตัดสินมีโอกาสพัฒนาทักษะการตัดสินในการแข่งขันกีฬา	162	4.02	0.77
3	เป็นการสร้างโอกาสให้นักกีฬาขึ้นพื้นฐานทั่วประเทศ มีรายการแข่งขันเพิ่มขึ้น	162	4.15	0.74
4	มีการจัดทำฐานข้อมูลสถิติการแข่งขันแต่ละชนิดกีฬา	162	4.01	0.80
5	ทำให้นักเรียนในโรงเรียนทุกคนมีการตื่นตัวด้านการออกกำลังกาย	162	4.10	0.80
6	การประชาสัมพันธ์การจัดการแข่งขันทำให้จังหวัดผู้จัดเป็นที่รู้จักมากขึ้น	162	3.81	0.97

หมายเหตุ – ช่องที่แรเงา หมายถึง รายการที่ควรปรับปรุง หรือ ควรปรับปรุงเร่งด่วน (ไม่มีรายการที่ต้องปรับปรุง)

จากตารางที่ ค29 จะเห็นได้ว่า รายการสำรวจทางด้านการประเมินผลผลิตที่ได้รับจากการจัดการแข่งขัน เป็นรายละเอียดที่ต้องอ้างอิงถึงการจัดการแข่งขันที่ผ่านมา มา ซึ่งจะพบว่าความพึงพอใจของเจ้าหน้าที่ โดยรวมต่อผลผลิตที่ได้รับจากการจัดการแข่งขัน นั้นอยู่ในระดับความพึงพอใจปกติ และระดับความพึงพอใจมาก ทั้งสิ้น โดยรายการสำรวจ “เป็นการสร้างโอกาสให้นักกีฬาขึ้นพื้นฐานทั่วประเทศ มีรายการแข่งขันเพิ่มขึ้น” จะเป็นรายการที่ได้รับความพึงพอใจสูงสุด ในขณะที่หัวข้อ “ทำให้นักเรียนในโรงเรียนทุกคนมีการตื่นตัวด้านการออกกำลังกาย” และ “กรรมการตัดสินมีโอกาสพัฒนาทักษะการตัดสินในการแข่งขันกีฬา” จะเป็นรายการที่มีระดับความพึงพอใจมากเป็นลำดับ 2 และลำดับที่ 3 ตามลำดับ โดยทั้ง 3 ลำดับดังกล่าว มีระดับความพึงพอใจอยู่ในระดับ “พึงพอใจมาก” ทั้งสิ้น เมื่อติดตามผลการประเมินด้านผลผลิต โดยเปรียบเทียบกับ

ผลการประเมินด้านผลผลิตในการแข่งขันกีฬานักเรียน นักศึกษาแห่งชาติประจำปี 2556 ปรากฏว่าผลการประเมินด้านผลผลิตสำหรับการจัดการแข่งขันกีฬานักเรียน นักศึกษาแห่งชาติประจำปี 2557 จะมีค่าเฉลี่ยสอดคล้องกับผลการประเมินด้านผลผลิตสำหรับการจัดการแข่งขันกีฬานักเรียน นักศึกษาแห่งชาติประจำปี 2556 ดังผลดังแผนภาพที่ 8

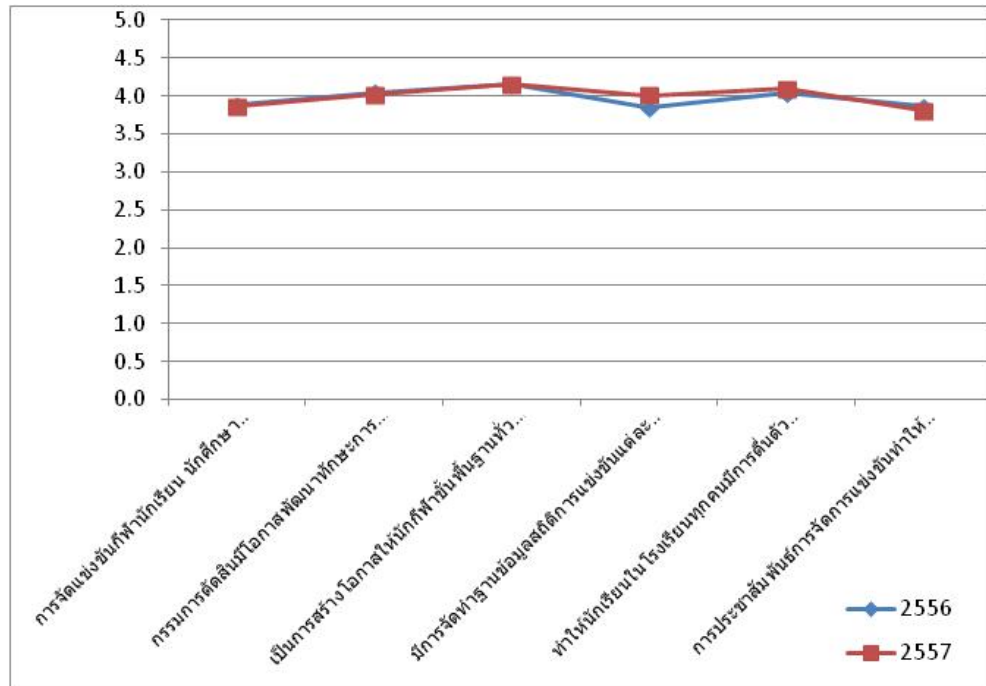

แผนภาพที่ 8: ผลการประเมินด้านผลผลิตระหว่างปี 2556 และปี 2557

ตารางที่ ค30 ค่าเฉลี่ย และส่วนเบี่ยงเบนมาตรฐานของความพึงพอใจของเจ้าหน้าที่ “จำแนกตามเพศ” ต่อผลผลิตที่ได้รับจากการจัดการแข่งขัน

ลำดับที่	รายการ	ชาย (N=126)		หญิง (N=36)	
		X	S.D.	X	S.D.
1	การจัดแข่งขันกีฬานักเรียน นักศึกษาแห่งชาติ มีการบริหารจัดการให้เป็นที่ยอมรับ	3.90	0.85	3.72	0.81
2	กรรมการตัดสินมีโอกาสพัฒนาทักษะการตัดสินในการแข่งขันกีฬา	4.00	0.80	4.08	0.65
3	เป็นการสร้างโอกาสให้นักกีฬาขึ้นพื้นฐานทั่วประเทศ มีรายการแข่งขันเพิ่มขึ้น	4.16	0.76	4.14	0.64
4	มีการจัดทำฐานข้อมูลสถิติการแข่งขันแต่ละชนิดกีฬา	4.01	0.79	4.00	0.83
5	ทำให้นักเรียนในโรงเรียนทุกคนมีการตื่นตัวด้านการออกกำลังกาย	4.10	0.79	4.11	0.82
6	การประชาสัมพันธ์การจัดการแข่งขันทำให้จังหวัดผู้จัดเป็นที่รู้จักมากขึ้น	3.77	0.99	3.97	0.91

หมายเหตุ – ช่องที่แรเงา หมายถึง รายการที่ควรปรับปรุง หรือ ควรปรับปรุงเร่งด่วน (ไม่มีรายการที่ต้องปรับปรุง)

สำหรับตารางที่ ค30 จะพิจารณาการประเมินด้านผลผลิตที่ได้รับจากการจัดการแข่งขันในครั้งนี้ โดยแยกพิจารณาตามเพศของเจ้าหน้าที่ พบว่า ทั้งเจ้าหน้าที่เพศหญิง และเจ้าหน้าที่เพศชาย ต่างก็มีระดับ

ความพึงพอใจด้านผลผลิตในอยู่ในระดับ พึงพอใจปกติ และพึงพอใจมาก ในทุกรายการสำรวจ และทั้งเจ้าหน้าที่ พศหญิง และเจ้าหน้าที่เพศชาย พึงพอใจต่อผลผลิตจากการแข่งขันกีฬานักเรียน นักศึกษาแห่งชาติ ครั้งนี้ ด้านเป็นการสร้างโอกาสให้นักกีฬาขึ้นพื้นฐานทั่วประเทศ มีรายการแข่งขันเพิ่มขึ้น มากเป็นอันดับที่ 1 เช่นกัน

ตารางที่ ค31 เป็นผลการประเมินด้านผลผลิตโดยจำแนกตามช่วงอายุของเจ้าหน้าที่ พบว่า เจ้าหน้าที่ ในทุกช่วงอายุ ต่างก็มีระดับความพึงพอใจด้านผลผลิตในอยู่ในระดับ พึงพอใจปกติ และพึงพอใจมากในทุกรายการสำรวจ ในขณะที่เมื่อแยกพิจารณาผลการประเมินด้านผลผลิตตามระดับการศึกษาของเจ้าหน้าที่ (ตารางที่ ค32) พบว่าเจ้าหน้าที่ส่วนใหญ่ที่มีระดับการศึกษาในระดับปริญญาตรี และปริญญาโทต่างก็มีระดับความพึงพอใจด้านผลผลิตในอยู่ในระดับ พึงพอใจปกติ และพึงพอใจมาก ในทุกรายการสำรวจเช่นเดียวกับผลสำรวจโดยรวม แต่เจ้าหน้าที่ที่มีระดับการศึกษา ปวช. และสูงกว่าระดับปริญญาโท ซึ่งมีข้อมูลเพียงอย่างเดียว ข้อมูล จึงทำให้ผลการประเมินแตกต่างจากการประเมินโดยรวม คือ มีหลายรายการด้านผลผลิตที่เจ้าหน้าที่ที่มีระดับการศึกษาในระดับ ปวช. และสูงกว่าระดับปริญญาโทต่างเห็นว่าควรปรับปรุงสำหรับการจัดการแข่งขันในปีต่อ ๆ ไป

อย่างไรก็ตาม เมื่อแยกพิจารณาผลการประเมินด้านผลผลิตโดยจำแนกตามบทบาท-หน้าที่จะได้ผลเช่นเดียวกับผลการประเมินโดยรวม คือ เจ้าหน้าที่ในทุกกลุ่มบทบาท-หน้าที่ ต่างก็มีระดับความพึงพอใจด้านผลผลิตในอยู่ในระดับ พึงพอใจปกติ และพึงพอใจมาก ในทุกรายการสำรวจ ดังตารางที่ ค33

ในการพิจารณาระดับค่าเฉลี่ยการประเมินผลผลิตจากการแข่งขันกีฬานักเรียน นักศึกษาแห่งชาติ ครั้งที่ 35 ประจำปี 2557 ลำดับสุดท้าย จะเป็นการแยกพิจารณาตามสถิติการเข้าร่วมการแข่งขันดังตารางที่ ค34 พบว่า เจ้าหน้าที่ที่เข้าร่วมการแข่งขันกีฬานักเรียน นักศึกษาแห่งชาติ เป็นครั้งแรก มีระดับความพึงพอใจด้านการประเมินผลผลิตอยู่ในระดับ “พึงพอใจมาก” ในทุกรายการสำรวจ ในขณะที่เจ้าหน้าที่ที่เคยเข้าร่วมการแข่งขันมาก่อนแล้ว ก็มีระดับความพึงพอใจด้านการประเมินผลผลิตอยู่ในระดับ “พึงพอใจมาก” และ “พึงพอใจปกติ” ในทุกรายการสำรวจ

ตารางที่ ค31 ค่าเฉลี่ย และส่วนเบี่ยงเบนมาตรฐานของความพึงพอใจของเจ้าหน้าที่ “จำแนกตามอายุ” ต่อผลผลิตที่ได้รับจากการจัดการแข่งขัน

ลำดับที่	รายการ	20-30 ปี		31-40 ปี		41-50 ปี		51-60 ปี		> 61 ปี	
		X	S.D.	X	S.D.	X	S.D.	X	S.D.	X	S.D.
1	การจัดแข่งขันกีฬานักเรียน นักศึกษาแห่งชาติ มีการบริหารจัดการให้เป็นที่ยอมรับ	4.18	0.71	3.69	0.77	3.89	0.96	3.75	0.84	3.67	1.21
2	กรรมการตัดสินมีโอกาสพัฒนาทักษะการตัดสินในการแข่งขันกีฬา	4.15	0.80	4.00	0.65	4.06	0.87	3.84	0.77	4.00	0.89
3	เป็นการสร้างโอกาสให้นักกีฬาขั้นพื้นฐานทั่วประเทศ มีรายการแข่งขันเพิ่มขึ้น	4.23	0.80	4.06	0.77	4.17	0.71	4.19	0.64	4.17	0.75
4	มีการจัดทำฐานข้อมูลสถิติการแข่งขันแต่ละชนิดกีฬา	4.20	0.79	3.94	0.72	3.94	0.91	3.94	0.80	4.00	0.89
5	ทำให้นักเรียนในโรงเรียนทุกคนมีการตื่นตัวด้านการออกกำลังกาย	4.23	0.73	4.02	0.78	4.29	0.71	3.84	0.92	4.17	0.98
6	การประชาสัมพันธ์การจัดการแข่งขันทำให้จังหวัดผู้จัดเป็นที่รู้จักมากขึ้น	3.95	0.99	3.69	0.96	3.91	1.01	3.75	0.98	3.67	0.82

หมายเหตุ – ช่องที่แรเงา หมายถึง รายการที่ควรปรับปรุง หรือ ควรปรับปรุงเร่งด่วน (ไม่มีรายการที่ต้องปรับปรุง)

ตารางที่ ค32 ค่าเฉลี่ย และส่วนเบี่ยงเบนมาตรฐานของความพึงพอใจของเจ้าหน้าที่ “จำแนกตามการศึกษา” ต่อผลผลิตที่ได้รับจากการจัดการแข่งขัน

ลำดับที่	รายการ	< ปวช.		ปวช.		ปวส.		ป.ตรี		ป.โท		> ป.โท	
		X	S.D.	X	S.D.	X	S.D.	X	S.D.	X	S.D.	X	S.D.
1	การจัดแข่งขันกีฬานักเรียน นักศึกษาแห่งชาติ มีการบริหารจัดการให้เป็นที่ยอมรับ	3.60	0.89	3.00	-	3.50	1.00	3.95	0.82	3.75	0.89	4.00	-
2	กรรมการตัดสินมีโอกาสพัฒนาทักษะการตัดสินในการแข่งขันกีฬา	3.80	0.84	3.00	-	3.75	0.96	4.03	0.79	4.06	0.73	4.00	-
3	เป็นการสร้างโอกาสให้นักกีฬาขั้นพื้นฐานทั่วประเทศ มีรายการแข่งขันเพิ่มขึ้น	3.60	0.55	3.00	-	4.00	0.82	4.16	0.76	4.23	0.66	5.00	-
4	มีการจัดทำฐานข้อมูลสถิติการแข่งขันแต่ละชนิดกีฬา	3.60	1.14	4.00	-	3.75	0.96	4.04	0.79	4.04	0.74	2.00	-
5	ทำให้นักเรียนในโรงเรียนทุกคนมีการตื่นตัวด้านการออกกำลังกาย	3.80	0.45	4.00	-	4.00	0.82	4.08	0.85	4.17	0.72	5.00	-
6	การประชาสัมพันธ์การจัดการแข่งขันทำให้จังหวัดผู้จัดเป็นที่รู้จักมากขึ้น	3.20	0.84	4.00	-	4.00	0.82	3.86	0.93	3.81	1.02	1.00	-

หมายเหตุ – ช่องที่แรเงา หมายถึง รายการที่ควรปรับปรุง หรือ ควรปรับปรุงเร่งด่วน

ตารางที่ ค33 ค่าเฉลี่ย และส่วนเบี่ยงเบนมาตรฐานของความพึงพอใจของเจ้าหน้าที่ “จำแนกตามบทบาท-หน้าที่” ต่อผลผลิตที่ได้รับจากการจัดการแข่งขัน

ลำดับที่	รายการ	เจ้าหน้าที่กรมพลศึกษาและจังหวัดเจ้าภาพ		ผู้จัดการทีม/ผู้ฝึกสอน		เจ้าหน้าที่เขต		ผู้ควบคุมนักกีฬาจังหวัด		อื่นๆ	
		X	S.D.	X	S.D.	X	S.D.	X	S.D.	X	S.D.
1	การจัดแข่งขันกีฬานักเรียน นักศึกษาแห่งชาติ มีการบริหารจัดการให้เป็นที่ยอมรับ	3.92	0.86	3.85	0.91	3.88	0.70	4.00	0.82	3.67	0.49
2	กรรมการตัดสินมีโอกาสพัฒนาทักษะการตัดสินในการแข่งขันกีฬา	4.32	0.71	3.96	0.81	3.94	0.66	3.86	0.90	3.75	0.45
3	เป็นการสร้างโอกาสให้นักกีฬาขั้นพื้นฐานทั่วประเทศ มีรายการแข่งขันเพิ่มขึ้น	4.30	0.70	4.19	0.78	4.00	0.61	4.00	0.58	3.75	0.62
4	มีการจัดทำฐานข้อมูลสถิติการแข่งขันแต่ละชนิดกีฬา	4.32	0.67	3.89	0.88	4.12	0.70	4.00	0.58	3.75	0.45
5	ทำให้นักเรียนในโรงเรียนทุกคนมีการตื่นตัวด้านการออกกำลังกาย	4.30	0.70	4.07	0.85	4.06	0.66	4.14	0.69	3.75	0.87
6	การประชาสัมพันธ์การจัดการแข่งขันทำให้จังหวัดผู้จัดเป็นที่รู้จักมากขึ้น	3.84	1.14	3.82	0.97	4.00	0.71	3.86	0.69	3.42	0.90

หมายเหตุ – ช่องที่แรเงา หมายถึง รายการที่ควรปรับปรุง หรือ ควรปรับปรุงเร่งด่วน (ไม่มีรายการที่ต้องปรับปรุง)

ตารางที่ ค34 ค่าเฉลี่ย และส่วนเบี่ยงเบนมาตรฐานของความพึงพอใจของเจ้าหน้าที่ “จำแนกตามสถิติการเข้าร่วมโครงการ” ต่อผลผลิตที่ได้รับจากการจัดการแข่งขัน

ลำดับที่	รายการ	ครั้งแรก		2-5 ครั้ง		6-8 ครั้ง		> 8 ครั้ง	
		X	S.D.	X	S.D.	X	S.D.	X	S.D.
1	การจัดแข่งขันกีฬานักเรียน นักศึกษาแห่งชาติ มีการบริหารจัดการให้เป็นที่ยอมรับ	4.11	0.69	3.97	0.79	3.74	0.73	3.47	1.03
2	กรรมการตัดสินมีโอกาสพัฒนาทักษะการตัดสินในการแข่งขันกีฬา	4.39	0.59	3.91	0.84	4.05	0.71	3.81	0.71
3	เป็นการสร้างโอกาสให้นักกีฬาขั้นพื้นฐานทั่วประเทศ มีรายการแข่งขันเพิ่มขึ้น	4.29	0.69	4.17	0.75	4.21	0.71	3.94	0.75
4	มีการจัดทำฐานข้อมูลสถิติการแข่งขันแต่ละชนิดกีฬา	4.34	0.63	4.09	0.68	4.11	0.74	3.44	0.94
5	ทำให้นักเรียนในโรงเรียนทุกคนมีการตื่นตัวด้านการออกกำลังกาย	4.32	0.70	4.09	0.76	4.16	0.69	3.86	0.96
6	การประชาสัมพันธ์การจัดการแข่งขันทำให้จังหวัดผู้จัดเป็นที่รู้จักมากขึ้น	4.08	0.91	3.90	0.93	3.74	0.81	3.42	1.11

หมายเหตุ – ช่องที่แรเงา หมายถึง รายการที่ควรปรับปรุง หรือ ควรปรับปรุงเร่งด่วน (ไม่มีรายการที่ต้องปรับปรุง)

### การทดสอบสมมติฐาน

สำหรับการประเมินด้านผลผลิต เป้าหมายและสมมติฐานสำหรับเจ้าหน้าที่ที่เข้าร่วมโครงการการแข่งขันกีฬานักเรียน นักศึกษาแห่งชาติ ประจำปี 2557 คือ “ระดับความพึงพอใจของเจ้าหน้าที่ที่เข้าร่วมการแข่งขันในครั้งนี้ ด้านผลผลิตที่ได้รับจากการจัดการแข่งขัน อยู่ในระดับ ความพึงพอใจปกติ ขึ้นไป ( $\bar{x} > 3.25$ )” เช่นเดียวกัน จึงสามารถตั้งสมมติฐานหลักและสมมติฐานรอง สำหรับระดับความพึงพอใจของเจ้าหน้าที่ได้ดังต่อไปนี้

$H_0$  :ค่าเฉลี่ยระดับความพึงพอใจของเจ้าหน้าที่ต่อการจัดการแข่งขัน ด้านผลผลิตที่ได้รับจากการจัดการแข่งขัน น้อยกว่าหรือเท่ากับ 3.25

$H_1$  :ค่าเฉลี่ยระดับความพึงพอใจของเจ้าหน้าที่ต่อการจัดการแข่งขัน ด้านผลผลิตที่ได้รับจากการจัดการแข่งขัน มากกว่า 3.25

แล้วทำการทดสอบ แบบ t-test เพื่อเปรียบเทียบความแตกต่างของค่าเฉลี่ยของข้อมูล 2 ชุด ที่ค่าความแปรปรวนของประชากรไม่เท่ากัน ( $\sigma_1^2 \neq \sigma_2^2$ ) โดยใช้ MS Excel เป็นเครื่องมือช่วยในการวิเคราะห์เช่นกัน สามารถสรุปผลการวิเคราะห์สำหรับเจ้าหน้าที่ได้ดังตารางที่ ค35

ตารางที่ ค35 การทดสอบสมมติฐานสำหรับข้อสงสัยว่า “ระดับความพึงพอใจของเจ้าหน้าที่ที่เข้าร่วมการแข่งขันในครั้งนี้ ด้านผลผลิตที่ได้รับจากการจัดการแข่งขัน มีค่ามากกว่า 3.25” ที่ระดับนัยสำคัญ ( $\alpha$ ) 0.05

ลำดับ	รายการ	n	$\bar{x}$	S.D.	df.	t-critical (by table)	t-stat	การยอมรับ สมมติฐาน
1	การจัดแข่งขันกีฬานักเรียน นักศึกษาแห่งชาติ มีการบริหารจัดการให้เป็นที่ยอมรับ	162	3.86	0.85	161	1.65	9.25	$H_1$
2	กรรมการตัดสินมีโอกาสพัฒนาทักษะการตัดสินในการแข่งขันกีฬา	162	4.02	0.77	161	1.65	12.74	$H_1$
3	เป็นการสร้างโอกาสให้นักกีฬาขึ้นพื้นฐานทั่วประเทศ มีรายการแข่งขันเพิ่มขึ้น	162	4.15	0.74	161	1.65	15.65	$H_1$
4	มีการจัดทำฐานข้อมูลสถิติการแข่งขันแต่ละชนิดกีฬา	162	4.01	0.80	161	1.65	12.03	$H_1$
5	ทำให้นักเรียนในโรงเรียนทุกคนมีการตื่นตัวด้านการออกกำลังกาย	162	4.10	0.80	161	1.65	13.54	$H_1$
6	การประชาสัมพันธ์การจัดการแข่งขันทำให้จังหวัดผู้จัดเป็นที่รู้จักมากขึ้น	162	3.81	0.97	161	1.65	7.39	$H_1$

จากตารางที่ ค35 จะพบว่า ทุกรายการสำรวจจะมีค่า t-stat ที่ได้จากการคำนวณ มากกว่าค่า t-critical ที่ได้จากการเปิดตารางการแจกแจงแบบ t (t-distribution) สรุปได้ว่า สามารถปฏิเสธสมมติฐานหลัก ( $H_0$ ) และยอมรับสมมติฐานรอง ( $H_1$ ) นั่นคือ “ระดับความพึงพอใจของเจ้าหน้าที่ที่เข้าร่วมการแข่งขันในครั้งนี้ ด้านผลผลิตที่ได้รับจากการจัดการแข่งขัน มีค่ามากกว่า 3.25” ในทุกรายการสำรวจ

สำหรับข้อสงสัยที่ว่า “เพศของเจ้าหน้าที่ที่เข้าร่วมการจัดการโครงการจัดการแข่งขันกีฬานักเรียน นักศึกษาแห่งชาติ ประจำปี 2557 มีผลต่อระดับความพึงพอใจของเจ้าหน้าที่ ด้านผลผลิตที่ได้รับจากการจัดการแข่งขัน จริงหรือไม่” สามารถตั้งเป็นสมมติฐานเบื้องต้นได้ดังนี้

$H_0$  : เพศของเจ้าหน้าที่ไม่มีผลต่อระดับความพึงพอใจในด้านผลผลิตที่ได้รับจากการจัดการแข่งขัน

$H_1$  : เพศของเจ้าหน้าที่มีผลต่อระดับความพึงพอใจในด้านผลผลิตที่ได้รับจากการจัดการแข่งขัน

ตารางที่ ค36 การทดสอบสมมติฐานสำหรับข้อสงสัยว่า “เพศของเจ้าหน้าที่ที่เข้าร่วมการจัดการโครงการจัดการแข่งขันกีฬานักเรียน นักศึกษาแห่งชาติ ประจำปี 2557 มีผลต่อระดับความพึงพอใจของเจ้าหน้าที่ ด้านผลผลิตที่ได้รับจากการจัดการแข่งขัน จริงหรือไม่” ที่ระดับนัยสำคัญ ( $\alpha$ ) 0.05

Source of Variation	SS	df	MS	$F_{stat}$	P-value	$F_{crit}$
ระหว่างกลุ่ม	0.01	1	0.01	0.01	0.90	3.90
ภายในกลุ่ม	72.29	160	0.45			
รวม	72.30	161				

จากตารางที่ ค36 พบว่า ค่า f-stat ที่ได้จากการคำนวณ มีค่าน้อยกว่าค่า f-critical ที่ได้จากการเปิดตารางการแจกแจงแบบ f (f-distribution) หรือ ค่า P-value (0.90) มีค่ามากกว่าระดับนัยสำคัญ ( $\alpha$ ) 0.05 สรุปได้ว่า ยอมรับสมมติฐานหลัก ( $H_0$ ) และปฏิเสธสมมติฐานรอง ( $H_1$ ) นั่นคือ “เพศของเจ้าหน้าที่ไม่มีผลต่อระดับ ความพึงพอใจในด้านผลผลิตที่ได้รับจากการจัดการแข่งขัน ที่ระดับนัยสำคัญ ( $\alpha$ ) 0.05”

และสำหรับข้อสงสัยที่ว่า “บทบาท-หน้าที่ของเจ้าหน้าที่ที่เข้าร่วมการจัดการโครงการจัดการแข่งขันกีฬานักเรียน นักศึกษาแห่งชาติ ประจำปี 2557 มีผลต่อระดับความพึงพอใจของเจ้าหน้าที่ ด้านผลผลิตที่ได้รับจากการจัดการแข่งขัน จริงหรือไม่” จะใช้การทดสอบแบบ f-test เช่นเดียวกัน และสามารถตั้งเป็นสมมติฐานเบื้องต้นได้ดังนี้

$H_0$  : บทบาท-หน้าที่ของเจ้าหน้าที่ไม่มีผลต่อระดับความพึงพอใจในด้านผลผลิตที่ได้รับจากการจัดการแข่งขัน

$H_1$  : บทบาท-หน้าที่ของเจ้าหน้าที่มีผลต่อระดับความพึงพอใจในด้านผลผลิตที่ได้รับจากการจัดการแข่งขัน

ตารางที่ ค37 การทดสอบสมมติฐานสำหรับข้อสงสัยว่า “บทบาท-หน้าที่ของเจ้าหน้าที่ที่เข้าร่วมการจัดการโครงการจัดการแข่งขันกีฬานักเรียน นักศึกษาแห่งชาติ ประจำปี 2557 มีผลต่อระดับความพึงพอใจของเจ้าหน้าที่ ด้านผลผลิตที่ได้รับจากการจัดการแข่งขัน จริงหรือไม่” ที่ระดับนัยสำคัญ ( $\alpha$ ) 0.05

Source of Variation	<i>SS</i>	<i>df</i>	<i>MS</i>	<i>F<sub>stat</sub></i>	<i>P-value</i>	<i>F<sub>crit</sub></i>
ระหว่างกลุ่ม	2.37	4	0.59	1.33	0.26	2.43
ภายในกลุ่ม	69.92	157	0.45			
รวม	72.30	161				

จากตารางที่ ค37 พบว่า ค่า *f-stat* ที่ได้จากการคำนวณ มีค่าน้อยกว่าค่า *f-critical* ที่ได้จากการเปิดตารางการแจกแจงแบบ *f* (*f-distribution*) หรือ ค่า *P-value* (0.26) มีค่ามากกว่าระดับนัยสำคัญ ( $\alpha$ ) 0.05 สรุปได้ว่า ขอมรับสมมติฐานหลัก ( $H_0$ ) และปฏิเสธสมมติฐานรอง ( $H_1$ ) นั่นคือ “บทบาท-หน้าที่ของเจ้าหน้าที่ **ไม่มีผล**ต่อระดับความพึงพอใจในด้านผลผลิตที่ได้รับจากการจัดการแข่งขันที่ระดับนัยสำคัญ ( $\alpha$ ) 0.05” เช่นกัน

## บทที่ 5

# สรุปและข้อเสนอแนะ

ระหว่างการแข่งขันกีฬานักเรียน นักศึกษาแห่งชาติ ประจำปี 2557 ผู้ทำการวิจัยและประเมินผลโครงการได้จัดการสำรวจความคิดเห็นของผู้เข้าร่วมการแข่งขัน (นักกีฬา ผู้ตัดสิน และเจ้าหน้าที่) โดยใช้แบบสอบถาม ดังที่มีการวิเคราะห์และประเมินผลในบทที่ผ่านมา เมื่อเปรียบเทียบผลลัพธ์ที่ได้รับจากการสำรวจ กับค่าคาดหวังที่ทางคณะกรรมการจัดการแข่งขันตั้งไว้ตั้งแต่ช่วงต้นโครงการ สามารถสรุปโดยแยกเป็นความเห็นของนักกีฬา ความเห็นของผู้ตัดสิน และความเห็นของเจ้าหน้าที่ได้ดังต่อไปนี้

### นักกีฬา

ผลสำรวจความพึงพอใจของนักกีฬาจำนวน 1,047 คน ที่เข้าร่วมการแข่งขันกีฬานักเรียน นักศึกษาแห่งชาติ ที่มีต่อการจัดการแข่งขันครั้งนี้ พบว่าการจัดการแข่งขันกีฬานักเรียน นักศึกษาแห่งชาติ ประสบความสำเร็จตามวัตถุประสงค์ที่ทางคณะกรรมการจัดการแข่งขันตั้งไว้ โดยที่นักกีฬาต่างพึงพอใจในทุกๆด้านของการจัดการแข่งขัน อยู่ในระดับความพึงพอใจปกติทั้งสิ้น โดยมี 3 รายการสำรวจที่มีระดับความพึงพอใจของนักกีฬาสูงสุด ได้แก่

1. ความพร้อมในการจัดการแข่งขัน (3.93)
2. มาตรฐานอุปกรณ์ที่ใช้ในการแข่งขัน (3.92)
3. การประชาสัมพันธ์การจัดการแข่งขัน (3.83)

จากการทดสอบสมมติฐานสามารถสรุปสมมติฐาน และข้อสงสัยได้ดังนี้ ระดับความพึงพอใจของนักกีฬาที่เข้าร่วมการแข่งขันในครั้งนี้ มีค่า **มากกว่า** 3.25 ที่ระดับนัยสำคัญ ( $\alpha$ ) 0.05 ในทุกรายการสำรวจ อย่างไรก็ตามจากผลสำรวจความคิดเห็นเพิ่มเติมพบว่า นักกีฬาร้อยละ 82.4 ของนักกีฬาที่ทำการสำรวจทั้งหมดเห็นว่าการเบิกจ่ายเบี้ยเลี้ยงสำหรับนักกีฬามีความเหมาะสม ในขณะที่นักกีฬาจำนวนร้อยละ 17.6 เห็นว่าการเบิกจ่ายเบี้ยเลี้ยงยังมีความล่าช้าเกินไป และจำนวนเบี้ยเลี้ยงไม่เพียงพอสำหรับค่าใช้จ่ายที่เกิดขึ้น ในขณะที่เดียวกัน นักกีฬายังให้ความเห็นเพิ่มเติมเกี่ยวกับการจัดการแข่งขันครั้งนี้ คือ

1. สนามแข่งขันในบางชนิดกีฬาควรมีมากกว่า 1 สนาม
2. สภาพสนามแข่งขัน ไม่ได้มาตรฐาน
3. ห้องน้ำไม่สะอาด และมีจำนวนไม่เพียงพอ
4. สภาพที่พัก และที่มีจำนวนไม่เพียงพอกับจำนวนนักกีฬา
5. การประชาสัมพันธ์น้อยเกินไป
6. อื่นๆ เช่น การให้บริการกับผู้ปกครอง รถบริการมีน้อย เป็นต้น

## ผู้ตัดสิน

ผลสำรวจความพึงพอใจของผู้ตัดสินจำนวน 172 คน ที่เข้าร่วมการแข่งขันกีฬานักเรียน นักศึกษาแห่งชาติ ที่มีต่อการจัดการแข่งขันครั้งนี้ ส่วนใหญ่ผู้ตัดสินเห็นว่าการจัดการแข่งขันกีฬานักเรียน นักศึกษาแห่งชาติ ประจำปี 2557 ค่อนข้างประสบความสำเร็จ โดยที่ผู้ตัดสินต่างพึงพอใจในเกือบทุกด้านของการจัดการแข่งขัน อยู่ในระดับความพึงพอใจปกติ ถึงระดับพึงพอใจมาก โดยมี 3 รายการสำรวจที่มีระดับความพึงพอใจของผู้ตัดสินอยู่ในระดับพึงพอใจมาก ได้แก่

1. ความยุติธรรมในการคัดเลือกผู้ตัดสิน (4.42)
2. ศักยภาพของผู้ตัดสินที่ได้รับการคัดเลือกมาปฏิบัติหน้าที่ (4.39)
3. การอบรมผู้ตัดสินก่อนการจัดการแข่งขัน (4.32)

มีเพียงรายการเดียวที่ผู้ตัดสินเห็นว่าควรได้รับการปรับปรุง คือ “การสนับสนุนยานพาหนะสำหรับผู้ตัดสิน” และจากการทดสอบสมมติฐานสามารถก็สามารถสนับสนุนผลสำรวจดังกล่าวได้ดังต่อไปนี้

1. ระดับความพึงพอใจของผู้ตัดสินที่เข้าร่วมการแข่งขันในครั้งนี้ มีค่า **มากกว่า** 3.25 ที่ระดับนัยสำคัญ ( $\alpha$ ) 0.05 ในทุกรายการสำรวจยกเว้น “การสนับสนุนยานพาหนะสำหรับผู้ตัดสิน”
2. ระดับความพึงพอใจของผู้ตัดสินที่เข้าร่วมการแข่งขันในครั้งนี้ ต่อ “การสนับสนุนยานพาหนะสำหรับผู้ตัดสิน” มีค่า **น้อยกว่า** 3.25 ที่ระดับนัยสำคัญ ( $\alpha$ ) 0.05

นอกจากนี้ผู้ตัดสินยังให้ความเห็นเพิ่มเติมเกี่ยวกับการจัดการแข่งขันในครั้งนี้ ดังนี้

1. จำนวนผู้ตัดสินน้อยเกินไป
2. สภาพสนามแข่งขัน ไม่ได้มาตรฐาน
3. การเบิกจ่ายงบประมาณล่าช้า
4. การให้ความรู้เกี่ยวกับการแข่งขันสำหรับผู้ชม
5. จำนวนวันแข่งขันน้อยเกินไป
6. อื่นๆ เช่น ไม่มีร้านอาหารอิสลาม

## เจ้าหน้าที่

การประเมินผลเจ้าหน้าที่ที่เข้าร่วมการแข่งขันในครั้งนี้ จะเป็นการประเมินแบบชิปปี ที่มีการประเมินทั้งหมด 5 ตอน

ตอนที่ 1 เป็นการสอบถามข้อมูลทั่วไปของเจ้าหน้าที่

ตอนที่ 2 จะเป็นการประเมินด้านสภาวะแวดล้อมการจัดการแข่งขัน ซึ่งจะเป็นการสอบถามเกี่ยวกับความเข้าใจของเจ้าหน้าที่เกี่ยวกับนโยบายการจัดการแข่งขัน รวมถึงการเตรียมความพร้อมของทางคณะกรรมการจัดการแข่งขัน และการได้รับการสนับสนุนจากหน่วยงานที่เกี่ยวข้องต่างๆ

1. เจ้าหน้าที่เพียงร้อยละ 70 โดยประมาณ เห็นว่ากรมพลศึกษา มีความพร้อมมากในการจัดการแข่งขัน ในขณะที่เจ้าหน้าที่อีกร้อยละ 30 เห็นว่ากรมพลศึกษา ยังมีความพร้อมน้อยในการจัดการแข่งขัน
2. เจ้าหน้าที่กว่าร้อยละ 69 เห็นว่าจังหวัดเจ้าภาพ (จ.เพชรบูรณ์) มีความพร้อมมากในการเป็นเจ้าภาพจัดการแข่งขัน
3. เจ้าหน้าที่กว่าร้อยละ 90 เห็นว่าเจ้าหน้าที่จัดการแข่งขันกีฬานักเรียน นักศึกษาแห่งชาติ ประจำปี 2557 ในครั้งนี้ มีการตรวจสอบสนามกีฬา และอุปกรณ์ทุกชนิดให้ได้มาตรฐานที่กำหนด และ
4. เจ้าหน้าที่กว่าร้อยละ 92 เห็นว่าหน่วยงานต่างๆ ในกรมพลศึกษาได้มีส่วนร่วมในการสนับสนุนการจัดการแข่งขัน

ตอนที่ 3 เป็นการประเมินปัจจัยนำเข้าของโครงการ พบว่า รายการสำรวจด้านปัจจัยนำเข้าโครงการที่มีระดับความพึงพอใจของเจ้าหน้าที่ที่เข้าร่วมการแข่งขันในครั้งนี้ ด้านปัจจัยนำเข้าของโครงการมีค่ามากกว่า 3.25 ที่ระดับนัยสำคัญ 0.05 ได้แก่

1. มีการทบทวน กฎ กติกา การจัดการแข่งขันที่ได้มาตรฐาน
2. ได้รับการสนับสนุนการจัดการแข่งขันในรูปแบบต่างๆ เพื่อให้การจัดการแข่งขันได้มาตรฐานตามที่กำหนดจากแหล่งทุนเอกชน
3. กรมพลศึกษาสนับสนุนกรรมการตัดสินที่มีมาตรฐาน โดยให้การอบรมผู้ตัดสินก่อนมีการแข่งขัน
4. นักกีฬา ผู้ฝึกสอน เจ้าหน้าที่ ได้รับการสนับสนุนจากกรมพลศึกษา ในการเตรียมตัวเข้าร่วมการแข่งขันกีฬา ด้านเทคนิค งบประมาณ และด้านวิทยาศาสตร์การกีฬา
5. กรมพลศึกษาสนับสนุนการนำความรู้ด้านวิทยาศาสตร์การกีฬามาใช้ในการพัฒนานักกีฬาก่อนการแข่งขัน
6. มีบุคลากรแพทย์และพยาบาล เพื่อปฏิบัติหน้าที่ประจำสนามแข่งขัน

7. เจ้าหน้าที่ผู้รับผิดชอบจัดการแข่งขันกีฬาแต่ละชนิด มีความรู้ ด้านเทคนิคของกีฬาเป็นอย่างดี
8. มีระบบการติดต่อประสานงานในการจัดการแข่งขันที่มีประสิทธิภาพ
9. มีสนามจัดการแข่งขันกีฬา และอุปกรณ์กีฬาที่ได้มาตรฐาน
10. มีอุปกรณ์กีฬาทุกชนิดที่ได้มาตรฐานและมีคุณภาพ
11. มีคู่มือจัดการแข่งขัน

ส่วนรายการสำรวจด้านปัจจัยนำเข้าโครงการที่ยังมีระดับความพึงพอใจจากเจ้าหน้าที่ยังต่ำกว่าเป้าหมายที่ทางคณะกรรมการจัดการแข่งขันตั้งไว้ ดังต่อไปนี้

1. มีงบประมาณบริหารจัดการแข่งขันอย่างเพียงพอ
2. มีงบประมาณเตรียมการจัดการแข่งขันอย่างเพียงพอ
3. มีที่พัก นักกีฬา ผู้ฝึกสอน และเจ้าหน้าที่ ที่เหมาะสมและปลอดภัย \*

**หมายเหตุ - \*** คือ รายการที่มีค่าเฉลี่ยระดับความพึงพอใจมากกว่า 3.25 แต่ ในทางสถิติ ยังไม่สามารถยอมรับได้ว่า ระดับความพึงพอใจจะมีค่ามากกว่า 3.25 จริง ที่ระดับความเชื่อมั่น 0.95 หรือ ระดับนัยสำคัญ ( $\alpha$ ) 0.05 (เนื่องจากค่าความแปรปรวนสูง)

จากรายการสำรวจที่ยังมีระดับความพึงพอใจจากเจ้าหน้าที่ต่ำกว่าเป้าหมายที่ทางคณะกรรมการจัดการแข่งขันตั้งไว้ เห็นว่าด้านงบประมาณ และการเบิกจ่ายเบี้ยเลี้ยง ยังเป็นปัญหาที่เจ้าหน้าที่พบในครั้งนี้อย่างเด่นชัด เช่นเดียวกับการจัดการแข่งขันในปีก่อนหน้า คือ การเบิกจ่ายมีความล่าช้า และเบี้ยเลี้ยงน้อยเกินไป เป็นหลัก ส่วนปัญหาอื่นๆ ที่พบ คือ การไม่ได้รับความสะดวกในการเบิกจ่ายเบี้ยเลี้ยง และการไม่ได้รับเบี้ยเลี้ยง และโดยสรุปแล้วทางเจ้าหน้าที่ต้องการการปรับปรุงในหัวข้อต่อไปนี้

1. เบี้ยเลี้ยงเบิกจ่ายช้า ควรให้เปลี่ยนขั้นตอนการเบิกจ่ายให้เร็วขึ้น และควรเบิกจ่ายให้ทันก่อนออกเดินทาง หรืออย่างน้อยก่อนการแข่งขันสิ้นสุดลง
2. เบี้ยเลี้ยงมีจำนวนไม่เพียงพอต่อสภาพเศรษฐกิจในปัจจุบัน ควรให้มีการปรับเบี้ยเลี้ยงตามสภาพเศรษฐกิจ
3. เอกสารในการเบิกจ่ายเบี้ยเลี้ยงมากเกินไป ควรให้ลดงานเอกสารในการเบิกจ่ายเบี้ยเลี้ยงลง
4. ที่พัก และสาธารณูปโภคไม่พร้อม ควรมีการปรับปรุงและตรวจสอบก่อนเริ่มการแข่งขัน
5. กีฬาที่มีความเสี่ยงสูง ควรมีการตรวจสอบสภาพสนามแข่งขันให้มากขึ้น เช่น กีฬาจักรยานเสือภูเขา เป็นต้น

เมื่อทำการวิเคราะห์ตัวแปรที่อาจจะส่งผลต่อการประเมินปัจจัยนำเข้าของโครงการพบว่า ทั้งบทบาท-หน้าที่ของเจ้าหน้าที่ และเพศของเจ้าหน้าที่จะไม่มีผลต่อระดับความคิดเห็นด้านปัจจัยนำเข้าของโครงการที่ระดับความเชื่อมั่น 95%

ตอนที่ 4 เป็นการประเมินกระบวนการดำเนินงานโครงการ พบว่า ทูรกายการสำรวจด้านกระบวนการดำเนินงานโครงการมีระดับความพึงพอใจของเจ้าหน้าที่ที่เข้าร่วมการแข่งขันในครั้ง มีค่ามากกว่า 3.25 ทั้งสิ้น โดยเจ้าหน้าที่ที่มีความคิดเห็นและข้อเสนอแนะเพิ่มเติมเกี่ยวกับด้านกระบวนการดำเนินงานโครงการที่มีประโยชน์สำหรับการจัดการแข่งขันในครั้งต่อไป ได้แก่

1. ควรวางโปรแกรมการแข่งขันที่ชัดเจน เหมาะสมมากยิ่งขึ้น ให้จำนวนการแข่งขันไม่แน่นมากเกินไป
2. ควรเพิ่มการประชาสัมพันธ์ให้เข้มข้นมากขึ้น และเข้าถึงผู้เข้าร่วมการแข่งขันให้ทั่วถึง ทั้งการประชาสัมพันธ์ก่อนการแข่งขัน และการประชาสัมพันธ์ระหว่างการแข่งขัน รวมถึงการเพิ่มช่องทางการประชาสัมพันธ์ เช่น จัดให้มีการถ่ายทอดสดการแข่งขันทางทีวี เช่นเดียวกัน เมื่อทำการวิเคราะห์ตัวแปรที่อาจจะส่งผลต่อการประเมินกระบวนการดำเนินงานโครงการ พบว่า **ทั้งบทบาท-หน้าที่ของเจ้าหน้าที่ และเพศของเจ้าหน้าที่จะไม่มีผล**ต่อระดับความคิดเห็นด้านกระบวนการดำเนินงานโครงการที่ระดับความเชื่อมั่น 95%

ตอนที่ 5 เป็นการประเมินผลผลิต ซึ่งเป็นตัวบ่งชี้ถึงความสำเร็จในด้านต่างๆ ของโครงการจัดการแข่งขันกีฬานักเรียน นักศึกษาแห่งชาติ ประจำปี 2557 พบว่า ทูรกายการสำรวจด้านผลผลิตจากการทำงานโครงการมีระดับความพึงพอใจของเจ้าหน้าที่ที่เข้าร่วมการแข่งขันในครั้ง มีค่ามากกว่า 3.25 ทั้งสิ้น และเมื่อทำการวิเคราะห์ตัวแปรที่อาจจะส่งผลต่อการประเมินผลผลิต พบว่า **ทั้งบทบาท-หน้าที่ของเจ้าหน้าที่ และเพศของเจ้าหน้าที่จะไม่มีผล**ต่อระดับความคิดเห็นด้านผลผลิตที่ระดับความเชื่อมั่น 95%

### ข้อสรุปและข้อเสนอแนะสำหรับการจัดการแข่งขันครั้งต่อไป

จากผลการวิเคราะห์ข้อมูล และข้อเสนอแนะเพิ่มเติม ทางผู้วิจัยขอสรุปผลสำหรับการดำเนินงานจัดการแข่งขันกีฬานักเรียน นักศึกษาแห่งชาติ ดังต่อไปนี้

1. **งบประมาณ** – ควรมีการจัดทำบัญชีรายชื่อนักกีฬาที่เข้าร่วมการแข่งขันที่ชัดเจน และจัดทำล่วงหน้าก่อนการแข่งขัน เมื่อถึงวันแข่งก็ให้มีการเบิกจ่ายเบี้ยเลี้ยงให้กับนักกีฬาในทันที ตามบัญชีรายชื่อที่จัดทำขึ้นก่อนหน้า รวมถึงการจัดสรรงบประมาณด้านต่างๆ ควรให้ความเหมาะสมมากยิ่งขึ้น เช่น งบประมาณด้านประชาสัมพันธ์อาจจะต้องเพิ่มให้มากยิ่งขึ้น
2. **ประชาสัมพันธ์** – คณะกรรมการจัดการแข่งขันควรมีการประชาสัมพันธ์ให้ทั่วถึง ทั้งการประชาสัมพันธ์ก่อนการแข่งขัน เพื่อให้ประชาชนทั่วไปทราบรายละเอียดการจัดการแข่งขัน และเพื่อเพิ่มจำนวนผู้ชมที่เข้าชมการแข่งขัน รวมถึง และการประชาสัมพันธ์ระหว่างการแข่งขัน

แข่งขัน เพื่อให้ผู้เข้าร่วมการแข่งขันทุกคนทราบถึงรายละเอียดการจัดการแข่งขัน แผนผัง บริเวณสนามแข่งขัน เช่น ห้องน้ำ โรงอาหาร รถบริการ และตารางการแข่งขันโดยรวม

3. ตารางเวลาจัดการแข่งขัน – ควรจัดตารางการแข่งขันให้เหมาะสม โดยเฉพาะระยะเวลาการแข่งขัน ควรหลีกเลี่ยงตารางการแข่งขันที่แน่นจนเกินไปสำหรับกีฬาแต่ละประเภท
4. ที่พักนักกีฬา – เรื่องความสะดวก และทำเลที่ตั้งไม่ควรอยู่ห่างไกลสถานที่จัดการแข่งขันมากนัก รวมทั้งการให้บริการรถรับ-ส่ง ระหว่างสถานที่แข่งขันกับที่พักด้วย
5. บริการอาหาร และน้ำดื่ม – ควรมีการจัดบริการด้านอาหารให้เหมาะสม ทั้งในด้านความสะดวก ราคา ปริมาณ และจำนวนจุดให้บริการ รวมถึงควรจัดเตรียมอาหารให้เหมาะสมกับความหลากหลายของนักกีฬาที่เข้าร่วมการแข่งขัน เช่น อาหารฮาลาลสำหรับชาวมุสลิม อาหารมังสวิรัติ และควรประชาสัมพันธ์ให้นักกีฬาทราบอย่างทั่วถึงกัน
6. ห้องน้ำ/อาบน้ำ – จะเห็นได้ว่าทางคณะกรรมการจัดการแข่งขันควรเพิ่มมาตรการด้านความปลอดภัย ในการใช้บริการห้องน้ำห้องอาบน้ำ ให้มากยิ่งขึ้นสำหรับการจัดการแข่งขันในครั้งต่อไป
7. รถบริการรับ-ส่ง – ควรจัดให้มีรถบริการนักกีฬาระหว่างที่พัก กับสนามแข่งขันให้มีความเหมาะสมต่อ จำนวนนักกีฬา เจ้าหน้าที่ และผู้ตัดสิน ตารางการแข่งขัน และระยะทาง และควรมีการประชาสัมพันธ์ตารางเวลาให้บริการ ที่ชัดเจนและทั่วถึง

จากข้อเสนอแนะที่ทางนักกีฬา ผู้ตัดสิน และเจ้าหน้าที่ ที่เข้าร่วมการแข่งขันได้ให้ความคิดเห็นเพิ่มเติมไว้ จะเป็นข้อเสนอแนะที่คล้ายคลึงกับผลสำรวจในปีก่อนหน้า ซึ่งจากการประเมินของคณะกรรมการจัดการแข่งขันเหตุผลหลักที่ได้ผลสำรวจเช่นนี้ มีความเป็นไปได้ที่เกิดจากข้อจำกัดต่างๆ ทั้งทางด้านงบประมาณที่จำกัด จำนวนเจ้าหน้าที่ไม่เพียงพอ และระดับความคาดหวังส่วนบุคคลที่ต่างกัน ทางผู้วิจัยจึงสรุปข้อแนะนำในการปรับปรุงประสิทธิภาพของการจัดการแข่งขันกีฬานักเรียน นักศึกษาในครั้งต่อไป ดังนี้

1. ควรมีการประชุม วางแผนงาน จัดทีมเจ้าหน้าที่ที่เหมาะสมในการดำเนินงานจัดการแข่งขันล่วงหน้า และนำข้อเสนอแนะของผู้เข้าร่วมการแข่งขันในปีก่อนหน้ามาเป็นเกณฑ์ ในการวางแผนงานปรับปรุงคุณภาพการจัดการแข่งขันในครั้งต่อไป
2. จัดทีมประชาสัมพันธ์ เพื่อทำความเข้าใจกับผู้เกี่ยวข้อง ถึงเหตุผล ความจำเป็น และข้อจำกัดต่างๆ ในการจัดการแข่งขัน โดยเฉพาะอย่างยิ่งเรื่อง เบี้ยเลี้ยง ที่พัก และจำนวนเจ้าหน้าที่ เพื่อให้เกิดความเข้าใจที่ตรงกันของผู้เกี่ยวข้องทุกคน และปรับความคาดหวังต่างๆ ให้เหมาะสมต่อเหตุผล ความจำเป็น และข้อจำกัดต่างๆ เพื่อมิให้มีผลการประเมินในเรื่องเดิม ใกล้เคียงกับปีที่ผ่านมาอีก

# เอกสารอ้างอิง

กัลยา วานิชย์บัญชา, 2550. สถิติสำหรับงานวิจัย. กรุงเทพฯ: จุฬาลงกรณ์มหาวิทยาลัย.

บุญชม ศรีสะอาด, 2540. การวิจัยเบื้องต้น, พิมพ์ครั้งที่ 3. กรุงเทพฯ: โรงพิมพ์สุวีริยาสาส์น.

บุญธรรม กิจปรีดาวิสุทธิ, 2542. เทคนิคการสร้างเครื่องมือรวบรวมข้อมูลสำหรับการวิจัย, พิมพ์ครั้งที่ 5. กรุงเทพฯ: โรงพิมพ์ BB Publishing.

วัลลภ ลำพาย, 2547. เทคนิควิจัยทางสังคมศาสตร์. กรุงเทพฯ: สำนักพิมพ์มหาวิทยาลัย- เกษตรศาสตร์.

สถาบันเทคโนโลยีพระจอมเกล้าพระนครเหนือ, 2545. เอกสารประกอบการประชุมสัมมนาเชิงปฏิบัติการ การวิจัยการศึกษา ระหว่างวันที่ 24-29 มีนาคม 2545. (อัดสำเนา)

สมหวัง พิธิยานุวัฒน์, 2528. ความรู้พื้นฐานสำหรับการประเมินโครงการทางการศึกษา, รวมบทความทางการประเมินโครงการ, หน้า 82-111.. กรุงเทพฯ: จุฬาลงกรณ์มหาวิทยาลัย.

สรชัย พิศาลบุตร, 2552. การสร้างและประมวลผลข้อมูลจากแบบสอบถาม. กรุงเทพฯ: บริษัทวิทยพัฒนา จำกัด.

สายชล สันสมบุญทอง, 2549. สถิติคณิตศาสตร์ 2. กรุงเทพฯ: ศูนย์หนังสือจุฬาลงกรณ์มหาวิทยาลัย.

สำนักพัฒนาการศึกษา, 2552. ประเมินและสรุปผลโครงการ การจัดการแข่งขันกีฬานักเรียน นักศึกษาแห่งประเทศไทย ครั้งที่ 30. กรุงเทพฯ: สำนักงานพัฒนาการศึกษาและนันทนาการ กระทรวงการท่องเที่ยวและกีฬา.

อุทุมพร จามรมาน, 2544. แบบสอบถาม: การสร้างและการใช้, พิมพ์ครั้งที่ 6. กรุงเทพฯ: ฟีนีქซ์บิซซิ่งจำกัด.

# บรรณานุกรม

Cochran, W. G. 1963. **Sampling Techniques**, 2<sup>nd</sup> Ed. New York: John Wiley and Sons, Inc.

Neil J. Salkind, 2006. **Exploring Research**, 6<sup>th</sup> Ed. New jersey: Pearson Prentice Hall.

เกียรติสุดา ศรีสุข, 2552. **ระเบียบวิธีวิจัย**. เชียงใหม่ : โรงพิมพ์ครองช้าง

พิชิต ฤทธิจรูญ, 2544. **ระเบียบวิธีการวิจัยทางสังคมศาสตร์**. กรุงเทพมหานคร : ศูนย์หนังสือราชภัฏพระนคร.

**ภาคผนวก**



# ประมวลภาพการแข่งขันกีฬานักเรียน นักศึกษาแห่งชาติ ครั้งที่ 35 "เมืองมะขามหวานเกมส์"





กรมพลศึกษา กระทรวงการท่องเที่ยวและกีฬา ได้แบ่งเขตการแข่งขันกีฬานักเรียน นักศึกษา แห่งชาติ ไว้ทั้งหมด 10 เขตการแข่งขัน โดยแต่ละปีจังหวัดในเขตของตนเองจะหมุนเวียนกันเป็นเจ้าภาพเขต ใน 10 เขตการแข่งขัน

สำหรับในปี 2557 “เมืองมะขามหวานเกมส์”จะประกอบไปด้วย

**เขต 1** มี 8 จังหวัด ได้แก่ จังหวัดนนทบุรี จังหวัดชัยนาท จังหวัดปทุมธานี จังหวัดลพบุรี จังหวัดสระบุรี จังหวัดพระนครศรีอยุธยา จังหวัดอ่างทอง จังหวัดสิงห์บุรี จังหวัดห้วยน้ำเขต คือ จังหวัดพระนครศรีอยุธยา

**เขต 2** มี 9 จังหวัด ได้แก่ จังหวัดนครนายก จังหวัดจันทบุรี จังหวัดฉะเชิงเทรา จังหวัดชลบุรี จังหวัดตราด จังหวัดปราจีนบุรี จังหวัดระยอง จังหวัดสมุทรปราการ จังหวัดสระแก้ว จังหวัดห้วยน้ำเขต คือ จังหวัดสมุทรปราการ

**เขต 3** มี 9 จังหวัด ได้แก่ จังหวัดยโสธร จังหวัดชัยภูมิ จังหวัดนครราชสีมา จังหวัดอุบลราชธานี จังหวัดบุรีรัมย์ จังหวัดร้อยเอ็ด จังหวัดศรีสะเกษ จังหวัดอำนาจเจริญ จังหวัดสุรินทร์ จังหวัดห้วยน้ำเขต คือ จังหวัดอำนาจเจริญ

**เขต 4** มี 11 จังหวัด ได้แก่ จังหวัดนครพนม จังหวัดกาฬสินธุ์ จังหวัดขอนแก่น จังหวัดบึงกาฬ จังหวัดมหาสารคาม จังหวัดมุกดาหาร จังหวัดเลย จังหวัดสกลนคร จังหวัดหนองคาย จังหวัดหนองบัวลำภู จังหวัดอุดรธานี จังหวัดห้วยน้ำเขต คือ จังหวัดสกลนคร

**เขต 5** มี 8 จังหวัด ได้แก่ จังหวัดเชียงราย จังหวัดเชียงใหม่ จังหวัดน่าน จังหวัดพะเยา จังหวัดแพร่ จังหวัดแม่ฮ่องสอน จังหวัดลำปาง จังหวัดลำพูน จังหวัดห้วยน้ำเขต คือ จังหวัดลำปาง

**เขต 6** มี 9 จังหวัด ได้แก่ จังหวัดตาก จังหวัดสุโขทัย จังหวัดอุตรดิตถ์ จังหวัดกำแพงเพชร จังหวัดเพชรบูรณ์ จังหวัดอุทัยธานี จังหวัดพิจิตร จังหวัดนครสวรรค์ จังหวัดพิษณุโลก จังหวัดห้วยน้ำเขต คือ จังหวัดอุตรดิตถ์

**เขต 7** มี 8 จังหวัด ได้แก่ จังหวัดสมุทรสาคร จังหวัดสุพรรณบุรี จังหวัดนครปฐม จังหวัดราชบุรี จังหวัดกาญจนบุรี จังหวัดสมุทรสงคราม จังหวัดเพชรบุรี จังหวัดประจวบคีรีขันธ์ จังหวัดห้วยน้ำเขต คือ จังหวัดกาญจนบุรี

**เขต 8** มี 7 จังหวัด ได้แก่ จังหวัดพังงา จังหวัดชุมพร จังหวัดระนอง จังหวัดสุราษฎร์ธานี จังหวัดกระบี่ จังหวัดนครศรีธรรมราช จังหวัดภูเก็ต จังหวัดห้วยน้ำเขต คือ จังหวัดพังงา

**เขต 9** มี 7 จังหวัด ได้แก่ จังหวัดยะลา จังหวัดตรัง จังหวัดพัทลุง จังหวัดสงขลา จังหวัดปัตตานี จังหวัดสตูล จังหวัดนราธิวาส จังหวัดห้วยน้ำเขต คือ จังหวัดตรัง

**เขต 10** มี 1 จังหวัด ได้แก่ กรุงเทพมหานคร

# ตารางสรุปเหรียญ

การแข่งขันกีฬานักเรียน นักศึกษาแห่งชาติ ครั้งที่ 35 “เมืองมะขามหวานเกมส์”

ระหว่างวันที่ 28 มกราคม – 5 กุมภาพันธ์ 2557

สังกัดเขตการแข่งขัน	เหรียญทอง	เหรียญเงิน	เหรียญทองแดง	รวม
เขต 10	76	65	71	212
เขต 7	62	52	51	165
เขต 3	52	37	60	149
เขต 8	36	31	39	106
เขต 2	29	39	61	129
เขต 1	27	29	58	114
เขต 6	25	30	44	99
เขต 4	22	25	51	98
เขต 5	15	33	55	103
เขต 9	12	17	33	62

ตารางสรุปเหรียญการแข่งขันกีฬานักเรียน นักศึกษาแห่งชาติ ครั้งที่ 35  
(จังหวัด)

ลำดับ	จังหวัด	สังกัด	เหรียญทอง	เหรียญเงิน	เหรียญทองแดง	รวม
1	กรุงเทพมหานคร	เขต 10	76	65	71	212
2	สุพรรณบุรี	เขต 7	51	35	24	110
3	นครราชสีมา	เขต 3	22	10	12	44
4	นครศรีธรรมราช	เขต 8	20	18	25	63
5	ศรีสะเกษ	เขต 3	17	7	11	35
6	ชลบุรี	เขต 2	12	19	24	55
7	นครสวรรค์	เขต 6	12	6	9	27
8	ขอนแก่น	เขต 4	11	17	26	54
9	สมุทรปราการ	เขต 2	11	11	16	38
10	นนทบุรี	เขต 1	10	12	20	42
11	พัทลุง	เขต 9	7	4	14	25
12	ชัยนาท	เขต 1	7	2	8	17
13	นครปฐม	เขต 7	6	7	8	21
14	สุโขทัย	เขต 6	6	3	6	15
15	เชียงใหม่	เขต 5	5	17	29	51
16	อุบลราชธานี	เขต 3	5	13	19	37
17	ระยอง	เขต 2	5	4	8	17
18	สุราษฎร์ธานี	เขต 8	5	3	2	10
19	ลำปาง	เขต 5	4	6	8	18
20	กระบี่	เขต 8	4	4	6	14
21	ปทุมธานี	เขต 1	4	3	10	17
22	ภูเก็ต	เขต 8	4	3	2	9
23	แพร่	เขต 5	4	2	3	9
24	อุดรธานี	เขต 4	3	1	4	8
25	ราชบุรี	เขต 7	3	1	2	6

ลำดับ	จังหวัด	สังกัด	เหรียญทอง	เหรียญเงิน	เหรียญทองแดง	รวม
26	นครพนม	เขต 4	3	0	5	8
27	ลพบุรี	เขต 1	2	5	4	11
28	ตรัง	เขต 9	2	3	6	11
29	อ่างทอง	เขต 1	2	3	6	11
30	ตาก	เขต 6	2	3	2	7
31	บุรีรัมย์	เขต 3	2	1	2	5
32	บึงกาฬ	เขต 4	2	1	0	3
33	พระนครศรีอยุธยา	เขต 1	2	0	7	9
34	ชัยภูมิ	เขต 3	2	0	3	5
35	พังงา	เขต 8	2	0	3	5
36	เพชรบูรณ์	เขต 6	1	9	14	24
37	กาญจนบุรี	เขต 7	1	5	14	20
38	พิษณุโลก	เขต 6	1	4	5	10
39	สงขลา	เขต 9	1	3	9	13
40	สุรินทร์	เขต 3	1	3	5	9
41	ปัตตานี	เขต 9	1	3	0	4
42	น่าน	เขต 5	1	2	4	7
43	สกลนคร	เขต 4	1	2	4	7
44	สตูล	เขต 9	1	2	3	6
45	กำแพงเพชร	เขต 6	1	2	2	5
46	กาฬสินธุ์	เขต 4	1	2	1	4
47	ชุมพร	เขต 8	1	2	1	4
48	อำนาจเจริญ	เขต 3	1	2	1	4
49	มหาสารคาม	เขต 4	1	1	7	9
50	พิจิตร	เขต 6	1	1	6	8
51	ร้อยเอ็ด	เขต 3	1	1	2	4
52	อุทัยธานี	เขต 6	1	1	0	2
53	ยโสธร	เขต 3	1	0	4	5
54	เขียงราย	เขต 5	1	0	3	4

ลำดับ	จังหวัด	สังกัด	เหรียญทอง	เหรียญเงิน	เหรียญทองแดง	รวม
55	ปราจีนบุรี	เขต 2	1	0	0	1
56	สมุทรสาคร	เขต 7	1	0	0	1
57	ลำพูน	เขต 5	0	4	6	10
58	สระบุรี	เขต 1	0	4	2	6
59	ฉะเชิงเทรา	เขต 2	0	3	3	6
60	เพชรบุรี	เขต 7	0	2	2	4
61	พะเยา	เขต 5	0	2	0	2
62	สมุทรสงคราม	เขต 7	0	2	0	2
63	จันทบุรี	เขต 2	0	1	8	9
64	เลย	เขต 4	0	1	2	3
65	ตราด	เขต 2	0	1	1	2
66	ยะลา	เขต 9	0	1	1	2
67	นราธิวาส	เขต 9	0	1	0	1
68	ระนอง	เขต 8	0	1	0	1
69	อุตรดิตถ์	เขต 6	0	1	0	1
70	แม่ฮ่องสอน	เขต 5	0	0	2	2
71	ประจวบคีรีขันธ์	เขต 7	0	0	1	1
72	มุกดาหาร	เขต 3	0	0	1	1
73	สระแก้ว	เขต 2	0	0	1	1
74	สิงห์บุรี	เขต 1	0	0	1	1
75	หนองคาย	เขต 4	0	0	1	1
76	หนองบัวลำภู	เขต 4	0	0	1	1
77	นครนายก	เขต 2	0	0	0	0
		<b>รวม</b>	<b>356</b>	<b>358</b>	<b>523</b>	<b>1,237</b>



## กรีฑา



ลำดับที่	สังกัด	รายชื่อนักกีฬา	สถิติ
<b>★ กระโดดไกล หญิง</b>			
1	เขต 4 อุดรธานี	ปริญญา เขื่อนมะเร็ง	5.45
2	เขต 2 ชลบุรี	ปทุม รุ่งโรจน์	5.32
3	เขต 3 อุบลราชธานี	เหมือนฝัน หงษ์คำจันทร์	5.05
4	เขต 1	นันทิยา มากศรี	5.01
5	เขต 8	อริศรา ดารารัตน์	5.01
6	เขต 8	สุดารัตน์ เมืองแก้ว	4.92
7	เขต 10 กรุงเทพมหานคร	ศิลาพร ศรีจันทร์	4.91
8	เขต 10 กรุงเทพมหานคร	ชิตชนก ทวีเฉลิมดิษฐ์	4.79
<b>★ กระโดดไกล ชาย</b>			
1	เขต 2 ชลบุรี	จิรพนธ์ สุธรรมมา	7.23
2	เขต 3 อุบลราชธานี	วิจิต มณีกคา	7.01
3	เขต 5 เชียงใหม่	ชนาตย์ คำก้อน	6.82
4	เขต 6	อภิวัฒน์ พระศรี	6.74
5	เขต 4	ธิบดี ช่างคุณ	6.59
6	เขต 7	สุพจน์ บุญหนุน	6.56
7	เขต 9	พันเลิศ ทองอินทร์	6.55
8	เขต 3	ปิยะ เทพอาษา	6.27
<b>★ กระโดดค้ำ ชาย</b>			
1	เขต 1 อ่างทอง	ปรณต ภูระหงษ์	<b>5.05*</b>
2	เขต 7 นครปฐม	ภาสพงศ์ อ่ำสำอาง	4.55
3	เขต 6 นครสวรรค์	คงเดช ปัญญาสวัสดิ์	3.90
4	เขต 7	สุวิทย์ รอดสำราญ	3.75
5	เขต 8	ทรงพล ตริบริษัท	-
6	เขต 2	ศุภกร จันทสร	-
7	-	-	-
8	-	-	-

ลำดับที่	สังกัด	รายชื่อนักกีฬา	สถิติ
★ กระโดดสูง ชาย			
1	เขต 4 บึงกาฬ	สรณ์สิริ เรืองสุที	1.96
2	เขต 9 พัทลุง	ณรงค์ฤทธิ์ เกตุแสง	1.93
3	เขต 7 สุพรรณบุรี	สุพจน์ บุญหนุน	1.93
4	เขต 4	ชนพล บุสุวะ	1.85
5	เขต 8	ณัฐพงศ์ แก้วมณี	1.85
6	เขต 3	อนุรักษ์ รังษี	1.85
7	เขต 2	รพีพัฒน์ หนูนดี	1.85
8	เขต 2	ชัยวัฒน์ สำเร็จ	1.85
★ กระโดดสูง หญิง			
1	เขต 8 นครศรีธรรมราช	ชุตินน ช่วยเขาบาท	1.55
2	เขต 4 บึงกาฬ	กชามาศ เชื้อตาพระ	1.55
3	เขต 4 สกลนคร	จิราพร เพรศแก้ว	1.50
4	เขต 3	เพ็ญจันทร์ วันนา	1.5
5	เขต 5	ชนานันท์ ค่ายอด	1.45
6	เขต 6	น้ำฝน จันทร	1.45
7	เขต 7	ณัฐนิชา เสริมสุข	1.45
8	เขต 6	กุลจิรา จับแสงจันทร์	1.45
★ ขว้างก้อน หญิง			
1	เขต 6 ตาก	มิ่งกมล คุ้มผล	50.95*
2	เขต 6 ตาก	จิราภรณ์ เทพหมอยา	39.36
3	เขต 3 อุบลราชธานี	วรรณภา สายป่อง	32.64
4	เขต 5	ณิรนุช ผาด่านสิงขร	31.19
5	เขต 8	สายชล โอซารส	30.07
6	เขต 7	เทพยุดา แซ่เตี๋ย	27.69
7	เขต 1	อริศรี ผาปาน	26.78
8	เขต 2	พรรณธิดา บัวจิว	22.97
★ ขว้างก้อน ชาย			
1	เขต 10 กรุงเทพมหานคร	กิตติพงษ์ บุญมาวัน	58.40*
2	เขต 5 น่าน	ทัศนัย โคตรสิทธิ์	48.97

ลำดับที่	สังกัด	รายชื่อนักกีฬา	สถิติ
3	เขต 2 ฉะเชิงเทรา	บสัทธชัย อุ่ทอง	45.41
4	เขต 9	สุรศักดิ์ แสงสุวรรณ	45.17
5	เขต 1	บรรเจิด แสงดวง	44.23
6	เขต 4	รัตนพล พรหมศรี	43.65
7	เขต 7	อนุรักษ์ โคตรทิพย์	41.44
8	เขต 9	ปิยะพงศ์ สีพุดแก้ว	39.45
<b>★ ขว้างจักร ชาย</b>			
1	เขต 8 สุราษฎร์ธานี	สิทธิศักดิ์ มากแก้ว	48.57
2	เขต 1 นนทบุรี	สุรัตน์ เขยสูงเนิน	45.35
3	เขต 4 ขอนแก่น	อาทิตย์ มาลาศรี	43.27
4	เขต 1	สายชล กองกุล	42.50
5	เขต 2	สัมฤทธิ์ วิบุโร	38.56
6	เขต 7	วรวัฒน์ กชคุณ	38.04
7	เขต 5	พงศกร ยศชัย	37.90
8	เขต 4	รัตนพล พรหมศรี	35.23
<b>★ ขว้างจักร หญิง</b>			
1	เขต 4 ขอนแก่น	จารุวรรณ สร้อยเสนา	40.74
2	เขต 8 นครศรีธรรมราช	พิมพ์ิศา สงหนู	34.74
3	เขต 1 นนทบุรี	อริศรี ผาปาน	31.92
4	เขต 3	อมาวลี สว่างวงศ์	31.67
5	เขต 9	ผกามาศ ทองเกิดอินทร์	27.29
6	เขต 2	กาญจนา เป้าพานิช	25.78
7	เขต 5	มณฑิรา สุขแปง	25.03
8	เขต 6	พรสุดา แก้วกำเหนิด	24.86
<b>★ เข่งก้ำวกระโดด ชาย</b>			
1	เขต 7 สุพรรณบุรี	สุพจน์ บุญหนุน	15.37
2	เขต 9 ตรัง	พันเลิศ ทองอินทร์	14.66
3	เขต 5 ลำปาง	วสันต์ คำมาก	14.19
4	เขต 5	จักรกฤษ พันธสา	14.04
5	เขต 3	วิจิต มณีกคา	14.02

ลำดับที่	สังกัด	รายชื่อนักกีฬา	สถิติ
6	เขต 9	อนุพงษ์ อาหลี	13.96
7	เขต 4	ฤทธิไกร คิอินธิ	13.66
8	เขต 6	พีรพล ขาวพุด	13.28
<b>★ เขย่งก้าวกระโดด หญิง</b>			
1	เขต 4 อุดรธานี	ปริญญา เกื้อยมะเริง	11.43
2	เขต 8 นครศรีธรรมราช	ศุภรัตน์ เมืองแก้ว	11.37
3	เขต 7 สุพรรณบุรี	ณัฐนิชา เสริมสุข	11.34
4	เขต 1	นันทิยา มากศรี	11.21
5	เขต 10 กรุงเทพมหานคร	สาธิตา ปรีชาสุวรรณ	10.91
6	เขต 2	ปาณิสสา คำเล็ง	10.5
7	เขต 5	พรประภา คนเที่ยง	10.44
8	เขต 10 กรุงเทพมหานคร	ศิลาพร ศรีจันทร์	10.41
<b>★ เดิน 3,000 เมตร หญิง</b>			
1	เขต 8 นครศรีธรรมราช	นพมาศ มีแสง	16.24.04
2	เขต 5 ลำปาง	ภัทราภรณ์ มะลิลา	17.30.41
3	เขต 7 นครปฐม	เกตุวดี พุทจิระ	17.53.74
4	เขต 9	เกศสุดา ย่องเส็ง	18.03.19
5	เขต 10 กรุงเทพมหานคร	สัจฉิกานต์ เสนางาม	19.43.15
6	เขต 3	ณัฐกานต์ ยี่สุน	20.03.25
7	เขต 6	มาลินี กาลเนียม	20.46.10
8	เขต 1	ภัทราภรณ์ นาคสกุล	21.35.66
<b>★ เดิน 3,000 เมตร หญิง</b>			
1	เขต 8 นครศรีธรรมราช	นพมาศ มีแสง	16.24.04
2	เขต 5 ลำปาง	ภัทราภรณ์ มะลิลา	17.30.41
3	เขต 7 นครปฐม	เกตุวดี พุทจิระ	17.53.74
4	เขต 9	เกศสุดา ย่องเส็ง	18.03.19
5	เขต 10 กรุงเทพมหานคร	สัจฉิกานต์ เสนางาม	19.43.15
6	เขต 3	ณัฐกานต์ ยี่สุน	20.03.25
7	เขต 6	มาลินี กาลเนียม	20.46.10
8	เขต 1	ภัทราภรณ์ นาคสกุล	21.35.66

ลำดับที่	สังกัด	รายชื่อนักกีฬา	สถิติ
★ เเดิน 5,000 เมตร ชาย			
1	เขต 6 นครสวรรค์	วรพล เกตุเผือก	24.09.83
2	เขต 5 พะเยา	ภูวนัย นนท์ศรี	24.45.49
3	เขต 5 ลำพูน	อาทิตย์ ศรีวิชัย	25.28.90
4	เขต 7	เกตุสราวุฒิ พุทจักระ	26.00.54
5	เขต 4	ชวาน ใจซื่อ	28.08.86
6	เขต 6	กฤษณะ ราชวัณ	28.46.98
7	เขต 9	อนุทิศ โต๊ะระเด็น	30.19.75
8	เขต 1	ราษฎร์นิยม ฟ้าอุดม	34.10.07
★ ทูม่น้ำหนัก ชาย			
1	เขต 8 สุราษฎร์ธานี	สิทธิศักดิ์ มากแก้ว	16.68
2	เขต 1 อ่างทอง	สายชล กองกุล	15.81
3	เขต 3 ศรีสะเกษ	เอกพร เครือมาศ	14.06
4	เขต 9	พิสิฐ เอียดนุ่น	13.60
5	เขต 7	อนุรักษ์ โคตรทิพย์	13.60
6	เขต 4	ธีระพงษ์ บุญหลาย	13.59
7	เขต 6	อภิศักดิ์ ปรางไท้	13.54
8	เขต 9	อธิวุฒิ บุญเจริญ	13.26
★ ทูม่น้ำหนัก หญิง			
1	เขต 7 ราชบุรี	อารีรัตน์ อินทศิษฏ	13.72*
2	เขต 4 ขอนแก่น	จารุวรรณ สร้อยเสนา	11.99
3	เขต 8 นครศรีธรรมราช	เกลิยวพันธ์ ด้วงใหญ่	11.28
4	เขต 1	ณัฐวีร์ หันท่าเล	10.35
5	เขต 3	อมาวลี สว่างวงศ์	10.28
6	เขต 6	สุดิธร ชูหน้า	9.86
7	เขต 5	ศศิกานต์ บ้านสระ	9.17
8	เขต 9	ผกามาศ ทองเกิดอินทร์	8.22
★ ฟุงแหลน ชาย			
1	เขต 6 อุทัยธานี	สุขสวัสดิ์ คำภา	59.42
2	เขต 4 ขอนแก่น	ปิยะศิริ อินทะประสงค์	57.15

ลำดับที่	สังกัด	รายชื่อนักกีฬา	สถิติ
3	เขต 1 อ่างทอง	ศราวดี ศรีทชาสุข	53.53
4	เขต 3	อภิรุจน์ ภูถาวร	49.77
5	เขต 3	เอกพร เครือมาศ	46.97
6	เขต 7	วสันต์ อินผิว	46.42
7	เขต 5	บุลากร ชนาภรณ์นุกูล	44.95
8	เขต 2	พลากร ผาสุข	43.50
<b>★ ฟุ่งแหลน หญิง</b>			
1	เขต 10 กรุงเทพมหานคร	จริยา วิชัยดิษฐ	40.53
2	เขต 4 กaposinรุ้	กิตติภรณ์ ทิศาลา	37.59
3	เขต 5 เชียงราย	ศิริลักษณ์ ดิยะกว้าง	35.06
4	เขต 7	กชกร พลประสิทธิ์	34.61
5	เขต 1	อริศรี ผาปาน	32.88
6	เขต 6	วิภาวรรณ กำลียง	30.85
7	เขต 3	ธัญญารัตน์ เทียนหอม	29.61
8	เขต 4	จิราพร เพรศแก้ว	26.99
<b>★ วิ่ง 1,500 เมตร ชาย</b>			
1	เขต 3 บุรีรัมย์	ธาวิณ อยู่ยี่ด	04:05.1000
2	เขต 6 สุโขทัย	ณัฐพนธ์ ราชวัณ	04:08.0100
3	เขต 4 ขอนแก่น	ธีรวัฒน์ ถาบัว	04:10.3200
4	เขต 6	ณัฐพนธ์ ราชวัณ	4.11.41
5	เขต 5	นันทวัฒน์ บุญอุปละ	4.20.34
6	เขต 2	สมปราชญ์ ปริญ	4.22.16
7	เขต 10 กรุงเทพมหานคร	จารุวัฒน์ อินนุรักษ์	4.26.87
8	เขต 10 กรุงเทพมหานคร	จิรายุ ศรีเครือ	4.26.88
<b>★ วิ่ง 1,500 เมตร หญิง</b>			
1	เขต 8 ภูเก็ต	สิริยากร กำไล	04:53.3300
2	เขต 5 เชียงใหม่	พรกมล ไตรแก้ว	04:58.0400
3	เขต 4 กaposinรุ้	สุนิษา ภูปัญญา	04:58.2900
4	เขต 8	พิณวดี กองสิน	5.00.97
5	เขต 1	เบญจมาศ บุญประจวบ	5.16.46

ลำดับที่	สังกัด	รายชื่อนักกีฬา	สถิติ
6	เขต 2	ชุตติภา ทังทอง	5.23.55
7	เขต 3	สุขุมาลัย พันธุ์พิบูลย์	5.24.67
8	เขต 9	อิสริยาพร จาริ	5.37.51
★ วิ่ง 100 เมตร ชาย			
1	เขต 9 สงขลา	ณัฐวุฒิ จูช่วย	10.63
2	เขต 10 กรุงเทพมหานคร	ณัฐพงศ์ วีระวงศ์รัตนศิริ	10.68
3	เขต 2 ชลบุรี	ธวัชชัย ทรัพย์สูงาม	10.85
4	เขต 3	บัณฑิต ศิริมูล	10.86
5	เขต 2	ทินกร ก้อนเงิน	10.87
6	เขต 6	เจษฎา สิงห์ทอง	10.99
7	เขต 6	ณัฐพงษ์ โพธิ์ทอง	11.07
8	เขต 9	ภูริพัฒน์ ไข่มจันทร์	11.41
★ วิ่ง 100 เมตร หญิง			
1	เขต 3 นครราชสีมา	ปาริฉัตร เจริญสุข	12.04
2	เขต 7 เพชรบุรี	กนิษฐา โพชนุกูล	12.48
3	เขต 2 ชลบุรี	กาญจนาภรณ์ สันทักทรัพย์	12.49
4	เขต 5	เบญจภรณ์ สุภาทรง	12.51
5	เขต 3	นพวรรณ อาธิเวช	12.55
6	เขต 8	อริศรา ดารารัตน์	12.74
7	เขต 4	ศิริลักษณ์ อุ่นศรี	12.84
8	เขต 9	จุฑาวัลย์ ตูลยนิษัฏ	12.85
★ กรีฑา วิ่ง 200 เมตร ชาย			
1	เขต 10 กรุงเทพมหานคร	ณัฐพงศ์ วีระวงศ์รัตนศิริ	21.6100
2	เขต 6 กำแพงเพชร	เจษฎา สิงห์ทอง	21.8500
3	เขต 3 ชัยภูมิ	บัณฑิต ศิริมูล	21.9500
4	เขต 8	ชยุตม์ คงประสิทธิ์	22.15
5	เขต 7	พศิน แชมเพชร	22.46
6	เขต 8	ณัฐภัทร ผุดผาย	22.47
7	เขต 6	เอกภพ คำเรียน	22.51
8	เขต 9	ศุภฤกษ์ สุขสวัสดิ์	25.11

ลำดับที่	สังกัด	รายชื่อนักกีฬา	สถิติ
★ วิ่ง 200 เมตร หญิง			
1	เขต 7 สุพรรณบุรี	เกศมณี จันยมิตรี	25.3700
2	เขต 3 นครราชสีมา	ศิริลักษณ์ ปะละภา	25.4000
3	เขต 3 อุบลราชธานี	นพวรรณ อาธิเวช	25.6500
4	เขต 2	กาญจนภรณ์ สีนทกทรัพย์	25.87
5	เขต 7	กนิษฐา โนนกุล	26.06
6	เขต 8	กรชนก ศรีจันทร์โถม	26.61
7	เขต 5	เบญจภรณ์ สุภารง	26.72
8	เขต 1	เกวลิน เรียนเมฆ	26.86
★ วิ่ง 3,000 เมตร หญิง			
1	เขต 8 ภูเก็ต	สิริยากร กำไล	10:47.1400
2	เขต 5 เชียงใหม่	สุณิศา ปรีชาโปร่ง	10:53.6100
3	เขต 8 นครศรีธรรมราช	พิณวดี กองสิน	11:06.4900
4	เขต 4	สุนิษา ภูปัญญา	11.23.6900
5	เขต 7	ณัฐพร ธรรมเที่ยง	12.01.5100
6	เขต 3	สุชมาลย์ พันธุ์พิบูลย์	12.02.0100
7	เขต 9	ธัญญาเรศ รักชุม	12.25.5300
8	เขต 6	วริศรา วงศ์หล่มแก้ว	12.25.8600
★ กรีฑา วิ่ง 400 เมตร ชาย			
1	เขต 9 พัทลุง	ภูริพัฒน์ ใจจันทร์	48.3500
2	เขต 7 สมุทรสงคราม	พศิน แชมเพชร	48.9900
3	เขต 3 อุบลราชธานี	พรชัย สิลารัตน์	49.1100
4	เขต 4	จักรวาล บุราณรัมย์	49.82
5	เขต 10 กรุงเทพมหานคร	ณัฐพงษ์ คงกระพัน	49.84
6	เขต 8	กนกพล มีวงศ์	50.67
7	เขต 8	ชัชวิน พันธุ์ผูก	50.68
8	เขต 2	เสกฐวุฒิ เสกฐพิทักษ์	51.51
★ กรีฑา วิ่ง 400 เมตร หญิง			
1	เขต 3 นครราชสีมา	ธัญพิมล แก้วดี	57.5000
2	เขต 10 กรุงเทพมหานคร	ศุภานิช พูลเกิด	57.7900

ลำดับที่	สังกัด	รายชื่อนักกีฬา	สถิติ
3	เขต 1 ปทุมธานี	สุวีวรรณ รุณรงค์	58.2300
4	เขต 10 กรุงเทพมหานคร	นวพร แซ่โล้ว	58.7600
5	เขต 3	มัลลิกา พลเยี่ยม	1.00.6200
6	เขต 9	ฉันทญา วงศ์พินิจ	1.01.0900
7	เขต 8	นิภาพร สอนงค์	1.01.4300
8	เขต 7	เกดมณี จันยมิตรี	1.02.8600
★ วิ่ง 5,000 เมตร ชาย			
1	เขต 4 มหาสารคาม	ชนพล รัตนพลแสน	16:14.8100
2	เขต 5 เชียงใหม่	สิทธิชัย นิเปยนิ	16:23.1000
3	เขต 6 สุโขทัย	ณัฐพนธ์ ราชวัณู	16:39.0000
4	เขต 6 สุโขทัย	ณัฐพงษ์ ราชวัณู	17.04.12
5	เขต 3	โสภาวรณ จันทเขตู	17.08.24
6	เขต 10 กรุงเทพมหานคร	จารุวัฒน์ อินนุรักษ์	17.32.02
7	เขต 9	สถิตย์ เขียวใหญ่	17.35.33
8	เขต 7	อัฐสิทธิ์ นิมวงศ์	17.59.29
★ วิ่ง 800 เมตร ชาย			
1	เขต 8 นครศรีธรรมราช	เชาวนนท์ รัตนพันธ์	01:55.8300
2	เขต 3 บุรีรัมย์	ชาวิน อยู่ยัด	01:56.1200
3	เขต 7 สุพรรณบุรี	รัตนวิโรจน์ จันทร์เศรษฐี	01:56.1400
4	เขต 2	สมปราชญ์ ปริญญา	2.00.44
5	เขต 8	ปวรุตม์ ศิริสุข	2.02.16
6	เขต 4	อัมรินทร์ ตำราญ	2.05.99
7	เขต 4	ธีรวัฒน์ ถาบัว	2.10.42
8	เขต 6	ณัฐพนธ์ ราชวัณู	2.36.22
★ วิ่ง 800 เมตร หญิง			
1	เขต 5 เชียงใหม่	พรกมล ไตรแก้ว	02:15.6800
2	เขต 8 นครศรีธรรมราช	ชมัยพร ทองสุข	02:16.0700
3	เขต 10 กรุงเทพมหานคร	สมฤดี เรืองสุขสุด	02:18.5300
4	เขต 5	ลัดดาวัลย์ แดงสุวรรณ	02.24.6500
5	เขต 8	กัลยาณี แดงเนือง	02.27.1600

ลำดับที่	สังกัด	รายชื่อนักกีฬา	สถิติ
6	เขต 3	ศรีประภากร เป้าหิวดลาด	02.28.7900
7	เขต 7	บุญรัตน์ สุขลาก	02.30.3500
8	เขต 4	กฤษณา เคนเดือน	02.47.5900
★ วิ่งข้ามรั้ว 100 เมตร หญิง			
1	เขต 2 สมุทรปราการ	ชาลิสา จันทร์จำปา	15:83:00
2	เขต 8 สุราษฎร์ธานี	ณัฐทริตา ไทยแก้ว	16:15:00
3	เขต 5 ลำปาง	อาทิตย์ยา มีหมั่น	16:59:00
4	เขต 3	เพ็ญจันทร์ วันนา	16.66
5	เขต 6	อินทิรา ม่วงศรี	16.72
6	เขต 3	อารีญา กาศา	17.14
7	เขต 1	เหมือนฝัน อาดำ	17.51
8	เขต 10 กรุงเทพมหานคร	อ้อมจิตต์ เผือกทอง	17.62
★ วิ่งข้ามรั้ว 110 เมตร ชาย			
1	เขต 4 ขอนแก่น	ปริญญา มูลเอก	14.6800
2	เขต 10 กรุงเทพมหานคร	ชนาวุฒิ นุ่มจันทร์	14.7200
3	เขต 4 ขอนแก่น	วิษรุตม์ ทองกลาง	14.7600
4	เขต 6	ปริญญา นาทุ่ง	14.97
5	เขต 8	ธีระเดช หนูแก้ว	15.01
6	เขต 1	ธวัชชัย สุทธหลวง	15.02
7	เขต 9	สรารุช ศรีเสวต	15.19
8	เขต 8	วิทวัส ยิ้มชัยภูมิ	15.4
★ วิ่งข้ามรั้ว 400 เมตร ชาย			
1	เขต 10 กรุงเทพมหานคร	ชนาวุฒิ นุ่มจันทร์	53.1200*
2	เขต 4 เลย	วิทวัส ทุมชะ	53.5000
3	เขต 4 ขอนแก่น	ทวีป สารบุญเรือง	54.4100
4	เขต 8	ธีระเดช หนูแก้ว	54.75
5	เขต 9	รุ่งอรุณ นวลบุญ	55.79
6	เขต 3	ชนวัฒน์ สาธร	56.03
7	เขต 9	สรารุช ศรีเสวต	56.16
8	เขต 6	มานะ คำตา	58.67

ลำดับที่	สังกัด	รายชื่อนักกีฬา	สถิติ
★ วิ่งข้ามรั้ว 400 เมตร หญิง			
1	เขต 7 สุพรรณบุรี	สุภาภรณ์ สมศรี	01:04.8700
2	เขต 3 อุบลราชธานี	จารุวรรณ จันทบาล	01:05.3700
3	เขต 9 ตรัง	ฉันทญา วงศ์พินิจ	01:05.4600
4	เขต 1	ศิริลักษณ์ สายโคตร	1.07.95
5	เขต 2	ทัศนัยภรณ์ เวียงแก้ว	1.09.63
6	เขต 9	จิราภรณ์ บุสบง	1.10.95
7	เขต 7	สุปรียา รักภูมิ	1.11.27
8	เขต 8	วิศนีย์ แก้วนาค	DNS
★ วิ่งวิบาก 2,000 เมตร หญิง			
1	เขต 4 ขอนแก่น	สุพิชชา สุวรรณบำรุง	07:36.7800
2	เขต 8 นครศรีธรรมราช	พิณวดี กองสิน	07:45.9800
3	เขต 2 สมุทรปราการ	แพรวพลอย เพลินพร้อม	08:13.4900
4	เขต 1	วรรณภา คำสมาน	08:26.1900
5	เขต 2	ชุตติภา ทั้งทอง	09:03.9700
6	เขต 6	เพชรรัตน์ เพชรดี	09:15.1400
7	เขต 3	ปิยรัตน์ มีศรี	09:37.7000
8	-	-	-
★ วิ่งวิบาก 2,000 เมตร ชาย			
1	เขต 6 สุโขทัย	ณัฐพงษ์ ราชวิญญู	06:13.5700
2	เขต 4 มหาสารคาม	ธนพล รัตนพลแสน	06:29.6600
3	เขต 9 สตูล	วิทวัส ไพศาล	06:37.9100
4	เขต 3	ชัยมงคล บุญคำ	06:46.9500
5	เขต 5	นันทวัฒน์ บุญอุปละ	06:49.2200
6	เขต 7	อัฐสิทธิ์ นิมวงศ์	06:52.0800
7	เขต 5	สิริมงคล กันทะวัง	06:58.5000
8	เขต 9	จักรพันธ์ ถวาย	07:16.4200
★ สัตตกรีฑา หญิง			
1	เขต 8 พังงา	จินตนา รักพร	3707.00
2	เขต 5 ลำปาง	อาทิตยา มีหมั่น	3679.00

ลำดับที่	สังกัด	รายชื่อนักกีฬา	สถิติ
3	เขต 3 อุบลราชธานี	เพ็ญจันทร์ วันนา	3624.00
4	เขต 7	กชกร พลประสิทธิ์	3525
5	เขต 4	จิราพร เพรศแก้ว	3042
6	เขต 3	อารีญา กาศา	2920
7	เขต 1	ชนัดถ์ธิดา ศาสกุล	2782
8	เขต 6	ยุวดี แก้วพิมพ์	2630
<b>★ อัญญากรिता ชาย</b>			
1	เขต 1 ปทุมธานี	วสันต์ คำลา	4893.00
2	เขต 1 สระบุรี	ศุภเดช ช้างน้อย	4883.00
3	เขต 7 นครปฐม	วสันต์ อินผิว	4511.00
4	เขต 8	นที เกราะแก้ว	4256
5	เขต 4	ฤทธิไกร คิอินธิ	4193
6	เขต 7	พรเทพ นราศรี	4181
7	เขต 6	วีรพงษ์ ปัญญา	3536
8	-	-	-
<b>★ วิ่งผลัด 4 x 100 เมตร ชาย</b>			
1	เขต 10 กรุงเทพมหานคร	ชยานันต์ ภูมรินทร์ ธีรภัทร โปร่งอรุณ นนทกานต์ มหาชัย ประยูร ขอสุงเนิน ศราวุฒิ เนตรกลาง สงกรานต์ เพิ่มสูงเนิน	<b>41.0300*</b>
2	เขต 8 นครศรีธรรมราช	กิตติศักดิ์ จันทัง ชยุตม์ คงประสิทธิ์ จิรายุ แก้วเมฆา นิว วัฒนศักดิ์เสรี พีรพงษ์ แสนเสนา	41.0800
3	เขต 2 สมุทรปราการ	ชัชวาล โรจนวิภาต ทินกร ก้อนเงิน ธวัชชัย ทรัพย์สูงาม	41.30

ลำดับที่	สังกัด	รายชื่อนักกีฬา	สถิติ
		สิทธิชัย ทับเงิน อัษฎา วุฒิยา นฤตล อัสวเรืองศรี	
4	เขต 7		41.58
5	เขต 9		41.65
6	เขต 3		41.9
7	เขต 6		41.96
8	เขต 4		42.75
★ <b>วิ่งผลัด 4 x 100 เมตร หญิง</b>			
1	เขต 3 อุบลราชธานี	ธัญพิมล แก้วดี นพวรรณ อาธิเวช ปาริฉัตร เจริญสุข วันวิสา กองทอง ศิริลักษณ์ ปะละภา	46.8500
2	เขต 2 สมุทรปราการ	ชาลิสสา จันทร์จำปา มนิชา วงษ์แดง เปรมวดี สวัสดิ์ผล ปรียาภรณ์ แทนปทุม	48.4600
3	เขต 8 นครศรีธรรมราช	กรชนก ศรีจันทร์โถม กัญญาปริชญ์ บุญราบ ชนิกา ตูลาพันธ์ นฤมล แหวนเพชร ปัทมวรรณ รียาพันธ์ อริศรา คารรัตน์	48.5300
4	เขต 1		48.64
5	เขต 10 กรุงเทพมหานคร		48.66
6	เขต 9		49.06
7	เขต 5		49.43
8	เขต 4		50.26

ลำดับที่	สังกัด	รายชื่อนักกีฬา	สถิติ
★ วิ่งผลัด 4 x 400 เมตร ชาย			
1	เขต 10 กรุงเทพมหานคร	คชา สว่างเย็น ธนาวุฒิ นุ่มจันทร์ วัทธัญญ ศรีจูดานู วิษณุ โพธิ์ศรี	03:15.0300*
2	เขต 4 ขอนแก่น	จักรวาล บุราณรัมย์ ทวีป สารบุญเรือง วิทวัส ทุมชะ นายองอาจ วายโสภณ	03:15.9700
3	เขต 3 อุบลราชธานี	ทศพร ศรีทองกุล บัณฑิต ชมสาร ปิยะณัฐ วินทะไชย พรชัย สीलรัตน์	03:17.8000
4	เขต 7		3.19.28
5	เขต 8		3.20.41
6	เขต 2		3.21.73
7	เขต 9		3.23.43
8	เขต 1		3.30.89
★ กรีฑา วิ่งผลัด 4 x 400 เมตร หญิง			
1	เขต 10 กรุงเทพมหานคร	นฤกร รามศิริ นวพร แซ่ไคว้ ศุภานิช พูลเกิด สมฤดี เรืองสุขสุด	03:50.9900*
2	เขต 3 นครราชสีมา	จารุวรรณ จันทร์บาล ชญานิศา แก้วกล้า ธัญพิมล แก้วดี มัลลิกา พลเยี่ยม	03:52.6600
3	เขต 8 นครศรีธรรมราช	กัลยาณี แดงเนือง ชมัยพร ทองสุข นฤมล แหวนเพชร	03:59.0600

ลำดับที่	สังกัด	รายชื่อนักกีฬา	สถิติ
		นิภาพร สอนงค์	
4	เขต 1		4.01.47
5	เขต 9		4.06.21
6	เขต 2		4.18.22
7	เขต 7		DISQ
8	เขต 5		DNS



## กอล์ฟ



รางวัล	สังกัด	รายชื่อนักกีฬา	สถิติ
<b>◆ กอล์ฟ ทีมชาย</b>			
เหรียญทอง	เขต 1 นนทบุรี	กฤตติณ ทรงเจริญ จักรภัทร อ้อแสงชัย ณัฐพล ศรีนุ่น นิติธร ทิพย์พงษ์ อาทิตย์พงศ์ ศรีภัทรประสิทธิ์	
เหรียญเงิน	เขต 10 กรุงเทพมหานคร	ณัฐฐาพงศ์ บรรเจิดชน โชติ กันตพงศ์ ชัยศิริวิเชียร ปภัทกร อธิรัตน์ชัย สดมภ์ แก้วกาญจนา สาริศ สุวรรณรัตน์	
เหรียญทองแดง	เขต 2 ระยอง	อดิรุจ วินัยเจริญชัย เอกปริญญ์ หู่ ไตรภพ ศิริสัมพันธ์ กิตติวัฒน์ จันทร์ทรากรณ์ ณพงศ์ ศรีประสิทธิ์	
<b>◆ กอล์ฟ ทีมหญิง</b>			
เหรียญทอง	เขต 4 อุดรธานี	พรรณภา พลนามอินทร์ ภิญญาดา ความันท์ กัณฑ์สิม คำบอน ธัญญ์ฐิตา พิทยาธรธรชนิ	
เหรียญเงิน	เขต 6 อุดรดิษฐ์	ศุภมาส ฝะอบเหล็ก อนัญญา สมสุข พิชสาร ไชยชมภู วรพิชชา อนุศิษฐ์	
เหรียญทองแดง	เขต 10 กรุงเทพมหานคร	นัตร์ตรีรัตน์ อินุเศรษฐ์ ธัญพิชชา สุขเกษม	

รางวัล	สังกัด	รายชื่อนักกีฬา	สถิติ
		รัชฎา ปัดคอน พีรดา ปัดคอน	
★ กอล์ฟ บุคคลชาย			
เหรียญทอง	เขต 3 ร้อยเอ็ด	วริศ บุญรอด	
เหรียญเงิน	เขต 4 อุตรธานี	วิชยานนท์ โชติหิรัญรุ่งเรือง	
เหรียญทองแดง	เขต 10 กรุงเทพมหานคร	สวริศ สุวรรณรัตน์	
★ กอล์ฟ บุคคลหญิง			
เหรียญทอง	เขต 4 ขอนแก่น	รัชฎัญฐิตา พิทยาธรธรณี	
เหรียญเงิน	เขต 6 สุโขทัย	พิชสาร ไชยชมภู	
เหรียญทองแดง	เขต 4 อุตรธานี	ชากันต์สิม คำบอน	



## คาราเต้-โด



รางวัล	สังกัด	รายชื่อนักกีฬา	สถิติ
◆ คาราเต้-โด การแข่งขันต่อสู้ (Kumite) รุ่นน้ำหนักไม่เกิน 38 ก.ก. หญิง			
เหรียญทอง	เขต 10 กรุงเทพมหานคร	ไอย์กะ โอคาซากิ	
เหรียญเงิน	เขต 8 กระบี่	พรชิตา พลจรัส	
เหรียญทองแดง	เขต 6 สุโขทัย	ณิชารีย์ มากมี	
เหรียญทองแดง	เขต 1 นนทบุรี	ปราวดาว สิทธิวงษ์	
◆ คาราเต้-โด การแข่งขันต่อสู้ (Kumite) รุ่นน้ำหนักไม่เกิน 40 ก.ก. ชาย			
เหรียญทอง	เขต 10 กรุงเทพมหานคร	ชนนัท สุนทรพรรณ	
เหรียญเงิน	เขต 8 กระบี่	พิรุณพร ชมภูทอง	
เหรียญทองแดง	เขต 4 ขอนแก่น	ณัฐชนน เวียงเหล็ก	
เหรียญทองแดง	เขต 6 นครสวรรค์	ชโนดม เจนเขตการณ์	
◆ คาราเต้-โด การแข่งขันต่อสู้ (Kumite) รุ่นน้ำหนักไม่เกิน 43 ก.ก. หญิง			
เหรียญทอง	เขต 6 สุโขทัย	อรชนก ทิพย์	
เหรียญเงิน	เขต 8 นครศรีธรรมราช	ศิริวรรณ พรหมคนตรี	
เหรียญทองแดง	เขต 7 กาญจนบุรี	ปรางอติดา บางเชย	
เหรียญทองแดง	เขต 4 ขอนแก่น	กวิณธิดา ตามุงคุณ	
◆ คาราเต้-โด การแข่งขันต่อสู้ (Kumite) รุ่นน้ำหนักไม่เกิน 45 ก.ก. ชาย			
เหรียญทอง	เขต 8 นครศรีธรรมราช	กรกช วิจิตรนาวิ	
เหรียญเงิน	เขต 6 สุโขทัย	เกียรติศักดิ์ นาครินทร์	
เหรียญทองแดง	เขต 1 ปทุมธานี	พันธิศ จันทร์ชูผล	
เหรียญทองแดง	เขต 10 กรุงเทพมหานคร	ธนวิทย์ แซ่จู้	
◆ คาราเต้-โด การแข่งขันต่อสู้ (Kumite) รุ่นน้ำหนักไม่เกิน 48 ก.ก. หญิง			
เหรียญทอง	เขต 1 นนทบุรี	ปราวฟ้า สิทธิวงษ์	
เหรียญเงิน	เขต 4 ขอนแก่น	พรธีรา ดิวสร้อย	
เหรียญทองแดง	เขต 10 กรุงเทพมหานคร	ปณัญญา เอี่ยมอุไร	
เหรียญทองแดง	เขต 8 นครศรีธรรมราช	ชญัญญาฯ ชีฟเป็นสุข	

รางวัล	สังกัด	รายชื่อนักกีฬา	สถิติ
<b>★ คาราเต้-โด การแข่งขันต่อสู้ (Kumite) รุ่นน้ำหนักไม่เกิน 50 ก.ก. ชาย</b>			
เหรียญทอง	เขต 6 สุโขทัย	ยงยุทธ สำราญพันธ์	
เหรียญเงิน	เขต 10 กรุงเทพมหานคร	เมฆานนท์ วัฒนภิรมย์	
เหรียญทองแดง	เขต 7 กาญจนบุรี	สรวิทย์ สงวนศักดิ์	
เหรียญทองแดง	เขต 8 กระบี่	สิทธิพร ชุมภูงูช	
<b>★ คาราเต้-โด การแข่งขันต่อสู้ (Kumite) รุ่นน้ำหนักไม่เกิน 53 ก.ก. หญิง</b>			
เหรียญทอง	เขต 2 ระยอง	พัชรภรณ์ อุกประโคน	
เหรียญเงิน	เขต 10 กรุงเทพมหานคร	กนกวรรณ กิจสมัย	
เหรียญทองแดง	เขต 4 ขอนแก่น	ชนันญา เสถียรนาม	
เหรียญทองแดง	เขต 3 อุบลราชธานี	นิสากร วงศ์คำ	
<b>★ คาราเต้-โด การแข่งขันต่อสู้ (Kumite) รุ่นน้ำหนักไม่เกิน 55 ก.ก. ชาย</b>			
เหรียญทอง	เขต 8 กระบี่	พิทยุทธ์ สร้างเสร์	
เหรียญเงิน	เขต 6 เพชรบูรณ์	ศุภชัย ไฉนจุ่น	
เหรียญทองแดง	เขต 7 กาญจนบุรี	สรสิทธิ์ คະคຸ້	
เหรียญทองแดง	เขต 2 ระยอง	ชนดล สุจริตรัฐ	
<b>★ คาราเต้-โด การแข่งขันต่อสู้ (Kumite) รุ่นน้ำหนักไม่เกิน 60 ก.ก. หญิง</b>			
เหรียญทอง	เขต 10 กรุงเทพมหานคร	ณิรนุช แดงเลี้ยง	
เหรียญเงิน	เขต 8 นครศรีธรรมราช	เกสินี แก้วสม	
เหรียญทองแดง	เขต 6 สุโขทัย	สินิทธา ทองวันดี	
เหรียญทองแดง	เขต 7 กาญจนบุรี	อกสร อ่อนน่วม	
<b>★ คาราเต้-โด การแข่งขันต่อสู้ (Kumite) รุ่นน้ำหนักมากกว่า 60 ก.ก. หญิง</b>			
เหรียญทอง	เขต 3 อุบลราชธานี	นวลอนงค์ ปะดั่งเวส้ง	
เหรียญเงิน	เขต 6 เพชรบูรณ์	ณัฐนันท์ ต่ายแสง	
เหรียญทองแดง	เขต 1 ลพบุรี	พรพิมล ชาตินุช	
เหรียญทองแดง	เขต 10 กรุงเทพมหานคร	ณัฐฐา คงมี	
<b>★ คาราเต้-โด การแข่งขันต่อสู้ (Kumite) รุ่นน้ำหนักไม่เกิน 60 ก.ก. ชาย</b>			
เหรียญทอง	เขต 6 สุโขทัย	ณัฐวุฒิ คงแก้ว	
เหรียญเงิน	เขต 2 ระยอง	ชนพล ร่มรื่น	
เหรียญทองแดง	เขต 8 นครศรีธรรมราช	ชาคริต กัญญาโพธิ์	
เหรียญทองแดง	เขต 9 ยะลา	มุฮัมหมัดนาเซ ยามา	

รางวัล	สังกัด	รายชื่อนักกีฬา	สถิติ
<b>★ คาราเต้-โด การแข่งขันต่อสู้ (Kumite) รุ่นน้ำหนักไม่เกิน 65 ก.ก. ชาย</b>			
เหรียญทอง	เขต 8 กระบี่	นคฤทธิ์ หมั่นละม้าย	
เหรียญเงิน	เขต 3 อุบลราชธานี	ศักดิ์ดา หาญกล้า	
เหรียญทองแดง	เขต 10 กรุงเทพมหานคร	ณัฐดนัย ส่งสกุลชัย	
เหรียญทองแดง	เขต 7 กาญจนบุรี	วัชรพงษ์ หินแก้ว	
<b>★ คาราเต้-โด การแข่งขันต่อสู้ (Kumite) รุ่นน้ำหนักไม่เกิน 70 ก.ก. ชาย</b>			
เหรียญทอง	เขต 10 กรุงเทพมหานคร	สงกรานต์ แสงมาศ	
เหรียญเงิน	เขต 6 นครสวรรค์	มกรา ศรีละม้าย	
เหรียญทองแดง	เขต 1 ปทุมธานี	ธีรเดช จอมชู	
เหรียญทองแดง	เขต 8 นครศรีธรรมราช	อานูวัฒน์ คำรงวีระวิทย์	
<b>★ คาราเต้-โด การแข่งขันต่อสู้ (Kumite) รุ่นน้ำหนักไม่เกิน 75 ก.ก. ชาย</b>			
เหรียญทอง	เขต 6 นครสวรรค์	ไกรวิทย์ แก้วตะขบ	
เหรียญเงิน	เขต 7 กาญจนบุรี	ศุภวุฒิ วอนเพียร	
เหรียญทองแดง	เขต 10 กรุงเทพมหานคร	ทาคายุกิ อิศรางกูร ณ อยุธยา	
เหรียญทองแดง	เขต 2 ระยอง	นรภัทร มั่งนิมิตร	
<b>★ คาราเต้-โด การแข่งขันต่อสู้ (Kumite) รุ่นน้ำหนักมากกว่า 75 ก.ก. ชาย</b>			
เหรียญทอง	เขต 6 นครสวรรค์	กาสัย แก้วสม	
เหรียญเงิน	เขต 8 กระบี่	กฤษฎา วงศ์เขวด	
เหรียญทองแดง	เขต 7 กาญจนบุรี	ทัตเทพ โรจน์แสงเรือง	
เหรียญทองแดง	เขต 1 นนทบุรี	พสธร อินทการณ์	
<b>★ คาราเต้-โด ประเภทท่ารำ (Kata) ประเภทบุคคลหญิง</b>			
เหรียญทอง	เขต 1 นนทบุรี	ปรายฟ้า สิทธิวงศ์	
เหรียญเงิน	เขต 7 กาญจนบุรี	ปรางอทิตา บางเชย	
เหรียญทองแดง	เขต 4 ขอนแก่น	กนกวรรณ ขวัญวงศ์	
เหรียญทองแดง	เขต 10 กรุงเทพมหานคร	อาซึคิ อิวาดานิ	
<b>★ คาราเต้-โด ประเภทท่ารำ (Kata) ประเภทบุคคลชาย</b>			
เหรียญทอง	เขต 2 ระยอง	ธนพล รมรัตน์	
เหรียญเงิน	เขต 10 กรุงเทพมหานคร	ทาคายุกิ อิศรางกูร ณ อยุธยา	
เหรียญทองแดง	เขต 8 นครศรีธรรมราช	กรกช วิจิตรนาวิ	
เหรียญทองแดง	เขต 7 กาญจนบุรี	ชาตินิธิ ชัยโชติกิจ	

รางวัล	สังกัด	รายชื่อนักกีฬา	สถิติ
<b>✦ คาราเต้-โด ประเภทท่ารำ (Kata) ประเภททีมหญิง</b>			
เหรียญทอง	เขต 8 ภูเก็ต	จิราภา คุ่มบ้าน ปาริศา แซ่อึ้ง พิมพ์กาญจน์ คณะณย์	
เหรียญเงิน	เขต 7 กาญจนบุรี	อนุดา สุขานุศาสตร์ หรรษธร ศรีกุศลานุกูล แพรวพลอย ทับทิมไทย	
เหรียญทองแดง	เขต 3 อุบลราชธานี	ธิดารัตน์ ไชยงาม นวลอนงค์ ปะตังเวสั้ง นิสากร วงศ์คำ	
เหรียญทองแดง	เขต 10 กรุงเทพมหานคร	มนสิชา ชารารัตนากุล ยูกะ ซาโตะ อายากะ ซาโตะ	
<b>✦ คาราเต้-โด ประเภทท่ารำ (Kata) ประเภททีมชาย</b>			
เหรียญทอง	เขต 10 กรุงเทพมหานคร	KENTO MIYACHI ทาคายูกิ อิศรางกูร ณ อยุธยา โยะชิยุกิ อิศรางกูร ณ อยุธยา	
เหรียญเงิน	เขต 8 ภูเก็ต	ชนกฤต แก้วสมุทร วัชรปวิชญ์ ปานแก้ว สุกฤษดิ์ สมคิด	
เหรียญทองแดง	เขต 7 กาญจนบุรี	จิรภัทร คล้ายเจ๊ก ณัฐพงษ์ ศรีกุศลานุกูล วุฒิกานุจน์ อินทร์นุช	
เหรียญทองแดง	เขต 4 ขอนแก่น	จักรพรรณ์ แก่นท้าว พีรณัฐ ฤกษ์ถักดี วราวุฒิ แสงศรีเรือง	
<b>✦ คาราเต้-โด การแข่งขันต่อสู้ (Kumite) ต่อสู้ทีมหญิง</b>			
เหรียญทอง	เขต 6 สุโขทัย	ณัฐนันท์ ต่ายแสง รัชฎูมาศ กระต่ายน้อย ชนนันท์ พระโยม สินิทธา ทองวันดี	

รางวัล	สังกัด	รายชื่อนักกีฬา	สถิติ
เหรียญเงิน	เขต 8 นครศรีธรรมราช	ณัฐศา บุตรกลัด เกสินี แก้วสม ชญัญญาช ชีพเป็นสุข วันวิสา ฤทธิชัย	
เหรียญทองแดง	เขต 2 ระยอง	วรินทร์ โชติช่วง อรกานต์ อารีพงษ์ ชินกมล ต้นสูงเนิน พัชรภรณ์ อุกประโคน	
เหรียญทองแดง	เขต 10 กรุงเทพมหานคร	กัญฉนา ขอพิง ณัฐฐา คงมี ณิรนุช แดงเลี้ยง มนสิชา ชารารัตนากุล	
<b>★ คาราเต้-โด การแข่งขันต่อสู้ (Kumite) ต่อสู้ทีมชาย</b>			
เหรียญทอง	เขต 8 กระบี่	กฤษฎา พรหมมา ชากริต กัญญาโพธิ์ ณัฐนันท์ กุ้งทอง พิทยุตย์ สร้างเส้า	
เหรียญเงิน	เขต 6 นครสวรรค์	พานุกร จิงหอม กาสัย แก้วสม จักรกฤษณ์ คุ่มนุ้ย ธนเดช มัจฉาน้อย มกรา ศรีละม้าย วิศุทธิ์ ช่วยเชิด ไกรวิทย์ แก้วตะขบ	
เหรียญทองแดง	เขต 7 กาญจนบุรี	กฤตภาส สงวนศักดิ์ จิรายุ ทับทิมไทย รัชชานนท์ บุญโทน ศุภวุฒิ วอนเพียร อวสร อ่อนน่วม เทพอักษร จันอินทร์ โรจณัฐ บุญธรรม	

รางวัล	สังกัด	รายชื่อนักกีฬา	สถิติ
เหรียญทองแดง	เขต 3 อุบลราชธานี	ปุริศ ไสยสมบัติ พงศกร ใจเก่งดี พงษ์ประพัฒน์ ศรีคำแซง วสินธ์ วิเศษแก้ว วัชรินทร์ สมศรี ศักดิ์คำ หาญกล้า สามารถ บุตรพรม	



## จักรยาน



รางวัล	สังกัด	รายชื่อนักกีฬา	สถิติ
✦ จักรยานเสือภูเขา ครอสคันทรี ชาย			
เหรียญทอง	เขต 2 ระยอง	ศราวุฒิ คำมีทัน	01:09:59.3570
เหรียญเงิน	เขต 3 ศรีสะเกษ	อภิรักษ์ ศรีเพชร	01:10:15.5920
เหรียญทองแดง	เขต 7 กาญจนบุรี	อชิชนัน กล้าหาญ	01:10:28.4500
✦ จักรยานเสือภูเขา ครอสคันทรี หญิง			
เหรียญทอง	เขต 8 นครศรีธรรมราช	วรินทร์ เพ็ชรประพันธ์	01:11:02.7700
เหรียญเงิน	เขต 4 ขอนแก่น	กาญจนา พุ่มสุข	01:11:35.9860
เหรียญทองแดง	เขต 2 ตรารค	กชกร ชันธุวาร	01:12:06.4140
✦ จักรยานเสือภูเขา ดาวน์ฮิลล์ ชาย			
เหรียญทอง	เขต 2 ระยอง	หาญเดช ธรรมถาวร	03:49.1870
เหรียญเงิน	เขต 4 ขอนแก่น	พรประเสริฐ คัดทะจันทร์	03:54.4070
เหรียญทองแดง	เขต 10 กรุงเทพมหานคร	จักรพันธ์ อินทรคล้าย	04:02.7440
✦ จักรยานเสือภูเขา ดาวน์ฮิลล์ หญิง			
เหรียญทอง	เขต 2 ปราจีนบุรี	ศิริภัสสร ชาตีกำเหนิด	04:24.4380
เหรียญเงิน	เขต 2 ตรารค	กชกร ชันธุวาร	05:09.8550
เหรียญทองแดง	เขต 3 ยโสธร	ลัทภมี สายสมร	05:44.1140
✦ จักรยานถนน ไท่ไทรอัลชาย ระยะทาง 30 กม.			
เหรียญทอง	เขต 5 เชียงใหม่	ยุทธนา มะโน	33:38.3050
เหรียญเงิน	เขต 5 พะเยา	จิรพันธ์ ตั้งประเสริฐ	33:52.1250
เหรียญทองแดง	เขต 7 กาญจนบุรี	อชิชนัน กล้าหาญ	38:03.7300
✦ จักรยานถนน ไท่ไทรอัลหญิง ระยะทาง 15 กม.			
เหรียญทอง	เขต 8 นครศรีธรรมราช	วรินทร์ เพ็ชรประพันธ์	19:15.6900
เหรียญเงิน	เขต 3 อานาจเจริญ	ทิพวรรณ พลอาจทัน	19:42.3030
เหรียญทองแดง	เขต 10 กรุงเทพมหานคร	อภิญญา เทียงแก้ว	19:44.9170



## เซปักตะกร้อ



รางวัล	สังกัด	รายชื่อนักกีฬา	สถิติ
★ เซปักตะกร้อ คู่ชาย			
เหรียญทอง	เขต 6 นครสวรรค์	ธีรพงศ์ เขตคีรี ปัญญา สะอาด วรพล วิเศษ	
เหรียญเงิน	เขต 1 ปทุมธานี	จักริน สีหาพงษ์ อลงกรณ์ รักเถาว์ สุพศิน บุญเรือง	
เหรียญทองแดง	เขต 4 มหาสารคาม	กิตติธัช คำนีก ทัศนวัฒน์ พิษลี เติมพงศ์ วรชิน	
เหรียญทองแดง	เขต 7 สุพรรณบุรี	กฤตพัฒน์ กลางพิมาย อภิณพ แก้วก้อง เนติพงษ์ เคนไชยวงศ์	
★ เซปักตะกร้อ คู่หญิง			
เหรียญทอง	เขต 7 สุพรรณบุรี	กณิศร พรหมเมือง วิภา จำนนจิต หนึ่งฤทัย บุญเพิ่ม	
เหรียญเงิน	เขต 2 ชลบุรี	จงรักษ์ ศรีสมัย ปรียาภัทร สาโณ ศิริภา มาสอน	
เหรียญทองแดง	เขต 10 กรุงเทพมหานคร	ฉีรนุช ยงยุทธ วิภาวัลย์ คันสร อังคณา พันเพ็ญ	
เหรียญทองแดง	เขต 1 นนทบุรี	กมลพรรณ จันทร์ขาว กวินตรา โกเม โสระยา ปาณะโส	

รางวัล	สังกัด	รายชื่อนักกีฬา	สถิติ
<b>✦ เซปักตะกร้อ ทีมเดี่ยวชาย</b>			
เหรียญทอง	เขต 7 สุพรรณบุรี	พรเทพ ถิ่นบางบน วรายุทธ์ จันทรเสนา สุภกิจ แก้วทุ่ง เขตตะวัน ผลดี วันชนะ รัตนชรินทร์	
เหรียญเงิน	เขต 3 อุบลราชธานี	ชัยสวัสดิ์ ใจอุ่น อนันตศักดิ์ คำภา ปรเมศร์ ศิริสวัสดิ์ พิชยกรณ์ กาเผือก ภาณุ เสมียนกุล	
เหรียญทองแดง	เขต 6 นครสวรรค์	กิจจา รุ่งเรืองศักดิ์ สุขสันต์ ทักษิ อดิเทพ ธรรมวันนา เกียรติศักดิ์ แดงบุญรอด โชคชัย เดชรุ่ง	
เหรียญทองแดง	เขต 4 มหาสารคาม	จิตณรงค์ สุรพันธ์ พิเชษฐ์ คงอมาตย์ ภัทรพล ไชยศิลป์ ศักรินทร์ บุตรศรีภูมิ ชาญชัย สายตรี	
<b>✦ เซปักตะกร้อ ทีมเดี่ยวหญิง</b>			
เหรียญทอง	เขต 6 นครสวรรค์	จุฑาทิพย์ กันทะธง ศรินันท์ เขียวป่า อินทิรา ประสานเชื้อ พลอยไพลิน เวียงสิมา วิภาดา จิตพรวน	
เหรียญเงิน	เขต 3 อุบลราชธานี	จุฑามณี ศรีตะเขตต์ ชลธิชา วงศ์แสงชัย นิตยา ศรีสุขา สุวิษา สารบุตร	

รางวัล	สังกัด	รายชื่อนักกีฬา	สถิติ
		เต็มฟ้า ก้อนคำ	
เหรียญทองแดง	เขต 7 สุพรรณบุรี	จินดาหรรษา หอมพุ่ม นิจจารีย์ ทองสงคราม นिरชา ถวินถิง พัชรภรณ์ อินคำนุ รัฐนันท์ สละโวหาร	
เหรียญทองแดง	เขต 9 พัทลุง	กฤตพร แซ่หลิม ชฎาพร ภักดี พิมพ์ลอย คงเกตุ สิริพร พบขุนทด อนุตรา อนุตรเวสารัช	



## เซปักตะกร้อ (ตะกร้อลอดห่วง)



รางวัล	สังกัด	รายชื่อนักกีฬา	สถิติ
★ เซปักตะกร้อ ตะกร้อลอดห่วงสากล			
เหรียญทอง	เขต 4 นครพนม	กิตติวัฒน์ วาทะวัฒนะ คณาวุฒิ รุ่งโรจน์ ชัยवासกรี หล้าชาญ ชานนท์ พาโน นพรุจ เฟ็งสุวรรณ เสนาะ สุโพเนิน	
เหรียญเงิน	เขต 10 กรุงเทพมหานคร	จักรกฤษ พ่วงเพ็ชร ชัยวัฒน์ มະนูลิม ยศธร จันทร์แก้ว วรพงศ์ มะชอ วิศรุต ศรีสวัสดิ์ ศรัณย์ วงศ์เจริญ	
เหรียญทองแดง	เขต 6 เพชรบูรณ์	ธนบดี วงศ์ฉัตรเพชร นิยม น้อยใจ ปฎิภาณ กองตัน สมพร วิไลวรรณ สุริยการณ์ เครือแสง นรินทร์ จอมคำสิงห์	
เหรียญทองแดง	เขต 5 แม่ฮ่องสอน	ชิษณุพงศ์ โชกเสกสรรค์ พงศ์พัทธ์ พันธุ์ทุน สมบูรณ์ เกละวัน สราวุฒิ เกิดก่อสกุล สิทธิพร เกิดก่อสกุล ศุภนัฐ คำมัน	



## เทควันโด



รางวัล	สังกัด	รายชื่อนักกีฬา	สถิติ
★ เทควันโด มิดเดิลเวท ชาย น้ำหนัก 68 กก.- 73 กก.			
เหรียญทอง	เขต 10 กรุงเทพมหานคร	ยูลิสซีส ฮาลเลอร์	
เหรียญเงิน	เขต 2 ฉะเชิงเทรา	ปวีศ กงแก้ว	
เหรียญทองแดง	เขต 1 ลพบุรี	ชานน โพธิ์นามน	
เหรียญทองแดง	เขต 6 เพชรบูรณ์	ชยางกูร เพชรดี	
★ เทควันโด มิดเดิลเวท หญิง น้ำหนัก 59 กก. - 63 กก.			
เหรียญทอง	เขต 10 กรุงเทพมหานคร	พรลักษณ์ ไกรสร	
เหรียญเงิน	เขต 2 ฉะเชิงเทรา	ณัฐวรรณ แก้ววิสัย	
เหรียญทองแดง	เขต 4 ขอนแก่น	อารตรี ศรีรักษา	
เหรียญทองแดง	เขต 5 เชียงใหม่	จิดาพรรณ มรรคพิมพ์	
★ เทควันโด รุ่นฟลายเวท หญิง น้ำหนักไม่เกิน 42 กก.			
เหรียญทอง	เขต 8 สุราษฎร์ธานี	สิตานัน ชูศักดิ์	
เหรียญเงิน	เขต 2 ชลบุรี	ณัฐริตา กลิ่นขจร	
เหรียญทองแดง	เขต 1 ชัยนาท	วรัญญา พัวเจริญ	
เหรียญทองแดง	เขต 9 พัทลุง	กมลชนก สุวรรณมณี	
★ เทควันโด รุ่นฟลายเวท ชาย น้ำหนักไม่เกิน 45 กก.			
เหรียญทอง	เขต 9 พัทลุง	ณรงค์เดช ขวัญศรี	
เหรียญเงิน	เขต 7 นครปฐม	ณพกานต์ ยิ้มขลิบ	
เหรียญทองแดง	เขต 10 กรุงเทพมหานคร	ภัทร ตาตะสิงห์	
เหรียญทองแดง	เขต 2 ฉะเชิงเทรา	พงศธร น้อยใจบุญ	
★ เทควันโด รุ่นฟลายเวท หญิง น้ำหนัก 42 กก. - 44 กก.			
เหรียญทอง	เขต 10 กรุงเทพมหานคร	ขวัญฤทัย แสงจันทร์	
เหรียญเงิน	เขต 2 สมุทรปราการ	รวิภา ศิริสมบูรณ์วัฒนา	
เหรียญทองแดง	เขต 6 นครสวรรค์	กฤษฎาพร กาศิบบ	
เหรียญทองแดง	เขต 4 ขอนแก่น	รัชฎยารัตน์ ดีเลิศ	

รางวัล	สังกัด	รายชื่อนักกีฬา	สถิติ
★ เทควันโด รุ่นฟลายเวท ชาย น้ำหนัก 45 กก. - 48 กก.			
เหรียญทอง	เขต 9 พัทลุง	พณาร มณีประพันธ์	
เหรียญเงิน	เขต 2 ฉะเชิงเทรา	สิริวิชญ์ ปิยะจินดา	
เหรียญทองแดง	เขต 10 กรุงเทพมหานคร	ชนกฤต มงคลชีพ	
เหรียญทองแดง	เขต 4 สกลนคร	อนุชิต ไชยวงศ์ษา	
★ เทควันโด เฟเธอเวท หญิง น้ำหนัก 46 กก. - 49 กก.			
เหรียญทอง	เขต 8 ภูเก็ต	วันดี ไช้เสน	
เหรียญเงิน	เขต 7 สมุทรสงคราม	รัชนิกร เงินทรัพย์ไพศาล	
เหรียญทองแดง	เขต 6 พิจิตร	ชัชฎิภาภรณ์ เฟื่องห้อย	
เหรียญทองแดง	เขต 9 พัทลุง	อัญชิสา ไชยสุโข	
★ เทควันโด เฟเธอเวท ชาย น้ำหนัก 51 กก. - 55 กก.			
เหรียญทอง	เขต 10 กรุงเทพมหานคร	ฐิติทัต สุขสวัสดิ์ ณ อยุธยา	
เหรียญเงิน	เขต 9 พัทลุง	ชวพัฒน์ อินทรสมบัติ	
เหรียญทองแดง	เขต 3 นครราชสีมา	ศุภมงคล เสียงเสนาะ	
เหรียญทองแดง	เขต 2 ระยอง	ณัฐสิทธิ์ วงศรีแก้ว	
★ เทควันโด แบนตั้มเวท หญิง น้ำหนัก 44 กก. - 46 กก.			
เหรียญทอง	เขต 6 นครสวรรค์	ณัตติชา พูลทะจิตร	
เหรียญเงิน	เขต 4 ขอนแก่น	วิรัตยุภา ยกมณี	
เหรียญทองแดง	เขต 9 พัทลุง	ณัฐวิภา อินทรสมบัติ	
เหรียญทองแดง	เขต 5 ลำปาง	รัชฎาภรณ์ คำยุ	
★ เทควันโด แบนตั้มเวท ชาย น้ำหนัก 48 กก. - 51 กก.			
เหรียญทอง	เขต 5 เชียงราย	วรัญชัย จังศิริพรปกรณ์	
เหรียญเงิน	เขต 1 อ่างทอง	เฉลิมชัย ดิประสิทธิ์	
เหรียญทองแดง	เขต 8 พังงา	สุขสันต์ บำรุงวงศ์	
เหรียญทองแดง	เขต 3 ร้อยเอ็ด	วีรวัฒน์ บุญสงค์	
★ เทควันโด ไลท์เวท หญิง น้ำหนัก 49 กก. - 52 กก.			
เหรียญทอง	เขต 8 นครศรีธรรมราช	บุศกร เดชดี	
เหรียญเงิน	เขต 1 นนทบุรี	บุญยุนช วิไลประภากร	
เหรียญทองแดง	เขต 7 ประจวบคีรีขันธ์	ปิยวีร์ พรหมม่วง	
เหรียญทองแดง	เขต 10 กรุงเทพมหานคร	พรพิมล แสงสมิ	

รางวัล	สังกัด	รายชื่อนักกีฬา	สถิติ
★ เทควันโด ไลท์เวท ชาย น้ำหนัก 55 กก. - 59 กก.			
เหรียญทอง	เขต 6 นครสวรรค์	ชนเดช รุ่งโรจน์	
เหรียญเงิน	เขต 5 เชียงใหม่	ศุภกฤต เจริญพรพานิชย์	
เหรียญทองแดง	เขต 1 ปทุมธานี	ดิฉฉภพ ผดุงธรรม	
เหรียญทองแดง	เขต 4 ขอนแก่น	พีรพัฒน์ จรัสศรี	
★ เทควันโด เวลเตอร์เวท หญิง น้ำหนัก 52 กก. - 55 กก.			
เหรียญทอง	เขต 7 สุพรรณบุรี	รัชนิพร เงินบำรุง	
เหรียญเงิน	เขต 10 กรุงเทพมหานคร	บุญญดา ปิตตาระโพธิ์	
เหรียญทองแดง	เขต 2 สมุทรปราการ	เพชรพร นาคใจ	
เหรียญทองแดง	เขต 5 เชียงใหม่	กรกมล อิศวาวรวงศ์	
★ เทควันโด เวลเตอร์เวท ชาย น้ำหนัก 59 กก. - 63 กก.			
เหรียญทอง	เขต 5 เชียงใหม่	ภาสกร ฐ์เรือง	
เหรียญเงิน	เขต 8 นครศรีธรรมราช	ธนรัชต์ พันธุ์เพชรธรรม	
เหรียญทองแดง	เขต 10 กรุงเทพมหานคร	รวีพล วรรณพินทุ	
เหรียญทองแดง	เขต 1 สระบุรี	ศุภสิทธิ์ ศรีอนุสรณ์วงษ์	
★ เทควันโด ไลท์มิดเดิ้ลเวท หญิง น้ำหนัก 55 กก.- 59 กก.			
เหรียญทอง	เขต 10 กรุงเทพมหานคร	อิสรินทร์ ทวีปถาวรวงศ์	
เหรียญเงิน	เขต 2 ชลบุรี	กฤตชนันท์ สิ้นสอน	
เหรียญทองแดง	เขต 9 ตรัง	รัตติยา ทิพย์กล่อม	
เหรียญทองแดง	เขต 4 เลย	กัลยา เสมาทอง	
★ เทควันโด ไลท์มิดเดิ้ลเวท ชาย น้ำหนัก 63 กก. - 68 กก.			
เหรียญทอง	เขต 10 กรุงเทพมหานคร	ณัฐพล ศรีสันดี	
เหรียญเงิน	เขต 6 อุทัยธานี	ณัฐชนยศ พันธุ์สุขพุ่ม	
เหรียญทองแดง	เขต 1 สิงห์บุรี	ธารินทร์ ชัยสวัสดิ์	
เหรียญทองแดง	เขต 3 มุกดาหาร	พรพุทธ เข้มพรหิบบ	



## เทนนิส



รางวัล	สังกัด	รายชื่อนักกีฬา	สถิติ
◆ <b>เทนนิส ชายเดี่ยว</b>			
เหรียญทอง	เขต 7 สุพรรณบุรี	ชนุดม วิริยะจรรยงค์	
เหรียญเงิน	เขต 7 สุพรรณบุรี	สุธินันท์ ตันตาทเศรษฐีวัฒน์	
เหรียญทองแดง	เขต 10 กรุงเทพมหานคร	พัชรพล กาวิน	
เหรียญทองแดง	เขต 8 สุราษฎร์ธานี	ธนาพล ใจงาม	
◆ <b>เทนนิส หญิงเดี่ยว</b>			
เหรียญทอง	เขต 10 กรุงเทพมหานคร	มานิตา บุษราคมวิสิทธิ์	
เหรียญเงิน	เขต 7 สุพรรณบุรี	ชมภูทิพย์ จันดาเขต	
เหรียญทองแดง	เขต 6 สุโขทัย	สุนันฐา ไกรียะ	
เหรียญทองแดง	เขต 3 อุบลราชธานี	ร่วมเกล้า ยืนยาว	
◆ <b>เทนนิส ชายคู่</b>			
เหรียญทอง	เขต 7 สุพรรณบุรี	จิรัฏฐ์ นงสิริสมบุรณ์ สุธินันท์ ตันตาทเศรษฐีวัฒน์	
เหรียญเงิน	เขต 7 สุพรรณบุรี	ชนุดม วิริยะจรรยงค์ ธนัชช บุญศิริ	
เหรียญทองแดง	เขต 10 กรุงเทพมหานคร	คงทรัพย์ คงคา นวกานต์ ขุนจันทร์	
เหรียญทองแดง	เขต 10 กรุงเทพมหานคร	ธนดล ชลเจริญ พัชรพล กาวิน	
◆ <b>เทนนิส หญิงคู่</b>			
เหรียญทอง	เขต 7 สุพรรณบุรี	ญาดา วสุพงศ์ไชย ชมภูทิพย์ จันดา	
เหรียญเงิน	เขต 3 อุบลราชธานี	บุริมนาถ ยืนยาว ร่วมเกล้า ยืนยาว	
เหรียญทองแดง	เขต 1 นนทบุรี	กมลทิพย์ ดลเสถียร ศศิภา เพิ่มพานิช	

รางวัล	สังกัด	รายชื่อนักกีฬา	สถิติ
เหรียญทองแดง	เขต 10 กรุงเทพมหานคร	กมลลักษณ์ กิตติถนอม ฉัตรตะวัน คลังกลาง	
✦ เทนนิส คู่ผสม			
เหรียญทอง	เขต 7 สุพรรณบุรี	ญาดา วสุพงศ์ไชย ธนรัช บุญศิริ	
เหรียญเงิน	เขต 5 ลำปาง	ธนโชติ เขียมศิริ ธัญญาวรรณ มุลนำ	
เหรียญทองแดง	เขต 10 กรุงเทพมหานคร	นริรัตน์ ขวัญงาม นวกานต์ ขุนจันทร์	
เหรียญทองแดง	เขต 8 นครศรีธรรมราช	พิชญธิดา จันทร์แดง ธนกรณ์ ศิลาโชติ	
✦ เทนนิส ทีมชาย			
เหรียญทอง	เขต 7 สุพรรณบุรี	ชนุดม วิริยะจรรยา ธนรัช บุญศิริ จิรัฏฐ์ นงศิริสมบูรณ์ ธนภัค ตรีสัตยกุล สุชินันท์ ตันทศเรณิวัฒน์ สรวิชญ์ แก้ววงษ์วัฒนา	
เหรียญเงิน	เขต 10 กรุงเทพมหานคร	คงทรัพย์ คงคา ธนดล ชลเจริญ ธีรคนย์ ต่อตระกูล นวกานต์ ขุนจันทร์ พัชรพล กาวิน สรวิศ ดาวแสงสว่าง	
เหรียญทองแดง	เขต 1 นนทบุรี	กิติรัตน์ เกิดลาภี ณัฐพัฒน์ ขุนทอง วิรภัทร สิริจริยาพร สุทธภัทร ขุนกระโทก พงศภัค เกิดลาภี ศุภศิษฏ์ อภิธนาวิทย์	

รางวัล	สังกัด	รายชื่อนักกีฬา	สถิติ
เหรียญทองแดง	เขต 2 ชลบุรี	วิศรุต อนุวงศ์วรเวทย์ นิธิศ บัวเพชร พงษ์ธร สิงหมงคล มารุต เกล้ากลาง ยุทธการ สาคนอก เจษฎากร สุขเนบ	
✦ เทนนิส ทีมหญิง			
เหรียญทอง	เขต 3 อำนาจเจริญ	ชมจันทร์ มอมขุนทด ณัฐมนต์ โรจน์สราญรมย์ บุญยวีร์ ธรรมไชยวัฒน์ บุริมนาถ ยืนยาว ร่วมเกล้า ยืนยาว อารีรัตน์ แซ่ลิ้ม	
เหรียญเงิน	เขต 10 กรุงเทพมหานคร	กมลลักษณ์ กิตติถนอม นัตร์ตวัน คลังกลาง นริรัตน์ ขวัญงาม มานิตา บุษราคมวิศิษฎ์ สิริณัฐ์ นิยมทรัพย์ แพรวพิศุทธิ์ ชินศักดิ์ชัย	
เหรียญทองแดง	เขต 8 พังงา	พิชญธิดา จันทร์แดง นันทนันท์ ชูจิตร พริดา สุวรรณรักษ์ รติกานต์ ไตรรัตน์ สิริกร สุขวโรดม โชติกา สังข์ลาโพธิ์	
เหรียญทองแดง	เขต 4 ขอนแก่น	วันวิสา ชูระกิจเสวี ญาณิน วิศิษฐ์วรพร ฐิติพร ชูระกิจเสวี นิตากร เมืองสนธิ์ วิจิตรบรรจง ปีกกาโร สุชานันท์ รังเสนา	



## เทเบิลเทนนิส



รางวัล	สังกัด	รายชื่อนักกีฬา	สถิติ
<b>◆ เทเบิลเทนนิส คู่ผสม</b>			
เหรียญทอง	เขต 10 กรุงเทพมหานคร	คมกริช แสงเป่า พัชรินทร์ เนตรชมภู	
เหรียญเงิน	เขต 8 ระนอง	กนกวรรณ อธิมุตติกุล วรรณที่ อูราวรรณ	
เหรียญทองแดง	เขต 1 พระนครศรีอยุธยา	ณัฏยา นามนา ชวลิต จิรานนท์	
เหรียญทองแดง	เขต 5 ลำพูน	เมทนี ตะวัน เพชร ลังกาดี	
<b>◆ เทเบิลเทนนิส ชายเดี่ยว</b>			
เหรียญทอง	เขต 3 นครราชสีมา	นิธิพัฒน์ พิมพ์รัตน์	
เหรียญเงิน	เขต 6 พิจิตร	ศตพร เจิมปลั่ง	
เหรียญทองแดง	เขต 2 สมุทรปราการ	ก้องเกียรติ ทรัพย์ศิริอยู่คง	
เหรียญทองแดง	เขต 10 กรุงเทพมหานคร	ศิริวิทย์ พวงทิพย์	
<b>◆ เทเบิลเทนนิส หญิงเดี่ยว</b>			
เหรียญทอง	เขต 2 สมุทรปราการ	พรหมพร มหาวิเชียร	
เหรียญเงิน	เขต 2 ระยอง	ชนกนันท์ ดวงเสขวงษ์	
เหรียญทองแดง	เขต 6 พิจิตร	ทิวา ประสิทธิ์รัมย์	
เหรียญทองแดง	เขต 10 กรุงเทพมหานคร	เบญจมาศ ปีกศิริ	
<b>◆ เทเบิลเทนนิส ชายคู่</b>			
เหรียญทอง	เขต 10 กรุงเทพมหานคร	พีรณัฐ ทิพยมณฑล ศิริวิทย์ พวงทิพย์	
เหรียญเงิน	เขต 10 กรุงเทพมหานคร	คมกริช แสงเป่า ชัยกมล คุ่มสีไวย์	
เหรียญทองแดง	เขต 1 นนทบุรี	กชรักษ์ สุขประเสริฐ ชัยเดช ม่วงหวาน	

รางวัล	สังกัด	รายชื่อนักกีฬา	สถิติ
เหรียญทองแดง	เขต 2 สมุทรปราการ	กิตติธร วงศ์ทองคำ ก้องเกียรติ ทรัพย์ศิริอยู่คง	
✦ เทเบิลเทนนิส หญิงคู่			
เหรียญทอง	เขต 6 พิจิตร	ทิพา ประสิทธิ์รัมย์ ทิวา ประสิทธิ์รัมย์	
เหรียญเงิน	เขต 10 กรุงเทพมหานคร	จิตสุภา ศิริไทย พัชรินทร์ เนตรชมภู	
เหรียญทองแดง	เขต 8 ภูเก็ต	รติรัมย์ แก้วชมภู สุชานันท์ แซ่เล่า	
เหรียญทองแดง	เขต 2 สมุทรปราการ	ณัฐกมล คำก้อน ธันยภรณ์ เกษจรัด	
✦ เทเบิลเทนนิส ทีมชาย			
เหรียญทอง	เขต 10 กรุงเทพมหานคร	คมกริช แสงเป่า ชัยกมล คุ่มสีไวย์ พีรณัฐ ทิพยมณฑล ภูวรินทร์ ธาราชีวิน ศิริวิทย์ พวงทิพย์	
เหรียญเงิน	เขต 3 นครราชสีมา	ธีรวัฒน์ พิมพรัตน์ นิธิพัฒน์ พิมพรัตน์ ฤทธิเกียรติ บุญศิริรุ่งเรือง วรสิทธิ์ หวังดงกลาง อัยฎา พันคำภา	
เหรียญทองแดง	เขต 5 เชียงใหม่	ทรงพล เตมีศักดิ์ วีรยุทธ สุริยวงศ์ ศรินย์ ยั่งยืนง สุรวิชญ์ เนียมทรัพย์ เมทนี ตะวัน	
เหรียญทองแดง	เขต 1 นนทบุรี	นิติเทพ ดีดวงพันธ์ กชรักษ์ สุขประเสริฐ ชวลิต จิรานนท์ ธนภัค สุพรรณเภสัช	

รางวัล	สังกัด	รายชื่อนักกีฬา	สถิติ
		ชัยเดช ม่วงหวาน	
<b>★ เทเบิลเทนนิส ทีมหญิง</b>			
เหรียญทอง	เขต 2 สมุทรปราการ	ณัฐกมล คำก้อน ชนกนันท์ ดวงเสขวงษ์ ธันยภรณ์ เกษจรัด พรหมพร มหาวิเชียร พิชญภา ศรีงาม	
เหรียญเงิน	เขต 10 กรุงเทพมหานคร	จิตสุภา ศิริไทย ฉัตรทริกา คล้ายสุวรรณ ธัชพร หล่อศิริรัตน์ พัชรินทร์ เนตรชมภู เบญจมาศ ปิลกศิริ	
เหรียญทองแดง	เขต 8 ภูเก็ต	กาญจนา ปัญญาทิพย์ กนกวรรณ อธิมุตติกุล นทีกานต์ อธิมุตติกุล รติรมย์ แก้วชมภู สุชานันท์ แซ่เล่า	
เหรียญทองแดง	เขต 6 พิจิตร	ชุตติกาญจน์ ชีราพฤกษ์ อดิศรา พจนวิเศษ ทิพา ประสิทธิ์รัมย์ ทิวา ประสิทธิ์รัมย์ วริศรา นิลนาก	



## เนตบอล



รางวัล	สังกัด	รายชื่อนักกีฬา	สถิติ
★ เนตบอล ทีมหญิง			
เหรียญทอง	เขต 6 นครสวรรค์	พัชรี ปานอ่วม ประไพพร อยู่แฉ่ม ณัฐวรรณ จรแจ่ม ปณิดา ฤทธิรงค์ ปิยนุช พ่วงขำ รัตติยากร บัวทอง ศศิธร เนตรทอง	
เหรียญเงิน	เขต 10 กรุงเทพมหานคร	จิตติรัตน์ สายสืบดี นุชนารถ ทองยิ้ม ภากรฎี เห็นภูมิ รัตนภรณ์ พลพร้อม อังคณาณ์ มะโนเกียง อัจฉรา พรพระ อินทุกร สุขแม่นัน	
เหรียญทองแดง	เขต 4 ขอนแก่น	กมลชนก พิมชนก กัญญารัตน์ สือเกียรติทอง อมิตตา กิมสันดีสุข อรกานต์ หลีกกลาง อรทัย เชื้อพรมมา เบญจมาพร จันทบุตร เบญจวรรณ วงษ์เสนา	
เหรียญทองแดง	เขต 1 อ่างทอง	อรนุช ประเช เขวภา สีประโคน จิตรภาพ ศิริวงศ์ วิยะดา แสนคำ วิรดี กระจ่างแพทย์ ปนัดดา เสรีภาพ สุรรัตน์ กุ้งกลางดอน	



## บาสเกตบอล



รางวัล	สังกัด	รายชื่อนักกีฬา	สถิติ
✦ บาสเกตบอล ทีมชาย			
เหรียญทอง	เขต 10 กรุงเทพมหานคร	กิตติพิชญ์ คุรุชใหญ่ กิตติศักดิ์ กัณหาสินธุ์ ดิฐพงษ์ เอกจิตต์ ธีรวัฒน์ จันทะจร นราธิป บุญเสริม นิยมการณ์ คำโอ พีรณัฐ เสมมีสุข วรุฒิ สีวะปลา สุวิชัย สุวรรณ อนรรักษ์ รอดเลี้ยง อภิชาติ สอนสิน เมธัส ลำดับพงศ์	
เหรียญเงิน	เขต 1 นนทบุรี	กันดินันท์ ทาวิน ชานนท์ เมนกุล ชโลธร พิมพ์จักร์ นิธิศ พระไตรยะ พงศ์ปณต เลิศศิริวินชกุล สิริวิทย์ แก้วเทพ ภูรินันท์ นันโท ชัชพล จึงแย้มปิ่น ธนวัฒน์ ชูมั่ง ภาวิต โขคอำนวย สิทธิกร สีหามาศย์ เมธี พรหมสุริวงศ์	
เหรียญทองแดง	เขต 4 อุดรธานี	ชัยรัช อุทัยเรือง ตะวัน บุญกาน	

รางวัล	สังกัด	รายชื่อนักกีฬา	สถิติ
		ต่อลาก บุญยะประสิทธิ์ ชนกฤต คำจันทร์ ธีรวัต ทิพยาลัย มนัสกวิน บุตรด้วง มนัสวี บุตรด้วง วสันต์ จันทโวหาร วัชรพงษ์ พรหมเป อาณัติ พ่วงลา กัมปนาท ยศสุพรม จิรพัฒน์ โสภขุนทด	
เหรียญทองแดง	เขต 8 สุราษฎร์ธานี	จิรภัทร นุราช ทศพล อยู่ดี นรเทพ นนทวัน ปานุวัฒน์ ศรีเอียด ผดุงศักดิ์ กลางเดือน ภูมิพงษ์ ภิรมย์ วัชรพงษ์ เพ็ชรศรีสม อภิเดช พุ่มเพาว อรรถพล กรุงแก้ว โชติพงษ์ จิรบุญกุล	
<p>✦ <b>บาสเกตบอล ทีมหญิง</b></p>			
เหรียญทอง	เขต 7 นครปฐม	กรรวิ พงษ์ขวัญ กัลยารัตน์ นีระพล กานติมา ภัคดีเกียรติภูมิ จุฬาลักษณ์ ปรีชา ปรีณานุช ตันวัฒนเสรี พิมพ์โชษิตา ทรัพย์เย็น ภัคจิรา แก้วละมุล มาตยา แจงตะคุ मुखเอก เจียมจิรกุล อੰนนา บุญศิริ	

รางวัล	สังกัด	รายชื่อนักกีฬา	สถิติ
		อัมพวา ท้วมอ้น จิวรรณ บุญสินพร้อม	
เหรียญเงิน	เขต 1 อ่างทอง	กนกวรรณ ประจวบสุข พิจิตรา แก้วแกมเกษ อลิษา นิลพันธ์ ณัฐกฤตา ชีวินวงศ์ธาดา ณัฐนรี วาสนาทิพย์ นันทิยา พานูรักษ์ บุญสนอง สมัครการ วริญญา พาณิชวิริยาภรณ์ วัชรภรณ์ เอี่ยมสำอางค์ ขวัญจิรา ทองแดง ญาณี โพธิ์สุทธิ มณีสฐา นิตยสุข	
เหรียญทองแดง	เขต 10 กรุงเทพมหานคร	กนกวรรณ ผดุงเจริญ กัลยวรรณ สารบรรณ ขวัญตา เต็มทอง จิราวรรณ รุ่งเรือง ณัฐวรรณ มัชฌิมวงศ์ นิภาพร ตันนารัตน์ ปวีณรัชดา รูปหอม รัตติยาภรณ์ อุดมสุข วรินทร์ สุ่มมาตย์ วริษฐา ศรีจันทร์วงศ์ สุชัญญา สมร อาราดา มุสตาฟากุล	
เหรียญทองแดง	เขต 4 อุตรธานี	กมลทิพย์ เมืองเลน จุฬาลักษณ์ บุตรวงศ์ ทิวาพร จันทร์โฮง ธนารัตน์ อานุกาพประเสริฐ พรสุดา จันทบูรณ์	

รางวัล	สังกัด	รายชื่อนักกีฬา	สถิติ
		วารุณี กิจรักษา ศรีญาพร เศษสยา เสาวลักษณ์ โคตรวงษ์ พิมพ์ชนก สมหมาย จริญญา สมศรีงาม ธนิตา หงส์แดง อัจฉราภรณ์ คามวัลย์	



## แบดมินตัน



รางวัล	สังกัด	รายชื่อนักกีฬา	สถิติ
✦ แบดมินตัน คู่ผสม			
เหรียญทอง	เขต 10 กรุงเทพมหานคร	ศไทมมาส เหมือนวงศ์ สิริวิษญ์ สุเหตุคำรงค์	
เหรียญเงิน	เขต 10 กรุงเทพมหานคร	คเชนทร์ บัวรุ่ง ศรสวรรค์ ศรีดี	
เหรียญทองแดง	เขต 5 เชียงใหม่	อัญชัชฐา สุรีโน ชนสรณ์ ศรีสัตบุตร	
เหรียญทองแดง	เขต 4 นครพนม	คุณาพจน์ พรกระแส ธัญสุดา วงศ์ยา	
✦ แบดมินตัน ชายคู่			
เหรียญทอง	เขต 10 กรุงเทพมหานคร	ตณุกัทร วิริยางกูร สิริวิษญ์ สุเหตุคำรงค์	
เหรียญเงิน	เขต 10 กรุงเทพมหานคร	คเชนทร์ บัวรุ่ง ณภัทร ชุมหจินดา	
เหรียญทองแดง	เขต 2 ชลบุรี	จิรายุ เจริญสุข ณัฐกฤษ กิตติสารวัน โฉ	
เหรียญทองแดง	เขต 7 นครปฐม	ทศพล ถาวรวงษ์ สิทธิศักดิ์ วรรณระวุติ	
✦ แบดมินตัน ชายเดี่ยว			
เหรียญทอง	เขต 7 นครปฐม	ทศพล ถาวรวงษ์	
เหรียญเงิน	เขต 10 กรุงเทพมหานคร	ณภัทร ชุมหจินดา	
เหรียญทองแดง	เขต 3 นครราชสีมา	วรพล ทองสง่า	
เหรียญทองแดง	เขต 1 นนทบุรี	อาทิตย์ อุทัยธีระ โโกเมน	
✦ แบดมินตัน ทีมชาย			
เหรียญทอง	เขต 10 กรุงเทพมหานคร	กานดิศ วรรณอรุณ คเชนทร์ บัวรุ่ง ณภัทร ชุมหจินดา ณัฐนันท์ เลิศวิเศษธีรกุล	

รางวัล	สังกัด	รายนามนักกีฬา	สถิติ
		ตฤกษ์กร วิริยางกูร ทรงพล เจียมเงิน สิริวิชญ์ สุหฤทธดำรง	
เหรียญเงิน	เขต 2 ชลบุรี	เริงณรงค์ สุขกกลัด จารุกิตต์ มีมณี จิรายุ เจริญสุข ณัฐกฤษ กิตติสารวัฒน์ ปรีฎฐนพงษ์ พงษ์ยินดี พีรวิชญ์ รักความสุข	
เหรียญทองแดง	เขต 5 เชียงใหม่	จักรกฤษณ์ พันธโชติ ชนสรณ์ ศรีสัตบุตร ชนาธิป ชุศักดิ์สกุลวิบูล บุริมสิทธิ ปราโมช ณ อยุธยา ศุภกร ปิยะวารากรณ์	
เหรียญทองแดง	เขต 1 นนทบุรี	ณัฐ รัรักษา นฤเบศ ณ ถลาง พัชรพล พวงเพียงงาม สรวิศ เทียนสว่าง อาทิตย์ อุทัยธีระ โภเมน	
★ แบดมินตัน ทีมหญิง			
เหรียญทอง	เขต 10 กรุงเทพมหานคร	ชนมณีชา เจริญวัฒน์ คณพร รุหการ ธันวารินทร์ รตนะมโน นภัตสร อินทร์ตันชัยกิจ ศไทมมาส เหมือนวงศ์ ศรสวรรค์ ศรีดี อลิษา ทรัพย์นิธิ	
เหรียญเงิน	เขต 7 นครปฐม	จิราภา ศรีคำภา กชสร พานาค ศุณัฐา ปติมน สุชญญา กาญจนสาขา	

รางวัล	สังกัด	รายนามนักกีฬา	สถิติ
		อรณิชา จงสถาพรพันธุ์	
เหรียญทองแดง	เขต 1 พระนครศรีอยุธยา	ณัฐกาน อิ่มเงิน ภัทรนันท์ จำแนกทาน วาสนา ศุภสร ขวัญชนก สุดใจประภารัตน์	
เหรียญทองแดง	เขต 5 เชียงใหม่	ณัฐธิดา พรพิภาค ปรีมปรีชญ์ ทิพย์ตระกูลชัย อรทัย มงคลสิทธิ์ อัญชัชฐา สุรีโน ปวีณธิดา หาอุปละ	
✦ แคมมินตัน หญิงคู่			
เหรียญทอง	เขต 10 กรุงเทพมหานคร	ชนมณีชา เจริญวัฒน์ ศไทมมาส เหมือนวงศ์	
เหรียญเงิน	เขต 10 กรุงเทพมหานคร	ดลพร รุทการ ธันวรัตน์ รตนะมโน	
เหรียญทองแดง	เขต 5 ลำปาง	ปรีมปรีชญ์ ทิพย์ตระกูลชัย อรทัย มงคลสิทธิ์	
เหรียญทองแดง	เขต 1 นนทบุรี	อริสรา เทียนสว่าง ธนพร เนียมเปรม	
✦ แคมมินตัน หญิงเดี่ยว			
เหรียญทอง	เขต 10 กรุงเทพมหานคร	อลิษา ทรัพย์นิธิ	
เหรียญเงิน	เขต 10 กรุงเทพมหานคร	นภัสสร อินทร์ตันชัยกิจ	
เหรียญทองแดง	เขต 4 นครพนม	ธัญสุดา วงค์ยา	
เหรียญทองแดง	เขต 1 พระนครศรีอยุธยา	ขวัญชนก สุดใจประภารัตน์	



เปิด



รางวัล	สังกัด	รายชื่อนักกีฬา	สถิติ
✦ เปิดทอง คู่ชาย			
เหรียญทอง	เขต 8 สุราษฎร์ธานี	กิตติสันต์ ดอนสิงห์ ชุติวดี ไพศิลป์ ฐิติพงษ์ ภาโสสม	
เหรียญเงิน	เขต 2 ระยอง	พงษ์สกุล ถนอมมิตร สิริวิชญ์ ประกอบสุข จิณณวัทย์ ห้วยศิลา	
เหรียญทองแดง	เขต 1 ลพบุรี	จักรพันธ์ ตรีเดชา เจษฎา บุคตา ณัฐชนน เชื้อเส็ง	
เหรียญทองแดง	เขต 6 พิจิตร	นันทวัฒน์ พลวิเศษ สิริวิชญ์ ยืนยงค์ ธนวัฒน์ รุ่งเรือง	
✦ เปิดทอง คู่หญิง			
เหรียญทอง	เขต 1 พระนครศรีอยุธยา	รุจิรา ภาคธรรม พิมพ์ไฉล พระคำจันทิก ไพริน พระคำจันทิก	
เหรียญเงิน	เขต 6 ตาก	ภัทราพร อยู่มาก ศุคาพร ดำเนินคีรี สุนิสา ระมั่ง	
เหรียญทองแดง	เขต 9 สงขลา	ชญชนก เทพสุทธิ ชนากาญ ทองทวี ชาลีน่า แก้วเรืองศรี	
เหรียญทองแดง	เขต 10 กรุงเทพมหานคร	ชนัญญา มณีรัตน์ วราพร คล้ายหุ่น สมฤดี เจามณี	

รางวัล	สังกัด	รายชื่อนักกีฬา	สถิติ
◆ เปตอง ทีมชาย 3 คน			
เหรียญทอง	เขต 6 สุโขทัย	ทรงสิทธิ์ โนนสว่าง นันทวัฒน์ จันทร์ นิพัทธ์ ขนาดนิต รัชตะ คำดี	
เหรียญเงิน	เขต 10 กรุงเทพมหานคร	พีรพัฒน์ ดิยผล ศิวกร ใจเลี้ยง เฉลิมชัย ธรรมนาม เชาว์เลิศ ชาตรุประมัย	
เหรียญทองแดง	เขต 3 ศรีสะเกษ	ชนินทร์ ยิ่งกำแพง ปฏิภาณ ศรีหะราช วันเฉลิม สารคาม	
เหรียญทองแดง	เขต 5 ลำพูน	กฤษณะ แพรขาว กิตติพงษ์ ยศชัย ชานนท์ ฒ ลำปาง วัชรพล เสือมะกอก	
◆ เปตอง ทีมหญิง 3 คน			
เหรียญทอง	เขต 3 บุรีรัมย์	วันวิสาข์ หอยสังข์ สุชาวดี พูนสวัสดิ์ เจนจิรา ศรีภูบาล แก้วทิพย์ กรร โณ	
เหรียญเงิน	เขต 10 กรุงเทพมหานคร	ดรุณี วิริยะวารี สุธิมา ถาลีพีช อมรรัตน์ ศรีวิเศษ เบญจมาศ ดีง่า	
เหรียญทองแดง	เขต 2 ฉะเชิงเทรา	มินตรา มงคล ภัศราภรณ์ มีสุข มยุรี แวงดงบัง อินทิรา สุนนท์	

รางวัล	สังกัด	รายชื่อนักกีฬา	สถิติ
เหรียญทองแดง	เขต 9 พัทลุง	ชลิตา คงอินทร์ ชไมทิพย์ เรืองแดง ศศิกานต์ ทองพรหมแก้ว ธิตยา คงเกื้อ	
★ เปตอง บุคคลชาย			
เหรียญทอง	เขต 7 สมุทรสาคร	ปิยะบุตร สาดแพง	
เหรียญเงิน	เขต 3 อุบลราชธานี	ชัยฤทธิ์ เจนจบ	
เหรียญทองแดง	เขต 6 ดาก	วุฒิพงศ์ สายวงศ์คำ	
เหรียญทองแดง	เขต 4 หนองคาย	จักรพงษ์ พันธุ์เมือง	
★ เปตอง บุคคลหญิง			
เหรียญทอง	เขต 8 นครศรีธรรมราช	วิไลลักษณ์ สโมสร	
เหรียญเงิน	เขต 6 นครสวรรค์	ชลธิชา พุกสุข	
เหรียญทองแดง	เขต 4 มหาสารคาม	จุฑาทิพย์ วงษ์พล	
เหรียญทองแดง	เขต 9 สงขลา	พิกุล ชูทอง	
★ เปตอง คู่ผสม			
เหรียญทอง	เขต 9 พัทลุง	ธัญญาวดี ทิพย์ลาย ณรงค์ฤทธิ์ ยัสโร	
เหรียญเงิน	เขต 7 ราชบุรี	นันทวัน กังวล ราชพร พาโนมัย	
เหรียญทองแดง	เขต 6 ดาก	บุลพร แซ่ฮ่า เกษรินทร์ ไกรกิจราษฎร์	
เหรียญทองแดง	เขต 3 อุบลราชธานี	ช่อนภา สิทธิชัย สีบพงศ์ เจริญพร	



# ฟุตบอล



รางวัล	สังกัด	รายชื่อนักกีฬา	สถิติ
★ ฟุตบอล ทีมชาย			
เหรียญทอง	เขต 2 สมุทรปราการ	สรวิศ สำลีแก้ว ถิติกุล อ่อนนุ่ม ธงชัย ปัสยัง ธนชน วิชานนท์ ธนพงษ์ แก้วเฮือง ธนภูมิ ละม้ายวรรณ ธนวิชญ์ ยิ่งคำนุ่น ธนโชติ แนนสินธิ์ พีรพันธ์ สุภนาม มนตรี ทองศรี วิชรพล จันทรจำย วีรวิชญ์ วัฒนัวร์เศรษฐ วุฒินันท์ หันช่อ สิทธิกร กล้าไส อติศักดิ์ สิทธิยศ อภิสัทธี มะลิ่งาม อรรถพล สุ่มประดิษฐ อธิพล คำปลิว	
เหรียญเงิน	เขต 1 นนทบุรี	กฤตนันท์ จำเจริญใหญ่ ชินวัฒน์ ทวิหสังข์ ธาราธร สกุดอ้อด จักรพรรดิ แวมประชา ชัยวัฒน์ บุราณ ณัฐชนน แก้วประสิทธิ์ ณัฐพล เปี่ยมพลาย นพคุณ อยู่เจริญ ณัฐพล สิงห์ใหญ่	

รางวัล	สังกัด	รายชื่อนักกีฬา	สถิติ
		บรรลือ ทองเกลี้ยง บุญทวี เทพวงศ์ พิชา อูธรา พิธีวัต สุขจิตธรรมกุล สุพร ปิ่นะกาดาโพธิ์ พิทักษ์พงษ์ จันทร์อ่วม ภูมินทร์ แก้วตา วงศพัทธ์ ศิลาหิรัตน์ อัมรินทร์ อย่ำลิมญาติ	
เหรียญทองแดง	เขต 10 กรุงเทพมหานคร	ชาคลิน คำพวงวิจิตร ฐิติวัฒน์ มาสุข ณภัทร จารุภัทรภักดี ณัฐวุฒิ สะแหละ ทิวา แสงสมบูรณ์ บุญเกิด ไชยสิน ประกาศิต ประวัตติเลิศศรีภักษ์ ประเมษฐ์ ปั่นพงษ์ พีรพงษ์ ปัญญาอนุมากรณ์ พีรพงษ์ ศรีนอก วงศกร โคนบึงแก วทัญญู สายสุด วรภัทร มีบุญ วุฒิไกร ปาทาน ศรัณญ์ พวงบุตร ศรุต สนธิเพชร สุชานนท์ มะลิซ้อน เตชธร สีหะวงษ์	
เหรียญทองแดง	เขต 2 ชลบุรี	กฤตธี เทียนขาว กวินท์ วันดี กิตติพันธ์ แสงอรุณ ขจรศักดิ์ แก่นทองจันทร์	

รางวัล	สังกัด	รายชื่อนักกีฬา	สถิติ
		จิราวัฒน์ ชิงชัยภูมิ ฐายกฤษฎี อินทรวงศ์ จูติวัฒน์ ถ่อนสันเทียะ ณัฐชนน สองด้วง ธนาศย์ ปัตถา นลธวัช กภาพสิงห์ นโม บุญปราบ ปฏิภาณ อุ่นอบ ประเสริฐ หินอ่อน ภาณุพงษ์ สาริบุตร รามณรงค์ ยอดจันทร์ วิศิษฐ์ ชื่นวานร อติศักดิ์ อยู่ปูน เหมันต์ กิติอำไพพฤกษ์	
✦ ฟุตบอล ทีมหญิง			
เหรียญทอง	เขต 3 ศรีสะเกษ	กัมธิกา ชูเดช กาญจนา แหมคำ จริยาภรณ์ สังกักดี ฐิตาพร บุญยอ นุชนารถ เวชประโคน ปนัดดา ศรีเสริม ปริญาพร เพ็ชรรัตน์ ปิณรัตน์ เลิศล้ำ มุกิตา เสนคราม รัตนาภรณ์ วงษ์ทอง สิทธิณี ศรีปัดเนตร สนิทรา แหวนเงิน สุดารัตน์ ชูชื่น สุภาวดี จันทร์ดี หฤทัย แหวนเงิน อรพรรณ นุ่งทอง	

รางวัล	สังกัด	รายชื่อนักกีฬา	สถิติ
		อรพินท์ แหวนเงิน อรยา ศรีदारักษ์	
เหรียญเงิน	เขต 4 ขอนแก่น	จิระภา วิวาสุข ธิดาลักษณ์ ศรีจันทร์ ปิยธิดา ผ่องใส พกาวรรณ อ่อนหวาน วรรณชนก ชัยยืน วันวิสา ตูเกตตุ สุदारัตน์ หมอฝิ่ง กรกนก ศิริवालย์ กาญจนา ละลาย กาญจนาพร แสนคุณ จิราภรณ์ มงคลดี ณัฐกานต์ ทองจอก ณัฐรุจา มุทนาเวช ธนากร จันทร์วัน บังอร ดนพิมาย ศศิณา ถนอมวาริ ศิรินภารัตน์ นามลาย สศิริภรณ์ ดรชานนท์	
เหรียญทองแดง	เขต 10 กรุงเทพมหานคร	ฐิติยาภรณ์ แจ่มแจ้ง ณัฐริกา บุญศรี นงณภัทร์ อิ่มเอิบ พัชรภรณ์ สุทนต์ พัชญ์นันท์ ทองอิม ศศิกานต์ ทองดี สกุณา เสนะบุตร สมหฤทัย พรหมอ้าย สุทธินันท์ สัมพัทธ์ทองแหลน สุพิศตรา พิงสุขแดง สุรารักษ์ สิริธิดาพาพงศ์	

รางวัล	สังกัด	รายชื่อพนักงานกีฬา	สถิติ
		หลุทัย พรหมสมบัติ อัจฉรา ครองชื่น อัญญาวิ ทรงประเสริฐ อาทิตยา หวานชิต เจนจิรา บุษผา เนตรนภา สวนสันต์ เมธาวิ อุปพงษ์	
เหรียญทองแดง	เขต 2 ชลบุรี	กุลสตรี ใจทน ศิริกาญจน์ พยัคเนตร กัญญารัตน์ เหมมินทร์ อลิษา รักพินิจ คณาทิพย์ ไชโยธา จุฑิมา แก้วเมือง วัลลภา อ้อยแถม วิปุลญา เนินงาม ศิริวรรณ ชุนเทศ สมฤทัย นิมพลี อรวรรณ คีรีสุวรรณกุล อรวรรษยา ศรีเถื่อน ณัฐนิชา กภาพสินธุ์ ธารทิพ พันเดช วาลุภา ศรีสันต์ สุลักษณ์า ก้อนฝ้าย อินทิรา อินตา	



# ฟุตบอล



รางวัล	สังกัด	รายชื่อนักกีฬา	สถิติ
★ ฟุตบอล ทีมชาย			
เหรียญทอง	เขต 10 กรุงเทพมหานคร	กวีวัฒน์ หนูอินทร์ จิรสิน กิมเส็ง ถิรวัฒน์ กลิ่นจันทร์ บุญมี มาตย์วิเศษ ปวัฒน์ จันทุม ปิยวัฒน์ แก้ววิจิตร วีระเทพ ป้อมพันธุ์ วุฒิชัย รอดเทียน ศศลักษณ์ ไทประโคน อัสราวุฒิ หนูเจีย เกียรติศักดิ์ จริญญาศรี เจษฎากร ขาวงาม แสงสุรีย์ บุญเวียง โชติวัฒน์ โรจนประดิษฐ์	
เหรียญเงิน	เขต 2 สมุทรปราการ	ณัฐรัตน์ บุรณันฎ นลธวัช รักอก ปฐมพงศ์ บัวภาเรือง ปวีรศ หงษ์เงิน ผดุงเกียรติ ชูกิจ พรพจน์ พรหมตระกูล พลวัฒน์ แสงสว่าง ภัทรพงษ์ หาญเจริญ ภาณุพงศ์ หินนอก วรุต โภชนพันธุ์ วัชรพล หาญเจริญ สุทธิพงษ์ ทิธรรมมา	

รางวัล	สังกัด	รายชื่อนักกีฬา	สถิติ
		อดิศักดิ์ พรมโคตร อาวุธ ภูนานมา	
เหรียญทองแดง	เขต 6 สุโขทัย	จักรกฤษณ์ เกตุบำรุง จิตรภาณุ โตมาก ชลกร แก้วถาวร ณัฐ สุขสอน ณัฐวุฒิ ชัยสุข นราดล ทองอุไร พงศ์พัทธ์ มีวัน พิชญานิน หนองหลวง ภูวดล อินทนะนง วีรพงษ์ ยิ้มของ ศรัณย์ สุขสอน สุบรรดิษฐ์ ปัดสายะ อาทินันท์ เอี่ยมมี อภิชัย เอี่ยมมี	
เหรียญทองแดง	เขต 3 นครราชสีมา	กฤษฎา ทนขุนทด จักรกฤษณ์ เอี่ยมมาลา ชัยณรงค์ แซ่เจี่ยม ชานนท์ มิตรจันทิก ทวิคุณ บุญมี ทศวรรษ โพธิ์ทอง ธนกร วิจิตกิ่ง ธีรชัย หาญศึก นัฐภูมิ สดโลกกรวด บุลากร สุ่มนาค ปฐพี พิมลิม วิศวะ กองจันทร์ดี วิศเวศ ปทุมวรรณะ เขมศักดิ์ ปู่ดวงรัมย์	

รางวัล	สังกัด	รายชื่อนักกีฬา	สถิติ
<b>◆ ฟุตบอล ทีมหญิง</b>			
เหรียญทอง	เขต 6 กำแพงเพชร	ศิริณัฐมา ใจรักษ์ สุพรรณษา โนคไธสง ณัฐมน อากกล้า พรพรรณ วงศ์ตะ ศศิประภา อยู่พันธ์ หยาดนภา อินเลี้ยง กนกวรรณ กว้างนอก ชมกฤษ เตียนขุนทด มณิรัตน์ อินทร์หอม วรรณลิสดา ลองเนียม สุกัญญา จันทร์แจ้ง สุทธามาศ กุศลวงษ์ เกศรินทร์ ชนะภู ไอริน ปะวันนา	
เหรียญเงิน	เขต 1 นนทบุรี	กนกพร หิรัญศิริ ธัญญาภรณ์ ตุลาแสน นิสาชล เชิดชู นุชวรา พิละ อรัญญา พันธุ์หอม พัชราภรณ์ ทองศรี ยุวดี กิ่งทอง วลิตา อยู่ปฐม สุธีรา ทาอำไพ สุปรียา เขมคุณานันต์ อนุชิตา ตีบไธสง จิระพัฒน์ เข็นใจ รัชดาวรรณ หลักหาญ แสงระวี เกรรัมย์	

รางวัล	สังกัด	รายชื่อนักกีฬา	สถิติ
เหรียญทองแดง	เขต 8 ชุมพร	กาญจนา คล่องแคล่ว จุฑาวดี ศรีใส จุไรวรรณ ใส้อย มัชฌิมา แก้วนรา รัชญลักษณ์ สุวพัฒน์ ชญาพร ถาวร นัชชา พุดแซม ปณิตดา น้อยแทน ปัญจพร ปัญจสิริวัฒนา สิริรัตน์ ดุยรัมย์ย์ อมรมาศ ทองเกิด นัตรมณี ไยโพธิ์ พรสุดา เกณฑ์สำคูล	
เหรียญทองแดง	เขต 2 ชลบุรี	อทิตยา ภัคดีเหล่า ณัฐมล ศรีสุข พันธิภา อาษาพันธ์ ภาวิณี เพิ่มพูล ลัดดาวัลย์ โทขนาน วัชรกร พนมมาส อชิรญา แทนทอง อิศรา พนมมาส เข้มทอง มณีวรรณ เจนจิรา ภาชนนท์ เรียมสิริ เกษละ เสาวลักษณ์ เฟื่องงาม เสาวลี เฟื่องงาม โศรยา เทียนมณี	



## มวยไทยสมัครเล่น



รางวัล	สังกัด	รายชื่อนักกีฬา	สถิติ
<b>★ มวยไทยสมัครเล่น รุ่นจูเนียร์มิดเดิลเวท (น้ำหนักต้องเกิน 67 กก. และไม่เกิน 71 กก.)</b>			
เหรียญทอง	เขต 9 พัทลุง	เกียรติศักดิ์ พรหมช่วย	
เหรียญเงิน	เขต 3 ร้อยเอ็ด	ทศพร โคนอก	
เหรียญทองแดง	เขต 8 กระบี่	ธีรวัฒน์ จิตต์ชนะ	
เหรียญทองแดง	เขต 1 ปทุมธานี	รชตพล ทองพิลา	
<b>★ มวยไทยสมัครเล่น รุ่นจูเนียร์เวลเตอร์เวท (น้ำหนักต้องเกิน 60 กก. และไม่เกิน 63.5 กก.)</b>			
เหรียญทอง	เขต 4 ขอนแก่น	พิทยา สิ้นรัมย์	
เหรียญเงิน	เขต 9 สตูล	อภิสิทธิ์ หวันสู	
เหรียญทองแดง	เขต 6 เพชรบูรณ์	ภูวดล โรยพริกไทย	
เหรียญทองแดง	เขต 1 ชัยนาท	วายุ สงสุขแก	
<b>★ มวยไทยสมัครเล่น รุ่นฟีนเวท (น้ำหนักต้องเกิน 42 กก. และไม่เกิน 45 กก.)</b>			
เหรียญทอง	เขต 3 ศรีสะเกษ	บุญญฤทธิ บัวชัย	
เหรียญเงิน	เขต 7 สุพรรณบุรี	ปฏิภาณ แท้สูงเนิน	
เหรียญทองแดง	เขต 1 ชัยนาท	ตะวัน เจริญชาติ	
เหรียญทองแดง	เขต 9 สตูล	กิฟฟารีน สุวามิน	
<b>★ มวยไทยสมัครเล่น รุ่นฟลายเวท (น้ำหนักต้องเกิน 48 กก. และไม่เกิน 51 กก.)</b>			
เหรียญทอง	เขต 3 ยโสธร	กิตติพันธ์ จำไบ	
เหรียญเงิน	เขต 4 ขอนแก่น	อนชา นาหนองคูม	
เหรียญทองแดง	เขต 2 ระยอง	อานนท์ เจือจันทร์	
เหรียญทองแดง	เขต 5 ลำปาง	ชิตณรงค์ ขันคำตั้ง	
<b>★ มวยไทยสมัครเล่น รุ่นมิดเดิลเวท (น้ำหนักต้องเกิน 71 กก. และไม่เกิน 75 กก.)</b>			
เหรียญทอง	เขต 1 ปทุมธานี	ธีรพันธ์ ขำหนองเต่า	
เหรียญเงิน	เขต 6 พิษณุโลก	ธวัฒน์ชัย หาญสายพา	
เหรียญทองแดง	เขต 10 กรุงเทพมหานคร	รัชพันธ์ บุญอยู่	
เหรียญทองแดง	เขต 3 ยโสธร	ศิริวัฒน์กุล สัตรุพ่าย	

รางวัล	สังกัด	รายชื่อนักกีฬา	สถิติ
<b>★ มวยไทยสมัครเล่น รุ่นเปเปอร์เวท (น้ำหนักต้องเกิน 39 กก. และไม่เกิน 42 กก.)</b>			
เหรียญทอง	เขต 10 กรุงเทพมหานคร	ธนาณัติ เจาะพรมมา	
เหรียญเงิน	เขต 4 ขอนแก่น	พัชรเดช บุตรแสง	
เหรียญทองแดง	เขต 3 บุรีรัมย์	วิทวัส เทียมทัน	
เหรียญทองแดง	เขต 5 ลำพูน	ฉัตรมงคล ไพรมนุญ	
<b>★ มวยไทยสมัครเล่น รุ่นเฟเธอร์เวท (น้ำหนักต้องเกิน 54 กก. และไม่เกิน 57 กก.)</b>			
เหรียญทอง	เขต 1 ปทุมธานี	สุรสิทธิ์ สุขสำราญ	
เหรียญเงิน	เขต 4 สกลนคร	จุฬาราชย์ เจริญรัตน์	
เหรียญทองแดง	เขต 7 ราชบุรี	ปฏิมากร โตพัก	
เหรียญทองแดง	เขต 6 พิษณุโลก	บุญญฤทธิ์ สิงห์สตั๊ย	
<b>★ มวยไทยสมัครเล่น รุ่นเวลเตอร์เวท(น้ำหนักต้องเกิน 63.5 กก. และไม่เกิน 67 กก.)</b>			
เหรียญทอง	เขต 8 พังงา	นาวิ สุรินทร์	
เหรียญเงิน	เขต 2 สมุทรปราการ	ราชวัตร ส่งเสริมชนะ	
เหรียญทองแดง	เขต 3 อำนาจเจริญ	ทศพล ทวีแสง	
เหรียญทองแดง	เขต 5 แม่ฮ่องสอน	ปฏิภาณ บำรุงพนัส	
<b>★ มวยไทยสมัครเล่น รุ่นแบนตั้มเวท (น้ำหนักต้องเกิน 51 กก. และไม่เกิน 54 กก.)</b>			
เหรียญทอง	เขต 4 ขอนแก่น	วัชรพงษ์ ปัดชา	
เหรียญเงิน	เขต 10 กรุงเทพมหานคร	ณรงค์ชัย อักษรชู	
เหรียญทองแดง	เขต 9 สตูล	กิตติชาติ แก้วสุกแสง	
เหรียญทองแดง	เขต 8 กระบี่	สมิตร ใจบุญ	
<b>★ มวยไทยสมัครเล่น รุ่นไลท์ฟลายเวท (น้ำหนักต้องเกิน 45 กก. และไม่เกิน 48 กก.)</b>			
เหรียญทอง	เขต 6 เพชรบูรณ์	ณัฐสิทธิ์ คงหอม	
เหรียญเงิน	เขต 3 ศรีสะเกษ	ธนบัตร มณีวิเศษศิริ	
เหรียญทองแดง	เขต 7 นครปฐม	สุรียา เพชรจุ่ม	
เหรียญทองแดง	เขต 4 เลย	มานะชัย หรีไธสง	
<b>★ มวยไทยสมัครเล่น รุ่นไลท์เวท(น้ำหนักต้องเกิน 57 กก. และไม่เกิน 60 กก.)</b>			
เหรียญทอง	เขต 1 อ่างทอง	กฤตพจน์ นาทา	
เหรียญเงิน	เขต 4 ขอนแก่น	กานุพงษ์ เพ็ญคำลือ	
เหรียญทองแดง	เขต 7 นครปฐม	เขมศักดิ์ วัชรราช	
เหรียญทองแดง	เขต 2 ชลบุรี	ทรงพล ไทวา	



## มวยปล้ำ



รางวัล	สังกัด	รายชื่อนักกีฬา	สถิติ
★ ชาย แกรกโก-โรมัน น้ำหนักไม่เกิน 46 กิโลกรัม			
เหรียญทอง	เขต 3 ศรีสะเกษ	กิตติศักดิ์ บุญสม	
เหรียญเงิน	เขต 8 นครศรีธรรมราช	ธีระพงศ์ ทองมาก	
เหรียญทองแดง	เขต 5 แพร่	บรรหาร หาญสกุลเงิน	
เหรียญทองแดง	เขต 6 พิษณุโลก	ทินกร แสนมะณี	
★ ชาย แกรกโก-โรมัน น้ำหนักไม่เกิน 50 กิโลกรัม			
เหรียญทอง	เขต 3 ศรีสะเกษ	ปิยณัฐ จันทานิตย์	
เหรียญเงิน	เขต 8 นครศรีธรรมราช	สมศักดิ์ จินดาพันธ์	
เหรียญทองแดง	เขต 5 แพร่	ธันวา เขอมือ	
เหรียญทองแดง	เขต 7 สุพรรณบุรี	นพพรชัย หอมสุวรรณ	
★ ชาย แกรกโก-โรมัน น้ำหนักไม่เกิน 58 กิโลกรัม			
เหรียญทอง	เขต 7 สุพรรณบุรี	ยุทธชัย ดอกคำ	
เหรียญเงิน	เขต 9 สงขลา	พงษ์ธร พุทธกุล	
เหรียญทองแดง	เขต 3 อุบลราชธานี	ปิยะบุตร วิระทูล	
เหรียญทองแดง	เขต 2 ชลบุรี	นัทธพงศ์ รักวิชาชัย	
★ ชาย แกรกโก-โรมัน น้ำหนักไม่เกิน 63 กิโลกรัม			
เหรียญทอง	เขต 3 ศรีสะเกษ	สาธิต แก้วไพบวัน	
เหรียญเงิน	เขต 7 สุพรรณบุรี	ณัฐกานต์ พัดสอน	
เหรียญทองแดง	เขต 5 น่าน	อนิรุทธิ์ ท้าวคราม	
เหรียญทองแดง	เขต 2 ชลบุรี	สุเมธ บุญชวิตชัย	
★ ชาย แกรกโก-โรมัน น้ำหนักไม่เกิน 76 กิโลกรัม			
เหรียญทอง	เขต 3 อุบลราชธานี	อภิชัย นาดาล	
เหรียญเงิน	เขต 5 แพร่	เขาวลิต แสนหาญ	
เหรียญทองแดง	เขต 8 นครศรีธรรมราช	ธีระยุทธ บุญเพชร	
เหรียญทองแดง	เขต 7 สุพรรณบุรี	สิทธิพล ตั้งใจ	

รางวัล	สังกัด	รายชื่อนักกีฬา	สถิติ
<b>★ ชาย เกรกโก-โรมัน น้ำหนักไม่เกิน 85 กิโลกรัม</b>			
เหรียญทอง	เขต 3 อุบลราชธานี	เอกพงษ์ จันนี	
เหรียญเงิน	เขต 7 สุพรรณบุรี	ณัฐวุฒิ ราชสินธุ์	
เหรียญทองแดง	เขต 6 เพชรบูรณ์	เศรษฐพร สุขงาม	
เหรียญทองแดง	เขต 9 สงขลา	อนุศักดิ์ หมั่นสุรินทร์	
<b>★ มวยปล้ำ ฟรีสไตล์ หญิง น้ำหนักไม่เกิน 36-38 กิโลกรัม</b>			
เหรียญทอง	เขต 2 สมุทรปราการ	วิชดา ระวังชัยสงค์	
เหรียญเงิน	เขต 8 นครศรีธรรมราช	ณัฐฐา แก้วควรวุฒ	
เหรียญทองแดง	เขต 3 ศรีสะเกษ	วาริณีย์ ทองคาน	
เหรียญทองแดง	เขต 6 กำแพงเพชร	พิมพ์พัฒน์ น้อยเอี่ยม	
<b>★ มวยปล้ำ ฟรีสไตล์ หญิง น้ำหนักไม่เกิน 43 กิโลกรัม</b>			
เหรียญทอง	เขต 3 ศรีสะเกษ	วิไลลักษณ์ ไชยสอน	
เหรียญเงิน	เขต 7 สุพรรณบุรี	จิรัชยา ผ่องใส	
เหรียญทองแดง	เขต 8 นครศรีธรรมราช	จินตนันท์ ขุนทอง	
เหรียญทองแดง	เขต 5 แพร่	ธัญญาเรศ สุขสำราญ	
<b>★ มวยปล้ำ ฟรีสไตล์ หญิง น้ำหนักไม่เกิน 46 กิโลกรัม</b>			
เหรียญทอง	เขต 3 ศรีสะเกษ	ธิดารัตน์ แก้วโมรี	
เหรียญเงิน	เขต 10 กรุงเทพมหานคร	สุพัตรา ค้างคิง	
เหรียญทองแดง	เขต 9 สงขลา	นงนภัส วงษ์แสง	
เหรียญทองแดง	เขต 2 สระแก้ว	ปวีตรา อิมมณเทียน	
<b>★ มวยปล้ำ ฟรีสไตล์ หญิง น้ำหนักไม่เกิน 52 กิโลกรัม</b>			
เหรียญทอง	เขต 3 ศรีสะเกษ	ลูกน้ำ บุญสอน	
เหรียญเงิน	เขต 9 สงขลา	วรรณภิญญา แก้วโง	
เหรียญทองแดง	เขต 2 สมุทรปราการ	เจนจิรา เหมรา	
เหรียญทองแดง	เขต 8 นครศรีธรรมราช	กนิษฐา หอมสูง	
<b>★ มวยปล้ำ ฟรีสไตล์ หญิง น้ำหนักไม่เกิน 56 กิโลกรัม</b>			
เหรียญทอง	เขต 3 ศรีสะเกษ	อรสา สุขคงย่อ	
เหรียญเงิน	เขต 5 แพร่	สุภารัตน์ พรหมสุ่ม	
เหรียญทองแดง	เขต 7 สุพรรณบุรี	เบญจรัตน์ ดวงจันทร์	

รางวัล	สังกัด	รายชื่อนักกีฬา	สถิติ
เหรียญทองแดง	เขต 6 กำแพงเพชร	ลัดดาวรรณ ปั้นแก้ว	
★ มวยปล้ำ ฟรีสไตล์ หญิง น้ำหนักไม่เกิน 65 กิโลกรัม			
เหรียญทอง	เขต 2 ชลบุรี	สุพัตรา นาหนอง	
เหรียญเงิน	เขต 7 สุพรรณบุรี	สิรินารถ มูลทิ	
เหรียญทองแดง	เขต 3 อุบลราชธานี	กรรณิการ์ แดงอร่าม	
เหรียญทองแดง	เขต 8 นครศรีธรรมราช	ปภัศธิญา ศรีนาเมือง	
★ มวยปล้ำ ฟรีสไตล์ ชาย น้ำหนัก 39-42 กิโลกรัม			
เหรียญทอง	เขต 3 อุบลราชธานี	จิระศักดิ์ อักโง	
เหรียญเงิน	เขต 9 สงขลา	ทรงชัย อภัยรัตน์	
เหรียญทองแดง	เขต 2 ชลบุรี	สิงหนาท สุกใส	
เหรียญทองแดง	เขต 10 กรุงเทพมหานคร	ชนาายุทธ ดวงศรี	
★ มวยปล้ำ ฟรีสไตล์ ชาย น้ำหนักไม่เกิน 46 กิโลกรัม			
เหรียญทอง	เขต 7 สุพรรณบุรี	ภูริเดช เลิศศิริโรจนะ	
เหรียญเงิน	เขต 5 น่าน	อดิรุต ท้าวความ	
เหรียญทองแดง	เขต 9 สงขลา	ปกรณ์ สุวรรณจ่าง	
เหรียญทองแดง	เขต 6 พิษณุโลก	วรวิทย์ สุตอุทัย	
★ มวยปล้ำ ฟรีสไตล์ ชาย น้ำหนักไม่เกิน 54 กิโลกรัม			
เหรียญทอง	เขต 7 สุพรรณบุรี	เขตตะวัน จาริสุ	
เหรียญเงิน	เขต 2 ชลบุรี	ชนวัฒน์ เณรรอด	
เหรียญทองแดง	เขต 9 พัทลุง	วัชรพงศ์ สังข์ทองชัยสิน	
เหรียญทองแดง	เขต 3 อุบลราชธานี	พงศา พรหมป่อง	
★ มวยปล้ำ ฟรีสไตล์ ชาย น้ำหนักไม่เกิน 58 กิโลกรัม			
เหรียญทอง	เขต 3 ศรีสะเกษ	พงษ์สิทธิ์ ดีมาก	
เหรียญเงิน	เขต 7 สุพรรณบุรี	คมชาญ งามทวีสุข	
เหรียญทองแดง	เขต 8 นครศรีธรรมราช	อรรคพล พักตร์จันทร์	
เหรียญทองแดง	เขต 9 สงขลา	สรศักดิ์ คงเย็น	
★ มวยปล้ำ ฟรีสไตล์ ชาย น้ำหนักไม่เกิน 69 กิโลกรัม			
เหรียญทอง	เขต 7 สุพรรณบุรี	ณัฐกิตต์ ศิริเลิศ	
เหรียญเงิน	เขต 8 นครศรีธรรมราช	นันทกร คงเมือง	

รางวัล	สังกัด	รายชื่อนักกีฬา	สถิติ
เหรียญทองแดง	เขต 5 น่าน	อัศวิน เทพวงศ์	
เหรียญทองแดง	เขต 4 อุดรธานี	วรวุฒิ เดชน์รัมย์	
<b>★ มวยปล้ำ ฟรีสไตล์ ชาย น้ำหนักไม่เกิน 76 กิโลกรัม</b>			
เหรียญทอง	เขต 7 สุพรรณบุรี	กฤษฎดา ทองหนู้ย	
เหรียญเงิน	เขต 8 กระบี่	ณัฐคนัย รักษาชาติ	
เหรียญทองแดง	เขต 2 สมุทรปราการ	ธีรเดช สกลสินสง่าพงศ์	
เหรียญทองแดง	เขต 6 เพชรบูรณ์	ณัฐวัตร สุขงาม	



## มวยสากลสมัครเล่น



รางวัล	สังกัด	รายชื่อนักกีฬา	สถิติ
★ มวยสากลสมัครเล่น รุ่นฟินเวท (น้ำหนักต้องเกิน 42 กก. และไม่เกิน 45 กก.)			
เหรียญทอง	เขต 7 สุพรรณบุรี	ชนะศักดิ์ มหาชนะกุล	
เหรียญเงิน	เขต 9 ยะลา	อาซันทร์ สีสุวะ	
เหรียญทองแดง	เขต 2 สมุทรปราการ	วีรศักดิ์ เสวีวัลลภ	
เหรียญทองแดง	เขต 8 นครศรีธรรมราช	ศตวรรษ ชื่นใส	
★ มวยสากลสมัครเล่น รุ่นฟลายเวท (น้ำหนักต้องเกิน 48 กก. และไม่เกิน 51 กก.)			
เหรียญทอง	เขต 8 นครศรีธรรมราช	ภูวนาท เพชรสีห์หมื่น	
เหรียญเงิน	เขต 7 สุพรรณบุรี	ศุภกิตต์ คำสระรัมย์	
เหรียญทองแดง	เขต 4 ขอนแก่น	นรชาติ สุทธะรัง	
เหรียญทองแดง	เขต 1 อ่างทอง	เจด็จ งามแก้ว	
★ มวยสากลสมัครเล่น รุ่นมิดเดิลเวท (น้ำหนักต้องเกิน 69 กก. และไม่เกิน 75 กก.)			
เหรียญทอง	เขต 4 บึงกาฬ	จักรพงษ์ สุมารุ	
เหรียญเงิน	เขต 6 เพชรบูรณ์	คมชาญ กุลวงษ์	
เหรียญทองแดง	เขต 2 สมุทรปราการ	อานนท์ งามขำ	
เหรียญทองแดง	เขต 3 ยโสธร	นลธวัช กาลจักร	
★ มวยสากลสมัครเล่น รุ่นเปเปอร์เวท (น้ำหนักต้องเกิน 39 กก. และไม่เกิน 42 กก.)			
เหรียญทอง	เขต 4 ขอนแก่น	พงษ์พัฒน์ เคนคำภา	
เหรียญเงิน	เขต 3 อุบลราชธานี	มาโนช หลีกทอง	
เหรียญทองแดง	เขต 7 สุพรรณบุรี	ธนานันท์ ขำชะวี	
เหรียญทองแดง	เขต 8 นครศรีธรรมราช	ภูวนัย เพชรสีห์หมื่น	
★ มวยสากลสมัครเล่น รุ่นเฟเธอร์เวท (น้ำหนักต้องเกิน 54 กก. และไม่เกิน 57 กก.)			
เหรียญทอง	เขต 1 ชัยนาท	ศตวรรษ ปั้นแก้ว	
เหรียญเงิน	เขต 3 ศรีสะเกษ	อรรคเดช ปลีน้ำรัมย์	
เหรียญทองแดง	เขต 7 นครปฐม	นัฐพล พลเยี่ยม	
เหรียญทองแดง	เขต 4 ขอนแก่น	สรารุณี เหมาะเป็นดี	

รางวัล	สังกัด	รายชื่อนักกีฬา	สถิติ
★ มวยสากลสมัครเล่น รุ่นเวลเตอร์เวท (น้ำหนักต้องเกิน 64 กก. และไม่เกิน 69 กก.)			
เหรียญทอง	เขต 1 ชัยนาท	พงษ์อมร สุขเทศ	
เหรียญเงิน	เขต 6 พิษณุโลก	ศรายุทธ กลิ่นมิ่ง	
เหรียญทองแดง	เขต 10 กรุงเทพมหานคร	สหภาพ ถ้ำสวय	
เหรียญทองแดง	เขต 8 นครศรีธรรมราช	สรวิศ ผลยิ่ง	
★ มวยสากลสมัครเล่น รุ่นแบนตั้มเวท (น้ำหนักต้องเกิน 51 กก. และไม่เกิน 54 กก.)			
เหรียญทอง	เขต 3 ศรีสะเกษ	ณัฐพล ศรีโกศล	
เหรียญเงิน	เขต 6 นครสวรรค์	ยุทธิชัย วรรณวงศ์	
เหรียญทองแดง	เขต 1 ชัยนาท	ศักดิ์ดา รวมธรรม	
เหรียญทองแดง	เขต 8 นครศรีธรรมราช	สุทัศน์ มากยอด	
★ มวยสากลสมัครเล่น รุ่นไลท์ฟลายเวท (น้ำหนักต้องเกิน 45 กก. และไม่เกิน 48 กก.)			
เหรียญทอง	เขต 8 นครศรีธรรมราช	จิตศักดิ์ หอยทอง	
เหรียญเงิน	เขต 10 กรุงเทพมหานคร	ยุทธนา ตะเคียนราม	
เหรียญทองแดง	เขต 6 พิษณุโลก	อัศยุท เสี่ยงกล้า	
เหรียญทองแดง	เขต 1 อ่างทอง	ศรชัย ชมภูพวง	
★ มวยสากลสมัครเล่น รุ่นไลท์เวท (น้ำหนักต้องเกิน 57 กก. และไม่เกิน 60 กก.)			
เหรียญทอง	เขต 2 ระยอง	ประวันวิทย์ ประทุมวงศ์	
เหรียญเงิน	เขต 10 กรุงเทพมหานคร	ธันวา มะลิหอม	
เหรียญทองแดง	เขต 8 นครศรีธรรมราช	บวร กาคำดวน	
เหรียญทองแดง	เขต 9 ตรัง	อภิรัตน์ คงสง	
★ มวยสากลสมัครเล่น รุ่นไลท์เวลเตอร์เวท (น้ำหนักต้องเกิน 60 กก. และไม่เกิน 64 กก.)			
เหรียญทอง	เขต 9 ตรัง	เอกลักษณ์ เนียมบุญ	
เหรียญเงิน	เขต 7 สุพรรณบุรี	คอปเตอร์ ทิพย์อักษร	
เหรียญทองแดง	เขต 10 กรุงเทพมหานคร	ปรัชญา หวังเกษม	
เหรียญทองแดง	เขต 8 นครศรีธรรมราช	คัมภีร์ ผายม	



## ยกน้ำหนัก



รางวัล	สังกัด	รายชื่อนักกีฬา	สถิติ
<b>◆ 44 กก. หญิง คลีนแอนด์เจอร์ค</b>			
เหรียญทอง	เขต 1 ชัยนาท	จิราพรรณ นันทวงษ์	
เหรียญเงิน	เขต 10 กรุงเทพมหานคร	เสาวภา จงพูนศรี	
เหรียญทองแดง	เขต 1 ชัยนาท	จินตรา พรหมเมือง	
<b>◆ 44 กก. หญิง สแนทซ์</b>			
เหรียญทอง	เขต 10 กรุงเทพมหานคร	เสาวภา จงพูนศรี	
เหรียญเงิน	เขต 1 ชัยนาท	จิราพรรณ นันทวงษ์	
เหรียญทองแดง	เขต 1 ชัยนาท	จินตรา พรหมเมือง	
<b>◆ 44 กก. หญิง โอลิมปิกโตเติล</b>			
เหรียญทอง	เขต 1 ชัยนาท	จิราพรรณ นันทวงษ์	
เหรียญเงิน	เขต 10 กรุงเทพมหานคร	เสาวภา จงพูนศรี	
เหรียญทองแดง	เขต 1 ชัยนาท	จินตรา พรหมเมือง	
<b>◆ 48 กก. หญิง คลีนแอนด์เจอร์ค</b>			
เหรียญทอง	เขต 6 นครสวรรค์	วิภาวรรณ มูลมงคล	
เหรียญเงิน	เขต 7 สุพรรณบุรี	วิภากรณ์ ขวัญยืน	
เหรียญทองแดง	เขต 8 นครศรีธรรมราช	วิภาวรรณ จินดากรณ์	
<b>◆ 48 กก. หญิง สแนทซ์</b>			
เหรียญทอง	เขต 6 นครสวรรค์	วิภาวรรณ มูลมงคล	
เหรียญเงิน	เขต 7 สุพรรณบุรี	วิภากรณ์ ขวัญยืน	
เหรียญทองแดง	เขต 3 สุรินทร์	เสาวลักษณ์ เคนคำพา	
<b>◆ 48 กก. หญิง โอลิมปิกโตเติล</b>			
เหรียญทอง	เขต 6 นครสวรรค์	วิภาวรรณ มูลมงคล	
เหรียญเงิน	เขต 7 สุพรรณบุรี	วิภากรณ์ ขวัญยืน	
เหรียญทองแดง	เขต 3 สุรินทร์	เสาวลักษณ์ เคนคำพา	
<b>◆ 50 กก. ชาย คลีนแอนด์เจอร์ค</b>			
เหรียญทอง	เขต 7 สุพรรณบุรี	ณัชรพล สิ้นดุ่น	

รางวัล	สังกัด	รายชื่อนักกีฬา	สถิติ
เหรียญเงิน	เขต 6 นครสวรรค์	อภิชาติ วงษ์กันยา	
เหรียญทองแดง	เขต 9 พัทลุง	พันศักดิ์ เพชรคง	
★ 50 กก. ชาย สแตนธ์			
เหรียญทอง	เขต 7 สุพรรณบุรี	ณัชพล สิ้นคู้	
เหรียญเงิน	เขต 3 นครราชสีมา	ปพนสรรค์ พลเสนา	
เหรียญทองแดง	เขต 1 อ่างทอง	รุ่งเรือง ปานบุญ	
★ 50 กก. ชาย โอลิมปิกโตเติล			
เหรียญทอง	เขต 7 สุพรรณบุรี	ณัชพล สิ้นคู้	
เหรียญเงิน	เขต 9 พัทลุง	พันศักดิ์ เพชรคง	
เหรียญทองแดง	เขต 3 นครราชสีมา	ปพนสรรค์ พลเสนา	
★ 53 กก. หญิง คลีนแอนด์เจอร์ค			
เหรียญทอง	เขต 1 ชัยนาท	สิริกร เพชรจินดา	
เหรียญเงิน	เขต 7 สุพรรณบุรี	มนัสชนก ฉลาดล้ำ	
เหรียญทองแดง	เขต 2 ชลบุรี	ชีวรัตน์ ดวงกระโทก	
★ 53 กก. หญิง สแตนธ์			
เหรียญทอง	เขต 7 สุพรรณบุรี	มนัสชนก ฉลาดล้ำ	
เหรียญเงิน	เขต 1 ชัยนาท	สิริกร เพชรจินดา	
เหรียญทองแดง	เขต 3 นครราชสีมา	รัตติยากร ระยับศรี	
★ 53 กก. หญิง โอลิมปิกโตเติล			
เหรียญทอง	เขต 1 ชัยนาท	สิริกร เพชรจินดา	
เหรียญเงิน	เขต 7 สุพรรณบุรี	มนัสชนก ฉลาดล้ำ	
เหรียญทองแดง	เขต 2 ชลบุรี	ชีวรัตน์ ดวงกระโทก	
★ 56 กก. ชาย คลีนแอนด์เจอร์ค			
เหรียญทอง	เขต 8 นครศรีธรรมราช	ครองรัฐ ปานรักษ์	
เหรียญเงิน	เขต 2 ชลบุรี	อาทิตย์ จาดพันธุ์อินทร์	
เหรียญทองแดง	เขต 6 นครสวรรค์	กฤษณะ สรงพรหมทิพย์	
★ 56 กก. ชาย สแตนธ์			
เหรียญทอง	เขต 8 นครศรีธรรมราช	ครองรัฐ ปานรักษ์	
เหรียญเงิน	เขต 10 กรุงเทพมหานคร	สมหมาย ไทรสังข์ดำรงพร	
เหรียญทองแดง	เขต 6 นครสวรรค์	กฤษณะ สรงพรหมทิพย์	

รางวัล	สังกัด	รายชื่อนักกีฬา	สถิติ
<b>◆ 56 กก. ชาย โอลิมปิกโตเติล</b>			
เหรียญทอง	เขต 8 นครศรีธรรมราช	ครองรัฐ ปานรักษ์	
เหรียญเงิน	เขต 2 ชลบุรี	อาทิตย์ จาดพันธุ์อินทร์	
เหรียญทองแดง	เขต 6 นครสวรรค์	กฤษณะ สรงพรหมทิพย์	
<b>◆ 58 กก. หญิง คลีนแอนด์เจอร์ค</b>			
เหรียญทอง	เขต 2 ชลบุรี	กาญจนา สุวรรณรัตน์	
เหรียญเงิน	เขต 7 สุพรรณบุรี	กัญญารัตน์ บุญประเทศ	
เหรียญทองแดง	เขต 10 กรุงเทพมหานคร	วิชุดา สุขแก่น	
<b>◆ 58 กก. หญิง สแนทซ์</b>			
เหรียญทอง	เขต 2 ชลบุรี	กาญจนา สุวรรณรัตน์	
เหรียญเงิน	เขต 7 สุพรรณบุรี	กัญญารัตน์ บุญประเทศ	
เหรียญทองแดง	เขต 6 นครสวรรค์	กมลรัตน์ สุขแจ่ม	
<b>◆ 58 กก. หญิง โอลิมปิกโตเติล</b>			
เหรียญทอง	เขต 2 ชลบุรี	กาญจนา สุวรรณรัตน์	
เหรียญเงิน	เขต 7 สุพรรณบุรี	กัญญารัตน์ บุญประเทศ	
เหรียญทองแดง	เขต 5 เชียงใหม่	พรนิมล สุริยะวงค์	
<b>◆ 62 กก. ชาย คลีนแอนด์เจอร์ค</b>			
เหรียญทอง	เขต 8 นครศรีธรรมราช	เจนวิทย์ สังข์เกื้อ	
เหรียญเงิน	เขต 2 ชลบุรี	นุสรณ์ ภาณุกุล	
เหรียญทองแดง	เขต 9 พัทลุง	ธารินทร์ ดิษโร	
<b>◆ 62 กก. ชาย สแนทซ์</b>			
เหรียญทอง	เขต 9 พัทลุง	ธารินทร์ ดิษโร	
เหรียญเงิน	เขต 8 นครศรีธรรมราช	เจนวิทย์ สังข์เกื้อ	
เหรียญทองแดง	เขต 2 ชลบุรี	นุสรณ์ ภาณุกุล	
<b>◆ 62 กก. ชาย โอลิมปิกโตเติล</b>			
เหรียญทอง	เขต 8 นครศรีธรรมราช	เจนวิทย์ สังข์เกื้อ	
เหรียญเงิน	เขต 9 พัทลุง	ธารินทร์ ดิษโร	
เหรียญทองแดง	เขต 2 ชลบุรี	นุสรณ์ ภาณุกุล	
<b>◆ 63 กก. หญิง คลีนแอนด์เจอร์ค</b>			
เหรียญทอง	เขต 3 นครราชสีมา	ประกายมาศ อินทรมณี	

รางวัล	สังกัด	รายชื่อนักกีฬา	สถิติ
เหรียญเงิน	เขต 8 นครศรีธรรมราช	ญาติาวี วิบูลย์พันธ์	
เหรียญทองแดง	เขต 5 เชียงใหม่	นัทธมน คำตา	
★ 63 กก. หญิง สแตนซ์			
เหรียญทอง	เขต 8 นครศรีธรรมราช	ญาติาวี วิบูลย์พันธ์	
เหรียญเงิน	เขต 7 สุพรรณบุรี	ชนินาถ พึ่งสันเทียะ	
เหรียญทองแดง	เขต 5 เชียงใหม่	นัทธมน คำตา	
★ 63 กก. หญิง โอลิมปิกโตเตล			
เหรียญทอง	เขต 8 นครศรีธรรมราช	ญาติาวี วิบูลย์พันธ์	
เหรียญเงิน	เขต 3 นครราชสีมา	ประกายมาศ อินทรมณี	
เหรียญทองแดง	เขต 5 เชียงใหม่	นัทธมน คำตา	
★ 69 กก. หญิง คลีนแอนด์เจอร์ค			
เหรียญทอง	เขต 8 นครศรีธรรมราช	ชนิษฐา จันทรภักดี	
เหรียญเงิน	เขต 3 สุรินทร์	ยุวรัตน์ ไหวหาร	
เหรียญทองแดง	เขต 8 นครศรีธรรมราช	สุพิชชา สันจุย	
★ 69 กก. หญิง สแตนซ์			
เหรียญทอง	เขต 8 นครศรีธรรมราช	ชนิษฐา จันทรภักดี	
เหรียญเงิน	เขต 3 สุรินทร์	ยุวรัตน์ ไหวหาร	
เหรียญทองแดง	เขต 3 นครราชสีมา	เมธินี ตรีภูมิ	
★ 69 กก. หญิง โอลิมปิกโตเตล			
เหรียญทอง	เขต 8 นครศรีธรรมราช	ชนิษฐา จันทรภักดี	
เหรียญเงิน	เขต 3 สุรินทร์	ยุวรัตน์ ไหวหาร	
เหรียญทองแดง	เขต 8 นครศรีธรรมราช	สุพิชชา สันจุย	
★ 69 กก. ชาย คลีนแอนด์เจอร์ค			
เหรียญทอง	เขต 3 นครราชสีมา	วิษณุ จันทรี	
เหรียญเงิน	เขต 2 ชลบุรี	จิระชัย งามพิลา	
เหรียญทองแดง	เขต 9 พัทลุง	นราธิป โสติดิยัง	
★ 69 กก. ชาย สแตนซ์			
เหรียญทอง	เขต 3 นครราชสีมา	วิษณุ จันทรี	
เหรียญเงิน	เขต 8 นครศรีธรรมราช	จารุวิทย์ พูนคำ	
เหรียญทองแดง	เขต 10 กรุงเทพมหานคร	สุนทร พลีเพื่อชาติ	

รางวัล	สังกัด	รายชื่อนักกีฬา	สถิติ
<b>◆ 69 กก. ชาย โอลิมปิกโตเติล</b>			
เหรียญทอง	เขต 3 นครราชสีมา	วิษณุ จันทร์	
เหรียญเงิน	เขต 2 ชลบุรี	จิระชัย งามพิลา	
เหรียญทองแดง	เขต 8 นครศรีธรรมราช	จารุวิทย์ พูนคำ	
<b>◆ 77 กก. ชาย คลีนแอนด์เจอร์ค</b>			
เหรียญทอง	เขต 8 สุราษฎร์ธานี	พงศกร รักมาก	
เหรียญเงิน	เขต 3 นครราชสีมา	ศราวุธ คิมสูง	
เหรียญทองแดง	เขต 2 ชลบุรี	ปทิต แสงมาศ	
<b>◆ 77 กก. ชาย สแนทซ์</b>			
เหรียญทอง	เขต 3 นครราชสีมา	ศราวุธ คิมสูง	
เหรียญเงิน	เขต 8 สุราษฎร์ธานี	นายพงศกร รักมาก	
เหรียญทองแดง	เขต 9 พัทลุง	ยศราวุธ อิศระ	
<b>◆ 77 กก. ชาย โอลิมปิกโตเติล</b>			
เหรียญทอง	เขต 3 นครราชสีมา	ศราวุธ คิมสูง	
เหรียญเงิน	เขต 8 สุราษฎร์ธานี	พงศกร รักมาก	
เหรียญทองแดง	เขต 9 พัทลุง	ศราวุธ อิศระ	
<b>◆ 85 กก. ชาย คลีนแอนด์เจอร์ค</b>			
เหรียญทอง	เขต 4 ขอนแก่น	ศรัณยพงษ์ แก้วสุวรรณ	
เหรียญเงิน	เขต 3 นครราชสีมา	ณัฐวุฒิ เกียรติศรีศิริ	
เหรียญทองแดง	เขต 7 สุพรรณบุรี	ณัฐนันท์ แสงส่อง	
<b>◆ 85 กก. ชาย สแนทซ์</b>			
เหรียญทอง	เขต 3 นครราชสีมา	ณัฐวุฒิ เกียรติศรีศิริ	
เหรียญเงิน	เขต 4 ขอนแก่น	ศรัณยพงษ์ แก้วสุวรรณ	
เหรียญทองแดง	เขต 6 นครสวรรค์	อมรเทพ บุญช่วยชู	
<b>◆ 85 กก. ชาย โอลิมปิกโตเติล</b>			
เหรียญทอง	เขต 4 ขอนแก่น	ศรัณยพงษ์ แก้วสุวรรณ	
เหรียญเงิน	เขต 3 นครราชสีมา	ณัฐวุฒิ เกียรติศรีศิริ	
เหรียญทองแดง	เขต 7 สุพรรณบุรี	ณัฐนันท์ แสงส่อง	
<b>◆ 94 กก. ชาย คลีนแอนด์เจอร์ค</b>			
เหรียญทอง	เขต 3 นครราชสีมา	วิษณุ ทาบุญทน	

รางวัล	สังกัด	รายชื่อนักกีฬา	สถิติ
เหรียญเงิน	เขต 4 ขอนแก่น	กิตติศักดิ์ รสหอม	
เหรียญทองแดง	เขต 8 นครศรีธรรมราช	กฤษณะ ลักษณะพาลี	
★ 94 กก. ชาย สแนทซ์			
เหรียญทอง	เขต 3 นครราชสีมา	วิษณุ ทาปุทน	
เหรียญเงิน	เขต 8 นครศรีธรรมราช	กฤษณะ ลักษณะพาลี	
เหรียญทองแดง	เขต 4 ขอนแก่น	กิตติศักดิ์ รสหอม	
★ 94 กก. ชาย โอลิมปิกโตเติล			
เหรียญทอง	เขต 3 นครราชสีมา	วิษณุ ทาปุทน	
เหรียญเงิน	เขต 8 นครศรีธรรมราช	กฤษณะ ลักษณะพาลี	
เหรียญทองแดง	เขต 4 ขอนแก่น	กิตติศักดิ์ รสหอม	
★ เกินรุ่น 69 กก. หญิง คลีนแอนด์เจอร์ค			
เหรียญทอง	เขต 3 นครราชสีมา	วาสนา เขียรรัมย์	
เหรียญเงิน	เขต 5 ลำพูน	กัญญาณัฐ กองคำ	
เหรียญทองแดง	เขต 5 เชียงใหม่	ณัฐฐาภรณ์ มูลอุดม	
★ เกินรุ่น 69 กก. หญิง สแนทซ์			
เหรียญทอง	เขต 3 นครราชสีมา	วาสนา เขียรรัมย์	
เหรียญเงิน	เขต 5 ลำพูน	กัญญาณัฐ กองคำ	
เหรียญทองแดง	เขต 4 ขอนแก่น	เพ็ญนภา พุ่มโพธิ์	
★ เกินรุ่น 69 กก. หญิง โอลิมปิกโตเติล			
เหรียญทอง	เขต 3 นครราชสีมา	วาสนา เขียรรัมย์	
เหรียญเงิน	เขต 5 ลำพูน	กัญญาณัฐ กองคำ	
เหรียญทองแดง	เขต 4 ขอนแก่น	เพ็ญนภา พุ่มโพธิ์	
★ รุ่นเกิน 94 กก. ชาย คลีนแอนด์เจอร์ค			
เหรียญทอง	เขต 7 สุพรรณบุรี	พงศกร ศรีสุวรรณ	
เหรียญเงิน	เขต 4 ขอนแก่น	กฤษณา เชื้อสาวะถี	
เหรียญทองแดง	เขต 9 พัทลุง	อนุเทพ คงจันทร์	
★ รุ่นเกิน 94 กก. ชาย สแนทซ์			
เหรียญทอง	เขต 7 สุพรรณบุรี	พงศกร ศรีสุวรรณ	
เหรียญเงิน	เขต 4 ขอนแก่น	กฤษณา เชื้อสาวะถี	
เหรียญทองแดง	เขต 9 พัทลุง	อนุเทพ คงจันทร์	

รางวัล	สังกัด	รายชื่อนักกีฬา	สถิติ
✦ รุ่นเกิน 94 กก. ชาย โอลิมปิกโตเติล			
เหรียญทอง	เขต 7 สุพรรณบุรี	พงศกร ศรีสุวรรณ	
เหรียญเงิน	เขต 4 ขอนแก่น	กฤษฎา เชื้อสาวะถี	
เหรียญทองแดง	เขต 9 พัทลุง	อนุเทพ คงจันทร์	



ยิงปืน



รางวัล	สังกัด	รายชื่อนักกีฬา	สถิติ
<b>✦ ยิงปืน ปืนยาวอัดลม 3 ท่า บุคคลหญิง</b>			
เหรียญทอง	เขต 3 ชัยภูมิ	ชนัญฐกานท์ บุตรชา	575 คะแนน
เหรียญเงิน	เขต 10 กรุงเทพมหานคร	ธัญญารัตน์ มรกต	571 คะแนน
เหรียญทองแดง	เขต 5 เชียงราย	จุฑามาศ พุ่มจีน	570 คะแนน
<b>✦ ยิงปืน ปืนยาวอัดลม บุคคลหญิง</b>			
เหรียญทอง	เขต 3 ชัยภูมิ	ชนัญฐกานท์ บุตรชา	405.4 คะแนน
เหรียญเงิน	เขต 1 ลพบุรี	กัญญานัฐ สดสุข	401.6 คะแนน
เหรียญทองแดง	เขต 2 จันทบุรี	ธนพร ชัดเกล้า	398.5 คะแนน
<b>✦ ยิงปืน ปืนสั้นอัดลม บุคคลชาย</b>			
เหรียญทอง	เขต 10 กรุงเทพมหานคร	เจตกานต์ จอกแก้ว	567 คะแนน
เหรียญเงิน	เขต 6 นครสวรรค์	อรรถพล คงอารยะเวชกุล	560 คะแนน
เหรียญทองแดง	เขต 2 จันทบุรี	ณัฐพล ชวกิจภิญโญพงศ์	553 คะแนน
<b>✦ ยิงปืน ปืนสั้นอัดลม บุคคลหญิง</b>			
เหรียญทอง	เขต 7 ราชบุรี	ภัสสรารวรรณ รัตนสุมาวงศ์	370 คะแนน
เหรียญเงิน	เขต 5 เชียงใหม่	ธิดา รุ่งมงคลกิจ	364 คะแนน
เหรียญทองแดง	เขต 10 กรุงเทพมหานคร	กัลยกร หิรัญเพิ่ม	364 คะแนน
<b>✦ ยิงปืน ปืนยาวอัดลม 3 ท่า ทีมชาย</b>			
เหรียญทอง	เขต 7 สุพรรณบุรี	กันติทัต สร้อยสุเมธนา พงศธร ปัญญาทอง อภิสิทธิ์ สุขศรี	1,707 คะแนน
เหรียญเงิน	เขต 3 อุบลราชธานี	ณัฐภัทร แจ่มกระจะ ธันย์วิช อธิมาศชัยรัชต์ แทนกาย ตั้งกิจรัตน์	1,689 คะแนน
เหรียญทองแดง	เขต 5 เชียงใหม่	ชัชชนม์ ชุณหปราณ นิติพงศ์ น้อมพยัคฆ์ วิชิตภัย เฟื่องรัตนา	1,673 คะแนน

รางวัล	สังกัด	รายชื่อนักกีฬา	สถิติ
✦ ยิงปืน ปืนยาวอัดลม 3 ท่า ทีมหญิง			
เหรียญทอง	เขต 3 อุบลราชธานี	ฉัตรภรณ์ ลุนยา ชนัญฎกานท์ บุตรธา ณัฐฐา พัทณี	1,708 คะแนน
เหรียญเงิน	เขต 5 ลำปาง	จุฑามาศ พุ่มจิ้น นราดาปริณี หมั่นเขตกิจ อภิรติ ทิพย์เวียง	1,702 คะแนน
เหรียญทองแดง	เขต 10 กรุงเทพมหานคร	ชนาภา รุ่งเรือง ธัญญารัตน์ มรกต วรรณพร ปานสาคร	1,686 คะแนน
✦ ยิงปืน ปืนยาวอัดลม ทีมชาย			
เหรียญทอง	เขต 7 กาญจนบุรี	พงศธร ปัญญาทอง พศธร สว่างศรี สิริวิชญ์ อังกูรวิโรจน์	1,794.5 คะแนน
เหรียญเงิน	เขต 5 ลำปาง	ชัชชนม์ ชุณหปราณ นิติพงษ์ น้อมพยัคฆ์ วิชิตภัย เฟื่องรัตนา	1,743.2 คะแนน
เหรียญทองแดง	เขต 3 อานาจเจริญ	ณัฐภัทร แจ่มกระจะ ธันย์วิช อธิมาศชัยรัชต์ แทนกาย ตั้งกิจรัตน์	1,734.1 คะแนน
✦ ยิงปืน ปืนยาวอัดลม ทีมหญิง			
เหรียญทอง	เขต 5 ลำปาง	ณัฐกฤตา มานะกิจ นราดาปริณี หมั่นเขตกิจ อภิรติ ทิพย์เวียง	1,191 คะแนน
เหรียญเงิน	เขต 3 อานาจเจริญ	ฉัตรภรณ์ ลุนยา ชนัญฎกานท์ บุตรธา ณัฐฐา พัทณี	1,187.8 คะแนน
เหรียญทองแดง	เขต 2 สมุทรปราการ	ธนพร ชัดเกล้า ปัญณภัสร์ โรจน์อรุณอังกูร ปัทมพร เลิศกัญญาโณวงศ์	1,187.7 คะแนน

รางวัล	สังกัด	รายชื่อนักกีฬา	สถิติ
<b>★ ยิงปืน ปืนยาวอัดลม 3 ท่า บุคคลชาย</b>			
เหรียญทอง	เขต 7 สุพรรณบุรี	นายพงศธร ปัญญาทอง	584 คะแนน
เหรียญเงิน	เขต 3 อุบลราชธานี	ณัฐภัทร แจ่มกระจะ	572 คะแนน
เหรียญทองแดง	เขต 3 อุบลราชธานี	ธันย์วิช อธิมาศชัยรัชต์	566 คะแนน
<b>★ ยิงปืน ปืนยาวอัดลม บุคคลชาย</b>			
เหรียญทอง	เขต 1 ลพบุรี	ณัฐนนท์ สดสุข	609.2 คะแนน
เหรียญเงิน	เขต 7 สุพรรณบุรี	นายพงศธร ปัญญาทอง	604.9 คะแนน
เหรียญทองแดง	เขต 3 อุบลราชธานี	ณัฐภัทร แจ่มกระจะ	600.9 คะแนน
<b>★ ยิงปืน ปืนสั้นอัดลม ทีมชาย</b>			
เหรียญทอง	เขต 10 กรุงเทพมหานคร	พงศกร อ่วมปราณี เจตกานต์ จอกแก้ว โสภณวิชญ์ อมริก	1,651 คะแนน
เหรียญเงิน	เขต 3 อุบลราชธานี	ณัฐนนท์ ลวดทอง พิสิษฐ์ เพชรอมรวงศ์ วีรชน สิงห์คง	1,609 คะแนน
เหรียญทองแดง	เขต 5 เชียงใหม่	กรกฏ สุขสบาย นายธีรชล อุปนันท์ ปกป้อง กลินฤกษ์	1,607 คะแนน
<b>★ ยิงปืน ปืนสั้นอัดลม ทีมหญิง</b>			
เหรียญทอง	เขต 5 ลำปาง	ณัฐธิดา รุ่งมงคลกิจ สุทธิดา แสงวิสุทธิ อัจฉราพร สุภาวรรณ	1,076 คะแนน
เหรียญเงิน	เขต 10 กรุงเทพมหานคร	กัลยกร หิรัญเพิ่ม ปริญญ์ชฎาห์ เมธาวิวงศ์ ลักษิกา ศรีนิติวรวงศ์	1,059 คะแนน
เหรียญทองแดง	เขต 7 กาญจนบุรี	ภัศราวรรณ รัตนสุมาวงศ์ ฉนวนรศ อรุณรัตน์ ชฎิกาญจน์ โทนมณี	1,057 คะแนน



## ยิมนาสติกศิลป์



รางวัล	สังกัด	รายชื่อนักกีฬา	สถิติ
<b>★ ยิมนาสติกศิลป์ ทีมชาย</b>			
เหรียญทอง	เขต 7 สุพรรณบุรี	นัทธชนัน สุวรรณวงศ์ ขณัฐติพงษ์ เอียดวงศ์ อนาวิน โพธิ์ทอง วัชรพล พิมพิลา ธีรพงษ์ วงษ์กันหา สมภพ สวนดอกไม้	
เหรียญเงิน	เขต 10 กรุงเทพมหานคร	ณัฐวัฒน์ ละม้ายวรรณ ณัฐวุฒิ ละม้ายวรรณ พีรพุดิพงษ์ สวนดอกไม้ สหัสวรรษ จันทร์กล้า อนุชา พรสิริจรรยา เจษฎา ระมั้น	
เหรียญทองแดง	เขต 5 เชียงใหม่	วิศวยศ ศาโรจน์ อธิภัทร สุวเสริม รัฐศาสตร์ กาญจนูรณ์ เกริกเกียรติ ทาแกง ชงชาติ มงคลธง ภาคิน สมประดี	
<b>★ ยิมนาสติกศิลป์ ทีมหญิง</b>			
เหรียญทอง	เขต 7 สุพรรณบุรี	กัญญารัตน์ สุภษา ลัดดาพร ทองอำไพ กชกร สุขุม รัตน ชาญูมาดา ศิริกัญจน์ประะ ทองอำไพ แพรวพราว ดวงจันทร์	
เหรียญเงิน	เขต 10 กรุงเทพมหานคร	กัญญาณัฐ บุญเทิง จิภัศดา มุ่งมี	

รางวัล	สังกัด	รายชื่อนักกีฬา	สถิติ
		ชญารัตน์ บุญมาไสย์ ฤทธิฤดี ขำศิริรัตน์ ฤทธิฤทัย ขำศิริรัตน์ อังคณา บุญครอง	
เหรียญทองแดง	เขต 3 ชัยภูมิ	จิตาภรณ์ คันธระระ ณัฐชยา คำแพง ปุ่นยนุช พรหมสุคนธ์ ภัทริยา บุญศรี ศตญาวี ประสานชาติ พรนภัส พิมาลัย	
<b>✦ ยิมนาสติกศิลป์ บุคคลเฉพาะอุปกรณ์ คานทรงตัว หญิง</b>			
เหรียญทอง	เขต 7 สุพรรณบุรี	แพรวพราว ดวงจันทร์	
เหรียญเงิน	เขต 10 กรุงเทพมหานคร	ฤทธิฤดี ขำศิริรัตน์	
เหรียญทองแดง	เขต 7 สุพรรณบุรี	ศิริกาญจน์ ประทองอำไพ	
<b>✦ ยิมนาสติกศิลป์ บุคคลเฉพาะอุปกรณ์ โตะกระโดด ชาย</b>			
เหรียญทอง	เขต 7 สุพรรณบุรี	ยณัฐติพงศ์ เอียดวงศ์	
เหรียญเงิน	เขต 5 เชียงใหม่	รัฐศาสตร์ กาญจนบุรณ์	
เหรียญทองแดง	เขต 5 เชียงใหม่	เกริกเกียรติ ทาแกง	
<b>✦ ยิมนาสติกศิลป์ บุคคลเฉพาะอุปกรณ์ โตะกระโดด หญิง</b>			
เหรียญทอง	เขต 7 สุพรรณบุรี	แพรวพราว ดวงจันทร์	
เหรียญเงิน	เขต 7 สุพรรณบุรี	กัญญารัตน์ สุภาษา	
เหรียญทองแดง	เขต 10 กรุงเทพมหานคร	กัญญาณัฐ บุญเท็ง	
<b>✦ ยิมนาสติกศิลป์ บุคคลเฉพาะอุปกรณ์ บาร์คู่ ชาย</b>			
เหรียญทอง	เขต 7 สุพรรณบุรี	ยณัฐติพงศ์ เอียดวงศ์	
เหรียญเงิน	เขต 5 เชียงใหม่	รัฐศาสตร์ กาญจนบุรณ์	
เหรียญทองแดง	เขต 5 เชียงใหม่	เกริกเกียรติ ทาแกง	
<b>✦ ยิมนาสติกศิลป์ บุคคลเฉพาะอุปกรณ์ บาร์เดี่ยว ชาย</b>			
เหรียญทอง	เขต 7 สุพรรณบุรี	ยณัฐติพงศ์ เอียดวงศ์	
เหรียญเงิน	เขต 10 กรุงเทพมหานคร	ณัฐวัฒน์ ละม้ายวรรณ	
เหรียญทองแดง	เขต 10 กรุงเทพมหานคร	ณัฐวุฒิ ละม้ายวรรณ	

รางวัล	สังกัด	รายชื่อนักกีฬา	สถิติ
<b>✦ ยิมนาสติกศิลป์ บุคคลเฉพาะอุปกรณ์ บาร์ต่างระดับ หญิง</b>			
เหรียญทอง	เขต 7 สุพรรณบุรี	ลักษณะพร ทองอำไพ	
เหรียญเงิน	เขต 7 สุพรรณบุรี	กัญญารัตน์ สุภาษา	
เหรียญทองแดง	เขต 10 กรุงเทพมหานคร	กัญญาณัฐ บุญเทิง	
<b>✦ ยิมนาสติกศิลป์ บุคคลเฉพาะอุปกรณ์ ฟลอร์เอ็กเซอร์ไซส์ ชาย</b>			
เหรียญทอง	เขต 7 สุพรรณบุรี	ยณัฐติพงษ์ เอียดวงศ์	
เหรียญเงิน	เขต 5 เชียงใหม่	รัฐศาสตร์ กาญจนบูรณ์	
เหรียญทองแดง	เขต 10 กรุงเทพมหานคร	ณัฐวัฒน์ ละม้ายวรรณ	
<b>✦ ยิมนาสติกศิลป์ บุคคลเฉพาะอุปกรณ์ ฟลอร์เอ็กเซอร์ไซส์ หญิง</b>			
เหรียญทอง	เขต 7 สุพรรณบุรี	แพรวพราว ดวงจันทร์	
เหรียญเงิน	เขต 7 สุพรรณบุรี	กัญญารัตน์ สุภาษา	
เหรียญทองแดง	เขต 10 กรุงเทพมหานคร	กัญญาณัฐ บุญเทิง	
<b>✦ ยิมนาสติกศิลป์ บุคคลเฉพาะอุปกรณ์ ม้าหุ ชาย</b>			
เหรียญทอง	เขต 7 สุพรรณบุรี	ยณัฐติพงษ์ เอียดวงศ์	
เหรียญเงิน	เขต 7 สุพรรณบุรี	นัทธชนัน สุวรรณวงศ์	
เหรียญทองแดง	เขต 10 กรุงเทพมหานคร	ณัฐวุฒิ ละม้ายวรรณ	
<b>✦ ยิมนาสติกศิลป์ บุคคลรวมอุปกรณ์ ชาย</b>			
เหรียญทอง	เขต 7 สุพรรณบุรี	ยณัฐติพงษ์ เอียดวงศ์	
เหรียญเงิน	เขต 7 สุพรรณบุรี	อนาวิน โพธิ์ทอง	
เหรียญทองแดง	เขต 5 เชียงใหม่	รัฐศาสตร์ กาญจนบูรณ์	
<b>✦ ยิมนาสติกศิลป์ บุคคลรวมอุปกรณ์ หญิง</b>			
เหรียญทอง	เขต 7 สุพรรณบุรี	แพรวพราว ดวงจันทร์	
เหรียญเงิน	เขต 7 สุพรรณบุรี	ลักษณะพร ทองอำไพ	
เหรียญทองแดง	เขต 3 ชัยภูมิ	ฐิตาภรณ์ คันชะระ	
<b>✦ ยิมนาสติกศิลป์ บุคคลเฉพาะอุปกรณ์ ห่วงนึ่ง ชาย</b>			
เหรียญทอง	เขต 7 สุพรรณบุรี	ยณัฐติพงษ์ เอียดวงศ์	
เหรียญเงิน	เขต 5 เชียงใหม่	รัฐศาสตร์ กาญจนบูรณ์	
เหรียญทองแดง	เขต 5 เชียงใหม่	เกริกเกียรติ ทาแกง	
เหรียญทองแดง	เขต 10 กรุงเทพมหานคร	อนุชา พรสิริจรยา	



## ยิมนาสติกลีลา



รางวัล	สังกัด	รายชื่อนักกีฬา	สถิติ
<b>★ ยิมนาสติกลีลา ทีมหญิง</b>			
เหรียญทอง	เขต 10 กรุงเทพมหานคร	มนัสนันท์ ชัยธีระภัทรพงศ์ สงกรานต์ มณีวงษ์ เบญจพร ลิ้มพานิชย์	
เหรียญเงิน	เขต 1 นนทบุรี	พิมพ์วรรณ ทิพย์โอสถ ญานิศา คำเนียม พรชนิตว์ จันทาบุตร ศิริฤทัย เสนี	
เหรียญทองแดง	เขต 7 นครปฐม	สุธินี อ่อนมัน พิชามญษ์ สิริสินรุ่งเรือง ชุตินา ทองชนววัฒนกุล วรวิร์ เอกภูธร	
<b>★ ยิมนาสติกลีลา บุคคลรวมอุปกรณ์ หญิง</b>			
เหรียญทอง	เขต 10 กรุงเทพมหานคร	มนัสนันท์ ชัยธีระภัทรพงศ์	
เหรียญเงิน	เขต 7 นครปฐม	สุธินี อ่อนมัน	
เหรียญทองแดง	เขต 1 นนทบุรี	พรชนิตว์ จันทาบุตร	
<b>★ ยิมนาสติกลีลา บุคคลหญิงเฉพาะอุปกรณ์ คทา</b>			
เหรียญทอง	เขต 7 นครปฐม	กัญญาวิรัตน์ อ่อนมัน	
เหรียญเงิน	เขต 10 กรุงเทพมหานคร	มนัสนันท์ ชัยธีระภัทรพงศ์	
เหรียญทองแดง	เขต 1 นนทบุรี	พรชนิตว์ จันทาบุตร	
<b>★ ยิมนาสติกลีลา บุคคลหญิงเฉพาะอุปกรณ์ บอล</b>			
เหรียญทอง	เขต 10 กรุงเทพมหานคร	มนัสนันท์ ชัยธีระภัทรพงศ์	
เหรียญเงิน	เขต 7 นครปฐม	กัญญาวิรัตน์ อ่อนมัน	
เหรียญทองแดง	เขต 1 นนทบุรี	พิมพ์วรรณ ทิพย์โอสถ	
<b>★ ยิมนาสติกลีลา บุคคลหญิงเฉพาะอุปกรณ์ ริบบิ้น</b>			
เหรียญทอง	เขต 10 กรุงเทพมหานคร	มนัสนันท์ ชัยธีระภัทรพงศ์	

รางวัล	สังกัด	รายชื่อนักกีฬา	สถิติ
เหรียญเงิน	เขต 1 นนทบุรี	พิมพ์วรรณ ทิพย์โอสถ	
เหรียญทองแดง	เขต 10 กรุงเทพมหานคร	เบญจพร ลิมพานิชย์	
★ ยิมนาสติกลีลา บุคคลหญิงเฉพาะอุปกรณ์ ห่วง			
เหรียญทอง	เขต 1 นนทบุรี	พรชนิตว์ จันทาบุตร	
เหรียญเงิน	เขต 7 นครปฐม	กัญญาวิรัตน์ อ่อนมัน	
เหรียญทองแดง	เขต 10 กรุงเทพมหานคร	มนัสนันท์ ชัยธีระภัทรพงศ์	



ยูโด



รางวัล	สังกัด	รายชื่อนักกีฬา	สถิติ
<b>★ ยูโด ทำท่อมมาตรฐานชาย NAGE-NO-KATA 5 ชุด 15 ท่า</b>			
เหรียญทอง	เขต 10 กรุงเทพมหานคร	พนิต พรสุโรจน์ ภูวพงษ์ มยุรา	
เหรียญเงิน	เขต 7 สุพรรณบุรี	ชนพล สุขขารมย์ ชนวัฒน์ สุขขารมย์	
เหรียญทองแดง	เขต 3 ศรีสะเกษ	สุขเกษม ชมพิกุล อนันต์ สีสมโยค	
<b>★ ยูโด ทำท่อมมาตรฐานหญิง NAGE-NO-KATA 5 ชุด 15 ท่า</b>			
เหรียญทอง	เขต 9 ตรัง	เยาวลักษณ์ นานซ้า เยาวเรศ นานซ้า	
เหรียญเงิน	เขต 10 กรุงเทพมหานคร	จันทร์ธิดา กาญจนอนันท์ พรกมล แซ่มโซติ	
เหรียญทองแดง	เขต 3 ศรีสะเกษ	ชนกร โง้นสุข นนทิดา จังอินทร์	
<b>★ ยูโด รุ่นน้ำหนักมากกว่า 42 ก.ก. แต่ไม่เกิน 45 ก.ก.</b>			
เหรียญทอง	เขต 3 ศรีสะเกษ	ปิยะลักษณ์ บุญบรรลุ	
เหรียญเงิน	เขต 2 ชลบุรี	ศศิพิไล ไชยแสง	
เหรียญทองแดง	เขต 4 ขอนแก่น	ธิดิยา จันทะวงศ์	
เหรียญทองแดง	เขต 10 กรุงเทพมหานคร	สุภาวดี แก้วสระแสน	
<b>★ ยูโด รุ่นน้ำหนักมากกว่า 45 ก.ก. แต่ไม่เกิน 48 ก.ก.</b>			
เหรียญทอง	เขต 3 ศรีสะเกษ	พิทยารัตน์ เบ็ญมาศ	
เหรียญเงิน	เขต 2 ชลบุรี	วนิดา รักศักดิ์	
เหรียญทองแดง	เขต 9 ตรัง	สุกัญญา หล้าโสภา	
เหรียญทองแดง	เขต 10 กรุงเทพมหานคร	กนกวรรณ สีนทุมงคลชัย	

รางวัล	สังกัด	รายชื่อนักกีฬา	สถิติ
◆ ยูโด รุ่นน้ำหนักมากกว่า 48 ก.ก. แต่ไม่เกิน 52 ก.ก.			
เหรียญทอง	เขต 2 ชลบุรี	ประภาทิพย์ นาคราช	
เหรียญเงิน	เขต 7 สุพรรณบุรี	อัฐภิญญา สิทธิ	
เหรียญทองแดง	เขต 10 กรุงเทพมหานคร	รัชพรรณ ศรีเสมอ	
เหรียญทองแดง	เขต 9 ตรัง	นารีรัตน์ ศรีเปารยะ	
◆ ยูโด รุ่นน้ำหนักมากกว่า 50 ก.ก. แต่ไม่เกิน 55 ก.ก.			
เหรียญทอง	เขต 2 ชลบุรี	อาทิตย์ ควรสถาน	
เหรียญเงิน	เขต 1 ลพบุรี	เจษฎา เสพสุข	
เหรียญทองแดง	เขต 7 สุพรรณบุรี	ศกสิน สาลีผล	
เหรียญทองแดง	เขต 3 ศรีสะเกษ	ภพตะวัน ไชยวิเศษ	
◆ ยูโด รุ่นน้ำหนักมากกว่า 52 ก.ก. แต่ไม่เกิน 57 ก.ก.			
เหรียญทอง	เขต 2 ชลบุรี	ฐิตาภา จันทร์สุกปลั่ง	
เหรียญเงิน	เขต 3 ศรีสะเกษ	อรอมา พลมาต	
เหรียญทองแดง	เขต 10 กรุงเทพมหานคร	อรอนงค์ แสงศิริโชค	
เหรียญทองแดง	เขต 9 ตรัง	จิตรฤทัย บัวดำ	
◆ ยูโด รุ่นน้ำหนักมากกว่า 55 ก.ก. แต่ไม่เกิน 60 ก.ก.			
เหรียญทอง	เขต 3 ศรีสะเกษ	สุรศักดิ์ พันธนาม	
เหรียญเงิน	เขต 7 นครปฐม	ศตวรรษ นามจำปา	
เหรียญทองแดง	เขต 9 สงขลา	ณัฐชนน แสงแก้ว	
เหรียญทองแดง	เขต 2 ชลบุรี	ปรีติธิษัช บึงทอง	
◆ ยูโด รุ่นน้ำหนักมากกว่า 57 ก.ก. แต่ไม่เกิน 63 ก.ก.			
เหรียญทอง	เขต 2 ชลบุรี	ณัฐยาภรณ์ ประวิเศษ	
เหรียญเงิน	เขต 9 ตรัง	สายธาร สมจริง	
เหรียญทองแดง	เขต 6 เพชรบูรณ์	สุภาพร ประทุมกุล	
เหรียญทองแดง	เขต 3 ศรีสะเกษ	สุนทรี ชินชัย	

รางวัล	สังกัด	รายชื่อนักกีฬา	สถิติ
◆ ยูโด รุ่นน้ำหนักมากกว่า 60 ก.ก. แต่ไม่เกิน 66 ก.ก.			
เหรียญทอง	เขต 10 กรุงเทพมหานคร	ศรุต ต่ายธานี	
เหรียญเงิน	เขต 7 สุพรรณบุรี	วัชรพงษ์ ทบง่อม	
เหรียญทองแดง	เขต 7 สุพรรณบุรี	วัชรพงษ์ ทบง่อม	
เหรียญทองแดง	เขต 2 ชลบุรี	ชนาธิป เกตุโชติ	
◆ ยูโด รุ่นน้ำหนักมากกว่า 63 ก.ก. แต่ไม่เกิน 70 ก.ก.			
เหรียญทอง	เขต 2 ชลบุรี	พัชรพิมล มลมาด	
เหรียญเงิน	เขต 9 ตรัง	สิริพร ลุ่งบ้าน	
เหรียญทองแดง	เขต 6 เพชรบูรณ์	พัชรกัญญ์ วาราดา	
เหรียญทองแดง	เขต 3 ยโสธร	อดิยากรณ์ งามพลแสน	
◆ ยูโด รุ่นน้ำหนักมากกว่า 66 ก.ก. แต่ไม่เกิน 73 ก.ก.			
เหรียญทอง	เขต 7 สุพรรณบุรี	มงคล สิงห์บุตรดี	
เหรียญเงิน	เขต 10 กรุงเทพมหานคร	ซัชพิมุข ฉิมคล้าย	
เหรียญทองแดง	เขต 5 ลำปาง	อภิชา บุษรังยี	
เหรียญทองแดง	เขต 2 ชลบุรี	ชนินทร์ ศรีโถม	
◆ ยูโด รุ่นน้ำหนักมากกว่า 70 ก.ก. ขึ้นไป			
เหรียญทอง	เขต 2 สมุทรปราการ	สิรินภา แจ้งประจำ	
เหรียญเงิน	เขต 10 กรุงเทพมหานคร	ประภัสสร วิวรรธมงคล	
เหรียญทองแดง	เขต 6 เพชรบูรณ์	ศิราวรรณ จำปาศักดิ์	
เหรียญทองแดง	เขต 5 น่าน	ทิฆัมพร สิทธิ	
◆ ยูโด รุ่นน้ำหนักมากกว่า 73 ก.ก. แต่ไม่เกิน 81 ก.ก.			
เหรียญทอง	เขต 10 กรุงเทพมหานคร	สุชนธิ์ สุนทรา	
เหรียญเงิน	เขต 2 ชลบุรี	เมธิ แวนมณี	
เหรียญทองแดง	เขต 3 ศรีสะเกษ	วิชุดชัย นนใส	
เหรียญทองแดง	เขต 5 ลำปาง	นฤดล สุขสานนท์	

รางวัล	สังกัด	รายชื่อนักกีฬา	สถิติ
◆ ยูโด รุ่นน้ำหนักมากกว่า 81 ก.ก. แต่ไม่เกิน 90 ก.ก.			
เหรียญทอง	เขต 10 กรุงเทพมหานคร	ณัฐดนัย เนตรทิพย์	
เหรียญเงิน	เขต 3 ศรีสะเกษ	ฤทธิณรงค์ พันธุลี	
เหรียญทองแดง	เขต 6 เพชรบูรณ์	ธรรมรัตน์ ธรรมปัญญา	
เหรียญทองแดง	เขต 7 สุพรรณบุรี	ชนัดดา โสภาค	
◆ ยูโด รุ่นน้ำหนักมากกว่า 91 ก.ก. ขึ้นไป			
เหรียญทอง	เขต 6 พิษณุโลก	คุณาธิป เขียวอัน	
เหรียญเงิน	เขต 2 จันทบุรี	จิราณัฐวัฒน์ ฤกษ์เวียง	
เหรียญทองแดง	เขต 7 สุพรรณบุรี	ธนวันต์ ชัยศรี	
เหรียญทองแดง	เขต 5 น่าน	เอกภพ เขื่อนแก้ว	
◆ ยูโด รุ่นน้ำหนักไม่เกิน 42 ก.ก.			
เหรียญทอง	เขต 2 ชลบุรี	น.ส.นุชชิตา พรมราช	
เหรียญเงิน	เขต 6 เพชรบูรณ์	นางสาววันวิสา อ่ำศรี	
เหรียญทองแดง	เขต 10 กรุงเทพมหานคร	ณัฐกานต์ แซ่ตั้ง	
เหรียญทองแดง	เขต 3 ศรีสะเกษ	จันทร์จิรา ไกยกิจ	
◆ ยูโด รุ่นน้ำหนักไม่เกิน 50 ก.ก.			
เหรียญทอง	เขต 3 ศรีสะเกษ	เด่นชัย มะเตี๋ย	
เหรียญเงิน	เขต 1 ลพบุรี	รัตโนบล ออมทรัพย์	
เหรียญทองแดง	เขต 10 กรุงเทพมหานคร	กริช ทับมาโนช	
เหรียญทองแดง	เขต 2 ชลบุรี	ปณชัย จันลือชัย	



## รักบี้ฟุตบอล



รางวัล	สังกัด	รายชื่อนักกีฬา	สถิติ
★ รักบี้ฟุตบอล 7 คน ชาย			
เหรียญทอง	เขต 7 นครปฐม	ณพพรชัย ศิริทรานนท์ ชนพล ปิยะไพฑูริย์ นภส วิรัชติ พิชญ์พงษ์ พลายบัว พีรพล ชุควร ภูวนาท บุษบาศรี ยศกร วัชรคงศักดิ์ วุฒิกกร แก้วเขียว วุฒิพงษ์ สกุลเทียนทอง สรวิศ เลิศล้ำสกุล สรรัต ถึงเจริญ อดิเทพ เกียรติพัฒนาชัย	
เหรียญเงิน	เขต 10 กรุงเทพมหานคร	กรรวิชช ยอดจันทร์ ชัยณรงค์ ทรัพย์สุขสมบัติ ชัยบุญ ญาณกิตติกุล ชิษณุพงศ์ ปริญชัยชยานนท์ ณัฐพล นพคุณ บารมี ไทยเศรษฐ์ ปุณณัตต์ พยุหนาวิชัย พงศ์เมธัส พณฑลโสภณ พศวัต เพ็ชรปิ่นแก้ว พัชรพล ธีรานุกุลชัย สิริวัชร กังสวัสดิ์ อังกฤษ วานิชกลมมันนันทน์	
เหรียญทองแดง	เขต 5 เชียงใหม่	คณัฏเทพ ไชยโกษฐ์ กิตา ปัญญาวุฒิ	

รางวัล	สังกัด	รายชื่อนักกีฬา	สถิติ
		ชัชวาล ชัยทอง ณัฐนันท์ จันทร์เจียว ตระการ ก้อนแก้ว ภาสกร มลเทียน ภูดิศ สังข์สุวรรณ รุจิภาส ชัมทะมาลา วชิราวิธ ท้าวคำลือ สิทธิเดช สนั่นเสียง เขตตะวัน ศุภระกาญจนะ ศุภวิชญ์ เนื่องจากฉิม	
เหรียญทองแดง	เขต 3 สุรินทร์	จักรกฤษณ์ นະวะนิล จิรภัทร เสขนะ ชนาธิป พิศงาม พีรพล นัยสันต์ ภัทรพงศ์ สุวัฒน์ วิธวินท์ สวयरูป สุทธิพงษ์ เรืองสุข อรรถพงษ์ คงศรี เกมส์สันต์ ช่อมะลิ เพทาย ยอดคำ เมธา ปัญญเอก โยธิน ช่อมะลิ	
✦ รักบี้ฟุตบอล 7 คน หญิง			
เหรียญทอง	เขต 5 น่าน	รัชนิกร กรุณา สุวรรณีย์ แซ่โง้ง กรรณิการ์ นันทะกำ กิตติยา ใจปิง กิ่งแก้ว ทองหล่อ ทิพปภา ชาวของ บุญพิทักษ์ บุญวัน พัชรินทร์ ใจปิง	

รางวัล	สังกัด	รายชื่อนักกีฬา	สถิติ
		รัชনী ศรีบุญเรือง สุนิสา คำรัตน์ สุกกร ไชยชนะ พรรณราย ชัยมงคล	
เหรียญเงิน	เขต 6 พิษณุโลก	ทิพวรรณ ครุฑสังวาลย์ นิจรร่า รักเรือง ประกายกานต์ แต่งกำเนิด วาสิฐิ์ สมสวย สิรินภา สุขขวัญ สุธิดา ทับทองกลาง อนุสา คุณนุรัตน์ เจนจิรา ลักษณะสุข โสภิตา จ่อคิ้ว วราภรณ์ ทองอุบล กมลวรรณ ศรีภิรมย์ นุชรี ปลื้มทับ	
เหรียญทองแดง	เขต 7 เพชรบุรี	ฉัตรดี เคนทอง ลภัสรดา ปิ่นทอง วรรณรี มีโชค เนริสา เขี่ยมอัน แสงระวี บุญประเสริฐ ภัคนลิน ยาก่ำ กมลทิพย์ เทพาคุ่ม กัญจนพร ผู้งาม กัลยารัตน์ ผู้งาม ชนพร แลสุด ภกพร อยู่สูง สุพรรณษา บุญประเสริฐ สุรางคณา ทองคอนง้าว อรชา พันธูยา อรทัย พุทธรัสสุ	

รางวัล	สังกัด	รายชื่อนักกีฬา	สถิติ
เหรียญทองแดง	เขต 1 ปทุมธานี	กนกพร แก้วสว่าง ณัฐพร ณ วิเชียร ทิพย์ธัญญา เรืองคุ้ม ชนาภรณ์ ทวลคิด ฉันทพร บุญวัฒน์โสภณ ธิดา เปลี่ยนธรรม นริศรา ศรีนาค ประภัสรา ปาसानา พรนภา สพานกลาง ยุพารัตน์ แสงหงษ์ อภิญา ภาณุภาส ณัฐมล ขวัญมา นันทวัน คงคาอาด ศิริประภา แสงแก้ว ศิริยากร วรกิจศิริกุล ไททานิค สวัสดิภาพ	
★ รักบี้ฟุตบอล 15 คน			
เหรียญทอง	เขต 7 นครปฐม	กฤษ ปภาวีร์ กฤษณา พรหมพฤกษ์ จักรพงษ์ พวงแย้ม ณพรรษ ศิรทรานนท์ ณัฐพงศ์ ภาสพานทอง ธนพล ปิยไพฑูรย์ ธรรมวุฑ รุ่งเรือง รัชสิญจน์ แก้ววงษ์วัลย์ นกันต์ เค้นดำไพ นภสุ วิรัชติ พิชญ์พงษ์ พลายนบัว พีรพล ชูควร ภูรินทร์ พยัคฆ์ฤทธิ์ ภูวนาท บุญบาศรี	

รางวัล	สังกัด	รายชื่อนักกีฬา	สถิติ
		ยศกร วัชรคงศักดิ์ วุฒิกร แก้วเขียว วุฒิพงศ์ สกกุลเทียนทอง ศิวกร จันทร์แดน สรวิศ เลิศล้ำสกุล สรรัต ถึงเจริญ สิปปกรณ์ ระหงษ์ อติเทพ เกียรติพัฒนาชัย เกรียงไกร สัจจิวิโส	
เหรียญเงิน	เขต 10 กรุงเทพมหานคร	กรธวัช ยอดจันทร์ กิตติพิศ งามแดน कमชาญุ ตรีทรงเกียรติ ชัยณรงค์ ทรัพย์สุขสมบัติ ชัยบุญญ ญาณกิตติกุล ชัยณัฐพงศ์ ปริญชัยชยานนท์ ฌภัทร เวชชาชีวะ ฌัฐพล อ้วนภักดี ฌัฐวุฒิ แสงหิ่งห้อย บารมี ไทยเศรษฐ์ ปฐมพงศ์ สุทธิรักษาวงศ์ ปุณณัตถ์ พุฒนาวิชัย พศวัต เพ็ชรปิ่นแก้ว พัชรพล ธีรานุกุลชัย พีร์ เจริญรักษ์ ภาคภูมิ วงศ์จันทร์แสง มงคลวิทย์ ปฐพีรังสี วัชรากร เจียมพิจิตร วันธรรมมณูญ จันทรสุวรรณ สิริวัชร กังสวัสด์ อังกฤษ วานิชกลมนนท์ เจษฎากร ทวีพรสวรรค์	

รางวัล	สังกัด	รายชื่อนักกีฬา	สถิติ
		ไกร ศรีดี	
เหรียญทองแดง	เขต 3 ร้อยเอ็ด	กริช แก้วกนก ชนะยุทธ นิลจันทร์ ฐาณูร ขจรนาต ณัฐพล ษะดาการ ธนกฤต จักรไชย ธนวัฒน์ ใฝ่พุทธ ชนาวุฒิ อุปกา ธนุเพชร ทิพบุตร ธรากร ชมภูหลงกุลเดช นัฐวุฒิ เพ็ชรวิชา พงศกร นามสิงห์ พงศกร โสภา พงษ์วิรัตน์ คุณศรี พงษ์ศิริ ส่างแก้ว ศุภวิช ภาคี สุชากริชย์ อันอามาตย์ สุภี แสงขราศรี อติวิชญ์ สิมศรี อรรณพ อังคะกำมุล เกียรติศักดิ์ เสงี่ยมศักดิ์ เมธัส ทองแต้ม เศรษฐโรจน์ เหวห้วย เสถียรวุฒิ ประทุมสินธ์	
เหรียญทองแดง	เขต 5 เชียงใหม่	दनัยเทพ ไชยโกษฐ์ พีทนนท์ พิริยะพาณิชย์ กิตา ปัญญาวุฒิ จิตรภณ เพ็ชรประดับ จิรเศรษฐ์ อุ่บุญธรรม ณัฐกร วัฒนา ณัฐนันท์ จันทร์เขียว	

รางวัล	สังกัด	รายชื่อนักกีฬา	สถิติ
		ตระการ ก้อนแก้ว ทิวต์ ชัยทอง ประสบชัย ศิริมงคล พงศ์ภรณ์ พิบูลย์ศรี พิพชา ชยางคานนท์ ภาสกร มลเทียน ภูดิศ สังข์สุวรรณ รุจิภาส ชัมทะมาลา วชิราวีธ ท้าวคำลือ ศรัณย์ พุททวงศ์ สรศักดิ์ อาษากิจ สิทธิเดช สนั่นเสียง เขตตะวัน สุกระกาญจนะ เอกภาพ พิเกณท์ สุภณัฐ ทองเกต สุภวิชญ์ เนื่องจากฉิม	



## ลีลาศ



รางวัล	สังกัด	รายชื่ออังกิฬา	สถิติ
<b>★ ลีลาศ ลาติน อเมริกัน (Latin Amerigun) Youth Class A (5 จังหวะ)</b>			
เหรียญทอง	เขต 7 ราชบุรี	ณัฐธัญญา อธิธิโสภณพิศาล พุดิสสิทธิ์ พรมนา	
เหรียญเงิน	เขต 10 กรุงเทพมหานคร	อภิชญา คุปตะวานิช อาชา นาคหลวง	
เหรียญทองแดง	เขต 2 สมุทรปราการ	สุธิสา ตี๋อี่พันธ์ ภัทคนัย บุญเลิศ	
<b>★ ลีลาศ ลาติน อเมริกัน (Latin Amerigun) Junior II Class B (4 จังหวะ)</b>			
เหรียญทอง	เขต 10 กรุงเทพมหานคร	ปริญานุช ปทุมศรีวิโรจน์ ศุภเศรษฐ์ โอชาญสิริ	
เหรียญเงิน	เขต 7 เพชรบุรี	อาทิตย์ แซ่โจ้ว ปาจริยา สังวาลย์เพ็ชร	
เหรียญทองแดง	เขต 8 กระบี่	ชนกนันท์ ประทุมเมศ ชัชวาลย์ หนูจักษ์	
<b>★ ลีลาศ ลาติน อเมริกัน (Latin Amerigun) Junior I Class C (3 จังหวะ)</b>			
เหรียญทอง	เขต 8 กระบี่	สายใจ อานนท์ อินทรพล จันท์แก้ว	
เหรียญเงิน	เขต 9 ปัตตานี	อภินันท์ กันหาป็อง ปิญชาน์ พรหมสุทธิ์	
เหรียญทองแดง	เขต 10 กรุงเทพมหานคร	ลักษณา อารีร์กัย สิรภพ ลั่นเหลือ	
<b>★ ลีลาศ ลาติน อเมริกัน (Latin Amerigun) Juvenile Class D (2 จังหวะ)</b>			
เหรียญทอง	เขต 10 กรุงเทพมหานคร	ทรายแก้ว รอดอัน บรรณพันธ์ กิตติพรลภัส	
เหรียญเงิน	เขต 9 ปัตตานี	ชาญวิทย์ ปุริพันธ์ อรณิชา พรหมสุทธิ์	

รางวัล	สังกัด	รายชื่อนักกีฬา	สถิติ
เหรียญทองแดง	เขต 7 ราชบุรี	ภาภัช เทียมเทศ ฐิตาภา ฤทธิ์จันทร์	
★ <b>ลีลาศ สแตนดาร์ด (Standard) Youth Class A (5 จังหวัด)</b>			
เหรียญทอง	เขต 5 ลำปาง	ทัฬหเทพ เรือนหล้า กันยาวีร์ วีระกุล	
เหรียญเงิน	เขต 1 สระบุรี	ฉัตรชัย สุวานิช รัชฎาภรณ์ ลำพันแดง	
เหรียญทองแดง	เขต 3 นครราชสีมา	จิตติพิสุทธิ์ เจริญวัย ธีระธาดา จินจะโปะ	
★ <b>ลีลาศ สแตนดาร์ด (Standard) Junior II Class B (4 จังหวัด)</b>			
เหรียญทอง	เขต 3 นครราชสีมา	ชนวรรณ ญาณะนันท์ อิสระพงษ์ ดวงแก้ว	
เหรียญเงิน	เขต 10 กรุงเทพมหานคร	ปรียานุช ปทุมศรีวิโรจน์ ศุภเศรษฐ์ โอชาญลิริ	
เหรียญทองแดง	เขต 8 กระบี่	กัญญาพัชร จันทร์แก้ว ราชาธิเวศ ช่อคำ	
★ <b>ลีลาศ สแตนดาร์ด (Standard) Junior I Class C (3 จังหวัด)</b>			
เหรียญทอง	เขต 9 ปัตตานี	อภินันท์ กันหาป็อง ปัญชานัน พรหมสุทธิ	
เหรียญเงิน	เขต 3 อุบลราชธานี	พิมพ์ชนก หอมนาน อิระวัชร ทะยะราษฎร์	
เหรียญทองแดง	เขต 8 กระบี่	สายใจ อานนท์ อินทรพล จันทร์แก้ว	
★ <b>ลีลาศ สแตนดาร์ด (Standard) Juvenile Class D (2 จังหวัด)</b>			
เหรียญทอง	เขต 10 กรุงเทพมหานคร	พัชรพร วรรณสวัสดิ์ อนุชา วิจิตรกุล	
เหรียญเงิน	เขต 9 ปัตตานี	ชาญวิทย์ ปุริพันธ์ อรณิชา พรหมสุทธิ	
เหรียญทองแดง	เขต 10 กรุงเทพมหานคร	ทรายแก้ว รอดอัน บรรณพันธ์ กิตติพรลภัส	



## วอลเลย์บอล



รางวัล	สังกัด	รายชื่อนักกีฬา	สถิติ
★ วอลเลย์บอล ทีมชาย			
เหรียญทอง	เขต 3 นครราชสีมา	จักรกฤษณ์ จันดาห้วดวง จักริน ศรีจันทร์ ชาณณรงค์ แก้วธรรม กิติพงษ์ สุขศาลา จักรกฤษณ์ ยงยุทธ ธราเทพ สุวรรณภักดี บุญญฤทธิ์ วงศ์ธร ปาฏิหาริย์ ภูคำวงศ์ รัชชานนท์ ไชยลาแสง วุฒิชัย สุขศาลา สิทธิชัย โพชะกะ เจษฎากร หนูสี	
เหรียญเงิน	เขต 1 สระบุรี	นันทิพัฒน์ ภัทคะญาน ชยพัทธ์ เถาอ่อน ชัชวาล ขาวกระจ่าง ณัฐภัก มโนสุนทร ต่อพงศ์ อ่อนแก้ว นิพัทธ์พนธ์ หมายมัน ประวิทย์ ระดาดาษ ปวิช กฤตยาธนอุดม วิชฎา ภีมา วิทยา ฮ่อไทยสงค์ อนันตศักดิ์ สมร อมร สุริยะ	

รางวัล	สังกัด	รายชื่อนักกีฬา	สถิติ
เหรียญทองแดง	เขต 5 เชียงราย	กษิตศ อาย่อ ก้องภพ สมฤทธิ์ จักริน อินตะวงศ์ ชลพรรษ คำก้อง ณัฐภัทร บุญทา ธนพล ศิริขวา พงศธร แปงถายะ ศิวดล สันหาธรรม สมชาติ บุญมา สหภาพ พันธุ์พงศ์ อริคม ชมภูน้อย อัคเชช ธรรมศิริ	
เหรียญทองแดง	เขต 7 สุพรรณบุรี	กฤษณ วชิรพันธุ์ กฤษณะ สุวรรณรัตน์ โอสถ ก้องภพ ละโน จักรพงษ์ ทองกลาง ชนิสร ศรีตะเวน ชิษณุพงศ์ พวงราษฎร์ ณัฐภัทร พรหมมณี ประสิทธิ์ ใจช่วง พัฒน์พงษ์ บุญพิทักษ์ ภูธเนศ สาระศาลิน วิทวัส คุณิพงษ์ สรวิทย์ แท่งฉาว	
★ วอลเลย์บอล ทีมหญิง			
เหรียญทอง	เขต 1 นนทบุรี	กนกวรรณ โอภาสพินิจ กมลทิพย์ ยศคำแหง กฤตพร สืบมงคลชัย กาญจนา กุไรสง จิตภา ทองสกุล จิชาญา บุญเลิศ	

รางวัล	สังกัด	รายชื่อนักกีฬา	สถิติ
		<p>ธัญชนก พรหมบุตร  พิมพ์พิชชา กักรมย์  รุจีรา อุกาสี  ลักษณะสุดา สุภารักษ์  สายฝน ใจศรี  เวรุยา ชำนาญธุระกิจ</p>	
เหรียญเงิน	เขต 10 กรุงเทพมหานคร	<p>ณัฐฐาพร สีลาเขตร์  ชนัญวัลย์ ทองเสน  ปริญญา พานแก้ว  ปิติพร ไกรเพิ่ม  พัชรภรณ์ สัทธศาสตร์  ภัทรภรณ์ หัสกัญญา  วัชรียา นวลแจ่ม  วิภาวี ศรีทอง  ศุदारัตน์ สิงห์สม  อรพรรณ น้ำจันทร์  อัจฉราพร คงยศ  เมวียา เฌิบบแหลม</p>	
เหรียญทองแดง	เขต 2 สมุทรปราการ	<p>สุวรรณฤทัย เคนดวงเดือน  ธิดา สุขวัฒนผล  กนกพร พันไชสง  กนกพร สีสังข์  ดวงกมล หงวนสง่า  นิตยา ภูมิพัฒน์  พิชชากร เหล็กสงษ์  ภัตราพร รุดคิษฐ์  มณีรัตน์ ต่างศรี  วิลาวัลย์ แคนสีแก้ว  สินีนานู โพธิ์เจริญ  อัจฉราพร ลอยลิ่ว</p>	

รางวัล	สังกัด	รายชื่อนักกีฬา	สถิติ
เหรียญทองแดง	เขต 4 สกลนคร	ผกาพรรณ ไผยเสน รัตติยากร วีระกร ศิริพัทธ์ ใจสูงเนิน สิริินภา มงคลเกตุ สุธิตา บุตะเกียน อรจิรา วงศ์อาษา อารีรัตน์ โคแก้ว เพ็ญเพชร บุตะกะ ภัทรสุดา นิละภา	



## วอลเลย์บอลชายหาด



รางวัล	สังกัด	นักกีฬา	สถิติ
★ วอลเลย์บอลชายหาด ทีมชาย			
เหรียญทอง	เขต 1 นนทบุรี	กิตติ ดวงจินดา สุรินทร์ จงกลาง	
เหรียญเงิน	เขต 4 กาฬสินธุ์	มรุเดช บุญเต็ม เศรษฐวรราช เพชรสวัสดิ์	
เหรียญทองแดง	เขต 4 มหาสารคาม	จิตรกร พุทธตาเต สุรสิทธิ์ รัตทำ	
เหรียญทองแดง	เขต 6 เพชรบูรณ์	ชัยพิชิต คงอินทร์ วีรเทพ ชัยชนะ	
★ วอลเลย์บอลชายหาด ทีมหญิง			
เหรียญทอง	เขต 4 กาฬสินธุ์	ขนิษฐา พรมกุล นัฐวรรณ เทียงผดุง	
เหรียญเงิน	เขต 1 ปทุมธานี	ศิรินุช ขาวผ่อง เสาวรศ ตั้งแก้ว	
เหรียญทองแดง	เขต 10 กรุงเทพมหานคร	ธาริณี ทิมแท้ อัญชานา ช่างคำ	
เหรียญทองแดง	เขต 4 ขอนแก่น	ภัทศุริญญา อินไชยา วรรณวิสา อุลูโคตร	



## ว่ายน้ำ



รางวัล	สังกัด	รายชื่อนักกีฬา	สถิติ
◆ ว่ายน้ำ กบ 100 เมตร ชาย			
เหรียญทอง	เขต 10 กรุงเทพมหานคร	จิรภัทร ริมประนาม	01:05.7900
เหรียญเงิน	เขต 10 กรุงเทพมหานคร	ณัฐพงษ์ ทิพย์เสถียร	01:08.3000
เหรียญทองแดง	เขต 5 เชียงใหม่	นายสุริยะ คำใหญ่	01:08.4100
◆ ว่ายน้ำ กบ 100 เมตร หญิง			
เหรียญทอง	เขต 10 กรุงเทพมหานคร	อจิรภาส มนตรีธิตี	01:13.7900
เหรียญเงิน	เขต 6 พิษณุโลก	สุทธิกานต์ คำมูล	01:16.3100
เหรียญทองแดง	เขต 10 กรุงเทพมหานคร	พรสุดา ไวนิยมพงศ์	01:17.5900
◆ ว่ายน้ำ กบ 200 เมตร ชาย			
เหรียญทอง	เขต 10 กรุงเทพมหานคร	จิรภัทร ริมประนาม	02:21.4900
เหรียญเงิน	เขต 1 ปทุมธานี	สุวัชร กรอุไร	02:27.9800
เหรียญทองแดง	เขต 10 กรุงเทพมหานคร	ชลชาติ ฐานกิตติคุณ	02:28.0300
◆ ว่ายน้ำ กบ 200 เมตร หญิง			
เหรียญทอง	เขต 10 กรุงเทพมหานคร	อจิรภาส มนตรีธิตี	02:37.4900
เหรียญเงิน	เขต 10 กรุงเทพมหานคร	พรสุดา ไวนิยมพงศ์	02:44.5100
เหรียญทองแดง	เขต 5 เชียงใหม่	ลักษิกา คำนนท์	02:46.3000
◆ ว่ายน้ำ กบ 50 เมตร ชาย			
เหรียญทอง	เขต 10 กรุงเทพมหานคร	จิรภัทร ริมประนาม	30.2700
เหรียญเงิน	เขต 5 เชียงใหม่	สุริยะ คำใหญ่	30.7500
เหรียญทองแดง	เขต 4 มหาสารคาม	ชนวรรชก์ ปาละจินต์	31.4200
◆ ว่ายน้ำ กบ 50 เมตร หญิง			
เหรียญทอง	เขต 1 นนทบุรี	ฉันทน์ชนก แสงสว่าง	34.1800
เหรียญเงิน	เขต 10 กรุงเทพมหานคร	ณัฐสินี อุ่นเกตุกุลเศรษฐ์	34.6200
เหรียญทองแดง	เขต 6 พิษณุโลก	สุทธิกานต์ คำมูล	34.6400
◆ ว่ายน้ำ กรรเชียง 100 เมตร ชาย			
เหรียญทอง	เขต 5 ลำปาง	ชนภูมิ เครือคำขาว	58.9700

รางวัล	สังกัด	รายชื่อนักกีฬา	สถิติ
เหรียญเงิน	เขต 7 สุพรรณบุรี	เสกฐวุฒิ มโนมัยสกุล	01:3800
เหรียญทองแดง	เขต 7 สุพรรณบุรี	พงศ์พล ยาหัต	01:01.3200
✦ ว่ายน้ำ กรรเชียง 100 เมตร หญิง			
เหรียญทอง	เขต 2 สมุทรปราการ	อารยา วงษ์วาท	01:05.8600
เหรียญเงิน	เขต 10 กรุงเทพมหานคร	ณัฐฐา จิตศิริ	01:08.0500
เหรียญทองแดง	เขต 7 สุพรรณบุรี	วรรณิศา แสงแก้ว	01:08.8500
✦ ว่ายน้ำ กรรเชียง 200 เมตร ชาย			
เหรียญทอง	เขต 7 สุพรรณบุรี	เสกฐวุฒิ มโนมัยสกุล	02:11.3000
เหรียญเงิน	เขต 5 ลำปาง	ชนภูมิ เครือคำขาว	02:11.8100
เหรียญทองแดง	เขต 9 สงขลา	ปรีทัศน์ รอดแก้ว	02:13.4800
✦ ว่ายน้ำ กรรเชียง 200 เมตร หญิง			
เหรียญทอง	เขต 2 สมุทรปราการ	อารยา วงษ์วาท	02:24.6500
เหรียญเงิน	เขต 10 กรุงเทพมหานคร	ศุภวงศ์ อองละออ	02:26.0800
เหรียญทองแดง	เขต 2 สมุทรปราการ	ณัฐวศา ดิงาม	02:27.2100
✦ ว่ายน้ำ กรรเชียง 50 เมตร ชาย			
เหรียญทอง	เขต 5 ลำปาง	ชนภูมิ เครือคำขาว	27.0400
เหรียญเงิน	เขต 7 สุพรรณบุรี	เสกฐวุฒิ มโนมัยสกุล	27.8100
เหรียญทองแดง	เขต 1 นนทบุรี	อภิสิทธิ์ วงษ์แก้ว	27.9700
✦ ว่ายน้ำ กรรเชียง 50 เมตร หญิง			
เหรียญทอง	เขต 2 สมุทรปราการ	อารยา วงษ์วาท	30.3800
เหรียญเงิน	เขต 6 ตาก	ณัฐนิชา บุญเดชา	30.8500
เหรียญทองแดง	เขต 10 กรุงเทพมหานคร	ณัฐฐา จิตศิริ	31.0700
✦ ว่ายน้ำ เดี่ยวผสม 200 เมตร ชาย			
เหรียญทอง	เขต 10 กรุงเทพมหานคร	ณิสิทธ จันทรากุลพงษ์	02:10.1300
เหรียญเงิน	เขต 7 สุพรรณบุรี	เสกฐวุฒิ มโนมัยสกุล	02:14.9700
เหรียญทองแดง	เขต 2 สมุทรปราการ	ศุภกร โชติกุล	02:16.5400
✦ ว่ายน้ำ เดี่ยวผสม 200 เมตร หญิง			
เหรียญทอง	เขต 1 นนทบุรี	ชนิษฐา นิ่มคำ	02:24.7000
เหรียญเงิน	เขต 1 นนทบุรี	รัชชชนก แสงสว่าง	02:25.2300
เหรียญทองแดง	เขต 2 สมุทรปราการ	ญาณิศา สุทธิสน	02:25.6400

รางวัล	สังกัด	รายชื่อนักกีฬา	สถิติ
✦ ว่ายน้ำ เดี่ยวผสม 400 เมตร ชาย			
เหรียญทอง	เขต 10 กรุงเทพมหานคร	เจียรพงษ์ สังข์วัตร	04:43.3200
เหรียญเงิน	เขต 2 สมุทรปราการ	ภูวดล สุขเขียว	04:47.6500
เหรียญทองแดง	เขต 2 สมุทรปราการ	ศุภกร โชติกุล	04:53.5200
✦ ว่ายน้ำ เดี่ยวผสม 400 เมตร หญิง			
เหรียญทอง	เขต 1 นนทบุรี	ชนิษฐา นิ่มคำ	05:04.5900
เหรียญเงิน	เขต 2 สมุทรปราการ	ญานิสสา สุทธิสน	05:09.8100
เหรียญทองแดง	เขต 5 เชียงใหม่	กิตติกานต์ ทิพย์อุบล	05:09.8100
✦ ว่ายน้ำ ผลัดผสม 4x100 เมตร ชาย			
เหรียญทอง	เขต 10 กรุงเทพมหานคร	ณัฐพงษ์ ทิพย์เสถียร ณัฐวัฒน์ อิ่มตำราญรัชต์ นวพรรษ วงศ์เจริญ พีรภาส จันทจำรัส	03:59.2500
เหรียญเงิน	เขต 5 เชียงใหม่	กฤตเมธ คำลือ นายชนพงษ์ เมธาวงศ์ นายชนภูมิ เครือคำขาว นายสุริยะ คำใหญ่	04:02.9000
เหรียญทองแดง	เขต 1 พระนครศรีอยุธยา	พีระวัฒน์ ชัยฤทธิ์ สุวพัชร กรอุไร อภิสิทธิ์ วงษ์แก้ว วรากร อรชร	04:05.5700
✦ ว่ายน้ำ ผลัดผสม 4x100 เมตร หญิง			
เหรียญทอง	เขต 10 กรุงเทพมหานคร	ณัฐฐา จิตศิริ พรสุดา ไวนิยมพงศ์ สุทัตตา เทพบุตร อจิรภาส มนตรีธิตี	04:28.9700
เหรียญเงิน	เขต 2 ชลบุรี	ญานิสสา สุทธิสน ปราณปรียา วิทยาเศรษฐ์กุล เสาวนีย์ บุญอำไพ อารยา วงษ์วาท	04:31.2600

รางวัล	สังกัด	รายชื่อนักกีฬา	สถิติ
เหรียญทองแดง	เขต 1 พระนครศรีอยุธยา	ขนิษฐา นิ่มคำ สิรินทร์ทรศ์ พุทธศรี อัมพรพัชร บุญมาก ฉันทน์ชนก แสงสว่าง	04:33.7200
★ วายน้ำ ผลัดฟรีสไตล์ 4x100 เมตร ชาย			
เหรียญทอง	เขต 10 กรุงเทพมหานคร	นาวพรรษ วงศ์เจริญ นิธินันท์ จันทร์แก้ว พีรภาส จันทร์จำรัส เจียรพงษ์ สังฆะวัตร	03:36.6300
เหรียญเงิน	เขต 5 เชียงใหม่	กฤตเมธ คำลือ ธนภูมิ เครือคำขาว สุริยะ คำใหญ่ ศิริชัย ก้อนทอง	03:40.8300
เหรียญทองแดง	เขต 7 กาญจนบุรี	ทรงวุฒิ เทียนทอง พงศ์พล ยาหัต ภัทรธีรนันท์ เลิศอภิสิทธิ์ เสกฐวุฒิ มโนมัยสกุล	03:13.3900
★ วายน้ำ ผลัดฟรีสไตล์ 4x100 เมตร หญิง			
เหรียญทอง	เขต 10 กรุงเทพมหานคร	ณิชากัทร แก้ววงศ์มงคล พรสุดา ไวนิยมพงศ์ สิริ สนั่นศิริกฤตย์ เป็ญจมาภรณ์ สังฆะวัตร	04:00.7700
เหรียญเงิน	เขต 2 ชลบุรี	ญาณิศา สุทธิสน ปราณปรียา วิทยาเศรษฐ์กุล สุนิตา เกินการ อารยา วงษ์วาท	04:05.1600
เหรียญทองแดง	เขต 1 พระนครศรีอยุธยา	ขนิษฐา นิ่มคำ อัมพรพัชร บุญมาก ชญลักษณ์ บัวบาน ฉันทน์ชนก แสงสว่าง	04:09.3300

รางวัล	สังกัด	รายชื่อนักกีฬา	สถิติ
✦ ว่ายน้ำ ผลัดฟรีสไตล์ 4x200 เมตร ชาย			
เหรียญทอง	เขต 10 กรุงเทพมหานคร	นาวพรชัย วงศ์เจริญ พีรภาส จันจำรัส พีระพัฒน์ เลิศสถาพรสุข เจียรพงษ์ สังขะวัตร	07:59.1400
เหรียญเงิน	เขต 1 พระนครศรีอยุธยา	ธีรวุฒิ โตเจริญ พีระวัฒน์ ชัยฤทธิ์ สุวพัชร กรอไร อภิสิทธิ์ วงษ์แก้ว	08:15.9200
เหรียญทองแดง	เขต 5 เชียงใหม่	กฤตเมธ คำลือ ธนภูมิ เครือคำขาว สุริยะ คำใหญ่ ศิริชัย ก้อนทอง	08:21.1700
✦ ว่ายน้ำ ผลัดฟรีสไตล์ 4x200 เมตร หญิง			
เหรียญทอง	เขต 10 กรุงเทพมหานคร	ณิชภัทร แก้วพงศ์มงคล พรสุดา ไวนิยมพงศ์ สุดที่รัก วัชรบุศราคำ เอมมิกา หิมะทองคำ	08:46.6000
เหรียญเงิน	เขต 2 ชลบุรี	ญาณิศา สุธธิสน ปราณปรีชา วิทยาเศรษฐ์กุล อารยา วงษ์วาท โชติรส วังบัวทอง	09:02.9500
เหรียญทองแดง	เขต 1 พระนครศรีอยุธยา	ขนิษฐา นิ่มคำ อัมพรพัชร บุญมาก ชญลักษณ์ บัวบาน รัชชนก แสงสว่าง	09:10.9700
✦ ว่ายน้ำ ฝี่เดี่ยว 100 เมตร ชาย			
เหรียญทอง	เขต 10 กรุงเทพมหานคร	นาวพรชัย วงศ์เจริญ	56.1100
เหรียญเงิน	เขต 1 นนทบุรี	อภิสิทธิ์ วงษ์แก้ว	56.8700
เหรียญทองแดง	เขต 10 กรุงเทพมหานคร	ณัฐพนธ์ เอื้อวรศักดิ์ชัย	57.0900

รางวัล	สังกัด	รายชื่อนักกีฬา	สถิติ
<b>✦ ว่ายน้ำ ฝึลือ 100 เมตร หญิง</b>			
เหรียญทอง	เขต 2 สมุทรปราการ	ญานิศาศู สุธธิสน	01:04:08.00
เหรียญเงิน	เขต 1 นนทบุรี	ขนิษฐา นิมดำ	01:04:65.00
เหรียญทองแดง	เขต 10 กรุงเทพมหานคร	พิชิตา สัมผัสสุข	01:05:13.00
<b>✦ ว่ายน้ำ ฝึลือ 200 เมตร ชาย</b>			
เหรียญทอง	เขต 10 กรุงเทพมหานคร	นาวพรรัช วงศ์เจริญ	02:04.1500
เหรียญเงิน	เขต 2 สมุทรปราการ	นายภูวดล สุขเขียว	02:11.3400
เหรียญทองแดง	เขต 1 ปทุมธานี	พิระวัฒน์ ชัยฤทธิ์	02:12.6400
<b>✦ ว่ายน้ำ ฝึลือ 200 เมตร หญิง</b>			
เหรียญทอง	เขต 1 นนทบุรี	ขนิษฐา นิมดำ	02:20.5500
เหรียญเงิน	เขต 2 สมุทรปราการ	ญานิศาศู สุธธิสน	02:24.5900
เหรียญทองแดง	เขต 5 เชียงใหม่	กิตติกานต์ ทิพย์อุบล	02:26.3900
<b>✦ ว่ายน้ำ ฝึลือ 50 เมตร ชาย</b>			
เหรียญทอง	เขต 10 กรุงเทพมหานคร	นาวพรรัช วงศ์เจริญ	25.4800
เหรียญเงิน	เขต 5 ลำปาง	ชนภูมิ เครือคำขาว	25.5300
เหรียญทองแดง	เขต 10 กรุงเทพมหานคร	ณัฐพนธ์ เอื้อวรศักดิ์ชัย	26.0200
<b>✦ ว่ายน้ำ ฝึลือ 50 เมตร หญิง</b>			
เหรียญทอง	เขต 2 สมุทรปราการ	ญานิศาศู สุธธิสน	29.5300
เหรียญเงิน	เขต 10 กรุงเทพมหานคร	พิชิตา สัมผัสสุข	29.6500
เหรียญทองแดง	เขต 1 นนทบุรี	ขนิษฐา นิมดำ	29.7200
<b>✦ ว่ายน้ำ ฟรีสไตล์ 100 เมตร ชาย</b>			
เหรียญทอง	เขต 5 แพร่	กฤตเมธ คำลือ	52.8500
เหรียญเงิน	เขต 10 กรุงเทพมหานคร	พิรภาส จันจรัส	53.4700
เหรียญทองแดง	เขต 1 นนทบุรี	อภิสิทธิ์ วงษ์แก้ว	53.7500
<b>✦ ว่ายน้ำ ฟรีสไตล์ 1500 เมตร ชาย</b>			
เหรียญทอง	เขต 10 กรุงเทพมหานคร	พิระพัฒน์ เลิศสถาพรสุข	16:46.4700
เหรียญเงิน	เขต 10 กรุงเทพมหานคร	นิธินันท์ จันทรแก้ว	17:23.0700
เหรียญทองแดง	เขต 2 สมุทรปราการ	ภูวดล สุขเขียว	17:28.5200
<b>✦ ว่ายน้ำ ฟรีสไตล์ 200 เมตร ชาย</b>			
เหรียญทอง	เขต 5 แพร่	กฤตเมธ คำลือ	01:54.6800

รางวัล	สังกัด	รายชื่อนักกีฬา	สถิติ
เหรียญเงิน	เขต 10 กรุงเทพมหานคร	นวพรรษ วงศ์เจริญ	01:59.1200
เหรียญทองแดง	เขต 10 กรุงเทพมหานคร	เจียรพงษ์ สังข์วัตร	02:6600
<b>★ วายน้ำ ฟรีสไตล์ 200 เมตร หญิง</b>			
เหรียญทอง	เขต 10 กรุงเทพมหานคร	ณิชภัทร แก้วพงศ์มงคล	02:06.2200
เหรียญเงิน	เขต 10 กรุงเทพมหานคร	เอมมิกา หิมะทองคำ	02:07.1300
เหรียญทองแดง	เขต 8 ภูเก็ต	กัญญาภัค สือสกุล	02:11.3800
<b>★ วายน้ำ ฟรีสไตล์ 400 เมตร ชาย</b>			
เหรียญทอง	เขต 5 แพร่	กฤตเมธ คำลือ	04:09.9500
เหรียญเงิน	เขต 10 กรุงเทพมหานคร	พีระพัฒน์ เลิศสถาพรสุข	04:15.2800
เหรียญทองแดง	เขต 10 กรุงเทพมหานคร	อารยะ ภูมิจิตอมร	04:19.2200
<b>★ วายน้ำ ฟรีสไตล์ 400 เมตร หญิง</b>			
เหรียญทอง	เขต 10 กรุงเทพมหานคร	เอมมิกา หิมะทองคำ	04:25.5300
เหรียญเงิน	เขต 10 กรุงเทพมหานคร	สุดที่รัก วัชรบุศราคัม	04:36.0800
เหรียญทองแดง	เขต 5 เชียงใหม่	กิตติกานต์ ทิพย์อุบล	04:39.8500
<b>★ วายน้ำ ฟรีสไตล์ 50 เมตร ชาย</b>			
เหรียญทอง	เขต 5 แพร่	กฤตเมธ คำลือ	00:24.3600
เหรียญเงิน	เขต 10 กรุงเทพมหานคร	พีรภาส จันจำรัส	00:24.4900
เหรียญทองแดง	เขต 5 ลำปาง	ธนภูมิ เครือคำขาว	00:24.5800
<b>★ วายน้ำ ฟรีสไตล์ 50 เมตร หญิง</b>			
เหรียญทอง	เขต 6 ดาก	ณัฐนิชา บุญเดชา	00:27.1600
เหรียญเงิน	เขต 10 กรุงเทพมหานคร	ณิชภัทร แก้วพงศ์มงคล	00:27.6700
เหรียญทองแดง	เขต 8 ภูเก็ต	กัญญาภัค สือสกุล	00:27.6700
<b>★ วายน้ำ ฟรีสไตล์ 800 เมตร หญิง</b>			
เหรียญทอง	เขต 10 กรุงเทพมหานคร	เอมมิกา หิมะทองคำ	09:06.9500
เหรียญเงิน	เขต 10 กรุงเทพมหานคร	สุดที่รัก วัชรบุศราคัม	09:31.6300
เหรียญทองแดง	เขต 5 เชียงใหม่	กิตติกานต์ ทิพย์อุบล	09:42.0800



วูซู



รางวัล	สังกัด	รายชื่อนักกีฬา	สถิติ
<b>★ วูซู ประเภทประลองยูทช ไม่เกิน 45 กก. ชาย</b>			
เหรียญทอง	เขต 10 กรุงเทพมหานคร	กษิติเดช แก้วขุม	
เหรียญเงิน	เขต 5 ลำพูน	เชาวน์โรจน์ ประสมนาม	
เหรียญทองแดง	เขต 4 นครพนม	วัฒนา มาดงพอง	
เหรียญทองแดง	เขต 2 จันทบุรี	สุพจน์ บรรเทาทุกข์	
<b>★ วูซู ประเภทประลองยูทช ไม่เกิน 45 กก. หญิง</b>			
เหรียญทอง	เขต 9 สตูล	อรนุช สุเคื่อน	
เหรียญเงิน	เขต 10 กรุงเทพมหานคร	อภิญา บุดรคิ้ว	
เหรียญทองแดง	เขต 4 นครพนม	พวงผกา ตันหนองสรวง	
เหรียญทองแดง	เขต 5 ลำพูน	ณัฐชยา กิติมา	
<b>★ วูซู ประเภทประลองยูทช ไม่เกิน 48 กก. ชาย</b>			
เหรียญทอง	เขต 4 นครพนม	วีรวัฒน์ ศรีสวัสดิ์	
เหรียญเงิน	เขต 9 สตูล	สิปปวิชญ์ หียหาสัน	
เหรียญทองแดง	เขต 6 เพชรบูรณ์	ธีรเดช นวลเกตุ	
เหรียญทองแดง	เขต 7 สุพรรณบุรี	ดาวทอง เปล่งปลั่งศรี	
<b>★ วูซู ประเภทประลองยูทช ไม่เกิน 48 กก. หญิง</b>			
เหรียญทอง	เขต 7 สุพรรณบุรี	สุกิสรา คนหลัก	
เหรียญเงิน	เขต 3 นครราชสีมา	วัลญา มั่นยืน	
เหรียญทองแดง	เขต 5 เชียงใหม่	นิรพร ถนอมศักดิ์ศรี	
เหรียญทองแดง	เขต 4 หนองบัวลำภู	จุฑาทิพย์ อินตะแก้ว	
<b>★ วูซู ประเภทประลองยูทช ไม่เกิน 52 กก. ชาย</b>			
เหรียญทอง	เขต 5 เชียงใหม่	อาทิตย์ กองเสริฐ	
เหรียญเงิน	เขต 10 กรุงเทพมหานคร	ปิยะพงษ์ ลีอ่ำ	
เหรียญทองแดง	เขต 1 พระนครศรีอยุธยา	โชคชัย จุมพรม	
เหรียญทองแดง	เขต 3 อุบลราชธานี	อภิวัฒน์ สีสุวะ	
<b>★ วูซู ประเภทประลองยูทช ไม่เกิน 52 กก. หญิง</b>			
เหรียญทอง	เขต 4 นครพนม	ศิริลักษณ์ แก้วชา	

รางวัล	สังกัด	รายชื่อนักกีฬา	สถิติ
เหรียญเงิน	เขต 7 กาญจนบุรี	อาทิตย์ สุกใจ	
เหรียญทองแดง	เขต 10 กรุงเทพมหานคร	ดาวัน สง่าศรี	
เหรียญทองแดง	เขต 3 นครราชสีมา	สุชาดา บุญชู	
<b>♦ วุช ประเภทประลองยูทช์ ไม่เกิน 56 กก. ชาย</b>			
เหรียญทอง	เขต 3 นครราชสีมา	องอาจ อินทร์ทอง	
เหรียญเงิน	เขต 6 เพชรบูรณ์	พุดมิกซ์ บาระเมฆ	
เหรียญทองแดง	เขต 4 นครพนม	อัยญา ตูป็นนา	
เหรียญทองแดง	เขต 10 กรุงเทพมหานคร	อดิคุณ เสลากลาง	
<b>♦ วุช ประเภทประลองยูทช์ ไม่เกิน 56 กก. หญิง</b>			
เหรียญทอง	เขต 1 ชัยนาท	พันทิวา แก้วมะโสด	
เหรียญเงิน	เขต 10 กรุงเทพมหานคร	ศิริโสภา ศิริศักดิ์	
เหรียญทองแดง	เขต 4 ขอนแก่น	สุทธิดา ปิงเมืองเหล็ก	
เหรียญทองแดง	เขต 5 ลำพูน	นิธิดา ฤกษ์นันท์	
<b>♦ วุช ยูทช์ลีลา ยูทช์ลีลาราชสีห์ Obstacle ชาย</b>			
เหรียญทอง	เขต 7 สุพรรณบุรี	ทศพล นาสวน โกมล ปริญญญา จีนอ่อน	
เหรียญเงิน	เขต 6 เพชรบูรณ์	ทินภัทร พลตัน สุรศักดิ์ คำฝอย	
เหรียญทองแดง	เขต 4 สกลนคร	ธีรศักดิ์ คำสงค์ เนติพงษ์ ปรีชาอมรกุล	
<b>♦ วุช ยูทช์ลีลา ยูทช์ลีลาราชสีห์ Obstacle หญิง</b>			
เหรียญทอง	เขต 7 สุพรรณบุรี	นาริน รัตนิล ปณพร สายศีลลา	
เหรียญเงิน	เขต 6 เพชรบูรณ์	นิภา นัครา สุนทรี ทองอุบล	
เหรียญทองแดง	เขต 2 จันทบุรี	อารีญา ผุยกา เบญจมาศ พุทธชาติ	
<b>♦ วุช ยูทช์ลีลา ยูทช์ลีลาราชสีห์ Racing Speed ชาย</b>			
เหรียญทอง	เขต 7 สุพรรณบุรี	กุลนันท์ บ้านกลางสมภพ ปรีพันธ์ จีนอ่อน	

รางวัล	สังกัด	รายชื่อนักกีฬา	สถิติ
เหรียญเงิน	เขต 4 สกลนคร	ธีรศักดิ์ คำสงค์ เนติพงษ์ ปรีชาอมรกุล	
เหรียญทองแดง	เขต 6 เพชรบูรณ์	ทิพากร ศรีม่วง ก้องหล้า พรหมสอน	
<b>★ วูซู ยูทิลิตา ยูทิลิตาราชสีห์ Racing Speed หญิง</b>			
เหรียญทอง	เขต 7 สุพรรณบุรี	นัตรณภา ชมมา มาลิสตา เดชโนนสังข์	
เหรียญเงิน	เขต 6 เพชรบูรณ์	สุภาวดี ทองอุบล อารยา จำปาศรี	
เหรียญทองแดง	เขต 10 กรุงเทพมหานคร	นิรุชา เพิ่มสวัสดิ์ อารียา กรุดน้อย	
<b>★ วูซู ยูทิลิตา ยูทิลิตาราชสีห์ Traditional ชาย</b>			
เหรียญทอง	เขต 4 สกลนคร	ชนกฤต ปรีชาอมรกุล ธีรศักดิ์ คำสงค์ นครินทร์ ฤทธาพรหม วัชรชัย หิ้นลด สหชัย ทองมินทร์ เนติพงษ์ ปรีชาอมรกุล	
เหรียญเงิน	เขต 6 เพชรบูรณ์	จตุพล ก้อนพล ทิพากร ศรีม่วง อภิวัฒน์ นัคราจารย์ ก้องหล้า พรหมสอน ทินภัทร พลตัน สุรศักดิ์ คำฝอย	
เหรียญทองแดง	เขต 7 สุพรรณบุรี	กุลนันท์ บำานกลางสมภพ ทศพล นาสวน โกมล ปริญญา จินอ่อน ปริพนธ์ จินอ่อน วัชรพงศ์ คงสุวรรณ ธรรยาภรณ์ เทพจันทิก	

รางวัล	สังกัด	รายชื่อนักกีฬา	สถิติ
<b>★ วุฒ ยูทิลิตา ยูทิลิตาราชสีห์ Traditional หญิง</b>			
เหรียญทอง	เขต 7 สุพรรณบุรี	ณัฐฐา นาสวนลาวัลย์ นาริน รัตนิล ปณพร สายศีลลา นัตรนภา ชมมา มัทนา ทองสาย มาลิสตา เดชโนน	
เหรียญเงิน	เขต 5 เชียงใหม่	ชั้นยาภรณ์ ตระกูลเกียรติ อรกานต์ ศิริรัตน์ อุ้มพิชยา เหล่าสุนทรทรัพย์ ณัฐชา จันทน์นวล ประภาวดี ไชยมงคล ปีทมพร จองจิ่ง	
เหรียญทองแดง	เขต 6 เพชรบูรณ์	วสุภาวดี ทองอุบล นิภา นักรา รวีวัล พุ่มพวง ศุदारัตน์ คำฝอย สุนทรี ทองอุบล อารยา จำปาศรี	



## วู้ดบอล



รางวัล	สังกัด	รายชื่อนักกีฬา	สถิติ
★ วู้ดบอล บุคคลชาย			
เหรียญทอง	เขต 7 สุพรรณบุรี	นฤนาท พวงมะเดื่อ	
เหรียญเงิน	เขต 1 ลพบุรี	นคร นवलรักษา	
เหรียญทองแดง	เขต 4 ขอนแก่น	วรเชษฐ์ เศษแสนไม้	
★ วู้ดบอล บุคคลหญิง			
เหรียญทอง	เขต 4 ขอนแก่น	ปาไลดา ค้างคี่รี	
เหรียญเงิน	เขต 7 สุพรรณบุรี	ฉันทย์สิตา นิ่มนวล	
เหรียญทองแดง	เขต 1 ลพบุรี	พิทยารัตน์ สนั่นสุภาพ	
★ วู้ดบอล บุคคลชาย นับเกท			
เหรียญทอง	เขต 9 พัทลุง	ชนพล นมรักษ์	
เหรียญเงิน	เขต 8 ชุมพร	จตุพร ไชยเพชร	
เหรียญทองแดง	เขต 3 ศรีสะเกษ	วีระศักดิ์ ศรีสมุทร	
เหรียญทองแดง	เขต 1 ชัยนาท	วิษชากร บุญทา	
★ วู้ดบอล บุคคลหญิง นับเกท			
เหรียญทอง	เขต 8 ชุมพร	พรพิมล ภิญญโณคม	
เหรียญเงิน	เขต 8 ชุมพร	รพีภรณ์ รักที่พึ่ง	
เหรียญทองแดง	เขต 6 สุโขทัย	รัชฎาภรณ์ ค้างคี่รี	
เหรียญทองแดง	เขต 4 ขอนแก่น	ณัฐิกา จันทรธรรม	
★ วู้ดบอล ทีมชาย			
เหรียญทอง	เขต 7 สุพรรณบุรี	จตุพล จางบัว ณัฐกร สุขทวี นฤนาท พวงมะเดื่อ ชนาวุฒิ ส่วนน้อย พงศธร คล้ายดำ	
เหรียญเงิน	เขต 1 ลพบุรี	พงษ์กร เกตุทิพย์ มานะ นवलรักษา	

รางวัล	สังกัด	รายชื่อนักกีฬา	สถิติ
		วิฑวัส นวลรักษา กันตพล บุตรจิตร ขวัญชัย ดาเกลี้ยง นคร นวลรักษา	
เหรียญทองแดง	เขต 4 ขอนแก่น	กิตติศักดิ์ ระวาดชิด ก้องภาพ ชัตติยะวงศ์ ทวิศักดิ์ คนล่า วรเชษฐ์ เศษแสนไม้ วิทยา สองเมือง ศิวกร เถิดจำลอง	
★ ู้ดบอล ทีมหญิง			
เหรียญทอง	เขต 1 ลพบุรี	ชญานิศ สวัสดิ์ พิทยารัตน์ สนสุภาพ พุทธพร สายสุ่ม ศรีสุดา บุตรจ อัจฉรา ทองน่ม นิฐารัตน์ ม่วงศรี	
เหรียญเงิน	เขต 4 ขอนแก่น	ชญชนก สารีพันธุ์ ประภัสสร พานโคตร ศิริวรรณ ค้างคิริ สิรินัดดา กิมรัมย์ เขวลักษณ์ การวะสมบัติ ปาธิดา ค้างคิริ	
เหรียญทองแดง	เขต 3 ศรีสะเกษ	จินตนา คำโท คารณิ เขตะวัน ปรารถนา วงษ์แก้ว รัตนารณ ปัดถา สุชาดา บุญเฟื่อง สุชาดา อนุรา	



## สนุกเกอร์



รางวัล	สังกัด	รายชื่อนักกีฬา	สถิติ
★ สนุกเกอร์ คู่			
เหรียญทอง	เขต 10 กรุงเทพมหานคร	หริศ สอนจันทิก อรรคนิธิ์ ส่งเสริมสวัสดิ์	
เหรียญเงิน	เขต 10 กรุงเทพมหานคร	กฤษดา ชุ่มจิตต์ พรปิยะ กาวสำราญ	
เหรียญทองแดง	เขต 1 ปทุมธานี	กันตชาติ เอื้อพงษ์พันธ์ พุทกานต์ จิมสุข	
เหรียญทองแดง	เขต 2 จันทบุรี	ตะวัน พูลทอง มารวย นรินทร์	
★ สนุกเกอร์ เดี่ยว			
เหรียญทอง	เขต 1 ปทุมธานี	พุทกานต์ จิมสุข	
เหรียญเงิน	เขต 6 กำแพงเพชร	ธีระวัฒน์ ฮวดหุ่น	
เหรียญทองแดง	เขต 10 กรุงเทพมหานคร	อรรคนิธิ์ ส่งเสริมสวัสดิ์	
เหรียญทองแดง	เขต 2 จันทบุรี	พงศกร จงใจรักษ์	
★ สนุกเกอร์ ทีม			
เหรียญทอง	เขต 1 พระนครศรีอยุธยา	กันตชาติ เอื้อพงษ์พันธ์ พุทกานต์ จิมสุข วัธนวิทย์ สุริวัฒน์ วิริทธิ์พล สุขอร่าม	
เหรียญเงิน	เขต 3 อำนาจเจริญ	ณรงค์เดช ดาขันทอง ณัฐชัย ศรีแก้ว ธงไชย เชื้อดี ชนพล บุญปลอด	
เหรียญทองแดง	เขต 7 สุพรรณบุรี	ณรงค์ฤทธิ์ เกษรสิทธิ์ ณัชชา คงอิม อนุพันธ์ น้ำทิพย์ อภิสิทธิ์ หมุ่มมาก	

รางวัล	สังกัด	รายชื่อนักกีฬา	สถิติ
เหรียญทองแดง	เขต 10 กรุงเทพมหานคร	กฤษดา ชุ่มจิตต์ พรปิยะ กาวสำราญ หริศ สอนจันทิก ไตรรัตน์ จามรธวัช	



## หมากล้อม



รางวัล	สังกัด	รายนามักกีฬา	สถิติ
✦ หมากล้อม คู่ชาย			
เหรียญทอง	เขต 3 นครราชสีมา	นธิทร บลอมฟิลด์ พัฒนะ แฉ่งสูงเนิน	
เหรียญเงิน	เขต 10 กรุงเทพมหานคร	ภูริพัฒน์ สันตสิริกุล เชาวน์ เจริญสมสมัย	
เหรียญทองแดง	เขต 2 ระยอง	ชเนศ เชื้อนุบผา ปรีดต์ สิริวิบูลย์กิตติ	
เหรียญทองแดง	เขต 1 นนทบุรี	ณัฐวัชร พ่อคำ พงษ์เมธ วิโรจน์ธรรม	
✦ หมากล้อม คู่หญิง			
เหรียญทอง	เขต 7 กาญจนบุรี	อิสริย์ มหภาคโสภณพิศาล เขมณัฏฐ์ เจริญวรสกุล	
เหรียญเงิน	เขต 3 นครราชสีมา	รมย์ชลิ ชูตระกูล วณิชชา พิทักษ์วานิชย์	
เหรียญทองแดง	เขต 2 จันทบุรี	ชนภรณ์ สุขกระสานติ วันวิสา สุขกระสานติ	
เหรียญทองแดง	เขต 10 กรุงเทพมหานคร	ภัคจิรา เจริญวัฒนา ศศิพิมพ์ ทองอยู่	
✦ หมากล้อม คู่ผสม			
เหรียญทอง	เขต 10 กรุงเทพมหานคร	นราวิชญ์ พงศ์กิจวรสิน พลอยไพลิน เหลืองสุรงค์	
เหรียญเงิน	เขต 2 ชลบุรี	สินีนารท อาจารย์พิพัฒน์ นรินทร โชติ อาจารย์พิพัฒน์	
เหรียญทองแดง	เขต 6 พิจิตร	ศิริพร โชติวรรณ พรเทพ สารคาม	
เหรียญทองแดง	เขต 4 มหาสารคาม	อมรรัตน์ ชันดม นพรัตน์ เหง้าณี	

รางวัล	สังกัด	รายชื่อนักกีฬา	สถิติ
✦ หมากล้อม บุคคลชาย			
เหรียญทอง	เขต 10 กรุงเทพมหานคร	กฤษฎีกี แจ่มขจรเกียรติ	
เหรียญเงิน	เขต 1 นนทบุรี	ณัฐวัชร พ่อคำ	
เหรียญทองแดง	เขต 2 ระยอง	ธเนศ เชื้อบุบผา	
เหรียญทองแดง	เขต 3 สุรินทร์	กฤษณะ ฉายแก้ว	
✦ หมากล้อม บุคคลหญิง			
เหรียญทอง	เขต 10 กรุงเทพมหานคร	ณัฐนิช จันทโรจวงศ์	
เหรียญเงิน	เขต 2 ชลบุรี	บุญธิชา มูลอ้อม	
เหรียญทองแดง	เขต 7 กาญจนบุรี	อิสริย์ มหภาคโสภณพิศาล	
เหรียญทองแดง	เขต 3 นครราชสีมา	วณิชชา พิทักษ์วานิชย์	
✦ หมากล้อม ทีมผสม			
เหรียญทอง	เขต 3 นครราชสีมา	นธิทร บลอมฟิลด์ พัฒนะ แฉ่งสูงเนิน รมย์ชลิ ชูตระกูล	
เหรียญเงิน	เขต 10 กรุงเทพมหานคร	กัมปนาท บุญรอด ชลดา น้าวิไลเจริญ เชาวน์ เจริญสมสมัย	
เหรียญทองแดง	เขต 6 พิจิตร	ศิริพร โชติวรรณ ธวัชชัย ก้อนทอง พรเทพ สารคาม	
เหรียญทองแดง	เขต 2 ชลบุรี	สินีนารถ อาจารย์พัฒนา กิตติธัช สันติมัย นรินทร โชติ อาจารย์พัฒนา	
✦ หมากล้อม ทีมชาย			
เหรียญทอง	เขต 10 กรุงเทพมหานคร	กฤษฎีกี แจ่มขจรเกียรติ กุลเดช มหาหรรธน์ นราวิชญ์ พงศ์กิจวรสิน	
เหรียญเงิน	เขต 2 ระยอง	กันตินันท์ รวยทรัพย์ ธเนศ เชื้อบุบผา ปรีดต์ สิริวิบูลย์กิตติ	

รางวัล	สังกัด	รายนามนักศึกษา	สถิตี
เหรียญทองแดง	เขต 1 สระบุรี	ณัฐวัชร พ่อคำ ธนุชัย กำลังว่อง พงษ์เมธ วิโรจน์ธรรม	
เหรียญทองแดง	เขต 3 นครราชสีมา	นธีทร บลอมฟิลด์ พัฒนะ แฉ่งสูงเนิน สันต์ภพ สันติโชติตระกูล	
★ หมากล้อม ทีมหญิง			
เหรียญทอง	เขต 10 กรุงเทพมหานคร	ณัฐนิช จันทโรจวงศ์ ภัคจิรา เจริญวัฒนา ภัคจิรา เอิบกิตติสวัสดิ์	
เหรียญเงิน	เขต 7 กาญจนบุรี	อารยา สิริยะเสถียร อิสริย์ มหภาคโสภณพิศาล เขมณัฏฐ์ เจริญวรสกุล	
เหรียญทองแดง	เขต 2 ชลบุรี	บุญธิชา มูลอ้อม ศินีนาถ อาจารย์พัฒน์ ชลธิชา มูลอ้อม	
เหรียญทองแดง	เขต 3 นครราชสีมา	รมย์ชดี ชูตระกูล วณิชชา พิทักษ์วาณิชย์ สุรภา ปัญจภักดี	



ฮอกกี



รางวัล	สังกัด	รายนามนักกีฬา	สถิติ
★ ฮอกกี ทีมชาย			
เหรียญทอง	เขต 3 สุรินทร์	ชนาวุฒิ มณีรัตน์ ชินวา ของทอง ธีรวัฒน์ ผ่องฉวี ธีรวิทย์ นันทสอน นิพล จุลศรี บรรักษ์ หาระพันธ์ พิชัย คงมั่น ภานุวัฒน์ เวชไสย ภาสกร วัตตุมหา วุฒิชัย จันเวียงงาม สนธยา อินอ้าย สมรัฐ บุญธรรม สุรศักดิ์ ราศรี สุริพงษ์ จงจำ สุรียา ทองแมน อภากร ศรีงาม เทพพิทักษ์ นามโคตร ไพศาล ตำราญใจ	
เหรียญเงิน	เขต 9 นครราชสีมา	บัสสุญ ดาหะแมง ชูเพียน ชิกะ นัสรอน หะมะ นิสมาน มะสีละ ปฐมพงศ์ แก้วทอง มุฮัมหมัด อูมา รอฟีดี สุหลง สุธินันท์ สุวรรณรักษา อับดุลกาฟี โต๊ะบี	

รางวัล	สังกัด	รายชื่อนักกีฬา	สถิติ
		อับดุลเราะมาน ตาละ อัฟฟาน มะอาลี อาติฟ มะอาลี ฮาริซ หะไร ฮารีฟ เคลือวัลย์ ซีร์ชัย สักญ์ส่าราญ อาบูฮาซัน กูร์ อลิฟ คือเราะ อาหะมะ วามิง	
เหรียญทองแดง	เขต 2 ชลบุรี	ชาญชัย ลำแก้ว ฉัฐวัฒน์ ดวงพร นกฤต จันทะเทียน ธนกฤต บุญอาจ ธนพล จังทร์คง ธวัชชัย บุญปรอด ยศธร พรรณาภพ ยิ่งลักษณ์ ชังมูล ยุทธนา ฉกรรจ์ วีระวัฒน์ สิงห์ทอง ศิวกร เกียรติธนะไพบุลย์ สรณศิริ ทองอัม สืบสกุล สุริยุทธ อติศักดิ์ เชรฐนอก อโณทัย พรหมลิ ทัดพงษ์ โกศล นนทวัฒน์ เจริญศิริ ศรากร อาญาเมือง	
เหรียญทองแดง	เขต 1 อ่างทอง	ฉัฐศักดิ์ ถนอมศักดิ์ พรพงษ์ จันทรัมย์ ชนะพล พลเสน ชัยวัฒน์ สิงหว	

รางวัล	สังกัด	รายชื่อนักกีฬา	สถิติ
		ฌภัทรพงศ์ เทียนเงิน ตฤณภูวนพงษ์ ภู่ทอง ธีรวิทย์ กำลั้งเจริญ ศรัณย์ ไหลสวนงาม สุพิพัฒน์ หาญอุดมชัย อรรถชัย สมงาม จิรพัส ชุ่มมนัส ธีชญูรัตน์ ประสมศิลป์ วัลลพ ขำวงษ์ สิทธิกร สุริยะ อธิป ฉาบเพชร อาทิตย์ บุสมศรีทรา เฉลิมชัย ช่อคำไย โรจน์สกล บุญเมือง	
<b>★ สอกกี ทีมหญิง</b>			
เหรียญทอง	เขต 2 ชลบุรี	ขวัญชนก สุขสิน ชัดติยา สมานวงศ์ ธารรัตน์ ดวงพร ประภัสสร บุญกลาง วิไลพร จรบรัมย์ สมรักษ์ สุทธิประภา อรอุมา ดวงสุดา กรกนก แส่นปวง ปัทมา เสียวครบุรี วิบูลย์ศิริ เพชรประไพ ศิริรัตน์ วรรณสุทธิ สุรัสวดี พิมพ์สาร ณัฐดา จันทร์เทศ ปิยนันท์ พานิชนอก พัชรินทร์ อุคำ ศิริขวัญ วงษ์แก้ว	

รางวัล	สังกัด	รายชื่อนักกีฬา	สถิติ
		อัญชิตา สุขสวัสดิ์ อุมาพร พูลทรัพย์	
เหรียญเงิน	เขต 1 สระบุรี	กรกมล เทวะ กฤตติยา โลสันเทียะ กัญญาณัฐ นาคพลกรัง กุลธิด แก้วศรี ชุติมา กองแก้ว ศุภัชญา เรืองศรี เพชรพร สวัสดิ์ ประภัสสร คำแสง พยาตา มะลิวัลย์ รุจิรัตน์ สุขจันทิก วิลาวัลย์ ดวงแก้ว อสมภรณ์ บุญธรรม อารยา รื่นศาสตร์ ชุติมา สุวรรณดี น้ำเพชร บุญคุณ พรพิมล สุดแสง พิมนพัช รุจิรเดช ระวีวรรณ สีบั้ง	
เหรียญทองแดง	เขต 3 นุรีรัมย์	ชุติมา จำปาทอง ณัฐกานต์ อุใจ ณัฐศุดา ยอดเครือ ทิพย์รัตน์ แก้วรัมย์ ปนัดดา กรุรัมย์ ปริญญา อูทิสรัมย์ ปัทมา เวรัมย์ ศุสดี จันทคำมา รัตติยาพร เลาะหะนะ ศิริวรรณ สุภาพ สิรามล สุภาพ	

รางวัล	สังกัด	รายชื่อนักกีฬา	สถิติ
		สุดาพร พรวาปี อลิสา นะเรืองรัมย์ อวิกา จำปาทอง อัจฉรา เครือวัลย์ เจนจิรา กิจภักดิ์ เบญจวรรณ สัตตบุตร เบญญาภา ดีด้วยมี	
เหรียญทองแดง	เขต 5 เชียงใหม่	จินดารัตน์ อภิรติมัย นภัสสร สุขสุวรรณ สุธาสินี วิเศษ พัฒน์ธิดา จิรพัฒน์ มัดหมี มณีปุระ รัชนากร แสงบุญ วรรณพร กัมทรทิพย์ ศิริพรรณ คำพวง ศุภสุดา ทิพย์ทา สุทธิศิริ กิตติวรรณ อรไพลิน โกกิละวาที อัญชลีพร หินมาลัย ณัฐ์นรี ฟองมูล ณัฐวรรณ อุ๋นเมืองทอง ณาชา จุฑาวิจิตรธรรม พรสุรีย์ เต็มสมบัติบวร สิริติกา อภิรติมัย	



## แฮนด์บอล



รางวัล	สังกัด	รายชื่อนักกีฬา	สถิติ
★ แฮนด์บอล ทีมชาย			
เหรียญทอง	เขต 3 ศรีสะเกษ	กิตติชัย จิตจง กมลกริช บุรีพอง ณัฐนันท์ พระมาลัย ณัฐวุฒิ ศรีลาชัย ธนพล พิมพีชาติ ธีระศักดิ์ สวงโท ธวัชชัย ใจใส พัฒนพล พรหมทอง พีรศิลป์ อิงไพบูลย์กิจ ภักพงษ์ กาละพัฒน์ มนตรี อนันต์เอื้อ วิริยะ กิริยา ศิริศักดิ์ จันครา สิทธิศักดิ์ นาคหลง อดิศร ศรีคำวรรณ เพิ่มทรัพย์ พงษ์สุระ	
เหรียญเงิน	เขต 2 สมุทรปราการ	กฤษฎา เราเจริญ กษิเดช อธิธิอักษรกุล จิตรภานู ประเทืองจิตร ชานาญวิทย์ แก้วน้อย ฐิติพัฒน์ รื่นอารมย์ ฐิติศักดิ์ อัทธสุมิวิร์ ณัฐวุฒิ ไสสค ธนกร จงทอง พิสิษฐ์ สิ้นเพิ่มเติม ศิวกร แก้วใส สิริวิชญ์ คล้ายเอี่ยม	

รางวัล	สังกัด	รายชื่อนักกีฬา	สถิติ
		<p>อนุชา ทูยน้ำเที่ยง  อภิสิทธิ์ เชียนฉิน  อัทธ์ อริยกะ  ณัฐคนัย รักษาวงศ์  อภิสิทธิ์ เอี่ยมทะนัง</p>	
เหรียญทองแดง	เขต 3 สุรินทร์	<p>กฤตณัย ศรีนิล  กัญญากร สุทธิดี  ณัฐวุฒิ เข็นรักษา  ธนพัฒน์ คำบุญฐิติสกุล  ธนวัฒน์ พึ่งสุข  ธนโชติ วันสุข  นวพรรษ ประชุมรักษ์  บุญฤทธิ์ คชเสนา  ปิยภัทร เฟงเส็งดี  รัฐพล ผงกุลา  รัตนฉัตร บังคะดารา  วรชัย ทองคำ  วันเฉลิม พิพัฒน์รักไทย  อดิชาติ เชิดดอก  อดิรุจ จงหาญ  เอกชัย จันทร์เจียว</p>	
เหรียญทองแดง	เขต 7 เพชรบุรี	<p>จักรพันธ์ สุวรรณเมศ  ทิวัดต์ แพระบำ  กฤตณัย เกตุทอง  กิตติรัช นฤดิศรีอุทัย  ณชพัฒน์ ทศนา  ปกม ขวัญดี  พงศธร โรจน์พงศ์เกษม  เพชร บัวสุวรรณ  ภูริณัฐ พุ่มจันทร์  ยศธนา เจดีย์พราหมณ์</p>	

รางวัล	สังกัด	รายชื่อนักกีฬา	สถิติ
		ยศวินทร์ ไหมสีทอง รตชภูมิ มะโนวรรณ วัชรภูมิ วาดไชสง สิทธิโชค ปิ่นสุวรรณ สิทธิพงษ์ เชื้อสาย นราวิชญ์ เลื่อนลอย	
✦ แอนด์บอล ทีมหญิง			
เหรียญทอง	เขต 4 ขอนแก่น	ชื่นกมล อินทร์ทอง ผกากานต์ ทองโคตร ภาวิณี พรรณพ ริญศิญา ฉาไชสง สุพัตรา ผิวคำ อินทร์อุทร มุกดาหาร กวินธิดา จันทระจิตร ขวัญนภา ราษฎร์มี จินดารัตน์ เนตรสุภาพ นงลักษณ์ อันทะปัญญา พรพิมาย มนต์กล้า ลำดวน มณีสา สุดาพร พวงทอง สุพัตรา กาลีวัฒน์ สุภาพร ศรีเมือง สุภาพร แยมยิ้ม	
เหรียญเงิน	เขต 3 ศรีสะเกษ	จิตรพร แสนแก้ว ญานันท์ ใต้พร นันทวรรณ ครอบบัวบาน นิตยา จ้อยสาकु บุษราภรณ์ สายพงษ์ พจมาน กิจวรกุล ภาวิณี บุญเจริญ วลัยพร พงษ์สุระ	

รางวัล	สังกัด	รายชื่อนักกีฬา	สถิติ
		วิยะดา สุระสร วิลาวณิชย์ พูลแก้ว วิสุดา เตชะ วีรวรรณ สุขรักษ์ สายทอง บุญเลี้ยง สุภาวดี ชาญเชื้อหว หนูเพลิน ศรีคำภา	
เหรียญทองแดง	เขต 7 สุพรรณบุรี	กมลรัตน์ กาฬภักดี ณัฐพัชร คำสอน นิตยา ออทะเบาะ มะลิวัลย์ แป้นยิ้ม มัณฑนา เสียงเลิศ ลักษณาริน ลาวัลย์ วารุณี จงปลื้มกลาง สุพรรณษา ทองนุ่ม อรปรีชา เทศาริน อรยา แสนมหาไชย เสาวภา ลาทอง กรปภา อูทัศน จัญญา ยศติวงศ์ วันทณีย์ วิชัยแสง วารุณี วัฒมาลี สิริกรานต์ แข่งแก้ว	
เหรียญทองแดง	เขต 1 นนทบุรี	กานต์ธิดา เฟื่องสกุล คุณเดือน มะหะฤทธิ ศิริลักษณ์ เกตุรัตน์ สุนันทา วัตยิ่ง สุวรินทร์ วรรณคำ สุวัจน์ เทพธัญญ์ อัจฉราวดี คงแก้ว เต็มศิริ ลาภสาร	

รางวัล	สังกัด	รายนามนักศึกษา	สถิตติ
		กมลวรรณ บัวเกต ขนิษฐา ปานนาค ชิติสุดา ปีกกาเวสา บงกชกร ป็องกัน ศิริประภา ปีกกาเวสา สโรชนี ชัยเจริญ เกษรา วงษา ชนาการต์ จูติธนาวัฒนกุล	



## แฮนด์บอลชายหาด



รางวัล	สังกัด	รายชื่อนักกีฬา	สถิติ
★ แฮนด์บอลชายหาด ทีมชาย			
เหรียญทอง	เขต 3 ศรีสะเกษ	ชนาธิป พรหมแดง ณรงค์ฤทธิ์ ศิรินัย ณัฐพงศ์ โพธิ์มินทร์ ทรงศักดิ์ เจริญกุล ธนพล สืบสิมมา นพดล ทองมาก พิทักษ์ จันทำ ภานุวัฒน์ โชติพิบูล วีระพล อวรรณ อภิชาติ โชติเนตร	
เหรียญเงิน	เขต 7 สุพรรณบุรี	คณิสันนท์ สืบเหตุ นาถวัฒน์ ก้อนทรัพย์ กิตติพันธ์ ชัยสิทธิดำรงสุข ณัฐกฤษ โสภา ทรงพล หมู่ห้วนนา ธีรยุทธ นิยมเกื้อ ธีระศักดิ์ มะลิงาม สุภาชัย สว่างศรี พาทิศ ใจทาน ภูเบศร์ ศรีสวัสดิ์	
เหรียญทองแดง	เขต 9 สงขลา	กฤษฎา ภิธรรมมา ณัฐพร ส่งแสง คุณธร พงษ์อุดม ธนินทร์ เสน่หา ธีรภัทร เขียวบม	

รางวัล	สังกัด	รายชื่อนักกีฬา	สถิติ
		ปฏิภาณ ตีระพันธ์อำไพ ริชชวัน วานี วันชัย หนูวงศ์ วิสาข์ เสน่หา ศิริชัย เอียดหนู	
เหรียญทองแดง	เขต 10 กรุงเทพมหานคร	จิราวัฒน์ วงศ์ทองสว่าง ธนภัทร พฤตเมธา ปิยณัฐ ปุคะธรรม ภาณุพงศ์ พริงอิม มนทัต อนันต์เต่า วิทวัส รังสี ศราวุธ สุขมหาหลวง ศุภกร พิทยาพลธร สุรเชษฐ์ หลงกรุฑ อุกฤษ เมืองโคตร	
<p>✦ <b>แฮนด์บอลชายหาด ทีมหญิง</b></p>			
เหรียญทอง	เขต 10 กรุงเทพมหานคร	ณิชาภา จิตนภาดำรงกุล ทศวรรณ บุญศรี นรินทิพย์ กระจวนกิจ ปรีชญา จันทรมณี พัชรา วงศ์ชูพันธ์ พิมพ์ผกา สธนพานิช ศิรินาถ ไชยรา สุดารัตน์ ศิวิแวน อริสา เก่าบางยาง เพชรรา ป้องเขต	
เหรียญเงิน	เขต 3 ศรีสะเกษ	กนกวรรณ พาทา ณัฐ์นรี นามมีแวน เจษฎาพร จุลวงษ์ เจษฎาภา จุลวงษ์ น้ำทิพย์ โชคนันดี	

รางวัล	สังกัด	รายชื่อนักกีฬา	สถิติ
		พรพิรุณ ชลาชัย พูนศิริ ภูรินทร์ มัลลิกา กิ่งชา ศุภรัตน์ สุขจันทร์ ศิรินันท์ โนนสังข์	
เหรียญทองแดง	เขต 6 เพชรบูรณ์	จันทร์วิภา แสงสว่าง ปวีณา จันทร์คำเรือง รัตนาภรณ์ อุตรธรณ์ ศรันย์พร บัวศรี สุชาดา สีเนตรพัด สุภาวดี เรียงสา อมรรัตน์ ดีแจ่ม เจนจิรา สุขนนทา เสาวนีย์ จิตรศิลป์ ขนิษฐา เอี่ยมป้อ	
เหรียญทองแดง	เขต 3 นครราชสีมา	กมลเนตร แพงไชสง ณัฐธิดา ดีพรม ณัฐริกา ห้วยจันทร์ วิลาวลัย เพิ่มพูล ศิรินภา พลการ ศิริพร แห่ละคร โทก ศิริวรรณ พิเมย สุภาภรณ์ กวนบ้านสุข หยกมณี สีสัน อรุมา พิมพา	

# คณะผู้จัดทำ

## ที่ปรึกษา

- |                               |                                              |
|-------------------------------|----------------------------------------------|
| 1. นางแสงจันทร์ วรสุมันต์     | อธิบดีกรมพลศึกษา                             |
| 2. ดร.ชาญวิทย์ ผลชีวิน        | รองอธิบดีกรมพลศึกษา                          |
| 3. นายรัชช ถาวรสวัสดิ์        | รองอธิบดีกรมพลศึกษา                          |
| 4. นายนิวัฒน์ ลิ้มสุขนิรันดร์ | ผู้อำนวยการสำนักการกีฬา                      |
| 5. นายวินิตย์ จันทร์มนตรี     | ผู้อำนวยการกลุ่มกีฬาขั้นพื้นฐาน สำนักการกีฬา |

## ผู้ประสานงาน

- |                     |                                   |
|---------------------|-----------------------------------|
| 1. นายธนิต จิตละมัย | ท่องเที่ยวและกีฬาจังหวัดเพชรบูรณ์ |
| 2. นายสมพงษ์ ศรีพล  | นักพัฒนาการกีฬา ชำนาญการ          |

## คณะจัดเก็บข้อมูล

1. นางอารยา ถาวรสวัสดิ์
2. สิบตำรวจโทหญิงชุตติกาญจน์ ผาลใจ
3. นางสาววิภา วงษ์สุวรรณ
4. นางสาวพุทธรักษา สถาวรสมิต
5. นางสาวประคอง นามโครต
6. นายธนิต จิตละมัย
7. นายไพฑูรย์ คล้ายคำ
8. นางสาวจันทร์จิราพร พิบูลย์ฐิติ
9. นางสาวชุลีกร ยอดกลม
10. นางสาววิไลพรรณ นามพิบูล
11. นางสาวหญิงพิไลตี ศรีวิสัย
12. นางสาวพัชรินทร์ ลาดทา
13. นางสาวพดารินทร์ วงศ์พรหมท้าว
14. นางสาววรรณนิศา ศีพรหม

## ผู้รวบรวมเรียบเรียงและเขียนรายงาน

1. นางอารยา ถาวรสวัสดิ์ ผู้อำนวยการกลุ่มวิจัยและพัฒนา สำนักการกีฬา
2. นายสมพงษ์ ศิริพล นักพัฒนาการกีฬา ชำนาญการ

## คณะบรรณาธิการ

1. สิบตำรวจโทหญิงชุดิกาญจน์ ผาลใจ
2. นางอุษณีย์ กาญจนสาโรจน์
3. นางจรรุวรรณ ชินพัฒน์
4. นางสาววิภา วงษ์สุวรรณ
5. นางสาวพุทธรักษา สถาวรสมิต
6. นางสาวประครอง นามโคตร
7. นายศุภวัฒน์ ทองมี
8. นางสาวภัทรศิริ ธนวัฒน์
9. นางสาวศรีสุดา เสาวคนธ์
10. นางสาวนาถณวรีย์ ว่างาม
11. นางสาวรัญชรี แสงรุจี
12. นายวิจิ ฝั่นกดี
13. นายธนิต อธิปัญญาวิเศษ
14. นายสมพงษ์ ทาประเสริฐ

## ศิลปินกรรม

นายเสกสิทธิ์ สิงห์อุไร



**เมืองมะขามหวานเกมส์**  
กีฬานักเรียน นักศึกษาแห่งชาติ ครั้งที่ 35