



รายงานประจำปี ๒๕๕๖

กรมการศาสนา





รายงานประจำปี ๒๕๕๖

กรมการศาสนา

รายงานประจำปี ๒๕๕๖

กรมการศาสนา

ที่ปรึกษา

นายฤกษ์ศยุพงษ์ ศิริ	อธิบดีกรมการศาสนา
นายฤกษ์ภา คงคะจันทร์	รองอธิบดีกรมการศาสนา
นายสุเทพ เกษมพรหมณี	ผู้อำนวยการสำนักพัฒนาคุณธรรมจริยธรรม
นายพิสิทธิ์ นีรัตติวงศกรณ	ผู้อำนวยการกองศาสนูปถัมภ์
นายชวลิต ศิริภิรมย์	เลขานุการกรมการศาสนา
นางสาวพิไล จิรไกรศิริ	นักวิชาการศาสนาเชี่ยวชาญ

คณะผู้จัดทำ

นางละออ แก้วสุวรรณ	นักวิเคราะห์นโยบายและแผนชำนาญการพิเศษ
นางสาวพัชรพร ช่วยทอง	นักวิเคราะห์นโยบายและแผนชำนาญการ
นายปรกรณ์ ศรแสง	นักวิเคราะห์นโยบายและแผนชำนาญการ
นางสาวรัตติกาล คำามุง	นักวิเคราะห์นโยบายและแผนปฏิบัติการ
นายทวีศักดิ์ นาคม่วง	นักวิชาการคอมพิวเตอร์
นายกนพล สุดสวาสต์	นักวิเคราะห์นโยบายและแผน
นางสาวมณฑา เกื้อสุข	นักศึกษาศึกษาฝึกประสบการณ์
นางสาวอนงค์นาฏ พัฒนศักดิ์ศิริ	นักศึกษาศึกษาฝึกประสบการณ์

ผู้จัดพิมพ์

กรมการศาสนา	กระทรวงวัฒนธรรม
ปีที่พิมพ์	พ.ศ. ๒๕๕๗
จำนวนพิมพ์	๒,๐๐๐ เล่ม
พิมพ์ที่	โรงพิมพ์สำนักงานพระพุทธศาสนาแห่งชาติ ๓๑๔-๓๑๖ ถนนบำรุงเมือง ป้อมปราบฯ กทม. ๑๐๑๐๐ โทรศัพท์ ๐-๒๒๒๓-๓๓๕๑, ๐-๒๒๒๓-๕๕๔๘ ๐-๒๒๒๕-๗๔๙๑, ๐-๒๒๒๑-๐๑๓๕ โทรสาร ๐-๒๖๒๑-๕๕๔๘, ๐-๒๖๒๑-๒๙๑๑

คำนำ

กรมการศาสนา มีอำนาจหน้าที่ในการดำเนินงานด้านศาสนา มีหน้าที่ทำนุบำรุง ส่งเสริมและให้ความอุปถัมภ์ ค้ำครองกิจการด้านพระพุทธศาสนาและศาสนาอื่น ๆ ที่ทางราชการรับรอง ตลอดจนส่งเสริมพัฒนาความรู้คู่คุณธรรม ส่งเสริมความเข้าใจอันดี และสร้างความสมานฉันท์ระหว่างศาสนิกชนของทุกศาสนา รวมทั้งดำเนินการเพื่อให้คนไทย นำหลักธรรมของศาสนามาใช้ในการพัฒนาคุณภาพชีวิตให้เป็นคนดี มีคุณธรรม ปึงบประมาณรายจ่าย ประจำปี พ.ศ. ๒๕๕๖ กรมการศาสนาได้รับงบประมาณจำนวนทั้งสิ้น ๔๑๑,๕๗๓,๑๐๐.- บาท (สี่ร้อยสิบเอ็ดล้านห้าแสนเจ็ดหมื่นสามพันหนึ่งร้อยบาทถ้วน) ใน ๒ แผนงาน ๓ ผลผลิต ซึ่งประกอบด้วย แผนงานที่ ๑ พื้นฟูความสัมพันธ์และพัฒนาความร่วมมือกับประเทศในภูมิภาค ผลผลิตศาสนิกชนอาเซียนได้รับการถ่ายทอดแลกเปลี่ยนองค์ความรู้ด้านศาสนา แผนงานที่ ๒ อนุรักษ์ส่งเสริมและพัฒนาศาสนา ศิลปะ และวัฒนธรรม ผลผลิตที่ ๑ งานพระราชพิธี พระราชกุศล รัฐพิธี และศาสนพิธีได้รับการสืบทอด ผลผลิตที่ ๒ ศาสนิกชนกลุ่มเป้าหมายได้รับความรู้หลักธรรมทางศาสนา ซึ่งการดำเนินงานทั้ง ๒ แผนงานกรมการศาสนาได้รับความร่วมมืออย่างดียิ่งจากทุกภาคส่วนในสังคม อาทิ องค์กรเครือข่ายทางศาสนา สถานศึกษา สำนักงานวัฒนธรรมจังหวัด และองค์กรปกครองส่วนท้องถิ่น ที่มีส่วนร่วม ส่งเสริม สนับสนุน และขับเคลื่อนงานด้านศาสนาไปยังประชาชนทั้ง ๖๕ ล้านคนทั่วประเทศ

ในโอกาสนี้ กรมการศาสนา ขอขอบคุณทุกภาคส่วนที่มีส่วนช่วยส่งเสริม สนับสนุนให้การดำเนินงานของ กรมการศาสนาบรรลุผลตามวัตถุประสงค์ และประสบความสำเร็จตามเป้าหมายที่ได้กำหนดไว้ และเพื่อเป็นการเผยแพร่ ผลการปฏิบัติงานในรอบปีงบประมาณ ๒๕๕๖ (ตุลาคม ๒๕๕๕ - กันยายน ๒๕๕๖) กรมการศาสนาจึงได้สรุปผล การดำเนินโครงการ/กิจกรรม และรวบรวมข้อมูลไว้ใน “รายงานประจำปี ๒๕๕๖” โดยมุ่งหวังว่ารายงานประจำปี เล่มนี้จะเป็นฐานข้อมูลสำหรับบุคคลที่สนใจเกี่ยวกับการดำเนินงานในมิติศาสนา รวมทั้งผู้ที่มีส่วนเกี่ยวข้องจะได้นำ ไปใช้ประโยชน์ในโอกาสต่อไป



(นายกฤษศญพงษ์ ศิริ)
อธิบดีกรมการศาสนา

สารบัญ

	หน้า
คำนำ	
อำนาจหน้าที่ และความรับผิดชอบ	๑
วิสัยทัศน์ และพันธกิจ	๒
การแบ่งส่วนราชการ	๓
โครงสร้างผู้บริหาร	๕
โครงสร้างแบ่งส่วนราชการ	๖
กรอบอัตรากำลัง	๗
งบประมาณรายจ่ายเปรียบเทียบระหว่างปีงบประมาณ ๒๕๕๕ และปีงบประมาณ ๒๕๕๖ จำแนกตามผลผลิต	๘
ตารางสรุปผลการปฏิบัติราชการตามคำรับรองการปฏิบัติราชการ	๑๐
ผลการปฏิบัติราชการภายใต้แผนการปฏิบัติราชการ	๑๓
ผลสัมฤทธิ์การดำเนินงานโครงการ/กิจกรรม	๔๗
กองทุนส่งเสริมการเผยแผ่พระพุทธศาสนาเฉลิมพระเกียรติ ๘๐ พรรษา	๑๕๑
กองทุนสำหรับผู้เดินทางไปประกอบพิธีฮัจย์	๑๕๓

ข้อมูลภาพรวมของกรมการศาสนา



อำนาจหน้าที่ และความรับผิดชอบ

กรมการศาสนามีภารกิจเกี่ยวกับการดำเนินงานของรัฐด้านศาสนา โดยทำนุบำรุง ส่งเสริม และให้ความอุปถัมภ์ ค้ำครองกิจการด้านศาสนา ตลอดจนส่งเสริมเผยแพร่วัฒนธรรม พัฒนาความรู้คู่คุณธรรม ส่งเสริมความเข้าใจอันดี และสร้างความสมานฉันท์ระหว่างศาสนิกชนของทุกศาสนา รวมทั้งดำเนินการเพื่อให้คนไทย นำหลักธรรมของศาสนามาใช้ในการพัฒนาคุณภาพชีวิตให้เป็นคนดีมีคุณภาพ โดยให้มีอำนาจหน้าที่ ดังต่อไปนี้

- ๑) ทำนุบำรุง ส่งเสริมเพื่อพัฒนาความรู้คู่คุณธรรม
- ๒) เสริมสร้างศีลธรรม ปลูกฝังคุณธรรมและจริยธรรม
- ๓) ดำเนินการตามกฎหมายว่าด้วยการส่งเสริมกิจการฮัจญ์ รวมทั้งกฎหมายและระเบียบอื่นที่เกี่ยวข้อง
- ๔) ส่งเสริม ดูแล รักษาและทำนุบำรุงศาสนสถาน และศาสนวัตถุ
- ๕) ให้การอุปถัมภ์พระพุทธศาสนาและศาสนาอื่น ๆ ที่ทางราชการรับรอง และสนับสนุนการดำเนินการขององค์การศาสนา
- ๖) ปฏิบัติการอื่นใดตามที่กฎหมายกำหนดให้เป็นอำนาจหน้าที่ของกรมหรือตามที่กระทรวงหรือคณะรัฐมนตรีมอบหมาย



วิสัยทัศน์ และพันธกิจ กรมการศาสนา

วิสัยทัศน์

เป็นองค์กรหลักในการขับเคลื่อนเครือข่ายทางศาสนา ส่งเสริมธรรมะทั้งแผ่นดิน สร้างความสามัคคี และคนดีสู่สังคมภายใต้หลักธรรมทางศาสนา และปรัชญาของเศรษฐกิจพอเพียง

พันธกิจ

๑. ปลุกฝังและเสริมสร้างคุณธรรมจริยธรรมเพื่อพัฒนาคุณภาพชีวิต
๒. ส่งเสริมและสานสัมพันธ์กิจกรรมทางศาสนา
๓. อุปลัมภ์ ทำนุบำรุง คุ้มครองกิจการด้านศาสนา
๔. สนองงานพระราชพิธี พระราชกุศล รัฐพิธี และศาสนพิธี

การแบ่งส่วนราชการกรมการศาสนา กระทรวงวัฒนธรรม

ส่วนราชการกรมการศาสนา แบ่งออกเป็น ๒ สำนัก ๑ กอง คือ

๑. สำนักงานเลขานุการกรม
๒. กองศาสนูปถัมภ์
๓. สำนักพัฒนาคุณธรรมจริยธรรม

๑. สำนักงานเลขานุการกรม มีอำนาจหน้าที่ ดังนี้

- ๑) ปฏิบัติงานบริหารทั่วไป งานสารบรรณ งานบริการ และงานกิจกรรมพิเศษของกรม
- ๒) ดำเนินการเกี่ยวกับงานช่วยอำนวยความสะดวกและเลขานุการของกรม
- ๓) ประชาสัมพันธ์การปฏิบัติราชการของกรม และเผยแพร่กิจกรรมความก้าวหน้าในงานด้านต่าง ๆ ของกรม
- ๔) ดำเนินการเกี่ยวกับการเงิน การบัญชี การงบประมาณ การพัสดุ อาคารสถานที่และยานพาหนะของกรม
- ๕) จัดระบบงานและบริหารงานบุคคลของกรม
- ๖) ดำเนินการเกี่ยวกับงานกฎหมายและระเบียบ งานนิติกรรมและสัญญา งานเกี่ยวกับความรับผิดชอบในทางแพ่ง อาญา งานคดีปกครอง และงานคดีอื่นที่อยู่ในอำนาจหน้าที่ของกรม
- ๗) จัดทำและประสานแผนการปฏิบัติงานของกรมให้สอดคล้องกับนโยบายและแผนแม่บทของกระทรวง ดำเนินการเกี่ยวกับงานโครงการพิเศษ งานความร่วมมือกับต่างประเทศ รวมทั้งเร่งรัด ติดตาม และประเมินผลการปฏิบัติงานตามแผนงานและโครงการของหน่วยงานในสังกัด
- ๘) จัดระบบการสำรวจ การจัดเก็บ การประมวล และการใช้ประโยชน์ข้อมูลของหน่วยงานในสังกัด และเป็นศูนย์ข้อมูลของกรม
- ๙) ประสานความสัมพันธ์ระหว่างคณะสงฆ์ องค์กรทางศาสนา หน่วยงานภาครัฐ และเอกชนทั้งในและต่างประเทศ
- ๑๐) ปฏิบัติงานร่วมกับหรือสนับสนุนการปฏิบัติงานของหน่วยงานอื่นที่เกี่ยวข้องหรือที่ได้รับมอบหมาย

๒. กองศาสนูปถัมภ์ มีอำนาจหน้าที่ ดังนี้

- ๑) ดำเนินการเกี่ยวกับงานพระราชพิธี งานพระราชกุศล งานรัฐพิธี และงานศาสนพิธีของกระทรวง ทบวง กรมต่างๆ
- ๒) ให้การอุปถัมภ์ด้านศาสนสงเคราะห์
- ๓) ดำเนินการให้การอุปถัมภ์ ประสานงาน และควบคุมดูแลการเผยแพร่ศาสนาที่ทางราชการรับรอง
- ๔) ดำเนินการและสนับสนุน ส่งเสริมการดำเนินงานของสำนักเลขาธิการคณะกรรมการส่งเสริมกิจการฮัจญ์แห่งประเทศไทยตามกฎหมายว่าด้วยการส่งเสริมกิจการฮัจญ์
- ๕) ดำเนินการประสานงานระหว่างผู้นำศาสนาและศาสนิกชนทุกศาสนา เพื่อให้เกิดความสมานฉันท์
- ๖) เสนอแนวทางการกำหนดนโยบายและมาตรการในการสร้างความสมานฉันท์ระหว่างศาสนาอื่นที่ทางราชการรับรอง

- ๗) บริการข้อมูลข่าวสารเกี่ยวกับความรู้ วิธีการปฏิบัติด้านศาสนพิธี วันสำคัญทางพระพุทธศาสนา ผลงานการวิจัย และวิชาการทางศาสนาอื่นแก่บุคคลทั่วไป
- ๘) ปฏิบัติงานร่วมกับสำนักพระราชวัง รับสนองงานในพระบรมราชานุเคราะห์ และพระบรมราชูปถัมภ์ ตามพระบรมราชโองการและหมายรับสั่ง
- ๙) สนับสนุนการพัฒนาบุคลากรทางศาสนาอื่นที่ทางราชการรับรอง เพื่อส่งเสริมให้นำหลักธรรมทางศาสนามาไปสู่การเสริมสร้างศีลธรรม ปลุกฝึงคุณธรรม และจริยธรรม
- ๑๐) ปฏิบัติงานร่วมกับหรือสนับสนุนการปฏิบัติงานของหน่วยงานอื่นที่เกี่ยวข้องหรือที่ได้รับมอบหมาย

๓. สำนักพัฒนาคุณธรรมจริยธรรม มีอำนาจหน้าที่ ดังนี้

- ๑) ศึกษา วิเคราะห์ วิจัยเพื่อเสนอแนะการกำหนดนโยบายและแนวทางการพัฒนาคุณธรรมและจริยธรรม เพื่อเสนอต่อนายกรัฐมนตรีและมหาเถรสมาคม
- ๒) ดำเนินการเกี่ยวกับการพัฒนาคุณธรรมและจริยธรรม และส่งเสริมการนำหลักธรรมไปพัฒนาคุณภาพชีวิตเพื่อสร้างให้นักเรียน ประชาชนเกิดความรู้คู่คุณธรรม
- ๓) เผยแพร่และส่งเสริมศีลธรรม
- ๔) ปฏิบัติงานร่วมกับหรือสนับสนุนการปฏิบัติงานของหน่วยงานอื่นที่เกี่ยวข้องหรือที่ได้รับมอบหมาย

โครงสร้างผู้บริหาร กรมการศาสนา



ดร.ปรีชา กันธิยะ
อธิบดีกรมการศาสนา



นายกฤษฎา คงคะจันทร์
รองอธิบดีกรมการศาสนา



นายสุเทพ เกษมพรมณี
ผู้อำนวยการสำนักพัฒนา
คุณธรรมจริยธรรม



นายพิสิทธิ์ นีรัตติวงศกรณ
ผู้อำนวยการกองศาสนูปถัมภ์



นางสาวกตสุจิรณ จิปีภพ
เลขาธิการกรมการศาสนา

โครงสร้างแบ่งส่วนราชการกรมการศาสนา พ.ศ. ๒๕๕๖



กรอบอัตรากำลัง

กรอบอัตรากำลังที่มีคนครอง ณ วันที่ ๓๐ กันยายน พ.ศ. ๒๕๕๖

ที่	รายการ	โครงสร้างอัตรากำลัง	จำนวน (คนครอง)
๑	ข้าราชการ	๙๐	๘๓
๒	ลูกจ้างประจำ	๙	๙
๓	พนักงานราชการ	๑๖	๑๑
	รวม	๑๑๕	๑๐๓

โครงสร้างอัตรากำลัง

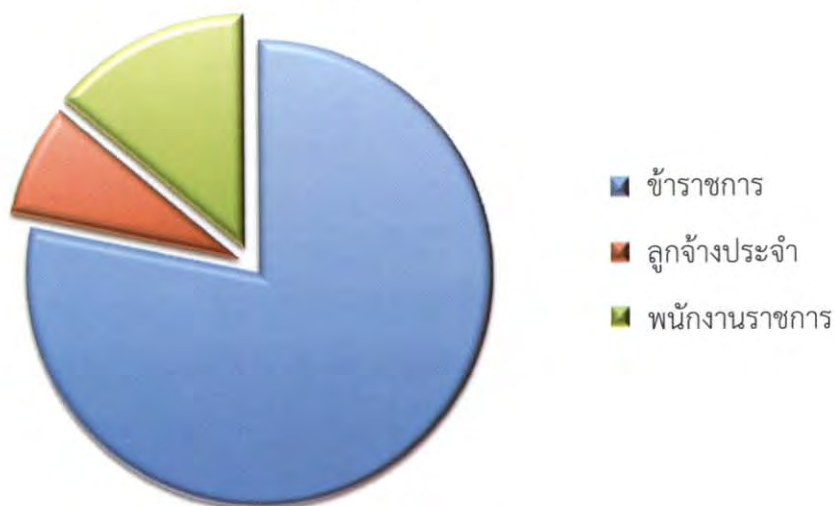

อัตรากำลังจำนวนข้าราชการ จำแนกตามประเภท ระดับ (ที่มีคนครอง)

ประเภทบริหาร/อำนวยการ

ประเภท/ระดับ	ข้าราชการเพศหญิง		ข้าราชการเพศชาย		รวม	
	จำนวน (คน)	ร้อยละ	จำนวน (คน)	ร้อยละ	จำนวน (คน)	ร้อยละ
บริหารสูง			๑	๑๐๐	๑	๑๐๐
บริหารต้น			๑	๑๐๐	๑	๑๐๐
อำนวยการสูง			๒	๑๐๐	๒	๑๐๐
อำนวยการต้น	๑	๑๐๐			๑	๑๐๐
รวม	๑	๒๐	๔	๘๐	๕	๑๐๐

ประเภทวิชาการ

ประเภท/ระดับ	ข้าราชการเพศหญิง		ข้าราชการเพศชาย		รวม	
	จำนวน (คน)	ร้อยละ	จำนวน (คน)	ร้อยละ	จำนวน (คน)	ร้อยละ
ปฏิบัติกร	๖	๕๐.๐๐	๖	๕๐.๐๐	๑๒	๑๐๐
ชำนาญการ	๒๒	๕๙.๔๖	๑๕	๔๐.๕๔	๓๗	๑๐๐
ชำนาญการพิเศษ	๑๐	๗๖.๙๒	๓	๒๓.๐๘	๑๓	๑๐๐
เชี่ยวชาญ	๑	๑๐๐.๐๐			๑	๑๐๐
รวม	๓๙	๖๑.๙๐	๒๔	๓๘.๑๐	๖๓	๑๐๐

ประเภททั่วไป

ประเภท/ระดับ	ข้าราชการเพศหญิง		ข้าราชการเพศชาย		รวม	
	จำนวน (คน)	ร้อยละ	จำนวน (คน)	ร้อยละ	จำนวน (คน)	ร้อยละ
ปฏิบัติงาน	๒	๑๐๐.๐๐			๒	๑๐๐
ชำนาญงาน	๗	๕๘.๓๓	๕	๔๑.๖๗	๑๒	๑๐๐
อาวุโส			๑	๑๐๐.๐๐	๑	๑๐๐
รวม	๙	๖๐.๐	๖	๔๐.๐๐	๑๕	๑๐๐

จำนวนข้าราชการพลเรือน จำแนกตามวุฒิการศึกษา

ประเภท/ระดับ	ข้าราชการเพศหญิง		ข้าราชการเพศชาย		รวม	
	จำนวน (คน)	ร้อยละ	จำนวน (คน)	ร้อยละ	จำนวน (คน)	ร้อยละ
ต่ำกว่าปริญญาตรี	๓	๕๐.๐๐	๓	๕๐.๐๐	๖	๑๐๐
ปริญญาตรี	๒๘	๖๒.๒๒	๑๗	๓๗.๗๘	๔๕	๑๐๐
ปริญญาโท	๑๘	๕๘.๐๖	๑๓	๔๑.๙๔	๓๑	๑๐๐
ปริญญาเอก			๑	๑๐๐.๐	๑	๑๐๐
รวม	๔๙	๕๙.๐	๓๔	๔๑.๐	๘๓	๑๐๐

จำนวนลูกจ้างประจำ และพนักงานราชการ

ประเภท/ระดับ	ข้าราชการเพศหญิง		ข้าราชการเพศชาย		รวม	
	จำนวน (คน)	ร้อยละ	จำนวน (คน)	ร้อยละ	จำนวน (คน)	ร้อยละ
ลูกจ้างประจำ	๔	๔๔.๔	๕	๕๕.๖	๙	๑๐๐
พนักงานราชการ	๗	๖๓.๖	๔	๓๖.๔	๑๑	๑๐๐
รวม	๑๑	๖๑.๑	๙	๕๐.๐	๑๘	๑๐๐

ข้อมูล ณ วันที่ ๓๐ กันยายน ๒๕๕๖ (อัตราที่มีคนครอง)
กลุ่มบริหารบุคคล สำนักงานเลขาธิการกรม

งบประมาณรายจ่ายเปรียบเทียบกับระหว่างปีงบประมาณ ๒๕๕๕ และปีงบประมาณ ๒๕๕๖ จำแนกตามผลผลิต

รายการ	งบประมาณ	
	๒๕๕๕	๒๕๕๖
แผนงาน : ส่งเสริมและพัฒนาศาสนา ศิลปะและวัฒนธรรม		
ผลผลิตที่ ๑ : งานพระราชพิธี พระราชกุศล รัฐพิธี และศาสนพิธีได้รับการสืบทอด	๓๔,๘๐๑,๗๐๐	๓๕,๓๐๐,๒๐๐
งบบุคลากร	๑๐,๘๘๖,๙๐๐	๑๑,๗๓๕,๙๐๐
งบดำเนินงาน	๑๘,๑๗๖,๘๐๐	๑๗,๘๑๙,๓๐๐
งบลงทุน	๙๙๐,๐๐๐	๙๙๗,๐๐๐
งบเงินอุดหนุน	๔,๗๔๘,๐๐๐	๔,๗๔๘,๐๐๐
รวม	๓๔,๘๐๑,๗๐๐	๓๕,๓๐๐,๒๐๐
ผลผลิตที่ ๒ : ศาสนิกชนกลุ่มเป้าหมายได้รับความรู้ หลักธรรมทางศาสนา	๓๖๕,๔๔๒,๓๐๐	๓๕๒,๐๗๒,๙๐๐
งบบุคลากร	๒๐,๗๖๔,๔๐๐	๒๑,๙๐๑,๙๐๐
งบดำเนินงาน	๑๐,๗๓๑,๒๐๐	๑๐,๗๑๕,๐๐๐
งบลงทุน	-	-
งบเงินอุดหนุน	๒๔๙,๒๕๐,๐๐๐	๓๐๐,๓๕๖,๐๐๐
งบรายจ่ายอื่น	๒๖,๗๗๕,๐๐๐	๑๙,๑๐๐,๐๐๐
รวม	๓๓๐,๖๔๐,๖๐๐	๓๕๒,๐๗๒,๙๐๐
รวมทั้งสิ้น	๓๖๕,๔๔๒,๓๐๐	๔๑๑,๕๗๓,๑๐๐

ตารางสรุปผลการปฏิบัติราชการตามคำรับรองการปฏิบัติราชการ ประจำปีงบประมาณ พ.ศ. ๒๕๕๖ (รอบ ๑๒ เดือน)

กรมการศาสนา กระทรวงวัฒนธรรม

ตัวชี้วัดผลการปฏิบัติราชการ	หน่วยวัด	น้ำหนัก (ร้อยละ)	เกณฑ์การให้คะแนน					ผลการดำเนินงาน		
			๑	๒	๓	๔	๕	ผลการดำเนินงาน	ค่าคะแนนที่ได้	คะแนนถ่วงน้ำหนัก
มิติกายนอก (น้ำหนัก : ร้อยละ ๗๐)										
ตัวชี้วัดที่ ๑ นโยบายสำคัญเร่งด่วนของรัฐบาลและภารกิจหลัก										
ตัวชี้วัดที่ ๑.๑ ระดับความสำเร็จของร้อยละเฉลี่ยถ่วงน้ำหนักในการบรรลุต้นนโยบายสำคัญเร่งด่วนของรัฐบาลและภารกิจหลักของกระทรวง (ร้อยละ ๔๐)										
ตัวชี้วัดที่ ๑.๑.๑ ระดับความสำเร็จของการอนุรักษ์มรดก										
ทางศิลปวัฒนธรรมตามหลักวิชาการ	ระดับ	๑๐	๑	๒	๓	๔	๕	N/A	๑.๐๐๐๐	๐.๑๐๐๐
ตัวชี้วัดที่ ๑.๑.๒ ระดับความสำเร็จของการพัฒนา	ระดับ	๑๐	๑	๒	๓	๔	๕	N/A	๑.๐๐๐๐	๐.๑๐๐๐
แหล่งเรียนรู้ และแหล่งศิลปวัฒนธรรม										
ตัวชี้วัดที่ ๑.๑.๓ ร้อยละของประชาชนที่มีความภาคภูมิใจ	ร้อยละ	๒๐	๖๕	๗๐	๗๕	๘๐	๘๕	N/A	๑.๐๐๐๐	๐.๒๐๐๐
ต่ออัตลักษณ์ด้านศิลปะ ศาสนา และวัฒนธรรม										
มิติกายนอก (การประเมินประสิทธิผล น้ำหนัก : ร้อยละ ๒๕)										
๑.๒ ร้อยละเฉลี่ยถ่วงน้ำหนักของตัวชี้วัดตามภารกิจหลัก	ร้อยละ	๒๕	-	-	-	-	-	-	-	-
ของกรมหรือเทียบเท่า และตัวชี้วัดของกระทรวง										
ที่มีเป้าหมายร่วมกัน (Joint KPIs)										
ตัวชี้วัด ๑.๒.๑ ระดับความสำเร็จของดำเนินการส่งเสริม	ร้อยละ	๑๕	๘๐	๙๐	๑๐๐	๑๐๐	๑๐๐	N/A	๑.๐๐๐๐	๐.๑๕๐๐
ให้ประชาชนนำหลักธรรมทางศาสนามาใช้										
ในชีวิตประจำวัน										
						คุณภาพ	คุณภาพ			
						๗๐	๘๐			
ตัวชี้วัด ๑.๒.๒ ระดับความสำเร็จของการส่งเสริม	ร้อยละ	๑๐	๘๐	๙๐	๑๐๐	๑๐๐	๑๐๐	N/A	๑.๐๐๐๐	๐.๑๐๐๐
ศาสนิกชนทุกศาสนาให้อยู่ร่วมกันอย่างสันติสุข										
						คุณภาพ	คุณภาพ			
						๗๐	๘๐			
๑.๓ ระดับความสำเร็จของการเตรียมความพร้อมในการเข้าสู่ประชาคมอาเซียน (ASEAN Readiness) (ร้อยละ ๓)										
ตัวชี้วัดที่ ๑.๓ ระดับความสำเร็จของการดำเนินงาน										
ตามแผนเตรียมความพร้อมในการเข้าสู่ประชาคมอาเซียน										
(ASEAN Readiness)	ร้อยละ	๓	๘๐	๙๐	๑๐๐	๑๐๐	๑๐๐	๕	๕.๐๐๐๐	๐.๑๕๐๐
มิติกายนอก (การประเมินคุณภาพ น้ำหนัก : ร้อยละ ๑๐)										
ตัวชี้วัดที่ ๒ ร้อยละของระดับความพึงพอใจของผู้รับบริการ	ร้อยละ	๑๐	๑	๒	๓	๔	๕	N/A	๑.๐๐๐๐	๐.๑๐๐๐
๒.๑ งานเผยแพร่หลักธรรมพระพุทธศาสนา										
งานวันวิสาขบูชา (น้ำหนักร้อยละ ๕๐)										
๒.๒ งานลงทะเบียนผู้ขอรับพระราชทานพระกฐิน										
(น้ำหนักร้อยละ ๕๐)										

ตัวชี้วัดผลการปฏิบัติราชการ	หน่วยวัด	น้ำหนัก (ร้อยละ)	เกณฑ์การให้คะแนน					ผลการดำเนินงาน		
			๑	๒	๓	๔	๕	ผลการ ดำเนินงาน	ค่า คะแนน ที่ได้	คะแนน ถ่วงน้ำ หนัก
ตัวชี้วัดที่ ๑๐. ระดับความสำเร็จของการพัฒนาปรับปรุง วัฒนธรรมองค์กร	ระดับ	๕	๑	๒	๓	๔	๕	๔.๙	๔.๙๐๐๐	๐.๐๔๙๐
ตัวชี้วัดที่ ๑๐.๑ ส่วนต่างระหว่างความเห็นและความสำคัญ ต่อความพึงพอใจในการพัฒนาปรับปรุงวัฒนธรรมองค์กร	ระดับ	๑.๕	๑	๒	๓	๔	๕	๕	๕.๐๐๐๐	๐.๐๗๕๐
ตัวชี้วัดที่ ๑๐.๒ ระดับความสำเร็จของการจัดทำแผนพัฒนา ปรับปรุงวัฒนธรรมองค์กร	ระดับ	๑.๕	๑	๒	๓	๔	๕	๔.๘	๔.๘๐๐๐	๐.๐๗๒๐
ตัวชี้วัดที่ ๑๑. ระดับความสำเร็จของการดำเนินโครงการ สร้างความโปร่งใสในการปฏิบัติราชการ	ระดับ	๔	๑	๒	๓	๔	๕	๕	๕.๐๐๐๐	๐.๒๐๐๐
รวม		๑๐๐	คะแนนถ่วงน้ำหนักรวม							๒.๓๔๒๔

รายงาน ณ วันที่ ๓๑ ตุลาคม ๒๕๕๖
 ผู้รายงาน นางฉวีวรรณ วงศ์ศรี
 หน่วยงาน กลุ่มพัฒนาระบบบริหาร
 ตำแหน่ง หัวหน้ากลุ่มพัฒนาระบบบริหาร
 โทรศัพท์/โทรสาร ๐ ๒๔๒๒ ๘๗๘๔

หมายเหตุ : กรณีภายในวันที่ ๓๐ ตุลาคม พ.ศ. ๒๕๕๖ ตัวชี้วัดที่ไม่สามารถรายงานได้หรือต้องใช้
 ข้อมูลจากส่วนกลาง จะใส่ค่าคะแนนที่ได้ เท่ากับ ๑ มาก่อน



ผลการปฏิบัติราชการภายใต้แผนการปฏิบัติราชการ ส่งเสริมคุณธรรมจริยธรรม พ.ศ. ๒๕๕๖

กรมการศาสนา กระทรวงวัฒนธรรม เป็นหน่วยงานภาครัฐที่มีภารกิจดำเนินงานด้านศาสนา โดยได้ทำนุบำรุง ส่งเสริมและให้ความอุปถัมภ์คุ้มครองกิจการด้านพระพุทธศาสนาและศาสนาอื่น ๆ ที่ทางราชการรับรอง ตลอดจนส่งเสริมพัฒนาความรู้คู่คุณธรรม ส่งเสริมความเข้าใจอันดี และสร้างความสมานฉันท์ระหว่างศาสนิกชนของทุกศาสนา รวมทั้งดำเนินการเพื่อให้คนไทยนำหลักธรรมของศาสนามาปรับใช้ในการพัฒนาคุณภาพชีวิตให้เป็นคนดีมีคุณธรรม โดยให้มีอำนาจหน้าที่ ดังต่อไปนี้

- ๑) ทำนุบำรุง ส่งเสริมเพื่อพัฒนาความรู้คู่คุณธรรม
- ๒) เสริมสร้างศีลธรรม ปลุกฝังคุณธรรมและจริยธรรม
- ๓) ดำเนินการตามกฎหมายว่าด้วยการส่งเสริมกิจการฮัจญ์ รวมทั้งกฎหมายและระเบียบอื่นที่เกี่ยวข้อง
- ๔) ส่งเสริม ดูแล รักษาและทำนุบำรุงศาสนสถาน และศาสนวัตถุ
- ๕) ให้การอุปถัมภ์พระพุทธศาสนาและศาสนาอื่น ๆ ที่ทางราชการรับรอง และสนับสนุนการดำเนินการขององค์กรศาสนา
- ๖) ปฏิบัติการอื่นใดตามที่กฎหมายกำหนดให้เป็นอำนาจหน้าที่ของกรมหรือตามที่กระทรวงหรือคณะรัฐมนตรีมอบหมาย

เมื่อวันที่ ๒๗ สิงหาคม ๒๕๕๔ รัฐบาลได้แถลงนโยบายศาสนา ศิลปะ และวัฒนธรรม โดยเร่งดำเนินการให้ศาสนา ศิลปะและวัฒนธรรมมีบทบาทในการร่วมเทิดทูนสถาบันหลักชาติ ศาสนา พระมหากษัตริย์ และร่วมสร้างประเทศไทยให้เป็นประเทศที่อยู่สบาย โดยน้อมนำพระบรมราโชวาทของพระบาทสมเด็จพระเจ้าอยู่หัวที่พระราชทานให้แก่รัฐบาลในการบริหารราชการแผ่นดินด้วยการทำงานตั้งใจให้ประเทศไทยเป็นที่อยู่สบายในโลกที่มีความอุ่นวย และน้อมนำพระราชดำริสืบทอดเปิดพิภพทัศนสถานแห่งชาติพระนครศรีอยุธยา “การรักษาวัฒนธรรมคือ การรักษาชาติ” มาหล่อหลอมและยึดเหนี่ยวจิตใจเป็นหนึ่งเดียวกันเพื่อเสริมสร้างความปรองดองสมานฉันท์ให้กับคนในชาติ พร้อมทั้งนโยบายด้านการอุปถัมภ์ ค้ำครอง และทำนุบำรุงศาสนา ส่งเสริมการปรับปรุงองค์กรและกลไกที่รับผิดชอบด้านศาสนา เพื่อให้การบริหารจัดการ ส่งเสริมทำนุบำรุงศาสนา มีความเป็นเอกภาพและประสิทธิภาพ รวมทั้งส่งเสริมความเข้าใจอันดีและสมานฉันท์ระหว่างศาสนิกชนของทุกศาสนาเพื่อนำหลักธรรมของศาสนาใช้ในการส่งเสริมคุณธรรม จริยธรรม และสร้างแรงจูงใจให้ประชาชนใช้หลักธรรมในการดำรงชีวิตมากขึ้น นอกจากนี้นโยบายด้านการสร้างสรรค์อารยธรรมที่ดีงามสู่วิถีชีวิตและสังคมคุณภาพ โดยสร้างความเชื่อมโยงระหว่างยุคสมัยอย่างต่อเนื่องโดยให้ความสำคัญต่อบุคลากรทางด้านศาสนา ศิลปะ วัฒนธรรมทุกแขนง ซึ่งนโยบายดังกล่าวสอดคล้องกับรัฐธรรมนูญแห่งราชอาณาจักรไทย ฉบับปีพุทธศักราช ๒๕๕๐ และแผนพัฒนาเศรษฐกิจและสังคมแห่งชาติ ฉบับที่ ๑๑ (พ.ศ. ๒๕๕๕-๒๕๕๙) ประเทศไทยเผชิญกับความเสี่ยงต่อการพัฒนาประเทศโดยเฉพาะข้อผูกพันจะเป็นประชาคมอาเซียนในปี ๒๕๕๘ จึงจำเป็นต้องนำภูมิคุ้มกันที่มีอยู่พร้อมทั้งเร่งสร้างภูมิคุ้มกันในประเทศให้เข้มแข็งขึ้นโดยเฉพาะอย่างยิ่งการเตรียมความพร้อมให้แก่คน สังคม และระบบเศรษฐกิจ ให้สามารถปรับตัวรองรับผลกระทบจากการเปลี่ยนแปลงได้อย่างเหมาะสม สามารถพัฒนาประเทศให้ก้าวหน้าต่อไปเพื่อประโยชน์สุขที่ยั่งยืนของสังคมไทยตามปรัชญาของเศรษฐกิจพอเพียง

แผนงาน : **ฟื้นฟูความสัมพันธ์ และพัฒนาความร่วมมือกับประเทศในภูมิภาค**

ผลผลิต : ศาสนิกชนสามารถแลกเปลี่ยนองค์ความรู้ด้านศาสนา ระหว่างประชาชนอาเซียนเพื่อเสริมสร้างความเข้าใจอันดี

๑. โครงการความร่วมมือระหว่างศูนย์ศึกษาพระพุทธศาสนาวันอาทิตย์ในประเทศอาเซียน

งบประมาณ ๑๖,๒๐๐,๐๐๐ บาท

กรมการศาสนา จัดโครงการศูนย์ศึกษาพระพุทธศาสนาวันอาทิตย์ในอาเซียน ซึ่งเป็นโครงการที่สำคัญที่เปิดโอกาสให้เด็กและเยาวชนได้ศึกษาเรียนรู้หลักธรรมทางพระพุทธศาสนา และยังเป็น การเผยแผ่พระพุทธศาสนาไปยังภูมิภาคอาเซียน โดยดำเนินการดังนี้

ครั้งที่ ๑ ร่วมการเจรจาหารือเพื่อประสานความร่วมมือด้านศาสนากับผู้แทนรัฐบาลและผู้แทนทางศาสนาของสาธารณรัฐแห่งสหภาพเมียนมาร์ ระหว่างวันที่ ๖-๑๐ เมษายน ๒๕๕๖





ครั้งที่ ๒ ร่วมการเจรจาหารือเพื่อประสานความร่วมมือด้านศาสนากับผู้แทนรัฐบาลและผู้แทนทางศาสนาของประเทศมาเลเซียระหว่างวันที่ ๕-๗ กันยายน ๒๕๕๖ โดยมีวัตถุประสงค์ในการประสานความร่วมมือระหว่างศูนย์ศึกษาพระพุทธศาสนาวันอาทิตย์รวมทั้งเป็นการแลกเปลี่ยนเรียนรู้กิจกรรมทางพระพุทธศาสนา และกิจกรรมส่งเสริมคุณธรรมจริยธรรมในมิติศาสนา

ครั้งที่ ๓ ร่วมการเจรจาหารือเพื่อประสานความร่วมมือด้านศาสนากับผู้แทนรัฐบาลและผู้แทนทางศาสนาของประเทศลาว ระหว่างวันที่ ๒๖-๒๙ กันยายน ๒๕๕๖ ดังนี้

๑.๓.๑ แลกเปลี่ยนเรียนรู้แนวทางการดำเนินงานด้านพระพุทธศาสนากับคณะสงฆ์ สปป.ลาว แลกเปลี่ยนแนวทางการดำเนินงานของ ศพอ.และกิจกรรมด้านพระพุทธศาสนา แนวโน้มในการส่งเสริมพระพุทธศาสนาระหว่างไทย และสปป.ลาว ที่จะมีการประสานงานร่วมกัน ในอนาคตต่อไปโดยเฉพาะงานทางด้านบุคลากรเผยแผ่พระพุทธศาสนาที่ทางคณะสงฆ์สปป.ลาว หลวงพระบาง ยังขาดแคลนอยู่เป็นจำนวนมาก

๑.๓.๒ เจรจาหารือแนวทางในการนำพุทธศาสนิกชนของทั้งสองประเทศให้ได้มีโอกาสมาปฏิบัติธรรมร่วมกัน และหารือเกี่ยวกับการอาราธนาพระสงฆ์ที่เชี่ยวชาญเรื่องวิปัสสนากรรมฐานของ สปป.ลาว มาจัดปฏิบัติธรรมในประเทศไทย เนื่องในวาระโอกาสสำคัญต่าง ๆ เช่น วันเฉลิมพระชนมพรรษาพระบาทสมเด็จพระเจ้าอยู่หัวฯ เพื่อถวายเป็นพระราชกุศล รวมถึงแนวทางในการแลกเปลี่ยนเรียนรู้ของคณะสงฆ์ลาวกับคณะสงฆ์ไทย

๑.๓.๓ แลกเปลี่ยนประสบการณ์การดำเนินงานทางด้านพระพุทธศาสนา เช่น กิจกรรมในวันสำคัญทางพระพุทธศาสนา การส่งเสริมคุณธรรมสำหรับเด็ก และเยาวชนในสถานศึกษา การพัฒนาส่งเสริมบุคลากรทางด้านพระพุทธศาสนาระหว่างกัน

๑.๓.๔ กรมการศาสนา สปป. ลาว ขอรับการสนับสนุนให้พระสงฆ์จาก สปป.ลาว ได้มีโอกาสศึกษาต่อระดับมหาวิทยาลัยสงฆ์ในประเทศไทย โดยทั้งสองฝ่ายมีความประสงค์ที่จะประสานสัมพันธ์ทางด้านบุคลากรและกิจกรรมทางพุทธศาสนาอย่างต่อเนื่อง เพื่อให้เกิดความร่วมมือที่เป็นรูปธรรม สามารถสร้างความสัมพันธ์ที่เข้มแข็งให้เกิดขึ้นระหว่างกลุ่มประเทศในระดับอาเซียนต่อไป

๒. โครงการค่ายเยาวชนศาสนิกสัมพันธ์แห่งอาเซียน

งบประมาณ ๘,๐๐๐,๐๐๐ บาท

กรมการศาสนา ได้ดำเนินโครงการที่สอดคล้องกับนโยบายของรัฐบาลพร้อมทั้งมีความมุ่งหมายที่จะนำประเทศเข้าสู่ประชาคมอาเซียนในปี ๒๕๕๘ จึงได้ขับเคลื่อนโครงการค่ายเยาวชนศาสนิกสัมพันธ์แห่งอาเซียนเพื่อสร้างสรรค์อนาคตใหม่แห่งภูมิภาคเอเชีย ภายใต้หลักการที่ว่า “เด็ก เยาวชน และประชาชนของอาเซียนยอมรับความแตกต่าง ท่ามกลางความหลากหลายของศาสนากับการเป็นประชาคมหนึ่งเดียวในอาเซียนที่มั่นคง” โดยได้ดำเนินการดังนี้



ครั้งที่ ๑ การเข้าร่วมการเจรจาหรือเพื่อประสานความร่วมมือทางด้านศาสนิกสัมพันธ์แห่งอาเซียน ณ สาธารณรัฐฟิลิปปินส์ ในระหว่างวันที่ ๓๐ กรกฎาคม - ๑ สิงหาคม ๒๕๕๖ เพื่อเตรียมความพร้อมรองรับการก้าวสู่ประชาคมอาเซียนในปี พ.ศ. ๒๕๕๘ โดยส่งเสริมความสัมพันธ์และความเข้าใจในอาเซียนผ่านการใช้มิติทางศาสนา ตลอดจนหาแนวทางร่วมกันในการจัดกิจกรรมทางศาสนาเพื่อเชื่อมโยงกับประเทศเพื่อนบ้านอาเซียน และสร้างความร่วมมือในการดำเนินงานภายใต้กรอบศรัทธาและความเชื่อ (Interfaith Dialogue) โดยมีวัตถุประสงค์เพื่อกระชับสัมพันธ์ไมตรีกับประเทศเพื่อนสมาชิกอาเซียนในการเน้นสร้างสรรค์ความร่วมมือทางศาสนา การหาหรือเพื่อแสวงหาความร่วมมือกับทางศาสนาให้มากขึ้นโดยเฉพาะในการแลกเปลี่ยนเรียนรู้ประสบการณ์การอยู่ร่วมกันของประชาชนที่นับถือต่างศาสนาแต่เป็นพลเมืองที่อยู่ภายใต้การปกครองของรัฐเดียวกันโดยคณะผู้แทนศาสนิกสัมพันธ์ไทยได้เข้าเยี่ยมชมโบสถ์ San Sebastian ในกรุงมะนิลาซึ่งเป็นโบสถ์ของศาสนาคริสต์นิกายโรมันคาทอลิก การเจรจาหรือกับ The Catholic Bishop' Conference of the Philippines (CBCP) หรือสภาประมุขบาทหลวงโรมันคาทอลิกแห่งสาธารณรัฐฟิลิปปินส์ โดยมี Msgr Joselito Asis เลขาธิการ CBCP และ Fr. Ted Torralba เลขาธิการบริหารของคณะกรรมการด้านมรดกทางวัฒนธรรม CBCP ให้การต้อนรับ การเจรจาหรือกับผู้แทนนายกเทศมนตรีเมือง Silang และผู้แทนของ Southern Asia Pacific Division (SSD) และองค์กรเครือข่ายอาทิ

ผู้แทนกลุ่มงานเสรีภาพทางศาสนาและกิจการสาธารณะผู้แทนกลุ่มเครือข่ายแอ็ดเวนตีสสถาบันการศึกษานานาชาติ แอ็ดเวนตีสและหน่วยงานบรรเทาและพัฒนาแห่งแอ็ดเวนตีสเยี่ยมชมศาสนสถานของศาสนาพราหมณ์-ฮินดู เยี่ยมชมศาสนสถานของศาสนาซิกข์ ณ วัด Khalas Diwan Indian Sikh ในกรุงมะนิลาเป็นวัดอินเดียของศาสนาซิกข์ ที่ใหญ่ที่สุด และเก่าแก่ที่สุดของฟิลิปปินส์ และเข้าเจรจาท้าหรือกับ National Commission on Muslim Filipinos (NCMF) โดยมีนาย Mehol K. Allian เลขาธิการ NCMF และผู้แทนจากหน่วยงานต่าง ๆ ของ NCMF ให้การต้อนรับ

ครั้งที่ ๒ เดินทางเข้าร่วมการเจรจาท้าหรือ เพื่อประสานความร่วมมือทางด้านศาสนิกสัมพันธ์แห่งอาเซียน ณ ประเทศมาเลเซียในระหว่างวันที่ ๒๐-๒๓ สิงหาคม ๒๕๕๖ โดยได้ เข้าประชุมหารือกับ Mr.Muhammad Faizal Bin Mohd Akhir ตัวแทนผู้บริหารของกรมพัฒนาอิสลามแห่งประเทศมาเลเซีย (JAKIM) ซึ่งกำกับดูแลคุณภาพชีวิตและจัดสวัสดิการให้แก่ชาวมุสลิม ในประเทศมาเลเซียประชุมกับ Mr. Sardar Jagir Singh ประธาน สภากาที่ปรึกษามาเลเซียแห่งศาสนาพุทธ ศาสนาคริสต์ ศาสนาฮินดู ศาสนาซิกข์ และลัทธิเต๋า (MCCBCHST) ซึ่งเป็นองค์กรซึ่งประกอบด้วยผู้แทนศาสนาที่ทำหน้าที่รักษาสีทธิและประโยชน์ของศาสนิกชนที่ไม่ใช่ชาวมุสลิมเข้าร่วม การประชุมกับ Dato Azman Amin Bin Hassan เลขาธิการของ Department of National Unity & Integration, Prime Minister Department ซึ่งเป็นหน่วยงานภาครัฐทำหน้าที่ส่งเสริมความเป็นเอกภาพของประเทศโดยใช้มิติ ทางศาสนาเสริมสร้างความเข้าใจและความปรองดองระหว่างศาสนิกชนต่าง ๆ ในประเทศมาเลเซีย



ผลการประชุมเจรจาทำให้ได้รับทราบแนวทางการบริหาร กิจการมุสลิมของรัฐบาลกระบวนการส่งเสริมงานทางศาสนาของ ประเทศมาเลเซียการสร้างสัมพันธ์ภาพระหว่างศาสนาอิสลามและ ศาสนาอื่น ๆ การรักษาสีทธิและประโยชน์ของผู้แทนศาสนิกชน ที่ไม่ใช่ชาวมุสลิมการณรงค์สร้างความเป็นเอกภาพในหมู่ ชาวมุสลิมรวมถึงเกิดการสานสัมพันธ์ในการขยายความร่วมมือ ด้านงานศาสนิกสัมพันธ์ระหว่างประเทศไทยและมาเลเซียภายใต้

กรอบความร่วมมือของอาเซียนในอนาคตซึ่งการพบปะหารือของทั้งสองฝ่ายได้นำมาซึ่งมิตรภาพความเข้าใจอันดี และถือเป็นโอกาสสำคัญที่คณะผู้แทนไทยฯ ได้มีการแลกเปลี่ยนเรียนรู้ประสบการณ์ระหว่างกันอันจะเป็นประโยชน์ ต่อการทำงานด้านศาสนาของทั้งสองฝ่ายภายใต้กรอบความร่วมมือของ ASEAN ต่อไปในอนาคต



การเยี่ยมชมศาสนสถานของศาสนาพุทธ ศาสนาอิสลาม ศาสนาคริสต์ ศาสนาพราหมณ์-ฮินดู และศาสนาซิกข์ เพื่อแลกเปลี่ยนประสบการณ์การเรียนรู้ทางศาสนาตามหลักความเชื่อและความศรัทธาของแต่ละศาสนา ณ วัดพุทธไทยเชตวัน (Thai Buddhist Chetawan Temple) วัดไทยที่มีสถาปัตยกรรมและจิตรกรรมไทย มีความวิจิตรงดงามรวมทั้งเป็นศูนย์รวมจิตใจของพุทธศาสนิกชนในประเทศมาเลเซีย เยี่ยมชมมัสยิดกลางแห่งชาติ (The National Mosque of Malaysia) ศูนย์รวมจิตใจในการประกอบศาสนกิจของชาวมุสลิมและเป็นแหล่งท่องเที่ยวที่สำคัญของประเทศมาเลเซีย เยี่ยมชมโบสถ์ทรินิตี้เมธอดิส (Trinity Methodist Church) ศาสนสถานที่มีความงดงามทางสถาปัตยกรรมรวมทั้งเป็นแหล่งเรียนรู้ทางศาสนาของคริสตชนและเป็นศูนย์รวมการจัดกิจกรรมสาธารณประโยชน์เพื่อคริสตชนและผู้ด้อยโอกาส เยี่ยมชมวัดศรีมหาลักษมีนารายณ์ (Shree Lakshmi Narayan Temple) วัดเก่าแก่ของศาสนาฮินดูซึ่งมีขนาดใหญ่ในเอเชียตะวันออกเฉียงใต้และเป็นศูนย์รวมจิตใจในการประกอบพิธีกรรมทางศาสนาของชาวฮินดูใน ประเทศมาเลเซียและเยี่ยมชม Sikh Temple Sentul เป็นศาสนสถานของศาสนาซิกข์ที่เก่าแก่ที่สุดในประเทศมาเลเซียรวมทั้งเป็นศูนย์รวมจิตใจของชาวซิกข์ในประเทศมาเลเซีย ผลการเข้าเยี่ยมชมศาสนสถานทั้ง ๕ ศาสนา ทำให้คณะฯ ได้รับทราบประวัติความเป็นมา การบริหารจัดการศาสนสถานแนวทางการดำเนินงานโครงการ/กิจกรรมของศาสนสถานเพื่อส่งเสริมงานด้านศาสนา/เพื่อสาธารณประโยชน์แก่ศาสนิกชนและผู้ด้อยโอกาสได้ศึกษาเรียนรู้ศาสนสถานของ ๕ ศาสนาซึ่งมีสถาปัตยกรรม/จิตรกรรมที่วิจิตรตระการตาและสง่างามรวมทั้งยังส่งเสริมให้เกิดการแลกเปลี่ยนประสบการณ์การเรียนรู้ทางศาสนาตามหลักความเชื่อความศรัทธาและยังเป็นการเชื่อมโยงความร่วมมือทางศาสนาและวัฒนธรรมระหว่างประเทศไทยกับมาเลเซีย

ครั้งที่ ๓ เดินทางเข้าร่วมการเจรจาหรือเพื่อประสานความร่วมมือทางด้านศาสนิกสัมพันธ์แห่งอาเซียน ณ ประเทศสิงคโปร์ ในระหว่างวันที่ ๑๗ - ๒๐ กันยายน ๒๕๕๖ โดยมีวัตถุประสงค์เพื่อส่งเสริมสันติสุขและสร้างความสมานฉันท์ของประชาชนที่มีความแตกต่างทางเชื้อชาติและศาสนาในประเทศสิงคโปร์



แผนงาน : อนุรักษ์ ส่งเสริม และพัฒนาศาสนา ศิลปะ และวัฒนธรรม

ผลผลิตที่ ๑ : งานพระราชพิธี พระราชกุศล รัฐพิธี และศาสนพิธีได้รับการสืบทอด

โครงการธำรง รักษาไว้ซึ่งศาสนพิธีและงานศาสนูปถัมภ์

งบประมาณ ๔,๗๔๘,๐๐๐ บาท

การธำรง รักษาไว้ซึ่งศาสนพิธีซึ่งถือปฏิบัติเป็นแบบอย่าง เป็นธรรมเนียมสืบทอดกันมาเพื่อความเป็นระเบียบเรียบร้อยสวยงามเป็นแบบเดียวกัน ศาสนพิธีเป็นองค์ประกอบที่จะนำไปสู่แก่นธรรมและเป็นเอกลักษณ์ของความเป็นชาติ และยังเป็นการส่งเสริมคุณค่าทางด้านจิตใจ และเป็นเหตุจูงใจให้ผู้เข้าร่วมพิธีปรารถนาจะประพฤติปฏิบัติตามอย่างผู้มีความรู้ความเข้าใจในเรื่องศาสนพิธีที่ดี และนอกจากนี้ยังได้ชื่อว่าเป็นการสืบทอดอายุพระพุทธศาสนา โดยดำเนินการดังนี้

๑) โครงการส่งเสริมการเรียนรู้ศาสนพิธีและสืบทอดพิธีกรรมทางศาสนาตามความเชื่อและประเพณีท้องถิ่น

๑.๑) โครงการส่งเสริมการเรียนรู้ศาสนพิธี



การส่งเสริมการเรียนรู้ศาสนพิธี เป็นการรักษาภูมิปัญญา ในกิจกรรมด้านศาสนพิธีทางพระพุทธศาสนาของสังคมไทย ส่งเสริมให้กลุ่มเป้าหมายมีความรู้ความเข้าใจ เกิดทักษะเกี่ยวกับงานศาสนพิธีเพิ่มขึ้น เป็นการสร้างความเข้าใจในการปฏิบัติกิจกรรมด้านศาสนพิธีถูกต้องตามแบบแผน และเป็นแนวทางเดียวกันสามารถนำความรู้ไปถ่ายทอดและขยายผลตลอดจนสามารถนำไป ใช้ในสังคมได้อย่างถูกต้อง ซึ่งผู้เข้าร่วมโครงการสามารถทำหน้าที่ในการจัดศาสนพิธีได้ถูกต้องตามหลักของกรมการศาสนา ซึ่งกิจกรรมประกอบด้วย การจัดสถานที่ประกอบพิธี เทศน์มหาชาติ การจัดโต๊ะหมู่บูชา ส่งเทียนชนวน การวางวงสายสิญจน์ การประพรมน้ำมนต์ การวางเครื่องทองน้อย การวางกรวยดอกไม้และรูปเทียนแพ การจัดเครื่องกรวดน้ำ โดยมีผู้เข้าร่วมโครงการ จำนวน ๕,๒๒๒ คน

๑.๒) โครงการส่งเสริมผู้สืบทอดพิธีกรรมทางศาสนา



กรมการศาสนา ได้ดำเนินการโครงการส่งเสริมผู้สืบทอดพิธีกรรมทางศาสนาโดยมีวัตถุประสงค์ เพื่อสร้างความเข้าใจในการปฏิบัติงานด้านศาสนพิธีให้เป็นไปแนวทางเดียวกันและถูกต้องอันเป็นการรักษาสืบทอดภูมิปัญญาด้านศาสนพิธี และหน่วยงานอื่น ๆ ที่เกี่ยวข้องซึ่งมีผู้เข้าร่วมกิจกรรมจำนวน ๒,๖๔๐ รูป/คน

๒) โครงการฝึกหัดนักสวดพระมหาชาคำหลวงและสวดไอ้เอ้ววิหารราย

๒.๑) โครงการฝึกหัดนักสวดพระมหาชาคำหลวง

กรมการศาสนาได้จัดทำหลักสูตรสำหรับฝึกหัดนักสวดพระมหาชาคำหลวงแก่เจ้าหน้าที่กรมการศาสนา และองค์กรเครือข่ายทางศาสนาเพื่อให้มีความรู้ ความเข้าใจ และสามารถฝึกหัดสวดมหาชาคำหลวงได้อย่างถูกต้องจนเกิดทักษะ ความชำนาญ และมีความพร้อมที่จะปฏิบัติหน้าที่ โดยดำเนินการ ดังนี้



(๑) กรมการศาสนาได้จัดฝึกหัดนักสวดพระมหาชาคำหลวงเพื่ออนุรักษ์ สืบทอดการสวดพระมหาชาคำหลวงที่ถูกต้องตามโบราณราชประเพณีให้คงอยู่คู่สังคมไทย รวมทั้งส่งเสริมให้เครือข่ายทางศาสนา ฝึกหัดสวดมหาชาคำหลวงให้ถูกต้อง และเพิ่มสมรรถนะการสวดฯ แก่เจ้าหน้าที่สำนักงานวัฒนธรรมจังหวัด เจ้าหน้าที่เขตพื้นที่การศึกษากรุงเทพมหานคร และปริมณฑล และข้าราชการกรมการศาสนา โดยได้เชิญวิทยากรที่มีความรู้ความสามารถมาเป็นวิทยากรบรรยาย ทดสอบ และประเมินการฝึกสวด ผู้เข้ารับการอบรม จำนวน ๙๓ คน เพื่อนำผลไปพัฒนาต่อยอดและสืบทอดการสวดพระมหาชาคำหลวงต่อไป

(๒) เจ้าหน้าที่กรมการศาสนาสวดพระมหาชาคำหลวง ณ พระอุโบสถวัดพระศรีรัตนศาสดาราม

๒.๒) โครงการสวดไอ้เอ้ววิหารราย



กรมการศาสนา จัดโครงการสวดไอ้เอ้ววิหารราย โดยมีวัตถุประสงค์เพื่อปลูกฝังให้เยาวชนมีศีลธรรมอันดีงามตระหนักและเข้าใจถึงภูมิปัญญาไทย ได้แสดงความสามารถ ใช้เวลาว่างให้เกิดประโยชน์ มีพื้นฐานการสวดไอ้เอ้ววิหารรายได้ถูกต้องตามแบบแผน ถูกอักขรวิธี เป็นการอนุรักษ์สืบทอดการสวดไอ้เอ้ววิหารรายตามโบราณราชประเพณี ให้คงอยู่เป็นเอกลักษณ์ของสังคมไทยสืบไปโดยจัดฝึกหัดสวดให้แก่ครูและนักเรียนที่สังกัดสถานศึกษาในกรุงเทพมหานครและเขตปริมณฑลจำนวน ๑๔๘ คน ระหว่างวันที่ ๒๒-๒๔ เมษายน ๒๕๕๖ ณ วัดสามพระยา เขตพระนคร กรุงเทพมหานครและจัดประกวดสวดไอ้เอ้ววิหารรายระหว่างวันที่ ๑๘-๒๔ พฤษภาคม ๒๕๕๖ ณ บริเวณสนามด้านข้างพระที่นั่งพุทไธสวรรย์ พิพิธภัณฑสถานแห่งชาติ พระนคร กรุงเทพมหานคร โดยมีนักเรียนเข้าร่วมการประกวดจำนวนทั้งสิ้น ๒๘ ทีมจากโรงเรียนต่าง ๆ จำนวน ๒๒ โรงเรียน

๒) เงินอุดหนุนสำหรับงานศาสนูปถัมภ์พุทธศาสนสถานตามพระบรมราชโองการ

กรมการศาสนามีหน้าที่รับสนองงานพระราชกุศลของสถาบันพระมหากษัตริย์มาตั้งแต่อดีตจนถึงปัจจุบัน ได้จัดสรรงบประมาณอุดหนุนวัดที่ทรงมีพระบรมราชูปถัมภ์ตามพระบรมราชโองการ ดังกล่าวตลอดมาเป็นการทำนุบำรุงพระอารามและเป็นการส่งเสริมพระภิกษุสามเณรโดยกรมการศาสนา ได้ดำเนินการจัดสรรงบประมาณเพื่อเป็นค่าใช้จ่ายให้วัดพระอารามหลวง ๘ วัด ดังนี้

(๑) อุดหนุนเป็นค่ากระแสไฟฟ้าภายในและบริเวณพระอุโบสถ จำนวน ๓ วัด ได้แก่ วัดบวรนิเวศวิหาร วัดเบญจมบพิตร และวัดราชาธิวาส

(๒) อุดหนุนบำรุงสำนักพระอารามหลวง จำนวน ๕ วัด ได้แก่ วัดมหาธาตุยุวราชรังสฤษฎิ์ วัดสุทัศนเทพวราราม วัดพระเชตุพนวิมลมังคลาราม ราชวรมหาวิหาร และวัดอนงคาราม

(๓) อุดหนุนชดเชยที่กัลปนา ๑ วัด ได้แก่ วัดมหาธาตุ จังหวัดนครศรีธรรมราช



ผลผลิตที่ ๒ : ศาสนิกชนกลุ่มเป้าหมายได้รับความรู้หลักธรรมทางศาสนา

๑) โครงการอุดหนุนบำรุงฐานะจุฬาราชมนตรี

งบประมาณ ๑๒๐,๐๐๐ บาท

ตามพระราชบัญญัติการบริหารองค์กรศาสนาอิสลาม พ.ศ. ๒๕๔๐ มาตรา ๓ พระมหากษัตริย์ทรงแต่งตั้งจุฬาราชมนตรีคนหนึ่งเพื่อเป็นผู้นำกิจการศาสนาอิสลามในประเทศไทยและทรงพระกรุณาโปรดเกล้าฯ ให้ตราพระราชกฤษฎีกาขึ้น เรียกว่า พระราชกฤษฎีกาเงินอุดหนุนฐานะจุฬาราชมนตรี เดือนละ ๑๐,๐๐๐ บาท

๒) โครงการส่งเสริมคุณธรรมในองค์กรเครือข่าย

งบประมาณ ๑๙,๖๒๐,๐๐๐ บาท

โครงการจัดกิจกรรมทางศาสนาคริสต์ พราหมณ์-ฮินดู และซิกข์



กรมการศาสนา จัดกิจกรรมเดินเทิดพระเกียรติพระบาทสมเด็จพระเจ้าอยู่หัว ๕ ธันวาคมมหาราช ร่วมกับมูลนิธิ ๕ ธันวาคมมหาราช ในวันที่ ๒ ธันวาคม ๒๕๕๕ ณ บริเวณรอบพระบรมมหาราชวัง สนามหลวง มีศาสนิกชนจากองค์กรศาสนาพุทธ อิสลาม คริสต์ พราหมณ์-ฮินดู และศาสนาซิกข์ เข้าร่วมกิจกรรม จำนวน ๕,๐๐๐ คน

๓) โครงการสร้างเสริมวิถีชีวิตที่ดีงามภายใต้ธรรมะทั้งแผ่นดิน

งบประมาณ ๔๔,๑๐๐,๐๐๐ บาท

(๑) โครงการลานธรรม ลานวิถีไทย

กรมการศาสนาจัดโครงการลานธรรม ลานวิถีไทย โดยมีวัตถุประสงค์เพื่อให้ศาสนิกชนของทุกศาสนาได้ใกล้ชิดศาสนา ปฏิบัติตามหลักคำสอนของศาสนา ศาสนสถานเป็นศูนย์กลางของคนในชุมชน เป็นวิถีปฏิบัติของชาวไทยที่ใช้หลักธรรมคำสอนทางศาสนาเป็นแนวทางในการดำเนินชีวิต และเพื่อให้ศาสนสถานเป็นศูนย์กลาง ในการจัดกิจกรรมทางศาสนาและกิจกรรมส่งเสริมคุณธรรมจริยธรรม เพื่อพัฒนาคุณภาพชีวิตของคนในชุมชน ตามหลักศาสนา ตลอดทั้งใช้หลักธรรมของศาสนาเป็นแนวทางในการดำเนินชีวิต แก้ปัญหาครอบครัว พัฒนาสังคม และประเทศชาติ โดยในปี ๒๕๕๖ มีศาสนสถานเข้าร่วมโครงการทั้งส่วนกลางและภูมิภาค จำนวน ๙๕๐ แห่ง ได้แก่ ศาสนสถานนำร่อง จำนวน ๖๙๓ แห่ง (ส่วนกลางจำนวน ๙ แห่ง ส่วนภูมิภาคจังหวัดละ ๙ แห่ง) และศาสนสถานดำเนินโครงการต่อเนื่อง จำนวน ๒๕๗ แห่ง



(๒) โครงการจัดงานศาสนิกสัมพันธ์

กรมการศาสนา ได้จัดประชุมศาสนิกสัมพันธ์ ๘ ครั้ง เพื่อหารือ ระดมความคิดเห็น เตรียมการ และตกลงร่วมกันในการจัดกิจกรรมให้ประสบผลสำเร็จอย่างมีประสิทธิภาพ สร้างความสัมพันธ์ที่ดีต่อกันระหว่างองค์การศาสนา และสร้างความสมานฉันท์ระหว่างศาสนิกชน นอกจากนี้ได้จัดการรวานศาสนิกสัมพันธ์จังหวัดเลย ระหว่างวันที่ ๒๒-๒๕ มกราคม ๒๕๕๖ และประชุมจัดทำแผนยุทธศาสตร์ศาสนิกสัมพันธ์อาเซียน ผู้เข้าร่วมประชุมประกอบด้วย พระสงฆ์ ผู้นำศาสนา และสำนักงานวัฒนธรรมจังหวัดเลย รวม ๗๐ รูป/คน จัดการรวานช่วยเหลือผู้ประสบภัย ในพื้นที่จังหวัด อำเภอยางชุมน้อย อำเภอกันทรวิชัย และอำเภอกุฉินารายณ์ โดยจัดเครื่องสมณบริวาร และเครื่องอุปโภคบริโภค ถวายพระสงฆ์ จำนวน ๗๐ ชุด มอบผ้าห่มกันหนาว จำนวน ๑,๐๐๐ ผืน และเครื่องอุปโภคบริโภค จำนวน ๒๐๐ ชุด แก่ประชาชนที่ประสบภัยหนาว และมอบหนังสือประจำห้องสมุด พร้อมอุปกรณ์การศึกษาแก่โรงเรียนในพื้นที่รวม ๗ โรงเรียน



(๓) โครงการสงฆ์ไทยต้อนรับปีใหม่วิถีพุทธ และวิถีธรรม

กรมการศาสนา ได้จัดโครงการสงฆ์ไทยต้อนรับปีใหม่วิถีพุทธ และวิถีธรรมโดยจัดกิจกรรมทางพระพุทธศาสนา ได้แก่ การปฏิบัติธรรม การฟังพระธรรมเทศนา และการเจริญพระพุทธมนต์ เพื่อเป็นการเสริมสร้างศรัทธา ในคำสั่งสอนขององค์สมเด็จพระสัมมาสัมพุทธเจ้า ให้มั่นคงซึ่งจะเป็นพลังอันสำคัญที่จะทำให้ทุกคนมีความประพฤติดี ปฏิบัติชอบ เกิดกำลังกาย กำลังใจ และกำลังสติปัญญา ที่จะใช้ดำเนินชีวิตและประกอบกิจการต่าง ๆ ให้ก้าวหน้าต่อไป พร้อมทั้งเชิญชวนให้ศาสนาอื่นร่วมจัดกิจกรรมอย่างพร้อมเพรียงกันทั้งส่วนกลางและส่วนภูมิภาค โดยมีผู้เข้าร่วมกิจกรรมจำนวน ๑,๔๒๔,๑๐๕ คน

๔) โครงการเสริมสร้างศีลธรรมสำหรับเด็ก เยาวชน และประชาชน

งบประมาณ ๑๕๕,๒๗๖,๐๐๐ บาท

(๑) โครงการบรรพชาอุปสมบทพระภิกษุสามเณรและบวชศีลจารีณีภาคฤดูร้อน



การส่งเสริมและพัฒนาศาสนา ศิลปะ และวัฒนธรรมส่งเสริมประชาชนให้ได้รับความรู้เรื่องหลักธรรมทางศาสนา โดยการบรรพชาอุปสมบทเป็นพระภิกษุสามเณรและบวชศีลจารีณีแล้วศึกษาหลักธรรมคำสอนของพระพุทธศาสนาทั้งภาคทฤษฎี และภาคปฏิบัติ เพื่อสร้างเสริมความรู้และประสบการณ์ชีวิตนำความรู้ที่ได้รับไปประพฤติปฏิบัติ เป็นการพัฒนาตนเองให้เป็นคนดีมีคุณธรรมพ่อแม่ผู้ปกครอง และพุทธศาสนิกชนได้มีโอกาสบำเพ็ญบุญกุศลได้ใกล้ชิดกับวัดและพระพุทธศาสนาทำให้เกิดความสัมพันธ์ที่ดีระหว่างสมาชิกของคนในครอบครัวพระสงฆ์ได้แสดงบทบาทในการอบรมสั่งสอนศีลธรรมแก่พุทธศาสนิกชนประชาชนและหน่วยงานต่าง ๆ ในสังคมได้มีส่วนร่วมในการจัดโครงการนี้จึงเป็นการสร้างความรักความสามัคคีและความสมานฉันท์ของประชาชนในชาติ นำความสันติสุขมาสู่สังคม โดยในปี ๒๕๕๖ ได้มีการจัดบรรพชาอุปสมบทบวชศีลจารีณี โดยมีวัดเข้าร่วมโครงการจำนวน ๒,๘๖๕ วัด และผู้เข้าร่วมกิจกรรมรวมทั้งสิ้น ๓๙๖,๐๐๔ รูป/คน



(๒) โครงการค่ายเยาวชนสมานฉันท์

กรมการศาสนา จัดค่ายเยาวชนศาสนิกสัมพันธ์ “ปิดเทอมเปิดใจศาสนิกสัมพันธ์” ระหว่างวันที่ ๑๗-๑๙ ตุลาคม ๒๕๕๕ มีเยาวชนศาสนาพุทธอิสลามและศาสนาคริสต์เข้าร่วมกิจกรรมจำนวน ๑๐๐ คน และได้ร่วมกับองค์การศาสนา ๕ ศาสนา จัดค่ายเยาวชนสมานฉันท์โดยการนำเยาวชนต่างศาสนาเข้าค่ายอบรมเรียนรู้หลักธรรมพิธีกรรมของศาสนาต่าง ๆ ระหว่างวันที่ ๑-๓ มิถุนายน ๒๕๕๖ ณ สถาบันวิชาการทีโอทีประกอบด้วย เยาวชนศาสนาพุทธ คริสต์ อิสลาม พราหมณ์-ฮินดู และศาสนาซิกข์จำนวน ๑๒๒ คน และกรมการศาสนาอุดหนุนงบประมาณให้สำนักงานวัฒนธรรมจังหวัด ๖๒ จังหวัด (ที่มี ๓ ศาสนาขึ้นไป) จัดค่ายฯ โดยมีเยาวชนเข้าร่วมกิจกรรมทั้งสิ้น ๖,๖๐๐ คน



(๓) โครงการยกย่องผู้ทำคุณประโยชน์ต่อพระพุทธศาสนา



กรมการศาสนา ได้คัดเลือกผู้ทำคุณประโยชน์ต่อพระพุทธศาสนาในเดือนเมษายน ๒๕๕๖ และแจ้งผลการคัดเลือกแก่เจ้าคณะจังหวัด เจ้าคณะเขตผู้ว่าราชการจังหวัด วัฒนธรรมจังหวัด ซึ่งผู้ที่ได้รับการคัดเลือก จำนวน ๑๖๐ คน เข้ารับพระราชทานเสมาธรรมจักรจากสมเด็จพระเทพรัตนราชสุดาฯ สยามบรมราชกุมารี เมื่อวันที่ ๑๘ พฤษภาคม ๒๕๕๖ ณ มณฑลพิธีท้องสนามหลวง ในงานสัปดาห์ส่งเสริมพระพุทธศาสนาเนื่องในเทศกาลวิสาขบูชา โดยคัดเลือกผู้ทำคุณประโยชน์ต่อพระพุทธศาสนาจาก ๑๐ ประเภท ดังนี้

๑. ประเภทส่งเสริมการศึกษาพระพุทธศาสนา
๒. ประเภทการศึกษาสงเคราะห์
๓. ประเภทส่งเสริมการเผยแผ่พระพุทธศาสนา
๔. ประเภทส่งเสริมการปฏิบัติธรรม
๕. ประเภทส่งเสริมกิจการคณะสงฆ์
๖. ประเภทสงเคราะห์ประชาชนและส่งเสริมการพัฒนาชุมชนโดยใช้หลักธรรมทางพระพุทธศาสนา
๗. ประเภทส่งเสริมและอนุรักษ์วัฒนธรรมมรดกไทยทางพระพุทธศาสนา
๘. ประเภทสื่อมวลชนที่ส่งเสริมพระพุทธศาสนา
๙. ประเภทสมาคม องค์กร มูลนิธิ สถาบัน และหน่วยงานที่มีกิจกรรมส่งเสริมพระพุทธศาสนา
๑๐. ประเภทผู้ประกอบการอาชีพที่มีคุณธรรมและส่งเสริมพระพุทธศาสนา



(๔) โครงการสวดมนต์หมู่สรรเสริญพระรัตนตรัยทำนองสรภัญญะ

การจัดประกวดสวดมนต์ฯ ในระดับจังหวัดและระดับภาคคณะสงฆ์ โดยมีโรงเรียนจากทั่วประเทศเข้าร่วมประกวดจำนวน ๑,๔๕๗ แห่ง และการประกวดในระดับประเทศจัดประกวด ณ วัดอนงคาราม กรุงเทพฯ เมื่อวันที่ ๑๕-๑๖ พฤษภาคม ๒๕๕๖ ซึ่งผู้ที่ได้รับการคัดเลือกได้เข้ารับรางวัลพระราชทานจากสมเด็จพระเทพรัตนราชสุดาฯ สยามบรมราชกุมารี เมื่อวันที่ ๑๘ พฤษภาคม ๒๕๕๖ ณ มณฑลพิธีท้องสนามหลวง ในงานสัปดาห์ส่งเสริมพระพุทธศาสนา เนื่องในเทศกาลวิสาขบูชา ผู้เข้าร่วมโครงการฯ จำนวน ๗,๐๓๐,๕๓๒ คน



(๕) โครงการประกวดบรรยายธรรม

การประกวดบรรยายธรรมในระดับจังหวัดและระดับภาคคณะสงฆ์ โดยได้จัดประกวดในระดับประเทศ เมื่อวันที่ ๑๗ พฤษภาคม ๒๕๕๖ ณ วัดประยูรวงศาวาส กรุงเทพฯ ซึ่งผู้ที่ได้รับการคัดเลือกได้เข้ารับรางวัลพระราชทานจากสมเด็จพระเทพรัตนราชสุดาฯ สยามบรมราชกุมารี เมื่อวันที่ ๑๘ พฤษภาคม ๒๕๕๖ ณ มณฑลพิธีท้องสนามหลวง ในงานสัปดาห์ส่งเสริมพระพุทธศาสนา เนื่องในเทศกาลวิสาขบูชา ผู้เข้าร่วมโครงการฯ จำนวน ๘,๓๘๖ คน



(๖) โครงการอุดหนุนศูนย์อบรมศาสนาอิสลามและจริยธรรมประจำมัสยิด

เพื่อให้สังคมเกิดความสงบสุข มีความปรองดอง สมานฉันท์ และอยู่บนพื้นฐานของหลักนิติธรรม กรมการศาสนา ในฐานะหน่วยงานภาครัฐที่มีภารกิจด้านศาสนา จึงจำเป็นต้องนำ “ระบบภูมิคุ้มกัน” ที่มีอยู่พร้อมทั้งเร่งสร้างภูมิคุ้มกันแก่เด็ก เยาวชน และประชาชน โดยสนับสนุนให้องค์กรทางศาสนามีส่วนร่วมใช้มิติ ศาสนาจัดกิจกรรมที่สอดคล้องภายใต้นโยบายรัฐบาล ยุทธศาสตร์ กระทรวงและยุทธศาสตร์ของกรมการศาสนา โดยมีวัตถุประสงค์ เพื่อเสริมสร้างสังคมที่เป็นธรรมและเป็นสังคมสันติสุข เพื่อสนับสนุน ศักยภาพขององค์กรเครือข่ายศาสนาในการจัดกิจกรรม ทำให้ เกิดความเข้าใจอันดีระหว่าง องค์กรศาสนากับหน่วยงานภาครัฐ และเพื่อสร้างเสริมระบบภูมิคุ้มกันในมิติศาสนาแก่เด็ก เยาวชน และประชาชน กรมการศาสนาจึงได้จัดสรรเงินอุดหนุนให้ศูนย์อบรมฯ จำนวน ๓๓ จังหวัด รวม ๘๐๑ แห่ง และอุดหนุนเงินให้องค์กร ทางการศึกษาศาสนาอิสลาม (สมาคมครูสัมพันธ์ฯ) จำนวน ๑ แห่ง



กิจกรรม : อุดหนุนการดำเนินงานจุฬาราชมนตรี

ผลการดำเนินงาน : จัดสรรเงินอุดหนุนให้จุฬาราชมนตรีเพื่อเป็นค่าใช้จ่ายในการปฏิบัติภารกิจ

กิจกรรม : อุดหนุนการจัดงานเมาลิดกลางฯ

ผลการดำเนินงาน : จัดสรรเงินให้กรมการกลางฯ เพื่อเป็นค่าใช้จ่ายในการจัดงานเมาลิดกลางฯ

ระหว่างวันที่ ๒๓ - ๒๔ มีนาคม ๒๕๕๖

กิจกรรม : จัดประชุมสัมมนาผู้นำศาสนา

ผลการดำเนินงาน : จัดประชุมสัมมนาผู้นำศาสนาในจังหวัดภาคเหนือรวม ๑๖ จังหวัด ในวันที่ ๑๒ มีนาคม ๒๕๕๖ ณ โรงแรมโลตัสปางสวนแก้ว จังหวัดเชียงใหม่ ผู้เข้าประชุมจำนวน ๑๒๐ คน

(๗) โครงการศูนย์ศึกษาพระพุทธศาสนาวันอาทิตย์



ศูนย์ศึกษาพระพุทธศาสนาวันอาทิตย์ เป็นโครงการที่สำคัญ ของกรมการศาสนา และเป็นศูนย์ที่เปิดโอกาสให้เด็กและเยาวชน ได้ศึกษาเรียนรู้หลักธรรมในพระพุทธศาสนา ได้ถูกต้องสมควร แก่วัย เพื่อสร้างเด็กเยาวชนให้เป็นกำลังสำคัญของชาติและศาสนา และยังเป็นการส่งเสริมการเผยแผ่พระพุทธศาสนา สนับสนุนให้วัด มีบทบาทในการปฏิบัติภารกิจด้านการศึกษาสงเคราะห์ กับทั้งเป็น การเสริมสร้างความสัมพันธ์ระหว่างวัด บ้าน และสถานศึกษา ให้มีความผูกพันกลมเกลียว อันเป็นเอกลักษณ์ของวิถีไทย ซึ่งสอดคล้อง กับนโยบายด้านสังคม และคุณภาพชีวิตของรัฐบาล ที่เน้นการส่งเสริม ให้นำหลักธรรมทางศาสนา มาใช้ในการส่งเสริมคุณธรรม จริยธรรม และสร้างแรงจูงใจให้ประชาชน ใช้หลักธรรมในการดำรงชีวิตมากขึ้น โดยเฉพาะนโยบายของรัฐมนตรีว่าการกระทรวงวัฒนธรรม ที่มีความมุ่งมั่นจะเร่งดำเนินการผลักดันให้เด็กและเยาวชนเข้าถึง งานวัฒนธรรม รวมทั้งพัฒนาระบบการศึกษาคุณธรรม จริยธรรม โดยดำเนินการดังนี้

(๗.๑) จัดสรรเงินอุดหนุนให้จังหวัด เป็นค่าตอบแทนครูผู้สอน และค่าบริหารจัดการศูนย์ฯ ทั่วประเทศ จำนวน ๓,๘๖๗ ศูนย์ นักเรียน จำนวน ๘๙๔,๘๒๐ คน

(๗.๒) จัดสรรงบประมาณสนับสนุน ศูนย์ศึกษาพระพุทธศาสนาวันอาทิตย์ วัดเจษฎาราม จ.สมุทรสาคร จัดนิทรรศการ สังฆเนยยสถาน ๔ ตำบล ในงานสัปดาห์วิสาขบูชา ระหว่างวันที่ ๑๘-๒๔ พฤษภาคม ๒๕๕๖ ณ พิพิธภัณฑ์สถานแห่งชาติ กรุงเทพฯ

(๗.๓) จัดสรรงบประมาณสนับสนุน ศูนย์ศึกษาพระพุทธศาสนาวันอาทิตย์ วัดนาครปรก กรุงเทพฯ ร่วมจัดกิจกรรมส่งเสริมคุณธรรมในงานสัปดาห์ส่งเสริมพระพุทธศาสนา เนื่องในเทศกาลวิสาขบูชา ระหว่างวันที่ ๑๘-๒๔ พฤษภาคม ๒๕๕๖ ณ พิพิธภัณฑ์สถานแห่งชาติ กรุงเทพฯ

(๗.๔) จัดสรรงบประมาณสำหรับการจัดประชุมเชิงปฏิบัติการผู้บริหารศูนย์ศึกษาพระพุทธศาสนา วันอาทิตย์ทั่วประเทศ(โดยจัดหัดเป็นผู้จัดประชุมและใน ส่วนกลางกรมการศาสนาเป็นผู้ดำเนินการ)

(๘) โครงการศูนย์การเรียนรู้คุณธรรมจริยธรรมสำหรับเยาวชน

(๘.๑) โครงการค่ายคุณธรรมสำหรับเด็กและเยาวชนที่ถูกกล่าวหาว่ากระทำความผิด ณ ศูนย์กลางปฏิบัติธรรมพุทธสถานตุลาการเฉลิมพระเกียรติ จังหวัดนครปฐม ในช่วงระหว่างวันที่ ๗ กุมภาพันธ์ - ๑๖ มิถุนายน ๒๕๕๖ สำหรับการดำเนินงานในส่วนภูมิภาค สำนักงานวัฒนธรรมจังหวัดได้ร่วมดำเนินการกับ ศาลเยาวชนและครอบครัวในพื้นที่ต่าง ๆ ดังนี้ จังหวัดชลบุรี ราชบุรี เชียงใหม่ สงขลา อุบลราชธานี พิษณุโลก และสกลนคร ผู้เข้าร่วมโครงการ จำนวน ๒๕๔ คนดังนี้

(๘.๑.๑) จัดค่ายฯ ณ จังหวัดเชียงใหม่ ระหว่างวันที่ ๒-๔ เมษายน ๒๕๕๖

(๘.๑.๒) จัดค่ายฯ ณ จังหวัดนครปฐม ระหว่างวันที่ ๑๙-๒๑ เมษายน ๒๕๕๖ ระหว่างวันที่ ๑๔ - ๑๖ มิถุนายน ๒๕๕๖ และระหว่างวันที่ ๒๓ - ๒๕ สิงหาคม ๒๕๕๖ กิจกรรมที่จัดในการเข้าค่ายฯ อาทิ กิจกรรมจุดเทียนปัญญาทำความดีถวายพ่อหลวง กิจกรรมครอบครัวสัมพันธ์ กิจกรรมชีวิตดีมีสติกับครูออฟ “คิดนอกกรอบ” กิจกรรมชีวิตงามยามเช้าทำบุญตักบาตรรุ่งอรุณสดใสใสใจใฝ่ธรรม

(๘.๒) โครงการศูนย์เรียนรู้ทางพระพุทธศาสนา

(ต้นแบบ) เพื่อเฉลิมพระเกียรติสมเด็จพระเทพรัตนราชสุดาฯ สยามบรมราชกุมารี ระหว่างวันที่ ๒-๔ เมษายน ๒๕๕๖ ณ วัดโรงธรรมสามัคคี อำเภอสันกำแพงจังหวัดเชียงใหม่ ซึ่ง กรมการศาสนาได้ร่วมกับสำนักงานวัฒนธรรมจังหวัดเชียงใหม่ เทศบาลตำบลสันกำแพง /โรงเรียนสันกำแพง/ เยาวชน/ผู้สูงอายุ/ข้าราชการประชาชนในอำเภอสันกำแพงวัดสำคัญต่างๆ



ในอำเภอสันกำแพง จัดกิจกรรมค่ายคุณธรรมปิดภาคเรียนรวมพลังเยาวชนทำดีเฉลิมพระเกียรติฯ/ จัดกิจกรรมปฏิบัติธรรมเฉลิมพระเกียรติฯ/จัดสี่ธรรมะในวัดโรงธรรมสามัคคีเฉลิมพระเกียรติฯ/กิจกรรมไหว้พระ ๙ วัดสำคัญในอำเภอสันกำแพง/กิจกรรมอบรมมารยาทไทยกลุ่มเป้าหมายได้แก่เด็กและเยาวชนในสถานศึกษาอำเภอสันกำแพงจำนวน ๒๐๐ คน ข้าราชการและประชาชนอำเภอสันกำแพง จำนวน ๑๕๐ คน ดำเนินการระหว่างวันที่ ๒-๔ เมษายน ๒๕๕๖ เป็นกิจกรรมหลักสูตรแบบเข้ามา เย็นกลับ จำนวน ๓ วันส่งเสริมและสนับสนุนให้ศูนย์การเรียนรู้ทางพระพุทธศาสนา วัดโรงธรรมสามัคคี เป็นศูนย์กลางการปฏิบัติธรรมและการพัฒนาจิตใจเพื่อเด็กเยาวชนและประชาชนมีสมาธิเกิดสติสร้างปัญญา เพื่อเอื้อต่อการทำงานให้เกิดประโยชน์ต่อตนเองส่วนรวมและการอยู่ร่วมกันอย่างมีความสุขเกิดจิตสำนึกที่ดี ในการรักษากฎและเห็นความสำคัญในคุณค่าของวัฒนธรรมอันดีงามสืบไป

(๘.๓) โครงการค่ายคุณธรรม

“นำน้องพบพระ พบธรรม” ณ วัดชลประทานรังสฤษฎ์ อำเภอปากเกร็ด จังหวัดนนทบุรีภายใต้โครงการศูนย์การเรียนรู้สำหรับเด็กและเยาวชนเป็นโครงการที่เป็นความร่วมมือระหว่างกรมการศาสนา กระทรวงวัฒนธรรมสำนักงานวัฒนธรรมจังหวัดนนทบุรีศูนย์ศึกษาพระพุทธศาสนาวันอาทิตย์วัดชลประทานรังสฤษฎ์ องค์การบริหารส่วนจังหวัดนนทบุรี สถานสงเคราะห์เด็กชายบ้านปากเกร็ดสถานสงเคราะห์เด็กพิการ และทุกพลาปากเกร็ดชุมชน และวัดต่าง ๆ ที่เข้าร่วมโครงการ “ล่องเรือไหว้พระ ๙ วัด” นำเด็กและเยาวชนผู้ด้อยโอกาส จำนวน ๑๒๐ คน เข้าร่วมโครงการค่ายคุณธรรม “นำน้องพบพระ พบธรรม” เพื่อเปิดโอกาสให้เยาวชนกลุ่มนี้ได้มีโอกาสเข้าวัดไหว้พระปฏิบัติธรรมกล่อมเกลาจิตใจให้เป็นเยาวชนที่ดีของชาติเกิดความเข้าใจในการเรียนรู้วิถีชาวพุทธวิถีชุมชนการอยู่ร่วมกันอย่างสงบสุขในสังคมเกิดทัศนคติที่ดีและเกิดความภาคภูมิใจต่อตนเองจัดกิจกรรมขึ้นระหว่างวันที่ ๒๔-๒๖ เมษายน ๒๕๕๖ หลักสูตร ๓ วัน แบบเข้ามาเย็นกลับโดยได้นำความรู้และเทคนิคใหม่ ๆ มาร่วมอบรม และถ่ายทอดสู่เยาวชนอาทิจการบำบัดจิตใจด้วยสัตว์การเข้าฐานธรรมะรับความรู้และอบรมธรรมะจากคณะพระธรรมวิทยากรโครงการล่องเรือไหว้พระ ๙ วัด เป็นต้น



๕) โครงการรวมใจเทิดไท้สถาบันพระมหากษัตริย์

งบประมาณ ๔,๖๔๐,๐๐๐ บาท

(๑) การจัดกิจกรรมเฉลิมพระเกียรติพระบาทสมเด็จพระเจ้าอยู่หัว ๕ ธันวาคม



ในวันอาทิตย์ที่ ๒ ธันวาคม ๒๕๕๕ กรมการศาสนาจัดกิจกรรมเดินเฉลิมพระเกียรติฯ ณ บริเวณมณฑลพิธีท้องสนามหลวงโดย ดร.ปรีชา กันธิยะ อธิบดีกรมการศาสนา และเครือข่ายศาสนิกสัมพันธ์ ๕ ศาสนา เฝ้ารับเสด็จพระเจ้าวรวงศ์เธอพระองค์เจ้าศรีรัศมิ์พระวรชายาในสมเด็จพระบรมโอรสาธิราชฯ สยามมกุฎราชกุมาร ในการเสด็จทรงเป็นประธานในพิธีเดินเฉลิมพระเกียรติ “๕ ธันวาคมหาราช” พุทธศักราช ๒๕๕๕ ณ บริเวณรอบพระบรมมหาราชวัง สนามหลวง มีศาสนิกชนจากองค์การศาสนาพุทธ คริสต์ อิสลามพราหมณ์-ฮินดู และศาสนาซิกข์ เข้าร่วมกิจกรรม จำนวน ๕,๐๐๐ คน และในวันที่ ๕ ธันวาคม ๒๕๕๕ จัดพิธีเจริญพระพุทธมนต์นพเคราะห์เฉลิมพระเกียรติฯ ณ วัดบวรนิเวศวิหาร และจัดสรรงบประมาณให้ส่วนภูมิภาคได้ร่วมจัดกิจกรรมเจริญพระพุทธมนต์นพเคราะห์ฯ ณ วัดอารามหลวงทั่วประเทศ ผู้เข้าร่วมโครงการฯ จำนวน ๑,๘๑๐,๐๐๐ คน

(๒) การจัดกิจกรรมเฉลิมพระเกียรติสมเด็จพระนางเจ้าสิริกิติ์พระบรมราชินีนาถ ๑๒ สิงหาคม



(๒.๑) การประกอบพิธีเจริญพระพุทธมนต์นวัคคหายุสมธัมม์เฉลิมพระเกียรติสมเด็จพระนางเจ้าฯ พระบรมราชินีนาถ เนื่องในโอกาสสมหามงคลเฉลิมพระชนมพรรษา ๘๑ พรรษา ๑๒ สิงหาคม ๒๕๕๖ กรมการศาสนา ร่วมกับองค์การภาครัฐและเอกชนตลอดจนพุทธศาสนิกชนทุกหมู่เหล่าจัดพิธีเจริญพระพุทธมนต์นวัคคหายุสมธัมม์เฉลิมพระเกียรติสมเด็จพระนางเจ้าฯ พระบรมราชินีนาถ เนื่องในโอกาสสมหามงคล เฉลิมพระชนมพรรษา สมเด็จพระนางเจ้าฯ พระบรมราชินีนาถ วันที่ ๑๒ สิงหาคม ๒๕๕๖ ณ วัดยานนาวากรุงเทพฯ ในวันที่ ๑๑ สิงหาคม ๒๕๕๖ เวลา ๑๙.๐๐ น. โดยกราบบังคมทูลพระกรุณาขอพระราชทานไฟจุดเทียนชัยในพิธีเจริญพระพุทธมนต์นวัคคหายุสมธัมม์ และขอพระราชทานพระราชานุญาตผ้าไตร จำนวน ๑๐ ไตร สำหรับถวายแด่พระสงฆ์ในพิธีเจริญพระพุทธมนต์ดังกล่าวและกรมการศาสนาได้รับพระมหากรุณาธิคุณทรงพระกรุณาโปรดเกล้าฯ พระราชทานไฟจุดเทียนชัยตามที่ขอพระมหากรุณา และพระราชทานพระราชานุญาตในการจัดผ้าไตร จำนวน ๑๐ ไตร สำหรับประกอบพิธีเจริญพระพุทธมนต์ดังกล่าว



(๒.๒) กรมการศาสนา กระทรวงวัฒนธรรม ร่วมกับมูลนิธิ ๕ ธันวาคมหาราช และองค์การศาสนา ๕ ศาสนา จัดกิจกรรมเดินเฉลิมพระเกียรติสมเด็จพระนางเจ้าสิริกิติ์พระบรมราชินีนาถ เนื่องในโอกาสสมหามงคลเฉลิมพระชนมพรรษา ๑๒ สิงหาคม ๒๕๕๖ ในวันที่ ๑๑ สิงหาคม ๒๕๕๖ เวลา ๐๖.๓๐ น. ณ มณฑลพิธีท้องสนามหลวง ในการนี้ พระเจ้าวรวงศ์เธอ พระองค์เจ้าศรีรัศมิ์ พระวรชายา ในสมเด็จพระบรมโอรสาธิราชฯ สยามมกุฎราชกุมาร เสด็จพระราชดำเนินทรงเป็นองค์ประธานในพิธี โดย นายสนธยา คุณปลื้ม รัฐมนตรีว่าการกระทรวงวัฒนธรรม ดร.ปรีชา กันธิยะ อธิบดีกรมการศาสนา ผู้นำองค์การศาสนา ศาสนิกชนทุกศาสนา และเจ้าหน้าที่กรมการศาสนา รวมจำนวน ๕,๐๐๐ คน ร่วมเดินเฉลิมพระเกียรติฯ

(๒.๓) การจัดพิธีเทศน์มหาชาติเวสสันดรชาดก เฉลิมพระเกียรติสมเด็จพระนางเจ้าสิริกิติ์ พระบรมราชินีนาถเนื่องในโอกาส มหามงคลเฉลิมพระชนมพรรษา ๘๑ พรรษา ๑๒ สิงหาคม ๒๕๕๖ ในวันจันทร์ที่ ๑๒ สิงหาคม ๒๕๕๖ เวลา ๑๓.๐๐ น. ณ วัดพระเชตุพนวิมลมังคลาราม กรุงเทพฯ โดยกรมการศาสนา ได้กราบบังคมทูลพระกรุณาขอพระราชทานพระบรมราชานุญาต จัดพิธีเทศน์มหาชาติเวสสันดรชาดกฯ และขอพระราชทานผ้าไตร จำนวน ๙ ไตร เพื่ออัญเชิญไปถวายแด่พระสงฆ์ในพิธีเทศน์มหาชาติเวสสันดรชาดก ทั้งนี้การเทศน์มหาชาติ ถือเป็นประเพณี ที่อยู่คู่กับพระพุทธศาสนาที่สืบทอดมาแต่โบราณ นิยมจัดในช่วงเทศกาลเข้าพรรษา เป็นการน้อมรำลึกถึงเรื่องราวในสมัยที่องค์สมเด็จพระสัมมาสัมพุทธเจ้า ทรงเสวยชาติเป็นพระโพธิสัตว์เป็นพระเวสสันดรที่ทรงบำเพ็ญทานบารมีที่ยิ่งใหญ่ที่เรียกว่า มหาทาน ผู้ใดได้สดับย่อมเกิดสิริมงคล อีกทั้งการฟังเทศน์มหาชาติ ยังเป็นการนำความรู้หลักธรรมทางพระศาสนาและข้อปฏิบัติอันดีงามไปเป็นแบบอย่างในการดำเนินชีวิต อย่างไรก็ตามพิธีเทศน์มหาชาติเวสสันดรชาดกและพิธีอัญเชิญผ้าไตรถวายแด่พระสงฆ์จัดขึ้นทุกจังหวัดทั่วประเทศ เพื่อเป็นการเฉลิมพระเกียรติและแสดงออกถึงความจงรักภักดีและสำนึกในพระมหากรุณาธิคุณของพระองค์



(๒.๔) การจัดงานรวมพลังทางศาสนาเสริมสร้างความสามัคคีธรรมเฉลิมพระเกียรติสมเด็จพระนางเจ้าสิริกิติ์พระบรมราชินีนาถ เนื่องในโอกาสมหามงคลเฉลิมพระชนมพรรษา ๘๑ พรรษา ๑๒ สิงหาคม ๒๕๕๖ ในวันอังคารที่ ๑๓ สิงหาคม ๒๕๕๖ เวลา ๐๙.๐๐ น. ณ หอประชุมใหญ่ศูนย์วัฒนธรรมแห่งประเทศไทย โดยมีผู้นำศาสนาและศาสนิกชน ๕ ศาสนา จำนวน ๑,๕๐๐ คน เข้าร่วมงานโดยมีการประกอบพิธีทางศาสนา



เพื่อถวายพระราชกุศล ดังนี้ พระสงฆ์ ๑๐ รูป เจริญพระพุทธมนต์ถวายพระราชกุศลผู้นำศาสนาอิสลาม และศาสนิกชนประกอบพิธีขอพรจากพระอัลลอฮ์ผู้นำศาสนาคริสต์และศาสนิกชนประกอบพิธีนมัสการพระเจ้ากล่าวคำอธิษฐานถวายพระพรผู้นำศาสนาพราหมณ์-ฮินดูและศาสนิกชนสวดถวายพระพร และผู้นำศาสนาซิกข์ และศาสนิกชนสวดอรรถาสาขอพรจากพระศาสดา การจัดนิทรรศการเฉลิมพระเกียรติเกี่ยวกับพระราชกรณียกิจด้านศาสนาและการจัดเสวนาทางศาสนา ๕ ศาสนา

(๓) การจัดกิจกรรมเฉลิมพระเกียรติสมเด็จพระบรมโอรสาธิราช สยามมกุฎราชกุมาร ๒๘ กรกฎาคม



(๓.๑) จัดทำเสมาธรรมจักรทองคำ รางวัลผู้ทำคุณประโยชน์ต่อพระพุทธศาสนา และพระไตรปิฎก ฉบับประชาชน เฉลิมพระเกียรติฯ

กรมการศาสนา ได้จัดทำเสมาธรรมจักรทองคำ รางวัลผู้ทำคุณประโยชน์ต่อพระพุทธศาสนาและพระไตรปิฎก ฉบับประชาชนจำนวน ๑๖๐ เล่ม ทูลเกล้าฯ ถวายสมเด็จพระบรมโอรสาธิราชฯ สยามมกุฎราชกุมาร เสมาธรรมจักรทองคำพระนาม “มหาวชิราลงกรณ-อุบาสกรัตน” อันเป็นสัญลักษณ์ของพระผู้ทรงบำเพ็ญคุณประโยชน์ต่อพระพุทธศาสนาพระผู้ทรงพระคุณอันประเสริฐโดยพระองค์ทรงเป็นองค์อัครศาสนูปถัมภกและทรงปฏิบัติพระราชกรณียกิจในการส่งเสริม พระพุทธศาสนาอย่างต่อเนื่องตลอดระยะเวลาอันยาวนานอันเป็นคุณูปการอันยิ่งใหญ่ต่อพระพุทธศาสนาอย่างอนเอนกอนันต์ซึ่งปรากฏให้เห็นเป็นที่ประจักษ์แก่พุทธศาสนิกชนชาวไทยทั่วทั้งแผ่นดินโดยเสมาธรรมจักรทองคำประกอบด้วยทองคำแท่งคุณภาพ ๙๖.๕% น้ำหนักรวม ๘๔.๙๕ บาท (๑.๒๙ กิโลกรัม) มีขนาดความสูง ๓๘ เซนติเมตร ด้านบนเป็นธรรมจักรประดับด้วยเพชรและพลอยสีเขียวสีชมพูสีแดง รวมจำนวน ๑๔๖ เม็ด ส่วนกลางของเสมาธรรมจักรทองคำประดับด้วยลวดลายและพระปรมาภิไธยย่อ ม.ว.ก. ออกแบบและจัดทำโดยสำนักช่างสิบหมู่ กรมศิลปากร กระทรวงวัฒนธรรม โดยในวันที่ ๙ สิงหาคม ๒๕๕๖ นายสนธยา คุณปลื้มรัฐมนตรีว่าการกระทรวงวัฒนธรรม ดร.ปรีชา กันธิยะ อธิบดีกรมการศาสนา และคณะผู้เกี่ยวข้อง ได้เข้าเฝ้าฯ ทูลเกล้าฯ ถวาย ณ พระที่นั่งอัมพรสถาน

(๓.๒) พิธีหล่อเทียนพรรษา และพิธีถวายเทียนพรรษาคเฉลิมพระเกียรติฯ

กรมการศาสนา จัดพิธีหล่อเทียนพรรษาคเฉลิมพระเกียรติฯ ตามแบบพิธีโบราณจำนวน ๑๐ ต้น เมื่อวันที่ ๑๖ กรกฎาคม ๒๕๕๖ ณ วัดมหาธาตุยุวราชรังสฤษฎิ์ กรุงเทพฯ โดยนายสุระ เตชะทัต ที่ปรึกษารัฐมนตรีว่าการกระทรวงวัฒนธรรมเป็นประธานในพิธีฯ และในวันที่ ๑๙ กรกฎาคม ๒๕๕๖ ได้จัดพิธีถวายเทียนพรรษาคเฉลิมพระเกียรติฯ ณ วัดสระเกศ วัดปากน้ำ วัดบวรนิเวศวิหาร วัดสุทัศน์เทพวราราม วัดไตรมิตรวิทยาราม วัดสามพระยา วัดมหาธาตุยุวราชรังสฤษฎิ์ วัดราชนันทรา



รามวรวิหาร วัดสุวรรณาราม และวัดปรินายก โดยมีหน่วยงานในสังกัดกระทรวงวัฒนธรรมองค์กรทางพระพุทธศาสนา และสถานศึกษาที่เป็นเครือข่ายของกรมการศาสนาเข้าร่วมถวายเทียนพรรษา อีกทั้งในส่วนภูมิภาค กรมการศาสนา จัดสรรงบประมาณอุดหนุนให้สำนักงานวัฒนธรรมจังหวัด ๗๖ จังหวัด เพื่อจัดกิจกรรมดังกล่าว

(๓.๓) การจัดพิธีเจริญพระพุทธมนต์นพเคราะห์ และพิธีสืบทวงพระชาติเฉลิมพระเกียรติสมเด็จพระบรมโอรสาธิราชฯ สยามมกุฎราชกุมาร

กรมการศาสนา จัดพิธีเจริญพระพุทธมนต์นพเคราะห์ และพิธีสืบทวงพระชาติเฉลิมพระเกียรติฯ สมเด็จพระบรมโอรสาธิราชฯ สยามมกุฎราชกุมาร ในวันที่ ๒๑ กรกฎาคม ๒๕๕๖ เวลา ๑๙.๐๐ น. ณ วัดยานนาวา เขตสาทร กรุงเทพมหานคร เนื่องในโอกาสสมหามงคลเฉลิมพระชนมายุ ๖๑ พรรษา วันที่ ๒๘ กรกฎาคม ๒๕๕๖ เพื่อให้พุทธศาสนิกชนได้ประกอบคุณงามความดี เพื่อถวายเป็นพุทธบูชาและสืบทอดโบราณประเพณีทางพระพุทธศาสนาให้ยั่งยืนถาวรตลอดไป อีกทั้งให้บังเกิดความสุขความเจริญและความรุ่งเรืองแห่งสถาบันชาติ ศาสนา และพระมหากษัตริย์ ตลอดจนเป็นการสร้างขวัญและกำลังใจแก่พุทธศาสนิกชนต่อไป

(๓.๔) การจัดพิธีมอบผ้าไตรพระราชทานโครงการพิธีเจริญพระพุทธมนต์นพเคราะห์ และสืบทวงพระชาติเฉลิมพระเกียรติสมเด็จพระบรมโอรสาธิราชฯ สยามมกุฎราชกุมาร

เนื่องในโอกาสสมหามงคลทรงเจริญพระชนมายุ ๖๑ พรรษา ๒๘ กรกฎาคม ๒๕๕๖ กรมการศาสนากราบบังคมทูลพระกรุณาขอพระราชทานพระราชานุญาตจัดโครงการพิธีเจริญพระพุทธมนต์นพเคราะห์และพิธีสืบทวงพระชาติเฉลิมพระเกียรติฯ และขอพระราชทานไฟจุดเทียนชัยและผ้าไตร จำนวน ๑๐ ไตร ถวายแด่พระสงฆ์สำหรับพิธีเจริญพระพุทธมนต์นพเคราะห์จัดพิธี ณ วัดยานนาวา กรุงเทพฯ ในวันที่อาทิตย์ที่ ๒๑ กรกฎาคม ๒๕๕๖ เวลา ๑๙.๐๐ น. และขอพระราชทานทูลเกล้าฯ ถวายผ้าไตรจำนวน ๗๖ ไตรเพื่อโดยเสด็จพระราชกุศลสำหรับถวายแด่พระสงฆ์ในส่วนภูมิภาคสำหรับพิธีเจริญพระพุทธมนต์นพเคราะห์ดังกล่าวซึ่งกรมการศาสนาได้รับพระมหากรุณาธิคุณนับเป็นพระมหากรุณาธิคุณล้นเกล้าล้นกระหม่อม และเป็นทีป लाभปลื้มดีใจของประชาชนทั่วประเทศเป็นอย่างยิ่ง โดยจัดพิธีมอบผ้าไตรพระราชทานแก่วัฒนธรรมจังหวัด ๗๖ จังหวัด ในวันที่ ๒๕ กรกฎาคม ๒๕๕๖ ณ ห้องประชุมกรมการศาสนา ชั้น ๑๒



(๔) การจัดกิจกรรมเฉลิมพระเกียรติสมเด็จพระเทพรัตนราชสุดาฯ สยามบรมราชกุมารี ๒ เมษายน

กรมการศาสนาได้จัดพิมพ์หนังสือการสาธยายพระไตรปิฎกเฉลิมพระเกียรติสมเด็จพระเทพรัตนราชสุดาฯ สยามบรมราชกุมารีเนื่องในโอกาสวันคล้ายวันพระราชสมภพ ๒ เมษายน ๒๕๕๖ จำนวน ๑๐,๐๐๐ เล่ม เพื่อแจกจ่ายให้กับประชาชนทั่วไป และจัดพิธีสาธยายพระไตรปิฎกเฉลิมพระเกียรติฯ ทั้งในส่วนกลาง และส่วนภูมิภาค โดยในส่วนกลางจัดร่วมกับวัดนาคปรก เขตภาษีเจริญ กรุงเทพฯ ในส่วนภูมิภาคดำเนินการร่วมกับสำนักงานวัฒนธรรมจังหวัด ๑๔ จังหวัด ดังนี้จังหวัดขอนแก่น ชลบุรี ชัยภูมิ เชียงราย นครพนม นนทบุรี ปราจีนบุรี สระแก้ว หนองคาย กาฬสินธุ์ พะเยา พิษณุโลก สงขลา และสุโขทัย ผู้เข้าร่วมกิจกรรมจำนวน ๑๔,๓๖๐ คน

๕) โครงการจัดงานเนื่องในวันสำคัญทางพระพุทธศาสนา

งบประมาณ ๑๕,๑๐๐,๐๐๐ บาท

(๑) วันมาฆบูชา



กรมการศาสนาจัดงานสัปดาห์ส่งเสริมพระพุทธศาสนา เนื่องในเทศกาลมาฆบูชา ประจำปี ๒๕๕๖ ทั้งในส่วนกลางและส่วนภูมิภาค สำหรับการดำเนินงานในส่วนกลาง ระหว่างวันที่ ๒๑-๒๕ กุมภาพันธ์ ๒๕๕๖ ณ มณฑลพิธีท้องสนามหลวง ซึ่งมีเด็ก เยาวชน และประชาชนเข้าร่วมกิจกรรม จำนวน ๑,๙๐๖,๘๐๐ คน โดยจัดกิจกรรมดังนี้

- ๑) จัดนิทรรศการพระบรมสารีริกธาตุเพื่อให้ประชาชนได้สักการะพระบรมสารีริกธาตุ พร้อมทั้งแจกหนังสือคู่มือสักการะพระบรมสารีริกธาตุให้แก่ผู้เข้าร่วมกิจกรรม
- ๒) กิจกรรมฝึกอบรมมารยาทไทยในศาสนพิธี
- ๓) กิจกรรมการแสดงดนตรีของเยาวชนเครือข่ายศิลปะดนตรีคนพิการ
- ๔) กิจกรรมไหว้พระ ๙ วัด ๙ รัชกาลตามรอยพระยุคลบาท
- ๕) กิจกรรมนมัสการพระธาตุประจำปีเกิด และพระประจำวันเกิด
- ๖) จัดกิจกรรมสาธยายพระไตรปิฎก

(๒) วันวิสาขบูชา

กรมการศาสนา ร่วมกับองค์กรเครือข่ายทางศาสนา จัดกิจกรรมสัปดาห์ส่งเสริมพระพุทธศาสนา เนื่องในเทศกาลวิสาขบูชา ทั้งในส่วนกลางและส่วนภูมิภาค โดยในส่วนกลางจัดระหว่างวันที่ ๑๘-๒๔ พฤษภาคม ๒๕๕๖ ณ พิพิธภัณฑสถานแห่งชาติพระนคร กรุงเทพฯ ภายในงานมีการจัดกิจกรรมของเครือข่ายทางศาสนาประกอบด้วย

๑. กิจกรรมศูนย์จริยศึกษา
๒. นิทรรศการสังเวชนียสถาน ๔ ตำบล
๓. กิจกรรมธรรมะอารมณ์ดี
๔. กิจกรรมคุณธรรมนำไทย



๕. กิจกรรมส่งเสริมศีลธรรม
 ๖. กิจกรรมไหว้พระ ๙ วัด ได้แก่
 - ๑) วัดกัลยาณมิตรวรมหาวิหาร
 - ๒) วัดชนะสงครามราชวรมหาวิหาร
 - ๓) วัดพระเชตุพนวิมลมังคลาราม
 - ๔) วัดพระศรีรัตนศาสดาราม
 - ๕) วัดระฆังโฆสิตารามวรมหาวิหาร
 - ๖) วัดสุทัศน์เทพวรารามราชวรมหาวิหาร
 - ๗) วัดอรุณราชวรารามราชวรมหาวิหาร
 - ๘) วัดบวรนิเวศวิหารราชวรวิหาร
 - ๙) วัดสระเกศราชวรมหาวิหาร
- ผู้เข้าร่วมกิจกรรม จำนวน ๓,๑๓๔,๙๑๐ คน

(๓) วันอาสาฬหบูชาและวันเข้าพรรษา



กรมการศาสนา ร่วมกับองค์กรเครือข่ายทางศาสนา จัดกิจกรรมวันอาสาฬหบูชาและวันเข้าพรรษา ทั้งในส่วนกลางและส่วนภูมิภาค โดยในส่วนกลางได้จัดพิธีปล่อยขบวนรถแห่เทียนพรรษาพระอารามหลวง ๑๐ วัด ในวันศุกร์ที่ ๑๙ กรกฎาคม ๒๕๕๖ เวลา ๐๙.๐๐ น. ณ มณฑลพิธีท้องสนามหลวง กรุงเทพฯ โดยมีการจัดริ้วขบวน แห่ต้นเทียนพรรษา ๑๐ ริ้วขบวน แห่ไปยังพระอารามหลวงจำนวน ๑๐ วัด ได้แก่ วัดสระเกศ วัดปากน้ำ วัดบวรนิเวศวิหารวัดสุทัศน์เทพวราราม วัดไตรมิตรวิทยาราม วัดสามพระยา วัดมหาธาตุยุวราชรังสฤษฎิ์ วัดราชนัดดาราม วัดสุวรรณาราม และวัดปรินายกโดยมีหน่วยงานในสังกัดกระทรวงวัฒนธรรม องค์กรทางพระพุทธศาสนา และสถานศึกษาที่เป็นเครือข่ายของกรมการศาสนาเข้าร่วมประกอบพิธีหล่อเทียนพรรษาและแห่เทียนพรรษาในครั้งนี้เพื่อร่วมเฉลิมพระเกียรติอันมั่งคั่ง ถวายเป็นพระราชกุศลและร่วมสืบสานประเพณีทางพระพุทธศาสนาที่ดั่งามของไทยซึ่งถือว่าจะได้รับอานิสงส์อย่างสูงทำให้สติปัญญาเฉลียวฉลาดและชีวิตรุ่งเรือง ผู้เข้าร่วมกิจกรรม จำนวน ๑,๘๓๒,๕๙๖ คน

๖) โครงการธรรมะสู่คนพิการ

งบประมาณ ๗,๕๐๐,๐๐๐ บาท



กรมการศาสนา นำ “มิติทางศาสนา” มาประยุกต์ ใช้เป็นเครื่องมือสำหรับ “ฟื้นฟูสมรรถภาพทางใจให้แก่กลุ่มคนพิการ” ในชื่อโครงการ “นำธรรมะสู่คนพิการ” โดยการโน้มนำหลักธรรมคำสอนเข้ามามีบทบาทในการเยียวยาเสริมภูมิคุ้มกันทางด้านจิตใจของคนพิการ ให้สามารถพัฒนาจิตใจตนเองให้เข้มแข็งเพื่อนำไปสู่ความสมบูรณ์แห่งสติปัญญา พฤติกรรม และการดำรงชีวิตในทางที่ถูกต้องเหมาะสมพัฒนาคุณภาพชีวิตของคนพิการให้มีศักยภาพเพิ่มขึ้นสามารถอยู่ในสังคมได้อย่างมีความสุข อย่างแท้จริงโดยได้มีส่วนร่วมในกิจกรรมซึ่งมีคนพิการเข้าร่วมกิจกรรมจำนวน ๒,๙๐๐ คน กิจกรรมประกอบด้วย

๑. นำเยาวชน และคนพิการพร้อมด้วยผู้ดูแลจากสถานศึกษา คนพิการ/องค์กร/สมาคมคนพิการ ประเภทต่าง ๆ เข้าร่วมกิจกรรมทางด้านศาสนา ในงานสัปดาห์ส่งเสริมพระพุทธศาสนาเนื่องในวันมาฆบูชา ระหว่างวันที่ ๒๑-๒๕ กุมภาพันธ์ ๒๕๕๖ ณ มณฑลพิธีท้องสนามหลวง

๒. นำคนพิการทุกประเภทเข้าร่วมกิจกรรมส่งเสริมพระพุทธศาสนาเนื่องในวันวิสาขบูชา ระหว่างวันที่ ๑๘-๒๔ พฤษภาคม ๒๕๕๖ ณ พิพิธภัณฑสถานแห่งชาติพระนคร กรุงเทพฯ

๓. กิจกรรมเทิดไถ่สถาบันพระมหากษัตริย์

๔. จัดงานแสดงข่าว กิจกรรม “ปาฏิหาริย์แห่งพระธรรม...อัศจรรย์ธรรมสัจจร” ณ ห้องประชุมกรมการศาสนา ชั้น ๑๒ กระทรวงวัฒนธรรม

๕. จัดอบรมปฏิบัติธรรมสำหรับคนพิการทางสายตาพร้อมผู้ดูแลและนักศึกษาจากโครงการคลินิกคุณธรรมในสถานศึกษา (วิทยาลัยเทคนิคราชสีหราชาราม) ระหว่างวันที่ ๑๗-๑๙ มิถุนายน ๒๕๕๖ และระหว่างวันที่ ๒๐-๒๒ มิถุนายน ๒๕๕๖ ณ วัดชัยพฤกษ์มาลา เขตตลิ่งชัน กรุงเทพฯ ที่เป็นลานธรรม ลานวิถีไทย ของกรมการศาสนา

๖. จัดอบรมปฏิบัติธรรมสำหรับคนพิการทางหูพร้อมล่ามภาษามือ และนักศึกษาจากโครงการคลินิกคุณธรรมในสถานศึกษา (โรงเรียนเทคโนโลยีช่างอุตสาหกรรมกรุงเทพ) ระหว่างวันที่ ๒๘-๓๐ มิถุนายน ๒๕๕๖ ณ วัดสัมมาชัญญาวาส เขตคลองสามวา กรุงเทพฯ ที่เป็นลานธรรม ลานวิถีไทย ของกรมการศาสนา

๗. กิจกรรมเสวนาธรรม และธรรมทัศน์าจารย์สำหรับคนพิการ



๗) โครงการบูรณะศาสนสถานของศาสนาอื่น

งบประมาณ ๒๐,๐๐๐,๐๐๐ บาท

กรมการศาสนา เห็นความสำคัญของการให้การอุปถัมภ์บำรุงศาสนสถาน เพื่อเป็นการส่งเสริมสนับสนุนให้ศาสนิกชนได้เข้าไปประกอบศาสนกิจในศาสนสถานของแต่ละศาสนา และเป็นการสนองความต้องการของศาสนิกชนในการซ่อมแซมศาสนสถานให้มีสภาพที่เหมาะสมในการประกอบศาสนกิจ จึงได้อุดหนุนงบประมาณเพื่อใช้ในการบูรณะศาสนสถานที่มีอยู่แล้ว ให้สามารถประกอบศาสนกิจได้ตามความเหมาะสมคุ้มค่า โดยไม่จำเป็นต้องสร้างศาสนสถานขึ้นใหม่ โดยมีวัตถุประสงค์ในการดำเนินการเพื่อรักษาศาสนสถานให้มีความเหมาะสมสำหรับการประกอบพิธีกรรมทางศาสนาและเป็นสถานที่พัฒนาคุณธรรมจริยธรรมของชุมชน และเพื่อส่งเสริมให้ศาสนิกชนได้เข้าไปปฏิบัติศาสนกิจในศาสนสถานของแต่ละศาสนา โดยในปีงบประมาณ ๒๕๕๖ กรมการศาสนาได้จัดสรรเงินอุดหนุนบูรณะให้ศาสนสถาน ที่ผ่านเกณฑ์ เพื่อบูรณะศาสนสถานจำนวน ๘๒๐ แห่ง



๘) โครงการการดำเนินกิจการฮัจญ์

งบประมาณ ๑๖,๑๐๐,๐๐๐ บาท

ฮัจญ์ เป็นศาสนกิจของศาสนาอิสลามที่กำหนดให้มุสลิมที่มีความพร้อมเดินทางไปประกอบพิธีฮัจญ์อย่างน้อยหนึ่งครั้งในชีวิตมีคณะกรรมการส่งเสริมกิจการฮัจญ์แห่งประเทศไทย รับผิดชอบบริหารกิจการฮัจญ์ โดยมีรัฐมนตรีว่าการกระทรวงวัฒนธรรมเป็นประธาน ผู้แทนหน่วยงานราชการที่เกี่ยวข้อง และผู้ทรงคุณวุฒิเป็นกรรมการ และมีอธิบดีกรมการศาสนา เป็นกรรมการและเลขานุการ กรมการศาสนาทำหน้าที่เป็นสำนักเลขานุการคณะกรรมการส่งเสริมกิจการฮัจญ์แห่งประเทศไทย ทำให้การเดินทางไปประกอบพิธีฮัจญ์ของพี่น้องชาวไทยมุสลิมเป็นไปด้วยความเรียบร้อย และคณะกรรมการส่งเสริมกิจการฮัจญ์ ได้กำหนดแผนการดำเนินงานกิจการฮัจญ์ในด้านต่าง ๆ โดยในปีงบประมาณ ๒๕๕๖ กรมการศาสนา ได้รับโควตาให้นำผู้แสวงบุญไปประกอบพิธีฮัจญ์ ณ ประเทศซาอุดีอาระเบีย จำนวน ๑๐,๓๔๗ คน



๙) โครงการส่งเสริมพระสงฆ์และพุทธศาสนิกชนไปประกอบศาสนกิจ ณ สังกวณียสถาน ๔ ตำบล

กรมการศาสนา จัดโครงการเพื่อส่งเสริมให้พระสงฆ์และพุทธศาสนิกชน ไปประกอบศาสนกิจ ณ สังกวณียสถาน ๔ ตำบล เพื่อเป็นประโยชน์ในการเผยแผ่พระพุทธศาสนา โดยเฉพาะพระสงฆ์และพุทธศาสนิกชน ผู้ประกอบคุณงามความดีต่อประเทศชาติ เพื่อเฉลิมพระเกียรติพระบาทสมเด็จพระเจ้าอยู่หัว และเพื่อให้พระภิกษุสงฆ์ และพุทธศาสนิกชนที่ได้บำเพ็ญประโยชน์ต่อพระพุทธศาสนาได้เดินทางไปนมัสการสังกวณียสถาน ๔ ตำบล ณ ประเทศอินเดีย และประเทศเนปาล โดยกรมการศาสนาได้ดำเนินการ ดังนี้

๑. จัดประชุมชี้แจงเชิงปฏิบัติการพระสงฆ์และพุทธศาสนิกชนที่จะเดินทางไปประกอบศาสนกิจฯ จำนวน ๔ รุ่น ๔ ครั้ง ณ วัดสามพระยา เขตพระนคร กรุงเทพฯ ดังนี้

- รุ่นที่ ๑ วันที่ ๑๔ กุมภาพันธ์ ๒๕๕๖
- รุ่นที่ ๒ วันที่ ๒๘ กุมภาพันธ์ ๒๕๕๖
- รุ่นที่ ๓ วันที่ ๗ มีนาคม ๒๕๕๖
- รุ่นที่ ๔ วันที่ ๑๔ มีนาคม ๒๕๕๖

๒. จัดพิธีส่งคณะพระสงฆ์และพุทธศาสนิกชนผู้เดินทางไปประกอบศาสนกิจ นมัสการสังกวณียสถาน ๔ ตำบล ประเทศอินเดีย-เนปาล ณ ท่าอากาศยานสุวรรณภูมิ เขตบางพลี จังหวัดสมุทรปราการจำนวน ๔ รุ่น ๔ ครั้ง ดังนี้



- รุ่นที่ ๑ วันที่ ๑๕ กุมภาพันธ์ ๒๕๕๖
- รุ่นที่ ๒ วันที่ ๑ มีนาคม ๒๕๕๖
- รุ่นที่ ๓ วันที่ ๘ มีนาคม ๒๕๕๖
- รุ่นที่ ๔ วันที่ ๑๕ มีนาคม ๒๕๕๖

๓. คณะพระสงฆ์ และพุทธศาสนิกชนเดินทางไปประกอบศาสนกิจ นมัสการสังเวชนียสถาน ๔ ตำบล ประเทศอินเดีย - เนปาล ๔ รุ่น ดังนี้

- รุ่นที่ ๑ วันที่ ๑๕ กุมภาพันธ์ ๒๕๕๖
- รุ่นที่ ๒ วันที่ ๑ มีนาคม ๒๕๕๖
- รุ่นที่ ๓ วันที่ ๘ มีนาคม ๒๕๕๖
- รุ่นที่ ๔ วันที่ ๑๕ มีนาคม ๒๕๕๖



๑๐) โครงการคลินิกคุณธรรมในสถานศึกษา ประจำปี ๒๕๕๖

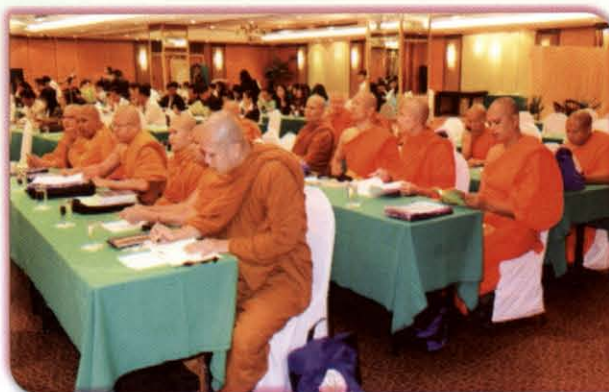

กรมการศาสนา จัดโครงการคลินิกคุณธรรมในสถานศึกษาเพื่อเป็นโครงการที่เชื่อมโยงทางศาสนา ให้กลุ่มเป้าหมายได้รับการแก้ไขปัญหาชี้แนะแนวทางการดำเนินชีวิต อบรมคุณธรรมจริยธรรมโดยใช้สถานศึกษา เป็นที่ตั้งคลินิกคุณธรรมในปีงบประมาณ ๒๕๕๖ กรมการศาสนาได้ดำเนินการ ดังนี้

๑. จัดประชุมเชิงปฏิบัติการฯ ระหว่างวันที่ ๒๖-๒๗ มกราคม ๒๕๕๖ ณ โรงแรมรอยัลริเวอร์ กรุงเทพฯ เพื่อสร้างความรู้ ความเข้าใจกับสำนักงานวัฒนธรรมจังหวัดและสถานศึกษาเกี่ยวกับแนวทางการดำเนินงาน
๒. จัดสรรเงินอุดหนุนให้คลินิกคุณธรรมฯ จำนวน ๓๐ แห่ง ๆ ละ ๒๕๐,๐๐๐ บาท
๓. จัดสรรเงินค่าตอบแทนพระธรรมวิทยากรประจำคลินิกคุณธรรมรูปละ ๕,๐๐๐ บาท/เดือน
๔. จัดประชุมติดตามความก้าวหน้าของโครงการฯ วันที่ ๒๘ มีนาคม ๒๕๕๖
๕. ประชุมเพื่อติดตามผลการดำเนินงาน และวางกรอบแนวทางการดำเนินงาน ปีงบประมาณ ๒๕๕๗ ในวันที่ ๒๗ พฤษภาคม ๒๕๕๖ ณ โรงแรมเอสดี อเวนิว เขตบางพลัด กรุงเทพมหานคร ผู้เข้าร่วมประชุมประกอบด้วยผู้บริหารสถานศึกษาที่เข้าร่วมโครงการฯ วัฒนธรรมจังหวัด พร้อมด้วยเจ้าหน้าที่รับผิดชอบโครงการ
๖. ติดตามประเมินผลในส่วนภูมิภาค ระหว่างวันที่ ๒๙ กรกฎาคม ๒๕๕๖ - ๓ กันยายน ๒๕๕๖

๑๑) โครงการเฉลิมฉลองพุทธชยันตี ๒๖๐๐ ปี แห่งการตรัสรู้ ประจำปีงบประมาณ ๒๕๕๖

กรมการศาสนา ได้ดำเนินโครงการเฉลิมฉลองพุทธชยันตี ๒๖๐๐ ปี แห่งการตรัสรู้ เพื่อเป็นพุทธบูชาและเพื่อเป็นการแสดงความเคารพต่อสถาบันศาสนา และความจงรักภักดีสถาบันพระมหากษัตริย์ โดยการขอรับประทานพระบรมสารีริกธาตุจากสมเด็จพระญาณสังวร สมเด็จพระสังฆราชสกลมหาสังฆปริณายก เพื่อประดิษฐานประจำวัดเจ้าคณะเขต/เจ้าคณะอำเภอหรือสถานที่ที่มีความเหมาะสม กิจกรรมประกอบด้วย



๑. ขอประทานพระบรมสารีริกธาตุจากสมเด็จพระญาณสังวร สมเด็จพระสังฆราช สกลมหาสังฆปริณายก เพื่อประทานให้แก่ตัวแทนอำเภอ/เขตทั่วประเทศ รวม ๙๒๘ อำเภอ/เขต
๒. จัดพิมพ์หนังสือคู่มือสักการะพระบรมสารีริกธาตุ และหนังสือแนวทางในการดำเนินงานโครงการเฉลิมฉลองพุทธชยันตี ๒๖๐๐ ปี แห่งการตรัสรู้
๓. จัดประชุมเชิงปฏิบัติการโครงการเฉลิมฉลองพุทธชยันตี ๒๖๐๐ ปี แห่งการตรัสรู้ วันที่ ๑๓-๑๔ กุมภาพันธ์ ๒๕๕๖ ณ ห้องประชุมกองทัพเรือ กรุงเทพฯ
๔. จัดพิธีมอบพระบรมสารีริกธาตุให้กับผู้แทน ๙๒๘ เขต/อำเภอทั่วประเทศ ในวันที่ ๑๔ กุมภาพันธ์ ๒๕๕๖ ณ วัดบวรนิเวศวิหารกรุงเทพฯ



๑๒) โครงการจัดกิจกรรมทางศาสนาอื่น

กรมการศาสนา ในฐานะหน่วยงานภาครัฐที่มีภารกิจงานด้านศาสนา จึงจำเป็นต้องนำ “ระบบภูมิคุ้มกัน” ที่มีอยู่พร้อมทั้งเร่งสร้างภูมิคุ้มกันแก่เด็ก เยาวชน และประชาชน โดยสนับสนุนให้องค์กรทางศาสนา มีส่วนร่วมใช้มิติศาสนาจัดกิจกรรมที่สอดคล้องภายใต้นโยบายรัฐบาล ยุทธศาสตร์กระทรวง และยุทธศาสตร์ของกรมการศาสนา จึงจัดโครงการจัดกิจกรรมทางศาสนาอื่น เพื่อเสริมสร้างสังคมที่เป็นธรรมและเป็นสังคมสันติสุข สนับสนุนศักยภาพขององค์กรเครือข่ายศาสนาในการจัดกิจกรรม ทำให้เกิดความเข้าใจอันดีระหว่าง องค์กรศาสนากับหน่วยงานภาครัฐ รวมทั้งเพื่อสร้างเสริมระบบภูมิคุ้มกันในมิติศาสนาแก่เด็ก เยาวชน และประชาชน

กิจกรรม : อุดหนุนสำนักงานคณะกรรมการกลางอิสลามแห่งประเทศไทย

จัดสรรงบประมาณให้สำนักงานคณะกรรมการกลางอิสลามแห่งประเทศไทย จัดงานวันแม่แห่งชาติ

๑๒ สิงหาคม

กิจกรรม : อุดหนุนสำนักงานคณะกรรมการอิสลามประจำจังหวัด

จัดสรรงบประมาณให้ สำนักงานคณะกรรมการอิสลามประจำจังหวัด รวม ๓๓ จังหวัด

กิจกรรม : อุดหนุนการประชุมสัมมนาผู้นำศาสนาอิสลาม

จัดประชุมผู้นำศาสนาอิสลาม เมื่อวันที่ ๑๑ มิถุนายน ๒๕๕๖ ณ โรงแรมสิดารีสอร์ท จังหวัดนครนายก มีผู้เข้าร่วมประชุมจากนครนายก และจังหวัดปทุมธานี รวมทั้งสิ้น ๑๕๐ คน

กิจกรรม : อุดหนุนการเข้าร่วมแข่งขันอ่านคัมภีร์

อัลกุรอานระหว่างประเทศ

ส่งผู้แทนไทยเดินทางไปประเทศมาเลเซียเพื่อเข้าร่วมการแข่งขันฯ ประกอบด้วย

- นักอ่านคัมภีร์ ๒ คน (ชาย-หญิง)
- กรรมการตัดสิน ๑ คน
- ผู้แทนจุฬาราชมนตรี ๑ คน
- ผู้แทนกรมการศาสนา ๓ คน



๑๓) โครงการสงเคราะห์พระภิกษุสามเณรประสบภัย และขาดแคลน



กรมการศาสนา ทำหน้าที่เป็นหน่วยงานหลัก ที่ส่งเสริมสนับสนุนพระภิกษุสามเณรให้มีความเป็นอยู่ตามสมควร แก่สมณภาวะและช่วยบรรเทาความเดือดร้อนจากภัยต่าง ๆ จึงได้จัดโครงการสงเคราะห์พระภิกษุสามเณร ประสบภัย และขาดแคลน ขึ้นเพื่อบรรเทาความเดือนร้อนในเบื้องต้นของพระภิกษุสามเณรที่เป็นเครือข่ายปฏิบัติงานด้านการพัฒนาคุณธรรม จริยธรรม เพื่อส่งเสริมพระภิกษุสามเณรให้สามารถปฏิบัติศาสนกิจได้ตามสมควรและเหมาะสม รวมทั้งสนับสนุนภารกิจการนำหลักธรรมสู่กลุ่มเป้าหมาย ได้อย่างบรรลุผลสัมฤทธิ์โดยในปีงบประมาณ ๒๕๕๖ กรมการศาสนา นำสมณบริหาร เครื่องอุปโภคบริโภค และยาตำราหลวงไปถวายคณะสงฆ์จังหวัดลำปาง เชียงใหม่ เชียงราย หนองบัวลำภู หนองคาย และจังหวัดบึงกาฬ ที่ประสบภัยหนาวและขาดแคลน จำนวน ๑๕,๐๐๐ รูป

๑๔) โครงการส่งเสริมปฏิบัติธรรมสังฆราชบุชาติตลอดพรรษกาล ๒๕๕๖ ฉลองพระชันษา ๑๐๐ ปี

สมเด็จพระญาณสังวร สมเด็จพระสังฆราช สกลมหาสังฆปริณายก เนื่องในโอกาสสมทวมงคลสมัยสมเด็จพระญาณสังวร สมเด็จพระสังฆราช สกลมหาสังฆปริณายก ทรงเจริญพระชันษา ๑๐๐ ปี กรมการศาสนาได้จัดโครงการเทิดพระเกียรติและถวายเป็นพระกุศลแด่สมเด็จพระญาณสังวรสมเด็จพระสังฆราช สกลมหาสังฆปริณายกเนื่องในวโรกาสทรงเจริญพระชันษา ๑๐๐ ปี วันที่ ๓ ตุลาคม ๒๕๕๖ เป็นการสนองและขยายงานเผยแผ่ธรรมะและพระธรรมนิพนธ์ในพระพุทธศาสนาขององค์สมเด็จพระสังฆราช อีกทั้งเป็นการส่งเสริมให้เยาวชนและพุทธศาสนิกชนได้มีการปฏิบัติธรรมและร่วมกิจกรรมทางพระพุทธศาสนา



กรมการศาสนาจัดโครงการเทิดพระเกียรติถวายเป็นพระกุศล เพื่อให้พุทธศาสนิกชนทั่วประเทศเข้าร่วมกิจกรรมต่าง ๆ ดังนี้

๑. โครงการส่งเสริมศีลธรรมฉลองพระชันษา ๑๐๐ ปี สมเด็จพระญาณสังวร สมเด็จพระสังฆราช สกลมหาสังฆปริณายก

โดยให้วัดต่าง ๆ ในทุกเขตทุกอำเภอทั้งในส่วนกลางและภูมิภาคทั่วประเทศที่ได้รับประทานพระบรมสารีริกธาตุจากสมเด็จพระญาณสังวรสมเด็จพระสังฆราช สกลมหาสังฆปริณายก ได้มีส่วนร่วมฉลองพระชันษา ๑๐๐ ปี โดยจัดงานสมโภชพระบรมสารีริกธาตุจัดกิจกรรมทางพระพุทธศาสนาและร่วมบำเพ็ญสาธารณประโยชน์ถวายเป็นพระกุศลอันเป็นการแสดงมุทิตาจิตแด่สมเด็จพระสังฆราชและเพื่อความเป็นสิริมงคลของชีวิตในระหว่างวันที่ ๒๙ กันยายน ๒๕๕๖ ถึงวันที่ ๓ ตุลาคม ๒๕๕๖ และให้ถือช่วงวันเวลาดังกล่าวของทุกปีเป็นเทศกาลฉลองสมโภชพระบรมสารีริกธาตุประจำปีประเทศไทยเพื่อน้อมรำลึกถึงวันคล้ายวันประสูติของสมเด็จพระสังฆราชในฐานะที่พระองค์ทรงดำรงพระอิสริยยศเป็นสมเด็จพระสังฆราช สกลมหาสังฆปริณายก ที่ยาวนานที่สุดในแผ่นดินสยาม และทรงเป็นสมเด็จพระสังฆราชที่ทรงมีพระชนมพรรษาเ็นยาวที่สุด

๒. โครงการส่งเสริมปฏิบัติธรรมสังฆราชบุชาติตลอดพรรษกาล ๒๕๕๖ ฉลองพระชันษา ๑๐๐ ปี สมเด็จพระญาณสังวรสมเด็จพระสังฆราช สกลมหาสังฆปริณายก

โดยเชิญชวนข้าราชการและเจ้าหน้าที่ทุกกระทรวง เด็กเยาวชนและพุทธศาสนิกชนทั่วไป ร่วมปฏิบัติธรรมในทุกวันพฤหัสบดีจนถึงวันที่ ๔ ตุลาคม ๒๕๕๖ ณ วัดบวรนิเวศวิหาร กรุงเทพฯ เพื่อแสดงความกตัญญูกตเวทิตาธรรมสนองพระคุณูปการต่อสมเด็จพระญาณสังวรสมเด็จพระสังฆราช สกลมหาสังฆปริณายก ที่ทรงบำเพ็ญคุณประโยชน์และทรงมีพระเมตตาต่อพุทธบริษัท

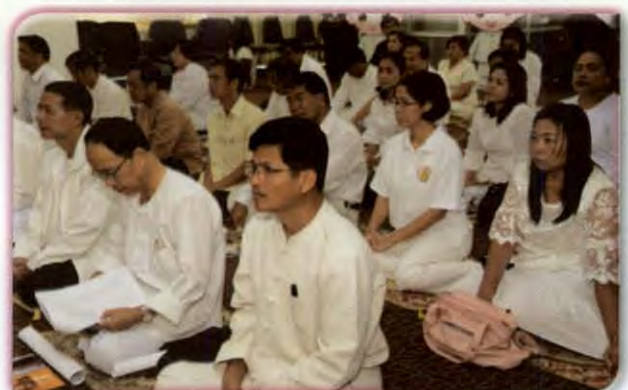



๓. การจัดนิทรรศการพระประวัติพระศาสนกิจและพระเกียรติคุณของสมเด็จพระญาณสังวร สมเด็จพระสังฆราชสกลมหาสังฆปริณายก

ตลอดจนจัดฉายวีดิทัศน์พระประวัติ และจัดให้พุทธศาสนิกชนได้ลงนามถวายพระพร ณ ห้องโถง ชั้น ๑ กระทรวงวัฒนธรรม

๑๕) โครงการสนับสนุนศาสนทายาท สืบสาน และเผยแผ่พระพุทธศาสนา

ปัจจุบันจำนวนพระภิกษุ สามเณร ที่เป็นศาสนทายาทสืบทอดพระพุทธศาสนา กำลังขาดแคลน ทั้งด้านเชิงปริมาณและคุณภาพ อันเนื่องมาจากความเปลี่ยนแปลงของสังคมภายใต้อิทธิพลของระบบทุนนิยมและบริโภคนิยม การบวชเพื่อศึกษาเล่าเรียนอุทิศชีวิตเพื่อสืบทอดพระศาสนาจึงลดน้อยถอยลงเป็นอย่างมาก

กรมการศาสนา จึงจัดโครงการสนับสนุนศาสนทายาทสืบสาน และเผยแผ่พระพุทธศาสนา เพื่อเป็นการส่งเสริมการศึกษาแก่พระภิกษุสามเณร เพื่อสร้างศาสนบุคคลเพื่อทำหน้าที่ทำนุบำรุงดูแลศาสนธรรมและศาสนวัตถุ และการเผยแผ่พระพุทธศาสนาให้ดำรงอยู่คู่สังคมไทย เพื่อนำความสุขสงบร่มเย็นมาสู่ครอบครัว ชุมชน สังคมและประเทศชาติอย่างยั่งยืน โดยในปีงบประมาณ ๒๕๕๖ กรมการศาสนาได้มอบทุนการศึกษาแก่พระภิกษุ สามเณรที่กำลังศึกษาในระดับอุดมศึกษามหาวิทยาลัยสงฆ์ และสำนักเรียนพระปริยัติธรรม แผนกบาลี ทุนละ ๕,๐๐๐ บาท จำนวน ๔๐๐ ทุน



๑๖) โครงการพัฒนาสมรรถนะพระธรรมวิทยากรในการเผยแผ่พระพุทธศาสนาเฉลิมพระเกียรติ

กรมการศาสนาและกองทุนส่งเสริมการเผยแผ่พระพุทธศาสนาเฉลิมพระเกียรติ ๘๐ พรรษา มีภารกิจในการส่งเสริมและสนับสนุนการเผยแผ่พระพุทธศาสนาได้เล็งเห็นความสำคัญของการพัฒนาสมรรถนะการเผยแผ่พระพุทธศาสนาแก่พระภิกษุสงฆ์ ได้จัดโครงการพัฒนาสมรรถนะพระธรรมวิทยากรในการเผยแผ่พระพุทธศาสนาเฉลิมพระเกียรติ เพื่อให้เป็นพระธรรมวิทยากรที่มีศักยภาพในการใช้เทคนิคการเผยแผ่พระพุทธศาสนา และมีความมั่นใจที่จะนำองค์ความรู้ที่มีไปขยายผลใช้กับเด็ก เยาวชนและประชาชนกลุ่มเป้าหมายในพื้นที่ต่าง ๆ ในปีงบประมาณ ๒๕๕๖ กรมการศาสนาได้จัดอบรมพระสงฆ์ จำนวน ๖๑๘ รูป รุ่นที่ ๑ ระหว่างวันที่ ๑๔-๒๐ พฤษภาคม ๒๕๕๖ รุ่นที่ ๒ ระหว่างวันที่ ๑๐-๑๖ มิถุนายน ๒๕๕๖ ณ ศาลาอบรมสงฆ์ วัดสามพระยา กรุงเทพฯ



*เว็บไซต์กองทุนส่งเสริมการเผยแผ่พระพุทธศาสนาเฉลิมพระเกียรติ ๘๐ พรรษา
<http://bpf.dra.go.th/index.php>

ผลสัมฤทธิ์การดำเนินงานโครงการ/กิจกรรม ของกรมการศาสนา ประจำปีงบประมาณ พ.ศ. ๒๕๕๖

โครงการสหายพระไตรปิฎก เฉลิมพระเกียรติสมเด็จพระเทพรัตนราชสุดาฯ สยามบรมราชกุมารี ๒ เมษายน ๒๕๕๖

พิธีสหายพระไตรปิฎกเฉลิมพระเกียรติฯ จัดขึ้นเนื่องในโอกาสวันคล้ายวันพระราชสมภพ ๒ เมษายน เพื่อแสดงออกถึงความสำนึกในพระมหากรุณาธิคุณเพื่อส่งเสริมให้พุทธศาสนิกชนได้ศึกษาหลักคำสอนจากพระไตรปิฎก ได้เข้าร่วมกิจกรรมในวันสำคัญทางพระพุทธศาสนา เป็นการสร้างค่านิยม ให้เลื่อมใสศรัทธาในพระพุทธศาสนาให้มั่นคงอันจะเป็นพื้นฐานในการศึกษาเรียนรู้หลักธรรมทางพระพุทธศาสนาในระดับที่สูงขึ้น ซึ่งกรมการศาสนาได้ดำเนินการประเมินผลสัมฤทธิ์โครงการสอบถามความคิดเห็นเจ้าหน้าที่สำนักงานวัฒนธรรมจังหวัด ผู้มีส่วนเกี่ยวข้อง และประชาชนที่เข้าร่วมกิจกรรมด้วยวิธีการสุ่มตัวอย่าง แบ่งการประเมินออกเป็น ๓ ส่วน คือ ๑. ปัจจัยนำเข้า ๒. กระบวนการ และ ๓. ผลผลิต/ผลลัพธ์ ดังนี้



ปัจจัยนำเข้าการดำเนินงาน (Input)

ตารางที่ ๑ แสดงข้อมูลทั่วไป

สถานภาพ	ร้อยละ
วัฒนธรรมจังหวัด	๑๖.๗๐
ผู้รับผิดชอบโครงการ	๘๓.๓๐

จากตาราง ๑ พบว่า ผู้ตอบแบบประเมิน ส่วนใหญ่เป็นผู้รับผิดชอบโครงการ ร้อยละ ๘๓.๓๐ รองลงมา เป็นวัฒนธรรมจังหวัด ร้อยละ ๑๖.๗๐ ตามลำดับ

ตารางที่ ๒ ปัจจัยนำเข้าการดำเนินงาน (Input)

รายการ	ร้อยละ		
	มี	ไม่มี	ไม่ได้ระบุ
ปัจจัยนำเข้า(Input)			
๑. งบประมาณ			
๑.๑ สำนักงานวัฒนธรรมจังหวัดได้รับแจ้งรายละเอียดโครงการและงบประมาณล่วงหน้า	๑๐๐.๐๐	๐.๐๐	๐.๐๐
๑.๒ กรมการศาสนาจัดสรรงบประมาณให้ดำเนินโครงการเพียงพอกับกลุ่มเป้าหมาย	๑๐๐.๐๐	๐.๐๐	๐.๐๐
๑.๓ สำนักงานวัฒนธรรมจังหวัดขอรับงบประมาณสนับสนุนเพิ่มเติมจากหน่วยงานภาครัฐ เอกชนและเครือข่ายในพื้นที่	๖๖.๗๐	๓๓.๓๐	๐.๐๐
รวมเฉลี่ย	๘๘.๙๐	๑๑.๑๐	๐.๐๐
๒. การวางแผน			
๒.๑ โครงการของกรมการศาสนาสอดคล้องกับความต้องการของชุมชน	๑๐๐.๐๐	๐.๐๐	๐.๐๐
๒.๒ สำนักงานวัฒนธรรมจังหวัดได้ไปเสนอให้องค์กรปกครองส่วนท้องถิ่นมีส่วนร่วมในการจัดกิจกรรม/โครงการ	๘๓.๓๐	๑๖.๗๐	๐.๐๐
๒.๓ กรมการศาสนาได้มีการประชุมชี้แจงหรือจัดทำคู่มือการดำเนินงานให้จังหวัดทราบล่วงหน้าก่อนดำเนินโครงการ	๘๓.๓๐	๑๖.๗๐	๐.๐๐
๒.๔ สำนักงานวัฒนธรรมจังหวัดมีการประชุมชี้แจงการดำเนินโครงการให้บุคลากรมีความรู้ความเข้าใจ	๑๐๐.๐๐	๐.๐๐	๐.๐๐
รวมเฉลี่ย	๙๑.๖๕	๘.๓๕	๐.๐๐
๓. บุคลากร			
๓.๑ บุคลากรของสำนักงานวัฒนธรรมจังหวัดมีความรู้ ความเข้าใจในกฎระเบียบข้อบังคับด้านการเงินพัสดุ จนสามารถบริหารโครงการที่รับผิดชอบได้อย่างมีประสิทธิภาพ	๑๐๐.๐๐	๐.๐๐	๐.๐๐
๓.๒ บุคลากรของสำนักงานวัฒนธรรมจังหวัดมีเพียงพอกับการปฏิบัติงานตามโครงการ	๘๓.๓๐	๑๖.๗๐	๐.๐๐
๓.๓ บุคลากรของสำนักงานวัฒนธรรมมีการประสานความร่วมมือการดำเนินงานตามโครงการกับหน่วยงานอื่น ๆ	๑๐๐.๐๐	๐.๐๐	๐.๐๐
รวมเฉลี่ย	๙๔.๔๓	๕.๕๗	๐.๐๐
๔. ชุมชน/เครือข่าย			
๔.๑ สำนักงานวัฒนธรรมจังหวัดได้รับความร่วมมือและได้รับการสนับสนุนการดำเนินโครงการจากเครือข่าย ในรูปแบบต่อไปนี้	๘๓.๓๓	๑๖.๖๘	๐.๐๐
๔.๑.๑ ด้านงบประมาณ	๖๖.๗๐	๓๓.๓๐	๐.๐๐
๔.๑.๒ ด้านบุคลากร	๘๓.๓๐	๑๖.๗๐	๐.๐๐
๔.๑.๓ ด้านวัสดุอุปกรณ์	๘๓.๓๐	๑๖.๗๐	๐.๐๐
๔.๑.๔ ด้านอาคารสถานที่	๑๐๐.๐๐	๐.๐๐	๐.๐๐
๔.๒ ชุมชน/เครือข่ายในพื้นที่เป็นผู้มีบทบาทในการจัดกิจกรรม/โครงการตามแผนการดำเนินงานของกรมการศาสนา	๑๐๐.๐๐	๐.๐๐	๐.๐๐
รวมเฉลี่ย	๙๑.๖๗	๘.๓๔	๐.๐๐

แผนภาพที่ ๑ แสดงภาพรวมปัจจัยนำเข้าการดำเนินงาน (Input)

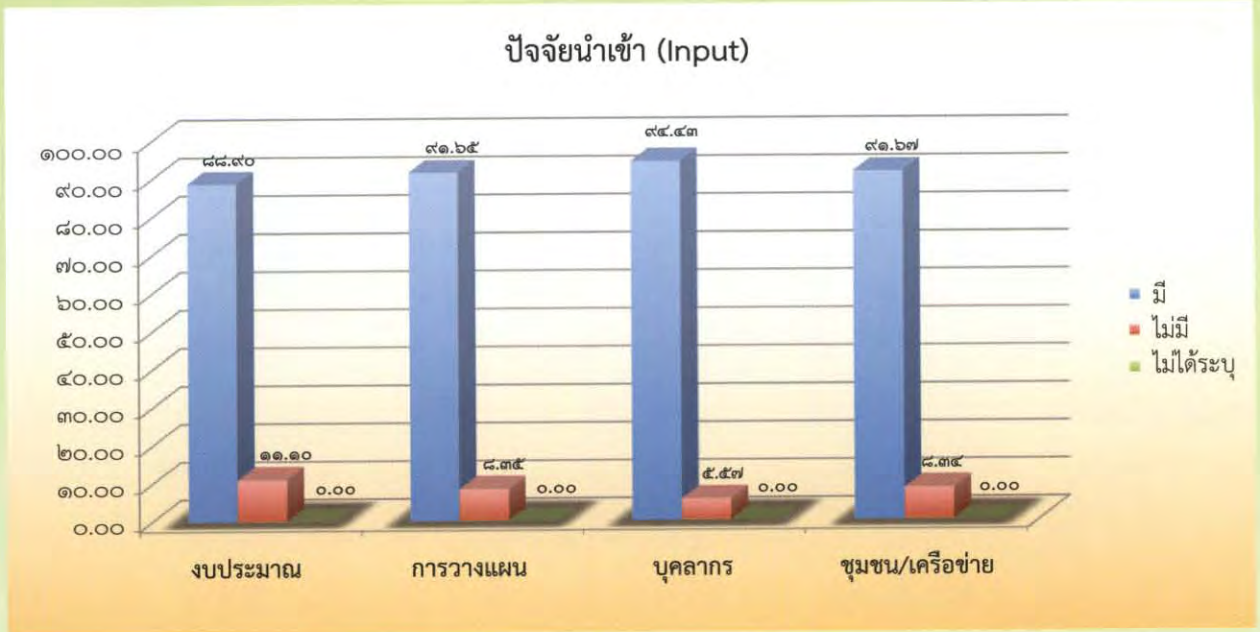

จากแผนภาพที่ ๑ แสดงภาพรวมปัจจัยนำเข้าการดำเนินงาน พบว่า ปัจจัยนำเข้าด้านบุคลากร มีการดำเนินงาน ร้อยละ ๙๔.๔๓ เป็นอันดับแรก รองลงมา คือด้านชุมชน/เครือข่าย มีการดำเนินงาน ร้อยละ ๙๑.๖๗ และด้านการวางแผน มีการดำเนินงาน ร้อยละ ๙๑.๖๕ ตามลำดับ

ตารางที่ ๓ กระบวนการดำเนินงาน (Process)

รายการ	ร้อยละ		
	มี	ไม่มี	ไม่ได้ระบุ
กระบวนการ (Process)			
๑. งบประมาณ			
๑.๑ สำนักงานวัฒนธรรมจังหวัดมีการจัดทำแผนการใช้จ่ายงบประมาณตามโครงการ	๑๐๐.๐๐	๐.๐๐	๐.๐๐
๑.๒ สำนักงานวัฒนธรรมจังหวัดมีการตรวจสอบการใช้จ่ายงบประมาณให้เป็นไปตามแผนงาน/โครงการ และวัตถุประสงค์	๑๐๐.๐๐	๐.๐๐	๐.๐๐
๑.๓ ผู้รับผิดชอบโครงการได้จัดทำสรุปรายการใช้จ่ายเงินงบประมาณตามโครงการ	๑๐๐.๐๐	๐.๐๐	๐.๐๐
รวมเฉลี่ย	๑๐๐.๐๐	๐.๐๐	๐.๐๐
๒. การบริหารจัดการ			
๒.๑ วัฒนธรรมจังหวัดบริหารจัดการโครงการอย่างมีระบบทำให้การดำเนินงานมีประสิทธิภาพ	๑๐๐.๐๐	๐.๐๐	๐.๐๐
๒.๒ ผู้รับผิดชอบโครงการเข้าใจในการบริหารโครงการ	๑๐๐.๐๐	๐.๐๐	๐.๐๐
รวมเฉลี่ย	๑๐๐.๐๐	๐.๐๐	๐.๐๐

รายการ	ร้อยละ		
	มี	ไม่มี	ไม่ได้ระบุ
๓. การประชาสัมพันธ์			
๓.๑ สำนักงานวัฒนธรรมจังหวัดประชาสัมพันธ์โครงการที่ได้รับมอบหมายผ่านสื่อต่างๆ			
๓.๑.๑ สื่อสิ่งพิมพ์ เช่น แผ่นพับ ใบปลิว วนิดาลา	๘๓.๓๐	๑๖.๗๐	๐.๐๐
๓.๑.๒ เสียงตามสาย/วิทยุชุมชน	๑๐๐.๐๐	๐.๐๐	๐.๐๐
๓.๑.๓ ประชุมเครือข่าย	๑๐๐.๐๐	๐.๐๐	๐.๐๐
๓.๑.๔ สื่อเทคโนโลยีสารสนเทศและระบบอิเล็กทรอนิกส์ เช่น Website ของสำนักงานวัฒนธรรมจังหวัด	๘๓.๓๐	๑๖.๗๐	๐.๐๐
รวมเฉลี่ย	๙๑.๖๕	๘.๓๕	๐.๐๐
๔. การกำกับติดตาม			
๔.๑ สำนักงานวัฒนธรรมจังหวัดกำกับติดตามและประเมินผล เพื่อปรับปรุงการทำงานดังนี้			
๔.๑.๑ ก่อนดำเนินโครงการ	๘๓.๓๐	๑๖.๗๐	๐.๐๐
๔.๑.๒ ระหว่างดำเนินโครงการ	๑๐๐.๐๐	๐.๐๐	๐.๐๐
๔.๑.๓ หลังดำเนินโครงการ	๑๐๐.๐๐	๐.๐๐	๐.๐๐
๔.๒ สำนักงานวัฒนธรรมจังหวัดมีการประเมินผลเมื่อเสร็จสิ้นโครงการเพื่อสรุปผล และเพื่อพัฒนาโครงการในปีต่อไป	๑๐๐.๐๐	๐.๐๐	๐.๐๐
๔.๓ สำนักงานวัฒนธรรมจังหวัดได้จัดทำรายงานผลโครงการได้ครอบคลุมทั้งปัจจัย นำเข้า ผลผลิต ผลลัพธ์ตามวัตถุประสงค์	๑๐๐.๐๐	๐.๐๐	๐.๐๐
รวมเฉลี่ย	๙๘.๑๔	๑.๘๖	๐.๐๐



แผนภาพที่ ๒ แสดงภาพรวมกระบวนการดำเนินงาน (Process)

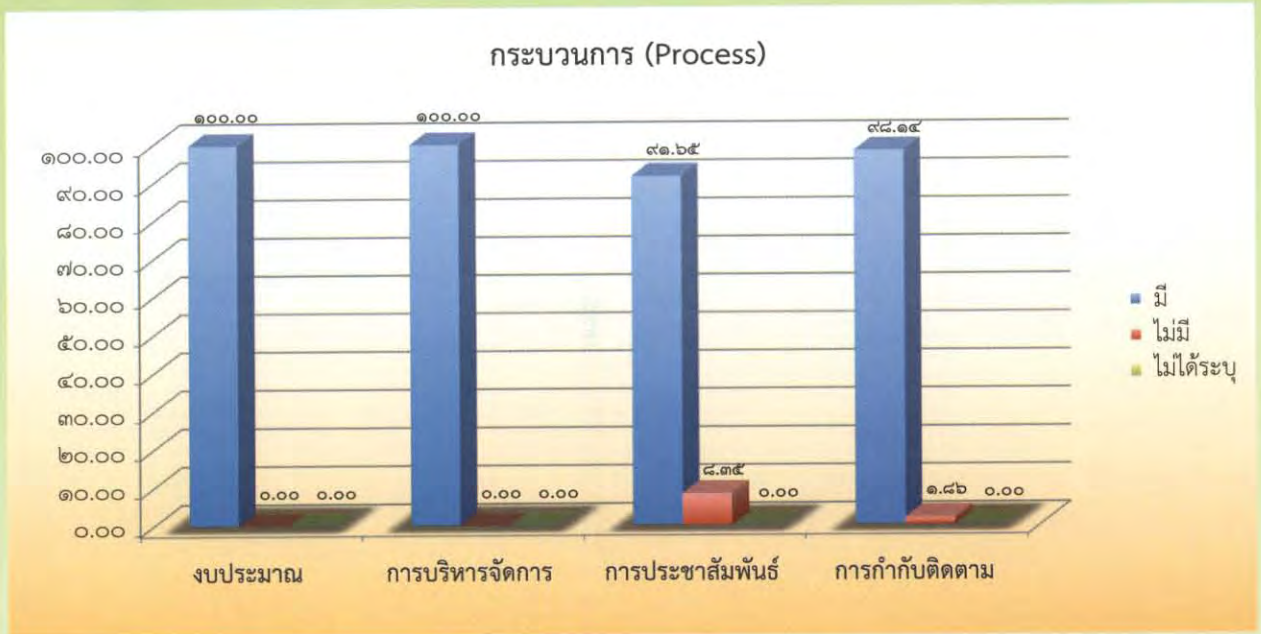

จากแผนภาพที่ ๒ แสดงภาพรวมกระบวนการดำเนินงาน พบว่า กระบวนการดำเนินงานด้านงบประมาณ และด้านการบริหารจัดการ มีการดำเนินงาน ร้อยละ ๑๐๐.๐๐ เป็นอันดับแรก รองลงมา คือด้านการกำกับติดตาม มีการดำเนินงาน ร้อยละ ๙๘.๑๔ และด้านการประชาสัมพันธ์ มีการดำเนินงาน ร้อยละ ๙๑.๖๕ ตามลำดับ

ตารางที่ ๔ ผลผลิตการดำเนินงาน (Output)

รายการ	Means	(S.D)	ร้อยละ	ระดับปฏิบัติการ/ ระดับความคิดเห็น	ลำดับที่
ผลผลิต (Output) การประเมินผลสัมฤทธิ์โครงการ					
วัตถุประสงค์ข้อที่ ๑ เพื่อเฉลิมพระเกียรติ					
สมเด็จพระเทพรัตนราชสุดาฯ สยามบรมราชกุมารี					
เนื่องในโอกาสวันคล้ายวันพระราชสมภพ ๒ เมษายน					
๑.๑ ท่าน/บุคคลในครอบครัวหรือหน่วยงานที่ท่านทำงาน ได้จัดกิจกรรมระดับจังหวัด และองค์กรสัญลักษณ์ หรือมีโอกาสเข้าร่วมลงนามถวายพระพร เพื่อแสดงออกถึงความจงรักภักดี	๓.๗๓	๐.๕๕	๙๓.๒๕	มากที่สุด	๑
๑.๒ ท่าน/บุคคลในครอบครัวหรือหน่วยงานที่ท่านทำงาน ได้จัดกิจกรรมหรือมีโอกาสเข้าร่วมทำบุญตักบาตร/ปฏิบัติธรรมและรักษาศีลเพื่อถวายเป็นพระราชกุศล	๓.๕๙	๐.๖๒	๘๙.๗๕	มากที่สุด	๒
๑.๓ ท่าน/บุคคลในครอบครัวหรือหน่วยงานที่ท่านทำงาน ได้จัดกิจกรรมหรือมีโอกาสเข้าร่วมเดินเทิดพระเกียรติฯ/จัดนิทรรศการพระราชกรณียกิจ เพื่อเฉลิมพระเกียรติ	๓.๕๓	๐.๖๕	๘๘.๒๕	มากที่สุด	๓
รวมเฉลี่ย	๓.๖๒	๐.๖๑	๙๐.๔๒	มากที่สุด	-

รายการ	Means	(S.D)	ร้อยละ	ระดับปฏิบัติการ/ ระดับความคิดเห็น	ลำดับที่
วัตถุประสงค์ข้อที่ ๒ เพื่อถวายเป็นพุทธบูชาเนื่องในวันมาฆบูชา					
๒.๑ ท่านคิดว่าการเข้าร่วมกิจกรรมด้วยความตั้งใจเป็นการถวายเป็นพุทธบูชาเนื่องในวันมาฆบูชา	๓.๕๙	๐.๕๔	๘๙.๗๕	มากที่สุด	๒
๒.๒ ท่านคิดว่าการจัดกิจกรรมเป็นการปฏิบัติบูชาเพื่อน้อมถวายเป็นพุทธบูชาเนื่องในวันมาฆบูชา	๓.๖๔	๐.๕๕	๙๑.๐๐	มากที่สุด	๑
รวมเฉลี่ย	๓.๖๒	๐.๕๕	๙๐.๓๘	มากที่สุด	-
วัตถุประสงค์ข้อที่ ๓ เพื่อส่งเสริมให้พุทธศาสนิกชนได้ศึกษาพระไตรปิฎกอย่างแพร่หลาย					
๓.๑ ท่านคิดว่าการสาธยายพระไตรปิฎกจะช่วยให้การสืบทอดพระพุทธศาสนา และสร้างความเลื่อมใสศรัทธาในพระพุทธศาสนาให้มั่นคง	๓.๗๑	๐.๕๒	๙๒.๗๕	มากที่สุด	๑
๓.๒ ท่านคิดว่าการศึกษาพระไตรปิฎกซึ่งเป็นการศึกษาเรียนรู้หลักธรรม ทางพระพุทธศาสนาในระดับที่สูงขึ้น อันจะเป็นแนวทางในการปฏิบัติ ในชีวิตประจำวัน เป็นคนดีมีคุณธรรม	๓.๖๙	๐.๕๒	๙๒.๒๕	มากที่สุด	๓
๓.๓ ท่านคิดว่าการเข้าร่วมกิจกรรมสาธยายพระไตรปิฎก ทำให้มีจิตใจที่สงบลึกซึ้งและเกิดบุญกุศล	๓.๗๐	๐.๕๑	๙๒.๕๐	มากที่สุด	๒
๓.๔ ท่านคิดว่าคำสั่งสอนในพระไตรปิฎกมีคุณค่าสูง ในการยกระดับความประพฤติทางกาย วาจา และยกระดับคุณธรรมทางจิตใจให้สูงขึ้น และมีคำสอนที่อำนวยประโยชน์แก่บุคคลทั่วไป	๓.๗๑	๐.๕๙	๙๒.๗๕	มากที่สุด	๑
รวมเฉลี่ย	๓.๗๐	๐.๕๔	๙๒.๕๖	มากที่สุด	-
รวมค่าเฉลี่ยทั้งหมด	๓.๖๕	๐.๕๗	๙๑.๑๒	มากที่สุด	-

ผลผลิตการดำเนินงาน (Output)

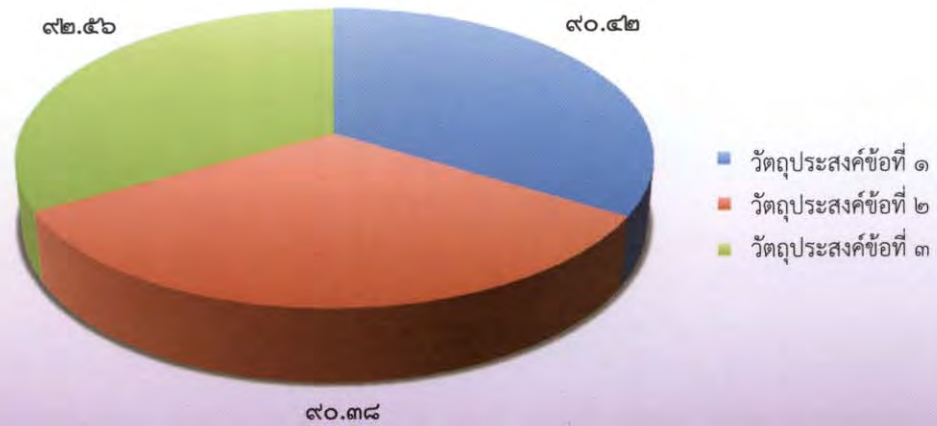

จากแผนภาพ แสดงภาพรวมผลผลิตโครงการสาธยายพระไตรปิฎก เฉลิมพระเกียรติสมเด็จพระเทพรัตนราชสุดาฯ สยามบรมราชกุมารี ๒ เมษายน พบว่า เมื่อจำแนกตามวัดอุประสงค์ วัดอุประสงค์ข้อที่ ๓ เพื่อส่งเสริมให้พุทธศาสนิกชนได้ศึกษาพระไตรปิฎกอย่างแพร่หลาย ภาพรวมอยู่ในระดับมากที่สุด ร้อยละ ๑๙.๕๖ ($\bar{X} = ๓.๗๐$) เป็นอันดับแรก รองลงมาคือ วัดอุประสงค์ข้อที่ ๑ เพื่อเฉลิมพระเกียรติสมเด็จพระเทพรัตนราชสุดาฯ สยามบรมราชกุมารี เนื่องในโอกาสวันคล้ายวันพระราชสมภพ ๒ เมษายน ภาพรวมอยู่ในระดับมากที่สุด ร้อยละ ๔๐.๔๒ ($\bar{X} = ๓.๖๒$) และวัดอุประสงค์ข้อที่ ๒ เพื่อถวายเป็นพุทธบูชาเนื่องในวันมาฆบูชา ภาพรวมอยู่ในระดับมากที่สุด ร้อยละ ๔๐.๓๘ ($\bar{X} = ๓.๖๒$) ตามลำดับ



โครงการจัดกิจกรรมเฉลิมพระเกียรติพระบาทสมเด็จพระเจ้าอยู่หัว ๕ ธันวาคม

เนื่องในวันเฉลิมพระชนมพรรษา ๕ ธันวาคม กรมการศาสนา กระทรวงวัฒนธรรมได้จัดกิจกรรมทางพระพุทธศาสนา เฉลิมพระเกียรติ เชิญชวนพุทธศาสนิกชนทุกกลุ่มเป้าหมาย ประชาชนทุกสาขาอาชีพ ทั้งในกรุงเทพมหานคร ปริมณฑลและในจังหวัดต่าง ๆ ทั่วประเทศ ซึ่งมีเจตจำนงพร้อมกันแสดงออกถึงความจงรักภักดีต่อสถาบันชาติ ด้วยการน้อมนำหลักธรรมของศาสนามาปรับใช้ในวิถีชีวิต โดยจะได้ปฏิบัติธรรม น้อมนำหลักธรรมคำสอนสู่การปฏิบัติในวิถีชีวิตประจำวัน เสริมสร้างพื้นฐานจิตใจของประชาชนในประเทศให้มีสำนึกในคุณธรรม เสริมสร้างคุณธรรมจริยธรรมของสังคมไทยมาใช้เป็นแนวทางในการดำรงชีวิตและประกอบกิจการ เพื่อความอยู่เย็นเป็นสุขของประชาชนต่อไป ซึ่งกรมการศาสนาได้ดำเนินการประเมินผลสัมฤทธิ์โครงการสอบถามความคิดเห็น เจ้าหน้าที่สำนักงานวัฒนธรรมจังหวัด ผู้มีส่วนเกี่ยวข้อง และประชาชนที่เข้าร่วมกิจกรรมด้วยวิธีการสุ่มตัวอย่าง แบ่งการประเมินออกเป็น ๓ ส่วน คือ ๑. ปัจจัยนำเข้า ๒. กระบวนการ และ ๓. ผลผลิต/ผลลัพธ์ ดังนี้



ปัจจัยนำเข้าการดำเนินงาน (Input)

ตารางที่ ๑ แสดงข้อมูลทั่วไป

สถานภาพ	ร้อยละ
วัฒนธรรมจังหวัด	๗.๑๐
ผู้อำนวยการกลุ่มส่งเสริมศาสนา ศิลปะ และวัฒนธรรม	๓.๖๐
ผู้รับผิดชอบโครงการ	๖๔.๓๐
นักวิชาการวัฒนธรรม	๑๔.๓๐
ไม่ระบุ	๑๐.๗๐

จากตาราง ๑ พบว่า ผู้ตอบแบบประเมินส่วนใหญ่เป็นผู้รับผิดชอบโครงการ ร้อยละ ๖๔.๓๐ รองลงมา เป็นนักวิชาการวัฒนธรรมร้อยละ ๑๔.๓๐ และไม่ได้ระบุตำแหน่ง ร้อยละ ๑๐.๗๐ ตามลำดับ



ตารางที่ ๒ แสดงปัจจัยนำเข้าการดำเนินงาน (Input)

รายการ	ร้อยละ		
	มี	ไม่มี	ไม่ได้ระบุ
ปัจจัยนำเข้า (Input)			
๑. งบประมาณ			
๑.๑ สำนักงานวัฒนธรรมจังหวัดได้รับแจ้งรายละเอียดโครงการและงบประมาณล่วงหน้า	๙๖.๔๐	๓.๖๐	๐.๐๐
๑.๒ กรมการศาสนาจัดสรรงบประมาณให้ดำเนินโครงการเพียงพอกับกลุ่มเป้าหมาย	๙๖.๔๐	๓.๖๐	๐.๐๐
๑.๓ สำนักงานวัฒนธรรมจังหวัดขอรับงบประมาณสนับสนุนเพิ่มเติมจากหน่วยงานภาครัฐเอกชนและเครือข่ายในพื้นที่	๗๕.๐๐	๒๑.๔๐	๓.๖๐
รวมเฉลี่ย	๘๙.๒๗	๙.๕๓	๑.๒๐
๒. การวางแผน			
๒.๑ โครงการของกรมการศาสนาสอดคล้องกับความต้องการของชุมชน	๙๖.๔๐	๓.๖๐	๐.๐๐
๒.๒ สำนักงานวัฒนธรรมจังหวัดได้ไปเสนอให้องค์กรปกครองส่วนท้องถิ่นมีส่วนร่วมในการจัดกิจกรรม/โครงการ	๘๕.๗๐	๑๐.๗๐	๓.๖๐
๒.๓ กรมการศาสนาได้มีการประชุมชี้แจงหรือจัดทำคู่มือการดำเนินงานให้จังหวัดทราบล่วงหน้าก่อนดำเนินโครงการ	๙๖.๔๐	๓.๖๐	๐.๐๐
๒.๔ สำนักงานวัฒนธรรมจังหวัดมีการประชุมชี้แจงการดำเนินโครงการให้บุคลากรมีความรู้ความเข้าใจ	๙๖.๔๐	๓.๖๐	๐.๐๐
รวมเฉลี่ย	๙๓.๗๓	๕.๓๘	๐.๙๐
๓. บุคลากร			
๓.๑ บุคลากรของสำนักงานวัฒนธรรมจังหวัดมีความรู้ ความเข้าใจในกฎระเบียบข้อบังคับด้านการเงินพัสดุ จนสามารถบริหารโครงการที่รับผิดชอบได้อย่างมีประสิทธิภาพ	๘๙.๓๐	๗.๑๐	๓.๖๐
๓.๒ บุคลากรของสำนักงานวัฒนธรรมจังหวัดมีเพียงพอกับการปฏิบัติงานตามโครงการ	๙๒.๙๐	๓.๖๐	๓.๖๐
๓.๓ บุคลากรของสำนักงานวัฒนธรรมมีการประสานความร่วมมือการดำเนินงานตามโครงการกับหน่วยงานอื่นๆ	๙๖.๔๐	๓.๖๐	๐.๐๐
รวมเฉลี่ย	๙๒.๘๗	๔.๗๗	๒.๔๐
๔. ชุมชน/เครือข่าย			
๔.๑ สำนักงานวัฒนธรรมจังหวัดได้รับความร่วมมือและได้รับการสนับสนุนการดำเนินโครงการจากเครือข่ายในรูปแบบต่อไปนี้	๘๓.๐๕	๑๓.๓๘	๓.๖๐
๔.๑.๑ ด้านงบประมาณ	๖๔.๓๐	๓๒.๑๐	๓.๖๐
๔.๑.๒ ด้านบุคลากร	๘๙.๓๐	๗.๑๐	๓.๖๐
๔.๑.๓ ด้านวัสดุอุปกรณ์	๘๕.๗๐	๑๐.๗๐	๓.๖๐
๔.๑.๔ ด้านอาคารสถานที่	๙๒.๙๐	๓.๖๐	๓.๖๐
๔.๒ ชุมชน/เครือข่ายในพื้นที่เป็นผู้มีบทบาทในการจัดกิจกรรม/โครงการตามแผนการดำเนินงานของกรมการศาสนา	๙๖.๔๐	๓.๖๐	๐.๐๐
รวมเฉลี่ย	๘๙.๗๓	๘.๔๙	๑.๘๐

แผนภาพที่ ๑ แสดงภาพรวมปัจจัยนำเข้า (Input)

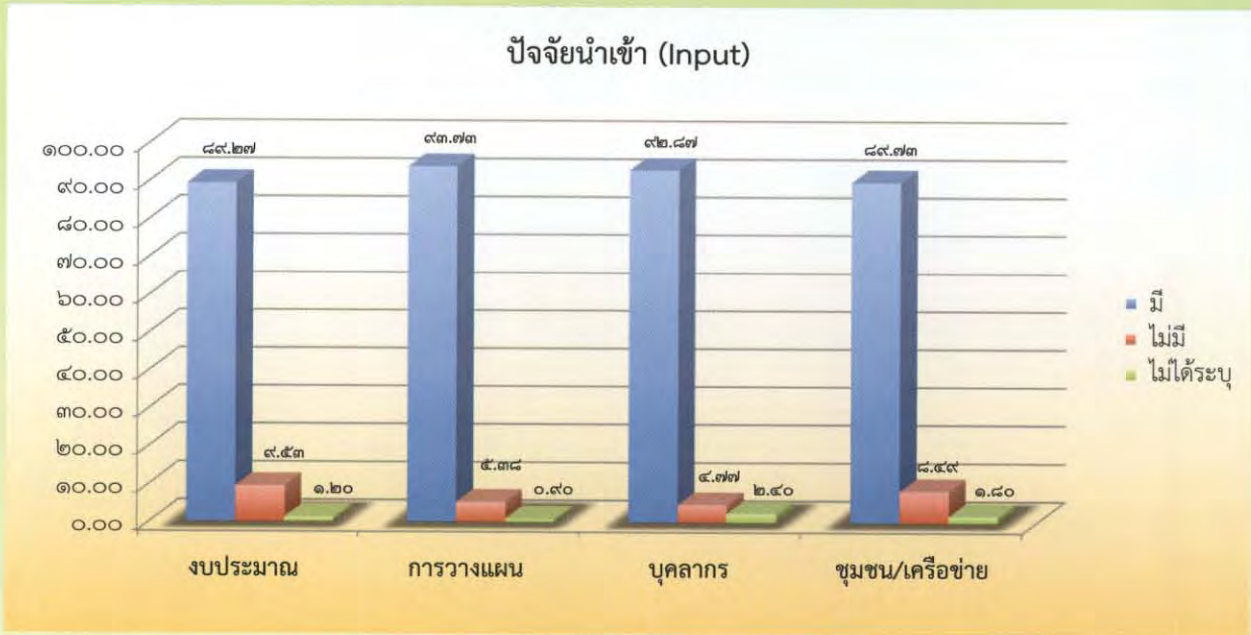

จากแผนภาพที่ ๑ แสดงภาพรวมปัจจัยนำเข้าการดำเนินงาน พบว่า ปัจจัยนำเข้าด้านการวางแผน มีการดำเนินงาน ร้อยละ ๙๓.๗๓ เป็นอันดับแรก รองลงมา คือด้านบุคลากร มีการดำเนินงาน ร้อยละ ๙๒.๘๗ และด้านชุมชน/เครือข่าย มีการดำเนินงาน ร้อยละ ๘๙.๗๓ ตามลำดับ

ตารางที่ ๓ แสดงกระบวนการดำเนินงาน (Process)

รายการ	ร้อยละ		
	มี	ไม่มี	ไม่ได้ระบุ
กระบวนการ (Process)			
๑. งบประมาณ			
๑.๑ สำนักงานวัฒนธรรมจังหวัดมีการจัดทำแผนการใช้จ่ายงบประมาณตามโครงการ	๙๖.๔๐	๓.๖๐	๐.๐๐
๑.๒ สำนักงานวัฒนธรรมจังหวัดมีการตรวจสอบการใช้จ่ายงบประมาณให้เป็นไปตามแผนงาน/โครงการ และวัตถุประสงค์	๙๖.๔๐	๓.๖๐	๐.๐๐
๑.๓ ผู้รับผิดชอบโครงการได้จัดทำสรุปรายการใช้จ่ายเงินงบประมาณตามโครงการ	๙๖.๔๐	๓.๖๐	๐.๐๐
รวมเฉลี่ย	๙๖.๔๐	๓.๖๐	๐.๐๐
๒. การบริหารจัดการ			
๒.๑ วัฒนธรรมจังหวัดบริหารจัดการโครงการอย่างมีระบบทำให้การดำเนินงานมีประสิทธิภาพ	๙๖.๔๐	๓.๖๐	๐.๐๐
๒.๒ ผู้รับผิดชอบโครงการเข้าใจในการบริหารโครงการ	๙๖.๔๐	๓.๖๐	๐.๐๐
รวมเฉลี่ย	๙๖.๔๐	๓.๖๐	๐.๐๐

แผนภาพที่ ๒ แสดงภาพรวมกระบวนการ (Process)

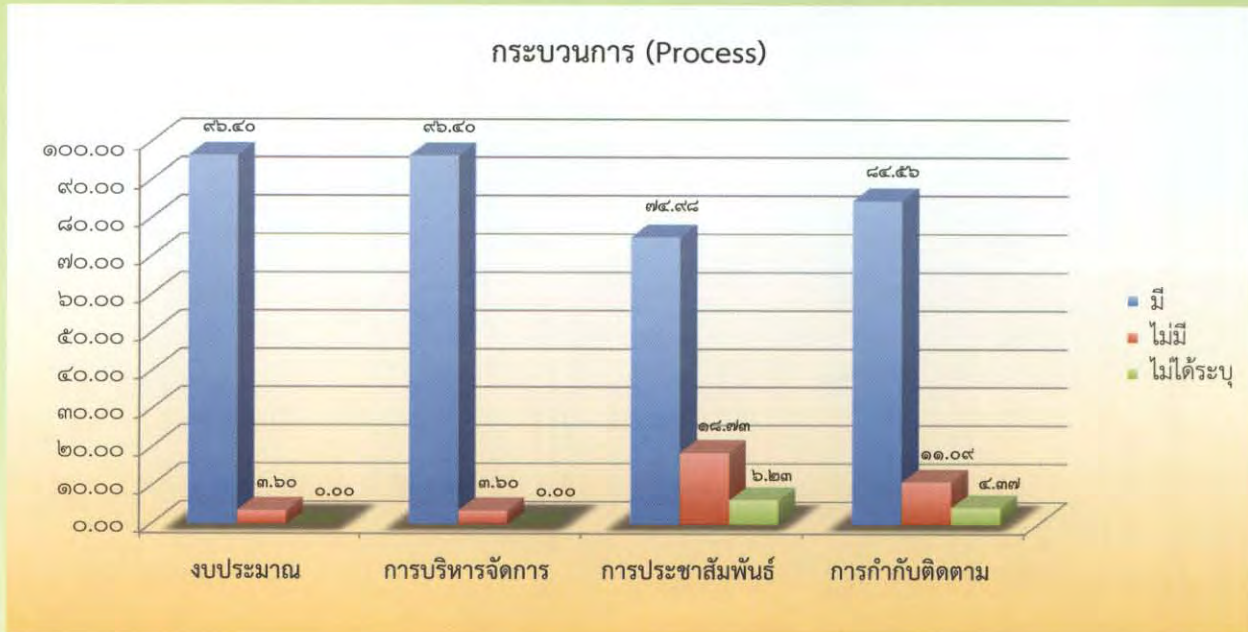

จากแผนภาพที่ ๒ แสดงภาพรวมกระบวนการดำเนินงาน พบว่า กระบวนการดำเนินงานด้านงบประมาณ และด้านการบริหารจัดการ มีการดำเนินงาน ร้อยละ ๙๖.๔๐ เป็นอันดับแรก รองลงมา คือด้านการกำกับติดตาม มีการดำเนินงาน ร้อยละ ๘๔.๕๖ และด้านการประชาสัมพันธ์ มีการดำเนินงาน ร้อยละ ๗๔.๙๘ ตามลำดับ



ตารางที่ ๔ ผลผลิตการดำเนินงาน (Output)

รายการ	Means	(S.D)	ร้อยละ	ระดับปฏิบัติการ/ ระดับความคิดเห็น	ลำดับที่
ผลผลิต (Output) การประเมินผลสัมฤทธิ์โครงการ					
วัตถุประสงค์ข้อที่ ๑ เพื่อเฉลิมพระเกียรติ					
พระบาทสมเด็จพระเจ้าอยู่หัว เนื่องในโอกาสพระราชพิธี					
มหามงคลเฉลิมพระชนมพรรษา ๗ รอบ ๕ ธันวาคม ๒๕๕๕					
๑.๑ ท่าน/บุคคลในครอบครัวหรือหน่วยงานที่ท่านทำงาน ได้จัดกิจกรรมระดับชาติและตรงาสัญลักษณ์หรือ มีโอกาสเข้าร่วมลงนามถวายพระพร/จุดเทียนชัย ถวายพระพร เพื่อแสดงออกถึงความจงรักภักดี	๓.๕๓	๐.๖๕	๘๘.๒๕	มากที่สุด	๑
๑.๒ ท่าน/บุคคลในครอบครัวหรือหน่วยงานที่ท่านทำงาน ได้จัดกิจกรรมหรือมีโอกาสเข้าร่วมทำบุญตักบาตร/ ปฏิบัติธรรมและรักษาศีลเพื่อถวายเป็นพระราชกุศล	๓.๔๗	๐.๖๕	๘๖.๗๕	มาก	๒
๑.๓ ท่าน/บุคคลในครอบครัวหรือหน่วยงานที่ท่านทำงาน ได้จัดกิจกรรมหรือมีโอกาสเข้าร่วมเดินเทิดพระเกียรติฯ/ จัดนิทรรศการพระราชกรณียกิจเพื่อเฉลิมพระเกียรติ	๓.๒๙	๐.๗๘	๘๒.๒๕	มาก	๓
รวมเฉลี่ย	๓.๔๓	๐.๖๙	๘๕.๗๕	มาก	-
วัตถุประสงค์ข้อที่ ๒ เพื่อส่งเสริมให้ประชาชนทุกหมู่เหล่า					
น้อมนำหลักธรรมทางพระพุทธศาสนามาประพฤติปฏิบัติตาม					
ในชีวิตประจำวัน					
๒.๑ ท่านมีความรู้ความเข้าใจในเรื่องคุณธรรม ๔ ประการ (สัจจะ ทมะ ขันติ จาคะ)	๓.๒๐	๐.๖๗	๘๐.๐๐	มาก	๖
๒.๒ ท่านมีความพึงพอใจในสิ่งที่ตนเองมี	๓.๔๑	๐.๖๐	๘๕.๒๕	มาก	๒
๒.๓ ท่านมีความซื่อสัตย์สุจริต	๓.๔๗	๐.๕๗	๘๖.๗๕	มาก	๑
๒.๔ ท่านมีความอดทนอดกลั้น ต่อสิ่งยั่ว	๓.๓๔	๐.๖๔	๘๓.๕๐	มาก	๕
๒.๕ ท่านรู้จักประหยัดอดออม	๓.๓๖	๐.๖๓	๘๔.๐๐	มาก	๓
๒.๖ ท่านขยัน รอบรู้จนขวยอยู่ตลอดเวลา	๓.๓๕	๐.๖๔	๘๓.๗๕	มาก	๔
รวมเฉลี่ย	๓.๓๖	๐.๖๓	๘๓.๘๘	มาก	-
รวมค่าเฉลี่ยทั้งหมด	๓.๔๐	๐.๖๖	๘๔.๘๒	มาก	-

ผลผลิตการดำเนินงาน (Output)

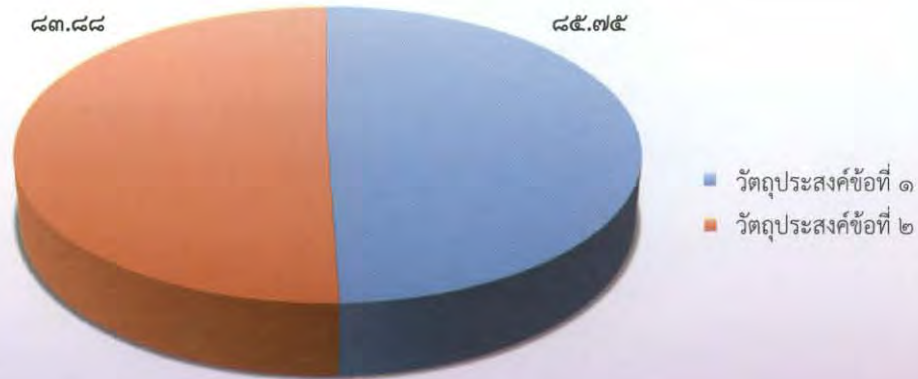

จากแผนภาพ แสดงภาพรวมผลผลิตโครงการจัดกิจกรรมเฉลิมพระเกียรติพระบาทสมเด็จพระเจ้าอยู่หัว ๕ ธันวาคม พบว่า เมื่อจำแนกตามวัดอุประสงค์ วัดอุประสงค์ข้อที่ ๑ เพื่อเฉลิมพระเกียรติพระบาทสมเด็จพระเจ้าอยู่หัว เนื่องในโอกาส พระราชพิธีมหามงคลเฉลิมพระชนมพรรษา ๗ รอบ ๕ ธันวาคม ๒๕๕๕ ภาพรวมอยู่ในระดับมาก ร้อยละ ๘๕.๗๕ ($X = ๓.๔๓$) เป็นอันดับแรก รองลงมาคือ วัดอุประสงค์ข้อที่ ๒ เพื่อส่งเสริมให้ประชาชน ทุกหมู่เหล่านำหลักธรรมทางพระพุทธศาสนามาประพฤติปฏิบัติตามในชีวิตประจำวัน ภาพรวมอยู่ในระดับมาก ร้อยละ ๘๓.๘๘ ($X = ๓.๓๖$) ตามลำดับ

ข้อเสนอแนะเพื่อลดความเสี่ยงการดำเนินงาน

๑. ควรมีการวางแผนการดำเนินงานล่วงหน้าและประสานงานกับกรมการศาสนา ในการจัดทำแผนการดำเนินงาน
๒. ควรแจ้งแนวทางการดำเนินงานที่ชัดเจน ให้ส่วนภูมิภาคเตรียมการก่อนระยะเวลาที่กำหนด
๓. เพิ่มช่องทางการสื่อสารให้มากยิ่งขึ้น เช่น ผ่านสื่อสังคมออนไลน์ เป็นต้น
๔. ควรแจกเอกสารประชาสัมพันธ์ที่มีความหลากหลายมากขึ้น เช่น หนังสือที่มีบทสวดมนต์ และหนังสือไหว้พระ ๙ วัด เป็นต้น



โครงการเฉลิมพระเกียรติสมเด็จพระบรมโอรสาธิราชฯ สยามมกุฎราชกุมาร ๒๘ กรกฎาคม

ในวาระโอกาสวันที่ ๒๘ กรกฎาคมของทุกปีเป็นวันมหามงคล กรมการศาสนาได้จัดโครงการเพื่อเฉลิมพระเกียรติสมเด็จพระบรมโอรสาธิราชฯ ขึ้น เป็นการส่งเสริมคุณธรรมจริยธรรม เพื่อเทิดทูนสถาบันพระมหากษัตริย์ เพื่อเฉลิมพระเกียรติสมเด็จพระบรมโอรสาธิราชฯ สยามมกุฎราชกุมาร โดยการเผยแพร่ความรัก ความเข้าใจ ภายในครอบครัวโดยใช้หลักธรรมทางศาสนาเป็นแนวปฏิบัติที่สามารถนำมาปรับใช้ในชีวิตรประจำวันได้ ซึ่งกรมการศาสนาได้ดำเนินการประเมินผลสัมฤทธิ์โครงการสอบถามความคิดเห็นเจ้าหน้าที่สำนักงานวัฒนธรรมจังหวัด ผู้มีส่วนเกี่ยวข้องและประชาชนที่เข้าร่วมกิจกรรมด้วยวิธีการสุ่มตัวอย่างแบ่งการประเมินออกเป็น ๓ ส่วน คือ ๑. ปัจจัยนำเข้า ๒. กระบวนการ และ ๓. ผลผลิต/ผลลัพธ์ ดังนี้



ปัจจัยนำเข้าการดำเนินงาน (Input)

ตารางที่ ๑ แสดงข้อมูลทั่วไป

สถานภาพ	ร้อยละ
วัฒนธรรมจังหวัด	๖.๓๐
ผู้อำนวยการกลุ่มส่งเสริมศาสนา ศิลปะ และวัฒนธรรม	๙.๔๐
ผู้รับผิดชอบโครงการ	๕๓.๑๐
นักวิชาการวัฒนธรรม	๑๘.๘๐
ไม่ระบุ	๑๒.๔๐

จากตาราง ๑ พบว่า ผู้ตอบแบบประเมินส่วนใหญ่เป็นผู้รับผิดชอบโครงการ ร้อยละ ๕๓.๑๐ รองลงมา เป็นนักวิชาการวัฒนธรรมร้อยละ ๑๘.๘๐ และไม่ได้ระบุตำแหน่ง ร้อยละ ๑๒.๔๐ ตามลำดับ



ตารางที่ ๒ ปัจจัยนำเข้าการดำเนินงาน (Input)

รายการ	ร้อยละ		
	มี	ไม่มี	ไม่ได้ระบุ
ปัจจัยนำเข้า (Input)			
๑. งบประมาณ			
๑.๑ สำนักงานวัฒนธรรมจังหวัดได้รับแจ้งรายละเอียดโครงการและงบประมาณล่วงหน้า	๙๗.๓๐	๒.๗๐	๐.๐๐
๑.๒ กรมการศาสนาจัดสรรงบประมาณให้ดำเนินโครงการเพียงพอกับกลุ่มเป้าหมาย	๖๔.๙๐	๓๕.๑๐	๐.๐๐
๑.๓ สำนักงานวัฒนธรรมจังหวัดขอรับงบประมาณสนับสนุนเพิ่มเติมจากหน่วยงาน ภาครัฐเอกชนและเครือข่ายในพื้นที่	๕๖.๘๐	๔๓.๒๐	๐.๐๐
รวมเฉลี่ย	๗๓.๐๐	๒๗.๐๐	๐.๐๐
๒. การวางแผน			
๒.๑ โครงการของกรมการศาสนาสอดคล้องกับความต้องการของชุมชน	๑๐๐.๐๐	๐.๐๐	๐.๐๐
๒.๒ สำนักงานวัฒนธรรมจังหวัดได้ไปเสนอให้องค์กรปกครองส่วนท้องถิ่นมีส่วนร่วม ในการจัดกิจกรรม/โครงการ	๘๓.๘๐	๑๖.๒๐	๐.๐๐
๒.๓ กรมการศาสนาได้มีการประชุมชี้แจงหรือจัดทำคู่มือการดำเนินงานให้จังหวัด ทราบล่วงหน้าก่อนดำเนินโครงการ	๙๑.๙๐	๘.๑๐	๐.๐๐
๒.๔ สำนักงานวัฒนธรรมจังหวัดมีการประชุมชี้แจงการดำเนินโครงการให้บุคลากร มีความรู้ความเข้าใจ	๙๗.๓๐	๒.๗๐	๐.๐๐
รวมเฉลี่ย	๙๓.๒๕	๖.๗๕	๐.๐๐
๓. บุคลากร			
๓.๑ บุคลากรของสำนักงานวัฒนธรรมจังหวัดมีความรู้ ความเข้าใจในกฎระเบียบข้อบังคับ ด้านการเงินพัสดุ จนสามารถบริหารโครงการที่รับผิดชอบได้อย่างมีประสิทธิภาพ	๙๔.๖๐	๕.๔๐	๐.๐๐
๓.๒ บุคลากรของสำนักงานวัฒนธรรมจังหวัดมีเพียงพอกับการปฏิบัติงานตามโครงการ	๙๔.๖๐	๕.๔๐	๐.๐๐
๓.๓ บุคลากรของสำนักงานวัฒนธรรมมีการประสานความร่วมมือการดำเนินงาน ตามโครงการกับหน่วยงานอื่น ๆ	๑๐๐.๐๐	๐.๐๐	๐.๐๐
รวมเฉลี่ย	๙๖.๔๐	๓.๖๐	๐.๐๐
๔. ชุมชน/เครือข่าย			
๔.๑ สำนักงานวัฒนธรรมจังหวัดได้รับความร่วมมือและได้รับการสนับสนุน การดำเนินโครงการจากเครือข่ายในรูปแบบต่อไปนี้	๘๒.๔๓	๑๔.๘๘	๒.๗๐
๔.๑.๑ ด้านงบประมาณ	๓๗.๘๐	๕๔.๑๐	๘.๑๐
๔.๑.๒ ด้านบุคลากร	๙๗.๓๐	๒.๗๐	๐.๐๐
๔.๑.๓ ด้านวัสดุอุปกรณ์	๙๔.๖๐	๒.๗๐	๒.๗๐
๔.๑.๔ ด้านอาคารสถานที่	๑๐๐.๐๐	๐.๐๐	๐.๐๐
๔.๒ ชุมชน/เครือข่ายในพื้นที่เป็นผู้มีบทบาทในการจัดกิจกรรม/โครงการตามแผน การดำเนินงานของกรมการศาสนา	๙๑.๙๐	๕.๔๐	๒.๗๐
รวมเฉลี่ย	๘๗.๑๗	๑๐.๑๔	๒.๗๐

แผนภาพที่ ๑ แสดงภาพรวมปัจจัยนำเข้า (Input)

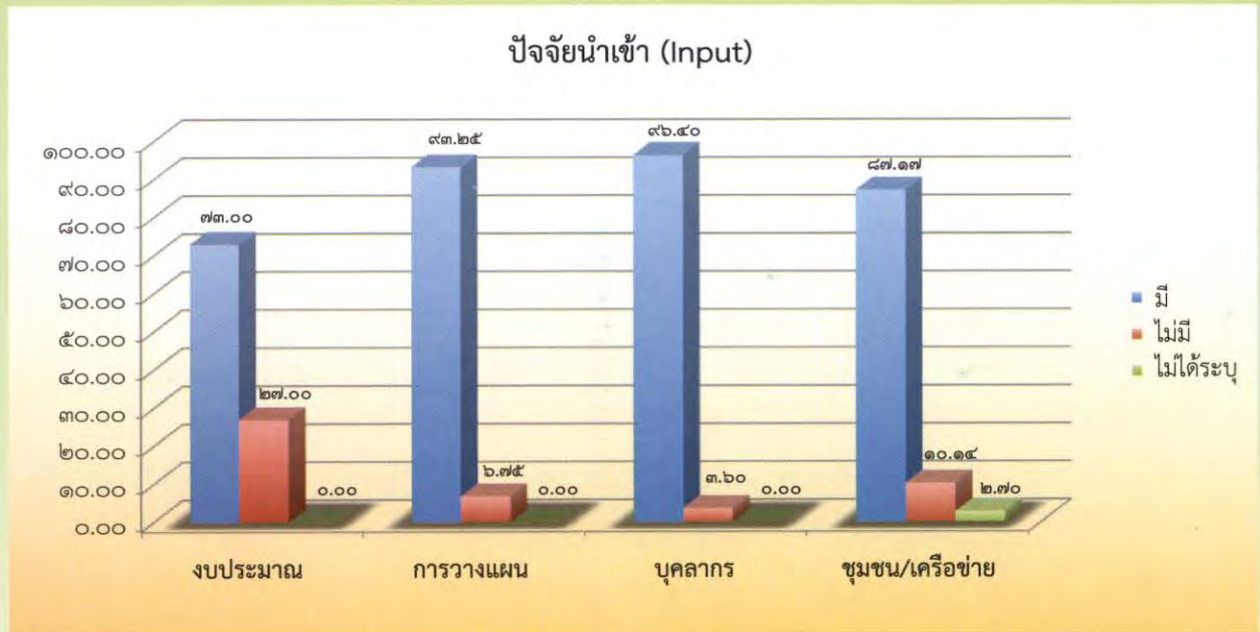

จากแผนภาพที่ ๑ แสดงภาพรวมปัจจัยนำเข้าการดำเนินงาน พบว่า ปัจจัยนำเข้าด้านบุคลากร มีการดำเนินงาน ร้อยละ ๙๖.๔๐ เป็นอันดับแรก รองลงมา คือด้านการวางแผน มีการดำเนินงาน ร้อยละ ๙๓.๒๕ และด้านชุมชน/เครือข่าย มีการดำเนินงาน ร้อยละ ๘๗.๑๗ ตามลำดับ

ตารางที่ ๓ กระบวนการดำเนินงาน (Process)

รายการ	ร้อยละ		
	มี	ไม่มี	ไม่ได้ระบุ
กระบวนการ (Process)			
๑. งบประมาณ			
๑.๑ สำนักงานวัฒนธรรมจังหวัดมีการจัดทำแผนการใช้จ่ายงบประมาณตามโครงการ	๑๐๐.๐๐	๐.๐๐	๐.๐๐
๑.๒ สำนักงานวัฒนธรรมจังหวัดมีการตรวจสอบการใช้จ่ายงบประมาณให้เป็นไปตามแผนงาน/โครงการ และวัตถุประสงค์	๑๐๐.๐๐	๐.๐๐	๐.๐๐
๑.๓ ผู้รับผิดชอบโครงการได้จัดทำสรุปรายการใช้จ่ายเงินงบประมาณตามโครงการ	๑๐๐.๐๐	๐.๐๐	๐.๐๐
รวมเฉลี่ย	๑๐๐.๐๐	๐.๐๐	๐.๐๐
๒. การบริหารจัดการ			
๒.๑ วัฒนธรรมจังหวัดบริหารจัดการโครงการอย่างมีระบบทำให้การดำเนินงานมีประสิทธิภาพ	๑๐๐.๐๐	๐.๐๐	๐.๐๐
๒.๒ ผู้รับผิดชอบโครงการเข้าใจในการบริหารโครงการ	๑๐๐.๐๐	๐.๐๐	๐.๐๐
รวมเฉลี่ย	๑๐๐.๐๐	๐.๐๐	๐.๐๐

รายการ	ร้อยละ		
	มี	ไม่มี	ไม่ได้ระบุ
๓. การประชาสัมพันธ์			
๓.๑ สำนักงานวัฒนธรรมจังหวัดประชาสัมพันธ์โครงการที่ได้รับมอบหมายผ่านสื่อต่าง ๆ			
๓.๑.๑ สื่อสิ่งพิมพ์ เช่น แผ่นพับ โบปลิว โฉนด ฯลฯ	๘๙.๒๐	๑๐.๘๐	๐.๐๐
๓.๑.๒ เสียงตามสาย/วิทยุชุมชน	๙๔.๖๐	๒.๗๐	๒.๗๐
๓.๑.๓ ประชุมเครือข่าย	๖๔.๙๐	๓๕.๑๐	๐.๐๐
๓.๑.๔ สื่อเทคโนโลยีสารสนเทศและระบบอิเล็กทรอนิกส์เช่น Website ของสำนักงานวัฒนธรรมจังหวัด	๖๗.๖๐	๒๗.๐๐	๕.๔๐
รวมเฉลี่ย	๗๙.๐๘	๑๘.๙๐	๒.๐๓
๔. การกำกับติดตาม			
๔.๑ สำนักงานวัฒนธรรมจังหวัดกำกับติดตามและประเมินผลเพื่อปรับปรุงการทำงานดังนี้			
๔.๑.๑ ก่อนดำเนินโครงการ	๙๑.๙๐	๕.๔๐	๒.๗๐
๔.๑.๒ ระหว่างดำเนินโครงการ	๘๙.๒๐	๕.๔๐	๕.๔๐
๔.๑.๓ หลังดำเนินโครงการ	๙๑.๙๐	๘.๑๐	๐.๐๐
๔.๑.๓ หลังดำเนินโครงการ	๙๔.๖๐	๒.๗๐	๒.๗๐
๔.๒ สำนักงานวัฒนธรรมจังหวัดมีการประเมินผลเมื่อเสร็จสิ้นโครงการเพื่อสรุปผลและเพื่อพัฒนาโครงการในปีต่อไป	๑๐๐.๐๐	๐.๐๐	๐.๐๐
๔.๓ สำนักงานวัฒนธรรมจังหวัดได้จัดทำรายงานผลโครงการได้ครอบคลุมทั้งปัจจัยนำเข้า ผลผลิต ผลลัพธ์ ตามวัตถุประสงค์	๑๐๐.๐๐	๐.๐๐	๐.๐๐
รวมเฉลี่ย	๙๗.๓๐	๑.๘๐	๐.๙๐

แผนภาพที่ ๒ แสดงภาพรวมกระบวนการ (Process)

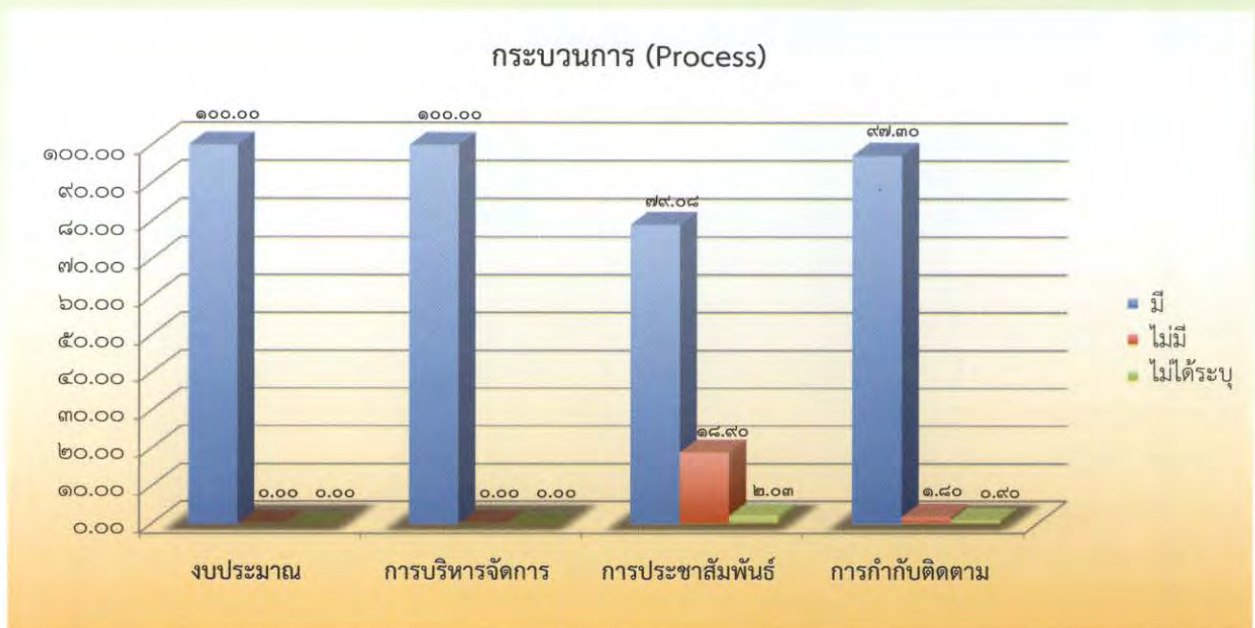

จากแผนภาพที่ ๒ แสดงภาพรวมกระบวนการดำเนินงาน พบว่า กระบวนการดำเนินงานด้านงบประมาณ และด้านการบริหารจัดการ มีการดำเนินงาน ร้อยละ ๑๐๐.๐๐ เป็นอันดับแรก รองลงมา คือด้านการกำกับติดตาม มีการดำเนินงาน ร้อยละ ๙๗.๓๐ และด้านการประชาสัมพันธ์ มีการดำเนินงาน ร้อยละ ๗๙.๐๘ ตามลำดับ

ตารางที่ ๔ ผลผลิตการดำเนินงาน (Output)

รายการ	Means	(S.D)	ร้อยละ	ระดับปฏิบัติการ/ ระดับความคิดเห็น	ลำดับที่
ผลผลิต (Output) การประเมินผลสัมฤทธิ์โครงการ					
วัตถุประสงค์ข้อที่ ๑ เพื่อเทิดทูนสถาบันพระมหากษัตริย์					
๑.๑ ท่าน/บุคคลในครอบครัวหรือหน่วยงานของท่าน จัดกิจกรรมระดับธงชาติ และธงตราสัญลักษณ์หรือ มีโอกาสเข้าร่วมลงนามถวายพระพรเพื่อแสดงออก ถึงความจงรักภักดีอย่างน้อยเพียงใด	๓.๔๔	๐.๖๖	๘๖.๐๐	มาก	๑
๑.๒ ท่าน/บุคคลในครอบครัวหรือหน่วยงานของท่าน จัดกิจกรรมหรือมีโอกาสเข้าร่วมทำบุญตักบาตร/ ปฏิบัติธรรมและรักษาศีลเพื่อถวายเป็นพระราชกุศล อย่างน้อยเพียงใด	๓.๓๖	๐.๖๖	๘๔.๐๐	มาก	๒
๑.๓ ท่าน/บุคคลในครอบครัวหรือหน่วยงานที่ท่านทำงาน ได้จัดกิจกรรมหรือมีโอกาสเข้าร่วมเดินเทิดพระเกียรติฯ/ จัดนิทรรศการพระราชกรณียกิจ เพื่อเฉลิมพระเกียรติ อย่างน้อยเพียงใด	๓.๒๒	๐.๗๓	๘๐.๕๐	มาก	๓
รวมเฉลี่ย	๓.๓๔	๐.๖๘	๘๓.๕๐	มาก	-
วัตถุประสงค์ข้อที่ ๒ เพื่อเฉลิมพระเกียรติ					
สมเด็จพระบรมโอรสาธิราชฯ สยามมกุฎราชกุมาร โดยการเผยแพร่ ความรัก ความเข้าใจและความอบอุ่น ภายในครอบครัวโดยใช้หลักธรรมทางศาสนาเป็นแนวปฏิบัติ ที่สามารถนำมาปรับใช้ ในชีวิตประจำวันได้					
๒.๑ ท่านได้น้อมนำพระราชกรณียกิจของ สมเด็จพระบรมโอรสาธิราชฯ สยามมกุฎราชกุมาร ในด้านการสร้างความรักความเข้าใจ ความอบอุ่น ภายในครอบครัวมาเป็นแนวทางในการดำเนินชีวิต ในครอบครัวของท่าน	๓.๔๓	๐.๖๐	๘๕.๗๕	มาก	๓
๒.๒ ท่านตระหนักในบทบาทความรับผิดชอบ ต่อครอบครัวในฐานะสมาชิกของครอบครัว	๓.๕๔	๐.๕๔	๘๘.๕๐	มากที่สุด	๑
๒.๓ ท่านแสดงความเอื้ออาทรความห่วงใย สมาชิกในครอบครัว	๓.๕๔	๐.๕๓	๘๘.๕๐	มากที่สุด	๑
๒.๔ ท่านนำหลักธรรมทางศาสนามาใช้เป็นแนวทาง ในการสร้างครอบครัวอยู่ดีมีสุข	๓.๕๒	๐.๕๕	๘๘.๐๐	มากที่สุด	๒
รวมเฉลี่ย	๓.๕๑	๐.๕๖	๘๗.๖๙	มากที่สุด	-

รายการ	Means	(S.D)	ร้อยละ	ระดับปฏิบัติการ/ ระดับความคิดเห็น	ลำดับที่
วัตถุประสงค์ข้อที่ ๓ เพื่อให้เด็กและเยาวชนมีโอกาสถ่ายทอดความคิด แลกเปลี่ยนเรียนรู้การปฏิบัติงานร่วมกัน โดยการสร้างสรรค์เป็นผลงานผ่านสื่อภาพยนตร์ธรรมะเรื่องสั้น					
๓.๑ ท่านคิดว่าสื่อสร้างสรรค์ธรรมะมีส่วนช่วยในการสร้างครอบครัวอบอุ่น	๓.๔๙	๐.๕๘	๘๗.๒๕	มาก	๑
๓.๒ ท่านคิดว่าผลจากการแลกเปลี่ยนเรียนรู้การปฏิบัติงานร่วมกันโดยการสร้างสรรค์ผลงานผ่านสื่อภาพยนตร์ธรรมะเรื่องสั้น ทำให้เกิดความเข้าใจอันดี รักใคร่ สามัคคีภายในครอบครัว	๓.๔๖	๐.๕๘	๘๖.๕๐	มาก	๒
๓.๓ ท่านคิดว่าสื่อสร้างสรรค์ธรรมะมีส่วนช่วยในการแก้ไขปัญหาครอบครัวที่เกิดขึ้นในปัจจุบัน เช่น ปัญหาครอบครัวแตกแยก ปัญหาการใช้ความรุนแรงภายในครอบครัว	๓.๔๕	๐.๕๙	๘๖.๒๕	มาก	๓
รวมเฉลี่ย	๓.๔๗	๐.๕๘	๘๖.๖๗	มาก	-
รวมค่าเฉลี่ยทั้งหมด	๓.๔๔	๐.๖๑	๘๕.๙๕	มาก	-



ผลผลิตการดำเนินงาน (Output)

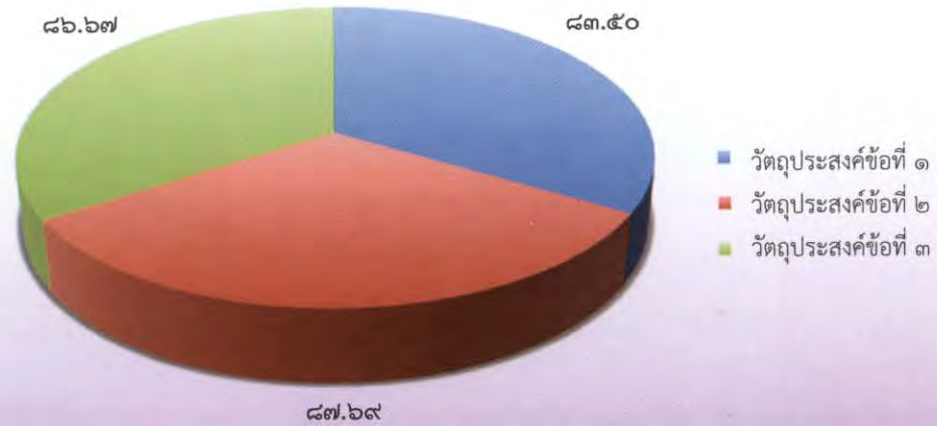

จากแผนภาพ แสดงภาพรวมผลผลิตโครงการเฉลิมพระเกียรติสมเด็จพระบรมโอรสาธิราชฯ สยามมกุฎราชกุมาร ๒๘ กรกฎาคม ประจำปี ๒๕๕๖ พบว่า เมื่อจำแนกตามวัดอุประสงค์ วัดอุประสงค์ข้อที่ ๒ เพื่อเฉลิมพระเกียรติสมเด็จพระบรมโอรสาธิราชฯ สยามมกุฎราชกุมาร โดยการเผยแพร่ ความรัก ความเข้าใจและความอบอุ่นภายในครอบครัวโดยใช้หลักธรรมทางศาสนาเป็นแนวปฏิบัติที่สามารถนำมาปรับใช้ในชีวิตประจำวันได้ ภาพรวมอยู่ในระดับมากที่สุด ร้อยละ ๔๗.๖๗ ($\bar{X} = ๓.๕๑$) เป็นอันดับแรก รองลงมาคือ วัดอุประสงค์ข้อที่ ๓ เพื่อให้เด็กและเยาวชนมีโอกาสถ่ายทอดความคิด แลกเปลี่ยนเรียนรู้การปฏิบัติงานร่วมกันโดยการสร้างสรรค์เป็นผลงาน ผ่านสื่อภาพยนตร์ ธรรมะเรื่องสั้น ภาพรวมอยู่ในระดับมาก ร้อยละ ๔๖.๖๗ ($\bar{X} = ๓.๔๗$) และวัดอุประสงค์ข้อที่ ๑ เพื่อเทิดทูนสถาบันพระมหากษัตริย์ ภาพรวมอยู่ในระดับมาก ร้อยละ ๔๓.๕๐ ($\bar{X} = ๓.๓๔$) ตามลำดับ

ข้อเสนอแนะเพื่อลดความเสี่ยงการดำเนินงาน

๑. ขอสนับสนุนงบประมาณจากหน่วยงาน องค์กร เช่น ส่วนราชการ เอกชน และวัด
๒. กรมการศาสนาควรจัดสรรงบประมาณเพิ่มเติม
๓. โครงการพิธีเจริญพระพุทธมนต์นพเคราะห์ เฉลิมพระเกียรติสมเด็จพระบรมโอรสาธิราชฯ สยามมกุฎราชกุมาร ควรจัดสรรงบประมาณค่าใช้จ่ายอย่างน้อย ๓๐,๐๐๐ บาทขึ้นไป

โครงการค่ายเยาวชนสมานฉันท์

กรมการศาสนา กระทรวงวัฒนธรรม เห็นว่าการจัดกิจกรรม ค่ายเยาวชนสมานฉันท์ให้แก่เยาวชนได้มาเข้าค่ายทำกิจกรรมร่วมกัน เรียนรู้ในวิถีชีวิต การปฏิบัติที่ต่างกันทำให้เกิดความเข้าใจและ ยอมรับในความแตกต่าง สามารถนำหลักธรรมทางศาสนาที่ต่างนับถือ มาเสริมสร้างคุณธรรมและนำไปใช้ในชีวิตรประจำวันได้อย่างเหมาะสม โดยมีสถาบันพระมหากษัตริย์เป็นศูนย์รวมทางจิตใจในการสร้าง ความเข้าใจอันดี ความสามัคคี ในความหลากหลายของมิติทางศาสนา ซึ่งกรมการศาสนาได้ดำเนินการประเมินผลสัมฤทธิ์โครงการสอบถาม ความคิดเห็นเจ้าหน้าที่สำนักงานวัฒนธรรมจังหวัด ผู้มีส่วนเกี่ยวข้อง และประชาชนที่เข้าร่วมกิจกรรมด้วยวิธีการ สุ่มตัวอย่างแบ่งการประเมินออกเป็น ๓ ส่วน คือ ๑. ปัจจัยนำเข้า ๒. กระบวนการ และ ๓. ผลผลิต/ผลลัพธ์ ดังนี้



ปัจจัยนำเข้าการดำเนินงาน (Input)

ตารางที่ ๑ แสดงข้อมูลทั่วไป

สถานภาพ	ร้อยละ
วัฒนธรรมจังหวัด	๗.๗๐
ผู้อำนวยการกลุ่มส่งเสริมศาสนา ศิลปะ และวัฒนธรรม	๓.๘๐
ผู้รับผิดชอบโครงการ	๖๑.๕๐
นักวิชาการวัฒนธรรม	๑๙.๓๐
ไม่ระบุ	๗.๗๐

จากตาราง ๑ พบว่า ผู้ตอบแบบประเมินส่วนใหญ่เป็นผู้รับผิดชอบโครงการ ร้อยละ ๖๑.๕๐ รองลงมา เป็นนักวิชาการวัฒนธรรม ร้อยละ ๑๙.๓๐ และเป็นวัฒนธรรมจังหวัด รวมทั้งไม่ได้ระบุตำแหน่ง ร้อยละ ๗.๗๐ ตามลำดับ



ตารางที่ ๒ แสดงปัจจัยนำเข้าการดำเนินงาน (Input)

รายการ	ร้อยละ		
	มี	ไม่มี	ไม่ได้ระบุ
ปัจจัยนำเข้า (Input)			
๑. งบประมาณ			
๑.๑ สำนักงานวัฒนธรรมจังหวัดได้รับแจ้งรายละเอียดโครงการและงบประมาณล่วงหน้า	๘๙.๗๐	๑๐.๓๐	๐.๐๐
๑.๒ กรมการศาสนาจัดสรรงบประมาณให้ดำเนินโครงการเพียงพอกับกลุ่มเป้าหมาย	๘๘.๕๐	๗.๗๐	๓.๘๐
๑.๓ สำนักงานวัฒนธรรมจังหวัดขอรับงบประมาณสนับสนุนเพิ่มเติมจากหน่วยงานภาครัฐเอกชนและเครือข่ายในพื้นที่	๓๐.๘๐	๖๙.๒๐	๐.๐๐
รวมเฉลี่ย	๖๙.๖๗	๒๙.๐๗	๑.๒๗
๒. การวางแผน			
๒.๑ โครงการของกรมการศาสนาสอดคล้องกับความต้องการของชุมชน	๙๖.๒๐	๓.๘๐	๐.๐๐
๒.๒ สำนักงานวัฒนธรรมจังหวัดได้ไปเสนอให้องค์กรปกครองส่วนท้องถิ่นมีส่วนร่วมในการจัดกิจกรรม/โครงการ	๕๖.๒๐	๕๓.๘๐	๐.๐๐
๒.๓ กรมการศาสนาได้มีการประชุมชี้แจงหรือจัดทำคู่มือการดำเนินงานให้จังหวัดทราบล่วงหน้าก่อนดำเนินโครงการ	๙๒.๓๐	๗.๗๐	๐.๐๐
๒.๔ สำนักงานวัฒนธรรมจังหวัดมีการประชุมชี้แจงการดำเนินโครงการให้บุคลากรมีความรู้ความเข้าใจ	๙๒.๓๐	๗.๗๐	๐.๐๐
รวมเฉลี่ย	๘๑.๗๕	๑๘.๒๕	๐.๐๐
๓. บุคลากร			
๓.๑ บุคลากรของสำนักงานวัฒนธรรมจังหวัดมีความรู้ความเข้าใจในกฎระเบียบข้อบังคับด้านการเงินพัสดุจนสามารถบริหารโครงการที่รับผิดชอบได้อย่างมีประสิทธิภาพ	๙๒.๓๐	๓.๘๐	๓.๘๐
๓.๒ บุคลากรของสำนักงานวัฒนธรรมจังหวัดมีเพียงพอกับการปฏิบัติงานตามโครงการ	๙๒.๓๐	๗.๗๐	๐.๐๐
๓.๓ บุคลากรของสำนักงานวัฒนธรรมมีการประสานความร่วมมือการดำเนินงานตามโครงการกับหน่วยงานอื่น ๆ	๑๐๐.๐๐	๐.๐๐	๐.๐๐
รวมเฉลี่ย	๙๔.๘๗	๓.๘๓	๑.๒๗
๔. ชุมชน/เครือข่าย			
๔.๑ สำนักงานวัฒนธรรมจังหวัดได้รับความร่วมมือและได้รับการสนับสนุนการดำเนินโครงการจากเครือข่าย ในรูปแบบต่อไปนี้	๗๒.๑๓	๒๖.๙๐	๐.๙๕
๔.๑.๑ ด้านงบประมาณ	๓๐.๘๐	๖๙.๒๐	๐.๐๐
๔.๑.๒ ด้านบุคลากร	๙๒.๓๐	๗.๗๐	๐.๐๐
๔.๑.๓ ด้านวัสดุอุปกรณ์	๗๓.๑๐	๒๖.๙๐	๐.๐๐
๔.๑.๔ ด้านอาคารสถานที่	๙๒.๓๐	๓.๘๐	๓.๘๐
๔.๒ ชุมชน/เครือข่ายในพื้นที่เป็นผู้มีบทบาทในการจัดกิจกรรม/โครงการตามแผนการดำเนินงานของกรมการศาสนา	๘๐.๘๐	๑๑.๕๐	๗.๗๐
รวมเฉลี่ย	๗๖.๔๗	๑๙.๒๐	๔.๓๓

แผนภาพที่ ๑ แสดงภาพรวมปัจจัยนำเข้า (Input)

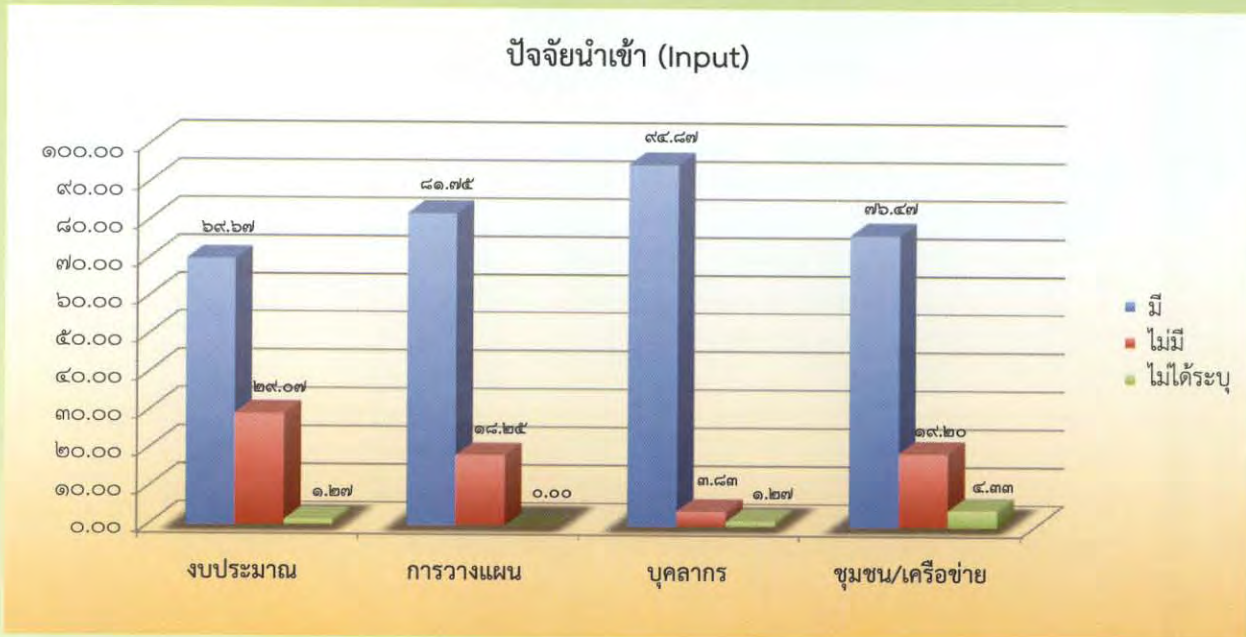

จากแผนภาพที่ ๑ แสดงภาพรวมปัจจัยนำเข้าการดำเนินงาน พบว่า ปัจจัยนำเข้าด้านบุคลากร มีการดำเนินงาน ร้อยละ ๙๔.๘๗ เป็นอันดับแรก รองลงมา คือด้านการวางแผน มีการดำเนินงาน ร้อยละ ๘๑.๗๕ และด้านชุมชน/เครือข่าย มีการดำเนินงาน ร้อยละ ๗๖.๔๗ ตามลำดับ

ตารางที่ ๓ กระบวนการดำเนินงาน (Process)

รายการ	ร้อยละ		
	มี	ไม่มี	ไม่ได้ระบุ
กระบวนการ (Process)			
๑. งบประมาณ			
๑.๑ สำนักงานวัฒนธรรมจังหวัดมีการจัดทำแผนการใช้จ่ายงบประมาณตามโครงการ	๑๐๐.๐๐	๐.๐๐	๐.๐๐
๑.๒ สำนักงานวัฒนธรรมจังหวัดมีการตรวจสอบการใช้จ่ายงบประมาณให้เป็นไปตามแผนงาน/โครงการและวัตถุประสงค์	๑๐๐.๐๐	๐.๐๐	๐.๐๐
๑.๓ ผู้รับผิดชอบโครงการได้จัดทำสรุปรายการใช้จ่ายเงินงบประมาณตามโครงการ	๑๐๐.๐๐	๐.๐๐	๐.๐๐
รวมเฉลี่ย	๑๐๐.๐๐	๐.๐๐	๐.๐๐
๒. การบริหารจัดการ			
๒.๑ วัฒนธรรมจังหวัดบริหารจัดการโครงการอย่างมีระบบทำให้การดำเนินงานมีประสิทธิภาพ	๑๐๐.๐๐	๐.๐๐	๐.๐๐
๒.๒ ผู้รับผิดชอบโครงการเข้าใจในการบริหารโครงการ	๑๐๐.๐๐	๐.๐๐	๐.๐๐
รวมเฉลี่ย	๑๐๐.๐๐	๐.๐๐	๐.๐๐

รายการ	ร้อยละ		
	มี	ไม่มี	ไม่ได้ระบุ
๓. การประชาสัมพันธ์			
๓.๑ สำนักงานวัฒนธรรมจังหวัดประชาสัมพันธ์โครงการที่ได้รับมอบหมายผ่านสื่อต่างๆ			
๓.๑.๑ สื่อสิ่งพิมพ์ เช่น แผ่นพับ ใบปลิว วนิลา ฯลฯ	๘๔.๖๐	๑๕.๔๐	๐.๐๐
๓.๑.๒ เสียงตามสาย/วิทยุชุมชน	๔๒.๓๐	๕๖.๒๐	๑๑.๕๐
๓.๑.๓ ประชุมเครือข่าย	๗๓.๑๐	๒๖.๙๐	๐.๐๐
๓.๑.๔ สื่อเทคโนโลยีสารสนเทศและระบบอิเล็กทรอนิกส์เช่น Website ของสำนักงานวัฒนธรรมจังหวัด	๘๔.๖๐	๑๕.๔๐	๐.๐๐
รวมเฉลี่ย	๗๑.๑๕	๒๕.๙๘	๒.๘๘
๔. การกำกับติดตาม			
๔.๑ สำนักงานวัฒนธรรมจังหวัดกำกับติดตามและประเมินผลเพื่อปรับปรุงการทำงานดังนี้			
๔.๑.๑ ก่อนดำเนินโครงการ	๘๙.๗๗	๑๐.๒๓	๐.๐๐
๔.๑.๒ ระหว่างดำเนินโครงการ	๘๐.๘๐	๑๙.๒๐	๐.๐๐
๔.๑.๓ หลังดำเนินโครงการ	๙๖.๒๐	๓.๘๐	๐.๐๐
๔.๒ สำนักงานวัฒนธรรมจังหวัดมีการประเมินผลเมื่อเสร็จสิ้นโครงการเพื่อสรุปผล และเพื่อพัฒนาโครงการในปีต่อไป	๑๐๐.๐๐	๐.๐๐	๐.๐๐
๔.๓ สำนักงานวัฒนธรรมจังหวัดได้จัดทำรายงานผลโครงการได้ครอบคลุมทั้งปัจจัยนำเข้า ผลผลิต ผลลัพธ์ ตามวัตถุประสงค์	๑๐๐.๐๐	๐.๐๐	๐.๐๐
รวมเฉลี่ย	๙๖.๕๙	๓.๔๑	๐.๐๐

แผนภาพที่ ๒ แสดงภาพรวมกระบวนการ (Process)

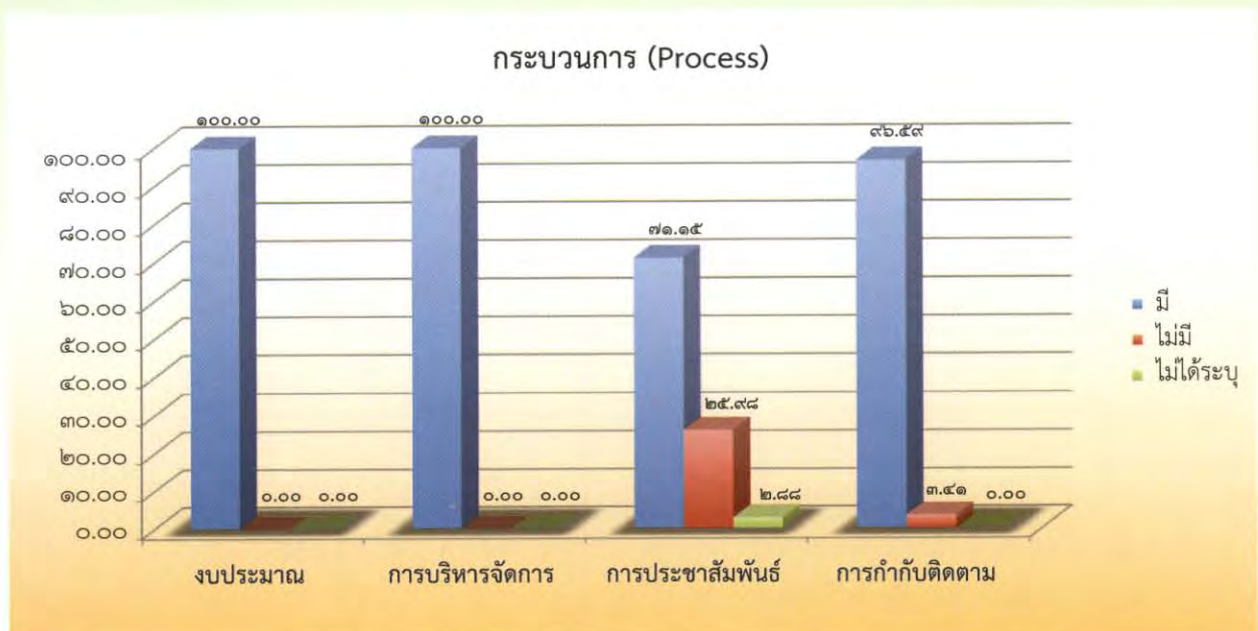

จากแผนภาพที่ ๒ แสดงภาพรวมกระบวนการดำเนินงาน พบว่า กระบวนการดำเนินงานด้านงบประมาณ และด้านการบริหารจัดการ มีการดำเนินงาน ร้อยละ ๑๐๐.๐๐ เป็นอันดับแรก รองลงมา คือด้านการกำกับติดตาม มีการดำเนินงาน ร้อยละ ๙๖.๕๙ และด้านการประชาสัมพันธ์ มีการดำเนินงาน ร้อยละ ๗๑.๑๕ ตามลำดับ

ตารางที่ ๔ ผลผลิตการดำเนินงาน (Output)

รายการ	Means	(S.D)	ร้อยละ	ระดับปฏิบัติการ/ ระดับความคิดเห็น	ลำดับที่
ผลผลิต (Output) การประเมินผลสัมฤทธิ์โครงการ					
วัตถุประสงค์ข้อที่ ๑ เพื่อให้เยาวชนได้เรียนรู้และยอมรับในความแตกต่างหลากหลายด้านเชื้อชาติ ศาสนา และวัฒนธรรม					
๑.๑ ท่านได้มีโอกาสแสดงออกถึงวิธีการปฏิบัติตามความเชื่อในศาสนาของตน เช่น การสวดมนต์/การระลึกถึงพระผู้เป็นเจ้าของตนเองนับถือ เป็นต้น	๓.๓๔	๐.๖๑	๘๓.๕๐	มาก	๒
๑.๒ ท่านได้มีโอกาสแลกเปลี่ยน/เรียนรู้วิธีการทักทายตามแบบอย่างของแต่ละศาสนากับเพื่อนต่างศาสนา	๓.๑๙	๐.๗๐	๗๙.๗๕	มาก	๔
๑.๓ ท่านได้มีโอกาสแลกเปลี่ยนเรียนรู้เรื่องการแต่งกายของศาสนิกชนของศาสนาอื่น	๓.๑๒	๐.๗๔	๗๘.๐๐	มาก	๕
๑.๔ ท่านได้เรียนรู้วัฒนธรรมการรับประทานอาหารของศาสนิกชนต่างศาสนา	๓.๑๑	๐.๗๕	๗๗.๗๕	มาก	๖
๑.๕ ท่านได้เรียนรู้ข้อควรปฏิบัติและข้อห้ามของแต่ละศาสนา	๓.๒๗	๐.๖๗	๘๑.๗๕	มาก	๓
๑.๖ ท่านยอมรับข้อปฏิบัติในวิถีชีวิตของแต่ละศาสนา	๓.๓๖	๐.๖๔	๘๔.๐๐	มาก	๑
รวมเฉลี่ย	๓.๒๓	๐.๖๙	๘๐.๗๙	มาก	-
วัตถุประสงค์ข้อที่ ๒ เพื่อให้เยาวชนเกิดจิตสำนึกในสถาบันหลักชาติ ศาสนา และพระมหากษัตริย์					
๒.๑ ท่านได้ร่วมร้องเพลงชาติ เพลงสรรเสริญพระบารมีอย่างพร้อมเพรียง	๓.๒๘	๐.๗๑	๘๒.๐๐	มาก	๒
๒.๒ ท่านได้ร่วมกิจกรรมวันสำคัญที่เกี่ยวกับพระมหากษัตริย์	๓.๒๗	๐.๖๗	๘๑.๗๕	มาก	๓
๒.๓ ท่านได้เรียนรู้กิจกรรมวันสำคัญทางศาสนาของศาสนาอื่น	๓.๒๓	๐.๖๙	๘๐.๗๕	มาก	๔
๒.๔ ท่านได้เรียนรู้วันสำคัญทางวัฒนธรรม และประเพณีของชาติ	๓.๓๐	๐.๖๕	๘๒.๕๐	มาก	๑
รวมเฉลี่ย	๓.๒๗	๐.๖๘	๘๑.๗๕	มาก	-
วัตถุประสงค์ข้อที่ ๓ เพื่อให้เยาวชนมีคุณธรรมจริยธรรมเป็นคนดีของสังคมร่วมกันพัฒนาประเทศให้เจริญสืบไป					
๓.๑ ท่านแสดงพฤติกรรมด้านการพูด การแต่งกาย อารมณ์ได้อย่างเหมาะสม	๓.๓๒	๐.๖๐	๘๓.๐๐	มาก	๓
๓.๒ ท่านปฏิบัติตามกฎกติกาในการเข้าค่าย	๓.๔๐	๐.๕๗	๘๕.๐๐	มาก	๑
๓.๓ ท่านได้ปฏิบัติตามหลักคำสอนทางศาสนา	๓.๔๐	๐.๕๘	๘๕.๐๐	มาก	๑
๓.๔ การเข้าร่วมกิจกรรมท่านมีระเบียบวินัย อดทน ในหมู่คณะ	๓.๓๖	๐.๕๙	๘๔.๐๐	มาก	๒
๓.๕ ท่านเสียสละกำลังกาย/กำลังใจทำกิจกรรมเข้าค่ายและอื่น ๆ	๓.๒๗	๐.๖๓	๘๑.๗๕	มาก	๔
๓.๖ ท่านเสียสละเวลาทำกิจกรรมการเข้าค่ายเพื่อให้เกิดความสมานฉันท์	๓.๓๖	๐.๖๑	๘๔.๐๐	มาก	๒
๓.๗ ท่านได้รับความรู้เกี่ยวกับพิษภัยของยาเสพติด	๓.๒๔	๐.๗๒	๘๑.๐๐	มาก	๕
๓.๘ ท่านมีความรับผิดชอบและรู้จักหน้าที่ของตนเอง	๓.๓๒	๐.๖๒	๘๓.๐๐	มาก	๓

รายการ	Means	(S.D)	ร้อยละ	ระดับปฏิบัติการ/ ระดับความคิดเห็น	ลำดับที่
๓.๙ ท่านได้เสียสละเวลาส่วนตนมาร่วมกิจกรรมบำเพ็ญประโยชน์ เพื่อสังคม เช่น การทำความสะอาดศาสนสถาน เก็บขยะ เป็นอาสาสมัครดูแลผู้สูงอายุ	๓.๒๐	๐.๗๑	๘๐.๐๐	มาก	๖
๓.๑๐ ท่านได้ร่วมแสดงความคิดเห็นและแสดงออกในการจัด กิจกรรมกลุ่มที่นำปัญหาในเรื่องคุณธรรมจริยธรรม มาเป็นประเด็นอภิปรายหรือนำเสนอการแก้ปัญหา	๓.๑๙	๐.๗๒	๗๙.๗๕	มาก	๗
รวมเฉลี่ย	๓.๓๑	๐.๖๔	๘๒.๖๕	มาก	-
รวมค่าเฉลี่ยทั้งหมด	๓.๒๗	๐.๖๗	๘๑.๗๓	มาก	-

ผลผลิตการดำเนินงาน (Output)

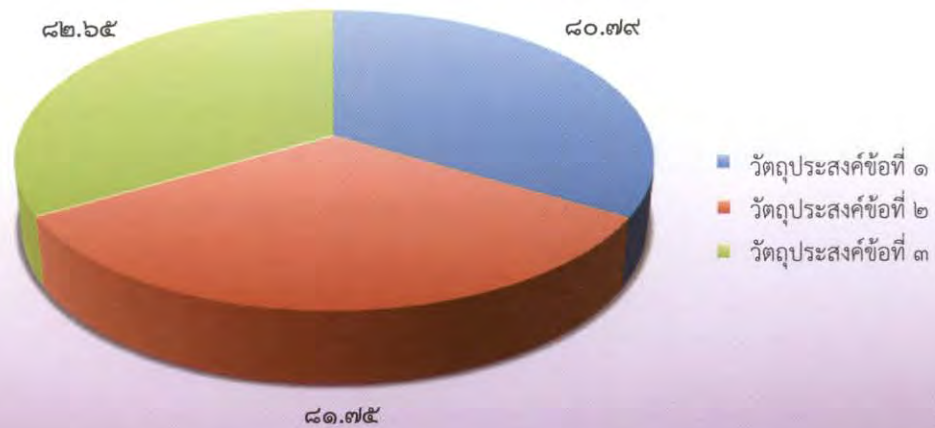

จากแผนภาพ แสดงภาพรวมผลผลิตโครงการค่ายเยาวชนสมานฉันท์ พบว่า เมื่อจำแนกตามวัตถุประสงค์ วัตถุประสงค์ข้อที่ ๓ เพื่อให้เยาวชนมีคุณธรรมจริยธรรมเป็นคนดีของสังคม ร่วมกันพัฒนาประเทศให้เจริญสืบไป ภาพรวมอยู่ในระดับมาก ร้อยละ ๘๒.๖๕ ($\bar{X} = ๓.๓๑$) เป็นอันดับแรก รองลงมาคือ วัตถุประสงค์ข้อที่ ๒ เพื่อให้เยาวชนเกิดจิตสำนึกในสถาบันหลักชาติ ศาสนา และพระมหากษัตริย์ ภาพรวมอยู่ในระดับมาก ร้อยละ ๘๑.๗๕ ($\bar{X} = ๓.๒๗$) และวัตถุประสงค์ข้อที่ ๑ เพื่อให้เยาวชนได้เรียนรู้และยอมรับในความแตกต่างหลากหลายด้านเชื้อชาติ ศาสนา และวัฒนธรรมภาพรวมอยู่ในระดับมาก ร้อยละ ๘๐.๗๓ ($\bar{X} = ๓.๒๓$) ตามลำดับ

ข้อเสนอแนะเพื่อลดความเสี่ยงการดำเนินงาน

- ขอความร่วมมือไปยังหน่วยงานต่าง ๆ เพื่อให้การสนับสนุนกิจกรรม



โครงการเทศมหาชาติเวชสันดรชาดก เฉลิมพระเกียรติสมเด็จพระนางเจ้าสิริกิติ์ พระบรมราชินีนาถ

เนื่องในโอกาสสมหามงคลเฉลิมพระชนมพรรษา สมเด็จพระนางเจ้าสิริกิติ์ พระบรมราชินีนาถ ๑๒ สิงหาคม ของทุกปี กรมการศาสนา กระทรวงวัฒนธรรม มีการจัดกิจกรรมเฉลิมพระเกียรติฯ เพื่อเป็นการรวมพลังทางศาสนาอันเป็นการแสดงออกถึงความจงรักภักดี ก่อให้เกิดความสมานฉันท์ของศาสนิกชนทุกศาสนา และร่วมสร้างประเทศไทยให้เป็นประเทศที่อยู่สบาย เพื่อเป็นการเฉลิมพระเกียรติ สมเด็จพระนางเจ้าสิริกิติ์ พระบรมราชินีนาถ เนื่องในโอกาส สมหามงคลเฉลิมพระชนมพรรษา ๑๒ สิงหาคม ๒๕๕๖ เป็นการรวมพลังของศาสนิกชนทุกศาสนาในการแสดงออกถึงความจงรักภักดีด้วยการจัดกิจกรรมต่าง ๆ ที่หลากหลายเพื่อส่งเสริมให้ศาสนิกชนยึดมั่นในคุณธรรมจริยธรรม และความสามัคคี สมานฉันท์ระหว่างศาสนิกชนศาสนาต่าง ๆ ซึ่งกรมการศาสนาได้ดำเนินการประเมินผลสัมฤทธิ์โครงการ สอบถามความคิดเห็นเจ้าหน้าที่สำนักงานวัฒนธรรมจังหวัด ผู้มีส่วนเกี่ยวข้อง และประชาชนที่เข้าร่วมกิจกรรมด้วยวิธีการสุ่มตัวอย่างแบ่งการประเมินออกเป็น ๓ ส่วน คือ ๑. ปัจจัยนำเข้า ๒. กระบวนการ และ ๓. ผลผลิต/ผลลัพธ์ ดังนี้



ปัจจัยนำเข้าการดำเนินงาน (Input)

ตารางที่ ๑ แสดงข้อมูลทั่วไป

สถานภาพ	ร้อยละ
วัฒนธรรมจังหวัด	๑๒.๑๐
ผู้อำนวยการกลุ่มส่งเสริมศาสนา ศิลปะ และวัฒนธรรม	๙.๑๐
ผู้รับผิดชอบโครงการ	๖๖.๗๐
นักวิชาการวัฒนธรรม	๑๒.๑๐

จากตาราง ๑ พบว่า ผู้ตอบแบบประเมินส่วนใหญ่เป็นผู้รับผิดชอบโครงการ ร้อยละ ๖๖.๗๐ รองลงมา เป็นวัฒนธรรมจังหวัด รวมทั้งเป็นนักวิชาการวัฒนธรรม ร้อยละ ๑๒.๑๐ และเป็นผู้อำนวยการกลุ่มส่งเสริมศาสนา ศิลปะ และวัฒนธรรม ร้อยละ ๙.๑๐ ตามลำดับ



ตารางที่ ๒ แสดงปัจจัยนำเข้าการดำเนินงาน (Input)

รายการ	ร้อยละ		
	มี	ไม่มี	ไม่ได้ระบุ
ปัจจัยนำเข้า (Input)			
๑. งบประมาณ			
๑.๑ สำนักงานวัฒนธรรมจังหวัดได้รับแจ้งรายละเอียดโครงการและงบประมาณล่วงหน้า	๙๓.๙๐	๖.๑๐	๐.๐๐
๑.๒ กรมการศาสนาจัดสรรงบประมาณให้ดำเนินโครงการเพียงพอกับกลุ่มเป้าหมาย	๘๗.๙๐	๙.๑๐	๓.๐๐
๑.๓ สำนักงานวัฒนธรรมจังหวัดขอรับงบประมาณสนับสนุนเพิ่มเติมจากหน่วยงานภาครัฐเอกชนและเครือข่ายในพื้นที่	๔๘.๕๐	๔๘.๕๐	๓.๐๐
รวมเฉลี่ย	๗๖.๗๗	๒๑.๒๓	๒.๐๐
๒. การวางแผน			
๒.๑ โครงการของกรมการศาสนาสอดคล้องกับความต้องการของชุมชน	๑๐๐.๐๐	๐.๐๐	๐.๐๐
๒.๒ สำนักงานวัฒนธรรมจังหวัดได้ไปเสนอให้องค์กรปกครองส่วนท้องถิ่นมีส่วนร่วมในการจัดกิจกรรม/โครงการ	๖๙.๗๐	๓๐.๓๐	๐.๐๐
๒.๓ กรมการศาสนาได้มีการประชุมชี้แจงหรือจัดทำคู่มือการดำเนินงานให้จังหวัดทราบล่วงหน้าก่อนดำเนินโครงการ	๑๐๐.๐๐	๐.๐๐	๐.๐๐
๒.๔ สำนักงานวัฒนธรรมจังหวัดมีการประชุมชี้แจงการดำเนินโครงการให้บุคลากรมีความรู้ความเข้าใจ	๘๗.๙๐	๑๒.๑๐	๐.๐๐
รวมเฉลี่ย	๘๙.๕๐	๑๐.๖๐	๐.๐๐
๓. บุคลากร			
๓.๑ บุคลากรของสำนักงานวัฒนธรรมจังหวัดมีความรู้ ความเข้าใจในกฎระเบียบข้อบังคับด้านการเงินพัสดุ จนสามารถบริหารโครงการที่รับผิดชอบได้อย่างมีประสิทธิภาพ	๙๗.๐๐	๓.๐๐	๐.๐๐
๓.๒ บุคลากรของสำนักงานวัฒนธรรมจังหวัดมีเพียงพอกับการปฏิบัติงานตามโครงการ	๙๐.๙๐	๙.๑๐	๐.๐๐
๓.๓ บุคลากรของสำนักงานวัฒนธรรมมีการประสานความร่วมมือการดำเนินงานตามโครงการกับหน่วยงานอื่น ๆ	๑๐๐.๐๐	๐.๐๐	๐.๐๐
รวมเฉลี่ย	๙๕.๙๗	๔.๐๓	๐.๐๐
๔. ชุมชน/เครือข่าย			
๔.๑ สำนักงานวัฒนธรรมจังหวัดได้รับความร่วมมือและได้รับการสนับสนุนการดำเนินโครงการจากเครือข่ายในรูปแบบต่อไปนี้	๘๒.๕๘	๑๗.๔๓	๐.๐๐
๔.๑.๑ ด้านงบประมาณ	๔๘.๕๐	๕๑.๕๐	๐.๐๐
๔.๑.๒ ด้านบุคลากร	๙๐.๙๐	๙.๑๐	๐.๐๐
๔.๑.๓ ด้านวัสดุอุปกรณ์	๙๐.๙๐	๙.๑๐	๐.๐๐
๔.๑.๔ ด้านอาคารสถานที่	๑๐๐.๐๐	๐.๐๐	๐.๐๐
๔.๒ ชุมชน/เครือข่ายในพื้นที่เป็นผู้มีบทบาทในการจัดกิจกรรม/โครงการตามแผนการดำเนินงานของกรมการศาสนา	๘๔.๘๐	๑๒.๑๐	๓.๐๐
รวมเฉลี่ย	๘๓.๖๙	๑๔.๗๗	๑.๕๐

แผนภาพที่ ๑ แสดงภาพรวมปัจจัยนำเข้าการดำเนินงาน (Input)

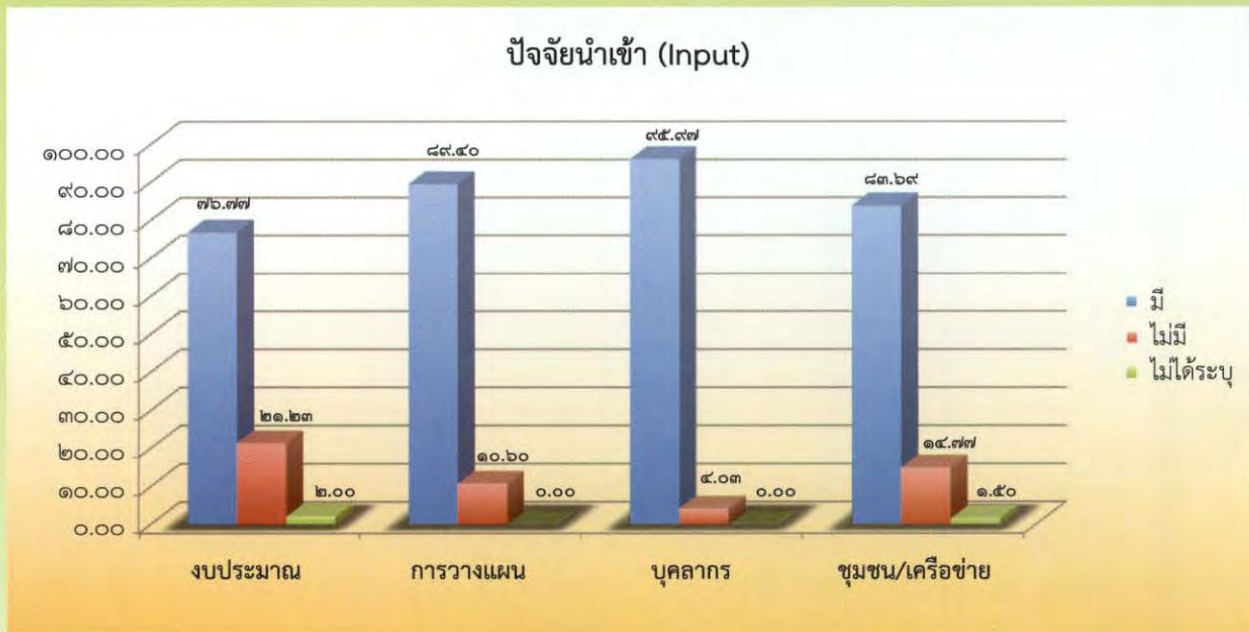

จากแผนภาพที่ ๑ แสดงภาพรวมปัจจัยนำเข้าการดำเนินงาน พบว่า ปัจจัยนำเข้าด้านบุคลากร มีการดำเนินงาน ร้อยละ ๙๕.๙๗ เป็นอันดับแรก รองลงมา คือด้านการวางแผน มีการดำเนินงาน ร้อยละ ๘๙.๔๐ และด้านชุมชน/เครือข่าย มีการดำเนินงาน ร้อยละ ๘๓.๖๙ ตามลำดับ

ตารางที่ ๓ กระบวนการดำเนินงาน (Process)

รายการ	ร้อยละ		
	มี	ไม่มี	ไม่ได้ระบุ
กระบวนการ (Process)			
๑. งบประมาณ			
๑.๑ สำนักงานวัฒนธรรมจังหวัดมีการจัดทำแผนการใช้จ่ายงบประมาณตามโครงการ	๑๐๐.๐๐	๐.๐๐	๐.๐๐
๑.๒ สำนักงานวัฒนธรรมจังหวัดมีการตรวจสอบการใช้จ่ายงบประมาณให้เป็นไปตามแผนงาน/โครงการ และวัตถุประสงค์	๑๐๐.๐๐	๐.๐๐	๐.๐๐
๑.๓ ผู้รับผิดชอบโครงการได้จัดทำสรุปรายการใช้จ่ายเงินงบประมาณตามโครงการ	๙๗.๐๐	๓.๐๐	๐.๐๐
รวมเฉลี่ย	๙๙.๐๐	๑.๐๐	๐.๐๐
๒. การบริหารจัดการ			
๒.๑ วัฒนธรรมจังหวัดบริหารจัดการโครงการอย่างมีระบบทำให้การดำเนินงานมีประสิทธิภาพ	๑๐๐.๐๐	๐.๐๐	๐.๐๐
๒.๒ ผู้รับผิดชอบโครงการเข้าใจในการบริหารโครงการ	๑๐๐.๐๐	๐.๐๐	๐.๐๐
รวมเฉลี่ย	๑๐๐.๐๐	๐.๐๐	๐.๐๐

รายการ	ร้อยละ		
	มี	ไม่มี	ไม่ได้ระบุ
๓. การประชาสัมพันธ์			
๓.๑ สำนักงานวัฒนธรรมจังหวัดประชาสัมพันธ์โครงการที่ได้รับมอบหมายผ่านสื่อต่าง ๆ			
๓.๑.๑ สื่อสิ่งพิมพ์ เช่น แผ่นพับ ใบปลิว โฉนด ฯลฯ	๗๘.๘๐	๒๑.๒๐	๐.๐๐
๓.๑.๒ เสียงตามสาย/วิทยุชุมชน	๗๘.๘๐	๑๕.๒๐	๖.๑๐
๓.๑.๓ ประชุมเครือข่าย	๖๓.๖๐	๓๓.๓๐	๓.๐๐
๓.๑.๔ สื่อเทคโนโลยีสารสนเทศและระบบอิเล็กทรอนิกส์เช่น Website ของสำนักงานวัฒนธรรมจังหวัด	๗๕.๘๐	๒๑.๒๐	๓.๐๐
รวมเฉลี่ย	๗๔.๒๕	๒๒.๗๓	๓.๐๓
๔. การกำกับติดตาม			
๔.๑ สำนักงานวัฒนธรรมจังหวัดกำกับติดตามและประเมินผลเพื่อปรับปรุงการทำงานดังนี้	๘๓.๘๐	๑๓.๑๓	๓.๐๓
๔.๑.๑ ก่อนดำเนินโครงการ	๗๒.๗๐	๒๑.๒๐	๖.๑๐
๔.๑.๒ ระหว่างดำเนินโครงการ	๙๓.๙๐	๖.๑๐	๐.๐๐
๔.๑.๓ หลังดำเนินโครงการ	๘๔.๘๐	๑๒.๑๐	๓.๐๐
๔.๒ สำนักงานวัฒนธรรมจังหวัดมีการประเมินผลเมื่อเสร็จสิ้นโครงการเพื่อสรุปผล และเพื่อพัฒนาโครงการในปีต่อไป	๑๐๐.๐๐	๐.๐๐	๐.๐๐
๔.๓ สำนักงานวัฒนธรรมจังหวัดได้จัดทำรายงานผลโครงการได้ครอบคลุมทั้งปัจจัยนำเข้า ผลผลิต ผลลัพธ์ ตามวัตถุประสงค์	๑๐๐.๐๐	๐.๐๐	๐.๐๐
รวมเฉลี่ย	๙๔.๖๐	๔.๓๘	๑.๐๑



แผนภาพที่ ๒ แสดงภาพรวมกระบวนการดำเนินงาน (Process)

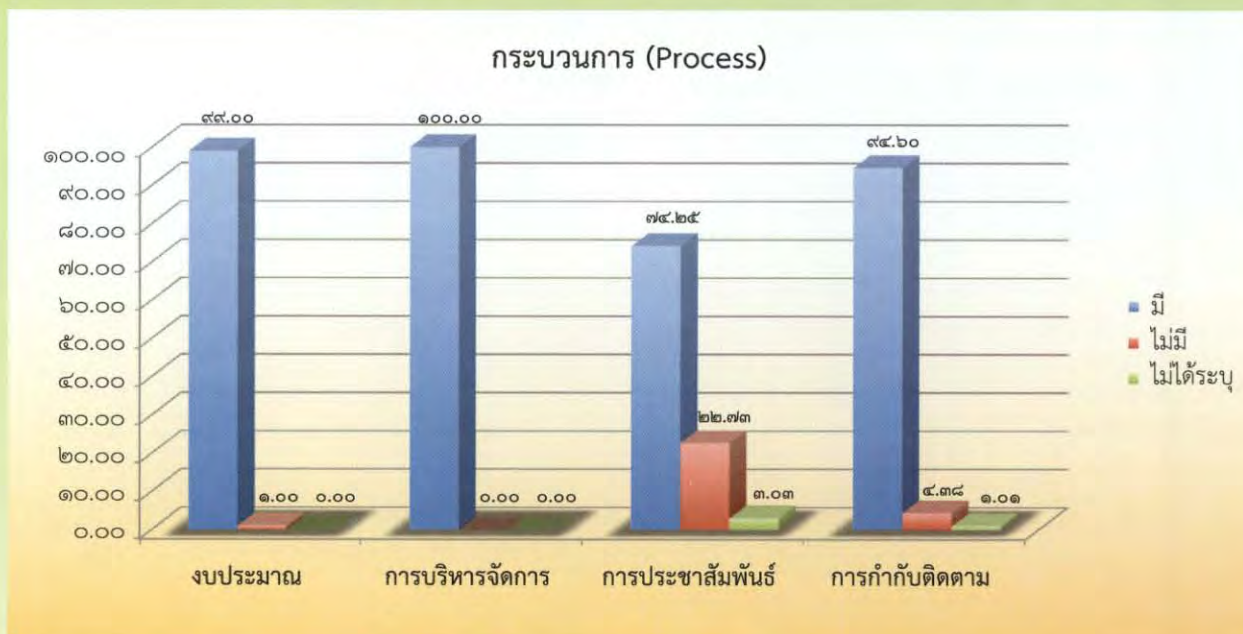

จากแผนภาพที่ ๒ แสดงภาพรวมกระบวนการดำเนินงาน พบว่า กระบวนการดำเนินงานด้านการบริหารจัดการ มีการดำเนินงาน ร้อยละ ๑๐๐.๐๐ เป็นอันดับแรก รองลงมา คือด้านงบประมาณ มีการดำเนินงาน ร้อยละ ๙๙.๐๐ และด้านการการกำกับติดตาม มีการดำเนินงาน ร้อยละ ๙๔.๖๐ ตามลำดับ

ตารางที่ ๔ ผลผลิตการดำเนินงาน (Output)

รายการ	Means	(S.D)	ร้อยละ	ระดับปฏิบัติการ/ ระดับความคิดเห็น	ลำดับที่
ผลผลิต (Output) การประเมินผลสัมฤทธิ์โครงการ					
วัตถุประสงค์ข้อที่ ๑ เพื่อเฉลิมพระเกียรติและถวายเป็นพระราชกุศล					
แด่สมเด็จพระนางเจ้าสิริกิติ์ พระบรมราชินีนาถ เนื่องในโอกาส					
เฉลิมพระชนมพรรษา ๘๑ พรรษา ๑๒ สิงหาคม ๒๕๕๖					
(ท่านคิดเห็นอย่างไรต่อการจัดงานเทศมหาชาติฯ)					
๑.๑ ได้น้อมรำลึกในพระมหากรุณาธิคุณที่มีต่องานพระพุทธศาสนา และพสกนิกรชาวไทย	๔.๕๓	๐.๕๖	๙๐.๖๐	มากที่สุด	๒
๑.๒ ได้แสดงออกถึงความจงรักภักดี/ถวายเป็นราชสดุดี	๔.๕๖	๐.๕๕	๙๑.๒๐	มากที่สุด	๑
แด่สมเด็จพระนางเจ้าฯ พระบรมราชินีนาถ					
๑.๓ ได้ปฏิบัติศาสนกิจเพื่อถวายเป็นพระราชกุศล	๔.๕๒	๐.๕๘	๙๐.๔๐	มากที่สุด	๓
เนื่องในวันเฉลิมพระชนมพรรษา					
รวมเฉลี่ย	๔.๕๔	๐.๕๖	๙๐.๗๓	มากที่สุด	-

รายการ	Means	(S.D)	ร้อยละ	ระดับปฏิบัติการ/ ระดับความคิดเห็น	ลำดับที่
วัตถุประสงค์ข้อที่ ๒ เพื่อเป็นการเทิดทูนสถาบันชาติ ศาสนา และพระมหากษัตริย์ (การจัดงานหรือเข้าร่วมกิจกรรม เทศมหาชาติฯ ของประชาชน เทิดทูนสถาบันชาติ ศาสนา และพระมหากษัตริย์อย่างไร)					
๒.๑ ส่งเสริมให้เกิดความรักความสามัคคีในหมู่คณะที่ร่วมใจกันจัดงานเทศมหาชาติฯ	๔.๔๑	๐.๖๑	๘๘.๒๐	มาก	๔
๒.๒ ส่งเสริมให้มีการอนุรักษ์สืบทอดงานพระพุทธศาสนา	๔.๔๗	๐.๕๘	๘๙.๔๐	มาก	๓
๒.๓ ส่งเสริมให้ประชาชนทุกหมู่เหล่าได้แสดงความเคารพเทิดทูนต่อสถาบันพระมหากษัตริย์	๔.๔๙	๐.๕๘	๘๙.๘๐	มาก	๑
๒.๔ ส่งเสริมให้เกิดความเชื่อมโยงระหว่างสถาบันชาติ ศาสนา และพระมหากษัตริย์ ประเทศชาติเกิดความมั่นคง เป็นปึกแผ่น และวัฒนาถาวร	๔.๔๘	๐.๕๘	๘๙.๖๐	มาก	๒
รวมเฉลี่ย	๔.๔๖	๐.๕๙	๘๙.๒๕	มาก	-
วัตถุประสงค์ข้อที่ ๓ เพื่อสร้างขวัญและกำลังใจของพุทธศาสนิกชน และให้สังคมเกิดความสงบร่มเย็น และสันติสุข					
๓.๑ พุทธศาสนิกชนได้น้อมรำลึกถึงองค์พระสัมมาสัมพุทธเจ้า โดยมีวัดเป็นศูนย์กลางในการศึกษาเรียนรู้	๔.๔๘	๐.๖๐	๘๙.๖๐	มาก	๑
๓.๒ พุทธศาสนิกชนได้พร้อมใจกันปฏิบัติศาสนกิจเพื่อถวายเป็นพุทธบูชาแด่องค์พระสัมมาสัมพุทธเจ้า	๔.๔๕	๐.๖๐	๘๙.๐๐	มาก	๒
๓.๓ สังคมเกิดการเรียนรู้ในการนำหลักธรรมทางพระพุทธศาสนา มาส่งเสริมให้เกิดความสงบสุข ร่มเย็น	๔.๔๒	๐.๖๓	๘๘.๔๐	มาก	๓
รวมเฉลี่ย	๔.๔๕	๐.๖๑	๘๙.๐๐	มาก	-
วัตถุประสงค์ข้อที่ ๔ เพื่อให้ประชาชนได้เรียนรู้และนำหลักธรรมทางพระพุทธศาสนาเป็นเครื่องมือดำเนินชีวิตด้วยการทำกิจกรรมทางพระพุทธศาสนาาร่วมกัน					
๔.๑ ท่านมีความรู้ความเข้าใจเกี่ยวกับการเทศมหาชาติ มากน้อยเพียงใด	๓.๙๔	๐.๙๘	๗๘.๘๐	มาก	๒
๔.๒ ท่านได้โอกาสเข้าร่วมทำบุญและเข้าร่วมเทศมหาชาติ	๓.๙๓	๑.๐๑	๗๘.๖๐	มาก	๓
๔.๓ ท่านสามารถนำแบบอย่างในการดำเนินชีวิตขององค์สัมมาสัมพุทธเจ้าฯ ข้อปฏิบัติ/หลักธรรมทางพระพุทธศาสนาที่ได้รับฟังจากการเทศมหาชาติไปปรับใช้ในการดำเนินชีวิตได้มากน้อยเพียงใด	๔.๑๙	๐.๗๙	๘๓.๘๐	มาก	๑
รวมเฉลี่ย	๔.๐๒	๐.๙๓	๘๐.๔๐	มาก	-

รายการ	Means	(S.D)	ร้อยละ	ระดับปฏิบัติการ/ ระดับความคิดเห็น	ลำดับที่
วัตถุประสงค์ข้อที่ ๕ เพื่อเป็นกิจกรรมส่งเสริมคุณธรรมจริยธรรม สำหรับข้าราชการและประชาชน (การเข้าร่วมกิจกรรม เทศมหาชาติส่งเสริมคุณธรรมแก่ประชาชนตามรายการ ดังต่อไปนี้ มากน้อยเพียงไร)					
๕.๑ ฝึกตนเองให้สามารถประพฤติปฏิบัติอยู่ในศีลธรรมอันดี	๔.๓๘	๐.๖๑	๘๗.๖๐	มาก	๓
๕.๒ เสียสละประโยชน์ส่วนตนเพื่อส่วนรวม	๔.๓๘	๐.๖๑	๘๗.๖๐	มาก	๓
๕.๓ รู้จักข่มใจไม่ปฏิบัติตามสิ่งชั่วร้ายรอบข้าง	๔.๓๕	๐.๖๓	๘๗.๐๐	มาก	๔
๕.๔ มีความรับผิดชอบต่อตนเองและผู้อื่น	๔.๓๘	๐.๖๐	๘๗.๖๐	มาก	๓
๕.๕ ปฏิบัติหน้าที่ด้วยความซื่อสัตย์สุจริต	๔.๔๕	๐.๕๙	๘๙.๐๐	มาก	๑
๕.๖ นำหลักธรรมคำสอนไปใช้ในชีวิตรประจำวัน	๔.๔๓	๐.๖๑	๘๘.๖๐	มาก	๒
รวมเฉลี่ย	๔.๔๐	๐.๖๑	๘๗.๙๐	มาก	-
รวมค่าเฉลี่ยทั้งหมด	๔.๓๗	๐.๖๖	๘๗.๔๖	มาก	-

ผลผลิตการดำเนินงาน (Output)

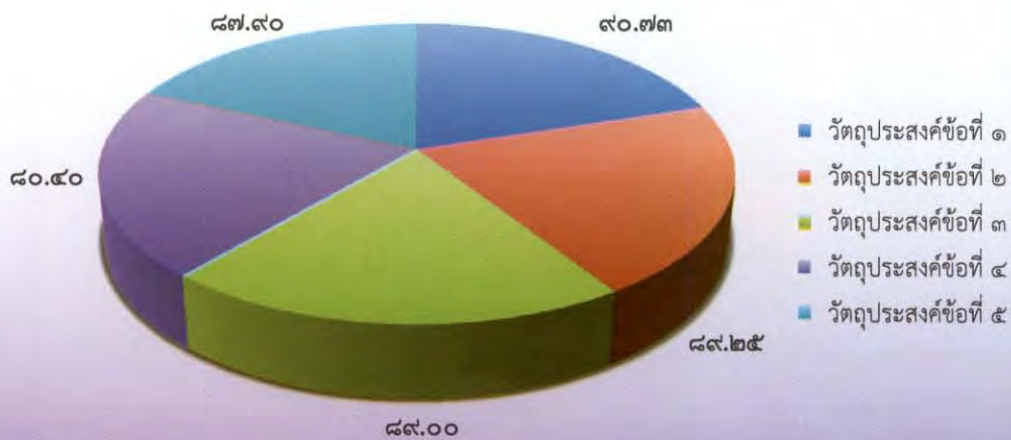

จากแผนภาพ แสดงภาพรวมผลผลิตโครงการเทศมหาชาติเวชสันดรชาดก เฉลิมพระเกียรติสมเด็จพระนางเจ้าสิริกิติ์ พระบรมราชินีนาถ พบว่า เมื่อจำแนกตามวัตถุประสงค์ วัตถุประสงค์ข้อที่ ๑ เพื่อเฉลิมพระเกียรติและถวายเป็นพระราชกุศลแด่สมเด็จพระนางเจ้าสิริกิติ์ พระบรมราชินีนาถ เนื่องในโอกาสเฉลิมพระชนมพรรษา ๘๑ พรรษา ๑๒ สิงหาคม ๒๕๕๖ ภาพรวมอยู่ในระดับมากที่สุด ร้อยละ ๙๐.๗๓ ($\bar{X} = ๔.๕๔$) เป็นอันดับแรก รองลงมา คือ วัตถุประสงค์ข้อที่ ๒ เพื่อเป็นการเทิดทูนสถาบันชาติ ศาสนา และพระมหากษัตริย์ ภาพรวมอยู่ในระดับมาก ร้อยละ ๘๙.๒๕ ($\bar{X} = ๔.๔๖$) และวัตถุประสงค์ข้อที่ ๓ เพื่อสร้างขวัญและกำลังใจของพุทธศาสนิกชนและให้สังคมเกิดความสงบร่มเย็น และสันติสุข ภาพรวมอยู่ในระดับมาก ร้อยละ ๘๙.๐๐ ($\bar{X} = ๔.๔๕$) ตามลำดับ

ข้อเสนอแนะเพื่อลดความเสี่ยงการดำเนินงาน

๑. ควรเพิ่มช่องทางการประชาสัมพันธ์ที่หลากหลายเช่นวิทยุชุมชน วิทยุของหน่วยงานราชการ และสื่อท้องถิ่นอื่น ๆ
๒. ควรจัดกิจกรรมในช่วงเวลาที่เหมาะสมโดยคำนึงถึงความสะดวกในการเข้าร่วมกิจกรรมของประชาชน
๓. ควรจัดหางบประมาณสนับสนุนการดำเนินงานจากแหล่งอื่น เช่น องค์กรปกครองส่วนท้องถิ่น เป็นต้น



โครงการบรรพชาอุปสมบทพระภิกษุสามเณรและบวชศีลจารีณีภาคฤดูร้อน เฉลิมพระเกียรติสมเด็จพระเทพรัตนราชสุดาฯ สยามบรมราชกุมารี

วันที่ ๒ เมษายน เป็นวันคล้ายวันพระราชสมภพของสมเด็จพระเทพรัตนราชสุดาฯ สยามบรมราชกุมารี กรมการศาสนา กระทรวงวัฒนธรรม พิจารณาเห็นว่าเนื่องในโอกาสมหามงคลดังกล่าว พสกนิกรชาวไทยควรจักได้แสดงออกถึงความจงรักภักดีต่อพระองค์ ด้วยการบำเพ็ญความดีถวายพระราชกุศลด้วยเหตุที่พุทธศาสนิกชนชาวไทย ถือว่าการบรรพชาอุปสมบท เป็นการแสดงความกตัญญู กตเวทิตาต่อบุพการีและผู้มีอุปการคุณอย่างสูง ได้ถือปฏิบัติสืบต่อกันมาเป็นเวลานาน จนกลายเป็นวิถีชีวิตและประเพณีอันดีงามของชาวไทย การนำเด็กและเยาวชนเข้ามารับการบรรพชาเป็นสามเณรอุปสมบทเป็นพระภิกษุและบวชศีลจารีณี รับการฝึกฝนอบรมหลักธรรมคำสอนจากพระสงฆ์ จึงเป็นการพัฒนาคุณธรรมจริยธรรม เพิ่มพูนสติปัญญา สร้างจิตสำนึกค่านิยม ที่ถูกต้องให้แก่เด็ก เยาวชน และประชาชนให้เป็นคนดีมีคุณภาพ ตลอดถึงให้เห็นคุณค่าวัฒนธรรมและประเพณีที่ดีงาม ซึ่งกรมการศาสนาได้ดำเนินการประเมินผลสัมฤทธิ์โครงการสอบถามความคิดเห็นเจ้าหน้าที่สำนักงานวัฒนธรรมจังหวัด ผู้มีส่วนเกี่ยวข้อง และประชาชนที่เข้าร่วมกิจกรรมด้วยวิธีการสุ่มตัวอย่าง แบ่งการประเมินออกเป็น ๓ ส่วน คือ ๑. ปัจจัยนำเข้า ๒. กระบวนการ และ ๓. ผลผลิต/ผลลัพธ์ ดังนี้



ปัจจัยนำเข้าการดำเนินงาน (Input)

ตารางที่ ๑ แสดงข้อมูลทั่วไป

สถานภาพ	ร้อยละ
วัฒนธรรมจังหวัด	๓.๔๐
ผู้อำนวยการกลุ่มส่งเสริมศาสนา ศิลปะ และวัฒนธรรม	๓.๔๐
ผู้รับผิดชอบโครงการ	๖๙.๐๐
นักวิชาการวัฒนธรรม	๒๐.๘๐
ไม่ระบุ	๓.๔๐

จากตาราง ๑ พบว่า ผู้ตอบแบบประเมินส่วนใหญ่เป็นผู้รับผิดชอบโครงการ ร้อยละ ๖๙.๐๐ รองลงมา เป็นนักวิชาการวัฒนธรรมร้อยละ ๒๐.๘๐ และเป็นวัฒนธรรมจังหวัด ผู้อำนวยการกลุ่มส่งเสริมศาสนา ศิลปะ และวัฒนธรรม รวมทั้งไม่ได้รับบุตำแหน่งร้อยละ ๓.๔๐ ตามลำดับ

ตารางที่ ๒ แสดงปัจจัยนำเข้าการดำเนินงาน (Input)

รายการ	ร้อยละ		
	มี	ไม่มี	ไม่ได้ระบุ
ปัจจัยนำเข้า (Input)			
๑. งบประมาณ			
๑.๑ สำนักงานวัฒนธรรมจังหวัดได้รับแจ้งรายละเอียดโครงการและงบประมาณล่วงหน้า	๙๖.๖๐	๓.๔๐	๐.๐๐
๑.๒ กรมการศาสนาจัดสรรงบประมาณให้ดำเนินโครงการเพียงพอกับกลุ่มเป้าหมาย	๕๑.๗๐	๔๘.๓๐	๐.๐๐
๑.๓ สำนักงานวัฒนธรรมจังหวัดขอรับงบประมาณสนับสนุนเพิ่มเติมจากหน่วยงานภาครัฐเอกชนและเครือข่ายในพื้นที่	๖๙.๐๐	๒๐.๗๐	๑๐.๓๐
รวมเฉลี่ย	๗๒.๔๓	๒๔.๑๓	๓.๔๓
๒. การวางแผน			
๒.๑ โครงการของกรมการศาสนาสอดคล้องกับความต้องการของชุมชน	๑๐๐.๐๐	๐.๐๐	๐.๐๐
๒.๒ สำนักงานวัฒนธรรมจังหวัดได้ไปเสนอให้องค์กรปกครองส่วนท้องถิ่นมีส่วนร่วมในการจัดกิจกรรม/โครงการ	๗๙.๓๐	๒๐.๗๐	๐.๐๐
๒.๓ กรมการศาสนาได้มีการประชุมชี้แจงหรือจัดทำคู่มือการดำเนินงานให้จังหวัดทราบล่วงหน้าก่อนดำเนินโครงการ	๘๒.๘๐	๑๓.๘๐	๓.๔๐
๒.๔ สำนักงานวัฒนธรรมจังหวัดมีการประชุมชี้แจงการดำเนินโครงการให้บุคลากรมีความรู้ความเข้าใจ	๙๓.๑๐	๓.๔๐	๓.๔๐
รวมเฉลี่ย	๘๘.๘๐	๙.๔๘	๑.๗๐
๓. บุคลากร			
๓.๑ บุคลากรของสำนักงานวัฒนธรรมจังหวัดมีความรู้ ความเข้าใจในกฎระเบียบข้อบังคับด้านการเงินพัสดุ จนสามารถบริหารโครงการที่รับผิดชอบได้อย่างมีประสิทธิภาพ	๘๙.๗๐	๖.๙๐	๓.๔๐
๓.๒ บุคลากรของสำนักงานวัฒนธรรมจังหวัดมีเพียงพอกับการปฏิบัติงานตามโครงการ	๘๒.๘๐	๑๓.๘๐	๓.๔๐
๓.๓ บุคลากรของสำนักงานวัฒนธรรมมีการประสานความร่วมมือการดำเนินงานตามโครงการกับหน่วยงานอื่น ๆ	๙๓.๑๐	๖.๙๐	๐.๐๐
รวมเฉลี่ย	๘๘.๕๓	๙.๒๐	๒.๒๗
๔. ชุมชน/เครือข่าย			
๔.๑ สำนักงานวัฒนธรรมจังหวัดได้รับความร่วมมือและได้รับการสนับสนุนการดำเนินโครงการจากเครือข่ายในรูปแบบต่อไปนี้	๗๘.๔๕	๑๘.๐๘	๓.๔๐
๔.๑.๑ ด้านงบประมาณ	๖๕.๕๐	๓๑.๐๐	๓.๔๐
๔.๑.๒ ด้านบุคลากร	๗๙.๓๐	๑๗.๒๐	๓.๔๐
๔.๑.๓ ด้านวัสดุอุปกรณ์	๗๕.๙๐	๒๐.๗๐	๓.๔๐
๔.๑.๔ ด้านอาคารสถานที่	๙๓.๑๐	๓.๔๐	๓.๔๐
๔.๒ ชุมชน/เครือข่ายในพื้นที่เป็นผู้มีบทบาทในการจัดกิจกรรม/โครงการตามแผนการดำเนินงานของกรมการศาสนา	๙๓.๑๐	๖.๙๐	๐.๐๐
รวมเฉลี่ย	๘๕.๗๘	๑๒.๔๙	๑.๗๐

แผนภาพที่ ๑ แสดงภาพรวมปัจจัยนำเข้า (Input)

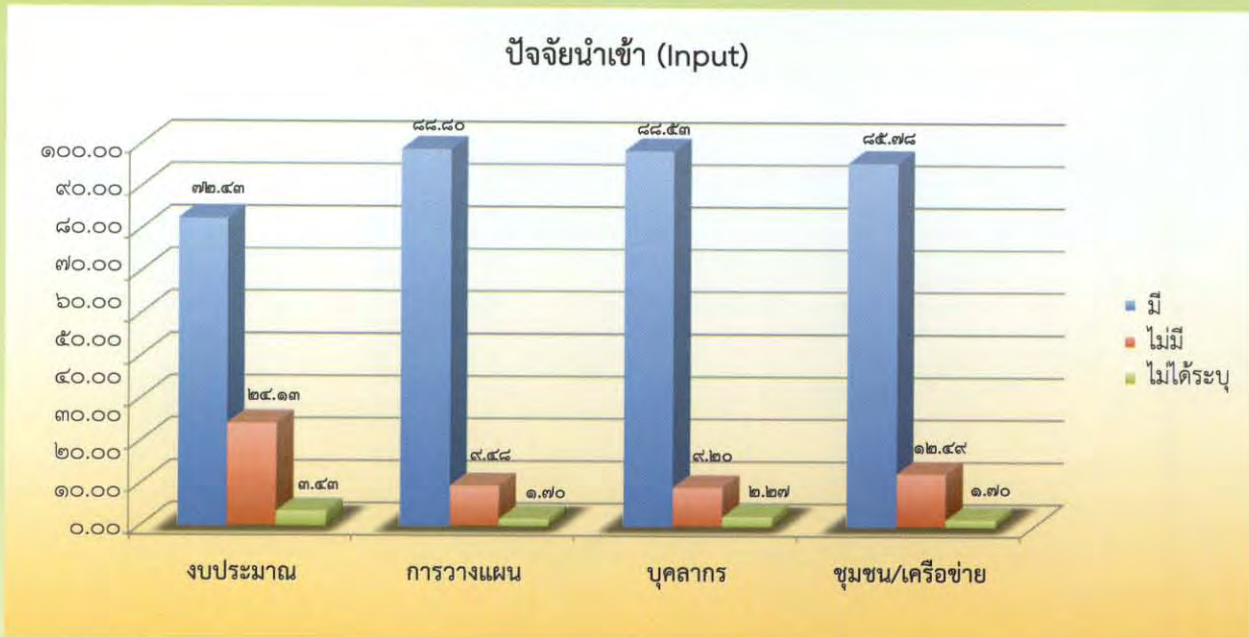

จากแผนภาพที่ ๑ แสดงภาพรวมปัจจัยนำเข้าการดำเนินงาน พบว่า ปัจจัยนำเข้าด้านการวางแผน มีการดำเนินงาน ร้อยละ ๘๘.๘๐ เป็นอันดับแรก รองลงมา คือด้านบุคลากร มีการดำเนินงาน ร้อยละ ๘๘.๕๓ และด้านชุมชน/เครือข่าย มีการดำเนินงาน ร้อยละ ๘๕.๗๘ ตามลำดับ

ตารางที่ ๓ แสดงกระบวนการดำเนินงาน (Process)

รายการ	ร้อยละ		
	มี	ไม่มี	ไม่ได้ระบุ
กระบวนการ (Process)			
๑. งบประมาณ			
๑.๑ สำนักงานวัฒนธรรมจังหวัดมีการจัดทำแผนการใช้จ่ายงบประมาณตามโครงการ	๙๖.๖๐	๓.๔๐	๐.๐๐
๑.๒ สำนักงานวัฒนธรรมจังหวัดมีการตรวจสอบการใช้จ่ายงบประมาณให้เป็นไปตามแผนงาน/โครงการ และวัตถุประสงค์	๙๖.๖๐	๓.๔๐	๐.๐๐
๑.๓ ผู้รับผิดชอบโครงการได้จัดทำสรุปรายการใช้จ่ายเงินงบประมาณตามโครงการ	๙๖.๖๐	๓.๔๐	๐.๐๐
รวมเฉลี่ย	๙๖.๖๐	๓.๔๐	๐.๐๐
๒. การบริหารจัดการ			
๒.๑ วัฒนธรรมจังหวัดบริหารจัดการโครงการอย่างมีระบบทำให้การดำเนินงานมีประสิทธิภาพ	๙๖.๖๐	๓.๔๐	๐.๐๐
๒.๒ ผู้รับผิดชอบโครงการเข้าใจในการบริหารโครงการ	๙๖.๖๐	๓.๔๐	๐.๐๐
รวมเฉลี่ย	๙๖.๖๐	๓.๔๐	๐.๐๐

รายการ	ร้อยละ		
	มี	ไม่มี	ไม่ได้ระบุ
๓. การประชาสัมพันธ์			
๓.๑ สำนักงานวัฒนธรรมจังหวัดประชาสัมพันธ์โครงการที่ได้รับมอบหมายผ่านสื่อต่างๆ			
๓.๑.๑ สื่อสิ่งพิมพ์ เช่น แผ่นพับ ใบปลิว โฉนด ฯลฯ	๙๓.๑๐	๓.๔๐	๓.๔๐
๓.๑.๒ เสียงตามสาย/วิทยุชุมชน	๘๒.๘๐	๑๐.๓๐	๖.๙๐
๓.๑.๓ ประชุมเครือข่าย	๗๒.๔๐	๑๗.๒๐	๑๐.๓๐
๓.๑.๔ สื่อเทคโนโลยีสารสนเทศและระบบอิเล็กทรอนิกส์เช่น Website ของสำนักงานวัฒนธรรมจังหวัด	๗๙.๓๐	๑๐.๓๐	๑๐.๓๐
รวมเฉลี่ย	๘๑.๙๐	๑๐.๓๐	๗.๗๓
๔. การกำกับติดตาม			
๔.๑ สำนักงานวัฒนธรรมจังหวัดกำกับติดตามและประเมินผลเพื่อปรับปรุงการทำงานดังนี้			
๔.๑.๑ ก่อนดำเนินโครงการ	๗๗.๐๓	๑๗.๒๓	๕.๗๓
๔.๑.๒ ระหว่างดำเนินโครงการ	๖๒.๑๐	๓๑.๐๐	๖.๙๐
๔.๑.๓ หลังดำเนินโครงการ	๘๙.๗๐	๖.๙๐	๓.๔๐
๔.๒ สำนักงานวัฒนธรรมจังหวัดมีการประเมินผลเมื่อเสร็จสิ้นโครงการเพื่อสรุปผล และเพื่อพัฒนาโครงการในปีต่อไป	๙๓.๑๐	๓.๔๐	๓.๔๐
๔.๓ สำนักงานวัฒนธรรมจังหวัดได้จัดทำรายงานผลโครงการได้ครอบคลุมทั้งปัจจัยนำเข้า ผลผลิต ผลลัพธ์ ตามวัตถุประสงค์	๙๖.๖๐	๓.๔๐	๐.๐๐
รวมเฉลี่ย	๘๘.๙๑	๘.๐๑	๓.๐๔



แผนภาพที่ ๒ แสดงภาพรวมกระบวนการ (Process)

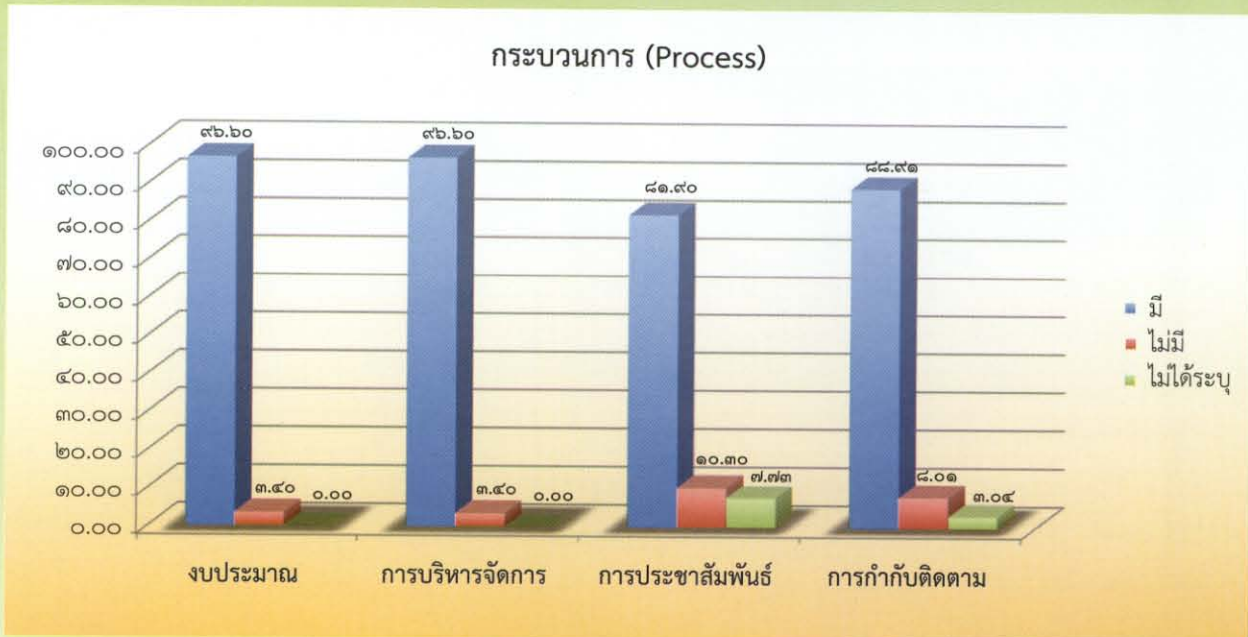

จากแผนภาพที่ ๒ แสดงภาพรวมกระบวนการดำเนินงาน พบว่า กระบวนการดำเนินงานด้านงบประมาณ และด้านการบริหารจัดการ มีการดำเนินงาน ร้อยละ ๙๖.๖๐ เป็นอันดับแรก รองลงมา คือด้านการกำกับติดตาม มีการดำเนินงาน ร้อยละ ๘๘.๙๑ และด้านการประชาสัมพันธ์ มีการดำเนินงาน ร้อยละ ๘๑.๙๐ ตามลำดับ



ตารางที่ ๔ ผลผลิตการดำเนินงาน (Output)

รายการ	Means	(S.D)	ร้อยละ	ระดับปฏิบัติการ/ ระดับความคิดเห็น	ลำดับที่
ผลผลิต (Output) การประเมินผลสัมฤทธิ์โครงการ					
วัตถุประสงค์ข้อที่ ๑ เพื่อเฉลิมพระเกียรติสมเด็จพระเทพรัตนราชสุดาฯ สยามบรมราชกุมารี เนื่องในโอกาสวันคล้ายวันพระราชสมภพ ๒ เมษายน					
๑.๑ เมื่อท่านได้เข้าร่วมกิจกรรมเพื่อเฉลิมพระเกียรติฯ ทำให้ท่านมีความภาคภูมิใจที่ได้เป็นส่วนหนึ่งในการเข้าร่วมปฏิบัติศาสนกิจ เพื่อถวายเป็นพระราชกุศล	๓.๖๗	๐.๕๐	๙๑.๗๕	มากที่สุด	๑
๑.๒ เมื่อท่านได้เข้าร่วมกิจกรรมเพื่อเฉลิมพระเกียรติฯ ทำให้ท่านได้แสดงความจงรักภักดีต่อสถาบันพระมหากษัตริย์	๓.๖๒	๐.๕๔	๙๐.๕๐	มากที่สุด	๒
รวมเฉลี่ย	๓.๖๕	๐.๕๒	๙๑.๑๓	มากที่สุด	-
วัตถุประสงค์ข้อที่ ๒ เพื่อส่งเสริมและพัฒนาคุณธรรมจริยธรรมและศีลธรรมให้แก่เด็กและเยาวชน					
๒.๑ ท่าน/หน่วยงานของท่านได้ส่งเสริมให้เด็ก เยาวชน และประชาชน ในการนำหลักธรรมคำสอนทางพระพุทธศาสนาไปใช้ในชีวิตประจำวัน	๓.๕๐	๐.๕๘	๘๗.๕๐	มาก	๓
๒.๒ ท่านคิดว่าการบรรพชาอุปสมบทพระภิกษุสามเณร และบวชศีลจารีณีเป็นการส่งเสริมให้เด็ก เยาวชน ได้ประพฤติปฏิบัติในการนำหลักธรรมคำสอนไปใช้ในการดำเนินชีวิตประจำวัน	๓.๕๗	๐.๕๔	๘๙.๒๕	มากที่สุด	๒
๒.๓ ท่านคิดว่าพระสงฆ์ เครือข่ายทางศาสนา เป็นผู้ที่มีบทบาทสำคัญ ในการส่งเสริมคุณธรรม จริยธรรม แก่เด็ก เยาวชน และประชาชน	๓.๖๐	๐.๕๕	๙๐.๐๐	มากที่สุด	๑
รวมเฉลี่ย	๓.๕๖	๐.๕๖	๘๘.๙๒	มากที่สุด	-
วัตถุประสงค์ข้อที่ ๓ เพื่อสืบสานประเพณีการบรรพชาอุปสมบท					
๓.๑ ท่านคิดว่า การส่งเสริมให้เด็กและเยาวชนเข้าร่วมกิจกรรมบรรพชาอุปสมบทเป็นการปลูกฝังค่านิยมให้เด็ก และเยาวชนเห็นความสำคัญประเพณีการบรรพชาอุปสมบท	๓.๕๙	๐.๕๔	๘๙.๗๕	มากที่สุด	๑
๓.๒ ท่านคิดว่าประชาชน/ชุมชนในท้องถิ่นของท่าน ได้มีส่วนร่วมสนับสนุนการบรรพชาอุปสมบทซึ่งเป็นประเพณีที่สำคัญของไทยมากน้อยเพียงใด	๓.๔๙	๐.๖๐	๘๗.๒๕	มาก	๒
๓.๓ ท่านเป็นคนหนึ่งที่มีส่วนช่วยในการประชาสัมพันธ์ เผยแพร่การบรรพชาอุปสมบทพระภิกษุสามเณร และบวชศีลจารีณีให้กับหน่วยงานต่าง ๆ	๓.๓๙	๐.๖๙	๘๔.๗๕	มาก	๓
รวมเฉลี่ย	๓.๔๙	๐.๖๑	๘๗.๒๕	มาก	-
รวมค่าเฉลี่ยทั้งหมด	๓.๕๗	๐.๕๖	๘๙.๑๐	มากที่สุด	-

ผลผลิตการดำเนินงาน (Output)



จากแผนภาพ แสดงภาพรวมผลผลิตโครงการบรรพชาพระภิกษุสามเณร และบวชศีลจารีณีภาคฤดูร้อน พบว่า เมื่อจำแนกตามวัดอุประสงค์ วัดอุประสงค์ข้อที่ ๑ เพื่อเฉลิมพระเกียรติสมเด็จพระเทพรัตนราชสุดาฯ สยามบรมราชกุมารี เนื่องในโอกาสวันคล้ายวันพระราชสมภพ ๒ เมษายน ภาพรวมอยู่ในระดับมากที่สุด ร้อยละ ๙๑.๑๓ ($\bar{X} = ๓.๖๕$) เป็นอันดับแรก รองลงมา คือ วัดอุประสงค์ข้อที่ ๒ เพื่อส่งเสริมและพัฒนาคุณธรรมจริยธรรม และศีลธรรมให้แก่เด็กและเยาวชน ภาพรวมอยู่ในระดับมากที่สุด ร้อยละ ๘๘.๙๒ ($\bar{X} = ๓.๕๖$) และวัดอุประสงค์ ข้อที่ ๓ เพื่อสืบสานประเพณีการบรรพชาอุปสมบท ภาพรวมอยู่ในระดับมาก ร้อยละ ๘๗.๒๕ ($\bar{X} = ๓.๔๙$) ตามลำดับ

ข้อเสนอแนะเพื่อลดความเสี่ยงการดำเนินงาน

๑. ขอสนับสนุนงบประมาณจากองค์กรปกครองส่วนท้องถิ่น และวัดที่เข้าร่วมโครงการ
๒. ควรลดขั้นตอนแบบรายงานผลการจัดโครงการให้น้อยลง เนื่องจากบางวัดมีผู้เข้าร่วมโครงการน้อย
๓. มีการประชาสัมพันธ์โครงการตามสื่อต่าง ๆ

โครงการบูรณะศาสนสถานของศาสนาอื่น

ศาสนสถานของแต่ละศาสนามีความสำคัญเป็นอย่างยิ่งสำหรับศาสนิกชน เพราะเป็นสถานที่ในการประกอบศาสนกิจทางศาสนา และเป็นศูนย์กลางการอบรมคุณธรรมจริยธรรมเพื่อนำหลักธรรมทางศาสนา มาใช้ในชีวิตประจำวันทำให้ศาสนิกชนเป็นคนดีมีคุณธรรมจริยธรรมด้วยเหตุนี้ กรมการศาสนา กระทรวงวัฒนธรรม จึงเห็นความสำคัญของการให้การอุปถัมภ์ บำรุงศาสนสถาน ดังนั้น เพื่อเป็นการส่งเสริมสนับสนุนให้ศาสนิกชนได้เข้าไปประกอบศาสนกิจในศาสนสถานของแต่ละศาสนา และเป็นการสนองความต้องการของศาสนิกชนในการซ่อมแซมศาสนสถานให้มีสภาพที่เหมาะสมในการประกอบศาสนกิจจึงได้ให้การอุดหนุนงบประมาณเพื่อใช้ในการบูรณะศาสนสถานที่มีอยู่แล้ว ให้สามารถใช้ประกอบศาสนกิจได้ตามความเหมาะสมคุ้มค่า โดยไม่จำเป็นต้องสร้างศาสนสถานขึ้นใหม่ ซึ่งกรมการศาสนาได้ดำเนินการประเมินผลสัมฤทธิ์โครงการสอบถามความคิดเห็นเจ้าหน้าที่สำนักงานวัฒนธรรมจังหวัด ผู้มีส่วนเกี่ยวข้องและประชาชนที่เข้าร่วมกิจกรรมด้วยวิธีการสุ่มตัวอย่างแบ่งการประเมินออกเป็น ๓ ส่วน คือ ๑. ปัจจัยนำเข้า ๒. กระบวนการ และ ๓. ผลผลิต/ผลลัพธ์ ดังนี้



ปัจจัยนำเข้าการดำเนินงาน (Input)

ตารางที่ ๑ แสดงข้อมูลทั่วไป

สถานภาพ	ร้อยละ
วัฒนธรรมจังหวัด	๖.๗๐
ผู้อำนวยการกลุ่มส่งเสริมศาสนา ศิลปะ และวัฒนธรรม	๖.๗๐
ผู้รับผิดชอบโครงการ	๗๐.๐๐
นักวิชาการวัฒนธรรม	๑๓.๓๐
ไม่ระบุ	๓.๓๐

จากตาราง ๑ พบว่า ผู้ตอบแบบประเมินส่วนใหญ่เป็นผู้รับผิดชอบโครงการ ร้อยละ ๗๐.๐๐ รองลงมา เป็นนักวิชาการวัฒนธรรมร้อยละ ๑๓.๓๐ และเป็นวัฒนธรรมจังหวัด รวมทั้งเป็นผู้อำนวยการกลุ่มส่งเสริมศาสนา ศิลปะ และวัฒนธรรม ร้อยละ ๖.๗๐ ตามลำดับ

ตารางที่ ๒ แสดงปัจจัยนำเข้าการดำเนินงาน (Input)

รายการ	ร้อยละ		
	มี	ไม่มี	ไม่ได้ระบุ
ปัจจัยนำเข้า (Input)			
๑. งบประมาณ			
๑.๑ สำนักงานวัฒนธรรมจังหวัดได้รับแจ้งรายละเอียดโครงการและงบประมาณล่วงหน้า	๑๐๐.๐๐	๐.๐๐	๐.๐๐
๑.๒ กรมการศาสนาจัดสรรงบประมาณให้ดำเนินโครงการเพียงพอกับกลุ่มเป้าหมาย	๕๕.๖๐	๓๘.๙๐	๕.๖๐
๑.๓ สำนักงานวัฒนธรรมจังหวัดขอรับงบประมาณสนับสนุนเพิ่มเติมจากหน่วยงานภาครัฐเอกชนและเครือข่ายในพื้นที่	๔๔.๔๐	๕๕.๖๐	๐.๐๐
รวมเฉลี่ย	๖๖.๖๗	๓๑.๕๐	๑.๘๗
๒. การวางแผน			
๒.๑ โครงการของกรมการศาสนาสอดคล้องกับความต้องการของชุมชน	๑๐๐.๐๐	๐.๐๐	๐.๐๐
๒.๒ สำนักงานวัฒนธรรมจังหวัดได้ไปเสนอให้องค์กรปกครองส่วนท้องถิ่นมีส่วนร่วมในการจัดกิจกรรม/โครงการ	๕๐.๐๐	๕๐.๐๐	๐.๐๐
๒.๓ กรมการศาสนาได้มีการประชุมชี้แจงหรือจัดทำคู่มือการดำเนินงานให้จังหวัดทราบล่วงหน้าก่อนดำเนินโครงการ	๗๗.๘๐	๑๖.๗๐	๕.๖๐
๒.๔ สำนักงานวัฒนธรรมจังหวัดมีการประชุมชี้แจงการดำเนินโครงการให้บุคลากรมีความรู้ความเข้าใจ	๙๔.๔๐	๕.๖๐	๐.๐๐
รวมเฉลี่ย	๘๐.๕๕	๑๘.๐๘	๑.๔๐
๓. บุคลากร			
๓.๑ บุคลากรของสำนักงานวัฒนธรรมจังหวัดมีความรู้ ความเข้าใจในกฎระเบียบข้อบังคับด้านการเงินพัสดุ จนสามารถบริหารโครงการที่รับผิดชอบได้อย่างมีประสิทธิภาพ	๑๐๐.๐๐	๐.๐๐	๐.๐๐
๓.๒ บุคลากรของสำนักงานวัฒนธรรมจังหวัดมีเพียงพอกับการปฏิบัติงานตามโครงการ	๙๔.๔๐	๕.๖๐	๐.๐๐
๓.๓ บุคลากรของสำนักงานวัฒนธรรมมีการประสานความร่วมมือการดำเนินงานตามโครงการกับหน่วยงานอื่น ๆ	๘๘.๙๐	๑๑.๑๐	๐.๐๐
รวมเฉลี่ย	๙๔.๔๓	๕.๕๗	๐.๐๐
๔. ชุมชน/เครือข่าย			
๔.๑ สำนักงานวัฒนธรรมจังหวัดได้รับความร่วมมือและได้รับการสนับสนุนการดำเนินโครงการจากเครือข่ายในรูปแบบต่อไปนี้	๕๔.๑๘	๓๗.๕๓	๘.๓๕
๔.๑.๑ ด้านงบประมาณ	๒๗.๘๐	๖๖.๗๐	๕.๖๐
๔.๑.๒ ด้านบุคลากร	๖๑.๑๐	๒๗.๘๐	๑๑.๑๐
๔.๑.๓ ด้านวัสดุอุปกรณ์	๕๐.๐๐	๓๘.๙๐	๑๑.๑๐
๔.๑.๔ ด้านอาคารสถานที่	๗๗.๘๐	๑๖.๗๐	๕.๖๐
๔.๒ ชุมชน/เครือข่ายในพื้นที่เป็นผู้มีบทบาทในการจัดกิจกรรม/โครงการตามแผนการดำเนินงานของกรมการศาสนา	๘๓.๓๐	๕.๖๐	๑๑.๑๐
รวมเฉลี่ย	๖๘.๗๔	๒๑.๕๗	๙.๗๓

แผนภาพที่ ๑ แสดงภาพรวมปัจจัยนำเข้า (Input)

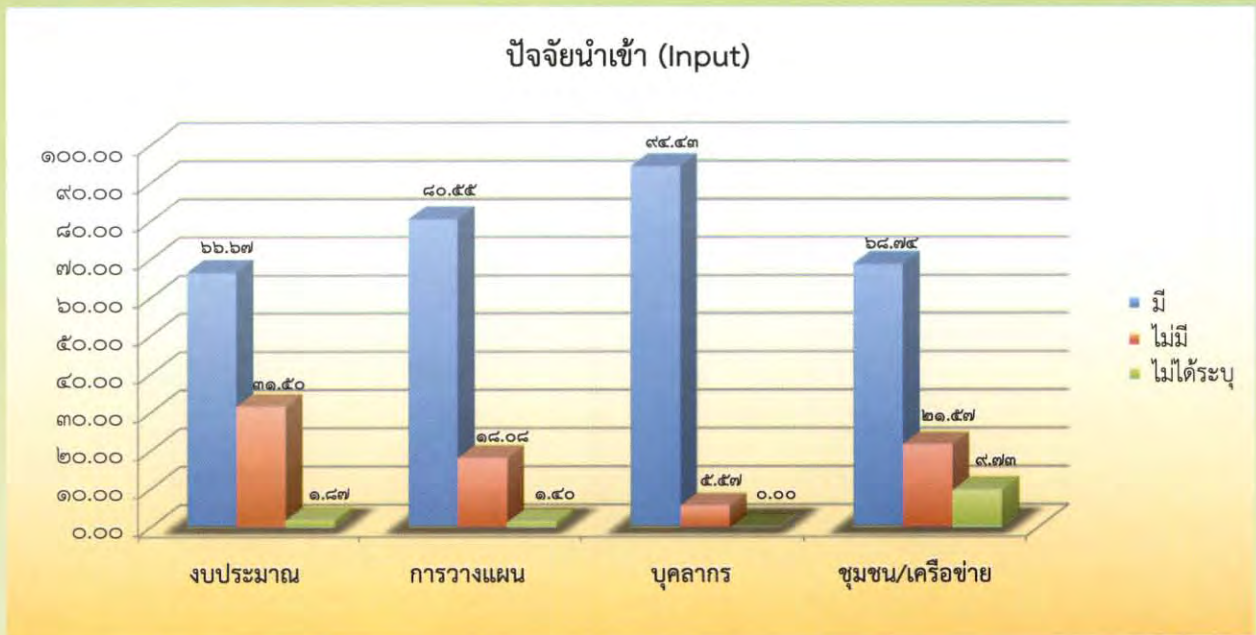

จากแผนภาพที่ ๑ แสดงภาพรวมปัจจัยนำเข้าการดำเนินงาน พบว่า ปัจจัยนำเข้าด้านบุคลากร มีการดำเนินงาน ร้อยละ ๙๔.๔๓ เป็นอันดับแรก รองลงมา คือด้านการวางแผน มีการดำเนินงาน ร้อยละ ๘๐.๕๕ และด้านชุมชน/เครือข่าย มีการดำเนินงาน ร้อยละ ๖๘.๗๔ ตามลำดับ

ตารางที่ ๓ แสดงกระบวนการดำเนินงาน (Process)

รายการ	ร้อยละ		
	มี	ไม่มี	ไม่ได้ระบุ
กระบวนการ (Process)			
๑. งบประมาณ			
๑.๑ สำนักงานวัฒนธรรมจังหวัดมีการจัดทำแผนการใช้จ่ายงบประมาณตามโครงการ	๑๐๐.๐๐	๐.๐๐	๐.๐๐
๑.๒ สำนักงานวัฒนธรรมจังหวัดมีการตรวจสอบการใช้จ่ายงบประมาณให้เป็นไปตามแผนงาน/โครงการ และวัตถุประสงค์	๑๐๐.๐๐	๐.๐๐	๐.๐๐
๑.๓ ผู้รับผิดชอบโครงการได้จัดทำสรุปรายการใช้จ่ายเงินงบประมาณตามโครงการ	๙๔.๔๐	๕.๖๐	๐.๐๐
รวมเฉลี่ย	๙๘.๑๓	๑.๘๓	๐.๐๐
๒. การบริหารจัดการ			
๒.๑ วัฒนธรรมจังหวัดบริหารจัดการโครงการอย่างมีระบบทำให้การดำเนินงานมีประสิทธิภาพ	๑๐๐.๐๐	๐.๐๐	๐.๐๐
๒.๒ ผู้รับผิดชอบโครงการเข้าใจในการบริหารโครงการ	๑๐๐.๐๐	๐.๐๐	๐.๐๐
รวมเฉลี่ย	๑๐๐.๐๐	๐.๐๐	๐.๐๐

รายการ	ร้อยละ		
	มี	ไม่มี	ไม่ได้ระบุ
๓. การประชาสัมพันธ์			
๓.๑ สำนักงานวัฒนธรรมจังหวัดประชาสัมพันธ์โครงการที่ได้รับมอบหมายผ่านสื่อต่าง ๆ			
๓.๑.๑ สื่อสิ่งพิมพ์ เช่น แผ่นพับ โบปลิว โวนิล ฯลฯ	๔๔.๔๐	๕๐.๐๐	๕.๖๐
๓.๑.๒ เสียงตามสาย/วิทยุชุมชน	๓๘.๙๐	๕๐.๐๐	๑๑.๑๐
๓.๑.๓ ประชุมเครือข่าย	๗๒.๒๐	๒๒.๒๐	๕.๖๐
๓.๑.๔ สื่อเทคโนโลยีสารสนเทศและระบบอิเล็กทรอนิกส์เช่น Website ของสำนักงานวัฒนธรรมจังหวัด	๘๓.๓๐	๑๑.๑๐	๕.๖๐
รวมเฉลี่ย	๕๙.๗๐	๓๓.๓๓	๖.๙๘
๔. การกำกับติดตาม			
๔.๑ สำนักงานวัฒนธรรมจังหวัดกำกับติดตามและประเมินผลเพื่อปรับปรุงการทำงานดังนี้	๘๑.๔๗	๑๔.๘๓	๓.๗๓
๔.๑.๑ ก่อนดำเนินโครงการ	๗๒.๒๐	๒๒.๒๐	๕.๖๐
๔.๑.๒ ระหว่างดำเนินโครงการ	๗๗.๘๐	๑๖.๗๐	๕.๖๐
๔.๑.๓ หลังดำเนินโครงการ	๙๔.๔๐	๕.๖๐	๐.๐๐
๔.๒ สำนักงานวัฒนธรรมจังหวัดมีการประเมินผลเมื่อเสร็จสิ้นโครงการเพื่อสรุปผลและพัฒนาโครงการในปีต่อไป	๑๐๐.๐๐	๐.๐๐	๐.๐๐
๔.๓ สำนักงานวัฒนธรรมจังหวัดได้จัดทำรายงานผลโครงการได้ครอบคลุมทั้งปัจจัยนำเข้า ผลผลิต ผลลัพธ์ ตามวัตถุประสงค์	๑๐๐.๐๐	๐.๐๐	๐.๐๐
รวมเฉลี่ย	๙๓.๘๒	๔.๙๔	๑.๒๔



แผนภาพที่ ๒ แสดงภาพรวมกระบวนการ (Process)

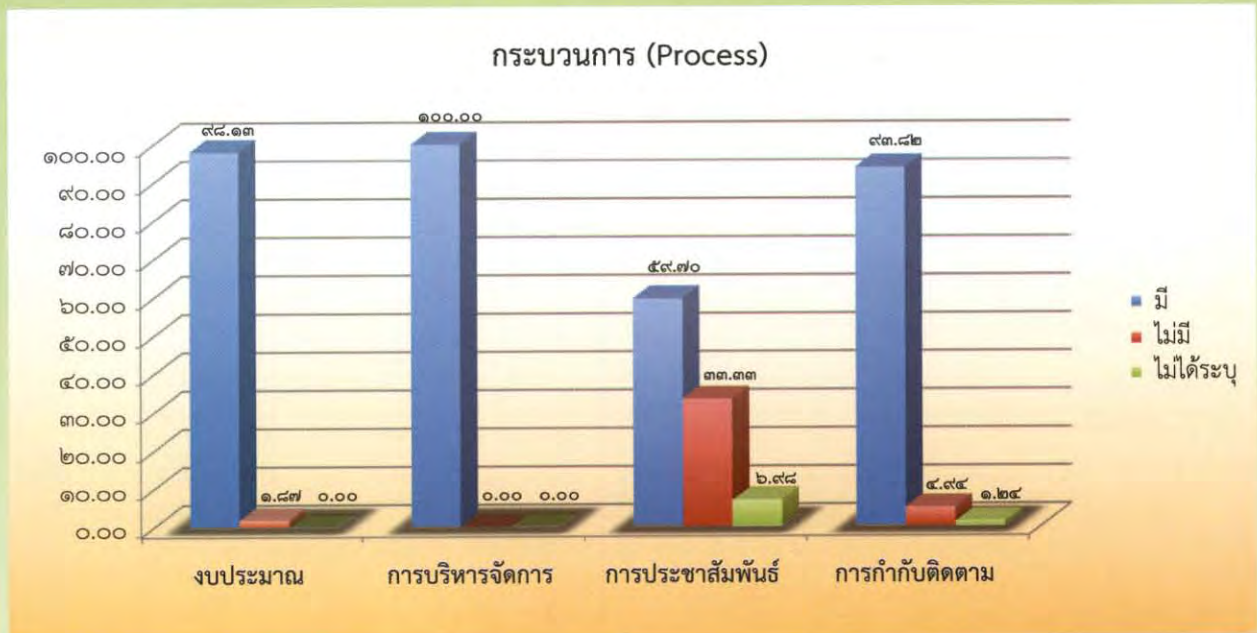

จากแผนภาพที่ ๒ แสดงภาพรวมกระบวนการดำเนินงาน พบว่า กระบวนการดำเนินงานด้านการบริหารจัดการ มีการดำเนินงาน ร้อยละ ๑๐๐.๐๐ เป็นอันดับแรก รองลงมา คือ ด้านงบประมาณ มีการดำเนินงาน ร้อยละ ๙๘.๑๓ และด้านการกำกับติดตาม มีการดำเนินงาน ร้อยละ ๙๓.๘๒ ตามลำดับ

ตารางที่ ๔ ผลผลิตการดำเนินงาน (Output)

รายการ	Means	(S.D)	ร้อยละ	ระดับปฏิบัติการ/ ระดับความคิดเห็น	ลำดับที่
ผลผลิต (Output) การประเมินผลสัมฤทธิ์โครงการ					
วัตถุประสงค์ข้อที่ ๑ เพื่อรักษาศาสนสถานให้มีความเหมาะสม					
สำหรับการประกอบพิธีกรรมทางศาสนาและเป็นสถานที่พัฒนา					
คุณธรรมจริยธรรมของชุมชน					
๑.๑ งบประมาณที่ได้รับเพียงพอต่อความต้องการ	๒.๖๘	๐.๘๓	๖๗.๐๐	มาก	๙
๑.๒ ศาสนิกชนได้เข้าไปปฏิบัติศาสนกิจในศาสนสถาน ที่มีความมั่นคงแข็งแรง และปลอดภัย	๓.๒๘	๐.๕๕	๘๒.๐๐	มาก	๖
๑.๓ ท่านมีความประสงค์ให้ภาครัฐเข้ามามีส่วนร่วม ในการซ่อมแซมบูรณะศาสนสถาน	๓.๕๑	๐.๕๒	๘๗.๗๕	มากที่สุด	๑
๑.๔ การบูรณะศาสนสถานตรงตามความต้องการของท่าน	๓.๓๔	๐.๖๑	๘๓.๕๐	มาก	๕
๑.๕ ภาครัฐได้เข้าไปดูแลในด้านการบูรณะศาสนสถานของท่าน อย่างต่อเนื่อง	๓.๒๕	๐.๖๑	๘๑.๒๕	มาก	๘
๑.๖ ผู้นำทางศาสนางบประมาณที่ได้รับจากกรมการศาสนา ไปซ่อมแซม ศาสนสถานได้ตามความความประสงค์	๓.๓๙	๐.๕๑	๘๔.๗๕	มาก	๓
๑.๗ ศาสนิกชนพึงพอใจกับงบประมาณที่ได้รับการอุดหนุน	๓.๒๗	๐.๖๐	๘๑.๗๕	มาก	๗

รายการ	Means	(S.D)	ร้อยละ	ระดับปฏิบัติการ/ ระดับความคิดเห็น	ลำดับที่
๑.๘ ศาสนิกชนมีส่วนร่วมในการของบประมาณ เพื่อบูรณะศาสนสถาน	๓.๓๘	๐.๕๖	๘๔.๕๐	มาก	๔
๑.๙ ศาสนิกชนต้องการให้กรมการศาสนาช่วยเหลือ ด้านงบประมาณอย่างต่อเนื่อง	๓.๕๐	๐.๕๓	๘๗.๕๐	มาก	๒
รวมเฉลี่ย	๓.๒๙	๐.๕๙	๘๒.๒๒	มาก	-
วัตถุประสงค์ข้อที่ ๒ เพื่อส่งเสริมให้ศาสนิกชนได้เข้าไป ปฏิบัติศาสนกิจในศาสนสถานของแต่ละศาสนา					
๒.๑ เมื่อได้รับการซ่อมแซมศาสนสถานแล้ว ศาสนิกชนใช้เป็น สถานที่ในการจัดประชุมและแจ้งข้อมูลข่าวสารของชุมชน	๓.๔๔	๐.๕๕	๘๖.๐๐	มาก	๖
๒.๒ ศาสนิกชนมีความรักหวงแหน และภาคภูมิใจในศาสนสถาน	๓.๕๕	๐.๕๒	๘๘.๗๕	มากที่สุด	๓
๒.๓ ศาสนสถานเป็นสถานที่ให้บริการแก่ชุมชนในการจัดงาน ต่าง ๆ เช่น งานวันเด็ก งานปีใหม่ งานมงคลสมรส	๓.๑๑	๐.๘๔	๗๗.๗๕	มาก	๗
๒.๔ ศาสนิกชนได้รับความสะดวกสบาย ในการขอใช้บริการ ของศาสนสถาน	๓.๔๗	๐.๕๓	๘๖.๗๕	มาก	๕
๒.๕ ศาสนสถานเป็นที่ดึงดูดใจให้ศาสนิกชนใช้เป็นสถานที่พบปะ แลกเปลี่ยนความรู้หลักธรรมทางศาสนา	๓.๕๔	๐.๕๓	๘๘.๕๐	มากที่สุด	๔
๒.๖ ศาสนิกชนพึงพอใจและหวงแหนศาสนสถานของตนเอง	๓.๕๖	๐.๕๑	๘๙.๐๐	มากที่สุด	๒
๒.๗ ศาสนสถานเป็นสถานที่ให้ความรู้ทางศาสนาแก่เยาวชน	๓.๕๖	๐.๕๓	๘๙.๐๐	มากที่สุด	๒
๒.๘ ศาสนสถานเป็นศูนย์กลางในการเผยแผ่คำสอนทางศาสนา ส่งเสริมคุณธรรมจริยธรรมแก่ประชาชนภายในชุมชน	๓.๖๖	๐.๔๙	๙๑.๕๐	มากที่สุด	๑
รวมเฉลี่ย	๓.๔๙	๐.๕๖	๘๗.๑๖	มาก	-
รวมค่าเฉลี่ยทั้งหมด	๓.๓๙	๐.๕๘	๘๔.๖๙	มาก	-



ผลผลิตการดำเนินงาน (Output)

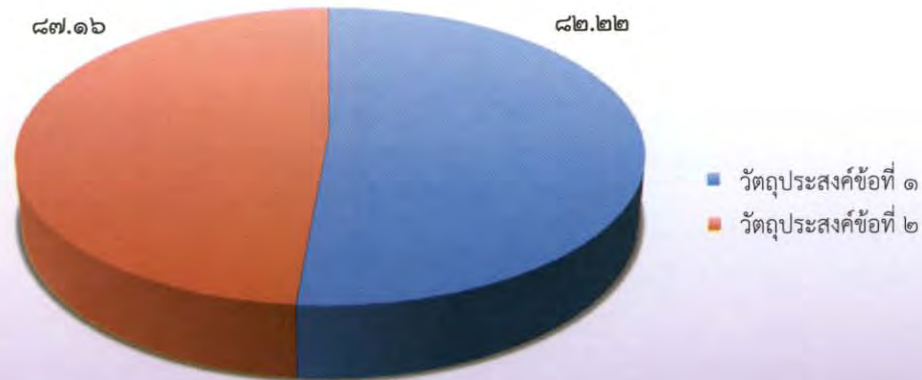

จากแผนภาพ แสดงภาพรวมผลผลิตโครงการบูรณะศาสนสถานของศาสนาอื่นพบว่า เมื่อจำแนกตามวัตถุประสงค์ วัตถุประสงค์ข้อที่ ๒ เพื่อส่งเสริมให้ศาสนิกชนได้เข้าไปปฏิบัติศาสนกิจในศาสนสถานของแต่ละศาสนา ภาพรวมอยู่ในระดับมาก ร้อยละ ๕๗.๗๘ ($\bar{X} = ๓.๔๙$) เป็นอันดับแรก รองลงมา คือ วัตถุประสงค์ข้อที่ ๑ เพื่อรักษาศาสนสถานให้มีความเหมาะสมสำหรับการประกอบพิธีกรรมทางศาสนาและเป็นสถานที่พัฒนาคุณธรรมจริยธรรมของชุมชน ภาพรวมอยู่ในระดับมาก ร้อยละ ๔๒.๒๒ ($\bar{X} = ๓.๒๙$) ตามลำดับ

ข้อเสนอแนะเพื่อลดความเสี่ยงการดำเนินงาน

๑. เสนอแนะให้ทางศาสนสถานดำเนินการประมาณการโดยให้หน่วยงานภาครัฐที่มีความชำนาญ เช่น โยธาธิการ ในพื้นที่เป็นผู้ดำเนินการประเมินราคาวัสดุในการดำเนินการ และขอรับการสนับสนุนจากหน่วยงานอื่น เช่น องค์กรปกครองส่วนท้องถิ่น

๒. สำนักงานวัฒนธรรม ควรชี้แจงให้ผู้นำศาสนา เข้าใจแนวทางการบูรณะซ่อมแซมศาสนสถาน ตามที่กรมการศาสนากำหนด

๓. กรมการศาสนาควรเพิ่มเติมงบประมาณให้เพียงพอในการบูรณะซ่อมแซมศาสนสถานแต่ละแห่ง

๔. ควรจัดสรรงบประมาณเพิ่มให้สอดคล้องกับเศรษฐกิจในปัจจุบัน

โครงการลานธรรม ลานวิถีไทย

โครงการลานธรรม ลานวิถีไทย เป็นการเปิดพื้นที่ของศาสนสถานของศาสนาต่าง ๆ ให้เป็นพื้นที่สร้างสรรค์ของชุมชนครอบคลุมทั่วทุกภูมิภาคของประเทศให้กลับมาเป็น “ศูนย์กลางของชุมชน” ในการใช้พื้นที่ของศาสนสถานให้เป็นแหล่งเรียนรู้ในวิถีของคนไทย เชื่อมโยงกับหลักธรรมทางศาสนา โดยใช้ศาสนสถานเป็นฐานปฏิบัติการศูนย์การเรียนรู้และถ่ายทอดปัญญาที่สำคัญของคนในชุมชนเป็นศูนย์กลางในการจัดกิจกรรมและศูนย์กลางสนับสนุนส่งเสริมให้นำวิถีไทยเสริมสร้างคุณภาพชีวิตของคนในสังคมชุมชนให้เป็นคนดีมีคุณธรรมที่ประกอบด้วยความดี เพื่อความเข้มแข็งของชุมชนด้วยการมีความสามัคคี เอื้อเฟื้อ เกื้อกูลกัน จากการมีส่วนร่วมของคนในชุมชนนั้นๆ อย่างแท้จริง สนองนโยบายการพัฒนายกระดับปรับวิถีชีวิตของคนในชุมชนให้เข้มแข็งภายใต้ปรัชญาเศรษฐกิจพอเพียง อย่างรู้เท่าและรู้ทันกระแสการเปลี่ยนแปลงของโลกที่สอดคล้องกับการอนุรักษ์สืบทอดขนบธรรมเนียมประเพณีท้องถิ่นให้ดำรงรักษาเอกลักษณ์ของความเป็นไทยด้วยวัฒนธรรมท้องถิ่นให้คงอยู่ตลอดไป ซึ่งกรมการศาสนาได้ดำเนินการประเมินผลสัมฤทธิ์โครงการสอบถามความคิดเห็นเจ้าหน้าที่สำนักงานวัฒนธรรมจังหวัด ผู้มีส่วนเกี่ยวข้องและประชาชนที่เข้าร่วมกิจกรรมด้วยวิธีการสุ่มตัวอย่าง แบ่งการประเมินออกเป็น ๓ ส่วน คือ ๑. ปัจจัยนำเข้า ๒. กระบวนการ และ ๓. ผลผลิต/ผลลัพธ์ ดังนี้



ปัจจัยนำเข้าการดำเนินงาน (Input)

ตารางที่ ๑ แสดงข้อมูลทั่วไป

สถานภาพ	ร้อยละ
วัฒนธรรมจังหวัด	๘.๖๐
ผู้อำนวยการกลุ่มส่งเสริมศาสนา ศิลปะ และวัฒนธรรม	๑๑.๔๐
ผู้รับผิดชอบโครงการ	๖๕.๗๐
นักวิชาการวัฒนธรรม	๑๑.๔๐
ไม่ระบุ	๒.๙๐

จากตาราง ๑ พบว่า ผู้ตอบแบบประเมินส่วนใหญ่เป็นผู้รับผิดชอบโครงการ ร้อยละ ๖๕.๗๐ รองลงมาเป็นผู้ผู้อำนวยการกลุ่มส่งเสริมศาสนา ศิลปะ และวัฒนธรรม รวมทั้งเป็นนักวิชาการวัฒนธรรม ร้อยละ ๑๑.๔๐ และเป็นวัฒนธรรมจังหวัด ร้อยละ ๘.๖๐ ตามลำดับ

ตารางที่ ๒ แสดงปัจจัยนำเข้าการดำเนินงาน (Input)

รายการ	ร้อยละ		
	มี	ไม่มี	ไม่ได้ระบุ
ปัจจัยนำเข้า (Input)			
๑. งบประมาณ			
๑.๑ สำนักงานวัฒนธรรมจังหวัดได้รับแจ้งรายละเอียดโครงการและงบประมาณล่วงหน้า	๙๔.๓๐	๕.๗๐	๐.๐๐
๑.๒ กรมการศาสนาจัดสรรงบประมาณให้ดำเนินโครงการเพียงพอกับกลุ่มเป้าหมาย	๘๕.๗๐	๑๔.๓๐	๐.๐๐
๑.๓ สำนักงานวัฒนธรรมจังหวัดขอรับงบประมาณสนับสนุนเพิ่มเติมจากหน่วยงานภาครัฐเอกชนและเครือข่ายในพื้นที่	๓๔.๓๐	๖๕.๗๐	๐.๐๐
รวมเฉลี่ย	๗๑.๔๓	๒๘.๕๗	๐.๐๐
๒. การวางแผน			
๒.๑ โครงการของกรมการศาสนาสอดคล้องกับความต้องการของชุมชน	๑๐๐.๐๐	๐.๐๐	๐.๐๐
๒.๒ สำนักงานวัฒนธรรมจังหวัดได้ไปเสนอให้องค์กรปกครองส่วนท้องถิ่นมีส่วนร่วมในการจัดกิจกรรม/โครงการ	๗๑.๔๐	๒๘.๖๐	๐.๐๐
๒.๓ กรมการศาสนาได้มีการประชุมชี้แจงหรือจัดทำคู่มือการดำเนินงานให้จังหวัดทราบล่วงหน้าก่อนดำเนินโครงการ	๘๕.๗๐	๑๔.๓๐	๐.๐๐
๒.๔ สำนักงานวัฒนธรรมจังหวัดมีการประชุมชี้แจงการดำเนินโครงการให้บุคลากรมีความรู้ความเข้าใจ	๙๔.๓๐	๒.๙๐	๒.๙๐
รวมเฉลี่ย	๘๗.๘๕	๑๑.๔๕	๐.๗๓
๓. บุคลากร			
๓.๑ บุคลากรของสำนักงานวัฒนธรรมจังหวัดมีความรู้ ความเข้าใจในกฎระเบียบข้อบังคับด้านการเงินพัสดุ จนสามารถบริหารโครงการที่รับผิดชอบได้อย่างมีประสิทธิภาพ	๑๐๐.๐๐	๐.๐๐	๐.๐๐
๓.๒ บุคลากรของสำนักงานวัฒนธรรมจังหวัดมีเพียงพอกับการปฏิบัติงานตามโครงการ	๙๔.๓๐	๕.๗๐	๐.๐๐
๓.๓ บุคลากรของสำนักงานวัฒนธรรมมีการประสานความร่วมมือการดำเนินงานตามโครงการกับหน่วยงานอื่น ๆ	๙๗.๑๐	๒.๙๐	๐.๐๐
รวมเฉลี่ย	๙๗.๑๓	๒.๘๗	๐.๐๐
๔. ชุมชน/เครือข่าย			
๔.๑ สำนักงานวัฒนธรรมจังหวัดได้รับความร่วมมือและได้รับการสนับสนุนการดำเนินโครงการจากเครือข่ายในรูปแบบต่อไปนี้	๗๔.๙๘	๒๒.๑๕	๒.๘๘
๔.๑.๑ ด้านงบประมาณ	๓๑.๔๐	๖๐.๐๐	๘.๖๐
๔.๑.๒ ด้านบุคลากร	๙๑.๔๐	๘.๖๐	๐.๐๐
๔.๑.๓ ด้านวัสดุอุปกรณ์	๘๐.๐๐	๑๗.๑๐	๒.๙๐
๔.๑.๔ ด้านอาคารสถานที่	๙๗.๑๐	๒.๙๐	๐.๐๐
๔.๒ ชุมชน/เครือข่ายในพื้นที่เป็นผู้มีบทบาทในการจัดกิจกรรม/โครงการตามแผนการดำเนินงานของกรมการศาสนา	๙๗.๑๐	๒.๙๐	๐.๐๐
รวมเฉลี่ย	๘๖.๐๔	๑๒.๕๓	๑.๔๔

แผนภาพที่ ๑ แสดงภาพรวมปัจจัยนำเข้า (Input)

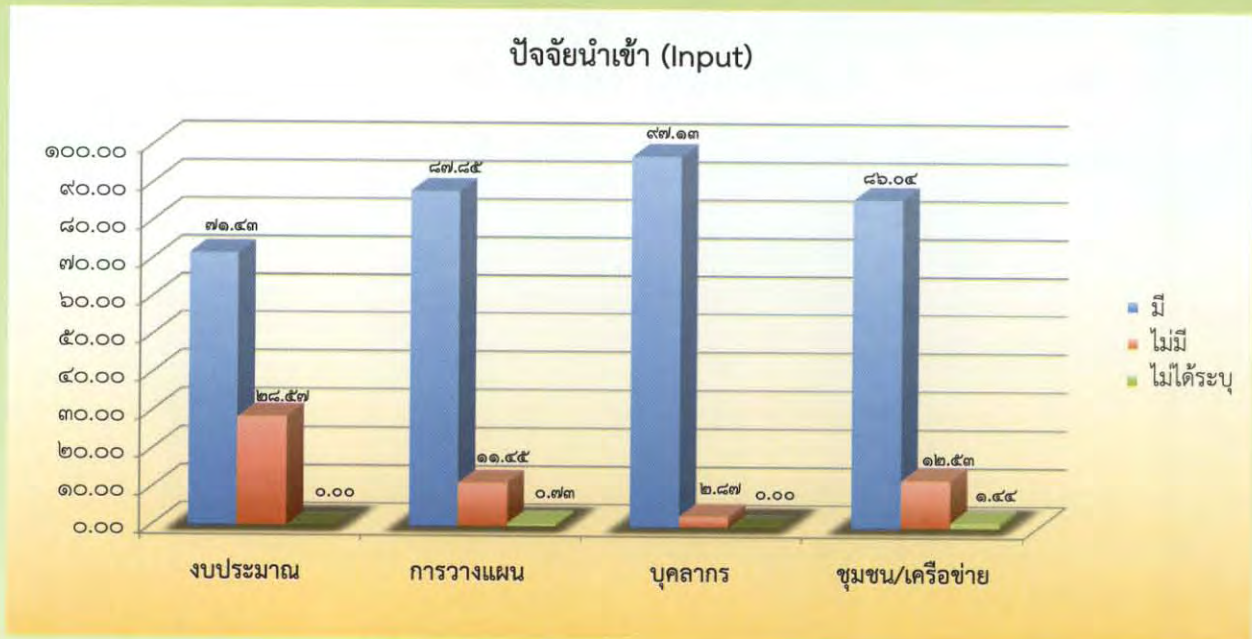

จากแผนภาพที่ ๑ แสดงภาพรวมปัจจัยนำเข้าการดำเนินงาน พบว่า ปัจจัยนำเข้าด้านบุคลากร มีการดำเนินงาน ร้อยละ ๙๗.๑๓ เป็นอันดับแรก รองลงมา คือด้านการวางแผน มีการดำเนินงาน ร้อยละ ๘๗.๘๕ และด้านชุมชน/เครือข่ายมีการดำเนินงาน ร้อยละ ๘๖.๐๔ ตามลำดับ

ตารางที่ ๓ แสดงกระบวนการดำเนินงาน (Process)

รายการ	ร้อยละ		
	มี	ไม่มี	ไม่ได้ระบุ
กระบวนการ (Process)			
๑. งบประมาณ			
๑.๑ สำนักงานวัฒนธรรมจังหวัดมีการจัดทำแผนการใช้จ่ายงบประมาณตามโครงการ	๑๐๐.๐๐	๐.๐๐	๐.๐๐
๑.๒ สำนักงานวัฒนธรรมจังหวัดมีการตรวจสอบการใช้จ่ายงบประมาณให้เป็นไปตามแผนงาน/โครงการ และวัตถุประสงค์	๑๐๐.๐๐	๐.๐๐	๐.๐๐
๑.๓ ผู้รับผิดชอบโครงการได้จัดทำสรุปรายการใช้จ่ายเงินงบประมาณตามโครงการ	๙๗.๑๐	๒.๙๐	๐.๐๐
รวมเฉลี่ย	๙๙.๐๓	๐.๙๗	๐.๐๐
๒. การบริหารจัดการ			
๒.๑ วัฒนธรรมจังหวัดบริหารจัดการโครงการอย่างมีระบบทำให้การดำเนินงานมีประสิทธิภาพ	๑๐๐.๐๐	๐.๐๐	๐.๐๐
๒.๒ ผู้รับผิดชอบโครงการเข้าใจในการบริหารโครงการ	๑๐๐.๐๐	๐.๐๐	๐.๐๐
รวมเฉลี่ย	๑๐๐.๐๐	๐.๐๐	๐.๐๐

รายการ	ร้อยละ		
	มี	ไม่มี	ไม่ได้ระบุ
๓. การประชาสัมพันธ์			
๓.๑ สำนักงานวัฒนธรรมจังหวัดประชาสัมพันธ์โครงการที่ได้รับมอบหมายผ่านสื่อต่างๆ			
๓.๑.๑ สื่อสิ่งพิมพ์ เช่น แผ่นพับ ใบปลิว วนิษาฯ	๖๕.๗๐	๓๑.๔๐	๒.๙๐
๓.๑.๒ เสียงตามสาย/วิทยุชุมชน	๖๒.๙๐	๓๔.๓๐	๒.๙๐
๓.๑.๓ ประชุมเครือข่าย	๘๐.๐๐	๑๔.๓๐	๕.๗๐
๓.๑.๔ สื่อเทคโนโลยีสารสนเทศและระบบอิเล็กทรอนิกส์เช่น Website ของสำนักงานวัฒนธรรมจังหวัด	๖๘.๖๐	๓๑.๔๐	๐.๐๐
รวมเฉลี่ย	๖๙.๓๐	๒๗.๘๕	๒.๘๘
๔. การกำกับติดตาม			
๔.๑ สำนักงานวัฒนธรรมจังหวัดกำกับติดตามและประเมินผลเพื่อปรับปรุงการทำงานดังนี้	๘๖.๖๗	๑๑.๔๓	๑.๙๐
๔.๑.๑ ก่อนดำเนินโครงการ	๗๔.๓๐	๒๐.๐๐	๕.๗๐
๔.๑.๒ ระหว่างดำเนินโครงการ	๙๔.๓๐	๕.๗๐	๐.๐๐
๔.๑.๓ หลังดำเนินโครงการ	๙๑.๔๐	๘.๖๐	๐.๐๐
๔.๒ สำนักงานวัฒนธรรมจังหวัดมีการประเมินผลเมื่อเสร็จสิ้นโครงการเพื่อสรุปผล และเพื่อพัฒนาโครงการในปีต่อไป	๑๐๐.๐๐	๐.๐๐	๐.๐๐
๔.๓ สำนักงานวัฒนธรรมจังหวัดได้จัดทำรายงานผลโครงการได้ครอบคลุมทั้งปัจจัยนำเข้า ผลผลิต ผลลัพธ์ ตามวัตถุประสงค์	๑๐๐.๐๐	๐.๐๐	๐.๐๐
รวมเฉลี่ย	๙๕.๕๖	๓.๘๑	๐.๖๓



แผนภาพที่ ๒ แสดงภาพรวมกระบวนการ (Process)

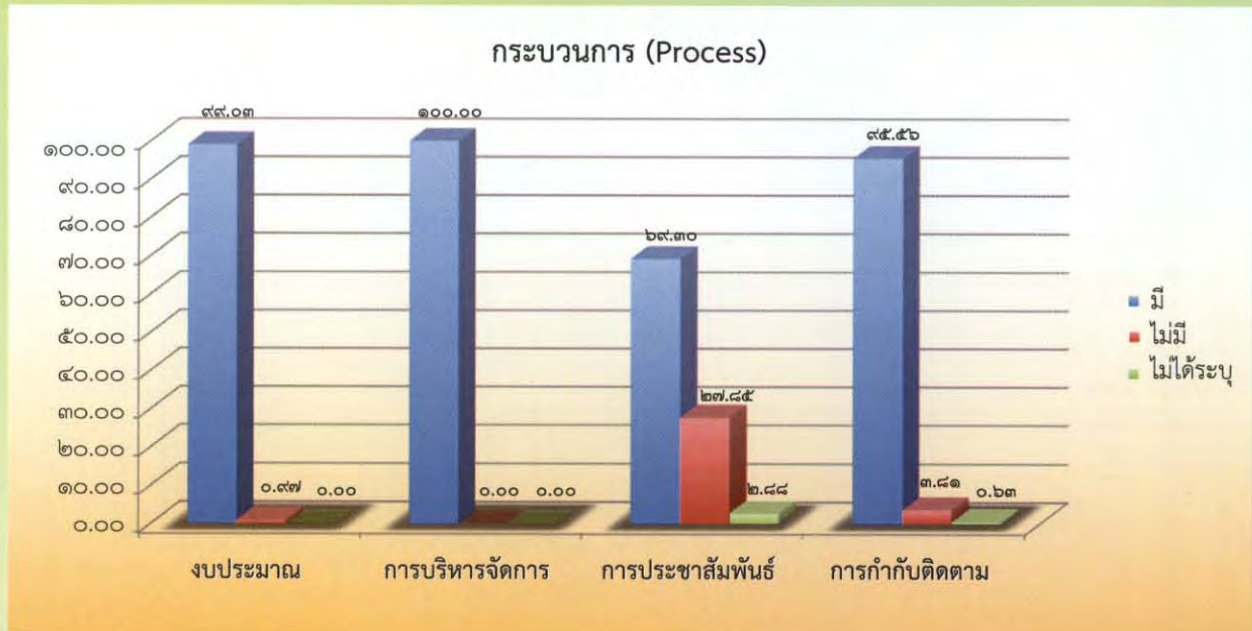

จากแผนภาพที่ ๒ แสดงภาพรวมกระบวนการดำเนินงาน พบว่า กระบวนการดำเนินงานด้านการบริหารจัดการ มีการดำเนินงาน ร้อยละ ๑๐๐.๐๐ เป็นอันดับแรก รองลงมา คือด้านงบประมาณ มีการดำเนินงาน ร้อยละ ๙๙.๐๓ และด้านการกำกับติดตาม มีการดำเนินงาน ร้อยละ ๙๕.๕๖ ตามลำดับ



ตารางที่ ๔ ผลผลิตการดำเนินงาน (Output)

รายการ	Means	(S.D)	ร้อยละ	ระดับปฏิบัติการ/ ระดับความคิดเห็น	ลำดับที่
ผลผลิต (Output) การประเมินผลสัมฤทธิ์โครงการ					
วัตถุประสงค์ข้อที่ ๑ เพื่อให้ศาสนิกชนของทุกศาสนา ได้ใกล้ชิดศาสนาปฏิบัติตามหลักคำสอนของศาสนา					
๑.๑ ท่านคิดว่าการจัดกิจกรรมลานธรรม ลานวิถีไทย ทำให้เด็ก เยาวชน ประชาชน ได้ปฏิบัติตามหลักคำสอนของศาสนา	๓.๕๐	๐.๕๓	๘๗.๕๐	มาก	๑
๑.๒ ท่านคิดว่าการจัดกิจกรรมลานธรรม ลานวิถีไทย ช่วยส่งเสริม ให้ประชาชนในชุมชนทำกิจกรรมทางศาสนา หรือประกอบศาสนกิจและใกล้ชิดศาสนามากขึ้น	๓.๕๐	๐.๕๓	๘๗.๕๐	มาก	๑
๑.๓ ท่านคิดว่าการจัดกิจกรรมลานธรรม ลานวิถีไทย ช่วยส่งเสริม ให้ชุมชนสืบค้นภูมิปัญญาของท้องถิ่น ที่เลือนหายไปให้กลับมาไว้เป็นมรดกทางภูมิปัญญา	๓.๔๓	๐.๕๘	๘๕.๗๕	มาก	๒
รวมเฉลี่ย	๓.๔๘	๐.๕๕	๘๖.๙๒	มาก	-
วัตถุประสงค์ข้อที่ ๒ เพื่อให้ศาสนสถานเป็นศูนย์กลาง ของคนในชุมชนเป็นวิถีปฏิบัติของชาวไทยที่ใช้หลักธรรมคำสอน ทางศาสนาเป็นแนวทางในการดำเนินชีวิต					
๒.๑ ท่านคิดว่าศาสนสถานเป็นศูนย์กลางของคนในชุมชน ในการจัดกิจกรรมลานธรรม ลานวิถีไทย	๓.๔๖	๐.๕๗	๘๖.๕๐	มาก	๑
๒.๒ ท่านคิดว่าควรส่งเสริมให้สถานศึกษานำเด็กเยาวชน ในพื้นที่ เข้าร่วมกิจกรรมในโครงการลานธรรม ลานวิถีไทย เพื่อส่งเสริมค่านิยม จิตสำนึกที่ดี	๓.๔๔	๐.๕๗	๘๖.๐๐	มาก	๒
๒.๓ ท่านคิดว่าการจัดกิจกรรมในโครงการลานธรรมลานวิถีไทย ช่วยส่งเสริมให้ประชาชนในชุมชนได้นำหลักธรรม ทางศาสนาไปปรับใช้ในการดำเนินชีวิต	๓.๔๒	๐.๕๘	๘๕.๕๐	มาก	๔
๒.๔ ท่านคิดว่าการจัดกิจกรรมในโครงการลานธรรมลานวิถีไทย ช่วยส่งเสริมให้ประชาชนในชุมชนได้มีโอกาสศึกษาเรียนรู้ หลักธรรมทางศาสนาจากพระสงฆ์/ผู้นำทางศาสนา	๓.๔๓	๐.๖๐	๘๕.๗๕	มาก	๓
รวมเฉลี่ย	๓.๔๔	๐.๕๘	๘๕.๙๔	มาก	-
วัตถุประสงค์ข้อที่ ๓ เพื่อให้ศาสนสถานเป็นศูนย์กลางในการ จัดกิจกรรมทางศาสนาและกิจกรรมส่งเสริมคุณธรรมจริยธรรม เพื่อพัฒนาคุณภาพชีวิตของคนในชุมชนตามหลักศาสนา ตลอดทั้งใช้หลักธรรมของศาสนา เป็นแนวทางในการดำเนินชีวิต แก้ปัญหาครอบครัวพัฒนาสังคมและประเทศชาติ					
๓.๑ ท่านคิดว่าการจัดกิจกรรมลานธรรมลานวิถีไทย ช่วยส่งเสริม ให้ประชาชนในชุมชนได้ใช้ศาสนสถานเป็นศูนย์กลาง ในการจัดกิจกรรมเผยแพร่หลักคำสอนทางศาสนา	๓.๔๘	๐.๕๗	๘๗.๐๐	มาก	๑

รายการ	Means	(S.D)	ร้อยละ	ระดับปฏิบัติการ/ ระดับความคิดเห็น	ลำดับที่
๓.๒ ท่านคิดว่าการเข้าร่วมกิจกรรมในโครงการลานธรรม ลานวิถีไทย ช่วยส่งเสริมให้คนในชุมชนมีค่านิยม จิตสำนึกที่ดี เช่น มีคุณธรรมจริยธรรม มีจิตสาธารณะ คิดดี ทำดี ฯลฯ	๓.๔๘	๐.๕๕	๘๗.๐๐	มาก	๑
๓.๓ ท่านคิดว่าการจัดกิจกรรมในโครงการลานธรรมลานวิถีไทย เป็นส่วนหนึ่งที่จะช่วยแก้ไข/ ลดปัญหาให้กับชุมชน เช่น ปัญหาความขัดแย้ง การลักเล็กขโมยน้อย แหล่งมั่วสุม/อบายมุขขาดความสามัคคีร่วมมือร่วมใจ ฯลฯ	๓.๔๕	๐.๕๘	๘๖.๒๕	มาก	๒
๓.๔ ท่านคิดว่าการจัดกิจกรรมในโครงการลานธรรม ลานวิถีไทย ช่วยส่งเสริมให้ประชาชนในชุมชน ได้นำหลักปรัชญา เศรษฐกิจพอเพียงมาพัฒนาชุมชน/ให้คนในชุมชน ได้ปรับใช้ในการดำเนินชีวิตพร้อมรับการเปลี่ยนแปลง ของสังคม เศรษฐกิจในปัจจุบัน	๓.๔๔	๐.๖๑	๘๖.๐๐	มาก	๓
รวมเฉลี่ย	๓.๔๖	๐.๕๘	๘๖.๕๖	มาก	-
รวมค่าเฉลี่ยทั้งหมด	๓.๔๖	๐.๕๗	๘๖.๔๗	มาก	-



ผลผลิตการดำเนินงาน (Output)

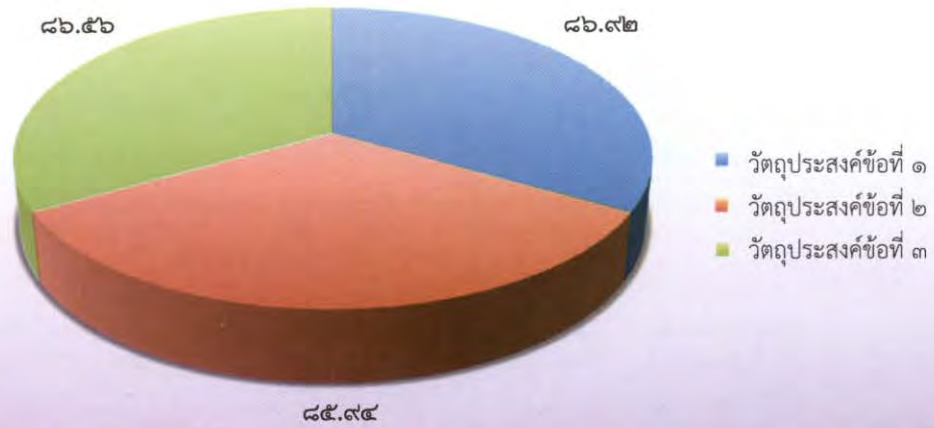

จากแผนภาพ แสดงภาพรวมผลผลิตโครงการลานธรรม ลานวิถีไทยพบว่า เมื่อจำแนกตามวัดอุประสงค์ วัดอุประสงค์ข้อที่ ๑ เพื่อให้ศาสนิกชนของทุกศาสนาได้ใกล้ชิดศาสนาปฏิบัติตาม หลักคำสอนของศาสนา ภาพรวมอยู่ในระดับมาก ร้อยละ ๘๖.๙๒ ($\bar{X} = ๓.๔๘$) เป็นอันดับแรก รองลงมา คือ วัดอุประสงค์ข้อที่ ๓ เพื่อให้ศาสนสถานเป็นศูนย์กลางในการจัดกิจกรรมทางศาสนาและกิจกรรมส่งเสริมคุณธรรมจริยธรรมเพื่อพัฒนาคุณภาพชีวิตของคนในชุมชนตามหลักศาสนาตลอดทั้งใช้หลักธรรมของศาสนาเป็นแนวทางในการดำเนินชีวิต แก้ปัญหาครอบครัวพัฒนาสังคมและประเทศชาติ ภาพรวมอยู่ในระดับมาก ร้อยละ ๘๖.๕๖ ($\bar{X} = ๓.๔๖$) และวัดอุประสงค์ข้อที่ ๒ เพื่อให้ศาสนสถานเป็นศูนย์กลางของคนในชุมชนเป็นวิถีปฏิบัติของชาวไทยที่ใช้หลักธรรมคำสอนทางศาสนาเป็นแนวทางในการดำเนินชีวิต ภาพรวมอยู่ในระดับมาก ร้อยละ ๘๕.๙๔ ($\bar{X} = ๓.๔๔$) ตามลำดับ



โครงการจัดงานสัปดาห์ส่งเสริมพระพุทธศาสนา เนื่องในเทศกาลมาฆบูชา

วันมาฆบูชา เป็นวันสำคัญยิ่งทางพระพุทธศาสนา เพราะเป็นวันที่พระสัมมาสัมพุทธเจ้าได้ทรงแสดงโอวาทปาติโมกข์แก่บรรดาพระอรหันต์ จำนวน ๑,๒๕๐ รูป ตรงกับวันเพ็ญเดือน ๓ หรือวันขึ้น ๑๕ ค่ำ เดือน ๓ โอวาทปาติโมกข์ที่องค์สมเด็จพระสัมมาสัมพุทธเจ้าทรงแสดงได้แก่ การไม่ทำบาปทั้งปวง การทำความดีให้ถึงพร้อม และการทำจิตใจให้บริสุทธิ์ หลักธรรมคำสอนดังกล่าวถือว่าเป็นหัวใจสำคัญของพระพุทธศาสนาที่พุทธศาสนิกชนควรจะได้รำลึกถึงพระคุณของพระองค์ ด้วยการสวดมนต์ รักษาศีล และเจริญจิตภาวนา ในวันสำคัญทางพระพุทธศาสนา นี้ จึงเป็นการสมควรอย่างยิ่งที่พุทธศาสนิกชนชาวไทย จะได้ศึกษาหลักธรรมและปฏิบัติกิจกรรมถวายเป็นพุทธบูชา เพื่อขัดเกลาจิตใจเป็นบุคคลที่มีคุณธรรมจริยธรรม สามารถดำรงชีวิตอยู่ในสังคมได้อย่างมีความสุข ซึ่งกรมการศาสนาได้ดำเนินการประเมินผลสัมฤทธิ์โครงการสอบถามความคิดเห็นเจ้าหน้าที่สำนักงานวัฒนธรรมจังหวัด ผู้มีส่วนเกี่ยวข้องและประชาชนที่เข้าร่วมกิจกรรมด้วยวิธีการสุ่มตัวอย่าง แบ่งการประเมินออกเป็น ๓ ส่วน คือ ๑. ปัจจัยนำเข้า ๒. กระบวนการ และ ๓. ผลผลิต/ผลลัพธ์ ดังนี้



ปัจจัยนำเข้าการดำเนินงาน (Input)

ตารางที่ ๑ แสดงข้อมูลทั่วไป

สถานภาพ	ร้อยละ
วัฒนธรรมจังหวัด	๖.๕๐
ผู้อำนวยการกลุ่มส่งเสริมศาสนา ศิลปะ และวัฒนธรรม	๖.๕๐
ผู้รับผิดชอบโครงการ	๖๑.๒๐
นักวิชาการวัฒนธรรม	๑๒.๙๐
ไม่ระบุ	๑๒.๙๐

จากตาราง ๑ พบว่า ผู้ตอบแบบประเมินส่วนใหญ่เป็นผู้รับผิดชอบโครงการ ร้อยละ ๖๑.๒๐ รองลงมา เป็นนักวิชาการวัฒนธรรม รวมทั้งไม่ได้ระบุตำแหน่ง ร้อยละ ๑๒.๙๐ และเป็นวัฒนธรรมจังหวัด รวมทั้งเป็นผู้ผู้อำนวยการกลุ่มส่งเสริมศาสนา ศิลปะ และวัฒนธรรม ร้อยละ ๖.๕๐ ตามลำดับ



ตารางที่ ๒ แสดงปัจจัยนำเข้าการดำเนินงาน (Input)

รายการ	ร้อยละ		
	มี	ไม่มี	ไม่ได้ระบุ
ปัจจัยนำเข้า (Input)			
๑. งบประมาณ			
๑.๑ สำนักงานวัฒนธรรมจังหวัดได้รับแจ้งรายละเอียดโครงการและงบประมาณล่วงหน้า	๙๖.๘๐	๓.๒๐	๐.๐๐
๑.๒ กรมการศาสนาจัดสรรงบประมาณให้ดำเนินโครงการเพียงพอแก่กลุ่มเป้าหมาย	๙๖.๘๐	๓.๒๐	๐.๐๐
๑.๓ สำนักงานวัฒนธรรมจังหวัดขอรับงบประมาณสนับสนุนเพิ่มเติมจากหน่วยงานภาครัฐเอกชนและเครือข่ายในพื้นที่	๔๑.๙๐	๕๔.๘๐	๓.๒๐
รวมเฉลี่ย	๗๘.๕๐	๒๐.๔๐	๑.๐๗
๒. การวางแผน			
๒.๑ โครงการของกรมการศาสนาสอดคล้องกับความต้องการของชุมชน	๙๖.๘๐	๓.๒๐	๐.๐๐
๒.๒ สำนักงานวัฒนธรรมจังหวัดได้ไปเสนอให้องค์กรปกครองส่วนท้องถิ่นมีส่วนร่วมในการจัดกิจกรรม/โครงการ	๙๐.๓๐	๖.๕๐	๓.๒๐
๒.๓ กรมการศาสนาได้มีการประชุมชี้แจงหรือจัดทำคู่มือการดำเนินงานให้จังหวัดทราบล่วงหน้าก่อนดำเนินโครงการ	๙๓.๕๐	๓.๒๐	๓.๒๐
๒.๔ สำนักงานวัฒนธรรมจังหวัดมีการประชุมชี้แจงการดำเนินโครงการให้บุคลากรมีความรู้ความเข้าใจ	๙๐.๓๐	๖.๕๐	๓.๒๐
รวมเฉลี่ย	๙๒.๗๓	๔.๘๕	๒.๕๐
๓. บุคลากร			
๓.๑ บุคลากรของสำนักงานวัฒนธรรมจังหวัดมีความรู้ ความเข้าใจในกฎระเบียบข้อบังคับด้านการเงินพัสดุ จนสามารถบริหารโครงการที่รับผิดชอบได้อย่างมีประสิทธิภาพ	๙๓.๕๐	๓.๒๐	๓.๒๐
๓.๒ บุคลากรของสำนักงานวัฒนธรรมจังหวัดมีเพียงพอต่อการปฏิบัติงานตามโครงการ	๙๐.๓๐	๖.๕๐	๓.๒๐
๓.๓ บุคลากรของสำนักงานวัฒนธรรมมีการประสานความร่วมมือการดำเนินงานตามโครงการกับหน่วยงานอื่น ๆ	๙๖.๘๐	๓.๒๐	๐.๐๐
รวมเฉลี่ย	๙๓.๕๓	๔.๓๐	๒.๑๓
๔. ชุมชน/เครือข่าย			
๔.๑ สำนักงานวัฒนธรรมจังหวัดได้รับความร่วมมือและได้รับการสนับสนุนการดำเนินโครงการจากเครือข่ายในรูปแบบต่อไปนี้	๗๖.๖๐	๑๖.๙๕	๖.๔๘
๔.๑.๑ ด้านงบประมาณ	๔๑.๙๐	๔๕.๒๐	๑๒.๙๐
๔.๑.๒ ด้านบุคลากร	๘๗.๑๐	๖.๕๐	๖.๕๐
๔.๑.๓ ด้านวัสดุอุปกรณ์	๘๐.๖๐	๑๒.๙๐	๖.๕๐
๔.๑.๔ ด้านอาคารสถานที่	๙๖.๘๐	๓.๒๐	๐.๐๐
๔.๒ ชุมชน/เครือข่ายในพื้นที่เป็นผู้มีบทบาทในการจัดกิจกรรม/โครงการตามแผนการดำเนินงานของกรมการศาสนา	๙๖.๘๐	๓.๒๐	๐.๐๐
รวมเฉลี่ย	๘๖.๗๐	๑๐.๐๘	๓.๒๔

แผนภาพที่ ๑ แสดงภาพรวมปัจจัยนำเข้า (Input)

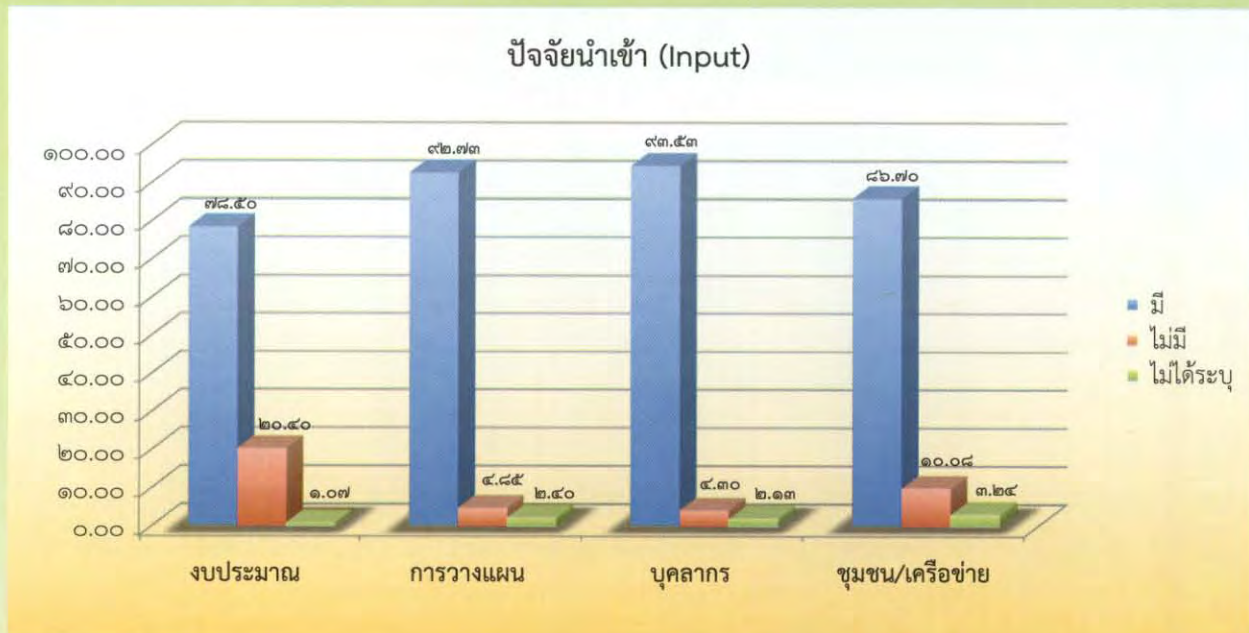

จากแผนภาพที่ ๑ แสดงภาพรวมปัจจัยนำเข้าการดำเนินงาน พบว่า ปัจจัยนำเข้าด้านบุคลากร มีการดำเนินงาน ร้อยละ ๙๓.๕๓ เป็นอันดับแรก รองลงมา คือด้านการวางแผน มีการดำเนินงาน ร้อยละ ๙๒.๗๓ และด้านชุมชน/เครือข่าย มีการดำเนินงาน ร้อยละ ๘๖.๗๐ ตามลำดับ



ตารางที่ ๓ แสดงกระบวนการดำเนินงาน (Process)

รายการ	ร้อยละ		
	มี	ไม่มี	ไม่ได้ระบุ
กระบวนการ (Process)			
๑. งบประมาณ			
๑.๑ สำนักงานวัฒนธรรมจังหวัดมีการจัดทำแผนการใช้จ่ายงบประมาณตามโครงการ	๙๖.๘๐	๓.๒๐	๐.๐๐
๑.๒ สำนักงานวัฒนธรรมจังหวัดมีการตรวจสอบการใช้จ่ายงบประมาณให้เป็นไปตามแผนงาน/โครงการ และวัตถุประสงค์	๙๖.๘๐	๓.๒๐	๐.๐๐
๑.๓ ผู้รับผิดชอบโครงการได้จัดทำสรุปรายการใช้จ่ายเงินงบประมาณตามโครงการ	๙๖.๘๐	๓.๒๐	๐.๐๐
รวมเฉลี่ย	๙๖.๘๐	๓.๒๐	๐.๐๐
๒. การบริหารจัดการ			
๒.๑ วัฒนธรรมจังหวัดบริหารจัดการโครงการอย่างมีระบบทำให้การดำเนินงานมีประสิทธิภาพ	๙๖.๘๐	๓.๒๐	๐.๐๐
๒.๒ ผู้รับผิดชอบโครงการเข้าใจในการบริหารโครงการ	๙๖.๘๐	๓.๒๐	๐.๐๐
รวมเฉลี่ย	๙๖.๘๐	๓.๒๐	๐.๐๐
๓. การประชาสัมพันธ์			
๓.๑ สำนักงานวัฒนธรรมจังหวัดประชาสัมพันธ์โครงการที่ได้รับมอบหมายผ่านสื่อต่าง ๆ			
๓.๑.๑ สื่อสิ่งพิมพ์ เช่น แผ่นพับ ใบปลิว วนิลาลาฯ	๘๓.๙๐	๑๒.๙๐	๓.๒๐
๓.๑.๒ เสียงตามสาย/วิทยุชุมชน	๘๗.๑๐	๖.๕๐	๖.๕๐
๓.๑.๓ ประชุมเครือข่าย	๕๕.๘๐	๓๕.๕๐	๙.๗๐
๓.๑.๔ สื่อเทคโนโลยีสารสนเทศและระบบอิเล็กทรอนิกส์เช่น Website ของสำนักงานวัฒนธรรมจังหวัด	๗๑.๐๐	๙.๗๐	๑๙.๕๐
รวมเฉลี่ย	๗๔.๒๐	๑๖.๑๕	๙.๗๐
๔. การกำกับติดตาม			
๔.๑ สำนักงานวัฒนธรรมจังหวัดกำกับติดตามและประเมินผลเพื่อปรับปรุงการทำงานดังนี้			
๔.๑.๑ ก่อนดำเนินโครงการ	๘๐.๖๐	๑๔.๐๐	๕.๓๗
๔.๑.๒ ระหว่างดำเนินโครงการ	๖๗.๗๐	๑๙.๔๐	๑๒.๙๐
๔.๑.๓ หลังดำเนินโครงการ	๘๐.๖๐	๑๖.๑๐	๓.๒๐
๔.๑.๓ หลังดำเนินโครงการ	๙๓.๕๐	๖.๕๐	๐.๐๐
๔.๒ สำนักงานวัฒนธรรมจังหวัดมีการประเมินผลเมื่อเสร็จสิ้นโครงการเพื่อสรุปผล และเพื่อพัฒนาโครงการในปีต่อไป	๙๖.๘๐	๓.๒๐	๐.๐๐
๔.๓ สำนักงานวัฒนธรรมจังหวัดได้จัดทำรายงานผลโครงการได้ครอบคลุมทั้งปัจจัยนำเข้า ผลผลิต ผลลัพธ์ ตามวัตถุประสงค์	๙๖.๘๐	๓.๒๐	๐.๐๐
รวมเฉลี่ย	๙๑.๕๐	๖.๘๐	๑.๗๙

แผนภาพที่ ๒ แสดงภาพรวมกระบวนการ (Process)



จากแผนภาพที่ ๒ แสดงภาพรวมกระบวนการดำเนินงาน พบว่า กระบวนการดำเนินงานด้านงบประมาณ และด้านการบริหารจัดการ มีการดำเนินงาน ร้อยละ ๙๖.๘๐ เป็นอันดับแรก รองลงมา คือด้านการกำกับติดตาม มีการดำเนินงาน ร้อยละ ๙๑.๔๐ และด้านการประชาสัมพันธ์ มีการดำเนินงาน ร้อยละ ๗๔.๒๐ ตามลำดับ

ตารางที่ ๔ ผลผลิตการดำเนินงาน (Output)

รายการ	Means	(S.D)	ร้อยละ	ระดับปฏิบัติการ/ ระดับความคิดเห็น	ลำดับที่
ผลผลิต (Output) การประเมินผลสัมฤทธิ์โครงการ					
วัตถุประสงค์ข้อที่ ๑ เพื่อรณรงค์ให้เด็กเยาวชน ประชาชน					
ได้ตระหนักถึงความสำคัญของวันมาฆบูชา					
๑.๑ การเข้าร่วมงานสัปดาห์ส่งเสริมพระพุทธศาสนา เนื่องในวันมาฆบูชา ถือเป็นการอนุรักษ์ และสืบทอดพระพุทธศาสนาให้ดำรงอยู่คู่สังคมไทย	๓.๖๗	๐.๔๙	๙๑.๗๕	มากที่สุด	๑
๑.๒ การเข้าร่วมงานสัปดาห์ส่งเสริมพระพุทธศาสนา เนื่องในวันมาฆบูชา ถือได้ว่าเป็นวันสำคัญทางพระพุทธศาสนา ที่พุทธศาสนิกชนควรจะได้รำลึกถึงพระคุณของพระพุทธเจ้า	๓.๖๔	๐.๕๐	๙๑.๐๐	มากที่สุด	๒
๑.๓ ท่านเห็นด้วยกับการที่กรมการศาสนาเปิดพื้นที่ให้เด็กเยาวชนและประชาชน ได้มีโอกาสศึกษาเรียนรู้เกี่ยวกับความเป็นมาและความสำคัญของวันมาฆบูชา	๓.๖๓	๐.๕๒	๙๐.๗๕	มากที่สุด	๓
๑.๔ ท่านเห็นว่าการศึกษาวันสำคัญทางพระพุทธศาสนา นอกจากจะได้ความรู้ความเข้าใจในพระพุทธศาสนาที่ถูกต้องแล้วยังช่วยให้ผู้ศึกษาเกิดความซาบซึ้งและเกิดแนวความคิดในการปฏิบัติ และการเข้าร่วมกิจกรรมในชีวิตประจำวันต่อไป	๓.๕๗	๐.๕๕	๘๙.๒๕	มากที่สุด	๔
รวมเฉลี่ย	๓.๖๓	๐.๕๒	๙๐.๖๙	มากที่สุด	-

รายการ	Means	(S.D)	ร้อยละ	ระดับปฏิบัติการ/ ระดับความคิดเห็น	ลำดับที่
วัตถุประสงค์ข้อที่ ๒ เพื่อปลูกฝังให้ผู้ปกครองเด็ก เยาวชน และประชาชน ได้ร่วมกัน ลด ละ เลิกอบายมุข					
๒.๑ การเข้าร่วมงานวันมาฆบูชามีส่วนช่วยให้ท่านลด ละ เลิกอบายมุข รูปแบบต่าง ๆ เช่น การดื่มสุราของมีนเมา เล่นการพนัน สูบบุหรี่ การเที่ยวเตร่สถานบันเทิง	๓.๔๙	๐.๕๙	๘๗.๒๕	มาก	๑
๒.๒ ท่านคิดว่า การที่ประชาชนได้มีโอกาสเข้าร่วมกิจกรรม วันมาฆบูชาเป็นการรณรงค์ให้ประชาชน ลด ละ เลิกอบายมุข ได้ระดับหนึ่ง	๓.๔๗	๐.๕๙	๘๖.๗๕	มาก	๒
รวมเฉลี่ย	๓.๔๘	๐.๕๙	๘๗.๐๐	มาก	-
วัตถุประสงค์ข้อที่ ๓ เพื่อส่งเสริมให้ศาสนิกชนได้เข้าวัด ปฏิบัติธรรมทำบุญตักบาตร เวียนเทียน					
๓.๑ การเข้าร่วมงานวันมาฆบูชาทำให้ได้มีโอกาส ประกอบศาสนกิจทางศาสนา อาทิ สวดมนต์ ไหว้พระ ทำบุญตักบาตร ปฏิบัติธรรม นั่งสมาธิ บริจาคทาน ฯลฯ	๓.๖๑	๐.๕๒	๙๐.๒๕	มากที่สุด	๑
๓.๒ การเข้าร่วมปฏิบัติธรรม ทำบุญตักบาตร เวียนเทียน ในวันมาฆบูชาจะทำให้ท่านรู้ถึงประโยชน์ของการปฏิบัติตน ตามหลักธรรมทางพระพุทธศาสนาเพื่อนำไปประยุกต์ใช้ใน ชีวิตประจำวัน	๓.๕๘	๐.๕๖	๘๙.๕๐	มากที่สุด	๒
๓.๓ การเข้าร่วมปฏิบัติธรรมทำบุญตักบาตร เวียนเทียน ในวันมาฆบูชา จะทำให้ท่านเกิดความศรัทธาและ เป็นการสืบทอดอายุพระพุทธศาสนา	๓.๕๘	๐.๕๘	๘๙.๕๐	มากที่สุด	๒
รวมเฉลี่ย	๓.๕๙	๐.๕๕	๘๙.๗๕	มากที่สุด	-
วัตถุประสงค์ข้อที่ ๔ เพื่อจรรโลงสังคมไทยให้เป็นสังคมที่ดี มีคุณธรรมจริยธรรมอย่างยั่งยืน โดยใช้มิติทางศาสนาเป็นแนวทาง ในการดำเนินงาน					
๔.๑ การจัดกิจกรรมวันมาฆบูชาเป็นกลไกที่ช่วยส่งเสริมให้คน ในสังคมนำหลักธรรมไปปรับใช้ในการดำเนินชีวิต มีสติ ในการแก้ไขปัญหา	๓.๕๖	๐.๕๗	๘๙.๐๐	มากที่สุด	๒
๔.๒ การจัดกิจกรรมวันมาฆบูชาช่วยส่งเสริมสนับสนุน ให้คนไทยมีคุณธรรมจริยธรรมและส่งเสริมให้สังคมไทย เกิดความสงบสุขร่มเย็น	๓.๕๗	๐.๕๙	๘๙.๒๕	มากที่สุด	๑
รวมเฉลี่ย	๓.๕๗	๐.๕๘	๘๙.๑๓	มากที่สุด	-
รวมค่าเฉลี่ยทั้งหมด	๓.๕๗	๐.๕๖	๘๙.๑๔	มากที่สุด	-

ผลผลิตการดำเนินงาน (Output)

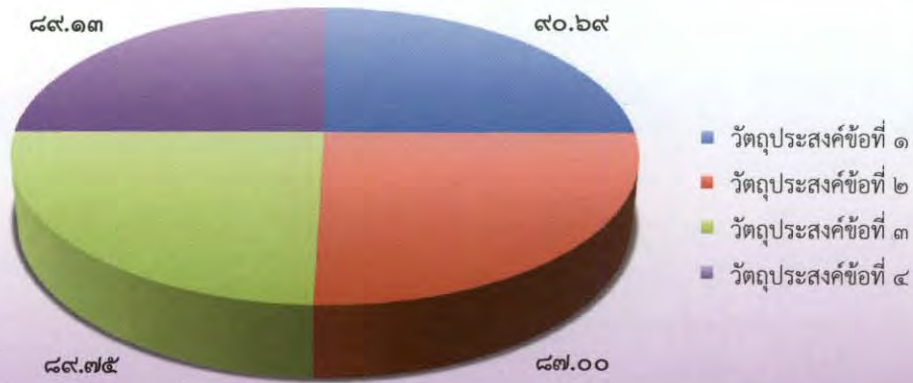

จากแผนภาพ แสดงภาพรวมผลผลิตโครงการจัดงานส่งเสริมพระพุทธศาสนา เนื่องในเทศกาลวันมาฆบูชา พบว่า เมื่อจำแนกตามวัตถุประสงค์ วัตถุประสงค์ข้อที่ ๑ เพื่อรณรงค์ให้เด็กเยาวชน ประชาชน ได้ตระหนักถึงความสำคัญของวันมาฆบูชา ภาพรวมอยู่ในระดับมากที่สุด ร้อยละ ๘๐.๖๙ ($\bar{X} = ๓.๖๓$) เป็นอันดับแรก รองลงมาคือ วัตถุประสงค์ข้อที่ ๓ เพื่อส่งเสริมให้ศาสนิกชนได้เข้าวัดปฏิบัติธรรมทำบุญตักบาตร เวียนเทียน ภาพรวมอยู่ในระดับมากที่สุด ร้อยละ ๘๙.๗๕ ($\bar{X} = ๓.๕๙$) และวัตถุประสงค์ข้อที่ ๔ เพื่อจรรโลงสังคมไทยให้เป็นสังคมที่ดีมีคุณธรรมจริยธรรมอย่างยั่งยืน โดยใช้มิติทางศาสนาเป็นแนวทางในการดำเนินงาน ภาพรวมอยู่ในระดับมากที่สุด ร้อยละ ๘๙.๑๓ ($\bar{X} = ๓.๕๗$) ตามลำดับ

ข้อเสนอแนะเพื่อลดความเสี่ยงการดำเนินงาน

๑. ควรมีการแต่งตั้งคณะทำงานให้ครอบคลุมทุกกิจกรรม
๒. คณะกรรมการแต่ละคณะต้องมีการประสานงานกันอย่างเป็นระบบเพื่อความสะดวก และรวดเร็วในการแก้ไขปัญหาและอุปสรรคต่าง ๆ ที่อาจเกิดขึ้นได้
๓. ควรมีการประสานงานหน่วยงานต่าง ๆ ในการสนับสนุนงบประมาณในการดำเนินงาน
๔. ควรมอบหมายให้แต่ละกระทรวงรับผิดชอบ และสั่งการไปยังหน่วยงานในส่วนภูมิภาคของแต่ละกระทรวง
๕. ควรเพิ่มช่องทางการประชาสัมพันธ์ให้มากยิ่งขึ้น เช่น ผ่านทางสื่อสังคมออนไลน์



โครงการจัดงานสัปดาห์ส่งเสริมพระพุทธศาสนา เนื่องในเทศกาลวิสาขบูชา

วันวิสาขบูชา เป็นสำคัญยิ่งทางพระพุทธศาสนา เป็นวันคล้ายวันประสูติ ตรัสรู้ และปรินิพพานของพระสัมมาสัมพุทธเจ้า ตรงกับวันขึ้น ๑๕ ค่ำ เดือน ๖ ปรากฏเป็นความมงคลยิ่งใหญ่ที่เกิดขึ้นตรงกัน อย่างมหัศจรรย์ ทำให้องค์การสหประชาชาติ มีมติรับรองให้วันวิสาขบูชา เป็นวันสำคัญสากลของโลก เพื่อถือโอกาสในวันสำคัญทางพระพุทธศาสนา ดังกล่าว เชิญชวนเด็ก เยาวชน นักเรียน นักศึกษาและประชาชนเข้าร่วมกิจกรรมในวันวิสาขบูชา ส่งเสริมการเผยแผ่พระพุทธศาสนาอย่างแพร่หลาย สู่ประชาชนชาวไทยและชาวต่างประเทศ และเพื่อดำรงไว้ซึ่งหลักธรรมคำสอนของพระพุทธศาสนา ให้คงอยู่คู่กับสังคมไทยตลอดไป ซึ่งกรมการศาสนาได้ดำเนินการประเมินผลสัมฤทธิ์โครงการสอบถามความคิดเห็นเจ้าหน้าที่สำนักงานวัฒนธรรมจังหวัด ผู้มีส่วนเกี่ยวข้องและประชาชนที่เข้าร่วมกิจกรรมด้วยวิธีการสุ่มตัวอย่างแบ่งการประเมินออกเป็น ๓ ส่วน คือ ๑. ปัจจัยนำเข้า ๒. กระบวนการ และ ๓. ผลผลิต/ผลลัพธ์ ดังนี้



ปัจจัยนำเข้าการดำเนินงาน (Input)

ตารางที่ ๑ แสดงข้อมูลทั่วไป

สถานภาพ	ร้อยละ
วัฒนธรรมจังหวัด	๗.๑๐
ผู้อำนวยการกลุ่มส่งเสริมศาสนา ศิลปะ และวัฒนธรรม	๗.๑๐
ผู้รับผิดชอบโครงการ	๖๐.๗๐
นักวิชาการวัฒนธรรม	๑๐.๗๐
ไม่ระบุ	๑๔.๔๐

จากตาราง ๑ พบว่า ผู้ตอบแบบประเมินส่วนใหญ่เป็นผู้รับผิดชอบโครงการ ร้อยละ ๖๐.๗๐ รองลงมาไม่ได้ระบุตำแหน่ง ร้อยละ ๑๔.๔๐ และเป็นนักวิชาการวัฒนธรรม ร้อยละ ๑๐.๗๐ ตามลำดับ



ตารางที่ ๒ แสดงปัจจัยนำเข้าการดำเนินงาน (Input)

รายการ	ร้อยละ		
	มี	ไม่มี	ไม่ได้ระบุ
ปัจจัยนำเข้า (Input)			
๑. งบประมาณ			
๑.๑ สำนักงานวัฒนธรรมจังหวัดได้รับแจ้งรายละเอียดโครงการและงบประมาณล่วงหน้า	๙๖.๔๐	๓.๖๐	๐.๐๐
๑.๒ กรมการศาสนาจัดสรรงบประมาณให้ดำเนินโครงการเพียงพอกับกลุ่มเป้าหมาย	๗๘.๖๐	๑๗.๙๐	๓.๖๐
๑.๓ สำนักงานวัฒนธรรมจังหวัดขอรับงบประมาณสนับสนุนเพิ่มเติมจากหน่วยงานภาครัฐเอกชนและเครือข่ายในพื้นที่	๕๐.๐๐	๔๖.๔๐	๓.๖๐
รวมเฉลี่ย	๗๕.๐๐	๒๒.๖๓	๒.๔๐
๒. การวางแผน			
๒.๑ โครงการของกรมการศาสนาสอดคล้องกับความต้องการของชุมชน	๙๖.๔๐	๓.๖๐	๐.๐๐
๒.๒ สำนักงานวัฒนธรรมจังหวัดได้ไปเสนอให้องค์กรปกครองส่วนท้องถิ่นมีส่วนร่วมในการจัดกิจกรรม/โครงการ	๗๘.๖๐	๑๗.๙๐	๓.๖๐
๒.๓ กรมการศาสนาได้มีการประชุมชี้แจงหรือจัดทำคู่มือการดำเนินงานให้จังหวัดทราบล่วงหน้าก่อนดำเนินโครงการ	๙๒.๙๐	๓.๖๐	๓.๖๐
๒.๔ สำนักงานวัฒนธรรมจังหวัดมีการประชุมชี้แจงการดำเนินโครงการให้บุคลากรมีความรู้ความเข้าใจ	๙๒.๙๐	๗.๑๐	๐.๐๐
รวมเฉลี่ย	๙๐.๒๐	๘.๐๕	๑.๘๐
๓. บุคลากร			
๓.๑ บุคลากรของสำนักงานวัฒนธรรมจังหวัดมีความรู้ ความเข้าใจในกฎระเบียบข้อบังคับด้านการเงินพัสดุ จนสามารถบริหารโครงการที่รับผิดชอบได้อย่างมีประสิทธิภาพ	๙๒.๙๐	๓.๖๐	๓.๖๐
๓.๒ บุคลากรของสำนักงานวัฒนธรรมจังหวัดมีเพียงพอกับการปฏิบัติงานตามโครงการ	๘๕.๗๐	๑๐.๗๐	๓.๖๐
๓.๓ บุคลากรของสำนักงานวัฒนธรรมมีการประสานความร่วมมือการดำเนินงานตามโครงการกับหน่วยงานอื่น ๆ	๙๒.๙๐	๓.๖๐	๓.๖๐
รวมเฉลี่ย	๙๐.๕๐	๕.๙๗	๓.๖๐
๔. ชุมชน/เครือข่าย			
๔.๑ สำนักงานวัฒนธรรมจังหวัดได้รับความร่วมมือและได้รับการสนับสนุนการดำเนินโครงการจากเครือข่ายในรูปแบบต่อไปนี้	๘๒.๑๓	๑๐.๗๓	๗.๑๕
๔.๑.๑ ด้านงบประมาณ	๕๗.๑๐	๒๘.๖๐	๑๔.๓๐
๔.๑.๒ ด้านบุคลากร	๙๒.๙๐	๓.๖๐	๓.๖๐
๔.๑.๓ ด้านวัสดุอุปกรณ์	๘๒.๑๐	๗.๑๐	๑๐.๗๐
๔.๑.๔ ด้านอาคารสถานที่	๙๖.๔๐	๓.๖๐	๐.๐๐
๔.๒ ชุมชน/เครือข่ายในพื้นที่เป็นผู้มีบทบาทในการจัดกิจกรรม/โครงการตามแผนการดำเนินงานของกรมการศาสนา	๙๖.๔๐	๓.๖๐	๐.๐๐
รวมเฉลี่ย	๘๙.๒๗	๗.๑๗	๓.๕๘

แผนภาพที่ ๑ แสดงภาพรวมปัจจัยนำเข้า (Input)

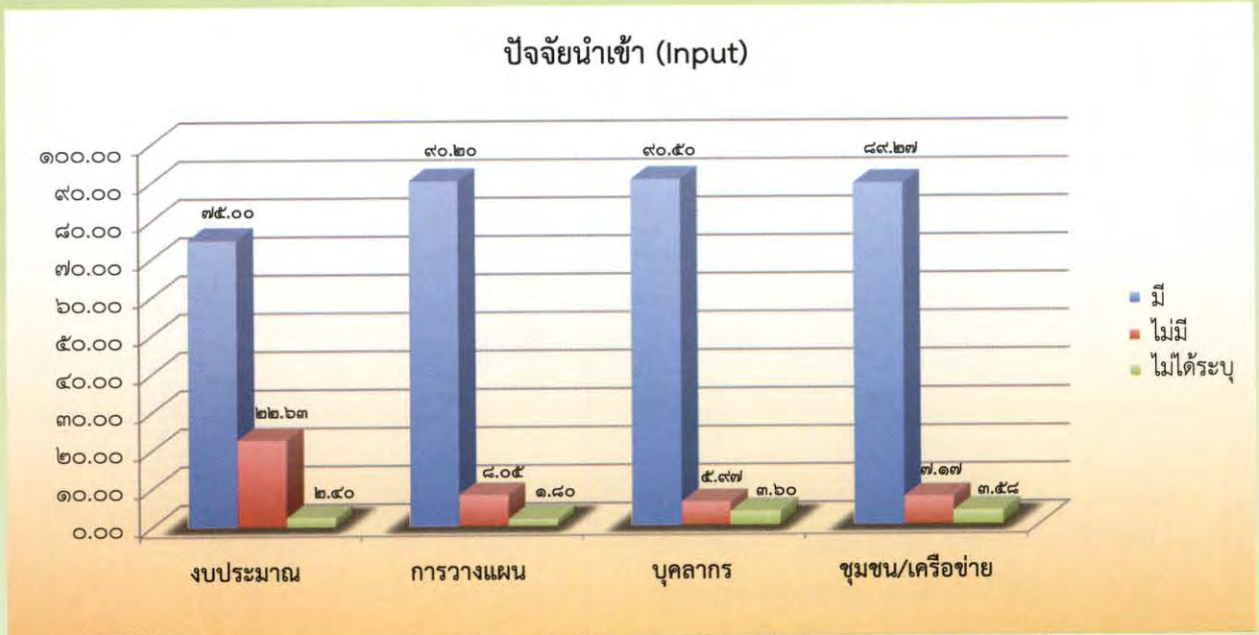

จากแผนภาพที่ ๑ แสดงภาพรวมปัจจัยนำเข้าการดำเนินงาน พบว่า ปัจจัยนำเข้านด้านบุคลากร มีการดำเนินงาน ร้อยละ ๙๐.๕๐ เป็นอันดับแรก รองลงมา คือด้านการวางแผน มีการดำเนินงาน ร้อยละ ๙๐.๒๐ และด้านชุมชน/เครือข่าย มีการดำเนินงาน ร้อยละ ๘๙.๒๗ ตามลำดับ



ตารางที่ ๓ แสดงกระบวนการดำเนินงาน (Process)

รายการ	ร้อยละ		
	มี	ไม่มี	ไม่ได้ระบุ
กระบวนการ (Process)			
๑. งบประมาณ			
๑.๑ สำนักงานวัฒนธรรมจังหวัดมีการจัดทำแผนการใช้จ่ายงบประมาณตามโครงการ	๙๖.๔๐	๓.๖๐	๐.๐๐
๑.๒ สำนักงานวัฒนธรรมจังหวัดมีการตรวจสอบการใช้จ่ายงบประมาณให้เป็นไปตามแผนงาน/โครงการและวัตถุประสงค์	๙๖.๔๐	๓.๖๐	๐.๐๐
๑.๓ ผู้รับผิดชอบโครงการได้จัดทำสรุปรายการใช้จ่ายเงินงบประมาณตามโครงการ	๙๖.๔๐	๓.๖๐	๐.๐๐
รวมเฉลี่ย	๙๖.๔๐	๓.๖๐	๐.๐๐
๒. การบริหารจัดการ			
๒.๑ วัฒนธรรมจังหวัดบริหารจัดการโครงการอย่างมีระบบทำให้การดำเนินงานมีประสิทธิภาพ	๙๖.๔๐	๓.๖๐	๐.๐๐
๒.๒ ผู้รับผิดชอบโครงการเข้าใจในการบริหารโครงการ	๙๖.๔๐	๓.๖๐	๐.๐๐
รวมเฉลี่ย	๙๖.๔๐	๓.๖๐	๐.๐๐
๓. การประชาสัมพันธ์			
๓.๑ สำนักงานวัฒนธรรมจังหวัดประชาสัมพันธ์โครงการที่ได้รับมอบหมายผ่านสื่อต่างๆ			
๓.๑.๑ สื่อสิ่งพิมพ์ เช่น แผ่นพับ ใบปลิว โฉนด ฯลฯ	๘๙.๓๐	๗.๑๐	๓.๖๐
๓.๑.๒ เสียงตามสาย/วิทยุชุมชน	๘๕.๗๐	๓.๖๐	๑๐.๗๐
๓.๑.๓ ประชุมเครือข่าย	๖๐.๗๐	๒๕.๐๐	๑๔.๓๐
๓.๑.๔ สื่อเทคโนโลยีสารสนเทศและระบบอิเล็กทรอนิกส์เช่น Website ของสำนักงานวัฒนธรรมจังหวัด	๘๒.๑๐	๓.๖๐	๑๔.๓๐
รวมเฉลี่ย	๗๙.๔๕	๙.๘๓	๑๐.๗๓
๔. การกำกับติดตาม			
๔.๑ สำนักงานวัฒนธรรมจังหวัดกำกับติดตามและประเมินผลเพื่อปรับปรุงการทำงานดังนี้	๘๕.๗๓	๕.๙๓	๘.๓๓
๔.๑.๑ ก่อนดำเนินโครงการ	๗๘.๖๐	๗.๑๐	๑๔.๓๐
๔.๑.๒ ระหว่างดำเนินโครงการ	๘๙.๓๐	๗.๑๐	๓.๖๐
๔.๑.๓ หลังดำเนินโครงการ	๘๙.๓๐	๓.๖๐	๗.๑๐
๔.๒ สำนักงานวัฒนธรรมจังหวัดมีการประเมินผลเมื่อเสร็จสิ้นโครงการเพื่อสรุปผลและเพื่อพัฒนาโครงการในปีต่อไป	๙๖.๔๐	๓.๖๐	๐.๐๐
๔.๓ สำนักงานวัฒนธรรมจังหวัดได้จัดทำรายงานผลโครงการได้ครอบคลุมทั้งปัจจัยนำเข้า ผลผลิต ผลลัพธ์ ตามวัตถุประสงค์	๙๖.๔๐	๓.๖๐	๐.๐๐
รวมเฉลี่ย	๙๒.๘๔	๔.๓๘	๒.๗๘

แผนภาพที่ ๒ แสดงภาพรวมกระบวนการ (Process)

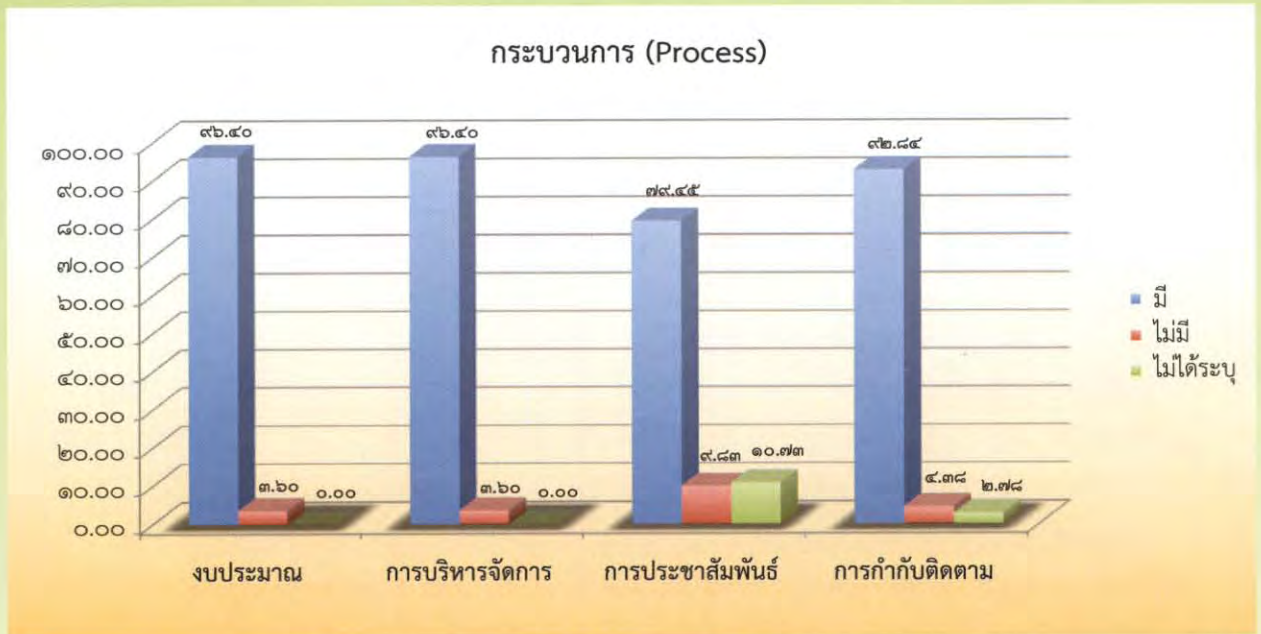

จากแผนภาพที่ ๒ แสดงภาพรวมกระบวนการดำเนินงาน พบว่า กระบวนการดำเนินงานด้านงบประมาณ และด้านการบริหารจัดการ มีการดำเนินงาน ร้อยละ ๙๖.๔๐ เป็นอันดับแรก รองลงมา คือด้านการกำกับติดตาม มีการดำเนินงาน ร้อยละ ๙๒.๘๔ และด้านการประชาสัมพันธ์ มีการดำเนินงาน ร้อยละ ๗๙.๔๕ ตามลำดับ

ตารางที่ ๔ ผลผลิตการดำเนินงาน (Output)

รายการ	Means	(S.D)	ร้อยละ	ระดับปฏิบัติการ/ ระดับความคิดเห็น	ลำดับที่
ผลผลิต (Output) การประเมินผลสัมฤทธิ์โครงการ					
วัตถุประสงค์ข้อที่ ๑ เพื่อรณรงค์ให้เด็ก เยาวชน ได้ตระหนักถึง					
ความสำคัญของวันวิสาขบูชา					
๑.๑ การเข้าร่วมงานสัปดาห์ส่งเสริมพระพุทธศาสนาเนื่องใน วันเทศกาลวิสาขบูชาถือได้ว่าเป็นการอนุรักษ์และสืบทอด พระพุทธศาสนาให้ดำรงอยู่คู่สังคมไทย	๓.๖๘	๐.๕๑	๙๒.๐๐	มากที่สุด	๑
๑.๒ การเข้าร่วมงานสัปดาห์ส่งเสริมพระพุทธศาสนาเนื่องใน เทศกาลวิสาขบูชาถือได้ว่าพุทธศาสนิกชนได้รำลึกถึง พระคุณของพระพุทธเจ้า	๓.๖๒	๐.๕๑	๙๐.๕๐	มากที่สุด	๓
๑.๓ ท่านเห็นด้วยที่กรมการศาสนาเปิดพื้นที่ให้เด็กเยาวชน และประชาชนได้มีโอกาสศึกษาเรียนรู้เกี่ยวกับความเป็นมา และความสำคัญของวันวิสาขบูชา	๓.๖๓	๐.๕๔	๙๐.๗๕	มากที่สุด	๒
๑.๔ การศึกษาเกี่ยวกับวันสำคัญทางพระพุทธศาสนา นอกจาก จะได้รับความรู้ความเข้าใจในพระพุทธศาสนาที่ถูกต้องแล้ว ยังช่วยให้ผู้ศึกษาเกิดความซาบซึ้งเกิดแนวความคิดในการ ปฏิบัติ สามารถนำความรู้ไปปรับใช้ในชีวิตประจำวันได้	๓.๕๖	๐.๕๖	๘๙.๐๐	มากที่สุด	๔
รวมเฉลี่ย	๓.๖๒	๐.๕๓	๙๐.๕๖	มากที่สุด	-

รายการ	Means	(S.D)	ร้อยละ	ระดับปฏิบัติการ/ ระดับความคิดเห็น	ลำดับที่
วัตถุประสงค์ข้อที่ ๒ เพื่อส่งเสริมและกระตุ้นให้เด็ก เยาวชน ประชาชน ได้เข้ามามีส่วนร่วมในกิจกรรมทางพระพุทธศาสนา ได้ศึกษาหลักธรรมคำสอนแล้วนำไปเป็นแนวทางปฏิบัติตน ให้เป็นพุทธศาสนิกชนที่ดี					
๒.๑ การศึกษาหาความรู้ ทั้งทางโลกและทางธรรมเป็นรากฐาน สำคัญในการดำรงชีวิตได้อย่างปกติสุขดำเนินชีวิต ไปในแนวทางที่ถูกต้อง ไม่ให้กระทำความชั่ว ช่วยให้เป็นคน มีจิตเมตตาเอื้อเฟื้อเผื่อแผ่ต่อผู้อื่น	๓.๕๓	๐.๕๘	๘๘.๒๕	มากที่สุด	๓
๒.๒ การปฏิบัติตามหลักธรรมและพิธีกรรมทางศาสนาช่วยให้ การดำเนินชีวิตเป็นไปอย่างสงบสุขผู้ปฏิบัติเข้าใจ ในจุดมุ่งหมายของพิธีกรรมต่าง ๆ อย่างถ่องแท้	๓.๕๒	๐.๕๕	๘๘.๐๐	มากที่สุด	๔
๒.๓ การเป็นพุทธศาสนิกชนที่ดีจะทำให้จิตใจสงบ หน้าที่แจ่มใส ใครพบเห็น ก็สรรเสริญยกย่อง และทำให้ผู้อื่นชื่นชม ว่าการที่เป็นคนดีนั้น ก็เท่ากับเป็นการเผยแผ่คุณความดี ของพระพุทธศาสนา	๓.๕๖	๐.๕๖	๘๙.๐๐	มากที่สุด	๒
๒.๔ การปกป้องพระพุทธศาสนา กระทำได้โดยการรักษาและ ทำนุบำรุงพระพุทธศาสนาให้มีความมั่นคงซึ่งสามารถ กระทำได้โดยมีความศรัทธา ในพระพุทธศาสนาอย่างจริงใจ ปฏิบัติตามคำสอนอย่างสม่ำเสมอและเคร่งครัด	๓.๕๗	๐.๕๗	๘๙.๒๕	มากที่สุด	๑
รวมเฉลี่ย	๓.๕๕	๐.๕๗	๘๘.๖๓	มากที่สุด	-
วัตถุประสงค์ข้อที่ ๓ เพื่อส่งเสริมให้พุทธศาสนิกชนได้เข้าวัด ปฏิบัติธรรมบำเพ็ญศาสนกิจ และการปฏิบัติบูชา พระรัตนตรัย ชำระจิตใจให้สะอาดผ่องใส ละความชั่ว มุ่งทำความดี					
๓.๑ การเข้าวัดปฏิบัติธรรมการบำเพ็ญศาสนกิจ และ การปฏิบัติบูชา สามารถชำระจิตใจให้สะอาดผ่องใส ละความชั่วมุ่งทำความดีได้	๓.๖๒	๐.๕๖	๙๐.๕๐	มากที่สุด	๑
๓.๒ การจัดงานสัปดาห์ส่งเสริมพระพุทธศาสนา เนื่องใน เทศกาลวิสาขบูชาช่วยส่งเสริมสนับสนุนให้คนไทย มีคุณธรรมจริยธรรมและส่งเสริมให้สังคมไทย เกิดความสงบสุขร่มเย็น	๓.๖๒	๐.๕๘	๙๐.๕๐	มากที่สุด	๑
รวมเฉลี่ย	๓.๖๒	๐.๕๗	๙๐.๕๐	มากที่สุด	-
รวมค่าเฉลี่ยทั้งหมด	๓.๖๐	๐.๕๖	๘๙.๙๐	มากที่สุด	-

ผลผลิตการดำเนินงาน (Output)

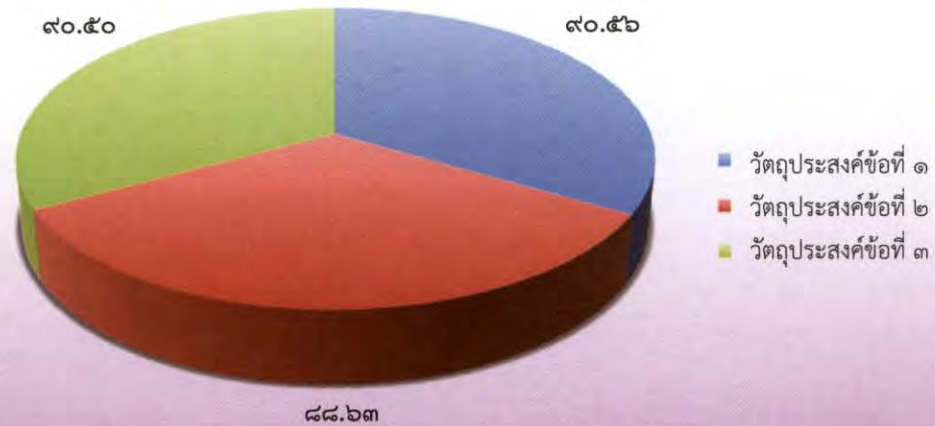

จากแผนภาพ แสดงภาพรวมผลผลิตโครงการจัดงานสัปดาห์ส่งเสริมพระพุทธศาสนา เนื่องในเทศกาลวันวิสาขบูชา พบว่า เมื่อจำแนกตามวัดอุประสงค์ วัดอุประสงค์ข้อที่ ๑ เพื่อรณรงค์ให้เด็กเยาวชน ได้ตระหนักถึงความสำคัญของวันวิสาขบูชา ภาพรวมอยู่ในระดับมากที่สุด ร้อยละ ๙๐.๕๖ ($\bar{X} = ๓.๖๒$) รวมทั้งวัดอุประสงค์ข้อที่ ๓ เพื่อส่งเสริมให้พุทธศาสนิกชนได้เข้าวัดปฏิบัติธรรมบำเพ็ญศาสนกิจ และการปฏิบัติบูชา พระรัตนตรัย ชำระจิตใจ ให้สะอาดผ่องใสละความชั่ว มุ่งทำความดี ภาพรวมอยู่ในระดับมากที่สุด ร้อยละ ๙๐.๕๐ ($\bar{X} = ๓.๖๒$) และวัดอุประสงค์ข้อที่ ๒ เพื่อส่งเสริมและกระตุ้นให้เด็กเยาวชน ประชาชน ได้เข้ามามีส่วนร่วมในกิจกรรมทางพระพุทธศาสนาได้ศึกษาหลักธรรมคำสอนแล้วนำไปเป็นแนวทางปฏิบัติตนให้เป็นพุทธศาสนิกชนที่ดี ภาพรวมอยู่ในระดับมากที่สุด ร้อยละ ๔๘.๖๓ ($\bar{X} = ๓.๕๕$) ตามลำดับ

ข้อเสนอแนะเพื่อลดความเสี่ยงการดำเนินงาน

๑. หน่วยงานในส่วนกลางระดับกระทรวง ควรมีหนังสือสั่งการให้สถานศึกษาทุกแห่ง นำนักเรียนเข้าร่วมกิจกรรม ถือเป็นนโยบายที่สำคัญของสถานศึกษา
๒. ควรจัดการอบรมสัมมนาให้ความรู้กับประชาชนทั่วไปในบางครั้ง เพื่อให้ช่วยกันส่งเสริม และสืบทอดศาสนาพุทธให้ยั่งยืน
๓. ควรเพิ่มกิจกรรม และงบประมาณค่าใช้จ่ายในการดำเนินโครงการ เพราะเป็นโครงการที่ดี พุทธศาสนิกชนคนไทยทั้งประเทศ ได้มีโอกาสใช้วันสำคัญทางศาสนา พาครอบครัวเข้าวัด ปฏิบัติธรรม เพื่อเป็นสิริมงคลแก่ชีวิต และครอบครัว



โครงการศูนย์ศึกษาพระพุทธศาสนาวันอาทิตย์

กรมการศาสนาได้กำหนดให้โครงการศูนย์ศึกษาพระพุทธศาสนาวันอาทิตย์ เป็นโครงการสำคัญที่สนองนโยบายกระทรวงวัฒนธรรม ด้วยการบูรณาการงานในพื้นที่ โดยมีเป้าหมายที่จะพัฒนาศูนย์ศึกษาพระพุทธศาสนาวันอาทิตย์ให้มีประสิทธิภาพและครอบคลุมพื้นที่ทั่วประเทศ เพื่อเป็นแหล่งส่งเสริมคุณธรรมจริยธรรมเด็ก เยาวชน และประชาชนทั่วประเทศ เป็นโครงการที่เสริมสร้างความเข้มแข็งของชุมชนเสริมสร้างแหล่งเรียนรู้ทางพระพุทธศาสนา



ในปีงบประมาณ ๒๕๕๖ กรมการศาสนา ได้กำหนดนโยบายให้โครงการศูนย์ศึกษาพระพุทธศาสนาวันอาทิตย์ เป็นโครงการสำคัญเป็นแหล่งเรียนรู้ศีลธรรม และเป็นแหล่งจัดกิจกรรมทางพระพุทธศาสนา เสริมสร้างความเข้มแข็งของชุมชนโดยใช้มิติทางศาสนา บนพื้นฐานของความสัมพันธ์ระหว่าง วัด บ้าน (ชุมชน) โรงเรียน ให้กลับสู่สังคมไทย และกำหนดจะปรับปรุงพัฒนาศูนย์ศึกษาพระพุทธศาสนาวันอาทิตย์ในรูปแบบและภาพลักษณ์ใหม่ ที่ดำเนินการภายใต้กรอบของแผนพัฒนาเศรษฐกิจและสังคมแห่งชาติ ฉบับที่ ๑๑ นโยบายรัฐบาล นโยบายรัฐมนตรีว่าการกระทรวงวัฒนธรรม และให้สอดคล้องกับสถานการณ์ปัจจุบัน ซึ่งกรมการศาสนาได้ดำเนินการประเมินผลสัมฤทธิ์โครงการสอบถามความคิดเห็นเจ้าหน้าที่สำนักงานวัฒนธรรมจังหวัด ผู้มีส่วนเกี่ยวข้องและประชาชนที่เข้าร่วมกิจกรรมด้วยวิธีการสุ่มตัวอย่าง แบ่งการประเมินออกเป็น ๓ ส่วน คือ ๑. ปัจจัยนำเข้า ๒. กระบวนการ และ ๓. ผลผลิต/ผลลัพธ์ ดังนี้

ปัจจัยนำเข้าการดำเนินงาน (Input)

ตารางที่ ๑ แสดงข้อมูลทั่วไป

สถานภาพ	ร้อยละ
วัฒนธรรมจังหวัด	๑๐.๐๐
ผู้อำนวยการกลุ่มส่งเสริมศาสนา ศิลปะ และวัฒนธรรม	๑๒.๐๐
ผู้รับผิดชอบโครงการ	๕๘.๐๐
นักวิชาการวัฒนธรรม	๑๔.๐๐
ไม่ระบุ	๖.๐๐

จากตาราง ๑ พบว่า ผู้ตอบแบบประเมิน ส่วนใหญ่เป็นผู้รับผิดชอบโครงการ ร้อยละ ๕๘.๐๐ รองลงมา เป็นนักวิชาการวัฒนธรรม ร้อยละ ๑๔.๐๐ และเป็นผู้อำนวยการกลุ่มส่งเสริมศาสนา ศิลปะ และวัฒนธรรม ร้อยละ ๑๒.๐๐ ตามลำดับ

ตารางที่ ๒ แสดงปัจจัยนำเข้าการดำเนินงาน (Input)

รายการ	ร้อยละ		
	มี	ไม่มี	ไม่ได้ระบุ
ปัจจัยนำเข้า (Input)			
๑. งบประมาณ			
๑.๑ สำนักงานวัฒนธรรมจังหวัดได้รับแจ้งรายละเอียดโครงการและงบประมาณล่วงหน้า	๑๐๐.๐๐	๐.๐๐	๐.๐๐
๑.๒ กรมการศาสนาจัดสรรงบประมาณให้ดำเนินโครงการเพียงพอแก่กลุ่มเป้าหมาย	๘๐.๐๐	๒๐.๐๐	๐.๐๐
๑.๓ สำนักงานวัฒนธรรมจังหวัดขอรับงบประมาณสนับสนุนเพิ่มเติมจากหน่วยงานภาครัฐ เอกชน และเครือข่ายในพื้นที่	๔๒.๐๐	๕๖.๐๐	๒.๐๐
รวมเฉลี่ย	๗๔.๐๐	๒๕.๓๓	๐.๖๗
๒. การวางแผน			
๒.๑ โครงการของกรมการศาสนาสอดคล้องกับความต้องการของชุมชน	๑๐๐.๐๐	๐.๐๐	๐.๐๐
๒.๒ สำนักงานวัฒนธรรมจังหวัดได้ไปเสนอให้องค์กรปกครองส่วนท้องถิ่น มีส่วนร่วมในการจัดกิจกรรม/โครงการ	๗๔.๐๐	๒๖.๐๐	๐.๐๐
๒.๓ กรมการศาสนาได้มีการประชุมชี้แจง หรือจัดทำคู่มือการดำเนินงานให้จังหวัดทราบล่วงหน้าก่อนดำเนินโครงการ	๙๒.๐๐	๘.๐๐	๐.๐๐
๒.๔ สำนักงานวัฒนธรรมจังหวัดมีการประชุมชี้แจงการดำเนินโครงการให้บุคลากรมีความรู้ความเข้าใจ	๙๖.๐๐	๔.๐๐	๐.๐๐
รวมเฉลี่ย	๙๐.๕๐	๙.๕๐	๐.๐๐
๓. บุคลากร			
๓.๑ บุคลากรของสำนักงานวัฒนธรรมจังหวัดมีความรู้ ความเข้าใจในกฎ ระเบียบ ข้อบังคับ ด้านการเงิน พัสดุ จนสามารถบริหารโครงการที่รับผิดชอบได้อย่างมีประสิทธิภาพ	๙๖.๐๐	๒.๐๐	๒.๐๐
๓.๒ บุคลากรของสำนักงานวัฒนธรรมจังหวัดมีเพียงพอต่อการปฏิบัติงานตามโครงการ	๘๖.๐๐	๑๔.๐๐	๐.๐๐
๓.๓ บุคลากรของสำนักงานวัฒนธรรมมีการประสานความร่วมมือการดำเนินงานตามโครงการกับหน่วยงานอื่น ๆ	๙๘.๐๐	๒.๐๐	๐.๐๐
รวมเฉลี่ย	๙๓.๓๓	๖.๐๐	๐.๖๗
๔. ชุมชน/เครือข่าย			
๔.๑ สำนักงานวัฒนธรรมจังหวัดได้รับความร่วมมือและได้รับการสนับสนุนการดำเนินโครงการจากเครือข่าย ในรูปแบบ ต่อไปนี้	๗๖.๐๐	๒๒.๕๐	๑.๕๐
๔.๑.๑ ด้านงบประมาณ	๔๔.๐๐	๕๐.๐๐	๖.๐๐
๔.๑.๒ ด้านบุคลากร	๘๖.๐๐	๑๔.๐๐	๐.๐๐
๔.๑.๓ ด้านวัสดุอุปกรณ์	๘๒.๐๐	๑๘.๐๐	๐.๐๐
๔.๑.๔ ด้านอาคารสถานที่	๙๒.๐๐	๘.๐๐	๐.๐๐
๔.๒ ชุมชน/เครือข่ายในพื้นที่เป็นผู้มีบทบาทในการจัดกิจกรรม/โครงการ ตามแผนการดำเนินงานของกรมการศาสนา	๙๔.๐๐	๔.๐๐	๒.๐๐
รวมเฉลี่ย	๘๕.๐๐	๑๓.๒๕	๑.๗๕

แผนภาพที่ ๑ แสดงภาพรวมปัจจัยนำเข้า (Input)

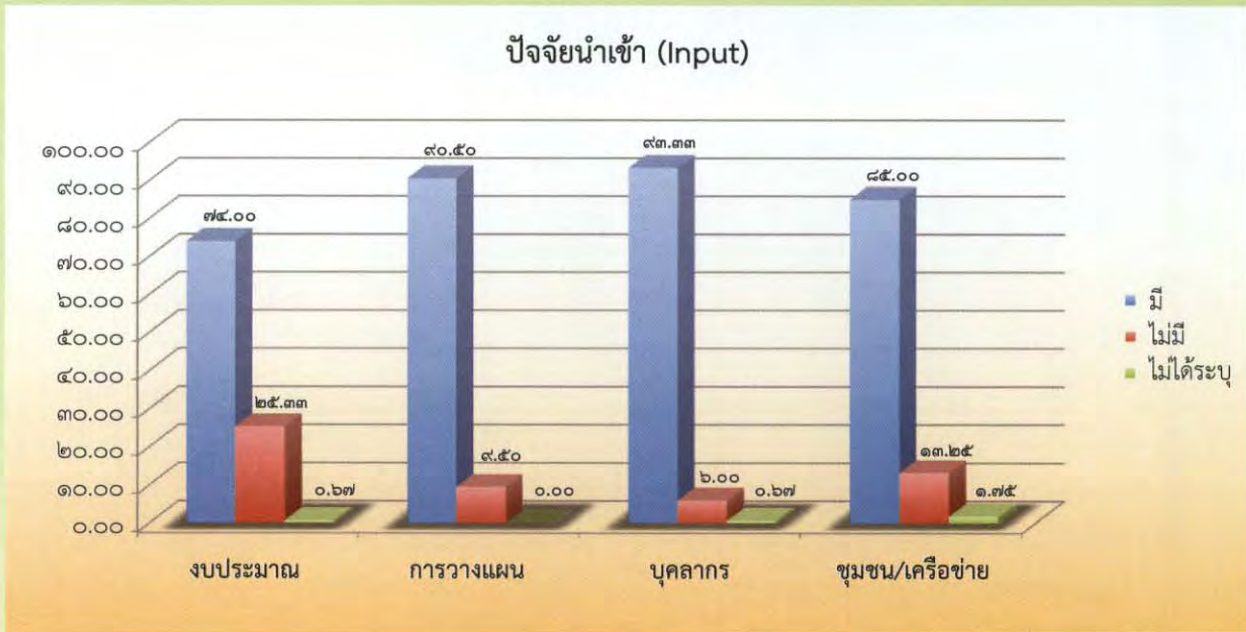

จากแผนภาพที่ ๑ แสดงภาพรวมปัจจัยนำเข้าการดำเนินงาน พบว่า ปัจจัยนำเข้าด้านบุคลากร มีการดำเนินงาน ร้อยละ ๙๓.๓๓ เป็นอันดับแรก รองลงมา คือด้านการวางแผน มีการดำเนินงาน ร้อยละ ๙๐.๕๐ และด้านชุมชน/เครือข่าย มีการดำเนินงาน ร้อยละ ๘๕.๐๐ ตามลำดับ

ตารางที่ ๓ แสดงกระบวนการดำเนินงาน (Process)

รายการ	ร้อยละ		
	มี	ไม่มี	ไม่ได้ระบุ
กระบวนการ (Process)			
๑. งบประมาณ			
๑.๑ สำนักงานวัฒนธรรมจังหวัดมีการจัดทำแผนการใช้จ่ายงบประมาณตามโครงการ	๑๐๐.๐๐	๐.๐๐	๐.๐๐
๑.๒ สำนักงานวัฒนธรรมจังหวัดมีการตรวจสอบการใช้จ่ายงบประมาณให้เป็นไปตามแผนงาน/โครงการ และวัตถุประสงค์	๑๐๐.๐๐	๐.๐๐	๐.๐๐
๑.๓ ผู้รับผิดชอบโครงการได้จัดทำสรุปรายการใช้จ่ายเงินงบประมาณตามโครงการ	๑๐๐.๐๐	๐.๐๐	๐.๐๐
รวมเฉลี่ย	๑๐๐.๐๐	๐.๐๐	๐.๐๐
๒. การบริหารจัดการ			
๒.๑ วัฒนธรรมจังหวัดบริหารจัดการโครงการอย่างมีระบบทำให้การดำเนินงานมีประสิทธิภาพ	๙๘.๐๐	๒.๐๐	๐.๐๐
๒.๒ ผู้รับผิดชอบโครงการเข้าใจในการบริหารโครงการ	๙๖.๐๐	๒.๐๐	๒.๐๐
รวมเฉลี่ย	๙๗.๐๐	๒.๐๐	๑.๐๐

รายการ	ร้อยละ		
	มี	ไม่มี	ไม่ได้ระบุ
๓. การประชาสัมพันธ์			
๓.๑ สำนักงานวัฒนธรรมจังหวัดประชาสัมพันธ์โครงการที่ได้รับมอบหมายผ่านสื่อต่าง ๆ			
๓.๑.๑ สื่อสิ่งพิมพ์ เช่น แผ่นพับ โบปลิวิ วนิลาลา	๘๐.๐๐	๑๘.๐๐	๒.๐๐
๓.๑.๒ เสียงตามสาย / วิทยุชุมชน	๖๒.๐๐	๒๖.๐๐	๑๒.๐๐
๓.๑.๓ ประชุมเครือข่าย	๘๔.๐๐	๑๐.๐๐	๖.๐๐
๓.๑.๔ สื่อเทคโนโลยีสารสนเทศและระบบอิเล็กทรอนิกส์เช่น Website ของสำนักงานวัฒนธรรมจังหวัด	๗๒.๐๐	๑๘.๐๐	๑๐.๐๐
รวมเฉลี่ย	๗๔.๕๐	๑๘.๐๐	๗.๕๐
๔. การกำกับติดตาม			
๔.๑ สำนักงานวัฒนธรรมจังหวัดกำกับติดตามและประเมินผลเพื่อปรับปรุงการทำงาน ดังนี้	๘๘.๐๐	๘.๐๐	๔.๐๐
๔.๑.๑ ก่อนดำเนินโครงการ	๘๒.๐๐	๑๐.๐๐	๘.๐๐
๔.๑.๒ ระหว่างดำเนินโครงการ	๘๖.๐๐	๑๒.๐๐	๒.๐๐
๔.๑.๓ หลังดำเนินโครงการ	๙๖.๐๐	๒.๐๐	๒.๐๐
๔.๒ สำนักงานวัฒนธรรมจังหวัดมีการประเมินผลเมื่อเสร็จสิ้นโครงการเพื่อสรุปผลและเพื่อพัฒนาโครงการในปีต่อไป	๙๘.๐๐	๒.๐๐	๐.๐๐
๔.๓ สำนักงานวัฒนธรรมจังหวัดได้จัดทำรายงานผลโครงการได้ครอบคลุมทั้งปัจจัยนำเข้า ผลผลิต ผลลัพธ์ ตามวัตถุประสงค์	๙๘.๐๐	๒.๐๐	๐.๐๐
รวมเฉลี่ย	๙๔.๖๗	๔.๐๐	๑.๓๓



แผนภาพที่ ๒ แสดงภาพรวมกระบวนการ (Process)

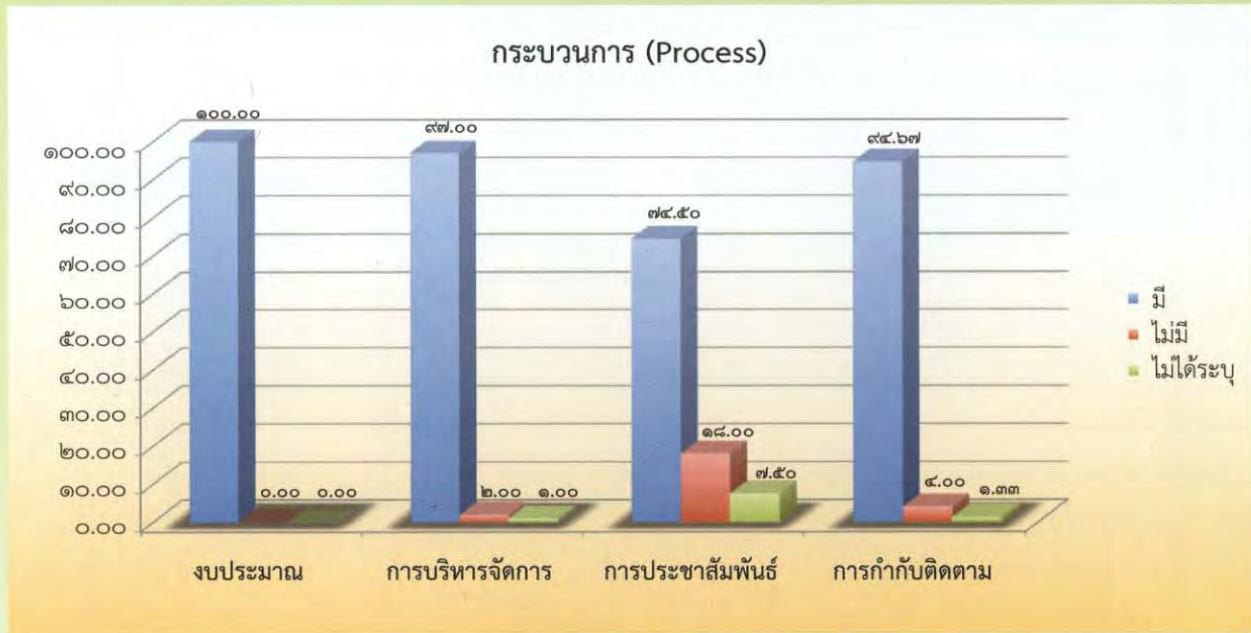

จากแผนภาพที่ ๒ แสดงภาพรวมกระบวนการดำเนินงาน พบว่า กระบวนการดำเนินงานด้านงบประมาณ มีการดำเนินงาน ร้อยละ ๑๐๐.๐๐ เป็นอันดับแรก รองลงมา คือด้านการบริหารจัดการ มีการดำเนินงาน ร้อยละ ๙๗.๐๐ และด้านการกำกับติดตาม มีการดำเนินงาน ร้อยละ ๙๔.๖๗ ตามลำดับ

ตารางที่ ๔ ผลผลิตการดำเนินงาน (Output)

รายการ	Means	(S.D)	ร้อยละ	ระดับปฏิบัติการ/ ระดับความคิดเห็น	ลำดับที่
ผลผลิต (Output) การประเมินผลสัมฤทธิ์โครงการ					
วัตถุประสงค์ข้อที่ ๑ เพื่อส่งเสริมให้ศูนย์ศึกษาพระพุทธศาสนาวันอาทิตย์ เป็น HUB คุณธรรมในชุมชนทั่วประเทศ					
๑.๑ ศูนย์ศึกษาพระพุทธศาสนาวันอาทิตย์เป็นแหล่งศึกษา/ ค้นคว้าข้อมูลด้านศาสนาของชุมชน	๓.๕๙	๐.๕๘	๘๙.๗๕	มากที่สุด	๑
๑.๒ ศูนย์ศึกษาพระพุทธศาสนาวันอาทิตย์ได้เปิดโอกาสให้ เด็ก เยาวชน ได้ศึกษาหลักธรรมทางศาสนาผ่านการเรียน หลักสูตร ธรรมศึกษาตรี โท เอก	๓.๕๕	๐.๕๔	๘๘.๗๕	มากที่สุด	๒
๑.๓ ศูนย์ศึกษาพระพุทธศาสนาวันอาทิตย์ได้เปิดโอกาส ให้เด็กเยาวชนและประชาชน ได้ศึกษาหลักธรรมทางศาสนา ในวันพระ/วันสำคัญทางศาสนา	๓.๔๗	๐.๕๕	๘๖.๗๕	มาก	๓
รวมเฉลี่ย	๓.๕๔	๐.๕๖	๘๘.๔๒	มากที่สุด	-

รายการ	Means	(S.D)	ร้อยละ	ระดับปฏิบัติการ/ ระดับความคิดเห็น	ลำดับที่
วัตถุประสงค์ข้อที่ ๒ เพื่อส่งเสริมให้ศูนย์ศึกษาพระพุทธศาสนาวันอาทิตย์ เป็นแหล่งจัดกิจกรรมทางพระพุทธศาสนาทั่วประเทศ					
๒.๑ ศูนย์ศึกษาพระพุทธศาสนาวันอาทิตย์ได้จัดกิจกรรมการเรียนการสอน มุ่งเน้นด้านการปลูกฝังคุณธรรมจริยธรรมแก่เด็กเยาวชน และประชาชน	๓.๔๑	๐.๖๒	๘๕.๒๕	มาก	๒
๒.๒ ศูนย์ศึกษาพระพุทธศาสนาวันอาทิตย์ได้เปิดโอกาสให้เด็ก เยาวชน และประชาชนได้พัฒนาคุณธรรมจริยธรรมผ่านกระบวนการศึกษา/อบรม ในรูปแบบต่าง ๆ อาทิ การสนทนาธรรม ปฏิบัติธรรม เข้าร่วมกิจกรรมทางศาสนาในวันพระ/วันสำคัญทางศาสนาและทัศนศึกษา นอกสถานที่ ฯลฯ)	๓.๔๖	๐.๕๖	๘๖.๕๐	มาก	๑
๒.๓ ศูนย์ศึกษาพระพุทธศาสนาวันอาทิตย์เป็นศูนย์บ่มเพาะ/ปลูกฝัง และพัฒนาคุณธรรมจริยธรรมที่เกิดจากความร่วมมือร่วมใจของคนในชุมชน	๓.๔๐	๐.๖๓	๘๕.๐๐	มาก	๓
รวมเฉลี่ย	๓.๔๒	๐.๖๐	๘๕.๕๘	มาก	-
วัตถุประสงค์ข้อที่ ๓ เพื่อสนับสนุนและส่งเสริมให้เด็ก เยาวชน และประชาชนได้รับการอบรม ปลูกฝังด้านคุณธรรมจริยธรรม ตั้งแต่วัยการศึกษาขั้นพื้นฐาน เสริมสร้างประสบการณ์การเรียนรู้ ในการพัฒนาคุณธรรมจริยธรรมอย่างต่อเนื่องตลอดชีวิต					
๓.๑ เมื่อเข้าร่วมโครงการกับศูนย์ศึกษาพระพุทธศาสนาวันอาทิตย์ ทำให้ท่านได้ร่วมฟังเทศน์ สวดมนต์ไหว้พระ และร่วมสนทนาธรรมกับพระสงฆ์ทุกวันพระ/วันสำคัญทางศาสนา	๓.๔๕	๐.๖๒	๘๖.๒๕	มาก	๑
๓.๒ เมื่อเข้าร่วมโครงการกับศูนย์ศึกษาพระพุทธศาสนาวันอาทิตย์ ทำให้ท่านได้มีโอกาสแลกเปลี่ยนเรียนรู้ธรรมะกับเพื่อนพุทธศาสนิกชน	๓.๔๐	๐.๖๔	๘๕.๐๐	มาก	๔
๓.๓ เมื่อเข้าร่วมโครงการกับศูนย์ศึกษาพระพุทธศาสนาวันอาทิตย์ ทำให้ท่านได้มีโอกาสช่วยเหลืองาน/กิจกรรมของวัดในวันพระ/วันสำคัญทางศาสนา	๓.๔๓	๐.๕๙	๘๕.๗๕	มาก	๒
๓.๔ ภายหลังจากที่ท่านได้เข้าร่วมกิจกรรมในโครงการของศูนย์ศึกษาพระพุทธศาสนาวันอาทิตย์ทำให้สามารถนำหลักธรรมทางศาสนาไปปรับใช้เป็นแนวทางในการดำเนินชีวิตได้อย่างมีความสุข	๓.๔๑	๐.๕๖	๘๕.๒๕	มาก	๓
รวมเฉลี่ย	๓.๔๒	๐.๖๐	๘๕.๕๖	มาก	-

รายการ	Means	(S.D)	ร้อยละ	ระดับปฏิบัติการ/ ระดับความคิดเห็น	ลำดับที่
วัตถุประสงค์ข้อที่ ๔ เพื่อส่งเสริมสนับสนุนให้วัด สถานศึกษา นำกิจกรรมทางศาสนาไปพัฒนาเด็กเยาวชน และประชาชน ให้เกิดการนำไปสู่การปฏิบัติ ในการดำเนินชีวิตประจำวัน					
๔.๑ วัด สถานศึกษา เป็นแหล่งเรียนรู้ในการจัดกิจกรรม ด้านคุณธรรม จริยธรรม โดยปลูกฝังให้เด็ก เยาวชน ได้นำหลักธรรมคำสอนทางศาสนาไปเป็นแนวทาง ในการดำเนินชีวิต	๓.๔๗	๐.๖๒	๘๖.๗๕	มาก	๓
๔.๒ วัด สถานศึกษา ได้เปิดโอกาสให้เด็ก เยาวชน และประชาชน ได้พัฒนาคุณธรรมจริยธรรม ผ่านกระบวนการศึกษา/ อบรมในรูปแบบต่าง ๆ อาทิ การสนทนาธรรม ปฏิบัติธรรม เข้าร่วมกิจกรรมทางศาสนาในวันพระ/วันสำคัญทางศาสนา และทัศนศึกษานอกสถานที่ ฯลฯ)	๓.๕๑	๐.๕๗	๘๗.๗๕	มากที่สุด	๑
๔.๓ วัด สถานศึกษา เป็นศูนย์บ่มเพาะ/ปลูกฝังและพัฒนา คุณธรรมจริยธรรมที่เกิดจากความร่วมมือร่วมใจ ของคนในชุมชน	๓.๔๔	๐.๖๒	๘๖.๐๐	มาก	๔
๔.๔ วัด สถานศึกษา ได้เปิดโอกาสให้เด็ก เยาวชนและประชาชน ได้ศึกษาหลักธรรมทางศาสนา ในวันพระ/วันสำคัญทางศาสนา	๓.๔๙	๐.๖๒	๘๗.๒๕	มาก	๒
รวมเฉลี่ย	๓.๔๘	๐.๖๑	๘๖.๙๔	มาก	-
วัตถุประสงค์ข้อที่ ๕ เพื่อสร้างความสัมพันธ์ระหว่าง บ้าน วัด สถานศึกษา โรงเรียน ราชการ และชุมชน ให้เป็นแหล่งเรียนรู้ และจัดกิจกรรมทางศาสนาของชุมชน					
๕.๑ ศูนย์ศึกษาพระพุทธศาสนาวันอาทิตย์ได้ส่งเสริม/เชื่อมโยง ให้บ้าน วัด โรงเรียน และชุมชนได้ร่วมกันทำกิจกรรม ทางศาสนาเพื่อรักษาสืบทอดพระพุทธศาสนา/ประเพณี อันดีงามของท้องถิ่นให้ดำรงอยู่คู่ชุมชน	๓.๕๒	๐.๕๘	๘๘.๐๐	มากที่สุด	๑
๕.๒ ศูนย์ศึกษาพระพุทธศาสนาวันอาทิตย์ได้เชื่อมโยงให้บ้าน วัด โรงเรียน และชุมชนได้เข้ามามีส่วนร่วมแก้ไขปัญหา ของชุมชน	๓.๔๙	๐.๖๕	๘๗.๒๕	มาก	๓
๕.๓ ศูนย์ศึกษาพระพุทธศาสนาวันอาทิตย์ได้ส่งเสริม/เชื่อมโยง ให้บ้าน วัด โรงเรียน และชุมชนได้เข้ามามีส่วนร่วมทำ กิจกรรมพัฒนาคุณธรรมจริยธรรมแก่คนในชุมชน	๓.๕๐	๐.๖๒	๘๗.๕๐	มาก	๒
๕.๔ ศูนย์ศึกษาพระพุทธศาสนาวันอาทิตย์ได้ส่งเสริม/เชื่อมโยง ให้บ้าน วัด โรงเรียน และชุมชนได้เข้ามามีส่วนร่วม ทำกิจกรรมพัฒนาคุณภาพชีวิต (การพัฒนาอาชีพ/ เสริมสร้างรายได้) แก่คนในชุมชน	๓.๔๖	๐.๖๘	๘๖.๕๐	มาก	๔
รวมเฉลี่ย	๓.๔๙	๐.๖๓	๘๗.๓๑	มาก	-
รวมค่าเฉลี่ยทั้งหมด	๓.๔๗	๐.๖๐	๘๖.๗๖	มาก	-



จากแผนภาพ แสดงภาพรวมผลผลิตโครงการศูนย์ศึกษาพระพุทธศาสนาวันอาทิตย์ (สำหรับผู้ใหญ่) พบว่า เมื่อจำแนกตามวัตถุประสงค์ วัตถุประสงค์ข้อที่ ๑ เพื่อส่งเสริมให้ศูนย์ศึกษาพระพุทธศาสนาวันอาทิตย์ เป็น HUB คุณธรรมในชุมชนทั่วประเทศ ภาพรวมอยู่ในระดับมากที่สุด ร้อยละ ๘๘.๔๒ ($\bar{X} = ๓.๕๔$) เป็นอันดับแรก รองลงมา คือ วัตถุประสงค์ข้อที่ ๕ เพื่อสร้างความสัมพันธ์ระหว่าง บ้าน วัด สถานศึกษา โรงเรียน ราชการ และชุมชน ให้เป็นแหล่งเรียนรู้ และจัดกิจกรรมทางศาสนาของชุมชน ภาพรวมอยู่ในระดับมาก ร้อยละ ๘๗.๓๑ ($\bar{X} = ๓.๔๙$) และวัตถุประสงค์ข้อที่ ๔ เพื่อส่งเสริมสนับสนุนให้วัด สถานศึกษา นำหลักธรรมทางศาสนาไปพัฒนา เด็กเยาวชน และประชาชน ให้เกิดการนำไปสู่การปฏิบัติ ในการดำเนินชีวิตประจำวัน ภาพรวมอยู่ในระดับมาก ร้อยละ ๘๖.๙๔ ($\bar{X} = ๓.๔๘$) ตามลำดับ

ข้อเสนอแนะเพื่อลดความเสี่ยงการดำเนินงาน

๑. ควรปรับเปลี่ยนการเรียนการสอนให้เหมาะสมสอดคล้องกับภาวะสังคมในปัจจุบัน เพื่อชักจูงเด็ก เข้าวัด
๒. กรมการศาสนาควรช่วยเหลือศูนย์ฯ ในด้านการประชาสัมพันธ์ให้ประชาชนได้รู้จักแพร่หลายมากยิ่งขึ้น
๓. อยากให้มีการประชุมเพื่อแลกเปลี่ยนความคิดเห็นกันระหว่างศูนย์ศึกษาพระพุทธศาสนาวันอาทิตย์ ภายในจังหวัด
๔. กรมการศาสนาควรสนับสนุนอุปกรณ์การเรียนการสอน และสื่อ
๕. ควรจัดอบรมให้แก่ครูผู้สอน
๖. ควรนิมนต์ ผู้อำนวยการศูนย์ไปฝึกอบรม/ศึกษาดูงาน

ตารางที่ ๕ ผลผลิตการดำเนินงาน (Output)

รายการ	Means	(S.D)	ร้อยละ	ระดับปฏิบัติการ/ ระดับความคิดเห็น	ลำดับที่
ผลผลิต (Output) การประเมินผลสัมฤทธิ์โครงการ					
วัตถุประสงค์ข้อที่ ๑ เพื่อส่งเสริมให้ศูนย์ศึกษาพระพุทธศาสนาวันอาทิตย์ เป็น HUB คุณธรรมในชุมชนทั่วประเทศ					
๑.๑ นักเรียนมีโอกาสได้ศึกษาและค้นคว้าข้อมูลด้านศาสนาจากศูนย์ศึกษาพระพุทธศาสนาวันอาทิตย์	๓.๓๕	๐.๖๑	๘๓.๗๕	มาก	๒
๑.๒ นักเรียนมีโอกาสได้ศึกษา ธรรมศึกษา ตรี โท เอกจากศูนย์ศึกษาพระพุทธศาสนาวันอาทิตย์	๓.๕๐	๐.๕๗	๘๗.๕๐	มาก	๑
รวมเฉลี่ย	๓.๔๓	๐.๕๙	๘๕.๖๓	มาก	-
วัตถุประสงค์ข้อที่ ๒ เพื่อส่งเสริมให้ศูนย์ศึกษาพระพุทธศาสนาวันอาทิตย์ เป็นแหล่งกิจกรรมทางพระพุทธศาสนาทั่วประเทศ					
๒.๑ ศูนย์ศึกษาพระพุทธศาสนาวันอาทิตย์มีการจัดกิจกรรมทางศาสนา ในวันสำคัญต่างๆ เช่น วันมาฆบูชา วันวิสาขบูชา วันอาสาฬหบูชา ฯลฯ	๓.๕๒	๐.๕๘	๘๘.๐๐	มากที่สุด	๑
๒.๒ ศูนย์ศึกษาพระพุทธศาสนาวันอาทิตย์เป็นแหล่งจัดกิจกรรมทางศาสนา ที่หลากหลาย เช่น งานบุญตามประเพณีท้องถิ่น พิธีตักบาตรเทโว งานเทศน์มหาชาติ ฯลฯ	๓.๔๐	๐.๖๗	๘๕.๐๐	มาก	๒
รวมเฉลี่ย	๓.๔๖	๐.๖๓	๘๖.๕๐	มาก	-
วัตถุประสงค์ข้อที่ ๓ เพื่อสนับสนุนและส่งเสริมให้เด็ก เยาวชน และประชาชนได้รับการอบรม ปลูกฝังด้านคุณธรรมจริยธรรม ตั้งแต่วัยการศึกษาขั้นพื้นฐาน เสริมสร้างประสบการณ์การเรียนรู้ ในการพัฒนาคุณธรรมจริยธรรมอย่างต่อเนื่องตลอดชีวิต					
๓.๑ นักเรียนได้ร่วมทำกิจกรรมทางศาสนา เช่น ไหว้พระ สวดมนต์ ฟังธรรม ตักบาตร ฯลฯ ภายในศูนย์ศึกษาพระพุทธศาสนาวันอาทิตย์	๓.๓๕	๐.๖๘	๘๓.๗๕	มาก	๒
๓.๒ นักเรียนได้รับการฝึกปฏิบัติธรรมเบื้องต้น อาทิ นั่งสมาธิ เติณจกรรม จากศูนย์ศึกษาพระพุทธศาสนาวันอาทิตย์	๓.๔๐	๐.๗๒	๘๕.๐๐	มาก	๑
รวมเฉลี่ย	๓.๓๘	๐.๗๐	๘๔.๓๘	มาก	-
วัตถุประสงค์ข้อที่ ๔ เพื่อส่งเสริมสนับสนุนให้วัด สถานศึกษา นำหลักธรรมทางศาสนา ไปพัฒนาเด็ก เยาวชน และประชาชน ให้เกิดการนำไปสู่การปฏิบัติ ในการดำเนินชีวิต					
๔.๑ ศูนย์ศึกษาพระพุทธศาสนาวันอาทิตย์จัดให้มีการอบรมปฏิบัติธรรม แก่นักเรียนและบุคคลทั่วไป	๓.๓๘	๐.๖๖	๘๔.๕๐	มาก	๒
๔.๒ ศูนย์ศึกษาพระพุทธศาสนาวันอาทิตย์ จัดกิจกรรม ฟังพระธรรมเทศนาแก่เด็กและบุคคลทั่วไป	๓.๓๙	๐.๗๐	๘๔.๗๕	มาก	๑
รวมเฉลี่ย	๓.๓๙	๐.๖๘	๘๔.๖๓	มาก	-

รายการ	Means	(S.D)	ร้อยละ	ระดับปฏิบัติการ/ ระดับความคิดเห็น	ลำดับที่
วัตถุประสงค์ข้อที่ ๕ เพื่อสร้างความสัมพันธ์ระหว่าง บ้าน วัด สถานศึกษา โรงเรียน ราชการ และชุมชน ให้เป็นแหล่งเรียนรู้ และจัดกิจกรรมทางศาสนาของชุมชน					
๕.๑ ศูนย์ศึกษาพระพุทธศาสนาวันอาทิตย์ จัดให้มีการประกวด แข่งขันกิจกรรมทางศาสนา เช่น บรรยายธรรม สวดมนต์หมู่สรรเสริญพระรัตนตรัย ทำนองสรภัญญะ จัดโต๊ะหมู่บูชา ละครธรรมะ เป็นต้น	๓.๓๔	๐.๗๕	๘๓.๕๐	มาก	๒
๕.๒ ศูนย์ศึกษาพระพุทธศาสนาวันอาทิตย์จัดให้มี การทำบุญตักบาตร เข้าวัดฟังธรรม ทุกวันพระ/วันอาทิตย์	๓.๓๙	๐.๗๕	๘๔.๗๕	มาก	๑
รวมเฉลี่ย	๓.๓๗	๐.๗๕	๘๔.๑๓	มาก	-
รวมค่าเฉลี่ยทั้งหมด	๓.๔๑	๐.๖๗	๘๕.๐๕	มาก	-



ผลผลิตการดำเนินงาน (Output)

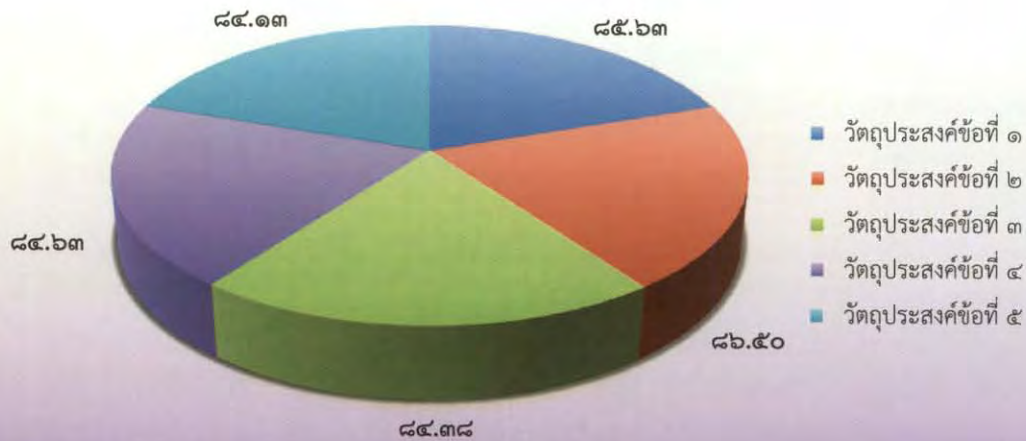

จากแผนภาพ แสดงภาพรวมผลผลิตโครงการศูนย์ศึกษาพระพุทธศาสนาวันอาทิตย์ สำหรับเด็ก พบว่าเมื่อจำแนกตามวัดอุประสงค์ วัดอุประสงค์ข้อที่ ๒ เพื่อส่งเสริมให้ศูนย์ศึกษาพระพุทธศาสนาวันอาทิตย์ เป็นแหล่งกิจกรรมทางพระพุทธศาสนาทั่วประเทศ ภาพรวมอยู่ในระดับมาก ร้อยละ ๘๖.๕๐ ($\bar{X} = ๓.๔๖$) รวมทั้งวัดอุประสงค์ข้อที่ ๑ เพื่อส่งเสริมให้ศูนย์ศึกษาพระพุทธศาสนาวันอาทิตย์ เป็น HUB คุณธรรมในชุมชนทั่วประเทศ ภาพรวมอยู่ในระดับมาก ร้อยละ ๘๕.๖๓ ($\bar{X} = ๓.๔๓$) และวัดอุประสงค์ข้อที่ ๔ เพื่อส่งเสริมสนับสนุนให้วัด สถานศึกษานำหลักธรรมทางศาสนา ไปพัฒนาเด็กเยาวชนและประชาชน ให้เกิดการนำไปสู่การปฏิบัติ ในการดำเนินชีวิต ภาพรวมอยู่ในระดับมาก ร้อยละ ๘๕.๖๓ ($\bar{X} = ๓.๓๙$) ตามลำดับ



โครงการศูนย์อบรมศาสนาอิสลามและจริยธรรมประจำมัสยิด

กรมการศาสนา ในฐานะเป็นหน่วยงานรับผิดชอบงานด้านศาสนาในเรื่องเกี่ยวกับการเสริมสร้างศาสนศึกษาและปลูกฝังคุณธรรมจริยธรรมให้แก่เยาวชน รวมทั้งให้เยาวชนได้ใช้เวลาว่างในการศึกษาศาสนธรรมและร่วมประกอบพิธีกรรมทางศาสนา มุ่งเน้นเรื่องการให้การศึกษาแก่เยาวชนให้เป็นคนดี มีคุณธรรมจริยธรรม โดยจะต้องให้ได้รับการฝึกอบรมตั้งแต่เยาว์วัย ซึ่งวิถีชีวิตของคนไทยที่นับถือศาสนาอิสลาม ยึดมั่นในหลักคำสอนศาสนาอย่างเคร่งครัด จึงจำเป็นต้องฝึกอบรมเยาวชนโดยใช้มัสยิดเป็นสถานศึกษาด้านส่งเสริมและปลูกฝังคุณธรรมจริยธรรมใช้ชื่อว่า “ศูนย์อบรมศาสนาอิสลามและจริยธรรมประจำมัสยิด” เพื่อสร้างภูมิคุ้มกันให้กับเยาวชนในสังคม โดยใช้มิติทางศาสนา และเพื่อเป็นการส่งเสริมและพัฒนาการอบรมศาสนาอิสลามและจริยธรรมประจำมัสยิดที่กระจายอยู่ในชุมชนมุสลิมทั่วประเทศ ให้ดำเนินไปด้วยความเรียบร้อย เป็นระบบในทิศทางเดียวกัน มีคุณภาพ และตอบสนองความต้องการของประชาชนอย่างแท้จริง ซึ่งจะนำไปสู่ความสุขของสังคมและประเทศชาติ ซึ่งกรมการศาสนาได้ดำเนินการประเมินผลสัมฤทธิ์โครงการสอบถามความคิดเห็นเจ้าหน้าที่สำนักงานวัฒนธรรมจังหวัด ผู้มีส่วนเกี่ยวข้องและประชาชนที่เข้าร่วมกิจกรรมด้วยวิธีการสุ่มตัวอย่าง แบ่งการประเมินออกเป็น ๓ ส่วน คือ ๑. ปัจจัยนำเข้า ๒. กระบวนการ และ ๓. ผลผลิต/ผลลัพธ์ ดังนี้



ปัจจัยนำเข้าการดำเนินงาน (Input)

ตารางที่ ๑ แสดงข้อมูลทั่วไป

สถานภาพ	ร้อยละ
วัฒนธรรมจังหวัด	๘.๓๐
ผู้รับผิดชอบโครงการ	๘๓.๔๐
นักวิชาการวัฒนธรรม	๘.๓๐

จากตาราง ๑ พบว่า ผู้ตอบแบบประเมิน ส่วนใหญ่เป็นผู้รับผิดชอบโครงการ ร้อยละ ๘๓.๔๐ รองลงมา เป็นวัฒนธรรมจังหวัด รวมทั้งนักวิชาการวัฒนธรรม ร้อยละ ๘.๓๐ ตามลำดับ



ตารางที่ ๒ แสดงปัจจัยนำเข้าการดำเนินงาน (Input)

รายการ	ร้อยละ		
	มี	ไม่มี	ไม่ได้ระบุ
ปัจจัยนำเข้า (Input)			
๑. งบประมาณ			
๑.๑ สำนักงานวัฒนธรรมจังหวัดได้รับแจ้งรายละเอียดโครงการและงบประมาณล่วงหน้า	๑๐๐.๐๐	๐.๐๐	๐.๐๐
๑.๒ กรมการศาสนาจัดสรรงบประมาณให้ดำเนินโครงการเพียงพอกับกลุ่มเป้าหมาย	๘๓.๔๐	๘.๓๐	๘.๓๐
๑.๓ สำนักงานวัฒนธรรมจังหวัดขอรับงบประมาณสนับสนุนเพิ่มเติมจากหน่วยงานภาครัฐ เอกชน และเครือข่ายในพื้นที่	๓๓.๓๐	๖๖.๗๐	๐.๐๐
รวมเฉลี่ย	๗๒.๒๓	๒๕.๐๐	๒.๗๗
๒. การวางแผน			
๒.๑ โครงการของกรมการศาสนาสอดคล้องกับความต้องการของชุมชน	๑๐๐.๐๐	๐.๐๐	๐.๐๐
๒.๒ สำนักงานวัฒนธรรมจังหวัดได้ไปเสนอให้องค์กรปกครองส่วนท้องถิ่น มีส่วนร่วมในการจัดกิจกรรม/โครงการ	๕๐.๐๐	๕๐.๐๐	๐.๐๐
๒.๓ กรมการศาสนาได้มีการประชุมชี้แจง หรือจัดทำคู่มือการดำเนินงานให้จังหวัดทราบล่วงหน้าก่อนดำเนินโครงการ	๗๕.๐๐	๒๕.๐๐	๐.๐๐
๒.๔ สำนักงานวัฒนธรรมจังหวัดมีการประชุมชี้แจงการดำเนินโครงการให้บุคลากรมีความรู้ความเข้าใจ	๙๑.๗๐	๘.๓๐	๐.๐๐
รวมเฉลี่ย	๗๙.๑๘	๒๐.๘๓	๐.๐๐
๓. บุคลากร			
๓.๑ บุคลากรของสำนักงานวัฒนธรรมจังหวัดมีความรู้ ความเข้าใจในกฎ ระเบียบ ข้อบังคับ ด้านการเงิน พัสดุ จนสามารถบริหารโครงการที่รับผิดชอบได้อย่างมีประสิทธิภาพ	๙๑.๗๐	๘.๓๐	๐.๐๐
๓.๒ บุคลากรของสำนักงานวัฒนธรรมจังหวัดมีเพียงพอกับการปฏิบัติงานตามโครงการ	๑๐๐.๐๐	๐.๐๐	๐.๐๐
๓.๓ บุคลากรของสำนักงานวัฒนธรรมมีการประสานความร่วมมือการดำเนินงานตามโครงการกับหน่วยงานอื่น ๆ	๑๐๐.๐๐	๐.๐๐	๐.๐๐
รวมเฉลี่ย	๙๗.๒๓	๒.๗๗	๐.๐๐
๔. ชุมชน/เครือข่าย			
๔.๑ สำนักงานวัฒนธรรมจังหวัดได้รับความร่วมมือและได้รับการสนับสนุน การดำเนินโครงการจากเครือข่าย ในรูปแบบ ต่อไปนี้	๖๐.๔๕	๓๑.๒๕	๘.๓๐
๔.๑.๑ ด้านงบประมาณ	๔๑.๗๐	๕๐.๐๐	๘.๓๐
๔.๑.๒ ด้านบุคลากร	๖๖.๗๐	๒๕.๐๐	๘.๓๐
๔.๑.๓ ด้านวัสดุอุปกรณ์	๖๖.๗๐	๒๕.๐๐	๘.๓๐
๔.๑.๔ ด้านอาคารสถานที่	๖๖.๗๐	๒๕.๐๐	๘.๓๐
๔.๒ ชุมชน/เครือข่ายในพื้นที่เป็นผู้มีบทบาทในการจัดกิจกรรม/โครงการ ตามแผนการดำเนินงานของกรมการศาสนา	๘๓.๓๐	๑๖.๗๐	๐.๐๐
รวมเฉลี่ย	๗๑.๘๘	๒๓.๙๘	๔.๑๕

แผนภาพที่ ๑ แสดงภาพรวมปัจจัยนำเข้า (Input)

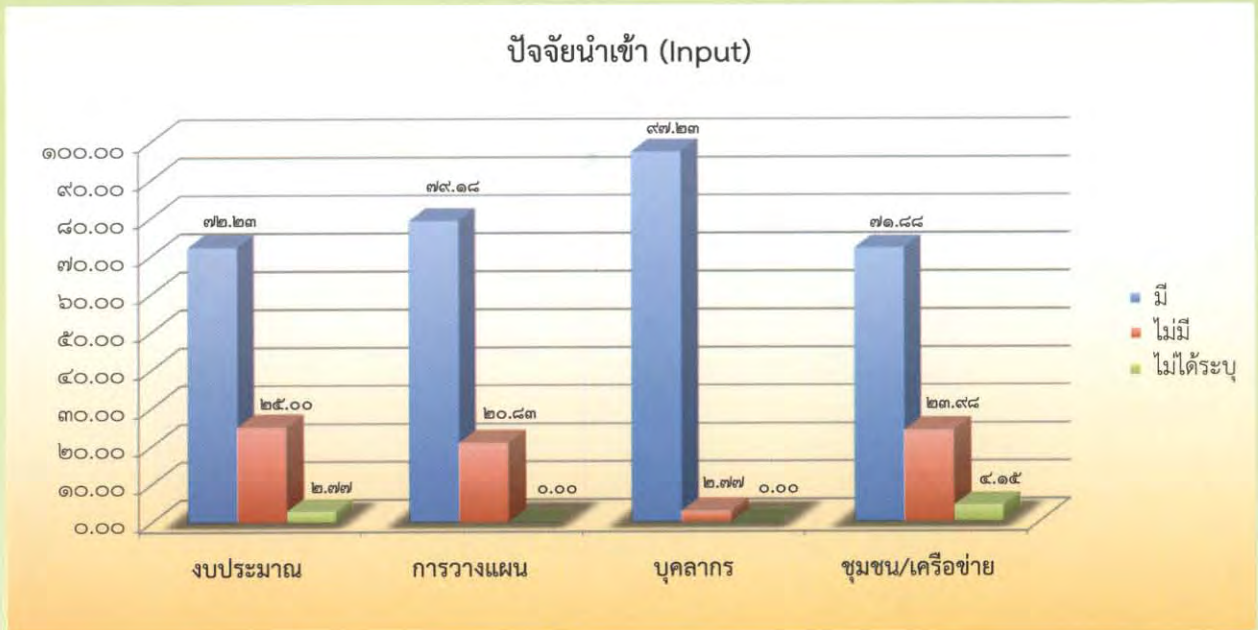

จากแผนภาพที่ ๑ แสดงภาพรวมปัจจัยนำเข้าการดำเนินงาน พบว่า ปัจจัยนำเข้าด้านบุคลากร มีการดำเนินงาน ร้อยละ ๙๗.๒๓ เป็นอันดับแรก รองลงมา คือด้านการวางแผน มีการดำเนินงาน ร้อยละ ๗๙.๑๘ และด้านงบประมาณ มีการดำเนินงาน ร้อยละ ๗๒.๒๓ ตามลำดับ

ตารางที่ ๒ แสดงกระบวนการดำเนินงาน (Process)

รายการ	ร้อยละ		
	มี	ไม่มี	ไม่ได้ระบุ
กระบวนการ (Process)			
๑. งบประมาณ			
๑.๑ สำนักงานวัฒนธรรมจังหวัดมีการจัดทำแผนการใช้จ่ายงบประมาณตามโครงการ	๙๑.๗๐	๘.๓๐	๐.๐๐
๑.๒ สำนักงานวัฒนธรรมจังหวัดมีการตรวจสอบการใช้จ่ายงบประมาณให้เป็นไปตามแผนงาน/โครงการ และวัตถุประสงค์	๑๐๐.๐๐	๐.๐๐	๐.๐๐
๑.๓ ผู้รับผิดชอบโครงการได้จัดทำสรุปรายการใช้จ่ายเงินงบประมาณตามโครงการ	๑๐๐.๐๐	๐.๐๐	๐.๐๐
รวมเฉลี่ย	๙๗.๒๓	๒.๗๗	๐.๐๐
๒. การบริหารจัดการ			
๒.๑ วัฒนธรรมจังหวัดบริหารจัดการโครงการอย่างมีระบบทำให้การดำเนินงานมีประสิทธิภาพ	๑๐๐.๐๐	๐.๐๐	๐.๐๐
๒.๒ ผู้รับผิดชอบโครงการเข้าใจในการบริหารโครงการ	๑๐๐.๐๐	๐.๐๐	๐.๐๐
รวมเฉลี่ย	๑๐๐.๐๐	๐.๐๐	๐.๐๐

รายการ	ร้อยละ		
	มี	ไม่มี	ไม่ได้ระบุ
๓. การประชาสัมพันธ์			
๓.๑ สำนักงานวัฒนธรรมจังหวัดประชาสัมพันธ์โครงการที่ได้รับมอบหมายผ่านสื่อต่าง ๆ			
๓.๑.๑ สื่อสิ่งพิมพ์ เช่น แผ่นพับ โบปลิว โวนิต ฯลฯ	๕๐.๐๐	๔๑.๗๐	๘.๓๐
๓.๑.๒ เสียงตามสาย/วิทยุชุมชน	๕๘.๓๐	๓๓.๓๐	๘.๓๐
๓.๑.๓ ประชุมเครือข่าย	๔๑.๗๐	๕๐.๐๐	๘.๓๐
๓.๑.๔ สื่อเทคโนโลยีสารสนเทศและระบบอิเล็กทรอนิกส์ เช่น Website ของสำนักงานวัฒนธรรมจังหวัด	๖๖.๗๐	๒๕.๐๐	๘.๓๐
รวมเฉลี่ย	๕๕.๑๘	๓๗.๕๐	๘.๓๐
๔. การกำกับติดตาม			
๔.๑ สำนักงานวัฒนธรรมจังหวัดกำกับติดตามและประเมินผลเพื่อปรับปรุงการทำงาน ดังนี้			
๔.๑.๑ ก่อนดำเนินโครงการ	๗๗.๗๗	๑๖.๖๗	๕.๕๗
๔.๑.๒ ระหว่างดำเนินโครงการ	๕๘.๓๐	๒๕.๐๐	๑๖.๗๐
๔.๑.๓ หลังดำเนินโครงการ	๙๑.๗๐	๘.๓๐	๐.๐๐
๔.๒ สำนักงานวัฒนธรรมจังหวัดมีการประเมินผลเมื่อเสร็จสิ้นโครงการเพื่อสรุปผล และเพื่อพัฒนาโครงการในปีต่อไป	๑๐๐.๐๐	๐.๐๐	๐.๐๐
๔.๓ สำนักงานวัฒนธรรมจังหวัดได้จัดทำรายงานผลโครงการได้ครอบคลุมทั้งปัจจัยนำเข้า ผลผลิต ผลลัพธ์ ตามวัตถุประสงค์	๑๐๐.๐๐	๐.๐๐	๐.๐๐
รวมเฉลี่ย	๙๒.๕๙	๕.๕๖	๑.๘๖



แผนภาพที่ ๒ แสดงภาพรวมกระบวนการ (Process)

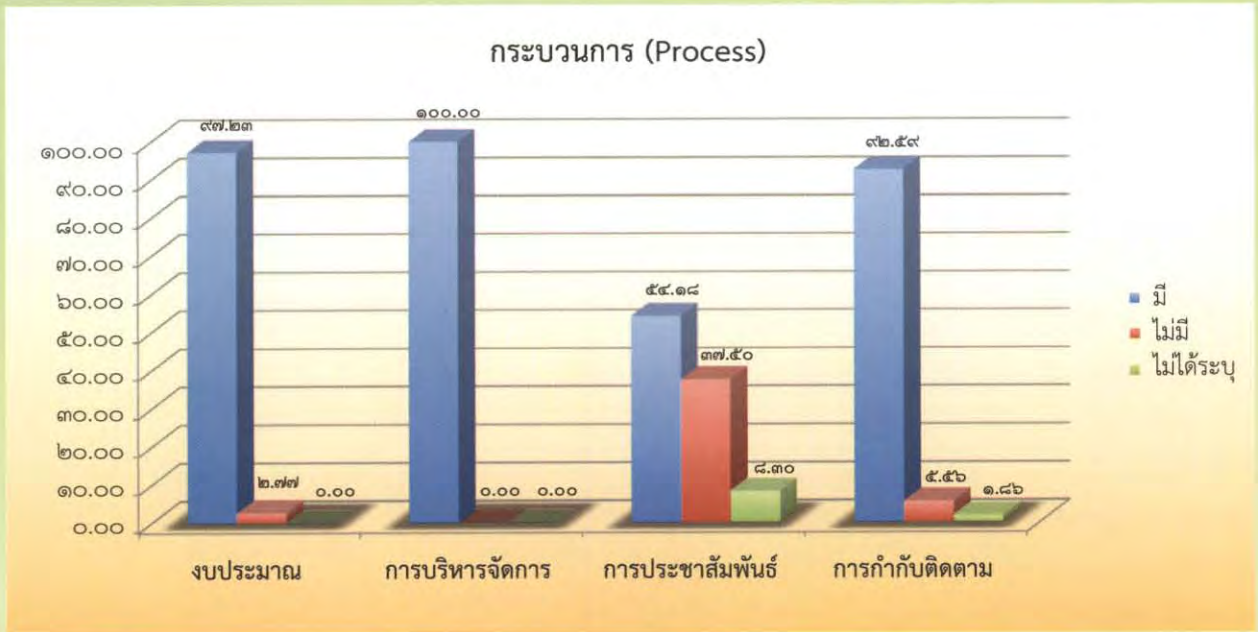

จากแผนภาพที่ ๒ แสดงภาพรวมกระบวนการดำเนินงาน พบว่า กระบวนการดำเนินงานด้านการบริหารจัดการ มีการดำเนินงาน ร้อยละ ๑๐๐.๐๐ เป็นอันดับแรก รองลงมา คือด้านงบประมาณ มีการดำเนินงาน ร้อยละ ๙๗.๒๓ และด้านการกำกับติดตาม มีการดำเนินงาน ร้อยละ ๙๒.๕๙ ตามลำดับ

ตารางที่ ๔ ผลผลิตการดำเนินงาน (Output)

รายการ	Means	(S.D)	ร้อยละ	ระดับปฏิบัติการ/ ระดับความคิดเห็น	ลำดับที่
ผลผลิต (Output) การประเมินผลสัมฤทธิ์โครงการ					
วัตถุประสงค์ข้อที่ ๑ เพื่อส่งเสริมให้เยาวชนได้มีความรู้ความเข้าใจในหลักธรรมคำสอนของศาสนาได้ถูกต้อง					
๑.๑ ศูนย์อบรมศาสนาอิสลามและจริยธรรมประจำมัสยิดส่งเสริมให้ท่านได้มีโอกาสศึกษา/แลกเปลี่ยนเรียนรู้หลักธรรมคำสอนทางศาสนาอิสลามอย่างเป็นระบบและต่อเนื่อง	๓.๔๗	๐.๕๕	๘๖.๗๕	มาก	๑
๑.๒ เมื่อเข้าร่วมกิจกรรมกับศูนย์อบรมศาสนาอิสลามฯ ทำให้มีความรู้/ความเข้าใจเกี่ยวกับหลักธรรมคำสอนทางศาสนาอิสลามที่ถูกต้อง	๓.๔๐	๐.๕๓	๘๕.๐๐	มาก	๒
๑.๓ ท่านนำความรู้เกี่ยวกับหลักธรรมคำสอนทางศาสนาที่ได้รับการอบรมจากศูนย์อบรมศาสนาอิสลามฯ ไปเผยแพร่แก่ครอบครัวและบุคคลใกล้ชิด	๓.๒๖	๐.๖๐	๘๑.๕๐	มาก	๔
๑.๔ ศูนย์อบรมศาสนาอิสลามฯ ได้ประเมินผลความรู้/ความเข้าใจเกี่ยวกับหลักธรรมทางศาสนาของผู้เรียนอย่างเป็นระบบ	๓.๒๙	๐.๖๐	๘๒.๒๕	มาก	๓
รวมเฉลี่ย	๓.๓๖	๐.๕๗	๘๓.๘๘	มาก	-

รายการ	Means	(S.D)	ร้อยละ	ระดับปฏิบัติการ/ ระดับความคิดเห็น	ลำดับที่
วัตถุประสงค์ข้อที่ ๒ เพื่อส่งเสริมให้เยาวชนนำหลักธรรมไปปรับใช้กับชีวิตประจำวันในสังคมและชุมชนได้อย่างมีความสุข และเหมาะสม					
๒.๑ เมื่อเข้าร่วมกิจกรรมกับศูนย์อบรมศาสนาอิสลามฯ ทำให้มีค่านิยมจิตสำนึกที่ดี	๓.๔๐	๐.๕๕	๘๕.๐๐	มาก	๑
๒.๒ การเข้าร่วมกิจกรรมกับศูนย์อบรมศาสนาอิสลามฯ ทำให้สามารถนำความรู้ด้านหลักธรรมทางพระพุทธศาสนา มาปรับใช้ในการดำเนินชีวิตประพฤตินอยู่ในศีลธรรมอันดี	๓.๓๓	๐.๖๒	๘๓.๒๕	มาก	๓
๒.๓ การจัดกิจกรรมฯ เป็นส่วนหนึ่งที่ช่วยแก้ไข/ลดปัญหาให้กับชุมชน ทำให้เกิดความสงบสุขในชุมชน	๓.๓๖	๐.๖๓	๘๔.๐๐	มาก	๒
รวมเฉลี่ย	๓.๓๖	๐.๖๐	๘๔.๐๘	มาก	-
วัตถุประสงค์ข้อที่ ๓ เพื่อส่งเสริมงานการศึกษาด้านศาสนา และพัฒนาบุคลากรทางการศึกษาด้านศาสนาให้มีความรู้ ทักษะ และเทคนิคต่าง ๆ ในการเรียนการสอน					
๓.๑ ศูนย์อบรมศาสนาอิสลามฯ ส่งเสริมให้บุคลากรในหน่วยงาน ได้รับการพัฒนาความรู้ ทักษะ และเทคนิคด้านการสอน อย่างสม่ำเสมอ	๓.๓๑	๐.๕๘	๘๒.๗๕	มาก	๓
๓.๒ บุคลากรในศูนย์อบรมศาสนาอิสลามฯ มีความรู้ ด้านหลักธรรมทางศาสนา ส่งผลให้ผู้เรียนมีความรู้/ความเข้าใจเกี่ยวกับหลักธรรมทางศาสนาอย่างแท้จริง	๓.๓๕	๐.๖๒	๘๓.๗๕	มาก	๑
๓.๓ บุคลากรในศูนย์อบรมศาสนาอิสลามฯ มีทักษะ/เทคนิค การสอนที่มีประสิทธิภาพส่งผลให้ผู้เรียนเกิดความสนใจที่จะศึกษาเรียนรู้หลักธรรมทางศาสนา	๓.๓๒	๐.๖๓	๘๓.๐๐	มาก	๒
รวมเฉลี่ย	๓.๓๓	๐.๖๑	๘๓.๑๗	มาก	-
รวมค่าเฉลี่ยทั้งหมด	๓.๓๕	๐.๕๙	๘๓.๗๑	มาก	-

ผลผลิตการดำเนินงาน (Output)

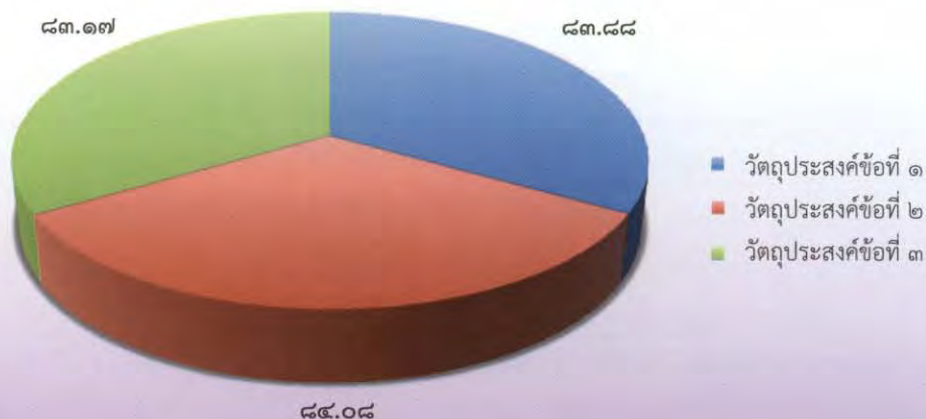

จากแผนภาพ แสดงภาพรวมผลผลิตโครงการศูนย์อบรมศาสนาอิสลามและจริยธรรมประจำมัสยิด พบว่า เมื่อจำแนกตามวัตถุประสงค์ วัตถุประสงค์ข้อที่ ๒ เพื่อส่งเสริมให้เยาวชนนำหลักธรรมไปปรับใช้กับชีวิตประจำวัน ในสังคมและชุมชนได้อย่างมีความสุข และเหมาะสม ภาพรวมอยู่ในระดับมาก ร้อยละ ๘๔.๐๘ ($\bar{X} = ๓.๓๖$) เป็นอันดับแรก รองลงมา คือ วัตถุประสงค์ข้อที่ ๑ เพื่อส่งเสริมให้เยาวชนได้มีความรู้ความเข้าใจในหลักธรรม คำสอนของศาสนาได้ถูกต้อง ภาพรวมอยู่ในระดับมาก ร้อยละ ๘๓.๘๘ ($\bar{X} = ๓.๓๕$) และวัตถุประสงค์ข้อที่ ๓ เพื่อส่งเสริมงานการศึกษาด้านศาสนาและพัฒนาบุคลากรทางการศึกษาด้านศาสนาให้มีความรู้ ทักษะ และเทคนิคต่าง ๆ ในการเรียนการสอน ภาพรวมอยู่ในระดับมาก ร้อยละ ๘๓.๑๗ ($\bar{X} = ๓.๓๓$) ตามลำดับ

ข้อเสนอแนะเพื่อลดความเสี่ยงการดำเนินงาน

๑. ควรประสานให้คณะกรรมการศูนย์อบรมศาสนาอิสลามและจริยธรรมประจำมัสยิดนำข้อมูลมายังศูนย์ฯ ที่ใกล้เคียง
๒. ควรให้คณะตรวจติดตามฯ ให้คำแนะนำการดำเนินงานต่างๆ แก่คณะกรรมการศูนย์อบรมศาสนาอิสลามและจริยธรรมประจำมัสยิด
๓. ควรจัดฝึกอบรมให้ความรู้แก่ครูสอนด้านหลักธรรมศาสนาอิสลามเพื่อให้การถ่ายทอดความรู้มีคุณภาพ และมีการสอนเป็นไปในทิศทางเดียวกัน



โครงการอุดหนุนศูนย์การเรียนรู้คุณธรรมจริยธรรมสำหรับเยาวชน

กรมการศาสนา ร่วมกับศาลเยาวชนและครอบครัวทั่วประเทศ กำหนดจัดค่ายคุณธรรมแก่เด็กและเยาวชนที่ถูกกล่าวหาว่าทำความผิดทั่วประเทศ เพื่อปลูกฝัง อบรมศีลธรรม คุณธรรม จริยธรรม ยึดมั่นในหลักคำสอนทางศาสนา มีความพอเพียง รู้จักใช้หลักของเหตุผล มีจิตสาธารณะ รักสิ่งแวดล้อม สามารถดำเนินชีวิตได้อย่างปลอดภัย มีส่วนร่วมในการพัฒนาชุมชน และประเทศชาติ เพื่อเป็นการคืนคนดีแก่สังคม สร้างครอบครัวอบอุ่น สังคมสงบสุขและร่มเย็นสืบไป ซึ่งกรมการศาสนาได้ดำเนินการประเมินผลสัมฤทธิ์โครงการสอบถามความคิดเห็นเจ้าหน้าที่สำนักงานวัฒนธรรมจังหวัด ผู้มีส่วนเกี่ยวข้องและประชาชนที่เข้าร่วมกิจกรรมด้วยวิธีการสุ่มตัวอย่าง แบ่งการประเมินออกเป็น ๓ ส่วน คือ ๑. ปัจจัยนำเข้า ๒. กระบวนการ และ ๓. ผลผลิต/ผลลัพธ์ ดังนี้



ปัจจัยนำเข้าการดำเนินงาน (Input)

ตารางที่ ๑ แสดงข้อมูลทั่วไป

สถานภาพ	ร้อยละ
ผู้รับผิดชอบโครงการ	๗๕.๐๐
ไม่ระบุ	๒๕.๐๐

จากตาราง ๑ พบว่า ผู้ตอบแบบประเมิน ส่วนใหญ่เป็นผู้รับผิดชอบโครงการ ร้อยละ ๗๕.๐๐ รองลงมา คือ ไม่ได้ระบุ ร้อยละ ๒๕.๐๐ ตามลำดับ

ตารางที่ ๒ แสดงปัจจัยนำเข้าการดำเนินงาน (Input)

รายการ	ร้อยละ		
	มี	ไม่มี	ไม่ได้ระบุ
ปัจจัยนำเข้า (Input)			
๑. งบประมาณ			
๑.๑ สำนักงานวัฒนธรรมจังหวัดได้รับแจ้งรายละเอียดโครงการและงบประมาณล่วงหน้า	๑๐๐.๐๐	๐.๐๐	๐.๐๐
๑.๒ กรมการศาสนาจัดสรรงบประมาณให้ดำเนินโครงการเพียงพอแก่กลุ่มเป้าหมาย	๗๕.๐๐	๒๕.๐๐	๐.๐๐
๑.๓ สำนักงานวัฒนธรรมจังหวัดขอรับงบประมาณสนับสนุนเพิ่มเติมจากหน่วยงานภาครัฐ เอกชน และเครือข่ายในพื้นที่	๕๐.๐๐	๕๐.๐๐	๐.๐๐
รวมเฉลี่ย	๗๕.๐๐	๒๕.๐๐	๐.๐๐
๒. การวางแผน			
๒.๑ โครงการของกรมการศาสนาสอดคล้องกับความต้องการของชุมชน	๑๐๐.๐๐	๐.๐๐	๐.๐๐
๒.๒ สำนักงานวัฒนธรรมจังหวัดได้ไปเสนอให้องค์กรปกครองส่วนท้องถิ่น มีส่วนร่วมในการจัดกิจกรรม/โครงการ	๕๐.๐๐	๕๐.๐๐	๐.๐๐

รายการ	ร้อยละ		
	มี	ไม่มี	ไม่ได้ระบุ
๒.๓ กรมการศาสนาได้มีการประชุมชี้แจง หรือจัดทำคู่มือการดำเนินงานให้จังหวัดทราบล่วงหน้าก่อนดำเนินโครงการ	๗๕.๐๐	๒๕.๐๐	๐.๐๐
๒.๔ สำนักงานวัฒนธรรมจังหวัดมีการประชุมชี้แจงการดำเนินโครงการให้บุคลากรมีความรู้ความเข้าใจ	๑๐๐.๐๐	๐.๐๐	๐.๐๐
รวมเฉลี่ย	๘๑.๒๕	๑๘.๗๕	๐.๐๐
๓. บุคลากร			
๓.๑ บุคลากรของสำนักงานวัฒนธรรมจังหวัดมีความรู้ ความเข้าใจในกฎ ระเบียบ ข้อบังคับ ด้านการเงิน พัสดุ จนสามารถบริหารโครงการที่รับผิดชอบได้อย่างมีประสิทธิภาพ	๑๐๐.๐๐	๐.๐๐	๐.๐๐
๓.๒ บุคลากรของสำนักงานวัฒนธรรมจังหวัดมีเพียงพอกับการปฏิบัติงานตามโครงการ	๑๐๐.๐๐	๐.๐๐	๐.๐๐
๓.๓ บุคลากรของสำนักงานวัฒนธรรมมีการประสานความร่วมมือการดำเนินงานตามโครงการกับหน่วยงานอื่น ๆ	๑๐๐.๐๐	๐.๐๐	๐.๐๐
รวมเฉลี่ย	๑๐๐.๐๐	๐.๐๐	๐.๐๐
๔. ชุมชน/เครือข่าย			
๔.๑ สำนักงานวัฒนธรรมจังหวัดได้รับความร่วมมือและได้รับการสนับสนุนการดำเนินโครงการจากเครือข่าย ในรูปแบบ ต่อไปนี้	๘๑.๒๕	๑๘.๗๕	๐.๐๐
๔.๑.๑ ด้านงบประมาณ	๕๐.๐๐	๕๐.๐๐	๐.๐๐
๔.๑.๒ ด้านบุคลากร	๑๐๐.๐๐	๐.๐๐	๐.๐๐
๔.๑.๓ ด้านวัสดุอุปกรณ์	๗๕.๐๐	๒๕.๐๐	๐.๐๐
๔.๑.๔ ด้านอาคารสถานที่	๑๐๐.๐๐	๐.๐๐	๐.๐๐
๔.๒ ชุมชน/เครือข่ายในพื้นที่เป็นผู้มีบทบาทในการจัดกิจกรรม/โครงการ ตามแผนการดำเนินงานของกรมการศาสนา	๗๕.๐๐	๒๕.๐๐	๐.๐๐
รวมเฉลี่ย	๗๘.๑๓	๒๑.๘๘	๐.๐๐



แผนภาพที่ ๑ แสดงภาพรวมปัจจัยนำเข้า (Input)

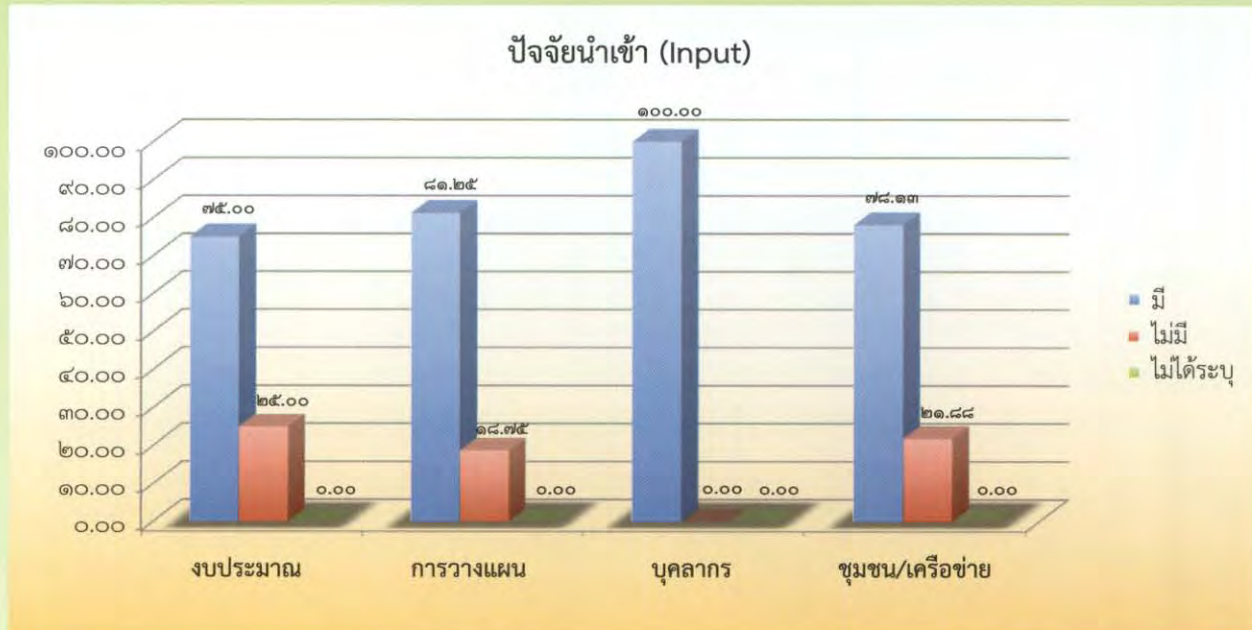

จากแผนภาพที่ ๑ แสดงภาพรวมปัจจัยนำเข้าการดำเนินงาน พบว่า ปัจจัยนำเข้าด้านบุคลากร มีการดำเนินงาน ร้อยละ ๑๐๐.๐๐ เป็นอันดับแรก รองลงมา คือด้านการวางแผน มีการดำเนินงาน ร้อยละ ๘๑.๒๕ และด้านชุมชน/เครือข่าย มีการดำเนินงาน ร้อยละ ๗๘.๑๓ ตามลำดับ

ตารางที่ ๓ แสดงกระบวนการดำเนินงาน (Process)

รายการ	ร้อยละ		
	มี	ไม่มี	ไม่ได้ระบุ
กระบวนการ (Process)			
๑. งบประมาณ			
๑.๑ สำนักงานวัฒนธรรมจังหวัดมีการจัดทำแผนการใช้จ่ายงบประมาณตามโครงการ	๑๐๐.๐๐	๐.๐๐	๐.๐๐
๑.๒ สำนักงานวัฒนธรรมจังหวัดมีการตรวจสอบการใช้จ่ายงบประมาณให้เป็นไปตามแผนงาน/โครงการ และวัตถุประสงค์	๑๐๐.๐๐	๐.๐๐	๐.๐๐
๑.๓ ผู้รับผิดชอบโครงการได้จัดทำสรุปรายการใช้จ่ายเงินงบประมาณตามโครงการ	๑๐๐.๐๐	๐.๐๐	๐.๐๐
รวมเฉลี่ย	๑๐๐.๐๐	๐.๐๐	๐.๐๐
๒. การบริหารจัดการ			
๒.๑ วัฒนธรรมจังหวัดบริหารจัดการโครงการอย่างมีระบบทำให้การดำเนินงานมีประสิทธิภาพ	๑๐๐.๐๐	๐.๐๐	๐.๐๐
๒.๒ ผู้รับผิดชอบโครงการเข้าใจในการบริหารโครงการ	๑๐๐.๐๐	๐.๐๐	๐.๐๐
รวมเฉลี่ย	๑๐๐.๐๐	๐.๐๐	๐.๐๐

รายการ	ร้อยละ		
	มี	ไม่มี	ไม่ได้ระบุ
๓. การประชาสัมพันธ์			
๓.๑ สำนักงานวัฒนธรรมจังหวัดประชาสัมพันธ์โครงการที่ได้รับมอบหมายผ่านสื่อต่าง ๆ			
๓.๑.๑ สื่อสิ่งพิมพ์ เช่น แผ่นพับ โบปลิว โวนิลาลา	๗๕.๐๐	๐.๐๐	๐.๐๐
๓.๑.๒ เสียงตามสาย/วิทยุชุมชน	๑๐๐.๐๐	๐.๐๐	๐.๐๐
๓.๑.๓ ประชุมเครือข่าย	๗๕.๐๐	๒๕.๐๐	๐.๐๐
๓.๑.๔ สื่อเทคโนโลยีสารสนเทศและระบบอิเล็กทรอนิกส์เช่น Website ของสำนักงานวัฒนธรรมจังหวัด	๑๐๐.๐๐	๐.๐๐	๐.๐๐
รวมเฉลี่ย	๘๗.๕๐	๖.๒๕	๐.๐๐
๔. การกำกับติดตาม			
๔.๑ สำนักงานวัฒนธรรมจังหวัดกำกับติดตามและประเมินผลเพื่อปรับปรุงการทำงาน ดังนี้	๘๓.๓๓	๑๖.๖๗	๐.๐๐
๔.๑.๑ ก่อนดำเนินโครงการ	๗๕.๐๐	๒๕.๐๐	๐.๐๐
๔.๑.๒ ระหว่างดำเนินโครงการ	๑๐๐.๐๐	๐.๐๐	๐.๐๐
๔.๑.๓ หลังดำเนินโครงการ	๗๕.๐๐	๒๕.๐๐	๐.๐๐
๔.๒ สำนักงานวัฒนธรรมจังหวัดมีการประเมินผลเมื่อเสร็จสิ้นโครงการเพื่อสรุปผล และเพื่อพัฒนาโครงการในปีต่อไป	๑๐๐.๐๐	๐.๐๐	๐.๐๐
๔.๓ สำนักงานวัฒนธรรมจังหวัดได้จัดทำรายงานผลโครงการได้ครอบคลุมทั้งปัจจัยนำเข้า ผลผลิต ผลลัพธ์ ตามวัตถุประสงค์	๑๐๐.๐๐	๐.๐๐	๐.๐๐
รวมเฉลี่ย	๙๔.๔๔	๕.๕๖	๐.๐๐



แผนภาพที่ ๒ แสดงภาพรวมกระบวนการ (Process)

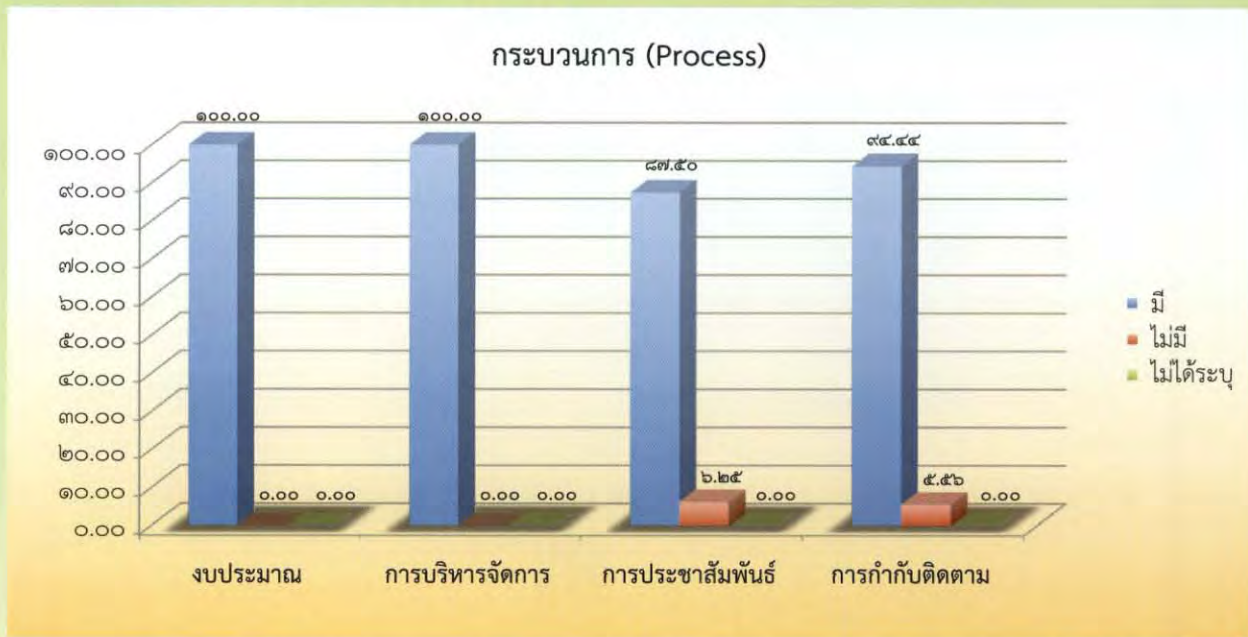

จากแผนภาพที่ ๒ แสดงภาพรวมกระบวนการดำเนินงาน พบว่า กระบวนการดำเนินงานด้านงบประมาณ และด้านการบริหารจัดการ มีการดำเนินงาน ร้อยละ ๑๐๐.๐๐ เป็นอันดับแรก รองลงมา คือด้านการกำกับติดตาม มีการดำเนินงาน ร้อยละ ๙๔.๔๔ และด้านการประชาสัมพันธ์ มีการดำเนินงาน ร้อยละ ๘๗.๕๐ ตามลำดับ

ตารางที่ ๔ ผลผลิตการดำเนินงาน (Output)

รายการ	Means	(S.D)	ร้อยละ	ระดับปฏิบัติการ/ ระดับความคิดเห็น	ลำดับที่
วัตถุประสงค์ข้อที่ ๑ ด้านการได้รับความรู้จากการอบรมคุณธรรม					
๑.๑ ท่านได้เรียนรู้หลักธรรม สำหรับการดำเนินชีวิต	๓.๖๕	๐.๕๕	๙๑.๒๕	มากที่สุด	๒
๑.๒ ท่านได้เรียนรู้และได้ฝึกการทำสมาธิให้จิตสงบ	๓.๕๔	๐.๖๓	๘๘.๕๐	มากที่สุด	๓
๑.๓ ท่านรู้จักความกตัญญูแก่ผู้ที่ต่อผู้มีพระคุณ	๓.๗๑	๐.๕๒	๙๒.๗๕	มากที่สุด	๑
๑.๔ ท่านเข้าใจความหมายของศีล ๕ ได้อย่างถ่องแท้	๓.๔๔	๐.๖๕	๘๖.๐๐	มาก	๔
รวมเฉลี่ย	๓.๕๙	๐.๕๙	๘๙.๖๓	มากที่สุด	-
วัตถุประสงค์ข้อที่ ๒ ด้านการนำความรู้ไปปฏิบัติหลังจากจบการอบรมคุณธรรม					
จบการอบรมคุณธรรม					
๒.๑ ท่านรู้สึกมีความละเอียดต่อการกระทำที่ไม่ดี	๓.๓๕	๐.๗๔	๘๓.๗๕	มาก	๓
๒.๒ ท่านสามารถปรับเปลี่ยนการดำเนินชีวิตไปในทางที่ดี ไม่เกี่ยวข้องกับอบายมุขทั้งปวง	๓.๔๕	๐.๖๒	๘๖.๒๕	มาก	๑
๒.๓ ท่านสามารถนำหลักธรรมทางศาสนาไปปฏิบัติ ได้ในยามมีปัญหาชีวิต	๓.๔๒	๐.๕๗	๘๕.๕๐	มาก	๒
๒.๔ ท่านสามารถรักษาศีลได้ทั้ง ๕ ข้อ	๓.๑๓	๐.๗๖	๗๘.๒๕	มาก	๕
๒.๕ ท่านสวดมนต์และทำสมาธิก่อนนอน	๓.๑๘	๐.๘๓	๗๙.๕๐	มาก	๔
รวมเฉลี่ย	๓.๓๑	๐.๗๐	๘๒.๖๕	มาก	-

รายการ	Means	(S.D)	ร้อยละ	ระดับปฏิบัติการ/ ระดับความคิดเห็น	ลำดับที่
วัตถุประสงค์ข้อที่ ๓ ด้านความพึงพอใจต่อการอบรมคุณธรรม					
๓.๑ การอบรมคุณธรรมเป็นกิจกรรมที่ดีทำให้มีความเข้าใจ การดำเนินชีวิตมากขึ้น	๓.๖๓	๐.๕๐	๙๐.๗๕	มากที่สุด	๕
๓.๒ การอบรมคุณธรรมทำให้เกิดความเข้าใจระหว่างพ่อแม่ลูก ทำให้เกิดความอบอุ่นในครอบครัวมากขึ้น	๓.๗๐	๐.๕๐	๙๒.๕๐	มากที่สุด	๑
๓.๓ หลักสูตรการอบรมมีความหลากหลาย สามารถนำไป ปฏิบัติได้จริง	๓.๖๔	๐.๕๒	๙๑.๐๐	มากที่สุด	๔
๓.๔ พระธรรมวิทยากรมีความสามารถในการถ่ายทอดคุณธรรม ทำให้เข้าใจได้ง่าย	๓.๖๖	๐.๕๐	๙๑.๕๐	มากที่สุด	๓
๓.๕ ภาพรวมความพึงพอใจการอบรมคุณธรรมในครั้งนี้	๓.๖๘	๐.๕๖	๙๒.๐๐	มากที่สุด	๒
รวมเฉลี่ย	๓.๖๖	๐.๕๒	๙๑.๕๕	มากที่สุด	-
รวมค่าเฉลี่ยทั้งหมด	๓.๕๒	๐.๖๐	๘๗.๙๔	มากที่สุด	-



ผลผลิตการดำเนินงาน (Output)

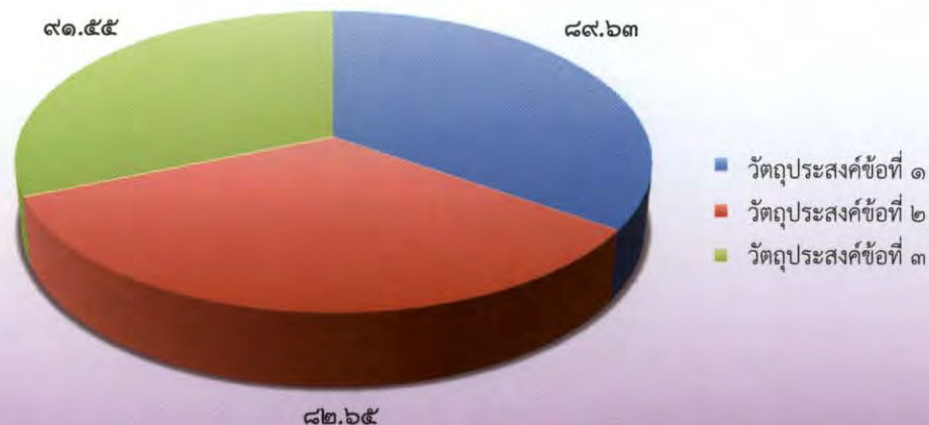

จากแผนภาพ แสดงภาพรวมผลผลิตโครงการศูนย์การเรียนรู้คุณธรรมจริยธรรมสำหรับเยาวชน พบว่าเมื่อจำแนกตามวัตถุประสงค์ วัตถุประสงค์ข้อที่ ๓ ด้านความพึงพอใจต่อการอบรมคุณธรรม ภาพรวมอยู่ในระดับมากที่สุด ร้อยละ ๙๑.๕๕ ($\bar{X} = ๓.๖๖$) เป็นอันดับแรก รองลงมา คือ วัตถุประสงค์ข้อที่ ๑ ด้านการได้รับความรู้จากการอบรมคุณธรรม ภาพรวมอยู่ในระดับมากที่สุด ร้อยละ ๘๙.๖๓ ($\bar{X} = ๓.๕๘$) และวัตถุประสงค์ข้อที่ ๒ ด้านการนำความรู้ไปปฏิบัติหลังจากจบการอบรมคุณธรรม ภาพรวมอยู่ในระดับมาก ร้อยละ ๘๒.๖๕ ($\bar{X} = ๓.๓๑$) ตามลำดับ

ข้อเสนอแนะเพื่อลดความเสี่ยงการดำเนินงาน

๑. ศาลเยาวชนและครอบครัวจังหวัดต่าง ๆ ควรนำผู้ปกครองของเยาวชนทุกคนมาร่วมโครงการ เพื่อให้เยาวชนเกิดความอบอุ่น

๒. ผู้ประสานงานจากศาลเยาวชนและครอบครัวจังหวัดต่าง ๆ ควรมาเยี่ยม รวมทั้งดูแลเยาวชน เพื่อเป็นขวัญและกำลังใจ

โครงการคลินิกคุณธรรม

กรมการศาสนามีภารกิจเกี่ยวกับการดำเนินงานของรัฐด้านศาสนา คือ ปลุกฝังและเสริมสร้างคุณธรรมจริยธรรมสนับสนุนส่งเสริมให้ประชาชนมีความรู้ความเข้าใจหลักธรรมทางศาสนาสามารถนำไปปรับใช้ในชีวิตประจำวันและเสริมสร้างคุณธรรมจริยธรรมให้สังคมมีคุณภาพเผยแพร่หลักธรรมสู่เยาวชนและประชาชนเพื่อพัฒนาคุณภาพชีวิตจึงเห็นควรดำเนินโครงการคลินิกคุณธรรม โดยใช้มิติทางศาสนาเพื่อกลุ่มเป้าหมายได้รับการแก้ไขปัญหาชี้แนะแนวทางการดำเนินชีวิตอบรมคุณธรรมจริยธรรมโดยใช้สถานศึกษาเป็นที่ตั้งคลินิกคุณธรรม ซึ่งกรมการศาสนาได้ดำเนินการประเมินผลสัมฤทธิ์โครงการสอบถามความคิดเห็นเจ้าหน้าที่สำนักงานวัฒนธรรมจังหวัด ผู้มีส่วนเกี่ยวข้อง และประชาชนที่เข้าร่วมกิจกรรมด้วยวิธีการสุ่มตัวอย่างแบ่งการประเมินออกเป็น ๓ ส่วน คือ ๑. ปัจจัยนำเข้า ๒. กระบวนการ และ ๓. ผลผลิต/ผลลัพธ์ ดังนี้



ปัจจัยนำเข้าการดำเนินงาน (Input)

ตารางที่ ๑ แสดงข้อมูลทั่วไป

สถานภาพ	ร้อยละ
วัฒนธรรมจังหวัด	๑๑.๘๐
ผู้รับผิดชอบโครงการ	๖๔.๗๐
นักวิชาการวัฒนธรรม	๑๗.๖๐
ไม่ระบุ	๕.๘๐

จากตาราง ๑ พบว่า ผู้ตอบแบบประเมินส่วนใหญ่เป็นผู้รับผิดชอบโครงการ ร้อยละ ๖๔.๗๐ รองลงมา เป็นนักวิชาการวัฒนธรรมร้อยละ ๑๗.๖๐ และเป็นวัฒนธรรมจังหวัด ร้อยละ ๑๑.๘๐ ตามลำดับ



ตารางที่ ๒ แสดงปัจจัยนำเข้าการดำเนินงาน (Input)

รายการ	ร้อยละ		
	มี	ไม่มี	ไม่ได้ระบุ
ปัจจัยนำเข้า (Input)			
๑. งบประมาณ			
๑.๑ สำนักงานวัฒนธรรมจังหวัดได้รับแจ้งรายละเอียดโครงการและงบประมาณล่วงหน้า	๙๔.๑๐	๕.๙๐	๐.๐๐
๑.๒ กรมการศาสนาจัดสรรงบประมาณให้ดำเนินโครงการเพียงพอกับกลุ่มเป้าหมาย	๘๘.๒๐	๑๑.๘๐	๐.๐๐
๑.๓ สำนักงานวัฒนธรรมจังหวัดขอรับงบประมาณสนับสนุนเพิ่มเติมจากหน่วยงานภาครัฐ เอกชนและเครือข่ายในพื้นที่	๖๔.๗๐	๓๕.๓๐	๐.๐๐
รวมเฉลี่ย	๘๒.๓๓	๑๗.๖๗	๐.๐๐
๒. การวางแผน			
๒.๑ โครงการของกรมการศาสนาสอดคล้องกับความต้องการของชุมชน	๘๘.๒๐	๑๑.๘๐	๐.๐๐
๒.๒ สำนักงานวัฒนธรรมจังหวัดได้ไปเสนอให้องค์กรปกครองส่วนท้องถิ่นมีส่วนร่วมในการจัดกิจกรรม/โครงการ	๔๑.๒๐	๕๘.๘๐	๐.๐๐
๒.๓ กรมการศาสนาได้มีการประชุมชี้แจงหรือจัดทำคู่มือการดำเนินงานให้จังหวัดทราบล่วงหน้าก่อนดำเนินโครงการ	๘๘.๒๐	๑๑.๘๐	๐.๐๐
๒.๔ สำนักงานวัฒนธรรมจังหวัดมีการประชุมชี้แจงการดำเนินโครงการให้บุคลากรมีความรู้ความเข้าใจ	๘๘.๒๐	๑๑.๘๐	๐.๐๐
รวมเฉลี่ย	๗๖.๔๕	๒๓.๕๕	๐.๐๐
๓. บุคลากร			
๓.๑ บุคลากรของสำนักงานวัฒนธรรมจังหวัดมีความรู้ความเข้าใจในกฎระเบียบข้อบังคับด้านการเงินพัสดุจนสามารถบริหารโครงการที่รับผิดชอบได้อย่างมีประสิทธิภาพ	๙๔.๑๐	๕.๙๐	๐.๐๐
๓.๒ บุคลากรของสำนักงานวัฒนธรรมจังหวัดมีเพียงพอกับการปฏิบัติงานตามโครงการ	๘๘.๒๐	๑๑.๘๐	๐.๐๐
๓.๓ บุคลากรของสำนักงานวัฒนธรรมมีการประสานความร่วมมือการดำเนินงานตามโครงการกับหน่วยงานอื่น ๆ	๙๔.๑๐	๕.๙๐	๐.๐๐
รวมเฉลี่ย	๙๒.๑๓	๗.๘๗	๐.๐๐
๔. ชุมชน/เครือข่าย			
๔.๑ สำนักงานวัฒนธรรมจังหวัดได้รับความร่วมมือและได้รับการสนับสนุนการดำเนินโครงการจากเครือข่ายในรูปแบบต่อไปนี้	๗๗.๙๕	๒๒.๐๕	๐.๐๐
๔.๑.๑ ด้านงบประมาณ	๔๗.๑๐	๕๒.๙๐	๐.๐๐
๔.๑.๒ ด้านบุคลากร	๑๐๐.๐๐	๐.๐๐	๐.๐๐
๔.๑.๓ ด้านวัสดุอุปกรณ์	๗๐.๖๐	๒๙.๔๐	๐.๐๐
๔.๑.๔ ด้านอาคารสถานที่	๙๔.๑๐	๕.๙๐	๐.๐๐
๔.๒ ชุมชน/เครือข่ายในพื้นที่เป็นผู้มีบทบาทในการจัดกิจกรรม/โครงการตามแผนการดำเนินงานของกรมการศาสนา	๘๒.๔๐	๑๗.๖๐	๐.๐๐
รวมเฉลี่ย	๘๐.๑๘	๑๙.๘๒	๐.๐๐

แผนภาพที่ ๑ แสดงภาพรวมปัจจัยนำเข้า (Input)

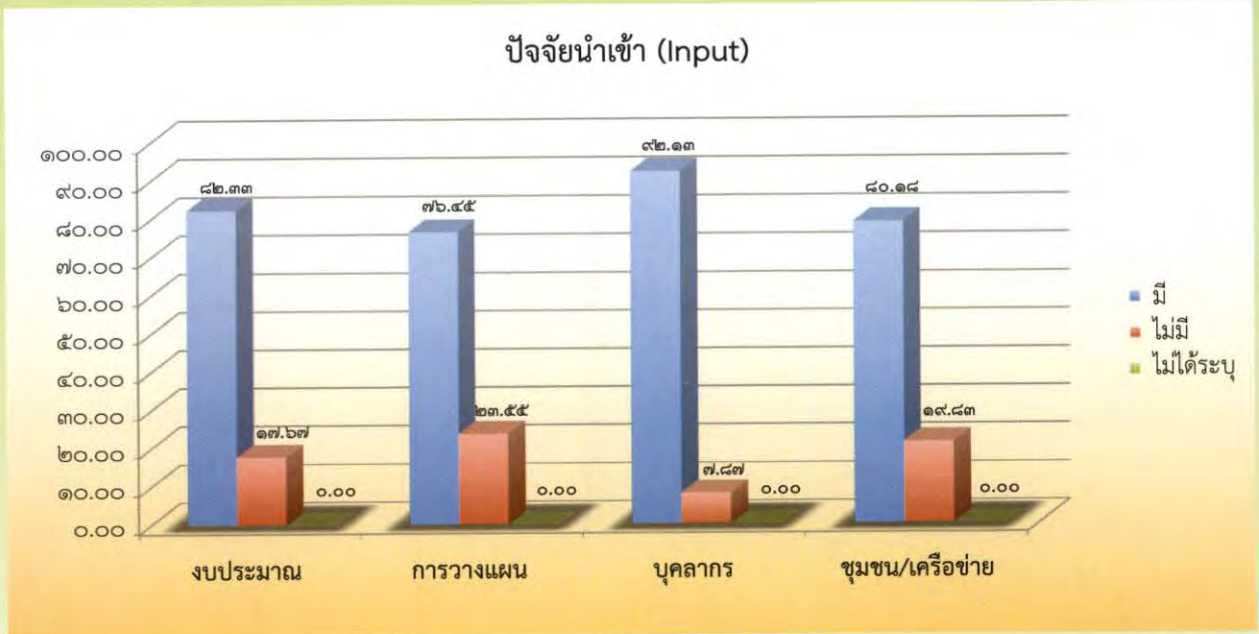

จากแผนภาพที่ ๑ แสดงภาพรวมปัจจัยนำเข้าการดำเนินงาน พบว่า ปัจจัยนำเข้าด้านบุคลากร มีการดำเนินงาน ร้อยละ ๙๒.๑๓ เป็นอันดับแรก รองลงมา คือด้านงบประมาณ มีการดำเนินงาน ร้อยละ ๘๒.๓๓ และด้านชุมชน/เครือข่าย มีการดำเนินงาน ร้อยละ ๘๐.๑๘ ตามลำดับ

ตารางที่ ๓ กระบวนการดำเนินงาน (Process)

รายการ	ร้อยละ		
	มี	ไม่มี	ไม่ได้ระบุ
กระบวนการ (Process)			
๑. งบประมาณ			
๑.๑ สำนักงานวัฒนธรรมจังหวัดมีการจัดทำแผนการใช้จ่ายงบประมาณตามโครงการ	๘๘.๒๐	๑๑.๘๐	๐.๐๐
๑.๒ สำนักงานวัฒนธรรมจังหวัดมีการตรวจสอบการใช้จ่ายงบประมาณให้เป็นไปตามแผนงาน/โครงการและวัตถุประสงค์	๑๐๐.๐๐	๐.๐๐	๐.๐๐
๑.๓ ผู้รับผิดชอบโครงการได้จัดทำสรุปรายการใช้จ่ายเงินงบประมาณตามโครงการ	๙๕.๑๐	๕.๙๐	๐.๐๐
รวมเฉลี่ย	๙๕.๑๐	๕.๙๐	๐.๐๐
๒. การบริหารจัดการ			
๒.๑ วัฒนธรรมจังหวัดบริหารจัดการโครงการอย่างมีระบบทำให้การดำเนินงานมีประสิทธิภาพ	๑๐๐.๐๐	๐.๐๐	๐.๐๐
๒.๒ ผู้รับผิดชอบโครงการเข้าใจในการบริหารโครงการ	๑๐๐.๐๐	๐.๐๐	๐.๐๐
รวมเฉลี่ย	๑๐๐.๐๐	๐.๐๐	๐.๐๐

รายการ	ร้อยละ		
	มี	ไม่มี	ไม่ได้ระบุ
๓. การประชาสัมพันธ์			
๓.๑ สำนักงานวัฒนธรรมจังหวัดประชาสัมพันธ์โครงการที่ได้รับมอบหมายผ่านสื่อต่าง ๆ			
๓.๑.๑ สื่อสิ่งพิมพ์ เช่น แผ่นพับ ใบปลิว โฉนด ฯลฯ	๗๐.๖๐	๒๙.๔๐	๐.๐๐
๓.๑.๒ เสียงตามสาย/วิทยุชุมชน	๒๙.๔๐	๗๐.๖๐	๐.๐๐
๓.๑.๓ ประชุมเครือข่าย	๗๖.๕๐	๒๓.๕๐	๐.๐๐
๓.๑.๔ สื่อเทคโนโลยีสารสนเทศและระบบอิเล็กทรอนิกส์เช่น Website ของสำนักงานวัฒนธรรมจังหวัด	๗๖.๕๐	๒๓.๕๐	๐.๐๐
รวมเฉลี่ย	๖๓.๒๕	๓๖.๗๕	๐.๐๐
๔. การกำกับติดตาม			
๔.๑ สำนักงานวัฒนธรรมจังหวัดกำกับติดตามและประเมินผลเพื่อปรับปรุงการทำงานดังนี้			
๔.๑.๑ ก่อนดำเนินโครงการ	๙๐.๒๐	๙.๘๐	๐.๐๐
๔.๑.๒ ระหว่างดำเนินโครงการ	๘๒.๔๐	๑๗.๖๐	๐.๐๐
๔.๑.๓ หลังดำเนินโครงการ	๙๔.๑๐	๕.๙๐	๐.๐๐
๔.๒ สำนักงานวัฒนธรรมจังหวัดมีการประเมินผลเมื่อเสร็จสิ้นโครงการเพื่อสรุปผล และเพื่อพัฒนาโครงการในปีต่อไป	๑๐๐.๐๐	๐.๐๐	๐.๐๐
๔.๓ สำนักงานวัฒนธรรมจังหวัดได้จัดทำรายงานผลโครงการได้ครอบคลุมทั้งปัจจัยนำเข้า ผลผลิต ผลลัพธ์ ตามวัตถุประสงค์	๙๔.๑๐	๕.๙๐	๐.๐๐
รวมเฉลี่ย	๙๔.๗๗	๕.๒๓	๐.๐๐



ตารางที่ ๒ แสดงภาพรวมกระบวนการ (Input)

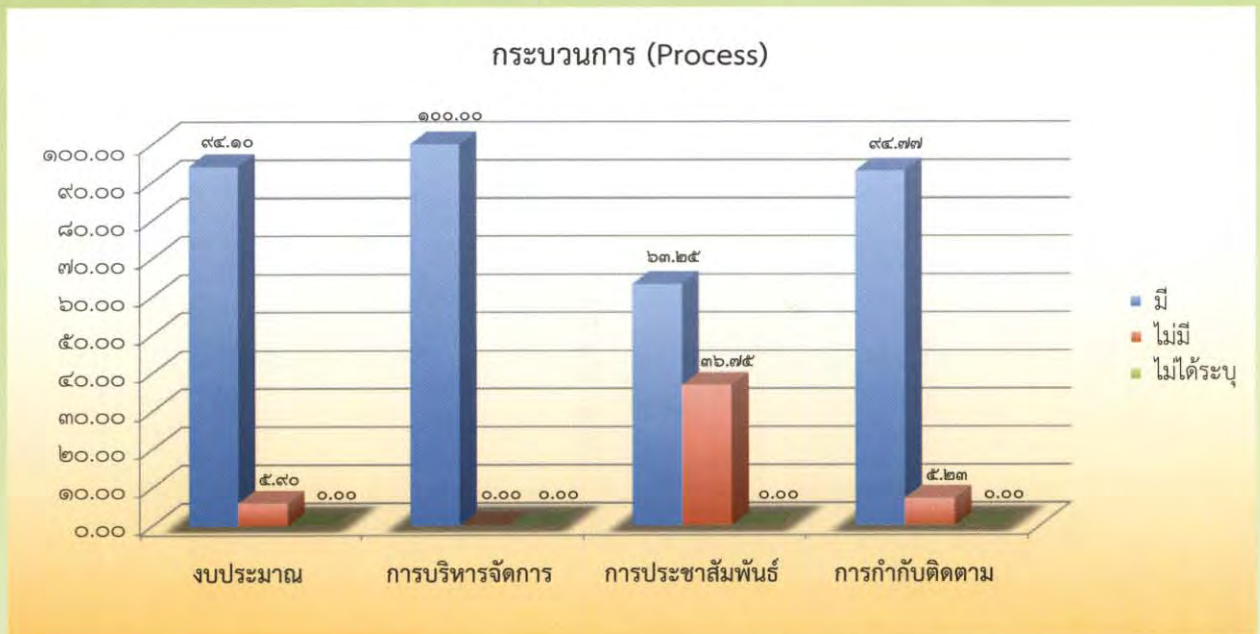

จากแผนภาพที่ ๒ แสดงภาพรวมกระบวนการดำเนินงาน พบว่า กระบวนการดำเนินงานด้านการบริหารจัดการ มีการดำเนินงาน ร้อยละ ๑๐๐.๐๐ เป็นอันดับแรก รองลงมา คือด้านการกำกับติดตาม มีการดำเนินงาน ร้อยละ ๙๔.๗๗ และด้านงบประมาณ มีการดำเนินงาน ร้อยละ ๙๔.๑๐ ตามลำดับ

ตารางที่ ๔ ผลผลิตการดำเนินงาน (Output)

รายการ	Means	(S.D)	ร้อยละ	ระดับปฏิบัติการ/ ระดับความคิดเห็น	ลำดับที่
ผลผลิต (Output) การประเมินผลสัมฤทธิ์โครงการ					
วัตถุประสงค์ข้อที่ ๑ เพื่อให้สถาบันทางศาสนาเป็นที่พึ่ง					
ของสังคมไทยทางด้านจิตใจโดยใช้หลักธรรมทางศาสนา					
๑.๑ หลักธรรมคำสอนทางพระพุทธศาสนา มุ่งเน้นให้ประพฤติปฏิบัติตนอยู่ในศีลธรรมอันดี	๓.๕๙	๐.๕๒	๘๙.๗๕	มากที่สุด	๑
๑.๒ สถาบันทางศาสนาเป็นสถาบันหนึ่งที่คนไทยทุกคนให้ความเคารพนับถือ	๓.๕๕	๐.๕๔	๘๘.๗๕	มากที่สุด	๒
๑.๓ พระพุทธศาสนาเป็นศูนย์รวมจิตใจของสังคมไทย โดยมีพระสงฆ์ เป็นผู้นำทางจิตใจและเป็นศูนย์กลางของความเคารพ ความศรัทธา	๓.๕๕	๐.๕๕	๘๘.๗๕	มากที่สุด	๒
รวมเฉลี่ย	๓.๕๖	๐.๕๔	๘๙.๐๘	มากที่สุด	-

รายการ	Means	(S.D)	ร้อยละ	ระดับปฏิบัติการ/ ระดับความคิดเห็น	ลำดับที่
วัตถุประสงค์ข้อที่ ๒ เพื่อให้เยาวชนกลุ่มเป้าหมายนำหลักธรรม ในศาสนามาเป็นเครื่องมือในการพัฒนาคนและพัฒนาจิตใจ อย่างมีเหตุมีผลในการดำรงชีวิต					
๒.๑ เด็ก และเยาวชนที่ได้รับการปลูกฝังด้านคุณธรรมจริยธรรม อย่างต่อเนื่องเมื่อเติบโตขึ้นจะเป็นผู้ใหญ่ที่ดี และมีคุณธรรม	๓.๔๙	๐.๖๒	๘๗.๒๕	มาก	๒
๒.๒ สถานศึกษาทุกแห่งควรจัดตั้งคลินิกคุณธรรม เพื่อเป็น แหล่งอบรมให้ความรู้กับเด็ก เยาวชนในการประพฤติปฏิบัติ โดยการใช้หลักธรรมคำสอนทางศาสนาเป็นแนวทาง ในการดำเนินชีวิต	๓.๕๙	๐.๕๘	๘๙.๗๕	มากที่สุด	๑
๒.๓ ปัญหาที่เกิดขึ้นในกลุ่มเด็กเยาวชนทุกวันนี้เป็นเพราะ ขาดการปลูกฝังในด้าน คุณธรรมจริยธรรมอย่างยั่งยืน	๓.๔๕	๐.๖๑	๘๖.๒๕	มาก	๓
รวมเฉลี่ย	๓.๕๑	๐.๖๐	๘๗.๗๕	มากที่สุด	-
วัตถุประสงค์ข้อที่ ๓ เพื่อเป็นการนำมิติทางศาสนาสร้างสังคม แห่งปัญญาและการเรียนรู้เสริมภูมิคุ้มกันทางด้านจิตใจ ด้วยหลักธรรมในพุทธศาสนา					
๓.๑ พระพุทธศาสนาเป็นหลักในการพัฒนาชาติไทยเนื่องด้วย หลักธรรมทางพระพุทธศาสนามุ่งเน้นการพัฒนาคน ให้เป็นบุคคลที่มีคุณภาพทั้งด้าน สุขภาพกาย สุขภาพจิต	๓.๕๔	๐.๕๕	๘๘.๕๐	มากที่สุด	๑
๓.๒ สถานศึกษาควรนำเด็กเยาวชน เข้ารับการอบรมฯ หรือ ทำกิจกรรมต่าง ๆ ในบริเวณวัด เพื่อให้เด็ก เยาวชนมีจิตใจ เลื่อมใสในพระพุทธศาสนา	๓.๔๗	๐.๕๘	๘๖.๗๕	มาก	๒
รวมเฉลี่ย	๓.๕๑	๐.๕๗	๘๗.๖๓	มากที่สุด	-
วัตถุประสงค์ข้อที่ ๔ เพื่อก่อให้เกิดการแก้ไขปรับเปลี่ยนพฤติกรรม ของเด็กและเยาวชนปลูกฝังและพัฒนาคุณธรรมจริยธรรม ในกลุ่มเป้าหมาย					
๔.๑ ปัจจุบันสังคมเสื่อมถอยในด้านคุณธรรมจริยธรรม เป็นเพราะเด็ก เยาวชนห่างไกลจากศาสนา ขาดความรู้ ในด้านคุณธรรม จริยธรรม	๓.๕๐	๐.๕๘	๘๗.๕๐	มาก	๒
๔.๒ การปรับเปลี่ยนพฤติกรรมของเด็กและเยาวชน ให้เป็นไป ในทางที่ดีมีคุณธรรมสามารถใช้หลักธรรมคำสอนทางศาสนา มาเป็นแนวทางในการดำเนินชีวิตประจำวันได้	๓.๕๓	๐.๕๘	๘๘.๒๕	มากที่สุด	๑
รวมเฉลี่ย	๓.๕๒	๐.๕๘	๘๗.๘๘	มากที่สุด	-

รายการ	Means	(S.D)	ร้อยละ	ระดับปฏิบัติการ/ ระดับความคิดเห็น	ลำดับที่
วัตถุประสงค์ข้อที่ ๕ เพื่อเป็นการสร้างเสริมจิตสำนึกที่ดี ต่อการดำรงตนอย่างมีสติสัมปชัญญะ มีคุณธรรม จริยธรรมที่ดี ต่อตนเองและบุคคลอื่น ทั้งในครอบครัว ชุมชน สังคม ประเทศชาติ และปรับทัศนคติในการอยู่ร่วมกันในสังคม					
๕.๑ หลักธรรมคำสอนของพระพุทธศาสนา “มรรค” คือ แก่นแท้ของพระพุทธศาสนา เป็นหนทางถึงความดับทุกข์ ที่ศาสนิกชนชาวไทยควรนำมาใช้เป็นแนวทาง ในการดำเนินชีวิต	๓.๕๖	๐.๕๗	๘๙.๐๐	มากที่สุด	๒
๕.๒ การจัดกิจกรรมสร้างจิตสำนึกในเรื่องคุณธรรม จริยธรรม ให้กับเด็ก เยาวชน และประชาชน ทำให้คนไทย เป็นผู้พร้อมด้วยคุณภาพ คุณธรรม เป็นสังคม แห่งความสงบสุขอยู่ร่วมกันด้วยความเมตตา และมีความเอื้ออาทรต่อกัน	๓.๖๑	๐.๕๖	๙๐.๒๕	มากที่สุด	๑
รวมเฉลี่ย	๓.๕๙	๐.๕๗	๘๙.๖๓	มากที่สุด	-
รวมค่าเฉลี่ยทั้งหมด	๓.๕๔	๐.๕๗	๘๘.๓๙	มากที่สุด	-





จากแผนภาพ แสดงภาพรวมผลผลิตโครงการคลินิกคุณธรรมพบว่า เมื่อจำแนกตามวัตถุประสงค์ วัตถุประสงค์ข้อที่ ๕ เพื่อเป็นการสร้างเสริมจิตสำนึกที่ดีต่อการดำรงตนอย่างมีสติสัมปชัญญะมีคุณธรรม จริยธรรมที่ดีต่อตนเองและบุคคลอื่น ทั้งในครอบครัว ชุมชน สังคมประเทศชาติ และปรับทัศนคติในการอยู่ร่วมกันในสังคม ภาพรวมอยู่ในระดับมากที่สุด ร้อยละ ๘๙.๐๘ ($\bar{X} = ๓.๕๖$) และเป็นอันดับแรก รองลงมาคือ วัตถุประสงค์ข้อที่ ๑ เพื่อให้สถาบันทางศาสนาเป็นที่พึ่งของสังคมไทยทางด้านจิตใจโดยใช้หลักธรรมทางศาสนา ภาพรวมอยู่ในระดับมากที่สุด ๘๙.๐๘ ($\bar{X} = ๓.๕๖$) และวัตถุประสงค์ข้อที่ ๔ เพื่อก่อให้เกิดการแก้ไขปรับเปลี่ยนพฤติกรรมของเด็กและเยาวชน ปลุกฝังและพัฒนาคุณธรรมจริยธรรม ในกลุ่มเป้าหมาย ภาพรวมอยู่ในระดับมากที่สุด ร้อยละ ๘๗.๘๘ ($\bar{X} = ๓.๕๑$) ตามลำดับ

ข้อเสนอแนะเพื่อลดความเสี่ยงการดำเนินงาน

๑. กรมการศาสนาควรกำหนดแนวทางและจัดทำแบบฟอร์มต่างๆ เพื่อให้สถานศึกษาเข้าใจและจัดทำได้ถูกต้องตรงตามความต้องการ
๒. ควรจัดประชุมชี้แจงระเบียบการเงินให้สถานศึกษา



กองทุนส่งเสริมการเผยแผ่พระพุทธศาสนาเฉลิมพระเกียรติ ๘๐ พรรษา
งบแสดงฐานะการเงิน
ณ วันที่ ๓๐ กันยายน ๒๕๕๖

	หมายเหตุ	(หน่วย : บาท)
สินทรัพย์		
สินทรัพย์หมุนเวียน		
เงินสดและรายการเทียบเท่า		
เงินสด	๓	๔๘,๙๕๗,๐๑๒.๘๑
รายได้ค้างรับ	๔	๔๒,๒๕๕.๓๖
ค้างรับจากกรมบัญชีกลาง	๕	๖๕๐.๐๐
รวมสินทรัพย์หมุนเวียน		<u>๔๘,๙๙๙,๙๑๘.๑๗</u>
รวมสินทรัพย์		<u>๔๘,๙๙๙,๙๑๘.๑๗</u>
หนี้สิน		
หนี้สินหมุนเวียน		
เจ้าหนี้การค้า-ภายนอก	๖	<u>๔๗,๗๙๙.๐๐</u>
รวมหนี้สินหมุนเวียน		<u>๔๗,๗๙๙.๐๐</u>
รวมหนี้สิน		<u>๔๗,๗๙๙.๐๐</u>
สินทรัพย์สุทธิ		<u>๔๘,๙๕๒,๑๑๙.๑๗</u>
สินทรัพย์สุทธิ		
ทุน	๗	๔๐,๐๐๐,๐๐๐.๐๐
รายได้สูง (ต่ำ) กว่าค่าใช้จ่ายสะสม	๘	<u>๘,๙๕๒,๑๑๙.๑๗</u>
รวมสินทรัพย์สุทธิ		<u>๔๘,๙๕๒,๑๑๙.๑๗</u>

งบรายได้และค่าใช้จ่าย สำหรับงวด ๑๒ เดือน สิ้นสุด ณ วันที่ ๓๐ กันยายน ๒๕๕๖

	หมายเหตุ	(หน่วย : บาท)
รายได้จากการดำเนินงาน		
รายได้จากแหล่งอื่น		
รายได้ดอกเบี้ยเงินฝากธนาคาร	๙	๘๐๙,๐๖๗.๓๓
รายได้อื่น	๑๐	๒๑,๒๑๗.๗๕
รวมรายได้จากแหล่งอื่น		๘๓๐,๒๘๕.๐๘
รวมรายได้จากการดำเนินงาน		
ค่าใช้จ่ายจากการดำเนินงาน		
ค่าใช้จ่ายบุคลากร	๑๑	๑๘๗,๕๐๐.๐๐
ค่าตอบแทนใช้สอยและวัสดุ	๑๒	๑๑,๑๖๔,๐๓๓.๕๐
ค่าใช้จ่ายในการฝึกอบรม	๑๓	๒,๙๒๐,๔๐๕.๐๐
ค่าใช้จ่ายเดินทางไปราชการต่างประเทศ	๑๔	๓๕,๔๐๐,๐๐๐.๐๐
รวมค่าใช้จ่ายจากการดำเนินงาน		๔๙,๖๗๑,๙๓๘.๕๐
รายได้สูง (ต่ำ) กว่าค่าใช้จ่ายจากการดำเนินงาน		(๔๘,๘๔๑,๖๕๓.๔๒)
รายได้สูง (ต่ำ) กว่าค่าใช้จ่ายสุทธิ	๑๕	(๔๘,๘๔๑,๖๕๓.๔๒)

หมายเหตุประกอบรายงานการเงินเป็นส่วนหนึ่งรายงานการเงินนี้

กองทุนสำหรับผู้เดินทางไปประกอบพิธีฮัจย์ งบแสดงฐานะการเงิน ณ วันที่ ๓๐ กันยายน ๒๕๕๖

	หมายเหตุ	(หน่วย : บาท)
สินทรัพย์		
สินทรัพย์หมุนเวียน		
เงินสดและรายการเทียบเท่าเงินสด	๓	๓๐๒,๗๖๗,๒๓๔.๘๔
รายได้ค้างรับ	๔	๑๘๑,๖๖๑.๗๒
รวมสินทรัพย์หมุนเวียน		๓๐๒,๙๔๘,๘๙๖.๕๖
รวมสินทรัพย์		๓๐๒,๙๔๘,๘๙๖.๕๖
หนี้สิน		
หนี้สินหมุนเวียน		
ค่าใช้จ่ายค้างจ่าย	๕	๑,๒๐๐.๐๐
เงินรับฝากอื่น	๖	๙๔,๐๐๐.๐๐
รวมหนี้สินหมุนเวียน		๙๕,๒๐๐.๐๐
รวมหนี้สิน		๙๕,๒๐๐.๐๐
สินทรัพย์สุทธิ		๓๐๒,๘๕๓,๖๙๖.๕๖
สินทรัพย์สุทธิ		
ทุน	๗	๓๐๐,๐๐๐,๐๐๐.๐๐
รายได้สูง (ต่ำ) กว่าค่าใช้จ่ายสะสม	๘	๒,๘๕๓,๖๙๖.๕๖
รวมสินทรัพย์สุทธิ		๓๐๒,๘๕๓,๖๙๖.๕๖

สำหรับงวด ๑ ปี สิ้นสุด
ณ วันที่ ๓๐ กันยายน ๒๕๕๖

	หมายเหตุ	(หน่วย : บาท)
รายได้จากการดำเนินงาน		
รายได้จากแหล่งอื่น		
รายได้ดอกเบี้ยเงินฝากธนาคาร		๒๖๖,๐๑๒.๐๒
รวมรายได้จากแหล่งอื่น		๒๖๖,๐๑๒.๐๒
รวมรายได้จากการดำเนินงาน		๒๖๖,๐๑๒.๐๒
ค่าใช้จ่ายจากการดำเนินงาน		
ค่าใช้จ่ายบุคลากร	๙	๑๒๓,๙๙๐.๐๐
ค่าตอบแทนใช้สอยและวัสดุ	๑๐	๔๓,๕๐๐.๐๐
รวมค่าใช้จ่ายจากการดำเนินงาน		๑๖๗,๔๙๐.๐๐
รายได้สูง (ต่ำ) กว่าค่าใช้จ่ายจากการดำเนินงาน		๙๘,๕๒๒.๐๒
รายได้สูง (ต่ำ) กว่าค่าใช้จ่ายสุทธิ	๑๑	๙๘,๕๒๒.๐๒
หมายเหตุประกอบรายงานการเงินเป็นส่วนหนึ่งรายงานการเงินนี้		

กรมการศาสนา
งบแสดงฐานะการเงิน
ณ วันที่ ๓๐ กันยายน ๒๕๕๖

สินทรัพย์	หมายเหตุ	(หน่วย:บาท)
สินทรัพย์หมุนเวียน		
เงินสดและรายการเทียบเท่าเงินสด	๓	๓๕๓,๕๘๑,๓๘๘.๗๙
ลูกหนี้ระยะสั้น	๔	๑๓,๐๒๔,๕๒๑.๐๐
รายได้ค้างรับ		๓,๐๔๙,๗๕๐.๐๐
วัสดุคงเหลือ		๙๖,๐๖๙.๒๑
รวมสินทรัพย์หมุนเวียน		๓๖๙,๗๕๑,๗๒๙.๐๐
สินทรัพย์ไม่หมุนเวียน		
อุปกรณ์ (สุทธิ)	๕	๔,๕๖๐,๘๕๑.๘๗
สินทรัพย์ไม่มีตัวตน (สุทธิ)	๖	๑,๙๗๑,๓๒๘.๕๔
รวมสินทรัพย์ไม่หมุนเวียน		๖,๕๓๒,๑๘๐.๔๑
รวมสินทรัพย์		๓๗๖,๒๘๓,๙๐๙.๔๑

หมายเหตุประกอบงบการเงินเป็นส่วนหนึ่งของงบการเงินนี้

หนี้สิน

หนี้สินหมุนเวียน

เจ้าหนี้ระยะสั้น	๗	๖,๐๒๙,๗๕๔.๙๔
ค่าใช้จ่ายค้างจ่าย	๘	๓,๑๙๙,๖๒๒.๐๗
เงินรับฝากระยะสั้น	๙	๓๔๘,๗๕๑,๙๒๘.๓๑
หนี้สินหมุนเวียนอื่น	๑๐	๒,๗๘๕,๗๑๑.๕๐
รวมหนี้สินหมุนเวียน		๓๖๐,๗๖๗,๐๑๖.๘๒

หนี้สินไม่หมุนเวียน

รายได้รอการรับรู้ระยะยาว	๑๑	๔๐,๘๔๑.๓๖
เงินอุดหนุนราชการรับจากคลังระยะยาว		๒,๐๐๐,๐๐๐.๐๐
รวมหนี้สินไม่หมุนเวียน		๒,๐๔๐,๘๔๑.๓๖

รวมหนี้สิน

๓๖๒,๘๐๗,๘๕๘.๑๘

สินทรัพย์สุทธิ

๑๓,๔๗๖,๐๕๑.๒๓

สินทรัพย์สุทธิ

ทุน		๓๕๘,๗๑๘.๗๕
รายได้สูง (ต่ำ) กว่าค่าใช้จ่ายสะสม	๑๒	๑๓,๑๑๗,๓๓๒.๔๘
รวมสินทรัพย์สุทธิ		๑๓,๔๗๖,๐๕๑.๒๓

หมายเหตุประกอบงบการเงินเป็นส่วนหนึ่งของงบการเงินนี้

กรมการศาสนา งบรายได้และค่าใช้จ่าย สำหรับปีสิ้นสุดวันที่ ๓๐ กันยายน ๒๕๕๖

	หมายเหตุ	(หน่วย:บาท)
รายได้จากการดำเนินงาน		
รายได้จากรัฐบาล		
รายได้จากงบประมาณ	๑๓	๒๑๑,๑๘๖,๒๒๓.๘๙
รวมรายได้จากรัฐบาล		๒๑๑,๑๘๖,๒๒๓.๘๙
รายได้จากแหล่งอื่น		
รายได้จากการรับบริจาค		๒๒,๔๑๖.๓๙
รวมรายได้จากแหล่งอื่น		๒๒,๔๑๖.๓๙
รวมรายได้จากการดำเนินงาน		๒๑๑,๒๐๘,๖๔๐.๒๘
ค่าใช้จ่ายจากการดำเนินงาน		
ค่าใช้จ่ายบุคลากร	๑๔	๔๐,๒๔๓,๗๒๓.๐๕
ค่าบำเหน็จบำนาญ		๒๖,๔๒๙,๕๑๔.๒๑
ค่าใช้จ่ายในการฝึกอบรม		๑๓,๘๖๓,๔๘๐.๑๐
ค่าใช้จ่ายในการเดินทาง		๑๖,๖๕๔,๖๕๑.๔๐
ค่าวัสดุและค่าใช้จ่ายอื่น	๑๕	๗๕,๐๒๔,๙๑๐.๙๑
ค่าสาธารณูปโภค	๑๖	๓,๑๖๖,๐๖๘.๘๔
ค่าเสื่อมราคาและค่าตัดจำหน่าย	๑๗	๒,๒๒๗,๗๙๒.๕๐
ค่าใช้จ่ายเงินอุดหนุน	๑๘	๓๓,๐๖๐,๖๕๐.๐๐
รวมค่าใช้จ่ายจากการดำเนินงาน		๒๑๐,๖๗๐,๗๙๑.๐๑
รายได้สูง(ต่ำ)กว่าค่าใช้จ่ายจากการดำเนินงาน		๕๓๗,๘๔๙.๒๗
รายได้/ค่าใช้จ่ายที่ไม่เกิดจากการดำเนินงาน		
กำไร/ขาดทุนสุทธิจากการจำหน่ายสินทรัพย์		๐.๐๐
รวมรายได้/ค่าใช้จ่ายที่ไม่เกิดจากการดำเนินงาน		๐.๐๐
รายได้สูง(ต่ำ)กว่าค่าใช้จ่ายจากกิจกรรมตามปกติ		๕๓๗,๘๔๙.๒๗
รายได้สูง(ต่ำ)กว่าค่าใช้จ่ายสุทธิ	๑๙	๕๓๗,๘๔๙.๒๗

หมายเหตุประกอบงบการเงินเป็นส่วนหนึ่งของงบการเงินนี้

กรมการศาสนา
หมายเหตุประกอบงบการเงิน
สำหรับปีสิ้นสุดวันที่ ๓๐ กันยายน ๒๕๕๖

(หน่วย : บาท)

หมายเหตุที่ ๓ - เงินสดและรายการเทียบเท่าเงินสด

เงินฝากธนาคาร ประเภท

กระแสรายวัน

๑๕,๓๖๐,๗๘๑.๙๘

ออมทรัพย์

๓๓๓,๔๓๔,๘๙๕.๓๑

เงินฝากคลัง

๒,๗๘๕,๗๑๑.๕๐

เงินทศรองราชการ

๒,๐๐๐,๐๐๐.๐๐

รวมเงินสดและรายการเทียบเท่าเงินสด**๓๕๓,๕๘๑,๓๘๘.๗๙****หมายเหตุที่ ๔ - ลูกหนี้ระยะสั้น**

ณ วันที่ ๓๐ กันยายน ๒๕๕๖ ลูกหนี้ระยะสั้น จำนวนเงิน ๑๓,๐๒๔,๕๒๑ บาท เป็นลูกหนี้เงินยืมเงินงบประมาณทั้งจำนวนที่ยืมยังไม่ส่งใช้คืนเงินยืม

หมายเหตุที่ ๗ - เจ้าหนี้ระยะสั้น

เจ้าหนี้การค้า-บุคคลภายนอก

๔,๒๙๙,๗๕๔.๙๔

เจ้าหนี้อื่น-หน่วยงานภาครัฐ

๑,๗๓๐,๐๐๐.๐๐

รวมเจ้าหนี้ระยะสั้น**๖,๐๒๙,๗๕๔.๙๔****หมายเหตุที่ ๘ - ค่าใช้จ่ายค้างจ่าย**

ค่าสาธารณูปโภคค้างจ่าย

๑๔๓,๔๙๐.๐๗

ใบสำคัญค้างจ่าย

๓,๐๕๖,๑๓๒.๐๐

รวมค่าใช้จ่ายค้างจ่าย**๓,๑๙๙,๖๒๒.๐๗****หมายเหตุที่ ๙ - เงินรับฝากระยะสั้น**

ณ วันที่ ๓๐ กันยายน ๒๕๕๖ เงินรับฝากระยะสั้น จำนวนเงิน ๓๔๘,๗๕๑,๙๒๘.๓๑ บาท เป็นเงินประกันการเดินทางที่ผู้ประกอบการอัยย์จัดส่งเพื่อเป็นเงินประกันการเดินทางสำหรับผู้แสวงบุญที่มีความประสงค์จะเดินทางไปประกอบพิธีฮัจย์ ณ ประเทศซาอุดีอาระเบีย จำนวน ๓๔๖,๙๐๐,๕๕๙.๗๖ บาท โดยภายหลังเมื่อผู้ประสงค์จะเดินทางไปประกอบพิธีฮัจย์ได้ลงทะเบียนในระบบออนไลน์แล้ว เงินประกันดังกล่าวจะนำไปชำระเป็นค่าใช้จ่ายสำหรับผู้เดินทางไปประกอบพิธีฮัจย์ ประกอบด้วย ค่าตั๋วเครื่องบิน ค่าบริการ ค่าพาหนะ ค่าอาหารค่าประกันรถ โดยเงินจำนวนดังกล่าวฝากไว้ที่ธนาคารอิสลามแห่งประเทศไทย ธนาคารกรุงเทพ และธนาคารกรุงไทย และเป็นเงินรับฝากอื่น จำนวน ๑,๘๕๑,๓๖๘.๕๕ บาท

(หน่วย : บาท)

หมายเหตุที่ ๑๐ - หนี้สินหมุนเวียนอื่น

ณ วันที่ ๓๐ กันยายน ๒๕๕๖ หนี้สินหมุนเวียนอื่น จำนวนเงิน ๒,๗๘๕,๗๑๑.๕๐ บาท เป็นเงินค้ำประกันจัดบริการขนส่งสำหรับผู้เดินทางไปประกอบพิธีฮัจย์ ณ ประเทศซาอุดีอาระเบีย จำนวนเงิน ๒,๔๐๐,๐๐๐ บาท และเป็นเงินค้ำประกันอื่น จำนวนเงิน ๓๘๕,๗๑๑.๕๐ บาท ซึ่งเงินทั้งหมดได้นำฝากคลัง

หมายเหตุที่ ๑๑ - รายได้รอการรับรู้ระยะยาว

รายได้รอการรับรู้ระยะยาวต้นงวด ๖๓,๒๕๗.๗๕

บวก รับบริจาคระหว่างงวด ๐.๐๐

๖๓,๒๕๗.๗๕

หัก รับรู้รายได้จากการบริจาค (๒๒,๔๑๖.๓๙)

รายได้รอการรับรู้ระยะยาวปลายงวด ๔๐,๘๔๑.๓๖

ณ วันที่ ๓๐ กันยายน ๒๕๕๖ รายได้รอการรับรู้ระยะยาว จำนวนเงิน ๔๐,๘๔๑.๓๖ บาท เป็นรายได้จากสินทรัพย์ที่ได้รับบริจาค โดยในปี ๒๕๕๖ รับรู้รายได้จากการรับบริจาค จำนวนเงิน ๒๒,๔๑๖.๓๙ บาท

หมายเหตุที่ ๑๒ - รายได้สูง (ต่ำ) กว่าค่าใช้จ่ายสะสม

รายได้สูง (ต่ำ) กว่าค่าใช้จ่ายสะสมต้นงวด ๑๒,๕๗๙,๔๘๓.๒๑

หัก รายการปรับปรุง ๐.๐๐

บวก รายได้สูง (ต่ำ) กว่าค่าใช้จ่ายสุทธิงวดนี้ ๕๓๗,๘๔๙.๒๗

รายงานรายได้แผ่นดิน ๐.๐๐

รายได้สูง (ต่ำ) กว่าค่าใช้จ่ายสะสมปลายงวด ๑๓,๑๑๗,๓๓๒.๔๘

หมายเหตุที่ ๑๓ - รายได้จากงบประมาณ

รายได้จากงบบุคลากร ๓๑,๑๒๖,๐๖๙.๖๑

รายได้จากงบดำเนินงาน ๓๗,๓๔๑,๗๔๖.๕๐

รายได้จากงบลงทุน ๔,๖๕๔,๓๕๓.๔๔

รายได้จากงบอุดหนุน ๙๒,๙๔๓,๕๓๒.๖๒

รายได้จากงบกลาง ๓๐,๑๓๗,๖๙๗.๒๐

รายได้จากงบรายจ่ายอื่น ๒๑,๔๖๕,๗๙๖.๒๑

รายได้จากหน่วยงานอื่น ๒,๔๐๓,๐๐๐.๐๐

หัก เบิกเงินส่งคืนเงินงบประมาณ (๘,๘๘๕,๙๗๑.๖๙)

รวมรายได้จากงบประมาณ ๒๑๑,๑๘๖,๒๒๓.๘๙

หมายเหตุที่ ๑๔ - ค่าใช้จ่ายบุคลากร

เงินเดือน	๒๘,๔๔๗,๙๗๖.๔๑
เงินตอบแทนข้าราชการและลูกจ้างประจำ	๗๒,๕๔๘.๔๐
เงินตอบแทนพนักงานราชการ	๑,๒๖๘,๘๓๘.๐๐
ค่าจ้าง	๑,๘๒๗,๐๐๐.๐๐
ค่ารักษาพยาบาล	๒,๑๕๘,๕๒๘.๑๕
เงินสมทบ,ชดเชยสมาชิก กบข.	๑,๑๗๕,๙๕๖.๔๘
เงินสมทบกองทุนสำรองเลี้ยงชีพ	๔๙,๑๐๔.๐๐
เงินสมทบกองทุนประกันสังคม	๔๘,๗๔๓.๐๐
เงินสวัสดิการช่วยการศึกษาบุตร	๒๐๐,๒๒๒.๐๐
ค่าล่วงเวลา	๓,๗๙๐,๘๒๐.๐๐
ค่าเช่าบ้าน	๒๔๘,๑๐๑.๖๑
ค่าตอบแทนรถประจำตำแหน่ง	๖๘๖,๔๐๐.๐๐
ค่าตอบแทนพิเศษภาคใต้	๑๘,๐๐๐.๐๐
เงินรางวัล ปี ๒๕๕๔	๒๕๑,๔๙๕.๐๐
รวมค่าใช้จ่ายบุคลากร	๔๐,๒๔๓,๗๒๓.๐๕

หมายเหตุที่ ๑๕ - ค่าวัสดุและค่าใช้สอย

ค่าวัสดุ	๓๘,๒๕๗,๔๔๗.๐๑
ค่าซ่อมแซมและบำรุงรักษา	๓๐๒,๑๑๕.๒๗
ค่าแก๊สและน้ำมันเชื้อเพลิง	๒๖๐,๖๓๓.๘๖
ค่าจ้างเหมาบริการ	๑๕,๑๔๕,๕๘๐.๐๐
ค่าประชาสัมพันธ์	๖,๙๕๗,๐๓๐.๒๙
ค่าใช้จ่ายในการประชุม	๓,๑๙๓,๐๕๓.๒๐
ค่าเช่าสำนักงาน	๑,๓๒๙,๙๘๙.๒๐
ค่าเช่ารถ	๑,๐๗๕,๐๐๐.๐๐
ค่าใช้จ่ายผลึกส่งเป็นรายได้แผ่นดิน	๙๑๔,๑๘๒.๐๐
ค่าตอบแทนอื่น	๒,๒๒๕,๖๗๑.๖๒
ค่าใช้จ่ายอื่น	๕,๒๖๗,๒๒๘.๔๖
ค่ารับรอง	๙๖,๙๘๐.๐๐
รวมค่าวัสดุและค่าใช้สอย	๗๕,๐๒๔,๙๑๐.๙๑

หมายเหตุที่ ๑๖ - ค่าสาธารณูปโภค

ค่าไฟฟ้า	๑,๓๕๒,๒๑๐.๙๒
ค่าน้ำประปา	๑๒,๐๗๖.๐๒
ค่าโทรศัพท์	๕๗๓,๗๑๓.๔๐
ค่าไปรษณีย์และขนส่ง	๑,๒๒๘,๐๖๘.๕๐
รวมค่าสาธารณูปโภค	๓,๑๖๖,๐๖๘.๘๔

หมายเหตุที่ ๑๗ - ค่าเสื่อมราคาและค่าตัดจำหน่าย

อุปกรณ์	๑,๗๙๐,๓๓๐.๐๕
สินทรัพย์ไม่มีตัวตน	๔๓๗,๔๖๒.๔๕
รวมค่าเสื่อมราคาและค่าตัดจำหน่าย	๒,๒๒๗,๗๙๒.๕๐

ในงวดบัญชีปี ๒๕๕๖ ค่าเสื่อมราคา จำนวน ๒,๒๒๗,๗๙๒.๕๐ บาท เป็นค่าเสื่อมราคาครุภัณฑ์จากเงินงบประมาณ จำนวน ๑,๗๖๗,๙๑๓.๖๖ บาท ค่าเสื่อมราคาครุภัณฑ์จากการรับบริจาค จำนวน ๒๒,๔๑๖.๓๙ บาท และตัดจำหน่ายสินทรัพย์ไม่มีตัวตน จำนวน ๔๓๗,๔๖๒.๔๕ บาท

หมายเหตุที่ ๑๘ - ค่าใช้จ่ายเงินอุดหนุน

เงินอุดหนุนเพื่อการดำเนินงาน-หน่วยธุรกิจอื่น	๓๓,๐๖๐,๖๕๐.๐๐
รวมค่าใช้จ่ายเงินอุดหนุน	๓๓,๐๖๐,๖๕๐.๐๐

หมายเหตุที่ ๑๙ - ผลการดำเนินงาน

ในงวดบัญชีปี ๒๕๕๖ กรมการศาสนามีรายได้สูงกว่าค่าใช้จ่ายสุทธิ จำนวน ๕๓๗,๘๔๙.๒๗ บาท โดยมีรายได้จากการดำเนินงาน จำนวน ๒๑๑,๒๐๘,๖๔๐.๒๘ บาท ซึ่งส่วนใหญ่เป็นรายได้จากงบประมาณ จำนวน ๒๑๑,๑๘๖,๒๒๓.๘๙ บาท รายได้จากการรับบริจาค จำนวน ๒๒,๔๑๖.๓๙ บาท และมีค่าใช้จ่ายจากการดำเนินงาน จำนวน ๒๑๐,๖๗๐,๗๙๑.๐๑ บาท ส่วนใหญ่เป็นค่าวัสดุและค่าใช้จ่ายอื่น ๆ จำนวน ๗๕,๐๒๔,๙๑๐.๙๑ บาท ค่าใช้จ่ายบุคลากร จำนวน ๔๐,๒๔๓,๗๒๓.๐๕ บาท ค่าใช้จ่ายเงินอุดหนุน จำนวน ๓๓,๐๖๐,๖๕๐ บาท และค่าบำเหน็จบำนาญ จำนวน ๒๖,๔๒๙,๕๑๔.๒๑ บาท ค่าใช้จ่ายในการฝึกอบรม จำนวน ๑๓,๘๖๓,๔๘๐.๑๐ บาท ค่าใช้จ่ายในการเดินทาง จำนวน ๑๖,๖๕๔,๖๕๑.๔๐ บาท ค่าสาธารณูปโภค จำนวน ๓,๑๖๖,๐๖๘.๘๔ บาท ค่าเสื่อมราคา และค่าตัดจำหน่าย จำนวน ๒,๒๒๗,๗๙๒.๕๐ บาท ทำให้รายได้สูงกว่าค่าใช้จ่ายสุทธิ จำนวน ๕๓๗,๘๔๙.๒๗ บาท

หมายเหตุที่ ๒๐ - รายงานรายได้แผ่นดิน

รายได้แผ่นดินที่จัดเก็บ

รายได้แผ่นดิน - นอกจากภาษี

รายได้ดอกเบี้ยเงินฝากธนาคาร	๔,๔๒๔.๖๓
เงินเหลือจ่ายปีเก่า	๒,๗๒๕,๑๗๘.๒๙
รายได้ค่าปรับ	๖๗,๖๖๘.๐๐
รายได้ค่าธรรมเนียม	๔๕,๕๐๐.๐๐
รายได้ค่าของเบ็ดเตล็ด	๑๒,๔๐๐.๐๐
รวมรายได้แผ่นดินนอกจากภาษี	๒,๘๕๕,๑๗๐.๙๒

รวมรายได้แผ่นดินที่จัดเก็บ

๒,๘๕๕,๑๗๐.๙๒

รายได้แผ่นดินนำส่งคลัง

(๒,๘๕๕,๑๗๐.๙๒)

๐.๐๐

หมายเหตุที่ ๕ - อุปกรณ์ (สุทธิ)

หน่วย : บาท

รายการ	ยกมา ๑ ต.ค. ๕๕	เพิ่มขึ้น	ลดลง	คงเหลือ ๓๐ ก.ย. ๕๖
อุปกรณ์ (ราคาทุน)	๑๕,๕๗๑,๐๙๗.๐๔	๒,๕๘๙,๗๔๘.๐๐	๐.๐๐	๑๘,๑๖๐,๘๔๕.๐๔
หัก ค่าเสื่อมราคาสะสม	(๑๑,๘๐๙,๖๖๓.๑๒)	(๑,๗๙๐,๓๓๐.๐๕)	๐.๐๐	(๑๓,๕๙๙,๙๙๓.๑๗)
อุปกรณ์ (สุทธิ)	๓,๗๖๑,๔๓๓.๙๒	๗๙๙,๔๑๗.๙๕	๐.๐๐	๔,๕๖๐,๘๕๑.๘๗
รายการ	ยกมา ๑ ต.ค. ๕๕	เพิ่มขึ้น	ลดลง	คงเหลือ ๓๐ ก.ย. ๕๖

ครุภัณฑ์สำนักงาน	๑,๘๓๘,๒๒๒.๒๔	๑,๐๗๔,๙๔๔.๐๐	๐.๐๐	๒,๙๑๓,๑๖๖.๒๔
หัก ค่าเสื่อมราคาสะสม	(๘๙๗,๘๔๑.๕๗)	(๒๑๔,๗๗๖.๙๑)	๐.๐๐	(๑,๑๑๒,๖๑๘.๔๘)
ครุภัณฑ์สำนักงาน (สุทธิ)	๙๔๐,๓๘๐.๖๗	๘๖๐,๑๖๗.๐๙	๐.๐๐	๑,๘๐๐,๕๔๗.๗๖
ครุภัณฑ์ยานพาหนะ	๗,๐๖๑,๐๒๐.๐๐	๐.๐๐	๐.๐๐	๗,๐๖๑,๐๒๐.๐๐
หัก ค่าเสื่อมราคาสะสม	(๖,๓๒๗,๒๑๙.๘๒)	(๕๗๕,๗๘๗.๑๘)	๐.๐๐	(๖,๙๐๓,๐๐๗.๐๐)
ครุภัณฑ์ยานพาหนะ (สุทธิ)	๗๓๓,๘๐๐.๑๘	(๕๗๕,๗๘๗.๑๘)	๐.๐๐	๑๕๘,๐๑๓.๐๐
ครุภัณฑ์ไฟฟ้าและวิทยุ	๔๙๕,๙๒๖.๐๐	๕๙๕,๐๐๐.๐๐	๐.๐๐	๑,๐๙๐,๙๒๖.๐๐
หัก ค่าเสื่อมราคาสะสม	(๔๖๗,๑๔๕.๖๔)	(๑๙,๖๐๐.๑๓)	๐.๐๐	(๔๘๖,๗๔๕.๗๗)
ครุภัณฑ์ไฟฟ้าและวิทยุ (สุทธิ)	๒๘,๗๘๐.๓๖	๕๗๕,๓๙๙.๘๗	๐.๐๐	๖๐๔,๑๘๐.๒๓
ครุภัณฑ์โฆษณา	๙๐๕,๒๑๘.๐๐	๐.๐๐	๐.๐๐	๙๐๕,๒๑๘.๐๐
หัก ค่าเสื่อมราคาสะสม	(๔๗๑,๖๘๒.๐๒)	(๑๒๒,๑๔๓.๗๖)	๐.๐๐	(๕๙๓,๘๒๕.๗๘)
ครุภัณฑ์โฆษณา (สุทธิ)	๔๓๓,๕๓๕.๙๘	(๑๒๒,๑๔๓.๗๖)	๐.๐๐	๓๑๑,๓๙๒.๒๒
ครุภัณฑ์คอมพิวเตอร์	๓,๙๐๘,๓๒๖.๘๐	๘๕๒,๓๐๔.๐๐	๐.๐๐	๔,๗๕๐,๖๓๐.๘๐
หัก ค่าเสื่อมราคาสะสม	(๒,๔๖๔,๓๗๒.๙๓)	(๗๐๙,๓๓๒.๑๙)	๐.๐๐	(๓,๑๗๓,๗๐๕.๑๒)
ครุภัณฑ์คอมพิวเตอร์ (สุทธิ)	๑,๔๔๓,๙๕๓.๘๗	๑๓๒,๙๗๑.๘๑	๐.๐๐	๑,๕๗๖,๙๒๕.๖๘

รายการ	ยกมา ๑ ต.ค. ๕๕	เพิ่มขึ้น	ลดลง	คงเหลือ ๓๐ ก.ย. ๕๖
ครุภัณฑ์งานบ้านงานครัว	๑๘๒,๘๘๔.๐๐	๐.๐๐	๐.๐๐	๑๘๒,๘๘๔.๐๐
หัก ค่าเสื่อมราคาสะสม	(๑๕๖,๐๓๔.๘๒)	(๘,๖๔๐.๐๐)	๐.๐๐	(๑๖๔,๖๗๔.๘๒)
ครุภัณฑ์งานบ้านงานครัว (สุทธิ)	๒๖,๘๔๙.๑๘	(๘,๖๔๐.๐๐)	๐.๐๐	๑๘,๒๐๙.๑๘
ครุภัณฑ์อื่น	๑,๑๗๙,๕๐๐.๐๐	๗๗,๕๐๐.๐๐	๐.๐๐	๑,๒๕๗,๐๐๐.๐๐
หัก ค่าเสื่อมราคาสะสม	(๑,๐๒๕,๓๖๖.๓๒)	(๑๔๐,๐๔๙.๘๘)	๐.๐๐	(๑,๑๖๕,๔๑๖.๒๐)
ครุภัณฑ์อื่น (สุทธิ)	๑๕๔,๑๓๓.๖๘	(๖๒,๕๔๙.๘๘)	๐.๐๐	๙๑,๕๘๓.๘๐

หมายเหตุที่ ๖ - สินทรัพย์ไม่มีตัวตน (สุทธิ)

โปรแกรมคอมพิวเตอร์ (ราคาทุน)	๑,๖๕๔,๐๐๐.๐๐	๒,๙๓๘,๐๐๐.๐๐	๖๗๘,๐๐๐.๐๐	๓,๙๑๔,๐๐๐.๐๐
หัก ค่าตัดจำหน่ายสะสม	(๑,๕๐๕,๒๐๙.๐๑)	(๔๓๗,๔๖๒.๔๕)	๐.๐๐	(๑,๙๔๒,๖๗๑.๔๖)
โปรแกรมคอมพิวเตอร์ (สุทธิ)	๑๔๘,๗๙๐.๙๙	๒,๕๐๐,๕๓๗.๕๕	๖๗๘,๐๐๐.๐๐	๑,๙๗๑,๓๒๘.๕๔

หมายเหตุประกอบงบการเงิน สำหรับปีสิ้นสุดวันที่ ๓๐ กันยายน ๒๕๕๖

หมายเหตุที่ ๒๑ - รายงานฐานะเงินงบประมาณรายจ่ายปีปัจจุบัน (ปี ๒๕๕๖)

หน่วย : บาท

รายการ	งบสุทธิ	การสำรองเงิน ใบสั่งซื้อ/สัญญา	เบิกจ่าย	โอนหน่วยงานอื่น เบิกแทน	คงเหลือ
แผนงบประมาณ : อนุรักษ์ ส่งเสริมและพัฒนาศาสนา ศิลปะ และวัฒนธรรม					
ผลผลิตที่ ๑ ศาสนิกชนกลุ่มเป้าหมายได้รับความรู้หลักธรรมทางศาสนา					
๑. งบบุคลากร	๒๑,๙๐๑,๙๐๐.๐๐	๐.๐๐	๒๐,๒๓๙,๘๙๒.๖๓	๐.๐๐	๑,๖๖๒,๐๐๗.๓๗
๒. งบดำเนินงาน	๑๔,๓๖๕,๐๐๐.๐๐	๘๗๗,๐๐๐.๐๐	๑๓,๒๕๙,๗๗๕.๖๖	๒๒๘,๐๐๐.๐๐	๒๒๔.๓๔
๓. งบลงทุน	๑๙,๐๑๕,๘๐๐.๐๐	๑๗,๖๖๕,๘๐๐.๐๐	๑,๒๙๐,๗๒๓.๐๐	๐.๐๐	๕๙,๒๗๗.๐๐
๔. งบอุดหนุน	๒๙๙,๘๕๖,๐๐๐.๐๐	๑๕,๘๘๙,๐๐๐.๐๐	๗๖,๖๒๕,๓๐๕.๖๐	๒๐๖,๓๙๐,๑๒๑.๐๐	๙๕๑,๕๗๓.๔๐
๕. งบรายจ่ายอื่น	๑๖,๑๐๐,๐๐๐.๐๐	๐.๐๐	๑๕,๑๕๑,๑๒๔.๒๑	๕๒๐,๐๐๐.๐๐	๔๒๘,๘๗๕.๗๙
รวมผลผลิตที่ ๑	๓๗๑,๒๓๘,๗๐๐.๐๐	๓๔,๔๓๑,๘๐๐.๐๐	๑๒๖,๕๖๖,๘๒๑.๑๐	๒๐๗,๑๓๘,๑๒๑.๐๐	๓,๑๐๑,๙๕๗.๙๐
ผลผลิตที่ ๒ งานพระราชพิธี พระราชกุศลรัฐพิธี และศาสนพิธีได้รับการสืบทอด					
๑. งบบุคลากร	๑๑,๗๓๕,๙๐๐.๐๐	๐.๐๐	๑๑,๘๑๙,๑๑๑.๗๘	๐.๐๐	-๘๓,๒๑๑.๗๘
๒. งบดำเนินงาน	๑๖,๒๔๑,๘๐๐.๐๐	๕๙๒,๐๐๐.๐๐	๑๕,๖๔๘,๙๖๕.๑๘	๐.๐๐	๘๓๔.๘๒
๓. งบลงทุน	๑,๐๗๔,๕๐๐.๐๐	๐.๐๐	๑,๐๐๙,๘๐๔.๐๐	๐.๐๐	๖๔,๖๙๖.๐๐
๔. งบอุดหนุน	๔,๗๔๘,๐๐๐.๐๐	๐.๐๐	๓,๙๓๗,๓๙๖.๐๒	๘๑๐,๐๐๐.๐๐	๖๐๓.๙๘
๕. งบรายจ่ายอื่น	๐.๐๐	๐.๐๐	๐.๐๐	๐.๐๐	๐.๐๐
รวมผลผลิตที่ ๒	๓๓,๘๐๐,๒๐๐.๐๐	๕๙๒,๐๐๐.๐๐	๓๒,๔๑๕,๒๗๖.๙๘	๘๑๐,๐๐๐.๐๐	-๑๗,๐๗๖.๙๘
รวม ๒ ผลผลิต	๔๐๕,๐๓๘,๙๐๐.๐๐	๓๕,๐๒๓,๘๐๐.๐๐	๑๕๘,๙๘๒,๐๙๘.๐๘	๒๐๗,๙๔๘,๑๒๑.๐๐	๓,๐๘๔,๘๘๐.๙๒
แผนงบประมาณ : ฟื้นฟูความสัมพันธ์และพัฒนาความร่วมมือกับประเทศในภูมิภาค					
ผลผลิตที่ ๑ ศาสนิกอาเซียนได้รับการถ่ายทอดแลกเปลี่ยนองค์ความรู้ด้านศาสนา					
๑. งบบุคลากร	๐.๐๐	๐.๐๐	๐.๐๐	๐.๐๐	๐.๐๐
๒. งบดำเนินงาน	๐.๐๐	๐.๐๐	๐.๐๐	๐.๐๐	๐.๐๐
๓. งบลงทุน	๐.๐๐	๐.๐๐	๐.๐๐	๐.๐๐	๐.๐๐
๔. งบอุดหนุน	๐.๐๐	๐.๐๐	๐.๐๐	๐.๐๐	๐.๐๐
๕. งบรายจ่ายอื่น	๖,๕๓๔,๒๐๐.๐๐	๐.๐๐	๓,๕๗๔,๓๙๘.๕๑	๐.๐๐	๒,๙๕๙,๘๐๑.๔๙
รวมผลผลิตที่ ๑	๖,๕๓๔,๒๐๐.๐๐	๐.๐๐	๓,๕๗๔,๓๙๘.๕๑	๐.๐๐	๒,๙๕๙,๘๐๑.๔๙
รวม ๒ แผนงาน	๔๑๑,๕๗๓,๑๐๐.๐๐	๓๕,๐๒๓,๘๐๐.๐๐	๑๖๒,๕๕๖,๔๙๖.๕๙	๒๐๗,๙๔๘,๑๒๑.๐๐	๖,๐๔๔,๖๘๒.๔๑

กรมการศาสนา
หมายเหตุประกอบงบการเงิน
สำหรับปีสิ้นสุดวันที่ ๓๐ กันยายน ๒๕๕๖

หมายเหตุที่ ๒๒ - รายงานฐานะเงินงบประมาณรายจ่ายปีก่อน (ปี ๒๕๕๕)

หน่วย : บาท

รายการ	เงินกันไว้เบิกเหลือในปี (สุทธิ)	เบิกจ่าย	คงเหลือ
แผนงบประมาณ : อนุรักษ์ ส่งเสริมและพัฒนา			
ศาสนา ศิลปะ และวัฒนธรรม			
ผลผลิตที่ ๑ ศาสนิกชนกลุ่มเป้าหมายได้รับความรู้หลักธรรมทางศาสนา			
๑. งบบุคลากร	๐.๐๐	๐.๐๐	๐.๐๐
๒. งบดำเนินงาน	๕,๕๗๙,๐๐๐.๐๐	๔,๘๒๙,๐๐๐.๐๐	๗๕๐,๐๐๐.๐๐
๓. งบลงทุน	๒๘๙,๒๒๑.๐๐	๒๘๙,๒๒๑.๐๐	๐.๐๐
๔. งบอุดหนุน	๗,๘๕๑,๐๕๕.๐๐	๗,๘๕๑,๐๕๕.๐๐	๐.๐๐
๕. งบรายจ่ายอื่น	๑๐๒,๐๐๐.๐๐	๑๐๒,๐๐๐.๐๐	๐.๐๐
รวมผลผลิตที่ ๑	๑๓,๘๒๑,๒๗๖.๐๐	๑๓,๐๗๑,๒๗๖.๐๐	๗๕๐,๐๐๐.๐๐
ผลผลิตที่ ๒ งานพระราชพิธี พระราชกุศล			
รัฐพิธี และศาสนพิธีได้รับการสืบทอด			
๑. งบบุคลากร	๐.๐๐	๐.๐๐	๐.๐๐
๒. งบดำเนินงาน	๔,๗๖๐,๙๗๙.๒๐	๔,๗๖๐,๙๗๙.๒๐	๐.๐๐
๓. งบลงทุน	๐.๐๐	๐.๐๐	๐.๐๐
๔. งบอุดหนุน	๘๐๖,๐๐๐.๐๐	๘๐๖,๐๐๐.๐๐	๐.๐๐
๕. งบรายจ่ายอื่น	๐.๐๐	๐.๐๐	๐.๐๐
รวมผลผลิตที่ ๒	๕,๕๖๖,๙๗๙.๒๐	๕,๕๖๖,๙๗๙.๒๐	๐.๐๐
รวม ๒ ผลผลิต	๑๙,๓๘๘,๒๕๕.๒๐	๑๘,๖๓๘,๒๕๕.๒๐	๗๕๐,๐๐๐.๐๐

