

ISSN 0859-8770

ตารางสถิติ

โครงการสำรวจภาวะการทำงานของประชากร ระดับจังหวัด

ไตรมาสที่ 1 : มกราคม- มีนาคม 2548



สำนักงานสถิติแห่งชาติ
กระทรวงเทคโนโลยีสารสนเทศและการสื่อสาร

ตารางสถิติ

โครงการสำรวจภาวะการทำงานของประชากร ระดับจังหวัด

ไตรมาสที่ 1 : มกราคม- มีนาคม 2548



หน่วยงานเจ้าของเรื่อง

กลุ่มสถิติแรงงาน

สำนักสถิติเศรษฐกิจและสังคม

สำนักงานสถิติแห่งชาติ

โทรศัพท์ 0-2281-0333 ต่อ 1226

โทรสาร 0-2281-8617

ไปรษณีย์อิเล็กทรอนิกส์ : slaborfs@nso.go.th

หน่วยงานที่เผยแพร่

สำนักสถิติพยากรณ์

สำนักงานสถิติแห่งชาติ

ถนนหลานหลวง เขตป้อมปราบศัตรูพ่าย กทม. 10100

โทร 0- 2281- 0333 ต่อ 1413

โทรสาร 0- 2282- 5861

ไปรษณีย์อิเล็กทรอนิกส์ binfopub@nso.go.th

ปีที่จัดพิมพ์

2548

คำนำ

สำนักงานสถิติแห่งชาติ ได้เริ่มจัดทำโครงการสำรวจภาวะการทำงานของประชากร ตั้งแต่ พ.ศ. 2506 ในช่วง พ.ศ. 2514-2526 ได้ทำการสำรวจปีละ 2 รอบ โดยรอบแรกเป็นการสำรวจนอกฤดูกาลเกษตรระหว่างเดือนมกราคมถึงเดือนมีนาคม รอบที่ 2 เป็นการสำรวจในฤดูกาลเกษตรระหว่างเดือนกรกฎาคมถึงเดือนกันยายน และช่วง พ.ศ. 2527-2540 ทำการสำรวจเป็นปีละ 3 รอบ คือ รอบที่ 1 สำรวจในเดือนกุมภาพันธ์ รอบที่ 2 สำรวจในเดือนพฤษภาคม รอบที่ 3 สำรวจในเดือนสิงหาคม และช่วง พ.ศ.2541-2543 ทำการสำรวจเพิ่มขึ้นอีก 1 รอบ เป็นรอบที่ 4 ในเดือนพฤศจิกายน ซึ่งทำให้ได้ข้อมูลครบทุกไตรมาส

เนื่องจากความจำเป็นต้องการใช้ข้อมูล เพื่อใช้ในการวางแผนและกำหนดนโยบายในระดับจังหวัด มีมากขึ้น สำนักงานสถิติแห่งชาติจึงได้กำหนดขนาดตัวอย่างเพิ่มขึ้นโดยเริ่มตั้งแต่ พ.ศ. 2537 ทั้งนี้เพื่อให้สามารถนำเสนอข้อมูลในระดับจังหวัดได้ โดยเสนอเฉพาะรอบการสำรวจของเดือนกุมภาพันธ์ และเดือนสิงหาคมเท่านั้น สำหรับการสำรวจในเดือนพฤศจิกายน พ.ศ. 2541 ซึ่งจัดทำเป็นครั้งแรกได้เสนอผลในระดับจังหวัดด้วย และตั้งแต่ปี พ.ศ. 2542 เป็นต้นมา ผลการสำรวจทั้ง 4 รอบ ได้นำเสนอข้อมูลเป็นระดับจังหวัด

สำหรับการสำรวจตั้งแต่ พ.ศ.2544 เป็นต้นไป ได้ดำเนินการสำรวจเป็นรายเดือน แล้วนำข้อมูล 3 เดือนรวมกันเพื่อเสนอข้อมูลเป็นรายไตรมาส และได้มีการปรับอายุผู้อยู่ในกำลังแรงงานจาก 13 ปีขึ้นไปเป็น 15 ปีขึ้นไป เพื่อให้สอดคล้องกับกฎหมายการใช้แรงงานเด็ก นอกจากนี้ยังได้มีการปรับปรุงการจัดจำแนกประเภทของอาชีพ อุตสาหกรรม และสถานภาพการทำงาน ของผู้มีงานทำให้สอดคล้องกับมาตรฐานสากล เพื่อให้สามารถเปรียบเทียบข้อมูลกันได้

เอกสารตารางสถิติฉบับนี้ เป็นการเสนอผลการสำรวจภาวะการทำงานของประชากรในรูปตารางสถิติเป็นรายจังหวัด ซึ่งได้ทำการสำรวจในไตรมาสที่ 1 ระหว่างเดือนมกราคม - มีนาคม 2548 สำหรับรายละเอียดเกี่ยวกับระเบียบวิธีการสำรวจ ได้นำเสนอไว้ในรายงานผลการสำรวจฉบับสมบูรณ์

สำนักงานสถิติแห่งชาติ
กระทรวงเทคโนโลยีสารสนเทศและการสื่อสาร

สารบัญ

	หน้า
คำนิยาม	- 1 -
ผังแสดงโครงสร้างกำลังแรงงาน	- 5 -
ตารางสถิติทั่วราชอาณาจักร	1
ตารางสถิติภาคกลาง	13
ตารางสถิติภาคเหนือ	57
ตารางสถิติภาคตะวันออกเฉียงเหนือ	85
ตารางสถิติภาคใต้	121

คำนิยามที่สำคัญ ๆ ที่ใช้ในการสำรวจ มีดังนี้

ผู้มีงานทำ

ผู้มีงานทำ หมายถึง บุคคลที่มีอายุ 15 ปีขึ้นไป และในสัปดาห์แห่งการสำรวจมีลักษณะอย่างหนึ่งอย่างใด ดังต่อไปนี้

1. ได้ทำงานตั้งแต่ 1 ชั่วโมงขึ้นไป โดยได้รับค่าจ้าง เงินเดือน ผลกำไร เงินปันผล ค่าตอบแทนที่มีลักษณะอย่างอื่นสำหรับผลงานที่ทำ เป็นเงินสด หรือสิ่งของ
2. ไม่ได้ทำงานหรือทำงานน้อยกว่า 1 ชั่วโมง แต่เป็นบุคคลที่มีลักษณะอย่างหนึ่งอย่างใด ดังต่อไปนี้ (ซึ่งจะถือว่าเป็น ผู้ที่ปกติมีงานประจำ)
 - 2.1 ยังได้รับค่าตอบแทน ค่าจ้าง หรือผลประโยชน์อื่น ๆ หรือผลกำไรจากงานหรือธุรกิจในช่วงที่ไม่ได้ทำงาน
 - 2.2 ไม่ได้รับค่าตอบแทน ค่าจ้าง หรือผลประโยชน์อื่น ๆ หรือผลกำไรจากงานหรือธุรกิจในช่วงที่ไม่ได้ทำงาน แต่ยังมีงานหรือธุรกิจที่จะกลับไปทำ
3. ทำงานอย่างน้อย 1 ชั่วโมง โดยไม่ได้รับค่าจ้างในธุรกิจหรือไร่นาเกษตรของหัวหน้าครัวเรือน หรือของสมาชิกในครัวเรือน

ผู้ว่างงาน

ผู้ว่างงาน หมายถึง บุคคลที่มีอายุ 15 ปีขึ้นไป และในสัปดาห์แห่งการสำรวจมีลักษณะอย่างหนึ่งอย่างใด ดังต่อไปนี้

1. ไม่ได้ทำงานและไม่มีงานประจำ แต่ได้หางาน สมัครงานหรือรอการบรรจุ ในช่วง 30 วันก่อนวันสัมภาษณ์
2. ไม่ได้ทำงานและไม่มีงานประจำ และไม่ได้หางานทำในช่วง 30 วันก่อนวันสัมภาษณ์ แต่พร้อมที่จะทำงานในสัปดาห์แห่งการสำรวจ

กำลังแรงงานปัจจุบัน

กำลังแรงงานปัจจุบัน หมายถึง บุคคลที่มีอายุ 15 ปีขึ้นไป ซึ่งในสัปดาห์แห่งการสำรวจมีงานทำหรือว่างงาน ตามคำนิยามที่ได้ระบุข้างต้น

กำลังแรงงานที่รอดฤดูกาล

กำลังแรงงานที่รอดฤดูกาล หมายถึง บุคคลที่มีอายุ 15 ปีขึ้นไป ในสัปดาห์แห่งการสำรวจเป็นผู้ไม่เข้าข่ายคำนิยามของผู้มีงานทำ หรือผู้ว่างงาน แต่เป็นผู้รอดฤดูกาลที่เหมาะสมเพื่อที่จะทำงาน และเป็นบุคคลที่ตามปกติจะทำงานที่ไม่ได้รับสิ่งตอบแทนในไร่นาเกษตร หรือธุรกิจซึ่งทำกิจกรรมตามฤดูกาล โดยมีหัวหน้าครัวเรือน หรือสมาชิกคนอื่น ๆ ในครัวเรือนเป็นเจ้าของหรือผู้ดำเนินการ

กำลังแรงงานรวม

กำลังแรงงานรวม หมายถึง บุคคลทุกคนที่มีอายุ 15 ปีขึ้นไป ในสัปดาห์แห่งการสำรวจเป็นผู้อยู่ในกำลังแรงงานปัจจุบัน หรือเป็นผู้ถูกจัดจำแนกอยู่ในประเภทกำลังแรงงานที่รอดฤดูกาลตามคำนิยามที่ได้ระบุข้างต้น

ผู้ไม่อยู่ในกำลังแรงงาน

ผู้ไม่อยู่ในกำลังแรงงาน หมายถึง บุคคลที่ไม่เข้าข่ายคำนิยามของผู้มีงานทำ หรือผู้ว่างงานในสัปดาห์แห่งการสำรวจ หรือไม่เข้าข่ายคำนิยามกำลังแรงงานที่รอดูดูกาล ซึ่งได้แก่

1. บุคคลซึ่งในสัปดาห์แห่งการสำรวจมีอายุต่ำกว่า 15 ปี
2. บุคคลซึ่งในสัปดาห์แห่งการสำรวจมีอายุ 15 ปีขึ้นไป แต่ไม่ได้ทำงาน และไม่พร้อมที่จะทำงาน เนื่องจากเป็นผู้ที่
 - 2.1 ทำงานบ้าน
 - 2.2 เรียนหนังสือ
 - 2.3 ยังเด็กเกินไป (มีอายุน้อยกว่า 18 ปี) หรือชรามาก (มีอายุเกิน 60 ปี)
 - 2.4 ไม่สามารถทำงานได้ เนื่องจากพิการทางร่างกายหรือจิตใจ หรือเจ็บป่วยเรื้อรัง
 - 2.5 ไม่สมัครใจทำงาน
 - 2.6 ทำงานโดยไม่ได้รับค่าจ้าง ผลกำไร ส่วนแบ่ง หรือสิ่งตอบแทนอื่น ๆ ให้แก่บุคคล ซึ่งมีได้เป็นสมาชิกในครัวเรือนเดียวกัน
 - 2.7 ทำงานให้แก่องค์การหรือสถาบันการกุศลต่าง ๆ โดยไม่ได้รับค่าจ้าง ผลกำไร ส่วนแบ่ง หรือสิ่งตอบแทนอย่างใด
 - 2.8 ไม่พร้อมที่จะทำงาน เนื่องจากเหตุผลอื่น

สัปดาห์แห่งการสำรวจ

สัปดาห์แห่งการสำรวจ หมายถึง ในระหว่าง 7 วันก่อนวันสัมภาษณ์ ซึ่งการสัมภาษณ์ดำเนินการในวันที่ 1-12 ของทุกเดือน

งาน

งาน หมายถึง กิจการที่ทำที่มีลักษณะอย่างหนึ่งอย่างใด ดังต่อไปนี้

1. กิจการที่ทำแล้วได้รับค่าตอบแทนเป็นเงินหรือสิ่งของ ค่าตอบแทนที่เป็นเงิน อาจจ่ายเป็นรายเดือน รายสัปดาห์ รายวัน หรือรายชิ้น
2. กิจการที่ทำแล้วได้ผลกำไร หรือหวังที่จะได้รับผลกำไร หรือส่วนแบ่งเป็นการตอบแทน
3. กิจการที่ทำให้กับธุรกิจของสมาชิกในครัวเรือน โดยไม่ได้รับค่าจ้างหรือผลกำไรตอบแทนอย่างใด ซึ่งสมาชิกในครัวเรือนที่ประกอบธุรกิจนั้นจะมีสถานภาพการทำงานเป็นประกอบธุรกิจส่วนตัวหรือนายจ้าง

อาชีพ

อาชีพ หมายถึง ประเภทหรือชนิดของงานที่บุคคลนั้นทำอยู่ บุคคลส่วนมากมีอาชีพเดียว สำหรับบุคคลที่อยู่ในสัปดาห์แห่งการสำรวจมีอาชีพมากกว่า 1 อาชีพ ให้นับอาชีพที่มีชั่วโมงทำงานมากที่สุด ถ้าชั่วโมงทำงานแต่ละอาชีพเท่ากันให้นับอาชีพที่มีรายได้มากกว่า ถ้าชั่วโมงทำงานและรายได้ที่ได้รับจากแต่ละอาชีพเท่ากัน ให้นับอาชีพที่ผู้ตอบสัมภาษณ์พอใจมากที่สุด ถ้าผู้ตอบสัมภาษณ์ตอบไม่ได้ให้นับอาชีพที่ได้ทำมานานที่สุด การจัดจำแนกประเภทอาชีพ ตั้งแต่ไตรมาสที่ 1 พ.ศ. 2544 ใช้ตาม International Standard Classification of Occupation, 1988 (ISCO - 88) ขององค์การแรงงานระหว่างประเทศ (ILO)

ก่อน พ.ศ. 2544 การจัดประเภทอาชีพจำแนกตามความเหมาะสมกับลักษณะอาชีพของประเทศไทย โดยอ้างอิง International Standard Classification of Occupation, 1958 (ISCO - 58)

อุตสาหกรรม

อุตสาหกรรม หมายถึง ประเภทของกิจกรรมทางเศรษฐกิจที่ได้ดำเนินการโดยสถานประกอบการที่บุคคลนั้นกำลังทำงานอยู่ หรือประเภทของธุรกิจ ซึ่งบุคคลนั้นได้ดำเนินการอยู่ในสัปดาห์แห่งการสำรวจ ถ้าบุคคลหนึ่งมีอาชีพมากกว่าหนึ่งอย่าง ให้บันทึกอุตสาหกรรมตามงานอาชีพที่บันทึกไว้ การจัดจำแนกประเภทอุตสาหกรรม ตั้งแต่ไตรมาสที่ 1 พ.ศ. 2544 ใช้ตาม International Standard Industrial classification, (ISIC) ฉบับ Revision 3, 1989 ขององค์การสหประชาชาติ (UN)

ก่อน พ.ศ. 2544 การจัดประเภทอุตสาหกรรมจำแนกตามความเหมาะสมกับลักษณะอุตสาหกรรมของประเทศไทย โดยอ้างอิง International Standard Industrial Classification, (ISIC) 1958

สถานภาพทำงาน

สถานภาพทำงาน หมายถึง สถานะของบุคคลที่ทำงานในสถานที่ที่ทำงานหรือธุรกิจ แบ่งออกเป็น 5 ประเภท คือ

1. นายจ้าง หมายถึง ผู้ประกอบธุรกิจของตนเองเพื่อหวังผลกำไรหรือส่วนแบ่งและได้จ้างบุคคลอื่นมาทำงานในธุรกิจในฐานะลูกจ้าง
2. ประกอบธุรกิจส่วนตัวโดยไม่มีลูกจ้าง หมายถึง ผู้ประกอบธุรกิจของตนเองโดยลำพังผู้เดียว หรืออาจมีบุคคลอื่นมาร่วมกิจการด้วย เพื่อหวังผลกำไรหรือส่วนแบ่งและไม่ได้จ้างลูกจ้างแต่อาจมีสมาชิกในครัวเรือนหรือผู้ฝึกงานมาช่วยทำงานโดยไม่ได้รับค่าจ้าง หรือค่าตอบแทนอย่างอื่นสำหรับงานที่ทำ
3. ช่วยธุรกิจในครัวเรือนโดยไม่ได้รับค่าจ้าง หมายถึง ผู้ที่ช่วยทำงานโดยไม่ได้รับค่าจ้างในไร่นา เกษตร หรือในธุรกิจของสมาชิกในครัวเรือน
4. ลูกจ้าง หมายถึง ผู้ที่ทำงานโดยได้รับค่าจ้างเป็นรายเดือน รายสัปดาห์ รายวัน รายชิ้น หรือเหมาจ่าย ค่าตอบแทนที่ได้รับจากการทำงานอาจจะเป็นเงินหรือสิ่งของ ลูกจ้างแบ่งออกเป็น 3 ประเภท
 - 4.1 ลูกจ้างรัฐบาล หมายถึง ข้าราชการ พนักงานเทศบาล พนักงานองค์การบริหารส่วนจังหวัด เจ้าหน้าที่องค์การระหว่างประเทศ ตลอดจนลูกจ้างประจำ และชั่วคราวของรัฐบาล
 - 4.2 ลูกจ้างรัฐวิสาหกิจ หมายถึง ผู้ที่ทำงานให้กับหน่วยงานรัฐวิสาหกิจ
 - 4.3 ลูกจ้างเอกชน หมายถึง ผู้ที่ทำงานให้กับเอกชน หรือธุรกิจของเอกชน รวมทั้งผู้ที่รับจ้างทำงานบ้าน

5. การรวมกลุ่ม หมายถึง กลุ่มคนที่มาร่วมกันทำงานโดยมีวัตถุประสงค์เพื่อพึ่งตนเอง และช่วยเหลือซึ่งกันและกัน สมาชิกแต่ละคนมีความเท่าเทียมกันในการกำหนดการทำงานทุกขั้นตอนไม่ว่าเป็นการลงทุน การขายงานอื่นๆ ของกิจการที่ทำ ตลอดจนการแบ่งรายได้ให้แก่สมาชิกตามที่ตกลงกัน (การรวมกลุ่มดังกล่าวอาจจดทะเบียนจัดตั้งในรูปของสหกรณ์หรือไม่ก็ได้)

การจัดจำแนกประเภทสถานภาพทำงานตั้งแต่ไตรมาสที่ 1 พ.ศ. 2544 ใช้ตาม International classification of Status in Employment, 1993 (ICSE - 93) ขององค์การแรงงานระหว่างประเทศ (ILO) มีสถานภาพการทำงานเพิ่มขึ้นอีก 1 กลุ่มคือ การรวมกลุ่ม (Member of Producers' Cooperative)

ชั่วโมงทำงาน

ชั่วโมงทำงาน หมายถึง จำนวนชั่วโมงทำงานจริงทั้งหมด ในสัปดาห์แห่งการสำรวจ สำหรับบุคคลที่มีอาชีพมากกว่าหนึ่งอาชีพ ชั่วโมงทำงาน หมายถึง ยอดรวมของชั่วโมงทำงานทุกอาชีพ สำหรับผู้ที่มีงานประจำซึ่งไม่ได้ทำงานในสัปดาห์แห่งการสำรวจให้บันทึกจำนวนชั่วโมงเป็น 0 ชั่วโมง

การสำรวจก่อนปี 2544 ผู้ที่มีงานประจำซึ่งไม่ได้ทำงานในสัปดาห์แห่งการสำรวจ ให้นับจำนวนชั่วโมงทำงานปกติต่อสัปดาห์เป็นชั่วโมงทำงาน

ระดับการศึกษาที่สำเร็จ

ได้จำแนกการศึกษาตามระดับการศึกษาที่สำเร็จ ดังนี้

1. ไม่มีการศึกษา หมายถึง บุคคลที่ไม่เคยเข้าศึกษาในโรงเรียน หรือไม่เคยได้รับการศึกษา
2. ต่ำกว่าประถมศึกษา หมายถึง บุคคลที่สำเร็จการศึกษาต่ำกว่าชั้นประถมศึกษาปีที่ 6 หรือชั้นประถมศึกษาปีที่ 7 หรือชั้น ม.3 เดิม
3. สำเร็จประถมศึกษา หมายถึง บุคคลที่สำเร็จการศึกษาตั้งแต่ชั้นประถมศึกษาปีที่ 6 หรือชั้นประถมศึกษาปีที่ 7 หรือชั้น ม.3 เดิมขึ้นไป แต่ไม่สำเร็จระดับการศึกษาที่สูงกว่า
4. สำเร็จมัธยมศึกษาตอนต้น หมายถึง บุคคลที่สำเร็จการศึกษาตั้งแต่ชั้น ม.3 ม.ศ.3 หรือ ม.6 เดิมขึ้นไป แต่ไม่สำเร็จระดับการศึกษาที่สูงกว่า
5. สำเร็จมัธยมศึกษาตอนปลาย
 - 5.1 สายสามัญ หมายถึง บุคคลที่สำเร็จการศึกษาประเภทสามัญศึกษาตั้งแต่ชั้น ม.6 ม.ศ.5 หรือ ม.8 เดิมขึ้นไป แต่ไม่สำเร็จระดับการศึกษาที่สูงกว่า
 - 5.2 อาชีวศึกษา หมายถึง บุคคลที่สำเร็จการศึกษาประเภทอาชีวศึกษาหรือวิชาชีพ ที่เรียนต่อจากระดับมัธยมศึกษาตอนต้นหรือเทียบเท่า โดยมีหลักสูตรไม่เกิน 3 ปี และไม่สำเร็จระดับการศึกษาที่สูงกว่า
 - 5.3 วิชาการศึกษา หมายถึง บุคคลที่สำเร็จการศึกษาประเภทวิชาการศึกษา (การฝึกหัดครู) ในระดับมัธยมศึกษาตอนปลายหรือเทียบเท่าขึ้นไป แต่ไม่สำเร็จระดับการศึกษาที่สูงกว่า
6. อุดมศึกษา
 - 6.1 สายวิชาการ หมายถึง บุคคลที่สำเร็จการศึกษาประเภทสามัญศึกษาหรือสายวิชาการ โดยได้รับวุฒิปริญญาตรีหรือปริญญาโท เอก
 - 6.2 สายวิชาชีพ หมายถึง บุคคลที่สำเร็จการศึกษาประเภทอาชีวศึกษา หรือสายวิชาชีพ ที่ได้รับประกาศนียบัตรวิชาชีพชั้นสูง หรือเทียบเท่าอนุปริญญา ปริญญาตรี
 - 6.3 สายวิชาการศึกษา หมายถึง บุคคลที่สำเร็จการศึกษาประเภทวิชาการศึกษา และได้รับประกาศนียบัตรระดับอนุปริญญา ปริญญาตรี โท เอก
7. อาชีวศึกษาระยะสั้น หมายถึง บุคคลที่สำเร็จการศึกษาหรือการฝึกอบรมประเภทอาชีวศึกษาที่มีหลักสูตรไม่เกิน 1 ปี และได้รับประกาศนียบัตรหรือใบรับรองเมื่อสำเร็จการศึกษา ทัศนความรู้ของผู้เข้าเรียนได้กำหนดให้แตกต่างตามวิชาเฉพาะแต่ละอย่างที่เรียน แต่อย่างต่ำต้องจบประถมศึกษาปีที่ 4 หรือเทียบเท่า
8. อื่น ๆ หมายถึง บุคคลที่สำเร็จการศึกษาที่ไม่สามารถเทียบชั้นได้

หมายเหตุ ในตารางสถิติ ผลรวมของแต่ละจำนวนอาจไม่เท่ากับยอดรวม ทั้งนี้เนื่องมาจากการบิดเบือนทศนิยมของข้อมูลแต่ละจำนวนซึ่งได้จากการประมวลผลด้วยโปรแกรมสำเร็จรูป

ฝั่งแสดงการจำแนกประชากรตามสถานภาพแรงงาน

โครงการสำรวจภาวะการทำงานของประชากร ไตรมาสที่ 1 (มกราคม - มีนาคม) 2548
ทั่วราชอาณาจักร

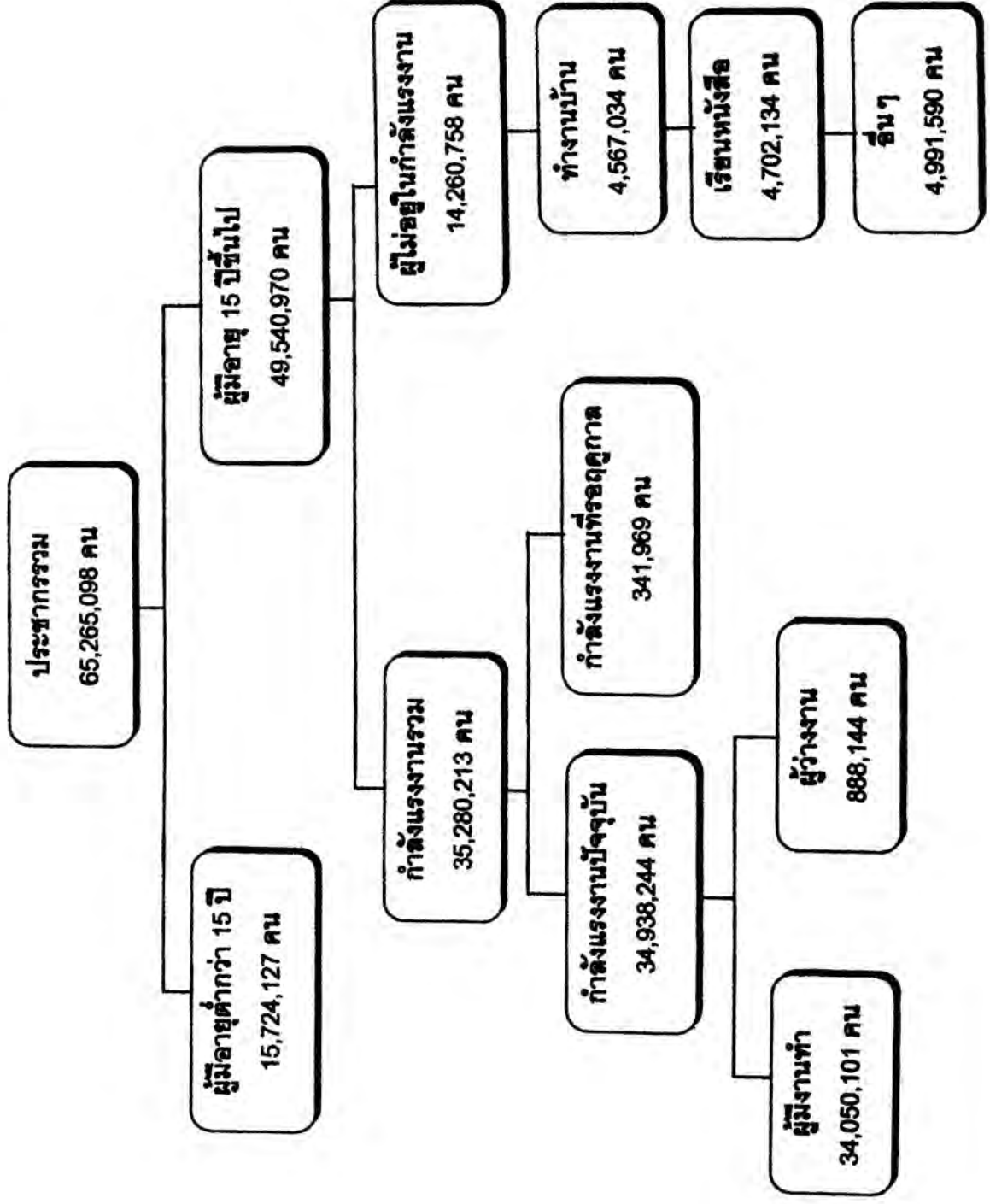

ผังแสดงการจำแนกประชากรตามสถานภาพแรงงาน

โครงการสำรวจภาวะการทำงานของประชากร ไตรมาสที่ 1 (มกราคม - มีนาคม) 2548

กรุงเทพมหานคร

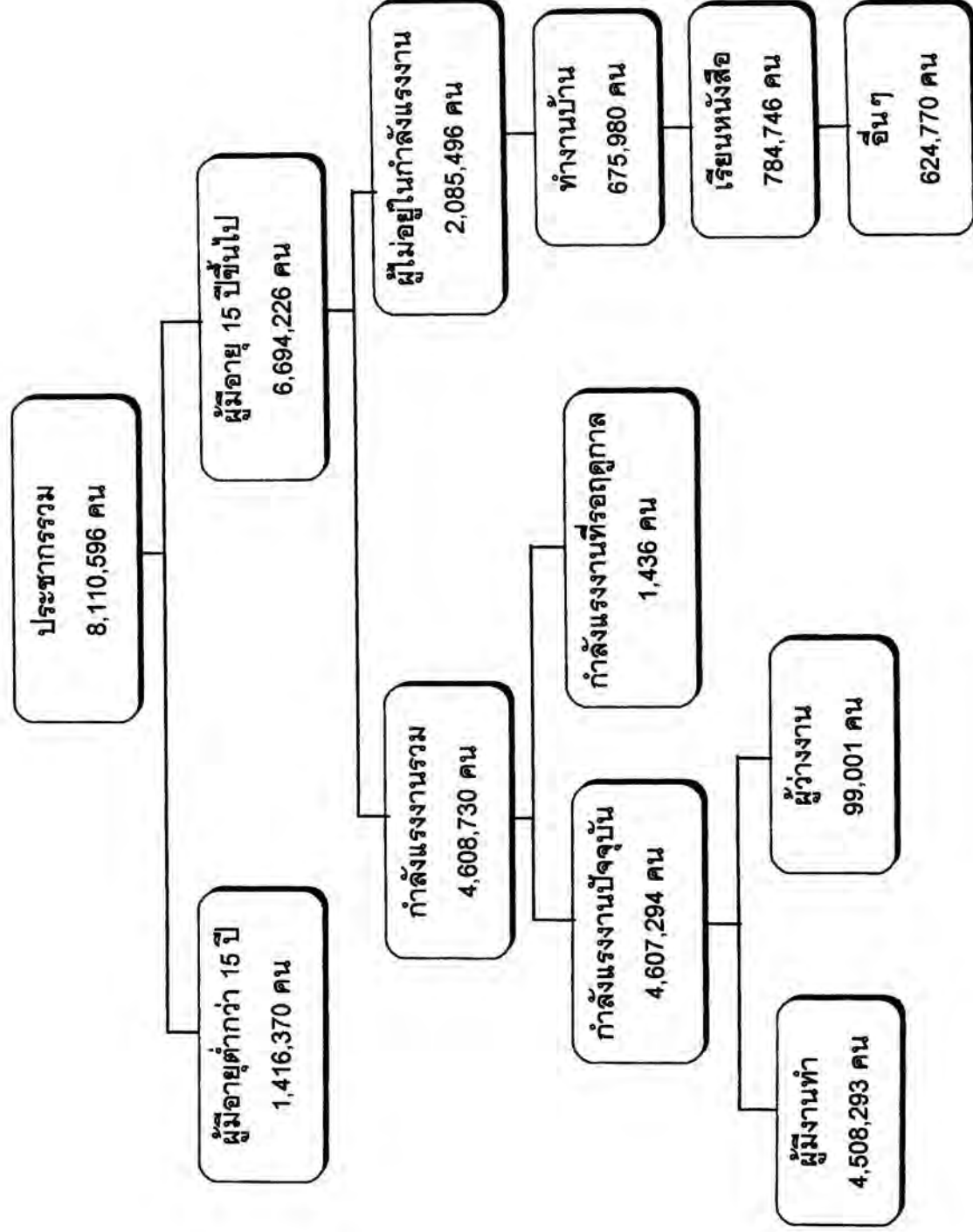

ฝั่งแสดงการจำแนกประชากรตามสถานภาพแรงงาน

โครงการสำรวจภาวะการทำงานของประชากรไตรมาสที่ 1 (มกราคม - มีนาคม) 2548

ภาคกลาง

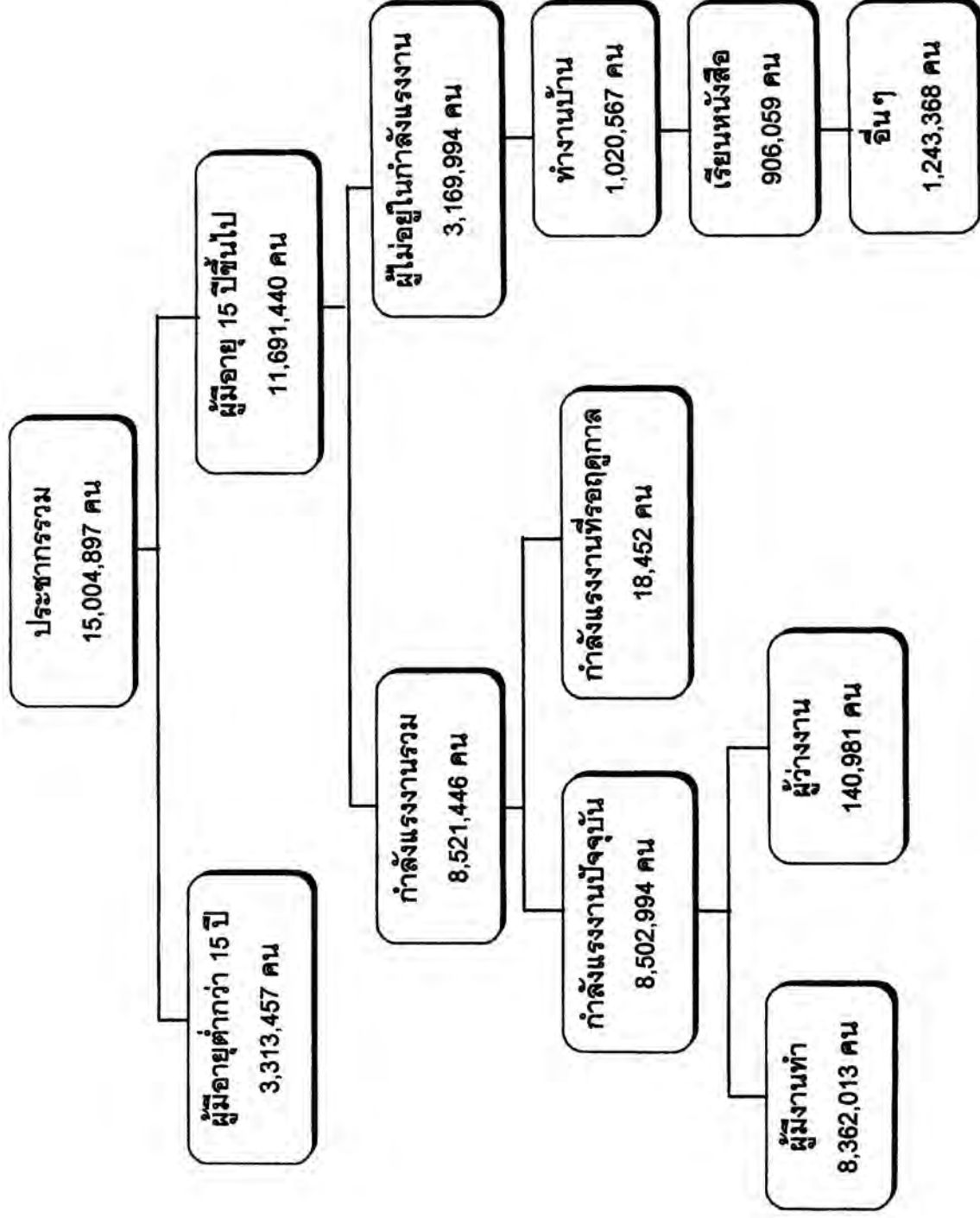

ผังแสดงการจำแนกประชากรตามสถานภาพแรงงาน

โครงการสำรวจภาวะการทำงานของประชากร ไตรมาสที่ 1 (มกราคม - มีนาคม) 2548

ภาคเหนือ

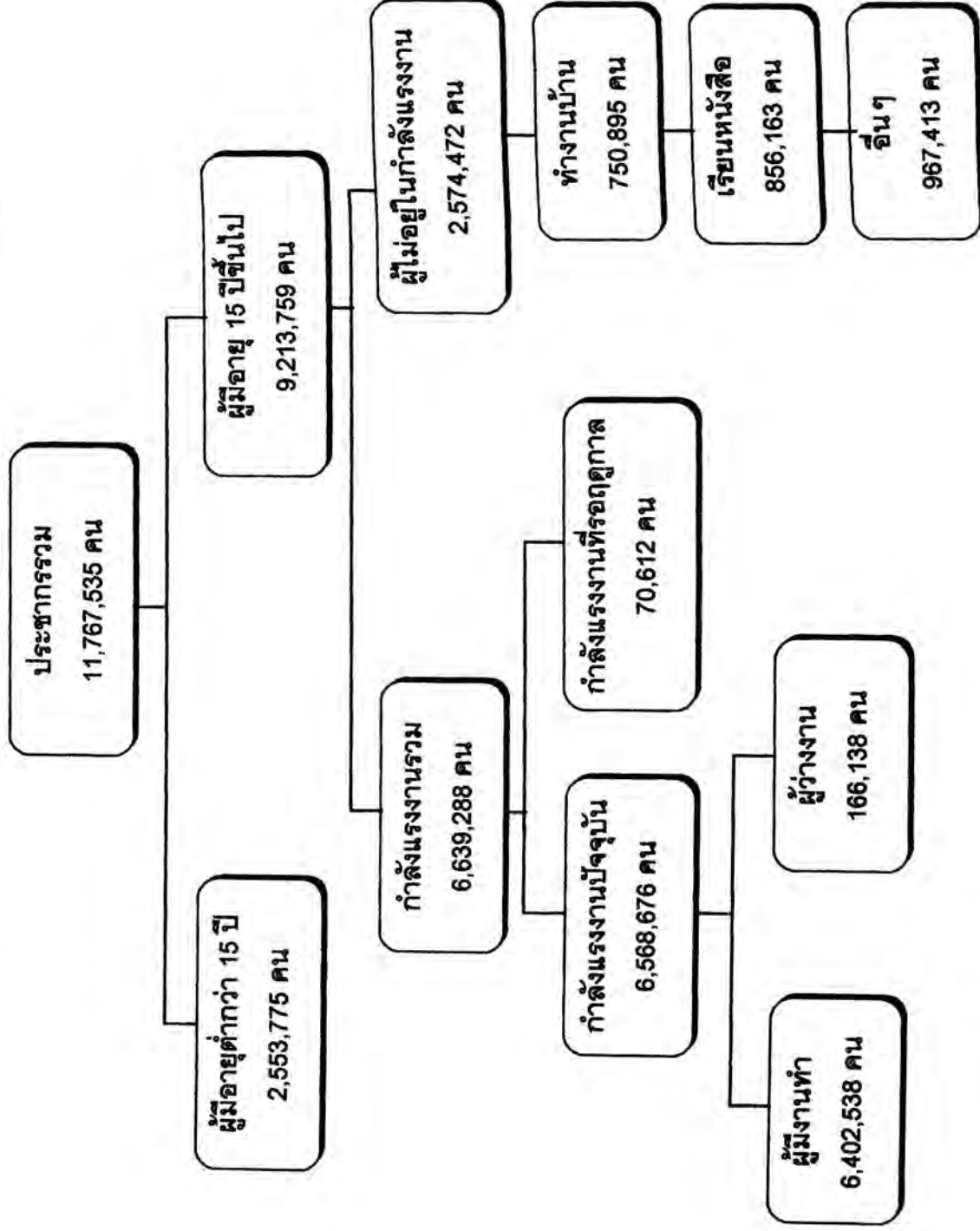

ผังแสดงการจำแนกประชากรตามสถานภาพแรงงาน

โครงการสำรวจภาวะการทำงานของประชากร ไตรมาสที่ 1 (มกราคม - มีนาคม) 2548

ภาคตะวันออกเฉียงเหนือ

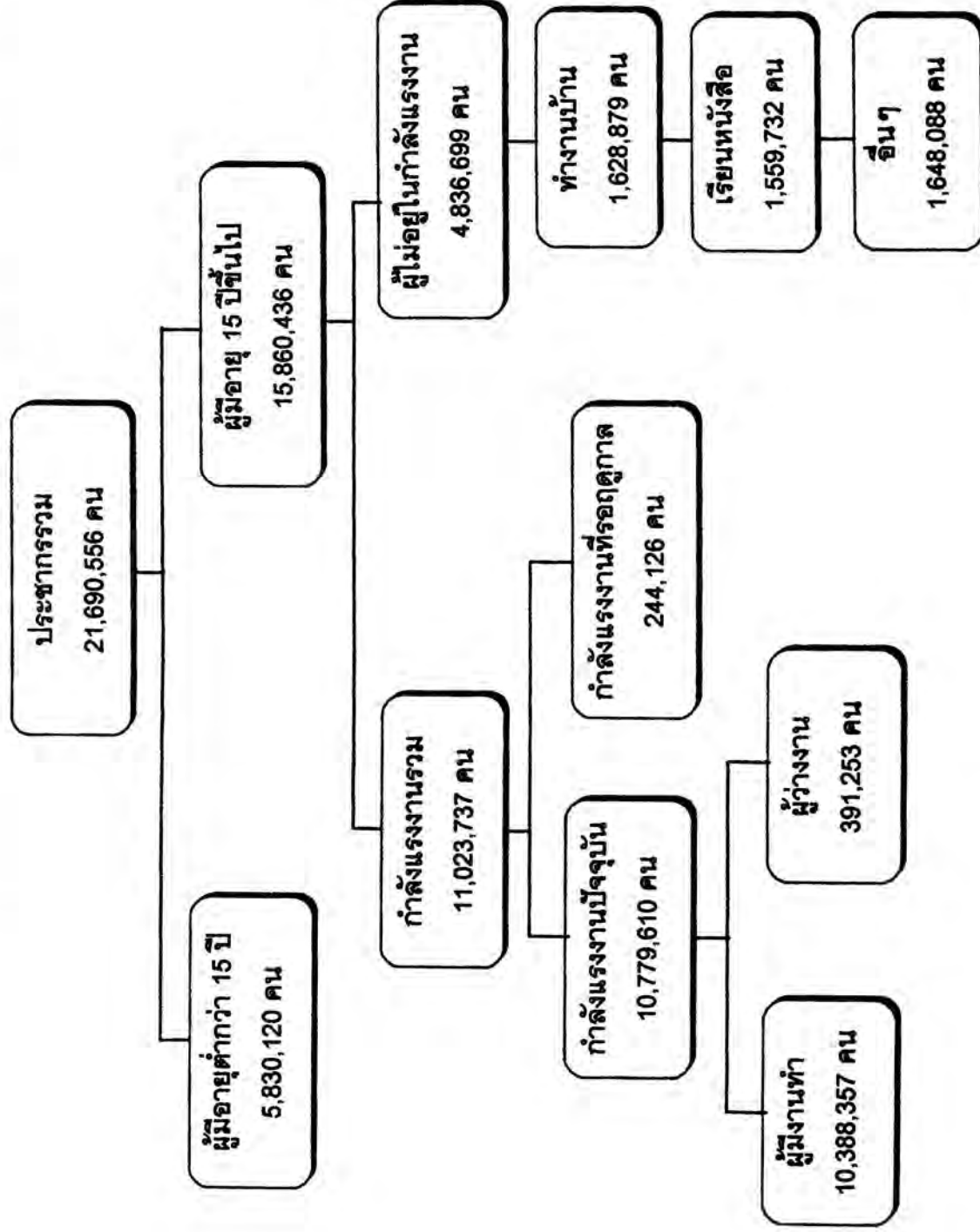

ผังแสดงการจำแนกประชากรตามสถานภาพแรงงาน

โครงการสำรวจภาวะการทำงานของประชากร ไตรมาสที่ 1 (มกราคม - มีนาคม) 2548

ภาคใต้

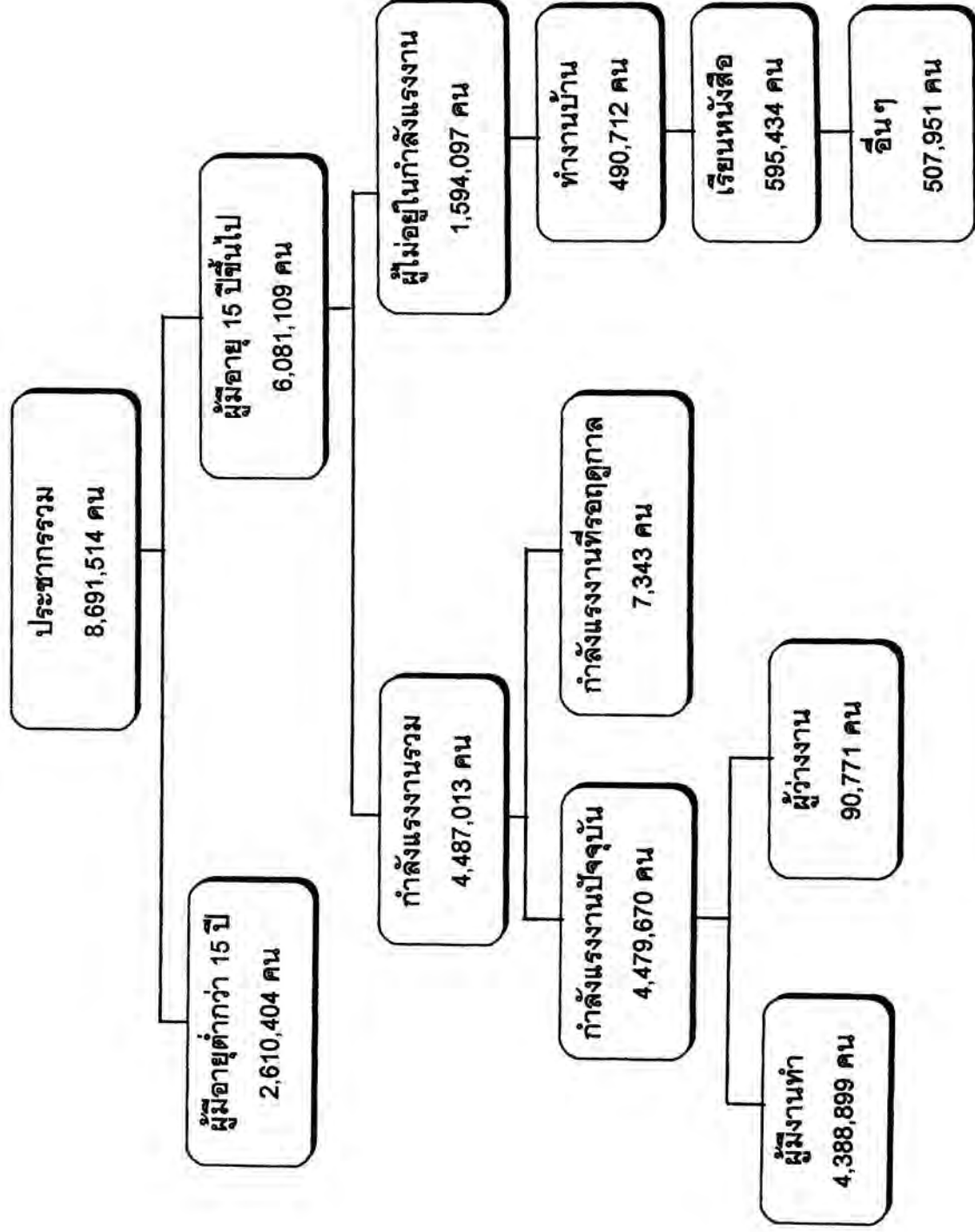

ท้าวราชอาณาจักร

ตารางสถิติ

	หน้า
ตารางที่ 1 ประชากร จำแนกตามสถานภาพแรงงานและเพศ ทัวราชอาณาจักร เป็นรายภาค ไตรมาสที่ 1 (มกราคม - มีนาคม) 2548	1
ตารางที่ 2 ประชากรอายุ 15 ปีขึ้นไป จำแนกตามชั้นการศึกษาที่สำเร็จและเพศ ทัวราชอาณาจักร เป็นรายภาค ไตรมาสที่ 1 (มกราคม - มีนาคม) 2548	2
ตารางที่ 3 ประชากรอายุ 15 ปีขึ้นไปที่มีงานทำ จำแนกตามอาชีพและเพศ ทัวราชอาณาจักร ทัวราชอาณาจักร เป็นรายภาค ไตรมาสที่ 1 (มกราคม - มีนาคม) 2548	3
ตารางที่ 4 ประชากรอายุ 15 ปีขึ้นไปที่มีงานทำ จำแนกตามอุตสาหกรรมและเพศ ทัวราชอาณาจักร เป็นรายภาค ไตรมาสที่ 1 (มกราคม - มีนาคม) 2548	4
ตารางที่ 5 ประชากรอายุ 15 ปีขึ้นไปที่มีงานทำ จำแนกตามสถานภาพการทำงานและเพศ ทัวราชอาณาจักร เป็นรายภาค ไตรมาสที่ 1 (มกราคม - มีนาคม) 2548	6
ตารางที่ 6 ประชากรอายุ 15 ปีขึ้นไปที่มีงานทำ จำแนกตามชั่วโมงทำงานต่อสัปดาห์และเพศ ทัวราชอาณาจักร เป็นรายภาค ไตรมาสที่ 1 (มกราคม - มีนาคม) 2548	7
ตารางที่ 7 ประชากรอายุ 15 ปีขึ้นไปที่มีงานทำ จำแนกตามชั้นการศึกษาที่สำเร็จและเพศ ทัวราชอาณาจักร เป็นรายภาค ไตรมาสที่ 1 (มกราคม - มีนาคม) 2548	8

ตารางที่ 1 ประชากร จำนวนตามสถานภาพแรงงาน และเพศ ที่ราชอาณาจักรเป็นราชอาณาจักร ไตรมาสที่ 1 (มกราคม - มีนาคม) 2548

ภาคและเพศ	ยอดรวม		ประชากร		กำลังแรงงานรวม				ผู้ไม่อยู่ในกำลังแรงงาน				ประชากร
	ประชากร	อายุ 15 ปีขึ้นไป	รวม	อายุ 15 ปีขึ้นไป	กำลังแรงงานปัจจุบัน		กำลังแรงงาน		รวม	ทำงานบ้าน	เรียนหนังสือ	อื่น ๆ	อายุต่ำกว่า 15 ปี
					รวม	ผู้ว่างงาน	ที่รอดูกาล	อื่น ๆ					
ทั่วราชอาณาจักร	65,265,098	49,540,970	35,280,213	34,938,244	34,050,101	888,144	341,969	4,567,034	4,702,134	4,991,590	15,724,127		
ชาย	32,508,436	24,543,666	19,677,086	19,535,600	19,020,523	515,078	141,485	4,866,580	2,299,796	2,414,470	7,964,771		
หญิง	32,756,661	24,997,305	15,603,127	15,402,644	15,029,578	373,066	200,483	9,394,178	4,414,720	2,402,338	7,759,357		
กรุงเทพมหานคร	8,110,596	6,694,226	4,608,730	4,607,294	4,508,293	99,001	1,436	2,085,496	784,746	624,770	1,416,370		
ชาย	3,858,221	3,149,439	2,420,756	2,420,343	2,367,520	52,823	413	728,683	28,418	374,842	708,783		
หญิง	4,252,374	3,544,787	2,187,974	2,186,951	2,140,773	46,178	1,023	1,356,814	647,562	409,905	707,587		
ภาคกลาง	15,004,897	11,691,440	8,521,446	8,502,994	8,362,013	140,981	18,452	3,169,994	1,020,567	906,059	3,313,457		
ชาย	7,428,203	5,748,745	4,656,112	4,648,829	4,571,774	77,054	7,283	1,092,633	49,436	436,374	1,679,459		
หญิง	7,576,694	5,942,695	3,865,334	3,854,165	3,790,239	63,926	11,169	2,077,361	971,130	469,686	1,633,999		
ภาคเหนือ	11,767,535	9,213,759	6,639,288	6,568,676	6,402,538	166,138	70,612	2,574,472	750,895	856,163	2,553,775		
ชาย	5,926,713	4,637,422	3,705,978	3,682,034	3,590,554	91,480	23,944	931,444	31,280	429,797	1,289,291		
หญิง	5,840,822	4,576,337	2,933,309	2,886,642	2,811,984	74,658	46,667	1,643,028	719,615	426,366	1,264,485		
ภาคตะวันออกเฉียงเหนือ	21,690,556	15,860,436	11,023,737	10,779,610	10,388,357	391,253	244,126	4,836,699	1,628,879	1,559,732	5,830,120		
ชาย	10,928,509	7,981,649	6,386,273	6,277,224	6,040,565	236,660	109,048	1,595,376	28,184	803,169	2,946,860		
หญิง	10,762,047	7,878,787	4,637,464	4,502,386	4,347,793	154,593	135,078	3,241,323	1,600,695	756,563	2,883,261		
ภาคใต้	8,691,514	6,081,109	4,487,013	4,479,670	4,388,899	90,771	7,343	1,594,097	480,712	595,434	2,610,404		
ชาย	4,366,790	3,026,411	2,507,967	2,507,170	2,450,110	57,060	797	518,444	14,995	255,616	1,340,379		
หญิง	4,324,724	3,054,698	1,979,046	1,972,500	1,938,789	33,711	6,546	1,075,653	475,717	339,818	1,270,026		

ตารางที่ 2 ประชากรอายุ 15 ปีขึ้นไป จำแนกตามระดับการศึกษาที่สำเร็จและเพศ ทวีราชอาณาจักร เป็นรายภาค ไตรมาส 1 (มกราคม-มีนาคม) 2548

ภาคและเพศ	รวม	ไม่มี		ต่ำกว่า		ประถม		มัธยมศึกษา		มัธยมศึกษาตอนปลาย		มหาวิทยาลัย		อื่น ๆ	ไม่ทราบ
		การศึกษา	ต่ำกว่า	ประถมศึกษา	ศึกษา	ตอนต้น	สายสามัญ	สายอาชีพ-ศึกษา	สายอาชีพ-ศึกษา	สายวิชาการ	สายวิชาชีพ	สายวิชา-การศึกษา			
		การศึกษ	การศึกษ	ศึกษา	ศึกษา	ศึกษา	การศึกษา	การศึกษา	การศึกษา	การศึกษา	การศึกษา				
ทวีราชอาณาจักร	49,540,970	2,567,284	16,466,223	10,130,508	8,534,414	4,372,987	1,642,661	32,265	2,886,691	1,692,314	964,123	25,853	225,647		
ชาย	24,543,666	807,888	7,711,490	5,389,096	4,530,927	2,294,809	1,003,294	16,982	1,360,870	892,671	398,436	10,591	126,611		
หญิง	24,997,305	1,759,397	8,754,733	4,741,411	4,003,487	2,078,178	639,367	15,283	1,525,821	799,643	565,688	15,262	99,035		
กรุงเทพมหานคร	6,694,226	207,225	1,281,367	952,937	1,197,935	869,552	360,018	1,728	1,245,896	349,139	129,132	2,385	96,912		
ชาย	3,149,439	60,023	528,081	458,058	605,411	437,270	201,447	475	570,316	198,608	42,572	643	46,534		
หญิง	3,544,787	147,202	753,285	494,879	592,524	432,282	158,571	1,252	675,580	150,531	86,560	1,742	50,378		
ภาคกลาง	11,691,440	546,643	3,987,620	2,129,884	2,060,382	1,041,575	473,984	10,832	673,319	495,340	181,921	2,682	87,259		
ชาย	5,748,745	139,088	1,835,674	1,169,433	1,086,103	516,300	277,597	4,621	321,886	275,062	69,983	1,111	51,886		
หญิง	5,942,695	407,555	2,151,946	960,451	974,279	525,275	196,387	6,210	351,433	220,278	111,937	1,571	35,373		
ภาคเหนือ	9,213,759	953,677	3,410,897	1,553,110	1,414,000	749,237	255,873	8,965	352,219	280,824	211,344	18,924	4,687		
ชาย	4,637,422	327,123	1,677,068	884,125	758,890	412,337	159,194	5,483	165,892	143,723	92,523	8,031	3,033		
หญิง	4,576,337	626,554	1,733,830	668,985	655,111	336,900	96,679	3,482	186,327	137,101	118,821	10,894	1,654		
ภาคตะวันออกเฉียงเหนือ	15,860,436	444,846	5,947,592	4,180,633	2,761,054	1,215,892	327,190	8,134	356,377	310,383	300,931	98	7,306		
ชาย	7,981,649	131,156	2,786,142	2,191,104	1,491,683	664,094	234,459	5,102	178,014	154,766	138,619	98	6,414		
หญิง	7,878,787	313,691	3,161,451	1,989,529	1,269,370	551,797	92,731	3,032	178,363	155,617	162,313	-	893		
ภาคใต้	6,081,109	414,893	1,838,747	1,313,943	1,101,043	496,731	225,596	2,607	258,879	256,628	140,796	1,763	29,482		
ชาย	3,026,411	150,498	884,526	686,377	588,840	264,808	130,597	1,300	124,762	120,512	54,738	709	18,745		
หญิง	3,054,698	264,395	954,221	627,567	512,204	231,923	94,999	1,307	134,117	136,116	86,058	1,054	10,737		

ตารางที่ 3 ประชากรอายุ 15 ปีขึ้นไปที่มีงานทำ จำแนกตามอาชีพและเพศ ทัวราชอาณาจักรเป็นรายภาค ไตรมาสที่ 1 (มกราคม-มีนาคม) 2548

ภาคและเพศ	ผู้ปฏิบัติงาน		ผู้ประกอบอาชีพ		เสมือน	พนักงานบริการ		ผู้ปฏิบัติงานที่มีฝีมือในด้าน	ผู้ปฏิบัติงานด้าน	ผู้ประกอบการ	อาชีพอื่น	คนงาน
	ชั่วคราว	ข้าราชการ	วิชาชีพ	วิชาชีพ		ด้านเทคนิค	ในร้านค้า					
	ระดับอาวุโสและผู้จัดการ	ระดับอาวุโส	ด้านต่าง ๆ	สาขาต่าง ๆ และอาชีพที่เกี่ยวข้อง		และตลาด	ทางฝีมือและธุรกิจ	ด้านการประกอบ	ด้านการประกอบ	ด้านการประกอบ	ด้านการประกอบ	จำนวนที่ไป
ทิวราชอาณาจักร	34,050,101	2,572,768	1,379,983	1,376,926	1,253,690	5,095,887	9,642,841	4,677,581	3,082,808	4,938,670	28,948	
ชาย	19,020,523	1,853,859	606,052	678,191	438,786	1,880,950	5,642,005	3,086,162	2,147,658	2,671,160	15,699	
หญิง	15,029,578	718,909	773,930	698,734	814,903	3,214,937	4,000,836	1,591,419	935,150	2,267,510	13,249	
กรุงเทพมหานคร	4,508,293	550,331	351,487	447,744	395,769	909,582	32,884	638,135	606,674	557,253	18,435	
ชาย	2,367,520	385,662	178,540	193,599	126,717	366,274	19,447	420,609	443,584	222,517	10,571	
หญิง	2,140,773	164,669	172,946	254,145	269,053	543,309	13,436	217,525	163,090	334,736	7,864	
ภาคกลาง	8,362,013	625,589	295,032	440,824	369,643	1,341,452	1,563,821	1,117,438	1,307,633	1,290,388	10,193	
ชาย	4,571,774	436,437	129,047	205,983	132,280	508,580	914,157	769,867	803,224	667,073	5,128	
หญิง	3,790,239	189,153	165,985	234,841	237,363	832,872	649,664	347,570	504,410	623,315	5,065	
ภาคเหนือ	6,402,538	431,329	246,821	169,539	173,645	858,861	2,256,901	867,956	335,877	1,061,608	-	
ชาย	3,590,554	311,899	97,666	101,327	55,921	288,706	1,308,966	597,382	261,167	567,519	-	
หญิง	2,811,984	119,430	149,155	68,212	117,724	570,155	947,935	270,574	74,710	494,090	-	
ภาคตะวันออกเฉียงเหนือ	10,388,357	620,948	316,637	184,142	183,744	1,284,023	3,928,401	1,611,128	630,864	1,628,471	-	
ชาย	6,040,565	471,580	137,955	103,308	75,098	478,946	2,322,600	1,002,678	458,272	990,128	-	
หญิง	4,347,793	149,368	178,681	80,834	108,646	805,077	1,605,801	608,450	172,592	638,343	-	
ภาคใต้	4,388,899	344,570	170,007	134,677	130,888	701,968	1,860,834	442,925	201,760	400,950	320	
ชาย	2,450,110	248,281	62,845	73,975	48,771	238,444	1,076,834	295,626	181,411	223,923	-	
หญิง	1,938,789	96,289	107,162	60,702	82,117	463,524	784,000	147,299	20,349	177,027	320	

ตารางที่ 4 ประชากรอายุ 15 ปีขึ้นไปที่มีงานทำ จำแนกตามอุตสาหกรรมและเพศ ทัวราชอาณาจักร เป็นรายภาค ไตรมาสที่ 1 (มกราคม-มีนาคม) 2548

ภาคและเพศ	รวม	เกษตรกรรม		การทำเหมืองแร่	การผลิต	การไฟฟ้า	การก่อสร้าง	การขายส่ง		โรงแรมและภัตตาคาร	การขายส่งที่เก็บสินค้า
		ลำสัตว์	ป่าไม้					การขายปลีก	คมนาคม		
				เหมืองหิน		ประปา					
ทิวราชอาณาจักร	34,050,101	11,101,271	472,262	83,828	5,969,671	104,389	2,406,220	5,720,436	2,383,529		1,162,180
ชาย	19,020,523	6,508,146	357,689	61,256	2,776,575	92,694	2,064,590	3,039,409	854,826		993,424
หญิง	15,029,578	4,593,125	114,573	22,573	3,193,096	11,695	341,630	2,681,027	1,528,703		168,756
กรุงเทพมหานคร	4,508,293	31,719	1,994	3,845	1,164,303	9,587	221,763	1,011,059	536,090		400,961
ชาย	2,367,520	18,468	1,994	2,152	569,579	9,152	184,985	534,615	212,154		323,244
หญิง	2,140,773	13,250	-	1,693	594,724	435	36,778	476,444	323,936		77,717
ภาคกลาง	8,362,013	1,948,083	159,412	14,204	2,289,493	43,229	492,033	1,404,363	632,463		312,800
ชาย	4,571,774	1,139,317	114,183	9,416	1,119,116	38,723	410,116	740,357	223,564		267,192
หญิง	3,790,239	808,765	45,229	4,788	1,170,378	4,506	81,918	664,006	408,900		45,609
ภาคเหนือ	6,402,538	2,758,784	53,576	27,603	779,143	27,501	522,630	941,445	346,995		115,622
ชาย	3,590,554	1,612,160	36,900	26,016	369,510	24,488	434,934	474,275	112,362		104,191
หญิง	2,811,984	1,146,624	16,676	1,587	409,633	3,013	87,697	467,170	234,633		11,431
ภาคตะวันออกเฉียงเหนือ	10,388,357	4,514,816	101,779	29,102	1,354,131	14,593	953,410	1,588,041	518,011		219,817
ชาย	6,040,565	2,697,125	69,079	15,746	541,869	12,142	836,253	881,283	194,810		196,082
หญิง	4,347,793	1,817,691	32,700	13,356	812,262	2,451	117,157	706,758	323,201		23,735
ภาคใต้	4,388,899	1,847,869	155,501	9,075	382,600	9,479	216,383	775,528	349,969		112,980
ชาย	2,450,110	1,041,075	135,533	7,927	176,501	8,189	198,302	408,879	111,936		102,715
หญิง	1,938,789	806,794	19,968	1,148	206,100	1,290	18,081	366,649	238,034		10,265

ตารางที่ 4 ประชากรอายุ 15 ปีขึ้นไปที่มีงานทำ จำแนกตามอุตสาหกรรมและเพศ ทัวราชอาณาจักร เป็นรายภาค ไตรมาสที่ 1 (มกราคม - มีนาคม) 2548 (ต่อ)

ภาคและเพศ	การเป็น ตัวกลาง ทางการเงิน	อสังหาริม ทรัพย์และ การให้เช่า	การบริหาร ราชการและ ป้องกันประเทศ	การศึกษา	งานด้าน สุขภาพและ สังคมสงเคราะห์	กิจการด้าน บริการชุมชน สังคม	ถูกจ้างใน		ไม่ทราบ
							องค์กร ระหว่าง ประเทศ	ส่วนบุคคล	
ทัวราชอาณาจักร	301,933	628,790	1,081,267	1,004,172	578,623	751,641	264,854	232	34,803
ชาย	157,470	373,080	742,192	429,165	151,236	358,358	41,417	81	18,915
หญิง	144,462	255,710	339,075	575,007	427,388	393,283	223,437	150	15,888
กรุงเทพมหานคร	145,155	254,141	181,742	152,516	86,601	172,828	111,791	-	22,197
ชาย	73,330	145,645	92,009	61,864	22,220	86,022	17,071	-	13,016
หญิง	71,825	108,497	89,733	90,652	64,381	86,806	94,720	-	9,181
ภาคกลาง	60,162	171,821	256,491	189,219	136,314	195,075	44,244	-	12,606
ชาย	30,735	109,971	165,588	71,409	31,852	89,341	4,997	-	5,899
หญิง	29,427	61,851	90,903	117,810	104,462	105,733	39,247	-	6,708
ภาคเหนือ	37,849	78,740	195,208	220,419	120,529	139,027	37,334	134	-
ชาย	21,232	46,849	134,153	94,553	32,304	62,794	3,752	81	-
หญิง	16,617	31,891	61,055	125,865	88,225	76,233	33,582	52	-
ภาคตะวันออกเฉียงเหนือ	36,139	78,073	314,469	286,725	162,388	158,025	58,739	98	-
ชาย	19,002	42,471	250,484	137,681	49,776	83,268	13,493	-	-
หญิง	17,138	35,602	63,985	149,044	112,613	74,756	45,246	98	-
ภาคใต้	22,627	46,014	133,356	155,293	72,792	86,686	12,746	-	-
ชาย	13,172	28,145	99,958	63,657	15,084	36,932	2,104	-	-
หญิง	9,456	17,869	33,398	91,636	57,707	49,754	10,642	-	-

ตารางที่ 5 ประชากรอายุ 15 ปีขึ้นไปที่มีงานทำ จำแนกตามสถานภาพการทำงานและเพศ ทัวราชอาณาจักรเป็นรายภาค ไตรมาส 1 (มกราคม - มีนาคม) 2548

ภาคและเพศ	ยอดรวม	นายจ้าง	ลูกจ้างรัฐบาล	ลูกจ้างเอกชน	ทำงานส่วนตัว	ช่วยธุรกิจ	
						ครัวเรือน	การรวมกลุ่ม
ทัวราชอาณาจักร	34,050,101	1,130,325	2,936,942	13,664,504	10,445,538	5,797,931	74,860
ชาย	19,020,523	880,428	1,685,632	7,825,278	6,509,569	2,078,845	40,771
หญิง	15,029,578	249,897	1,251,310	5,839,227	3,935,969	3,719,086	34,089
กรุงเทพมหานคร	4,508,293	249,408	438,575	2,644,306	810,594	365,410	-
ชาย	2,367,520	191,745	222,821	1,348,743	484,390	119,822	-
หญิง	2,140,773	57,663	215,754	1,295,564	326,204	245,588	-
ภาคกลาง	8,362,013	286,176	653,788	4,176,131	2,016,551	1,227,421	1,947
ชาย	4,571,774	212,833	368,697	2,307,551	1,191,184	490,907	602
หญิง	3,790,239	73,343	285,091	1,868,579	825,368	736,514	1,345
ภาคเหนือ	6,402,538	235,696	620,326	2,185,153	2,035,710	1,317,086	8,567
ชาย	3,590,554	182,761	363,446	1,281,296	1,319,531	442,678	842
หญิง	2,811,984	52,936	256,879	903,858	716,179	874,409	7,725
ภาคตะวันออกเฉียงเหนือ	10,388,357	172,679	834,409	3,188,957	4,108,175	2,025,998	58,139
ชาย	6,040,565	146,990	507,881	2,023,291	2,589,221	737,005	36,176
หญิง	4,347,793	25,689	326,528	1,165,666	1,518,954	1,288,992	21,964
ภาคใต้	4,388,899	186,366	389,844	1,469,957	1,474,508	862,017	6,206
ชาย	2,450,110	146,099	222,786	864,397	925,244	288,433	3,151
หญิง	1,938,789	40,267	167,058	605,560	549,265	573,584	3,055

ตารางที่ 6 ประชากรอายุ 15 ปีขึ้นไปที่มีงานทำ จำแนกตามชั่วโมงทำงานต่อสัปดาห์และเพศ ทัวราชอาณาจักร เป็นรายภาค ไตรมาส 1 (มกราคม-มีนาคม) 2548

ภาคและเพศ	0 ชั่วโมง					50 ชั่วโมง				
	ยอดรวม	(ไม่ได้ทำงาน)	1-9	10-19	20-29	30-34	35-39	40-49	ขึ้นไป	
ทัวราชอาณาจักร	34,050,101	1,038,537	383,683	1,439,761	3,409,768	2,122,385	3,058,654	10,944,216	11,653,097	
ชาย	19,020,523	702,251	180,978	767,705	1,819,815	1,180,856	1,590,266	6,014,074	6,764,579	
หญิง	15,029,578	336,286	202,706	672,056	1,589,953	941,530	1,468,388	4,930,141	4,888,518	
กรุงเทพมหานคร	4,508,293	30,780	6,894	42,637	213,790	294,970	245,230	2,105,856	1,568,136	
ชาย	2,367,520	20,328	3,632	21,461	114,620	153,119	111,523	1,110,592	832,246	
หญิง	2,140,773	10,452	3,262	21,176	99,170	141,851	133,707	995,264	735,890	
ภาคกลาง	8,362,013	127,417	51,288	246,969	706,176	441,451	664,290	3,030,451	3,093,972	
ชาย	4,571,774	74,951	30,134	126,172	385,283	238,546	335,651	1,653,929	1,727,109	
หญิง	3,790,239	52,466	21,154	120,797	320,893	202,905	328,639	1,376,522	1,366,863	
ภาคเหนือ	6,402,538	155,230	83,797	303,951	740,503	440,525	573,641	1,872,902	2,231,989	
ชาย	3,590,554	107,654	39,368	177,445	380,935	252,081	298,455	1,032,556	1,302,059	
หญิง	2,811,984	47,576	44,429	126,506	359,568	188,444	275,187	840,346	929,930	
ภาคตะวันออกเฉียงเหนือ	10,388,357	533,399	144,424	497,366	1,189,958	600,565	1,098,457	2,795,659	3,528,530	
ชาย	6,040,565	381,968	65,572	255,784	628,964	351,634	577,573	1,584,986	2,194,083	
หญิง	4,347,793	151,430	78,852	241,582	560,993	248,931	520,884	1,210,673	1,334,448	
ภาคใต้	4,388,899	191,711	97,279	348,839	559,341	344,875	477,036	1,139,347	1,230,470	
ชาย	2,450,110	117,349	42,272	186,843	310,012	185,476	267,064	632,011	709,083	
หญิง	1,938,789	74,362	55,008	161,996	249,329	159,399	209,972	507,336	521,388	

ตารางที่ 7 ประชากรอายุ 15 ปีขึ้นไปที่มีงานทำ จำแนกตามระดับการศึกษาที่สำเร็จและเพศ ทั้งราชอาณาจักร เป็นรายภาค ไตรมาสที่ 1 (มกราคม-มีนาคม) 2548

ภาคและเพศ	รวม	การศึกษา	ต่ำกว่า	ประถม	มัธยมศึกษา	มัธยมศึกษาตอนปลาย			มหาวิทยาลัย			อื่น ๆ	ไม่ทราบ
						ศึกษา	ต้น	ศึกษา	ศึกษา	ศึกษา	การศึกษ		
ทั้งราชอาณาจักร	34,050,101	1,189,334	11,566,217	7,504,985	4,922,648	2,806,169	1,129,960	15,647	2,493,401	1,407,016	816,576	23,343	174,806
ชาย	19,020,523	475,763	6,306,736	4,413,581	2,994,671	1,632,197	746,641	9,620	1,222,134	762,994	341,753	9,697	104,736
หญิง	15,029,578	713,571	5,259,480	3,091,404	1,927,976	1,173,972	383,320	6,027	1,271,267	644,021	474,823	13,647	70,070
กรุงเทพมหานคร	4,508,293	67,265	821,975	751,227	696,077	401,779	263,523	879	1,051,140	285,671	96,387	2,385	69,985
ชาย	2,367,520	26,914	410,144	397,002	404,744	221,852	163,692	475	499,153	168,523	36,466	643	37,913
หญิง	2,140,773	40,351	411,831	354,225	291,333	179,926	99,831	403	551,988	117,147	59,922	1,742	32,072
ภาคกลาง	8,362,013	238,690	2,734,976	1,719,110	1,309,060	753,821	345,596	3,452	596,853	437,266	149,867	1,998	71,325
ชาย	4,571,774	77,344	1,442,233	1,013,469	762,269	401,246	225,658	2,268	295,925	249,437	58,995	427	42,502
หญิง	3,790,239	161,346	1,292,743	705,641	546,790	352,575	119,938	1,184	300,927	187,829	90,871	1,571	28,823
ภาคเหนือ	6,402,538	523,505	2,508,223	1,147,084	815,930	493,555	163,635	6,000	312,581	225,965	184,487	17,348	4,224
ชาย	3,590,554	216,670	1,375,600	716,865	505,994	298,253	110,615	4,062	150,719	122,753	78,559	7,821	2,643
หญิง	2,811,984	306,835	1,132,622	430,219	309,937	195,302	53,021	1,938	161,862	103,212	105,929	9,527	1,581
ภาคตะวันออกเฉียงเหนือ	10,388,357	146,478	4,092,159	2,897,654	1,418,692	818,187	194,797	3,990	307,735	250,003	264,100	98	4,464
ชาย	6,040,565	56,259	2,320,258	1,720,780	891,833	500,202	141,632	2,350	164,822	119,048	118,921	98	4,361
หญิง	4,347,793	90,218	1,771,901	1,166,874	526,859	317,986	53,165	1,641	142,913	130,955	145,178	-	103
ภาคใต้	4,388,899	213,396	1,408,884	999,909	682,889	338,827	162,408	1,325	225,092	208,110	121,735	1,515	24,809
ชาย	2,450,110	98,576	758,501	565,464	429,832	210,644	105,043	465	111,515	103,232	48,812	709	17,318
หญิง	1,938,789	114,820	650,383	434,445	253,057	128,183	57,365	861	113,576	104,878	72,923	806	7,491

หน้าว่าง

ภาคกลาง

หน้าว่าง

ตารางสถิติ

	หน้า
ตารางที่ 1 ประชากร จำแนกตามสถานภาพแรงงานและเพศ ภาคกลาง เป็นรายจังหวัด ไตรมาสที่ 1 (มกราคม - มีนาคม) 2548	13
ตารางที่ 2 ประชากรอายุ 15 ปีขึ้นไป จำแนกตามชั้นการศึกษาที่สำเร็จและเพศ ภาคกลาง เป็นรายจังหวัด ไตรมาสที่ 1 (มกราคม - มีนาคม) 2548	18
ตารางที่ 3 ประชากรอายุ 15 ปีขึ้นไปที่มีงานทำ จำแนกตามอาชีพและเพศ ภาคกลาง เป็นรายจังหวัด ไตรมาสที่ 1 (มกราคม - มีนาคม) 2548	23
ตารางที่ 4 ประชากรอายุ 15 ปีขึ้นไปที่มีงานทำ จำแนกตามอุตสาหกรรมและเพศ ภาคกลาง เป็นรายจังหวัด ไตรมาสที่ 1 (มกราคม - มีนาคม) 2548	28
ตารางที่ 5 ประชากรอายุ 15 ปีขึ้นไปที่มีงานทำ จำแนกตามสถานภาพการทำงานและเพศ ภาคกลาง เป็นรายจังหวัด ไตรมาสที่ 1 (มกราคม - มีนาคม) 2548	38
ตารางที่ 6 ประชากรอายุ 15 ปีขึ้นไปที่มีงานทำ จำแนกตามชั่วโมงทำงานต่อสัปดาห์และเพศ ภาคกลาง เป็นรายจังหวัด ไตรมาสที่ 1 (มกราคม - มีนาคม) 2548	43
ตารางที่ 7 ประชากรอายุ 15 ปีขึ้นไปที่มีงานทำ จำแนกตามชั้นการศึกษาที่สำเร็จและเพศ ภาคกลาง เป็นรายจังหวัด ไตรมาสที่ 1 (มกราคม - มีนาคม) 2548	48

ตารางที่ 1 ประชากร จำแนกตามสถานภาพแรงงานและเพศ ภาคกลาง เป็นรายจังหวัด ไตรมาสที่ 1 (มกราคม - มีนาคม) 2548

จังหวัดและเพศ	ยอดรวม		ประชากร		กำลังแรงงานรวม						ผู้ไม่อยู่ในกำลังแรงงาน		ประชากร		
	ประชากร	อายุ 15 ปีขึ้นไป	รวม	รวม	กำลังแรงงานปัจจุบัน			กำลังแรงงาน			รวม	ทำงานบ้าน	เรียนหนังสือ	อื่น ๆ	อายุต่ำกว่า 15 ปี
					รวม	ผู้มีงานทำ	ว่างงาน	ที่รอฤดูกาล	ที่ว่างงาน	ที่รอฤดูกาล					
รวมภาค	15,004,897	11,691,440	8,521,446	8,502,994	8,362,013	140,981	18,452	3,169,994	1,020,567	906,059	1,243,368	3,313,457			
ชาย	7,428,203	5,748,745	4,656,112	4,648,829	4,571,774	77,054	7,283	1,092,633	49,436	436,374	606,823	1,679,459			
หญิง	7,576,694	5,942,695	3,865,334	3,854,165	3,790,239	63,926	11,169	2,077,361	971,130	469,686	636,545	1,633,999			
สมุทรปราการ	1,112,713	900,025	665,368	665,368	648,360	17,008	-	234,657	79,180	77,623	77,854	212,688			
ชาย	543,194	435,766	355,218	355,218	347,043	8,174	-	80,548	2,652	39,489	38,408	107,428			
หญิง	569,519	464,259	310,151	310,151	301,316	8,834	-	154,108	76,528	38,134	39,446	105,260			
นนทบุรี	891,290	727,052	529,355	529,073	522,499	6,575	281	197,697	57,380	70,351	69,967	164,238			
ชาย	431,334	348,664	277,132	276,851	275,302	1,549	281	71,532	3,918	32,322	35,291	82,670			
หญิง	459,956	378,388	252,223	252,223	247,196	5,026	-	126,165	53,462	38,028	34,675	81,568			
ปทุมธานี	680,729	537,832	386,773	386,773	383,120	3,653	-	151,059	56,346	49,518	45,195	142,897			
ชาย	335,547	263,629	216,250	216,250	213,774	2,475	-	47,379	2,700	21,683	22,996	71,918			
หญิง	345,182	274,203	170,523	170,523	169,346	1,177	-	103,680	53,646	27,835	22,199	70,979			
พระนครศรีอยุธยา	745,051	585,756	384,404	384,404	380,904	3,500	-	201,352	70,598	50,790	79,965	159,295			
ชาย	362,085	280,916	209,107	209,107	206,263	2,844	-	71,809	4,450	25,253	42,105	81,169			
หญิง	382,966	304,840	175,297	175,297	174,641	656	-	129,543	66,147	25,536	37,860	78,126			
อ่างทอง	283,661	221,140	151,909	151,882	148,754	3,128	26	69,231	21,781	14,757	32,693	62,521			
ชาย	135,572	103,587	76,827	76,800	74,586	2,215	26	26,760	3,071	7,523	16,166	31,985			
หญิง	148,089	117,553	75,082	75,082	74,168	914	-	42,471	18,710	7,235	16,527	30,536			

ตารางที่ 1 ประชากร จำแนกตามสถานภาพแรงงานและเพศ ภาคกลาง เป็นรายจังหวัด ไตรมาสที่ 1 (มกราคม - มีนาคม) 2548 (ต่อ)

จังหวัดและเพศ	ยอดรวม		ประชากร		กำลังแรงงานรวม				ผู้ไม่อยู่ในกำลังแรงงาน				ประชากร	
	ประชากร	อายุ 15 ปีขึ้นไป	รวม	ชาย	กำลังแรงงานปัจจุบัน		กำลังแรงงานที่รอดูกาล	รวม	ทำงานบ้าน	เรียนหนังสือ	อื่น ๆ	รวม	อายุต่ำกว่า 15 ปี	
					รวม	ผู้มีงานทำ								ว่างงาน
ลพบุรี	765,682	599,565	439,117	431,472	413,614	17,858	7,645	160,448	46,228	51,573	62,647	166,117		
ชาย	387,306	303,007	246,533	244,441	230,270	14,171	2,092	56,474	1,296	20,446	34,732	84,299		
หญิง	378,376	296,558	192,584	187,031	183,344	3,686	5,553	103,974	44,932	31,127	27,915	81,818		
สิงห์บุรี	247,922	196,972	135,084	134,632	131,992	2,640	452	61,888	17,136	15,920	28,832	50,950		
ชาย	118,140	92,371	67,228	66,776	64,905	1,871	452	25,143	1,851	7,807	15,485	25,769		
หญิง	129,782	104,601	67,856	67,856	67,088	769	-	36,745	15,285	8,114	13,346	25,181		
ชัยนาท	378,961	299,914	226,479	226,293	221,955	4,338	186	73,435	25,833	19,106	28,496	79,047		
ชาย	184,252	144,440	120,359	120,359	118,389	1,969	-	24,081	534	10,307	13,240	39,812		
หญิง	194,709	155,474	106,121	105,935	103,566	2,369	186	49,353	25,298	8,799	15,256	39,235		
สระบุรี	588,680	457,726	317,225	316,778	311,739	5,039	446	140,501	40,954	36,670	62,877	130,954		
ชาย	295,489	229,287	177,019	177,019	173,797	3,222	-	52,268	417	19,307	32,544	66,202		
หญิง	293,191	228,439	140,206	139,760	137,943	1,817	446	88,233	40,538	17,362	30,333	64,752		
ชลบุรี	1,081,275	864,819	605,814	605,371	597,131	8,240	442	259,005	88,972	74,234	95,799	216,456		
ชาย	547,844	436,637	341,528	341,086	336,937	4,149	442	95,109	4,966	37,607	52,536	111,207		
หญิง	533,431	428,182	264,285	264,285	260,194	4,091	-	163,896	84,006	36,628	43,263	105,249		
ระยอง	547,718	423,745	310,873	310,387	304,270	6,116	486	112,872	39,823	31,949	41,100	123,973		
ชาย	277,446	214,888	175,884	175,619	172,551	3,069	265	39,003	2,017	15,483	21,503	62,558		
หญิง	270,272	208,857	134,988	134,768	131,720	3,048	221	73,869	37,806	16,466	19,597	61,415		

ตารางที่ 1 ประชากร จำแนกตามสถานภาพแรงงานและเพศ ภาคกลาง เป็นรายจังหวัด ไตรมาสที่ 1 (มกราคม - มีนาคม) 2548 (ต่อ)

จังหวัดและเพศ	ยอดรวม ประชากร อายุ 15 ปีขึ้นไป	กำลังแรงงานรวม				ผู้อยู่ในกำลังแรงงาน				ประชากร อายุต่ำกว่า 15 ปี	
		กำลังแรงงานปัจจุบัน		กำลังแรงงานที่รอฤดูกาล		รวม	ทำงานบ้าน	เรียนหนังสือ	อื่น ๆ		
		รวม	ผู้มีงานทำ	ว่างงาน	ที่รอฤดูกาล						
จันทบุรี	498,147	387,813	300,369	297,825	2,544	-	87,444	24,231	34,490	28,723	110,334
ชาย	253,920	198,348	168,539	167,059	1,480	-	29,809	938	16,052	12,819	55,572
หญิง	244,227	189,465	131,830	130,766	1,063	-	57,635	23,293	18,438	15,904	54,762
ตราด	220,922	165,772	135,886	134,419	1,466	-	29,886	9,692	8,036	12,158	55,150
ชาย	114,135	86,627	76,284	75,624	660	-	10,343	1,158	3,784	5,401	27,508
หญิง	106,787	79,145	59,602	58,795	807	-	19,543	8,533	4,252	6,757	27,642
ฉะเชิงเทรา	664,278	508,908	360,820	353,028	4,193	3,600	148,088	49,139	39,147	59,802	155,370
ชาย	330,046	251,650	206,497	201,859	2,467	2,172	45,152	1,296	18,381	25,475	78,396
หญิง	334,232	257,258	154,323	151,169	1,726	1,428	102,935	47,843	20,766	34,326	76,974
ปราจีนบุรี	434,935	327,895	247,392	239,417	7,643	331	80,503	25,790	19,231	35,482	107,040
ชาย	220,154	166,022	139,633	134,018	5,582	33	26,389	1,849	8,859	15,680	54,132
หญิง	214,781	161,873	107,759	105,399	2,061	298	54,114	23,940	10,372	19,802	52,908
นครนายก	273,439	208,645	144,200	141,528	824	1,848	64,445	22,568	13,505	28,373	64,794
ชาย	133,780	101,830	78,281	77,607	487	674	23,549	1,040	7,668	14,841	31,950
หญิง	139,659	106,815	65,919	64,408	337	1,175	40,896	21,528	5,836	13,531	32,844
สระแก้ว	525,765	384,647	275,818	263,643	9,955	2,220	108,829	38,215	31,358	39,256	141,118
ชาย	271,409	199,554	164,152	159,642	3,932	577	35,402	583	15,358	19,462	71,855
หญิง	254,356	185,093	111,667	104,001	6,022	1,643	73,426	37,632	16,000	19,794	69,263

ตารางที่ 1 ประชากร จำแนกตามสถานภาพแรงงานและเพศ ภาคกลาง เป็นรายจังหวัด ไตรมาสที่ 1 (มกราคม - มีนาคม) 2548 (ต่อ)

จังหวัดและเพศ	ยอดรวม		ประชากร		กำลังแรงงานรวม				ผู้ไม่อยู่ในกำลังแรงงาน				ประชากร	
	ประชากร	อายุ 15 ปีขึ้นไป	รวม	อายุ 15 ปีขึ้นไป	กำลังแรงงานปัจจุบัน		กำลังแรงงาน		รวม	ทำงานบ้าน	เรียนหนังสือ	อื่น ๆ	รวม	อายุต่ำกว่า 15 ปี
					รวม	ผู้มีงานทำ	ว่างงาน	ที่รอฤดูกาล						
ราชบุรี	834,947	647,717	484,975	480,738	4,237	-	162,742	45,005	40,889	76,849	187,230			
ชาย	408,860	312,857	262,171	260,130	2,041	-	50,686	2,244	14,552	33,890	96,003			
หญิง	426,087	334,860	222,804	220,608	2,196	-	112,056	42,761	26,337	42,959	91,227			
กาญจนบุรี	765,877	571,481	428,843	420,904	7,939	487	142,638	49,952	38,435	54,251	194,396			
ชาย	386,778	287,349	241,317	237,427	3,890	267	46,032	1,636	18,726	25,670	99,429			
หญิง	379,099	284,132	187,526	183,477	3,830	220	96,606	48,316	19,709	28,580	94,967			
สุพรรณบุรี	904,283	699,136	507,222	500,626	6,596	-	191,914	57,754	43,993	90,167	205,147			
ชาย	439,079	334,456	273,071	268,966	4,105	-	61,385	865	21,971	38,549	104,623			
หญิง	465,204	364,680	234,151	231,660	2,491	-	130,529	56,889	22,022	51,618	100,524			
นครปฐม	936,648	725,616	553,764	547,627	6,136	-	171,852	53,704	49,281	68,868	211,032			
ชาย	453,984	346,448	288,310	286,613	1,698	-	58,138	4,722	23,170	30,246	107,536			
หญิง	482,664	379,168	265,453	261,015	4,438	-	113,715	48,983	26,110	38,622	103,496			
สมุทรสาคร	476,604	374,717	293,689	289,849	3,840	-	81,028	27,041	20,977	33,009	101,887			
ชาย	231,484	181,198	153,205	150,734	2,470	-	27,993	1,554	10,396	16,043	50,286			
หญิง	245,120	193,519	140,485	139,115	1,370	-	53,034	25,486	10,581	16,967	51,601			
สมุทรสงคราม	219,166	171,076	118,741	117,647	1,094	-	52,335	17,407	13,097	21,831	48,090			
ชาย	105,007	80,930	62,166	61,435	731	-	18,764	1,541	7,008	10,215	24,077			
หญิง	114,159	90,146	56,575	56,213	363	-	33,571	15,866	6,089	11,616	24,013			

ตารางที่ 1 ประชากร จำแนกตามสถานภาพแรงงานและเพศ ภาคกลาง เป็นรายจังหวัด ไตรมาสที่ 1 (มกราคม - มีนาคม) 2548 (ต่อ)

จังหวัดและเพศ	ยอดรวม	ประชากร		กำลังแรงงานรวม				ผู้ไม่อยู่ในกำลังแรงงาน				ประชากร อายุต่ำกว่า 15 ปี
		อายุ 15 ปี ขึ้นไป	อายุ 15 ปี ขึ้นไป	กำลังแรงงานปัจจุบัน		กำลังแรงงาน ที่รอดูภาค		รวม	ทำงานบ้าน	เรือนหนังสือ	อื่น ๆ	
				รวม	ผู้มีงานทำ	ผู้ว่างงาน	ที่รอดูภาค					
เพชรบุรี	455,864	351,741	251,355	247,367	3,988	-	100,386	26,153	33,515	40,718	104,123	
ชาย	223,365	170,402	132,406	131,218	1,188	-	37,996	1,515	16,951	19,531	52,963	
หญิง	232,499	181,339	118,949	116,149	2,800	-	62,390	24,639	16,564	21,187	51,160	
ประจวบคีรีขันธ์	470,344	351,733	265,973	263,056	2,917	-	85,760	29,688	27,616	28,456	118,611	
ชาย	237,995	177,883	146,997	146,114	883	-	30,886	622	16,271	13,993	60,112	
หญิง	232,349	173,850	118,976	116,942	2,034	-	54,874	29,066	11,345	14,463	58,499	

ตารางที่ 2 ประชากรอายุ 15 ปีขึ้นไป จำแนกตามระดับการศึกษาที่สำเร็จและเพศ ภาคกลาง เป็นราชจังหวัด ไตรมาส 1 (มกราคม-มีนาคม) 2548

จังหวัดและเพศ	ไม่มี										มหาวิทยาลัย			
	รวม	การศึกษา	ต่ำกว่า	ประถม	มัธยมศึกษา	มัธยมศึกษาตอนปลาย		มหาวิทยาลัย		มหาวิทยาลัย		อื่น ๆ	ไม่ทราบ	
						ตอนต้น	สายสามัญ	สายอาชีว-	สายวิชาการ	สายวิชา-	การศึกษา			
การศึกษ	การศึกษ	การศึกษ	การศึกษ	การศึกษ	การศึกษ	การศึกษ	การศึกษ	การศึกษ	การศึกษ	การศึกษ	การศึกษ	การศึกษ	การศึกษ	
รวมภาค	11,691,440	546,643	3,987,620	2,129,884	2,060,382	1,041,575	473,984	10,832	673,319	495,340	181,921	2,682	87,259	
ชาย	5,748,745	139,088	1,835,674	1,169,433	1,086,103	516,300	277,597	4,621	321,886	275,062	69,983	1,111	51,886	
หญิง	5,942,695	407,555	2,151,946	960,451	974,279	525,275	196,387	6,210	351,433	220,278	111,937	1,571	35,373	
สมุทรปราการ	900,025	24,974	240,835	126,264	205,991	120,300	40,689	1,090	71,224	55,505	8,180	175	4,798	
ชาย	435,766	8,203	113,984	63,615	98,159	60,771	22,728	-	32,621	32,557	1,921	-	1,206	
หญิง	464,259	16,771	126,851	62,650	107,831	59,529	17,960	1,090	38,603	22,948	6,258	175	3,592	
นนทบุรี	727,052	10,356	156,665	87,098	110,060	96,797	35,549	636	151,402	51,977	14,987	-	11,525	
ชาย	348,664	2,887	66,291	48,536	54,283	47,750	16,719	-	72,131	29,472	4,094	-	6,501	
หญิง	378,388	7,469	90,374	38,562	55,777	49,047	18,830	636	79,271	22,505	10,893	-	5,024	
ปทุมธานี	537,832	8,503	150,310	58,237	110,751	84,792	28,232	-	46,298	35,513	12,061	-	3,136	
ชาย	263,629	2,709	69,505	31,580	57,962	35,876	17,284	-	22,340	19,808	4,117	-	2,448	
หญิง	274,203	5,794	80,805	26,657	52,789	48,916	10,947	-	23,958	15,705	7,944	-	688	
พระนครศรีอยุธยา	585,756	19,250	225,266	76,537	109,365	55,737	28,445	-	23,242	36,741	10,599	-	574	
ชาย	280,916	4,121	96,499	37,735	61,216	24,570	20,024	-	8,521	22,406	5,250	-	574	
หญิง	304,840	15,129	128,767	38,802	48,149	31,167	8,421	-	14,721	14,335	5,350	-	-	
อ่างทอง	221,140	8,844	91,867	28,720	39,847	19,120	9,700	831	6,174	8,325	5,766	253	1,693	
ชาย	103,567	1,956	37,580	17,351	20,912	9,650	5,068	229	2,121	4,858	2,627	-	1,236	
หญิง	117,553	6,888	54,288	11,369	18,935	9,470	4,633	602	4,053	3,467	3,139	253	457	

ตารางที่ 2 ประชากรอายุ 15 ปีขึ้นไป จำแนกตามระดับการศึกษาที่สำเร็จและเพศ ภาคกลาง เป็นรายจังหวัด ไตรมาส 1 (มกราคม-มีนาคม) 2548 (ต่อ)

จังหวัดและเพศ	ไม่มี										มัธยมศึกษาตอนปลาย				มหาวิทยาลัย					
	รวม		ต่ำกว่า		ประถม		มัธยมศึกษา		ตอนต้น		สายสามัญ		สายอาชีว-		สายวิชาการ		สายวิชาชีพ		อื่น ๆ	
	การศึกษา	การศึกษาด้าน	การศึกษา	การศึกษา	การศึกษา	การศึกษา	การศึกษา	การศึกษา	การศึกษา	การศึกษา	การศึกษา	การศึกษา	การศึกษา	การศึกษา	การศึกษา	การศึกษา	การศึกษา	การศึกษา	การศึกษา	การศึกษา
ลพบุรี	599,565	32,612	239,552	124,699	98,233	39,724	20,766	56	13,591	25,354	4,267	-	708							
ชาย	303,007	8,399	115,044	74,721	52,096	17,336	8,960	56	8,217	15,980	1,608	-	590							
หญิง	296,558	24,213	124,508	49,979	46,138	22,388	11,806	-	5,374	9,374	2,659	-	118							
สิงห์บุรี	196,972	8,493	78,288	28,323	34,684	11,917	10,564	297	8,430	9,986	5,990	-	-							
ชาย	92,371	1,694	32,011	16,215	19,461	6,003	6,006	60	3,955	4,774	2,193	-	-							
หญิง	104,601	6,799	46,277	12,108	15,223	5,914	4,558	237	4,475	5,212	3,797	-	-							
ชัยนาท	299,914	18,439	119,079	62,432	44,467	20,624	5,800	-	10,603	11,660	6,717	61	32							
ชาย	144,440	3,217	53,011	36,357	23,789	11,722	3,294	-	5,079	4,966	2,941	31	32							
หญิง	155,474	15,221	66,067	26,074	20,679	8,903	2,506	-	5,524	6,693	3,776	30	-							
สระบุรี	457,726	17,258	160,644	75,553	86,322	45,674	26,505	650	16,260	21,721	6,849	-	291							
ชาย	229,287	3,810	71,611	44,578	47,536	21,957	15,908	392	6,637	14,161	2,407	-	291							
หญิง	228,439	13,448	89,033	30,975	38,786	23,716	10,598	258	9,623	7,560	4,442	-	-							
ชลบุรี	864,819	30,783	257,675	130,952	192,872	63,759	39,057	401	59,239	42,776	7,953	-	39,351							
ชาย	436,637	8,250	119,616	65,057	101,716	35,759	21,802	401	35,044	21,147	2,921	-	24,926							
หญิง	428,182	22,533	138,059	65,896	91,157	28,000	17,255	-	24,196	21,629	5,032	-	14,426							
ระยอง	423,745	16,532	146,624	76,462	72,173	31,418	16,209	424	24,014	30,929	3,800	-	5,159							
ชาย	214,888	5,281	70,633	41,048	37,420	16,465	9,469	210	11,752	18,023	1,688	-	2,899							
หญิง	208,857	11,251	75,991	35,414	34,753	14,953	6,740	214	12,262	12,906	2,112	-	2,260							

ตารางที่ 2 ประชากรอายุ 15 ปีขึ้นไป จำแนกตามระดับการศึกษาที่สำเร็จและเพศ ภาคกลาง เป็นรายจังหวัด ไตรมาส 1 (มกราคม-มีนาคม) 2548 (ต่อ)

จังหวัดและเพศ	ไม่มี		ต่ำกว่า		ประถมศึกษา		มัธยมศึกษาตอนปลาย		มหาวิทยาลัย				
	รวม	การศึกษา	การศึกษาระดับประถมศึกษา	ต่ำกว่า	ประถมศึกษา	ต้นต้น	สายสามัญ	สายวิทย์- สุขภาพ	สายวิทย์- การศึกษาก	สายวิชาการ	สายวิชาชีพ	สายศึกษา การศึกษาก	อื่น ๆ
จันทบุรี	387,813	18,344	133,579	93,047	55,322	37,237	11,111	686	19,574	12,128	6,179	-	606
ชาย	198,348	5,981	64,982	54,115	30,937	16,796	7,088	-	10,330	5,964	2,044	-	111
หญิง	189,465	12,363	68,596	38,931	24,386	20,442	4,023	686	9,244	6,154	4,135	-	495
ตราด	165,772	11,780	59,930	40,792	26,510	7,914	5,462	151	4,599	4,881	2,019	180	1,553
ชาย	86,627	3,140	30,449	24,119	12,721	4,281	4,003	-	3,291	2,908	653	-	1,060
หญิง	79,145	8,640	29,481	16,673	13,789	3,632	1,459	151	1,308	1,973	1,366	180	492
ฉะเชิงเทรา	508,908	26,234	192,113	90,730	94,081	34,069	22,907	182	22,232	17,036	8,305	-	1,019
ชาย	251,650	6,030	86,443	51,144	53,685	14,966	15,704	-	9,425	9,264	4,053	-	937
หญิง	257,258	20,204	105,670	39,586	40,396	19,103	7,202	182	12,807	7,772	4,252	-	82
ปราจีนบุรี	327,895	13,582	124,916	55,282	57,948	28,705	14,169	426	14,914	10,695	3,847	-	3,412
ชาย	166,022	2,724	59,799	31,807	28,575	16,674	8,285	426	7,476	6,045	1,426	-	2,785
หญิง	161,873	10,858	65,117	23,475	29,373	12,031	5,884	-	7,438	4,650	2,421	-	627
นครนายก	208,645	10,308	86,217	42,164	29,635	15,766	10,058	-	4,828	5,151	4,520	-	-
ชาย	101,830	2,201	39,127	22,140	17,376	8,978	5,962	-	2,175	2,344	1,527	-	-
หญิง	106,815	8,106	47,090	20,024	12,259	6,788	4,095	-	2,653	2,807	2,992	-	-
สระแก้ว	384,647	24,752	143,819	88,744	67,886	33,012	8,489	312	4,802	7,011	5,173	-	648
ชาย	199,554	5,264	72,928	50,756	36,469	21,606	4,845	312	1,987	3,523	1,865	-	-
หญิง	185,093	19,488	70,891	37,988	31,417	11,406	3,644	-	2,816	3,487	3,308	-	648

ตารางที่ 2 ประชากรอายุ 15 ปีขึ้นไป จำแนกตามระดับการศึกษาที่สำเร็จและเพศ ภาคกลาง เป็นรายจังหวัด ไตรมาส 1 (มกราคม-มีนาคม) 2548 (ต่อ)

จังหวัดและเพศ	ไม่มี		ต่ำกว่า		ประถม		มัธยมศึกษาตอนต้น		มัธยมศึกษาตอนปลาย		มหาวิทยาลัย		อื่น ๆ ไม่ทราบ
	รวม	การศึกษา	ประถมศึกษา	ประถมศึกษา	ศึกษา	ศึกษา	ศึกษา	ศึกษา	ศึกษา	ศึกษา	ศึกษา	ศึกษา	
เพชรบุรี	351,741	13,421	132,261	63,970	31,480	13,224	160	16,017	10,121	8,968	-	495	
ชาย	170,402	4,587	57,351	33,797	15,348	8,254	-	6,766	4,968	4,064	-	420	
หญิง	181,339	8,834	74,910	30,174	16,131	4,970	160	9,251	5,153	4,905	-	75	
ประจวบคีรีขันธ์	351,733	17,927	118,767	60,549	27,754	14,758	480	9,457	13,715	4,980	-	726	
ชาย	177,883	5,275	55,412	31,657	14,906	10,369	123	4,338	7,655	1,829	-	553	
หญิง	173,850	12,652	63,354	28,892	12,849	4,388	358	5,119	6,060	3,151	-	173	

ตารางที่ 3 ประชากรอายุ 15 ปีขึ้นไปที่มีงานทำ จำแนกตามอาชีพและเพศ ภาคกลาง เป็นรายจังหวัด ไตรมาสที่ 1 (มกราคม-มีนาคม) 2548

จังหวัดและเพศ	ยอดรวม	ผู้บัญญัติกฎหมาย		ผู้ประกอบวิชาชีพ	เสมียน	พนักงานบริการ		ผู้ปฏิบัติงานด้าน	ผู้ปฏิบัติงานด้าน	ผู้ปฏิบัติการโรงงาน	อาชีพอื่น	คนงาน
		ข้าราชการ	วิชาชีพ			วิชาชีพ	ด้านเทคนิค					
		ระดับอาวุโส	ด้านต่าง ๆ	ด้านต่าง ๆ	สาขาต่าง ๆ	และ	อาชีพที่เกี่ยวข้อง	ในร้านค้า	การเกษตร	ทางฝีมือและธุรกิจ	และผู้ปฏิบัติงาน	จำนวนไว้ใน
		และผู้จัดการ		อาชีพที่เกี่ยวข้อง	และตลาด	และการประมง	การค้าที่เกี่ยวข้อง	ด้านการประกอบ	และการให้บริการ	และอื่น		หมวดอื่น
รวมภาค	8,362,013	625,589	295,032	440,824	369,643	1,341,452	1,563,821	1,117,438	1,307,633	1,290,388	10,193	
ชาย	4,571,774	436,437	129,047	205,983	132,280	508,580	914,157	769,867	803,224	667,073	5,128	
หญิง	3,790,239	189,153	165,985	234,841	237,363	832,872	649,664	347,570	504,410	623,315	5,065	
สมุทรปราการ	648,360	49,883	20,256	52,698	38,335	91,843	13,152	97,683	197,753	81,184	5,575	
ชาย	347,043	36,663	7,896	19,092	11,719	29,177	8,346	77,705	113,899	39,679	2,866	
หญิง	301,316	13,220	12,359	33,607	26,615	62,665	4,805	19,977	83,853	41,505	2,709	
นนทบุรี	522,499	52,300	51,908	58,721	45,394	110,415	29,501	62,469	53,815	54,592	3,382	
ชาย	275,302	37,721	27,563	26,704	15,194	39,407	17,208	41,302	44,361	24,203	1,639	
หญิง	247,196	14,579	24,345	32,017	30,200	71,008	12,294	21,167	9,454	30,390	1,743	
ปทุมธานี	383,120	27,744	17,492	25,303	39,376	60,332	24,141	55,574	87,787	45,370	-	
ชาย	213,774	20,220	8,382	13,546	13,825	22,636	15,804	48,972	45,261	25,128	-	
หญิง	169,346	7,524	9,111	11,757	25,551	37,696	8,337	6,602	42,527	20,242	-	
พระนครศรีอยุธยา	380,904	36,661	15,243	32,651	13,362	68,584	35,223	45,817	94,968	38,395	-	
ชาย	206,263	28,714	6,666	14,386	5,065	30,123	23,924	31,616	48,361	17,387	-	
หญิง	174,641	7,946	8,577	18,265	8,297	38,461	11,299	14,200	46,587	21,008	-	
อ่างทอง	148,754	10,757	6,370	6,462	4,614	17,592	39,201	22,527	24,332	16,899	-	
ชาย	74,586	6,126	2,728	2,662	1,404	6,704	20,215	15,506	10,764	8,477	-	
หญิง	74,168	4,631	3,642	3,799	3,211	10,888	18,986	7,021	13,568	8,422	-	

ตารางที่ 3 ประชากรอายุ 15 ปีขึ้นไปที่มีงานทำ จำแนกตามอาชีพและเพศ ภาคกลาง เป็นรายจังหวัด ไตรมาสที่ 1 (มกราคม-มีนาคม) 2548 (ต่อ)

จังหวัดและเพศ	ยอดรวม	ผู้บัญญัติกฎหมาย		ผู้ประกอบวิชาชีพ	ผู้ประกอบวิชาชีพ ด้านเทคนิค	ผู้ประกอบวิชาชีพ สาขาต่าง ๆ และ อาชีพที่เกี่ยวข้อง	เสมียน	พนักงานบริการ		ผู้ปฏิบัติงาน ที่มีฝีมือในด้าน การเกษตร และการประมง และตลาด	ผู้ปฏิบัติงาน ความสามารถ ทางฝีมือและธุรกิจ การค้าที่เกี่ยวข้อง	ผู้ปฏิบัติการโรงงาน และเครื่องจักร	อาชีพอื่น พื้นฐานต่าง ๆ ในด้านการขาย และการให้บริการ	คนงาน ซึ่งมีได้ จำนวนไว้ใน หมวดอื่น
		ข้าราชการ	วิชาชีพ					ด้านต่าง ๆ	วิชาชีพ					
ลพบุรี	413,614	16,195	9,472	8,824	8,480	92,245	45,287	47,097	141,408	-	-	-	-	-
ชาย	230,270	10,783	4,604	3,220	3,052	54,013	29,203	29,066	81,729	-	-	-	-	-
หญิง	183,344	5,412	4,869	5,604	5,428	38,232	16,084	18,031	59,679	-	-	-	-	-
สิงห์บุรี	131,992	7,944	8,558	4,947	4,125	28,730	22,318	13,621	19,414	45	-	-	-	45
ชาย	64,905	4,978	3,150	1,965	857	16,089	13,854	6,196	10,449	-	-	-	-	-
หญิง	67,088	2,966	5,408	2,982	3,268	12,641	8,464	7,426	8,965	45	-	-	-	45
ชัยนาท	221,955	20,420	7,319	4,666	10,374	64,972	25,031	17,359	39,227	-	-	-	-	-
ชาย	118,389	14,001	2,494	2,512	5,030	34,465	14,799	11,679	19,743	-	-	-	-	-
หญิง	103,566	6,419	4,825	2,154	5,345	30,508	10,232	5,679	19,484	-	-	-	-	-
สระบุรี	311,739	25,510	7,695	19,327	12,739	48,979	42,469	58,322	51,152	-	-	-	-	-
ชาย	173,797	17,024	2,180	9,691	6,822	26,339	31,223	35,936	26,975	-	-	-	-	-
หญิง	137,943	8,486	5,515	9,636	5,917	22,640	11,246	22,387	24,177	-	-	-	-	-
ชลบุรี	597,131	56,163	21,528	42,296	27,027	145,889	68,968	132,233	60,747	-	-	-	-	-
ชาย	336,937	39,139	10,724	25,151	9,371	54,104	55,907	89,923	27,241	-	-	-	-	-
หญิง	260,194	17,024	10,803	17,145	17,657	91,785	13,061	42,309	33,506	-	-	-	-	-
ระยอง	304,270	25,690	10,775	18,738	14,452	54,002	47,009	42,676	38,789	913	-	-	-	913
ชาย	172,551	16,220	4,743	8,352	4,841	17,493	38,374	31,200	19,224	623	-	-	-	623
หญิง	131,720	9,470	6,033	10,386	9,611	33,733	8,635	11,476	19,565	291	-	-	-	291

ตารางที่ 3 ประชากรอายุ 15 ปีขึ้นไปที่มีงานทำ จำแนกตามอาชีพและเพศ ภาคกลาง เป็นรายจังหวัด ไตรมาสที่ 1 (มกราคม-มีนาคม) 2548 (ต่อ)

จังหวัดและเพศ	ยอดรวม	ผู้บัญญัติกฎหมาย			ผู้ประกอบวิชาชีพ	ผู้ประกอบวิชาชีพ	ผู้ประกอบวิชาชีพด้านเทคนิค	เสมียน	พนักงานบริการ		ผู้ปฏิบัติงานที่มีความสามารถ	ผู้ปฏิบัติงานด้านฝีมือและธุรกิจ	ผู้ปฏิบัติการโรงงาน	อาชีพอื่น	คนงาน
		ข้าราชการ	วิชาชีพ	วิชาชีพ					พนักงานบริการ	ผู้ปฏิบัติงานด้าน					
		ระดับอาวุโสและผู้จัดการ	ด้านต่าง ๆ	สาขาต่าง ๆ และอาชีพที่เกี่ยวข้อง	ด้านเทคนิค	ด้านต่าง ๆ		ในร้านค้า และการประมง และตลาด	ที่มีมือในด้าน	การเกษตร	ด้านเครื่องจักร และผู้ปฏิบัติงาน	ด้านการประกอบ	ด้านบริการ	อื่นต่าง ๆ	ซึ่งมีได้
จันทบุรี	297,825	23,438	7,570	10,221	6,686	56,418	110,909	41,345	12,773	28,466	-	-	-	-	-
ชาย	167,059	18,239	2,046	6,189	1,867	20,370	63,400	27,740	10,931	16,276	-	-	-	-	-
หญิง	130,766	5,199	5,524	4,032	4,819	36,047	47,509	13,605	1,842	12,189	-	-	-	-	-
ตราด	134,419	8,065	3,246	5,556	3,256	18,653	61,887	11,657	5,522	16,577	-	-	-	-	-
ชาย	75,624	5,474	958	3,582	892	6,275	36,566	9,235	5,233	7,410	-	-	-	-	-
หญิง	58,795	2,591	2,287	1,974	2,364	12,378	25,322	2,422	289	9,167	-	-	-	-	-
ฉะเชิงเทรา	353,028	14,998	9,743	16,600	11,145	44,347	81,744	47,926	66,555	59,970	-	-	-	-	-
ชาย	201,859	10,084	4,025	6,622	5,885	16,295	57,038	30,931	40,702	30,276	-	-	-	-	-
หญิง	151,169	4,914	5,718	9,978	5,260	28,052	24,705	16,995	25,853	29,693	-	-	-	-	-
ปราจีนบุรี	239,417	26,295	7,885	15,491	6,773	25,990	37,298	25,347	66,764	27,575	-	-	-	-	-
ชาย	134,018	17,600	4,278	9,190	3,604	11,386	20,946	15,564	34,266	17,184	-	-	-	-	-
หญิง	105,399	8,695	3,608	6,302	3,168	14,603	16,352	9,783	32,498	10,391	-	-	-	-	-
นครนายก	141,528	10,537	4,891	2,456	4,938	24,430	36,573	23,402	12,780	21,521	-	-	-	-	-
ชาย	77,120	6,957	1,481	1,095	2,004	9,208	22,028	14,874	8,754	10,720	-	-	-	-	-
หญิง	64,408	3,580	3,411	1,361	2,934	15,222	14,545	8,529	4,026	10,800	-	-	-	-	-
สระแก้ว	263,643	18,152	6,986	5,304	6,857	39,302	79,055	38,103	20,537	49,349	-	-	-	-	-
ชาย	159,642	13,548	2,336	2,681	2,818	17,535	49,182	26,793	13,962	30,786	-	-	-	-	-
หญิง	104,001	4,603	4,650	2,623	4,039	21,767	29,872	11,310	6,574	18,562	-	-	-	-	-

ตารางที่ 3 ประชากรอายุ 15 ปีขึ้นไปที่มีงานทำ จำแนกตามอาชีพและเพศ ภาคกลาง เป็นรายจังหวัด ไตรมาสที่ 1 (มกราคม-มีนาคม) 2548 (ต่อ)

จังหวัดและเพศ	ยอดรวม	ผู้บัญญัติกฎหมาย				ผู้ประกอบวิชาชีพ	เสมือน	พนักงานบริการ		ผู้ปฏิบัติงานที่มีความสามารถ	ผู้ปฏิบัติงานด้าน	ผู้ประกอบการโรงงาน	อาชีพอื่น	คนงาน
		ข้าราชการ	วิชาชีพ	วิชาชีพด้านเทคนิค	ด้านเทคนิค			ที่มีฝีมือในด้านการเกษตร	ที่มีฝีมือและธุรกิจ					
		ระดับอาวุโส	ด้านต่าง ๆ	สาขาต่าง ๆ และ	อาชีพที่เกี่ยวข้อง			ในร้านค้า	การเกษตร	ทางฝีมือและธุรกิจ	ด้านการประกอบ	ด้านการให้บริการ	จำแนกไว้ใน	หมวดอื่น
		และผู้จัดการ		อาชีพที่เกี่ยวข้อง			และตลาด	และการประมง	การค้าที่เกี่ยวข้อง					
ราชบุรี	480,738	41,887	12,779	15,486	17,417	77,685	89,197	74,982	44,159	107,145	-	-	-	
ชาย	260,130	26,971	5,364	6,761	7,104	32,370	53,789	45,094	29,191	53,485	-	-	-	
หญิง	220,608	14,916	7,415	8,726	10,313	45,315	35,407	29,887	14,969	53,660	-	-	-	
กาญจนบุรี	420,904	29,906	13,962	16,893	16,939	56,367	112,236	67,178	34,819	72,604	-	-	-	
ชาย	237,427	19,960	5,816	8,693	7,749	20,539	63,057	49,702	25,420	36,490	-	-	-	
หญิง	183,477	9,946	8,146	8,199	9,190	35,827	49,179	17,476	9,400	36,114	-	-	-	
สุพรรณบุรี	500,626	26,917	14,432	8,314	12,011	76,285	164,454	49,194	35,436	113,583	-	-	-	
ชาย	268,966	19,321	8,816	3,915	3,393	27,645	88,667	30,758	27,184	59,268	-	-	-	
หญิง	231,660	7,596	5,616	4,399	8,618	48,641	75,787	18,436	8,252	54,315	-	-	-	
นครปฐม	547,627	32,726	13,010	32,099	24,740	78,752	134,470	63,893	98,531	69,408	-	-	-	
ชาย	286,613	21,782	4,794	14,481	7,514	34,267	75,391	41,616	51,788	34,979	-	-	-	
หญิง	261,015	10,944	8,216	17,619	17,226	44,484	59,078	22,277	46,743	34,429	-	-	-	
สมุทรสาคร	289,849	21,131	5,873	19,306	17,900	43,137	16,671	47,598	82,259	35,887	88	-	-	
ชาย	150,734	15,664	2,558	7,535	5,774	18,931	10,442	24,264	48,153	17,413	-	-	-	
หญิง	139,115	5,467	3,315	11,771	12,126	24,205	6,229	23,334	34,107	18,474	88	-	-	
สมุทรสงคราม	117,647	11,891	4,068	3,430	5,084	19,699	14,194	30,311	9,571	19,398	-	-	-	
ชาย	61,435	8,005	1,268	1,588	1,459	7,432	8,662	15,089	7,611	10,320	-	-	-	
หญิง	56,213	3,886	2,800	1,842	3,625	12,267	5,532	15,222	1,960	9,078	-	-	-	

ตารางที่ 3 ประชากรอายุ 15 ปีขึ้นไปที่มีงานทำ จำแนกตามอาชีพและเพศ ภาคกลาง เป็นรายจังหวัด ไตรมาสที่ 1 (มกราคม-มีนาคม) 2548 (ต่อ)

จังหวัดและเพศ	ยอดรวม	ผู้บัญญัติกฎหมาย		ผู้ประกอบการ ระดับอาวุโส และผู้จัดการ	วิชาชีพ ด้านต่าง ๆ	ผู้ประกอบวิชาชีพ ด้านเทคนิค สาขาต่าง ๆ และ อาชีพที่เกี่ยวข้อง	เสมียน	พนักงานบริการ		ผู้มีปฏิบัติงานด้าน ความสามารถ ทางฝีมือและธุรกิจ การค้าที่เกี่ยวข้อง	ผู้มีปฏิบัติงานด้าน ความสามารรถ การเกษตร และการประมง	ผู้ปฏิบัติการโรงงาน และเครื่องจักร และผู้ปฏิบัติงาน ด้านการประกอบ และการให้บริการ	อาชีพอื่น พื้นฐานต่าง ๆ ในด้านการขาย และให้บริการ	คนงาน ซึ่งมิได้ จำแนกไว้ใน หมวดอื่น
		ข้าราชการ	วิชาชีพ					ในร้านค้า และตลาด	ที่มีฝีมือในด้าน การเกษตร					
เพชรบุรี	247,367	12,615	9,108	8,719	9,211	42,377	70,895	35,052	25,028	34,362	-	-	-	-
ชาย	131,218	9,168	2,693	3,577	2,013	16,227	42,326	22,070	15,918	17,227	-	-	-	-
หญิง	116,149	3,447	6,415	5,142	7,198	26,149	28,569	12,982	9,111	17,135	-	-	-	-
ประจวบคีรีขันธ์	263,056	17,767	4,862	6,315	8,411	47,101	81,811	26,300	22,935	47,364	191	-	-	-
ชาย	146,114	12,077	1,484	2,792	3,027	17,212	49,401	17,676	17,445	25,000	-	-	-	-
หญิง	116,942	5,690	3,378	3,523	5,385	29,889	32,410	8,624	5,489	22,363	191	-	-	-

ตารางที่ 4 ประชากรอายุ 15 ปีขึ้นไปที่มีงานทำ จำแนกตามอุตสาหกรรมและเพศ ภาคกลาง เป็นรายจังหวัด ไตรมาสที่ 1 (มกราคม - มีนาคม) 2548

จังหวัดและเพศ	รวม	เกษตรกรรม		การทำเหมืองแร่	การผลิต	การไฟฟ้า		การก่อสร้าง	การขายส่ง		โรงแรมและภัตตาคาร	การขนส่ง
		ค้าสัตว์ป่าไม้	การประมง			เหมืองแร่	เหมืองหิน		ก๊าซและ	ประปา		
รวมภาค	8,362,013	1,948,083	159,412	14,204	2,289,493	43,229	492,033	1,404,363	632,463			312,800
ชาย	4,571,774	1,139,317	114,183	9,416	1,119,116	38,723	410,116	740,357	223,564			267,192
หญิง	3,790,239	808,765	45,229	4,788	1,170,378	4,506	81,918	664,006	408,900			45,609
สมุทรปราการ	648,360	1,861	15,788	337	341,309	1,446	28,415	96,384	47,234			36,100
ชาย	347,043	1,580	10,658	337	175,747	1,446	25,124	55,886	15,042			28,579
หญิง	301,316	281	5,130	-	165,562	-	3,291	40,498	32,192			7,521
นนทบุรี	522,499	30,852	301	-	94,463	9,684	34,459	114,905	36,340			32,771
ชาย	275,302	17,645	301	-	48,877	8,605	25,323	56,967	13,338			27,198
หญิง	247,196	13,207	-	-	45,586	1,079	9,135	57,938	23,002			5,573
ปทุมธานี	383,120	26,178	684	164	140,146	4,205	23,266	60,625	30,138			35,609
ชาย	213,774	17,787	488	164	67,256	3,879	20,680	29,702	13,136			29,788
หญิง	169,346	8,391	195	-	72,890	327	2,585	30,923	17,001			5,821
พระนครศรีอยุธยา	380,904	40,305	3,529	194	153,478	612	21,111	55,388	26,084			16,734
ชาย	206,263	27,588	3,344	194	68,521	419	17,807	29,911	9,120			14,187
หญิง	174,641	12,717	185	-	84,957	193	3,303	25,477	16,964			2,546
อ่างทอง	148,754	44,075	1,064	46	41,968	338	9,951	18,245	11,320			3,235
ชาย	74,586	22,783	968	46	17,449	233	8,202	9,493	3,551			2,973
หญิง	74,168	21,292	96	-	24,519	104	1,749	8,751	7,769			262

ตารางที่ 4 ประชากรอายุ 15 ปีขึ้นไปที่มีงานทำ จำแนกตามอุตสาหกรรมและเพศ ภาคกลาง เป็นรายจังหวัด ไตรมาสที่ 1 (มกราคม - มีนาคม) 2548 (ต่อ)

จังหวัดและเพศ	รวม	เกษตรกรรม		การทำเหมืองแร่	การผลิต	การไฟฟ้า		การก่อสร้าง	การขายส่ง		โรงแรมและภัตตาคาร	การขนส่งที่เก็บสินค้า
		ค้าสัตว์ป่าไม้	การประมง			เหมืองหิน	ก๊าซและประปา		การขายปลีก	คมนาคม		
ลพบุรี	413,614	201,653	1,425	133	71,584	675	24,978	49,363	23,149	10,215		
ชาย	230,270	127,066	306	133	25,251	505	19,436	26,532	6,323	9,693		
หญิง	183,344	74,587	1,119	-	46,334	169	5,541	22,832	16,826	522		
สิงห์บุรี	131,992	31,204	1,044	-	31,296	150	7,350	23,569	10,362	2,366		
ชาย	64,905	17,977	816	-	12,413	150	5,642	11,853	4,174	1,581		
หญิง	67,088	13,227	228	-	18,883	-	1,708	11,716	6,188	786		
ชัยนาท	221,955	99,662	1,661	-	34,780	578	10,213	27,862	18,333	2,234		
ชาย	118,389	56,663	1,345	-	15,657	553	7,362	15,659	5,826	1,878		
หญิง	103,566	42,998	316	-	19,123	25	2,851	12,203	12,506	356		
สระบุรี	311,739	60,963	1,345	2,605	97,580	1,067	23,649	52,542	22,455	12,982		
ชาย	173,797	34,200	1,098	1,422	51,163	1,067	19,466	30,520	6,988	11,491		
หญิง	137,943	26,762	247	1,183	46,417	-	4,183	22,022	15,467	1,490		
ชลบุรี	597,131	41,037	6,746	1,338	188,205	1,547	36,334	121,668	88,906	41,401		
ชาย	336,937	24,810	4,498	1,031	113,096	1,547	28,006	66,283	29,487	35,438		
หญิง	260,194	16,227	2,248	307	75,108	-	8,329	55,384	59,419	5,963		
ระยอง	304,270	53,095	6,905	264	91,023	1,253	29,181	52,950	28,115	7,117		
ชาย	172,551	29,463	5,104	103	59,530	949	22,874	25,165	9,047	6,606		
หญิง	131,720	23,631	1,801	161	31,493	305	6,307	27,785	19,068	511		

ตารางที่ 4 ประชากรอายุ 15 ปีขึ้นไปที่มีงานทำ จำแนกตามอุตสาหกรรมและเพศ ภาคกลาง เป็นรายจังหวัด ไตรมาสที่ 1 (มกราคม - มีนาคม) 2548 (ต่อ)

จังหวัดและเพศ	รวม	เกษตรกรรม		การประมง	การทำเหมืองแร่		การผลิต	การไฟฟ้า		การก่อสร้าง	การขายส่ง	โรงแรมและภัตตาคาร	การขนส่ง	ที่เก็บสินค้า
		สัตว์ป่า	ป่าไม้		เหมืองหิน	ประปา		ก๊าศและ	คมนาคม					
จันทบุรี	297,825	117,292	8,146	1,391	39,205	1,214	12,219	58,596	20,639	4,808				
ชาย	167,059	66,505	6,708	1,042	21,214	1,039	10,989	32,670	6,330	4,337				
หญิง	130,766	50,787	1,437	349	17,991	175	1,229	25,926	14,309	471				
ตราด	134,419	58,048	12,256	-	5,275	77	6,999	23,094	9,245	3,176				
ชาย	75,624	32,863	9,207	-	1,868	77	6,367	11,666	2,969	2,961				
หญิง	58,795	25,185	3,049	-	3,407	-	632	11,428	6,276	215				
ฉะเชิงเทรา	353,028	89,860	19,371	-	112,099	764	16,019	50,760	20,609	13,619				
ชาย	201,859	59,658	16,089	-	50,142	764	14,658	27,822	4,839	12,267				
หญิง	151,169	30,202	3,283	-	61,956	-	1,360	22,938	15,770	1,351				
ปราจีนบุรี	239,417	57,992	3,688	-	91,774	2,460	11,418	29,536	13,584	7,093				
ชาย	134,018	35,279	2,787	-	43,223	2,002	10,460	16,020	5,886	5,952				
หญิง	105,399	22,712	901	-	48,551	457	958	13,516	7,698	1,141				
นครนายก	141,528	39,457	6,156	-	25,112	438	15,440	25,583	8,440	2,253				
ชาย	77,120	23,807	3,548	-	10,388	415	12,627	12,436	3,169	2,253				
หญิง	64,408	15,650	2,608	-	14,724	23	2,813	13,147	5,271	-				
สระแก้ว	263,643	96,276	742	410	45,467	494	25,581	49,368	12,747	6,405				
ชาย	159,642	60,270	371	410	27,120	303	22,194	25,610	4,710	5,764				
หญิง	104,001	36,006	370	-	18,348	191	3,387	23,758	8,037	641				

ตารางที่ 4 ประชากรอายุ 15 ปีขึ้นไปที่มีงานทำ จำแนกตามอุตสาหกรรมและเพศ ภาคกลาง เป็นรายจังหวัด ไตรมาสที่ 1 (มกราคม - มีนาคม) 2548 (ต่อ)

จังหวัดและเพศ	รวม	เกษตรกรรม		การประมง	การค้า		การผลิต	การไฟฟ้า		การก่อสร้าง	การขายส่ง	โรงแรมและ	การขายปลีก	การขนส่ง
		ค้าสัตว์	ป่าไม้		เหมืองแร่	เหมืองหิน		ก๊าซและ	ประปา					
ราชบุรี	480,738	142,117	5,864	784	109,724	866	28,874	93,038	34,658	10,330				
ชาย	260,130	82,172	3,952	429	48,237	775	26,648	49,561	12,174	9,578				
หญิง	220,608	59,945	1,913	355	61,487	91	2,226	43,477	22,485	752				
กาญจนบุรี	420,904	160,167	1,733	3,133	73,864	9,843	27,878	63,166	21,692	7,238				
ชาย	237,427	88,911	957	1,973	38,873	8,824	25,471	31,588	9,405	6,390				
หญิง	183,477	71,257	777	1,161	34,991	1,020	2,408	31,578	12,287	848				
สุพรรณบุรี	500,626	235,587	4,409	91	53,511	1,009	27,940	91,435	31,566	11,045				
ชาย	268,966	129,057	3,035	91	26,705	948	20,858	44,455	12,267	6,910				
หญิง	231,660	106,530	1,375	-	26,807	61	7,082	46,980	19,298	4,135				
นครปฐม	547,627	128,142	25,108	-	173,360	2,191	19,817	89,142	37,434	17,652				
ชาย	286,613	72,125	14,820	-	73,297	2,191	17,660	50,504	14,479	15,358				
หญิง	261,015	56,017	10,289	-	100,062	-	2,157	38,638	22,955	2,294				
สมุทรสาคร	289,849	14,868	5,419	1,466	159,794	117	6,653	45,059	23,031	11,199				
ชาย	150,734	8,892	3,958	889	73,550	67	6,377	24,797	9,411	10,349				
หญิง	139,115	5,976	1,461	578	86,244	50	276	20,262	13,619	851				
สมุทรสงคราม	117,647	14,447	4,813	784	39,367	320	5,151	26,022	10,352	3,664				
ชาย	61,435	8,169	3,594	382	17,335	279	4,714	14,112	4,269	3,459				
หญิง	56,213	6,279	1,219	402	22,032	41	437	11,911	6,083	205				

ตารางที่ 4 ประชากรอายุ 15 ปีขึ้นไปที่มีงานทำ จำแนกตามอุตสาหกรรมและเพศ ภาคกลาง เป็นรายจังหวัด ไตรมาสที่ 1 (มกราคม - มีนาคม) 2548 (ต่อ)

จังหวัดและเพศ	รวม	เกษตรกรรม		การทำเหมืองแร่ เหมืองหิน	การผลิต	การไฟฟ้า		การก่อสร้าง	การขนส่ง		โรงแรมและ ภัตตาคาร	การขนส่ง ที่เก็บสินค้า คมนาคม
		ค่าสัตว์ ป่าไม้	การประมง			ก๊าซและ ประปา	การขายปลีก		โรงแรมและ ภัตตาคาร			
เพชรบุรี	247,367	72,026	7,837	855	40,447	1,173	20,547	43,670	18,349	6,179		
ชาย	131,218	41,518	5,877	772	16,059	1,050	15,489	21,312	6,600	5,422		
หญิง	116,149	30,508	1,960	83	24,388	123	5,058	22,358	11,748	757		
ประจวบคีรีขันธ์	263,056	90,918	13,377	211	34,661	706	18,590	42,392	27,683	7,378		
ชาย	146,114	52,529	10,353	-	16,144	635	15,678	19,832	11,023	6,781		
หญิง	116,942	38,389	3,024	211	18,517	71	2,912	22,560	16,660	596		

ตารางที่ 4 ประชากรอายุ 15 ปีขึ้นไปที่มีงานทำ จำแนกตามอุตสาหกรรมและเพศ ภาคกลาง เป็นรายจังหวัด ไตรมาสที่ 1 (มกราคม - มีนาคม) 2548 (ต่อ)

จังหวัดและเพศ	การเป็น ตัวกลาง ทางการเงิน	อสังหาริมทรัพย์ และการให้เช่า	การบริหาร ราชการและ ป้องกันประเทศ	การศึกษา	งานด้าน สุขภาพและ สังคมสงเคราะห์	กิจการด้าน บริการชุมชน สังคม	ลูกจ้างใน		องค์กร		ไม่ทราบ
							ครัวเรือน	ส่วนบุคคล	ระหว่าง	ประเทศ	
รวมภาค	60,162	171,821	256,491	189,219	136,314	195,075	44,244	-	-	12,606	-
ชาย	30,735	109,971	165,588	71,409	31,852	89,341	4,997	-	-	5,899	-
หญิง	29,427	61,851	90,903	117,810	104,462	105,733	39,247	-	-	6,708	-
สมุทรปราการ	2,730	20,823	11,304	10,105	9,576	11,898	5,841	-	-	7,412	-
ชาย	1,111	12,495	5,499	3,477	1,757	3,738	707	-	-	3,862	-
หญิง	1,619	8,328	5,805	6,627	7,819	7,960	5,134	-	-	3,551	-
นนทบุรี	19,169	31,790	46,710	21,636	18,793	20,547	6,885	-	-	3,192	-
ชาย	9,009	17,919	27,701	7,338	4,555	8,883	229	-	-	1,414	-
หญิง	10,160	13,871	19,009	14,299	14,238	11,663	6,656	-	-	1,778	-
ปทุมธานี	4,709	12,229	14,943	11,958	4,433	12,415	1,418	-	-	-	-
ชาย	2,140	6,807	9,815	5,381	1,605	5,040	105	-	-	-	-
หญิง	2,569	5,422	5,128	6,577	2,828	7,374	1,313	-	-	-	-
พระนครศรีอยุธยา	1,016	14,771	14,032	11,236	9,770	12,644	-	-	-	-	-
ชาย	679	10,539	9,200	4,825	3,065	6,865	-	-	-	-	-
หญิง	337	4,232	4,832	6,410	6,705	5,780	-	-	-	-	-
อ่างทอง	648	1,481	4,974	6,765	2,267	2,151	228	-	-	-	-
ชาย	379	991	2,661	3,351	526	939	40	-	-	-	-
หญิง	269	490	2,312	3,414	1,741	1,212	188	-	-	-	-

ตารางที่ 4 ประชากรอายุ 15 ปีขึ้นไปที่มีงานทำ จำแนกตามอุตสาหกรรมและเพศ ภาคกลาง เป็นรายจังหวัด ไตรมาสที่ 1 (มกราคม - มีนาคม) 2548 (ต่อ)

จังหวัดและเพศ	การเป็น ตัวกลาง ทางการเงิน	อสังหาริมทรัพย์และ การให้เช่า		การบริหาร ราชการและ ป้องกันประเทศ		การศึกษา	งานด้าน สุขภาพและ สังคมสงเคราะห์	กิจการด้าน บริการชุมชน สังคม		ลูกจ้างใน ครัวเรือน ส่วนบุคคล	องค์การ ระหว่าง ประเทศ	ไม่ทราบ
		3,100	2,460	8,638	6,623			4,885	5,812			
ลพบุรี	1,116	3,100	2,460	8,638	6,623	4,885	5,812	4,306	2,581	-	-	-
ชาย	922	2,460	6,623	1,952	496	1,952	496	2,444	129	-	-	-
หญิง	194	640	2,016	2,933	5,316	2,933	5,316	1,862	2,452	-	-	-
สิงห์บุรี	690	1,207	7,658	6,413	5,131	6,413	5,131	2,884	622	-	-	45
ชาย	89	677	4,369	2,633	1,175	2,633	1,175	1,354	-	-	-	-
หญิง	601	530	3,288	3,779	3,956	3,779	3,956	1,530	622	-	-	45
ชัยนาท	1,533	1,978	9,012	4,313	4,780	4,313	4,780	4,019	998	-	-	-
ชาย	1,465	194	6,280	1,949	1,408	1,949	1,408	2,150	-	-	-	-
หญิง	69	1,785	2,732	2,364	3,372	2,364	3,372	1,869	998	-	-	-
สระบุรี	2,665	8,012	8,896	5,774	3,768	5,774	3,768	7,436	-	-	-	-
ชาย	2,198	4,983	4,815	1,721	163	1,721	163	2,501	-	-	-	-
หญิง	466	3,030	4,081	4,053	3,606	4,053	3,606	4,935	-	-	-	-
ชลบุรี	2,956	11,545	9,456	10,942	10,090	10,942	10,090	19,286	5,212	-	-	463
ชาย	555	8,565	5,928	4,431	2,766	4,431	2,766	10,169	327	-	-	-
หญิง	2,401	2,980	3,528	6,512	7,324	6,512	7,324	9,117	4,885	-	-	463
ระยอง	2,009	7,653	5,922	3,896	5,026	3,896	5,026	7,712	934	-	-	1,215
ชาย	546	3,562	3,526	1,744	1,013	1,744	1,013	2,696	-	-	-	623
หญิง	1,463	4,091	2,396	2,152	4,012	2,152	4,012	5,016	934	-	-	592

ตารางที่ 4 ประชากรอายุ 15 ปีขึ้นไปที่มีงานทำ จำแนกตามอุตสาหกรรมและเพศ ภาคกลาง เป็นรายจังหวัด ไตรมาสที่ 1 (มกราคม - มีนาคม) 2548 (ต่อ)

จังหวัดและเพศ	การเป็น ตัวกลาง ทางการเงิน	อสังหาริมทรัพย์และ การให้เช่า		การบริหาร ราชการและ ป้องกันประเทศ		การศึกษา	งานด้าน สุขภาพและ สังคมสงเคราะห์		กิจการด้าน บริการชุมชน สังคม		ถูกจ้างใน ครัวเรือน ส่วนบุคคล		องค์การ ระหว่าง ประเทศ	ไม่ทราบ
		อสังหาริมทรัพย์และ การให้เช่า	บริหารราชการและ ป้องกันประเทศ	สุขภาพและ สังคมสงเคราะห์	บริการชุมชน สังคม		ถูกจ้างใน ครัวเรือน ส่วนบุคคล	องค์การ ระหว่าง ประเทศ						
จันทบุรี	572	1,564	8,234	5,330	7,874	9,198	1,543	-	-	-	-	-	-	-
ชาย	287	1,215	5,785	1,912	2,011	4,683	333	-	-	-	-	-	-	-
หญิง	285	349	2,450	3,418	5,863	4,515	1,210	-	-	-	-	-	-	-
ตราด	436	1,686	6,236	2,461	2,124	2,877	429	-	-	-	-	-	-	-
ชาย	173	1,189	3,892	1,153	507	732	-	-	-	-	-	-	-	-
หญิง	263	497	2,344	1,309	1,617	2,145	429	-	-	-	-	-	-	-
ฉะเชิงเทรา	1,207	3,879	8,396	6,178	4,317	5,382	568	-	-	-	-	-	-	-
ชาย	746	3,176	5,217	3,080	1,145	2,254	-	-	-	-	-	-	-	-
หญิง	460	703	3,179	3,098	3,172	3,128	568	-	-	-	-	-	-	-
ปราจีนบุรี	561	1,602	8,387	4,706	2,908	3,211	498	-	-	-	-	-	-	-
ชาย	184	1,353	6,493	1,848	396	2,134	-	-	-	-	-	-	-	-
หญิง	377	249	1,894	2,858	2,512	1,077	498	-	-	-	-	-	-	-
นครนายก	1,094	3,719	3,029	4,611	1,577	3,803	815	-	-	-	-	-	-	-
ชาย	652	2,110	2,021	1,798	243	1,651	-	-	-	-	-	-	-	-
หญิง	442	1,609	1,008	2,813	1,333	2,153	815	-	-	-	-	-	-	-
สระแก้ว	1,745	1,390	8,227	5,089	1,711	6,169	1,824	-	-	-	-	-	-	-
ชาย	1,013	906	6,503	1,579	94	2,795	-	-	-	-	-	-	-	-
หญิง	732	484	1,724	3,510	1,617	3,373	1,824	-	-	-	-	-	-	-

ตารางที่ 4 ประชากรอายุ 15 ปีขึ้นไปที่มีงานทำ จำแนกตามอุตสาหกรรมและเพศ ภาคกลาง เป็นรายจังหวัด ไตรมาสที่ 1 (มกราคม - มีนาคม) 2548 (ต่อ)

จังหวัดและเพศ	การเป็น ตัวกลาง ทางการเงิน	อสังหาริมทรัพย์และ การให้เช่า		การบริหาร ราชการและ ป้องกันประเทศ		การศึกษา	งานด้าน สุขภาพและ สังคมสงเคราะห์		กิจการด้าน บริการชุมชน สังคม		ถูกจ้างใน ครัวเรือน ส่วนบุคคล		องค์การ ระหว่าง ประเทศ	ไม่ทราบ
		การให้หริม ทรัพย์และ การให้เช่า	การให้หริม ทรัพย์และ การให้เช่า	ราชการและ ป้องกันประเทศ	ป้องกันประเทศ		สุขภาพและ สังคมสงเคราะห์	สังคมสงเคราะห์	บริการชุมชน สังคม	สังคม	ครัวเรือน	ส่วนบุคคล		
เพชรบุรี	2,757	3,620	9,186	7,327	3,671	9,112	611	-	-	-	-	-	-	-
ชาย	1,307	2,362	6,030	2,822	261	4,154	182	-	-	-	-	-	-	-
หญิง	1,450	1,258	3,156	4,505	3,410	4,958	429	-	-	-	-	-	-	-
ประจวบคีรีขันธ์	606	2,245	9,801	5,268	1,820	5,494	1,714	-	-	-	-	-	-	191
ชาย	228	1,544	6,910	1,443	303	2,562	148	-	-	-	-	-	-	-
หญิง	378	702	2,891	3,825	1,517	2,932	1,567	-	-	-	-	-	-	191

ตารางที่ 5 ประชากรอายุ 15 ปีขึ้นไปที่มีงานทำ จำแนกตามสถานภาพการทำงานและเพศ ภาคกลาง เป็นรายจังหวัด ไตรมาสที่ 1 (มกราคม - มีนาคม) 2548

ภาคและเพศ	ยอดรวม	นางจ้าง	ลูกจ้างรัฐบาล	ลูกจ้างเอกชน	ทำงานส่วนตัว	ชั่วคราว	
						ครึ่งแรก	การรวมกลุ่ม
รวมภาค	8,362,013	286,176	653,788	4,176,131	2,016,551	1,227,421	1,947
ชาย	4,571,774	212,833	368,697	2,307,551	1,191,184	490,907	602
หญิง	3,790,239	73,343	285,091	1,868,579	825,368	736,514	1,345
สมุทรปราการ	648,360	27,140	27,123	439,810	117,690	36,597	-
ชาย	347,043	21,256	13,586	232,244	67,279	12,678	-
หญิง	301,316	5,883	13,537	207,566	50,410	23,920	-
นนทบุรี	522,499	18,376	96,068	244,723	106,922	56,195	215
ชาย	275,302	14,601	54,281	123,579	58,784	23,843	215
หญิง	247,196	3,775	41,788	121,144	48,138	32,351	-
ปทุมธานี	363,120	12,987	43,734	217,879	68,248	40,272	-
ชาย	213,774	10,963	26,889	115,938	42,921	17,063	-
หญิง	169,346	2,023	16,845	101,941	25,328	23,209	-
พระนครศรีอยุธยา	380,904	14,523	34,441	201,773	87,099	43,067	-
ชาย	206,263	11,363	18,747	103,037	54,600	18,496	-
หญิง	174,641	3,140	15,694	98,736	32,499	24,571	-
อ่างทอง	148,754	3,942	14,086	62,239	43,434	25,052	-
ชาย	74,586	2,237	7,162	32,416	24,194	8,576	-
หญิง	74,168	1,704	6,924	29,824	19,240	16,476	-

ตารางที่ 5 ประชากรอายุ 15 ปีขึ้นไปที่มีงานทำ จำแนกตามสถานภาพการทำงานและเพศ ภาคกลาง เป็นรายจังหวัด ไตรมาสที่ 1 (มกราคม - มีนาคม) 2548 (ต่อ)

ภาคและเพศ	ยอดรวม	นชายจ้าง	ลูกจ้างรัฐบาล	ลูกจ้างเอกชน	ทำงานส่วนตัว	ช่วงธุรกิจ	
						ครัวเรือน	การรวมกลุ่ม
ฉะบุรี	413,614	6,808	23,413	228,003	105,477	49,914	-
ชาย	230,270	4,453	13,058	131,097	65,473	16,190	-
หญิง	183,344	2,355	10,354	96,906	40,004	33,724	-
สิงห์บุรี	131,982	1,786	19,216	49,866	40,514	20,610	-
ชาย	64,905	1,333	8,700	25,364	21,598	7,909	-
หญิง	67,088	452	10,517	24,502	18,916	12,701	-
ชัยนาท	221,955	13,397	17,770	80,712	69,520	40,168	388
ชาย	118,389	8,969	9,813	44,223	41,729	13,268	388
หญิง	103,566	4,428	7,957	36,489	27,792	26,900	-
สระบุรี	311,739	15,892	21,151	170,710	63,512	40,474	-
ชาย	173,797	11,331	10,777	101,625	34,475	15,589	-
หญิง	137,943	4,562	10,374	69,085	29,037	24,885	-
ชลบุรี	597,131	16,826	27,443	364,656	126,333	61,874	-
ชาย	336,937	13,918	14,362	211,109	73,371	24,177	-
หญิง	260,194	2,908	13,081	153,546	52,963	37,697	-
ระยอง	304,270	11,890	17,675	178,458	61,872	34,375	-
ชาย	172,551	6,689	7,902	109,303	35,114	13,544	-
หญิง	131,720	5,202	9,774	69,155	26,758	20,831	-

ตารางที่ 5 ประชากรอายุ 15 ปีขึ้นไปที่มีงานทำ จำแนกตามสถานภาพการทำงานและเพศ ภาคกลาง เป็นรายจังหวัด ไตรมาสที่ 1 (มกราคม - มีนาคม) 2548 (ต่อ)

ภาคและเพศ	ยอดรวม	ชาย	หญิง	นอกรวม	นอกราย	นอกรวม	นอกราย	นอกรวม	นอกราย	นอกรวม	นอกราย	ช่วยธุรกิจ	
												ทำงานส่วนตัว	ครัวเรือน
จันทบุรี	297,825	11,878	23,144	109,317	86,968	66,518	-	-	-	-	-	-	-
ชาย	167,059	9,875	13,660	63,281	54,020	26,222	-	-	-	-	-	-	-
หญิง	130,766	2,003	9,483	46,036	32,948	40,296	-	-	-	-	-	-	-
ตราด	134,419	4,843	12,049	52,562	35,910	28,907	148	-	-	-	-	-	-
ชาย	75,624	3,747	6,945	33,032	20,346	11,553	-	-	-	-	-	-	-
หญิง	58,795	1,096	5,104	19,530	15,564	17,354	148	-	-	-	-	-	-
ฉะเชิงเทรา	353,028	2,852	21,571	176,080	105,926	46,598	-	-	-	-	-	-	-
ชาย	201,859	2,255	12,529	100,946	63,871	22,256	-	-	-	-	-	-	-
หญิง	151,169	597	9,042	75,133	42,055	24,342	-	-	-	-	-	-	-
ปราจีนบุรี	239,417	18,491	19,928	121,575	45,632	33,791	-	-	-	-	-	-	-
ชาย	134,018	13,417	12,946	66,520	25,263	15,871	-	-	-	-	-	-	-
หญิง	105,399	5,074	6,982	55,055	20,369	17,920	-	-	-	-	-	-	-
นครนายก	141,528	3,857	11,426	53,262	45,949	27,033	-	-	-	-	-	-	-
ชาย	77,120	2,596	5,963	30,632	28,011	9,918	-	-	-	-	-	-	-
หญิง	64,408	1,261	5,463	22,630	17,938	17,115	-	-	-	-	-	-	-
สระแก้ว	263,643	7,106	19,872	98,628	86,886	51,152	-	-	-	-	-	-	-
ชาย	159,642	6,349	12,303	66,092	52,970	21,929	-	-	-	-	-	-	-
หญิง	104,001	757	7,569	32,536	33,916	29,223	-	-	-	-	-	-	-

ตารางที่ 5 ประชากรอายุ 15 ปีขึ้นไปที่มีงานทำ จำแนกตามสถานภาพการทำงานและเพศ ภาคกลาง เป็นราชจังหวัด ไตรมาสที่ 1 (มกราคม - มีนาคม) 2548 (ต่อ)

ภาคและเพศ	สตรีรวม	ชาย	นางจ้าง	ลูกจ้างรัฐบาล	ลูกจ้างเอกชน	ทำงานส่วนตัว	ครัวเรือน	การรวมกลุ่ม	ช่วงธุรกิจ
ราชบุรี	480,738	25,412	31,952	236,165	104,535	82,674	-	-	
ชาย	260,130	16,655	16,723	136,425	57,726	32,600	-	-	
หญิง	220,608	8,757	15,229	99,740	46,808	50,075	-	-	
กาญจนบุรี	420,904	15,861	46,316	173,402	108,256	77,069	-	-	
ชาย	237,427	10,945	29,371	101,155	64,438	31,518	-	-	
หญิง	183,477	4,915	16,945	72,247	43,818	45,551	-	-	
สุพรรณบุรี	500,626	7,725	29,310	206,876	142,827	113,248	-	641	
ชาย	268,966	5,314	17,843	114,004	82,707	49,098	-	-	
หญิง	231,660	2,411	11,466	92,872	60,120	64,149	-	641	
นครปฐม	547,627	17,225	30,102	268,581	131,244	100,476	-	-	
ชาย	286,613	12,668	17,339	134,735	82,792	39,079	-	-	
หญิง	261,015	4,557	12,763	133,846	48,452	61,397	-	-	
สมุทรสาคร	289,849	9,799	9,913	184,344	54,699	31,095	-	-	
ชาย	150,734	9,221	5,958	89,944	34,507	11,104	-	-	
หญิง	139,115	578	3,955	94,399	20,192	19,991	-	-	
สมุทรสงคราม	117,647	3,179	9,038	51,974	32,015	21,441	-	-	
ชาย	61,435	2,562	3,878	28,559	19,828	6,607	-	-	
หญิง	56,213	617	5,160	23,414	12,187	14,834	-	-	

ตารางที่ 5 ประชากรอายุ 15 ปีขึ้นไปที่มีงานทำ จำแนกตามสถานภาพการทำงานและเพศ ภาคกลาง เป็นรายจังหวัด ไตรมาสที่ 1 (มกราคม - มีนาคม) 2548 (ต่อ)

ภาคและเพศ	ยอดรวม	นายจ้าง	ลูกจ้างรัฐบาล	ลูกจ้างเอกชน	ทำงานส่วนตัว	ชั่วคราวกิจ	
						ครัวเรือน	การรวมกลุ่ม
เพชรบุรี	247,367	4,719	26,438	96,524	74,730	44,400	557
ชาย	131,218	3,547	15,072	50,824	41,896	19,879	-
หญิง	116,149	1,172	11,366	45,700	32,834	24,520	557
ประจวบคีรีขันธ์	263,056	9,662	20,608	108,014	70,353	54,419	-
ชาย	146,114	6,548	12,888	61,469	43,270	21,939	-
หญิง	116,942	3,114	7,719	46,545	27,083	32,480	-

ตารางที่ 6 ประชากรอายุ 15 ปีขึ้นไปที่มีงานทำ จำแนกตามชั่วโมงทำงานต่อสัปดาห์และเพศ ภาคกลาง เป็นรายจังหวัด ไตรมาส 1 (มกราคม-มีนาคม) 2548

จังหวัดและเพศ	ยอดรวม	0 ชั่วโมง							50 ชั่วโมง	
		(ไม่ได้ทำงาน)	1-9	10-19	20-29	30-34	35-39	40-49	ขึ้นไป	
รวมภาค	8,362,013	127,417	51,288	246,989	706,176	441,451	664,290	3,030,451	3,093,972	
ชาย	4,571,774	74,951	30,134	126,172	385,283	238,546	335,651	1,653,929	1,727,109	
หญิง	3,790,239	52,466	21,154	120,797	320,893	202,905	328,639	1,376,522	1,366,863	
สมุทรปราการ	648,360	3,523	2,234	7,099	28,512	31,874	15,659	331,149	228,311	
ชาย	347,043	1,921	968	4,733	18,390	17,078	8,964	166,044	128,945	
หญิง	301,316	1,602	1,266	2,366	10,122	14,796	6,695	165,104	99,366	
นนทบุรี	522,499	3,440	2,592	18,088	81,341	34,780	46,249	230,736	105,272	
ชาย	275,302	2,179	1,721	9,544	42,778	16,923	21,881	126,644	53,633	
หญิง	247,196	1,262	872	8,544	38,563	17,857	24,368	104,092	51,639	
ปทุมธานี	383,120	693	1,607	6,447	8,488	19,716	21,852	178,605	145,711	
ชาย	213,774	-	1,009	2,854	4,252	12,212	9,944	102,551	80,953	
หญิง	169,346	693	598	3,594	4,236	7,504	11,908	76,054	64,758	
พระนครศรีอยุธยา	380,904	4,193	3,327	17,186	33,935	20,357	36,770	99,946	165,189	
ชาย	206,263	2,055	1,102	8,640	20,153	10,565	19,019	52,748	91,981	
หญิง	174,641	2,138	2,225	8,546	13,782	9,791	17,751	47,199	73,209	
อ่างทอง	148,754	2,759	1,609	6,151	25,011	9,771	20,858	43,440	38,155	
ชาย	74,586	2,056	628	3,005	10,141	5,491	10,995	21,884	20,386	
หญิง	74,168	703	981	3,146	14,870	4,279	9,863	21,557	18,769	

ตารางที่ 6 ประชากรอายุ 15 ปีขึ้นไปที่มีงานทำ จำแนกตามชั่วโมงทำงานต่อสัปดาห์และเพศ ภาคกลาง เป็นรายจังหวัด ไตรมาส 1 (มกราคม-มีนาคม) 2548 (ต่อ)

จังหวัดและเพศ	ยอดรวม	50 ชั่วโมง										
		0 ชั่วโมง										
		1-9	10-19	20-29	30-34	35-39	40-49	ขึ้นไป				
	(ไม่ได้ทำงาน)											
ลพบุรี	413,614	4,091	19,920	40,936	20,879	20,725	93,324	193,663				
ชาย	230,270	2,190	12,420	19,444	11,729	12,733	48,921	109,675				
หญิง	183,344	1,901	7,500	21,492	9,150	7,992	44,403	83,988				
สิงห์บุรี	131,992	437	4,684	17,330	9,912	15,104	41,343	42,141				
ชาย	64,905	90	2,613	7,857	5,067	6,727	21,908	20,581				
หญิง	67,088	347	2,072	9,473	4,845	8,377	19,435	21,561				
ชัยนาท	221,955	6,071	9,327	28,425	21,315	13,032	65,555	74,319				
ชาย	118,389	2,847	3,810	16,850	12,221	5,039	37,354	38,469				
หญิง	103,566	3,225	5,517	11,575	9,094	7,993	28,201	35,850				
สระบุรี	311,739	297	4,904	22,408	10,304	22,698	133,823	110,417				
ชาย	173,797	297	2,525	11,520	5,389	9,087	78,256	62,294				
หญิง	137,943	-	2,379	10,888	4,915	13,611	55,568	48,123				
ชลบุรี	597,131	4,129	16,625	46,435	37,800	22,103	216,726	245,086				
ชาย	336,937	2,530	9,052	25,643	20,849	13,170	122,491	136,878				
หญิง	260,194	1,599	7,572	20,792	16,951	8,933	94,235	108,208				
ระยอง	304,270	3,641	6,685	18,843	20,870	20,594	127,561	103,499				
ชาย	172,551	2,327	4,159	9,276	11,260	9,582	73,612	60,797				
หญิง	131,720	250	2,527	9,567	9,610	11,012	53,949	42,702				

ตารางที่ 6 ประชากรอายุ 15 ปีขึ้นไปที่มีงานทำ จำแนกตามชั่วโมงทำงานต่อสัปดาห์และเพศ ภาคกลาง เป็นรายจังหวัด ไตรมาส 1 (มกราคม-มีนาคม) 2548 (ต่อ)

จังหวัดและเพศ	ยอดรวม	0 ชั่วโมง									50 ชั่วโมง				
		(ไม่ได้ทำงาน)	1-9	10-19	20-29	30-34	35-39	40-49	ขึ้นไป	ทั้งหมด					
จันทบุรี	297,825	2,641	2,440	24,760	38,986	22,890	27,066	73,771	105,281						
ชาย	167,059	1,536	1,091	11,892	21,928	13,397	13,446	43,924	59,845						
หญิง	130,766	1,106	1,349	12,869	17,057	9,493	13,610	29,847	45,436						
ตราด	134,419	3,403	741	5,951	10,017	5,578	17,729	33,597	57,403						
ชาย	75,624	2,623	367	3,079	4,727	3,270	9,042	17,866	34,650						
หญิง	58,795	780	374	2,873	5,289	2,309	8,687	15,731	22,753						
ฉะเชิงเทรา	353,028	7,295	1,935	16,236	64,495	24,411	31,153	99,294	108,209						
ชาย	201,859	4,784	1,616	8,731	39,856	14,527	16,320	55,758	60,266						
หญิง	151,169	2,511	319	7,505	24,639	9,885	14,832	43,536	47,943						
ปราจีนบุรี	239,417	3,560	367	1,936	26,382	21,223	30,638	68,193	87,118						
ชาย	134,018	1,791	53	939	16,735	12,309	17,035	39,572	45,585						
หญิง	105,399	1,770	315	997	9,648	8,913	13,603	28,621	41,533						
นครนายก	141,528	3,720	577	5,718	25,327	10,332	20,462	46,237	29,155						
ชาย	77,120	2,544	125	3,075	12,800	4,581	10,067	27,299	16,628						
หญิง	64,408	1,176	451	2,643	12,526	5,751	10,395	18,939	12,527						
สระแก้ว	263,643	9,375	1,337	11,869	27,299	7,850	16,630	66,046	123,236						
ชาย	159,642	5,387	963	5,731	15,381	4,960	9,700	41,504	76,016						
หญิง	104,001	3,989	374	6,138	11,918	2,890	6,931	24,542	47,220						

ตารางที่ 6 ประชากรอายุ 15 ปีขึ้นไปที่มีงานทำ จำแนกตามชั่วโมงทำงานต่อสัปดาห์และเพศ ภาคกลาง เป็นรายจังหวัด ไตรมาส 1 (มกราคม-มีนาคม) 2548 (ต่อ)

จังหวัดและเพศ	ยอดรวม	0 ชั่วโมง								50 ชั่วโมง			
		(ไม่ได้ทำงาน)								ขึ้นไป			
		1-9	10-19	20-29	30-34	35-39	40-49						
เพชรบุรี	247,367	1,496	2,106	8,859	7,059	17,735	98,402	111,709					
ชาย	131,218	1,351	724	4,747	3,285	10,389	51,477	59,244					
หญิง	116,149	145	1,382	4,112	3,774	7,346	46,925	52,465					
ประจวบคีรีขันธ์	263,056	5,325	4,249	9,566	7,903	23,407	90,205	120,330					
ชาย	146,114	2,664	2,477	5,094	4,434	10,650	49,888	68,994					
หญิง	116,942	2,661	1,772	4,471	3,470	12,756	40,317	51,336					

ตารางที่ 7 ประชากรอายุ 15 ปีขึ้นไปมีงานทำ จำแนกตามระดับการศึกษาที่สำเร็จและเพศ ภาคกลาง เป็นรายจังหวัด ไตรมาสที่ 1 (มกราคม-มีนาคม) 2548

จังหวัดและเพศ	ไม่มี		ต่ำกว่า		ประถม		มัธยมศึกษา		มัธยมศึกษาตอนปลาย		มหาวิทยาลัย		อื่น ๆ	ไม่ทราบ
	รวม	การศึกษา	การศึกษา	ประถมศึกษา	ศึกษา	ศึกษา	ศึกษา	ศึกษา	ศึกษา	ศึกษา	ศึกษา	การศึกษา		
		การศึกษ	การศึกษ	การศึกษ	การศึกษ	การศึกษ	การศึกษ	การศึกษ	การศึกษ	การศึกษ	การศึกษ	การศึกษ		
รวมภาค	8,362,013	238,690	2,734,976	1,309,060	753,821	345,596	3,452	596,853	437,266	149,867	1,998	71,325		
ชาย	4,571,774	77,344	1,442,233	762,269	401,246	225,658	2,268	295,925	249,437	58,995	427	42,502		
หญิง	3,790,239	161,346	1,292,743	546,790	352,575	119,938	1,184	300,927	187,829	90,871	1,571	28,823		
สมุทรปราการ	648,360	8,723	155,474	144,477	83,650	31,661	-	63,254	47,153	7,496	175	3,513		
ชาย	347,043	4,179	88,802	73,239	42,743	20,746	-	30,122	29,793	1,921	-	938		
หญิง	301,316	4,544	66,672	71,238	40,906	10,915	-	33,132	17,361	5,575	175	2,575		
นนทบุรี	522,499	5,293	100,413	61,396	56,641	28,808	-	131,444	43,652	10,737	-	9,781		
ชาย	275,302	1,602	49,127	38,638	29,707	15,314	-	65,072	24,877	3,634	-	5,562		
หญิง	247,196	3,691	51,286	22,758	26,934	13,494	-	66,372	18,775	7,103	-	4,219		
ปทุมธานี	383,120	2,721	96,021	74,348	56,133	21,980	-	40,981	31,344	10,733	-	1,557		
ชาย	213,774	1,917	54,418	44,678	26,957	14,026	-	19,383	18,332	3,832	-	1,076		
หญิง	169,346	804	41,603	29,670	29,176	7,954	-	21,598	13,012	6,902	-	481		
พระนครศรีอยุธยา	380,904	3,638	125,634	72,240	42,937	22,224	-	21,503	33,880	8,683	-	365		
ชาย	206,263	1,255	67,176	42,815	19,736	16,229	-	7,269	21,152	5,000	-	365		
หญิง	174,641	2,383	58,458	29,425	23,201	5,996	-	14,233	12,728	3,683	-	-		
อ่างทอง	148,754	3,715	57,656	23,595	15,211	7,376	268	5,180	7,764	5,004	253	1,663		
ชาย	74,586	958	26,284	12,026	8,438	3,676	-	2,011	4,547	2,236	-	1,206		
หญิง	74,168	2,758	31,372	11,569	6,773	3,700	266	3,169	3,217	2,768	253	457		

ตารางที่ 7 ประชากรอายุ 15 ปีขึ้นไปที่มีงานทำ จำแนกตามระดับการศึกษาที่สำเร็จและเพศ ภาคกลาง เป็นรายจังหวัด ไตรมาสที่ 1 (มกราคม-มีนาคม) 2548 (ต่อ)

จังหวัดและเพศ	ไม่มี											มหาวิทยาลัย			อื่น ๆ ไม่ทราบ
	รวม		ต่ำกว่า		ประถม		มัธยมศึกษา		มัธยมศึกษาตอนปลาย			มหาวิทยาลัย		การศึกษา	
	การศึกษา	ค่ากว่า	การศึกษา	มัธยมศึกษา	ศึกษา	ศึกษา	ศึกษา	ศึกษา	ศึกษา	ศึกษา	ศึกษา	การศึกษา	การศึกษา		
ลพบุรี	ชาย	413,614	15,420	172,846	100,712	53,120	25,350	11,557	56	11,672	18,393	3,902	-	586	
	หญิง	230,270	5,082	93,083	66,374	28,923	11,607	5,013	56	6,999	11,002	1,608	-	523	
	หญิง	183,344	10,338	79,764	34,338	24,197	13,742	6,544	-	4,673	7,392	2,294	-	63	
สิงห์บุรี	ชาย	131,992	2,677	48,773	21,664	20,029	9,487	7,977	60	7,398	8,716	5,211	-	-	
	หญิง	64,905	622	21,640	13,252	10,621	5,196	4,815	60	3,309	3,707	1,682	-	-	
	หญิง	67,088	2,055	27,133	8,412	9,408	4,291	3,162	-	4,089	5,009	3,529	-	-	
ชัยนาท	ชาย	221,955	9,021	88,618	51,208	25,847	17,634	3,406	-	9,541	10,569	6,079	30	-	
	หญิง	118,389	2,682	43,697	32,680	14,942	10,427	2,204	-	4,956	4,015	2,787	-	-	
	หญิง	103,566	6,339	44,921	18,528	10,906	7,207	1,203	-	4,586	6,554	3,293	30	-	
สระบุรี	ชาย	311,739	5,322	102,625	56,833	51,983	34,511	20,856	392	13,754	19,875	5,587	-	-	
	หญิง	173,797	1,754	53,310	36,066	29,435	17,620	13,518	392	6,487	13,011	2,204	-	-	
	หญิง	137,943	3,568	49,315	20,767	22,548	16,891	7,338	-	7,267	6,864	3,383	-	-	
ชลบุรี	ชาย	597,131	12,173	161,212	100,991	126,103	42,470	25,114	401	51,551	39,305	6,236	-	31,574	
	หญิง	336,937	4,088	86,783	56,332	73,291	27,253	15,839	401	31,061	20,403	1,958	-	19,526	
	หญิง	260,194	8,085	74,429	44,658	52,812	15,217	9,275	-	20,490	18,902	4,278	-	12,048	
ระยอง	ชาย	304,270	7,360	101,476	56,385	42,404	25,048	12,170	210	22,487	28,783	2,863	-	5,084	
	หญิง	172,551	1,867	55,650	33,558	25,548	14,148	8,029	210	11,544	17,741	1,357	-	2,899	
	หญิง	131,720	5,493	45,826	22,827	16,856	10,900	4,142	-	10,943	11,042	1,506	-	2,184	

ตารางที่ 7 ประชากรอายุ 15 ปีขึ้นไปที่มีงานทำ จำแนกตามระดับการศึกษาที่สำเร็จและเพศ ภาคกลาง เป็นรายจังหวัด ไตรมาสที่ 1 (มกราคม-มีนาคม) 2548 (ต่อ)

จังหวัดและเพศ	รวม	ไม่มี การศึกษา	ค่าจ้าง ประถมศึกษา	ประถม ศึกษา	มัธยมศึกษาตอนปลาย				มหาวิทยาลัย					
					การศึกษาระดับ ประถมศึกษา	มัธยมศึกษา ตอนต้น	สายสามัญ ศึกษา	สายอาชีว- ศึกษา	สายวิทย์- การศึกษ	สายบริหาร การศึกษ	สายวิทย์- การศึกษ	สายบริหาร การศึกษ	อื่น ๆ	ไม่ทราบ
จันทบุรี	297,825	9,711	105,968	79,874	36,665	23,576	8,337	486	17,092	10,158	5,570	-	390	
ชาย	167,059	3,964	56,747	49,534	22,270	11,838	6,444	-	9,537	4,866	1,750	-	111	
หญิง	130,766	5,747	49,221	30,340	14,394	11,738	1,893	486	7,555	5,292	3,820	-	279	
ตราด	134,419	7,898	49,175	35,057	18,049	7,033	4,988	25	4,485	4,430	1,929	180	1,168	
ชาย	75,624	2,655	27,347	20,359	10,679	3,631	3,617	-	3,204	2,562	653	-	917	
หญิง	58,795	5,243	21,829	14,699	7,370	3,402	1,371	25	1,282	1,868	1,276	180	251	
ฉะเชิงเทรา	353,028	9,977	122,285	74,173	62,053	24,238	17,517	-	20,209	15,544	6,101	-	931	
ชาย	201,859	3,609	65,714	45,874	38,601	12,994	13,559	-	8,824	8,800	3,034	-	849	
หญิง	151,169	6,368	56,571	28,299	23,452	11,244	3,958	-	11,385	6,744	3,067	-	82	
ปราจีนบุรี	239,417	5,010	86,041	46,701	38,436	24,013	11,217	33	12,124	9,400	3,256	-	3,186	
ชาย	134,018	548	47,761	29,159	19,950	13,476	6,842	33	7,079	5,240	1,145	-	2,785	
หญิง	105,399	4,463	38,280	17,543	18,486	10,537	4,375	-	5,045	4,159	2,111	-	401	
นครนายก	141,528	3,164	55,066	33,591	17,538	13,050	6,914	-	4,472	4,028	3,705	-	-	
ชาย	77,120	953	28,710	18,972	11,624	7,523	4,804	-	1,930	1,531	1,073	-	-	
หญิง	64,408	2,211	26,356	14,619	5,914	5,528	2,111	-	2,542	2,496	2,632	-	-	
สระแก้ว	263,643	12,413	99,542	64,590	38,383	27,405	4,807	-	4,747	6,886	4,293	-	579	
ชาย	159,642	4,336	59,378	40,768	25,870	18,671	3,741	-	1,931	3,399	1,548	-	-	
หญิง	104,001	8,077	40,165	23,821	12,513	8,733	1,066	-	2,816	3,487	2,745	-	579	

ตารางที่ 7 ประชากรอายุ 15 ปีขึ้นไปที่มีงานทำ จำแนกตามระดับการศึกษาที่สำเร็จและเพศ ภาคกลาง เป็นรายจังหวัด ไตรมาสที่ 1 (มกราคม-มีนาคม) 2548 (ต่อ)

จังหวัดและเพศ	ไม่มี										มหาวิทยาลัย								
	รวม	การศึกษา	ต่ำกว่า	ประถม	มัธยมศึกษา	มัธยมศึกษาตอนปลาย		มหาวิทยาลัย		สาขาวิชา- การศึกษาศึกษา	สาขาวิชา- การศึกษาศึกษา	สาขาวิชา- การศึกษาศึกษา	สาขาวิชา- การศึกษาศึกษา	สาขาวิชา- การศึกษาศึกษา	สาขาวิชา- การศึกษาศึกษา	สาขาวิชา- การศึกษาศึกษา	สาขาวิชา- การศึกษาศึกษา	สาขาวิชา- การศึกษาศึกษา	
						คอมต้น	ศึกษา	ศึกษา	การศึกษาศึกษา										
ราชบุรี	480,738	21,083	177,449	104,178	64,820	35,955	19,922	95	27,540	15,959	9,580	427	3,730						
ชาย	260,130	5,327	90,893	61,412	42,087	21,392	13,142	95	12,430	8,873	3,463	427	588						
หญิง	220,608	15,756	86,556	42,766	22,733	14,563	6,780	-	15,110	7,085	6,117	-	3,142						
กาญจนบุรี	420,904	27,992	129,168	102,257	60,019	34,076	16,064	179	23,909	15,335	9,346	212	2,346						
ชาย	237,427	10,085	69,958	62,814	35,501	19,123	12,979	99	13,425	8,803	3,750	-	889						
หญิง	183,477	17,907	59,210	39,442	24,519	14,952	3,085	80	10,484	6,532	5,595	212	1,457						
สุพรรณบุรี	500,626	21,170	199,449	136,216	63,999	27,339	13,950	508	13,797	14,190	9,898	-	109						
ชาย	288,966	4,107	103,571	76,907	37,162	16,643	9,685	508	7,114	7,973	5,186	-	109						
หญิง	231,660	17,063	95,878	59,308	26,837	10,695	4,266	-	6,684	6,217	4,712	-	-						
นครปฐม	547,627	11,009	196,941	122,506	75,609	50,308	16,871	-	46,118	18,692	6,559	374	2,640						
ชาย	286,613	3,773	97,510	67,437	48,276	24,119	8,538	-	22,079	9,789	2,769	-	2,323						
หญิง	261,015	7,236	99,431	55,070	27,333	26,189	8,333	-	24,039	8,903	3,789	374	317						
สมุทรสาคร	289,849	17,971	76,778	86,133	46,955	24,479	8,690	492	14,248	9,502	2,833	346	1,422						
ชาย	150,734	6,049	40,133	48,775	24,973	9,155	6,540	291	6,891	5,865	765	-	1,297						
หญิง	139,115	11,922	36,646	37,359	21,981	15,324	2,149	201	7,357	3,637	2,068	346	125						
สมุทรสงคราม	117,647	2,288	40,913	31,321	14,803	10,531	4,909	-	6,126	4,082	2,673	-	-						
ชาย	61,435	924	20,568	17,212	7,689	6,205	3,532	-	2,380	1,881	1,044	-	-						
หญิง	56,213	1,364	20,346	14,109	7,114	4,326	1,377	-	3,746	2,201	1,629	-	-						

ตารางที่ 7 ประชากรอายุ 15 ปีขึ้นไปที่มีงานทำ จำแนกตามระดับการศึกษาที่สำเร็จและเพศ ภาคกลาง เป็นรายจังหวัด ไตรมาสที่ 1 (มกราคม-มีนาคม) 2548 (ต่อ)

จังหวัดและเพศ	ไม่มี		ต่ำกว่า		ประถม		มัธยมศึกษา		มัธยมศึกษาตอนปลาย		มหาวิทยาลัย		อื่น ๆ ไม่ทราบ
	รวม	การศึกษา	ประถมศึกษา	ประถมศึกษา	ศึกษา	ศึกษา	ต้นต้น	ศึกษา	ศึกษา	ศึกษา	ศึกษา	ศึกษา	
เพชรบุรี	247,367	4,170	93,503	49,145	38,460	22,118	8,533	54	14,360	9,357	7,283	-	385
ชาย	131,218	1,910	45,989	29,386	21,880	10,860	6,295	-	6,708	4,968	2,913	-	309
หญิง	116,149	2,260	47,513	19,759	16,580	11,258	2,238	54	7,652	4,390	4,370	-	75
ประจวบคีรีขันธ์	283,056	8,769	91,948	70,288	37,727	20,627	9,746	196	8,862	10,269	4,310	-	314
ชาย	146,114	3,098	47,984	42,644	21,550	11,781	6,531	123	4,182	6,309	1,683	-	229
หญิง	116,942	5,672	43,964	27,644	16,177	8,846	3,215	73	4,680	3,960	2,626	-	86

หน้าว่าง

ภาคเหนือ

หน้าว่าง

ตารางสถิติ

	หน้า
ตารางที่ 1 ประชากร จำแนกตามสถานภาพแรงงานและเพศ ภาคเหนือ เป็นรายจังหวัด ไตรมาสที่ 1 (มกราคม - มีนาคม) 2548	57
ตารางที่ 2 ประชากรอายุ 15 ปีขึ้นไป จำแนกตามชั้นการศึกษาที่สำเร็จและเพศ ภาคเหนือ เป็นรายจังหวัด ไตรมาสที่ 1 (มกราคม - มีนาคม) 2548	60
ตารางที่ 3 ประชากรอายุ 15 ปีขึ้นไปที่มีงานทำ จำแนกตามอาชีพและเพศ ภาคเหนือ เป็นรายจังหวัด ไตรมาสที่ 1 (มกราคม - มีนาคม) 2548	63
ตารางที่ 4 ประชากรอายุ 15 ปีขึ้นไปที่มีงานทำ จำแนกตามอุตสาหกรรมและเพศ ภาคเหนือ เป็นรายจังหวัด ไตรมาสที่ 1 (มกราคม - มีนาคม) 2548	66
ตารางที่ 5 ประชากรอายุ 15 ปีขึ้นไปที่มีงานทำ จำแนกตามสถานภาพการทำงานและเพศ ภาคเหนือ เป็นรายจังหวัด ไตรมาสที่ 1 (มกราคม - มีนาคม) 2548	72
ตารางที่ 6 ประชากรอายุ 15 ปีขึ้นไปที่มีงานทำ จำแนกตามชั่วโมงทำงานต่อสัปดาห์และเพศ ภาคเหนือ เป็นรายจังหวัด ไตรมาสที่ 1 (มกราคม - มีนาคม) 2548	75
ตารางที่ 7 ประชากรอายุ 15 ปีขึ้นไปที่มีงานทำ จำแนกตามชั้นการศึกษาที่สำเร็จและเพศ ภาคเหนือ เป็นรายจังหวัด ไตรมาสที่ 1 (มกราคม - มีนาคม) 2548	78

ตารางที่ 1 ประชากร จำแนกตามสถานภาพแรงงานและเพศ ภาคเหนือ เป็นรายจังหวัด ไตรมาสที่ 1 (มกราคม - มีนาคม) 2548

จังหวัดและเพศ	ยอดรวม	ประชากร		กำลังแรงงานรวม				ผู้ไม่อยู่ในกำลังแรงงาน				ประชากร อายุต่ำกว่า 15 ปี	
		อายุ 15 ปี ขึ้นไป	รวม	รวม	ผู้มีงานทำ	ผู้ว่างงาน	กำลังแรงงาน		รวม	ทำงานบ้าน	เรียนหนังสือ		อื่น ๆ
							รวม	ที่รอฤดูกาล					
รวมภาค	11,767,535	9,213,759	6,639,288	6,568,676	6,402,538	166,138	70,612	2,574,472	750,895	856,163	967,413	2,553,775	
ชาย	5,926,713	4,637,422	3,705,978	3,682,034	3,590,554	91,480	23,944	931,444	31,280	429,797	470,367	1,289,291	
หญิง	5,840,822	4,576,337	2,933,309	2,886,642	2,811,984	74,658	46,667	1,643,028	719,615	426,366	497,046	1,264,485	
เชียงใหม่	1,535,418	1,251,480	940,479	916,199	883,270	32,929	24,280	311,001	61,751	97,863	151,386	283,938	
ชาย	784,650	640,245	525,792	519,790	499,212	20,578	6,002	114,453	1,990	44,502	67,960	144,405	
หญิง	750,768	611,235	414,687	396,409	384,058	12,351	18,278	196,548	59,761	53,361	83,426	139,533	
ลำพูน	449,440	365,516	283,706	283,405	279,396	4,009	301	81,810	18,841	24,990	37,979	83,924	
ชาย	228,717	187,393	156,286	156,286	154,153	2,133	-	31,107	817	12,541	17,748	41,324	
หญิง	220,723	178,123	127,420	127,119	125,243	1,876	301	50,703	18,024	12,449	20,230	42,600	
ลำปาง	799,252	643,972	452,631	449,449	438,411	11,038	3,183	191,341	51,317	72,193	67,830	155,280	
ชาย	406,885	328,447	256,806	256,393	248,151	8,242	413	71,641	2,261	38,587	30,793	78,438	
หญิง	392,367	315,525	195,825	193,055	190,260	2,796	2,770	119,700	49,057	33,606	37,037	76,842	
อุตรดิตถ์	476,501	374,491	240,206	237,493	233,764	3,729	2,713	134,285	43,632	42,662	47,991	102,010	
ชาย	235,719	184,877	139,313	138,130	136,201	1,929	1,183	45,564	2,184	18,588	24,791	50,842	
หญิง	240,782	189,614	100,892	99,363	97,563	1,800	1,529	88,722	41,448	24,074	23,200	51,168	
แพร่	528,089	425,007	319,265	312,310	309,347	2,963	6,955	105,742	24,129	34,595	47,019	103,082	
ชาย	265,754	213,953	175,585	171,193	170,058	1,136	4,392	38,368	888	17,748	19,732	51,801	
หญิง	262,335	211,054	143,680	141,117	139,290	1,827	2,564	67,374	23,240	16,846	27,287	51,281	

ตารางที่ 1 ประชากร จำแนกตามสถานภาพแรงงานและเพศ ภาคเหนือ เป็นรายจังหวัด ไตรมาสที่ 1 (มกราคม - มีนาคม) 2548 (ต่อ)

จังหวัดและเพศ	ยอดรวม		ประชากร		กำลังแรงงานรวม		กำลังแรงงาน		ผู้ไม่อยู่ในกำลังแรงงาน		ประชากร อายุต่ำกว่า 15 ปี	
	ประชากร	อายุ 15 ปี ขึ้นไป	รวม	รวม	กำลังแรงงานปัจจุบัน		รวม	ทำงานบ้าน	เรียนหนังสือ	อื่น ๆ		
					รวม	ผู้ว่างงาน						ผู้มีงานทำ
น่าน	460,965	356,399	255,075	253,163	246,967	6,196	1,912	101,324	35,016	36,913	29,394	104,566
ชาย	234,933	182,131	144,539	144,539	139,670	4,869	-	37,592	649	19,968	16,975	52,802
หญิง	226,032	174,268	110,536	108,624	107,297	1,327	1,912	63,732	34,368	16,945	12,419	51,764
พะเยา	515,187	409,371	275,466	271,994	267,139	4,855	3,473	133,905	40,167	44,382	49,356	105,816
ชาย	265,574	211,809	161,332	160,406	156,992	3,414	926	50,477	1,557	25,822	23,098	53,765
หญิง	249,613	197,562	114,135	111,588	110,146	1,441	2,547	83,427	38,610	18,560	26,257	52,051
เชียงราย	1,179,729	933,199	681,733	679,376	637,945	41,431	2,357	251,466	53,242	103,522	94,701	246,530
ชาย	605,276	482,666	378,215	378,145	360,620	17,525	70	104,451	3,660	54,859	45,932	122,610
หญิง	574,453	450,533	303,518	301,231	277,325	23,906	2,287	147,015	49,582	48,664	48,769	123,920
แม่ฮ่องสอน	207,874	151,598	123,752	120,842	119,764	1,078	2,910	27,846	5,472	8,095	14,279	56,276
ชาย	108,127	78,769	68,059	66,947	66,593	355	1,112	10,710	60	4,090	6,560	29,358
หญิง	99,747	72,829	55,693	53,895	53,171	723	1,798	17,136	5,412	4,006	7,719	26,918
นครสวรรค์	1,129,534	885,987	644,405	638,038	632,079	5,959	6,367	241,582	95,748	74,353	71,481	243,547
ชาย	556,533	432,526	362,664	358,195	356,331	1,864	4,469	69,862	4,861	30,496	34,505	124,007
หญิง	573,001	453,461	281,741	279,844	275,748	4,096	1,898	171,720	90,887	43,856	36,976	119,540
อุทัยธานี	320,381	247,416	175,945	171,775	168,423	3,352	4,170	71,471	21,936	19,277	30,258	72,965
ชาย	157,338	120,303	97,043	95,496	93,779	1,717	1,546	23,260	918	10,156	12,187	37,035
หญิง	163,043	127,113	78,902	76,279	74,644	1,634	2,623	48,211	21,018	9,122	18,071	35,930

ตารางที่ 1 ประชากร จำแนกตามสถานภาพแรงงานและเพศ ภาคเหนือ เป็นรายจังหวัด ไตรมาสที่ 1 (มกราคม - มีนาคม) 2548 (ต่อ)

จังหวัดและเพศ	ยอดรวม	ประชากร	อายุ 15 ปีขึ้นไป	กำลังแรงงานรวม			กำลังแรงงาน			ผู้ไม่อยู่ในกำลังแรงงาน			ประชากรอายุต่ำกว่า 15 ปี
				รวม	กำลังแรงงานปัจจุบัน		รวม	ที่รอฤดูกาล	รวม	ทำงานบ้าน	เรียนหนังสือ	อื่น ๆ	
					รวม	ผู้มีงานทำ							
กำแพงเพชร	714,320	534,567	402,435	401,304	397,214	4,090	1,131	132,132	42,513	46,057	43,561	179,753	
ชาย	357,601	267,098	218,207	218,207	215,761	2,446	-	48,891	1,002	24,009	23,880	90,503	
หญิง	356,719	267,469	184,228	183,097	181,453	1,644	1,131	83,241	41,511	22,048	19,681	89,250	
ตาก	449,041	333,664	225,616	222,910	217,830	5,080	2,706	108,048	43,842	30,017	34,188	115,377	
ชาย	228,576	170,735	133,253	132,788	129,724	3,063	465	37,482	1,139	17,412	18,931	57,841	
หญิง	220,465	162,929	92,364	90,122	88,106	2,017	2,241	70,565	42,703	12,605	15,257	57,536	
สุโขทัย	605,609	470,859	335,494	332,997	324,220	8,777	2,497	135,364	44,834	39,373	51,157	134,750	
ชาย	297,192	229,019	181,565	179,797	175,365	4,432	1,768	47,454	1,171	18,643	27,639	68,173	
หญิง	308,417	241,840	153,929	153,200	148,855	4,345	729	87,911	43,663	20,730	23,517	66,577	
พิษณุโลก	826,400	635,961	448,184	444,988	432,970	12,018	3,196	187,777	50,247	71,879	65,651	190,439	
ชาย	413,486	316,839	243,642	243,173	237,019	6,153	470	73,197	2,548	39,279	31,370	96,647	
หญิง	412,914	319,122	204,541	201,815	195,951	5,864	2,726	114,580	47,700	32,600	34,281	93,792	
พิจิตร	594,899	458,894	342,173	339,711	329,026	10,686	2,462	116,721	35,840	29,143	51,738	136,005	
ชาย	288,908	220,276	182,373	181,244	176,271	4,972	1,130	37,903	1,182	13,015	23,706	68,632	
หญิง	305,991	238,618	159,800	158,468	152,754	5,713	1,332	78,818	34,658	16,127	28,033	67,373	
เพชรบูรณ์	974,898	735,380	492,723	492,723	484,773	7,950	-	242,657	82,367	60,847	79,442	239,518	
ชาย	491,445	370,337	281,305	281,305	274,652	6,653	-	89,032	4,393	40,082	44,557	121,108	
หญิง	483,453	365,043	211,418	211,418	210,121	1,297	-	153,625	77,974	40,766	34,885	118,410	

ตารางที่ 2 ประชากรอายุ 15 ปีขึ้นไป จำแนกตามระดับการศึกษาที่สำเร็จและเพศ ภาคเหนือ เป็นรายจังหวัด ไตรมาส 1 (มกราคม-มีนาคม) 2548

จังหวัดและเพศ	รวม	การศึกษาดังกล่าว	ประมาณการศึกษาดังกล่าว	มัธยมศึกษาตอนปลาย				มหาวิทยาลัย				อื่น ๆ	ไม่ทราบ		
				ไม่มี	ต่ำกว่า	ประถม	มัธยมศึกษาตอนต้น	สายสามัญ	สายอาชีวศึกษา	สายวิชาการ	สายวิชาชีพ			การศึกษาระดับมหาวิทยาลัย	
														การศึกษา	การศึกษา
รวมภาค	9,213,759	953,677	3,410,897	1,553,110	1,414,000	749,237	255,873	8,965	352,219	280,824	211,344	18,924	4,687		
ชาย	4,637,422	327,123	1,677,068	884,125	758,890	412,337	159,194	5,483	165,892	143,723	92,523	8,031	3,033		
หญิง	4,576,337	626,554	1,733,830	668,985	655,111	336,900	96,679	3,482	186,327	137,101	118,821	10,894	1,654		
เชียงใหม่	1,251,480	172,798	417,409	174,227	193,888	100,071	33,235	581	83,823	46,429	28,407	368	244		
ชาย	640,245	70,634	212,906	97,730	98,450	55,306	19,215	-	41,633	27,930	16,198	-	244		
หญิง	611,235	102,163	204,503	76,497	95,438	44,765	14,020	581	42,191	18,499	12,209	368	-		
ลำพูน	365,516	39,493	137,490	46,231	52,079	40,268	13,140	127	12,241	16,125	8,258	-	64		
ชาย	187,393	16,028	67,297	24,352	27,979	22,185	8,358	73	7,455	8,961	4,641	-	64		
หญิง	178,123	23,464	70,192	21,880	24,100	18,083	4,782	54	4,786	7,165	3,617	-	-		
ลำปาง	643,972	70,187	232,732	95,268	92,456	37,778	34,128	498	29,343	37,296	14,287	-	-		
ชาย	328,447	25,094	115,960	52,302	54,161	16,390	22,715	272	12,942	23,448	5,163	-	-		
หญิง	315,525	45,093	116,772	42,966	38,295	21,388	11,413	226	16,401	13,848	9,123	-	-		
อุตรดิตถ์	374,491	16,971	150,287	62,128	58,807	34,791	12,653	183	18,564	10,163	9,943	-	-		
ชาย	184,877	4,499	71,339	31,070	32,871	16,843	9,088	55	9,110	5,433	4,570	-	-		
หญิง	189,614	12,472	78,947	31,058	25,936	17,948	3,564	129	9,454	4,730	5,374	-	-		
แพร่	425,007	17,127	164,156	76,573	72,803	31,914	12,445	2,003	15,142	21,122	11,721	-	-		
ชาย	213,953	6,146	75,897	39,439	43,607	20,070	6,660	993	6,928	9,599	4,614	-	-		
หญิง	211,054	10,981	88,259	37,134	29,197	11,844	5,785	1,010	8,215	11,523	7,107	-	-		

ตารางที่ 2 ประชากรอายุ 15 ปีขึ้นไป จำแนกตามระดับการศึกษาที่สำเร็จและเพศ ภาคเหนือ เป็นรายจังหวัด ไตรมาส 1 (มกราคม-มีนาคม) 2548 (ต่อ)

จังหวัดและเพศ	รวม	ไม่มี		ต่ำกว่า		ประถม		มัธยมศึกษา		มัธยมศึกษาตอนปลาย		มหาวิทยาลัย		อื่น ๆ	ไม่ทราบ
		การศึกษ	การศึกษ	การศึกษ	การศึกษ	ตอนต้น	สายสามัญ	สายอาชีพ- ศึกษา	สายอาชีพ- การศึกษ	สายอาชีพ- การศึกษ	สายอาชีพ- การศึกษ	สายอาชีพ- การศึกษ	สายอาชีพ- การศึกษ		
น่าน	356,399	39,086	119,536	63,356	48,007	46,142	10,652	193	12,355	4,104	12,968	-	-	-	-
ชาย	182,131	10,991	61,817	31,993	25,980	27,807	8,657	76	4,818	2,388	7,605	-	-	-	-
หญิง	174,268	28,095	57,719	31,363	22,028	18,335	1,995	117	7,537	1,716	5,364	-	-	-	-
พะเยา	409,371	48,496	138,019	58,506	65,872	40,779	15,248	401	16,849	13,259	11,943	-	-	-	-
ชาย	211,809	17,963	69,729	34,127	36,305	23,905	12,714	297	7,523	6,500	2,745	-	-	-	-
หญิง	197,562	30,533	68,289	24,378	29,567	16,874	2,533	104	9,326	6,759	9,197	-	-	-	-
เชียงราย	933,199	176,714	300,959	142,985	130,091	92,616	18,349	113	27,222	29,636	12,830	-	-	-	-
ชาย	482,666	65,191	164,968	89,980	71,336	48,007	12,506	-	10,507	15,612	4,305	-	-	-	-
หญิง	450,533	111,523	135,991	53,005	58,755	44,608	5,843	113	16,714	14,023	8,525	-	-	-	-
แม่ฮ่องสอน	151,598	61,842	25,293	27,521	18,999	7,824	1,430	50	2,137	3,328	3,174	-	-	-	-
ชาย	78,769	29,191	13,935	17,184	9,141	3,994	1,125	30	1,312	1,263	1,593	-	-	-	-
หญิง	72,829	32,651	11,358	10,336	9,857	3,830	305	20	825	2,065	1,581	-	-	-	-
นครสวรรค์	885,987	61,947	361,743	157,922	158,766	61,504	18,626	-	25,790	20,306	19,181	-	-	-	-
ชาย	432,526	10,413	172,252	97,607	76,883	35,143	12,719	-	14,057	7,049	6,403	-	-	-	-
หญิง	453,461	51,534	189,490	60,316	81,883	26,362	5,907	-	11,733	13,257	12,778	-	-	-	-
อุทัยธานี	247,416	16,866	109,275	46,047	37,376	14,737	5,730	351	5,196	6,419	5,396	-	-	-	-
ชาย	120,303	4,160	51,172	25,459	19,189	7,373	4,450	244	2,318	3,386	2,551	-	-	-	-
หญิง	127,113	12,706	58,103	20,588	18,187	7,364	1,279	107	2,879	3,032	2,845	-	-	-	-

ตารางที่ 2 ประชากรอายุ 15 ปีขึ้นไป จำแนกตามระดับการศึกษาที่สำเร็จและเพศ ภาคเหนือ เป็นรายจังหวัด ไตรมาส 1 (มกราคม-มีนาคม) 2548 (ต่อ)

จังหวัดและเพศ	ไม่มี												
	รวม	การศึกษา	ต่ำกว่า	ประถม	มัธยมศึกษา		มัธยมศึกษาตอนปลาย		มหาวิทยาลัย		อื่น ๆ	ไม่ทราบ	
					ต้นต้น	ตอนต้น	สายสามัญ	สายอาชีว-ศึกษา	สายวิชา-การศึกษาศึกษา	สายวิชาชีพ			สายวิชา-การศึกษาศึกษา
กำแพงเพชร	534,567	46,727	203,211	128,681	65,774	32,852	15,366	1,377	14,262	8,478	15,118	-	2,720
ชาย	267,098	12,355	101,788	82,508	33,099	18,137	3,649	1,332	3,173	4,119	5,220	-	1,717
หญิง	267,469	34,372	101,423	46,173	32,675	14,715	11,717	45	11,089	4,359	9,898	-	1,003
ตาก	333,664	54,342	118,564	49,668	44,471	21,555	5,254	909	10,392	6,704	3,577	16,872	1,355
ชาย	170,735	20,720	58,536	28,443	24,636	12,400	3,760	909	5,348	5,598	1,682	7,777	927
หญิง	162,929	33,623	60,027	21,225	19,835	9,156	1,495	-	5,044	1,107	1,895	9,095	428
สุโขทัย	470,859	22,593	200,077	98,385	79,602	26,716	11,253	526	13,712	10,068	7,925	-	-
ชาย	229,019	9,840	91,197	52,604	44,350	12,977	5,089	79	5,538	3,889	3,456	-	-
หญิง	241,840	12,753	108,880	45,781	35,252	13,739	6,164	447	8,174	6,179	4,470	-	-
พิษณุโลก	635,961	36,816	228,321	97,261	105,932	71,338	21,067	535	33,305	22,916	18,389	-	81
ชาย	316,839	7,911	112,690	52,424	58,000	39,271	11,367	418	18,370	9,495	6,811	-	81
หญิง	319,122	28,904	115,631	44,836	47,932	32,066	9,699	118	14,935	13,421	11,578	-	-
พิจิตร	458,894	27,802	196,894	79,457	74,484	24,864	15,802	323	15,441	14,516	9,311	-	-
ชาย	220,276	3,133	85,320	45,058	40,616	16,340	11,230	156	7,109	6,081	5,232	-	-
หญิง	238,618	24,669	111,574	34,399	33,868	8,524	4,572	167	8,332	8,435	4,078	-	-
เพชรบูรณ์	735,380	43,869	306,933	148,893	114,591	63,487	11,496	794	16,445	9,954	18,917	-	-
ชาย	370,337	12,853	150,264	81,844	62,288	36,189	5,891	549	7,752	2,971	9,735	-	-
หญิง	365,043	31,016	156,669	67,049	52,303	27,298	5,605	245	8,693	6,982	9,182	-	-

ตารางที่ 3 ประชากรอายุ 15 ปีขึ้นไปที่มีงานทำ จำแนกตามอาชีพและเพศ ภาคเหนือ เป็นรายจังหวัด ไตรมาสที่ 1 (มกราคม-มีนาคม) 2548

จังหวัดและเพศ	ยอดรวม	ผู้บัญญัติกฎหมาย				ผู้ประกอบการวิชาชีพ	เสมียน	พนักงานบริการ		ผู้มีปฏิบัติงานที่มีฝีมือในด้าน	ผู้ปฏิบัติงานด้าน	ผู้ปฏิบัติการโรงงาน	อาชีพอื่น	คนงาน
		ข้าราชการ	วิชาชีพ	ผู้ประกอบการวิชาชีพ	ด้านเทคนิค			และพนักงาน	ในร้านค้า					
		ระดับอาวุโส	ด้านต่าง ๆ	สาขาต่าง ๆ	และ	อาชีพที่เกี่ยวข้อง				ทางฝีมือและธุรกิจ	และผู้ปฏิบัติงาน	ในด้านการขาย	จำนวนที่	
		และผู้จัดการ					และตลาด	การค้าที่เกี่ยวข้อง	ด้านการประกอบ	และกรให้บริการ	และกรให้บริการ	และกรให้บริการ	หมวดอื่น	
รวมภาค	6,402,538	431,329	246,821	169,539	173,645	858,861	2,256,901	867,956	335,877	1,061,608	-	-	-	
ชาย	3,590,554	311,899	97,666	101,327	55,921	288,706	1,308,966	597,382	261,167	567,519	-	-	-	
หญิง	2,811,984	119,430	149,155	68,212	117,724	570,155	947,935	270,574	74,710	494,090	-	-	-	
เชียงใหม่	883,270	65,451	45,931	30,883	22,153	131,738	237,665	147,993	43,837	157,620	-	-	-	
ชาย	499,212	48,895	22,648	17,061	6,928	49,446	152,272	88,336	34,650	78,977	-	-	-	
หญิง	384,058	16,556	23,283	13,822	15,225	82,292	85,394	59,657	9,187	78,643	-	-	-	
ลำพูน	279,396	12,648	6,949	9,855	5,605	33,243	86,448	50,145	36,114	38,388	-	-	-	
ชาย	154,153	9,866	3,121	5,666	2,052	11,020	54,420	31,511	15,894	20,602	-	-	-	
หญิง	125,243	2,783	3,828	4,189	3,553	22,223	32,029	18,634	20,220	17,785	-	-	-	
ลำปาง	438,411	23,692	18,780	14,583	11,365	53,439	136,325	89,930	25,092	65,205	-	-	-	
ชาย	248,151	17,657	8,537	6,787	3,679	12,104	78,452	67,628	19,545	33,762	-	-	-	
หญิง	190,260	6,035	10,244	7,796	7,686	41,335	57,873	22,302	5,547	31,443	-	-	-	
อุตรดิตถ์	233,764	12,625	12,476	6,349	7,613	32,335	91,977	25,530	10,398	34,459	-	-	-	
ชาย	136,201	7,988	5,199	4,011	3,986	10,624	57,374	18,744	9,759	18,515	-	-	-	
หญิง	97,563	4,637	7,277	2,338	3,627	21,711	34,603	6,786	639	15,944	-	-	-	
แพร่	309,347	22,983	9,741	8,698	10,513	46,944	74,151	66,428	15,034	54,856	-	-	-	
ชาย	170,058	14,430	3,612	5,745	1,471	15,664	44,257	43,292	12,371	29,217	-	-	-	
หญิง	139,290	8,553	6,130	2,953	9,043	31,280	29,894	23,136	2,663	25,638	-	-	-	

ตารางที่ 3 ประชากรอายุ 15 ปีขึ้นไปที่มีงานทำ จำแนกตามอาชีพและเพศ ภาคเหนือ เป็นรายจังหวัด ไตรมาสที่ 1 (มกราคม-มีนาคม) 2548 (ต่อ)

จังหวัดและเพศ	ยอดรวม	ผู้บัญญัติกฎหมาย		ผู้ประกอบการวิชาชีพ		เสมียน	พนักงานบริการ		ผู้ปฏิบัติงาน ที่ไม่มีเงินในด้าน	ผู้ปฏิบัติงาน ความสามารถ	ผู้ปฏิบัติการโรงงาน		อาชีพอื่น	คนงาน
		ข้าราชการ	วิชาชีพ	วิชาชีพ	ด้านเทคนิค		และพนักงาน	ในร้านค้า			การเกษตร	และเครื่องจักร		
		ระดับอาวุโส	ด้านต่าง ๆ	สาขาต่าง ๆ	และ				ทางฝีมือและธุรกิจ	และผู้ปฏิบัติงาน	ด้านการประกอบ	และให้การให้บริการ		
		และผู้จัดการ	อาชีพที่เกี่ยวข้อง						การค้าที่เกี่ยวข้อง	ด้านบริการประกอบ	และการให้บริการ			
บ้าน	246,967	12,101	15,795	4,024	4,786	32,494	107,216	27,667	7,955	34,929	-	-	-	-
ชาย	139,670	7,553	8,883	3,455	946	9,651	63,341	11,856	7,955	26,029	-	-	-	-
หญิง	107,297	4,547	6,912	569	3,841	22,842	43,875	15,811	-	8,900	-	-	-	-
พะเยา	267,139	16,413	13,845	8,439	8,671	33,446	103,230	38,720	9,216	35,159	-	-	-	-
ชาย	156,992	12,721	3,769	5,072	2,772	9,105	66,397	27,400	8,964	20,793	-	-	-	-
หญิง	110,146	3,692	10,076	3,367	5,899	24,340	36,833	11,320	252	14,366	-	-	-	-
เชียงใหม่	637,945	41,726	14,005	13,162	25,047	80,392	243,731	95,328	27,197	97,356	-	-	-	-
ชาย	360,620	33,510	3,626	10,982	4,772	24,680	136,918	67,056	20,826	58,250	-	-	-	-
หญิง	277,325	8,216	10,379	2,180	20,275	55,711	106,813	28,272	6,371	39,107	-	-	-	-
แม่ฮ่องสอน	119,764	3,559	2,930	2,959	1,519	10,068	77,731	4,769	962	15,266	-	-	-	-
ชาย	66,593	2,863	911	2,437	280	2,736	43,987	3,505	962	8,911	-	-	-	-
หญิง	53,171	696	2,019	523	1,239	7,332	33,744	1,264	-	6,354	-	-	-	-
นครสวรรค์	632,079	40,628	23,284	10,984	20,623	80,683	204,268	79,560	37,556	134,492	-	-	-	-
ชาย	356,331	27,531	7,427	6,911	11,015	28,198	112,165	64,254	27,926	70,903	-	-	-	-
หญิง	275,748	13,097	15,857	4,072	9,609	52,485	92,103	15,306	9,630	63,589	-	-	-	-
อุทัยธานี	168,423	6,801	6,276	2,821	2,961	20,350	74,078	13,013	12,034	30,089	-	-	-	-
ชาย	93,779	4,484	2,542	1,859	1,430	6,896	44,193	10,153	8,253	13,969	-	-	-	-
หญิง	74,644	2,317	3,734	962	1,532	13,454	29,885	2,861	3,781	16,120	-	-	-	-

ตารางที่ 3 ประชากรอายุ 15 ปีขึ้นไปที่มีงานทำ จำแนกตามอาชีพและเพศ ภาคเหนือ เป็นรายจังหวัด ไตรมาสที่ 1 (มกราคม-มีนาคม) 2548 (ต่อ)

จังหวัดและเพศ	ยอดรวม	ผู้บัญญัติกฎหมาย				ผู้ประกอบวิชาชีพ เติมนิยม	พนักงานบริการ และพนักงานในร้านค้า	ผู้ปฏิบัติงาน ที่มีฝีมือในด้าน การเกษตร และการประมง และตลาด	ผู้ปฏิบัติงาน ที่ไม่มีฝีมือในด้าน การเกษตร และการประมง	ผู้ปฏิบัติงานด้าน ความสามารถ ทางฝีมือและธุรกิจ การค้าที่เกี่ยวข้อง	ผู้ปฏิบัติการโรงงาน และเครื่องจักร และผู้ปฏิบัติงาน ในด้านการขาย	อาชีพอื่น พื้นฐานต่าง ๆ	คนงาน ซึ่งมีได้ จำนวนกิโล
		ข้าราชการ ระดับอาวุโส และผู้จัดการ	วิชาชีพ ด้านต่าง ๆ	วิชาชีพ ด้านเทคนิค สาขาต่าง ๆ และ อาชีพที่เกี่ยวข้อง	ผู้ประกอบวิชาชีพ ด้านเทคนิค สาขาต่าง ๆ และ อาชีพที่เกี่ยวข้อง								
กำแพงเพชร	397,214	34,838	15,152	5,436	10,329	51,456	158,543	31,821	18,989	70,651	-	-	
ชาย	215,761	24,540	2,827	2,173	2,503	15,813	84,773	25,991	17,214	39,927	-	-	
หญิง	181,453	10,298	12,325	3,263	7,826	35,643	73,770	5,830	1,775	30,724	-	-	
ตาก	217,830	24,234	4,058	7,326	7,235	25,262	59,439	33,064	15,034	42,179	-	-	
ชาย	129,724	20,015	1,400	4,594	2,440	7,851	36,601	23,321	12,584	20,918	-	-	
หญิง	88,106	4,219	2,657	2,732	4,795	17,411	22,837	9,743	2,451	21,261	-	-	
สุโขทัย	324,220	14,826	10,116	6,338	5,140	36,711	179,593	25,530	12,282	33,683	-	-	
ชาย	175,365	11,632	4,255	2,750	1,411	11,481	98,269	19,330	9,876	16,362	-	-	
หญิง	148,855	3,194	5,861	3,588	3,729	25,231	81,324	6,200	2,406	17,321	-	-	
พิษณุโลก	432,970	31,149	20,807	18,936	8,480	67,625	132,371	48,830	26,290	78,483	-	-	
ชาย	237,019	21,018	6,840	10,645	2,387	27,226	74,713	33,596	22,476	38,119	-	-	
หญิง	195,951	10,131	13,967	8,291	6,093	40,399	57,658	15,234	3,814	40,364	-	-	
พิจิตร	329,026	27,291	10,433	8,482	11,012	55,215	111,951	37,149	22,161	45,332	-	-	
ชาย	176,271	18,617	3,727	5,465	4,291	20,664	58,747	25,885	18,246	20,630	-	-	
หญิง	152,754	8,675	6,705	3,016	6,721	34,551	53,204	11,264	3,914	24,702	-	-	
เพชรบูรณ์	484,773	40,365	16,243	10,265	10,593	67,459	178,182	52,477	15,727	93,462	-	-	
ชาย	274,652	28,580	8,341	5,712	3,560	25,546	102,087	35,525	13,667	51,634	-	-	
หญิง	210,121	11,785	7,901	4,553	7,033	41,913	76,095	16,952	2,060	41,828	-	-	

ตารางที่ 4 ประชากรอายุ 15 ปีขึ้นไปที่มีงานทำ จำแนกตามอุตสาหกรรมและเพศ ภาคเหนือ เป็นรายจังหวัด ไตรมาสที่ 1 (มกราคม - มีนาคม) 2548

จังหวัดและเพศ	รวม	เกษตรกรรม		การประมง	การค้า		การผลิต	การไฟฟ้า		การก่อสร้าง	การขายส่ง		โรงแรมและ ภัตตาคาร	การขนส่ง ที่เก็บสินค้า คมนาคม
		ลำสัตว์ ป่าไม้	ป่าไม้		เหมืองแร่	เหมืองหิน		ก๊าซและ ประปา	การขายปลีก		ภัตตาคาร			
รวมภาค	6,402,538	2,758,784	53,576	27,603	779,143	27,501	522,630	941,445	346,995	115,622				
ชาย	3,590,554	1,612,160	36,900	26,016	369,510	24,486	434,934	474,275	112,362	104,191				
หญิง	2,811,984	1,146,624	16,676	1,587	409,633	3,013	87,697	467,170	234,633	11,431				
เชียงใหม่	883,270	301,348	18,238	-	149,081	2,806	72,635	124,015	64,170	17,055				
ชาย	499,212	182,574	12,676	-	62,356	2,806	65,172	69,141	27,439	14,277				
หญิง	384,058	118,774	5,562	-	86,725	-	7,464	54,874	36,731	2,777				
ลำพูน	279,396	108,761	116	1,191	75,170	253	19,367	34,690	11,322	5,191				
ชาย	154,153	69,451	116	1,191	29,967	253	17,896	16,577	3,139	4,383				
หญิง	125,243	39,310	-	-	45,203	-	1,471	18,113	8,183	808				
ลำปาง	438,411	150,991	-	8,979	71,518	9,249	42,033	67,237	23,417	8,112				
ชาย	248,151	86,883	-	8,979	35,318	8,365	37,652	29,885	5,564	7,417				
หญิง	190,260	64,107	-	-	36,199	885	4,381	37,353	17,853	695				
อุตรดิตถ์	233,764	102,154	2,403	536	20,883	609	17,067	35,110	12,852	6,174				
ชาย	136,201	62,657	1,814	-	13,347	609	13,570	16,832	3,266	6,107				
หญิง	97,563	39,497	589	536	7,536	-	3,498	18,278	9,586	67				
แพร่	309,347	92,701	2,968	1,582	70,308	239	25,610	52,351	16,334	4,375				
ชาย	170,058	53,729	2,090	1,582	33,306	239	23,988	29,301	3,219	3,762				
หญิง	139,290	38,973	878	-	37,002	-	1,622	23,050	13,115	612				

ตารางที่ 4 ประชากรอายุ 15 ปีขึ้นไปที่มีงานทำ จำแนกตามอุตสาหกรรมและเพศ ภาคเหนือ เป็นรายจังหวัด ไตรมาสที่ 1 (มกราคม - มีนาคม) 2548 (ต่อ)

จังหวัดและเพศ	รวม	เกษตรกรรม		การทำเหมืองแร่	การผลิต	การไฟฟ้า		การก่อสร้าง	การขายส่ง		โรงแรมและภัตตาคาร	การขนส่งที่เก็บสินค้า
		ลำสัตว์ป่าไม้	การประมง			เหมืองหิน	ก๊าซและประปา		การขายปลีก	การค้า		
น่าน	246,967	114,196	37	1,733	22,012	3,194	17,877	34,263	7,237	2,043		
ชาย	139,670	68,498	37	1,733	5,213	2,410	15,322	14,568	1,589	2,003		
หญิง	107,297	45,698	-	-	16,798	783	2,555	19,695	5,648	40		
พะเยา	267,139	110,998	6,047	775	22,599	620	30,384	37,130	12,153	3,320		
ชาย	156,992	68,877	5,510	726	9,724	365	26,531	18,253	3,793	3,320		
หญิง	110,146	42,121	536	49	12,875	254	3,853	18,877	8,361	-		
เชียงราย	637,945	267,167	5,137	-	74,088	352	67,212	84,530	37,375	17,568		
ชาย	360,620	161,091	3,317	-	33,539	352	57,240	42,142	10,888	16,734		
หญิง	277,325	106,076	1,820	-	40,549	-	9,972	42,388	26,487	834		
แม่ฮ่องสอน	119,764	80,407	-	12	2,865	515	3,853	7,946	3,954	1,311		
ชาย	66,593	45,789	-	12	1,579	316	2,836	3,132	1,202	1,181		
หญิง	53,171	34,617	-	-	1,286	199	1,017	4,814	2,752	130		
นครสวรรค์	632,079	282,334	6,593	5,562	74,223	3,577	63,873	76,106	41,261	11,683		
ชาย	356,331	159,744	3,514	5,562	43,882	3,577	48,409	40,379	13,330	11,078		
หญิง	275,748	122,591	3,079	-	30,341	-	15,464	35,727	27,931	605		
อุทัยธานี	168,423	94,708	406	-	13,498	124	11,461	18,219	5,161	3,978		
ชาย	93,779	55,024	406	-	6,055	124	8,754	8,411	1,802	3,224		
หญิง	74,644	39,684	-	-	7,443	-	2,707	9,809	3,359	754		

ตารางที่ 4 ประชากรอายุ 15 ปีขึ้นไปที่มีงานทำ จำแนกตามอุตสาหกรรมและเพศ ภาคเหนือ เป็นรายจังหวัด ไตรมาสที่ 1 (มกราคม - มีนาคม) 2548 (ต่อ)

จังหวัดและเพศ	รวม	เกษตรกรรม		การทำเหมืองแร่เหมืองหิน	การผลิต	การไฟฟ้า	การก่อสร้าง		การขายส่ง		โรงแรมและภัตตาคาร	การขนส่งที่เก็บสินค้า
		ลำสัตว์ป่าไม้	การประมง				การก่อสร้าง	การค้าปลีก				
กำแพงเพชร	397,214	228,205	-	65	17,605	239	21,234	64,866	17,395	2,807		
ชาย	215,761	129,432	-	65	9,641	179	16,865	31,769	6,716	2,589		
หญิง	181,453	98,773	-	-	7,964	60	4,370	33,097	10,679	218		
ตาก	217,830	84,895	1,093	2,073	25,596	538	23,687	35,305	8,322	6,575		
ชาย	129,724	55,244	1,093	1,537	11,918	484	19,568	17,961	1,726	5,640		
หญิง	88,106	29,650	-	536	13,678	54	4,119	17,345	6,596	936		
สุโขทัย	324,220	199,455	399	511	23,879	275	16,344	32,034	16,547	3,668		
ชาย	175,365	108,761	399	511	13,607	126	13,734	14,046	4,947	3,523		
หญิง	148,855	90,694	-	-	10,272	149	2,610	17,989	11,600	145		
พิษณุโลก	432,970	164,076	4,504	675	37,574	1,225	38,776	84,823	25,804	12,317		
ชาย	237,019	93,838	2,307	675	19,453	1,147	27,649	41,022	10,170	11,580		
หญิง	195,951	70,238	2,196	-	18,121	78	11,127	43,801	15,633	737		
พิจิตร	329,026	132,282	4,432	908	36,522	1,281	21,558	60,353	21,377	6,442		
ชาย	176,271	70,406	2,488	441	18,407	1,281	16,763	29,318	6,525	5,048		
หญิง	152,754	61,876	1,944	466	18,115	-	4,795	31,035	14,852	1,395		
เพชรบูรณ์	484,773	244,107	1,202	3,001	41,723	2,405	29,656	92,467	22,314	3,003		
ชาย	274,652	140,163	1,130	3,001	22,197	1,854	22,985	51,540	7,047	2,325		
หญิง	210,121	103,944	72	-	19,526	551	6,671	40,927	15,266	678		

ตารางที่ 4 ประชากรอายุ 15 ปีขึ้นไปที่มีงานทำ จำแนกตามอุตสาหกรรมและเพศ ภาคเหนือ ไตรมาสที่ 1 (มกราคม - มีนาคม) 2548 (ต่อ)

จังหวัดและเพศ	การเป็น ตัวกลาง	การเป็น หัวหน้า	อสังหาริมทรัพย์และ การค้า	การบริการ และการค้า	การศึกษา	งานด้าน สุขภาพและ สังคมสงเคราะห์	กิจการด้าน บริการชุมชน สังคม	ลูกจ้างใน		องค์การ ระหว่าง ประเทศ	ไม่ทราบ
								ครัวเรือน	ส่วนบุคคล		
รวมภาค	37,849	78,740	195,208	220,419	120,529	139,027	37,334	134			
ชาย	21,232	46,849	134,153	94,553	32,304	62,794	3,752	81			
หญิง	16,617	31,891	61,055	125,865	88,225	76,233	33,582	52			
เชียงใหม่	4,850	21,315	17,697	33,069	19,125	28,819	9,049	-			
ชาย	3,449	12,075	11,426	15,366	8,598	11,426	433	-			
หญิง	1,401	9,240	6,271	17,703	10,527	17,393	8,616	-			
ลำพูน	677	3,175	5,513	6,522	3,858	2,674	918	-			
ชาย	205	1,777	3,952	3,034	1,337	874	-	-			
หญิง	471	1,397	1,561	3,487	2,521	1,800	918	-			
ลำปาง	4,347	9,388	13,800	13,409	6,461	4,806	4,663	-			
ชาย	2,263	6,972	8,352	5,682	1,825	2,338	655	-			
หญิง	2,084	2,416	5,448	7,727	4,636	2,468	4,008	-			
อุตรดิตถ์	3,469	3,032	9,456	9,455	5,275	4,267	1,022	-			
ชาย	1,416	2,731	6,216	3,794	1,662	2,181	-	-			
หญิง	2,053	301	3,240	5,661	3,613	2,087	1,022	-			
แพร่	1,754	3,852	9,155	10,009	8,001	8,177	1,934	-			
ชาย	676	1,439	5,690	4,082	2,560	3,870	524	-			
หญิง	1,078	2,413	3,465	5,927	5,440	4,307	1,409	-			

ตารางที่ 4 ประชากรอายุ 15 ปีขึ้นไปที่มีงานทำ จำแนกตามอุตสาหกรรมและเพศ ภาคเหนือ เป็นรายจังหวัด ไตรมาสที่ 1 (มกราคม-มีนาคม) 2548 (ต่อ)

จังหวัดและเพศ	การเป็น ตัวกลาง	การเป็น ทางการเงิน	อสังหาริมทรัพย์และ การให้เช่า	การบริหาร ราชการและ ป้องกันประเทศ	การศึกษา	งานด้าน สุขภาพและ สังคมสงเคราะห์	กิจการด้าน บริการชุมชน สังคม	ลูกจ้างใน		องค์การ ระหว่าง ประเทศ	ไม่ทราบ
								ครัวเรือน	ส่วนบุคคล		
กำแพงเพชร	912	2,939	10,562	17,112	8,049	3,370	1,854	-	-	-	-
ชาย	557	1,623	6,604	6,188	262	2,036	1,237	-	-	-	-
หญิง	355	1,316	3,958	10,924	7,787	1,334	617	-	-	-	-
ตาก	861	2,331	8,536	5,004	4,025	4,974	3,896	119	-	-	-
ชาย	579	1,387	6,902	2,538	930	2,151	-	66	-	-	-
หญิง	282	943	1,634	2,467	3,095	2,823	3,896	52	-	-	-
สุโขทัย	1,065	1,210	10,574	7,205	3,622	5,482	1,948	-	-	-	-
ชาย	514	912	7,425	2,761	654	2,993	451	-	-	-	-
หญิง	552	298	3,150	4,444	2,968	2,488	1,496	-	-	-	-
พิษณุโลก	2,675	11,250	15,254	18,107	7,514	5,488	2,909	-	-	-	-
ชาย	1,914	5,046	12,248	6,314	1,222	2,304	131	-	-	-	-
หญิง	761	6,204	3,006	11,793	6,292	3,184	2,778	-	-	-	-
พิจิตร	2,522	3,977	13,769	7,996	8,206	5,919	1,480	-	-	-	-
ชาย	1,692	2,948	10,015	3,909	2,993	4,036	-	-	-	-	-
หญิง	830	1,030	3,754	4,086	5,213	1,883	1,480	-	-	-	-
เพชรบูรณ์	2,715	2,190	11,526	17,005	5,066	5,387	1,005	-	-	-	-
ชาย	1,490	1,126	7,019	8,732	945	3,098	-	-	-	-	-
หญิง	1,225	1,064	4,507	8,274	4,122	2,289	1,005	-	-	-	-

ตารางที่ 5 ประชากรอายุ 15 ปีขึ้นไปที่มีงานทำ จำแนกตามสถานประกอบการทำงานและเพศ ภาคเหนือ เป็นรายจังหวัด ไตรมาสที่ 1 (มกราคม-มีนาคม) 2548

จังหวัดและเพศ	ยอดรวม	นั้จ้าง	ลูกจ้างรัฐบาล	ลูกจ้างเอกชน	ทำงานส่วนตัว	ช่วยธุรกิจ	
						ครัวเรือน	การรวมกลุ่ม
รวมภาค	6,402,538	235,696	620,326	2,185,153	2,035,710	1,317,086	8,567
ชาย	3,590,554	182,761	363,446	1,281,296	1,319,531	442,678	842
หญิง	2,811,984	52,936	256,879	903,858	716,179	874,409	7,725
เชียงใหม่	883,270	37,434	82,885	376,917	261,100	124,933	-
ชาย	499,212	29,854	54,314	195,862	179,129	40,052	-
หญิง	384,058	7,580	28,572	181,055	81,970	84,881	-
ลำพูน	279,396	8,176	14,887	122,671	89,410	44,252	-
ชาย	154,153	6,900	8,139	66,235	58,205	14,674	-
หญิง	125,243	1,276	6,748	56,436	31,205	29,578	-
ลำปาง	438,411	11,727	43,135	181,622	138,738	62,634	556
ชาย	248,151	8,479	27,325	109,444	81,737	21,025	141
หญิง	190,260	3,248	15,810	72,178	57,000	41,609	415
อุตรดิตถ์	233,764	5,459	31,259	58,784	91,409	46,557	296
ชาย	136,201	3,605	17,819	39,223	59,030	16,524	-
หญิง	97,563	1,853	13,440	19,561	32,379	30,033	296
แพร่	309,347	9,839	35,644	122,620	94,507	46,738	-
ชาย	170,058	6,007	20,373	73,536	56,883	13,258	-
หญิง	139,290	3,832	15,271	49,083	37,624	33,480	-

ตารางที่ 5 ประชากรอายุ 15 ปีขึ้นไปที่มีงานทำ จำแนกตามสถานภาพการทำงานและเพศ ภาคเหนือ เป็นรายจังหวัด ไตรมาสที่ 1 (มกราคม-มีนาคม) 2548 (ต่อ)

จังหวัดและเพศ	ยอดรวม	นายจ้าง	ลูกจ้างรัฐบาล	ลูกจ้างเอกชน	ทำงานส่วนตัว	ช่วงธุรกิจ	
						ครัวเรือน	การรวมกลุ่ม
น่าน	246,967	3,917	43,882	42,100	96,916	60,152	-
ชาย	139,670	2,785	31,597	28,144	57,661	19,482	-
หญิง	107,297	1,132	12,285	13,956	39,255	40,670	-
พะเยา	267,139	9,205	35,318	67,630	92,579	61,548	858
ชาย	156,992	6,960	17,401	45,358	67,160	20,055	59
หญิง	110,146	2,246	17,917	22,272	25,419	41,493	799
เชียงใหม่	637,945	18,669	44,591	236,418	220,455	115,800	2,011
ชาย	360,620	17,180	24,580	146,950	139,230	32,681	-
หญิง	277,325	1,489	20,012	89,468	81,226	83,118	2,011
แม่ฮ่องสอน	119,764	1,392	11,914	17,611	38,895	49,941	11
ชาย	66,593	972	7,466	9,827	29,190	19,138	-
หญิง	53,171	420	4,448	7,784	9,705	30,803	11
นครสวรรค์	632,079	22,463	48,396	248,855	169,158	143,052	165
ชาย	356,331	17,878	24,618	154,744	104,728	54,363	-
หญิง	275,748	4,586	23,768	94,111	64,430	88,688	165
อุทัยธานี	168,423	3,975	17,126	51,637	53,079	42,516	91
ชาย	93,779	2,788	9,215	28,595	35,532	17,582	67
หญิง	74,644	1,187	7,910	23,042	17,547	24,934	25

ตารางที่ 5 ประชากรอายุ 15 ปีขึ้นไปที่มีงานทำ จำแนกตามสถานภาพการทำงานและเพศ ภาคเหนือ เป็นรายจังหวัด ไตรมาสที่ 1 (มกราคม-มีนาคม) 2548 (ต่อ)

จังหวัดและเพศ	ยอดรวม	นชาย	ลูกจ้างรัฐบาล	ลูกจ้างเอกชน	ทำงานส่วนตัว	รวมธุรกิจ	
						ครัวเรือน	การรวมกลุ่ม
กำแพงเพชร	397,214	21,494	41,692	112,321	116,122	105,584	-
ชาย	215,761	16,755	19,439	70,372	81,520	27,674	-
หญิง	181,453	4,739	22,254	41,949	34,602	77,910	-
ตาก	217,830	17,661	24,199	78,050	69,378	28,288	254
ชาย	129,724	14,409	16,115	47,509	43,999	7,693	-
หญิง	88,106	3,253	8,084	30,541	25,379	20,595	254
สุโขทัย	324,220	7,586	22,287	66,622	117,640	110,085	-
ชาย	175,365	6,678	11,866	39,766	80,692	36,364	-
หญิง	148,855	908	10,422	26,856	36,949	73,720	-
พิษณุโลก	432,970	16,533	50,987	138,377	134,427	88,775	3,872
ชาย	237,019	12,757	29,810	77,162	81,893	34,978	421
หญิง	195,951	3,776	21,177	61,215	52,535	53,798	3,451
พิจิตร	329,026	14,513	32,147	102,872	109,104	70,322	67
ชาย	176,271	10,258	21,295	58,345	67,567	18,807	-
หญิง	152,754	4,255	10,852	44,527	41,538	51,515	67
เพชรบูรณ์	484,773	25,652	39,985	160,048	142,793	115,910	386
ชาย	274,652	18,496	22,075	90,223	95,375	48,328	155
หญิง	210,121	7,155	17,909	69,825	47,417	67,582	231

ตารางที่ 6 ประชากรอายุ 15 ปีขึ้นไปที่มีงานทำ จำแนกตามชั่วโมงทำงานต่อสัปดาห์และเพศ ภาคเหนือ เป็นรายจังหวัด ไตรมาส 1 (มกราคม-มีนาคม) 2548

จังหวัดและเพศ	ยอดรวม (ไม่ได้ทำงาน)	0 ชั่วโมง										50 ชั่วโมง	
		1-9	10-19	20-29	30-34	35-39	40-49	ขึ้นไป	ทั้งหมด	ทั้งหมด			
รวมภาค	6,402,538	155,230	303,951	740,503	440,525	573,641	1,872,902	2,231,989					
ชาย	3,590,554	107,654	177,445	380,935	252,081	298,455	1,032,556	1,302,059					
หญิง	2,811,984	47,576	126,506	359,568	188,444	275,187	840,346	929,930					
เชียงใหม่	883,270	24,062	46,861	88,644	48,057	63,333	266,247	334,833					
ชาย	499,212	18,357	28,435	44,776	30,550	31,857	146,242	194,136					
หญิง	384,058	5,705	18,226	43,868	17,508	31,476	120,005	140,696					
ลำพูน	279,396	4,227	15,931	30,850	21,311	23,539	83,096	98,870					
ชาย	154,153	1,979	10,795	18,276	13,515	12,481	44,178	52,127					
หญิง	125,243	2,248	5,135	12,575	7,796	11,058	38,918	46,743					
ลำปาง	438,411	9,682	17,743	41,002	40,261	39,155	161,408	121,278					
ชาย	248,151	7,257	11,070	22,575	22,422	22,107	91,447	67,187					
หญิง	190,260	2,425	6,673	18,427	17,839	17,048	69,960	54,092					
สุคริพิด์	233,764	10,748	11,810	34,618	16,324	24,344	44,094	84,775					
ชาย	136,201	6,264	6,274	21,182	9,688	12,642	24,937	51,098					
หญิง	97,563	4,485	5,536	13,435	6,637	11,702	19,157	33,677					
แพร่	309,347	9,070	20,791	54,372	24,584	24,340	77,913	89,064					
ชาย	170,058	5,361	10,105	25,692	14,755	13,039	42,029	54,724					
หญิง	139,290	3,710	10,686	28,680	9,829	11,301	35,884	34,340					

ตารางที่ 6 ประชากรอายุ 15 ปีขึ้นไปที่มีงานทำ จำแนกตามชั่วโมงทำงานต่อสัปดาห์และเพศ ภาคเหนือ เป็นราชจังหวัด ไตรมาส 1 (มกราคม-มีนาคม) 2548 (ต่อ)

จังหวัดและเพศ	ตลอดรวม (ไม่ได้ทำงาน)	0 ชั่วโมง							50 ชั่วโมง		
		1-9	10-19	20-29	30-34	35-39	40-49	ขึ้นไป			
น่าน	246,967	7,272	6,287	39,123	5,046	28,660	61,342	98,273			
ชาย	139,670	5,698	2,654	19,075	2,937	11,272	32,406	64,864			
หญิง	107,297	1,574	3,644	20,048	2,109	17,388	28,936	33,410			
พะเยา	267,139	3,927	5,298	30,856	21,787	16,176	96,147	90,947			
ชาย	156,992	3,183	4,705	18,662	11,533	7,436	53,271	58,201			
หญิง	110,146	744	593	12,193	10,254	10,741	42,876	32,746			
เชียงราย	637,945	633	29,608	78,752	57,064	40,872	196,189	225,011			
ชาย	360,620	227	17,726	38,815	37,575	21,359	112,634	129,749			
หญิง	277,325	405	11,882	39,938	19,489	19,513	83,555	95,262			
แม่ฮ่องสอน	119,764	885	1,061	3,169	2,337	13,112	66,952	32,206			
ชาย	66,593	650	801	1,552	1,268	7,336	38,833	16,134			
หญิง	53,171	235	259	1,616	1,070	5,776	28,119	16,071			
นครสวรรค์	632,079	14,290	22,049	57,520	35,523	63,663	244,701	193,291			
ชาย	356,331	9,667	13,409	26,959	15,953	29,607	144,556	116,179			
หญิง	275,748	4,622	8,639	30,562	19,570	34,056	100,145	77,112			
อุทัยธานี	168,423	8,339	4,760	10,574	11,019	9,660	44,411	79,248			
ชาย	93,779	6,890	2,433	6,232	6,870	5,162	21,917	44,166			
หญิง	74,644	1,449	2,327	4,342	4,149	4,498	22,495	35,082			

ตารางที่ 6 ประชากรอายุ 15 ปีขึ้นไปที่มีงานทำ จำแนกตามชั่วโมงทำงานต่อสัปดาห์และเพศ ภาคเหนือ เป็นรายจังหวัด ไตรมาส 1 (มกราคม-มีนาคม) 2548 (ต่อ)

จังหวัดและเพศ	ยอดรวม (ไม่ได้ทำงาน)	0 ชั่วโมง					50 ชั่วโมง				
		1-9	10-19	20-29	30-34	35-39	40-49	50 ชั่วโมง	ขึ้นไป		
กำแพงเพชร	397,214	10,610	23,796	39,339	25,611	54,107	72,647	162,187			
ชาย	215,761	7,198	12,135	17,880	10,859	28,329	39,793	95,990			
หญิง	181,453	3,412	11,661	21,459	14,753	25,778	32,853	66,196			
ตาก	217,830	6,011	13,132	27,870	17,428	17,910	51,410	76,806			
ชาย	129,724	5,142	6,486	15,227	10,849	12,343	31,567	43,610			
หญิง	88,106	869	6,645	12,643	6,579	5,567	19,843	33,196			
สุโขทัย	324,220	4,836	24,280	36,991	26,713	31,851	96,172	98,286			
ชาย	175,365	1,918	16,050	18,860	13,449	18,519	48,247	54,710			
หญิง	148,855	2,917	8,230	18,131	13,264	13,332	47,925	43,576			
พิษณุโลก	432,970	8,444	11,789	59,751	30,047	47,354	122,487	153,088			
ชาย	237,019	5,168	5,393	30,701	16,486	24,540	61,057	93,674			
หญิง	195,951	3,276	6,406	29,050	13,561	22,815	61,429	59,415			
พิจิตร	329,026	8,253	29,207	52,089	18,678	44,311	78,317	89,859			
ชาย	176,271	4,227	15,722	24,313	11,377	23,169	40,422	52,564			
หญิง	152,754	4,026	13,485	27,786	7,301	21,142	37,895	37,295			
เพชรบูรณ์	484,773	23,942	19,729	54,972	38,732	29,254	109,369	203,966			
ชาย	274,652	18,468	13,250	30,157	21,997	17,257	59,020	112,945			
หญิง	210,121	5,474	6,479	24,815	16,736	11,996	50,349	91,021			

ตารางที่ 7 ประชากรอายุ 15 ปีขึ้นไปที่มีงานทำ จำแนกตามระดับการศึกษาที่สำเร็จและเพศ ภาคเหนือ เป็นรายจังหวัด ไตรมาสที่ 1 (มกราคม-มีนาคม) 2548

จังหวัดและเพศ	ไม่มี		ต่ำกว่า		ประถม		มัธยมศึกษา		มัธยมศึกษาตอนปลาย		มหาวิทยาลัย				
	รวม	การศึกษา	ประถมศึกษา	ประถมศึกษา	ศึกษา	ต้นต้น	สายสามัญ	สายอาชีพ- ศึกษา	สายอาชีพ- การศึกษ	สายอาชีพ- การศึกษ	สายวิชาชีพ	สาขาวิชา- การศึกษ	สาขาวิชา- การศึกษ	อื่น ๆ	ไม่ทราบ
รวมภาค	6,402,538	523,505	2,508,223	1,147,084	815,930	493,555	163,635	6,000	312,581	225,965	184,487	17,348	4,224		
ชาย	3,590,554	216,670	1,375,600	716,865	505,994	298,253	110,615	4,062	150,719	122,753	78,559	7,821	2,643		
หญิง	2,811,984	306,835	1,132,622	430,219	309,937	195,302	53,021	1,938	161,862	103,212	105,929	9,527	1,581		
เชียงใหม่	883,270	101,001	308,402	132,200	119,327	67,821	20,623	182	74,087	36,141	23,118	368	-		
ชาย	499,212	49,092	175,730	79,697	72,381	36,935	15,247	-	36,560	21,477	12,093	-	-		
หญิง	384,058	51,909	132,672	52,503	46,947	30,886	5,376	182	37,527	14,664	11,025	368	-		
ลำพูน	279,396	22,828	104,097	38,245	35,277	37,824	8,385	-	10,543	15,398	6,798	-	-		
ชาย	154,153	9,957	57,009	20,691	21,063	20,924	5,675	-	6,279	8,771	3,784	-	-		
หญิง	125,243	12,871	47,087	17,555	14,215	16,901	2,710	-	4,264	6,627	3,014	-	-		
ลำปาง	438,411	34,181	177,032	66,973	50,095	26,110	16,646	272	27,285	27,112	12,704	-	-		
ชาย	248,151	16,315	97,944	41,036	32,390	12,197	10,842	272	12,197	19,913	5,045	-	-		
หญิง	190,260	17,866	79,088	25,937	17,705	13,914	5,804	-	15,088	7,199	7,659	-	-		
อุตรดิตถ์	233,764	5,019	98,620	41,600	26,680	18,659	9,610	105	15,521	9,514	8,435	-	-		
ชาย	136,201	1,899	56,115	23,212	17,067	14,691	6,770	55	7,977	5,010	3,405	-	-		
หญิง	97,563	3,121	42,505	18,388	9,613	3,968	2,840	51	7,544	4,504	5,029	-	-		
แพร่	309,347	6,428	123,683	57,172	45,342	28,615	8,152	1,744	11,575	16,387	10,249	-	-		
ชาย	170,058	2,976	64,534	32,076	29,029	17,402	5,097	909	5,971	7,703	4,360	-	-		
หญิง	139,290	3,452	59,149	25,097	16,314	11,212	3,055	835	5,604	8,684	5,889	-	-		

ตารางที่ 7 ประชากรอายุ 15 ปีขึ้นไปที่มีงานทำ จำแนกตามระดับการศึกษาที่สำเร็จและเพศ ภาคเหนือ เป็นรายจังหวัด ไตรมาสที่ 1 (มกราคม-มีนาคม) 2548 (ต่อ)

จังหวัดและเพศ	รวม	การศึกษา	ต่ำกว่า	ประถมศึกษา	มัธยมศึกษาตอนต้น	มัธยมศึกษาตอนปลาย	มหาวิทยาลัย						
							การศึกษาระดับมัธยมศึกษา	การศึกษาระดับปริญญาตรี	การศึกษาระดับปริญญาโท	การศึกษาระดับปริญญาเอก	อื่น ๆ	ไม่ทราบ	
													รวม
น่าน	246,967	21,481	92,583	47,508	24,226	27,286	6,008	36	11,933	3,747	12,159	-	-
ชาย	139,670	7,278	50,874	25,900	15,638	20,418	5,614	36	4,586	2,250	7,076	-	-
หญิง	107,297	14,203	41,709	21,608	8,588	6,868	394	-	7,347	1,497	5,083	-	-
พะเยา	267,139	21,574	98,757	42,908	32,543	27,011	7,595	68	15,331	10,916	10,436	-	-
ชาย	156,992	12,148	56,714	26,565	23,020	16,917	6,651	-	7,417	5,630	1,932	-	-
หญิง	110,146	9,427	42,044	16,344	9,523	10,094	944	68	7,914	5,286	8,504	-	-
เชียงใหม่	637,945	116,006	231,805	102,511	75,760	37,666	11,142	-	23,464	27,180	10,726	1,685	-
ชาย	360,620	47,453	139,568	70,703	48,536	16,523	7,958	-	10,413	15,502	3,710	254	-
หญิง	277,325	68,553	92,237	31,808	27,223	21,143	3,184	-	13,052	11,677	7,016	1,431	-
แม่ฮ่องสอน	119,764	48,772	20,123	24,143	10,809	6,841	1,075	19	2,072	3,073	2,836	-	-
ชาย	66,593	24,148	11,825	15,781	6,028	3,897	968	19	1,298	1,263	1,366	-	-
หญิง	53,171	24,623	8,299	8,362	4,781	2,944	107	-	775	1,809	1,470	-	-
นครสวรรค์	532,079	32,007	264,900	127,917	99,269	44,301	12,437	-	21,443	14,728	14,876	-	201
ชาย	356,331	5,068	143,247	86,921	57,943	32,122	8,580	-	11,416	6,140	4,893	-	-
หญิง	275,748	26,939	121,652	40,996	41,326	12,178	3,857	-	10,027	8,589	9,983	-	201
อุทัยธานี	168,423	8,177	77,677	33,404	21,967	9,276	4,393	-	4,279	4,276	4,974	-	-
ชาย	93,779	2,069	42,120	20,867	11,947	6,139	3,680	-	2,063	2,606	2,288	-	-
หญิง	74,644	6,108	35,558	12,537	10,020	3,137	713	-	2,216	1,670	2,686	-	-

หน้าว่าง

ภาคตะวันออกเฉียงเหนือ

หน้าว่าง

ตารางสถิติ

	หน้า
ตารางที่ 1 ประชากร จำแนกตามสถานภาพแรงงานและเพศ ภาคตะวันออกเฉียงเหนือ ไตรมาสที่ 1 (มกราคม - มีนาคม) 2548	85
ตารางที่ 2 ประชากรอายุ 15 ปีขึ้นไป จำแนกตามชั้นการศึกษาที่สำเร็จและเพศ ภาคตะวันออกเฉียงเหนือ เป็นรายจังหวัด ไตรมาสที่ 1 (มกราคม - มีนาคม) 2548	89
ตารางที่ 3 ประชากรอายุ 15 ปีขึ้นไปที่มีงานทำ จำแนกตามอาชีพและเพศ ภาคตะวันออกเฉียงเหนือ เป็นรายจังหวัด ไตรมาสที่ 1 (มกราคม - มีนาคม) 2548	93
ตารางที่ 4 ประชากรอายุ 15 ปีขึ้นไปที่มีงานทำ จำแนกตามอุตสาหกรรมและเพศ ภาคตะวันออกเฉียงเหนือ เป็นรายจังหวัด ไตรมาสที่ 1 (มกราคม - มีนาคม) 2548	97
ตารางที่ 5 ประชากรอายุ 15 ปีขึ้นไปที่มีงานทำ จำแนกตามสถานภาพการทำงานและเพศ ภาคตะวันออกเฉียงเหนือ เป็นรายจังหวัด ไตรมาสที่ 1 (มกราคม - มีนาคม) 2548	105
ตารางที่ 6 ประชากรอายุ 15 ปีขึ้นไปที่มีงานทำ จำแนกตามชั่วโมงทำงานต่อสัปดาห์และเพศ ภาคตะวันออกเฉียงเหนือ เป็นรายจังหวัด ไตรมาสที่ 1 (มกราคม - มีนาคม) 2548	109
ตารางที่ 7 ประชากรอายุ 15 ปีขึ้นไปที่มีงานทำ จำแนกตามชั้นการศึกษาที่สำเร็จและเพศ ภาคตะวันออกเฉียงเหนือ เป็นรายจังหวัด ไตรมาสที่ 1 (มกราคม - มีนาคม) 2548	113

ตารางที่ 1 ประชากร จำแนกตามสถานภาพแรงงานและเพศ ภาคตะวันออกเฉียงเหนือ เป็นรายจังหวัด ไตรมาสที่ 1 (มกราคม - มีนาคม) 2548

จังหวัดและเพศ	ยอดรวม		ประชากร		กำลังแรงงานรวม				ผู้มิอยู่ในกำลังแรงงาน				ประชากร	
	ประชากร	อายุ 15 ปีขึ้นไป	รวม	อายุ 15 ปีขึ้นไป	กำลังแรงงานปัจจุบัน		กำลังแรงงาน		รวม	ทำงานบ้าน	เรียนหนังสือ	อื่น ๆ	รวม	อายุต่ำกว่า 15 ปี
					รวม	ผู้ว่างงาน	ที่รอฤดูกาล	อื่น ๆ						
รวมภาค	21,690,556	15,860,436	11,023,737	10,779,610	10,388,357	391,253	244,126	4,836,699	1,628,879	1,559,732	1,648,088	5,830,120		
ชาย	10,928,509	7,981,649	6,386,273	6,277,224	6,040,565	236,660	109,048	1,595,376	28,184	803,169	764,023	2,946,860		
หญิง	10,762,047	7,878,787	4,637,464	4,502,386	4,347,793	154,593	135,078	3,241,323	1,600,695	756,563	884,064	2,883,261		
นครราชสีมา	2,720,889	2,017,731	1,463,034	1,410,023	1,352,397	57,626	53,010	554,697	187,249	155,639	211,809	703,158		
ชาย	1,367,117	1,013,218	840,815	820,136	786,788	33,348	20,679	172,403	873	75,399	96,131	353,899		
หญิง	1,353,772	1,004,513	622,219	589,888	565,609	24,278	32,331	382,294	186,376	80,240	115,678	349,259		
บุรีรัมย์	1,535,131	1,105,785	788,344	771,520	759,471	12,049	16,824	317,441	98,682	101,563	117,196	429,346		
ชาย	773,774	556,142	458,654	445,523	436,301	9,222	13,131	97,488	2,786	49,908	44,794	217,632		
หญิง	761,357	549,643	329,690	325,997	323,170	2,827	3,693	219,953	95,896	51,655	72,402	211,714		
สุรินทร์	1,380,034	989,472	628,944	628,730	610,833	17,896	214	360,528	131,028	99,797	129,703	390,562		
ชาย	691,447	492,687	370,528	370,314	360,147	10,166	214	122,159	1,598	50,891	69,670	198,760		
หญิง	688,587	496,785	258,416	258,416	250,686	7,730	-	238,369	129,429	48,906	60,034	191,802		
ศรีสะเกษ	1,450,505	1,042,968	829,438	814,557	777,230	37,327	14,880	213,530	64,501	67,194	81,836	407,537		
ชาย	722,792	517,762	442,539	440,183	422,945	17,238	2,357	75,223	87	42,245	32,891	205,030		
หญิง	727,713	525,206	386,898	374,375	354,286	20,089	12,524	138,308	64,414	24,948	48,945	202,507		
อุบลราชธานี	1,757,821	1,276,523	865,436	818,456	792,163	26,293	46,980	411,087	154,143	114,937	142,008	481,298		
ชาย	890,917	644,708	530,071	506,571	496,014	10,557	23,500	114,637	544	53,316	60,777	246,209		
หญิง	866,904	631,815	335,365	311,885	296,149	15,736	23,480	296,450	153,599	61,621	81,231	235,089		

ตารางที่ 1 ประชากร จำแนกตามสถานภาพแรงงานและเพศ ภาคตะวันออกเฉียงเหนือ เป็นรายจังหวัด ไตรมาสที่ 1 (มกราคม - มีนาคม) 2548 (ต่อ)

จังหวัดและเพศ	ยอดรวม		ประชากร		กำลังแรงงานรวม			ผู้ไม่อยู่ในกำลังแรงงาน				ประชากร
	ประชากร	อายุ 15 ปีขึ้นไป	กำลังแรงงานปัจจุบัน		กำลังแรงงาน			รวม	ทำงานบ้าน	เรียนหนังสือ	อื่น ๆ	อายุต่ำกว่า 15 ปี
			รวม	ผู้มีงานทำ	ว่างงาน	ที่รอฤดูกาล	รวม					
ยโสธร	595,008	434,920	308,204	299,085	9,120	-	126,716	51,852	39,769	35,095	160,088	
ชาย	297,581	217,975	177,954	173,206	4,748	-	40,021	1,004	20,070	18,947	79,606	
หญิง	297,427	216,945	130,250	125,879	4,371	-	86,695	50,848	19,699	16,148	80,482	
ชัยภูมิ	1,144,705	864,418	604,510	563,139	21,848	19,523	259,908	78,855	71,821	109,231	280,287	
ชาย	576,908	435,380	352,015	337,621	9,838	4,556	83,364	3,453	35,590	44,322	141,528	
หญิง	567,797	429,038	252,495	225,518	12,010	14,967	176,543	75,403	36,232	64,909	138,759	
อำนาจเจริญ	370,109	266,886	191,169	179,540	10,147	1,482	75,717	24,477	24,579	26,662	103,223	
ชาย	186,331	133,887	110,989	106,555	4,434	-	22,898	-	11,552	11,345	52,444	
หญิง	183,778	132,999	80,180	72,985	5,713	1,482	52,819	24,477	13,026	15,317	50,779	
หนองบัวลำภู	495,793	354,230	244,864	225,332	6,484	13,048	109,366	34,560	35,934	38,873	141,563	
ชาย	251,886	180,428	144,400	136,877	4,258	4,265	36,028	411	17,736	17,881	71,458	
หญิง	243,907	173,802	100,464	89,454	2,226	8,783	73,338	34,148	18,198	20,992	70,105	
ขอนแก่น	1,851,202	1,391,418	955,641	921,890	25,385	8,366	435,777	119,305	171,364	145,108	459,784	
ชาย	929,873	696,379	533,758	514,400	17,525	1,833	162,621	472	99,709	62,440	233,494	
หญิง	921,329	695,039	421,883	407,490	7,860	6,533	273,156	118,833	71,655	82,668	226,290	
อุดรธานี	1,507,005	1,095,592	659,596	626,883	26,936	5,776	435,996	170,373	135,484	130,139	411,413	
ชาย	764,648	554,370	402,317	377,652	20,652	4,013	152,053	4,114	65,932	82,007	210,278	
หญิง	742,357	541,222	257,279	249,231	6,285	1,764	283,943	166,259	69,552	48,132	201,135	

ตารางที่ 1 ประชากร จำแนกตามสถานภาพแรงงานและเพศ ภาคตะวันออกเฉียงเหนือ เป็นรายจังหวัด ไตรมาสที่ 1 (มกราคม - มีนาคม) 2548 (ต่อ)

จังหวัดและเพศ	ยอดรวม ประชากร อายุ 15 ปีขึ้นไป	กำลังแรงงานรวม				ผู้ไม่อยู่ในกำลังแรงงาน				ประชากรอายุต่ำกว่า 15 ปี	
		กำลังแรงงานปัจจุบัน		กำลังแรงงานที่รอฤดูกาล		รวม	ทำงานบ้าน	เรียนหนังสือ	อื่น ๆ		
		รวม	ผู้มีงานทำ	ว่างงาน	ที่รอฤดูกาล						
เลย	624,382	337,564	327,632	321,541	6,090	9,932	128,679	43,290	40,535	44,853	158,139
ชาย	322,939	200,480	194,809	192,001	2,808	5,672	44,234	1,104	22,557	20,573	78,225
หญิง	301,443	137,083	132,823	129,540	3,283	4,260	84,445	42,186	17,979	24,281	79,914
หนองคาย	908,441	441,421	438,905	420,254	18,651	2,516	206,946	70,522	69,803	66,622	260,074
ชาย	462,973	263,828	262,127	249,151	12,976	1,701	68,638	1,950	37,209	29,479	130,507
หญิง	445,468	177,593	176,778	171,103	5,675	815	138,308	68,572	32,593	37,143	129,567
มหาสารคาม	998,104	744,739	523,159	494,342	28,817	7,105	214,475	62,512	84,847	67,117	253,365
ชาย	495,518	367,174	290,079	267,821	22,258	4,434	72,661	216	44,462	27,982	128,344
หญิง	502,586	377,565	233,080	226,521	6,559	2,671	141,814	62,295	40,385	39,134	125,021
ร้อยเอ็ด	1,298,348	713,614	695,898	675,576	20,322	17,717	247,310	70,173	89,338	87,799	337,423
ชาย	651,159	398,340	395,363	381,637	13,726	2,977	81,343	415	45,432	35,496	171,476
หญิง	647,189	315,275	300,535	293,939	6,596	14,739	165,967	69,758	43,907	52,303	165,947
กาฬสินธุ์	959,501	707,231	488,939	480,737	7,560	643	218,292	74,894	65,818	77,580	252,270
ชาย	486,175	281,238	280,708	274,760	5,948	530	77,652	2,601	33,885	41,166	127,285
หญิง	473,326	207,701	207,588	205,976	1,612	113	140,640	72,293	31,932	36,414	124,985
สกลนคร	1,072,507	765,206	458,887	426,407	32,480	24,063	282,256	116,604	106,271	59,380	307,301
ชาย	540,934	300,887	283,316	262,841	20,475	17,572	86,160	5,164	51,738	29,258	153,887
หญิง	531,573	378,159	175,572	163,566	12,006	6,491	196,096	111,440	54,534	30,123	153,414

ตารางที่ 1 ประชากร จำแนกตามสถานภาพแรงงานและเพศ ภาคตะวันออกเฉียงเหนือ เป็นรายจังหวัด ไตรมาสที่ 1 (มกราคม - มีนาคม) 2548 (ต่อ)

จังหวัดและเพศ	ยอดรวม ประชากร	ประชากร อายุ 15 ปี ขึ้นไป	กำลังแรงงานรวม				ผู้ไม่อยู่ในกำลังแรงงาน				ประชากร อายุต่ำกว่า 15 ปี	
			กำลังแรงงานปัจจุบัน		กำลังแรงงาน		รวม	ทำงานบ้าน	เรียนหนังสือ	อื่น ๆ		
			รวม	ผู้มีงานทำ	ผู้ว่างงาน	ที่รอฤดูกาล						
นครพนม	704,381	503,783	332,773	331,237	311,232	20,006	1,536	171,010	53,430	60,649	56,931	200,598
ชาย	353,471	253,708	191,650	190,114	177,323	12,791	1,536	62,058	790	32,380	28,888	99,763
หญิง	350,910	250,075	141,123	141,123	133,909	7,214	-	108,952	52,640	28,269	28,042	100,835
มุกดาหาร	316,693	224,001	157,033	156,521	150,306	6,215	512	66,968	22,431	24,392	20,146	92,692
ชาย	162,067	115,032	91,295	91,216	87,523	3,693	79	23,737	601	13,159	9,977	47,035
หญิง	154,626	108,969	65,738	65,305	62,783	2,523	432	43,231	21,829	11,233	10,169	45,657

ตารางที่ 2 ประชากรอายุ 15 ปีขึ้นไป จำนวนตามระดับการศึกษาที่สำเร็จและเพศ ภาคตะวันออกเฉียงเหนือ เป็นรายจังหวัด ไตรมาส 1 (มกราคม-มีนาคม) 2548

จังหวัดและเพศ	ไม่มี										มี										
	ต่ำกว่า					ประถม					มัธยมศึกษาตอนปลาย					มหาวิทยาลัย					
	รวม	การศึกษา	ประถมศึกษา	มัธยมศึกษา	ตอนต้น	ศึกษา	มัธยมศึกษา	สายสามัญ	สายอาชีวศึกษา	สายวิชาชีพ	สายวิชา-การศึกษาศึกษา	สายวิชา-การศึกษาศึกษา	สายวิชา-การศึกษาศึกษา	สายวิชา-การศึกษาศึกษา	สายวิชา-การศึกษาศึกษา	สายวิชา-การศึกษาศึกษา	สายวิชา-การศึกษาศึกษา	สายวิชา-การศึกษาศึกษา	สายวิชา-การศึกษาศึกษา	สายวิชา-การศึกษาศึกษา	อื่น ๆ
รวมภาค	15,860,436	444,846	5,947,592	4,180,633	2,761,054	1,215,892	327,190	8,134	356,377	310,383	300,931	98	7,306								
ชาย	7,981,649	131,156	2,786,142	2,191,104	1,491,683	664,094	234,459	5,102	178,014	154,766	138,619	98	6,414								
หญิง	7,878,787	313,691	3,161,451	1,989,529	1,269,370	551,797	92,731	3,032	178,363	155,617	162,313	-	893								
นครราชสีมา	2,017,731	95,917	744,104	473,831	374,219	140,121	53,988	203	53,350	40,134	39,965	-	1,897								
ชาย	1,013,218	26,203	348,731	267,236	201,394	66,344	38,771	-	25,235	14,747	22,660	-	1,897								
หญิง	1,004,513	69,714	395,373	206,595	172,825	73,777	15,217	203	28,115	25,388	17,306	-	-								
บุรีรัมย์	1,105,785	40,808	418,801	273,836	221,624	75,370	9,530	216	20,942	15,672	27,717	-	1,269								
ชาย	556,142	8,735	202,520	145,182	125,844	35,470	7,769	-	9,407	8,917	11,211	-	1,087								
หญิง	549,643	32,073	216,281	128,654	95,780	39,899	1,761	216	11,535	6,754	16,507	-	182								
สุรินทร์	989,472	45,689	398,449	251,286	154,791	70,604	14,140	2,859	16,835	12,519	21,680	-	620								
ชาย	492,687	12,581	191,684	118,828	88,760	42,991	12,699	1,652	9,352	6,312	7,208	-	620								
หญิง	496,785	33,108	206,766	132,458	66,031	27,613	1,441	1,207	7,482	6,207	14,472	-	-								
ศรีสะเกษ	1,042,968	50,178	404,838	297,835	154,790	83,124	10,943	316	15,072	13,299	12,475	98	-								
ชาย	517,762	15,763	184,883	162,848	71,503	54,901	9,593	138	9,523	4,485	4,027	98	-								
หญิง	525,206	34,414	219,955	134,988	83,287	28,223	1,350	178	5,549	8,814	8,448	-	-								
อุบลราชธานี	1,276,523	28,396	488,692	353,205	211,990	98,577	22,283	794	28,336	25,772	18,299	-	178								
ชาย	644,708	8,738	230,406	198,668	107,890	50,119	16,813	259	10,510	14,346	6,957	-	-								
หญิง	631,815	19,658	258,286	154,537	104,100	48,458	5,470	535	17,826	11,426	11,342	-	178								

ตารางที่ 2 ประชากรอายุ 15 ปีขึ้นไป จำแนกตามระดับการศึกษาที่สำเร็จและเพศ ภาคตะวันออกเฉียงเหนือ เป็นรายจังหวัด ไตรมาส 1 (มกราคม-มีนาคม) 2548 (ต่อ)

จังหวัดและเพศ	ไม่มี		ต่ำกว่า	ต่ำกว่า	ประถม	มัธยมศึกษา	มัธยมศึกษาตอนปลาย			มหาวิทยาลัย			อื่น ๆ	ไม่ทราบ
	รวม	การศึกษา					ประถมศึกษา	ตอนต้น	สายสามัญ	สายอาชีพ	สายวิชาการ	สายวิชาชีพ		
ยโสธร	434,920	2,630	185,779	122,538	61,721	23,605	9,659	172	5,642	11,754	11,419	-	-	-
ชาย	217,975	1,518	81,987	65,965	32,055	13,545	6,726	70	3,065	7,194	5,851	-	-	-
หญิง	216,945	1,112	103,792	56,574	29,666	10,060	2,933	103	2,578	4,560	5,568	-	-	-
ชัยภูมิ	864,418	26,485	363,396	215,901	126,864	73,974	13,642	960	10,968	14,812	17,415	-	-	-
ชาย	435,380	4,838	179,988	110,610	71,309	39,820	6,949	838	6,541	6,219	8,268	-	-	-
หญิง	429,038	21,647	183,408	105,292	55,555	34,154	6,693	122	4,427	8,593	9,147	-	-	-
อำนาจเจริญ	266,886	2,940	102,836	76,109	45,014	17,401	5,173	70	6,709	4,252	6,380	-	-	-
ชาย	133,887	1,019	46,455	38,826	23,434	10,063	4,196	-	4,057	2,669	3,168	-	-	-
หญิง	132,999	1,921	56,381	37,283	21,580	7,337	977	70	2,652	1,584	3,212	-	-	-
หนองบัวลำภู	354,230	8,063	125,321	97,257	75,029	19,552	12,356	-	4,805	5,254	4,958	-	-	1,634
ชาย	180,428	1,082	59,782	53,350	41,494	10,737	5,431	-	1,887	3,325	1,706	-	-	1,634
หญิง	173,802	6,981	65,540	43,908	33,535	8,815	6,925	-	2,917	1,929	3,252	-	-	-
ขอนแก่น	1,391,418	22,495	513,265	330,272	263,884	121,662	38,168	-	41,233	38,520	21,919	-	-	-
ชาย	696,379	7,529	228,505	166,945	142,206	71,547	27,271	-	19,490	23,097	9,788	-	-	-
หญิง	695,039	14,965	284,760	163,327	121,677	50,114	10,897	-	21,743	15,423	12,131	-	-	-
อุดรธานี	1,095,592	16,337	392,062	289,560	221,151	69,217	35,546	195	37,388	19,108	14,522	-	-	505
ชาย	554,370	4,850	191,110	139,151	123,483	38,241	26,044	195	17,036	6,828	7,356	-	-	76
หญิง	541,222	11,488	200,952	150,410	97,668	30,976	9,502	-	20,352	12,280	7,166	-	-	429

ตารางที่ 2 ประชากรอายุ 15 ปีขึ้นไป จำแนกตามระดับการศึกษาที่สำเร็จและเพศ ภาคตะวันออกเฉียงเหนือ เป็นรายจังหวัด ไตรมาส 1 (มกราคม-มีนาคม) 2548 (ต่อ)

จังหวัดและเพศ	รวม	ไม่มี		ต่ำกว่า		ประถม		มัธยมศึกษา		มัธยมศึกษาตอนปลาย				มหาวิทยาลัย	
		การศึกษา	การศึกษามากกว่า	ประถมศึกษา	ต่ำกว่า	ศึกษา	ประถมศึกษา	ตอนต้น	สายสามัญ	สายอาชีว-	สายวิชาการ	สายวิชาชีพ	สาขาวิชา-	สาขาวิชา- อื่นๆ	ไม่ทราบ
เลย	466,243	20,870	162,465	124,551	80,057	38,238	9,758	63	8,786	13,794	7,604	-	56		
ชาย	244,714	4,963	84,402	60,916	42,908	26,961	5,975	63	6,181	7,680	4,609	-	56		
หญิง	221,529	15,907	78,063	63,636	37,149	11,277	3,782	-	2,605	6,114	2,996	-	-		
หนองคาย	648,367	23,055	234,298	184,669	106,682	34,797	14,561	194	18,288	18,150	12,613	-	1,059		
ชาย	332,466	9,192	111,155	102,158	56,593	19,074	11,142	194	8,433	8,247	5,322	-	956		
หญิง	315,901	13,864	123,143	82,511	50,089	15,723	3,419	-	9,855	9,903	7,291	-	103		
มหาสารคาม	744,739	9,329	264,499	200,453	140,662	78,618	10,499	953	10,394	11,052	18,280	-	-		
ชาย	367,174	3,640	109,832	99,904	84,320	44,856	6,771	891	6,698	3,828	6,432	-	-		
หญิง	377,565	5,688	154,666	100,549	56,343	33,762	3,728	62	3,695	7,224	11,848	-	-		
ร้อยเอ็ด	960,925	5,116	388,630	260,966	117,794	100,619	14,353	-	33,650	19,746	19,961	-	88		
ชาย	479,683	3,056	180,844	128,587	67,970	48,766	11,220	-	16,514	10,752	11,887	-	88		
หญิง	481,242	2,060	207,787	132,380	49,824	51,853	3,133	-	17,135	8,994	8,075	-	-		
กาฬสินธุ์	707,231	6,328	247,812	206,223	118,315	64,649	14,173	431	14,619	15,560	19,121	-	-		
ชาย	358,890	2,480	114,252	105,058	61,538	39,932	8,880	323	8,678	8,804	8,945	-	-		
หญิง	348,341	3,848	133,560	101,165	56,777	24,717	5,293	108	5,942	6,756	10,176	-	-		
สกลนคร	765,206	11,708	265,819	225,890	145,170	59,510	19,686	105	14,386	10,997	11,936	-	-		
ชาย	387,047	1,582	125,431	119,263	76,723	26,861	13,625	-	9,528	6,841	7,193	-	-		
หญิง	378,159	10,126	140,388	106,626	68,447	32,649	6,061	105	4,859	4,156	4,743	-	-		

ตารางที่ 2 ประชากรอายุ 15 ปีขึ้นไป จำแนกตามระดับการศึกษาที่สำเร็จและเพศ ภาคตะวันออกเฉียงเหนือ เป็นรายจังหวัด ไตรมาส 1 (มกราคม-มีนาคม) 2548 (ต่อ)

จังหวัดและเพศ	รวม	ไม่มี		ต่ำกว่า ประถมศึกษา	ประถม ศึกษา	มัธยมศึกษา		มัธยมศึกษาตอนปลาย		มหาวิทยาลัย		
		การศึกษา	การศึกษาระดับ ต้น			ต้น	ต้น	สายสามัญ	สายอาชีว- ศึกษา	สายวิชา- การศึกษ	สายวิชา- การศึกษ	สายวิชาชีพ
นครพนม	503,783	18,713	172,125	142,033	95,229	33,229	12,561	570	8,817	10,222	10,284	-
ชาย	253,708	9,892	79,310	78,663	46,218	16,148	10,251	478	3,565	5,350	3,834	-
หญิง	250,075	8,822	92,815	63,370	49,011	17,081	2,310	92	5,253	4,872	6,450	-
มุกดาหาร	224,001	9,788	74,401	54,215	46,068	13,025	6,170	31	6,154	9,766	4,383	-
ชาย	115,032	3,495	34,867	28,946	26,040	7,717	4,333	-	2,312	5,125	2,197	-
หญิง	108,969	6,293	39,534	25,268	20,028	5,308	1,837	31	3,843	4,641	2,186	-

ตารางที่ 3 ประชากรอายุ 15 ปีขึ้นไปที่มีงานทำ จำแนกตามอาชีพและเพศ ภาคตะวันออกเฉียงเหนือ เป็นรายจังหวัด ไตรมาสที่ 1 (มกราคม-มีนาคม) 2548

จังหวัดและเพศ	ยอดรวม	ผู้บัญญัติกฎหมาย		ผู้ประกอบวิชาชีพ	ผู้ประกอบวิชาชีพด้านเทคนิค	เหมือนพนักงานบริษัทและพนักงานในร้านค้า	ผู้ปฏิบัติงานที่มีฝีมือในด้านการเกษตร	ผู้ปฏิบัติงานด้านความสามารถทางฝีมือและธุรกิจ	ผู้ปฏิบัติการโรงงานและเครื่องจักร	อาชีพอื่น	คนงานซึ่งมิได้จำแนกไว้ในหมวดอื่น
		ข้าราชการระดับอาวุโสและผู้จัดการ	วิชาชีพ								
รวมภาค	10,388,357	620,948	316,637	184,142	183,744	1,284,023	3,928,401	1,611,128	630,864	1,628,471	-
ชาย	6,040,565	471,580	137,955	103,308	75,098	478,946	2,322,600	1,002,678	458,272	990,128	-
หญิง	4,347,793	149,368	178,681	80,834	108,646	805,077	1,605,801	608,450	172,592	638,343	-
นครราชสีมา	1,352,397	70,268	35,607	30,156	33,032	145,607	433,224	166,498	177,627	260,378	-
ชาย	786,788	48,379	20,388	17,085	12,079	50,216	264,694	105,525	109,546	158,875	-
หญิง	565,609	21,889	15,219	13,070	20,953	95,391	168,530	60,973	68,081	101,503	-
บุรีรัมย์	759,471	44,947	26,611	5,847	10,672	112,726	272,501	164,201	32,913	89,053	-
ชาย	436,301	35,396	10,140	2,913	2,027	42,252	179,763	83,458	20,809	59,542	-
หญิง	323,170	9,551	16,471	2,935	8,645	70,473	92,737	80,743	12,104	29,512	-
สุรินทร์	610,833	36,557	18,951	5,821	12,263	78,179	218,966	116,586	26,657	96,835	-
ชาย	360,147	23,657	5,954	3,956	6,163	30,885	131,920	74,138	22,193	61,281	-
หญิง	250,686	12,900	12,996	1,865	6,120	47,294	87,046	42,449	4,463	35,554	-
ศรีสะเกษ	777,230	44,221	19,609	8,811	5,126	85,602	452,034	69,509	9,720	82,598	-
ชาย	422,945	33,875	7,718	5,044	1,013	33,095	248,231	51,657	4,442	37,870	-
หญิง	354,286	10,347	11,891	3,767	4,113	52,507	203,803	17,853	5,278	44,727	-
อุบลราชธานี	792,163	51,530	26,818	13,705	12,142	97,234	338,107	105,360	34,467	112,799	-
ชาย	496,014	44,981	8,319	8,549	6,482	28,159	208,407	87,805	30,789	72,524	-
หญิง	296,149	6,549	18,499	5,156	5,661	69,075	129,700	17,555	3,678	40,275	-

ตารางที่ 3 ประชากรอายุ 15 ปีขึ้นไปที่มีงานทำ จำแนกตามอาชีพและเพศ ภาคตะวันออกเฉียงเหนือ เป็นรายจังหวัด ไตรมาสที่ 1 (มกราคม-มีนาคม) 2548 (ต่อ)

จังหวัดและเพศ	ยอดรวม	ผู้บัญญัติกฎหมาย		ผู้ประกอบวิชาชีพ		เสมียน	พนักงานบริการ		ผู้ปฏิบัติงานที่มีฝีมือในด้าน	ผู้ปฏิบัติงานด้าน	ผู้ปฏิบัติการโรงงาน	อาชีพอื่น	คนงาน
		ข้าราชการ	วิชาชีพ	ประกอบวิชาชีพ	ด้านเทคนิค		และพนักงาน	ความสามารถ					
		ระดับอาวุโส	ด้านต่าง ๆ	สาขาต่าง ๆ	และอาชีพที่เกี่ยวข้อง		ในร้านค้า	การเกษตร	ทางฝีมือและธุรกิจ	และผู้ปฏิบัติงาน	ด้านการประกอบ	ในการขาย	จำแนกไว้ใน
		และผู้จัดการ	อาชีพที่เกี่ยวข้อง	อาชีพที่เกี่ยวข้อง		และตลาด	และการประมง	การค้าที่เกี่ยวข้อง	ด้านการประกอบ	และการให้บริการ	และ	และ	หมวดอื่น
ยโสธร	299,085	15,599	11,881	3,928	5,260	39,105	120,537	61,361	12,131	29,283	-	-	
ชาย	173,206	9,788	5,334	2,499	1,929	16,366	64,157	41,097	12,042	19,992	-	-	
หญิง	125,879	5,811	6,547	1,428	3,331	22,739	56,380	20,264	89	9,290	-	-	
ชัยภูมิ	563,139	37,002	15,626	8,540	6,917	77,107	171,127	54,349	22,259	170,212	-	-	
ชาย	337,621	24,673	6,967	3,587	2,836	27,408	113,556	35,279	18,111	105,205	-	-	
หญิง	225,518	12,330	8,659	4,953	4,081	49,699	57,571	19,070	4,149	65,006	-	-	
อำนาจเจริญ	179,540	7,807	8,286	4,148	2,177	15,592	71,554	40,985	9,680	19,310	-	-	
ชาย	106,555	6,719	5,108	3,246	1,188	5,790	37,539	25,197	8,328	13,441	-	-	
หญิง	72,985	1,089	3,178	902	989	9,802	34,015	15,789	1,352	5,869	-	-	
หนองบัวลำภู	225,332	15,705	4,631	2,911	2,703	30,692	83,846	37,807	10,696	36,339	-	-	
ชาย	135,877	12,330	1,870	1,575	531	12,641	52,768	21,271	9,181	23,710	-	-	
หญิง	89,454	3,375	2,761	1,336	2,173	18,051	31,077	16,536	1,515	12,630	-	-	
ขอนแก่น	921,890	59,565	32,232	23,842	25,558	108,022	252,067	176,030	96,211	148,363	-	-	
ชาย	514,400	46,845	14,186	13,061	14,487	42,141	146,149	98,666	57,755	81,108	-	-	
หญิง	407,490	12,720	18,046	10,780	11,071	65,880	105,918	77,364	38,456	67,255	-	-	
อุดรธานี	626,883	35,082	16,205	19,449	8,523	90,272	192,540	104,383	33,653	126,775	-	-	
ชาย	377,652	28,360	7,734	7,920	2,746	33,770	130,257	68,224	26,021	72,621	-	-	
หญิง	249,231	6,722	8,471	11,529	5,777	56,502	62,283	36,159	7,632	54,155	-	-	

ตารางที่ 3 ประชากรอายุ 15 ปีขึ้นไปที่มีงานทำ จำแนกตามอาชีพและเพศ ภาคตะวันออกเฉียงเหนือ เป็นรายจังหวัด ไตรมาสที่ 1 (มกราคม-มีนาคม) 2548 (ต่อ)

จังหวัดและเพศ	ยอดรวม	ผู้บัญญัติกฎหมาย		ผู้ประกอบการวิชาชีพ		เสมียน	พนักงานบริการ		ผู้มีเงินฝาก	ผู้ปฏิบัติงานด้าน	ผู้ปฏิบัติงานด้าน	ผู้ปฏิบัติการโรงงาน	อาชีพชั้น	คนงาน
		ข้าราชการ	วิชาชีพ	ผู้ประกอบการวิชาชีพ	ด้านเทคนิค		และพนักงาน	ที่มีเงินฝาก						
		ระดับอาวุโส	ด้านต่าง ๆ	สาขาต่าง ๆ	และอาชีพที่เกี่ยวข้อง		ในร้านค้า	ทางฝีมือและธุรกิจ	และผู้ปฏิบัติงาน	ด้านการประกอบ	และให้การให้บริการ			
เลข		และผู้จัดการ					และตลาด	การค้าที่เกี่ยวข้อง	ด้าน	ด้าน	ด้าน			
ชาย	321,541	17,646	8,895	4,444	5,638	35,606	156,719	25,711	11,263	55,620	-	-	-	-
หญิง	192,001	13,538	5,632	3,960	1,684	12,768	89,433	21,495	11,220	32,271	-	-	-	-
หนองคาย	129,540	4,108	3,263	484	3,955	22,837	67,287	4,216	42	23,349	-	-	-	-
ชาย	249,151	19,589	7,887	5,254	13,902	52,242	163,728	45,707	27,526	71,237	-	-	-	-
หญิง	171,103	3,826	9,354	3,543	5,666	15,911	96,275	32,324	21,643	46,313	-	-	-	-
มหาสารคาม	494,342	28,270	14,715	8,119	6,323	57,559	188,317	85,672	24,777	80,590	-	-	-	-
ชาย	267,821	16,364	6,474	5,832	2,223	24,382	98,155	49,310	19,446	45,636	-	-	-	-
หญิง	226,521	11,906	8,241	2,286	4,100	33,177	90,162	36,362	5,331	34,955	-	-	-	-
ร้อยเอ็ด	675,576	44,531	16,560	14,661	13,353	80,810	263,305	133,380	45,525	63,451	-	-	-	-
ชาย	381,637	38,394	6,236	6,674	6,281	30,717	142,919	72,827	36,558	41,031	-	-	-	-
หญิง	293,939	6,138	10,323	7,987	7,071	50,093	120,387	60,553	8,966	22,420	-	-	-	-
กาฬสินธุ์	480,737	34,490	16,673	4,740	6,200	62,150	200,085	70,740	22,614	63,044	-	-	-	-
ชาย	274,760	27,224	7,265	1,911	2,883	27,545	111,839	40,613	18,954	36,526	-	-	-	-
หญิง	205,976	7,265	9,409	2,829	3,317	34,606	88,245	30,127	3,660	26,518	-	-	-	-
สกลนคร	426,407	27,591	10,658	6,860	5,503	59,498	159,015	82,309	19,023	55,950	-	-	-	-
ชาย	262,841	22,059	5,614	5,169	1,654	25,137	98,633	49,974	18,553	36,050	-	-	-	-
หญิง	163,566	5,532	5,044	1,691	3,848	34,362	60,382	32,336	471	19,901	-	-	-	-

ตารางที่ 3 ประชากรอายุ 15 ปีขึ้นไปที่มีงานทำ จำแนกตามอาชีพและเพศ ภาคตะวันออกเฉียงเหนือ เป็นรายจังหวัด ไตรมาสที่ 1 (มกราคม-มีนาคม) 2548 (ต่อ)

จังหวัดและเพศ	ยอดรวม	ผู้บัญญัติกฎหมาย		ผู้ประกอบการวิชาชีพ		เสมียน	พนักงานบริการ		ผู้ปฏิบัติงานที่มีความสามารถ	ผู้ปฏิบัติงานและเครื่องจักร		อาชีพชั้น	คนงาน
		ข้าราชการ	วิชาชีพ	วิชาชีพ	ด้านเทคนิค		ที่มีฝีมือในด้าน	การเกษตร		ที่มีฝีมือและธุรกิจ	ด้านบริการประกอบ		
		ระดับอาวุโส	ด้านต่าง ๆ	สาขาต่าง ๆ	และอาชีพที่เกี่ยวข้อง		ในร้านค้า	และตลาด	การค้าที่เกี่ยวข้อง	ด้านประกอบ	และการให้บริการ		หมวดอื่น
นครพนม	311,232	18,987	10,542	7,059	3,762	34,776	125,713	55,900	7,546	46,947	-	-	
ชาย	177,323	13,654	3,721	2,167	1,393	12,002	72,180	33,393	6,377	32,435	-	-	
หญิง	133,909	5,334	6,821	4,892	2,369	22,774	53,532	22,507	1,168	14,511	-	-	
มุกดาหาร	150,306	7,733	4,897	5,848	4,669	21,244	65,016	14,637	6,575	19,687	-	-	
ชาย	87,523	5,756	1,409	4,616	1,832	7,761	35,724	10,426	6,302	13,698	-	-	
หญิง	62,783	1,978	3,488	1,232	2,837	13,483	29,292	4,211	273	5,989	-	-	

ตารางที่ 4 ประชากรอายุ 15 ปีขึ้นไปที่มีงานทำ จำแนกตามอุตสาหกรรมและเพศ ภาคตะวันออกเฉียงเหนือ เป็นรายจังหวัด ไตรมาสที่ 1 (มกราคม - มีนาคม) 2548

จังหวัดและเพศ	รวม	เกษตรกรรม		การทำเหมืองแร่	การผลิต	ไฟฟ้า		การก่อสร้าง	การขนส่ง		โรงแรมและภัตตาคาร	การขนส่งที่เก็บสินค้า
		คำสัตว์ป่าไม้	การประมง			เหมืองหิน	ก๊าซและประปา		การชายฝั่ง	การชายฝั่ง		
รวมภาค	10,388,357	4,514,816	101,779	29,102	1,354,131	14,583	953,410	1,588,041	518,011	219,817		
ชาย	6,040,565	2,697,125	69,079	15,746	541,869	12,142	836,253	881,283	194,810	196,082		
หญิง	4,347,793	1,817,691	32,700	13,356	812,262	2,451	117,157	706,758	323,201	23,735		
นครราชสีมา	1,352,397	530,296	6,092	1,667	283,300	1,703	97,340	169,840	84,063	47,716		
ชาย	786,788	321,777	6,092	1,667	142,650	1,347	78,978	89,471	38,162	39,104		
หญิง	565,609	208,519	-	-	140,650	356	18,361	80,369	45,901	8,612		
บุรีรัมย์	759,471	311,968	3,110	192	118,974	276	73,023	140,247	32,334	8,983		
ชาย	436,301	209,612	1,658	192	27,737	93	65,571	72,370	15,243	8,901		
หญิง	323,170	102,355	1,452	-	91,237	183	7,451	67,876	17,092	82		
สุรินทร์	610,833	241,139	2,109	988	70,202	321	70,153	113,833	37,269	11,547		
ชาย	360,147	148,689	2,109	988	22,397	242	60,745	64,690	13,823	11,045		
หญิง	250,686	92,450	-	-	47,805	79	9,409	49,143	23,446	501		
ศรีสะเกษ	777,230	487,642	3,942	-	40,808	316	37,408	113,176	24,491	3,362		
ชาย	422,945	261,871	3,003	-	17,758	274	36,939	59,171	9,751	3,259		
หญิง	354,286	225,771	938	-	23,049	42	469	54,005	14,740	103		
อุบลราชธานี	792,163	361,248	4,823	-	57,760	1,608	92,489	138,065	43,050	15,968		
ชาย	496,014	225,331	3,552	-	32,287	1,487	81,935	79,214	17,435	14,099		
หญิง	296,149	135,917	1,271	-	25,473	121	10,554	58,850	25,615	1,869		

ตารางที่ 4 ประชากรอายุ 15 ปีขึ้นไปที่มีงานทำ จำแนกตามอุตสาหกรรมและเพศ ภาคตะวันออกเฉียงเหนือ เป็นรายจังหวัด ไตรมาสที่ 1 (มกราคม - มีนาคม) 2548 (ต่อ)

จังหวัดและเพศ	รวม	เกษตรกรรม		การทำเหมืองแร่เหมืองหิน	การผลิต	การไฟฟ้า		การก่อสร้าง	การขายส่ง		โรงแรมและภัตตาคาร	การขายปลีก	การขนส่ง	การขนส่งที่เก็บสินค้า
		ลำสัตว์	ป่าไม้			ก๊าซและ	ประปา		การขายปลีก	คมนาคม				
ยโสธร	299,085	120,882	6,262	-	30,734	187	34,361	43,695	19,956	4,534				
ชาย	173,206	65,358	5,278	-	8,339	160	29,895	29,649	8,578	4,096				
หญิง	125,879	55,523	984	-	22,395	27	4,466	14,047	11,378	438				
ชัยภูมิ	563,139	313,438	4,752	2,431	36,804	1,011	29,303	72,492	37,256	10,555				
ชาย	337,621	198,552	4,752	901	13,835	894	26,683	36,113	16,658	9,501				
หญิง	225,518	114,887	-	1,530	22,969	117	2,620	36,379	20,599	1,053				
อำนาจเจริญ	179,540	79,099	733	1,166	26,376	279	18,077	21,608	6,935	1,859				
ชาย	106,555	44,687	178	624	10,506	156	16,567	14,351	2,226	1,790				
หญิง	72,985	34,411	555	543	15,870	123	1,510	7,257	4,709	69				
หนองบัวลำภู	225,332	94,871	2,460	483	28,890	487	19,456	41,545	6,784	2,921				
ชาย	135,877	63,115	1,589	402	9,873	206	15,802	21,133	2,516	2,518				
หญิง	89,454	31,756	872	81	19,017	281	3,654	20,412	4,268	403				
ขอนแก่น	921,890	310,743	4,977	-	183,826	1,223	91,061	140,945	46,551	29,850				
ชาย	514,400	179,451	3,528	-	63,848	1,223	82,161	83,173	13,580	26,168				
หญิง	407,490	131,293	1,448	-	119,978	-	8,900	57,772	32,972	3,682				
อุดรธานี	626,883	228,423	14,179	19,734	76,809	2,346	78,383	97,408	32,042	10,971				
ชาย	377,652	156,005	6,547	9,107	33,685	2,154	64,151	50,997	12,557	10,802				
หญิง	249,231	72,417	7,632	10,627	43,124	192	14,233	46,411	19,485	169				

ตารางที่ 4 ประชากรอายุ 15 ปีขึ้นไปที่มีงานทำ จำแนกตามอุตสาหกรรมและเพศ ภาคตะวันออกเฉียงเหนือ เป็นรายจังหวัด ไตรมาสที่ 1 (มกราคม - มีนาคม) 2548 (ต่อ)

จังหวัดและเพศ	รวม	เกษตรกรรม		การประมง	การค้า		การผลิต	การไฟฟ้า		การก่อสร้าง	การขายส่ง		การขนส่ง
		ค่าจ้าง	ไม่ค่าจ้าง		เหมืองแร่	พาณิชย์		ก๊าซและ ประปา	การค้าปลีก		โรงแรมและ ภัตตาคาร	ที่เก็บสินค้า คมนาคม	
เลข	321,541	187,214	57	1,265	11,158	-	22,749	45,800	10,340	11,639			
ชาย	192,001	107,681	57	1,160	8,382	-	19,407	24,401	3,687	9,444			
หญิง	129,540	79,533	-	105	2,776	-	3,342	21,399	6,653	2,196			
หนองคาย	420,254	172,170	3,059	294	35,292	556	56,236	54,512	21,047	13,235			
ชาย	249,151	100,908	1,704	103	15,745	556	47,766	33,152	5,255	11,189			
หญิง	171,103	71,261	1,356	191	19,548	-	8,470	21,360	15,792	2,045			
มหาสารคาม	494,342	226,328	465	124	74,338	627	29,122	76,429	29,252	6,335			
ชาย	267,821	120,825	317	124	28,995	570	24,135	46,456	9,342	6,335			
หญิง	226,521	105,503	149	-	45,342	58	4,987	29,974	19,909	-			
ร้อยเอ็ด	675,576	262,274	23,301	-	112,939	895	65,797	99,034	33,283	14,030			
ชาย	381,637	151,735	10,987	-	41,202	727	60,181	52,870	9,754	13,206			
หญิง	293,939	110,540	12,314	-	71,737	168	5,616	46,163	23,529	824			
กาฬสินธุ์	480,737	223,501	5,954	-	61,601	1,136	35,741	80,688	8,008	8,623			
ชาย	274,760	123,253	5,954	-	26,684	1,136	30,902	45,948	2,517	8,360			
หญิง	205,976	100,248	-	-	34,917	-	4,838	34,739	5,490	263			
สกลนคร	426,407	165,081	7,495	-	54,316	1,163	51,051	69,086	26,592	10,091			
ชาย	262,841	104,300	6,353	-	20,317	579	46,486	40,905	8,349	8,827			
หญิง	163,566	60,780	1,142	-	33,998	584	4,564	28,181	18,243	1,264			

ตารางที่ 4 ประชากรอายุ 15 ปีขึ้นไปที่มีงานทำ จำแนกตามอุตสาหกรรมและเพศ ภาคตะวันออกเฉียงเหนือ เป็นรายจังหวัด ไตรมาสที่ 1 (มกราคม - มีนาคม) 2548 (ต่อ)

จังหวัดและเพศ	รวม	เกษตรกรรม		การประมง	การค้า		การผลิต	การไฟฟ้า		การก่อสร้าง	การขนส่ง	โรงแรมและ ภัตตาคาร	การขนส่ง ที่เก็บสินค้า คมนาคม
		ลำสัตว์ ป่าไม้	ป่าไม้		เหมืองแร่ เหมืองหิน	ก๊าซและ ประปา		การขนส่ง การขายปลีก					
นครพนม	311,232	125,113	7,624	67	38,333	321	38,282	48,877	13,925	4,692			
ชาย	177,323	73,024	5,057	67	11,235	202	35,704	27,404	3,285	4,554			
หญิง	133,909	52,089	2,567	-	27,098	119	2,579	21,473	10,640	138			
มุกดาหาร	150,306	73,388	383	690	11,672	137	13,378	20,762	4,834	2,907			
ชาย	87,523	40,950	362	411	6,395	137	12,246	9,814	2,096	2,884			
หญิง	62,783	32,438	21	279	5,277	-	1,132	10,948	2,738	23			

ตารางที่ 4 ประชากรอายุ 15 ปีขึ้นไปที่มีงานทำ จำแนกตามอุตสาหกรรมและเพศ ภาคตะวันออกเฉียงเหนือ เป็นรายจังหวัด ไตรมาสที่ 1 (มกราคม - มีนาคม) 2548 (ต่อ)

จังหวัดและเพศ	การเป็น ตัวกลาง ทางการเงิน	อสังหาริมทรัพย์ การให้เช่า	การบริหาร ราชการและ ป้องกันประเทศ	การศึกษา	งานด้าน สุขภาพและ สังคมสงเคราะห์	กิจการด้าน บริการชุมชน สังคม	ถูกจ้างใน		องค์การ ระหว่าง ประเทศ	ไม่ทราบ
							ครัวเรือน	ส่วนบุคคล		
รวมภาค	36,139	78,073	314,469	286,725	162,388	158,025	58,739	98	-	-
ชาย	19,002	42,471	250,484	137,681	49,776	83,268	13,493	-	-	-
หญิง	17,138	35,602	63,985	149,044	112,613	74,756	45,246	98	-	-
นครราชสีมา	5,653	23,020	21,147	35,914	16,236	20,731	7,680	-	-	-
ชาย	3,055	9,246	18,226	20,823	3,272	10,761	2,155	-	-	-
หญิง	2,598	13,774	2,920	15,090	12,964	9,970	5,525	-	-	-
บุรีรัมย์	797	1,510	17,544	25,647	16,199	4,200	4,466	-	-	-
ชาย	511	967	15,678	10,023	4,007	2,325	1,410	-	-	-
หญิง	286	543	1,865	15,624	12,192	1,875	3,055	-	-	-
สุรินทร์	723	1,691	20,706	21,873	6,959	8,638	2,683	-	-	-
ชาย	523	1,271	17,195	7,533	2,287	6,225	388	-	-	-
หญิง	200	420	3,511	14,340	4,673	2,414	2,295	-	-	-
ศรีสะเกษ	610	2,100	22,031	14,313	8,194	12,528	6,310	-	-	-
ชาย	350	1,589	17,692	5,974	732	4,315	264	-	-	-
หญิง	260	511	4,338	8,339	7,462	8,213	6,045	-	-	-
อุบลราชธานี	5,003	5,036	23,762	19,201	13,714	7,644	2,793	-	-	-
ชาย	2,629	3,368	17,413	8,803	4,265	4,196	-	-	-	-
หญิง	2,373	1,668	6,349	10,398	9,449	3,448	2,793	-	-	-

ตารางที่ 4 ประชากรอายุ 15 ปีขึ้นไปที่มีงานทำ จำแนกตามอุตสาหกรรมและเพศ ภาคตะวันออกเฉียงเหนือ เป็นรายจังหวัด ไตรมาสที่ 1 (มกราคม - มีนาคม) 2548 (ต่อ)

จังหวัดและเพศ	การเป็น ตัวกลาง ทางการเงิน	อสังหาริมทรัพย์และ การให้เช่า	การบริหาร ราชการและ ป้องกันประเทศ	การศึกษา	งานด้าน สุขภาพและ สังคมสงเคราะห์	กิจการด้าน บริการชุมชน สังคม	ลูกจ้างใน ครัวเรือน ส่วนบุคคล	องค์กร ระหว่าง ประเทศ	ไม่ทราบ
ยโสธร	643	1,420	11,466	12,369	3,427	8,854	294	-	-
ชาย	215	713	8,147	5,967	596	6,168	47	-	-
หญิง	428	707	3,320	6,402	2,831	2,686	247	-	-
ชัยภูมิ	948	4,468	13,978	14,349	10,754	8,979	1,621	-	-
ชาย	691	1,801	12,086	7,952	4,316	2,887	-	-	-
หญิง	257	2,667	1,892	6,397	6,437	6,091	1,621	-	-
อำนาจเจริญ	221	621	7,812	8,045	1,939	4,602	168	-	-
ชาย	169	447	6,559	4,224	296	3,775	-	-	-
หญิง	53	174	1,253	3,821	1,643	827	168	-	-
หนองบัวลำภู	479	1,619	8,087	4,957	4,797	7,164	333	-	-
ชาย	130	1,088	6,433	2,625	2,626	5,775	49	-	-
หญิง	350	531	1,654	2,332	2,170	1,389	285	-	-
ขอนแก่น	7,027	12,765	28,469	25,295	18,676	12,513	7,968	-	-
ชาย	4,199	10,536	22,200	11,056	6,222	4,195	2,861	-	-
หญิง	2,828	2,229	6,269	14,239	12,454	8,318	5,107	-	-
อุดรธานี	2,966	5,499	20,331	12,697	11,017	9,419	4,658	-	-
ชาย	1,122	2,659	15,368	5,548	2,648	4,045	257	-	-
หญิง	1,844	2,839	4,963	7,150	8,369	5,373	4,402	-	-

ตารางที่ 4 ประชากรอายุ 15 ปีขึ้นไปที่มีงานทำ จำแนกตามอุตสาหกรรมและเพศ ภาคตะวันออกเฉียงเหนือ เป็นรายจังหวัด ไตรมาสที่ 1 (มกราคม-มีนาคม) 2548 (ต่อ)

จังหวัดและเพศ	การเป็น ตัวกลาง ทางการเงิน	อสังหาริมทรัพย์และ การให้เช่า		การบริหาร ราชการและ ป้องกันประเทศ		การศึกษา	งานด้าน สุขภาพและ สังคมสงเคราะห์		กิจการด้าน บริการชุมชน สังคม		ลูกจ้างใน ครัวเรือน ส่วนบุคคล		องค์กร ระหว่าง ประเทศ		ไม่ทราบ
		การให้เข้า	ทรัพย์สินและ	ราชการและ ป้องกันประเทศ	บริหารราชการ สังคมสงเคราะห์		สุขภาพและ สังคมสงเคราะห์	บริการชุมชน สังคม	ลูกจ้างใน ครัวเรือน ส่วนบุคคล	องค์กร ระหว่าง ประเทศ					
เลย	1,019	1,109	10,644	9,039	2,715	5,304	1,488	-	-	-	-	-	-	-	-
ชาย	789	503	7,076	5,451	49	3,842	72	-	-	-	-	-	-	-	-
หญิง	230	606	3,568	3,588	2,665	1,462	1,416	-	-	-	-	-	-	-	-
หนองคาย	1,423	721	18,648	15,370	12,303	9,453	5,936	-	-	-	-	-	-	-	-
ชาย	504	302	12,351	6,206	6,603	3,218	3,591	-	-	-	-	-	-	-	-
หญิง	919	419	6,298	9,163	5,700	6,235	2,345	-	-	-	-	-	-	-	-
มหาสารคาม	2,330	5,056	14,077	13,884	10,504	4,945	526	-	-	-	-	-	-	-	-
ชาย	1,072	1,733	11,986	7,639	5,241	3,054	-	-	-	-	-	-	-	-	-
หญิง	1,259	3,323	2,092	6,245	5,263	1,891	526	-	-	-	-	-	-	-	-
ร้อยเอ็ด	1,264	2,500	25,090	14,158	5,482	14,397	1,133	-	-	-	-	-	-	-	-
ชาย	673	1,637	22,887	7,718	2,104	5,956	-	-	-	-	-	-	-	-	-
หญิง	590	863	2,203	6,440	3,378	8,441	1,133	-	-	-	-	-	-	-	-
กาฬสินธุ์	2,020	3,504	18,229	16,837	6,169	4,226	4,500	-	-	-	-	-	-	-	-
ชาย	977	1,004	15,644	8,411	148	2,258	1,562	-	-	-	-	-	-	-	-
หญิง	1,042	2,500	2,586	8,426	6,021	1,968	2,938	-	-	-	-	-	-	-	-
สกลนคร	1,317	1,933	13,695	8,393	5,469	6,597	4,030	98	-	-	-	-	-	-	-
ชาย	632	1,514	11,202	5,045	2,629	4,867	836	-	-	-	-	-	-	-	-
หญิง	685	419	2,492	3,348	2,841	1,730	3,195	98	-	-	-	-	-	-	-

ตารางที่ 4 ประชากรอายุ 15 ปีขึ้นไปที่มีงานทำ จำแนกตามอุตสาหกรรมและเพศ ภาคตะวันออกเฉียงเหนือ เป็นรายจังหวัด ไตรมาสที่ 1 (มกราคม - มีนาคม) 2548 (ต่อ)

จังหวัดและเพศ	การเป็น ตัวกลาง ทางการเงิน	อสังหาริมทรัพย์และ การให้เช่า	การบริหาร ราชการและ ป้องกันประเทศ	การศึกษา	งานด้าน สุขภาพและ สังคมสงเคราะห์	กิจการด้าน บริการชุมชน สังคม	ถูกจ้างใน		องค์กร ระหว่าง ประเทศ	ไม่ทราบ
							ครัวเรือน	ส่วนบุคคล		
นครพนม	916	636	10,785	10,180	5,011	5,510	959	-	-	-
ชาย	225	449	6,336	5,159	295	4,328	-	-	-	-
หญิง	691	187	4,449	5,022	4,716	1,183	959	-	-	-
มุกดาหาร	779	2,865	7,968	4,204	2,823	2,321	1,193	-	-	-
ชาย	536	1,644	6,006	1,524	1,440	1,079	-	-	-	-
หญิง	244	1,222	1,963	2,679	1,383	1,242	1,193	-	-	-

ตารางที่ 5 ประชากรอายุ 15 ปีขึ้นไปที่มีงานทำ จำแนกตามสถานภาพการทำงานและเพศ ภาคตะวันออกเฉียงเหนือ เป็นรายจังหวัด ไตรมาสที่ 1 (มกราคม-มีนาคม) 2548

จังหวัดและเพศ	ยอดรวม	นายจ้าง	ลูกจ้างรัฐบาล	ลูกจ้างเอกชน	ทำงานส่วนตัว	ช่วยธุรกิจ	
						ครัวเรือน	การรวมกลุ่ม
รวมภาค	10,388,357	172,679	834,409	3,188,957	4,108,175	2,025,998	58,139
ชาย	6,040,565	146,990	507,881	2,023,291	2,589,221	737,005	36,176
หญิง	4,347,793	25,689	326,528	1,165,666	1,518,954	1,288,992	21,964
นครราชสีมา	1,352,397	25,937	87,818	635,169	384,210	215,718	3,545
ชาย	786,788	19,931	54,321	385,148	247,802	79,585	-
หญิง	565,609	6,005	33,497	250,021	136,408	136,132	3,545
บุรีรัมย์	759,471	8,646	60,902	216,162	317,999	155,761	-
ชาย	436,301	8,213	31,094	134,787	207,435	54,772	-
หญิง	323,170	433	29,809	81,375	110,564	100,989	-
สุรินทร์	610,833	7,104	52,674	190,951	269,493	90,611	-
ชาย	360,147	5,751	30,880	135,603	160,712	27,202	-
หญิง	250,686	1,353	21,794	55,348	108,782	63,409	-
ศรีสะเกษ	777,230	7,408	44,440	130,039	347,857	243,974	3,512
ชาย	422,945	6,447	25,165	69,424	224,182	97,728	-
หญิง	354,286	962	19,275	60,614	123,676	146,246	3,512
อุบลราชธานี	792,163	15,885	59,460	182,036	366,558	162,405	5,819
ชาย	496,014	14,571	34,521	132,836	257,456	51,633	4,998
หญิง	296,149	1,315	24,939	49,200	109,102	110,772	821

ตารางที่ 5 ประชากรอายุ 15 ปีขึ้นไปที่มีงานทำ จำแนกตามสถานภาพการทำงานและเพศ ภาคตะวันออกเฉียงเหนือ เป็นรายจังหวัด ไตรมาสที่ 1 (มกราคม-มีนาคม) 2548

จังหวัดและเพศ	ยอดรวม	นายจ้าง	ลูกจ้างรัฐบาล	ลูกจ้างเอกชน	ทำงานส่วนตัว	ช่วยธุรกิจ	
						ครัวเรือน	การรวมกลุ่ม
ยโสธร	299,085	2,493	29,017	84,466	126,314	55,346	1,449
ชาย	173,206	1,824	17,053	62,078	73,094	19,157	-
หญิง	125,879	669	11,964	22,387	53,219	36,189	1,449
ชัยภูมิ	563,139	13,323	43,165	211,782	202,990	89,500	2,377
ชาย	337,621	8,768	28,031	123,644	139,599	36,292	1,287
หญิง	225,518	4,555	15,135	88,138	63,391	53,208	1,091
อำนาจเจริญ	179,540	1,618	18,977	49,178	79,337	28,038	2,392
ชาย	106,555	1,347	12,153	34,392	48,110	8,485	2,068
หญิง	72,985	271	6,824	14,786	31,226	19,553	325
หนองบัวลำภู	225,332	3,524	20,683	56,277	91,346	53,233	268
ชาย	135,877	2,608	14,530	40,466	61,782	16,345	145
หญิง	89,454	916	6,153	15,811	29,563	36,888	123
ขอนแก่น	921,890	25,867	78,231	335,525	330,008	127,357	24,903
ชาย	514,400	24,571	44,136	192,813	204,139	27,682	21,059
หญิง	407,490	1,296	34,095	142,712	125,869	99,675	3,844
อุดรธานี	626,883	6,738	45,769	249,239	195,667	125,171	4,298
ชาย	377,652	6,226	28,402	153,201	130,289	55,560	3,973
หญิง	249,231	512	17,367	96,038	65,378	69,611	325

ตารางที่ 5 ประชากรอายุ 15 ปีขึ้นไปที่มีงานทำ จำแนกตามสถานภาพการทำงานและเพศ ภาคตะวันออกเฉียงเหนือ เป็นรายจังหวัด ไตรมาสที่ 1 (มกราคม-มีนาคม) 2548

จังหวัดและเพศ	ยอดรวม	นายจ้าง	ลูกจ้างรัฐบาล	ลูกจ้างเอกชน	ทำงานส่วนตัว	ช่วยธุรกิจ	
						ครัวเรือน	การรวมกลุ่ม
เดย	321,541	6,155	25,054	76,573	108,337	105,144	278
ชาย	192,001	4,822	15,223	52,982	74,051	44,798	125
หญิง	129,540	1,333	9,832	23,591	34,286	60,345	153
หนองคาย	420,254	5,813	50,603	121,559	148,599	92,809	872
ชาย	249,151	5,032	29,446	83,428	98,171	32,514	561
หญิง	171,103	782	21,157	38,131	50,428	60,294	311
มหาสารคาม	494,342	5,084	41,179	112,749	242,559	89,996	2,775
ชาย	267,821	3,801	27,796	65,643	134,879	35,622	81
หญิง	226,521	1,283	13,383	47,106	107,680	54,375	2,694
ร้อยเอ็ด	675,576	11,448	47,855	174,381	320,992	118,728	2,171
ชาย	381,637	11,162	35,504	112,149	180,619	42,097	105
หญิง	293,939	286	12,350	62,232	140,373	76,632	2,066
กาฬสินธุ์	480,737	7,809	47,446	124,976	188,535	108,686	3,284
ชาย	274,760	7,005	29,840	76,868	111,541	47,731	1,775
หญิง	205,976	804	17,605	48,108	76,995	60,955	1,509
สกลนคร	426,407	9,841	33,001	124,626	182,317	76,622	-
ชาย	262,841	8,864	23,099	87,631	114,080	29,167	-
หญิง	163,566	978	9,902	36,994	68,236	47,455	-

ตารางที่ 5 ประชากรอายุ 15 ปีขึ้นไปที่มีงานทำ จำแนกตามสถานภาพการทำงานและเพศ ภาคตะวันออกเฉียงเหนือ เป็นรายจังหวัด ไตรมาสที่ 1 (มกราคม-มีนาคม) 2548

จังหวัดและเพศ	ยอดรวม	นายจ้าง	ลูกจ้างรัฐบาล	ลูกจ้างเอกชน	ทำงานส่วนตัว	ช่วยธุรกิจ	
						ครัวเรือน	การรวมกลุ่ม
นครพนม	311,232	4,952	30,112	75,317	146,706	54,145	-
ชาย	177,323	3,547	15,432	53,157	87,031	18,156	-
หญิง	133,909	1,404	14,680	22,159	59,676	35,989	-
มุกดาหาร	150,306	3,033	18,023	37,953	58,350	32,753	195
ชาย	87,523	2,500	11,257	27,041	34,248	12,478	-
หญิง	62,783	532	6,766	10,912	24,102	20,275	195

ตารางที่ 6 ประชากรอายุ 15 ปีขึ้นไปที่มีงานทำ จำแนกตามชั่วโมงทำงานต่อสัปดาห์และเพศ ภาคตะวันออกเฉียงเหนือ เป็นรายจังหวัด ไตรมาส 1 (มกราคม-มีนาคม) 2548

จังหวัดและเพศ	ตลอดรวม (ไม่ได้ทำงาน)	0 ชั่วโมง										50 ชั่วโมง		
		1-9	10-19	20-29	30-34	35-39	40-49	ขึ้นไป	35-39	40-49	ขึ้นไป			
รวมภาค	10,388,357	533,399	497,366	1,189,958	600,565	1,098,457	2,795,659	3,528,530						
ชาย	6,040,565	381,968	255,784	628,984	351,634	577,573	1,584,986	2,194,083						
หญิง	4,347,793	151,430	241,582	560,963	248,931	520,884	1,210,673	1,334,448						
นครราชสีมา	1,352,387	68,713	85,545	141,066	116,835	107,994	387,178	438,013						
ชาย	786,788	49,112	39,664	76,081	64,877	52,593	242,235	258,246						
หญิง	565,609	19,601	45,882	64,985	51,958	55,401	144,943	179,767						
บุรีรัมย์	759,471	57,786	61,801	79,116	20,648	77,569	155,073	285,876						
ชาย	436,301	42,078	31,892	42,780	15,725	42,771	91,740	160,023						
หญิง	323,170	15,709	29,909	36,337	4,923	34,798	63,332	125,852						
สุรินทร์	610,833	18,418	15,427	60,413	35,217	61,773	203,298	212,951						
ชาย	360,147	13,048	6,698	37,862	22,668	37,397	115,440	126,568						
หญิง	250,686	5,370	8,729	22,551	12,549	24,376	87,857	86,383						
ศรีสะเกษ	777,230	25,706	105,818	142,847	45,484	78,805	157,545	173,738						
ชาย	422,945	17,739	50,108	74,232	28,671	43,969	90,314	97,264						
หญิง	354,286	7,967	55,711	68,615	16,813	34,835	67,231	76,474						
อุบลราชธานี	792,163	85,831	11,311	75,616	40,321	97,816	273,001	207,297						
ชาย	496,014	65,281	4,700	38,118	25,396	45,280	161,976	154,443						
หญิง	296,149	20,549	6,611	37,497	14,925	52,537	111,025	52,853						

ตารางที่ 6 ประชากรอายุ 15 ปีขึ้นไปที่มีงานทำ จำแนกตามชั่วโมงทำงานต่อสัปดาห์และเพศ ภาคตะวันออกเฉียงเหนือ เป็นรายจังหวัด ไตรมาส 1 (มกราคม-มีนาคม) 2548 (ต่อ)

จังหวัดและเพศ	ยอดรวม	0 ชั่วโมง										50 ชั่วโมง	
		(ไม่ได้ทำงาน)	1-9	10-19	20-29	30-34	35-39	40-49	ขึ้นไป				
ยโสธร	299,085	15,520	787	11,733	43,875	9,665	44,898	97,555	75,052				
ชาย	173,206	12,535	739	6,841	15,794	7,182	22,736	61,661	45,719				
หญิง	125,879	2,985	49	4,892	28,081	2,483	22,162	35,895	29,333				
ชัยภูมิ	563,139	39,210	4,142	14,917	43,314	50,867	41,891	123,023	245,775				
ชาย	337,621	28,018	2,961	10,550	25,243	30,205	23,751	64,725	152,168				
หญิง	225,518	11,192	1,181	4,367	18,070	20,662	18,140	58,298	93,607				
อำนาจเจริญ	179,540	12,765	3,612	11,446	38,770	6,722	24,030	39,414	42,781				
ชาย	106,555	9,072	1,541	6,273	20,955	3,652	11,630	24,378	29,054				
หญิง	72,985	3,693	2,071	5,172	17,815	3,070	12,400	15,036	13,727				
หนองบัวลำภู	225,332	14,480	8,029	17,138	37,060	10,355	30,281	58,233	49,755				
ชาย	135,877	11,272	3,774	11,819	22,286	6,046	16,930	34,893	28,857				
หญิง	89,454	3,208	4,255	5,319	14,774	4,309	13,351	23,341	20,898				
ขอนแก่น	921,890	31,120	4,493	22,424	90,188	73,775	91,795	289,186	318,909				
ชาย	514,400	27,494	2,774	9,255	45,257	36,211	39,867	148,562	204,959				
หญิง	407,490	3,626	1,719	13,169	44,931	37,564	51,908	140,624	113,950				
อุดรธานี	626,883	20,689	1,193	949	6,582	20,023	76,503	172,238	326,707				
ชาย	377,652	12,393	1,193	140	678	9,101	47,940	87,576	218,631				
หญิง	249,231	8,296	-	808	5,904	10,923	28,562	84,662	110,076				

ตารางที่ 6 ประชากรอายุ 15 ปีขึ้นไปที่มีงานทำ จำแนกตามชั่วโมงทำงานต่อสัปดาห์และเพศ ภาคตะวันออกเฉียงเหนือ เป็นรายจังหวัด ไตรมาส 1 (มกราคม-มีนาคม) 2548 (ต่อ)

จังหวัดและเพศ	0 ชั่วโมง						50 ชั่วโมง				
	ยอดรวม (ไม่ได้ทำงาน)	1-9	10-19	20-29	30-34	35-39	40-49	ขึ้นไป			
เลย	321,541	352	7,319	30,158	25,223	23,798	76,523	150,380			
ชาย	192,001	-	3,346	19,167	13,877	13,942	48,031	87,917			
หญิง	129,540	352	3,973	10,990	11,345	9,856	28,492	62,463			
หนองคาย	420,254	-	2,516	20,123	5,496	40,983	124,835	211,870			
ชาย	249,151	-	937	12,537	2,672	19,200	64,446	140,017			
หญิง	171,103	-	1,579	7,586	2,824	21,783	60,389	71,854			
มหาสารคาม	494,342	10,227	15,581	49,518	17,175	63,220	152,989	173,365			
ชาย	267,821	6,213	4,757	23,068	10,185	28,367	74,454	111,362			
หญิง	226,521	4,014	10,824	26,450	6,990	34,853	78,535	62,003			
ร้อยเอ็ด	675,576	14,079	46,185	113,789	43,878	71,064	145,976	202,445			
ชาย	381,637	6,047	30,670	59,468	26,526	39,763	75,069	120,508			
หญิง	293,939	8,032	15,515	54,321	17,352	31,301	70,907	81,937			
กาฬสินธุ์	480,737	8,692	31,681	70,136	29,055	53,301	90,363	178,674			
ชาย	274,760	4,001	18,808	37,608	16,934	29,105	52,092	105,479			
หญิง	205,976	4,691	12,873	32,528	12,121	24,196	38,270	73,195			
สกลนคร	426,407	7,797	23,945	85,538	24,825	45,822	115,868	104,351			
ชาย	262,841	820	12,087	48,629	16,607	29,268	74,772	68,381			
หญิง	163,566	6,977	11,879	36,909	8,218	16,554	41,096	35,970			

ตารางที่ 6 ประชากรอายุ 15 ปีขึ้นไปที่มีงานทำ จำแนกตามชั่วโมงทำงานต่อสัปดาห์และเพศ ภาคตะวันออกเฉียงเหนือ เป็นรายจังหวัด ไตรมาส 1 (มกราคม-มีนาคม) 2548 (ต่อ)

จังหวัดและเพศ	ยอดรวม	0 ชั่วโมง										50 ชั่วโมง	
		(ไม่ได้ทำงาน)										40-49	ขึ้นไป
		1-9	10-19	20-29	30-34	35-39	40-49	40-49	ขึ้นไป	ขึ้นไป	ขึ้นไป	ขึ้นไป	
นครพนม	311,232	42	2,668	31,113	10,712	49,719	91,858	91,858	97,041				
ชาย	177,323	-	2,409	12,968	6,955	23,170	46,969	46,969	65,404				
หญิง	133,909	42	259	18,155	3,756	26,549	44,890	44,890	31,637				
มุกดาหาร	150,306	729	8,960	30,735	14,291	17,197	41,503	41,503	31,551				
ชาย	87,523	303	4,850	16,241	8,145	9,874	25,653	25,653	19,080				
หญิง	62,783	426	4,111	14,493	6,147	7,323	15,850	15,850	12,470				

ตารางที่ 7 ประชากรอายุ 15 ปีขึ้นไปที่มีงานทำ จำแนกตามระดับการศึกษาที่สำเร็จและเพศ ภาคตะวันออกเฉียงเหนือ เป็นรายจังหวัด ไตรมาสที่ 1 (มกราคม-มีนาคม) 2548

จังหวัดและเพศ	ไม่มี										มหาวิทยาลัย		
	รวม	การศึกษา	ต่ำกว่า	ประถม	มัธยมศึกษา	มัธยมศึกษาตอนปลาย			มหาวิทยาลัย				
						ต้นต้น	สายสามัญ	สายอาชีพ	สายวิชาการ	สายวิชาชีพ	สาขาวิชา- การศึกษา	อื่น ๆ	ไม่ทราบ
รวมภาค	10,388,357	146,478	4,092,159	2,887,654	1,418,692	818,187	194,797	3,990	307,735	250,003	264,100	98	4,464
ชาย	6,040,565	56,259	2,320,258	1,720,780	891,833	500,202	141,632	2,350	164,822	119,048	118,921	98	4,361
หญิง	4,347,793	90,218	1,771,901	1,166,874	526,859	317,986	53,165	1,641	142,913	130,955	145,178	-	103
นครราชสีมา	1,352,397	30,618	516,548	320,471	224,956	103,614	32,546	-	49,609	34,500	37,639	-	1,897
ชาย	786,788	7,913	286,312	212,039	143,975	56,660	22,103	-	24,404	10,229	21,256	-	1,897
หญิง	565,609	22,704	230,235	108,432	80,981	46,955	10,443	-	25,206	24,271	16,383	-	-
บุรีรัมย์	759,471	10,985	299,931	190,302	131,496	60,133	5,701	125	19,907	14,684	26,116	-	90
ชาย	436,301	4,641	174,252	112,454	84,969	27,972	4,333	-	8,839	8,317	10,433	-	90
หญิง	323,170	6,344	125,679	77,848	46,527	32,161	1,368	125	11,068	6,368	15,682	-	-
สุรินทร์	610,833	14,684	273,800	157,921	71,568	40,940	7,820	1,781	14,574	10,783	16,962	-	-
ชาย	360,147	6,165	158,878	90,470	47,336	29,005	6,701	677	9,024	6,312	5,578	-	-
หญิง	250,686	8,519	114,922	67,451	24,231	11,934	1,119	1,104	5,550	4,471	11,384	-	-
ศรีสะเกษ	777,230	22,183	309,099	245,553	95,412	55,723	9,818	-	14,627	12,836	11,881	98	-
ชาย	422,945	6,387	164,616	136,999	43,236	45,381	8,823	-	9,176	4,485	3,745	98	-
หญิง	354,286	15,797	144,483	108,555	52,176	10,342	996	-	5,451	8,351	8,136	-	-
อุบลราชธานี	792,163	8,395	305,023	238,545	99,176	67,600	11,923	121	21,685	24,262	15,433	-	-
ชาย	496,014	3,409	188,560	161,605	66,274	38,117	9,059	-	10,202	13,482	5,307	-	-
หญิง	296,149	4,986	116,463	76,940	32,902	29,483	2,864	121	11,483	10,781	10,126	-	-

ตารางที่ 7 ประชากรอายุ 15 ปีขึ้นไปที่มีงานทำ จำแนกตามระดับการศึกษาที่สำเร็จและเพศ ภาคตะวันออกเฉียงเหนือ เป็นรายจังหวัด ไตรมาสที่ 1 (มกราคม-มีนาคม) 2548 (ต่อ)

จังหวัดและเพศ	รวม	การศึกษาระดับประถมศึกษา	ต่ำกว่าระดับประถมศึกษา	ประถมศึกษาระดับต้น	มัธยมศึกษาตอนต้น	มัธยมศึกษาตอนปลาย	มหาวิทยาลัย			อื่น ๆ ไม่ทราบ		
							ไม่มี	มี	การศึกษาระดับปริญญาตรี		การศึกษาระดับปริญญาโท	การศึกษาระดับปริญญาเอก
ยโสธร	299,085	471	131,062	82,159	30,593	19,929	7,545	98	5,545	11,274	10,409	-
ชาย	173,206	29	69,132	51,071	19,034	12,873	6,210	70	3,065	6,789	4,934	-
หญิง	125,879	442	61,931	31,088	11,560	7,055	1,335	29	2,480	4,485	5,475	-
ชัยภูมิ	563,139	7,911	246,398	151,407	58,002	54,334	6,569	526	10,179	12,236	15,577	-
ชาย	337,621	2,173	153,041	87,811	38,151	35,797	3,287	526	5,826	3,815	7,194	-
หญิง	225,518	5,739	93,356	63,596	19,851	18,537	3,282	-	4,352	8,421	8,383	-
อำนาจเจริญ	179,540	764	72,113	51,616	22,573	14,386	4,526	-	5,059	3,265	5,237	-
ชาย	106,555	181	38,664	31,368	15,189	9,470	3,549	-	3,256	2,175	2,704	-
หญิง	72,985	583	33,450	20,248	7,385	4,916	977	-	1,804	1,090	2,534	-
หนองบัวลำภู	225,332	1,335	81,423	73,533	33,612	13,058	6,988	-	4,073	5,172	4,775	-
ชาย	135,877	397	47,261	43,268	23,471	10,067	3,382	-	1,690	3,325	1,655	-
หญิง	89,454	938	34,162	30,265	10,141	2,991	3,606	-	2,384	1,847	3,120	-
ขอนแก่น	921,890	7,528	361,489	227,207	147,975	73,469	28,001	-	34,276	23,280	18,665	-
ชาย	514,400	5,530	189,269	123,903	88,510	44,617	21,533	-	19,148	13,709	8,180	-
หญิง	407,490	1,998	172,220	103,304	59,465	28,853	6,468	-	15,127	9,571	10,485	-
อุดรธานี	626,883	4,410	236,605	172,728	108,148	35,278	14,976	-	28,806	13,743	12,189	-
ชาย	377,652	2,369	146,170	102,798	70,975	17,986	10,184	-	16,117	5,261	5,793	-
หญิง	249,231	2,041	90,436	69,930	37,172	17,292	4,792	-	12,689	8,482	6,396	-

ตารางที่ 7 ประชากรอายุ 15 ปีขึ้นไปที่มีงานทำ จำแนกตามระดับการศึกษาที่สำเร็จและเพศ ภาคตะวันออกเฉียงเหนือ เป็นรายจังหวัด ไตรมาสที่ 1 (มกราคม-มีนาคม) 2548 (ต่อ)

จังหวัดและเพศ	รวม	ไม่มี		ต่ำกว่า		ประถม		มัธยมศึกษา		มัธยมศึกษาตอนปลาย		มหาวิทยาลัย		อื่น ๆ	ไม่ทราบ
		การศึกษา		ประถมศึกษา		ศึกษา		ศึกษา		ศึกษา		ศึกษา			
		ชาย	หญิง	ชาย	หญิง	ชาย	หญิง	ชาย	หญิง	ชาย	หญิง	ชาย	หญิง		
เลย	321,541	7,652	115,529	92,878	41,682	32,498	6,337	-	8,500	9,642	6,768	-	56	-	-
ชาย	192,001	1,486	70,839	53,122	22,733	25,045	4,149	-	5,894	4,378	4,299	-	56	-	-
หญิง	129,540	6,166	44,690	39,756	18,949	7,453	2,188	-	2,605	5,264	2,470	-	-	-	-
หนองคาย	420,254	8,123	159,825	123,976	49,057	24,858	10,266	113	15,404	15,139	12,433	-	1,059	-	-
ชาย	249,151	3,697	94,404	78,499	28,949	15,457	7,191	113	8,297	6,355	5,232	-	956	-	-
หญิง	171,103	4,426	65,421	45,477	20,109	9,401	3,075	-	7,107	8,784	7,201	-	103	-	-
มหาสารคาม	494,342	3,952	199,609	141,358	53,048	54,278	7,982	891	9,502	7,807	15,916	-	-	-	-
ชาย	267,821	2,989	98,057	73,116	35,920	35,751	5,676	891	5,993	3,565	5,863	-	-	-	-
หญิง	226,521	964	101,552	68,242	17,128	18,526	2,305	-	3,509	4,242	10,052	-	-	-	-
ร้อยเอ็ด	675,576	1,817	290,340	191,456	61,357	68,173	5,733	-	28,300	13,456	14,944	-	-	-	-
ชาย	381,637	1,642	162,383	104,583	44,424	36,604	4,872	-	13,713	5,016	8,400	-	-	-	-
หญิง	293,939	175	127,956	86,873	16,934	31,570	861	-	14,587	8,440	6,544	-	-	-	-
กาฬสินธุ์	480,737	1,757	165,947	152,858	65,391	42,745	9,747	180	12,113	12,888	17,112	-	-	-	-
ชาย	274,760	886	92,063	85,266	39,470	27,468	7,548	72	6,486	8,024	7,477	-	-	-	-
หญิง	205,976	871	73,884	67,592	25,921	15,276	2,200	108	5,627	4,863	9,634	-	-	-	-
สกลนคร	426,407	2,522	161,061	139,764	63,204	24,011	5,933	62	13,796	6,164	9,889	-	-	-	-
ชาย	262,841	787	94,152	87,124	42,794	14,741	3,662	-	9,449	4,076	6,055	-	-	-	-
หญิง	163,566	1,735	66,909	52,641	20,409	9,270	2,270	62	4,348	2,088	3,834	-	-	-	-

ตารางที่ 7 ประชากรอายุ 15 ปีขึ้นไปที่มีงานทำ จำนวนตามระดับการศึกษาที่สำเร็จและเพศ ภาคตะวันออกเฉียงเหนือ เป็นรายจังหวัด ไตรมาสที่ 1 (มกราคม-มีนาคม) 2548 (ต่อ)

จังหวัดและเพศ	รวม	ไม่มี		มัธยมศึกษา		มัธยมศึกษาตอนปลาย		มหาวิทยาลัย		อื่น ๆ	ไม่ทราบ	
		การศึกษาระดับประถมศึกษา	ต่ำกว่าประถมศึกษา	ประถมศึกษา	มัธยมศึกษาตอนต้น	สายสามัญ	สายอาชีวศึกษา	สายวิชาการ	สาขาวิชาชีพ			
												การศึกษาระดับมัธยมศึกษา
นครพนม	311,232	7,853	114,600	96,507	37,186	23,215	7,619	92	6,142	9,518	8,499	-
ชาย	177,323	4,327	63,680	63,028	19,650	11,087	5,603	-	1,959	4,993	2,996	-
หญิง	133,909	3,526	50,920	33,479	17,536	12,128	2,016	92	4,183	4,525	5,503	-
มุกดาหาร	150,306	3,519	51,756	37,415	24,256	9,945	4,768	-	5,636	9,354	3,656	-
ชาย	87,523	1,252	28,524	22,257	16,774	6,103	3,768	-	2,284	4,741	1,820	-
หญิง	62,783	2,267	23,232	15,158	7,482	3,842	1,001	-	3,352	4,613	1,835	-

หน้าว่าง

ภาคใต้

หน้าว่าง

ตารางสถิติ

	หน้า
ตารางที่ 1 ประชากร จำแนกตามสถานภาพแรงงานและเพศ ภาคใต้ เป็นรายจังหวัด ไตรมาสที่ 1 (มกราคม - มีนาคม) 2548	121
ตารางที่ 2 ประชากรอายุ 15 ปีขึ้นไป จำแนกตามชั้นการศึกษาที่สำเร็จและเพศ ภาคใต้ เป็นรายจังหวัด ไตรมาสที่ 1 (มกราคม - มีนาคม) 2548	124
ตารางที่ 3 ประชากรอายุ 15 ปีขึ้นไปที่มีงานทำ จำแนกตามอาชีพและเพศ ภาคใต้ เป็นรายจังหวัด ไตรมาสที่ 1 (มกราคม - มีนาคม) 2548	127
ตารางที่ 4 ประชากรอายุ 15 ปีขึ้นไปที่มีงานทำ จำแนกตามอุตสาหกรรมและเพศ ภาคใต้ เป็นรายจังหวัด ไตรมาสที่ 1 (มกราคม - มีนาคม) 2548	130
ตารางที่ 5 ประชากรอายุ 15 ปีขึ้นไปที่มีงานทำ จำแนกตามสถานภาพการทำงานและเพศ ภาคใต้ เป็นรายจังหวัด ไตรมาสที่ 1 (มกราคม - มีนาคม) 2548	136
ตารางที่ 6 ประชากรอายุ 15 ปีขึ้นไปที่มีงานทำ จำแนกตามชั่วโมงทำงานต่อสัปดาห์และเพศ ภาคใต้ เป็นรายจังหวัด ไตรมาสที่ 1 (มกราคม - มีนาคม) 2548	139
ตารางที่ 7 ประชากรอายุ 15 ปีขึ้นไปที่มีงานทำ จำแนกตามชั้นการศึกษาที่สำเร็จและเพศ ภาคใต้ เป็นรายจังหวัด ไตรมาสที่ 1 (มกราคม - มีนาคม) 2548	142

ตารางที่ 1 ประชากร จำแนกตามสถานภาพแรงงานและเพศ ภาคใต้ เป็นรายจังหวัด ไตรมาสที่ 1 (มกราคม - มีนาคม) 2548

จังหวัดและเพศ	ยอดรวม ประชากร อายุ 15 ปีขึ้นไป	ประชากร อายุ 15 ปีขึ้นไป	กำลังแรงงานรวม				ผู้ไม่อยู่ในกำลังแรงงาน				ประชากร อายุต่ำกว่า 15 ปี
			กำลังแรงงานปัจจุบัน		กำลังแรงงาน		กำลังแรงงาน		กำลังแรงงาน		
			รวม	ผู้มีงานทำ	ว่างงาน	ที่รอฤดูกาล	รวม	ทำงานบ้าน	เรียนหนังสือ	อื่น ๆ	
รวมภาค	8,691,514	4,487,013	4,388,899	90,771	7,343	1,594,097	490,712	595,434	507,951	2,610,404	
ชาย	4,366,790	2,507,967	2,450,110	57,060	797	518,444	14,995	255,616	247,834	1,340,379	
หญิง	4,324,724	1,979,046	1,938,789	33,711	6,546	1,075,653	475,717	339,818	260,117	1,270,026	
นครศรีธรรมราช	1,707,560	872,147	866,240	26,349	5,907	307,928	80,924	126,464	100,540	527,465	
ชาย	855,022	470,461	453,585	16,876	-	111,186	3,603	56,289	51,294	273,375	
หญิง	852,538	401,686	386,306	9,473	5,907	196,742	77,321	70,175	49,246	254,110	
กระบี่	347,228	173,233	173,233	3,501	-	59,445	20,718	24,946	13,781	114,550	
ชาย	177,099	95,646	93,991	1,655	-	21,343	335	13,514	7,495	60,110	
หญิง	170,129	77,587	75,741	1,846	-	38,102	20,383	11,432	6,286	54,440	
พังงา	259,415	125,218	120,066	4,780	372	58,006	24,480	14,392	19,133	76,191	
ชาย	132,056	75,203	71,345	3,501	357	17,344	1,081	7,311	8,952	39,509	
หญิง	127,359	50,016	48,721	1,280	15	40,661	23,399	7,082	10,181	36,682	
ภูเก็ต	242,559	129,427	125,374	3,123	930	48,871	13,008	18,240	17,623	64,261	
ชาย	121,629	73,089	69,972	2,810	306	15,891	246	6,514	9,132	32,649	
หญิง	120,930	56,338	55,402	313	624	32,980	12,763	11,726	8,491	31,612	
สุราษฎร์ธานี	924,123	500,252	495,998	4,254	-	161,013	51,725	56,671	52,617	262,858	
ชาย	462,011	276,175	273,433	2,742	-	50,288	129	24,725	25,433	135,548	
หญิง	462,112	224,077	222,565	1,512	-	110,725	51,596	31,946	27,183	127,310	

ตารางที่ 1 ประชากร จำแนกตามสถานภาพแรงงานและเพศ ภาคใต้ เป็นรายจังหวัด ไตรมาสที่ 1 (มกราคม - มีนาคม) 2548

จังหวัดและเพศ	ยอดรวม	ประชากร	ประชากร อายุ 15 ปีขึ้นไป	กำลังแรงงานรวม				กำลังแรงงาน				ผู้ไม่อยู่ในกำลังแรงงาน				ประชากร อายุต่ำกว่า 15 ปี		
				รวม		ผู้ว่างงาน		ที่รอดูภาค		รวม		ทำงานบ้าน		เรียนหนังสือ			อื่น ๆ	
				รวม	ชาย	รวม	ชาย	รวม	ชาย	รวม	ชาย	รวม	ชาย	รวม	ชาย			
ระนอง	151,189	103,628	72,765	72,765	71,539	1,226	-	30,863	15,000	7,864	8,000	47,561						
ชาย	79,016	54,730	48,089	48,089	47,302	787	-	6,641	211	2,784	3,646	24,286						
หญิง	72,173	48,898	24,676	24,676	24,237	439	-	24,222	14,789	5,080	4,354	23,275						
ชุมพร	468,099	337,753	253,837	253,837	250,641	3,196	-	83,916	26,363	31,363	26,189	130,346						
ชาย	236,637	170,122	143,083	143,083	141,795	1,289	-	27,039	219	13,798	13,022	66,515						
หญิง	231,462	167,631	110,754	110,754	108,847	1,907	-	56,877	26,145	17,566	13,167	63,831						
สงขลา	1,369,983	985,048	725,867	725,867	714,452	11,415	-	259,181	65,449	105,169	88,563	384,935						
ชาย	683,608	485,046	402,432	402,432	394,015	8,417	-	82,614	3,074	38,150	41,389	198,562						
หญิง	686,375	500,002	323,434	323,434	320,436	2,998	-	176,567	62,375	67,019	47,174	186,373						
สตูล	268,336	179,935	130,242	130,242	127,286	2,956	-	49,693	19,722	15,943	14,029	88,401						
ชาย	135,422	90,301	75,663	75,663	73,970	1,693	-	14,638	250	8,042	6,345	45,121						
หญิง	132,914	89,634	54,579	54,579	53,316	1,263	-	35,055	19,471	7,901	7,683	43,280						
ตรัง	644,229	444,733	343,954	343,954	338,548	5,407	-	100,779	34,026	34,686	32,066	199,496						
ชาย	320,469	218,939	187,578	187,578	184,564	3,014	-	31,360	862	14,619	15,879	101,530						
หญิง	323,760	225,794	156,376	156,376	153,983	2,392	-	69,418	33,164	20,067	16,187	97,966						
พัทลุง	537,727	374,395	292,066	292,066	287,130	4,936	-	82,329	18,499	34,150	29,680	163,332						
ชาย	266,122	184,930	156,982	156,982	155,339	1,643	-	27,948	65	16,107	11,776	81,192						
หญิง	271,605	189,465	135,084	135,084	131,792	3,292	-	54,381	18,434	18,042	17,905	82,140						

ตารางที่ 1 ประชากร จำแนกตามสถานภาพแรงงานและเพศ ภาคใต้ เป็นรายจังหวัด ไตรมาสที่ 1 (มกราคม - มีนาคม) 2548

จังหวัดและเพศ	ยอดรวม ประชากร	ประชากร อายุ 15 ปี ขึ้นไป	กำลังแรงงานรวม				ผู้ไม่อยู่ในกำลังแรงงาน				ประชากร อายุต่ำกว่า 15 ปี
			กำลังแรงงานปัจจุบัน		กำลังแรงงาน ที่รอดูกาล		รวม	ทำงานบ้าน	เรียนหนังสือ	อื่น ๆ	
			รวม	ผู้ว่างงาน	ผู้มีงานทำ	ผู้ว่างงาน					
ปัตตานี	643,934	444,354	316,824	310,035	6,788	-	127,530	37,992	49,512	40,026	199,580
ชาย	323,553	220,614	181,282	178,182	3,100	-	39,332	1,752	18,380	19,200	102,939
หญิง	320,381	223,740	135,542	131,853	3,688	-	88,198	36,240	31,131	20,827	96,641
ยะลา	436,955	302,814	205,123	204,102	1,021	-	97,691	33,755	34,816	29,121	134,141
ชาย	222,503	154,678	120,732	120,298	434	-	33,946	2,430	16,503	15,013	67,825
หญิง	214,452	148,136	84,390	83,804	587	-	63,746	31,325	18,313	14,107	66,316
นราธิวาส	690,179	472,911	346,059	334,105	11,820	134	126,852	49,051	41,218	36,583	217,268
ชาย	351,644	240,426	201,552	192,319	9,100	134	38,873	738	18,880	19,255	111,218
หญิง	338,535	232,485	144,507	141,786	2,720	-	87,978	48,313	22,338	17,327	106,050

ตารางที่ 2 ประชากรอายุ 15 ปีขึ้นไป จำนวนตามระดับการศึกษาที่สำเร็จและเพศ ภาคใต้ เป็นรายจังหวัด ไตรมาส 1 (มกราคม-มีนาคม) 2548

จังหวัดและเพศ	ไม่มี		ต่ำกว่า		ประถม		มัธยมศึกษา		มัธยมศึกษาตอนปลาย		มหาวิทยาลัย						
	รวม	การศึกษา	การศึกษา	ประถมศึกษา	ศึกษา	ศึกษา	ตอนต้น	สายสามัญ	สายอาชีว-	สายวิชา-	สายวิชาการ	สายวิชาชีพ	สาขาวิชา-	อื่น ๆ		ไม่ทราบ	
														การศึกษา	การศึกษา		การศึกษา
รวมภาค	6,081,109	414,893	1,838,747	1,313,943	1,101,043	496,731	225,596	2,607	258,879	256,628	140,796	1,763	29,482				
ชาย	3,026,411	150,498	884,526	686,377	588,840	264,808	130,597	1,300	124,762	120,512	54,738	709	18,745				
หญิง	3,054,698	264,395	954,221	627,567	512,204	231,923	94,999	1,307	134,117	136,116	86,058	1,054	10,737				
นครศรีธรรมราช	1,180,075	53,976	398,502	231,850	227,773	77,721	46,347	185	46,536	68,070	28,561	-	553				
ชาย	581,647	18,074	178,601	129,909	120,735	44,599	22,811	-	24,701	31,330	10,751	-	136				
หญิง	598,428	35,901	219,901	101,942	107,038	33,122	23,536	185	21,836	36,740	17,810	-	418				
กระบี่	232,678	10,118	70,207	57,976	45,784	19,735	7,819	39	8,761	7,392	4,810	-	38				
ชาย	116,989	3,107	33,733	30,734	23,696	10,787	5,887	-	3,401	3,409	2,198	-	38				
หญิง	115,689	7,011	36,474	27,242	22,088	8,948	1,931	39	5,360	3,983	2,612	-	-				
พังงา	183,224	7,820	59,309	47,865	33,985	13,174	6,183	65	6,103	4,774	3,453	144	350				
ชาย	92,547	3,174	28,078	26,082	17,292	6,040	4,452	48	2,483	3,194	1,312	66	326				
หญิง	90,677	4,647	31,231	21,783	16,693	7,134	1,731	17	3,620	1,580	2,140	78	24				
ภูเก็ต	178,298	4,962	41,758	26,066	34,054	19,537	9,711	420	19,316	12,429	3,259	46	6,739				
ชาย	88,980	2,507	17,834	12,914	20,637	8,013	5,399	420	9,950	6,008	1,365	-	3,934				
หญิง	89,318	2,456	23,924	13,152	13,417	11,525	4,312	-	9,366	6,422	1,894	46	2,804				
สุราษฎร์ธานี	661,265	20,142	228,463	136,647	112,538	64,134	21,787	-	28,266	25,936	14,429	-	8,923				
ชาย	326,463	5,960	104,626	65,724	62,178	36,975	12,137	-	13,908	12,649	5,989	-	6,318				
หญิง	334,802	14,182	123,837	70,923	50,360	27,159	9,651	-	14,358	13,287	8,441	-	2,605				

ตารางที่ 2 ประชากรอายุ 15 ปีขึ้นไป จำแนกตามระดับการศึกษาที่สำเร็จและเพศ ภาคใต้ เป็นรายจังหวัด ไตรมาส 1 (มกราคม-มีนาคม) 2548 (ต่อ)

จังหวัดและเพศ	ไม่มี		ต่ำกว่า		ประถม		มัธยมศึกษา		มัธยมศึกษาตอนปลาย				มหาวิทยาลัย		
	รวม	การศึกษา	ประถมศึกษา	ประถมศึกษา	ศึกษา	ตอนต้น	สายสามัญ	สายอาชีวศึกษา	สายอาชีวศึกษา	สายวิชาการ	สายวิชาชีพ	สายวิชา- การศึกษ	สายวิชา- การศึกษ	อื่น ๆ	ไม่ทราบ
ระนอง	103,628	15,365	33,801	20,936	16,550	5,652	2,431	67	2,274	3,426	1,362	858	904		
ชาย	54,730	6,899	17,209	12,664	8,842	2,960	1,183	20	1,148	2,025	739	469	571		
หญิง	48,898	8,466	16,592	8,272	7,708	2,692	1,249	47	1,127	1,402	623	389	333		
ชุมพร	337,753	9,567	117,449	72,120	64,637	30,393	15,385	865	10,548	9,147	6,535	-	1,108		
ชาย	170,122	2,480	54,034	42,144	35,704	16,396	8,920	513	3,979	2,689	2,450	-	813		
หญิง	167,631	7,087	63,415	29,976	28,933	13,997	6,465	352	6,568	6,458	4,085	-	296		
สงขลา	985,048	46,829	263,991	208,643	189,095	83,087	47,170	-	63,167	57,662	23,108	-	2,296		
ชาย	485,046	12,076	132,558	105,675	105,539	36,765	26,447	-	30,312	25,879	8,738	-	1,058		
หญิง	500,002	34,753	131,432	102,969	83,557	46,322	20,723	-	32,855	31,783	14,369	-	1,239		
สตูล	179,935	11,175	52,510	43,966	33,009	15,075	4,785	25	7,892	5,918	5,137	-	443		
ชาย	90,301	3,633	24,529	24,192	17,519	7,929	3,086	-	4,185	2,878	2,155	-	195		
หญิง	89,634	7,542	27,981	19,774	15,490	7,146	1,700	25	3,707	3,040	2,982	-	248		
ตรัง	444,733	17,603	151,015	103,962	72,892	38,795	13,850	321	17,002	16,959	10,456	415	1,464		
ชาย	218,939	6,133	71,234	54,600	33,960	23,852	9,148	55	7,654	6,411	4,554	174	1,163		
หญิง	225,794	11,469	79,781	49,362	38,932	14,942	4,702	266	9,348	10,548	5,902	241	301		
พัทลุง	374,395	12,884	120,148	70,170	69,769	30,073	19,867	90	15,294	19,456	14,885	300	1,458		
ชาย	184,930	2,848	55,364	33,891	36,291	21,014	10,326	-	6,688	11,225	6,032	-	1,251		
หญิง	189,465	10,036	64,784	36,279	33,478	9,059	9,541	90	8,606	8,231	8,854	300	206		

ตารางที่ 2 ประชากรอายุ 15 ปีขึ้นไป จำแนกตามระดับการศึกษาที่สำเร็จและเพศ ภาคใต้ เป็นรายจังหวัด ไตรมาส 1 (มกราคม-มีนาคม) 2548 (ต่อ)

จังหวัดและเพศ	รวม	ไม่มี การศึกษา	ต่ำกว่า ประถมศึกษา	ประถม ศึกษา	มัธยมศึกษา ตอนต้น	สายสามัญ ศึกษา	มัธยมศึกษาตอนปลาย			มหาวิทยาลัย			อื่น ๆ ไม่ทราบ
							ศึกษา	สายอาชีพ- การศึกษ	สายอาชีพ- การศึกษ	สายอาชีพ การศึกษ	สายอาชีพ- การศึกษ	สายอาชีพ- การศึกษ	
ปัตตานี	444,354	82,812	118,430	93,727	72,703	35,963	7,927	-	10,716	8,479	8,443	-	5,155
ชาย	220,614	34,698	67,022	42,141	39,715	17,586	5,127	-	4,774	3,657	3,003	-	2,891
หญิง	223,740	48,114	51,408	51,585	32,989	18,377	2,800	-	5,942	4,822	5,440	-	2,264
ยะลา	302,814	43,855	75,608	70,607	44,364	32,024	7,142	153	12,611	9,326	7,070	-	52
ชาย	154,678	18,396	42,054	36,536	21,101	16,764	4,651	153	6,665	5,537	2,767	-	52
หญิง	148,136	25,459	33,555	34,070	23,263	15,260	2,491	-	5,945	3,789	4,303	-	-
นราธิวาส	472,911	77,785	107,555	129,409	83,889	31,370	15,190	376	10,396	7,654	9,288	-	-
ชาย	240,426	30,513	57,649	69,170	45,631	15,128	11,023	90	4,916	3,621	2,686	-	-
หญิง	232,485	47,272	49,906	60,239	38,258	16,242	4,167	286	5,480	4,033	6,602	-	-

ตารางที่ 3 ประชากรอายุ 15 ปีขึ้นไปที่มีงานทำ จำแนกตามอาชีพและเพศ ภาคใต้ เป็นรายจังหวัด ไตรมาสที่ 1 (มกราคม-มีนาคม) 2548

จังหวัดและเพศ	ยอดรวม	ผู้บัญญัติกฎหมาย		ผู้ประกอบวิชาชีพ		เสมือน พนักงานบริการ และพนักงาน ในร้านค้า และตลาด	ผู้ปฏิบัติงาน ที่มีฝีมือในด้าน การเกษตร และการประมง		ผู้ปฏิบัติงานด้าน ความสามารถ ทางฝีมือและธุรกิจ การค้าที่เกี่ยวข้อง		ผู้ประกอบการ และเครื่องจักร และผู้ปฏิบัติงาน ด้านการประกอบ และบริการ		อาชีพอื่น พื้นฐานต่าง ๆ ในด้านการขาย และการให้บริการ	คนงาน ซึ่งมิได้ จำแนกไว้ใน หมวดอื่น
		ข้าราชการ ระดับอาวุโส และผู้จัดการ	วิชาชีพ ด้านเทคนิค สาขาต่าง ๆ อาชีพที่เกี่ยวข้อง	ผู้ประกอบวิชาชีพ ด้านต่าง ๆ อาชีพที่เกี่ยวข้อง	ด้านเทคนิค สาขาต่าง ๆ อาชีพที่เกี่ยวข้อง		ผู้ปฏิบัติงาน ที่มีฝีมือในด้าน การเกษตร และการประมง	ผู้ปฏิบัติงานด้าน ความสามารถ ทางฝีมือและธุรกิจ การค้าที่เกี่ยวข้อง	ผู้ประกอบการ และเครื่องจักร และผู้ปฏิบัติงาน ด้านการประกอบ และบริการ	อาชีพอื่น พื้นฐานต่าง ๆ ในด้านการขาย และการให้บริการ				
รวมภาค	4,388,899	344,570	170,007	134,677	130,888	701,968	1,860,834	442,925	201,760	400,950	320			
ชาย	2,450,110	248,281	62,845	73,975	48,771	238,444	1,076,834	295,626	181,411	223,923	-			
หญิง	1,938,789	96,289	107,162	60,702	82,117	463,524	784,000	147,299	20,349	177,027	320			
นครศรีธรรมราช	839,891	80,272	39,211	16,008	20,564	121,167	356,942	88,374	33,460	83,625	268			
ชาย	453,585	54,334	11,516	9,655	11,538	35,079	206,018	51,412	31,817	42,216	-			
หญิง	386,306	25,938	27,695	6,353	9,026	86,088	150,924	36,962	1,643	41,409	268			
กระบี่	169,732	15,647	5,847	5,151	4,613	22,280	87,376	9,631	6,458	12,727	-			
ชาย	93,991	11,585	2,908	2,468	939	6,141	49,074	7,847	6,001	7,027	-			
หญิง	75,741	4,063	2,939	2,683	3,674	16,139	38,303	1,784	457	5,700	-			
พังงา	120,066	11,907	3,679	2,580	2,844	18,705	48,688	14,091	5,055	12,518	-			
ชาย	71,345	8,049	847	1,495	647	7,399	30,858	11,949	3,576	6,524	-			
หญิง	48,721	3,857	2,831	1,085	2,197	11,306	17,830	2,142	1,479	5,993	-			
ภูเก็ต	125,374	10,992	6,865	7,726	9,325	39,603	10,632	13,306	10,417	16,507	-			
ชาย	69,972	6,132	2,377	4,201	3,035	16,313	7,456	11,260	10,202	8,996	-			
หญิง	55,402	4,861	4,487	3,524	6,290	23,290	3,176	2,046	215	7,512	-			
สุราษฎร์ธานี	495,998	44,305	13,967	13,233	16,854	64,659	254,782	36,657	20,823	30,665	52			
ชาย	273,433	32,220	5,131	7,496	6,996	21,247	140,272	26,250	18,961	14,858	-			
หญิง	222,565	12,085	8,835	5,737	9,859	43,411	114,510	10,407	1,862	15,807	52			

ตารางที่ 3 ประชากรอายุ 15 ปีขึ้นไปที่มีงานทำ จำแนกตามอาชีพและเพศ ภาคใต้ เป็นรายจังหวัด ไตรมาสที่ 1 (มกราคม-มีนาคม) 2548 (ต่อ)

จังหวัดและเพศ	ยอดรวม	ผู้บัญญัติกฎหมาย		ผู้ประกอบวิชาชีพ	ผู้ประกอบวิชาชีพ ด้านเทคนิค	เสริมอื่น	พนักงานบริการ		ผู้ปฏิบัติงานที่มีฝีมือในด้าน	ผู้ปฏิบัติงานด้าน ความสามารถ	ผู้ปฏิบัติการโรงงาน และเครื่องจักร	อาชีพอื่น	คนงาน
		ข้าราชการ	วิชาชีพ				วิชาชีพ	ด้านเทคนิค					
		ระดับอาวุโส	ด้านต่าง ๆ	สาขาต่าง ๆ	และ อาชีพที่เกี่ยวข้อง		ในร้านค้า	การเกษตร	ทางฝีมือและธุรกิจ	การก่อสร้าง	ด้านการประกอบ	อาชีพอื่น	ซึ่งมีได้
		และผู้จัดการ	อาชีพที่เกี่ยวข้อง	อาชีพที่เกี่ยวข้อง	อาชีพที่เกี่ยวข้อง		และตลาด	และการประมง	การค้าที่เกี่ยวข้อง	ด้านการประกอบ	ด้านการให้บริการ	อาชีพอื่น	จำแนกไว้เป็น
													หมวดอื่น
ระนอง	71,539	4,807	868	2,539	2,955	8,837	27,406	7,934	3,925	12,268	-	-	-
ชาย	47,302	3,552	289	1,592	1,174	2,935	19,918	6,672	3,872	7,298	-	-	-
หญิง	24,237	1,255	580	947	1,781	5,902	7,488	1,262	53	4,969	-	-	-
ชุมพร	250,641	15,188	6,970	5,507	6,777	38,407	139,307	15,824	6,141	16,520	-	-	-
ชาย	141,795	11,173	1,620	2,860	3,074	14,745	83,804	9,297	5,023	10,199	-	-	-
หญิง	108,847	4,016	5,350	2,646	3,703	23,662	55,504	6,527	1,119	6,321	-	-	-
สงขลา	714,452	61,984	26,813	38,444	29,507	141,968	208,344	91,008	48,349	68,036	-	-	-
ชาย	394,015	49,093	11,697	16,408	6,220	43,423	129,368	60,112	40,135	37,560	-	-	-
หญิง	320,436	12,890	15,116	22,036	23,287	98,544	78,976	30,896	8,214	30,476	-	-	-
สตูล	127,286	8,981	6,427	3,677	2,399	20,588	59,393	9,548	5,511	10,761	-	-	-
ชาย	73,970	6,231	2,920	2,369	1,315	7,521	36,282	6,481	5,299	5,551	-	-	-
หญิง	53,316	2,750	3,507	1,308	1,084	13,067	23,110	3,067	212	5,210	-	-	-
ตรัง	338,548	21,431	12,378	6,445	6,353	55,682	143,941	24,841	16,505	50,973	-	-	-
ชาย	184,564	14,163	5,211	3,840	1,958	19,171	76,671	18,341	15,765	29,445	-	-	-
หญิง	153,983	7,268	7,168	2,604	4,396	36,510	67,269	6,500	739	21,528	-	-	-
พัทลุง	287,130	18,523	13,555	7,502	7,672	40,462	135,194	25,182	9,080	29,960	-	-	-
ชาย	155,339	12,169	5,978	4,741	2,235	13,484	74,074	19,009	8,099	15,551	-	-	-
หญิง	131,792	6,354	7,577	2,762	5,438	26,978	61,120	6,173	981	14,409	-	-	-

ตารางที่ 3 ประชากรอายุ 15 ปีขึ้นไปที่มีงานทำ จำแนกตามอาชีพและเพศ ภาคใต้ เป็นรายจังหวัด ไตรมาสที่ 1 (มกราคม-มีนาคม) 2548 (ต่อ)

จังหวัดและเพศ	รวม	ผู้บัญญัติกฎหมาย		ผู้ประกอบการวิชาชีพ		เสมียน และพนักงาน ในร้านค้า และตลาด	ผู้ปฏิบัติงาน ที่มีฝีมือในด้าน การเกษตร และการประมง และค่าที่เกี่ยวข้อง	ผู้ปฏิบัติงานด้าน ความสามารถ ทางฝีมือและธุรกิจ การค้าที่เกี่ยวข้อง	ผู้ปฏิบัติการโรงงาน และเครื่องจักร และปฏิบัติงาน ด้านการประกอบ และการให้บริการ	อาชีพอื่น พื้นฐานต่าง ๆ ในด้านการขาย และบริการ	คนงาน ซึ่งมิได้ จำแนกไว้ใน หมวดอื่น
		ข้าราชการ ระดับอาวุโส และผู้จัดการ	วิชาชีพ ด้านต่าง ๆ อาชีพที่เกี่ยวข้อง	ผู้ประกอบการ วิชาชีพ ด้านเทคนิค สาขาต่าง ๆ และ อาชีพที่เกี่ยวข้อง	ด้านเทคนิค						
ปัตตานี	310,035	19,466	9,526	7,573	10,770	50,293	128,749	39,945	19,672	24,043	-
ชาย	178,182	14,377	3,984	4,641	5,197	21,040	74,888	22,960	17,014	14,080	-
หญิง	131,853	5,088	5,542	2,932	5,573	29,253	53,861	16,985	2,657	9,963	-
ยะลา	204,102	11,396	11,306	5,374	4,897	29,817	111,004	11,786	7,650	10,873	-
ชาย	120,298	8,689	5,343	2,856	1,392	14,731	63,037	10,558	6,933	6,758	-
หญิง	83,804	2,708	5,963	2,518	3,505	15,085	47,967	1,227	717	4,114	-
นราธิวาส	334,105	19,670	12,596	12,917	5,357	49,502	149,076	54,798	8,714	21,475	-
ชาย	192,319	16,514	3,023	9,352	3,051	15,214	85,114	33,478	8,714	17,859	-
หญิง	141,786	3,157	9,572	3,566	2,306	34,288	63,962	21,320	-	3,616	-

ตารางที่ 4 ประชากรอายุ 15 ปีขึ้นไปที่มีงานทำ จำแนกตามอุตสาหกรรมและเพศ ภาคใต้ เป็นรายจังหวัด ไตรมาสที่ 1 (มกราคม-มีนาคม) 2548

จังหวัดและเพศ	รวม	เกษตรกรรม		การประมง	การทำเหมืองแร่	การผลิตไฟฟ้าและก๊าซและประปา	การก่อสร้าง		การขายส่ง	การขายปลีก	โรงแรมและภัตตาคาร	การขนส่ง	การขนส่งที่เก็บสินค้า	คมนาคม
		ค่าจ้าง	ไม่ค่าจ้าง				การก่อสร้าง	การก่อสร้าง						
รวมภาค	4,388,899	1,847,869	155,501	9,075	382,600	9,479	216,383	775,528	349,969	112,980				
ชาย	2,450,110	1,041,075	135,533	7,927	176,501	8,189	198,302	408,879	111,936	102,715				
หญิง	1,938,789	806,794	19,968	1,148	206,100	1,290	18,081	366,649	238,034	10,265				
นครศรีธรรมราช	839,891	342,277	44,394	383	67,846	716	40,548	165,917	46,710	15,097				
ชาย	453,585	185,457	39,252	383	37,020	595	38,134	73,643	9,161	14,356				
หญิง	386,306	156,820	5,141	-	30,826	120	2,414	92,274	37,549	741				
กระบี่	169,732	93,521	5,038	-	9,473	860	6,254	22,944	11,171	3,612				
ชาย	93,991	52,401	3,836	-	5,255	781	5,813	11,852	3,489	2,965				
หญิง	75,741	41,120	1,202	-	4,218	79	441	11,093	7,682	648				
พังงา	120,066	46,824	7,133	350	7,471	136	10,019	21,804	6,446	1,492				
ชาย	71,345	28,064	5,824	350	4,321	136	9,451	13,009	1,951	1,217				
หญิง	48,721	18,760	1,309	-	3,150	-	568	8,795	4,496	275				
ภูเก็ต	125,374	5,605	6,519	224	6,797	228	5,288	28,860	35,425	12,941				
ชาย	69,972	3,386	5,562	147	3,936	89	5,119	15,440	15,889	10,265				
หญิง	55,402	2,219	957	77	2,861	139	170	13,420	19,536	2,676				
สุราษฎร์ธานี	495,998	262,901	7,733	693	29,097	1,742	16,499	80,631	36,546	10,583				
ชาย	273,433	148,550	5,601	693	13,119	1,311	15,992	40,403	12,812	10,127				
หญิง	222,565	114,351	2,132	-	15,979	431	2,507	40,227	23,733	456				

ตารางที่ 4 ประชากรอายุ 15 ปีขึ้นไปที่มีงานทำ จำแนกตามอุตสาหกรรมและเพศ ภาคใต้ เป็นรายจังหวัด ไตรมาสที่ 1 (มกราคม - มีนาคม) 2548 (ต่อ)

จังหวัดและเพศ	รวม	เกษตรกรรม		การทำเหมืองแร่	การผลิต	การไฟฟ้า		การก่อสร้าง	การขนส่ง		โรงแรมและภัตตาคาร	การขนส่งที่เก็บสินค้า
		ค่าจ้าง	ป่าไม้			ก๊าซและปลา	การขายปลีก					
ระนอง	71,539	24,554	5,827	34	8,824	77	2,985	16,826	3,540	1,889		
ชาย	47,302	16,641	5,263	20	5,386	77	2,925	9,956	1,667	1,668		
หญิง	24,237	7,913	564	13	3,437	-	60	6,870	1,872	221		
ชุมพร	250,641	125,371	19,292	-	12,306	566	7,459	40,591	17,138	3,772		
ชาย	141,795	70,654	18,176	-	3,431	333	6,363	23,387	4,064	3,322		
หญิง	108,847	54,717	1,116	-	8,875	233	1,096	17,204	13,074	450		
สงขลา	714,452	212,326	13,318	6,220	103,877	2,584	36,243	149,229	74,609	26,853		
ชาย	394,015	129,873	12,574	5,536	43,745	2,584	31,047	76,757	27,299	23,264		
หญิง	320,436	82,452	744	684	60,132	-	5,196	72,472	47,311	3,590		
สตูล	127,286	51,215	11,112	-	9,603	409	4,761	23,203	8,493	3,465		
ชาย	73,970	29,240	9,550	-	3,480	382	4,181	13,386	2,537	3,432		
หญิง	53,316	21,975	1,562	-	6,124	27	580	9,817	5,955	33		
ตรัง	338,548	150,342	11,169	58	31,433	364	17,019	58,920	27,750	8,462		
ชาย	184,564	77,857	8,713	58	15,968	364	15,149	34,498	8,864	7,844		
หญิง	153,983	72,485	2,455	-	15,465	-	1,869	24,422	18,886	618		
พัทลุง	287,130	143,846	5,847	-	17,645	233	19,046	40,809	20,785	5,914		
ชาย	155,339	77,421	4,547	-	8,627	156	17,167	20,362	4,823	5,808		
หญิง	131,792	66,425	1,300	-	9,018	77	1,879	20,447	15,962	106		

ตารางที่ 4 ประชากรอายุ 15 ปีขึ้นไปที่มีงานทำ จำแนกตามอุตสาหกรรมและเพศ ภาคใต้ เป็นรายจังหวัด ไตรมาสที่ 1 (มกราคม - มีนาคม) 2548 (ต่อ)

จังหวัดและเพศ	รวม	เกษตรกรรม		การทำเหมืองแร่เหมืองหิน	การผลิต	การไฟฟ้า		การก่อสร้าง	การขายส่ง		โรงแรมและภัตตาคาร	การขนส่งที่เก็บสินค้าคมนาคม
		ค่าสัตว์ป่าไม้	การประมง			ก๊าซและประปา	การขายปลีก		การขายส่ง			
ปัตตานี	310,035	123,688	12,554	1,113	41,473	279	12,470	56,060	20,610	7,396		
ชาย	178,182	69,508	11,069	739	19,575	206	12,404	33,224	6,122	7,341		
หญิง	131,853	54,180	1,485	374	21,898	74	67	22,836	14,488	54		
ยะลา	204,102	113,528	-	-	10,000	1,118	8,134	25,642	12,735	4,564		
ชาย	120,298	64,626	-	-	5,798	1,079	7,719	16,863	4,762	4,252		
หญิง	83,804	48,902	-	-	4,202	40	415	8,779	7,972	312		
นราธิวาส	334,105	151,871	5,566	-	26,754	166	27,657	44,092	28,012	6,940		
ชาย	192,319	87,397	5,566	-	6,839	96	26,839	26,099	8,495	6,855		
หญิง	141,786	64,475	-	-	19,915	70	819	17,993	19,518	85		

ตารางที่ 4 ประชากรอายุ 15 ปีขึ้นไปที่มีงานทำ จำแนกตามอุตสาหกรรมและเพศ ภาคใต้ เป็นรายจังหวัด ไตรมาสที่ 1 (มกราคม - มีนาคม) 2548 (ต่อ)

จังหวัดและเพศ	การเป็น ตัวกลาง ทางการเงิน	อสังหาริมทรัพย์และ การให้เช่า	การบริหาร ราชการและ ป้องกันประเทศ	การศึกษา	งานด้าน สุขภาพและ สังคมสงเคราะห์	กิจการด้าน บริการชุมชน สังคม	ลูกจ้างใน		องค์กร ระหว่าง ประเทศ	ไม่ทราบ
							ครัวเรือน	ส่วนบุคคล		
รวมภาค	22,627	46,014	133,356	155,293	72,792	86,686	12,746	-	-	-
ชาย	13,172	28,145	99,958	63,657	15,084	36,932	2,104	-	-	-
หญิง	9,456	17,869	33,398	91,636	57,707	49,754	10,642	-	-	-
นครศรีธรรมราช	6,974	5,736	21,607	34,362	17,935	27,113	2,275	-	-	-
ชาย	5,910	3,979	17,881	13,639	2,527	10,551	1,096	-	-	-
หญิง	1,064	1,757	3,726	20,723	15,408	16,562	1,179	-	-	-
กระบี่	1,214	1,318	4,493	5,459	1,260	2,871	243	-	-	-
ชาย	291	737	2,547	2,357	300	1,317	51	-	-	-
หญิง	924	582	1,946	3,102	959	1,554	192	-	-	-
พังงา	763	1,022	4,828	3,940	1,730	4,743	1,365	-	-	-
ชาย	390	868	2,622	1,259	585	870	428	-	-	-
หญิง	373	154	2,205	2,681	1,145	3,872	937	-	-	-
ภูเก็ต	1,227	5,801	2,160	2,569	3,975	6,143	1,612	-	-	-
ชาย	773	4,290	1,287	772	609	2,309	98	-	-	-
หญิง	454	1,511	872	1,796	3,366	3,834	1,514	-	-	-
สุราษฎร์ธานี	3,251	6,914	11,391	12,726	6,746	6,202	343	-	-	-
ชาย	1,399	3,651	9,204	5,947	2,074	2,547	-	-	-	-
หญิง	1,851	3,263	2,187	6,779	4,672	3,655	343	-	-	-

ตารางที่ 4 ประชากรอายุ 15 ปีขึ้นไปที่มีงานทำ จำแนกตามอุตสาหกรรมและเพศ ภาคใต้ เป็นรายจังหวัด ไตรมาสที่ 1 (มกราคม - มีนาคม) 2548 (ต่อ)

จังหวัดและเพศ	การเป็น ตัวกลาง ทางการเงิน	อสังหาริมทรัพย์และ การให้เช่า	การบริหาร ราชการและ ป้องกันประเทศ	การศึกษา	งานด้าน สุขภาพและ สังคมสงเคราะห์	กิจการด้าน บริการชุมชน สังคม	ลูกจ้างใน		องค์การ ระหว่าง ประเทศ	ไม่ทราบ
							ครัวเรือน	ส่วนบุคคล		
ระนอง	570	634	2,323	1,335	677	996	448	-	-	-
ชาย	176	512	1,935	594	121	359	-	-	-	-
หญิง	394	123	387	741	556	636	448	-	-	-
ชุมพร	627	2,141	6,528	8,639	1,069	4,694	447	-	-	-
ชาย	434	812	5,059	2,578	292	2,889	-	-	-	-
หญิง	193	1,329	1,469	6,061	777	1,805	447	-	-	-
สงขลา	3,160	9,982	20,484	28,062	14,118	10,611	2,774	-	-	-
ชาย	1,043	6,213	15,419	10,640	3,487	4,536	-	-	-	-
หญิง	2,118	3,770	5,065	17,422	10,631	6,076	2,774	-	-	-
สตูล	491	634	4,130	4,678	2,112	2,484	496	-	-	-
ชาย	200	375	3,141	2,375	286	1,279	126	-	-	-
หญิง	292	259	989	2,302	1,826	1,205	371	-	-	-
ตรัง	894	3,497	6,902	9,815	4,932	6,534	459	-	-	-
ชาย	686	2,124	5,431	4,917	283	1,755	53	-	-	-
หญิง	207	1,373	1,471	4,898	4,649	4,780	405	-	-	-
พัทลุง	1,035	2,065	9,010	13,203	3,527	3,742	424	-	-	-
ชาย	385	773	5,489	6,304	847	2,531	99	-	-	-
หญิง	650	1,292	3,521	6,899	2,680	1,211	326	-	-	-

ตารางที่ 4 ประชากรอายุ 15 ปีขึ้นไปที่มีงานทำ จำแนกตามอุตสาหกรรมและเพศ ภาคใต้ เป็นรายจังหวัด ไตรมาสที่ 1 (มกราคม - มีนาคม) 2548 (ต่อ)

จังหวัดและเพศ	การเป็น ตัวกลาง	อสังหาริมทรัพย์และ การค้าให้เช่า	การบริหาร ราชการและ ป้องกันประเทศ	การศึกษา	งานด้าน สุขภาพและ สังคมสงเคราะห์	กิจการด้าน บริการชุมชน สังคม	ลูกจ้างใน ครัวเรือน ส่วนบุคคล	องค์การ ระหว่าง ประเทศ	ไม่ทราบ
ปัตตานี	130	974	13,320	10,751	5,020	3,350	845	-	-
ชาย	-	482	8,863	5,144	1,600	1,906	-	-	-
หญิง	130	492	4,457	5,607	3,421	1,444	845	-	-
ยะลา	1,212	2,140	9,119	8,555	3,489	3,602	264	-	-
ชาย	510	1,194	6,190	3,889	1,358	1,905	153	-	-
หญิง	702	946	2,930	4,666	2,131	1,697	110	-	-
นราธิวาส	1,079	3,155	17,061	11,200	6,201	3,601	749	-	-
ชาย	974	2,136	14,890	3,241	715	2,178	-	-	-
หญิง	105	1,019	2,172	7,959	5,486	1,423	749	-	-

ตารางที่ 5 ประชากรอายุ 15 ปีขึ้นไปที่มีงานทำ จำแนกตามสถานภาพการทำงานและเพศ ภาคใต้ เป็นรายจังหวัด ไตรมาส 1 (มกราคม-มีนาคม) 2548

จังหวัดและเพศ	ยอดรวม	นายจ้าง	ลูกจ้างรัฐบาล	ลูกจ้างเอกชน	ทำงานส่วนตัว	ชายธุรกิจ	
						ครัวเรือน	การรวมกลุ่ม
รวมภาค	4,388,899	186,366	389,844	1,469,957	1,474,508	862,017	6,206
ชาย	2,450,110	146,099	222,786	864,397	925,244	288,433	3,151
หญิง	1,938,789	40,267	167,058	605,560	549,265	573,584	3,055
นครศรีธรรมราช	839,891	34,308	84,726	232,205	327,221	159,726	1,704
ชาย	453,585	26,584	45,185	131,844	199,044	49,929	999
หญิง	386,306	7,724	39,541	100,361	128,178	109,797	705
กระบี่	169,732	10,993	13,648	62,222	48,760	33,238	870
ชาย	93,991	8,699	7,579	36,280	31,360	9,570	503
หญิง	75,741	2,294	6,070	25,942	17,400	23,668	367
พังงา	120,066	6,689	12,187	45,693	34,631	20,866	-
ชาย	71,345	4,341	5,713	28,731	23,911	8,648	-
หญิง	48,721	2,348	6,473	16,962	10,720	12,218	-
ภูเก็ต	125,374	5,670	9,880	64,300	31,958	12,423	1,142
ชาย	69,972	3,967	5,069	36,723	16,936	6,195	1,081
หญิง	55,402	1,704	4,811	27,577	15,021	6,228	60
สุราษฎร์ธานี	495,998	24,617	35,100	132,423	174,712	128,987	158
ชาย	273,433	19,785	20,796	73,307	111,484	47,902	158
หญิง	222,565	4,833	14,304	59,116	63,228	81,084	-

ตารางที่ 5 ประชากรอายุ 15 ปีขึ้นไปที่มีงานทำ จำแนกตามสถานภาพการทำงานและเพศ ภาคใต้ เป็นรายจังหวัด ไตรมาส 1 (มกราคม-มีนาคม) 2548

จังหวัดและเพศ	ยอดรวม	นายจ้าง	ลูกจ้างรัฐบาล	ลูกจ้างเอกชน	ทำงานส่วนตัว	ชายธุรกิจ	
						ครัวเรือน	การรวมกลุ่ม
ระนอง	71,539	3,628	5,523	26,070	22,139	14,179	-
ชาย	47,302	2,747	3,551	18,492	16,460	6,052	-
หญิง	24,237	880	1,972	7,578	5,679	8,127	-
ชุมพร	250,641	7,125	19,482	54,110	95,627	73,946	352
ชาย	141,795	5,613	10,660	34,907	58,268	32,347	-
หญิง	108,847	1,512	8,822	19,203	37,359	41,600	352
สงขลา	714,452	40,953	62,714	256,565	219,678	133,948	593
ชาย	394,015	35,074	38,046	141,316	137,840	41,740	-
หญิง	320,436	5,879	24,668	115,249	81,838	92,209	593
สตูล	127,286	4,107	11,200	42,579	42,716	26,684	-
ชาย	73,970	3,235	6,777	26,849	29,478	7,632	-
หญิง	53,316	873	4,423	15,730	13,238	19,052	-
ตรัง	338,548	12,461	21,481	144,920	97,218	62,468	-
ชาย	184,564	8,516	12,602	84,967	57,689	20,791	-
หญิง	153,983	3,944	8,880	59,953	39,530	41,676	-
พัทลุง	287,130	12,183	27,685	71,350	114,734	61,178	-
ชาย	155,339	8,821	15,621	44,307	68,591	18,000	-
หญิง	131,792	3,363	12,064	27,043	46,143	43,178	-

ตารางที่ 5 ประชากรอายุ 15 ปีขึ้นไปที่มีงานทำ จำแนกตามสถานภาพการทำงานและเพศ ภาคใต้ เป็นรายจังหวัด ไตรมาส 1 (มกราคม-มีนาคม) 2548

จังหวัดและเพศ	ยอดรวม	นายจ้าง	ลูกจ้างรัฐบาล	ลูกจ้างเอกชน	ทำงานส่วนตัว	ช่วยธุรกิจ	
						ครัวเรือน	การรวมกลุ่ม
ปัตตานี	310,035	8,575	28,053	106,551	111,446	54,506	904
ชาย	178,182	6,464	15,967	67,644	68,732	19,067	308
หญิง	131,853	2,111	12,086	38,907	42,713	35,439	596
ยะลา	204,102	6,084	22,018	59,688	70,771	45,440	101
ชาย	120,298	4,492	12,794	35,173	54,706	13,031	101
หญิง	83,804	1,592	9,224	24,515	16,065	32,409	-
นราธิวาส	334,105	8,971	36,147	171,282	82,897	34,427	382
ชาย	192,319	7,762	22,426	103,857	50,744	7,529	-
หญิง	141,786	1,209	13,720	67,425	32,153	26,898	382

ตารางที่ 6 ประชากรอายุ 15 ปีขึ้นไปที่มีงานทำ จำแนกตามชั่วโมงทำงานต่อสัปดาห์และเพศ ภาคใต้ เป็นรายจังหวัด ไตรมาส 1 (มกราคม-มีนาคม) 2548

จังหวัดและเพศ	0 ชั่วโมง						50 ชั่วโมง			
	ยอดรวม	(ไม่ได้ทำงาน)	1-9	10-19	20-29	30-34	35-39	40-49	ขึ้นไป	
รวมภาค	4,388,889	191,711	97,279	348,839	559,341	344,875	477,036	1,139,347	1,230,470	
ชาย	2,450,110	117,349	42,272	186,843	310,012	185,476	267,064	632,011	709,083	
หญิง	1,938,789	74,362	55,008	161,996	249,329	159,399	209,972	507,336	521,388	
นครศรีธรรมราช	839,891	60,638	39,350	99,701	95,925	47,862	74,116	147,804	274,495	
ชาย	453,585	37,953	12,800	51,403	51,588	18,204	44,947	76,256	158,433	
หญิง	386,306	22,685	26,550	48,297	44,338	29,658	29,168	69,548	116,062	
กระบี่	169,732	8,023	2,324	14,605	23,084	13,791	21,722	48,319	37,864	
ชาย	93,991	5,024	1,355	6,541	11,796	7,801	11,187	27,503	22,783	
หญิง	75,741	2,999	970	8,064	11,288	5,990	10,535	20,816	15,081	
พังงา	120,066	6,186	1,252	4,455	10,646	6,954	9,491	33,200	47,881	
ชาย	71,345	4,848	658	1,942	6,669	4,337	4,266	19,103	29,523	
หญิง	48,721	1,339	595	2,513	3,977	2,617	5,226	14,097	18,359	
ภูเก็ต	125,374	7,297	752	4,238	7,478	3,452	5,298	33,331	63,528	
ชาย	69,972	4,761	541	2,305	4,744	1,588	2,730	18,451	34,851	
หญิง	55,402	2,535	211	1,933	2,734	1,864	2,568	14,880	28,676	
สุราษฎร์ธานี	495,998	20,562	7,761	46,882	62,085	38,613	64,852	141,734	113,509	
ชาย	273,433	9,659	4,301	26,722	33,945	24,854	35,025	78,026	60,901	
หญิง	222,565	10,903	3,460	20,160	28,139	13,759	29,827	63,708	52,609	

ตารางที่ 6 ประชากรอายุ 15 ปีขึ้นไปที่มีงานทำ จำแนกตามชั่วโมงทำงานต่อสัปดาห์และเพศ ภาคใต้ เป็นรายจังหวัด ไตรมาส 1 (มกราคม-มีนาคม) 2548 (ต่อ)

จังหวัดและเพศ	สอรวม (ไม่ได้ทำงาน)	0 ชั่วโมง									50 ชั่วโมง			
		1-9	10-19	20-29	30-34	35-39	40-49	ขึ้นไป	รวม	ชาย	หญิง			
ระบอบ	71,539	854	19	229	5,098	4,975	8,112	21,421	30,832					
ชาย	47,302	579	6	113	2,903	2,844	4,800	13,416	22,641					
หญิง	24,237	275	12	116	2,194	2,131	3,312	8,005	8,191					
ชุมพร	250,641	4,878	1,422	17,189	30,999	23,121	23,827	78,643	70,564					
ชาย	141,795	3,973	302	8,332	17,784	12,222	13,334	42,256	43,590					
หญิง	108,847	905	1,120	8,857	13,214	10,899	10,493	36,386	26,974					
สงขลา	714,452	29,187	2,680	28,847	78,053	62,573	57,497	233,416	222,199					
ชาย	394,015	20,451	2,075	17,391	45,656	34,165	30,266	123,427	120,585					
หญิง	320,436	8,735	605	11,457	32,397	28,408	27,231	109,989	101,614					
สตูล	127,286	8,473	1,587	7,699	19,332	11,841	14,006	34,316	30,032					
ชาย	73,970	5,340	727	4,513	10,864	7,248	7,632	19,799	17,847					
หญิง	53,316	3,133	861	3,185	8,468	4,593	6,374	14,517	12,185					
ตรัง	338,548	14,959	20,619	33,665	46,038	27,469	30,700	71,212	93,884					
ชาย	184,564	8,113	9,585	19,058	24,486	15,230	17,578	38,017	52,497					
หญิง	153,983	6,846	11,034	14,607	21,553	12,239	13,122	33,196	41,387					
พัทลุง	287,130	9,117	18,086	26,631	34,605	18,652	25,034	56,928	97,876					
ชาย	155,339	6,318	8,632	13,295	17,628	9,347	13,456	31,792	54,869					
หญิง	131,792	2,799	9,454	13,336	16,977	9,305	11,577	25,137	43,007					

ตารางที่ 6 ประชากรอายุ 15 ปีขึ้นไปที่มีงานทำ จำแนกตามชั่วโมงทำงานต่อสัปดาห์และเพศ ภาคใต้ เป็นรายจังหวัด ไตรมาส 1 (มกราคม-มีนาคม) 2548 (ต่อ)

จังหวัดและเพศ	0 ชั่วโมง										50 ชั่วโมง		
	ยอดรวม	(ไม่ได้ทำงาน)	1-9	10-19	20-29	30-34	35-39	40-49	ขึ้นไป	ทั้งหมด			
ปัตตานี	310,035	8,558	951	19,946	50,748	32,441	40,361	89,364	67,667				
ชาย	178,182	4,682	814	12,115	27,969	18,246	22,326	53,559	38,471				
หญิง	131,853	3,877	136	7,831	22,779	14,195	18,035	35,805	29,196				
ยะลา	204,102	522	476	17,297	30,631	20,957	37,252	58,053	38,913				
ชาย	120,298		476	8,812	17,750	10,765	22,992	36,695	22,807				
หญิง	83,804	522		8,485	12,881	10,192	14,260	21,357	16,106				
นราธิวาส	334,105	12,458	-	27,255	64,619	32,173	64,769	91,605	41,226				
ชาย	192,319	5,647	-	14,300	36,229	18,624	36,525	51,710	29,284				
หญิง	141,786	6,811	-	12,955	28,390	13,549	28,244	39,895	11,943				

ตารางที่ 7 ประชากรอายุ 15 ปีขึ้นไปที่มีงานทำ จำแนกตามระดับการศึกษาที่สำเร็จและเพศ ภาคใต้ เป็นรายจังหวัด ไตรมาสที่ 1 (มกราคม-มีนาคม) 2548 (ต่อ)

จังหวัดและเพศ	ไม่มี			ต่ำกว่า			ประถม			มัธยมศึกษาตอนปลาย			มหาวิทยาลัย					
	รวม	การศึกษา	ต่ำกว่า	การศึกษา	มัธยมศึกษา	ตอนต้น	ศึกษา	ศึกษา	ศึกษา	ศึกษา	ศึกษา	ศึกษา	ศึกษา	ศึกษา	ศึกษา	การศึกษา- การศึกษ	อื่น ๆ	ไม่ทราบ
ระนอง	71,539	9,226	23,320	16,058	9,229	4,465	1,925	53	1,746	3,083	1,085	656	692					
ชาย	47,302	6,104	14,829	11,573	6,296	2,666	1,119	20	1,084	1,986	600	469	558					
หญิง	24,237	3,123	8,491	4,485	2,933	1,799	807	34	662	1,097	486	186	135					
ชุมพร	250,641	4,486	91,720	59,918	37,621	22,423	10,117	473	9,532	7,543	5,882	-	926					
ชาย	141,795	1,883	47,811	37,917	24,238	13,434	7,136	153	3,874	2,342	2,253	-	755					
หญิง	108,847	2,604	43,909	22,001	13,384	8,989	2,980	320	5,659	5,201	3,629	-	171					
สงขลา	714,452	13,321	199,867	163,416	118,934	53,156	36,337	-	54,807	53,358	18,959	-	2,296					
ชาย	394,015	5,189	107,997	89,022	79,357	29,123	22,707	-	26,958	24,864	7,740	-	1,058					
หญิง	320,436	8,133	91,869	74,393	39,577	24,033	13,630	-	27,849	28,494	11,219	-	1,239					
สตูล	127,286	4,474	39,072	31,955	19,571	11,720	3,738	25	6,575	5,120	4,795	-	241					
ชาย	73,970	1,991	21,071	20,024	13,087	7,458	2,269	-	3,146	2,782	1,947	-	195					
หญิง	53,316	2,483	18,002	11,931	6,484	4,262	1,469	25	3,428	2,338	2,847	-	46					
ตรัง	338,548	7,458	116,192	84,666	46,005	33,416	11,222	228	14,594	15,019	7,943	415	1,390					
ชาย	184,564	3,400	60,999	46,419	25,880	21,591	7,376	-	6,994	6,345	4,224	174	1,163					
หญิง	153,983	4,059	55,193	38,247	20,125	11,825	3,846	228	7,600	8,675	3,719	241	227					
พัทลุง	287,130	3,681	98,655	56,046	42,379	27,269	13,292	52	12,126	18,595	13,485	300	1,251					
ชาย	155,339	1,077	49,742	28,336	26,162	19,482	7,408	-	5,423	10,780	5,677	-	1,251					
หญิง	131,792	2,603	48,913	27,709	16,217	7,787	5,883	52	6,703	7,815	7,809	300	-					

ตารางที่ 7 ประชากรอายุ 15 ปีขึ้นไปที่มีงานทำ จำแนกตามระดับการศึกษาที่สำเร็จและเพศ ภาคใต้ เป็นรายจังหวัด ไตรมาสที่ 1 (มกราคม-มีนาคม) 2548 (ต่อ)

จังหวัดและเพศ	รวม	ไม่มี การศึกษา	ต่ำกว่า ประถมศึกษา	ประถม ศึกษา	มัธยมศึกษา ตอนต้น	มัธยมศึกษาตอนปลาย				มหาวิทยาลัย			อื่น ๆ ไม่ทราบ
						สายสามัญ	สายอาชีว- ศึกษา	สายวิชา- การศึกษ	สายวิชาการ	สายวิชาชีพ	สาขาวิชา- การศึกษ	สาขาวิชา- การศึกษ	
ปัตตานี	310,035	56,120	93,871	63,732	43,069	20,029	6,165	-	8,967	6,721	7,308	-	4,053
ชาย	178,182	27,859	58,330	33,366	29,193	12,276	4,491	-	3,996	3,541	2,330	-	2,801
หญิง	131,853	28,261	35,541	30,367	13,876	7,753	1,675	-	4,971	3,180	4,978	-	1,252
ยะลา	204,102	26,805	58,576	49,344	23,121	16,963	4,141	153	10,569	8,062	6,368	-	-
ชาย	120,298	12,022	36,686	29,758	13,938	11,509	2,974	153	6,100	4,712	2,447	-	-
หญิง	83,804	14,783	21,890	19,587	9,183	5,454	1,167	-	4,469	3,350	3,920	-	-
นราธิวาส	334,105	48,209	87,174	93,542	51,916	19,910	11,037	90	7,570	6,599	8,058	-	-
ชาย	192,319	22,064	51,823	55,839	33,620	11,275	9,043	90	3,419	3,203	1,942	-	-
หญิง	141,786	26,145	35,351	37,703	18,296	8,635	1,994	-	4,151	3,396	6,116	-	-

ตารางสถิติโครงการสำรวจภาวะการทำงานของประชากร ระดับจังหวัด

ฉบับที่ 1	รอบที่ 1	: กุมภาพันธ์ 2537
ฉบับที่ 2	รอบที่ 3	: สิงหาคม 2537
ฉบับที่ 3	รอบที่ 1	: กุมภาพันธ์ 2538
ฉบับที่ 4	รอบที่ 3	: สิงหาคม 2538
ฉบับที่ 5	รอบที่ 1	: กุมภาพันธ์ 2539
ฉบับที่ 6	รอบที่ 3	: สิงหาคม 2539
ฉบับที่ 7	รอบที่ 1	: กุมภาพันธ์ 2540
ฉบับที่ 8	รอบที่ 3	: สิงหาคม 2540
ฉบับที่ 9	รอบที่ 1	: กุมภาพันธ์ 2541
ฉบับที่ 10	รอบที่ 3	: สิงหาคม 2541
ฉบับที่ 11	รอบที่ 4	: พฤศจิกายน 2541
ฉบับที่ 12	รอบที่ 1	: กุมภาพันธ์ 2542
ฉบับที่ 13	รอบที่ 2	: พฤษภาคม 2542
ฉบับที่ 14	รอบที่ 3	: สิงหาคม 2542
ฉบับที่ 15	รอบที่ 4	: พฤศจิกายน 2542
ฉบับที่ 16	รอบที่ 1	: กุมภาพันธ์ 2543
ฉบับที่ 17	รอบที่ 2	: พฤษภาคม 2543
ฉบับที่ 18	รอบที่ 3	: สิงหาคม 2543
ฉบับที่ 19	รอบที่ 4	: พฤศจิกายน 2543
ฉบับที่ 20	ไตรมาสที่ 1	: มกราคม-มีนาคม 2544
ฉบับที่ 21	ไตรมาสที่ 2	: เมษายน-มิถุนายน 2544
ฉบับที่ 22	ไตรมาสที่ 3	: กรกฎาคม-กันยายน 2544
ฉบับที่ 23	ไตรมาสที่ 4	: ตุลาคม-ธันวาคม 2544
ฉบับที่ 24	ไตรมาสที่ 1	: มกราคม-มีนาคม 2545
ฉบับที่ 25	ไตรมาสที่ 2	: เมษายน-มิถุนายน 2545
ฉบับที่ 26	ไตรมาสที่ 3	: กรกฎาคม-กันยายน 2545
ฉบับที่ 27	ไตรมาสที่ 4	: ตุลาคม-ธันวาคม 2545
ฉบับที่ 28	ไตรมาสที่ 1	: มกราคม-มีนาคม 2546
ฉบับที่ 29	ไตรมาสที่ 2	: เมษายน - มิถุนายน 2546
ฉบับที่ 30	ไตรมาสที่ 3	: กรกฎาคม - กันยายน 2546
ฉบับที่ 31	ไตรมาสที่ 4	: ตุลาคม - ธันวาคม 2546

- ฉบับที่ 32 ไตรมาสที่ 1: มกราคม-มีนาคม 2547
ฉบับที่ 33 ไตรมาสที่ 2: เมษายน - มิถุนายน 2547
ฉบับที่ 34 ไตรมาสที่ 3: กรกฎาคม - กันยายน 2547
ฉบับที่ 35 ไตรมาสที่ 4: ตุลาคม - ธันวาคม 2547
ฉบับที่ 36 ไตรมาสที่ 1: มกราคม - มีนาคม 2548

คณะผู้จัดทำตารางสถิติ
โครงการสำรวจภาวะการทำงานของประชากร
ระดับจังหวัด
ไตรมาสที่ 1 : มกราคม - มีนาคม 2548

นางจีรารวรรณ บุญเพิ่ม	ผู้อำนวยการสำนักสถิติเศรษฐกิจและสังคม
นายเนรมิต ธนศักดิ์	หัวหน้ากลุ่มสถิติแรงงาน
นายอานนท์ จันทวิช	นักวิชาการสถิติ 7ว
นางสาวพรรณิ พัฒนประดิษฐ์	นักสถิติเศรษฐกิจสังคม 6ว
นางสิวภรณ์ เนตรसान	นักสถิติเศรษฐกิจสังคม 6ว
นางสาววิสณี หนูแดง	นักวิชาการสถิติ 5

