



กรมศุลกากร

The Customs Department

รายงานประจำปี 2551

Annual Report 2008



World - Class Customs



กรมศุลกากร

The Customs Department

ติดต่อศุลกากร

กรมศุลกากร : เลขที่ 1 ถนนสุนทรโกษา เขตคลองเตย กรุงเทพฯ 10110
โทรศัพท์ : 0-2249-0431-40, 0-2667-7100
เว็บไซต์ : www.customs.go.th

สอบถามข้อมูลศุลกากร

สายด่วนศุลกากร (CUSTOMS CALL CENTER) โทรศัพท์ : 1164

แจ้งปัญหาทุจริต ประพฤติมิชอบ

ศูนย์รับเรื่องราวร้องทุกข์ของกรมศุลกากร
โทรศัพท์ : 1332
โทรศัพท์ : 0-2667-7432, 0-2671-5250
โทรสาร : 0-2671-5250
E-mail : ctc@customs.go.th

แจ้งเบาะแสการลักลอบหลีกเลี่ยงหนีศุลกากร

โทรศัพท์ : 0-2667-7002, 0-2667-7716
โทรสาร : 0-2671-7995
E-mail : feedbacks@customs.go.th
ไปรษณีย์ : ตู้ ปณ. 10 ปณ. คลองเตย กรุงเทพฯ 10110

THAI NATIONAL ASSEMBLY LIBRARY



3961178230

ข้อมูล : สำนักแผนและการต่างประเทศ
จัดทำโดย : ส่วนสื่อสารและบริการข้อมูล สำนักบริหารกลาง กรมศุลกากร



สารบัญ

02 สารจากอธิบดีกรมศุลกากร

05 ประวัติกรมศุลกากร

ส่วนที่ 1 : ข้อมูลภาพรวมของกรมศุลกากร

12 แผนยุทธศาสตร์ของกรมศุลกากร

31 ผู้บริหารกรมศุลกากร

ส่วนที่ 2 : ผลการปฏิบัติราชการและความก้าวหน้า
ของการบูรณาการกับภาคีการพัฒนาที่เกี่ยวข้อง

40 ผลการปฏิบัติราชการภายใต้แผนปฏิบัติราชการ
ประจำปีของกรมศุลกากร

51 ความก้าวหน้าของการบูรณาการกับ
ภาคีการพัฒนาที่เกี่ยวข้อง

ส่วนที่ 3 : รายงานการเฝ้าของกรมศุลกากร

58 งบการเฝ้า

84 ต้นทุนต่อหน่วยกิจกรรม

ส่วนที่ 4 : ผลการดำเนินงานอื่นๆ

96 ด้านการจัดเก็บรายได้

97 ด้านการให้สิทธิประโยชน์ทางภาษีศุลกากร

98 ด้านการป้องกันและปราบปราม

101 ด้านระบบฐานราคาศุลกากร

102 ด้านจริยธรรมและธรรมาภิบาล

102 ด้านการตรวจสอบหลังการตรวจปล่อย

103 ด้านการพัฒนาระบบเทคโนโลยีสารสนเทศ

105 ด้านพิกัดอัตราศุลกากร

106 ด้านโครงสร้างอัตราอากรศุลกากร

อธิบดีกรมศุลกากร

สมบัติห้องสมุดรัฐสภา

สารอริบท์

จากการขยายตัวของภาวะเศรษฐกิจไทย ปี 2550 จนถึงช่วงครึ่งปีแรกของปีงบประมาณ 2551 ประกอบกับมูลค่าการนำเข้าขยายตัวในทิศทางเดียวกับภาวะเศรษฐกิจ รวมทั้งการปรับปรุงประสิทธิภาพในการจัดเก็บรายได้ของกรมศุลกากร ส่งผลให้ในปีงบประมาณ 2551 กรมศุลกากรสามารถจัดเก็บภาษีศุลกากรและภาษีมูลค่าเพิ่ม รวมทั้งภาษีสรรพสามิต และภาษีเพื่อมหาดไทย ได้เป็นเงินทั้งสิ้น 393,216.702 ล้านบาท

ในส่วนรายได้ศุลกากรที่จัดเก็บจากอากรขาเข้า อากรขาออกและค่าธรรมเนียมต่างๆ ในปีงบประมาณ 2551 จัดเก็บได้รวม 99,647.099 ล้านบาท สูงกว่าประมาณการคิดเป็นร้อยละ 13.49 และสูงกว่าปีที่ผ่านมาร้อยละ 9.98 เนื่องมาจากการขยายตัวของมูลค่าการนำเข้าในอัตราที่สูงถึงร้อยละ 30.0 ในรูปเงินดอลลาร์ สรอ. และร้อยละ 20.8 ในรูปเงินบาท ประกอบกับกรมศุลกากรได้จัดทำโครงการเพิ่มประสิทธิภาพการจัดเก็บรายได้ โดยการกำหนดราคาศุลกากรให้เป็นไปตามมาตรฐานองค์การการค้าโลก เพื่อให้การประเมินค่าภาษีอากรมีความโปร่งใส เป็นธรรมและเป็นมาตรฐานเดียวกัน ทำให้การจัดเก็บภาษีอากรสูงกว่าเป้าหมายที่กำหนดไว้

กรมศุลกากรยังให้ความสำคัญในการให้สิทธิประโยชน์ทางภาษีอากรแก่ผู้ประกอบการเป็นอย่างมาก เพื่อลดต้นทุนการผลิตและเพิ่มขีดความสามารถในการแข่งขันของสินค้าไทย โดยในปีงบประมาณ 2551 กรมศุลกากรได้ให้บริการด้านใบขนสินค้าที่ให้สิทธิประโยชน์รวม 2,312,884 ฉบับ ซึ่งส่วนใหญ่เป็นใบขนสินค้าประเภทส่งเสริมการลงทุน รองลงมา เป็นใบขนสินค้าขอคืนอากรตามมาตรา 19 ทวิ

นอกจากนี้ กรมศุลกากรได้พัฒนาระบบบริหารความเสี่ยงและด้านการข่าว และนำเครื่องมือที่ทันสมัยมาใช้ในการควบคุมทางศุลกากร เช่น ระบบ RFID ทำให้การป้องกันและปราบปรามการลักลอบนำเข้า-ส่งออกสินค้าทุกประเภท ตลอดจนสินค้าละเมิดสิทธิและทรัพย์สินทางปัญญา ยาเสพติด น้ำมันเถื่อน สินค้าเกษตร และสินค้าที่เป็นอันตรายต่อสิ่งแวดล้อมเป็นไปอย่างมีประสิทธิภาพและประสิทธิผล เพื่อปกป้องสังคมและเกษตรกรผู้ผลิตในประเทศ โดยสามารถจับกุมผู้กระทำความผิดทางศุลกากรได้ 11,348 ราย มูลค่า 5,360.25 ล้านบาท

ด้วยภารกิจอันหลากหลายของกรมศุลกากร ท่ามกลางข้อจำกัดในการเพิ่มขึ้นของอัตราค่าจ้างและงบประมาณ แต่ด้วยความรู้ความสามารถและความตั้งใจในการปฏิบัติงานของบุคลากรทุกระดับ รวมทั้งความร่วมมือและข้อเสนอแนะต่างๆ ของผู้ประกอบการที่มีต่อกรมศุลกากร ทำให้การดำเนินงานของกรมศุลกากรสามารถบรรลุผลสำเร็จได้ตามวิสัยทัศน์ พันธกิจที่กำหนดไว้ ซึ่งผมขอขอบคุณในความร่วมมือของทุกท่านมา ณ โอกาสนี้

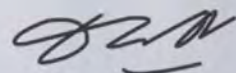

(นายวิสุทธ์ ศรีสุพรรณ)

อธิบดีกรมศุลกากร

กรมศุลกากรได้จัดทำโครงการ
เพิ่มประสิทธิภาพการจัดเก็บรายได้ โดยการกำหนดราคา
ศุลกากรให้เป็นไปตามมาตรฐานองค์การการค้าโลก
เพื่อให้การประเมินค่าภาษีอากรมีความโปร่งใส เป็นธรรม
และเป็นมาตรฐานเดียวกัน ทำให้การจัดเก็บภาษีอากร
สูงกว่าเป้าหมายที่กำหนดไว้





การศุลกากรในอดีต



การจัดเก็บผลประโยชน์จากการค้าเพื่อเป็นรายได้แผ่นดิน ในลักษณะที่เป็นภาษีศุลกากรแต่โบราณของไทยนั้น ไม่มีหลักฐานแน่ชัดว่ามีวิธีการจัดเก็บอย่างไร และเป็นพิภคอัตราเท่าใด คงปรากฏแต่พอเป็นแนวศึกษาได้ว่า ในสมัยสุโขทัยมีคำสำหรับเรียกภาษีชนิดหนึ่ง ซึ่งเก็บจากการนำสัตว์สิ่งของมาจำหน่ายว่า จกอบ และการเก็บภาษีนี้ช่วงระยะเวลาหนึ่งกรุงสุโขทัยได้มีประกาศยกเว้นแก่ผู้เข้ามาค้าขายแต่ จกอบ ในสมัยสุโขทัยจะรวมถึงผลประโยชน์ที่เรียกเก็บจากสินค้าเข้าและออกไปยังต่างประเทศด้วยหรือไม่ ไม่ทราบแน่ชัด

ต่อมาในสมัยอยุธยาหลักฐานว่าการเก็บจกอบหรือจังกอบ ใช้รวมทั้งการค้าภายในและต่างประเทศ โดยมีสถานที่เก็บจกอบซึ่งเรียกว่า "ขนอน" มีทั้งขนอนบก ขนอนน้ำ ขนอนชั้นนอก ขนอนชั้นใน และขนอนตลาด เป็นต้น และยังได้พบว่ามีพิภคการจัดเก็บจังกอบในอัตรา 10 ซัก 1 ซึ่งมีทั้งเก็บเป็นตัวเงินและเก็บเป็นสิ่งของ

และในสมัยอยุธยาเนื่องที่การค้ากับต่างประเทศเจริญก้าวหน้าขึ้นมาก ได้เกิดหน่วยงานที่ทำหน้าที่โดยตรงที่เรียกว่า พระคลังสินค้า ทำการค้าแทนรัฐกับพ่อค้านานาชาติ โดยระบบที่เรียกว่า การค้าผูกขาด กล่าวคือ พระคลังสินค้าจะเป็นผู้กำหนดประเภทของสินค้าที่จะเข้าทั้งปวงก่อน รวมทั้งการ

ขายผลผลิตเพื่อออกไปต่างประเทศ ในแผ่นดินสมเด็จพระนารายณ์มหาราชว่ามีการเก็บภาษีที่เรียกเก็บจากการค้าระหว่างประเทศ 2 อย่าง คือ

1. **จังกอบเรือสินค้า** หรือที่เรียกกันว่า ค่าปากเรือ เก็บตามพิภคขนาดปากเรือ โดยกำหนดว่าเรือลำใดปากกว้างกว่า 6 ศอก แม้จะยาวไม่ถึง 6 วา เก็บค่าปากเรือลำละ 6 บาท

2. **จังกอบสินค้า** เก็บจากสินค้าทั้งขาเข้าและขาออก จังกอบสินค้านี้เองที่ในสมัยต่อมาก็คือ ภาษี ซึ่งการเก็บภาษีขาเข้าในสมัยอยุธยา มีข้อกำหนดและข้อยกเว้นว่า ถ้าเป็นเมืองที่มีทางพระราชไมตรีและไปมาค้าขายไม่ขาดจะเก็บค่าปากเรือ 4 วาขึ้นไป วาละ 12 บาท และเก็บภาษีสินค้า 100 ซัก 3 และสำหรับเรือเมืองอื่นที่ไม่ได้ค้าขายประจำหรือมีทางพระราชไมตรีต่อกันจะเก็บค่าปากเรือวาละ 20 บาทและเก็บภาษีสินค้า 100 ซัก 5 และหากเรือที่เข้ามาค้าขายมีสินค้าที่ทางการต้องการก็จะยกเว้นภาษีสินค้าเก็บแต่ค่าปากเรือ นอกจากนี้ก็ยังมีข้อยกเว้นพิเศษแก่พ่อค้าบางประเทศ เช่น พ่อค้าชาวฝรั่งเศส ซึ่งในรัชกาลสมเด็จพระนารายณ์มหาราชได้พระราชทานยกเว้นการเก็บจังกอบหรือภาษีสินค้า ขนอนและฤชา ทั้งปวงให้แต่เพียงยื่นบัญชีหางว่าวสินค้าแก่เจ้าพนักงานทั้งขาเข้าและขาออกเท่านั้น



จังกอบเรือสินค้าและจังกอบสินค้าซึ่งถือได้ว่าเป็นภาษีศุลกากรสมัยอยุธยา สันนิษฐานว่าเจ้าหน้าที่จัดเก็บน่าจะไดแก่ นายขนอน อยู่ในบังคับบัญชาของเจ้าพระยาพระคลัง ซึ่งว่าการกรมท่าและในส่วนของการเก็บภาษีศุลกากรตามหัวเมืองก็อยู่ในหน้าที่ของเจ้าเมืองโดยในแต่ละหัวเมืองจะอยู่ในบังคับบัญชาของสมุหนายก สมุหพระกลาโหมและกรมท่าตามแต่จะเป็นหัวเมืองในส่วนใด

ในสมัยรัตนโกสินทร์ในรัชสมัยพระบาทสมเด็จพระนั่งเกล้าเจ้าอยู่หัว ได้มีวิธีการเปลี่ยนวิธีการจัดเก็บภาษีอากรให้มีการประมวลผูกขาดกับทางราชการไปจัดเก็บภาษีที่เรียกกันว่าระบบเจ้าภาษี นายอากร พระคลังสินค้า ทำหน้าที่เป็นเจ้าจำนวนภาษี เรียกว่า กรมเจ้าจำนวน ขึ้นอยู่กับพระคลังมหาสมบัติ รับผิดชอบจัดการเรื่องภาษีอากร ในระบบการผูกขาดการเก็บภาษีเช่นนี้มีผลกระทบต่อสินค้าขาเข้าและขาออก เพราะเป็นการเก็บซ้ำ จึงกำหนดให้เก็บภาษีขาเข้าแต่เฉพาะภาษีปากเรือ และยกเลิกภาษีขาออก เพราะได้เรียกเก็บจากภาษีผูกขาดแล้วและในส่วนของการค้ากับต่างชาติก็ยังคงเป็นหน้าที่ของพระคลังสินค้าอยู่เช่นเดิม

ในรัชสมัยพระบาทสมเด็จพระนั่งเกล้าเจ้าอยู่หัวนั้น ได้เกิดข้อเปลี่ยนแปลงทางการค้ากับต่างประเทศครั้งสำคัญ กล่าวคือ ผู้สำเร็จราชการอินเดียของอังกฤษได้ส่ง เฮนรี เบอร์นี เข้ามาเจริญพระราชไมตรี และเจรจาขอเปลี่ยนแปลงสัญญา

ทางการค้า โดยขอให้มีการจัดเก็บภาษีตามขนาดของปากเรือเพียงครั้งเดียว ทั้งนี้โดยแยกประเภทว่าถ้าเป็นเรือบรรทุกสินค้ามาขายให้เรียกเก็บวาละ 1,700 บาท ถ้าเป็นเรือเปล่าให้เรียกเก็บวาละ 1,500 บาท และขอให้ยกเว้นภาษีค่าธรรมเนียมแก่พ่อค้าชาวอังกฤษ แต่ยังคงให้พระคลังสินค้าควบคุมการซื้อขายสินค้าต้องห้ามได้ตามธรรมเนียมเดิม จนกระทั่งถึงรัชสมัยพระบาทสมเด็จพระจอมเกล้าเจ้าอยู่หัว อังกฤษก็ได้ส่ง เซอร์จอห์น เบาริง เป็นอัครราชทูตเข้ามาทำสนธิสัญญาทางการค้าเมื่อพุทธศักราช 2398 อีกครั้ง ข้อความในสนธิสัญญาเบาริงที่เกี่ยวกับภาษีศุลกากรก็คือ การให้ยกเลิกการเก็บค่าธรรมเนียมปากเรือ เปลี่ยนมาเป็นเก็บภาษีสินค้าขาเข้า โดยเรียกเก็บในอัตรา 100 ชัก 3 ซึ่งเรียกกันว่า ภาษีขาเข้าร้อยชักสาม และตามข้อตกลงนี้มีผลกระทบกับการตกลงทำสัญญาทางการค้ากับชาติอื่นๆ ต่อมา เพราะต่างก็ร้องขอที่จะให้ใช้วิธีการเดียวกับที่ทำสัญญากับอังกฤษทั้งสิ้น การเปลี่ยนแปลงเช่นนี้ทำให้รัฐต้องขาดรายได้จากภาษีศุลกากรไปเป็นจำนวนมาก

สำหรับหน่วยงานที่ทำหน้าที่จัดเก็บภาษีอากรก็ยังคงแยกย้ายกันอยู่ตามกรมต่างๆ เช่น ภาษีอากรขาเข้าร้อยชักสามขึ้นกับกรมกลาโหม ภาษีขาออกขึ้นกับกรมท่า ภาษีเบ็ดเสร็จซึ่งเป็นภาษีผูกขาดขึ้นต่อพระคลังสินค้า ส่วนท่าเรือในหัวเมืองขึ้นกับกรมมหาดไทยและกรมกลาโหม ฯลฯ เป็นต้น

เริ่มการศุลกากรอย่างใหม่



ในรัชสมัยพระบาทสมเด็จพระจุลจอมเกล้าเจ้าอยู่หัว ได้ทรงปฏิรูประบบการจัดเก็บภาษีอากรใหม่ โดยทรงจัดตั้งหอรัษฎากรพิพัฒน์ขึ้น และโปรดให้ตราพระราชบัญญัติหอรัษฎากรพิพัฒน์ จ.ศ. 1235 (พ.ศ. 2416) พระราชบัญญัติสำหรับพระคลังมหาสมบัติ จ.ศ. 1237 (พ.ศ. 2418) เพื่อรวบรวมเงินรายได้และวางระเบียบการรับส่งและการเบิกจ่ายเงินที่เคยอยู่ในความรับผิดชอบของหน่วยงานต่างๆ ให้มารวมอยู่ในที่เดียวกัน

หอรัษฎากรพิพัฒน์ ซึ่งตั้งอยู่ในพระบรมมหาราชวัง สมเด็จพระเจ้าบรมวงศ์เธอ เจ้าฟ้ามหามาลา กรมพระบำราบปรปักษ์ อธิบดีทรงมีอำนาจสิทธิ์ขาดในการจัดเก็บภาษีอากร และเป็นผู้ควบคุม

การปฏิบัติงานของเจ้าพนักงานและดำเนินการให้เป็นไปตามพระราชบัญญัติ ซึ่งอาจถือได้ว่างานศุลกากรซึ่งทำหน้าที่จัดเก็บภาษีสินค้าขาเข้าขาออกเป็นรายได้ของรัฐ ซึ่งหอรัษฎากรพิพัฒน์จึงนับเป็นการก่อตั้งกรมศุลกากรด้วย แต่หลักฐานการเรียกชื่อหน่วยงานศุลกากรช่วงนี้เป็นต้นไปยังไม่ชัดเจน มีคำเรียกว่ากรมศุลกสถานก็มี กรมศุลกากรก็มี และเรียกผู้บัญชาการว่า ผู้บัญชาการภาษีขาเข้าขาออกบ้าง อธิบดีผู้บัญชาการกรมศุลกากรบ้าง ผู้บัญชาการกรมศุลกสถานบ้าง ดังนี้เป็นต้นไป แต่อย่างไรก็ดีก็มีหลักฐานว่า ท่านเจ้าพระยาภาสกรวงศ์ (ชุมพรบุณนาค) เป็นผู้บัญญัติคิดคำว่า "ศุลกากร" ขึ้นให้ตรงกับคำภาษาอังกฤษว่า "Customs" และกรมศุลกากร



จะขึ้นอยู่ในกระทรวงใด พระยาอนุমানราชธน ผู้เพียรพยายามสอบค้นเพื่อเขียน “ตำนานศุลกากร” ก็สอบค้นไม่ได้ทราบแต่เพียงว่าใน จ.ศ.1248 (พ.ศ. 2429) กระทรวงเกษตรธิการได้บังคับบัญชาโรงภาษีสินค้าเข้าขาออกอย่างไรก็ตาม เมื่อพระบาทสมเด็จพระจุลจอมเกล้าเจ้าอยู่หัวทรงพระกรุณาโปรดเกล้าฯ ตราพระราชบัญญัติยกฐานะกรมพระคลังมหาสมบัติขึ้นเป็นกระทรวงเมื่อรัตนโกสินทร์ศก 109 (พ.ศ. 2433) นั้น ได้มีข้อกำหนดหน้าที่ของกระทรวงพระคลังมหาสมบัติมีหน้าที่จ่ายและรักษาเงินแผ่นดิน รวมทั้งราชพัสดุทั้งปวง ตลอดจนรักษาเงินแผ่นดิน รวมทั้งราชพัสดุทั้งปวง ตลอดจนรักษาพระราชทรัพย์ของ

แผ่นดินทั้งหมด เก็บและรับผิดชอบเงินภาษีอากรและเงินขึ้นต่อแผ่นดินตลอดพระราชอาณาจักร แบ่งหน่วยงานออกเป็น 13 กรม โดยมีแผนกกรมเจ้าจำนวนเก็บภาษี 5 กรม ได้แก่ กรมส่วย กรมสรรพากร กรมสรรพภาษี กรมอากรที่ดิน และกรมศุลกากร มีหน้าที่เก็บเงินภาษีอากรขาเข้าขาออก ซึ่งเก็บจากผู้บรรทุกสินค้าออกไปต่างประเทศและที่บรรทุกเข้ามาขายในประเทศ

จากนั้นเป็นต้นมา การดำเนินงานของกรมศุลกากรก็ได้มีการพัฒนาการต่อเนื่องทั้งด้านกฎหมายพิกัตอัตราศุลกากร พิธีการศุลกากร ตลอดจนวิธีการประเมินราคา จนในปัจจุบันกรมศุลกากรเป็นหน่วยงานหนึ่งสังกัดกระทรวงการคลัง

วิสัยทัศน์กรมศุลกากร

“ศุลกากรมาตรฐานโลก

เพื่อเพิ่มความสามารถ

ในการแข่งขันของประเทศ

และปกป้องสังคม”



ส่วนที่ 1

ข้อมูลภาพรวมของ กรมศุลกากร

- แผนยุทธศาสตร์
 - ภารกิจหลัก
 - วิสัยทัศน์
 - พันธกิจ
 - วัตถุประสงค์หลัก
 - ยุทธศาสตร์และเป้าหมาย
- ข้อมูลพื้นฐานของกรมศุลกากร
 - โครงสร้างองค์กร
 - อัตราค่าสิน
 - งบประมาณ



แผนยุทธศาสตร์

ภารกิจหลักตามที่กฎหมายกำหนด

1. ดำเนินการตามกฎหมายว่าด้วยศุลกากร กฎหมายว่าด้วยพิกัดอัตราศุลกากรและกฎหมายอื่นที่เกี่ยวข้อง ได้แก่ การจัดเก็บภาษีอากรจากการนำสินค้าเข้าและส่งออก จัดเก็บภาษีมูลค่าเพิ่ม ภาษีสรรพสามิตสำหรับสินค้าบางประเภท ภาษีเพื่อมหาดไทย รวมทั้งจัดเก็บค่าธรรมเนียมต่างๆ คือ ค่าธรรมเนียมตามกฎหมายว่าด้วยศุลกากร ค่าธรรมเนียมพิเศษว่าด้วยการส่งเสริมการลงทุนและค่าธรรมเนียมตามกฎหมายอื่น เช่น ค่าธรรมเนียมประกาศตามกฎหมายว่าด้วยการเดินเรือในน่านน้ำไทย เป็นต้น
2. สืบสวน ป้องกัน และปราบปรามการลักลอบและหลีกเลี่ยงทางศุลกากร โดยมีมาตรการลงโทษผู้กระทำความผิด ให้ความเป็นธรรมแก่ผู้ประกอบการที่สุจริต สร้างความเป็นธรรมทางภาษีอากร เพื่อให้การจัดเก็บอากรบรรลุเป้าหมายอย่างมีประสิทธิภาพและประสิทธิผล รวมทั้งดำเนินการที่เกี่ยวกับของกลางและผู้กระทำผิด ตลอดจนการควบคุมยานพาหนะและสินค้าที่นำเข้าและส่งออกไม่ให้มีการลักลอบหรือหลีกเลี่ยงศุลกากร
3. ดำเนินการเกี่ยวกับการส่งเสริมการส่งออก โดยมาตรการทางภาษีอากร ได้แก่ การคืนอากรแก่ผู้ให้นำวัตถุดิบเข้ามาผลิต ผสม ประกอบ หรือบรรจุเพื่อส่งออก ชดเชยภาษีอากรแก่ผู้ส่งของออก สนับสนุนการจัดตั้งคลังสินค้าทัณฑ์บนเขตปลอดอากร และนิคมอุตสาหกรรมเพื่อการผลิตส่งออก รวมทั้งให้ความร่วมมือกับหน่วยงานต่างๆ ในด้านการส่งเสริมการลงทุน ทั้งนี้เพื่อเพิ่มความสามารถในการแข่งขันให้แก่ผู้ประกอบการ
4. เสนอแนะนโยบายการจัดเก็บภาษีอากรในทางศุลกากรต่อกระทรวง ได้แก่ การเสนอปรับปรุงโครงสร้างภาษีศุลกากรให้สอดคล้องกับสภาวะเศรษฐกิจ การค้า การลงทุนภายในและระหว่างประเทศ การลดและผูกพันอัตราอากรตามข้อตกลงระหว่างประเทศ
5. ปฏิบัติการอื่นใดตามที่กฎหมายกำหนดให้เป็นหน้าที่ของกรม หรือตามที่กระทรวงหรือคณะรัฐมนตรีมอบหมาย

วิสัยทัศน์

ศุลกากรมาตรฐานโลก เพื่อเพิ่มความสามารถในการแข่งขันของประเทศและปกป้องสังคม

พันธกิจ

1. ให้บริการทางศุลกากรที่ทันสมัย สะดวก รวดเร็ว ได้มาตรฐานโลก
2. ส่งเสริมการพัฒนาเศรษฐกิจและการแข่งขันของประเทศด้วยมาตรการทางศุลกากร
3. เพิ่มประสิทธิภาพในการควบคุมทางศุลกากรเพื่อปกป้องสังคม
4. จัดเก็บภาษีอย่างมีประสิทธิภาพด้วยความเป็นธรรมและโปร่งใส

วัตถุประสงค์หลัก

1. การจัดเก็บภาษีเป็นไปตามเป้าหมาย
2. ส่งเสริมการพัฒนาเศรษฐกิจและการแข่งขันของประเทศและปกป้องสังคม
3. เพิ่มประสิทธิภาพในการควบคุมทางศุลกากรเพื่อปกป้องสังคม
4. จัดเก็บภาษีอย่างมีประสิทธิภาพด้วยความเป็นธรรมและโปร่งใส

ยุทธศาสตร์และเป้าหมาย

แผนงาน / โครงการ ตามยุทธศาสตร์ 5 ปี กรมศุลกากร (2551-2555)

ประเด็นยุทธศาสตร์	โครงการ	ตัวชี้วัด / ค่าเป้าหมาย
1 : พัฒนาระบบงานศุลกากรให้เป็นมาตรฐานโลก	1.1 โครงการให้บริการจำแนกพิกัดศุลกากรล่วงหน้า	ร้อยละความสำเร็จของโครงการ / ร้อยละ 100
	1.2 โครงการพัฒนาฐานข้อมูลอ้างอิงด้านพิกัดศุลกากร	1. ร้อยละของจำนวนข้อมูลที่ได้รับการพัฒนาและได้นำออกเผยแพร่/ร้อยละ 100 ของ Compendium of Classification Opinion ครั้งที่ 40 - 41 2. จำนวนเรื่องของกรณีปัญหาที่นำเข้าพิจารณาในคณะกรรมการพิกัดระบบฮาร์โมนไนซ์ ที่ทำการเผยแพร่ / 10 เรื่อง
	1.3 โครงการ Advance Ruling Rules of Origin (2551-2555)	ให้บริการแจ้งเกณฑ์การได้แหล่งกำเนิดสินค้า Advanced Ruling Rules of Origin แก่ผู้ประกอบการ เพื่อสนับสนุนการแข่งขันทางการค้าตั้งแต่เดือนตุลาคม 2555
	1.4 โครงการประสานพิกัดศุลกากรฮาร์โมนไนซ์อาเซียน (AHTN) ฉบับปี 2012	การดำเนินงานแล้วเสร็จตามระยะเวลา / สามารถนำระบบพิกัดศุลกากร AHTN ฉบับปี 2012 มาใช้ภายใน 1 มกราคม 2555
	1.5 โครงการติดตามและเพิ่มประสิทธิภาพการกำหนดราคาศุลกากร ให้เป็นไปตามมาตรฐานองค์การการค้าโลก (WTO)	1. รายงานสรุปผลการติดตามการกำหนดราคาศุลกากรให้เป็นไปตามมาตรฐานองค์การการค้าโลกในปีงบประมาณ พ.ศ. 2551 2. มีระบบการเพิ่มประสิทธิภาพการกำหนดราคาศุลกากรให้เป็นไปตามมาตรฐานโลกในปีงบประมาณ พ.ศ. 2551

ประเด็นยุทธศาสตร์	โครงการ	ตัวชี้วัด / ค่าเป้าหมาย	
2 : พัฒนามาตรการทางศุลกากรเพื่อเพิ่มขีดความสามารถทางการแข่งขันของประเทศ	2.1	โครงการศึกษาความเป็นไปได้ในการให้บริการตรวจปล่อยแก่ผู้รับฝากสินค้า	ร้อยละความสำเร็จของโครงการ / ร้อยละ 100
	2.2	โครงการปรับปรุงแก้ไขประมวลระเบียบปฏิบัติพิธีการศุลกากรให้สอดคล้องกับร่างประมวลกฎหมายศุลกากร	ร้อยละความสำเร็จของโครงการ / ร้อยละ 100
	2.3	โครงการระบบติดตามสถานะการผ่านพิธีการศุลกากรทาง Internet	ร้อยละความสำเร็จของโครงการ / ร้อยละ 100
	2.4	โครงการจัดทำเกณฑ์ของกฎว่าด้วยแหล่งกำเนิดเฉพาะรายสินค้า บนฐานพิกัดศุลกากรฮาร์โมนไนซ์ 2007 (Product Specific Rule: PSR of HS2007)	มีกฎว่าด้วยแหล่งกำเนิดเฉพาะรายสินค้าที่ใช้เป็นแนวทางในการเจรจาตั้งแต่เดือนตุลาคม 2551
	2.5	โครงการศึกษาแนวทางการพัฒนาเขตเศรษฐกิจและการผลิตร่วมกัน (Co-production)	รายงานผลการศึกษา กฎหมาย ระเบียบปฏิบัติ การดำเนินการทางศุลกากร ที่มีความเหมาะสมกับการพัฒนาเขตเศรษฐกิจในอนุภูมิภาคกลุ่มลุ่มแม่น้ำโขง (GMS)
	2.6	โครงการให้บริการผ่านพิธีการศุลกากรและชำระภาษีอากรล่วงหน้าก่อนวันนำเข้า	ร้อยละความสำเร็จของโครงการ / ร้อยละ 100
	2.7	โครงการนำระบบชะลอการชำระภาษีอากรมาใช้ในศุลกากร (Deferred Payment)	ร้อยละความสำเร็จของโครงการ / ร้อยละ 100
	2.8	โครงการยื่นแบบชำระภาษีอากรรายงวด (Periodic Entry)	ร้อยละความสำเร็จของโครงการ / ร้อยละ 100
	2.9	แผนส่งเสริมธรรมาภิบาลของกระบวนการอนุวัติและควบคุมโรงพักสินค้า คลังสินค้า ทัณฑ์บนและเขตปลอดอากร	ร้อยละความสำเร็จของโครงการ / ร้อยละ 100
	2.10	แผนส่งเสริมธรรมาภิบาลของกระบวนการส่งเสริมการส่งออกโดยใช้มาตรการทางศุลกากร	มีระเบียบกรมศุลกากรและประกาศกรมศุลกากร ที่จัดทำและมีผลบังคับใช้
	2.11	โครงการนำระบบ National Single Window มาใช้ในการผ่านพิธีการศุลกากร	ร้อยละความสำเร็จของโครงการ / ร้อยละ 100
	2.12	โครงการพัฒนาระบบการคืนอากรตามมาตรา 19 ทวิ	ร้อยละความสำเร็จของโครงการ / ร้อยละ 80

ประเด็นยุทธศาสตร์	โครงการ	ตัวชี้วัด / ค่าเป้าหมาย
3 : พัฒนาศักยภาพการควบคุมทางศุลกากรด้วยมาตรฐานสากล	3.1 โครงการนำเครื่องมือที่ทันสมัยมาใช้ในการควบคุมทางศุลกากร	จำนวนระบบการควบคุมทางศุลกากรที่ได้รับการพัฒนา
	3.2 โครงการจัดทำระบบวิเคราะห์ข้อมูลด้วยระบบอิเล็กทรอนิกส์สำหรับระบบ Intelligence	ความสำเร็จของการจัดทำฐานข้อมูลการข่าว เพื่อการป้องกันและปราบปรามในส่วนภูมิภาค
	3.3 โครงการพัฒนาระบบ Profile เช่น ระบบ Weight Factor และระบบ Profile Manifest	บันทึกตัวชี้วัดความเสี่ยงเข้าสู่ระบบ Profile Phase 2 / ไม่น้อยกว่า 3 ตัวชี้วัด
	3.4 โครงการจัดทำฐานข้อมูลผู้ประกอบการเพื่อตรวจสอบและติดตามการจัดเก็บภาษีอากร	ระดับความสำเร็จในการเชื่อมโยงแผนที่และรูปถ่ายสถานประกอบการรวมทั้งข้อมูลที่จะใช้เป็นประโยชน์ในการตรวจสอบสถานประกอบการ / 5 ระดับ
	3.5 แผนส่งเสริมธรรมาภิบาลของกระบวนการป้องกันและปราบปราม	มีแนวทางในการจัดการความเสี่ยงและกำหนดกิจกรรมเสริมสร้างธรรมาภิบาล
	3.6 โครงการนำระบบ Single Stop Inspection มาใช้ภายใต้กรอบ GMS	ร้อยละความสำเร็จของโครงการ / ร้อยละ 100
	3.7 โครงการจัดตั้ง AEO Programme	คู่มือ / รูปแบบ AEO ที่เหมาะสม
4 : บริหารจัดการระบบจัดเก็บภาษีอากรโดยยึดหลักการบริหารกิจการบ้านเมืองที่ดี	<p>4.1 โครงการเพิ่มประสิทธิภาพการจัดเก็บรายได้</p> <ul style="list-style-type: none"> - การจัดทำฐานข้อมูลสินค้าที่มีความเสี่ยงสูง - เพิ่มประสิทธิภาพการตรวจสอบและทบทวนหลังการตรวจปล่อย (Post Audit and Post Review) - เร่งรัดติดตามใบขนสินค้าว่างประกันการดำเนินการเกี่ยวกับคดี การจำหน่ายของกลางและของตกค้าง รวมทั้งการใช้สิทธิประโยชน์ต่างๆ และค่าธรรมเนียมอื่นๆ - เพิ่มประสิทธิภาพการควบคุมทางศุลกากร (ด้านพิธีการและการสืบสวนปราบปราม) - ประเมินผลการจัดเก็บรายได้ทุกไตรมาส 	ร้อยละความสำเร็จของโครงการ / ร้อยละ 100

ประเด็นยุทธศาสตร์	โครงการ	ตัวชี้วัด / ค่าเป้าหมาย
	4.2 โครงการเพิ่มคุณภาพการให้บริการศุลกากร	ระดับความสำเร็จในการเข้าใจระเบียบวิธีการศุลกากรของผู้โดยสารขาเข้า / ผู้โดยสารมีส่วนร่วมแสดงความคิดเห็นในการปฏิบัติงานของศุลกากร / 5 ระดับ
	4.3 แผนพัฒนาระบบจัดการข้อร้องเรียน	1. มีกระบวนการจัดการข้อร้องเรียน / ครบทุกช่องทาง 2. ร้อยละของเรื่องร้องเรียนที่ได้รับการแก้ไขปัญหาจนลุล่วงหรือตรวจสอบข้อเท็จจริงในเบื้องต้น และพิจารณาสั่งการ / ร้อยละ 65
	4.4 โครงการจัดตั้งศูนย์ประสานความร่วมมือระหว่างศุลกากรกับภาคเอกชน - จัดกลุ่มผู้มีส่วนได้เสีย (Stakeholders) เพื่อพัฒนาการให้บริการศุลกากรโดยเน้นการมีส่วนร่วมกับภาคเอกชน - จัดตั้งศูนย์ประสานความร่วมมือระหว่างศุลกากรกับภาคเอกชนประจำพื้นที่	ร้อยละของความพึงพอใจของผู้รับบริการ / ร้อยละ 85
	4.5 โครงการเพิ่มประสิทธิภาพการให้บริการข้อมูลข่าวสารศุลกากร	ระดับความสำเร็จของการดำเนินการ เพิ่มประสิทธิภาพการให้บริการข้อมูลข่าวสาร / 5 ระดับ
	4.6 โครงการจัดทำแผนบริหารความเสี่ยงทั่วทั้งองค์กรเพื่อกำกับดูแลราชการศุลกากร	ระดับความสำเร็จของการบริหารความเสี่ยงของกรมศุลกากร / 5 ระดับ
	4.7 โครงการพัฒนาความรู้และทักษะด้านงานในหน้าที่ศุลกากร	บุคลากรที่ผ่านการอบรมกลุ่มตัวอย่าง มีระดับความรู้ที่จำเป็นต่อการปฏิบัติงานในหน้าที่ศุลกากรเพิ่มมากขึ้นโดยเฉลี่ยไม่น้อยกว่า / ร้อยละ 30
	4.8 โครงการให้ความรู้เกี่ยวกับการบริหารงานบุคคลในระบบราชการพลเรือนยุคใหม่	จำนวนข้าราชการของกรมศุลกากรที่ได้เข้ารับการอบรมไม่น้อยกว่า / ร้อยละ 25
	4.9 โครงการปลูกจิตสำนึกด้านจริยธรรม	1. หลักสูตรเสริมค่านิยมสร้างสรรค์ : จำนวนผู้ผ่านการอบรม / 1,000 คน 2. หลักสูตรอบรมจิตพิชิตกิเลส : จำนวนผู้ผ่านการอบรม / 60 คน 3. หลักสูตรวิถีชีวิตเศรษฐกิจพอเพียง : จำนวนผู้ผ่านการอบรม / 90 คน 4. หลักสูตรกรรมฐานเบื้องต้น : จำนวนผู้ผ่านการอบรม / 90 คน

ประเด็นยุทธศาสตร์	โครงการ	ตัวชี้วัด / ค่าเป้าหมาย
	4.10 โครงการส่งเสริมคุณภาพชีวิตและสภาพแวดล้อมที่ดีในการทำงาน	ร้อยละของความสำเร็จของกิจกรรม (โครงการ) ที่กำหนดเกิดขึ้นเพื่อส่งเสริมคุณภาพชีวิตและสภาพแวดล้อมที่ดีในการทำงาน (ร้อยละ 100)
	4.11 โครงการระบบข้าราชการผู้มีผลสัมฤทธิ์สูง (HiPPS)	การดำเนินการเกี่ยวกับข้าราชการผู้มีผลสัมฤทธิ์สูงของกรมศุลกากรเป็นไปตามแผนที่กำหนดไว้
	4.12 โครงการถ่ายทอดตัวชี้วัด	ระดับความสำเร็จของการถ่ายทอดตัวชี้วัดและเป้าหมายของระดับองค์กรสู่ระดับบุคคล / 5 ระดับ
	4.13 แผนการจัดทำยุทธศาสตร์ เป้าประสงค์เชิงยุทธศาสตร์ ตัวชี้วัดระดับองค์กร และถ่ายทอดไปสู่การปฏิบัติ	1. มียุทธศาสตร์ เป้าประสงค์ และตัวชี้วัดระดับองค์กร 2. ร้อยละ 50 ของการบรรลุเป้าหมายตัวชี้วัดระดับองค์กร
	4.14 โครงการจัดทำฐานข้อมูลพันธู์พิชตามพระราชบัญญัติพันธู์พิช พ.ศ. 2518	ระดับความสำเร็จของการจัดทำฐานข้อมูลพันธู์พิช แบ่งเป็น 5 ระดับ พิจารณาจากความก้าวหน้าของขั้นตอนการดำเนินงานตามเป้าหมาย แต่ละระดับ
	4.15 โครงการพัฒนาห้องปฏิบัติการและเครื่องมือทางวิทยาศาสตร์ รวมทั้งห้องสมุดและสื่อความรู้	1. ร้อยละของความสำเร็จของงาน / ร้อยละ 100 2. ระดับความสำเร็จของโครงการฯ แบ่งเป็น 5 ระดับ พิจารณาจากความก้าวหน้าของขั้นตอนการดำเนินงานตามเป้าหมายแต่ละระดับ
	4.16 แผนส่งเสริมธรรมาภิบาลของกระบวนการ e-Export	ร้อยละของความสำเร็จของโครงการ / ร้อยละ 80
	4.17 แผนส่งเสริมธรรมาภิบาลของกระบวนการ e-Import	ร้อยละของความสำเร็จของโครงการ / ร้อยละ 80
	4.18 โครงการวิเคราะห์อัตราค่าลัง (2551-2553)	จำนวนอัตราค่าลังและสายงานในกรมศุลกากรมีความเหมาะสมสอดคล้องกับภารกิจ และกระบวนการมากขึ้น

แผนปฏิบัติการ 4 ปี พ.ศ. 2551-2554

เป้าหมาย เชิงนโยบาย	เป้าหมายการ ให้บริการ กระทรวง / หน่วยงาน	เป้าประสงค์ เชิงยุทธศาสตร์	ตัวชี้วัด	เป้าหมาย				
				51	52	53	54	รวม
	รวมทั้งสิ้น							
เศรษฐกิจมีการ ขยายตัวอย่าง ต่อเนื่องและมี เสถียรภาพ	1. เป้าหมายการ ให้บริการกระทรวง : เพื่อการมี เสถียรภาพ ทางการคลังและ การเงิน ประเทศ มีผลิตภาพและ ความสามารถใน การแข่งขันสูงขึ้น - ตัวชี้วัด : รายได้ รัฐบาล							
	1.1 เป้าหมายการ ให้บริการหน่วย งาน : การจัดเก็บ ภาษีเป็นไปตาม เป้าหมาย	เพื่อให้การจัดเก็บ ภาษีอากรมี ประสิทธิภาพ โปร่งใสและ เป็นธรรม	จำนวนภาษี อากรที่จัดเก็บได้ ตามเป้าหมาย (ล้านบาท)	87,800.00	99,600.00	101,800.00	104,130.00	393,330.00

ผลผลิต / โครงการ-กิจกรรม	ปีงบประมาณ / แหล่งเงิน					ผู้รับผิดชอบ
	51	52	53	54	51-54	
	งปม.	งปม.	งปม.	งปม.	งปม.	
รวมทั้งสิ้น	3,189.05	4,168.6074	5,226.05	4,454.92	17,038.63	
ผลผลิต / โครงการ : การจัดเก็บภาษีศุลกากร	2,777.91	3,595.48	4,760.02	3,956.22	15,089.63	กรมศุลกากร
กิจกรรม 1. การบริหารการจัดเก็บภาษีศุลกากร						
- โครงการเพิ่มประสิทธิภาพการจัดเก็บรายได้						หน่วยจัดเก็บรายได้ สกม. สสอ. สตอ. สสป. และ สมพ.
- โครงการเพิ่มคุณภาพการให้บริการศุลกากร						หน่วยจัดเก็บรายได้
- โครงการจัดตั้งศูนย์ประสานความร่วมมือระหว่างศุลกากรกับภาคเอกชน						หน่วยจัดเก็บรายได้ และ สบก.
- โครงการเพิ่มประสิทธิภาพการให้บริการข้อมูลข่าวสารศุลกากร						สบก.
- แผนพัฒนาระบบจัดการข้อร้องเรียน						สบท.
กิจกรรม 2. พัฒนาระบบเทคโนโลยีสารสนเทศเพื่อการบริการและบริหารงาน						
- โครงการให้บริการนำเข้า-ส่งออกด้วยระบบอิเล็กทรอนิกส์						สทส.
- โครงการการจัดตั้งการให้บริการระบบ National Single Window (NSW)						สทส.

เป้าหมาย เชิงนโยบาย	เป้าหมายการ ให้บริการ กระทรวง / หน่วยงาน	เป้าประสงค์ เชิงยุทธศาสตร์	ตัวชี้วัด	เป้าหมาย				
				51	52	53	54	รวม

ผลผลิต / โครงการ-กิจกรรม	ปีงบประมาณ / แหล่งเงิน					ผู้รับผิดชอบ
	51	52	53	54	51-54	
	งปม.	งปม.	งปม.	งปม.	งปม.	
- โครงการพัฒนาระบบตรวจสอบใบอนุญาตและใบรับรองอิเล็กทรอนิกส์ เพื่อนำเข้า-ส่งออก และการเชื่อมโยงระบบของกรมศุลกากรกับระบบกลาง						สทส.
- โครงการพัฒนาระบบศุลกากรเพื่อการเชื่อมโยงข้อมูลกับสนามบินสุวรรณภูมิ						สทส.
- โครงการเปลี่ยนทดแทนเครื่องไมโครคอมพิวเตอร์และอุปกรณ์ต่อพ่วง						สทส.
- โครงการระบบฐานข้อมูลราคาสินค้านำเข้าและระบบอุทธรณ์และคำวินิจฉัยพิกัตศุลกากร						สทส.
- โครงการจัดหาระบบ Internet ของกรมศุลกากร ระยะที่ 2						สทส.
- โครงการปรับปรุงประสิทธิภาพการบริหารจัดการและรักษาความปลอดภัยระบบเครือข่ายศูนย์คอมพิวเตอร์ของกรมศุลกากร						สทส.
- โครงการระบบการบริหารจัดการตรวจสอบและวิเคราะห์ช่องโหว่ (Vulnerability Management)						สทส.
- โครงการจัดหาระบบคอมพิวเตอร์ File Center						สทส.
- โครงการเปลี่ยนทดแทนเครื่องคอมพิวเตอร์และอุปกรณ์ต่อพ่วง						สทส.
- โครงการจัดหาระบบ Intranet ของกรมศุลกากร ระยะที่ 2						สทส.
- โครงการจัดตั้งศูนย์สำรองคอมพิวเตอร์กรมศุลกากร						สทส.
- โครงการจัดหาระบบ Mail ของกรมศุลกากร ระยะที่ 2						สทส.
- โครงการผ่านพิธีการศุลกากรผ่านอินเทอร์เน็ต						สทส.

เป้าหมาย เชิงนโยบาย	เป้าหมายการ ให้บริการ กระทรวง / หน่วยงาน	เป้าประสงค์ เชิงยุทธศาสตร์	ตัวชี้วัด	เป้าหมาย				
				51	52	53	54	รวม

ผลผลิต / โครงการ-กิจกรรม	ปีงบประมาณ / แหล่งเงิน					ผู้รับผิดชอบ
	51	52	53	54	51-54	
	งปม.	งปม.	งปม.	งปม.	งปม.	
- โครงการระบบติดตามสถานะการผ่านพิธีการศุลกากรทาง Internet						สทส.
- แผนส่งเสริมธรรมาภิบาลของกระบวนการ e-Export						สทส. และหน่วยจัดเก็บรายได้
- แผนส่งเสริมธรรมาภิบาลของกระบวนการ e-Import						สทส. และหน่วยจัดเก็บรายได้
กิจกรรม 3. การพัฒนาโครงสร้างพื้นฐานตามกรอบความร่วมมือระหว่างประเทศ						
- แผนงานก่อสร้าง CIQ Complex ณ บ้านประกอบ อำเภอนาทวี จังหวัดสงขลา						สบก. / ด่านข
- แผนงานก่อสร้าง CIQ Complex ณ เชียงสะพานข้ามแม่น้ำโขง อำเภอเชียงของ จังหวัดเชียงราย						สบก. / ด่านข
- แผนพัฒนาด่านชายแดนเชียงแสนและเชียงของ						สบก. / ด่านข
กิจกรรม 4. การพัฒนาคุณภาพบุคลากรและคุณภาพบริหารจัดการภาครัฐ						
- โครงการ Knowledge Management						สทส.
- โครงการจัดทำแผนบริหารความเสี่ยงทั่วทั้งองค์กรเพื่อกำกับดูแลราชการศุลกากร						กพบ.
- โครงการพัฒนาความรู้และทักษะด้านงานในหน้าที่ศุลกากร						สบท.
- โครงการให้ความรู้เกี่ยวกับการบริหารงานบุคคลในระบบราชการพลเรือนยุคใหม่						สบท.
- โครงการปลูกจิตสำนึกด้านจริยธรรม						สบท.
- โครงการส่งเสริมคุณภาพชีวิตและสภาพแวดล้อมที่ดีในการทำงาน						สบท.
- โครงการระบบข้าราชการผู้มีผลสัมฤทธิ์สูง (HiPPS)						สบท.

เป้าหมาย เชิงนโยบาย	เป้าหมายการ ให้บริการ กระทรวง / หน่วยงาน	เป้าประสงค์ เชิงยุทธศาสตร์	ตัวชี้วัด	เป้าหมาย				
				51	52	53	54	รวม

ผลผลิต / โครงการ-กิจกรรม	ปีงบประมาณ / แหล่งเงิน					ผู้รับผิดชอบ
	51	52	53	54	51-54	
	งปม.	งปม.	งปม.	งปม.	งปม.	
- โครงการวิเคราะห์อัตราค่าลัง (2551-2553)						สบท.
- โครงการถ่ายถอดตัวชี้วัด						สมต. และ สบท.
- แผนการจัดทำยุทธศาสตร์ เป้าประสงค์ เชิงยุทธศาสตร์ ตัวชี้วัดระดับองค์กร และ ถ่ายถอดไปสู่การปฏิบัติ						สมต.
กิจกรรม 5. การพัฒนาระบบพิกัดศุลกากรและ แหล่งกำเนิดสินค้า						
- โครงการให้บริการจำแนกพิกัดศุลกากรล่วงหน้า						สพท.
- โครงการพัฒนาฐานข้อมูลอ้างอิงด้านพิกัด ศุลกากร						สพท.
- โครงการ Advance Ruling Rules of Origin (2551-2555)						สพท.
- โครงการประสานพิกัดศุลกากรฮาร์โมนี อาเซียน (AHTN) ฉบับปี 2012						สพท.
- โครงการจัดทำเกณฑ์ของกฎว่าด้วยแหล่ง- กำเนิดเฉพาะรายสินค้าบนฐานพิกัดศุลกากร ฮาร์โมนี 2007 (Product Specific Rule: PSR of HS2007)						สพท.
- โครงการจัดทำฐานข้อมูลพันธู์พืชตาม พระราชบัญญัติพันธู์พืช พ.ศ. 2518						กอส. สพท.
- โครงการพัฒนาห้องปฏิบัติการและเครื่องมือ ทางวิทยาศาสตร์รวมทั้งห้องสมุดและ สื่อความรู้						กอส. สพท.
กิจกรรม 6. การพัฒนาระบบพิธีการและราคา ศุลกากร						
- โครงการติดตามและเพิ่มประสิทธิภาพการ กำหนดราคาศุลกากร ให้เป็นไปตาม มาตรฐานองค์การการค้าโลก (WTO)						สมพ.
- โครงการให้บริการผ่านพิธีการศุลกากรและ ชำระภาษีอากรล่วงหน้าก่อนวันนำเข้า						สมพ.

เป้าหมาย เชิงนโยบาย	เป้าหมายการ ให้บริการ กระทรวง / หน่วยงาน	เป้าประสงค์ เชิงยุทธศาสตร์	ตัวชี้วัด	เป้าหมาย				
				51	52	53	54	รวม
	1.2 เป้าหมายการ ให้บริการหน่วย งาน : เพิ่มการ อำนวยความสะดวก ทางการค้า	เพื่อเพิ่มการอำนวยความสะดวก ทางการค้า	จำนวนใบอนุญาต สินค้าที่ได้รับ สิทธิประโยชน์ ทางภาษี ศุลกากร	2,303,725	2,288,750	2,270,440	2,248,870	9,111,785

ผลผลิต / โครงการ-กิจกรรม	ปีงบประมาณ / แหล่งเงิน					ผู้รับผิดชอบ
	51	52	53	54	51-54	
	งปม.	งปม.	งปม.	งปม.	งปม.	
- โครงการนำระบบชะลอการชำระภาษีอากรมาใช้ในศุลกากร (Deferred Payment)						สมพ.
- โครงการยื่นแบบชำระภาษีอากรรายงวด (Periodic Entry)						สมพ.
- โครงการศึกษาความเป็นไปได้ในการให้บริการตรวจปล่อย แก่ผู้รับฝากสินค้า						สกม.
- โครงการปรับปรุงแก้ไขประมวลระเบียบปฏิบัติพิธีการศุลกากร ให้สอดคล้องกับร่างประมวลกฎหมายศุลกากร						สกม.
ผลผลิต / โครงการ : การพัฒนาระบบสิทธิประโยชน์ทางภาษีศุลกากร	126.06	144.78	154.10	164.04	588.98	กรมศุลกากร
กิจกรรม 7. การส่งเสริมขีดความสามารถในการแข่งขันด้วยมาตรการศุลกากร						
- โครงการพัฒนาระบบการคืนอากรตามมาตรา 19 ทวิโดยระบบอิเล็กทรอนิกส์ (e-Drawback)						สสอ.
- แผนส่งเสริมธรรมาภิบาลของกระบวนการอนุมัติและควบคุมโรงพักสินค้าคลังสินค้าทัณฑ์บนและเขตปลอดอากร						สสอ.
- แผนส่งเสริมธรรมาภิบาลของกระบวนการส่งเสริมการส่งออกโดยใช้มาตรการทางศุลกากร						สสอ.
- โครงการศึกษาแนวทางการพัฒนาเขตเศรษฐกิจและการผลิตร่วมกัน (Co-production)						สสอ.

เป้าหมาย เชิงนโยบาย	เป้าหมายการ ให้บริการ กระทรวง / หน่วยงาน	เป้าประสงค์ เชิงยุทธศาสตร์	ตัวชี้วัด	เป้าหมาย				
				51	52	53	54	รวม
	1.3 เป้าหมายการ ให้บริการหน่วยงาน : การจัดเก็บภาษี ศุลกากรมีความ เป็นธรรมและ สังคมมีความ ปลอดภัยจาก สินค้าที่เป็น อันตราย	เพื่อให้การจัดเก็บ ภาษีอากรมี ประสิทธิภาพ โปร่งใสและเป็น ธรรมและสังคมมี ความปลอดภัยจาก สินค้าที่เป็น อันตราย	จำนวนรายของ การจับกุม ผู้กระทำความผิด ทางศุลกากร	8,050	8,860	9,740	10,710	37,360

- หมายเหตุ : 1. ให้มีการบูรณาการ การดำเนินการด้านต่างๆ ในแต่ละกระทรวง หรือระหว่างกระทรวง
 2. เป็นแบบฟอร์มสำหรับการจัดทำแผนปฏิบัติการราชการ 4 ปี และแผนปฏิบัติการประจำปี เพื่อการจัดทำงบประมาณ โดยนำเฉพาะส่วนที่กระทรวงได้รับมอบหมายจากรัฐมนตรี ให้ดำเนินการในภารกิจ พันธกิจของหน่วยงานมาบรรจุไว้
 3. เงินนอกงบประมาณให้ระบุแหล่งที่มาของเงิน เช่น เงินกู้ภายใน-นอกประเทศ เงินช่วยเหลือ เงินรายได้ นวัตกรรมทางการเงิน เป็นต้น

ผลผลิต / โครงการ-กิจกรรม	ปีงบประมาณ / แหล่งเงิน					ผู้รับผิดชอบ
	51	52	53	54	51-54	
	งปม.	งปม.	งปม.	งปม.	งปม.	
ผลผลิต / โครงการ : การป้องกันและปราบปรามการกระทำความผิดทางศุลกากร	285.08	428.35	311.94	334.66	1,360.02	กรมศุลกากร
กิจกรรม 8. การพัฒนาระบบการควบคุมทางศุลกากร						
- โครงการนำเครื่องมือที่ทันสมัยมาใช้ในการควบคุมทางศุลกากร						สสป.
- โครงการจัดทำระบบวิเคราะห์ข้อมูลด้วยระบบอิเล็กทรอนิกส์สำหรับระบบ Intelligence						สสป.
- โครงการพัฒนาระบบ Profile เช่น ระบบ Weight Factor และ ระบบ Profile Manifest						สตอ. / สทก.
- โครงการจัดทำฐานข้อมูลผู้ประกอบการเพื่อตรวจสอบและติดตามการจัดเก็บภาษีอากร						สตอ.
- แผนส่งเสริมธรรมาภิบาลของกระบวนการป้องกันและปราบปราม						สสป. / สตอ.
- โครงการศึกษาวิเคราะห์ข้อมูลการนำเข้า-ส่งออกสารเคมีตั้งต้นที่ใช้ในการผลิตยาเสพติด						สสป.
- โครงการนำระบบ Single Stop Inspection มาใช้ภายใต้กรอบ GMS						สมพ.
- โครงการจัดตั้ง AEO Programme						สมพ.
- โครงการควบคุมการนำเข้าสารเคมีที่นำไปสู่การผลิตยาเสพติด						สสป.



โครงสร้างผู้บริหารกรมศุลกากร

ปีงบประมาณ 2551

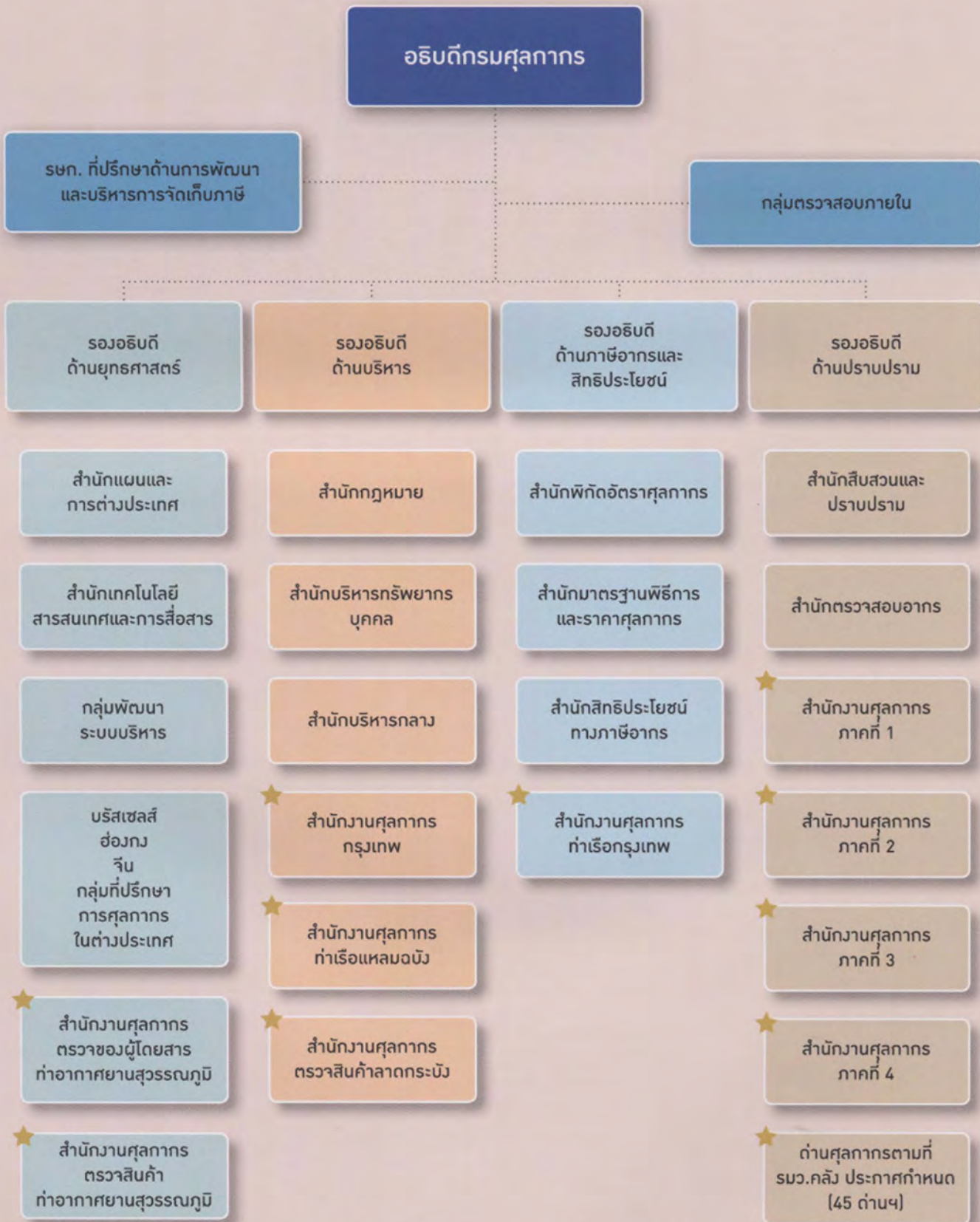

★ หมายเหตุ การปฏิบัติของสำนักงานศุลกากรกรุงเทพ สำนักงานศุลกากรตรวจของผู้โดยสารท่าอากาศยานสุวรรณภูมิ สำนักงานศุลกากรตรวจสินค้าท่าอากาศยานสุวรรณภูมิ สำนักงานศุลกากรตรวจสินค้าลาดกระบี่ สำนักงานศุลกากรท่าเรือกรุงเทพ สำนักงานศุลกากรท่าเรือแหลมฉบัง สำนักงานศุลกากรภาคที่ 1 - 4 และด้านศุลกากร ตามที่รัฐมนตรีประกาศกำหนด ในส่วนที่เกี่ยวข้องกับการปฏิบัติงานใด ให้อยู่ในความรับผิดชอบของรองอธิบดีที่กำกับ



ผู้บริหารกรมศุลกากร



นายวิสุทธิ์ ศรีสุพรรณ ▶
อธิบดีกรมศุลกากร



◀ นายชาติชาย สุกคตธีรรณ
รองอธิบดีด้านยุทธศาสตร์
รชก. ที่ปรึกษาด้านการพัฒนาและ
บริหารการจัดเก็บภาษี

นายสังกรณี พึ่งประติษฐ์ ▶
รองอธิบดีด้านบริหาร



◀ นางววิวรรณ คมเจริญทิจากุล
รองอธิบดีด้านภาษีอากรและสิทธิประโยชน์

นายวิศาล วุฒิสักดิ์ศิลป์ ▶
รองอธิบดีด้านปราบปราม





ผู้บริหารกลุ่ม
ภารกิจด้านยุทธศาสตร์

นายชาติชาย ศุภคติธรรม ▶
รองอธิบดีด้านยุทธศาสตร์



◀ **นางพันทิพา พราหมณ์มณี**
สำนักแผนและการต่างประเทศ

นายเจษฎา อริยฉัตรกุล ▶
สำนักเทคโนโลยีสารสนเทศและการสื่อสาร



◀ **นางสาวอัจฉรา ลอตินันท์**
กลุ่มพัฒนาระบบบริหาร

นายชยันต์ เอกะโรहित ▶
กลุ่มที่ปรึกษาการศุลกากรในต่างประเทศ (บรัสเซลส์)



◀ **นายอวยชัย กุลทิพย์มนตรี**
กลุ่มที่ปรึกษาการศุลกากรในต่างประเทศ (ฮ่องกง)

ม.ล.สิทธิเดช สุขสวัสดิ์ ▶
กลุ่มที่ปรึกษาการศุลกากรในต่างประเทศ (จีน)



◀ **นายเอกฉลาภ รัตนรุา**
สำนักงานศุลกากรตรวจของผู้โดยสาร
ท่าอากาศยานสุวรรณภูมิ

นายธนิช สุวัธนเมธากุล ▶
สำนักงานศุลกากรตรวจสินค้าท่าอากาศยานสุวรรณภูมิ





ผู้บริหารกลุ่ม
ภารกิจด้านบริหาร



นายสังกรณ พึ่งประดิษฐ์ ▶
รองอธิบดีด้านบริหาร



◀ **นายชูชาติ อิศวโรจน์**
สำนักกฎหมาย

นางกรศิริ พิณรัตน์ ▶
สำนักบริหารทรัพยากรบุคคล



◀ **นางวณาวรรณ นันทียะกุล**
(ปฏิบัติราชการแทน) สำนักบริหารกลาง

นางอรอนงค์ วัชรเศรษฐกุล ▶
สำนักงานศุลกากรกรุงเทพ



◀ **นายสมศักดิ์ พานิปัญญา**
สำนักงานศุลกากรท่าเรือแหลมฉบัง

นายจำเริญ โพธิยอด ▶
สำนักงานศุลกากรตรวจสินค้าลาดกระบ้ง





ผู้บริหารกลุ่ม

ภารกิจด้านกาชืออักษรและสิทธิประโยชน์



นางฉวีวรรณ คงเจริญทิกกุล ▶
รองอธิบดีด้านกาชืออักษรและสิทธิประโยชน์



◀ นายสุทิวัดน์ วรรณผล
สำนักพิททอิตรัสลการ



นางฉริตินา สานติยานนท ▶
สำนักมาตรฐานพิธิการและราคาสุลการ



◀ นางระวี ประทึปลดปรีชา
สำนักสิทธิประโยชน์ทวงกาชืออักษร



นายชูชค จิวเทพพิททิม ▶
สำนักทวงสุลการท่าเรือกรุงเทพ



◀ นางสาวฉินตนา เอื้อศรีวงศ
กลุ่มตรวรสอบภายใน

หมายเหตุ ชันตรงต่ออธิบดีกรมสุลการ



ผู้บริหารกลุ่ม ภารกิจด้านปราบปราม

นายวิศาล วุฒิสักดิ์ศิลป์ ▶
รองอธิบดีด้านปราบปราม



◀ นายสมชาย พูลสวัสดิ์
สำนักสืบสวนและปราบปราม



นายนรินทร์ กัลยาณมิตร ▶
สำนักตรวจสอบอากร



◀ นายชาญชัย ชอบชื่นชม
สำนักงานศุลกากรภาคที่ 1



นายภาสวิชัย แสงอินทร์ ▶
สำนักงานศุลกากรภาคที่ 2



◀ นายจวงกล ทิมอรุณ
สำนักงานศุลกากรภาคที่ 3



นายราชพ ศรีสุภอรรถ ▶
สำนักงานศุลกากรภาคที่ 4



อัตราค่าสำรับ ข้าราชการ ลูกจ้างประจำ พนักงานราชการ และลูกจ้างของกรมศุลกากร

	จำนวนอัตรา
ข้าราชการ	4,763
ลูกจ้างประจำ	447
ลูกจ้างชั่วคราว	755
พนักงานราชการ	863
รวม	6,828

ข้อมูล ณ วันที่ 30 กันยายน 2551

งบประมาณรายจ่ายประจำปีงบประมาณ 2551

งบบุคลากร	1,538,054,000
งบดำเนินงาน	449,984,600
งบลงทุน	1,197,638,000
งบเงินอุดหนุน	
: ค่าบำรุงสมาชิกคณะมนตรีความร่วมมือทางศุลกากร	1,220,200
งบรายจ่ายอื่น	
: ค่าใช้จ่ายในการเดินทางไปราชการต่างประเทศชั่วคราว	2,156,100
รวมทั้งสิ้น	3,189,052,900

พันธกิจกรมศุลกากร

ให้บริการทางศุลกากรที่ทันสมัย
สะดวก รวดเร็ว ได้มาตรฐานโลก

ส่งเสริมการพัฒนาเศรษฐกิจและการ
แข่งขันของประเทศด้วยมาตรการ
ทางศุลกากร

เพิ่มประสิทธิภาพในการควบคุม
ทางศุลกากรเพื่อปกป้องสังคม

จัดเก็บภาษีอย่างมีประสิทธิภาพด้วย
ความเป็นธรรมและโปร่งใส

ส่วนที่ 2

ผลการปฏิบัติราชการ และความก้าวหน้าของ การบูรณาการกับภาคี การพัฒนาที่เกี่ยวข้อง

- ผลการปฏิบัติราชการประจำปีงบประมาณ 2551
 - ผลผลิต ผลลัพธ์ ปัญหา อุปสรรค และเงื่อนไขความสำเร็จ
 - ระดับขั้นความสำเร็จตามคำรับรองปฏิบัติราชการ
- ความก้าวหน้าของการบูรณาการกับภาคีการพัฒนาที่เกี่ยวข้อง
 - ความร่วมมือระหว่างประเทศ
 - การมีส่วนร่วมกับภาคเอกชน



ผลการปฏิบัติราชการและความก้าวหน้า ของการบูรณาการกับภาคีการพัฒนาที่เกี่ยวข้อง

2.1 ผลการปฏิบัติราชการภายใต้แผนปฏิบัติราชการประจำปีของกรมศุลกากร

2.1.1 ผลผลิตและผลลัพธ์ ปัญหา อุปสรรคและเงื่อนไขความสำเร็จ

ประเด็นยุทธศาสตร์ลำดับที่ 1 พัฒนาระบบงานศุลกากรให้เป็นมาตรฐานโลก

แนวทางดำเนินการตามกลยุทธ์ลำดับที่ 1 พัฒนาระบบการจำแนกพิกัดและถิ่นกำเนิดสินค้าให้เป็นไปตามมาตรฐาน WCO

- 1) งาน/โครงการ/กิจกรรม : โครงการให้บริการจำแนกพิกัดศุลกากรล่วงหน้า (Pre-classification)
 หน่วยงานที่รับผิดชอบ : สำนักพิกัดอัตราศุลกากร
 ผลผลิตและผลลัพธ์เปรียบเทียบกับเป้าหมาย : กรมศุลกากรได้เปิดบริการให้ผู้ประกอบการสามารถยื่นคำร้องขอจำแนกประเภทพิกัดอัตราศุลกากรล่วงหน้าสำหรับของใดๆ ที่ประสงค์จะนำเข้าหรือส่งออก ก่อนที่จะมีการนำเข้าหรือส่งออกไม่น้อยกว่า 30 วันทำการ ซึ่งผู้ยื่นคำร้องสามารถนำผลการจำแนกพิกัดอัตราศุลกากรล่วงหน้าไปใช้อ้างอิงในการสำแดงประเภทพิกัดอัตราศุลกากรในใบขนสินค้าที่จะนำเข้ามาใหม่ โดยต้องเป็นของที่เหมือนกันทุกประการได้ภายใน 1 ปี ทั้งนี้เพื่ออำนวยความสะดวกทางการค้าแก่ผู้ประกอบการในการวางแผนการค้าในธุรกิจและการคำนวณต้นทุนสินค้าได้อย่างถูกต้อง โดยสามารถเปิดให้บริการได้ตามเป้าหมายตั้งแต่เดือนกรกฎาคม 2551
- 2) งาน/โครงการ/กิจกรรม : โครงการพัฒนาฐานข้อมูลอ้างอิงด้านพิกัดศุลกากร
 หน่วยงานที่รับผิดชอบ : สำนักพิกัดอัตราศุลกากร
 ผลผลิตและผลลัพธ์เปรียบเทียบกับเป้าหมาย : ดำเนินการได้ตามเป้าหมาย โดยสรุปมติของคณะกรรมการพิกัดระบบฮาร์โมนิซ์ (HSC) และทำการแปล Compendium of Classification Opinion ครั้งที่ 40 และ 41 พร้อมทั้งสรุปผลการศึกษาและแปลกรณีปัญหาที่เกี่ยวข้องกับการจัดประเภทพิกัดศุลกากรที่นำเข้าในคณะกรรมการพิกัดระบบฮาร์โมนิซ์ (HSC) แล้วนำออกเผยแพร่ทางระบบ Intranet เพื่อให้เจ้าหน้าที่และผู้เกี่ยวข้องได้มีฐานข้อมูลที่ทันสมัย เป็นไปตามมาตรฐานองค์การศุลกากรโลก (WCO) เพื่อใช้สำหรับอ้างอิงในการจำแนกประเภทพิกัดศุลกากร

แนวทางดำเนินการตามกลยุทธ์ลำดับที่ 2 พัฒนาระบบราคาศุลกากรให้เป็นไปตามมาตรฐาน WTO

- 1) งาน/โครงการ/กิจกรรม : โครงการติดตามและเพิ่มประสิทธิภาพการกำหนดราคาศุลกากรให้เป็นไปตามมาตรฐานองค์การการค้าโลก (WTO)
 หน่วยงานที่รับผิดชอบ : สำนักมาตรฐานพิธีการและราคาศุลกากร
 ผลผลิตและผลลัพธ์เปรียบเทียบกับเป้าหมาย : ดำเนินการได้ตามเป้าหมาย โดยจัดตั้งคณะทำงานติดตามและประเมินผลการกำหนดราคาศุลกากรของเจ้าหน้าที่ผู้ปฏิบัติงานในหน่วยงานจัดเก็บรายได้ เพื่อทำการเก็บข้อมูลการกำหนดราคาในทีเดียวๆ นำมาวิเคราะห์ ติดตาม และประเมินผลการกำหนดราคาตั้งกล่าว พร้อมทั้งได้ดำเนินการเพิ่มประสิทธิภาพการกำหนดราคาศุลกากรให้เป็นไปตาม

มาตรฐานองค์การการค้าโลก (WTO) โดยรวบรวมและเผยแพร่ความรู้เกี่ยวกับเทคนิคการกำหนดราคาศุลกากรตามระบบราคาแกตต์ และจัดให้มีการฝึกอบรมการกำหนดราคาศุลกากรตามระบบราคาแกตต์อย่างต่อเนื่อง รวมทั้งจัดสัมมนาเชิงปฏิบัติการโดยใช้กรณีศึกษา (Case Study) ที่เกิดขึ้นจริง เพื่อนำไปประยุกต์ใช้ในการปฏิบัติงาน

ประเด็นยุทธศาสตร์ลำดับที่ 2 พัฒนามาตรการทางศุลกากรเพื่อเพิ่มขีดความสามารถทางการแข่งขันของประเทศ

แนวทางดำเนินการตามกลยุทธ์ลำดับที่ 3 พัฒนามาตรการทางศุลกากรเพื่ออำนวยความสะดวกและลดต้นทุนให้ผู้ประกอบการ

- 1) งาน/โครงการ/กิจกรรม : โครงการจัดตั้งการให้บริการระบบ National Single Window (NSW)
หน่วยงานที่รับผิดชอบ : สำนักเทคโนโลยีสารสนเทศและการสื่อสาร
ผลผลิตและผลลัพธ์เปรียบเทียบกับเป้าหมาย : กรมศุลกากรได้รับมอบหมายให้เป็นหน่วยงานหลักในการดำเนินการจัดตั้ง National Single Window ตามมติคณะรัฐมนตรีเมื่อวันที่ 6 ธันวาคม 2548 ซึ่งเป็นการเชื่อมโยงข้อมูลทางอิเล็กทรอนิกส์แบบไร้เอกสารระหว่างกรมศุลกากร และหน่วยงานที่ออกใบอนุญาต/ใบรับรองต่างๆ จำนวน 28 หน่วยงาน ผู้นำเข้า/ส่งออกจะส่งข้อมูลสินค้าเข้าสู่ระบบของกรมศุลกากรเพียงครั้งเดียว ระบบจะส่งข้อมูลไปยังหน่วยงานที่ออกใบอนุญาตให้สินค้านั้นโดยอัตโนมัติ และเมื่อได้รับการอนุญาตแล้ว ผู้นำเข้า/ส่งออกสามารถใช้ข้อมูลนั้นในการผ่านพิธีการ



บุคลากรอิเล็กทรอนิกส์ เพื่อมาตรวจปล่อยสินค้าจากอารักขาของศุลกากรได้ทันที โดยที่ไม่ต้องเดินทางไปติดต่อหลายๆ หน่วยงาน ซึ่งเป็นการลดขั้นตอนการดำเนินงาน ลดต้นทุน และประหยัดเวลาแก่ผู้ประกอบการ

เมื่อวันที่ 28 เมษายน 2551 กรมศุลกากรได้ลงนามในความร่วมมือระหว่างกรมศุลกากร และหน่วยงานนำร่อง 6 หน่วยงาน ได้แก่ กรมการค้าต่างประเทศ กรมธุรกิจพลังงาน กรมโรงงานอุตสาหกรรม กรมเชื้อเพลิงธรรมชาติ การนิคมอุตสาหกรรมแห่งประเทศไทย และสำนักงานคณะกรรมการส่งเสริมการลงทุน เพื่อเป็นต้นแบบในการเชื่อมโยงข้อมูลอิเล็กทรอนิกส์ของหน่วยงานภาครัฐ

ทั้งนี้ ผลการปฏิบัติงานเป็นไปตามเป้าหมาย โดยสามารถติดตั้งระบบพร้อมทดสอบการเชื่อมโยงข้อมูล ใบอนุญาตกับหน่วยงานภายนอกได้สำเร็จและตรวจรับระบบงานเรียบร้อยแล้ว

2) งานโครงการ/กิจกรรม : โครงการศึกษาแนวทางการพัฒนาเขตเศรษฐกิจและการผลิตร่วมกัน (Co-Production)

หน่วยงานที่รับผิดชอบ : สำนักสิทธิประโยชน์ทางภาษีอากร

ผลผลิตและผลลัพธ์เปรียบเทียบกับเป้าหมาย : ได้จัดตั้งคณะทำงานดำเนินการศึกษา วิเคราะห์กฎหมายและระเบียบปฏิบัติศุลกากรด้านสิทธิประโยชน์ทางภาษีอากรที่เหมาะสมกับการพัฒนาเขตเศรษฐกิจในอนุภูมิภาคกลุ่มลุ่มแม่น้ำโขง (GMS) พร้อมรวบรวมข้อมูลการค้าชายแดนและสำรวจพื้นที่ภาคสนาม เพื่อศึกษาความเป็นไปได้ของการพัฒนาเขตเศรษฐกิจและการผลิตร่วมกัน (Co-Production) ซึ่งจะเป็นการสนับสนุนการเชื่อมโยงและพัฒนาเศรษฐกิจในอนุภูมิภาคกลุ่มลุ่มแม่น้ำโขง (GMS) อันจะเป็นการเพิ่มขีดความสามารถทางการแข่งขันและเสริมสร้างโอกาสทางการค้าของประเทศ โดยในปีงบประมาณ 2551 สามารถดำเนินการจัดทำรายงานการศึกษาได้ตามเป้าหมาย

ประเด็นยุทธศาสตร์ลำดับที่ 3 พัฒนาศักยภาพการควบคุมทางศุลกากรด้วยมาตรฐานสากล

แนวทางดำเนินการตามกลยุทธ์ลำดับที่ 4 พัฒนาระบบการควบคุมทางศุลกากร

1) งานโครงการ/กิจกรรม : โครงการนำเครื่องมือที่ทันสมัยมาใช้ในการควบคุมทางศุลกากร

หน่วยงานที่รับผิดชอบ : สำนักสืบสวนและปราบปราม

ผลผลิตและผลลัพธ์เปรียบเทียบกับเป้าหมาย : มติคณะรัฐมนตรีเมื่อวันที่ 17 กรกฎาคม 2550 เห็นชอบให้กรมศุลกากรดำเนินโครงการติดตั้งระบบโทรทัศน์วงจรปิด (Closed Circuit Television System : CCTV System) และระบบเทคโนโลยีอื่นที่เหมาะสมกับการควบคุมทางศุลกากร โดยให้บริษัท กสท โทรคมนาคม จำกัด (มหาชน) เป็นผู้ดำเนินโครงการและเป็นผู้ให้บริการ (Outsource) เป็นระยะเวลา 5 ปี ซึ่งจะติดตั้ง ณ บริเวณจุดนำเข้า-ส่งออกทั่วประเทศทั้งหมด 134 จุด จำนวน 1,212 ตัว การติดตั้งระบบดังกล่าวเป็นการเพิ่มประสิทธิภาพในการควบคุมทางศุลกากร โดยสามารถป้องกันการลักลอบนำเข้า-ส่งออก สินค้า ยาเสพติด สินค้าละเมิดทรัพย์สินทางปัญญา และยังเป็นการเพิ่มศักยภาพในการรักษาความปลอดภัยจากการก่อการร้ายได้อีกทางหนึ่ง

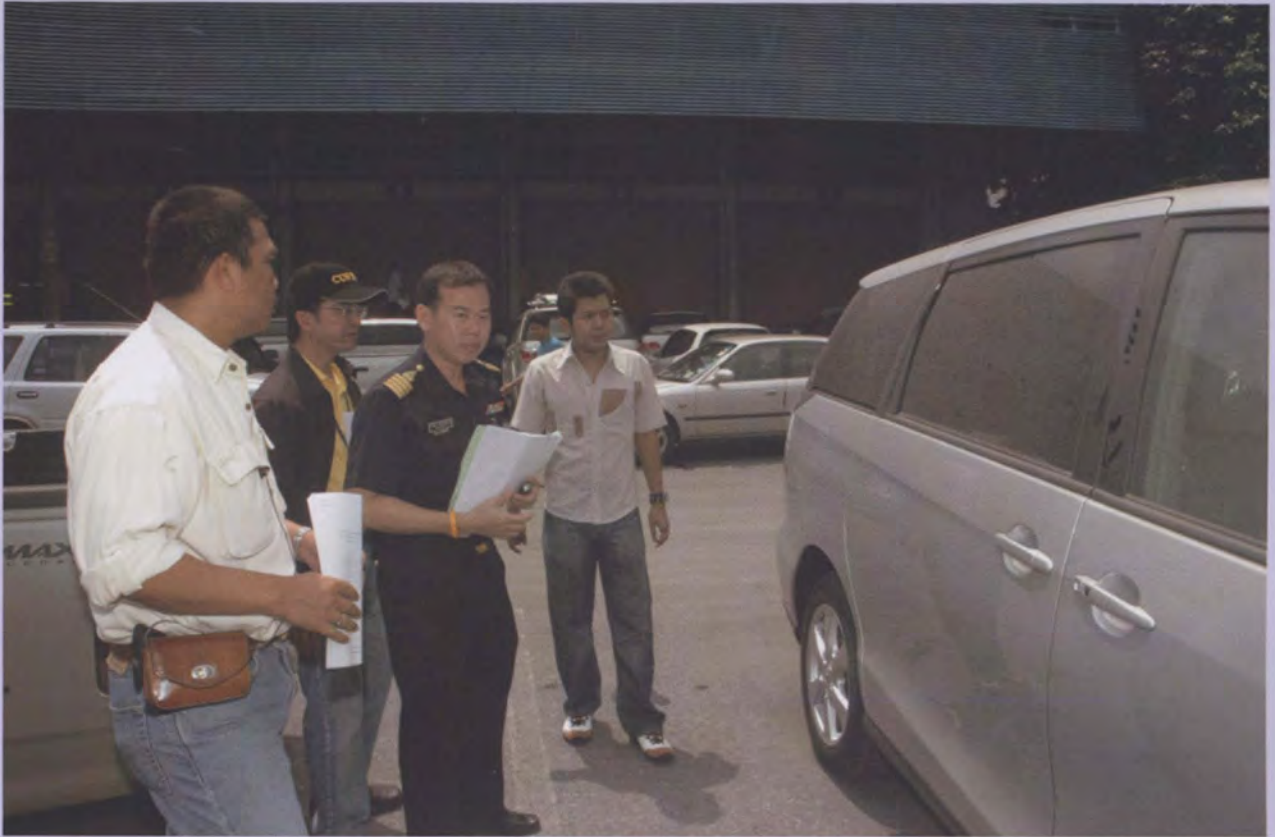

ผลการดำเนินงาน ณ สิ้นปีงบประมาณ 2551 ได้ดำเนินการติดตั้งอุปกรณ์ Hardware ร้อยละ 75 ติดตั้งโปรแกรม Software ประมาณร้อยละ 25 โดยได้ทดสอบระบบแล้วในบางพื้นที่ แต่ยังไม่ครบถ้วนสมบูรณ์

ปัญหา/อุปสรรค เนื่องจากบริษัทเอกชนที่รับเหมาช่วงไม่สามารถดำเนินการได้ทันเวลา

2) งาน/โครงการ/กิจกรรม : โครงการจัดทำระบบวิเคราะห์ข้อมูลด้วยอิเล็กทรอนิกส์สำหรับระบบ Intelligence

หน่วยงานที่รับผิดชอบ : สำนักสืบสวนและปราบปราม

ผลผลิตและผลลัพธ์เปรียบเทียบกับเป้าหมาย : ดำเนินการได้ตามเป้าหมาย โดยศึกษา รวบรวม วิเคราะห์ จัดหมวดหมู่ และกำหนดรูปแบบของข้อมูล เพื่อจัดทำฐานข้อมูลการข่าวด้านการป้องกันและปราบปรามด้วยอิเล็กทรอนิกส์ สำหรับใช้ในการป้องกันและปราบปรามตามด่านศุลกากรต่างๆ โดยจะมีการปรับปรุงฐานข้อมูลดังกล่าวให้ทันต่อสถานการณ์ของส่วนภูมิภาคแต่ละพื้นที่ เพื่อประโยชน์ในการศึกษาสภาพพื้นที่ ข้อมูลการนำเข้า/ส่งออกสินค้า และผู้ประกอบการรายสำคัญ สถิติการค้าของด่านศุลกากร เป็นต้น พร้อมทั้งเผยแพร่ฐานข้อมูลดังกล่าว ทั้งนี้ เพื่อเป็นข้อมูลการข่าวให้เจ้าหน้าที่ผู้ปฏิบัติงานด้านสืบสวนและปราบปรามนำไปใช้ศึกษาก่อนเข้าปฏิบัติหน้าที่ในพื้นที่เป้าหมาย

3) งาน/โครงการ/กิจกรรม : โครงการพัฒนาระบบ Profile

หน่วยงานที่รับผิดชอบ : สำนักตรวจสอบอาคาร

ผลผลิตและผลลัพธ์เปรียบเทียบกับเป้าหมาย : ดำเนินการได้ตามเป้าหมาย โดยการนำระบบบริหารความเสี่ยงมาใช้ในการเลือกตรวจสินค้าขาเข้าให้รัดกุมยิ่งขึ้น ซึ่งเป็นการพัฒนา Profile ด้วยระบบ Weight Factor และระบบ Profile Manifest พร้อมทั้งดำเนินการทบทวนและปรับปรุง Profile อยู่เสมอ เพื่อเลือกตรวจสินค้าโดยเฉพาะกลุ่มเป้าหมายที่มีความเสี่ยงสูง ซึ่งจะเป็นการอำนวยความสะดวกแก่ผู้ประกอบการ แต่ยังคงไว้ซึ่งการควบคุมทางศุลกากร และการปกป้องสังคมจากสินค้าที่ไม่พึงปรารถนา

4) งาน/โครงการ/กิจกรรม : โครงการศึกษา วิเคราะห์ข้อมูลการนำเข้า/ส่งออกสารเคมีตั้งต้น ที่ใช้ในการผลิตยาเสพติด

หน่วยงานที่รับผิดชอบ : สำนักสืบสวนและปราบปราม

ผลผลิตและผลลัพธ์เปรียบเทียบกับเป้าหมาย : ดำเนินการได้ตามเป้าหมาย โดยรวบรวมข้อมูลการนำเข้า/ส่งออกสารเคมีตั้งต้นที่ใช้ในการผลิตยาเสพติด ในช่วงปีงบประมาณ พ.ศ. 2548-2551 วิเคราะห์แนวโน้มการนำเข้า/ส่งออกและข้อมูลการข่า้อื่นๆ สำหรับสารเคมีตั้งต้นที่ใช้ในการผลิตยาเสพติดดังกล่าว โดยจัดทำเป็นรูปแบบรายงานและเผยแพร่ให้แก่หน่วยงานที่เกี่ยวข้องเพื่อเป็นประโยชน์ในการปฏิบัติงานต่อไป

ประเด็นยุทธศาสตร์ลำดับที่ 4 บริหารจัดการระบบจัดเก็บภาษีอากร โดยยึดหลักการบริหารกิจการบ้านเมืองที่ดี

แนวทางดำเนินการตามกลยุทธ์ลำดับที่ 5 พัฒนาระบบงานด้านการจัดเก็บภาษีอากร

1) งาน/โครงการ/กิจกรรม : โครงการเพิ่มประสิทธิภาพการจัดเก็บรายได้

หน่วยงานที่รับผิดชอบ : สำนักมาตรฐานพิธีการและราคาศุลกากร สำนักกฎหมาย สำนักสิทธิประโยชน์ทางภาษีอากร สำนักสืบสวนและปราบปราม สำนักตรวจสอบอาคาร และสำนักงานศุลกากรที่มีหน้าที่จัดเก็บภาษีอากร

ผลผลิตและผลลัพธ์เปรียบเทียบกับเป้าหมาย : เป็นการดำเนินการแบบบูรณาการร่วมกันในทุกหน่วยงานที่เกี่ยวข้องกับการจัดเก็บรายได้ของกรมศุลกากร เพื่อเร่งรัดการจัดเก็บรายได้ให้เป็นไปตามเป้าหมาย ได้แก่ การติดตาม เร่งรัดดำเนินการเกี่ยวกับใบขนสินค้าวางประกันค้าง เร่งรัดการดำเนินคดีและการจำหน่ายของกลางและของตกค้าง กำหนดรูปแบบการเพิ่มประสิทธิภาพการตรวจสอบหลังการตรวจปล่อย ตลอดจนเพิ่มประสิทธิภาพการควบคุมทางศุลกากรโดยพัฒนา Profile คัดเลือกตรวจสอบสินค้าที่มีความเสี่ยงสูง

จากการดำเนินการดังกล่าว เป็นผลให้ในปีงบประมาณ 2551 กรมศุลกากรสามารถจัดเก็บรายได้ศุลกากรสุทธิ จำนวน 99,647.099 ล้านบาท ซึ่งสูงกว่าประมาณการถึง 11,847.099 ล้านบาท หรือร้อยละ 13.49% นอกจากนี้ ยังดำเนินการจัดเก็บภาษีอากรจากการนำเข้า-ส่งออกให้หน่วยงานอื่น

ได้แก่ ภาษีมูลค่าเพิ่ม จัดเก็บได้ เป็นจำนวน 234,669.106 ล้านบาท ภาษีสรรพสามิต จัดเก็บได้ 30,801.119 ล้านบาท และภาษีเพื่อมหาดไทย จัดเก็บได้ 28,099.378 ล้านบาท รวมรายได้ที่ กรมศุลกากรจัดเก็บให้รัฐบาลทั้งหมด 393,216.67 ล้านบาท โดยแบ่งเป็นรายได้ศุลกากร ร้อยละ 25.34 และรายได้ที่จัดเก็บให้หน่วยงานอื่นร้อยละ 74.66 อันเป็นการเสริมสร้างความเข้มแข็งให้แก่ ระบบเศรษฐกิจและเพิ่มความยั่งยืนทางการคลังของประเทศ

2) งาน/โครงการ/กิจกรรม : โครงการให้บริการนำเข้า-ส่งออกด้วยระบบอิเล็กทรอนิกส์

หน่วยงานที่รับผิดชอบ : สำนักเทคโนโลยีสารสนเทศและการสื่อสาร และสำนักงานศุลกากรที่มีหน้าที่ จัดเก็บภาษีอากร

ผลผลิตและผลลัพธ์เปรียบเทียบกับเป้าหมาย : กรมศุลกากรได้นำระบบพิธีการศุลกากรอิเล็กทรอนิกส์ (e-Customs) มาใช้แทนระบบ EDI ที่มีอยู่เดิม เพื่อเป็นการอำนวยความสะดวกทางการค้า ลดขั้นตอน การปฏิบัติพิธีการศุลกากรให้ง่าย สะดวก รวดเร็ว และเกิดความโปร่งใส อันเป็นการเพิ่มประสิทธิภาพ การบริการศุลกากรให้เป็นไปตามมาตรฐานโลก เพื่อให้ผู้รับบริการสามารถเคลื่อนย้ายสินค้าออกจาก อารักขาของศุลกากรได้อย่างรวดเร็วยิ่งขึ้น ซึ่งจะช่วยลดเวลาและลดค่าใช้จ่ายให้แก่ผู้รับบริการ ดังนี้

(1) ลดระยะเวลาในการให้บริการศุลกากร

ระบบ EDI ที่ใช้อยู่เดิมนั้น ประกอบด้วยขั้นตอนการตรวจสอบเอกสาร และขั้นตอนการ ตรวจสอบสินค้า ซึ่งสำหรับสินค้านำเข้าจะใช้เวลาในการตรวจสอบเอกสาร 1 ชั่วโมง 30 นาที และใช้ เวลาในการตรวจสอบสินค้า 1 ชั่วโมง 30 นาที รวมเวลา 3 ชั่วโมง ส่วนสินค้านำออกจะใช้เวลาในการ ตรวจสอบเอกสาร 20 นาที และใช้เวลาในการตรวจสอบสินค้า 20 นาที รวม 40 นาที แต่เมื่อ ศุลกากรนำระบบ e-Customs ซึ่งเป็นระบบการให้บริการแบบไร้เอกสารมาใช้ จะทำให้ขั้นตอน ในการตรวจสอบเอกสารหมดสิ้นไป เหลือเพียงขั้นตอนการตรวจสอบสินค้านำเข้าซึ่งจะใช้เวลาในการ ตรวจสอบสินค้าโดยประมาณ 30 นาที ประกอบกับการนำระบบบริหารความเสี่ยง (Risk Management) มาใช้ในการคัดเลือกสินค้าที่จะถูกตรวจ ซึ่งสินค้านำเข้าจะถูกตรวจประมาณ 20% ของสินค้านำเข้าทั้งหมด และสินค้านำออกจะถูกตรวจประมาณ 3% ของสินค้านำออก ทั้งหมด ดังนั้น การผ่านพิธีการศุลกากรด้วยระบบ e-Customs ไม่ว่าจะป็นขาเข้าหรือขาออก จะใช้เวลาดำเนินการทั้งหมดไม่เกิน 30 นาที (เฉพาะกรณีที่ถูกคัดเลือกตรวจทางกายภาพ) ส่วนสินค้าที่ไม่ถูกตรวจสอบ คือ 80% ของการนำเข้าทั้งหมด และ 97% ของการส่งออกทั้งหมด จะไม่มีขั้นตอนในการผ่านพิธีการศุลกากรอีกต่อไป

(2) ลดค่าใช้จ่ายให้แก่ผู้ประกอบการ

การพัฒนากระบวนการให้เป็นระบบ e-Customs ทำให้ผู้นำเข้าและผู้ส่งออกไม่ต้อง เดินทางมาติดต่อด้านเอกสารกับศุลกากรอีกต่อไป สามารถส่งข้อมูลด้วยโปรแกรมคอมพิวเตอร์ ได้ทุกแห่ง ทุกเวลาตลอด 24 ชั่วโมงโดยไม่มีวันหยุด ทำให้ลดค่าใช้จ่ายในการเดินทาง การจัด ทำและจัดเก็บเอกสารต่างๆ อีกทั้งการรับส่งข้อมูลสินค้าจากตัวแทนเรือและอากาศยานทาง

อิเล็กทรอนิกส์จะช่วยลดระยะเวลาในการที่สินค้าจะต้องกองพักอยู่ที่ท่าเรือหรือท่าอากาศยาน เพื่อรอการจัดทำเอกสาร ซึ่งเป็นการลดต้นทุนค่าเช่าโรงพักสินค้า และลดค่าใช้จ่ายเกี่ยวกับการบริหารระบบสินค้าคงคลัง รวมทั้งลดเวลาในการทำธุรกรรมลง

ทั้งนี้ กรมศุลกากรได้ปีระบบ EDI เพื่อใช้ระบบ e-Customs เต็มรูปแบบสำหรับการส่งออก (e-Export) และการนำเข้า (e-Import) เรียบร้อยแล้วเมื่อเดือนกรกฎาคม 2551

3) งาน/โครงการ/กิจกรรม : โครงการจัดทำฐานข้อมูลพันธุ์พืชตามพระราชบัญญัติพันธุ์พืช พ.ศ. 2518

หน่วยงานที่รับผิดชอบ : สำนักพิกัตอัตราศุลกากร

ผลผลิตและผลลัพธ์เปรียบเทียบกับเป้าหมาย : ดำเนินการได้ตามเป้าหมาย โดยศึกษารวบรวมข้อมูลเมล็ดพันธุ์ควบคุมและข้อมูลพืชสงวน กำหนดรูปแบบฐานข้อมูลและพิจารณาประเภทพิกัตรหัสสถิติ โดยประสานงานกับกระทรวงเกษตรและสหกรณ์ พร้อมทั้งจัดหาระบบคอมพิวเตอร์และนำฐานข้อมูลพันธุ์พืชดังกล่าวออกเผยแพร่ทาง Intranet และ Internet เพื่อเป็นแหล่งข้อมูลให้เจ้าหน้าที่ศุลกากร และผู้ประกอบการใช้ตรวจสอบชนิดสินค้า ประเภทพิกัตฯ และรหัสสถิติ ตลอดจนเงื่อนไข หรือข้อจำกัดในการนำเข้า-ส่งออกสินค้า ทั้งนี้ เป็นการอำนวยความสะดวกให้แก่ผู้ประกอบการ ซึ่งจะทำให้การให้บริการศุลกากรมีความสะดวก และรวดเร็วมากยิ่งขึ้น

แนวทางดำเนินการตามกลยุทธ์ลำดับที่ 6 ส่งเสริมการมีส่วนร่วมกับผู้ประกอบการ

1) งาน/โครงการ/กิจกรรม : โครงการเพิ่มคุณภาพการให้บริการศุลกากร

หน่วยงานที่รับผิดชอบ : สำนักงานศุลกากรที่มีหน้าที่จัดเก็บภาษีอากร

ผลผลิตและผลลัพธ์เปรียบเทียบกับเป้าหมาย : สำนักงานศุลกากรที่มีหน้าที่จัดเก็บภาษีอากรได้จัดตั้งคณะทำงานเพื่อกำหนดแนวทางการปรับปรุงคุณภาพการให้บริการ พร้อมทั้งจัดทำแผนปฏิบัติการเพื่อยกระดับคุณภาพการให้บริการตามความเหมาะสมของแต่ละหน่วยงาน อาทิเช่น การติดตั้งป้ายสื่อสัมพันธ์ระเบียบพิธีการศุลกากร การแสดงขั้นตอนการตรวจสอบ ประกาศ/พิกัต/อัตราอากร การจัดตั้งเจ้าหน้าที่เป็น Contact Point เพื่อให้บริการตอบคำถามต่างๆ การจัดทำแผ่นพับเพื่อประชาสัมพันธ์ การจัดทำแบบสำรวจความพึงพอใจและแบบสำรวจความต้องการของผู้รับบริการ พร้อมทั้งติดตามประเมินผล เพื่อนำข้อมูลที่ได้มาพัฒนากระบวนการ ตลอดจนการจัดส่งเจ้าหน้าที่เข้ารับการอบรมหลักสูตรภาษาอังกฤษเพื่อเพิ่มศักยภาพการให้บริการ เป็นต้น

2) งาน/โครงการ/กิจกรรม : โครงการจัดตั้งศูนย์ประสานความร่วมมือระหว่างศุลกากรกับภาคเอกชน

หน่วยงานที่รับผิดชอบ : สำนักบริหารกลาง และสำนักงานศุลกากรที่มีหน้าที่จัดเก็บภาษีอากร

ผลผลิตและผลลัพธ์เปรียบเทียบกับเป้าหมาย : ได้ดำเนินการจัดกลุ่มผู้มีส่วนได้ส่วนเสีย (Stakeholder) เพื่อรวบรวมข้อคิดเห็นและข้อเสนอแนะของภาคเอกชนที่เกี่ยวข้อง และประสานงานกับกลุ่มการค้าและสมาคมการค้าต่างๆ ในการจัดตั้งคณะกรรมการร่วมระหว่างกรมศุลกากรกับภาคเอกชน เพื่อคัดเลือกประเด็นการพัฒนารให้บริการศุลกากรที่เหมาะสม พร้อมกำหนดแนวทางการ

ปรับปรุงเสนอผู้บริหารและเผยแพร่ต่อสาธารณชน นอกจากนี้ ยังได้จัดตั้งศูนย์ประสานความร่วมมือระหว่างศุลกากรกับภาคเอกชนประจำพื้นที่ ณ สำนักงานศุลกากรที่มีหน้าที่จัดเก็บภาษีอากรทุกแห่ง เพื่อให้ภาคเอกชนได้มีโอกาสแลกเปลี่ยนความคิดเห็นต่อการดำเนินงานของกรมศุลกากร อันเป็นประโยชน์ต่อการพัฒนาการให้บริการแบบมีส่วนร่วม ทั้งนี้เพื่อความโปร่งใสในการปฏิบัติราชการ ตลอดจนสร้างความสัมพันธ์อันดีกับภาคเอกชน

แนวทางดำเนินการตามกลยุทธ์ลำดับที่ 7 พัฒนาศักยภาพและสมรรถนะของบุคลากร

1) งาน/โครงการ/กิจกรรม : โครงการจัดทำแผนบริหารความเสี่ยงทั่วทั้งองค์กรเพื่อกำกับดูแลราชการศุลกากร

หน่วยงานที่รับผิดชอบ : กลุ่มพัฒนาระบบบริหาร

ผลผลิตและผลลัพธ์เปรียบเทียบกับเป้าหมาย : ได้แต่งตั้งคณะทำงานบริหารความเสี่ยงของกรมศุลกากร เพื่อดำเนินการทบทวนผลการดำเนินการบริหารความเสี่ยงของปีที่ผ่านมา และกำหนดขอบเขตการดำเนินงาน ผู้รับผิดชอบ และวิเคราะห์ระบุปัจจัยเสี่ยงที่อาจสร้างความเสียหายหรือลดโอกาสที่จะบรรลุเป้าหมายตามยุทธศาสตร์ของกรมศุลกากร จัดลำดับความสำคัญของความเสี่ยง รวมทั้งกำหนดแนวทางการจัดการความเสี่ยงของสำนักต่างๆ และดำเนินการตามแนวทางนั้น พร้อมทั้งติดตามการดำเนินการเพื่อสรุปผลเสนอผู้บริหาร ทั้งนี้ เพื่อให้การปฏิบัติราชการของกรมศุลกากรเป็นไปอย่างมีประสิทธิภาพ และประสิทธิผล ส่งผลให้บรรลุเป้าหมายตามแผนยุทธศาสตร์กรมศุลกากร

2) งาน/โครงการ/กิจกรรม : โครงการปลูกจิตสำนึกด้านจริยธรรม

หน่วยงานที่รับผิดชอบ : สำนักบริหารทรัพยากรบุคคล

ผลผลิตและผลลัพธ์เปรียบเทียบกับเป้าหมาย : จัดให้มีการฝึกอบรมบุคลากรของกรมศุลกากรเกี่ยวกับการปลูกจิตสำนึกด้านคุณธรรม จริยธรรม การใช้ชีวิตแบบเศรษฐกิจพอเพียง เพื่อส่งเสริมให้มีความรู้และความรับผิดชอบต่อชาติ ศาสนา และสถาบันพระมหากษัตริย์ โดยกำหนด 4 หลักสูตร ดังนี้

1. หลักสูตรเสริมสร้างค่านิยมสร้างสรรค์ : จำนวนผู้ผ่านการอบรม 1,000 คน
2. หลักสูตรอบรมจิตพิชิตกิเลส : จำนวนผู้ผ่านการอบรม 60 คน
3. หลักสูตรวิถีชีวิตเศรษฐกิจพอเพียง : จำนวนผู้ผ่านการอบรม 90 คน
4. หลักสูตรกรรมาฐานเบื้องต้น : จำนวนผู้ผ่านการอบรม 90 คน



2.2.2 ระดับขั้นความสำเร็จตามคำรับรองปฏิบัติราชการ

ผลสัมฤทธิ์ของการปฏิบัติราชการตามคำรับรองการปฏิบัติราชการของกรมศุลกากร

มิติ/ตัวชี้วัด	น้ำหนัก (ร้อยละ)	คะแนน ¹
มิติที่ 1 มิติด้านประสิทธิผลตามแผนปฏิบัติราชการ	45	
ตัวชี้วัดที่ 1 ระดับความสำเร็จของร้อยละเฉลี่ยถ่วงน้ำหนักในการบรรลุเป้าหมายตามแผนปฏิบัติราชการของกระทรวง	15	
ตัวชี้วัดที่ 1.1 ระดับความสำเร็จของการพัฒนาศูนย์บริการร่วมหรือเคาน์เตอร์บริการประชาชน	2	5
ตัวชี้วัดที่ 1.2 รายได้รัฐบาล	3	5
ตัวชี้วัดที่ 1.3 หนี้สาธารณะคงค้างต่อผลิตภัณฑ์มวลรวมในประเทศ ณ ราคาประจำปี	3	5
ตัวชี้วัดที่ 1.4 อันดับความสามารถในการแข่งขันของประเทศตามการจัดอันดับของ IMD		
1.4.1 ปัจจัยด้านนโยบายการคลัง	2	5
1.4.2 ปัจจัยด้านฐานะการคลัง	2	5
ตัวชี้วัดที่ 1.5 อัตราส่วนเงินกองทุนต่อสินทรัพย์เสี่ยง (CAR) ของสถาบันการเงินเฉพาะกิจ 3 แห่ง		
1.5.1 ธนาคารพัฒนาวิสาหกิจขนาดกลางและขนาดย่อมแห่งประเทศไทย (ธพว.)	0.16	4.0267
1.5.2 ธนาคารเพื่อการเกษตรและสหกรณ์การเกษตร (ธ.ก.ส.)	1.8	5
1.5.3 ธนาคารอิสลามแห่งประเทศไทย (ธอท.)	0.04	5
ตัวชี้วัดที่ 1.6 ผลสำเร็จของการจัดทำรายงานประจำปีของกระทรวง	1	5
ตัวชี้วัดที่ 2 ระดับความสำเร็จของร้อยละเฉลี่ยในการบรรลุเป้าหมายตามแผนปฏิบัติราชการของกลุ่มภารกิจ	10	
ตัวชี้วัดที่ 2.1 จำนวนภาษีที่สามารถจัดเก็บได้	5	5
ตัวชี้วัดที่ 2.2 ระดับความสำเร็จในการจัดการความรู้ (KM) ของกลุ่มภารกิจด้านรายได้	3	5
ตัวชี้วัดที่ 2.3 ร้อยละของบุคลากรที่ผ่านเกณฑ์การประเมินความรู้	2	5

มิติ/ตัวชี้วัด	น้ำหนัก (ร้อยละ)	คะแนน ¹
ตัวชี้วัดที่ 3 ระดับความสำเร็จของร้อยละเฉลี่ยถ่วงน้ำหนักในการบรรลุเป้าหมายตามแผนปฏิบัติการของกรม	20	
ตัวชี้วัดที่ 3.1 จำนวนรายของการจับกุมผู้กระทำผิดทางศุลกากร	5	5
ตัวชี้วัดที่ 3.2 จำนวนภาษีอากรที่จัดเก็บได้	5	5
ตัวชี้วัดที่ 3.3 ระดับความสำเร็จของโครงการติดตั้งระบบโทรทัศน์วงจรปิด (Closed Circuit Television System: CCTV System) เพื่อการควบคุมทางศุลกากร	5	5
ตัวชี้วัดที่ 3.4 ระดับความสำเร็จของการจัดทำฐานข้อมูลพันธุ์พืชตามพระราชบัญญัติพันธุ์พืช พ.ศ. 2518	5	5
มิติที่ 2 มิติด้านคุณภาพการให้บริการ	20	
ตัวชี้วัดที่ 4 ระดับความสำเร็จในการเปิดโอกาสให้ประชาชนเข้ามามีส่วนร่วมในการแสดงความคิดเห็น และร่วมติดตามตรวจสอบผลการปฏิบัติราชการ	6	5
ตัวชี้วัดที่ 5 ระดับความสำเร็จในการเปิดเผยข้อมูลข่าวสารของราชการ	5	5
ตัวชี้วัดที่ 6 ระดับความสำเร็จของการดำเนินการตามมาตรการป้องกันและปราบปรามการทุจริต		
6.1 ระดับความสำเร็จของการดำเนินการตามมาตรการ/แผนปฏิบัติการป้องกันการทุจริต การส่งเสริมคุณธรรม จริยธรรม และธรรมาภิบาล	3	5
6.2 การจัดทำข้อมูลเรื่องกล่าวหา/ข้อร้องเรียนเกี่ยวกับการทุจริตหรือการปฏิบัติหรือละเว้นการปฏิบัติหน้าที่โดยมิชอบของเจ้าหน้าที่ของรัฐ และข้อมูลการจัดซื้อจัดจ้าง	1	5
6.3 ร้อยละของจำนวนสำนวนการสอบสวนที่ดำเนินการได้ครบถ้วนสมบูรณ์ภายในระยะเวลาที่กำหนด	2	5
ตัวชี้วัดที่ 7 ร้อยละของระดับความพึงพอใจของผู้รับบริการ	3	1
มิติที่ 3 มิติด้านประสิทธิภาพของการปฏิบัติราชการ	10	
ตัวชี้วัดที่ 8 ร้อยละของอัตราการเบิกจ่ายเงินงบประมาณรายจ่ายลงทุน	3	3.28

มิติ/ตัวชี้วัด	น้ำหนัก (ร้อยละ)	คะแนน ¹
ตัวชี้วัดที่ 9 ระดับความสำเร็จของการดำเนินการตามมาตรการประหยัดพลังงานของส่วนราชการ		
9.1 ประหยัดพลังงานไฟฟ้า	1.5	3.22
9.2 ประหยัดพลังงานน้ำมัน	1.5	5
ตัวชี้วัดที่ 10 ระดับความสำเร็จของการจัดทำต้นทุนต่อหน่วยผลผลิต	1	3
ตัวชี้วัดที่ 11 ระดับความสำเร็จของการบรรลุเป้าหมายตามแผนส่งเสริมธรรมาภิบาล (Roadmap)	3	5
มิติที่ 4 มิติด้านการพัฒนาองค์กร	25	
ตัวชี้วัดที่ 12 ระดับความสำเร็จของการพัฒนาคุณภาพการบริหารจัดการภาครัฐ		
12.1 ระยะเวลาการส่งรายงานการประเมินองค์กรด้วยตนเอง	1	5
12.2 ระดับความสำเร็จเฉลี่ยถ่วงน้ำหนักของความครบถ้วนของการจัดทำรายงานการประเมินองค์กรด้วยตนเอง	6	5
12.3 ผลคะแนนจากการรายงานการประเมินองค์กรด้วยตนเองตามเกณฑ์ 7 หมวด	10	5
- ความครบถ้วนของหลักฐานสนับสนุนผลคะแนนการประเมินตนเองตามเกณฑ์ 7 หมวด	5	3.25
ตัวชี้วัดที่ 13 ระดับความสำเร็จของการดำเนินการตามแผนพัฒนากฎหมายของส่วนราชการ		
13.1 ระดับความสำเร็จของการจัดทำแผนพัฒนากฎหมายของส่วนราชการ	1	5
13.2 ระดับความสำเร็จของร้อยละเฉลี่ยถ่วงน้ำหนักของการดำเนินการตามแผนพัฒนากฎหมายของส่วนราชการ	2	5

- หมายเหตุ : 1. ตัวชี้วัดที่ 7 ร้อยละของระดับความพึงพอใจของผู้รับบริการ ยังไม่ได้รวมคะแนนเนื่องจากรอผลสำรวจจากสำนักงาน ก.พ.ร.
2. ตัวชี้วัดที่ 10 ระดับความสำเร็จของการจัดทำต้นทุนต่อหน่วยผลผลิต ดำเนินการอยู่ในขั้นตอนระดับ 3 ส่วนขั้นตอนระดับ 4 และ 5 กรมบัญชีกลางให้ดำเนินการให้แล้วเสร็จภายในเดือนพฤศจิกายนและธันวาคม 2551 ตามลำดับ

2.2 ความก้าวหน้าของการบูรณาการกับภาคีการพัฒนาที่เกี่ยวข้อง

2.2.1 ความร่วมมือระหว่างประเทศ

ด้านการต่างประเทศ

การประชุมเจรจาระหว่างประเทศ

- การเข้าร่วมประชุม WCO Council Sessions ครั้งที่ 111/112
- การเข้าร่วมเป็นสมาชิกและการประชุม Policy Commission
- การประชุมร่วมระหว่างหอการค้าอเมริกันในประเทศไทยและกรมศุลกากร
- การประชุมร่วมระหว่างหอการค้าอเมริกันในประเทศไทยและกรมศุลกากร ครั้งที่ 1/2551
- การประชุมคณะกรรมการร่วมไทย-มาเลเซีย เพื่อพื้นที่พัฒนาร่วม

การศึกษาและเสนอแนะท่าทีการลงนามบันทึกความเข้าใจกับศุลกากรต่างประเทศ

- การลงนามบันทึกความเข้าใจว่าด้วยความร่วมมือและช่วยเหลือทางศุลกากรระหว่างศุลกากรไทย และศุลกากรออสเตรเลีย
- การลงนามใน Record of Discussion ภายใต้โครงการ Regional Cooperation Project on Risk Management for Customs in the Mekong Region โครงการ Regional Cooperation Project on Risk Management for Customs in the Mekong Region เป็นโครงการความร่วมมือระหว่างกรมศุลกากรและองค์การความร่วมมือระหว่างประเทศของญี่ปุ่น (Japan International Cooperation Agency : JICA) ภายใต้โครงการความร่วมมือทางวิชาการจากรัฐบาลญี่ปุ่น อาทิ การส่งผู้เชี่ยวชาญให้ความช่วยเหลือด้านการฝึกอบรมแก่เจ้าหน้าที่กรมฯ เป็นต้น โดยได้พิจารณาตรวจสอบ และเสนอแนะท่าทีต่อร่างบันทึกการหารือ Record of Discussions between the Japan International Cooperation Agency and the Thai Customs Department of the Kingdom of Thailand on Japanese Technical Cooperation for Regional Cooperation Project on Risk Management for Customs in the Mekong Region ของโครงการดังกล่าว





- การลงนามในบันทึกความเข้าใจว่าด้วยความร่วมมือและช่วยเหลือทางศุลกากรระหว่างศุลกากรไทยและศุลกากรมาเก๊า
- การลงนามใน Declaration of Principles (D O P) ภายใต้โครงการความปลอดภัยของตู้สินค้า ระหว่างศุลกากรไทยและแคนาดา (Container Security Initiative : CSI Thai-Canada)

ทั้งนี้โครงการดังกล่าวมีวัตถุประสงค์หลัก เพื่อยับยั้งตรวจสอบและห้ามการก่อการร้าย การนำเข้าอาวุธที่มีอำนาจทำลายร้ายแรง รวมถึงวัตถุเคมี ชีวภาพ กัมมันตภาพรังสี นิวเคลียร์และระเบิด โดยประเมินความเสี่ยงของตู้สินค้าก่อนนำเข้าขึ้นเรือสินค้าในประเทศส่งออกเพื่อนำเข้าไปยังแคนาดา ประเด็นสำคัญต่างๆ เกี่ยวกับการดำเนินโครงการ อาทิ ผลกระทบของการดำเนินโครงการดังกล่าว ความคิดเห็นจากหน่วยงานที่เกี่ยวข้องทั้งภาครัฐและภาคเอกชน เป็นต้น อย่างไรก็ตามเมื่อวันที่ 16 กรกฎาคม 2551 กรมศุลกากรได้รับแจ้งจากศุลกากรแคนาดาว่า ศุลกากรแคนาดาประสงค์ขอชะลอการทำความตกลงดังกล่าวไว้ก่อนโดยจะประสานงานมายังศุลกากรไทยอีกครั้งเมื่อมีความพร้อมในการดำเนินการต่อไป

- การทำความตกลงว่าด้วยความร่วมมือทางศุลกากรระหว่างสาธารณรัฐแองโกลากับรัฐบาลแห่งราชอาณาจักรไทย
- การรับข้อเสนอนั้นของคณะมนตรีความร่วมมือทางศุลกากรในการแก้ไขอนุสัญญาก่อตั้งคณะมนตรีความร่วมมือทางศุลกากร



2.2.2 การมีส่วนร่วมกับภาคเอกชน

คณะทำงานร่วมภาคเอกชนเพื่อพัฒนาระบบราชการ

การมีส่วนร่วมของประชาชนได้กำหนดไว้ในกรอบการประเมินผลการปฏิบัติราชการตามคำรับรองการปฏิบัติราชการของส่วนราชการมาตั้งแต่ปีงบประมาณ พ.ศ. 2549 โดยให้ส่วนราชการเปิดโอกาสให้ประชาชนเข้ามามีส่วนร่วมซึ่งเป็นการกำหนดช่องทาง หรือกลไกในการให้ข้อมูลข่าวสารและรับฟังความคิดเห็นของประชาชน เพื่อให้ส่วนราชการได้เรียนรู้การบริหารราชการแบบมีส่วนร่วม หรือการบริหารราชการในระบบเปิดจากการปฏิบัติจริง และได้พัฒนาเพิ่มระดับการเปิดโอกาสให้ประชาชนเข้ามามีส่วนร่วมในการทำงานร่วมกันระหว่างภาครัฐกับภาคประชาชนที่มีคุณภาพมากขึ้น

การมีส่วนร่วมของประชาชน หมายถึง กระบวนการที่ประชาชนและผู้ที่เกี่ยวข้องมีโอกาสได้เข้าร่วมในการรับรู้ เรียนรู้ ทำความเข้าใจ ร่วมแสดงทัศนะ ร่วมเสนอปัญหา/ประเด็นที่สำคัญที่เกี่ยวข้องร่วมคิดแนวทาง ร่วมการแก้ไขปัญหา ร่วมในกระบวนการตัดสินใจ และร่วมกระบวนการพัฒนาในฐานะหุ้นส่วนการพัฒนา

กรมศุลกากรได้ให้ความสำคัญต่อการมีส่วนร่วมของประชาชน ในระดับการเข้ามาเกี่ยวข้อง ซึ่งเป็นการเปิดโอกาสให้ประชาชนเข้ามามีส่วนร่วมหรือเกี่ยวข้องในกระบวนการกำหนดนโยบาย การวางแผนงาน/โครงการ โดยได้แต่งตั้งคณะทำงานร่วมภาคเอกชนเพื่อพัฒนาระบบราชการ ตามคำสั่งกรมศุลกากรที่ 90/2551 ลงวันที่ 17 เมษายน 2551 เพื่อเปิดโอกาสให้ประชาชนเข้ามามีส่วนร่วมในการแสดงความคิดเห็น ร่วมติดตามและร่วมตรวจสอบผลการปฏิบัติราชการ คณะทำงานดังกล่าวมีผู้อำนวยการสำนักบริหารกลางเป็นหัวหน้าคณะทำงาน และมีคณะทำงานประกอบด้วย ผู้แทนกรมศุลกากรจากสำนักงานศุลกากรต่างๆ และผู้แทนภาคเอกชนจากสมาคมการค้า ได้แก่ สมาคมผู้นำเข้าและผู้ส่งออกระดับบัตรทอง สมาคมชิปปิ้งแห่งประเทศไทย สมาคม



ตัวแทนออกของรับอนุญาตไทย และสภาผู้ขนส่ง
สินค้าทางเรือแห่งประเทศไทย

ในปีงบประมาณ 2551 คณะทำงานร่วมภาค
เอกชน ได้จัดให้มีการประชุมและมีฉันทามติให้
กรมศุลกากรจัดตั้งศูนย์ประสานศุลกากรเพื่อเป็น
Contact Point ทำหน้าที่ให้คำปรึกษา/คำแนะนำ
เกี่ยวกับการให้บริการศุลกากรในพื้นที่ประสานงานกับ
หน่วยงานที่เกี่ยวข้องของรับเรื่องร้องเรียนและดำเนินการ
แก้ไขตามแนวทางจัดการแก้ไขปัญหาข้อร้องเรียนของ
กรมศุลกากร สนับสนุนและส่งเสริมการมีส่วนร่วมของ
ภาคเอกชน เป็นต้น และได้จัดทำแผนการดำเนินงาน
โครงการจัดตั้งศูนย์ประสานศุลกากร โดยกำหนด



วัตถุประสงค์ ระยะเวลาดำเนินการ เป้าหมาย/ผลสำเร็จ ตัวชี้วัด วิธีการติดตามประเมินผล โดยในระยะแรกให้ตั้ง
ที่สำนักงานศุลกากรกรุงเทพและด่านศุลกากรในสังกัด สำนักงานศุลกากรท่าเรือกรุงเทพ สำนักงานศุลกากร
ตรวจของผู้โดยสารท่าอากาศยานสุวรรณภูมิ สำนักงานศุลกากรตรวจสินค้าท่าอากาศยานสุวรรณภูมิ สำนักงาน
ศุลกากรท่าเรือแหลมฉบัง สำนักงานศุลกากรตรวจสินค้าลาดกระบัง สำนักงานศุลกากรภาคที่ 1-4

เนื่องจากกรมศุลกากรได้มีการจัดตั้งศูนย์ประสานงานประจำพื้นที่ตามแผนงาน/โครงการของกรมศุลกากร
ต่างๆ ได้แก่ โครงการจัดตั้งศูนย์ประสานความร่วมมือระหว่างศุลกากรกับภาคเอกชนพื้นที่ตามแผนยุทธศาสตร์
กรมศุลกากรปี 2551-2555 คณะกรรมการประสานความร่วมมือระหว่างศุลกากรกับภาคเอกชนตามแผนส่งเสริม
ธรรมาภิบาลของกระบวนการ e-Export และศูนย์ประสานและแก้ไขปัญหาข้อร้องเรียนของแต่ละหน่วยงาน
ตามหนังสือศูนย์รับเรื่องร้องทุกข์ของกรมศุลกากร ที่ กค 0524/ว.449 ลงวันที่ 10 กรกฎาคม 2551 ดังนั้น
คณะทำงานร่วมภาคเอกชนฯ จึงให้กรมศุลกากรพิจารณาบูรณาการหรือยกกระดับศูนย์ต่างๆ ดังกล่าวให้เป็นศูนย์
เดียวกัน เพื่อความเป็นเอกภาพในการติดต่อประสานงาน ลดการซ้ำซ้อนในการปฏิบัติงาน และให้สามารถ
ปฏิบัติงานได้จริง กรมศุลกากรจึงได้มีหนังสือที่ กค 0501(3) /354 ลงวันที่ 3 กันยายน 2551 ให้ศูนย์ประสาน
และแก้ไขปัญหาข้อร้องเรียนของแต่ละหน่วยงาน ควบคุมกำกับดูแลการดำเนินงานของศูนย์ประสานความ
ร่วมมือระหว่างศุลกากรกับภาคเอกชนพื้นที่ และการดำเนินงานของคณะกรรมการประสานความร่วมมือระหว่าง
ศุลกากรกับภาคเอกชน รวมทั้งปฏิบัติหน้าที่เพิ่มเติมตามข้อเสนอของภาคเอกชน ดังนี้

1. ให้คำปรึกษา/คำแนะนำเกี่ยวกับการให้บริการศุลกากรในพื้นที่
2. แก้ไขปัญหาข้อขัดข้องเกี่ยวกับการให้บริการศุลกากร
3. ประสานงานกับหน่วยงานที่เกี่ยวข้อง
4. สนับสนุนและส่งเสริมการมีส่วนร่วมระหว่างภาครัฐกับภาคเอกชนที่เกี่ยวข้อง
5. รวบรวมปัญหา ติดตามประเมินผล และสรุปเสนอหัวหน้าส่วนราชการระดับสำนัก กลุ่ม ด้าน เพื่อเป็น
แนวทางในการแก้ไขปัญหาต่อไป

สำหรับรายละเอียดของศูนย์ประสานงานและแก้ไขปัญหาข้อร้องเรียนของแต่ละหน่วยงาน พร้อมหมายเลขโทรศัพท์และบุคลากรที่รับผิดชอบ กรมศุลกากรได้นำลงเผยแพร่ในเว็บไซต์กรมศุลกากร www.customs.go.th หัวข้อ การมีส่วนร่วมของภาคเอกชน หัวข้อย่อย “ปี 2551 - ศูนย์ประสานงานและแก้ไขปัญหาข้อร้องเรียนประจำพื้นที่” เพื่อประโยชน์แก่ผู้รับบริการและผู้มีส่วนได้ส่วนเสียของกรมศุลกากร

โครงการภาคี “เรารักช้อคลองเตย”

ความเป็นมา

กรมศุลกากรได้ให้ความสำคัญต่อสังคม และชุมชนที่ตั้งอยู่บริเวณกรมฯ อธิบดีกรมศุลกากรโดยนายวิสุทธิ ศรีสุพรรณ จึงมอบหมายให้ สำนักบริหารกลางร่วมหารือกับหน่วยงานภาครัฐ และเอกชนที่อยู่บริเวณโดยรอบ กรมศุลกากร ดำเนินการจัดกิจกรรมร่วมกัน ทำให้เกิดโครงการภาคี “เรารักช้อคลองเตย” ขึ้นเพื่อเสริมสร้างความสามัคคี ความเข้มแข็ง และสร้างประโยชน์สุขให้เกิดแก่ชุมชนในเขตคลองเตย ประกอบด้วย 12 หน่วยงาน ดังนี้

1. กรมศุลกากร
2. สำนักงานเขตคลองเตย
3. สถานีตำรวจนครบาลท่าเรือ
4. โรงงานยาสูบ
5. การท่าเรือแห่งประเทศไทย
6. ธนาคารออมสิน
7. บมจ. ธนาคารกรุงไทย
8. บมจ. ธนาคารไทยพาณิชย์
9. บริษัท ลีอกซ์เลย์ จำกัด มหาชน
10. Central Marketing Group
11. สถาบันวิทยุโทรทัศน์ไทยทีวีสี ช่อง 3 อ.ส.ม.ท.
12. สมาคมชิปปิ้งแห่งประเทศไทย

สำหรับกิจกรรมที่โครงการภาคี “เรารักช้อคลองเตย” ได้จัดขึ้นในโอกาสวันคล้ายวันสถาปนาครบรอบ 134 ปีกรมศุลกากร เมื่อวันที่ 4 กรกฎาคม 2551 ได้แก่

1. การมอบหนังสือ/อุปกรณ์กีฬาให้กับชุมชนในพื้นที่ จำนวน 21 ชุมชน
2. มอบทุนการศึกษาให้แก่เยาวชนคนดีของชุมชนๆ ละ 2 ทุน ๆ ละ 5,000 บาท
3. กิจกรรมขยายเครือข่าย “เรารักเจ้าพระยา”
4. กิจกรรมตรวจสุขภาพ - แว่นแก้ว
5. กิจกรรม “ธงฟ้าราคาประหยัด”
6. กิจกรรม “ตัดผม - ซ้ำเหา”
7. กิจกรรม “ดูแลน้องสร้างสรรค์เยาวชนปัญญา”



ส่วนที่ 3

รายงานการเงิน

ของกรมศุลกากร

- **งบการเงิน**
 - งบแสดงฐานะการเงิน
 - งบรายได้และค่าใช้จ่าย
 - หมายเหตุประกอบงบการเงิน
- **ต้นทุนการผลิตและกิจการ**
 - ชื่อกิจการต่างๆ ของหน่วยงาน
 - ต้นทุนที่ปันส่วนให้แก่ละกิจการ
 - ชื่อผลิตภัณฑ์ โดยแสดงภาพความเชื่อมโยงระหว่างกิจการและผลิตภัณฑ์ต่างๆ
 - ต้นทุนของผลิตภัณฑ์แต่ละรายการ โดยแยกเป็นต้นทุนรวมและต้นทุนต่อหน่วยการผลิต
- **การวิเคราะห์งบการเงิน**
 - การย่อส่วนตามแนวกึ่ง
 - การวิเคราะห์ตามแนวนอน



งบแสดงฐานะการเงิน

ณ วันที่ 30 กันยายน พ.ศ. 2551

	(หน่วย:บาท) 2551	(หน่วย:บาท) 2550	(หน่วย:บาท) เพิ่ม/ (ลด)	% อัตราเพิ่ม/ (ลด)
สินทรัพย์				
สินทรัพย์หมุนเวียน				
เงินสดและรายการเทียบเท่าเงินสด	14,149,348,096.38	15,025,779,144.99	(876,431,048.61)	-6
ลูกหนี้ระยะสั้น	71,140,770.08	74,294,641.97	(3,153,871.89)	-4
วัสดุคงคลัง	33,090,164.83	34,564,672.01	(1,474,507.18)	-4
ค้างรับกรมบัญชีกลาง	2,577,564.73	94,595,472.23	(92,017,907.50)	-3570
ค่าใช้จ่ายจ่ายล่วงหน้าอื่น	-	24,547,834.07	(24,547,834.07)	100
สินทรัพย์หมุนเวียนอื่น	-	200,000,000.00	(200,000,000.00)	100
รวมสินทรัพย์หมุนเวียน	14,256,156,596.02	15,453,781,765.27	(1,197,625,169.25)	-8
สินทรัพย์ไม่หมุนเวียน				
ลูกหนี้อื่นระยะยาว	1,206,940.03	1,206,940.03	-	0
ที่ดิน อาคาร และอุปกรณ์ (สุทธิ)	3,780,977,967.64	3,841,692,610.18	(60,714,642.54)	-2
สินทรัพย์โครงสร้างพื้นฐานอื่น (สุทธิ)	9,119,581.67	2,938,015.28	6,181,566.39	68
สินทรัพย์ไม่มีตัวตน (สุทธิ)	96,221,759.54	135,665,218.47	(39,443,458.93)	-41
งานระหว่างก่อสร้าง	1,155,539,837.56	542,159,246.09	613,380,591.47	53
รวมสินทรัพย์ไม่หมุนเวียน	5,043,066,086.44	4,523,662,030.05	519,404,056.39	10
รวมสินทรัพย์	19,299,222,682.46	19,977,443,795.32	(678,221,112.86)	-4
หนี้สิน				
หนี้สินหมุนเวียน				
เจ้าหนี้ระยะสั้น	4,814,345,490.58	6,552,318,218.45	(1,737,972,727.87)	-36
ค่าใช้จ่ายค้างจ่าย	161,584,601.18	155,057,905.45	6,526,695.73	4
รายได้แผ่นดินรอส่งคลัง	1,134,053,422.61	1,862,019,029.67	(727,965,607.06)	-64
เงินทดรองราชการรับจากคลังระยะสั้น	200,768,001.89	200,768,001.89	-	0
เงินรับฝากระยะสั้น	798,758,376.89	2,331,461,420.17	(1,532,703,043.28)	-192
หนี้สินหมุนเวียนอื่น	2,553,882,066.61	39,946,151.59	2,513,935,915.02	98
รวมหนี้สินหมุนเวียน	9,663,391,959.76	11,141,570,727.22	(1,478,178,767.46)	-15
หนี้สินไม่หมุนเวียน				
ค่าใช้จ่ายค้างจ่ายอื่น - ระยะยาว	-	1,088,112.35	(1,088,112.35)	-100
รายได้รอการรับรู้ - ระยะยาว	25,754,644.38	19,871,463.51	5,883,180.87	23
เงินทดรองราชการรับจากคลัง - ระยะยาว	10,029,400.00	10,034,400.00	(5,000.00)	-0.05
หนี้สินไม่หมุนเวียนอื่น	14,908,447,218.38	16,387,110,443.18	(1,478,663,224.80)	-10
รวมหนี้สินไม่หมุนเวียน	14,944,231,262.76	16,418,104,419.04	(1,473,873,156.28)	-10
รวมหนี้สิน	24,607,623,222.52	27,559,675,146.26	(2,952,051,923.74)	-12
สินทรัพย์สุทธิ	(5,308,400,540.06)	(7,582,231,350.94)	2,273,830,810.88	-43
สินทรัพย์สุทธิ				
ทุนของหน่วยงาน	1,685,242,441.13	1,690,127,117.28	(4,884,676.15)	-0.29
รายได้สูง (ต่ำ)กว่าค่าใช้จ่ายสะสม	(6,993,642,981.19)	(9,272,358,468.22)	2,278,715,487.03	-33
รวมสินทรัพย์สุทธิ	(5,308,400,540.06)	(7,582,231,350.94)	2,273,830,810.88	-43

จบลายได้และค่าใช้จ่าย

สำหรับปี สิ้นสุดวันที่ 30 กันยายน 2551

	(หน่วย:บาท) 2551	(หน่วย:บาท) 2550	(หน่วย:บาท) เพิ่ม/ (ลด)	% อัตราเพิ่ม/ (ลด)
รายได้จากการดำเนินงาน				
รายได้จากรัฐบาล				
รายได้จากงบประมาณประจำและงบกลาง	2,439,703,820.49	2,224,025,964.26	215,677,856.23	9%
รายได้จากงบประมาณลงทุน	1,279,296,996.02	312,748,326.08	966,548,669.94	76%
รายได้อื่น	-	468,634.19	(468,634.19)	-100%
รายได้ากรถอนคืน	-	5,636,729,708.83	(5,636,729,708.83)	-100%
รายได้งบประมาณจากปีก่อน	-	62.09	(62.09)	-100%
รวมรายได้จากรัฐบาล	3,719,000,816.51	8,173,972,695.45	(4,454,971,878.94)	-120%
รายได้จากแหล่งอื่น				
รายได้จากการขายสินค้าและบริการ	2,884,569,910.88	2,483,957,228.83	400,612,682.05	14%
รายได้จากเงินช่วยเหลือและเงินบริจาค	5,327,300.11	950.00	5,326,350.11	99.98%
รายได้อื่น	73,936,810,518.82	33,054,800,245.45	40,882,010,273.37	55%
รวมรายได้จากแหล่งอื่น	76,826,707,729.81	35,538,758,424.28	41,287,949,305.53	54%
รวมรายได้จากการดำเนินงาน	80,545,708,546.32	43,712,731,119.73	36,832,977,426.59	46%
ค่าใช้จ่ายจากการดำเนินงาน				
ค่าใช้จ่ายบุคลากร	3,419,781,562.26	3,220,211,246.84	199,570,315.42	6%
ค่าบำนาญบ้านานู	379,022,919.89	337,118,663.72	41,904,256.17	11%
ค่าใช้จ่ายในการฝึกอบรม	9,694,508.71	19,634,400.16	(9,939,891.45)	-103%
ค่าใช้จ่ายในการเดินทาง	55,129,989.86	51,827,892.26	3,302,097.60	6%
ค่าวัสดุ และค่าใช้จ่ายอื่น	224,127,313.95	251,721,883.87	(27,594,569.92)	-12%
ค่าสาธารณูปโภค	95,451,139.14	90,473,160.23	4,977,978.91	5%
ค่าเสื่อมราคาและค่าตัดจำหน่าย	586,270,367.39	280,958,009.80	305,312,357.59	52%
ค่าใช้จ่ายเงินอุดหนุน	11,889,410,133.93	8,644,309,439.60	3,245,100,694.33	27%
ค่าใช้จ่ายอื่นๆ	64,533,591,337.27	32,423,039,229.96	32,110,552,107.31	50%
รวมค่าใช้จ่ายจากการดำเนินงาน	81,192,479,272.40	45,319,293,926.44	35,873,185,345.96	44%
รายได้สูง (ต่ำ) กว่าค่าใช้จ่ายจากการดำเนินงาน	(646,770,726.08)	(1,606,562,806.71)	959,792,080.63	-148%
รายได้/ค่าใช้จ่าย ที่ไม่เกิดจากการดำเนินงาน				
รายการอื่นๆ ที่ไม่เกิดจากการดำเนินงาน	387,047.28	1,811,694.07	(1,424,646.79)	-368%
รวมรายได้/ค่าใช้จ่าย ที่ไม่เกิดจากการดำเนินงาน	387,047.28	1,811,694.07	(1,424,646.79)	-368%
รายได้สูง (ต่ำ) กว่าค่าใช้จ่ายจากกิจกรรมตามปกติ	(647,157,773.36)	(1,608,374,500.78)	961,216,727.42	-149%
รายการพิเศษ	-	-	-	-
รายได้สูง (ต่ำ) กว่าค่าใช้จ่าย	(647,157,773.36)	(1,608,374,500.78)	961,216,727.42	-149%



หมายเหตุที่ 1 - สรุปนโยบายการบัญชีที่สำคัญ

1.1 หลักเกณฑ์ในการจัดทำงบการเงิน

งบการเงินนี้กรมศุลกากรได้จัดทำขึ้นตามบัญชีเกณฑ์คงค้าง (ACCRUAL BASIS) ซึ่งเป็นไปตามข้อกำหนดในหลักการและนโยบายบัญชีสำหรับหน่วยงานภาครัฐ ฉบับที่ 2 ตามประกาศกระทรวงการคลัง เมื่อวันที่ 6 มกราคม 2546 การจัดประเภทและการแสดงรายการในงบการเงินถือปฏิบัติตามหนังสือกรมบัญชีกลางที่ กค 0410.2/ว180 ลงวันที่ 28 พฤศจิกายน 2549 เรื่องรูปแบบรายงานการเงินของหน่วยงานภาครัฐสำหรับปีงบประมาณ พ.ศ. 2549

1.2 หน่วยงานที่เสนอรายงาน

งบการเงินนี้เป็นการแสดงภาพรวมในระดับกรม ซึ่งรวมรายการทางบัญชีที่เกิดขึ้นในหน่วยงานระดับหน่วยเบิกจ่ายภายใต้สังกัดกรมศุลกากรจำนวน 72 แห่ง (90 ศูนย์ต้นทุน)

1.3 ขอบเขตของข้อมูลในรายงาน

รายการบัญชีในงบการเงินนี้ใช้ผังบัญชีมาตรฐานของกรมบัญชีกลาง เวอร์ชัน (Version) 2551 ซึ่งได้นำข้อมูลจากงบการเงินส่วนราชการในระบบ GFMIS (ประเภทเอกสาร S_ALR_87012284) ณ วันที่ 31 ตุลาคม 2551 เวลา 15:46:40 และรายการที่ปรากฏในงบการเงิน รวมถึงสินทรัพย์ หนี้สิน รายได้ และค่าใช้จ่าย ซึ่งเป็นของกรมศุลกากรในภาพรวม แต่ให้หน่วยเบิกจ่ายเป็นผู้รับผิดชอบในการดูแลรักษาและบริหารจัดการให้แก่กรมศุลกากร ภายใต้อำนาจหน้าที่ตามกฎหมายและรวมถึงสินทรัพย์ หนี้สิน รายได้ และค่าใช้จ่าย ซึ่งเป็นของหน่วยเบิกจ่ายที่ใช้เพื่อประโยชน์ในการดำเนินงานของหน่วยเบิกจ่ายเอง ไม่ว่ารายการดังกล่าวจะเป็นรายการที่เกิดจากเงินในงบประมาณหรือเงินนอกงบประมาณ

1.4 การรับรู้รายได้

1.4.1 รายได้จากเงินงบประมาณรับรู้โดยอัตโนมัติจากระบบ GFMIS เมื่อได้รับอนุมัติคำขอเบิกเงินจากกรมบัญชีกลางด้วยชื่อบัญชีรายได้ระหว่างหน่วยงาน-หน่วยงานรับเงินจากรัฐบาล;งบบุคลากร งบลงทุน งบดำเนินงาน งบอุดหนุน งบรายจ่ายอื่น งบกลาง (4307010101 - 4307010108) โดยแยกประเภทเงินงบประมาณจากแหล่งของเงิน โดยบัญชีนี้มิได้ลดยอดเมื่อมีกรณีเบิกเกินส่งคืนเงินงบประมาณในระหว่างปี ทำให้ไม่แสดงยอดรายได้จากเงินงบประมาณที่แท้จริง

1.4.2 รายได้เงินนอกงบประมาณรับรู้เมื่อได้รับเงิน

1.4.3 รายได้แผ่นดินรับรู้เมื่อได้รับเงิน

- รายได้แผ่นดินประเภทภาษีแสดงในงบการเงินด้วยยอดสุทธิจากการจ่ายคืนภาษีแล้ว (รายละเอียดในหมายเหตุประกอบงบการเงิน)
- รายได้แผ่นดินแสดงเป็นรายการต่างหากจากรายได้และค่าใช้จ่ายจากกิจกรรมปกติของหน่วยงานในงบรายได้และค่าใช้จ่าย
- การบันทึกรับรู้รายได้แผ่นดินในระบบ GFMIS รับรู้เฉพาะประเภทรายได้แผ่นดินของหน่วยงานตนเอง ส่วนรายได้แผ่นดินของหน่วยงานอื่นที่จัดเก็บแทน จะรับรู้เป็นเจ้าของหนี้ส่วนราชการ-

- รายได้รับแทนกัน เพื่อหน่วยงานเจ้าของรายได้จะรับรู้รายได้แผ่นดินของตนเองได้ทันที เมื่อมีการนำเงินรายได้แผ่นดินส่งคลังทุกประเภทจะรับรู้เป็นค่าใช้จ่ายระหว่างหน่วยงาน-หน่วยงานโอนเงินรายได้แผ่นดินให้กรมบัญชีกลาง (T/E) ไม่มีบัญชีรายได้แผ่นดินแต่ละประเภทนำส่งคลัง และลดยอดเจ้าหนี้ส่วนราชการ-รายได้รับแทนกันลง เมื่อมีการนำส่งรายได้แผ่นดินที่จัดเก็บแทนหน่วยงานอื่น ณ สิ้นปีจะมีการปรับปรุงรายได้แผ่นดินรอนำส่งคลังเฉพาะประเภทรายได้แผ่นดินของหน่วยงานตนเองเท่านั้น ส่วนรายได้แผ่นดินของหน่วยงานอื่นที่จัดเก็บแทนจะอยู่ในบัญชีเจ้าหนี้ส่วนราชการ รายได้รับแทนกันซึ่งจะถูกลดยอดเจ้าหนี้ฯ เมื่อมีการนำส่งเงินรายได้แผ่นดินในปีงบประมาณถัดไป จึงเป็นผลทำให้ยอดรายได้แผ่นดินรอนำส่งคลังมียอดไม่ถูกต้องตรงกับรายได้แผ่นดินรอนำส่งคลังที่แท้จริง
- ในกรณีที่ให้มีแบบแจ้งการประเมินให้ผู้นำเข้าชำระภาษีเพิ่ม แต่ยังไม่ได้รับชำระเงินในงวดนี้ จะไม่รับรู้เป็นรายได้รวมทั้งรายการดอกเบี้ยค้างรับจากเงินฝากธนาคารออมทรัพย์ที่จะได้รับเงินเข้าบัญชีในปีงบประมาณ 2552 ซึ่งกรมศุลกากรต้องนำส่งคลังเป็นรายได้แผ่นดิน โดยยังไม่รับรู้เป็นรายได้แผ่นดินในปีงบประมาณ 2551

1.5 วัสดุคงเหลือ

แสดงในราคาทุนและตีราคาวัสดุคงเหลือโดยวิธีเข้าก่อนออกก่อน

1.6 ที่ดิน อาคาร และอุปกรณ์

1.6.1 ที่ดิน แสดงในราคาประเมิน ส่วนใหญ่เป็นที่ดินราชพัสดุที่อยู่ในความดูแลของกรมธนารักษ์

1.6.2 อาคาร แสดงในราคาทุน หักค่าเสื่อมราคาสะสม ประกอบด้วยอาคารที่หน่วยงานมีกรรมสิทธิ์ และอาคารที่หน่วยงานไม่มีกรรมสิทธิ์แต่ได้ครอบครองและนำมาใช้ประโยชน์ในการดำเนินงาน

1.6.3 อุปกรณ์ แสดงในราคาทุนหักค่าเสื่อมราคาสะสม

- อุปกรณ์ที่ได้มาตั้งแต่ปีงบประมาณ 2546 เป็นต้นไป บันทึกเฉพาะที่มีมูลค่าตั้งแต่ 5,000 บาทขึ้นไป ถ้าต่ำกว่า 5,000 บาทจะบันทึกบัญชีเป็นค่าครุภัณฑ์มูลค่าต่ำกว่าเกณฑ์ ถือเป็นค่าใช้จ่ายในงวดนั้น

1.7 สินทรัพย์ไม่มีตัวตน

แสดงในราคาทุนหักค่าตัดจำหน่ายสะสม

1.8 ค่าเสื่อมราคาและค่าตัดจำหน่าย

ค่าเสื่อมราคาและค่าตัดจำหน่ายคำนวณจากราคาทุนของอาคารและอุปกรณ์ และสินทรัพย์ไม่มีตัวตนโดยวิธีเส้นตรงตามอายุการใช้งานโดยประมาณของสินทรัพย์ ดังนี้

อาคารและสิ่งปลูกสร้าง	15-40 ปี
อุปกรณ์	2-12 ปี
โปรแกรมคอมพิวเตอร์	2-15 ปี

ค่าเสื่อมราคา-สินทรัพย์ถาวร..ประจำปีงบประมาณ 2550 เกิดจากการคำนวณในระบบสินทรัพย์ถาวร

ของระบบ GFMIS ส่วนค่าเสื่อมราคา-สินทรัพย์ถาวรไม่ระบุรายละเอียดเกิดจากการคำนวณค่าเสื่อมราคาและบันทึกข้อมูลเข้าระบบ GFMIS ของหน่วยงาน

1.9 การรับรู้ค่าใช้จ่าย

- 1.9.1 ค่าใช้จ่ายรับรู้ทันทีที่บันทึกขอเบิกเงินจากกรมบัญชีกลาง
 - 1.9.2 กรณีเบิกเกินส่งคืนเงินงบประมาณ จะลดค่าใช้จ่ายเมื่อหน่วยงานได้นำส่งเงินเป็นรายได้แผ่นดิน แล้ว ยอดเงินนั้นจึงจะกลับคืนสู่เงินงบประมาณ แต่เมื่อนำเงินส่งคลังระบบ GFMIS จะรับรู้บัญชีค่าใช้จ่ายระหว่างหน่วยงาน-โอนเงินรายได้แผ่นดินให้กรมบัญชีกลาง (5210010103) โดยไม่ได้ลดยอดบัญชีรายได้ระหว่างหน่วยงาน-หน่วยงานรับเงินจากรัฐบาล ทำให้ยอดเงินในบัญชีค่าใช้จ่ายระหว่างหน่วยงาน-โอนเงินรายได้แผ่นดินให้กรมบัญชีกลาง (5210010103) และบัญชีรายได้ระหว่างหน่วยงาน-หน่วยงานรับเงินจากรัฐบาล (4307010101) สูงเกินไป
 - 1.9.3 กรณีเบิกหักผลส่งรายได้เงินนอกงบประมาณเป็นรายได้แผ่นดินในระบบ GFMIS รับรู้เป็นบัญชีค่าใช้จ่ายระหว่างหน่วยงาน-ปรับเงินฝากคลัง (5210010105) ซึ่งโดยปกติเมื่อนำส่งรายได้แผ่นดิน จะรับรู้ในบัญชีค่าใช้จ่ายระหว่างหน่วยงาน-โอนเงินรายได้แผ่นดินให้กรมบัญชีกลาง (5210010103) ทำให้บัญชีค่าใช้จ่ายระหว่างหน่วยงาน-โอนเงิน รายได้แผ่นดินให้กรมบัญชีกลาง (5210010103) มียอดต่ำกว่าความเป็นจริง
- 1.10 การรับรู้รายได้และค่าใช้จ่ายเงินนอกงบประมาณที่จัดเก็บเป็นหนี้สิน (เฉพาะเงินสินบนรางวัล) ตั้งแต่ปีงบประมาณ 2549 เปลี่ยนแนวการบันทึกบัญชีจากการรับรู้จากรายได้และค่าใช้จ่ายเป็นบัญชีเงินรับฝากของหน่วยงาน (หมวดหนี้สิน) เพื่อให้สอดคล้องกับการบันทึกบัญชีโดยระบบ INTERFACE

หมายเหตุที่ 2 - เงินสดและรายการเทียบเท่าเงินสด

	(หน่วย:บาท) 2551	(หน่วย:บาท) 2550
1101010101 เงินสดในมือ	1,591,662.41	463,141,460.21
1101010103 บัตรภาษี	62,256,725.05	123,366,885.17
1101010104 เงินทดรองราชการ	10,022,000.00	10,034,400.00
1101010199 เงินทดรองคืนภาษี	200,000,000.00	-
1101010110 บัญชีหักเงินสดรับ	6,360,528,355.29	2,818,454,059.10
1101020601 บัญชีเงินฝากธนาคารเพื่อนำส่งคลัง	-	5,384,709,693.95
1101020603 เงินฝากของหน่วยงาน (เงินงบประมาณ)	120,434,585.74	12,393,158.16
1101020604 เงินฝากของหน่วยงาน (เงินนอกงบประมาณ)	8,790,433.41	54,858,375.17
1101020702 เงินฝาก สรก ที่ฝาก รพท กรุงเทพ (เงินนอกงบประมาณ)	-	1,065,730.83
1101020501 เงินฝากคลัง	6,444,932,525.77	3,842,800,667.28
6201010101 พักยกยอด เงินฝากคลัง	(1,624,367.91)	14,283,943.74
1101030101 บัญชีเงินฝากกระแสรายวันที่สถาบันการเงินเอกชน ของไทย	684,858,713.20	1,834,965,849.10
1101030102 บัญชีเงินฝากออมทรัพย์ที่สถาบันการเงินเอกชน ของไทย	257,557,463.42	465,704,922.28
รวมเงินสดและรายการเทียบเท่าเงินสด	14,149,348,096.38	15,025,779,144.99

	(หน่วย:บาท) 2551	(หน่วย:บาท) 2550
หมายเหตุที่ 3 - ลูกหนี้ระยะสั้น		
1102010101 ลูกหนี้เงินยืมในงบประมาณ	3,485,745.00	2,811,363.00
1102050125 ลูกหนี้ส่วนราชการ-รายได้รับแทนกัน	7,988.26	-
1103020111 ลูกหนี้เงินมัดจำจ่ายล่วงหน้า	65,477,698.85	69,131,130.00
1103020112 บัญชีลูกหนี้ความรับผิดชอบทางแพ่ง	2,169,337.97	2,352,148.97
รวมลูกหนี้ระยะสั้น	71,140,770.08	74,294,641.97
หมายเหตุที่ 4 - ที่ดิน อาคาร และอุปกรณ์ (สุทธิ)		
1204020101 ที่ดินราชพัสดุ	-	-
1205010101 อาคารเพื่อการพักอาศัย	332,791,678.92	332,791,678.92
1205010103 อาคารเพื่อการพักอาศัย - ค่าเสื่อมราคาสะสม	(165,187,757.87)	(148,868,479.72)
อาคารพักอาศัย (สุทธิ)	167,603,921.05	183,923,199.20
1205020101 อาคารสำนักงาน	879,740,390.04	804,688,415.27
1205020103 อาคารสำนักงาน - ค่าเสื่อมราคาสะสม	(223,274,126.54)	(184,570,665.12)
อาคารสำนักงาน (สุทธิ)	656,466,263.50	620,117,750.15
1205030101 อาคารเพื่อประโยชน์อื่น	341,166,712.50	270,117,973.72
1205030103 อาคารเพื่อประโยชน์อื่น - ค่าเสื่อมราคาสะสม	(118,251,796.87)	(102,852,074.53)
อาคารเพื่อประโยชน์อื่น (สุทธิ)	222,914,915.63	167,265,899.19

	(หน่วย:บาท) 2551	(หน่วย:บาท) 2550
1205040101 สิ่งปลูกสร้าง	153,438,366.05	59,303,724.74
1205040103 สิ่งปลูกสร้าง - ค่าเสื่อมราคาสะสม	(17,787,808.38)	(7,607,038.76)
สิ่งปลูกสร้าง (สุทธิ)	135,650,557.67	51,696,685.98
1205060101 อาคารไม่ระบุรายละเอียด	423,671,367.77	431,321,367.77
1205060102 อาคารไม่ระบุรายละเอียด - ค่าเสื่อมราคาสะสม	(209,793,523.61)	(181,758,633.67)
อาคารไม่ระบุรายละเอียด (สุทธิ)	213,877,844.16	249,562,734.10
อาคารและสิ่งปลูกสร้าง (สุทธิ)	1,396,513,502.01	1,272,566,268.62
1206010101 ครุภัณฑ์สำนักงาน	114,610,483.29	95,834,820.85
1206010102 พักครุภัณฑ์สำนักงาน	-	148,663.56
1206010103 ครุภัณฑ์สำนักงาน - ค่าเสื่อมราคาสะสม	(59,250,908.37)	(49,535,023.85)
ครุภัณฑ์สำนักงาน (สุทธิ)	55,359,574.92	46,448,460.56
1206020101 ครุภัณฑ์ยานพาหนะและขนส่ง	588,893,923.28	575,474,023.29
1206020103 ครุภัณฑ์ยานพาหนะและขนส่ง - ค่าเสื่อมราคาสะสม	(458,669,242.51)	(423,299,202.57)
ครุภัณฑ์ยานพาหนะ (สุทธิ)	130,224,680.77	152,174,820.72
1206030101 ครุภัณฑ์ไฟฟ้าและวิทยุ	19,042,314.84	17,866,967.63
1206030103 ครุภัณฑ์ไฟฟ้าและวิทยุ - ค่าเสื่อมราคาสะสม	(10,219,533.17)	(7,687,382.77)
ครุภัณฑ์เครื่องใช้ไฟฟ้า (สุทธิ)	8,822,781.67	10,179,584.86

	(หน่วย:บาท) 2551	(หน่วย:บาท) 2550
1206040101 ครูภัณฑ์โฆษณาและเผยแพร่	9,644,027.92	9,459,424.92
1206040103 ครูภัณฑ์โฆษณาและเผยแพร่ - ค่าเสื่อมราคาสะสม	(6,401,874.99)	(5,503,678.94)
ครูภัณฑ์โฆษณา (สุทธิ)	3,242,152.93	3,955,745.98
1206050101 ครูภัณฑ์การเกษตร	133,331.67	27,607.00
1206050103 ครูภัณฑ์การเกษตร - ค่าเสื่อมราคาสะสม	(21,318.33)	(8,547.36)
ครูภัณฑ์การเกษตร (สุทธิ)	112,013.34	19,059.64
1206080101 ครูภัณฑ์สำรวจ	1,656,220.00	1,656,220.00
1206080103 ครูภัณฑ์สำรวจ - ค่าเสื่อมราคาสะสม	(1,202,241.44)	(987,986.85)
ครูภัณฑ์สำรวจ (สุทธิ)	453,978.56	668,233.15
1206090101 ครูภัณฑ์วิทยาศาสตร์และการแพทย์	52,668,586.16	52,035,250.36
1206090103 ครูภัณฑ์วิทยาศาสตร์และการแพทย์ - ค่าเสื่อมราคาสะสม	(38,605,498.42)	(34,804,218.86)
ครูภัณฑ์วิทยาศาสตร์และการแพทย์ (สุทธิ)	14,063,087.74	17,231,031.50
1206100101 คอมพิวเตอร์	822,552,653.72	635,221,687.34
1206100103 คอมพิวเตอร์ - ค่าเสื่อมราคาสะสม	(426,413,111.58)	(198,163,353.96)
คอมพิวเตอร์ (สุทธิ)	396,139,542.14	437,058,333.38
	405,447.03	277,972.03
1206120101 ครูภัณฑ์งานบ้านงานครัว		
1206120103 ครูภัณฑ์งานบ้านงานครัว - ค่าเสื่อมราคาสะสม	(207,764.16)	(148,635.54)
ครูภัณฑ์บ้านครัว (สุทธิ)	197,682.87	129,336.49

	(หน่วย:บาท) 2551	(หน่วย:บาท) 2550
1206160101 ครุภัณฑ์อื่น	2,245,742,614.09	1,930,280,658.36
1206160103 ครุภัณฑ์อื่น - ค่าเสื่อมราคาสะสม	(499,299,064.39)	(67,741,189.50)
ครุภัณฑ์อื่น (สุทธิ)	1,746,443,549.70	1,862,539,468.86
1206180101 ครุภัณฑ์ไม่ระบุรายละเอียด	118,892,911.59	121,972,814.59
1206180102 ครุภัณฑ์ไม่ระบุรายละเอียด - ค่าเสื่อมราคาสะสม	(89,487,490.60)	(83,250,548.17)
ครุภัณฑ์ไม่ระบุรายละเอียด (สุทธิ)	29,405,420.99	38,722,266.42
รวมอุปกรณ์ (สุทธิ)	2,384,464,465.63	2,569,126,341.56
รวมที่ดิน อาคาร และอุปกรณ์ (สุทธิ)	3,780,977,967.64	3,841,692,610.18

หมายเหตุที่ 5 - สินทรัพย์โครงสร้างพื้นฐาน (สุทธิ)

1208030101 เชื้อน	7,540,900.00	2,546,000.00
1208030103 เชื้อน - ค่าเสื่อมราคาสะสม	(184,172.47)	(22,879.12)
เชื้อน (สุทธิ)	7,356,727.53	2,523,120.88
1208050101 สินทรัพย์โครงสร้างพื้นฐานอื่น	1,867,808.00	417,008.00
1208050103 สินทรัพย์โครงสร้างพื้นฐานอื่น - ค่าเสื่อมราคาสะสม	(104,953.86)	(2,113.60)
สินทรัพย์โครงสร้างพื้นฐานอื่น (สุทธิ)	1,762,854.14	414,894.40
รวมสินทรัพย์โครงสร้างพื้นฐาน (สุทธิ)	9,119,581.67	2,938,015.28

	(หน่วย:บาท) 2551	(หน่วย:บาท) 2550
หมายเหตุที่ 6 - สินทรัพย์ไม่มีตัวตน (สุทธิ)		
1209010101 โปรแกรมคอมพิวเตอร์	166,624,140.25	150,070,699.25
1209010103 โปรแกรมคอมพิวเตอร์ - ค่าตัดจำหน่ายสะสม	(70,402,380.71)	(14,405,480.78)
โปรแกรมคอมพิวเตอร์ (สุทธิ)	96,221,759.54	135,665,218.47
หมายเหตุที่ 7 - เจ้าหนี้ระยะสั้น		
2101010102 เจ้าหนี้ค่าวัสดุและบริการ - หน่วยงานภายนอก	(118,758,890.31)	(123,991,704.05)
2101010103 รับสินค้า / ใบสำคัญ	(802,422.51)	(794,142.50)
2101020106 เจ้าหนี้ส่วนราชการ - รายได้รับแทนกัน	(4,694,693,177.88)	(6,426,465,407.64)
2101020107 บัญชีเงินอุดหนุนค้างจ่ายให้หน่วยงานรัฐ	-	(429.96)
2101020198 เจ้าหนี้อื่น - หน่วยงานรัฐ	(90,999.88)	(1,066,534.30)
รวมเจ้าหนี้ระยะสั้น	(4,814,345,490.58)	(6,552,318,218.45)
หมายเหตุที่ 8 - ค่าใช้จ่ายค้างจ่าย		
2102040101 ค่าสาธารณูปโภคค้างจ่าย	(293,423.97)	(29,101.47)
2102040102 ใบสำคัญค้างจ่าย	(7,578,323.79)	(58,988,527.42)
2102040104 ภาษีหัก ณ ที่จ่ายรอนำส่ง - ภงด. บุคคลธรรมดา ภงด. 1	(12,293,716.47)	(13,066,918.45)
2102040198 ค่าใช้จ่ายค้างจ่ายอื่น - หน่วยงานภาครัฐ	(23,606.96)	-
2102040199 ค่าใช้จ่ายค้างจ่ายอื่น - บุคคลภายนอก	(141,395,529.99)	(82,973,358.11)
รวมค่าใช้จ่ายค้างจ่าย	(161,584,601.18)	(155,057,905.45)

	(หน่วย:บาท) 2551	(หน่วย:บาท) 2550
หมายเหตุที่ 9 - มีนถรองราชการรับจากคลังระยะสั้น		
2105010103 บัญชีเงินทรองราชการรับจากคลัง - หน่วยงานต่างประเทศ	(768,001.89)	(768,001.89)
2105010199 เงินทรองราชการรับจากคลัง - อื่น	(200,000,000.00)	(200,000,000.00)
รวมเงินทรองราชการรับจากคลังระยะสั้น	(200,768,001.89)	(200,768,001.89)
หมายเหตุที่ 10 - เงินรับฝากระยะสั้น		
2111020199 เงินรับฝากของหน่วยงาน	(798,758,376.89)	(2,318,196,362.43)
2111030199 เงินรับฝากอื่น	-	(13,265,057.74)
รวมเงินรับฝากระยะสั้น	(798,758,376.89)	(2,331,461,420.17)
หมายเหตุที่ 11 - หนี้สินหมุนเวียนอื่น		
2112010199 เงินประกันอื่นๆ	(2,500,087,775.68)	(38,203,704.09)
2116010104 เบิกเกินส่งคืน รอนำส่ง	-	(11,673.16)
2116010199 หนี้สินหมุนเวียนอื่น	(53,794,290.93)	(1,730,774.34)
รวมหนี้สินหมุนเวียนอื่น	(2,553,882,066.61)	(39,946,151.59)
หมายเหตุที่ 12 - หนี้สินไม่หมุนเวียนอื่น		
2208010103 เงินประกันอื่นๆ - ระยะยาว	-	(45,255,887.38)
2213010102 หนี้สินจากการออกบัตรภาษี	(14,903,512,281.98)	(15,644,907,194.62)
2213010199 บัญชีหนี้สินระยะยาวอื่น	(4,934,936.40)	(696,947,361.18)
รวมหนี้สินไม่หมุนเวียนอื่น	(14,908,447,218.38)	(16,387,110,443.18)

	(หน่วย:บาท) 2551	(หน่วย:บาท) 2550
หมายเหตุที่ 13 - รายได้จากการขายสินค้าและบริการ (แหล่งอื่น)		
4301010102 รายได้จากการขายสินค้าให้หน่วยงานเอกชน	-	(44,172,326.56)
4301020102 รายได้ค่าธรรมเนียมและการให้บริการแก่บุคคลทั่วไป	(1,915,785,264.73)	(2,439,782,367.27)
4301020108 รายได้เงินนอกงบประมาณ	(761,738,762.45)	(2,535.00)
4301020109 รายได้เพื่อเป็นค่าใช้จ่ายจัดเก็บภาษี	(207,045,883.70)	-
รวมรายได้จากการขายสินค้าและบริการ (แหล่งอื่น)	(2,884,569,910.88)	(2,483,957,228.83)
หมายเหตุที่ 14 - รายได้อื่น (แหล่งอื่น)		
4311010199 รายได้สวัสดิการสังคมอื่น	-	(68.98)
4303010101 ดอกเบี้ยเงินฝาก - Rel	-	(768.09)
4309010101 การรับโอนสินทรัพย์ระหว่างหน่วยงาน โดยไม่เสียค่าใช้จ่าย	(9,909.10)	(2,075,694.93)
4313010102 รายได้เงินชดเชยบัตรภาษี	(9,282,865,726.47)	(11,068,073,271.20)
4313010103 รายได้ค่าปรับ	(69,120.00)	-
4313010104 รายได้เงินอุดหนุนเพื่อชดเชยการส่งออกรับคืน	(5,075,333.80)	(6,635,282.82)
4313010199 รายได้อื่น	(151,297,946.75)	(887,212,858.84)
4308010101 รายได้ระหว่างหน่วยงาน - หน่วยงานรับเงินนอกงบประมาณจาก CGD	(2,856,684,032.31)	(2,686,131,620.48)
4308010102 รายได้ระหว่างหน่วยงาน - CGD รับเงินนอกงบประมาณจากหน่วยงาน	(3,372,385,405.73)	-
4308010105 รายได้ระหว่างหน่วยงาน - ปรับเงินฝากคลัง	(17,190,451,176.98)	(13,966,585,347.83)
4308010106 รายได้ระหว่างหน่วยงาน - โอนระหว่างหน่วยงาน	(156,831,349.11)	(246,744,311.62)
4308010107 รายได้ระหว่างหน่วยงาน - รับโอนบัตรภาษีจากหน่วยงานอื่น	(8,033,963,735.08)	(4,191,341,020.66)
4308010117 รายได้ระหว่างหน่วยงาน - เงินอุดหนุนราชการ	(1,506,835.66)	-

	(หน่วย:บาท) 2551	(หน่วย:บาท) 2550
4308010118 รายได้ระหว่างหน่วยงาน - ภายในกรมเดียวกัน	(32,885,669,947.83)	-
รวมรายได้อื่น (แหล่งอื่น)	(73,936,810,518.82)	(33,054,800,245.45)

หมายเหตุที่ 15 - ค่าใช้จ่ายบุคลากร

5101010101 เงินเดือน	1,238,928,738.39	1,181,562,169.02
5101020114 เงินเพิ่ม	9,645,986.69	7,437,082.45
5101010108 ค่าล่วงเวลา	478,172,213.00	469,191,007.00
5101010109 เงินตอบแทนพิเศษของผู้ได้รับเงินเต็มขั้น	18,319,158.91	14,058,263.33
5101010112 เงินเพิ่มค่าครองชีพของ ขรก. & ลูกจ้างสังกัด อบจ.	-	9,630.00
5101010115 เงินค่าตอบแทนพนักงานราชการ	62,539,113.46	58,743,418.16
5101010116 เงินค่าครองชีพ	8,301,840.12	-
5101010118 เงินรางวัล	27,866,136.29	2,059,694.65
5101010119 เงินรางวัลสำหรับหน่วยงาน	-	23,957,655.19
5101010120 ค่าเบี้ยเลี้ยง	29,430.00	25,305.00
5101010122 ค่าตอบแทนรายเดือนสำหรับพนักงาน	-	7,236,744.85
5101010199 เงินเดือนและค่าจ้างอื่น	935,329.04	677,685.10
5101010104 เงินประจำตำแหน่งวิชาชีพเฉพาะ	-	221,227.10
5101010110 เงินตอบแทน พ. ของ ล/จ ผู้ได้รับ ง/ด ชั้นสูง ของตำแหน่ง	-	942,602.29
5101010113 ค่าจ้าง	119,691,101.29	72,467,549.11
5101010117 ค่าตอบแทนรายเดือนสำหรับลูกจ้าง	-	33,000.00
5101010114 ค่าจ้างชั่วคราว	-	35,764,432.22
5101020101 เงินช่วยเหลือพิเศษกรณีเสียชีวิต	996,242.93	680,010.00
5101020103 เงินชดเชยสมาชิก กบข.	17,610,120.00	16,544,759.00
5101020104 เงินสมทบ กบข.	26,422,258.00	24,824,636.00
5101020105 เงินสมทบ กสจ.	1,315,374.38	1,247,994.48

หมายเหตุประกอบงบการเงิน

	(หน่วย:บาท) 2551	(หน่วย:บาท) 2550
5101020106 เงินสมทบกองทุนประกันสังคม	5,769,091.19	4,895,228.00
5101020108 ค่าเช่าบ้าน	7,035,471.81	5,515,323.40
5101020111 เงินช่วยเหลือเป็นค่าจัดการศพ	-	113,940.00
5101020113 ค่าตอบแทนหมาจ่ายแทนการจัดการหา รถประจำตำแหน่ง	1,530,948.90	1,365,437.10
5101020199 ค่าใช้จ่ายบุคลากรอื่น	1,203,633,170.46	1,128,010,806.44
5101030101 เงินช่วยการศึกษาบุตร	18,075,328.00	17,721,836.50
5101030104 เงินช่วยการศึกษาบุตร	-	2,031,549.00
5101030201 เงินช่วยค่ารักษาพยาบาลที่จ่ายให้กับโรงพยาบาล ของรัฐ	-	234,051.00
5101030205 เงินช่วยค่ารักษาพยาบาล ขรก. & ลูกจ้าง - คนไข้นอก - รพ.รัฐ	119,380,970.85	95,210,840.41
5101030206 เงินช่วยค่ารักษาพยาบาล ขรก. & ลูกจ้าง - คนไข้ใน - รพ.รัฐ	47,230,474.90	42,328,234.22
5101030207 เงินช่วยเหลือค่ารักษาพยาบาล ขรก. & ลูกจ้าง - คนไข้นอก	4,362,395.00	2,991,000.00
5101030208 เงินช่วยเหลือค่ารักษาพยาบาล ขรก. & ลูกจ้าง - คนไข้ใน	1,990,668.65	1,832,849.82
5101030209 เงินช่วยเหลือค่ารักษาข้าราชการบำนาญ คนไข้นอก - รพ.รัฐ	-	275,286.00
รวมค่าใช้จ่ายบุคลากร	3,419,781,562.26	3,220,211,246.84

หมายเหตุที่ 16 - ค่าบำเหน็จบำนาญ

	(หน่วย:บาท) 2551	(หน่วย:บาท) 2550
5101040102 บำนาญปกติ	225,857,346.79	203,975,450.54
5101040103 บำนาญพิเศษ	147,037.44	147,037.44
5101040104 เงินช่วยเหลือรายเดือนผู้รับเบี้ยหวัดบำนาญ	893,611.20	926,875.20
5101040105 เงินช่วยค่าครองชีพผู้รับเบี้ยหวัดบำนาญ	36,372,134.75	27,522,465.57
5101040106 เงินบำเหน็จ	1,718,632.80	2,107,322.50
5101040107 เงินบำเหน็จตกทอด	14,811,503.35	13,456,397.90
5101040108 บำเหน็จดำรงชีพ	20,852,455.20	18,635,488.85
5101040111 เงินช่วยพิเศษกรณีผู้รับบำนาญตาย	1,664,711.37	875,470.80
5101040199 บำเหน็จบำนาญอื่น	8,700,068.00	10,605,132.00
5101040202 เงินช่วยการศึกษาบุตร	670,003.00	-
5101040204 ค่ารักษาพยาบาลคนไข้นอก - รพ.รัฐ - ผู้รับเบี้ยหวัดบำนาญ	50,405,652.55	43,104,928.90
5101040205 ค่ารักษาพยาบาลคนไข้ใน - รพ.รัฐ - ผู้รับเบี้ยหวัดบำนาญ	15,342,663.44	14,123,324.02
5101040206 ค่ารักษาพยาบาลคนไข้นอก - รพ.เอกชน - ผู้รับเบี้ยหวัดบำนาญ	1,538,500.00	1,623,500.00
5101040207 ค่ารักษาพยาบาลคนไข้ใน - รพ.เอกชน - ผู้รับเบี้ยหวัดบำนาญ	48,600.00	15,270.00
รวมค่าบำเหน็จบำนาญ	379,022,919.89	337,118,663.72

	(หน่วย:บาท) 2551	(หน่วย:บาท) 2550
หมายเหตุที่ 17 - ค่าใช้จ่ายในการฝึกอบรม		
5102010101 ค่าหลักสูตรอบรมในประเทศ	-	873,550.00
5102010102 ค่าเดินทางอบรมในประเทศ	-	438,567.00
5102010103 ค่าเบี้ยเลี้ยงอบรมในประเทศ	-	19,090.00
5102010104 ค่าที่พักอบรมในประเทศ	-	364,020.00
5102010106 ค่าใช้จ่ายด้านทุนการศึกษาในประเทศ	755,820.00	2,794,945.00
5102010107 บัญชีค่าอาหาร	-	170,392.00
5102010199 ค่าใช้จ่ายในการอบรมในประเทศอื่นๆ	6,479,573.56	4,862,133.02
5102020101 ค่าหลักสูตรอบรมต่างประเทศ	-	90,000.00
5102020105 ค่าใช้จ่ายด้านทุนการศึกษา	2,013,185.15	8,381,270.65
5102020199 ค่าใช้จ่ายอบรมต่างประเทศอื่นๆ	86,600.00	-
5102030101 ค่าลงทะเบียนการอบรม	-	1,211,037.49
5102030102 ค่าเดินทาง	-	13,690.00
5102030104 ค่าที่พัก	-	3,900.00
5102030106 ค่าอาหาร	-	401,073.00
5102030199 ค่าใช้จ่ายด้านการฝึกอบรม - บุคคลภายนอก	359,330.00	10,732.00
รวมค่าใช้จ่ายในการฝึกอบรม	9,694,508.71	19,634,400.16

	(หน่วย:บาท) 2551	(หน่วย:บาท) 2550
หมายเหตุที่ 18 - ค่าใช้จ่ายในการเดินทาง		
5103010101 ค่าเดินทางเพื่องานราชการในประเทศ	-	10,798,009.52
5103010102 ค่าเบี้ยเลี้ยงเพื่องานราชการในประเทศ	18,092,837.02	14,757,575.00
5103010103 ค่าที่พักเพื่องานราชการในประเทศ	5,541,486.93	5,244,224.54
5103010104 ค่าโดยสารเครื่องบินในประเทศ	-	952,125.47
5103010199 ค่าใช้จ่ายเพื่องานราชการในประเทศอื่นๆ	13,432,603.16	5,901,044.00
5103020101 ค่าเดินทางเพื่องานราชการต่างประเทศ	-	5,755,929.67
5103020102 ค่าเบี้ยเลี้ยงเพื่องานราชการต่างประเทศ	3,462,039.55	2,196,251.75
5103020103 ค่าที่พักเพื่องานราชการต่างประเทศ	4,661,603.46	3,638,337.06
5103020104 ค่าโดยสารเครื่องบินนอกประเทศ	-	26,100.00
5103020199 ค่าใช้จ่ายเดินทางอื่น - ต่างประเทศ	9,939,419.74	2,558,295.25
รวมค่าใช้จ่ายในการเดินทาง	55,129,989.86	51,827,892.26

(หน่วย:บาท)	(หน่วย:บาท)
2551	2550

หมายเหตุที่ 19 - ค่าวัสดุและค่าใช้จ่าย

5104010101 ค่าธรรมเนียม	-	526,964.72
5104010102 ค่าซื้อสินค้า	-	12,410,461.18
5104010103 บัญชีซื้อวัสดุ - หน่วยงานของรัฐ	-	366,752.59
5104010104 ค่าวัสดุ	36,903,817.39	4,016,620.70
5104010107 ค่าซ่อมแซมและค่าบำรุงรักษา	32,410,845.15	33,659,284.11
5104010112 ค่าจ้างเหมาบริการ - หน่วยงานภายนอก	100,446,828.85	123,617,112.34
5104010113 ค่าจ้างเหมาบริการ - หน่วยงานของรัฐ	13,042,238.69	18,547,346.78
5104010114 ค่าธรรมเนียมทางกฎหมาย	9,989,495.50	14,420,128.50
5104010115 บัญชีค่าธรรมเนียมธนาคาร	14,129.00	3,843.78
5104010199 ค่าวัสดุอื่น	-	16,155,270.21
5104030101 ค่าประชาสัมพันธ์	-	1,854,203.00
5104030102 ค่าจัดพิมพ์	-	232,662.20
5104030201 ค่าเบี้ยประชุม	-	64,500.00
5104030202 ค่าใช้จ่ายค่าที่ปรึกษา	7,437,035.00	2,700,810.00
5104030203 ค่าเบี้ยประกันภัย	26,232.97	41,759.96
5104030206 ค่าครุภัณฑ์มูลค่าต่ำกว่าเกณฑ์	6,633,900.95	4,196,725.57
5104030207 ค่าใช้จ่ายในการประชุม	355,577.94	328,240.79
5104030208 ค่ารับรองและพิธีการ	306,168.71	14,036.34
5104030209 ค่าเช่าอสังหาริมทรัพย์ - ภาครัฐ	648,632.00	1,328,842.00
5104030210 ค่าเช่าอสังหาริมทรัพย์ - ภายนอก	960,000.00	953,000.00
5104030211 ค่าเช่าเบ็ดเตล็ด - ภายนอก	42,902.84	-
5104030212 ค่าเช่าเบ็ดเตล็ด - ภายนอก	1,061,751.15	552,356.28
5104030217 เงินชดเชยค่างานสิ่งก่อสร้าง	-	1,480,457.00

	(หน่วย:บาท) 2551	(หน่วย:บาท) 2550
5104030218 ค่าใช้จ่ายผลึกส่งเป็นรายได้แผ่นดิน	2,348,070.88	-
5104030219 ค่าประชาสัมพันธ์	180,000.00	-
5104030220 ชดใช้ค่าเสียหาย	2,743,476.19	-
5104030299 ค่าใช้สอยอื่นๆ	6,744,281.74	13,528,492.95
5104040102 ค่าตอบแทนเฉพาะงาน	619,150.00	329,800.00
5104040108 ค่าตอบแทนผู้มีสิทธิสังกัดท้องถิ่น	50,630.00	
5104040199 ค่าตอบแทนอื่น	1,162,149.00	169,100.00
5109010101 ค่าเช่าสินทรัพย์เพื่อการดำเนินงาน - หน่วยงานของรัฐ	-	19,918.16
5109010102 ค่าเช่าสินทรัพย์เพื่อการดำเนินงาน - หน่วยงานเอกชน	-	203,194.71
รวมค่าวัสดุและค่าใช้จ่าย	224,127,313.95	251,721,883.87
หมายเหตุที่ 20 - ค่าสาธารณูปโภค		
5104020101 ค่าไฟฟ้า	31,739,059.42	38,854,575.83
5104020102 ค่าไฟฟ้าที่สำหรับขายส่ง	-	869.92
5104020103 ค่าน้ำประปาและน้ำบาดาล	7,550,528.11	5,383,222.80
5104010108 ค่าแก๊สสำหรับการใช้งาน	-	12,441.33
5104010110 ค่าเชื้อเพลิง	34,151,327.30	16,311,814.21
5104020105 ค่าโทรศัพท์	8,772,643.65	7,092,088.04
5104020106 ค่าบริการสื่อสารและโทรคมนาคม	8,310,011.98	19,440,614.87
5104020107 ค่าบริการไปรษณีย์โทรเลขและขนส่ง	4,927,568.68	2,437,098.63
5104020199 ค่าสาธารณูปโภคอื่น	-	940,434.60
รวมค่าสาธารณูปโภค	95,451,139.14	90,473,160.23

	(หน่วย:บาท) 2551	(หน่วย:บาท) 2550
หมายเหตุที่ 21 - ค่าเสื่อมราคาและค่าตัดจำหน่าย		
5105010101 ค่าเสื่อมราคา - อาคารเพื่อการพักอาศัย	10,386,906.54	4,365,805.47
5105010103 ค่าเสื่อมราคา - อาคารสำนักงาน	25,162,937.73	9,472,520.11
5105010105 ค่าเสื่อมราคา - อาคารเพื่อประโยชน์อื่น	9,952,805.27	3,838,244.02
5105010107 ค่าเสื่อมราคา - สิ่งปลูกสร้าง	7,991,034.92	1,059,573.09
5105010194 ค่าเสื่อมราคา - อาคารและสิ่งปลูกสร้างไม่ระบุ	11,137,439.40	367,982.06
5105010109 ค่าเสื่อมราคา - ครุภัณฑ์สำนักงาน	7,051,216.65	2,094,081.42
5105010111 ค่าเสื่อมราคา - ยานพาหนะและอุปกรณ์การขนส่ง	24,933,788.08	8,923,789.58
5105010113 ค่าเสื่อมราคา - ครุภัณฑ์ไฟฟ้าและวิทยุ	1,620,530.03	653,803.75
5105010115 ค่าเสื่อมราคา - ครุภัณฑ์โฆษณาและเผยแพร่	563,443.92	242,647.29
5105010117 ค่าเสื่อมราคา - ครุภัณฑ์การเกษตร	9,817.27	2,084.15
5105010123 ค่าเสื่อมราคา - ครุภัณฑ์สำรวจ	137,781.73	51,836.75
5105010125 ค่าเสื่อมราคา - ครุภัณฑ์วิทยาศาสตร์และการแพทย์	2,513,749.16	1,380,988.93
5105010127 ค่าเสื่อมราคา - อุปกรณ์คอมพิวเตอร์	143,009,855.14	59,299,035.46
5105010131 ค่าเสื่อมราคา - ครุภัณฑ์งานบ้านงานครัว	39,718.00	11,973.94
5105010151 ค่าเสื่อมราคา - สินทรัพย์อื่น	300,236,341.83	56,191,290.79
5105010195 ค่าเสื่อมราคา - ครุภัณฑ์ไม่ระบุ	5,111,493.11	119,002,892.42
5105010145 ค่าเสื่อมราคา - เชื้อเพลิง	131,438.88	21,065.53
5105010147 ค่าเสื่อมราคา - โครงสร้างพื้นฐานอื่น	90,615.64	2,113.60
5105010148 ค่าตัดจำหน่าย - โปรแกรมคอมพิวเตอร์	36,189,454.09	13,976,281.44
รวมค่าเสื่อมราคาและค่าตัดจำหน่าย	586,270,367.39	280,958,009.80

	(หน่วย:บาท) 2551	(หน่วย:บาท) 2550
หมายเหตุที่ 22 - ค่าใช้จ่ายเงินอุดหนุน		
5107010107 เงินอุดหนุนเพื่อการดำเนินงาน - องค์กรระหว่างประเทศ	-	974,951.26
5107010108 เงินอุดหนุนเพื่อชดเชยการส่งออก	11,874,340,982.55	8,643,334,488.34
5107030102 พักค่าใช้จ่ายหน่วยงานในต่างประเทศ	15,069,151.38	-
รวมค่าใช้จ่ายเงินอุดหนุน	11,889,410,133.93	8,644,309,439.60
หมายเหตุที่ 23 - ค่าใช้จ่ายอื่น		
5106010102 เงินราชการลับในการรักษาความมั่นคงของประเทศ	15,000,000.00	-
5209010112 คชจ.ระหว่างหน่วยงาน - น/ง ส่งเงินเบิกเกินส่งคืนให้ บก.	8,186,448.33	-
5210010117 ค่าใช้จ่ายระหว่างหน่วยงาน - เงินอุดหนุนราชการ	12,400.00	-
5210010118 ค่าใช้จ่ายระหว่างกัน - ภายในกรมเดียวกัน	32,885,669,947.83	-
5210010102 T/E - หน่วยงานโอนให้ บก. - เงินนอกงบประมาณ	17,097,692,354.17	13,886,202,670.47
5210010105 ค่าใช้จ่ายระหว่างหน่วยงาน - ปรับเงินฝากคลัง	14,445,964,583.89	18,503,821,500.66
5210010106 ค่าใช้จ่ายระหว่างหน่วยงาน - หน่วยงานกับหน่วยงาน	80,547,373.19	30,045,815.08
5211010101 บัญชีออนไลน์ทรัพย์สินให้หน่วยงานของรัฐ	83,261.97	-
5212010199 บัญชีค่าใช้จ่ายอื่น	434,967.89	2,969,243.75
รวมค่าใช้จ่ายอื่น	64,533,591,337.27	32,423,039,229.96

	(หน่วย:บาท) 2551	(หน่วย:บาท) 2550
หมายเหตุที่ 24 - รายได้/ค่าใช้จ่ายที่ไม่เกิดจากการดำเนินงาน		
4305010101 บัญชีกำไรที่ยังไม่รับรู้อัตราแลกเปลี่ยนเงินกู้ต่างประเทศ	-	(6,301.43)
รวมรายได้ที่ไม่เกิดจากการดำเนินงาน	-	(6,301.43)
5201030102 ค่าธรรมเนียมเงินกู้	227,707.00	-
5203010104 บัญชีค่าจำหน่าย - ที่ดินราชพัสดุ	-	272,250.00
5203010105 จำหน่ายอาคารที่อยู่อาศัย	-	19,899.67
5203010106 จำหน่ายอาคารสำนักงาน	21,337.46	-
5203010111 จำหน่ายครุภัณฑ์สำนักงาน	109,490.81	53,872.09
5203010112 ค่าจำหน่าย - ยานพาหนะและอุปกรณ์การขนส่ง	2.00	2.00
5203010113 จำหน่ายครุภัณฑ์ไฟฟ้าและวิทยุ	-	44,892.50
5203010119 ค่าจำหน่าย - ครุภัณฑ์วิทยาศาสตร์และการแพทย์	15,598.67	14,504.83
5203010120 ค่าจำหน่าย - อุปกรณ์คอมพิวเตอร์	12,911.34	-
5212010103 บัญชีพักหักล้างการโอนสินทรัพย์	-	1,143,167.00
5301010103 พักค่าใช้จ่าย	-	269,407.41
รวมค่าใช้จ่ายที่ไม่เกิดจากการดำเนินงาน	387,047.28	1,817,995.50
รวมรายได้/ค่าใช้จ่ายที่ไม่เกิดจากการดำเนินงาน	387,047.28	1,811,694.07

	(หน่วย:บาท) 2551	(หน่วย:บาท) 2550
หมายเหตุที่ 25 - รายได้ภาษีทางอ้อม		
4102030102 รายได้ภาษีส่งออก	(501,723,975.23)	(342,409,628.42)
4102030104 ภาษีส่งออก จ่ายคืน	237,982.00	173,095.40
4102030101 รายได้อากรขาเข้า	(102,932,849,827.19)	(93,690,514,122.35)
4102030103 รายได้อากรขาเข้าจ่ายคืน	5,926,941,421.86	5,607,525,759.83
4102030199 รายได้ค่าธรรมเนียมศุลกากรอื่นและค่าปรับ	-	(215,349,964.83)
รวมรายได้ภาษีทางอ้อม	(97,507,394,398.56)	(88,640,574,860.37)
หมายเหตุที่ 26 - รายได้ภาษีอื่น		
4103010101 รายได้ค่าปรับภาษี	(1,134,417,153.14)	(910,569,747.01)
รวมรายได้ภาษีอื่น	(1,134,417,153.14)	(910,569,747.01)
หมายเหตุที่ 27 - รายได้จากการขายสินค้าและบริการ (รายได้แผ่นดิน)		
4202010120 รายได้จากการขายสินค้า - บุคคลภายนอก	-	(478,385.00)
4202010126 รายได้ค่าธรรมเนียมศุลกากร	(128,140,110.76)	-
4202010199 รายได้ ผ/ด ค่าธรรมเนียม & การให้บริการ แก่บุคคลทั่วไป	(378,193.48)	(199,977,147.11)
4202030103 รายได้ค่าขายหนังสือราชการ	(3,000.00)	(840,881.25)
4202030104 รายได้ค่าขายของกลาง	(1,157,384,051.27)	(890,787,317.58)
4202030105 รายได้ค่าของเบ็ดเตล็ด	(3,125,725.00)	(5,335,141.00)
รวมรายได้จากการขายสินค้าและบริการ (รายได้แผ่นดิน)	(1,289,031,080.51)	(1,097,418,871.94)

	(หน่วย:บาท) 2551	(หน่วย:บาท) 2550
หมายเหตุที่ 28 - รายได้อื่น (รายได้แผ่นดิน)		
4201020101 รายได้จากแสดตมภ์ฤชากร	(71,866.00)	(2,241,145.52)
4201020103 รายได้จากค่าปรับเปรียบเทียบคดี	-	(22,543.00)
4201020105 รายได้จากการริบทรัพย์และการชดเชยค่าเสียหาย	(200,612.00)	(7,000.00)
4201020199 รายได้จากค่าปรับอื่น	(5,506,355.09)	(2,362,970.45)
4203010101 ดอกเบี้ยเงินฝากที่ฝากที่สถาบันการเงิน	(1,197,388.24)	(704,581.71)
4203010199 รายได้ดอกเบี้ยอื่น	(949,497.30)	(670,930.99)
4205010104 รายรับจากการขายอาคาร	-	(41,580.00)
4205010110 รายรับจากการขายครุภัณฑ์	(4,229,735.40)	(323,830.00)
4206010102 เงินเหลือจ่ายปีเก่า	(4,438,474.40)	(7,636,020.25)
4206010199 รายได้ที่ไม่ใช่ภาษีอื่น	(48,222,246.87)	(71,536,009.33)
4207010102 รายได้ที่ไม่ใช่ภาษีจ่ายคืน	11,468,837.02	822,831.26
รวมรายได้อื่น (รายได้แผ่นดิน)	(53,347,338.28)	(84,723,779.99)
หมายเหตุที่ 29 - รายได้แผ่นดินจัดสรรตามกฎหมาย		
4104010101 รายได้จัดสรรเพื่อชดเชยการส่งออก	775,759,183.24	485,565,616.80
4104010104 รายได้ภาษีจัดสรรเป็นเงินนอกงบประมาณ	849,069,785.69	569,500,777.10
4207010101 รายได้แผ่นดินจัดสรรเป็นเงินนอกงบประมาณ	771,192,109.25	682,867,338.64
รวมรายได้แผ่นดินจัดสรรตามกฎหมาย	2,396,021,078.18	1,737,933,732.54

	(หน่วย:บาท) 2551	(หน่วย:บาท) 2550
หมายเหตุที่ 30 - รายได้แผ่นดินนำส่งคลัง		
4308010111 รายได้ระหว่างหน่วยงาน - ถอนคืนรายได้จากรัฐบาล	(2,601,732,857.80)	-
5210010103 T/E - โอนรายได้แผ่นดินให้กรมบัญชีกลาง	99,496,463,342.18	90,770,604,003.15
รวมรายได้แผ่นดินนำส่งคลัง	96,894,730,484.38	90,770,604,003.15
หมายเหตุที่ 31 - รายได้สูง (ต่ำ) กว่าค่าใช้จ่ายสะสม		
3101010101 บัญชีรายได้สูง (ต่ำ) กว่าค่าใช้จ่ายสุทธิ	(10,724,868,672.66)	(6,646,312,543.49)
3102010101 บัญชีรายได้สูง (ต่ำ) กว่าค่าใช้จ่าย	292,962,727.10	874,544,074.22
3102010102 ผลสะสมจากการแก้ไขข้อผิดพลาด	2,644,411,097.89	-
รายได้สูง (ต่ำ) กว่าค่าใช้จ่ายสุทธิ	793,851,866.48	(3,500,589,998.95)
รวมรายได้สูง (ต่ำ) กว่าค่าใช้จ่ายสะสม	(6,993,642,981.19)	(9,272,358,468.22)



ต้นทุนต่อหน่วยกิจกรรม

ต้นทุนต่อหน่วยกิจกรรมหลัก ปีงบประมาณ พ.ศ. 2551

กิจกรรมหลัก	ต้นทุนรวม (บาท)	ปริมาณ	หน่วยนับ	ต้นทุนต่อหน่วย (บาท)
1. บริหารการจดทะเบียนภาษีศุลกากร	2,901,297,631.03	99,647.100	ล้านบาท	0.02912/บาท
2. การให้สิทธิประโยชน์ด้านการคืนและ หรือยกเว้นอากร	259,684,548.72	2,872,470	ฉบับ	90.40/ฉบับ
3. สืบสวนและจับกุมผู้กระทำความผิดทาง ศุลกากร	1,260,896,238.44	11,349	ราย	111,101.97/ราย
รวม	4,421,878,418.19			

ต้นทุนต่อหน่วยผลผลิตย่อย ปีงบประมาณ พ.ศ. 2551

ผลผลิตย่อย	ต้นทุนรวม (บาท)	ปริมาณ	หน่วยนับ	ต้นทุนต่อหน่วย (บาท)
1. การบริหารการจดทะเบียนภาษี	2,674,912,968.48	99,647.100	ล้านบาท	0.02684/บาท
2. การตรวจสอบตู้คอนเทนเนอร์สินค้าด้วย เครื่อง X-ray	226,384,662.55	74,831.00	ตู้	3,025.28/ตู้
3. การคืนและหรือการยกเว้นอากรเพื่อ ส่งเสริมการส่งออก	209,363,397.32	2,312,884.00	ฉบับ	90.52/ฉบับ
4. การชดเชยค่าภาษีอากรเพื่อส่งเสริม การส่งออก	50,321,151.40	559,586.00	ฉบับ	89.93/ฉบับ
5. การสืบสวนและจับกุมผู้กระทำความผิด ทางศุลกากร	1,260,896,238.44	11,349.00	ฉบับ	111,101.97/ฉบับ
รวม	4,421,878,418.19			

ต้นทุนต่อหน่วยกิจกรรมย่อย ปีงบประมาณ พ.ศ. 2551

กิจกรรมย่อย	ต้นทุนรวม (บาท)	ปริมาณ	หน่วยนับ	ต้นทุนต่อหน่วย (บาท)
กิจกรรมย่อยของหน่วยงานหลัก				
1. จัดเก็บภาษี	2,511,626,320.470	99,647.100	ล้านบาท	0.025205/บาท
2. ตรวจสอบตู้คอนเทนเนอร์สินค้าด้วย เครื่อง X-ray (ตู้ฯ ที่ตรวจสอบ)	215,243,061.450	74,831	ตู้	2,876.39/ตู้
3. ตรวจสอบใบขนสินค้าเพื่อการคินอากร ตามมาตรา 19 ทวิ (ใบขนฯ ขาเข้าและ ขาออก)	133,996,522.550	336,502	ฉบับ	398.20/ฉบับ
4. ตรวจสอบใบขนสินค้าเพื่อการยกเว้น อากร (ใบขนฯ ขาเข้าและขาออก)	62,346,286.310	1,976,382	ฉบับ	31.55/ฉบับ
5. ตรวจสอบใบขนสินค้าเพื่อการชดเชย ค่าภาษีอากร (ใบขนฯ ขาออก)	47,198,327.350	559,586	ฉบับ	84.35/ฉบับ
6. ตรวจสอบ วิเคราะห์และจับกุมผู้กระทำความผิด	1,186,874,722.340	11,349	ราย	104,579.67/ราย
กิจกรรมย่อยของหน่วยงานสนับสนุน				
1. ดำเนินงานด้านการเงินและบัญชี (สคส.)	133,059,272.72	18,280	รายการ	7,278.95/รายการ
2. ดำเนินงานด้านการพัสดุ (จัดซื้อจัดจ้าง)	32,581,700.61	581	ครั้ง	56,078.66/ครั้ง
3. ดำเนินงานด้านบริหารบุคคล	54,618,460.06	5,980.32	คน	9,133.03/คน
4. ดำเนินการด้านพัฒนาทรัพยากรบุคคล (ฝึกอบรม)	33,428,341.16	115,272	ชม./คน	290.00/ชม./คน
5. ดำเนินการด้านตรวจสอบภายใน	10,905,403.17	1,845	คน/วัน	5,910.79/คน/วัน
ต้นทุนรวม	4,421,878,418.19			



แสดงความเชื่อมโยงการคำนวณต้นทุนผลิต

กรมศุลกากร ปีงบประมาณ พ.ศ. 2551

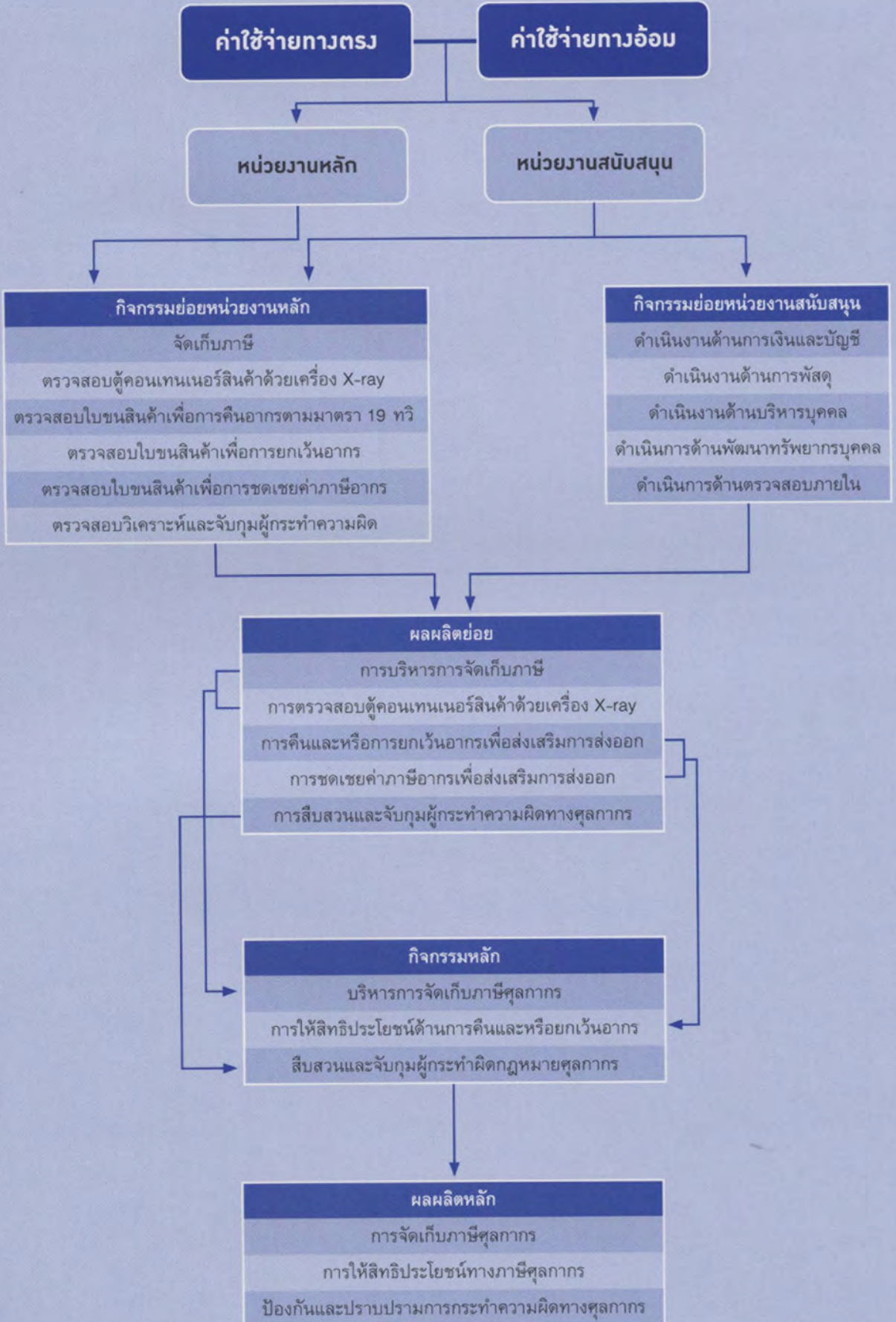

การวิเคราะห์รายงานในงบแสดงฐานะการเงิน

การวิเคราะห์ตามแนวโน้ม (Trend Analysis)

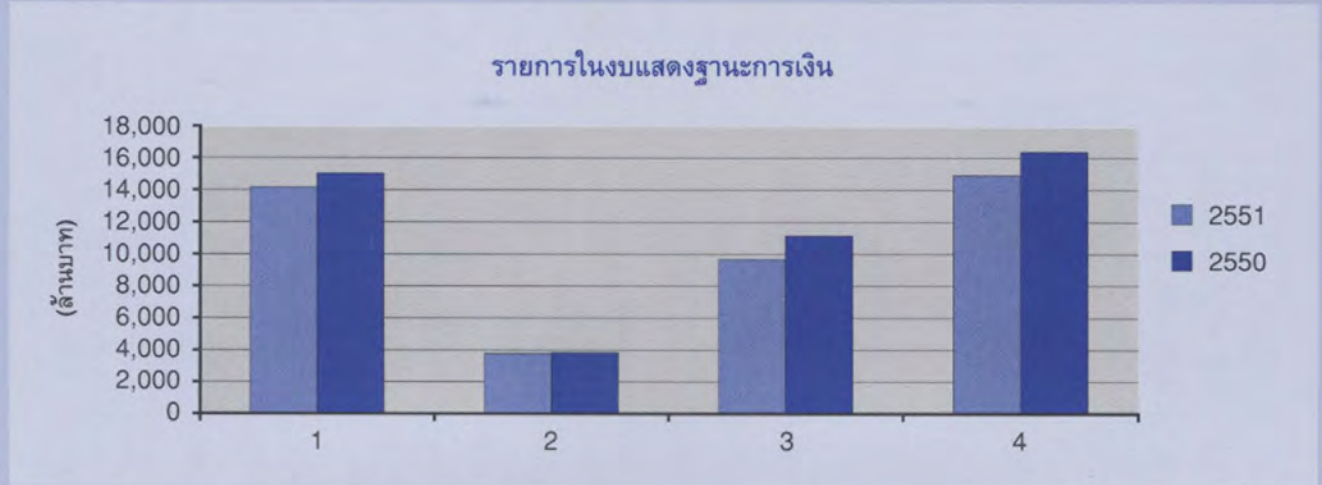

- 1 เงินสดและรายการเทียบเท่าเงินสด
- 2 ที่ดิน อาคาร และอุปกรณ์ (สุทธิ)
- 3 รวมหนี้สินหมุนเวียน
- 4 หนี้สินไม่หมุนเวียนอื่น

การวิเคราะห์รายงานในงบแสดงฐานะการเงิน

จากอัตราย่อส่วนตามแนวนอนข้างต้น จะเห็นได้ว่า ในปีงบประมาณ 2551 กรมศุลกากรมีหนี้สินสูงกว่าสินทรัพย์ในอัตราที่ลดลงกว่าปีก่อน ในอัตรา 43% คิดเป็นมูลค่า 2,273.830 ล้านบาท

1. เงินสดและรายการเทียบเท่าเงินสด ลดลงจากปี 2550 คิดเป็น 6% ซึ่งเป็นผลมาจากในระหว่างปีงบประมาณ 2551 กรมบัญชีกลางได้มีการปรับเปลี่ยนผังบัญชีและแนวทางการบันทึกรายการอากรรถอนคืน ซึ่งเดิมให้บันทึกในบัญชีค่าใช้จ่ายจ่ายล่วงหน้า เปลี่ยนเป็นการลดยอดในบัญชีรายได้แผ่นดินแทน ประกอบกับบัญชีค้างรับกรมบัญชีกลาง ณ สิ้นปีงบประมาณ 2551 มียอดคงเหลือลดลงมากถึง 92 ล้านบาท ซึ่งเกิดจากกรมศุลกากรมีการกระจายรายการเบิกจ่ายในระหว่างปีมากขึ้น ทำให้สามารถลดรายการขอเบิก ณ สิ้นปีงบประมาณได้มาก

2. ที่ดิน อาคาร และอุปกรณ์ (สุทธิ) ลดลง 2% จากปี 2550 ซึ่งเป็นผลมาจากค่าเสื่อมราคาสะสม-อาคาร และอุปกรณ์ที่เพิ่มขึ้น 599.037 ล้านบาท ประกอบกับมีการจัดหาอาคารและอุปกรณ์เพิ่มอีกจำนวน 560.465 ล้านบาท

3. หนี้สินหมุนเวียน ลดลง 15% จากปี 2550 เนื่องจากเจ้าหนี้ส่วนราชการ-รายได้รับแทนกันลดลง 1,731.772 ล้านบาท แสดงว่า กรมศุลกากรมีการจัดเก็บรายได้แทนส่วนราชการอื่นลดลงจากปีก่อนคิดเป็น 36.89%

4. หนี้สินไม่หมุนเวียนอื่น ลดลง 10% จากปี 2550 ซึ่งเป็นผลมาจากหนี้สินจากการออกบัตรภาษีลดลงเนื่องจากการลดยอดหนี้สินจากการออกบัตรเมื่อมีการรับชำระภาษีด้วยบัตรภาษีมากกว่าการเพิ่มหนี้ด้วยการออกบัตรภาษี จำนวน 1,285.18 ล้านบาท โดยส่วนราชการมีการรับชำระภาษีด้วยบัตรเพิ่มขึ้น 4,516.26 ล้านบาท และกรมศุลกากรออกบัตรภาษีเพิ่มขึ้น 3,231.08 ล้านบาท นอกจากนี้ยังมีบัญชีหนี้สินระยะยาวลดลงเนื่องจากการปรับเปลี่ยนผังบัญชีของกรมบัญชีกลาง จึงมีการเปลี่ยนหมวดบัญชีจากหนี้สินระยะยาวอื่นเป็นเงินประกันอื่น (ระยะสั้น)



การวิเคราะห์รายงานในงบรายได้และค่าใช้จ่าย

การวิเคราะห์ตามแนวโน้ม (Trend Analysis)

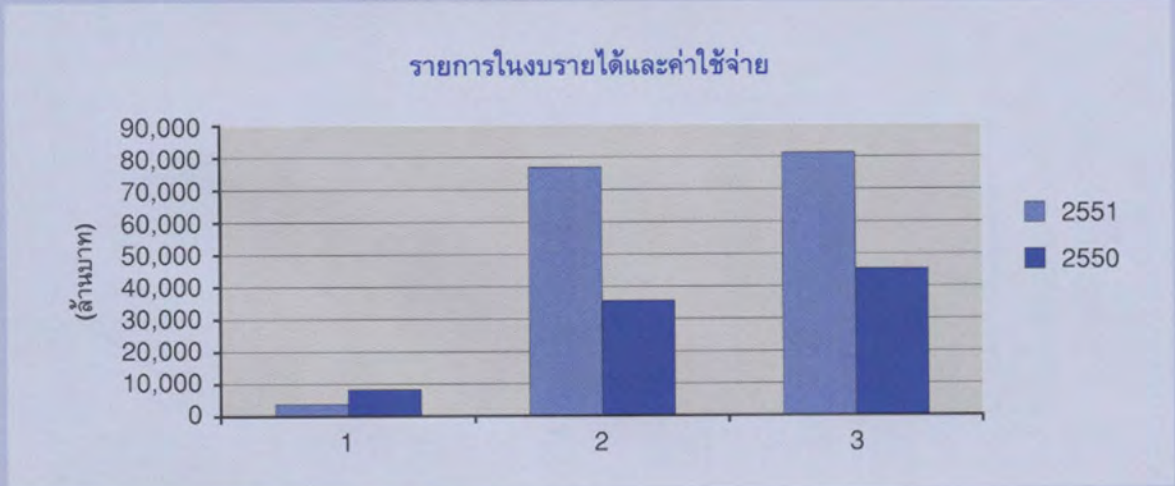

- 1 รายได้จากรัฐบาล
- 2 รายได้จากแหล่งอื่น
- 3 ค่าใช้จ่ายจากการดำเนินงาน

การวิเคราะห์รายงานในงบรายได้และค่าใช้จ่าย

จากการวิเคราะห์แนวโน้มข้างต้น จะเห็นได้ว่า ในปีงบประมาณ 2551 กรมศุลกากรมีสัดส่วนรายได้จากรัฐบาล 4.62% จากรายได้การดำเนินงานทั้งหมด เมื่อเทียบกับสัดส่วนรายได้ที่ได้รับจากแหล่งอื่น 95.38% ซึ่งถือได้ว่า ผลต่างในสัดส่วนระหว่างรายได้ 2 ประเภทนี้ต่างกันถึง 90.76%

1. รายได้จากรัฐบาล ลดลงจากปี 2550 คิดเป็น 120% ซึ่งเป็นผลจากกรมบัญชีกลางมีการปรับเปลี่ยนผังบัญชีและแนวทางการบันทึกบัญชีรายได้ระหว่างหน่วยงาน-หน่วยงานรับเงินจากรัฐบาลให้ถูกต้องมากยิ่งขึ้น โดยแยกบัญชีรายได้ากรถอนคืนจำนวน 5,636.73 ล้านบาท ไปเป็นบัญชีรายได้ระหว่างหน่วยงาน-ถอนคืน รายได้จาก รัฐบาล แต่ในส่วนของรายได้จากรัฐบาลแท้จริง เพิ่มขึ้นจากปีก่อนคิดเป็น 32% เนื่องจากกรมศุลกากรสามารถแก้ไข ปัญหาข้อพิพาทด้านต่างๆ ได้ จึงมีการเบิกจ่ายเงินงบลงทุนเพิ่มเพื่อก่อสร้างอาคารและด้านพรมแดน

2. รายได้จากแหล่งอื่น เพิ่มขึ้น 54% จากปี 2550 เนื่องจากกรมบัญชีกลางมีการปรับเปลี่ยนผังบัญชีจาก หมวดทุน (บัญชีระหว่างหน่วยเบิกจ่าย) เป็นหมวดรายได้ (บัญชีรายได้ระหว่างหน่วยงาน-ภายในกรมเดียวกัน)

3. ค่าใช้จ่ายจากการดำเนินงาน เพิ่มขึ้น 44% จากปี 2550 ซึ่งเป็นผลจากกรมบัญชีกลางมีการปรับเปลี่ยนผัง บัญชีจากหมวดทุน (บัญชีระหว่างหน่วยเบิกจ่าย) เป็นหมวดค่าใช้จ่ายอื่น (บัญชีค่าใช้จ่ายระหว่างกันภายในกรม เดียวกัน) จำนวน 32,885.67 ล้านบาท

วิเคราะห์งบแสดงฐานะการเงิน

ณ วันที่ 30 กันยายน พ.ศ. 2551 และ 2550

อัตราส่วนตามแนวดิ่ง (Common Size)

	(หน่วย:บาท)	(หน่วย:บาท)	อัตราส่วนตามแนวดิ่ง	
	2551	2550	2551	2550
สินทรัพย์				
สินทรัพย์หมุนเวียน				
เงินสดและรายการเทียบเท่าเงินสด	14,149,348,096.38	15,025,779,144.99	73.32%	75.21%
ลูกหนี้ระยะสั้น	71,140,770.08	74,294,641.97	0.37%	0.37%
วัสดุคงคลัง	33,090,164.83	34,564,672.01	0.17%	0.17%
ค้างรับกรมบัญชีกลาง	2,577,564.73	94,595,472.23	0.01%	0.47%
ค่าใช้จ่ายจ่ายล่วงหน้าอื่น	-	24,547,834.07	0.00%	0.12%
สินทรัพย์หมุนเวียนอื่น	-	200,000,000.00	0.00%	1.00%
รวมสินทรัพย์หมุนเวียน	14,256,156,596.02	15,453,781,765.27	73.87%	77.36%
สินทรัพย์ไม่หมุนเวียน				
ลูกหนี้อื่นระยะยาว	1,206,940.03	1,206,940.03	0.01%	0.01%
ที่ดิน อาคาร และอุปกรณ์ (สุทธิ)	3,780,977,967.64	3,841,692,610.18	19.59%	19.23%
สินทรัพย์โครงสร้างพื้นฐานอื่น (สุทธิ)	9,119,581.67	2,938,015.28	0.05%	0.01%
สินทรัพย์ไม่มีตัวตน (สุทธิ)	96,221,759.54	135,665,218.47	0.50%	0.68%
งานระหว่างก่อสร้าง	1,155,539,837.56	542,159,246.09	5.99%	2.71%
รวมสินทรัพย์ไม่หมุนเวียน	5,043,066,086.44	4,523,662,030.05	26.13%	22.64%
รวมสินทรัพย์	19,299,222,682.46	19,977,443,795.32	100.00%	100.00%
หนี้สิน				
หนี้สินหมุนเวียน				
เจ้าหนี้ระยะสั้น	4,814,345,490.58	6,552,318,218.45	24.95%	32.80%
ค่าใช้จ่ายค้างจ่าย	161,584,601.18	-	0.84%	0.00%
รายได้แผ่นดินรอนำส่งคลัง	1,134,053,422.61	1,862,019,029.67	5.88%	9.32%
เงินอุดหนุนราชการรับจากคลังระยะสั้น	200,768,001.89	200,768,001.89	1.04%	1.01%
เงินรับฝากระยะสั้น	798,758,376.89	2,331,461,420.17	4.14%	11.67%
หนี้สินหมุนเวียนอื่น	2,553,882,066.61	0.00	13.23%	0.00%
รวมหนี้สินหมุนเวียน	9,663,391,959.76	11,141,570,727.22	50.07%	55.77%

วิเคราะห์งบแสดงฐานะการเงิน

ณ วันที่ 30 กันยายน พ.ศ. 2551 และ 2550

อัตราส่วนตามแนวดิ่ง (Common Size)

	(หน่วย:บาท)	(หน่วย:บาท)	อัตราส่วนตามแนวดิ่ง	
	2551	2550	2551	2550
หนี้สินไม่หมุนเวียน				
ค่าใช้จ่ายค้างจ่ายอื่น - ระยะยาว	-	1,088,112.35	0.00%	0.01%
รายได้รอการรับรู้ - ระยะยาว	25,754,644.38	19,871,463.51	0.13%	0.10%
เงินทดรองราชการรับจากคลัง - ระยะยาว	10,029,400.00	10,034,400.00	0.05%	0.05%
หนี้สินไม่หมุนเวียนอื่น	14,908,447,218.38	16,387,110,443.18	77.25%	82.03%
รวมหนี้สินไม่หมุนเวียน	14,944,231,262.76	16,418,104,419.04	77.43%	82.18%
รวมหนี้สิน	24,607,623,222.52	27,559,675,146.26	127.51%	137.95%
สินทรัพย์สุทธิ	(5,308,400,540.06)	(7,582,231,350.94)	-27.51%	-37.95%
สินทรัพย์สุทธิ				
ทุนของหน่วยงาน	1,685,242,441.13	1,690,127,117.28	8.73%	8.46%
รายได้สูง (ต่ำ) กว่าค่าใช้จ่ายสะสม	(6,993,642,981.19)	(9,272,358,468.22)	-36.24%	-46.41%
รวมสินทรัพย์สุทธิ	(5,308,400,540.06)	(7,582,231,350.94)	-27.51%	-37.95%

วิเคราะห์งบรายได้และค่าใช้จ่าย

สำหรับปี สิ้นสุดวันที่ 30 กันยายน 2551 และ 2550

อัตราส่วนตามแนวดิ่ง (Common Size)

	(หน่วย:บาท)		อัตราส่วนตามแนวดิ่ง	
	2551	2550	2551	2550
รวมรายได้	80,545,708,546.32	43,712,731,119.73	100.00%	100.00%
รายได้จากการดำเนินงาน				
รายได้จากรัฐบาล				
รายได้จากงบประมาณประจำและงบกลาง	2,439,703,820.49	2,224,025,964.26	3.03%	5.09%
รายได้จากงบประมาณลงทุน	1,279,296,996.02	312,748,326.08	1.59%	0.72%
รายได้อื่น	-	468,634.19	0.00%	0.00%
รายได้ากรถอนคืน	-	5,636,729,708.83	0.00%	12.89%
รายได้งบประมาณจากปีก่อน	-	62.09	0.00%	0.00%
รวมรายได้จากรัฐบาล	3,719,000,816.51	8,173,972,695.45	4.62%	18.70%
รายได้จากแหล่งอื่น				
รายได้จากการขายสินค้าและบริการ	2,884,569,910.88	2,483,957,228.83	3.58%	5.68%
รายได้จากเงินช่วยเหลือและเงินบริจาค	5,327,300.11	950.00	0.01%	0.00%
รายได้อื่น	73,936,810,518.82	33,054,800,245.45	91.79%	75.62%
รวมรายได้จากแหล่งอื่น	76,826,707,729.81	35,538,758,424.28	95.38%	81.30%
รวมรายได้จากการดำเนินงาน	80,545,708,546.32	43,712,731,119.73	100.00%	100.00%
ค่าใช้จ่ายจากการดำเนินงาน				
ค่าใช้จ่ายบุคลากร	3,419,781,562.26	3,220,211,246.84	4.25%	7.37%
ค่าบำเหน็จบำนาญ	379,022,919.89	337,118,663.72	0.47%	0.77%
ค่าใช้จ่ายในการฝึกอบรม	9,694,508.71	19,634,400.16	0.01%	0.04%
ค่าใช้จ่ายในการเดินทาง	55,129,989.86	51,827,892.26	0.07%	0.12%
ค่าวัสดุ และค่าใช้จ่ายอื่น	224,127,313.95	251,721,883.87	0.28%	0.58%
ค่าสาธารณูปโภค	95,451,139.14	90,473,160.23	0.12%	0.21%
ค่าเสื่อมราคาและค่าตัดจำหน่าย	586,270,367.39	280,958,009.80	0.73%	0.64%
ค่าใช้จ่ายเงินอุดหนุน	11,889,410,133.93	8,644,309,439.60	14.76%	19.78%
ค่าใช้จ่ายอื่นๆ	64,533,591,337.27	32,423,039,229.96	80.12%	74.17%
รวมค่าใช้จ่ายจากการดำเนินงาน	81,192,479,272.40	45,319,293,926.44	100.80%	103.68%
รายได้สูง (ต่ำ) กว่าค่าใช้จ่ายจากการดำเนินงาน	(646,770,726.08)	(1,606,562,806.71)	-0.80%	-3.68%

วิเคราะห์งบรายได้และค่าใช้จ่าย

สำหรับปี สิ้นสุดวันที่ 30 กันยายน 2551 และ 2550

อัตราส่วนตามแนวดิ่ง (Common Size)

	(หน่วย:บาท)	(หน่วย:บาท)	อัตราส่วนตามแนวดิ่ง	
	2551	2550	2551	2550
รายได้/ค่าใช้จ่าย ที่ไม่เกิดจากการดำเนินงาน				
รายการอื่นๆ ที่ไม่เกิดจากการดำเนินงาน	387,047.28	1,811,694.07	0.001%	0.004%
รวมรายได้/ค่าใช้จ่าย ที่ไม่เกิดจากการดำเนินงาน	387,047.28	1,811,694.07	0.00%	0.00%
รายได้สูง (ต่ำ) กว่าค่าใช้จ่ายจากกิจกรรมตามปกติ	(647,157,773.36)	(1,608,374,500.78)	-0.80%	-3.68%
รายการพิเศษ	-	-		
รายได้สูง (ต่ำ) กว่าค่าใช้จ่าย	(647,157,773.36)	(1,608,374,500.78)	-0.80%	-3.68%

วิเคราะห์งบการเงิน

ปีงบประมาณ 2551

จากอัตราย่อยส่วนตามแนวดิ่งข้างต้น จะเห็นได้ว่าในปีงบประมาณ 2551 กรมศุลกากรมีหนี้สินรวมสูงกว่าสินทรัพย์รวม 27% ซึ่งเป็นอัตราส่วนที่ลดลงจากปีก่อนถึง 10% โดยส่วนใหญ่เกิดจากการปรับเปลี่ยนผังบัญชีและแนวทางการบันทึกบัญชีของกรมบัญชีกลาง

งบแสดงฐานะการเงิน

- มีสัดส่วนสินทรัพย์รวมในปี 2551 เป็นสินทรัพย์หมุนเวียนในอัตรา 73.87% ซึ่งลดลงจากปี 2550 ในสัดส่วน 3.49% เนื่องจากในปี 2551 กรมบัญชีกลางมีการเปลี่ยนแปลงผังบัญชีและแนวทางการบันทึกบัญชี ประกอบกับกรมศุลกากรมีการกระจายรายการเบิกจ่ายในระหว่างปีมากขึ้น ทำให้สามารถลดยอดค้างรับจากกรมบัญชีกลางได้

- มีสัดส่วนในสินทรัพย์ไม่หมุนเวียนปี 2551 เพิ่มขึ้นเป็น 26.13% โดยเพิ่มขึ้นจากปีก่อนคิดเป็น 3.49% ซึ่งส่วนใหญ่เป็นผลมาจากค่าเสื่อมราคาสะสม-อาคารและอุปกรณ์ที่เพิ่มขึ้น

- มีสัดส่วนในหนี้สินหมุนเวียนลดลงจากเดิม 55.77% เป็น 50.07% คิดเป็นสัดส่วนที่ลดลง 5.70% ซึ่งส่วนใหญ่เป็นผลมาจากกรมศุลกากรมีการจัดเก็บรายได้แทนส่วนราชการอื่นลดลง

- มีสัดส่วนในหนี้สินไม่หมุนเวียนลดลงจากเดิม 82.18% เป็น 77.43% คิดเป็นสัดส่วนที่ลดลง 4.75% เนื่องจากการลดยอดหนี้สินจากการออกบัตรเมื่อมีการรับชำระภาษีด้วยบัตรภาษีมากกว่าการเพิ่มหนี้ด้วยการออกบัตรภาษี

- มีสัดส่วนสินทรัพย์สุทธิเพิ่มขึ้นจากเดิมติดลบ 37.95% เป็นติดลบ 27.51% คิดเป็นสัดส่วนที่เพิ่มขึ้นในอัตรา 10.44%

งบรายได้และค่าใช้จ่าย

- มีสัดส่วนในรายได้จากรัฐบาลลดลงจากเดิม 18.70% เป็น 4.62% เนื่องจากกรมบัญชีกลางมีการปรับเปลี่ยนผังบัญชีจากรายได้จากรัฐบาล (รายได้อากรถอนคืน) ไปเป็นรายได้อื่น

- มีสัดส่วนในรายได้จากแหล่งอื่นเพิ่มขึ้นจากเดิม 81.30% เป็น 95.38% เนื่องจากกรมบัญชีกลางมีการปรับเปลี่ยนผังบัญชีจากหมวดทุน (บัญชีระหว่างหน่วยเบิกจ่าย) มาเป็นหมวดรายได้ (บัญชีรายได้ระหว่างหน่วยงานภายในกรมเดียวกัน)

- มีสัดส่วนในค่าใช้จ่ายจากการดำเนินงานลดลงจากเดิม 103.68% เป็น 100.80% ทำให้ค่าใช้จ่ายสูงกว่ารายได้ลดลงจากเดิม 3.68% เหลือเพียง 0.80%



ส่วนที่ 4

ผลการดำเนินงาน ด้านอื่นๆ

- ด้านการจัดเก็บรายได้
- ด้านภาษีอากรและสิทธิประโยชน์
- ด้านการป้องกันและปราบปราม
- ด้านมาตรฐานราคาสุสการ
- ด้านจริยธรรมและธรรมาภิบาล
- ด้านการตรวจสอบหลังการตรวจปล่อย
- ด้านการพัฒนาระบบเทคโนโลยีสารสนเทศ
- ด้านพิทักษ์อัตราสุสการ
- ด้านโครงสร้างอัตราสุสการ



ผลการดำเนินงานด้านอื่นๆ

สรุปผลการดำเนินงานในรอบปีงบประมาณ พ.ศ. 2551

4.1 ด้านการจัดเก็บรายได้

กรมศุลกากรได้จัดทำโครงการเพิ่มประสิทธิภาพการจัดเก็บรายได้ เพื่อให้สามารถจัดเก็บภาษีอากรได้เป็นไปตามเป้าหมายที่กำหนดไว้โดยได้ดำเนินการโครงการเพิ่มประสิทธิภาพ การกำหนดราคาศุลกากรให้เป็นไปตามมาตรฐานองค์การการค้าโลก ซึ่งจะทำให้การประเมินค่าภาษีอากรเกิดความโปร่งใสเป็นธรรมและเป็นมาตรฐานเดียวกันในทุกหน่วยงานของกรมศุลกากร ในปีงบประมาณ พ.ศ. 2551 กรมศุลกากรมีผลการจัดเก็บรายได้ศุลกากรจำนวน 99,647.099 ล้านบาท สูงกว่าปีที่แล้ว 9,043.517 ล้านบาท หรือร้อยละ 9.98 และสูงกว่าประมาณการ 11,847.09 ล้านบาท หรือร้อยละ 13.49 นอกจากนี้กรมศุลกากรยังจัดเก็บรายได้แทนหน่วยงานอื่น ดังนี้

- ภาษีมูลค่าเพิ่ม 234,669.106 ล้านบาท
- ภาษีสรรพสามิต 30,801.119 ล้านบาท
- ภาษีเพื่อมหาดไทย 28,099.378 ล้านบาท

ทั้งนี้ หากนับรวมการจัดเก็บภาษีอากรทั้งหมดของกรมศุลกากร จำนวน 393,216.702 ล้านบาท จะเป็นอัตราส่วนภาษีศุลกากรร้อยละ 25.34 ภาษีมูลค่าเพิ่มร้อยละ 59.68 ภาษีสรรพสามิตร้อยละ 7.83 และภาษีเพื่อมหาดไทยร้อยละ 7.15

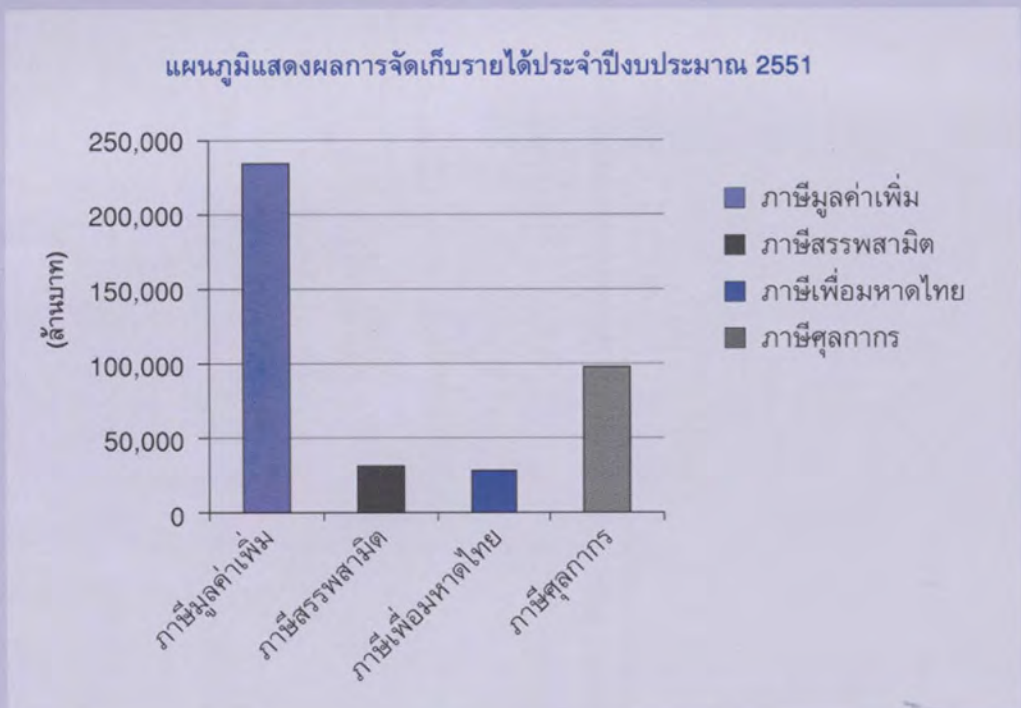

ข้อมูล ณ วันที่ 30 กันยายน 2551

ที่มา : สำนักมาตรฐานพิธีการและราคาศุลกากร

4.2 ด้านการให้สิทธิประโยชน์ทางภาษีศุลกากร

กรมศุลกากรให้ความสำคัญในการให้บริการด้านสิทธิประโยชน์เป็นอย่างมาก ได้พิจารณาหามาตรการให้บริการหรือพัฒนาการให้บริการด้านสิทธิประโยชน์แก่ผู้ประกอบการอย่างมีประสิทธิภาพและประสิทธิผลสูงสุด เพื่ออำนวยความสะดวกแก่ผู้ประกอบการและเพิ่มขีดความสามารถในการแข่งขันเพื่อสนองนโยบายรัฐบาลทางด้านเศรษฐกิจ ในปีงบประมาณ 2551 กรมศุลกากรมีจำนวนใบขนสินค้าที่ให้สิทธิประโยชน์รวม 2,312,884 ฉบับ สูงกว่าเป้าหมาย 9,159 ฉบับ คิดเป็นร้อยละ 0.40 หากพิจารณาสัดส่วนของใบขนสินค้าที่ให้สิทธิประโยชน์ ในปีงบประมาณ 2551 จะจำแนกได้ดังนี้

1. ใบขนสินค้าประเภทส่งเสริมการลงทุน (BOI) 1,701,788 ฉบับ หรือมีสัดส่วนร้อยละ 73.58
2. ใบขนสินค้าคลังสินค้าทัณฑ์บน (ประเภททั่วไป) 131,446 ฉบับ หรือมีสัดส่วนร้อยละ 5.68
3. ใบขนสินค้าคลังสินค้าทัณฑ์บนอื่นๆ 49,048 ฉบับ หรือมีสัดส่วนร้อยละ 2.12
4. ใบขนสินค้าขอคืนอากรตามมาตรา 19 ทวิ 336,502 ฉบับ หรือมีสัดส่วนร้อยละ 14.55
5. ใบขนสินค้าเขตปลอดอากร/เขตอุตสาหกรรมส่งออก 94,100 ฉบับ หรือมีสัดส่วนร้อยละ 4.07

แผนภูมิแสดงถึงใบขนสินค้าประเภทต่างๆ ที่ให้สิทธิประโยชน์ ในปีงบประมาณ 2551

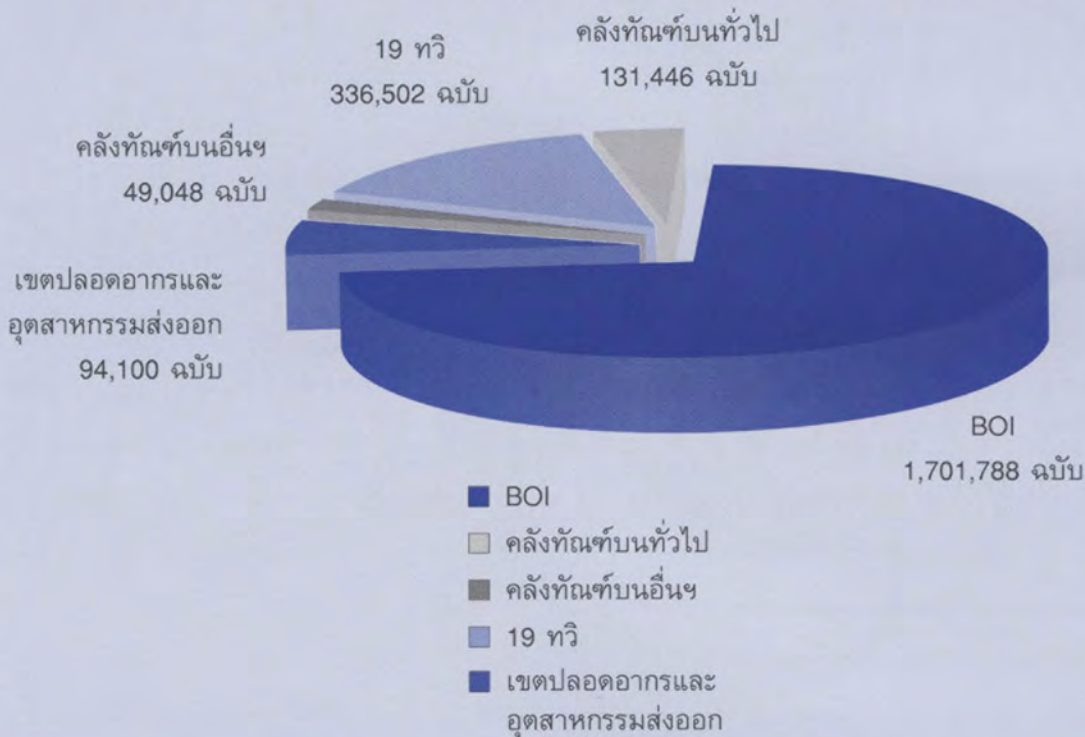

ข้อมูล ณ วันที่ 30 กันยายน 2551

ที่มา : สำนักมาตรฐานพิธีการและราคาศุลกากร

4.3 ด้านการป้องกันและปราบปราม

กรมศุลกากรได้ดำเนินการด้านการป้องกันและปราบปราม เพื่อปกป้องสังคมและสิ่งแวดล้อมโดยมีการกำหนดแนวทางหรือมาตรการสืบสวน หาข่าว ป้องกันและปราบปรามด้านการลักลอบนำเข้า-ส่งออกสินค้าทุกประเภท สินค้าละเมิดลิขสิทธิ์และทรัพย์สินทางปัญญา การปราบปรามยาเสพติด รวมถึงสินค้าที่เป็นอันตรายและทำลายสิ่งแวดล้อม การปราบปรามน้ำมันเถื่อน รวมทั้งปกป้องสังคมและผลประโยชน์ของเกษตรกรผู้ผลิตในประเทศ ในการสกัดกั้นและดำเนินการปราบปรามการลักลอบนำเข้าพืชผลทางการเกษตรทั้งในส่วนกลางและส่วนภูมิภาคตามนโยบายรัฐบาล มีการกำหนดแผนงานป้องกันและปราบปรามกระเทียม หอมหัวใหญ่ น้ำมันปาล์ม และสินค้าเกษตรอื่นๆ เป็นประจำอย่างต่อเนื่องและในช่วงฤดูกาลที่ผลผลิตของเกษตรกรออกสู่ตลาด กรมศุลกากรได้จัดเจ้าหน้าที่ปฏิบัติงานร่วมกับหน่วยงานที่เกี่ยวข้องในการปราบปรามการลักลอบ ลำเลียงสิ่งผิดกฎหมายจากภาคเหนือมาสู่ภาคกลาง โดยมีมาตรการด้านการควบคุมทางศุลกากร ดังนี้

1. การพัฒนาระบบบริหารความเสี่ยง (Risk Management) ได้นำระบบบริหารความเสี่ยงมาใช้ เพื่อให้การควบคุมทางศุลกากรมีประสิทธิภาพมากยิ่งขึ้น โดยพัฒนาเงื่อนไขการเลือกตรวจปล่อยสินค้าทั้ง Central Profile และ Local Profile ให้มีความทันสมัย เป็นปัจจุบัน รวมทั้งใช้ระบบบริหารความเสี่ยงควบคู่กับการประมวลข่าวในการคัดเลือกเป้าหมายที่จะเข้าตรวจค้นหรือตรวจสอบ ทั้งนี้ จะมุ่งเน้นตรวจสอบเฉพาะผู้ประกอบการที่มีความเสี่ยงสูงต่อการกระทำความผิดทางศุลกากรเพื่อความเป็นธรรมทางภาษีอากรและอำนวยความสะดวกแก่ผู้ประกอบการที่สุจริต
2. การข่าว (Intelligence and Information) ได้ฝึกอบรมเจ้าหน้าที่ผู้เกี่ยวข้องในการใช้งาน CEN (Customs Enforcement Network) หรือเว็บไซต์ทางการปราบปรามทางศุลกากรเพื่อนำข้อมูลจากฐานข้อมูลการลักลอบต่างๆ ไม่ว่าจะเป็นยาเสพติด บุหรี่หรือสินค้าละเมิดลิขสิทธิ์มาใช้ในการจับกุมการลักลอบ
3. การใช้เทคโนโลยีที่ทันสมัยเป็นเครื่องมือสนับสนุนในการป้องกันและปราบปราม การนำระบบ X-Ray มาใช้ในการตรวจปล่อยสินค้า เป็นการนำเทคโนโลยีมาช่วยในการตรวจสอบสินค้าขาเข้าและขาออกที่ขนส่งด้วยการบรรจุตู้คอนเทนเนอร์ โดยไม่ต้องเปิดตรวจตู้สินค้า เพื่อความสะดวก รวดเร็วและโปร่งใสในการปฏิบัติงาน ตลอดจนควบคุมการนำเข้า - ส่งออก อย่างมีประสิทธิภาพ ปัจจุบันกรมศุลกากรมีเครื่อง X-Ray ทั้งหมดจำนวน 12 เครื่อง เป็นชนิด Mobile X-Ray 7 เครื่อง ใช้งานที่สำนักงานศุลกากรท่าเรือกรุงเทพ สำนักงานศุลกากรตรวจสินค้าลาดกระบัง ด้านศุลกากรแม่สาย ด้านศุลกากรหนองคาย ด้านศุลกากรมุกดาหาร ด้านศุลกากรสะเดา และด้านตรวจปราบปราม เป็นชนิด Fixed X-Ray 2 เครื่อง ใช้งานที่สำนักงานศุลกากรท่าเรือแหลมฉบังทั้ง 2 เครื่อง ที่เหลือเป็นชนิด Relocatable X-Ray 3 เครื่อง ซึ่งเพิ่งได้รับมาใหม่ใช้งานที่ด้านศุลกากรสะเดา สำนักงานศุลกากรตรวจสินค้าลาดกระบัง และที่สำนักงานศุลกากรท่าเรือกรุงเทพ
4. โครงการ RFID ในการควบคุมการเคลื่อนย้ายตู้คอนเทนเนอร์สินค้า เพื่อให้เกิดความสมดุลระหว่างการอำนวยความสะดวกและการติดตามทางศุลกากร (Tracking System) ซึ่งจะช่วยให้เจ้าหน้าที่ศุลกากรสามารถทราบความเคลื่อนไหวของตู้สินค้าได้อย่างเป็นปัจจุบัน ทำให้กระบวนการตรวจสอบสินค้ามีความสะดวก รวดเร็ว และถูกต้องมากยิ่งขึ้น ช่วยป้องกันการลักลอบและหลีกเลี่ยงศุลกากร ลดการใช้อัตรากำลังเจ้าหน้าที่ ตลอดจนลดภาระค่าใช้จ่ายของผู้ประกอบการ

5. การติดตั้งโทรทัศน์วงจรปิด (CCTV System) ระบบ CCTV เกิดจากมติคณะรัฐมนตรี เมื่อวันที่ 17 กรกฎาคม 2550 เห็นชอบให้กรมศุลกากรดำเนิน โครงการติดตั้งระบบโทรทัศน์วงจรปิด (Closed Circuit Television System : CCTV System) และระบบเทคโนโลยีอื่นที่เหมาะสมกับการควบคุมทางศุลกากร โดยให้บริษัท กสท โทรคมนาคม จำกัด (มหาชน) เป็น ผู้ดำเนินโครงการและเป็นผู้ให้บริการ (Outsource) เป็น ระยะเวลา 5 ปี ในวงเงิน 740 ล้านบาท ซึ่งจะติดตั้ง ณ บริเวณจุดนำเข้า - ส่งออก ทั่วประเทศทั้งหมด 134 จุด จำนวน 1,212 ตัว การติดตั้งระบบดังกล่าว เป็นการ เพิ่มประสิทธิภาพในการควบคุมทางศุลกากร โดยสามารถป้องกันการลักลอบนำเข้า - ส่งออกสินค้า ยาเสพติด สินค้าละเมิดลิขสิทธิ์ และทรัพย์สินทางปัญญา และยังเป็นการเพิ่มศักยภาพในการรักษาความปลอดภัยจากการ ก่อการร้ายได้อีกด้วย



6. การศึกษาวิเคราะห์ข้อมูลการนำเข้า - ส่งออกสารเคมีตั้งต้นที่ใช้ในการผลิตยาเสพติด

7. การติดตั้งระบบแจ้งข้อมูลผู้โดยสารเดินทางโดยอากาศยานล่วงหน้า (APIS)

8. การจัดทำห้องตรวจค้นผู้โดยสารและพนักงานบริเวณที่ตรวจสัมภาระกระเป๋าภายในห้องผู้โดยสาร ซึ่งอยู่ ระหว่างการอนุมัติของการทำอากาศยานสุวรรณภูมิให้ดำเนินการ

9. มีการตรวจสินค้าด้วยเครื่องเอกซเรย์ (Fixed Type X-Ray Container Inspection System) มาใช้ในการตรวจ สินค้า ตั้งแต่ 1 มีนาคม พ.ศ. 2550 เพื่อให้การตรวจสอบตู้สินค้านำเข้า - ส่งออก ดำเนินไปอย่างรวดเร็ว โปร่งใส และเป็นธรรม อีกทั้งอำนวยความสะดวกทางการค้าและส่งเสริมด้านการค้าระหว่างประเทศ เพิ่มประสิทธิภาพในการ ตรวจสอบสินค้า ลดการใช้ดุลยพินิจของเจ้าหน้าที่ ลดอัตราการเปิดตรวจและสนับสนุนด้านความปลอดภัยตามข้อ ผูกพันระหว่างไทย - สหรัฐ ในเรื่องตรวจสอบตู้สินค้า ณ ประเทศต้นทางก่อนส่งออก จากการใช้มาตรการควบคุม ทางศุลกากร ทำให้ในปีงบประมาณ 2551 กรมศุลกากรปฏิบัติการป้องกันและปราบปราม โดยจับกุมผู้กระทำผิด ลักลอบหนีศุลกากรและหลีกเลี่ยงภาษีอากร จำนวน 11,348 ราย มูลค่า 5,360.25 ล้านบาท แบ่งเป็นความผิดฐาน ลักลอบหนีศุลกากร จำนวน 6,454 ราย มูลค่า 1,520.95 ล้านบาท และความผิดฐานหลีกเลี่ยงภาษีอากร จำนวน 4,894 ราย มูลค่า 3,839.30 ล้านบาท

ตารางผลการจับกุมการลักลอบและหลีกเลี่ยงศุลกากรปีงบประมาณ 2547 - 2551

ปีงบประมาณ	ลักลอบ		หลีกเลี่ยง		รวมลักลอบและหลีกเลี่ยง	
	ราย	มูลค่า (ล้านบาท)	ราย	มูลค่า (ล้านบาท)	ราย	มูลค่า (ล้านบาท)
2547	3,362	2,433.95	6,063	3,758.98	9,425	6,192.93
2548	3,841	1,990.11	5,318	1,364.62	9,159	3,354.73
2549	4,678	1,086.48	6,791	2,426.26	11,469	3,512.74
2550	5,079	2,100.71	7,636	3,586.01	12,715	5,686.72
2551	6,454	1,520.95	4,894	3,839.30	11,348	5,360.25

ข้อมูล ณ วันที่ 30 กันยายน 2551

ที่มา : สำนักสืบสวนและปราบปราม

ตารางแสดงผลการจับกุมการลักลอบและหลีกเลี่ยงศุลกากร
เรียงลำดับจากสินค้าที่มีมูลค่ามากไปหาน้อย ปีงบประมาณ 2551

ลักลอบขาเข้า		ลักลอบขาออก		หลีกเลี่ยง	
สินค้า	มูลค่า (ล้านบาท)	สินค้า	มูลค่า (ล้านบาท)	สินค้า	มูลค่า (ล้านบาท)
1. แผ่นซีดี ดีวีดี	230.49	1. ไม้ท่อน	179.32	1. เครื่อง X-Ray ใช้ทางการแพทย์	614.42
2. ยาบ้า	89.01	2. ธนบัตรต่างประเทศ	75.64	2. อุปกรณ์ส่วนประกอบรถยนต์	531.17
3. รถยนต์นั่งส่วนบุคคล	81.07	3. เครื่องมือวัดแรงสั่นสะเทือน	13.88	3. กากชา	413.18
4. ธนบัตรต่างประเทศ	35.30	4. รถยนต์นั่งส่วนบุคคล	12.88	4. เครื่องแยกก๊าซ	228.25
5. เครื่องประดับเพชรพลอย	25.65	5. รถยนต์กระบะบรรทุก	3.18	5. ไชยาไนต์	150.66
6. ของใช้ทำด้วยพลาสติก	26.21	6. ยาชนิดต่างๆ	2.89	6. น้ำมันหล่อลื่น	87.43
7. น้ำมันเชื้อเพลิง	25.93	7. กระเป๋าตังค์	2.51	7. น้ำยาฉีดพื้นรองเท้า	79.28
8. ไม้แปรรูป	25.84	8. เสื้อผ้า	2.12	8. แคโทด	53.83
9. วัตถุคล้ายเพชร	24.33	9. เครื่องสูบกัญชา	1.44	9. น้ำยาง	47.70
10. กระเป๋าชนิดต่างๆ	19.99	10. ตะแกรงเหล็ก	0.93	10. ก๊อกร้า	42.47

ข้อมูล ณ วันที่ 30 กันยายน 2551

ที่มา : สำนักสืบสวนและปราบปราม



4.4 ถ้าระบบฐานราคาศุลกากร

เนื่องจากกรมศุลกากรมีภารกิจหลักด้านการจัดเก็บภาษีอากรจากของที่นำเข้ามาในราชอาณาจักร โดยที่ภาษีอากรเหล่านี้จะใช้ในการพัฒนาประเทศ การป้องกันและปราบปรามการลักลอบหนีศุลกากรหรือการหลีกเลี่ยงในการเสียภาษีอากรจะช่วยให้การจัดเก็บภาษีอากรเป็นไปตามเป้าหมายและเกิดความเป็นธรรมแก่ผู้ประกอบการที่สุจริต

ปัจจัยสำคัญอันหนึ่งที่มีผลกระทบต่อการจัดเก็บภาษีอากรของกรมศุลกากร คือ “ราคาศุลกากร” เพราะจะเป็นพื้นฐานในการคำนวณค่าภาษีอากร ถ้าผู้ประกอบการไม่มีความซื่อสัตย์ในการสำแดงราคาสินค้าที่นำเข้าก็จะเป็นสาเหตุหลักอันหนึ่งที่ทำให้การจัดเก็บภาษีอากรไม่ได้ตามความเป็นจริง

ฐานข้อมูลราคาสินค้า เป็นเครื่องมือที่มีความสำคัญในการจัดเก็บภาษีอากร เพราะสามารถช่วยให้เจ้าหน้าที่ศุลกากรมีราคาสำหรับใช้ในการสังเกตความผิดปกติของราคาสินค้า เพื่อพิจารณาว่าเป็นสินค้าที่มีความเสี่ยงต่อการจัดเก็บภาษีอากรหรือไม่ เจ้าหน้าที่ศุลกากรผู้ปฏิบัติงานด้านการจัดเก็บนำข้อมูลจากฐานข้อมูลราคาไปใช้อย่างถูกต้องตามวัตถุประสงค์ ก็จะช่วยให้สามารถตรวจสอบข้อมูลราคาสินค้าที่นำเข้าและสามารถสืบค้นมูลค่าที่แท้จริงของของที่นำเข้าได้ ซึ่งระบบฐานข้อมูลราคาสินค้าจะเป็นปัจจัยหนึ่งที่มีผลทำให้การจัดเก็บค่าภาษีอากรได้มากขึ้น

4.5 ด้านจริยธรรมและธรรมาภิบาล

กรมศุลกากรตระหนักถึงความสำคัญของการให้บริการประชาชนและการปฏิบัติหน้าที่ด้วยความซื่อสัตย์สุจริต จึงได้จัดตั้งศูนย์รับเรื่องราวร้องทุกข์ขึ้นด้วยวัตถุประสงค์เพื่อรับเรื่องราวร้องทุกข์จากการปฏิบัติหน้าที่ของเจ้าหน้าที่ อันเนื่องมาจากไม่ได้รับความเป็นธรรมหรือจากระบบงานที่ไม่คล่องตัว โดยเมื่อศูนย์ฯ ได้รับข้อร้องเรียนก็จะดำเนินการสอบสวนในทางลับในข้อเท็จจริง หากพบว่ามีมูลจะดำเนินการเสนอตั้งคณะกรรมการสอบสวนข้อเท็จจริงต่อไป

นอกจากนี้กรมศุลกากรยังให้ความสำคัญกับการมีส่วนร่วมของผู้มีส่วนได้เสีย เช่น ประชาชนผู้ใช้บริการ หน่วยงานภาครัฐและภาคเอกชน โดยการจัดตั้งศูนย์ประสานความร่วมมือศุลกากร เพื่อเป็นศูนย์กลางในการประชุม รับฟังความคิดเห็นของผู้รับบริการหน่วยงานภาครัฐและภาคเอกชนในพื้นที่ รวมทั้งรับฟังข้อเสนอแนะจากทุกภาคส่วน เพื่อนำไปแก้ไขระบบงานรวมทั้งเสนอแนะต่อกรมศุลกากรในการปรับปรุงระบบงานในภาพใหญ่ต่อไป

กรมศุลกากรได้ให้ความสำคัญกับการป้องกันและปราบปรามการทุจริตและประพฤติมิชอบภายใน กรมศุลกากรด้วยการจัดทำแผนป้องกันและปราบปรามการทุจริตประพฤติมิชอบในหน่วยงาน แก้ไขปรับปรุง ประกาศ ระเบียบ คำสั่ง และวิธีปฏิบัติราชการให้มีความชัดเจน สะดวก รอบคอบ โปร่งใส มีมาตรฐานและให้เจ้าหน้าที่ที่มีอำนาจใช้ดุลยพินิจได้เท่าที่จำเป็น ปรับปรุงระบบงานให้เกิดระบบควบคุมการปฏิบัติ กำหนดบทลงโทษ เจ้าหน้าที่และผู้ประกอบการที่ทุจริตด้วยมาตรการที่เข้มงวดและกระตุ้นให้ผู้บังคับบัญชาและผู้ปฏิบัติงานมีความตื่นตัวที่จะป้องกันการทุจริตและประพฤติมิชอบในหน่วยงานตน

4.6 ด้านการตรวจสอบหลังการตรวจปล่อย

กรมศุลกากรได้ดำเนินการตรวจสอบหลังการตรวจปล่อย (Post Clearance Audit) สืบเนื่องจากภาวการณ์แข่งขันเสรี ทำให้การค้าระหว่างประเทศขยายตัวมากขึ้น และการที่ศุลกากรจะต้องปรับตัวให้เข้าสู่มาตรฐานศุลกากรโลก จึงจำเป็นต้องปรับบทบาท และกระบวนการทำงานขึ้นใหม่ จากเดิมการนำเข้าและการส่งออกจะเป็นการควบคุมอย่างเคร่งครัด โดยจะตรวจสอบเอกสารทุกรายการ ทุกใบขนสินค้า ต่อมาเมื่อการนำเข้า - ส่งออกขยายตัวมากขึ้น และใบขนสินค้ามีจำนวนมากขึ้นแต่เจ้าหน้าที่ตรวจสอบมีจำนวนเท่าเดิม ค่าถามจึงเกิดขึ้นว่าทำอย่างไรที่จะให้ของไปถึงมือผู้นำของเข้าหรือการส่งออกเป็นไปอย่างรวดเร็ว ในขณะเดียวกันความเสียหายทางด้านภาษีอากรจะต้องให้เกิดขึ้นน้อยสุด แนวคิดในเรื่องบริหารความเสี่ยง (Risk Management) จึงถูกหยิบมาใช้ โดยมีหลักว่าจะควบคุมเฉพาะของที่มีความเสี่ยงเท่านั้น และจะไม่ตรวจสอบของที่มีความเสี่ยงต่ำ อย่างไรก็ตามแม้กรมศุลกากรจะตรวจสอบของที่มีความเสี่ยงสูง (Red Line) เจ้าหน้าที่ที่จะตรวจสอบได้เพียงเอกสารที่ผู้นำเข้า/ผู้ส่งออก นำมายื่นปฏิบัติพิธีการเฉพาะหน้าเท่านั้น เช่น อินวอยซ์ เป็นต้น แต่เอกสารอื่นๆ เช่น สัญญาการซื้อขาย เอกสารการชำระเงิน จะต้องเรียกเพิ่มเติมทีหลัง ซึ่งทำให้ผู้นำของเข้ารับของล่าช้า นอกจากนี้การเรียกเอกสารเพิ่มเติมในบางครั้ง อาจได้รับความร่วมมือไม่มากสำหรับของที่มีความเสี่ยงต่ำ (Green Line) และไม่ต้องถูกตรวจสอบ หรือมีการตรวจสอบน้อยสุดนั้น อาจไม่มีความเสี่ยงในขณะผ่านพิธีการและตรวจปล่อยแต่อาจมีความเสี่ยงหลังการตรวจปล่อย เช่น กรณีผู้ที่ได้รับการส่งเสริมการลงทุนนำวัตถุดิบที่นำเข้าและได้รับยกเว้นค่าอากรไปผลิตและนำมาขายในประเทศ เป็นต้น การตรวจสอบหลังการตรวจปล่อย (Post Clearance Audit) จึงจำเป็นต้องเข้ามาปิดช่องว่างเหล่านี้ เพื่อให้เกิดการแข่งขันทางการค้าที่เป็นธรรม รัฐได้ภาษีครบถ้วน ผู้ประกอบการปฏิบัติถูกต้องตามกฎหมายระเบียบ

ความสำเร็จของโครงการ e-Customs ส่งผลให้กรมศุลกากรได้รับรางวัล "THAILAND ICT EXCELLENCE AWARDS 2008" ด้าน Change Management Project สำหรับโครงการ e-Customs จากสมาคมจัดการธุรกิจแห่งประเทศไทย ทางด้านการค้าระหว่างประเทศ (Trading Across Borders) ของธนาคารโลก จัดเป็นลำดับที่ 10 จาก 181 ประเทศ (Ease of Doing Business 2009)

โครงการนำร่องระบบ National Single Window (NSW) ระยะที่ 1 ร่วมกับหน่วยงานออกใบอนุญาตและใบรับรอง ตามมติคณะรัฐมนตรี 6 ธันวาคม 2548 ให้กรมศุลกากรเป็นหน่วยงานหลักในการดำเนินการจัดตั้ง National Single Window โดยให้หน่วยงานที่เกี่ยวข้องกับการนำเข้า - ส่งออก ให้ความร่วมมือเพื่อร่วมผลักดันให้ National Single Window จัดตั้งได้สำเร็จตามเป้าหมาย

ประเทศไทยในฐานะประเทศสมาชิกอาเซียนได้ทำความตกลงว่าด้วยการอำนวยความสะดวกด้านศุลกากรด้วยระบบอิเล็กทรอนิกส์ ณ จุดเดียวของอาเซียน (Agreement to Establish and Implement the ASEAN Single Window) โดยรัฐมนตรีเศรษฐกิจอาเซียนได้ร่วมลงนามในความตกลงดังกล่าว เมื่อวันที่ 9 ธันวาคม 2548 ณ กรุงกัวลาลัมเปอร์ ประเทศมาเลเซีย โดยได้กำหนดแนวนโยบายการพัฒนา ASEAN Single Window เพื่ออำนวยความสะดวกทางการค้าระหว่างประเทศทั้งการนำเข้า การส่งออก และการเคลื่อนย้ายสินค้าระหว่างกลุ่มประเทศอาเซียน ให้ได้รับความสะดวก รวดเร็ว และลดต้นทุนการบริหารจัดการและการใช้ทรัพยากรต่างๆ

กรมศุลกากรได้ลงนามข้อตกลงว่าด้วยการเชื่อมโยงข้อมูลอิเล็กทรอนิกส์ สำหรับการนำเข้า - ส่งออก (MOU) เมื่อวันที่ 28 เมษายน 2551 ร่วมกับหน่วยงานออกใบอนุญาตและใบรับรองจำนวน 6 หน่วยงาน ประกอบด้วย

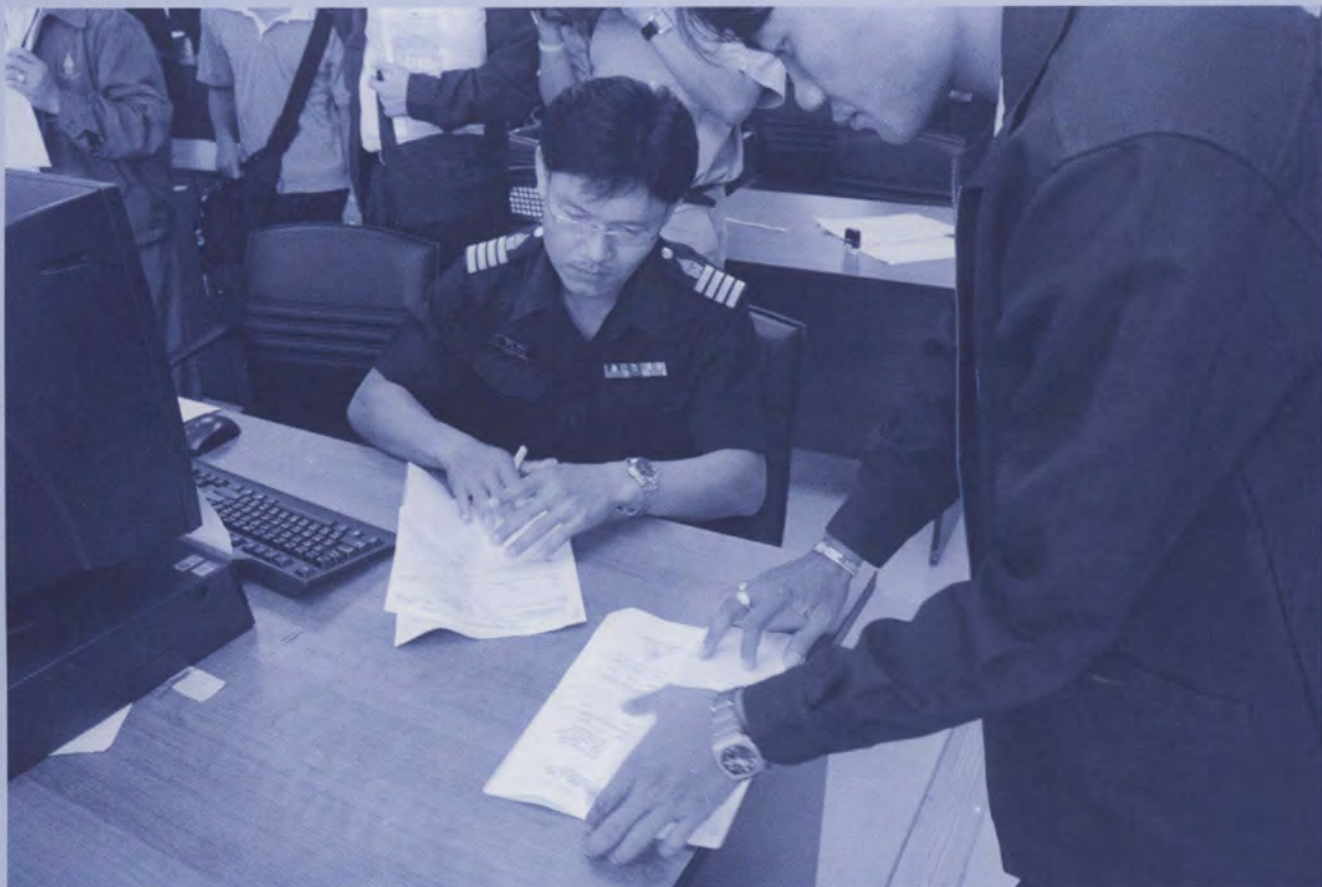

กรมโรงงานอุตสาหกรรม กรมการค้าต่างประเทศ กรมเชื้อเพลิงธรรมชาติ กรมธุรกิจพลังงาน การนิคมอุตสาหกรรม แห่งประเทศไทย และสำนักงานคณะกรรมการส่งเสริมการลงทุน โดยมีความก้าวหน้าของการดำเนินงาน ดังนี้

- การเชื่อมโยงข้อมูลหนังสือรับรองการนำเข้า - ส่งออกเพชรที่ยังไม่ได้เจียรใน ระหว่างกรมศุลกากรกับ กรมการค้าต่างประเทศ
- การเชื่อมโยงข้อมูลใบรับรองและ/หรือใบอนุญาตเพื่อการนำเข้าหรือการส่งออกจากเขตประกอบการ เสรีระหว่างกรมศุลกากรกับการนิคมอุตสาหกรรมแห่งประเทศไทย
- การทดสอบการเชื่อมโยงข้อมูลใบอนุญาตและใบรับรองระหว่างกรมศุลกากรกับกรมโรงงานอุตสาหกรรม กรมปศุสัตว์และสำนักงานคณะกรรมการอาหารและยา

4.8 ด้านพิกัดอัตราศุลกากร

กรมศุลกากรมีภารกิจในการดำเนินการเกี่ยวกับการจัดทำพิกัดอัตราศุลกากร เพื่อให้เป็นไปตามมาตรฐานสากลภายใต้ระบบฮาร์โมนีและตามพันธกรณีระหว่างประเทศ จัดทำมาตรฐานหลักเกณฑ์การยกเว้นอากรและ พิจารณายกเว้นอากรสำหรับของตามภาค 4 แห่งพระราชกำหนดพิกัดอัตราศุลกากร พ.ศ. 2530 พิจารณาจำแนก ประเภทพิกัดอัตราศุลกากรที่มีการโต้แย้งในการนำเข้าหรือส่งออกหรือมีการขอหารือพิกัดอัตราศุลกากร พิจารณาดำเนินการเกี่ยวกับการอุทธรณ์การประเมินอากรในส่วนที่เกี่ยวข้องกับพิกัดอัตราศุลกากรและกฎว่าด้วยถิ่น กำเนิดสินค้า ดำเนินการเกี่ยวกับการปรับปรุงโครงสร้างอัตราอากร กำหนดมาตรฐานวิธีวิเคราะห์สินค้าและเป็นศูนย์ รวบรวมข้อมูลด้านวิเคราะห์สินค้าและข้อมูลเกี่ยวกับของต้องห้ามและของต้องจำกัดตามกฎหมายที่เกี่ยวข้อง ดำเนินการพิจารณาปัญหาเกี่ยวกับกฎว่าด้วยถิ่นกำเนิดสินค้าและตรวจสอบข้อเท็จจริงเกี่ยวกับความถูกต้องของ ใบรับรองถิ่นกำเนิดสินค้า ดำเนินการเกี่ยวกับการออกหลักเกณฑ์ ระเบียบ คำสั่ง และประกาศที่เกี่ยวข้องกับพิกัดอัตรา ศุลกากรและกฎว่าด้วยถิ่นกำเนิดสินค้า

ในเรื่องของระบบการจำแนกพิกัดศุลกากรที่ชัดเจนและเป็นรูปแบบเดียวกัน เป็นเครื่องมือหนึ่งที่จะช่วย ให้การดำเนินการด้านพิธีการศุลกากรมีความเรียบง่าย ก่อให้เกิดการอำนวยความสะดวกทางการค้าและการลงทุน ระหว่างประเทศ ตลอดจนพัฒนาไปสู่การเป็นประชาคมเศรษฐกิจอาเซียน (ASEAN Economic Community) จึง ต้องปรับเปลี่ยนให้ระบบพิกัดศุลกากรมีความสอดคล้องกัน

ในปี พ.ศ. 2550 กรมศุลกากรได้นำระบบพิกัดอัตราศุลกากรฮาร์โมนีอาเซียน (ASEAN Harmonized Tariff Nomenclature : AHTN 2007/1) ซึ่งเกิดจากความร่วมมือในการประสานพิกัดศุลกากรของประเทศสมาชิก อาเซียน โดยตราเป็นพระราชกำหนดพิกัดอัตราศุลกากร (ฉบับที่ 4) พ.ศ. 2549 บังคับใช้ตั้งแต่วันที่ 1 มกราคม 2550 เป็นต้นมาและใช้ในการค้าระหว่างอาเซียนกับประเทศนอกกลุ่ม

AHTN 2007/1 พัฒนามาจากพิกัดศุลกากรระบบฮาร์โมนี (Harmonized Commodity Description and Coding System : HS 2007) ขององค์การศุลกากรโลก (World Customs Organization) ระบบพิกัด AHTN เป็น พิกัดศุลกากรระบบเลข 8 หลักโดยตัวเลข 6 หลักแรกเป็นเลขรหัสฮาร์โมนี ตัวเลข 2 หลักหลังเป็นเลขรหัสพิกัด AHTN

การปรับปรุงระบบ AHTN ให้ทันสมัยสอดคล้องกับรูปแบบการค้าระหว่างประเทศ การเปลี่ยนแปลงทางเทคโนโลยี การเฝ้าระวังสินค้าที่มีผลกระทบต่อสิ่งแวดล้อมและสังคม ตลอดจนการปรับปรุงเพื่อให้มีความเรียบง่าย และชัดเจนมากขึ้น ประเทศสมาชิกอาเซียนจะดำเนินการประสานพิกัดศุลกากรร่วมกัน ตามรอบการแก้ไขของระบบ ฮาร์โมนไนซ์ทุกๆ 4 - 5 ปี การแก้ไขในรอบปัจจุบันเริ่มดำเนินการตั้งแต่ปี พ.ศ. 2548 เป็นต้นมา กำหนดแล้วเสร็จ และมีผลบังคับใช้วันที่ 1 มกราคม พ.ศ. 2555

ในด้านการวิเคราะห์สินค้า นอกจากสนับสนุนการจำแนกประเภทพิกัดศุลกากรให้มีความถูกต้อง ปัจจุบันยังได้ปรับเปลี่ยนบทบาทมุ่งเน้นใช้ “วิทยาศาสตร์ เพื่อปกป้องสังคม” มากขึ้น โดยส่งนักวิทยาศาสตร์เป็นผู้แทนของกรมศุลกากรเข้าไปมีส่วนร่วมกับหน่วยงานภายนอกทั้งในประเทศและต่างประเทศ เพื่อให้การปฏิบัติงานในกำกับดูแลของกรมศุลกากรเป็นไปตามพระราชบัญญัติต่างๆ อนุสัญญาและพิธีสารระหว่างประเทศ ที่มุ่งเน้นสุขอนามัยของคน สัตว์ พืช และสิ่งแวดล้อม รวมทั้งเป็นจุดประสานเชื่อมโยงให้การกำกับดูแลมีประสิทธิภาพยิ่งขึ้น โดยได้จัดทำฐานข้อมูลและเผยแพร่ข้อมูลสินค้าต้องห้าม ต้องจำกัด ตามพระราชบัญญัติที่เกี่ยวข้อง เพื่อปกป้องสังคมให้ปลอดภัย ให้สาธารณชนมีโอกาสเข้าถึงได้โดยง่ายและเป็นรูปธรรม เช่น การจัดทำฐานข้อมูลพันธุ์พืช และนำออกเผยแพร่ ซึ่งมีทั้งข้อมูลและภาพประกอบที่ชัดเจนเหมือนจริง เป็นประโยชน์ต่อการนำไปใช้งาน นอกจากนี้ยังได้ดำเนินการร่วมกับกระทรวงพาณิชย์ ปรับปรุงประกาศและระเบียบ เพื่อสกัดกั้นการนำเข้าภาชนะบรรจุอาหาร ทำด้วยเซรามิคและโลหะเคลือบที่มีสารปนเปื้อนจากตะกั่วและแคดเมียมซึ่งเป็นสารพิษต่อสุขภาพของประชาชน ในเรื่องกฎว่าด้วยถิ่นกำเนิดสินค้า ได้ดำเนินการนำความตกลงต่างๆ ทั้งระดับทวิภาคีและพหุภาคี ที่ได้ลงนามแล้วไปสู่ภาคปฏิบัติ โดยการออกประกาศกระทรวงการคลัง ประกาศกรมศุลกากร และคำสั่งกรมศุลกากร รวมทั้งการแก้ไขปัญหาด้านการปฏิบัติที่เกี่ยวข้องเนื่องกับถิ่นกำเนิดสินค้า ตลอดจนการปรับปรุงแก้ไขกฎระเบียบที่เกี่ยวข้อง การจัดอบรมเผยแพร่ความรู้เกี่ยวกับหลักเกณฑ์และพิธีการการลดอัตราอากรและยกเว้นอากรศุลกากร เพื่อเพิ่มพูนความรู้และความเข้าใจให้กับเจ้าหน้าที่และบุคคลภายนอก ทั้งภาครัฐและภาคเอกชน รวมทั้งให้การสนับสนุนข้อมูลด้านเทคนิคในการเจรจาการค้าระหว่างประเทศเรื่องถิ่นกำเนิดสินค้า

4.9 ด้านโครงสร้างอัตราอากรศุลกากร

กรมศุลกากรดำเนินการปรับปรุงโครงสร้างอัตราอากรศุลกากรทั้งระบบ เพื่อเสริมสภาพคล่องให้แก่ผู้ประกอบการ เพื่อให้สามารถแข่งขันได้ทั้งในตลาดภายในประเทศและต่างประเทศ จึงได้เน้นการปรับปรุงอัตราอากรขาเข้าของสินค้าทุนและวัตถุดิบ เพื่อให้ผู้ประกอบการมีต้นทุนการผลิตต่ำลงและสนับสนุนการเพิ่มประสิทธิภาพของการผลิต ซึ่งจะนำไปสู่การเพิ่มขีดความสามารถในการแข่งขัน นอกจากนี้ยังมุ่งเน้นการปรับลดอัตราอากรของรายการสินค้าที่ไม่มีการผลิตภายในประเทศเพื่อเป็นการคุ้มครองผู้ผลิตภายในประเทศให้ได้รับผลกระทบน้อยที่สุด โดยได้ปรับปรุงโครงสร้างอัตราอากรศุลกากรเข้าสู่อัตราเป้าหมายทั้งระบบเกือบสมบูรณ์แล้ว

ในรอบปีที่ผ่านมาประเทศไทยได้ประสบภาวะวิกฤติในเรื่องพลังงาน ราคาน้ำมันเชื้อเพลิงเพิ่มสูงขึ้นมาก กรมศุลกากรจึงได้นำมาตรการทางภาษีมาใช้เพื่อสนับสนุนการใช้พลังงานทางเลือก เช่น

- การยกเว้นอากรส่วนประกอบและอุปกรณ์ประกอบที่นำมาผลิตหรือประกอบเป็นรถยนต์โดยสารที่ใช้ก๊าซธรรมชาติเป็นเชื้อเพลิง

- การลดอัตราอากรรถตู้โดยสารสาธารณะที่ใช้ก๊าซธรรมชาติเป็นเชื้อเพลิง ที่นำเข้ามาติดตั้งอุปกรณ์ NGV ในเขตปลอดอากร
- ศึกษาวิเคราะห์เพื่อหาแนวทางใช้มาตรการทางภาษีสนับสนุนการผลิตและการใช้รถยนต์ในประเทศไทย

การพัฒนาโครงสร้างอัตราอากรศุลกากรเพื่อรองรับการค้าระหว่างประเทศ

ด้วยสภาพการณ์การค้าโลกที่เปลี่ยนแปลงไปสืบเนื่องจากผลการเจรจาการค้าเสรีทั้งในรูปแบบทวิภาคีและพหุภาคี ส่งผลให้การแข่งขันทางการค้าเป็นไปอย่างเสรี ประเทศไทยได้รับประโยชน์จากการเจรจาการค้าเสรีในภาคการค้า การบริการและอุตสาหกรรมหลายประการ อย่างไรก็ตาม เพื่อเป็นการรักษาผลประโยชน์ทางการค้าของประเทศ และช่วยเหลือผู้ประกอบการที่ยังไม่พร้อมรับการเปลี่ยนแปลงในระยะเวลาอันสั้น กรมศุลกากรจึงได้เข้าไปมีบทบาทในการศึกษา วิเคราะห์ เสนอแนะนโยบายและทำที่การเจรจาและแลกเปลี่ยนสิทธิพิเศษทางภาษีศุลกากรตามความตกลงเขตการค้าเสรีระดับทวิภาคี ตามความตกลงขององค์การการค้าโลก (WTO) เขตการค้าเสรีอาเซียน เขตการค้าเสรีระดับพหุภาคีและความตกลงอื่นๆ เพื่อเป็นข้อมูลในการกำหนดท่าทีเบื้องต้นของรูปแบบการเปิดตลาดสินค้าภายใต้กรอบการเจรจาต่างๆ โดยรักษาตลาดเดิมที่เป็นตลาดหลักของไทย และขยายตลาดใหม่ที่มีศักยภาพ ซึ่งจะเป็นประโยชน์ต่อภาคเกษตร และอุตสาหกรรมของประเทศเพื่อความพร้อมและความสามารถในการแข่งขันทางการค้าได้

การดำเนินการภายใต้กรอบความตกลงทางการค้านั้น เป็นการสร้างพันธมิตรทางเศรษฐกิจ เพิ่มขีดความสามารถในการแข่งขัน ดึงดูดการลงทุนจากต่างประเทศ เพิ่มโอกาสในการส่งออกและปรับโครงสร้างการผลิตในประเทศให้มีประสิทธิภาพมากขึ้น โดยกรมศุลกากรได้มีบทบาทสำคัญเพื่อให้ความตกลงนั้นบรรลุตามเป้าหมาย โดยการดำเนินการออกประกาศกระทรวงการคลังยกเว้นอากรและลดอัตราอากรตามพันธกรณีเพื่อให้ความตกลงมีผลบังคับใช้

การปรับปรุงแก้ไขข้อกำหนดที่เกี่ยวข้องกับโครงสร้างอัตราอากรเพื่อรองรับพันธกรณีระหว่างประเทศ

เพื่อปฏิบัติตามพันธกรณีระหว่างประเทศและอำนวยความสะดวกทางการค้า ได้ปรับปรุงแก้ไขพระราชกำหนดพิกัดอัตราศุลกากร พ.ศ. 2530 โดยแก้ไขมาตรา 14 แห่งพระราชกำหนดพิกัดอัตราศุลกากร และมาตราอื่นที่เกี่ยวข้อง รวมถึงปรับปรุงแก้ไขประกาศกระทรวงการคลัง ประกาศกรมศุลกากร และระเบียบกรมศุลกากร ให้สอดคล้องกับพิกัดศุลกากรฮาร์โมนิอาเซียน (AHTN) และข้อมูลพันทตามพันธกรณี ฯลฯ

การพัฒนาระบบฐานข้อมูลอัตราอากร (Integrated Tariff Database) เพื่อการอำนวยความสะดวกทางการค้า

การจัดทำระบบฐานข้อมูลอัตราอากร (Integrated Tariff Database) เพื่อรองรับการผ่านพิธีการศุลกากรทางอิเล็กทรอนิกส์ (e-Customs) ระบบที่จัดทำขึ้นเนื่องจากปัจจุบันอัตราอากรที่ใช้ในการจัดเก็บภาษีศุลกากรมีหลายอัตรา นอกจากอัตราอากรทั่วไปที่ใช้เรียกเก็บอากรนำเข้าสินค้าจากทุกประเทศแล้ว ยังมีอัตราอากรตามความตกลงการเปิดการค้าเสรีที่ประเทศไทยได้ทำไว้กับประเทศ และกลุ่มประเทศต่างๆ เช่น JTEPA FTA ไทย - ออสเตรเลีย ไทย - นิวซีแลนด์ ไทย - อินเดีย กลุ่ม WTO กลุ่มประเทศอาเซียน อาเซียน - จีน เป็นต้น จึงจำเป็นต้องมีฐาน

ข้อมูลอัตราอากรเพื่อเชื่อมโยงและรองรับการผ่านพิธีการศุลกากรทางอิเล็กทรอนิกส์ (e-Customs) เพื่อให้ผู้ประกอบการสามารถตรวจสอบข้อมูลได้โดยสะดวก รวดเร็ว และถูกต้อง และสิ่งสำคัญในการจัดทำฐานข้อมูลอัตราอากร คือ การประมวลผลข้อมูลอัตราอากรเข้าสู่ระบบแฟ้มข้อมูลอ้างอิง (Reference File System) และการจัดทำข้อมูลในรูปแบบ Text file สำหรับให้ผู้ประกอบการ Download เพื่อใช้ในการส่งข้อมูลไปขนส่งสินค้า ข้อมูลอัตราอากรจะนำเผยแพร่ทาง Internet และ Intranet เพื่อให้ผู้ประกอบการและเจ้าหน้าที่กรมศุลกากรสามารถสืบค้นอัตราอากรและสิทธิพิเศษตามความตกลงต่างๆ ได้ตลอดเวลา

การพัฒนามาตรฐานพิกัดอัตราศุลกากร

ได้ดำเนินการในส่วนที่เกี่ยวข้องกับกำหนดและพัฒนามาตรฐานพิกัดอัตราศุลกากร ดังนี้

- พิจารณาจำแนกพิกัดใบขนสินค้าขาเข้าว่างประกันหรือโต้แย้งพิกัดอัตราศุลกากร รวมจำนวน 2,989 ฉบับ และหนังสือสอบถามประเภทพิกัดของสินค้าที่ผู้นำเข้า/ผู้ส่งออกส่วนราชการหรือหน่วยงานต่างๆ สอบถามรวม 691 เรื่อง
- พิจารณาคำร้องขอยกเว้นสำหรับของตามภาค 4 ประเภทที่ 10, 11 และ 13 แห่ง พ.ร.ก.พิกัดอัตราศุลกากร พ.ศ. 2530 รวม 403 เรื่อง
- พิจารณาคำร้องขออนุมัติแบบประกอบยานยนต์ภายในประเทศ และการขอลดอัตราอากรส่วนประกอบและอุปกรณ์ที่นำเข้ามาผลิตเป็นยานยนต์รวม 307 เรื่อง



รวมทั้งดำเนินการกิจกรรมที่สนับสนุนต่อการผ่านพิธีการศุลกากรให้เกิดความสะดวก รวดเร็วและถูกต้องต่อผู้ประกอบการ ดังนี้

- การให้บริการจำแนกพิกัดอัตราศุลกากรล่วงหน้าเป็นการให้บริการสอบถามประเภทพิกัดสำหรับของใดๆ ให้กับผู้ที่มีความประสงค์จะนำของเข้าก่อนที่จะมีการนำเข้ามาในราชอาณาจักรตามที่ได้ร้องขอ อันเป็นโครงการนำร่องของกรมศุลกากร โดยเริ่มให้บริการตั้งแต่เดือนกรกฎาคม 2551



- การนำข้อมูลคำวินิจฉัยพิกัตอัตราศุลกากรออกเผยแพร่ทางเว็บไซต์กรมศุลกากรให้บุคคลภายนอกทราบ เพื่อเป็นแนวทางในการจัดประเภทพิกัตสินค้าได้ด้วยตนเองตั้งแต่ปี 2544 ถึงปัจจุบัน
- การให้ความรู้ด้านพิกัตอัตราศุลกากรระบบฮาร์โมนี โดยวิทยากรจากสำนักพิกัตอัตราศุลกากรแก่เจ้าหน้าที่ศุลกากร เช่น โครงการฝึกอบรมเจ้าหน้าที่ศุลกากรที่บรรจุใหม่ และเจ้าหน้าที่หน่วยงานบริการศุลกากร ให้สามารถนำความรู้ที่ได้รับไปใช้ในการปฏิบัติงานได้อย่างถูกต้อง รวมถึงให้ความรู้ในการจำแนกประเภทพิกัตแก่ผู้ชำนาญการศุลกากรและตัวแทนออกของภาคเอกชน เพื่อประโยชน์ในการปฏิบัติพิธีการศุลกากร

โครงการในอนาคต

เพื่อเป็นการให้บริการแก่ผู้ประกอบการหรือผู้ส่งออกของประเทศต่างๆ ซึ่งจะเป็นการอำนวยความสะดวกทางการค้า อันจะทำให้สามารถผ่านพิธีการศุลกากรได้อย่างรวดเร็ว จึงมีโครงการการพิจารณาแจ้งถิ่นกำเนิดสินค้าล่วงหน้า (Advance Ruling on Rules of Origin) โดยเริ่มศึกษาแล้วในปีงบประมาณ 2551 ซึ่งคาดว่าจะสามารถให้บริการได้ในปีงบประมาณ 2553

การดำเนินการเพื่อรองรับ พ.ร.บ.ระเบียบข้าราชการพลเรือน พ.ศ. 2551

ฝ่ายอัตรากำลัง มีภารกิจหลักเกี่ยวกับการดำเนินการด้านอัตรากำลัง การกำหนดตำแหน่งและสายงาน ซึ่งในปีงบประมาณ 2551 ฝ่ายอัตรากำลังได้มีการดำเนินการตามภารกิจ หน้าที่ของฝ่ายฯ ดังต่อไปนี้

1. การกำหนดตำแหน่งและการปรับปรุงการกำหนดตำแหน่ง

- ปรับปรุงการกำหนดตำแหน่งนายด่านศุลกากรเป็นระดับ 8 บก. จำนวน 14 ตำแหน่ง เป็นผลให้กรมศุลกากรมีตำแหน่งนายด่านศุลกากรเป็นระดับ 8 บก. ทั้งหมด 45 แห่ง
- จัดทำเกณฑ์ประเมินค่างานและการประเมินค่างานสำหรับตำแหน่งนายด่านศุลกากร ทำให้กรมศุลกากรมีตำแหน่งนายด่านศุลกากรเป็นระดับ 9 บส. จำนวน 20 ตำแหน่ง
- จัดทำเกณฑ์ประเมินค่างานและการประเมินค่างานสำหรับตำแหน่งที่มีลักษณะบริหาร และบังคับบัญชา ทำให้กรมศุลกากรมีตำแหน่งผู้อำนวยการสำนักระดับ 9 บส. จำนวน 4 ตำแหน่ง
- จัดทำเกณฑ์ประเมินค่างานและการประเมินค่างานสำหรับตำแหน่งที่ไม่ใช่ลักษณะบริหาร และบังคับบัญชา ทำให้กรมศุลกากรมีตำแหน่งผู้เชี่ยวชาญเฉพาะระดับ 9 ชช. จำนวน 7 ตำแหน่ง
- ปรับปรุงการกำหนดตำแหน่งที่ปรึกษาด้านการพัฒนาระบบควบคุมทางศุลกากรระดับ 10 ชช. จำนวน 1 ตำแหน่ง
- ปรับปรุงการกำหนดตำแหน่ง 8/8ว/8 วช. รวม 5 ตำแหน่ง
- ขอรับจัดสรรอัตรากำลังและปรับปรุงการกำหนดตำแหน่งเพื่อรองรับการปฏิบัติงาน ณ ท่าอากาศยานสุวรรณภูมิ จำนวน 250 อัตรา

2. การดำเนินการตาม พ.ร.บ.ระเบียบข้าราชการพลเรือน พ.ศ. 2551

การจัดทำบัญชีการจัดตำแหน่ง และจัดข้าราชการพลเรือนสามัญเข้าประเภทตำแหน่งสายงาน และระดับตำแหน่งตาม พ.ร.บ.ระเบียบข้าราชการพลเรือน พ.ศ. 2551 ซึ่งสามารถจัดตำแหน่งนายตรวจศุลกากร ซึ่งผู้ดำรง

ตำแหน่งไม่มีวุฒิปริญญาตรี จำนวน 231 ราย สารวัตรศุลกากรซึ่งเป็นตำแหน่งที่ต้องยุบเลิก และผู้ดำรงตำแหน่งไม่มีวุฒิปริญญาตรี แต่เคยดำรงตำแหน่งนายตรวจศุลกากร จำนวน 16 ราย เข้าสู่ตำแหน่งนักวิชาการศุลกากรได้รวม 247 ราย (ซึ่งได้รับการประกาศใช้เมื่อวันที่ 11 ธันวาคม 2551)

ผลการปฏิบัติงานของฝ่ายอัตรากำลังเป็นการเสริมสร้างทางก้าวหน้าให้แก่ข้าราชการในกรมศุลกากร ทำให้บุคลากรมีขวัญและกำลังใจที่จะปฏิบัติงานตอบสนองนโยบายของกรมศุลกากรและกระทรวงการคลัง อันจะยังประโยชน์ให้แก่ประเทศชาติ และประชาชนในภาพรวมต่อไป

สิทธิประโยชน์ต่างๆ

ด้านการจัดสวัสดิการและส่งเสริมคุณภาพชีวิตที่ดีในการทำงาน

การจัดสวัสดิการ

กรมศุลกากรได้ส่งเสริมการจัดสวัสดิการด้านต่างๆ เพื่อบรรเทาความเดือดร้อนในการครองชีพ และเพื่อเสริมสร้างขวัญและกำลังใจในการปฏิบัติงานของข้าราชการ พนักงานราชการ และลูกจ้างของกรมศุลกากร รวมทั้งสร้างแรงจูงใจให้บุคลากรมีความรักและผูกพันอยู่กับองค์กร การดำเนินงานประกอบด้วยโครงการต่างๆ ดังนี้

1. ประสานความร่วมมือกับธนาคารและทำข้อตกลง เพื่อช่วยเหลือข้าราชการโดยให้สามารถกู้เงินดอกเบี้ยต่ำเพื่อซื้อที่อยู่อาศัยภายใต้โครงการ ดังนี้

- 1.1 โครงการบ้าน ธอส.-กบข. เพื่อที่อยู่อาศัยข้าราชการกับธนาคารอาคารสงเคราะห์
- 1.2 โครงการให้กู้ยืมเงินสินเชื่อสวัสดิการข้าราชการและลูกจ้างประจำกับธนาคารกรุงไทย จำกัด (มหาชน)
- 1.3 โครงการเงินกู้สวัสดิการไม่มีเงินฝากเพื่อที่อยู่อาศัยกับธนาคารอาคารสงเคราะห์

2. จัดสวัสดิการภายใน โดยมีการตั้งคณะกรรมการสวัสดิการกรมศุลกากรในการพิจารณาอนุมัติให้กู้ยืมเงินทุนสวัสดิการกรมศุลกากร เพื่อช่วยเหลือและบรรเทาความเดือดร้อนให้แก่ข้าราชการและลูกจ้างประจำ

3. จัดตั้งสหกรณ์ออมทรัพย์กรมศุลกากร เพื่อส่งเสริมและสนับสนุนการออมเงินให้แก่ข้าราชการ พนักงานราชการ และลูกจ้าง รวมทั้งจัดให้มีการกู้ยืมเงินสหกรณ์ออมทรัพย์ เพื่อเป็นการช่วยเหลือและบรรเทาความเดือดร้อนให้แก่ข้าราชการ พนักงานราชการ และลูกจ้างของกรมศุลกากร



4. ส่งเสริมให้มีการมอบทุนการศึกษาประเภททุนรายได้น้อย ทุนเรียนดีและทุนอุดมศึกษา โดยจัดสรรจากเงินกองทุน 120 ปี กรมศุลกากร ให้แก่บุตรของข้าราชการ พนักงานราชการ และลูกจ้าง และมีการมอบทุนดังกล่าวในวันครบรอบสถาปนากรมศุลกากรทุกปี

การส่งเสริมคุณภาพชีวิตที่ดีในการทำงาน

กรมศุลกากรได้ให้ความสำคัญกับการส่งเสริมคุณภาพชีวิตและสภาพแวดล้อมที่ดีในการทำงานเพื่อเป็นการสร้างขวัญและกำลังใจในการปฏิบัติงานให้แก่ข้าราชการ พนักงานราชการ และลูกจ้างของกรมศุลกากร โดยในปีงบประมาณ พ.ศ. 2551 ได้ดำเนินการ ดังนี้

1. จัดให้มีโครงการตรวจสุขภาพฟรีประจำปีให้แก่ข้าราชการทั้งในส่วนกลางและภูมิภาค เพื่อส่งเสริมและสนับสนุนให้ข้าราชการใส่ใจดูแลรักษาสุขภาพของตนเอง
2. จัดให้มีการตรวจสุขภาพเป็นพิเศษให้แก่เจ้าหน้าที่ที่ปฏิบัติงานด้านการตรวจปล่อยสินค้าด้วยระบบเครื่องเอกซเรย์ เพื่อให้การดูแลสุขภาพ รักษาไว้ซึ่งบุคลากรที่มีศักยภาพ และเพื่อเป็นการสร้างขวัญและกำลังใจในการปฏิบัติงานของข้าราชการ
3. จัดสร้างอุปกรณ์และสถานที่ออกกำลังกาย เพื่อส่งเสริมให้ข้าราชการ พนักงานราชการ และลูกจ้างออกกำลังกายและรักษาสุขภาพของตนเอง
4. จัดให้มีชมรมดนตรีและสันทนาการ เพื่อให้ข้าราชการ พนักงานราชการ และลูกจ้างของกรมศุลกากรได้ผ่อนคลายความเครียดจากภารกิจการทำงาน
5. ปรับปรุงอาคารสถานที่ทำงานและปรับภูมิทัศน์ภายในกรมศุลกากร เพื่อให้เกิดความสะดวกในการทำงานและความสวยงามของสถานที่ราชการ
6. จัดหาวัสดุ-อุปกรณ์สำนักงานสนับสนุนการปฏิบัติงานของข้าราชการ พนักงานราชการและลูกจ้าง เพื่อให้สามารถปฏิบัติงานได้บรรลุภารกิจและเป้าหมายตามที่ตั้งไว้

ด้านการส่งเสริมจริยธรรมและวินัย

กรมศุลกากรตระหนักถึงความสำคัญของการให้บริการประชาชนและการปฏิบัติหน้าที่ด้วยความซื่อสัตย์สุจริต จึงได้จัดตั้งศูนย์รับเรื่องราวร้องทุกข์ของกรมศุลกากรขึ้น ด้วยวัตถุประสงค์เพื่อรับเรื่องราวร้องทุกข์จากการปฏิบัติหน้าที่ของเจ้าหน้าที่ โดยเพิ่มช่องทางการร้องทุกข์เพื่ออำนวยความสะดวกแก่ผู้ร้องทุกข์ จัดลำดับความสำคัญเรื่องร้องทุกข์เพื่อความรวดเร็วทันการต่อการแก้ไขปัญหา และกำหนดแนวทางดำเนินการเกี่ยวกับเรื่องร้องทุกข์เพื่อความโปร่งใส เรื่องร้องทุกข์ใดที่ปรากฏว่ามีมูลก็จะดำเนินการทางวินัยต่อไป

นอกจากนี้กรมศุลกากรยังให้ความสำคัญกับการมีส่วนร่วมของผู้มีส่วนได้เสีย เช่น การจัดตั้งคณะกรรมการประสานสัมพันธ์ระหว่างกรมศุลกากรและภาคเอกชนเพื่อหารือร่วมกันในอันที่จะพัฒนาระบบราชการให้มีประสิทธิภาพมากยิ่งขึ้น การจัดฝึกอบรมสัมมนา ระบบพิธีการศุลกากรอิเล็กทรอนิกส์แบบไร้เอกสาร (e-Customs) เพื่อให้ผู้ประกอบการมีความรู้เกี่ยวกับพิธีการศุลกากรแบบทันสมัยที่กรมศุลกากรให้บริการในปัจจุบัน การจัดฝึกอบรมหลักสูตรผู้ชำนาญการศุลกากรเพื่อสร้างบุคลากรภาคเอกชนให้มีความรู้ด้านศุลกากรในระดับชำนาญการ เพื่อเป็นที่ปรึกษาแก่ผู้ประกอบการ เป็นต้น

ด้านการป้องกันและปราบปรามการทุจริตและประพฤติมิชอบของกรมศุลกากร

กรมศุลกากรได้ให้ความสำคัญกับการป้องกันและปราบปรามการทุจริตและประพฤติมิชอบด้วยการจัดทำแผนปฏิบัติการป้องกันการทุจริต การส่งเสริมคุณธรรม จริยธรรม และธรรมาภิบาล ด้วยการวิเคราะห์ข้อมูลอย่างเป็นระบบและนำมาจัดแผนปฏิบัติการอย่างบูรณาการ เพื่อบริหารความเสี่ยงต่อการเกิดทุจริตใน 3 ด้าน คือ ด้านระบบงาน ด้านบุคลากร และด้านการมีส่วนร่วมของภาคเอกชน

การส่งเสริมค่านิยม และวัฒนธรรมที่ดีขององค์กร

กรมศุลกากรได้จัดทำโครงการเสริมสร้างค่านิยมและวัฒนธรรมที่ดีขององค์กร โดยให้ความสำคัญในการปรับเปลี่ยนกระบวนทัศน์ หรือที่เรียกว่า กรอบแนวคิดของคนในองค์กร ซึ่งส่งผลถึงวัฒนธรรมขององค์กร อันมีอิทธิพลในการกำหนดพฤติกรรมของสมาชิกที่มีประสิทธิภาพ และประสิทธิผลขององค์กร รวมถึงได้มีการจัดประกวดคำขวัญในหัวข้อ “ค่านิยมที่ดีขององค์กร” โดยยึดหลักพื้นฐานของความซื่อสัตย์ สุจริต ขยัน ตั้งใจทำงาน สนใจเรียนรู้ และปรับตัวให้ทันต่อความเปลี่ยนแปลง มีความรับผิดชอบ ในอันที่เห็นว่าจะนำไปสู่การพัฒนาที่ยั่งยืนต่อไป และจากการดำเนินโครงการดังกล่าวทำให้กรมศุลกากรได้คำขวัญเกี่ยวกับการส่งเสริมค่านิยมของกรมฯ คือ “ศุลกากรโปร่งใส บริการทันสมัย ส่งเสริมการค้าไทย”

ด้านการพัฒนาบุคลากร

ในปีงบประมาณ พ.ศ. 2551 กรมศุลกากรได้ดำเนินการในการพัฒนาบุคลากรทุกระดับอย่างทั่วถึงและต่อเนื่อง ทั้งในส่วนของบุคลากรในสายงานหลักที่ปฏิบัติหน้าที่เกี่ยวข้องกับการจัดเก็บรายได้ และบุคลากรในสายงานสนับสนุน โดยสถาบันวิทยาการศุลกากร สำนักบริหารทรัพยากรบุคคล ได้ดำเนินการพัฒนาบุคลากรตามแผนยุทธศาสตร์กรมศุลกากร พ.ศ. 2551 - 2555 โครงการตามตัวชี้วัดการรับรองการปฏิบัติราชการประจำปีงบประมาณ พ.ศ. 2551 แผนงานและโครงการตามแผนพัฒนาบุคลากรของกรมศุลกากร ประจำปี 2551 โดยได้มีการจัดการฝึกอบรมรวมทั้งสิ้น 54 หลักสูตร มีผู้ผ่านการฝึกอบรมรวมทั้งสิ้น 8,360 คน

นอกจากการจัดฝึกอบรมภายในหน่วยงานแล้ว กรมศุลกากรได้ส่งเสริมให้บุคลากรได้เข้ารับการศึกษาดูงาน สัมมนา ดูงานหน่วยงานภายนอก โดยในส่วนของส่งเสริมให้บุคลากรได้รับการศึกษาต่อในระดับที่สูงขึ้น กรมศุลกากรได้รับการจัดสรรทุนการศึกษาจากเงินกองทุนพัฒนาบุคลากรของกระทรวงการคลัง ประจำปี 2551-2552 โดยเป็นทุนการศึกษาในระดับปริญญาโท/ปริญญาเอก ณ ต่างประเทศ จำนวน 3 ทุน และทุนการศึกษาระดับปริญญาโทนอกเวลาราชการ ภายในประเทศ จำนวน 29 ทุน อีกทั้งกรมศุลกากรยังได้ส่งเสริมและสนับสนุนให้บุคลากรได้เข้ารับการฝึกอบรมที่จัดโดยหน่วยงานภายนอกทั้งภาครัฐและภาคเอกชน เพื่อเพิ่มพูนความรู้ ทักษะและประสบการณ์ในการปฏิบัติหน้าที่อย่างต่อเนื่อง นอกจากนี้ ได้มีโครงการในการสนับสนุนให้ข้าราชการจำนวน 2 ราย ไปเข้ารับการฝึกอบรมในลักษณะ On the Job Training ณ องค์การศุลกากรโลก (WCO) เป็นระยะเวลา 3 ปี (2550 - 2553) ได้แก่ นางกิจจาลักษณ์ ศรีนุชศาสตร์ นักวิชาการศุลกากรชำนาญการพิเศษ ไปฝึกอบรมด้านการจำแนกพิกัดศุลกากรระบบฮาร์โมนี และนายเทิดศักดิ์ สุวรรณมณี นักวิชาการศุลกากรชำนาญการ ไปฝึกอบรมด้านการประเมินราคาศุลกากร เพื่อเพิ่มพูนความรู้และประสบการณ์จากการปฏิบัติงานจริงเพื่อนำมาประยุกต์ใช้ในการพัฒนาการบริหารจัดการและการปฏิบัติงานของกรมศุลกากรต่อไป

ทั้งนี้นอกจากการพัฒนาบุคลากรภายในแล้ว กรมศุลกากรได้ตระหนักถึงความสำคัญในการเสริมสร้างความรู้ความเข้าใจและความสัมพันธ์อันดีกับบุคคลภายนอก ทั้งผู้ประกอบการ และบุคคลที่เกี่ยวข้องกับการปฏิบัติงานของกรมศุลกากร เช่น ตัวแทนออกของ โดยในปีงบประมาณ 2551 สถาบันวิทยาการศุลกากร สำนักบริหารทรัพยากรบุคคล ได้ดำเนินการจัดการอบรม สัมมนา เพื่อรองรับการที่กรมศุลกากรได้พัฒนาระบบงานศุลกากรให้มีความทันสมัย เรียบง่าย รวดเร็ว เป็นไปตามมาตรฐานสากล โดยการนำระบบการผ่านพิธีการศุลกากรทางอิเล็กทรอนิกส์แบบไร้เอกสารมาใช้ ตลอดจนการเตรียมการรองรับการดำเนินการตามพันธกรณีระหว่างประเทศต่างๆ ในการจัดทำเขตการค้าเสรี จำนวนทั้งสิ้น 6 ครั้ง มีผู้เข้าร่วมการอบรมสัมมนา รวม 6,172 คน

ซึ่งจากการดำเนินการพัฒนาบุคลากร ทำให้เกิดผลสัมฤทธิ์ทั้งต่อตัวบุคลากร ต่อองค์กร ประชาชนผู้รับบริการ และสังคม ดังนี้

ผลสัมฤทธิ์ต่อตัวบุคลากร

บุคลากรได้รับการพัฒนาสมรรถนะที่ต้องการตามตำแหน่งหน้าที่ เจตคติ วัฒนธรรมและค่านิยมที่พึงประสงค์อย่างครบถ้วน ซึ่งจะทำให้สามารถปฏิบัติงานสนองต่อวิสัยทัศน์และยุทธศาสตร์ของกรมศุลกากรได้อย่างมีประสิทธิภาพและประสิทธิผลและประสิทธิภาพเต็มตามศักยภาพ และเป็นไปตามหลักการบริหารกิจการบ้านเมืองที่ดีและมีขวัญกำลังใจที่ดีในการปฏิบัติงาน เนื่องจากได้รับการพัฒนาขีดความสามารถอย่างต่อเนื่องและทั่วถึง

ผลสัมฤทธิ์ต่อองค์กรและระบบราชการ

ทรัพยากรบุคคลของกรมศุลกากร เป็นบุคลากรที่มีคุณภาพ มีสมรรถนะและความมุ่งมั่นในการปฏิบัติราชการ ทำให้องค์กรและระบบราชการมีขีดความสามารถในการปฏิบัติงานสูงในการผลักดันภารกิจตามยุทธศาสตร์ และนโยบายของรัฐบาลให้บังเกิดผลอย่างเป็นรูปธรรม

ผลสัมฤทธิ์ต่อประชาชนผู้รับบริการและสังคม

ประชาชนผู้รับบริการมีความพึงพอใจในการปฏิบัติงานของเจ้าหน้าที่ และได้รับการบริการที่สะดวก รวดเร็ว โปร่งใส ตรงตามความต้องการจากเจ้าหน้าที่ที่มีจิตสำนึกและทัศนคติในการให้บริการที่ดีและมีสมรรถนะในการปฏิบัติงานสูง อีกทั้งการจัดการอบรม สัมมนาเสริมสร้างความรู้ ความเข้าใจให้ผู้ประกอบการและบุคคลภายนอกยังส่งผลให้ผู้ประกอบการและบุคคลภายนอกที่เกี่ยวข้อง สามารถเตรียมการรองรับการเปลี่ยนแปลงด้านต่างๆ ของการค้าระหว่างประเทศและสามารถปฏิบัติตามกฎระเบียบของกรมศุลกากรที่เพิ่มการอำนวยความสะดวกทางการค้าได้อย่างถูกต้อง ซึ่งเป็นการสนองตอบต่อยุทธศาสตร์ในการเพิ่มขีดความสามารถในการแข่งขันทางเศรษฐกิจของประเทศ โดยการลดต้นทุนในการดำเนินงานแก่ผู้ประกอบการให้สามารถแข่งขันได้ในระบบการค้าเสรี ดังจะเห็นได้จากผลการจัดลำดับความยากง่ายในการดำเนินธุรกิจของธนาคารโลก ซึ่งประเทศไทยได้เลื่อนจากอันดับที่ 19 มาเป็นอันดับที่ 13 จาก 181 ประเทศทั่วโลก และในเรื่องการค้าระหว่างประเทศได้เลื่อนจากอันดับที่ 51 มาเป็นอันดับที่ 10 ซึ่งดีกว่าประเทศที่พัฒนาแล้วหลายๆ ประเทศ

แผนที่สำนักงานศุลกากร



ที่ตั้งสำนักงานศุลกากร

สำนักงานศุลกากรภาคที่ 1 อาคาร 120 ปี ชั้น 14 กรมศุลกากร ถ.สุนทรโกษา เขตคลองเตย กรุงเทพฯ 10110
โทรศัพท์ 0-2667-7214

- : ด้านศุลกากรมาบตาพุด ต.มาบตาพุด อ.เมือง จ.ระยอง 21150 โทรศัพท์ 0-3868-3370-1
- : ด้านศุลกากรคลองใหญ่ อ.คลองใหญ่ จ.ตราด 23110 โทรศัพท์ 0-3958-1018-9
- : ด้านศุลกากรประจวบคีรีขันธ์ ถ.สวนสน ต.เกาะหลัก อ.เมือง จ.ประจวบคีรีขันธ์ 77000
โทรศัพท์ 0-3261-1383
- : ด้านศุลกากรอรัญประเทศ อ.อรัญประเทศ จ.สระแก้ว 25120 โทรศัพท์ 0-3723-0313
- : ด้านศุลกากรแม่กลอง อ.เมือง จ.สมุทรสงคราม 75000 โทรศัพท์ 0-3471-3079
- : ด้านศุลกากรสังขละบุรี หมู่ที่ 1 ต.หนองคู อ.สังขละบุรี จ.กาญจนบุรี 71240 โทรศัพท์ 0-3459-5298-9
- : ด้านศุลกากรจันทบุรี อ.มะขาม จ.จันทบุรี 22150 โทรศัพท์ 0-3930-3341-2
- : ด้านศุลกากรระนอง อ.เมือง จ.ระนอง 85000 โทรศัพท์ 0-7782-4272-3
- : ด้านศุลกากรชุมพร อาคารศูนย์ราชการกระทรวงการคลัง ชั้น 4 ถ.จักรี-ประพาส ต.ท่าตะเภา
อ.เมือง จ.ชุมพร 86000 โทรศัพท์ 0-7757-1734-5
- : ด้านศุลกากรบ้านดอน อ.เมือง จ.สุราษฎร์ธานี 84000 โทรศัพท์ 0-7728-2510
- : ด้านศุลกากรเกาะสมุย อ.เกาะสมุย จ.สุราษฎร์ธานี 84140 โทรศัพท์ 0-7742-1366

สำนักงานศุลกากรภาคที่ 2 ท่าเรือหลวง อ.เมือง จ.หนองคาย 43000 โทรศัพท์ 0-4241-1715

- : ด้านศุลกากรหนองคาย ถ.มิตรภาพ อ.เมือง จ.หนองคาย 43000 โทรศัพท์ 0-4241-1518
- : ด้านศุลกากรมุกดาหาร อ.เมือง จ.มุกดาหาร 49000 โทรศัพท์ 0-4261-1775
- : ด้านศุลกากรพิบูลมังสาหาร อ.พิบูลมังสาหาร จ.อุบลราชธานี 34100 โทรศัพท์ 0-4544-1013
- : ด้านศุลกากรนครพนม อ.เมือง จ.นครพนม 48000 โทรศัพท์ 0-4251-1499
- : ด้านศุลกากรเขมราฐ อ.เขมราฐ จ.อุบลราชธานี 34170 โทรศัพท์ 0-4549-1180
- : ด้านศุลกากรท่าลี่ อ.ท่าลี่ จ.เลย 42140 โทรศัพท์ 0-4288-9187
- : ด้านศุลกากรเชียงคาน อ.เชียงคาน จ.เลย 42110 โทรศัพท์ 0-4282-1100
- : ด้านศุลกากรช่องจอม อ.กาบเชิง จ.สุรินทร์ 32210 โทรศัพท์ 0-4457-1769
- : ด้านศุลกากรบึงกาฬ อ.บึงกาฬ จ.หนองคาย 43140 โทรศัพท์ 0-4202-4000-3

สำนักงานศุลกากรภาคที่ 3 60 หมู่ 3 ถ.มหิดล ต.สุเทพ อ.เมือง จ.เชียงใหม่ 50200 โทรศัพท์ 0-5328-1785-6

- : ด้านศุลกากรท่าอากาศยานเชียงใหม่ อ.เมือง จ.เชียงใหม่ 50000 โทรศัพท์ 0-5327-0660-1
- : ด้านศุลกากรแม่สาย อ.แม่สาย จ.เชียงราย 57130 โทรศัพท์ 0-5373-1715
- : ด้านศุลกากรแม่สอด อ.แม่สอด จ.ตาก 63110 โทรศัพท์ 0-5554-4460
- : ด้านศุลกากรเชียงใหม่ อ.เชียงใหม่ จ.เชียงใหม่ 57150 โทรศัพท์ 0-5377-7097-8
- : ด้านศุลกากรแม่ฮ่องสอน อ.เมือง จ.แม่ฮ่องสอน 58000 โทรศัพท์ 0-5361-2041
- : ด้านศุลกากรทุ่งช้าง หมู่ 2 ถ.น่าน-ทุ่งช้าง ต.ทุ่งช้าง อ.ทุ่งช้าง จ.น่าน 55130 โทรศัพท์ 0-5479-8779

- : ด้านบุคลากรแม่สะเรียง อ.แม่สะเรียง จ.แม่ฮ่องสอน 58110 โทรศัพท์ 0-5368-1312
- : ด้านบุคลากรเชียงใหม่ อ.เชียงใหม่ จ.เชียงใหม่ 50170 โทรศัพท์ 0-5345-5187-8
- : ด้านบุคลากรเชียงใหม่ อ.เชียงใหม่ จ.เชียงใหม่ 57140 โทรศัพท์ 0-5379-1435

สำนักงานบุคลากรภาคที่ 4 อ.เมือง จ.สงขลา 90000 โทรศัพท์ 0-7431-1014

- : ด้านบุคลากรสงขลา ต.หัวเขา อ.สิงหนคร จ.สงขลา 90280 โทรศัพท์ 0-7433-1397-8
- : ด้านบุคลากรสุโขทัย อ.สุโขทัย จ.สุโขทัย 96120 โทรศัพท์ 0-7361-1368
- : ด้านบุคลากรปาดังเบซาร์ ต.ปาดังเบซาร์ อ.สะเดา จ.สงขลา 90240 โทรศัพท์ 0-7452-1030
- : ด้านบุคลากรสะเดา อ.สะเดา จ.สงขลา 90320 โทรศัพท์ 0-7430-1591
- : ด้านบุคลากรท่าอากาศยานหาดใหญ่ อ.หาดใหญ่ จ.สงขลา 90115 โทรศัพท์ 0-7425-1081
- : ด้านบุคลากรภูเก็ต ต.ตลาดใหญ่ อ.เมือง จ.ภูเก็ต 83000 โทรศัพท์ 0-7621-1105
- : ด้านบุคลากรนครศรีธรรมราช อ.เมือง จ.นครศรีธรรมราช 80000 โทรศัพท์ 0-7536-9371
- : ด้านบุคลากรท่าอากาศยานภูเก็ต ต.ไม้ขาว อ.ถลาง จ.ภูเก็ต 83110 โทรศัพท์ 0-7632-7435
- : ด้านบุคลากรเบตง อ.เบตง จ.ยะลา 95110 โทรศัพท์ 0-7323-1194
- : ด้านบุคลากรตากใบ อ.ตากใบ จ.นราธิวาส 96110 โทรศัพท์ 0-7358-1276
- : ด้านบุคลากรสตูล ต.ท่ามะลิ อ.เมือง จ.สตูล 91000 โทรศัพท์ 0-7472-1390
- : ด้านบุคลากรกระบี่ อ.เมือง จ.กระบี่ 81000 โทรศัพท์ 0-7561-1350
- : ด้านบุคลากรกันตัง อ.กันตัง จ.ตรัง 92110 โทรศัพท์ 0-7525-1003
- : ด้านบุคลากรสิชล อ.สิชล จ.นครศรีธรรมราช 80120 โทรศัพท์ 0-7553-6434
- : ด้านบุคลากรปัตตานี ต.รูสะมิแล อ.เมือง จ.ปัตตานี 94000 โทรศัพท์ 0-7346-0203
- : ด้านบุคลากรวังประจัน อ.ควนโดน จ.สตูล 91160 โทรศัพท์ 0-7472-2730

Functions and Responsibilities of the Customs Department

The Customs Department is one of the government agencies under the Ministry of Finance. Its main functions and responsibilities include:

- Collection of Customs taxes and duties;
- Collection of other import and export taxes on behalf of other government agencies such as value added tax (VAT), excise tax, and municipal tax;
- Supervision of imports and exports to ensure compliance with relevant laws and regulations;
- Prevention and suppression of smuggling, tax and duty evasion including other Customs offences;
- Promotion of manufacturing and export through tax measures; and
- Facilitation of international trade.

In addition, the Customs Department is also entrusted with the following functions:

- Providing recommendations on tariff policies to the Ministry of Finance by taking into consideration the current economic situation; and Compilation and publication of export-import statistics and other Customs-related information.

Vision :

World-class Customs for national competitiveness and social protection

Mission :

1. To provide modern, expeditious, and global standard Customs service
2. To promote economic development and national competitiveness by implementing Customs-related measures
3. To enhance efficiency in Customs control, targeting at social protection
4. To collect revenue in an efficient, fair and transparent manner

The Customs Performance of Fiscal Year 2008

1. Revenue Collection

Fiscal Year 2008, The Customs Department collected the Customs revenue 99,647.099 million baht that it was higher than last year 9,043.517 million baht or 9.98% and higher than estimated budget 11,847.09 million baht or 13.49%. In addition, the Customs Department collected the revenue on behalf of the other agencies as illustrated in the table below:

Unit : Million Baht

Types of Revenues	Fiscal Years (1 Oct. — 30 Sep.)		
	2006	2007	2008
Customs Duty	96,239.952	90,598.530	99,647.099
Value Added Tax	188,930.999	186,607.783	234,669.106
Excise Tax	27,726.370	29,972.706	30,801.119
Municipal Tax	22,864.193	22,640.585	28,099.378
Total	335,761.514	329,819.604	393,216.702

Figure 1: Revenue Collected on Behalf of the Other Agencies from Fiscal Year 2006 - 2008

However, The Customs Department collected the taxes and duties for the other government agencies totalling 393,216.702 million baht, for example, Customs Duty Tax Ratio 25.34%, Value Added Tax Ratio 59.68%, Excise Tax Ratio 7.83% and Municipal Tax Ratio 7.15%.

2. Customs Duty Incentive

Fiscal Year 2008, The Customs Department had the numbers of duty incentive goods declaration totalling 2,312,884 issues that they were higher than goal 9,159 issues or 0.40% and if considered ratio of the numbers of duty incentive declaration of year 2008 decomposed as follows :

1. Goods Declaration of Business on Investment (BOI) 1,701,788 issues or ratio 73.58%
2. Goods Declaration of Bonded Warehouse (General) 131,446 issues or ratio 5.68%
3. Goods Declaration of Bonded Warehouse (Other) 49,048 issues or ratio 2.12%
4. Goods Declaration of Tax Refunded under Article 19 bis 336,502 issues or ratio 14.55%
5. Goods Declaration of Duty Free Zone/Export Industrial Zone 94,100 issues or ratio 4.07%

3. Protection and Suppression

Fiscal Year 2008, The Customs Department had the numbers of smuggling and tax evasion performance totalling 11,348 or value 5,360.25 million baht that they were lower than last year 12,715 or value 5,686.72 million baht and if considered the numbers of smuggling and tax evasion performance each of years as illustrated in the table below:

Fiscal Year	Smuggling		Tax Evasion		Total Smuggling and Tax Evasion	
	Number	Value (Million Baht)	Number	Value (Million Baht)	Number	Value (Million Baht)
2004	3,362	2,433.95	6,063	3,758.98	9,425	6,192.93
2005	3,841	1,990.11	5,318	1,364.62	9,159	3,354.73
2006	4,678	1,086.48	6,791	2,426.26	11,469	3,512.74
2007	5,079	2,100.71	7,636	3,586.01	12,715	5,686.72
2008	6,454	1,520.95	4,894	3,839.30	11,348	5,360.25

Figure 2: Smuggling and Tax Evasion Performance from Fiscal Year 2006 - 2008



กรมศุลกากร

The Customs Department

เลขที่ 1 ถนนสุนทรวิธาน แขวงตลิ่งชัน เขตตลิ่งชัน

www.customs.go.th

Customs Call Center 1164