



รายงานประจำปี

กองทุนประชารัฐสวัสดิการ เพื่อเศรษฐกิจฐานรากและสังคม

ปีงบประมาณ พ.ศ. ๒๕๖๒



รายงานประจำปี

กองทุนประชารัฐสวัสดิการ เพื่อเศรษฐกิจฐานรากและสังคม

ปีงบประมาณ พ.ศ. ๒๕๖๒



บทสรุปผู้บริหาร (Executive Summary)..... ๓

๑. ข้อมูลทั่วไป๕

๑.๑ ความเป็นมา..... ๖

๑.๒ โครงสร้างการบริหารกองทุนประชารัฐสวัสดิการเพื่อเศรษฐกิจฐานรากและสังคม ๖

๒. ผลการดำเนินงาน..... ๑๑

๒.๑ การลงทะเบียนตามโครงการลงทะเบียนเพื่อสวัสดิการแห่งรัฐ..... ๑๓

๒.๒ บัตรสวัสดิการแห่งรัฐ..... ๑๖

๒.๓ ประเภทวงเงินที่ให้แก่มิบัตรสวัสดิการแห่งรัฐ..... ๑๗

๒.๔ รูปแบบในการจัดสรรสวัสดิการให้แก่มิบัตรสวัสดิการแห่งรัฐ ๑๘

๒.๕ มาตรการให้ความช่วยเหลือผู้มิบัตรสวัสดิการแห่งรัฐ
ในปีงบประมาณ พ.ศ. ๒๕๖๒..... ๒๗

๒.๖ ผลการดำเนินงานของกองทุนประชารัฐสวัสดิการ
เพื่อเศรษฐกิจฐานรากและสังคม ในปีงบประมาณ พ.ศ. ๒๕๖๒ ๓๐

**๓. ผลสัมฤทธิ์และประสิทธิภาพการใช้จ่ายของ
กองทุนประชารัฐสวัสดิการเพื่อเศรษฐกิจฐานรากและสังคม ๓๗**

๓.๑ ผลต่อประสิทธิภาพในการจัดสรรสวัสดิการ..... ๓๘

๓.๒ ผลต่อความยากจน..... ๓๘

๓.๓ ผลต่อผู้มีรายได้น้อย..... ๓๙

๓.๔ ผลต่อระบบเศรษฐกิจไทย..... ๔๒

๓.๕ ผลด้านอื่น ๆ ๔๒

๔. รายงานของผู้สอบบัญชีและรายงานการเงิน..... ๔๓

บทสรุปผู้บริหาร (Executive Summary)

กองทุนประชารัฐสวัสดิการเพื่อเศรษฐกิจฐานรากและสังคม จัดตั้งขึ้นตามพระราชบัญญัติการจัดประชารัฐสวัสดิการเพื่อเศรษฐกิจฐานรากและสังคม พ.ศ. ๒๕๖๒ โดยมีวิสัยทัศน์เพื่อยกระดับคุณภาพชีวิตคนไทยให้หลุดพ้นความยากจน และมีพันธกิจในการสนับสนุนและช่วยเหลือประชาชนผู้มีรายได้น้อยทุกกลุ่มที่ลงทะเบียนในโครงการลงทะเบียนเพื่อสวัสดิการแห่งรัฐให้มีคุณภาพชีวิตที่ดี สามารถเข้าถึงปัจจัยพื้นฐานที่จำเป็นต่อการดำรงชีพและประกอบอาชีพอย่างเหมาะสมและพอเพียง รวมทั้งเพิ่มประสิทธิภาพในการจัดสรรงบประมาณ โดยการนำข้อมูลผู้ลงทะเบียนเพื่อสวัสดิการแห่งรัฐมาใช้ประโยชน์ในการสนับสนุนและช่วยเหลือแบบเฉพาะเจาะจง (Targeting) ไปยังผู้ที่สมควรได้รับความช่วยเหลืออย่างแท้จริง

ตั้งแต่ปี พ.ศ. ๒๕๕๙ - ๒๕๖๑ กระทรวงการคลังได้มีการดำเนินโครงการลงทะเบียนเพื่อสวัสดิการแห่งรัฐอย่างต่อเนื่อง โดยปี พ.ศ. ๒๕๕๙ มีผู้ลงทะเบียน จำนวน ๘,๓๗๕,๓๘๓ คน และมีผู้ผ่านคุณสมบัติ จำนวน ๗,๗๑๕,๓๕๙ คน และในปี พ.ศ. ๒๕๖๐ ได้เปิดให้มีการลงทะเบียนระหว่างวันที่ ๓ เมษายน - ๑๕ พฤษภาคม ๒๕๖๐ มีผู้ลงทะเบียน จำนวน ๑๔,๑๗๖,๑๗๐ คน และมีผู้ผ่านคุณสมบัติ จำนวน ๑๑,๔๖๙,๑๘๕ คน โดยผู้ที่ผ่านคุณสมบัติจะได้รับบัตรสวัสดิการแห่งรัฐที่มีสวัสดิการ ๒ ส่วน ได้แก่ ส่วนที่ ๑ สวัสดิการเพื่อบรรเทาภาระค่าใช้จ่ายในครัวเรือน ประกอบด้วย ๑) การใช้บัตรเพื่อซื้อสินค้าจำเป็นเพื่อการบริโภค เพื่อการศึกษา และวัตถุดิบทางการเกษตรในร้านธงฟ้า ในวงเงิน ๒๐๐ บาทต่อเดือน (สำหรับผู้มีรายได้น้อยกว่า ๓๐,๐๐๐ บาท แต่ไม่เกิน ๑๐๐,๐๐๐ บาทต่อปี) และวงเงิน ๓๐๐ บาทต่อเดือน (สำหรับผู้มีรายได้ต่ำกว่า ๓๐,๐๐๐ บาทต่อปี) และ ๒) การใช้บัตรเพื่อซื้อแก๊สหุงต้ม ในวงเงิน ๔๕ บาทต่อ ๓ เดือน ส่วนที่ ๒ สวัสดิการเพื่อบรรเทาค่าใช้จ่ายในการเดินทาง ประกอบด้วย ๑) การใช้ชำระค่าโดยสารรถ ขสมก. รถไฟฟ้า ในวงเงิน ๕๐๐ บาทต่อเดือน ๒) การใช้ชำระค่าโดยสาร บขส. ในวงเงิน ๕๐๐ บาทต่อเดือน และ ๓) การใช้ชำระค่าโดยสารรถไฟ จำนวน ๕๐๐ บาทต่อเดือน อย่างไรก็ตาม ยังพบปัญหาผู้ที่ควรได้รับบัตรสวัสดิการแห่งรัฐ แต่ไม่ได้รับบัตรสวัสดิการแห่งรัฐ (Exclusion Error) บางส่วน ต่อมาในปี พ.ศ. ๒๕๖๑ จึงได้มีการลงทะเบียนเพื่อสวัสดิการแห่งรัฐเพิ่มเติมภายใต้โครงการไทยนิยม ยั่งยืน ในกลุ่มผู้พิการ ผู้สูงอายุ ผู้ป่วยติดเตียง หรือผู้อยู่พื้นที่ห่างไกลที่ไม่สามารถเดินทางมาลงทะเบียนได้ในปี ๒๕๖๐ ระหว่างวันที่ ๑๕ พฤษภาคม - ๓๐ มิถุนายน ๒๕๖๑ โดยในรอบนี้มีผู้ลงทะเบียนเพิ่มเติม จำนวน ๔,๕๙๐,๕๙๙ คน และมีผู้ผ่านคุณสมบัติและได้รับสิทธิ จำนวน ๓,๑๔๐,๒๒๘ คน ตลอดช่วงระยะเวลา ๓ ปี พบว่ามีจำนวนผู้เข้าร่วมโครงการลงทะเบียนเพื่อสวัสดิการแห่งรัฐ รวมทั้งสิ้น จำนวน ๑๘,๗๖๙,๔๖๘ คน และมีผู้ผ่านคุณสมบัติและได้รับสิทธิ รวมทั้งสิ้น จำนวน ๑๔,๖๐๙,๔๑๔ คน (ข้อมูลจากสำนักงานปลัดกระทรวงการคลัง ณ วันที่ ๑๑ พฤศจิกายน ๒๕๖๒)

ในปี พ.ศ. ๒๕๖๒ กระทรวงการคลังไม่ได้ดำเนินการลงทะเบียนเพื่อสวัสดิการแห่งรัฐเพิ่มเติม แต่ยังคงดำเนินการให้ความช่วยเหลือผู้มีบัตรสวัสดิการแห่งรัฐอย่างต่อเนื่องสำหรับการจัดสวัสดิการเพื่อบรรเทาภาระค่าใช้จ่ายในครัวเรือนและบรรเทาค่าใช้จ่ายในการเดินทาง ตามมาตรการให้ความช่วยเหลือผ่านบัตรสวัสดิการแห่งรัฐ นอกจากนี้ ยังได้มีการเสนอมาตรการสำคัญต่าง ๆ ในการดูแลคุณภาพชีวิตของประชาชนผู้ถือบัตรสวัสดิการแห่งรัฐ ได้แก่ ๑) มาตรการ

พัฒนาคุณภาพชีวิตผู้มีบัตรสวัสดิการแห่งรัฐ ๒) มาตรการชดเชยเงินให้แก่ผู้มีรายได้น้อย ผ่านบัตรสวัสดิการแห่งรัฐ โดยใช้ข้อมูลจากจำนวนภาษีมูลค่าเพิ่มที่ผู้มีรายได้น้อยได้ชำระ ๓) มาตรการปรับการเติมเงินเข้ากระเป๋าเงินอิเล็กทรอนิกส์ในบัตรสวัสดิการแห่งรัฐ ๔) มาตรการพุงเศรษฐกิจในช่วงกลางปี พ.ศ. ๒๕๖๑ และ ๕) มาตรการกระตุ้นเศรษฐกิจ ปี ๒๕๖๒

ในมิติของผลสัมฤทธิ์และประสิทธิภาพการใช้จ่ายของกองทุนประชารัฐสวัสดิการเพื่อเศรษฐกิจฐานรากและสังคมนั้น รัฐบาลได้ดำเนินการจัดสรรสวัสดิการผ่านบัตรสวัสดิการแห่งรัฐอย่างรัดกุม โปร่งใส ตรวจสอบได้ เนื่องจากการเติมวงเงินในบัตรสวัสดิการแห่งรัฐโดยไม่ใช้เงินสดไม่ผ่านคนกลาง มีวงเงินสม่ำเสมอ และเข้าตรงเวลาทุกเดือน ซึ่งผู้มีบัตรสวัสดิการแห่งรัฐ จะต้องนำไปใช้จ่ายยังร้านค้าที่กำหนด เพื่ออำนวยความสะดวกให้แก่ผู้มีบัตรสวัสดิการแห่งรัฐ ทั้ง ๑๔,๖๐๙,๔๑๔ คน ส่งผลให้เงินที่ภาครัฐใช้จ่ายจัดสรรสวัสดิการกว่า ๙๓,๑๔๗ ล้านบาท ในปีงบประมาณ ๒๕๖๒ ไม่รั่วไหล ถึงมือประชาชนอย่างทั่วถึง และใช้จ่ายเป็นไปตามวัตถุประสงค์

จากการดำเนินโครงการลงทะเบียนเพื่อสวัสดิการแห่งรัฐ ถือเป็นจุดเริ่มต้นสำคัญในการนำเอาข้อมูลขนาดใหญ่ (Big Data) มาใช้ในการเพิ่มประสิทธิภาพของการจัดสรรสวัสดิการ ทำให้การช่วยเหลือจากภาครัฐถูกต้องตามกลุ่มเป้าหมายและเกิดประโยชน์สูงสุด อีกทั้งยังทำให้ภาครัฐสามารถมีข้อมูลในการติดตามประเมินผลการให้สวัสดิการในแต่ละประเภท และนำมาปรับปรุงการให้สวัสดิการที่เหมาะสม สอดคล้องกับความต้องการของประชาชนในแต่ละพื้นที่ได้อย่างมีประสิทธิภาพยิ่งขึ้น โดยจะเห็นได้จากข้อมูลตามโครงการสำรวจข้อมูลผู้มีรายได้น้อยของสำนักงานสถิติแห่งชาติ ในปี พ.ศ. ๒๕๖๐ ซึ่งเก็บข้อมูลและประมวลผลจากผู้ลงทะเบียนโครงการฯ ปี ๒๕๖๐ พบว่า ผู้ลงทะเบียนต้องการความช่วยเหลือจากภาครัฐ ๕ อันดับแรก ได้แก่ ๑) การลดค่าสาธารณูปโภค ค่าไฟฟ้า ค่าน้ำประปา ๒) การลดภาระค่าสินค้าอุปโภค บริโภคในชีวิตประจำวัน ๓) การลดภาระค่ารักษาพยาบาล สุขภาพ ๔) การเพิ่มเบี้ยยังชีพคนชรา และ ๕) การลดภาระค่าอุปกรณ์การศึกษาลูกหลาน ซึ่งกระทรวงการคลังได้มีการดำเนินการมาตรการที่สอดคล้องกับความต้องการดังกล่าวแล้ว ในปี ๒๕๖๒

กองทุนประชารัฐสวัสดิการเพื่อเศรษฐกิจฐานรากและสังคม ยังคงดำเนินการอย่างต่อเนื่องในการจัดสรรสวัสดิการผ่านบัตรสวัสดิการแห่งรัฐ เพื่อช่วยลดความยากจนและความเหลื่อมล้ำในสังคมให้แก่ประชาชนผู้มีรายได้น้อย รวมทั้งจะดำเนินการร่วมกับหน่วยงานทางภาครัฐในการบูรณาการด้านข้อมูล เพื่อให้เกิดประโยชน์สูงสุดแก่ประชาชนผู้มีบัตรสวัสดิการแห่งรัฐ ในการออกแบบมาตรการให้ความช่วยเหลือที่ตรงจุดและมีประสิทธิภาพสูงสุดต่อไป



ข้อมูลทั่วไป

๑.๑ ความเป็นมา

กองทุนประชารัฐสวัสดิการเพื่อเศรษฐกิจฐานรากและสังคม (กองทุนฯ) จัดตั้งขึ้นตามพระราชบัญญัติการจัดประชารัฐสวัสดิการเพื่อเศรษฐกิจฐานรากและสังคม พ.ศ. ๒๕๖๒ (พระราชบัญญัติฯ) โดยกำหนดให้ตั้งไว้ที่สำนักงานปลัดกระทรวงการคลัง และมีวัตถุประสงค์เพื่อใช้จ่ายในการจัดประชารัฐสวัสดิการที่เป็นการให้ความช่วยเหลือประชาชนผู้มีรายได้น้อย หรือเพื่อสนับสนุนโครงการที่ให้บริการทางสังคมที่เป็นการช่วยเหลือประชาชนในภาวะลำบากทุกประเภท

ตามพระราชบัญญัติฯ กำหนดให้กองทุนฯ ประกอบด้วยเงินและทรัพย์สิน ดังต่อไปนี้

- ๑) เงินและทรัพย์สินที่โอนมาจากกองทุนประชารัฐเพื่อเศรษฐกิจฐานราก
- ๒) เงินอุดหนุนที่รัฐบาลจัดสรรจากงบประมาณรายจ่าย
- ๓) เงินหรือทรัพย์สินที่มีผู้บริจาคให้
- ๔) เงินหรือทรัพย์สินที่ตกเป็นของกองทุนฯ หรือที่กองทุนฯ ได้รับตามกฎหมายอื่น
- ๕) ดอกผลหรือผลประโยชน์ที่เกิดจากเงินหรือทรัพย์สินของกองทุนฯ

โดยเงินและดอกผลของกองทุนฯ ไม่ต้องนำส่งคลังเป็นรายได้แผ่นดิน

ทั้งนี้ ตามพระราชบัญญัติฯ กำหนดให้เงินของกองทุนฯ ให้ใช้จ่ายเพื่อการจัดประชารัฐสวัสดิการและกิจการ ดังต่อไปนี้

- ๑) การให้ความช่วยเหลือประชาชนผู้มีรายได้น้อยตามโครงการลงทะเบียนเพื่อสวัสดิการแห่งรัฐ
- ๒) การสนับสนุนโครงการที่ให้บริการทางสังคมที่จัดทำขึ้นโดยหน่วยงานของเอกชน มูลนิธิ หรือองค์กรสาธารณประโยชน์ เพื่อช่วยเหลือประชาชนในภาวะลำบากทุกประเภท
- ๓) การดำเนินงานและบริหารกองทุนฯ ตามที่คณะกรรมการประชารัฐสวัสดิการเพื่อเศรษฐกิจฐานรากและสังคมให้ความเห็นชอบ

๑.๒ โครงสร้างการบริหารกองทุนประชารัฐสวัสดิการเพื่อเศรษฐกิจฐานรากและสังคม

๑.๒.๑ คณะกรรมการประชารัฐสวัสดิการเพื่อเศรษฐกิจฐานรากและสังคม ตามมาตรา ๔ และมาตรา ๘ ของพระราชบัญญัติฯ กำหนดให้มีคณะกรรมการประชารัฐสวัสดิการเพื่อเศรษฐกิจฐานรากและสังคม (คณะกรรมการฯ) โดยมีองค์ประกอบ หน้าที่และอำนาจดังนี้

องค์ประกอบ

- ๑) รัฐมนตรีว่าการกระทรวงการคลัง เป็นประธานกรรมการ
- ๒) ปลัดกระทรวงการคลัง เป็นรองประธานกรรมการ
- ๓) กรรมการโดยตำแหน่ง ได้แก่ ปลัดกระทรวงการพัฒนาสังคมและความมั่นคงของมนุษย์ เลขาธิการคณะกรรมการพัฒนาการเศรษฐกิจและสังคมแห่งชาติ ผู้อำนวยการสำนักงานงบประมาณ อธิบดีกรมบัญชีกลาง และผู้อำนวยการสำนักงานเศรษฐกิจการคลัง

๔) กรรมการผู้ทรงคุณวุฒิ จำนวนสามคน ซึ่งประธานกรรมการแต่งตั้งจากผู้มีความรู้ความเชี่ยวชาญ และประสบการณ์ด้านเศรษฐศาสตร์ สังคม การพัฒนาทรัพยากรมนุษย์ หรือด้านอื่น อันจะเป็นประโยชน์แก่ การจัดประชารัฐสวัสดิการ

ให้ปลัดกระทรวงการคลังแต่งตั้งรองปลัดกระทรวงการคลังคนหนึ่ง เป็นกรรมการและเลขานุการและ แต่งตั้งข้าราชการในสำนักงานจำนวนไม่เกินสองคน เป็นผู้ช่วยเลขานุการ

โดยกระทรวงการคลังได้อาศัยอำนาจตามความในมาตรา ๔ วรรคสอง แห่งพระราชบัญญัติการจัด ประชารัฐสวัสดิการเพื่อเศรษฐกิจฐานรากและสังคม พ.ศ. ๒๕๖๒ แต่งตั้งกรรมการและเลขานุการ และผู้ช่วย เลขานุการ ดังนี้

- | | |
|---|-------------------------|
| ๑) รองปลัดกระทรวงการคลัง ด้านบริหาร | เป็นกรรมการและเลขานุการ |
| ๒) ผู้ช่วยปลัดกระทรวงการคลัง | เป็นผู้ช่วยเลขานุการ |
| ๓) ผู้อำนวยการสำนักนโยบายและยุทธศาสตร์ สำนักงานปลัดกระทรวงการคลัง | เป็นผู้ช่วยเลขานุการ |

หน้าที่และอำนาจ

๑) เสนอนโยบาย แผนการดำเนินงาน มาตรการหรือโครงการเกี่ยวกับประชารัฐสวัสดิการที่เป็นการ ให้ความช่วยเหลือในการดำรงชีพและเพิ่มศักยภาพให้แก่ประชาชนผู้มีรายได้น้อยตามโครงการลงทะเบียนเพื่อ สวัสดิการแห่งรัฐ เพื่อลดภาระค่าใช้จ่ายในครัวเรือนและค่าใช้จ่ายในการเดินทางโดยการสนับสนุนค่าใช้จ่าย บางส่วนที่จำเป็นต่อคณะรัฐมนตรีเพื่อพิจารณาให้ความเห็นชอบ

๒) พิจารณาการสนับสนุนโครงการที่ให้บริการทางสังคมที่จัดทำขึ้นโดยหน่วยงานของเอกชน มูลนิธิ หรือ องค์กรสาธารณประโยชน์ เพื่อช่วยเหลือประชาชนในภาวะลำบากทุกประเภทเสนอคณะรัฐมนตรีเพื่อพิจารณา ให้ความเห็นชอบ ทั้งนี้ หลักเกณฑ์การเสนอโครงการให้เป็นไปตามระเบียบที่คณะกรรมการกำหนดโดย ความเห็นชอบของคณะรัฐมนตรี

๓) จัดให้มีฐานข้อมูลของประชาชนผู้มีรายได้น้อยซึ่งผ่านการตรวจสอบคุณสมบัติในโครงการลงทะเบียน เพื่อสวัสดิการแห่งรัฐที่ถูกต้องและเป็นปัจจุบัน เพื่อใช้ในการจัดประชารัฐสวัสดิการ การกำกับดูแล การบริหาร จัดการ และการประเมินผลการดำเนินการ ได้อย่างเหมาะสม

๔) กำกับดูแลการบริหารจัดการ ตรวจสอบข้อมูล และติดตามการดำเนินงานให้เป็นไปตามวัตถุประสงค์ ของการจัดประชารัฐสวัสดิการ

๕) ประเมินผลการดำเนินงานและความคุ้มค่าในการจัดประชารัฐสวัสดิการอย่างน้อยปีละหนึ่งครั้ง พร้อมทั้งรายงานผลการประเมินดังกล่าวต่อคณะรัฐมนตรี ทั้งนี้ หลักเกณฑ์และวิธีการประเมิน ให้เป็นไปตามที่ คณะกรรมการกำหนดโดยความเห็นชอบของคณะรัฐมนตรี

๖) ออกระเบียบเกี่ยวกับการรับเงิน การจ่ายเงิน และการเก็บรักษาเงินของกองทุน

๗) แต่งตั้งคณะกรรมการเพื่อดำเนินการให้เป็นไปตามพระราชบัญญัตินี้

๘) ออกระเบียบ ประกาศ หรือคำสั่ง เพื่อปฏิบัติการให้เป็นไปตามพระราชบัญญัตินี้

๙) ปฏิบัติการอื่นใดตามที่กำหนดไว้ในพระราชบัญญัตินี้หรือการจัดประชารัฐสวัสดิการที่คณะรัฐมนตรี มอบหมาย

ทั้งนี้ในการดำเนินการ คณะกรรมการฯ ได้มีคำสั่งคณะกรรมการฯ ที่ ๑/๒๕๖๒ ลงวันที่ ๒๑ พฤษภาคม ๒๕๖๒ แต่งตั้งคณะอนุกรรมการขึ้น ๓ คณะ ได้แก่ คณะอนุกรรมการนโยบายการจัดพระราชรัฐสวัสดิการ คณะอนุกรรมการบริหารข้อมูลโครงการลงทะเบียนเพื่อสวัสดิการแห่งรัฐ และคณะอนุกรรมการดำเนินการพระราชรัฐสวัสดิการ โดยแต่ละคณะมีองค์ประกอบ อำนาจและหน้าที่ดังนี้

๑.๒.๒ คณะอนุกรรมการนโยบายการจัดพระราชรัฐสวัสดิการ

องค์ประกอบ

๑) ผู้อำนวยการสำนักงานเศรษฐกิจการคลัง	ประธาน
๒) ที่ปรึกษาหรือรองผู้อำนวยการสำนักงานเศรษฐกิจการคลัง ที่ได้รับมอบหมาย	รองประธาน
๓) ผู้แทนกระทรวงการพัฒนาสังคมและความมั่นคงของมนุษย์	อนุกรรมการ
๔) ผู้แทนสำนักงานสภาพัฒนาการเศรษฐกิจและสังคมแห่งชาติ	อนุกรรมการ
๕) ผู้แทนสำนักงานงบประมาณ	อนุกรรมการ
๖) ผู้แทนกรมบัญชีกลาง	อนุกรรมการ
๗) ผู้แทนสำนักงานปลัดกระทรวงการคลัง	อนุกรรมการ
๘) ผู้แทนกรมการปกครอง กระทรวงมหาดไทย	อนุกรรมการ
๙) ผู้แทนสำนักงานเศรษฐกิจการคลัง	อนุกรรมการและเลขานุการ

หน้าที่และอำนาจ

๑) จัดทำแนวทางการลงทะเบียนผู้มีรายได้น้อยตามโครงการลงทะเบียนเพื่อสวัสดิการแห่งรัฐ รวมทั้งสร้างความเข้าใจกับหน่วยงานที่เกี่ยวข้อง

๒) ศึกษา วิเคราะห์ ข้อมูลผู้มีรายได้น้อย เพื่อสนับสนุนนโยบายการจัดพระราชรัฐสวัสดิการ

๓) เสนอนโยบาย แผนการดำเนินการ มาตรการหรือโครงการเกี่ยวกับพระราชรัฐสวัสดิการ ที่เป็นการช่วยเหลือประชาชนผู้มีรายได้น้อย ต่อคณะกรรมการฯ พร้อมจัดทำข้อมูลที่เกี่ยวข้องและจำเป็นต่อการนำเสนอให้คณะรัฐมนตรีพิจารณา

๔) วิเคราะห์ข้อมูลในการสนับสนุนโครงการที่ให้บริการทางสังคมที่จัดทำขึ้นโดยหน่วยงานของเอกชน มูลนิธิ หรือองค์กรสาธารณประโยชน์ ตามหลักเกณฑ์การเสนอโครงการ

๕) จัดทำข้อมูลที่เกี่ยวข้องให้แก่สำนักงานปลัดกระทรวงการคลังดำเนินการเสนอต่อคณะรัฐมนตรีพิจารณาอนุมัติจัดสรรงบประมาณให้แก่กองทุนพระราชรัฐสวัสดิการเพื่อเศรษฐกิจฐานรากและสังคม สำหรับดำเนินการตามนโยบาย แผนการดำเนินงาน มาตรการหรือโครงการที่คณะกรรมการฯ กำหนด

๖) กำกับดูแลและประเมินผลการดำเนินงานและความคุ้มค่าในการจัดพระราชรัฐสวัสดิการตามพระราชบัญญัติการจัดพระราชรัฐสวัสดิการเพื่อเศรษฐกิจฐานรากและสังคม พ.ศ. ๒๕๖๒ และจัดทำรายงานเสนอต่อคณะกรรมการฯ

๗) ปฏิบัติงานอื่นใดตามที่คณะกรรมการฯ มอบหมาย

๑.๒.๓ คณะอนุกรรมการบริหารข้อมูลโครงการลงทะเบียนเพื่อสวัสดิการแห่งรัฐ

องค์ประกอบ

๑) รองปลัดกระทรวงการคลัง ด้านบริหาร	ประธาน
๒) ที่ปรึกษาด้านเทคโนโลยีสารสนเทศและการสื่อสาร	รองประธาน
๓) ผู้แทนกระทรวงมหาดไทย	อนุกรรมการ
๔) ผู้แทนกระทรวงการพัฒนาสังคมและความมั่นคงของมนุษย์	อนุกรรมการ
๕) ผู้แทนกระทรวงดิจิทัลเพื่อเศรษฐกิจและสังคม	อนุกรรมการ
๖) ผู้แทนสำนักงานเศรษฐกิจการคลัง	อนุกรรมการ
๗) ผู้แทนกรมบัญชีกลาง	อนุกรรมการ
๘) ผู้อำนวยการกลุ่มกฎหมาย สำนักงานปลัดกระทรวงการคลัง	อนุกรรมการ
๙) ผู้อำนวยการศูนย์เทคโนโลยีสารสนเทศและการสื่อสาร สำนักงานปลัดกระทรวงการคลัง	อนุกรรมการและ เลขานุการ

หน้าที่และอำนาจ

๑) รวบรวมข้อมูลจากหน่วยงานของรัฐหรือหน่วยงานอื่นๆ ประกอบด้วย ข้อมูลการลงทะเบียนเพื่อสวัสดิการแห่งรัฐ ข้อมูลการตรวจสอบสิทธิ ข้อมูลการใช้บัตรสวัสดิการแห่งรัฐ และข้อมูลตามมาตรการของรัฐที่เกี่ยวข้อง และพัฒนาฐานข้อมูล เก็บรักษา รวมทั้งปรับปรุงข้อมูลให้เป็นปัจจุบัน

๒) กำหนดรูปแบบ วิธีการ โครงสร้างข้อมูล กระบวนการเชื่อมโยงแลกเปลี่ยนข้อมูลในโครงการลงทะเบียนเพื่อสวัสดิการแห่งรัฐ กับหน่วยงานของรัฐหรือหน่วยงานอื่นๆ

๓) จัดส่งข้อมูล รวมทั้ง ควบคุมดูแล ตรวจสอบ ติดตาม ประสานการใช้ข้อมูลในโครงการลงทะเบียนเพื่อสวัสดิการแห่งรัฐตามที่คณะกรรมการฯ อนุญาตการใช้ข้อมูล

๔) รายงานผลการดำเนินงานให้คณะกรรมการจัดพระราชรัฐสวัสดิการทราบตามระยะเวลาที่กำหนด

๕) ปฏิบัติงานอื่นใดตามที่คณะกรรมการฯ มอบหมาย

๑.๒.๔ คณะอนุกรรมการดำเนินการพระราชรัฐสวัสดิการ

องค์ประกอบ

๑) อธิบดีกรมบัญชีกลาง	ประธาน
๒) ที่ปรึกษาหรือรองอธิบดีกรมบัญชีกลางที่ได้รับมอบหมาย	รองประธาน
๓) ผู้แทนกระทรวงการพัฒนาสังคมและความมั่นคงของมนุษย์	อนุกรรมการ
๔) ผู้แทนกระทรวงศึกษาธิการ	อนุกรรมการ
๕) ผู้แทนกระทรวงเกษตรและสหกรณ์	อนุกรรมการ
๖) ผู้แทนกรมการปกครอง กระทรวงมหาดไทย	อนุกรรมการ
๗) ผู้แทนกรมส่งเสริมการปกครองท้องถิ่น กระทรวงมหาดไทย	อนุกรรมการ
๘) ผู้แทนสำนักงานเศรษฐกิจการคลัง	อนุกรรมการ
๙) ผู้แทนสำนักงานปลัดกระทรวงการคลัง	อนุกรรมการ
๑๐) ผู้แทนกรมบัญชีกลาง	อนุกรรมการและเลขานุการ

หน้าที่และอำนาจ

- ๑) กำกับดูแลและบริหารจัดการ เพื่อให้การจัดสวัสดิการเป็นไปตามวัตถุประสงค์และกรอบระยะเวลาของนโยบาย แผนการดำเนินงาน มาตรการหรือโครงการที่คณะกรรมการฯ กำหนด
- ๒) รายงานผลการดำเนินงานให้คณะกรรมการฯ ทราบ ตามระยะเวลาที่กำหนด
- ๓) ปฏิบัติงานอื่นใดตามที่คณะกรรมการฯ มอบหมาย

นอกจากนี้ มาตรา ๑๓ ของพระราชบัญญัติฯ ได้กำหนดให้สำนักงานปลัดกระทรวงการคลัง ทำหน้าที่เป็นสำนักงานเลขานุการของคณะกรรมการฯ รวมทั้งมีหน้าที่และอำนาจในด้านต่างๆ รวมถึงด้านที่เกี่ยวข้องกับกองทุนฯ อาทิ การรับเงิน จ่ายเงิน และเก็บรักษาเงินของกองทุนฯ จัดทำรายงานการเงินและการบัญชีของกองทุนฯ และรายงานผลการดำเนินงานของกองทุนฯ ต่อคณะกรรมการฯ



๒

ผลการดำเนินงาน

๓. ผลการดำเนินงาน

ปัญหาความยากจนและความเหลื่อมล้ำอยู่กับประเทศไทยมาเป็นระยะเวลานาน ดังจะเห็นจากตัวชี้วัดความยากจนและความเหลื่อมล้ำต่างๆ เช่น สัดส่วนรายได้ประชากร (Quintile by Income) จำนวนคนจน สัดส่วนคนจน (Poverty Incidence) ช่องว่างความยากจน (Poverty Gap Ratio) สัมประสิทธิ์ความไม่เสมอภาค (Gini Coefficient) เป็นต้น หรือจะเห็นได้จาก ในช่วงที่ผ่านมาภาครัฐใช้งบประมาณจำนวนมากเพื่อแก้ไขปัญหาความยากจน ลดความเหลื่อมล้ำ โดยจัดสรรสวัสดิการสังคมตลอดช่วงชีวิตตั้งแต่เกิดจนตาย ไม่ว่าจะเป็นสวัสดิการสำหรับเด็กและครอบครัว สวัสดิการด้านการศึกษา สวัสดิการด้านสุขภาพ สวัสดิการคนพิการ สวัสดิการผู้ด้อยโอกาส และสวัสดิการผู้สูงอายุ เป็นต้น อย่างไรก็ตาม การกำหนดนโยบายในการแก้ไขปัญหาความยากจนและสนับสนุนสวัสดิการสังคมต่าง ๆ ยังคงมีข้อจำกัดและอาจไม่ตรงกลุ่มเป้าหมาย เนื่องจากข้อมูลที่ใช้สำหรับการกำหนดนโยบายสวัสดิการกระจุกตัวอยู่หลายแห่ง และขาดข้อมูลผู้มีรายได้น้อยเป็นรายบุคคลหรือครอบครัวที่มีการตรวจสอบและบูรณาการข้ามหน่วยงาน อีกทั้งรูปแบบของกลไกในการให้ความช่วยเหลือมักไม่เฉพาะเจาะจง และครอบคลุมกลุ่มผู้ได้รับประโยชน์จำนวนมากหรือเรียกว่า “นโยบายการจัดสรรสวัสดิการแบบถ้วนหน้า (Universal Policy)”

รัฐบาลได้เริ่มดำเนินโครงการลงทะเบียนเพื่อสวัสดิการแห่งรัฐ (โครงการฯ) มาตั้งแต่ปี ๒๕๕๙ ซึ่งถือเป็นจุดเริ่มต้นที่สำคัญของการปฏิรูปการดำเนินนโยบายการจัดสรรสวัสดิการของประเทศไทย เนื่องจากสามารถระบุตัวตนของผู้มีรายได้น้อยได้อย่างแท้จริง ผ่านการบูรณาการข้อมูลข้ามหน่วยงาน และสามารถใช้เป็นฐานข้อมูลสำหรับการจัดสรรสวัสดิการต่าง ๆ ของหน่วยงานภาครัฐให้กับผู้มีรายได้น้อยที่สมควรจะได้รับประโยชน์จากรัฐอย่างแท้จริง (Truly Deserving) หรือเรียกว่า “นโยบายการจัดสรรสวัสดิการแบบกำหนดกลุ่มเป้าหมาย (Targeted Policy)” โดยได้ดำเนินการ ดังนี้



๒.๑ การลงทะเบียนตามโครงการลงทะเบียนเพื่อสวัสดิการแห่งรัฐ

คณะรัฐมนตรีมีมติเมื่อวันที่ ๑๔ มิถุนายน ๒๕๕๙ รับทราบโครงการฯ ปี ๒๕๕๙ และคณะรัฐมนตรีมีมติเมื่อวันที่ ๒๘ กุมภาพันธ์ ๒๕๖๐ รับทราบรายงานผลโครงการฯ ปี ๒๕๕๙ และรับทราบแนวทางการดำเนินโครงการฯ ปี ๒๕๖๐ ซึ่งโครงการฯ มีวัตถุประสงค์ในการยกระดับประสิทธิภาพการจัดสวัสดิการสังคมและการให้เงินช่วยเหลือของภาครัฐ อันนำไปสู่การแก้ปัญหาความยากจนในสังคมไทยและยกระดับคุณภาพชีวิตของประชาชนอย่างยั่งยืน

ทั้งนี้ โครงการฯ ได้มีการกำหนดคุณสมบัติของผู้ลงทะเบียนไว้เพื่อใช้ในการระบุตัวผู้มีรายได้น้อย ดังนี้

คุณสมบัติของผู้ลงทะเบียนตามโครงการฯ ปี ๒๕๕๙ ดังนี้

- ๑) สัญชาติไทย
- ๒) อายุตั้งแต่ ๑๘ ปีบริบูรณ์ขึ้นไป
- ๓) ว่างานหรือมีรายได้ไม่เกิน ๑๐๐,๐๐๐ บาทต่อคนต่อปี

คุณสมบัติของผู้ลงทะเบียนตามโครงการฯ ปี ๒๕๖๐ ดังนี้

- ๑) สัญชาติไทย
- ๒) อายุตั้งแต่ ๑๘ ปีบริบูรณ์ขึ้นไป
- ๓) ว่างานหรือมีรายได้ไม่เกิน ๑๐๐,๐๐๐ บาทต่อคนต่อปี

๔) ไม่มีทรัพย์สินทางการเงิน ได้แก่ เงินฝากธนาคาร สลาก พันธบัตรรัฐบาล และตราสารหนี้ หรือ มีทรัพย์สินทางการเงินดังกล่าว จะต้องมียอดรวมทั้งสิ้นไม่เกิน ๑๐๐,๐๐๐ บาท ณ เวลาใดเวลาหนึ่ง

๕) ไม่เป็นเจ้าของกรรมสิทธิ์ในอสังหาริมทรัพย์ตามกฎหมายหรือถ้าเป็นเจ้าของกรรมสิทธิ์ดังกล่าว จะต้องเป็นไปตามหลักเกณฑ์และเงื่อนไข ดังนี้

๕.๑) ที่อยู่อาศัยที่เป็นที่ดินและสิ่งปลูกสร้าง (บ้านพร้อมที่ดิน)

๕.๑.๑) กรณีอยู่อาศัยอย่างเดียว

(๑) บ้านหรือทาว์นเฮ้าส์ต้องมีพื้นที่ไม่เกิน ๒๕ ตารางวา

(๒) ห้องชุดต้องมีพื้นที่ไม่เกิน ๓๕ ตารางเมตร

๕.๑.๒) กรณีเป็นที่อยู่อาศัย และใช้ประโยชน์จากที่ดินเพื่อการเกษตรต้องมีพื้นที่ไม่เกิน ๑๐ ไร่ หรือกรณีที่ใช้ประโยชน์ที่ดินเพื่อการอื่นที่ไม่ใช่เพื่อการเกษตรจะต้องมีพื้นที่ไม่เกิน ๑ ไร่

๕.๒) ที่ดินแยกจากที่อยู่อาศัย

๕.๒.๑) ในกรณีที่ใช้ประโยชน์ที่ดินเพื่อการอื่นที่ไม่ใช่เพื่อการเกษตรต้องมีพื้นที่ไม่เกิน ๑ ไร่

๕.๒.๒) ในกรณีที่ใช้ประโยชน์ที่ดินเพื่อการเกษตรต้องมีพื้นที่ไม่เกิน ๑๐ ไร่

ทั้งนี้ มีสรุปคุณสมบัติของผู้ลงทะเบียนตามโครงการฯ ปี ๒๕๖๐ ตามแผนภาพที่ ๑

แผนภาพที่ ๑: คุณสมบัติของผู้ลงทะเบียนตามโครงการฯ ปี ๒๕๖๐



ที่มา: สำนักงานเศรษฐกิจการคลัง

ถึงแม้จะมีการลงทะเบียนเพื่อสวัสดิการแห่งรัฐตามโครงการฯ ปี ๒๕๖๐ แล้ว รัฐบาลยังได้ดำเนินโครงการฯ รอบเพิ่มเติม เมื่อปี ๒๕๖๑ เนื่องจากพบปัญหาผู้ที่ควรได้รับบัตรสวัสดิการแห่งรัฐ (บัตรฯ) แต่ไม่ได้รับบัตรฯ (Exclusion Error) บางส่วน โดยคณะรัฐมนตรีมีมติเมื่อวันที่ ๒๘ พฤษภาคม ๒๕๖๑ เห็นชอบในหลักการ และแนวทางการดำเนินการลงทะเบียนเพื่อสวัสดิการแห่งรัฐเพิ่มเติมภายใต้โครงการไทยนิยม ยั่งยืน ในกลุ่มผู้พิการ ผู้สูงอายุ ผู้ป่วยติดเตียง หรือผู้ที่ไม่สามารถเดินทางมาลงทะเบียนได้ในปี ๒๕๖๐ โดยได้รับความร่วมมือจากกระทรวงมหาดไทยภายใต้โครงการไทยนิยม ยั่งยืน โดยมีหน่วยงานเคลื่อนที่ออกไปรับลงทะเบียนตามพื้นที่ต่าง ๆ โดยเฉพาะผู้มีรายได้น้อยที่เป็นผู้พิการ ผู้สูงอายุ และผู้ที่อยู่พื้นที่ห่างไกล ไม่สามารถเดินทางมาลงทะเบียนที่หน่วยลงทะเบียนได้ เพื่อรวบรวมผู้มีรายได้น้อยที่สมควรได้รับความช่วยเหลือผ่านบัตรฯ มาเข้าร่วมโครงการฯ โดยมีการกำหนดคุณสมบัติของผู้ลงทะเบียนไว้เช่นเดียวกับโครงการฯ ปี ๒๕๖๐

โดยมีสรุปจำนวนผู้มาลงทะเบียน และผู้ผ่านสิทธิ และไม่ผ่านสิทธิ ในโครงการฯ ปี ๒๕๕๙ ๒๕๖๐ และ ๒๕๖๑ ปรากฏตามตารางที่ ๑ และตารางที่ ๒

ตารางที่ ๑: จำนวนผู้มาลงทะเบียน ผู้ผ่านคุณสมบัติ และผู้ไม่ผ่านคุณสมบัติ ในโครงการฯ ปี ๒๕๕๙

การดำเนินการ	จำนวนผู้ลงทะเบียน (ราย)	ผลการตรวจสอบสิทธิ	
		ผู้ผ่านสิทธิ (ราย)	ผู้ไม่ผ่านสิทธิ (ราย)
การลงทะเบียน ปี ๒๕๕๙	๘,๓๗๕,๓๘๓	๓,๗๑๕,๓๕๙	๔,๖๖๐,๐๒๔

ที่มา: สำนักงานปลัดกระทรวงการคลัง (ข้อมูล ณ วันที่ ๒๒ ตุลาคม ๒๕๖๒)

ตารางที่ ๒: จำนวนผู้มาลงทะเบียน ผู้ผ่านคุณสมบัติ และผู้ไม่ผ่านคุณสมบัติในโครงการฯ ปี ๒๕๖๐ และ ๒๕๖๑

การดำเนินการ	จำนวนผู้ลงทะเบียน (ราย)	ผลการตรวจสอบสิทธิ	
		ผู้ผ่านสิทธิ (ราย)	ผู้ไม่ผ่านสิทธิ (ราย)
โครงการฯ ปี ๒๕๖๐	๑๔,๑๗๘,๘๖๙	๑๑,๕๖๙,๑๘๖	๒,๖๐๙,๖๘๓
โครงการฯ ปี ๒๕๖๑	๔,๕๙๐,๕๙๙	๓,๑๔๐,๒๒๘	๑,๔๕๐,๓๗๑
รวม	๑๘,๗๖๙,๔๖๘	๑๔,๖๐๙,๔๑๔	๔,๑๖๐,๐๕๔

ที่มา: สำนักงานปลัดกระทรวงการคลัง (ข้อมูล ณ วันที่ ๑๑ พฤศจิกายน ๒๕๖๒)

๒.๒ บัตรสวัสดิการแห่งรัฐ

บัตรสวัสดิการแห่งรัฐใช้เป็นเครื่องมือในการชำระค่าสินค้าและบริการทั้งในภาคการขนส่งและนอกภาคการขนส่ง รวมทั้งยืนยันสิทธิในการรับความช่วยเหลือจากภาครัฐทุกครั้ง นอกจากนี้ บัตรยังมีคุณสมบัติเป็นกระเป๋าสตางค์อิเล็กทรอนิกส์ (e-Money) สามารถเติมเงินลงในบัตรได้ และถอนเงินในส่วนที่เติมนี้เป็นเงินสดที่เครื่องถอนเงินอัตโนมัติ (เครื่อง ATM) หรือสาขาธนาคารได้ บัตรมีคุณลักษณะทำจากพลาสติก มี Chip และแถบแม่เหล็ก ขนาดเป็นไปตามมาตรฐานสากล มีระบบรักษาความปลอดภัยของข้อมูลส่วนบุคคลเทียบเท่ากับระบบสากลของบัตรที่มีลักษณะและคุณสมบัติเดียวกัน มีอายุการใช้งาน ๕ ปี นับจากเดือน/ปีที่ผลิต (๓๐ กันยายน ๒๕๖๕) โดยบัตรสวัสดิการแห่งรัฐ มี ๒ แบบ ดังนี้

แบบที่ ๑ บัตร Hybrid ๒ Chips เป็น Contact Chip และ Contactless Chip และแถบแม่เหล็ก Contactless Chip จะเป็นไปตามมาตรฐานกลางระบบตัวร่วม (แมงมุม) สำหรับผู้มีสิทธิที่ลงทะเบียนกับ หน่วยรับลงทะเบียนในเขตกรุงเทพมหานคร จังหวัดนนทบุรี จังหวัดปทุมธานี จังหวัดพระนครศรีอยุธยา จังหวัดสมุทรปราการ จังหวัดนครปฐม และจังหวัดสมุทรสาคร



แบบที่ ๒ บัตร EMV เป็น Contact Chip และแถบแม่เหล็ก สำหรับผู้มีสิทธิที่ลงทะเบียนกับหน่วยรับลงทะเบียนนอกเขตจังหวัดดังกล่าว (นอกเขตกรุงเทพมหานคร จังหวัดนนทบุรี จังหวัดปทุมธานี จังหวัดพระนครศรีอยุธยา จังหวัดสมุทรปราการ จังหวัดนครปฐม และจังหวัดสมุทรสาคร)



๒.๓ ประเภทเงินที่ให้แก่ผู้มีบัตรสวัสดิการแห่งรัฐ

วงเงินที่ให้แก่มูลีบัตรสวัสดิการแห่งรัฐ ๒ ประเภท คือ

๒.๓.๑ วงเงินสิทธิ จะได้รับวงเงินในบัตรสวัสดิการแห่งรัฐ ดังนี้

๑) วงเงินค่าซื้อสินค้าอุปโภคบริโภคที่จำเป็น สินค้าเพื่อการศึกษาและวัตถุดิบ เพื่อเกษตรกรรม จากร้านธงฟ้าราคาประหยัดพัฒนาเศรษฐกิจท้องถิ่นและร้านอื่น ๆ ตามที่กระทรวงพาณิชย์กำหนด โดยให้วงเงิน ๒๐๐ บาทต่อคนต่อเดือน สำหรับผู้มีสิทธิที่มีรายได้เกินกว่า ๓๐,๐๐๐ บาท แต่ไม่เกิน ๑๐๐,๐๐๐ บาท/ปี และวงเงิน ๓๐๐ บาท/คน/เดือน สำหรับผู้มีสิทธิที่มีรายได้ไม่เกิน ๓๐,๐๐๐ บาท/ปี และวงเงินส่วนลดค่าซื้อก๊าซหุงต้มจากร้านค้าตามที่กระทรวงพลังงานกำหนด จำนวน ๔๕ บาทต่อคนต่อ ๓ เดือน

๒) วงเงินค่าใช้จ่ายในการเดินทาง ประกอบด้วย วงเงินค่าโดยสารรถบริษัท ขนส่ง จำกัด (บขส.) จำนวน ๕๐๐ บาทต่อคนต่อเดือน วงเงินค่าโดยสารรถไฟ จำนวน ๕๐๐ บาทต่อคนต่อเดือน และวงเงินค่าโดยสารรถเมล์และรถไฟฟ้า จำนวน ๕๐๐ บาทต่อคนต่อเดือน (สำหรับผู้ที่ลงทะเบียนในเขตกรุงเทพมหานคร จังหวัดนนทบุรี จังหวัดปทุมธานี จังหวัดพระนครศรีอยุธยา จังหวัดสมุทรปราการ จังหวัดนครปฐม และจังหวัดสมุทรสาคร)

โดยเมื่อชำระค่าสินค้าและบริการแล้ว วงเงินจะลดลงตามยอดที่ใช้จ่าย และเมื่อถึงรอบวันที่ ๑ ของทุกเดือน (ยกเว้นวงเงินส่วนลดค่าซื้อก๊าซหุงต้ม ทุกวันที่ ๑ ของทุก ๓ เดือน) วงเงินจะถูกปรับเป็นค่าเริ่มต้นของวงเงินแต่ละสวัสดิการเสมอ ซึ่งวงเงินคงเหลือของเดือนที่ผ่านมาจะไม่สะสมในเดือนถัดไป นอกจากนี้จะไม่สามารถถอนวงเงินสวัสดิการจากบัตรสวัสดิการแห่งรัฐเป็นเงินสดได้

๒.๓.๒ วงเงินกระเป๋าเงินอิเล็กทรอนิกส์ (e-Money) สามารถรับโอนเงินจากมาตรการให้ความช่วยเหลือผู้มีบัตรสวัสดิการแห่งรัฐจากภาครัฐ นอกจากนี้ ผู้มีสิทธิยังสามารถเติมเงินลงในบัตรได้ด้วยตนเอง ผ่านช่องทางเครือข่ายธนาคาร อาทิ เคาน์เตอร์สาขา เครื่องถอนเงินอัตโนมัติ (เครื่อง ATM) และ Internet Banking โดยวงเงินกระเป๋าเงินอิเล็กทรอนิกส์ (e-Money) ผู้มีสิทธิสามารถนำไปใช้ซื้อสินค้าและบริการผ่านเครื่องรับชำระเงินอิเล็กทรอนิกส์ (เครื่อง EDC) แอปพลิเคชันถุงเงินพระราชรัฐ หรือถอนเงินสดจากเครื่อง ATM ของธนาคารกรุงไทยได้ ซึ่งกระเป๋าเงินอิเล็กทรอนิกส์ (e-Money) สามารถสะสมไว้ในบัตรได้

๒.๔ รูปแบบในการจัดสรรสวัสดิการให้แก่ผู้มีบัตรสวัสดิการแห่งรัฐ

โครงการฯ ที่ผ่านมาช่วยให้หน่วยงานภาครัฐมีข้อมูลเชิงลึกของผู้มีรายได้น้อยรายบุคคล ซึ่งถูกนำมาใช้เป็นฐานข้อมูลในการออกแบบนโยบาย มาตรการ และสวัสดิการต่างๆ ของหน่วยงานภาครัฐ ตั้งแต่ปีงบประมาณ พ.ศ. ๒๕๖๑ - ๒๕๖๓ โดยมีการจัดสรรสวัสดิการให้แก่ผู้มีบัตรฯ ใน ๒ รูปแบบ ดังนี้

รูปแบบที่ ๑ การบรรเทาภาระค่าครองชีพผ่านบัตรฯ ได้แก่ ค่าใช้จ่ายในครัวเรือน ค่าใช้จ่ายเดินทาง และค่าใช้จ่ายต่าง ๆ ที่สอดคล้องกับสภาพเศรษฐกิจและสังคมในแต่ละช่วงเวลา เพื่อบรรเทาภาระค่าครองชีพให้กับผู้มีบัตรฯ โดยมีสรุปสาระสำคัญปรากฏตามแผนภาพที่ ๒

แผนภาพที่ ๒: การสนับสนุนเงินค่าครองชีพผ่านบัตรฯ

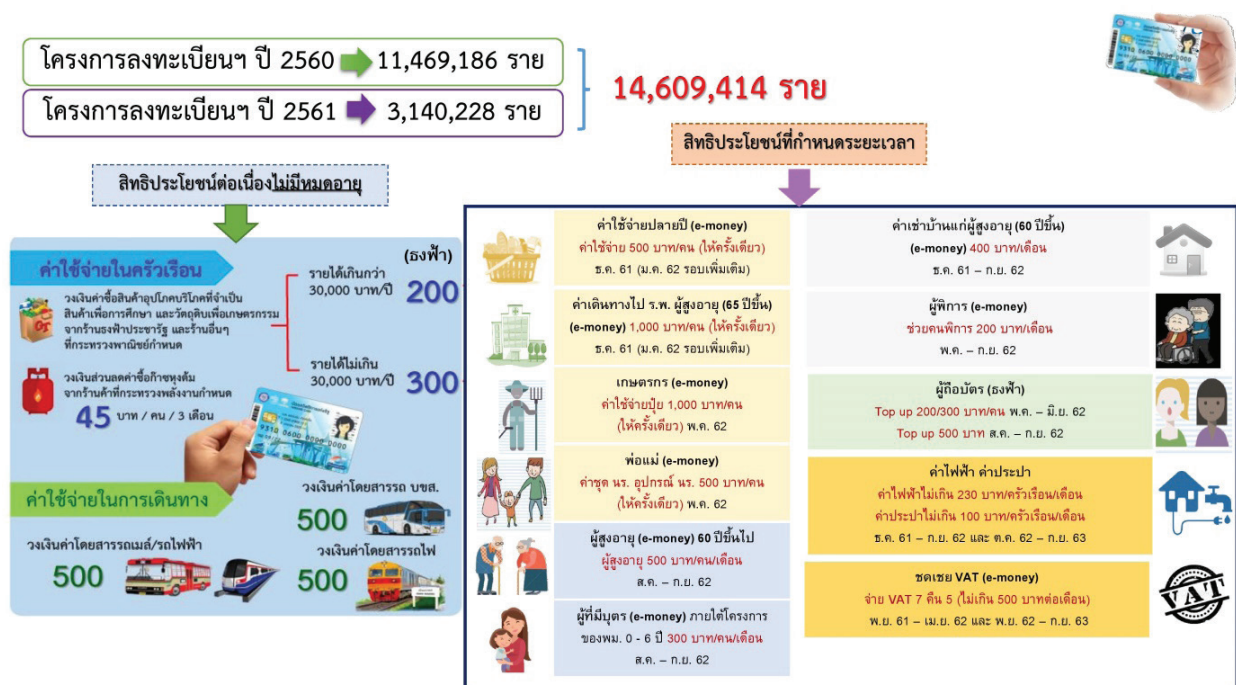

ที่มา: สำนักงานเศรษฐกิจการคลัง ข้อมูล ณ เดือนกันยายน ๒๕๖๒

รูปแบบที่ ๒ มาตรการพัฒนาคุณภาพชีวิตผู้มีบัตรฯ ซึ่งมุ่งเน้นการพัฒนาที่ตรงตามความจำเป็นและความประสงค์ของผู้มีบัตรฯ แต่ละราย (Personalized Plan) โดยส่งเสริมให้ผู้มีบัตรฯ มีการพัฒนาตนเองจนสามารถมีงานทำ มีรายได้เป็นของตนเอง และนำไปสู่การพึ่งพาตนเองได้ในอนาคต โดยการผ่านการพัฒนาใน ๔ มิติ (การมีงานทำ การฝึกอบรมอาชีพและการศึกษา การเข้าถึงแหล่งเงินทุนในระบบ และการเข้าถึงสิ่งจำเป็นพื้นฐาน) รวมทั้งมีผู้ดูแลผู้มีบัตรฯ (Account Officer: AO) เพื่อทำหน้าที่ดูแล ให้คำปรึกษา และติดตามผลการพัฒนาของผู้มีบัตรฯ เป็นรายบุคคล อีกทั้งยังมุ่งเน้นที่การบูรณาการทำงานจากหน่วยงานที่เกี่ยวข้อง โดยในช่วงที่ผ่านมาได้ดำเนินมาตรการพัฒนาคุณภาพชีวิตผู้มีบัตรฯ มาแล้ว ๒ ระยะ ได้แก่ มาตรการพัฒนาคุณภาพชีวิตผู้มีบัตรฯ ระยะที่ ๑ เริ่มตั้งแต่เดือนกุมภาพันธ์ ๒๕๖๑ ถึงเดือนธันวาคม ๒๕๖๑ และมาตรการพัฒนาคุณภาพชีวิตผู้มีบัตรฯ ระยะที่ ๒ เริ่มตั้งแต่เดือนมกราคม ๒๕๖๒ ถึงเดือนมิถุนายน ๒๕๖๒

ทั้งนี้ มีรายละเอียดของการจัดสรรสวัสดิการทั้ง ๒ รูปแบบปรากฏตามตารางที่ ๓

ตารางที่ ๓: การจัดสรรสวัสดิการให้แก่ผู้มีบัตรฯ ตั้งแต่ปีงบประมาณ พ.ศ. ๒๕๖๑ - ๒๕๖๒

มาตรการ	วัตถุประสงค์	กลุ่มเป้าหมาย	สวัสดิการ	ระยะเวลา	หมายเหตุ
๑. การบรรเทาภาระค่าครองชีพผ่านบัตรฯ					
๑.๑ การบรรเทาภาระค่าครองชีพผ่านบัตรฯ ตั้งแต่ปีงบประมาณ พ.ศ. ๒๕๖๑ - ๒๕๖๒					
๑.๑.๑ เงินค่าซื้อสินค้าอุปโภคบริโภคที่จำเป็นจากร้านธงฟ้าราคาประหยัดพัฒนาเศรษฐกิจท้องถิ่น (ร้านธงฟ้าฯ)	เพื่อลดภาระค่าใช้จ่ายในการซื้อสินค้าอุปโภคบริโภคที่จำเป็น สินค้าเพื่อการศึกษา และวัตถุดิบเพื่อเกษตรกรรม	ผู้มีบัตรฯ ๑๔.๖ ล้านคน	- ๒๐๐ บาท/คน/เดือน สำหรับผู้มีรายได้สูงกว่า ๓๐,๐๐๐ บาท/ปี - ๓๐๐ บาท/คน/เดือน สำหรับผู้มีรายได้ต่ำกว่า ๓๐,๐๐๐ บาท/ปี	ให้วงเงินสิทธิ ตั้งแต่ ต.ค. ๒๕๖๐ ถึง ปัจจุบัน	มติคณะรัฐมนตรี (กรม.) เห็นชอบ เมื่อวันที่ ๒๙ ส.ค. ๒๕๖๐
๑.๑.๒ เงินส่วนลดค่าซื้อก๊าซหุงต้ม	เพื่อช่วยเหลือด้านพลังงานแก่ผู้มีบัตรฯ		๔๕ บาท/คน/๓ เดือน		
๑.๑.๓ เงินค่าโดยสารรถเมล์และรถไฟฟ้า	เพื่อลดค่าใช้จ่ายในการเดินทางโดยผู้มีบัตรฯ สามารถใช้สิทธิได้		๕๐๐ บาท/คน/เดือน		
๑.๑.๔ เงินค่าโดยสารรถบริษัทขนส่ง จำกัด (บขส.)	ไม่จำกัดจำนวนครั้งภายในวงเงินที่กำหนด		๕๐๐ บาท/คน/เดือน		
๑.๑.๕ เงินค่าโดยสารรถไฟ			๕๐๐ บาท/คน/เดือน		

ตารางที่ ๓: การจัดสรรสวัสดิการให้แก่ผู้มีบัตรฯ ตั้งแต่ปีงบประมาณ พ.ศ. ๒๕๖๑ - ๒๕๖๒ (ต่อ)

มาตรการ	วัตถุประสงค์	กลุ่มเป้าหมาย	สวัสดิการ	ระยะเวลา	หมายเหตุ
๑.๒ การบรรเทาภาระค่าครองชีพผ่านบัตรฯ ในปีงบประมาณ พ.ศ. ๒๕๖๒					
๑.๒.๑ มาตรการชดเชยเงินให้แก่ผู้มีรายได้น้อยผ่านบัตรฯ โดยใช้ข้อมูลจากจำนวนภาษีมูลค่าเพิ่มที่ผู้มีรายได้น้อยได้ชำระ (มาตรการชดเชยเงินฯ)	เพื่อบรรเทาภาระภาษีมูลค่าเพิ่ม (Value Added Tax: VAT) และส่งเสริมให้เกิดการออมเงินในกลุ่มของผู้มีรายได้น้อย สนับสนุนให้มีจำนวนผู้ประกอบการจดทะเบียนVATเพิ่มขึ้น รวมทั้งยังเป็นการส่งเสริมการเข้าสู่สังคมไร้เงินสด	ผู้มีบัตรฯ ๑๔.๖ ล้านคน	- ร้อยละ ๕ เพื่อการใช้จ่ายกรมบัญชีกลาง โอนเงินชดเชยเข้าบัตรฯ ในช่องกระเป๋าเงินอิเล็กทรอนิกส์ (e-Money) - ร้อยละ ๑ เพื่อการออมกับกองทุนการออมแห่งชาติ * เงินชดเชยที่ผู้มีบัตรฯ จะได้รับทั้ง ๒ ส่วนเมื่อรวมกันแล้ว ต้องไม่เกินจำนวน ๕๐๐ บาท/คน/เดือน	โอนเงินเข้าบัตรฯ ในช่อง e-Money ตั้งแต่ พ.ย. ๒๕๖๑ - เม.ย. ๒๕๖๒	มติ ครม. เห็นชอบ เมื่อวันที่ ๑๘ ก.ย. ๒๕๖๑
๑.๒.๒ มาตรการบรรเทาภาระค่าไฟฟ้าและค่าน้ำประปา	เพื่อบรรเทาภาระค่าใช้จ่ายด้านสาธารณูปโภคขั้นพื้นฐาน	ผู้มีบัตรฯ ๑๔.๖ ล้านคน	- ค่าไฟฟ้า ต้องใช้ไม่เกิน ๒๓๐ บาท/ครัวเรือน/เดือน - ค่าน้ำประปา ต้องใช้ไม่เกิน ๑๐๐ บาท/ครัวเรือน/เดือน * ในกรณีที่ใช้เกินวงเงินที่กำหนด ผู้มีบัตรฯ ต้องเป็นผู้รับภาระเองทั้งหมด	โอนเงินเข้าบัตรฯ ในช่อง e-Money ตั้งแต่ ธ.ค. ๒๕๖๑ - ก.ย. ๒๕๖๒	มติ ครม. เห็นชอบ เมื่อวันที่ ๒๐ พ.ย. ๒๕๖๑ (มาตรการช่วยเหลือผู้มีรายได้น้อยเพิ่มเติมผ่านบัตรฯ)

ตารางที่ ๓: การจัดสรรสวัสดิการให้แก่ผู้มีบัตรฯ ตั้งแต่ปีงบประมาณ พ.ศ. ๒๕๖๑ - ๒๕๖๒ (ต่อ)

มาตรการ	วัตถุประสงค์	กลุ่มเป้าหมาย	สวัสดิการ	ระยะเวลา	หมายเหตุ
๑.๒.๓ มาตรการสนับสนุนค่าใช้จ่ายในช่วงปลายปีให้แก่ผู้มีบัตรฯ	เพื่อสนับสนุนให้ผู้มีรายได้น้อยมีเงินในการซื้อสินค้าและบริการเพิ่มเติมในเดือนธันวาคม ๒๕๖๑	ผู้มีบัตรฯ ๑๔.๖ ล้านคน	๕๐๐ บาท/คน (ได้รับครั้งเดียว)	โอนเงินเข้าบัตรฯ ในช่อง e-Money ในเดือน ธ.ค. ๒๕๖๑	มติ ครม. เห็นชอบ เมื่อวันที่ ๒๐ พ.ย. ๒๕๖๑ (มาตรการช่วยเหลือผู้มีรายได้น้อยเพิ่มเติมผ่านบัตรฯ)
๑.๒.๔ มาตรการช่วยเหลือค่าเดินทางไปรับการรักษาพยาบาลและใช้จ่ายอื่นที่เกี่ยวข้องกับสุขภาพสำหรับผู้สูงอายุที่มีรายได้น้อย	เพื่อบรรเทาภาระค่าใช้จ่ายในการเดินทางไปรับการรักษาพยาบาลและค่าใช้จ่ายอื่นที่เกี่ยวข้องกับการดูแลรักษาสุขภาพสำหรับผู้สูงอายุที่มีรายได้น้อย	ผู้มีบัตรฯ ที่มีอายุตั้งแต่ ๖๕ ปีขึ้นไป	๑,๐๐๐ บาท/คน (ได้รับครั้งเดียว)	โอนเงินเข้าบัตรฯ ในช่อง e-Money ในเดือน ธ.ค. ๒๕๖๑	
๑.๒.๕ มาตรการช่วยเหลือค่าเช่าบ้านสำหรับผู้สูงอายุที่มีรายได้น้อย	เพื่อบรรเทาภาระค่าเช่าที่อยู่อาศัยให้แก่ผู้สูงอายุที่มีรายได้น้อย	ผู้มีบัตรฯ ที่มีอายุตั้งแต่ ๖๐ ปีขึ้นไป และเช่าที่อยู่อาศัย และผู้สูงอายุที่ไม่มีที่อยู่อาศัยด้วย	๔๐๐ บาท/คน/เดือน	โอนเงินเข้าบัตรฯ ในช่อง e-Money ตั้งแต่ ธ.ค. ๒๕๖๑ - ก.ย. ๒๕๖๒	
๑.๒.๖ การเติมเงินเข้า e-Money ในบัตรฯ	เพื่อเป็นการเพิ่มทางเลือกและกำลังซื้อให้แก่ผู้มีบัตรฯ อันจะช่วยบรรเทาปัญหาค่าครองชีพ และส่งเสริมให้เกิดการหมุนเวียนของระบบเศรษฐกิจ	ผู้มีบัตรฯ ๑๔.๖ ล้านคน	ปรับวงเงินค่าซื้อสินค้าอุปโภคบริโภคที่จำเป็นจากร้านธงฟ้าฯ จาก ๒๐๐/๓๐๐บาท/คน/เดือน เหลือ ๑๐๐ บาท/คน/เดือน และเติมเงินส่วนต่าง ๑๐๐/๒๐๐ บาท/คน/เดือน เข้าบัตรฯ ในช่อง e-Money	โอนเงินเข้าบัตรฯ ในช่อง e-Money ตั้งแต่ ก.พ. - เม.ย. ๒๕๖๒	มติ ครม. รับทราบ และเห็นชอบ เมื่อวันที่ ๑๕ ม.ค. ๒๕๖๒

ตารางที่ ๓: การจัดสรรสวัสดิการให้แก่ผู้มีบัตรฯ ตั้งแต่ปีงบประมาณ พ.ศ. ๒๕๖๑ - ๒๕๖๒ (ต่อ)

มาตรการ	วัตถุประสงค์	กลุ่มเป้าหมาย	สวัสดิการ	ระยะเวลา	หมายเหตุ
๑.๒.๗ มาตรการเพิ่มเบี้ยคนพิการ	เพื่อให้ผู้มีรายได้น้อยที่เป็นคนพิการ และมีบัตรประจำตัวคนพิการได้รับเบี้ยคนพิการเพิ่มขึ้นจากเดิม ซึ่งจะช่วยบรรเทาภาระค่าใช้จ่ายในชีวิตประจำวัน การดูแลสุขภาพ และการเดินทาง	ผู้มีรายได้น้อยที่เป็นคนพิการ และมีบัตรประจำตัวคนพิการ	๒๐๐ บาท/คน/เดือน	โอนเงินเข้าบัตรฯ ในช่อง e-Money ในเดือน พ.ค. ๒๕๖๒	มติ ครม. เมื่อวันที่ ๓๐ เม.ย. ๒๕๖๒ (มาตรการพยุหเศรษฐกิจในช่วงกลางปี ๒๕๖๒)
๑.๒.๘ มาตรการบรรเทาภาระค่าครองชีพให้แก่เกษตรกร	เพื่อช่วยเหลือค่าปุ๋ยยาฆ่าแมลง และปัจจัยการผลิตอื่นๆ ที่จำเป็นแก่ผู้มีรายได้น้อยที่เป็นเกษตรกร	ผู้มีบัตรฯ ที่ระบุว่า เป็นเกษตรกรที่ปลูกพืชเลี้ยงสัตว์ และเพาะเลี้ยงสัตว์น้ำเท่านั้น (ไม่รวมลูกจ้างภาคเกษตรกรรม)	๑,๐๐๐ บาท/คน (ได้รับครั้งเดียว)	โอนเงินเข้าบัตรฯ ในช่อง e-Money ในเดือน พ.ค. ๒๕๖๒	
๑.๒.๙ มาตรการบรรเทาภาระค่าใช้จ่ายของพ่อแม่ช่วงเปิดปีการศึกษา	เพื่อช่วยเหลือค่าชุดนักเรียน และอุปกรณ์การศึกษาช่วงเปิดปีการศึกษาเพิ่มเติมจากการช่วยเหลือของกระทรวงศึกษาธิการที่มีอยู่เดิม	ผู้มีบัตรฯ ที่ระบุว่า มีบุตรอายุไม่เกิน ๑๘ ปี บริบูรณ์ โดยปัจจุบันยังมีอายุไม่เกิน ๑๘ ปี (นับจนถึงวันที่ ๓๐ เม.ย. ๒๕๖๒) และต้องเป็นนักเรียนที่มีรายชื่อในฐานข้อมูลของกระทรวงศึกษาธิการ	๕๐๐ บาท/บุตร ๑ คน (ได้รับครั้งเดียว)	โอนเงินเข้าบัตรฯ ในช่อง e-Money ในเดือน พ.ค. ๒๕๖๒	

ตารางที่ ๓: การจัดสรรสวัสดิการให้แก่ผู้มีบัตรฯ ตั้งแต่ปีงบประมาณ พ.ศ. ๒๕๖๑ - ๒๕๖๒ (ต่อ)

มาตรการ	วัตถุประสงค์	กลุ่มเป้าหมาย	สวัสดิการ	ระยะเวลา	หมายเหตุ
๑.๒.๑๐ มาตรการพุง การบริโภคของ ผู้มีรายได้น้อย	เพื่อช่วยเหลือ ค่าครองชีพให้แก่ ผู้มีรายได้น้อย และรักษากำลัง ซื้อของเศรษฐกิจ ฐานรากไม่ให้ ทรุดตัวมากกว่าที่ ควรจะเป็นในช่วง กลางปี ๒๕๖๒	ผู้มีบัตรฯ ๑๔.๖ ล้านคน	เพิ่มวงเงินซื้อ สินค้าบริโภค อุปโภคจำเป็นใน ร้านธงฟ้าฯ เป็น ๕๐๐ บาท/คน/ เดือน	เพิ่มวงเงินสิทธิ ค่าซื้อสินค้า อุปโภคบริโภค ที่จำเป็นในร้าน ธงฟ้าฯ ตั้งแต่ พ.ค. - มิ.ย. ๒๕๖๒	มติ ครม. เมื่อวันที่ ๓๐ เม.ย. ๒๕๖๒ (มาตรการ พุงเศรษฐกิจ ในช่วงกลางปี ๒๕๖๒)
๑.๒.๑๑ มาตรการพุง การบริโภคของ ผู้มีบัตรฯ	เพื่อช่วยเหลือ ค่าครองชีพให้แก่ ผู้มีรายได้น้อย และรักษากำลัง ซื้อของเศรษฐกิจ ฐานรากไม่ให้ ทรุดตัวมากกว่าที่ ควรจะเป็นในช่วง กลางปี ๒๕๖๒	ผู้มีบัตรฯ ๑๔.๖ ล้านคน	๕๐๐ บาท/คน/ เดือน	เพิ่มวงเงินสิทธิ ค่าซื้อสินค้า อุปโภคบริโภค ที่จำเป็นในร้าน ธงฟ้าฯ ตั้งแต่ ส.ค. - ก.ย. ๒๕๖๒	มติ ครม. เมื่อวันที่ ๒๐ ส.ค. ๒๕๖๒ (มาตรการ กระตุ้น เศรษฐกิจ ปี ๒๕๖๒)
๑.๒.๑๒ มาตรการมอบ เงินช่วยเหลือ สำหรับผู้สูงอายุ ที่ถือบัตรฯ	เพื่อบรรเทาภาระ ค่าใช้จ่ายในชีวิต ประจำวันเพิ่ม เติมให้แก่ผู้สูง อายุที่มีรายได้ น้อยที่ถือบัตรฯ ที่มีอายุตั้งแต่ ๖๐ ปีขึ้นไป	ผู้สูงอายุที่มี รายได้น้อยที่ถือ บัตรฯที่มีอายุ ตั้งแต่ ๖๐ ปีขึ้นไป	๕๐๐ บาท/คน/ เดือน	โอนเงินเข้าบัตรฯ ในช่อง e-Money ตั้งแต่ ส.ค. - ก.ย. ๒๕๖๒	

ตารางที่ ๓: การจัดสรรสวัสดิการให้แก่ผู้มีบัตรฯ ตั้งแต่ปีงบประมาณ พ.ศ. ๒๕๖๑ - ๒๕๖๒ (ต่อ)

มาตรการ	วัตถุประสงค์	กลุ่มเป้าหมาย	สวัสดิการ	ระยะเวลา	หมายเหตุ
๑.๒.๑๓ มาตรการ ช่วยเหลือการ เลี้ยงดูบุตรแก่ผู้มี บัตรฯ ที่ได้รับ สิทธิภายใต้ โครงการเงิน อุดหนุนเพื่อการ เลี้ยงดูเด็กแรก เกิดของกระทรวง การพัฒนาสังคม และความมั่นคง ของมนุษย์ (พม.)	เพื่อบรรเทาภาระ ค่าใช้จ่ายในการ เลี้ยงดูบุตรแก่ผู้มี รายได้น้อยที่ถือ บัตรฯที่ได้รับสิทธิ ภายใต้โครงการ เงินอุดหนุนเพื่อ การเลี้ยงดูเด็ก แรกเกิดของ พม.	ผู้มีบัตรฯ ที่มีบุตร อายุ ๐ - ๖ ปี ที่ ได้รับสิทธิภายใต้ โครงการเงิน อุดหนุนเพื่อการ เลี้ยงดูเด็กแรก เกิดของ พม.	๓๐๐ บาท/คน/ เดือน	โอนเงินเข้าบัตรฯ ในช่อง e-Money ตั้งแต่ ส.ค. - ก.ย. ๒๕๖๒	มติ ครม. เมื่อวันที่ ๒๐ ส.ค. ๒๕๖๒ (มาตรการ กระตุ้น เศรษฐกิจ ปี ๒๕๖๒)
๒. มาตรการพัฒนาคุณภาพชีวิตผู้มีบัตรฯ					
๒.๑ มาตรการพัฒนาคุณภาพชีวิตผู้มีบัตรฯ ระยะที่ ๑ ในปีงบประมาณ พ.ศ. ๒๕๖๑					
มาตรการพัฒนา คุณภาพชีวิตผู้มี บัตรฯ ระยะที่ ๑	เพื่อให้การพัฒนา คุณภาพชีวิตของ ผู้มีบัตรฯ เป็นไป อย่างยั่งยืน ได้แก่ การมีงานทำ การ ฝึกอบรมอาชีพ และการศึกษา การเข้าถึงแหล่ง เงินทุนในระบบ และการเข้าถึงสิ่ง จำเป็นพื้นฐาน	กลุ่มผู้มีบัตรฯ ที่แสดงความ ประสงค์จะ พัฒนาตนเอง ในแบบประเมิน และเมนูการ พัฒนารายบุคคล	- ผู้มีบัตรฯ ที่ มีรายได้ไม่เกิน ๓๐,๐๐๐บาท ในปี ๒๕๕๙ จะ ได้รับวงเงินเพิ่ม เต็มจำนวน ๒๐๐ บาท/คน/เดือน - ผู้มีบัตรฯ ที่ มีรายได้สูงกว่า ๓๐,๐๐๐ บาท ในปี ๒๕๕๙ จะ ได้รับวงเงินเพิ่ม เต็มจำนวน ๑๐๐ บาท/คน/เดือน	เพิ่มวงเงินสิทธิค่า ซื้อสินค้าอุปโภค บริโภคที่จำเป็น ในร้านธงฟ้าฯ และโอนเงินเข้า บัตรฯ ในช่อง e-Money	มติ ครม. เห็นชอบเมื่อ วันที่ ๙ ม.ค. ๒๕๖๑

ตารางที่ ๓: การจัดสรรสวัสดิการให้แก่ผู้มีบัตรฯ ตั้งแต่ปีงบประมาณ พ.ศ. ๒๕๖๑ - ๒๕๖๒ (ต่อ)

มาตรการ	วัตถุประสงค์	กลุ่มเป้าหมาย	สวัสดิการ	ระยะเวลา	หมายเหตุ
๒.๒ มาตรการพัฒนาคุณภาพชีวิตผู้มีบัตรฯ ระยะที่ ๒ ในปีงบประมาณ พ.ศ. ๒๕๖๒					
มาตรการพัฒนาคุณภาพชีวิตผู้มีบัตรฯ ระยะที่ ๒	เพื่อให้การสนับสนุนและส่งเสริมโอกาสในการพัฒนาตนเองของผู้มีบัตรฯ เป็นไปอย่างต่อเนื่อง และก่อให้เกิดความยั่งยืนในการประกอบอาชีพและการมีรายได้ของผู้มีบัตรฯ	๑. ผู้เข้าร่วมมาตรการฯ ที่ยังไม่ได้รับการพัฒนา ๒. ผู้ที่ผ่านการพัฒนาแล้วแต่ยังมีรายได้ไม่เกิน ๓๐,๐๐๐ บาท/ปี	- ผู้มีบัตรฯ ที่มีรายได้ไม่เกิน ๓๐,๐๐๐ บาท ในปี ๒๕๕๙ จะได้รับวงเงินเพิ่มเติมจำนวน ๒๐๐ บาท/คน/เดือน - ผู้มีบัตรฯ ที่มีรายได้สูงกว่า ๓๐,๐๐๐ บาท ในปี ๒๕๕๙ จะได้รับวงเงินเพิ่มเติมจำนวน ๑๐๐ บาท/คน/เดือน	โอนเงินเข้าบัตรฯ ในช่อง e-Money ตั้งแต่ ม.ค. - มิ.ย. ๒๕๖๒	มติ ครม. รับทราบและเห็นชอบเมื่อวันที่ ๑๕ ม.ค. ๒๕๖๒

ที่มา: สำนักงานเศรษฐกิจการคลัง

๒.๕ มาตรการให้ความช่วยเหลือผู้มีบัตรสวัสดิการแห่งรัฐ ในปีงบประมาณ พ.ศ. ๒๕๖๒

โครงการลงทะเบียนเพื่อสวัสดิการแห่งรัฐ (โครงการฯ) ที่ผ่านมาช่วยให้หน่วยงานภาครัฐมีข้อมูลเชิงลึกของผู้มีรายได้น้อยรายบุคคล ซึ่งถูกนำมาใช้เป็นฐานข้อมูลในการออกแบบนโยบาย มาตรการ และสวัสดิการต่าง ๆ ของหน่วยงานภาครัฐ นอกจากนี้ ข้อมูลจากโครงการฯ ยังถูกนำมาขยายฐานข้อมูล โดยนำไปเชื่อมโยงกับข้อมูลด้านอื่น ๆ ด้วย เช่น ด้านความจำเป็นพื้นฐานทั่วไป ด้านสุขภาพ ด้านประเภทรายบุคคล ด้านการศึกษา และด้านพฤติกรรมและความต้องการของผู้มีรายได้น้อย เป็นต้น สามารถเชื่อมโยงกับข้อมูลจากโครงการลงทะเบียนเพื่อสวัสดิการแห่งรัฐกับฐานข้อมูลความจำเป็นพื้นฐาน (จปฐ.) และข้อมูลคณะกรรมการพัฒนาชนบทแห่งชาติ (กชช.๒ค) และหน่วยงานของภาครัฐอื่นๆ เช่น กระทรวงการพัฒนาสังคมและความมั่นคงของมนุษย์ กระทรวงเกษตรและสหกรณ์การเกษตร และกระทรวงศึกษาธิการ เป็นต้น

ในปีงบประมาณ พ.ศ. ๒๕๖๒ มาตรการให้ความช่วยเหลือผู้มีบัตรฯ มีรายละเอียด ดังนี้

๑) มาตรการให้ความช่วยเหลือผ่านบัตรสวัสดิการแห่งรัฐ มาตรการให้ความช่วยเหลือผ่านบัตรสวัสดิการแห่งรัฐ ตามมติคณะรัฐมนตรี เมื่อวันที่ ๒๙ สิงหาคม ๒๕๖๐ ได้เห็นชอบในหลักการแนวทางการจัดพระราชัฐสวัสดิการ การให้ความช่วยเหลือผ่านบัตรสวัสดิการแห่งรัฐ ซึ่งประกอบด้วย

(๑) วงเงินค่าซื้อสินค้าอุปโภคบริโภคที่จำเป็น สินค้าเพื่อการศึกษาและวัตถุดิบเพื่อเกษตรกรรมจากร้านธงฟ้าราคาประหยัดพัฒนาเศรษฐกิจท้องถิ่นและร้านอื่น ๆ ตามที่กระทรวงพาณิชย์กำหนด โดยให้วงเงิน ๒๐๐ บาทต่อคนต่อเดือน สำหรับผู้มีสิทธิที่มีรายได้เกินกว่า ๓๐,๐๐๐ บาท แต่ไม่เกิน ๑๐๐,๐๐๐ บาท/ปี และวงเงิน ๓๐๐ บาท/คน/เดือน สำหรับผู้มีสิทธิที่มีรายได้ไม่เกิน ๓๐,๐๐๐ บาท/ปี

(๒) วงเงินส่วนลดค่าซื้อก๊าซหุงต้มจากร้านค้าตามที่กระทรวงพลังงานกำหนด จำนวน ๔๕ บาทต่อคนต่อ ๓ เดือน

(๓) วงเงินค่าโดยสารรถเมล์และรถไฟฟ้า จำนวน ๕๐๐ บาทต่อคนต่อเดือน

(๔) วงเงินค่าโดยสารรถบริษัท ขนส่ง จำกัด (บขส.) จำนวน ๕๐๐ บาทต่อคนต่อเดือน

(๕) วงเงินค่าโดยสารรถไฟ จำนวน ๕๐๐ บาทต่อคนต่อเดือน

๒) มาตรการพัฒนาคุณภาพชีวิตผู้มีบัตรสวัสดิการแห่งรัฐ (ระยะที่ ๑ - ๒) ตามมติคณะรัฐมนตรี เมื่อวันที่ ๙ มกราคม ๒๕๖๑ เห็นชอบมาตรการพัฒนาคุณภาพชีวิตผู้มีบัตรสวัสดิการแห่งรัฐ กำหนดให้ผู้มีบัตรสวัสดิการแห่งรัฐที่แสดงความประสงค์จะพัฒนาตนเองในแบบประเมินและเมนูการพัฒนารายบุคคล จะได้รับวงเงินค่าซื้อสินค้าอุปโภคบริโภคที่จำเป็น สินค้าเพื่อการศึกษาและวัตถุดิบเพื่อเกษตรกรรมจากร้านธงฟ้าราคาประหยัดพัฒนาเศรษฐกิจท้องถิ่นและร้านอื่น ๆ ตามที่กระทรวงพาณิชย์กำหนด โดยจะได้รับเงินตั้งแต่วันที่ ๑ มีนาคม ถึงเดือนธันวาคม ๒๕๖๑ รวมเป็นระยะเวลา ๑๐ เดือน ดังนี้

(๑) ผู้มีบัตรสวัสดิการแห่งรัฐที่มีรายได้ไม่เกิน ๓๐,๐๐๐ บาท ในปี พ.ศ. ๒๕๕๙ ได้รับวงเงินเพิ่มเติมจำนวน ๒๐๐ บาทต่อคนต่อเดือน

(๒) ผู้มีบัตรสวัสดิการแห่งรัฐที่มีรายได้เกิน ๓๐,๐๐๐ บาท แต่ไม่เกิน ๑๐๐,๐๐๐ บาท ในปี พ.ศ. ๒๕๕๙ ได้รับวงเงินเพิ่มเติม จำนวน ๑๐๐ บาทต่อคนต่อเดือน

โดยได้ดำเนินการมาแล้วในระหว่างเดือนมีนาคมถึงเดือนสิงหาคม ๒๕๖๑ และต่อมาคณะรัฐมนตรีได้มีมติเมื่อวันที่ ๒๘ สิงหาคม ๒๕๖๑ เห็นชอบการปรับเปลี่ยนการเพิ่มวงเงินค่าซื้อสินค้าอุปโภคบริโภคที่จำเป็นรายเดือน (๒๐๐/๑๐๐ บาท/คน/เดือน) สำหรับระยะเวลาคงเหลืออีก ๔ เดือน (เดือนกันยายนถึงเดือนธันวาคม ๒๕๖๑) เป็นการโอนเงินรายเดือนเข้ากระเป๋าเงินอิเล็กทรอนิกส์ (e-Money) ในบัตรสวัสดิการแห่งรัฐของผู้มีสิทธิแทน ด้วยจำนวนเงินเท่าเดิมกับที่เคยได้รับ เพื่อเป็นการเพิ่มทางเลือกและกำลังซื้อให้แก่ผู้มีสิทธิสามารถนำเงิน

ไปใช้จ่ายได้ตามความต้องการ นอกจากนี้ คณะรัฐมนตรีได้มีมติเมื่อวันที่ ๑๕ มกราคม ๒๕๖๒ เห็นชอบมาตรการพัฒนาคุณภาพชีวิตผู้มีบัตรสวัสดิการแห่งรัฐ ระยะที่ ๒ โดยขยายระยะเวลาการดำเนินมาตรการฯ ออกไปอีก ๖ เดือน ตั้งแต่เดือนมกราคมถึงเดือนมิถุนายน ๒๕๖๒ โดยผู้มีสิทธิยังคงได้รับเงินผ่านบัตรสวัสดิการแห่งรัฐในอัตราเดิม

๓) มาตรการช่วยเหลือผู้มีรายได้น้อยเพิ่มเติมผ่านบัตรสวัสดิการแห่งรัฐ คณะรัฐมนตรีมีมติเมื่อวันที่ ๒๐ พฤศจิกายน ๒๕๖๑ เห็นชอบในหลักการมาตรการช่วยเหลือผู้มีรายได้น้อยเพิ่มเติมผ่านบัตรสวัสดิการแห่งรัฐ จำนวน ๔ มาตรการ โดยให้ความช่วยเหลือตั้งแต่เดือนธันวาคม ๒๕๖๑ ถึงเดือนกันยายน ๒๕๖๒ รายละเอียดสรุปได้ดังนี้

มาตรการบรรเทาภาระค่าไฟฟ้าและค่าน้ำประปา เพื่อบรรเทาภาระค่าใช้จ่ายด้านสาธารณูปโภคขั้นพื้นฐาน ได้แก่ ค่าไฟฟ้าและค่าน้ำประปา มีข้อกำหนด ดังนี้ (๑) กรณีค่าไฟฟ้า ให้ใช้ไฟฟ้าในวงเงิน ๒๓๐ บาทต่อครัวเรือนต่อเดือน (๒) กรณีค่าน้ำประปา ให้ใช้น้ำประปาในวงเงิน ๑๐๐ บาทต่อครัวเรือนต่อเดือน ทั้งนี้ มีผลตั้งแต่เดือนธันวาคม ๒๕๖๑ ถึงเดือนกันยายน ๒๕๖๒ (ระยะเวลา ๑๐ เดือน) โดยกรมบัญชีกลางจะโอนเงินชดเชยค่าไฟฟ้าและน้ำประปาเข้ากระเป๋าเงินอิเล็กทรอนิกส์ (e-Money) ตามจำนวนที่ผู้มีสิทธิได้ชำระไว้ตามจริง

รายละเอียดการดำเนินการ **ค่าไฟฟ้า** ผู้มีสิทธิในบัตรสวัสดิการแห่งรัฐที่ใช้สิทธิจากมาตรการ ค่าไฟฟ้าฟรี (ใช้ไฟฟ้าไม่เกิน ๕๐ หน่วย/เดือน ติดต่อกันเป็นระยะเวลา ๓ เดือน) ให้ใช้สิทธิค่าไฟฟ้าฟรีตามมาตรการเดิมที่มีอยู่ในปัจจุบัน หากใช้ไฟฟ้าเกิน ๕๐ หน่วย/เดือน ให้ใช้สิทธิตามตามวงเงินในมาตรการนี้ ซึ่งต้องใช้ไฟฟ้าไม่เกิน ๒๓๐ บาท/ครัวเรือน/เดือน หากใช้ไฟฟ้าเกินวงเงินที่กำหนด ผู้มีสิทธิต้องเป็นผู้รับภาระค่าไฟฟ้าทั้งหมด (มาตรการนี้ใช้สิทธิได้เฉพาะค่าไฟฟ้าของการไฟฟ้านครหลวง การไฟฟ้าส่วนภูมิภาค และกิจการไฟฟ้าสวัสดิการสัมปทานกองทัพเรือ) **ค่าน้ำประปา** ผู้มีสิทธิในบัตรสวัสดิการแห่งรัฐ จะได้รับสิทธิช่วยเหลือ ค่าน้ำประปาไม่เกิน ๑๐๐ บาท/ครัวเรือน/เดือน หากใช้น้ำประปาเกินวงเงินที่กำหนด ผู้มีสิทธิต้องเป็นผู้รับภาระค่าน้ำประปาทั้งหมด (มาตรการนี้ใช้สิทธิได้เฉพาะค่าน้ำประปาของการประปานครหลวง และการประปาส่วนภูมิภาค) สำหรับการใช้จ่ายสิทธิตามมาตรการนี้ ผู้มีสิทธิจะต้องชำระเงินค่าไฟฟ้าและค่าน้ำประปาไปก่อน ตามใบแจ้งหนี้ประจำเดือนที่การไฟฟ้านครหลวงและการไฟฟ้าส่วนภูมิภาค การประปานครหลวงและการประปาส่วนภูมิภาค และกิจการไฟฟ้าสวัสดิการสัมปทานกองทัพเรือ

มาตรการสนับสนุนค่าใช้จ่ายในช่วงปลายปีให้แก่ผู้ถือบัตรสวัสดิการแห่งรัฐ เพื่อสนับสนุนให้ผู้มีรายได้น้อยมีเงินในการซื้อสินค้าและบริการเพิ่มเติม ในเดือนธันวาคม ๒๕๖๑ เป็นจำนวน ๕๐๐ บาทต่อคน (ได้รับครั้งเดียว) เพื่อลดภาระค่าใช้จ่ายของผู้มีรายได้น้อย ในช่วงปลายปี ๒๕๖๑ โดยกรมบัญชีกลางจะโอนเงินเข้ากระเป๋าเงินอิเล็กทรอนิกส์ (e-Money) ให้กับผู้มีสิทธิ

มาตรการช่วยเหลือค่าเดินทางไปรับการรักษาพยาบาลและค่าใช้จ่ายอื่นเกี่ยวกับสุขภาพ สำหรับผู้สูงอายุที่มีรายได้น้อย (อายุครบ ๖๕ ปีขึ้นไป) เพื่อบรรเทาค่าใช้จ่ายในการเดินทางไปรับการรักษาพยาบาลและค่าใช้จ่ายอื่นที่เกี่ยวข้องกับการดูแลสุขภาพสำหรับผู้สูงอายุที่มีรายได้น้อย เป็นจำนวน ๑,๐๐๐ บาทต่อคน (ได้รับครั้งเดียว) โดยกรมบัญชีกลางจะโอนเงินเข้ากระเป๋าเงินอิเล็กทรอนิกส์ (e-Money) ให้กับผู้มีสิทธิ

มาตรการช่วยเหลือค่าเช่าบ้านสำหรับผู้สูงอายุที่มีรายได้น้อย สำหรับผู้มีสิทธิที่มีอายุครบ ๖๐ ปีขึ้นไป เพื่อบรรเทาค่าเช่าที่อยู่อาศัยให้แก่ผู้สูงอายุที่มีรายได้น้อยเป็นจำนวน ๔๐๐ บาทต่อคนต่อเดือน ระหว่างเดือนธันวาคม ๒๕๖๑ ถึงเดือนกันยายน ๒๕๖๒ โดยกรมบัญชีกลางจะโอนเงินเข้ากระเป๋าเงินอิเล็กทรอนิกส์ (e-Money) ให้กับผู้มีสิทธิ

๔) มาตรการชดเชยเงินให้แก่ผู้มีรายได้น้อยผ่านบัตรสวัสดิการแห่งรัฐโดยใช้ข้อมูลจากจำนวนภาษีมูลค่าเพิ่มที่ผู้มีรายได้น้อยได้ชำระ คณะรัฐมนตรีมีมติเมื่อวันที่ ๑๘ กันยายน ๒๕๖๑ เห็นชอบมาตรการ

ชดเชยเงินให้แก่ผู้มีรายได้น้อยๆ เป็นการชดเชยเงินโดยใช้ข้อมูลจากจำนวนภาษีมูลค่าเพิ่มที่ผู้มีรายได้น้อย ได้ชำระราคาสินค้าและบริการจากร้านธงฟ้าประชารัฐ หรือร้านค้าเอกชนอื่นที่จดทะเบียนภาษีมูลค่าเพิ่ม ผ่านเครื่อง EDC ที่มีการเชื่อมต่อระบบที่ช่วยเก็บบันทึกการขาย รายละเอียดสินค้า คำนวณยอดขาย และพิมพ์ใบกำกับภาษี (Point of Sale : POS) ระยะเวลาตั้งแต่วันที่ ๑ พฤศจิกายน ๒๕๖๑ ถึงวันที่ ๓๐ เมษายน ๒๕๖๒ เพื่อนำข้อมูลมาประมวลผลคัดแยกจำนวนภาษีมูลค่าเพิ่ม ร้อยละ ๗ ออกจากราคาสินค้าและบริการที่ผู้มีรายได้น้อย ได้ชำระผ่านบัตรสวัสดิการแห่งรัฐไปจริงในแต่ละเดือน โดยกันไว้ร้อยละ ๑ ซึ่งเป็นภาษีมูลค่าเพิ่มที่ผู้มีรายได้น้อย ได้ชำระราคาสินค้าและบริการผ่านบัตรสวัสดิการแห่งรัฐแล้ว ส่วนที่เหลือร้อยละ ๖ให้นำมาจำแนกข้อมูลออกเป็น ๒ ส่วน คือ ส่วนที่ ๑ ร้อยละ ๕ เพื่อการใช้จ่าย และส่วนที่ ๒ ร้อยละ ๑ เพื่อการออม โดยเงินชดเชยที่ผู้มีรายได้น้อยจะได้รับทั้ง ๒ ส่วน เมื่อรวมกันแล้วจะต้องไม่เกินจำนวน ๕๐๐ บาทต่อคนต่อเดือน โดยกรมบัญชีกลางจะโอนเงินให้กับผู้มีสิทธิทุกวันที่ ๑๕ ของเดือน โดยกรมบัญชีกลาง จะโอนเงินเข้ากระเป๋าเงินอิเล็กทรอนิกส์ (e-Money) ให้กับผู้มีสิทธิ

๔) มาตรการปรับการเติมเงินเข้ากระเป๋าเงินอิเล็กทรอนิกส์ในบัตรสวัสดิการแห่งรัฐ คณะรัฐมนตรีมีมติเมื่อวันที่ ๑๕ มกราคม ๒๕๖๒ เห็นชอบการปรับการเติมเงินเข้ากระเป๋าเงินอิเล็กทรอนิกส์ในบัตรสวัสดิการแห่งรัฐ เป็นการแบ่งเติมเงินรายเดือนเข้ากระเป๋าเงินอิเล็กทรอนิกส์ในบัตรสวัสดิการแห่งรัฐของผู้มีสิทธิ และเติมเงินเข้าวงเงินค่าซื้อสินค้าอุปโภคบริโภคที่จำเป็นฯ ตั้งแต่เดือนกุมภาพันธ์ถึงเดือนเมษายน ๒๕๖๒ (๓ เดือน) โดยผู้ที่ได้รับวงเงิน ๓๐๐ บาท แบ่งเป็นวงเงินค่าซื้อสินค้าอุปโภคบริโภคที่จำเป็นฯ ๑๐๐ บาท และกระเป๋าเงินอิเล็กทรอนิกส์ (e-Money) ๒๐๐ บาท และผู้ที่ได้รับวงเงิน ๒๐๐ บาท แบ่งเป็นวงเงินค่าซื้อสินค้าอุปโภคบริโภคที่จำเป็นฯ ๑๐๐ บาท และกระเป๋าเงินอิเล็กทรอนิกส์ (e-Money) ๑๐๐ บาท

๖) มาตรการพุงเศรษฐกิจในช่วงกลางปี พ.ศ. ๒๕๖๑ คณะรัฐมนตรีมีมติเมื่อวันที่ ๓๐ เมษายน ๒๕๖๒ เห็นชอบในหลักการและการดำเนินการของมาตรการพุงเศรษฐกิจในช่วงกลางปี พ.ศ. ๒๕๖๒ ผ่านบัตรสวัสดิการแห่งรัฐ จำนวน ๔ มาตรการ รายละเอียดสรุปได้ ดังนี้

มาตรการเพิ่มเบี้ยคนพิการ เพื่อช่วยเหลือผู้มีรายได้น้อยที่เป็นผู้พิการที่ได้รับเบี้ยผู้พิการเพิ่มขึ้นจากเดิม ซึ่งจะช่วยบรรเทาค่าใช้จ่ายในชีวิตประจำวัน เป็นจำนวนเงิน ๒๐๐ บาทต่อคนต่อเดือน เป็นระยะเวลา ๕ เดือน ตั้งแต่เดือนพฤษภาคมถึงเดือนกันยายน ๒๕๖๒ ทั้งนี้ จะต้องเป็นผู้มีรายได้น้อยที่มีบัตรประจำตัวคนพิการเท่านั้น โดยกรมบัญชีกลางจะโอนเงินเข้ากระเป๋าเงินอิเล็กทรอนิกส์ (e-Money) ให้กับผู้มีสิทธิ

มาตรการบรรเทาภาระค่าครองชีพให้แก่เกษตรกร เพื่อช่วยเหลือผู้มีรายได้น้อยที่เป็นเกษตรกร ในช่วงที่รายได้เกษตรกรหดตัว สำหรับเป็นค่าใช้จ่ายในการซื้อปุ๋ย ยาฆ่าแมลง และปัจจัยการผลิตอื่นๆ เป็นจำนวนเงิน ๑,๐๐๐ บาทต่อคน (ได้รับครั้งเดียว) โดยกรมบัญชีกลางจะโอนเงินเข้ากระเป๋าเงินอิเล็กทรอนิกส์ (e-Money) ให้กับผู้มีสิทธิ

มาตรการบรรเทาภาระค่าใช้จ่ายของพ่อแม่ช่วงเปิดปีการศึกษา เพื่อช่วยเหลือค่าชุดนักเรียนและอุปกรณ์การศึกษาช่วงเปิดการศึกษาเพิ่มเติมจากการช่วยเหลือของกระทรวงศึกษาธิการที่มีอยู่เดิม ซึ่งเป็นการแบ่งเบาภาระค่าใช้จ่ายให้พ่อแม่ เป็นจำนวนเงิน ๕๐๐ บาทต่อบุตร ๑ คน (ได้รับครั้งเดียว) ซึ่งจะให้สิทธิตามจำนวนบุตรผ่านแม่หรือพ่อที่ถือบัตรสวัสดิการแห่งรัฐ โดยกรมบัญชีกลางจะโอนเงินเข้ากระเป๋าเงินอิเล็กทรอนิกส์ (e-Money) ให้กับผู้มีสิทธิ

มาตรการพุงการบริโภคของผู้มีรายได้น้อย เพื่อช่วยเหลือค่าครองชีพให้แก่ผู้มีรายได้น้อยและรักษากำลังซื้อของเศรษฐกิจฐานราก โดยเพิ่มวงเงินซื้อสินค้าบริโภคอุปโภคที่จำเป็นในร้านธงฟ้าราคาประหยัดพัฒนาเศรษฐกิจท้องถิ่นเป็นจำนวน ๕๐๐ บาทต่อคนต่อเดือน เท่ากันทุกคน (เดิมได้วงเงิน ๓๐๐ บาท ให้เพิ่มอีก ๒๐๐

บาท หรือ เดิมได้วงเงิน ๒๐๐ บาท ให้เพิ่มอีก ๓๐๐ บาท) เป็นระยะเวลา ๒ เดือน ตั้งแต่เดือนพฤษภาคมถึงเดือนมิถุนายน ๒๕๖๒

๗) มาตรการกระตุ้นเศรษฐกิจ ปี ๒๕๖๒ คณะรัฐมนตรีมีมติเมื่อวันที่ ๒๐ สิงหาคม ๒๕๖๒ เห็นชอบ มาตรการกระตุ้นเศรษฐกิจปี พ.ศ. ๒๕๖๒ จำนวน ๔ มาตรการ รายละเอียดสรุปได้ดังนี้

มาตรการพยุงการบริโภคของผู้มีบัตรสวัสดิการแห่งรัฐ เพื่อช่วยเหลือค่าครองชีพให้แก่ผู้มีรายได้น้อย และรักษากำลังซื้อของเศรษฐกิจฐานรากไม่ให้ทรุดตัวมากกว่าที่ควรจะเป็นในช่วงกลางปี พ.ศ. ๒๕๖๒ ผู้มีบัตรสวัสดิการแห่งรัฐทุกคนจะได้รับเงินช่วยเหลือเพิ่มอีกจำนวน ๕๐๐ บาทต่อคนต่อเดือน เป็นระยะเวลา ๒ เดือน ระหว่างเดือนสิงหาคมถึงเดือนกันยายน ๒๕๖๒ โดยกรมบัญชีกลางจะโอนเงินเข้ากระเป๋าเงินอิเล็กทรอนิกส์ (e-Money) ให้กับผู้มีสิทธิ

มาตรการมอบเงินช่วยเหลือสำหรับผู้สูงอายุที่ถือบัตรสวัสดิการแห่งรัฐ เพื่อบรรเทาภาระค่าใช้จ่ายในชีวิตประจำวันเพิ่มเติมให้แก่ผู้มีรายได้น้อยที่ถือบัตรสวัสดิการแห่งรัฐที่มีอายุครบ ๖๐ ปีขึ้นไป จะได้รับเงินช่วยเหลือเพิ่มอีกจำนวน ๕๐๐ บาทต่อคนต่อเดือน เป็นระยะเวลา ๒ เดือน ระหว่างเดือนสิงหาคมถึงเดือนกันยายน ๒๕๖๒ โดยกรมบัญชีกลางจะโอนเงินเข้ากระเป๋าเงินอิเล็กทรอนิกส์ (e-Money) ให้กับผู้มีสิทธิ

มาตรการช่วยเหลือการเลี้ยงดูบุตรแก่ผู้มีบัตรสวัสดิการแห่งรัฐที่ได้รับสิทธิภายใต้โครงการเงินอุดหนุนเพื่อการเลี้ยงดูเด็กแรกเกิดของกระทรวงการพัฒนาสังคมและความมั่นคงของมนุษย์ เพื่อบรรเทาภาระค่าใช้จ่ายในการเลี้ยงดูบุตรให้แก่ผู้มีรายได้น้อยที่ถือบัตรสวัสดิการแห่งรัฐ ที่ได้รับสิทธิภายใต้โครงการเงินอุดหนุนเพื่อการเลี้ยงดูเด็กแรกเกิดของกระทรวงการพัฒนาสังคมและความมั่นคงของมนุษย์ (พม.) ที่ดูแลบุตรและเด็กเล็กที่มีอายุ ๐ ถึง ๖ ปี โดยให้ได้รับเงินช่วยเหลือในการเลี้ยงดูบุตรเพิ่มเติม จำนวน ๓๐๐ บาทต่อคนต่อเดือน ให้แก่กลุ่มเป้าหมายเป็นระยะเวลา ๒ เดือน ระหว่างเดือนสิงหาคมถึงเดือนกันยายน ๒๕๖๒ โดยกรมบัญชีกลางจะโอนเงินเข้ากระเป๋าเงินอิเล็กทรอนิกส์ (e-Money) ให้กับผู้มีสิทธิ

๒.๖ ผลการดำเนินงานของกองทุนประชารัฐสวัสดิการเพื่อเศรษฐกิจฐานรากและสังคม ในปีงบประมาณ พ.ศ. ๒๕๖๒

๒.๖.๑ ผลการใช้จ่ายเงินของกองทุนประชารัฐสวัสดิการเพื่อเศรษฐกิจฐานรากและสังคม (กองทุนฯ) ตั้งแต่วันที่ ๑ ตุลาคม ๒๕๖๑ ถึงวันที่ ๓๐ กันยายน ๒๕๖๒ สามารถแบ่งเป็นการจัดสรรสวัสดิการให้แก่ผู้มีบัตรฯ เพื่อสนับสนุนเงินค่าครองชีพ ได้แก่ ค่าใช้จ่ายในครัวเรือน ค่าใช้จ่ายเดินทาง และค่าใช้จ่ายต่างๆ ที่สอดคล้องกับสภาพเศรษฐกิจและสังคมในแต่ละช่วงเวลา เพื่อบรรเทาภาระค่าครองชีพให้แก่ผู้มีบัตรฯ ดังนี้ ได้ใน ๒ รูปแบบ ดังนี้

๑) **สวัสดิการที่ไม่ได้กำหนดระยะเวลา** โดยมีรายละเอียดสวัสดิการ และงบประมาณที่ใช้จัดสรรสวัสดิการ ดังนี้

ตารางที่ ๔: รายละเอียดสวัสดิการที่ไม่ได้กำหนดระยะเวลาและงบประมาณที่ใช้จัดสรรสวัสดิการ ในปีงบประมาณ ๒๕๖๒

ที่	สวัสดิการ	จำนวนคน (คน) ^๑	จำนวนเงิน (บาท) ^๒
๑	วงเงินค่าซื้อสินค้าอุปโภคบริโภค	๑๒,๖๘๖,๖๙๗	๔๑,๓๖๗,๔๒๘,๖๖๓.๗๖
๒	วงเงินส่วนลดค่าซื้อก๊าซหุงต้ม	๔๔๖,๓๓๕	๒๓๙,๘๙๕,๕๐๐.๐๖
๓	วงเงินค่าโดยสารรถเมล์และรถไฟฟ้า	๕๓๗,๑๑๘	๕๙๐,๒๘๖,๘๕๙.๕๒
๔	วงเงินค่าโดยสารรถบริษัทขนส่ง จำกัด (บขส.)	๔๔,๕๘๗	๑๘๘,๒๔๙,๐๒๗.๓๖
๕	วงเงินค่าโดยสารรถไฟ	๒๐๔,๕๑๒	๒๙๐,๐๙๕,๐๕๘.๒๐
รวมทั้งสิ้น		๑๓,๙๑๙,๒๔๙	๔๒,๖๗๕,๙๕๕,๑๐๘.๙๐

ที่มา : กรมบัญชีกลาง ข้อมูล ณ วันที่ ๓๑ ตุลาคม ๒๕๖๒

หมายเหตุ : ๑. จำนวนคนที่ใช้สิทธิสวัสดิการ เป็นค่าเฉลี่ย ตามช่วงเวลาแต่ละมาตรการ

๒. งบประมาณที่ใช้สิทธิสวัสดิการ เป็นยอดสะสม ตั้งแต่วันที่ ๑ ต.ค. ๖๑ ถึง ๓๐ ก.ย. ๖๒

๒) **สวัสดิการที่กำหนดระยะเวลา** โดยมีรายละเอียดสวัสดิการ และงบประมาณที่ใช้จัดสรรสวัสดิการ ดังนี้

ตารางที่ ๕: รายละเอียดสวัสดิการที่กำหนดระยะเวลา และงบประมาณที่ใช้จัดสรรสวัสดิการ ในปีงบประมาณ ๒๕๖๒

ที่	สวัสดิการ	จำนวนคน (คน) ^๑	จำนวนเงิน (บาท) ^๒
๑	มาตรการพัฒนาคุณภาพชีวิตผู้มีบัตรสวัสดิการแห่งรัฐ (ระยะที่ ๑ - ๒)	๕,๗๗๐,๙๐๗,๓๐๐.๐๐	๕,๗๗๐,๙๐๗,๓๐๐.๐๐
๒	มาตรการสนับสนุนค่าใช้จ่ายช่วงปลายปีให้แก่ผู้ถือบัตรสวัสดิการแห่งรัฐ	๗,๑๙๓,๔๖๓,๕๐๐.๐๐	๗,๑๙๓,๔๖๓,๕๐๐.๐๐
๓	มาตรการช่วยเหลือค่าเดินทางไปรับการรักษายาบาลและค่าใช้จ่ายอื่น	๓,๒๙๕,๘๔๕,๐๐๐.๐๐	๓,๒๙๕,๘๔๕,๐๐๐.๐๐
๔	มาตรการช่วยเหลือค่าเช่าบ้านสำหรับผู้สูงอายุที่มีรายได้น้อย	๘๓๖,๖๐๘,๘๐๐.๐๐	๓๖,๖๐๘,๘๐๐.๐๐
๕	มาตรการบรรเทาภาระค่าไฟฟ้า	๖๖๗,๔๖๗,๔๘๐.๓๑	๖๗,๔๖๗,๔๘๐.๓๑

ตารางที่ ๕: รายละเอียดสวัสดิการที่กำหนดระยะเวลา และงบประมาณที่ใช้จัดสรรสวัสดิการ ในปีงบประมาณ ๒๕๖๒ (ต่อ)

ที่	สวัสดิการ	จำนวนคน (คน) ^๑	จำนวนเงิน (บาท) ^๒
๖	มาตรการบรรเทาภาระค่าน้ำประปา	๑๗,๓๑๕,๕๖๗.๔๙	๗,๓๑๕,๕๖๗.๔๙
๗	มาตรการชดเชยเงินให้แก่ผู้มีรายได้น้อยผ่านบัตรสวัสดิการแห่งรัฐโดยใช้ข้อมูลจากจำนวนภาษีมูลค่าเพิ่มฯ (ระยะที่ ๑ - ๒)	๔๒,๐๓๘,๑๘๒.๔๐	๒,๐๓๘,๑๘๒.๔๐
๘	มาตรการเพิ่มเบี้ยคนพิการ	๑,๐๖๖,๕๔๘,๐๐๐.๐๐	๑,๐๖๖,๕๔๘,๐๐๐.๐๐
๙	มาตรการบรรเทาภาระค่าครองชีพให้แก่เกษตรกร	๔,๐๑๙,๗๘๒,๐๐๐.๐๐	๔,๐๑๙,๗๘๒,๐๐๐.๐๐
๑๐	มาตรการบรรเทาภาระค่าใช้จ่ายของพ่อแม่ช่วงเปิดปีการศึกษา	๑,๓๑๐,๓๔๗,๕๐๐.๐๐	๑,๓๑๐,๓๔๗,๕๐๐.๐๐
๑๑	มาตรการพุงการบริโภคของผู้มีบัตรสวัสดิการแห่งรัฐ	๑๔,๐๔๒,๖๐๑,๐๐๐.๐๐	๔,๐๔๒,๖๐๑,๐๐๐.๐๐
๑๒	มาตรการมอบเงินช่วยเหลือสำหรับผู้สูงอายุ	๔,๖๐๔,๐๕๕,๕๐๐.๐๐	๔,๖๐๔,๐๕๕,๕๐๐.๐๐
๑๓	มาตรการช่วยเหลือการเลี้ยงดูบุตร	๒๒๐,๒๙๙,๙๐๐.๐๐	๒๒๐,๒๙๙,๙๐๐.๐๐
๑๔	การปรับการเติมเงินรายเดือนวงเงินค่าซื้อสินค้าอุปโภคบริโภค	๗,๓๙๒,๑๘๖,๘๐๐.๐๐	๗,๓๙๒,๑๘๖,๘๐๐.๐๐
รวม			๕๐,๔๗๙,๔๖๖,๕๓๐.๒๐

ที่มา : กรมบัญชีกลาง ข้อมูล ณ วันที่ ๓๑ ตุลาคม ๒๕๖๒

หมายเหตุ : ๑. จำนวนคนที่ใช้สิทธิสวัสดิการ เป็นค่าเฉลี่ย ตามช่วงเวลาแต่ละมาตรการ

๒. งบประมาณที่ใช้สิทธิสวัสดิการ เป็นยอดสะสม ตั้งแต่วันที่ ๑ ต.ค. ๖๑ ถึง ๓๐ ก.ย. ๖๒

รวมการใช้จ่ายเงินกองทุนฯ สำหรับการจัดสรรสวัสดิการให้แก่ผู้มีบัตรฯ รวมทั้งสิ้น ๙๓,๑๕๕,๔๒๑,๖๓๙.๑๐

บาท

๒.๖.๒ ผลการดำเนินงานตามมาตรการพัฒนาคุณภาพชีวิตผู้มีบัตรฯ (มาตรการฯ) ซึ่งมุ่งเน้นการพัฒนาที่ตรงตามความจำเป็นและความประสงค์ของผู้มีบัตรฯ แต่ละราย (Personalized Plan) โดยส่งเสริมให้ผู้มีบัตรฯ มีการพัฒนาตนเองจนสามารถมีงานทำ มีรายได้เป็นของตนเอง และนำไปสู่การพึ่งพาตนเองได้ในอนาคตโดยการผ่านการพัฒนาใน ๔ มิติ (การมีงานทำ การฝึกอบรมอาชีพและการศึกษา การเข้าถึงแหล่งเงินทุนในระบบ และการเข้าถึงสิ่งจำเป็นพื้นฐาน) รวมทั้งมีผู้ดูแลผู้มีบัตรฯ (Account Officer: AO) เพื่อทำหน้าที่ดูแล ให้คำปรึกษา และติดตามผลการพัฒนาของผู้มีบัตรฯ เป็นรายบุคคล อีกทั้งยังมุ่งเน้นการบูรณาการการทำงานจากหน่วยงานที่เกี่ยวข้อง



๑) มาตรการฯ ระยะที่ ๑ เริ่มตั้งแต่เดือนกุมภาพันธ์ ๒๕๖๑ ถึงเดือนธันวาคม ๒๕๖๑ เริ่มตั้งแต่เดือนกุมภาพันธ์ ๒๕๖๑ ถึงเดือนธันวาคม ๒๕๖๑

ผู้มีบัตรฯ เข้าร่วมมาตรการฯ จำนวน ๔,๑๔๕,๓๙๗ ราย ซึ่งได้รับการพัฒนาจากหน่วยงานพัฒนา^๑ แล้วจำนวน ๓,๒๖๗,๙๔๑ ราย และจากผลการติดตามความคืบหน้าการพัฒนาตนเองของผู้มีบัตรฯ ข้อมูล ณ สิ้นปี ๒๕๖๑ สามารถติดตามได้ จำนวน ๒,๖๐๗,๑๙๕ ราย หรือคิดเป็นร้อยละ ๘๐ ของผู้ที่พัฒนาแล้ว สรุปได้ ดังนี้

^๑ หน่วยงานพัฒนา ได้แก่ กระทรวงแรงงาน กระทรวงพาณิชย์ กระทรวงมหาดไทย กระทรวงเกษตรและสหกรณ์ กระทรวงการพัฒนาสังคมและความมั่นคงของมนุษย์ กรมธนารักษ์ ธนาคารเพื่อการเกษตรและสหกรณ์การเกษตร (ธ.ก.ส.) ธนาคารอาคารสงเคราะห์ (ธ.อ.ส.) ธนาคารออมสิน กองทุนการออมแห่งชาติ และสำนักงานคณะกรรมการกำกับและส่งเสริมการประกอบธุรกิจประกันภัย

ตารางที่ ๖: รายได้ก่อนและหลังเข้ารับการพัฒนาตามมาตรการฯ

ช่วงรายได้	จำนวนผู้มีบัตรฯ (ราย)		
	ก่อนพัฒนา	หลังพัฒนา	ลดลง/เพิ่มขึ้น
๑. ไม่เกิน ๓๐,๐๐๐ บาทต่อปี	๒,๐๕๓,๕๖๙	๑,๐๔๐,๘๔๒	ลดลง ๑,๐๑๒,๗๒๗
๒. เกิน ๓๐,๐๐๐ บาทต่อปี แต่ไม่เกิน ๑๐๐,๐๐๐ บาทต่อปี	๕๕๓,๖๒๖	๑,๔๕๑,๒๓๗	เพิ่มขึ้น ๘๙๗,๖๑๑
๓. เกิน ๑๐๐,๐๐๐ บาทต่อปี	-	๑๑๕,๑๑๖	เพิ่มขึ้น ๑๑๕,๑๑๖
รวม	๒,๖๐๗,๑๙๕	๒,๖๐๗,๑๙๕	

ที่มา: จัดเก็บและบันทึกข้อมูลโดย ธ.ก.ส. และธนาคารออมสิน ในฐานะคณะทำงานและเลขานุการของคณะทำงานพัฒนาคุณภาพชีวิตผู้มีบัตรสวัสดิการแห่งรัฐประจำอำเภอ หรือเรียกว่า “ทีมหมอประชารัฐสุขใจ (ทีม ปรจ.)” ผ่านระบบของศูนย์เทคโนโลยีสารสนเทศ สำนักงานปลัดกระทรวงการคลัง ข้อมูล ณ เดือนธันวาคม ๒๕๖๑

๒) มาตรการฯ ระยะที่ ๒ เริ่มตั้งแต่เดือนมกราคม ๒๕๖๒ ถึงเดือนมิถุนายน ๒๕๖๒

คณะรัฐมนตรีมีมติเมื่อวันที่ ๑๘ มกราคม ๒๕๖๒ เห็นชอบมาตรการฯ ระยะที่ ๒ โดยให้คงหลักการและโครงสร้างการดำเนินการเช่นเดียวกับการดำเนินมาตรการฯ ระยะที่ ๑ และขยายระยะเวลามาตรการฯ ระยะที่ ๑ ต่อไปอีก ๖ เดือน ตั้งแต่เดือนมกราคม ๒๕๖๒ ถึงเดือนมิถุนายน ๒๕๖๒ โดยมีกลุ่มเป้าหมายการพัฒนาสำหรับมาตรการฯ ระยะที่ ๒ แบ่งเป็น ๒ กลุ่ม ได้แก่

๒.๑) กลุ่มเป้าหมายที่ ๑ ผู้เข้าร่วมมาตรการฯ ระยะที่ ๑ ที่ยังไม่ได้รับการพัฒนามีจำนวนทั้งสิ้น ๘๗๗,๔๕๖ ราย ซึ่งได้ดำเนินการบันทึกข้อมูลเข้าระบบฯ แล้วจำนวน ๔๓๖,๐๖๒ ราย แบ่งเป็นผู้ที่สามารถติดต่อได้จำนวน ๓๐๑,๕๒๔ ราย และผู้ที่ไม่สามารถติดต่อได้ (เช่น กรณีเสียชีวิต ต้องโทษจำคุก เปลี่ยนเบอร์โทรศัพท์ เป็นต้น) จำนวน ๑๓๔,๕๓๘ ราย โดยผู้ที่ติดต่อได้และเข้ารับการพัฒนากับหน่วยงานพัฒนา^๑ แล้วเสร็จ มีจำนวน ๑๙๔,๐๔๑ ราย และมีผลการพัฒนาแบ่งออกตามระดับรายได้ ดังนี้

^๑ หน่วยงานพัฒนา ได้แก่ กระทรวงเกษตรและสหกรณ์ กระทรวงแรงงาน กระทรวงพาณิชย์ กระทรวงมหาดไทย (กรมการพัฒนาชุมชน) ธ.ก.ส. และธนาคารออมสิน

ตารางที่ ๗: รายได้ก่อนและหลังเข้ารับการพัฒนาของกลุ่มเป้าหมายที่ ๑ ตามมาตรการฯ ระยะที่ ๒

ช่วงรายได้	จำนวนผู้มีบัตรฯ (ราย)		
	ก่อนพัฒนา	หลังพัฒนา	ลดลง/เพิ่มขึ้น
๑. ไม่เกิน ๓๐,๐๐๐ บาทต่อปี	๑๕๖,๒๖๔	๘๓,๐๔๕	ลดลง ๗๓,๒๑๙
๒. เกิน ๓๐,๐๐๐ บาทต่อปี แต่ไม่เกิน ๑๐๐,๐๐๐ บาทต่อปี	๓๗,๗๗๗	๑๐๓,๓๒๘	เพิ่มขึ้น ๖๕,๕๕๑
๓. เกิน ๑๐๐,๐๐๐ บาทต่อปี	-	๗,๖๖๘	เพิ่มขึ้น ๗,๖๖๘
รวม	๑๙๔,๐๔๑	๑๙๔,๐๔๑	

ที่มา: จัดเก็บและบันทึกข้อมูลโดย ธ.ก.ส. และธนาคารออมสิน ในฐานะคณะทำงานและเลขานุการของทีม ประจ. ผ่านระบบของศูนย์เทคโนโลยีสารสนเทศ สำนักงานปลัดกระทรวงการคลัง ข้อมูล ณ เดือนพฤษภาคม ๒๕๖๓

๒.๒) กลุ่มเป้าหมายที่ ๒ ผู้ที่ผ่านการพัฒนามาตรการฯ ระยะที่ ๑ แล้วแต่ยังมีรายได้ไม่เกิน ๓๐,๐๐๐ บาทต่อปี มีจำนวนทั้งสิ้น ๑,๐๔๐,๘๔๒ ราย เพื่อให้สามารถพัฒนาทักษะและศักยภาพ จนสามารถประกอบอาชีพให้มีรายได้สูงกว่า ๓๐,๐๐๐ บาทต่อปี ซึ่งได้ดำเนินการบันทึกข้อมูลเข้าระบบฯ แล้วจำนวน ๓๗๐,๑๔๔ ราย แบ่งเป็นผู้ที่สามารถติดต่อได้ จำนวน ๒๙๗,๒๗๗ ราย และผู้ที่ไม่สามารถติดต่อได้ (เช่น กรณีเสียชีวิต ต้องโทษจำคุก เปลี่ยนเบอร์โทรศัพท์ เป็นต้น) จำนวน ๗๒,๘๖๗ ราย โดยผู้ที่ติดต่อได้และเข้ารับการพัฒนากับหน่วยงานพัฒนา^๒ แล้วเสร็จ จำนวน ๒๗๗,๓๙๐ ราย และมีผลการพัฒนาแบ่งออกตามระดับรายได้ ดังนี้

ตารางที่ ๘: รายได้ก่อนและหลังเข้ารับการพัฒนาของกลุ่มเป้าหมายที่ ๒ ตามมาตรการฯ ระยะที่ ๒

ช่วงรายได้	จำนวนผู้มีบัตรฯ (ราย)		
	ก่อนพัฒนา	หลังพัฒนา	ลดลง/เพิ่มขึ้น
๑. ไม่เกิน ๓๐,๐๐๐ บาทต่อปี	๒๗๗,๓๙๐	๑๑๐,๔๑๑	ลดลง ๑๖๖,๙๗๙
๒. เกิน ๓๐,๐๐๐ บาทต่อปี แต่ไม่เกิน ๑๐๐,๐๐๐ บาทต่อปี	-	๑๕๕,๕๔๓	เพิ่มขึ้น ๑๕๕,๕๔๓
๓. เกิน ๑๐๐,๐๐๐ บาทต่อปี	-	๑๑,๕๓๖	เพิ่มขึ้น ๑๑,๕๓๖
รวม	๒๗๗,๓๙๐	๒๗๗,๓๙๐	

ที่มา: จัดเก็บและบันทึกข้อมูลโดย ธ.ก.ส. และธนาคารออมสิน ในฐานะคณะทำงานและเลขานุการของทีม ประจ. ผ่านระบบของศูนย์เทคโนโลยีสารสนเทศ สำนักงานปลัดกระทรวงการคลัง ข้อมูล ณ เดือนพฤษภาคม ๒๕๖๓

^๒ หน่วยงานพัฒนา ได้แก่ ธ.ก.ส. และธนาคารออมสิน

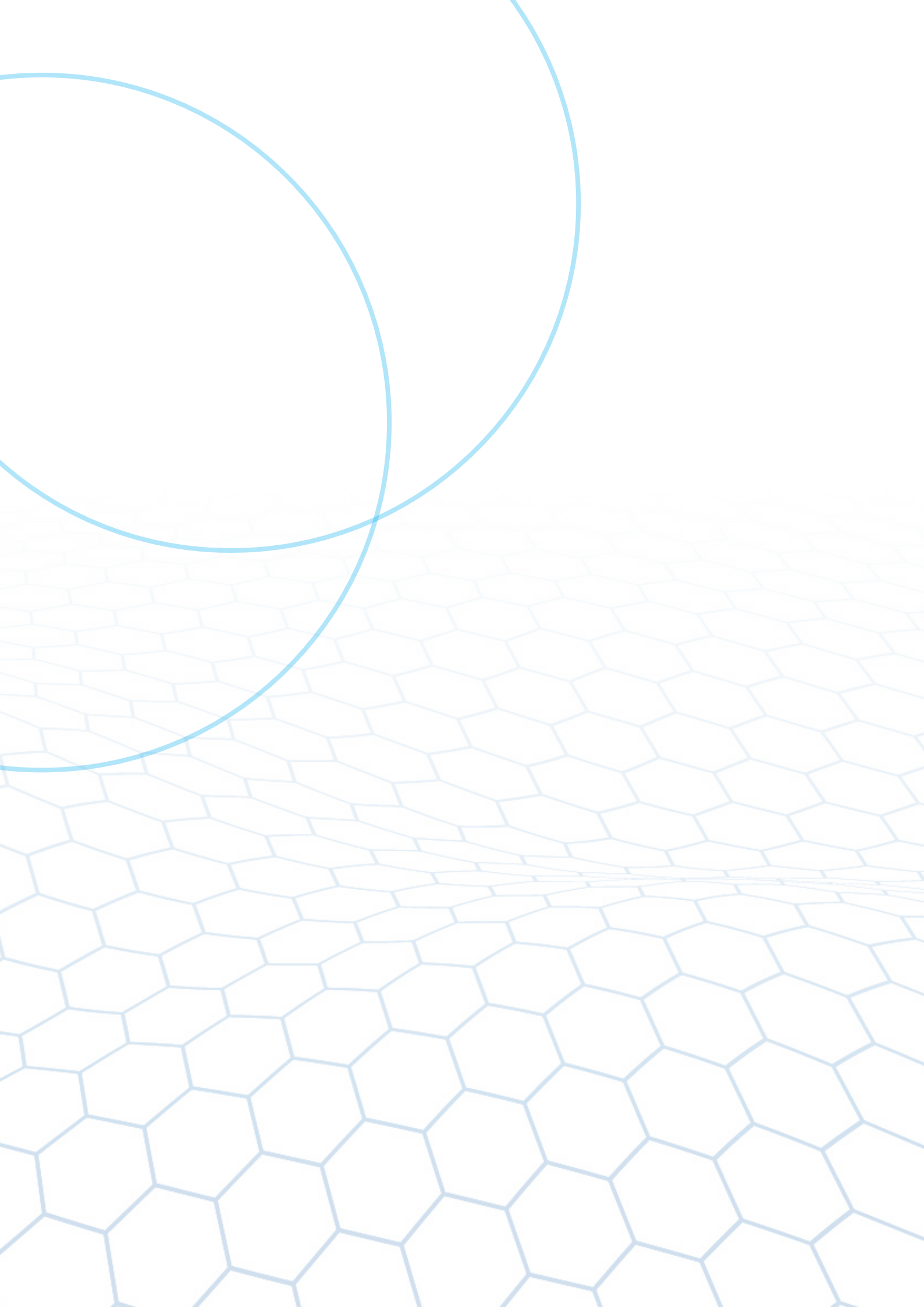



๓

**ผลสัมฤทธิ์และประสิทธิภาพ
การใช้จ่ายของ
กองทุนประชารัฐสวัสดิการ
เพื่อเศรษฐกิจฐานรากและสังคม**

๓. ผลสัมฤทธิ์และประสิทธิภาพการใช้จ่ายของ กองทุนประชารัฐสวัสดิการเพื่อเศรษฐกิจฐานรากและสังคม

การดำเนินการจัดประชารัฐ มีผลสัมฤทธิ์และประสิทธิภาพการใช้จ่ายของกองทุนฯ ดังนี้

๓.๑ ผลต่อประสิทธิภาพในการจัดสรรสวัสดิการ

๓.๑.๑ โครงการลงทะเบียนเพื่อสวัสดิการแห่งรัฐ (โครงการฯ) มีเกณฑ์ในการคัดกรองผู้ที่ควร จะได้รับสิทธิ ได้แก่ มีรายได้ มีทรัพย์สินทางการเงิน และมีสิ่งหาริมทรัพย์ไม่เกินเกณฑ์ที่กำหนด จึงทำให้ผู้ที่ ผ่านเกณฑ์ดังกล่าวเป็นผู้มีรายได้ที่น้อยจริงและสมควรได้รับการช่วยเหลือเป็นพิเศษจากภาครัฐ ซึ่งมีจำนวนทั้งสิ้น ๑๔.๖ ล้านคน ทำให้ภาครัฐประหยัดงบประมาณในการจัดสรรสวัสดิการ เมื่อเปรียบเทียบกับการจัดสรรสวัสดิการ ให้แก่ผู้ลงทะเบียนทุกคนที่เข้ามาลงทะเบียนตามโครงการฯ และแสดงตนว่าเป็นผู้มีรายได้ที่น้อยตามเกณฑ์คุณสมบัติ ที่กระทรวงการคลังกำหนด (Self-declared) ทำให้การบรรเทาภาระค่าครองชีพ และการดำเนินมาตรการฯ เป็นไปอย่างมีประสิทธิภาพและตรงกลุ่มเป้าหมาย

๓.๑.๒ รัฐบาลได้ดำเนินการจัดสรรสวัสดิการผ่านบัตรฯ อย่างรัดกุม โปร่งใส ตรวจสอบได้ เนื่องจากการเติมวงเงินในบัตรฯ โดยไม่ใช้เงินสด ไม่ผ่านคนกลาง มีวงเงินสม่ำเสมอ และเข้าตรงเวลาทุกเดือน ซึ่งผู้มีบัตรฯ จะต้องนำไปใช้จ่ายยังร้านค้าที่กำหนด เช่น ร้านธงฟ้าราคาประหยัดพัฒนาเศรษฐกิจท้องถิ่น (เปลี่ยน ชื่อจากร้านธงฟ้าประชารัฐ) จำนวนประมาณ ๘๙,๐๖๓ ร้านค้าทั่วประเทศ ณ เดือนเมษายน ๒๕๖๓ ร้านก๊าซ หุงต้มที่กระทรวงพลังงานกำหนด บริษัทขนส่ง จำกัด การรถไฟแห่งประเทศไทย เป็นต้น เพื่ออำนวยความสะดวก ให้แก่ผู้มีบัตรฯ จำนวน ๑๔.๖ ล้านคน ทำให้เงินที่ภาครัฐใช้จัดสรรสวัสดิการกว่า ๙๓,๑๔๗ ล้านบาท ใน ปีงบประมาณ พ.ศ. ๒๕๖๒ ไม่รั่วไหล ถึงมือประชาชนอย่างเต็มเม็ดเต็มหน่วย และใช้จ่ายเป็นไปตามวัตถุประสงค์

๓.๒ ผลต่อความยากจน

๓.๒.๑ การจัดสรรสวัสดิการผ่านบัตรฯ ช่วยลดความยากจน ลดความเหลื่อมล้ำในสังคม ซึ่ง จากข้อมูลของสำนักงานสภาพัฒนาการเศรษฐกิจและสังคมแห่งชาติ เส้นความยากจนของประเทศไทย ในปี ๒๕๖๑ อยู่ที่ ๒,๗๑๐ บาทต่อคนต่อเดือน ในขณะที่มูลค่าเฉลี่ยของสวัสดิการพื้นฐานที่จัดสรรให้ผ่านบัตรฯ ได้แก่ ค่าซื้อ สินค้าอุปโภคบริโภค ส่วนลดค่าซื้อก๊าซหุงต้ม ค่าโดยสารรถเมล์และรถไฟฟ้า ค่าโดยสารรถ บขส. ค่าโดยสารรถไฟ และการจัดสรรสวัสดิการอื่น ๆ อยู่ที่ ๒,๙๒๗.๕๐ บาทต่อคนต่อเดือน และหากผู้มีบัตรฯ เข้าร่วมมาตรการฯ จะได้รับวงเงินสวัสดิการ โดยมีค่าเฉลี่ยอยู่ที่ ๓,๐๙๐ บาทต่อคนต่อเดือน (แผนภาพที่ ๓) ซึ่งพ้นเส้นความยากจน โดยถือเป็นการช่วยค่าใช้จ่ายของบุคคลในการได้มาซึ่งอาหารและสินค้าอุปโภคที่จำเป็นพื้นฐานขั้นต่ำของการ ดำรงชีพของประชาชน

๓.๒.๒ ผลจากการดำเนินมาตรการฯ ทำให้ผู้มีบัตรฯ ที่เข้ารับการพัฒนาพ้นจากเส้นความยากจน (ประมาณ ๓๐,๐๐๐ บาทต่อคนต่อปี) จำนวน ๑,๒๕๒,๙๒๒ ราย รายละเอียดปรากฏตามตารางที่ ๖ ๗ และ ๘

แผนภาพที่ ๓: มูลค่าของสวัสดิการที่จัดสรรให้ผ่านบัตรฯ ในปีงบประมาณ พ.ศ. ๒๕๖๒

(หน่วย: บาท/คน/เดือน)

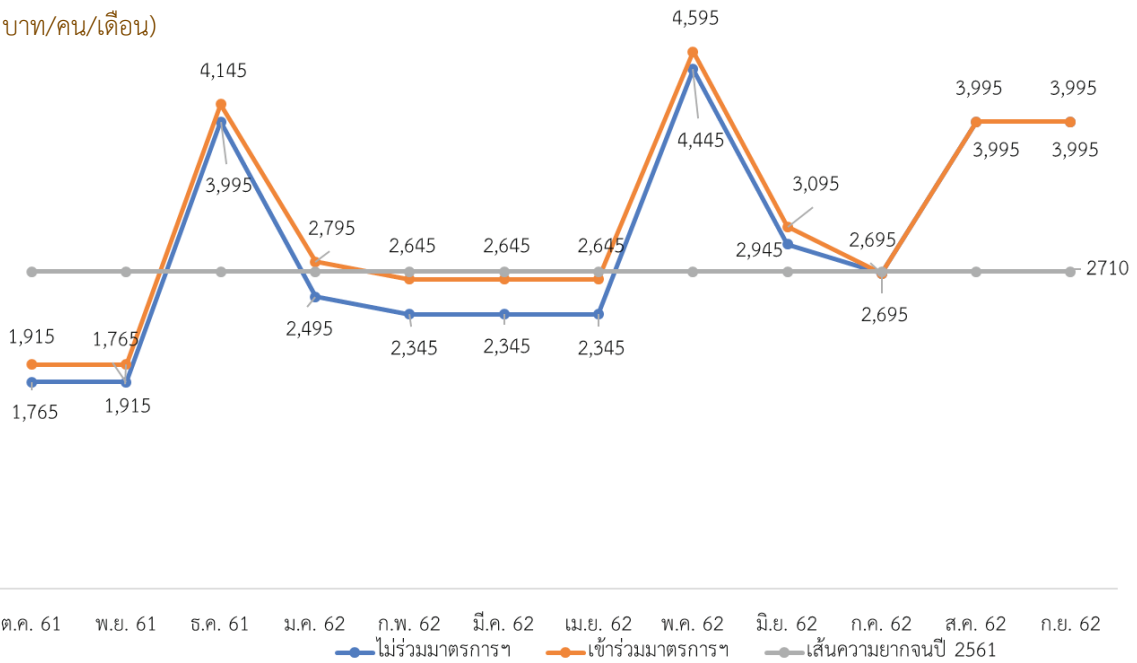

ที่มา: กรมบัญชีกลาง ข้อมูล ณ เดือนพฤษภาคม ๒๕๖๓ จัดทำโดยสำนักงานเศรษฐกิจการคลัง

๓.๓ ผลต่อผู้มีรายได้น้อย

จากข้อมูลตามโครงการสำรวจข้อมูลผู้มีรายได้น้อยของสำนักงานสถิติแห่งชาติ ในปี ๒๕๖๐ ซึ่งเก็บข้อมูลและประมวลผลจากผู้ลงทะเบียนโครงการฯ ปี ๒๕๖๐ จำนวน ๑๐.๖๔ ล้านคน พบว่า ผู้ลงทะเบียนต้องการได้รับความช่วยเหลือจากภาครัฐ ๕ อันดับแรก (แผนภาพที่ ๔) ได้แก่

- ๑) ลดค่าสาธารณูปโภค ค่าไฟฟ้า น้ำประปา (ร้อยละ ๘๒.๑)
- ๒) ลดภาระค่าสินค้าอุปโภคบริโภคในชีวิตประจำวัน (ร้อยละ ๖๖.๔)
- ๓) ลดภาระค่ารักษาพยาบาล สุขภาพ (ร้อยละ ๔๗.๒)
- ๔) เพิ่มเบี้ยยังชีพคนชรา (ร้อยละ ๓๙.๕)
- ๕) ลดภาระค่าอุปกรณ์การศึกษาลูกหลาน (ร้อยละ ๓๐.๗)

ภาครัฐก็ได้นำข้อมูลจากการสำรวจดังกล่าวมาประกอบการพิจารณาจัดสรรสวัสดิการแก่ผู้มีบัตรฯ เพื่อให้ตรงกับความต้องการ เหมาะสม และจำเป็นต่อการดำรงชีพของประชาชน ได้แก่ มาตรการบรรเทาภาระค่าไฟฟ้าและน้ำประปา มาตรการช่วยเหลือค่าเดินทางไปรับการรักษาพยาบาลและค่าใช้จ่ายอื่นเกี่ยวกับสุขภาพสำหรับผู้สูงอายุที่มีรายได้น้อย มาตรการบรรเทาภาระค่าใช้จ่ายของพ่อแม่ช่วงเปิดปีการศึกษา

แผนภาพที่ ๔: สิ่งที่ผู้ลงทะเบียนต้องการให้ภาครัฐช่วยเหลือ ๕ อันดับแรก

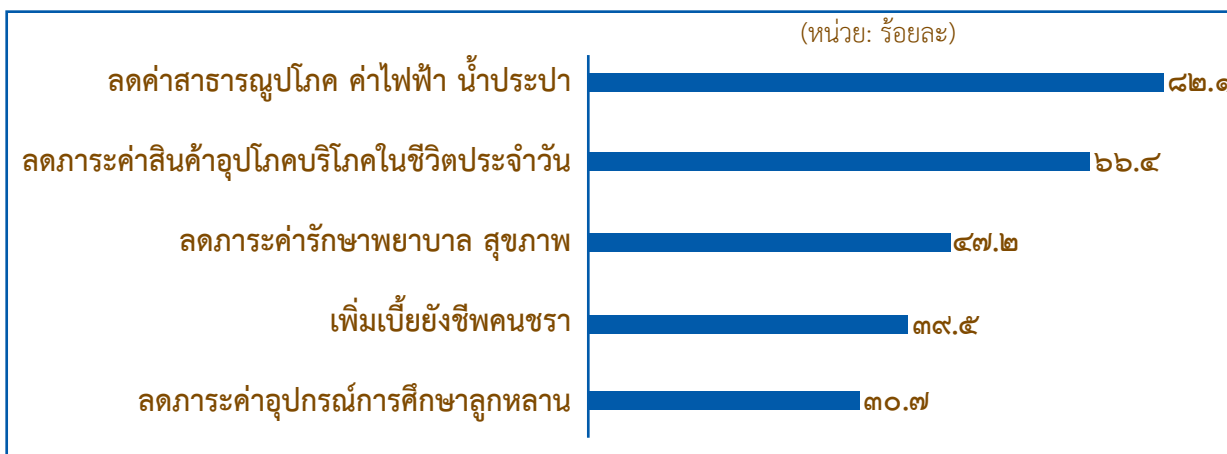

ที่มา: สำนักงานสถิติแห่งชาติ ปี ๒๕๖๐

นอกจากนี้ จากการสำรวจความพึงพอใจของผู้มีรายได้น้อย ตั้งแต่วันที่ ๖ พฤษภาคม ๒๕๖๒ ถึงวันที่ ๒๘ มิถุนายน ๒๕๖๒ จำนวน ๑๕,๔๕๙ คน ครอบคลุมทุกจังหวัด เพศ ช่วงอายุ และอาชีพ ของ สศค. ร่วมกับ ธนาคารออมสิน และ ธ.ก.ส. สามารถแยกตามขนาดของจังหวัดได้ ดังนี้

ตารางที่ ๙: จำนวนผู้ตอบแบบสำรวจตามขนาดจังหวัด

ขนาดจังหวัด ^๑	จำนวนที่ต้องการ	จำนวนผู้ตอบแบบสำรวจ	คิดเป็นร้อยละ
S	๑,๔๐๐	๒,๔๒๓	๑๕.๗
M	๔,๔๘๐	๕,๙๕๑	๓๘.๕
L	๒,๔๒๐	๒,๗๙๗	๑๘.๑
XL	๔,๒๐๐	๔,๒๘๘	๒๗.๗
รวม	๑๒,๕๐๐	๑๕,๔๕๙	๑๐๐

ที่มา: สำนักงานเศรษฐกิจการคลัง

^๑ หมายเหตุ กำหนดขนาดจังหวัด S M L XL โดยแบ่งตามจำนวนผู้มีบัตรฯ ในแต่ละจังหวัด ดังนี้

๑. ขนาดจังหวัด S มีจำนวนผู้มีบัตรฯ ต่ำกว่า ๑๐๐,๐๐๐ คน
๒. ขนาดจังหวัด M มีจำนวนผู้มีบัตรฯ ตั้งแต่ ๑๐๐,๐๐๐ ถึง ๒๐๐,๐๐๐ คน
๓. ขนาดจังหวัด L มีจำนวนผู้มีบัตรฯ ตั้งแต่ ๒๐๐,๐๐๑ ถึง ๓๐๐,๐๐๐ คน
๔. ขนาดจังหวัด XL มีจำนวนผู้มีบัตรฯ ตั้งแต่ ๓๐๐,๐๐๑ คน ขึ้นไป

การวัดระดับความพึงพอใจของผู้มีรายได้น้อยต่อบัตรฯ พบว่า ในภาพรวมผู้มีรายได้น้อยร้อยละ ๕๘.๐ มีความพึงพอใจต่อโครงการฯ ในระดับพอใจมาก (แผนภาพที่ ๕) และเมื่อวัดระดับความพึงพอใจของผู้มีรายได้น้อยต่อบัตรฯ แยกตามระดับรายได้ พบว่า ผู้ไม่มีรายได้อ้อยร้อยละ ๕๙.๘ มีความพึงพอใจต่อโครงการฯ ในระดับพอใจมาก ผู้มีรายได้ตั้งแต่ ๑ - ๓๐,๐๐๐ บาทต่อปี พบว่า ผู้ไม่มีรายได้อ้อยร้อยละ ๕๖.๙ มีความพึงพอใจต่อโครงการฯ ในระดับพอใจมาก และผู้ที่มีรายได้ตั้งแต่ ๓๐,๐๐๑ - ๑๐๐,๐๐๐ บาทต่อปี พบว่า ผู้ไม่มีรายได้อ้อยร้อยละ ๕๙.๕ มีความพึงพอใจต่อโครงการฯ ในระดับพอใจมาก (แผนภาพที่ ๖)

แผนภาพที่ ๕: ความพึงพอใจของผู้มีรายได้น้อยต่อบัตรฯ

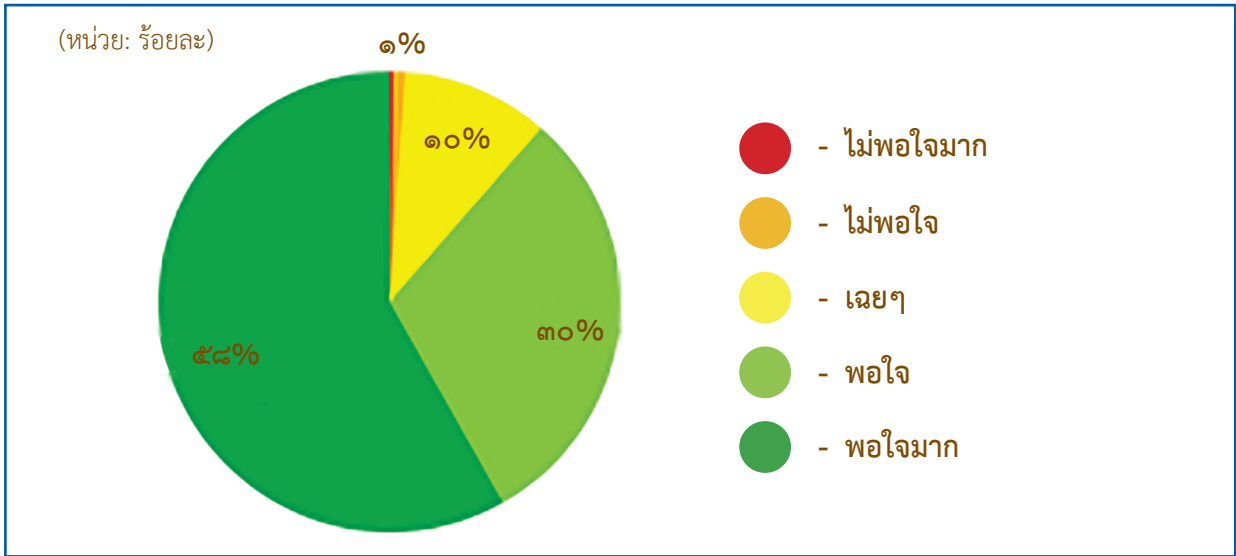

ที่มา: สำนักงานเศรษฐกิจการคลัง

แผนภาพที่ ๖: ความพึงพอใจของผู้มีรายได้น้อยต่อบัตรฯ แยกตามระดับรายได้

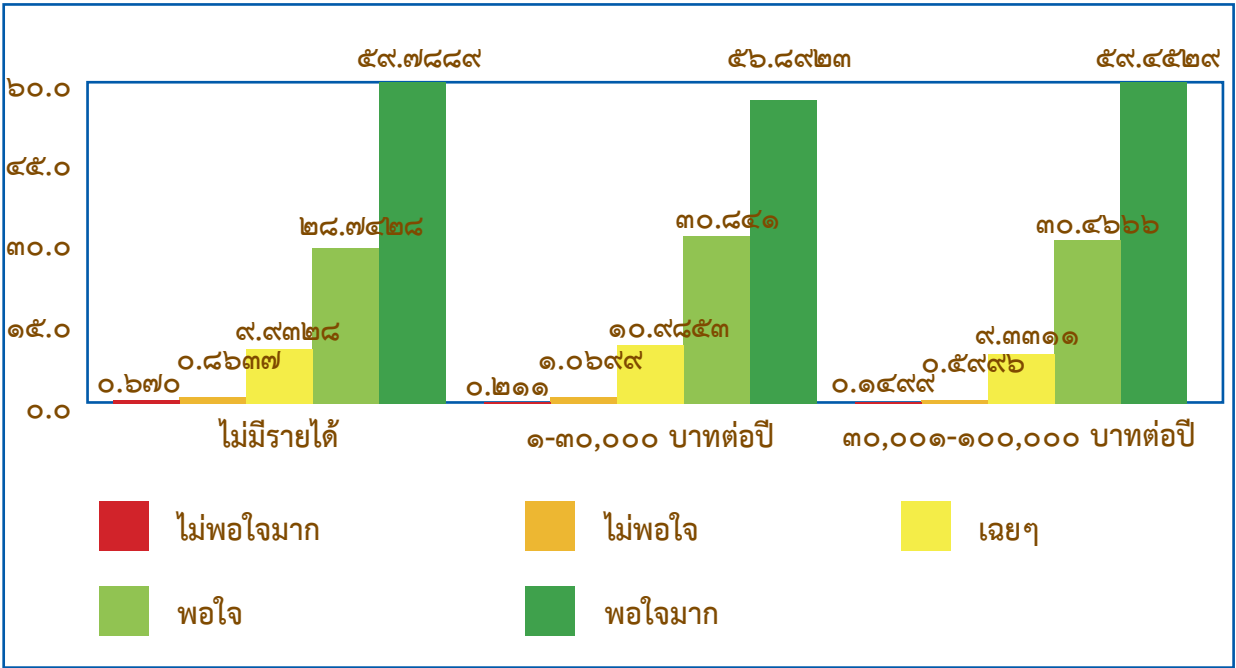

ที่มา: สำนักงานเศรษฐกิจการคลัง

การวัดระดับความพึงพอใจของผู้มีรายได้น้อยต่อสวัสดิการที่จัดสรรผ่านบัตรฯ ในระดับ “พอใจมาก ที่สุด” พบว่า ผู้มีรายได้น้อยมีความพึงพอใจต่อร้านธงฟ้าราคาประหยัดพัฒนาเศรษฐกิจท้องถิ่น (เปลี่ยนชื่อจากร้านธงฟ้าประชารัฐ) (ร้อยละ ๔๕.๐) มากที่สุด รองลงมาเป็นกระเป๋าเงินอิเล็กทรอนิกส์ (e-Money) (ร้อยละ ๔๑.๓) ก๊าซหุงต้ม (ร้อยละ ๑๕.๘) ค่าโดยสารรถ บขส. (ร้อยละ ๖.๘) ค่ารถไฟ (ร้อยละ ๖.๕) และค่าโดยสารรถเมล์และรถไฟฟ้า (ร้อยละ ๔.๘) ตามลำดับ (แผนภาพที่ ๗)

แผนภาพที่ ๗: ความพึงพอใจของผู้มีรายได้น้อยต่อสวัสดิการที่จัดสรรผ่านบัตรฯ ในระดับ “พอใจมากที่สุด”

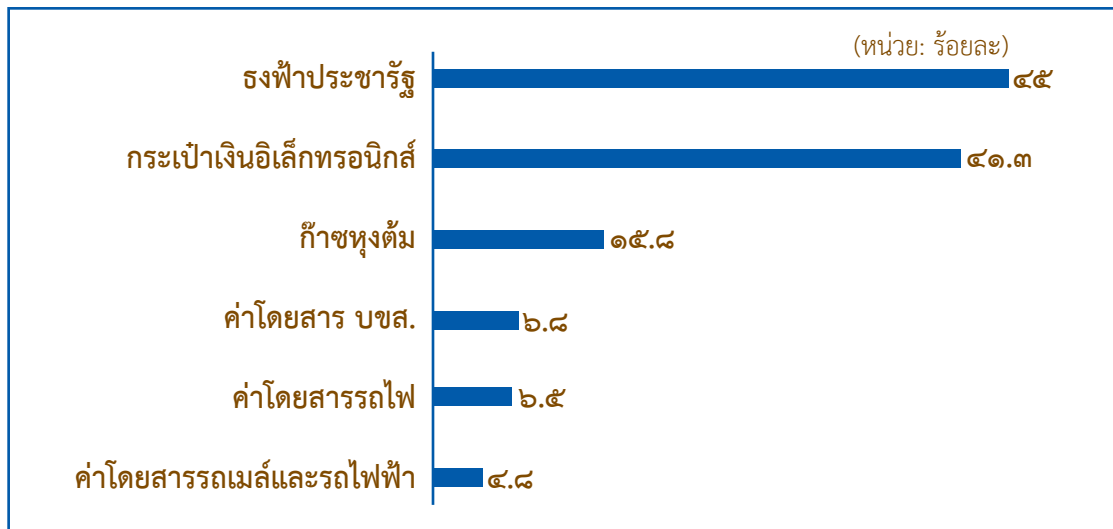

ที่มา: สำนักงานเศรษฐกิจการคลัง

๓.๔ ผลต่อระบบเศรษฐกิจไทย

ในช่วงที่ผ่านมาเศรษฐกิจไทยมีแนวโน้มชะลอตัวลง และผลของการใช้จ่ายผ่านบัตรฯ จำนวน ๑๓๖,๓๘๐.๙ ล้านบาท (ตั้งแต่เดือนตุลาคม ๒๕๖๐ ถึงเดือนกันยายน ๒๕๖๒) (ร้อยละ ๐.๘ ของ Nominal Gross Domestic Product: Nominal GDP) มีส่วนสำคัญที่ทำให้การบริโภคภาคเอกชนในไตรมาสที่ ๓ และ ๔ ปี ๒๕๖๑ ไตรมาสที่ ๑ ๒ และ ๓ ปี ๒๕๖๒ ขยายตัวถึงร้อยละ ๕.๒ ๕.๔ ๔.๙ ๔.๖ และ ๔.๒ ตามลำดับ ซึ่งเป็นอัตราที่มากกว่าอัตราการขยายตัวของผลิตภัณฑ์มวลรวมภายในประเทศที่ขยายตัวร้อยละ ๓.๒ ๓.๖ ๒.๘ ๒.๓ และ ๒.๔ ตามลำดับ สะท้อนให้เห็นว่าการบริโภคภาคเอกชนซึ่งได้รับผลประโยชน์ส่วนหนึ่งจากบัตรฯ ช่วยให้เศรษฐกิจในภาพรวมไม่ชะลอตัวลงมากกว่าที่เป็น ตามนโยบายเศรษฐกิจของรัฐบาล

๓.๕ ผลด้านอื่น ๆ

นอกจากนี้ โครงการฯ ยังส่งผลประโยชน์ทางอ้อมที่ไม่สามารถประเมินค่าเป็นตัวเงินได้ ๔ ประการ ดังนี้

๓.๕.๑ ข้อมูลจำนวนมหาศาลของผู้มีรายได้น้อยจำนวน ๑๔.๖ ล้านคน ทำให้รัฐบาลสามารถนำมาสร้างโครงการบูรณาการข้อมูลมหิต (Big Data) และแผนภาพสรุปข้อมูล (Visualization Dashboard) เพื่อใช้วิเคราะห์เชิงลึก นำไปปรับปรุงนโยบายบรรเทาความยากจนและความเหลื่อมล้ำให้มีประสิทธิภาพสูงขึ้น

๓.๕.๒ รัฐบาลสามารถนำพาประชาชนจำนวน ๑๔.๖ ล้านคน ก้าวข้ามกำแพงของโลกดิจิทัลไปสู่สังคมดิจิทัล (Digital Society) และสังคมเศรษฐกิจที่ปราศจากเงินสด (Cashless Society) ได้แล้ว โดยมีรายได้น้อยสามารถใช้จ่ายโดยไม่ต้องพึ่งพาเงินสด

๓.๕.๓ ภาครัฐก้าวข้ามกำแพงของโลกดิจิทัล โดยการนำเทคโนโลยีด้านดิจิทัลมาช่วยในการดำเนินนโยบาย และบูรณาการความร่วมมือกับหน่วยงานต่างๆ ทั้งหน่วยงานรับลงทะเบียนและหน่วยงานตรวจสอบ

๓.๕.๔ Big Data ที่ได้ถือเป็นเครื่องมือในการชี้เป้ากลุ่มเป้าหมายที่ต้องการช่วยเหลือได้เป็นรายจังหวัด รายอำเภอ รายตำบล และรายบุคคลในกลุ่มต่างๆ ซึ่งนำไปสู่การบูรณาการกับหน่วยงานส่วนกลางและในพื้นที่



รายงานของผู้สอบบัญชี และรายงานการเงิน



รายงานของผู้สอบบัญชีและรายงานการเงิน

กองทุนประชารัฐสวัสดิการเพื่อเศรษฐกิจฐานรากและสังคม

ณ วันที่ ๓๐ กันยายน ๒๕๖๒

สำนักงานการตรวจเงินแผ่นดิน



รายงานของผู้สอบบัญชี

เสนอ ปลัดกระทรวงการคลัง

การไม่แสดงความเห็น

สำนักงานการตรวจเงินแผ่นดินมีหน้าที่ตามกฎหมายในการตรวจสอบรายงานการเงินของกองทุนประชารัฐเพื่อเศรษฐกิจฐานราก (กองทุน) ซึ่งประกอบด้วยงบแสดงฐานะการเงิน ณ วันที่ 30 กันยายน 2562 งบแสดงผลการดำเนินงานทางการเงิน และงบแสดงการเปลี่ยนแปลงสินทรัพย์สุทธิ/ส่วนทุน สำหรับรอบระยะเวลาตั้งแต่วันที่ 4 มีนาคม 2562 ถึงวันที่ 30 กันยายน 2562 และหมายเหตุประกอบรายงานการเงิน รวมถึงหมายเหตุสรุปนโยบายการบัญชีที่สำคัญ

สำนักงานการตรวจเงินแผ่นดินไม่สามารถแสดงความเห็นต่อรายงานการเงินของกองทุนได้ เนื่องจากเรื่องที่กำลังไว้ในวาระเขตในการไม่แสดงความเห็นมีนัยสำคัญ สำนักงานการตรวจเงินแผ่นดินไม่สามารถหาหลักฐานการสอบบัญชีที่เหมาะสมอย่างเพียงพอเพื่อเป็นเกณฑ์ในการแสดงความเห็นต่อรายงานการเงิน

เกณฑ์ในการไม่แสดงความเห็น

1. ค่าใช้จ่ายจากการอุดหนุนจำนวน 93,155,421,639.10 บาท (หมายเหตุ 6) เป็นค่าใช้จ่ายผ่านบัตรสวัสดิการแห่งรัฐซึ่งจ่ายผ่านระบบอิเล็กทรอนิกส์ของธนาคารกรุงไทย จำกัด (มหาชน) เข้าบัญชีเงินฝากธนาคารของหน่วยงานหรือร้านค้าที่รับบัตรสวัสดิการแห่งรัฐ ตามโครงการประชารัฐสวัสดิการ สำนักงานการตรวจเงินแผ่นดินไม่ได้รับอนุญาตให้เข้าถึงฐานข้อมูลเกี่ยวกับผู้ผ่านหลักเกณฑ์และมีสิทธิได้รับบัตรสวัสดิการแห่งรัฐ และข้อมูลการใช้สิทธิในการใช้จ่ายผ่านบัตรสวัสดิการแห่งรัฐในระหว่างปีงบประมาณ ทำให้ไม่สามารถตรวจสอบความมีอยู่จริงและเกิดขึ้นจริงของค่าใช้จ่ายจำนวนดังกล่าวได้ และสำนักงานการตรวจเงินแผ่นดินไม่สามารถใช้วิธีการตรวจสอบอื่นให้ได้มาซึ่งหลักฐานที่เหมาะสมอย่างเพียงพอได้

2. ค่าใช้จ่ายจากการอุดหนุนของกองทุนแสดงอยู่ในงบแสดงผลการดำเนินงานทางการเงินจำนวน 59,517,157,054.64 บาท เป็นค่าใช้จ่ายผ่านบัตรสวัสดิการแห่งรัฐซึ่งจ่ายผ่านระบบอิเล็กทรอนิกส์

สำนักงานการตรวจเงินแผ่นดิน



ของธนาคารกรุงไทย จำกัด (มหาชน) ณ วันสิ้นปีงบประมาณ กองทุนไม่ได้ปรับปรุงรายการบัญชีตามเกณฑ์
คงค้างสำหรับค่าใช้จ่ายที่ขออนุมัติจ่าย ณ วันที่ 30 กันยายน 2562 เพื่อจ่ายเข้าบัญชีหน่วยงาน หรือร้านค้า
ที่รับบัตรสวัสดิการแห่งรัฐเดือนตุลาคม 2562 จำนวน 224,289,418.19 บาท ซึ่งไม่เป็นไปตามมาตรฐาน
การบัญชีภาครัฐและนโยบายการบัญชีภาครัฐ พ.ศ. 2561 และหนังสือกรมบัญชีกลาง ที่ กค 0423.3/ว 267
ลงวันที่ 3 สิงหาคม 2558 เรื่อง คู่มือการบัญชีภาครัฐสำหรับส่วนราชการ ส่งผลกระทบต่อหนี้สินของกองทุน
แสดงอยู่ในงบแสดงฐานะการเงินแสดงมูลค่าต่ำไป และค่าใช้จ่ายจากการอุดหนุนแสดงอยู่ในงบแสดงผล
การดำเนินงานทางการเงินแสดงมูลค่าต่ำไป หากกองทุนปรับปรุงรายการบัญชีตามเกณฑ์คงค้างดังนั้นก็ก
ค่าใช้จ่ายค้างจ่ายเพิ่มขึ้นจำนวน 224,289,418.19 บาท และค่าใช้จ่ายจากการอุดหนุนเพิ่มขึ้นด้วยจำนวนเดียวกัน

3. รายได้จากการอุดหนุนของกองทุนแสดงอยู่ในงบแสดงผลการดำเนินงานทางการเงินจำนวน
47,900,000,000 บาท ณ วันสิ้นปีงบประมาณ กองทุนไม่ได้ปรับปรุงรายการบัญชีตามเกณฑ์คงค้างสำหรับ
บัญชีรายได้จากการอุดหนุนที่ยังไม่ได้นำไปใช้จ่ายจำนวน 17,544,239,343.25 บาท ซึ่งไม่เป็นไปตาม
มาตรฐานการบัญชีภาครัฐและนโยบายการบัญชีภาครัฐ พ.ศ. 2561 และหนังสือกรมบัญชีกลาง ที่ กค
0423.3/ว 267 ลงวันที่ 3 สิงหาคม 2558 เรื่อง คู่มือการบัญชีภาครัฐสำหรับส่วนราชการ ส่งผลกระทบต่อ
หนี้สินของกองทุนที่แสดงอยู่ในงบแสดงฐานะการเงินแสดงมูลค่าต่ำไป และรายได้จากการอุดหนุนที่แสดงอยู่
ในงบแสดงผลการดำเนินงานทางการเงินแสดงมูลค่าสูงไปด้วยจำนวนเดียวกัน หากกองทุนปรับปรุงรายการ
บัญชีต้องบันทึกรายได้รับล่วงหน้าเพิ่มขึ้นจำนวน 17,544,239,343.25 บาท ซึ่งส่งผลกระทบต่อรายได้สูงกว่า
ค่าใช้จ่ายสะสมลดลงด้วยจำนวนเดียวกัน

ความรับผิดชอบของผู้บริหารต่อรายงานการเงิน

ผู้บริหารมีหน้าที่รับผิดชอบในการจัดทำและนำเสนอรายงานการเงินเหล่านี้โดยถูกต้องตามที่ควร
ตามมาตรฐานการบัญชีภาครัฐและนโยบายการบัญชีภาครัฐที่กระทรวงการคลังกำหนด และรับผิดชอบ
เกี่ยวกับการควบคุมภายในที่ผู้บริหารพิจารณาว่าจำเป็น เพื่อให้สามารถจัดทำรายงานการเงินที่ปราศจากการแสดง
ข้อมูลที่ขัดต่อข้อเท็จจริงอันเป็นสาระสำคัญไม่ว่าจะเกิดจากการทุจริตหรือข้อผิดพลาด

ในการจัดทำรายงานการเงิน ผู้บริหารรับผิดชอบในการประเมินความสามารถของหน่วยงาน
ในการดำเนินงานต่อเนื่อง เปิดเผยเรื่องที่เกี่ยวข้องกับการดำเนินงานต่อเนื่องตามความเหมาะสม และการใช้เกณฑ์
การบัญชีสำหรับการดำเนินงานต่อเนื่อง เว้นแต่มีข้อกำหนดในกฎหมายหรือเป็นนโยบายรัฐบาลที่จะเลิก
หน่วยงาน หรือหยุดดำเนินงานหรือไม่สามารถดำเนินงานต่อเนื่องต่อไปได้

สำนักงานการตรวจเงินแผ่นดิน



ความรับผิดชอบของผู้สอบบัญชีต่อการตรวจสอบรายงานการเงิน

สำนักงานการตรวจเงินแผ่นดินเป็นผู้รับผิดชอบในการแสดงความเห็นต่อรายงานการเงินดังกล่าวจากการปฏิบัติงานตรวจสอบตามหลักเกณฑ์มาตรฐานเกี่ยวกับการตรวจเงินแผ่นดินและมาตรฐานการสอบบัญชี อย่างไรก็ตามเนื่องจากเรื่องดังกล่าวไว้ในวรรคหนึ่งในการไม่แสดงความเห็น สำนักงานการตรวจเงินแผ่นดินไม่สามารถหาหลักฐานการสอบบัญชีที่เหมาะสมอย่างเพียงพอเพื่อเป็นเกณฑ์ในการแสดงความเห็นต่อรายงานการเงินดังกล่าวได้

สำนักงานการตรวจเงินแผ่นดินมีความเป็นอิสระจากหน่วยงาน ตามหลักเกณฑ์มาตรฐานเกี่ยวกับการตรวจเงินแผ่นดินที่กำหนดโดยคณะกรรมการตรวจเงินแผ่นดินและข้อกำหนดจรรยาบรรณของผู้ประกอบวิชาชีพบัญชีที่กำหนดโดยสภาวิชาชีพบัญชี ในส่วนที่เกี่ยวข้องกับการตรวจสอบรายงานการเงิน และสำนักงานการตรวจเงินแผ่นดินได้ปฏิบัติตามความรับผิดชอบด้านจรรยาบรรณอื่น ๆ ซึ่งเป็นไปตามหลักเกณฑ์มาตรฐานเกี่ยวกับการตรวจเงินแผ่นดินและข้อกำหนดจรรยาบรรณเหล่านี้

(นายศตวรรษ นุญไทย)

นักวิชาการตรวจเงินแผ่นดินชำนาญการพิเศษ รักษาราชการแทน
ผู้อำนวยการสำนักตรวจสอบการเงินและบริหารฟิสคัลที่ 5

(นางสาวกัญญา ภิบาล)

นักวิชาการตรวจเงินแผ่นดินชำนาญการพิเศษ

สำนักงานการตรวจเงินแผ่นดิน

วันที่ 25 มีนาคม 2563

กองทุนประชารัฐสวัสดิการเพื่อเศรษฐกิจฐานรากและสังคม
งบแสดงฐานะการเงิน
ณ วันที่ 30 กันยายน 2562

สินทรัพย์	หมายเหตุ	(หน่วย : บาท)	(หน่วย : บาท)
		2562	2561
สินทรัพย์หมุนเวียน			
เงินสดและรายการเทียบเท่าเงินสด	4	14,182,952,025.96	19,438,425,865.06
รวมสินทรัพย์หมุนเวียน		<u>14,182,952,025.96</u>	<u>19,438,425,865.06</u>
สินทรัพย์สุทธิ/ส่วนทุน			
รายได้สูง/(ต่ำ)กว่าค่าใช้จ่ายสะสมก่อนผลการดำเนินงาน		19,438,425,865.06	
รายได้สูงกว่าค่าใช้จ่ายสำหรับงวด			19,438,425,865.06
ค่าใช้จ่ายสูงกว่ารายได้สำหรับงวด		(5,255,473,839.10)	
รวมสินทรัพย์สุทธิ/ส่วนทุน		<u>14,182,952,025.96</u>	<u>19,438,425,865.06</u>

หมายเหตุประกอบงบการเงินเป็นส่วนหนึ่งของรายงานการเงินนี้

(นางสาวพิมพ์พร คาวเรือง)
ผู้อำนวยการส่วนบริหารการคลัง

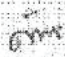
(นางศิริวัลย์ แก้วมูลเนียม)
รองปลัดกระทรวงการคลัง ปฏิบัติราชการแทน
ปลัดกระทรวงการคลัง

กองทุนประชารัฐสวัสดิการเพื่อเศรษฐกิจฐานรากและสังคม

งบแสดงผลการดำเนินงานทางการเงิน

สำหรับปีสิ้นสุดวันที่ 30 กันยายน 2562

รายการ	หมายเหตุ	(หน่วย : บาท)	(หน่วย : บาท)
		2562	2562
รายได้			
รายได้จากการอุดหนุน	5	87,900,000,000.00	62,603,010,900.00
รวมรายได้		<u>87,900,000,000.00</u>	<u>62,603,010,900.00</u>
ค่าใช้จ่าย			
ค่าใช้จ่าย		52,200.00	70,800.00
ค่าใช้จ่ายจากการอุดหนุน	6	93,155,421,639.10	43,164,514,234.94
รวมค่าใช้จ่าย		<u>93,155,473,839.10</u>	<u>43,164,585,034.94</u>
รายได้สูง(ต่ำกว่า)ค่าใช้จ่ายก่อนต้นทุนทางการเงิน		<u>(5,255,473,839.10)</u>	<u>19,438,425,865.06</u>
รายได้สูง(ต่ำกว่า)ค่าใช้จ่ายสุทธิ		<u>(5,255,473,839.10)</u>	<u>19,438,425,865.06</u>

หมายเหตุประกอบงบการเงินเป็นส่วนหนึ่งของรายงานการเงินนี้

นางสาวพิมพ์พร ตาวเรือง
(นางสาวพิมพ์พร ตาวเรือง)
ผู้อำนวยการส่วนบริหารการคลัง

รองปลัดกระทรวงการคลัง ปฏิบัติราชการแทน
ปลัดกระทรวงการคลัง
(นางศิริวัศย์ แก้วมุลณีธรรม)

กองทุนพระราชวังสวัสดิการเพื่อเศรษฐกิจฐานรากและสังคม
 งบแสดงการเปลี่ยนแปลงสินทรัพย์สุทธิ/ส่วนทุน
 สำหรับปีสิ้นสุดวันที่ 30 กันยายน 2562

(หน่วย : บาท)

	ทุน	รายได้สูง/(ต่ำ) กว่า ค่าใช้จ่าย สะสม	รวม สินทรัพย์ สุทธิ/ส่วนทุน
ยอดคงเหลือ ณ วันที่ 30 กันยายน 2560 - ตามที่รายงานไว้เดิม	-	-	-
ผลสะสมจากการแก้ไขข้อผิดพลาดปีก่อน	-	-	-
ยอดคงเหลือ ณ วันที่ 30 กันยายน 2560 หลังการปรับปรุง	-	-	-
รายได้สูง(ต่ำ)กว่าค่าใช้จ่ายสำหรับงวด	-	19,438,425,865.06	19,438,425,865.06
ยอดคงเหลือ ณ วันที่ 30 กันยายน 2561	-	19,438,425,865.06	19,438,425,865.06
ยอดคงเหลือ ณ วันที่ 30 กันยายน 2561 - ตามที่รายงานไว้เดิม	-	19,438,425,865.06	19,438,425,865.06
ผลสะสมจากการแก้ไขข้อผิดพลาดปีก่อน	-	-	-
ยอดคงเหลือ ณ วันที่ 30 กันยายน 2561 หลังการปรับปรุง	-	19,438,425,865.06	19,438,425,865.06
รายได้สูง(ต่ำ)กว่าค่าใช้จ่ายสำหรับงวด	-	(5,255,473,839.10)	(5,255,473,839.10)
ยอดคงเหลือ ณ วันที่ 30 กันยายน 2562	-	14,182,952,025.96	14,182,952,025.96

หมายเหตุประกอบงบการเงินเป็นส่วนหนึ่งของรายงานการเงินนี้

 (นางสาวทิมพร คาวเรือง)
 ผู้อำนวยการส่วนบริหารการคลัง

 (นางศิริวัลย์ แก้วมูลเนียม)
 รองปลัดกระทรวงการคลัง ปฏิบัติราชการแทน
 ปลัดกระทรวงการคลัง

กองทุนประชารัฐสวัสดิการเพื่อเศรษฐกิจฐานรากและสังคม
หมายเหตุประกอบงบการเงิน
สำหรับปีสิ้นสุดวันที่ 30 กันยายน 2562

หมายเหตุ	สารบัญ
1.	ข้อมูลทั่วไป วัตถุประสงค์และการดำเนินงานของกองทุนประชารัฐสวัสดิการเพื่อเศรษฐกิจฐานรากและสังคม
2.	เกณฑ์การจัดทำงบการเงิน
3.	การปฏิบัติตามมาตรฐานการบัญชีภาครัฐและนโยบายการบัญชีภาครัฐ
4.	เงินสดและรายการเทียบเท่าเงินสด
5.	รายได้จากการอุดหนุน
6.	ค่าใช้จ่ายจากการอุดหนุน

กองทุนประชารัฐสวัสดิการเพื่อเศรษฐกิจฐานรากและสังคม

หมายเหตุประกอบงบการเงิน

สำหรับปีสิ้นสุดวันที่ 30 กันยายน 2562

หมายเหตุ 1 ข้อมูลทั่วไป

1.1 ข้อมูลทั่วไป

กองทุนประชารัฐสวัสดิการเพื่อเศรษฐกิจฐานรากและสังคม จัดตั้งขึ้นตามพระราชบัญญัติการจัดประชารัฐสวัสดิการเพื่อเศรษฐกิจฐานรากและสังคม พ.ศ. 2562 มาตรา 14 โดยได้รับเงินอุดหนุนจากรัฐบาลตามพระราชบัญญัติงบประมาณรายจ่ายประจำปีงบประมาณ พ.ศ. 2562 จำนวน 40,000,000,000 บาท และคณะรัฐมนตรีมีมติอนุมัติเงินงบกลางรายการเงินสำรองจ่ายเพื่อกรณีฉุกเฉินหรือจำเป็นประจำปีงบประมาณ พ.ศ. 2562 จำนวนเงิน 47,900,000,000 บาท เพื่อดำเนินการตามวัตถุประสงค์ของกองทุนในการสร้างความมั่นคงทางการเงิน เพิ่มศักยภาพ และพัฒนาระบบคุ้มครองทางสังคมอย่างครบวงจร สำหรับประชาชนผู้มีรายได้น้อยและเกษตรกรที่ได้รับความช่วยเหลือผ่านบัตรสวัสดิการแห่งรัฐอันจะสร้างความมั่นคงทางเศรษฐกิจให้เกิดขึ้นตั้งแต่ระดับฐานราก และทำให้การพัฒนาเศรษฐกิจเป็นไปอย่างยั่งยืน ตลอดจนเพิ่มศักยภาพในการบริหารจัดการโครงการเพื่อสังคมและช่วยเหลือคนในชุมชนท้องถิ่นให้มีคุณภาพชีวิตที่ดีขึ้นอย่างยั่งยืน

พระราชบัญญัติการจัดประชารัฐสวัสดิการเพื่อเศรษฐกิจฐานรากและสังคม พ.ศ. 2562 ได้ประกาศในราชกิจจานุเบกษา เมื่อวันที่ 3 มีนาคม 2562 ซึ่งให้ใช้บังคับตั้งแต่วันถัดจากวันประกาศในราชกิจจานุเบกษาเป็นต้นไป จึงได้มีการยุบเลิกกองทุนประชารัฐเพื่อเศรษฐกิจฐานราก และตามมาตรา 25 ของพระราชบัญญัตินี้ดังกล่าวให้ออนบรรดาเงิน ทรัพย์สิน สิทธิ หนี้สิน และภาระผูกพันที่เกี่ยวข้องกับกองทุนประชารัฐเพื่อเศรษฐกิจฐานราก ในสำนักงานปลัดกระทรวงการคลัง กระทรวงการคลัง ตามมติคณะรัฐมนตรีเมื่อวันที่ 9 พฤษภาคม 2560 ไปเป็นของกองทุนประชารัฐสวัสดิการเพื่อเศรษฐกิจฐานรากและสังคม ตามพระราชบัญญัตินี้

สำนักงานกองทุนประชารัฐสวัสดิการเพื่อเศรษฐกิจฐานรากและสังคม จัดตั้งขึ้นภายในสำนักงานปลัดกระทรวงการคลัง กระทรวงการคลัง ถนนพระรามที่ 6 แขวงพญาไท เขตพญาไท กรุงเทพฯ 10400

1.2 วัตถุประสงค์ของกองทุนประชารัฐสวัสดิการเพื่อเศรษฐกิจฐานรากและสังคม

1. เพื่อสร้างความมั่นคงทางการเงินให้แก่ประชาชนผู้มีรายได้น้อยและเกษตรกร
2. เพื่อเพิ่มศักยภาพของประชาชนผู้มีรายได้น้อยและเกษตรกร
3. เพื่อพัฒนาระบบคุ้มครองทางสังคมสำหรับประชาชนผู้มีรายได้น้อยและเกษตรกร

1.3 แหล่งเงินและแหล่งเงินทุนของกองทุนประชารัฐสวัสดิการเพื่อเศรษฐกิจฐานรากและสังคม

กองทุนประชารัฐสวัสดิการเพื่อเศรษฐกิจฐานรากและสังคม จัดตั้งขึ้นตามพระราชบัญญัติการจัดประชารัฐสวัสดิการเพื่อเศรษฐกิจฐานรากและสังคม พ.ศ. 2562 มาตรา 14 โดยได้รับเงินอุดหนุนจากรัฐบาลโดยได้รับเงินอุดหนุนจากรัฐบาลตามพระราชบัญญัติงบประมาณรายจ่ายประจำปีงบประมาณ พ.ศ. 2562 จำนวน 40,000,000,000 บาท และมติคณะรัฐมนตรีเห็นชอบอนุมัติเงินงบกลางรายการเงินสำรองจ่ายเพื่อกรณีฉุกเฉินหรือจำเป็นประจำปีงบประมาณ 2562 ให้กับกองทุนประชารัฐสวัสดิการเพื่อเศรษฐกิจฐานรากและสังคม จำนวน 47,900,000,000 บาท

1.4 การบริหารงานของกองทุนประชารัฐเพื่อเศรษฐกิจฐานราก

การบริหารงานของกองทุนประชารัฐสวัสดิการเพื่อเศรษฐกิจฐานรากและสังคม อยู่ภายใต้การกำกับดูแลของกรมการประชารัฐสวัสดิการเพื่อเศรษฐกิจฐานรากและสังคม ตามพระราชบัญญัติการจัดประชารัฐสวัสดิการเพื่อเศรษฐกิจฐานรากและสังคม พ.ศ. 2562 โดยความเห็นชอบของกระทรวงการคลัง

ทั้งนี้ ให้จัดตั้งกองทุนประชารัฐสวัสดิการเพื่อเศรษฐกิจฐานรากและสังคม ขึ้นภายในสำนักงานปลัดกระทรวงการคลัง กระทรวงการคลัง มีหน้าที่เป็นสำนักงานเลขานุการของคณะกรรมการบริหาร และมีผู้อำนวยการสำนักงานกองทุนประชารัฐสวัสดิการเพื่อเศรษฐกิจฐานรากและสังคม ซึ่งคณะกรรมการบริหารกองทุนแต่งตั้งทำหน้าที่บริหารสำนักงาน ร่วมกับหน่วยงานในสังกัดกระทรวงการคลัง ดังนี้

1. สำนักงานปลัดกระทรวงการคลัง กระทรวงการคลัง ประกอบด้วย

1.1 สำนักบริหารงานกลาง เป็นผู้ดำเนินการด้านการเงินและงบประมาณของกองทุนประชารัฐสวัสดิการเพื่อเศรษฐกิจฐานรากและสังคม ได้แก่ การรับเงิน จ่ายเงิน การเก็บรักษาเงินกองทุน และจัดทำรายการการเงินและบัญชีของกองทุนในภาพรวม

1.2 สำนักนโยบายและยุทธศาสตร์ เป็นผู้ดำเนินการด้านการประสานงานเกี่ยวกับนโยบายหรือมาตรการการช่วยเหลือต่าง ๆ ภายใต้อำนาจหน้าที่ของกองทุนที่มีวัตถุประสงค์ในการลดความเหลื่อมล้ำและเพิ่มศักยภาพให้ประชาชนผู้มีรายได้น้อยมีความอยู่ดี

1.3 ศูนย์เทคโนโลยีสารสนเทศและการสื่อสาร เป็นผู้ดำเนินการจัดทำระบบงานอิเล็กทรอนิกส์เพื่อบันทึกข้อมูลตามแบบฟอร์มการลงทะเบียน รวบรวมข้อมูลผู้ลงทะเบียนส่งให้หน่วยงานที่เกี่ยวข้องเพื่อตรวจสอบคุณสมบัติของผู้ลงทะเบียน ประมวลผลข้อมูล และจัดทำฐานข้อมูลกลาง

2. กรมบัญชีกลาง

2.1 มีฐานะเป็นหน่วยปฏิบัติหน้าที่เบิกเงินจากบัญชีเงินฝากกระทรวงการคลัง โดยมีอธิบดีกรมบัญชีกลางหรือผู้ที่ได้รับมอบหมายมีอำนาจสั่งจ่ายเงินและเบิกจ่ายเงินของกองทุน ดำเนินการด้านการจ่ายเงินให้แก่ประชาชนผู้มีรายได้น้อยที่มีสิทธิ์ตามโครงการลงทะเบียนเพื่อสวัสดิการแห่งรัฐผ่านบัตรสวัสดิการแห่งรัฐ โดยใช้วิธีการเติมเงินในบัตรสวัสดิการของประชาชนแต่ละคนตามสิทธิ์ที่ได้รับ รวมถึงการบริหารสิทธิ์ของผู้มีรายได้น้อย และดำเนินการตรวจสอบรายการและจำนวนเงินค่าใช้จ่ายผ่านบัตรสวัสดิการแห่งรัฐให้ถูกต้อง เพื่อเบิกจ่ายเงินผ่านระบบอิเล็กทรอนิกส์ให้แก่ผู้ประกอบการที่เข้าร่วมโครงการดังกล่าว

2.2 กรมบัญชีกลางดำเนินโครงการจัดทำบัตรสวัสดิการแห่งรัฐให้แก่ผู้มีสิทธิ พร้อมแจ้งข้อมูลผู้มีสิทธิจะให้จัดทำบัตรสวัสดิการแห่งรัฐให้แก่สถาบันผู้ออกบัตร และดำเนินโครงการวางเครื่องรับชำระเงินอิเล็กทรอนิกส์ (EDC) โดยมีธนาคารกรุงไทย จำกัด (มหาชน) เป็นคู่สัญญารับจ้างดำเนินโครงการดังกล่าว

3. ธนาคารกรุงไทย จำกัด (มหาชน)

3.1 เป็นผู้ดำเนินการผลิตและจัดส่งบัตรสวัสดิการแห่งรัฐ และดำเนินการวางเครื่องรับชำระเงินอิเล็กทรอนิกส์ (EDC) พร้อมระบบปฏิบัติการตรวจสอบสิทธิที่พร้อมใช้งาน ณ จุดบริการของหน่วยงานหรือร้านค้า ตามที่ได้ตกลงกับกรมบัญชีกลาง

3.2 จัดตั้งทีมงานให้บริการข้อมูล/ให้คำปรึกษาเกี่ยวกับการใช้งานบัตรสวัสดิการแห่งรัฐ (Call Center) รวมทั้งบริการข้อมูล Dashboard & Data Analytics

3.3 เป็นผู้ดำเนินการชำระเงินระหว่างกรมบัญชีกลางและหน่วยงานหรือร้านค้าที่รับบัตรสวัสดิการแห่งรัฐ โดยการโอนเงินเข้าบัญชีหน่วยงานหรือร้านค้าที่รับบัตรสวัสดิการแห่งรัฐ และจัดทำรายงานการใช้สิทธิบัตรสวัสดิการแห่งรัฐให้แก่หน่วยงานหรือร้านค้าที่รับบัตรสวัสดิการแห่งรัฐเป็นรายวัน และนำส่งรายงานดังกล่าวให้กับกรมบัญชีกลาง รวมทั้งรวบรวมรายการใช้สิทธิบัตรสวัสดิการแห่งรัฐที่เกิดขึ้นทั้งหมดสรุปรายงานให้กรมบัญชีกลางเป็นรายเดือน

หมายเหตุ 2 เกณฑ์การจัดทำงบการเงิน

รายงานการเงินนี้จัดทำขึ้นตามมาตรฐานการบัญชีภาครัฐและนโยบายการบัญชีภาครัฐที่กระทรวงการคลังกำหนด ซึ่งเป็นไปตามหลักเกณฑ์และวิธีการที่กระทรวงการคลังกำหนด และตามหนังสือกรมบัญชีกลาง ด่วนที่สุด ที่ ศค 0410.2/ว 67 ลงวันที่ 23 กรกฎาคม พ.ศ. 2561 เรื่องหลักเกณฑ์และวิธีการจัดทำรายงานประจำปี โดยรูปแบบการนำเสนอรายงานการเงินเป็นไปตามหนังสือกรมบัญชีกลาง ด่วนที่สุด ที่ กค 0410.3/ว 357 ลงวันที่ 15 สิงหาคม พ.ศ. 2561 เรื่อง รูปแบบการนำเสนอรายงานการเงินของหน่วยงานรัฐ

ในปี 2562 พระราชบัญญัติการจัดพระราชพิธีสวัสดิการเพื่อเศรษฐกิจฐานรากและสังคม พ.ศ. 2562 ได้ประกาศในราชกิจจานุเบกษา เมื่อวันที่ 3 มีนาคม 2562 ซึ่งให้ใช้บังคับตั้งแต่วันถัดจากวันประกาศในราชกิจจานุเบกษา เป็นต้นไป ทั้งนี้ ตามมาตรา 25 แห่งพระราชบัญญัติฉบับดังกล่าว ให้โอนบรรดาเงิน ทรัพย์สิน สิทธิ หนี้สิน และภาระผูกพัน ที่เกี่ยวเนื่องกับกองทุนพระราชพิธีเพื่อเศรษฐกิจฐานราก ในสำนักงานปลัดกระทรวง กระทรวงการคลัง ตามมติคณะรัฐมนตรี เมื่อวันที่ 9 พฤษภาคม พ.ศ. 2560 ไปเป็นของกองทุนตามพระราชบัญญัติการจัดพระราชพิธีสวัสดิการเพื่อเศรษฐกิจฐานรากและสังคม พ.ศ. 2562

หมายเหตุ 3 การปฏิบัติตามมาตรฐานการบัญชีภาครัฐและนโยบายการบัญชีภาครัฐ

3.1 มาตรฐานการบัญชีภาครัฐและนโยบายการบัญชีภาครัฐที่เริ่มมีผลบังคับใช้ในงวดปัจจุบัน

กระทรวงการคลังได้ประกาศใช้มาตรฐานการบัญชีภาครัฐและนโยบายการบัญชีภาครัฐ พ.ศ. 2561 ดังนี้

มาตรฐานการบัญชีภาครัฐ	วันที่มีผลบังคับใช้
ฉบับที่ 9 เรื่อง รายได้จากรายการแลกเปลี่ยน	1 ตุลาคม 2562

หมายเหตุ 3 การปฏิบัติตามมาตรฐานการบัญชีภาครัฐและนโยบายการบัญชีภาครัฐ (ต่อ)

3.2 มาตรฐานการบัญชีภาครัฐและนโยบายการบัญชีภาครัฐที่ยังไม่มีผลบังคับใช้ในงวดปัจจุบัน

กระทรวงการคลังได้ประกาศใช้มาตรฐานการบัญชีภาครัฐและนโยบายการบัญชีภาครัฐ พ.ศ. 2561 แต่ยังไม่ีผลบังคับใช้ในปีงบประมาณ พ.ศ. 2562 ดังนี้

มาตรฐานการบัญชีภาครัฐ	วันที่มีผลบังคับใช้
ฉบับที่ 23 เรื่อง รายได้จากรายการไม่แลกเปลี่ยน	1 ตุลาคม 2563

หมายเหตุ 4 เงินสดและรายการเทียบเท่าเงินสด

4.1 เงินสดและรายการเทียบเท่าเงินสด

เงินฝากคลัง เป็นเงินนอกงบประมาณที่หน่วยงานฝากไว้กับกระทรวงการคลัง โดยจะรับรู้ตามมูลค่าที่ตราไว้
เงินสดและรายการเทียบเท่าเงินสด

	(หน่วย : บาท)	
	2562	2561
เงินฝากคลัง	14,182,952,025.96	19,438,425,865.06
รวมเงินสดและรายการเทียบเท่าเงินสด	<u>14,182,952,025.96</u>	<u>19,438,425,865.06</u>

เงินฝากคลัง จำนวน 14,182,952,025.96 บาท ประกอบด้วย

บัญชีกองทุนประชารัฐเพื่อเศรษฐกิจฐานราก 1 จำนวนเงิน 547,800.00 บาท เพื่อรับ-จ่าย
เงินกองทุนในส่วนที่เป็นค่าใช้จ่ายในการดำเนินงานและบริหารกองทุน

บัญชีกองทุนประชารัฐเพื่อเศรษฐกิจฐานราก 2 จำนวนเงิน 14,182,952,025.96 บาท เพื่อรับ-จ่าย
เงินกองทุนในส่วนที่เป็นค่าใช้จ่ายในการจัดประชารัฐสวัสดิการ ผ่านบัตรสวัสดิการแห่งรัฐ

หมายเหตุ 5 รายได้จากการอุดหนุน

	(หน่วย : บาท)	
	2562	2561
รายได้จากการอุดหนุน	87,900,000,000.00	62,603,010,900.00
รวมรายได้จากการอุดหนุน	<u>87,900,000,000.00</u>	<u>62,603,010,900.00</u>

หมายเหตุ ๘ ค่าใช้จ่ายจากการอุดหนุน

	2562	2561
รายได้จากการอุดหนุน	93,155,421,639.10	43,164,514,234.94
รวมรายได้จากการอุดหนุน	<u>93,155,421,639.10</u>	<u>43,164,514,234.94</u>

ค่าใช้จ่ายจากการอุดหนุน จำนวนเงิน 93,155,421,639.10 บาท ประกอบไปด้วยค่าใช้จ่าย ดังนี้

1. ค่าซื้อสินค้าอุปโภคบริโภคที่จำเป็น สินค้าเพื่อการศึกษาและวัตถุดิบ เพื่อเกษตรกรรมจากร้านธงฟ้า ประชากรัฐและร้านอื่น ๆ ตามที่กระทรวงพาณิชย์กำหนด
2. ค่าซื้อก๊าซหุงต้มจากร้านค้าตามที่กระทรวงพลังงานกำหนด
3. ค่าโดยสารรถองค์การขนส่งมวลชนกรุงเทพ (ขสมก.) ระบบ e-Ticket/รถไฟฟ้า
4. ค่าโดยสารรถบริษัท ขนส่ง จำกัด (บขส.)
5. ค่าโดยสารรถไฟ





สำนักงานเลขาธิการสภาผู้แทนราษฎร
 เลขที่รับ... ๑๖๕๓/๒๕๖๔
 วันที่... ๒๕ สิงหาคม ๒๕๖๔
 เวลา... ๑๕.๐๖ น.

ที่ นร ๐๕๐๓/๒๖๕๖๔

สำนักเลขาธิการคณะรัฐมนตรี
 ทำเนียบรัฐบาล กทม. ๑๐๓๐๐

๒๕ สิงหาคม ๒๕๖๔

เรื่อง รายงานประจำปีกองทุนประชารัฐสวัสดิการเพื่อเศรษฐกิจฐานรากและสังคม ประจำปีงบประมาณ พ.ศ. ๒๕๖๒

เรียน เลขาธิการสภาผู้แทนราษฎร

อ้างถึง หนังสือสำนักงานเลขาธิการสภาผู้แทนราษฎร ที่ สผ ๐๐๑๔/๕๗๙๕ ลงวันที่ ๒๕ มิถุนายน ๒๕๖๓

สิ่งที่ส่งมาด้วย สำเนาหนังสือคณะกรรมการประชารัฐสวัสดิการเพื่อเศรษฐกิจฐานรากและสังคม ด่วนที่สุด ที่ ๑๖/๒๕๖๔ ลงวันที่ ๒๐ กรกฎาคม ๒๕๖๔ และรายงานในเรื่องนี้

ตามที่แจ้งว่า สภาผู้แทนราษฎรได้พิจารณาและให้นำรายงานประจำปีกองทุนประชารัฐสวัสดิการเพื่อเศรษฐกิจฐานรากและสังคม ประจำปีงบประมาณ พ.ศ. ๒๕๖๒ กลับไปปรับปรุงรูปเล่ม และเนื้อหาให้มีความสมบูรณ์ก่อนจะเสนอรายงานดังกล่าวเพื่อให้สภาผู้แทนราษฎรรับทราบอีกครั้งหนึ่ง ความละเอียดแจ้งแล้ว นั้น

คณะกรรมการประชารัฐสวัสดิการเพื่อเศรษฐกิจฐานรากและสังคมได้เสนอรายงานประจำปีกองทุนประชารัฐสวัสดิการเพื่อเศรษฐกิจฐานรากและสังคม ประจำปีงบประมาณ พ.ศ. ๒๕๖๒ โดยปรับปรุงรูปเล่ม ปรับเพิ่มเนื้อหาข้อมูลผลสัมฤทธิ์ และประสิทธิภาพการใช้จ่ายของกองทุนฯ มาเพื่อดำเนินการความละเอียดปรากฏตามสิ่งที่ส่งมาด้วย

คณะรัฐมนตรีได้มีมติเมื่อวันที่ ๒๔ สิงหาคม ๒๕๖๔ รับทราบรายงานประจำปีกองทุนประชารัฐสวัสดิการเพื่อเศรษฐกิจฐานรากและสังคม ประจำปีงบประมาณ พ.ศ. ๒๕๖๒ ตามที่คณะกรรมการประชารัฐสวัสดิการเพื่อเศรษฐกิจฐานรากและสังคมเสนอ และให้เสนอสภาผู้แทนราษฎรทราบต่อไป

จึงเรียนมาเพื่อโปรดทราบ และขอได้โปรดนำรายงานในเรื่องนี้เสนอสภาผู้แทนราษฎรทราบต่อไป ทั้งนี้ ได้แจ้งคณะกรรมการประชารัฐสวัสดิการเพื่อเศรษฐกิจฐานรากและสังคมส่งรายงานในเรื่องนี้ให้สำนักงานเลขาธิการสภาผู้แทนราษฎรโดยตรงต่อไปแล้ว

ขอแสดงความนับถือ

กลุ่มงานระเบียบวาระ

รับที่... ๓๗๔ / ๒๕๖๔

วันที่ ๒๖ สิงหาคม ๒๕๖๔ เวลา ๐๙.๓๐ น.

กลุ่มงานพระราชบัญญัติและกฏกติกา ๒
 รับที่ ๓๗ / ๒๕๖๔
 วันที่ ๒๕ สิงหาคม ๒๕๖๔ เวลา ๑๕.๐๖ น.

(นายธีระพงษ์ วงศ์ศิระวิลาส)
 เลขาธิการคณะรัฐมนตรี

กลุ่มงานบริหารทั่วไป สำนักการประชุม

รับที่ ๗๕๖ / ๒๕๖๔

วันที่ ๒๕ สิงหาคม ๒๕๖๔ เวลา ๑๕.๐๕ น.

ส่งกลุ่มงาน... พระราชบัญญัติ... ดำเนินการ...

กองนิติธรรม
 โทร. ๐๒ ๒๘๐ ๙๐๐๐ ต่อ ๑๓๕๔
 โทรสาร ๐ ๒๒๘๐ ๙๐๕๘ (D/งานเอกสารฯ/ส.แจ้งมติ/ปอ3)
 ไปรษณีย์อิเล็กทรอนิกส์ : saraban@soc.go.th