

กองทุนประชารัฐสวัสดิการ  
เพื่อเศรษฐกิจฐานรากและสังคม

รายงานประจำปี ปีงบประมาณ พ.ศ. ๒๕๖๒

มีนาคม ๒๕๖๓

คณะกรรมการประชารัฐสวัสดิการ  
เพื่อเศรษฐกิจฐานรากและสังคม

## สารบัญ

๑. ข้อมูลทั่วไป	๑
๒. ผลการดำเนินงานของกองทุนประชารัฐสวัสดิการ เพื่อเศรษฐกิจฐานรากและสังคม ปีงบประมาณ พ.ศ. ๒๕๖๒	๗
๓. รายงานการเงินและรายงานการสอบบัญชีของผู้สอบบัญชี	๑๓
๔. ภาคผนวก : พระราชบัญญัติการจัดประชารัฐสวัสดิการเพื่อ เศรษฐกิจฐานรากและสังคม พ.ศ. ๒๕๖๒	๒๖

## ๑. ข้อมูลทั่วไป

## รายงานประจำปีงบประมาณ พ.ศ. ๒๕๖๒

## กองทุนประชารัฐสวัสดิการเพื่อเศรษฐกิจฐานรากและสังคม

## ๑. ข้อมูลทั่วไป

## ๑.๑ ความเป็นมา

กองทุนประชารัฐสวัสดิการเพื่อเศรษฐกิจฐานรากและสังคม (กองทุนฯ) จัดตั้งขึ้นตามพระราชบัญญัติการจัดประชารัฐสวัสดิการเพื่อเศรษฐกิจฐานรากและสังคม พ.ศ. ๒๕๖๒ (พระราชบัญญัติฯ) โดยกำหนดให้ตั้งไว้ที่สำนักงานปลัดกระทรวงการคลัง และมีวัตถุประสงค์เพื่อใช้จ่ายในการจัดประชารัฐสวัสดิการที่เป็นการให้ความช่วยเหลือประชาชนผู้มีรายได้น้อย หรือเพื่อสนับสนุนโครงการที่ให้บริการทางสังคมที่เป็นการช่วยเหลือประชาชนในภาวะลำบากทุกประเภท

ตามพระราชบัญญัติฯ กำหนดให้กองทุนฯ ประกอบด้วยเงินและทรัพย์สิน ดังต่อไปนี้

๑. เงินและทรัพย์สินที่โอนมาจากกองทุนประชารัฐเพื่อเศรษฐกิจฐานราก

๒. เงินอุดหนุนที่รัฐบาลจัดสรรจากงบประมาณรายจ่าย

๓. เงินหรือทรัพย์สินที่มีผู้บริจาคให้

๔. เงินหรือทรัพย์สินที่ตกเป็นของกองทุนฯ หรือที่กองทุนฯ ได้รับตามกฎหมายอื่น

๕. ดอกผลหรือผลประโยชน์ที่เกิดจากเงินหรือทรัพย์สินของกองทุนฯ

โดยเงินและดอกผลของกองทุนฯ ไม่ต้องนำส่งคลังเป็นรายได้แผ่นดิน

ทั้งนี้ ตามพระราชบัญญัติฯ กำหนดให้เงินของกองทุนฯ ให้ใช้จ่ายเพื่อการจัดประชารัฐสวัสดิการและกิจกรรม ดังต่อไปนี้

๑. การให้ความช่วยเหลือประชาชนผู้มีรายได้น้อยตามโครงการลงทะเบียนเพื่อสวัสดิการแห่งรัฐ

๒. การสนับสนุนโครงการที่ให้บริการทางสังคมที่จัดทำขึ้นโดยหน่วยงานของเอกชน มูลนิธิ หรือองค์กรสาธารณประโยชน์ เพื่อช่วยเหลือประชาชนในภาวะลำบากทุกประเภท

๓. การดำเนินงานและบริหารกองทุนฯ ตามที่คณะกรรมการประชารัฐสวัสดิการเพื่อเศรษฐกิจฐานรากและสังคมให้ความเห็นชอบ

## ๑.๒ โครงสร้างการบริหารกองทุนประชารัฐสวัสดิการเพื่อเศรษฐกิจฐานรากและสังคม

๑.๒.๑ คณะกรรมการประชารัฐสวัสดิการเพื่อเศรษฐกิจฐานรากและสังคม ตามมาตรา ๔ และมาตรา ๘ ของพระราชบัญญัติฯ กำหนดให้มีคณะกรรมการประชารัฐสวัสดิการเพื่อเศรษฐกิจฐานรากและสังคม (คณะกรรมการฯ) โดยมีองค์ประกอบ และหน้าที่และอำนาจดังนี้

### องค์ประกอบ

๑. รัฐมนตรีว่าการกระทรวงการคลัง เป็นประธานกรรมการ
๒. ปลัดกระทรวงการคลัง เป็นรองประธานกรรมการ
๓. กรรมการโดยตำแหน่ง ได้แก่ ปลัดกระทรวงพัฒนาสังคมและความมั่นคงของมนุษย์

เลขาธิการคณะกรรมการพัฒนาการเศรษฐกิจและสังคมแห่งชาติ ผู้อำนวยการสำนักงบประมาณ อธิบดีกรมบัญชีกลาง และผู้อำนวยการสำนักงานเศรษฐกิจการคลัง

๔. กรรมการผู้ทรงคุณวุฒิ จำนวนสามคน ซึ่งประธานกรรมการแต่งตั้งจากผู้มีความรู้ ความเชี่ยวชาญและประสบการณ์ด้านเศรษฐศาสตร์ สังคม การพัฒนาทรัพยากรมนุษย์ หรือด้านอื่น อันจะเป็นประโยชน์แก่การจัดประชารัฐสวัสดิการ

ให้ปลัดกระทรวงการคลังแต่งตั้งรองปลัดกระทรวงการคลังคนหนึ่ง เป็นกรรมการและเลขานุการ และแต่งตั้งข้าราชการในสำนักงานจำนวนไม่เกินสองคน เป็นผู้ช่วยเลขานุการ

โดยกระทรวงการคลังได้อาศัยอำนาจตามความในมาตรา ๔ วรรคสอง แห่งพระราชบัญญัติการจัดประชารัฐสวัสดิการเพื่อเศรษฐกิจฐานรากและสังคม พ.ศ. ๒๕๖๒ แต่งตั้งกรรมการและเลขานุการ และผู้ช่วยเลขานุการ ดังนี้

- |  |                         |
|--|-------------------------|
| ๑. รองปลัดกระทรวงการคลัง ด้านบริหาร                                  | เป็นกรรมการและเลขานุการ |
| ๒. ผู้ช่วยปลัดกระทรวงการคลัง   | เป็นผู้ช่วยเลขานุการ    |
| ๓. ผู้อำนวยการสำนักนโยบายและยุทธศาสตร์<br>สำนักงานปลัดกระทรวงการคลัง | เป็นผู้ช่วยเลขานุการ    |

### หน้าที่และอำนาจ

๑. เสนอนโยบาย แผนการดำเนินงาน มาตรการหรือโครงการเกี่ยวกับประชารัฐสวัสดิการที่เป็น การให้ความช่วยเหลือในการดำรงชีพและเพิ่มศักยภาพให้แก่ประชาชนผู้มีรายได้น้อยตามโครงการลงทะเบียนเพื่อสวัสดิการแห่งรัฐ เพื่อลดภาระค่าใช้จ่ายในครัวเรือนและค่าใช้จ่ายในการเดินทางโดยการสนับสนุนค่าใช้จ่าย บางส่วนที่จำเป็น ต่อคณะรัฐมนตรีเพื่อพิจารณาให้ความเห็นชอบ

๒. พิจารณาการสนับสนุนโครงการที่ให้บริการทางสังคมที่จัดทำขึ้นโดยหน่วยงานของเอกชน มูลนิธิ หรือองค์กรสาธารณประโยชน์ เพื่อช่วยเหลือประชาชนในภาวะลำบากทุกประเภทเสนอคณะรัฐมนตรีเพื่อพิจารณาให้ความเห็นชอบ ทั้งนี้ หลักเกณฑ์การเสนอโครงการให้เป็นไปตามระเบียบที่คณะกรรมการกำหนดโดย ความเห็นชอบของคณะรัฐมนตรี

๓. จัดให้มีฐานข้อมูลของประชาชนผู้มีรายได้น้อยซึ่งผ่านการตรวจสอบคุณสมบัติในโครงการลงทะเบียนเพื่อสวัสดิการแห่งรัฐที่ถูกต้องและเป็นปัจจุบัน เพื่อใช้ในการจัดประชารัฐสวัสดิการการกำกับดูแล การบริหารจัดการ และการประเมินผลการดำเนินการ ได้อย่างเหมาะสม

๔. กำกับดูแลการบริหารจัดการ ตรวจสอบข้อมูล และติดตามการดำเนินงานให้เป็นไปตาม วัตถุประสงค์ของการจัดประชารัฐสวัสดิการ

๕. ประเมินผลการดำเนินงานและความคุ้มค่าในการจัดประชารัฐสวัสดิการอย่างน้อยปีละ หนึ่งครั้ง

พร้อมทั้งรายงานผลการประเมินดังกล่าวต่อคณะรัฐมนตรี ทั้งนี้ หลักเกณฑ์และวิธีการประเมินให้ เป็นไปตามที่คณะกรรมการกำหนดโดยความเห็นชอบของคณะรัฐมนตรี

๖. ออกระเบียบเกี่ยวกับการรับเงิน การจ่ายเงิน และการเก็บรักษาเงินของกองทุน
๗. แต่งตั้งคณะกรรมการเพื่อดำเนินการให้เป็นไปตามพระราชบัญญัตินี้
๘. ออกระเบียบ ประกาศ หรือคำสั่ง เพื่อปฏิบัติการให้เป็นไปตามพระราชบัญญัตินี้
๙. ปฏิบัติการอื่นใดตามที่กำหนดไว้ในพระราชบัญญัตินี้หรือการจัดพระราชรัฐสวัสดิการที่

คณะกรรมการมีมอบหมาย

ทั้งนี้ ในการดำเนินการ คณะกรรมการฯ ได้มีคำสั่งคณะกรรมการฯ ที่ ๑/๒๕๖๒ ลงวันที่ ๒๑ พฤษภาคม ๒๕๖๒ แต่งตั้งคณะกรรมการขึ้น ๓ คณะ ได้แก่ คณะอนุกรรมการนโยบายการจัดพระราชรัฐสวัสดิการ คณะอนุกรรมการบริหารข้อมูลโครงการลงทะเบียนเพื่อสวัสดิการแห่งรัฐ และคณะอนุกรรมการดำเนินการพระราชรัฐสวัสดิการ โดยแต่ละคณะมีองค์ประกอบ และอำนาจและหน้าที่ดังนี้

### ๑.๒.๒ คณะอนุกรรมการนโยบายการจัดพระราชรัฐสวัสดิการ

#### องค์ประกอบ

- |   |                            |
|---|----------------------------|
| ๑. ผู้อำนวยการสำนักงานเศรษฐกิจการคลัง                                     | ประธาน                     |
| ๒. ที่ปรึกษาหรือรองผู้อำนวยการสำนักงานเศรษฐกิจการคลัง<br>ที่ได้รับมอบหมาย | รองประธาน                  |
| ๓. ผู้แทนกระทรวงการพัฒนาสังคมและความมั่นคงของมนุษย์                       | อนุกรรมการ                 |
| ๔. ผู้แทนสำนักงานสำนักงานสภาพัฒนาการเศรษฐกิจและสังคมแห่งชาติ              | อนุกรรมการ                 |
| ๕. ผู้แทนสำนักงบประมาณ  | อนุกรรมการ                 |
| ๖. ผู้แทนกรมบัญชีกลาง   | อนุกรรมการ                 |
| ๗. ผู้แทนสำนักงานปลัดกระทรวงการคลัง                                       | อนุกรรมการ                 |
| ๘. ผู้แทนกรมการปกครอง กระทรวงมหาดไทย                                      | อนุกรรมการ                 |
| ๙. ผู้แทนสำนักงานเศรษฐกิจการคลัง  | อนุกรรมการและ<br>เลขานุการ |

#### หน้าที่และอำนาจ

๑. จัดทำแนวทางการลงทะเบียนผู้มีรายได้น้อยตามโครงการลงทะเบียนเพื่อสวัสดิการแห่งรัฐ รวมทั้ง สร้างความเข้าใจกับหน่วยงานที่เกี่ยวข้อง
๒. ศึกษา วิเคราะห์ ข้อมูลผู้มีรายได้น้อย เพื่อสนับสนุนนโยบายการจัดพระราชรัฐสวัสดิการ
๓. เสนอนโยบาย แผนการดำเนินการ มาตรการหรือโครงการเกี่ยวกับพระราชรัฐสวัสดิการ ที่เป็น  
การช่วยเหลือประชาชนผู้มีรายได้น้อย ต่อคณะกรรมการฯ พร้อมจัดทำข้อมูลที่เกี่ยวข้องและจำเป็นต่อการ  
นำเสนอให้คณะรัฐมนตรีพิจารณา
๔. วิเคราะห์ข้อมูลในการสนับสนุนโครงการที่ให้บริการทางสังคมที่จัดทำขึ้นโดยหน่วยงานของ  
เอกชน มูลนิธิ หรือองค์กรสาธารณประโยชน์ ตามหลักเกณฑ์การเสนอโครงการ
๕. จัดทำข้อมูลที่เกี่ยวข้องให้แก่สำนักงานปลัดกระทรวงการคลังดำเนินการเสนอต่อ  
คณะรัฐมนตรีพิจารณาอนุมัติจัดสรรงบประมาณให้แก่กองทุนพระราชรัฐสวัสดิการเพื่อเศรษฐกิจฐานรากและสังคม  
สำหรับดำเนินการตามนโยบาย แผนการดำเนินงาน มาตรการหรือโครงการที่คณะกรรมการฯ กำหนด

๖. กำกับดูแลและประเมินผลการดำเนินงานและความคุ้มค่าในการจัดพระราชรัฐสวัสดิการตามพระราชบัญญัติการจัดพระราชรัฐสวัสดิการเพื่อเศรษฐกิจฐานรากและสังคม พ.ศ. ๒๕๖๒ และจัดทำรายงานเสนอต่อคณะกรรมการฯ

๗. ปฏิบัติงานอื่นใดตามที่คณะกรรมการฯ มอบหมาย

#### ๑.๒.๓ คณะอนุกรรมการบริหารข้อมูลโครงการลงทะเบียนเพื่อสวัสดิการแห่งรัฐ

##### องค์ประกอบ

๑. รองปลัดกระทรวงการคลัง ด้านบริหาร	ประธาน
๒. ที่ปรึกษาด้านเทคโนโลยีสารสนเทศและการสื่อสาร	รองประธาน
๓. ผู้แทนกระทรวงมหาดไทย	อนุกรรมการ
๔. ผู้แทนกระทรวงการพัฒนาสังคมและความมั่นคงของมนุษย์	อนุกรรมการ
๕. ผู้แทนกระทรวงดิจิทัลเพื่อเศรษฐกิจและสังคม	อนุกรรมการ
๖. ผู้แทนสำนักงานเศรษฐกิจการคลัง	อนุกรรมการ
๗. ผู้แทนกรมบัญชีกลาง	อนุกรรมการ
๘. ผู้อำนวยการกลุ่มกฎหมาย สำนักงานปลัดกระทรวงการคลัง	อนุกรรมการ
๙. ผู้อำนวยการศูนย์เทคโนโลยีสารสนเทศและการสื่อสาร สำนักงานปลัดกระทรวงการคลัง	อนุกรรมการและเลขานุการ

##### หน้าที่และอำนาจ

๑. รวบรวมข้อมูลจากหน่วยงานของรัฐหรือหน่วยงานอื่น ๆ ประกอบด้วย ข้อมูลการลงทะเบียนเพื่อสวัสดิการแห่งรัฐ ข้อมูลการตรวจสอบสิทธิ ข้อมูลการใช้บัตรสวัสดิการแห่งรัฐ และข้อมูลตามมาตรการของรัฐที่เกี่ยวข้อง และพัฒนาฐานข้อมูล เก็บรักษา รวมทั้งปรับปรุงข้อมูลให้เป็นปัจจุบัน

๒. กำหนดรูปแบบ วิธีการ โครงสร้างข้อมูล กระบวนการเชื่อมโยงแลกเปลี่ยนข้อมูลในโครงการลงทะเบียนเพื่อสวัสดิการแห่งรัฐ กับหน่วยงานของรัฐหรือหน่วยงานอื่น ๆ

๓. จัดส่งข้อมูล รวมทั้ง ควบคุมดูแล ตรวจสอบ ติดตาม ประสานการใช้ข้อมูลในโครงการลงทะเบียนเพื่อสวัสดิการแห่งรัฐตามที่คณะกรรมการฯ อนุญาตการใช้ข้อมูล

๔. รายงานผลการดำเนินงานให้คณะกรรมการจัดพระราชรัฐสวัสดิการทราบตามระยะเวลาที่กำหนด

๕. ปฏิบัติงานอื่นใดตามที่คณะกรรมการฯ มอบหมาย

#### ๑.๒.๔ คณะอนุกรรมการดำเนินการพระราชรัฐสวัสดิการ

##### องค์ประกอบ

๑. อธิบดีกรมบัญชีกลาง	ประธาน
๒. ที่ปรึกษาหรือรองอธิบดีกรมบัญชีกลางที่ได้รับมอบหมาย	รองประธาน
๓. ผู้แทนกระทรวงการพัฒนาสังคมและความมั่นคงของมนุษย์	อนุกรรมการ
๔. ผู้แทนกระทรวงศึกษาธิการ	อนุกรรมการ
๕. ผู้แทนกระทรวงกระทรวงเกษตรและสหกรณ์	อนุกรรมการ

๖. ผู้แทนกรมการปกครอง กระทรวงมหาดไทย	อนุกรรมการ
๗. ผู้แทนกรมส่งเสริมการปกครองท้องถิ่น กระทรวงมหาดไทย	อนุกรรมการ
๘. ผู้แทนสำนักงานเศรษฐกิจการคลัง	อนุกรรมการ
๙. ผู้แทนสำนักงานปลัดกระทรวงการคลัง	อนุกรรมการ
๑๐. ผู้แทนกรมบัญชีกลาง	อนุกรรมการและ เลขานุการ

### หน้าที่และอำนาจ

๑. กำกับดูแลและบริหารจัดการ เพื่อให้การจัดสวัสดิการเป็นไปตามวัตถุประสงค์และกรอบระยะเวลาของนโยบาย แผนการดำเนินงาน มาตรการหรือโครงการที่คณะกรรมการฯ กำหนด
๒. รายงานผลการดำเนินงานให้คณะกรรมการฯ ทราบ ตามระยะเวลาที่กำหนด
๓. ปฏิบัติงานอื่นใดตามที่คณะกรรมการฯ มอบหมาย

นอกจากนี้ มาตรา ๑๓ ของพระราชบัญญัติฯ ได้กำหนดให้สำนักงานปลัดกระทรวงการคลัง ทำหน้าที่เป็นสำนักงานเลขานุการของคณะกรรมการฯ รวมทั้งมีหน้าที่และอำนาจในด้านต่างๆ รวมถึงด้านที่เกี่ยวข้องกับกองทุนฯ อาทิ การรับเงิน จ่ายเงิน และเก็บรักษาเงินของกองทุนฯ จัดทำรายงานการเงินและการบัญชีของกองทุนฯ และรายงานผลการดำเนินงานของกองทุนฯ ต่อคณะกรรมการฯ

๒. ผลการดำเนินงานของกองทุนประชารัฐสวัสดิการ  
เพื่อเศรษฐกิจฐานรากและสังคม  
ปีงบประมาณ พ.ศ. ๒๕๖๒

๒. ผลการดำเนินงานของกองทุนประชารัฐสวัสดิการเพื่อเศรษฐกิจฐานรากและสังคม  
ปีงบประมาณ พ.ศ. ๒๕๖๒

● ผลการดำเนินงานของกองทุนประชารัฐสวัสดิการเพื่อเศรษฐกิจฐานรากและสังคม

ผลการดำเนินงานของกองทุนประชารัฐสวัสดิการเพื่อเศรษฐกิจฐานรากและสังคม (กองทุนฯ) ตั้งแต่วันที่ ๑ ตุลาคม ๒๕๖๑ ถึงวันที่ ๓๐ กันยายน ๒๕๖๒ โดยสามารถแบ่งเป็นการจัดสรรสวัสดิการให้แก่ผู้มีบัตรสวัสดิการแห่งรัฐ (ผู้มีบัตรฯ) ได้ใน ๒ รูปแบบ ดังนี้

๑. สวัสดิการเพื่อบรรเทาภาระค่าครองชีพ

สนับสนุนเงินค่าครองชีพ ได้แก่ ค่าใช้จ่ายในครัวเรือน ค่าใช้จ่ายเดินทาง และค่าใช้จ่ายต่าง ๆ ที่สอดคล้องกับสภาพเศรษฐกิจและสังคมในแต่ละช่วงเวลา เพื่อบรรเทาภาระค่าครองชีพให้กับผู้มีบัตรฯ ดังนี้

๑.๑ สวัสดิการที่ไม่ได้กำหนดระยะเวลา โดยมีรายละเอียดสวัสดิการ และงบประมาณที่ใช้จัดสรรสวัสดิการ ดังนี้

ลำดับ	สวัสดิการ	รายละเอียด	จำนวนรายการ (หน่วย: ครั้ง)	งบประมาณ (หน่วย: บาท)
๑	วงเงินค่าซื้อสินค้าอุปโภคบริโภค	สูงสุด ๒๐๐/๓๐๐ บาท/คน/ เดือน	๑๕๙,๓๗๒,๐๓๖	๔๑,๗๐๙,๔๘๓,๗๙๓
๒	วงเงินส่วนลดค่าซื้อก๊าซหุงต้ม	สูงสุด ๔๕ บาท/คน/๓ เดือน	๕,๓๕๓,๗๖๘	๒๔๐,๘๑๕,๑๐๔
๓	วงเงินค่าโดยสารรถเมล์และ รถไฟฟ้า	สูงสุด ๕๐๐ บาท/คน/เดือน	๕๖๔,๘๒๙	๑๗๙,๙๒๙,๔๗๕
๔	วงเงินค่าโดยสารรถบริษัท ขนส่ง จำกัด (บขส.)	สูงสุด ๕๐๐ บาท/คน/เดือน	๒,๙๑๐,๘๒๘	๒๑๑,๗๕๗,๑๒๙
๕	วงเงินค่าโดยสารรถไฟ	สูงสุด ๕๐๐ บาท/คน/เดือน	๑๑,๕๕๔,๘๐๙	๓๒๕,๖๑๑,๑๕๖
<b>รวม</b>				<b>๔๒,๖๖๗,๕๙๖,๖๕๗</b>

หมายเหตุ: ตามเกณฑ์คงค้าง

๑.๒ สวัสดิการที่กำหนดระยะเวลา โดยมีรายละเอียดสวัสดิการ และงบประมาณที่ใช้จัดสรรสวัสดิการ ดังนี้

ลำดับ	สวัสดิการ	ระยะเวลา	รายละเอียด	จำนวนรายการ (หน่วย: ครั้ง)	งบประมาณ (หน่วย: บาท)
๑	มาตรการพัฒนาคุณภาพชีวิตผู้มีบัตรฯ ระยะที่ ๒	ม.ค. - มิ.ย. ๖๒	๑๐๐/๒๐๐ บาท/คน/เดือน	๒๘,๘๑๕,๖๙๘	๕,๗๗๐,๗๖๘,๓๐๐
๒	ค่าใช้จ่ายปลายปี	ธ.ค. ๖๑ หรือ ม.ค. ๖๒	๕๐๐ บาท/คน (ให้ครั้งเดียว)	๑๔,๓๘๖,๙๒๗	๗,๑๙๓,๔๖๓,๕๐๐
๓	ค่าเดินทางไปรับการรักษาพยาบาล สำหรับผู้สูงอายุ (อายุ ๖๕ ปีขึ้นไป)	ธ.ค. ๖๑ หรือ ม.ค. ๖๒	๑,๐๐๐ บาท/คน (ให้ครั้ง เดียว)	๓,๒๙๕,๘๔๕	๓,๒๙๕,๘๔๕,๐๐๐
๔	ค่าเช่าบ้านแก่ผู้สูงอายุ (อายุ ๖๐ ปีขึ้นไป)	ธ.ค. ๖๑ - ก.ย. ๖๒	๔๐๐ บาท/คน/เดือน	๒,๐๙๑,๕๑๗	๘๓๖,๖๐๘,๘๐๐
๕	ค่าไฟฟ้า	ธ.ค. ๖๑ - ก.ย. ๖๒	ไม่เกิน ๒๓๐ บาท/ ครัวเรือน/เดือน	๓,๒๗๔,๓๘๒	๖๖๗,๔๖๗,๔๘๐
๖	ค่าน้ำประปา	ธ.ค. ๖๑ - ก.ย. ๖๒	ไม่เกิน ๑๐๐ บาท/ ครัวเรือน/เดือน	๒๕๒,๓๐๙	๑๗,๓๑๕,๕๖๗
๗	ลดหย่อนภาษีมูลค่าเพิ่ม (VAT)	พ.ย. ๖๑ - เม.ย. ๖๒	จ่าย VAT ๗ คืน ๕ (ไม่เกิน ๕๐๐ บาทต่อเดือน)	-	๔๒,๐๓๘,๑๘๒
๘	วงเงินค่าซื้อสินค้าอุปโภคบริโภคที่ จำเป็นเพื่อการยังชีพ (e-Money ริง ฟ้า)	ก.พ. - เม.ย. ๖๒	๒๐๐/๓๐๐ บาท/คน/เดือน	-	๗,๓๙๒,๑๘๖,๘๐๐
๙	บรรเทาภาระค่าครองชีพให้แก่ เกษตรกร (ค่าปุ๋ย)	พ.ค. ๖๒	๑,๐๐๐ บาท/คน (ให้ครั้งเดียว)	๔,๐๑๙,๗๘๒	๔,๐๑๙,๗๘๒,๐๐๐
๑๐	บรรเทาภาระค่าใช้จ่ายของพ่อแม่ช่วง เปิดปีการศึกษา (ค่าชุดนักเรียน)	พ.ค. ๖๒	๕๐๐ บาท/บุตร ๑ คน (ให้ครั้งเดียว)	๒,๖๒๐,๖๙๕	๑,๓๑๐,๓๔๗,๕๐๐
๑๑	เพิ่มเบี้ยคนพิการ	พ.ค. - ก.ย. ๖๒	๒๐๐ บาท/คน/เดือน	๕,๓๓๒,๗๔๐	๑,๐๖๖,๕๔๘,๐๐๐
๑๒	พายุงบการบริโภค	ส.ค. - ก.ย. ๖๒	๕๐๐ บาท/คน/เดือน	๒๘,๐๘๕,๒๐๒	๑๔,๐๔๒,๖๐๑,๐๐๐
๑๓	เงินช่วยเหลือสำหรับผู้สูงอายุ	ส.ค. - ก.ย. ๖๒	๕๐๐ บาท/คน/เดือน	๙,๒๐๘,๑๑๑	๔,๖๐๔,๐๕๕,๕๐๐
๑๔	ช่วยเหลือการเลี้ยงดูบุตร ๐-๖ ปี ภายใต้โครงการของกระทรวงการ พัฒนาสังคมและความมั่นคงของมนุษย์	ส.ค. - ก.ย. ๖๒	๓๐๐ บาท/คน/เดือน	๗๓๔,๓๓๓	๒๒๐,๒๙๙,๙๐๐
รวม					๕๐,๔๗๙,๓๒๗,๕๒๙

หมายเหตุ: ตามเกณฑ์คงค้าง

### การใช้จ่ายเงินกองทุนฯ สำหรับการจัดสรรสวัสดิการให้แก่ผู้มีบัตรฯ รวมทั้งสิ้น (๑.๑ + ๑.๒)

๙๓,๑๔๖,๙๒๔,๑๘๖ บาท

๒. มาตรการพัฒนาคุณภาพชีวิตผู้มีบัตรฯ (มาตรการฯ) ซึ่งมุ่งเน้นการพัฒนาที่ตรงตามความจำเป็นและความประสงค์ของผู้มีบัตรฯ แต่ละราย (Personalized Plan) โดยส่งเสริมให้ผู้มีบัตรฯ มีการพัฒนาตนเองจนสามารถมีงานทำ มีรายได้เป็นตนเอง และนำไปสู่การพึ่งพาตนเองได้ในอนาคตโดยการผ่านการพัฒนาใน ๔ มิติ (การมีงานทำ การฝึกอบรมอาชีพและการศึกษา การเข้าถึงแหล่งเงินทุนในระบบ และการเข้าถึงสิ่งจำเป็นพื้นฐาน)

รวมทั้งมีผู้ดูแลผู้มีบัตรฯ (Account Officer: AO) เพื่อทำหน้าที่ดูแล ให้คำปรึกษา และติดตามผลการพัฒนาของผู้มีบัตรฯ เป็นรายบุคคล อีกทั้งยังมุ่งเน้นการบูรณาการการทำงานจากหน่วยงานที่เกี่ยวข้อง

### ๒.๑ มาตรการฯ ระยะที่ ๑ เริ่มตั้งแต่เดือนกุมภาพันธ์ ๒๕๖๑ ถึงเดือนธันวาคม ๒๕๖๑

ผู้มีบัตรฯ เข้าร่วมมาตรการฯ จำนวน ๔,๑๔๕,๓๙๗ ราย ซึ่งได้รับการพัฒนาแล้วจำนวน ๓,๒๖๗,๙๔๑ ราย และจากผลการติดตามความคืบหน้าการพัฒนาตนเองของผู้มีบัตรฯ ข้อมูล ณ สิ้นปี ๒๕๖๑ สามารถติดตามได้ จำนวน ๒,๖๐๗,๑๙๕ ราย หรือคิดเป็นร้อยละ ๘๐ ของผู้ที่พัฒนาแล้ว สรุปได้ ดังนี้

๒.๑ มีรายได้เพิ่มขึ้นมากกว่า ๓๐,๐๐๐ บาทต่อปี จำนวน ๑,๕๖๖,๓๕๓ ราย โดยแบ่งเป็นจำนวนที่มีรายได้มากกว่า ๓๐,๐๐๐ บาท แต่ไม่เกิน ๑๐๐,๐๐๐ บาทต่อปี เพิ่มขึ้นเป็น ๑,๔๕๑,๒๓๗ ราย (ก่อนพัฒนามีจำนวน ๕๕๓,๖๒๖ ราย) และรายได้เกินกว่า ๑๐๐,๐๐๐ บาทต่อปี จำนวน ๑๑๕,๑๑๖ ราย (ก่อนพัฒนามีจำนวน ๐ ราย)

๒.๒ สำหรับผู้มีบัตรฯ ที่ผ่านการพัฒนาแล้ว แต่ยังมีรายได้ไม่เกิน ๓๐,๐๐๐ บาทต่อปี ลดลงอย่างมีนัยสำคัญถึง ๑,๐๑๒,๗๒๗ ราย คงเหลือ ๑,๐๔๐,๘๔๒ ราย (ก่อนพัฒนามีจำนวน ๒,๐๕๓,๕๖๙ ราย) หรือคิดเป็นร้อยละ ๕๐

### ๒.๒ มาตรการฯ ระยะที่ ๒ เริ่มตั้งแต่เดือนมกราคม ๒๕๖๒ ถึงเดือนมิถุนายน ๒๕๖๒

คณะรัฐมนตรีมีมติเมื่อวันที่ ๑๔ มกราคม ๒๕๖๒ เห็นชอบมาตรการฯ ระยะที่ ๒ โดยให้คงหลักการและโครงสร้างการดำเนินการเช่นเดียวกับการดำเนินมาตรการฯ ระยะที่ ๑ และขยายระยะเวลามาตรการฯ ระยะที่ ๑ต่อไปอีก ๖ เดือน ตั้งแต่เดือนมกราคม ๒๕๖๒ ถึงเดือนมิถุนายน ๒๕๖๒ โดยมีกลุ่มเป้าหมายการพัฒนาสำหรับมาตรการฯ ระยะที่ ๒ แบ่งเป็น ๒ กลุ่ม ได้แก่

๒.๒.๑ ผู้เข้าร่วมมาตรการฯ ที่ยังไม่ได้รับการพัฒนา ซึ่งได้มีการแสดงความประสงค์ว่าจะเข้าร่วมพัฒนาในโครงการพัฒนาของหน่วยงานพัฒนาที่เกี่ยวข้องต่าง ๆ ได้แก่ กระทรวงเกษตรและสหกรณ์ กระทรวงแรงงาน กระทรวงพาณิชย์ กระทรวงมหาดไทย (กรมการพัฒนาชุมชน) ธนาคารเพื่อการเกษตรและสหกรณ์การเกษตร (ธ.ก.ส.) และธนาคารออมสิน (ธ.ออมสิน) ดังนั้น จึงให้หน่วยงานพัฒนาที่เกี่ยวข้องดำเนินการพัฒนาผู้เข้าร่วมมาตรการฯ ระยะที่ ๒ ในกลุ่มนี้เป็นกลุ่มเป้าหมายแรกภายใต้โครงการของแต่ละหน่วยงานที่ได้รับจัดสรรงบประมาณประจำปีของหน่วยงานนั้น ๆ หรืองบประมาณของแต่ละหน่วยงานจะทำความตกลงกับสำนักงบประมาณเพื่อขอรับการจัดสรรงบประมาณตามความจำเป็นและเหมาะสมให้แล้วเสร็จภายในเดือนมิถุนายน ๒๕๖๒

๒.๒.๒ ผู้ที่ผ่านการพัฒนาแล้วแต่ยังมีรายได้ไม่เกิน ๓๐,๐๐๐ บาทต่อปี ให้มีการพัฒนาอย่างต่อเนื่องเพื่อให้สามารถพัฒนาทักษะและศักยภาพจนสามารถประกอบอาชีพให้มีรายได้สูงกว่า ๓๐,๐๐๐ บาทต่อปี ดังนั้น จึงให้ ธ.ก.ส. และ ธ.ออมสิน ในฐานะ AO ดำเนินการพัฒนาผู้มีบัตรฯ ในกลุ่มนี้

### • ผลสัมฤทธิ์และประสิทธิภาพการใช้จ่ายของกองทุนประชารัฐสวัสดิการเพื่อเศรษฐกิจฐานรากและสังคม

การดำเนินการจัดประชารัฐ มีผลสัมฤทธิ์และประสิทธิภาพการใช้จ่ายของกองทุนฯ ดังนี้

๑. “ถูกฝาถูกตัว” โครงการลงทะเบียนเพื่อสวัสดิการแห่งรัฐ (โครงการฯ) มีเกณฑ์ในการคัดกรองผู้ที่ควรจะได้รับสิทธิ ได้แก่ มีรายได้น้อย มีเงินฝากน้อย และมีที่ดินและที่อยู่อาศัยไม่เกินเกณฑ์ที่กำหนด จึงทำให้ผู้ที่ผ่านเกณฑ์ดังกล่าวเป็นผู้มีรายได้น้อยจริงและสมควรได้รับการช่วยเหลือเป็นพิเศษจากรัฐบาล ซึ่งมีจำนวนทั้งสิ้น ๑๔.๖ ล้านคน โครงการดังกล่าวประสบความสำเร็จในการบรรเทาภาระค่าใช้จ่ายให้กับผู้มีบัตรฯ โดยตรง

เนื่องจากการจัดสรรสวัสดิการผ่านบัตรสวัสดิการแห่งรัฐ (บัตรฯ) ทั้งด้านการบรรเทาภาระค่าครองชีพและค่าเดินทางโดยสารในชีวิตประจำวัน และต้องใช้จ่ายผ่านบัตรฯ ของตนเองเท่านั้น ไม่ร่วัไหล

**๒. “ถูกวัตถุประสงค์”** ผู้มีบัตรฯ จะต้องนำบัตรฯ ไปชำระค่าสินค้าและบริการ โดยต้องเป็นสินค้าและบริการตามที่รัฐบาลกำหนดหรือการบรรเทาค่าใช้จ่ายต่าง ๆ ที่สอดคล้องกับสภาพเศรษฐกิจและสังคมในแต่ละช่วงเวลาตามนโยบายของรัฐบาล เพื่อช่วยลดความยากจน และลดความเหลื่อมล้ำในสังคม ซึ่งจากข้อมูลสำนักงานคณะกรรมการพัฒนาการเศรษฐกิจและสังคมแห่งชาติ เส้นความยากจนของประเทศไทย ในปี ๒๕๖๑ อยู่ที่ ๒,๗๑๐ บาทต่อคนต่อเดือน ในขณะที่ค่าเฉลี่ยวงเงินสวัสดิการพื้นฐานที่มอบให้ผ่านบัตรฯ ได้แก่ ค่าซื้อสินค้าอุปโภคบริโภค ค่าซื้อก๊าซหุงต้ม ค่าโดยสารรถเมล์และรถไฟฟ้า ค่าโดยสารรถ บขส. ค่าโดยสารรถไฟ และการจัดสรรสวัสดิการอื่น ๆ อยู่ที่ ๒,๙๒๗.๕๐ บาทต่อคนต่อเดือน และหากผู้มีบัตรฯ เข้าร่วมมาตรการฯ จะได้รับวงเงินสวัสดิการมีค่าเฉลี่ยอยู่ที่ ๓,๐๙๐ บาทต่อคนต่อเดือน ซึ่งพ้นเส้นความยากจน (ถือเป็นการช่วยค่าใช้จ่ายของบุคคลในการได้มาซึ่งอาหารและสินค้าอุปโภคที่จำเป็นพื้นฐานขั้นต่ำของการดำรงชีพของประชาชน)

**๓. “ถูกต้อง”** การจัดสรรสวัสดิการดังกล่าว รัฐบาลได้มีการดำเนินการอย่างรัดกุม โปร่งใส ตรวจสอบได้ เนื่องจากการเติมวงเงินในบัตรฯ โดยไม่ใช่เงินสด ไม่ผ่านคนกลาง มีวงเงินสม่ำเสมอ และเข้าตรงเวลาทุกเดือน ซึ่งผู้มีบัตรฯ จะต้องนำไปใช้จ่ายยังร้านค้าหรือหน่วยงานที่จดทะเบียนหรือสมัครกับหน่วยงานของภาครัฐ โดย ณ เดือนธันวาคม ๒๕๖๒ มีร้านธงฟ้าประชารัฐที่รับชำระเงินผ่านบัตรฯ ทั้งสิ้น ประมาณ ๘๖,๗๘๔ แห่งทั่วประเทศ เพื่ออำนวยความสะดวกให้แก่ผู้มีบัตรฯ ๑๔.๖ ล้านคน

**๔. “ถูกใจ”** จากข้อมูลตามโครงการสำรวจข้อมูลผู้มีรายได้น้อยของสำนักงานสถิติแห่งชาติ ในปี ๒๕๖๐ ซึ่งเก็บข้อมูลและประมวลผลจากผู้ลงทะเบียนโครงการฯ ปี ๒๕๖๐ จำนวน ๑๐.๖๔ ล้านคน พบว่า สิ่งผู้ลงทะเบียนต้องการให้ภาครัฐช่วยเหลือ ๕ อันดับแรก คือ ๑) ลดค่าสาธารณูปโภค ค่าไฟฟ้า น้ำประปา (ร้อยละ ๘๒.๑) ๒) ลดภาระค่าสินค้าอุปโภคบริโภคในชีวิตประจำวัน (ร้อยละ ๖๖.๔) ๓) ลดภาระค่ารักษาพยาบาล สุขภาพ (ร้อยละ ๔๗.๒) ๔) เพิ่มเบี้ยยังชีพคนชรา (ร้อยละ ๓๐.๗) และ ๕) ลดภาระค่าอุปกรณ์การศึกษาลูกหลาน (ร้อยละ ๓๐.๗) ซึ่งภาครัฐก็นำข้อมูลจากการสำรวจดังกล่าวมาประกอบการพิจารณาจัดสรรสวัสดิการแก่ผู้มีบัตรฯ เพื่อให้ตรงกับความต้องการ เหมาะสม และจำเป็นต่อการดำรงชีพของประชาชน

นอกจากนี้จากการสำรวจความพึงพอใจของผู้มีรายได้น้อยจำนวน ๑๕,๔๕๙ คน (ครอบคลุมทุกจังหวัด เพศ ช่วงอายุ และอาชีพ) ของ สศค. ร่วมกับ ธ.ออมสิน และ ธ.ก.ส. พบว่า ผู้มีรายได้น้อยร้อยละ ๘๙ มีความพึงพอใจต่อโครงการฯ ในระดับพอใจถึงพอใจมาก

ขนาดจังหวัด	จำนวนที่ ต้องการ	จำนวนผู้ตอบ แบบสำรวจ	คิดเป็นร้อยละ
S	1,400	2,423	15.7
M	4,180	5,951	38.5
L	2,420	2,797	18.1
XL	4,200	4,288	27.7
รวม	12,500	15,459	100

ความพึงพอใจต่อบัตรสวัสดิการแห่งรัฐในภาพรวม

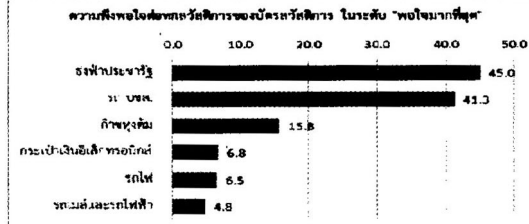
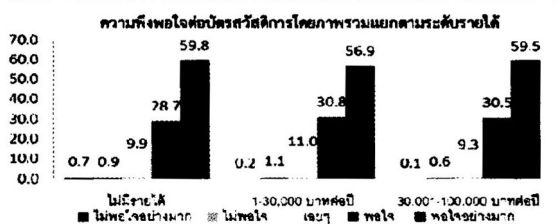
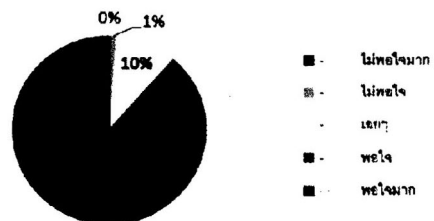

๕. “ถูกจุด” ในช่วงที่ผ่านมา เศรษฐกิจไทยมีแนวโน้มชะลอตัวลง และผลของการใช้จ่ายผ่านบัตรฯ จำนวน ๑๓๖,๓๘๐.๙ ล้านบาท (ตั้งแต่เดือนตุลาคม ๒๕๖๐ ถึงเดือนกันยายน ๒๕๖๒) (ร้อยละ ๐.๘ ของ Nominal gross domestic product: Nominal GDP) มีส่วนสำคัญที่ทำให้การบริโภคภาคเอกชนในไตรมาสที่ ๓ และ ๔ ปี ๒๕๖๑ ไตรมาสที่ ๑ ๒ และ ๓ ปี ๒๕๖๒ ขยายตัวถึงร้อยละ ๕.๒ ๕.๔ ๔.๙ ๔.๖ และ ๔.๒ ตามลำดับ ซึ่งเป็นอัตราที่มากกว่าอัตราการขยายตัวของผลิตภัณฑ์มวลรวมภายในประเทศที่ขยายตัวร้อยละ ๓.๒ ๓.๖ ๒.๘ ๒.๓ และ ๒.๔ ตามลำดับ สะท้อนให้เห็นว่าการบริโภคภาคเอกชนซึ่งได้รับอานิสงค์ส่วนหนึ่งจากบัตรฯ ช่วยให้เศรษฐกิจในภาพรวมไม่ชะลอตัวลงมากกว่าที่เป็น ตามนโยบายเศรษฐกิจของรัฐบาล

นอกจากนี้ โครงการดังกล่าว ยังส่งผลประโยชน์ทางอ้อมที่ไม่สามารถประเมินค่าเป็นตัวเงินได้ ๔ ประการ ได้แก่

๑. ข้อมูลจำนวนมหาศาลของผู้มีรายได้น้อยจำนวน ๑๔.๖ ล้านคน ทำให้รัฐบาลสามารถนำมาสร้าง Big Data และ Visualization Dashboard เพื่อใช้วิเคราะห์เชิงลึก นำไปปรับปรุงนโยบายบรรเทาความยากจนและความเหลื่อมล้ำให้มีประสิทธิภาพสูงขึ้น
๒. รัฐบาลสามารถนำพาประชาชน ๑๔.๖ ล้านคน ก้าวข้ามกำแพงของโลกดิจิทัล ไปสู่ Digital Society และ Cashless Society ได้แล้ว โดยผู้มีรายได้น้อยสามารถใช้จ่ายโดยไม่ต้องพึ่งพาเงินสด
๓. ภาครัฐก้าวข้ามกำแพงของโลกดิจิทัล โดยการนำเทคโนโลยีด้านดิจิทัลมาช่วยในการดำเนินนโยบาย และบูรณาการความร่วมมือกับหน่วยงานต่าง ๆ ทั้งหน่วยงานรับลงทะเบียนและหน่วยงานตรวจสอบ
๔. Big Data ที่ได้ถือเป็นเครื่องมือในการชี้เป้ากลุ่มเป้าหมายที่ต้องการช่วยเหลือได้เป็นรายจังหวัด รายอำเภอ รายตำบล และรายบุคคลในกลุ่มต่าง ๆ ซึ่งนำไปสู่การบูรณาการกับหน่วยงานส่วนกลาง และในพื้นที่

### ๓. รายงานการเงินและรายงานการสอบบัญชีของผู้สอบบัญชี



## รายงานของผู้สอบบัญชี

เสนอ ปลัดกระทรวงการคลัง

การไม่แสดงความเห็น

สำนักงานการตรวจเงินแผ่นดินมีหน้าที่ตามกฎหมายในการตรวจสอบรายงานการเงินของกองทุนประชารัฐกองทุนประชารัฐสวัสดิการเพื่อเศรษฐกิจฐานรากและสังคม (กองทุน) ซึ่งประกอบด้วยงบแสดงฐานะการเงิน ณ วันที่ 30 กันยายน 2562 งบแสดงผลการดำเนินงานทางการเงิน และงบแสดงการเปลี่ยนแปลงสินทรัพย์สุทธิ/ส่วนทุน สำหรับรอบระยะเวลาตั้งแต่วันที่ 4 มีนาคม 2562 ถึงวันที่ 30 กันยายน 2562 และหมายเหตุประกอบรายงานการเงิน รวมถึงหมายเหตุสรุปนโยบายการบัญชีที่สำคัญ

สำนักงานการตรวจเงินแผ่นดินไม่สามารถแสดงความเห็นต่อรายงานการเงินของกองทุนได้ เนื่องจากเรื่องที่เกี่ยวข้องไว้ในวรรคเกณฑ์ในการไม่แสดงความเห็นมีนัยสำคัญ สำนักงานการตรวจเงินแผ่นดินไม่สามารถหาหลักฐานการสอบบัญชีที่เหมาะสมอย่างเพียงพอเพื่อเป็นเกณฑ์ในการแสดงความเห็นต่อรายงานการเงิน

เกณฑ์ในการไม่แสดงความเห็น

1. ค่าใช้จ่ายจากการอุดหนุนจำนวน 59,517,157,054.64 บาท (หมายเหตุ 6) เป็นค่าใช้จ่ายผ่านบัตรสวัสดิการแห่งรัฐซึ่งจ่ายผ่านระบบอิเล็กทรอนิกส์ของธนาคารกรุงไทย จำกัด (มหาชน) เข้าบัญชีเงินฝากธนาคารของหน่วยงานหรือร้านค้าที่รับบัตรสวัสดิการแห่งรัฐ ตามโครงการประชารัฐสวัสดิการ สำนักงานการตรวจเงินแผ่นดินไม่ได้รับอนุญาตให้เข้าถึงฐานข้อมูลเกี่ยวกับผู้ผ่านหลักเกณฑ์และมีสิทธิได้รับบัตรสวัสดิการแห่งรัฐ และข้อมูลการใช้สิทธิในการใช้จ่ายผ่านบัตรสวัสดิการแห่งรัฐในระหว่างปีงบประมาณ ทำให้ไม่สามารถตรวจสอบความมีอยู่จริงและเกิดขึ้นจริงของค่าใช้จ่ายจำนวนดังกล่าวได้ และสำนักงานการตรวจเงินแผ่นดินไม่สามารถใช้วิธีการตรวจสอบอื่นให้ได้มาซึ่งหลักฐานที่เหมาะสมอย่างเพียงพอได้

2. ค่าใช้จ่ายจากการอุดหนุนของกองทุนแสดงอยู่ในงบแสดงผลการดำเนินงานทางการเงินจำนวน 59,517,157,054.64 บาท เป็นค่าใช้จ่ายผ่านบัตรสวัสดิการแห่งรัฐซึ่งจ่ายผ่านระบบอิเล็กทรอนิกส์

สำนักงานการตรวจเงินแผ่นดิน



ของธนาคารกรุงไทย จำกัด (มหาชน) ณ วันสิ้นปีงบประมาณ กองทุนไม่ได้ปรับปรุงรายการบัญชีตามเกณฑ์คงค้างสำหรับค่าใช้จ่ายที่ขออนุมัติจ่าย ณ วันที่ 30 กันยายน 2562 เพื่อจ่ายเข้าบัญชีหน่วยงาน หรือร้านค้าที่รับบัตรสวัสดิการแห่งรัฐเดือนตุลาคม 2562 จำนวน 224,289,418.19 บาท ซึ่งไม่เป็นไปตามมาตรฐานการบัญชีภาครัฐและนโยบายการบัญชีภาครัฐ พ.ศ. 2561 และหนังสือกรมบัญชีกลาง ที่ กค 0423.3/ว 267 ลงวันที่ 3 สิงหาคม 2558 เรื่อง คู่มือการบัญชีภาครัฐสำหรับส่วนราชการ ส่งผลกระทบต่อหนี้สินของกองทุนแสดงอยู่ในงบแสดงฐานะการเงินแสดงมูลค่าต่ำไป และค่าใช้จ่ายจากการอุดหนุนแสดงอยู่ในงบแสดงผลการดำเนินงานทางการเงินแสดงมูลค่าต่ำไป หากกองทุนปรับปรุงรายการบัญชีตามเกณฑ์คงค้างต้องบันทึกค่าใช้จ่ายค้างจ่ายเพิ่มขึ้นจำนวน 224,289,418.19 บาท และค่าใช้จ่ายจากการอุดหนุนเพิ่มขึ้นด้วยจำนวนเดียวกัน

3. รายได้จากการอุดหนุนของกองทุนแสดงอยู่ในงบแสดงผลการดำเนินงานทางการเงินจำนวน 47,900,000,000 บาท ณ วันสิ้นปีงบประมาณ กองทุนไม่ได้ปรับปรุงรายการบัญชีตามเกณฑ์คงค้างสำหรับบัญชีรายได้จากการอุดหนุนที่ยังไม่ได้นำไปใช้จ่ายจำนวน 17,544,239,343.25 บาท ซึ่งไม่เป็นไปตามมาตรฐานการบัญชีภาครัฐและนโยบายการบัญชีภาครัฐ พ.ศ. 2561 และหนังสือกรมบัญชีกลาง ที่ กค 0423.3/ว 267 ลงวันที่ 3 สิงหาคม 2558 เรื่อง คู่มือการบัญชีภาครัฐสำหรับส่วนราชการ ส่งผลกระทบต่อหนี้สินของกองทุนที่แสดงอยู่ในงบแสดงฐานะการเงินแสดงมูลค่าต่ำไป และรายได้จากการอุดหนุนที่แสดงอยู่ในงบแสดงผลการดำเนินงานทางการเงินแสดงมูลค่าสูงไปด้วยจำนวนเดียวกัน หากกองทุนปรับปรุงรายการบัญชีต้องบันทึกรายได้รับล่วงหน้าเพิ่มขึ้นจำนวน 17,544,239,343.25 บาท ซึ่งส่งผลกระทบต่อรายได้สูงกว่าค่าใช้จ่ายสะสมลดลงด้วยจำนวนเดียวกัน

#### ความรับผิดชอบของผู้บริหารต่อรายงานการเงิน

ผู้บริหารมีหน้าที่รับผิดชอบในการจัดทำและนำเสนอรายงานการเงินเหล่านี้โดยถูกต้องตามที่ควรตามมาตรฐานการบัญชีภาครัฐและนโยบายการบัญชีภาครัฐที่กระทรวงการคลังกำหนด และรับผิดชอบเกี่ยวกับการควบคุมภายในที่ผู้บริหารพิจารณาว่าจำเป็น เพื่อให้สามารถจัดทำรายงานการเงินที่ปราศจากการแสดงข้อมูลที่ขัดต่อข้อเท็จจริงอันเป็นสาระสำคัญไม่ว่าจะเกิดจากการทุจริตหรือข้อผิดพลาด

ในการจัดทำรายงานการเงิน ผู้บริหารรับผิดชอบในการประเมินความสามารถของหน่วยงานในการดำเนินงานต่อเนื่อง เปิดเผยเรื่องที่เกี่ยวข้องกับการดำเนินงานต่อเนื่องตามความเหมาะสม และการใช้เกณฑ์การบัญชีสำหรับการดำเนินงานต่อเนื่อง เว้นแต่มีข้อกำหนดในกฎหมายหรือเป็นนโยบายรัฐบาลที่จะเลิกหน่วยงาน หรือหยุดดำเนินงานหรือไม่สามารถดำเนินงานต่อเนื่องต่อไปได้

หมายเหตุ 3 การปฏิบัติตามมาตรฐานการบัญชีภาครัฐและนโยบายการบัญชีภาครัฐ (ต่อ)

3.2 มาตรฐานการบัญชีภาครัฐและนโยบายการบัญชีภาครัฐที่ยังไม่มีผลบังคับใช้ในงวดปัจจุบัน

กระทรวงการคลังได้ประกาศใช้มาตรฐานการบัญชีภาครัฐและนโยบายการบัญชีภาครัฐ พ.ศ. 2561 แต่ยังไม่ผลบังคับใช้ในปีงบประมาณ พ.ศ. 2562 ดังนี้

มาตรฐานการบัญชีภาครัฐ	วันที่มีผลบังคับใช้
ฉบับที่ 23 เรื่อง รายได้จากรายการไม่แลกเปลี่ยน	1 ตุลาคม 2563

หมายเหตุ 4 เงินสดและรายการเทียบเท่าเงินสด

4.1 เงินสดและรายการเทียบเท่าเงินสด

เงินฝากคลัง เป็นเงินนอกงบประมาณที่หน่วยงานฝากไว้กับกระทรวงการคลัง โดยจะรับรู้ตามมูลค่าที่ตราไว้

เงินสดและรายการเทียบเท่าเงินสด

	(หน่วย : บาท)	
	2562	2561
เงินฝากคลัง	14,182,952,025.96	19,438,425,865.06
รวมเงินสดและรายการเทียบเท่าเงินสด	14,182,952,025.96	19,438,425,865.06

เงินฝากคลัง จำนวน 14,182,952,025.96 บาท ประกอบด้วย

บัญชีกองทุนประชารับเพื่อเศรษฐกิจฐานราก 1 จำนวนเงิน 547,800.00 บาท เพื่อรับ-จ่าย  
เงินกองทุนในส่วนที่เป็นค่าใช้จ่ายในการดำเนินงานและบริหารกองทุน

บัญชีกองทุนประชารัฐเพื่อเศรษฐกิจฐานราก 2 จำนวนเงิน 14,182,952,025.96 บาท เพื่อรับ-จ่าย  
เงินกองทุนในส่วนที่เป็นค่าใช้จ่ายในการจัดประชารัฐสวัสดิการ ผ่านบัตรสวัสดิการแห่งรัฐ

หมายเหตุ 5 รายได้จากการอุดหนุน

	(หน่วย : บาท)	
	2562	2561
รายได้จากการอุดหนุน	87,900,000,000.00	62,603,010,900.00
รวมรายได้จากการอุดหนุน	87,900,000,000.00	62,603,010,900.00

## หมายเหตุ 6 ค่าใช้จ่ายจากการอุดหนุน

	(หน่วย : บาท)	
	2562	2561
รายได้จากการอุดหนุน	93,155,421,639.10	43,164,514,234.94
รวมรายได้จากการอุดหนุน	<u>93,155,421,639.10</u>	<u>43,164,514,234.94</u>

ค่าใช้จ่ายจากการอุดหนุน จำนวนเงิน 93,155,421,639.10 บาท ประกอบไปด้วยค่าใช้จ่าย ดังนี้

1. ค่าซื้อสินค้าอุปโภคบริโภคที่จำเป็น สินค้าเพื่อการศึกษาและวัสดุดิบ เพื่อเกษตรกรรมจากร้านธงฟ้า ประชารัฐและร้านอื่น ๆ ตามที่กระทรวงพาณิชย์กำหนด
2. ค่าซื้อก๊าซหุงต้มจากร้านค้าตามที่กระทรวงพลังงานกำหนด
3. ค่าโดยสารรถองค์การขนส่งมวลชนกรุงเทพ (ขสมก.) ระบบ e-Ticket/รถไฟฟ้า
4. ค่าโดยสารรถบริษัท ขนส่ง จำกัด (บขส.)
5. ค่าโดยสารรถไฟ

.....



### ความรับผิดชอบของผู้สอบบัญชีต่อการตรวจสอบรายงานการเงิน

สำนักงานการตรวจเงินแผ่นดินเป็นผู้รับผิดชอบในการแสดงความเห็นต่อรายงานการเงินดังกล่าวจากการปฏิบัติงานตรวจสอบตามหลักเกณฑ์มาตรฐานเกี่ยวกับการตรวจเงินแผ่นดินและมาตรฐานการสอบบัญชี อย่างไรก็ตามเนื่องจากเรื่องที่กำลังกล่าวไว้ในวรรคเกณฑ์ในการไม่แสดงความเห็น สำนักงานการตรวจเงินแผ่นดินไม่สามารถหาหลักฐานการสอบบัญชีที่เหมาะสมอย่างเพียงพอเพื่อเป็นเกณฑ์ในการแสดงความเห็นต่อรายงานการเงินดังกล่าวได้

สำนักงานการตรวจเงินแผ่นดินมีความเป็นอิสระจากหน่วยงาน ตามหลักเกณฑ์มาตรฐานเกี่ยวกับการตรวจเงินแผ่นดินที่กำหนดโดยคณะกรรมการตรวจเงินแผ่นดินและข้อกำหนดจรรยาบรรณของผู้ประกอบวิชาชีพบัญชีที่กำหนดโดยสภาวิชาชีพบัญชี ในส่วนที่เกี่ยวข้องกับการตรวจสอบรายงานการเงิน และสำนักงานการตรวจเงินแผ่นดินได้ปฏิบัติตามความรับผิดชอบด้านจรรยาบรรณอื่น ๆ ซึ่งเป็นไปตามหลักเกณฑ์มาตรฐานเกี่ยวกับการตรวจเงินแผ่นดินและข้อกำหนดจรรยาบรรณเหล่านี้

(นายศตวรรษ บุญไทย)

นักวิชาการตรวจเงินแผ่นดินชำนาญการพิเศษ รักษาการแทน

ผู้อำนวยการสำนักตรวจสอบการเงินและบริหารพัสดุที่ 5

(นางสาวกุลยา ภิบาล)

นักวิชาการตรวจเงินแผ่นดินชำนาญการพิเศษ

กองทุนประชารัฐสวัสดิการเพื่อเศรษฐกิจฐานรากและสังคม

งบแสดงฐานะการเงิน

ณ วันที่ 30 กันยายน 2562

		(หน่วย : บาท)	(หน่วย : บาท)
	หมายเหตุ	2562	2561
<b>สินทรัพย์</b>			
<b>สินทรัพย์หมุนเวียน</b>			
เงินสดและรายการเทียบเท่าเงินสด	4	14,182,952,025.96	19,438,425,865.06
<b>รวมสินทรัพย์หมุนเวียน</b>		<b>14,182,952,025.96</b>	<b>19,438,425,865.06</b>
<b>สินทรัพย์สุทธิ/ส่วนทุน</b>			
รายได้สูง/(ต่ำ)กว่าค่าใช้จ่ายสะสมก่อนผลการดำเนินงาน		19,438,425,865.06	-
รายได้สูงกว่าค่าใช้จ่ายสำหรับงวด		-	19,438,425,865.06
ค่าใช้จ่ายสูงกว่ารายได้สำหรับงวด		(5,255,473,839.10)	-
<b>รวมสินทรัพย์สุทธิ/ส่วนทุน</b>		<b>14,182,952,025.96</b>	<b>19,438,425,865.06</b>

หมายเหตุประกอบงบการเงินเป็นส่วนหนึ่งของรายงานการเงินนี้

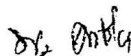
  
 (นางสาวพิมพ์พร ดาวเรือง)  
 ผู้อำนวยการส่วนบริหารการคลัง

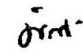
  
 (นางศิริวัลย์ แก้วมูลเนียม)  
 รองปลัดกระทรวงการคลัง ปฏิบัติราชการแทน  
 ปลัดกระทรวงการคลัง

กองทุนประชารัฐสวัสดิการเพื่อเศรษฐกิจฐานรากและสังคม  
 งบแสดงผลการดำเนินงานทางการเงิน  
 สำหรับปีสิ้นสุดวันที่ 30 กันยายน 2562

รายละเอียด	หมายเหตุ	(หน่วย : บาท)	(หน่วย : บาท)
		2562	2562
รายได้			
รายได้จากการอุดหนุน	5	87,900,000,000.00	62,603,010,900.00
รวมรายได้		<u>87,900,000,000.00</u>	<u>62,603,010,900.00</u>
ค่าใช้จ่าย			
ค่าใช้จ่าย		52,200.00	70,800.00
ค่าใช้จ่ายจากการอุดหนุน	6	93,155,421,639.10	43,164,514,234.94
รวมค่าใช้จ่าย		<u>93,155,473,839.10</u>	<u>43,164,585,034.94</u>
รายได้สูง(ต่ำ)กว่าค่าใช้จ่ายก่อนต้นทุนทางการเงิน		<u>(5,255,473,839.10)</u>	<u>19,438,425,865.06</u>
รายได้สูง(ต่ำ)กว่าค่าใช้จ่ายสุทธิ		<u>(5,255,473,839.10)</u>	<u>19,438,425,865.06</u>

หมายเหตุประกอบงบการเงินเป็นส่วนหนึ่งของรายงานการเงินนี้

๘๖๒ ๗๗๑  
 (นางสาวพิมพ์ ดาวเรือง)  
 ผู้อำนวยการส่วนบริหารการคลัง

๗๓๓.  
 (นางศิริวัลย์ แก้วมูลเนียม)  
 รองปลัดกระทรวงการคลัง ปฏิบัติราชการแทน  
 ปลัดกระทรวงการคลัง

กองทุนประชารัฐสวัสดิการเพื่อเศรษฐกิจฐานรากและสังคม  
 งบแสดงการเปลี่ยนแปลงสินทรัพย์สุทธิ/ส่วนทุน  
 สำหรับปีสิ้นสุดวันที่ 30 กันยายน 2562

(หน่วย : บาท)

	ทุน	รายได้สูง/(ต่ำ) กว่า ค่าใช้จ่าย สะสม	รวม สินทรัพย์ สุทธิ/ส่วนทุน
ยอดคงเหลือ ณ วันที่ 30 กันยายน 2560 - ตามที่รายงานไว้เดิม	-	-	-
ผลสะสมจากการแก้ไขข้อผิดพลาดปีก่อน	-	-	-
ยอดคงเหลือ ณ วันที่ 30 กันยายน 2560 หลังการปรับปรุง	-	-	-
รายได้สูง(ต่ำ)กว่าค่าใช้จ่ายสำหรับงวด	-	19,438,425,865.06	19,438,425,865.06
ยอดคงเหลือ ณ วันที่ 30 กันยายน 2561	-	19,438,425,865.06	19,438,425,865.06
ยอดคงเหลือ ณ วันที่ 30 กันยายน 2561 - ตามที่รายงานไว้เดิม	-	19,438,425,865.06	19,438,425,865.06
ผลสะสมจากการแก้ไขข้อผิดพลาดปีก่อน	-	-	-
ยอดคงเหลือ ณ วันที่ 30 กันยายน 2561 หลังการปรับปรุง	-	19,438,425,865.06	19,438,425,865.06
รายได้สูง(ต่ำ)กว่าค่าใช้จ่ายสำหรับงวด	-	(5,255,473,839.10)	(5,255,473,839.10)
ยอดคงเหลือ ณ วันที่ 30 กันยายน 2562	-	14,182,952,025.96	14,182,952,025.96

หมายเหตุประกอบงบการเงินเป็นส่วนหนึ่งของรายงานการเงินนี้

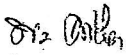
  
 (นางสาวพิมพ์พร ดาวเรือง)

ผู้อำนวยการส่วนบริหารการคลัง

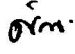
  
 (นางศิริวิทย์ แก้วมูลเนียม)

รองปลัดกระทรวงการคลัง ปฏิบัติราชการแทน

ปลัดกระทรวงการคลัง

กองทุนประชารัฐสวัสดิการเพื่อเศรษฐกิจฐานรากและสังคม

หมายเหตุประกอบงบการเงิน

สำหรับปีสิ้นสุดวันที่ 30 กันยายน 2562

หมายเหตุ

สารบัญ

- 1 ข้อมูลทั่วไป วัตถุประสงค์และการดำเนินงานของกองทุนประชารัฐสวัสดิการเพื่อเศรษฐกิจฐานรากและสังคม
- 2 เกณฑ์การจัดทำงบการเงิน
- 3 การปฏิบัติตามมาตรฐานการบัญชีภาครัฐและนโยบายการบัญชีภาครัฐ
- 4 เงินสดและรายการเทียบเท่าเงินสด
- 5 รายได้จากการอุดหนุน
- 6 ค่าใช้จ่ายจากการอุดหนุน

## กองทุนประชารัฐสวัสดิการเพื่อเศรษฐกิจฐานรากและสังคม

### หมายเหตุประกอบงบการเงิน

สำหรับปีสิ้นสุดวันที่ 30 กันยายน 2562

#### หมายเหตุ 1 ข้อมูลทั่วไป

##### 1.1 ข้อมูลทั่วไป

กองทุนประชารัฐสวัสดิการเพื่อเศรษฐกิจฐานรากและสังคม จัดตั้งขึ้นตามพระราชบัญญัติการจัดประชารัฐสวัสดิการเพื่อเศรษฐกิจฐานรากและสังคม พ.ศ. 2562 มาตรา 14 โดยได้รับเงินอุดหนุนจากรัฐบาลตามพระราชบัญญัติงบประมาณรายจ่ายประจำปีงบประมาณ พ.ศ. 2562 จำนวน 40,000,000,000 บาท และคณะรัฐมนตรีมีมติอนุมัติเงินงบกลางรายการเงินสำรองจ่ายเพื่อกรณีฉุกเฉินหรือจำเป็นประจำปีงบประมาณ พ.ศ. 2562 จำนวนเงิน 47,900,000,000 บาท เพื่อดำเนินการตามวัตถุประสงค์ของกองทุนในการสร้างความมั่นคงทางการเงิน เพิ่มศักยภาพ และพัฒนาระบบคุ้มครองทางสังคมอย่างครบวงจร สำหรับประชาชนผู้มีรายได้น้อยและเกษตรกรที่ได้รับความช่วยเหลือผ่านบัตรสวัสดิการแห่งรัฐอันจะสร้างความมั่นคงทางเศรษฐกิจให้เกิดขึ้นตั้งแต่ระดับฐานราก และทำให้การพัฒนาเศรษฐกิจเป็นไปอย่างยั่งยืน ตลอดจนเพิ่มศักยภาพในการบริหารจัดการโครงการเพื่อสังคมและช่วยเหลือคนในชุมชนท้องถิ่นให้มีคุณภาพชีวิตที่ดีขึ้นอย่างยั่งยืน

พระราชบัญญัติการจัดประชารัฐสวัสดิการเพื่อเศรษฐกิจฐานรากและสังคม พ.ศ. 2562 ได้ประกาศในราชกิจจานุเบกษา เมื่อวันที่ 3 มีนาคม 2562 ซึ่งให้ใช้บังคับตั้งแต่วันถัดจากวันประกาศในราชกิจจานุเบกษาเป็นต้นไป จึงได้มีการยุบเลิกกองทุนประชารัฐเพื่อเศรษฐกิจฐานราก และตามมาตรา 25 ของพระราชบัญญัตินี้กล่าวให้โอนบรรดาเงิน ทรัพย์สิน สิทธิ หนี้สิน และภาระผูกพันที่เกี่ยวข้องกับกองทุนประชารัฐเพื่อเศรษฐกิจฐานราก ในสำนักงานปลัดกระทรวงการคลัง กระทรวงการคลัง ตามมติคณะรัฐมนตรีเมื่อวันที่ 9 พฤษภาคม 2560 ไปเป็นของกองทุนประชารัฐสวัสดิการเพื่อเศรษฐกิจฐานรากและสังคม ตามพระราชบัญญัตินี้

สำนักงานกองทุนประชารัฐสวัสดิการเพื่อเศรษฐกิจฐานรากและสังคม จัดตั้งขึ้นภายในสำนักงานปลัดกระทรวงการคลัง กระทรวงการคลัง ถนนพระรามที่ 6 แขวงพญาไท เขตพญาไท กรุงเทพฯ 10400

##### 1.2 วัตถุประสงค์ของกองทุนประชารัฐสวัสดิการเพื่อเศรษฐกิจฐานรากและสังคม

1. เพื่อสร้างความมั่นคงทางการเงินให้แก่ประชาชนผู้มีรายได้น้อยและเกษตรกร
2. เพื่อเพิ่มศักยภาพของประชาชนผู้มีรายได้น้อยและเกษตรกร
3. เพื่อพัฒนาระบบคุ้มครองทางสังคมสำหรับประชาชนผู้มีรายได้น้อยและเกษตรกร

### 1.3 แหล่งเงินและแหล่งเงินทุนของกองทุนประชารัฐสวัสดิการเพื่อเศรษฐกิจฐานรากและสังคม

กองทุนประชารัฐสวัสดิการเพื่อเศรษฐกิจฐานรากและสังคม จัดตั้งขึ้นตามพระราชบัญญัติการจัดประชารัฐสวัสดิการเพื่อเศรษฐกิจฐานรากและสังคม พ.ศ. 2562 มาตรา 14 โดยได้รับเงินอุดหนุนจากรัฐบาลโดยได้รับเงินอุดหนุนจากรัฐบาลตามพระราชบัญญัติงบประมาณรายจ่ายประจำปีงบประมาณ พ.ศ. 2562 จำนวน 40,000,000,000 บาท และมติคณะรัฐมนตรีเห็นชอบอนุมัติเงินงบกลางรายการเงินสำรองจ่ายเพื่อกรณีฉุกเฉินหรือจำเป็นประจำปีงบประมาณ 2562 ให้กับกองทุนประชารัฐสวัสดิการเพื่อเศรษฐกิจฐานรากและสังคม จำนวน 47,900,000,000 บาท

### 1.4 การบริหารงานของกองทุนประชารัฐเพื่อเศรษฐกิจฐานราก

การบริหารงานของกองทุนประชารัฐสวัสดิการเพื่อเศรษฐกิจฐานรากและสังคม อยู่ภายใต้การกำกับดูแลของกรมการประชารัฐสวัสดิการเพื่อเศรษฐกิจฐานรากและสังคม ตามพระราชบัญญัติการจัดประชารัฐสวัสดิการเพื่อเศรษฐกิจฐานรากและสังคม พ.ศ. 2562 โดยความเห็นชอบของกระทรวงการคลัง

ทั้งนี้ ให้จัดตั้งกองทุนประชารัฐสวัสดิการเพื่อเศรษฐกิจฐานรากและสังคม ขึ้นภายในสำนักงานปลัดกระทรวงการคลัง กระทรวงการคลัง มีหน้าที่เป็นสำนักงานเลขานุการของคณะกรรมการบริหาร และมีผู้อำนวยการสำนักงานกองทุนประชารัฐสวัสดิการเพื่อเศรษฐกิจฐานรากและสังคม ซึ่งคณะกรรมการบริหารกองทุนแต่งตั้งทำหน้าที่บริหารสำนักงาน ร่วมกับหน่วยงานในสังกัดกระทรวงการคลัง ดังนี้

#### 1. สำนักงานปลัดกระทรวงการคลัง กระทรวงการคลัง ประกอบด้วย

1.1 สำนักบริหารงานกลาง เป็นผู้ดำเนินการด้านการเงินและงบประมาณของกองทุนประชารัฐสวัสดิการเพื่อเศรษฐกิจฐานรากและสังคม ได้แก่ การรับเงิน จ่ายเงิน การเก็บรักษาเงินกองทุน และจัดทำรายงานการเงินและบัญชีของกองทุนในภาพรวม

1.2 สำนักนโยบายและยุทธศาสตร์ เป็นผู้ดำเนินการด้านการประสานงานเกี่ยวกับนโยบายหรือมาตรการการช่วยเหลือต่าง ๆ ภายใต้ประชารัฐสวัสดิการที่มีวัตถุประสงค์ในการลดความเหลื่อมล้ำและเพิ่มศักยภาพให้ประชาชนผู้มีรายได้น้อยมีความอยู่ดี

1.3 ศูนย์เทคโนโลยีสารสนเทศและการสื่อสาร เป็นผู้ดำเนินการจัดทำระบบงานอิเล็กทรอนิกส์เพื่อบันทึกข้อมูลตามแบบฟอร์มการลงทะเบียน รวบรวมข้อมูลผู้ลงทะเบียนส่งให้หน่วยงานที่เกี่ยวข้องเพื่อตรวจสอบคุณสมบัติของผู้ลงทะเบียน ประมวลผลข้อมูล และจัดทำฐานข้อมูลกลาง

#### 2. กรมบัญชีกลาง

2.1 มีฐานะเป็นหน่วยปฏิบัติหน้าที่เบิกเงินจากบัญชีเงินฝากกระทรวงการคลัง โดยมีอธิบดีกรมบัญชีกลางหรือผู้ที่ได้รับมอบหมายมีอำนาจสั่งจ่ายเงินและเบิกจ่ายเงินของกองทุน ดำเนินการด้านการจ่ายเงินให้แก่ประชาชนผู้มีรายได้น้อยที่มีสิทธิ์ตามโครงการลงทะเบียนเพื่อสวัสดิการแห่งรัฐผ่านบัตรสวัสดิการแห่งรัฐ โดยใช้วิธีการเติมเงินในบัตรสวัสดิการของประชาชนแต่ละคนตามสิทธิ์ที่ได้รับ รวมถึงการบริหารสิทธิ์ของผู้มีรายได้น้อย และดำเนินการตรวจสอบรายการและจำนวนเงินค่าใช้จ่ายผ่านบัตรสวัสดิการแห่งรัฐให้ถูกต้อง เพื่อเบิกจ่ายเงินผ่านระบบอิเล็กทรอนิกส์ให้แก่ผู้ประกอบการที่เข้าร่วมโครงการดังกล่าว

2.2 กรมบัญชีกลางดำเนินโครงการจัดทำบัตรสวัสดิการแห่งรัฐให้แก่ผู้มีสิทธิ พร้อมแจ้งข้อมูลผู้มีสิทธิให้จัดทำบัตรสวัสดิการแห่งรัฐให้แก่สถาบันผู้ออกบัตร และดำเนินโครงการวางเครื่องรับชำระเงินอิเล็กทรอนิกส์ (EDC) โดยมีธนาคารกรุงไทย จำกัด (มหาชน) เป็นคู่สัญญารับจ้างดำเนินโครงการดังกล่าว

### 3. ธนาคารกรุงไทย จำกัด (มหาชน)

3.1 เป็นผู้ดำเนินการผลิตและจัดส่งบัตรสวัสดิการแห่งรัฐ และดำเนินการวางเครื่องรับชำระเงินอิเล็กทรอนิกส์ (EDC) พร้อมระบบปฏิบัติการตรวจสอบสิทธิที่พร้อมใช้งาน ณ จุดบริการของหน่วยงานหรือร้านค้า ตามที่ได้ตกลงกับกรมบัญชีกลาง

3.2 จัดตั้งทีมงานให้บริการข้อมูล/ให้คำปรึกษาเกี่ยวกับการใช้งานบัตรสวัสดิการแห่งรัฐ (Call Center) รวมทั้งบริการข้อมูล Dashboard & Data Analytics

3.3 เป็นผู้ดำเนินการชำระเงินระหว่างกรมบัญชีกลางและหน่วยงานหรือร้านค้าที่รับบัตรสวัสดิการแห่งรัฐ โดยการโอนเงินเข้าบัญชีหน่วยงานหรือร้านค้าที่รับบัตรสวัสดิการแห่งรัฐ และจัดทำรายงานการใช้สิทธิบัตรสวัสดิการแห่งรัฐให้แก่หน่วยงานหรือร้านค้าที่รับบัตรสวัสดิการแห่งรัฐเป็นรายวัน และนำส่งรายงานดังกล่าวให้กับกรมบัญชีกลาง รวมทั้งรวบรวมรายการใช้สิทธิบัตรสวัสดิการแห่งรัฐที่เกิดขึ้นทั้งหมดสรุปรายงานให้กรมบัญชีกลางเป็นรายเดือน

## หมายเหตุ 2 เกณฑ์การจัดทำงบการเงิน

รายงานการเงินนี้จัดทำขึ้นตามมาตรฐานการบัญชีภาครัฐและนโยบายการบัญชีภาครัฐที่กระทรวงการคลังกำหนด ซึ่งเป็นไปตามหลักเกณฑ์และวิธีการที่กระทรวงการคลังกำหนด และตามหนังสือกรมบัญชีกลาง ด่วนที่สุด ที่ กค 0410.2/ว 67 ลงวันที่ 23 กรกฎาคม พ.ศ. 2561 เรื่องหลักเกณฑ์และวิธีการจัดทำรายงานประจำปี โดยรูปแบบการนำเสนอรายงานการเงินเป็นไปตามหนังสือกรมบัญชีกลาง ด่วนที่สุด ที่ กค 0410.3/ว 357 ลงวันที่ 15 สิงหาคม พ.ศ. 2561 เรื่อง รูปแบบการนำเสนอรายงานการเงินของหน่วยงานรัฐ

ในปี 2562 พระราชบัญญัติการจัดพระราชรัฐสวัสดิการเพื่อเศรษฐกิจฐานรากและสังคม พ.ศ. 2562 ได้ประกาศในราชกิจจานุเบกษา เมื่อวันที่ 3 มีนาคม 2562 ซึ่งให้ใช้บังคับตั้งแต่วันถัดจากวันประกาศในราชกิจจานุเบกษา เป็นต้นไป ทั้งนี้ ตามมาตรา 25 แห่งพระราชบัญญัติฉบับดังกล่าว ให้โอนบรรดาเงิน ทรัพย์สิน สิทธิ หนี้สิน และภาระผูกพัน ที่เกี่ยวเนื่องกับกองทุนพระราชรัฐเพื่อเศรษฐกิจฐานราก ในสำนักงานปลัดกระทรวง กระทรวงการคลัง ตามมติคณะรัฐมนตรี เมื่อวันที่ 9 พฤษภาคม พ.ศ. 2560 ไปเป็นของกองทุนตามพระราชบัญญัติการจัดพระราชรัฐสวัสดิการเพื่อเศรษฐกิจฐานรากและสังคม พ.ศ. 2562

## หมายเหตุ 3 การปฏิบัติตามมาตรฐานการบัญชีภาครัฐและนโยบายการบัญชีภาครัฐ

### 3.1 มาตรฐานการบัญชีภาครัฐและนโยบายการบัญชีภาครัฐที่เริ่มมีผลบังคับใช้ในงวดปัจจุบัน

กระทรวงการคลังได้ประกาศใช้มาตรฐานการบัญชีภาครัฐและนโยบายการบัญชีภาครัฐ พ.ศ. 2561 ดังนี้

มาตรฐานการบัญชีภาครัฐ

วันที่มีผลบังคับใช้

ฉบับที่ 9 เรื่อง รายได้จากรายการแลกเปลี่ยน

1 ตุลาคม 2562

๔. ภาคผนวก : พระราชบัญญัติการจัดประชารัฐสวัสดิการ  
เพื่อเศรษฐกิจฐานรากและสังคม พ.ศ. ๒๕๖๒



## พระราชบัญญัติ

การจัดพระราชรัฐสวัสดิการเพื่อเศรษฐกิจฐานรากและสังคม

พ.ศ. ๒๕๖๒

### สมเด็จพระเจ้าอยู่หัวมหาวชิราลงกรณ บดินทรเทพยวรางกูร

ให้ไว้ ณ วันที่ ๑ มีนาคม พ.ศ. ๒๕๖๒

เป็นปีที่ ๔ ในรัชกาลปัจจุบัน

สมเด็จพระเจ้าอยู่หัวมหาวชิราลงกรณ บดินทรเทพยวรางกูร มีพระราชโองการโปรดเกล้าฯ ให้ประกาศว่า

โดยที่เป็นการสมควรมีกฎหมายว่าด้วยการจัดพระราชรัฐสวัสดิการเพื่อเศรษฐกิจฐานรากและสังคม จึงทรงพระกรุณาโปรดเกล้าฯ ให้ตราพระราชบัญญัติขึ้นไว้โดยคำแนะนำและยินยอมของ สภานิติบัญญัติแห่งชาติทำหน้าที่รัฐสภา ดังต่อไปนี้

มาตรา ๑ พระราชบัญญัตินี้เรียกว่า “พระราชบัญญัติการจัดพระราชรัฐสวัสดิการเพื่อเศรษฐกิจฐานรากและสังคม พ.ศ. ๒๕๖๒”

มาตรา ๒ พระราชบัญญัตินี้ให้ใช้บังคับตั้งแต่วันถัดจากวันประกาศในราชกิจจานุเบกษา เป็นต้นไป

มาตรา ๓ ในพระราชบัญญัตินี้

“พระราชรัฐสวัสดิการ” หมายความว่า สวัสดิการที่จัดขึ้นโดยมีวัตถุประสงค์ในการลดความเหลื่อมล้ำ เพิ่มศักยภาพให้ประชาชนผู้มีรายได้น้อยมีความเป็นอยู่ที่ดีขึ้น และสนับสนุนโครงการที่ให้บริการทางสังคมแก่ประชาชน โดยมีการดำเนินการร่วมกันระหว่างภาครัฐ ภาคเอกชน และประชาชน อันจะเป็นการแก้ไขปัญหาและพัฒนาเศรษฐกิจให้เป็นไปอย่างยั่งยืน

“โครงการลงทะเบียนเพื่อสวัสดิการแห่งรัฐ” หมายความว่า โครงการที่กระทรวงการคลัง กำหนดให้ประชาชนผู้มีรายได้น้อยที่มีคุณสมบัติมาลงทะเบียน เพื่อเป็นฐานข้อมูลในการจัดพระราชรัฐสวัสดิการที่เป็นการให้ความช่วยเหลือผ่านบัตรสวัสดิการแห่งรัฐ

“กองทุน” หมายความว่า กองทุนพระราชรัฐสวัสดิการเพื่อเศรษฐกิจฐานรากและสังคม

“คณะกรรมการ” หมายความว่า คณะกรรมการพระราชรัฐสวัสดิการเพื่อเศรษฐกิจฐานรากและสังคม

“กรรมการ” หมายความว่า กรรมการพระราชรัฐสวัสดิการเพื่อเศรษฐกิจฐานรากและสังคม

“สำนักงาน” หมายความว่า สำนักงานปลัดกระทรวง กระทรวงการคลัง

มาตรา ๔ ให้มีคณะกรรมการคณะหนึ่งเรียกว่า “คณะกรรมการพระราชรัฐสวัสดิการเพื่อเศรษฐกิจฐานรากและสังคม” ประกอบด้วย

(๑) รัฐมนตรีว่าการกระทรวงการคลัง เป็นประธานกรรมการ

(๒) ปลัดกระทรวงการคลัง เป็นรองประธานกรรมการ

(๓) กรรมการโดยตำแหน่ง ได้แก่ ปลัดกระทรวงการพัฒนาสังคมและความมั่นคงของมนุษย์ เลขาธิการคณะกรรมการพัฒนาการเศรษฐกิจและสังคมแห่งชาติ ผู้อำนวยการสำนักงานงบประมาณ อธิบดีกรมบัญชีกลาง และผู้อำนวยการสำนักงานเศรษฐกิจการคลัง

(๔) กรรมการผู้ทรงคุณวุฒิ จำนวนสามคน ซึ่งประธานกรรมการแต่งตั้งจากผู้มีความรู้ ความเชี่ยวชาญและประสบการณ์ด้านเศรษฐศาสตร์ สังคม การพัฒนาทรัพยากรมนุษย์ หรือด้านอื่น อันจะเป็นประโยชน์แก่การจัดพระราชรัฐสวัสดิการ

ให้ปลัดกระทรวงการคลังแต่งตั้งรองปลัดกระทรวงการคลังคนหนึ่ง เป็นกรรมการและเลขานุการ และแต่งตั้งข้าราชการในสำนักงานจำนวนไม่เกินสองคน เป็นผู้ช่วยเลขานุการ

หลักเกณฑ์และวิธีการแต่งตั้งกรรมการผู้ทรงคุณวุฒิตาม (๔) และการให้พ้นจากตำแหน่งของ กรรมการผู้ทรงคุณวุฒิตามมาตรา ๗ (๓) ให้เป็นไปตามระเบียบที่รัฐมนตรีว่าการกระทรวงการคลังกำหนด โดยความเห็นชอบของคณะรัฐมนตรี

มาตรา ๕ กรรมการผู้ทรงคุณวุฒิต้องมีคุณสมบัติและไม่มีลักษณะต้องห้าม ดังต่อไปนี้

(๑) มีสัญชาติไทย

(๒) มีอายุไม่เกินหกสิบห้าปีบริบูรณ์

(๓) ไม่เป็นบุคคลล้มละลายหรือเคยเป็นบุคคลล้มละลายทุจริต

(๔) ไม่เป็นคนไร้ความสามารถหรือคนเสมือนไร้ความสามารถ

(๕) ไม่เคยได้รับโทษจำคุกโดยคำพิพากษาถึงที่สุดให้จำคุก เว้นแต่เป็นโทษสำหรับความผิดที่ได้กระทำโดยประมาทหรือความผิดลหุโทษ

(๖) ไม่เคยถูกลงโทษไล่ออก ปลดออก หรือให้ออกจากงาน เพราะทุจริตต่อหน้าที่หรือประพฤติชั่วอย่างร้ายแรง

(๗) ไม่เป็นผู้ดำรงตำแหน่งทางการเมือง สมาชิกสภาท้องถิ่นหรือผู้บริหารท้องถิ่นหรือกรรมการหรือผู้ดำรงตำแหน่งที่รับผิดชอบในการบริหารพรรคการเมือง ที่ปรึกษาพรรคการเมืองหรือเจ้าหน้าที่ของพรรคการเมือง

(๘) ไม่เป็นผู้มีส่วนได้เสียไม่ว่าโดยตรงหรือโดยอ้อมในการจัดประชารัฐสวัสดิการ

มาตรา ๖ กรรมการผู้ทรงคุณวุฒิมีวาระการดำรงตำแหน่งคราวละสี่ปี

เมื่อกรรมการผู้ทรงคุณวุฒิจะพ้นจากตำแหน่งตามวาระในวาระหนึ่ง ให้ดำเนินการเพื่อแต่งตั้งกรรมการผู้ทรงคุณวุฒิให้แล้วเสร็จก่อนครบวาระไม่น้อยกว่าสามสิบวัน ในระหว่างที่ยังมิได้มีการแต่งตั้งกรรมการผู้ทรงคุณวุฒิขึ้นใหม่ ให้กรรมการซึ่งพ้นจากตำแหน่งตามวาระนั้นอยู่ในตำแหน่งเพื่อปฏิบัติหน้าที่ต่อไปจนกว่ากรรมการซึ่งได้รับแต่งตั้งใหม่เข้ารับหน้าที่

กรรมการผู้ทรงคุณวุฒิซึ่งพ้นจากตำแหน่งตามวาระ อาจได้รับแต่งตั้งอีกได้ แต่จะดำรงตำแหน่งติดต่อกันเกินสองวาระไม่ได้

มาตรา ๗ นอกจากการพ้นจากตำแหน่งตามวาระ กรรมการผู้ทรงคุณวุฒิพ้นจากตำแหน่งเมื่อ

(๑) ตาย

(๒) ลาออก

(๓) ประธานกรรมการให้ออก เพราะบกพร่องต่อหน้าที่ มีความประพฤติเสื่อมเสีย หรือหย่อนความสามารถ

(๔) ขาดคุณสมบัติหรือมีลักษณะต้องห้ามตามมาตรา ๕

ในกรณีที่กรรมการผู้ทรงคุณวุฒิพ้นจากตำแหน่งก่อนวาระ ให้ดำเนินการแต่งตั้งกรรมการผู้ทรงคุณวุฒิแทนตำแหน่งที่ว่างภายในหกสิบวันนับแต่วันที่ตำแหน่งว่างลง ในระหว่างที่ยังมิได้มีการแต่งตั้งกรรมการผู้ทรงคุณวุฒิแทนตำแหน่งที่ว่าง ให้คณะกรรมการประกอบด้วยกรรมการทั้งหมดเท่าที่มีอยู่จนกว่าจะมีการแต่งตั้งกรรมการผู้ทรงคุณวุฒิแทนตำแหน่งที่ว่าง

ในกรณีที่วาระการดำรงตำแหน่งเหลืออยู่ไม่ถึงเก้าสิบวัน จะไม่แต่งตั้งกรรมการผู้ทรงคุณวุฒิขึ้นดำรงตำแหน่งแทนก็ได้

กรรมการผู้ทรงคุณวุฒิซึ่งได้รับแต่งตั้งแทนตำแหน่งที่ว่าง ให้มีวาระการดำรงตำแหน่งเท่ากับเวลาที่เหลืออยู่ของกรรมการผู้ทรงคุณวุฒิที่ตนได้รับแต่งตั้งแทน

มาตรา ๘ คณะกรรมการมีหน้าที่และอำนาจ ดังต่อไปนี้

(๑) เสนอนโยบาย แผนการดำเนินงาน มาตรการหรือโครงการเกี่ยวกับประชารัฐสวัสดิการ ที่เป็นการให้ความช่วยเหลือในการดำรงชีพและเพิ่มศักยภาพให้แก่ประชาชนผู้มีรายได้น้อยตามโครงการ ลงทะเบียนเพื่อสวัสดิการแห่งรัฐ เพื่อลดภาระค่าใช้จ่ายในครัวเรือนและค่าใช้จ่ายในการเดินทาง โดยการสนับสนุนค่าใช้จ่ายบางส่วนที่จำเป็น ต่อคณะกรรมการเพื่อพิจารณาให้ความเห็นชอบ

(๒) พิจารณาการสนับสนุนโครงการที่ให้บริการทางสังคมที่จัดทำขึ้นโดยหน่วยงานของเอกชน มูลนิธิ หรือองค์กรสาธารณประโยชน์ เพื่อช่วยเหลือประชาชนในภาวะลำบากทุกประเภท เสนอคณะกรรมการเพื่อพิจารณาให้ความเห็นชอบ ทั้งนี้ หลักเกณฑ์การเสนอโครงการให้เป็นไปตามระเบียบที่คณะกรรมการกำหนดโดยความเห็นชอบของคณะกรรมการ

(๓) จัดให้มีฐานข้อมูลของประชาชนผู้มีรายได้น้อยซึ่งผ่านการตรวจสอบคุณสมบัติในโครงการ ลงทะเบียนเพื่อสวัสดิการแห่งรัฐที่ถูกต้องและเป็นปัจจุบัน เพื่อใช้ในการจัดประชารัฐสวัสดิการ การกำกับดูแล การบริหารจัดการ และการประเมินผลการดำเนินการ ได้อย่างเหมาะสม

(๔) กำกับดูแลการบริหารจัดการ ตรวจสอบข้อมูล และติดตามการดำเนินงานให้เป็นไปตามวัตถุประสงค์ของการจัดประชารัฐสวัสดิการ

(๕) ประเมินผลการดำเนินงานและความคุ้มค่าในการจัดประชารัฐสวัสดิการอย่างน้อยปีละหนึ่งครั้ง พร้อมทั้งรายงานผลการประเมินดังกล่าวต่อคณะกรรมการ ทั้งนี้ หลักเกณฑ์และวิธีการประเมินให้เป็นไปตามที่คณะกรรมการกำหนดโดยความเห็นชอบของคณะกรรมการ

(๖) ออกระเบียบเกี่ยวกับการรับเงิน การจ่ายเงิน และการเก็บรักษาเงินของกองทุน

(๗) แต่งตั้งคณะอนุกรรมการเพื่อดำเนินการให้เป็นไปตามพระราชบัญญัตินี้

(๘) ออกระเบียบ ประกาศ หรือคำสั่ง เพื่อปฏิบัติการให้เป็นไปตามพระราชบัญญัตินี้

(๙) ปฏิบัติการอื่นใดตามที่กำหนดไว้ในพระราชบัญญัตินี้หรือการจัดประชารัฐสวัสดิการที่ คณะรัฐมนตรีมอบหมาย

มาตรา ๙ การประชุมของคณะกรรมการต้องมีกรรมการมาประชุมไม่น้อยกว่ากึ่งหนึ่งของ จำนวนกรรมการทั้งหมดจึงจะเป็นองค์ประชุม

ในการประชุมคณะกรรมการ ถ้าประธานกรรมการไม่มาประชุมหรือไม่อาจปฏิบัติหน้าที่ได้ ให้รองประธานกรรมการเป็นประธานในที่ประชุม แต่ถ้าทั้งประธานกรรมการและรองประธานกรรมการไม่มาประชุมให้เลื่อนการประชุม

การวินิจฉัยชี้ขาดของที่ประชุมให้ถือเสียงข้างมาก กรรมการคนหนึ่งให้มีเสียงหนึ่งในการลงคะแนน ถ้าคะแนนเสียงเท่ากันให้ประธานในที่ประชุมออกเสียงเพิ่มขึ้นอีกเสียงหนึ่งเป็นเสียงชี้ขาด

มาตรา ๑๐ การประชุมของคณะกรรมการให้นำความในมาตรา ๙ มาบังคับใช้โดยอนุโลม

มาตรา ๑๑ ในการเสนอนโยบาย แผนการดำเนินงาน มาตรการหรือโครงการตามมาตรา ๘ (๑) และการสนับสนุนโครงการที่ให้บริการทางสังคมตามมาตรา ๘ (๒) ให้คณะกรรมการกำหนดผู้รับผิดชอบในการดำเนินงาน ประมาณการรายจ่าย วิธีการประเมินผล การวัดความคุ้มค่า และประโยชน์ที่จะได้รับ รวมทั้งวิเคราะห์ผลกระทบจากการดำเนินโครงการ เพื่อประกอบการพิจารณาของคณะรัฐมนตรีด้วย

มาตรา ๑๒ การจัดประชารัฐสวัสดิการที่เป็นการให้ความช่วยเหลือในการดำรงชีพแก่ประชาชนผู้มีรายได้น้อยตามโครงการลงทะเบียนเพื่อสวัสดิการแห่งรัฐ ให้ดำเนินการผ่านบัตรสวัสดิการแห่งรัฐ ทั้งนี้ การจัดประชารัฐสวัสดิการตามมาตรานี้อาจแตกต่างกันตามความเหมาะสมและความจำเป็น

ให้กระทรวงการคลังออกบัตรสวัสดิการแห่งรัฐให้แก่ประชาชนผู้มีรายได้น้อยซึ่งผ่านการตรวจสอบคุณสมบัติในโครงการลงทะเบียนเพื่อสวัสดิการแห่งรัฐ

การออกและการใช้บัตรสวัสดิการแห่งรัฐ ให้เป็นไปตามหลักเกณฑ์และวิธีการที่คณะกรรมการกำหนด

มาตรา ๑๓ ให้สำนักงานทำหน้าที่เป็นสำนักงานเลขานุการของคณะกรรมการ รวมทั้งให้มีหน้าที่และอำนาจ ดังต่อไปนี้

(๑) ศึกษาและวิเคราะห์แนวทางในการจัดประชารัฐสวัสดิการเพื่อสนับสนุนการปฏิบัติงานของคณะกรรมการ

(๒) บริหารจัดการฐานข้อมูลของประชาชนผู้มีรายได้น้อย เพื่อใช้ในการจัดประชารัฐสวัสดิการได้อย่างเหมาะสม

(๓) รับเงิน จ่ายเงิน และเก็บรักษาเงินของกองทุนตามระเบียบที่คณะกรรมการกำหนด

(๔) จัดทำรายงานการเงินและการบัญชีของกองทุน

(๕) รายงานผลการดำเนินงานของกองทุนเสนอต่อคณะกรรมการ

(๖) ดำเนินงานของกองทุนให้เป็นไปตามระเบียบ ประกาศ คำสั่ง และมติของคณะกรรมการ

(๗) ดำเนินการและประสานงานกับหน่วยงานของรัฐหรือเอกชนที่เกี่ยวข้องกับการจัดพระราชรัฐสวัสดิการและการดำเนินงานของกองทุน

(๘) ปฏิบัติการอื่นใดตามที่คณะกรรมการมอบหมาย

มาตรา ๑๔ ให้จัดตั้งกองทุนขึ้นกองทุนหนึ่งในสำนักงาน เรียกว่า “กองทุนพระราชรัฐสวัสดิการเพื่อเศรษฐกิจฐานรากและสังคม” โดยมีวัตถุประสงค์เพื่อใช้จ่ายในการจัดพระราชรัฐสวัสดิการที่เป็น การให้ความช่วยเหลือประชาชนผู้มีรายได้น้อย หรือเพื่อสนับสนุนโครงการที่ให้บริการทางสังคมที่เป็น การช่วยเหลือประชาชนในภาวะลำบากทุกประเภท

มาตรา ๑๕ กองทุนประกอบด้วยเงินและทรัพย์สิน ดังต่อไปนี้

- (๑) เงินและทรัพย์สินที่โอนมาตามมาตรา ๒๕
- (๒) เงินอุดหนุนที่รัฐบาลจัดสรรจากงบประมาณรายจ่าย
- (๓) เงินหรือทรัพย์สินที่มีผู้บริจาคให้
- (๔) เงินหรือทรัพย์สินที่ตกเป็นของกองทุนหรือที่กองทุนได้รับตามกฎหมายอื่น
- (๕) ดอกผลหรือผลประโยชน์ที่เกิดจากเงินหรือทรัพย์สินของกองทุน

เงินและดอกผลของกองทุนไม่ต้องนำส่งคลังเป็นรายได้แผ่นดิน

มาตรา ๑๖ เงินของกองทุน ให้ใช้จ่ายเพื่อการจัดพระราชรัฐสวัสดิการและกิจการ ดังต่อไปนี้

- (๑) การให้ความช่วยเหลือประชาชนผู้มีรายได้น้อยตามโครงการลงทะเบียนเพื่อสวัสดิการแห่งรัฐ
- (๒) การสนับสนุนโครงการที่ให้บริการทางสังคมที่จัดทำขึ้นโดยหน่วยงานของเอกชน มูลนิธิ หรือองค์กรสาธารณประโยชน์ เพื่อช่วยเหลือประชาชนในภาวะลำบากทุกประเภท

(๓) การดำเนินงานและบริหารกองทุนตามที่คณะกรรมการให้ความเห็นชอบ

มาตรา ๑๗ เงินกองทุนให้ฝากไว้ที่กระทรวงการคลัง

มาตรา ๑๘ ให้สำนักงานวางและรักษาไว้ซึ่งระบบบัญชีที่เหมาะสมเพื่อให้สามารถจัดทำ รายงานการเงิน แสดงฐานะทางการเงิน และผลการดำเนินงานของกองทุนได้อย่างถูกต้องตามหลักการ บัญชีที่รับรองทั่วไป

บัญชีของกองทุนให้เป็นไปตามปีงบประมาณ

มาตรา ๑๙ ให้สำนักงานจัดทำรายงานการเงินของกองทุนส่งผู้สอบบัญชีภายในหกสิบวัน นับแต่วันสิ้นปีบัญชี

มาตรา ๒๐ ให้สำนักงานการตรวจเงินแผ่นดินหรือบุคคลที่สำนักงานการตรวจเงินแผ่นดิน ให้ความเห็นชอบเป็นผู้สอบบัญชีของกองทุน

ให้ผู้สอบบัญชีของกองทุนทำรายงานการสอบบัญชีเสนอต่อคณะกรรมการภายในหนึ่งร้อยห้าสิบนับแต่วันสิ้นปีบัญชี

ให้คณะกรรมการนำส่งรายงานการเงินพร้อมด้วยรายงานการสอบบัญชีของผู้สอบบัญชีต่อกระทรวงการคลังภายในสามสิบนับแต่วันที่ได้รับรายงานจากผู้สอบบัญชี

มาตรา ๒๑ ให้สำนักงานจัดให้มีระบบการตรวจสอบภายในเพื่อตรวจสอบการดำเนินงานของกองทุน โดยให้ถือปฏิบัติตามมาตรฐานและหลักเกณฑ์ที่กระทรวงการคลังกำหนด

มาตรา ๒๒ ภายในหนึ่งร้อยแปดสิบนับแต่วันสิ้นปีงบประมาณ ให้คณะกรรมการเสนอรายงานประจำปีของกองทุนต่อคณะรัฐมนตรี สภาผู้แทนราษฎร และวุฒิสภา รายงานนี้ให้กล่าวถึงผลงานของกองทุนในปีที่ล่วงมาแล้วโดยเฉพาะด้านผลสัมฤทธิ์และประสิทธิภาพการใช้จ่ายเงินของกองทุน รายงานการเงินพร้อมด้วยรายงานการสอบบัญชีของผู้สอบบัญชี ทั้งนี้ ให้เปิดเผยรายงานดังกล่าวให้ประชาชนทราบเป็นการทั่วไป

มาตรา ๒๓ ในกรณีที่ไม่มี ความจำเป็นที่ต้องดำเนินการตามวัตถุประสงค์ของกองทุนอีกต่อไป ให้รัฐมนตรีว่าการกระทรวงการคลังเสนอต่อคณะรัฐมนตรีเพื่อพิจารณาให้มีการยุบเลิกกองทุน

เมื่อคณะรัฐมนตรีมีมติเห็นชอบด้วย ให้กองทุนยุบเลิกเมื่อพ้นกำหนดสามสิบนับแต่วันที่คณะรัฐมนตรีมีมติ

มาตรา ๒๔ เมื่อยุบเลิกกองทุนแล้ว ให้ปลัดกระทรวงการคลังแต่งตั้งผู้ชำระบัญชีเพื่อตรวจสอบทรัพย์สินและชำระบัญชี รวมทั้งการโอนหรือจำหน่ายทรัพย์สินที่ยังคงเหลืออยู่ ทั้งนี้ ตามหลักเกณฑ์วิธีการ และเงื่อนไขที่คณะกรรมการประกาศกำหนด

เงินหรือทรัพย์สินที่เหลือหลังจากการชำระบัญชีให้นำส่งคลังเป็นรายได้แผ่นดิน

มาตรา ๒๕ ให้โอนบรรดาเงิน ทรัพย์สิน สิทธิ หนี้สิน และภาระผูกพัน ที่เกี่ยวเนื่องกับกองทุนประชารัฐเพื่อเศรษฐกิจฐานราก ในสำนักงานปลัดกระทรวง กระทรวงการคลัง ตามมติคณะรัฐมนตรีเมื่อวันที่ ๙ พฤษภาคม พ.ศ. ๒๕๖๐ ไปเป็นของกองทุนตามพระราชบัญญัตินี้

มาตรา ๒๖ ในวาระเริ่มแรก ให้คณะกรรมการประกอบด้วยกรรมการตามมาตรา ๔ (๑) (๒) (๓) และวรรคสอง เพื่อปฏิบัติหน้าที่เท่าที่จำเป็นไปพลางก่อน จนกว่าจะมีการแต่งตั้งกรรมการผู้ทรงคุณวุฒิตามมาตรา ๔ (๔) และให้ดำเนินการแต่งตั้งกรรมการผู้ทรงคุณวุฒิตามมาตรา ๔ (๔) ให้แล้วเสร็จภายในสามสิบนับแต่วันที่ระเบียบที่ออกตามมาตรา ๔ วรรคสาม ใช้บังคับ

มาตรา ๒๗ โครงการลงทะเบียนเพื่อสวัสดิการแห่งรัฐตามมติคณะรัฐมนตรีเมื่อวันที่ ๒๘ กุมภาพันธ์ พ.ศ. ๒๕๖๐ และวันที่ ๒๘ พฤษภาคม พ.ศ. ๒๕๖๑ และการจัดประชารัฐสวัสดิการผ่านบัตรสวัสดิการแห่งรัฐที่คณะรัฐมนตรีให้ความเห็นชอบและดำเนินการอยู่ในวันก่อนวันที่พระราชบัญญัตินี้ใช้บังคับ ให้ถือว่าเป็นโครงการที่คณะรัฐมนตรีให้ความเห็นชอบแล้วตามมาตรา ๘ (๑)

มาตรา ๒๘ การออกระเบียบหรือประกาศตามพระราชบัญญัตินี้ ต้องดำเนินการให้แล้วเสร็จ เพื่อให้มีผลใช้บังคับภายในเก้าสิบวันนับแต่วันที่พระราชบัญญัตินี้ใช้บังคับ

ให้นำข้อบังคับเกี่ยวกับกองทุนประชารัฐเพื่อเศรษฐกิจฐานราก ที่ใช้บังคับอยู่ในวันก่อนวันที่พระราชบัญญัตินี้ใช้บังคับ มาใช้บังคับแก่กองทุนตามพระราชบัญญัตินี้โดยอนุโลม เท่าที่ไม่ขัดหรือแย้งกับพระราชบัญญัตินี้ จนกว่าจะมีระเบียบหรือประกาศที่ออกตามพระราชบัญญัตินี้ใช้บังคับ

มาตรา ๒๙ ให้รัฐมนตรีว่าการกระทรวงการคลังรักษาการตามพระราชบัญญัตินี้ และให้มีอำนาจออกระเบียบเพื่อปฏิบัติการให้เป็นไปตามพระราชบัญญัตินี้

ผู้รับสนองพระราชโองการ  
พลเอก ประยุทธ์ จันทร์โอชา  
นายกรัฐมนตรี

หมายเหตุ :- เหตุผลในการประกาศใช้พระราชบัญญัติฉบับนี้ คือ โดยที่เป็นการสมควรให้มีการจัดสวัสดิการให้แก่ประชาชนผู้มีรายได้น้อยเพื่อลดความเหลื่อมล้ำทางเศรษฐกิจและสังคม กระจายรายได้อย่างเป็นธรรม ตลอดจนยกระดับและพัฒนาคุณภาพชีวิตของประชาชนอย่างยั่งยืน โดยมีการดำเนินการร่วมกันระหว่างภาครัฐ ภาคเอกชน และประชาชน อันจะมีผลทำให้ประชาชนผู้มีรายได้น้อยมีปัจจัยที่เพียงพอและสามารถดำรงชีวิตได้อย่างมีคุณภาพ รวมทั้งมีความเป็นอยู่ที่ดีขึ้น ในการนี้ เพื่อให้การดำเนินการจัดสวัสดิการเป็นไปตามวัตถุประสงค์อย่างมีประสิทธิภาพ จึงจำเป็นต้องตราพระราชบัญญัตินี้



สำนักงานเลขาธิการสภาผู้แทนราษฎร
เลขที่รับ..... ๒๕๖๒/๒๕๖๓
วันที่..... ๒ เม.ย. ๖๓
เวลา..... ๑๖๐๓๗

ที่ นร ๐๕๐๓/๑๐๐๖๓

สำนักเลขาธิการคณะรัฐมนตรี  
ทำเนียบรัฐบาล กทม. ๑๐๓๐๐

๑ เมษายน ๒๕๖๓

เรื่อง รายงานประจำปีกองทุนประชารัฐสวัสดิการเพื่อเศรษฐกิจฐานรากและสังคม ประจำปีงบประมาณ พ.ศ. ๒๕๖๒

เรียน เลขาธิการสภาผู้แทนราษฎร

สิ่งที่ส่งมาด้วย รายงานในเรื่องนี้

ด้วยกระทรวงการคลังได้เสนอรายงานประจำปีกองทุนประชารัฐสวัสดิการเพื่อเศรษฐกิจฐานรากและสังคม ประจำปีงบประมาณ พ.ศ. ๒๕๖๒ มาเพื่อดำเนินการ ความละเอียดปรากฏตามสิ่งที่ส่งมาด้วย

คณะรัฐมนตรีได้มีมติเมื่อวันที่ ๓๑ มีนาคม ๒๕๖๓ รับทราบรายงานประจำปีกองทุนประชารัฐสวัสดิการเพื่อเศรษฐกิจฐานรากและสังคม ประจำปีงบประมาณ พ.ศ. ๒๕๖๒ ตามที่กระทรวงการคลังเสนอ และให้เสนอสภาผู้แทนราษฎรและวุฒิสภาทราบต่อไป

จึงเรียนมาเพื่อโปรดทราบ และขอได้โปรดนำรายงานในเรื่องนี้เสนอสภาผู้แทนราษฎรทราบต่อไป ทั้งนี้ ได้แจ้งให้สำนักงานเลขาธิการวุฒิสภาทราบด้วยแล้ว และได้ขอให้กระทรวงการคลังส่งรายงานในเรื่องนี้ให้สำนักงานเลขาธิการสภาผู้แทนราษฎรโดยตรงต่อไปแล้ว

ขอแสดงความนับถือ

(นายธีระพงษ์ วงศ์ศิวิลาส)  
เลขาธิการคณะรัฐมนตรี

กลุ่มงานพระราชบัญญัติและนิติ ๒  
รับที่ ๑๓ / ๒๕๖๓  
วันที่ ๒ / ๒๕๖๓ เวลา ๑๕.๓๐ น.

กองนิติธรรม

โทร. ๐ ๒๒๘๐ ๙๐๐๐ ต่อ ๑๓๔๒ (วรมหาบุญจัน)

โทรสาร ๐ ๒๒๘๐ ๙๐๕๘ (D/VMS9/ส.แจ้งมติ / VM067)

กลุ่มงานบริหารทั่วไป สำนักการประชุม  
รับที่ มมส / ๒๕๖๓  
วันที่ ๒ / ๒๕๖๓ เวลา ๑๕.๖๖ น.  
ส่งกลุ่มงาน..... พสม ๒ .....ดำเนินการ

กลุ่มงานระเบียบราชการ  
รับที่ ๑๕๗ / ๒๕๖๓  
วันที่ ๒ / ๒๕๖๓ เวลา ๑๕.๓๐