



คู่มือ

สำนักงานคณะกรรมการการเลือกตั้งประจำจังหวัด
ที่เกี่ยวข้องกับการปฏิบัติของพรรคการเมือง
สาขาพรรคการเมือง และ
ตัวแทนพรรคการเมืองประจำจังหวัด



กองทุนเพื่อการพัฒนาพรรคการเมือง

โดย สำนักกิจการพรรคการเมือง
สำนักบริหารการสนับสนุนโดยรัฐ
สำนักงานคณะกรรมการการเลือกตั้ง

คำนำ

สำนักงานคณะกรรมการการเลือกตั้งได้ตระหนักความสำคัญถึงกรณีทีกฎหมายเกี่ยวกับพรรคการเมืองได้เปลี่ยนแปลงสาระสำคัญจำนวนมาก อันอาจส่งผลกระทบต่อแนวทางการปฏิบัติในการทำงานในส่วนที่เกี่ยวข้องกับสำนักงานคณะกรรมการการเลือกตั้งประจำจังหวัดและกรุงเทพมหานคร ทั้งนี้ จึงได้จัดพิมพ์คู่มือการปฏิบัติงาน สำนักงานคณะกรรมการการเลือกตั้งประจำจังหวัดและกรุงเทพมหานคร เกี่ยวกับพรรคการเมือง สาขาพรรคการเมือง และตัวแทนพรรคการเมืองประจำจังหวัด อันประกอบด้วย การติดตาม ตรวจสอบ และการประเมินผลการใช้จ่ายเงินอุดหนุนของพรรคการเมือง การแนะนำให้ความรู้ ความเข้าใจในการดำเนินกิจการของพรรคการเมือง สาขาพรรคการเมือง และตัวแทนพรรคการเมือง ประจำจังหวัด และการดำเนินการตามหนังสือสั่งการตามที่คณะกรรมการการเลือกตั้ง หรือสำนักงานคณะกรรมการการเลือกตั้งมอบหมาย เพื่อใช้ประกอบในการปฏิบัติงานที่เกี่ยวข้องกับพรรคการเมือง สาขาพรรคการเมือง และตัวแทนพรรคการเมืองประจำจังหวัด และหวังเป็นอย่างยิ่งว่าคู่มือเล่มนี้ จะเป็นประโยชน์ในการดำเนินงานของ สำนักงานคณะกรรมการการเลือกตั้งประจำจังหวัดและ กรุงเทพมหานคร

สำนักงานคณะกรรมการการเลือกตั้ง
มีนาคม 2561

สารบัญ

| | หน้า |
|--|------|
| 1. หลักการและความสำคัญ | 1 |
| 2. การติดตาม ตรวจสอบ และการประเมินผลการใช้จ่ายเงินอุดหนุนของพรรคการเมือง | 2 |
| 2.1 การติดตาม และตรวจสอบ | 6 |
| 2.2 การประเมินผล | 9 |
| 3. การแนะนำให้ความรู้ความเข้าใจในการดำเนินงานของพรรคการเมือง สาขาพรรคการเมือง และตัวแทนพรรคการเมืองประจำจังหวัด | 11 |
| 3.1 การประชุมใหญ่พรรคการเมือง | 11 |
| 3.2 การประชุมใหญ่สาขาพรรคการเมือง | 12 |
| 3.3 การดำเนินงานกิจกรรมของพรรคการเมือง | 12 |
| 3.4 การตรวจสอบสถานภาพความเป็นสมาชิกพรรคการเมือง | 12 |
| 3.5 การสรรหาผู้สมัครรับเลือกตั้งสมาชิกสภาผู้แทนราษฎร | 27 |
| 3.6 การเงินและการบัญชีของพรรคการเมือง | 27 |
| 3.7 การเงินและการบัญชีของสาขาพรรคการเมือง และตัวแทนพรรคการเมืองประจำจังหวัด | 34 |
| 4. การดำเนินการตามหนังสือสั่งการ ตามที่คณะกรรมการการเลือกตั้ง หรือสำนักงานคณะกรรมการการเลือกตั้งมอบหมาย | 35 |

1. หลักการและความสำคัญ

พรรคการเมืองมีความสำคัญในการปกครองในระบอบประชาธิปไตย เพราะโดยความเป็นจริงแล้ว ประชาชนทุกคนในประเทศไม่สามารถจะเข้าไปบริหารประเทศได้ด้วยกันทั้งหมด เมื่อเป็นเช่นนั้นประชาชนจะเลือกผู้แทนของตนเข้าไปปฏิบัติหน้าที่ในสภา แต่การที่จะเลือกใครเข้าไปนั้นผู้มีสิทธิในการเลือกจะต้องเลือกเอาบุคคลที่มีแนวความคิด มีนโยบายบริหารประเทศตรงกับความต้องการหรือเจตจำนงของตน และผู้ที่สมัครเข้าไปเป็นสมาชิกสภาผู้แทนราษฎรนั้นจะสังกัดพรรคการเมืองใดพรรคการเมืองหนึ่ง เมื่อสมาชิกพรรคการเมืองใดได้เสียงข้างมากพรรคการเมืองนั้นก็จะมีโอกาสจัดตั้งรัฐบาลเพื่อบริหารประเทศต่อไป ฉะนั้นพรรคการเมืองจึงมีความจำเป็นและมีความสำคัญต่อระบอบการปกครองประเทศในระบอบประชาธิปไตย เพราะถ้าไม่มีพรรคการเมืองแล้ว ประชาชนจะเลือกใครเข้าไปสักคนก็ไม่มั่นใจว่าเลือกไปแล้วจะสามารถนำแนวความคิดหรือนโยบายของบุคคลนั้นๆ ไปปฏิบัติได้ แต่ถ้าพรรคการเมืองประชาชนก็จะมั่นใจมากขึ้นเพราะเลือกผู้ที่ตนศรัทธาและพรรคการเมืองที่มีนโยบายตรงกับความคิดความต้องการของตน

รัฐธรรมนูญแห่งราชอาณาจักรไทย พุทธศักราช 2560 มีความมุ่งหมายและเจตนารมณ์ในการปฏิรูปประเทศในด้านต่างๆ รวมถึงการปฏิรูปประเทศด้านการเมือง และพระราชบัญญัติประกอบรัฐธรรมนูญว่าด้วยพรรคการเมือง พ.ศ. 2560 ได้อนุญาตให้เป็นไปตามรัฐธรรมนูญแห่งราชอาณาจักรไทย โดยได้เปลี่ยนแปลงสาระสำคัญกระบวนการและขั้นตอนเป็นจำนวนมาก เช่น การจัดตั้งพรรคการเมือง สาขาพรรคการเมือง การแต่งตั้งตัวแทนพรรคการเมืองประจำจังหวัดกรณีเขตเลือกตั้งในจังหวัดใดที่มีได้เป็นที่ตั้งสำนักงานใหญ่หรือสาขาพรรคการเมืองและมีสมาชิกซึ่งมีภูมิลำเนาอยู่ในเขตเลือกตั้งในจังหวัดนั้นเกินหนึ่งร้อยคน เป็นต้น ซึ่งบางเรื่องเป็นเรื่องที่กำหนดขึ้นมาใหม่ ไม่เคยมีในกฎหมายพรรคการเมืองมาก่อน

พระราชบัญญัติประกอบรัฐธรรมนูญว่าด้วยคณะกรรมการการเลือกตั้ง พ.ศ. 2560 มาตรา 22 (7) กำหนดให้คณะกรรมการการเลือกตั้งมีหน้าที่และอำนาจกำกับและติดตามการใช้จ่ายเงินอุดหนุนที่พรรคการเมืองได้รับการจัดสรรตามกฎหมายประกอบรัฐธรรมนูญว่าด้วยพรรคการเมืองเพื่อให้เป็นไปโดยถูกต้องตามกฎหมาย รวมถึงให้สำนักงานคณะกรรมการการเลือกตั้งมีหน้าที่และอำนาจในการดำเนินการเพื่อให้พรรคการเมืองเจ้าหน้าที่พรรคการเมือง และผู้สมัครรับเลือกตั้งมีความรู้ความเข้าใจหน้าที่ที่ต้องปฏิบัติให้ถูกต้องตามกฎหมาย กฎ ระเบียบ ข้อบังคับ คำสั่ง และมติของกรรมการการเลือกตั้ง ประกอบกับพระราชบัญญัติประกอบรัฐธรรมนูญว่าด้วยพรรคการเมือง พ.ศ. 2560 กำหนดให้สำนักงานคณะกรรมการการเลือกตั้งมีการติดตามประเมินผลการใช้จ่ายเงินของพรรคการเมืองที่ได้รับการจัดสรรเงินอุดหนุนจากกองทุนเพื่อการพัฒนาพรรคการเมือง



2. การติดตาม ตรวจสอบ และการประเมินผลการใช้จ่ายเงินอุดหนุนของพรรคการเมือง

กฎหมายได้กำหนดให้มีการสนับสนุนพรรคการเมืองโดยรัฐ โดยให้มีกองทุนเพื่อการพัฒนาพรรคการเมืองเพื่อใช้เป็นทุนหมุนเวียนและใช้จ่ายในการสนับสนุนพรรคการเมือง การให้การศึกษาแก่ประชาชนทั่วไปเกี่ยวกับการปกครองระบอบประชาธิปไตยอันมีพระมหากษัตริย์ทรงเป็นประมุข การส่งเสริมการมีส่วนร่วมของประชาชน การส่งเสริมให้เกิดการพัฒนาพรรคการเมืองให้เป็นสถาบันทางการเมืองของประชาชน ซึ่งมีอุดมการณ์ร่วมกัน และสมาชิกมีส่วนร่วมในการดำเนินการอย่างแท้จริงและการดำเนินการอื่นใดที่มีกฎหมายกำหนด ตลอดจนกำหนดให้มีการตรวจสอบและการติดตามประเมินผลการดำเนินงานของพรรคการเมืองที่ได้รับเงินสนับสนุนจากกองทุนเพื่อการพัฒนาพรรคการเมือง ว่าได้ใช้เงินเพื่อเป็นประโยชน์ตามวัตถุประสงค์ของกองทุนหรือไม่ การติดตามประเมินผลมีกฎหมายที่เกี่ยวข้อง 3 ฉบับ ดังนี้

(1) พระราชบัญญัติประกอบรัฐธรรมนูญว่าด้วยคณะกรรมการการเลือกตั้ง พ.ศ. 2560

มาตรา 22 นอกจากหน้าที่และอำนาจตามที่บัญญัติไว้ในรัฐธรรมนูญแล้ว ให้คณะกรรมการมีหน้าที่และอำนาจ ดังต่อไปนี้

(7) กำกับและติดตามการใช้จ่ายเงินอุดหนุนที่พรรคการเมืองได้รับการจัดสรรตามกฎหมายประกอบรัฐธรรมนูญว่าด้วยพรรคการเมืองให้เป็นไปโดยถูกต้องตามกฎหมายดังกล่าว

ฯลฯ

มาตรา 51 สำนักงานมีหน้าที่และอำนาจ ดังต่อไปนี้

(3) ดำเนินการเพื่อให้พรรคการเมือง เจ้าหน้าที่พรรคการเมือง และผู้สมัครรับเลือกตั้ง มีความรู้ความเข้าใจหน้าที่ที่ต้องปฏิบัติให้ถูกต้องตามกฎหมาย กฎ ระเบียบ ข้อบังคับ คำสั่ง และมติของคณะกรรมการการ

(2) พระราชบัญญัติประกอบรัฐธรรมนูญว่าด้วยพรรคการเมือง พ.ศ. 2560

มาตรา 84 เงินที่พรรคการเมืองได้รับการจัดสรรตามมาตรา 83 ให้ใช้เพื่อประโยชน์ในการหาเสียงเลือกตั้ง การจัดทำกิจกรรมทางการเมืองของพรรคการเมือง สาขาพรรคการเมือง และตัวแทนพรรคการเมืองประจำจังหวัดตามมาตรา 23 การพัฒนาพรรคการเมืองและสมาชิกให้มีคุณภาพและคุณธรรม อันดีงาม และการส่งเสริมความรู้แก่สมาชิกและประชาชนในทางการเมือง การปกครองระบอบประชาธิปไตยอันมีพระมหากษัตริย์ทรงเป็นประมุขและการอื่นใดที่คณะกรรมการกำหนด และเมื่อใช้ไปเพื่อการใดแล้ว ให้จัดทำรายงานให้คณะกรรมการทราบทุกสามเดือน นับแต่วันที่ได้รับการจัดสรร ทั้งนี้ ตามหลักเกณฑ์และวิธีการที่คณะกรรมการกำหนด แต่จะนำไปใช้จ่ายตามมาตรา 88 ไม่ได้

เพื่อประโยชน์ในการดำเนินงาน พรรคการเมืองจะส่งรายละเอียดการใช้จ่ายเงินให้นายทะเบียนทราบก่อนก็ได้ ในกรณีที่นายทะเบียนเห็นว่าการใช้จ่ายเงินรายการใดไม่เป็นไปเพื่อประโยชน์ตามวรรคหนึ่งให้แจ้งให้พรรคการเมืองทราบ

คณะกรรมการจะกำหนดให้พรรคการเมืองใช้เงินที่ได้รับจัดสรรตามวรรคหนึ่งแต่ละด้านตามสัดส่วนที่กำหนดก็ได้

พรรคการเมืองจะใช้จ่ายเงินที่ได้รับตามวรรคหนึ่งไปเพื่อเป็นค่าใช้จ่ายในการบริหารพรรคการเมืองหรือเพื่อจ้างบุคลากรของพรรคการเมืองหรือค่าใช้จ่ายอื่นทำนองเดียวกันตามที่คณะกรรมการ

กำหนดมิได้เว้นแต่เป็นเงินที่ได้รับตามมาตรา 83 (4) แต่การใช้จ่ายเงินนั้นจะต้องเป็นไปเพื่อประโยชน์ในการดำเนินกิจการของสาขาพรรคการเมืองเท่านั้น

ให้สำนักงานจัดให้มีการติดตามประเมินผลการใช้จ่ายเงินที่ได้รับการจัดสรรให้เป็นไปตามวรรคหนึ่ง ทั้งนี้ ตามหลักเกณฑ์และวิธีการที่คณะกรรมการกำหนด

(3) ระเบียบคณะกรรมการการเลือกตั้งว่าด้วยกองทุนเพื่อการพัฒนาพรรคการเมือง พ.ศ. 2560

หมวด 8 การติดตาม และการประเมินผล

ข้อ 39 ให้สำนักงานจัดให้มีการติดตามประเมินผลการใช้เงินของกองทุนเป็นประจำทุกปี

ในการติดตาม สำนักงานอาจเสนอต่อคณะกรรมการกองทุนเพื่อแต่งตั้งคณะกรรมการขึ้นคณะหนึ่งหรือหลายคณะ ทำหน้าที่กลั่นกรองและให้ความเห็นการติดตามการดำเนินงานของกองทุนตามข้อ 21 และการใช้จ่ายเงินอุดหนุนของพรรคการเมืองตามข้อ 29 ว่าเป็นไปตามวัตถุประสงค์หรือไม่ ก่อนเสนอคณะกรรมการกองทุนและคณะกรรมการการเลือกตั้งทราบต่อไป

ในการประเมินผลการใช้เงินอุดหนุนของพรรคการเมืองและการดำเนินงานของกองทุนต้องมีการประเมินผลว่าเป็นไปตามเป้าหมายและวัตถุประสงค์หรือไม่ โดยอย่างน้อยจะต้องทำการประเมินผล ดังต่อไปนี้

- ด้านประสิทธิผลการดำเนินงาน
- ด้านประสิทธิภาพการดำเนินงาน
- ด้านการสนองประโยชน์ของผู้มีส่วนได้ส่วนเสีย
- ด้านผลลัพธ์ที่เกิดขึ้นต่อการพัฒนาพรรคการเมือง ทั้งในระยะสั้นและระยะยาว

อย่างยั่งยืน

ให้รายงานการประเมินผลการใช้เงินอุดหนุนของพรรคการเมืองและการดำเนินงานของกองทุนต่อคณะกรรมการกองทุน และคณะกรรมการการเลือกตั้งทราบต่อไป

ในการดำเนินการประเมินผลตามวรรคสาม สำนักงานอาจแจ้งสถาบันการศึกษาดำเนินการแทนก็ได้

ข้อ 40 เพื่อประโยชน์ในการติดตามประเมินผลการดำเนินกิจกรรมของพรรคการเมืองตามมาตรา 23 และมาตรา 84 แห่งพระราชบัญญัติประกอบรัฐธรรมนูญว่าด้วยพรรคการเมือง พ.ศ. 2560 ให้พรรคการเมืองที่ได้รับการจัดสรรเงินอุดหนุนจัดทำแผนปฏิบัติการเป็นรายไตรมาสตามแบบที่นายทะเบียนกำหนด และแจ้งให้สำนักงานทราบก่อนการดำเนินงานในแต่ละไตรมาส

ในกรณีที่พรรคการเมืองใดที่ได้รับการจัดสรรเงินอุดหนุนจะดำเนินกิจกรรม ให้แจ้งกำหนดการพร้อมทั้งแผนงานหรือโครงการตามแบบที่นายทะเบียนกำหนดให้สำนักงานทราบล่วงหน้าก่อนการดำเนินกิจกรรมอีกครั้งหนึ่ง

กรณีการเปลี่ยนแปลงการดำเนินกิจกรรมทางการเมืองตามวรรคสองให้พรรคการเมืองแจ้งการเปลี่ยนแปลงดังกล่าวให้สำนักงานทราบโดยเร็ว

กรณีการจัดพิมพ์เอกสารสิ่งพิมพ์ที่ได้รับการจัดสรรเงินอุดหนุนจากกองทุนให้พรรคการเมืองระบุในรายละเอียดในเอกสารสิ่งพิมพ์ว่าได้รับการจัดสรรเงินอุดหนุนจากกองทุนงบประมาณวัน เดือน ปีที่จัดพิมพ์ จำนวนที่จัดพิมพ์ สถานที่จัดพิมพ์ และส่งตัวอย่างสิ่งพิมพ์ให้สำนักงานเพื่อใช้ประโยชน์ในการติดตามประเมินผลต่อไป

วัตถุประสงค์ในการจัดตั้งกองทุนเพื่อการพัฒนาพรรคการเมือง ตามมาตรา 78 แห่งพระราชบัญญัติประกอบรัฐธรรมนูญว่าด้วยพรรคการเมือง พ.ศ. 2560

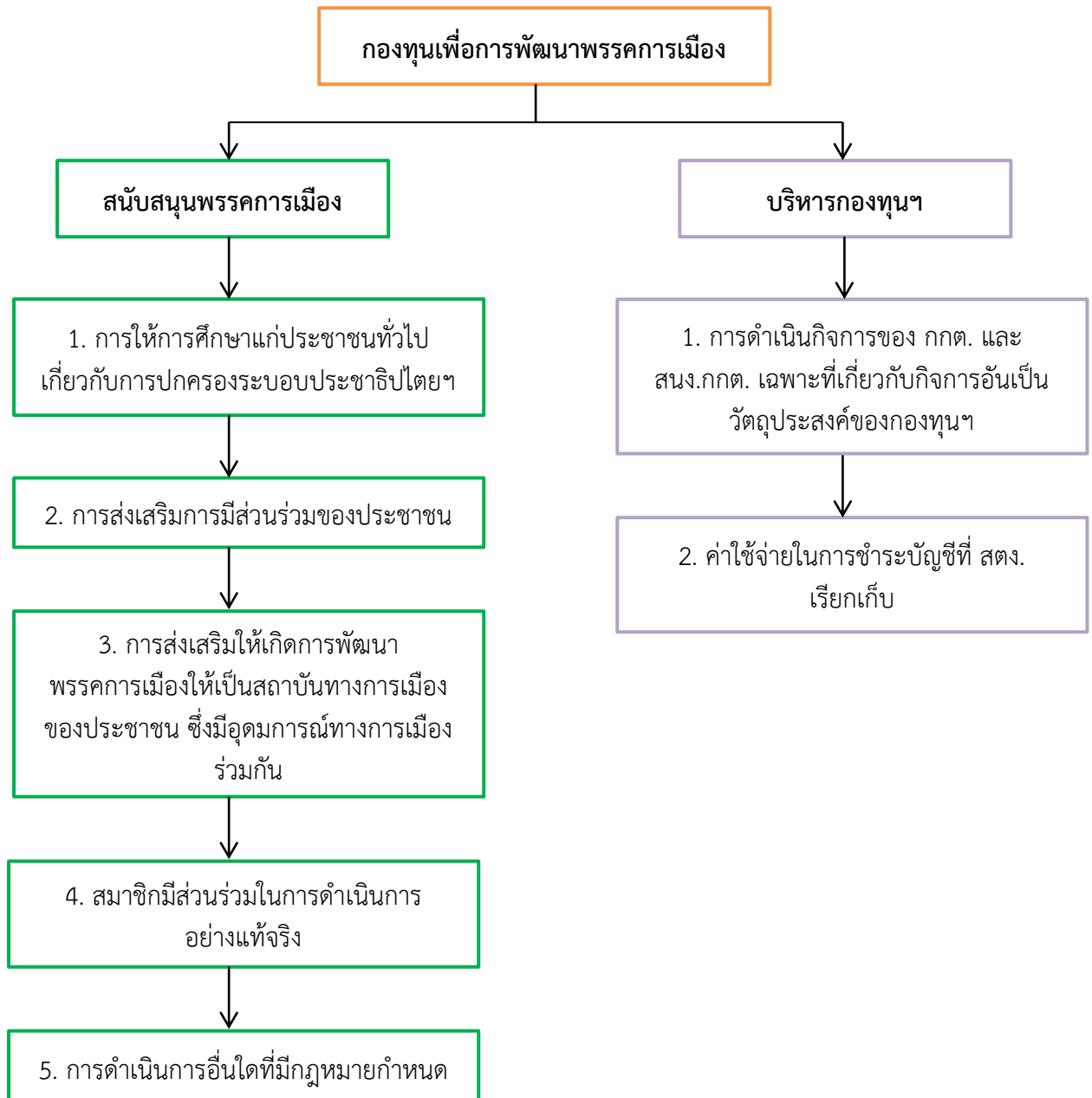

**การใช้จ่ายเงินอุดหนุนของพรรคการเมือง ตามมาตรา 84
แห่งพระราชบัญญัติประกอบรัฐธรรมนูญว่าด้วยพรรคการเมือง พ.ศ. 2560**

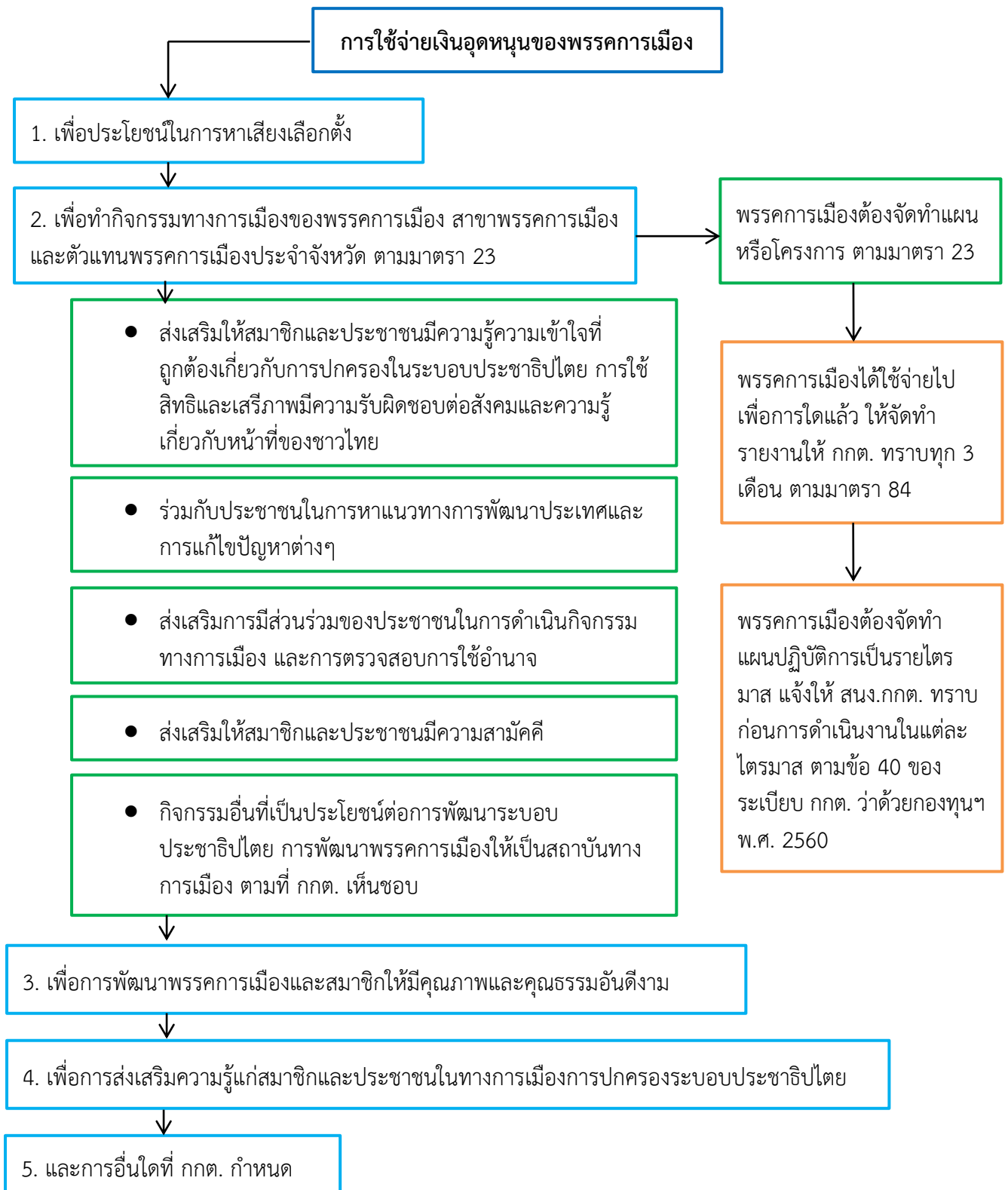

2.1 การติดตาม ตรวจสอบ

(1) ก่อนการดำเนินการ

1) พรรคการเมืองที่ได้รับการจัดสรรเงินอุดหนุนต้องจัดทำแผนปฏิบัติการเป็นรายไตรมาส เพื่อให้สำนักงานคณะกรรมการการเลือกตั้งทราบ และจัดทำแผนในการตรวจติดตาม

2) การวิเคราะห์จากแผนหรือโครงการของพรรคการเมืองที่ส่งให้นายทะเบียน พรรคการเมืองทราบภายในเดือนเมษายนของทุกปีตามมาตรา 23 ว่าแผนหรือโครงการดังกล่าวเป็นไปตามวัตถุประสงค์ของกฎหมายหรือไม่

(2) ระหว่างดำเนินการ

เมื่อพรรคการเมืองได้รับเงินสนับสนุนจากคณะกรรมการกองทุนเพื่อการพัฒนา พรรคการเมืองแล้ว พรรคการเมืองต้องใช้จ่ายเงินเพื่อดำเนินกิจกรรมให้เป็นประโยชน์ตามวัตถุประสงค์ ดังนี้

(1) เพื่อประโยชน์ในการหาเสียงเลือกตั้ง อาทิ

(1.1) การสรรหาผู้สมัครรับเลือกตั้งสมาชิกสภาผู้แทนราษฎร

(1.2) กิจกรรมอื่นที่มีลักษณะเช่นเดียวกัน

(2) การจัดทำกิจกรรมทางการเมืองของพรรคการเมือง สาขาพรรคการเมือง และตัวแทน พรรคการเมืองประจำจังหวัด ตามมาตรา 23 แห่งพระราชบัญญัติประกอบรัฐธรรมนูญว่าด้วยพรรคการเมือง พ.ศ. 2560 อาทิ

(2.1) การจัดให้มีระบบเทคโนโลยีสารสนเทศการพัฒนาระบบทะเบียนสมาชิก พรรคการเมือง และการพัฒนาระบบฐานข้อมูลพรรคการเมือง

(2.2) การส่งเสริมการดำเนินกิจกรรมของพรรคการเมืองให้เป็นไปตามที่กฎหมาย กำหนดโดยเปิดเผยและตรวจสอบได้ เช่น กรณีการปิดประกาศทะเบียนสมาชิกพรรคการเมือง

(2.3) การหาสมาชิกพรรคการเมือง การจัดตั้งสาขาพรรคการเมืองและตัวแทน พรรคการเมืองประจำจังหวัด

(2.4) การจัดประชุมใหญ่พรรคการเมืองและสาขาพรรคการเมือง

(2.5) กิจกรรมอื่นที่มีลักษณะเช่นเดียวกัน

(3) การพัฒนาพรรคการเมืองและสมาชิกพรรคการเมืองให้มีคุณภาพและคุณธรรม อันดีงาม อาทิ

(3.1) การพัฒนาพรรคการเมือง และการส่งเสริมสมาชิกพรรคการเมืองให้มีคุณภาพ และคุณธรรมอันดีงาม

(3.2) การพัฒนาศักยภาพผู้ปฏิบัติงานภายในพรรคการเมือง

(3.3) กิจกรรมอื่นที่มีลักษณะเช่นเดียวกัน

(4) การส่งเสริมความรู้แก่สมาชิกพรรคการเมือง และประชาชนในทางการเมือง การปกครองระบอบประชาธิปไตยอันมีพระมหากษัตริย์ทรงเป็นประมุข อาทิ

(4.1) การประชาสัมพันธ์กิจกรรมและผลงานของพรรคการเมือง

(4.2) การจัดกิจกรรม อบรม สัมมนาให้ความรู้แก่สมาชิกพรรคการเมือง และประชาชนทั่วไป

(4.3) กิจกรรมอื่นที่มีลักษณะเช่นเดียวกัน

(5) การอื่นใดที่คณะกรรมการการเลือกตั้งกำหนด

ทั้งนี้ ในระหว่างที่พรรคการเมืองดำเนินกิจกรรม กองทุนเพื่อการพัฒนาพรรคการเมือง จะดำเนินการตรวจติดตามและตรวจสอบการใช้จ่ายเงินของพรรคการเมืองดังกล่าว โดยดำเนินการเป็น 2 แนวทาง ประกอบกัน ดังนี้

2.1) การติดตามโดยสำนักงานคณะกรรมการการเลือกตั้ง

- คณะอนุกรรมการตรวจติดตามการใช้จ่ายเงินอุดหนุนของพรรคการเมือง
 - กำหนดแนวทางในการตรวจติดตามการใช้จ่ายเงินอุดหนุนของพรรคการเมือง
 - แต่งตั้งคณะทำงานช่วยเหลือการตรวจติดตามการใช้จ่ายเงินอุดหนุนของพรรคการเมือง
 - ควบคุม กำกับดูแล เสนอแนะแนวทาง และสั่งการ คณะทำงานช่วยเหลือในการตรวจติดตามการใช้จ่ายเงินอุดหนุนของพรรคการเมือง
 - ดำเนินการอื่นใดที่เกี่ยวกับการตรวจติดตามการใช้จ่ายเงินอุดหนุนของพรรคการเมือง ตามที่คณะกรรมการกองทุนเพื่อการพัฒนาพรรคการเมืองมอบหมาย
- คณะทำงานช่วยเหลือการตรวจติดตามการใช้จ่ายเงินของพรรคการเมืองมีหน้าที่ดังนี้
 - การตรวจติดตามการดำเนินกิจกรรมของพรรคการเมืองที่ได้รับเงินอุดหนุนจากกองทุนเพื่อการพัฒนาพรรคการเมือง
 - ให้ความรู้เกี่ยวกับการใช้จ่ายเงินของกองทุนเพื่อการพัฒนาพรรคการเมือง
 - รายงานผลการตรวจติดตามการใช้จ่ายเงินของพรรคการเมืองให้คณะอนุกรรมการตรวจติดตามการใช้จ่ายเงินของพรรคการเมืองทราบภายใน 30 วัน หลังจากสิ้นสุดการดำเนินการแต่ละไตรมาส ก่อนที่จะรายงานให้คณะกรรมการกองทุนเพื่อการพัฒนาพรรคการเมืองทราบต่อไป
 - ดำเนินการอื่นใดตามที่คณะอนุกรรมการตรวจติดตามการใช้จ่ายเงินของพรรคการเมืองมอบหมาย

2.2) สำนักงานคณะกรรมการการเลือกตั้งประจำจังหวัดจะดำเนินการ ดังนี้

- การตรวจติดตามการดำเนินกิจกรรมของพรรคการเมืองที่ได้รับเงินอุดหนุนจากกองทุนเพื่อการพัฒนาพรรคการเมือง
 - เมื่อสำนักงานคณะกรรมการการเลือกตั้งได้รับแจ้งกำหนดการจัดกิจกรรมของพรรคการเมืองแล้ว จะแจ้งกำหนดการให้สำนักงานคณะกรรมการการเลือกตั้งประจำจังหวัดทราบ โดยทางโทรสาร เพื่อเป็นการประสานงานล่วงหน้า
 - สำนักงานคณะกรรมการการเลือกตั้งจะมีหนังสือถึงผู้อำนวยการการเลือกตั้งประจำจังหวัด เพื่อเป็นการประสานงานให้ทราบถึงกำหนดการจัดกิจกรรมของพรรคการเมืองและเพื่อมอบหมายให้พนักงานสำนักงานคณะกรรมการการเลือกตั้งประจำจังหวัดเข้าร่วมสังเกตการณ์การดำเนินกิจกรรมของพรรคการเมืองดังกล่าว
 - ให้พนักงานสำนักงานคณะกรรมการการเลือกตั้งประจำจังหวัดที่เข้าร่วมสังเกตการณ์การดำเนินกิจกรรมของพรรคการเมือง ตรวจติดตามในประเด็นที่กำหนดไว้ตามแบบรายงานที่สำนักงานคณะกรรมการการเลือกตั้งกำหนด
 - ให้สำนักงานคณะกรรมการการเลือกตั้งประจำจังหวัดจัดทำรายงานการติดตามประเมินผลการดำเนินกิจกรรมของพรรคการเมือง ตามแบบรายงานที่สำนักงานคณะกรรมการการเลือกตั้งกำหนดให้สำนักงานคณะกรรมการการเลือกตั้งทราบภายใน 15 วัน นับแต่วันที่เข้าร่วมสังเกตการณ์

เมื่อสำนักงานคณะกรรมการการเลือกตั้งได้รับรายงานดังกล่าวจากสำนักงานคณะกรรมการการเลือกตั้งประจำจังหวัดแล้ว สำนักงานคณะกรรมการการเลือกตั้งจะดำเนินการรวบรวมและสรุปรายงานเพื่อเสนอต่อเลขาธิการคณะกรรมการการเลือกตั้ง (นายทะเบียนพรรคการเมือง) คณะอนุกรรมการการตรวจติดตามการใช้จ่ายเงินของพรรคการเมือง คณะกรรมการกองทุนเพื่อการพัฒนาพรรคการเมือง และคณะกรรมการการเลือกตั้ง

- การสำรวจข้อมูลส่วนตัวอย่างสาขาพรรคการเมือง และตัวแทนพรรคการเมืองประจำจังหวัดทั่วประเทศเป็นการสำรวจข้อมูลสาขาพรรคการเมือง และตัวแทนพรรคการเมืองประจำจังหวัดประจำปี โดยมอบหมายให้สำนักงานคณะกรรมการการเลือกตั้งประจำจังหวัดเป็นผู้สำรวจสาขาพรรคการเมือง และตัวแทนพรรคการเมืองประจำจังหวัดภายในจังหวัด เพื่อใช้เป็นข้อมูลในการพัฒนาพรรค และสาขาพรรค และตัวแทนพรรคการเมืองประจำจังหวัดต่อไป โดยมีขั้นตอนการปฏิบัติ ดังนี้

- สำนักงานคณะกรรมการการเลือกตั้งมอบหมายให้สำนักงานคณะกรรมการการเลือกตั้งประจำจังหวัดสำรวจข้อมูลสาขาพรรคการเมือง และตัวแทนพรรคการเมืองประจำจังหวัดภายในจังหวัด โดยสำรวจข้อมูลตามประเด็นที่กำหนดไว้ตามแบบรายงานที่สำนักงานคณะกรรมการการเลือกตั้งกำหนด

- ให้สำนักงานคณะกรรมการการเลือกตั้งประจำจังหวัดรายงานผลการสำรวจข้อมูลสาขาพรรคการเมือง และตัวแทนพรรคการเมืองประจำจังหวัดให้สำนักงานคณะกรรมการการเลือกตั้งทราบตามเวลาที่สำนักงานคณะกรรมการการเลือกตั้งกำหนด

- เมื่อสำนักงานคณะกรรมการการเลือกตั้งได้รับรายงานการสำรวจข้อมูลสาขาพรรคการเมืองและตัวแทนพรรคการเมืองประจำจังหวัด จากสำนักงานคณะกรรมการการเลือกตั้งประจำจังหวัดแล้ว สำนักงานคณะกรรมการการเลือกตั้งจะดำเนินการบันทึกข้อมูล ประเมินผล และสรุปผลการประเมินผลสาขาพรรค และตัวแทนพรรคการเมืองประจำจังหวัดทั่วประเทศตามเกณฑ์การประเมินที่ได้กำหนดไว้ แล้วเสนอต่อเลขาธิการคณะกรรมการการเลือกตั้ง (นายทะเบียนพรรคการเมือง) คณะอนุกรรมการการตรวจติดตามการใช้จ่ายเงินของพรรคการเมือง คณะกรรมการกองทุนเพื่อการพัฒนาพรรคการเมืองและคณะกรรมการการเลือกตั้ง

- แจ้งผลการประเมินสาขาพรรคการเมือง และตัวแทนพรรคการเมืองประจำจังหวัดให้ผู้ที่เกี่ยวข้องทราบ เช่น พรรคการเมือง สำนักงานคณะกรรมการการเลือกตั้งประจำจังหวัด ฝ่ายพัฒนาพรรคการเมือง เพื่อดำเนินการปรับปรุงพัฒนาพรรคการเมืองสาขาพรรคการเมือง และตัวแทนพรรคการเมืองประจำจังหวัดต่อไป

(3) หลังดำเนินการ

- 1) สำนักงานคณะกรรมการการเลือกตั้งจะดำเนินการรวบรวมและสรุปผลการตรวจติดตามการใช้จ่ายเงินของพรรคการเมืองที่ได้รับการสนับสนุนจากกองทุนเพื่อการพัฒนาพรรคการเมือง พร้อมทั้งสรุปข้อสังเกตที่ได้รับจากการตรวจติดตามเสนอต่อคณะกรรมการการตรวจติดตามการใช้จ่ายเงินของพรรคการเมือง คณะกรรมการกองทุนเพื่อการพัฒนาพรรคการเมือง และคณะกรรมการการเลือกตั้ง

- 2) พรรคการเมืองที่ได้รับการจัดสรรเงินอุดหนุนจากกองทุนเพื่อการพัฒนาพรรคการเมืองจะต้องจัดทำรายงานการใช้จ่ายเงินอุดหนุนของพรรคการเมืองให้ถูกต้องตามความเป็นจริงทุกๆ สามเดือนนับตั้งแต่วันที่ได้รับการจัดสรร และส่งให้คณะกรรมการการเลือกตั้งภายในสิบห้าวันของทุกๆ สามเดือนตามระเบียบคณะกรรมการการเลือกตั้งว่าด้วยกองทุนเพื่อการพัฒนาพรรคการเมือง พ.ศ.2560 ข้อ 37 และ

นายทะเบียนตรวจสอบรายงานการใช้จ่ายเงินอุดหนุนของพรรคการเมืองตามระเบียบคณะกรรมการการเลือกตั้งว่าด้วยกองทุนเพื่อการพัฒนาพรรคการเมือง พ.ศ. 2560 ข้อ 38

2.2 การประเมินผล

สำนักงานคณะกรรมการการเลือกตั้งอาจจัดจ้างสถาบันการศึกษาเป็นผู้ติดตามประเมินผล การใช้จ่ายเงินของพรรคการเมืองที่ได้รับเงินอุดหนุนจากกองทุนเพื่อการพัฒนาพรรคการเมืองด้วยอีกทางหนึ่ง ในแต่ละปี หากในปีใดสำนักงานคณะกรรมการการเลือกตั้งได้ดำเนินการจัดจ้างสถาบันการศึกษาเป็นผู้ติดตาม ประเมินผล สำนักงานคณะกรรมการการเลือกตั้งจะมีหนังสือแจ้งให้สำนักงานคณะกรรมการการเลือกตั้งประจำ จังหวัดทราบ เพื่ออำนวยความสะดวกในการให้ข้อมูลเกี่ยวกับการดำเนินกิจกรรมของพรรคการเมือง สาขา พรรคการเมือง และตัวแทนพรรคการเมืองประจำจังหวัดแก่สถาบันการศึกษาดังกล่าว

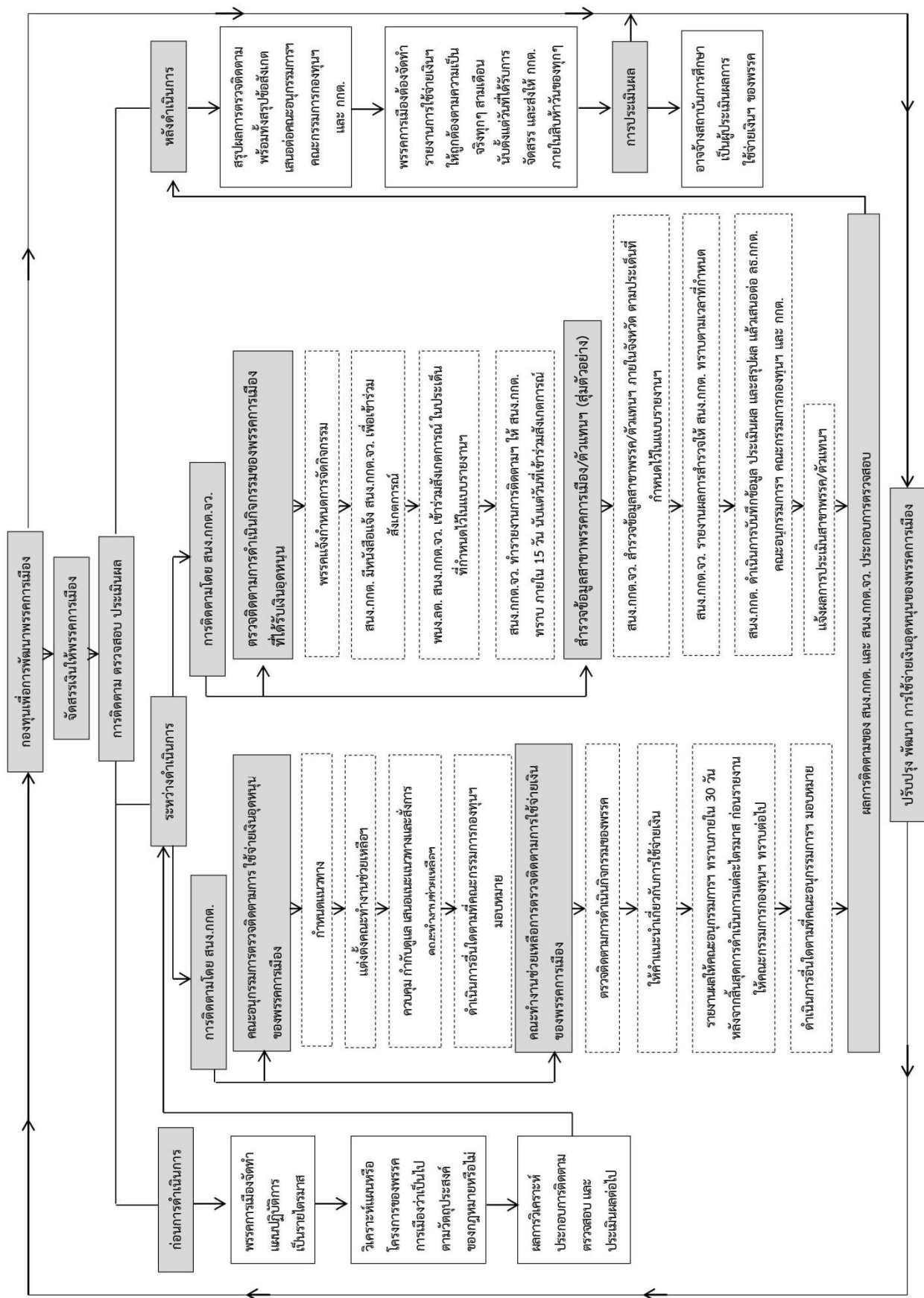

3. การแนะนำให้ความรู้ความเข้าใจในการดำเนินกิจการของพรรคการเมือง สาขาพรรคการเมือง และตัวแทนพรรคการเมืองประจำจังหวัด

3.1 การประชุมใหญ่พรรคการเมือง

- (1) พรรคการเมืองต้องดำเนินการจัดให้มีการประชุมใหญ่น้อยปีละ 1 ครั้ง
- (2) องค์ประชุมใหญ่ให้เป็นไปตามที่กำหนดในข้อบังคับ อย่างน้อยประกอบด้วย
 - (2.1) กรรมการบริหารพรรคการเมือง ไม่น้อยกว่ากึ่งหนึ่งของจำนวนกรรมการบริหารพรรคการเมืองทั้งหมด
 - (2.2) ผู้แทนของสาขาพรรคการเมืองไม่น้อยกว่ากึ่งหนึ่งของจำนวนสาขาพรรคการเมือง ซึ่งในจำนวนนี้จะต้องประกอบด้วยผู้แทนของสาขาพรรคการเมืองไม่น้อยกว่าสองสาขาซึ่งมาจากภาคต่างกัน ที่คณะกรรมการกำหนดตามมาตรา 33
 - (2.3) ตัวแทนพรรคการเมืองประจำจังหวัดไม่น้อยกว่ากึ่งหนึ่งของตัวแทนพรรคการเมืองประจำจังหวัด
 - (2.4) สมาชิกพรรค
ทั้งนี้ มีจำนวนรวมกันทั้งหมดไม่น้อยกว่า 250 คน
- (3) การดำเนินกิจการดังต่อไปนี้ให้กระทำโดยที่ประชุมใหญ่ของพรรคการเมือง
 - (3.1) การแก้ไขเปลี่ยนแปลงคำประกาศอุดมการณ์ทางการเมืองของพรรคการเมืองหรือนโยบายของพรรคการเมือง
 - (3.2) การแก้ไขเปลี่ยนแปลงข้อบังคับ
 - (3.3) การเลือกตั้งหัวหน้าพรรคการเมือง เลขานุการพรรคการเมือง เหรัญญิกพรรคการเมือง นายทะเบียนสมาชิก และกรรมการบริหารอื่นของพรรคการเมือง
 - (3.4) การเลือกตั้งคณะกรรมการสรรหาผู้สมัครรับเลือกตั้งของพรรคการเมือง
 - (3.5) ให้ความเห็นชอบรายงานการเงินและการดำเนินกิจการของพรรคการเมืองที่ได้ดำเนินการไปในรอบปีที่ผ่านมา
 - (3.6) กิจการที่เสนอโดยคณะกรรมการบริหารพรรคการเมืองหรือหัวหน้าสาขาพรรคการเมือง
 - (3.7) กิจการอื่นตามที่กำหนดไว้ในพระราชบัญญัติประกอบรัฐธรรมนูญนี้ กฎหมาย หรือข้อบังคับ

ทั้งนี้ กิจการตาม (3.1) (3.2) และ (3.3) เมื่อได้รับความเห็นชอบจากที่ประชุมใหญ่ของพรรคการเมืองแล้ว ให้พรรคการเมืองมีหนังสือแจ้งให้นายทะเบียนทราบเพื่อแก้ไขเปลี่ยนแปลงการจดทะเบียนภายใน 15 วัน นับแต่วันที่ได้รับความเห็นชอบจากที่ประชุมใหญ่ของพรรคการเมือง
- (4) การลงมติในที่ประชุมใหญ่ให้กระทำโดยเปิดเผย เว้นแต่กรณีการเลือกตั้งหัวหน้าพรรคการเมือง เลขานุการพรรคการเมือง เหรัญญิกพรรคการเมือง นายทะเบียนสมาชิก และกรรมการบริหารอื่นของพรรคการเมือง และการเลือกตั้งคณะกรรมการสรรหาผู้สมัครรับเลือกตั้งของพรรคการเมือง ให้ลงคะแนนลับ

3.2 การประชุมใหญ่สาขาพรรคการเมือง

(1) สาขาพรรคการเมืองต้องจัดให้มีการประชุมใหญ่ให้เป็นไปตามที่กำหนดในข้อบังคับพรรคการเมือง

(2) องค์กรประชุมของที่ประชุมใหญ่สาขาพรรคการเมืองอย่างน้อยประกอบด้วย

(2.1) กรรมการสาขาพรรคการเมืองไม่น้อยกว่ากึ่งหนึ่งของกรรมการสาขาพรรคการเมืองทั้งหมด

(2.2) สมาชิกสาขาพรรคการเมือง

ทั้งนี้ มีจำนวนรวมกันทั้งหมดไม่น้อยกว่าหนึ่งร้อยคน

3.3 การดำเนินกิจกรรมของพรรคการเมือง

พรรคการเมืองต้องดำเนินกิจกรรมทางการเมืองตามหลักการปกครองในระบอบประชาธิปไตยอันมีพระมหากษัตริย์ทรงเป็นประมุข อย่างน้อยในแต่ละปีพรรคการเมืองต้องมีกิจกรรมอย่างใดอย่างหนึ่งหรือหลายอย่าง ดังต่อไปนี้

(1) ส่งเสริมให้สมาชิกและประชาชนมีความรู้ความเข้าใจที่ถูกต้องเกี่ยวกับการปกครองในระบอบประชาธิปไตยอันมีพระมหากษัตริย์ทรงเป็นประมุข การใช้สิทธิและเสรีภาพอย่างมีเหตุผล และมีความรับผิดชอบ ต่อสังคม และความรู้เกี่ยวกับหน้าที่ของปวงชนชาวไทย

(2) ร่วมกับประชาชนในการหาแนวทางการพัฒนาประเทศและการแก้ไขปัญหาต่างๆ ที่เกิดขึ้นในสังคมอย่างมีเหตุผล โดยคำนึงถึงความสมดุลระหว่างการพัฒนาด้านวัตถุกับการพัฒนาด้านจิตใจและความอยู่เย็นเป็นสุขของประชาชนประกอบกัน

(3) ส่งเสริมการมีส่วนร่วมของประชาชน ในการดำเนินกิจกรรมทางการเมืองรวมตลอดทั้งการตรวจสอบการใช้อำนาจอรัฐและการดำเนินงานขององค์กรอิสระอย่างมีเหตุผล

(4) ส่งเสริมให้สมาชิกและประชาชนมีความสามัคคีปรองดอง รู้จักยอมรับในความเห็นทางการเมืองโดยสุจริตที่แตกต่าง และแก้ไขปัญหาความขัดแย้งทางการเมืองโดยสันติวิธี เพื่อประโยชน์สุขของประเทศไทยและประชาชน

(5) กิจกรรมอื่นอันจะยังประโยชน์ต่อการพัฒนาระบอบประชาธิปไตย อันมีพระมหากษัตริย์ทรงเป็นประมุข รวมทั้งการพัฒนาพรรคการเมืองให้เป็นสถาบันทางการเมืองของประชาชน ทั้งนี้ ตามที่ได้รับเห็นชอบจากคณะกรรมการการเลือกตั้ง

ให้หัวหน้าพรรคการเมืองโดยความเห็นชอบของคณะกรรมการบริหารพรรคการเมืองจัดทำแผนหรือโครงการที่จะดำเนินกิจกรรมตามวรรคหนึ่งในแต่ละปี ส่งให้นายทะเบียนพรรคการเมืองทราบภายในเดือนเมษายนของทุกปี และให้นายทะเบียนพรรคการเมืองเผยแพร่ให้ประชาชนทราบเป็นการทั่วไป

3.4 การตรวจสอบสถานภาพความเป็นสมาชิกพรรคการเมือง

การตรวจสอบสมาชิกพรรคการเมือง สำหรับสำนักงานคณะกรรมการการเลือกตั้งประจำจังหวัดและกรุงเทพมหานคร สามารถดำเนินการตรวจสอบความเป็นสมาชิกพรรคการเมืองผ่านระบบฐานข้อมูลพรรคการเมืองของสำนักงานคณะกรรมการการเลือกตั้งได้ 2 แบบ คือ การตรวจสอบสมาชิก

พรรคการเมืองแบบรายบุคคล และการตรวจสอบสมาชิกพรรคการเมืองแบบกลุ่ม โดยสำนักงานคณะกรรมการการเลือกตั้งประจำจังหวัดสามารถเข้าสู่กระบวนการ ดังนี้

1) เข้าไปที่เว็บไซต์สำนักงานคณะกรรมการการเลือกตั้ง www.ect.go.th เลือกเมนู ข้อมูลบริการ หัวข้อ ตรวจสอบการเป็นสมาชิกพรรคการเมือง

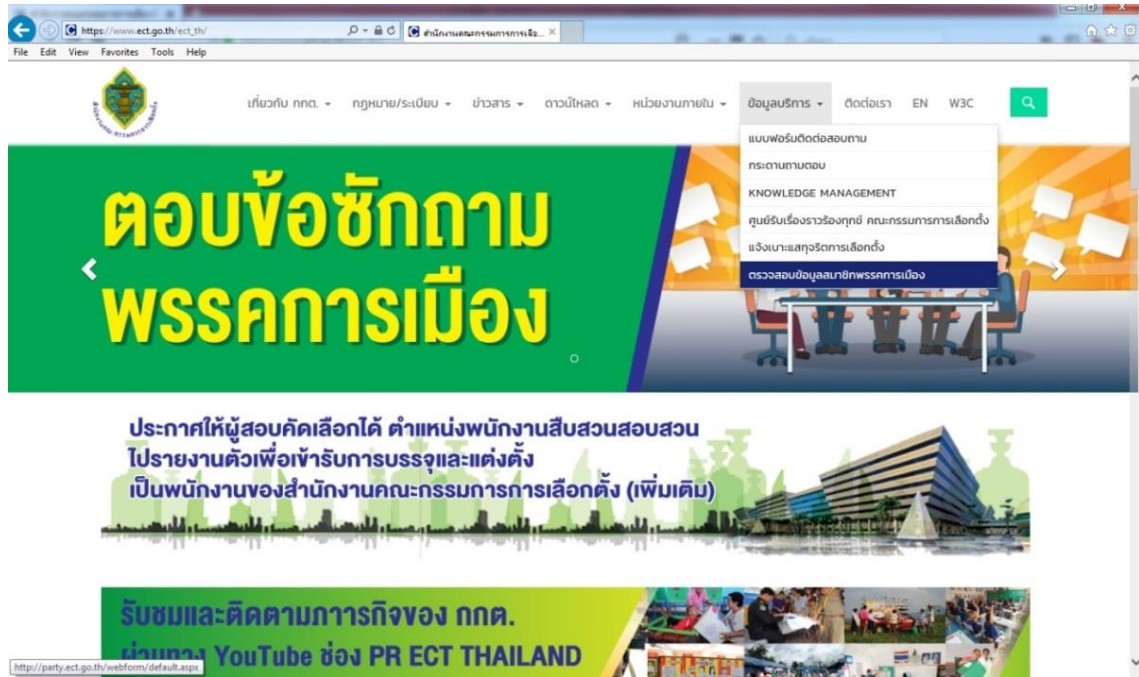

2) เมื่อเข้าสู่หน้าเว็บไซต์ระบบบริหารฐานข้อมูลพรรคการเมืองแล้ว ให้คลิกเมนู เข้าสู่ระบบ (กกต.จังหวัด)

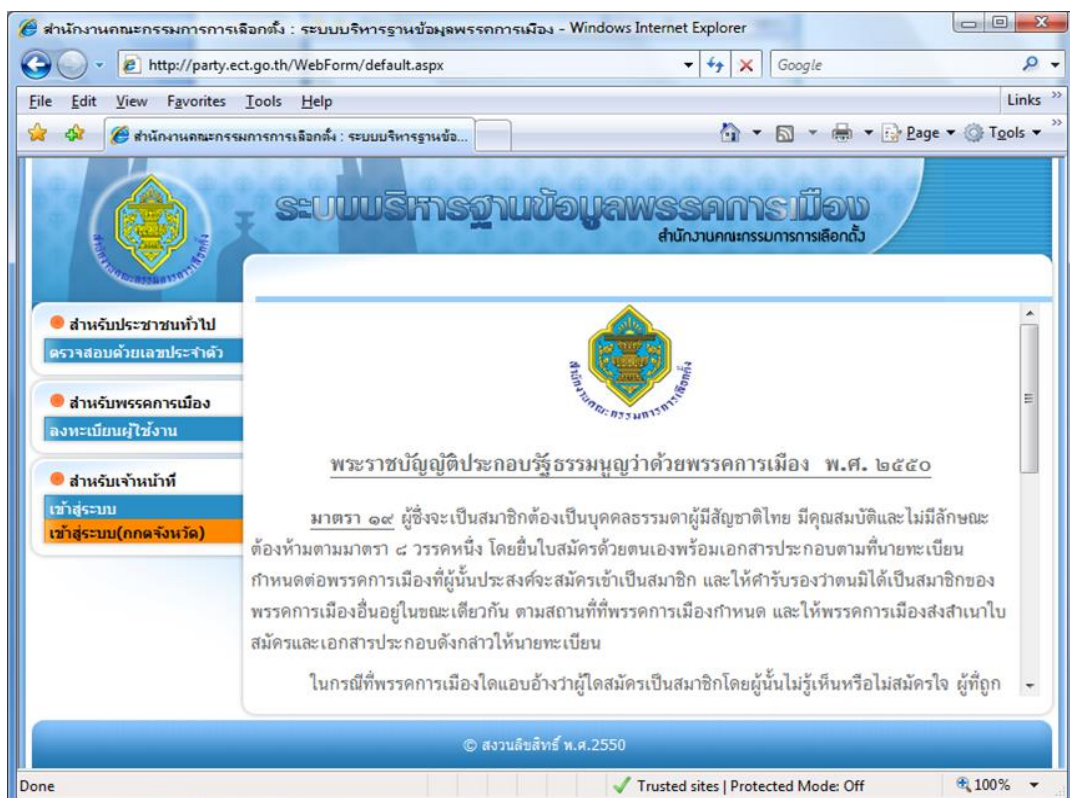

3) ใส่ User Name และ Password

เมื่อเข้าสู่ระบบการตรวจสอบสมาชิกพรรคการเมืองเสร็จเรียบร้อยแล้ว สำนักงานคณะกรรมการการเลือกตั้งประจำจังหวัดสามารถตรวจสอบการเป็นสมาชิกพรรคการเมือง ได้ 2 รูปแบบ ดังนี้

(1) การตรวจสอบสมาชิกพรรคการเมืองแบบรายบุคคล มีขั้นตอนดังนี้

1) กรอกหมายเลขประจำตัวประชาชน 13 หลัก

2) ระบุชื่อรายงานการตรวจสอบ สถานภาพสมาชิกพรรคการเมือง

ระบบบริหารฐานข้อมูลพรรคการเมือง
สำนักงานคณะกรรมการการเลือกตั้ง

ตรวจสอบการเป็นสมาชิกพรรคการเมือง

เลขประจำตัวประชาชน :

แฟ้มรายการ : Browse...

ชื่อรายงานการตรวจสอบ :

ชื่อผู้ตรวจสอบ :

ชื่อผู้ตรวจสอบ 2 :

ชื่อผู้ตรวจสอบ 3 :

ชื่อผู้ตรวจสอบ 4 :

ค้นหา ค้นหา

3) ระบุชื่อผู้ตรวจสอบ

ระบบบริหารฐานข้อมูลพรรคการเมือง
สำนักงานคณะกรรมการการเลือกตั้ง

ตรวจสอบการเป็นสมาชิกพรรคการเมือง

เลขประจำตัวประชาชน :

แฟ้มรายการ : Browse...

ชื่อรายงานการตรวจสอบ :

ชื่อผู้ตรวจสอบ :

ชื่อผู้ตรวจสอบ 2 :

ชื่อผู้ตรวจสอบ 3 :

ชื่อผู้ตรวจสอบ 4 :

ค้นหา ค้นหา

4) ทำเครื่องหมาย ✓ ตรวจสอบประวัติสมาชิก และกดค้นหา

- ข้อมูลผู้ใช้
สันดี อินทเกษม
เข้าระบบครั้งสุดท้าย :
26 ม.ค. 2554 10:31:33
- สำหรับเจ้าหน้าที่
- ผู้ใช้งาน

รายงานผลการเป็นสมาชิกพรรคการเมือง

เลขประจำตัวประชาชน :

เพิ่มรายการ : Browse...

ชื่อรายงานการตรวจสอบ : ผลการตรวจสอบสถานภาพสมาชิกพรรคการเมือง

ชื่อผู้ตรวจสอบ : หัวหน้างานพรรคการเมือง

ชื่อผู้ตรวจสอบ 2 : ผู้ส่วนราชการการเลือกตั้งประจำจังหวัด.....

ชื่อผู้ตรวจสอบ 3 :

ชื่อผู้ตรวจสอบ 4 :

ค้นหา : ตรวจสอบประวัติการเป็นสมาชิก

5) ระบบจะแสดงรายงานให้คลิกปุ่ม Print เพื่อพิมพ์รายงานออกทางเครื่องพิมพ์ หรือคลิกที่ปุ่ม Save เพื่อบันทึกรายงานเก็บไว้ตรวจสอบภายหลัง

http://party.ect.go.th/WebReport/EctCheckReport.aspx - Windows Internet Explorer

File Edit Go To Favorites Help Links >>

Print Save

Find

ผลการตรวจสอบสถานภาพสมาชิกพรรคการเมืองของผู้สมัครรับเลือกตั้งเป็นสมาชิกสภาผู้แทนราษฎรแบบแบ่งเขต ในการเลือกตั้งทั่วไป 23 ธ.ค. 2550

| ลำดับที่ | ชื่อตัว - สกุล | เลขประจำตัวประชาชน | พรรค | เลขประจำตัวสมาชิก | วันที่สมัคร | วันที่พ้นจากสมาชิกภาพ | หมายเหตุ |
|----------|------------------|--------------------|--------------|-------------------|--------------|-----------------------|----------|
| 1 | วิฑูรย์ อินทสุภา | 3100500370943 | ประชาธิปัตย์ | 00013804 | 07 ธ.ค. 2525 | | |

ลงชื่อ _____ ลงชื่อ _____
(เจ้าหน้าที่ ผู้ตรวจสอบ) (ผู้ส่วนราชการ ผู้ตรวจสอบ (สส))

ลงชื่อ _____ ลงชื่อ _____
((สส)) ((สส))

Done Unknown Zone | Protected Mode: Off

(2) การตรวจสอบสมาชิกพรรคการเมืองแบบกลุ่ม มีขั้นตอนดังนี้

1) ขั้นตอนการสร้างไฟล์ข้อมูลเลขประจำตัวประชาชน

1. สร้าง Folder ไว้บน Desktop เพื่อใช้เก็บข้อมูลที่ต้องการตรวจสอบ โดยคลิกเมาท์ปุ่มขวา เลือก New และ Folder

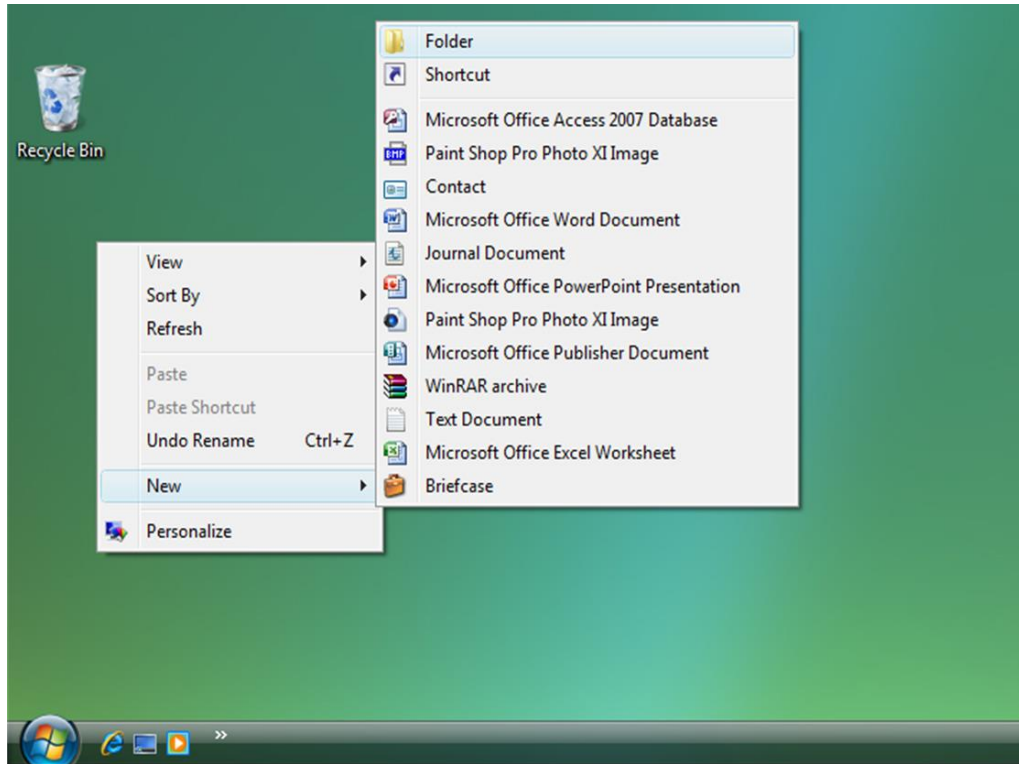

2. เปิด Folder ที่สร้างไว้ในขั้นตอนที่ 1

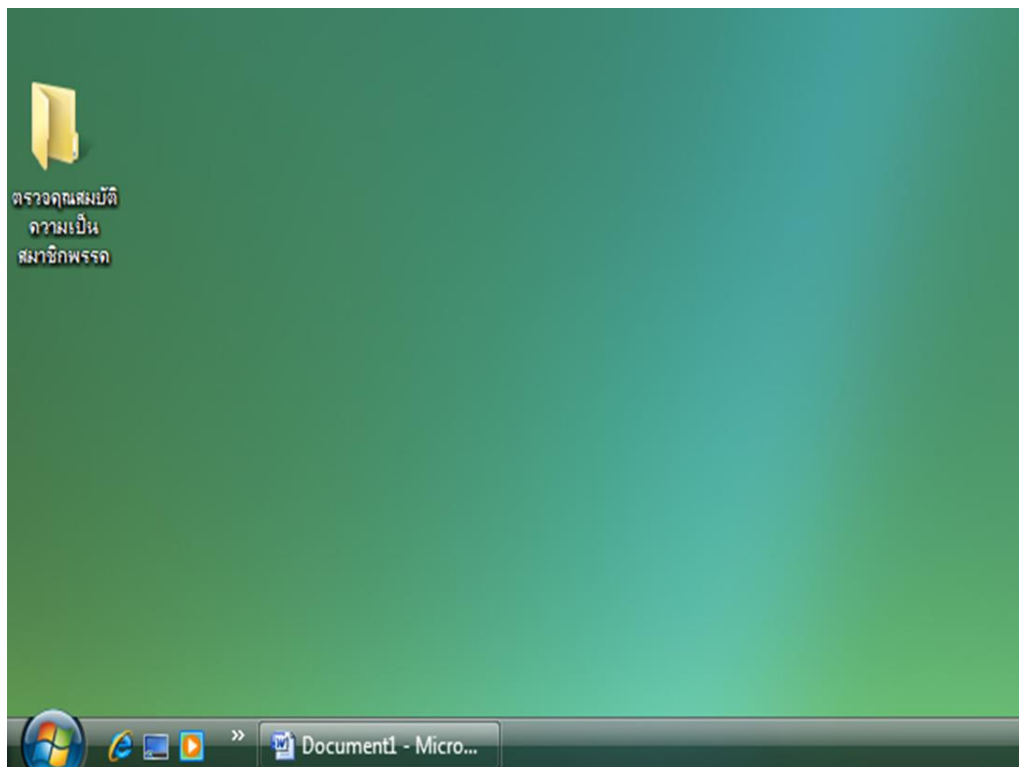

3. สร้างไฟล์ สำหรับเก็บข้อมูลเลขประจำตัวประชาชนของผู้ที่ต้องการตรวจสอบ
ความเป็นสมาชิกพรรค โดยคลิกเมาท์ปุ่มขวาในหน้าต่าง Folder ที่เปิดขึ้น แล้วเลือกเมนู New และ Text Document

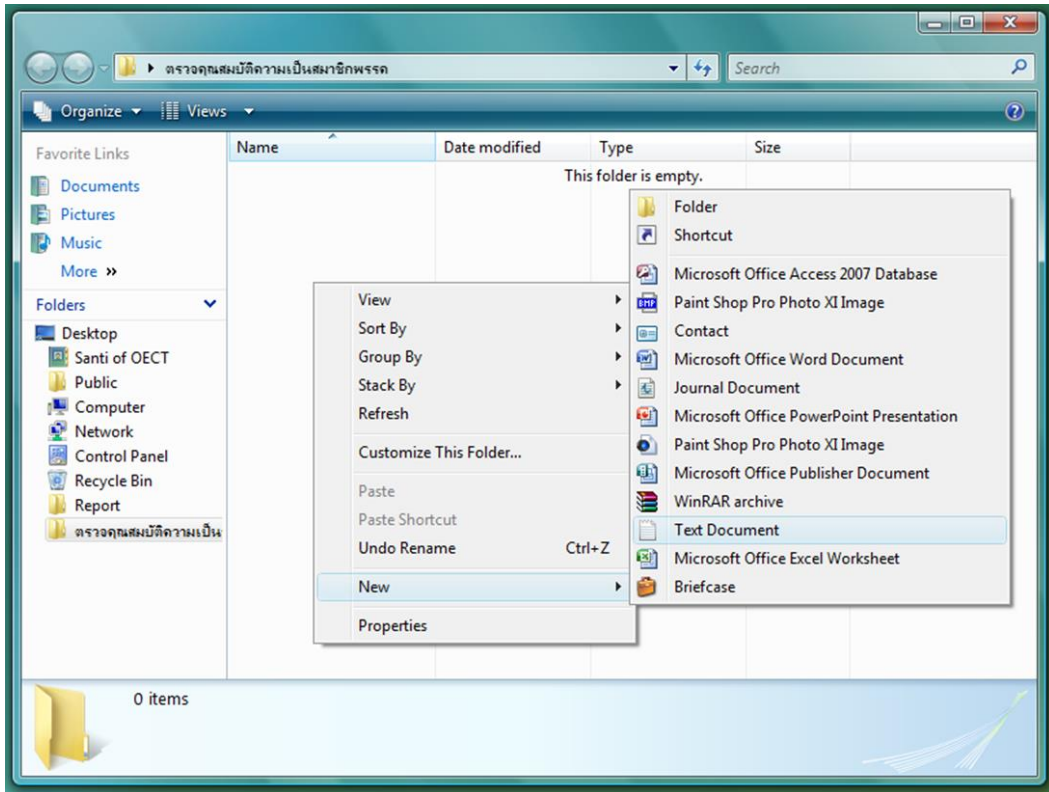

4. ตั้งชื่อไฟล์ตามต้องการ แล้วเปิดไฟล์ที่สร้างขึ้นตามขั้นตอนที่ 3

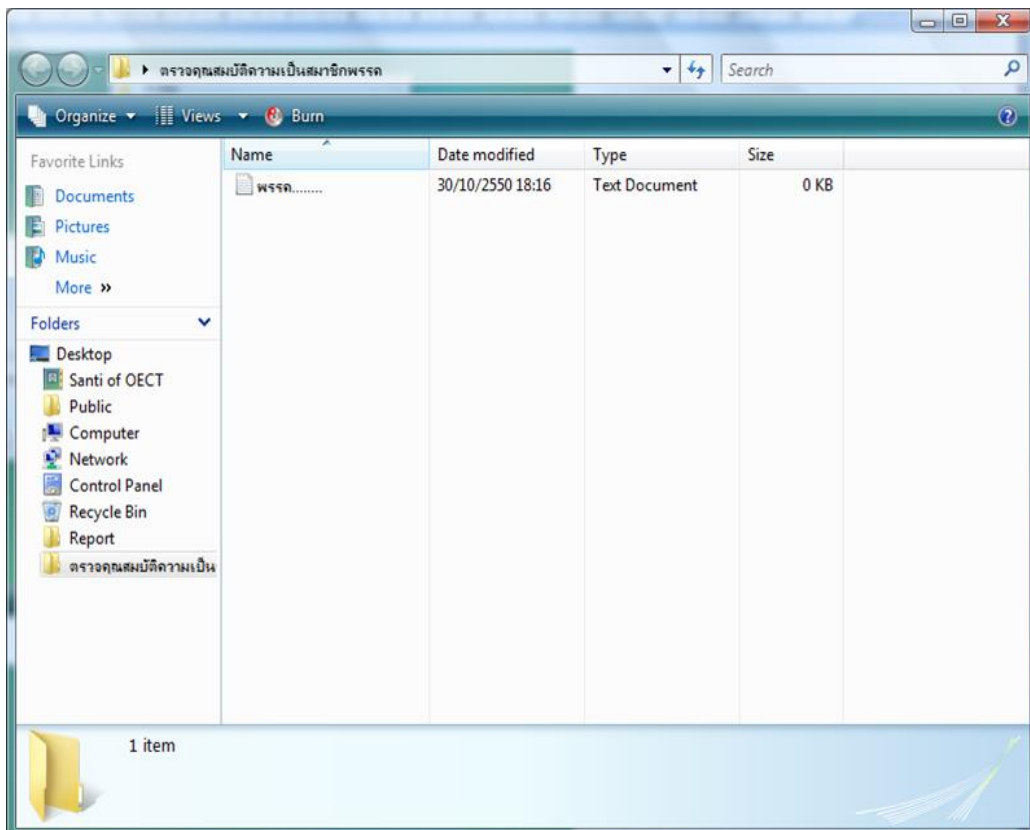

5. พิมพ์หมายเลขประจำตัวประชาชนลงในไฟล์ที่เปิดขึ้น โดยเป็นตัวเลขจำนวนไม่เกิน 13 หลักเรียงติดกัน (ไม่เว้นวรรคและไม่มีสัญลักษณ์ใดๆ ขึ้น) 1 คนต่อ 1 บรรทัด

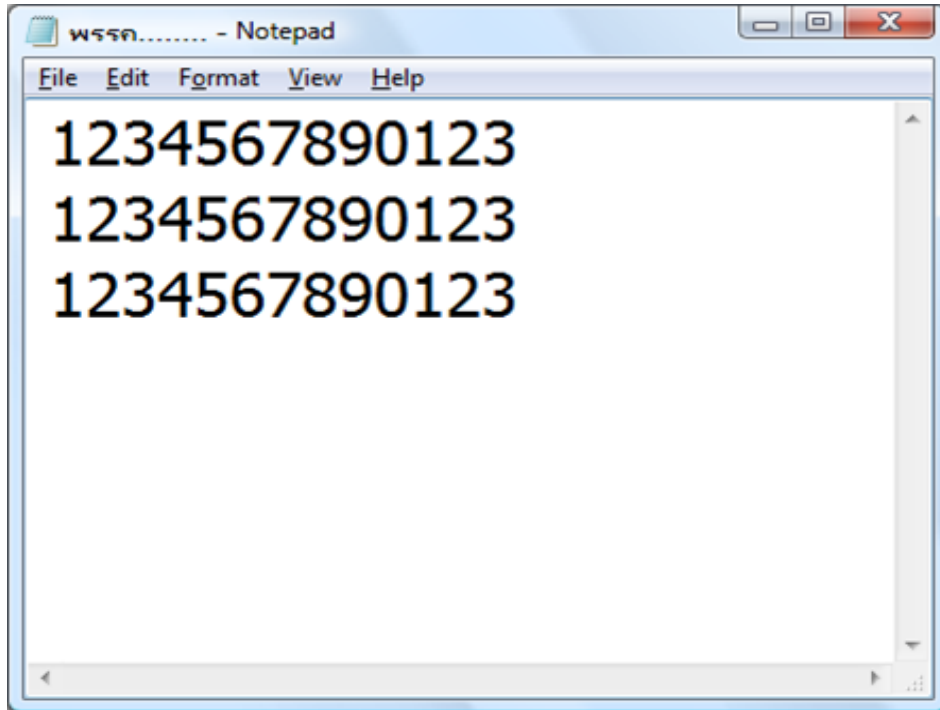

6. เมื่อพิมพ์เลขประจำตัวประชาชนครบตามจำนวนที่ต้องการแล้วให้ทำการ Save ข้อมูล โดยคลิกที่เมนู File และ Save แล้วปิดไฟล์

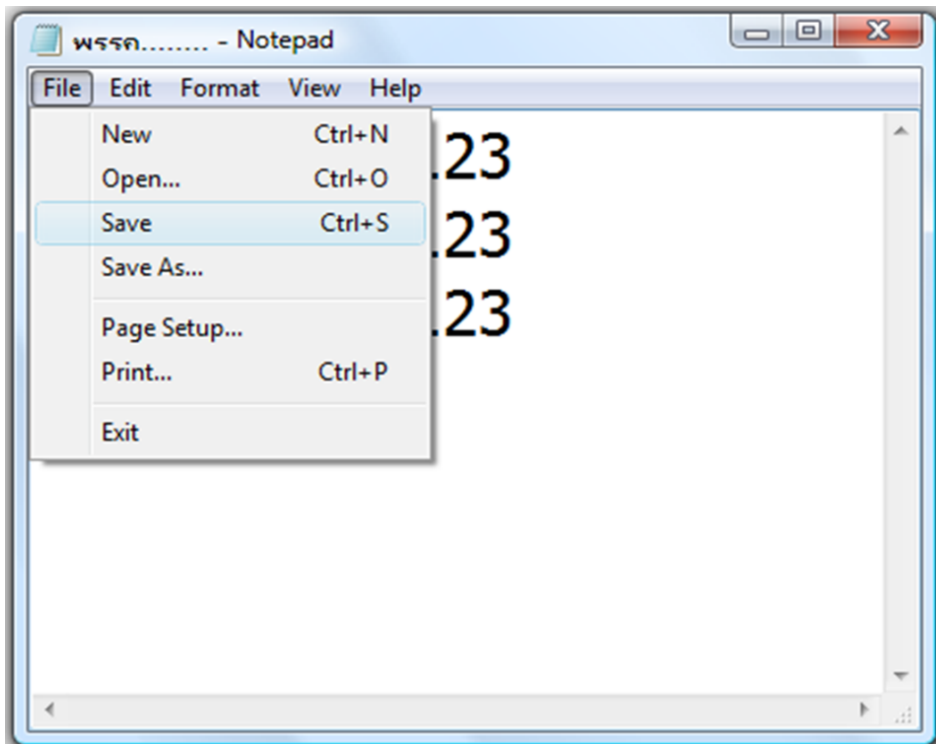

➔ ในขั้นตอนที่ 3 ถึงขั้นตอนที่ 6 สามารถสร้างได้ไม่จำกัดจำนวนไฟล์ ซึ่งอาจจะทำเป็น 1 พรรคต่อ 1 ไฟล์ ก็ได้

7. เมื่อเข้าสู่ระบบเรียบร้อยแล้วให้คลิกที่เมนู ตรวจสอบสมาชิกพรรคในปัจจุบัน
ในหมวดสำหรับเจ้าหน้าที่

8. หากตรวจสอบการเป็นสมาชิกพรรคเพียงรายการเดียว ให้ใส่เลขประจำตัวประชาชน
ของผู้ที่ต้องการตรวจสอบในช่อง เลขประจำตัวประชาชน แล้วกดปุ่ม ค้นหา

9. หากต้องการตรวจสอบการเป็นสมาชิกพรรคหลายรายการ หรือตรวจสอบเป็น
กลุ่มบุคคล ให้พิมพ์เลขประจำตัวประชาชนของรายการทั้งหมดที่ต้องการตรวจสอบตามรายละเอียดในขั้นตอน
การสร้างไฟล์ข้อมูลเลขประจำตัวประชาชน และใส่ชื่อแฟ้มข้อมูลที่ได้บันทึกแล้วในช่อง แฟ้มรายการ : หรือกด
ปุ่ม Browse... เพื่อเลือกชื่อแฟ้มข้อมูลที่ต้องการ

10. เลือกไฟล์ข้อมูลเลขประจำตัวประชาชนที่ต้องการตรวจสอบ ตามที่ได้สร้างขึ้นตามขั้นตอนที่ 3 ถึงขั้นตอนที่ 6 แล้วคลิกปุ่ม Open

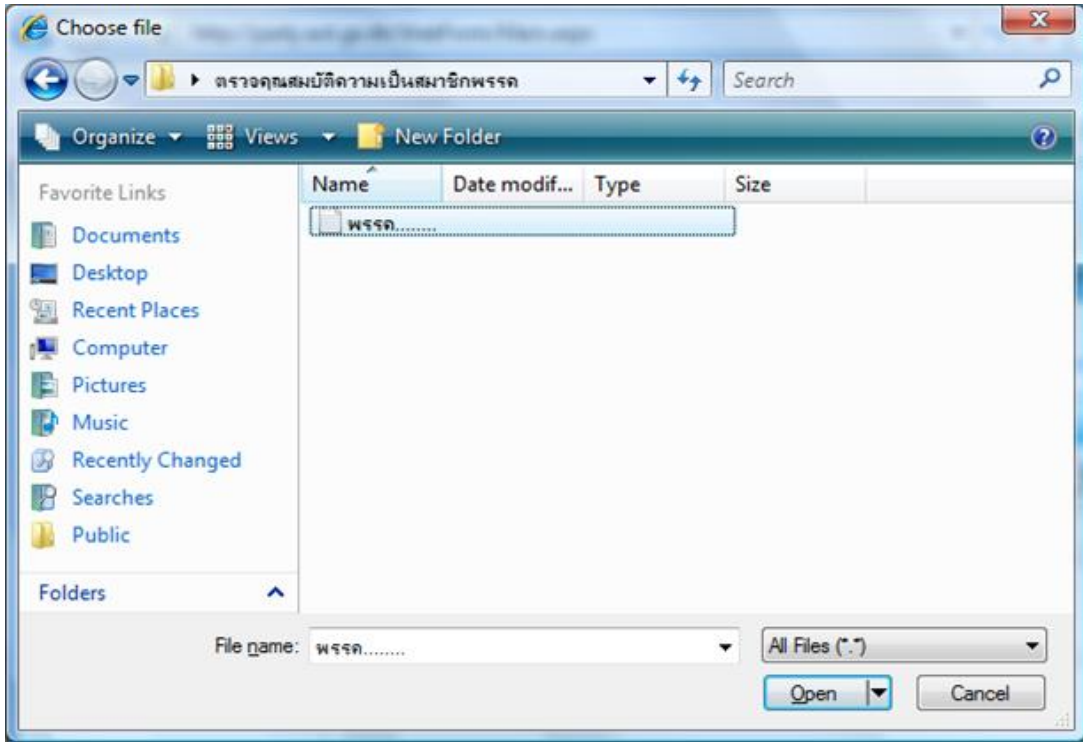

11. คลิกปุ่ม ค้นหา

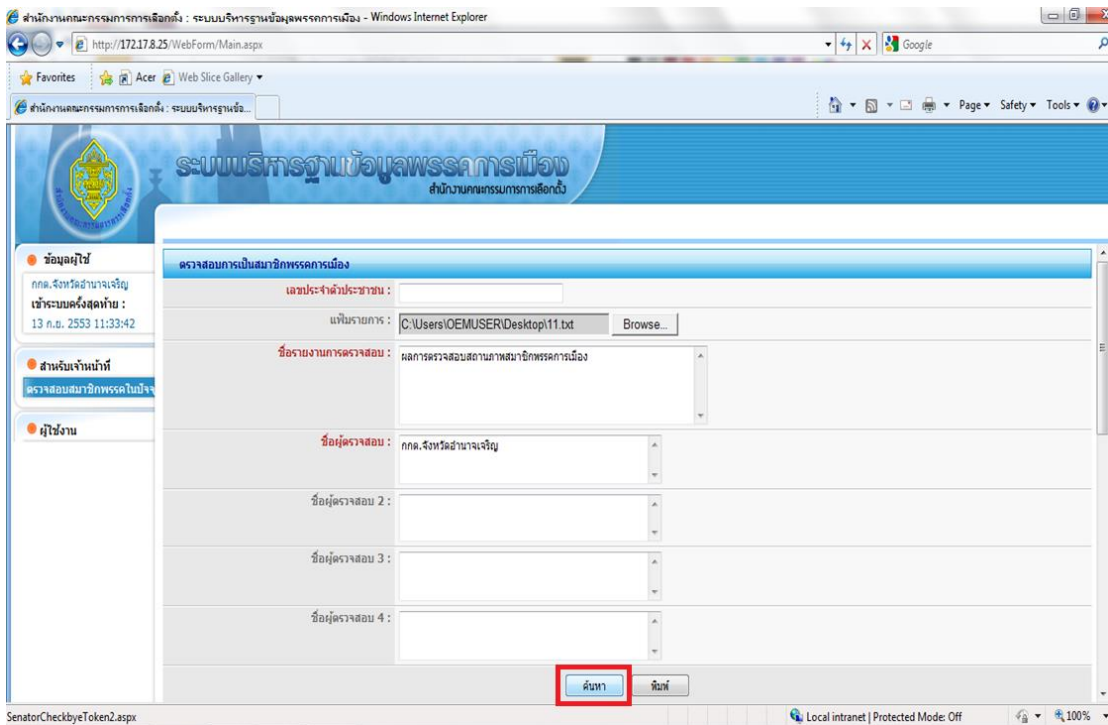

➔ **หมายเหตุ** ใส่ชื่อเจ้าหน้าที่ผู้ตรวจสอบข้อมูลในช่องชื่อผู้ตรวจสอบข้อมูล 1: และชื่อผู้ตรวจสอบข้อมูลท่านอื่น (ถ้ามี) ในช่องชื่อผู้ตรวจสอบข้อมูล 2: ชื่อผู้ตรวจสอบข้อมูล 3: และชื่อผู้ตรวจสอบข้อมูล 4: ตามลำดับ

12. ระบบจะแสดงข้อมูลของผู้ที่พบว่า เป็นสมาชิกพรรคการเมือง ให้คลิกปุ่ม พิมพ์ เพื่อให้ระบบออกรายงาน

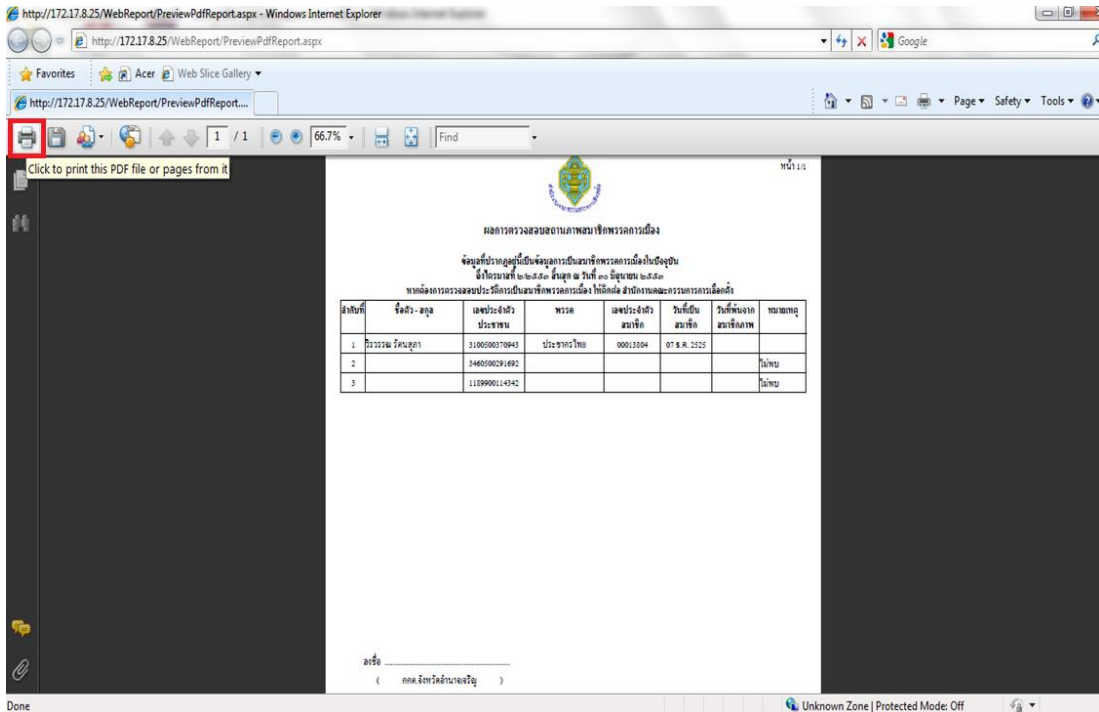

13. ระบบจะแสดงรายงานให้คลิกปุ่ม Print เพื่อพิมพ์รายงานออกทางเครื่องพิมพ์ หรือคลิกที่ปุ่ม Save เพื่อบันทึกรายงานเก็บไว้ตรวจสอบภายหลัง

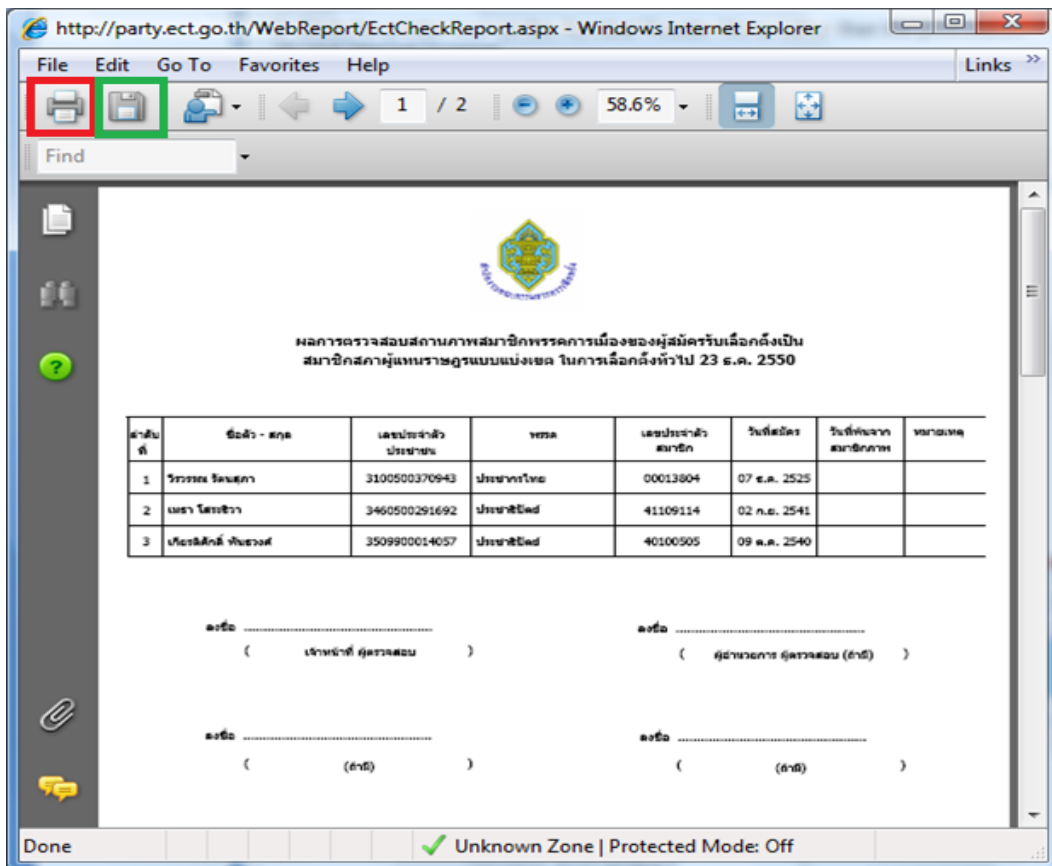

2) ขั้นตอนการเปลี่ยนรหัสผ่าน

1. เมื่อเข้าสู่ระบบเรียบร้อยแล้ว สามารถเปลี่ยนรหัสผ่านได้ โดยคลิกที่เมนู **ผู้ใช้งาน** เลือก **แก้ไขรหัสผ่าน**

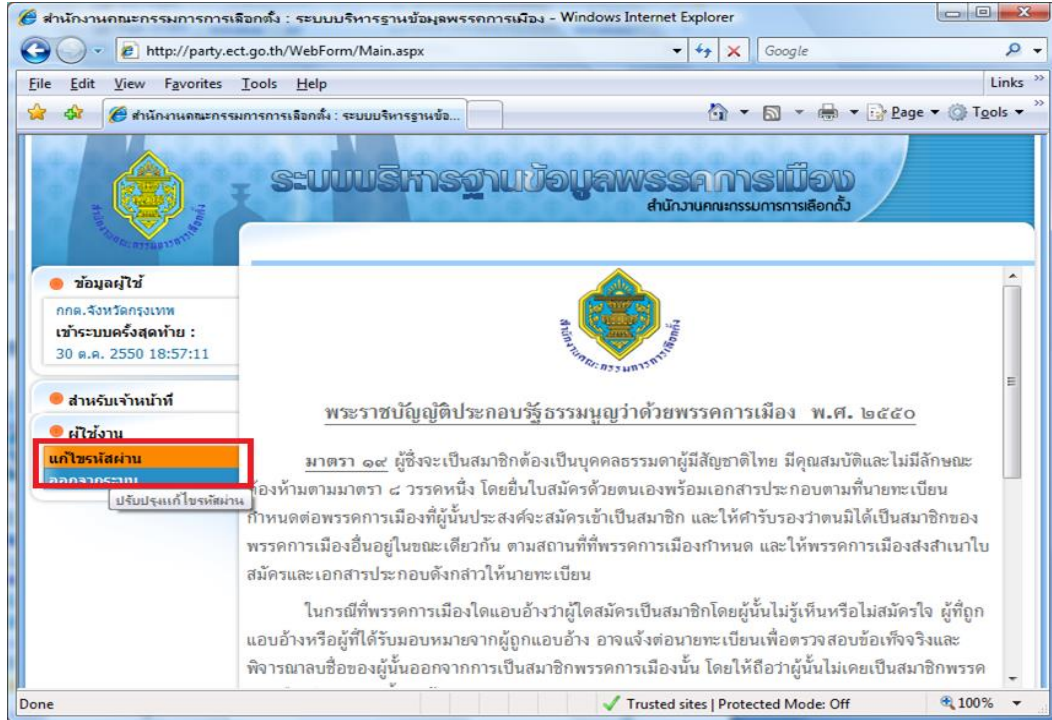

2. ใส่รหัสผ่านเดิมในช่อง **รหัสผ่านเดิม** และใส่รหัสผ่านใหม่ได้ตามต้องการ 2 ครั้ง ในช่อง **รหัสผ่านใหม่** และ **รหัสผ่านใหม่ (พิมพ์ซ้ำ)** แล้วคลิกปุ่ม **ตกลง**

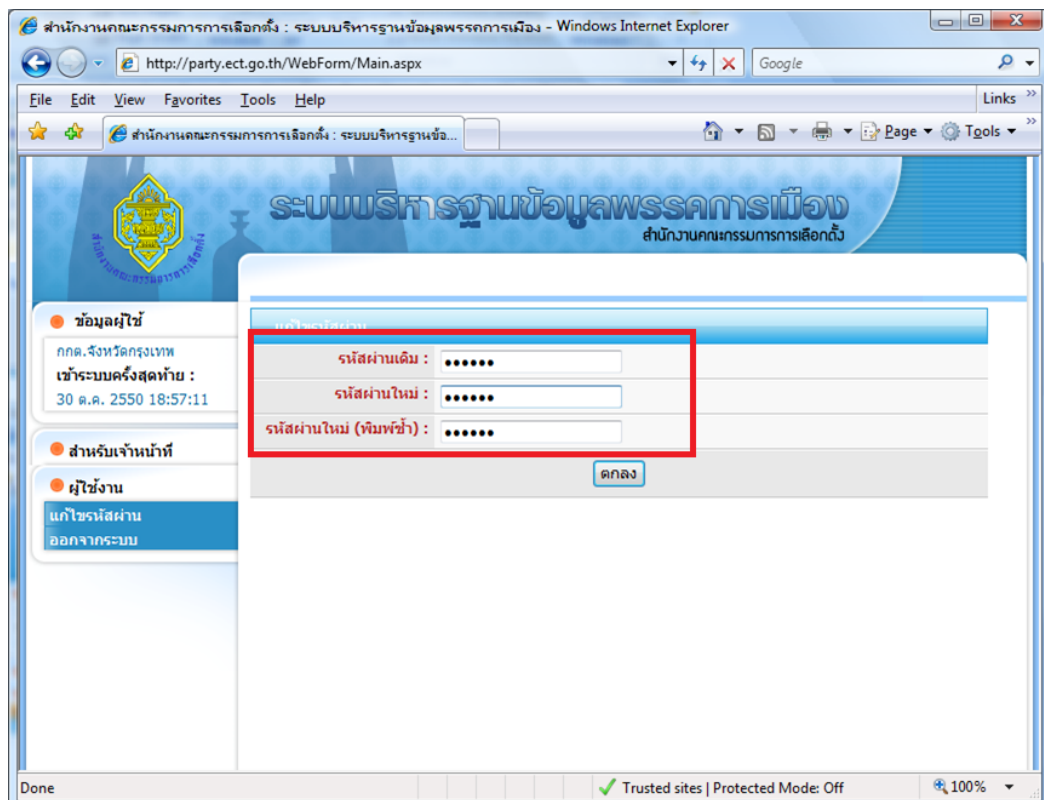

3. ระบบจะทำการยืนยันการเปลี่ยนรหัสผ่าน ให้คลิกที่ปุ่ม ตกลง

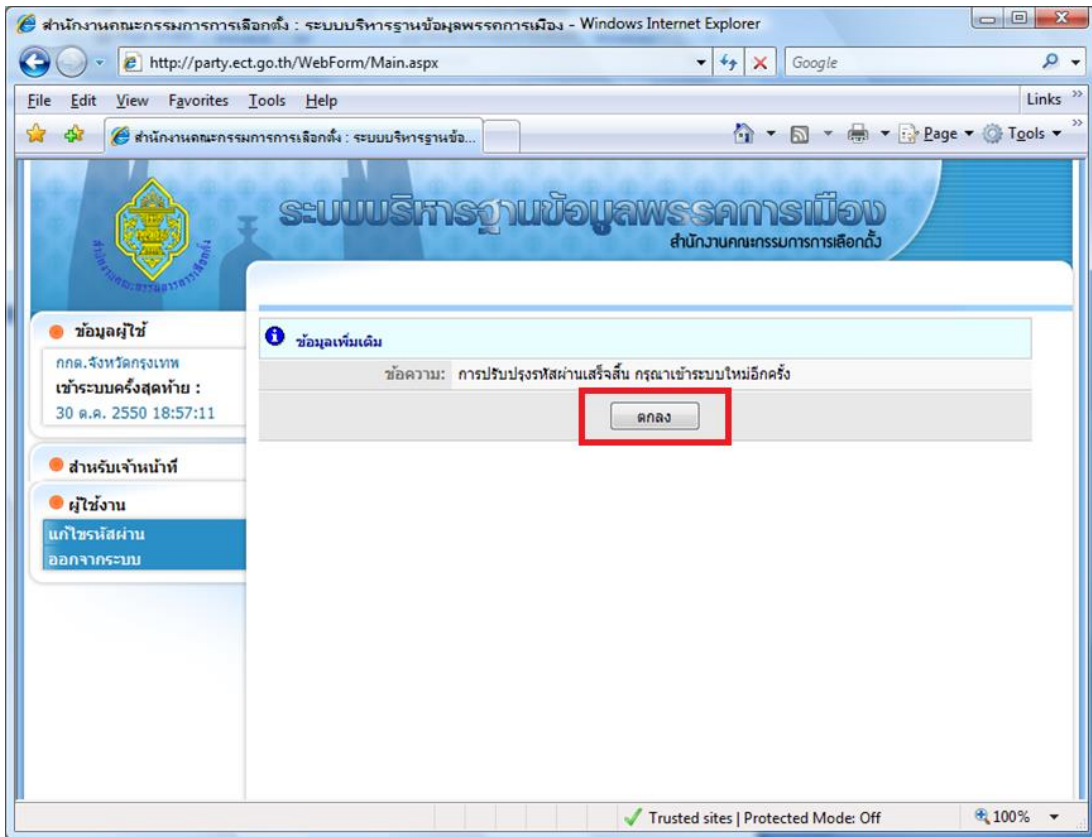

- ประชาชนทั่วไปสามารถตรวจสอบการเป็นสมาชิกพรรคการเมือง ได้ดังนี้
 1. เข้าสู่หน้าแรกของระบบ

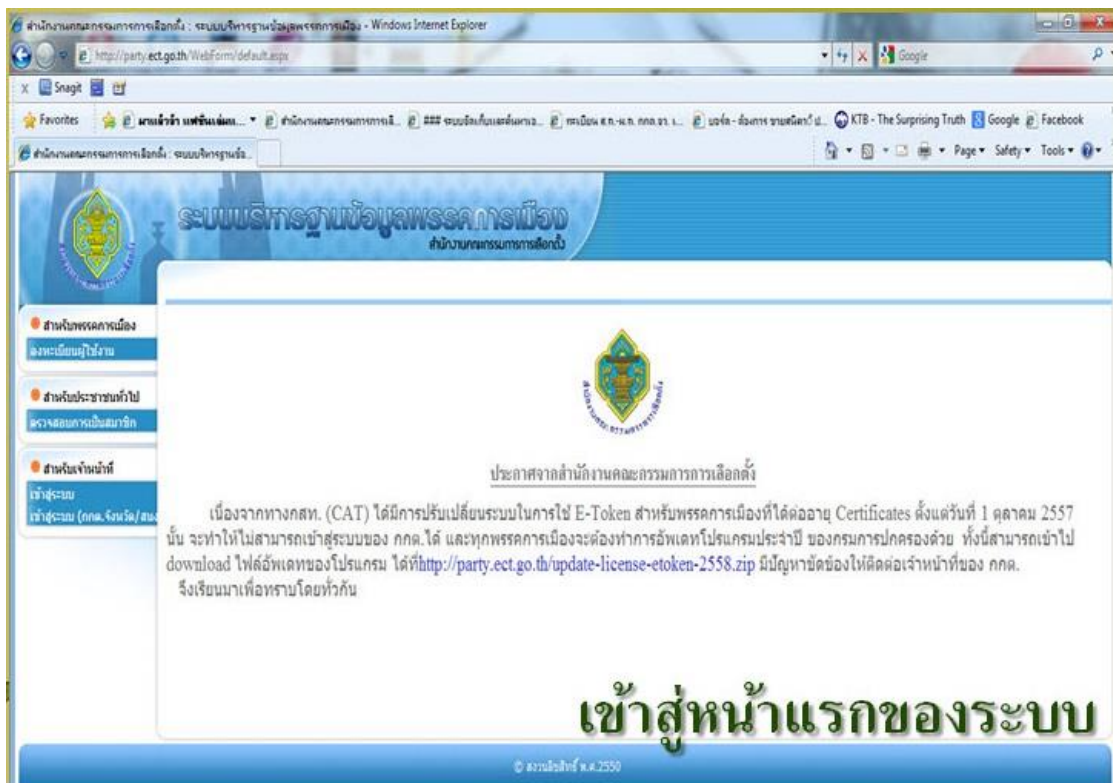

2. เลือกเมนู สำหรับประชาชนทั่วไป เลือก ตรวจสอบการเป็นสมาชิก

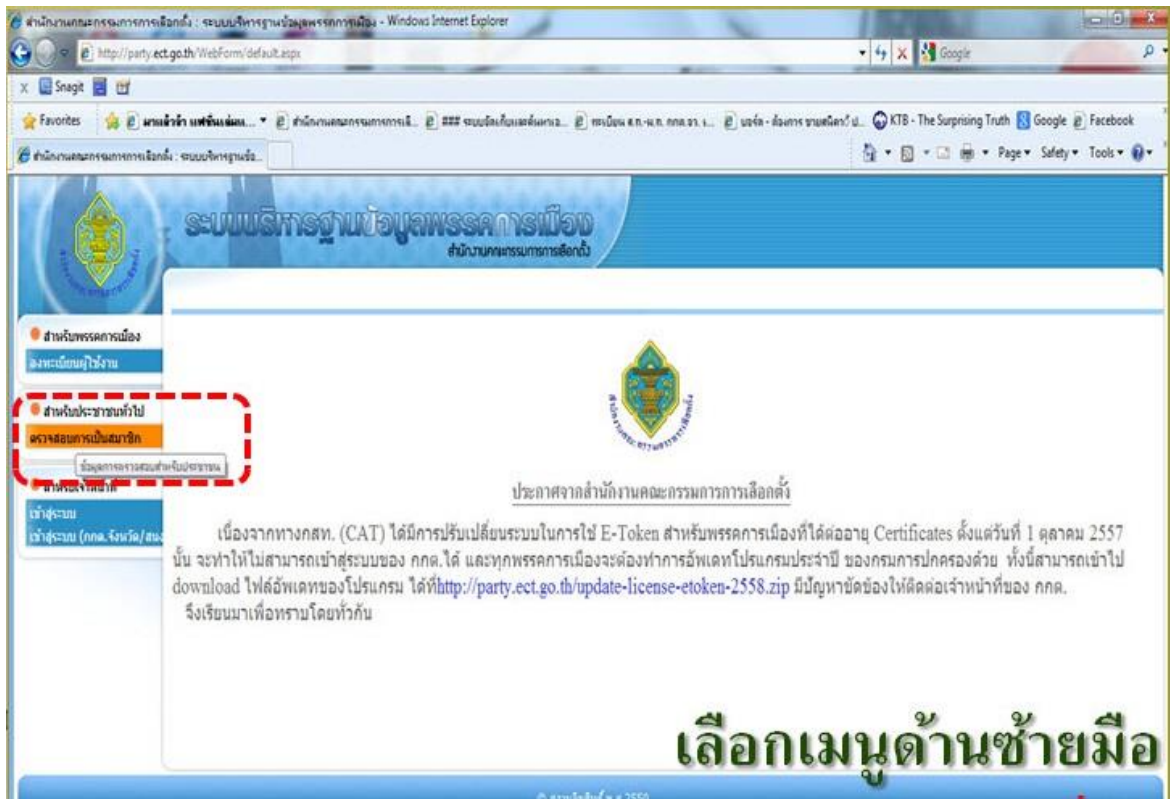

3. เมื่อปรากฏหน้าต่างตรวจสอบการเป็นสมาชิกพรรคการเมือง (สำหรับประชาชนทั่วไป) ใส่หมายเลขประจำตัวประชาชน 13 หลัก และกด ค้นหา

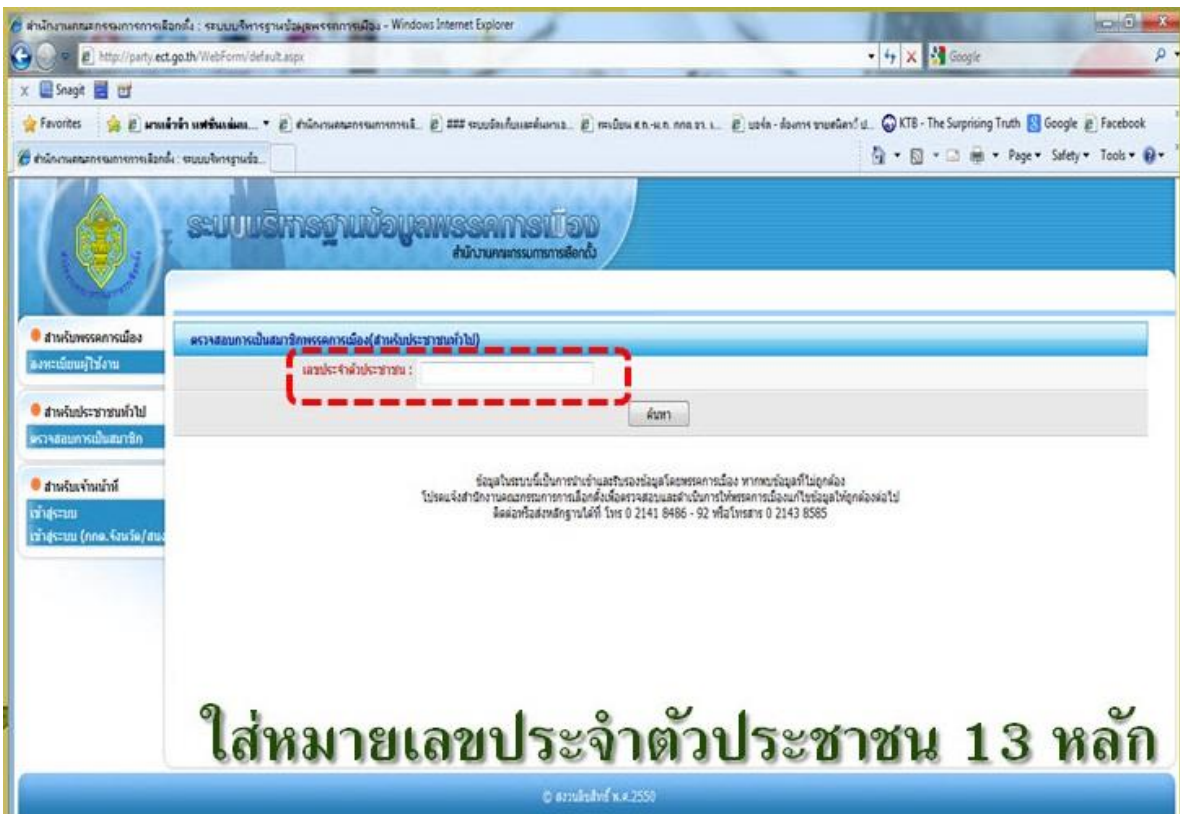

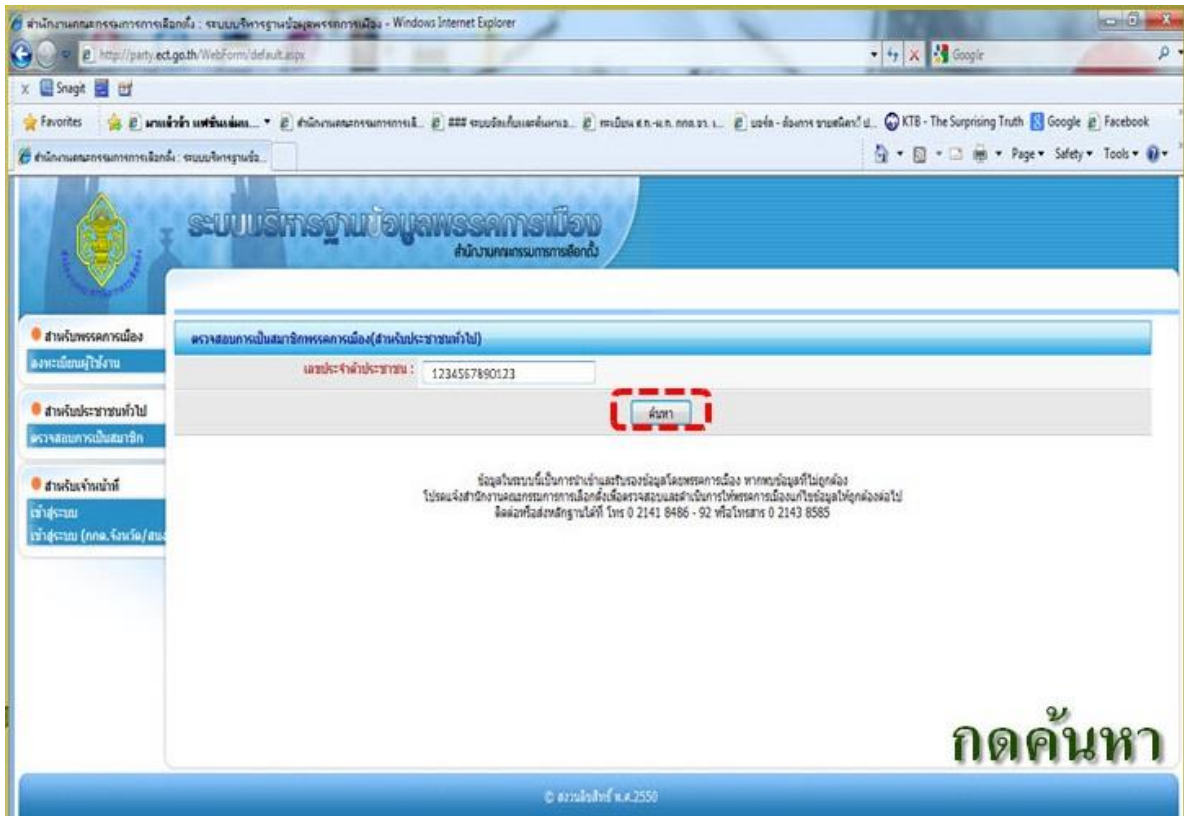

4. ระบบจะแสดงสถานการณ์เป็นสมาชิกพรรคการเมือง
กรณีพบว่า เป็นสมาชิกพรรคการเมือง หรือเคยเป็นสมาชิกพรรคการเมือง

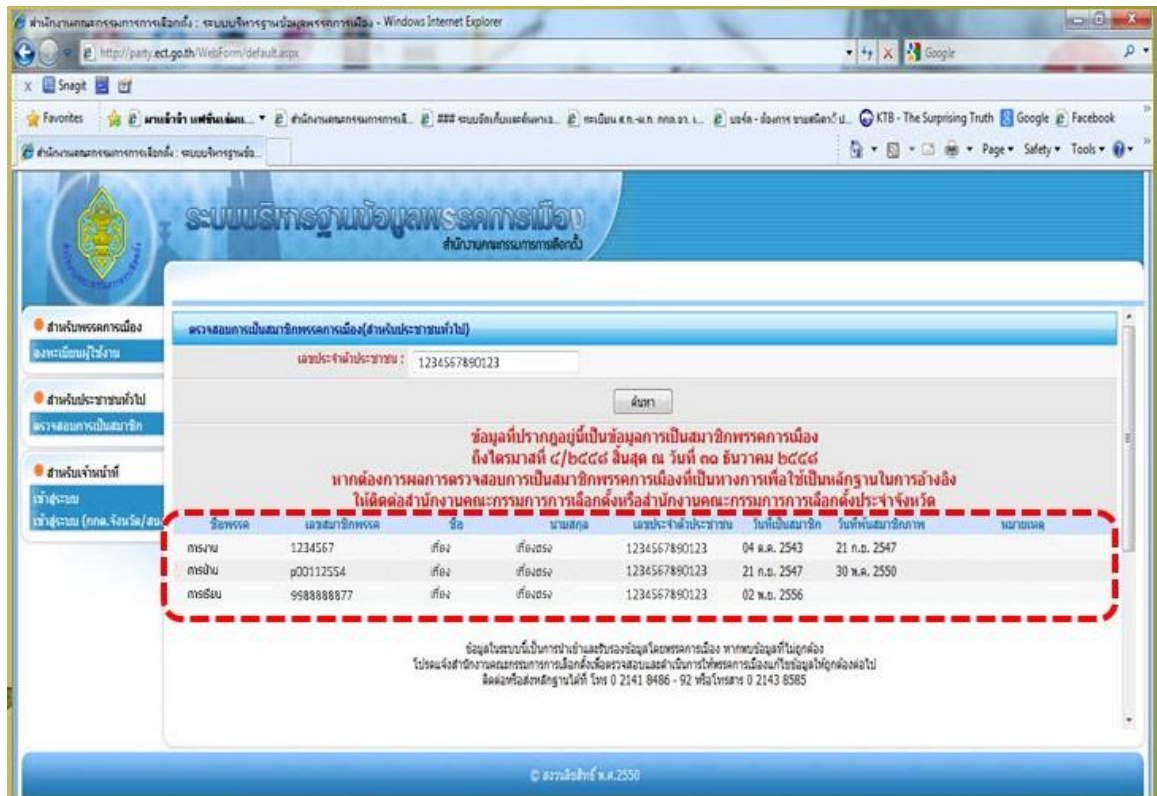

กรณีไม่พบการเป็นสมาชิกพรรคการเมือง

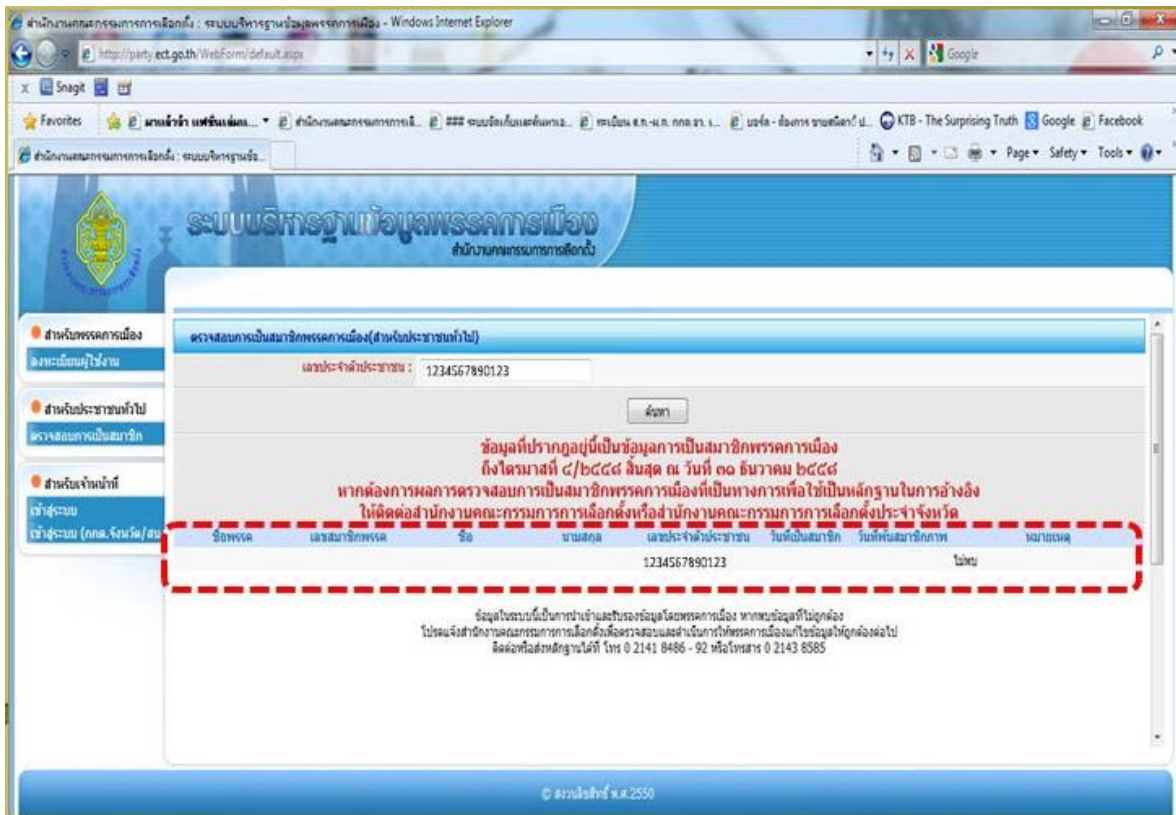

3.5 การสรรหาผู้สมัครรับเลือกตั้งสมาชิกสภาผู้แทนราษฎร

รายละเอียดปรากฏตามคู่มือการสรรหาผู้สมัครรับเลือกตั้งสมาชิกสภาผู้แทนราษฎรการเลือกตั้ง
ขั้นต้น (Primary Vote)

3.6 การเงินและการบัญชีของพรรคการเมือง

การเงินและบัญชีของพรรคการเมือง ตามพระราชบัญญัติประกอบรัฐธรรมนูญว่าด้วย
พรรคการเมือง พ.ศ. 2560 มีบางเรื่องซึ่งเป็นเรื่องใหม่ และไม่เคยมีในกฎหมายพรรคการเมืองมาก่อน และเป็น
สิ่งที่จะต้องดำเนินการให้ถูกต้องตามที่กฎหมายกำหนด รายละเอียดดังนี้

3.6.1 รายได้ของพรรคการเมือง

พรรคการเมืองอาจมีรายได้ ดังต่อไปนี้

- (1) เงินทุนเพิ่มเติมตามมาตรา 9 วรรคสอง
- (2) เงินค่าธรรมเนียมและค่าบำรุงพรรคการเมืองตามที่กำหนดในข้อบังคับ
- (3) เงินที่ได้จากการจำหน่ายสินค้าหรือบริการของพรรคการเมือง
- (4) เงิน ทรัพย์สิน และประโยชน์อื่นใดที่ได้จากการจัดกิจกรรมระดมทุนของพรรคการเมือง
- (5) เงิน ทรัพย์สิน และประโยชน์อื่นใดที่ได้จากการรับบริจาค

(6) เงินอุดหนุนจากกองทุน

(7) ดอกผลและรายได้ที่เกิดจากเงิน ทรัพย์สิน หรือประโยชน์อื่นใดของพรรคการเมือง การได้มาซึ่งรายได้ตาม (2) (3) (4) และ (5) ต้องมีใบเสร็จรับเงิน หรือหลักฐาน การได้มาซึ่งรายได้นั้นเป็นหนังสือ ทั้งนี้ ตามแบบของระเบียบคณะกรรมการการเลือกตั้งว่าด้วยพรรคการเมือง พ.ศ. 2560

การจำหน่ายสินค้าและบริการตาม (3) และการจัดกิจกรรมระดมทุนของพรรคการเมือง ตาม (4) ต้องเป็นไปตามระเบียบคณะกรรมการการเลือกตั้งว่าด้วยพรรคการเมือง พ.ศ. 2560

รายได้ของพรรคการเมืองจะนำไปใช้เพื่อการอื่นใด นอกจากการดำเนินการของ พรรคการเมืองมิได้

(1) ทุนประเดิม

พรรคการเมืองต้องมีทุนประเดิมไม่น้อยกว่าหนึ่งล้านบาท โดยผู้ร่วมกันจัดตั้ง พรรคการเมืองทุกคนต้องร่วมกันจ่ายเงินเพื่อเป็นทุนประเดิมคนละไม่น้อยกว่าหนึ่งพันบาทแต่ไม่เกินคนละ ห้าหมื่นบาท

(2) รายได้จากค่าธรรมเนียมและค่าบำรุงพรรคการเมืองและการหารายได้จากการ จำหน่ายสินค้าหรือบริการ

- การจำหน่ายสินค้าหรือบริการต้องไม่มุ่งแสวงหาผลกำไรมาแบ่งปันกันในทางธุรกิจ โดยราคาหรือค่าตอบแทนจากการจำหน่ายสินค้าหรือการให้บริการจะต้องค้ำึงถึงราคาตามปกติในท้องที่นั้น

- สถานที่จำหน่ายสินค้าหรือบริการ ได้แก่ ที่ตั้งสำนักงานใหญ่พรรคการเมือง ที่ตั้ง สำนักงานสาขาพรรคการเมือง บริเวณสถานที่จัดกิจกรรมระดมทุน บริเวณสถานที่จัดประชุมใหญ่ประจำปีของ พรรคการเมือง สาขาพรรคการเมือง หรือสถานที่ทำการตัวแทนพรรคการเมืองประจำจังหวัด

- เมื่อพรรคการเมืองดำเนินการจำหน่ายสินค้าหรือบริการ ให้หัวหน้าพรรคการเมือง จัดทำทะเบียนสินค้าหรือบริการ ซึ่งประกอบด้วย รายการ จำนวนเงิน หรือมูลค่าของสินค้าหรืออัตราค่าบริการ แต่ละประเภทให้ครบถ้วนและถูกต้อง

- เมื่อพรรคการเมืองดำเนินการจำหน่ายสินค้าหรือบริการให้ออกใบเสร็จรับเงิน ตามแบบ พ.ก.9 ให้แก่ผู้ซื้อสินค้าหรือผู้รับบริการ

เมื่อพรรคการเมืองได้รับค่าธรรมเนียมและค่าบำรุงพรรคการเมืองให้ออกใบเสร็จรับเงิน ตามแบบ พ.ก.9

- การจำหน่ายสินค้าหรือบริการ ให้บันทึกบัญชีรายวันแสดงรายได้หรือรายรับ และ ให้แสดงในงบการเงินประจำปีของพรรคการเมืองให้ครบถ้วนและถูกต้องตามที่กฎหมายกำหนด

- การจำหน่ายสินค้าหรือบริการต้องไม่กระทำในช่วงเก้าสิบวันก่อนวันครบอายุของ สภาผู้แทนราษฎรจนถึงวันเลือกตั้งสมาชิกสภาผู้แทนราษฎรในกรณีการเลือกตั้งทั่วไปอันเนื่องมาจากครบอายุ ของสภาผู้แทนราษฎร และต้องไม่กระทำในช่วงที่มีพระราชกฤษฎีกาให้มีการเลือกตั้งสมาชิกสภาผู้แทนราษฎร จนถึงวันเลือกตั้งสมาชิกสภาผู้แทนราษฎร และในกรณีที่เป็นกรณีการเลือกตั้งอันเนื่องมาจากเหตุอื่นนอกจากการ ครบอายุของสภาผู้แทนราษฎร

(3) รายได้จัดกิจกรรมระดมทุน

- การจัดกิจกรรมระดมทุนของพรรคการเมืองต้องกระทำโดยเปิดเผยและแสดง วัตถุประสงค์ว่าเป็นการระดมทุนของพรรคการเมืองอย่างชัดเจน

- สถานที่จัดกิจกรรมระดมทุน ได้แก่ ที่ตั้งสำนักงานใหญ่พรรคการเมือง ที่ตั้งสำนักงานสาขาพรรคการเมือง บริเวณสถานที่จัดประชุมใหญ่ประจำปีของพรรคการเมือง สาขาพรรคการเมือง สถานที่ทำการตัวแทนพรรคการเมืองประจำจังหวัด หรือสถานที่ที่พรรคการเมืองเห็นสมควร
 - ภายในสามสิบวันนับแต่วันที่จัดกิจกรรมระดมทุนสิ้นสุดลง ให้หัวหน้าพรรคการเมืองจัดทำรายละเอียดเกี่ยวกับการจัดกิจกรรมระดมทุน และจำนวนเงินที่ได้รับจากการจัดกิจกรรมระดมทุนและให้หัวหน้าพรรคการเมืองประกาศให้ประชาชนทราบเป็นการทั่วไป พร้อมทั้งแจ้งให้นายทะเบียนทราบด้วย
 - เมื่อพรรคการเมืองดำเนินการจัดกิจกรรมระดมทุนให้ออกใบเสร็จรับเงินตามแบบ พ.ก.9 ให้แก่ผู้สนับสนุนเงิน
 - การจัดกิจกรรมระดมทุนให้บันทึกบัญชีรายวันแสดงรายได้หรือรายรับและนำไปแสดงในงบการเงินประจำปีของพรรคการเมืองให้ครบถ้วนและถูกต้องตามที่กฎหมายกำหนด
- การจัดกิจกรรมระดมทุนต้องไม่กระทำในช่วงเก้าสิบวันก่อนวันครบอายุของสภาผู้แทนราษฎรจนถึงวันเลือกตั้งสมาชิกสภาผู้แทนราษฎร ในกรณีการเลือกตั้งทั่วไปอันเนื่องมาจากครบอายุของสภาผู้แทนราษฎรและต้องไม่กระทำในช่วงที่มีพระราชกฤษฎีกาให้มีการเลือกตั้งสมาชิกสภาผู้แทนราษฎรถึงวันเลือกตั้งสมาชิกสภาผู้แทนราษฎร และในกรณีที่เป็นการเลือกตั้งอันเนื่องมาจากเหตุอื่น นอกจากการครบอายุของสภาผู้แทนราษฎร

(4) รายได้จากการบริจาค

4.1) ต้องกระทำโดยเปิดเผย

ทุกเดือนให้พรรคการเมืองประกาศรายชื่อผู้บริจาคเงิน ทรัพย์สิน หรือประโยชน์อื่นใดที่มีมูลค่าตามที่คณะกรรมการกำหนดแต่ต้องไม่น้อยกว่าห้าพันบาท ให้ประชาชนทราบเป็นการทั่วไปพร้อมทั้งวัตถุประสงค์ของการบริจาค และให้แจ้งนายทะเบียนพรรคการเมืองทราบตามแบบ หลักเกณฑ์วิธีการ และระยะเวลาที่กำหนดในระเบียบคณะกรรมการการเลือกตั้งว่าด้วยพรรคการเมือง พ.ศ. 2560

การตีราคาทรัพย์สิน หรือการประเมินมูลค่าประโยชน์อื่นใดที่ได้รับบริจาค ให้คำนวณราคาทรัพย์สิน อัตราค่าเช่า ค่าตอบแทนหรือค่าของสิทธิที่รับตามปกติทางการค้าในท้องถิ่น

4.2) ออกหลักฐานการรับบริจาค และจัดทำประกาศการรับบริจาค

- เมื่อมีการบริจาคแก่พรรคการเมือง ให้หัวหน้าพรรคการเมือง กรรมการบริหารพรรคการเมือง กรรมการสาขาพรรคการเมือง ตัวแทนพรรคการเมืองประจำจังหวัด หรือสมาชิกผู้ได้รับบริจาคจัดทำบันทึกการรับบริจาค ตามแบบ พ.ก. 10 ให้แล้วเสร็จภายใน 3 วัน นับแต่วันที่ได้รับบริจาค
- ให้จัดส่งบันทึกการรับบริจาค (พ.ก.10) พร้อมเงิน ทรัพย์สิน หรือประโยชน์อื่นใดรวมทั้งส่งเอกสารหลักฐานต่างๆ ให้แก่พรรคการเมืองภายในเจ็ดวันนับแต่วันที่ได้รับบริจาค
- เมื่อพรรคการเมืองได้รับหลักฐานบันทึกการรับบริจาค (พ.ก.10) ให้ออกใบเสร็จรับเงิน ตามแบบ พ.ก. 11หรือหลักฐานการรับบริจาคทรัพย์สินหรือประโยชน์อื่นใด ตามแบบ พ.ก. 12 ภายในวันที่ที่ได้รับบริจาค แล้วจัดส่งใบเสร็จรับเงินหรือหลักฐานการรับบริจาคให้แก่ผู้บริจาค ภายใน 7 วัน นับแต่วันที่ออกหลักฐานนั้น
- ให้พรรคการเมืองบันทึกการรับบริจาคไว้ในบัญชีแสดงรายรับจากการบริจาคของพรรคการเมืองให้แล้วเสร็จ ภายใน 15 วัน นับแต่วันที่เกิดรายการ
- ให้หัวหน้าพรรคการเมืองประกาศบัญชีรายชื่อผู้บริจาค จำนวนเงินรายการทรัพย์สิน หรือประโยชน์อื่นใด ที่ได้รับบริจาคมีมูลค่าไม่น้อยกว่าห้าพันบาท ตามแบบ พ.ก.13 และแบบ

พ.ก. 13/1 แล้วแต่กรณี พร้อมทั้งวัตถุประสงค์ของการบริจาคเพื่อให้ประชาชนทราบเป็นประจำทุกสิ้นเดือนแล้ว และจัดส่งประกาศดังกล่าวให้นายทะเบียนทราบภายในสิบห้าวันนับแต่วันที่ประกาศ

4.3) จัดทำบัญชีแสดงรายรับจากการบริจาค

ภายใต้บังคับมาตรา 64 วรรคสาม และมาตรา 65 วรรคหนึ่ง แห่งพระราชบัญญัติ ประกอบรัฐธรรมนูญว่าด้วยพรรคการเมือง พ.ศ. 2560 ให้หัวหน้าพรรคการเมือง จัดให้มีบัญชีแสดงรายรับจากการ บริจาคซึ่งต้องมีรายการ ดังต่อไปนี้

- (1) ชื่อ ที่อยู่ของพรรคการเมือง
- (2) ชื่อตัว ชื่อสกุล และที่อยู่ของผู้บริจาค
- (3) ชื่อตัว ชื่อสกุล และตำแหน่งผู้รับบริจาค
- (4) วัน เดือน ปี ที่รับบริจาค
- (5) รายละเอียดการรับบริจาค
- (6) จำนวนเงิน หรือมูลค่าทรัพย์สิน หรือประโยชน์อื่นใด
- (7) เอกสารอ้างอิง
- (8) ลายมือชื่อหัวหน้าพรรคการเมือง และเหรัญญิกพรรคการเมือง

การตีราคาทรัพย์สิน หรือการประเมินมูลค่า ประโยชน์อื่นใด ที่ได้รับบริจาค ให้คำนวณราคาทรัพย์สิน อัตราค่าเช่า ค่าตอบแทน หรือค่าของสิทธิที่รับตามปกติทางการค้าในท้องถิ่น

4.4) การเปิดบัญชี การรับบริจาคเงิน และการนำฝากเข้าธนาคารพาณิชย์

- ให้หัวหน้าพรรคการเมืองและเหรัญญิกพรรคการเมืองเปิดบัญชีกับธนาคารพาณิชย์โดยระบุชื่อเจ้าของบัญชีในนามของพรรคการเมืองนั้น และให้หัวหน้าพรรคการเมืองแจ้งหมายเลขบัญชี ของบัญชีเงินฝากและจำนวนเงินที่เปิดบัญชีของทุกบัญชีพร้อมทั้งส่งสำเนาบัญชีเงินฝากที่ธนาคารพาณิชย์ รับรองแก่นายทะเบียนภายในเจ็ดวันนับแต่วันที่เปิดบัญชีดังกล่าว

- กรณีการบริจาคเป็นเงินสด ให้หัวหน้าพรรคการเมืองและเหรัญญิก พรรคการเมืองนำไปฝากไว้กับธนาคารพาณิชย์ ภายในเจ็ดวันนับแต่วันที่ได้รับการบริจาค

- กรณีบริจาคเงินเป็นตัวแลกเงินหรือเช็คขีดคร่อม ให้หัวหน้าพรรคการเมือง และเหรัญญิกพรรคการเมืองนำส่งเข้าบัญชี เมื่อตัวแลกเงินหรือเช็คขีดคร่อมไม่ถูกปฏิเสธการจ่ายเงินแล้ว ให้พรรคการเมืองออกใบเสร็จรับเงินให้แก่ผู้บริจาคไว้เป็นหลักฐานภายในวันที่มีรายการนั้นเกิดขึ้น

4.5) สิทธิของผู้บริจาค

ผู้บริจาคเงินแก่พรรคการเมืองมีสิทธินำจำนวนเงินที่บริจาคไปหักเป็นค่าลดหย่อน หรือรายจ่ายเพื่อการบริจาคตามที่กำหนดในประมวลรัษฎากรได้ ดังนี้ (ทั้งนี้ ต้องเป็นไปตามหลักเกณฑ์ที่อธิบดี กรมสรรพากรกำหนด)

- บุคคลธรรมดา หักลดหย่อนได้ไม่เกินปีละหนึ่งหมื่นบาท
- นิติบุคคล หักลดหย่อนได้ไม่เกินปีละห้าหมื่นบาท

4.6) ข้อห้ามสำหรับการรับบริจาค

- บุคคลใดจะบริจาคเงิน ทรัพย์สิน หรือประโยชน์อื่นใดให้แก่พรรคการเมือง มีมูลค่าเกินสิบล้านบาทต่อพรรคการเมืองต่อปีมิได้ และในกรณีที่บุคคลนั้นเป็นนิติบุคคล การบริจาคเงิน ทรัพย์สิน หรือประโยชน์อื่นใดให้แก่พรรคการเมืองไม่ว่าพรรคเดียวหรือหลายพรรคเกินปีละห้าล้านบาท ต้องแจ้งให้ที่ประชุมใหญ่ผู้ถือหุ้นทราบในการประชุมใหญ่คราวต่อไปหลังจากบริจาคแล้ว

พรรคการเมืองจะรับบริจาคเงิน ทรัพย์สิน หรือประโยชน์อื่นใดซึ่งมีมูลค่าเกินวรรคหนึ่งมิได้

- ห้ามมิให้พรรคการเมืองและผู้ดำรงตำแหน่งในพรรคการเมืองรับบริจาคเงิน ทรัพย์สิน หรือประโยชน์อื่นใด โดยรู้หรือควรจะรู้ ว่าได้มาโดยไม่ชอบด้วยกฎหมายหรือมีเหตุอันควรสงสัยว่ามีแหล่งที่มาโดยไม่ชอบด้วยกฎหมาย

- ห้ามมิให้ข้าราชการการเมืองใช้สถานะหรือตำแหน่งหน้าที่เรียไรหรือชักชวนให้มีการบริจาคให้พรรคการเมืองหรือผู้สมัครรับเลือกตั้งเป็นสมาชิกสภาผู้แทนราษฎร แต่ไม่รวมถึงการที่ข้าราชการการเมือง ผู้ที่เข้าร่วมกิจกรรมระดมทุนของพรรคการเมือง โดยมีได้กระทำหรือมีส่วนกระทำการอันเป็นการต้องห้ามนั้น

- ห้ามมิให้พรรคการเมืองหรือสมาชิกรับบริจาคเงิน ทรัพย์สิน หรือประโยชน์อื่นใดจาก

(1) บุคคลที่ไม่มีสัญชาติไทย

(2) นิติบุคคลตามกฎหมายต่างประเทศที่ประกอบธุรกิจหรือกิจการหรือจดทะเบียนสาขาอยู่ในหรือนอกราชอาณาจักร

(3) นิติบุคคลที่จดทะเบียนในราชอาณาจักร โดยมีบุคคลที่ไม่มีสัญชาติไทย มีทุนหรือเป็นผู้ถือหุ้นเกินกว่าร้อยละสี่สิบเก้า ในกรณีที่เป็นบริษัทมหาชนจำกัดที่จะทะเบียนในตลาดหลักทรัพย์แห่งประเทศไทย ให้พิจารณาตามที่ปรากฏในทะเบียนผู้ถือหุ้นของบริษัทดังกล่าว หุ้นที่ไม่ปรากฏชื่อผู้ถือหรือถือโดยตัวแทนของบุคคลที่ไม่เปิดเผยชื่อ ให้ถือว่าเป็นหุ้นที่ถือโดยผู้ไม่มีสัญชาติไทย

(4) คณะบุคคล หรือนิติบุคคลที่ได้รับทุนหรือได้รับเงินอุดหนุนจากต่างประเทศ ซึ่งมีวัตถุประสงค์ดำเนินกิจการเพื่อประโยชน์ของบุคคลผู้ไม่มีสัญชาติไทยหรือซึ่งมีผู้จัดการหรือกรรมการเป็นบุคคลผู้ไม่มีสัญชาติไทย

(5) บุคคล คณะบุคคล หรือนิติบุคคลที่ได้รับบริจาคเพื่อดำเนินกิจการของพรรคการเมือง หรือ เพื่อดำเนินกิจกรรมทางการเมืองจากบุคคล คณะบุคคล หรือนิติบุคคลตาม (1) (2) (3) หรือ (4)

(6) บุคคล คณะบุคคล หรือนิติบุคคลที่มีลักษณะทำนองเดียวกันกับ (1) (2) (3) (4) หรือ (5) ตามที่คณะกรรมการกำหนด

ความในวรรคหนึ่งมิใช่บังคับกับกรณีสมาชิกรับบริจาคเงิน ทรัพย์สิน หรือประโยชน์อื่นใดดังกล่าวที่มีใช้เพื่อดำเนินกิจการกำหนด

- บุคคล คณะบุคคล หรือนิติบุคคลตามมาตรา 74 แห่งพระราชบัญญัติประกอบรัฐธรรมนูญว่าด้วยพรรคการเมือง พ.ศ. 2560 จะบริจาคเงิน ทรัพย์สิน หรือประโยชน์อื่นใดให้แก่พรรคการเมืองหรือสมาชิกเพื่อดำเนินกิจการของพรรคการเมืองหรือเพื่อดำเนินกิจกรรมทางการเมืองมิได้

- ห้ามมิให้หน่วยงานของรัฐ รัฐวิสาหกิจ หน่วยงานอื่นใดของรัฐหรือกิจการที่รัฐถือหุ้นใหญ่ บริจาค ทรัพย์สิน หรือประโยชน์อื่นใดให้แก่พรรคการเมืองหรือเข้าร่วมกิจกรรมตามมาตรา 64 แห่งพระราชบัญญัติประกอบรัฐธรรมนูญว่าด้วยพรรคการเมือง พ.ศ. 2560

กิจการที่รัฐถือหุ้นใหญ่ตามวรรคหนึ่งให้หมายถึงกิจการที่รัฐเป็นหุ้นส่วนหรือถือหุ้นอยู่เป็นจำนวนมากที่สุดในบรรดาผู้เป็นหุ้นส่วนหรือถือหุ้นรายอื่น ๆ หรือมีจำนวนถึงหนึ่งในสามของหุ้นส่วนหรือหุ้นทั้งหมดของนิติบุคคลนั้น

ความข้างต้นให้ใช้บังคับกับวัด หรือนิติบุคคลอื่นที่มีวัตถุประสงค์เพื่อการศาสนาและองค์กรทางศาสนาไม่ว่าจะมีสถานะเป็นนิติบุคคลหรือไม่ด้วย โดยคณะกรรมการจะกำหนดให้ซึ่งกับกับนิติบุคคลอื่นที่มีวัตถุประสงค์เพื่อประโยชน์สาธารณะหรือนิติบุคคลที่มีวัตถุประสงค์เพื่อหากำไรมาแบ่งปันกันด้วยก็ได้

3.6.2 การใช้จ่ายของพรรคการเมือง

(1) เงินและทรัพย์สินของพรรคการเมืองต้องนำไปใช้จ่าย ในกรณีดังต่อไปนี้

- 1) ค่าใช้จ่ายเพื่อดำเนินกิจกรรมทางการเมืองของพรรคการเมือง
- 2) ค่าใช้จ่ายเกี่ยวกับการเลือกตั้งของพรรคการเมืองและสมาชิก
- 3) ค่าใช้จ่ายในการบริหารพรรคการเมือง

โดยพรรคการเมืองต้องเปิดเผยค่าใช้จ่ายในการโฆษณาหรือประชาสัมพันธ์การดำเนินกิจกรรมของพรรคการเมืองทุกประเภทไม่ว่าในรูปแบบใดเพื่อให้สมาชิกและประชาชนทราบเป็นการทั่วไปโดยประกาศหรือเผยแพร่ผ่านในระบบฐานข้อมูลพรรคการเมืองหรือวิธีการอื่นใดที่ประชาชนเข้าถึงได้โดยสะดวกหรือเปิดเผยให้ประชาชนทราบ ณ ที่ทำการของพรรคการเมืองภายในระยะเวลาสามสิบวันนับแต่ได้ดำเนินการเสร็จสิ้นแล้ว

(2) ห้ามมิให้สมาชิกพรรคการเมืองซึ่งดำรงตำแหน่งสมาชิกสภาผู้แทนราษฎรรับเงินทรัพย์สิน หรือประโยชน์อื่นใดจากบุคคลใดโดยไม่มีมูลอันจะอ้างได้ตามกฎหมาย เว้นแต่ในกรณีที่พรรคการเมืองผู้บริหารพรรคการเมือง หรือบุคคลใดให้เงิน ทรัพย์สิน หรือประโยชน์อื่นใดแก่สมาชิกซึ่งดำรงตำแหน่งสมาชิกสภาผู้แทนราษฎรไม่ว่าโดยทางตรงหรือทางอ้อม และไม่ว่าจะให้เป็นประจำ หรือเป็นครั้งคราวถ้าการให้หรือรับเงิน ทรัพย์สิน หรือประโยชน์อื่นใดนั้นไม่เป็นความผิดตามมาตรา 144 หรือมาตรา 149 แห่งประมวลกฎหมายอาญาให้พรรคการเมือง ผู้บริหารพรรคการเมือง หรือบุคคลนั้น แล้วแต่กรณีแจ้งให้นายทะเบียนทราบถึงการให้เงิน ทรัพย์สิน หรือประโยชน์อื่นใดนั้น และให้ประกาศให้ประชาชนทราบเป็นการทั่วไปด้วย โดยคณะกรรมการบริหารพรรคการเมืองมีหน้าที่ที่จะต้องตรวจสอบและควบคุมมิให้มีการนำเงินหรือทรัพย์สินของพรรคการเมืองไปใช้จ่ายเพื่อการอื่นใดนอกจากที่กำหนดไว้ ในมาตรา 84 มาตรา 87 และมาตรา 88 แห่งพระราชบัญญัติประกอบรัฐธรรมนูญว่าด้วยพรรคการเมือง พ.ศ. 2560

3.6.3 การจัดทำบัญชีและงบการเงิน

(1) การจัดทำบัญชี

ในการจัดทำบัญชีของพรรคการเมืองต้องมีรายละเอียดของระบบบัญชีครบถ้วน ถูกต้องตามมาตรา 59 แห่งพระราชบัญญัติประกอบรัฐธรรมนูญว่าด้วยพรรคการเมือง พ.ศ. 2560 ซึ่งประกอบด้วยบัญชีทั้ง 4 ประเภท ดังนี้

1) บัญชีรายวันแสดงรายได้หรือรายรับ และแสดงค่าใช้จ่ายหรือรายจ่าย

บัญชีรายวันแสดงรายได้ หรือรายรับเป็นสมุดบันทึกรายการขั้นต้นเกี่ยวกับการรับ-จ่ายเงินสดตามลำดับเหตุการณ์ที่เกิดขึ้น และต้องดำเนินการให้มีการลงรายการให้แล้วเสร็จภายใน 15 วันนับแต่วันที่รายการนั้นเกิดขึ้น

2) บัญชีแสดงรายรับจากการบริจาค

บัญชีแสดงรายรับจากการบริจาคต้องเป็นบัญชีที่แสดงถึงรายละเอียดการรับบริจาค โดยแสดงถึงชื่อ ที่อยู่ของพรรคการเมือง ชื่อตัว ชื่อสกุล และที่อยู่ของผู้บริจาค ชื่อตัว ชื่อสกุล และตำแหน่งผู้บริจาค วัน เดือน ปี ที่รับบริจาค รายละเอียดการรับบริจาค จำนวนเงินหรือมูลค่าทรัพย์สินหรือประโยชน์อื่นใด เอกสารอ้างอิง ลายมือชื่อหัวหน้าพรรคการเมืองและเหรียญพรรคการเมือง และแสดงถึงการรับบันทึกการรับบริจาค และเอกสารหลักฐานต่างๆ จากผู้รับบริจาค หรือประธานสาขาพรรคการเมือง รวมทั้งหลักฐานที่เกี่ยวข้อง เช่น ใบเสร็จรับเงิน (แบบ พ.ก. 11) หลักฐานการรับบริจาคของพรรคการเมือง (แบบ พ.ก. 12) ทั้งนี้ จะต้องลงรายการให้แล้วเสร็จภายใน 15 วัน นับแต่รายการนั้นเกิดขึ้น

3) บัญชีแยกประเภท

บัญชีแยกประเภท เป็นบัญชีที่ใช้บันทึกรายการที่ผ่านจากบัญชีรายวันขึ้นต้น คือ บัญชีรายวันรายรับ บัญชีรายวันรายจ่าย บัญชีรายวันทั่วไป เป็นบัญชีซึ่งมีการจำแนกรายการทางการเงิน ออกเป็นประเภทต่างๆ แต่ละประเภทไว้อย่างชัดเจน ซึ่งส่วนใหญ่จะจำแนกรายการบัญชีแยกประเภท ไว้ 5 ประเภท ได้แก่ บัญชีทรัพย์สิน บัญชีหนี้สิน บัญชีทุน บัญชีรายรับ และบัญชีรายจ่าย ทั้งนี้ ให้บันทึก รายการให้แล้วเสร็จภายใน 15 วันนับแต่วันสิ้นเดือนที่รายการนั้นๆ เกิดขึ้น

4) บัญชีแสดงสินทรัพย์ และหนี้สิน

บัญชีแสดงสินทรัพย์และหนี้สิน เป็นบัญชีแสดงรายละเอียดรายการสินทรัพย์ และหนี้สินของพรรค จะต้องลงรายการให้แล้วเสร็จภายใน 15 วันนับแต่วันสิ้นเดือนที่รายการนั้นๆ เกิดขึ้น

(2) การปิดบัญชี

1) การปิดบัญชีพรรคการเมือง ต้องดำเนินการปิดบัญชีครั้งแรกภายในวันสิ้นปีปฏิทิน ที่ได้มีการจัดแจ้งจัดตั้งขึ้น และครั้งต่อไปต้องปิดบัญชีในทุกสิ้นปีปฏิทิน (31 ธันวาคม)

2) เมื่อพรรคการเมืองปิดบัญชีของพรรคการเมืองแล้ว ต้องจัดทำงบการเงินซึ่งอย่างน้อย ต้องประกอบด้วย งบแสดงฐานะทางการเงิน และงบรายได้และค่าใช้จ่ายของพรรคการเมือง

(3) การจัดประชุมใหญ่เพื่อพิจารณารับรองงบการเงินและแต่งตั้งผู้สอบบัญชีประจำปี

1) งบการเงินที่ผู้สอบบัญชีรับอนุญาตตรวจสอบและรับรองแล้ว ให้ดำเนินการแจ้ง ให้สมาชิกทราบล่วงหน้า และปิดประกาศไว้ ณ ที่ตั้งสำนักงานของพรรคและสาขาทุกสาขา ไม่น้อยกว่า 15 วัน ก่อนการประชุมใหญ่

2) งบการเงินซึ่งผู้สอบบัญชีรับอนุญาตรับรองและทำการปิดประกาศแล้วให้นำเข้า ที่ประชุมใหญ่ของพรรคการเมืองเพื่อพิจารณาอนุมัติ พร้อมกับดำเนินการแต่งตั้งผู้สอบบัญชีประจำปี ทั้งนี้ การจัดประชุมใหญ่เพื่อพิจารณาจะต้องดำเนินการภายในเดือนเมษายนของทุกปี

(4) การจัดทำงบการเงินของพรรคการเมือง

งบการเงินอย่างน้อยต้องประกอบด้วย

1) งบแสดงฐานะทางการเงิน

ซึ่งต้องแสดงรายการทรัพย์สิน หนี้สิน และทุนของพรรคการเมืองเป็นการแสดง ฐานะของการดำเนินกิจการของพรรคการเมือง ณ วันที่มีการปิดบัญชี ซึ่งตามที่กฎหมายกำหนด คือ ทุกสิ้นปีปฏิทิน (31 ธันวาคม)

2) งบรายได้และค่าใช้จ่ายของพรรคการเมือง ต้องแสดงที่มาของรายได้

(1) เงินทุนประเดิม

(2) เงินค่าธรรมเนียมและค่าบำรุงพรรคการเมืองตามที่กำหนดในข้อบังคับ
 (3) เงินที่ได้จากการจำหน่ายสินค้าและบริการของพรรคการเมือง
 (4) เงิน ทรัพย์สิน และประโยชน์อื่นใดที่ได้จากการจัดกิจกรรมระดมทุนของพรรคการเมือง

(5) เงิน ทรัพย์สิน ประโยชน์อื่นใดที่ได้จากการรับบริจาค

(6) เงินอุดหนุนจากกองทุน

(7) ดอกผลและรายได้ที่เกิดจากเงิน ทรัพย์สิน หรือประโยชน์อื่นใดของพรรคการเมือง โดยต้องแสดงที่มาของค่าใช้จ่าย ดังนี้

(1) ค่าใช้จ่ายเพื่อดำเนินกิจกรรมทางการเมืองของพรรคการเมือง

(2) ค่าใช้จ่ายเกี่ยวกับการเลือกตั้งของพรรคการเมือง และสมาชิกพรรคการเมือง

(3) ค่าใช้จ่ายในการบริหารของพรรคการเมือง

3) การรับรองงบการเงิน

การจัดทำงบการเงินของพรรคการเมืองต้องจัดให้มีผู้สอบบัญชีรับอนุญาตตรวจสอบและรับรองการสอบบัญชีโดยใช้แนวทางปฏิบัติตามหลักเกณฑ์ในการพิจารณาการปฏิบัติงานเกี่ยวกับการสอบบัญชีรับอนุญาตของสภาวิชาชีพบัญชี เพื่อตรวจสอบงบการเงินตามมาตรฐานการสอบบัญชีทั่วไป

ผู้สอบบัญชีรับอนุญาต ควรเป็นผู้ที่ได้รับการแต่งตั้งจากที่ประชุมใหญ่ของพรรคการเมือง เพื่อทำหน้าที่ตรวจสอบและรับรองงบการเงินประจำปีของพรรคการเมือง

3.7 การเงินและการบัญชีของสาขาพรรคการเมือง และตัวแทนพรรคการเมืองประจำจังหวัด

3.7.1 การเงินและการบัญชีของสาขาพรรคการเมือง

(1) สาขาพรรคการเมืองต้องดำเนินการ ดังต่อไปนี้

1) หัวหน้าสาขาต้องจัดให้มีบัญชีรับและจ่ายเงินของสาขาพรรคการเมือง โดยบันทึกบัญชีให้แล้วเสร็จภายใน 15 วัน นับแต่วันที่รายการนั้นเกิดขึ้น และสรุปรายงานรับ-จ่ายของสาขาพรรคการเมืองให้พรรคการเมืองทราบเป็นประจำทุกสิ้นเดือน และปิดประกาศไว้ ณ สำนักงานสาขาพรรค

2) จัดทำบัญชีรายชื่อพร้อมที่อยู่ของสมาชิกที่มีภูมิลำเนาในเขตจังหวัดที่เป็นที่ตั้งของสาขาพรรคการเมือง และปิดประกาศไว้ ณ สำนักงานสาขาพรรค

3.7.2 การเงินและการบัญชีของตัวแทนพรรคการเมืองประจำจังหวัด

(1) ตัวแทนพรรคการเมืองประจำจังหวัดต้องดำเนินการ ดังต่อไปนี้

1) ตัวแทนพรรคการเมืองประจำจังหวัดต้องจัดให้มีบัญชีรับและจ่ายเงินที่ตัวแทนพรรคการเมืองประจำจังหวัดได้รับหรือจ่าย โดยบันทึกบัญชีให้แล้วเสร็จภายใน 15 วัน นับแต่วันที่รายการนั้นเกิดขึ้น และสรุปรายงานรับ-จ่ายของตัวแทนพรรคการเมืองประจำจังหวัด ให้พรรคการเมืองทราบเป็นประจำทุกสิ้นเดือน และปิดประกาศไว้ ณ ที่ทำการตัวแทนพรรคการเมืองประจำจังหวัด

2) จัดทำบัญชีรายชื่อพร้อมที่อยู่ของสมาชิกที่มีภูมิลำเนาในเขตจังหวัดที่เป็นที่ตั้งของตัวแทนพรรคการเมืองประจำจังหวัด และปิดประกาศไว้ ณ ที่ทำการตัวแทนพรรคการเมืองประจำจังหวัด

4. การดำเนินการตามหนังสือสั่งการ ตามที่คณะกรรมการการเลือกตั้ง หรือสำนักงานคณะกรรมการการเลือกตั้งมอบหมาย

สำนักงานคณะกรรมการการเลือกตั้งอาจมีหนังสือสั่งการมอบหมายให้สำนักงานคณะกรรมการการเลือกตั้งประจำจังหวัดดำเนินการในภารกิจงานที่เกี่ยวข้องกับพรรคการเมือง สาขาพรรคการเมือง ตัวแทนพรรคการเมืองประจำจังหวัด ได้แก่

1. การจัดตั้งพรรคการเมือง
2. การจัดตั้งสาขาพรรคการเมือง
3. การติดตาม (สุ่มตัวอย่าง) สาขาพรรคการเมือง/ตัวแทนพรรคการเมืองประจำจังหวัด
4. การติดตามการจัดกิจกรรมทางการเมืองของพรรคการเมืองที่ได้รับเงินสนับสนุนจาก

กองทุนเพื่อการพัฒนาพรรคการเมือง

5. กรณีคณะกรรมการการเลือกตั้งหรือสำนักงานคณะกรรมการการเลือกตั้งพิจารณาแล้วเห็นว่า การดำเนินกิจการทางการเมืองของพรรคการเมือง สาขาพรรคการเมือง หรือตัวแทนพรรคการเมืองประจำจังหวัดใดอาจมีพฤติการณ์กระทำการอันเป็นการฝ่าฝืนกฎหมายพรรคการเมืองและมีความจำเป็นที่จะต้องแสวงหาข้อเท็จจริงและพยานหลักฐานเพิ่มเติม คณะกรรมการการเลือกตั้งหรือสำนักงานคณะกรรมการการเลือกตั้งอาจมอบหมายให้สำนักงานคณะกรรมการการเลือกตั้งประจำจังหวัดดำเนินการแสวงหาข้อเท็จจริงและพยานหลักฐานเพื่อที่จะทราบข้อเท็จจริงหรือพิสูจน์การกระทำความผิดนั้นต่อไปแล้วแต่กรณี