

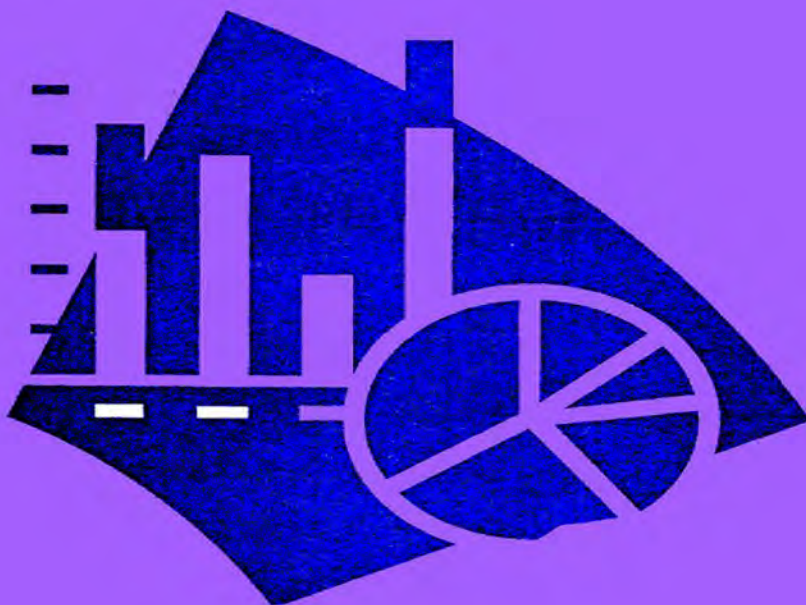

# อัตราค่าเช่าออกและฐานข้อมูล ข้าราชการ/พนักงาน

ในสังกัดองค์การกลางบริหารงานบุคคลต่าง ๆ  
ปีงบประมาณ 2545



สำนักวิจัยและพัฒนาระบบงานบุคคล  
สำนักงาน ก.พ.

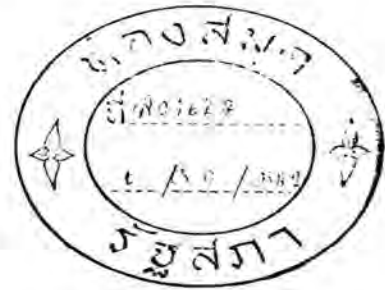

# อัตรการลาออกและฐานข้อมูล

ข้าราชการ/พนักงาน

ในสังกัดองค์การกลางบริหารงานบุคคลต่าง ๆ

ปีงบประมาณ 2545

สิ่งพิมพ์รัฐบาล

สมบัติห้องสมุดรัฐสภา

กลุ่มวิจัยและพัฒนาระบบบริหารทรัพยากรบุคคลภาครัฐ

สำนักวิจัยและพัฒนาระบบงานบุคคล

สำนักงาน ก.พ.

ISBN : 974-9646-18-5

ISBN : 974-9646-18-5

สงวนลิขสิทธิ์ตามพระราชบัญญัติลิขสิทธิ์ พ.ศ. 2537  
โดย สำนักงาน ก.พ.

**ผู้จัดทำ :**

นางลักขณา ผูกผึ้ง

ผู้อำนวยการกลุ่มวิจัยและพัฒนาระบบบริหารทรัพยากรบุคคลภาครัฐ

นางสาวนำบุญ เจนสรรพกิจกุล

เจ้าหน้าที่วิเคราะห์งานบุคคล 8ว

นางณิชามล จารุคะรุท

เจ้าหน้าที่บันทึกข้อมูล 5

**พิมพ์ที่ :** กลุ่มโรงพิมพ์

สำนักบริหารกลาง สำนักงาน ก.พ.

โทร. 0-2281-3333

# คำนำ

การศึกษาอัตราการลาออกและการจัดทำฐานข้อมูลข้าราชการและพนักงานของรัฐ เพื่อต้องการทราบสภาวะการสูญเสียกำลังคนภาครัฐในส่วนที่ไม่สามารถควบคุมได้ และทราบคุณลักษณะของอัตรากำลังที่มีอยู่ อันจะเป็นประโยชน์ในการกำหนดนโยบายด้านการบริหารบุคคล และในการวางแผนเตรียมกำลังคนที่ทันการณ์

สำนักงาน ก.พ. จึงได้จัดทำรายงานการศึกษา “อัตราการลาออกและฐานข้อมูลข้าราชการ/พนักงานในสังกัดองค์การกลางบริหารงานบุคคลต่าง ๆ เป็นประจำทุกปีอย่างต่อเนื่อง (ยกเว้นข้าราชการพลเรือนในพระองค์และข้าราชการทหารซึ่งมีลักษณะหน้าที่ความรับผิดชอบต่างจากข้าราชการพลเรือนสามัญ) โดยในปีงบประมาณ 2545 นี้ ไม่ได้นำเสนออัตราการลาออกและฐานข้อมูลของข้าราชการองค์การบริหารส่วนจังหวัดและพนักงานเทศบาล รวมทั้งฐานข้อมูลจำนวนพนักงานในมหาวิทยาลัย เนื่องจากข้อมูลไม่สมบูรณ์ ส่วนการนำเสนอข้อมูลข้าราชการที่เข้าร่วมโครงการเปลี่ยนเส้นทางชีวิต : เกษียณก่อนกำหนด รุ่นที่ 3 (ต่อเนื่องจากรุ่นที่ 1 และ 2 ซึ่งได้นำเสนอในรายงานของปีงบประมาณ 2543 และ 2544) ได้นำเสนอข้อมูลเฉพาะองค์การกลางที่มีข้าราชการเข้าร่วมโครงการฯ ทั้งนี้ได้เพิ่มข้อมูลข้าราชการตำรวจที่เข้าร่วมโครงการปรับเปลี่ยนกำลังพลในรายงานด้วย

รายงานฉบับนี้สำเร็จลุล่วงได้ด้วยความอนุเคราะห์ข้อมูลจากสำนักตรวจสอบและประเมินผลกำลังคน สำนักงาน ก.พ. และส่วนราชการในสังกัดองค์การกลางบริหารงานบุคคลต่าง ๆ คณะผู้จัดทำจึงขอขอบคุณไว้ ณ ที่นี้

กลุ่มวิจัยและพัฒนาระบบบริหารทรัพยากรบุคคลภาครัฐ  
สำนักวิจัยและพัฒนาระบบงานบุคคล  
สำนักงาน ก.พ.

# สารบัญ

หน้า

ผลการสำรวจอัตราการลาออกและฐานข้อมูลข้าราชการ/พนักงานใน สังกัดองค์การกลางบริหารงานบุคคลต่าง ๆ ปีงบประมาณ 2545.....	1
ผลการสำรวจอัตราการลาออกของข้าราชการในสังกัดองค์การกลาง บริหารงานบุคคลต่าง ๆ .....	5
ผลการสำรวจอัตราการลาออก	
1. อัตราการลาออกโดยรวม.....	6
2. อัตราการลาออกและรายละเอียดของข้าราชการที่เข้าร่วมโครงการ เปลี่ยนเส้นทางชีวิต : เกษียณก่อนกำหนด รุ่นที่ 3 จำแนกตาม ประเภทข้าราชการ.....	8
2.1 ข้าราชการพลเรือนสามัญ.....	8
2.2 ข้าราชการครู.....	17
2.3 ข้าราชการตำรวจ.....	19
2.4 ข้าราชการพลเรือนในมหาวิทยาลัย.....	21
2.5 ข้าราชการศาลยุติธรรม.....	24
2.6 ข้าราชการอัยการ.....	24
2.7 ตุลาการศาลปกครอง.....	24
2.8 ข้าราชการองค์การอิสระตามรัฐธรรมนูญ.....	25
2.9 ข้าราชการรัฐสภาสามัญ.....	25
2.10 ข้าราชการกรุงเทพมหานคร.....	26

<b>ตารางแสดงผลการสำรวจอัตราการลาออกของข้าราชการในสังกัด องค์การกลางบริหารงานบุคคลต่าง ๆ.....</b>	<b>29</b>
1. ข้าราชการพลเรือนสามัญ (สังกัด ก.พ.).....	33
2. ข้าราชการครู (สังกัด ก.ค.).....	85
3. ข้าราชการตำรวจ (สังกัด ก.ตร.).....	95
4. ข้าราชการพลเรือนในมหาวิทยาลัย (สังกัด ก.ม.).....	105
5. ข้าราชการศาลยุติธรรม (สังกัด ก.ศ.).....	117
6. ข้าราชการอัยการ (สังกัด ก.อ.).....	123
7. ตุลาการศาลปกครอง (สังกัด ก.ศป.).....	129
8. ข้าราชการองค์การอิสระตามรัฐธรรมนูญ.....	133
9. ข้าราชการรัฐสภาสามัญ (สังกัด ก.ร.).....	139
10. ข้าราชการกรุงเทพมหานคร (สังกัด ก.ก.).....	145
<b>ผลการสำรวจฐานข้อมูลข้าราชการ/พนักงานในสังกัดองค์การกลาง บริหารงานบุคคลต่าง ๆ.....</b>	<b>153</b>
<b>ผลการสำรวจฐานข้อมูล.....</b>	<b>154</b>
<b>ตารางแสดงฐานข้อมูลข้าราชการ/พนักงานในสังกัดองค์การกลาง บริหารงานบุคคลต่าง ๆ.....</b>	<b>155</b>

# สารบัญตาราง

## อัตรการลาออก

		หน้า
ตารางที่ 1	อัตรการลาออกของข้าราชการในสังกัดองค์การกลางบริหาร งานบุคคลต่าง ๆ จำแนกตามเพศและประเภทข้าราชการ.....	31
ตารางที่ 2	อัตรการลาออกของข้าราชการพลเรือนสามัญ จำแนกตาม เพศและสังกัด.....	35
ตารางที่ 3	อัตรการลาออกของข้าราชการพลเรือนสามัญ จำแนกตาม เพศและกลุ่มงาน.....	36
ตารางที่ 4	อัตรการลาออกของข้าราชการพลเรือนสามัญ จำแนกตาม เพศและชื่อตำแหน่งในสายงาน.....	38
ตารางที่ 5	อัตรการลาออกของข้าราชการพลเรือนสามัญ จำแนกตาม เพศและระดับตำแหน่ง.....	51
ตารางที่ 6	อัตรการลาออกของข้าราชการพลเรือนสามัญ จำแนกตาม ระดับตำแหน่งและสังกัด.....	52
ตารางที่ 7	อัตรการลาออกของข้าราชการพลเรือนสามัญ จำแนกตาม เพศและระดับการศึกษา.....	54
ตารางที่ 8	จำนวนและร้อยละของข้าราชการพลเรือนสามัญที่ลาออก จำแนกตามเพศและภูมิภาคที่ปฏิบัติงาน.....	55
ตารางที่ 9	จำนวนและร้อยละของข้าราชการพลเรือนสามัญที่ลาออก จำแนกตามอายุราชการและกลุ่มงาน.....	56
ตารางที่ 10	จำนวนและร้อยละของข้าราชการพลเรือนสามัญที่ลาออก จำแนกตามอายุราชการและสังกัด.....	57
ตารางที่ 11	จำนวนและร้อยละของข้าราชการพลเรือนสามัญที่ลาออก จำแนกตามเพศและสาขาวิชาที่สำเร็จการศึกษา.....	58

	หน้า
ตารางที่ 12 จำนวนและร้อยละของข้าราชการพลเรือนสามัญที่ลาออก จำแนกตามเพศและเหตุผลการลาออก.....	59
ตารางที่ 13 จำนวนและร้อยละของข้าราชการพลเรือนสามัญที่เข้าร่วม โครงการเปลี่ยนเส้นทางชีวิตฯ รุ่นที่ 3 จำแนกตามเพศและ สังกัด.....	60
ตารางที่ 14 จำนวนข้าราชการพลเรือนสามัญที่เข้าร่วมโครงการเปลี่ยน เส้นทางชีวิตฯ รุ่นที่ 3 จำแนกตามเพศและชื่อตำแหน่งใน สายงาน.....	61
ตารางที่ 15 จำนวนและร้อยละของข้าราชการพลเรือนสามัญที่เข้าร่วม โครงการเปลี่ยนเส้นทางชีวิตฯ รุ่นที่ 3 จำแนกตามเพศและ ระดับตำแหน่ง.....	77
ตารางที่ 16 จำนวนและร้อยละของข้าราชการพลเรือนสามัญที่เข้าร่วม โครงการเปลี่ยนเส้นทางชีวิตฯ รุ่นที่ 3 จำแนกตามระดับ ตำแหน่งและสังกัด.....	78
ตารางที่ 17 จำนวนและร้อยละของข้าราชการพลเรือนสามัญที่เข้าร่วม โครงการเปลี่ยนเส้นทางชีวิตฯ รุ่นที่ 3 จำแนกตามเพศและ ภูมิภาคที่ปฏิบัติงาน.....	79
ตารางที่ 18 จำนวนและร้อยละของข้าราชการพลเรือนสามัญที่เข้าร่วม โครงการเปลี่ยนเส้นทางชีวิตฯ รุ่นที่ 3 จำแนกตามอายุราชการ และกลุ่มงาน.....	80
ตารางที่ 19 จำนวนและร้อยละของข้าราชการพลเรือนสามัญที่เข้าร่วม โครงการเปลี่ยนเส้นทางชีวิตฯ รุ่นที่ 3 จำแนกตามอายุราชการ และสังกัด.....	81

ตารางที่ 20	จำนวนและร้อยละของข้าราชการพลเรือนสามัญที่เข้าร่วมโครงการเปลี่ยนเส้นทางชีวิตฯ รุ่นที่ 3 จำแนกตามเพศและระดับการศึกษา.....	82
ตารางที่ 21	จำนวนและร้อยละของข้าราชการพลเรือนสามัญที่เข้าร่วมโครงการเปลี่ยนเส้นทางชีวิตฯ รุ่นที่ 3 จำแนกตามเพศและสาขาวิชาที่สำเร็จการศึกษา.....	83
ตารางที่ 22	อัตราการลาออกของข้าราชการครู จำแนกตามเพศและสังกัด	87
ตารางที่ 23	อัตราการลาออกของข้าราชการครู จำแนกตามเพศและชื่อตำแหน่งในสายงาน.....	88
ตารางที่ 24	อัตราการลาออกของข้าราชการครู จำแนกตามเพศและระดับตำแหน่ง.....	89
ตารางที่ 25	อัตราการลาออกของข้าราชการครู จำแนกตามเพศและระดับการศึกษา.....	90
ตารางที่ 26	จำนวนและร้อยละของข้าราชการครูที่เข้าร่วมโครงการเปลี่ยนเส้นทางชีวิตฯ รุ่นที่ 3 จำแนกตามเพศและสังกัด.....	91
ตารางที่ 27	จำนวนและร้อยละของข้าราชการครูที่เข้าร่วมโครงการเปลี่ยนเส้นทางชีวิตฯ รุ่นที่ 3 จำแนกตามเพศและชื่อตำแหน่งในสายงาน.....	92
ตารางที่ 28	จำนวนและร้อยละของข้าราชการครูที่เข้าร่วมโครงการเปลี่ยนเส้นทางชีวิตฯ รุ่นที่ 3 จำแนกตามเพศและระดับตำแหน่ง.....	93
ตารางที่ 29	จำนวนและร้อยละของข้าราชการครูที่เข้าร่วมโครงการเปลี่ยนเส้นทางชีวิตฯ รุ่นที่ 3 จำแนกตามเพศและระดับการศึกษา.....	94
ตารางที่ 30	อัตราการลาออกของข้าราชการตำรวจ จำแนกตามเพศและตำแหน่งในสายงาน.....	97

	หน้า
ตารางที่ 31	อัตรการลาออกของข้าราชการตำรวจ จำแนกตามเพศและ ชั้นยศ..... 98
ตารางที่ 32	อัตรการลาออกของข้าราชการตำรวจ จำแนกตามเพศและ ระดับการศึกษา..... 99
ตารางที่ 33	จำนวนและร้อยละของข้าราชการตำรวจที่เข้าร่วมโครงการ เปลี่ยนเส้นทางชีวิตฯ รุ่นที่ 3 จำแนกตามเพศและตำแหน่ง ในสายงาน..... 100
ตารางที่ 34	จำนวนและร้อยละของข้าราชการตำรวจที่เข้าร่วมโครงการ เปลี่ยนเส้นทางชีวิตฯ รุ่นที่ 3 จำแนกตามเพศและชั้นยศ.... 101
ตารางที่ 35	จำนวนและร้อยละของข้าราชการตำรวจที่เข้าร่วมโครงการ ปรับเปลี่ยนกำลังพล จำแนกตามเพศและตำแหน่งในสายงาน 102
ตารางที่ 36	จำนวนและร้อยละของข้าราชการตำรวจที่เข้าร่วมโครงการ ปรับเปลี่ยนกำลังพล จำแนกตามเพศและชั้นยศ..... 103
ตารางที่ 37	อัตรการลาออกของข้าราชการพลเรือนในมหาวิทยาลัย จำแนกตามเพศและตำแหน่ง..... 107
ตารางที่ 38	อัตรการลาออกของข้าราชการพลเรือนในมหาวิทยาลัย จำแนกตามประเภทและระดับตำแหน่ง..... 108
ตารางที่ 39	อัตรการลาออกของข้าราชการพลเรือนในมหาวิทยาลัย จำแนกตามประเภทตำแหน่งและสังกัด..... 109
ตารางที่ 40	อัตรการลาออกของข้าราชการพลเรือนในมหาวิทยาลัย จำแนกตามเพศและวุฒิการศึกษา..... 111
ตารางที่ 41	จำนวนและร้อยละของข้าราชการพลเรือนในมหาวิทยาลัยที่ เข้าร่วมโครงการเปลี่ยนเส้นทางชีวิตฯ รุ่นที่ 3 จำแนกตาม เพศและตำแหน่ง..... 112

ตารางที่ 42	จำนวนและร้อยละของข้าราชการพลเรือนในมหาวิทยาลัยที่เข้าร่วมโครงการเปลี่ยนเส้นทางชีวิตฯ รุ่นที่ 3 จำแนกตามประเภทและระดับตำแหน่ง.....	113
ตารางที่ 43	จำนวนและร้อยละของข้าราชการพลเรือนในมหาวิทยาลัยที่เข้าร่วมโครงการเปลี่ยนเส้นทางชีวิตฯ รุ่นที่ 3 จำแนกตามประเภทตำแหน่งและสังกัด.....	114
ตารางที่ 44	จำนวนและร้อยละของข้าราชการพลเรือนในมหาวิทยาลัยที่เข้าร่วมโครงการเปลี่ยนเส้นทางชีวิตฯ รุ่นที่ 3 จำแนกตามเพศและวุฒิการศึกษา.....	115
ตารางที่ 45	อัตราการลาออกของข้าราชการศาลยุติธรรม จำแนกตามเพศและชื่อตำแหน่งในสายงาน.....	119
ตารางที่ 46	อัตราการลาออกของข้าราชการศาลยุติธรรม จำแนกตามเพศและระดับตำแหน่ง.....	120
ตารางที่ 47	อัตราการลาออกของข้าราชการศาลยุติธรรม จำแนกตามจำแนกตามเพศและระดับการศึกษา.....	121
ตารางที่ 48	อัตราการลาออกของข้าราชการอัยการ จำแนกตามเพศและตำแหน่งในสายงาน.....	125
ตารางที่ 49	อัตราการลาออกของข้าราชการอัยการ จำแนกตามเพศและชั้น	126
ตารางที่ 50	อัตราการลาออกของข้าราชการอัยการ จำแนกตามเพศและระดับการศึกษา.....	127
ตารางที่ 51	อัตราการลาออกของตุลาการศาลปกครอง จำแนกตามเพศและชื่อตำแหน่งในสายงาน.....	131
ตารางที่ 52	อัตราการลาออกของตุลาการศาลปกครอง จำแนกตามเพศและระดับการศึกษา.....	132
ตารางที่ 53	อัตราการลาออกของข้าราชการองค์กรอิสระตามรัฐธรรมนูญ จำแนกตามเพศและสังกัด.....	135

	หน้า	
ตารางที่ 54	อัตรการลาออกของข้าราชการองค์กรอิสระตามรัฐธรรมนูญ จำแนกตามเพศและชื่อตำแหน่งในสายงาน.....	136
ตารางที่ 55	อัตรการลาออกของข้าราชการองค์กรอิสระตามรัฐธรรมนูญ จำแนกตามเพศและระดับตำแหน่ง.....	137
ตารางที่ 56	อัตรการลาออกของข้าราชการองค์กรอิสระตามรัฐธรรมนูญ จำแนกตามเพศและระดับการศึกษา.....	138
ตารางที่ 57	อัตรการลาออกของข้าราชการรัฐสภาสามัญ จำแนกตาม เพศและสังกัด.....	141
ตารางที่ 58	อัตรการลาออกของข้าราชการรัฐสภาสามัญ จำแนกตาม เพศและชื่อตำแหน่งในสายงาน.....	142
ตารางที่ 59	อัตรการลาออกของข้าราชการรัฐสภาสามัญ จำแนกตาม เพศและระดับตำแหน่ง.....	143
ตารางที่ 60	อัตรการลาออกของข้าราชการรัฐสภาสามัญ จำแนกตาม เพศและระดับการศึกษา.....	144
ตารางที่ 61	อัตรการลาออกของข้าราชการกรุงเทพมหานคร จำแนก ตามเพศและประเภทข้าราชการ.....	147
ตารางที่ 62	อัตรการลาออกของข้าราชการกรุงเทพมหานคร จำแนก ตามเพศและชื่อตำแหน่งในสายงาน.....	148
ตารางที่ 63	อัตรการลาออกของข้าราชการกรุงเทพมหานคร จำแนก ตามเพศและระดับตำแหน่ง.....	151

## ฐานข้อมูลข้าราชการ

	หน้า
ตารางที่ (1) จำนวนและร้อยละของข้าราชการ/พนักงาน จำแนกตามเพศและองค์การกลางบริหารงานบุคคล.....	157
ตารางที่ (2) จำนวนข้าราชการพลเรือนสามัญ จำแนกตามเพศและชื่อตำแหน่งในสายงาน.....	158
ตารางที่ (3) จำนวนข้าราชการครู จำแนกตามเพศและชื่อตำแหน่งในสายงาน.....	179
ตารางที่ (4) จำนวนข้าราชการตุลาการศาลยุติธรรม จำแนกตามเพศ ชั้น และตำแหน่งในสายงาน.....	180
ตารางที่ (5) จำนวนข้าราชการตุลาการศาลยุติธรรม จำแนกตามเพศ และชั้น.....	182
ตารางที่ (6) จำนวนและร้อยละของข้าราชการตุลาการศาลยุติธรรม จำแนกตามเพศและระดับการศึกษา.....	183
ตารางที่ (7) จำนวนข้าราชการศาลยุติธรรม จำแนกตามเพศและชื่อตำแหน่งในสายงาน.....	184
ตารางที่ (8) จำนวนข้าราชการองค์การอิสระตามรัฐธรรมนูญ จำแนกตามเพศและชื่อตำแหน่งในสายงาน.....	186
ตารางที่ (9) จำนวนข้าราชการรัฐสภาสามัญ จำแนกตามเพศและชื่อตำแหน่งในสายงาน.....	188
ตารางที่ (10) จำนวนข้าราชการกรุงเทพมหานคร จำแนกตามเพศและชื่อตำแหน่งในสายงาน.....	191

# สารบัญแผนภูมิ

		หน้า
แผนภูมิที่ 1	อัตราการลาออกของข้าราชการในสังกัดองค์การกลางบริหาร งานบุคคลต่าง ๆ.....	7
แผนภูมิที่ 2	อัตราการลาออกของข้าราชการพลเรือนสามัญ จำแนกตาม สังกัด.....	8
แผนภูมิที่ 3	อัตราการลาออกของข้าราชการครู จำแนกตามสังกัด.....	17
แผนภูมิที่ 4	อัตราการลาออกของข้าราชการพลเรือนในมหาวิทยาลัย จำแนกตามสังกัด.....	21

## ผลการสำรวจ

### อัตราการลาออก และฐานข้อมูลข้าราชการ/พนักงาน ในสังกัดองค์การกลางบริหารงานบุคคลต่าง ๆ ปีงบประมาณ 2545

การสำรวจอัตราการลาออก และฐานข้อมูลข้าราชการ/พนักงานภาครัฐครั้งนี้ มีวัตถุประสงค์เพื่อจัดทำสถิติการลาออกของข้าราชการ/พนักงานภาครัฐ สำรวจลักษณะข้อมูลของข้าราชการที่เข้าร่วมโครงการเปลี่ยนเส้นทางชีวิต : เกษียณก่อนกำหนด รุ่นที่ 3 และจัดทำฐานข้อมูลจำนวนข้าราชการ/พนักงาน สังกัดองค์การกลางบริหารงานบุคคลต่าง ๆ ในราชการพลเรือน เพื่อใช้เป็นข้อมูลพื้นฐานประกอบการกำหนดนโยบายด้านการบริหารบุคคลและการวางแผนอัตรากำลังที่เหมาะสม

ข้าราชการและพนักงานในสังกัดองค์การกลางบริหารงานบุคคลในราชการพลเรือนที่ศึกษาในปีงบประมาณนี้มี 14 องค์การ ได้แก่

1. ข้าราชการพลเรือนสามัญและพนักงานของรัฐ สังกัดคณะกรรมการข้าราชการพลเรือน (ก.พ.)
2. ข้าราชการครู สังกัดคณะกรรมการข้าราชการครู (ก.ค.)
3. ข้าราชการตำรวจ สังกัดคณะกรรมการข้าราชการตำรวจ (ก.ตร.)
4. ข้าราชการพลเรือนในมหาวิทยาลัย สังกัดคณะกรรมการข้าราชการพลเรือนในมหาวิทยาลัย (ก.ม.)
5. ข้าราชการตุลาการศาลยุติธรรม สังกัดคณะกรรมการตุลาการศาลยุติธรรม (ก.ต.)
6. ข้าราชการศาลยุติธรรม สังกัดคณะกรรมการข้าราชการศาลยุติธรรม (ก.ศ.)
7. ข้าราชการอัยการ สังกัดคณะกรรมการอัยการ (ก.อ.)
8. ตุลาการศาลปกครอง สังกัดคณะกรรมการตุลาการศาลปกครอง (ก.ศป.)

9. ข้าราชการองค์การอิสระตามรัฐธรรมนูญ ได้แก่
  - 9.1 ข้าราชการสำนักงานการตรวจเงินแผ่นดิน สังกัดคณะกรรมการตรวจเงินแผ่นดิน (ค.ต.ง.)
  - 9.2 ข้าราชการสำนักงาน ป.ป.ช. สังกัดคณะกรรมการป้องกันและปราบปรามการทุจริตแห่งชาติ (คณะกรรมการ ป.ป.ช.)
  - 9.3 ข้าราชการสำนักงานศาลรัฐธรรมนูญ สังกัดคณะตุลาการศาลรัฐธรรมนูญ
  - 9.4 ข้าราชการฝ่ายศาลปกครอง สังกัดคณะกรรมการข้าราชการฝ่ายศาลปกครอง (ก.ขป.)
10. ข้าราชการรัฐสภาสามัญ สังกัดคณะกรรมการข้าราชการฝ่ายรัฐสภา (ก.ร.)
11. ข้าราชการกรุงเทพมหานคร สังกัดคณะกรรมการข้าราชการกรุงเทพมหานคร (ก.ก.)

## วิธีดำเนินการ

### 1. การรวบรวมข้อมูล

1.1 รวบรวมข้อมูลการลาออกของข้าราชการพลเรือนสามัญ โดยการคัดลอกรายชื่อ ตำแหน่ง ระดับ สังกัด วัน/เดือน/ปีที่บรรจุ วัน/เดือน/ปีที่ลาออก และเหตุผลที่ลาออกจากราชการของแต่ละคนจากหนังสือคำสั่งให้ข้าราชการลาออกจากราชการที่ส่วนราชการส่งมาที่สำนักตรวจสอบและประเมินผลกำลังคน สำนักงาน ก.พ. ตั้งแต่เดือนตุลาคม 2544 ถึง กันยายน 2545 และคัดลอกข้อมูลวุฒิการศึกษา และสาขาวิชาที่สำเร็จการศึกษาของข้าราชการที่ลาออกจากทะเบียนประวัติข้าราชการ (ก.พ.7)

1.2 รวบรวมข้อมูลการเข้าร่วมโครงการเปลี่ยนเส้นทางชีวิต : เกษียณก่อนกำหนด รุ่นที่ 3 ของข้าราชการพลเรือนสามัญ โดยการคัดลอกรายชื่อ ตำแหน่ง ระดับ สังกัด วัน/เดือน/ปีที่บรรจุของแต่ละคนจากหนังสือคำสั่งอนุญาตให้ข้าราชการลาออกจากราชการตามโครงการเปลี่ยนเส้นทางชีวิต : เกษียณก่อนกำหนด รุ่นที่ 3

ที่ส่วนราชการส่งมาที่สำนักตรวจสอบและประเมินผลกำลังคน สำนักงาน ก.พ. และ คัดลอกข้อมูลวุฒิการศึกษาและสาขาวิชาที่สำเร็จการศึกษาของข้าราชการที่เข้าร่วมโครงการฯ จากทะเบียนประวัติข้าราชการ (ก.พ.7)

1.3 รวบรวมข้อมูลจำนวนข้าราชการพลเรือนสามัญและพนักงานของรัฐ ทั้งหมดที่ปฏิบัติงานในช่วงปีงบประมาณ 2545 จากทุกส่วนราชการ โดยดำเนินการ รวบรวมระหว่างเดือนตุลาคม 2545 ถึง มกราคม 2546

1.4 รวบรวมข้อมูลของข้าราชการ/พนักงานประเภทอื่นจากหน่วยงาน ต่าง ๆ โดยดำเนินการรวบรวมระหว่างเดือนพฤศจิกายน 2545 ถึง มีนาคม 2546 ดังนี้

- ข้าราชการครู จากกรมการศึกษานอกโรงเรียน กรมพลศึกษา กรมศิลปากร กรมสามัญศึกษา กรมอาชีวศึกษา สถาบันเทคโนโลยีราชมงคล สำนักงานคณะกรรมการการประถมศึกษาแห่งชาติ สำนักงานคณะกรรมการการศึกษาเอกชน สำนักงานปลัดกระทรวงศึกษาธิการ และสำนักงานสภาสถาบันราชภัฏ
- ข้าราชการตำรวจ จากสำนักงานตำรวจแห่งชาติ
- ข้าราชการพลเรือนในมหาวิทยาลัย จากสำนักงานปลัดทบวงมหาวิทยาลัย
- ข้าราชการตุลาการศาลยุติธรรม และข้าราชการศาลยุติธรรมจากสำนักงานศาลยุติธรรม
- ข้าราชการอัยการ จากสำนักงานอัยการสูงสุด
- ตุลาการศาลปกครอง และข้าราชการฝ่ายศาลปกครองจากสำนักงานศาลปกครอง
- ข้าราชการสำนักงานการตรวจเงินแผ่นดินจากสำนักงานการตรวจเงินแผ่นดิน
- ข้าราชการสำนักงาน ป.ป.ช. จากสำนักงาน ป.ป.ช.
- ข้าราชการสำนักงานศาลรัฐธรรมนูญ จากสำนักงานศาลรัฐธรรมนูญ

ข้าราชการรัฐสภาสามัญ จากสำนักงานเลขาธิการวุฒิสภา  
สำนักงานเลขาธิการสภาผู้แทนราษฎร และสำนักงาน  
คณะกรรมการสิทธิมนุษยชนแห่งชาติ  
ข้าราชการกรุงเทพมหานคร จากสำนักงานคณะกรรมการ  
ข้าราชการกรุงเทพมหานคร

## 2. การวิเคราะห์ข้อมูลและการนำเสนอ

วิเคราะห์ข้อมูลโดยคำนวณค่าความถี่และร้อยละ และนำเสนอข้อมูล ดังนี้

2.1 อัตราการลาออก นำเสนอเป็นคำร้อยละของผู้ลาออกในแต่ละตัวแปร โดยเทียบกับจำนวนข้าราชการทั้งหมดของตัวแปรนั้น ๆ

2.2 รายละเอียดของผู้เข้าร่วมโครงการเปลี่ยนเส้นทางชีวิต : เกษียณก่อนกำหนด รุ่นที่ 3 นำเสนอเป็นคำร้อยละของผู้เข้าร่วมโครงการฯ ในแต่ละตัวแปร ได้แก่ เพศ ชื่อตำแหน่งในสายงาน ระดับตำแหน่ง ภูมิภาคที่ปฏิบัติงาน อายุราชการ วุฒิการศึกษา และสาขาวิชาที่สำเร็จการศึกษา โดยเทียบกับจำนวนข้าราชการที่เข้าร่วมโครงการฯ ทั้งหมด

# **ผลการสำรวจ**

**อัตราการลาออกของข้าราชการ**

**ในสังกัดองค์การกลางบริหารงานบุคคลต่าง ๆ**

## ผลการสำรวจอัตราการลาออก

### 1. อัตราการลาออกโดยรวม (ตารางที่ 1)

ในปีงบประมาณ 2545 ข้าราชการองค์การอิสระตามรัฐธรรมนูญมีอัตราการลาออกมากที่สุดคิดเป็นร้อยละ 1.39 ของข้าราชการองค์การอิสระตามรัฐธรรมนูญทั้งหมด โดยข้าราชการชายมีอัตราการลาออกมากกว่าข้าราชการหญิง รองลงมา ได้แก่ ข้าราชการรัฐสภาสามัญ (ร้อยละ 1.35) ข้าราชการพลเรือนในมหาวิทยาลัย (ร้อยละ 1.24) ข้าราชการกรุงเทพมหานคร (ร้อยละ 1.12) ตุลาการศาลปกครอง (ร้อยละ 0.85) ข้าราชการศาลยุติธรรม (ร้อยละ 0.71) ข้าราชการพลเรือนสามัญ (ร้อยละ 0.56) ข้าราชการครู (ร้อยละ 0.15) ข้าราชการตำรวจ (ร้อยละ 0.13) ทั้งนี้ข้าราชการอัยการมีอัตราการลาออกน้อยที่สุด (ร้อยละ 0.05) ส่วนข้าราชการตุลาการศาลยุติธรรมไม่มีผู้ลาออก

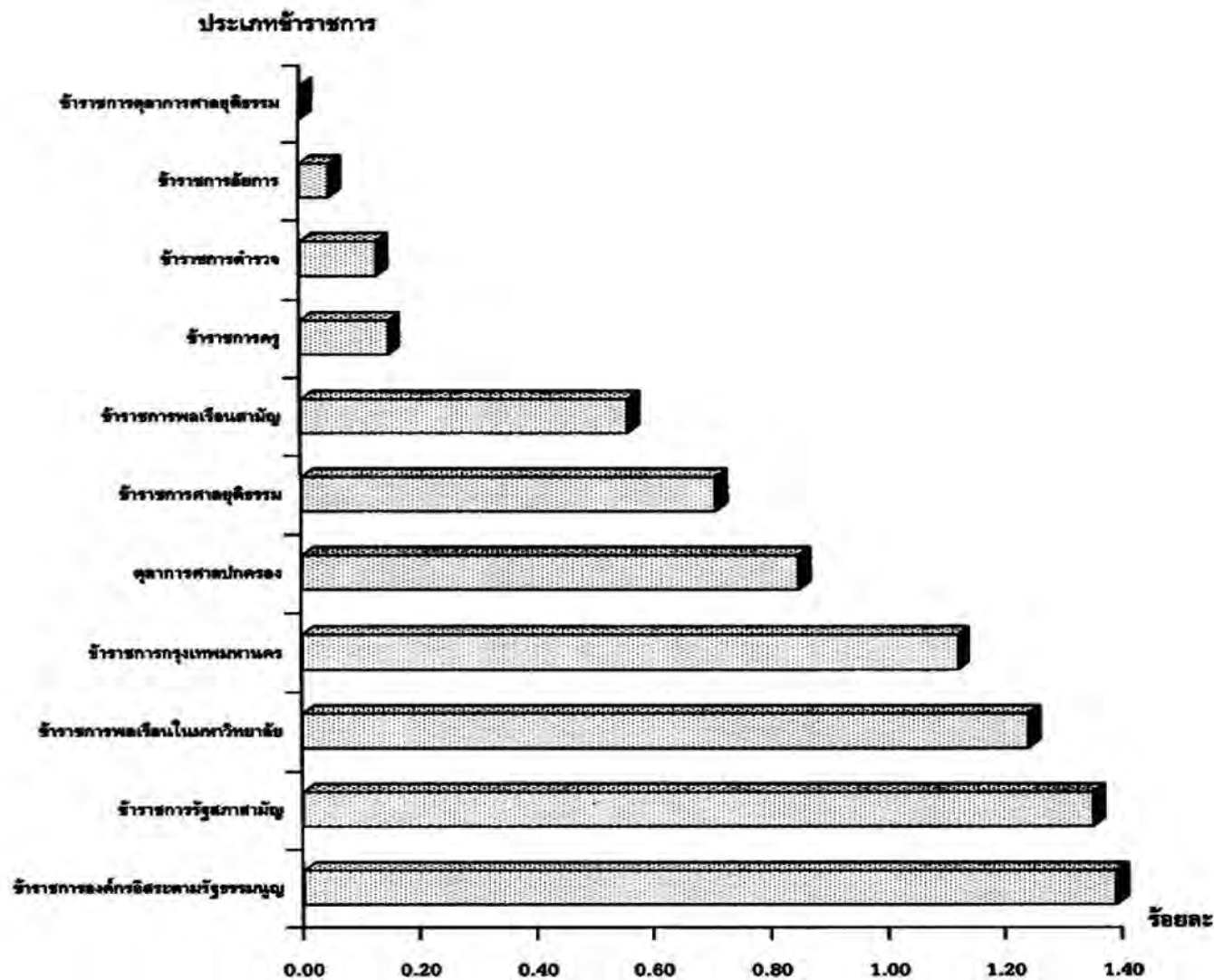

แผนภูมิที่ 1 อัตราการลาออกของข้าราชการในสังกัดองค์การกลางบริหารงานบุคคลต่างๆ

## 2. อัตราการลาออก และรายละเอียดของข้าราชการที่เข้าร่วมโครงการเปลี่ยนเส้นทางชีวิต : เกษียณก่อนกำหนด รุ่นที่ 3 จำแนกตามประเภทข้าราชการ

### 2.1 ข้าราชการพลเรือนสามัญ

#### 1) อัตราการลาออก (ตารางที่ 2 - 7)

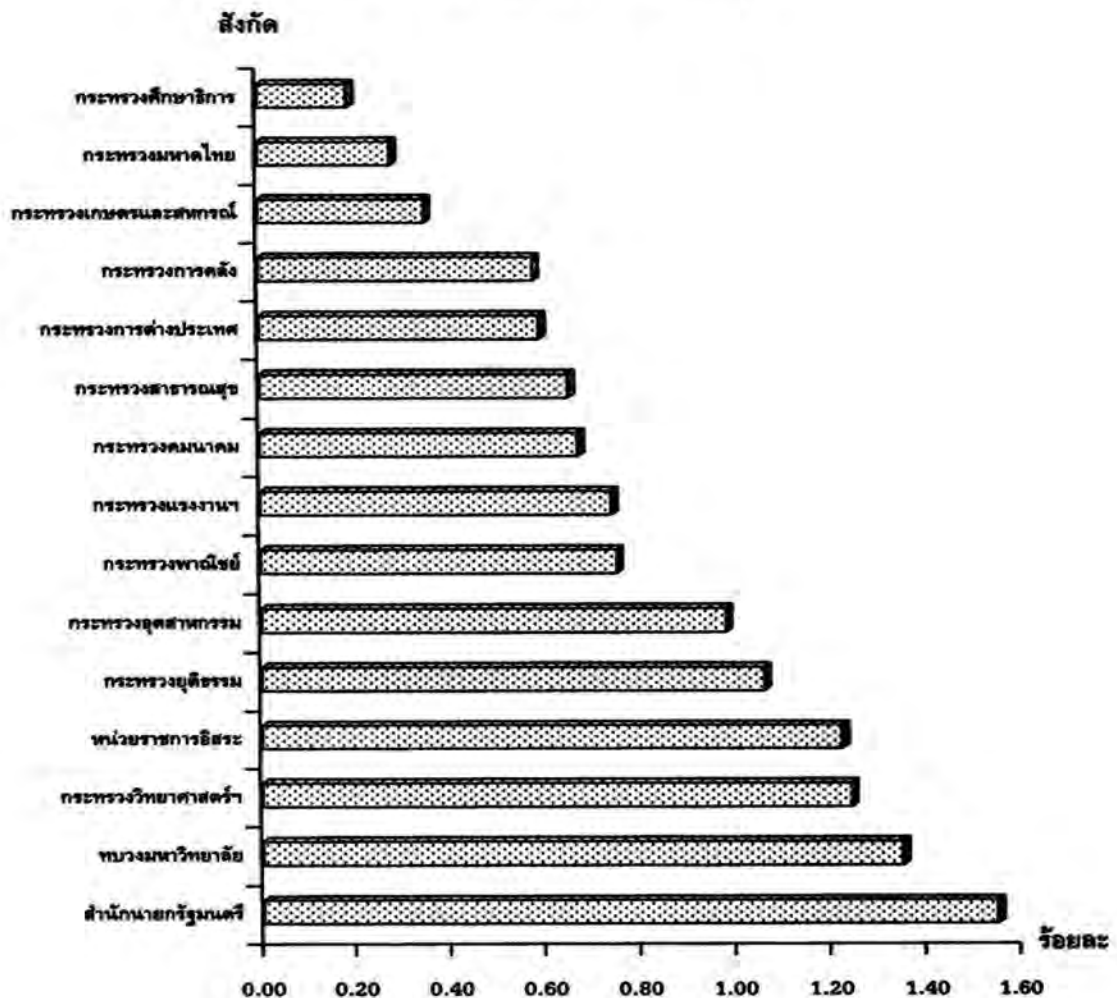

แผนภูมิที่ 2 อัตราการลาออกของข้าราชการพลเรือนสามัญ จำแนกตามสังกัด

ข้าราชการพลเรือนสามัญทั้งหมด 372,862 คน มีผู้ลาออก 2,079 คน คิดเป็นร้อยละ 0.56 ข้าราชการชายและข้าราชการหญิงมีอัตราการลาออกใกล้เคียงกัน (ชายร้อยละ 0.56 หญิงร้อยละ 0.55) สำนักนายกรัฐมนตรีมีอัตราการลาออกมากที่สุด (ร้อยละ 1.55) รองลงมาคือ ทบวงมหาวิทยาลัย (ร้อยละ 1.35) กระทรวงวิทยาศาสตร์ เทคโนโลยีและสิ่งแวดล้อม (ร้อยละ 1.24) หน่วยราชการอิสระ (ร้อยละ 1.22) ทั้งนี้ กระทรวงศึกษาธิการมีอัตราการลาออกน้อยที่สุด (ร้อยละ 0.19)

กลุ่มงานที่มีอัตราการลาออกมากที่สุด คือ กลุ่มงานแพทย์ พยาบาลและสาธารณสุข (ร้อยละ 0.66) รองลงมาได้แก่ กลุ่มงานวิทยาศาสตร์ (ร้อยละ 0.65) กลุ่มงานคมนาคม ขนส่ง และติดต่อสื่อสาร (ร้อยละ 0.61) กลุ่มงานบริหารและธุรการ งานสถิติ งานนิติการ งานการทูตและต่างประเทศ (ร้อยละ 0.60) โดยกลุ่มงานเกษตรกรรมมีอัตราการลาออกน้อยที่สุด (ร้อยละ 0.15) ทั้งนี้ อัตราการลาออกในแต่ละกลุ่มงานมีดังนี้

- กลุ่มงานบริหารและธุรการ งานสถิติ งานนิติการ งานการทูต และต่างประเทศ ตำแหน่ง เจ้าหน้าที่ทะเบียนวิชาชีพ มีอัตราการลาออกมากที่สุด (ร้อยละ 3.13) ตำแหน่ง เจ้าหน้าที่งานพัสดุ มีอัตราการลาออกน้อยที่สุด (ร้อยละ 0.18)
- กลุ่มงานการคลัง การเศรษฐกิจ การพาณิชย์และอุตสาหกรรม ตำแหน่ง เจ้าหน้าที่ส่งเสริมการลงทุน มีอัตราการลาออกมากที่สุด (ร้อยละ 4.35) ตำแหน่ง เจ้าหน้าที่บริหารงานสรรพสามิต มีอัตราการลาออกน้อยที่สุด (ร้อยละ 0.10)
- กลุ่มงานคมนาคม ขนส่งและติดต่อสื่อสาร ตำแหน่ง นักเดินเรือ มีอัตราการลาออกมากที่สุด (ร้อยละ 4.26) ตำแหน่ง เจ้าหน้าที่ขนส่ง มีอัตราการลาออกน้อยที่สุด (ร้อยละ 0.17)
- กลุ่มงานเกษตรกรรม ตำแหน่ง เจ้าหน้าที่สัตวบาล มีอัตราการลาออกมากที่สุด (ร้อยละ 3.23) ตำแหน่ง เจ้าหน้าที่งาน

การเกษตรและนักวิชาการป่าไม้ มีอัตราการลาออกน้อยที่สุด (ร้อยละ 0.07 เท่ากัน)

- กลุ่มงานวิทยาศาสตร์ ตำแหน่ง เจ้าหน้าที่บริหารงานอุทกวิทยา มีอัตราการลาออกมากที่สุด (ร้อยละ 4.17) ตำแหน่ง นักธรณีวิทยา มีอัตราการลาออกน้อยที่สุด (ร้อยละ 0.65)
- กลุ่มงานแพทย์ พยาบาลและสาธารณสุข ตำแหน่ง เจ้าหน้าที่ส่งเสริมสุขภาพ มีอัตราการลาออกมากที่สุด (ร้อยละ 10.00) ตำแหน่ง เจ้าหน้าที่งานควบคุมโรค มีอัตราการลาออกน้อยที่สุด (ร้อยละ 0.12)
- กลุ่มงานวิศวกรรม สถาปัตยกรรม และช่างเทคนิคต่างๆ ตำแหน่ง นักวิชาการกษาปณ์ มีอัตราการลาออกมากที่สุด (ร้อยละ 12.50) ตำแหน่ง ช่างรังวัด มีอัตราการลาออกน้อยที่สุด (ร้อยละ 0.06)
- กลุ่มงานการศึกษา ศิลป สังคมและการพัฒนาชุมชน ตำแหน่ง เจ้าหน้าที่พัฒนาชุมชน มีอัตราการลาออกมากที่สุด (ร้อยละ 100.00) ตำแหน่ง เจ้าหน้าที่งานพัฒนาชุมชน มีอัตราการลาออกน้อยที่สุด (ร้อยละ 0.06)

ผู้ดำรงตำแหน่งระดับ 11 มีอัตราการลาออกมากที่สุด (ร้อยละ 15.38) รองลงมาได้แก่ ระดับ 1 (ร้อยละ 2.94) ระดับ 2 (ร้อยละ 1.16) ระดับ 10 (ร้อยละ 1.09) โดยระดับ 6 มีอัตราการลาออกน้อยที่สุด (ร้อยละ 0.33) ทั้งนี้ แต่ละกระทรวงมีอัตราการลาออกในแต่ละระดับตำแหน่ง ดังนี้

- สำนักนายกรัฐมนตรี ผู้ดำรงตำแหน่งระดับ 11 มีอัตราการลาออกมากที่สุด (ร้อยละ 18.18) ระดับ 6 มีอัตราการลาออกน้อยที่สุด (ร้อยละ 0.61)
- กระทรวงการคลัง ผู้ดำรงตำแหน่งระดับ 1 มีอัตราการลาออกมากที่สุด (ร้อยละ 1.57) ระดับ 6 มีอัตราการลาออกน้อยที่สุด (ร้อยละ 0.15) ส่วนระดับ 10 - 11 ไม่มีผู้ลาออก

- *กระทรวงการต่างประเทศ* ผู้ดำรงตำแหน่งระดับ 8 มีอัตราการลาออกมากที่สุด (ร้อยละ 1.50) ระดับ 3 มีอัตราการลาออกน้อยที่สุด (ร้อยละ 0.50) ส่วนระดับ 1 - 2 ระดับ 5 ระดับ 7 และระดับ 9 - 11 ไม่มีผู้ลาออก
- *กระทรวงเกษตรและสหกรณ์* ผู้ดำรงตำแหน่งระดับ 1 มีอัตราการลาออกมากที่สุด (ร้อยละ 6.10) ระดับ 7 มีอัตราการลาออกน้อยที่สุด (ร้อยละ 0.14) ส่วนระดับ 10 - 11 ไม่มีผู้ลาออก
- *กระทรวงคมนาคม* ผู้ดำรงตำแหน่งระดับ 1 มีอัตราการลาออกมากที่สุด (ร้อยละ 6.51) ระดับ 5 มีอัตราการลาออกน้อยที่สุด (ร้อยละ 0.24) ส่วนระดับ 9 - 11 ไม่มีผู้ลาออก
- *กระทรวงพาณิชย์* ผู้ดำรงตำแหน่งระดับ 10 มีอัตราการลาออกมากที่สุด (ร้อยละ 10.00) ระดับ 5 มีอัตราการลาออกน้อยที่สุด (ร้อยละ 0.55) ส่วนระดับ 2 ระดับ 7 และระดับ 11 ไม่มีผู้ลาออก
- *กระทรวงมหาดไทย* ผู้ดำรงตำแหน่งระดับ 11 มีอัตราการลาออกมากที่สุด (ร้อยละ 100.00) ระดับ 5 มีอัตราการลาออกน้อยที่สุด (ร้อยละ 0.12)
- *กระทรวงยุติธรรม* ผู้ดำรงตำแหน่งระดับ 2 มีอัตราการลาออกมากที่สุด (ร้อยละ 3.74) ระดับ 7 มีอัตราการลาออกน้อยที่สุด (ร้อยละ 0.25) ส่วนระดับ 9 - 11 ไม่มีผู้ลาออก
- *กระทรวงแรงงานและสวัสดิการสังคม* ผู้ดำรงตำแหน่งระดับ 1 มีอัตราการลาออกมากที่สุด (ร้อยละ 6.41) ระดับ 8 มีอัตราการลาออกน้อยที่สุด (ร้อยละ 0.39) ส่วนระดับ 10 - 11 ไม่มีผู้ลาออก

- *กระทรวงวิทยาศาสตร์ เทคโนโลยี และสิ่งแวดล้อม* ผู้ดำรงตำแหน่งระดับ 1 มีอัตราการลาออกมากที่สุด (ร้อยละ 9.09) ระดับ 7 มีอัตราการลาออกน้อยที่สุด (ร้อยละ 0.27) ส่วนระดับ 9 - 11 ไม่มีผู้ลาออก
- *กระทรวงศึกษาธิการ* ผู้ดำรงตำแหน่งระดับ 1 มีอัตราการลาออกมากที่สุด (ร้อยละ 4.19) ระดับ 6 มีอัตราการลาออกน้อยที่สุด (ร้อยละ 0.07) ส่วนระดับ 8 และระดับ 10 - 11 ไม่มีผู้ลาออก
- *กระทรวงสาธารณสุข* ผู้ดำรงตำแหน่งระดับ 1 มีอัตราการลาออกมากที่สุด (ร้อยละ 14.29) ระดับ 3 และระดับ 6 มีอัตราการลาออกน้อยที่สุด (ร้อยละ 0.43 เท่ากัน) ส่วนระดับ 10 - 11 ไม่มีผู้ลาออก
- *กระทรวงอุตสาหกรรม* ผู้ดำรงตำแหน่งระดับ 2 มีอัตราการลาออกมากที่สุด (ร้อยละ 2.70) ระดับ 6 มีอัตราการลาออกน้อยที่สุด (ร้อยละ 0.32) ส่วนระดับ 1 และระดับ 10 - 11 ไม่มีผู้ลาออก
- *ทบวงมหาวิทยาลัย* ผู้ดำรงตำแหน่งระดับ 11 มีอัตราการลาออกมากที่สุด (ร้อยละ 100.00) ระดับ 7 มีอัตราการลาออกน้อยที่สุด (ร้อยละ 3.28) ส่วนระดับ 1 - 2 ระดับ 4 - 6 และระดับ 8 - 10 ไม่มีผู้ลาออก
- *หน่วยราชการอิสระ* (มีผู้ดำรงตำแหน่งตั้งแต่ระดับ 1 - 10) ผู้ดำรงตำแหน่งระดับ 9 มีอัตราการลาออกมากที่สุด (ร้อยละ 25.00) ระดับ 5 มีอัตราการลาออกน้อยที่สุด (ร้อยละ 0.24) ส่วนระดับ 7 - 8 และระดับ 10 ไม่มีผู้ลาออก

ทั้งนี้ ผู้สำเร็จการศึกษาระดับปริญญาตรีมีอัตราการลาออกมากที่สุด (ร้อยละ 0.68) รองลงมาเป็นผู้สำเร็จการศึกษาระดับสูงกว่าปริญญาตรี (ร้อยละ 0.58) และระดับต่ำกว่าปริญญาตรี (ร้อยละ 0.39)

2) รายละเอียดเกี่ยวกับข้าราชการพลเรือนสามัญที่ลาออก  
(ตารางที่ 8 - 12)

เนื่องจากฐานข้อมูลเกี่ยวกับภูมิภาคที่ปฏิบัติงาน อายุราชการ และสาขาวิชาที่สำเร็จการศึกษาของข้าราชการพลเรือนสามัญไม่ครบถ้วน ทำให้ไม่สามารถคำนวณอัตราการลาออกได้ จึงนำเสนอค่าร้อยละของผู้ลาออกในแต่ละตัวแปรข้างต้น โดยเทียบกับจำนวนผู้ลาออกทั้งหมด (ไม่ได้เทียบกับฐานข้อมูลของแต่ละตัวแปร) ดังนี้

ในจำนวนข้าราชการพลเรือนสามัญที่ลาออก 2,079 คน

- เป็นข้าราชการหญิงร้อยละ 59.16 ข้าราชการชายร้อยละ 40.84 ปฏิบัติงานในส่วนภูมิภาคร้อยละ 46.37 ส่วนกลางร้อยละ 38.48 โดยในส่วนภูมิภาคเป็นผู้ปฏิบัติงานในภาคตะวันออกเฉียงเหนือมากที่สุด (ร้อยละ 12.94)
- เป็นผู้ที่มีอายุราชการเฉลี่ยประมาณ 10.42 ปี กลุ่มงานการคลัง การเศรษฐกิจ การพาณิชย์และอุตสาหกรรมมีอายุราชการเฉลี่ยน้อยที่สุด (8.98 ปี) กลุ่มงานเกษตรกรรมมีอายุราชการเฉลี่ยมากที่สุด (20.66 ปี) โดยเป็นผู้ที่มีอายุราชการ 5 ปีลงมามากที่สุด (ร้อยละ 46.48) รองลงมาเป็นผู้ที่มีอายุราชการ 6 - 10 ปี (ร้อยละ 14.93) อายุราชการ 11 - 15 ปี (ร้อยละ 11.03) และเป็นผู้ที่มีอายุราชการ 26 - 30 ปีน้อยที่สุด (ร้อยละ 4.34) ทั้งนี้ ผู้ลาออกที่สังกัดกระทรวงยุติธรรมมีอายุราชการเฉลี่ยน้อยที่สุด (5.37 ปี) ในขณะที่ผู้ลาออกที่สังกัดทบวงมหาวิทยาลัยมีอายุราชการเฉลี่ยมากที่สุด (22.06 ปี)
- เป็นผู้สำเร็จการศึกษาสาขาแพทยศาสตร์และวิชาที่เกี่ยวข้องกับสุขภาพมากที่สุด (ร้อยละ 44.20) รองลงมาคือ สาขาการบริหารพาณิชย์การและธุรกิจ (ร้อยละ 24.19) และเป็นผู้สำเร็จการศึกษาสาขาธุรกิจบริการน้อยที่สุด (ร้อยละ 0.05)
- เป็นผู้ให้เหตุผลการลาออกโดยต้องการไปประกอบอาชีพอื่นมากที่สุด (ร้อยละ 56.03) รองลงมาเป็นผู้ต้องการไปบรรจุในส่วนราชการอื่น (ร้อยละ 14.34) และต้องการศึกษาต่อ (ร้อยละ 11.11)

3) รายละเอียดของข้าราชการพลเรือนสามัญที่เข้าร่วมโครงการ  
เปลี่ยนเส้นทางชีวิต : เกษียณก่อนกำหนด รุ่นที่ 3 (ตารางที่ 13 - 21)

ข้าราชการพลเรือนสามัญที่เข้าร่วมโครงการเปลี่ยนเส้นทาง  
ชีวิต : เกษียณก่อนกำหนด รุ่นที่ 3 จำนวน 5,759 คน

- เป็นข้าราชการหญิงร้อยละ 55.79 ข้าราชการชายร้อยละ  
44.21 โดยเป็นผู้สังกัดกระทรวงสาธารณสุขมากที่สุด (ร้อยละ 41.11) รองลงมา  
เป็นผู้สังกัดกระทรวงมหาดไทย (ร้อยละ 21.22) กระทรวงเกษตรและสหกรณ์  
(ร้อยละ 13.04) ทั้งนี้ เป็นผู้สังกัดกระทรวงการต่างประเทศน้อยที่สุด (ร้อยละ 0.09)

- เป็นผู้ปฏิบัติงานในกลุ่มงานแพทย์ พยาบาล และสาธารณสุข  
มากที่สุด (ร้อยละ 38.35) รองลงมาเป็นกลุ่มงานบริหารและธุรการ งานสถิติ  
งานนิติการ งานการทูตและต่างประเทศ (ร้อยละ 21.57) งานการศึกษา ศิลป  
สังคมและการพัฒนาชุมชน (ร้อยละ 12.62) ทั้งนี้ เป็นผู้ปฏิบัติงานในกลุ่มงาน  
วิทยาศาสตร์น้อยที่สุด (ร้อยละ 0.82)

- เป็นผู้ดำรงตำแหน่งระดับ 6 มากที่สุด (ร้อยละ 40.53)  
รองลงมาเป็นระดับ 7 (ร้อยละ 23.44) ระดับ 5 (ร้อยละ 21.07) ทั้งนี้ เป็นผู้ดำรง  
ตำแหน่งระดับ 11 น้อยที่สุด (ร้อยละ 0.02) โดยแต่ละกระทรวงมีผู้เข้าร่วม  
โครงการฯ จำแนกตามระดับตำแหน่ง ดังนี้

- สำนักงานนายกรัฐมนตรี ผู้ดำรงตำแหน่งระดับ 5 เข้าร่วม  
โครงการฯ มากที่สุด (ร้อยละ 0.89) ระดับ 10 เข้าร่วม  
โครงการฯ น้อยที่สุด (ร้อยละ 0.02)
- กระทรวงการคลัง ผู้ดำรงตำแหน่งระดับ 5 เข้าร่วม  
โครงการฯ มากที่สุด (ร้อยละ 1.79) ระดับ 9 เข้าร่วม  
โครงการฯ น้อยที่สุด (ร้อยละ 0.05)
- กระทรวงการต่างประเทศ ผู้ดำรงตำแหน่งระดับ 4 - 5  
เข้าร่วมโครงการฯ มากที่สุด (ร้อยละ 0.03 เท่ากัน)  
ระดับ 7 เข้าร่วมโครงการฯ น้อยที่สุด (ร้อยละ 0.02)

- กระทรวงเกษตรและสหกรณ์ ผู้ดำรงตำแหน่งระดับ 7 เข้าร่วมโครงการฯ มากที่สุด (ร้อยละ 5.23) ระดับ 9 เข้าร่วมโครงการฯ น้อยที่สุด (ร้อยละ 0.07)
- กระทรวงคมนาคม ผู้ดำรงตำแหน่งระดับ 6 เข้าร่วมโครงการฯ มากที่สุด (ร้อยละ 1.20) ระดับ 8 เข้าร่วมโครงการฯ น้อยที่สุด (ร้อยละ 0.12)
- กระทรวงพาณิชย์ ผู้ดำรงตำแหน่งระดับ 5 เข้าร่วมโครงการฯ มากที่สุด (ร้อยละ 0.54) ระดับ 10 เข้าร่วมโครงการฯ น้อยที่สุด (ร้อยละ 0.02)
- กระทรวงมหาดไทย ผู้ดำรงตำแหน่งระดับ 5 เข้าร่วมโครงการฯ มากที่สุด (ร้อยละ 7.45) ระดับ 10 เข้าร่วมโครงการฯ น้อยที่สุด (ร้อยละ 0.02)
- กระทรวงยุติธรรม ผู้ดำรงตำแหน่งระดับ 7 เข้าร่วมโครงการฯ มากที่สุด (ร้อยละ 0.12) ระดับ 4 เข้าร่วมโครงการฯ น้อยที่สุด (ร้อยละ 0.02)
- กระทรวงแรงงานและสวัสดิการสังคม ผู้ดำรงตำแหน่งระดับ 5 เข้าร่วมโครงการฯ มากที่สุด (ร้อยละ 0.63) ระดับ 4 เข้าร่วมโครงการฯ น้อยที่สุด (ร้อยละ 0.05)
- กระทรวงวิทยาศาสตร์ เทคโนโลยี และสิ่งแวดล้อม ผู้ดำรงตำแหน่งระดับ 7 เข้าร่วมโครงการฯ มากที่สุด (ร้อยละ 0.23) ระดับ 6 เข้าร่วมโครงการฯ น้อยที่สุด (ร้อยละ 0.07)
- กระทรวงศึกษาธิการ ผู้ดำรงตำแหน่งระดับ 6 เข้าร่วมโครงการฯ มากที่สุด (ร้อยละ 2.31) ระดับ 3 และระดับ 9 เข้าร่วมโครงการฯ น้อยที่สุด (ร้อยละ 0.03 เท่ากัน)
- กระทรวงสาธารณสุข ผู้ดำรงตำแหน่งระดับ 6 เข้าร่วมโครงการฯ มากที่สุด (ร้อยละ 24.83) ระดับ 3 ระดับ 10

และระดับ 11 เข้าร่วมโครงการฯ น้อยที่สุด (ร้อยละ 0.02 เท่ากัน)

- กระทรวงอุตสาหกรรม ผู้ดำรงตำแหน่งระดับ 6 เข้าร่วมโครงการฯ มากที่สุด (ร้อยละ 0.38) ระดับ 5 เข้าร่วมโครงการฯ น้อยที่สุด (ร้อยละ 0.17)
- ทบวงมหาวิทยาลัย ผู้ดำรงตำแหน่งระดับ 7 เข้าร่วมโครงการฯ มากที่สุด (ร้อยละ 0.10) ระดับ 6 และระดับ 8 เข้าร่วมโครงการฯ น้อยที่สุด (ร้อยละ 0.02 เท่ากัน)
- หน่วยราชการอิสระ ผู้ดำรงตำแหน่งระดับ 5 เข้าร่วมโครงการฯ มากที่สุด (ร้อยละ 0.24) ระดับ 8 เข้าร่วมโครงการฯ น้อยที่สุด (ร้อยละ 0.02)

- เป็นผู้ปฏิบัติงานในส่วนภูมิภาคร้อยละ 73.08 ส่วนกลางร้อยละ 26.85 และในต่างประเทศร้อยละ 0.03 โดยในส่วนภูมิภาคเป็นผู้ปฏิบัติงานในภาคเหนือมากที่สุด (ร้อยละ 20.89)

- เป็นผู้มีอายุราชการเฉลี่ยประมาณ 30.82 ปี โดยเป็นผู้มีอายุราชการ 31 - 35 ปีมากที่สุด (ร้อยละ 40.10) และอายุราชการตั้งแต่ 41 ปีขึ้นไป น้อยที่สุด (ร้อยละ 0.23) ทั้งนี้ กลุ่มงานวิศวกรรม สถาปัตยกรรมและช่างเทคนิคต่างๆ มีอายุราชการเฉลี่ยมากที่สุด (32.07 ปี) กลุ่มงานวิทยาศาสตร์มีอายุราชการเฉลี่ย น้อยที่สุด (30.12 ปี) ผู้ที่สังกัดหน่วยราชการอิสระมีอายุราชการเฉลี่ยมากที่สุด (33.00 ปี) ในขณะที่ผู้ที่สังกัดกระทรวงการต่างประเทศมีอายุราชการเฉลี่ยน้อยที่สุด (28.07 ปี)

- เป็นผู้สำเร็จการศึกษาระดับต่ำกว่าปริญญาตรีมากที่สุด (ร้อยละ 67.64) และส่วนใหญ่สำเร็จการศึกษาสาขาแพทยศาสตร์และวิชาที่เกี่ยวข้องกับสุขภาพ (ร้อยละ 38.34)

## 2.2 ข้าราชการครู

### 1) อัตราการลาออก (ตารางที่ 22 - 25)

ข้าราชการครูทั้งหมด 487,414 คน มีผู้ลาออก 742 คน คิดเป็นร้อยละ 0.15 ในจำนวนนี้ข้าราชการชายมีอัตราการลาออกมากกว่าข้าราชการหญิง (ชายร้อยละ 0.18 หญิงร้อยละ 0.13) โดยกรมศิลปากรมีอัตราการลาออกมากที่สุด (ร้อยละ 0.38) รองลงมาได้แก่ สถาบันเทคโนโลยีราชมงคล (ร้อยละ 0.37) สำนักงานปลัดกระทรวงศึกษาธิการ (ร้อยละ 0.26) สำนักงานสภาพัฒนาการศึกษารัฐ (ร้อยละ 0.25) ทั้งนี้ กรมอาชีวศึกษามีอัตราการลาออกน้อยที่สุด (ร้อยละ 0.04)

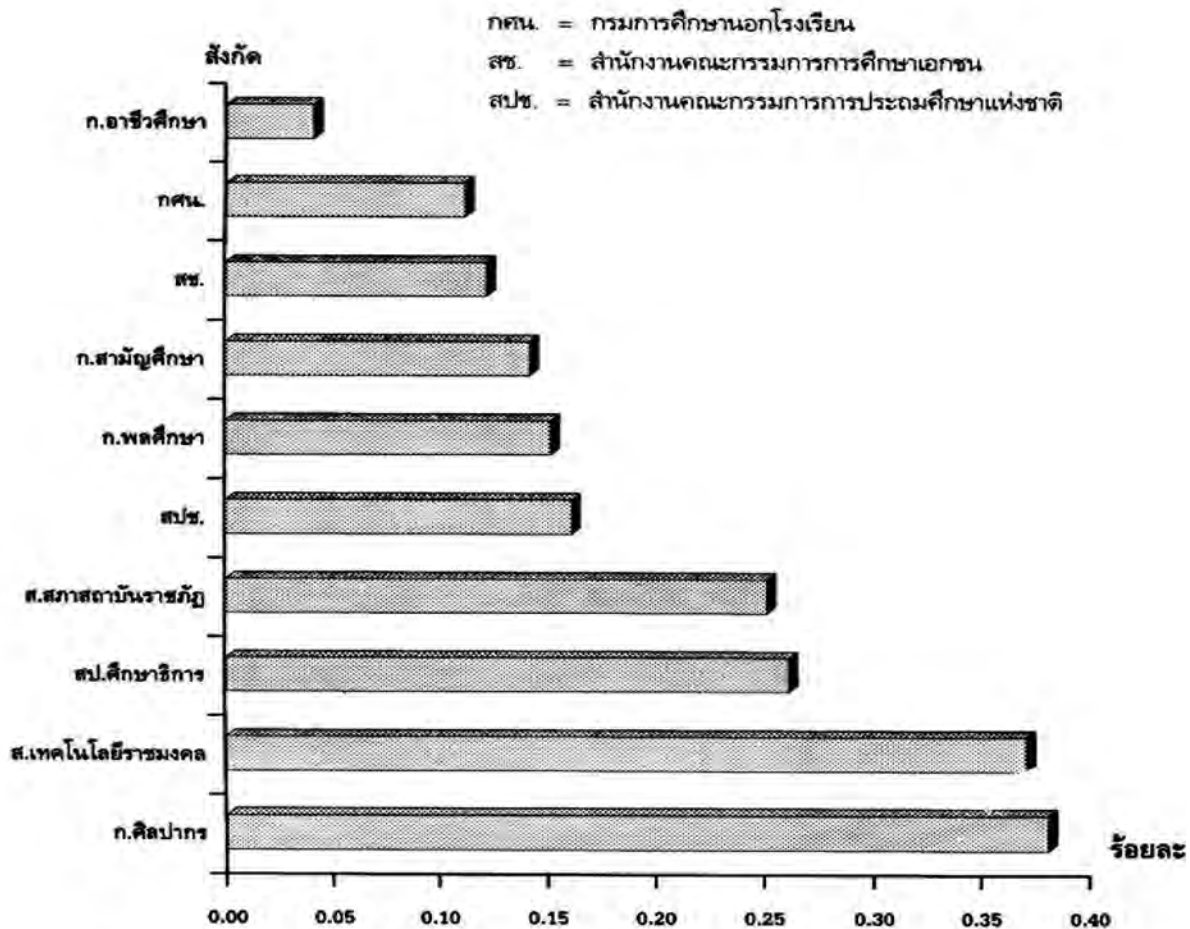

แผนภูมิที่ 3 อัตราการลาออกของข้าราชการครู จำแนกตามสังกัด

ตำแหน่งในสายงานไม่สังกัดสถานศึกษามีอัตราการลาออกมากกว่าสายงานสังกัดสถานศึกษา (ไม่สังกัดสถานศึกษาร้อยละ 0.23 สังกัดสถานศึกษาร้อยละ 0.15) เมื่อพิจารณตำแหน่งในสายงาน ตำแหน่งผู้อำนวยการสามัญศึกษาจังหวัดมีอัตราการลาออกมากที่สุด (ร้อยละ 2.70) รองลงมาเป็นตำแหน่งผู้ช่วยผู้อำนวยการการประถมศึกษาจังหวัด (ร้อยละ 1.32) ทั้งนี้ ตำแหน่งผู้ช่วยหัวหน้าการประถมศึกษาอำเภอและกิ่งอำเภอและผู้ช่วยศาสตราจารย์มีอัตราการลาออกน้อยที่สุด (ร้อยละ 0.11 เท่ากัน)

ข้าราชการครูที่ดำรงตำแหน่งระดับ 3 มีอัตราการลาออกมากที่สุด (ร้อยละ 0.50) รองลงมาได้แก่ ระดับ 7 (ร้อยละ 0.17) ระดับ 4 (ร้อยละ 0.11) ระดับ 5 และระดับ 8 (ร้อยละ 0.10 เท่ากัน) โดยระดับ 6 มีอัตราการลาออกน้อยที่สุด (ร้อยละ 0.09) ส่วนระดับ 2 และระดับ 9 ไม่มีผู้ลาออก

ข้าราชการครูที่สำเร็จการศึกษาระดับต่ำกว่าปริญญาตรีมีอัตราการลาออกมากที่สุด (ร้อยละ 0.27) รองลงมาเป็นผู้สำเร็จการศึกษาระดับสูงกว่าปริญญาตรี (ร้อยละ 0.15) และระดับปริญญาตรี (ร้อยละ 0.14)

2) รายละเอียดของข้าราชการครูที่เข้าร่วมโครงการเปลี่ยนเส้นทางชีวิต : เกษียณก่อนกำหนด รุ่นที่ 3 (ตารางที่ 26 - 29)

ข้าราชการครูที่เข้าร่วมโครงการเปลี่ยนเส้นทางชีวิต : เกษียณก่อนกำหนด รุ่นที่ 3 มีจำนวนทั้งสิ้น 12,793 คน เป็นข้าราชการหญิงร้อยละ 54.96 ข้าราชการชายร้อยละ 45.04 โดยเป็นผู้สังกัดสำนักงานคณะกรรมการการประถมศึกษาแห่งชาติมากที่สุด (ร้อยละ 85.13) รองลงมาเป็นผู้สังกัดกรมสามัญศึกษา (ร้อยละ 10.65) ทั้งนี้เป็นผู้สังกัดกรมพลศึกษาน้อยที่สุด (ร้อยละ 0.09)

ส่วนใหญ่เป็นผู้ดำรงตำแหน่งอาจารย์ 2 (ร้อยละ 85.51) รองลงมาเป็นผู้ดำรงตำแหน่งผู้บริหารสถานศึกษา (ร้อยละ 11.29) โดยตำแหน่งผู้อำนวยการการประถมศึกษาจังหวัดและสารวัตรนักเรียนและนักศึกษามีผู้เข้าร่วมโครงการน้อยที่สุด (ร้อยละ 0.01 เท่ากัน) ทั้งนี้ เป็นผู้ดำรงตำแหน่งระดับ 7 มากที่สุด (ร้อยละ 95.04) รองลงมาเป็นผู้ดำรงตำแหน่งระดับ 8 (ร้อยละ 2.97) ระดับ 6

(ร้อยละ 1.46) โดยระดับ 4 มีผู้เข้าร่วมโครงการน้อยที่สุด (ร้อยละ 0.04) และส่วนใหญ่เป็นผู้สำเร็จการศึกษาระดับปริญญาตรี (ร้อยละ 74.77)

### 2.3 ข้าราชการตำรวจ

#### 1) อัตราการลาออก (ตารางที่ 30 - 32)

ข้าราชการตำรวจทั้งหมด 222,789 คน มีผู้ลาออก 291 คน คิดเป็นร้อยละ 0.13 ข้าราชการหญิงมีอัตราการลาออกมากกว่าข้าราชการชาย (หญิงร้อยละ 0.21 ชายร้อยละ 0.13) ตำแหน่งรองผู้บัญชาการมีอัตราการลาออกมากที่สุด (ร้อยละ 1.61) รองลงมาได้แก่ สารวัตร (ร้อยละ 0.21) ผู้กำกับการ (ร้อยละ 0.20) รองผู้บังคับการ (ร้อยละ 0.17) รองผู้กำกับการ (ร้อยละ 0.15) รองสารวัตร (ร้อยละ 0.14) ผู้บังคับหมู่ (ร้อยละ 0.13) โดยตำแหน่งลูกแถวมีอัตราการลาออกน้อยที่สุด (ร้อยละ 0.09) ส่วนตำแหน่งนอกจากที่กล่าวมานี้ไม่มีผู้ลาออก

เมื่อพิจารณาตามชั้นยศ ผู้ครองยศพลตำรวจตรีมีอัตราการลาออกมากที่สุด (ร้อยละ 0.31) รองลงมาได้แก่ ร้อยตำรวจเอก (ร้อยละ 0.25) พันตำรวจเอกและพันตำรวจโท (ร้อยละ 0.22 เท่ากัน) โดยผู้ครองยศสิบตำรวจตรีมีอัตราการลาออกน้อยที่สุด (ร้อยละ 0.02 )

ทั้งนี้ ผู้สำเร็จการศึกษาระดับต่ำกว่าปริญญาตรีมีอัตราการลาออกมากที่สุด (ร้อยละ 0.14) รองลงมาเป็นผู้สำเร็จการศึกษาระดับสูงกว่าปริญญาตรี (ร้อยละ 0.12) และระดับปริญญาตรี (ร้อยละ 0.11)

2) รายละเอียดของข้าราชการตำรวจที่เข้าร่วมโครงการเปลี่ยนเส้นทางชีวิต : เกษียณก่อนกำหนด รุ่นที่ 3 (ตารางที่ 33 - 34)

ข้าราชการตำรวจที่เข้าร่วมโครงการเปลี่ยนเส้นทางชีวิต : เกษียณก่อนกำหนด รุ่นที่ 3 มีจำนวนทั้งสิ้น 2,728 คน เป็นข้าราชการชายร้อยละ 98.97 ข้าราชการหญิงร้อยละ 1.03 ส่วนใหญ่เป็นผู้ดำรงตำแหน่งผู้บังคับหมู่ (ร้อยละ 72.03) รองลงมาเป็นผู้ดำรงตำแหน่งรองสารวัตร (ร้อยละ 20.27)

สารวัตร (ร้อยละ 5.46) รองผู้กำกับการ (ร้อยละ 1.69) ผู้กำกับการ (ร้อยละ 0.36) รองผู้บังคับการ (ร้อยละ 0.15) โดยตำแหน่งผู้บัญชาการเข้าร่วมโครงการฯ น้อยที่สุด (ร้อยละ 0.04) ตำแหน่งนอกจากที่กล่าวมานี้ไม่มีผู้เข้าร่วมโครงการฯ

ผู้เข้าร่วมโครงการฯ เป็นข้าราชการชั้นประทวนร้อยละ 72.03 ชั้นสัญญาบัตรร้อยละ 27.97 โดยผู้ครองยศนายดาบตำรวจเข้าร่วมโครงการฯ มากที่สุด (ร้อยละ 68.88) รองลงมาเป็นผู้ครองยศร้อยตำรวจโท (ร้อยละ 15.47) พันตำรวจโท (ร้อยละ 7.00) ร้อยตำรวจเอก (ร้อยละ 4.62) จำสิบตรี (ร้อยละ 3.15) พันตำรวจเอก (ร้อยละ 0.51) ร้อยตำรวจตรี (ร้อยละ 0.18) พันตำรวจตรี (ร้อยละ 0.15) โดยผู้ครองยศพลตำรวจโทเข้าร่วมโครงการฯ น้อยที่สุด (ร้อยละ 0.04) ส่วนชั้นยศนอกจากที่กล่าวมานี้ไม่มีผู้เข้าร่วมโครงการฯ

3) รายละเอียดของข้าราชการตำรวจที่เข้าร่วมโครงการปรับเปลี่ยนกำลังพล (ตารางที่ 35 - 36)

ข้าราชการตำรวจที่เข้าร่วมโครงการปรับเปลี่ยนกำลังพลปีงบประมาณ 2545 มีจำนวนทั้งสิ้น 67 คน เป็นข้าราชการชายร้อยละ 95.52 ข้าราชการหญิงร้อยละ 4.48 ส่วนใหญ่เป็นผู้ดำรงตำแหน่งผู้บังคับหมู่ (ร้อยละ 29.85) รองลงมาเป็นผู้ดำรงตำแหน่งรองผู้กำกับการ (ร้อยละ 22.39) รองผู้บังคับการ (ร้อยละ 19.40) สารวัตร (ร้อยละ 16.42) รองสารวัตร (ร้อยละ 8.95) โดยตำแหน่งผู้บังคับการเข้าร่วมโครงการฯ น้อยที่สุด (ร้อยละ 2.99) ตำแหน่งนอกจากที่จะกล่าวมานี้ไม่มีผู้เข้าร่วมโครงการฯ

ผู้เข้าร่วมโครงการฯ เป็นข้าราชการชั้นสัญญาบัตรร้อยละ 70.15 ชั้นประทวนร้อยละ 29.85 โดยผู้ครองยศพันตำรวจโทเข้าร่วมโครงการฯ มากที่สุด (ร้อยละ 38.81) รองลงมาเป็นผู้ครองยศนายดาบตำรวจ (ร้อยละ 23.88) พันตำรวจเอก (ร้อยละ 19.40) ร้อยตำรวจเอก (ร้อยละ 8.96) จำสิบตรี (ร้อยละ 5.97) ทั้งนี้ผู้ครองยศพลตำรวจตรีเข้าร่วมโครงการฯ น้อยที่สุด (ร้อยละ 2.99) ส่วนชั้นยศนอกจากที่กล่าวมานี้ไม่มีผู้เข้าร่วมโครงการฯ

# สมบัติห้องสมุดรัฐสภา

21

## 2.4 ข้าราชการพลเรือนในมหาวิทยาลัย

### 1) อัตราการลาออก (ตารางที่ 37 - 40)

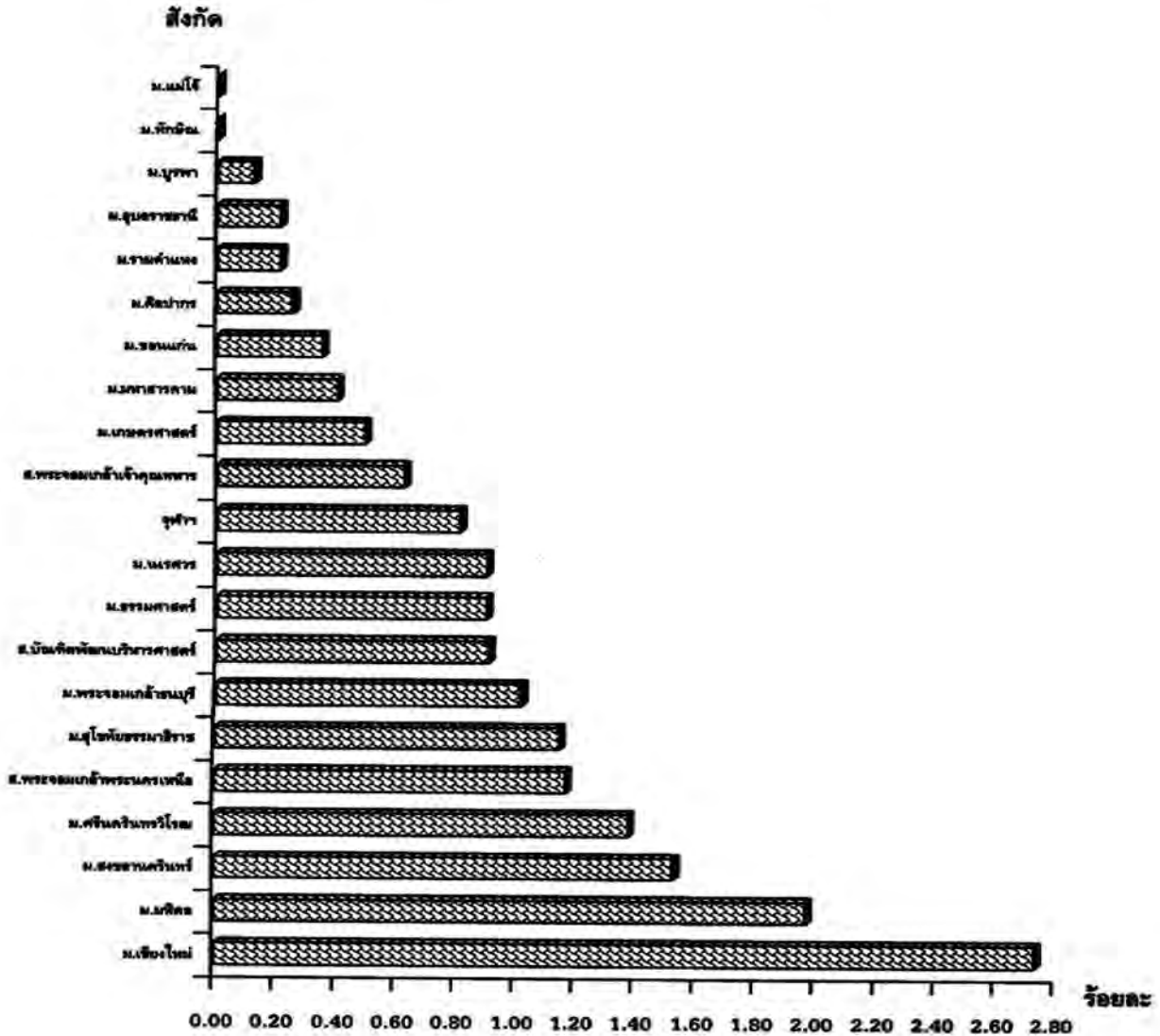

แผนภูมิที่ 4 อัตราการลาออกของข้าราชการพลเรือนในมหาวิทยาลัย จำแนกตามสังกัด

ข้าราชการพลเรือนในมหาวิทยาลัยทั้งหมด 46,381 คน มีผู้ลาออก 576 คน คิดเป็นร้อยละ 1.24 ข้าราชการชายมีอัตราการลาออกมากกว่าข้าราชการหญิง (ชายร้อยละ 1.29 หญิงร้อยละ 1.22)

โดยแต่ละประเภทตำแหน่งมีอัตราการลาออกดังนี้

- ข้าราชการสาย ก. (ผู้ดำรงตำแหน่งตั้งแต่ระดับ 3 - 11) มีผู้ลาออก 193 คน คิดเป็นร้อยละ 0.97 ตำแหน่งศาสตราจารย์มีอัตราการลาออกมากที่สุด (ร้อยละ 2.53) ตำแหน่งรองศาสตราจารย์มีอัตราการลาออกน้อยที่สุด (ร้อยละ 0.60) ทั้งนี้ ผู้ดำรงตำแหน่งระดับ 11 มีอัตราการลาออกมากที่สุด (ร้อยละ 5.13) ระดับ 4 มีอัตราการลาออกน้อยที่สุด (ร้อยละ 0.53)
- ข้าราชการสาย ข. (ผู้ดำรงตำแหน่งตั้งแต่ระดับ 3 - 10) มีผู้ลาออก 232 คน คิดเป็นร้อยละ 1.96 ตำแหน่งประเภทปฏิบัติการวิชาชีพและหัวหน้าหน่วยงานมีอัตราการลาออกมากที่สุด (ร้อยละ 2.14) ตำแหน่งประเภทชำนาญการมีอัตราการลาออกน้อยที่สุด (ร้อยละ 0.72) ในขณะที่ตำแหน่งประเภทเชี่ยวชาญพิเศษไม่มีผู้ลาออก ทั้งนี้ ผู้ดำรงตำแหน่งระดับ 10 มีอัตราการลาออกมากที่สุด (ร้อยละ 100.00) ในขณะที่ระดับ 7 มีอัตราการลาออกน้อยที่สุด (ร้อยละ 0.77)
- ข้าราชการสาย ค. (ผู้ดำรงตำแหน่งตั้งแต่ระดับ 1 - 9) มีผู้ลาออก 151 คน คิดเป็นร้อยละ 1.03 ตำแหน่งประเภทปฏิบัติการและหัวหน้าหน่วยงานมีอัตราการลาออกมากที่สุด (ร้อยละ 1.04) ตำแหน่งประเภทชำนาญการมีอัตราการลาออกน้อยที่สุด (ร้อยละ 0.58) ในขณะที่ตำแหน่งประเภทชำนาญการพิเศษไม่มีผู้ลาออก ทั้งนี้ ผู้ดำรงตำแหน่งระดับ 2 มีอัตราการลาออกมากที่สุด (ร้อยละ 3.35) ในขณะที่ระดับ 7

มีอัตราการลาออกน้อยที่สุด (ร้อยละ 0.20) ส่วนระดับ 9 ไม่มีผู้ลาออก

เมื่อจำแนกตามมหาวิทยาลัยพบว่ามหาวิทยาลัยเชียงใหม่มีอัตราการลาออกมากที่สุด (145 คน คิดเป็นร้อยละ 2.73) โดยเป็นข้าราชการสาย ก. 42 คน สาย ข. 64 คน สาย ค. 39 คน (คิดเป็นร้อยละ 2.26, 3.69 และ 2.27 ของแต่ละประเภทตำแหน่งตามลำดับ) มหาวิทยาลัยบูรพามีอัตราการลาออกน้อยที่สุด (ร้อยละ 0.12) ส่วนมหาวิทยาลัยทักษิณและมหาวิทยาลัยแม่โจ้ไม่มีผู้ลาออก ทั้งนี้ ผู้สำเร็จการศึกษาระดับปริญญาตรีและต่ำกว่าปริญญาตรีมีอัตราการลาออกมากใกล้เคียงกัน (ร้อยละ 1.46 และ 1.45 ตามลำดับ)

2) รายละเอียดของข้าราชการพลเรือนในมหาวิทยาลัยที่เข้าร่วมโครงการเปลี่ยนเส้นทางชีวิต : เกษียณก่อนกำหนด รุ่นที่ 3 (ตารางที่ 41 - 44)

ข้าราชการพลเรือนในมหาวิทยาลัยที่เข้าร่วมโครงการเปลี่ยนเส้นทางชีวิต : เกษียณก่อนกำหนด รุ่นที่ 3 มีจำนวนทั้งสิ้น 798 คน

- เป็นข้าราชการหญิงร้อยละ 77.44 ข้าราชการชายร้อยละ 22.56
- เป็นข้าราชการสาย ค. มากที่สุด (ร้อยละ 50.25) โดยส่วนใหญ่เป็นผู้ดำรงตำแหน่งประเภทปฏิบัติการและหัวหน้าหน่วยงาน (ร้อยละ 49.50) และเป็นผู้ดำรงตำแหน่งประเภทเชี่ยวชาญน้อยที่สุด (ร้อยละ 0.12) ในขณะที่ผู้ดำรงตำแหน่งประเภทเชี่ยวชาญพิเศษและชำนาญการพิเศษไม่มีผู้เข้าร่วมโครงการฯ
  - เป็นผู้ดำรงตำแหน่งระดับ 5 มากที่สุด (ร้อยละ 24.43) และเป็นผู้ดำรงตำแหน่งระดับ 10 น้อยที่สุด (ร้อยละ 0.25)
  - เป็นผู้สังกัดมหาวิทยาลัยมหิดลมากที่สุด (ร้อยละ 32.58) รองลงมาเป็นผู้สังกัดมหาวิทยาลัยเชียงใหม่ (ร้อยละ 26.44) จุฬาลงกรณ์มหาวิทยาลัย (ร้อยละ 9.02) และเป็นผู้สังกัดมหาวิทยาลัยเทคโนโลยีพระจอมเกล้าธนบุรีและมหาวิทยาลัยมหาสารคามน้อยที่สุด (ร้อยละ 0.13 เท่ากัน) ส่วนมหาวิทยาลัยทักษิณและมหาวิทยาลัยอุบลราชธานีไม่มีผู้เข้าร่วมโครงการ

- เป็นผู้สำเร็จการศึกษาระดับต่ำกว่าปริญญาตรีมากที่สุด (ร้อยละ 34.47) และเป็นผู้สำเร็จการศึกษาระดับสูงกว่าปริญญาตรีน้อยที่สุด (ร้อยละ 31.70)

## 2.5 ข้าราชการศาลยุติธรรม (ตารางที่ 45 - 47)

ข้าราชการศาลยุติธรรมทั้งหมด 5,353 คน มีผู้ลาออก 38 คน คิดเป็นร้อยละ 0.71 ข้าราชการชายมีอัตราการลาออกมากกว่าข้าราชการหญิง (ชายร้อยละ 1.19 หญิงร้อยละ 0.60) ตำแหน่งที่มีอัตราการลาออกมากที่สุดเมื่อเทียบสัดส่วนกับจำนวนคนที่มีอยู่คือ วิศวกรโยธา (ร้อยละ 100.00) รองลงมาได้แก่นักวิชาการเงินและบัญชี (ร้อยละ 13.64) นักวิชาการพัสดุ (ร้อยละ 12.50) โดยตำแหน่งเจ้าพนักงานศาลยุติธรรมมีอัตราการลาออกน้อยที่สุด (ร้อยละ 0.33)

ผู้ดำรงตำแหน่งระดับ 2 มีอัตราการลาออกมากที่สุด (ร้อยละ 2.65) รองลงมาได้แก่ ระดับ 3 (ร้อยละ 1.19) ระดับ 4 (ร้อยละ 0.91) โดยระดับ 6 มีอัตราการลาออกน้อยที่สุด (ร้อยละ 0.13) ในขณะที่ระดับ 1 และระดับ 8 - 11 ไม่มีผู้ลาออก ทั้งนี้ ผู้สำเร็จการศึกษาระดับปริญญาตรีมีอัตราการลาออกมากที่สุด (ร้อยละ 0.86)

## 2.6 ข้าราชการอัยการ (ตารางที่ 48 - 50)

ข้าราชการอัยการทั้งหมด 2,145 คน มีผู้ลาออก 1 คน คิดเป็นร้อยละ 0.05 ผู้ลาออกเป็นเพศหญิง ดำรงตำแหน่งอัยการจังหวัดประจำกรม (ชั้น 4) และสำเร็จการศึกษาระดับสูงกว่าปริญญาตรี

## 2.7 ตุลาการศาลปกครอง (ตารางที่ 51 - 52)

ในปีงบประมาณ 2545 มีตุลาการศาลปกครองทั้งหมด 117 คน ลาออก 1 คน คิดเป็นร้อยละ 0.85 ผู้ลาออกเป็นเพศชาย ดำรงตำแหน่งตุลาการศาลปกครองสูงสุด และสำเร็จการศึกษาระดับปริญญาตรี

## 2.8 ข้าราชการองค์การอิสระตามรัฐธรรมนูญ (ตารางที่ 53 - 56)

ข้าราชการองค์การอิสระตามรัฐธรรมนูญ (องค์กรที่จัดตั้งตามบทบัญญัติรัฐธรรมนูญแห่งราชอาณาจักรไทย พ.ศ. 2540) ประกอบด้วยข้าราชการจาก 4 หน่วยงาน คือ ข้าราชการสำนักงานการตรวจเงินแผ่นดิน สำนักงาน ป.ป.ช. สำนักงานศาลรัฐธรรมนูญ และข้าราชการฝ่ายศาลปกครอง สำนักงานศาลปกครอง

ข้าราชการองค์การอิสระตามรัฐธรรมนูญทั้งหมด 3,390 คน มีผู้ลาออก 47 คน คิดเป็นร้อยละ 1.39 ข้าราชการชายมีอัตราการลาออกมากกว่าข้าราชการหญิง (ชายร้อยละ 2.08 หญิงร้อยละ 1.05) โดยสำนักงานศาลปกครองมีอัตราการลาออกมากที่สุด (ร้อยละ 4.00) รองลงมาได้แก่ สำนักงานการตรวจเงินแผ่นดิน (ร้อยละ 0.50) และสำนักงาน ป.ป.ช. (ร้อยละ 0.43) ส่วนสำนักงานศาลรัฐธรรมนูญ ไม่มีผู้ลาออก

ตำแหน่งนักวิชาการเงินและบัญชีมีอัตราการลาออกมากที่สุด (ร้อยละ 10.00) รองลงมาคือ เจ้าพนักงานธุรการ (ร้อยละ 6.25) ทั้งนี้ เจ้าหน้าที่ตรวจเงินแผ่นดินมีอัตราการลาออกน้อยที่สุด (ร้อยละ 0.39)

ผู้ดำรงตำแหน่งระดับ 11 มีอัตราการลาออกมากที่สุด (ร้อยละ 33.33) รองลงมาได้แก่ ระดับ 9 (ร้อยละ 4.41) ระดับ 3 (ร้อยละ 3.52) ระดับ 8 (ร้อยละ 2.49) โดยระดับ 6 มีอัตราการลาออกน้อยที่สุด (ร้อยละ 0.49)

ผู้สำเร็จการศึกษาระดับสูงกว่าปริญญาตรีมีอัตราการลาออกมากที่สุด (ร้อยละ 2.90) รองลงมาเป็นผู้สำเร็จการศึกษาระดับปริญญาตรี (ร้อยละ 1.22) และระดับต่ำกว่าปริญญาตรี (ร้อยละ 0.75)

## 2.9 ข้าราชการรัฐสภาสามัญ (ตารางที่ 57 - 60)

ข้าราชการรัฐสภาสามัญทั้งหมด 1,561 คน มีผู้ลาออก 21 คน คิดเป็นร้อยละ 1.35 ข้าราชการชายมีอัตราการลาออกมากกว่าข้าราชการหญิง (ชายร้อยละ 1.74 หญิงร้อยละ 1.15) โดยสำนักงานคณะกรรมการสิทธิมนุษยชนแห่งชาติ

มีอัตราการลาออกมากที่สุด (ร้อยละ 2.78) รองลงมาได้แก่สำนักงานเลขาธิการวุฒิสภา (ร้อยละ 2.03) และสำนักงานเลขาธิการสภาผู้แทนราษฎร (ร้อยละ 1.02)

ตำแหน่งที่มีอัตราการลาออกมากที่สุด คือ เจ้าหน้าที่บริหารงานธุรการ (ร้อยละ 50.00) รองลงมาได้แก่ เจ้าหน้าที่วิเคราะห์นโยบายและแผน (ร้อยละ 14.29) นักประชาสัมพันธ์ (ร้อยละ 6.25) ทั้งนี้ เจ้าหน้าที่รักษาความปลอดภัยมีอัตราการลาออกน้อยที่สุด (ร้อยละ 1.02)

ระดับตำแหน่งที่มีอัตราการลาออกมากที่สุดคือ ระดับ 9 (ร้อยละ 3.13) รองลงมาได้แก่ ระดับ 4 (ร้อยละ 2.64) ระดับ 3 (ร้อยละ 1.70) ระดับ 5 (ร้อยละ 1.37) โดยระดับ 7 มีอัตราการลาออกน้อยที่สุด (ร้อยละ 0.81) ส่วนระดับอื่นๆ นอกจากที่กล่าวมานี้ไม่มีผู้ลาออก ทั้งนี้ ผู้สำเร็จการศึกษาระดับสูงกว่าปริญญาตรีมีอัตราการลาออกมากที่สุด (ร้อยละ 3.35) รองลงมาเป็นระดับต่ำกว่าปริญญาตรี (ร้อยละ 1.28) และระดับปริญญาตรี (ร้อยละ 0.82)

## 2.10 ข้าราชการกรุงเทพมหานคร (ตารางที่ 61 - 63)

ข้าราชการกรุงเทพมหานครแบ่งเป็น 2 ประเภท คือ ข้าราชการกรุงเทพมหานครสามัญและข้าราชการครูกรุงเทพมหานคร ในปีงบประมาณ 2545 ข้าราชการกรุงเทพมหานครมีจำนวนทั้งหมด 31,016 คน ลาออก 346 คน คิดเป็นร้อยละ 1.12 ข้าราชการชายมีอัตราการลาออกมากกว่าข้าราชการหญิง (ชายร้อยละ 1.30 หญิงร้อยละ 1.03) ทั้งนี้ อัตราการลาออกจำแนกตามประเภทข้าราชการมีดังนี้

- ข้าราชการกรุงเทพมหานครสามัญ ลาออก 177 คน คิดเป็นร้อยละ 1.00 ตำแหน่งเจ้าหน้าที่ตรวจสอบภายในมีอัตราการลาออกมากที่สุด (ร้อยละ 15.00) รองลงมา ได้แก่ วิศวกรสุขาภิบาล (ร้อยละ 14.29) นายสัตวแพทย์ (ร้อยละ 12.12) ช่างสำรวจ (ร้อยละ 11.43) โดยพยาบาลวิชาชีพมีอัตราการลาออกน้อยที่สุด (ร้อยละ 0.15)
- ข้าราชการครูกรุงเทพมหานคร ลาออก 169 คน คิดเป็นร้อยละ 1.26 ตำแหน่งอาจารย์ 3 มีอัตราการลาออกมากที่สุด (ร้อยละ

3.13) รองลงมาได้แก่ ผู้อำนวยการโรงเรียน/วิทยาลัย (ร้อยละ 2.21) เจ้าหน้าที่บริหารการศึกษา (ร้อยละ 2.13) โดย อาจารย์ 1 มีอัตราการลาออกน้อยที่สุด (ร้อยละ 0.64)

ข้าราชการกรุงเทพมหานครที่ดำรงตำแหน่งระดับ 1 มีอัตราการลาออกมากที่สุด (ร้อยละ 4.46) รองลงมาได้แก่ ระดับ 2 (ร้อยละ 3.41) ระดับ 9 (ร้อยละ 1.68) โดยระดับ 6 มีอัตราการลาออกน้อยที่สุด (ร้อยละ 0.39) ทั้งนี้ ระดับ 10 - 11 ไม่มีผู้ลาออก

หน้าว่าง

**ตารางแสดง**  
**ผลการสำรวจอัตราการลาออกของ**  
**ข้าราชการในสังกัด**  
**องค์การกลางบริหารงานบุคคลต่าง ๆ**

หน้าว่าง

**ตารางที่ 1 อัตราการลาออกของข้าราชการในสังกัดองค์การกลางบริหารงานบุคคลต่างๆ จำแนกตามเพศและประเภทข้าราชการ**

ประเภทข้าราชการ/พนักงาน	หญิง			ชาย			รวม		
	จำนวนผู้ลาออก	จำนวนทั้งหมด	คิดเป็นร้อยละ	จำนวนผู้ลาออก	จำนวนทั้งหมด	คิดเป็นร้อยละ	จำนวนผู้ลาออก	จำนวนทั้งหมด	คิดเป็นร้อยละ
1 ข้าราชการพลเรือนสามัญ	1,230	222,256	0.55	849	150,606	0.56	2,079	372,862	0.56
2 ข้าราชการครู	362	280,612	0.13	380	206,802	0.18	742	487,414	0.15
3 ข้าราชการตำรวจ	24	11,295	0.21	267	211,494	0.13	291	222,789	0.13
4 ข้าราชการพลเรือนในมหาวิทยาลัย	376	30,923	1.22	200	15,458	1.29	576	46,381	1.24
5 ข้าราชการตุลาการศาลยุติธรรม	0	654	0.00	0	2,613	0.00	0	3,267	0.00
6 ข้าราชการศาลยุติธรรม	26	4,348	0.60	12	1,005	1.19	38	5,353	0.71
7 ข้าราชการอัยการ	1	322	0.31	0	1,823	0.00	1	2,145	0.05
8 ตุลาการศาลปกครอง	0	14	0.00	1	103	0.97	1	117	0.85
9 ข้าราชการองค์การอิสระตามรัฐธรรมนูญ	24	2,285	1.05	23	1,105	2.08	47	3,390	1.39
10 ข้าราชการรัฐสภาสามัญ	12	1,045	1.15	9	516	1.74	21	1,561	1.35
11 ข้าราชการกรุงเทพมหานคร	223	21,566	1.03	123	9,450	1.30	346	31,016	1.12

หมายเหตุ : 1. ในปีงบประมาณ 2545 นี้ ไม่มีข้อมูลข้าราชการองค์การบริหารส่วนจังหวัด และพนักงานเทศบาล

2. ข้าราชการองค์การอิสระตามรัฐธรรมนูญ ได้แก่ ข้าราชการสำนักงานการตรวจเงินแผ่นดิน ข้าราชการสำนักงาน ป.ป.ช. ข้าราชการสำนักงานศาลรัฐธรรมนูญ และข้าราชการฝ่ายศาลปกครอง สำนักงานศาลปกครอง

หน้าว่าง

**1. ข้าราชการพลเรือนสามัญ**  
**(สังกัด ก.พ.)**

ต้นฉบับไม่มีหน้านี้

ตารางที่ 2 อัตราการลาออกของข้าราชการพลเรือนสามัญ จำแนกตามเพศและสังกัด

สังกัด	หญิง			ชาย			รวม		
	จำนวน ผู้ลาออก	จำนวน ทั้งหมด	คิดเป็น ร้อยละ	จำนวน ผู้ลาออก	จำนวน ทั้งหมด	คิดเป็น ร้อยละ	จำนวน ผู้ลาออก	จำนวน ทั้งหมด	คิดเป็น ร้อยละ
<b>รวม</b>	<b>1,230</b>	<b>222,256</b>	<b>0.55</b>	<b>849</b>	<b>150,606</b>	<b>0.56</b>	<b>2,079</b>	<b>372,862</b>	<b>0.56</b>
1 สำนักงานนายกรัฐมนตรี	101	5,729	1.76	57	4,455	1.28	158	10,184	1.55
2 กระทรวงการคลัง	122	21,562	0.57	67	11,298	0.59	189	32,860	0.58
3 กระทรวงการต่างประเทศ	4	700	0.57	4	659	0.61	8	1,359	0.59
4 กระทรวงเกษตรและสหกรณ์	89	15,155	0.59	75	32,221	0.23	164	47,376	0.35
5 กระทรวงคมนาคม	29	5,677	0.51	70	9,082	0.77	99	14,759	0.67
6 กระทรวงพาณิชย์	19	2,599	0.73	12	1,512	0.79	31	4,111	0.75
7 กระทรวงมหาดไทย	75	22,818	0.33	95	38,772	0.25	170	61,590	0.28
8 กระทรวงยุติธรรม	19	2,103	0.90	16	1,214	1.32	35	3,317	1.06
9 กระทรวงแรงงาน	53	6,650	0.80	25	3,846	0.65	78	10,496	0.74
10 กระทรวงวิทยาศาสตร์ฯ	19	1,364	1.39	14	1,306	1.07	33	2,670	1.24
11 กระทรวงศึกษาธิการ	27	16,626	0.16	19	7,245	0.26	46	23,871	0.19
12 กระทรวงสาธารณสุข	629	117,172	0.54	363	36,017	1.01	992	153,189	0.65
13 กระทรวงอุตสาหกรรม	20	2,173	0.92	25	2,404	1.04	45	4,577	0.98
14 ทบวงมหาวิทยาลัย	1	225	0.44	3	72	4.17	4	297	1.35
15 หน่วยราชการอิสระ	23	1,703	1.35	4	503	0.80	27	2,206	1.22

หมายเหตุ : หน่วยราชการอิสระได้แก่ ราชบัณฑิตยสถาน สำนักงานอัยการสูงสุด และสำนักงานคณะกรรมการวิจัยแห่งชาติ

ตารางที่ 3 อัตราการลาออกของข้าราชการพลเรือนสามัญ จำแนกตามเพศและกลุ่มงาน

กลุ่มงาน	หญิง			ชาย			รวม		
	จำนวน ผู้ลาออก	จำนวน ทั้งหมด	คิดเป็น ร้อยละ	จำนวน ผู้ลาออก	จำนวน ทั้งหมด	คิดเป็น ร้อยละ	จำนวน ผู้ลาออก	จำนวน ทั้งหมด	คิดเป็น ร้อยละ
<b>รวมทั้งสิ้น</b>	<b>1,230</b>	<b>222,256</b>	<b>0.55</b>	<b>849</b>	<b>150,606</b>	<b>0.56</b>	<b>2,079</b>	<b>372,862</b>	<b>0.56</b>
<b>1 งานบริหารและธุรการ</b>	<b>321</b>	<b>50,682</b>	<b>0.63</b>	<b>193</b>	<b>34,769</b>	<b>0.56</b>	<b>514</b>	<b>85,451</b>	<b>0.60</b>
<b>งานสถิติ งานนิติการ</b>									
<b>งานการทูตและต่างประเทศ</b>									
1.1 สายงานที่เริ่มบรรจุระดับ 1,2	201	31,591	0.64	33	11,265	0.29	234	42,856	0.55
1.2 สายงานที่เริ่มบรรจุระดับ 3	109	15,635	0.70	139	20,562	0.68	248	36,197	0.69
1.3 สายงานเจ้าหน้าที่บริหารงาน	7	3,303	0.21	11	2,178	0.51	18	5,481	0.33
1.4 สายงานบริหาร	4	113	3.54	7	422	1.66	11	535	2.06
1.5 สายงานตรวจราชการ	0	13	0.00	2	74	2.70	2	87	2.30
1.6 สายงานบริหารงานปกครอง	0	3	0.00	1	240	0.42	1	243	0.41
<b>2 งานการคลัง การเศรษฐกิจ</b>	<b>224</b>	<b>36,584</b>	<b>0.61</b>	<b>69</b>	<b>14,573</b>	<b>0.47</b>	<b>293</b>	<b>51,157</b>	<b>0.57</b>
<b>การพาณิชย์และอุตสาหกรรม</b>									
2.1 สายงานที่เริ่มบรรจุระดับ 1,2	96	15,450	0.62	15	4,549	0.33	111	19,999	0.56
2.2 สายงานที่เริ่มบรรจุระดับ 3	115	14,912	0.77	40	5,729	0.70	155	20,641	0.75
2.3 สายงานเจ้าหน้าที่บริหารงาน	13	6,169	0.21	13	3,984	0.33	26	10,153	0.26
2.4 สายงานสารวัตรศุลกากร	0	53	0.00	1	311	0.32	1	364	0.27
<b>3 งานคมนาคม ขนส่ง</b>	<b>17</b>	<b>3,316</b>	<b>0.51</b>	<b>27</b>	<b>3,888</b>	<b>0.69</b>	<b>44</b>	<b>7,204</b>	<b>0.61</b>
<b>และติดต่อสื่อสาร</b>									
3.1 สายงานที่เริ่มบรรจุระดับ 1,2	4	1,495	0.27	9	1,590	0.57	13	3,085	0.42
3.2 สายงานที่เริ่มบรรจุระดับ 3	13	1,335	0.97	14	1,363	1.03	27	2,698	1.00
3.3 สายงานเจ้าหน้าที่บริหารงาน	0	486	0.00	4	859	0.47	4	1,345	0.30
<b>4 งานเกษตรกรรม</b>	<b>7</b>	<b>4,345</b>	<b>0.16</b>	<b>31</b>	<b>20,405</b>	<b>0.15</b>	<b>38</b>	<b>24,750</b>	<b>0.15</b>
4.1 สายงานที่เริ่มบรรจุระดับ 1,2	2	2,305	0.09	16	9,657	0.17	18	11,962	0.15
4.2 สายงานที่เริ่มบรรจุระดับ 3	5	1,622	0.31	6	4,109	0.15	11	5,731	0.19
4.3 สายงานเจ้าหน้าที่บริหารงาน	0	418	0.00	9	6,639	0.14	9	7,057	0.13

## ตารางที่ 3 (ต่อ)

กลุ่มงาน	หญิง			ชาย			รวม		
	จำนวน ผู้ลาออก	จำนวน ทั้งหมด	คิดเป็น ร้อยละ	จำนวน ผู้ลาออก	จำนวน ทั้งหมด	คิดเป็น ร้อยละ	จำนวน ผู้ลาออก	จำนวน ทั้งหมด	คิดเป็น ร้อยละ
<b>๕ งานวิทยาศาสตร์</b>	<b>10</b>	<b>1,216</b>	<b>0.82</b>	<b>8</b>	<b>1,539</b>	<b>0.52</b>	<b>18</b>	<b>2,755</b>	<b>0.65</b>
5.1 สายงานที่เริ่มบรรจุระดับ 3	10	1,069	0.94	7	931	0.75	17	2,000	0.85
5.2 สายงานเจ้าหน้าที่บริหารงาน	0	5	0.00	1	206	0.49	1	211	0.47
<b>๖ งานแพทย์ พยาบาล และสาธารณสุข</b>	<b>583</b>	<b>108,157</b>	<b>0.54</b>	<b>357</b>	<b>34,460</b>	<b>1.04</b>	<b>940</b>	<b>142,617</b>	<b>0.66</b>
6.1 สายงานที่เริ่มบรรจุระดับ 1.2	104	42,894	0.24	53	15,180	0.35	157	58,074	0.27
6.2 สายงานที่เริ่มบรรจุระดับ 3	276	56,366	0.49	54	8,310	0.65	330	64,676	0.51
6.3 สายงานที่เริ่มบรรจุระดับ 4	197	3,833	5.42	241	6,356	3.79	438	9,989	4.38
6.4 สายงานเจ้าหน้าที่บริหารงาน	6	5,264	0.11	9	4,614	0.20	15	9,878	0.15
<b>๗ งานวิศวกรรม สถาปัตยกรรม และช่างเทคนิคต่างๆ</b>	<b>6</b>	<b>1,431</b>	<b>0.42</b>	<b>103</b>	<b>26,342</b>	<b>0.39</b>	<b>109</b>	<b>27,773</b>	<b>0.39</b>
7.1 สายงานที่เริ่มบรรจุระดับ 1.2	3	1,050	0.29	75	21,349	0.35	78	22,399	0.35
7.2 สายงานที่เริ่มบรรจุระดับ 3	3	367	0.82	25	4,243	0.59	28	4,610	0.61
7.3 สายงานเจ้าหน้าที่บริหารงาน	0	14	0.00	3	750	0.40	3	764	0.39
<b>๘ งานการศึกษา ศิลป สังคม และการพัฒนาชุมชน</b>	<b>62</b>	<b>16,525</b>	<b>0.38</b>	<b>61</b>	<b>14,630</b>	<b>0.42</b>	<b>123</b>	<b>31,155</b>	<b>0.39</b>
8.1 สายงานที่เริ่มบรรจุระดับ 1.2	7	4,054	0.17	11	3,417	0.32	18	7,471	0.24
8.2 สายงานที่เริ่มบรรจุระดับ 3	42	10,437	0.40	31	7,386	0.42	73	17,823	0.41
8.3 สายงานเจ้าหน้าที่บริหารงาน	13	2,034	0.64	19	3,827	0.50	32	5,861	0.55

หมายเหตุ : สายงานที่ไม่มีผู้ลาออก ไม่ได้แสดงในตาราง

ตารางที่ 4 อัตราการลาออกของข้าราชการพลเรือนสามัญ จำแนกตามเพศและชื่อตำแหน่งในสายงาน

ชื่อตำแหน่งในสายงาน	หญิง			ชาย			รวม		
	จำนวน	จำนวน	คิดเป็น	จำนวน	จำนวน	คิดเป็น	จำนวน	จำนวน	คิดเป็น
	ผู้ลาออก	ทั้งหมด	ร้อยละ	ผู้ลาออก	ทั้งหมด	ร้อยละ	ผู้ลาออก	ทั้งหมด	ร้อยละ
<b>รวมทั้งสิ้น</b>	<b>1,230</b>	<b>222,256</b>	<b>0.55</b>	<b>849</b>	<b>150,606</b>	<b>0.56</b>	<b>2,079</b>	<b>372,862</b>	<b>0.56</b>
<b>1 งานบริหารและธุรการ งานสถิติ</b>	<b>321</b>	<b>50,682</b>	<b>0.63</b>	<b>193</b>	<b>34,769</b>	<b>0.56</b>	<b>514</b>	<b>85,451</b>	<b>0.60</b>
<b>งานนิติการ งานการทูตและต่างประเทศ</b>									
1.1 สายงานที่เริ่มบรรจุระดับ 1,2	201	31,591	0.64	33	11,265	0.29	234	42,856	0.55
1 เจ้าหน้าที่ปกครอง	19	4,633	0.41	10	2,548	0.39	29	7,181	0.40
2 เจ้าหน้าที่ธุรการ	46	7,453	0.62	6	1,285	0.47	52	8,738	0.60
3 เจ้าหน้าที่งานธุรการ	38	8,023	0.47	6	881	0.68	44	8,904	0.49
4 เจ้าหน้าที่พัสดุ	5	913	0.55	0	273	0.00	5	1,186	0.42
5 เจ้าหน้าที่กรรณพัสดุ	6	1,916	0.31	2	314	0.64	4	2,230	0.18
6 เจ้าหน้าที่บันทึกข้อมูล	82	6,579	1.25	4	596	0.67	86	7,175	1.20
7 เจ้าหน้าที่สถิติ	2	366	0.55	2	199	1.01	4	565	0.71
8 เจ้าหน้าที่งานสถิติ	1	311	0.32	1	67	1.49	2	378	0.53
9 เจ้าหน้าที่เวชสถิติ	2	552	0.36	2	286	0.70	4	838	0.48
1.2 สายงานที่เริ่มบรรจุระดับ 3	109	15,635	0.70	139	20,562	0.68	248	36,197	0.69
1 เจ้าหน้าที่งานปกครอง	1	818	0.12	26	6,759	0.38	27	7,577	0.36
2 เจ้าหน้าที่วิเคราะห์นโยบาย และแผน	40	3,151	1.27	24	2,833	0.85	64	5,984	1.07
3 เจ้าหน้าที่วิเคราะห์ระบบงาน	0	44	0.00	1	24	4.17	1	68	1.47
4 เจ้าหน้าที่วิเคราะห์งานบุคคล	2	314	0.64	3	143	2.10	5	457	1.09
5 นักวิชาการคอมพิวเตอร์	8	650	1.23	4	391	1.02	12	1,041	1.15
6 เจ้าหน้าที่บริหารงานทั่วไป	13	4,122	0.32	8	2,560	0.31	21	6,682	0.31
7 บุคลากร	8	2,543	0.31	7	1,622	0.43	15	4,165	0.36
8 เจ้าหน้าที่ทะเบียนวิชาชีพ	0	19	0.00	1	13	7.69	1	32	3.13
9 นักวิชาการพัสดุ	1	184	0.54	1	53	1.89	2	237	0.84
10 นักวิชาการสถิติ	3	99	3.03	0	17	0.00	3	116	2.59

ตารางที่ 4 (ต่อ)

ยังมีต่อ

ชื่อตำแหน่งในสายงาน	หญิง			ชาย			รวม		
	จำนวน ผู้ลาออก	จำนวน ทั้งหมด	คิดเป็น ร้อยละ	จำนวน ผู้ลาออก	จำนวน ทั้งหมด	คิดเป็น ร้อยละ	จำนวน ผู้ลาออก	จำนวน ทั้งหมด	คิดเป็น ร้อยละ
11 นักสถิติเศรษฐกิจ	1	145	0.69	0	56	0.00	1	201	0.50
12 นักสถิติ	1	334	0.30	1	120	0.83	2	454	0.44
13 นิติกร	21	1,636	1.28	51	3,383	1.51	72	5,019	1.43
14 เจ้าหน้าที่การทูต	4	328	1.22	1	507	0.20	5	835	0.60
15 เจ้าหน้าที่วิเทศสัมพันธ์	6	369	1.63	2	75	2.67	8	444	1.80
16 เจ้าหน้าที่วิเทศสหการ	0	86	0.00	2	23	8.70	2	109	1.83
17 พนักงานคุมประพฤติ	0	524	0.00	7	504	1.39	7	1,028	0.68
1.3 สายงานเจ้าหน้าที่บริหารงาน	7	3,303	0.21	11	2,178	0.51	18	5,481	0.33
1 เจ้าหน้าที่บริหารงานปกครอง	0	7	0.00	1	168	0.60	1	175	0.57
2 เจ้าหน้าที่บริหารงานธุรการ	6	2,480	0.24	5	569	0.88	11	3,049	0.36
3 เจ้าหน้าที่บริหารงานพัสดุ	1	545	0.18	4	315	1.27	5	860	0.58
4 เจ้าหน้าที่บริหารงานสถิติ	0	123	0.00	1	188	0.53	1	311	0.32
1.4 สายงานบริหาร	4	113	3.54	7	422	1.66	11	535	2.06
- นักบริหาร	4	113	3.54	7	422	1.66	11	535	2.06
1.5 สายงานตรวจราชการ	0	13	0.00	2	74	2.70	2	87	2.30
- ผู้ตรวจราชการ	0	13	0.00	2	74	2.70	2	87	2.30
1.6 สายงานนักปกครอง	0	3	0.00	1	240	0.42	1	243	0.41
- นักปกครอง	0	3	0.00	1	240	0.42	1	243	0.41

ตารางที่ 4 (ต่อ)

ยังมีต่อ

ชื่อตำแหน่งในสายงาน	หญิง			ชาย			รวม		
	จำนวนผู้ลาออก	จำนวนทั้งหมด	คิดเป็นร้อยละ	จำนวนผู้ลาออก	จำนวนทั้งหมด	คิดเป็นร้อยละ	จำนวนผู้ลาออก	จำนวนทั้งหมด	คิดเป็นร้อยละ
<b>2 งานการคลัง การเศรษฐกิจ การพาณิชย์และอุตสาหกรรม</b>	<b>224</b>	<b>36,584</b>	<b>0.61</b>	<b>69</b>	<b>14,573</b>	<b>0.47</b>	<b>293</b>	<b>51,157</b>	<b>0.57</b>
2.1 สายงานที่เริ่มบรรจุระดับ 1.2	96	15,450	0.62	15	4,549	0.33	111	19,999	0.56
1 เจ้าหน้าที่การคลัง	2	198	1.01	0	30	0.00	2	228	0.88
2 เจ้าหน้าที่การเงินและบัญชี	48	5,015	0.96	3	530	0.57	51	5,545	0.92
3 เจ้าหน้าที่งานการเงินและบัญชี	25	5,369	0.47	0	424	0.00	25	5,793	0.43
4 เจ้าหน้าที่ดูเงิน	0	166	0.00	2	77	2.60	2	243	0.82
5 เจ้าหน้าที่งานตรวจสอบบัญชี	2	121	1.65	0	21	0.00	2	142	1.41
6 เจ้าหน้าที่สรรพสามิต	1	96	1.04	1	156	0.64	2	252	0.79
7 เจ้าหน้าที่งานสรรพสามิต	1	189	0.53	0	588	0.00	1	777	0.13
8 เจ้าหน้าที่สรรพากร	16	3,254	0.49	2	376	0.53	18	3,630	0.50
9 นายตรวจสรรพสามิต	0	14	0.00	2	531	0.38	2	545	0.37
10 เจ้าหน้าที่ส่งเสริมสหกรณ์	0	69	0.00	1	282	0.35	1	351	0.28
11 เจ้าหน้าที่งานส่งเสริมสหกรณ์	1	152	0.66	0	259	0.00	1	411	0.24
12 เจ้าหน้าที่งานการพาณิชย์	0	128	0.00	1	31	3.23	1	159	0.63
13 เจ้าหน้าที่ส่งเสริมอุตสาหกรรม	0	35	0.00	2	44	4.55	2	79	2.53
14 เจ้าหน้าที่ทรัพยากรธรณี	0	70	0.00	1	9	11.11	1	79	1.27
2.2 สายงานที่เริ่มบรรจุระดับ 3	115	14,912	0.77	40	5,729	0.70	155	20,641	0.75
1 นักวิชาการคลัง	4	297	1.35	1	87	1.15	5	384	1.30
2 นักบัญชี	2	93	2.15	0	5	0.00	2	98	2.04
3 นักวิชาการเงินและบัญชี	15	1,968	0.76	6	205	2.93	21	2,173	0.97
4 เจ้าหน้าที่ตรวจสอบภายใน	2	658	0.30	1	54	1.85	3	712	0.42
5 นักวิชาการตรวจสอบบัญชี	9	526	1.71	1	46	2.17	10	572	1.75
6 เจ้าหน้าที่วิเคราะห์งบประมาณ	4	398	1.01	1	262	0.38	5	660	0.76
7 นักวิชาการภาษี	2	941	0.21	1	336	0.30	3	1,277	0.23

## ตารางที่ 4 (ต่อ)

ยังมีต่อ

ชื่อตำแหน่งในสายงาน	หญิง			ชาย			รวม		
	จำนวน ผู้ลาออก	จำนวน ทั้งหมด	คิดเป็น ร้อยละ	จำนวน ผู้ลาออก	จำนวน ทั้งหมด	คิดเป็น ร้อยละ	จำนวน ผู้ลาออก	จำนวน ทั้งหมด	คิดเป็น ร้อยละ
8 นักวิชาการสรรพากร	5	2,262	0.22	1	642	0.16	6	2,904	0.21
9 สมุหบัญชีอำเภอ	1	440	0.23	0	457	0.00	1	897	0.11
10 เจ้าหน้าที่ตรวจสอบภาษี	43	4,397	0.98	2	606	0.33	45	5,003	0.90
11 เจ้าหน้าที่ตรวจสอบสรรพสามิต	0	8	0.00	2	196	1.02	2	204	0.98
12 เศรษฐกร	8	328	2.44	5	163	3.07	13	491	2.65
13 เจ้าหน้าที่ส่งเสริมการลงทุน	3	119	2.52	6	88	6.82	9	207	4.35
14 นักวิชาการสหกรณ์	2	309	0.65	2	257	0.78	4	566	0.71
15 นักวิชาการพาณิชย์	12	763	1.57	6	431	1.39	18	1,194	1.51
16 นักวิชาการตรวจสอบสิทธิบัตร	0	11	0.00	1	13	7.69	1	24	4.17
17 นักวิชาการอุตสาหกรรม	2	250	0.80	1	133	0.75	3	383	0.78
18 นักวิชาการมาตรฐาน	1	121	0.83	3	162	1.85	4	283	1.41
2.3 สายงานเจ้าหน้าที่บริหารงาน	13	6,169	0.21	13	3,984	0.33	26	10,153	0.26
1 เจ้าหน้าที่บริหารงานคลัง	0	465	0.00	2	214	0.93	2	679	0.29
2 เจ้าหน้าที่บริหารงานการเงิน และบัญชี	5	2,965	0.17	1	867	0.12	6	3,832	0.16
3 เจ้าหน้าที่บริหารงานตรวจ สอบบัญชี	3	359	0.84	1	137	0.73	4	496	0.81
4 เจ้าหน้าที่บริหารงานสรรพสามิต	0	346	0.00	1	673	0.15	1	1,019	0.10
5 เจ้าหน้าที่บริหารงานสรรพากร	2	1,264	0.16	1	476	0.21	3	1,740	0.17
6 เจ้าหน้าที่บริหารงานราชพัสดุ	0	21	0.00	2	67	2.99	2	88	2.27
7 เจ้าหน้าที่บริหารงานส่งเสริมสหกรณ์	0	481	0.00	2	954	0.21	2	1,435	0.14
8 เจ้าหน้าที่บริหารงานประกันภัย	0	18	0.00	1	65	1.54	1	83	1.20
9 เจ้าหน้าที่บริหารงานการอุตสาหกรรม	1	18	5.56	2	154	1.30	3	172	1.74
10 เจ้าหน้าที่บริหารงานทรัพยากรธรณี	2	64	3.13	0	84	0.00	2	148	1.35
2.4 สายงานสารวัตรศุลกากร	0	53	0.00	1	311	0.32	1	364	0.27
- สารวัตรศุลกากร	0	53	0.00	1	311	0.32	1	364	0.27



## ตารางที่ 4 (ต่อ)

ยังมีต่อ

ชื่อตำแหน่งในสายงาน	หญิง			ชาย			รวม		
	จำนวนผู้ลาออก	จำนวนทั้งหมด	คิดเป็นร้อยละ	จำนวนผู้ลาออก	จำนวนทั้งหมด	คิดเป็นร้อยละ	จำนวนผู้ลาออก	จำนวนทั้งหมด	คิดเป็นร้อยละ
4 งานเกษตรกรรม	7	4,345	0.16	31	20,405	0.15	38	24,750	0.15
4.1 สายงานที่เริ่มบรรจุระดับ 1,2	2	2,305	0.09	16	9,657	0.17	18	11,962	0.15
1 นายช่างชลประทาน	0	5	0.00	3	1,340	0.22	3	1,345	0.22
2 เจ้าหน้าที่การเกษตร	0	38	0.00	1	143	0.70	1	181	0.55
3 เจ้าหน้าที่งานการเกษตร	2	1,183	0.17	2	4,375	0.05	4	5,538	0.07
4 เจ้าหน้าที่งานป่าไม้	0	23	0.00	3	2,802	0.11	3	2,825	0.11
5 เจ้าหน้าที่ประมง	0	94	0.00	2	165	1.21	2	259	0.77
6 เจ้าหน้าที่สัตวบาล	0	9	0.00	1	22	4.55	1	31	3.23
7 เจ้าหน้าที่งานสัตวบาล	0	67	0.00	4	371	1.08	4	438	0.91
4.2 สายงานที่เริ่มบรรจุระดับ 3	5	1,622	0.31	6	4,109	0.15	11	5,731	0.19
1 นักวิชาการเกษตร	2	780	0.26	1	1,667	0.06	3	2,447	0.12
2 วิศวกรชลประทาน	0	2	0.00	2	216	0.93	2	218	0.92
3 นักวิชาการป่าไม้	0	213	0.00	1	1,172	0.09	1	1,385	0.07
4 นักวิชาการประมง	1	302	0.33	0	467	0.00	1	769	0.13
5 เจ้าหน้าที่ปฏิรูปที่ดิน	2	147	1.36	2	261	0.77	4	408	0.98
4.3 สายงานเจ้าหน้าที่บริหารงาน	0	418	0.00	9	6,639	0.14	9	7,057	0.13
1 เจ้าหน้าที่บริหารงานการเกษตร	0	285	0.00	3	2,687	0.11	3	2,972	0.10
2 เจ้าหน้าที่บริหารงานป่าไม้	0	14	0.00	4	2,399	0.17	4	2,413	0.17
3 เจ้าหน้าที่บริหารงานประมง	0	85	0.00	1	528	0.19	1	613	0.16
4 เจ้าหน้าที่บริหารงานสัตวบาล	0	26	0.00	1	100	1.00	1	126	0.79

## ตารางที่ 4 (ต่อ)

ยังมีต่อ

ชื่อตำแหน่งในสายงาน	หญิง			ชาย			รวม		
	จำนวน ผู้ลาออก	จำนวน ทั้งหมด	คิดเป็น ร้อยละ	จำนวน ผู้ลาออก	จำนวน ทั้งหมด	คิดเป็น ร้อยละ	จำนวน ผู้ลาออก	จำนวน ทั้งหมด	คิดเป็น ร้อยละ
5 งานวิทยาศาสตร์	10	1,216	0.82	8	1,539	0.52	18	2,755	0.65
5.1 สายงานที่เริ่มบรรจุระดับ 3	10	1,069	0.94	7	931	0.75	17	2,000	0.85
1 นักวิทยาศาสตร์	7	717	0.98	6	389	1.54	13	1,106	1.18
2 นักธรณีวิทยา	2	70	2.86	0	240	0.00	2	310	0.65
3 นักอุทกนิยมหาวิทยาลัย	1	45	2.22	1	87	1.15	2	132	1.52
5.2 สายงานเจ้าหน้าที่บริหารงาน	0	5	0.00	1	206	0.49	1	211	0.47
- เจ้าหน้าที่บริหารงานมหาวิทยาลัย	0	1	0.00	1	23	4.35	1	24	4.17

ตารางที่ 4 (ต่อ)

ยังมีต่อ

ชื่อตำแหน่งในสายงาน	หญิง			ชาย			รวม		
	จำนวน	จำนวน	คิดเป็น	จำนวน	จำนวน	คิดเป็น	จำนวน	จำนวน	คิดเป็น
	ผู้ลาออก	ทั้งหมด	ร้อยละ	ผู้ลาออก	ทั้งหมด	ร้อยละ	ผู้ลาออก	ทั้งหมด	ร้อยละ
<b>6 งานแพทย์ พยาบาลและสาธารณสุข</b>	<b>583</b>	<b>108,157</b>	<b>0.54</b>	<b>357</b>	<b>34,460</b>	<b>1.04</b>	<b>940</b>	<b>142,617</b>	<b>0.66</b>
6.1 สายงานที่เริ่มบรรจุระดับ 1,2	104	42,894	0.24	53	15,180	0.35	157	58,074	0.27
1 พยาบาลเทคนิค	45	22,842	0.20	4	964	0.41	49	23,806	0.21
2 เจ้าหน้าที่พยาบาล	9	1,135	0.79	1	295	0.34	10	1,430	0.70
3 เจ้าหน้าที่รังสีการแพทย์	4	809	0.49	6	819	0.73	10	1,628	0.61
4 เจ้าหน้าที่อชีวบำบัด	2	85	2.35	1	40	2.50	3	125	2.40
5 สัตวแพทย์	0	38	0.00	3	1,487	0.20	3	1,525	0.20
6 เจ้าหน้าที่วิทยาศาสตร์การแพทย์	0	44	0.00	3	21	14.29	3	65	4.62
7 เจ้าหน้าที่งานวิทยาศาสตร์การแพทย์	8	1,908	0.42	4	1,225	0.33	12	3,133	0.38
8 ผู้ช่วยเภสัชกร	1	16	6.25	0	7	0.00	1	23	4.35
9 เจ้าหน้าที่งานเภสัชกรรม	4	1,772	0.23	8	942	0.85	12	2,714	0.44
10 ผู้ช่วยทันตแพทย์	5	1,369	0.37	0	248	0.00	5	1,617	0.31
11 เจ้าหน้าที่งานเวชกรรมฟื้นฟู	0	204	0.00	2	123	1.63	2	327	0.61
12 เจ้าหน้าที่งานทันตสาธารณสุข	5	2,171	0.23	0	99	0.00	5	2,270	0.22
13 เจ้าหน้าที่ส่งเสริมสุขภาพ	1	2	50.00	0	8	0.00	1	10	10.00
14 เจ้าหน้าที่งานควบคุมโรค	1	171	0.58	0	678	0.00	1	849	0.12
15 เจ้าหน้าที่ผดุงครรภ์สาธารณสุข	2	35	5.71	0	1	0.00	2	36	5.56
16 เจ้าหน้าที่งานสาธารณสุขชุมชน	17	9,992	0.17	21	8,169	0.26	38	18,161	0.21
6.2 สายงานที่เริ่มบรรจุระดับ 3	276	56,366	0.49	54	8,310	0.65	330	64,676	0.51
1 นักวิทยาศาสตร์การแพทย์	2	591	0.34	4	175	2.29	6	766	0.78
2 เภสัชกร	56	2,292	2.44	23	1,084	2.12	79	3,376	2.34
3 นักจิตวิทยา	1	219	0.46	1	48	2.08	2	267	0.75
4 นักวิชาการสุศึกษา	2	468	0.43	0	157	0.00	2	625	0.32
5 นักวิชาการสุขภาพ	1	211	0.47	2	588	0.34	3	799	0.38

## ตารางที่ 4 (ต่อ)

ยังมีต่อ

ชื่อตำแหน่งในสายงาน	หญิง			ชาย			รวม		
	จำนวน ผู้ลาออก	จำนวน ทั้งหมด	คิดเป็น ร้อยละ	จำนวน ผู้ลาออก	จำนวน ทั้งหมด	คิดเป็น ร้อยละ	จำนวน ผู้ลาออก	จำนวน ทั้งหมด	คิดเป็น ร้อยละ
6 พยาบาลวิชาชีพ	187	46,150	0.41	8	928	0.86	195	47,078	0.41
7 นักรังสีการแพทย์	4	83	4.82	2	66	3.03	6	149	4.03
8 นักกายภาพบำบัด	5	311	1.61	1	84	1.19	6	395	1.52
9 นักอาชีวบำบัด	0	54	0.00	1	18	5.56	1	72	1.39
10 นักวิชาการสาธารณสุข	6	3,387	0.18	5	4,201	0.12	11	7,568	0.15
11 นักวิชาการส่งเสริมสุขภาพ	3	731	0.41	0	105	0.00	3	836	0.36
12 นักวิชาการควบคุมโรค	2	1,040	0.19	4	438	0.91	6	1,478	0.41
13 นักเทคนิคการแพทย์	7	579	1.21	3	386	0.78	10	965	1.04
6.3 สายงานที่เริ่มบรรจุระดับ 4	197	3,633	5.42	241	6,356	3.79	438	9,989	4.38
1 นายแพทย์	124	2,357	5.26	209	5,412	3.86	333	7,769	4.29
2 ทันตแพทย์	71	1,101	6.45	28	573	4.89	99	1,674	5.91
3 นายสัตวแพทย์	2	149	1.34	4	371	1.08	6	520	1.15
6.4 สายงานเจ้าหน้าที่บริหารงาน	6	5,264	0.11	9	4,614	0.20	15	9,878	0.15
- เจ้าหน้าที่บริหารงานสาธารณสุข	6	5,264	0.11	9	4,614	0.20	15	9,878	0.15

ตารางที่ 4 (ต่อ)

ยังมีต่อ

ชื่อตำแหน่งในสายงาน	หญิง			ชาย			รวม		
	จำนวนผู้ลาออก	จำนวนทั้งหมด	คิดเป็นร้อยละ	จำนวนผู้ลาออก	จำนวนทั้งหมด	คิดเป็นร้อยละ	จำนวนผู้ลาออก	จำนวนทั้งหมด	คิดเป็นร้อยละ
7 งานวิศวกรรม สถาปัตยกรรมและช่างเทคนิคต่างๆ	6	1,431	0.42	103	26,342	0.39	109	27,773	0.39
7.1 สายงานที่เริ่มบรรจุระดับ 1,2	3	1,050	0.29	75	21,349	0.35	78	22,399	0.35
1 ช่างโยธา	0	6	0.00	1	170	0.59	1	176	0.57
2 นายช่างโยธา	1	233	0.43	16	7,884	0.20	17	8,117	0.21
3 ช่างรังวัด	0	127	0.00	1	1,526	0.07	1	1,653	0.06
4 นายช่างรังวัด	0	145	0.00	3	2,145	0.14	3	2,290	0.13
5 นายช่างสำรวจ	0	52	0.00	4	1,239	0.32	4	1,291	0.31
6 ช่างชุดลอก	-	-	-	1	14	7.14	1	14	7.14
7 ช่างเครื่องกล	-	-	-	1	223	0.45	1	223	0.45
8 นายช่างเครื่องกล	0	4	0.00	2	2,954	0.07	2	2,958	0.07
9 นายช่างตรวจสอบสภาพรถ	-	-	-	1	159	0.63	1	159	0.63
10 เจ้าหน้าที่เครื่องคอมพิวเตอร์	1	49	2.04	7	392	1.79	8	441	1.81
11 ช่างไฟฟ้า	0	2	0.00	3	90	3.33	3	92	3.26
12 นายช่างไฟฟ้า	1	5	20.00	24	372	6.45	5	377	6.63
13 ช่างไฟฟ้าสื่อสาร	0	11	0.00	1	349	0.29	1	360	0.28
14 นายช่างเทคนิค	0	10	0.00	1	697	0.14	1	707	0.14
15 ช่างเขียนแบบ	0	6	0.00	2	20	10.00	2	26	7.69
16 นายช่างเขียนแบบ	0	33	0.00	1	117	0.85	1	150	0.67
17 ช่างศิลป์	0	25	0.00	3	65	4.62		90	3.33
18 นายช่างศิลป์	0	85	0.00	2	182	1.10	2	267	0.75
19 ช่างภาพ	0	24	0.00	1	41	2.44	1	65	1.54

ตารางที่ 4 (ต่อ)

ยังมีต่อ

ชื่อตำแหน่งในสายงาน	หญิง			ชาย			รวม		
	จำนวน ผู้ลาออก	จำนวน ทั้งหมด	คิดเป็น ร้อยละ	จำนวน ผู้ลาออก	จำนวน ทั้งหมด	คิดเป็น ร้อยละ	จำนวน ผู้ลาออก	จำนวน ทั้งหมด	คิดเป็น ร้อยละ
7.2 สายงานที่เริ่มบรรจุระดับ 3	3	367	0.82	25	4,243	0.59	28	4,610	0.61
1 วิศวกร	0	41	0.00	7	565	1.24	7	606	1.16
2 วิศวกรโยธา	0	62	0.00	10	2,133	0.47	10	2,195	0.46
3 วิศวกรเครื่องกล	0	2	0.00	2	360	0.56	2	362	0.55
4 วิศวกรไฟฟ้า	1	1	100.00	0	83	0.00	1	84	1.19
5 วิศวกรเหมืองแร่	0	4	0.00	1	82	1.22	1	86	1.16
6 วิศวกรปิโตรเลียม	0	7	0.00	1	30	3.33	1	37	2.70
7 วิศวกรนิวเคลียร์	1	3	33.33	0	31	0.00	1	34	2.94
8 นักวิศวกรขยายงาน	0	5	0.00	1	3	33.33	1	8	12.50
9 เจ้าหน้าที่ตรวจสอบสภาพอากาศยาน	0	3	0.00	1	22	4.55	1	25	4.00
10 เจ้าหน้าที่งานตรวจเรือ	-	-	-	1	44	2.27	1	44	2.27
11 วิศวกรไฟฟ้าสื่อสาร	0	7	0.00	1	52	1.92	1	59	1.69
12 เจ้าหน้าที่แผนที่ภาพถ่าย	1	111	0.90	0	59	0.00	1	170	0.59
7.3 สายงานเจ้าหน้าที่บริหารงาน	0	14	0.00	3	750	0.40	3	764	0.39
- เจ้าหน้าที่บริหารงานช่าง	0	11	0.00	3	730	0.41	3	741	0.40

## ตารางที่ 4 (ต่อ)

ยังมีต่อ

ชื่อตำแหน่งในสายงาน	หญิง			ชาย			รวม		
	จำนวน ผู้ลาออก	จำนวน ทั้งหมด	คิดเป็น ร้อยละ	จำนวน ผู้ลาออก	จำนวน ทั้งหมด	คิดเป็น ร้อยละ	จำนวน ผู้ลาออก	จำนวน ทั้งหมด	คิดเป็น ร้อยละ
8 งานการศึกษา ศิลป สังคม และการพัฒนาชุมชน	62	16,525	0.38	61	14,630	0.42	123	31,155	0.39
8.1 สายงานที่เริ่มบรรจุระดับ 1,2	7	4,054	0.17	11	3,417	0.32	18	7,471	0.24
1 นาฏศิลป์	0	40	0.00	3	43	6.98	3	83	3.61
2 เจ้าหน้าที่ประชาสัมพันธ์	0	127	0.00	1	161	0.62	1	288	0.35
3 เจ้าหน้าที่งานประชาสัมพันธ์	2	151	1.32	2	150	1.33	4	301	1.33
4 เจ้าหน้าที่แรงงาน	0	14	0.00	1	1	100.00	1	15	6.67
5 เจ้าหน้าที่งานแรงงาน	2	184	1.09	0	19	0.00	2	203	0.99
6 เจ้าหน้าที่พัฒนาชุมชน	-	-	-	1	1	100.00	1	1	100.00
7 เจ้าหน้าที่กรมพัฒนาชุมชน	0	737	0.00	1	998	0.10	1	1,735	0.06
8 เจ้าหน้าที่ที่ดิน	3	1,796	0.17	2	455	0.44	5	2,251	0.22
8.2 สายงานที่เริ่มบรรจุระดับ 3	42	10,437	0.40	31	7,386	0.42	73	17,823	0.41
1 นักวิชาการศึกษา	4	2,871	0.14	3	1,586	0.19	7	4,457	0.16
2 นักวิชาการสอบ	0	70	0.00	1	25	4.00	1	95	1.05
3 นักวิชาการศึกษาพิเศษ	1	37	2.70	0	2	0.00	1	39	2.56
4 เจ้าหน้าที่ฝึกอบรม	0	250	0.00	1	153	0.65	1	403	0.25
5 นักพัฒนาทรัพยากรบุคคล	3	665	0.45	1	564	0.18	4	1,229	0.33
6 นักวิชาการอบรมและฝึกวิชาชีพ	1	201	0.50	0	433	0.00	1	634	0.16
7 นักวิชาการฝึกอาชีพ	3	128	2.34	2	335	0.60	5	463	1.08
8 นักอักษรศาสตร์	0	31	0.00	1	5	20.00	1	36	2.78
9 บรรณารักษ์	0	666	0.00	1	67	1.49	1	733	0.14
10 นักวรรณศิลป์	1	32	3.13	1	3	33.33	2	35	5.71
11 นักสังคมสงเคราะห์	9	972	0.93	0	113	0.00	9	1,085	0.83
12 นักประชาสัมพันธ์	4	266	1.50	1	171	0.58	5	437	1.14
13 นักวิชาการแรงงาน	1	644	0.16	4	513	0.78	5	1,157	0.43

## ตารางที่ 4 (ต่อ)

ชื่อตำแหน่งในสายงาน	หญิง			ชาย			รวม		
	จำนวน ผู้ลาออก	จำนวน ทั้งหมด	คิดเป็น ร้อยละ	จำนวน ผู้ลาออก	จำนวน ทั้งหมด	คิดเป็น ร้อยละ	จำนวน ผู้ลาออก	จำนวน ทั้งหมด	คิดเป็น ร้อยละ
14 นักผังเมือง	1	66	1.52	0	81	0.00	1	147	0.68
15 นักวิชาการพัฒนาชุมชน	0	340	0.00	1	367	0.27	1	707	0.14
16 นักพัฒนาชุมชน	2	1,261	0.16	3	1,139	0.26	5	2,400	0.21
17 นักวิชาการสิ่งแวดล้อม	3	371	0.81	4	247	1.62	7	618	1.13
18 นักวิชาการที่ดิน	0	513	0.00	4	909	0.44	4	1,422	0.28
19 เจ้าหน้าที่ประเมินราคาทรัพย์สิน	1	57	1.75	1	37	2.70	2	94	2.13
20 นักวิชาการประกันสังคม	8	503	1.59	2	178	1.12	10	681	1.47
8.3 สายงานเจ้าหน้าที่บริหารงาน	13	2,034	0.64	19	3,827	0.50	32	5,861	0.55
1 เจ้าหน้าที่บริหารงานอบรม และฝึกวิชาชีพ	0	57	0.00	1	431	0.23	1	488	0.20
2 เจ้าหน้าที่บริหารงานฝึกอาชีพ	1	143	0.70	5	295	1.69	6	438	1.37
3 เจ้าหน้าที่บริหารงาน ประชาสัมพันธ์	4	324	1.23	2	482	0.41	6	806	0.74
4 เจ้าหน้าที่บริหารงานแรงงาน	6	278	2.16	0	214	0.00	6	492	1.22
5 เจ้าหน้าที่บริหารงาน พัฒนาชุมชน	1	283	0.35	3	823	0.36	4	1,106	0.36
6 เจ้าหน้าที่บริหารงาน พัฒนาชนบท	0	40	0.00	1	115	0.87	1	155	0.65
7 เจ้าหน้าที่บริหารงานที่ดิน	1	759	0.13	7	1,304	0.54	8	2,063	0.39

หมายเหตุ : จำนวนข้าราชการของตำแหน่งที่ไม่มีผู้ลาออก ไม่ได้แสดงในตาราง

ตารางที่ 5 อัตราการลาออกของข้าราชการพลเรือนสามัญ จำแนกตามเพศและระดับตำแหน่ง

ระดับตำแหน่ง	หญิง			ชาย			รวม		
	จำนวนผู้ลาออก	จำนวนทั้งหมด	คิดเป็นร้อยละ	จำนวนผู้ลาออก	จำนวนทั้งหมด	คิดเป็นร้อยละ	จำนวนผู้ลาออก	จำนวนทั้งหมด	คิดเป็นร้อยละ
รวม	1,230	222,256	0.55	849	150,606	0.56	2,079	372,862	0.56
1	123	3,091	3.98	17	1,666	1.02	140	4,757	2.94
2	55	3,964	1.39	12	1,827	0.66	67	5,791	1.16
3	192	22,473	0.85	141	10,951	1.29	333	33,424	1.00
4	199	35,690	0.56	105	18,043	0.58	304	53,733	0.57
5	329	62,996	0.52	227	40,727	0.56	556	103,723	0.54
6	167	53,771	0.31	149	42,605	0.35	316	96,376	0.33
7	122	32,952	0.37	117	23,356	0.50	239	56,308	0.42
8	34	6,529	0.52	56	9,054	0.62	90	15,583	0.58
9	8	703	1.14	16	1,888	0.85	24	2,591	0.93
10	1	83	1.20	5	467	1.07	6	550	1.09
11	0	4	0.00	4	22	18.18	4	26	15.38

ตารางที่ 6 อัตราการลาออกของข้าราชการพลเรือนสามัญ จำแนกตามระดับตำแหน่งและสังกัด

สังกัด	รวม		1		2		3		4		5	
	จำนวน ผู้ลาออก	จำนวน ทั้งหมด	จำนวน ผู้ลาออก	จำนวน ทั้งหมด	จำนวน ผู้ลาออก	จำนวน ทั้งหมด	จำนวน ผู้ลาออก	จำนวน ทั้งหมด	จำนวน ผู้ลาออก	จำนวน ทั้งหมด	จำนวน ผู้ลาออก	จำนวน ทั้งหมด
รวม	2,079	372,862	140	4,757	67	5,791	333	33,424	304	53,733	556	103,723
1 สำนักงานรัฐมนตรี	158	10,184	20	149	7	177	25	625	41	1,284	20	2,606
2 กระทรวงการคลัง	189	32,860	27	1,725	7	1,091	94	6,177	21	4,737	16	7,346
3 กระทรวงการต่างประเทศ	8	1,359	-	-	0	1	1	201	2	235	0	238
4 กระทรวงเกษตรและสหกรณ์	164	47,376	15	246	10	645	37	1,729	18	3,592	39	17,516
5 กระทรวงคมนาคม	99	14,759	11	169	2	363	27	739	15	3,986	8	3,398
6 กระทรวงพาณิชย์	31	4,111	1	23	0	35	4	171	5	342	6	1,094
7 กระทรวงมหาดไทย	170	61,590	28	1,824	10	2,047	16	4,479	30	10,047	25	21,375
8 กระทรวงยุติธรรม	35	3,317	3	119	4	107	16	619	4	762	4	805
9 กระทรวงแรงงาน	78	10,496	5	78	3	165	19	774	10	1,334	12	2,887
10 กระทรวงวิทยาศาสตร์ฯ	33	2,670	4	44	4	48	5	189	11	527	3	739
11 กระทรวงศึกษาธิการ	46	23,871	9	215	1	456	14	1,755	5	3,754	7	6,530
12 กระทรวงสาธารณสุข	992	153,189	6	42	12	483	67	15,411	125	22,054	406	37,150
13 กระทรวงอุตสาหกรรม	45	4,577	0	34	2	74	5	246	12	484	8	1,145
14 ทบวงมหาวิทยาลัย	4	297	0	4	0	2	1	14	0	61	0	56
15 หน่วยงานอิสระ	27	2,206	11	85	5	97	2	295	5	534	2	838

ตารางที่ 6 (ต่อ)

สังกัด	6		7		8		9		10		11	
	จำนวนผู้ได้ออกทั้งหมด	คิดเป็นร้อยละ	จำนวนผู้ได้ออกทั้งหมด	คิดเป็นร้อยละ	จำนวนผู้ได้ออกทั้งหมด	คิดเป็นร้อยละ	จำนวนผู้ได้ออกทั้งหมด	คิดเป็นร้อยละ	จำนวนผู้ได้ออกทั้งหมด	คิดเป็นร้อยละ	จำนวนผู้ได้ออกทั้งหมด	คิดเป็นร้อยละ
รวม	316	96,376 0.33	239	56,308 0.42	90	15,585 0.58	24	2,590 0.93	6	549 1.09	4	26 15.38
1 สำนักงานรัฐมนตรี	15	2,477 0.61	10	1,551 0.64	13	1,070 1.21	4	163 2.45	1	71 1.41	2	11 18.18
2 กระทรวงการคลัง	11	7,364 0.15	6	3,536 0.17	6	736 0.82	1	126 0.79	0	21 0.00	0	1 0.00
3 กระทรวงการต่างประเทศ	3	267 1.12	0	139 0.00	2	133 1.50	0	67 0.00	0	77 0.00	0	1 0.00
4 กระทรวงเกษตรและสหกรณ์	23	12,643 0.18	12	8,458 0.14	9	2,341 0.38	1	173 0.58	0	32 0.00	0	1 0.00
5 กระทรวงคมนาคม	16	3,975 0.40	16	1,432 1.12	4	561 0.71	0	111 0.00	0	24 0.00	0	1 0.00
6 กระทรวงพาณิชย์	8	1,116 0.72	0	679 0.00	4	560 0.71	1	70 1.43	2	20 10.00	0	1 0.00
7 กระทรวงมหาดไทย	24	12,966 0.19	25	6,338 0.39	5	1,983 0.25	3	424 0.71	3	106 2.83	1	1 100.00
8 กระทรวงยุติธรรม	2	350 0.57	1	405 0.25	1	130 0.77	0	14 0.00	0	5 0.00	0	1 0.00
9 กระทรวงแรงงาน	16	2,900 0.55	8	1,515 0.53	3	768 0.39	2	58 3.45	0	16 0.00	0	1 0.00
10 กระทรวงวิทยาศาสตร์ฯ	4	485 0.82	1	369 0.27	1	234 0.43	0	22 0.00	0	12 0.00	0	1 0.00
11 กระทรวงศึกษาธิการ	5	7,040 0.07	3	2,960 0.10	0	1,012 0.00	2	109 1.83	0	39 0.00	0	1 0.00
12 กระทรวงสาธารณสุข	184	43,289 0.43	146	27,948 0.52	38	5,509 0.69	8	1,195 0.67	0	105 0.00	0	3 0.00
13 กระทรวงอุตสาหกรรม	4	1,246 0.32	9	817 1.10	4	469 0.85	1	47 2.13	0	14 0.00	0	1 0.00
14ทบวงมหาวิทยาลัย	0	65 0.00	2	61 3.28	0	21 0.00	0	7 0.00	0	5 0.00	1	1 100.00
15 หน่วยงานอิสระ	1	183 0.52	0	100 0.00	0	58 0.00	1	4 25.00	0	2 0.00	-	-

ตารางที่ 7 อัตราการลาออกของข้าราชการพลเรือนสามัญ จำแนกตามเพศและระดับการศึกษา

ระดับการศึกษา	หญิง			ชาย			รวม		
	จำนวน ผู้ลาออก	จำนวน ทั้งหมด	คิดเป็น ร้อยละ	จำนวน ผู้ลาออก	จำนวน ทั้งหมด	คิดเป็น ร้อยละ	จำนวน ผู้ลาออก	จำนวน ทั้งหมด	คิดเป็น ร้อยละ
<b>รวม</b>	<b>1,223</b>	<b>222,256</b>	<b>0.55</b>	<b>846</b>	<b>150,806</b>	<b>0.56</b>	<b>2,069</b>	<b>372,862</b>	<b>0.55</b>
1 สูงกว่าปริญญาตรี	93	13,451	0.69	75	15,562	0.48	168	29,013	0.58
2 ปริญญาตรี	763	118,353	0.64	545	73,362	0.74	1,308	191,715	0.68
3 ต่ำกว่าปริญญาตรี	367	90,452	0.41	226	61,682	0.37	593	152,134	0.39

หมายเหตุ : ไม่มีข้อมูลระดับการศึกษาของข้าราชการพลเรือนสามัญที่ลาออกจำนวน 10 คน

ตารางที่ 8 จำนวนและร้อยละของข้าราชการพลเรือนสามัญที่ลาออก จำแนกตามเพศและภูมิภาคที่ปฏิบัติงาน

ภูมิภาคที่ปฏิบัติงาน	หญิง		ชาย		รวม	
	จำนวน	ร้อยละ	จำนวน	ร้อยละ	จำนวน	ร้อยละ
รวม	1,230	59.16	849	40.84	2,079	100.00
1 ปฏิบัติงานในส่วนกลาง	469	22.56	331	15.92	800	38.48
2 ปฏิบัติงานในส่วนภูมิภาค	595	28.62	369	17.75	964	46.37
2.1 ภาคตะวันออก	175	8.42	94	4.52	269	12.94
เฉิงเหนื่อ						
2.2 ภาคเหนือ	136	6.54	83	3.99	219	10.53
2.3 ภาคกลาง	137	6.59	78	3.75	215	10.34
2.4 ภาคใต้	83	3.99	63	3.03	146	7.02
2.5 ภาคตะวันออก	64	3.08	51	2.45	115	5.53
3 ไม่ระบุ	166	7.98	149	7.17	315	15.15

หมายเหตุ : ภูมิภาคที่ปฏิบัติงาน

- 1 ส่วนกลาง ได้แก่ กรุงเทพมหานคร นนทบุรี ปทุมธานี สมุทรปราการ
- 2 ภาคกลาง ได้แก่ กาญจนบุรี นครนายก นครปฐม ประจวบคีรีขันธ์ ปราจีนบุรี พระนครศรีอยุธยา เพชรบุรี ราชบุรี ลพบุรี สมุทรสงคราม สมุทรสาคร สระแก้ว สระบุรี สิงห์บุรี สุพรรณบุรี อ่างทอง
- 3 ภาคตะวันออก ได้แก่ จันทบุรี ฉะเชิงเทรา ชลบุรี ตราด ระยอง
- 4 ภาคตะวันออกเฉิงเหนื่อ ได้แก่ กาฬสินธุ์ ขอนแก่น ชัยภูมิ นครพนม นครราชสีมา บุรีรัมย์ มหาสารคาม มุกดาหาร ยโสธร ร้อยเอ็ด เลย ศรีสะเกษ สกลนคร สุรินทร์ หนองคาย หนองบัวลำภู อุตรธานี อุบลราชธานี อำนาจเจริญ
- 5 ภาคเหนือ ได้แก่ กำแพงเพชร ชัยนาท เชียงราย เชียงใหม่ ตาก นครสวรรค์ น่าน พะเยา พิจิตร พิษณุโลก เพชรบูรณ์ แพร่ แม่ฮ่องสอน ลำปาง ลำพูน สุโขทัย อุตรดิตถ์ อุทัยธานี
- 6 ภาคใต้ ได้แก่ กระบี่ ชุมพร ตรัง นครศรีธรรมราช นราธิวาส ปัตตานี พัทลุง พังงา ภูเก็ต ยะลา ระนอง สงขลา สตูล สุราษฎร์ธานี

ตารางที่ 9 จำนวนและร้อยละของข้าราชการพลเรือนสามัญที่ลาออก จำแนกตามอายุราชการและกลุ่มงาน

กลุ่มงาน	อายุราชการ (ปี)							รวม	อายุราชการเฉลี่ย	ส่วนเบี่ยงเบนมาตรฐาน
	≤ 5	6-10	11-15	16-20	21-25	26-30	≥ 31			
<b>รวม</b> <b>(ร้อยละ)</b>	<b>965</b> <b>(46.48)</b>	<b>310</b> <b>(14.93)</b>	<b>229</b> <b>(11.03)</b>	<b>186</b> <b>(8.96)</b>	<b>170</b> <b>(8.19)</b>	<b>90</b> <b>(4.34)</b>	<b>126</b> <b>(6.07)</b>	<b>2,076</b> <b>(100.00)</b>	<b>10.42</b>	<b>10.05</b>
1 งานบริหารและธุรการ งานสถิติ งานนิติการ งานการทูต และการต่างประเทศ	278 (13.19)	38 (1.83)	37 (1.78)	32 (1.54)	51 (2.46)	39 (1.88)	37 (1.78)	512 (24.66)	10.27	11.38
2 งานการคลัง การเศรษฐกิจ การพาณิชย์และอุตสาหกรรม	176 (8.48)	21 (1.01)	20 (0.96)	18 (0.87)	25 (1.20)	12 (0.58)	20 (0.96)	292 (14.07)	8.98	11.07
3 งานคมนาคมขนส่ง และติดต่อสื่อสาร	20 (0.96)	7 (0.34)	6 (0.29)	3 (0.14)	2 (0.10)	1 (0.05)	5 (0.24)	44 (2.12)	10.82	11.30
4 งานเกษตรกรรม	6 (0.29)	4 (0.19)	2 (0.10)	4 (0.19)	9 (0.43)	3 (0.14)	10 (0.48)	38 (1.83)	20.66	11.87
5 งานวิทยาศาสตร์	6 (0.29)	3 (0.14)	1 (0.05)	4 (0.19)	1 (0.05)	2 (0.10)	1 (0.05)	18 (0.87)	13.23	10.98
6 งานแพทย์ พยาบาล และสาธารณสุข	383 (18.45)	219 (10.55)	147 (7.08)	104 (5.01)	51 (2.46)	22 (1.06)	14 (0.67)	940 (45.28)	9.56	7.36
7 งานวิศวกรรม สถาปัตยกรรม และช่างเทคนิคต่าง ๆ	45 (2.17)	10 (0.48)	9 (0.43)	12 (0.58)	10 (0.48)	3 (0.14)	20 (0.96)	109 (5.25)	13.76	12.03
8 งานการศึกษา ศิลป สังคม และการพัฒนาชุมชน	51 (2.46)	8 (0.38)	7 (0.34)	9 (0.43)	21 (1.01)	8 (0.38)	19 (0.92)	123 (5.92)	14.48	12.71

หมายเหตุ : 1 ≤ 5 หมายถึง ตั้งแต่ 5 ปีลงมา ≥ 31 หมายถึง ตั้งแต่ 31 ปีขึ้นไป

2 ไม่มีข้อมูลอายุราชการ 3 คน

ตารางที่ 10 จำนวนและร้อยละของข้าราชการพลเรือนสามัญที่ลาออก จำแนกตามอายุราชการและสังกัด

สังกัด	อายุราชการ (ปี)							รวม	อายุราชการเฉลี่ย	ส่วนเบี่ยงเบนมาตรฐาน
	≤ 5	6-10	11-15	16-20	21-25	26-30	≥ 31			
<b>รวม</b>	<b>965</b>	<b>310</b>	<b>229</b>	<b>186</b>	<b>170</b>	<b>90</b>	<b>126</b>	<b>2,076</b>	<b>10.42</b>	<b>10.05</b>
<b>(ร้อยละ)</b>	<b>(46.48)</b>	<b>(14.93)</b>	<b>(11.03)</b>	<b>(8.96)</b>	<b>(8.19)</b>	<b>(4.34)</b>	<b>(6.07)</b>	<b>(100.00)</b>		
1 สำนักงานนายกรัฐมนตรี	91	18	14	5	7	8	14	157	9.13	10.90
	(4.38)	(0.87)	(0.67)	(0.24)	(0.34)	(0.39)	(0.67)	(7.56)		
2 กระทรวงการคลัง	145	8	11	3	10	5	9	189	5.65	9.87
	(6.98)	(0.29)	(0.53)	(0.14)	(0.48)	(0.24)	(0.43)	(9.10)		
3 กระทรวงการต่างประเทศ	1	1	0	2	0	3	1	8	20.36	10.84
	(0.05)	(0.05)	(0.00)	(0.10)	(0.00)	(0.14)	(0.05)	(0.39)		
4 กระทรวงเกษตรและสหกรณ์	72	14	9	15	26	9	19	164	13.02	12.08
	(3.47)	(0.87)	(0.43)	(0.72)	(1.25)	(0.43)	(0.92)	(7.90)		
5 กระทรวงคมนาคม	44	4	12	10	6	5	18	99	13.60	12.23
	(2.12)	(0.19)	(0.58)	(0.48)	(0.29)	(0.24)	(0.87)	(4.77)		
6 กระทรวงพาณิชย์	13	4	2	1	3	7	1	31	13.01	11.42
	(0.63)	(0.19)	(0.10)	(0.05)	(0.14)	(0.34)	(0.05)	(1.49)		
7 กระทรวงมหาดไทย	57	11	16	12	29	17	28	170	15.96	12.43
	(2.75)	(0.53)	(0.77)	(0.58)	(1.40)	(0.82)	(1.35)	(8.19)		
8 กระทรวงยุติธรรม	22	8	2	0	1	2	0	35	5.37	7.50
	(1.06)	(0.39)	(0.10)	(0.00)	(0.05)	(0.10)	(0.00)	(1.69)		
9 กระทรวงแรงงาน	33	7	3	7	13	5	9	77	13.43	12.42
	(1.59)	(0.34)	(0.14)	(0.34)	(0.63)	(0.24)	(0.43)	(3.71)		
10 กระทรวงวิทยาศาสตร์ฯ	22	4	2	2	1	0	1	32	5.96	7.77
	(1.08)	(0.19)	(0.10)	(0.10)	(0.05)	(0.00)	(0.05)	(1.54)		
11 กระทรวงศึกษาธิการ	21	6	4	4	4	2	5	46	11.39	11.96
	(1.01)	(0.29)	(0.19)	(0.19)	(0.19)	(0.10)	(0.24)	(2.22)		
12 กระทรวงสาธารณสุข	406	219	151	117	60	23	16	992	9.66	7.54
	(19.56)	(10.55)	(7.27)	(5.63)	(2.89)	(1.11)	(0.77)	(47.78)		
13 กระทรวงอุตสาหกรรม	16	7	1	7	9	2	3	45	13.80	10.80
	(0.77)	(0.34)	(0.05)	(0.34)	(0.43)	(0.10)	(0.14)	(2.17)		
14 กระทรวงมหาวิทยาลัย	1	0	0	0	0	2	1	4	22.08	14.66
	(0.05)	(0.00)	(0.00)	(0.00)	(0.00)	(0.10)	(0.05)	(0.19)		
15 หน่วยราชการอิสระ	21	1	2	1	1	0	1	27	5.61	8.70
	(1.01)	(0.05)	(0.10)	(0.05)	(0.05)	(0.00)	(0.05)	(1.30)		

หมายเหตุ : 1 ≤ 5 หมายถึง ตั้งแต่ 5 ปีลงมา ≥ 31 หมายถึง ตั้งแต่ 31 ปีขึ้นไป

2 ไม่มีข้อมูลอายุราชการ 3 คน

ตารางที่ 11 จำนวนและร้อยละของข้าราชการพลเรือนสามัญที่ลาออก จำแนกตามเพศและสาขาวิชา  
ที่สำเร็จการศึกษา

สาขาการศึกษา	หญิง		ชาย		รวม	
	จำนวน	ร้อยละ	จำนวน	ร้อยละ	จำนวน	ร้อยละ
<b>รวม</b>	<b>1,230</b>	<b>59.15</b>	<b>849</b>	<b>40.84</b>	<b>2,079</b>	<b>100.00</b>
1 ศึกษาศาสตร์และการฝึกหัดครู	7	0.34	11	0.53	18	0.87
2 มนุษยศาสตร์ ศาสนาและเทววิทยา	11	0.53	4	0.19	15	0.72
3 วิศวกรรมศิลป์และประยุกต์ศิลป์	0	0.00	11	0.53	11	0.53
4 นิติศาสตร์	29	1.39	89	4.28	118	5.67
5 สังคมและพฤติกรรมศาสตร์	45	2.16	53	2.55	98	4.71
6 การบริหารพาณิชยกรรมและธุรกิจ	420	20.20	83	3.99	503	24.19
7 การสื่อสารมวลชนและการเอกสาร	11	0.53	9	0.43	20	0.96
8 คหกรรมศาสตร์	2	0.10	2	0.10	4	0.20
9 ธุรกิจบริการ	1	0.05	0	0.00	1	0.05
10 วิทยาศาสตร์ธรรมชาติ	13	0.63	7	0.34	20	0.97
11 คณิตศาสตร์และวิทยาศาสตร์ คอมพิวเตอร์	20	0.96	13	0.63	33	1.59
12 แพทยศาสตร์และวิชาที่ เกี่ยวข้องกับสุขภาพ	576	27.70	343	16.50	919	44.20
13 วิศวกรรมศาสตร์	6	0.29	48	2.31	54	2.60
14 สถาปัตยกรรมศาสตร์และการผังเมือง	2	0.10	4	0.19	6	0.29
15 หลักสูตรการอาชีพะ ทัศนกรรม และอุตสาหกรรม	2	0.10	57	2.74	59	2.84
16 การขนส่งและการคมนาคม	0	0.00	2	0.10	2	0.10
17 เกษตรศาสตร์ วนศาสตร์ และการประมง	16	0.77	38	1.83	54	2.60
18 วิชาอื่นๆ	14	0.67	11	0.53	25	1.20
19 ไม่ระบุสาขา	55	2.64	64	3.08	119	5.72

ตารางที่ 12 จำนวนและร้อยละของข้าราชการพลเรือนสามัญที่ลาออก จำแนกตามเพศและ  
เหตุผลการลาออก

เหตุผลการลาออก	หญิง		ชาย		รวม	
	จำนวน	ร้อยละ	จำนวน	ร้อยละ	จำนวน	ร้อยละ
<b>รวม</b>	<b>1,230</b>	<b>59.16</b>	<b>849</b>	<b>40.84</b>	<b>2,079</b>	<b>100.00</b>
1 ต้องการประกอบอาชีพอื่น	677	32.58	488	23.47	1,165	56.03
2 บวรสุนในส่วราชการอื่น	197	9.48	101	4.86	298	14.34
3 ต้องการศึกษาคู่ต่อ	135	6.49	96	4.62	231	11.11
4 มีความจำเป็นทางครอบครัว	116	5.58	19	0.91	135	6.49
5 รับราชการนาน	42	2.02	55	2.65	97	4.67
6 มีปัญหาสุขภาพ	35	1.68	54	2.60	89	4.28
7 ไม่ระบุ	22	1.06	26	1.25	48	2.31
8 ทำงานการเมือง	1	0.05	8	0.38	9	0.43
9 มีปัญหาเกี่ยวกับงาน	3	0.14	1	0.05	4	0.19
10 ปฏิบัติธรรม/บวชพระ	2	0.10	1	0.05	3	0.15

ตารางที่ 13 จำนวนและร้อยละของข้าราชการพลเรือนสามัญที่เข้าร่วมโครงการเปลี่ยนเส้นทางชีวิตฯ  
 รุ่นที่ 3 จำแนกตามเพศและสังกัด

สังกัด	หญิง		ชาย		รวม	
	จำนวน	ร้อยละ	จำนวน	ร้อยละ	จำนวน	ร้อยละ
<b>รวม</b>	<b>3,213</b>	<b>55.79</b>	<b>2,548</b>	<b>44.21</b>	<b>5,759</b>	<b>100.00</b>
1 สำนักงานรัฐมนตรี	126	2.19	70	1.22	196	3.41
2 กระทรวงการคลัง	169	2.93	133	2.31	302	5.24
3 กระทรวงการต่างประเทศ	4	0.07	1	0.02	5	0.09
4 กระทรวงเกษตรและสหกรณ์	275	4.77	476	8.27	751	13.04
5 กระทรวงคมนาคม	59	1.02	92	1.60	151	2.62
6 กระทรวงพาณิชย์	67	1.16	40	0.69	107	1.85
7 กระทรวงมหาดไทย	437	7.59	785	13.63	1,222	21.22
8 กระทรวงยุติธรรม	11	0.19	8	0.14	19	0.33
9 กระทรวงแรงงาน	62	1.08	70	1.22	132	2.30
10 กระทรวงวิทยาศาสตร์ฯ	23	0.40	10	0.17	33	0.57
11 กระทรวงศึกษาธิการ	161	2.79	198	3.44	359	6.23
12 กระทรวงสาธารณสุข	1,762	30.59	606	10.52	2,368	41.11
13 กระทรวงอุตสาหกรรม	28	0.49	43	0.75	71	1.24
14 ทบวงมหาวิทยาลัย	10	0.17	3	0.05	13	0.22
15 หน่วยราชการอิสระ	19	0.33	11	0.19	30	0.52

หมายเหตุ : หน่วยราชการอิสระ ได้แก่ ราชบัณฑิตยสถาน สำนักงานอัยการสูงสุด และสำนักงานคณะกรรมการวิจัยแห่งชาติ

ตารางที่ 14 จำนวนข้าราชการพลเรือนสามัญที่เข้าร่วมโครงการเปลี่ยนเส้นทางชีวิตฯ รุ่นที่ 3  
จำนวนตามเพศและชื่อตำแหน่งในสายงาน

ชื่อตำแหน่งในสายงาน	หญิง	ชาย	รวม
<b>รวมทั้งสิ้น</b>	<b>3,213</b>	<b>2,546</b>	<b>5,759</b>
<b>(ร้อยละ)</b>	<b>(55.79)</b>	<b>(44.21)</b>	<b>(100.00)</b>
<b>1 งานบริหารและธุรการ งานสถิติ งานนิติการ</b>	<b>705</b>	<b>537</b>	<b>1,242</b>
<b>งานการทูต และต่างประเทศ</b>			
<b>(ร้อยละ)</b>	<b>(12.24)</b>	<b>(9.33)</b>	<b>(21.57)</b>
1.1 สายงานที่เริ่มบรรจุระดับ 1,2	302	217	519
<b>(ร้อยละ)</b>	<b>(5.24)</b>	<b>(3.77)</b>	<b>(9.01)</b>
1 เจ้าหน้าที่ธุรการ	77	34	111
2 เจ้าหน้าที่ปกครอง	59	48	107
3 เจ้าหน้าที่งานธุรการ	79	20	99
4 เจ้าหน้าที่ราชทัณฑ์	4	48	52
5 เจ้าหน้าที่งานราชทัณฑ์	4	44	48
6 เจ้าหน้าที่บันทึกข้อมูล	27	7	34
7 เจ้าหน้าที่งานพัสดุ	18	8	26
8 เจ้าหน้าที่พัสดุ	10	4	14
9 เจ้าหน้าที่เวชสถิติ	12	1	13
10 เจ้าหน้าที่งานสถิติ	8	0	8
11 เจ้าหน้าที่สถิติ	4	3	7
1.2 สายงานที่เริ่มบรรจุระดับ 3	271	253	524
<b>(ร้อยละ)</b>	<b>(4.71)</b>	<b>(4.39)</b>	<b>(9.10)</b>
1 เจ้าหน้าที่บริหารงานทั่วไป	117	85	202
2 เจ้าหน้าที่งานปกครอง	22	74	96
3 เจ้าหน้าที่วิเคราะห์นโยบายและแผน	60	31	91
4 บุคลากร	28	33	61
5 นิติกร	11	17	28

## ตารางที่ 14 (ต่อ)

ยังมีต่อ

ชื่อตำแหน่งในสายงาน	หญิง	ชาย	รวม
6 เจ้าหน้าที่วิเคราะห์งานบุคคล	9	5	14
7 พนักงานคุมประพฤติ	5	5	10
8 เจ้าหน้าที่พิเศษทหาร	4	0	4
9 เจ้าหน้าที่พิเศษสัมพันธ์	4	0	4
10 นักสถิติ	5	0	5
11 นักทัศนวิทยา	1	2	3
12 เจ้าหน้าที่การทูต	1	0	1
13 เจ้าหน้าที่วิเคราะห์ระบบงาน	1	0	1
14 เจ้าหน้าที่สืบสวนสอบสวน	0	1	1
15 นักวิชาการคอมพิวเตอร์	1	0	1
16 นักวิชาการสถิติ	1	0	1
17 นักสถิติเศรษฐสังคม	1	0	1
1.3 สายงานเจ้าหน้าที่บริหารงาน (ร้อยละ)	129 (2.24)	66 (1.15)	195 (3.39)
1 เจ้าหน้าที่บริหารงานธุรการ	106	34	140
2 เจ้าหน้าที่บริหารงานพัสดุ	19	14	33
3 เจ้าหน้าที่บริหารงานราชทัณฑ์	2	9	11
4 เจ้าหน้าที่บริหารงานสถิติ	2	8	10
5 เจ้าหน้าที่บริหารงานปกครอง	0	1	1
1.4 สายงานบริหาร (ร้อยละ)	2 (0.03)	1 (0.02)	3 (0.05)
- นักบริหาร	2	1	3
1.5 สายงานผู้ตรวจราชการ (ร้อยละ)	1 (0.02)	0 (0.00)	1 (0.02)
- ผู้ตรวจราชการ	1	0	1

## ตารางที่ 14 (ต่อ)

ยังมีต่อ

ชื่อตำแหน่งในสายงาน	หญิง	ชาย	รวม
<b>2 งานการคลัง การเศรษฐกิจ การพาณิชย์และอุตสาหกรรม</b>	<b>409</b>	<b>252</b>	<b>661</b>
(ร้อยละ)	(7.10)	(4.38)	(11.48)
2.1 สายงานที่เริ่มบรรจุระดับ 1,2	136	60	196
(ร้อยละ)	(2.36)	(1.04)	(3.40)
1 เจ้าหน้าที่งานการเงินและบัญชี	38	2	40
2 เจ้าหน้าที่สรรพากร	28	9	37
3 เจ้าหน้าที่การเงินและบัญชี	23	8	31
4 เจ้าหน้าที่งานส่งเสริมสหกรณ์	15	2	17
5 เจ้าหน้าที่งานสรรพสามิต	2	12	14
6 เจ้าหน้าที่การคลัง	10	1	11
7 เจ้าหน้าที่ดูเงิน	5	3	8
8 เจ้าหน้าที่สรรพสามิต	3	4	7
9 เจ้าหน้าที่งานการคลัง	5	1	6
10 เจ้าหน้าที่งานการพาณิชย์	2	3	5
11 นายตรวจสรรพสามิต	1	3	4
12 เจ้าหน้าที่งานมาตรฐานสินค้า	0	3	3
13 เจ้าหน้าที่พิธีการศุลกากร	2	1	3
14 เจ้าหน้าที่ส่งเสริมอุตสาหกรรม	0	3	3
15 เจ้าหน้าที่งานซึ่งตวงวัด	1	1	2
16 เจ้าหน้าที่งานทะเบียนการค้า	1	1	2
17 ศุลกากรักษ์	0	2	2
18 เจ้าหน้าที่งานสรรพากร	0	1	1
2.2 สายงานที่เริ่มบรรจุระดับ 3	81	51	132
(ร้อยละ)	(1.41)	(0.89)	(2.30)
1 สมุหบัญชีอำเภอ	5	17	22
2 เจ้าหน้าที่ตรวจสอบภายใน	12	1	13

## ตารางที่ 14 (ต่อ)

ยังมีต่อ

ชื่อตำแหน่งในสายงาน	หญิง	ชาย	รวม
3 นักวิชาการพาณิชย์	7	6	13
4 เศรษฐกร	7	5	12
5 นักวิชาการเงินและบัญชี	11	1	12
6 เจ้าหน้าที่วิเคราะห์งบประมาณ	4	3	7
7 นักวิชาการสรรพากร	6	1	7
8 นักวิชาการประกันภัย	4	2	6
9 เจ้าหน้าที่ส่งเสริมการลงทุน	4	1	5
10 เจ้าหน้าที่ตรวจสอบภาษี	4	0	4
11 นักวิชาการตรวจสอบบัญชี	4	0	4
12 นักวิชาการอุตสาหกรรม	2	2	4
13 เจ้าหน้าที่ตรวจสอบสรรพสามิต	0	3	3
14 เจ้าหน้าที่ประเมินอากร	2	1	3
15 เจ้าหน้าที่วิเคราะห์งานทะเบียนการค้า	2	1	3
16 นักวิชาการคลัง	2	1	3
17 นักวิชาการสหกรณ์	2	1	3
18 นักวิชาการมาตรฐานสินค้า	0	2	2
19 นายตรวจตุลาการ	0	2	2
20 นักบัญชี	1	0	1
21 นักวิชาการผลิตภัณฑ์อาหาร	1	0	1
22 นักวิชาการภาษี	0	1	1
23 นักวิชาการมาตรฐาน	1	0	1
2.3 สายงานเจ้าหน้าที่บริหารงาน (ร้อยละ)	192 (3.33)	140 (2.43)	332 (5.76)
1 เจ้าหน้าที่บริหารงานการเงินและบัญชี	82	36	118
2 เจ้าหน้าที่บริหารงานส่งเสริมสหกรณ์	34	30	64
3 เจ้าหน้าที่บริหารงานสรรพากร	23	24	47

ตารางที่ 14 (ต่อ)

ยังมีต่อ

ชื่อตำแหน่งในสายงาน	หญิง	ชาย	รวม
4 เจ้าหน้าที่บริหารงานสรรพสามิต	12	20	32
5 เจ้าหน้าที่บริหารงานคลัง	20	11	31
6 เจ้าหน้าที่บริหารงานพาณิชย์	7	4	11
7 เจ้าหน้าที่บริหารงานตรวจสอบบัญชี	3	4	7
8 เจ้าหน้าที่บริหารงานทรัพย์สินากรธรณี	2	3	5
9 เจ้าหน้าที่บริหารงานทะเบียนการค้า	3	2	5
10 เจ้าหน้าที่บริหารงานการอุตสาหกรรม	1	3	4
11 เจ้าหน้าที่บริหารงานประกันภัย	2	1	3
12 เจ้าหน้าที่บริหารงานมาตรฐานสินค้า	1	2	3
13 เจ้าหน้าที่บริหารงานราชพัสดุ	2	0	2
2.4 สายงานสารวัตรศุลกากร	0	1	1
(ร้อยละ)	(0.00)	(0.02)	(0.02)
- สารวัตรศุลกากร	0	1	1

## ตารางที่ 14 (ต่อ)

ยังมีต่อ

ชื่อตำแหน่งในสายงาน	หญิง	ชาย	รวม
<b>3 งานคมนาคม ขนส่งและติดต่อสื่อสาร</b>	<b>28</b>	<b>33</b>	<b>61</b>
<b>(ร้อยละ)</b>	<b>(0.48)</b>	<b>(0.57)</b>	<b>(1.05)</b>
<b>3.1 สายงานที่เริ่มบรรจุระดับ 1,2</b>	<b>2</b>	<b>8</b>	<b>10</b>
<b>(ร้อยละ)</b>	<b>(0.03)</b>	<b>(0.14)</b>	<b>(0.17)</b>
1 เจ้าหน้าที่งานโสตทัศนศึกษา	1	1	2
2 เจ้าหน้าที่ขนส่ง	0	2	2
3 เจ้าหน้าที่สื่อสาร	0	2	2
4 เจ้าหน้าที่งานเผยแพร่	0	1	1
5 เจ้าหน้าที่การข่าว	0	1	1
6 นายท้ายเรือ	0	1	1
7 ผู้ประกาศ	1	0	1
<b>3.2 สายงานที่เริ่มบรรจุระดับ 3</b>	<b>11</b>	<b>7</b>	<b>18</b>
<b>(ร้อยละ)</b>	<b>(0.19)</b>	<b>(0.12)</b>	<b>(0.31)</b>
1 นักประชาสัมพันธ์	6	5	11
2 ผู้สื่อข่าว	3	0	3
3 นักวิชาการเผยแพร่	0	1	1
4 นักวิชาการโสตทัศนศึกษา	2	0	2
5 นักวิชาการประชาสัมพันธ์	0	1	1
<b>3.3 สายงานเจ้าหน้าที่บริหารงาน</b>	<b>15</b>	<b>18</b>	<b>33</b>
<b>(ร้อยละ)</b>	<b>(0.26)</b>	<b>(0.31)</b>	<b>(0.57)</b>
1 เจ้าหน้าที่บริหารงานขนส่ง	4	6	10
2 เจ้าหน้าที่บริหารงานข่าว	3	6	9
3 เจ้าหน้าที่บริหารงานประชาสัมพันธ์	3	2	5
4 เจ้าหน้าที่บริหารงานเผยแพร่	3	1	4
5 เจ้าหน้าที่บริหารงานโสตทัศนศึกษา	2	1	3
6 เจ้าหน้าที่บริหารงานสื่อสาร	0	2	2

ตารางที่ 14 (ต่อ)

ยังมีต่อ

ชื่อตำแหน่งในสายงาน	หญิง	ชาย	รวม
<b>4 งานเกษตรกรรม</b>	<b>72</b>	<b>358</b>	<b>430</b>
(ร้อยละ)	(1.25)	(6.22)	(7.47)
4.1 สายงานที่เริ่มบรรจุระดับ 1,2	22	61	83
(ร้อยละ)	(0.38)	(1.06)	(1.44)
1 เจ้าหน้าที่งานการเกษตร	15	45	60
2 เจ้าหน้าที่งานป่าไม้	0	5	5
3 เจ้าหน้าที่งานสัตวบาล	3	2	5
4 เจ้าหน้าที่การเกษตร	0	4	4
5 นายช่างชลประทาน	0	4	4
6 เจ้าหน้าที่งานเคหกิจเกษตร	2	0	2
7 เจ้าหน้าที่งานประมง	2	0	2
8 เจ้าหน้าที่สัตวบาล	0	1	1
4.2 สายงานที่เริ่มบรรจุระดับ 3	26	68	94
(ร้อยละ)	(0.45)	(1.18)	(1.63)
1 นักวิชาการเกษตร	17	45	62
2 เจ้าหน้าที่ปฏิรูปที่ดิน	1	8	9
3 นักวิชาการป่าไม้	0	8	8
4 นักวิชาการประมง	4	1	5
5 นักวิชาการเคหกิจเกษตร	4	0	4
6 นักวิชาการสัตวบาล	0	3	3
7 นักสำรวจดิน	0	2	2
8 วิศวกรวิชาชีพ (วิศวกรกรมชลประทาน)	0	1	1
4.3 สายงานเจ้าหน้าที่บริหารงาน	24	229	253
(ร้อยละ)	(0.42)	(3.98)	(4.40)
1 เจ้าหน้าที่บริหารงานการเกษตร	18	90	108
2 เจ้าหน้าที่บริหารงานป่าไม้	0	86	86

ตารางที่ 14 (ต่อ)

ยังมีต่อ

ชื่อตำแหน่งในสายงาน	หญิง	ชาย	รวม
3 เจ้าหน้าที่บริหารงานปศุสัตว์	0	32	32
4 เจ้าหน้าที่บริหารงานประมง	4	20	24
5 เจ้าหน้าที่บริหารงานสัตวบาล	2	1	3

ตารางที่ 14 (ต่อ)

ยังมีต่อ

ชื่อตำแหน่งในสายงาน	หญิง	ชาย	รวม
<b>5 งานวิทยาศาสตร์</b>	<b>23</b>	<b>24</b>	<b>47</b>
<b>(ร้อยละ)</b>	<b>(0.40)</b>	<b>(0.42)</b>	<b>(0.82)</b>
5.1 สายงานที่เริ่มบรรจุระดับ 1,2	1	1	2
<b>(ร้อยละ)</b>	<b>(0.02)</b>	<b>(0.02)</b>	<b>(0.04)</b>
1 เจ้าหน้าที่อุทกวิทยา	1	0	1
2 เจ้าหน้าที่อุตุนิยมวิทยา	0	1	1
5.2 สายงานที่เริ่มบรรจุระดับ 3	22	17	39
<b>(ร้อยละ)</b>	<b>(0.38)</b>	<b>(0.30)</b>	<b>(0.68)</b>
1 นักวิทยาศาสตร์	18	7	25
2 นักธรณีวิทยา	0	4	4
3 นักภูมิวิทยา	1	1	2
4 นักนิวเคลียร์เคมี	2	0	2
5 นักนิวเคลียร์ฟิสิกส์	1	1	2
6 นักวิชาการโรคพืช	0	2	2
7 นักอุตุนิยมวิทยา	0	2	2
5.3 สายงานเจ้าหน้าที่บริหารงาน	0	6	6
<b>(ร้อยละ)</b>	<b>(0.00)</b>	<b>(0.10)</b>	<b>(0.10)</b>
1 เจ้าหน้าที่บริหารงานอุตุนิยมวิทยา	0	4	4
2 เจ้าหน้าที่บริหารงานอุทกวิทยา	0	2	2

## ตารางที่ 14 (ต่อ)

ยังมีต่อ

ชื่อตำแหน่งในสายงาน	หญิง	ชาย	รวม
<b>6 งานแพทย์ พยาบาลและสาธารณสุข</b>	<b>1,649</b>	<b>560</b>	<b>2,209</b>
(ร้อยละ)	(28.63)	(9.72)	(38.35)
6.1 สายงานที่เริ่มบรรจุระดับ 1,2	729	216	945
(ร้อยละ)	(12.66)	(3.75)	(16.41)
1 พยาบาลเทคนิค	277	12	289
2 เจ้าหน้าที่งานสาธารณสุขชุมชน	187	100	287
3 เจ้าหน้าที่พยาบาล	196	34	230
4 เจ้าหน้าที่งานควบคุมโรค	13	45	58
5 เจ้าหน้าที่งานวิทยาศาสตร์การแพทย์	26	11	37
6 เจ้าหน้าที่อาชีวบำบัด	8	3	11
7 เจ้าหน้าที่รังสีการแพทย์	2	8	10
8 เจ้าหน้าที่งานส่งเสริมสุขภาพ	7	1	8
9 เจ้าหน้าที่งานเภสัชกรรม	6	1	7
10 เจ้าหน้าที่งานทันตสาธารณสุข	2	0	2
11 เจ้าหน้าที่ผดุงครรภ์สาธารณสุข	2	0	2
12 โภชนากร	2	0	2
13 เจ้าหน้าที่ส่งเสริมสุขภาพ	0	1	1
14 เจ้าหน้าที่เอ็กซเรย์	1	0	1
6.2 สายงานที่เริ่มบรรจุระดับ 3	499	36	535
(ร้อยละ)	(8.66)	(0.63)	(9.29)
1 พยาบาลวิชาชีพ	391	1	392
2 นักวิชาการสาธารณสุข	36	12	48
3 นักวิชาการควบคุมโรค	20	8	28
4 นักวิชาการส่งเสริมสุขภาพ	18	0	18
5 นักวิชาการสุขศึกษา	13	1	14
6 นักวิทยาศาสตร์การแพทย์	8	2	10

ตารางที่ 14 (ต่อ)

ยังมีต่อ

ชื่อตำแหน่งในสายงาน	หญิง	ชาย	รวม
7 เภสัชกร	6	3	9
8 นักวิชาการสุขาภิบาล	1	6	7
9 นักโภชนาการ	2	0	2
10 นักกายภาพบำบัด	1	1	2
11 นักจิตวิทยา	0	2	2
12 นักวิชาการอาหารและยา	2	0	2
13 นักเทคนิคการแพทย์	1	0	1
6.3 สายงานที่เริ่มบรรจุระดับ 4 (ร้อยละ)	15 (0.26)	25 (0.43)	40 (0.69)
1 นายแพทย์	7	22	29
2 ทันตแพทย์	4	2	6
3 นายสัตวแพทย์	3	1	4
4 นักวิชาการพยาบาล	1	0	1
6.4 สายงานเจ้าหน้าที่บริหารงาน (ร้อยละ)	406 (7.05)	283 (4.91)	689 (11.96)
- เจ้าหน้าที่บริหารงานสาธารณสุข	406	283	689

ตารางที่ 14 (ต่อ)

ยังมีต่อ

ชื่อตำแหน่งในสายงาน	หญิง	ชาย	รวม
<b>7 งานวิศวกรรม สถาปัตยกรรมและช่างเทคนิคต่างๆ</b>	<b>16</b>	<b>366</b>	<b>382</b>
<b>(ร้อยละ)</b>	<b>(0.28)</b>	<b>(6.35)</b>	<b>(6.63)</b>
7.1 สายงานที่เริ่มบรรจุระดับ 1,2	13	317	330
<b>(ร้อยละ)</b>	<b>(0.23)</b>	<b>(5.50)</b>	<b>(5.73)</b>
1 นายช่างโยธา	3	146	149
2 นายช่างเครื่องกล	1	64	65
3 นายช่างรังวัด	2	35	37
4 นายช่างสำรวจ	1	27	28
5 นายช่างไฟฟ้าสื่อสาร	1	20	21
6 ช่างรังวัด	0	4	4
7 นายช่างเขียนแบบ	2	2	4
8 นายช่างเหมืองแร่	0	3	3
9 นายช่างภาพ	0	3	3
10 ช่างพิมพ์	0	2	2
11 นายช่างเทคนิค	0	2	2
12 นายช่างไฟฟ้า	0	2	2
13 นายช่างศิลป์	2	0	2
14 นายช่างศิลปกรรม	1	1	2
15 ช่างเขียนแบบ	0	1	1
16 ช่างโยธา	0	1	1
17 ช่างไฟฟ้าสื่อสาร	0	1	1
18 ช่างสำรวจ	0	1	1
19 นายช่างโลหะ	0	1	1
20 วิศวกรสำรวจ	0	1	1

## ตารางที่ 14 (ต่อ)

ยังมีต่อ

ชื่อตำแหน่งในสายงาน	หญิง	ชาย	รวม
7.2 สายงานที่เริ่มบรรจุระดับ 3	2	28	30
(ร้อยละ)	(0.03)	(0.49)	(0.52)
1 วิศวกร	0	10	10
2 วิศวกรโยธา	1	7	8
3 สถาปนิก	0	5	5
4 วิศวกรวิชาชีพ (วิศวกรรมโยธา)	0	2	2
5 นักวิชาการช่างศิลป์	0	1	1
6 นักวิชาการออกแบบผลิตภัณฑ์	1	0	1
7 วิศวกรเครื่องกล	0	1	1
8 วิศวกรไฟฟ้า	0	1	1
9 วิศวกรปิโตรเลียม	0	1	1
7.3 สายงานเจ้าหน้าที่บริหารงาน	1	21	22
(ร้อยละ)	(0.02)	(0.36)	(0.38)
เจ้าหน้าที่บริหารงานช่าง	1	21	22

ตารางที่ 14 (ต่อ)

ยังมีต่อ

ชื่อตำแหน่งในสายงาน	หญิง	ชาย	รวม
<b>8 งานการศึกษา ศิลป สังคมและการพัฒนาชุมชน</b>	<b>311</b>	<b>416</b>	<b>727</b>
(ร้อยละ)	(5.40)	(7.22)	(12.62)
8.1 สายงานที่เริ่มบรรจุระดับ 1,2	130	170	300
(ร้อยละ)	(2.26)	(2.95)	(5.21)
1 เจ้าหน้าที่พัฒนาชุมชน	55	98	153
2 เจ้าหน้าที่ที่ดิน	57	36	93
3 เจ้าหน้าที่อบรมและฝึกวิชาชีพ	1	8	9
4 เจ้าหน้าที่ห้องสมุด	4	4	8
5 เจ้าหน้าที่ประชาสัมพันธ์	3	4	7
6 เจ้าหน้าที่ประชาสัมพันธ์	2	4	6
8 เจ้าหน้าที่พิพิธภัณฑ์	3	2	5
9 วิทยากร	2	2	4
10 คุรียางคศิลป์	1	2	3
11 เจ้าหน้าที่พลศึกษา	0	2	2
12 เจ้าหน้าที่อบรมและฝึกวิชาชีพ	0	2	2
13 พนักงานที่ดิน	0	2	2
14 เจ้าหน้าที่งานการศาสนา	0	1	1
15 เจ้าหน้าที่ประกันสังคม	1	0	1
16 เจ้าหน้าที่จดหมายเหตุ	0	1	1
17 ครูการศึกษาพิเศษ	1	0	1
18 คีตศิลป์	0	1	1
19 อนุศาสนาจารย์	0	1	1

ตารางที่ 14 (ต่อ)

ยังมีต่อ

ชื่อตำแหน่งในสายงาน	หญิง	ชาย	รวม
8.2 สายงานที่เริ่มบรรจุระดับ 3	106	102	208
(ร้อยละ)	(1.84)	(1.77)	(3.61)
1 นักวิชาการศึกษา	33	35	68
2 นักพัฒนาชุมชน	9	14	23
3 นักพัฒนาทรัพยากรบุคคล	11	10	21
4 นักวิชาการพัฒนาชุมชน	13	5	18
5 นักวิชาการที่ดิน	5	7	12
6 นักสังคมสงเคราะห์	7	2	9
7 นักประชาสัมพันธ์	3	5	8
8 นักวิชาการสอบ	8	0	8
9 นักวิชาการพัฒนาชนบท	2	4	6
10 นักวิชาการประกันสังคม	2	3	5
11 บรรณารักษ์	4	1	5
12 เจ้าหน้าที่ฝึกอบรม	1	3	4
13 นักวิชาการสิ่งแวดล้อม	3	1	4
14 นักวิชาการแรงงาน	2	1	3
15 นักวิชาการอบรมและฝึกอาชีพ	0	3	3
16 เจ้าหน้าที่เยาวชน	0	1	1
17 เจ้าหน้าที่การศึกษา	0	1	1
18 เจ้าหน้าที่จัดหาที่ดิน	0	1	1
19 เจ้าหน้าที่ประเมินราคาทรัพย์สิน	0	1	1
20 เจ้าหน้าที่วิเคราะห์ผังเมือง	0	1	1
21 นักจดหมายเหตุ	1	0	1
22 นักผังเมือง	0	1	1
23 นักวิชาการฝึกอาชีพ	1	0	1
24 นักวิชาการศาสนา	0	1	1

## ตารางที่ 14 (ต่อ)

ชื่อตำแหน่งในสายงาน	หญิง	ชาย	รวม
25 นักอักษรศาสตร์	1	0	1
26 ภัณฑารักษ์	0	1	1
8.3 สายงานเจ้าหน้าที่บริหารงาน (ร้อยละ)	75 (1.30)	144 (2.50)	219 (3.80)
1 เจ้าหน้าที่บริหารงานที่ดิน	18	48	66
2 เจ้าหน้าที่บริหารงานพัฒนาชุมชน	20	46	66
3 เจ้าหน้าที่บริหารงานประชาสัมพันธ์	8	13	21
4 เจ้าหน้าที่บริหารงานแรงงาน	15	4	19
5 เจ้าหน้าที่บริหารงานอบรมและฝึกวิชาชีพ	4	11	15
6 เจ้าหน้าที่บริหารงานประกันสังคม	4	5	9
7 เจ้าหน้าที่บริหารงานพัฒนาชนบท	2	7	9
8 เจ้าหน้าที่บริหารงานฝึกอาชีพ	2	6	8
9 เจ้าหน้าที่บริหารงานโบราณคดี	1	2	3
10 เจ้าหน้าที่บริหารงานผังเมือง	1	2	3

ตารางที่ 15 จำนวนและร้อยละของข้าราชการพลเรือนสามัญที่เข้าร่วมโครงการเปลี่ยนเส้นทางชีวิตฯ  
 รุ่นที่ 3 จำแนกตามเพศและระดับตำแหน่ง

ระดับตำแหน่ง	หญิง		ชาย		รวม	
	จำนวน	ร้อยละ	จำนวน	ร้อยละ	จำนวน	ร้อยละ
รวม	3,213	55.79	2,546	44.21	5,759	100.00
3	4	0.07	11	0.19	15	0.26
4	131	2.27	144	2.50	275	4.77
5	707	12.28	506	8.79	1,213	21.07
6	1,384	24.03	950	16.50	2,334	40.53
7	661	11.48	689	11.96	1,350	23.44
8	305	5.30	223	3.87	528	9.17
9	18	0.31	21	0.36	39	0.67
10	2	0.03	2	0.03	4	0.06
11	1	0.02	0	0.00	1	0.02

ตารางที่ 16 จำนวนและร้อยละของข้าราชการพลเรือนสามัญที่เข้าร่วมโครงการเปลี่ยนเส้นทางชีวิตฯ รุ่นที่ 3 จำแนกตามระดับตำแหน่งและสังกัด

ระดับตำแหน่ง	รวม																	
	3	4	5	6	7	8	9	10	11									
รวม	15	275	4,777	1,213	21,06	2,334	40,53	1,350	23,44	528	9,17	39	0.68	4	0.07	1	0.02	
1 สำนักงานรัฐมนตรี	0	0.00	4	0.07	51	0.89	40	0.69	50	0.87	48	0.83	2	0.03	1	0.02	0	0.00
2 กระทรวงการคลัง	5	0.09	20	0.35	103	1.79	64	1.11	94	1.63	13	0.23	3	0.05	0	0.00	0	0.00
3 กระทรวงการต่างประเทศ	0	0.00	2	0.03	2	0.03	0	0.00	1	0.02	0	0.00	0	0.00	0	0.00	0	0.00
4 กระทรวงเกษตรและสหกรณ์	0	0.00	5	0.09	176	3.06	183	3.18	301	5.23	82	1.42	4	0.07	0	0.00	0	0.00
5 กระทรวงคมนาคม	0	0.00	8	0.14	31	0.54	69	1.20	36	0.63	7	0.12	0	0.00	0	0.00	0	0.00
6 กระทรวงพาณิชย์	0	0.00	2	0.03	31	0.54	24	0.42	24	0.42	22	0.38	3	0.05	1	0.02	0	0.00
7 กระทรวงมหาดไทย	7	0.12	212	3.68	429	7.45	322	5.59	203	3.52	43	0.75	5	0.09	1	0.02	0	0.00
8 กระทรวงยุติธรรม	0	0.00	1	0.02	3	0.05	5	0.09	7	0.12	3	0.05	0	0.00	0	0.00	0	0.00
9 กระทรวงแรงงาน	0	0.00	3	0.05	36	0.63	27	0.47	32	0.56	34	0.59	0	0.00	0	0.00	0	0.00
10 กระทรวงวิทยาศาสตร์ฯ	0	0.00	0	0.00	7	0.12	4	0.07	13	0.23	9	0.16	0	0.00	0	0.00	0	0.00
11 กระทรวงศึกษาธิการ	2	0.03	11	0.19	61	1.06	133	2.31	107	1.86	43	0.75	2	0.03	0	0.00	0	0.00
12 กระทรวงสาธารณสุข	1	0.02	5	0.09	254	4.41	1,430	24.83	453	7.87	203	3.52	20	0.35	1	0.02	1	0.02
13 กระทรวงอุตสาหกรรม	0	0.00	0	0.00	10	0.17	22	0.38	20	0.35	19	0.33	0	0.00	0	0.00	0	0.00
14 ขบวนการทวิวิทยาลัย	0	0.00	0	0.00	5	0.09	1	0.02	6	0.10	1	0.02	0	0.00	0	0.00	0	0.00
15 หน่วยงานอิสระ	0	0.00	2	0.03	14	0.24	10	0.17	3	0.05	1	0.02	0	0.00	0	0.00	0	0.00

ตารางที่ 17 จำนวนและร้อยละของข้าราชการพลเรือนสามัญที่เข้าร่วมโครงการเปลี่ยนเส้นทางชีวิตฯ  
 รุ่นที่ 3 จำแนกตามเพศและภูมิภาคที่ปฏิบัติงาน

ภูมิภาคที่ปฏิบัติงาน	หญิง		ชาย		รวม	
	จำนวน	ร้อยละ	จำนวน	ร้อยละ	จำนวน	ร้อยละ
<b>รวม</b>	<b>3,213</b>	<b>55.79</b>	<b>2,546</b>	<b>44.21</b>	<b>5,759</b>	<b>100.00</b>
1 ปฏิบัติงานในส่วนกลาง	1,052	18.27	494	8.58	1,546	26.85
2 ปฏิบัติงานในส่วนภูมิภาค	2,158	37.47	2,051	35.61	4,209	73.08
2.1 ภาคเหนือ	586	10.18	617	10.71	1,203	20.89
2.2 ภาคตะวันออกเฉียงเหนือ	481	8.35	565	9.81	1,046	18.16
2.3 ภาคกลาง	486	8.44	386	6.70	872	15.14
2.4 ภาคใต้	441	7.66	355	6.16	796	13.82
2.5 ภาคตะวันออก	164	2.85	128	2.22	292	5.07
3 ปฏิบัติงานในต่างประเทศ	2	0.03	0	0.00	2	0.03
4 ไม่ระบุ	1	0.02	1	0.02	2	0.04

หมายเหตุ : ภูมิภาคที่ปฏิบัติงาน

- 1 ส่วนกลาง ได้แก่ กรุงเทพมหานคร นนทบุรี ปทุมธานี สมุทรปราการ
- 2 ภาคกลาง ได้แก่ กาญจนบุรี นครนายก นครปฐม ประจวบคีรีขันธ์ ปราจีนบุรี พระนครศรีอยุธยา เพชรบุรี ราชบุรี ลพบุรี สมุทรสงคราม สมุทรสาคร สระแก้ว สระบุรี สิงห์บุรี สุพรรณบุรี อ่างทอง
- 3 ภาคตะวันออก ได้แก่ จันทบุรี ฉะเชิงเทรา ชลบุรี ตราด ระยอง
- 4 ภาคตะวันออกเฉียงเหนือ ได้แก่ กาฬสินธุ์ ขอนแก่น ชัยภูมิ นครพนม นครราชสีมาบุรีรัมย์ มหาสารคาม มุกดาหาร ยโสธร ร้อยเอ็ด เลย ศรีสะเกษ สกลนคร สุรินทร์ หนองคาย หนองบัวลำภู อุดรธานี อุบลราชธานี อำนาจเจริญ
- 5 ภาคเหนือ ได้แก่ กำแพงเพชร ชัยนาท เชียงราย เชียงใหม่ ตาก นครสวรรค์ น่าน พะเยา พิจิตร พิษณุโลก เพชรบูรณ์ แพร่ แม่ฮ่องสอน ลำปาง ลำพูน สุโขทัย อุดรดิตถ์ อุทัยธานี
- 6 ภาคใต้ ได้แก่ กระบี่ ชุมพร ตรัง นครศรีธรรมราช นราธิวาส ปัตตานี พัทลุง พังงา ภูเก็ต ยะลา ระนอง สงขลา สตูล สุราษฎร์ธานี

ตารางที่ 18 จำนวนและร้อยละของข้าราชการพลเรือนสามัญที่เข้าร่วมโครงการเปลี่ยนเส้นทางชีวิตฯ รุ่นที่ 3  
จำแนกตามอายุราชการและกลุ่มงาน

กลุ่มงาน	อายุราชการ (ปี)						รวม	อายุราชการเฉลี่ย	ส่วนเบี่ยงเบนมาตรฐาน
	≤ 20	21-25	26-30	31-35	36-40	≥ 41			
<b>รวม</b> <b>(ร้อยละ)</b>	<b>47</b> <b>(0.82)</b>	<b>648</b> <b>(11.35)</b>	<b>1,896</b> <b>(33.20)</b>	<b>2,290</b> <b>(40.10)</b>	<b>817</b> <b>(14.30)</b>	<b>13</b> <b>(0.23)</b>	<b>5,711</b> <b>(100.00)</b>	<b>30.82</b>	<b>4.34</b>
1 งานบริหารและธุรการ งานสถิติ งานนิติการ งานการทูต และการต่างประเทศ	4 (0.07)	162 (2.84)	421 (7.37)	477 (8.35)	162 (2.84)	4 (0.07)	1,230 (21.54)	30.71	4.31
2 งานการคลัง การเศรษฐกิจ การพาณิชย์และอุตสาหกรรม	6 (0.10)	70 (1.23)	200 (3.50)	283 (4.96)	99 (1.73)	1 (0.02)	659 (11.54)	31.07	4.42
3 งานคมนาคม ขนส่ง และติดต่อสื่อสาร	1 (0.02)	4 (0.07)	9 (0.16)	28 (0.49)	6 (0.10)	0 (0.00)	48 (0.84)	31.38	4.79
4 งานเกษตรกรรม	1 (0.02)	63 (1.10)	108 (1.89)	200 (3.50)	57 (1.00)	1 (0.02)	430 (7.53)	31.10	4.31
5 งานวิทยาศาสตร์	0 (0.00)	3 (0.05)	23 (0.40)	18 (0.32)	3 (0.05)	0 (0.00)	47 (0.82)	30.12	3.67
6 งานแพทย์ พยาบาล และสาธารณสุข	20 (0.35)	239 (4.18)	799 (14.00)	798 (13.97)	349 (6.11)	4 (0.07)	2,209 (38.68)	30.69	4.40
7 งานวิศวกรรม สถาปัตยกรรม และช่างเทคนิคต่างๆ	3 (0.05)	22 (0.39)	75 (1.31)	199 (3.48)	70 (1.23)	0 (0.00)	369 (6.46)	32.07	3.81
8 งานการศึกษา ศิลป สังคม และการพัฒนาชุมชน	12 (0.21)	85 (1.49)	261 (4.57)	287 (5.03)	71 (1.24)	3 (0.05)	719 (12.59)	30.41	4.30

หมายเหตุ : 1 ≤ 20 หมายถึง ตั้งแต่ 20 ปีลงมา ≥ 41 หมายถึง ตั้งแต่ 41 ปีขึ้นไป

2 ไม่มีข้อมูลอายุราชการ 48 คน

ตารางที่ 19 จำนวนและร้อยละของข้าราชการพลเรือนสามัญที่เข้าร่วมโครงการเปลี่ยนเส้นทางชีวิตฯ รุ่นที่ 3  
 จำนวนตามอายุราชการและสังกัด

สังกัด	อายุราชการ (ปี)						รวม	อายุราชการเฉลี่ย	ส่วนเบี่ยงเบนมาตรฐาน
	≤ 20	21-25	26-30	31-35	36-40	≥ 41			
<b>รวม (ร้อยละ)</b>	<b>47 (0.82)</b>	<b>648 (11.35)</b>	<b>1,896 (33.20)</b>	<b>2,290 (40.10)</b>	<b>817 (14.30)</b>	<b>13 (0.23)</b>	<b>5,711 (100.00)</b>	<b>30.82</b>	<b>4.34</b>
1 สำนักงานกฤษฎีกา	0 (0.00)	16 (0.28)	58 (1.01)	61 (1.07)	21 (0.37)	0 (0.00)	156 (2.73)	30.75	3.98
2 กระทรวงการคลัง	2 (0.04)	26 (0.45)	91 (1.59)	119 (2.08)	63 (1.10)	1 (0.02)	302 (5.28)	31.53	4.64
3 กระทรวงการต่างประเทศ	1 (0.02)	0 (0.00)	1 (0.02)	3 (0.05)	0 (0.00)	0 (0.00)	5 (0.09)	28.07	8.65
4 กระทรวงเกษตรและสหกรณ์	2 (0.04)	115 (2.01)	190 (3.33)	344 (6.02)	98 (1.71)	2 (0.04)	751 (13.15)	31.03	4.33
5 กระทรวงคมนาคม	0 (0.00)	9 (0.16)	44 (0.77)	84 (1.47)	13 (0.22)	1 (0.02)	151 (2.64)	31.41	3.55
6 กระทรวงพาณิชย์	1 (0.02)	19 (0.33)	38 (0.66)	44 (0.77)	5 (0.09)	0 (0.00)	107 (1.87)	29.70	4.09
7 กระทรวงมหาดไทย	9 (0.16)	114 (2.00)	396 (6.93)	530 (9.28)	163 (2.85)	2 (0.04)	1,214 (21.26)	31.02	4.07
8 กระทรวงยุติธรรม	0 (0.00)	1 (0.02)	9 (0.16)	8 (0.14)	1 (0.02)	0 (0.00)	19 (0.34)	30.67	3.97
9 กระทรวงแรงงาน	4 (0.07)	23 (0.40)	56 (0.98)	33 (0.58)	16 (0.28)	0 (0.00)	132 (2.31)	29.13	4.70
10 กระทรวงวิทยาศาสตร์ฯ	0 (0.00)	3 (0.05)	13 (0.23)	12 (0.21)	5 (0.09)	0 (0.00)	33 (0.58)	30.54	3.81
11 กระทรวงศึกษาธิการ	6 (0.11)	40 (0.70)	117 (2.05)	144 (2.52)	50 (0.87)	2 (0.04)	359 (6.29)	30.96	4.58
12 กระทรวงสาธารณสุข	21 (0.37)	269 (4.71)	848 (14.85)	857 (15.00)	369 (6.46)	4 (0.07)	2,368 (41.46)	30.66	4.41
13 กระทรวงอุตสาหกรรม	1 (0.02)	9 (0.16)	25 (0.43)	29 (0.50)	6 (0.11)	1 (0.02)	71 (1.24)	30.37	4.80
14 ทบวงมหาวิทยาลัย	0 (0.00)	2 (0.04)	6 (0.11)	5 (0.09)	0 (0.00)	0 (0.00)	13 (0.24)	28.74	3.81
15 หน่วยงานอิสระ	0 (0.00)	2 (0.04)	4 (0.07)	17 (0.30)	7 (0.12)	0 (0.00)	30 (0.53)	33.00	4.17

หมายเหตุ : 1 ≤ 20 หมายถึง ตั้งแต่ 20 ปีลงมา ≥ 41 หมายถึง ตั้งแต่ 41 ปีขึ้นไป

2 ไม่มีข้อมูลอายุราชการ 48 คน

ตารางที่ 20 จำนวนและร้อยละของข้าราชการพลเรือนสามัญที่เข้าร่วมโครงการเปลี่ยนเส้นทางชีวิตฯ  
 รุ่นที่ 3 จำแนกตามเพศและระดับการศึกษา

ระดับการศึกษา	หญิง		ชาย		รวม	
	จำนวน	ร้อยละ	จำนวน	ร้อยละ	จำนวน	ร้อยละ
<b>รวม</b>	<b>3,213</b>	<b>55.79</b>	<b>2,546</b>	<b>44.21</b>	<b>5,759</b>	<b>100.00</b>
1 สูงกว่าปริญญาตรี	86	1.49	73	1.27	159	2.76
2 ปริญญาตรี	799	13.87	693	12.03	1,492	25.90
3 ต่ำกว่าปริญญาตรี	2,217	38.50	1,678	29.14	3,895	67.64
4 ไม่ระบุ	111	1.93	102	1.77	213	3.70

ตารางที่ 21 จำนวนและร้อยละของข้าราชการพลเรือนสามัญที่เข้าร่วมโครงการเปลี่ยนเส้นทางชีวิตฯ  
รุ่นที่ 3 จำแนกตามเพศและสาขาวิชาที่สำเร็จการศึกษา

สาขาการศึกษา	หญิง		ชาย		รวม	
	จำนวน	ร้อยละ	จำนวน	ร้อยละ	จำนวน	ร้อยละ
<b>รวม</b>	<b>3,213</b>	<b>55.79</b>	<b>2,546</b>	<b>44.21</b>	<b>5,759</b>	<b>100.00</b>
1 ศึกษาศาสตร์และการฝึกหัดครู	58	1.01	79	1.37	137	2.38
2 มนุษยศาสตร์ ศาสนาและเทววิทยา	24	0.42	25	0.43	49	0.85
3 วิศวกรรมศิลป์และประยุกต์ศิลป์	8	0.14	18	0.31	26	0.45
4 นิติศาสตร์	46	0.80	103	1.79	149	2.59
5 สังคมและพฤติกรรมศาสตร์	85	1.48	98	1.70	183	3.18
6 การบริหารพาณิชย์การและธุรกิจ	384	6.67	96	1.67	480	8.34
7 การสื่อสารมวลชนและการเอกสาร	21	0.36	4	0.07	25	0.43
8 คหกรรมศาสตร์	53	0.92	2	0.03	55	0.95
9 วิทยาศาสตร์ธรรมชาติ	17	0.30	23	0.40	40	0.70
10 คณิตศาสตร์และวิทยาศาสตร์ คอมพิวเตอร์	8	0.14	2	0.03	10	0.17
11 แพทยศาสตร์และวิชาที่ เกี่ยวข้องกับสุขภาพ	1,648	28.62	560	9.72	2,208	38.34
12 วิศวกรรมศาสตร์	3	0.05	26	0.45	29	0.50
13 สถาปัตยกรรมศาสตร์และการผังเมือง	0	0.00	7	0.12	7	0.12
14 หลักสูตรการอาชีพะ ทัศนกรรม และอุตสาหกรรม	15	0.26	378	6.56	393	6.82
15 เกษตรศาสตร์ วนศาสตร์ และการประมง	107	1.86	378	6.56	485	8.42
16 วิชาอื่น ๆ	45	0.78	64	1.11	109	1.89
17 ไม่ระบุสาขา	691	12.00	683	11.86	1,374	23.86

หน้าว่าง

## **2. ข้าราชการครู (สังกัด ก.ค.)**

หน้าว่าง

ตารางที่ 22 อัตราการลาออกของข้าราชการครู จำแนกตามเพศและสังกัด

สังกัด	หญิง			ชาย			รวม		
	จำนวน ผู้ลาออก	จำนวน ทั้งหมด	คิดเป็น ร้อยละ	จำนวน ผู้ลาออก	จำนวน ทั้งหมด	คิดเป็น ร้อยละ	จำนวน ผู้ลาออก	จำนวน ทั้งหมด	คิดเป็น ร้อยละ
<b>รวม</b>	<b>362</b>	<b>280,612</b>	<b>0.13</b>	<b>380</b>	<b>206,802</b>	<b>0.18</b>	<b>742</b>	<b>487,414</b>	<b>0.15</b>
1 กรมการศึกษานอกโรงเรียน	3	1,293	0.23	0	1,316	0.00	3	2,609	0.11
2 กรมพลศึกษา	1	483	0.21	1	814	0.12	2	1,297	0.15
3 กรมศิลปากร	1	591	0.17	3	467	0.64	4	1,058	0.38
4 กรมสามัญศึกษา	89	66,798	0.13	69	44,685	0.15	158	113,483	0.14
5 กรมอาชีวศึกษา	4	7,166	0.06	4	10,919	0.04	8	18,085	0.04
6 สถาบันเทคโนโลยีราชมงคล	11	2,202	0.50	8	2,887	0.28	19	5,089	0.37
7 สำนักงานคณะกรรมการ การประถมศึกษาแห่งชาติ	246	195,445	0.13	278	140,456	0.20	524	335,901	0.16
8 สำนักงานคณะกรรมการ การศึกษาเอกชน	0	471	0.00	1	345	0.29	1	816	0.12
9 สำนักงานปลัดกระทรวง ศึกษาธิการ	0	130	0.00	4	1,414	0.28	4	1,544	0.26
10 สำนักงานสภาสถาบันราชภัฏ	7	4,033	0.17	12	3,499	0.34	19	7,532	0.25

ที่มา : กองการเจ้าหน้าที่ กรมการศึกษานอกโรงเรียน

สำนักงานเลขาธิการกรม กรมพลศึกษา

กองการเจ้าหน้าที่ กรมศิลปากร

กองการเจ้าหน้าที่ กรมสามัญศึกษา

กองการเจ้าหน้าที่ กรมอาชีวศึกษา

กองการเจ้าหน้าที่ สำนักงานอธิการบดี สถาบันเทคโนโลยีราชมงคล

สำนักพัฒนาระบบบริหาร สำนักงานคณะกรรมการการประถมศึกษาแห่งชาติ

สำนักงานเลขาธิการกรม สำนักงานคณะกรรมการการศึกษาเอกชน

กองการเจ้าหน้าที่ สำนักงานปลัดกระทรวงศึกษาธิการ

สำนักพัฒนาระบบบริหาร สำนักงานสภาสถาบันราชภัฏ

ตารางที่ 23 อัตราการลาออกของข้าราชการครู จำแนกตามเพศและชื่อตำแหน่งในสายงาน

ชื่อตำแหน่งในสายงาน	หญิง			ชาย			รวม		
	จำนวน ผู้ลาออก	จำนวน ทั้งหมด	คิดเป็น ร้อยละ	จำนวน ผู้ลาออก	จำนวน ทั้งหมด	คิดเป็น ร้อยละ	จำนวน ผู้ลาออก	จำนวน ทั้งหมด	คิดเป็น ร้อยละ
<b>รวม</b>	<b>362</b>	<b>280,612</b>	<b>0.13</b>	<b>380</b>	<b>206,802</b>	<b>0.18</b>	<b>742</b>	<b>487,414</b>	<b>0.15</b>
<b>1 สายงานไม่สังกัดสถานศึกษา</b>	<b>4</b>	<b>2,272</b>	<b>0.18</b>	<b>17</b>	<b>6,957</b>	<b>0.24</b>	<b>21</b>	<b>9,229</b>	<b>0.23</b>
1.1 ผู้อำนวยการสามัญศึกษาจังหวัด	1	3	33.33	1	71	1.41	2	74	2.70
1.2 ผู้ช่วยผู้อำนวยการ การประถมศึกษาจังหวัด	1	2	50.00	1	150	0.67	2	152	1.32
1.3 หัวหน้าการประถมศึกษา อำเภอและกิ่งอำเภอ	0	25	0.00	4	851	0.47	4	876	0.46
1.4 เจ้าหน้าที่บริหารการศึกษา	0	110	0.00	4	1,393	0.29	4	1,503	0.27
1.5 ศึกษานิเทศก์	2	2,043	0.10	6	3,317	0.18	8	5,360	0.15
1.6 ผู้ช่วยหัวหน้าการประถมศึกษา อำเภอและกิ่งอำเภอ	0	71	0.00	1	805	0.12	1	876	0.11
<b>2 สายงานสังกัดสถานศึกษา</b>	<b>358</b>	<b>278,107</b>	<b>0.13</b>	<b>363</b>	<b>199,719</b>	<b>0.18</b>	<b>721</b>	<b>477,826</b>	<b>0.15</b>
2.1 อาจารย์ 3	14	4,246	0.33	3	1,658	0.18	17	5,904	0.29
2.2 อาจารย์ 1	86	62,005	0.14	81	33,092	0.24	167	95,097	0.18
2.3 ครู 2	0	214	0.00	1	480	0.21	1	694	0.14
2.4 อาจารย์ 2	248	205,209	0.12	225	121,663	0.18	473	326,872	0.14
2.5 ผู้บริหารสถานศึกษา	8	4,919	0.16	52	41,547	0.13	60	46,466	0.13
2.6 ผู้ช่วยศาสตราจารย์	2	1,514	0.13	1	1,279	0.08	3	2,793	0.11

หมายเหตุ : 1 ผู้บริหารสถานศึกษา ได้แก่ ผู้อำนวยการโรงเรียน/วิทยาลัย/วิทยาเขต ผู้ช่วยผู้อำนวยการโรงเรียน/  
วิทยาลัย/วิทยาเขต อาจารย์ใหญ่ ผู้ช่วยอาจารย์ใหญ่ ครูใหญ่ ผู้ช่วยครูใหญ่ และผู้อำนวยการศูนย์/  
ผู้ช่วยผู้อำนวยการศูนย์และหัวหน้าศูนย์ของกรมการศึกษานอกโรงเรียน

2 จำนวนข้าราชการของตำแหน่งที่ไม่มีผู้ลาออก ไม่ได้แสดงในตาราง

ตารางที่ 24 อัตราการลาออกของข้าราชการครู จำแนกตามเพศและระดับตำแหน่ง

ระดับตำแหน่ง	หญิง			ชาย			รวม		
	จำนวน ผู้ลาออก	จำนวน ทั้งหมด	คิดเป็น ร้อยละ	จำนวน ผู้ลาออก	จำนวน ทั้งหมด	คิดเป็น ร้อยละ	จำนวน ผู้ลาออก	จำนวน ทั้งหมด	คิดเป็น ร้อยละ
รวม	362	280,612	0.13	380	206,802	0.18	742	487,414	0.15
2	0	9	0.00	0	25	0.00	0	34	0.00
3	55	11,217	0.49	28	5,496	0.51	83	16,713	0.50
4	17	20,332	0.08	18	11,253	0.16	35	31,585	0.11
5	15	32,144	0.05	35	18,758	0.19	50	50,902	0.10
6	30	44,011	0.07	36	31,653	0.11	66	75,664	0.09
7	235	166,256	0.14	251	123,204	0.20	486	289,460	0.17
8	10	6,256	0.16	12	15,924	0.08	22	22,180	0.10
9	0	387	0.00	0	489	0.00	0	876	0.00

ตารางที่ 25 อัตราการลาออกของข้าราชการครู จำแนกตามเพศและระดับการศึกษา

ระดับการศึกษา	หญิง			ชาย			รวม		
	จำนวน ผู้ลาออก	จำนวน ทั้งหมด	คิดเป็น ร้อยละ	จำนวน ผู้ลาออก	จำนวน ทั้งหมด	คิดเป็น ร้อยละ	จำนวน ผู้ลาออก	จำนวน ทั้งหมด	คิดเป็น ร้อยละ
<b>รวม</b>	<b>362</b>	<b>280,612</b>	<b>0.13</b>	<b>380</b>	<b>206,802</b>	<b>0.18</b>	<b>742</b>	<b>487,414</b>	<b>0.15</b>
1 สูงกว่าปริญญาตรี	27	20,204	0.13	32	19,668	0.16	59	39,872	0.15
2 ปริญญาตรี	302	243,320	0.12	294	172,394	0.17	596	415,714	0.14
3 ต่ำกว่าปริญญาตรี	33	17,088	0.19	54	14,740	0.37	87	31,828	0.27

ตารางที่ 26 จำนวนและร้อยละของข้าราชการครูที่เข้าร่วมโครงการเปลี่ยนเส้นทางชีวิตฯ รุ่นที่ 3  
จำแนกตามเพศและสังกัด

สังกัด	หญิง		ชาย		รวม	
	จำนวน	ร้อยละ	จำนวน	ร้อยละ	จำนวน	ร้อยละ
<b>รวม</b>	<b>7,031</b>	<b>54.96</b>	<b>5,762</b>	<b>45.04</b>	<b>12,793</b>	<b>100.00</b>
1 กรมการศึกษานอกโรงเรียน	25	0.20	29	0.23	54	0.43
2 กรมพลศึกษา	3	0.02	9	0.07	12	0.09
3 กรมศิลปากร	8	0.06	5	0.04	13	0.10
4 กรมสามัญศึกษา	793	6.20	569	4.45	1,362	10.65
5 กรมอาชีวศึกษา	81	0.63	85	0.66	166	1.29
6 สถาบันเทคโนโลยีราชมงคล	43	0.34	41	0.32	84	0.66
7 สำนักงานคณะกรรมการการประถมศึกษาแห่งชาติ	5,960	46.59	4,930	38.54	10,890	85.13
8 สำนักงานคณะกรรมการการศึกษาเอกชน	25	0.20	21	0.16	46	0.36
9 สำนักงานปลัดกระทรวงศึกษาธิการ	3	0.02	41	0.32	44	0.34
10 สำนักงานสภาสถาบันราชภัฏ	90	0.70	32	0.25	122	0.95

ที่มา : กองการเจ้าหน้าที่ กรมการศึกษานอกโรงเรียน

สำนักงานเลขาธิการกรม กรมพลศึกษา

กองการเจ้าหน้าที่ กรมศิลปากร

กองการเจ้าหน้าที่ กรมสามัญศึกษา

กองการเจ้าหน้าที่ กรมอาชีวศึกษา

กองการเจ้าหน้าที่ สำนักงานอธิการบดี สถาบันเทคโนโลยีราชมงคล

สำนักพัฒนาระบบบริหาร สำนักงานคณะกรรมการการประถมศึกษาแห่งชาติ

สำนักงานเลขาธิการกรม สำนักงานคณะกรรมการการศึกษาเอกชน

กองการเจ้าหน้าที่ สำนักงานปลัดกระทรวงศึกษาธิการ

สำนักพัฒนาระบบบริหาร สำนักงานสภาสถาบันราชภัฏ

ตารางที่ 27 จำนวนและร้อยละของข้าราชการครูที่เข้าร่วมโครงการเปลี่ยนเส้นทางชีวิตฯ รุ่นที่ 3  
จำแนกตามเพศและชื่อตำแหน่งในสายงาน

ชื่อตำแหน่งในสายงาน	หญิง		ชาย		รวม	
	จำนวน	ร้อยละ	จำนวน	ร้อยละ	จำนวน	ร้อยละ
<b>รวม</b>	<b>7,031</b>	<b>54.96</b>	<b>5,762</b>	<b>45.04</b>	<b>12,793</b>	<b>100.00</b>
<b>1 สายงานไม่สังกัดสถานศึกษา</b>	<b>41</b>	<b>0.32</b>	<b>195</b>	<b>1.52</b>	<b>236</b>	<b>1.84</b>
1.1 คึกฉานินเทศก์	36	0.28	107	0.84	143	1.12
1.2 เจ้าหน้าที่บริหารการศึกษา	3	0.02	41	0.32	44	0.34
1.3 ผู้ช่วยหัวหน้าการประถมศึกษาอำเภอ และกิ่งอำเภอ	0	0.00	19	0.15	19	0.15
1.4 หัวหน้าการประถมศึกษาอำเภอและกิ่งอำเภอ	0	0.00	16	0.12	16	0.12
1.5 ผู้ช่วยผู้อำนวยการการประถมศึกษาจังหวัด	0	0.00	7	0.05	7	0.05
1.6 ผู้อำนวยการสามัญศึกษาจังหวัด	1	0.01	2	0.02	3	0.03
1.7 ผู้ช่วยผู้อำนวยการสามัญศึกษาจังหวัด	1	0.01	1	0.01	2	0.02
1.8 ผู้อำนวยการการประถมศึกษาจังหวัด	0	0.00	1	0.01	1	0.01
1.9 สารวัตรนักเรียนและนักศึกษา	0	0.00	1	0.01	1	0.01
<b>2 สายงานสังกัดสถานศึกษา</b>	<b>6,990</b>	<b>54.63</b>	<b>5,567</b>	<b>43.53</b>	<b>12,557</b>	<b>98.16</b>
2.1 อาจารย์ 2	6,732	52.62	4,207	32.89	10,939	85.51
2.2 ผู้บริหารสถานศึกษา	141	1.10	1,303	10.19	1,444	11.29
2.3 อาจารย์ 3	54	0.42	17	0.13	71	0.55
2.4 อาจารย์ 1	30	0.23	26	0.20	56	0.43
2.5 ผู้ช่วยศาสตราจารย์	31	0.24	11	0.09	42	0.33
2.6 รองศาสตราจารย์	2	0.02	1	0.01	3	0.03
2.7 ครู 2	0	0.00	2	0.02	2	0.02

ตารางที่ 28 จำนวนและร้อยละของข้าราชการครูที่เข้าร่วมโครงการเปลี่ยนเส้นทางชีวิตฯ รุ่นที่ 3  
จำแนกตามเพศและระดับตำแหน่ง

ระดับตำแหน่ง	หญิง		ชาย		รวม	
	จำนวน	ร้อยละ	จำนวน	ร้อยละ	จำนวน	ร้อยละ
รวม	7,031	54.96	5,762	45.04	12,793	100.00
4	3	0.02	2	0.02	5	0.04
5	28	0.22	26	0.20	54	0.42
6	63	0.49	124	0.97	187	1.46
7	6,834	53.42	5,325	41.62	12,159	95.04
8	101	0.79	279	2.18	380	2.97
9	2	0.02	6	0.05	8	0.07

ตารางที่ 29 จำนวนและร้อยละของข้าราชการครูที่เข้าร่วมโครงการเปลี่ยนเส้นทางชีวิตฯ รุ่นที่ 3  
จำแนกตามเพศและระดับการศึกษา

ระดับการศึกษา	หญิง		ชาย		รวม	
	จำนวน	ร้อยละ	จำนวน	ร้อยละ	จำนวน	ร้อยละ
<b>รวม</b>	<b>7,031</b>	<b>54.96</b>	<b>5,762</b>	<b>45.04</b>	<b>12,793</b>	<b>100.00</b>
1 สูงกว่าปริญญาตรี	159	1.24	126	0.98	285	2.22
2 ปริญญาตรี	5,374	42.01	4,191	32.76	9,565	74.77
3 ต่ำกว่าปริญญาตรี	1,498	11.71	1,445	11.30	2,943	23.01

### **3. ข้าราชการตำรวจ (สังกัด ก.ตร.)**

หน้าว่าง

ตารางที่ 30 อัตราการลาออกของข้าราชการตำรวจ จำแนกตามเพศและตำแหน่งในสายงาน

ตำแหน่ง ในสายงาน	หญิง			ชาย			รวม		
	จำนวน ผู้ลาออก	จำนวน ทั้งหมด	คิดเป็น ร้อยละ	จำนวน ผู้ลาออก	จำนวน ทั้งหมด	คิดเป็น ร้อยละ	จำนวน ผู้ลาออก	จำนวน ทั้งหมด	คิดเป็น ร้อยละ
<b>รวม</b>	<b>24</b>	<b>11,295</b>	<b>0.21</b>	<b>267</b>	<b>211,494</b>	<b>0.13</b>	<b>291</b>	<b>222,789</b>	<b>0.13</b>
1 ผบ.ตร.	-	-	-	0	1	0.00	0	1	0.00
2 รอง ผบ.ตร.	-	-	-	0	8	0.00	0	8	0.00
3 ผช.ผบ.ตร.	-	-	-	0	16	0.00	0	16	0.00
4 ผบช.	-	-	-	0	31	0.00	0	31	0.00
5 รอง ผบช.	-	-	-	1	62	1.61	1	62	1.61
6 ผช. ผบช.	0	1	0.00	0	75	0.00	0	76	0.00
7 ผบก.	0	1	0.00	0	184	0.00	0	185	0.00
8 รอง ผบก.	1	14	7.14	0	582	0.00	1	596	0.17
9 ผกก.	0	46	0.00	3	1,444	0.21	3	1,490	0.20
10 รอง ผกก.	0	229	0.00	5	3,163	0.16	5	3,392	0.15
11 สว.	4	828	0.48	13	7,450	0.17	17	8,278	0.21
12 รอง สว.	2	1,982	0.10	23	15,545	0.15	25	17,527	0.14
13 ผบ.หมู่	14	7,239	0.19	211	168,387	0.13	225	175,626	0.13
14 ลูกแถว	3	955	0.31	11	14,546	0.08	14	15,501	0.09

ที่มา : กองทะเบียนพล สำนักงานกำลังพล สำนักงานตำรวจแห่งชาติ

หมายเหตุ = ผบ.ตร. = ผู้บัญชาการตำรวจแห่งชาติ  
 ผช. = ผู้ช่วย  
 ผบช. = ผู้บัญชาการ  
 ผบก. = ผู้บังคับการ  
 ผกก. = ผู้กำกับการ  
 สว. = สารวัตร  
 ผบ.หมู่ = ผู้บังคับหมู่

ตารางที่ 31 อัตราการลาออกของข้าราชการตำรวจ จำแนกตามเพศและชั้นยศ

ชั้นยศ	หญิง			ชาย			รวม		
	จำนวน ผู้ลาออก	จำนวน ทั้งหมด	คิดเป็น ร้อยละ	จำนวน ผู้ลาออก	จำนวน ทั้งหมด	คิดเป็น ร้อยละ	จำนวน ผู้ลาออก	จำนวน ทั้งหมด	คิดเป็น ร้อยละ
<b>รวม</b>	<b>24</b>	<b>11,295</b>	<b>0.21</b>	<b>267</b>	<b>211,494</b>	<b>0.13</b>	<b>291</b>	<b>222,789</b>	<b>0.13</b>
<b>1 ชั้นสัญญาบัตร</b>	<b>7</b>	<b>3,101</b>	<b>0.23</b>	<b>45</b>	<b>28,561</b>	<b>0.16</b>	<b>52</b>	<b>31,662</b>	<b>0.16</b>
1.1 พล.ต.อ.	-	-	-	0	9	0.00	0	9	0.00
1.2 พล.ต.ท.	-	-	-	0	48	0.00	0	48	0.00
1.3 พล.ต.ต.	0	2	0.00	1	321	0.31	1	323	0.31
1.4 พ.ต.อ.(พิเศษ)	1	10	10.00	0	484	0.00	1	494	0.20
1.5 พ.ต.อ.	0	49	0.00	3	1,322	0.23	3	1,371	0.22
1.6 พ.ต.ท.	1	438	0.23	16	7,440	0.22	17	7,878	0.22
1.7 พ.ต.ต.	1	491	0.20	2	2,869	0.07	3	3,360	0.09
1.8 ร.ต.อ.	4	1,342	0.30	20	8,280	0.24	24	9,622	0.25
1.9 ร.ต.ท.	0	463	0.00	3	2,846	0.11	3	3,309	0.09
1.10 ร.ต.ต.	0	306	0.00	0	4,942	0.00	0	5,248	0.00
<b>2 ชั้นประทวน/พลตำรวจ</b>	<b>17</b>	<b>8,194</b>	<b>0.21</b>	<b>222</b>	<b>182,933</b>	<b>0.12</b>	<b>239</b>	<b>191,127</b>	<b>0.13</b>
2.1 ด.ต.	0	316	0.00	73	36,998	0.20	73	37,314	0.20
2.2 จ.ส.ต.	1	1,334	0.07	97	48,527	0.20	98	49,861	0.20
2.3 ส.ต.อ.	2	933	0.21	16	18,711	0.09	18	19,644	0.09
2.4 ส.ต.ท.	10	3,595	0.28	18	32,627	0.06	28	36,222	0.08
2.5 ส.ต.ต.	1	1,061	0.09	7	31,524	0.02	8	32,585	0.02
2.6 พลตำรวจ	3	955	0.31	11	14,546	0.08	14	15,501	0.09

ตารางที่ 32 อัตราการลาออกของข้าราชการตำรวจ จำแนกตามเพศและระดับการศึกษา

ระดับการศึกษา	หญิง			ชาย			รวม		
	จำนวน ผู้ลาออก	จำนวน ทั้งหมด	คิดเป็น ร้อยละ	จำนวน ผู้ลาออก	จำนวน ทั้งหมด	คิดเป็น ร้อยละ	จำนวน ผู้ลาออก	จำนวน ทั้งหมด	คิดเป็น ร้อยละ
<b>รวม</b>	<b>24</b>	<b>11,295</b>	<b>0.21</b>	<b>267</b>	<b>211,494</b>	<b>0.13</b>	<b>291</b>	<b>222,789</b>	<b>0.13</b>
1 สูงกว่าปริญญาตรี	0	360	0.00	5	3,679	0.14	5	4,039	0.12
2 ปริญญาตรี	16	7,031	0.23	48	50,105	0.10	64	57,136	0.11
3 ต่ำกว่าปริญญาตรี	8	3,904	0.20	214	157,710	0.14	222	161,614	0.14

ตารางที่ 33 จำนวนและร้อยละของข้าราชการตำรวจที่เข้าร่วมโครงการเปลี่ยนเส้นทางชีวิตฯ  
 รุ่นที่ 3 จำแนกตามเพศและตำแหน่งในสายงาน

ตำแหน่ง ในสายงาน	หญิง		ชาย		รวม	
	จำนวน	ร้อยละ	จำนวน	ร้อยละ	จำนวน	ร้อยละ
<b>รวม</b>	<b>28</b>	<b>1.03</b>	<b>2,700</b>	<b>98.97</b>	<b>2,728</b>	<b>100.00</b>
1 ผบช.	0	0.00	1	0.04	1	0.04
2 รอง ผบก.	0	0.00	4	0.15	4	0.15
3 ผกก.	3	0.11	7	0.25	10	0.36
4 รอง ผกก.	4	0.15	42	1.54	46	1.69
5 สว.	1	0.04	148	5.42	149	5.46
6 รอง สว.	9	0.33	544	19.94	553	20.27
7 ผบ.หมู่	11	0.40	1,954	71.63	1,965	72.03

ที่มา : กองทะเบียนพล สำนักงานกำลังพล สำนักงานตำรวจแห่งชาติ

หมายเหตุ : ผบช. = ผู้บัญชาการ  
 ผบก. = ผู้บังคับการ  
 ผกก. = ผู้กำกับการ  
 สว. = สารวัตร  
 ผบ.หมู่ = ผู้บังคับหมู่

ชื่อตำแหน่งที่ไม่มีผู้เข้าร่วมโครงการเปลี่ยนเส้นทางชีวิต : เกษียณก่อนกำหนด รุ่นที่ 3  
 ไม่ได้แสดงในตาราง

ตารางที่ 34 จำนวนและร้อยละของข้าราชการตำรวจที่เข้าร่วมโครงการเปลี่ยนเส้นทางชีวิตฯ  
 รุ่นที่ 3 จำแนกตามเพศและชั้นยศ

ยศ	หญิง		ชาย		รวม	
	จำนวน	ร้อยละ	จำนวน	ร้อยละ	จำนวน	ร้อยละ
<b>รวม</b>	<b>28</b>	<b>1.03</b>	<b>2,700</b>	<b>98.97</b>	<b>2,728</b>	<b>100.00</b>
<b>1 ชั้นสัญญาบัตร</b>	<b>17</b>	<b>0.62</b>	<b>746</b>	<b>27.35</b>	<b>763</b>	<b>27.97</b>
1.1 พล.ต.ท.	0	0.00	1	0.04	1	0.04
1.2 พ.ต.อ.	3	0.11	11	0.40	14	0.51
1.3 พ.ต.ท.	5	0.18	186	6.82	191	7.00
1.4 พ.ต.ต.	0	0.00	4	0.15	4	0.15
1.5 ร.ต.อ.	5	0.18	121	4.44	126	4.62
1.6 ร.ต.ท.	4	0.15	418	15.32	422	15.47
1.7 ร.ต.ต.	0	0.00	5	0.18	5	0.18
<b>2 ชั้นประทวน</b>	<b>11</b>	<b>0.41</b>	<b>1,954</b>	<b>71.62</b>	<b>1,965</b>	<b>72.03</b>
2.1 ค.ต.	10	0.37	1,869	68.51	1,879	68.88
2.2 จ.ส.ต.	1	0.04	85	3.11	86	3.15

หมายเหตุ : ชั้นยศที่ไม่มีผู้เข้าร่วมโครงการเปลี่ยนเส้นทางชีวิต : เกษียณก่อนกำหนด รุ่นที่ 3  
 ไม่ได้แสดงในตาราง

ตารางที่ 35 จำนวนและร้อยละของข้าราชการตำรวจที่เข้าร่วมโครงการปรับเปลี่ยนกำลังพล  
จำแนกตามเพศและตำแหน่งในสายงาน

ตำแหน่ง ในสายงาน	หญิง		ชาย		รวม	
	จำนวน	ร้อยละ	จำนวน	ร้อยละ	จำนวน	ร้อยละ
<b>รวม</b>	<b>3</b>	<b>4.48</b>	<b>64</b>	<b>95.52</b>	<b>67</b>	<b>100.00</b>
1 ผบก.	0	0.00	2	2.99	2	2.99
2 รอง ผบก.	0	0.00	13	19.40	13	19.40
3 รอง ผกก.	0	0.00	15	22.39	15	22.39
4 สว.	1	1.49	10	14.93	11	16.42
5 รอง สว.	0	0.00	6	8.95	6	8.95
6 ผบ.หมู่	2	2.99	18	26.86	20	29.85

ที่มา : กองทะเบียนพล สำนักงานกำลังพล สำนักงานตำรวจแห่งชาติ

หมายเหตุ : ผบก. = ผู้บังคับการ

ผกก. = ผู้กำกับการ

สว. = สารวัตร

ผบ.หมู่ = ผู้บังคับหมู่

ชื่อตำแหน่งที่ไม่มีผู้เข้าร่วมโครงการปรับเปลี่ยนกำลังพล ไม่ได้แสดงในตาราง

ตารางที่ 36 จำนวนและร้อยละของข้าราชการตำรวจที่เข้าร่วมโครงการปรับเปลี่ยนกำลังพล  
จำแนกตามเพศและชั้นยศ

ชั้นยศ	หญิง		ชาย		รวม	
	จำนวน	ร้อยละ	จำนวน	ร้อยละ	จำนวน	ร้อยละ
<b>รวม</b>	<b>3</b>	<b>4.48</b>	<b>64</b>	<b>95.52</b>	<b>67</b>	<b>100.00</b>
<b>1 ชั้นสัญญาบัตร</b>	<b>1</b>	<b>1.49</b>	<b>46</b>	<b>68.66</b>	<b>47</b>	<b>70.15</b>
1.1 พล.ต.ต.	0	0.00	2	2.99	2	2.99
1.2 พ.ต.อ.	0	0.00	13	19.40	13	19.40
1.3 พ.ต.ท.	1	1.49	25	37.31	26	38.81
1.4 ร.ต.อ.	0	0.00	6	8.96	6	8.96
<b>2 ชั้นประทวน</b>	<b>2</b>	<b>2.99</b>	<b>18</b>	<b>26.86</b>	<b>20</b>	<b>29.85</b>
2.1 ต.ต.	2	2.99	14	20.89	16	23.88
2.2 จ.ส.ต.	0	0.00	4	5.97	4	5.97

หมายเหตุ : ชั้นยศที่ไม่มีผู้เข้าร่วมโครงการปรับเปลี่ยนกำลังพล ไม่ได้แสดงในตาราง

หน้าว่าง

## **4. ข้าราชการพลเรือนในมหาวิทยาลัย (สังกัด ก.ม.)**

หน้าว่าง

ตารางที่ 37 อัตราการลาออกของข้าราชการพลเรือนในมหาวิทยาลัย จำแนกตามเพศและตำแหน่ง

ชื่อตำแหน่ง	หญิง			ชาย			รวม		
	จำนวนผู้ลาออก	จำนวนทั้งหมด	คิดเป็นร้อยละ	จำนวนผู้ลาออก	จำนวนทั้งหมด	คิดเป็นร้อยละ	จำนวนผู้ลาออก	จำนวนทั้งหมด	คิดเป็นร้อยละ
<b>รวม</b>	<b>376</b>	<b>30,923</b>	<b>1.22</b>	<b>200</b>	<b>15,458</b>	<b>1.29</b>	<b>576</b>	<b>46,381</b>	<b>1.24</b>
<b>1 สาย ก.</b>	<b>109</b>	<b>10,576</b>	<b>1.03</b>	<b>84</b>	<b>9,326</b>	<b>0.90</b>	<b>193</b>	<b>19,902</b>	<b>0.97</b>
1.1 อาจารย์	72	5,126	1.40	47	4,537	1.04	119	9,663	1.23
1.2 ผู้ช่วยศาสตราจารย์	22	3,074	0.72	18	2,534	0.71	40	5,608	0.71
1.3 รองศาสตราจารย์	11	2,273	0.48	15	2,042	0.73	26	4,315	0.60
1.4 ศาสตราจารย์	4	103	3.88	4	213	1.88	8	316	2.53
<b>2 สาย ข.</b>	<b>173</b>	<b>9,379</b>	<b>1.84</b>	<b>59</b>	<b>2,475</b>	<b>2.38</b>	<b>232</b>	<b>11,854</b>	<b>1.96</b>
2.1 ปฏิบัติการวิชาชีพ และหัวหน้าหน่วยงาน	162	8,066	2.01	58	2,198	2.64	220	10,264	2.14
2.2 ชำนาญการ	10	1,268	0.79	1	269	0.37	11	1,537	0.72
2.3 เชี่ยวชาญ	1	44	2.27	0	8	0.00	1	52	1.92
2.4 เชี่ยวชาญพิเศษ	0	1	0.00	-	-	-	0	1	0.00
<b>3 สาย ค.</b>	<b>94</b>	<b>10,968</b>	<b>0.86</b>	<b>57</b>	<b>3,657</b>	<b>1.56</b>	<b>151</b>	<b>14,625</b>	<b>1.03</b>
3.1 ปฏิบัติการ และหัวหน้า หน่วยงาน	94	10,846	0.87	56	3,589	1.56	150	14,435	1.04
3.2 ชำนาญการ	0	113	0.00	1	60	1.67	1	173	0.58
3.3 ชำนาญการพิเศษ	0	9	0.00	0	8	0.00	0	17	0.00

ตารางที่ 38 อัตราการลาออกของข้าราชการพลเรือนในมหาวิทยาลัย จำแนกตามประเภทและระดับตำแหน่ง

ระดับตำแหน่ง	สาย ก.				สาย ข.				สาย ค.				รวม			
	จำนวน		คิดเป็นร้อยละ		จำนวน		คิดเป็นร้อยละ		จำนวน		คิดเป็นร้อยละ		จำนวน		คิดเป็นร้อยละ	
	ผู้ลาออก	ทั้งหมด	ผู้ลาออก	ทั้งหมด	ผู้ลาออก	ทั้งหมด	ผู้ลาออก	ทั้งหมด	ผู้ลาออก	ทั้งหมด	ผู้ลาออก	ทั้งหมด	ผู้ลาออก	ทั้งหมด	ผู้ลาออก	ทั้งหมด
รวม	193	19,902	0.97		232	11,854	1.96		151	14,625	1.03		576	46,381	1.24	
1	-	-	-		-	-	-		3	202	1.49		3	202	1.49	
2	-	-	-		-	-	-		24	717	3.35		24	717	3.35	
3	4	602	0.66		6	247	2.43		35	1,878	1.86		45	2,727	1.65	
4	6	1,122	0.53		54	1,742	3.10		49	4,529	1.08		109	7,393	1.47	
5	37	2,051	1.80		110	2,740	4.01		28	4,016	0.70		175	8,807	1.99	
6	22	2,499	0.88		39	4,628	0.84		9	2,429	0.37		70	9,556	0.73	
7	34	4,669	0.73		7	907	0.77		1	508	0.20		42	6,084	0.69	
8	47	4,732	0.99		14	1,534	0.91		2	332	0.60		63	6,598	0.95	
9	30	3,919	0.77		1	55	1.82		0	14	0.00		31	3,988	0.78	
10	11	269	4.09		1	103.00			-	-	-		12	270	4.44	
11	2	39	5.13		-	-	-		-	-	-		2	39	5.13	

ตารางที่ 39 อัตราการลาออกของข้าราชการพลเรือนในมหาวิทยาลัย จำนวนตามประเภทตำแหน่งและสังกัด

สังกัด	สาย ก.				สาย ข.				สาย ค.				รวม	
	จำนวน ผู้ลาออก	จำนวน ทั้งหมด	คิดเป็น ร้อยละ	คิดเป็น ร้อยละ	จำนวน ผู้ลาออก	จำนวน ทั้งหมด	คิดเป็น ร้อยละ	คิดเป็น ร้อยละ	จำนวน ผู้ลาออก	จำนวน ทั้งหมด	คิดเป็น ร้อยละ	คิดเป็น ร้อยละ	จำนวน ผู้ลาออก	จำนวน ทั้งหมด
<b>รวม</b>	193	19,902	0.97	1.96	232	11,854	1.96	1.03	151	14,825	1.03	1.24	576	46,381
1 จุฬาลงกรณ์มหาวิทยาลัย	16	2,706	0.59	1.76	14	794	1.76	0.68	8	1,176	0.68	0.81	38	4,676
2 มหาวิทยาลัยเกษตรศาสตร์	10	1,806	0.55	0.17	1	589	0.17	0.58	5	868	0.58	0.49	16	3,263
3 มหาวิทยาลัยขอนแก่น	6	1,787	0.34	0.68	8	1,179	0.68	0.08	1	1,329	0.08	0.35	15	4,295
4 มหาวิทยาลัยเชียงใหม่	42	1,855	2.26	3.69	64	1,733	3.69	2.27	39	1,720	2.27	2.73	145	5,308
5 มหาวิทยาลัยทักษิณ	0	184	0.00	0.00	0	48	0.00	0.00	0	72	0.00	0.00	0	304
6 มหาวิทยาลัยเทคโนโลยี พระจอมเกล้าธนบุรี	1	262	0.38	0.00	0	71	0.00	2.53	4	158	2.53	1.02	5	491
7 มหาวิทยาลัยธรรมศาสตร์	11	1,022	1.08	1.29	7	544	1.29	0.39	3	771	0.39	0.90	21	2,337
8 มหาวิทยาลัยนครสวรรค์	7	598	1.17	0.00	0	80	0.00	0.00	0	101	0.00	0.90	7	779
9 มหาวิทยาลัยบูรพา	1	514	0.19	0.00	0	159	0.00	0.00	0	183	0.00	0.12	1	856
10 มหาวิทยาลัยมหาสารคาม	2	305	0.66	0.00	0	84	0.00	0.00	0	112	0.00	0.40	2	501
11 มหาวิทยาลัยมหิดล	41	2,554	1.61	2.55	93	3,649	2.55	1.66	61	3,675	1.66	1.97	195	9,878
12 มหาวิทยาลัยแม่โจ้	0	268	0.00	0.00	0	91	0.00	0.00	0	100	0.00	0.00	0	459
13 มหาวิทยาลัยรามคำแหง	1	789	0.13	0.21	1	479	0.21	0.33	2	612	0.33	0.21	4	1,880

## ตารางที่ 39 (ต่อ)

สังกัด	สาย ก.				สาย ข.				สาย ค.				รวม					
	จำนวน ผู้ออก	จำนวน ทั้งหมด	คิดเป็น ร้อยละ	คิดเป็น ร้อยละ	จำนวน ผู้ออก	จำนวน ทั้งหมด	คิดเป็น ร้อยละ	คิดเป็น ร้อยละ	จำนวน ผู้ออก	จำนวน ทั้งหมด	คิดเป็น ร้อยละ	คิดเป็น ร้อยละ	จำนวน ผู้ออก	จำนวน ทั้งหมด	คิดเป็น ร้อยละ	คิดเป็น ร้อยละ		
	16	1,102	1.45	2	136	1.47	3	283	1.06	21	1,521	1.38	14	1,216	1.15	4	441	0.91
15 มหาวิทยาลัยศรีนครินทรวิโรฒ	16	1,102	1.45	2	136	1.47	3	283	1.06	21	1,521	1.38	14	1,216	1.15	4	441	0.91
15 มหาวิทยาลัยศิลปากร	2	646	0.31	0	169	0.00	1	377	0.27	3	1,192	0.25	3	1,192	0.25	3	1,192	0.25
16 มหาวิทยาลัยสงขลานครินทร์	21	1,425	1.47	33	1,212	2.72	10	1,553	0.64	64	4,190	1.53	64	4,190	1.53	64	4,190	1.53
17 มหาวิทยาลัยสุโขทัยธรรมาธิราช	3	360	0.83	5	319	1.57	6	537	1.12	14	1,216	1.15	14	1,216	1.15	14	1,216	1.15
18 มหาวิทยาลัยบูรพา	1	277	0.36	0	76	0.00	0	133	0.00	1	486	0.21	1	486	0.21	1	486	0.21
19 สถาบันเทคโนโลยีพระจอมเกล้า เจ้าคุณทหาร	6	745	0.81	1	179	0.56	1	357	0.28	8	1,281	0.62	8	1,281	0.62	8	1,281	0.62
20 สถาบันเทคโนโลยีพระจอมเกล้า พระนครเหนือ	5	547	0.91	2	172	1.16	5	308	1.62	12	1,027	1.17	12	1,027	1.17	12	1,027	1.17
21 สถาบันบัณฑิตพัฒนบริหารศาสตร์	1	150	0.67	1	91	1.10	2	200	1.00	4	441	0.91	4	441	0.91	4	441	0.91

ที่มา : สำนักงานส่งเสริมและพัฒนาพระบรรณารักษ์ สำนักงานปลัดทบวงมหาวิทยาลัย

หมายเหตุ : สาย ก. หมายถึง ตำแหน่งซึ่งมีหน้าที่สอนวิจัย และให้บริการทางวิชาการ

สาย ข. หมายถึง ตำแหน่งซึ่งมีหน้าที่ให้บริการทางวิชาการ

สาย ค. หมายถึง ตำแหน่งซึ่งมีหน้าที่เกี่ยวกับงานบริหารและธุรการ

ตารางที่ 40 อัตราการลาออกของข้าราชการพลเรือนในมหาวิทยาลัย จำแนกตามเพศและวุฒิการศึกษา

ระดับการศึกษา	หญิง			ชาย			รวม		
	จำนวน ผู้ลาออก	จำนวน ทั้งหมด	คิดเป็น ร้อยละ	จำนวน ผู้ลาออก	จำนวน ทั้งหมด	คิดเป็น ร้อยละ	จำนวน ผู้ลาออก	จำนวน ทั้งหมด	คิดเป็น ร้อยละ
<b>รวม</b>	<b>376</b>	<b>30,923</b>	<b>1.22</b>	<b>200</b>	<b>15,458</b>	<b>1.29</b>	<b>576</b>	<b>46,381</b>	<b>1.24</b>
1 สูงกว่าปริญญาตรี	107	11,608	0.92	90	8,790	1.02	197	20,398	0.97
2 ปริญญาตรี	189	13,457	1.40	75	4,582	1.64	264	18,039	1.46
3 ต่ำกว่าปริญญาตรี	80	5,858	1.37	35	2,086	1.68	115	7,944	1.45

ตารางที่ 41 จำนวนและร้อยละของข้าราชการพลเรือนในมหาวิทยาลัยที่เข้าร่วมโครงการ  
เปลี่ยนเส้นทางชีวิตฯ รุ่นที่ 3 จำแนกตามเพศและตำแหน่ง

ชื่อตำแหน่ง	หญิง		ชาย		รวม	
	จำนวน	ร้อยละ	จำนวน	ร้อยละ	จำนวน	ร้อยละ
<b>รวม</b>	<b>618</b>	<b>77.44</b>	<b>180</b>	<b>22.56</b>	<b>798</b>	<b>100.00</b>
<b>1 สาย ก.</b>	<b>149</b>	<b>18.67</b>	<b>86</b>	<b>10.78</b>	<b>235</b>	<b>29.45</b>
1.1 อาจารย์	44	5.51	34	4.26	78	9.77
1.2 ผู้ช่วยศาสตราจารย์	53	6.64	28	3.51	81	10.15
1.3 รองศาสตราจารย์	52	6.52	22	2.76	74	9.28
1.4 ศาสตราจารย์	0	0.00	2	0.25	2	0.25
<b>2 สาย ข.</b>	<b>143</b>	<b>17.92</b>	<b>19</b>	<b>2.38</b>	<b>162</b>	<b>20.30</b>
2.1 ปฏิบัติการวิชาชีพ และหัวหน้าหน่วยงาน	109	13.66	18	2.26	127	15.92
2.2 ชำนาญการ	33	4.14	1	0.12	34	4.26
2.3 เชี่ยวชาญ	1	0.12	0	0.00	1	0.12
2.4 เชี่ยวชาญพิเศษ	0	0.00	0	0.00	0	0.00
<b>3 สาย ค.</b>	<b>326</b>	<b>40.85</b>	<b>75</b>	<b>9.40</b>	<b>401</b>	<b>50.25</b>
3.1 ปฏิบัติการ และหัวหน้า หน่วยงาน	322	40.35	73	9.15	395	49.50
3.2 ชำนาญการ	4	0.50	2	0.25	6	0.75
3.3 ชำนาญการพิเศษ	0	0.00	0	0.00	0	0.00

ตารางที่ 42 จำนวนและร้อยละของข้าราชการพลเรือนในมหาวิทยาลัยที่เข้าร่วมโครงการ  
เปลี่ยนเส้นทางชีวิตฯ รุ่นที่ 3 จำแนกตามประเภทและระดับตำแหน่ง

ระดับตำแหน่ง	สาย ก.		สาย ข.		สาย ค.		รวม	
	จำนวน	ร้อยละ	จำนวน	ร้อยละ	จำนวน	ร้อยละ	จำนวน	ร้อยละ
รวม	235	29.45	162	20.30	401	50.25	798	100.00
1	0	0.00	0	0.00	0	0.00	0	0.00
2	0	0.00	0	0.00	0	0.00	0	0.00
3	0	0.00	0	0.00	14	1.75	14	1.75
4	0	0.00	0	0.00	127	15.92	127	15.92
5	0	0.00	14	1.75	181	22.68	195	24.43
6	0	0.00	72	9.02	51	6.39	123	15.41
7	77	9.65	24	3.01	16	2.01	117	14.67
8	81	10.15	51	6.39	12	1.50	144	18.04
9	75	9.40	1	0.13	0	0.00	76	9.53
10	2	0.25	0	0.00	0	0.00	2	0.25
11	0	0.00	0	0.00	0	0.00	0	0.00

ตารางที่ 43 จำนวนและร้อยละของข้าราชการพลเรือนในมหาวิทยาลัยที่เข้าร่วมโครงการเปลี่ยนเส้นทาง  
ชีวิตฯ รุ่นที่ 3 จำแนกตามประเภทตำแหน่งและสังกัด

สังกัด	สาย ก.		สาย ข.		สาย ค.		รวม	
	จำนวน	ร้อยละ	จำนวน	ร้อยละ	จำนวน	ร้อยละ	จำนวน	ร้อยละ
<b>รวม</b>	<b>235</b>	<b>29.45</b>	<b>162</b>	<b>20.30</b>	<b>401</b>	<b>50.25</b>	<b>798</b>	<b>100.00</b>
1 มหาวิทยาลัยมหิดล	37	4.64	77	9.65	146	18.29	260	32.58
2 มหาวิทยาลัยเชียงใหม่	43	5.39	37	4.63	131	16.42	211	26.44
3 จุฬาลงกรณ์มหาวิทยาลัย	24	3.01	10	1.25	38	4.76	72	9.02
4 มหาวิทยาลัยสงขลานครินทร์	20	2.51	8	1.00	19	2.38	47	5.89
5 มหาวิทยาลัยธรรมศาสตร์	11	1.38	8	1.00	22	2.76	41	5.14
6 มหาวิทยาลัยขอนแก่น	12	1.50	8	1.00	17	2.13	37	4.63
7 มหาวิทยาลัยศรีนครินทรวิโรฒ	27	3.38	5	0.63	0	0.00	32	4.01
8 มหาวิทยาลัยรามคำแหง	17	2.13	3	0.37	10	1.25	30	3.75
9 มหาวิทยาลัยเกษตรศาสตร์	7	0.88	1	0.13	11	1.38	19	2.39
10 มหาวิทยาลัยศิลปากร	12	1.50	1	0.13	2	0.25	15	1.88
11 สถาบันเทคโนโลยีพระจอมเกล้า เจ้าคุณทหาร	6	0.75	1	0.13	0	0.00	7	0.88
12 สถาบันเทคโนโลยีพระจอมเกล้า พระนครเหนือ	3	0.37	2	0.25	1	0.13	6	0.75
13 มหาวิทยาลัยแม่โจ้	2	0.25	1	0.13	2	0.25	5	0.63
14 สถาบันบัณฑิตพัฒนบริหารศาสตร์	4	0.50	0	0.00	1	0.13	5	0.63
15 มหาวิทยาลัยบูรพา	4	0.50	0	0.00	0	0.00	4	0.50
16 มหาวิทยาลัยสุโขทัยธรรมมาธิราช	2	0.25	0	0.00	1	0.13	3	0.38
17 มหาวิทยาลัยนเรศวร	2	0.25	0	0.00	0	0.00	2	0.25
18 มหาวิทยาลัยเทคโนโลยี พระจอมเกล้าธนบุรี	1	0.13	0	0.00	0	0.00	1	0.13
19 มหาวิทยาลัยมหาสารคาม	1	0.13	0	0.00	0	0.00	1	0.13
20 มหาวิทยาลัยทักษิณ	0	0.00	0	0.00	0	0.00	0	0.00
21 มหาวิทยาลัยอุบลราชธานี	0	0.00	0	0.00	0	0.00	0	0.00

ที่มา : สำนักส่งเสริมและพัฒนาระบบบริหาร สำนักงานปลัดทบวงมหาวิทยาลัย

ตารางที่ 44 จำนวนและร้อยละของข้าราชการพลเรือนในมหาวิทยาลัยที่เข้าร่วมโครงการ  
เปลี่ยนเส้นทางชีวิตฯ รุ่นที่ 3 จำแนกตามเพศและวุฒิการศึกษา

วุฒิการศึกษา	หญิง		ชาย		รวม	
	จำนวน	ร้อยละ	จำนวน	ร้อยละ	จำนวน	ร้อยละ
รวม	618	77.44	180	22.56	798	100.00
1 สูงกว่าปริญญาตรี	176	22.05	77	9.65	253	31.70
2 ปริญญาตรี	217	27.19	53	6.64	270	33.83
3 ต่ำกว่าปริญญาตรี	225	28.20	50	6.27	275	34.47

หน้าว่าง

**5. ข้าราชการศาลยุติธรรม  
(สังกัด ก.ศ.)**

หน้าว่าง

ตารางที่ 45 อัตราการลาออกของข้าราชการศาลยุติธรรม จำแนกตามเพศและชื่อตำแหน่งในสายงาน

ชื่อตำแหน่งในสายงาน	หญิง			ชาย			รวม		
	จำนวนผู้ลาออก	จำนวนทั้งหมด	คิดเป็นร้อยละ	จำนวนผู้ลาออก	จำนวนทั้งหมด	คิดเป็นร้อยละ	จำนวนผู้ลาออก	จำนวนทั้งหมด	คิดเป็นร้อยละ
<b>รวม</b>	<b>26</b>	<b>4,348</b>	<b>0.60</b>	<b>12</b>	<b>1,005</b>	<b>1.19</b>	<b>38</b>	<b>5,353</b>	<b>0.71</b>
1 วิศวกรโยธา	-	-	-	1	1	100.00	1	1	100.00
2 นักวิชาการเงินและบัญชี	2	19	10.53	1	3	33.33	3	22	13.64
3 นักวิชาการพัสดุ	2	15	13.33	0	1	0.00	2	16	12.50
4 เจ้าพนักงานพัสดุ	1	7	14.29	0	2	0.00	1	9	11.11
5 นิติกร	4	215	1.86	2	178	1.12	6	393	1.53
6 เจ้าหน้าที่บริหารงานทั่วไป	1	60	1.67	0	12	0.00	1	72	1.39
7 เจ้าหน้าที่บริหารงานการเงินและบัญชี	1	100	1.00	0	8	0.00	1	108	0.93
8 เจ้าหน้าที่ศาลยุติธรรม	13	2,558	0.51	5	367	1.36	18	2,925	0.62
9 เจ้าพนักงานการเงินและบัญชี	0	240	0.00	1	15	6.67	1	255	0.39
10 เจ้าพนักงานศาลยุติธรรม	2	883	0.23	2	332	0.60	4	1,215	0.33

ที่มา : กองการเจ้าหน้าที่ สำนักงานศาลยุติธรรม

หมายเหตุ : จำนวนข้าราชการของตำแหน่งที่ไม่มีผู้ลาออก ไม่ได้แสดงในตาราง

ตารางที่ 46 อัตราการลาออกของข้าราชการศาลยุติธรรม จำแนกตามเพศและระดับตำแหน่ง

ระดับตำแหน่ง	หญิง			ชาย			รวม		
	จำนวนผู้ลาออก	จำนวนทั้งหมด	คิดเป็นร้อยละ	จำนวนผู้ลาออก	จำนวนทั้งหมด	คิดเป็นร้อยละ	จำนวนผู้ลาออก	จำนวนทั้งหมด	คิดเป็นร้อยละ
รวม	26	4,348	0.60	12	1,005	1.19	38	5,353	0.71
1	0	267	0.00	0	48	0.00	0	315	0.00
2	5	181	2.76	0	8	0.00	5	189	2.65
3	9	1,002	0.90	5	178	2.81	14	1,180	1.19
4	7	904	0.77	3	194	1.55	10	1,098	0.91
5	3	938	0.32	2	192	1.04	5	1,130	0.44
6	1	640	0.16	0	151	0.00	1	791	0.13
7	1	285	0.35	2	128	1.56	3	413	0.73
8	0	101	0.00	0	87	0.00	0	188	0.00
9	0	29	0.00	0	17	0.00	0	46	0.00
10	0	1	0.00	0	1	0.00	0	2	0.00
11	-	-	-	0	1	0.00	0	1	0.00

ตารางที่ 47 อัตราการลาออกของข้าราชการศาลยุติธรรม จำแนกตามเพศและระดับการศึกษา

ระดับการศึกษา	หญิง			ชาย			รวม		
	จำนวน ผู้ลาออก	จำนวน ทั้งหมด	คิดเป็น ร้อยละ	จำนวน ผู้ลาออก	จำนวน ทั้งหมด	คิดเป็น ร้อยละ	จำนวน ผู้ลาออก	จำนวน ทั้งหมด	คิดเป็น ร้อยละ
รวม	26	4,348	0.60	12	1,005	1.19	38	5,353	0.71
1 สูงกว่าปริญญาตรี	0	34	0.00	0	8	0.00	0	42	0.00
2 ปริญญาตรี	12	1,494	0.80	6	602	1.00	18	2,096	0.86
3 ต่ำกว่าปริญญาตรี	14	2,820	0.50	6	395	1.52	20	3,215	0.62

หน้าว่าง

## **6. ข้าราชการอัยการ (สังกัด ก.อ.)**

หน้าว่าง

ตารางที่ 48 อัตราการลาออกของข้าราชการอัยการ จำแนกตามเพศและตำแหน่งในสายงาน

ตำแหน่งในสายงาน	หญิง			ชาย			รวม		
	จำนวน ผู้ลาออก	จำนวน ทั้งหมด	คิดเป็น ร้อยละ	จำนวน ผู้ลาออก	จำนวน ทั้งหมด	คิดเป็น ร้อยละ	จำนวน ผู้ลาออก	จำนวน ทั้งหมด	คิดเป็น ร้อยละ
รวม	1	322	0.31	0	1,823	0.00	1	2,145	0.05
1 อัยการสูงสุด	-	-	-	0	1	0.00	0	1	0.00
2 รองอัยการสูงสุด	-	-	-	0	4	0.00	0	4	0.00
3 อธิบดีอัยการฝ่าย	-	-	-	0	24	0.00	0	24	0.00
4 อธิบดีอัยการเขต	-	-	-	0	9	0.00	0	9	0.00
5 รองอธิบดีอัยการ	-	-	-	0	41	0.00	0	41	0.00
6 อัยการพิเศษฝ่าย	0	4	0.00	0	122	0.00	0	126	0.00
7 อัยการผู้เชี่ยวชาญพิเศษ	0	2	0.00	0	127	0.00	0	129	0.00
8 อัยการผู้เชี่ยวชาญ/ อัยการพิเศษประจำกรม	0	31	0.00	0	281	0.00	0	312	0.00
9 อัยการจังหวัดประจำกรม/ อัยการจังหวัด	1	98	1.02	0	506	0.00	1	604	0.17
10 อัยการประจำกรม/ รองอัยการจังหวัด	0	87	0.00	0	439	0.00	0	526	0.00
11 อัยการประจำกอง/ อัยการจังหวัดผู้ช่วย	0	34	0.00	0	84	0.00	0	118	0.00
12 อัยการผู้ช่วย	0	66	0.00	0	185	0.00	0	251	0.00

หมายเหตุ : นอกจากนี้ยังมีผู้ดำรงตำแหน่งอัยการอาวุโสอีก 106 คน (หญิง 1 คน ชาย 105 คน)

ที่มา : สำนักงานคณะกรรมการอัยการ สำนักงานอัยการสูงสุด

ตารางที่ 49 อัตราการลาออกของข้าราชการอัยการ จำแนกตามเพศและชั้น

ชั้น	หญิง			ชาย			รวม		
	จำนวน ผู้ลาออก	จำนวน ทั้งหมด	คิดเป็น ร้อยละ	จำนวน ผู้ลาออก	จำนวน ทั้งหมด	คิดเป็น ร้อยละ	จำนวน ผู้ลาออก	จำนวน ทั้งหมด	คิดเป็น ร้อยละ
รวม	1	322	0.31	0	1,823	0.00	1	2,145	0.05
1	0	66	0.00	0	185	0.00	0	251	0.00
2	0	34	0.00	0	84	0.00	0	118	0.00
3	0	87	0.00	0	439	0.00	0	526	0.00
4	1	98	1.02	0	506	0.00	1	604	0.17
5	0	31	0.00	0	281	0.00	0	312	0.00
6	0	6	0.00	0	323	0.00	0	329	0.00
7	-	-	-	0	4	0.00	0	4	0.00
8	-	-	-	0	1	0.00	0	1	0.00



หน้าว่าง

## **7. ตุลาการศาลปกครอง (สังกัด ก.ศป.)**

หน้าว่าง

ตารางที่ 51 อัตราการลาออกของตุลาการศาลปกครอง จำแนกตามเพศและชื่อตำแหน่งในสายงาน

ชื่อตำแหน่งในสายงาน	หญิง			ชาย			รวม		
	จำนวนผู้ลาออก	จำนวนทั้งหมด	คิดเป็นร้อยละ	จำนวนผู้ลาออก	จำนวนทั้งหมด	คิดเป็นร้อยละ	จำนวนผู้ลาออก	จำนวนทั้งหมด	คิดเป็นร้อยละ
<b>รวม</b>	<b>0</b>	<b>14</b>	<b>0.00</b>	<b>1</b>	<b>103</b>	<b>0.97</b>	<b>1</b>	<b>117</b>	<b>0.85</b>
ตุลาการในศาลปกครองสูงสุด	-	-	-	1	14	7.14	1	14	7.14
1 ประธานศาลปกครองสูงสุด	-	-	-	0	1	0.00	0	1	0.00
2 รองประธานศาลปกครองสูงสุด	-	-	-	0	2	0.00	0	2	0.00
3 ตุลาการหัวหน้าคณะศาลปกครองสูงสุด	-	-	-	0	4	0.00	0	4	0.00
4 ตุลาการศาลปกครองสูงสุด	-	-	-	1	7	14.29	1	7	14.29
ตุลาการในศาลปกครองชั้นต้น	0	14	0.00	0	89	0.00	0	103	0.00
5 อธิบดีศาลปกครองชั้นต้น	0	1	0.00	0	5	0.00	0	6	0.00
6 รองอธิบดีศาลปกครองชั้นต้น	0	2	0.00	0	4	0.00	0	6	0.00
7 ตุลาการหัวหน้าคณะศาลปกครองชั้นต้น	0	3	0.00	0	18	0.00	0	21	0.00
8 ตุลาการศาลปกครองชั้นต้น	0	8	0.00	0	62	0.00	0	70	0.00

ที่มา : สำนักอำนวยการกิจการศาลปกครอง สำนักงานศาลปกครอง

ตารางที่ 52 อัตราการลาออกของบุคลากรศาลปกครอง จำแนกตามเพศและระดับการศึกษา

ระดับการศึกษา	หญิง			ชาย			รวม		
	จำนวน ผู้ลาออก	จำนวน ทั้งหมด	คิดเป็น ร้อยละ	จำนวน ผู้ลาออก	จำนวน ทั้งหมด	คิดเป็น ร้อยละ	จำนวน ผู้ลาออก	จำนวน ทั้งหมด	คิดเป็น ร้อยละ
รวม	0	14	0.00	1	103	0.97	1	117	0.85
1 สูงกว่าปริญญาตรี	0	9	0.00	0	70	0.00	0	79	0.00
2 ปริญญาตรี	0	5	0.00	1	33	3.03	1	38	2.63

## **8. ข้าราชการองค์การอิสระตามรัฐธรรมนูญ**

**8.1 ข้าราชการสำนักงานการตรวจเงินแผ่นดิน**

(สังกัดคณะกรรมการตรวจเงินแผ่นดิน : ค.ต.ง.)

**8.2 ข้าราชการสำนักงาน ป.ป.ช.**

(สังกัดคณะกรรมการ ป.ป.ช.)

**8.3 ข้าราชการสำนักงานศาลรัฐธรรมนูญ**

(สังกัดคณะตุลาการศาลรัฐธรรมนูญ)

**8.4 ข้าราชการฝ่ายศาลปกครอง**

(สังกัดคณะกรรมการข้าราชการฝ่ายศาลปกครอง :  
ก.ขป.)

หน้าว่าง

ตารางที่ 53 อัตราการลาออกของข้าราชการองค์การอิสระตามรัฐธรรมนูญ จำแนกตามเพศและสังกัด

สังกัด	หญิง			ชาย			รวม		
	จำนวน ผู้ลาออก	จำนวน ทั้งหมด	คิดเป็น ร้อยละ	จำนวน ผู้ลาออก	จำนวน ทั้งหมด	คิดเป็น ร้อยละ	จำนวน ผู้ลาออก	จำนวน ทั้งหมด	คิดเป็น ร้อยละ
รวม	24	2,285	1.05	23	1,105	2.08	47	3,390	1.39
1 สำนักงานศาลปกครอง	16	529	3.02	19	347	5.48	35	876	4.00
2 สำนักงานการตรวจเงินแผ่นดิน	7	1,534	0.46	3	453	0.66	10	1,987	0.50
3 สำนักงาน ป.ป.ช.	1	194	0.52	1	269	0.37	2	463	0.43
4 สำนักงานศาลรัฐธรรมนูญ	0	28	0.00	0	36	0.00	0	64	0.00

ที่มา : สำนักงานบริหารและพัฒนาทรัพยากรบุคคล สำนักงานการตรวจเงินแผ่นดิน  
 กองการเจ้าหน้าที่ สำนักงาน ป.ป.ช.  
 สำนักอำนวยการศาลรัฐธรรมนูญ สำนักงานศาลรัฐธรรมนูญ  
 สำนักอำนวยการศาลปกครอง สำนักงานศาลปกครอง

ตารางที่ 54 อัตราการลาออกของข้าราชการองค์การอิสระตามรัฐธรรมนูญ จำแนกตามเพศและชื่อตำแหน่ง  
ในสายงาน

ชื่อตำแหน่งในสายงาน	หญิง			ชาย			รวม		
	จำนวน ผู้ลาออก	จำนวน ทั้งหมด	คิดเป็น ร้อยละ	จำนวน ผู้ลาออก	จำนวน ทั้งหมด	คิดเป็น ร้อยละ	จำนวน ผู้ลาออก	จำนวน ทั้งหมด	คิดเป็น ร้อยละ
<b>รวม</b>	<b>24</b>	<b>2,285</b>	<b>1.05</b>	<b>23</b>	<b>1,105</b>	<b>2.08</b>	<b>47</b>	<b>3,390</b>	<b>1.39</b>
1 นักวิชาการเงินและบัญชี	2	16	12.50	0	4	0.00	2	20	10.00
2 เจ้าหน้าที่งานธุรการ	0	14	0.00	1	2	50.00	1	16	6.25
3 พนักงานคดีปกครอง	6	141	4.26	15	236	6.36	21	377	5.57
4 นิติกร	0	12	0.00	2	24	8.33	2	36	5.56
5 นักบริหาร	1	26	3.85	1	24	4.17	2	50	4.00
6 เจ้าหน้าที่ศาลปกครอง	3	91	3.30	3	68	4.41	6	159	3.77
7 เจ้าหน้าที่บันทึกข้อมูล	2	71	2.82	0	6	0.00	2	77	2.60
8 เจ้าหน้าที่ธุรการ	3	134	2.24	0	10	0.00	3	144	2.08
9 เจ้าหน้าที่งาน ป.ป.ช.	1	92	1.09	1	232	0.43	2	324	0.62
10 เจ้าหน้าที่ตรวจเงินแผ่นดิน	6	1,189	0.50	0	362	0.00	6	1,551	0.39

หมายเหตุ : จำนวนข้าราชการของตำแหน่งที่ไม่มีผู้ลาออก ไม่ได้แสดงในตาราง

ตารางที่ 55 อัตราการลาออกของข้าราชการองค์การอิสระตามรัฐธรรมนูญ จำแนกตามเพศและระดับตำแหน่ง

ระดับตำแหน่ง	หญิง			ชาย			รวม		
	จำนวนผู้ลาออก	จำนวนทั้งหมด	คิดเป็นร้อยละ	จำนวนผู้ลาออก	จำนวนทั้งหมด	คิดเป็นร้อยละ	จำนวนผู้ลาออก	จำนวนทั้งหมด	คิดเป็นร้อยละ
รวม	24	2,285	1.05	23	1,105	2.08	47	3,390	1.39
1	0	2	0.00	0	5	0.00	0	7	0.00
2	3	112	2.68	0	13	0.00	3	125	2.40
3	7	247	2.83	5	94	5.32	12	341	3.52
4	2	342	0.58	5	196	2.55	7	538	1.30
5	3	496	0.60	3	137	2.19	6	633	0.95
6	2	534	0.37	2	290	0.69	4	824	0.49
7	2	350	0.57	2	207	0.97	4	557	0.72
8	3	161	1.86	4	120	3.33	7	281	2.49
9	2	37	5.41	1	31	3.23	3	68	4.41
10	0	4	0.00	0	9	0.00	0	13	0.00
11	-	-	-	1	3	33.33	1	3	33.33

ตารางที่ 56 อัตราการลาออกของข้าราชการองค์การอิสระตามรัฐธรรมนูญ จำแนกตามเพศและระดับการศึกษา

ระดับการศึกษา	หญิง			ชาย			รวม		
	จำนวนผู้ลาออก	จำนวนทั้งหมด	คิดเป็นร้อยละ	จำนวนผู้ลาออก	จำนวนทั้งหมด	คิดเป็นร้อยละ	จำนวนผู้ลาออก	จำนวนทั้งหมด	คิดเป็นร้อยละ
รวม	24	2,285	1.05	23	1,105	2.08	47	3,390	1.39
1 สูงกว่าปริญญาตรี	3	264	1.14	10	185	5.41	13	449	2.90
2 ปริญญาตรี	19	1,698	1.12	12	843	1.42	31	2,541	1.22
3 ต่ำกว่าปริญญาตรี	2	323	0.62	1	77	1.30	3	400	0.75

**9. ข้าราชการรัฐสภาสามัญ**  
**(สังกัด ก.ร.)**

หน้าว่าง

ตารางที่ 57 อัตราการลาออกของข้าราชการรัฐสภาสามัญ จำแนกตามเพศและสังกัด

สังกัด	หญิง			ชาย			รวม		
	จำนวน ผู้ลาออก	จำนวน ทั้งหมด	คิดเป็น ร้อยละ	จำนวน ผู้ลาออก	จำนวน ทั้งหมด	คิดเป็น ร้อยละ	จำนวน ผู้ลาออก	จำนวน ทั้งหมด	คิดเป็น ร้อยละ
<b>รวม</b>	<b>12</b>	<b>1,045</b>	<b>1.15</b>	<b>9</b>	<b>516</b>	<b>1.74</b>	<b>21</b>	<b>1,561</b>	<b>1.35</b>
1 สำนักงานคณะกรรมการ สิทธิมนุษยชนแห่งชาติ	0	23	0.00	1	13	7.69	1	36	2.78
2 สำนักงานเลขาธิการวุฒิสภา	6	308	1.95	3	135	2.22	9	443	2.03
3 สำนักงานเลขาธิการ สภาผู้แทนราษฎร	6	714	0.84	5	368	1.36	11	1,082	1.02

ที่มา : สำนักบริหารงานกลาง สำนักงานเลขาธิการวุฒิสภา

สำนักบริหารงานกลาง สำนักงานเลขาธิการสภาผู้แทนราษฎร

สำนักบริหารกลาง สำนักงานคณะกรรมการสิทธิมนุษยชนแห่งชาติ

ตารางที่ 58 อัตราการลาออกของข้าราชการรัฐสภาสามัญ จำแนกตามเพศและชื่อตำแหน่งในสายงาน

ชื่อตำแหน่งในสายงาน	หญิง			ชาย			รวม		
	จำนวนผู้ลาออก	จำนวนทั้งหมด	คิดเป็นร้อยละ	จำนวนผู้ลาออก	จำนวนทั้งหมด	คิดเป็นร้อยละ	จำนวนผู้ลาออก	จำนวนทั้งหมด	คิดเป็นร้อยละ
<b>รวม</b>	<b>12</b>	<b>1,045</b>	<b>1.15</b>	<b>8</b>	<b>516</b>	<b>1.55</b>	<b>20</b>	<b>1,561</b>	<b>1.28</b>
1 เจ้าหน้าที่บริหารงานธุรการ	0	1	0.00	1	1	100.00	1	2	50.00
2 เจ้าหน้าที่วิเคราะห์นโยบายและแผน	1	4	25.00	0	3	0.00	1	7	14.29
3 นักประชาสัมพันธ์	2	29	6.90	0	3	0.00	2	32	6.25
4 เจ้าหน้าที่วิเทศสัมพันธ์	1	29	3.45	1	15	6.67	2	44	4.55
5 เจ้าหน้าที่สิทธิมนุษยชน	0	12	0.00	1	12	8.33	1	24	4.17
6 นิติกร	4	70	5.71	2	104	1.92	6	174	3.45
7 เจ้าหน้าที่บันทึกข้อมูล	4	160	2.50	0	11	0.00	4	171	2.34
8 นักบริหาร	0	20	0.00	1	24	4.17	1	44	2.27
9 เจ้าหน้าที่ธุรการ	0	156	0.00	2	27	7.41	2	183	1.09
10 เจ้าหน้าที่รักษาความปลอดภัย	0	2	0.00	1	96	1.04	1	98	1.02

หมายเหตุ : จำนวนข้าราชการของตำแหน่งที่ไม่มีผู้ลาออก ไม่ได้แสดงในตาราง

ตารางที่ 59 อัตราการลาออกของข้าราชการรัฐสภาสามัญ จำแนกตามเพศและระดับตำแหน่ง

ระดับตำแหน่ง	หญิง			ชาย			รวม		
	จำนวน ผู้ลาออก	จำนวน ทั้งหมด	คิดเป็น ร้อยละ	จำนวน ผู้ลาออก	จำนวน ทั้งหมด	คิดเป็น ร้อยละ	จำนวน ผู้ลาออก	จำนวน ทั้งหมด	คิดเป็น ร้อยละ
รวม	12	1,045	1.15	9	516	1.74	21	1,561	1.35
1	0	74	0.00	1	13	7.69	1	87	1.15
2	0	42	0.00	0	28	0.00	0	70	0.00
3	3	151	1.99	1	84	1.19	4	235	1.70
4	5	230	2.17	4	111	3.60	9	341	2.64
5	4	247	1.62	1	118	0.85	5	365	1.37
6	0	111	0.00	0	72	0.00	0	183	0.00
7	0	86	0.00	1	37	2.70	1	123	0.81
8	0	77	0.00	0	26	0.00	0	103	0.00
9	0	16	0.00	1	16	6.25	1	32	3.13
10	0	10	0.00	0	9	0.00	0	19	0.00
11	0	1	0.00	0	2	0.00	0	3	0.00

ตารางที่ 60 อัตราการลาออกของข้าราชการรัฐสภาสามัญ จำแนกตามเพศและระดับการศึกษา

ระดับการศึกษา	หญิง			ชาย			รวม		
	จำนวน ผู้ลาออก	จำนวน ทั้งหมด	คิดเป็น ร้อยละ	จำนวน ผู้ลาออก	จำนวน ทั้งหมด	คิดเป็น ร้อยละ	จำนวน ผู้ลาออก	จำนวน ทั้งหมด	คิดเป็น ร้อยละ
รวม	12	1,045	1.15	9	516	1.74	21	1,561	1.35
1 สูงกว่าปริญญาตรี	5	146	3.42	3	93	3.23	8	239	3.35
2 ปริญญาตรี	4	626	0.64	3	229	1.31	7	855	0.82
3 ต่ำกว่าปริญญาตรี	3	273	1.10	3	194	1.55	6	467	1.28

**10. ข้าราชการกรุงเทพมหานคร  
(สังกัด ก.ก.)**

หน้าว่าง

ตารางที่ 61 อัตราการลาออกของข้าราชการกรุงเทพมหานคร จำแนกตามเพศและประเภทข้าราชการ

ประเภท	หญิง			ชาย			รวม		
	จำนวน	จำนวน	คิดเป็น	จำนวน	จำนวน	คิดเป็น	จำนวน	จำนวน	คิดเป็น
	ผู้ลาออก	ทั้งหมด	ร้อยละ	ผู้ลาออก	ทั้งหมด	ร้อยละ	ผู้ลาออก	ทั้งหมด	ร้อยละ
<b>รวม</b>	<b>223</b>	<b>21,566</b>	<b>1.03</b>	<b>123</b>	<b>9,450</b>	<b>1.30</b>	<b>346</b>	<b>31,016</b>	<b>1.12</b>
1 ข้าราชการกรุงเทพ มหานครสามัญ	110	11,571	0.95	67	6,059	1.11	177	17,630	1.00
2 ข้าราชการครู กรุงเทพมหานคร	113	9,995	1.13	56	3,391	1.65	169	13,386	1.26

ที่มา : กองทะเบียนประวัติข้าราชการ สำนักงานคณะกรรมการข้าราชการกรุงเทพมหานคร

ตารางที่ 62 อัตราการลาออกของข้าราชการกรุงเทพมหานคร จำแนกตามเพศและชื่อตำแหน่งในสายงาน

ชื่อตำแหน่งในสายงาน	หญิง			ชาย			รวม		
	จำนวน ผู้ลาออก	จำนวน ทั้งหมด	คิดเป็น ร้อยละ	จำนวน ผู้ลาออก	จำนวน ทั้งหมด	คิดเป็น ร้อยละ	จำนวน ผู้ลาออก	จำนวน ทั้งหมด	คิดเป็น ร้อยละ
<b>รวม</b>	<b>223</b>	<b>21,566</b>	<b>1.03</b>	<b>123</b>	<b>9,450</b>	<b>1.30</b>	<b>346</b>	<b>31,016</b>	<b>1.12</b>
<b>ข้าราชการกรุงเทพมหานครสามัญ</b>	<b>110</b>	<b>11,571</b>	<b>0.95</b>	<b>67</b>	<b>6,059</b>	<b>1.11</b>	<b>177</b>	<b>17,630</b>	<b>1.00</b>
1 เจ้าหน้าที่ตรวจสอบภายใน	4	35	11.43	2	5	40.00	6	40	15.00
2 วิศวกรสุขาภิบาล	0	3	0.00	1	4	25.00	1	7	14.29
3 นายสัตวแพทย์	0	12	0.00	4	21	19.05	4	33	12.12
4 ช่างสำรวจ	0	10	0.00	8	60	13.33	8	70	11.43
5 นักวิชาการสิ่งแวดล้อม	2	13	15.38	0	5	0.00	2	18	11.11
6 มัคคนกร	1	5	20.00	0	4	0.00	1	9	11.11
7 เจ้าหน้าที่บริหารงานการคลัง	1	10	10.00	-	-	-	1	10	10.00
8 เจ้าหน้าที่สื่อสาร	0	1	0.00	1	18	5.56	1	19	5.26
9 เจ้าหน้าที่ควบคุมโรค	1	10	10.00	0	10	0.00	1	20	5.00
10 ช่างเทคนิค	-	-	-	1	21	4.76	1	21	4.76
11 นักวิชาการพัสดุ	1	18	5.56	0	8	0.00	1	26	3.85
12 เจ้าหน้าที่ประชาสัมพันธ์	1	39	2.56	1	16	6.25	2	55	3.64
13 เจ้าหน้าที่งานทันตสาธารณสุข	1	28	3.57	-	-	-	1	28	3.57
14 ทันตแพทย์	3	115	2.61	2	29	6.90	5	144	3.47
15 ช่างเขียนแบบ	0	3	0.00	1	26	3.85	1	29	3.45
16 นักบริหาร	1	7	14.29	1	54	1.85	2	61	3.28
17 นายช่างสำรวจ	2	23	8.70	4	167	2.40	6	190	3.16
18 นิติกร	1	27	3.70	2	69	2.90	3	96	3.13
19 เจ้าหน้าที่ระบบงานคอมพิวเตอร์	3	83	3.61	1	53	1.89	4	136	2.94
20 นักสังคมสงเคราะห์	6	211	2.84	0	22	0.00	6	233	2.58
21 เจ้าหน้าที่รังสีการแพทย์	1	26	3.85	0	16	0.00	1	42	2.38
22 ดุริยางคศิลป์	0	1	0.00	1	42	2.38	1	43	2.33

## ตารางที่ 62 (ต่อ)

ยังมีต่อ

ชื่อตำแหน่งในสายงาน	หญิง			ชาย			รวม		
	จำนวน	จำนวน	คิดเป็น	จำนวน	จำนวน	คิดเป็น	จำนวน	จำนวน	คิดเป็น
	ผู้ลาออก	ทั้งหมด	ร้อยละ	ผู้ลาออก	ทั้งหมด	ร้อยละ	ผู้ลาออก	ทั้งหมด	ร้อยละ
23 เจ้าหน้าที่บริหารงานสาธารณสุข	2	78	2.56	1	54	1.85	3	132	2.27
24 นักวิชาการศูนย์เยาวชน	1	23	4.35	0	22	0.00	1	45	2.22
25 เจ้าหน้าที่การเงินและบัญชี	11	533	2.06	1	45	2.22	12	578	2.08
26 พนักงานปกครอง	5	146	3.42	0	101	0.00	5	247	2.02
27 เจ้าพนักงานพัสดุ	1	38	2.63	0	15	0.00	1	53	1.89
28 เจ้าหน้าที่ธุรการ	12	722	1.66	5	196	2.55	17	918	1.85
29 เจ้าพนักงานการเงินและบัญชี	4	264	1.52	1	22	4.55	5	286	1.75
30 เจ้าหน้าที่จัดเก็บรายได้	2	198	1.01	3	105	2.86	5	303	1.65
31 เจ้าหน้าที่วิเคราะห์งานบุคคล	1	61	1.64	0	8	0.00	1	69	1.45
32 เจ้าหน้าที่วิเคราะห์นโยบายและแผน	0	104	0.00	2	34	5.88	2	138	1.45
33 เจ้าพนักงานการเกษตร	0	22	0.00	1	48	2.08	1	70	1.43
34 สถาปนิก	0	18	0.00	1	55	1.82	1	73	1.37
35 เจ้าหน้าที่บริหารงานการเงินและบัญชี	1	73	1.37	0	3	0.00	1	76	1.32
36 เจ้าหน้าที่บริหารงานทั่วไป	4	292	1.37	1	91	1.10	5	383	1.31
37 นักวิชาการเงินและบัญชี	2	216	0.93	1	14	7.14	3	230	1.30
38 เจ้าพนักงานธุรการ	7	480	1.46	0	59	0.00	7	539	1.30
39 นายแพทย์	6	234	2.56	1	343	0.29	7	577	1.21
40 วิศวกรโยธา	0	12	0.00	3	239	1.26	3	251	1.20
41 เจ้าหน้าที่ฝึกอบรม	1	74	1.35	0	13	0.00	1	87	1.15
42 เจ้าหน้าที่ปกครอง	4	214	1.87	2	327	0.61	6	541	1.11
43 เจ้าหน้าที่อนามัย	2	182	1.10	1	98	1.02	3	280	1.07
44 นายช่างโยธา	1	24	4.17	6	645	0.93	7	669	1.05
45 เจ้าพนักงานพัฒนาชุมชน	1	54	1.85	0	43	0.00	1	97	1.03
46 นักวิชาการสุขาภิบาล	1	129	0.78	1	79	1.27	2	208	0.96

## ตารางที่ 62 (ต่อ)

ชื่อตำแหน่งในสายงาน	หญิง			ชาย			รวม		
	จำนวน	จำนวน	คิดเป็น	จำนวน	จำนวน	คิดเป็น	จำนวน	จำนวน	คิดเป็น
	ผู้ลาออก	ทั้งหมด	ร้อยละ	ผู้ลาออก	ทั้งหมด	ร้อยละ	ผู้ลาออก	ทั้งหมด	ร้อยละ
47 ผู้ช่วยทันตแพทย์	1	120	0.83	-	-	-	1	120	0.83
48 เจ้าหน้าที่บันทึกข้อมูล	4	913	0.44	2	74	2.70	6	987	0.61
49 เจ้าหน้าที่งานปกครอง	0	190	0.00	4	547	0.73	4	737	0.54
50 บุคลากร	1	229	0.44	0	45	0.00	1	274	0.36
51 เจ้าหน้าที่งานรักษาความสะอาด	1	139	0.72	0	177	0.00	1	316	0.32
52 เจ้าหน้าที่พยาบาล	1	421	0.24	0	90	0.00	1	511	0.20
53 พยาบาลวิชาชีพ	4	2,686	0.15	0	22	0.00	4	2,708	0.15
<b>ข้าราชการกรุงเทพมหานคร</b>	<b>113</b>	<b>9,995</b>	<b>1.13</b>	<b>56</b>	<b>3,391</b>	<b>1.65</b>	<b>169</b>	<b>13,386</b>	<b>1.26</b>
1 อาจารย์ 3	4	108	3.70	0	20	0.00	4	128	3.13
2 ผู้อำนวยการโรงเรียน/วิทยาลัย	1	126	0.79	4	100	4.00	5	226	2.21
3 เจ้าหน้าที่บริหารการศึกษา	2	48	4.17	0	46	0.00	2	94	2.13
4 อาจารย์ 2	86	5,795	1.48	36	1,702	2.12	122	7,497	1.63
5 อาจารย์ใหญ่	1	107	0.93	1	89	1.12	2	196	1.02
6 ผู้ช่วยผู้อำนวยการโรงเรียน	3	291	1.03	2	250	0.80	5	541	0.92
7 อาจารย์ 1	16	3,409	0.47	13	1,115	1.17	29	4,524	0.64

ที่มา : กองทะเบียนประวัติข้าราชการ สำนักงานคณะกรรมการข้าราชการกรุงเทพมหานคร

หมายเหตุ : จำนวนข้าราชการของตำแหน่งที่ไม่มีผู้ลาออก ไม่ได้แสดงในตาราง

ตารางที่ 63 อัตราการลาออกของข้าราชการกรุงเทพมหานคร จำแนกตามเพศและระดับตำแหน่ง

ระดับตำแหน่ง	หญิง			ชาย			รวม		
	จำนวน ผู้ลาออก	จำนวน ทั้งหมด	คิดเป็น ร้อยละ	จำนวน ผู้ลาออก	จำนวน ทั้งหมด	คิดเป็น ร้อยละ	จำนวน ผู้ลาออก	จำนวน ทั้งหมด	คิดเป็น ร้อยละ
รวม	223	21,566	1.03	123	9,450	1.30	346	31,016	1.12
1	12	371	3.23	13	190	6.84	25	561	4.46
2	18	480	3.75	10	342	2.92	28	822	3.41
3	54	3,595	1.50	25	1,764	1.42	79	5,359	1.47
4	20	3,469	0.58	10	1,492	0.67	30	4,961	0.60
5	9	3,396	0.27	13	1,415	0.92	22	4,811	0.46
6	12	2,638	0.45	4	1,418	0.28	16	4,056	0.39
7	92	7,176	1.28	42	2,417	1.74	134	9,593	1.40
8	5	388	1.29	5	318	1.57	10	706	1.42
9	1	49	2.04	1	70	2.86	2	119	1.68
10	0	4	0.00	0	23	0.00	0	27	0.00
11	-	-	-	0	1	0.00	0	1	0.00

หน้าว่าง

# **ผลการสำรวจ**

**ฐานข้อมูลข้าราชการ/พนักงาน**

**ในสังกัดองค์การกลางบริหารงานบุคคลต่าง ๆ**

## ผลการสำรวจฐานข้อมูล

ในปีงบประมาณ 2545 มีข้าราชการ/พนักงานของรัฐ (ไม่รวมพนักงานในมหาวิทยาลัย ข้าราชการองค์การบริหารส่วนจังหวัด และพนักงานเทศบาล) รวมทั้งสิ้น 1,195,450 คน (ไม่รวมพนักงานในมหาวิทยาลัย ข้าราชการองค์การบริหารส่วนจังหวัดและพนักงานเทศบาล) เป็นเพศชายมากกว่าเพศหญิง (ชายร้อยละ 50.29 หญิงร้อยละ 48.19 ไม่ระบุเพศร้อยละ 1.52) ในจำนวนนี้เป็นข้าราชการครูมากที่สุด (ร้อยละ 40.77) รองลงมา ได้แก่ ข้าราชการพลเรือนสามัญและพนักงานของรัฐในสังกัดกระทรวงสาธารณสุข (ร้อยละ 32.79) ข้าราชการตำรวจ (ร้อยละ 18.64) ข้าราชการพลเรือนในมหาวิทยาลัย (ร้อยละ 3.88) ข้าราชการกรุงเทพมหานคร (ร้อยละ 2.59) ข้าราชการศาลยุติธรรม (ร้อยละ 0.45) ข้าราชการองค์การอิสระตามรัฐธรรมนูญ (ร้อยละ 0.28) ข้าราชการตุลาการศาลยุติธรรม (ร้อยละ 0.27) ข้าราชการอัยการ (ร้อยละ 0.18) ข้าราชการรัฐสภาสามัญ (ร้อยละ 0.13) และตุลาการศาลปกครอง (ร้อยละ 0.01) ดังรายละเอียดตารางที่ (1) - (10)

## ตารางแสดงฐานข้อมูลข้าราชการ/พนักงาน ในสังกัดองค์การกลางบริหารงานบุคคลต่าง ๆ

ตารางที่ (1)	ข้าราชการ/พนักงานทุกสังกัด
ตารางที่ (2)	ข้าราชการพลเรือนสามัญ
ตารางที่ (3)	ข้าราชการครู
ตารางที่ (4) - (6)	ข้าราชการตุลาการศาลยุติธรรม
ตารางที่ (7)	ข้าราชการศาลยุติธรรม
ตารางที่ (8)	ข้าราชการองค์การอิสระตามรัฐธรรมนูญ
ตารางที่ (9)	ข้าราชการรัฐสภาสามัญ
ตารางที่ (10)	ข้าราชการกรุงเทพมหานคร

หน้าว่าง

ตารางที่ (1) จำนวนและร้อยละของข้าราชการ/พนักงาน จำแนกตามเพศและองค์การกลางบริหาร  
งานบุคคล

ประเภทข้าราชการ/พนักงาน	หญิง		ชาย		ไม่ระบุ		รวม	
	จำนวน	ร้อยละ	จำนวน	ร้อยละ	จำนวน	ร้อยละ	จำนวน	ร้อยละ
<b>รวม</b>	<b>576,144</b>	<b>48.19</b>	<b>601,150</b>	<b>50.29</b>	<b>18,156</b>	<b>1.52</b>	<b>1,195,450</b>	<b>100.00</b>
1 ข้าราชการพลเรือนสามัญและ พนักงานของรัฐในสังกัด กระทรวงสาธารณสุข	223,080	18.66	150,781	12.61	18,156	1.52	392,017	32.79
2 ข้าราชการครู	280,612	23.47	206,802	17.30	-	-	487,414	40.77
3 ข้าราชการตำรวจ	11,295	0.95	211,494	17.69	-	-	222,789	18.64
4 ข้าราชการพลเรือน ในมหาวิทยาลัย	30,923	2.59	15,458	1.29	-	-	46,381	3.88
5 ข้าราชการตุลาการศาลยุติธรรม	654	0.05	2,613	0.22	-	-	3,267	0.27
6 ข้าราชการศาลยุติธรรม	4,348	0.36	1,005	0.09	-	-	5,353	0.45
7 ข้าราชการอัยการ	322	0.03	1,823	0.15	-	-	2,145	0.18
8 ตุลาการศาลปกครอง	14	0.00*	103	0.01	-	-	117	0.01
9 ข้าราชการองค์กรอิสระตาม รัฐธรรมนูญ	2,285	0.19	1,105	0.09	-	-	3,390	0.28
10 ข้าราชการรัฐสภาสามัญ	1,045	0.09	516	0.04	-	-	1,561	0.13
11 ข้าราชการกรุงเทพมหานคร	21,566	1.80	9,450	0.79	-	-	31,016	2.59

หมายเหตุ : 1. ในปีงบประมาณ 2545 นี้ ไม่มีข้อมูลจำนวนพนักงานในมหาวิทยาลัย ข้าราชการองค์การบริหารส่วนจังหวัด  
และพนักงานเทศบาล

2. ข้าราชการองค์กรอิสระตามรัฐธรรมนูญ ได้แก่ ข้าราชการสำนักงานการตรวจเงินแผ่นดิน ข้าราชการสำนักงาน ป.ป.ช.  
ข้าราชการสำนักงานศาลรัฐธรรมนูญ และข้าราชการฝ่ายศาลปกครอง สำนักงานศาลปกครอง

\* ค่าร้อยละ = 0.001 จึงแสดงค่าร้อยละในตารางเป็น 0.00 (ทศนิยม 2 ตำแหน่ง)

ตารางที่ (2) จำนวนข้าราชการพลเรือนสามัญ จำแนกตามเพศและชื่อตำแหน่งในสายงาน

ชื่อตำแหน่งในสายงาน	หญิง	ชาย	รวม
<b>รวมทั้งสิ้น</b>	<b>222,256</b>	<b>150,606</b>	<b>372,862</b>
<b>(ร้อยละ)</b>	<b>(59.61)</b>	<b>(40.39)</b>	<b>(100.00)</b>
<b>1 งานบริหารและธุรการ งานสถิติ งานนิติการ</b>	<b>50,682</b>	<b>34,769</b>	<b>85,451</b>
<b>งานการทูต และต่างประเทศ</b>			
<b>(ร้อยละ)</b>	<b>(13.59)</b>	<b>(9.33)</b>	<b>(22.92)</b>
<b>1.1 สายงานที่เริ่มบรรจุระดับ 1,2</b>	<b>31,591</b>	<b>11,265</b>	<b>42,856</b>
1 เจ้าหน้าที่ปกครอง	4,633	2,548	7,181
2 เจ้าหน้าที่อาลักษณ์	5	1	6
3 เจ้าหน้าที่ธุรการ	7,453	1,285	8,738
4 เจ้าหน้าที่งานธุรการ	8,023	881	8,904
5 เจ้าหน้าที่พัสดุ	913	273	1,186
6 เจ้าหน้าที่งานพัสดุ	1,916	314	2,230
7 เจ้าหน้าที่บันทึกข้อมูล	6,579	596	7,175
8 เจ้าหน้าที่พิมพ์ดีด	2	2	4
9 เจ้าหน้าที่สถิติ	366	199	565
10 เจ้าหน้าที่งานสถิติ	311	67	378
11 เจ้าหน้าที่เวชสถิติ	552	286	838
12 เจ้าหน้าที่ราชทัณฑ์	342	2,565	2,907
13 เจ้าหน้าที่งานราชทัณฑ์	496	2,248	2,744
<b>1.2 สายงานที่เริ่มบรรจุระดับ 3</b>	<b>15,635</b>	<b>20,562</b>	<b>36,197</b>
1 เจ้าหน้าที่งานปกครอง	818	6,759	7,577
2 นักวิชาการปกครอง	16	57	73
3 เจ้าหน้าที่วิเคราะห์นโยบายและแผน	3,151	2,833	5,984
4 เจ้าหน้าที่วิเคราะห์ระบบงาน	44	24	68

ตารางที่ (2) (ต่อ)

ยังมีต่อ

ชื่อตำแหน่งในสายงาน	หญิง	ชาย	รวม
5 เจ้าหน้าที่วิเคราะห์งานบุคคล	314	143	457
6 เจ้าหน้าที่ระบบงานคอมพิวเตอร์	55	58	113
7 นักวิชาการคอมพิวเตอร์	650	391	1,041
8 เจ้าหน้าที่บริหารงานทั่วไป	4,122	2,560	6,682
9 อาลักษณ์	8	24	32
10 บุคลากร	2,543	1,622	4,165
11 เจ้าหน้าที่ทะเบียนวิชาชีพ	19	13	32
12 นักวิชาการพัสดุ	184	53	237
13 นักวิชาการสถิติ	99	17	116
14 นักสถิติเศรษฐกิจ	145	56	201
15 นักสถิติ	334	120	454
16 นิติกร	1,636	3,383	5,019
17 เจ้าหน้าที่สืบสวนสอบสวน	61	206	267
18 นักทันตวิทยา	129	1,134	1,263
19 เจ้าหน้าที่การทูต	328	507	835
20 เจ้าหน้าที่วิเทศสัมพันธ์	369	75	444
21 เจ้าหน้าที่วิเทศสหการ	86	23	109
22 พนักงานคุมประพฤติ	524	504	1,028
1.3 สายงานเจ้าหน้าที่บริหารงาน	3,303	2,178	5,481
1 เจ้าหน้าที่บริหารงานปกครอง	7	168	175
2 เจ้าหน้าที่บริหารงานธุรการ	2,480	569	3,049
3 เจ้าหน้าที่บริหารงานพัสดุ	545	315	860
4 เจ้าหน้าที่บริหารงานสถิติ	123	188	311
5 เจ้าหน้าที่บริหารงานราชทัณฑ์	148	938	1,086

ตารางที่ (2) (ต่อ)

ยังมีต่อ

ชื่อตำแหน่งในสายงาน	หญิง	ชาย	รวม
1.4 สายงานบริหาร	113	422	535
- นักบริหาร	113	422	535
1.5 สายงานตรวจราชการ	13	74	87
- ผู้ตรวจราชการ	13	74	87
1.6 สายงานบริหารงานปกครอง	3	240	243
- นักปกครอง	3	240	243
1.7 สายงานนักกฎหมายกฤษฎีกา	24	28	52
- นักกฎหมายกฤษฎีกา	24	28	52

## ตารางที่ (2) (ต่อ)

ยังมีต่อ

ชื่อตำแหน่งในสายงาน	หญิง	ชาย	รวม
2 งานการคลัง การเศรษฐกิจ การพาณิชย์และอุตสาหกรรม (ร้อยละ)	36,584 (9.81)	14,573 (3.91)	51,157 (13.72)
2.1 สายงานที่เริ่มบรรจุระดับ 1,2	15,450	4,549	19,999
1 เจ้าหน้าที่การคลัง	198	30	228
2 เจ้าหน้าที่งานการคลัง	115	25	140
3 เจ้าหน้าที่การเงินและบัญชี	5,015	530	5,545
4 เจ้าหน้าที่งานการเงินและบัญชี	5,369	424	5,793
5 เจ้าหน้าที่ดูเงิน	166	77	243
6 เจ้าหน้าที่งานตรวจสอบบัญชี	121	21	142
7 คูลการ์กซ์	2	972	974
8 เจ้าหน้าที่สรรพสามิต	96	156	252
9 เจ้าหน้าที่งานสรรพสามิต	189	588	777
10 เจ้าหน้าที่สรรพากร	3,254	376	3,630
11 เจ้าหน้าที่งานสรรพากร	60	5	65
12 นายตรวจสรรพสามิต	14	531	545
13 เจ้าหน้าที่ส่งเสริมสหกรณ์	69	282	351
14 เจ้าหน้าที่งานส่งเสริมสหกรณ์	152	259	411
15 เจ้าหน้าที่การพาณิชย์	20	5	25
16 เจ้าหน้าที่งานการพาณิชย์	128	31	159
17 เจ้าหน้าที่ทะเบียนการค้า	7	2	9
18 เจ้าหน้าที่งานทะเบียนการค้า	51	11	62
19 เจ้าหน้าที่ซึ่งตวงวัด	1	-	1
20 เจ้าหน้าที่งานซึ่งตวงวัด	5	59	64
21 เจ้าหน้าที่ประกันภัย	9	5	14
22 เจ้าหน้าที่งานมาตรฐานสินค้า	36	33	69
23 เจ้าหน้าที่ส่งเสริมอุตสาหกรรม	35	44	79

## ตารางที่ (2) (ต่อ)

ยังมีต่อ

ชื่อตำแหน่งในสายงาน	หญิง	ชาย	รวม
24 เจ้าหน้าที่อุตสาหกรรม	-	1	1
25 เจ้าหน้าที่ทรัพยากรธรณี	70	9	79
26 เจ้าพนักงานทรัพยากรธรณี	12	-	12
27 เจ้าหน้าที่พิธีการศุลกากร	223	61	284
28 เจ้าพนักงานพิธีการศุลกากร	33	12	45
<b>2.2 สายงานที่เริ่มบรรจุระดับ 3</b>	<b>14,912</b>	<b>5,729</b>	<b>20,641</b>
1 นักวิชาการคลัง	297	87	384
2 นักบัญชี	93	5	98
3 นักวิชาการเงินและบัญชี	1,968	205	2,173
4 เจ้าหน้าที่ตรวจสอบภายใน	658	54	712
5 นักวิชาการตรวจสอบบัญชี	526	46	572
6 เจ้าหน้าที่วิเคราะห์งบประมาณ	398	262	660
7 นักวิชาการภาษี	941	336	1,277
8 เจ้าหน้าที่ประเมินอาคาร	309	234	543
9 นายตรวจศุลกากร	159	967	1,126
10 นักวิชาการสรรพสามิต	90	64	154
11 นักวิชาการสรรพากร	2,262	642	2,904
12 สมุห์บัญชีอำเภอ	440	457	897
13 เจ้าหน้าที่ตรวจสอบภาษี	4,397	606	5,003
14 เจ้าหน้าที่ตรวจสอบสรรพสามิต	8	196	204
15 เจ้าหน้าที่จัดผลประโยชน์	117	87	204
16 เศรษฐกร	328	163	491
17 เจ้าหน้าที่ส่งเสริมการลงทุน	119	88	207
18 นักวิชาการสหกรณ์	309	257	566
19 นักวิชาการพาณิชย์	763	431	1,194
20 เจ้าหน้าที่วิเคราะห์งานทะเบียนการค้า	135	90	225

## ตารางที่ (2) (ต่อ)

ยังมีต่อ

ชื่อตำแหน่งในสายงาน	หญิง	ชาย	รวม
21 นักวิชาการตรวจสอบสิทธิบัตร	11	13	24
22 นักวิชาการซังตวงวัด	9	45	54
23 นักวิชาการประกันภัย	147	77	224
24 นักวิชาการมาตรฐานสินค้า	4	10	14
25 นักวิชาการอุตสาหกรรม	250	133	383
26 นักวิชาการผลิตภัณฑ์อาหาร	36	4	40
27 นักวิชาการทรัพยากรธรณี	17	8	25
28 นักวิชาการมาตรฐาน	121	162	283
2.3 สายงานเจ้าหน้าที่บริหารงาน	6,169	3,984	10,153
1 เจ้าหน้าที่บริหารงานคลัง	465	214	679
2 เจ้าหน้าที่บริหารงานการเงินและบัญชี	2,965	867	3,832
3 เจ้าหน้าที่บริหารงานตรวจสอบบัญชี	359	137	496
4 เจ้าหน้าที่บริหารงานสรรพสามิต	346	673	1,019
5 เจ้าหน้าที่บริหารงานสรรพากร	1,264	476	1,740
6 เจ้าหน้าที่บริหารงานราชพัสดุ	21	67	88
7 เจ้าหน้าที่บริหารงานส่งเสริมสหกรณ์	481	954	1,435
8 เจ้าหน้าที่บริหารงานพาณิชย์	100	174	274
9 เจ้าหน้าที่บริหารงานทะเบียนการค้า	48	58	106
10 เจ้าหน้าที่บริหารงานซังตวงวัด	3	34	37
11 เจ้าหน้าที่บริหารงานประกันภัย	18	65	83
12 เจ้าหน้าที่บริหารงานมาตรฐานสินค้า	2	10	12
13 เจ้าหน้าที่บริหารงานการอุตสาหกรรม	18	154	172
14 เจ้าหน้าที่บริหารงานทรัพยากรธรณี	64	84	148
15 เจ้าหน้าที่บริหารงานพิธีการศุลกากร	15	17	32
2.4 สายงานสารวัตรศุลกากร	53	311	364
- สารวัตรศุลกากร	53	311	364

## ตารางที่ (2) (ต่อ)

ยังมีต่อ

ชื่อตำแหน่งในสายงาน	หญิง	ชาย	รวม
<b>3 งานคมนาคมขนส่งและติดต่อสื่อสาร</b>	<b>3,316</b>	<b>3,888</b>	<b>7,204</b>
<b>(ร้อยละ)</b>	<b>(0.89)</b>	<b>(1.04)</b>	<b>(1.93)</b>
3.1 สายงานที่เริ่มบรรจุระดับ 1,2	1,495	1,590	3,085
1 เจ้าหน้าที่ขนส่ง	1,039	682	1,721
2 เจ้าหน้าที่ขนส่ง	99	98	197
3 นายเรือ	-	25	25
4 นายท้ายเรือ	-	46	46
5 เจ้าหน้าที่ควบคุมจราจรทางอากาศ	2	7	9
6 เจ้าหน้าที่สื่อสาร	6	135	141
7 เจ้าหน้าที่สื่อสาร	1	87	88
8 เจ้าหน้าที่ประชาสัมพันธ์	79	6	85
9 เจ้าหน้าที่การข่าว	34	68	102
10 เจ้าหน้าที่การข่าว	28	21	49
11 ผู้รายงานข่าว	2	4	6
12 ผู้ประกาศ	12	12	24
13 เจ้าหน้าที่เผยแพร่	3	1	4
14 เจ้าหน้าที่เผยแพร่	22	6	28
15 เจ้าหน้าที่โสตทัศนศึกษา	45	71	116
16 เจ้าหน้าที่โสตทัศนศึกษา	122	319	441
17 เจ้าหน้าที่สื่อสารการบิน	1	2	3
3.2 สายงานที่เริ่มบรรจุระดับ 3	1,335	1,363	2,698
1 นักวิชาการขนส่ง	244	281	525
2 เจ้าหน้าที่ตรวจท่า	-	34	34
3 นักเดินเรือ	-	47	47
4 นักวิชาการสื่อสาร	24	4	28
5 นักวิชาการประชาสัมพันธ์	19	6	25

## ตารางที่ (2) (ต่อ)

ยังมีต่อ

ชื่อตำแหน่งในสายงาน	หญิง	ชาย	รวม
6 นักประชาสัมพันธ์	434	378	812
7 นักการข่าว	160	298	458
8 ผู้สื่อข่าว	56	81	137
9 ผู้เรียบเรียงเอกสาร	6	-	6
10 ผู้จัดการรายการ	114	42	156
11 เจ้าหน้าที่กระจายเสียง	47	25	72
12 นักวิชาการเผยแพร่	184	113	297
13 นักวิชาการโสตทัศนศึกษา	47	54	101
3.3 สายงานเจ้าหน้าที่บริหารงาน	486	859	1,345
1 เจ้าหน้าที่บริหารงานขนส่ง	311	523	834
2 เจ้าหน้าที่บริหารงานสื่อสาร	7	53	60
3 เจ้าหน้าที่บริหารงานประชาสัมพันธ์	71	72	143
4 เจ้าหน้าที่บริหารงานข่าว	59	170	229
5 เจ้าหน้าที่บริหารงานเผยแพร่	22	21	43
6 เจ้าหน้าที่บริหารงานโสตทัศนศึกษา	16	20	36
3.4 สายงานนักร้อง	-	76	76
- เจ้าหน้าที่งานนักร้อง	-	76	76

ตารางที่ (2) (ต่อ)

ยังมีต่อ

ชื่อตำแหน่งในสายงาน	หญิง	ชาย	รวม
<b>4 งานเกษตรกรรม</b>	<b>4,345</b>	<b>20,405</b>	<b>24,750</b>
<b>(ร้อยละ)</b>	<b>(1.17)</b>	<b>(5.47)</b>	<b>(6.64)</b>
4.1 สายงานที่เริ่มบรรจุระดับ 1,2	2,305	9,657	11,962
1 ช่างชลประทาน	-	19	19
2 นายช่างชลประทาน	5	1,340	1,345
3 เจ้าหน้าที่การเกษตร	38	143	181
4 เจ้าพนักงานการเกษตร	1,163	4,375	5,538
5 เจ้าพนักงานป่าไม้	23	2,802	2,825
6 เจ้าหน้าที่ประมง	94	165	259
7 เจ้าพนักงานประมง	124	411	535
8 เจ้าหน้าที่สัตวบาล	9	22	31
9 เจ้าพนักงานสัตวบาล	67	371	438
10 เจ้าพนักงานเคหกิจเกษตร	782	9	791
4.2 สายงานที่เริ่มบรรจุระดับ 3	1,622	4,109	5,731
1 นักวิชาการเกษตร	780	1,667	2,447
2 นักสำรวจดิน	24	78	102
3 วิศวกรชลประทาน	2	216	218
4 นักวิชาการป่าไม้	213	1,172	1,385
5 นักวิชาการประมง	302	467	769
6 นักวิชาการสัตวบาล	71	246	317
7 นักวิชาการเคหกิจเกษตร	83	2	85
8 เจ้าหน้าที่ปฏิรูปที่ดิน	147	261	408

## ตารางที่ (2) (ต่อ)

ยังมีต่อ

ชื่อตำแหน่งในสายงาน	หญิง	ชาย	รวม
4.3 สายงานเจ้าหน้าที่บริหารงาน	418	6,639	7,057
1 เจ้าหน้าที่บริหารงานการเกษตร	285	2,687	2,972
2 เจ้าหน้าที่บริหารงานป่าไม้	14	2,399	2,413
3 เจ้าหน้าที่บริหารงานประมง	85	528	613
4 เจ้าหน้าที่บริหารงานสัตวบาล	26	100	126
5 เจ้าหน้าที่บริหารงานปศุสัตว์	8	925	933

## ตารางที่ (2) (ต่อ)

ยังมีต่อ

ชื่อตำแหน่งในสายงาน	หญิง	ชาย	รวม
<b>5 งานวิทยาศาสตร์</b>	<b>1,216</b>	<b>1,539</b>	<b>2,755</b>
<b>(ร้อยละ)</b>	<b>(0.33)</b>	<b>(0.41)</b>	<b>(0.74)</b>
5.1 สายงานที่เริ่มบรรจุระดับ 1.2	142	402	544
1 เจ้าหน้าที่วิทยาศาสตร์	38	79	117
2 เจ้าหน้าที่งานวิทยาศาสตร์	6	11	17
3 เจ้าหน้าที่อุทกวิทยา	4	13	17
4 เจ้าหน้าที่งานอุทกวิทยา	2	48	50
5 เจ้าหน้าที่อุตุนิยมวิทยา	92	251	343
5.2 สายงานที่เริ่มบรรจุระดับ 3	1,069	931	2,000
1 นักวิทยาศาสตร์	717	389	1,106
2 นักนิวเคลียร์ฟิสิกส์	4	11	15
3 นักฟิสิกส์รังสี	25	53	78
4 นักนิวเคลียร์เคมี	40	17	57
5 นักผลิตไอโซโทป	13	11	24
6 นักชีววิทยารังสี	15	6	21
7 นักวิชาการโรคพืช	55	29	84
8 นักสัตววิทยา	5	3	8
9 นักกีฏวิทยา	53	42	95
10 นักกีฏวิทยารังสี	4	6	10
11 นักธรณีวิทยา	70	240	310
12 นักอุทกวิทยา	22	31	53
13 นักอุตุนิยมวิทยา	45	87	132
14 นักวิทยาศาสตร์นิวเคลียร์	1	6	7
5.3 สายงานเจ้าหน้าที่บริหารงาน	5	206	211
1 เจ้าหน้าที่บริหารงานอุทกวิทยา	1	23	24
2 เจ้าหน้าที่บริหารงานอุตุนิยมวิทยา	4	183	187

## ตารางที่ (2) (ต่อ)

ยังมีต่อ

ชื่อตำแหน่งในสายงาน	หญิง	ชาย	รวม
<b>6 งานแพทย์ พยาบาลและสาธารณสุข</b>	<b>108,157</b>	<b>34,460</b>	<b>142,617</b>
<b>(ร้อยละ)</b>	<b>(29.01)</b>	<b>(9.24)</b>	<b>(38.25)</b>
6.1 สายงานที่เริ่มบรรจุระดับ 1,2	42,894	15,180	58,074
1 โภชนากร	258	2	260
2 พยาบาลเทคนิค	22,842	964	23,806
3 เจ้าหน้าที่พยาบาล	1,135	295	1,430
4 เจ้าหน้าที่เอ็กซเรย์	12	25	37
5 เจ้าหน้าที่รังสีการแพทย์	809	819	1,628
6 เจ้าหน้าที่อาชีวบำบัด	85	40	125
7 สัตวแพทย์	38	1,487	1,525
8 เจ้าหน้าที่วิทยาศาสตร์การแพทย์	44	21	65
9 เจ้าหน้าที่งานวิทยาศาสตร์การแพทย์	1,908	1,225	3,133
10 ผู้ช่วยเภสัชกร	16	7	23
11 เจ้าหน้าที่งานเภสัชกรรม	1,772	942	2,714
12 ผู้ช่วยทันตแพทย์	1,369	248	1,617
13 เจ้าหน้าที่งานเวชกรรมฟื้นฟู	204	123	327
14 เจ้าหน้าที่งานทันตสาธารณสุข	2,171	99	2,270
15 เจ้าหน้าที่ส่งเสริมสุขภาพ	2	8	10
16 เจ้าหน้าที่งานส่งเสริมสุขภาพ	24	6	30
17 เจ้าหน้าที่ควบคุมโรค	7	17	24
18 เจ้าหน้าที่งานควบคุมโรค	171	678	849
19 เจ้าหน้าที่สุขาภิบาล	-	2	2
20 เจ้าหน้าที่งานสุขาภิบาล	-	2	2
21 เจ้าหน้าที่ผดุงครรภ์สาธารณสุข	35	1	36
22 เจ้าหน้าที่งานสาธารณสุขชุมชน	9,992	8,169	18,161

## ตารางที่ (2) (ต่อ)

ยังมีต่อ

ชื่อตำแหน่งในสายงาน	หญิง	ชาย	รวม
6.2 สายงานที่เริ่มบรรจุระดับ 3	56,366	8,310	64,676
1 นักวิทยาศาสตร์การแพทย์	591	175	766
2 เภสัชกร	2,292	1,084	3,376
3 นักวิชาการอาหารและยา	68	27	95
4 นักโภชนาการ	202	5	207
5 นักจิตวิทยา	219	48	267
6 นักวิชาการสุขศึกษา	468	157	625
7 นักวิชาการสุขาภิบาล	211	588	799
8 พยาบาลวิชาชีพ	46,150	928	47,078
9 นักรังสีการแพทย์	83	66	149
10 นักกายภาพบำบัด	311	84	395
11 นักอาชีวบำบัด	54	18	72
12 นักวิชาการสาธารณสุข	3,367	4,201	7,568
13 นักวิชาการส่งเสริมสุขภาพ	731	105	836
14 นักวิชาการควบคุมโรค	1,040	438	1,478
15 นักเทคนิคการแพทย์	579	386	965
6.3 สายงานที่เริ่มบรรจุระดับ 4	3,633	6,356	9,989
1 นายแพทย์	2,357	5,412	7,769
2 ทันตแพทย์	1,101	573	1,674
3 นายสัตวแพทย์	149	371	520
4 นักวิชาการพยาบาล	26	-	26
6.4 สายงานเจ้าหน้าที่บริหารงาน	5,264	4,614	9,878
- เจ้าหน้าที่บริหารงานสาธารณสุข	5,264	4,614	9,878

ตารางที่ (2) (ต่อ)

ยังมีต่อ

ชื่อตำแหน่งในสายงาน	หญิง	ชาย	รวม
<b>7 งานวิศวกรรม สถาปัตยกรรมและช่างเทคนิคต่างๆ</b>	<b>1,431</b>	<b>26,342</b>	<b>27,773</b>
<b>(ร้อยละ)</b>	<b>(0.38)</b>	<b>(7.07)</b>	<b>(7.45)</b>
7.1 สายงานที่เริ่มบรรจุระดับ 1,2	1,050	21,349	22,399
1 ช่างโยธา	6	170	176
2 นายช่างโยธา	233	7,884	8,117
3 ช่างรังวัด	127	1,526	1,653
4 นายช่างรังวัด	145	2,145	2,290
5 ช่างสำรวจ	14	137	151
6 นายช่างสำรวจ	52	1,239	1,291
7 ช่างชุดลอก	-	14	14
8 นายช่างชุดลอก	-	78	78
9 ช่างเครื่องกล	-	223	223
10 นายช่างเครื่องกล	4	2,954	2,958
11 ช่างอากาศยาน	-	1	1
12 นายช่างอากาศยาน	-	2	2
13 ช่างเครื่องเรือ	-	28	28
14 ช่างโลหะ	-	10	10
15 นายช่างโลหะ	1	24	25
16 ช่างตรวจสอบสภาพรถ	-	335	335
17 นายช่างตรวจสอบสภาพรถ	-	159	159
18 เจ้าหน้าที่ตรวจโรงงาน	-	127	127
19 เจ้าหน้าที่เครื่องคอมพิวเตอร์	49	392	441
20 ช่างไฟฟ้า	2	90	92
21 นายช่างไฟฟ้า	5	372	377
22 ช่างไฟฟ้าสื่อสาร	11	349	360

## ตารางที่ (2) (ต่อ)

ยังมีต่อ

ชื่อตำแหน่งในสายงาน	หญิง	ชาย	รวม
23 นายช่างไฟฟ้าสื่อสาร	43	1,242	1,285
24 ช่างอิเล็กทรอนิกส์	-	15	15
25 นายช่างอิเล็กทรอนิกส์	6	150	156
26 ช่างเทคนิค	1	29	30
27 นายช่างเทคนิค	10	697	707
28 นายช่างเทคนิคอุตสาหกรรม	2	71	73
29 ช่างเหมืองแร่	-	4	4
30 นายช่างเหมืองแร่	-	38	38
31 นายช่างออกแบบเรือ	-	6	6
32 นักออกแบบผลิตภัณฑ์	2	10	12
33 ช่างเขียนแบบ	6	20	26
34 นายช่างเขียนแบบ	33	117	150
35 ช่างศิลป์	25	65	90
36 นายช่างศิลป์	85	182	267
37 ช่างศิลปกรรม	3	10	13
38 นายช่างศิลปกรรม	21	78	99
39 เจ้าหน้าที่ลิขสิทธิ์	2	3	5
40 ช่างหล่อ	-	19	19
41 ช่างพิมพ์	56	66	122
42 เจ้าหน้าที่พิมพ์	10	13	23
43 ช่างภาพ	24	41	65
44 นายช่างภาพ	28	66	94
45 ช่างอาภรณ์	1	-	1
46 ช่างกายอุปกรณ์	16	137	153
47 ช่างทันตกรรม	27	11	38

## ตารางที่ (2) (ต่อ)

ยังมีต่อ

ชื่อตำแหน่งในสายงาน	หญิง	ชาย	รวม
7.2 สายงานที่เริ่มบรรจุระดับ 3	367	4,243	4,610
1 วิศวกร	41	565	606
2 วิศวกรวิชาชีพ (วิศวกรรมโยธา)	7	265	272
3 วิศวกรวิชาชีพ (วิศวกรรมเครื่องกล)	-	2	2
4 วิศวกรวิชาชีพ (วิศวกรรมไฟฟ้า)	-	4	4
5 วิศวกรวิชาชีพ (วิศวกรรมสุขาภิบาล)	-	2	2
6 วิศวกรวิชาชีพ (วิศวกรรมชลประทาน)	-	1	1
7 วิศวกรวิชาชีพ (วิศวกรรมสำรวจ)	-	2	2
7 วิศวกรโยธา	62	2,133	2,195
8 วิศวกรเครื่องกล	2	360	362
9 วิศวกรไฟฟ้า	-	83	83
10 วิศวกรเหมืองแร่	4	82	86
11 วิศวกรปิโตรเลียม	7	30	37
12 วิศวกรโลหการ	5	12	17
13 วิศวกรการเกษตร	7	59	66
14 วิศวกรนิวเคลียร์	3	31	34
15 วิศวกรตรวจโรงงาน	-	2	2
16 นักวิชาการอาชีพ	5	3	8
17 วิศวกรรังวัด	6	75	81
18 วิศวกรสำรวจ	-	17	17
19 นายช่างกลเรือ	-	49	49
20 เจ้าหน้าที่ตรวจสอบสภาพอากาศยาน	3	22	25
21 เจ้าพนักงานตรวจเรือ	-	44	44
22 วิศวกรไฟฟ้าสื่อสาร	7	52	59
23 สถาปนิก	44	159	203
24 ภูมิสถาปนิก	3	5	8

## ตารางที่ (2) (ต่อ)

ยังมีต่อ

ชื่อตำแหน่งในสายงาน	หญิง	ชาย	รวม
25 มัคคนกร	10	11	21
26 นักวิชาการออกแบบผลิตภัณฑ์	12	25	37
27 นักวิชาการช่างศิลป์	18	49	67
28 ช่างภาพการแพทย์	9	23	32
29 เจ้าหน้าที่แผนที่ภาพถ่าย	111	59	170
30 จิตรกร	1	7	8
31 ประติมากร	-	10	10
<b>7.3 สายงานเจ้าหน้าที่บริหารงาน</b>	<b>14</b>	<b>750</b>	<b>764</b>
1 เจ้าหน้าที่บริหารงานออกแบบก่อสร้าง	-	12	12
2 เจ้าหน้าที่บริหารงานภาษาปณ	3	7	10
3 เจ้าหน้าที่บริหารงานช่าง	11	730	741
4 เจ้าหน้าที่บริหารงานรังวัด	-	1	1

## ตารางที่ (2) (ต่อ)

ยังมีต่อ

ชื่อตำแหน่งในสายงาน	หญิง	ชาย	รวม
8 งานการศึกษา ศิลป สังคมและการพัฒนาชุมชน (ร้อยละ)	16,525 (4.43)	14,630 (3.92)	31,155 (8.35)
8.1 สายงานที่เริ่มบรรจุระดับ 1,2	4,054	3,417	7,471
1 วิทยาจารย์	148	81	229
2 ครูการศึกษาพิเศษ	2	1	3
3 เจ้าหน้าที่อบรมและฝึกวิชาชีพ	12	190	202
4 เจ้าหน้าที่งานอบรมและฝึกวิชาชีพ	137	808	945
5 เจ้าหน้าที่ฝึกอาชีพ	-	1	1
6 เจ้าหน้าที่งานฝึกอาชีพ	2	18	20
7 เจ้าหน้าที่พลศึกษา	21	107	128
8 อนุศาสนาจารย์	-	125	125
9 เจ้าหน้าที่ห้องสมุด	347	75	422
10 เจ้าหน้าที่พิพิธภัณฑ์	73	47	120
11 นาฏศิลป์	40	43	83
12 ดุริยางคศิลป์	24	99	123
13 คีตศิลป์	15	14	29
14 เจ้าหน้าที่วัฒนธรรม	1	-	1
15 เจ้าหน้าที่งานวัฒนธรรม	3	-	3
16 เจ้าหน้าที่การศาสนา	1	-	1
17 เจ้าหน้าที่งานการศาสนา	9	8	17
18 เจ้าหน้าที่ประชาสัมพันธ์	127	161	288
19 เจ้าหน้าที่งานประชาสัมพันธ์	151	105	256
20 เจ้าหน้าที่แรงงาน	14	-	14
21 เจ้าหน้าที่งานแรงงาน	184	19	203

## ตารางที่ (2) (ต่อ)

ยังมีต่อ

ชื่อตำแหน่งในสายงาน	หญิง	ชาย	รวม
22 เจ้าหน้าที่พัฒนาชุมชน	-	1	1
23 เจ้าหน้าที่พัฒนาชุมชน	737	998	1,735
24 เจ้าหน้าที่พัฒนาชนบท	10	17	27
25 เจ้าหน้าที่ที่ดิน	1,796	455	2,251
26 พนักงานที่ดิน	56	27	83
27 เจ้าหน้าที่จดหมายเหตุ	16	2	18
28 เจ้าหน้าที่ประกันสังคม	4	-	4
29 เจ้าหน้าที่ประกันสังคม	124	15	139
<b>8.2 สายงานที่เริ่มบรรจุระดับ 3</b>	<b>10,437</b>	<b>7,386</b>	<b>17,823</b>
1 นักวิชาการศึกษา	2,871	1,586	4,457
2 เจ้าหน้าที่การศึกษา	23	4	27
3 นักวิชาการสอบ	70	25	95
4 นักวิชาการศึกษาพิเศษ	37	2	39
5 เจ้าหน้าที่ฝึกอบรม	250	153	403
6 นักพัฒนาทรัพยากรบุคคล	665	564	1,229
7 นักวิชาการอบรมและฝึกวิชาชีพ	201	433	634
8 นักวิชาการฝึกอาชีพ	128	335	463
9 นักอักษรศาสตร์	31	5	36
10 นักจดหมายเหตุ	37	8	45
11 บรรณารักษ์	666	67	733
12 นักโบราณคดี	29	28	57
13 นักภาษาโบราณ	4	9	13
14 นักวรรณศิลป์	32	3	35
15 ภัณฑารักษ์	70	22	92
16 นักวิชาการละครและดนตรี	4	4	8

## ตารางที่ (2) (ต่อ)

ยังมีต่อ

ชื่อตำแหน่งในสายงาน	หญิง	ชาย	รวม
17 นักวิชาการวัฒนธรรม	75	23	98
18 นักวิชาการศาสนา	39	44	83
19 นักวิจัยสังคมศาสตร์	6	13	19
20 นักสังคมสงเคราะห์	972	113	1,085
21 นักประชาสงเคราะห์	266	171	437
22 เจ้าหน้าที่เยาวชน	22	6	28
23 นักวิชาการแรงงาน	644	513	1,157
24 เจ้าหน้าที่วิเคราะห์ผังเมือง	58	52	110
25 นักผังเมือง	66	81	147
26 นักวิชาการพัฒนาชุมชน	340	367	707
27 นักพัฒนาชุมชน	1,261	1,139	2,400
28 นักวิชาการพัฒนาชนบท	93	97	190
29 นักวิชาการสิ่งแวดล้อม	371	247	618
30 นักวิชาการที่ดิน	513	909	1,422
31 เจ้าหน้าที่จัดหาที่ดิน	33	148	181
32 เจ้าหน้าที่ประเมินราคาทรัพย์สิน	57	37	94
33 นักวิชาการประกันสังคม	503	178	681
<b>8.3 สายงานเจ้าหน้าที่บริหารงาน</b>	<b>2,034</b>	<b>3,827</b>	<b>5,861</b>
1 เจ้าหน้าที่บริหารงานอบรมและฝึกวิชาชีพ	57	431	488
2 เจ้าหน้าที่บริหารงานฝึกอาชีพ	143	295	438
3 เจ้าหน้าที่บริหารงานโบราณคดี	2	23	25
4 เจ้าหน้าที่บริหารงานศิลปิน	1	7	8
5 เจ้าหน้าที่บริหารงานวัฒนธรรม	6	3	9
6 เจ้าหน้าที่บริหารงานการศาสนา	3	10	13
7 เจ้าหน้าที่บริหารงานประชาสงเคราะห์	324	482	806

## ตารางที่ (2) (ต่อ)

ชื่อตำแหน่งในสายงาน	หญิง	ชาย	รวม
8 เจ้าหน้าที่บริหารงานแรงงาน	278	214	492
9 เจ้าหน้าที่บริหารงานผังเมือง	16	59	75
10 เจ้าหน้าที่บริหารงานพัฒนาชุมชน	283	823	1,106
11 เจ้าหน้าที่บริหารงานพัฒนาชนบท	40	115	155
12 เจ้าหน้าที่บริหารงานที่ดิน	759	1,304	2,063
13 เจ้าหน้าที่บริหารงานประกันสังคม	122	61	183

ตารางที่ (3) จำนวนข้าราชการครู จำแนกตามเพศและชื่อตำแหน่งในสายงาน

ชื่อตำแหน่งในสายงาน	หญิง	ชาย	รวม
<b>รวม</b>	<b>280,612</b>	<b>206,802</b>	<b>487,414</b>
<b>(ร้อยละ)</b>	<b>(57.57)</b>	<b>(42.43)</b>	<b>(100.00)</b>
<b>1 สายงานไม่สังกัดสถานศึกษา</b>	<b>2,337</b>	<b>6,908</b>	<b>9,245</b>
<b>(ร้อยละ)</b>	<b>(0.48)</b>	<b>(1.42)</b>	<b>(1.90)</b>
1.1 เจ้าหน้าที่บริหารการศึกษา	110	1,393	1,503
1.2 ผู้อำนวยการสามัญศึกษาจังหวัด	3	71	74
1.3 ผู้อำนวยการการประถมศึกษาจังหวัด	2	74	76
1.4 ผู้ช่วยผู้อำนวยการสามัญศึกษาจังหวัด	20	114	134
1.5 ผู้ช่วยผู้อำนวยการการประถมศึกษาจังหวัด	2	150	152
1.6 หัวหน้าการประถมศึกษาอำเภอและกิ่งอำเภอ	25	851	876
1.7 ผู้ช่วยหัวหน้าการประถมศึกษาอำเภอ และกิ่งอำเภอ	71	805	876
1.8 ศึกษานิเทศก์	2,043	3,317	5,360
1.9 สารวัตรนักเรียนและนักศึกษา	61	133	194
<b>2 สายงานสังกัดสถานศึกษา</b>	<b>278,275</b>	<b>199,894</b>	<b>478,169</b>
<b>(ร้อยละ)</b>	<b>(57.09)</b>	<b>(41.01)</b>	<b>(98.10)</b>
2.1 ผู้บริหารสถานศึกษา	4,919	41,547	46,466
2.2 รองศาสตราจารย์	125	135	260
2.3 ผู้ช่วยศาสตราจารย์	1,514	1,279	2,793
2.4 อาจารย์ 1	62,005	33,092	95,097
2.5 อาจารย์ 2	205,209	121,663	326,872
2.6 อาจารย์ 3	4,246	1,658	5,904
2.7 ครู 1	43	40	83
2.8 ครู 2	214	480	694

หมายเหตุ : ผู้บริหารสถานศึกษา ได้แก่ ผู้อำนวยการโรงเรียน/วิทยาลัย/วิทยาเขต ผู้ช่วยผู้อำนวยการโรงเรียน/  
วิทยาลัย/วิทยาเขต อาจารย์ใหญ่ ผู้ช่วยอาจารย์ใหญ่ ครูใหญ่ ผู้ช่วยครูใหญ่ และผู้อำนวยการศูนย์/  
ผู้ช่วยผู้อำนวยการศูนย์และหัวหน้าศูนย์ของกรมการศึกษานอกโรงเรียน

ตารางที่ (4) จำนวนข้าราชการตุลาการศาลยุติธรรม จำแนกตามเพศ ชั้นและตำแหน่งในสายงาน

ตำแหน่งในสายงาน	ชั้น	หญิง	ชาย	รวม
<b>รวม</b>		<b>654</b>	<b>2,613</b>	<b>3,267</b>
<b>(ร้อยละ)</b>		<b>(20.02)</b>	<b>(79.98)</b>	<b>(100.00)</b>
<b>ศาลฎีกา</b>				
1 ประธานศาลฎีกา	5	-	1	1
2 รองประธานศาลฎีกา	4	-	3	3
3 ผู้พิพากษาหัวหน้าคณะในศาลฎีกา	4	2	23	25
4 ผู้พิพากษาหัวหน้าแผนกในศาลฎีกา	4	-	6	6
5 ผู้พิพากษาศาลฎีกา	4	1	48	49
6 ผู้ช่วยผู้พิพากษาศาลฎีกา	4	3	39	42
<b>ศาลอุทธรณ์/ศาลอุทธรณ์ภาค</b>				
7 ประธานศาลอุทธรณ์/ศาลอุทธรณ์ภาค	4	-	10	10
8 รองประธานศาลอุทธรณ์/ศาลอุทธรณ์ภาค	4	-	10	10
9 ผู้พิพากษาหัวหน้าคณะในศาลอุทธรณ์/ศาลอุทธรณ์ภาค	4	5	82	87
10 ผู้พิพากษาหัวหน้าแผนกในศาลอุทธรณ์/ศาลอุทธรณ์ภาค	4	3	8	11
11 ผู้พิพากษาศาลอุทธรณ์/ศาลอุทธรณ์ภาค	4	19	156	175
12 ผู้ช่วยผู้พิพากษาศาลอุทธรณ์/ศาลอุทธรณ์ภาค	3	36	67	103
<b>ศาลชั้นต้น/ศาลชำนัญพิเศษ</b>				
13 อธิบดีผู้พิพากษาศาลชั้นต้น/ศาลชำนัญพิเศษ	3	-	11	11
14 รองอธิบดีผู้พิพากษาศาลชั้นต้น/ศาลชำนัญพิเศษ	3	5	23	28
15 ผู้พิพากษาหัวหน้าคณะในศาลชั้นต้น/ศาลชำนัญพิเศษ	3	35	164	199
16 ผู้พิพากษาศาลชั้นต้น/ศาลชำนัญพิเศษ	3	27	49	76
	2	58	80	138
17 อธิบดีผู้พิพากษาภาค	3	-	9	9

## ตารางที่ (4) (ต่อ)

ตำแหน่งในสายงาน	ชั้น	หญิง	ชาย	รวม
<b>ศาลจังหวัด/ศาลแขวง/ศาลชำนัญพิเศษ</b>				
18 ผู้พิพากษาหัวหน้าศาลจังหวัด/ศาลแขวง/ศาลชำนัญพิเศษ	3	18	148	166
19 ผู้พิพากษาศาลจังหวัด/ศาลแขวง/ศาลชำนัญพิเศษ	3	82	371	453
	2	146	547	693
20 ผู้พิพากษาหัวหน้าศาลประจำสำนักงานศาลยุติธรรม	3	32	129	161
21 ผู้พิพากษาประจำสำนักงานศาลยุติธรรม	3	1	1	2
	2	10	23	33
22 ผู้พิพากษาหัวหน้าศาลประจำกอง / สำนัก	3	12	41	53
23 ผู้พิพากษาศาลชั้นต้นประจำกอง / สำนัก	3	16	18	34
	2	3	5	8
24 ผู้พิพากษาประจำศาล	1	54	225	279
25 เลขานุการ	4	-	2	2
	3	1	21	22
	2	-	8	8
26 รองเลขานุการ	3	4	11	15
	2	-	1	1
27 ผู้ช่วยผู้พิพากษา	-	76	146	222
28 ผู้พิพากษาอาวุโส	-	5	127	132

ที่มา : สำนักคณะกรรมการตุลาการศาลยุติธรรม สำนักงานศาลยุติธรรม

ตารางที่ (5) จำนวนข้าราชการตุลาการศาลยุติธรรม จำแนกตามเพศและชั้น

ชั้น	หญิง	ชาย	รวม
รวม	654	2,613	3,267
(ร้อยละ)	(20.02)	(79.98)	(100.00)
-*	81	273	354
1	54	225	279
2	217	664	881
3	269	1,063	1,332
4	33	387	420
5	-	1	1

หมายเหตุ : \* ได้แก่ ตำแหน่งผู้ช่วยผู้พิพากษาอาวุโสและผู้พิพากษาอาวุโส ซึ่งไม่ได้กำหนดชั้น

ตารางที่ (6) จำนวนและร้อยละของข้าราชการตุลาการศาลยุติธรรม จำแนกตามเพศและระดับการศึกษา

ระดับการศึกษา	หญิง		ชาย		รวม	
	จำนวน	ร้อยละ	จำนวน	ร้อยละ	จำนวน	ร้อยละ
<b>รวม</b>	<b>654</b>	<b>20.02</b>	<b>2,613</b>	<b>79.98</b>	<b>3,267</b>	<b>100.00</b>
1 สูงกว่าปริญญาตรี	223	6.83	491	15.03	714	21.86
2 ปริญญาตรี	431	13.19	2,122	64.95	2,553	78.14

ตารางที่ (7) จำนวนข้าราชการศาลยุติธรรม จำแนกตามเพศและชื่อตำแหน่งในสายงาน

ชื่อตำแหน่งในสายงาน	หญิง	ชาย	รวม
<b>รวม</b>	<b>4,348</b>	<b>1,005</b>	<b>5,353</b>
<b>(ร้อยละ)</b>	<b>(81.23)</b>	<b>(18.77)</b>	<b>(100.00)</b>
1 นักบริหาร	1	2	3
2 ผู้ตรวจราชการ	3	-	3
3 เจ้าหน้าที่ตรวจสอบภายใน	2	-	2
4 เจ้าหน้าที่วิเคราะห์นโยบายและแผน	29	16	45
5 เจ้าหน้าที่วิเคราะห์งบประมาณ	4	3	7
6 เจ้าหน้าที่วิเคราะห์งานบุคคล	8	5	13
7 นักพัฒนาทรัพยากรบุคคล	29	8	37
8 นักวิจัยสังคมศาสตร์	1	1	2
9 เจ้าหน้าที่พิเศษสัมพันธ์	9	-	9
10 นักวิชาการคอมพิวเตอร์	18	8	26
11 เจ้าหน้าที่เครื่องคอมพิวเตอร์	1	6	7
12 บุคลากร	19	11	30
13 นิติกร	215	178	393
14 เจ้าหน้าที่บริหารงานทั่วไป	60	12	72
15 นักวิชาการคลัง	1	-	1
16 เจ้าหน้าที่บริหารงานการเงินและบัญชี	100	8	108
17 นักวิชาการเงินและบัญชี	19	3	22
18 เจ้าพนักงานการเงินและบัญชี	240	15	255
19 เจ้าหน้าที่บริหารงานพัสดุ	1	2	3
20 นักวิชาการพัสดุ	15	1	16
21 เจ้าพนักงานพัสดุ	7	2	9
22 นักประชาสัมพันธ์	3	4	7
23 นักวิชาการโสตทัศนศึกษา	-	1	1

## ตารางที่ (7) (ต่อ)

ชื่อตำแหน่งในสายงาน	หญิง	ชาย	รวม
24 นักวิชาการเผยแพร่	1	1	2
25 เจ้าพนักงานโสตทัศนศึกษา	-	3	3
26 เจ้าหน้าที่บริหารงานออกแบบและก่อสร้าง	-	1	1
27 สถาปนิก	1	1	2
28 วิศวกรโยธา	-	1	1
29 นายช่างโยธา	-	5	5
30 นายช่างศิลป์	-	2	2
31 บรรณารักษ์	14	1	15
32 เจ้าหน้าที่ห้องสมุด	2	-	2
33 เจ้าพนักงานธุรการ	51	-	51
34 เจ้าหน้าที่บันทึกข้อมูล	53	5	58
35 เจ้าพนักงานศาลยุติธรรม	883	332	1,215
36 เจ้าหน้าที่ศาลยุติธรรม	2,558	367	2,925

ที่มา : กองการเจ้าหน้าที่ สำนักงานศาลยุติธรรม

ตารางที่ (8) จำนวนข้าราชการองค์การอิสระตามรัฐธรรมนูญ จำแนกตามเพศและชื่อตำแหน่ง  
ในสายงาน

ชื่อตำแหน่งในสายงาน	หญิง	ชาย	รวม
<b>รวม</b>	<b>2,285</b>	<b>1,105</b>	<b>3,390</b>
<b>(ร้อยละ)</b>	<b>(67.40)</b>	<b>(32.60)</b>	<b>(100.00)</b>
1 นักบริหาร	26	24	50
2 นักบริหารงานศาลปกครอง	2	2	4
3 นักบริหารงานศาลรัฐธรรมนูญ	-	2	2
4 เจ้าพนักงาน ป.ป.ช.	92	232	324
5 เจ้าหน้าที่ศาลปกครอง	91	68	159
6 พนักงานคดีปกครอง	141	236	377
7 เจ้าหน้าที่ศาลรัฐธรรมนูญ	12	20	32
8 เจ้าหน้าที่วิเคราะห์นโยบายและแผน	4	2	6
9 บุคลากร	9	11	20
10 นิติกร	12	24	36
11 เจ้าหน้าที่วิเทศสัมพันธ์	3	-	3
12 นักวิชาการสถิติ	2	-	2
13 เจ้าหน้าที่บริหารงานทั่วไป	214	35	249
14 เจ้าหน้าที่ธุรการ	134	10	144
15 เจ้าพนักงานธุรการ	14	2	16
16 เจ้าหน้าที่บริหารงานธุรการ	8	1	9
17 พนักงานธุรการ	71	5	76
18 เจ้าหน้าที่พัสดุ	2	-	2
19 เจ้าพนักงานพัสดุ	1	-	1
20 นักวิชาการพัสดุ	4	1	5
21 เจ้าหน้าที่บริหารงานพัสดุ	2	5	7
22 เจ้าหน้าที่บันทึกข้อมูล	71	6	77

## ตารางที่ (8) (ต่อ)

ชื่อตำแหน่งในสายงาน	หญิง	ชาย	รวม
23 นักวิชาการคอมพิวเตอร์	8	2	10
24 เจ้าหน้าที่ตรวจเงินแผ่นดิน	1,189	362	1,551
25 นักวิชาการตรวจเงินแผ่นดิน	19	5	24
26 เจ้าหน้าที่ตรวจสอบภายใน	10	1	11
27 เจ้าหน้าที่การเงินและบัญชี	16	3	19
28 เจ้าหน้าที่งานการเงินและบัญชี	14	5	19
29 นักวิชาการเงินและบัญชี	16	4	20
30 เจ้าหน้าที่บริหารงานการเงินและบัญชี	19	-	19
31 เจ้าหน้าที่การคลังและพัสดุ	8	5	13
32 นักประชาสัมพันธ์	3	1	4
33 เจ้าหน้าที่โสต - ศิลป์	-	2	2
34 เจ้าหน้าที่งานโสตทัศนศึกษา	-	3	3
35 เจ้าหน้าที่เครื่องคอมพิวเตอร์	-	1	1
36 นายช่างศิลป์	1	1	2
37 นายช่างภาพ	1	-	1
38 บรรณารักษ์	7	-	7
39 นักพัฒนาทรัพยากรบุคคล	5	4	9
40 เจ้าหน้าที่ควบคุมคุณภาพ	54	20	74

ที่มา : สำนักงานบริหารและพัฒนาทรัพยากรบุคคล สำนักงานการตรวจเงินแผ่นดิน

กองการเจ้าหน้าที่ สำนักงาน ป.ป.ช.

สำนักอำนวยการศาลรัฐธรรมนูญ สำนักงานศาลรัฐธรรมนูญ

สำนักอำนวยการศาลปกครอง สำนักงานศาลปกครอง

ตารางที่ (9) จำนวนข้าราชการรัฐสภาสามัญ จำแนกตามเพศและชื่อตำแหน่งในสายงาน

ชื่อตำแหน่งในสายงาน	หญิง	ชาย	รวม
<b>รวม</b>	<b>1,045</b>	<b>516</b>	<b>1,561</b>
<b>(ร้อยละ)</b>	<b>(66.94)</b>	<b>(33.06)</b>	<b>(100.00)</b>
1 นักบริหาร	20	24	44
2 เจ้าหน้าที่วิเคราะห์นโยบายและแผน	4	3	7
3 เจ้าหน้าที่วิเคราะห์งานบุคคล	8	3	11
4 เจ้าหน้าที่ระบบงานคอมพิวเตอร์	20	14	34
5 เจ้าหน้าที่บริหารงานทั่วไป	24	14	38
6 บุคลากร	19	2	21
7 วิทยากร	159	68	227
8 เจ้าหน้าที่ธุรการ	156	27	183
9 เจ้าพนักงานธุรการ	69	4	73
10 เจ้าหน้าที่บริหารงานธุรการ	1	-	1
11 เจ้าหน้าที่พัสดุ	3	4	7
12 เจ้าพนักงานพัสดุ	5	1	6
13 นักวิชาการพัสดุ	8	4	12
14 เจ้าหน้าที่บันทึกข้อมูล	160	11	171
15 เจ้าหน้าที่ชวเลข	105	6	111
16 นิติกร	70	104	174
17 เจ้าหน้าที่รักษาความปลอดภัย	2	96	98
18 เจ้าหน้าที่วิเทศสัมพันธ์	29	15	44
19 นักบัญชี	8	1	9
20 เจ้าหน้าที่การเงินและบัญชี	18	2	20
21 เจ้าพนักงานการเงินและบัญชี	9	-	9
22 นักวิชาการเงินและบัญชี	31	-	31

## ตารางที่ (9) (ต่อ)

ยังมีต่อ

	ชื่อตำแหน่งในสายงาน	หญิง	ชาย	รวม
23	เจ้าหน้าที่บริหารงานการเงินและบัญชี	1	-	1
24	เจ้าหน้าที่ตรวจสอบภายใน	9	-	9
25	เจ้าหน้าที่ประชาสัมพันธ์	3	1	4
26	นักประชาสัมพันธ์	29	3	32
27	ผู้สื่อข่าว	2	1	3
28	ผู้จัดรายการ	5	2	7
29	เจ้าหน้าที่กระจายเสียง	3	-	3
30	ผู้ประกาศ	2	-	2
31	เจ้าหน้าที่โสตทัศนศึกษา	1	-	1
32	เจ้าพนักงานโสตทัศนศึกษา	1	3	4
33	นักวิชาการโสตทัศนศึกษา	9	7	16
34	ช่างโยธา	-	2	2
35	นายช่างโยธา	-	5	5
36	เจ้าหน้าที่เครื่องคอมพิวเตอร์	-	10	10
37	เจ้าหน้าที่งานคอมพิวเตอร์ทั่วไป	5	2	7
38	ช่างไฟฟ้า	1	3	4
39	นายช่างไฟฟ้า	-	6	6
40	ช่างไฟฟ้าสื่อสาร	-	3	3
41	นายช่างไฟฟ้าสื่อสาร	-	5	5
42	ช่างอิเล็กทรอนิกส์	-	2	2
43	นายช่างอิเล็กทรอนิกส์	-	6	6
44	ช่างศิลป์	3	4	7
45	นายช่างศิลป์	-	1	1
46	นักวิชาการช่างศิลป์	2	-	2

## ตารางที่ (9) (ต่อ)

ชื่อตำแหน่งในสายงาน	หญิง	ชาย	รวม
47 ช่างพิมพ์	2	16	18
48 เจ้าหน้าที่พิมพ์	3	13	16
49 เจ้าหน้าที่บริหารงานช่าง	-	3	3
50 นักพัฒนาทรัพยากรบุคคล	4	2	6
51 บรรณารักษ์	14	-	14
52 เจ้าหน้าที่ห้องสมุด	4	1	5
53 เจ้าหน้าที่ฝึกอบรม	2	-	2
54 เจ้าหน้าที่สิทธิมนุษยชน	12	12	24

ที่มา : สำนักบริหารงานกลาง สำนักงานเลขาธิการวุฒิสภา

สำนักบริหารงานกลาง สำนักงานเลขาธิการสภาผู้แทนราษฎร

สำนักบริหารกลาง สำนักงานคณะกรรมการสิทธิมนุษยชนแห่งชาติ

ตารางที่ (10) จำนวนข้าราชการกรุงเทพมหานคร จำแนกตามเพศและชื่อตำแหน่งในสายงาน

ชื่อตำแหน่งในสายงาน	หญิง	ชาย	รวม
<b>รวม</b>	<b>21,566</b>	<b>9,450</b>	<b>31,016</b>
<b>(ร้อยละ)</b>	<b>(69.53)</b>	<b>(30.47)</b>	<b>(100.00)</b>
<b>ข้าราชการกรุงเทพมหานครสามัญ</b>	<b>11,571</b>	<b>6,059</b>	<b>17,630</b>
<b>(ร้อยละ)</b>	<b>(37.30)</b>	<b>(19.54)</b>	<b>(56.84)</b>
1 นักบริหาร	7	54	61
2 ผู้ตรวจราชการ	14	27	41
3 เจ้าพนักงานปกครอง	190	547	737
4 เจ้าหน้าที่ปกครอง	214	327	541
5 พนักงานปกครอง	146	101	247
6 เจ้าหน้าที่บริหารงานปกครอง	33	119	152
7 เจ้าหน้าที่วิเคราะห์นโยบายและแผน	104	34	138
8 เจ้าหน้าที่วิเคราะห์งานบุคคล	61	8	69
9 เจ้าหน้าที่ระบบงานคอมพิวเตอร์	83	53	136
10 นักวิชาการคอมพิวเตอร์	9	7	16
11 เจ้าหน้าที่บริหารงานทั่วไป	292	91	383
12 บุคลากร	229	45	274
13 เจ้าหน้าที่ธุรการ	722	196	918
14 เจ้าพนักงานธุรการ	480	59	539
15 เจ้าหน้าที่บริหารงานธุรการ	54	10	64
16 เจ้าหน้าที่พัสดุ	101	53	154
17 เจ้าพนักงานพัสดุ	38	15	53
18 นักวิชาการพัสดุ	18	8	26
19 เจ้าหน้าที่บริหารงานพัสดุ	3	3	6
20 เจ้าหน้าที่บันทึกข้อมูล	913	74	987

## ตารางที่ (10) (ต่อ)

ยังมีต่อ

ชื่อตำแหน่งในสายงาน	หญิง	ชาย	รวม
21 เจ้าหน้าที่พิมพ์ดีด	2	-	2
22 เจ้าหน้าที่สถิติ	17	3	20
23 เจ้าพนักงานสถิติ	6	2	8
24 นักสถิติ	23	10	33
25 เจ้าหน้าที่เวชสถิติ	18	-	18
26 นิติกร	27	69	96
27 เจ้าหน้าที่วิเทศสัมพันธ์	11	4	15
28 เจ้าหน้าที่วินัย	16	15	31
29 นักวิจัยการจราจร	6	15	21
30 เจ้าหน้าที่การคลัง	13	-	13
31 เจ้าพนักงานการคลัง	12	1	13
32 นักวิชาการคลัง	30	5	35
33 เจ้าหน้าที่บริหารงานการคลัง	10	-	10
34 นักบัญชี	32	6	38
35 เจ้าหน้าที่การเงินและบัญชี	533	45	578
36 เจ้าพนักงานการเงินและบัญชี	264	22	286
37 นักวิชาการเงินและบัญชี	216	14	230
38 เจ้าหน้าที่บริหารงานการเงินและบัญชี	73	3	76
39 เจ้าหน้าที่ตรวจสอบภายใน	35	5	40
40 เจ้าหน้าที่ตรวจสอบบัญชี	1	-	1
41 นักวิชาการภาษี	5	3	8
42 เจ้าหน้าที่จัดเก็บรายได้	198	105	303
43 เจ้าพนักงานจัดเก็บรายได้	24	7	31
44 นักวิชาการจัดเก็บรายได้	70	17	87
45 เจ้าหน้าที่บริหารงานจัดเก็บรายได้	37	18	55

## ตารางที่ (10) (ต่อ)

ยังมีต่อ

ชื่อตำแหน่งในสายงาน	หญิง	ชาย	รวม
46 เจ้าหน้าที่สื่อสาร	1	18	19
47 เจ้าหน้าที่ประชาสัมพันธ์	39	16	55
48 นักประชาสัมพันธ์	58	15	73
49 เจ้าหน้าที่บริหารงานประชาสัมพันธ์	11	5	16
50 เจ้าหน้าที่โสตทัศนศึกษา	3	13	16
51 เจ้าหน้าที่งานโสตทัศนศึกษา	2	10	12
52 นักวิชาการโสตทัศนศึกษา	1	11	12
53 เจ้าหน้าที่การเกษตร	27	53	80
54 เจ้าหน้าที่งานการเกษตร	22	48	70
55 นักวิชาการเกษตร	38	30	68
56 เจ้าหน้าที่บริหารงานการเกษตร	6	10	16
57 เจ้าหน้าที่วิทยาศาสตร์	3	7	10
58 เจ้าหน้าที่งานวิทยาศาสตร์	3	5	8
59 นักวิทยาศาสตร์	6	3	9
60 นายแพทย์	234	343	577
61 ทันตแพทย์	115	29	144
62 สัตวแพทย์	-	4	4
63 นายสัตวแพทย์	12	21	33
64 เภสัชกร	98	28	126
65 โภชนากร	14	-	14
66 นักโภชนาการ	19	1	20
67 นักจิตวิทยา	35	2	37
68 นักวิชาการสุขศึกษา	12	-	12
69 นักวิชาการสุขาภิบาล	129	79	208
70 เจ้าหน้าที่พยาบาล	421	90	511

## ตารางที่ (10) (ต่อ)

ยังมีต่อ

ชื่อตำแหน่งในสายงาน	หญิง	ชาย	รวม
71 พยาบาลเทคนิค	168	16	184
72 พยาบาลวิชาชีพ	2,686	22	2,708
73 นักวิชาการพยาบาล	26	-	26
74 เจ้าหน้าที่เอ็กซเรย์	1	1	2
75 เจ้าหน้าที่รังสีการแพทย์	26	16	42
76 นักรังสีการแพทย์	18	6	24
77 นักกายภาพบำบัด	31	3	34
78 นักอาชีวบำบัด	2	-	2
79 ทันตอนามัย	1	-	1
80 เจ้าหน้าที่วิทยาศาสตร์การแพทย์	6	3	9
81 เจ้าหน้าที่งานวิทยาศาสตร์การแพทย์	68	21	89
82 นักวิทยาศาสตร์การแพทย์	12	2	14
83 ผู้ช่วยเภสัชกร	13	1	14
84 เจ้าหน้าที่งานเภสัชกรรม	79	17	96
85 นักวิชาการสาธารณสุข	16	-	16
86 เจ้าหน้าที่บริหารงานสาธารณสุข	78	54	132
87 ผู้ช่วยทันตแพทย์	120	-	120
88 เจ้าหน้าที่งานทันตสาธารณสุข	28	-	28
89 เจ้าหน้าที่ส่งเสริมสุขภาพ	6	2	8
90 เจ้าหน้าที่งานส่งเสริมสุขภาพ	4	2	6
91 นักวิชาการส่งเสริมสุขภาพ	17	-	17
92 เจ้าหน้าที่ควบคุมโรค	10	10	20
93 เจ้าหน้าที่งานควบคุมโรค	5	8	13
94 นักวิชาการควบคุมโรค	30	-	30
95 นักเทคนิคการแพทย์	67	28	95

## ตารางที่ (10) (ต่อ)

ยังมีต่อ

ชื่อตำแหน่งในสายงาน	หญิง	ชาย	รวม
96 เจ้าหน้าที่อนามัย	182	98	280
97 เจ้าหน้าที่งานรักษาความสะอาด	139	177	316
98 วิศวกร	1	10	11
99 วิศวกรโยธา	12	239	251
100 วิศวกรเครื่องกล	1	30	31
101 วิศวกรไฟฟ้า	1	17	18
102 ช่างโยธา	8	238	246
103 นายช่างโยธา	24	645	669
104 ช่างสำรวจ	10	60	70
105 นายช่างสำรวจ	23	167	190
106 ช่างเครื่องกล	-	97	97
107 นายช่างเครื่องกล	-	127	127
108 ช่างไฟฟ้า	-	90	90
109 นายช่างไฟฟ้า	2	89	91
110 ช่างเทคนิค	-	21	21
111 นายช่างเทคนิค	-	10	10
112 เจ้าหน้าที่เครื่องคอมพิวเตอร์	2	17	19
113 สถาปนิก	18	55	73
114 มัคณฑนกร	5	4	9
115 ช่างเขียนแบบ	3	26	29
116 นายช่างเขียนแบบ	2	6	8
117 ช่างศิลป์	3	8	11
118 นายช่างศิลป์	5	31	36
119 นักวิชาการช่างศิลป์	-	1	1
120 ช่างภาพ	17	38	55

## ตารางที่ (10) (ต่อ)

ยังมีต่อ

ชื่อตำแหน่งในสายงาน	หญิง	ชาย	รวม
121 นายช่างภาพ	1	5	6
122 ช่างภาพการแพทย์	5	5	10
123 ช่างกายอุปกรณ์	-	3	3
124 วิศวกรสุขาภิบาล	3	4	7
125 เจ้าหน้าที่บริหารงานโยธา	5	61	66
126 เจ้าหน้าที่แผนที่	3	7	10
127 นักวิชาการแผนที่	2	8	10
128 นักวิชาการศึกษา	48	24	72
129 นักวิชาการศึกษาพิเศษ	2	-	2
130 นักวิชาการสอบ	9	3	12
131 เจ้าหน้าที่ฝึกอบรม	74	13	87
132 เจ้าหน้าที่พลศึกษา	5	39	44
133 บรรณารักษ์	30	3	33
134 เจ้าหน้าที่ห้องสมุด	30	16	46
135 เจ้าหน้าที่งานห้องสมุด	-	1	1
136 ดุริยางคศิลป์	1	42	43
137 คีตศิลป์	7	3	10
138 นักสังคมสงเคราะห์	211	22	233
139 เจ้าหน้าที่ผังเมือง	10	5	15
140 นักผังเมือง	21	17	38
141 เจ้าหน้าที่วิเคราะห์ผังเมือง	28	8	36
142 เจ้าหน้าที่พัฒนาชุมชน	6	1	7
143 เจ้าหน้าที่งานพัฒนาชุมชน	54	43	97
144 นักพัฒนาชุมชน	203	99	302
145 เจ้าหน้าที่บริหารงานพัฒนาชุมชน	46	12	58

## ตารางที่ (10) (ต่อ)

ชื่อตำแหน่งในสายงาน	หญิง	ชาย	รวม
146 นักวิชาการสิ่งแวดล้อม	13	5	18
147 เจ้าหน้าที่จัดหาที่ดิน	6	16	22
148 เจ้าหน้าที่ศูนย์เยาวชน	6	3	9
149 เจ้าหน้าที่งานศูนย์เยาวชน	19	10	29
150 นักวิชาการศูนย์เยาวชน	23	22	45
151 เจ้าหน้าที่บริหารงานศูนย์เยาวชน	19	5	24
152 เจ้าหน้าที่งานการศึกษา	6	-	6
<b>ข้าราชการกรุงเทพมหานคร</b>	<b>9,995</b>	<b>3,391</b>	<b>13,386</b>
<b>(ร้อยละ)</b>	<b>(32.23)</b>	<b>(10.93)</b>	<b>(43.16)</b>
1 อาจารย์ 1	3,409	1,115	4,524
2 อาจารย์ 2	5,795	1,702	7,497
3 อาจารย์ 3	108	20	128
4 ผู้ช่วยศาสตราจารย์	15	-	15
5 ครูใหญ่	1	4	5
6 ผู้ช่วยอาจารย์ใหญ่	53	49	102
7 อาจารย์ใหญ่	107	89	196
8 ผู้ช่วยผู้อำนวยการโรงเรียน	291	250	541
9 ผู้อำนวยการโรงเรียน/วิทยาลัย	126	100	226
10 ศึกษาพิเศษ	42	16	58
11 เจ้าหน้าที่บริหารการศึกษา	48	46	94

ที่มา : กองทะเบียนประวัติข้าราชการ สำนักงานคณะกรรมการข้าราชการกรุงเทพมหานคร

