

ISBN 1686-4468

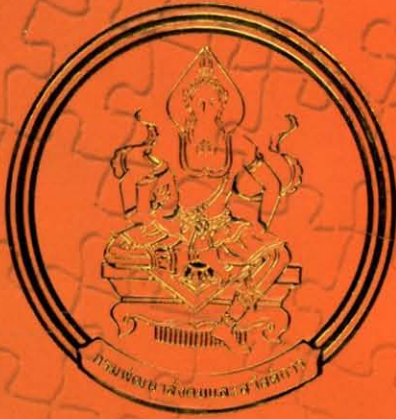

**รายงานประจำปี ๒๕๕๑**  
**กรมพัฒนาสังคมและสวัสดิการ**

*กระทรวงการพัฒนาสังคมและความมั่นคงของมนุษย์*



THAI NATIONAL ASSEMBLY LIBRARY



3961178225

# 592398

พฉ  
03  
1.1  
2551



# รายงานประจำปี ๒๕๕๑

## กรมพัฒนาสังคมและสวัสดิการ

กระทรวงการพัฒนาสังคมและความมั่นคงของมนุษย์

สำนักงานรัฐบาล

สำนักพิมพ์สมุดรัฐสภา

ต้นฉบับเป็นหน้าว่าง

# สารอริบตี

## กรมพัฒนาสังคมและสวัสดิการ



รายงานประจำปี ๒๕๕๑ กรมพัฒนาสังคมและสวัสดิการ กระทรวงการพัฒนาสังคมและความมั่นคงของมนุษย์ เป็นการรายงานผลงานสำคัญ ผลการปฏิบัติราชการภายใต้แผนปฏิบัติราชการกรมพัฒนาสังคมและสวัสดิการ ผลการปฏิบัติราชการตามคำรับรองการปฏิบัติราชการ รายงานการเงิน และภารกิจ/โครงการที่สำคัญ ประจำปีงบประมาณ พ.ศ. ๒๕๕๑ ตามประเด็นยุทธศาสตร์การดำเนินงาน ๕ ด้าน คือ การเสริมสร้างภูมิคุ้มกันทางสังคม การส่งเสริมและพัฒนาศักยภาพในการดำรงชีวิต การเสริมสร้างศักยภาพในการป้องกันและคุ้มครองจากสภาวะเสี่ยงทางสังคม การเสริมสร้างศักยภาพการพึ่งตนเองของผู้สูงอายุและครอบครัว และการส่งเสริมและพัฒนาระบบเครือข่ายในการพัฒนาสังคมและสวัสดิการ สอดคล้องกับยุทธศาสตร์กระทรวงการพัฒนาสังคมและความมั่นคงของมนุษย์ในยุทธศาสตร์ที่ ๑ การพัฒนาสวัสดิการสังคมและสร้างความมั่นคงในการดำรงชีวิต ยุทธศาสตร์ที่ ๒ ส่งเสริมการขับเคลื่อนการพัฒนา ป้องกัน และแก้ไขปัญหาสังคม และยุทธศาสตร์ที่ ๓ เสริมพลังและสร้างการมีส่วนร่วม ตลอดจนการดำเนินงานตามพระราชบัญญัติข้อมูลข่าวสารของราชการ พ.ศ. ๒๕๕๐

ดิฉันหวังเป็นอย่างยิ่งว่า รายงานประจำปีฉบับนี้จะเป็นข้อมูลที่เป็นประโยชน์สำหรับหน่วยงานภาครัฐ ภาคเอกชน นักศึกษา และประชาชนทั่วไป ได้ทราบถึงภารกิจและผลการดำเนินงานของกรมพัฒนาสังคมและสวัสดิการในรอบปีที่ผ่านมา ตลอดจนเป็นข้อมูลที่สามารถใช้ประกอบการกำหนดแนวทางการพัฒนาสังคมและจัดสวัสดิการที่สอดคล้องกับสภาพปัญหาและวิถีชีวิตของชุมชน/ท้องถิ่นในแต่ละพื้นที่ ภายใต้การมีส่วนร่วมของทุกภาคส่วน

(นางพนิตา กำภู ณ อยุธยา)

อธิบดีกรมพัฒนาสังคมและสวัสดิการ

# || สารบัญ

หน้า

สารอธิบดีกรมพัฒนาสังคมและสวัสดิการ	๓
สารบัญ	๔
คณะผู้บริหารกรมพัฒนาสังคมและสวัสดิการ ปี ๒๕๕๑	๖
ภาพกิจกรรมสำคัญของกรมพัฒนาสังคมและสวัสดิการ ปี ๒๕๕๑	๗
ส่วนที่ ๑ ภาพรวมกรมพัฒนาสังคมและสวัสดิการ	๑๓
๑.๑ แผนยุทธศาสตร์กรมพัฒนาสังคมและสวัสดิการ	
- วิสัยทัศน์ / พันธกิจ / ภารกิจ / ประเด็นยุทธศาสตร์	๑๕
๑.๒ ข้อมูลพื้นฐานกรมพัฒนาสังคมและสวัสดิการ	
- โครงสร้าง / อัตรากำลัง / งบประมาณรายจ่าย ประจำปีงบประมาณ พ.ศ.๒๕๕๑	๑๗
ส่วนที่ ๒ ผลการปฏิบัติราชการกรมพัฒนาสังคมและสวัสดิการ	๑๙
๒.๑ ผลสัมฤทธิ์ของการปฏิบัติราชการตามคำรับรอง การปฏิบัติราชการประจำปีงบประมาณ พ.ศ. ๒๕๕๑	๒๑
๒.๒ ผลการปฏิบัติราชการภายใต้แผนปฏิบัติราชการ ประจำปีงบประมาณ พ.ศ. ๒๕๕๑	๒๙
ส่วนที่ ๓ รายงานการเงินกรมพัฒนาสังคมและสวัสดิการ	๕๑
๓.๑ งบแสดงฐานะการเงิน	๕๓
๓.๒ งบรายได้ และค่าใช้จ่าย	๕๕
๓.๓ หมายเหตุประกอบงบการเงิน	๕๗
ส่วนที่ ๔ การดำเนินงานตามพระราชบัญญัติข้อมูลข่าวสาร ของราชการ พ.ศ. ๒๕๔๐	๗๓

ภาคผนวก

๗๗

- สถิติผู้รับบริการในสถานสงเคราะห์/สถานแรกรับ/  
สถานคุ้มครองและพัฒนาอาชีพ/  
ศูนย์ฯ กรมพัฒนาสังคมและสวัสดิการ ๗๘
- รายชื่อและสถานที่ตั้งหน่วยงานกรมพัฒนาสังคม  
และสวัสดิการ ๘๕

# ผู้บริหารกรมพัฒนาสังคมและสวัสดิการ



นางพนิศา คำภู ณ อยุธยา  
อธิบดี



นางนภา เศรษฐกร  
รองอธิบดี



นายปกรณ์ พันธุ  
รองอธิบดี



นางนนทินี เพ็ชฌไพศิษฏ์  
รองอธิบดี



นางเพ็ญศรี โทมลทัต

ผู้เชี่ยวชาญเฉพาะด้านพัฒนาสังคม



นายวิทยา รอดบุญพา

ผู้เชี่ยวชาญ

เฉพาะด้านส่งเสริมสวัสดิการสังคม



นายกมล นาคสินธุ์

ผู้เชี่ยวชาญเฉพาะด้านสังคมสงเคราะห์

# ภาพกิจกรรมสำคัญ

ของกรมพัฒนาสังคมและสวัสดิการ

ประจำปีงบประมาณ ๒๕๕๑

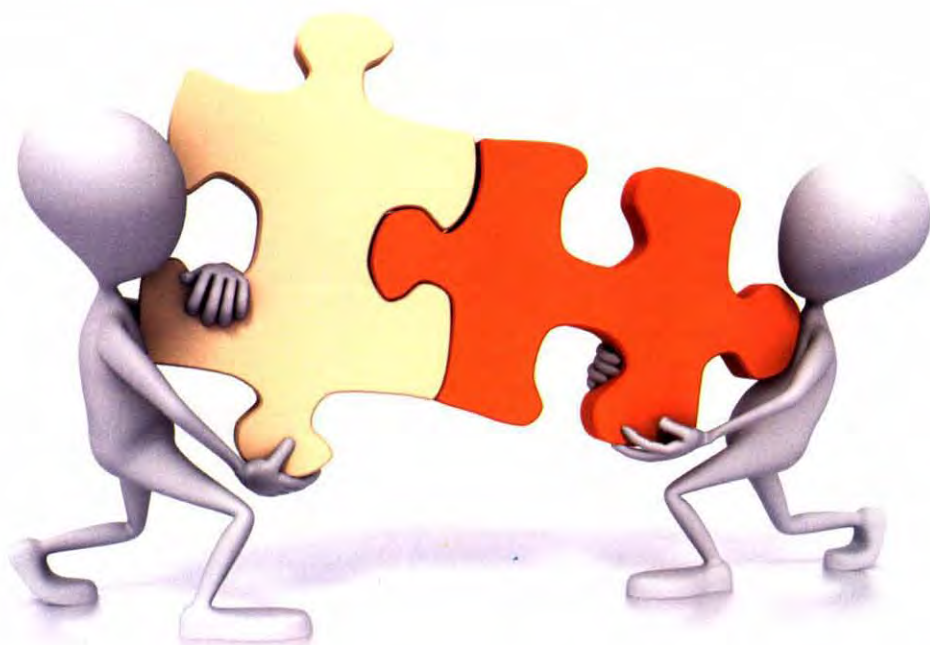

ต้นฉบับเป็นหน้าว่าง



สมเด็จพระบรมโอรสาธิราชฯ สยามมกุฎราชกุมาร  
เสด็จพระราชดำเนินพร้อมด้วย พระเจ้าวรวงศ์เธอ  
พระองค์เจ้าศรีรัศมิ์ พระวรชายาฯ ทรงเป็น  
องค์ประธานเปิดศูนย์ ๓ วัยสายใยรักแห่งครอบครัว  
อำเภอสว่างวีระวงศ์ จังหวัดสมุทรสาคร ในพระอุปถัมภ์  
พระเจ้าวรวงศ์เธอ พระองค์เจ้าศรีรัศมิ์ พระวรชายาฯ  
เมื่อวันที่ ๑๒ เมษายน ๒๕๕๑





พระเจ้าวรวงศ์เธอ พระองค์เจ้าศรีรัศมิ์  
 พระวรชายาฯ ทรงเป็นองค์ประธานเปิดศูนย์  
 ๓ วิสัยสายใยรักแห่งครอบครัวบางเสาธง  
 จังหวัดสมุทรปราการ ในพระอุปถัมภ์  
 พระเจ้าวรวงศ์เธอ พระองค์เจ้าศรีรัศมิ์  
 พระวรชายาฯ  
 เมื่อวันที่ ๒ กรกฎาคม ๒๕๕๐





พระเจ้าวรวงศ์เธอ พระองค์เจ้าศรีรัศมิ์ พระวรชายาฯ ทอดพระเนตร  
กิจกรรมภายในศูนย์ ๓ วัยसानสายใยรักแห่งครอบครัวบางเสาธง จังหวัดสมุทรปราการ  
ในพระอุปถัมภ์พระเจ้าวรวงศ์เธอ พระองค์เจ้าศรีรัศมิ์ พระวรชายาฯ



สมเด็จพระบรมโอรสาธิราชฯ สยามมกุฎราชกุมาร  
เสด็จพระราชดำเนินพร้อมด้วย พระเจ้าวรวงศ์เธอ  
พระองค์เจ้าศรีรัศมิ์ พระวรชายาฯ และพระเจ้าหลานเธอ  
พระองค์เจ้าพัชรกิติยาภา ทรงเป็นองค์ประธานเปิดศูนย์  
๓ วิทยาลัยสายใยรักแห่งครอบครัวศูนย์ศรีทวีรัก  
โครงการสายรักแห่งครอบครัว ในพระราชูปถัมภ์  
สมเด็จพระบรมโอรสาธิราชฯ สยามมกุฎราชกุมาร  
เมื่อวันที่ ๙ ธันวาคม ๒๕๕๐



## ส่วนที่ ๑

### ๑.๑ แผนยุทธศาสตร์กรมพัฒนาสังคมและสวัสดิการ

- วิสัยทัศน์ / พันธกิจ / การกิจ / ประเด็นยุทธศาสตร์

### ๑.๒ ข้อมูลพื้นฐานกรมพัฒนาสังคมและสวัสดิการ

- โครงสร้าง / อัตรากำลัง / งบประมาณรายจ่าย  
ประจำปีงบประมาณ พ.ศ.๒๕๕๑

ต้นฉบับเป็นหน้าว่าง

## ๑.๑ แผนปฏิบัติการกรมพัฒนาสังคมและสวัสดิการ (พ.ศ.๒๕๕๑ - ๒๕๕๔) กระทรวงการพัฒนาสังคมและความมั่นคงของมนุษย์

### วิสัยทัศน์

เป็นองค์กรหลักในการพัฒนาสังคมและจัดสวัสดิการ โดยการมีส่วนร่วมของทุกภาคส่วน ภายใต้ระบบการจัดการที่มีประสิทธิภาพ ได้มาตรฐาน เพื่อให้กลุ่มเป้าหมายพึ่งตนเอง

### พันธกิจ

๑. กำหนด และพัฒนาระบบการจัดบริการ ทางสังคม ให้มีมาตรฐาน
๒. ป้องกัน แก้ไข ปัญหา คุ้มครอง และพัฒนาศักยภาพกลุ่มเป้าหมาย
๓. ส่งเสริมและสนับสนุน ให้เกิดระบบเครือข่าย และประสานให้มีการพัฒนาสังคมและจัดสวัสดิการที่เหมาะสมในแต่ละพื้นที่
๔. พัฒนาระบบการจัดการที่มีประสิทธิภาพ ประสิทธิผล และได้มาตรฐาน

### ประเด็นยุทธศาสตร์

**ประเด็นยุทธศาสตร์ที่ ๑** การเสริมสร้างภูมิคุ้มกันทางสังคม

**เป้าประสงค์**

เด็กและเยาวชนได้รับการเสริมสร้างความรู้ สภาพแวดล้อมทางครอบครัวและ  
พัฒนาการที่เหมาะสม

**ตัวชี้วัด**

๑. จำนวนเด็กและเยาวชนที่ได้รับการเสริมสร้างความรู้และพัฒนาการตามช่วงวัย
๒. ร้อยละของเด็กและเยาวชนที่ได้รับการสามารถเรียนรู้ได้ด้วยตนเอง  
และมีสภาพแวดล้อมทางครอบครัวที่เหมาะสมตามวัย

**กลยุทธ์**

เสริมสร้างความรู้และสภาพแวดล้อมทางครอบครัวที่เหมาะสมแก่เด็กและเยาวชน

**ประเด็นยุทธศาสตร์ที่ ๒** การส่งเสริมและพัฒนาศักยภาพในการดำรงชีวิต

**เป้าประสงค์**

ประชากรเป้าหมายได้รับการสวัสดิการสังคมและการพัฒนาศักยภาพ

**ตัวชี้วัด**

๑. จำนวนประชากรเป้าหมายได้รับการสวัสดิการสังคมและการพัฒนา  
ศักยภาพ
๒. ร้อยละของประชากรได้รับการสวัสดิการสังคมและการพัฒนาศักยภาพ  
สามารถดำรงชีวิตที่สอดคล้องกับวิถีความเป็นอยู่และวัฒนธรรมท้องถิ่น

- กลยุทธ์**
- ส่งเสริมและจัดบริการสวัสดิการสังคมแก่ประชากรเป้าหมาย
  - ส่งเสริมและพัฒนาศักยภาพการดำรงชีวิตแก่ประชากรเป้าหมาย

- ประเด็นยุทธศาสตร์ที่ ๓**  
**เป้าประสงค์**  
**ตัวชี้วัด**
- การเสริมสร้างศักยภาพในการป้องกันและคุ้มครองจากสภาวะเสี่ยงทางสังคม ประชากรเป้าหมายได้รับการป้องกันและคุ้มครองจากปัญหาสังคมและภาวะเสี่ยง
- จำนวนประชากรเป้าหมายที่ได้รับการป้องกันและคุ้มครองจากปัญหาสังคมและภาวะเสี่ยง
  - ร้อยละของประชากรเป้าหมายที่ได้รับการป้องกันและคุ้มครองจากปัญหาสังคมและภาวะเสี่ยงเพิ่มขึ้น

- กลยุทธ์**
- เสริมสร้างการป้องกันและคุ้มครองผู้ได้รับผลกระทบจากปัญหาสังคมและภาวะเสี่ยง

- ประเด็นยุทธศาสตร์ที่ ๔**  
**เป้าประสงค์**  
**ตัวชี้วัด**
- การเสริมสร้างศักยภาพการพึ่งตนเองของผู้สูงอายุและครอบครัว ผู้สูงอายุได้รับการและมีโอกาสเข้าร่วมกิจกรรมสังคม
- จำนวนผู้สูงอายุที่ได้รับการและมีโอกาสเข้าร่วมกิจกรรมทางสังคม
  - ร้อยละของกิจกรรมที่ผู้สูงอายุมีโอกาสเข้าร่วมเพิ่มขึ้นต่อปี

- กลยุทธ์**
- ส่งเสริมและสนับสนุนการจัดสวัสดิการและการเข้าร่วมกิจกรรมทางสังคมของผู้สูงอายุ

- ประเด็นยุทธศาสตร์ที่ ๕**  
**เป้าประสงค์**  
**ตัวชี้วัด**
- การส่งเสริมและพัฒนาระบบเครือข่ายในการพัฒนาสังคมและสวัสดิการ ชุมชนและท้องถิ่นได้รับการส่งเสริมและสนับสนุน มีส่วนร่วมในกิจกรรมทางสังคม
- จำนวนกิจกรรมทางสังคมที่ดำเนินการโดยเครือข่ายที่ได้รับการเสริมสร้างและพัฒนาคุณภาพ
  - ร้อยละของจำนวนกิจกรรมทางสังคมที่ดำเนินการโดยเครือข่ายที่ได้รับการเสริมสร้างและพัฒนาคุณภาพเพิ่มขึ้นต่อปี

- กลยุทธ์**
- ส่งเสริมและสนับสนุนการมีส่วนร่วมในกิจกรรมทางสังคมแก่ชุมชนและท้องถิ่น

## ๑.๒ ข้อมูลพื้นฐานของกรมพัฒนาสังคมและสวัสดิการ

### โครงสร้างกรมพัฒนาสังคมและสวัสดิการ

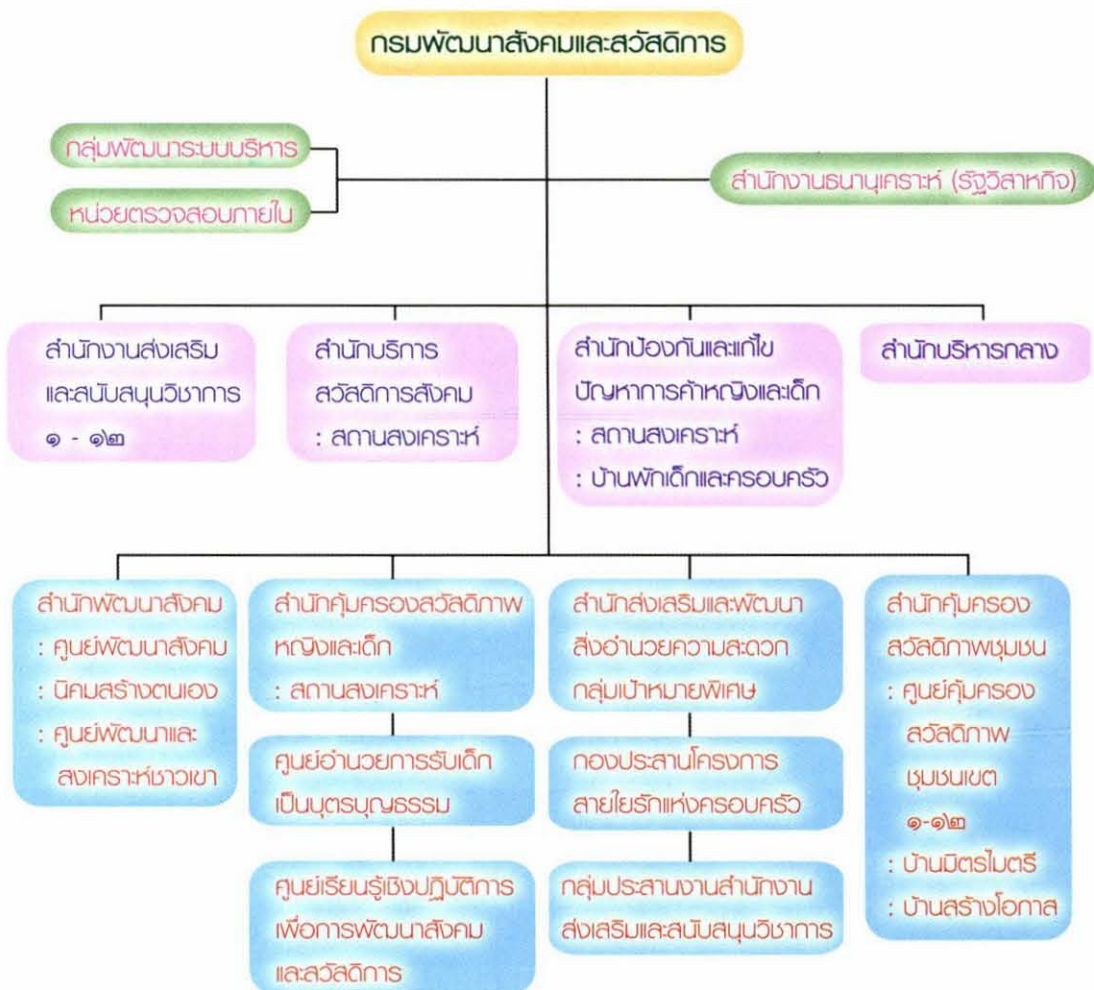

### อัตรากำลัง

ประเภท	จำนวน(อัตรา)	ร้อยละ
ข้าราชการ	๑,๓๙๔	๒๖.๔๓
ลูกจ้างประจำ	๒,๓๕๐	๔๐.๕๐
พนักงานราชการ	๒,๒๔๖	๓๓.๐๘
รวม	๖,๓๙๐	๑๐๐.๐๐

งบประมาณรายจ่ายประจำปีงบประมาณ พ.ศ. ๒๕๕๑

งบประมาณรายจ่ายประจำปีงบประมาณ พ.ศ. ๒๕๕๑ กิ่งลีน ๔,๖๒๗.๑๙๒๖ ล้านบาท  
(ตาม พ.ร.บ. งบประมาณ)

งบประมาณแยกตามหมวดงบประมาณ

หมวดงบประมาณ	จำนวน(ล้านบาท)	ร้อยละ
- งบบุคลากร	๑,๔๒๒.๕๑๑๔	๓๐.๗๔
- งบดำเนินงาน	๑,๙๒๘.๓๕๗๑	๔๑.๖๘
- งบลงทุน	๖๒๙.๐๓๕๖	๑๓.๕๙
- งบเงินอุดหนุน	๖๓๔.๘๖๒๕	๑๓.๗๒
- งบรายจ่ายอื่นๆ	๑๒๗.๔๒๖๐	๐.๒๗
<b>รวม</b>	<b>๔,๖๒๗.๑๙๒๖</b>	<b>๑๐๐</b>

งบประมาณแยกตามประเด็นยุทธศาสตร์ของกรมพัฒนาสังคมและสวัสดิการ

ประเด็นยุทธศาสตร์	จำนวน(ล้านบาท)	ร้อยละ
๑. การเสริมสร้างภูมิคุ้มกันทางสังคม	๑๓๒.๐๕๗๓	๒.๘๕
๒. การส่งเสริมและพัฒนาศักยภาพในการดำรงชีวิต	๓,๙๕๒.๘๒๔๔	๘๕.๔๓
๓. การเสริมสร้างศักยภาพในการป้องกันและคุ้มครอง จากสภาวะเสี่ยงทางสังคม	๙๐.๑๖๘๘	๑.๙๕
๔. การเสริมสร้างศักยภาพการพึ่งตนเองของผู้สูงอายุ และครอบครัว	๑๙๖.๘๗๒๖	๔.๒๕
๕. การส่งเสริมและพัฒนาระบบเครือข่ายในการพัฒนา สังคมและสวัสดิการ	๒๕๕.๒๖๙๕	๕.๕๒
<b>รวม</b>	<b>๔,๖๒๗.๑๙๒๖</b>	<b>๑๐๐</b>

## ส่วนที่ ๒

### ผลการปฏิบัติราชการกรมพัฒนาสังคมและสวัสดิการ ประจำปีงบประมาณ พ.ศ. ๒๕๕๑

- ๒.๑ ผลสัมฤทธิ์ของการปฏิบัติราชการตามคำรับรองการปฏิบัติราชการ  
ประจำปีงบประมาณ พ.ศ. ๒๕๕๑
- ๒.๒ ผลการปฏิบัติราชการภายใต้แผนปฏิบัติราชการ  
ประจำปีงบประมาณ พ.ศ. ๒๕๕๑



ต้นฉบับเป็นหน้าว่าง

## ๒.๑ พลัสมิฤทธิ์ของการปฏิบัติราชการตามคำรับรองการปฏิบัติราชการ ประจำปีงบประมาณ W.F.๒๕๕๑

ผลการประเมินการปฏิบัติราชการประจำปี งบประมาณ พ.ศ.๒๕๕๑ จากสำนักงาน ก.พ.ร. ในภาพรวมของกรมพัฒนาสังคมและสวัสดิการ ได้คะแนนเท่ากับ ๔.๐๓๗๓ จากคะแนนเต็ม ๕ โดยแยกตามมิติต่าง ๆ ดังนี้

### (๑) มิติที่ ๑ ด้านประสิทธิผลตามแผนปฏิบัติราชการ

การดำเนินงานเพื่อให้บรรลุเป้าประสงค์ ในมิตินี้ ได้มีการกำหนดตัวชี้วัดของกระทรวงฯ จำนวน ๑๐ ตัวชี้วัด ซึ่งเป็นตัวชี้วัดร่วมของทุกส่วนราชการภายในกระทรวงการพัฒนาสังคมและความมั่นคงของมนุษย์ โดยจะมีการมอบหมายให้แต่ละส่วนราชการเป็นเจ้าภาพหลัก ในภาพรวมได้คะแนน ๒.๔๖๕๔ จากคะแนนเต็ม ๕ ส่วนการดำเนินงานในตัวชี้วัดของกรมฯ จำนวน ๖ ตัวชี้วัด ในภาพรวมได้คะแนน ๔.๙๑๗๗ จากคะแนนเต็ม ๕

**ในภาพรวมของมิตินี้ กรมพัฒนาสังคมและสวัสดิการได้ ๓.๔๒๗๔ คะแนน**

### (๒) มิติที่ ๒ ด้านคุณภาพการให้บริการ

การดำเนินงานเพื่อให้บรรลุเป้าประสงค์ ในมิตินี้ กรมพัฒนาสังคมและสวัสดิการได้พัฒนาคุณภาพการให้บริการ โดยเปิดโอกาสให้ประชาชนเข้ามามีส่วนร่วมในการแสดงความคิดเห็น และร่วมปรับปรุงการดำเนินงาน และติดตามตรวจสอบผลการปฏิบัติราชการลงลึกในภารกิจด้านการ

สงเคราะห์ ผู้มีรายได้น้อย นอกจากนี้กรมพัฒนาสังคมและสวัสดิการได้กำหนดให้หน่วยงานทุกแห่งเปิดโอกาสให้ประชาชนเข้ามามีส่วนร่วมให้มากที่สุด โดยกำหนดระดับการมีส่วนร่วมเป็น ๕ ระดับ ซึ่งหน่วยงานในภาพรวมสามารถดำเนินการได้ทั้ง ๕ ระดับ ดังนี้

- เปิดช่องทางให้ข้อมูล (๑๐๐% ของหน่วยงานทั้งหมด)
- มีระบบรับฟังความเห็น (๑๐๐% ของหน่วยงานทั้งหมด)
- มีระบบนำความเห็นไปปฏิบัติ (๑๐๐% ของหน่วยงานทั้งหมด)
- มีที่ปรึกษาภาคประชาชน (๔๐.๓% ของหน่วยงานทั้งหมด)
- มีกลไกติดตามตรวจสอบ (๔๐.๓% ของหน่วยงานทั้งหมด)

นอกจากนี้ ผลการวัดระดับความพึงพอใจของผู้รับบริการซึ่งดำเนินการโดยสำนักงานสถิติแห่งชาติ จำนวน ๓ งาน คือ งานผู้สูงอายุที่ได้รับการส่งเสริมให้ได้รับการบริการและโอกาสเข้าร่วมกิจกรรมทางสังคม งานสถานรับเลี้ยงเด็กเอกชนที่ได้รับการส่งเสริมการดำเนินงาน และงานสตรีที่ได้รับการฝึกอาชีพ มีระดับความพึงพอใจในภาพรวม ๘๖.๔%

**ในภาพรวมของมิตินี้ กรมพัฒนาสังคมและสวัสดิการได้ ๓.๔๔๕ คะแนน**

THAI NATIONAL ASSEMBLY LIBRARY



3961178225

### (๓) มิติที่ ๓ ด้านประสิทธิภาพของการปฏิบัติราชการ

การดำเนินงานเพื่อให้บรรลุเป้าประสงค์ ในมิตินี้ กรมพัฒนาสังคมและสวัสดิการได้ดำเนินการในด้านการบริหารงบประมาณ โดยเฉพาะการเบิกจ่ายงบประมาณให้เป็นไปตามแผนงานที่กำหนด และในขณะเดียวกันได้ดำเนินการในด้านการประหยัดพลังงานไฟฟ้าและน้ำมันเชื้อเพลิง ซึ่ง กรมพัฒนาสังคมและสวัสดิการสามารถประหยัดไฟฟ้าและน้ำมันเชื้อเพลิงเมื่อเทียบกับค่าดัชนีมาตรฐานได้คะแนน ๓.๔๕๖ นอกจากนี้ กรมพัฒนาสังคมและสวัสดิการได้จัดทำรายละเอียดต้นทุนต่อหน่วยผลผลิต เพื่อใช้เป็นข้อมูลในการกำหนดแนวทางเพิ่มประสิทธิภาพการดำเนินงานของหน่วยงานสำหรับปีงบประมาณ ๒๕๕๑ สำหรับการให้บริการประชาชนกรมพัฒนาสังคมและสวัสดิการได้มีการรักษามาตรฐานระยะเวลาการให้บริการประชาชนใน ๖ กระบวนงาน นอกจากนี้ กรมพัฒนาสังคมและสวัสดิการได้ส่งกระบวนงานการจัดหาครอบครัวทดแทน (ต่างประเทศ) เพื่อให้สำนักงาน ก.พ.ร.ประเมินผลและปรากฏว่าได้ตัดสินให้รางวัล



ในระดับชมเชย ประเภทกระบวนงานที่มีความเชื่อมโยงหลายส่วนราชการ

ในภาพรวมของมิตินี้ กรมพัฒนาสังคมและสวัสดิการได้ ๓.๔๕๗๖ คะแนน

### (๔) มิติที่ ๔ ด้านการพัฒนาองค์กร

กรมพัฒนาสังคมและสวัสดิการได้นำเกณฑ์คุณภาพการบริหารจัดการภาครัฐ ซึ่งเป็นเครื่องมือในการพัฒนาคุณภาพการบริหารจัดการขององค์กร ให้ได้ระดับมาตรฐานสากล มาใช้เป็นกรอบแนวทางในการประเมินองค์กรด้วยตนเอง (Self-Assessment) และเป็นบรรทัดฐาน การติดตามและประเมินผล การบริหารจัดการ เพื่อปรับปรุงองค์กรและยกระดับคุณภาพการบริหารจัดการ ทั้งนี้ ตัวชี้วัดนี้ได้ผนวกตัวชี้วัดย่อยหลาย ๆ ตัว ได้แก่ การจัดการความรู้ การจัดการเทคโนโลยีสารสนเทศ การบริหารความเสี่ยง การถ่ายทอดตัวชี้วัดและเป้าหมายของระดับองค์กรสู่ระดับบุคคล การพัฒนาระบบการบริหารทรัพยากรบุคคล

ในภาพรวมของมิตินี้ กรมพัฒนาสังคมและสวัสดิการได้ ๔.๖ คะแนน



ตารางสรุปผลการปฏิบัติราชการตามคำรับรองการปฏิบัติราชการ ประจำปีงบประมาณ พ.ศ. ๒๕๕๑  
กรมพัฒนาสังคมและสวัสดิการ กระทรวงการพัฒนาสังคมและความมั่นคงของมนุษย์ รอบ ๑๒ เดือน

ตัวชี้วัดผลการปฏิบัติราชการ	น้ำหนัก (ร้อยละ)	เกณฑ์การให้คะแนน					ผลการดำเนินงาน		
		๑	๒	๓	๔	๕	ผลการ ดำเนินงาน	ค่าคะแนน ที่ได้	คะแนน ถ่วง น้ำหนัก
มิตที่ ๑ มิตด้านประสิทธิภาพตามแผนปฏิบัติราชการ (น้ำหนัก : ร้อยละ ๔๕)							๓.๘๒๗๔		
๑. ระดับความสำเร็จของร้อยละเฉลี่ย ถ่วงน้ำหนักในการบรรลุเป้าหมาย ตามแผนปฏิบัติราชการของกระทรวง								๒.๘๖๕๔	
๑.๑ ระดับความสำเร็จของการพัฒนา ศูนย์บริการร่วมหรือเคาน์เตอร์ บริการประชาชน	๒	๑	๒	๓	๔	๕	๔	๔.๐	๐.๐๘๐๐
๑.๒ ระดับความสำเร็จในการส่งเสริม สนับสนุนให้เกิดความร่วมมือ ด้านการพัฒนาชนบทและจัด ความยากจนกับกลุ่มประเทศ อาเซียน	๑	๑	๒	๓	๔	๕	๕	๕.๐	๐.๐๕๐๐
๑.๓ ระดับความสำเร็จการแก้ไขปัญหา สังคมและพัฒนาคุณภาพชีวิต	๓	๑	๒	๓	๔	๕	๑	๑.๐	๐.๐๓๐๐
๑.๔ จำนวน อปท. ที่สามารถให้ความ ช่วยเหลือ ผู้ประสบปัญหาทางสังคม	๑	๓,๐๐๐	๓,๕๐๐	๔,๐๐๐	๔,๕๐๐	๕,๐๐๐		๔.๕	๐.๐๔๕๐
๑.๕ ระดับความสำเร็จของการพัฒนา บูรณาการข้อมูลดัชนีคุณภาพชีวิต และทุนทางสังคมของไทย ข้อมูล ระบบเฝ้าระวังและเตือนภัยทาง สังคม ให้เชื่อมโยงกับศูนย์บัญชา การงานพัฒนาสังคม	๔	๑	๒	๓	๔	๕	๑	๑.๐	๐.๐๔๐๐
๑.๖ ระดับความสำเร็จของการพัฒนา กลไกการบูรณาการงานพัฒนา สังคม (War Room)	๑	๑	๒	๓	๔	๕	๑	๑.๐	๐.๐๑๐๐
๑.๗ ระดับความสำเร็จในการพัฒนา ศูนย์บัญชาการงานพัฒนาสังคม	๑	๑	-	๓	-	๕	๑	๑.๐	๐.๐๑๐๐
๑.๘ ระดับความสำเร็จของการพัฒนา ดัชนีคุณภาพชีวิตและทุนทาง สังคมของไทย									

ตารางสรุปผลการปฏิบัติราชการตามคำรับรองการปฏิบัติราชการ ประจำปีงบประมาณ พ.ศ. ๒๕๕๑  
กรมพัฒนาสังคมและสวัสดิการ กระทรวงการพัฒนาสังคมและความมั่นคงของมนุษย์ รอบ ๑๒ เดือน

ตัวชี้วัดผลการปฏิบัติราชการ	น้ำหนัก (ร้อยละ)	เกณฑ์การให้คะแนน					ผลการดำเนินงาน		
		๑	๒	๓	๔	๕	ผลการดำเนินงาน	ค่าคะแนน ที่ได้	คะแนน ถ่วง น้ำหนัก
๑.๔.๑ ระดับความสำเร็จของการจัดเก็บข้อมูลเชิงลึกของดัชนีคุณภาพชีวิตและทุนทางสังคม (๔๒ ตัวชี้วัด)	๑	๑	๒	๓	๔	๕	๓.๒	๓.๒	๐.๐๓๒๐
๑.๔.๒ ร้อยละที่เปลี่ยนแปลงของดัชนีคุณภาพชีวิตและทุนทางสังคม (๑๓ ตัวชี้วัด)	๑	$X - ๒Y$	$X - Y$	$X$	$X + Y$	$X + ๒Y$	๒.๖๔	๒.๖๔๓๖	๐.๐๒๖๔
๑.๔.๓ ร้อยละของการดำเนินการตามมาตรการ ปิงปประมาณ พ.ศ. ๒๕๕๑ เพื่อให้ดัชนีคุณภาพชีวิตและทุนทางสังคมของไทยเทียบเคียงกับดัชนีฯของต่างประเทศ (Benchmark ) ที่ทำการ ศึกษาได้	๑	๖๐	๗๐	๘๐	๙๐	๑๐๐		๒.๗๑๔๓	๐.๐๒๗๑
๑.๙ ระดับความสำเร็จในการดำเนินงานป้องกันและแก้ไขปัญหาค้ามนุษย์	๓	๑	๒	๓	๔	๕	๔.๐๘	๔.๐๘๓๓	๐.๑๒๒๕
๑.๑๐ ระดับความสำเร็จในการบูรณาการงานด้านการคุ้มครองสิทธิและเสรีภาพและให้ความช่วยเหลือในทางกฎหมาย (โดยมุ่งเน้นกลุ่มเป้าหมายผู้ที่ได้รับผลกระทบจากความรุนแรงในครอบครัว)	๑	๑	๒	๓	๔	๕	๒	๒.๐	๐.๐๒๐๐
๓. ระดับความสำเร็จของร้อยละเฉลี่ยถ่วงน้ำหนักในการบรรลุเป้าหมายตามแผนปฏิบัติราชการของส่วนราชการระดับกรมหรือเทียบเท่า								๔.๙๑๗๗	

ตารางสรุปผลการปฏิบัติราชการตามคำรับรองการปฏิบัติราชการ ประจำปีงบประมาณ พ.ศ. ๒๕๕๑  
กรมพัฒนาสังคมและสวัสดิการ กระทรวงการพัฒนาสังคมและความมั่นคงของมนุษย์ รอบ ๑๓ เดือน

ตัวชี้วัดผลการปฏิบัติราชการ	น้ำหนัก (ร้อยละ)	เกณฑ์การให้คะแนน					ผลการดำเนินงาน		
		๑	๒	๓	๔	๕	ผลการ ดำเนินงาน	ค่าคะแนน ที่ได้	คะแนน ถ่วง น้ำหนัก
๓.๑ ระดับความสำเร็จของร้อยละเฉลี่ย ถ่วงน้ำหนักตามเป้าหมายผลผลิต ของส่วนราชการ (ตามเอกสาร งบประมาณรายจ่าย)	๕	๑	๒	๓	๔	๕	๕.๐	๕	๐.๒๕๐๐
๓.๒ ร้อยละของเด็กและเยาวชนที่ได้รับ บริการ มีความรู้และสภาพแวดล้อม ที่เหมาะสม									
- เด็กในสถานรับเลี้ยงเด็ก	๓	๙๖	๙๗	๙๘	๙๙	๑๐๐	๙๙.๙๘	๔.๙๘๐๕	๐.๑๔๙๔
- เด็กในสถานสงเคราะห์	๓	๖๐	๖๕	๗๐	๗๕	๘๐	๘๘.๘๐	๕	๐.๑๕๐๐
- เด็กในชุมชน (พื้นที่ขยาย)	๑	๑๖๕	๑๗๕	๑๘๕	๑๙๕	๒๐๕	๒๑๑	๕	๐.๐๕๐๐
- เด็กในชุมชน (พื้นที่ใหม่)	๑	๒๐๐	๒๑๐	๒๒๐	๒๓๐	๒๔๐	๒๔๐	๔.๕	๐.๐๔๕๐
๓.๓ จำนวนประชากรเป้าหมายได้รับ บริการสวัสดิการสังคมตามความ ต้องการที่จำเป็น	๓	๔๙๗๓๑๖	๕๕๙๔๘๑	๖๒๑๖๘๖	๖๘๓๘๑๑	๗๔๕๙๗๖		๔.๕	๐.๑๓๕๐
๓.๔ จำนวนตำบลเป้าหมายที่ได้รับการ ส่งเสริมพัฒนาศักยภาพและมี ส่วนร่วมในการพัฒนาสังคมและ จัดสวัสดิการ	๓	๑๐๐๙	๑๑๓๖	๑๒๖๓	๑๓๙๐	๑๕๑๗	๑,๕๒๒	๕	๐.๑๕๐๐
๓.๕ จำนวนประชากรกลุ่มเสี่ยงที่อาจ ตกเป็นเหยื่อการค้ามนุษย์ มีความรู้ ในการป้องกันตนเองจาก กระบวนการ ค้ามนุษย์	๓	๗๑๒๐๐	๘๐๑๐๐	๘๙๐๐๐	๙๗๙๐๐	๑๐๖๘๐๐	๑๑๐,๔๖๙	๕	๐.๑๕๐๐
๓.๖ จำนวนผู้สูงอายุเป้าหมายที่ได้รับ การพัฒนาศักยภาพและสามารถ พึ่งตนเองได้	๓	๔๘๕๐๐	๕๑๐๐๐	๕๓๕๐๐	๕๖๐๐๐	๕๘๕๐๐	๖๑,๓๔๒	๕	๐.๑๕๐๐
ปกติ ๒ มิติด้านคุณภาพการให้บริการ (น้ำหนักร้อยละ: ๒๐)								๓.๘๔๕	
๔. ระดับความสำเร็จในการเปิดโอกาสให้ ประชาชนเข้ามามีส่วนร่วมในการแสดง ความคิดเห็นและร่วมติดตามตรวจสอบ ผลการปฏิบัติราชการ	๖	๑	๒	๓	๔	๕	๓.๗	๓.๗	๐.๒๒๒๐

ตารางสรุปผลการปฏิบัติราชการตามคำรับรองการปฏิบัติราชการ ประจำปีงบประมาณ พ.ศ. ๒๕๕๑  
กรมพัฒนาสังคมและสวัสดิการ กระทรวงการพัฒนาสังคมและความมั่นคงของมนุษย์ รอบ ๑๒ เดือน

ตัวชี้วัดผลการปฏิบัติราชการ	น้ำหนัก (ร้อยละ)	เกณฑ์การให้คะแนน					ผลการดำเนินงาน		
		๑	๒	๓	๔	๕	ผลการ ดำเนินงาน	ค่าคะแนน ที่ได้	คะแนน ถ่วง น้ำหนัก
๕. ระดับความสำเร็จในการเปิดเผยข้อมูลข่าวสารของราชการ	๓	๑	๒	๓	๔	๕	๓.๔	๓.๔	๐.๑๐๒๐
๖. ระดับความสำเร็จของการดำเนินการตามมาตรการป้องกันและปราบปรามการทุจริต									
๖.๑ ระดับความสำเร็จของการดำเนินการตามมาตรการ/แผนปฏิบัติการป้องกันการทุจริต การส่งเสริมคุณธรรม จริยธรรม และธรรมาภิบาล	๕	๑	๒	๓	๔	๕	๒.๙	๒.๙	๐.๑๔๕๐
๖.๒ การจัดทำข้อมูลเรื่องกล่าวหา/ข้อร้องเรียนเกี่ยวกับการทุจริตหรือการปฏิบัติหรือละเว้น การปฏิบัติหน้าที่โดยมิชอบของเจ้าหน้าที่ของรัฐและข้อมูลการจัดซื้อจัดจ้าง	๑	๑	๒	๓	๔	๕	๕	๕	๐.๐๕๐๐
๖.๓ ร้อยละของจำนวนสำนวนการสอบสวนที่ดำเนินการได้ครบถ้วนสมบูรณ์ภายในระยะเวลาที่กำหนด	๐	๔๐	๕๐	๖๐	๗๐	๘๐	ไม่มี สำนวน	-	-
๗. ร้อยละของระดับความพึงพอใจของผู้รับบริการ	๕	๖๕	๗๐	๗๕	๘๐	๘๕	๘๖.๔	๕.๐	๐.๒๕๐๐
<b>มิตที่ ๓ มิติด้านประสิทธิภาพของการปฏิบัติราชการ (น้ำหนัก : ร้อยละ ๑๐)</b>								<b>๓.๙๕๗๖</b>	
๘. ร้อยละของอัตราการเบิกจ่ายเงินงบประมาณรายจ่ายลงทุน	๓	๖๔	๗๑	๗๔	๗๗	๘๐	๘๗.๖๑	๕	๐.๑๕๐๐
๙. ระดับความสำเร็จของการดำเนินการตามมาตรการประหยัดพลังงานของส่วนราชการ	๓	๑	๒	๓	๔	๕	๓.๔๖	๓.๔๕๖	๐.๑๐๓๗
๑๐. ระดับความสำเร็จของร้อยละเฉลี่ยถ่วงน้ำหนักในการรักษามาตรฐานระยะเวลาการให้บริการ	๒	๑	๒	๓	๔	๕	๓.๑	๓.๑๐๔	๐.๐๖๒๑
๑๑. ระดับความสำเร็จของการจัดทำต้นทุนต่อหน่วยผลผลิต	๒	๑	๒	๓	๔	๕	๔	๔.๐	๐.๐๘๐๐

ตารางสรุปผลการปฏิบัติราชการตามคำรับรองการปฏิบัติราชการ ประจำปีงบประมาณ พ.ศ. ๒๕๕๑  
กรมพัฒนาสังคมและสวัสดิการ กระทรวงการพัฒนาสังคมและความมั่นคงของมนุษย์ รอบ ๑๒ เดือน

ตัวชี้วัดผลการปฏิบัติราชการ	น้ำหนัก (ร้อยละ)	เกณฑ์การให้คะแนน					ผลการดำเนินงาน		
		๑	๒	๓	๔	๕	ผลการ ดำเนินงาน	ค่าคะแนน ที่ได้	คะแนน ถ่วง น้ำหนัก
มิติที่ ๔ มิติด้านการพัฒนาองค์กร (น้ำหนัก : ร้อยละ ๒๕)								๔.๖๐	
๑๒. ระดับความสำเร็จของการพัฒนา คุณภาพการบริหารจัดการภาครัฐ	๒๒								
๑๒.๑ ระยะเวลาการส่งรายงานการ ประเมินองค์กรด้วยตนเอง	๑	๒๔พย	๒๑พย	๑๔พย	๗พย	๓๑ตค	๓๑ ตค	๕	๐.๐๕๐๐
๑๒.๒ ระดับความสำเร็จเฉลี่ยถ่วง น้ำหนักของความครบถ้วนของ การจัดทำรายงานการประเมิน องค์กรด้วยตนเอง	๖	๑	๒	๓	๔	๕	๕	๕	๐.๓๐๐๐
๑๒.๓ ผลคะแนนจากรายงานการ ประเมินองค์กรด้วยตนเองตาม เกณฑ์ ๗ หมวด									
๑๒.๓.๑ ผลประเมินองค์กรเชิง คุณภาพ	๑๐	๑	๒	๓	๔	๕	๕	๕	๐.๕๐๐๐
๑๒.๓.๒ ความครบถ้วนของ หลักฐานประกอบฯ	๕	๒๔	๒๔	๓๒	๓๖	๔๐	๓๒	๓.๐	๐.๑๕๐๐
๑๓ ระดับความสำเร็จของการดำเนินการ ตามแผนพัฒนากฎหมายของส่วน ราชการ									
๑๓.๑ ระดับความสำเร็จของการจัดทำ แผนพัฒนากฎหมายของส่วน ราชการ	๑	๑	๒	๓	๔	๕	๕	๕	๐.๐๕๐๐
๑๓.๒ ระดับความสำเร็จของร้อยละ เฉลี่ยถ่วงน้ำหนักของการ ดำเนินงานตามแผนพัฒนา กฎหมายของส่วนราชการ (กรณี ที่ ๒ การพัฒนาหรือจัดระบบ กฎหมายในความรับผิดชอบให้ เป็นฐานข้อมูลทางกฎหมาย อิเล็กทรอนิกส์)	๒	๑	๒	๓	๔	๕	๕	๕	๐.๑๐๐๐
<b>รวม</b>								<b>๔.๐๓๗๓</b>	



## ๒.๒ ผลการปฏิบัติราชการภายใต้แผนปฏิบัติการกรมพัฒนาสังคมและสวัสดิการ ประจำปีงบประมาณ พ.ศ.๒๕๕๑

ผลการปฏิบัติงานของกรมพัฒนาสังคมและสวัสดิการ ตามแผนปฏิบัติการกรมพัฒนาสังคมและสวัสดิการ (พ.ศ.๒๕๕๑ - ๒๕๕๔) ในปีงบประมาณ พ.ศ.๒๕๕๑ มีผลการปฏิบัติงานภายใต้ประเด็นยุทธศาสตร์กรมพัฒนาสังคมและสวัสดิการ ใน ๕ ประเด็นยุทธศาสตร์ โดยมีผลการดำเนินงานแยกตามประเด็นยุทธศาสตร์ได้ดังนี้

### ประเด็นยุทธศาสตร์ที่ ๑ การเสริมสร้างภูมิคุ้มกันทางสังคม

กรมพัฒนาสังคมและสวัสดิการ มีแนวทางการดำเนินการตามยุทธศาสตร์ คือ การเสริมสร้างภูมิคุ้มกันทางสังคม ภายใต้กลยุทธ์เสริมสร้างความรู้และสภาพแวดล้อมที่เหมาะสมแก่เด็กและเยาวชน โดยดำเนินผลผลิต/กิจกรรมที่เชื่อมโยงตามประเด็นยุทธศาสตร์ ดังนี้

**แนวทางดำเนินการตามกลยุทธ์** เสริมสร้างความรู้และสภาพแวดล้อมทางครอบครัวที่เหมาะสมแก่เด็กและเยาวชน

**(๑.๑) ผลผลิต** เด็กและเยาวชนที่ได้รับการเสริมสร้างความรู้และสภาพแวดล้อมทางครอบครัวที่เหมาะสม

#### (๑.๒) ผลผลิตเปรียบเทียบกับเป้าหมาย

ผลผลิตที่ดำเนินการประกอบด้วยกิจกรรมหลัก ๔ กิจกรรม คือ การเสริมสร้างภูมิคุ้มกันทางสังคมให้แก่เด็กและครอบครัว การเสริมสร้างกระบวนการดูแลเด็กในชุมชน และการส่งเสริมและสนับสนุนให้เด็กได้รับการดูแลที่เหมาะสมตามวัย มีเป้าหมายรวมของผลผลิต ๔๒,๙๒๐ คน มีผลการดำเนินงาน ๕๕,๓๔๙ คน คิดเป็นร้อยละ ๑๒๙.๐๕ จำแนกได้ดังนี้

**กิจกรรมหลักที่ ๑** การเสริมสร้างภูมิคุ้มกันทางสังคมให้แก่เด็กและเยาวชน โดยเสริมสร้างความตระหนักในการเลี้ยงดูและพัฒนาเด็กให้แก่ครอบครัวและชุมชน สนับสนุนให้ชุมชนจัดแหล่งเรียนรู้ และสันตนาการที่เหมาะสมกับเด็ก ตลอดจนสนับสนุนการจัดกิจกรรมเสริมสร้างพัฒนาการเด็กในแหล่งเรียนรู้ เช่น การจัดกิจกรรมศิลปะสร้างสรรค์/ดนตรี/กีฬา/การอบรมให้ความรู้แก่ครอบครัว/การเสริมสร้าง IQ, EQ แก่เด็กโดยใช้สื่อ/อุปกรณ์พัฒนาการเด็กและการส่งเสริม

คุณธรรมจริยธรรมให้แก่เด็ก ในปี ๒๕๕๑ มีเด็กและเยาวชนเข้าร่วมกิจกรรมและได้รับการพัฒนาในสภาพแวดล้อมที่เหมาะสม จำนวน ๑๙,๔๒๔ คน จากเป้าหมายการให้บริการ ๑๖,๔๐๐ คน คิดเป็นร้อยละ ๑๑๘

**กิจกรรมหลักที่ ๒** การเสริมสร้างกระบวนการดูแลเด็กในชุมชน โดยส่งเสริมให้ชุมชนจัดกิจกรรมเสริมสร้างพัฒนาการเด็กในแหล่งเรียนรู้อย่างต่อเนื่อง พร้อมทั้งขยายผลกิจกรรมเสริมสร้างพัฒนาการเด็กไปยังพื้นที่ต่างๆ ภายในตำบล ในปี ๒๕๕๑ มีเด็กและเยาวชนเข้าร่วมกิจกรรม จำนวน ๑๖,๓๕๙ คน จากเป้าหมายการให้บริการ ๑๔,๓๕๐ คน คิดเป็นร้อยละ ๑๑๔

**กิจกรรมหลักที่ ๓** การส่งเสริมและสนับสนุนให้เด็กได้รับการดูแลที่เหมาะสมตามวัย โดยมีเป้าหมายรวมของกิจกรรม ๑๑,๗๗๐ คน มีผลการดำเนินงาน ๑๔,๖๐๖ คน คิดเป็นร้อยละ ๑๕๔.๐๗ โดยมีรายละเอียดผลการดำเนินงาน ดังนี้

๓.๑ การส่งเสริมความรู้และทักษะในการเลี้ยงดูและพัฒนาเด็กปฐมวัยแก่ผู้ดำเนินการผู้ปกครองเด็กที่รับบริการสถานรับเลี้ยงเด็กเอกชน และสถานสงเคราะห์เด็กเอกชน จำนวน ๘,๙๐๙ คน

๓.๒ การส่งเสริมให้สถานรับเลี้ยงและสถานสงเคราะห์เด็กเอกชนพัฒนาคุณภาพให้บริการ จำนวน ๙,๖๙๗ คน

#### (๑.๓) ผลลัพธ์เปรียบเทียบกับเป้าหมาย

ชุมชนมีแหล่งเรียนรู้สำหรับเด็ก ทำให้เด็กมีโอกาสร่วมกิจกรรมกับครอบครัวและชุมชน ส่งผลให้ครอบครัวมีความอบอุ่น และเด็กมีพัฒนาการเหมาะสมตามวัย



กรมพัฒนาสังคมและสวัสดิการ มีแนวทางการดำเนินการตามยุทธศาสตร์นี้ คือ การส่งเสริมและพัฒนาศักยภาพในการดำรงชีวิต ภายใต้กลยุทธ์ส่งเสริมและจัดบริการสวัสดิการสังคมแก่ประชากรเป้าหมาย และส่งเสริมและพัฒนาศักยภาพการดำรงชีวิตแก่ประชากรเป้าหมาย

**แนวทางการดำเนินการตามกลยุทธ์ที่ ๑**  
ส่งเสริมและจัดบริการสวัสดิการสังคมแก่ประชากรเป้าหมาย

**(๑.๑) ผลผลิต** ประชากรเป้าหมายที่ได้รับการบริการสวัสดิการสังคม โดยดำเนินการผลิต/กิจกรรมที่เชื่อมโยงตามประเด็นยุทธศาสตร์ ดังนี้

**(๑.๑.๑) ผลผลิตเปรียบเทียบกับเป้าหมาย**

ผลผลิตที่ดำเนินการประกอบด้วยกิจกรรมหลัก ๕ กิจกรรม คือ การให้บริการสวัสดิการสังคมในสถาบัน การให้บริการสวัสดิการสังคมในชุมชน การพัฒนาระบบ รูปแบบและมาตรฐานการให้บริการแต่ละกลุ่มเป้าหมาย การส่งเสริมและสนับสนุนการดำเนินงานตามโครงการสายใยรักแห่งครอบครัว และการฟื้นฟูผ่านการบำบัดยาเสพติด มีเป้าหมายรวมของผลผลิต ๖๐๖,๗๕๖ คน มีผลการดำเนินงาน ๑,๐๓๒,๔๕๒ คน คิดเป็นร้อยละ ๑๗๐.๒๓ จำแนกได้ดังนี้

**กิจกรรมหลักที่ ๑** การให้บริการสวัสดิการสังคมในสถาบัน โดยมีเป้าหมายรวมของกิจกรรม ๑๙,๓๐๒ คน มีผลการดำเนินงาน ๓๑,๒๒๑ คน คิดเป็นร้อยละ ๑๖๑.๗๕ มีรายละเอียดผลการดำเนินงาน ดังนี้

๑. การให้บริการสวัสดิการสังคมในสถาบันแก่เด็กและเยาวชน ได้แก่ สถานแรกรับ/

สถานสงเคราะห์/สถานคุ้มครอง/สถานพัฒนาและฟื้นฟูเด็ก/บ้านพักเด็กและครอบครัว จำนวน ๑๖,๐๔๖ คน จากเป้าหมายการให้บริการ ๙,๔๕๐ คน คิดเป็นร้อยละ ๑๖๙.๙๗ โดยให้บริการในรูปแบบต่างๆ ได้แก่



๑.๑ การให้บริการสวัสดิการสังคมในสถานสงเคราะห์/สถานแรกรับ/สถานคุ้มครอง/ศูนย์ฝึกอาชีพ มีหน่วยให้บริการ ๒๙ แห่ง อายุตั้งแต่แรกเกิด - ๑๔ ปี ให้ได้รับบริการด้านปัจจัย ๔ พัฒนาทุกด้านตามวัย เพื่อเตรียมความพร้อมของเด็กในการกลับสู่ครอบครัวและสังคม จำนวน ๗,๗๕๕ คน

๑.๒ การให้บริการสวัสดิการในบ้านพักเด็กและครอบครัว มีหน่วยให้บริการ ๔๓ แห่ง โดยการจัดที่พักพิงชั่วคราว และฟื้นฟูสภาพร่างกายและจิตใจให้แก่เด็กและครอบครัวที่ประสบปัญหาทางสังคม และมีความเดือดร้อนเฉพาะหน้าให้สามารถดำเนินชีวิตอยู่ในสังคมได้ตามปกติ จำนวน ๔,๒๙๑ คน

๒. การให้บริการสวัสดิการสังคมในสถาบันแก่สตรี ได้แก่ สถานคุ้มครองและพัฒนาอาชีพสตรี ให้การอุปการะช่วยเหลือคุ้มครองหญิงและเด็กประสบปัญหาสังคมต่างๆ โดยการรับตัวไว้ให้การคุ้มครองสวัสดิภาพ ในสถานแรกรับและ

สถานคุ้มครองและพัฒนาอาชีพ ซึ่งจัดขึ้นตาม พ.ร.บ. ป้องกันและปราบปรามการค้าประเวณี พ.ศ. ๒๕๓๙ ปัจจุบันมีจำนวน ๔ แห่ง โดยการจัดบริการด้าน บัณฑิต ๔ การให้การศึกษ ฝึกอาชีพ และการฟื้นฟู สภาพทางร่างกาย การช่วยเหลือให้กลับคืนสู่ครอบครัว และสังคมโดยไม่กลับเข้าสู่วงจรการค้าประเวณี โดยการช่วยเหลือจะมีกิจกรรมและบริการต่างๆ ให้กับผู้ที่ได้รับการช่วยเหลือ จำนวน ๑,๕๗๖ คน จากเป้าหมายการให้บริการ ๑,๓๐๐ คน คิดเป็น ร้อยละ ๑๒๑.๒๓ คน



๓. การให้บริการสวัสดิการสังคมใน สถาบันแก่คนไร้ที่พึ่ง ได้แก่ สถานแรกรับและ สถานสงเคราะห์คนไร้ที่พึ่ง ๑๑ แห่ง โดยให้การ สงเคราะห์คนเร่ร่อนขอทาน และคนไร้ที่พึ่ง ด้านบัณฑิต การฟื้นฟูสมรรถภาพทางร่างกายและ จิตใจ ตลอดจนฝึกทักษะด้านอาชีพ เพื่อให้สามารถ พึ่งพาตนเอง และดำเนินชีวิตในสังคมได้ตามปกติ รวมทั้งการส่งตัวไปยังหน่วยงานที่เกี่ยวข้อง เพื่อดำเนินการให้ความช่วยเหลือต่อไป จำนวน ๔,๐๗๔ คน จากเป้าหมายการให้บริการ ๔,๐๔๙ คน คิดเป็นร้อยละ ๑๙๙.๕๑

๔. การให้บริการสวัสดิการสังคมใน สถาบันแก่คนพิการ ได้แก่ สถานสงเคราะห์ คนพิการ ๑๐ แห่ง โดยให้การอุปการะคนพิการที่ ไม่มีผู้อุปการะเลี้ยงดู หรือได้รับการดูแลไม่เหมาะสม

รวมถึงคนพิการที่ขอเข้าพักอาศัยชั่วคราว เพื่อเข้ารับ บริการฟื้นฟูสมรรถภาพในสถานสงเคราะห์ คนพิการโดยจัดบริการด้านบับัณฑิต กิจกรรม นันทนาการ และการฟื้นฟูสมรรถภาพด้านการ แพทย์ การศึกษา การฝึกอาชีพและสังคม ตลอดจน เตรียมความพร้อมในด้านร่างกาย และจิตใจ ให้สามารถช่วยเหลือตนเองได้ และกลับคืนสู่สังคม ได้อย่างมีคุณค่า จำนวน ๕,๔๐๑ คน จากเป้าหมาย การให้บริการ ๔,๔๑๓ คน คิดเป็นร้อยละ ๑๒๒.๓๙



๕. การให้บริการในศูนย์บริการบุคคล ออทิสติก จังหวัดขอนแก่น โดยให้บริการทาง การแพทย์ กายภาพบำบัด ฟื้นฟู และเตรียมความ พร้อมเพื่อกลับสู่ครอบครัวและชุมชน จำนวน ๑๒๐ คน จากเป้าหมายการให้บริการ ๑๐๐ คน คิดเป็น ร้อยละ ๑๒๐

**กิจกรรมหลักที่ ๒** การให้บริการ สวัสดิการสังคมในชุมชน โดยมีเป้าหมาย ของกิจกรรม ๕๐๔,๔๕๐ คน มีผลการดำเนินงาน ๔๒๑,๙๙๐ คน คิดเป็นร้อยละ ๑๖๑.๕๓ มีรายละเอียด ผลการดำเนินงาน ดังนี้

๒.๑ การให้บริการสวัสดิการสังคม ในชุมชนแก่เด็กและเยาวชน เป็นการจั้บริการเพื่อ ส่งเสริมให้เด็กและเยาวชนสามารถอยู่ในครอบครัว และชุมชนได้อย่างมีความสุข มีคุณภาพชีวิตที่ดีและ ได้รับการคุ้มครองสวัสดิภาพ โดยการสำรวจ ตรวจตราและให้ความช่วยเหลือเด็กที่ครอบครัว

เลี้ยงดูไม่เหมาะสม เด็กเร่ร่อน ประพฤติตนไม่เหมาะสมแก่วัย เด็กถูกทอดทิ้ง ถูกทารุณกรรม หรือถูกแสวงหา ประโยชน์โดยมิชอบด้วยกฎหมาย เด็กในครอบครัวยากจนหรือประสบปัญหาต่างๆ ตลอดจนส่งเสริมสนับสนุนสวัสดิการสังคมแก่ครอบครัวและชุมชน จำนวน ๑๔๑,๕๕๔ คน จากเป้าหมายการให้บริการ ๑๖๔,๑๙๐ คน คิดเป็นร้อยละ ๑๐๗.๙๔ โดยมีการให้บริการรูปแบบต่างๆ ได้แก่

๒.๑.๑ จัดหาครอบครัวทดแทน โดยจัดให้เด็กที่ไม่สามารถอยู่ครอบครัวเดิม และเด็กในความอุปการะของสถานสงเคราะห์ ได้อยู่ในครอบครัวใหม่ที่เหมาะสม เพื่อให้เด็กได้รับการเลี้ยงดูตามวัยและได้รับความอบอุ่นจากครอบครัวทดแทน จำนวน ๖,๙๐๔ คน โดยแยกเป็นครอบครัวบุญธรรมไทย จำนวน ๓,๙๕๔ คน ครอบครัวบุญธรรมต่างประเทศ จำนวน ๔๕๐ คน และครอบครัวอุปถัมภ์ จำนวน ๒,๕๐๐ คน



๒.๑.๒ สงเคราะห์เด็กในครอบครัวยากจน เป็นการเสริมสร้างความมั่นคงให้แก่ครอบครัว เพื่อให้สามารถเลี้ยงดูเด็กได้อย่างเหมาะสมตามควรแก่สภาพ โดยให้คำปรึกษาแก่บิดามารดา ผู้ปกครองในการเลี้ยงดูบุตร การช่วยเหลือเป็นทุนการศึกษา ทุนประกอบอาชีพ เครื่องอุปโภค-บริโภค ชุดเครื่องแบบนักเรียน ฯลฯ จำนวน ๑๒๖,๔๔๒ คน

๒.๑.๓ ส่งเสริมและพัฒนาเด็กในสถานรับเลี้ยงและสถานสงเคราะห์เด็กเอกชน เป็นการสนับสนุนการดำเนินงานของสถานแรกรับและสถานสงเคราะห์เด็กเอกชน โดยช่วยเหลือในรูปแบบของอาหารเสริมและสื่อพัฒนาการเด็ก จำนวน ๑,๑๙๐ แห่ง เพื่อให้เด็กได้รับการอบรมเลี้ยงดูและพัฒนาในสถานที่ที่เหมาะสม จำนวน ๔๔,๒๖๖ คน

๒.๒ การให้บริการสวัสดิการสังคมในชุมชนแก่ผู้มีรายได้น้อย เพื่อบรรเทาปัญหาความเดือดร้อนด้านเศรษฐกิจเฉพาะหน้า และสามารถดำเนินชีวิตได้ตามควรแก่สภาพ จำนวน ๕๒๓,๕๓๙ คน จากเป้าหมายการให้บริการ ๒๓๕,๑๒๐ คน คิดเป็นร้อยละ ๒๒๒.๖๖ โดยให้บริการในรูปแบบต่างๆ ได้แก่

๒.๒.๑ ช่วยเหลือเงินสงเคราะห์ครอบครัวผู้มีรายได้น้อย จำนวน ๓๓๗,๐๙๒ คน

๒.๒.๒ จัดบริการที่พักคนเดินทาง दिनแดง จำนวน ๒๖,๓๒๕ คน

๒.๒.๓ จัดบริการบ้านพักชั่วคราว คนจนเมือง ๔ แห่ง จำนวน ๓,๗๖๔ คน

๒.๒.๔ จัดสรรทรัพยากรสิ่งของเพื่อช่วยเหลือผู้ประสบปัญหา จำนวน ๑๕๖,๓๕๔ คน

๒.๓ การให้บริการสวัสดิการสังคมในชุมชนแก่ผู้ประสบปัญหาทางสังคม จำนวน ๑๑๖,๔๙๗ คน จากเป้าหมายการให้บริการ ๑๐๕,๕๔๐ คน คิดเป็นร้อยละ ๑๑๐.๗๖ โดยให้บริการในรูปแบบต่างๆ ได้แก่

๒.๓.๑ การจัดสวัสดิการแก่ผู้ประสบปัญหาทางสังคม จำนวน ๙๖,๓๔๑ คน

๒.๓.๒ การสงเคราะห์คนไทยตกทุกข์ได้ยากส่งกลับภูมิลำเนา จำนวน ๖,๒๖๒ คน

๒.๓.๓ การสงเคราะห์และฟื้นฟูสมรรถภาพคนพิการ จำนวน ๑๒,๒๒๖ คน

๒.๓.๔ การส่งเคราะห์กาย  
อุปกรณ์สำหรับคนพิการ จำนวน ๒,๐๖๔ คน

**กิจกรรมหลักที่ ๓** การพัฒนาระบบ  
รูปแบบ และมาตรฐานการให้บริการ แต่ละกลุ่ม  
เป้าหมายโดยมีการพัฒนาระบบ และรูปแบบการให้  
บริการ และติดตามประเมินผลโครงการ จำนวน  
๓ เรื่อง ได้แก่

๓.๑ มาตรฐานการจัดบริการแก่เด็ก  
ในสถาบัน เพื่อสร้างและพัฒนามาตรฐานตัวชี้วัด  
และเกณฑ์การจัดบริการสวัสดิการสังคมแก่เด็ก  
สำหรับให้หน่วยงานสามารถนำไปใช้เป็นแนวทาง  
ในการปฏิบัติงาน ประกอบด้วย ๕ มาตรฐาน คือ  
มาตรฐานองค์กร/การบริหารจัดการ มาตรฐาน  
บุคลากร มาตรฐานสภาพแวดล้อม มาตรฐาน  
บริการและกิจกรรมสำหรับเด็กและมาตรฐาน  
พัฒนาเด็กตามศักยภาพ

๓.๒ มาตรฐานการประสานส่งต่อผู้ใช้  
บริการในหน่วยงาน หรือนำรูปแบบ การประสาน  
ส่งต่อผู้ใช้บริการมากำหนดเป็นมาตรฐาน ตัวชี้วัด  
และเกณฑ์เพื่อใช้เป็นแนวทางในการปฏิบัติงานแก่  
หน่วยงาน ประกอบด้วย ๔ มาตรฐาน คือ มาตรฐาน  
ด้านการจัดประสานส่งต่อ มาตรฐานด้านอุปกรณ์  
เครื่องมือการประสานส่งต่อ มาตรฐานด้านระบบ  
ประสานส่งต่อ และมาตรฐานด้านการพัฒนาเครือข่าย

๓.๓ การตรวจติดตามการประเมิน  
ตนเองภายในของหน่วยงานเพื่อการพัฒนาไปสู่  
มาตรฐานการจัดบริการ ตามมาตรฐานการจัด  
บริการคนไร้ที่พึ่งในสถานสงเคราะห์ จำนวน ๑๑ แห่ง  
และมาตรฐานการจัดบริการคนพิการในสถาน  
สงเคราะห์ และศูนย์ฟื้นฟูอาชีพคนพิการ จำนวน  
๑๙ แห่ง

**กิจกรรมหลักที่ ๔** การส่งเสริมและ  
สนับสนุนการดำเนินงานตามโครงการสายใยรัก  
แห่งครอบครัว จำนวน ๑๔๑,๐๙๕ คน จากเป้าหมาย  
การให้บริการ ๗๔,๔๔๔ คน คิดเป็นร้อยละ ๒๓๐.๗๔  
โดยมีรายละเอียดผลการดำเนินงาน ดังนี้

๔.๑ การรณรงค์สร้างความตระหนัก  
และความเข้าใจในการดำเนินงานตามโครงการ  
สายใยรักแห่งครอบครัว จำนวน ๑๙,๗๔๙ คน  
โดยดำเนินกิจกรรม ดังนี้

๔.๑.๑ การรณรงค์โครงการ  
สายใยรักแห่งครอบครัว ดำเนินการใน ๗๕ จังหวัด  
และจังหวัดกรุงเทพมหานคร

๔.๑.๒ การดำเนินงานในพื้นที่  
ขยายผลโครงการสายใยรักแห่งครอบครัว ในพื้นที่  
โครงการอันเนื่องมาจากพระราชดำริโครงการ  
หมู่บ้านสหกรณ์ อำเภอสนักำแพง จังหวัดเชียงใหม่  
และโครงการหมู่บ้านสหกรณ์ห้วยสัตว์ใหญ่  
ดอนขุนห้วย หนองกลับ กัดหนอง จังหวัด  
ประจวบคีรีขันธ์ และจังหวัดเพชรบุรี



๔.๑.๓ การส่งเสริมให้ครอบครัว  
และชุมชนมีส่วนร่วมในการจัดกิจกรรมด้าน  
สวัสดิการให้แก่กลุ่มเป้าหมายและครอบครัว  
(Group Home)

๔.๑.๔ การดำเนินงานในพื้นที่  
ขยายผลชุมชนรถไฟยมราช

๔.๒ การพัฒนาระบบฐานข้อมูลของกลุ่มเป้าหมายและครอบครัวในพื้นที่ดำเนินงานตามโครงการสายใยรักแห่งครอบครัว จำนวน ๒,๔๑๑ คน จากเป้าหมายการให้บริการ ๒,๔๑๑ คน ดำเนินการใน ๗๕ จังหวัด และจังหวัดกรุงเทพมหานคร

๔.๓ การส่งเสริมการจัดบริการสวัสดิการสังคมในด้านต่างๆ ให้แก่กลุ่มเป้าหมายในพื้นที่โครงการสายใยรักแห่งครอบครัว จำนวน ๑๕๔,๙๓๕ คน ดำเนินกิจกรรม ดังนี้

๔.๓.๑ การส่งเสริมและสนับสนุนการดำเนินงานของศูนย์สตรีทวิวกดำเนินการในพื้นที่โครงการในพระองค์ ๙๐๔

๔.๓.๒ การดำเนินงานจัดตั้งศูนย์ ๓ วัย สถานสายใยรักแห่งครอบครัว จำนวน ๒ แห่ง ดังนี้

- ศูนย์ ๓ วัย สถานสายใยรักแห่งครอบครัวอำเภาง จังหวัดสมุทรสาคร ในพระอุปถัมภ์พระเจ้าวรวงศ์เธอ พระองค์เจ้าศรีรัศมิ์ พระวรชายาฯ

- ศูนย์ ๓ วัย สถานสายใยรักแห่งครอบครัวบางเสาธง จังหวัดสมุทรปราการ ในพระอุปถัมภ์พระเจ้าวรวงศ์เธอ พระองค์เจ้าศรีรัศมิ์ พระวรชายาฯ

๔.๓.๓ ดำเนินงานตามโครงการศูนย์ ๓ วัย สถานสายใยรักแห่งครอบครัวฯ โดยมีศูนย์พัฒนาการจัดสวัสดิการสังคมผู้สูงอายุ ศูนย์ฟื้นฟูอาชีพคนพิการ และสถานสงเคราะห์เป็นหน่วยงานรับผิดชอบ จำนวน ๑๐ แห่ง ประกอบด้วย

- ศูนย์ผู้สูงอายุโคกสี อำเภอเมือง รับผิดชอบโดยศูนย์พัฒนาการจัดบริการสวัสดิการสังคมผู้สูงอายุขอนแก่น จังหวัดขอนแก่น

- ศูนย์ผู้สูงอายุบางหลวง อำเภอบางบาล รับผิดชอบโดยศูนย์พัฒนาการจัดสวัสดิการสังคมผู้สูงอายุวาสนะเวศม์ จังหวัดพระนครศรีอยุธยา



- ศูนย์ผู้สูงอายุจังหวัดยะลา รับผิดชอบโดยศูนย์พัฒนาการจัดสวัสดิการสังคมผู้สูงอายุบ้านทักษิณ จังหวัดยะลา

- ศูนย์ผู้สูงอายุธาตุทอง อำเภอบ่อทอง รับผิดชอบโดยศูนย์พัฒนาการจัดสวัสดิการสังคมผู้สูงอายุบ้านบางละมุง จังหวัดชลบุรี

- ศูนย์ผู้สูงอายุนางรอง อำเภอนางรอง รับผิดชอบโดยศูนย์พัฒนาการจัดสวัสดิการสังคมผู้สูงอายุบ้านบุรีรัมย์ จังหวัดบุรีรัมย์

- ศูนย์ผู้สูงอายุนาโหว อำเภอเมือง รับผิดชอบโดยศูนย์พัฒนาการจัดสวัสดิการสังคมผู้สูงอายุภูเก็ท จังหวัดภูเก็ต

- ศูนย์ผู้สูงอายุแม่แตง อำเภอแม่แตง และศูนย์ผู้สูงอายุแม่เหิยะอำเภอเมือง รับผิดชอบโดยศูนย์พัฒนาการจัดสวัสดิการสังคม ผู้สูงอายุบ้านธรรมปกรณ์ จังหวัดเชียงใหม่

- ศูนย์ผู้สูงอายุพระพรหม อำเภอพระพรหม รับผิดชอบโดย ศูนย์ฟื้นฟูอาชีพคนพิการนครศรีธรรมราช จังหวัดนครศรีธรรมราช

- ศูนย์ผู้สูงอายุปทุมธานี  
อำเภอปทุมธานี รับผิดชอบโดย สถานสงเคราะห์  
บ้านเมตตา จังหวัดนครราชสีมา



**กิจกรรมหลักที่ ๕** การฟื้นฟูผู้ผ่านการ  
บำบัดยาเสพติดโดยการฟื้นฟูร่างกาย จิตใจ อารมณ์  
สังคมแก่ผู้ผ่านการบำบัดยาเสพติด เสริมสร้างทักษะ  
ในการประกอบอาชีพเพื่อเตรียมความพร้อมกลับสู่  
ครอบครัว ชุมชนและสังคม มีผลการดำเนินงาน  
๑๒๐ คน จากเป้าหมายดำเนินการ ๑๒๐ คน คิดเป็น  
ร้อยละ ๑๐๐

**(๑.๑.๒) ผลลัพธ์เปรียบเทียบกับ  
เป้าหมาย**

กลุ่มเป้าหมายผู้ด้อยโอกาส  
ได้รับการช่วยเหลือฟื้นฟูให้สามารถดำเนินชีวิต  
ได้ตามอัธยาศัย และเข้าถึงบริการทางสังคมพื้นฐาน  
ไม่ต่ำกว่าเกณฑ์มาตรฐานที่กำหนด

**(๑.๒) ผลผลิต** การแก้ไขปัญหายาเสพติด

**(๑.๒.๑) ผลผลิตเปรียบเทียบกับ  
เป้าหมาย**

ผลผลิตที่ดำเนินการ  
ประกอบด้วยกิจกรรมหลัก การให้บริการสวัสดิการ  
สังคมด้านโรคเอดส์ โดยมีเป้าหมายของผลผลิต  
๑๕,๓๙๐ คน มีผลการดำเนินงาน ๑๕,๖๒๔ คน  
คิดเป็นร้อยละ ๑๐๑.๕๒ จำแนกได้ดังนี้

๑. การให้การสงเคราะห์เด็กติดเชื้อ/  
ป่วยด้วยโรคเอดส์ หรือได้รับผลกระทบจากปัญหา  
เอดส์ในสถานสงเคราะห์ ๔ แห่ง โดยจัดบริการ  
ปัจจัย ๔ และส่งเสริมพัฒนาการทุกด้านตามวัย  
เพื่อให้เด็กได้รับการดูแล พัฒนาตามวัย และการ  
คุ้มครองสิทธิขั้นพื้นฐาน จำนวน ๔๐๒ คน

๒. การให้การสงเคราะห์ผู้ติดเชื้อและผู้  
ที่ได้รับผลกระทบจากปัญหาเอดส์ในชุมชน จำนวน  
๑๔,๔๙๓ คน โดยให้บริการในรูปแบบต่างๆ ได้แก่

๒.๑ การช่วยเหลือสตรีที่ได้รับ  
ผลกระทบจากโรคเอดส์ โดยช่วยเหลือเป็นเงินทุน  
ประกอบอาชีพแก่สตรีที่ได้รับผลกระทบจากปัญหา  
เอดส์ อาทิ ติดเชื้อเอดส์ สามีสื่อชีวิตหรือติดเชื้อ  
ด้วยโรคเอดส์ ซึ่งมีฐานะยากจน มีบุตรต้องเลี้ยงดู  
ขาดแคลนเงินทุนประกอบอาชีพ หรือประสบปัญหา  
ทางสังคมอื่นๆ เพื่อให้สามารถพึ่งพาเลี้ยงดูตนเอง  
และครอบครัว ตลอดจนสามารถอยู่ร่วมในชุมชน  
สังคมได้ต่อไป จำนวน ๑,๖๙๓ คน

๒.๒ การช่วยเหลือผู้ติดเชื้อ/ผู้ป่วยโรค  
เอดส์และครอบครัวที่ได้รับผลกระทบจากเอดส์  
เป็นเงินสงเคราะห์ครอบครัวเพื่อบรรเทาปัญหา  
ความเดือดร้อน และสนับสนุนให้ผู้ติดเชื้อหรือ  
ผู้ป่วยเอดส์ สามารถใช้ชีวิตอยู่ในครอบครัวได้  
จำนวน ๑๑,๒๐๐ คน

๒.๓ การช่วยเหลือเด็กติดเชื้อป่วยด้วย  
โรคเอดส์และเด็กที่ได้รับผลกระทบจากโรคเอดส์  
เป็นเงินสงเคราะห์เด็กเพื่อบรรเทาปัญหาความ  
เดือดร้อน และสนับสนุนให้เด็กสามารถใช้ชีวิตอยู่  
กับครอบครัวและชุมชนได้โดยไม่ต้องเข้าสู่สถาน  
สงเคราะห์ จำนวน ๒,๐๐๐ คน

๓. การป้องกันปัญหาเอดส์โดยให้ความรู้  
แก่กลุ่มเสี่ยงในครอบครัวและชุมชน จำนวน ๓๒๙ คน

## (๑.๒.๒) ผลลัพธ์เปรียบเทียบกับเป้าหมาย

กลุ่มเป้าหมายผู้ติดเชื้อและผู้ได้รับผลกระทบจากปัญหาเอดส์ ได้รับการช่วยเหลือฟื้นฟูให้สามารถดำรงชีวิตได้ตามอัตภาพ และเข้าถึงบริการทางสังคมพื้นฐานไม่ต่ำกว่าเกณฑ์ที่กำหนด

### แนวทางการดำเนินการตามกลยุทธ์ที่ ๒

ส่งเสริมและพัฒนาศักยภาพการดำรงชีวิตแก่ประชากรเป้าหมาย

(๑.๓) ผลผลิต ประชากรเป้าหมายที่ได้รับการส่งเสริมและพัฒนาศักยภาพ

### (๑.๓.๑) ผลผลิตเปรียบเทียบกับเป้าหมาย

ผลผลิตที่ดำเนินการประกอบด้วย กิจกรรมหลัก ๖ กิจกรรม คือ การส่งเสริมและพัฒนาศักยภาพในชุมชนบนพื้นที่สูง การส่งเสริมและพัฒนาศักยภาพในชุมชนพื้นที่เฉพาะการเสริมสร้างศักยภาพและโอกาสให้แก่ผู้ลงทะเบียนความยากจน การส่งเสริมและสนับสนุนการจัดสวัสดิการเชิงบูรณาการระดับพื้นที่ การสนับสนุนการจัดกิจกรรมเสริมสร้างความสมานฉันท์ในพื้นที่จังหวัดชายแดนภาคใต้ และการส่งเสริมสนับสนุนการดำเนินงานศูนย์บริการทางสังคมแบบมีส่วนร่วม โดยมีเป้าหมายรวมของผลผลิต ๘๖๑,๓๐๑ คน มีผลการดำเนินงาน ๘๖๒,๖๐๙ คน คิดเป็นร้อยละ ๑๐๐.๑๕ จำแนกได้ดังนี้

**กิจกรรมหลักที่ ๑** การส่งเสริมและพัฒนาศักยภาพในชุมชนบนพื้นที่สูง มีผลการดำเนินงาน จำนวน ๕๕๕,๔๕๓ คน จากเป้าหมายการให้บริการ ๕๕๕,๒๒๕ คิดเป็นร้อยละ ๑๐๐.๔๑ โดยมีรายละเอียดผลการดำเนินงานดังนี้

๑.๑ การส่งเสริมและพัฒนาศักยภาพในชุมชนบนพื้นที่สูง โดยมีกิจกรรมในการดำเนินงาน ได้แก่ จัดทำแผนพัฒนาหมู่บ้าน พัฒนาสิ่งสาธารณูปโภคขั้นพื้นฐาน สนับสนุนการพัฒนาอาชีพและการศึกษา บริการสาธารณสุขพื้นฐาน จัดทำแผนแม่บทชุมชน อบรมให้ความรู้ (โรงเรียนชาวบ้าน) ส่งเสริมอาชีพและรายได้ จัดตั้งอาสาพัฒนาช่วยเหลือผู้ประสบปัญหา สร้างความรู้ความเข้าใจ และตระหนักในความเป็นพลเมืองไทย ให้อยู่ร่วมกัน ประสานกับหน่วยงานต่างๆ ในการส่งเสริมและพัฒนาแก่ประชากรบนพื้นที่สูง จำนวน ๕๔๐,๐๓๑ คน



๑.๒ การสนับสนุนโครงการพระธรรมจาริก โดยสนับสนุนพระธรรมจาริก จำนวน ๓๐๐ รูป อยู่ในอาศรม ๑๕๐ อาศรม ในพื้นที่ ๑๔ จังหวัดทางภาคเหนือและภาคกลาง เพื่อปฏิบัติศาสนกิจ และนำหลักคำสอนของพระพุทธศาสนาเป็นเครื่องมือในการพัฒนาจิตใจให้แก่ประชาชนบนพื้นที่สูง รวมทั้งเป็นเครือข่ายด้านการพัฒนาและจัดสวัสดิการสังคมแก่ประชาชน โดยส่งเสริมทักษะเพิ่มความรู้ด้านการจัดสวัสดิการแก่พระธรรมจาริก

ในพื้นที่ และเตรียมความพร้อมให้แก่พระธรรมจาริกในการจัดทำแผนปฏิบัติงานระยะ ๕ ปี ในหมู่บ้านชาวเขา เพื่อขับเคลื่อนงานพระธรรมจาริกให้ครอบคลุมทุกพื้นที่ และในปี ๒๕๕๑ ได้ร่วมกับมูลนิธิเผยแพร่พระพุทธศาสนาแก่ชนถิ่นทุรกันดารฯ จัดพิธีบรรพชาอุปสมบทหมู่ชาวเขา เด็กเยาวชนและประชาชนทั่วไปในถิ่นทุรกันดาร จำนวน ๔๔๔ รูป เพื่อถวายเป็นพระราชกุศลแด่สมเด็จพระเจ้าพี่นางเธอเจ้าฟ้ากัลยาณิวัฒนา กรมหลวงนราธิวาสราชนครินทร์ เมื่อวันที่ ๖ กรกฎาคม ๒๕๕๑ ณ วัดเบญจมบพิตรดุสิตวนาราม จำนวน ๒๔๔ รูป และวัดเจ้าคณะพระสังฆาธิการใน ๑๔ จังหวัด ได้แก่ จังหวัดเชียงใหม่ เชียงราย แม่ฮ่องสอน ลำปาง ลำพูน แพร่ น่าน พะเยา ตาก กำแพงเพชร พิษณุโลก อุทัยธานี เพชรบูรณ์ และกาญจนบุรี จำนวน ๖๐๐ รูป

๑.๓ การสนับสนุนโครงการพระดำริ ดำเนินการในพื้นที่ ๗ จังหวัดทางภาคเหนือ คือ จังหวัดเชียงใหม่ เชียงราย แม่ฮ่องสอน พะเยา ลำพูน กำแพงเพชร และน่าน โดยดำเนินการพัฒนาสาธารณูปโภคพื้นฐาน ฝึกอบรมให้ความรู้แก่ประชากรบนพื้นที่สูง ทั้งภาคเกษตร และนอกภาคเกษตร และด้านสวัสดิการสังคม รวมทั้งให้การส่งเสริมและสนับสนุนด้านการเกษตร ตลอดจนให้การสงเคราะห์ครอบครัวชาวเขาที่ยากจน เพื่อสร้างศักยภาพของพื้นที่และโอกาสของประชากรให้มี



ความพร้อมในการพัฒนาสามารถดำรงชีพอยู่ได้อย่างยั่งยืน และอย่างพอกินพอใช้ตลอดจนเพื่อเป็นการอนุรักษ์ทรัพยากรธรรมชาติและสิ่งแวดล้อม มีผลการดำเนินงาน จำนวน ๔,๖๑๐ คน

๑.๔ การส่งเสริมเศรษฐกิจชุมชนบนพื้นที่สูง ดำเนินการในพื้นที่ทางภาคเหนือและภาคกลางรวม ๑๔ จังหวัด คือ จังหวัดกาญจนบุรี กำแพงเพชร เชียงราย เชียงใหม่ ตาก น่าน แม่ฮ่องสอน พะเยา พิษณุโลก เพชรบูรณ์ แพร่ ลำพูน ลำปาง และอุทัยธานี โดยประชากรบนพื้นที่สูงได้รับความรู้ และได้รับบริการที่ได้มาตรฐานจากการอบรมด้านต่างๆ ตามความต้องการของประชากรในแต่ละพื้นที่ ทำให้มีความรู้ความสามารถ และมีทักษะเพิ่มขึ้นในการประกอบอาชีพทางเลือกอื่น นอกเหนือจากการประกอบอาชีพต่างๆ เช่น กลุ่มจักสาน กลุ่มทอผ้า กลุ่มเครื่องเงิน กลุ่มท่องเที่ยวเชิงอนุรักษ์ เป็นต้น โดยสอดคล้องกับศิลปวัฒนธรรม ประเพณี และภูมิปัญญาของแต่ละท้องถิ่น มีผลการดำเนินงาน จำนวน ๒,๗๑๒ คน

๑.๕ การพัฒนาศักยภาพด้านอาชีพบนพื้นที่สูง มีผลการดำเนินงาน จำนวน ๖,๐๐๐ คน

๑.๖ การส่งเสริมความมั่นคงชุมชนบนพื้นที่ตามแนวชายแดน โดยมีกิจกรรมในการดำเนินงานได้แก่ จัดการประชุมหมู่บ้านเพื่อสร้างความเข้าใจ ในนโยบายของรัฐ จัดทำแผนพัฒนาหมู่บ้านโดยใช้วิธีการสัมมนาปัญหา จัดตั้งกลุ่มเยาวชนเพื่อการพัฒนาสังคมเป็นเครือข่ายในการดำเนินงานให้ความช่วยเหลือผู้ประสบปัญหา มีผลการดำเนินงาน จำนวน ๑,๔๐๐ คน

**กิจกรรมหลักที่ ๒** การส่งเสริมและพัฒนาศักยภาพในชุมชนพื้นที่เฉพาะ โดยมีการดำเนินงานด้านการบริหารจัดการที่ดิน ด้านพัฒนาสังคมในนิคมสร้างตนเอง ด้านการส่งเสริมอาชีพ

และด้านการจัดหาน้ำกินน้ำใช้ในเขตนิคมสร้างตนเอง มีผลการดำเนินงาน ๒๑๗.๓๑๖ คน จากเป้าหมายการให้บริการ ๒๑๗.๓๑๖ คน คิดเป็นร้อยละ ๑๐๐

**กิจกรรมหลักที่ ๓** การเสริมสร้างศักยภาพและโอกาสให้แก่ผู้ลงทะเบียนความยากจนเป็นการฝึกอบรมอาชีพให้แก่ผู้ลงทะเบียนความยากจน มีผลการดำเนินงาน ๑๕,๐๐๐ คน จากเป้าหมายการให้บริการ ๑๕,๐๐๐ คน คิดเป็นร้อยละ ๑๐๐

**กิจกรรมหลักที่ ๔** การส่งเสริมและสนับสนุนการจัดสวัสดิการเชิงบูรณาการระดับพื้นที่ โดยดำเนินการ ๗๕ จังหวัด ๗๕ อำเภอ มีกิจกรรมดำเนินการ ได้แก่ จัดอบรมบุคลากรขององค์การบริหารส่วนตำบลตามหลักสูตรจุดประกายจัดประชุมเชิงปฏิบัติการ จัดเวทีประชาคม สนับสนุนกิจกรรมสวัสดิการสังคม และจัดทำชุดความรู้ มีผลการดำเนินงาน ๑๕,๕๕๐ คน จากเป้าหมายการให้บริการ ๑๕,๐๐๐ คน คิดเป็นร้อยละ ๑๐๓.๖๖

**กิจกรรมหลักที่ ๕** การสนับสนุนการจัดกิจกรรมเสริมสร้างความสมานฉันท์ในพื้นที่จังหวัดชายแดนภาคใต้ มีกิจกรรมดำเนินการ ได้แก่ ส่งเสริมผู้นำสังคม จัดเวทีชาวบ้านบนความพอเพียง ส่งเสริมอาชีพและฝึกอบรมเศรษฐกิจพอเพียง พัฒนาสาธารณประโยชน์ และส่งเสริมนันทนาการ มีผลการดำเนินงาน ๘,๙๗๐ คน จากเป้าหมายการให้บริการ ๘,๗๖๐ คน คิดเป็นร้อยละ ๑๐๒.๓๙



**กิจกรรมหลักที่ ๖** การส่งเสริมสนับสนุนการดำเนินงานศูนย์บริการทางสังคมแบบมีส่วนร่วม มีกิจกรรมดำเนินการได้แก่ จัดเวทีค้นหาศักยภาพชุมชน เวทีกระตุ้นจุดประกายความคิด สนับสนุนชุมชนจัดประชุมคัดเลือกคณะกรรมการศูนย์ฯ และสนับสนุนกิจกรรมศูนย์บริการสังคมแบบมีส่วนร่วม มีผลการดำเนินงาน ๕๐,๓๒๐ คน จากเป้าหมายการให้บริการ ๕๐,๐๐๐ คน คิดเป็นร้อยละ ๑๐๐.๖๔

### (๑.๓.๒) ผลลัพธ์เปรียบเทียบกับเป้าหมาย

กลุ่มเป้าหมายในพื้นที่สามารถประกอบอาชีพ สร้างความมั่นคงทางรายได้ให้แก่ครอบครัวตลอดจนได้รับบริการสาธารณสุขไปรษณีย์พื้นฐาน เพื่อพัฒนาศักยภาพของครอบครัว ชุมชน และราษฎรในพื้นที่ใกล้เคียง อีกทั้งเสริมสร้างกระบวนการมีส่วนร่วม และสนับสนุนภาครัฐในการจัดสวัสดิการช่วยเหลือผู้ด้อยโอกาสในสังคม



**(๑.๔) ผลผลิต** ประชากรเป้าหมายที่ได้รับการส่งเสริมความรู้และพัฒนาอาชีพ

**(๑.๔.๑) ผลผลิตเปรียบเทียบกับเป้าหมาย**

ผลผลิตที่ดำเนินการประกอบด้วยกิจกรรมหลัก ๓ กิจกรรม คือ การส่งเสริมความรู้และพัฒนาอาชีพในสถาบัน การฝึกอาชีพและสร้างทักษะการรวมกลุ่ม และการส่งเสริมและพัฒนาสังคมตามแนวเศรษฐกิจพอเพียง มีเป้าหมายผลผลิตรวม ๖๒,๔๐๐ คน มีผลการดำเนินงาน ๖๔,๗๙๒ คน คิดเป็นร้อยละ ๑๐๓.๔๓ จำแนกได้ดังนี้

**กิจกรรมหลักที่ ๑** การส่งเสริมความรู้และพัฒนาอาชีพในสถาบัน โดยดำเนินการฝึกอาชีพสตรีและคนพิการในสถาบัน มีผลการดำเนินงาน ๖,๕๗๔ คน จากเป้าหมายการให้บริการ ๔,๔๖๕ คน คิดเป็นร้อยละ ๑๔๗.๒๓ โดยมีรายละเอียดผลการดำเนินงาน ดังนี้

๑.๑ การฝึกอาชีพสตรีในศูนย์สงเคราะห์และฝึกอาชีพสตรี ๔ แห่ง โดยให้การอบรมและฝึกทักษะด้านอาชีพ และพัฒนาคุณภาพชีวิตสตรีและเยาวชน ที่มีฐานะครอบครัวยากจน ประสบปัญหาทางสังคม ขาดโอกาสในการศึกษาต่อ และไม่มีอาชีพ เพื่อได้รับการส่งเสริมสถานภาพ สร้างโอกาสในการประกอบอาชีพ และมีรายได้เลี้ยงตนเองและครอบครัว จำนวน ๖,๐๗๒ คน

๑.๒ การฝึกอาชีพคนพิการในศูนย์ฝึกอาชีพคนพิการ ๔ แห่ง โดยการฝึกอบรมและพัฒนาทักษะด้านอาชีพ เพื่อให้คนพิการสามารถประกอบอาชีพ มีรายได้สามารถพึ่งพาตนเองได้ จำนวน ๕๐๒ คน

**กิจกรรมหลักที่ ๒** การฝึกอาชีพและสร้างทักษะการรวมกลุ่ม โดยการส่งเสริมการรวมกลุ่มให้ความรู้ด้านการพัฒนาอาชีพ เพื่อสร้าง

โอกาสในการประกอบอาชีพ มีรายได้ มีผลการดำเนินงาน ๔๑,๙๐๐ คน จากเป้าหมายการให้บริการ ๔๑,๙๐๐ คน คิดเป็นร้อยละ ๑๐๐ โดยมีรายละเอียดผลการดำเนินงาน ดังนี้

๒.๑ การฝึกอาชีพและสร้างทักษะการรวมกลุ่ม จำนวน ๓๗,๙๐๐ คน ให้บริการในรูปแบบต่างๆ ได้แก่

๒.๑.๑ การฝึกอาชีพตามโครงการสร้างชีวิตใหม่ให้สตรีชนบท หลักสูตร ๔๔ วัน ในพื้นที่ทั่วประเทศแก่สตรีชนบทที่ไม่มีโอกาสศึกษาต่อ/ถูกเลิกจ้าง/ว่างงานและฐานะยากจน ให้มีวิชาชีพตามความต้องการของท้องถิ่น ได้แก่ การทำผ้าห่ม การทอผ้าพื้นเมือง การแปรรูปผลิตภัณฑ์จาก สิ่งทอ ฯลฯ มีผู้เข้ารับการฝึกอาชีพ จำนวน ๑๕,๐๐๐ คน

๒.๑.๒ การสนับสนุนการรวมกลุ่มประกอบอาชีพผ่านการฝึกอบรม เพื่อให้สตรีที่ได้รับการฝึกอบรมอาชีพมีการรวมกลุ่มประกอบอาชีพในท้องถิ่นของตนเอง ตลอดจนมีรายได้เลี้ยงตนเองและครอบครัวได้อย่างมั่นคงและยั่งยืน มีสตรีรวมกลุ่มประกอบอาชีพ จำนวน ๒,๐๐๐ คน



๒.๑.๓ การเสริมสร้างทักษะด้านอาชีพระยะสั้น เป็นการส่งเสริมความรู้และทักษะด้านอาชีพให้แก่เด็กและเยาวชนในวัยเรียน

เพื่อสร้างโอกาสและทางเลือกในการประกอบอาชีพ ให้สามารถมีรายได้เสริมช่วยเหลือครอบครัวและใช้เวลาว่างให้เกิดประโยชน์ จำนวน ๒๐,๙๐๐ คน

๒.๒ การพัฒนาศักยภาพด้านอาชีพ เพื่อสร้างศักยภาพให้แก่ประชาชนกลุ่มเป้าหมายที่ไม่มีอาชีพให้ได้รับการฝึกอบรมทักษะอาชีพที่ตนเองถนัดตามความต้องการ และสามารถนำไปประกอบอาชีพ มีรายได้ ในด้านการเกษตร ด้านการประกอบอาหาร ด้านการประดิษฐ์สิ่งของ ด้านการจักสาน และศิลปประดิษฐ์ จำนวน ๔,๐๐๐ คน

**กิจกรรมหลักที่ ๓** การส่งเสริมและพัฒนาลังคมตามแนวเศรษฐกิจพอเพียง มีผลการดำเนินงาน ๑๖,๓๑๔ คน จากเป้าหมายการให้บริการ ๑๖,๐๓๕ คน คิดเป็นร้อยละ ๑๐๑.๗๖ โดยมีรายละเอียดผลการดำเนินงาน ดังนี้

๓.๑ การส่งเสริมเศรษฐกิจพอเพียง โดยการให้ความรู้ด้านการพัฒนาอาชีพแก่ประชาชนตามแนวทางเศรษฐกิจพอเพียง และรวมกลุ่มประกอบอาชีพและสร้างรายได้ จำนวน ๓,๗๓๖ คน โดยให้บริการในรูปแบบต่างๆ ได้แก่

๓.๑.๑ โครงการพระราชดำริ หมู่บ้านสหกรณ์ห้วยสัตว์ใหญ่ หุบกะพง ดอนขุนห้วยหนองพลับกลัดกลวง จังหวัดประจวบคีรีขันธ์และจังหวัดเพชรบุรี เป็นโครงการพระราชดำริของพระบาทสมเด็จพระเจ้าอยู่หัว เพื่อช่วยเหลือเกษตรกรที่ยากจน ให้มีที่อยู่อาศัยและที่ดินทำกินเป็นของตนเอง และส่งเสริมพัฒนาคุณภาพชีวิตเกษตรกร ซึ่งเป็นสมาชิกโครงการทั้งด้านเศรษฐกิจและสังคม โดยบูรณาการร่วมกับหน่วยงานภาครัฐและเอกชน จำนวน ๑,๕๓๐ คน

๓.๑.๒ โครงการพระราชดำริ หมู่บ้านสหกรณ์อำเภอสันกำแพง จังหวัดเชียงใหม่ เป็นโครงการพระราชดำริของพระบาทสมเด็จพระเจ้าอยู่หัว เพื่อช่วยเหลือเกษตรกรที่ยากจน ให้มีที่อยู่อาศัยและที่ดินทำกินเป็นของตนเอง และส่งเสริมพัฒนาคุณภาพชีวิตเกษตรกร ซึ่งเป็นสมาชิกโครงการทั้งด้านเศรษฐกิจและสังคม โดยบูรณาการร่วมกับหน่วยงานภาครัฐและเอกชน จำนวน ๑,๒๐๖ คน

๓.๑.๓ โครงการพัฒนาและรณรงค์การใช้หญ้าแฝกอันเนื่องมาจากพระราชดำริ เป็นโครงการพระราชดำริของสมเด็จพระเจ้าอยู่หัว โดยการส่งเสริมการปลูกหญ้าแฝก เพื่อป้องกันการชะล้างพังทลายของดิน ในพื้นที่แปลงเกษตรหรือที่ลาดชัน จำนวน ๑,๐๐๐ คน

๓.๒ การนำร่องเศรษฐกิจพอเพียง โดยมีการจัดประชุมบูรณาการทำงานร่วมกับเบญจภาคี การเตรียมความพร้อมของประชาชน จัดเวทีเสริมสร้างแนวคิดและความเข้าใจ พัฒนาศักยภาพแกนนำชุมชนเพื่อนำเทคนิคไปขยายผล การสนับสนุนกิจกรรมที่เอื้อ หรือสอดคล้องกับแนวทางเศรษฐกิจพอเพียงและจัดทำชุดความรู้/องค์ความรู้ จำนวน ๑๒,๑๕๙ คน

๓.๓ การจัดตั้งศูนย์ประสานโครงการพระราชดำริในพื้นที่หมู่บ้านสหกรณ์ อ.สันกำแพง จ.เชียงใหม่ และหมู่บ้านสหกรณ์ห้วยสัตว์ใหญ่ จ.ประจวบคีรีขันธ์ จ.เพชรบุรี จำนวน ๔๐๐ คน

### (๑.๔.๒) ผลลัพธ์เปรียบเทียบกับเป้าหมาย

สตรีด้อยโอกาส คนพิการ และประชาชนกลุ่มเป้าหมายในชุมชน ได้รับการส่งเสริมและพัฒนาทักษะอาชีพ มีรายได้เพื่อการยังชีพของตนและครอบครัวตามแนวเศรษฐกิจพอเพียง





กรมพัฒนาสังคมและสวัสดิการ มีแนวทางการดำเนินการตามยุทธศาสตร์ คือ การเสริมสร้างศักยภาพในการป้องกันและคุ้มครองจากสภาวะเสี่ยงทางสังคม ภายใต้กลยุทธ์เสริมสร้างการป้องกันและคุ้มครองผู้ได้รับผลกระทบจากปัญหาสังคมและภาวะเสี่ยง โดยดำเนินโครงการที่เชื่อมโยงตามประเด็นยุทธศาสตร์ ดังนี้

**แนวทางดำเนินการตามกลยุทธ์** เสริมสร้างการป้องกันและคุ้มครองผู้ได้รับผลกระทบจากปัญหาสังคมและภาวะเสี่ยง

**(๑.๑) โครงการป้องกันและแก้ไขปัญหาการค้ำมนุษย์**

**(๑.๒) ผลผลิต/โครงการเปรียบเทียบกับเป้าหมาย**

ผลผลิต/โครงการที่ดำเนินการประกอบด้วยกิจกรรมหลัก ๓ กิจกรรม คือ การป้องกันและแก้ไขปัญหาการค้ำมนุษย์ การสนับสนุนการเรียนรู้ในการป้องกัน ช่วยเหลือและคุ้มครองหญิงและเด็กที่ตกเป็นเหยื่อการค้ามนุษย์ และการฟื้นฟูและพัฒนาศักยภาพคนเร่ร่อนเพื่อป้องกันการถูกหลอกลวง มีเป้าหมายรวมของผลผลิต ๑๐๔,๓๕๐ คน มีผลการดำเนินงาน ๑๒๔,๑๙๑ คน คิดเป็นร้อยละ ๑๒๑.๔๙ จำแนกได้ดังนี้

**กิจกรรมหลักที่ ๑** การป้องกันและแก้ไขปัญหาการค้ามนุษย์ โดยมีเป้าหมายรวมของกิจกรรม ๑๐๒,๓๕๐ คน มีผลการดำเนินงาน ๑๒๓,๑๒๒ คน คิดเป็นร้อยละ ๑๒๐.๒๕ โดยมีรายละเอียดผลการดำเนินงาน ดังนี้

๑.๑ การประสานและอบรมสัมมนาเพื่อป้องกันปัญหาการค้ามนุษย์ จำนวน ๗,๒๔๖ คน

๑.๒ การอบรมให้ความรู้เพื่อป้องกันการถูกหลอกลวง โดยจัดกิจกรรมให้ความรู้ และประชาสัมพันธ์เผยแพร่ข้อมูลข่าวสารเกี่ยวกับการป้องกันการถูกหลอกลวง การชักจูง เข้าสู่กระบวนการค้าบริการ ทางเพศแก่เยาวชนกลุ่มเสี่ยง

การชักจูงเข้าสู่กระบวนการค้ามนุษย์ให้แก่นักเรียนประชาชนทั่วไป กลุ่มผู้ปกครอง และผู้นำชุมชน เพื่อป้องกันปัญหาการค้าประเวณีแก่เยาวชนกลุ่มเสี่ยง และให้สังคมได้มีส่วนร่วมในการป้องกันปัญหา โดยมีผู้เข้ารับการอบรม จำนวน ๑๑๐,๔๙๖ คน

๑.๓ การช่วยเหลือคุ้มครองผู้ตกเป็นเหยื่อการค้ามนุษย์ โดยให้การช่วยเหลือคุ้มครองผู้ตกเป็นเหยื่อการค้ามนุษย์ ทั้งคนไทย คนต่างชาติ และคนไร้สัญชาติ จำนวน ๕๓๒ คน

๑.๔ การพัฒนาศักยภาพกลุ่มเป้าหมายเพื่อป้องกันการถูกหลอกลวง โดยการฝึกอบรมอาชีพระยะสั้น เพื่อสร้างโอกาสในการประกอบอาชีพให้มีรายได้เลี้ยงตนเอง และสามารถดำรงอยู่กับครอบครัวได้อย่างปกติสุข โดยมีผู้เข้ารับการอบรม จำนวน ๖,๑๔๐ คน

**กิจกรรมหลักที่ ๒** การสนับสนุนการเรียนรู้ในการป้องกันช่วยเหลือและคุ้มครองหญิงและเด็กที่ตกเป็นเหยื่อการค้ามนุษย์ โดยสถานคุ้มครองและพัฒนาอาชีพ จำนวน ๔ แห่งให้เป็นศูนย์การเรียนรู้ โดยเป็นแหล่งในการศึกษาดูงาน และเป็นหน่วยงานต้นแบบการจัดการสวัสดิการสังคมแก่หญิงและเด็ก ที่ตกเป็นเหยื่อการค้ามนุษย์ครบวงจร

**กิจกรรมหลักที่ ๓** การฟื้นฟูและพัฒนาคุณภาพคนเร่ร่อน เพื่อป้องกันการถูกหลอกลวง โดยการฝึกอาชีพและอบรมให้ความรู้ ความเข้าใจด้านสิทธิและโอกาสในการดำเนินชีวิต เพื่อเป็นการเตรียมความพร้อมกลุ่มเป้าหมายให้กลับสู่ครอบครัวและชุมชน จำนวน ๓,๖๙๗ คน

**(๑.๓) ผลลัพธ์เปรียบเทียบกับเป้าหมาย**

เกิดการบูรณาการการทำงานของหน่วยงานที่เกี่ยวข้องทั้งในระดับชาติ และระดับสากลในการประสานและดำเนินการช่วยเหลือหญิงและเด็กที่ตกเป็นเหยื่อการค้ามนุษย์ในรูปแบบต่างๆ อย่างเป็นระบบมีประสิทธิภาพ ทั้งยังเป็นการป้องกันไม่ให้ผู้ตกเป็นเหยื่อและเยาวชนกลุ่มเสี่ยงเข้าสู่กระบวนการค้ามนุษย์



กรมพัฒนาสังคมและสวัสดิการ มีแนวทางการดำเนินการตามยุทธศาสตร์ คือ การเสริมสร้างศักยภาพการพึ่งตนเองของผู้สูงอายุและครอบครัว ภายใต้กลยุทธ์ส่งเสริมและสนับสนุนการจัดสวัสดิการและการเข้าร่วมกิจกรรมทางสังคมของผู้สูงอายุ โดยมีผลผลิต/กิจกรรมเชื่อมโยงตามประเด็นยุทธศาสตร์ ดังนี้

**แนวทางดำเนินการตามกลยุทธ์** ส่งเสริมและสนับสนุนการจัดสวัสดิการและการเข้าร่วมกิจกรรมทางสังคมของผู้สูงอายุ

**(๑.๑) ผลผลิต** ประชากรเป้าหมายที่ได้รับการส่งเสริมและพัฒนาศักยภาพเพื่อเป็นครอบครัวเข้มแข็ง

**(๑.๑.๑) ผลผลิตเปรียบเทียบเป้าหมาย**

ผลผลิตที่ดำเนินการประกอบด้วยกิจกรรมหลัก ๒ กิจกรรม คือ การส่งเสริมการจัดกิจกรรมทางสังคมผู้สูงอายุ และการให้บริการในศูนย์พัฒนาการจัดสวัสดิการสังคมผู้สูงอายุ โดยมีเป้าหมายรวมของผลผลิต ๔๑,๖๓๐ คน มีผลการดำเนินงาน ๑๓๓,๙๙๐ คน คิดเป็นร้อยละ ๑๖๔.๑๔ จำแนกได้ ดังนี้

**กิจกรรมหลักที่ ๑** การส่งเสริมการจัดกิจกรรมทางสังคมผู้สูงอายุ มีผลการดำเนินการจำนวน ๔๗,๑๗๔ คน จากเป้าหมายการให้บริการ ๓๐,๐๐๐ คน คิดเป็นร้อยละ ๑๕๗.๒๖ โดยมีรายละเอียดผลการดำเนินงาน ดังนี้

๑.๑ การเตรียมความพร้อมก่อนเข้าสู่วัยผู้สูงอายุในชุมชน เพื่อเตรียมความพร้อมบุคคลก่อนอายุ ๖๐ ปี ที่อาศัยอยู่ในชุมชน ให้มีความรู้ความเข้าใจการเปลี่ยนแปลงทางร่างกาย จิตใจ อารมณ์ สังคม เพื่อปรับทัศนคติ ปรับความสัมพันธ์กับผู้อื่น สามารถดำรงสภาพผู้สูงอายุได้อย่างเท่าทันเหมาะสมกับตนเอง และสถานการณ์ที่เปลี่ยนแปลง จำนวน ๑๖,๗๕๗ คน



๑.๒ การจัดกิจกรรมครอบครัวสัมพันธ์ โดยให้ผู้สูงอายุและครอบครัวเข้าร่วมกิจกรรมด้านนันทนาการ และให้ความรู้ความเข้าใจซึ่งกันและกัน เพื่อสามารถปรับตัวให้เข้ากับสมาชิกครอบครัวในวัยต่างกัน ทำให้ผู้สูงอายุอยู่ร่วมกับครอบครัวได้อย่างปกติสุข จำนวน ๒๑,๐๙๕ คน

๑.๓ การส่งเสริมให้ชุมชนมีส่วนร่วมในการพัฒนาที่อยู่อาศัยแก่ผู้สูงอายุ โดยการปรับปรุงซ่อมแซมที่อยู่อาศัย ปรับสภาพแวดล้อมให้ผู้สูงอายุเข้าถึงทุกส่วนของบ้าน และสถานที่จัดกิจกรรมสำหรับผู้สูงอายุ ทำให้ผู้สูงอายุมีสภาพความเป็นอยู่ที่ปลอดภัยเหมาะสมกับวัย ในปี ๒๕๕๑ ได้ซ่อมแซม

บ้านผู้สูงอายุ ๒,๕๒๓ หลัง ปรับปรุงสถานที่จัดกิจกรรม ๙๐๐ แห่ง มีผู้เข้าร่วมกิจกรรม ๙,๓๒๖ คน

๑.๔ การให้บริการในศูนย์การเรียนรู้การดูแลผู้สูงอายุเมืองใหม่ บางพลี จำนวน ๒,๖๒๔ คน

**กิจกรรมหลักที่ ๒** การให้บริการในศูนย์พัฒนาการจัดสวัสดิการสังคมผู้สูงอายุ จำนวน ๘๖,๗๗๓ คน จากเป้าหมายการให้บริการ ๕๑,๖๓๐ คน คิดเป็นร้อยละ ๑๖๔.๑๑ โดยมีรายละเอียดผลการดำเนินงาน ดังนี้

๒.๑ การให้บริการในศูนย์พัฒนาการจัดสวัสดิการสังคมผู้สูงอายุ ๑๒ แห่ง โดยจัดบริการในรูปแบบศูนย์ข้อมูลสารสนเทศทางด้านสวัสดิการสังคม ศูนย์ฝึกอบรมและพัฒนา ศูนย์การเรียนรู้ ศูนย์การจัดสวัสดิการสังคมผู้สูงอายุแบบสถาบัน ศูนย์การจัดสวัสดิการสังคมในชุมชน และศูนย์บริการให้คำแนะนำปรึกษา และ ส่งต่อ มีผู้สูงอายุมารับบริการ จำนวน ๑,๔๗๐ คน

๒.๒ การให้บริการผู้สูงอายุในชุมชน โดยจัดกิจกรรมด้านต่างๆ แก่ผู้สูงอายุที่อาศัยอยู่ในครอบครัวและชุมชน จำนวน ๔๕,๓๒๓ คน

**(๑.๑.๒) ผลลัพธ์เปรียบเทียบกับเป้าหมาย**

ผู้สูงอายุและครอบครัวมีสัมพันธภาพที่ดีต่อกัน ชุมชนตระหนักในความสำคัญของผู้สูงอายุและมีส่วนร่วมในการจัดกิจกรรมแก่ผู้สูงอายุ ตลอดจนมีต้นแบบการจัดสวัสดิการสังคมผู้สูงอายุให้แก่องค์กรต่างๆ ในพื้นที่



**(๑.๒) ผลผลิต** ผู้สูงอายุที่ได้รับโอกาสใช้ความรู้และประสบการณ์ในการทำประโยชน์และสร้างรายได้

**(๑.๒.๑) ผลผลิตเปรียบเทียบกับเป้าหมาย** ผลผลิตที่ดำเนินการประกอบด้วยกิจกรรมหลัก คือ การส่งเสริมการใช้ภูมิปัญญาของผู้สูงอายุ โดยมีเป้าหมายรวมของผลผลิต ๗,๐๐๐ คน มีผลการดำเนินงาน ๑๔,๑๖๔ คน คิดเป็นร้อยละ ๒๐๒.๓๔ โดยจำแนกได้ดังนี้



**กิจกรรมหลักที่ ๑** การส่งเสริมการใช้  
ภูมิปัญญาของผู้สูงอายุ จำนวน ๑๔,๑๖๔ คน  
จากเป้าหมายการให้บริการ ๗,๐๐๐ คน คิดเป็น  
ร้อยละ ๒๐๒.๓๔ โดยมีรายละเอียดการดำเนินงาน  
ดังนี้

๑.๑ การส่งเสริมค่านิยมการใช้จ่ายเพื่อ  
สวัสดิการผู้สูงอายุในชุมชน เพื่อให้ผู้สูงอายุมี  
ความรู้ด้านการบริหารจัดการใช้จ่ายเงิน และ  
ประโยชน์ของค่านิยมด้านการลดรายจ่ายและ  
เพิ่มรายได้ ในการสะสมทุนให้เป็นสวัสดิการของ  
ตนเอง มีผู้เข้าร่วมกิจกรรม จำนวน ๗,๖๐๒ คน

๑.๒ การเสริมสร้างให้ผู้สูงอายุใช้  
ภูมิปัญญาในการสร้างอาชีพและรายได้เพื่อเปิด  
โอกาสให้ผู้สูงอายุใช้เวลาให้เป็นประโยชน์ในการ  
ถ่ายทอดความรู้ ประสบการณ์และภูมิปัญญาแก่  
ชุมชน จำนวน ๕,๒๓๔ คน



๑.๓ การเสริมสร้างศักยภาพการใช้  
ภูมิปัญญาผู้สูงอายุ เพื่อพัฒนาศักยภาพของผู้สูงอายุ  
ให้มีความรู้ด้านสวัสดิการสังคมและมีทางเลือก  
ในการทำประโยชน์ให้แก่สังคม จำนวน ๑,๓๒๔ คน

#### **(๑.๒.๒) ผลลัพธ์เปรียบเทียบกับ**

#### **เป้าหมาย**

ผู้สูงอายุได้รับการพัฒนา  
ศักยภาพทั้งด้านเศรษฐกิจและสังคม และมีโอกาส  
ใช้ความรู้ ประสบการณ์และภูมิปัญญา ในการทำ  
ประโยชน์และสร้างรายได้กับตนเอง ครอบครัว  
และชุมชน



กรมพัฒนาสังคมและสวัสดิการ มีแนวทางการดำเนินงานตามยุทธศาสตร์นี้ คือ การส่งเสริมและพัฒนาระบบเครือข่ายในการพัฒนาสังคมและสวัสดิการ ภายใต้กลยุทธ์ส่งเสริมและสนับสนุนการมีส่วนร่วมในกิจกรรมทางสังคมแก่ชุมชนและท้องถิ่น โดยดำเนินผลผลิต/กิจกรรมที่เชื่อมโยงตามประเด็นยุทธศาสตร์ ดังนี้

#### **แนวทางการดำเนินการตามกลยุทธ์**

ส่งเสริมและสนับสนุนการมีส่วนร่วมในการจัดกิจกรรมทางสังคมแก่ชุมชนและท้องถิ่น

**(๑.๑) ผลผลิต** เครือข่ายที่ได้รับการเสริมสร้างและพัฒนาศักยภาพ

#### **(๑.๒) ผลผลิตเปรียบเทียบกับเป้าหมาย**

ผลผลิตที่ดำเนินการ ประกอบด้วยกิจกรรมหลัก ๓ กิจกรรม คือ การเสริมสร้างเครือข่ายระดับตำบล การเสริมสร้างกลไกการทำงานระหว่างเครือข่าย และการติดตามและเสริมสร้างบทบาทการดำเนินงานของเครือข่าย โดยมีเป้าหมายรวมของผลผลิต ๑,๒๖๓ เครือข่าย มีผลการดำเนินงาน ๑,๗๔๑ เครือข่าย คิดเป็นร้อยละ ๑๒๔.๗๐ โดยจำแนกเป็นกิจกรรมหลัก ๓ กิจกรรม ดังนี้

**กิจกรรมหลักที่ ๑** การเสริมสร้างเครือข่ายระดับตำบล เป็นการดำเนินงานส่งเสริมและสนับสนุนให้ประชาชนในพื้นที่เกิดการรวมกลุ่มเป็นองค์กรด้านพัฒนาสังคม และมีส่วนร่วมในการจัดสวัสดิการสังคม โดยมีการเชื่อมโยงกับองค์กรปกครองส่วนท้องถิ่น (อปท.) อย่างเป็นระบบ และ

ประชาชนในพื้นที่สามารถเข้าถึงบริการด้านพัฒนาสังคมและการจัดสวัสดิการอย่างทั่วถึงและตรงตามเป้าหมาย จำนวน ๖๐๓ ตำบล

**กิจกรรมหลักที่ ๒** การเสริมสร้างกลไกการทำงานระหว่างเครือข่าย เป็นการสร้างกลไกในการประสานงาน เชื่อมโยง บูรณาการ และแลกเปลี่ยนประสบการณ์ในระดับอำเภอของเครือข่ายพัฒนาสังคมและความมั่นคงของมนุษย์ รวมทั้งส่งเสริมและสนับสนุนการดำเนินงานของเครือข่ายพัฒนาสังคมและความมั่นคงของมนุษย์ระดับตำบล ให้เกิดความเข้มแข็งและต่อเนื่อง ได้ดำเนินการเสริมสร้างกลไกการทำงานระหว่างเครือข่าย (เครือข่ายระดับอำเภอ) จำนวน ๖๓ เครือข่าย



**กิจกรรมหลักที่ ๓** การติดตามและเสริมสร้างบทบาทการดำเนินงานของเครือข่าย เป็นการติดตามและเสริมสร้างบทบาทของเครือข่ายพัฒนาสังคมและความมั่นคงของมนุษย์ระดับตำบล ให้เกิดระบบความสัมพันธ์ในแนวราบและแนวตั้ง

สามารถเชื่อมโยงการทำงานได้ทั้งภายในและภายนอก รวมทั้งให้มีศักยภาพในการดำเนินกิจกรรมด้านการพัฒนาสังคมและการจัดสวัสดิการสังคมอย่างต่อเนื่องและเป็นที่ยอมรับของประชาชนในพื้นที่ จำนวน ๑,๓๐๕ เครือข่าย

### (๑.๓) ผลลัพธ์เปรียบเทียบกับเป้าหมาย

เครือข่ายระดับตำบล มีศักยภาพในการดำเนินงาน และมีส่วนร่วมในการพัฒนาสังคมและสวัสดิการ ตลอดจนมีกลไกการทำงานระหว่างเครือข่ายในระดับอำเภอ เพื่อการบูรณาการแผนเครือข่ายเชื่อมโยง กับแผนขององค์การบริหารส่วนตำบล



## ส่วนที่ ๓

### รายงานการเงินกรมพัฒนาสังคมและสวัสดิการ ประจำปีงบประมาณ พ.ศ. ๒๕๕๑

๓.๑ งบแสดงฐานะการเงิน

๓.๒ งบรายได้ และค่าใช้จ่าย

๓.๓ หมายเหตุประกอบงบการเงิน



ต้นฉบับเป็นหน้าว่าง

หมายเหตุ

(หน่วย : บาท)

สินทรัพย์

สินทรัพย์หมุนเวียน

เงินสดและรายการเทียบเท่าเงินสด	๒	๒๑๐๓,๐๙๓,๕๕๙.๖๖
ลูกหนี้ระยะสั้น	๓	๔๔,๔๙๕,๑๙๐.๘๐
รายได้ค้างรับ	๔	๕,๖๒๑,๒๔๐.๑๓
เงินลงทุนระยะสั้น	๕	๘,๙๔๓,๙๘๐.๙๖
สินค้าและวัสดุคงเหลือ	๖	๓,๔๓๕,๓๓๓.๕๑
สินทรัพย์หมุนเวียนอื่น	๗	๕๓,๒๙๙.๙๘
<b>รวมสินทรัพย์หมุนเวียน</b>		<b><u>๒๒๗,๖๘๕,๖๐๙.๐๔</u></b>

สินทรัพย์ไม่หมุนเวียน

ที่ดิน อาคารและอุปกรณ์ (สุทธิ)	๘	๓,๓๑๔,๘๒๘,๓๓๑.๙๖
สินทรัพย์โครงสร้างพื้นฐาน (สุทธิ)	๙	๒๓๒,๕๖๓,๐๕๓.๓๒
สินทรัพย์ไม่มีตัวตน (สุทธิ)	๑๐	๖,๖๔๐,๐๘๕.๙๐
สินทรัพย์ไม่หมุนเวียนอื่น	๑๑	๓๐,๓๘๕,๕๑๔.๘๕
<b>รวมสินทรัพย์ไม่หมุนเวียน</b>		<b><u>๓,๖๒๔,๘๒๗,๙๙๔.๐๓</u></b>

รวมสินทรัพย์

**๒,๘๙๘,๕๑๖,๕๙๙.๐๗**

หมายเหตุประกอบงบการเงินเป็นส่วนหนึ่งของงบการเงินนี้

หมายเหตุ

(หน่วย : บาท)

หนี้สิน

**หนี้สินหมุนเวียน**

เจ้าหนี้ระยะสั้น	๑๒	๒๐,๕๒๘,๑๕๑.๒๙
ค่าใช้จ่ายค้างจ่าย	๑๓	๒๕,๘๐๐,๓๑๑.๑๔
รายได้แผ่นดินรอนำส่งคลัง	๑๔	๑๑,๑๘๔.๓๖
เงินรับฝากระยะสั้น	๑๕	๑๕๐,๒๒๒๙,๓๐๔.๒๓
เงินกู้ระยะสั้น		๔๐,๓๕๙.๙๐
หนี้สินหมุนเวียนอื่น	๑๖	๒๙,๘๓๘,๑๖๘.๕๔
<b>รวมหนี้สินหมุนเวียน</b>		<b>๒๒๖,๔๔๓,๘๓๙.๙๐</b>

**หนี้สินไม่หมุนเวียน**

รายได้รอการรับรู้ระยะยาว	๑๓	๒๑๘,๐๐๒,๓๙๘.๔๙
เงินอุดหนุนราชการรับจากคลังระยะยาว		๑๑,๙๑๒,๑๕๐.๐๐
<b>รวมหนี้สินไม่หมุนเวียน</b>		<b>๒๒๙,๙๑๔,๕๔๘.๔๙</b>

**รวมหนี้สิน**

**๔๕๖,๓๖๒,๓๘๘.๓๙**

**สินทรัพย์สุทธิ**

ทุน		๑,๖๓๓,๙๙๙,๙๖๔.๒๖
รายได้สูง (ต่ำ) กว่าค่าใช้จ่ายสะสม		๑,๘๐๔,๑๔๔,๒๐๖.๘๓
<b>รวมสินทรัพย์สุทธิ</b>		<b>๓,๔๓๘,๑๔๔,๑๗๑.๐๙</b>

**รวมหนี้สินและสินทรัพย์สุทธิ**

**๓,๘๙๔,๕๐๖,๕๖๙.๔๘**

หมายเหตุประกอบงบการเงินเป็นส่วนหนึ่งของงบการเงินนี้

## กรมพัฒนาสังคมและสวัสดิการ

### งบรายได้และค่าใช้จ่าย

สำหรับปี สิ้นสุดวันที่ ๓๐ กันยายน ๒๕๕๑

#### หมายเหตุ

(หน่วย : บาท)

#### รายได้จากการดำเนินงาน

##### รายได้จากรัฐบาล

รายได้จากงบประมาณ

๑๘

๕,๒๒๕,๓๖๑,๐๒๒.๒๕

**รวมรายได้จากรัฐบาล**

**๕,๒๒๕,๓๖๑,๐๒๒.๒๕**

##### รายได้จากแหล่งอื่น

รายได้จากการขายสินค้าและบริการ

๑๕๔,๔๑๘.๓๕

รายได้จากเงินช่วยเหลือและเงินบริจาค

๓๔,๓๒๓,๔๖๕.๙๐

รายได้อื่น

๖๐,๙๓๒,๓๐๑.๘๔

**รวมรายได้จากแหล่งอื่น**

**๑๓๕,๘๕๐,๑๘๖.๘๙**

#### รวมรายได้จากการดำเนินงาน

**๕,๓๖๑,๖๑๑,๒๐๘.๓๔**

#### ค่าใช้จ่ายจากการดำเนินงาน

ค่าใช้จ่ายบุคลากร

๑๙

๑,๔๙๘,๙๖๒,๑๘๑.๐๖

ค่าบำเหน็จบำนาญ

๒๓๗,๘๐๒,๐๓๘.๓๐

ค่าใช้จ่ายในการฝึกอบรม

๕๖๒,๔๘๕,๐๑๒.๕๓

ค่าใช้จ่ายในการเดินทาง

๑๒๕,๘๙๘,๓๖๕.๕๓

ค่าวัสดุและค่าใช้จ่าย

๒๐

๑,๒๘๙,๔๓๙,๒๕๕.๓๓

ค่าตอบแทน

๑๒,๕๘๓,๓๒๙.๒๖

ค่าสาธารณูปโภค

๒๑

๘๕,๙๕๔,๙๐๒.๘๓

ค่าเสื่อมราคาและค่าตัดจำหน่าย

๒๒

๒๓๗,๑๓๓,๕๓๓.๐๓

ค่าใช้จ่ายเงินอุดหนุน

๔๒๘,๖๙๙,๖๙๓.๐๘

ค่าใช้จ่ายอื่น

๖๓๙,๐๘๑,๖๕๒.๖๕

#### รวมค่าใช้จ่ายจากการดำเนินงาน

**๕,๒๒๘,๑๒๔,๔๑๒.๑๒**

#### รายได้สูง (ต่ำ) กว่าค่าใช้จ่ายจากการดำเนินงาน

**๑๓๓,๔๘๖,๗๙๖.๖๒**

กรมพัฒนาสังคมและสวัสดิการ  
งบรายได้และค่าใช้จ่าย (ต่อ)  
สำหรับปี สิ้นสุดวันที่ ๓๐ กันยายน ๒๕๕๑

(หน่วย : บาท)

รายได้/ค่าใช้จ่ายที่ไม่เกิดจากการดำเนินงาน

กำไร/ขาดทุนสุทธิจากการจำหน่ายสินทรัพย์

๑,๐๒๖,๗๕๓.๔๐

รายการอื่นๆ ที่ไม่เกิดจากการดำเนินงาน

๑๓๐,๐๑๖.๘๑

**รวมรายได้/ค่าใช้จ่ายที่ไม่เกิดจากการดำเนินงาน**

**๑,๑๕๖,๗๗๐.๒๑**

รายได้สูง (ต่ำ) กว่าค่าใช้จ่ายจากกิจกรรมตามปกติ

๑๓๒,๓๓๐,๐๒๖.๔๑

รายการพิเศษ

(๙.๐๐)

**รายได้สูง (ต่ำ) กว่าค่าใช้จ่ายสุทธิ**

**๑๓๒,๓๓๐,๐๑๗.๔๑**

หมายเหตุ: งบการเงินเป็นส่วนหนึ่งของงบการเงินนี้

หมายเหตุประกอบงบการเงิน

- |    |  |    |  |
|----|--|----|--|
| ๑  | สรุปนโยบายการบัญชีที่สำคัญ             | ๒  | เงินสดและรายการเทียบเท่าเงินสด             |
| ๓  | เงินลงทุนระยะสั้น                      | ๔  | เงินลงทุนระยะยาว                           |
| ๕  | ที่ดิน อาคาร และอุปกรณ์ (สุทธิ)        | ๖  | สินทรัพย์โครงสร้างพื้นฐาน (สุทธิ)          |
| ๗  | สินทรัพย์ไม่มีตัวตน (สุทธิ)            | ๘  | เงินอุดหนุนจากรัฐบาลจากรัฐบาลท้องถิ่น      |
| ๙  | เงินกู้ระยะสั้น                        | ๑๐ | เงินกู้ระยะยาว                             |
| ๑๑ | รายได้จากงบประมาณ                      | ๑๒ | ค่าใช้จ่ายบุคลากร                          |
| ๑๓ | ค่าวัสดุและค่าใช้จ่าย                  | ๑๔ | ค่าสาธารณูปโภค                             |
| ๑๕ | ค่าเสื่อมราคาและค่าตัดจำหน่าย          | ๑๖ | รายงานฐานะการเงินงบประมาณรายจ่ายปีปัจจุบัน |
| ๑๗ | รายงานฐานะการเงินงบประมาณรายจ่ายปีก่อน | ๑๘ | รายงานรายได้แผ่นดิน                        |
| ๑๙ | รายได้ภาษีทางตรง                       | ๒๐ | รายได้ภาษีทางอ้อม                          |

## หมายเหตุที่ ๑ สรุปนโยบายการบัญชีที่สำคัญ

### ๑.๑ หลักเกณฑ์ในการจัดทำงบการเงิน

งบการเงินนี้จัดทำขึ้นตามเกณฑ์คงค้าง ซึ่งเป็นไปตามข้อกำหนดในหลักการและนโยบายบัญชีสำหรับหน่วยงานภาครัฐ ฉบับที่ ๒ ตามประกาศกระทรวงการคลัง เมื่อวันที่ ๖ มกราคม ๒๕๔๖ การจัดประเภทและการแสดงรายการในงบการเงินถือปฏิบัติตามหนังสือกรมบัญชีกลาง ที่ กค ๐๔๒๓.๒/ว ๔๑๐ วันที่ ๒๑ พฤศจิกายน ๒๕๕๑ เรื่องรูปแบบรายงานการเงินของหน่วยงานภาครัฐสำหรับปีงบประมาณ พ.ศ. ๒๕๕๑

### ๑.๒ หน่วยงานที่เสนอรายงาน

งบการเงินนี้เป็นการแสดงภาพรวมในระดับกรม โดยรวมรายการทางบัญชีที่เกิดขึ้นในหน่วยงานภายใต้สังกัดกรมพัฒนาสังคมและสวัสดิการ ทั้งส่วนกลางและส่วนภูมิภาค ซึ่งได้แก่ ส่วนการคลัง หน่วยงานภายใต้สังกัด จำนวน ๑๔๕ หน่วยเบิกจ่าย

### ๑.๓ ขอบเขตของข้อมูลในรายงาน

รายการที่ปรากฏในงบการเงินรวมถึงสินทรัพย์ หนี้สิน รายได้ และค่าใช้จ่าย ซึ่งเป็นของรัฐบาล ในภาพรวม แต่ให้หน่วยงานเป็นผู้รับผิดชอบในการดูแลรักษาและบริหารจัดการให้แก่รัฐบาลภายใต้อำนาจหน้าที่ตามกฎหมาย และรวมถึงสินทรัพย์ หนี้สิน รายได้ และค่าใช้จ่าย ซึ่งเป็นของหน่วยงานที่ใช้เพื่อประโยชน์ในการดำเนินงานของหน่วยงาน ไม่ว่าจะรายการดังกล่าวจะเป็นรายการที่เกิดจากเงินในงบประมาณหรือเงินนอกงบประมาณ ซึ่งเป็นรายการที่เกิดขึ้น ทั้งที่หน่วยงานในส่วนกลาง และหน่วยงานในส่วนภูมิภาค ภายใต้สังกัด

### ๑.๔ การรับรู้รายได้

- รายได้จากเงินงบประมาณรับรู้เมื่อได้รับอนุมัติคำขอเบิกเงินจากกรมบัญชีกลาง
- รายได้เงินนอกงบประมาณรับรู้เมื่อเกิดรายได้
- รายได้แผ่นดินรับรู้เมื่อได้รับเงิน

รายได้แผ่นดินแสดงเป็นรายการต่างหากจากรายได้ และค่าใช้จ่ายจากกิจกรรมปกติของหน่วยงานในงบรายได้และค่าใช้จ่าย

**๑.๕ วัสดุคงเหลือ**

แสดงในราคาทุนและตีราคาวัสดุคงเหลือโดยวิธีเข้าก่อนออกก่อน

**๑.๖ เงินลงทุนระยะสั้น**

แสดงในราคาทุน เป็นเงินฝากประจำสถาบันการเงินเอกชนในประเทศที่มีระยะเวลาไม่เกิน ๑ ปี

**๑.๗ ที่ดิน อาคาร และอุปกรณ์**

- อาคาร แสดงในราคาทุนหักค่าเสื่อมราคาสะสม

- อุปกรณ์ แสดงในราคาทุนหักค่าเสื่อมราคาสะสม

อุปกรณ์ที่ได้มาก่อนปี ๒๕๔๐ ไม่นำมาบันทึกบัญชี แต่บันทึกไว้ในทะเบียนคุมสินทรัพย์

อุปกรณ์ที่ได้มาตั้งแต่ปีงบประมาณ ๒๕๔๐ - ๒๕๔๕ บันทึกเฉพาะที่มีมูลค่าตั้งแต่ ๓๐,๐๐๐ บาทขึ้นไป

อุปกรณ์ที่ได้มาตั้งแต่ปีงบประมาณ ๒๕๔๖ เป็นต้นไป บันทึกเฉพาะที่มีมูลค่าตั้งแต่ ๕,๐๐๐ บาทขึ้นไป

**๑.๘ สินทรัพย์ไม่มีตัวตน**

แสดงในราคาทุนหักค่าตัดจำหน่ายสะสม

**๑.๙ ค่าเสื่อมราคาและค่าตัดจำหน่าย**

ค่าเสื่อมราคาและค่าตัดจำหน่ายคำนวณจากราคาทุนของอาคาร และอุปกรณ์ และสินทรัพย์ไม่มีตัวตน โดยวิธีเส้นตรงตามอายุการใช้งานของสินทรัพย์ ดังนี้

อาคารและสิ่งปลูกสร้าง	๔๐	ปี
อุปกรณ์	๑๐-๑๒	ปี
โปรแกรมคอมพิวเตอร์	๕	ปี
คอมพิวเตอร์	๕	ปี

กรมพัฒนาสังคมและสวัสดิการ  
 หมายเหตุประกอบงบการเงิน (ต่อ)  
 สำหรับปี สิ้นสุดวันที่ ๓๐ กันยายน ๒๕๕๑

หมายเหตุที่ ๒- เงินสดและรายการเทียบเท่าเงินสด

(หน่วย : บาท)

เงินสดในมือ	(รายละเอียด ๑)	๔๙,๐๐๖,๒๒๒
เงินทดรองราชการ		๑๑,๙๑๒,๑๕๐.๐๐
เงินฝากธนาคาร (เงินงบประมาณ)	(รายละเอียด ๒)	๓๑,๑๓๙,๓๓๓.๐๖
เงินฝากธนาคาร (เงินนอกงบประมาณ)	(รายละเอียด ๓)	๑๓,๒๓๔,๔๐๐.๑๒
เงินฝากคลัง	(รายละเอียด ๔)	๙๒,๓๒๙,๒๔๑.๓๒
ปรับปรุงบัญชี เงินฝากคลัง	(รายละเอียด ๕)	๕๙๘,๒๑๑.๐๔
พักยกยอด เงินฝากคลัง	(รายละเอียด ๖)	(๖,๓๔๙,๘๒๓.๑๑)
เงินฝากกระแสรายวันที่สถาบันการเงิน	(รายละเอียด ๗)	๖๑,๙๕๔,๓๙๓.๐๙
เงินฝากออมทรัพย์ที่สถาบันการเงิน	(รายละเอียด ๘)	๒,๑๙๐,๑๙๙.๙๒
<b>รวม เงินสดและรายการเทียบเท่าเงินสด</b>		<b><u>๒๐๓,๐๙๓,๕๕๙.๖๖</u></b>

หมายเหตุที่ ๓ - ลูกหนี้ระยะสั้น

(หน่วย : บาท)

ลูกหนี้เงินยืมในงบประมาณ	(รายละเอียด ๙)	๔๒,๒๑๑,๐๓๔.๐๐
ลูกหนี้เงินยืมนอกงบประมาณ	(รายละเอียด ๑๐)	๓๕๖,๙๔๔.๕๕
เงินให้ยืมกับหน่วยงานภาครัฐ	(รายละเอียด ๑๑)	๔๐,๓๕๙.๙๐
เงินให้กู้ยืม-บุคคลภายนอก	(รายละเอียด ๑๒)	๕๑๓,๓๖๐.๐๐
ลูกหนี้อื่น-หน่วยงานภาครัฐ	(รายละเอียด ๑๓)	๓๖๒,๒๔๓.๔๐
ลูกหนี้เงินมัดจำจ่ายล่วงหน้า	(รายละเอียด ๑๔)	๑๒๘,๓๒๙.๐๐
บัญชีลูกหนี้ความรับผิดชอบแห่ง	(รายละเอียด ๑๕)	๔๘๑,๖๓๙.๙๕
<b>รวม เงินลงทุนระยะสั้น</b>		<b><u>๕๔,๘๙๕,๑๙๐.๘๐</u></b>

กรมพัฒนาสังคมและสวัสดิการ  
 หมายเหตุประกอบงบการเงิน (ต่อ)  
 สำหรับปี สิ้นสุดวันที่ ๓๐ กันยายน ๒๕๕๑

หมายเหตุที่ ๔ - รายได้ค้างรับ

(หน่วย : บาท)

รายได้ค้างรับ-หน่วยงานภาครัฐ	(รายละเอียด ๑๖)	๕๗,๐๓๒.๖๕
ค้างรับจากกรมกลาง	(รายละเอียด ๑๗)	๕,๕๖๔,๒๐๗.๔๘
<b>รวม รายได้ค้างรับ</b>		<b>๕,๖๒๑,๒๔๐.๑๓</b>

หมายเหตุที่ ๕ - เงินลงทุนระยะสั้น

(หน่วย : บาท)

เงินฝากประจำ	(รายละเอียด ๑๘)	๘,๙๔๒,๙๗๙.๑๑
เงินลงทุนอื่น	(รายละเอียด ๑๙)	๑.๘๕
<b>รวม เงินลงทุนระยะสั้น</b>		<b>๘,๙๔๒,๙๘๐.๙๖</b>

หมายเหตุที่ ๖ - สินค้าและวัสดุคงเหลือ

(หน่วย : บาท)

วัสดุคงคลัง	(รายละเอียด ๒๐)	๗,๔๗๕,๓๓๗.๕๑
<b>รวม สินค้าและวัสดุคงเหลือ</b>		<b>๗,๔๗๕,๓๓๗.๕๑</b>

หมายเหตุที่ ๗ - สินทรัพย์หมุนเวียนอื่น

(หน่วย : บาท)

สินทรัพย์หมุนเวียนอื่น	(รายละเอียด ๒๑)	๕๓,๒๙๙.๙๘
<b>รวม สินทรัพย์หมุนเวียนอื่น</b>		<b>๕๓,๒๙๙.๙๘</b>

หมายเหตุที่ ๘ - ที่ดิน อาคาร และอุปกรณ์ (สุทธิ)

(หน่วย : บาท)

อาคารเพื่อการพักอาศัย	(รายละเอียด ๒๒)	๒๓๗๐,๒๙๑,๐๖๖.๓๕
พักอาคารเพื่อการพักอาศัย	(รายละเอียด ๒๓)	๙๕๗,๐๐๐.๐๐
<b>หัก ค่าเสื่อมราคาสะสม</b>		<b>(๖๙,๗๔๓,๐๙๔.๔๙)</b>
		<b>๒๐๑,๕๐๔,๙๗๑.๘๖</b>

กรมพัฒนาสังคมและสวัสดิการ  
 หมายเหตุประกอบงบการเงิน (ต่อ)  
 สำหรับปี สิ้นสุดวันที่ ๓๐ กันยายน ๒๕๕๑

อาคารสำนักงาน	(รายละเอียด ๒๔)	๔๗๐,๒๗๒,๑๖๗.๖๙
พักอาคารสำนักงาน	(รายละเอียด ๒๕)	๓,๓๕๐,๐๐๐.๐๐
<b>หัก</b> ค่าเสื่อมราคาสะสม		<u>(๑๐๓,๓๑๒,๓๓๙.๑๗)</u>
		<b>๓๗๐,๓๐๙,๘๒๘.๕๒</b>
อาคารเพื่อประโยชน์อื่น	(รายละเอียด ๒๖)	๓๖๔,๘๗๙,๕๓๓.๖๔
<b>หัก</b> ค่าเสื่อมราคาสะสม		<u>(๙๑,๙๕๓,๙๒๓.๑๒)</u>
		<b>๖๗๒,๘๓๕,๖๑๐.๕๒</b>
อาคารราชพัสดุ-เพื่อประโยชน์อื่น	(รายละเอียด ๒๗)	๑,๐๗๙,๕๐๐.๐๐
<b>หัก</b> ค่าเสื่อมราคาสะสม		<u>(๑๕๐,๒๔๒,๓๗๕)</u>
		<b>๙๒๙,๒๕๗,๑๒๕</b>
สิ่งปลูกสร้าง	(รายละเอียด ๒๘)	๒๖๘,๒๒๖,๙๒๐.๕๒
พักสิ่งปลูกสร้าง	(รายละเอียด ๒๙)	๓,๒๑๐,๒๓๙.๐๐
<b>หัก</b> ค่าเสื่อมราคาสะสม		<u>(๓๔,๓๓๗,๗๔๐.๖๙)</u>
		<b>๒๓๗,๐๕๙,๔๑๘.๘๓</b>
อาคารและสิ่งปลูกสร้างไม่ระบุรายละเอียด	(รายละเอียด ๓๐)	๑,๘๒๔,๙๓๕,๘๘๗.๖๕
<b>หัก</b> ค่าเสื่อมราคาสะสม		<u>(๗๘๖,๙๙๔,๖๔๘.๖๖)</u>
		<b>๑,๐๓๗,๙๔๑,๒๓๘.๙๙</b>
ครุภัณฑ์สำนักงาน	(รายละเอียด ๓๑)	๑๒๙,๓๕๒,๖๒๗.๕๘
<b>หัก</b> ค่าเสื่อมราคาสะสม		<u>(๒๓,๖๖๗,๙๐๘.๑๗)</u>
		<b>๑๐๖,๐๘๔,๗๑๙.๔๑</b>

กรมพัฒนาสังคมและสวัสดิการ  
 หมายเหตุประกอบงบการเงิน (ต่อ)  
 สำหรับปี สิ้นสุดวันที่ ๓๐ กันยายน ๒๕๕๑

ครุภัณฑ์ยานพาหนะและขนส่ง	(รายละเอียด ๓๒)	๕,๒๒๒,๓๓๓,๓๕๙.๘๓
<b>หัก</b> ค่าเสื่อมราคาสะสม		<u>(๑,๒๓๗,๓๓๘,๖๙๗.๓๓)</u>
		<b>๓,๙๘๕,๐๓๕,๐๖๒.๕๐</b>
ครุภัณฑ์ไฟฟ้าและวิทยุ	(รายละเอียด ๓๓)	๑๓,๕๖๓,๓๑๐.๔๕
<b>หัก</b> ค่าเสื่อมราคาสะสม		<u>(๒,๕๙๓,๒๗๑.๙๕)</u>
		<b>๑๐,๙๗๐,๐๓๘.๕๐</b>
ครุภัณฑ์โฆษณาและเผยแพร่	(รายละเอียด ๓๔)	๘๐,๔๓๔,๓๓๙.๓๙
<b>หัก</b> ค่าเสื่อมราคาสะสม		<u>(๑๖,๙๐๔,๖๖๗.๙๙)</u>
		<b>๖๓,๕๒๙,๖๗๑.๔๐</b>
ครุภัณฑ์การเกษตร	(รายละเอียด ๓๕)	๑๖,๓๕๓,๔๖๙.๐๐
<b>หัก</b> ค่าเสื่อมราคาสะสม		<u>(๓,๖๑๔,๘๐๕.๒๘)</u>
		<b>๑๒,๗๓๘,๖๖๓.๗๒</b>
ครุภัณฑ์โรงงาน	(รายละเอียด ๓๖)	๒,๒๓๗,๓๑๔.๔๐
<b>หัก</b> ค่าเสื่อมราคาสะสม		<u>(๒๖๔,๘๒๖.๑๑)</u>
		<b>๒,๐๑๑,๕๖๘.๒๙</b>
ครุภัณฑ์ก่อสร้าง	(รายละเอียด ๓๗)	๓๕๓,๒๒๒.๐๐
<b>หัก</b> ค่าเสื่อมราคาสะสม		<u>(๒๑๖,๐๓๐.๖๖)</u>
		<b>๑๓๗,๑๙๑.๓๔</b>
ครุภัณฑ์สำรวจ	(รายละเอียด ๓๘)	๓๓๑,๓๐๐.๐๐
<b>หัก</b> ค่าเสื่อมราคาสะสม		<u>(๖๙,๐๖๖.๓๐)</u>
		<b>๒๖๒,๒๓๓.๗๐</b>

กรมพัฒนาสังคมและสวัสดิการ  
 หมายเหตุประกอบงบการเงิน (ต่อ)  
 สำหรับปี สิ้นสุดวันที่ ๓๐ กันยายน ๒๕๕๑

ครุภัณฑ์วิทยาศาสตร์และการแพทย์ หัก ค่าเสื่อมราคาสะสม	(รายละเอียด ๓๙)	๑๘,๓๓๑,๕๓๒.๐๙ <u>(๒,๘๘๑,๓๔๓.๕๓)</u> <b>๑๕,๔๕๐,๑๘๘.๕๖</b>
ครุภัณฑ์คอมพิวเตอร์ หัก ค่าเสื่อมราคาสะสม	(รายละเอียด ๔๐)	๑๓๓,๒๖๘,๕๕๖.๑๕ <u>(๔๓,๒๕๓,๑๕๑.๐๑)</u> <b>๙๐,๐๑๕,๔๐๕.๑๔</b>
ครุภัณฑ์การศึกษา หัก ค่าเสื่อมราคาสะสม	(รายละเอียด ๔๑)	๒๘,๓๓๓,๒๑๙.๕๒ <u>(๘,๕๓๘,๔๘๘.๔๕)</u> <b>๑๙,๗๙๔,๗๓๑.๐๗</b>
ครุภัณฑ์งานบ้านงานครัว หัก ค่าเสื่อมราคาสะสม	(รายละเอียด ๔๒)	๓๓,๓๓๔,๓๑๑.๒๓ <u>(๑๕,๑๓๓,๐๘๙.๘๙)</u> <b>๑๘,๒๐๑,๒๒๑.๓๔</b>
ครุภัณฑ์กีฬา หัก ค่าเสื่อมราคาสะสม	(รายละเอียด ๔๓)	๑,๖๐๕,๓๙๙.๓๘ <u>(๘๓๘,๓๒๕.๖๒)</u> <b>๗๖๗,๐๗๓.๗๖</b>
ครุภัณฑ์ดนตรี หัก ค่าเสื่อมราคาสะสม	(รายละเอียด ๔๔)	๒๙๖,๔๙๙.๙๙ <u>(๓๙,๔๓๖.๖๓)</u> <b>๒๕๗,๐๖๓.๓๖</b>
ครุภัณฑ์สนาม หัก ค่าเสื่อมราคาสะสม	(รายละเอียด ๔๕)	๓๘๓,๖๒๐.๐๐ <u>(๘๐,๘๑๒.๘๘)</u> <b>๓๐๒,๘๐๗.๑๒</b>

กรมพัฒนาสังคมและสวัสดิการ  
 หมายเหตุประกอบงบการเงิน (ต่อ)  
 สำหรับปี สิ้นสุดวันที่ ๓๐ กันยายน ๒๕๕๑

ครุภัณฑ์อื่น	(รายละเอียด ๔๖)	๓๗๕๕,๘๔๓.๓๗๔
หัก ค่าเสื่อมราคาสะสม		(๓๔,๒๕๙.๕๐)
		<u>๓๗๒๑,๕๘๔.๒๗๔</u>
ครุภัณฑ์ไม่ระบุรายละเอียด	(รายละเอียด ๔๗)	๒๒๒๘,๓๑๖,๑๓๐.๖๑
หัก ค่าเสื่อมราคาสะสม		(๑๓๑๑,๕๙๕,๓๔๓.๙๓)
		<u>๕๙๗,๑๒๐,๘๒๖.๖๘</u>
<b>รวม ที่ดิน อาคาร และอุปกรณ์ (สุทธิ)</b>		<u><u>๓,๓๑๔,๘๒๘,๓๓๑.๙๖</u></u>

หมายเหตุที่ ๙ - สินทรัพย์โครงสร้างพื้นฐาน (สุทธิ)

(หน่วย : บาท)

ถนน	(รายละเอียด ๔๘)	๙๓,๐๙๐,๓๓๕.๑๐
หัก ค่าเสื่อมราคาสะสม		(๑๖,๓๖๔,๒๙๑.๔๑)
		<u>๗๖,๗๒๖,๐๔๓.๖๙</u>
สะพาน	(รายละเอียด ๔๙)	๑,๓๒๑,๕๓๗.๐๘
หัก ค่าเสื่อมราคาสะสม		(๑๓,๙๒๔.๙๘)
		<u>๑,๓๐๗,๖๑๒.๑๐</u>
สินทรัพย์โครงสร้างพื้นฐานอื่น	(รายละเอียด ๕๐)	๑๐๕,๔๘๘,๓๕๒.๘๔
หัก ค่าเสื่อมราคาสะสม		(๙,๓๓๖,๓๓๐.๔๘)
		<u>๙๖,๑๕๒,๐๒๒.๓๖</u>
โครงสร้างพื้นฐานไม่ระบุรายละเอียด	(รายละเอียด ๕๑)	๑๐๔,๙๙๕,๓๓๒.๓๕
หัก ค่าเสื่อมราคาสะสม		(๔๖,๒๑๔,๐๓๐.๑๘)
		<u>๕๘,๗๘๑,๓๐๒.๕๗</u>
<b>รวม สินทรัพย์โครงสร้างพื้นฐาน (สุทธิ)</b>		<u><u>๒๓๒,๕๖๗,๐๕๗.๓๒</u></u>

กรมพัฒนาสังคมและสวัสดิการ  
 หมายเหตุประกอบงบการเงิน (ต่อ)  
 สำหรับปี สิ้นสุดวันที่ ๓๐ กันยายน ๒๕๕๑

หมายเหตุที่ ๑๐ - สินทรัพย์ไม่มีตัวตน (สุทธิ)

(หน่วย : บาท)

โปรแกรมคอมพิวเตอร์	(รายละเอียด ๕๒)	๒๓,๕๐๓,๕๒๓.๓๓
หัก ค่าตัดจำหน่ายสะสม		(๑๕,๘๖๓,๓๔๑.๔๓)
		๖,๖๔๐,๐๘๕.๙๐
<b>รวม สินทรัพย์ไม่มีตัวตน (สุทธิ)</b>		<b>๖,๖๔๐,๐๘๕.๙๐</b>

หมายเหตุที่ ๑๑ - สินทรัพย์ไม่หมุนเวียน

(หน่วย : บาท)

งานระหว่างก่อสร้าง	(รายละเอียด ๕๓)	๘๙๔,๑๑๑.๐๐
พนักงานระหว่างก่อสร้าง		๖๙,๘๙๑,๔๐๓.๘๕
		๓๐,๓๘๕,๕๑๔.๘๕
<b>รวม สินทรัพย์ไม่หมุนเวียน (สุทธิ)</b>		<b>๓๐,๓๘๕,๕๑๔.๘๕</b>

หมายเหตุที่ ๑๒ - หนี้สินระยะสั้น

(หน่วย : บาท)

เจ้าหนี้การค้า-บุคคลภายนอก	(รายละเอียด ๕๔)	๒๐,๒๙๖,๓๑๑.๓๖
เจ้าหนี้การค้า Interface-บุคคลภายนอก	(รายละเอียด ๕๕)	๒๓,๖๙๖.๐๔
เจ้าหนี้อื่น - หน่วยงานรัฐ	(รายละเอียด ๕๖)	๒๐๔,๑๔๓.๔๙
<b>รวม เจ้าหนี้ระยะสั้น</b>		<b>๒๐,๕๒๔,๑๕๑.๒๙</b>

หมายเหตุที่ ๑๓ - ค่าใช้จ่ายค้างจ่าย

(หน่วย : บาท)

ค่าสาธารณูปโภคค้างจ่าย	(รายละเอียด ๕๗)	๓๐๓,๖๘๕.๐๓
ใบสำคัญค้างจ่าย	(รายละเอียด ๕๘)	๒๕,๔๑๓,๒๕๓.๖๑
ค่าใช้จ่ายค้างจ่ายอื่น - บุคคลภายนอก	(รายละเอียด ๕๙)	๓๕,๓๓๒.๕๐
<b>รวม ค่าใช้จ่ายค้างจ่าย</b>		<b>๒๕,๘๕๒,๖๗๑.๑๔</b>

กรมพัฒนาสังคมและสวัสดิการ  
 หมายเหตุประกอบงบการเงิน (ต่อ)  
 สำหรับปี สิ้นสุดวันที่ ๓๐ กันยายน ๒๕๕๑

หมายเหตุที่ ๑๔ - รายได้แผ่นดินรอนำส่งคลัง

(หน่วย : บาท)

รายได้แผ่นดินรอนำส่งคลัง	(รายละเอียด ๖๐)	๑๑,๑๘๔.๓๖
<b>รวม รายได้แผ่นดินรอนำส่งคลัง</b>		<b>๑๑,๑๘๔.๓๖</b>

หมายเหตุที่ ๑๕ - เงินรับฝากกระยะสั้น

(หน่วย : บาท)

บัญชีเงินรับฝาก-ทุนหมุนเวียน	(รายละเอียด ๖๑)	๑๓๒,๓๓๐,๑๒๐.๘๓
เงินรับฝากอื่น	(รายละเอียด ๖๒)	๑๓๑,๐๙๑,๐๓๕.๘๑
พัก-บัญชีเงินรับฝากส่วนราชการ	(รายละเอียด ๖๓)	๘๐๘,๑๐๓.๖๓
<b>รวม เงินรับฝากกระยะสั้น</b>		<b>๑๕๐,๒๒๙,๒๖๐.๒๗</b>

หมายเหตุที่ ๑๖ - หนี้สินหมุนเวียนอื่น

(หน่วย : บาท)

เงินยืมจากหน่วยงานภาครัฐ	(รายละเอียด ๖๔)	๔๐,๓๕๙.๙๐
เงินประกันผลงาน	(รายละเอียด ๖๕)	๖๙๓,๔๐๔.๕๐
เงินประกันอื่นๆ	(รายละเอียด ๖๖)	๒๘,๐๒๑,๔๙๒.๕๓
หนี้สินหมุนเวียนอื่น	(รายละเอียด ๖๗)	๑,๑๒๓,๒๓๑.๕๑
<b>รวม หนี้สินหมุนเวียนอื่น</b>		<b>๒๙๙,๘๗๘,๙๘๘.๔๔</b>

หมายเหตุที่ ๑๗ - รายได้รอการรับรู้ระยะยาว

(หน่วย : บาท)

รายได้รอการรับรู้	(รายละเอียด ๖๘)	๒๑๘,๐๐๒,๓๙๘.๔๙
<b>รวม รายได้รอการรับรู้ระยะยาว</b>		<b>๒๑๘,๐๐๒,๓๙๘.๔๙</b>

กรมพัฒนาสังคมและสวัสดิการ  
 หมายเหตุประกอบงบการเงิน (ต่อ)  
 สำหรับปี สิ้นสุดวันที่ ๓๐ กันยายน ๒๕๕๑

หมายเหตุที่ ๑๘ - รายได้จากงบประมาณ

(หน่วย : บาท)

รายได้จากงบบุคลากร	๑,๑๙๓,๙๙๒,๙๙๖.๑๘
รายได้จากงบดำเนินงาน	๑,๙๓๑,๑๘๓,๐๕๓.๑๑
รายได้จากงบลงทุน	๙๔๐,๐๕๔,๒๒๖.๕๗
รายได้จากงบอุดหนุน	๕๘๕,๙๓๔,๓๓๗.๐๒
รายได้จากงบกลาง	๕๑๙,๙๓๕,๗๒๒.๙๓
รายได้จากงบรายจ่ายอื่น	๙๔,๕๓๐,๙๑๕.๑๔
<b>หัก เบิกเกินส่งคืนเงินงบประมาณ</b>	<b>(๓๙,๗๖๐,๒๕๘.๗๐)</b>
<b>รวม รายได้จากงบประมาณ</b>	<b><u>๕,๒๒๕,๗๖๑,๐๒๒.๒๕</u></b>

หมายเหตุที่ ๑๙ - ค่าใช้จ่ายบุคลากร

(หน่วย : บาท)

เงินเดือน	๕๔๕,๐๙๑,๒๒๔.๐๘
โบนัส	๓,๗๒๐.๐๐
ค่าล่วงเวลา	๒๓,๙๖๗,๔๕๙.๘๙
เงินตอบแทนพิเศษของผู้ได้รับเงินเดือนขั้น	๑๒,๙๐๗,๐๖๗.๓๓
เงินค่าตอบแทนพนักงานราชการ	๑๘๓,๗๑๙,๘๗๑.๓๖
เงินค่าครองชีพ	๒๙,๖๖๑,๕๐๑.๖๐
เงินรางวัล	๑๘,๙๒๗,๕๗๕.๘๓
ค่าเบี้ยเลี้ยง	๒๒๒๗,๓๖๖.๐๐
ค่าตอบแทนรายเดือนสำหรับพนักงาน	๖๔,๙๕๐.๐๐
เงินเดือนและค่าจ้างอื่น	๕,๗๒๖,๐๗๙.๗๕
เงินประจำตำแหน่ง	๙๓๐.๐๐
ค่าจ้าง	๔๙๑,๑๒๘,๔๘๘.๙๒
เงินช่วยเหลือพิเศษกรณีเสียชีวิต	๗๕๕,๗๔๖.๒๖
เงินชดเชยสมาชิก กบข.	๙,๑๑๖,๘๖๓.๐๐
เงินสมทบ กบข.	๑๓,๗๐๐,๐๐๕.๐๐

## กรมพัฒนาสังคมและสวัสดิการ

### หมายเหตุประกอบงบการเงิน (ต่อ)

สำหรับปี สิ้นสุดวันที่ ๓๐ กันยายน ๒๕๕๑

เงินสมทบ กสจ.	๑๑,๐๐๒,๕๔๓.๕๐
เงินสมทบกองทุนประกันสังคม	๑๒,๐๐๒,๘๖๐.๒๐
ค่าเช่าบ้าน	๖,๖๐๙,๓๙๖.๐๐
เงินเพิ่ม	๒,๐๓๙,๐๒๐.๐๐
ค่าตอบแทนพิเศษชายแดนภาคใต้	๓๕,๑๙๘.๐๐
ค่าใช้จ่ายบุคลากรอื่น	๒,๘๕๕,๓๙๓.๙๙
เงินช่วยการศึกษาบุตร	๑๒,๓๑๖,๑๖๔.๕๐
เงินช่วยเหลือบุตร	๘๑,๖๒๕.๐๐
เงินช่วยค่ารักษาพยาบาลประเภทผู้ป่วยนอก-รพ.รัฐ	๓๓,๔๑๓,๔๕๓.๘๘
เงินช่วยค่ารักษาพยาบาลประเภทผู้ป่วยใน-รพ.รัฐ	๓๕,๘๒๕,๘๙๓.๕๓
เงินช่วยค่ารักษาพยาบาลประเภทผู้ป่วยนอก-รพ.เอกชน	๓,๐๘๕,๔๓๔.๕๐
เงินช่วยค่ารักษาพยาบาลประเภทผู้ป่วยใน-รพ.เอกชน	๓,๔๕๘,๔๑๐.๕๐
<b>รวม ค่าใช้จ่ายบุคลากร</b>	<b><u>๑,๔๙๘,๙๖๒,๑๘๑.๐๖</u></b>

### หมายเหตุที่ ๒๐ - ค่าวัสดุและค่าใช้จ่าย

(หน่วย : บาท)

ค่าวัสดุ	๓๓๐,๕๑๒,๔๘๒.๘๒
ค่าซ่อมแซมและบำรุงรักษา	๒๒๒๕,๙๘๕,๓๕๖.๙๖
ค่าแก๊สและน้ำมันเชื้อเพลิง	๙๓,๖๙๓,๒๙๘.๖๔
ค่าจ้างเหมาบริการ	๔๓๖,๒๙๐,๓๙๑.๘๙
ค่าใช้จ่ายอื่น	๑๑๘,๙๙๓,๓๒๕.๐๖
<b>รวม ค่าวัสดุและค่าใช้จ่าย</b>	<b><u>๑,๒๘๔,๘๙๒,๘๕๕.๓๗</u></b>

### หมายเหตุที่ ๒๑ - ค่าสาธารณูปโภค

(หน่วย : บาท)

ค่าไฟฟ้า	๔๐,๑๓๓,๙๑๘.๖๒
ค่าน้ำประปา	๒๑๑,๑๓๖,๙๙๓.๙๓
ค่าสาธารณูปโภคอื่น	๒๔,๖๔๔,๐๐๖.๓๒
<b>รวม ค่าสาธารณูปโภค</b>	<b><u>๘๕,๙๑๔,๙๑๘.๘๗</u></b>

กรมพัฒนาสังคมและสวัสดิการ

หมายเหตุประกอบงบการเงิน (ต่อ)

สำหรับปี สิ้นสุดวันที่ ๓๐ กันยายน ๒๕๕๑

หมายเหตุที่ ๒๒ - ค่าเสื่อมราคาและค่าตัดจำหน่าย

(หน่วย : บาท)

อาคารและสิ่งปลูกสร้าง	๑๓๘,๓๔๔,๔๑๑.๔๕
อุปกรณ์	๑๑๙,๘๖๙,๙๐๓.๘๒
สินทรัพย์โครงสร้างพื้นฐาน	๒๓๐,๖๕๑,๙๘๕.๔๔
สินทรัพย์ไม่มีตัวตน	๓,๙๐๓,๒๓๖.๓๒
<b>รวม ค่าเสื่อมราคาและค่าตัดจำหน่าย</b>	<b>๒๓๓,๑๓๓,๕๓๖.๐๓</b>

หมายเหตุที่ ๒๓ - รายงานฐานะการเงินงบประมาณรายจ่ายปีปัจจุบัน (๒๕๕๑)

รายการ	งบสุทธิ	การสำรองเงิน	ใบสั่งซื้อ/สัญญา	เบิกจ่าย	คงเหลือ
<b>แผนงบประมาณเร่งรัดปฏิรูปการศึกษาและการเรียนรู้ตลอดชีวิต (๐๖๐๐๓๐๔๐๑๕)</b>					
<b>ผลผลิตเด็กและเยาวชนที่ได้รับการเสริมสร้างความรู้และสภาพแวดล้อมทางครอบครัวที่เหมาะสม</b>					
งบดำเนินงาน	๒๓,๒๔๔,๙๔๙.๗๑			๒๒,๙๓๕,๖๗๓.๕๒	๓๑๓,๒๗๖.๑๙
งบลงทุน	๓๕,๐๓๖,๖๐๐.๐๐			๓๔,๗๓๕,๕๒๔.๘๙	๓๐๑,๐๗๕.๑๑
งบอุดหนุน	๙๐๐,๐๐๐.๐๐			๘๙๙,๙๘๐.๐๐	๒๐.๐๐
<b>รวม</b>	<b>๕๙,๑๘๑,๕๔๙.๗๑</b>			<b>๕๔,๕๗๑,๑๗๘.๔๑</b>	<b>๖๑๕,๓๗๑.๓๐</b>
<b>แผนงบประมาณเสริมสร้างความมั่นคงของชีวิตและสังคม</b>					
<b>ผลผลิตที่ ๑ ประชากรเป้าหมายที่ได้รับการบริการสวัสดิการสังคม (๐๖๐๐๓๐๗๐๐๑)</b>					
งบบุคลากร	๕๕๑,๖๑๗,๗๙๕.๓๖			๕๕๐,๖๘๖,๕๑๑.๗๙	๙๖๑,๒๓๕.๕๗
งบดำเนินงาน	๗๐๖,๔๖๓,๕๑๙.๓๙		๓๔๖,๔๙๑.๗๑	๗๐๓,๔๘๗,๙๐๗.๑๖	๒,๖๒๙,๑๒๐.๕๒
งบลงทุน	๒๔๔,๗๔๑,๕๑๑.๓๑			๒๔๑,๒๒๗,๖๑๔.๐๙	๓,๕๑๓,๘๙๗.๒๒
งบอุดหนุน	๔๔๗,๑๓๘,๑๔๙.๖๖		๓๖,๘๔๐.๐๐	๔๔๖,๓๖๘,๘๘๗.๔๐	๗๓๒,๔๒๒.๒๖
งบรายจ่ายอื่น	๑๒,๘๔๓,๙๗๐.๐๐			๑๒,๖๘๗,๑๗๑.๖๐	๑๕๖,๗๙๔.๔๐
<b>รวม</b>	<b>๑,๙๖๒,๘๐๔,๙๔๕.๗๒</b>		<b>๓๘๓,๓๓๑.๗๑</b>	<b>๑,๙๕๔,๔๕๕,๐๙๖.๐๔</b>	<b>๗,๙๖๓,๕๑๗.๙๗</b>
<b>แผนงบประมาณเสริมสร้างความมั่นคงของชีวิตและสังคม</b>					
<b>ผลผลิตที่ ๒ การแก้ไขปัญหาเอดส์ (๐๖๐๐๓๐๗๐๐๒)</b>					
งบบุคลากร	๙,๕๑๕,๔๐๐.๐๐			๙,๖๕๒,๗๗๗.๔๓	๑,๘๖๒,๖๒๒.๕๗
งบดำเนินงาน	๒๕,๔๕๘,๓๐๐.๐๐		๗๗,๐๕๗.๘๐	๒๕,๓๑๕,๗๙๗.๖๒	๖๖๕,๔๔๔.๕๘
งบลงทุน	๑,๖๗๖,๐๐๐.๐๐			๑,๖๗๕,๕๐๐.๐๐	๕๐๐.๐๐
งบอุดหนุน	๑๔,๖๓๒,๒๐๐.๐๐			๑๔,๔๘๖,๐๐๐.๐๐	๑๔๖,๒๐๐.๐๐
<b>รวม</b>	<b>๕๑,๒๘๑,๙๐๐.๐๐</b>		<b>๗๗,๐๕๗.๘๐</b>	<b>๕๑,๕๒๐,๐๗๕.๐๕</b>	<b>๒,๖๗๔,๗๖๗.๑๕</b>



กรมพัฒนาสังคมและสวัสดิการ

หมายเหตุประกอบงบการเงิน (ต่อ)

สำหรับปี สิ้นสุดวันที่ ๓๐ กันยายน ๒๕๕๑

รายการ	งบสุทธิ	การสำรองเงิน	ใบสั่งซื้อ/สัญญา	เบิกจ่าย	คงเหลือ
<b>แผนงบประมาณเสริมสร้างความมั่นคงของชีวิตและสังคม</b>					
<b>ผลผลิตที่ ๓ ประชากรเป้าหมายที่ได้รับการส่งเสริมและพัฒนาศักยภาพ (๐๖๐๐๓๐๗๐๐๓)</b>					
งบบุคลากร	๔๑๐,๙๐๖,๘๕๖.๙๘			๔๑๐,๒๓๗,๙๔๖.๓๙	๖๖๘,๙๑๐.๕๙
งบดำเนินงาน	๔๙๒,๑๑๘,๗๑๘.๗๘		๕๓๓,๔๘๖.๒๙	๔๘๙,๔๗๓,๖๙๗.๓๓	๒,๑๑๑,๕๓๑.๑๖
งบลงทุน	๓๔๘,๐๐๗,๕๙๙.๐๙			๓๔๗,๐๐๗,๙๗๑.๐๓	๙๒๗,๕๑๘.๐๖
งบอุดหนุน	๓๐,๘๕๕,๔๐๐.๐๐			๓๐,๘๕๓,๖๕๕.๐๐	๑,๙๙๑.๐๐
งบรายจ่ายอื่น	๕๗,๓๑๙,๑๙๐.๐๐			๕๖,๓๔๔,๓๖๙.๘๐	๙๗๔,๘๒๐.๒๐
<b>รวม</b>	<b>๑,๓๓๙,๒๐๖,๗๖๐.๘๕</b>		<b>๕๓๓,๔๘๖.๒๙</b>	<b>๑,๓๓๓,๙๘๙,๕๗๓.๕๕</b>	<b>๔,๖๘๓,๘๓๕.๐๑</b>
<b>แผนงบประมาณ เตรียมความพร้อมให้ผู้สูงอายุเป็นทรัพยากรที่มีคุณค่า</b>					
<b>ผลผลิตที่ ๒ ผู้สูงอายุที่ได้รับโอกาสใช้ความรู้และประสบการณ์ในการทำประโยชน์และสร้างรายได้ (๐๖๐๐๓๐๘๐๐๖)</b>					
งบดำเนินงาน	๗,๗๗๐,๗๐๐.๐๐	-	-	๗,๔๓๓,๑๒๐.๑๒	๓๓๗,๕๗๙.๘๘
<b>รวม</b>	<b>๗,๗๗๐,๗๐๐.๐๐</b>	<b>-</b>	<b>-</b>	<b>๗,๔๓๓,๑๒๐.๑๒</b>	<b>๓๓๗,๕๗๙.๘๘</b>
<b>งบประมาณเบิกแทนหน่วยงานอื่น (๗๔๐๐๑,๗๔๐๐๕, ๐๘๐๐๓)</b>					
งบดำเนินงาน	๑๑,๙๘๓,๐๐๐.๐๐	-	-	๑๑,๗๗๔,๘๓๘.๔๓	๒๐๘,๑๖๑.๕๗
งบลงทุน	๖,๒๗๘,๕๐๐.๐๐	-	-	๖,๒๗๓,๒๙๙.๙๙	๕,๒๐๐.๐๑
งบอุดหนุน	๓๑๐,๕๐๐.๐๐	-	-	๒๒๘,๐๐๐.๐๐	๘๒,๕๐๐.๐๐
<b>รวม</b>	<b>๑๘,๕๗๒,๐๐๐.๐๐</b>	<b>-</b>	<b>-</b>	<b>๑๘,๒๗๖,๑๓๘.๔๒</b>	<b>๒๙๖,๘๖๑.๕๘</b>

หมายเหตุที่ ๒๔ - รายงานฐานะเงินงบประมาณรายจ่ายปีก่อน

รายการ	เงินกันไว้เบิกเหลือในปี (สุทธิ)	เบิกจ่าย	คงเหลือ
<b>แผนงบประมาณสร้างสังคมแห่งการเรียนรู้ตลอดชีวิตพัฒนาการให้มีความรู้คู่คุณธรรมและจริยธรรม</b>			
<b>ผลผลิต โครงการคาราวานเสริมสร้างเด็ก (๐๖๐๐๓๐๔๗๑๑๐๐๐๐๐)</b>			
งบดำเนินงาน	๗๑,๙๐๔.๐๐	๗๑,๙๐๔.๐๐	๐.๐๐
<b>รวม</b>	<b>๗๑,๙๐๔.๐๐</b>	<b>๗๑,๙๐๔.๐๐</b>	<b>๐.๐๐</b>
<b>แผนงบประมาณสร้างสังคมแห่งการเรียนรู้ตลอดชีวิตพัฒนาการให้มีความรู้คู่คุณธรรมและจริยธรรม</b>			
<b>ผลผลิต โครงการคาราวานเสริมสร้างเด็ก (๐๖๐๐๓๐๔๗๑๑๐๐๐๐๐)</b>			
งบดำเนินงาน	๑๑,๗๕๕,๙๑๘.๗๓	๒,๖๙๙,๔๓๔.๓๖	๙,๐๕๕,๔๘๔.๓๗
งบลงทุน	๘๒,๑๘๘,๒๑๑.๓๒	๖๙,๐๑๐,๗๒๗.๘๒	๑๓,๑๗๗,๔๘๓.๕๐
งบอุดหนุน	๖๓๕,๖๐๐.๐๐		๖๓๕,๖๐๐.๐๐
งบรายจ่ายอื่น	๘๓๓,๐๐๐.๐๐	๘๓๓,๐๐๐.๐๐	๐.๐๐
<b>รวม</b>	<b>๙๕,๓๑๒,๗๓๐.๐๕</b>	<b>๗๒,๕๔๓,๑๖๒.๑๘</b>	<b>๒๒,๗๖๙,๕๖๗.๘๗</b>

กรมพัฒนาสังคมและสวัสดิการ

หมายเหตุประกอบงบการเงิน (ต่อ)

สำหรับปี สิ้นสุดวันที่ ๓๐ กันยายน ๒๕๕๑

รายการ	เงินกันไว้เบิกเหลื่อมปี (สุทธิ)	เบิกจ่าย	คงเหลือ
<b>แผนงบประมาณ เสริมสร้างความมั่นคงของชีวิตและสังคม</b>			
<b>ผลผลิต การแก้ไขปัญหาเอดส์ (๐๖๐๐๓๐๗๗๐๒๐๐๐๐๐๐)</b>			
งบอุดหนุน	๑,๘๒๖,๐๐๐.๐๐		๑,๘๒๖,๐๐๐.๐๐
<b>รวม</b>	<b>๑,๘๒๖,๐๐๐.๐๐</b>	<b>๐.๐๐</b>	<b>๑,๘๒๖,๐๐๐.๐๐</b>
<b>แผนงบประมาณ เสริมสร้างความมั่นคงของชีวิตและสังคม</b>			
<b>ผลผลิต ประชากรเป้าหมายที่ได้รับการส่งเสริมและพัฒนาศักยภาพในการพึ่งตนเอง (๐๖๐๐๓๐๗๗๐๓๐๐๐๐๐๐)</b>			
งบดำเนินงาน	๘๗,๑๓๐,๗๖๑.๑๑	๘๗,๑๓๐,๗๖๑.๑๑	๐.๐๐
งบลงทุน	๔๙,๕๘๑,๘๕๖.๔๒	๓๕,๒๙๕,๘๙๕.๙๒	๑๔,๒๘๕,๙๖๐.๕๐
งบอุดหนุน	๘,๗๖๑,๐๔๔.๐๐	๗,๕๑๐,๐๐๐.๐๐	๑,๒๕๑,๐๔๔.๐๐
<b>รวม</b>	<b>๑๔๕,๔๗๓,๖๖๑.๕๓</b>	<b>๑๒๙,๙๓๖,๖๕๗.๐๓</b>	<b>๑๕,๕๓๗,๐๐๔.๕๐</b>
<b>แผนงบประมาณ เสริมสร้างความมั่นคงของชีวิตและสังคม</b>			
<b>ผลผลิต ประชากรเป้าหมายที่ได้รับการส่งเสริมความรู้และพัฒนาอาชีพ (๐๖๐๐๓๐๗๗๐๔๐๐๐๐๐๐)</b>			
งบดำเนินงาน	๑,๒๘๐,๙๑๓.๑๖	๑,๒๘๐,๙๑๓.๑๖	๐.๐๐
งบลงทุน	๗,๙๑๑,๑๒๖.๘๔	๗,๔๑๙,๐๑๘.๘๔	๔๙๒,๑๐๗.๙๖
งบรายจ่ายอื่น	๖๔๒,๐๐๐.๐๐	๖๔๒,๐๐๐.๐๐	๐.๐๐
<b>รวม</b>	<b>๙,๘๓๔,๐๔๐.๐๐</b>	<b>๙,๓๔๑,๙๓๒.๐๔</b>	<b>๔๙๒,๑๐๗.๙๖</b>
<b>แผนงบประมาณ เสริมสร้างความมั่นคงของชีวิตและสังคม</b>			
<b>ผลผลิต เครือข่ายที่ได้รับการเสริมสร้างและพัฒนาศักยภาพ (๐๖๐๐๓๐๗๗๐๗๐๐๐๐๐๐)</b>			
งบลงทุน	๑,๕๒๑,๕๑๗.๐๐	๑,๑๒๑,๔๒๒.๗๑	๔๐๐,๐๙๔.๒๙
<b>รวม</b>	<b>๑,๕๒๑,๕๑๗.๐๐</b>	<b>๑,๑๒๑,๔๒๒.๗๑</b>	<b>๔๐๐,๐๙๔.๒๙</b>
<b>แผนงบประมาณ เตรียมความพร้อมแก่สังคมเพื่อผู้สูงอายุเป็นทรัพยากรที่มีคุณค่า</b>			
<b>ผลผลิต ประชากรเป้าหมายที่ได้รับการส่งเสริมและพัฒนาศักยภาพเพื่อเป็นครอบครัวเข้มแข็ง (๐๖๐๐๓๐๘๐๐๕๐๐๐๐๐๐,๖๐๐๓๐๘๗๐๕๐๐๐๐๐๐)</b>			
งบดำเนินงาน	๑,๕๔๓,๘๗๙.๔๐	๓๙๓,๘๗๙.๔๐	๑,๑๕๐,๐๐๐.๐๐
งบลงทุน	๑๙,๑๒๘,๕๒๗.๕๐	๑๙,๑๒๒,๙๖๓.๕๐	๕,๕๖๔.๐๐
<b>รวม</b>	<b>๒๐,๖๗๒,๔๐๖.๙๐</b>	<b>๑๙,๕๑๖,๘๔๒.๙๐</b>	<b>๑,๑๕๕,๕๖๔.๐๐</b>

กรมพัฒนาสังคมและสวัสดิการ  
 หมายเหตุประกอบงบการเงิน (ต่อ)  
 สำหรับปี สิ้นสุดวันที่ ๓๐ กันยายน ๒๕๕๑

รายการ	เงินกันไว้เบิกเหลือในปี (สุทธิ)	เบิกจ่าย	คงเหลือ
<b>แผนงบประมาณ เสริมสร้างความมั่นคงของชีวิตและสังคม</b>			
<b>ผลผลิต โครงการป้องกันและแก้ไขปัญหาการค้ามนุษย์ (๐๖๐๐๓๐๗๗๐๙๐๐๐๐๐๐)</b>			
งบดำเนินงาน	๑,๒๑๕,๓๐๐.๐๐	๑,๒๑๕,๓๐๐.๐๐	๐.๐๐
งบลงทุน	๙๙๘,๐๐๐.๐๐	๙๙๘,๐๐๐.๐๐	๐.๐๐
งบรายจ่ายอื่น	๑,๓๓๗,๕๐๐.๐๐	๑,๓๓๗,๕๐๐.๐๐	๐.๐๐
<b>รวม</b>	<b>๓,๕๕๐,๘๐๐.๐๐</b>	<b>๓,๕๕๐,๘๐๐.๐๐</b>	<b>๐.๐๐</b>

หมายเหตุที่ ๒๕ - รายงานรายได้แผ่นดิน

(หน่วย : บาท)

รายได้แผ่นดินที่จัดเก็บ

รายได้แผ่นดิน-ภาษี

ภาษีทางอ้อม

๘๕,๙๔๔.๓๖

ภาษีทางตรง

๘๓,๖๐๐.๐๐

**รวมรายได้ภาษี**

**๑๖๙,๕๔๔.๓๖**

รายได้แผ่นดิน-นอกจากภาษี

รายได้จากการขายสินค้าและบริการ

๓๗,๖๐๐,๑๔๓.๖๕

รายได้อื่น

๘,๘๐๓,๕๔๐.๐๓

**รวมรายได้นอกจากภาษี**

**๑๖,๔๐๓,๖๘๓.๖๘**

รวมรายได้แผ่นดินที่จัดเก็บ

๑๖,๕๗๓,๒๒๗.๐๔

หัก รายได้แผ่นดินถอนคืนจากคลัง

(๑,๖๐๓,๐๓๔.๓๕)

รายได้แผ่นดินจัดสรรตามกฎหมาย

-

รายได้แผ่นดินสุทธิจากยอดถอนคืนและจัดสรรตามกฎหมาย

๑๔,๙๗๐,๑๙๒.๖๙

รายได้แผ่นดินนำส่งคลัง

(๒๐,๖๑๙,๔๓๑.๕๑)

(๕,๖๔๘,๒๓๘.๘๒)

ปรับปรุงรายได้แผ่นดินรอนำส่งคลัง

(๑๑,๑๘๔.๓๖)

เบิกเกินส่งคืน

(๕,๖๕๖,๔๒๓.๙๘)

## ส่วนที่ ๔

การดำเนินงานตามพระราชบัญญัติ

ข้อมูลข่าวสารของราชการ พ.ศ. ๒๕๔๐

ประจำปีงบประมาณ พ.ศ. ๒๕๕๑



ต้นฉบับเป็นหน้าว่าง

## ๔. การดำเนินงานตามพระราชบัญญัติข้อมูลข่าวสารของราชการ พ.ศ. ๒๕๕๐ ประจำปีงบประมาณ พ.ศ. ๒๕๕๑

ในปีงบประมาณ ๒๕๕๑ กรมพัฒนาสังคมและสวัสดิการ ได้ดำเนินงานตามพระราชบัญญัติข้อมูลข่าวสารของราชการ พ.ศ. ๒๕๕๐ ในด้านต่างๆ ดังนี้

๑. แต่งตั้งคณะกรรมการข้อมูลข่าวสารของราชการของกรมพัฒนาสังคมและสวัสดิการเพื่อกำกับดูแลและการปฏิบัติงานของศูนย์ข้อมูลข่าวสารของราชการ กรมพัฒนาสังคมและสวัสดิการ ให้เป็นไปตามพระราชบัญญัติข้อมูลข่าวสารของราชการ พ.ศ. ๒๕๕๐

๒. จัดให้มีศูนย์ข้อมูลข่าวสารของราชการ ณ ภายในห้องสมุดกรมพัฒนาสังคมและสวัสดิการ ชั้น ๓ อาคาร ๒ กรมพัฒนาสังคมและสวัสดิการ มีป้ายแสดงที่ตั้งให้เห็นชัดเจน เพื่อเป็นสถานที่ให้บริการประชาชนเข้าตรวจดูข้อมูลข่าวสาร และให้คำแนะนำกับประชาชนที่มาขอรับบริการข้อมูล ตลอดจนมีการปรับปรุงบัญชีรายการหรือดัชนีรายการข้อมูลข่าวสารให้เป็นระบบเพื่อสะดวกในการสืบค้น

๓. ดำเนินการข้อมูลข่าวสาร ของกรมพัฒนาสังคมและสวัสดิการ ได้แก่

๓.๑ ดำเนินการส่งข้อมูลตามมาตรา ๗ (๑) (๒) (๓) ลงพิมพ์ในราชกิจจานุเบกษา ฉบับประกาศทั่วไป เล่ม ๑๒๑ ตอนที่ ๑๑๗ ง วันที่ ๓๐ ธันวาคม ๒๕๔๗

๓.๒ จัดทำข้อมูลตามมาตรา ๗ (๑) (๒) (๓) และ (๔) เป็นแฟ้มจำแนกข้อมูลแต่ละประเภทไว้เผยแพร่ ณ ศูนย์ข้อมูลข่าวสารของราชการ

๓.๓ จัดให้มีข้อมูลตามมาตรา ๙ ไว้ให้ประชาชนสามารถตรวจดูได้สะดวก โดยมีการจัดทำข้อมูลเป็นแต่ละแฟ้มจำแนกข้อมูลแต่ละกลุ่มตามแต่ละวงเล็บของมาตรา ๙ และมีการเผยแพร่ข้อมูลบางส่วนบน Website ของกรมพัฒนาสังคมและสวัสดิการ [www.dsdw.go.th](http://www.dsdw.go.th) โดยมีการให้บริการข้อมูลแก่ประชาชน จำนวน ๔๕๕ ราย

๓.๔ มีการปฏิบัติตามมาตรา ๒๓ (๓) เกี่ยวกับข้อมูลข่าวสารส่วนบุคคลโดยจัดให้มีการพิมพ์ในราชกิจจานุเบกษา ฉบับทั่วไป เล่ม ๑๒๑ ตอนพิเศษ ๑๓๔ ง วันที่ ๔ ธันวาคม ๒๕๔๗

๔. มีการเผยแพร่ความรู้ความเข้าใจเกี่ยวกับสิทธิการรับรู้ข้อมูลข่าวสารของราชการ ดังนี้

๔.๑ ประชาสัมพันธ์เผยแพร่ผ่านสื่อต่างๆ ได้แก่ วารสารกรมพัฒนาสังคมและสวัสดิการ การพบปะพูดคุยให้ความรู้เกี่ยวกับข้อมูลข่าวสารของกรมฯ โดยตรงกับประชาชนในพื้นที่การจัดนิทรรศการและการประชาสัมพันธ์ผ่านเสียงตามสาย

๔.๒ รับฟังความคิดเห็นของประชาชนที่เกี่ยวกับการเปิดเผยข้อมูลข่าวสารผ่านทางช่องทางต่างๆ ได้แก่ การเปิดหน้าเว็บไซต์

เพื่อรับฟังความคิดเห็น การจัดตั้งกลองรับฟังความคิดเห็น และมีการนำความคิดเห็นที่ได้มาพิจารณาประกอบการบริหารจัดการด้านการเปิดเผยหรือให้บริการข้อมูลข่าวสาร

๕. มีการบริหารจัดการเกี่ยวกับการเปิดเผยข้อมูลข่าวสารไว้อย่างเป็นระบบ โดยมีการมอบหมายให้เจ้าหน้าที่รับผิดชอบในการปฏิบัติตามกฎหมายข้อมูลข่าวสารของราชการไว้เป็นการเฉพาะ นอกจากนี้ที่ผู้บริหารของส่วนราชการได้ให้

ความสำคัญและควบคุมดูแลให้มีการปฏิบัติตามกฎหมายข้อมูลข่าวสารของราชการโดยเคร่งครัด เช่น การชักซ้อมแนวทางการปฏิบัติงานตามที่กฎหมายข้อมูลข่าวสารของราชการกำหนด จัดให้มีการให้ความรู้เกี่ยวกับพ.ร.บ. ข้อมูลข่าวสารของทางราชการ พ.ศ. ๒๕๔๐ โดยการสัมมนาและฝึกอบรมให้ข้าราชการเจ้าหน้าที่ในสังกัดมีความรู้ความเข้าใจ และสามารถปฏิบัติตนได้อย่างถูกต้อง



## ภาคผนวก

- สถิติผู้รับบริการในสถานสงเคราะห์/สถานแรกรับ/  
สถานคุ้มครองและพัฒนาอาชีพ/ศูนย์ฯ กรมพัฒนาสังคมและสวัสดิการ
- รายชื่อและสถานที่ตั้งหน่วยงานกรมพัฒนาสังคมและสวัสดิการ



## ๑. สถิติผู้รับบริการในสถานสงเคราะห์/แรกรับ/คุ้มครองและพัฒนาอาชีพ/ศูนย์

### ๑.๑ ตารางแสดงผลการสงเคราะห์เด็กในสถานสงเคราะห์ /แรกรับ/คุ้มครอง/ศูนย์ฯ/บ้านพักเด็กฯ ในปี ๒๕๕๑

(หน่วย : คน)

หน่วยงาน	จังหวัด	จำนวนผู้รับการสงเคราะห์
๑. สถานสงเคราะห์เด็กอ่อนพญาไท	นนทบุรี	๒๙๑
๒. สถานสงเคราะห์เด็กอ่อนรังสิต	ปทุมธานี	๔๔๒
๓. สถานสงเคราะห์เด็กอ่อนปากเกร็ด	นนทบุรี	๔๒๖
๔. สถานสงเคราะห์เด็กหญิงบ้านราชวิถี	กรุงเทพมหานคร	๕๒๔
๕. สถานสงเคราะห์เด็กหญิงอุดรธานี	อุดรธานี	๓๔๖
๖. สถานสงเคราะห์เด็กหญิงจังหวัดสระบุรี	สระบุรี	๓๕๔
๗. สถานสงเคราะห์เด็กชายบ้านมหาเมฆ	กรุงเทพมหานคร	๑๗๗
๘. สถานสงเคราะห์เด็กชายบ้านปากเกร็ด	นนทบุรี	๒๗๕
๙. สถานสงเคราะห์เด็กชายบ้านบางละมุง	ชลบุรี	๑๘๗
๑๐. สถานสงเคราะห์เด็กชายบ้านราชสีมา	นครราชสีมา	๑๓๔
๑๑. สถานสงเคราะห์เด็กชายบ้านศรีธรรมราช	นครศรีธรรมราช	๒๔๒
๑๒. สถานสงเคราะห์เด็กชายบ้านหนองคาย	หนองคาย	๒๐๙
๑๓. สถานสงเคราะห์เด็กชายบ้านเชียงใหม่	เชียงใหม่	๒๕๔
๑๔. สถานสงเคราะห์เด็กชายจังหวัดยะลา	ยะลา	๔๔
๑๕. สถานสงเคราะห์เยาวชนมูลนิธิมหาราช	ปทุมธานี	๓๖๖
๑๖. สถานสงเคราะห์เด็กชายนราธิวาส	นราธิวาส	๔๙
๑๗. สถานสงเคราะห์เด็กปัตตานี	ปัตตานี	๑๕๑
๑๘. สถานสงเคราะห์เด็กบ้านแคนทอง	ขอนแก่น	๒๔๕
๑๙. สถานสงเคราะห์เด็กบ้านเวียงพิงค์	เชียงใหม่	๖๙๕
๒๐. สถานสงเคราะห์เด็กบ้านสงขลา	สงขลา	๓๒๕
๒๑. สถานแรกรับเด็กหญิงบ้านธัญญพร	ปทุมธานี	๓๐๐
๒๒. สถานแรกรับเด็กชายปากเกร็ด	นนทบุรี	๖๔๒
๒๓. สถานคุ้มครองสวัสดิภาพเด็กขอนแก่น	ขอนแก่น	๒๗๐
๒๔. สถานคุ้มครองสวัสดิภาพเด็กระยอง	ระยอง	๔๒๐
๒๕. ศูนย์สงเคราะห์และฝึกอาชีพเยาวชนจังหวัดศรีสะเกษ	ศรีสะเกษ	๑๐๓
<b>รวม</b>		<b>๗,๖๔๗</b>

๑.๑ ตารางแสดงผลการสงเคราะห์เด็กในสถานสงเคราะห์ / แกรับ/คุ้มครอง/ศูนย์ฯ/บ้านพักเด็กฯ ในปี ๒๕๕๑

(หน่วย : คน)

หน่วยงาน	จังหวัด	จำนวนผู้รับการสงเคราะห์
๑. บ้านพักเด็กและครอบครัวกรมพัฒนาสังคมและสวัสดิการ	กรุงเทพมหานคร	๗๒๖
๒. บ้านพักเด็กและครอบครัวจังหวัดกระบี่	กระบี่	๗๘
๓. บ้านพักเด็กและครอบครัวจังหวัดกาญจนบุรี	กาญจนบุรี	๘๙
๔. บ้านพักเด็กและครอบครัวจังหวัดขอนแก่น	ขอนแก่น	๑๙๘
๕. บ้านพักเด็กและครอบครัวจังหวัดชลบุรี	ชลบุรี	๓๐๐
๖. บ้านพักเด็กและครอบครัวจังหวัดชุมพร	ชุมพร	๒๓๓
๗. บ้านพักเด็กและครอบครัวจังหวัดเชียงราย	เชียงราย	๑๑๓
๘. บ้านพักเด็กและครอบครัวจังหวัดเชียงใหม่	เชียงใหม่	๒๙๖
๙. บ้านพักเด็กและครอบครัวจังหวัดจันทบุรี	จันทบุรี	๔๘
๑๐. บ้านพักเด็กและครอบครัวจังหวัดตาก	ตาก	๑๐๓
๑๑. บ้านพักเด็กและครอบครัวจังหวัดตรัง	ตรัง	๓๘๓
๑๒. บ้านพักเด็กและครอบครัวจังหวัดนครพนม	นครพนม	๕๓
๑๓. บ้านพักเด็กและครอบครัวจังหวัดนครราชสีมา	นครราชสีมา	๗๙
๑๔. บ้านพักเด็กและครอบครัวจังหวัดนครศรีธรรมราช	นครศรีธรรมราช	๑๖๒
๑๕. บ้านพักเด็กและครอบครัวจังหวัดนครสวรรค์	นครสวรรค์	๑๓๖
๑๖. บ้านพักเด็กและครอบครัวจังหวัดนราธิวาส	นราธิวาส	๒๒๗
๑๗. บ้านพักเด็กและครอบครัวจังหวัดบุรีรัมย์	บุรีรัมย์	๕๐
๑๘. บ้านพักเด็กและครอบครัวจังหวัดปทุมธานี	ปทุมธานี	๒๒๙
๑๙. บ้านพักเด็กและครอบครัวจังหวัด ประจวบคีรีขันธ์	ประจวบคีรีขันธ์	๑๒๗
๒๐. บ้านพักเด็กและครอบครัวจังหวัดปัตตานี	ปัตตานี	๑๐๘
๒๑. บ้านพักเด็กและครอบครัวจังหวัดพะเยา	พะเยา	๒๖๓
๒๒. บ้านพักเด็กและครอบครัวจังหวัดพังงา	พังงา	๒๔๘
๒๓. บ้านพักเด็กและครอบครัวจังหวัดภูเก็ต	ภูเก็ต	๓๖๖
๒๔. บ้านพักเด็กและครอบครัวจังหวัดมหาสารคาม	มหาสารคาม	๑๐๘
๒๕. บ้านพักเด็กและครอบครัวจังหวัดมุกดาหาร	มุกดาหาร	๖๒
๒๖. บ้านพักเด็กและครอบครัวจังหวัดแม่ฮ่องสอน	แม่ฮ่องสอน	๘๘
๒๗. บ้านพักเด็กและครอบครัวจังหวัดยะลา	ยะลา	๒๓๐

๑.๑ ตารางแสดงผลการสงเคราะห์เด็กในสถานสงเคราะห์ / แกรับ/คุ้มครอง/ศูนย์/บ้านพักเด็กฯ ในปี ๒๕๕๑

(หน่วย : คน)

หน่วยงาน	จังหวัด	จำนวนผู้รับการสงเคราะห์
๒๘. บ้านพักเด็กและครอบครัวจังหวัดระยอง	ระยอง	๙๒
๒๙. บ้านพักเด็กและครอบครัวจังหวัดราชบุรี	ราชบุรี	๘๖
๓๐. บ้านพักเด็กและครอบครัวจังหวัดลำปาง	ลำปาง	๑๑๙
๓๑. บ้านพักเด็กและครอบครัวจังหวัดเลย	เลย	๓๖
๓๒. บ้านพักเด็กและครอบครัวจังหวัดสกลนคร	สกลนคร	๒๓๗
๓๓. บ้านพักเด็กและครอบครัวจังหวัดสงขลา	สงขลา	๒๓๔
๓๔. บ้านพักเด็กและครอบครัวจังหวัดสตูล	สตูล	๑๘๐
๓๕. บ้านพักเด็กและครอบครัวจังหวัดสมุทรปราการ	สมุทรปราการ	๑๐๖
๓๖. บ้านพักเด็กและครอบครัวจังหวัดสมุทรสาคร	สมุทรสาคร	๒๗๓
๓๗. บ้านพักเด็กและครอบครัวจังหวัดสระแก้ว	สระแก้ว	๒๗๐
๓๘. บ้านพักเด็กและครอบครัวจังหวัดสระบุรี	สระบุรี	๕๖
๓๙. บ้านพักเด็กและครอบครัวจังหวัดสุพรรณบุรี	สุพรรณบุรี	๘๔
๔๐. บ้านพักเด็กและครอบครัวจังหวัดสุราษฎร์ธานี	สุราษฎร์ธานี	๗๘๐
๔๑. บ้านพักเด็กและครอบครัวจังหวัดสุรินทร์	สุรินทร์	๒๔๐
๔๒. บ้านพักเด็กและครอบครัวจังหวัดอุดรธานี	อุดรธานี	๑๖๖
๔๓. บ้านพักเด็กและครอบครัวจังหวัดอุบลราชธานี	อุบลราชธานี	๑๙๗
<b>รวม</b>		<b>๘,๒๙๑</b>

๑.๒ ตารางแสดงผลการสงเคราะห์และคุ้มครองสวัสดิภาพสตรีในสถานแรกรับ/สถานคุ้มครองและพัฒนาอาชีพ ในปี ๒๕๕๑

(หน่วย : คน)

หน่วยงาน	จังหวัด	จำนวนผู้รับการสงเคราะห์
๑. สถานคุ้มครองและพัฒนาอาชีพ บ้านเกร็ดตระการ	นนทบุรี	๗๒๓
๒. สถานคุ้มครองและพัฒนาอาชีพบ้านนารีสวัสดิ์	นครราชสีมา	๔๒๐
๓. สถานคุ้มครองและพัฒนาอาชีพบ้านสองแคว	พิษณุโลก	๑๖๒
๔. สถานคุ้มครองและพัฒนาอาชีพภาคใต้ (บ้านศรีสุราษฎร์)	สุราษฎร์ธานี	๒๗๑
<b>รวม</b>		<b>๑,๕๗๖</b>

๑.๓ ตารางแสดงผลการฝึกอาชีพในศูนย์สงเคราะห์และฝึกอาชีพสตรี ปี ๒๕๕๑

(หน่วย : คน)

หน่วยงาน	จังหวัด	จำนวนผู้รับการสงเคราะห์
๑. ศูนย์สงเคราะห์และฝึกอาชีพสตรีภาคกลาง	นนทบุรี	๖๔๔
๒. ศูนย์สงเคราะห์และฝึกอาชีพสตรีภาคเหนือ	ลำปาง	๑,๔๐๑
๓. ศูนย์สงเคราะห์และฝึกอาชีพสตรีภาคตะวันออกเฉียงเหนือ	ศรีสะเกษ	๓๙๙
๔. ศูนย์สงเคราะห์และฝึกอาชีพสตรีรัตนากา	ขอนแก่น	๓๔๒
๕. ศูนย์สงเคราะห์และฝึกอาชีพสตรีภาคใต้	สงขลา	๗๖๗
๖. ศูนย์เฉลิมพระเกียรติสมเด็จพระเทพรัตนราชสุดาฯ ๓๖ พรรษา	ชลบุรี	๕๒๒
๗. ศูนย์สงเคราะห์และฝึกอาชีพสตรีจังหวัด เชียงราย	เชียงราย	๔๕๖
๘. ศูนย์เฉลิมพระเกียรติ ๗๒ พรรษา บรมราชินีนาถ	ลำพูน	๑,๑๐๑
<b>รวม</b>		<b>๖,๐๗๒</b>

๑.๔ ตารางแสดงผลการสงเคราะห์และคุ้มครองเด็กในสถานพัฒนาและฟื้นฟูปี ๒๕๕๑

(หน่วย : คน)

หน่วยงาน	จังหวัด	จำนวนผู้รับการสงเคราะห์
๑. สถานพัฒนาและฟื้นฟูเด็กจังหวัดหนองคาย	หนองคาย	๑๗
๒. สถานพัฒนาและฟื้นฟูเด็กจังหวัดลำปาง	ลำปาง	๒๔
๓. สถานพัฒนาและฟื้นฟูเด็กจังหวัดชลบุรี	ชลบุรี	๓๙
๔. สถานพัฒนาและฟื้นฟูเด็กจังหวัด สุราษฎร์ธานี	สุราษฎร์ธานี	๒๔
<b>รวม</b>		<b>๑๐๔</b>

๑.๕ ตารางแสดงผลการสงเคราะห์ผู้สูงอายุในสถานสงเคราะห์ปี ๒๕๕๑

(หน่วย : คน)

หน่วยงาน	จังหวัด	จำนวนผู้รับการสงเคราะห์
๑. ศูนย์พัฒนาการจัดสวัสดิการสังคมผู้สูงอายุ บ้านบางแค	กรุงเทพฯ	๒๔๖
๒. ศูนย์พัฒนาการจัดสวัสดิการสังคมผู้สูงอายุ บ้านบางละมุง	ชลบุรี	๓๐๗
๓. ศูนย์พัฒนาการจัดสวัสดิการสังคมผู้สูงอายุ บ้านธรรมปกรณ์ (เชียงใหม่)	เชียงใหม่	๑๕๖
๔. ศูนย์พัฒนาการจัดสวัสดิการสังคมผู้สูงอายุ ทักษิณ	ยะลา	๑๐๗
๕. ศูนย์พัฒนาการจัดสวัสดิการสังคมผู้สูงอายุ วาสนะเวศม์	พระนครศรีอยุธยา	๒๓๓
๖. ศูนย์พัฒนาการจัดสวัสดิการสังคมผู้สูงอายุ บ้านภูเก็ต	ภูเก็ต	๑๐๕
๗. ศูนย์พัฒนาการจัดสวัสดิการสังคมผู้สูงอายุ บ้านบุรีรัมย์	บุรีรัมย์	๑๓๐

หน่วยงาน	จังหวัด	จำนวนผู้รับการสงเคราะห์
๘. ศูนย์พัฒนาการจัดสวัสดิการสังคมผู้สูงอายุ จังหวัดปทุมธานี	ปทุมธานี	๖๘
๙. ศูนย์พัฒนาการจัดสวัสดิการสังคมผู้สูงอายุ จังหวัดลำปาง	ลำปาง	๖๒
๑๐. ศูนย์พัฒนาการจัดสวัสดิการสังคมผู้สูงอายุ จังหวัดนครพนม	นครพนม	๘๖
<b>รวม</b>		<b>๑,๔๗๐</b>

๑.๖ ตารางแสดงผลการสงเคราะห์คนพิการในสถานสงเคราะห์ปี ๒๕๕๑

(หน่วย : คน)

หน่วยงาน	จังหวัด	จำนวนผู้รับการสงเคราะห์
๑. สถานสงเคราะห์เด็กอ่อนพิการทางสมองและ ปัญญาปากแกร็ด	นนทบุรี	๗๑๕
๒. สถานสงเคราะห์เด็กพิการทางสมองและ ปัญญาปากแกร็ด	นนทบุรี	๗๖๖
๓. สถานสงเคราะห์เด็กพิการทางสมองและ ปัญญา (หูฉี่) ปากแกร็ด	นนทบุรี	๗๕๙
๔. สถานสงเคราะห์เด็กพิการและทุพพลภาพ ปากแกร็ด	นนทบุรี	๔๖๖
๕. สถานสงเคราะห์คนพิการและทุพพลภาพ พระประแดง	สมุทรปราการ	๖๖๒
๖. สถานสงเคราะห์และทุพพลภาพบางปะกง	ฉะเชิงเทรา	๓๙๑
๗. สถานสงเคราะห์คนพิการการุณยเวศม์	ชลบุรี	๔๖๗
๘. สถานสงเคราะห์คนไข้โรคจิตทุเลาบ้านกิ่งวิถิ	ปทุมธานี	๕๖๒
๙. สถานสงเคราะห์คนไข้โรคจิตทุเลาหูฉี่ บ้านกิ่งวิถิ	ปทุมธานี	๖๐๙
๑๐. สถานสงเคราะห์เด็กพิการทางสมองและ ปัญญา จังหวัดราชบุรี	ราชบุรี	๑๐๑
<b>รวม</b>		<b>๕,๔๐๑</b>

๑.๗ ตารางแสดงผลการฝึกอาชีพในศูนย์ฟื้นฟูอาชีพคนพิการ ปี ๒๕๕๑

(หน่วย : คน)

หน่วยงาน	จังหวัด	เข้ารับการฝึก	สำเร็จการฝึก
๑. ศูนย์ฟื้นฟูอาชีพคนพิการพระประแดง	สมุทรปราการ	๗๒	๗๒
๒. ศูนย์ฟื้นฟูอาชีพคนพิการขอนแก่น	ขอนแก่น	๙๕	๘๗
๓. ศูนย์ฟื้นฟูอาชีพคนพิการ บ้านทองพูน-เผ่าพันธ์	อุบลราชธานี	๒๔๗	๒๔๗
๔. ศูนย์ฟื้นฟูอาชีพคนพิการหยาดฝน	เชียงใหม่	๑๔๕	๑๔๕
๕. ศูนย์ฟื้นฟูอาชีพคนพิการ นครศรีธรรมราช	นครศรีธรรมราช	๑๑๓	๑๑๓
๖. ศูนย์บริการสวัสดิการสังคมเฉลิม พระชนมพรรษา๕ รอบฯ จังหวัดลพบุรี	ลพบุรี	๗๒	๗๑
๗. สถานฟื้นฟูสมรรถภาพคนพิการ ภาคตะวันออกเฉียงเหนือ จังหวัดอุบลราชธานี	อุบลราชธานี	๑๑๔	๑๑๔
๘. ศูนย์ฟื้นฟูอาชีพคนพิการจังหวัด หนองคาย	หนองคาย	๑๔๒	๑๔๑
<b>รวม</b>		<b>๑,๐๐๐</b>	<b>๙๙๐</b>

๑.๘ ตารางแสดงผลการสงเคราะห์ในสถานแรกรับและสถานสงเคราะห์คนไร้ที่พึ่ง ปี ๒๕๕๑

(หน่วย : คน)

หน่วยงาน	จังหวัด	จำนวนผู้รับการสงเคราะห์
๑. สถานสงเคราะห์คนไร้ที่พึ่งชายธัญบุรี	ปทุมธานี	๑,๒๑๑
๒. สถานสงเคราะห์คนไร้ที่พึ่งหญิงธัญบุรี	ปทุมธานี	๙๐๑
๓. สถานสงเคราะห์คนไร้ที่พึ่งวังทอง	พิษณุโลก	๕๓๗
๔. สถานสงเคราะห์คนไร้ที่พึ่งบ้านเมตตา	นครราชสีมา	๑,๑๔๓
๕. สถานสงเคราะห์คนไร้ที่พึ่งกุ่มสะแก	เพชรบุรี	๔๐๕
๖. สถานสงเคราะห์คนไร้ที่พึ่งทับทิม	สระบุรี	๕๗๓
๗. สถานสงเคราะห์ประจวบคีรีขันธ์	ประจวบคีรีขันธ์	๒๖๗
๘. สถานสงเคราะห์บ้านนิคมปรือใหญ่	ศรีสะเกษ	๒๔๐
๙. สถานสงเคราะห์คนไร้ที่พึ่งภาคใต้	นครศรีธรรมราช	๔๓๙
๑๐. สถานแรกรับคนไร้ที่พึ่งจังหวัดนนทบุรี	นนทบุรี	๒,๐๕๕
๑๑. สถานแรกรับคนไร้ที่พึ่งสันมหาพน	เชียงใหม่	๒๒๗
<b>รวม</b>		<b>๘,๐๗๔</b>

รายชื่อหน่วยงานสังกัด กรมพัฒนาสังคมและสวัสดิการ

ชื่อหน่วยงาน	ที่อยู่	โทรศัพท์
<b>สถานสงเคราะห์/แรกรับ/ศูนย์ฯ เด็ก</b>		
๑. สถานสงเคราะห์เด็กอ่อนพญาไท	๗๘/๒๔ หมู่ที่๑ ถนนภูมิเวท ต. บางตลาด จ.ปากเกร็ด นนทบุรี. ๑๑๑๒๐	๐ - ๒๕๕๔-๗๒๕๔-๕๕ ต่อ ๑๐๙
๒. สถานสงเคราะห์เด็กอ่อนรังสิต	๒/๔๐ ม.๒ ถ.รังสิต-นครนายก ต.รังสิต อ.ธัญบุรี จ.ปทุมธานี ๑๒๑๑๐	๐ - ๒๕๗๗ - ๑๑๗๒ F: ๐ - ๒๕๗๗ - ๒๓๔๘
๓. สถานสงเคราะห์เด็กอ่อนปากเกร็ด	๗๘/๑ ม.๑ ถ.ติวานนท์ ต.บางตลาด อ.ปากเกร็ด จ.นนทบุรี ๑๑๑๒๐	๐ - ๒๕๕๓ - ๘๓๑๔ F: ๐ - ๒๕๕๓ - ๓๐๐๐
๔. สถานสงเคราะห์เด็กหญิงบ้านราชวิถี	๒๕๕ ถ.ราชวิถี เขตราชเทวี กทม. ๑๐๔๐๐	๐ - ๒๓๕๕ - ๗๔๘๓ ๐ - ๒๓๕๕ - ๗๔๘๕ F: ๐ - ๒๓๕๕ - ๗๔๘๕
๕. สถานสงเคราะห์เด็กหญิงอุดรธานี	๒๓๘ ม.๔ ต.โนนสูง อ.เมือง จ.อุดรธานี ๔๑๓๓๐	๐ - ๔๒๒๙ - ๕๐๗๔ F: ๐ - ๔๒๒๙ - ๕๒๕๑
๖. สถานสงเคราะห์เด็กหญิงจังหวัด สระบุรี	๑๓๗ ม.๗ ต.ไร่เกษม อ.พระพุทธบาท จ.สระบุรี ๑๘๑๒๐	๐ - ๓๖๒๖ - ๘๗๐๘ F: ๐ - ๓๖๒๖ - ๘๗๐๘
๗. สถานสงเคราะห์เด็กชาย บ้านมหาเมฆ	๑๐๘๖-๑๐๙๒ ถ.อาคารสงเคราะห์ แขวงทุ่งมหาเมฆ เขตสาทร กทม. ๑๐๑๒๐	๐ - ๒๒๕๖ - ๒๐๑๓ ๐ - ๒๖๗๖ - ๑๒๘๓ F: ๐ - ๒๒๑๓ - ๑๗๕๐
๘. สถานสงเคราะห์เด็กชาย บ้านปากเกร็ด	๒ ม.๑ ถ.ภูมิเวท ต.บางตลาด อ.ปากเกร็ด จ.นนทบุรี ๑๑๑๒๐	๐ - ๒๕๕๓ - ๘๓๔๓ F: ๐ - ๒๕๕๓ - ๘๓๔๓
๙. สถานสงเคราะห์เด็กชาย บ้านบางละมุง	๖๑ ม.๓ ถ.สุขุมวิท ต.บางละมุง อ.บางละมุง จ.ชลบุรี ๒๐๑๕๐	๐ - ๓๘๒๔ - ๑๓๗๓ F: ๐ - ๓๘๒๔ - ๐๘๗๙
๑๐. สถานสงเคราะห์เด็กชาย บ้านราชสีมา	๒๗๔ ถ.ช้างเผือก ต.ในเมือง อ.เมือง จ.นครราชสีมา ๓๐๐๐๐	๐ - ๔๔๒๔ - ๒๕๕๒ ๐ - ๔๔๒๗ - ๒๕๑๒ F: ๐ - ๔๔๒๗ - ๐๑๑๑
๑๑. สถานสงเคราะห์เด็กชาย บ้านศรีธรรมราช	๑๙๓ ถ. ราชดำเนิน ต.ในเมือง อ.เมือง จ.นครศรีธรรมราช ๘๐๐๐๐	๐ - ๗๕๓๕ - ๖๑๖๖ F: ๐ - ๗๕๓๑ - ๐๓๗๔ ๐๘ - ๑๒๗๑ - ๓๔๑๘
๑๒. สถานสงเคราะห์เด็กชาย บ้านหนองคาย	๒๕๕ ม.๑๔ ต.ค่ายบกหวาน อ.เมือง จ.หนองคาย ๔๓๑๐๐	๐ - ๔๒๔๐ - ๗๓๘๗ F: ๐ - ๔๒๔๙ - ๕๐๙๕
๑๓. สถานสงเคราะห์เด็กชาย บ้านเชียงใหม่	๖๓/๑ ม.๔ ต.ดอนแก้ว อ.แม่ริม จ.เชียงใหม่ ๕๐๑๕๐	๐ - ๕๓๑๒ - ๑๑๕๗ - ๘ F: ๐ - ๕๓๑๒ - ๑๑๖๐

ชื่อหน่วยงาน	ที่อยู่	โทรศัพท์
๑๔. สถานสงเคราะห์เด็กชาย จังหวัดยะลา	๘๒ ถ.สุขยางค์ ต.สะเตง อ.เมือง จ.ยะลา ๙๕๐๐๐	๐ - ๗๗๒๗ - ๔๔๔๔ ๐๘ - ๑๗๔๓ - ๕๑๔๑
๑๕. สถานสงเคราะห์เยาวชน มูลนิธิมหาราช	๒/๑ ม.๒ ต.รังสิต อ.ธัญบุรี จ.ปทุมธานี ๑๒๑๑๐	๐ - ๒๕๗๗ - ๒๕๓๑ F:๐ - ๒๕๗๗ - ๒๕๓๑
๑๖. สถานสงเคราะห์เด็กชาย จังหวัดนราธิวาส	๑๑ ม.๔ ต.ลำภู อ.เมือง จ.นราธิวาส ๙๖๐๐๐	๐ - ๗๗๕๓ - ๒๓๓๑ F:๐ - ๗๗๕๓ - ๒๐๕๔
๑๗. สถานสงเคราะห์เด็กจังหวัดปัตตานี	๑๘๖ หมู่ ๖ ถ.มอ-ปากน้ำ ตรูสะมิแล อ.เมือง จ.ปัตตานี ๙๔๐๐๐	F:๐ - ๗๓๓๔ - ๘๙๑๑ ๐ - ๗๓๓๓ - ๒๓๗๕ ๐๘ - ๑๘๙๗ - ๙๐๕๔
๑๘. สถานสงเคราะห์เด็กบ้านแคนทอง	๒๔๓ ม.๑๓ ถ.กสิกรทุ่งสร้าง ต.ในเมือง อ.เมือง จ.ขอนแก่น ๔๐๐๐๐	๐ - ๔๓๒๓ - ๗๓๓๔ F:๐ - ๔๓๓๓ - ๗๕๕๓ ๐๘ - ๑๘๗๓ - ๖๐๔๖
๑๙. สถานสงเคราะห์เด็กบ้านเวียงพิงค์	๖๓/๓ ม.๔ ต.ดอนแก้ว อ.แม่ริม จ.เชียงใหม่ ๕๐๑๔๐	๐ - ๕๓๒๑ - ๑๑๖๑ ๐ - ๕๓๑๒ - ๑๑๖๓ F:๐ - ๕๓๑๒ - ๑๑๖๒ ๐๘ - ๑๘๘๓ - ๐๓๖๘
๒๐. สถานสงเคราะห์เด็กบ้านสงขลา	๕๗/๕ ม.๒ ต.พะวง อ.เมือง จ.สงขลา ๙๐๑๐๐	๐ - ๗๔๓๓ - ๓๒๒๓ F:๐ - ๗๔๓๓ - ๓๘๓๒
<b>สถานแรกรับเด็ก</b>		
๑. สถานแรกรับเด็กหญิงบ้านธัญพร	๙ ม.๒ ถ.รังสิต - นครนายก ต.รังสิต อ.ธัญบุรี จ.ปทุมธานี ๑๒๑๑๐	๐-๒๕๗๗-๖๕๖๙ - ๗๗ F:๐ - ๒๕๗๗ - ๒๓๔๔ ๐๘ - ๑๙๓๑ - ๐๓๐๑
๒. สถานแรกรับเด็กชายปากเกร็ด	๒/๒ ม.๑ ต.บางตลาด อ.ปากเกร็ด จ.นนทบุรี ๑๑๑๒๐	๐ - ๒๕๘๓ - ๘๓๔๕ F:๐ - ๒๕๘๓ - ๓๕๐๐
<b>สถานคุ้มครองสวัสดิภาพเด็ก</b>		
๑. สถานคุ้มครองสวัสดิภาพเด็ก ภาคตะวันออกเฉียงเหนือ	๓๖ ม.๙ ต.โคกสูง อ.อุบลรัตน์ จ.ขอนแก่น ๔๐๒๕๐	๐ - ๔๓๔๒ - ๑๒๕๑ F:๐ - ๔๓๔๒ - ๑๒๕๑
๒. สถานคุ้มครองสวัสดิภาพเด็ก ภาคตะวันออก	๓๑๔ ถ.สุขุมวิท ต.ห้วยโป่ง อ.เมือง จ.ระยอง ๒๑๑๕๐	๐ - ๓๘๖๘ - ๔๑๐๒ F:๐ - ๐๓๘๖ - ๕๖๔๗
<b>ศูนย์สงเคราะห์และฝึกอาชีพเด็ก</b>		
๑. ศูนย์สงเคราะห์และฝึกอาชีพเด็ก และเยาวชนจังหวัดศรีสะเกษ	๒๐๓ ม.๙ ถ.กสิกรรม ต.โพธิ์ อ.เมือง จ.ศรีสะเกษ ๓๓๐๐๐	๐ - ๔๕๖๑ - ๑๒๑๘ ๐๘ - ๑๗๒๕ - ๐๒๑๑

ชื่อหน่วยงาน	ที่อยู่	โทรศัพท์
<b>สถานพัฒนาและฟื้นฟูเด็ก</b>		
๑. สถานพัฒนาและฟื้นฟูเด็ก จังหวัดชลบุรี	สถานพัฒนาและฟื้นฟูเด็ก จังหวัดชลบุรี ถ.สุขุมวิท ต.บางละมุง อ.บางละมุง จ.ชลบุรี ๒๐๑๕๐	๐ - ๓๘๒๓ - ๔๔๐๒ - ๓ F:๐ - ๓๘๒๓ - ๔๔๐๔ ๐๘ - ๐๗๑๖ - ๑๐๐๘
๒. สถานพัฒนาและฟื้นฟูเด็ก จังหวัดลำปาง	๑๒๑ ม.๑ ถ.ลำปาง-แจ้ห่ม ต.นิคมพัฒนา อ.เมือง จ.ลำปาง ๕๒๐๐๐	๐๘ - ๑๔๔๑ - ๑๐๕๐ ๐ - ๕๕๒๔ - ๗๖๓๒ F:๐ - ๕๕๒๔ - ๗๖๓๒
๓. สถานพัฒนาและฟื้นฟูเด็ก จังหวัดหนองคาย	๑ ม. บ้านหนองสองห้อง ๑๔ ต.คำยบหวาน อ.เมือง จ.อุดรธานี ๔๓๑๐๐	๐ - ๔๒๔๙ - ๕๐๙๕ ๐๘ - ๑๔๗๑ - ๒๖๕๙ ๐๘ - ๙๙๗๓ - ๖๑๑๘
๔. สถานพัฒนาและฟื้นฟูเด็กจังหวัด สุราษฎร์ธานี	๒๙ ม.๑๓.ขุนทะเล อ.เมือง จ.สุราษฎร์ธานี ๘๔๐๐๐	
<b>บ้านพักเด็กและครอบครัว</b>		
๑. บ้านพักเด็กและครอบครัว กรมพัฒนาสังคมและสวัสดิการ	ในบริเวณสถานสงเคราะห์เด็กหญิง บ้านราชวิถี ๒๕๕ ถ.พระราม ๖ แขวงทุ่งพญาไท เขตราชเทวี กทม. ๑๐๔๐๐	๐ - ๒๓๕๔ - ๗๕๕๐ F:๐ - ๒๓๕๔ - ๗๕๕๒ ๐๘ - ๑๙๒๗ - ๙๙๕๗
๒. บ้านพักเด็กและครอบครัว จังหวัดชลบุรี	๔๐ ม.๔ ถ.สุขุมวิท ต.บางละมุง อ.บางละมุง จ.ชลบุรี ๒๐๑๕๐	๐ - ๓๘๒๔ - ๐๒๒๐ ๐ - ๓๘๒๔ - ๐๑๓๕
๓. บ้านพักเด็กและครอบครัว จังหวัดเชียงใหม่	๖๓/๓ ม.๔ ต.ดอนแก้ว อ.แม่ริม จ.เชียงใหม่ ๕๐๑๔๐	T/F:๐ - ๕๓๑๒ - ๑๑๖๔ ๐๘ - ๙๙๕๖ - ๑๓๖๐
๔. บ้านพักเด็กและครอบครัวจังหวัด ภูเก็ต	๑๑ ถ.ศักดิ์เดช ต.ตลาดเหนือ อ.เมือง จ.ภูเก็ต ๘๓๐๐๐	F:๐ - ๗๖๒๔ - ๐๑๔๐ ๐ - ๗๖๒๑ - ๓๓๑๕
๕. บ้านพักเด็กและครอบครัวจังหวัด นราธิวาส	ภายในสถานสงเคราะห์เด็กชาย จ. นราธิวาส ม.๔ ต.ลำภู อ.เมือง จ.นราธิวาส ๙๖๐๐๐	๐ - ๗๓๕๓- ๒๖๗๐-๑ ๐๘ - ๑๘๙๗ - ๙๐๕๗
๖. บ้านพักเด็กและครอบครัวจังหวัด นครสวรรค์	๖๒/๑ ม.๖ ต.นครสวรรค์ออก อ.เมือง จ.นครสวรรค์ ๖๐๐๐๐	๐ - ๕๖๒๕ - ๗๓๑๓-๗ F:๐๘ -๑๗๒๗ - ๖๓๘๕
๗. บ้านพักเด็กและครอบครัวจังหวัด อุบลราชธานี	๑๐/๒ ซอยพนม ๗ ถ.พนม ต.ในเมือง อ. เมือง จ.อุบลราชธานี ๓๔๐๐๐	๐ - ๔๕๒๔ - ๒๖๔๑ F:๐ - ๔๕๒๔ - ๒๖๔๑

ชื่อหน่วยงาน	ที่อยู่	โทรศัพท์
๘. บ้านพักเด็กและครอบครัวจังหวัด อุดรธานี	ภายในบริเวณนิคมสร้างตนเอง เชียงใหม่ ถ.อุดร-หนองบัวลำภู ต.นิคมสงเคราะห์ อ.เมือง จ. อุดรธานี ๔๑๐๐๐	๐ - ๔๒๒๓ - ๗๑๕๑ F:๐ - ๔๒๒๓ - ๗๑๕๑ ๐๘ - ๑๘๗๑ - ๒๖๘๙
๙. บ้านพักเด็กและครอบครัวจังหวัด สงขลา	ภายในบริเวณสำนักส่งเสริมและ สนับสนุนวิชาการ ๑๒ (ม.๒) ถ.สงขลา - เกาะยอ ต.พะวง อ.เมือง จ.สงขลา ๙๐๑๐๐	๐ - ๗๔๓๓ - ๓๗๔๕-๖ F:๐ - ๗๔๓๓ - ๓๗๔๗ ๐๘ - ๑๘๙๗ - ๙๐๕๖ ๐๘ - ๑๙๗๙ - ๙๖๘๐
๑๐. บ้านพักเด็กและครอบครัวจังหวัด สุรินทร์	๑๒๗/๑ ม.๑๑ ถ.สุรินทร์ - บ้านท่าสว่าง ต.นอกเมือง อ.เมือง จ.สุรินทร์ ๓๒๐๐๐	๐ - ๔๔๕๑ - ๕๐๑๘ F:๐ - ๔๔๕๑ - ๕๐๑๘
๑๑. บ้านพักเด็กและครอบครัวจังหวัด ชุมพร	๑๑๑/๕๙ ม.๑ ต.วังไผ่ อ.เมือง จ.ชุมพร ๘๖๑๙๐	๐ - ๗๗๕๗ - ๔๙๓๖ ๐ - ๗๗๕๗ - ๔๕๒๕
๑๒. บ้านพักเด็กและครอบครัวจังหวัด สระบุรี	๔๓๗/๕ถนนมิตรภาพ ต.ปากเพรียว อ.เมือง จ.สระบุรี ๑๘๐๐๐	๐ - ๓๖๓๖ - ๓๑๔๗ ๐๘ - ๗๑๑๙ - ๔๙๙๓
๑๓. บ้านพักเด็กและครอบครัวจังหวัด พะเยา	๕๙ หมู่ ๙ ถนนพหลโยธิน ต.แม่กา อ.เมือง จ.พะเยา ๕๖๐๐๐	๐ - ๕๔๔๔ - ๕๒๒๓ F:๐ - ๕๔๔๔ - ๕๒๒๓
๑๔. บ้านพักเด็กและครอบครัวจังหวัด ลำปาง	๑๐๗ ถ.ประตูม้า ต.เวียงเหนือ อ.เมือง จ.ลำปาง ๕๒๐๐๐	๐ - ๕๔๒๒ - ๕๓๘๓ F:๐ - ๕๔๒๒ - ๕๔๓๘
๑๕. บ้านพักเด็กและครอบครัวจังหวัดตาก	๑๔๐/๑ม.๑ ต.ไม้งาม อ.เมือง จ.ตาก ๖๓๐๐๐	๐ - ๕๕๕๑ - ๔๔๘๗ F:๐ - ๕๕๕๑ - ๖๗๘๗
๑๖. บ้านพักเด็กและครอบครัวจังหวัดตรัง	๒๐๐/๔๑ม.๑๐ หมู่บ้านศรีตรัง ถ.ตรัง - ปะเหลียน ต.โคกหล่อ อ.เมือง จ.ตรัง ๙๒๐๐๐	๐ - ๗๕๒๒ - ๔๓๗๕ F:๐ - ๗๕๒๒ - ๔๓๙๖ ๐ - ๔๓๔๒ - ๑๒๘๐
๑๗. บ้านพักเด็กและครอบครัวจังหวัด ขอนแก่น	๓๖/๒ ม.๙ ต.โคกสูง อ.อุบลรัตน์ จ.ขอนแก่น ๔๐๒๕๐	F:๐ - ๔๓๔๒ - ๑๒๗๙
๑๘. บ้านพักเด็กและครอบครัวจังหวัด มหาสารคาม	๒๐ ถ.นครสวรรค์ ช.๒๓ ต.ตลาด อ.เมือง จ.มหาสารคาม ๔๔๐๐๐	๐ - ๔๓๗๒ - ๑๒๑๐ F:๐ - ๔๓๗๒ - ๑๒๑๐
๑๙. บ้านพักเด็กและครอบครัวจังหวัด ระยอง	๓๑๔ ถ.สุขุมวิท ต.ห้วยโป่ง อ.เมือง จ.ระยอง ๒๑๑๕๐	๐ - ๓๘๖๔ - ๔๔๙๕ F:๐ - ๓๘๖๔ - ๔๔๙๕
๒๐. บ้านพักเด็กและครอบครัวจังหวัด นครศรีธรรมราช	๓๐/๒๒๔ หมู่บ้านราชพฤกษ์ ๒ ช.๗ ถ. พัฒนาการ - คูขวาง ต.ปากนคร อ.เมือง จ.นครศรีธรรมราช ๘๐๐๐๐	๐ - ๗๕๓๕ - ๗๙๙๐ F:๐ - ๗๕๓๕ - ๗๙๙๐ ๐๘ - ๑๘๙๑ - ๑๖๔๔

ชื่อหน่วยงาน	ที่อยู่	โทรศัพท์
๒๑. บ้านพักเด็กและครอบครัวจังหวัด สุราษฎร์ธานี	๙๙/๕๓๐ ม. ๑ ถ.สุราษฎร์ - กาญจนวิถี ต.บางกุ้ง อ.เมือง จ.สุราษฎร์ธานี ๘๔๐๐๐	๐ - ๗๗๒๒๘ - ๙๒๔๘ F:๐ - ๗๗๒๒๘ - ๙๑๘๘
๒๒. บ้านพักเด็กและครอบครัวจังหวัด ปทุมธานี	ภายในสำนักงานส่งเสริมและ สนับสนุนวิชาการ ๑ ต.รังสิต อ.ธัญบุรี จ.ปทุมธานี ๑๒๑๑๐	๐ - ๒๕๗๗ - ๒๓๓๗๒ F:๐ - ๒๕๗๗ - ๔๙๕๕
๒๓. บ้านพักเด็กและครอบครัวจังหวัด ยะลา	๒๔/๒ ถ.อาคารสงเคราะห์ ต.สะเตง อ.เมือง จ.ยะลา ๙๕๐๐๐	๐ - ๗๓๒๒๒ - ๔๔๑๒ F:๐ - ๗๓๒๒๒ - ๔๔๑๓
๒๔. บ้านพักเด็กและครอบครัวจังหวัด กาญจนบุรี	๑๑๒ ถ.กาญจนบุรี - อุทอง ต.ปากแพรก อ.เมือง จ.กาญจนบุรี ๗๑๐๐๐	๐ - ๓๔๕๑ - ๗๖๙๓ F:๐ - ๓๔๕๑ - ๗๖๙๓
๒๕. บ้านพักเด็กและครอบครัวจังหวัด พังงา	๕๖/๑๒๒ ม.๕ ต.คึกคัก อ.ตะกั่วป่า จ.พังงา ๘๒๑๙๐	T: ๐ - ๗๖๔๔-๖๔๑๔-๖ F: ๐ - ๗๖๔๔ - ๖๔๑๕
๒๖. บ้านพักเด็กและครอบครัวจังหวัด เชียงราย	ภายในศูนย์พัฒนาสังคม หน่วยที่ ๑๒ จังหวัดเชียงราย ๓๙ ม.๑๕ ต.ป่าซาง อ.แม่จัน จ.เชียงราย ๕๗๑๐๐	T/F:๐ - ๕๓๙๑ - ๔๑๕๗ ๐๘ - ๑๘๘๑ - ๑๒๙๓
๒๗. บ้านพักเด็กและครอบครัวจังหวัด ประจวบคีรีขันธ์	ภายในนิคมสร้างตนเอง ประจวบคีรีขันธ์ หน่วยที่ ๒๔ ม.๗ ต.อ่าวน้อย อ.เมือง จ.ประจวบคีรีขันธ์ ๗๗๒๑๐	T/F ๐-๓๒๖๐-๔๗๓๕ ๐๘ - ๑๗๓๖ - ๖๓๕๘
๒๘. บ้านพักเด็กและครอบครัวจังหวัด กระบี่	๑๗๗/๓๑ ถ.กระบี่ อ.เมือง จ.กระบี่ ๘๑๐๐๐	T/F ๐ - ๗๕๖๑- ๒๓๒๓๓ ๐๘ - ๑๔๒๗ - ๒๓๒๒๘
๒๙. บ้านพักเด็กและครอบครัวจังหวัด จันทบุรี	๒๕/๓ ม.๓ ต.บางกะจะ อ.เมือง จ.จันทบุรี ๒๒๐๐๐	T:๐ - ๓๙๓๙ - ๑๔๒๐ ๐๘ - ๑๓๗๗ - ๐๗๑๒
๓๐. บ้านพักเด็กและครอบครัวจังหวัด สมุทรสาคร	๒๕/๒๕ ม.๓ หมู่บ้านมหาชัยเมืองทอง	T:๐ - ๓๔๓๔ - ๓๗๓๔ ๐๘-๑๗๓๖ - ๐๒๔๒
๓๑. บ้านพักเด็กและครอบครัวจังหวัดเลย	๒๑/๒ ถ.วิสุทธิเทพ ต.กุดป่อง อ.เมือง จ.เลย ๔๒๐๐๐	T/F:๐ - ๔๒๘๑-๒๔๔๙ ๐๘-๑๗๐๘-๗๐๕๐
๓๒. บ้านพักเด็กและครอบครัวจังหวัด นครพนม	๒๕๐ ม.๓ ต.หนองญาติ อ.เมือง จ.นครพนม ๔๘๐๐๐	T: ๐ - ๔๒๕๑ - ๒๓๓๗
๓๓. บ้านพักเด็กและครอบครัวจังหวัด มุกดาหาร	๑๔/๑ ซ.๔ ถ.ศรีปทุม อ.เมือง จ.มุกดาหาร ๔๙๐๐๐	T:๐ - ๔๒๖๖ - ๐๕๕๓ ๐๘ - ๑๗๐๘ - ๗๐๕๗

ชื่อหน่วยงาน	ที่อยู่	โทรศัพท์
๓๔. บ้านพักเด็กและครอบครัวจังหวัด แม่ฮ่องสอน	๑๒ ซ.๔ ต.จองคำ อ.เมือง จ.แม่ฮ่องสอน ๕๔๐๐๐	T:๐ - ๕๓๖๑ - ๒๒๙๗ ๐๔ - ๑๗๖๔ - ๑๑๒๖
๓๕. บ้านพักเด็กและครอบครัวจังหวัด สกลนคร	๑๐/๑ ซ.พรเจริญ ถ.นิตโย ต.ธาตุเชิงชุม อ.เมือง จ.สกลนคร ๔๗๐๐๐	T/F:๐ - ๔๒๗๑-๒๐๗๒ ๐๔ - ๑๗๐๔-๗๐๕๙
๓๖. บ้านพักเด็กและครอบครัวจังหวัด สตูล	๗๐ ม.๖ ถ.ยন্ত্রการกำธร ต.คลองขุด อ.เมือง จ.สตูล ๙๑๐๐๐	T/F:๐ - ๗๔๗๗-๒๐๖๔ ๐๔ - ๑๗๓๔-๐๑๒๐
๓๗. บ้านพักเด็กและครอบครัวจังหวัด สระแก้ว	๑๔๕/๒๓-๒๔ ถ.เทศบาล ๑๗ อ.เมือง จ.สระแก้ว ๒๗๐๐๐	T:๐ - ๓๗๒๔-๒๔๓๕ F:๐ - ๓๗๒๔ - ๒๔๓๖
๓๘. บ้านพักเด็กและครอบครัวจังหวัด สุพรรณบุรี	๒๑ - ๒๓ ถ.นางสร้อยระย้า ต.ท่าพี่เลี้ยง อ.เมือง จ.สุพรรณบุรี ๗๒๐๐๐	T/F:๐ - ๓๕๕๒- ๓๗๑๓ F:๐-๓๕๕๒-๓๗๑๔ ๐๔-๑๗๓๖-๐๒๙๐
๓๙. บ้านพักเด็กและครอบครัวจังหวัด บุรีรัมย์	๔๓๗/๒๑๙ ถ.จิระ ต.ในเมือง อ.เมือง จ.บุรีรัมย์ ๓๑๐๐๐	T:๐ - ๔๔๖๐ - ๒๖๗๓ ๐๔ - ๑๗๖๐ - ๑๔๕๐
๔๐. บ้านพักเด็กและครอบครัวจังหวัด นครราชสีมา	๓๐๐ ม.๕ ถ.คลองส่งน้ำ ต.ปรุใหญ่ อ.เมือง จ.นครราชสีมา ๓๐๐๐๐	T:๐ - ๔๔๒๒-๒๗๙๔ F:๐ - ๔๔๒๒-๒๗๙๔ ๐๔ - ๑๗๖๐ - ๑๔๔๒
๔๑. บ้านพักเด็กและครอบครัวจังหวัด สมุทรปราการ	๓๙/๑๔-๑๕ ม.๙ ถ.เพชรหึงษ์ ต.ทรงคนอง อ.พระประแดง จ.สมุทรปราการ ๑๐๑๓๐	T:๐ - ๒๔๖๓ - ๕๙๒๙ ๐๔ - ๔๗๐๐ - ๔๖๖๗
๔๒. บ้านพักเด็กและครอบครัวจังหวัด ราชบุรี	๒๒/๗ ถ.เพชรเกษม ต.หน้าเมือง อ.เมือง จ.ราชบุรี ๗๐๐๐๐	T:๐-๓๒๓๓-๔๕๓๒-๓ ๐๔ - ๑๗๓๖ - ๐๒๙๗
๔๓. บ้านพักเด็กและครอบครัวจังหวัด ปัตตานี	๒ ซ.๑๕ ถ.มะกู๊ด ต.สะบารัง อ.เมือง จ.ปัตตานี ๙๔๐๐๐	T:๐ - ๗๓๓๑ - ๒๒๐๖ ๐ - ๗๓๓๑ - ๓๗๐๓ ๐๔ - ๑๗๓๔ - ๐๑๒๑
<b>สถานคุ้มครองและพัฒนาอาชีพ</b>		
๑. สถานคุ้มครองและพัฒนาอาชีพ บ้านเกร็ดตระการ	๓๔/๑ ม.๒ ต.เกาะเกร็ด อ.ปากเกร็ด จ.นนทบุรี ๑๑๑๒๐	๐ - ๒๕๔๔ - ๕๑๑๕ F:๐ - ๒๕๔๔ - ๕๑๑๖
๒. สถานคุ้มครองและพัฒนาอาชีพ บ้านนารีสวัสดิ์	๑๔๒๒ ถ.สุนทรายนต์ ต.ในเมือง อ.เมือง จ.นครราชสีมา ๓๐๐๐๐	๐ -๔๔๙๒ - ๒๖๖๔ - ๙ ๐๔- ๑๔๗๗ - ๔๑๐๔
๓. สถานคุ้มครองและพัฒนาอาชีพ บ้านสองแคว	๔๙๓/๔ ม.๑๗ ต.หนองกุลา อ.บางระกำ จ.พิษณุโลก ๖๕๑๔๐	๐ - ๕๕๒๗ - ๙๒๓๕ F:๐ - ๕๕๒๗ - ๙๒๓๕

ชื่อหน่วยงาน	ที่อยู่	โทรศัพท์
๔. สถานคุ้มครองและพัฒนาอาชีพภาคใต้ (บ้านศรีสุราษฎร์)	๓๙ ม.๑ ช.พิเศษ ถ.สุราษฎร์- นาสารต.ขุนทะเล อ.เมือง จ.สุราษฎร์ธานี ๘๔๑๐๐	๐ - ๗๗๓๕ - ๕๕๕๐ - ๑ F:๐ - ๗๗๓๕ - ๕๕๕๐
<b>ศูนย์สงเคราะห์และฝึกอาชีพ</b>		
๑. ศูนย์สงเคราะห์และฝึกอาชีพสตรี ภาคกลาง	๗๘/๓ ถ.ติวานนท์ ต.บางตลาด อ.ปากเกร็ด จ.นนทบุรี ๑๑๑๒๐	F:๐ - ๒๕๘๓ - ๘๓๕๐ ๐ - ๒๕๘๓ - ๙๓๓๕
๒. ศูนย์สงเคราะห์และฝึกอาชีพสตรี ภาคเหนือ	๑๔๐ ม.๖ ต.ปงแสนทอง อ.เมือง จ.ลำปาง ๕๒๑๐๐	๐ - ๕๕๒๒ - ๗๗๙๔ - ๕ F:๐-๕๕๒๒-๗๗๙๔ - ๕
๓. ศูนย์สงเคราะห์และฝึกอาชีพสตรี ภาคตะวันออกเฉียงเหนือ	ตู้ ปณ. ๘ อ.เมือง จ.ศรีสะเกษ ๓๓๐๐๐	๐ - ๔๕๖๔ - ๙๖๖๒ F:๐ - ๔๕๖๔ - ๙๖๖๓
๔. ศูนย์สงเคราะห์และฝึกอาชีพสตรี รัตนานา	๔๙๗ม.๑๔ ซอยปัญญา ถ.มิตรภาพ ต.ศิลา อ.เมือง จ.ขอนแก่น ๔๐๐๐๐	๐ - ๔๓๒๔ - ๓๓๕๐ F:๐ - ๔๓๓๔ - ๒๙๕๐
๕. ศูนย์สงเคราะห์และฝึกอาชีพสตรี ภาคใต้	๕๙๐ ม.๔ ต.กำแพงเพชร อ.รัตภูมิ จ.สงขลา ๙๐๑๔๐	๐๘ - ๑๙๗๔ - ๔๓๓๐ ๐ - ๗๔๓๔ - ๘๐๐๖ F:๐ - ๗๔๒๖ - ๙๔๐๓
๖. ศูนย์ฝึกอาชีพเฉลิมพระเกียรติ สมเด็จพระเทพรัตนราชสุดาฯ ครป ๓๖ พรรษา	๑๐๔ ม.๓ ต.บางละมุง อ.บางละมุง จ.ชลบุรี ๒๐๑๕๐	๐๘ - ๑๔๙๗ - ๙๔๑๓ ๐ - ๓๘๒๔ - ๑๐๗๒ F:๐ - ๓๘๒๔ - ๑๗๖๖
๗. ศูนย์ฝึกอาชีพสตรีจังหวัดเชียงราย	๑๐ ม.๑๐ ถ.พหลโยธิน ต.ทรายขาว อ.พาน จ.เชียงราย ๕๗๑๑๐	๐๘ - ๑๗๖๑ - ๑๐๐๒ ๐ - ๕๓๙๕ - ๘๐๕๕
๘. ศูนย์เฉลิมพระเกียรติ ๗๒ พรรษา บรมราชินีนาถ	๒๗๙ ม.๙ ต.ตันธง อ.เมือง จ.ลำพูน ๕๑๐๐๐	F:๐ - ๕๓๗๒ - ๙๙๖๒ ๐๘ - ๙๙๕๖ - ๑๓๕๙
<b>ศูนย์พัฒนาการจัดสวัสดิการสังคมผู้สูงอายุ</b>		
๑. ศูนย์พัฒนาการจัดสวัสดิการสังคม ผู้สูงอายุบ้านบางแค	๘๑๓ ถ.เพชรเกษม แขวงบางหว้า เขตภาษีเจริญ กทม.๑๐๑๖๐	๐ - ๒๔๑๓ - ๑๑๔๑ ๐-๒๔๕๕-๑๕๙๐ - ๙๒ F:๐-๒๔๑๓-๑๑๔๐-๔๑
๒. ศูนย์พัฒนาการจัดสวัสดิการสังคม ผู้สูงอายุบ้านธรรมปกรณ์ (เชียงใหม่)	๑ ถ.มูลเมือง ต.พระสิงห์ อ.เมือง จ.เชียงใหม่ ๕๐๒๐๐	๐ - ๕๓๒๗ - ๘๕๗๓ F:๐ - ๕๓๒๔ - ๑๒๐๖
๓. ศูนย์พัฒนาการจัดสวัสดิการสังคม ผู้สูงอายุบ้านบางละมุง	๔๐ ม.๔ ต.บางละมุง อ.บางละมุง จ.ชลบุรี ๒๐๑๕๐	๐ - ๓๘๒๔ - ๑๑๒๑ F:๐ - ๓๘๒๔ - ๑๗๕๙
๔. ศูนย์พัฒนาการจัดสวัสดิการสังคม ผู้สูงอายุบ้านทักษิณ	๖๒ ถ.สุขยางค์ ต.สะเตง อ.เมือง จ.ยะลา ๙๕๐๐๐	๐ - ๗๓๒๒ - ๓๒๑๘ ๐ - ๗๓๒๗ - ๔๔๘๗

ชื่อหน่วยงาน	ที่อยู่	โทรศัพท์
๕. ศูนย์พัฒนาการจัดสวัสดิการสังคม ผู้สูงอายุวาสนะเวศม์	๒๐๐/๑๑ ม.๒ กม. ต.บ่อโพง อ.นครหลวงจ.พระนครศรีอยุธยา ๑๓๒๖๐	๐ - ๓๕๓๕ - ๙๒๗๗ ๐ - ๓๕๓๖ - ๐๓๗๗
๖. ศูนย์พัฒนาการจัดสวัสดิการสังคม ผู้สูงอายุบ้านภูเก็ต	๑๓๒ ม.๒ ถ.ป่าคลอก-เมืองใหม่ ต.ป่าคลอก อ.กลาง จ.ภูเก็ต ๘๓๑๑๐	๐ - ๗๖๒๖ - ๐๔๔๖ - ๗ F:๐ - ๗๖๒๖ - ๐๔๔๗
๗. ศูนย์พัฒนาการจัดสวัสดิการสังคม ผู้สูงอายุบ้านบุรีรัมย์	๒๒๙ ม. ๓ ต.ชุมเห็ด อ.เมือง จ.บุรีรัมย์ ๓๑๐๐๐	F:๐ - ๔๕๖๑ - ๗๕๙๕ ๐ - ๔๕๖๑ - ๖๗๖๑
๘. ศูนย์พัฒนาการจัดสวัสดิการสังคม ผู้สูงอายุขอนแก่น	๒/๑ ถ. หลังเมือง ต.ในเมือง อ.เมือง จ.ขอนแก่น ๔๐๐๐๐	๐ - ๔๓๓๓ - ๒๙๒๒ F:๐ - ๔๓๒๓ - ๙๐๔๔
๙. ศูนย์พัฒนาการจัดสวัสดิการสังคม ผู้สูงอายุปทุมธานี	๗ ม. ๒ ต. รังสิต อ.ธัญบุรี จ.ปทุมธานี ๑๒๑๑๐	๐๘ - ๙๕๖๙ - ๑๓๒๗ ๐ - ๒๕๗๗ - ๑๒๖๗
๑๐. ศูนย์พัฒนาการจัดสวัสดิการสังคม ผู้สูงอายุนครพนม	ปณ.ท่าอุเทน อ.อุเทน จ.นครพนม ๔๘๑๒๐	๐๘ - ๙๒๐๒ - ๗๕๕๑ ๐ - ๔๒๕๓ - ๕๔๑๑-๒ F:๐ - ๔๒๕๓ - ๕๔๑๒
๑๑. ศูนย์พัฒนาการจัดสวัสดิการสังคม ผู้สูงอายุลำปาง	นิคมสร้างตนเองกิวลม ถ.ลำปาง - แจ่ม ต.นิคมพัฒนา อ.เมือง จ.ลำปาง ๕๒๐๐๐	๐๘ - ๑๘๗๑ - ๒๖๔๖ ๐ - ๕๔๒๔ - ๗๙๓๔ ๐ - ๕๔๒๔ - ๗๖๓๕
๑๒. ศูนย์พัฒนาการจัดสวัสดิการสังคม ผู้สูงอายุสงขลา	๑๔๓ ม.๓ ต.ท่าม่วง อ.เมือง จ.สงขลา ๙๐๒๖๐	๐๘ - ๑๙๙๒ - ๖๘๑๑ ๐๘ - ๑๘๙๗ - ๙๑๕๑
๑๓. ศูนย์การเรียนรู้การดูแลผู้สูงอายุ เมืองใหม่บางพลี	๑๐๑๔ หมู่ที่ ๕ ต.บางเสาธง กิ่งอำเภอบางเสาธง จ.สมุทรปราการ ๑๐๕๔๐	๐๘ - ๑๕๓๙ - ๑๗๒๓ ๐ - ๒๗๐๕ - ๙๑๘๓ ๐ - ๒๗๐๕ - ๘๘๔๘
<b>สถานสงเคราะห์เด็กพิการ/ศูนย์</b>		
๑. สถานสงเคราะห์เด็กอ่อนพิการทาง สมองและปัญญาปากเกร็ด (บ้านเฟื่องฟ้า)	๗๘/๙ ม.๑ ถ.ติวานนท์ ต.บางตลาด อ.ปากเกร็ด จ.นนทบุรี ๑๑๑๒๐	๐ - ๒๕๔๓ - ๖๘๑๕ F:๐ - ๒๕๔๓ - ๔๐๐๐
๒. สถานสงเคราะห์เด็กพิการและ ทุพพลภาพปากเกร็ด	๗๘/๕ ม.๑ ถ.ติวานนท์ ต.บางตลาด อ.ปากเกร็ด จ.นนทบุรี ๑๑๑๒๐	๐ - ๒๕๔๓ - ๔๓๙๖ ๐ - ๒๕๔๓ - ๒๕๓๒ ๐ - ๒๕๔๓ - ๗๙๙๙ F:๐ - ๒๕๔๓ - ๔๓๙๖
๓. สถานสงเคราะห์เด็กพิการทางสมอง และปัญญา (ชาย)	๗๘/๖ ม.๑ ถ.ติวานนท์ ต.บางตลาด อ.ปากเกร็ด จ.นนทบุรี ๑๑๑๒๐	๐ - ๒๕๔๓ - ๔๔๒๖ F:๐ - ๒๕๔๓ - ๒๕๔๘
๔. สถานสงเคราะห์เด็กพิการทางสมอง และปัญญา (หญิง) ปากเกร็ด	๗๘/๑๕ ม.๑ ถ.ติวานนท์ ต.บางตลาด อ.ปากเกร็ด จ.นนทบุรี ๑๑๑๒๐	๐ - ๒๕๔๓ - ๔๒๔๖ F:๐ - ๒๕๔๓ - ๖๗๓๑

ชื่อหน่วยงาน	ที่อยู่	โทรศัพท์
๕. สถานสงเคราะห์คนพิการและ ทุพพลภาพพระประแดง	๓๗๔ ถ.นครเขื่อนขันธ์ฝั่งขวา ต.บางตลาด อ.พระประแดง จ.สมุทรปราการ ๑๐๑๓๐	๐ - ๒๕๖๒ - ๕๒๓๒ F:๐ - ๒๕๖๓ - ๓๕๒๕ ๐๔ - ๔๗๐๐ - ๐๕๕๙
๖. สถานสงเคราะห์คนพิการและ ทุพพลภาพบางปะกง	๗๐ ม.๓ ถ.สุขุมวิท ต.สองคลอง อ.บางปะกง จ.ฉะเชิงเทรา ๒๔๑๓๐	๐ - ๓๔๕๒ - ๘๒๙๐ F:๐ - ๓๔๕๒ - ๘๒๙๑
๗. สถานสงเคราะห์คนพิการ การุณยเวศม์	๑๐๕ ม.๓ ถ.สุขุมวิท ต.บางละมุง อ.บางละมุง จ.ชลบุรี ๒๐๑๕๐	๐๔ - ๙๔๓๔ - ๒๓๖๑ ๐ - ๓๔๒๔ - ๑๗๔๑ F:๐ - ๓๔๒๔ - ๐๑๓๗
๘. สถานสงเคราะห์คนใช้โรคจิตทุเลา บ้านกิ่งวิถิ ( ชาย )	๑๓๐ ม.๒ ถ.รังสิต-นครนายก ต.รังสิต อ.ธัญบุรี จ.ปทุมธานี ๑๒๑๑๐	๐๔ - ๑๘๖๖ - ๕๑๒๙ ๐ - ๒๕๗๗ - ๑๘๖๔ F:๐ - ๒๕๗๗ - ๒๒๕๔
๙. สถานสงเคราะห์คนใช้โรคจิต ทุเลาหญิงบ้านกิ่งวิถิ	๑๓๓ ม.๒ ต.รังสิต อ.ธัญบุรี จ.ปทุมธานี ๑๒๑๑๐	๐๔ - ๑๙๑๓ - ๐๙๐๖ ๐ - ๒๕๗๗ - ๒๒๙๔
๑๐. สถานสงเคราะห์เด็กพิการทางสมอง และปัญญาจังหวัดราชบุรี	๑๐๖ ม.๒ ต.น้ำพุ อ.เมือง จ.ราชบุรี ๗๐๐๐๐	F:๐ - ๒๙๐๔ - ๗๓๔๔ ๐ - ๓๒๒๒ - ๙๓๙๗ ๐ - ๓๒๒๒ - ๙๔๐๐ ๐๔ - ๑๓๗๔ - ๐๐๘๓
<b>ศูนย์ฝึกอาชีพคนพิการ</b>		
๑. ศูนย์ฟื้นฟูอาชีพคนพิการ พระประแดง	๕๐ ม.๗ ถ.เพชรหึงส์ ต.ทรงคนอง อ.พระประแดง จ.สมุทรปราการ ๑๐๑๓๐	๐ - ๒๕๖๒ - ๕๐๐๔ F:๐ - ๒๕๖๒ - ๖๖๓๖ ๐๔ - ๑๘๒๔ - ๕๓๔๒
๒. ศูนย์ฟื้นฟูอาชีพคนพิการขอนแก่น	๗๖ ม.๙ ต.โคกสูง อ.อุบลรัตน์ จ.ขอนแก่น ๔๐๒๕๐	๐ - ๔๓๔๒ - ๑๒๕๒ F:๐ - ๔๓๔๒ - ๑๒๕๒ ๐๔ - ๙๕๖๙ - ๑๓๒๙
๓. ศูนย์ฟื้นฟูอาชีพคนพิการ บ้านทองพูน - เผ่าพนัส	๑๑๖ ถ.ศรีณรงค์ ต.ในเมือง อ.เมือง จ.อุบลราชธานี ๓๔๐๐๐	๐ - ๔๕๒๕ - ๔๐๙๒ F:๐ - ๔๕๒๕ - ๔๗๔๔ ๐๔ - ๑๙๖๗ - ๐๔๑๔
๔. ศูนย์ฟื้นฟูอาชีพคนพิการหายาดฝน	๓๐๓ ม.๗ ต.สันมหาพน อ.แม่แตง จ.เชียงใหม่ ๕๐๑๕๐	๐ - ๕๓๔๔ - ๒๗๗๕ F:๐ - ๕๓๔๔ - ๒๗๗๖ ๐ - ๕๓๔๗ - ๑๓๒๗ ๐๔ - ๑๔๔๓ - ๐๓๖๕
๕. ศูนย์ฟื้นฟูอาชีพคนพิการ นครศรีธรรมราช	๑๔๐ ม.๕ ต.สระแก้ว อ.ท่าศาลา จ.นครศรีธรรมราช ๘๐๑๖๐	๐ - ๗๕๓๗ - ๕๒๕๔-๕ F:๐ - ๗๕๓๗ - ๕๒๕๔ ๐๔ - ๑๗๗๗ - ๒๖๒๓

ชื่อหน่วยงาน	ที่อยู่	โทรศัพท์
๖. สถานฟื้นฟูสมรรถภาพคนพิการ ภาคตะวันออกเฉียงเหนือ	๗๕๐ ม.๒๔ ถ.คลังอาวุธ ต.ขามใหญ่ อ.เมือง จ.อุบลราชธานี ๓๔๐๐๐	๐ - ๔๕๒๔ - ๕๔๖๙ ๐ - ๔๕๒๔ - ๕๔๗๐ ๐๔ - ๑๙๖๗ - ๐๔๑๕
๗. ศูนย์ฟื้นฟูอาชีพคนพิการจังหวัด หนองคาย	๔๕๕ม.๑๔ บ้านหนองสองห้อง ต.คำบกหวาน อ.เมือง จ.หนองคาย ๔๓๑๐๐	๐ - ๔๒๔๐ - ๗๔๗๔ F:๐ - ๔๒๔๐ - ๗๔๗๙ ๐๔ - ๙๕๖๙ - ๑๓๒๔
๘. ศูนย์บริการสวัสดิการสังคม เฉลิมพระชนมพรรษา ๕ รอบ (ราชินี)	๙๙ ม.๖ ถ.สระบุรี ต.ห้วยหิน อ.ชัยบาดาล จ.ลพบุรี ๑๕๑๓๐	๐ - ๓๖๔๒ - ๕๗๒๒ F:๐ - ๓๖๔๒ - ๕๗๒๒ ๐๔ - ๑๔๕๒ - ๒๔๓๖
๙. ศูนย์พัฒนาอาชีพคนพิการ (โรงงานปีคนพิการสากล)	๗๔/๑๐ ม.๑ ถ.ติวานนท์ ต.บางตลาด อ.ปากเกร็ด จ.นนทบุรี ๑๑๑๒๐	๐ - ๒๕๕๓ - ๔๔๑๕ F:๐ - ๒๕๕๓ - ๙๙๕๒ ๐๔ - ๑๙๒๔ - ๔๑๗๗
<b>สถานแรกรับคนไร้ที่พึ่ง</b>		
๑. สถานแรกรับคนไร้ที่พืงนนทบุรี	๗๔/๑๒ ม.๑ ถ.ติวานนท์ ต.บางตลาด อ.ปากเกร็ด จ.นนทบุรี ๑๑๑๒๐	๐ - ๒๕๕๓ - ๐๐๔๔ F:๐ - ๒๕๕๔ - ๓๒๙๕
๒. สถานแรกรับคนไร้ที่พืงสันมหาพน	๑๑๒ ม.๖ ต.สันมหาพน อ.แม่แตง จ.เชียงใหม่ ๕๐๑๕๐	๐ - ๕๓๔๗ - ๑๔๙๒ F:๐ - ๕๓๔๗ - ๑๗๗๑
<b>สถานสงเคราะห์คนไร้ที่พึ่ง</b>		
๑. สถานสงเคราะห์คนไร้ที่พืงชาย ธัญบุรี	๗ ม.๒ ต.รังสิต อ.ธัญบุรี จ.ปทุมธานี ๑๒๑๑๐	๐ - ๒๕๗๗ - ๑๓๑๒ ๐ - ๒๕๗๗ - ๐๔๗๑ F:๐ - ๒๕๗๗ - ๒๓๐๖
๒. สถานสงเคราะห์คนไร้ที่พืงหญิง ธัญบุรี	๗ ม.๒ ต.รังสิต อ.ธัญบุรี จ.ปทุมธานี ๑๒๑๑๐	๐ - ๒๕๗๗ - ๑๑๔๔ ๐ - ๒๕๗๗ - ๔๙๖๒ F:๐ - ๒๕๗๗ - ๓๒๗๕
๓. สถานสงเคราะห์วังทอง	๗๗๑ ม.๔ ต. วังทอง อ.วังทอง จ.พิษณุโลก ๖๕๑๓๐	F:๐ - ๕๕๓๑ - ๒๔๐๒ ๐ - ๕๕๓๑ - ๑๒๑๗
๔. สถานสงเคราะห์คนไร้ที่พืงกลุ่มสะแก	๔๑ ม.๒ ต.ช่องสะแก อ.เมือง จ.เพชรบุรี ๗๖๐๐๐	๐ - ๓๒๔๒ - ๕๔๑๖ F:๐ - ๓๒๔๒ - ๗๔๐๓ ๐๔ - ๙๔๓๖ - ๖๐๒๑
๕. สถานสงเคราะห์บ้านเมตตา	๑๓๖๒ ถ.สุนนารายณ์ ต.ในเมือง อ.เมือง จ.นครราชสีมา ๓๐๐๐๐	๐ - ๔๔๒๔ - ๒๖๖๖ F:๐ - ๔๔๒๕ - ๒๖๖๗ ๐๔ - ๑๔๗๙ - ๔๗๗๖

ชื่อหน่วยงาน	ที่อยู่	โทรศัพท์
๖. สถานสงเคราะห์คนไร้ที่พึ่งทับทิว	๒๐๔ ม.๙ ถ.มิตรภาพ ต.ทับทิว อ.แก่งคอย จ.สระบุรี ๑๘๒๖๐	๐ - ๓๖๓๕ - ๗๓๒๐ F:๐ - ๓๖๓๕ - ๗๓๒๐ ๐๔ - ๙๙๐๐ - ๓๔๙๒
๗. สถานสงเคราะห์ประจวบคีรีขันธ์	๒๐๒ ม.๑๖ ถ.เพชรเกษม ต.อำเภอน้อย อ.เมือง จ.ประจวบคีรีขันธ์ ๗๗๒๑๐	๐ - ๓๒๖๑ - ๙๑๗๖ F:๐ - ๓๒๕๕ - ๔๓๔๔
๘. สถานสงเคราะห์บ้านนิคมปรีอใหญ่	๖๙ ม.๗ ต.หนองฉลอม อ.ชุมพวง จ.ศรีสะเกษ ๓๓๑๔๐	๐ - ๔๕๖๓ - ๐๖๖๑ F:๐ - ๔๕๖๓ - ๐๖๖๑
๙. สถานสงเคราะห์คนไร้ที่พึ่งภาคใต้ จังหวัดนครศรีธรรมราช	๔๒ ม.๗ ต.ทุ่งไผ่ อ.ลิขลิ จ.นครศรีธรรมราช ๘๐๑๒๐	๐ - ๗๕๓๗ - ๖๒๒๖ F:๐ - ๗๕๓๗ - ๖๒๒๗
<b>ศูนย์พัฒนาสังคม</b>		
๑. ศูนย์พัฒนาสังคม หน่วยที่ ๑ กระบี่	๘๕/๑๔ ถ.มหาราช ต.กระบี่ อ.เมือง จ.กระบี่ ๘๑๐๐	๐ - ๗๔๔๗-๘๐๙๒ F:๐ - ๗๔๔๗-๘๐๙๒ ๐๔ - ๑๕๙๕ - ๔๐๓๖
๒. ศูนย์พัฒนาสังคม หน่วยที่ ๒ กาญจนบุรี	ศูนย์พัฒนาและสงเคราะห์ชาวเขา จังหวัดกาญจนบุรี ศาลากลางจังหวัดกาญจนบุรี (อาคารเดิม) อ.เมือง จ.กาญจนบุรี ๗๑๐๐๐	๐ - ๓๔๕๑ - ๒๔๕๒ ๐ - ๓๔๕๑ - ๒๖๙๔ ๐๔ - ๙๒๕๔ - ๘๗๓๓
๓. ศูนย์พัฒนาสังคม หน่วยที่ ๓ กาฬสินธุ์	๙ หมู่ ๗ถ.กาฬสินธุ์-สหัสขันธ์ กม ๒๖ ต.นิคม อ.สหัสขันธ์ จ.กาฬสินธุ์ ๔๖๔๑๐	๐ - ๔๓๔๗ - ๑๒๘๖ F:๐ - ๔๓๔๗ - ๑๒๘๖ ๐๔ - ๑๔๗๓ - ๑๑๕๐
๔. ศูนย์พัฒนาสังคม หน่วยที่ ๔ กำแพงเพชร	ศูนย์พัฒนาและสงเคราะห์ชาวเขา กำแพงเพชร ๒๔๘ ม.๑ ต.คลองลานพัฒนา อ.คลองลาน จ. กำแพงเพชร ๖๒๑๕๐	๐ - ๕๕๗๘ - ๖๒๕๐ F:๐ - ๕๕๗๘ - ๖๒๕๐ ๐๔ - ๙๙๖ ๑- ๘๖๘๖
๕. ศูนย์พัฒนาสังคม หน่วยที่ ๕ ขอนแก่น	นิคมสร้างตนเองเขื่อนอุบลรัตน์ ต.โคกสูง อ.อุบลรัตน์ จ.ขอนแก่น ๔๐๒๕๐	๐ - ๔๓๔๒ - ๑๒๕๐ F:๐ - ๔๓๔๒ - ๑๒๕๐ ๐๔ - ๑๓๖๐ - ๑๓๓๒
๖. ศูนย์พัฒนาสังคม หน่วยที่ ๖ จันทบุรี	๑/๑๔-๑๕ ม.๒ ถ.รักศักดิ์ชุมมูล ต.ท่าช้าง อ.เมือง จ.จันทบุรี ๒๒๐๐๐	๐ - ๓๙๔๗ - ๑๗๐๔ - ๙ ๐๔ - ๑๗๖๑ - ๑๐๒๖
๗. ศูนย์พัฒนาสังคม หน่วยที่ ๗ ฉะเชิงเทรา	๓๖๘/๖ ถ.มรุพงษ์ ต.หน้าเมือง อ.เมือง จ. ฉะเชิงเทรา ๒๔๐๐๐	๐ - ๓๔๕๑ - ๕๑๑๔ F:๐ - ๓๔๕๑ - ๕๑๑๔

ชื่อหน่วยงาน	ที่อยู่	โทรศัพท์
๘. ศูนย์พัฒนาสังคม หน่วยที่ ๘ ชลบุรี	สำนักงานส่งเสริมและสนับสนุน วิชาการ ๓ ๔๐ ม.๔ ถ.สุขุมวิท ต. บางละมุง อ.บางละมุง จ.ชลบุรี ๒๐๑๕๐	๐ - ๓๘๒๔ - ๐๒๒๐ ๐ - ๓๘๒๓ - ๔๔๓๐ F:๐ - ๓๘๒๔ - ๐๑๓๕ ๐๘ - ๑๗๖๑ - ๑๐๒๔
๙. ศูนย์พัฒนาสังคม หน่วยที่ ๙ ชัยนาท	๕๑/๑ ซ.เทศบาล ถ.วงศ์โต ต.ในเมือง อ.เมือง จ.ชัยนาท ๑๗๐๐๐	๐ - ๕๖๔๑ - ๑๗๔๖ F:๐ - ๕๖๔๑ - ๑๗๔๖ ๐๘ - ๙๙๖๑ - ๘๖๔๔
๑๐. ศูนย์พัฒนาสังคม หน่วยที่ ๑๐ ชัยภูมิ	นิคมสร้างตนเองพิมาย ๑๑๑ ม.๑ ต.นิคมสร้างตนเอง อ.พิมาย จ.นครราชสีมา ๓๐๑๑๐	๐ - ๔๔๔๗ - ๑๔๖๓ ๐ - ๔๔๒๐ - ๐๓๒๑ ๐๘ - ๑๙๒๐ - ๐๙๙๙
๑๑. ศูนย์พัฒนาสังคม หน่วยที่ ๑๑ ชุมพร	นิคมสร้างตนเองพระแสง ม.๕ ต.โทรซิ่ง อ.พระแสง จ.สุราษฎร์ธานี ๘๔๒๑๐	๐ - ๗๗๒๔ - ๐๒๒๔ F:๐ - ๗๗๒๔ - ๐๒๒๔ ๐ - ๗๗๓๖ - ๘๕๕๘ ๐๘ - ๑๒๗๐ - ๐๑๘๓
๑๒. ศูนย์พัฒนาสังคม หน่วยที่ ๑๒ เชียงราย	๓๙ ม.๑๕ ต.ป่าซาง อ.แม่จัน จ.เชียงราย ๕๗๑๑๐ (ตำบล.๑๒ ต.ป่าซาง อ.แม่จัน จ.เชียงราย)	๐ - ๕๓๙๑ - ๔๔๗๑ F:๐ - ๕๓๙๑ - ๔๔๗๑ ๐๘ - ๙๙๕๖ - ๙๗๓๒
๑๓. ศูนย์พัฒนาสังคม หน่วยที่ ๑๓ เชียงใหม่	๑๓๐ หมู่ที่ ๑๒ ถ.วงแหวนรอบกลาง ต.ป่าแดด อ.เมือง จ.เชียงใหม่ ๕๐๑๐๐	๐ - ๕๓๒๗ - ๙๑๗๖ F:๐ - ๕๓๒๗ - ๙๒๖๔ ๐๘ - ๑๔๘๓ - ๐๓๙๕ ๐๘ - ๑๔๘๔ - ๐๑๐๙
๑๔. ศูนย์พัฒนาสังคม หน่วยที่ ๑๔ ตรัง	๑๓๘/๕๔ ถ.พัทลุง (ในโครงการ ตรังพลาซ่า) ต.ทับเที่ยง อ.เมือง จ. ตรัง ๙๒๐๐๐	๐ - ๗๕๒๑ - ๖๓๕๐ F:๐ - ๗๕๒๑ - ๖๒๐๘ ๐๘ - ๖๒๙๓ - ๗๕๖๙
๑๕. ศูนย์พัฒนาสังคม หน่วยที่ ๑๕ ตราด	สำนักงานพัฒนาสังคมและ ความมั่นคงของมนุษย์ ๓๕๒/๑๙ - ๒๐ หมู่ ๓ ตำบลวังกระแจะ อ.เมือง จ.ตราด ๒๓๐๐๐	๐ - ๑๗๖๑ - ๑๐๒๒ ๐ - ๓๙๕๑ - ๑๕๘๘ ๐ - ๓๙๕๑ - ๒๕๕๖ F:๐ - ๓๙๕๑ - ๒๕๕๖ ๐๘ - ๑๗๖๑ - ๑๐๒๒
๑๖. ศูนย์พัฒนาสังคม หน่วยที่ ๑๖ ตาก	ตู้ ปณ.๒ ต.แม่ท้อ อ.เมือง จ.ตาก ๖๓๐๐๐	๐ - ๕๕๕๐ - ๗๑๐๑ F:๐ - ๕๕๕๐ - ๗๑๐๑ ๐๘ - ๑๙๖๑ - ๘๖๔๕

ชื่อหน่วยงาน	ที่อยู่	โทรศัพท์
๑๗. ศูนย์พัฒนาสังคม หน่วยที่ ๑๗ นครนายก	สำนักงานพัฒนาสังคมและความมั่นคงของมนุษย์ เลขที่ ๑๗๓/๔๒ - ๔๓ หมู่ ๑ ถ.สุวรรณศร ต.ท่าช้าง อ.เมือง จ.นครนายก ๒๖๐๐๐	๐ - ๓๗๓๑ - ๒๕๕๕ F:๐ - ๓๗๓๑ - ๕๓๗๕ ๐๔ - ๑๗๖๑ - ๑๐๒๓
๑๘. ศูนย์พัฒนาสังคม หน่วยที่ ๑๘ นครปฐม	เลขที่ ๗๐/๓๐ หมู่ที่ ๕ ถ.ยิงเป้าใต้ ต.สนามจันทร์ อ.เมือง จ.นครปฐม ๗๓๐๐๐	๐ - ๓๔๒๕ - ๗๗๒๑ F:๐ - ๓๔๒๕ - ๗๗๒๑
๑๙. ศูนย์พัฒนาสังคม หน่วยที่ ๑๙ นครพนม	ศาลากลางจังหวัดนครพนม (หลังเดิม) ถ.อภิบาลปัญญา อ.เมือง จ.นครพนม ๔๔๐๐๐ นิคมสร้างตนเองลำตะคอง	๐ - ๔๒๕๑ - ๕๓๓๒ F:๐ - ๔๒๕๑ - ๑๐๒๒
๒๐. ศูนย์พัฒนาสังคม หน่วยที่ ๒๐ นครราชสีมา	๒๗๗ ม.๑๑ ต.หนองสาหร่าย อ.ปากช่อง จ.นครราชสีมา ๓๐๑๓๐ (สำนักงานที่ ๒) อาคารเลขที่ ๓๐๗๓/๕ ถ.สีปศิริ ต.ในเมือง อ.เมือง จ.นครราชสีมา ๓๐๐๐๐	๐ - ๑๔๗๑ - ๒๖๖๕ ๐ - ๔๔๒๔ - ๙๑๔๔ F:๐ - ๔๔๓๕ - ๕๑๕๓ ๐๔ - ๙๔๔๖ - ๗๒๔๐
๒๑. ศูนย์พัฒนาสังคม หน่วยที่ ๒๑ นครศรีธรรมราช	ศูนย์ราชการนาสาร ตำบลนาสาร อ.พระพรหม จ. นครศรีธรรมราช ๘๐๐๐๐	๐ - ๗๕๗๖ - ๓๒๙๔-๕ ๐๔ - ๙๒๙๖ - ๖๗๗๓ ๐๔ - ๑๙๕๗ - ๓๑๒๔
๒๒. ศูนย์พัฒนาสังคม หน่วยที่ ๒๒ นครสวรรค์	๑๔๖ ม.๑ ถ.พหลโยธิน อ.ตากฟ้า จ.นครสวรรค์ ๖๐๑๙๐	๐ - ๕๖๒๔ - ๑๓๔๔ F:๐ - ๕๖๒๔ - ๑๓๔๔ ๐๔ - ๙๙๖๐ - ๑๙๑๑
๒๓. ศูนย์พัฒนาสังคม หน่วยที่ ๒๓ นนทบุรี	๑๖๒/๑๖๒ ม.๓ ต.พิมลราช อ.บางบัวทอง จ.นนทบุรี ๑๑๑๑๐	๐ - ๒๕๗๑ - ๔๐๔๕ ๐๔ - ๑๔๗๓ - ๒๗๓๗ ๐๔ - ๙๒๐๒ - ๗๔๕๓
๒๔. ศูนย์พัฒนาสังคม หน่วยที่ ๒๔ นราธิวาส	ม.๖ ต.มาโมง อ.สุคีริน จ.นราธิวาส ๙๖๑๙๐	๐ - ๗๓๖๕ - ๖๐๖๔ ๐๔ - ๑๙๖๓ - ๒๔๐๕
๒๕. ศูนย์พัฒนาสังคม หน่วยที่ ๒๕ น่าน	ศูนย์พัฒนาและสงเคราะห์ชาวเขา จังหวัดน่าน กม. ๑๐ ถ. น่าน -ทุ่งช้าง ต. ฝาสิ่งหี อ.เมือง จ.น่าน ๕๕๐๐๐	๐ - ๕๔๗๐ - ๑๑๒๔ F:๐ - ๕๔๗๐ - ๑๑๒๔ ๐๔ - ๑๗๖๔ - ๗๔๓๐

ชื่อหน่วยงาน	ที่อยู่	โทรศัพท์
๒๖. ศูนย์พัฒนาสังคม หน่วยที่ ๒๖ บุรีรัมย์	นิคมสร้างตนเองบ้านกรวด ม.๑๒ ต.ปราสาท อ.บ้านกรวด จ.บุรีรัมย์ ๓๑๑๕๐	๐ - ๔๔๑๔ - ๒๕๖๐ F:๐ - ๔๔๑๔ - ๒๕๖๑ ๐๔ - ๑๙๖๗ - ๐๔๑๑
๒๗. ศูนย์พัฒนาสังคม หน่วยที่ ๒๗ ปทุมธานี	เลขที่ ๑๘/๓๐ ถ.ปทุมสายใน ต.บางปรอก อ.เมือง จ.ปทุมธานี ๑๒๐๐๐	๐ - ๒๕๕๑ - ๔๙๑๗ ๐๔ - ๙๒๐๒ - ๗๕๕๔
๒๘. ศูนย์พัฒนาสังคม หน่วยที่ ๒๘ ประจวบคีรีขันธ์	ม.๗ ต.อ่าวน้อย อ.เมือง จ.ประจวบคีรีขันธ์ ๗๗๒๑๐	๐ - ๓๒๕๕ - ๔๓๔๙ F:๐ - ๓๒๕๕ - ๔๓๔๙
๒๙. ศูนย์พัฒนาสังคม หน่วยที่ ๒๙ ปราจีนบุรี	ศาลากลางจังหวัด ต.ไม้เต็ด อ.เมือง จ.ปราจีนบุรี ๒๕๒๓๐	๐๔ - ๑๗๖๑ - ๑๐๑๒ ๐๔ - ๖๘๗๒ - ๖๔๐๙
๓๐. ศูนย์พัฒนาสังคม หน่วยที่ ๓๐ ปัตตานี	๘๕ ม.๙ ต.โคกโพธิ์ อ.โคกโพธิ์ จ.ปัตตานี ๙๔๑๒๐	๐ - ๗๓๓๒ - ๑๐๙๖ ๐ - ๗๓๓๒ - ๑๐๙๔
๓๑. ศูนย์พัฒนาสังคม หน่วยที่ ๓๑ พะเยา	ศาลากลางจังหวัดพะเยา (หลังเก่า) ถ.พหลโยธิน อ.เมือง จ.พะเยา ๕๖๐๐๐	๐ - ๕๔๔๔ - ๙๕๓๑ F:๐ - ๕๔๔๔ - ๙๕๓๑
๓๒. ศูนย์พัฒนาสังคม หน่วยที่ ๓๒ พระนครศรีอยุธยา	ศูนย์ราชการจังหวัด พระนครศรีอยุธยา ชั้น ๔ เลขที่ ๑๒๓ ม.๓ ถ.สายเอเชีย ต.คลองสวนพลู อ.อุทัย จ.พระนครศรีอยุธยา ๑๓๒๖๐	๐ - ๓๕๓๓ - ๕๕๑๗ F:๐ - ๓๕๓๓ - ๕๓๙๔
๓๓. ศูนย์พัฒนาสังคม หน่วยที่ ๓๓ พังงา	ม.๑๑ ต.ทุ่งมะพร้าว อ.ท้ายเหมือง จ.พังงา ๘๒๑๒๐	๐ - ๗๖๔๑ - ๓๒๐๗ F:๐ - ๗๖๔๑ - ๓๒๐๗
๓๔. ศูนย์พัฒนาสังคม หน่วยที่ ๓๔ พัทลุง	นิคมสร้างตนเองดวนชนุน ม.๑ ต.ลานข่อย อ.ป่าพะยอม จ.พัทลุง ๙๓๑๐๐	F:๐ - ๗๔๖๙ - ๓๓๔๔ ๐ - ๗๔๖๙ - ๓๓๔๕ ๐๔ - ๑๙๙๐ - ๐๑๓๒
๓๕. ศูนย์พัฒนาสังคม หน่วยที่ ๓๕ พิจิตร	ศาลากลางจังหวัดพิจิตร ชั้น ๒ ถ.พิจิตร-ตะพานหิน อ.เมือง จ.พิจิตร ๖๖๐๐๐	๐ - ๕๖๖๑ - ๓๕๓๑ F:๐ - ๕๖๖๑ - ๓๕๓๑
๓๖. ศูนย์พัฒนาสังคม หน่วยที่ ๓๖ พิษณุโลก	ศูนย์พัฒนาและสงเคราะห์ชาวเขา จังหวัดพิษณุโลก ๓๗/๑ ถ.เทพารักษ์ ต.ในเมือง อ.เมือง จ.พิษณุโลก ๖๕๐๐๐	๐ - ๕๕๒๕ - ๔๗๓๓ F:๐ - ๕๕๒๕ - ๔๗๓๓ ๐๔ - ๙๙๖๑ - ๘๖๔๔ ๐๔ - ๑๓๒๔ - ๗๖๒๒

ชื่อหน่วยงาน	ที่อยู่	โทรศัพท์
๓๓. ศูนย์พัฒนาสังคม หน่วยที่ ๓๗ เพชรบุรี	อาคารเลขที่ ๑๘๗ / ๒๐ หมู่ ๓ ถนนสูง ต.ช่องสะแก อ.เมือง จ.เพชรบุรี ๗๖๐๐๐	๐ - ๓๒๔๐ - ๐๗๖๒ ๐๘ - ๑๓๗๘ - ๐๐๘๖
๓๔. ศูนย์พัฒนาสังคม หน่วยที่ ๓๘ เพชรบูรณ์	๓๗๘/๑ - ๒ ม.๔ ต.วัดป่า อ.หล่มสัก จ.เพชรบูรณ์ ๖๗๑๑๐	๐ - ๕๖๗๐ - ๑๗๓๖ F:๐ - ๕๖๗๐ - ๑๗๓๖
๓๙. ศูนย์พัฒนาสังคม หน่วยที่ ๓๙ แพร่	๑๒๔/๑ ถ.น้ำค้อ อ.เมือง จ.แพร่ ๕๕๐๐๐	๐ - ๕๕๕๒ - ๑๗๒๔ ๐๘ - ๙๙๖๕ - ๙๗๓๖
๔๐. ศูนย์พัฒนาสังคม หน่วยที่ ๔๐ ภูเก็ต	เลขที่ ๕๔/๓๐ - ๓๑ ถ.อ้อยซิมฟ้าย ต.ตลาดใหญ่ อ.เมือง จ.ภูเก็ต ๘๓๐๐๐	๐๘ - ๙๘๗๐ - ๘๑๐๘ ๐ - ๗๓๒๙ - ๗๐๑๗ F:๐ - ๗๓๒๙ - ๗๑๗๐
๔๑. ศูนย์พัฒนาสังคม หน่วยที่ ๔๑ มหาสารคาม	ชั้น ๓ ศาลากลางจังหวัด มหาสารคาม ถ.สายเลียงเมืองฯ - ร้อยเอ็ด อ.เมือง จ.มหาสารคาม ๔๔๐๐๐	๐ - ๑๘๗๑ - ๒๖๘๓ ๐ - ๔๓๗๗ - ๗๘๒๗ F:๐ - ๔๓๗๗ - ๗๘๒๗
๔๒. ศูนย์พัฒนาสังคม หน่วยที่ ๔๒ มุกดาหาร	นิคมสร้างตนเองคำสร้อย ๑๓๐ ม.๕ ถ.ชยางกูร อ.นิคมคำสร้อย จ.มุกดาหาร ๔๙๑๓๐	๐-๔๒๖๘-๑๐๗๗(ต่อ๑๗) ๐๘ - ๙๕๖๙ - ๑๓๒๔
๔๓. ศูนย์พัฒนาสังคม หน่วยที่ ๔๓ แม่ฮ่องสอน	๒๐/๑๖ ม.๔ ต.แม่เหาะ อ.แม่สะเรียง จ.แม่ฮ่องสอน ๕๔๑๑๐	๐ - ๕๓๖๙ - ๒๙๘๓- ๔ ๐๘ - ๑๖๐๓ - ๓๔๘๘
๔๔. ศูนย์พัฒนาสังคม หน่วยที่ ๔๔ ยโสธร	๓๒๗ ม.๓ ถ.แจ้งสนิท ต.ลำราญ อ.เมือง จ.ยโสธร ๓๕๐๐๐	๐ - ๑๘๗๖ - ๒๔๗๗ ๐ - ๔๕๗๑ - ๕๖๐๕
๔๕. ศูนย์พัฒนาสังคม หน่วยที่ ๔๕ ยะลา	นิคมสร้างตนเองพัฒนาภาคใต้ ๑ ม.๖ ต.ตลิ่งชัน อ.บันนังสตา จ.ยะลา ๙๕๑๓๐	๐ - ๗๓๒๖ - ๑๕๑๒ F:๐ - ๗๓๒๖ - ๑๕๑๒ ๐๘ - ๑๗๓๔ - ๒๙๓๓
๔๖. ศูนย์พัฒนาสังคม หน่วยที่ ๔๖ ร้อยเอ็ด	๓๔๒/๖ เทวาภิบาล ซ.๑๔ ต.ในเมือง อ.เมือง จ.ร้อยเอ็ด ๔๕๐๐๐	๐ - ๔๓๔๖ - ๙๐๓๙ F:๐ - ๔๓๔๓ - ๔๓๐๐ ๐๘ - ๙๕๖๙ - ๑๓๒๕
๔๗. ศูนย์พัฒนาสังคม หน่วยที่ ๔๗ ระนอง	นิคมสร้างตนเองปากจั่น ๙ ม.๑๐ ต.จปร. อ.กระบุรี จ.ระนอง ๘๕๑๑๐	F:๐ - ๗๗๘๒ - ๘๑๑๕ ๐ - ๗๗๘๒ - ๘๒๒๕ ๐๘ - ๑๙๙๐ - ๐๑๓๑
๔๘. ศูนย์พัฒนาสังคม หน่วยที่ ๔๘ ระยอง	๒๕๓ ต.นิคมพัฒนา กิ่ง อ.นิคมพัฒนา จ.ระยอง ๒๑๑๘๐	๐ - ๓๘๖๓ - ๖๑๐๕ F:๐ - ๓๘๖๓ - ๖๔๕๕ ๐๘ - ๑๘๐๗ - ๘๐๖๕

ชื่อหน่วยงาน	ที่อยู่	โทรศัพท์
๔๙. ศูนย์พัฒนาสังคม หน่วยที่ ๔๙ ราชบุรี	๑/๖๐ ถนนสมบูรณกุล ตำบลหน้าเมือง อ.เมือง จ.ราชบุรี ๗๐๐๐๐	F:๐ - ๓๒๓๒ - ๘๒๓๖ ๐ - ๓๒๓๒ - ๘๒๓๗
๕๐. ศูนย์พัฒนาสังคม หน่วยที่ ๕๐ ลพบุรี	ม.๖ ต.พัฒนานิคม อ.พัฒนานิคม จ.ลพบุรี ๑๕๑๔๐	๐ - ๓๖๔๙ - ๑๔๗๘ F:๐ - ๓๖๔๙ - ๑๔๗๘
๕๑. ศูนย์พัฒนาสังคม หน่วยที่ ๕๑ ลำปาง	ก.ม.ที่ ๑๖ ถ.ลำปาง - แจ้ห่ม ต.นิคมพัฒนา อ.เมือง จ.ลำปาง ๕๒๐๐๐	๐ - ๕๕๒๔ - ๗๙๘๑ F:๐ - ๕๕๒๔ - ๗๕๑๙
๕๒. ศูนย์พัฒนาสังคม หน่วยที่ ๕๒ ลำพูน	ม.๑๐ ต.บ้านกลาง อ.เมือง จ.ลำพูน ๕๑๐๐๐	๐ - ๕๓๕๓ - ๗๗๐๗ F:๐ - ๕๓๕๓ - ๗๗๐๗
๕๓. ศูนย์พัฒนาสังคม หน่วยที่ ๕๓ เลย	๑๗๕/๔ ถ.เลย - ด้านซ้าย ต.กุดป่อง อ.เมือง จ.เลย ๔๒๐๐๐	๐ - ๔๒๔๑ - ๑๔๗๑ F:๐ - ๔๒๔๑ - ๑๔๗๑
๕๔. ศูนย์พัฒนาสังคม หน่วยที่ ๕๔ ศรีสะเกษ	เลขที่ ๓๒๙ - ๑ ถ.หลักเมือง ต.เมืองเหนือ อ.เมือง จ.ศรีสะเกษ ๓๓๐๐๐	๐ - ๔๕๓๖ - ๑๖๑๗ F:๐ - ๔๕๓๖ - ๑๖๑๗
๕๕. ศูนย์พัฒนาสังคม หน่วยที่ ๕๕ สกลนคร	นิคมสร้างตนเองลำน้ำอูน ม.๕ ต.หนองปลิง อ.นิคมลำน้ำอูน จ.สกลนคร ๔๗๒๗๐	๐ - ๔๒๗๔ - ๙๐๑๗ F:๐ - ๔๒๗๔ - ๙๑๒๔ ๐๘ - ๙๙๒๓ - ๗๐๗๖
๕๖. ศูนย์พัฒนาสังคม หน่วยที่ ๕๖ สงขลา	ม.๑๑ ต.กำแพงเพชร อ.รัตภูมิ จ.สงขลา ๙๐๑๔๐	๐ - ๗๔๒๖ - ๙๖๖๗ ๐ - ๗๔๓๔ - ๘๐๐๙
๕๗. ศูนย์พัฒนาสังคม หน่วยที่ ๕๗ สตูล	ต.ควนกาหลง อ.ควนกาหลง จ.สตูล ๙๑๑๓๐	๐ - ๗๔๗๓ - ๗๓๔๙ F:๐ - ๗๔๗๓ - ๗๓๔๙ ๐๘ - ๙๙๗๙ - ๙๔๔๔
๕๘. ศูนย์พัฒนาสังคม หน่วยที่ ๕๘ สมุทรปราการ	เลขที่ ๒๒๒/๒๐๐ ถ. ศรีนครินทร์ ต. บางเมือง อ.เมือง จ.สมุทรปราการ ๑๐๒๗๐	๐ - ๒๓๓๕ - ๓๕๔๔ ๐๘ - ๙๒๐๒ - ๗๔๕๖
๕๙. ศูนย์พัฒนาสังคม หน่วยที่ ๕๙ สมุทรสงคราม	๗/๗๔ ถ.เอกชัย ต.แม่กลอง อ.เมือง จ.สมุทรสงคราม ๗๕๐๐๐	๐ - ๓๔๗๑ - ๑๙๔๑ ๐๘- ๑๓๗๔ - ๐๐๙๔
๖๐. ศูนย์พัฒนาสังคม หน่วยที่ ๖๐ สมุทรสาคร	ศาลากลางจังหวัด ถ.เศรษฐกิจ ๑ อ.เมือง จ. สมุทรสาคร ๗๔๐๐๐	๐ - ๓๔๔๒ - ๒๐๐๕
๖๑. ศูนย์พัฒนาสังคม หน่วยที่ ๖๑ สระแก้ว	๑๔๖ หมู่ที่ ๓ ต.เมืองไผ่ อ.อรัญประเทศ จ.สระแก้ว ๒๗๑๒๐	๐ - ๓๗๒๖ - ๔๐๔๐ F:๐ - ๓๗๒๖ - ๔๐๔๐

ชื่อหน่วยงาน	ที่อยู่	โทรศัพท์
๖๒. ศูนย์พัฒนาสังคม หน่วยที่ ๖๒ สระบุรี	หมู่ที่ ๑๒ ต.ธารเกษม อ.พระพุทธบาท จ.สระบุรี ๑๘๑๒๐	๐ - ๓๖๒๖ - ๖๖๖๓ F:๐ - ๓๖๒๖ - ๖๖๖๓
๖๓. ศูนย์พัฒนาสังคม หน่วยที่ ๖๓ สิงห์บุรี	นิคมสร้างตนเองบางระกำ ม.๑๗ ต.หนองกุลา อ.บางระกำ จ.พิษณุโลก ๖๕๑๔๐ (ชั่วคราว)	๐ - ๕๕๕๓๗ - ๙๓๐๐ ๐๘ - ๑๙๕๓ - ๒๑๖๒
๖๔. ศูนย์พัฒนาสังคม หน่วยที่ ๖๔ สุโขทัย	๗๔/๑ ถ.ลำปาง - แจ่ม ต.นิคมพัฒนา อ.เมือง จ.ลำปาง ๕๒๐๐๐ (ชั่วคราว)	F:๐ - ๕๕๒๔ - ๗๙๓๘ ๐ - ๕๕๒๔ - ๗๙๓๙ ๐๘ - ๙๘๕๔ - ๓๖๖๙
๖๕. ศูนย์พัฒนาสังคม หน่วยที่ ๖๕ สุพรรณบุรี	๖๙ ม.๓ ต.นิคมกระเสียว อ.ด่านช้าง จ.สุพรรณบุรี ๗๒๑๘๐	๐๘ - ๑๙๔๔ - ๕๖๔๓ ๐๘ - ๑๓๗๘ - ๐๐๘๑ ๐๘ - ๖๕๘๓ - ๕๕๒๓
๖๖. ศูนย์พัฒนาสังคม หน่วยที่ ๖๖ สุราษฎร์ธานี	บริเวณที่ทำการนิคมขุนทะเล หมู่ที่ ๑ ต.ขุนทะเล อ.เมือง จ.สุราษฎร์ธานี ๘๔๑๐๐	๐ - ๗๗๓๕ - ๕๐๘๒ F:๐ - ๗๗๓๕ - ๕๐๘๒ ๐๘ - ๑๙๖๘ - ๘๕๔๓
๖๗. ศูนย์พัฒนาสังคม หน่วยที่ ๖๗ สุรินทร์	๑๔ หมู่ที่ ๑๓ ถ.สุรินทร์ - ช้องจอม ต.กาบเชิง อ.กาบเชิง จ.สุรินทร์ ๓๒๑๔๐	๐ - ๔๔๕๕ - ๙๐๓๗ ๐ - ๔๔๕๕ - ๙๐๘๒
๖๘. ศูนย์พัฒนาสังคม หน่วยที่ ๖๘ หนองคาย	ม.๑๓ ต.โพนแพง กิ่ง อ.รัตนวาปี จ.หนองคาย ๔๓๑๒๐	๐ - ๔๒๔๒ - ๑๗๐๕ F:๐ - ๔๒๔๒ - ๑๗๐๕ ๐๘ - ๙๖๕๙ - ๑๒๒๓
๖๙. ศูนย์พัฒนาสังคม หน่วยที่ ๖๙ หนองบัวลำภู	ม.๑ ต.นิคมพัฒนา อ.โนนสัง จ.หนองบัวลำภู ๓๙๑๔๐	๐ - ๔๒๓๗ - ๐๖๘๓ ๐ - ๔๒๓๗ - ๐๘๐๑ ๐๘ - ๑๙๓๙ - ๔๑๙๐
๗๐. ศูนย์พัฒนาสังคม หน่วยที่ ๗๐ อ่างทอง	ม.๔ ต.ทับยายเชียง อ.พรหมพิราม จ.พิษณุโลก ๖๕๑๕๐ (ชั่วคราว)	๐ - ๕๕๓๕ - ๔๘๖๖ F:๐ - ๕๕๓๕ - ๔๘๖๖
๗๑. ศูนย์พัฒนาสังคม หน่วยที่ ๗๑ อุดรธานี	ม.๑ ต.เมืองเพี้ย อ.กุดจับ จ.อุดรธานี ๔๑๒๕๐	๐ - ๔๒๒๕ - ๑๒๕๔ ๐๘ - ๑๙๒๓ - ๙๐๓๐
๗๒. ศูนย์พัฒนาสังคม หน่วยที่ ๗๒ อุดรดิตถ์	(สำนักงานในเมือง) เลขที่ ๔๒ - ๔๔ ถ.ย่านศิลาอาสน์ ต.ทำอิฐ อ.เมือง จ.อุดรดิตถ์ ๕๓๐๐๐ นิคมสร้างตนเองลำน้ำน่าน ๑๐๐ ม.๕ ต.ผาเลือด อ.ท่าปลา จ.อุดรดิตถ์ ๕๓๑๙๐	๐ - ๕๕๔๐ - ๖๑๐๕ F:๐ - ๕๕๔๐ - ๖๑๐๕

ชื่อหน่วยงาน	ที่อยู่	โทรศัพท์
๗๓. ศูนย์พัฒนาสังคม หน่วยที่ ๗๓ อุทัยธานี	ศาลากลางจังหวัด (หลังเดิม) ชั้น ๒ อ.เมือง จ.อุทัยธานี ๖๑๐๐๐	F:๐ - ๕๖๕๒ - ๐๗๒๓ ๐ - ๕๖๕๑ - ๒๐๒๖
๗๔. ศูนย์พัฒนาสังคม หน่วยที่ ๗๔ อุบลราชธานี	ม.๑ บ.แหลมสวรรค์ ต.นิคม อ.สิรินธร จ.อุบลราชธานี ๓๔๓๕๐	๐ - ๔๕๓๖ - ๖๑๕๒ F:๐ - ๔๕๓๖ - ๖๑๕๒
๗๕. ศูนย์พัฒนาสังคม หน่วยที่ ๗๕ อำนาจเจริญ	ถ.โชคชัย-เดชอุดม กม.๑๓๑ - ๑๓๒ ม.๕ ต.ปรีอ อ.ปราสาท จ.สุรินทร์ ๓๒๑๔๐ (ชั่วคราว)	๐ - ๔๔๕๕ - ๑๗๓๗ F:๐ - ๔๔๕๕ - ๑๗๓๗ ๐๘ - ๑๙๖๗ - ๐๔๑๒
<b>นิคมสร้างตนเอง</b>		
๑. นิคมสร้างตนเองทุ่งโพธิ์ทะเล จ.กำแพงเพชร	อ.เมือง จ.กำแพงเพชร ๖๒๐๐๐	๐ - ๕๕๗๓- ๖๒๕๐ F:๐ - ๕๕๗๓ - ๖๒๕๐ ๐๘ - ๑๔๙๙ - ๗๑๘๗
๒. นิคมสร้างตนเองเขื่อนภูมิพล จ.เชียงใหม่	๙๔ ถ.ฮอด - แม่ตื่น ต.ท่าเตี๋ย อ.ดอยเต่า จ.เชียงใหม่ ๕๐๒๖๐	๐ - ๕๓๔๖ - ๙๐๙๘ F:๐ - ๕๓๔๖ - ๙๐๙๘
๓. นิคมสร้างตนเองพิมาย จ.นครราชสีมา	๑๑๑ ม.๑ ต.นิคม อ.พิมาย จ.นครราชสีมา	๐ - ๔๔๔๗ - ๑๔๖๓ F:๐ - ๔๔๒๐ - ๐๓๒๑ ๐๘ - ๙๒๙๕ - ๙๒๙๓
๔. นิคมสร้างตนเองศรีสาคร จ.นราธิวาส	ม.๑ ต.กาหลง อ.ศรีสาคร จ.นราธิวาส	๐ - ๗๓๕๓ - ๖๐๔๕ F:๐ - ๗๓๕๓ - ๖๐๔๕ ๐๘ - ๑๗๐๖ - ๘๙๗๑
๕. นิคมสร้างตนเองทุ่งसान จ.พิษณุโลก	ม.๔ ต.ทับยายเชียง อ.พรหมพิราม จ.พิษณุโลก ๖๕๑๕๐	๐ - ๕๕๓๕ - ๘๘๖๖ F:๐ - ๕๕๓๕ - ๘๘๖๖ ๐๘ - ๑๘๘๖ - ๓๙๓๐
๖. นิคมสร้างตนเองบางระกำ จ.พิษณุโลก	ม.๑๗ ต.หนองกุลา อ.บางระกำ จ.พิษณุโลก ๖๕๑๔๐	๐ - ๕๕๒๗ - ๙๓๐๘ F:๐ - ๕๕๒๗ - ๙๓๐๘
๗. นิคมสร้างตนเองเบตง จ.ยะลา	ม.๘ ต.อัยเยอร์เวง อ.เบตง จ.ยะลา ๙๕๑๑๐	๐ - ๗๓๒๓ - ๒๒๕๙ ๐ - ๗๓๒๐ - ๑๑๙๙ F:๐ - ๗๓๒๓ - ๒๒๕๙
๘. นิคมสร้างตนเองกัวลม จ.ลำปาง	ถ.ลำปาง-แจ้ห่ม ต.นิคมพัฒนา อ.เมือง จ.ลำปาง ๕๒๐๐๐	๐ - ๕๔๒๔ - ๗๙๘๑ F:๐ - ๕๔๒๔ - ๗๙๘๑
๙. นิคมสร้างตนเองเทพา จ.สงขลา	๑๘๓ ม.๓ ต.ท่าม่วง อ.เทพา	๐ - ๗๔๔๗ - ๘๑๕๑ F:๐ - ๗ ๔๔๗ - ๘๐๙๒ ๐๘ - ๙๘ ๖๙ - ๔๕๕๒

ชื่อหน่วยงาน	ที่อยู่	โทรศัพท์
๑๐. นิคมสร้างตนเองพระแสง จ.สุราษฎร์	ม.๕ ต.โทรซิ่ง อ.พระแสง จ.สุราษฎร์ธานี ๘๔๒๑๐	๐ - ๗๗๒๔ - ๐๒๒๔ ๐ - ๗๗๕๐ - ๔๙๐๗ F:๐ - ๗๗๒๔ - ๐๒๒๔ ๐๔ - ๑๗๖๑ - ๑๐๒๓
๑๑. นิคมสร้างตนเองปราสาท จ.สุรินทร์	ถ.โชคชัย-เดชอุดม กม.๑๓๑ - ๑๓๒ ม.๕ ต.ปรี้อ อ.ปราสาท จ.สุรินทร์ ๓๒๑๔๐	๐ - ๔๔๑๔ - ๖๐๑๙ ๐ - ๔๔๑๔ - ๖๐๑๖ F:๐ - ๔๔๑๔ - ๖๐๑๙ ๐๔ - ๑๙๖๗ - ๐๔๑๒
๑๒. นิคมสร้างตนเองลำโดมใหญ่ จ.อุบลราชธานี	๒๑๔ ม.๑ ต.โพนงาม อ.เดชอุดม จ.อุบลราชธานี ๓๔๑๖๐	๐ - ๔๕๓๖ - ๑๖๑๗ ๐ - ๔๕๓๖ - ๑๙๗๙ F:๐ - ๔๕๓๖ - ๑๖๑๗ ๐๔ - ๙๒๐๒ - ๗๔๕๖
๑๓. นิคมสร้างตนเองธาร์โต จ.ยะลา	๒๗๓ ม.๑ ต.ธาร์โต อ.ธาร์โต จ.ยะลา ๙๕๑๕๐	๐ - ๗๓๒๙ - ๗๐๑๗ F:๐ - ๗๓๒๙ - ๗๑๓๐ ๐๔ - ๙๔๗๐ - ๔๑๔๐
๑๔. นิคมสร้างตนเองเชียงพิณ จ.อุดรธานี	๒๐๕ ม.๑๐ ต.นิคมสงเคราะห์ อ.เมือง จ.อุดรธานี	๐ - ๔๒๒๓ - ๗๑๐๐ F:๐ - ๔๒๒๓ - ๗๑๐๐
๑๕. นิคมสร้างตนเองกุนินารายณ์ จ.กาฬสินธุ์	ต.ห้วยผึ้ง อ.ห้วยผึ้ง จ.กาฬสินธุ์ ๔๖๒๔๐	๐ - ๔๓๔๓ - ๙๐๓๙ F:๐ - ๔๓๔๓ - ๔๓๐๐ ๐๔ - ๔๗๙๕ - ๖๔๗๐
<b>ศูนย์ส่งเสริมการพัฒนาชุมชนเมือง</b>		
๑. ศูนย์ส่งเสริมการพัฒนาชุมชนเมือง เขต ๑	๒๕๕ อาคารตรูณวิถี สถานสงเคราะห์เด็กหญิงบ้านราชวิถี เขตราชเทวี กทม. ๑๐๔๐๐	๐ - ๒๓๐๖ - ๔๙๓๑ F: ๐ - ๒๓๐๖ - ๔๙๓๑ ๐๔ - ๙๙๖๔ - ๖๓๗๒
๒. ศูนย์ส่งเสริมการพัฒนาชุมชนเมือง เขต ๒	๒๐๒๖/๑๐๐ ถ.ประชาสงเคราะห์ เขตดินแดง กทม. ๑๐๔๐๐	๐ - ๒๒๗๗ - ๕๐๓๑ F: ๐ - ๒๒๗๗ - ๕๐๓๒
๓. ศูนย์ส่งเสริมการพัฒนาชุมชนเมือง เขต ๓	ชั้น ๖ สำนักงานเขตคลองเตย สามแยกกล้วยน้ำไท เขตคลองเตย กทม. ๑๐๑๑๐	๐ - ๒๒๔๙ - ๑๙๗๒ - ๓ F: ๐ - ๒๒๔๙ - ๑๙๗๒
๔. ศูนย์ส่งเสริมการพัฒนาชุมชนเมือง เขต ๔	๗๒๒ ศูนย์ชุมชนบ้านเอื้ออาทร ลาดกระบัง ๑ ถ.หลวงแห่ง แขวงทับยาว เขตลาดกระบัง กทม. ๑๐๕๒๐	๐ - ๒๓๖๔ - ๔๓๔๔ - ๖ ๐๔ - ๔๕๕๕ - ๒๐๕๑

ชื่อหน่วยงาน	ที่อยู่	โทรศัพท์
๕. ศูนย์ส่งเสริมการพัฒนาชุมชนเมือง เขต ๕	๒๐๒๖/๑๐๐ ถนนประชาสงเคราะห์ เขตดินแดง กทม. ๑๐๔๐๐	๐ - ๒๒๓๗๗ - ๐๖๔๑ F: ๐ - ๒๒๓๗๗ - ๒๕๒๔
๖. ศูนย์ส่งเสริมการพัฒนาชุมชนเมือง เขต ๖	๕๐/๗๔๔ หมู่บ้านเอื้ออาทร สรองประชา ซ.เลียบคูนายกิม ๑ ถ.นางวประชาพัฒนา แขวงสีกัน เขตดอนเมือง กทม. ๑๐๒๑๐	๐ - ๒๑๕๐ - ๓๐๙๙ F: ๐ - ๒๑๕๐ - ๓๑๐๐
๗. ศูนย์ส่งเสริมการพัฒนาชุมชนเมือง เขต ๗	๓/๑๔ ซอยโยธินพัฒนา ถนนประดิษฐ์มนูธรรม เขตลาดพร้าว กทม. ๑๐๒๓๐	F: ๐ - ๒๕๓๔ - ๑๖๖๕ ๐๔ - ๙๙๖๘ - ๖๓๗๕
๘. ศูนย์ส่งเสริมการพัฒนาชุมชนเมือง เขต ๘	ชั้นล่าง แฟลต ๖ เคหะชุมชนบางชั้น ถนนเสรีไทย แขวงบางชั้น เขตมีนบุรี กทม. ๑๐๕๑๐	๐ - ๒๕๕๐ - ๗๗๖๐ F: ๐ - ๒๕๕๐ - ๗๗๒๒
๙. ศูนย์ส่งเสริมการพัฒนาชุมชนเมือง เขต ๙	ติดกับโรงเรียนศึกษานารี ๒ ถ.เอกชัย แขวงบางบอน เขตบางบอน กทม. ๑๐๑๕๐ (ชั่วคราว)	๐๔ - ๔๕๕๕ - ๒๐๕๓
๑๐. ศูนย์ส่งเสริมการพัฒนาชุมชนเมือง เขต ๑๐	๒๖๑/๓๕ ซ.จรัล ๒๙/๑ ถ.จรัลสนิทวงศ์ แขวงบางขุนศรี เขตบางกอกน้อย กทม. ๑๐๗๐๐	๐ - ๒๔๑๒ - ๖๓๙๐ F: ๐ - ๒๔๑๒ - ๖๓๙๑
๑๑. ศูนย์ส่งเสริมการพัฒนาชุมชนเมือง เขต ๑๑	ศูนย์พัฒนาการจัดสวัสดิการสังคม ผู้สูงอายุบ้านบางแค แขวงบางหว้า เขตภาษีเจริญ กทม. ๑๐๑๖๐	๐ - ๒๔๑๓ - ๓๑๓๙ F: ๐ - ๒๔๑๓ - ๓๑๓๙
๑๒. ศูนย์ส่งเสริมการพัฒนาชุมชนเมือง เขต ๑๒	ติดกับโรงเรียนศึกษานารี ๒ ถ.เอกชัย แขวงบางบอน เขตบางบอน กทม. ๑๐๑๕๐	๐ - ๒๔๕๐ - ๓๖๗๐-๑ ๐๔ - ๑๙๓๗ - ๖๔๔๖

ส 04157

พม กระทรวงการพัฒนาสังคมและความ  
03 มั่นคงของมนุษย์. กรมพัฒนา...  
1.1 รายงานประจำปี 2551 กรมพัฒนา  
2551 สังคมและสวัสดิการ กระทรวงการ  
พัฒนาสังคมและความมั่นคงของมนุษย์.



**กรมพัฒนาสังคมและสวัสดิการ**

กระทรวงการพัฒนาสังคมและความมั่นคงของมนุษย์

[www.dsdw.go.th](http://www.dsdw.go.th)

