



สำนักงานคณะกรรมการการเลือกตั้ง

แผนการเลือกตั้ง  
สมาชิกสภาท้องถิ่น  
หรือผู้บริหารท้องถิ่น  
(แผนพระราม ๒)

สำนักงานคณะกรรมการการเลือกตั้ง เลขที่ ๔๔ อาคารศรีจุลทรัพย์  
ถนนพระราม ๑ เขตปทุมวัน กรุงเทพฯ ๑๐๓๓๐



สำนักงานคณะกรรมการการเลือกตั้ง



**แผนการเลือกตั้ง  
สมาชิกสภาท้องถิ่น  
หรือผู้บริหารท้องถิ่น  
(แผนพระราชราม ๒)**

สำนักงานคณะกรรมการการเลือกตั้ง เลขที่ ๔๔ อาคารศรีจุลทรัพย์  
ถนนพระราม ๑ เขตปทุมวัน กรุงเทพฯ ๑๐๓๓๐

ชื่อหนังสือ : แผนการเลือกตั้งสมาชิกสภาท้องถิ่นหรือผู้บริหารท้องถิ่น ( แผนพระราม ๒ )

จำนวน : 25,000 เล่ม

ผู้แต่ง : สำนักงานคณะกรรมการการเลือกตั้ง

จัดทำโดย : สำนักงานคณะกรรมการการเลือกตั้ง  
เลขที่ 44 อาคารศรีจุลทรัพย์ ถ.พระราม 1 ปทุมวัน กทม. 10330  
โทร.0-2613-7333

พิมพ์ที่ : บริษัท ธเนศเพรส จำกัด  
465/2 ม.9 ถ.ประชาอุทิศ แขวงราษฎร์บูรณะ เขตราษฎร์บูรณะ กทม. 10140  
โทร.0-2427-9974-5



ที่ สต ๐๑๐๓ / ๖๘๘๖

สำนักงานคณะกรรมการการเลือกตั้ง  
๔๔ อาคารศรีจุฬาทรีพีย์ ชั้น ๑๘  
ถนนพระราม ๑ กทม. ๑๐๓๓๐

๓๑ พฤษภาคม ๒๕๕๘

เรื่อง แผนการเลือกตั้งสมาชิกสภาท้องถิ่นหรือผู้บริหารท้องถิ่น (พระราม ๒)

เรียน รัฐมนตรีว่าการกระทรวงมหาดไทย

สิ่งที่ส่งมาด้วย แผนการเลือกตั้งสมาชิกสภาท้องถิ่นหรือผู้บริหารท้องถิ่น (พระราม ๒) จำนวน ๒ เล่ม

ตามบทบัญญัติในรัฐธรรมนูญแห่งราชอาณาจักรไทย มาตรา ๑๔๔ บัญญัติให้ คณะกรรมการการเลือกตั้งเป็นผู้ควบคุมและดำเนินการจัดหรือจัดให้มีการเลือกตั้ง สมาชิกสภา ผู้แทนราษฎร สมาชิกวุฒิสภา สมาชิกสภาท้องถิ่นและผู้บริหารท้องถิ่น ให้เป็นไปโดยสุจริตและเที่ยงธรรม ซึ่งในปัจจุบันมีองค์กรปกครองส่วนท้องถิ่นที่คณะกรรมการการเลือกตั้งต้องรับผิดชอบในการจัดให้มีการเลือกตั้งจำนวนทั้งสิ้น ๗,๘๕๗ แห่งทั่วประเทศ ที่มีกำหนดครบวาระการดำรงตำแหน่งของสมาชิกสภาท้องถิ่นหรือผู้บริหารท้องถิ่นไม่พร้อมเพรียงกัน ซึ่งในปี ๒๕๕๘ ได้ตรวจสอบแล้วปรากฏว่ามีองค์กรบริหารส่วนตำบลจำนวน ๓,๕๑๒ แห่งใน ๗๔ จังหวัด(เว้น กทม. และจังหวัดภูเก็ต) ที่มีสมาชิกสภาท้องถิ่นและผู้บริหารท้องถิ่นครบวาระการดำรงตำแหน่งต้องจัดให้มีการเลือกตั้ง คณะกรรมการการเลือกตั้งได้มีมติกำหนดให้เลือกตั้งในวันที่ ๓๑ กรกฎาคม ๒๕๕๘ และมาตรา ๑๕ แห่งพระราชบัญญัติการเลือกตั้งสมาชิกสภาท้องถิ่นหรือผู้บริหารท้องถิ่น พ.ศ. ๒๕๕๕ บัญญัติให้ คณะกรรมการการเลือกตั้งประจำองค์กรปกครองส่วนท้องถิ่นที่ได้รับการแต่งตั้งจากคณะกรรมการการเลือกตั้งประจำจังหวัด เป็นผู้รับผิดชอบในการจัดให้มีการเลือกตั้งสมาชิกสภาท้องถิ่นหรือผู้บริหารท้องถิ่น ทั้งนี้ ต้องปฏิบัติตามประกาศ ระเบียบ ข้อกำหนด คำสั่ง หรือการมอบหมายของคณะกรรมการการเลือกตั้ง นั้น

เพื่อให้การจัดให้มีการเลือกตั้งของคณะกรรมการการเลือกตั้ง คณะกรรมการการเลือกตั้งประจำจังหวัด และเพื่อให้การจัดการเลือกตั้งของผู้อำนวยการการเลือกตั้งประจำองค์กรปกครองส่วนท้องถิ่น ตลอดจนคณะกรรมการการเลือกตั้งประจำองค์กรปกครองส่วนท้องถิ่นซึ่งมีหัวหน้าพนักงานส่วนท้องถิ่นเป็นกรรมการฯ อยู่ด้วย สามารถดำเนินการเลือกตั้งให้เป็นไปด้วยความถูกต้อง ละเอียครอบคอบ โปร่งใส โดยสุจริตและเที่ยงธรรม ในการประชุมคณะกรรมการการเลือกตั้งครั้งที่ ๖๕/๒๕๕๘ เมื่อวันที่ ๒๕ พฤษภาคม ๒๕๕๘ คณะกรรมการฯ ได้พิจารณาแผนการเลือกตั้งสมาชิกสภาท้องถิ่นหรือผู้บริหาร

ท้องถิ่น (พระราชราม ๒) ที่สำนักงานคณะกรรมการการเลือกตั้งเสนอ และลงมติอนุมัติให้ใช้แผนดังกล่าว เพื่อให้หน่วยงานและผู้เกี่ยวข้องได้ถือในการเลือกตั้งสมาชิกสภาท้องถิ่นหรือผู้บริหารท้องถิ่นทุกครั้ง ซึ่งในแผนพระราชราม ๒ ดังกล่าวได้กำหนดกลยุทธ์ เป้าหมายและวิธีดำเนินการเลือกตั้งสมาชิกสภาท้องถิ่นหรือผู้บริหารท้องถิ่นไว้ดังนี้

๑. ให้ผู้มีสิทธิเลือกตั้งเลือกคนดีให้เข้าไปทำหน้าที่ปกครองบ้านเมือง ตามพระบรมราโชวาทของพระบาทสมเด็จพระเจ้าอยู่หัว “การส่งเสริมคนดีให้คนดีได้ปกครองบ้านเมือง และควบคุมคนไม่ดีไม่ให้มีอำนาจ”

๒. การดำเนินการเลือกตั้ง ผู้มีส่วนเกี่ยวข้องในกระบวนการจัดการเลือกตั้งสมาชิกสภาท้องถิ่นหรือผู้บริหารท้องถิ่นต้องดำรงตนอยู่ในความยุติธรรม ปฏิบัติกับทุกฝ่ายอย่างเสมอภาค และควบคุมไม่ให้เกิดการเอารัดเอาเปรียบในการหาเสียง หรือการกระทำความผิดในการหาเสียงหรือกฎหมายที่เกี่ยวกับการเลือกตั้ง ตลอดจนการตรวจสอบเจ้าหน้าที่ของรัฐที่มีพฤติกรรมไม่เป็นกลางทางการเมือง

๓. การดำเนินการเลือกตั้ง ผู้มีส่วนเกี่ยวข้องในกระบวนการจัดการเลือกตั้งต้องดำเนินการทุกวิธีการเพื่อให้บรรลุเป้าหมายในการเลือกตั้ง เกี่ยวกับเป้าหมายจำนวนผู้มาใช้สิทธิเลือกตั้ง เป้าหมายจำนวนบัตรเสีย และเป้าหมายจำนวนการร้องเรียนเข้าพนักงานผู้ดำเนินการเลือกตั้งปฏิบัติผิดพลาด ของแต่ละองค์กรปกครองท้องถิ่นที่มีการจัดการเลือกตั้ง ตลอดจนการป้องกันมิให้มีการกระทำความผิดในการหาเสียง การกระทำความผิดกฎหมายเลือกตั้งก่อนวันเลือกตั้ง

คณะกรรมการการเลือกตั้งจึงขอส่งแผนการเลือกตั้งสมาชิกสภาท้องถิ่นหรือผู้บริหารท้องถิ่น (พระราชราม ๒) มาเพื่อโปรดพิจารณา และสั่งการให้หน่วยงานที่มีหน้าที่เกี่ยวข้องดำเนินการต่อไป อนึ่ง ขอเรียนว่า คณะกรรมการการเลือกตั้ง มีความตระหนักอยู่ตลอดเวลาว่า การจัดการเลือกตั้งทุกระดับที่ผ่านมาไม่อาจประสบผลสำเร็จได้ หากปราศจากความร่วมมือและความเสียสละในการปฏิบัติหน้าที่อย่างทุ่มเทของคณะข้าราชการ และบุคลากรในสังกัดกระทรวงมหาดไทย จึงขอขอบพระคุณมา ณ โอกาสนี้

จึงเรียนมาเพื่อโปรดพิจารณาแจ้งผู้เกี่ยวข้องดำเนินการต่อไป

ขอแสดงความนับถือ

พลตำรวจเอก



(วาสนา เพิ่มลาภ)

ประธานกรรมการการเลือกตั้ง

สำนักนโยบายและแผน สำนักงานคณะกรรมการการเลือกตั้ง

โทร. ๐-๒๖๑๓-๖๓๓๓ ต่อ ๒๕๐๒ โทรสาร ๐-๒๖๑๕-๓๔๐๒

# สารบัญ

	หน้า
๑. ประกาศให้ใช้แผนการเลือกตั้งสมาชิกสภาท้องถิ่นหรือผู้บริหารท้องถิ่น (พระราชกฤษฎีกา ๒)	ก
๒. แผนการเลือกตั้งสมาชิกสภาท้องถิ่นหรือผู้บริหารท้องถิ่น(พระราชกฤษฎีกา ๒)	๑
๓. หมวด ก. ศูนย์อำนวยการและประสานงานการเลือกตั้ง (ประกอบแผน)	๑๗
๔. หมวด ข. มาตรการจัดศูนย์อำนวยการและประสานงานการเลือกตั้ง (ประกอบแผน)	๑๘
๕. หมวด ค. แผนงานต่างๆ ๘ แผนงาน (ประกอบแผน)	๒๐
๕.๑ แผนอำนวยการเลือกตั้งสมาชิกสภาท้องถิ่นหรือผู้บริหารท้องถิ่น	๒๑
๕.๒ แผนงานรณรงค์ประชาสัมพันธ์การเลือกตั้งสมาชิกสภาท้องถิ่น หรือผู้บริหารท้องถิ่น	๒๗
๕.๓ แผนงานสังเกตการณ์การเลือกตั้งโดยองค์กรเอกชน	๓๑
๕.๔ แผนงานฝึกอบรมเจ้าพนักงานผู้ดำเนินการเลือกตั้ง	๓๖
๕.๕ แผนงานสืบสวนสอบสวนเกี่ยวกับการเลือกตั้ง	๔๐
๕.๖ แผนงานสืบสวนและงานรักษาความปลอดภัยขององค์กรปกครองส่วนท้องถิ่น	๔๕
๕.๗ แผนงานการบริหารงบประมาณและการเงินการเลือกตั้ง	๔๘
๕.๘ แผนงานวิจัยปัญหาการจัดให้มีการเลือกตั้งสมาชิกสภาท้องถิ่น หรือผู้บริหารท้องถิ่น	๕๖
๖. หมวด ง. การบูรณาการ การบริหารจัดการการปฏิบัติตามแผนงานระดับต่างๆ	๕๘
๖.๑ วิธีดำเนินการวางแผนและแผนงานย่อยเกี่ยวกับกิจกรรมการเลือกตั้ง	๖๐
๖.๒ ภารกิจและหน้าที่ความรับผิดชอบของ หน่วยร่วมปฏิบัติการเลือกตั้งส่วนท้องถิ่น	๖๔
๗. หมวด จ. รายการแจกจ่าย	๗๒
๘. หมวด ฉ. เอกสารประกอบการรายงานเสนอแผนฯ ต่อ คณะกรรมการการเลือกตั้ง	๗๔
๘.๑ เอกสารประกอบการรายงานเสนอแผนฯ ต่อ คณะกรรมการการเลือกตั้ง	๗๕
๘.๒ คำสั่งและตัวอย่างคำสั่งการ ต่างๆ	๘๑
๘.๓ อักษรย่อและความหมาย	๘๒





## ประกาศคณะกรรมการการเลือกตั้ง

เรื่อง การใช้แผนการเลือกตั้งสมาชิกสภาท้องถิ่นหรือผู้บริหารท้องถิ่น (พระราชกฤษฎีกา ๒)

ในการเลือกตั้งสมาชิกสภาท้องถิ่นหรือผู้บริหารท้องถิ่น ตามบทบัญญัติของรัฐธรรมนูญแห่งราชอาณาจักรไทย มาตรา ๑๔๔ บัญญัติให้ คณะกรรมการการเลือกตั้งเป็นผู้ควบคุมและดำเนินการจัดหรือจัดให้มีการเลือกตั้ง สมาชิกสภาผู้แทนราษฎร สมาชิกวุฒิสภา สมาชิกสภาท้องถิ่นและผู้บริหารท้องถิ่น ให้เป็นไปโดยสุจริตและเที่ยงธรรม และมาตรา ๑๕ แห่งพระราชบัญญัติการเลือกตั้งสมาชิกสภาท้องถิ่นหรือผู้บริหารท้องถิ่น พ.ศ. ๒๕๔๕ บัญญัติให้ คณะกรรมการการเลือกตั้งประจำองค์กรปกครองส่วนท้องถิ่นที่ได้รับการแต่งตั้งจากคณะกรรมการการเลือกตั้งประจำจังหวัด เป็นผู้รับผิดชอบในการจัดให้มีการเลือกตั้งสมาชิกสภาท้องถิ่นหรือผู้บริหารท้องถิ่น และต้องปฏิบัติตามประกาศ ระเบียบ ข้อกำหนด คำสั่ง หรือการมอบหมายของคณะกรรมการการเลือกตั้ง ซึ่งในปัจจุบันมีองค์กรปกครองส่วนท้องถิ่นที่คณะกรรมการการเลือกตั้งต้องรับผิดชอบในการจัดให้มีการเลือกตั้งทั้งสิ้น ๗,๘๕๗ แห่ง ที่มีกำหนดครบวาระการดำรงตำแหน่งของสมาชิกสภาท้องถิ่นและผู้บริหารท้องถิ่น ไม่พร้อมเพรียงกัน และมีวิธีการเลือกตั้งที่แตกต่างกัน จึงจำเป็นต้องมีแผนการเลือกตั้งสมาชิกสภาท้องถิ่นหรือผู้บริหารเพื่อควบคุมและดำเนินการจัดการเลือกตั้งให้เป็นไปโดยสุจริตและเที่ยงธรรม และในการประชุมคณะกรรมการการเลือกตั้งครั้งที่ ๖๕/๒๕๔๘ เมื่อวันที่ ๒๕ พฤษภาคม ๒๕๔๘ ได้มีมติอนุมัติให้ใช้แผนการเลือกตั้งสมาชิกสภาท้องถิ่นหรือผู้บริหาร (พระราชกฤษฎีกา ๒) โดยในแผนดังกล่าวได้กำหนดกลยุทธ์ในการดำเนินการเลือกตั้ง ไว้ดังนี้

๑. ให้ผู้มีสิทธิเลือกตั้งเลือกคนดีให้เข้าไปทำหน้าที่ปกครองบ้านเมือง ตามพระบรมราโชวาทของพระบาทสมเด็จพระเจ้าอยู่หัว “การส่งเสริมคนดีให้คนดีได้ปกครองบ้านเมือง และควบคุมคนไม่ดีไม่ให้มีอำนาจ”

๒. การดำเนินการเลือกตั้ง ผู้มีส่วนเกี่ยวข้องในกระบวนการจัดการเลือกตั้งต้องดำรงตนอยู่ในความซื่อสัตย์ ให้การปฏิบัติกับทุกฝ่ายอย่างเสมอภาค และควบคุมไม่ให้เกิดการเอารัดเอาเปรียบในการหาเสียง หรือการกระทำความผิดในการหาเสียงหรือกฎหมายที่เกี่ยวกับการเลือกตั้ง ตลอดจนการตรวจสอบเจ้าหน้าที่ของรัฐที่มีพฤติการณ์ไม่เป็นกลางทางการเมือง

๓. การดำเนินการเลือกตั้ง ผู้มีส่วนเกี่ยวข้องในกระบวนการจัดการเลือกตั้งต้องดำเนินการทุกวิธีการเพื่อให้บรรลุเป้าหมายในการเลือกตั้ง ได้แก่ เป้าหมายจำนวนผู้มาใช้สิทธิเลือกตั้ง เป้าหมายจำนวน

บัตรเสีย และเป้าหมายจำนวนการร้องเรียนเจ้าพนักงานผู้ดำเนินการเลือกตั้งปฏิบัติผิดพลาดของ  
แต่ละองค์กรปกครองท้องถิ่นที่มีการจัดการเลือกตั้ง ตลอดจนการป้องกันมิให้มีการกระทำความผิดใน  
การหาเสียง การกระทำผิดกฎหมายเลือกตั้งก่อนวันเลือกตั้ง

๔. ในแผนการเลือกตั้งสมาชิกสภาท้องถิ่นหรือผู้บริหารท้องถิ่น (พระราชาม ๒) มีคณะบุคคล หรือ  
บุคคลซึ่งเป็นเพียงจักรสำคัญคือ คณะกรรมการการเลือกตั้งประจำจังหวัด ผู้อำนวยการการเลือกตั้งประจำ  
จังหวัด คณะกรรมการการเลือกตั้งประจำองค์กรปกครองส่วนท้องถิ่น และผู้อำนวยการการเลือกตั้งประจำ  
องค์กรปกครองส่วนท้องถิ่น จึงขอให้คณะบุคคลและบุคคลที่กล่าวถึง ได้ทำการศึกษาแผนนี้โดยละเอียด  
และดำเนินการตามที่แผนนี้กำหนดให้ปฏิบัติ เช่น การออกแผนการเลือกตั้งสมาชิกสภาท้องถิ่นหรือ  
ผู้บริหารท้องถิ่นของหน่วยตนรองรับแผนนี้ การจัดตั้งศูนย์อำนาจการ/ปฏิบัติการและประสานงานการ  
เลือกตั้ง เพื่อเป็นเครื่องมือในการบริหารจัดการภารกิจต่างๆ ให้สอดคล้องกับจุดแข็งจุดอ่อน โอกาสและ  
ข้อจำกัดต่างๆ ของหน่วยงาน เพื่อให้การเลือกตั้งให้สำเร็จลุล่วง ทั้งนี้ให้ไปศึกษารายละเอียดใน  
“เอกสารประกอบการนำเสนอแผนฯ ต่อคณะกรรมการการเลือกตั้ง” ซึ่งอยู่ใน ผนวก ฉ. และใน  
“ผนวก ง. การบูรณาการ การบริหารจัดการการปฏิบัติตามแผนงานระดับต่างๆ” ให้ละเอียดก่อนวาง  
แผนการเลือกตั้ง

ฉะนั้น เพื่อให้การปฏิบัติการกิจตามแผนงานของหน่วยจัดให้มีการเลือกตั้งหลัก หน่วย  
ปฏิบัติการเลือกตั้งหลัก หน่วยงานสนับสนุน และหน่วยสังเกตการณ์ตรวจสอบการเลือกตั้งให้เป็นไป  
ตามบทบาทอำนาจหน้าที่ของแต่ละหน่วยงาน และสอดคล้องกับกลยุทธ์ และเป้าหมายของแผนการเลือกตั้ง  
สมาชิกสภาท้องถิ่นหรือผู้บริหารท้องถิ่น (พระราชาม ๒) โดยไม่ปฏิบัติการนอกเหนือขอบเขตอำนาจหน้าที่ จึง  
ให้ผู้บังคับบัญชาทุกหน่วยงาน ศึกษารายละเอียดแผนการเลือกตั้งสมาชิกสภาท้องถิ่นหรือผู้บริหารท้องถิ่น  
(พระราชาม ๒) และพิจารณากำหนดแนวทางการดำเนินการของหน่วยงานด้วยการวางแผนการเลือกตั้ง  
ประจำหน่วยของตนต่อไป

ทั้งนี้ ตั้งแต่บัดนี้เป็นต้นไป

ประกาศ ณ วันที่ ๓๑ พฤษภาคม พ.ศ. ๒๕๔๘

พลตำรวจเอก



(วาสนา เพิ่มลาภ)

ประธานกรรมการการเลือกตั้ง

หน้าที่ 1 ของ 92 หน้า

ชุดที่ ของ 25000 ชุด

สำนักงานคณะกรรมการการเลือกตั้ง

๔๔ อาคารศรีจุลทรัพย์

ถนนพระราม ๑ เขตปทุมวัน

กรุงเทพฯ ๑๐๓๓๐

๓๑ พฤษภาคม ๒๕๔๘

พระราม ๒

แผน : การเลือกตั้งสมาชิกสภาท้องถิ่นหรือผู้บริหารท้องถิ่น

อ้างอิง : ๑. รัฐธรรมนูญแห่งราชอาณาจักรไทย

๒. พระราชบัญญัติประกอบรัฐธรรมนูญ ว่าด้วยคณะกรรมการการเลือกตั้ง พ.ศ.  
๒๕๔๑

๓. พระราชบัญญัติการเลือกตั้งสมาชิกสภาท้องถิ่นหรือผู้บริหารท้องถิ่น พ.ศ. ๒๕๔๕

๔. พระราชกฤษฎีกาให้ใช้พระราชบัญญัติการเลือกตั้งสมาชิกสภาท้องถิ่นหรือผู้บริหาร  
ท้องถิ่น พ.ศ. ๒๕๔๕ แก่การเลือกตั้งสมาชิกสภาท้องถิ่นหรือผู้บริหารท้องถิ่นของ  
องค์กรปกครองส่วนท้องถิ่น พ.ศ. ๒๕๔๖

๕. มติคณะกรรมการการเลือกตั้ง ครั้งที่ ๖๕/๒๕๔๘ เมื่อวันที่ ๒๕ พฤษภาคม  
พ.ศ. ๒๕๔๘ เรื่องอนุมัติให้ใช้แผนการเลือกตั้งสมาชิกสภาท้องถิ่นหรือผู้บริหาร  
ท้องถิ่น

## ๑. สถานการณ์

### ก. สถานการณ์ทั่วไป

เมื่อมีกรณีต้องเลือกตั้งสมาชิกสภาท้องถิ่นหรือผู้บริหารท้องถิ่นขององค์กรปกครองส่วน  
ท้องถิ่นที่จัดตั้งใหม่ หรือกรณีที่มีสมาชิกสภาท้องถิ่นหรือผู้บริหารท้องถิ่นดำรงตำแหน่งครบวาระ กรณี  
ที่มีสมาชิกสภาท้องถิ่นหรือผู้บริหารท้องถิ่นพ้นจากตำแหน่งเพราะเหตุอื่นนอกจากครบวาระ ซึ่งจะต้องมี  
การเลือกตั้งสมาชิกสภาท้องถิ่นหรือผู้บริหารท้องถิ่นนั้น ตามรัฐธรรมนูญแห่งราชอาณาจักรไทย  
มาตรา ๑๔๔ ตามพระราชบัญญัติประกอบรัฐธรรมนูญว่าด้วยคณะกรรมการการเลือกตั้ง พ.ศ. ๒๕๔๑  
มาตรา ๑๐ บัญญัติให้คณะกรรมการการเลือกตั้ง เป็นผู้ควบคุมและดำเนินการจัดหรือจัดให้มีการ  
เลือกตั้งให้เป็นไปโดยสุจริตและเที่ยงธรรม ประกอบกับมาตรา ๒๑ ให้คณะกรรมการการเลือกตั้งมี  
อำนาจหน้าที่อื่นๆ ในการปฏิบัติหน้าที่ตามกฎหมาย และตามพระราชบัญญัติการเลือกตั้งสมาชิกสภา  
ท้องถิ่นหรือผู้บริหารท้องถิ่น พ.ศ. ๒๕๔๕ มาตรา ๗ บัญญัติว่า ให้คณะกรรมการการเลือกตั้งจัดให้มี

การเลือกตั้งภายใน ๔๕ วันนับแต่วันดำรงตำแหน่งครบวาระ หรือภายใน ๖๐ วันนับแต่วันพ้นจากตำแหน่งเพราะเหตุอื่นนอกจากการครบวาระ

#### ข. สถานการณ์เฉพาะ

องค์กรปกครองส่วนท้องถิ่นของไทยมีองค์กรที่เรียกชื่อแตกต่างกันไป และมีสมาชิกสภาหรือผู้บริหารท้องถิ่น มีดังนี้

-กรุงเทพมหานคร มีผู้ว่าราชการกรุงเทพมหานครเป็นผู้บริหารท้องถิ่น มีสมาชิกสภากรุงเทพมหานคร

-เมืองพัทยา มีนายกเมืองพัทยาเป็นผู้บริหารท้องถิ่น มีสมาชิกสภาเมืองพัทยา

-องค์การบริหารส่วนจังหวัด มี ๗๕ แห่ง มีนายกองค์การบริหารส่วนจังหวัดเป็นผู้บริหารท้องถิ่น มีสมาชิกสภาองค์การบริหารส่วนจังหวัด

-เทศบาล มี ๑,๑๔๔ แห่ง มีนายกเทศมนตรีเป็นผู้บริหารท้องถิ่น มีสมาชิกสภาเทศบาล

-องค์การบริหารส่วนตำบล มี ๖,๖๓๖ แห่ง มี นายกองค์การบริหารส่วนตำบลเป็นผู้บริหารท้องถิ่น มีสมาชิกสภาองค์การบริหารส่วนตำบล

รวมองค์กรปกครองส่วนท้องถิ่นทั้งสิ้น มีประมาณ ๗,๘๕๗ แห่ง

เมื่อถึงวาระการเลือกตั้งสมาชิกสภาท้องถิ่นหรือผู้บริหารท้องถิ่นขององค์กรใด ในการเลือกตั้งผู้บริหารท้องถิ่นจะเป็นการเลือกตั้งเขตเดียวลงคะแนนเลือกตั้งเป็นรายบุคคล ส่วนการเลือกตั้งสมาชิกสภาท้องถิ่นจะเป็นการเลือกตั้งแบบแบ่งเขตเลือกตั้ง และลงคะแนนเลือกตั้งเท่ากับจำนวนสมาชิกในแต่ละเขตเลือกตั้ง ซึ่งในการเลือกตั้งขององค์การบริหารส่วนท้องถิ่นต่างๆ ครั้งที่ผ่าน มา มีองค์การภาคประชาชนเข้ามาทำหน้าที่ในการตรวจสอบการเลือกตั้ง และมีบุคลากรเข้ามามีส่วนร่วมในการจัดการเลือกตั้งจำนวนมาก มีการร้องเรียนและร้องคัดค้านมีจำนวนมากถึง ๖,๑๔๕ เรื่อง มีผู้มาใช้สิทธิเลือกตั้งไม่มากนัก และมีบัตรเสียมากผิดปกติ ตัวอย่าง เช่น ในปี พ.ศ. ๒๕๔๗ การเลือกตั้งผู้ว่าราชการกรุงเทพมหานคร มีผู้มาใช้สิทธิเลือกตั้ง ร้อยละ ๖๒.๕ มีบัตรเสียร้อยละ ๒.๔๒ การเลือกตั้งสมาชิกสภาและนายกองค์การบริหารส่วนจังหวัด มีผู้มาใช้สิทธิเลือกตั้งสมาชิกสภาเฉลี่ยร้อยละ ๖๑.๒๐ และนายกองค์การบริหารส่วนจังหวัดเฉลี่ยร้อยละ ๖๑.๓๗ มีบัตรเสียร้อยละ ๕.๐๓ และ ๖.๑๕

ค. หน่วยที่ร่วมปฏิบัติ หมายถึง หน่วยที่คณะกรรมการการเลือกตั้งได้มอบหมายให้ปฏิบัติภารกิจในการจัดให้มีการเลือกตั้ง หน่วยงานที่ปฏิบัติภารกิจสนับสนุนการจัดการเลือกตั้ง หรือหน่วยที่มีหน้าที่ในการดำเนินการเลือกตั้ง มีดังนี้

๑) หน่วยที่จัดให้มีการเลือกตั้งหลัก ทำหน้าที่กำกับดูแลให้คำแนะนำและประสานงาน ได้แก่

ก) สำนักงานคณะกรรมการการเลือกตั้ง

- ข) คณะกรรมการการเลือกตั้งประจำจังหวัดทุกแห่ง
  - ค) สำนักงานคณะกรรมการการเลือกตั้งประจำจังหวัดทุกแห่ง
  - ง) พนักงานการเลือกตั้ง ที่คณะกรรมการการเลือกตั้ง หรือคณะกรรมการการเลือกตั้งประจำจังหวัดทุกแห่ง แต่งตั้งให้ทำหน้าที่จัดให้มีการเลือกตั้ง หรือการปฏิบัติอื่นๆ
- ๒) หน่วยอำนวยการและจัดการเลือกตั้งหลัก มีหน้าที่ในการปฏิบัติการเลือกตั้ง ได้แก่
- ก) คณะกรรมการการเลือกตั้งประจำองค์กรปกครองส่วนท้องถิ่น
  - ข) องค์กรปกครองส่วนท้องถิ่น ได้แก่ กรุงเทพมหานคร เมืองพัทยา องค์การบริหารส่วนจังหวัด องค์การบริหารส่วนตำบล เทศบาล หรือองค์กรปกครองส่วนท้องถิ่นที่เรียกชื่ออย่างอื่น
  - ค) ผู้อำนวยการการเลือกตั้งประจำองค์กรปกครองส่วนท้องถิ่น
  - ง) คณะกรรมการประจำหน่วยเลือกตั้ง
  - จ) คณะกรรมการนับคะแนน
  - ฉ) ผู้ซึ่งได้รับการแต่งตั้งให้ปฏิบัติหน้าที่ตามกฎหมายที่เกี่ยวข้องกับการเลือกตั้ง
- ๓) หน่วยปฏิบัติการสนับสนุนการเลือกตั้ง มีหน้าที่ในการสนับสนุนการดำเนินการเลือกตั้ง

ได้แก่

- ก) กระทรวงมหาดไทย กรมการปกครอง กรมส่งเสริมการปกครองส่วนท้องถิ่น การสนับสนุนการปฏิบัติ
  - ข) กระทรวงกลาโหม สนับสนุนการปฏิบัติ
  - ค) กระทรวงศึกษาธิการ สนับสนุนการปฏิบัติ
  - ง) สำนักงานตำรวจแห่งชาติ สนับสนุนด้านป้องกันและปราบปราม ตลอดจนการรักษาความปลอดภัยและความสงบเรียบร้อยในการเลือกตั้ง
  - จ) ส่วนราชการ รัฐวิสาหกิจ องค์กรปกครองส่วนท้องถิ่นทุกระดับ และองค์การของรัฐ ตามมติคณะรัฐมนตรี เมื่อวันที่ ๕ กรกฎาคม ๒๕๓๕
- ๔) หน่วยสังเกตการณ์ตรวจสอบการเลือกตั้ง มีหน้าที่ในการสังเกตการณ์ตรวจสอบการเลือกตั้ง ได้แก่ องค์การเอกชน

### ง. สมมุติฐาน

- ๑) เนื่องจากองค์กรปกครองส่วนท้องถิ่น เป็นองค์กรที่มีอำนาจหน้าที่ในการบริหารจัดการพัฒนาท้องถิ่นเป็นงานหลักมากกว่างานนิติบัญญัติ และทิศทางการพัฒนาท้องถิ่นของบางองค์กรปกครองส่วนท้องถิ่นหลายๆ แห่ง ยังไม่มีการวางยุทธศาสตร์ให้ชัดเจนและเหมาะสมกับแต่ละท้องถิ่น

เหมือนกับทิศทางการพัฒนาประเทศที่มีการกำหนดไว้เป็นพิเศษเป็นวาระที่ต้องปฏิบัติอย่างมั่นคงถาวร (Agenda) ไว้อย่างชัดเจนละเอียดรอบคอบและเหมาะสม ดังนั้นจึงเป็นเหตุให้ผู้บริหารท้องถิ่นและสมาชิกสภาท้องถิ่นสามารถกำหนดได้เองว่าจะทำการพัฒนาท้องถิ่นที่ใดอย่างไร อันเป็นสาเหตุสำคัญที่ทำให้มีการแข่งขันในการหาเสียงเลือกตั้งอย่างรุนแรงและกระทำทุกวิถีการเพื่อให้ได้รับการเลือกตั้งเป็นสมาชิกสภาท้องถิ่นหรือผู้บริหารท้องถิ่น

๒) ผู้สมัครรับเลือกตั้ง มีการจัดตั้งห้วคณะเนอออกทำการหาเสียงให้ครอบคลุมทุกหมู่บ้านอย่างใกล้ชิด และให้ทำการตรวจสอบการหาเสียงของฝ่ายตรงข้ามอย่างกระชั้นชิดคอยจับผิดซึ่งกันและกัน จึงมักเกิดการประจัญหน้ากันอย่างไม่ลดลาว่าศอก

๓) การดำเนินการหาเสียงและควบคุมเสียงของห้วคณะเนอในแต่ละหมู่บ้าน ห้วคณะเนอแต่ละคนต้องแข่งขันกันอย่างมาก เพื่อคึงประชาชนให้เข้ามาอยู่ในการควบคุมเสียงของตนไว้ให้ได้

๔) ผู้สมัครรับเลือกตั้งที่เป็นอดีตผู้บริหารท้องถิ่นบางรายสามารถชี้นำหัวหน้าพนักงานขององค์กรปกครองส่วนท้องถิ่นซึ่งมีบทบาทในการเลือกตั้งในฐานะผู้อำนวยการการเลือกตั้งประจำองค์กรปกครองส่วนท้องถิ่นนอกจากนั้นยังเป็นกรรมการการเลือกตั้งประจำองค์กรปกครองส่วนท้องถิ่นโดยตำแหน่ง ให้สรรหาและแต่งตั้งคณะกรรมการประจำหน่วยเลือกตั้ง ผู้อำนวยการประจำหน่วยเลือกตั้ง เจ้าหน้าที่รักษาความปลอดภัยประจำหน่วยเลือกตั้ง คณะกรรมการนับคะแนนที่เป็นฝ่ายตน เพื่อฉวยโอกาสทำการใดๆ ที่ทำให้การเลือกตั้งมิได้เป็นไปโดยสุจริตและเที่ยงธรรม

๕) การเลือกตั้งทุกระดับ ตั้งแต่การเลือกตั้งระดับท้องถิ่นขึ้นไป จะมีความโงยโยและมีผลไปถึงการเลือกตั้งในระดับที่สูงขึ้นไปจนถึงการเลือกตั้งระดับชาติ ทำให้ผู้สมัครฯ มีความฮึกเหิม ไม่เกรงกลัวคู่แข่ง

๖) แนวโน้มการใช้สิทธิพล การซื้อสิทธิขายเสียง ยังคงมีอยู่รวมทั้งการใช้กลโกงและวิธีการใหม่ๆ หลายรูปแบบ ตลอดทั้งการข่มขู่ผู้มีสิทธิเลือกตั้งให้เกิดความกลัวต่อการใช้สิทธิลงคะแนนโดยอิสระ

## ๒. การกิก

คณะกรรมการการเลือกตั้ง สำนักงานคณะกรรมการการเลือกตั้ง คณะกรรมการการเลือกตั้งประจำจังหวัด และสำนักงานคณะกรรมการการเลือกตั้งประจำจังหวัด จัดให้มีการเลือกตั้งสมาชิกสภาท้องถิ่นหรือผู้บริหารท้องถิ่นให้เป็นไปด้วยความเรียบร้อยสุจริตและเที่ยงธรรม โดยการประสานงานกับคณะกรรมการการเลือกตั้งประจำองค์กรปกครองส่วนท้องถิ่น ผู้อำนวยการการเลือกตั้งประจำองค์กรปกครองส่วนท้องถิ่นซึ่งเป็นผู้จัดการเลือกตั้ง ตลอดจนการประสานงานกับองค์กรปกครองส่วนท้องถิ่นซึ่งเป็นองค์กรที่ผู้ได้รับการเลือกตั้งจะเข้าไปบริหารงาน อย่างใกล้ชิด

### ๓. การปฏิบัติ

ก. วัตถุประสงค์ ในการเลือกตั้งสมาชิกสภาท้องถิ่นหรือผู้บริหารท้องถิ่น คณะกรรมการการเลือกตั้งจะอำนวยความสะดวกในการเลือกตั้งให้กับทุกฝ่าย ตลอดจนกำกับดูแลการจัดการเลือกตั้งของผู้ดำเนินการเลือกตั้งอย่างใกล้ชิด และให้ทุกภาคส่วนเข้ามีส่วนร่วมในการปฏิบัติการเลือกตั้ง หรือสังเกตการณ์ตรวจสอบการเลือกตั้ง เพื่อให้สำเร็จลุล่วงด้วยความโปร่งใส สุจริตและเที่ยงธรรม ผู้มีส่วนเกี่ยวข้องพึงพอใจ

#### ข. แนวความคิดเชิงกลยุทธ์ในการดำเนินการเลือกตั้ง มีดังนี้

๑) ให้ผู้มีสิทธิเลือกตั้งเลือกคนดีให้เข้าไปทำหน้าที่ปกครองท้องถิ่น ตามพระบรมราโชวาทของพระบาทสมเด็จพระเจ้าอยู่หัว “การส่งเสริมคนดีให้คนดีได้ปกครองบ้านเมือง และควบคุมคนไม่ดีไม่ให้มีอำนาจ”

๒) กวดขันตรวจสอบพฤติการณ์ผู้มีส่วนเกี่ยวข้องในกระบวนการจัดการเลือกตั้งอย่างใกล้ชิด เพื่อผู้เกี่ยวข้องต้องดำรงตนอยู่ในความยุติธรรม ปฏิบัติกับทุกฝ่ายอย่างเสมอภาค และควบคุมไม่ให้เกิดการเอารัดเอาเปรียบในการหาเสียง หรือการกระทำความผิดในการหาเสียงหรือกฎหมายที่เกี่ยวกับการเลือกตั้ง ตลอดจนการตรวจสอบเจ้าหน้าที่ของรัฐที่มีพฤติการณ์ไม่เป็นกลางทางการเมือง

๓) ต้องพัฒนากระบวนการตรวจสอบพิจารณาการร้องเรียนและร้องคัดค้านให้มีประสิทธิภาพ เพื่อทำการประกาศผลการเลือกตั้งให้รวดเร็ว เป็นที่ยอมรับของสังคม

๔) ตั้งเป้าหมายในการดำเนินการเลือกตั้ง เพื่อให้คณะกรรมการการเลือกตั้งประจำองค์กรปกครองส่วนท้องถิ่น กำหนดยุทธศาสตร์ กลยุทธ์ในการปฏิบัติการให้บรรลุเป้าหมาย

#### ค. เป้าหมายในการดำเนินการ

๑) การใช้สิทธิการเลือกตั้ง ทำการรณรงค์ประชาสัมพันธ์เกี่ยวกับการไปใช้สิทธิเลือกตั้งอย่างจริงจัง เพื่อให้มีผู้ไปใช้สิทธิเลือกตั้งเพิ่มขึ้นมากกว่าหรือเท่ากับจำนวนร้อยละของผู้ไปใช้สิทธิลงคะแนนเลือกตั้งในการเลือกตั้งครั้งที่แล้ว(เมื่อดำรงตำแหน่งครบวาระ)ของแต่ละเขตเลือกตั้ง สำหรับกรณีเป็นเขตเลือกตั้งที่มีการแบ่งเขตใหม่ ให้ใช้เป้าหมายจำนวนร้อยละของจำนวนผู้ไปใช้สิทธิลงคะแนนเลือกตั้งขององค์กรปกครองส่วนท้องถิ่นครั้งที่แล้วเป็นเป้าหมาย

๒) จำนวนบัตรเสีย ทำการรณรงค์เผยแพร่ประชาสัมพันธ์วิธีการลงคะแนนเลือกตั้งที่ถูกต้อง เพื่อให้จำนวนบัตรเสียลดลงให้น้อยกว่าหรือเท่ากับร้อยละของการเลือกตั้งเมื่อดำรงตำแหน่งครบวาระครั้งที่แล้วมา

๓) การร้องเรียนหรือการร้องคัดค้านการเลือกตั้ง ทำการสืบสวนป้องกันปราบปรามการกระทำความผิดกฎหมายที่เกี่ยวกับการเลือกตั้ง รวมทั้งการรณรงค์ให้เกิดพลังการต่อต้านการทุจริต ชี้อิทธิ

ขายเสียง เพื่อให้การเลือกตั้งเป็นไปโดยสุจริตและเที่ยงธรรม เพื่อให้การร้องเรียนหรือการร้องคัดค้าน การเลือกตั้งลดลงให้น้อยกว่าหรือเท่ากับจำนวนเรื่องที่ร้องเรียน หรือร้องคัดค้านในการเลือกตั้ง(เมื่อ ดำรงตำแหน่งคราวละ)ครั้งที่แล้วมา ขององค์กรปกครองส่วนท้องถิ่น หรือเขตเลือกตั้งนั้น

๔) การดำเนินการเกี่ยวกับการประกาศผลการเลือกตั้ง การมีคำสั่งให้เพิกถอนสิทธิเลือกตั้ง ให้มีการเลือกตั้งใหม่ หรือให้มีการนับคะแนนเลือกตั้งใหม่ รวมทั้งการสืบสวนสอบสวนและวินิจฉัยหลังการ ลงคะแนนเลือกตั้ง เป็นหน้าที่ของคณะกรรมการการเลือกตั้งและสำนักงานคณะกรรมการการเลือกตั้ง คณะกรรมการการเลือกตั้งประจำจังหวัดและสำนักงานคณะกรรมการการเลือกตั้งประจำจังหวัด ที่จะ ต้องดำเนินการดังนี้

- ก) การประกาศผลการเลือกตั้ง สำหรับเขตเลือกตั้งที่ไม่มีการร้องเรียนภายในระยะเวลา ที่กำหนด ต้องประกาศผลการเลือกตั้งให้ได้ภายใน ๗ วันนับแต่วันที่มีการประกาศ ผลคะแนน
- ข) ก่อนประกาศผลการเลือกตั้ง กรณีที่คณะกรรมการการเลือกตั้งประจำจังหวัดได้ รายงานผลการสืบสวนสอบสวนต่อคณะกรรมการการเลือกตั้ง ให้มีคำสั่งให้เพิกถอน สิทธิเลือกตั้ง ให้มีการเลือกตั้งใหม่ หรือให้มีการนับคะแนนเลือกตั้งใหม่ คณะกรรมการการเลือกตั้งต้องพิจารณามีคำสั่งให้เสร็จสิ้น โดยเร็ว
- ค) ภายหลังจากประกาศผลการเลือกตั้ง กรณีมีหลักฐานอันควรเชื่อได้ว่า ผู้สมัครรับเลือกตั้ง กระทำการใดๆ โดยไม่สุจริตเพื่อให้ตนเองได้รับการเลือกตั้ง ตลอดจนการเลือกตั้งหรือ การนับคะแนนเลือกตั้งมิได้เป็นไปโดยสุจริตและเที่ยงธรรม หรือมีการฝ่าฝืนตามมาตรา ๕๗ ซึ่งห้ามมิให้ผู้สมัครหรือผู้ใดกระทำการใดๆ เพื่อจงใจให้ลงคะแนน หรือคว่ำการ ลงคะแนนเลือกตั้งให้แก่ตนหรือผู้สมัครอื่น คณะกรรมการการเลือกตั้งต้องมีคำสั่งเพิก ถอนสิทธิเลือกตั้ง ให้เลือกตั้งใหม่ หรือให้นับคะแนนใหม่โดยเร็ว
- ง) ภายหลังจากประกาศผลการเลือกตั้ง กรณีมีการยื่นคำร้องคัดค้านการเลือกตั้งต่อ คณะกรรมการการเลือกตั้งภายในกำหนด ๓๐ วันนับแต่วันประกาศผลการเลือกตั้ง คณะกรรมการการเลือกตั้งจะพิจารณาคำร้องคัดค้านให้เสร็จภายใน ๕๐ วันนับแต่วันที่ ได้ รับคำร้องคัดค้าน

๕) การปฏิบัติที่ผิดพลาดของเจ้าพนักงานผู้ดำเนินการเลือกตั้ง ต้องน้อยกว่าหรือเท่ากับจำนวน เรื่องที่ร้องเรียน หรือร้องคัดค้าน ในการเลือกตั้งเมื่อดำรงตำแหน่งคราวละครั้งที่แล้วมา ขององค์กร ปกครองส่วนท้องถิ่นหรือเขตเลือกตั้งนั้น ด้วยการทำการอบรมพัฒนาบุคลากรให้สามารถดำเนินการ เลือกตั้งทุกหน้าที่ได้อย่างถูกต้อง สุจริตและเที่ยงธรรม

### ง. การนำแนวความคิดเชิงกลยุทธ์สู่การปฏิบัติ

๑) คณะกรรมการการเลือกตั้งและคณะกรรมการการเลือกตั้งประจำจังหวัด ต้องดำเนินการในส่วนที่มีกฎหมายบัญญัติให้กระทำได้ตามอำนาจหน้าที่เฉพาะในด้านการควบคุมและจัดให้มีการเลือกตั้งเท่านั้น สำหรับคณะกรรมการการเลือกตั้งประจำองค์กรปกครองส่วนท้องถิ่นและผู้อำนวยความสะดวกการเลือกตั้งประจำองค์กรปกครองส่วนท้องถิ่น ต้องดำเนินการในด้านการจัดการเลือกตั้งตามอำนาจหน้าที่ให้ครบถ้วนและต้องปฏิบัติตามประกาศระเบียบ ข้อกำหนด คำสั่ง หรือการมอบหมายจากคณะกรรมการการเลือกตั้ง

๒) สำนักงานคณะกรรมการการเลือกตั้ง เปิด “ศูนย์อำนวยความสะดวกและประสานงานการเลือกตั้ง” ตามแผนการเลือกตั้งสมาชิกสภาผู้แทนราษฎร เป็นการเลือกตั้งทั่วไป (พระราม ๑) เพื่อทำหน้าที่ควบคุมอำนวยความสะดวกและสิ่งการที่ป่วงที่เกี่ยวกับการจัดให้มีการเลือกตั้งสมาชิกสภาท้องถิ่น หรือผู้บริหารท้องถิ่น (ตาม ผนวก ก. และ ข.)

๓) สำนักงานคณะกรรมการการเลือกตั้งและสำนักงานคณะกรรมการการเลือกตั้งประจำจังหวัดหลักคั่นในองค์กรปกครองส่วนท้องถิ่นออกร่วมปฏิบัติการกับส่วนราชการ หน่วยงานของรัฐ หรือองค์กรภาคเอกชนดำเนินการใดๆ เพื่อชักนำให้ประชาชนเข้ามีส่วนร่วมในการเลือกตั้งให้มากที่สุด

๔) ผู้อำนวยความสะดวกการเลือกตั้งประจำองค์กรปกครองส่วนท้องถิ่น และคณะกรรมการการเลือกตั้งประจำองค์กรปกครองส่วนท้องถิ่นต้องดำเนินการรณรงค์ต่อต้านการไม่ให้คนไม่คิดเข้าไปมีอำนาจปกครอง และการส่งเสริมให้ผู้มีสิทธิเลือกตั้งได้ลงคะแนนโดยอิสระและด้วยความบริสุทธิ์โดย

ก) รณรงค์สร้างกลุ่มพลังมวลชนเพื่อต่อต้านการซื้อสิทธิ ขายเสียง หรือการให้สินบนขึ้นทุกชุมชนตำบลหมู่บ้าน ด้วยการเข้าไปปลูกจิตสำนึกในการรักและหวงแหนระบอบประชาธิปไตย

ข) รณรงค์สร้างกลุ่มพลังมวลชนเพื่อพิทักษ์สิทธิการเลือกตั้งขึ้นทุกชุมชนตำบลหมู่บ้าน เพื่อให้ผู้มีสิทธิเลือกตั้งได้ใช้สิทธิลงคะแนนเลือกตั้งทุกคน โดยอิสระปลอดจากอามิส

ค) การจัดทำระบบทะเบียนฐานข้อมูลกลุ่มพลังมวลชนสมาชิกที่จัดตั้งขึ้นตาม ก) และ ข)

๕) ผู้อำนวยความสะดวกการเลือกตั้งประจำองค์กรปกครองส่วนท้องถิ่นในฐานะผู้จัดการเลือกตั้งต้องจัดทำมาตรการและดำเนินการสืบสวนหาข่าวเกี่ยวกับหน่วยเลือกตั้งในเขตรับผิดชอบที่อาจจะมีกรกระทำที่ไม่สุจริตหรือเที่ยงธรรม หากมีเหตุอันควรเชื่อได้ว่าการเลือกตั้งที่หน่วยเลือกตั้งใดจะไม่เป็นไปโดยสุจริตหรือเที่ยงธรรมตามมาตรา ๘๔ แห่งพระราชบัญญัติการเลือกตั้งสมาชิกสภาท้องถิ่นหรือผู้บริหารท้องถิ่น พ.ศ. ๒๕๔๕ ต้องรายงานให้คณะกรรมการการเลือกตั้ง หรือคณะกรรมการการเลือกตั้งประจำจังหวัดทราบทันทีพร้อมหลักฐานการสืบสวนที่สามารถฟังได้ว่า เหตุอันควรเชื่อของ

ผู้อำนวยการการเลือกตั้งประจำองค์กรส่วนท้องถิ่นน่าจะเป็นความจริงตามความเชื่อดังกล่าว ด้วยการดำเนินการดังนี้

- ก) การสืบสวนหาข่าวก่อนเกิดเหตุและขณะเกิดเหตุเกี่ยวกับการความเคลื่อนไหวและพฤติกรรมของผู้สมัครรับเลือกตั้ง หัวคะแนนและผู้สนับสนุนใกล้ชิด ในการกระทำดังกล่าว
- ข) การจัดทำระบบทะเบียนฐานข้อมูลข่าวสารผู้สมัครรับเลือกตั้ง หัวคะแนนและผู้สนับสนุนใกล้ชิด ที่มีความเคลื่อนไหวเกี่ยวกับการกระทำผิดกฎหมายเกี่ยวกับการเลือกตั้ง หรือเข้ามามีส่วนร่วมจัดการเลือกตั้งเพื่อฉวยโอกาสที่จะกระทำการใดๆ มุ่งเอาเปรียบผู้สมัครรับเลือกตั้งรายอื่น
- ค) การตั้งจุดตรวจจุดสกัดพื้นที่ที่คาดว่าจะมีการกระทำผิดกฎหมายเกี่ยวกับการเลือกตั้ง
- ง) การระดมกำลังตรวจตราในวันก่อนการลงคะแนน
- จ) จัดเตรียมความพร้อมที่จะสืบสวนในวันเลือกตั้งเพื่อสามารถดำเนินการได้ทันทีเมื่อได้รับรายงาน

๕) สำนักงานคณะกรรมการการเลือกตั้งดำเนินการพัฒนาขีดความสามารถให้กับผู้ที่ได้รับมอบหมายจากคณะกรรมการการเลือกตั้งให้ดำเนินการตามมาตรการตรวจสอบข้อเท็จจริงการร้องเรียนการร้องคัดค้านการเลือกตั้ง ตลอดจนการวินิจฉัย ดังนี้

- ก) การจัดทำระบบทะเบียนฐานข้อมูลบุคคลเกี่ยวกับผู้สมัครรับเลือกตั้งและเครือข่าย และการประสานงานแลกเปลี่ยนข้อมูลข่าวสารระหว่างหน่วยตรวจสอบข้อเท็จจริง
- ข) การจัดทำระบบทะเบียนฐานข้อมูลพื้นที่ที่คาดว่าจะมีการกระทำผิดกฎหมายเกี่ยวกับการเลือกตั้ง
- ค) การอบรมทักษะและการอุทิศตนในการสืบสวนสอบสวน การทำสำนวนการสอบสวนแก่พนักงานสืบสวนสอบสวนการร้องเรียน การร้องคัดค้าน
- ง) การอบรมทักษะและการอุทิศตนในการไต่สวนและการทำสำนวนการไต่สวนแก่อนุกรรมการไต่สวนการร้องคัดค้าน
- จ) การแก้ไขปรับปรุงระเบียบการสืบสวนสอบสวนและวินิจฉัย เกี่ยวกับเรื่องกำหนดเวลาการร้องเรียนผู้สมัครและกลุ่มผู้สนับสนุนกระทำผิด เจ้าพนักงานผู้ดำเนินการเลือกตั้งกระทำผิด กำหนดเวลาการคัดค้านให้กระชั้น เรื่องการกำหนดเวลาการประกาศผลการเลือกตั้งของคณะกรรมการการเลือกตั้ง และกำหนดเวลาการไต่สวนตรวจสอบข้อเท็จจริงกรณีสมาชิกสภาท้องถิ่นหรือผู้บริหารท้องถิ่นผู้ที่ได้รับการประกาศรับรองผลการเลือกตั้งไปแล้ว แต่มีการกระทำผิดกฎหมายเกี่ยวกับการ

เลือกตั้งก่อนที่จะได้รับการประกาศผล เพื่อทำการวินิจฉัยชี้ขาดภายในระยะเวลาที่  
กฎหมายกำหนด

- ฉ) การจัดทำระบบทะเบียนฐานข้อมูลการร้องเรียน การร้องคัดค้าน และคำวินิจฉัย  
ชี้ขาดของคณะกรรมการการเลือกตั้งให้เป็นปัจจุบันสามารถนำมาใช้ประโยชน์ใน  
การพิจารณา การไต่สวน การวินิจฉัยชี้ขาด และการเขียนคำวินิจฉัยหรือประกาศผล  
การเลือกตั้งได้อย่างรวดเร็ว

๖) สำนักงานคณะกรรมการการเลือกตั้งตลอดจนผู้ได้รับมอบหมายจากคณะกรรมการการ  
เลือกตั้งดำเนินการตามมาตรการตรวจสอบป้องปรามความไม่เป็นกลางในการปฏิบัติงานของเจ้า  
พนักงานผู้ดำเนินการเลือกตั้ง

- ก) การตรวจสอบทางลับกรณีเจ้าหน้าที่ของรัฐมีพฤติการณ์ไม่เป็นกลาง และการ  
ดำเนินการแก้ไขโดยทันทีที่ตรวจพบ
- ข) การตรวจสอบกรณีเจ้าพนักงานผู้ดำเนินการเลือกตั้งมีพฤติการณ์ไม่เป็นกลาง หรือ  
ไม่ให้ความเป็นธรรมแก่ฝ่ายหนึ่งฝ่ายใด และการดำเนินการแก้ไขโดยทันทีที่ตรวจ  
พบ
- ๗) คณะกรรมการการเลือกตั้งดำเนินการตามมาตรการเร่งรัดการประกาศผลการเลือกตั้ง
- ก) เร่งรัดการดำเนินการประกาศผลการเลือกตั้ง
- ข) เร่งรัดการแจ้งผลการวินิจฉัยชี้ขาด ให้ผู้เกี่ยวข้องทราบทุกคน

## จ. ขั้นตอนการปฏิบัติ

๑) ในการดำเนินการเลือกตั้งสมาชิกสภาท้องถิ่นหรือผู้บริหารท้องถิ่น มีงานที่ต้องดำเนินการ  
ทั้งกระบวนการ ดังนี้

- ก) การอำนวยความสะดวกเลือกตั้งทั่วไป
- ข) การส่งเสริมการมีส่วนร่วมของประชาชนและการณรงค์ประชาสัมพันธ์
- ค) การสังเกตการณ์ตรวจสอบการเลือกตั้งโดยองค์การเอกชน
- ง) การสรรหาและแต่งตั้งเจ้าพนักงานผู้ดำเนินการเลือกตั้ง
- จ) การฝึกอบรมเจ้าพนักงานผู้ดำเนินการเลือกตั้ง
- ฉ) การสืบสวนหาข่าว การป้องกันปราบปรามและการสืบสวนสอบสวน
- ช) การจัดหาวัสดุและอุปกรณ์สำหรับการเลือกตั้ง
- ซ) การตรวจติดตามการจัดการเลือกตั้ง
- ฌ) การสื่อสารและงานเทคโนโลยีสารสนเทศในการเลือกตั้ง
- ฎ) การรักษาความปลอดภัยและความสงบเรียบร้อยการเลือกตั้ง

- ฎ) การประมวลผลข้อมูล การวิจัยและประเมินผลการเลือกตั้ง
- ฏ) การตรวจสอบค่าใช้จ่ายในการเลือกตั้ง
- จ) การบริหารงบประมาณและจัดการด้านเงินเพื่อดำเนินการเลือกตั้ง

เพื่อให้การปฏิบัติงานทั้ง ๑๓ ลักษณะงานบรรลุดุประสงค์และเป้าหมาย จะต้องวางแผนปฏิบัติการไว้เป็น ๓ ระดับสำหรับหน่วยที่มีหน้าที่จัดให้มีการเลือกตั้งและหน่วยที่เป็นผู้จัดการเลือกตั้ง โดยแบ่งการปฏิบัติการออกเป็น ๔ ขั้นตอน ดังนี้

๒) ขั้นตอนที่ ๑ ขั้นเตรียมการ กิจการที่ต้องดำเนินการก่อนที่จะมีการประกาศให้มีการเลือกตั้ง

- ก) การรวบรวมข้อมูล การประสานงานกับทุกภาคส่วนที่เกี่ยวข้องในแผนการเลือกตั้ง และแผนงานย่อยทุกแผน
- ข) การแก้ไขเพิ่มเติมประกาศ ระเบียบ ข้อกำหนด ที่เกี่ยวข้องกับการเลือกตั้ง
- ค) การรณรงค์และเผยแพร่แนวความคิดในการปฏิรูประบอบประชาธิปไตย ปลุกจิตสำนึกแนวคิดประชาธิปไตย ปลุกฝังวัฒนธรรมทางการเมืองด้วยการให้ความรู้เกี่ยวกับการใช้สิทธิออกเสียงเลือกตั้ง โดยสุจริตและเที่ยงธรรมในกลุ่มคนวัยทำงาน เด็กและเยาวชนอย่างจริงจังและต่อเนื่อง
- ง) การเตรียมการเกี่ยวกับบัตรเลือกตั้งและจัดหาวัสดุอุปกรณ์ หนังสือกฎหมายระเบียบที่เกี่ยวข้องกับการเลือกตั้ง คู่มือการปฏิบัติและสื่อแนะนำการปฏิบัติต่างๆ ที่จำเป็นต้องเร่งดำเนินการล่วงหน้า เพื่อให้มีความพร้อมให้ใช้งานทันกำหนด รวมทั้งการดำเนินการแบ่งเขตเลือกตั้ง
- จ) จัดเตรียมหลักสูตรที่จะทำการอบรมความรู้เกี่ยวกับกฎหมายเลือกตั้งและวิธีการปฏิบัติในการสนับสนุนการเลือกตั้ง แก่เจ้าพนักงานผู้ดำเนินการเลือกตั้ง เจ้าหน้าที่รักษาความปลอดภัย ตลอดจนการเตรียมการผลิตตำราในการอบรม
- ฉ) การอบรมหรือประชุมสัมมนาคณะกรรมการการเลือกตั้งประจำจังหวัด ผู้อำนวยการการเลือกตั้งประจำจังหวัด ตลอดจนคณะกรรมการการเลือกตั้งประจำองค์กรปกครองส่วนท้องถิ่น และผู้อำนวยการการเลือกตั้งประจำองค์กรปกครองส่วนท้องถิ่น และผู้ที่เกี่ยวข้อง เพื่อเสริมสร้างความรู้ความเข้าใจเกี่ยวกับ กฎหมาย ระเบียบ ข้อบังคับ คำสั่งต่างๆ ที่คณะกรรมการการเลือกตั้งได้วางไว้สำหรับใช้ปฏิบัติในการเลือกตั้งสมาชิกสภาท้องถิ่นหรือผู้บริหารท้องถิ่น ตลอดจนวิธีการปฏิบัติต่างๆ

เพื่อให้เป็นไปในแนวทางเดียวกัน การอบรมประชุมสัมมนาอาจจะใช้ระบบการประชุมทางไกล Video Conference หรือด้วยการให้ความรู้ในห้องฝึกอบรม

- ข) การสรรหาบุคลากรเพื่อแต่งตั้งให้เป็นเจ้าพนักงานผู้ดำเนินการเลือกตั้งและการมอบหมายให้ทำหน้าที่ต่างๆ ในการดำเนินการเลือกตั้ง ทำหน้าที่รักษาความปลอดภัย ตลอดจนทำหน้าที่สนับสนุนการเลือกตั้ง
- ช) การเตรียมการด้านงบประมาณ การจัดทำคำขอตั้งงบประมาณรายจ่ายเพื่อการเลือกตั้งไว้เป็นการล่วงหน้า ๑ ปีงบประมาณ สำหรับกิจกรรมที่ต้องดำเนินการล่วงหน้าก่อนการเลือกตั้งจนถึงกิจกรรมสุดท้ายของการเลือกตั้ง
- ฌ) การวิเคราะห์กรอบวงเงินและการจัดการงบประมาณเพื่อดำเนินการตามแผนงานย่อยทุกแผนอย่างประหยัด ตลอดจนการจ่ายงบประมาณสำหรับภารกิจต่างๆ ตั้งแต่ในขั้นเตรียมการก่อนที่จะมีการเลือกตั้ง จนเสร็จสิ้นการเลือกตั้ง
- ฎ) การประสานงานกับองค์กรปกครองส่วนท้องถิ่นทุกประเภททุกแห่ง เพื่อกำหนดวันเลือกตั้งสมาชิกสภาท้องถิ่นหรือผู้บริหารท้องถิ่น
- ฏ) การหาข่าวความเคลื่อนไหวต่างๆ ที่มีผลกระทบต่อเลือกตั้งในบางพื้นที่ที่มีสถานการณ์ล่อแหลม
- ถ) คณะกรรมการการเลือกตั้งประจำจังหวัด ซึ่งเป็นผู้ที่ต้องควบคุมกำกับการปฏิบัติการเลือกตั้งของผู้อำนวยการการเลือกตั้งประจำองค์กรปกครองส่วนท้องถิ่นและคณะกรรมการการเลือกตั้งประจำองค์กรปกครองส่วนท้องถิ่นอย่างใกล้ชิด จัดทำ “แผนอำนาจการและประสานงานการเลือกตั้งสมาชิกสภาท้องถิ่นหรือผู้บริหารท้องถิ่น” ให้สอดคล้องกับแผนนี้
- ท) หัวหน้าพนักงานขององค์กรปกครองส่วนท้องถิ่นในฐานะผู้อำนวยการการเลือกตั้งประจำองค์กรปกครองส่วนท้องถิ่นซึ่งเป็นผู้ที่ต้องปฏิบัติการเลือกตั้ง เตรียมจัดทำ “แผนปฏิบัติการและประสานงานการเลือกตั้งสมาชิกสภาท้องถิ่นหรือผู้บริหารท้องถิ่น” ขององค์กรปกครองส่วนท้องถิ่นให้สอดคล้องกับแผนนี้ และแผนของคณะกรรมการการเลือกตั้งประจำจังหวัดเป็นการล่วงหน้า และให้นำแผนดังกล่าวเสนอต่อคณะกรรมการการเลือกตั้งประจำองค์กรปกครองส่วนท้องถิ่นซึ่งต้องเป็นผู้ควบคุมการปฏิบัติการเลือกตั้งพิจารณาออกแผน โดยทันทีเมื่อมีการแต่งตั้งคณะกรรมการการเลือกตั้งประจำองค์กรปกครองส่วนท้องถิ่นเรียบร้อยแล้ว

๓) ขั้นตอนที่ ๒ ก่อนการเลือกตั้ง   กิจการที่ต้องดำเนินการเมื่อมีประกาศให้มีการเลือกตั้งสมาชิกสภาท้องถิ่นหรือผู้บริหารท้องถิ่น

- ก) เปิด “ศูนย์อำนวยการและประสานงานการเลือกตั้ง” ที่สำนักงานคณะกรรมการการเลือกตั้ง เพื่อทำหน้าที่ควบคุมอำนาจและสั่งการทั้งปวงที่เกี่ยวกับการจัดให้มีการเลือกตั้งสมาชิกสภาท้องถิ่นหรือผู้บริหารท้องถิ่น
- ข) ให้สำนักงานคณะกรรมการการเลือกตั้งประจำจังหวัด เปิด “ศูนย์อำนวยการและประสานงานการเลือกตั้งประจำจังหวัด” เพื่อทำหน้าที่ควบคุม อำนาจและสั่งการทั้งปวงที่เกี่ยวกับการจัดให้มีการเลือกตั้งสมาชิกสภาท้องถิ่นหรือผู้บริหารท้องถิ่นในแต่ละจังหวัดอย่างใกล้ชิด
- ค) ให้คณะกรรมการการเลือกตั้งประจำองค์กรปกครองส่วนท้องถิ่น เปิด “ศูนย์ปฏิบัติการและประสานงานการเลือกตั้ง” ประจำองค์กรปกครองส่วนท้องถิ่น ตามแผนปฏิบัติการเลือกตั้งสมาชิกสภาท้องถิ่นและหรือผู้บริหารท้องถิ่นของแต่ละองค์กรปกครองส่วนท้องถิ่น เพื่อทำหน้าที่เป็นเครื่องมือในการควบคุมการปฏิบัติการเลือกตั้งสมาชิกสภาท้องถิ่นหรือผู้บริหารท้องถิ่น
- ง) ดำเนินการเกี่ยวกับการแต่งตั้ง คณะอนุกรรมการ คณะบุคคล หรือบุคคล เป็นผู้ช่วยเหลือ หรือให้ทำหน้าที่รักษาความปลอดภัยในการเลือกตั้ง สถานที่รวบรวมผลคะแนนต่อไป
- จ) ประกาศกำหนดเขตเลือกตั้ง ประกาศจำนวนสมาชิกสภาองค์กรปกครองส่วนท้องถิ่นของแต่ละแห่ง ประกาศกำหนดวันรับสมัครรับเลือกตั้งและสถานที่รับสมัคร และกำหนดวงเงินค่าใช้จ่ายหาเสียงเลือกตั้งของผู้สมัครรับเลือกตั้ง
- ฉ) ก่อนวันลงคะแนนเลือกตั้ง คณะกรรมการการเลือกตั้งประจำองค์กรปกครองส่วนท้องถิ่นอาจแต่งตั้งเจ้าหน้าที่สืบสวนหาข่าว เพื่อทำหน้าที่ป้องกันมิให้มีการกระทำความผิดตามมาตรา ๘๔ แห่งพระราชบัญญัติการเลือกตั้งสมาชิกสภาท้องถิ่นหรือผู้บริหารท้องถิ่น พ.ศ. ๒๕๔๕ ตลอดจนเพื่อดำเนินการตามยุทธศาสตร์ในการดำเนินการเลือกตั้งให้คนดีได้ปกครองบ้านเมืองโดยสุจริตและเที่ยงธรรม ด้วยงบประมาณขององค์กรปกครองส่วนท้องถิ่น
- ช) การอบรมให้ความรู้และซักซ้อมเจ้าพนักงานผู้ดำเนินการเลือกตั้งฝ่ายต่างๆ เจ้าหน้าที่รักษาความปลอดภัย เจ้าหน้าที่รักษาความสงบ และเจ้าหน้าที่สืบสวน
- ซ) การสั่งเพิกถอนสิทธิเลือกตั้ง
- ฅ) การดำเนินการอื่นๆ ที่เกี่ยวข้องกับการเลือกตั้ง

๔) ขั้นตอนที่ ๓ การเลือกตั้ง กิจการที่เกี่ยวกับการให้คำแนะนำ กำกับดูแล ตลอดจนการดำเนินการก่อนวันเลือกตั้งและในวันเลือกตั้งสมาชิกสภาท้องถิ่นหรือผู้บริหารท้องถิ่น รวมถึงการนับบัตรเลือกตั้งเป็นคะแนน

- ก) การจัดให้มีการลงคะแนนเลือกตั้ง
- ข) การนับบัตรเลือกตั้งเป็นคะแนน
- ค) การนำหีบบัตรเลือกตั้งและบัตรเลือกตั้งมาส่ง
- ง) การรวบรวมผลคะแนนและรายงานผลคะแนน
- จ) การเก็บรักษาบัตรเลือกตั้งและเอกสารหลักฐานต่าง ๆ
- ฉ) การดำเนินการอื่นๆ ที่เกี่ยวข้องกับการเลือกตั้ง

๕) ขั้นตอนที่ ๔ หลังการเลือกตั้ง กิจการที่ต้องดำเนินการหลังจากการนับคะแนนเลือกตั้งเสร็จสิ้น

- ก) การดำเนินการในกรณีที่มีการร้องเรียนกล่าวหา หรือการคัดค้านกรณีที่มีการเลือกตั้งมิได้เป็นไปโดยสุจริตและเที่ยงธรรม
- ข) การสั่งเพิกถอนสิทธิเลือกตั้ง การสั่งให้มีการเลือกตั้งใหม่ หรือการสั่งให้นับคะแนนใหม่ และการแจ้งผลไปยังองค์กรปกครองส่วนท้องถิ่น และผู้ที่เกี่ยวข้องกับการสั่งการดังกล่าว
- ค) การประกาศผลการเลือกตั้งและการแจ้งผลการเลือกตั้งไปยังองค์กรปกครองส่วนท้องถิ่น
- ง) การตรวจสอบค่าใช้จ่ายในการเลือกตั้งของผู้สมัครรับเลือกตั้ง
- จ) การดำเนินการอื่นๆ ที่เกี่ยวข้องกับการเลือกตั้ง

#### ด. คำแนะนำในการประสาน

- ๑) แผนนี้มีผลบังคับใช้ตั้งแต่บัดนี้เป็นต้นไป
- ๒) วัน ว. ตามแผนนี้คือ วันเลือกตั้ง
- ๓) กิจการมใดที่พระราชบัญญัติการเลือกตั้งสมาชิกสภาท้องถิ่นหรือผู้บริหารท้องถิ่น

พ.ศ. ๒๕๔๕ มิได้บัญญัติไว้ชัดเจนว่าเป็นหน้าที่ของคณะกรรมการการเลือกตั้ง คณะกรรมการการเลือกตั้งประจำจังหวัด หรือเป็นหน้าที่ของผู้อำนวยการการเลือกตั้งประจำองค์กรปกครองส่วนท้องถิ่น หรือคณะกรรมการการเลือกตั้งประจำองค์กรปกครองส่วนท้องถิ่น หากสำนักงานคณะกรรมการการเลือกตั้งหรือสำนักงานคณะกรรมการการเลือกตั้งประจำจังหวัดจะทำกิจกรรมดังกล่าว โดยระบุไว้ในแผนงานแนบท้ายแผนการเลือกตั้งสมาชิกสภาท้องถิ่นหรือผู้บริหารท้องถิ่นนี้และใช้งบประมาณตาม

แผนการใช้จ่ายงบประมาณรายจ่ายประจำปีงบประมาณ ของสำนักงานคณะกรรมการการเลือกตั้ง จะต้องเป็นกิจกรรมที่ดำเนินการในลักษณะเป็นการจัดให้มีการเลือกตั้งเท่านั้น ต้องมิใช่กิจกรรมที่มีการดำเนินการในลักษณะที่เป็นผู้จัดการการเลือกตั้งซึ่งเป็นหน้าที่ของผู้อำนวยการการเลือกตั้งประจำองค์กรปกครองส่วนท้องถิ่น หรือคณะกรรมการการเลือกตั้งประจำองค์กรปกครองส่วนท้องถิ่นเด็ดขาด

๔) กิจกรรมใดที่มีกฎหมายอื่นยกเว้นพระราชบัญญัติการเลือกตั้งสมาชิกสภาท้องถิ่น หรือผู้บริหารท้องถิ่น พ.ศ. ๒๕๔๕ บัญญัติไว้ชัดเจนว่าเป็นหน้าที่ของคณะกรรมการการเลือกตั้ง หรือคณะกรรมการการเลือกตั้งประจำจังหวัด หากสำนักงานคณะกรรมการการเลือกตั้งหรือสำนักงานคณะกรรมการการเลือกตั้งประจำจังหวัดจะทำกิจกรรมดังกล่าวไม่ว่าจะมีลักษณะกิจกรรมอย่างไรก็ตาม ให้นำไปปฏิบัติในแผนการปฏิบัติงานประจำปี โดยใช้งบประมาณตามแผนการใช้จ่ายงบประมาณรายจ่ายประจำปีงบประมาณ ห้ามมิให้นำมากำหนดให้ดำเนินการไว้ในแผนการเลือกตั้งสมาชิกสภาท้องถิ่นหรือผู้บริหารท้องถิ่น

๕) การเปิดศูนย์อำนวยความสะดวกและประสานงานการเลือกตั้ง สำนักงานคณะกรรมการการเลือกตั้ง ศูนย์อำนวยความสะดวกและประสานงานการเลือกตั้งประจำจังหวัด และศูนย์ปฏิบัติการและประสานงานการเลือกตั้งประจำองค์กรปกครองส่วนท้องถิ่นทุกแห่งที่ต้องดำเนินการเลือกตั้ง ให้เลขาธิการคณะกรรมการการเลือกตั้ง ผู้อำนวยการการเลือกตั้งประจำจังหวัด หรือผู้อำนวยการการเลือกตั้งประจำองค์กรปกครองส่วนท้องถิ่นแล้วแต่กรณีเป็นผู้สั่งเปิดศูนย์ฯ และให้ออกคำสั่งจัดบุคลากรประจำศูนย์ฯ ให้ชัดเจน

๖) หากมีการเลือกตั้งแทนสมาชิกสภาท้องถิ่นหรือผู้บริหารท้องถิ่นที่พ้นจากตำแหน่ง เพราะเหตุอื่นนอกจากการครบวาระ ให้เริ่มปฏิบัติกิจกรรมตามแผนงานต่างๆ ที่ต้องเริ่มปฏิบัติในวันก่อนหน้าที่จะมีการประกาศให้มีการเลือกตั้งดังกล่าวทุกกิจกรรมโดยทันที และต้องเร่งรัดปฏิบัติให้เสร็จสิ้นทันการเลือกตั้ง

๗) ให้สำนักงานคณะกรรมการการเลือกตั้งแจ้งตัวชี้วัดการบรรลุเป้าหมายการปฏิบัติของแต่ละองค์กรปกครองส่วนท้องถิ่น ให้สำนักงานคณะกรรมการการเลือกตั้งประจำจังหวัดทราบ ในวันถัดจากวันที่ประกาศให้มีการเลือกตั้งเพื่อแจ้งให้คณะกรรมการการเลือกตั้งประจำองค์กรปกครองส่วนท้องถิ่นทราบ

๘) เพื่อความชัดเจนในการปฏิบัติกิจกรรมในแผนงานย่อยต่างๆ ให้กำหนด “วันที่ เดือน ปี” ลงในตารางกิจกรรม ที่ช่อง “วันเริ่มต้นปฏิบัติ” และ “วันเสร็จสิ้น” ของทุกกิจกรรม ในแผนงานย่อยต่างๆ ทันทีเมื่อมีประกาศให้มีการเลือกตั้ง

๙) ค่าใช้จ่ายในการดำเนินการตามภารกิจที่เป็นหน้าที่ความรับผิดชอบของคณะกรรมการการเลือกตั้ง คณะกรรมการการเลือกตั้งประจำจังหวัด ตลอดจนเจ้าพนักงานต่างๆ ที่คณะกรรมการฯ

แต่งตั้ง ให้เป็นไปตามแผนการใช้จ่ายงบประมาณรายจ่ายประจำปีงบประมาณ ของสำนักงาน  
คณะกรรมการการเลือกตั้ง

๑๐) การใช้จ่ายเงินงบประมาณในการเลือกตั้งให้ใช้จ่ายอย่างประหยัดและมีประสิทธิภาพ  
ต้องรวบรวมใบสำคัญและตรวจสอบหลักฐานการเบิกจ่ายตั้งแต่เบื้องต้น มีการควบคุมสอบทานการ  
เบิกจ่ายตลอดเวลา และให้สำนักงานคณะกรรมการการเลือกตั้งประจำจังหวัดสรุปรายงานการรับ  
จ่ายเงินส่งให้สำนักงานคณะกรรมการการเลือกตั้งเมื่อเสร็จสิ้นการเลือกตั้ง

๑๑) การเปิดศูนย์อำนวยความสะดวกและประสานงานการเลือกตั้ง สำนักงานคณะกรรมการการ  
เลือกตั้งเพื่อปฏิบัติการกิจการเลือกตั้ง และการปิดศูนย์ฯ ให้เลขาธิการคณะกรรมการการเลือกตั้งเป็น  
ผู้สั่ง

๑๒) การเปิดหรือปิดศูนย์อำนวยความสะดวกและประสานงานการเลือกตั้งประจำจังหวัดทุก  
จังหวัด ให้เป็นอำนาจของผู้อำนวยความสะดวกประจำจังหวัดทุกจังหวัด

๑๓) หลังการนับคะแนนเสร็จสิ้น ๖๐ วัน ให้สำนักงานคณะกรรมการการเลือกตั้ง  
ประจำจังหวัดทุกแห่ง จัดทำรายงานเกี่ยวกับอุปสรรคปัญหาข้อขัดข้องในการดำเนินการเลือกตั้ง ตั้งแต่  
ระดับหน่วยเลือกตั้ง เขตเลือกตั้ง การสรรหากรรมการต่างๆ ทั้งหมด เสนอศูนย์อำนวยความสะดวกและ  
ประสานงานการเลือกตั้ง เพื่อรวบรวมเป็นข้อมูลสำหรับการแก้ไขหรือป้องกันไม่ให้เกิดปัญหา  
ดังกล่าวซ้ำอีกในการเลือกตั้งครั้งต่อไป

#### ๔. ชูการและการส่งกำลังบำรุง

ก. ชูการ : ตามสายงานปกติ

ข. การส่งกำลังบำรุง ให้ใช้งบประมาณค่าใช้จ่ายในการเลือกตั้งสมาชิกสภาท้องถิ่นหรือผู้บริหาร  
ท้องถิ่น สนับสนุนการปฏิบัติตามแผนนี้

#### ๕. การบังคับบัญชาและการสื่อสาร

ก. การบังคับบัญชา

๑) ศูนย์อำนวยความสะดวกและประสานงานการเลือกตั้ง มี คณะกรรมการการเลือกตั้ง เป็นผู้บัญชาการ,  
ศูนย์ฯ ตั้งอยู่ที่ สำนักงานคณะกรรมการการเลือกตั้ง เลขที่ ๔๔ อาคารศรีจุฬทรัพย์ ถนนพระราม ๑  
เขตปทุมวัน กรุงเทพมหานคร ๑๐๓๓๐ หมายเลขโทรศัพท์ ๐-๒๖๑๓-๘๓๓๓ หมายเลขโทรสาร  
๐-๒๒๑๕-๓๔๑๘, ๐-๒๒๑๕-๓๔๖๒ สายด่วน ๑๑๗๑ E-mail: [ectmedia@ect.go.th](mailto:ectmedia@ect.go.th)

๒) ศูนย์อำนวยการและประสานงานการเลือกตั้งประจำจังหวัดทุกแห่ง มีคณะกรรมการการเลือกตั้งประจำจังหวัดเป็นผู้บัญชาการศูนย์ฯ และมีผู้อำนวยการการเลือกตั้งประจำจังหวัดเป็นผู้อำนวยการศูนย์ฯ ตั้งอยู่ที่สำนักงานคณะกรรมการการเลือกตั้งประจำจังหวัดทุกแห่ง

๓) ศูนย์ปฏิบัติการและประสานงานการเลือกตั้งประจำองค์กรปกครองส่วนท้องถิ่น มีคณะกรรมการการเลือกตั้งองค์กรปกครองส่วนท้องถิ่นเป็นผู้บัญชาการศูนย์ฯ และมีผู้อำนวยการการเลือกตั้งประจำองค์กรปกครองส่วนท้องถิ่นเป็นผู้อำนวยการศูนย์ฯ ตั้งอยู่ที่ที่ทำการขององค์กรปกครองส่วนท้องถิ่น

ข. การสื่อสาร : ตามสายงานปกติ และช่องทางพิเศษเฉพาะกิจ

ตอบรับ : ทางโทรสาร

พลตำรวจเอก 

(วาสนา พิฒลาภ)

ประธานกรรมการการเลือกตั้ง

ผนวก ก.: ศูนย์อำนวยการและประสานงานการเลือกตั้ง สำนักงานคณะกรรมการการเลือกตั้ง  
ตามแผนการเลือกตั้งสมาชิกสภาผู้แทนราษฎร เป็นการเลือกตั้งทั่วไป (พระราม ๑)  
ประกอบ: แผนการเลือกตั้งสมาชิกสภาท้องถิ่นหรือผู้บริหารท้องถิ่น (พระราม ๒)

---

ศูนย์อำนวยการและประสานงานการเลือกตั้ง สำนักงานคณะกรรมการการเลือกตั้ง

๑. ส่วนบังคับบัญชา ประกอบด้วย คณะกรรมการการเลือกตั้ง เป็น ผู้บัญชาการศูนย์ฯ

๒. ฝ่ายอำนวยการ ประกอบด้วย

ก. เลขาธิการคณะกรรมการการเลือกตั้ง	เป็น ผู้อำนวยการศูนย์
ข. รองเลขาธิการคณะกรรมการการเลือกตั้ง	เป็น รองผู้อำนวยการศูนย์ฯ
ค. ผู้อำนวยการสำนักบริหารทั่วไป	เป็น หัวหน้า ฝอ. ๑
ง. ผู้อำนวยการสำนักพัฒนาบุคลากร	เป็น รองหัวหน้า ฝอ. ๑
จ. ผู้อำนวยการสำนักสืบสวนสอบสวนและวินิจฉัย ๑	เป็น หัวหน้า ฝอ. ๒
ฉ. ผู้อำนวยการสำนักสืบสวนสอบสวนและวินิจฉัย ๒	เป็น รองหัวหน้า ฝอ. ๒
ช. ผู้อำนวยการสำนักสืบสวนสอบสวนและวินิจฉัย ๓	เป็น รองหัวหน้า ฝอ. ๒
ซ. ผู้อำนวยการสำนักสืบสวนสอบสวนและวินิจฉัย ๔	เป็น รองหัวหน้า ฝอ. ๒
ฅ. ผู้อำนวยการสำนักสืบสวนสอบสวนและวินิจฉัย ๕	เป็น รองหัวหน้า ฝอ. ๒
ญ. ผู้อำนวยการสำนักกฎหมายและคดี	เป็น รองหัวหน้า ฝอ. ๒
ฎ. ผู้อำนวยการสำนักบริหารการเลือกตั้ง	เป็น หัวหน้า ฝอ. ๓
ฏ. ผู้อำนวยการสำนักสนับสนุนการเลือกตั้ง	เป็น รองหัวหน้า ฝอ. ๓
ฐ. ผู้อำนวยการสำนักวิจัยและพัฒนาการเลือกตั้ง	เป็น รองหัวหน้า ฝอ. ๓
ฑ. ผู้อำนวยการสำนักการคลัง	เป็น หัวหน้า ฝอ. ๔
ฒ. ผู้อำนวยการสำนักนโยบายและแผน	เป็น รองหัวหน้า ฝอ. ๔
ณ. ผู้อำนวยการสำนักการมีส่วนร่วม	เป็น หัวหน้า ฝอ. ๕
ด. ผู้อำนวยการสำนักณรงค์และเผยแพร่	เป็น รองหัวหน้า ฝอ. ๕
ต. ผู้อำนวยการสำนักประชาสัมพันธ์	เป็น รองหัวหน้า ฝอ. ๕
ถ. ผู้อำนวยการสำนักกิจการ พรรคการเมืองฯ	เป็น หัวหน้า ฝอ. ๖
ท. ผู้อำนวยการสำนักบริหารการสนับสนุนโดยรัฐ	เป็น รองหัวหน้า ฝอ. ๖
ธ. ผู้อำนวยการสำนักวิจัยและพัฒนาการเลือกตั้ง	เป็น เลขานุการศูนย์ฯ
น. ผู้อำนวยการสำนักนโยบายและแผน	เป็น รองเลขานุการศูนย์ฯ

- บ. รองผู้อำนวยการสำนักวิจัยและพัฒนาการเลือกตั้ง เป็น ผู้ช่วยเลขานุการศูนย์ฯ  
ป. ผู้อำนวยการฝ่ายประเมินผลและรายงาน เป็น ผู้ช่วยเลขานุการศูนย์ฯ

๓. ส่วนที่ปรึกษา ประกอบด้วย

- ก. หัวหน้าผู้ตรวจการ เป็น ที่ปรึกษา  
ข. รองหัวหน้าผู้ตรวจการ เป็น ที่ปรึกษา  
ค. ผู้อำนวยการ เป็น ที่ปรึกษา

๔. ส่วนการตรวจติดตาม ประกอบด้วย

- ก. ผู้ตรวจการ  
ข. ผู้ตรวจสอบภายใน

๕. อำนาจหน้าที่ อำนาจหน้าที่ของฝ่ายอำนาจการประจำศูนย์ฯ ส่วนที่ปรึกษา ผู้ตรวจการ ผู้ตรวจสอบภายใน หรือเลขานุการศูนย์ฯ ให้เป็นไปตามคำสั่งของผู้อำนาจการศูนย์ฯ

๖. การเปิดศูนย์ การเปิดศูนย์ฯ ในสถานการณ์ระดับใด การใช้กำลังปฏิบัติการประจำศูนย์ฯ จำนวนเท่าไร ให้เป็นไปตามคำสั่งของผู้อำนาจการศูนย์ฯ

พลตำรวจเอก 

(วาสนา เพ็ชรสาร)

ประธานกรรมการการเลือกตั้ง

ผนวก ข.: ผังการจัดศูนย์อำนวยการและประสานงานการเลือกตั้ง สำนักงานคณะกรรมการ  
การเลือกตั้ง ตามแผนการเลือกตั้งสมาชิกสภาผู้แทนราษฎร เป็นการเลือกตั้งทั่วไป  
(พระราชาม ๑)

ประกอบ: แผนการเลือกตั้งสมาชิกสภาท้องถิ่นหรือผู้บริหารท้องถิ่น (พระราชาม ๒)

ผังการจัดศูนย์อำนวยการและประสานงานการเลือกตั้ง สำนักงานคณะกรรมการการเลือกตั้ง

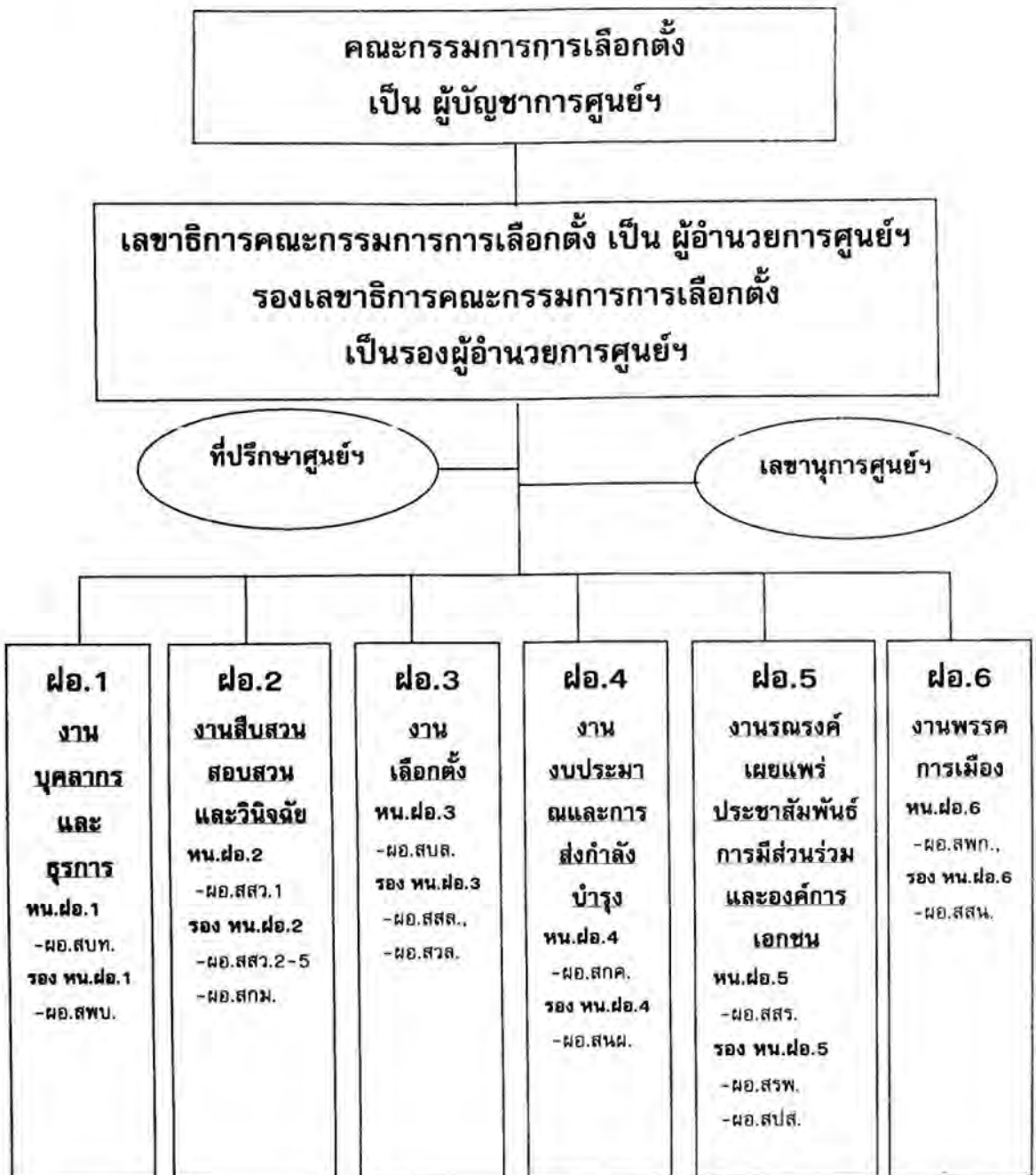

หน้าที่ 20 ของ 92 หน้า  
ชุดที่           ของ 25000 ชุด

ผนวก ค. แผนงานต่างๆ

ประกอบ : แผนการเลือกตั้งสมาชิกสภาท้องถิ่น  
หรือผู้บริหารท้องถิ่น (พระราชบัญญัติ)

ผนวก ค.อนุ ๑: แผนงานอำนวยการการเลือกตั้งสมาชิกสภาท้องถิ่นหรือผู้บริหารท้องถิ่น  
ประกอบ: แผนการเลือกตั้งสมาชิกสภาท้องถิ่นหรือผู้บริหารท้องถิ่น (พระราม ๒)

---

### แผนงานอำนวยการการเลือกตั้งสมาชิกสภาท้องถิ่นหรือผู้บริหารท้องถิ่น

#### ๑. เหตุผล

ตามรัฐธรรมนูญแห่งราชอาณาจักรไทย มาตรา ๑๔๔ บัญญัติให้คณะกรรมการการเลือกตั้งเป็นผู้ควบคุมและดำเนินการจัดหรือจัดให้มีการเลือกตั้งสมาชิกสภาท้องถิ่นหรือผู้บริหารท้องถิ่นสมาชิกวุฒิสภา สมาชิกสภาท้องถิ่น รวมทั้งการออกเสียงประชามติ ให้เป็นไปโดยสุจริตและเที่ยงธรรม โดยมีสำนักงานคณะกรรมการการเลือกตั้งเป็นผู้สนับสนุนการดำเนินการ และมาตรา ๑๔๕ บัญญัติให้ คณะกรรมการการเลือกตั้งมีอำนาจหน้าที่ออกประกาศกำหนดการทั้งหลายอันจำเป็นแก่การปฏิบัติตามกฎหมายว่าด้วยการเลือกตั้งสมาชิกสภาท้องถิ่นหรือผู้บริหารท้องถิ่น

ถึงแม้ว่าการดำเนินการเลือกตั้งสมาชิกสภาท้องถิ่นหรือผู้บริหารท้องถิ่นจะต้องดำเนินการให้เป็นไปตามหลักเกณฑ์วิธีการและระยะเวลาตามกฎหมายที่กำหนดก็ตาม แต่ในการดำเนินการดังกล่าวจะมีหน่วยงาน บุคคลหรือคณะบุคคลจำนวนมาก เป็นผู้รับผิดชอบปฏิบัติงานการเลือกตั้งที่แตกต่างกันทั้งภารกิจและระยะเวลาต้องประสานสอดคล้องกัน เพื่อให้การเลือกตั้งเป็นไปด้วยความสุจริตเที่ยงธรรมและมีประสิทธิภาพ โดยคณะกรรมการการเลือกตั้งสามารถควบคุมกำกับดูแลและแก้ไขปัญหาอุปสรรคที่อาจมีขึ้นได้ทันเวลา ดังนั้น การจัดทำแผนงานนี้ จึงเป็นเครื่องมือชนิดหนึ่งที่ทำให้การเลือกตั้งเป็นไปด้วยความถูกต้อง เรียบร้อย รวดเร็ว สุจริตและเที่ยงธรรม

#### ๒. วัตถุประสงค์

ก. เพื่อใช้เป็นเครื่องมือในการควบคุมการจัดให้มีการเลือกตั้งสมาชิกสภาท้องถิ่นหรือผู้บริหารท้องถิ่น ให้เป็นไปด้วยความเรียบร้อย สุจริต และเที่ยงธรรม โดยมีสำนักงานคณะกรรมการการเลือกตั้งเป็นผู้สนับสนุนการดำเนินการ

ข. เพื่อเป็นแนวทางในการปฏิบัติงานการเลือกตั้ง สำหรับหน่วยงาน บุคคล หรือคณะบุคคลที่เป็นผู้รับผิดชอบในการดำเนินการเลือกตั้งตามหลักเกณฑ์วิธีการและระยะเวลาที่กฎหมายกำหนด ให้เป็นไปในแนวทางเดียวกัน

ค. เพื่อให้การตรวจติดตามงานและประสานการดำเนินการเลือกตั้งเป็นไปด้วยความเรียบร้อย และใช้ในการแก้ไขปัญหาอุปสรรคที่อาจเกิดขึ้นในการเลือกตั้ง

### ๓. ภารกิจ

- ก. การกำกับดูแลการจัดการเลือกตั้งสมาชิกสภาท้องถิ่นหรือผู้บริหารท้องถิ่นให้เป็นไปโดยสุจริตและเที่ยงธรรมและเป็นไปตามหลักเกณฑ์วิธีการและระยะเวลาที่กฎหมายกำหนด
- ข. การกำกับดูแลการรับสมัครเลือกตั้งสมาชิกสภาท้องถิ่นหรือผู้บริหารท้องถิ่นให้เป็นไปด้วยความเรียบร้อย
- ค. การกำกับดูแลการลงคะแนนเลือกตั้งของผู้มีสิทธิเลือกตั้ง ณ หน่วยเลือกตั้ง
- ง. การกำกับดูแลการนับคะแนนเลือกตั้ง และการรวบรวมผลคะแนนขององค์กรปกครองส่วนท้องถิ่น ให้เป็นไปโดยสุจริตและเที่ยงธรรม
- จ. การประกาศผลการเลือกตั้งสมาชิกสภาท้องถิ่นหรือผู้บริหารท้องถิ่นภายในระยะเวลาที่กฎหมายกำหนด

### ๔. การปฏิบัติ

- ก. แต่งตั้งบุคคล คณะบุคคล ข้าราชการ พนักงานอื่นใดของรัฐ หรือหน่วยงานที่มีศักยภาพและมีความรู้ ความสามารถ ประสบการณ์เกี่ยวกับการเลือกตั้ง เป็นที่ปรึกษา คณะทำงาน คณะกรรมการหรือคณะอื่นใด เพื่อช่วยเหลือสนับสนุน อำนาจการ สั่งการ ควบคุม กำกับดูแลการปฏิบัติการเลือกตั้งสมาชิกสภาท้องถิ่นหรือผู้บริหารท้องถิ่น โดยให้ทุกด้านกิจการของสำนักงานคณะกรรมการการเลือกตั้งเป็นผู้ดำเนินการและประสานการปฏิบัติการในส่วนที่เกี่ยวข้อง
- ข. รวบรวมและศึกษา กฎหมาย ระเบียบ ข้อกำหนดและประกาศ ที่เกี่ยวกับการเลือกตั้งสมาชิกสภาท้องถิ่นหรือผู้บริหารท้องถิ่น และแก้ไขปรับปรุงกฎหมาย ระเบียบ ข้อกำหนดและประกาศดังกล่าวจากปัญหาอุปสรรคที่เกิดขึ้นจากการเลือกตั้งสมาชิกสภาท้องถิ่นหรือผู้บริหารท้องถิ่นที่ผ่านมา ให้สามารถควบคุมและดำเนินการจัดหรือจัดให้มีการเลือกตั้งสมาชิกสภาท้องถิ่นหรือผู้บริหารท้องถิ่นให้เป็นไปโดยสุจริตและเที่ยงธรรม
- ค. จัดทำตัวอย่างแบบ “แผนปฏิบัติการและประสานงานการเลือกตั้งสมาชิกสภาท้องถิ่นหรือผู้บริหารท้องถิ่น” มีหลักเกณฑ์ วิธีการและระยะเวลาตามที่กฎหมายกำหนด ให้ครอบคลุมทุกกิจกรรม บันทึกข้อมูลลงแผ่นซีดีรอม แจกจ่ายองค์กรปกครองส่วนท้องถิ่น คณะกรรมการการเลือกตั้งประจำองค์กรปกครองส่วนท้องถิ่น ผู้อำนวยการการเลือกตั้งประจำองค์กรปกครองส่วนท้องถิ่น หน่วยงานบุคคล คณะบุคคล ที่กฎหมายกำหนดเป็นผู้รับผิดชอบดำเนินการเลือกตั้ง นำไปใช้ประโยชน์ในการดำเนินการบริหารจัดการเลือกตั้ง
- ง. จัดประชุมชี้แจงทำความเข้าใจ ติดตาม ประสานงาน และแก้ไขปัญหาอุปสรรคที่เกิดจากการปฏิบัติงานการเลือกตั้งตามแผนงานในข้อ ค. ก่อนการปฏิบัติงานและเมื่อเกิดปัญหาอุปสรรค

จ. จัดการประชุมสัมมนาหรืออบรมเพื่อเสริมสร้างความรู้ความเข้าใจให้กับคณะกรรมการการเลือกตั้งประจำจังหวัด ผู้อำนวยการการเลือกตั้งประจำจังหวัด คณะกรรมการการเลือกตั้งประจำองค์ปกครองส่วนท้องถิ่น ผู้อำนวยการการเลือกตั้งประจำองค์ปกครองส่วนท้องถิ่นให้เป็นไปในแนวทางเดียวกัน ด้วยวิธีการใช้ระบบการประชุมทางไกล Video Conference หรือการให้ความรู้ในห้องฝึกอบรม

ฉ. เปิดศูนย์อำนวยความสะดวกและประสานงานการเลือกตั้ง เพื่อเป็นศูนย์กลางข้อมูล ศูนย์กลางการประสานงาน และศูนย์กลางในการอำนวยความสะดวก การคัดกรองการสนับสนุน การควบคุม การติดตาม การแก้ไขปัญหาอุปสรรค และการรายงานผลการดำเนินการเลือกตั้งสมาชิกสภาท้องถิ่นหรือผู้บริหารท้องถิ่น

ช. ประสานหน่วยงานต่างๆ ที่เป็นผู้รับผิดชอบการปฏิบัติงานเลือกตั้ง ตามที่ได้รับมอบหมายจากคณะกรรมการการเลือกตั้ง เพื่อจัดทำแผนงานกิจกรรมหรือ โครงการที่เกี่ยวกับการเลือกตั้งสมาชิกสภาท้องถิ่นหรือผู้บริหารท้องถิ่น

ซ. การรับรายงานการรับสมัคร การวินิจฉัยกรณีมีปัญหาเรื่องคัดค้านสิทธิการสมัครรับเลือกตั้ง

ฅ. การตอบปัญหาข้อหารือเกี่ยวกับกฎหมายและปัญหาข้อขัดแย้งเกี่ยวกับการเลือกตั้งส่วนท้องถิ่น

ฉ. การจัดพิมพ์บัตรเลือกตั้ง เอกสารที่เกี่ยวข้อง และจัดทำสายรัดหีบบัตรเลือกตั้ง ฯลฯ

ค. การรับรายงานผลการนับคะแนนจากคณะกรรมการการเลือกตั้งประจำจังหวัด

ก. การประกาศผลการเลือกตั้งหรือการสั่งให้มีการเลือกตั้งใหม่ ให้นับคะแนนใหม่ และการสั่งเพิกถอนสิทธิเลือกตั้ง

๕. กิจกรรม ตามเอกสารที่แนบท้ายนี้

กิจกรรมตามแผนงานอำนวยความสะดวกสมาชิกสภาท้องถิ่นหรือผู้บริหารท้องถิ่น  
 ประกอบแผนการเลือกตั้งสมาชิกสภาท้องถิ่นหรือผู้บริหารท้องถิ่น (พระราชาม 2) หน้าที่ 24 ของ 92 หน้า

ลำดับที่	กิจกรรม	เป้าหมายหรือผลผลิต	กำหนดเวลาปฏิบัติ		ผู้รับผิดชอบ
			ก่อน/ใน หลังวันเลือกตั้ง	เสร็จสิ้น	
1	แผนงานอำนวยความสะดวก จัดทำหลักฐานแสดงว่าในรอบปีงบประมาณมีองค์การปกครองส่วนท้องถิ่นใดมีสมาชิกสภาหรือผู้บริหารท้องถิ่นครบวาระ ซึ่งต้องจัดให้มีการเลือกตั้ง และแจกจ่าย	จัดพิมพ์เป็นรูปเล่ม จำนวนเท่ากับจำนวน อบท.ที่ครบวาระ + 500 เล่ม	ก่อนสิ้นปีงบประมาณ 45 วัน	ก่อนสิ้นปีงบประมาณ 1 วัน	ตบส.
2	เปิดศูนย์อำนวยความสะดวกและประสานงาน การเลือกตั้ง	ที่สำนักงานคณะกรรมการการเลือกตั้ง จำนวน 1 แห่ง	ก่อนวันเลือกตั้ง 60 วัน	หลังวันเลือกตั้งไม่น้อยกว่า 7 วัน	สวส., สนผ.
3	การปรับปรุงแก้ไขกฎหมาย ระเบียบ ข้อกำหนด ประกาศเกี่ยวกับ การเลือกตั้งที่มีผลใช้ให้เป็นปัจจุบัน	กฎหมายเลือกตั้งสมาชิกสภาท้องถิ่น หรือผู้บริหารท้องถิ่น ข้อกำหนด ระเบียบ ประกาศที่เกี่ยวข้องทุกฉบับ	ก่อนวันเลือกตั้ง 360 วัน	ก่อนวันเลือกตั้ง 120 วัน	ตบส.

กิจกรรมตามแผนงานอำนวยความสะดวกต้งสมาชิกสภาท้องถิ่นหรือผู้บริหารท้องถิ่น  
 ประกอบแผนการเลือกตั้งสมาชิกสภาท้องถิ่นหรือผู้บริหารท้องถิ่น (พระราชก 2) หน้าที่ 25 ของ 92 หน้า

ลำดับที่	กิจกรรม	เป้าหมายหรือผลผลิต	กำหนดเวลาปฏิบัติ		ผู้รับผิดชอบ
			ก่อน/ใน หลังวันเลือกตั้ง เริ่มปฏิบัติ	เสร็จสิ้น	
4	การจัดพิมพ์กฎหมาย ระเบียบ คำสั่ง ข้อกำหนด ประกาศ ของ กต. เป็น คู่มือฯ เจ้าพนักงานผู้ดำเนินการ เลือกตั้งที่เกี่ยวข้อง	คู่มือ กต.จว., ผอ.กต.จว., กต.อปท. และ ผอ.กต.อปท. เพื่อแจกจ่าย คู่มือ กปน., กนค., การรับสมัครฯ, และ คู่มือ วิทยากร เพื่อแจกจ่าย	ก่อนวันเลือกตั้ง 120 วัน	ก่อนวันเลือกตั้ง 90 วัน	ตบส.
5	พิจารณากำหนดวันเลือกตั้ง จากกา รที่ กต.จว., ผอ.กต.อปท. เสนอ	เฉพาะองค์กรปกครองส่วนท้องถิ่นที่ จะต้องมีการเลือกตั้ง	ก่อนวันเลือกตั้ง 100 วัน	ก่อนวันเลือกตั้ง 60 วัน	ตบส.
6	การแต่งตั้ง กต.ประจำองค์กร ปกครองส่วนท้องถิ่น และ ผอ.กต.อปท. (ซึ่งมีทั้งสิ้นจำนวน 7,953แห่ง)	เฉพาะองค์กรปกครองส่วนท้องถิ่นที่ จะต้องมีการเลือกตั้ง	ก่อนวันเลือกตั้ง 100 วัน	ก่อนวันเลือกตั้ง 60 วัน	ตบส. สนง.กต.จว.
7	การสั่งการเตรียมเปิดศูนย์อำนวยความสะดวก และประสานงานการเลือกตั้ง ณ สนง.กต.จว.	จังหวัดที่มีการเลือกตั้งองค์การปกครอง ส่วนท้องถิ่น	ก่อนวันเลือกตั้ง 60 วัน	หลังวันเลือกตั้งไม่น้อยกว่า 7 วัน(จนกว่าจะประกาศผล เขตเลือกตั้งที่ไม่มีมาร้อง เรียนในจังหวัดเสร็จสิ้น)	ตสล. สนง.กต.จว.
8	จัดพิมพ์บัตรเลือกตั้ง สายรัดที่บัตร และจัดให้องค์กรปกครองส่วนท้องถิ่น ที่มีการเลือกตั้ง	สำหรับองค์กรปกครองส่วนท้องถิ่นที่มี การเลือกตั้ง	ก่อนวันเลือกตั้ง 90 วัน	ก่อนวันเลือกตั้ง 15 วัน	ตสล.

กิจกรรมตามแผนงานอำนวยความสะดวกเลือกตั้งสมาชิกสภาท้องถิ่นหรือผู้บริหารท้องถิ่น  
 ประกอบแผนการเลือกตั้งสมาชิกสภาท้องถิ่นหรือผู้บริหารท้องถิ่น (พระราชาม 2) หน้าที่ 26 ของ 92 หน้า

ลำดับที่	กิจกรรม	เป้าหมายหรือผลผลิต	กำหนดเวลาปฏิบัติ		ผู้รับผิดชอบ
			เริ่มปฏิบัติ	ก่อน/ใน หลังวันเลือกตั้ง เสร็จสิ้น	
9	การแจกจ่ายบัตรเลือกตั้ง สายรัดข้อมือ	สำหรับองค์การปกครองส่วนท้องถิ่นที่มีการเลือกตั้ง	ก่อนวันเลือกตั้ง 15 วัน	ก่อนวันเลือกตั้ง 1 วัน	สสส.
10	ตอบปัญหาข้อหาเรือ	จังหวัดที่มีการเลือกตั้ง	ก่อนวันเลือกตั้ง 60 วัน	-	ดบส.
11	รับรายงานผลการนับคะแนนเลือกตั้งจาก กกต.จว.	สำหรับทุก จว. ที่องค์การปกครองส่วนท้องถิ่นที่จัดการเลือกตั้งขึ้น	วันเลือกตั้ง	จนกว่าจะรายงานครบทุกแห่ง	ดบส.
12	การประกาศผลการเลือกตั้ง - สำหรับผู้สมัครที่ไม่ถูกร้องเรียน - สำหรับผู้สมัครที่ถูกร้องเรียน	ประกาศภายใน 7 วันนับแต่วันเลือกตั้ง	หลังการนับคะแนนเลือกตั้ง	หลังจากการนับคะแนนเสร็จสิ้น 7 วัน	สสส. สสว. และ สปล.
		ประกาศเมื่อมีคำวินิจฉัยชี้ขาด	หลังการนับคะแนนเลือกตั้ง	เมื่อมีคำวินิจฉัยชี้ขาด	

ผนวก ค.อนุ ๒: แผนงานรณรงค์ประชาสัมพันธ์การเลือกตั้งสมาชิกสภาท้องถิ่นหรือผู้บริหารท้องถิ่น  
ประกอบ: แผนการเลือกตั้งสมาชิกสภาท้องถิ่นหรือผู้บริหารท้องถิ่น (พระราชกฤษฎีกา)

### แผนงานรณรงค์ประชาสัมพันธ์การเลือกตั้งสมาชิกสภาท้องถิ่นหรือผู้บริหารท้องถิ่น

#### ๑. เหตุผล

ตามรัฐธรรมนูญแห่งราชอาณาจักรไทย มาตรา ๓๒๗ (๓) และพ.ร.บ.ประกอบรัฐธรรมนูญว่าด้วยคณะกรรมการการเลือกตั้ง พ.ศ. ๒๕๔๑ มาตรา ๑๐ (๘) บัญญัติให้คณะกรรมการการเลือกตั้งมีหน้าที่ในการให้การศึกษาเรียนรู้แก่ประชาชนเกี่ยวกับการปกครองในระบอบประชาธิปไตยอันมีพระมหากษัตริย์ทรงเป็นประมุข

ดังนั้น การรณรงค์ประชาสัมพันธ์ผ่านสื่อต่างๆ จึงเป็นช่องทางให้การศึกษาเรียนรู้และเป็นการปลูกจิตสำนึกให้เกิดความรับผิดชอบในระบอบประชาธิปไตยและการเลือกตั้ง รวมถึงการสร้างกระแสกระตุ้นเร่งเร้าให้ ประชาชนผู้มีสิทธิเลือกตั้งได้ออกมาใช้สิทธิเลือกตั้งตัวแทนได้อย่างอิสระเสรี ทั้งนี้เพื่อเพิ่มจำนวนการใช้สิทธิเลือกตั้งเพิ่มขึ้นและลดจำนวนการทุจริตการเลือกตั้งให้น้อยลง อันจะนำไปสู่การเลือกตั้งโดยสุจริตและเที่ยงธรรม

#### ๒. วัตถุประสงค์

- ก. เพื่อเป็นเครื่องมือในการควบคุมและดำเนินการรณรงค์ประชาสัมพันธ์การเลือกตั้งสมาชิกสภาท้องถิ่นหรือผู้บริหารท้องถิ่นให้ถึงกลุ่มเป้าหมายทุกกลุ่มและสามารถส่งผลสะท้อนในวงกว้าง
- ข. เพื่อเป็นแนวทางในการปฏิบัติการรณรงค์ประชาสัมพันธ์ของหน่วยงาน บุคคล หรือคณะบุคคลที่รับผิดชอบหรือเกี่ยวข้องให้สามารถดำเนินการไปในทิศทางเดียวกัน
- ค. เพื่อกระตุ้นให้เกิดกระแสแห่งการหวงแหนสิทธิเลือกตั้ง และมีความพร้อมที่จะไปเลือกตั้งระดมการมีส่วนร่วมของประชาชนในการเลือกตั้งให้เกิดความบริสุทธิ์และเที่ยงธรรม

#### ๓. ภารกิจ

- ก. ดำเนินการรณรงค์และประชาสัมพันธ์ให้ผู้มีสิทธิเลือกตั้งได้รับทราบข่าวสารข้อมูลต่างๆ ที่เกี่ยวกับการเลือกตั้งอย่างทั่วถึงผ่านสื่อสารมวลชนทางกว้าง
- ข. รณรงค์เชิญชวนให้ผู้มีสิทธิเลือกตั้งได้ออกมาใช้สิทธิเลือกตั้งอย่างอิสระ ให้ทั่วถึงผ่านสื่อสารมวลชนทางกว้าง

ค. กระตุ้นปลุกเร้าและผลักดันให้องค์กรปกครองส่วนท้องถิ่น ให้โหมรณรงค์เผยแพร่ประชาสัมพันธ์ข้อมูลและข่าวสารเกี่ยวกับการเลือกตั้งในช่วง 60 วันก่อนวันเลือกตั้ง ในเขตท้องที่รับผิดชอบของแต่ละองค์กรปกครองส่วนท้องถิ่นที่มีการเลือกตั้ง

ง. ประสานความร่วมมือกับสื่อมวลชนแขนงต่างๆ ให้มีส่วนร่วมในการเผยแพร่ข่าวสารการเลือกตั้ง

#### ๔. การปฏิบัติ

ก. ประสานขอความร่วมมือกับสถานศึกษา หน่วยงานของรัฐ และเอกชน ร่วมรณรงค์

ข. ประสานและร่วมมือกับสื่อทุกรูปแบบเพื่อให้เข้ามามีส่วนร่วมในการรณรงค์ประชาสัมพันธ์

ค. กำหนดกรอบรูปแบบของการรณรงค์ประชาสัมพันธ์

๑) ผ่านสื่อวิทยุ / โทรทัศน์ / ตู้ ATM / โทรศัพท์มือถือ / ไปรษณีย์

๒) ด้วยสื่อสิ่งพิมพ์ประเภท Mass media เช่น หนังสือพิมพ์ นิตยสาร เป็นต้น

๓) ผ่านหอกระจายข่าวด้วยการจัดทำบทความแจก

#### ๕. กิจกรรม รายละเอียดตามเอกสารแนบ

กิจกรรมตามแผนงานรณรงค์ประชาสัมพันธ์การเลือกตั้งสมาชิกสภาท้องถิ่นหรือผู้บริหารท้องถิ่น  
 ประกอบแผนการเลือกตั้งสมาชิกสภาท้องถิ่นหรือผู้บริหารท้องถิ่น (พระราชาม 2)      หน้าที่ 29 ของ 92 หน้า

ลำดับ ที่	กิจกรรม	เป้าหมายหรือผลผลิต	กำหนดเวลาปฏิบัติ		ผู้รับผิดชอบ
			ก่อน/ใน/หลังวันเลือกตั้ง เริ่มปฏิบัติ	เสร็จสิ้น	
1	<b>กิจกรรมประชาสัมพันธ์</b> 1. โฆษณาในหนังสือพิมพ์รายวันส่วนกลาง เชิญชวนไปเลือกตั้งสมาชิกสภาท้องถิ่น หรือผู้บริหารท้องถิ่น 2. สัมภาษณ์พิเศษผู้บริหารทางสถานีวิทยุ และสถานีโทรทัศน์ -ประสานงานขอความช่วยเหลือจาก รายการต่างๆ ทางสถานีวิทยุและโทรทัศน์ 3. ประชาสัมพันธ์การเลือกตั้งผ่านสื่อวิทยุ กระจายเสียงส่วนกลางในรายการออกอากาศ ที่เป็นแม่ข่ายด้านรายชั่วโมงซึ่งมีสถานีอื่นต้องมา เชื่อมต่อการกระจายตัวออกไปหรือทางทีวี 4. ศูนย์บริการข้อมูลการเลือกตั้ง 1171	จำนวน 4 ฉบับ 2 ครั้ง หรือ 2 วัน  10 ครั้ง	ก่อนวันเลือกตั้ง 7 วัน  ก่อนวันเลือกตั้ง 60 วัน	ก่อนวันเลือกตั้ง 2 วัน  วันเลือกตั้ง	สปส.  สปส.
		จัดทำสเปคตประชาสัมพันธ์ แฉแพร่ จำนวน 100 ครั้ง  ค่าทำงานล่วงเวลา	ก่อนวันเลือกตั้ง 60 วัน	วันเลือกตั้ง	สปส.
			ก่อนวันเลือกตั้ง 30 วัน	หลังวันเลือกตั้ง 5 วัน	สปส.

กิจกรรมตามแผนงานรณรงค์ประชาสัมพันธ์การเลือกตั้งสมาชิกสภาท้องถิ่นหรือผู้บริหารท้องถิ่น

ประกอบแผนการเลือกตั้งสมาชิกสภาท้องถิ่นหรือผู้บริหารท้องถิ่น (พระราชาม 2)

หน้าที่ 30/1 ของ 92 หน้า

ลำดับ ที่	กิจกรรม	เป้าหมายหรือผลผลิต	กำหนดเวลาปฏิบัติ		ผู้รับผิดชอบ
			ก่อน/ใน/หลังวันเลือกตั้ง เริ่มปฏิบัติ	เสร็จสิ้น	
2	<p><b>การจัดกิจกรรมรณรงค์</b></p> <p>1. สท. กต. จ. ทำการรณรงค์เผยแพร่ทาง ทวี หรือวิทยุกระจายเสียงส่วนกลาง</p> <p>2. สท. กต. จ. ทำการประชาสัมพันธ์การเลือกตั้ง ทางสื่อสารมวลชนของชุมชน</p> <p>3. กต. อปท. ทำการประชาสัมพันธ์การเลือกตั้ง ทางสื่อสารมวลชนของหมู่บ้าน</p> <p>4. ผลักดันให้ สธ., สถานีตำรวจ, การศึกษาเขตพัฒนากร, ชมรมกำนัน-ผู้ใหญ่บ้าน ให้ชักนำบรรดา สมาชิกพลังแผ่นดิน กลุ่มพลังจัดตั้งให้ร่วมรณรงค์ต่อต้านการซื้อสิทธิขายเสียง พิกัดฯ ปกป้องประชาธิปไตย ทุกชุมชน ตำบล หมู่บ้านโรงเรียนทุกแห่งเพื่อให้การเลือกตั้งท้องถิ่นเป็นไปโดยสุจริตและเที่ยงธรรม</p>	<p>ทีวี หรือวิทยุฯ ที่เป็นแม่ข่ายมีสถานีอื่นมาเกาะเชื่อมต่อ</p> <p>- ทางเสียงตามสาย, สถานีวิทยุชุมชน หรือทีวีเคเบิล</p> <p>- ทางหอกระจายข่าวประจำหมู่บ้าน</p> <p>- ดำเนินการทุกหมู่บ้านในเขต อปท. ที่มีการเลือกตั้งหรือในโรงเรียน ในเขต อปท. ที่มีการเลือกตั้ง</p>	<p>ก่อนเลือกตั้ง 30 วัน</p> <p>ก่อนเลือกตั้ง 30 วัน</p> <p>ก่อนเลือกตั้ง 30 วัน</p> <p>ก่อนเลือกตั้ง 30 วัน</p> <p>ก่อนเลือกตั้ง 30 วัน</p>	<p>ก่อนเลือกตั้ง 1 วัน</p> <p>ก่อนเลือกตั้ง 1 วัน</p> <p>ก่อนเลือกตั้ง 1 วัน</p> <p>ก่อนเลือกตั้ง 1 วัน</p> <p>ก่อนเลือกตั้ง 1 วัน</p>	<p>สท.</p> <p>สท. และ สท. กต. จ. ว.</p> <p>สท. และ กต. อปท.</p> <p>สท., สท. กต. จ. หรือ อปท. ทุกแห่งที่มีการเลือกตั้ง</p>

**กิจกรรมตามแผนงานรณรงค์ประชาสัมพันธ์การเลือกตั้งสมาชิกสภาท้องถิ่นหรือผู้บริหารท้องถิ่น**  
**ประกอบแผนการเลือกตั้งสมาชิกสภาท้องถิ่นหรือผู้บริหารท้องถิ่น (พระราชาม 2)      หน้าที่ 30/2 ของ 92 หน้า**

ลำดับ ที่	กิจกรรม	เป้าหมายหรือผลผลิต	กำหนดเวลาปฏิบัติ		ผู้รับผิดชอบ
			ก่อน/ใน/หลังวันเลือกตั้ง เริ่มปฏิบัติ	เสร็จสิ้น	
	5. สนง.กกต. รณรงค์เผยแพร่ผ่านสื่อทางทีวี โดยให้เยาวชนรณรงค์เกี่ยวกับการเลือกตั้ง ท้องถิ่น ด้วยการใช้เยาวชนแต่ละภูมิภาคจัด ทำสื่อบุชชาพิเศษเกี่ยวกับการเลือกตั้งท้องถิ่น นำเสนอผ่านรายการทีวีส่วนกลาง	-ทางสถานีโทรทัศน์ทุกวัน	ก่อนเลือกตั้ง 60 วัน	ก่อนเลือกตั้ง 1 วัน	สรพ.รับผิดชอบ กกต.จว.สนับสนุน สรพ.

หมวด ค.อนุ ๓: แผนงานสังเกตการณ์ตรวจสอบการเลือกตั้งโดยองค์การเอกชน

ประกอบ: แผนการเลือกตั้งสมาชิกสภาท้องถิ่นหรือผู้บริหารท้องถิ่น (พระราม ๒)

---

แผนงานสังเกตการณ์ตรวจสอบการเลือกตั้งโดยองค์การเอกชน

๑. วัตถุประสงค์

- ก. เพื่อให้การเลือกตั้งเป็นกระบวนการที่มีการจัดให้ประชาชนมีส่วนร่วมในทุกขั้นตอน
- ข. เพื่อให้มีการสังเกตการณ์ตรวจสอบการเลือกตั้งโดยประชาชน ผ่านองค์การเอกชนที่เป็นองค์กรที่มีความเป็นกลางเข้าสังเกตการณ์ตรวจสอบได้อย่างใกล้ชิดและทั่วถึง
- ค. เพื่อเป็นการป้องปรามการกระทำที่เป็นการฝ่าฝืนกฎหมายเลือกตั้ง
- ง. เพื่อให้การดำเนินการเลือกตั้งสมาชิกสภาท้องถิ่นหรือผู้บริหารท้องถิ่นเป็นไปโดยสุจริตและเที่ยงธรรม

๒. ภารกิจ

- ก. เชิญชวนองค์การเอกชนที่คณะกรรมการการเลือกตั้งรับรอง ให้เสนอโครงการสังเกตการณ์ตรวจสอบการเลือกตั้งสมาชิกสภาท้องถิ่นหรือผู้บริหารท้องถิ่น
- ข. ผลิตเอกสาร คู่มือ เพื่อให้ความรู้แก่อาสาสมัครสังเกตการณ์ตรวจสอบการเลือกตั้งทุกประเภท
- ค. สนับสนุนงบประมาณและเทคนิควิชาการในการปฏิบัติงานการสังเกตการณ์ตรวจสอบการเลือกตั้งให้กับองค์การเอกชน

๓. การปฏิบัติ

- ก. มีหนังสือเชิญชวนและจัดให้มีการประชุมชี้แจงองค์การเอกชนที่คณะกรรมการการเลือกตั้งรับเพื่อให้เสนอโครงการสังเกตการณ์ตรวจสอบการเลือกตั้ง
- ข. องค์การเอกชนเสนอโครงการสังเกตการณ์ตรวจสอบการเลือกตั้งและขอรับการสนับสนุนงบประมาณ
- ค. คณะกรรมการการเลือกตั้งพิจารณาอนุมัติโครงการ
- ง. สำนักงานคณะกรรมการการเลือกตั้ง โอนเงินให้กับ สำนักงานคณะกรรมการการเลือกตั้งประจำจังหวัด
- จ. สำนักงานคณะกรรมการการเลือกตั้งประจำจังหวัด ทำสัญญากับองค์การเอกชนระบุรายละเอียดเงื่อนไขในการสังเกตการณ์ตรวจสอบ การรายงาน การรักษาความลับของข้อมูลที่รายงานต่อคณะกรรมการการเลือกตั้ง ตลอดจนการจ่ายค่าตอบแทนและการเรียกเงินคืน
- ฉ. ให้คำปรึกษาแนะนำ และการติดตามตรวจสอบการปฏิบัติงานขององค์การเอกชน

- ข. องค์การเอกชนดำเนินการสังเกตการณ์ตรวจสอบการเลือกตั้ง รับแจ้งเหตุ และรณรงค์ให้ประชาชนทราบถึงวิธีการแจ้งเบาะแสและการทุจริตการเลือกตั้ง รายงานให้ คณะกรรมการการเลือกตั้ง ทราบเพื่อดำเนินการในส่วนที่เกี่ยวข้องต่อไป
- ค. สรุปและประเมินผลการปฏิบัติงาน

๔. กิจกรรม ตามเอกสารแนบท้าย

กิจกรรมตามแผนงานสนับสนุนองค์การเอกชนสังเกตการณ์การเลือกตั้งท้องถิ่น  
ประกอบแผนการเลือกตั้งสมาชิกสภาท้องถิ่นหรือผู้บริหารท้องถิ่น (พระราชกฤษฎีกา 2)

ลำดับ ที่	กิจกรรม	เป้าหมายหรือผลผลิต	กำหนดเวลา		ผู้รับผิดชอบ
			ก่อน / ใน / หลัง วันเลือกตั้ง	เสร็จสิ้น	
1	การจัดการประชุม กกต.จว. ผอ.กต.จว. ผู้แทน ออก. จำนวน 2 ท่าน เพื่อเชิญให้ ออก. เสนอแผนงานโครงการตรวจสอบการเลือกตั้ง	สสร. กกต.จว. ผอ.กต.จว. และ ผู้แทน องค์การเอกชน เป็นเวลา 1 วัน ทางระบบ Video conference หรือทางอื่นตามที่ กกต.อนุมัติ	ก่อนวันเลือกตั้ง 110 วัน	ก่อนวันเลือกตั้ง 100 วัน	สสร. สนง.กกต.จว.
2	การเสนอโครงการตรวจสอบการเลือกตั้ง และการพิจารณาอนุมัติโครงการ	อนุมัติโครงการตรวจสอบการเลือกตั้ง ส่วนท้องถิ่นที่มีการเลือกตั้ง	ก่อนวันเลือกตั้ง 75 วัน	ก่อนวันเลือกตั้ง 50 วัน	สสร.
3	พิจารณาถ่วงดุลโครงการ / การอนุมัติ โครงการ / การอนุมัติงบประมาณตาม โครงการที่ได้รับอนุมัติ	เพื่อพิจารณาอนุมัติเฉพาะโครงการที่มี ขีดความสามารถและรับเงื่อนไขตามที่ กำหนดไว้ได้	ก่อนวันเลือกตั้ง 50 วัน	ก่อนวันเลือกตั้ง 45 วัน	สสร. สนง.กกต.จว.
4	การอบรมเชิงปฏิบัติการตรวจสอบการ เลือกตั้ง แก่ ผอ.กต.จว.กับผู้แทน ออก.ที่ ได้รับอนุมัติ ออก.ละ 5 ท่าน	สสร. กกต.จว. ผอ.กต.จว. และ ผู้แทน ออก. เป็นเวลา 1 วัน ทางระบบ Video conference หรือทางอื่นตามที่ กกต.อนุมัติ	ก่อนวันเลือกตั้ง 60 วัน	ก่อนวันเลือกตั้ง 45 วัน	สสร. สนง.กกต.จว.
5	การฝึกอบรมผู้ประสานงานองค์กรชุมชน	ผู้ประสานงานฯ ตามจำนวนโครงการที่ได้ รับอนุมัติ ทางระบบ Video conference หรือทางอื่นตามที่ กกต.อนุมัติ	ก่อนวันเลือกตั้ง 45 วัน	ก่อนวันเลือกตั้ง 30 วัน	สสร.

กิจกรรมตามแผนงานสนับสนุนองค์การเอกชนสังเกตการณ์การเลือกตั้งท้องถิ่น  
ประกอบแผนการเลือกตั้งสมาชิกสภาท้องถิ่นหรือผู้บริหารท้องถิ่น (พระราชกฤษฎีกา 2)

ลำดับ ที่	กิจกรรม	เป้าหมายหรือผลผลิต	กำหนดเวลา		ผู้รับผิดชอบ
			ก่อน / ใน / หลัง เริ่มปฏิบัติ	หลัง เสร็จสิ้น	
6	การทำรายละเอียดเสนอขอให้ออนเงินให้ สนง.กกต.จว. และแจ้งให้ สนง.กกต.จว. เรียก ออช.มาแจ้งเงื่อนไขสำคัญที่ ออช. จะต้องปฏิบัติในสัญญาให้ครบถ้วนและแจ้ง ให้ทราบล่วงหน้าว่า หากมีการกระทำผิด เงื่อนไขก็ถือว่า ออช.กระทำละเมิด	สสร.ทำเรื่องขอโอนเงินให้กับทุก ออช. ที่ได้ รับอนุมัติ	ก่อนวันเลือกตั้ง 60 วัน	ก่อนวันเลือกตั้ง 45 วัน	ออช. สสร. สนง.กกต.จว.
7	การโอนเงินให้ สนง.กกต.จว. และแจ้งให้ สนง.กกต.จว. เรียก ออช.มาทำสัญญา จากนั้น สนง.กกต.จว. โอนเงินให้ ออช.	โอนเงินให้ สนง.กกต.จว. สนง.กกต.จว. โอนเงินให้ ออช.	ก่อนวันเลือกตั้ง 45 วัน	ก่อนวันเลือกตั้ง 30 วัน	สกกค.,สนผ. สนง.กกต.จว.
8	จัดทำคู่มือตรวจสอบการเลือกตั้ง	แจกจ่าย ออช.ทุกองค์การที่ร่วมโครงการ และ ผอ.กกต.จว. ทุกแห่งที่มีการเลือกตั้ง	ก่อนวันเลือกตั้ง 90 วัน	ก่อนวันเลือกตั้ง 45 วัน	สสร. สนง.กกต.จว.
9	ออช.จัดการฝึกอบรมอาสาสมัครสังเกต- การณ์ตรวจสอบประจำหน่วยเลือกตั้ง	ออช.ทุกองค์การที่ร่วมโครงการ	ก่อนวันเลือกตั้ง 45 วัน	ก่อนวันเลือกตั้ง 30 วัน	ออช.

กิจกรรมตามแผนงานสนับสนุนองค์การเอกชนส่งเสริมการเลือกตั้งท้องถิ่น  
ประกอบแผนการเลือกตั้งสมาชิกสภาท้องถิ่นหรือผู้บริหารท้องถิ่น (พระราม 2)

ลำดับ ที่	กิจกรรม	เป้าหมายหรือผลผลิต	กำหนดเวลา		ผู้รับผิดชอบ
			ก่อน / ใน / หลัง วันเลือกตั้ง	เริ่มปฏิบัติ เสร็จสิ้น	
10	การตรวจติดตามการดำเนินงานและ การประเมินผลการปฏิบัติงานของ ออช. โครงการตรวจสอบการเลือกตั้ง	ออช.ที่ได้รับอนุมัติให้ทำหน้าที่ตรวจสอบ การเลือกตั้งท้องถิ่น	ก่อนวันเลือกตั้ง 10 วัน	หลังวันเลือกตั้ง 42 วัน	สสร.
11	ออช. รายงานผลการปฏิบัติ และการใช้จ่ายให้ ตรวจสอบค่าใช้จ่ายว่าถูกต้องตรงตามสัญญา และเงื่อนไขหรือไม่ มีรายการใดไม่ถูกต้องหรือ เหลือจ่ายจากการปฏิบัติงานและผิดเงื่อนไข ให้ติดตามทางงบประมาณที่เหลือดังกล่าว จาก ออช. คืบ และรายงานผลการประเมิน การปฏิบัติงานและจำนวนเงินที่ได้รับคืน	จากทุก ออช. ที่ได้รับอนุมัติและเบิกค่าใช้จ่าย ไปดำเนินการ	หลังวันเลือกตั้ง 60 วัน	หลังวันเลือกตั้ง 90 วัน	สสร.

ผนวก ค.อนุ ๔ : แผนงานฝึกอบรมเจ้าพนักงานผู้ดำเนินการเลือกตั้ง

ประกอบ : แผนการเลือกตั้งสมาชิกสภาท้องถิ่นหรือผู้บริหารท้องถิ่น (พระราม ๒)

---

### แผนงานฝึกอบรมเจ้าพนักงานผู้ดำเนินการเลือกตั้ง

#### ๑. วัตถุประสงค์

๑.๑ เพื่อจัดเตรียมบุคลากรให้มีความรู้ความเข้าใจและมีความพร้อมในการจัดการเลือกตั้งสมาชิกสภาท้องถิ่นและผู้บริหาร

๑.๒ เพื่อให้บุคลากรจัดเตรียมวิธีการทำงานให้รอบคอบ รัดกุม และมีประสิทธิภาพ โดยวางแผนจัดระบบขั้นตอน วิธีการทำงานต่างๆ ให้พร้อมสำหรับการจัดการเลือกตั้งตลอดเวลา

#### ๒. ภารกิจ

พระราชบัญญัติการเลือกตั้งสมาชิกสภาท้องถิ่นและผู้บริหาร พ.ศ.๒๕๔๕ มาตรา ๑๑ มาตรา ๑๒ บัญญัติให้คณะกรรมการการเลือกตั้งมีอำนาจออกระเบียบเกี่ยวกับวิธีการและระยะเวลาในการดำเนินการในเรื่องใดๆ เท่าที่ไม่ขัดหรือแย้งกับกฎหมาย หรือออกประกาศ เพื่อให้การดำเนินการเลือกตั้งเป็นไปด้วยความเรียบร้อย สุจริต และเที่ยงธรรม และตามพระราชบัญญัติการเลือกตั้งสมาชิกสภาท้องถิ่นและผู้บริหาร พ.ศ.๒๕๔๕ มาตรา ๑๘ และมาตรา ๒๑ บัญญัติให้คณะกรรมการการเลือกตั้งประจำองค์กรปกครองส่วนท้องถิ่น และผู้อำนวยการการเลือกตั้งประจำองค์กรปกครองส่วนท้องถิ่น ตลอดจนเจ้าพนักงานผู้ดำเนินการเลือกตั้งที่ได้รับการแต่งตั้ง ต้องปฏิบัติตามประกาศ ระเบียบ ข้อกำหนด คำสั่ง หรือการมอบหมายของคณะกรรมการการเลือกตั้ง หรือคณะกรรมการการเลือกตั้งประจำจังหวัด

แผนฝึกอบรมเจ้าพนักงานผู้ดำเนินการเลือกตั้ง เพื่อเสริมสร้างความรู้ความเข้าใจในกฎหมายที่เกี่ยวข้อง ประกาศ ระเบียบ ข้อกำหนด คำสั่ง หรือการมอบหมายของคณะกรรมการการเลือกตั้ง ให้กับคณะกรรมการการเลือกตั้งประจำจังหวัด ผู้อำนวยการการเลือกตั้งประจำจังหวัด คณะกรรมการการเลือกตั้งประจำองค์กรปกครองส่วนท้องถิ่น ผู้อำนวยการการเลือกตั้งประจำองค์กรปกครองส่วนท้องถิ่นให้เป็นไปในแนวทางเดียวกัน ด้วยวิธีการใช้ระบบการประชุมทางไกล Video Conference หรือการให้ความรู้ในห้องฝึกอบรม เพื่อบุคคลดังกล่าวนำไปถ่ายทอดให้เจ้าพนักงานผู้ดำเนินการเลือกตั้งถือปฏิบัติต่อไป

การที่จะปฏิบัติภารกิจดังกล่าวได้อย่างมีประสิทธิภาพและประสิทธิผล เจ้าพนักงานผู้ดำเนินการเลือกตั้งต้องมีความเข้าใจภารกิจ ดังนั้นเพื่อให้สอดคล้องกับการจัดทำแผนการเลือกตั้งสมาชิกสภาท้องถิ่นหรือผู้บริหารท้องถิ่นจึงได้จัดทำแผนย่อยฝึกอบรมเจ้าพนักงานผู้ดำเนินการเลือกตั้งขึ้นในครั้งนี้

**๓. การปฏิบัติ**

๓.๑ จัดอบรมบุคลากรระดับต่างๆ ไว้ล่วงหน้าเพื่อเตรียมความพร้อมก่อนการเลือกตั้งไม่น้อยกว่า ๓๐ วัน

๓.๒ จัดระบบการตรวจสอบและประเมินผลการฝึกอบรม

**๔. กิจกรรม ตามเอกสารแนบท้าย**

**กิจกรรมตามแผนงานฝึกอบรมเจ้าพนักงานผู้ดำเนินการเลือกตั้งท้องถิ่น**  
**ประกอบแผนการเลือกตั้งสมาชิกสภาท้องถิ่นหรือผู้บริหารท้องถิ่น (พระราชาม 2)**

ลำดับที่	กิจกรรม	เป้าหมายหรือผลผลิต	กำหนดเวลาปฏิบัติ		ผู้รับผิดชอบ
			ก่อน/ใน เริ่มปฏิบัติ	หลังวันเลือกตั้ง เสร็จสิ้น	
1	<b>แผนงานฝึกอบรม</b> จัดประชุมสัมมนากระบวนการประชุมทางไกล (Video Conference) กลุ่ม กต.จว., ผอ.กต.จว. และ ผอ.กต.อปท. แจงนโยบายความรู้ เกี่ยวกับข้อกฎหมาย ระเบียบ คำสั่ง ประกาศ ข้อกำหนด หลักเกณฑ์ ปฏิบัติในการเลือกตั้งสมาชิกสภาท้องถิ่น หรือผู้บริหารท้องถิ่น ให้เป็นไปในแนวเดียวกัน ตลอดจนการกำชับให้ปฏิบัติให้เป็นไปโดยสุจริตและเที่ยงธรรม ได้ผลตามเป้าหมาย	- กต.จว. 380 คน - ผอ.กต.จว. 76 คน - ผอ.กต.อปท. แห่งที่ต้องจัดการเลือกตั้ง - ผอ.กต.อปท. แห่งที่ต้องจัดการเลือกตั้ง - โดยระบบ Video conference ใช้เวลา การอบรม 1 วัน ( 6 ชม.)	ก่อนวันเลือกตั้ง	ก่อนวันเลือกตั้ง	-สพบ.ผู้รับผิดชอบ
			90 วัน	40 วัน	-ดบล.ดสว. ดสร. ด้านวิชาการ, วิทยากร -สพบ.สนับสนุนด้าน เทคโนโลยี
2	จัดการสัมมนาอบรมให้ความรู้แบบเข้มแก่ กต.จว., ผอ.กต.จว., กต.อปท., ผอ.กต.อปท. ให้มีความรู้ ความเข้าใจ กฎหมาย ระเบียบ คำสั่ง ประกาศ ข้อกำหนด หลักเกณฑ์วิธีการ ให้เป็นไปในแนวเดียวกันทั้งหมด	- กต.จว. 380 คน - ผอ.กต.จว. 76 คน - กต.อปท. ทุกแห่งที่จัดการเลือกตั้ง - ผอ.กต.อปท. ทุกแห่งที่จัดการเลือกตั้ง -ในห้องฝึกอบรม อบรมไม่เกิน 2 วัน	ก่อนวันเลือกตั้ง	ก่อนวันเลือกตั้ง	-สพบ.ผู้รับผิดชอบ
			90 วัน	30 วัน	-ดบล.ดสว. สนับสนุน ด้านวิชาการ, วิทยากร และค่าใช้จ่ายในการ อบรม



ผนวก ค.อนุ ๕ : แผนงานสืบสวนสอบสวนเกี่ยวกับการเลือกตั้ง

ประกอบ : แผนการเลือกตั้งสมาชิกสภาท้องถิ่นหรือผู้บริหารท้องถิ่น (พระราชกฤษฎีกา ๒)

### แผนงานสืบสวนสอบสวนเกี่ยวกับการเลือกตั้ง

#### ๑. วัตถุประสงค์

ก. เพื่อให้การเลือกตั้งสมาชิกสภาท้องถิ่นหรือผู้บริหารท้องถิ่นเป็นไปโดยสุจริตและเที่ยงธรรม

ข. เพื่อให้การปฏิบัติงานด้านการสืบสวนสอบสวนแสวงหาข้อเท็จจริงและการวินิจฉัยชี้ขาดปัญหาหรือข้อโต้แย้งตามพระราชบัญญัติการเลือกตั้งสมาชิกสภาท้องถิ่นหรือผู้บริหารท้องถิ่น พ.ศ. ๒๕๔๕ เป็นไปอย่างถูกต้อง มีประสิทธิภาพและรวดเร็ว

#### ๒. ภารกิจ

ก. ให้คณะกรรมการการเลือกตั้งประจำจังหวัดแต่งตั้งชุดสืบสวนหาข่าวป้องกันและปราบปรามประจำ คณะกรรมการการเลือกตั้งประจำจังหวัด ให้ทำหน้าที่ปฏิบัติการด้านการข่าว/การป้องกันและการปราบปราม

ข. ให้คณะกรรมการการเลือกตั้งประจำจังหวัดแต่งตั้งคณะอนุกรรมการสืบสวนสอบสวนการร้องเรียนประจำ คณะกรรมการการเลือกตั้งประจำจังหวัด

ค. ให้คณะกรรมการการเลือกตั้งประจำจังหวัดแต่งตั้งคณะอนุกรรมการไต่สวนประจำ คณะกรรมการการเลือกตั้งประจำจังหวัด

ง. ให้คณะกรรมการการเลือกตั้งประจำจังหวัดแต่งตั้งชุดเคลื่อนที่เร็วประจำ คณะกรรมการการเลือกตั้งประจำจังหวัด

จ. กรณีมีความจำเป็นคณะกรรมการการเลือกตั้งอาจแต่งตั้งชุดควบคุมดูแลและประสานงานกับชุด/คณะอนุกรรมการของ คณะกรรมการการเลือกตั้งประจำจังหวัด

ฉ. อบรมและสัมมนาให้ความรู้ทางกฎหมายเลือกตั้ง การสืบสวน การปฏิบัติงานด้านการข่าว การป้องกัน และการปราบปราม ด้วยระบบประชุมทางไกล Video Conference หรือในห้องอบรม

ช. อบรมและสัมมนาให้ความรู้ทางกฎหมายเลือกตั้ง การสืบสวนสอบสวนเรื่องร้องเรียน การไต่สวนเรื่องร้องคัดค้าน ด้วยระบบประชุมทางไกล Video Conference หรือในห้องอบรม

#### ๓. การปฏิบัติ

ก. จัดตั้งศูนย์รับเรื่องร้องเรียนเกี่ยวกับการเลือกตั้งและประสานงานด้านการข่าว ที่ด้านกิจการสืบสวนสอบสวนและวินิจฉัย ขึ้นตามความจำเป็นของสถานการณ์ เพื่อรับผิดชอบพิจารณาเรื่องร้องเรียนเกี่ยวกับการเลือกตั้งที่ขึ้นที่สำนักงานคณะกรรมการการเลือกตั้ง รวมทั้งที่ขึ้นที่สำนักงาน

คณะกรรมการการเลือกตั้งประจำจังหวัด เมื่อเรื่องใครรับเป็นเรื่องร้องเรียนให้ประมวลข้อเท็จจริง พยานหลักฐานข้อกฎหมายพร้อมทำข้อพิจารณาและทำความเข้าใจเสนอคณะกรรมการการเลือกตั้ง ตลอดจนทำหน้าที่ประสานงานด้านการข่าว การป้องกัน และการปราบปรามผู้กระทำผิดกฎหมาย เกี่ยวกับการเลือกตั้ง

ข. แจ้ง โอนงบประมาณค่าใช้จ่ายในการสืบสวนสอบสวน ค่าใช้จ่ายในการสัมมนา คณะอนุกรรมการสืบสวนสอบสวน และคณะอนุกรรมการไต่สวนการเลือกตั้งท้องถิ่น

ค. ติดตามการดำเนินงานของสำนักงานคณะกรรมการการเลือกตั้งประจำจังหวัด

๑) การสรรหาและแต่งตั้งคณะอนุกรรมการสืบสวนสอบสวนประจำจังหวัด การแต่งตั้ง เจ้าหน้าที่สืบสวนป้องกันและปราบปรามประจำ คณะกรรมการการเลือกตั้งประจำจังหวัด

๒) จัดการอบรมสัมมนาคณะอนุกรรมการสืบสวนสอบสวน/ไต่สวนประจำจังหวัด และ เจ้าหน้าที่สืบสวนป้องกันและปราบปรามประจำ คณะกรรมการการเลือกตั้งประจำจังหวัด

๓) สำนักงานคณะกรรมการการเลือกตั้งประจำจังหวัดเร่งรัด ติดตามการปฏิบัติหน้าที่ของ คณะอนุกรรมการสืบสวนสอบสวนประจำจังหวัด ชุดสืบสวนป้องกันและปราบปรามประจำ คณะกรรมการการเลือกตั้งประจำจังหวัด อย่างใกล้ชิด

ง. จัดพิมพ์หนังสือคู่มือการสืบสวนสอบสวนแจกจ่าย

จ. การปฏิบัติการด้านการข่าว ประชุมประสานงานแลกเปลี่ยนข้อมูลข่าวสารกับหน่วยงานที่เกี่ยวข้อง หน่วยข่าวขององค์กรปกครองส่วนท้องถิ่น รายงานข้อมูลข่าวสารจากองค์กรเอกชน

ฉ. การสืบสวนสอบสวนกรณีที่มีการร้องเรียน ให้คณะกรรมการการเลือกตั้งประจำจังหวัดส่งเรื่อง ที่มีคำสั่งให้รับเป็นเรื่องร้องเรียนให้ถึงคณะอนุกรรมการสืบสวนสอบสวนผู้รับผิดชอบภายใน ๒๔ ชั่วโมงนับแต่มีคำสั่งให้รับเป็นเรื่องร้องเรียน และให้คณะอนุกรรมการสืบสวนสอบสวนผู้รับผิดชอบ เรื่องร้องเรียนดังกล่าวเร่งรัดดำเนินการการสืบสวนสอบสวนรวบรวมพยานหลักฐานให้เสร็จและทำ รายงานสรุปสำนวนการสืบสวนสอบสวนเสนอให้ถึงคณะกรรมการการเลือกตั้งประจำจังหวัดภายใน ๑๐ วันนับแต่วันได้รับสำนวน แต่ทั้งนี้ต้องให้เสร็จภายใน ๗ วันนับแต่วันเลือกตั้ง หากยังไม่เสร็จและ ยังไม่เกิน ๗ วันนับแต่วันเลือกตั้ง ให้ขอขยายเวลาทำการสืบสวนสอบสวนเรื่องดังกล่าวต่อประธาน คณะกรรมการการเลือกตั้งประจำจังหวัดได้ไม่เกิน ๒ ครั้ง ครั้งละไม่เกิน ๗ วัน ในการขออนุมัติขยาย เวลาดังกล่าวต้องระบุเหตุผลที่ต้องขอขยายเวลาให้ละเอียดชัดเจนและไม่ต้องแนบสำนวนหรือสำเนา สำนวนไปประกอบคำขอขยายเวลาแต่ประการใด

ช. การไต่สวนคำร้องคัดค้านการเลือกตั้ง ให้คณะกรรมการการเลือกตั้งประจำจังหวัดส่งเรื่องที่มี คำสั่งรับไว้เป็นเรื่องคัดค้านให้ถึงคณะอนุกรรมการไต่สวนผู้รับผิดชอบภายใน ๒๔ ชั่วโมงนับแต่มี คำสั่งให้รับเป็นเรื่องคัดค้าน ให้คณะอนุกรรมการไต่สวนผู้รับผิดชอบเรื่องร้องคัดค้านดังกล่าวเร่งรัด

ดำเนินการไต่สวนให้ได้ข้อเท็จจริงและทำสรุปรายงานการไต่สวนเสนอคณะกรรมการการเลือกตั้ง ภายใน ๑๕ วันนับแต่วันรับเรื่อง หากยังไม่เสร็จให้ขอขยายเวลาทำการไต่สวนเรื่องดังกล่าวต่อ คณะกรรมการการเลือกตั้งประจำจังหวัดได้ไม่เกิน ๒ ครั้ง ครั้งละไม่เกิน ๗ วัน ในการขออนุมัติขยาย เวลาดังกล่าวต้องระบุเหตุผลที่ต้องขอขยายเวลาให้ละเอียดชัดเจนและไม่ต้องแนบสำนวนหรือทำสำเนา ประกอบคำขอขยายเวลาแต่ประการใด

สำหรับเรื่องที่มีคำสั่งไม่รับคำร้องคัดค้าน ให้คณะกรรมการการเลือกตั้งประจำจังหวัดส่งเรื่องที่มี คำสั่งไม่รับคำร้องคัดค้าน ให้ถึงผู้อำนวยการการเลือกตั้งประจำจังหวัดเพื่อส่งจำหน่ายเรื่องและแจ้งให้ผู้ คัดค้านทราบโดยเร็ว

ข. การพิจารณาสำนวนไต่สวนหรือสำนวนการสืบสวนสอบสวนที่คณะอนุกรรมการไต่สวนหรือ อนุกรรมการสืบสวนสอบสวนดำเนินการเสร็จเสนอมายังคณะกรรมการการเลือกตั้งประจำจังหวัด ให้ คณะกรรมการการเลือกตั้งประจำจังหวัด พิจารณาให้แล้วเสร็จภายใน ๗ วันนับแต่วันได้รับสำนวน ถ้า ไม่เสร็จให้รายงานเหตุขัดข้องและขอขยายเวลาดำเนินการการเลือกตั้งได้ไม่เกิน ๗ วัน

ฉ. เมื่อเลขาธิการคณะกรรมการการเลือกตั้งได้รับสำนวน ให้ส่งสำนวนไปยังพนักงาน ผู้รับผิดชอบทำสรุปสำนวนเสนอคณะกรรมการการเลือกตั้งภายใน ๗ วัน

#### ๔. กิจกรรม ตามเอกสารที่แนบ

**กิจกรรมแผนงานสืบสวนสอบสวนเกี่ยวกับการเลือกตั้ง**  
**ประกอบแผนการเลือกตั้งสมาชิกสภาท้องถิ่นหรือผู้บริหารท้องถิ่น (พระราชกฤษฎีกา 2)**

ลำดับ ที่	กิจกรรม	เป้าหมายหรือผลผลิต	กำหนดเวลาปฏิบัติ		ผู้รับผิดชอบ	หมายเหตุ
			ก่อน/ใน/หลังวันเลือกตั้ง	เริ่มปฏิบัติ		
1	การจัดชุดสืบสวนหาข่าว การป้องกัน และการปราบปราม	-1 ชุดมี 3 คน อปท.แต่ละประเภท มีจำนวนชุด ดังนี้ -อบต.ให้ตั้ง 2 อบต./1ชุด, -ทต.ให้ตั้ง 4 ชุด, -ทน./พทช.ให้ตั้ง 5 ชุด, อบจ./กทม.ให้ตั้ง 2ชุด/1 เขต	ก่อนเลือกตั้ง 60 วัน	เสร็จสิ้น วันเลือกตั้ง	สนง.กกต.จว.	กกต.จว.พิจารณาแต่งตั้ง
2	การแต่งตั้งคณะกรรมการสืบสวนสอบสวนการร้องเรียน	คณะละ 3 คน -อบต.ให้ตั้ง 3 อบต./1คณะ, -ทต.ให้ตั้ง 1 คณะ, -ทน./พทช.ให้ตั้ง 1เขต/1คณะ(รับผิดชอบทั้งสมาชิกและผู้บริหาร)	ก่อนเลือกตั้ง 30 วัน	พิจารณา ดำเนินการเสร็จ	สนง.กกต.จว.	
3	การแต่งตั้งคณะกรรมการไต่สวน	จังหวัดละ 1 ชุด	หลังประกาศผล การเลือกตั้ง	พิจารณา ดำเนินการเสร็จ	กกต.จว.	กรณีเรื่องฯ มากกว่า 3 เรื่อง ให้แต่งตั้งคณะอนุฯ เพิ่มได้
4	การแต่งตั้งชุดเคลื่อนที่เร็วประจำ จว.	จังหวัดละ 1 ชุด ชุดละ 4 คน	ก่อนเลือกตั้ง 30 วัน	วันเลือกตั้ง	กกต.จว.	
5	การทำรายละเอียดเสนอขอให้โอนเงินให้ สนง.กกต.จว. และแจ้งให้ สนง.กกต.จว.รับโอนเงินให้หน่วยที่เกี่ยวข้อง ก่อนที่จะถึงกำหนดวันปฏิบัติงาน	ดสว.ทำเรื่องขอโอนเงินให้ สนง.กกต.จว.	ก่อนวันเลือกตั้ง 90 วัน	ก่อนวันเลือกตั้ง 60 วัน	ดสว.	
6	จัดชุดควบคุมดูแลและประสานงานเลือกตั้งส่วนท้องถิ่นให้ชุดตามข้อ 2-3	2 จว./ 1 ชุด ชุดละ 3 คน	ก่อนเลือกตั้ง 30 วัน	ก่อนเลือกตั้ง 30 วัน	ดสว.	แต่งตั้งเมื่อมีเหตุจำเป็นตาม มติ กกต.
7	จัดอบรมให้ความรู้แก่ ข้อ 1,2 และ 5	1 ครั้ง	ก่อนเลือกตั้ง 90 วัน	ก่อนเลือกตั้ง 60 วัน	ดสว. ด้านวิชาการ สพป.ด้านการอบรม	

กิจกรรมแผนงานสืบสวนสอบสวนเกี่ยวกับการเลือกตั้ง  
ประกอบแผนการเลือกตั้งสมาชิกสภาท้องถิ่นหรือผู้บริหารท้องถิ่น (พระราชกฤษฎีกา 2)

ลำดับที่	กิจกรรม	เป้าหมายหรือผลผลิต	กำหนดเวลาปฏิบัติ		ผู้รับผิดชอบ	หมายเหตุ
			ก่อน/ใน/หลังวันเลือกตั้ง	เสร็จสิ้น		
8	จัดอบรมให้ความรู้แก่ ข้อ 3 และ 4	1 ครั้ง	ก่อนเลือกตั้ง 60 วัน	ก่อนเลือกตั้ง 30 วัน	ตสว. ด้านวิชาการ สพบ.ด้านการอบรม	
9	การจัดพิมพ์หนังสือคู่มือการสอบสวน	จำนวน 10,000 เล่ม	ก่อนเลือกตั้ง 120 วัน	แจกจ่ายเสร็จก่อน เลือกตั้ง 60 วัน	ตสว.	ปี 2548 รวมพิมพ์ในงบบ่า ที่ ตบส.จัดพิมพ์หนังสือคู่มือ
10	กำหนดเวลาการทำกรสืบสวนสอบสวนให้ เป็นไปตามแผนงานสืบสวนสอบสวน เกี่ยวกับกาเลือกตั้ง ข้อ 3 ฉ.	เสร็จใน 7 วัน ขอขยาย ได้ 2 ครั้งๆ ละ 7 วัน	ก่อนวันเลือกตั้ง	หลังวันเลือกตั้ง ไม่เกิน 7 วัน	ตสว. กต.จว.	
11	กำหนดเวลาการทำกรได้สวนให้ เป็นไปตามแผนงานสืบสวนสอบสวน เกี่ยวกับกาเลือกตั้ง ข้อ 3 ช.	เสร็จใน 15 วัน ขอขยาย ได้ 2 ครั้งๆ ละ 7 วัน	หลังวันเลือกตั้ง		ตสว. กต.จว.	
12	กำหนดเวลาการพิจารณาสำนวน ได้สวนหรือสำนวนการสืบสวนสอบสวน ให้เป็นไปตามแผนงานสืบสวนสอบสวน เกี่ยวกับกาเลือกตั้ง ข้อ 3 ซ.	เสร็จใน 7 วัน ขอขยาย ได้ 7 วัน	ก่อนหรือหลัง วันเลือกตั้ง แล้วแต่กรณี		ตสว. กต.จว.	
13	กำหนดเวลาที่พนักงานผู้รับผิดชอบ ทำสรุปสำนวนที่ กต.จว. เสนอ กต. ให้เป็นไปตามแผนงานสืบสวนสอบสวน เกี่ยวกับกาเลือกตั้ง ข้อ 3 ฉ.	เสร็จใน 7 วัน	ก่อนหรือหลัง วันเลือกตั้ง แล้วแต่กรณี		ตสว.	

กิจกรรมแผนงานสืบสวนสอบสวนเกี่ยวกับการเลือกตั้ง

ประกอบแผนการเลือกตั้งสมาชิกสภาท้องถิ่นหรือผู้บริหารท้องถิ่น (พระราม 2)      หน้าที่ 4.4/2 ของ 92 หน้า

ลำดับ ที่	กิจกรรม	เป้าหมายหรือผลผลิต	กำหนดเวลาปฏิบัติ		ผู้รับผิดชอบ	หมายเหตุ
			ก่อน/ใน/หลังวันเลือกตั้ง เริ่มปฏิบัติ	เสร็จสิ้น		
14	ให้บันทึกข้อมูลเกี่ยวกับการดำเนินการ การต่างๆ ในส่วนการสืบสวน- สอบสวน หรือการไต่สวน ลงใน โปรแกรมสารสนเทศให้เป็นปัจจุบัน และบันทึกเพิ่มเติมเมื่อมีข้อมูลการ ดำเนินการเพิ่มขึ้นในทันที	-จำนวนร้องเรียนฯ หรือ จำนวนร้องคัดค้านฯ ทุก สาขาที่รับไว้ตั้งแต่ปี 2548 เป็นต้นมาต้องจัดการ บันทึกให้เสร็จตามกำหนด ในแผนงานนี้ -เมื่อรับสำนวนใหม่ต้อง จัดการบันทึกทันทีที่รับ เรื่องมาดำเนินการ	ก่อนวันเลือกตั้ง 75 วัน	ก่อนวันเลือกตั้ง 1 วัน	-ดสว. -สสว. 1-5 -ผอ.กต.จว. -หน.งานสืบ- สวนสอบสวน สทง.กต.จว.	-บันทึกเพิ่มเติมเมื่อสำนวน ใหม่มีการดำเนินการใดๆ ในทันที

ผนวก ค.อนุ ๖ : แผนงานสืบสวน และงานรักษาความปลอดภัยขององค์กรปกครองส่วนท้องถิ่น  
ประกอบ : แผนการเลือกตั้งสมาชิกสภาท้องถิ่นหรือผู้บริหารท้องถิ่น (พระราม ๒)

---

### แผนงานสืบสวน และงานรักษาความปลอดภัยขององค์กรปกครองส่วนท้องถิ่น

#### ๑. วัตถุประสงค์

- ๑.๑ เพื่อให้การเลือกตั้งในทุกหน่วยเลือกตั้งเป็นไปด้วยความสุจริตและเที่ยงธรรม
- ๑.๒ เพื่อรักษาความปลอดภัยและความสงบเรียบร้อยทั่วไปในการจัดการเลือกตั้ง
- ๑.๓ เพื่อให้สามารถรักษาความปลอดภัยที่เลือกตั้ง สถานที่รวบรวมผลคะแนนการเลือกตั้ง

#### ๒. การกิจ

- ๒.๑ จัดกำลังเจ้าหน้าที่รักษาความปลอดภัยและความสงบเรียบร้อย ณ สถานที่ ดังนี้
  - หน่วยเลือกตั้ง หน่วยละ ๒ คน
  - สถานที่รวบรวมผลคะแนนการเลือกตั้งจากที่นับคะแนน
- ๒.๒ กรณีที่การเลือกตั้งในหน่วยเลือกตั้งใดจะเป็นไปโดยไม่สุจริตหรือเที่ยงธรรม ผู้อำนวยการเลือกตั้งประจำองค์กรปกครองส่วนท้องถิ่นต้องสืบสวนให้ได้ความว่าเหตุดังกล่าวควรเชื่อได้จริง
- ๒.๓ จัดเตรียมแผนเผชิญเหตุ เพื่อประสานงานขอรับการสนับสนุนจากหน่วยงานรักษาความปลอดภัย

#### ๓. การปฏิบัติ

- ๓.๑ คณะกรรมการการเลือกตั้งประจำองค์กรปกครองส่วนท้องถิ่นประสานงานกับฝ่ายปกครองหรือตำรวจ จัดให้มีแผนรักษาความปลอดภัยในระดับองค์กรและเขตเลือกตั้ง เพื่อวางแผนกำหนดแนวทางปฏิบัติ และจัดอัตรากำลังให้เหมาะสม โดยใช้อัตรากำลังหลักจากเจ้าหน้าที่ในพื้นที่ และการสนับสนุนจาก กำนัน ผู้ใหญ่บ้าน อาสาสมัครดินแดน ทหาร และเจ้าหน้าที่อื่นๆ ของรัฐ ตามความเหมาะสม
- ๓.๒ แต่งตั้งเจ้าหน้าที่ของรัฐทำหน้าที่รักษาความปลอดภัย ปฏิบัติหน้าที่ ณ หน่วยเลือกตั้ง ที่เลือกตั้ง สถานที่รวบรวมผลคะแนนจากที่เลือกตั้ง
- ๓.๓ เมื่อผู้อำนวยการการเลือกตั้งประจำองค์กรปกครองส่วนท้องถิ่นได้รับแจ้งหรือทราบว่ามีเหตุอันควรเชื่อได้ว่า การเลือกตั้งในหน่วยเลือกตั้งใดจะมีได้เป็นไปโดยสุจริตหรือเที่ยงธรรม ผู้อำนวยการการเลือกตั้งประจำองค์กรปกครองส่วนท้องถิ่นต้องสืบสวนให้ได้ความว่าเหตุดังกล่าวควรเชื่อได้จริง จึงรายงาน คณะกรรมการการเลือกตั้งประจำจังหวัด หรือ

คณะกรรมการการเลือกตั้งทราบ ตามมาตรา ๘๔ เพื่อดำเนินการประกาศผลการเลือกตั้งใน  
หน่วยเลือกตั้งนั้นตามอำนาจหน้าที่ต่อไป

๓.๔ คณะกรรมการการเลือกตั้งประจำองค์กรปกครองส่วนท้องถิ่นประสานงานกับฝ่ายปกครอง  
หรือตำรวจ เตรียมปฏิบัติการเมื่อมีเหตุการณ์ชุมนุมประท้วงการเลือกตั้ง

๓.๕ ประชุมชี้แจงและซักซ้อมแนวทางการปฏิบัติงาน

๔. กิจกรรม ตามเอกสารแนบท้าย

**กิจกรรมแผนงานสืบสวน และงานรักษาความปลอดภัยขององค์กรปกครองส่วนท้องถิ่น**  
**ประกอบแผนการเลือกตั้งสมาชิกสภาท้องถิ่นหรือผู้บริหารท้องถิ่น (พระราชมา 2)**

ลำดับ ที่	กิจกรรม	เป้าหมายหรือผลผลิต	กำหนดเวลาปฏิบัติ		งบประมาณ	ผู้รับผิดชอบ	หมายเหตุ
			ก่อน/ใน/หลังวันเลือกตั้ง	เสร็จสิ้น			
1	การปฏิบัติของ กกต.ท้องถิ่น จัดตั้งชุดสืบสวนหาข่าวการกระทำใดๆ ที่อาจก่อให้เกิดในหน่วยเลือกตั้งต่างๆ ที่มีได้เป็นไปโดยสุจริตหรือเที่ยงธรรม เพื่อให้ ผอ.กกต.อปท. จะรายงานให้ กกต.ประกาศงดการเลือกตั้งของหน่วย นั้น ให้ทันก่อนที่จะหมดเวลาลง คะแนน และดำเนินการป้องกันมิให้ เกิดเหตุดังกล่าวขึ้นได้เป็นอันขาด	เพื่อดำเนินการตาม ม.84 ให้สามารถหา ข่าวดังกล่าวว่ามีเหตุ อันควรเชื่อฯ ที่มิให้นำก พอทที่จะให้ กกต. รับฟัง ได้และออกประกาศให้้งต การเลือกตั้งที่หน่วยนั้น ได้อย่างมีเหตุผล	ก่อนเลือกตั้ง	สิ้นสุดวันเลือกตั้ง	ใช้งบประมาณ ของท้องถิ่น	กกต.ท้องถิ่น, หรือ -จาก ตร.น. หรือ ตร.ภูธร -ใช้งบประมาณ ของท้องถิ่น	
2	แต่งตั้งเจ้าหน้าที่รักษาความปลอดภัย ที่เลือกตั้ง	ที่เลือกตั้งละ 2 คน รวม 2 วัน	ก่อนวันเลือกตั้ง 1 วัน	วันเลือกตั้ง	ใช้งบประมาณ ของท้องถิ่น	กกต.ท้องถิ่น, หรือ จาก ผ่ายปกครอง	ตร.น.,ตร.ภูธร
3	แต่งตั้งเจ้าหน้าที่รักษาความปลอดภัย ที่รวบรวมผลคะแนนจากทุกหน่วย	1 ชุดฯ ละ 5 คน	วันเลือกตั้ง	การรวมคะแนน เสร็จสิ้น	ใช้งบประมาณ ของท้องถิ่น	กกต.ท้องถิ่น, หรือ จาก ตร.น. หรือ ตร.ภูธร	
4	จัดการอบรมให้ความรู้เจ้าหน้าที่ที่เกี่ยวข้อง กับ กม.เลือกตั้งส่วนท้องถิ่น	1 ครั้ง	ก่อนเลือกตั้ง	ก่อนเลือกตั้ง	ใช้งบประมาณ ของท้องถิ่น	กกต.ท้องถิ่น, หรือ จาก ตร.น. หรือ ตร.ภูธร	

ผนวก ค.อนุ ๗: แผนงานการบริหารงบประมาณและการเงินด้านการเลือกตั้งส่วนท้องถิ่น  
ประกอบ : แผนการเลือกตั้งสมาชิกสภาท้องถิ่นหรือผู้บริหารท้องถิ่น (พระราม ๒)

---

### แผนงานการบริหารงบประมาณและการเงินด้านการเลือกตั้งส่วนท้องถิ่น

#### ๑. หลักการและเหตุผล

มาตรา ๗๕ วรรคสอง ของรัฐธรรมนูญแห่งราชอาณาจักรไทย บัญญัติว่า รัฐต้องจัดสรรงบประมาณให้พอเพียงกับการบริหารงาน โดยอิสระของคณะกรรมการการเลือกตั้ง

มาตรา ๓๔ แห่งพระราชบัญญัติประกอบรัฐธรรมนูญว่าด้วยคณะกรรมการการเลือกตั้ง พ.ศ. ๒๕๔๑ บัญญัติไว้ว่า ให้สำนักงานคณะกรรมการการเลือกตั้งเสนองบประมาณรายจ่ายตามมติของคณะกรรมการการเลือกตั้งต่อคณะรัฐมนตรี เพื่อจัดสรรเป็นเงินอุดหนุนของคณะกรรมการการเลือกตั้ง และสำนักงานคณะกรรมการการเลือกตั้งไว้ในร่างพระราชบัญญัติงบประมาณรายจ่ายประจำปีหรือร่างพระราชบัญญัติงบประมาณรายจ่ายเพิ่มเติม แล้วแต่กรณี

ในกรณีที่มีค่าใช้จ่ายในการเลือกตั้งหรือการจัดทำประชามติมากกว่างบประมาณที่สำนักงานคณะกรรมการการเลือกตั้งได้รับ ให้รัฐอุดหนุนค่าใช้จ่ายให้พอเพียงกับการดำเนินงานของสำนักงานคณะกรรมการการเลือกตั้ง

ดังนั้น เพื่อให้สำนักงานคณะกรรมการการเลือกตั้งและหน่วยงานสนับสนุนในการจัดการเลือกตั้งมีงบประมาณรายจ่ายประจำปีงบประมาณพอเพียงสำหรับใช้ในการเตรียมการและการจัดให้มีการเลือกตั้งสมาชิกสภาท้องถิ่นหรือผู้บริหารท้องถิ่น รวมทั้งการจัดสรรงบประมาณเพื่อสนับสนุนหน่วยปฏิบัติงานด้านต่างๆ ให้สามารถปฏิบัติงานได้ตามวัตถุประสงค์ ประหยัดและได้ผลตามเป้าหมายที่ตั้งไว้ จึงกำหนดให้มีแผนงานการบริหารงบประมาณและการเงินด้านการเลือกตั้งส่วนท้องถิ่น

#### ๒. วัตถุประสงค์

ก. เพื่อเป็นเครื่องมือในการขอรับการสนับสนุนงบประมาณจากรัฐบาล

ข. เพื่อเป็นเครื่องมือในการจัดสรรงบประมาณให้กับทุกส่วนงานที่ร่วมในการจัดการเลือกตั้ง

ค. เพื่อเป็นเครื่องมือให้สำนักนโยบายและแผน สำนักการคลัง สำนักผู้ตรวจสอบภายใน ใช้การตรวจสอบการเบิกจ่ายงบประมาณของส่วนงานต่างๆ

ง. เพื่อเป็นเครื่องมือสำหรับผู้บริหารใช้ในการตรวจติดตามผลในการปฏิบัติงานและการเบิกจ่ายงบประมาณ

#### ๓. ภารกิจ

๓.๑ ดำเนินการจัดทำคำขอของงบประมาณ เพื่อเป็นค่าใช้จ่ายในการเตรียมการและการจัดการเลือกตั้งเป็นประจำ ทุกปีงบประมาณ และเสนอขอรับการสนับสนุนจากรัฐบาล

๓.๒ ดำเนินการจัดสรรงบประมาณที่ได้รับให้กับส่วนงานต่างๆ เพื่อนำไปปฏิบัติงานตามที่ได้วางแผนและตั้งเป้าหมายไว้

๓.๓ ดำเนินการตรวจติดตามผลการเบิกจ่ายงบประมาณและประสิทธิภาพในการปฏิบัติงาน

๔. กิจกรรม ตามเอกสารแนบท้าย

กิจกรรมตามแผนงานการบริหารงบประมาณและการเงินในส่วนที่เกี่ยวข้องกับการเลือกตั้งส่วนท้องถิ่น  
ประกอบแผนการเลือกตั้งสมาชิกสภาท้องถิ่นหรือผู้บริหารท้องถิ่น (พระราชมา 2)

ลำดับ ที่	กิจกรรม	เป้าหมาย หรือ ผลผลิต	กำหนดเวลาปฏิบัติ		ผู้รับผิดชอบ	หมายเหตุ
			ก่อน/ใน/หลัง วันเลือกตั้ง เริ่มปฏิบัติ	เสร็จสิ้น		
1	<p>ขบวนการจัดทำงบประมาณ</p> <p>จัดประชุมเพื่อกำหนดแนวนโยบายในการ จัดทำค่าของงบประมาณ เพื่อเป็นค่าใช้จ่าย ในการจัดการเลือกตั้งสมาชิกสภาท้องถิ่นหรือ ผู้บริหารท้องถิ่น</p>	<p>- ผู้บริหารสำนักงาน กทต. 50 คน</p> <p>- ผู้แทนสำนักงานประมาณ 5 คน</p>	ก่อนวันเลือกตั้ง 507 วัน	ก่อนวันเลือกตั้ง 415 วัน	สนผ.	
2	<p>แจ้งเวียนทุกต่างานกิจการ สำนักงานคณะกรรมการ การเลือกตั้งประจำจังหวัด และ หน่วยงาน สนับสนุนในการจัดการเลือกตั้ง จัดทำคำขอ งบประมาณ เพื่อเป็นค่าใช้จ่ายในการจัดการ เลือกตั้งตามแผนการเลือกตั้งสมาชิกสภาท้องถิ่น หรือผู้บริหารท้องถิ่น(พระราชมา ๒)</p>	<p>- สำนักงานส่วนกลาง ทุกต่างานกิจการ</p> <p>- สำนักงาน กทต.จว. 76 จังหวัด</p> <p>-อปท. ที่มีการเลือกตั้ง</p>	ก่อนวันเลือกตั้ง 414 วัน	ก่อนวันเลือกตั้ง 369 วัน	สนผ. สสส. สนง.กทต.จว. สนง.กทต.จว.รับ ผิดชอบส่วนการ ขอฯ ให้ อปท.ที่ มีการเลือกตั้ง โดย บัญชีออกต่างหาก	
3	<p>รวบรวมและพิจารณาจัดทำรายละเอียดค่าขอ งบประมาณ และจัดพิมพ์ร่างค่าของงบประมาณ เพื่อเป็นค่าใช้จ่ายในการจัดการเลือกตั้ง สมาชิกสภาท้องถิ่นหรือผู้บริหารท้องถิ่น</p>	<p>ร่างค่าของประมาณ ในภาพรวม</p>	ก่อนวันเลือกตั้ง 369 วัน	ก่อนวันเลือกตั้ง 340 วัน	สนผ.	

กิจกรรมตามแผนงานการบริหารงบประมาณและการเงินในส่วนที่เกี่ยวข้องกับการเลือกตั้งส่วนท้องถิ่น  
 ประกอบแผนการเลือกตั้งสมาชิกสภาท้องถิ่นหรือผู้บริหารท้องถิ่น (พระราชกฤษฎีกา) หน้า 51 ของ 92 หน้า

ลำดับ ที่	กิจกรรม	เป้าหมาย หรือ ผลผลิต	กำหนดเวลาปฏิบัติ		ผู้รับผิดชอบ	หมายเหตุ
			ก่อน/ใน/หลัง วันเลือกตั้ง เริ่มปฏิบัติ	เสร็จสิ้น		
4	เสนอร่างค่าของงบประมาณ ให้คณะกรรมการ การเลือกตั้ง พิจารณาให้ความเห็นชอบ	ร่างค่าของประมาณ ในภาพรวม	ก่อนวันเลือกตั้ง 340 วัน	ก่อนวันเลือกตั้ง 324 วัน	สนพ.	
5	ปรับปรุงวงเงินงบประมาณตามความเห็นหรือ ข้อสังเกตของคณะกรรมการเลือกตั้ง แล้ว จัดพิมพ์ค่าของงบประมาณ เพื่อเป็นค่าใช้จ่าย ในการจัดการเลือกตั้งสมาชิกสภาท้องถิ่น หรือ ผู้บริหารท้องถิ่น	ค่าของประมาณ 200 เล่ม	ก่อนวันเลือกตั้ง 324 วัน	ก่อนวันเลือกตั้ง 317 วัน	สนพ.	
6	เสนอค่าของงบประมาณเพื่อเป็นค่าใช้จ่ายใน การจัดการเลือกตั้งสมาชิกสภาท้องถิ่นหรือ ผู้บริหารท้องถิ่น ตามมติของคณะกรรมการ การเลือกตั้ง ให้เลขาธิการคณะรัฐมนตรี นำเสนอ คณะรัฐมนตรีเพื่อจัดสรรเป็นเงินอุดหนุนฯไว้ใน ร่างพระราชบัญญัติงบประมาณรายจ่ายประจำปีฯ	ค่าของประมาณฯ จำนวน 3 ชุด	ก่อนวันเลือกตั้ง 297 วัน	ก่อนวันเลือกตั้ง 297 วัน	สนพ.	
7	สำนักงานประมาณ คณะรัฐมนตรี สภาผู้แทนราษฎร วุฒิสภา พิจารณางบประมาณรายจ่ายประจำปี	-สำนักงานประมาณ	ก่อนวันเลือกตั้ง 297 วัน	ก่อนวันเลือกตั้ง 164 วัน		

กิจกรรมตามแผนงานการบริหารงบประมาณและการเงินในส่วนที่เกี่ยวข้องกับการเลือกตั้งส่วนท้องถิ่น  
ประกอบแผนการเลือกตั้งสมาชิกสภาท้องถิ่นหรือผู้บริหารท้องถิ่น (พระราชาม 2) หน้าที่ 52 ของ 92 หน้า

ลำดับ ที่	กิจกรรม	เป้าหมาย หรือ ผลผลิต	กำหนดเวลาปฏิบัติ		ผู้รับผิดชอบ	หมายเหตุ
			ก่อน/ใน/หลัง วันเลือกตั้ง เริ่มปฏิบัติ	เสร็จสิ้น		
8	จัดทำรายละเอียดค่าใช้จ่ายงบประมาณ ค่าใช้จ่าย ในการจัดการเลือกตั้งสมาชิกสภาท้องถิ่นหรือ ผู้บริหารท้องถิ่น และค่าใช้จ่ายในการฝึกอบรม สัมมนา และประชาสัมพันธ์ เสนอต่อคณะกรรมการ ธิการวิสามัญ พิจารณาร่างพระราชบัญญัติงบประมาณ รายจ่ายประจำปีงบประมาณสภาผู้แทน ราษฎร วุฒิสภา และ คณะอนุกรรมการ ราชการ	รายละเอียดค่าใช้จ่าย ต่อสภาผู้แทน วุฒิสภา และคณะอนุกรรมการ	ก่อนวันเลือกตั้ง 263 วัน	ก่อนวันเลือกตั้ง 234 วัน	สนผ.	
9	ชี้แจงงบประมาณค่าใช้จ่ายในการจัดการเลือกตั้ง สมาชิกสภาท้องถิ่นหรือผู้บริหารท้องถิ่น ต่อคณะ กรรมธิการวิสามัญพิจารณาร่างพระราชบัญญัติ งบประมาณรายจ่ายประจำปี สภาผู้แทนราษฎร และ วุฒิสภา	เลขธิการา รองเลขธิการา ผู้อำนวยการสำนักฯ เจ้าหน้าที่ที่เกี่ยวข้อง	ก่อนวันเลือกตั้ง 203 วัน	ก่อนวันเลือกตั้ง 193 วัน	สนผ.	
10	พระราชบัญญัติงบประมาณรายจ่ายประจำปี มีผลใช้บังคับ	รัฐบาล	ก่อนวันเลือกตั้ง 134 วัน	ก่อนวันเลือกตั้ง 134 วัน	รัฐบาล	

กิจกรรมตามแผนงานการบริหารงบประมาณและการเงินในส่วนที่เกี่ยวข้องกับการเลือกตั้งส่วนท้องถิ่น  
ประกอบแผนการเลือกตั้งสมาชิกสภาท้องถิ่นหรือผู้บริหารท้องถิ่น (พระราชวม 2)

ลำดับ ที่	กิจกรรม	เป้าหมาย หรือ ผลผลิต	กำหนดเวลาปฏิบัติ		ผู้รับผิดชอบ	หมายเหตุ
			ก่อน/ใน/หลัง วันเลือกตั้ง เริ่มปฏิบัติ	เสร็จสิ้น		
	<b>ขั้นการบริหารงบประมาณ</b>					
1	<b>กรณีปกติ</b> รายงานวงเงินงบประมาณที่ได้รับการจัดสรร จากรัฐบาล ให้คณะกรรมการการเลือกตั้ง ทราบ พร้อมแจ้งให้ส่วนงานที่เกี่ยวข้องปรับลด เป้าหมายและวงเงินงบประมาณให้เป็นไปตามที่ ได้รับการจัดสรรงบประมาณ	- คณะกรรมการ การเลือกตั้ง - ทุกด้านกิจการ - หน่วยงานสนับสนุน ในการเลือกตั้ง	ก่อนวันเลือกตั้ง 193 วัน	ก่อนวันเลือกตั้ง 171 วัน	- ทุกด้าน กิจการ - หน่วยงาน สนับสนุน	
2	ขออนุมัติเบิกจ่ายงบประมาณจากกรมบัญชีกลาง พร้อมส่งแผนการใช้จ่ายเงินประกอบการพิจารณา	จำนวน 1 ชุด	ก่อนวันเลือกตั้ง 136 วัน	ก่อนวันเลือกตั้ง 130 วัน	สนผ.	
3	แจ้งกรอบวงเงินในการเบิกจ่ายงบประมาณสำหรับ การจัดกาเลือกตั้งสมาชิกสภาท้องถิ่นหรือผู้ บริหารท้องถิ่นให้สำนักงาน กกต.ประจำจังหวัด ทุกจังหวัดและกรุงเทพมหานคร ทราบ	สำนักงานคณะกรรมการ การเลือกตั้งประจำ จังหวัด 76 จังหวัด	ก่อนวันเลือกตั้ง 90 วัน	ก่อนวันเลือกตั้ง 60 วัน	สนผ.	
1	<b>กรณีเร่งด่วน</b> การดำเนินการสรรหาคณะกรรมการการเลือกตั้ง ประจำจังหวัด	- สำนักงานคณะกรรมการ การเลือกตั้งประจำ จังหวัด 76 จังหวัด	ก่อนวันเลือกตั้ง 263 วัน	ก่อนวันเลือกตั้ง 232 วัน	สสส.	

กิจกรรมตามแผนงานการบริหารงบประมาณและการเงินในส่วนที่เกี่ยวข้องกับการเลือกตั้งส่วนท้องถิ่น  
ประกอบแผนการเลือกตั้งสมาชิกสภาท้องถิ่นหรือผู้บริหารท้องถิ่น (พระราชวม 2)

ลำดับ ที่	กิจกรรม	เป้าหมาย หรือ ผลผลิต	กำหนดเวลาปฏิบัติ		ผู้รับผิดชอบ	หมายเหตุ
			ก่อน/ใน/หลัง วันเลือกตั้ง เริ่มปฏิบัติ	เสร็จสิ้น		
2	อนุมัติกรอบการจัดสรรงบประมาณตามแผน ปฏิบัติงานและแผนการเบิกจ่ายงบประมาณ ให้ทุกด้านกิจการ ดังนี้ :- 2.1 ด้านกิจการบริหารงานเลือกตั้ง 2.2 ด้านกิจการสอบสวนและวินัย 2.3 ด้านกิจการพรรคการเมือง 2.4 ด้านกิจการการมีส่วนร่วม 2.5 สำรองจ่ายเพื่อกรณีฉุกเฉินหรือจำเป็น	-ทุกด้านกิจการ	ก่อนวันเลือกตั้ง 60 วัน	ก่อนวันเลือกตั้ง 30 วัน	สนผ.  สนผ./สสส. สสว.1-5 สพท./สสน. สสร./สรพ. สนผ.	
3	โอนจัดสรรค่าใช้จ่ายให้กับการเลือกตั้ง ส่วนท้องถิ่น ดังนี้:- 3.1 การเลือกตั้งซ่อมระหว่างปี 3.2 การเลือกตั้งใหม่ตามมติ กกต. ระหว่างปี 3.3 การเลือกตั้งกรณีครบวาระการดำรงตำแหน่ง 3.4 การเลือกตั้งใหม่ตามมติ กกต. หลังข้อ 3.3	เมื่อประกาศให้มีการ เลือกตั้ง อปท.	ก่อนวันเลือกตั้ง	ก่อนวันเลือกตั้ง	สนผ./สกต. สนผ./สกต. สนผ./สกต. สนผ./สกต.	
1	ขั้นการติดตามประเมินผลงบประมาณ สำนักงานคณะกรรมการการเลือกตั้ง มีหนังสือ แจ้งให้หน่วยงานสนับสนุนในการจัดการเลือกตั้ง รายงานผลการเบิกจ่ายงบประมาณ	- หน่วยงานสนับสนุน 17 หน่วยงาน	หลังวันเลือกตั้ง 5 วัน	หลังวันเลือกตั้ง 10 วัน	สสช.	

กิจกรรมตามแผนงานการบริหารงบประมาณและการเงินในส่วนที่เกี่ยวข้องกับการเลือกตั้งส่วนท้องถิ่น  
ประกอบแผนการเลือกตั้งสมาชิกสภาท้องถิ่นหรือผู้บริหารท้องถิ่น (พระราชกฤษฎีกา ๒)

ลำดับ ที่	กิจกรรม	เป้าหมาย หรือ ผลผลิต	กำหนดเวลาปฏิบัติ		ผู้รับผิดชอบ	หมายเหตุ
			ก่อน/ใน/หลัง วันเลือกตั้ง เริ่มปฏิบัติ	เสร็จสิ้น		
2	หน่วยงานสนับสนุนในการจัดการเลือกตั้ง สำนักงานคณะกรรมการการเลือกตั้งประจำ จังหวัด จัดทำรายงานผลการเบิกจ่ายงบประมาณ	- หน่วยงานสนับสนุนฯ 1 หน่วยงาน - สนง.กกต.จว. 76 จังหวัด	หลังวันเลือกตั้ง 30 วัน	หลังวันเลือกตั้ง 45 วัน	- หน่วยงาน สนับสนุน - สนง.กกต. จว.	
3	สำนักงานคณะกรรมการการเลือกตั้ง สรุปรายงาน การเบิกจ่ายงบประมาณ เสนอต่อคณะกรรมการ การเลือกตั้ง	- คณะกรรมการการ เลือกตั้ง	หลังวันเลือกตั้ง 30 วัน	หลังวันเลือกตั้ง 45 วัน	สนผ.	
4	สำนักผู้ตรวจสอบภายในทำการตรวจสอบการ เบิกจ่ายงบประมาณ ของสำนักงานคณะกรรมการ การเลือกตั้งประจำจังหวัดทุกจังหวัด	- สำนักงานคณะกรรมการ การเลือกตั้งประจำ จังหวัด 76 จังหวัด	หลังวันเลือกตั้ง 30 วัน	หลังวันเลือกตั้ง 120 วัน	ผตส.	
1	การจัดพิมพ์แผนการเลือกตั้งสมาชิกสภาท้องถิ่น หรือ ผู้บริหารท้องถิ่น(พระราชกฤษฎีกา ๒)	จำนวน 25,000 เล่ม	ก่อนวันเลือกตั้ง 90 วัน	ก่อนวันเลือกตั้ง 60 วัน	สนผ.	
2	การดำเนินการเชื่อมต่อเครือข่ายระบบการประชุม ทางไกลระบบ Video Conference ให้กับสำนักงาน หรือสำนักต่าง ๆ ตลอดจนการจัดตั้งอุปกรณ์ที่จำเป็น	จำนวน 10 ครั้ง	ก่อนวันเลือกตั้ง 60 วัน	วันเลือกตั้ง	สนผ. สนง.กกต.จว.	สนง.กกต. สนง.กกต.จว.

ผนวก ค.อนุ ๘: แผนงานวิจัยปัญหาการจัดให้มีการเลือกตั้งสมาชิกสภาท้องถิ่นหรือผู้บริหารท้องถิ่น  
ประกอบ: แผนการเลือกตั้งสมาชิกสภาท้องถิ่นหรือผู้บริหารท้องถิ่น (พระราม ๒)

---

### แผนงานวิจัยปัญหาการจัดให้มีการเลือกตั้งสมาชิกสภาท้องถิ่นหรือผู้บริหารท้องถิ่น

#### ๑. วัตถุประสงค์

- ก. เพื่อศึกษาปัญหาและอุปสรรคในการจัดให้มีการเลือกตั้งสมาชิกสภาท้องถิ่นหรือผู้บริหารท้องถิ่น
- ข. เพื่อศึกษาหาแนวทางในพัฒนาระบบการเลือกตั้งฯ
- ค. เพื่อศึกษาหาข้อเสนอแนะในการแก้ไขปรับปรุงกฎหมาย ระเบียบฯ ที่เกี่ยวกับการดำเนินการเลือกตั้งสมาชิกสภาท้องถิ่นหรือผู้บริหารท้องถิ่น

#### ๓. การกิจ

- ก. จัดประชุมสัมมนาทางวิชาการเพื่อระดมสมองจากนักวิชาการและผู้ปฏิบัติการเลือกตั้งเพื่อกำหนดแนวทางการศึกษาวิจัย การออกแบบสอบถาม การประมวลผลข้อมูล การวิเคราะห์ข้อมูลทางสถิติ รูปแบบการจัดทำรายงานการวิจัยปัญหาและอุปสรรคในการจัดให้มีการเลือกตั้งสมาชิกสภาท้องถิ่นหรือผู้บริหารท้องถิ่น
- ข. ทำการศึกษาวิจัย การออกเก็บรวบรวมข้อมูล ใน ๕ ภูมิภาค
- ค. ทำรายงานผลการวิจัย และการนำเสนอ คณะกรรมการการเลือกตั้ง พิจารณา

#### ๔. การปฏิบัติ

- ก. ประสานกับนักวิชาการผู้ทรงคุณวุฒิ เพื่อกำหนดแนวทางการศึกษาวิจัย
- ข. จัดทำแผนงานวิจัยและแผนงบประมาณค่าใช้จ่ายในการวิจัย
- ค. การเก็บรวบรวมข้อมูล โดยการสุ่มตัวอย่าง การสัมภาษณ์ในพื้นที่ ๕ ภูมิภาค
- ง. ประมวลผลและวิเคราะห์ข้อมูล จัดทำร่างรายงานการวิจัยเสนอต่อที่ประชุมสัมมนาทางวิชาการเพื่อระดมสมองปรับปรุงรายงานการวิจัย
- จ. การนำเสนอรายงานการวิจัยฉบับสมบูรณ์ต่อ คณะกรรมการการเลือกตั้ง
- ฉ. การจัดพิมพ์รายงานการวิจัย และแจกจ่าย

#### ๕. กิจกรรม ตามเอกสารที่แนบท้ายนี้

กิจกรรมตามแผนงานการวิจัยปัญหาการจัดการเลือกตั้งสมาชิกสภาท้องถิ่นหรือผู้บริหารท้องถิ่น  
ประกอบแผนการเลือกตั้งสมาชิกสภาท้องถิ่นหรือผู้บริหารท้องถิ่น (พระราชกฤษฎีกา 2)

ลำดับ ที่	กิจกรรม	เป้าหมาย หรือ ผลลัพธ์	กำหนดเวลาปฏิบัติ		ผู้รับผิดชอบ	หมายเหตุ
			ก่อน/ใน/หลัง วันเลือกตั้ง เริ่มปฏิบัติ	เสร็จสิ้น		
1	แผนงานการวิจัย ประสานกับนักวิชาการผู้ทรงคุณวุฒิเพื่อกำหนด แนวทางการศึกษารายตามหลักวิชาการ	สร้างแนวทางการศึกษา วิจัยตามหลักวิชาการ	ก่อนวันเลือกตั้ง 10 วัน	หลังวันเลือกตั้ง 30 วัน	สวล., สนผ.	
2	จัดทำแผนงานและแผนงบประมาณการวิจัยปัญหา การจัดการเลือกตั้งสมาชิกสภาท้องถิ่นหรือผู้บริหาร ท้องถิ่น	สร้างแนวทางการศึกษา วิจัยตามหลักวิชาการ	ก่อนวันเลือกตั้ง 10 วัน	หลังวันเลือกตั้ง 10 วัน	สวล., สนผ.	
3	จัดทำแบบสอบถามสำหรับกลุ่มเป้าหมายในการ ศึกษาวิจัย	แบบสอบถาม	ก่อนวันเลือกตั้ง 10 วัน	หลังวันเลือกตั้ง 20 วัน	สวล., สนผ.	
4	สนง.กต.จว. ทำรายงานผลการจัดการเลือกตั้ง	เอกสารสรุปผลการจัด การเลือกตั้ง ทุก จว.	หลังวันเลือกตั้ง 20 วัน	หลังวันเลือกตั้ง 30 วัน	สนง.กต.จว.	
5	ทดสอบแบบสอบถามโดยสุ่มตัวอย่างไปในกลุ่มเป้าหมาย ทั้ง 5 ภูมิภาค และการสัมภาษณ์แบบเจาะลึก ในพื้นที่เป้าหมาย	สุ่มตัวอย่างไม่น้อยกว่า 10% สัมภาษณ์ 1% ของ จำนวน อ.ป.อบท.	หลังวันเลือกตั้ง 20 วัน	หลังวันเลือกตั้ง 35 วัน		
6	ประมวลผลข้อมูลด้วยคอมพิวเตอร์และวิเคราะห์ ข้อมูลทางสถิติ	ข้อมูลที่จำแนกแจกแจง เป็นระเบียบผลการ วิเคราะห์	หลังวันเลือกตั้ง 35 วัน	หลังวันเลือกตั้ง 40 วัน	สวล., สนผ.	

กิจกรรมตามแผนงานการวิจัยปัญหาการจัดการเลือกตั้งสมาชิกสภาท้องถิ่นหรือผู้บริหารท้องถิ่น  
ประกอบแผนการเลือกตั้งสมาชิกสภาท้องถิ่นหรือผู้บริหารท้องถิ่น (พระราช 2)

ลำดับ ที่	กิจกรรม	เป้าหมาย หรือ ผลผลิต	กำหนดเวลาปฏิบัติ		ผู้รับผิดชอบ	หมายเหตุ
			ก่อน/ใน/หลัง วันเลือกตั้ง	เริ่มปฏิบัติ		
7	ยกร่างรายงานการวิจัยฯ	ร่างรายงานการวิจัยฯ	หลังวันเลือกตั้ง 35 วัน	เสร็จสิ้น หลังวันเลือกตั้ง 60 วัน	สวล., สนผ.	
8	นำเสนอข้อมูลเบื้องต้นต่อ ลธ. กกต. และ กกต.	สรุปข้อมูลเบื้องต้นจาก การวิจัย	หลังวันเลือกตั้ง 45 วัน	หลังวันเลือกตั้ง 60 วัน	สวล., สนผ.	
9	นำเสนอร่างรายงานการวิจัยฯ ต่อที่ประชุมสัมมนา นักวิชาการและผู้ปฏิบัติ	จัดสัมมนาทางวิชาการ 1 ครั้ง ผู้เข้าร่วมประชุม 200 คน	หลังวันเลือกตั้ง 65 วัน	หลังวันเลือกตั้ง 70 วัน	สวล., สนผ.	
10	นำเสนอรายงานการวิจัยฯ ฉบับสมบูรณ์ ต่อ ลธ. กกต. และ กกต.	เสนอรายงานวิจัยฯ	หลังวันเลือกตั้ง 70 วัน	หลังวันเลือกตั้ง 80 วัน	สวล., สนผ.	
11	จัดพิมพ์รายงานวิจัยฯ แจกจ่ายให้หน่วยต่างๆ ที่ เกี่ยวข้องใช้ประโยชน์ต่อไป	จำนวน 2,000 ชุด	หลังวันเลือกตั้ง 80 วัน	หลังวันเลือกตั้ง 90 วัน	สวล.	

**ผนวก ง. การบูรณาการ การบริหารจัดการ  
การติดตามการปฏิบัติตามแผน  
ในช่วง 90 วัน ก่อน/หลังวันเลือกตั้ง**

**ผนวก จ. : รายการแจกจ่าย**

**ประกอบ แผนการเลือกตั้งสมาชิกสภาท้องถิ่น หรือ  
ผู้บริหารท้องถิ่น  
(พระราชาม ๒)**

**ผนวก ง.อนุ ๑: วิธีดำเนินการวางแผนและแผนงานย่อยเกี่ยวกับกิจกรรมการเลือกตั้ง  
สำหรับสำนักงานคณะกรรมการการเลือกตั้งและองค์กรปกครองส่วนท้องถิ่น  
ประกอบ: แผนการเลือกตั้งสมาชิกสภาท้องถิ่นหรือผู้บริหารท้องถิ่น (พระราชกฤษฎีกา ๒)**

---

**วิธีดำเนินการวางแผนและแผนงานย่อยเกี่ยวกับกิจกรรมการเลือกตั้ง**

องค์กรปกครองส่วนท้องถิ่นที่คณะกรรมการการเลือกตั้งต้องรับผิดชอบในการจัดให้มีการเลือกตั้งทั้งสิ้น มี ๗,๕๕๓ แห่ง มีกำหนดครบวาระการดำรงตำแหน่งไม่พร้อมเพียงกัน และการเลือกตั้งทุกระดับองค์กรมีวิธีการเลือกตั้งที่แตกต่างกัน นับเป็นภารกิจที่สำคัญยิ่งที่จำเป็นต้องมีการวางแผนเพื่อจัดการเลือกตั้งหรือจัดให้มีการเลือกตั้ง

๑. ในการดำเนินการเลือกตั้งสมาชิกสภาท้องถิ่นหรือผู้บริหารท้องถิ่นนั้น สำนักงานคณะกรรมการการเลือกตั้งได้วางแผนการเลือกตั้งสมาชิกสภาท้องถิ่นหรือผู้บริหารท้องถิ่น(พระราชกฤษฎีกา ๒) ซึ่งมีลักษณะเป็นแผนที่วางไว้เป็นการถาวรที่จะใช้ในการจัดให้มีการเลือกตั้งสมาชิกสภาท้องถิ่นหรือผู้บริหารท้องถิ่นได้ตลอดไป โดยไม่ต้องมีการแก้ไขแผนถาวรดังกล่าว

ในแผนการเลือกตั้งสมาชิกสภาท้องถิ่นหรือผู้บริหารท้องถิ่น (พระราชกฤษฎีกา ๒) สามารถแยกเป็น ๒ ส่วนด้วยกันคือ ส่วนแรกจะเป็นแผนแม่บท ส่วนที่สองจะเป็นแผนปฏิบัติงานย่อย(แผนลูกบท) ซึ่งวางไว้ท้ายแผนแม่บท เป็น “ผนวกหรืออนุผนวก” ประกอบด้วย ๘ แผนลูกบทหรือ ๘ แผนงานย่อย แผนแม่บทจะวางไว้เป็นแผนบูรณาการแผนลูกบท ส่วนแผนลูกบทจะวางไว้ในรูปแบบแผนปฏิบัติการเพื่อดำเนินการกิจกรรม ดังนั้นแผนลูกบทจึงสามารถแก้ไขปรับเปลี่ยนให้เหมาะสมสามารถรับสถานการณ์หรือสภาพแวดล้อมได้ตลอดเวลา ทำให้แผนการเลือกตั้งสมาชิกสภาท้องถิ่นหรือผู้บริหารท้องถิ่น มีความอ่อนตัว ยืดหยุ่น ปรับตัวได้ทุกสถานการณ์และทุกพื้นที่

๒. สำหรับสำนักงานคณะกรรมการการเลือกตั้งประจำจังหวัดนั้น ตามแผนการเลือกตั้งสมาชิกสภาท้องถิ่นหรือผู้บริหารท้องถิ่น(พระราชกฤษฎีกา ๒) กำหนดให้สำนักงานคณะกรรมการการเลือกตั้งประจำจังหวัดต้องออกแผนที่มัลักษณะเช่นเดียวกับแผนพระราชกฤษฎีกา ๒ คือ ออกเป็นแผนถาวรของสำนักงานคณะกรรมการการเลือกตั้งประจำจังหวัดเอง เพื่อใช้ในการจัดให้มีการเลือกตั้งสมาชิกสภาท้องถิ่นหรือผู้บริหารท้องถิ่นให้เป็นไปโดยสุจริตและเที่ยงธรรมใช้ได้อย่างถาวรตลอดไป

ซึ่งในแผนการเลือกตั้งสมาชิกสภาท้องถิ่นหรือผู้บริหารท้องถิ่นของสำนักงานคณะกรรมการการเลือกตั้งประจำจังหวัดที่จะออกมาใช้อย่างถาวรดังกล่าวจะต้องมีแผน 2 ลักษณะเช่นกันคือ

๒.๑ แผนแม่บทดาว มีลักษณะเป็นการใช้ในการบูรณาการแผนลูกบท และการบูรณาการปฏิบัติกิจกรรมต่างๆ

๒.๒ แผนลูกบทประกอบแผนแม่บท ซึ่งในกรณีที่คณะกรรมการการเลือกตั้งประจำจังหวัดต้องการดำเนินกิจกรรมใดในกรอบอำนาจหน้าที่ ก็ให้ออกแผนลูกบทของตนเอง เป็นอนุผนวกแนบท้ายแผนแม่บทของตนได้ ซึ่งถ้าเห็นว่าสมควรเพิ่มเติมกิจกรรมอื่นใดที่เป็นเรื่องสมควรปฏิบัติและไม่ขัดต่อแนวความคิดในการดำเนินการเลือกตั้ง คือ “หลักการจัดให้มีการเลือกตั้งและหลักการจัดการเลือกตั้ง” แล้ว คณะกรรมการการเลือกตั้งประจำจังหวัดสามารถเพิ่มเติมกิจกรรมดังกล่าวลงในแผนลูกบทได้ ซึ่งระดับจังหวัดควรจะต้องมีแผนลูกบทอย่างน้อย ๗ แผนดังนี้

ก.แผนงานอำนวยการการเลือกตั้ง

ข.แผนงานรณรงค์ประชาสัมพันธ์การเลือกตั้ง

ค.แผนงานบริหารการสังเกตการณ์ตรวจสอบการเลือกตั้งขององค์การเอกชน

ง.แผนงานฝึกอบรมเจ้าพนักงานผู้ดำเนินการเลือกตั้ง

จ.แผนงานป้องปราม การสืบสวนสอบสวนวินิจฉัย และการได้สวน

ฉ.แผนงานตรวจสอบค่าใช้จ่ายของผู้สมัครรับเลือกตั้ง

ช.แผนงานติดตามและควบคุมกำกับ

การวางแผนลูกบทของ คณะกรรมการการเลือกตั้งประจำจังหวัด สามารถวางแผนปฏิบัติตามภารกิจของคณะกรรมการการเลือกตั้งประจำจังหวัด แต่ต้องไม่ใช่เป็นการวางแผนไปปฏิบัติการในภารกิจที่เป็นหน้าที่ของคณะกรรมการการเลือกตั้งประจำองค์กรปกครองส่วนท้องถิ่น หรือ ผอ.กต.ประจำองค์กรปกครองส่วนท้องถิ่น โดยเด็ดขาด เพราะเป็นการกระทำนอกเหนืออำนาจหน้าที่ ซึ่งคณะกรรมการการเลือกตั้งประจำจังหวัดและผู้อำนวยการการเลือกตั้งประจำจังหวัดจะทำได้แต่เพียงในฐานะผู้จัดให้มีการเลือกตั้งเท่านั้นเอง จึงต้องพิจารณาให้รอบคอบว่าก่อนจะลงมือกระทำการใดกิจกรรมนั้นเป็นอำนาจหน้าที่หรือเป็นการกระทำที่ซ้ำซ้อนกับอำนาจหน้าที่ของคณะกรรมการการเลือกตั้งประจำองค์กรปกครองส่วนท้องถิ่น หรือ ผอ.กต.ประจำองค์กรปกครองส่วนท้องถิ่นหรือไม่ หากเข้าลักษณะดังกล่าวจะนำเงินงบประมาณที่จัดสรรให้ไปเป็นค่าใช้จ่ายในกิจกรรมนั้นไม่ได้

๓. สำหรับคณะกรรมการการเลือกตั้งประจำองค์กรปกครองส่วนท้องถิ่นเป็น คณะกรรมการที่ตั้งขึ้นมาเป็นการเฉพาะกิจในการเลือกตั้งทุกครั้งที่มีการเลือกตั้งเท่านั้น โดยคณะกรรมการการเลือกตั้งประจำจังหวัดจะแต่งตั้งหัวหน้าพนักงานส่วนท้องถิ่นเป็นผู้อำนวยการเลือกตั้งประจำองค์กรปกครองส่วนท้องถิ่นและเป็นกรรมการการเลือกตั้งประจำองค์กรปกครองส่วนท้องถิ่นอีกหนึ่งตำแหน่ง ในการจัดการเลือกตั้งนี้ ตามกฎหมายกำหนดให้คณะกรรมการการเลือกตั้งประจำองค์กรปกครองส่วนท้องถิ่นและผู้อำนวยการการเลือกตั้งประจำองค์กรปกครองส่วน

ท้องถิ่นต้องเป็นผู้ดำเนินการเลือกตั้งให้เป็นไปโดยสุจริตและเที่ยงธรรม ซึ่งในแผนพระราม ๒ ได้แนะนำให้คณะกรรมการการเลือกตั้งประจำองค์กรปกครองส่วนท้องถิ่นและผู้อำนวยการการเลือกตั้งประจำองค์กรปกครองส่วนท้องถิ่นจัดทำ “แผนการปฏิบัติการและประสานงานการเลือกตั้งสมาชิกสภาท้องถิ่นหรือผู้บริหารท้องถิ่น” ไว้เพื่อเป็นเข็มทิศชี้แนะให้การปฏิบัติการเลือกตั้งของผู้เข้ามามีส่วนร่วมช่วยดำเนินการเลือกตั้งได้อย่างถูกต้อง โปร่งใสละเอียดรอบครอบ และต้องตั้ง “ศูนย์ปฏิบัติการและประสานงานการเลือกตั้ง” ขึ้น เพื่อเป็นเครื่องมือช่วยคณะกรรมการการเลือกตั้งประจำองค์กรปกครองส่วนท้องถิ่นและผู้อำนวยการการเลือกตั้งประจำองค์กรปกครองส่วนท้องถิ่นในการบริหารจัดการการเลือกตั้ง ดังนั้นในแผนดังกล่าวควรมีแผนงานย่อยหรือแผนลูกบทเป็นอนุผนวกอย่างน้อย ๘ แผน ดังนี้

ก.แผนงานบริหารจัดการและสนับสนุนการเลือกตั้ง

ข.แผนงานรณรงค์ประชาสัมพันธ์การเลือกตั้ง เพื่อให้ผู้มีสิทธิเลือกตั้งมาใช้สิทธิ

ลงคะแนนเลือกตั้งให้ได้เป้าหมายที่สูงกว่าการเลือกตั้งลักษณะเดียวกันในครั้งที่ผ่านมา และกรณีบัตรเสีย ให้มีจำนวนร้อยละของบัตรเสียที่ต่ำกว่าการเลือกตั้งครั้งที่ผ่านมา รวมทั้งการประสานขอความร่วมมือจาก นายอำเภอ ผู้กำกับสถานีตำรวจ สาธารณสุขอำเภอ ผู้อำนวยการ โรงพยาบาล พัฒนาการอำเภอ ผู้อำนวยการเขตการศึกษาและผู้อำนวยการ โรงเรียน ร่วมทำกิจกรรมกับองค์กรปกครองส่วนท้องถิ่นในการต่อต้านการซื้อสิทธิขายเสียง การรณรงค์ให้ทุกชุมชนหมู่บ้าน สมาชิกอาสาสมัครที่หน่วยราชการหรือหน่วยต่างๆ ตลอดจนองค์กรต่างๆ จัดตั้ง ให้ร่วมกันพิทักษ์ดูแลรักษาสิทธิในการเลือกตั้งของตนและเพื่อนบ้านอย่าให้มีการนอนหลับทับสิทธิ หรือถูกสวมสิทธิได้เป็นอันขาด

ค.แผนงานฝึกอบรมเจ้าพนักงานผู้ดำเนินการเลือกตั้ง เพื่อให้จัดการเลือกตั้งได้อย่างสุจริตและเที่ยงธรรม เพื่อไม่ให้มีการผิดพลาดใดๆ หากผิดพลาดจนเป็นเหตุให้ถูกร้องเรียนก็ต้องให้มีการร้องเรียนน้อยกว่าการร้องเรียนในการเลือกตั้งครั้งที่ผ่านมา

ง.แผนงานรักษาความปลอดภัยที่เลือกตั้งและสถานที่นับคะแนน

จ.แผนงานการสืบสวนหาข่าวก่อนเกิดเหตุเกี่ยวกับการกระทำผิดกฎหมายเลือกตั้งในหน่วยเลือกตั้ง

ฉ.แผนงานจัดหาวัสดุและอุปกรณ์สำหรับการเลือกตั้ง

ช.แผนงานควบคุมกำกับเลือกตั้งในวันเลือกตั้ง

ซ.แผนงานรักษาความสงบเรียบร้อยทั่วไปเพื่ออำนวยความสะดวกแก่ประชาชนมาลงคะแนนเลือกตั้ง ในวันเลือกตั้ง

การวางแผนลูกบทของ คณะกรรมการการเลือกตั้งประจำองค์กรปกครองส่วนท้องถิ่น หรือของผู้อำนวยการการเลือกตั้งประจำองค์กรปกครองส่วนท้องถิ่น สามารถวางแผนปฏิบัติการตามภารกิจของตนได้ กรณีที่ไม่มีการวางแผนปฏิบัติการในภารกิจที่เป็นหน้าที่ของคณะกรรมการการเลือกตั้งประจำองค์กรปกครองส่วนท้องถิ่น เช่น ถ้าไม่วางแผนการทำการป้องกันไม่ให้เกิดการกระทำผิดในการหาเสียงหรือกระทำผิดกฎหมายเลือกตั้ง เกิดขึ้นก่อนวันเลือกตั้ง จะทำให้ ผอ.กต.ประจำองค์กรปกครองส่วนท้องถิ่นขาดเครื่องมือชี้้นำการปฏิบัติซึ่งจะทำให้เกิดการขาดความรับผิดชอบและไม่ได้ดำเนินการตามอำนาจหน้าที่ที่ต้องทำตามมา เช่น กรณีที่ได้รับแจ้งแล้วทำเฉยไม่ดำเนินการก็อาจจะเข้าข่ายละเลยหรือละเว้นได้ หรือในบางกรณีอาจจะหลงผิดเข้าไปดำเนินการ โดยไม่มีอำนาจก็จะเป็นการละเมิดได้

เพื่อเป็นการอำนวยความสะดวกแก่องค์กรปกครองส่วนท้องถิ่นในการวาง “แผนการปฏิบัติการและประสานงานการเลือกตั้งสมาชิกสภาท้องถิ่นและผู้บริหารท้องถิ่น” สำนักงานคณะกรรมการการเลือกตั้ง ได้วางแผนดังกล่าวไว้เป็นแบบสำหรับที่จะให้องค์กรปกครองส่วนท้องถิ่นนำไปใช้ และสามารถดัดแปลงแก้ไขเพิ่มเติมให้เหมาะสมกับสภาพท้องถิ่นและกำลังงบประมาณของแต่ละแห่งได้ โดยสามารถเข้าไป Download ไฟล์ชื่อ “แผนการเลือกตั้งท้องถิ่น(พระราม ๒)” ในเว็บไซต์ของสำนักงานคณะกรรมการการเลือกตั้ง [ect.go.th](http://ect.go.th)

ผนวก ง. อนุ 2 : การกิจและหน้าที่ความรับผิดชอบของ หน่วยร่วมปฏิบัติในการเลือกตั้งสมาชิกสภาท้องถิ่นหรือผู้บริหารท้องถิ่น  
 ประกอบ : แผนการเลือกตั้งสมาชิกสภาท้องถิ่นหรือผู้บริหารท้องถิ่น

กกต. / สنج.กกต.	กกต.จว. / สنج.กกต.จว.	ผ.กต.อปท. / กกต.อปท.
<p><b>ภารกิจงานฝ่ายการเลือกตั้ง</b></p> <ol style="list-style-type: none"> <li>1. เปิดศูนย์อำนวยความสะดวกและประสานงานการเลือกตั้ง และแต่งตั้งเจ้าหน้าที่ในฝ่ายอำนวยความสะดวก</li> <li>2. ประชุมซักซ้อมความเข้าใจ ผู้บริหาร จนท. สنج.กกต. และหน่วยที่เกี่ยวข้อง</li> <li>3. ตรวจสอบติดตามการจัดการเลือกตั้ง</li> <li>4. รับรายงานการรับสมัครรับเลือกตั้ง</li> <li>5. ตอบปัญหาข้อหาหรือ</li> <li>6. การจัดพิมพ์บัตรเลือกตั้ง เอกสารที่เกี่ยวข้อง ที่ได้ปรับปรุง แก้ไขแล้ว</li> <li>7. อบรม กกต.จว. ผ.กต.จว. กกต.องค์กรปกครองส่วนท้องถิ่น และ ผ.กต.ท้องถิ่น</li> <li>8. รับรายงานผลการนับคะแนนจาก กกต.จว.</li> <li>9. กรณีไม่มีมีการร้องเรียนภายในกำหนด ให้ดำเนินการประกาศผลการเลือกตั้ง</li> <li>10. ดำเนินการประกาศผลการเลือกตั้งส่วนที่เหลือ ให้ทันตามที่ ก.ม.กำหนดเวลา</li> </ol>	<p><b>ภารกิจกำกับดูแลการเลือกตั้ง</b></p> <ol style="list-style-type: none"> <li>1. แบ่งเขตเลือกตั้งยกเว้น อบต. (ก่อนมีประกาศให้มีการเลือกตั้ง)</li> <li>2. สรรหา กกต.ประจำองค์กรปกครองส่วนท้องถิ่น</li> <li>3. เปิดศูนย์อำนวยความสะดวกและประสานงานการเลือกตั้ง สำนักงานคณะกรรมการการเลือกตั้ง ประจำจังหวัด และแต่งตั้ง จนท. ใน ผอ.ให้ครบ</li> <li>4. ประชุมซักซ้อมความเข้าใจ ผู้บริหาร จนท. สنج.กกต.จว. และหน่วยที่เกี่ยวข้อง</li> <li>5. กำหนดค่าใช้จ่ายในการเลือกตั้งของผู้สมัคร</li> <li>6. ตอบข้อหาหรือและให้คำปรึกษาแก่องค์กรส่วนท้องถิ่น</li> <li>7. การประสานกับหน่วยการไฟฟ้าเพื่อติดตั้งแสงสว่างและเครื่องเสียงกรณีเหตุจำเป็น</li> <li>8. การประสานกับหน่วยงานของบริษัท ทศท. ใน จว.เกี่ยวกับการเชื่อมต่อสายสัญญาณระบบโทรศัพท์ที่ใช้กับอุปกรณ์ระบบประชุมทางไกล</li> <li>9. ให้ความเห็นชอบประกาศให้มีการเลือกตั้ง</li> <li>10. ให้การสนับสนุนวิทยากร</li> </ol>	<p><b>ภารกิจงานจัดการเลือกตั้ง</b></p> <ol style="list-style-type: none"> <li>1. จัดหาสถานที่ปฏิบัติงานของ กกต.ประจำองค์กรปกครองส่วนท้องถิ่น (ก่อนวันเลือกตั้ง ไม่น้อยกว่า 60 วัน)</li> <li>2. จัดตั้งและเปิดศูนย์ปฏิบัติการและประสานงานการเลือกตั้ง สำนักงานคณะกรรมการการเลือกตั้งประจำองค์กรปกครองส่วนท้องถิ่น และแต่งตั้ง จนท. ในฝ่ายอำนวยความสะดวก</li> <li>3. ประชุมศึกษาเป้าหมายการเลือกตั้ง ยุทธศาสตร์ และกลยุทธ์ไปสู่ความสำเร็จตามเป้าหมายการเลือกตั้งที่ กกต.กำหนดให้องค์กรปกครองส่วนท้องถิ่น ผอ.กต.ส่วนท้องถิ่น และ กกต.ประจำองค์กรปกครองส่วนท้องถิ่น ปฏิบัติ ต่อจากนั้นวางแผนการปฏิบัติให้ครบถ้วนเพื่อดำเนินการเลือกตั้งที่กฎหมายบัญญัติให้เป็นหน้าที่ขององค์กรปกครองส่วนท้องถิ่น รวมทั้งในวัน รวมทั้งเรื่องที่ กกต.ได้มี ประกาศ ระเบียบข้อบังคับ ข้อกำหนดที่เกี่ยวข้องกับการเลือกตั้งส่วนท้องถิ่น</li> <li>4. ประชุมซักซ้อมความเข้าใจ ผู้บริหาร จนท.ในองค์กรปกครองส่วนท้องถิ่น และหน่วยที่เกี่ยวข้องที่มาช่วยสนับสนุนการเลือกตั้ง ตามที่ กกต.ประจำองค์กรปกครองส่วนท้องถิ่น ร้องขอ หรือมีคำสั่ง</li> <li>5. จัดพิมพ์/จัดทำ กฎหมาย ประกาศ ระเบียบข้อบังคับ ข้อกำหนดที่เกี่ยวข้องเพื่อแจกจ่าย ให้ กกต.ประจำองค์กรปกครองส่วนท้องถิ่น และเจ้าหน้าที่ดำเนินงานผู้ดำเนินการเลือกตั้ง</li> <li>6. กำหนดวันเลือกตั้ง วันและสถานที่รับสมัครเลือกตั้ง จำนวนเขตเลือกตั้ง จำนวนสมาชิกสภา ท้องถิ่นที่จะมีการเลือกตั้งในแต่ละเขต * (ก่อนวันเลือกตั้งไม่น้อยกว่า 60 วัน)</li> <li>7. เสนอร่างประกาศให้มีการเลือกตั้ง และกำหนดการรับสมัครไปยัง กกต.จว.พิจารณา</li> </ol>

ผนวก ง. อนุ 2 : ภารกิจและหน้าที่ความรับผิดชอบของ หน่วยร่วมปฏิบัติในการเลือกตั้งสมาชิกสภาท้องถิ่นหรือผู้บริหารท้องถิ่น  
ประกอบ : แผนการเลือกตั้งสมาชิกสภาท้องถิ่นหรือผู้บริหารท้องถิ่น

กกต. / สنج.กกต.	กกต.จว. / สنج.กกต.จว.	ผ.กต.อปท. / กกต.อปท.
	<ol style="list-style-type: none"> <li>11. จัดตั้งชุดสืบสวนป้องกันปราบปรามประจำ กกต.จว.</li> <li>12. ตรวจสอบและควบคุมกำกับดูแลการเลือกตั้ง</li> <li>13. รับเรื่องร้องเรียน</li> <li>14. ทำการสืบสวนสอบสวน</li> <li>15. รับเรื่องคัดค้าน</li> <li>16. การไต่สวน</li> </ol>	<ol style="list-style-type: none"> <li>8. ประกาศให้มีการเลือกตั้ง (ก่อนวันครบวาระ)</li> <li>9. รับสมัครเลือกตั้งเป็นระยะเวลาไม่น้อยกว่า 5 วัน</li> <li>10. กำหนดหน่วยเลือกตั้ง และที่เลือกตั้ง (ก่อนวันเลือกตั้งไม่น้อยกว่า 20 วัน)</li> <li>11. ประสาน ผอ.หะเบียนกลาง นายทะเบียนอำเภอ/ท้องถิ่น และจัดทำบัญชีรายชื่อผู้มีสิทธิเลือกตั้งของแต่ละหน่วยเลือกตั้ง และประกาศฯ ก่อนวันเลือกตั้งไม่น้อยกว่า 20 วัน</li> <li>12. ตรวจสอบ/สอบสวนคุณสมบัติของผู้สมัครและประกาศรายชื่อผู้มีสิทธิสมัครรับเลือกตั้งให้เสร็จภายใน 7 วัน แจ้งให้ กกต.จว.ทราบ</li> <li>13. รับคำร้องของผู้สมัครที่ไม่มีชื่อในประกาศรายชื่อผู้มีสิทธิสมัครรับเลือกตั้งจากประกาศรายชื่อผู้มีสิทธิสมัครรับเลือกตั้ง เสนอให้ กกต. มีคำวินิจฉัยโดยเร็ว</li> <li>14. รับคำร้องของผู้สิทธิเลือกตั้งที่ยื่นคำร้องเพื่อให้ถอนชื่อผู้มีสิทธิสมัครรับเลือกตั้งออกจากประกาศรายชื่อผู้มีสิทธิเลือกตั้ง เสนอให้ กกต. มีคำวินิจฉัยโดยเร็ว</li> <li>15. สรรหาและแต่งตั้ง กปน., ผอ.ปท., รปภ. ประจำที่เลือกตั้ง และ กหนค., จหนท.ส. ตลอดจน รปภ. ประจำสถานที่รวบรวมผลคะแนน (ก่อนวันเลือกตั้งไม่น้อยกว่า 20 วัน)</li> <li>16. ประกาศกำหนดสถานที่นับคะแนน และสถานที่รวบรวมผลคะแนนในทุกเขตเลือกตั้ง (ก่อนวันเลือกตั้งไม่น้อยกว่า 7 วัน)</li> <li>17. ส่งหนังสือแจ้งเจ้าบ้าน(สท.10) (ก่อนวันเลือกตั้งไม่น้อยกว่า 15 วัน)</li> <li>18. รับแจ้งเหตุจำเป็นที่ไม่อาจไปใช้สิทธิเลือกตั้ง ช่วงก่อนวันเลือกตั้งและช่วงหลังวันเลือกตั้ง</li> <li>19. รับแจ้งการเพิ่มชื่อ-ถอนชื่อผู้มีสิทธิเลือกตั้งในบัญชีรายชื่อผู้มีสิทธิเลือกตั้ง(ก่อนวันเลือกตั้งไม่น้อยกว่า 10 วัน และในวันเลือกตั้ง)</li> </ol>

ผนวก ง. อนุ 2 : การกิจและหน้าที่ที่ความรับผิดชอบของ หน่วยร่วมปฏิบัติในการเลือกตั้งสมาชิกสภาท้องถิ่นหรือผู้บริหารท้องถิ่น  
 ประกอบ : แผนการเลือกตั้งสมาชิกสภาท้องถิ่นหรือผู้บริหารท้องถิ่น

กกต. / สнг.กกต.	กกต.จว. / สнг.กกต.จว.	ผอ.กกต.อปท. / กกต.อปท.
<p>การกิจพรรคเผยแพร่และประชาสัมพันธ์</p> <p>ก. การประชาสัมพันธ์</p> <p>1. สัมภาษณ์พิเศษผู้บริหารทางสถานีวิทยุ และสถานีโทรทัศน์</p> <p>-จัดทำบทสัมภาษณ์</p> <p>2. ส่งโฆษณาในหนังสือพิมพ์รายวันส่วนกลาง</p> <p>เชิญชวนไปเลือกตั้งสมาชิกสภาท้องถิ่น หรือผู้บริหารท้องถิ่น</p>	<p>กกต.จว. / สнг.กกต.จว.</p>	<p>20. รับผิดชอบเลือกตั้งจาก กกต. และแจกจ่ายหีบบัตร บัตรเลือกตั้ง แบบฟอร์มและอุปกรณ์ต่างๆ</p> <p>21. การจัดเตรียมหน่วยเลือกตั้งในทุกเขตเลือกตั้งและตรวจติดตามการเตรียมการ</p> <p>22. ตอบข้อหารือและให้คำปรึกษาแนะนำแก่เจ้าพนักงานผู้ดำเนินการเลือกตั้ง</p> <p>23. การประสานกับหน่วยงานไฟฟ้าเพื่อติดตั้งแสงไฟฟ้าและเครื่องเสียง</p> <p>24. การลงคะแนนในวันเลือกตั้ง การนับบัตรเลือกตั้งเป็นคะแนน</p> <p>25. จัดให้มีการลงคะแนนใหม่ ภายใน 15 หรือ 21 วันนับแต่การนับแต่วันงดการลงคะแนน และต้องประกาศวันลงคะแนนใหม่ล่วงหน้าไม่น้อยกว่า 3 วัน</p> <p>26. การรับรายงานผลการนับคะแนน และรวบรวมประมวลผลการนับคะแนน</p> <p>27. การรายงานผลการรวบรวมผลคะแนนให้ กกต.และ กกต.จว.ทราบ</p> <p>28. จัดการอบรมบุคลากรตามข้อ 15 ให้ความรู้ในการดำเนินการเลือกตั้งตามข้อ 5</p> <p>29. การจัดทำป้ายประกาศผลคะแนนเลือกตั้งในที่สาธารณะ</p> <p>ภารกิจพรรคเผยแพร่และประชาสัมพันธ์</p> <p>1. จัดสรรงบประมาณสมทบให้กับงบประมาณของ กกต.อปท. ที่ได้รับจาก อปท. เพื่อดำเนินการ พรรคประชาสัมพันธ์</p>
<p>ภารกิจพรรคเผยแพร่และประชาสัมพันธ์</p> <p>ก. การประชาสัมพันธ์</p> <p>1. งบประมาณที่จัดสรรให้ ห้ามนำไปใช้ผลิตวัสดุ อุปกรณ์ หรือจัดการอบรมสัมมนา แต่ให้ใช้จ่ายใน ลักษณะค่าตอบแทน หรือค่าบริการ</p> <p>2. ส่งโฆษณาในหนังสือพิมพ์ท้องถิ่นเชิญชวนไปเลือกตั้งสมาชิกสภาท้องถิ่นหรือผู้บริหารท้องถิ่น</p>		
<p>ภารกิจพรรคเผยแพร่และประชาสัมพันธ์</p> <p>ก. การประชาสัมพันธ์</p> <p>1. ส่งโฆษณาในหนังสือพิมพ์รายวันส่วนกลาง</p> <p>เชิญชวนไปเลือกตั้งสมาชิกสภาท้องถิ่น หรือผู้บริหารท้องถิ่น</p>		



**ผนวก ง. อนุ 2 : การกิจและหน้าที่ความรับผิดชอบของ หน่วยร่วมปฏิบัติในการเลือกตั้งสมาชิกสภาท้องถิ่นหรือผู้บริหารท้องถิ่น**  
**ประกอบ : แผนการเลือกตั้งสมาชิกสภาท้องถิ่นหรือผู้บริหารท้องถิ่น** หน้า 68 ของ 92 หน้า

กกต. / สнг.กกต.	กกต.จว. / สนง.กกต.จว.	มอ.กต.อปท. / กกต.อปท.
<p>3 สนง.กกต. รณรงค์เผยแพร่ผ่านสื่อทางทีวี โดยให้เขาวงกตหรือเรื่องเกี่ยวกับการเลือกตั้งท้องถิ่น ด้วยการใช้ภาษาที่เข้าใจง่าย สื่อบroadcast หรือสื่อโซเชียลมีเดีย สื่อบroadcast หรือสื่อโซเชียลมีเดีย สื่อบroadcast หรือสื่อโซเชียลมีเดีย</p> <p><b>ภารกิจการสังเกตการณ์การเลือกตั้งโดย องค์การเอกชน</b></p> <p>1. การคัดเลือก ออช. และนำเสนอ กกต. พิจารณาอนุมัติโครงการสังเกตการณ์ฯ</p> <p>2. การทำรายละเอียดเสนอขอให้ออช. และให้ สนง.กกต.จว. เรียก ออช. ที่ได้รับอนุมัติมาแจ้งเงื่อนไขสำคัญที่ ออช. จะต้องปฏิบัติตาม สัญญาให้ครบถ้วน และแจ้งให้ทราบล่วงหน้า หากมีการกระทำผิดเงื่อนไข สัญญาให้ครบถ้วน และแจ้งให้ทราบ</p> <p>3. ให้ สนง.กกต.จว. เรียก ออช. มาทำสัญญา และโอนเงินเข้าบัญชี ออช.</p>	<p>5. ช่วยเหลือ สนง.กกต. ดำเนินโครงการเขาวงกตหรือเรื่องเกี่ยวกับการเลือกตั้งท้องถิ่น ด้วยการคัดเลือก อบต. และ อบจ. ที่มีความพร้อม สื่อบroadcast หรือสื่อโซเชียลมีเดีย สื่อบroadcast หรือสื่อโซเชียลมีเดีย สื่อบroadcast หรือสื่อโซเชียลมีเดีย</p> <p><b>ภารกิจการสังเกตการณ์การเลือกตั้งโดย องค์การเอกชน</b></p> <p>1. เรียก ออช. ที่ได้รับอนุมัติให้ทำโครงการสังเกตการณ์เลือกตั้ง มาแจ้งเงื่อนไขสำคัญที่ ออช. จะต้องปฏิบัติตาม สัญญาให้ครบถ้วน และแจ้งให้ทราบล่วงหน้า หากมีการกระทำผิดเงื่อนไข สัญญาให้ครบถ้วน และแจ้งให้ทราบ</p> <p>2. ให้ สนง.กกต.จว. เรียก ออช. ที่ตกลงยอมรับเงื่อนไขมาทำสัญญา และโอนเงินเข้าบัญชี ออช.</p> <p>3. ตรวจสอบสัญญาและประเมินผลการดำเนินงานของโครงการเอกชนฯ</p>	<p align="center"><b>ภารกิจการสังเกตการณ์การเลือกตั้งโดยองค์กรเอกชน</b></p>

ผนวก ง. อนุ 2 : การกึ่งและหน้าที่ความรับผิดชอบของหน่วยงานปฏิบัติในการเลือกตั้งสมาชิกสภาท้องถิ่นหรือผู้บริหารท้องถิ่น

ประกอบ : แผนการเลือกตั้งสมาชิกสภาท้องถิ่นหรือผู้บริหารท้องถิ่น หน้าที่ 69 ของ 92 หน้า

<p>กกต. / สнг.กกต.</p>	<p>กกต.จว. / สнг.กกต.จว.</p>	<p>ผอ.กกต.อปท. / กกต.อปท.</p>
<p>4. ตรวจสอบและประเมินผลการดำเนินงานขององค์การเอกชน</p> <p>5. การติดตามทวงถามเงินเหลือจากการใช้จ่ายของ ออช.ตามสัญญา</p> <p>ภารกิจการสืบสวนสอบสวนและป้องกัน การกระทำผิดกฎหมายเลือกตั้ง</p> <p>1. จัดชุดควบคุมดูแลและประสานงานเลือกตั้งส่วนท้องถิ่นให้ชุดของ จว.</p> <p>2. จัดอบรมให้ความรู้แก่ชุดสืบสวนหาข่าว คณะอนุกรรมการสืบสวนสอบสวน อบรมคณะอนุกรรมการได้ส่วน ชุดเคลื่อนที่เร็วประจำ จว.</p> <p>3. การจัดพิมพ์หนังสือคู่มือการสอบสวน</p> <p>4. กำหนดเวลาที่พนักงานผู้รับผิดชอบ ทำสรุปสำนวนที่ กกต.จว. เสนอ กกต. ให้เป็นไปตามแผนงานสืบสวนสอบสวน เกี่ยวกับการเลือกตั้ง ข้อ 3 ณ.</p>	<p>ภารกิจการสืบสวนสอบสวนและป้องกัน การกระทำผิดกฎหมายเลือกตั้ง</p> <p>1. การจัดชุดสืบสวนหาข่าว การป้องกัน และการปราบปรามการกระทำผิดกฎหมายเลือกตั้ง</p> <p>2. การแต่งตั้งคณะอนุกรรมการสืบสวนสอบสวน การร้องเรียน</p> <p>3. การแต่งตั้งคณะอนุกรรมการได้ส่วน</p> <p>4. การแต่งตั้งชุดเคลื่อนที่เร็วประจำ จว.</p> <p>5. ฝึกอบรมเรื่องร้องเรียน</p> <p>6. ทำการสืบสวนสอบสวน</p> <p>7. ฝึกอบรมเรื่องคดีด้าน</p> <p>8. ประสานงานและอำนวยความสะดวก ในการปฏิบัติงานให้กับคณะกรรมการ และคณะอนุกรรมการ ชุดต่าง ๆ</p>	<p>ภารกิจการสืบสวนหาข่าว ทำการป้องกันการกระทำผิดกฎหมายเลือกตั้ง และการรักษาความปลอดภัยเลือกตั้ง การรักษาความสงบทั่วไป</p> <p>1. ใน การปฏิบัติตามมาตรา 84 ผอ.กกต.อปท.ต้องรับผิดชอบในการสืบสวนหาข่าว ก่อนเกิดเหตุ เกี่ยวกับการกระทำใด ๆ ที่จะกระทำหาหน่วยเลือกตั้ง อันเป็นเหตุให้ การเลือกตั้งมิได้เป็นไปโดยสุจริตหรือเที่ยงธรรม เพื่อให้ ผอ.กกต.อปท.ได้ พิจารณาว่าข่าวสาร ที่จะเกิดเหตุดังกล่าว เป็นเหตุอันควรเชื่อถือได้จริง เพื่อ ผอ.กกต.อปท. จะรายงานให้ กกต. กกต.จว. ประกาศการเลือกตั้งของ หน่วยนั้นในทันที ก่อนจะหมดเวลาการลงคะแนน</p> <p>2. จัดตั้งชุดรักษาความปลอดภัยหน่วยเลือกตั้ง และสถานที่รวบรวมผลคะแนน</p> <p>3. กรณี ผอ.กกต.อปท. เชื่อว่าการเลือกตั้งในหน่วยใดไม่สุจริตหรือเที่ยงธรรม ให้ รายงาน กกต. กกต.จว. พร้อมหลักฐานการสืบสวน ให้ทันเหตุการณ์</p>

ผนวก ง. อนุ 2 : การกึ่งและหน้าที่ความรับผิดชอบของ หน่วยร่วมปฏิบัติในการเลือกตั้งสมาชิกสภาท้องถิ่นหรือผู้บริหารท้องถิ่น  
 ประกอบ : แผนการเลือกตั้งสมาชิกสภาท้องถิ่นหรือผู้บริหารท้องถิ่น  
 หน้าที่ 70 ของ 92 หน้า

กกต. / ส.ง.กกต.	กกต.จว. / ส.ง.กกต.จว.	ผ.กต.อปท. / กกต.อปท.
<p><b>ภารกิจการตรวจสอบค่าใช้จ่ายของผู้สมัคร</b></p> <p>1. กำกับดูแลการประกาศกำหนดจำนวนเงินค่าใช้จ่ายในการเลือกตั้งของ กกต.จว.</p> <p>2. ประชาสัมพันธ์ให้ผู้สมัครยื่นบัญชีรายรับรายจ่ายในการเลือกตั้งพร้อมหลักฐานตามกำหนดเวลาที่กฎหมายกำหนด</p> <p>3. กำกับดูแลการดำเนินคดีอาญาของ กกต.จว. กับผู้สมัครที่ใช้จ่ายเกินวงเงินที่กฎหมายกำหนด</p>	<p>9. กำหนดเวลาการทำกรณีสืบสวนสอบสวนให้เป็นไปตามแผนงานสืบสวนสอบสวน เกี่ยวกับการเลือกตั้ง ข้อ 3 ฉ.</p> <p>10. กำหนดเวลาการทำกรณีสืบสวนสอบสวนเป็นไปตามแผนงานสืบสวนสอบสวน เกี่ยวกับการเลือกตั้ง ข้อ 3 ช.</p> <p>11. กำหนดเวลาการพิจารณาสำนวนได้สวนหรือสำนวนกรณีสืบสวนสอบสวนให้เป็นไปตามแผนงานสืบสวนสอบสวน เกี่ยวกับการเลือกตั้ง ข้อ 3 ช.</p> <p><b>ภารกิจการตรวจสอบค่าใช้จ่ายของผู้สมัคร</b></p> <p>1. กำหนดจำนวนเงินค่าใช้จ่ายในการเลือกตั้งของผู้สมัคร ตามมาตรา 54 และทำประกาศ ประชาสัมพันธ์ให้ผู้สมัครยื่นบัญชีรายรับรายจ่ายในการเลือกตั้งพร้อมหลักฐานตามกำหนดเวลาที่กฎหมายกำหนด</p> <p>3. การรับและเปิดประกาศบัญชีรายรับรายจ่ายในการเลือกตั้งพร้อมหลักฐานให้ผู้สมัครยื่นมา ภายใน 180 วัน เมื่อมีเหตุอันควรสงสัย หรือได้รับแจ้งว่าผู้สมัครใช้จ่ายในการหาเสียงเกินจำนวนเงินที่กำหนดให้เร่งสอบสวนข้อเท็จจริง ค่าใช้จ่ายที่กำหนด และรายงาน กกต.</p>	<p>5. ประสานการใช้อุปกรณ์สื่อสารระหว่าง องค์การปกครองส่วนท้องถิ่น ฝ่ายปกครอง ตำรวจ ของเจ้าพนักงานผู้ดำเนินการเลือกตั้งและเจ้าหน้าที่ประจำหน่วยเลือกตั้ง</p> <p>6. ประสานการรักษาความสงบเรียบร้อยทั่วไปกับ หน่วยทหารและหน่วยตำรวจในพื้นที่ที่มีความล่อแหลมเพื่อประชาชนมาใช้สิทธิเลือกตั้งได้อย่างปลอดภัย</p> <p>7. ประสานการเตรียมการเผชิญเหตุการชุมนุมประท้วงกับเจ้าพนักงานฝ่ายปกครอง และตำรวจในพื้นที่</p> <p><b>ภารกิจการตรวจสอบค่าใช้จ่ายของผู้สมัคร</b></p>

ผนวก ง. อนุ 2 : ภารกิจและหน้าที่ความรับผิดชอบของ หน่วยร่วมปฏิบัติในการเลือกตั้งสมาชิกสภาท้องถิ่นหรือผู้บริหารท้องถิ่น  
 ประกอบ : แผนการเลือกตั้งสมาชิกสภาท้องถิ่นหรือผู้บริหารท้องถิ่น  
 หน้าที่ 71 ของ 92 หน้า

กกต. / สนง.กกต.	กกต.จว. / สนง.กกต.จว.	ผอ.กกต.อปท. / กกต.อปท.
ภารกิจการจัดวางงบประมาณและการเงิน 1. ความคุ้มค่าใช้จ่ายงบประมาณให้ถูกต้องตามแผนระเบียบ	ภารกิจการจัดวางงบประมาณและการเงิน 1. การใช้จ่ายงบประมาณให้ถูกต้องตามแผนระเบียบ 2. รายงานการใช้จ่ายงบประมาณและนำเงินคงเหลือ (ถ้ามี) ส่งคืน สนง.กกต.	ภารกิจการจัดวางงบประมาณและการเงิน 1. การใช้จ่ายงบประมาณให้เป็นไปตาม กฎหมาย แผนงาน และระเบียบ
2. จัดสรรงบประมาณและโอนเงินไปให้ตรงตามกำหนด การสรุปผลการเลือกตั้งปัญหาต่างๆ 1. แจ้งรื้อให้ สนง.กกต.จว. รายงานผลการปฏิบัติ ปัญหา ข้อขัดข้อง ในการจัดให้มีการเลือกตั้งทุกภารกิจ 2. วิจัยประเมินผลความสำเร็จในการเลือกตั้ง	การสรุปผลการเลือกตั้งปัญหาต่างๆ 1. จัดทำรายงานสรุปผลการเลือกตั้งตลอดจนปัญหาอุปสรรคข้อขัดข้อง การและประสานงานการเลือกตั้งภายใน 30 วัน	การสรุปผลการเลือกตั้งปัญหาต่างๆ 1. จัดทำรายงานสรุปและประเมินผลการเลือกตั้งตลอดจนปัญหาอุปสรรคข้อขัดข้อง ให้ผอ.กกต.อปท. เก็บรวบรวมไว้เพื่อพิจารณาการเลือกตั้งในครั้งต่อไป

ผนวก จ. : รายการแจกจ่าย

ประกอบ: แผนการเลือกตั้งสมาชิกสภาท้องถิ่นหรือผู้บริหารท้องถิ่น (พระราม ๒)

ลำดับ	ผู้รับ	จำนวน เล่ม
1	ประธานกรรมการการเลือกตั้ง	3
2	กรรมการการเลือกตั้ง 4 ท่าน	12
3	เลขาธิการคณะกรรมการการเลือกตั้ง	3
4	รองเลขาธิการคณะกรรมการการเลือกตั้ง 6 ท่าน	12
5	ผู้ตรวจการ 18 ท่าน	18
6	ผู้ตรวจสอบภายใน	2
7	ผู้อำนวยการ	1
8	ผอ.ทุกสำนักฯ ในสำนักงานคณะกรรมการการเลือกตั้ง 25 ท่าน	25
9	เลขานุการศูนย์อำนวยการและประสานงานการเลือกตั้งและผู้ช่วย 7 ท่าน	7
10	คณะกรรมการการเลือกตั้งประจำจังหวัดฯ ละ 5 ท่าน 76 แห่ง	380
11	ผอ.ลต.ประจำจังหวัดและ กทม. รวม 76 แห่ง	76
12	สำนักงานคณะกรรมการการเลือกตั้งประจำจังหวัด รวม 76 แห่ง	76
13	สำนักงานขององค์กรปกครองส่วนท้องถิ่นทุกแห่ง 7,857 แห่ง เก็บรักษาไว้เพื่อ มอบให้เป็นคู่มือสำหรับคณะกรรมการการเลือกตั้งประจำองค์กรปกครอง ส่วนท้องถิ่นที่แต่งตั้งขึ้นเมื่อมีการเลือกตั้งและเรียกคืนเมื่อเสร็จภารกิจ	7,857
14	หัวหน้าพนักงานขององค์กรปกครองส่วนท้องถิ่นทุกแห่ง 7,857 แห่งๆ ละ 2 ชุด	15,714
15	นายกรัชมุนตรีและสำนักนายกรัชมุนตรี	3
16	ประธานสภาผู้แทนราษฎร และสำนักงานเลขาธิการสภาผู้แทนราษฎร	3
17	ประธานวุฒิสภา และสำนักงานเลขาธิการวุฒิสภา	3
18	สำนักงานคณะกรรมการกฤษฎีกา	2
19	องค์กรอิสระตามรัฐธรรมนูญ 6 แห่ง	6
20	องค์การเอกชน	10
21	รัฐมนตรีว่าการกระทรวงมหาดไทย ปลัดกระทรวงกระทรวงมหาดไทย กรมการ ปกครอง และกรมต่างๆ ในสังกัด	50
22	ศูนย์เทคโนโลยีสารสนเทศและการสื่อสาร สำนักงานปลัดกระทรวงมหาดไทย	1

ลำดับ	ผู้รับ	จำนวน เล่ม
23	ผู้ว่าราชการจังหวัด 75 แห่ง	75
24	นายอำเภอ, ปลัดอำเภอ หน.กิ่งอำเภอ ทุกแห่ง รวม 876 แห่ง	876
25	กระทรวงกลาโหม กองบัญชาการทหารสูงสุด กองทัพบก กองทัพเรือ	15
26	กองทัพอากาศ แห่งละ 3 ชุด	8
27	กองทัพภาค 4 แห่ง แห่งละ 2 ชุด	8
28	กระทรวงศึกษาธิการ	2
29	สำนักข่าวกรองแห่งชาติ	2
30	ศูนย์รักษาความปลอดภัยแห่งชาติ(ศรภ.)	2
31	สำนักงานตำรวจแห่งชาติ และกองบัญชาการตำรวจในส่วนกลางทุกแห่ง บข.ละ 2 ชุด	50
32	ตำรวจภูธรภาค 1-9 บข.ละ 2 ชุด	18
33	กองบัญชาการตำรวจนครบาลและกองบังคับการ	12
34	กองบัญชาการตำรวจตระเวนชายแดน	2
35	อัยการสูงสุด และสำนักงานอัยการสูงสุด	2
36	ผู้บังคับการตำรวจภูธรจังหวัด 76 แห่ง	76
37	ผกก.สภ.อ. หรือ หน.สภ.อ. กิ่ง อ. ทุกแห่ง รวม 876 สภ.	876
38	สำนักงานคณะกรรมการตรวจเงินแผ่นดินประจำ สนง.กกต.	3
39	สำรอง	84
รวม		25,000

สรุป

1.จัดพิมพ์รูปเล่ม	25,000	เล่ม
2.จัดทำเป็นซีดีสำหรับการอบรมและแจกจ่ายเพื่อการเตรียมการเบื้องต้น	200	ชุด

ผนวก ฉ. เอกสารประกอบการรายงานเสนอแผน ต่อ  
คณะกรรมการการเลือกตั้ง  
คำสั่งต่างๆ ในแผนการเลือกตั้งสมาชิกสภาผู้แทนราษฎร(พระราม ๑)  
ที่แผนพระราม ๒ อ้างถึง  
และ  
ตัวอย่างคำสั่งปฏิบัติการ

ประกอบ แผนการเลือกตั้งสมาชิกสภาท้องถิ่น หรือ  
ผู้บริหารท้องถิ่น (พระราม ๒)

## เอกสารประกอบการนำเสนอแผนฯ ต่อที่ประชุม กกต. เรื่อง การวางแผนการเลือกตั้งสมาชิกสภาท้องถิ่นหรือผู้บริหารท้องถิ่น

### กราบเรียนคณะกรรมการการเลือกตั้ง

ตั้งแต่ปี ๒๕๕๖ เป็นต้นมา คณะกรรมการการเลือกตั้งต้องรับผิดชอบในการจัดการเลือกตั้งให้กับองค์กรปกครองส่วนท้องถิ่น ที่มีจำนวนมากถึง ๗,๕๕๑ แห่ง เช่น กรุงเทพมหานคร เมืองพัทยา องค์การบริหารส่วนจังหวัด เทศบาล ๓ ระดับ องค์การบริหารส่วนตำบล ซึ่งแต่ละองค์กรปกครองส่วนท้องถิ่นเหล่านี้ มีกำหนดครบวาระการดำรงตำแหน่งไม่พร้อมเพรียงกัน และการเลือกตั้งของแต่ละองค์กรมีวิธีการเลือกตั้งที่แตกต่างกัน ในตลอดเวลา ๑๒ เดือน คณะกรรมการการเลือกตั้งจะต้องดำเนินการจัดให้มีการเลือกตั้งให้กับองค์กรปกครองส่วนท้องถิ่นแทบทุกเดือน เช่น การเลือกตั้งทั่วไปเมื่อครบวาระ, การเลือกตั้งใหม่, การเลือกตั้งทดแทน, หรือการเลือกตั้งเมื่อมีการก่อตั้งองค์กรปกครองส่วนท้องถิ่นขึ้นใหม่

ในการเลือกตั้งแต่ละครั้งจะเกิดความผิดพลาดไม่ได้เป็นอันขาด เป็นภาระที่คณะกรรมการการเลือกตั้งต้องให้ไปโดยสุจริตและเที่ยงธรรม ซึ่งนับเป็นภารกิจที่สำคัญยิ่ง ดังนั้นจึงเป็นการสมควรอย่างยิ่งที่ คณะกรรมการการเลือกตั้ง ต้องมีแผนการจัดการเลือกตั้งองค์กรปกครองส่วนท้องถิ่น เตรียมไว้ล่วงหน้า เมื่อถึงกำหนดต้องดำเนินการเลือกตั้งจะได้จัดให้มีการเลือกตั้งอย่างมีแผนงาน ตั้งแต่ขั้นการเตรียมการ การดำเนินกิจกรรมต่างๆ ตลอดจนการควบคุมอำนวยความสะดวก ได้อย่างมีความพร้อมที่จะทำได้ตลอดเวลา ถึงกำหนดเวลาที่จะต้องปฏิบัติกิจกรรมใดก่อนหรือหลังวันเลือกตั้งก็จะทำได้ไม่หลงลืม สามารถปฏิบัติได้อย่างไม่บกพร่องผิดพลาด

ในการวางแผนการเลือกตั้งท้องถิ่นเท่าที่ปฏิบัติเดิม จะไม่มีการวางแผนในทุกครั้งที่มีการเลือกตั้งท้องถิ่น แต่จะมาเป็นบางครั้งบางคราว เช่น การเลือกตั้งผู้ว่าราชการกรุงเทพมหานคร การเลือกตั้ง อบจ. หรือ อบต. ที่เลือกตั้งในวันเดียวกันเป็นจำนวนมากเกินกว่า ๑,๐๐๐ แห่งขึ้นไปเท่านั้น ส่วนการเลือกตั้งครั้งอื่นๆ ยังไม่เคยได้มีการวางแผนเอาไว้ เนื่องจากอาจจะเห็นว่าเป็นเรื่องเล็กน้อยไม่เห็นความสำคัญเท่าไร จึงไม่ได้วางแผนไว้ทุกครั้ง ปล่อยให้เป็นภาระหน้าที่ของเจ้าหน้าที่ผู้ปฏิบัติ ใครมีหน้าที่อะไรก็ต่างคนต่างทำไป

ต่อมาท่านประธานคณะกรรมการการเลือกตั้งได้มีบัญชาให้สำนักงานคณะกรรมการการเลือกตั้ง จัดทำแผนการเลือกตั้งสมาชิกสภาท้องถิ่นหรือผู้บริหารท้องถิ่น ให้เป็นแผนถาวร สามารถหยิบนำมาใช้ได้ทุกโอกาส และให้ใช้ได้ทั้งการเลือกตั้งสมาชิกสภาท้องถิ่นและการเลือกตั้งผู้บริหารท้องถิ่น

ตามกฎหมายรัฐธรรมนูญ และ พ.ร.บ.การเลือกตั้งสมาชิกสภาท้องถิ่นหรือผู้บริหารท้องถิ่น พ.ศ.๒๕๔๕ ได้บัญญัติเกี่ยวกับ บทบาทของคณะกรรมการการเลือกตั้ง และบทบาทขององค์กรปกครองส่วนท้องถิ่น ในการดำเนินการเลือกตั้งไว้ดังนี้

๑. บัญญัติให้ คณะกรรมการการเลือกตั้ง มีบทบาทเป็นผู้ทำหน้าที่จัดให้มีการเลือกตั้ง องค์กรปกครองส่วนท้องถิ่นเท่านั้น มิได้บัญญัติให้มีอำนาจจัดการเลือกตั้งเหมือนการเลือกตั้ง ส.ส. หรือ ส.ว. ดังนั้น คณะกรรมการการเลือกตั้ง และ คณะกรรมการการเลือกตั้งประจำจังหวัด จึงทำหน้าที่ได้แต่เพียง “การควบคุมอำนาจการ” เลือกตั้งเท่านั้น ไม่สามารถที่จะไปทำหน้าที่ “ปฏิบัติการหรือจัดการเลือกตั้ง” ได้

๒.บัญญัติให้ องค์กรปกครองส่วนท้องถิ่น ต้องรับผิดชอบค่าใช้จ่ายในการเลือกตั้งทั้งหมด เว้นแต่ค่าใช้จ่ายของ คณะกรรมการการเลือกตั้ง และ คณะกรรมการการเลือกตั้งประจำจังหวัด

๓.บัญญัติให้ คณะกรรมการการเลือกตั้งประจำจังหวัดต้องแต่งตั้งหัวหน้าพนักงานส่วนท้องถิ่นขององค์กรปกครองส่วนท้องถิ่นนั้น ให้ทำหน้าที่ในตำแหน่ง

๓.๑ เป็นผู้อำนวยความสะดวกการเลือกตั้งประจำองค์กรปกครองส่วนท้องถิ่นและเป็นกรรมการเลือกตั้งประจำองค์กรปกครองส่วนท้องถิ่นนั้นด้วย

๓.๒ ให้ผู้อำนวยความสะดวกการเลือกตั้งประจำองค์กรปกครองส่วนท้องถิ่นและคณะกรรมการเลือกตั้งประจำองค์กรปกครองส่วนท้องถิ่น มีบทบาทเป็นผู้รับผิดชอบจัดการเลือกตั้ง และมีบทบาทในการรายงานเหตุที่ผู้อำนวยความสะดวกการเลือกตั้งประจำองค์กรปกครองส่วนท้องถิ่น เชื่อว่า การเลือกตั้งในหน่วยเลือกตั้งใดจะไม่เป็นไปโดยสุจริตและเที่ยงธรรม

ในการเลือกตั้งสมาชิกสภาท้องถิ่นหรือผู้บริหารท้องถิ่นทั้งกระบวนการ มีงานที่บุคคลทั้งสองฝ่ายต้องปฏิบัติ 7 การกิจ ซึ่งสามารถจำแนกออกให้เห็น ได้ชัดเจนเป็นตารางภารกิจ ของ

1. คณะกรรมการการเลือกตั้ง
2. คณะกรรมการการเลือกตั้งประจำจังหวัด
3. ผู้อำนวยความสะดวกการเลือกตั้งประจำองค์กรปกครองส่วนท้องถิ่นและคณะกรรมการการเลือกตั้งประจำองค์กรปกครองส่วนท้องถิ่น

ดังปรากฏตามตารางแบบขวาง (ผนวก ง. อนุ ๒) จะมีกลุ่มภารกิจ ๗ กลุ่ม

๑. ภารกิจการเลือกตั้ง บุคคลทั้ง ๓ กลุ่มต้องทำ ได้แก่ คณะกรรมการการเลือกตั้งจะทำในลักษณะการอำนวยความสะดวก คณะกรรมการการเลือกตั้งประจำจังหวัดจะทำในลักษณะการกำกับดูแลการเลือกตั้ง และ ผอ.กต.อปท.และ กต.อปท. จะทำในลักษณะการจัดการเลือกตั้ง

๒. ภารกิจการณรงค์เผยแพร่ประชาสัมพันธ์ บุคคลทั้ง ๓ กลุ่มต้องทำ ๒ ส่วน ได้แก่

๒.๑ การรณรงค์เผยแพร่ประชาสัมพันธ์ ของ คณะกรรมการการเลือกตั้ง และคณะกรรมการการเลือกตั้งประจำจังหวัด ต้องทำในเรื่องนี้ในลักษณะของผู้บริหารงาน หรือเป็นงานที่มีลักษณะทำซ้อนหรือไปแย้งงานในส่วนที่หน้าที่ของ ผอ.กต.อปท. หรือ กกต.อปท.มาทำ เช่น ทำการรณรงค์ประชาสัมพันธ์ในผ่านสื่อสารมวลชนทางกว้าง (Mass Media)

๒.๒ การรณรงค์เผยแพร่ประชาสัมพันธ์ ในส่วนที่ ผอ.กต.อปท. หรือ กกต.อปท. ต้องทำในฐานะผู้จัดการเลือกตั้งอย่างจริงจัง เพื่อให้ประชาชนผู้มีสิทธิออกเสียงเลือกตั้ง มาใช้สิทธิเลือกตั้งให้ถ้วนหน้า และใช้สิทธิได้อย่างถูกต้องไม่ผิดพลาด

๓. ภารกิจการสังเกตการณ์เลือกตั้งโดยองค์การเอกชน ได้แก่ การที่ คณะกรรมการการเลือกตั้ง อนุมัติให้องค์การเอกชนที่ยื่นความจำนงขอเข้าทำหน้าที่สังเกตการณ์เลือกตั้งท้องถิ่น โดยทำโครงการยื่นเสนอต่อคณะกรรมการการเลือกตั้ง ตามระเบียบวิธีการที่คณะกรรมการการเลือกตั้งกำหนด

๔. ภารกิจการสืบสวน การสืบสวนสอบสวน การป้องกัน การปราบปราม และการรักษาความปลอดภัย สามารถแยกได้เป็น ๒ ส่วน ได้แก่

๔.๑ ส่วนที่เป็นหน้าที่ของ คณะกรรมการการเลือกตั้ง และ คณะกรรมการการเลือกตั้งประจำจังหวัด ได้แก่ การสืบสวนสอบสวน, การป้องกัน, การปราบปรามการกระทำความผิดกฎหมายที่เกี่ยวกับการเลือกตั้ง รวมถึงการพิจารณาวินัยด้วย

๔.๒ ส่วนที่เป็นหน้าที่ของ ผอ.กต.อปท. โดยเฉพาะ ได้แก่ การสืบสวนหาข่าวเพื่อการรายงาน คณะกรรมการการเลือกตั้ง เกี่ยวกับเหตุที่ ผอ.กต.อปท. เชื่อว่า การเลือกตั้งในหน่วยเลือกตั้งใดจะเป็นไปโดยไม่สุจริตและเที่ยงธรรม ตามมาตรา ๘๔ ให้ทันเวลาก่อนที่ กปน.จะประกาศ “ปิดการลงคะแนน” เช่น เมื่อ ผอ.กต.อปท. ทราบข่าวสารเหตุดังกล่าว และเชื่อว่าเป็นความจริง จึงเป็นหน้าที่เฉพาะหน้าของ ผอ.กต.อปท. ผู้นั้นจะต้องดำเนินการใดๆ เพื่อขัดขวางไม่ให้เกิดเหตุการณ์ดังกล่าวขึ้นได้ โดยไม่เมินเฉยปล่อยให้เกิดเหตุดังกล่าวได้ หากหมดความสามารถที่จะขัดขวางได้ก็ต้องรายงานให้ กกต. หรือ กกต.จว.ทราบ ในการรายงานต้องมีหลักฐานยืนยันประกอบว่า ความคิดของ ผอ.กต.อปท. ที่ว่า “มีเหตุอันควรเชื่อได้ว่า” นั้น เป็นความเชื่อที่ไม่เลื่อนลอยไร้เหตุผล

๕. ภารกิจการตรวจสอบค่าใช้จ่ายของผู้สมัครรับเลือกตั้ง ได้แก่ การที่ กกต.จว. กำหนดวงเงินค่าใช้จ่ายในการเลือกตั้ง การประชาสัมพันธ์แจ้งให้ผู้สมัครทราบ การปิดประกาศบัญชีค่าใช้จ่าย และการสอบสวนหาข้อเท็จจริงเมื่อมีการร้องเรียน

๖. ภารกิจการจัดการด้านการเงินและงบประมาณ ได้แก่ การจัดสรรงบประมาณส่งให้ถึงหน่วยปฏิบัติ ตลอดจนการกำกับดูแลและการใช้จ่ายอย่าให้เป็นการใช้จ่ายเงินนอกเหนือภารกิจที่เป็นหน้าที่ของฝ่ายอื่น(ฝ่ายองค์กรปกครองส่วนท้องถิ่น)

**๗. ภารกิจการวิจัยประเมินผลการเลือกตั้ง เพื่อการพัฒนาและปฏิบัติงานเลือกตั้งร่วมกัน  
ของทุกฝ่าย**

ซึ่งรายละเอียดกิจกรรมในแต่ละภารกิจปรากฏตามตารางแนบท้ายเอกสารประกอบการ  
นำเสนอแผนนี้(ผนวก ง. อนุ ๒)

เมื่อแต่ละกลุ่มเห็นงานในความรับผิดชอบของตนเอง, งานที่อยู่ในความรับผิดชอบของคน  
อื่น, ทั้งหมดทุกชิ้นงานว่า มีงานใดต้องทำพร้อมกัน, มีงานใดต้องทำแล้วส่งต่อให้ใครทำ, มีงานใดที่  
ต้องไปรับมาทำต่อเนื่อง บุคคลทั้ง 3 กลุ่มก็จะสามารถร่วมกันบูรณาการงานเลือกตั้งได้อย่างรวดเร็วขึ้น  
กว่าการที่จะต้องคอยรับคำสั่งให้ปฏิบัติที่ละรายชิ้นงาน

ในร่างแผนการเลือกตั้งสมาชิกสภาท้องถิ่นหรือผู้บริหารท้องถิ่นที่นำเสนอนี้ อาศัยหลัก  
นิยมในการเขียนแผนทำนองเดียวกับแผนการเลือกตั้ง ส.ส. (แผนพระราม ๑) ดังนี้

๑. **ฟอร์มการเขียน เป็นฟอร์มเดียวกัน**

๒. **แผนการเลือกตั้งสมาชิกสภาท้องถิ่นหรือผู้บริหารท้องถิ่นฉบับนี้ได้เขียนขึ้นมาให้ใช้ได้เป็น  
แผนถาวร** นอกจากนั้นยังสามารถนำไปใช้เป็นแม่แบบในการขอตั้งงบประมาณประจำปีจากรัฐบาล ใน  
ปีต่อๆ ไปได้ทุกปี ทั้งนี้เพราะแผนนี้ได้นำสาระที่รัฐธรรมนูญแห่งราชอาณาจักรไทย กำหนดมาเขียน  
เป็นยุทธศาสตร์ในการดำเนินการอย่างสอดคล้องกับการบริหารจัดการจัดสรรงบประมาณแผ่นดินแผน  
ใหม่ ระบบ PBBS ของรัฐบาลที่จะนำมาใช้แบบเข้ม ในปีงบประมาณ ๒๕๔๘ และจะมีการตรวจสอบ  
อย่างเข้มงวดกว่าเดิมมีตัวชี้วัดที่มากมายในปีงบประมาณหน้าเช่นเดียวกัน

๓. **มีแผนแม่บท/แผนลูกบท** ซึ่งแผนแม่บทจะเขียนในลักษณะการสั่งบูรณาการแผนงาน  
ย่อย(แผนลูกบท) และการสั่งบูรณาการกิจกรรม ส่วนแผนลูกบทนั้น สำนักต่างๆ ได้เป็นผู้เขียน  
แผนปฏิบัติการกิจกรรมในหน้าที่ของตนด้วยตนเอง มี ๘ แผนงานย่อย ซึ่งเขียนวางไว้ในส่วนที่เป็น  
“ผนวก ก.” จำนวน ๘ อนุผนวก

๔. **สำหรับ คณะกรรมการการเลือกตั้งประจำจังหวัด** ในแผนนี้ ได้สั่งให้ทุก คณะกรรมการการ  
เลือกตั้งประจำจังหวัดต้องออกแผนรองรับแผนการฉบับนี้ให้มีลักษณะเป็นแผนถาวร ที่มีแผนแม่บท  
และแผนลูกบท โดยที่เนื้อหาของแผนต้องเป็นไปตามภารกิจที่ กฎหมาย กฎ ระเบียบ ข้อบังคับ  
ข้อกำหนด หรือมติ คณะกรรมการการเลือกตั้งวางไว้ให้มีหน้าที่ต้องปฏิบัติ ซึ่งจะไม่เหมือนกับ  
เนื้อหาในแผนของ คณะกรรมการการเลือกตั้งนี้ที่เดียวกัน แต่ต้องเป็นไปในทำนองเดียวกันโดยรองรับ  
และเสริมกิจกรรมในแผนพระราม ๒ ของ คณะกรรมการการเลือกตั้ง

๕. **สำหรับ คณะกรรมการการเลือกตั้งประจำองค์กรปกครองส่วนท้องถิ่น** ในแผนฉบับนี้  
ได้สั่งในเชิงให้คำแนะนำว่า ต้องไปออก “แผนการปฏิบัติการเลือกตั้งสมาชิกสภาท้องถิ่นหรือผู้บริหาร  
ท้องถิ่น” เช่นเดียวกัน ซึ่งสำนักนโยบายและแผนได้เขียน “แผนตัวอย่าง” ของ องค์กรปกครองส่วน

ท้องถิ่นแบบกลางๆ ไว้ และให้องค์กรปกครองส่วนท้องถิ่นไปเขียนขยายเพิ่มเติมในแผนลูกบทได้อย่างเต็มที่ และนำลงแผ่นดิสก์ แจกจ่ายให้กับทุก องค์กรปกครองส่วนท้องถิ่น จำนวน ๗,๕๕๑ แห่งต่อไป และทุกองค์กรปกครองส่วนท้องถิ่นสามารถเข้าไป Download ไฟล์ชื่อ “แผนการเลือกตั้งท้องถิ่น (พระราม ๒)” ในเว็บไซต์ของสำนักงานคณะกรรมการการเลือกตั้ง [www.ect.go.th](http://www.ect.go.th)

๖. ในการอำนวยความสะดวกเพื่อให้การเลือกตั้งท้องถิ่นสำเร็จได้อย่างมีประสิทธิภาพนั้น ทุกฝ่ายได้แก่ สำนักงานคณะกรรมการการเลือกตั้ง, สำนักงานคณะกรรมการการเลือกตั้งประจำจังหวัด, ผู้อำนวยการเลือกตั้งประจำองค์กรปกครองส่วนท้องถิ่นและคณะกรรมการการเลือกตั้งประจำองค์กรปกครองส่วนท้องถิ่น จะบริหารงานโดย “ศูนย์” และ “แผน” กล่าวคือ

๖.๑ มี “ศูนย์อำนวยความสะดวกและประสานงานการเลือกตั้ง” หรือ “ศูนย์ปฏิบัติการและประสานงานการเลือกตั้ง” เป็นเครื่องมือสำเร็จรูปสำคัญที่ใช้ในการติดตามตรวจสอบ คัดสรรใจ และสั่งการให้เสร็จสิ้นได้ ด้วยการระดมสมองช่วยกันพิจารณาและตัดสินใจในทันทีแบบ “One Stop Service” ซึ่งจะช่วยให้ผู้บริหารระดับสูงผู้เป็นผู้บังคับบัญชาได้เป็นอย่างมาก

๖.๒ “ตัวแผนการเลือกตั้งสมาชิกสภาท้องถิ่นหรือผู้บริหารท้องถิ่น” จะเป็นเครื่องมือช่วยชี้แนะให้พนักงานเจ้าหน้าที่ ทั้งเจ้าหน้าที่ใหม่และเจ้าหน้าที่เก่าได้ทราบว่า จะต้องทำกิจกรรมอะไร เมื่อใด ได้เป็นอย่างดี

ซึ่งขณะนี้สำนักงานคณะกรรมการการเลือกตั้ง และสำนักงานคณะกรรมการการเลือกตั้งประจำจังหวัด ได้ตั้งศูนย์นี้ไว้แล้วตั้งแต่การเลือกตั้ง ส.ส. เมื่อ ๖ กุมภาพันธ์ ๒๕๔๘ จึงสามารถสั่งการให้เปิดการใช้ศูนย์ได้ทุกโอกาสในทันที

สำหรับ องค์กรปกครองส่วนท้องถิ่น ได้กำหนดให้ตั้ง “ศูนย์ปฏิบัติการและประสานงานการเลือกตั้ง” ขึ้น เพื่อเป็นเครื่องมือในการบริหารจัดการการเลือกตั้งขององค์กรปกครองส่วนท้องถิ่น และทำการประสานงานกับศูนย์ฯ ของคณะกรรมการการเลือกตั้งประจำจังหวัด และของคณะกรรมการการเลือกตั้ง ได้อย่างตรงช่องทางเดียวกัน ซึ่งจะช่วยให้ผู้บริหารขององค์กรปกครองส่วนท้องถิ่นและเจ้าพนักงานผู้ดำเนินการเลือกตั้งขององค์กรปกครองส่วนท้องถิ่นสามารถตัดสินใจสั่งการให้ปฏิบัติการต่างๆ เกี่ยวกับการเลือกตั้งได้อย่างมีประสิทธิภาพ

หากบุคคลทั้ง ๓ ฝ่ายสามารถดำเนินการได้ครบถ้วนตามแผนฉบับนี้ จะทำให้การเลือกตั้งท้องถิ่นเป็นไปโดยสุจริตและเที่ยงธรรมอย่างบริบูรณ์ ครบถ้วน

จึงกราบเรียนคณะกรรมการการเลือกตั้งได้กรุณาพิจารณาอนุมัติให้ใช้แผนต่อไป



คำสั่งศูนย์อำนาจการและประสานงานการเลือกตั้ง  
สำนักงานคณะกรรมการการเลือกตั้ง

ที่ ๑/๒๕๔๗

เรื่อง การจัดศูนย์อำนาจการและประสานงานการเลือกตั้ง

อาศัยความตามแผนการเลือกตั้งสมาชิกสภาผู้แทนราษฎรเป็นการเลือกตั้งทั่วไป(พระราม ๑) ซึ่งกำหนดให้ตั้งศูนย์อำนาจการและประสานงานการเลือกตั้ง สำนักงานคณะกรรมการการเลือกตั้ง เพื่อทำหน้าที่ควบคุม อำนาจการและสั่งการทั้งปวงที่เกี่ยวกับการเลือกตั้งทุกระดับ และให้ ผู้อำนวยการศูนย์ฯ มีอำนาจจัดศูนย์อำนาจการและประสานงานการเลือกตั้ง ตามผังการจัด นั้น

เพื่ออนุวัติให้เป็นไปตามแผนดังกล่าว จึงให้จัดศูนย์อำนาจการและประสานงานการเลือกตั้ง และแต่งตั้งพนักงานทำหน้าที่ในศูนย์ฯ ดังต่อไปนี้

๑. ผู้อำนวยการ รองผู้อำนวยการ และที่ปรึกษาศูนย์ฯ ประกอบด้วย

- |   |                           |
|---|---------------------------|
| ๑.๑ เลขานุการคณะกรรมการการเลือกตั้ง           | เป็น ผู้อำนวยการศูนย์ฯ    |
| ๑.๒ รองเลขานุการคณะกรรมการการเลือกตั้งทุกท่าน | เป็น รองผู้อำนวยการศูนย์ฯ |
| ๑.๓ ร.ต.ต.เลื่อนยศ ลีละชาติ                   | เป็น ที่ปรึกษาศูนย์ฯ      |
| ๑.๔ นายสุพจน์ ไพบุลย์                         | เป็น ที่ปรึกษาศูนย์ฯ      |

๒. ฝ่ายอำนาจการประจำศูนย์ฯ มี ๖ ฝ่าย ดังนี้

- ๒.๑ ฝ่าย.๑ งานบุคลากรและธุรการ
- ๒.๒ ฝ่าย.๒ งานสืบสวนสอบสวนและวินิจัย
- ๒.๓ ฝ่าย.๓ งานเลือกตั้ง
- ๒.๔ งานงบประมาณและการส่งกำลังบำรุง
- ๒.๕ งานการมีส่วนร่วมรณรงค์เผยแพร่ประชาสัมพันธ์และองค์การเอกชน
- ๒.๖ งานพรรคการเมือง

**๓. หน้าที่ของฝ่ายอำนวยการประจำศูนย์ฯ มีดังนี้**

๓.๑ ผอ.๑ มีหน้าที่ ตามระเบียบคณะกรรมการการเลือกตั้ง ว่าด้วยการจัดแบ่งส่วนงานของสำนักงานคณะกรรมการการเลือกตั้ง เฉพาะในส่วนที่เป็นหน้าที่ของ สำนักบริหารทั่วไป และสำนักพัฒนาบุคลากร ทั้งหมด

๓.๒ ผอ.๒ มีหน้าที่ ตามระเบียบคณะกรรมการการเลือกตั้ง ว่าด้วยการจัดแบ่งส่วนงานของสำนักงานคณะกรรมการการเลือกตั้ง เฉพาะในส่วนที่เป็นหน้าที่ของ สำนักสืบสวนสอบสวนและวินิจฉัย ๑-๕ ทั้งหมด

๓.๓ ผอ.๓ มีหน้าที่ ตามระเบียบคณะกรรมการการเลือกตั้ง ว่าด้วยการจัดแบ่งส่วนงานของสำนักงานคณะกรรมการการเลือกตั้ง เฉพาะในส่วนที่เป็นหน้าที่ของ สำนักบริหารการเลือกตั้ง สำนักสนับสนุนการเลือกตั้ง และสำนักวิจัยและพัฒนาการเลือกตั้ง ทั้งหมด

๓.๔ ผอ.๔ มีหน้าที่ ตามระเบียบคณะกรรมการการเลือกตั้ง ว่าด้วยการจัดแบ่งส่วนงานของสำนักงานคณะกรรมการการเลือกตั้ง เฉพาะในส่วนที่เป็นหน้าที่ของ สำนักนโยบายและแผน และสำนักการคลัง ทั้งหมด

๓.๕ ผอ.๕ มีหน้าที่ ตามระเบียบคณะกรรมการการเลือกตั้ง ว่าด้วยการจัดแบ่งส่วนงานของสำนักงานคณะกรรมการการเลือกตั้ง เฉพาะในส่วนที่เป็นหน้าที่ของ สำนักณรงค์และเผยแพร่ และสำนักการมีส่วนร่วมฯ ทั้งหมด

๓.๖ ผอ.๖ มีหน้าที่ ตามระเบียบคณะกรรมการการเลือกตั้ง ว่าด้วยการจัดแบ่งส่วนงานของสำนักงานคณะกรรมการการเลือกตั้ง เฉพาะในส่วนที่เป็นหน้าที่ของ สำนักกิจการพรรคการเมือง และสำนักบริหารการสนับสนุนโดยรัฐ ทั้งหมด

**๔. หัวหน้าและรองหัวหน้าฝ่ายอำนวยการทั้ง ๖ ฝ่าย มีดังนี้**

**๔.๑ ผอ.๑ ประกอบด้วย**

๔.๑.๑ ผอ.สบท.	เป็น	หัวหน้า ผอ.๑
๔.๑.๒ ผอ.สบป.	เป็น	รองหัวหน้า ผอ.๑
๔.๑.๓ รอง ผอ.สบท.	เป็น	ฝ่ายอำนวยการประจำ ผอ.๑

**๔.๒ ผอ.๒ ประกอบด้วย**

๔.๒.๑ ผอ.สสว.๑	เป็น	หัวหน้า ผอ.๒
๔.๒.๒ ผอ.สสว.๒-๕	เป็น	รองหัวหน้า ผอ.๒
๔.๒.๓ ผอ.สกกม.	เป็น	รองหัวหน้า ผอ.๒
๔.๒.๔ รอง ผอ.สสว.๑	เป็น	ฝ่ายอำนวยการประจำ ผอ.๒

๔.๓ ผอ.๓ ประกอบด้วย		
๔.๓.๑ ผอ.สบถ.	เป็น	หัวหน้า ผอ.๓
๔.๓.๒ ผอ.สสท.	เป็น	รองหัวหน้า ผอ.๓
๔.๓.๓ ผอ.สวล.	เป็น	รองหัวหน้า ผอ.๓
๔.๓.๔ รอง ผอ.สบถ	เป็น	ฝ่ายอำนวยการประจำ ผอ.๓
๔.๔ ผอ.๔ ประกอบด้วย		
๔.๔.๑ ผอ.สทค.	เป็น	หัวหน้า ผอ.๔
๔.๔.๒ ผอ.สนผ.	เป็น	รองหัวหน้า ผอ.๔
๔.๔.๓ รอง ผอ.สนผ.	เป็น	ฝ่ายอำนวยการประจำ ผอ.๔
๔.๕ ผอ.๕ ประกอบด้วย		
๔.๕.๑ ผอ.สสร.	เป็น	หัวหน้า ผอ.๕
๔.๕.๒ ผอ.สรพ.	เป็น	รองหัวหน้า ผอ.๕
๔.๕.๓ ผอ.สปส.	เป็น	รองหัวหน้า ผอ.๕
๔.๕.๔ รอง ผอ.สสร.	เป็น	ฝ่ายอำนวยการประจำ ผอ.๕
๔.๖ ผอ.๖ ประกอบด้วย		
๔.๖.๑ ผอ.สพท.	เป็น	หัวหน้า ผอ.๖
๔.๖.๒ ผอ.สสน.	เป็น	รองหัวหน้า ผอ.๖
๔.๖.๓ รอง ผอ.สพท.	เป็น	ฝ่ายอำนวยการประจำ ผอ.๖

**๕. เลขานุการศูนย์อำนวยการฯ มีดังนี้**

๕.๑ ผอ.สวล.	เป็น	เลขานุการศูนย์ฯ
๕.๒ ผอ.สนผ.	เป็น	รองเลขานุการศูนย์ฯ
๕.๓ รอง ผอ.สวล.	เป็น	ผู้ช่วยเลขานุการศูนย์ฯ
๕.๔ ผอ.ฝปร. สนผ.	เป็น	ผู้ช่วยเลขานุการศูนย์ฯ

ให้เลขานุการศูนย์ฯ มีหน้าที่ ดังต่อไปนี้

- ก. ประสานการปฏิบัติระหว่างผู้อำนวยการศูนย์อำนวยการฯ รองผู้อำนวยการศูนย์อำนวยการฯ และ ผอ.๑-๖
- ข. ประสานการปฏิบัติระหว่าง ผอ. ทั้ง ๖ ฝ่าย
- ค. ทำการจัดศูนย์ฯ โดยการจัดหาข้อมูลสำคัญเกี่ยวกับการเลือกตั้งมาไว้ในศูนย์ฯ ให้เลขานุการศูนย์ฯ ประจำแต่ละ ผอ. นำเอาฐานข้อมูลต่างๆ ที่สำคัญใน ผอ.ต่างๆ มาขึ้นผังแสดงในศูนย์ฯ นำเครื่องคอมพิวเตอร์พร้อมโปรแกรม Data Base ที่สามารถสืบค้นหาข้อมูลเกี่ยวกับการเลือกตั้ง

ตามที่ต้องการได้โดยฉับพลันใน ผอ.ของคน มาประจำศูนย์ฯ และนำเครื่องมือที่จำเป็นในการติดต่อสื่อสาร ตลอดจนชุดอุปกรณ์ระบบประชุมทางไกล Video Conference มาติดตั้งประจำศูนย์ฯ ในช่วงที่เปิดศูนย์ฯ

ง. ในระหว่างปิดศูนย์ฯ อำนวยการและประสานงานการเลือกตั้ง ให้รับผิดชอบในการแก้ไขปรับปรุงข้อมูลต่างๆ ในศูนย์ฯ ให้ทันสมัยตลอดเวลา

จ. ในระหว่างปิดศูนย์ฯ หากมีงานหรือภารกิจใดเข้ามาและเป็นหน้าที่ของศูนย์ฯ ที่จะต้องดำเนินการ ให้เลขานุการศูนย์ฯ นำเรียนผู้อำนวยการศูนย์ฯ พิจารณาสั่งการโดยทันที

๖. การมอบหมายอำนาจหน้าที่ ให้ รองผู้อำนวยการศูนย์ฯ ควบคุมกำกับดูแลงาน ผอ.ทั้ง ๖ ฝ่าย ดังนี้

๖.๑ นายสถาพร สันติบุตร รองผู้อำนวยการศูนย์ฯ รับผิดชอบ ผอ.๑ และ ผอ.๔

๖.๒ นายภูษงค์ รุ่งโรจน์ และ พล.ต.ต.นันทฤทธิ์ นพคุณ รองผู้อำนวยการศูนย์ฯ ร่วมกันรับผิดชอบ ผอ.๒

๖.๓ นายรุ่งฤทธิ์ มกรพงษ์ รองผู้อำนวยการศูนย์ฯ รับผิดชอบ ผอ.๓

๖.๔ นายประกิต กันยาบาล รองผู้อำนวยการศูนย์ฯ รับผิดชอบ ผอ.๕

๖.๕ นายปกครอง สุนทรสุทธิ รองผู้อำนวยการศูนย์ฯ รับผิดชอบ ผอ.๖

๗. การประสานข้อมูลภายในระหว่าง ผอ.ทั้ง ๖ ฝ่าย เมื่อ ผอ.ใด ได้ออกกระเบียบ หรือคำสั่งปฏิบัติการใดๆ เกี่ยวกับการเลือกตั้ง ให้สำเนาแจกจ่ายให้ ผอ. อีก ๕ ฝ่ายทราบ เพื่อนำไปปรับปรุงแก้ไขฐานข้อมูลในส่วนที่เกี่ยวข้องของ ผอ.อื่นด้วย

๘. ผอ.ไวยกเว้น ผอ.๑ ต้องการออกคำสั่งแต่งตั้งพนักงานหรือนุคคลภายนอกให้ปฏิบัติการใดๆ เกี่ยวกับการเลือกตั้งที่เกิดขึ้นในแต่ละครั้ง ให้ส่งร่างคำสั่งแต่งตั้งดังกล่าวให้ ผอ.๑ ตรวจสอบความเหมาะสมในการแต่งตั้งบุคคลที่จะสั่งให้ปฏิบัติการ และทำความเข้าใจแนบเสนอเลขาธิการคณะกรรมการการเลือกตั้งหรือผู้อำนวยการศูนย์ฯ พิจารณาสั่งการ เมื่อได้ออกคำสั่งเรียบร้อยแล้ว ให้ ผอ.เจ้าของเรื่องสำเนาแจกจ่ายให้ ผอ. อีก ๕ ฝ่ายและหน่วยเกี่ยวข้องทราบด้วย

๙. อุปกรณ์ประจำศูนย์ฯ อำนวยการและประสานงานการเลือกตั้งนี้ ให้ ผอ.๔ จัดหาวัสดุครุภัณฑ์ที่จำเป็นประจำศูนย์ฯ โดยเฉพาะครุภัณฑ์ให้ติดตั้งให้มั่นคงถาวร

๑๐. การเปิดและปิดศูนย์ฯ ให้เป็นไปตามคำสั่งของผู้อำนวยการศูนย์ฯ โดยให้เปิดศูนย์ฯ ในระดับที่สอดคล้องกับความเข้มของสถานการณ์การเลือกตั้ง

ทั้งนี้ ตั้งแต่บัดนี้เป็นต้นไป

สั่ง ณ วันที่ ๒๐ ตุลาคม ๒๕๔๗

พลตำรวจตรี



(เอกชัย วารุณประภา)

เลขาธิการคณะกรรมการการเลือกตั้ง

ผู้อำนวยการศูนย์อำนวยการและประสานงานการเลือกตั้ง



คำสั่งศูนย์อำนาจการและประสานงานการเลือกตั้ง  
สำนักงานคณะกรรมการการเลือกตั้ง

ที่ ๒ /๒๕๕๗

เรื่อง ระดับความเข้มสถานการณ์การเลือกตั้ง

.....  
อาศัยความตามแผนการเลือกตั้งสมาชิกสภาผู้แทนราษฎรเป็นการเลือกตั้งทั่วไป (พระราชบัญญัติกำหนดให้ตั้งศูนย์อำนาจการและประสานงานการเลือกตั้ง สำนักงานคณะกรรมการการเลือกตั้ง เพื่อทำหน้าที่ควบคุม อำนาจการและสั่งการทั้งปวงที่เกี่ยวกับการเลือกตั้งทุกระดับ และให้ ผู้อำนวยการศูนย์ฯ มีอำนาจจัดระดับความเข้มของสถานการณ์การเลือกตั้ง สำหรับการปฏิบัติงานของ ศูนย์ฯ นั้น

เพื่ออนุรักษ์ให้เป็นไปตามแผนดังกล่าว จึงกำหนดความเข้มของสถานการณ์การเลือกตั้ง และให้จัดกำลังปฏิบัติหน้าที่ในศูนย์ฯ ตามสถานการณ์ต่างๆ ดังนี้

๑. ระดับความเข้มของสถานการณ์การเลือกตั้ง มี ๓ ระดับ ดังนี้

๑.๑ ความเข้มระดับที่ ๑ หมายถึง การเลือกตั้งระดับองค์การบริหารส่วนตำบล เทศบาล หรือท้องถิ่นอื่น รวมทั้งการเลือกตั้งใหม่หรือการเลือกตั้งซ่อมของระดับองค์การบริหารส่วนตำบล เทศบาล องค์การบริหารส่วนจังหวัด หรือท้องถิ่นอื่น และการเลือกตั้งใหม่หรือการเลือกตั้งซ่อมของ สมาชิกสภากรุงเทพมหานคร

๑.๒ ความเข้มระดับที่ ๒ หมายถึง การเลือกตั้งระดับองค์การบริหารส่วนจังหวัด การเลือกตั้งสมาชิกสภากรุงเทพมหานคร รวมทั้งการเลือกตั้งใหม่หรือการเลือกตั้งซ่อมสมาชิกสภา ผู้แทนราษฎร สมาชิกวุฒิสภา หรือผู้ว่าราชการกรุงเทพมหานคร

๑.๓ ความเข้มระดับที่ ๓ หมายถึง การเลือกตั้งสมาชิกสภาผู้แทนราษฎร สมาชิกวุฒิสภา ที่เป็นการเลือกตั้งทั่วไป รวมทั้งการเลือกตั้งผู้ว่าราชการกรุงเทพมหานคร

๒. การสั่งให้พนักงานปฏิบัติหน้าที่ประจำศูนย์ฯ ในสถานการณ์ระดับต่างๆ ดังนี้

๒.๑ การเปิดศูนย์อำนาจการและประสานงานการเลือกตั้งในสถานการณ์ความเข้มระดับ ๑ ให้ ผอ.๒ ผอ.๓ เลขานุการศูนย์ฯ ทั้ง ๕ คนและผู้ช่วยเลขานุการศูนย์ฯ อยู่ปฏิบัติการ ณ ศูนย์ อำนาจการและประสานงานการเลือกตั้ง ตามเวลาที่ผู้อำนวยการศูนย์ฯ กำหนด

๒.๒ การเปิดศูนย์อำนาจการและประสานงานการเลือกตั้งในสถานการณ์ความเข้มระดับ ๒ ให้ ฝอ.๒ ฝอ.๓ ฝอ.๕ เลขานุการศูนย์ฯ ทั้ง ๕ คนและผู้ช่วยเลขานุการณัศูนย์ฯ อยู่ปฏิบัติการ ณ ศูนย์อำนาจการและประสานงานการเลือกตั้ง ตามเวลาที่ผู้อำนาจการศูนย์ฯ กำหนด

๒.๓ การเปิดศูนย์อำนาจการและประสานงานการเลือกตั้งในสถานการณ์ความเข้มระดับ ๓ ให้ ฝอ. ทั้ง ๖ ฝอ. เลขานุการศูนย์ฯ ทั้ง ๕ คนและผู้ช่วยเลขานุการณัศูนย์ฯ ตลอดจน เจ้าหน้าที่ประจำศูนย์ ๑๑๗๑ อยู่ปฏิบัติการ ณ ศูนย์อำนาจการและประสานงานการเลือกตั้ง ตามเวลาที่ผู้อำนาจการศูนย์ฯ กำหนด

๒.๔ ให้เลขานุการศูนย์ฯ จัดเจ้าหน้าที่เข้าเวรปฏิบัติงานด้านต่างๆ ประจำศูนย์ฯ ให้เหมาะสมกับความเข้มของสถานการณ์ ตลอดเวลาที่เปิดศูนย์ฯ

๓. การสั่งให้เปิดศูนย์อำนาจการและประสานงานการเลือกตั้ง ให้กำหนดความเข้มของสถานการณ์ไว้ในคำสั่งให้เปิดศูนย์ฯ ด้วยทุกครั้ง

ทั้งนี้ ตั้งแต่บัดนี้เป็นต้นไป

สั่ง ณ วันที่ ๒๐ ตุลาคม ๒๕๔๗

พลตำรวจตรี



(เอกชัย วารุณประภา)

เลขาธิการคณะกรรมการการเลือกตั้ง

ผู้อำนวยการศูนย์อำนาจการและประสานงานการเลือกตั้ง



คำสั่งศูนย์อำนาจการและประสานงานการเลือกตั้ง  
สำนักงานคณะกรรมการการเลือกตั้ง

ที่ /๒๕...

เรื่อง ให้เปิดศูนย์อำนาจการและประสานงานการเลือกตั้ง

อาศัยความตามแผนการเลือกตั้งสมาชิกสภาท้องถิ่นหรือผู้บริหารท้องถิ่น (พระราชบัญญัติ) ซึ่งกำหนดให้เปิดศูนย์อำนาจการและประสานงานการเลือกตั้ง สำนักงานคณะกรรมการการเลือกตั้ง ตามแผนการเลือกตั้งสมาชิกสภาผู้แทนราษฎร เป็นการเลือกตั้งทั่วไป (พระราชบัญญัติ) เพื่อทำหน้าที่ ควบคุม อำนาจการและสั่งการทั้งปวงที่เกี่ยวกับจัดให้มีการเลือกตั้งสมาชิกสภาท้องถิ่นหรือผู้บริหาร ท้องถิ่นทุกระดับ และให้ผู้อำนาจการศูนย์ฯ มีอำนาจสั่งเปิดและปิดศูนย์ฯ นั้น

บัดนี้ ได้มีพระราชกฤษฎีกาให้มีการเลือกตั้ง..... หรือ มีประกาศให้มีการเลือกตั้ง ..... เนื่องจากได้ดำรงตำแหน่ง.....ครบวาระ หรือเนื่องจากพ้นจากตำแหน่งด้วยเหตุ....(เหตุอื่น นอกจากการดำรงตำแหน่งครบวาระ) ในวันที่ ..... จึงให้เปิดศูนย์ อำนาจการและประสานงานการเลือกตั้ง สำนักงานคณะกรรมการการเลือกตั้ง ในระดับความเข้ม ของสถานการณ์ระดับ ..... ตั้งแต่วันที่..... และให้มีการประชุมฝ่ายอำนาจการ .....ครั้งแรกในวันที่ ..... เวลา.....น ณ ศูนย์อำนาจการและประสานงาน การเลือกตั้ง สำนักงานคณะกรรมการการเลือกตั้ง

สั่ง ณ วันที่ .....

พลตำรวจตรี

(เอกชัย วารุณประภา)

เลขาธิการคณะกรรมการการเลือกตั้ง

ผู้อำนวยการศูนย์อำนาจการและประสานงานการเลือกตั้ง



คำสั่งศูนย์อำนาจการและประสานงานการเลือกตั้ง  
สำนักงานคณะกรรมการการเลือกตั้ง

ที่ /๒๕...

เรื่อง ให้ปิดศูนย์อำนาจการและประสานงานการเลือกตั้ง

.....  
ตามคำสั่งศูนย์อำนาจการและประสานงานการเลือกตั้ง ที่ /๒๕... ลงวันที่  
.....ให้เปิดศูนย์อำนาจการและประสานงานการเลือกตั้ง สำนักงานคณะกรรมการ  
การเลือกตั้ง เพื่อทำหน้าที่ควบคุม อำนาจการและสั่งการทั้งปวงที่เกี่ยวกับการจัดให้มีการเลือกตั้ง  
สมาชิกสภาท้องถิ่นหรือผู้บริหารท้องถิ่นเป็นการเลือกตั้งทั่วไป ตั้งแต่วันที่..... นั้น

บัดนี้ การเลือกตั้งดังกล่าวได้เสร็จสิ้นทุกเขตเลือกตั้งแล้ว ฉะนั้น จึงให้ปิดศูนย์ฯ ตั้งแต่  
บัดนี้เป็นต้นไป

สั่ง ณ วันที่ .....

พลตำรวจตรี

(เอกชัย วารุณประภา)

เลขาธิการคณะกรรมการการเลือกตั้ง

ผู้อำนวยการศูนย์อำนาจการและประสานงานการเลือกตั้ง

**ตัวอย่างคำสั่ง**



**คำสั่งศูนย์อำนาจการและประสานงานการเลือกตั้ง  
สำนักงานคณะกรรมการการเลือกตั้งประจำจังหวัด.....  
ที่       /๒๕...**

**เรื่อง ให้เปิดศูนย์อำนาจการและประสานงานการเลือกตั้ง**

.....

อาศัยความตามแผนการเลือกตั้งสมาชิกสภาท้องถิ่นหรือผู้บริหารท้องถิ่น (พระราม ๒) ซึ่งกำหนดให้เปิดศูนย์อำนาจการและประสานงานการเลือกตั้ง สำนักงานคณะกรรมการการเลือกตั้ง ประจำจังหวัด.... เพื่อทำหน้าที่ควบคุม อำนาจการและสั่งการทั้งปวงที่เกี่ยวกับการจัดให้มีการเลือกตั้งสมาชิกสภาท้องถิ่นหรือผู้บริหารท้องถิ่นทุกระดับ และให้ผู้บัญชาการศูนย์ฯ มีอำนาจสั่ง เปิดและปิดศูนย์ฯ นั้น

เนื่องจากในวันที่ .....จะมีการเลือกตั้งสมาชิกสภาท้องถิ่นหรือผู้บริหารท้องถิ่น..... จึงให้เปิดศูนย์อำนาจการและประสานงานการเลือกตั้ง สำนักงานคณะกรรมการการเลือกตั้งประจำจังหวัด..... ในระดับความเข้มของสถานการณ์ ระดับ ..... ตั้งแต่วันที่..... และให้มีการประชุมฝ่ายอำนาจการครั้งแรกในวันที่ ..... เวลา.....น ณ ศูนย์อำนาจการและประสานงานการเลือกตั้ง สำนักงานคณะกรรมการการเลือกตั้งประจำจังหวัด....

สั่ง ณ วันที่ .....

(ลงชื่อ)

(.....)

ประธานกรรมการการเลือกตั้งประจำจังหวัด....  
ผู้บัญชาการศูนย์อำนาจการและประสานงานการเลือกตั้ง

**ตัวอย่างคำสั่ง**



คำสั่งศูนย์อำนาจการและประสานงานการเลือกตั้ง  
สำนักงานคณะกรรมการการเลือกตั้งประจำจังหวัด.....

ที่            /๒๕...

เรื่อง ให้ปิดศูนย์อำนาจการและประสานงานการเลือกตั้ง

.....  
ตามคำสั่งศูนย์อำนาจการและประสานงานการเลือกตั้ง สำนักงานคณะกรรมการการเลือกตั้งประจำจังหวัด..... ที่            /๒๕... ลงวันที่ ..... ให้เปิดศูนย์อำนาจการและประสานงานการเลือกตั้ง สำนักงานคณะกรรมการการเลือกตั้งประจำจังหวัด..... เพื่อทำหน้าที่ควบคุม อำนาจการและสั่งการทั้งปวงที่เกี่ยวกับการเลือกตั้งสมาชิกสภาท้องถิ่นหรือผู้บริหารท้องถิ่นเป็นการเลือกตั้งทั่วไป ตั้งแต่วันที่..... นั้น

บัดนี้ การเลือกตั้งดังกล่าวได้เสร็จสิ้นทุกเขตเลือกตั้งแล้ว และมีรายงานข้อมูลต่างๆ เข้ามายังศูนย์ฯ ครบถ้วนแล้ว และศูนย์ฯ ได้รายงานข้อมูลต่างๆ รวมทั้งการติดตามประเมินผลหลังการนับคะแนน ๓ วันรายงานไปยังคณะกรรมการการเลือกตั้ง และศูนย์อำนาจการและประสานงานการเลือกตั้ง สำนักงานคณะกรรมการการเลือกตั้งครบถ้วนแล้ว ฉะนั้น จึงให้ปิดศูนย์ฯ ตั้งแต่วันที่นี้เป็นต้นไป

สั่ง ณ วันที่ .....

(ลงชื่อ)

(.....)

ประธานกรรมการการเลือกตั้งประจำจังหวัด....

ผู้บัญชาการศูนย์อำนาจการและประสานงานการเลือกตั้ง



## ตัวอย่างการประชุมประเมินผลหลังเลือกตั้ง

### บันทึกข้อความ

ส่วนราชการ ศูนย์อำนวยการและประสานงานการเลือกตั้ง สำนักงานคณะกรรมการการเลือกตั้ง  
ที่ ลต ๐๑๐๓/ วันที่ กันยายน ๒๕๔๗

เรื่อง การประชุมศูนย์อำนวยการและประสานงานการเลือกตั้ง เพื่อประเมินผลการเลือกตั้งสมาชิก  
สภาท้องถิ่นหรือผู้บริหารท้องถิ่น เมื่อวันที่ 00 เดือน 0000 พ.ศ.0000

เรียน รองเลขาธิการคณะกรรมการการเลือกตั้ง  
รอง ผอ.สำนักทุกสำนัก

ตามที่ได้มีการเลือกตั้งสมาชิกสภาท้องถิ่นหรือผู้บริหารท้องถิ่น เมื่อวันที่ 00 เดือน 0000  
พ.ศ.0000 เสร็จสิ้นไปแล้ว และได้ตั้งเปิดศูนย์อำนวยการและประสานงานการเลือกตั้ง ไปแล้วตั้งแต่วันที่  
๒๐ กันยายน ๒๕๔๗ นั้น

เพื่อเป็นการประเมินผลปฏิบัติงานของศูนย์ฯ ในการเลือกตั้งสมาชิกสภาท้องถิ่นหรือ  
ผู้บริหารท้องถิ่น ดังกล่าว ขอเชิญ รอง เลขาธิการคณะกรรมการการเลือกตั้ง รอง ผอ.สำนัก ที่ทำหน้าที่  
เป็น รอง หน.ฝอ.๑-๖ เป็นตัวแทน หน.ฝอ. ๑-๖ เข้าร่วมประชุมในวันที่ 00 0000 พ.ศ.0000 เวลา 00.00  
ณ ศูนย์อำนวยการและประสานงานการเลือกตั้ง ชั้นที่ ๑๖ เพื่อประเมินผลปฏิบัติ โดยให้ทุก ฝอ.  
จัดทำบรรยายสรุป พร้อม Power Piont ประกอบการบรรยายสรุปการประเมินผลฯ และเมื่อบรรยาย  
สรุปเสร็จให้ส่งมอบข้อมูลพร้อมไฟล์ Power Piont ให้เลขานุการศูนย์ฯ เก็บรักษาไว้ใน "ฐานข้อมูล การ  
ประเมินผลหลังการเลือกตั้ง" ต่อไป

ให้เลขานุการศูนย์ฯ เตรียมห้องประชุมและอุปกรณ์การนำเสนอ Power Piont

พลตำรวจตรี

(เอกชัย วารุณประภา)

เลขาธิการคณะกรรมการการเลือกตั้ง

ผู้อำนวยการศูนย์อำนวยการและประสานงานการเลือกตั้ง

**หมายเหตุ** อักษรภาษาไทยใน Power Piont ให้ใช้ตัวอักษร /ตัวหนา/ทึบ /ขนาดตัวโตไม่น้อยกว่า เบอร์

36 และ ใน 1 หน้าสไลด์ พิมพ์ไม่เกิน 5 บรรทัด จะได้ตัวอักษรขนาดกำลังอ่านสบายตา

ผนวก ฉ. : อักษรย่อและความหมายในแผน

ประกอบ: แผนการเลือกตั้งสมาชิกสภาท้องถิ่นหรือผู้บริหารท้องถิ่น (พระราชกฤษฎีกา ๒)

อักษรย่อ	ความหมาย	อักษรย่อ	ความหมาย
อปท.	องค์กรปกครองส่วนท้องถิ่น	จนท.	เจ้าหน้าที่
ผอ.กต.อปท.	ผู้อำนวยการการเลือกตั้ง ประจำองค์กรปกครองส่วน ท้องถิ่น	กกต.อปท.	คณะกรรมการการเลือกตั้ง ประจำองค์กรปกครองส่วน ท้องถิ่น
กกต.จว.	คณะกรรมการการเลือกตั้ง ประจำจังหวัด	สนง.กกต.จว.	สำนักงานคณะกรรมการการ เลือกตั้งประจำจังหวัด
ผอ.กกต.จว.	ผู้อำนวยการการเลือกตั้ง ประจำจังหวัด.	กปน.	คณะกรรมการประจำหน่วย เลือกตั้ง
ผอ.ปน.	ผู้อำนวยการประจำหน่วย เลือกตั้ง	สนง.	สำนักงาน
รปก.	รักษาความปลอดภัย	รส.	รักษาความสงบเรียบร้อย
สคช.	สำนักงานตำรวจแห่งชาติ	ดร.ภูธร	ตำรวจภูธร
บช.น.	กองบัญชาการตำรวจ นครบาล	ภ.จว....	ตำรวจภูธรจังหวัด...
สน.	สถานีตำรวจนครบาล	สภ.	สถานีตำรวจภูธร



ที่ สค ๐๑๐๓/๗๒๒๒๒

สำนักงานคณะกรรมการการเลือกตั้ง  
๔๔ อาคารศรีจุฬาทรีพีย์ ชั้น ๑๘  
ถนนพระราม ๑ กทม. ๑๐๓๓๐

๘ มิถุนายน ๒๕๔๘

เรื่อง แผนการเลือกตั้งสมาชิกสภาท้องถิ่นหรือผู้บริหารท้องถิ่น (พระราชาม ๒)

เรียน อธิบดีกรมส่งเสริมการปกครองท้องถิ่น กระทรวงมหาดไทย

สิ่งที่ส่งมาด้วย แผนการเลือกตั้งสมาชิกสภาท้องถิ่นหรือผู้บริหารท้องถิ่น (พระราชาม ๒) จำนวน ๒ ชุด

ด้วย คณะกรรมการการเลือกตั้งได้มีประกาศให้ใช้แผนการเลือกตั้งสมาชิกสภาท้องถิ่นหรือผู้บริหารท้องถิ่น (พระราชาม ๒) ลงวันที่ ๓๑ พฤษภาคม ๒๕๔๘ ซึ่งในแผนดังกล่าวได้กำหนดกลยุทธ์ เป้าหมายและวิธีดำเนินการเลือกตั้งสมาชิกสภาท้องถิ่นหรือผู้บริหารท้องถิ่น ไว้ดังนี้

๑. ให้ผู้มีสิทธิเลือกตั้งเลือกคนดีให้เข้าไปทำหน้าที่ปกครองบ้านเมือง ตามพระบรมราโชวาทของพระบาทสมเด็จพระเจ้าอยู่หัว “การส่งเสริมคนดีให้คนดีได้ปกครองบ้านเมือง และควบคุมคนไม่ดีไม่ให้มีอำนาจ” โดยผู้อำนวยการการเลือกตั้งประจำองค์กรปกครองส่วนท้องถิ่น ดำเนินมาตรการณรงค์จัดตั้งกลุ่มพลังต่อต้านการไม่ให้คนไม่ดีเข้าไปมีอำนาจปกครอง และการส่งเสริมให้ผู้มีสิทธิเลือกตั้งได้ลงคะแนนเลือกตั้งโดยอิสระและด้วยความบริสุทธิ์

๒. การดำเนินการเลือกตั้ง ผู้มีส่วนเกี่ยวข้องในกระบวนการจัดการเลือกตั้งสมาชิกสภาท้องถิ่นหรือผู้บริหารท้องถิ่นซึ่งได้แก่ ผู้อำนวยการการเลือกตั้งประจำองค์กรปกครองส่วนท้องถิ่น คณะกรรมการการเลือกตั้งประจำองค์กรปกครองส่วนท้องถิ่น พนักงานขององค์กรปกครองส่วนท้องถิ่น หรือบุคคล คณะบุคคล ที่ผู้อำนวยการการเลือกตั้งประจำองค์กรปกครองส่วนท้องถิ่น คณะกรรมการการเลือกตั้งประจำองค์กรปกครองส่วนท้องถิ่น แต่งตั้งให้เป็นเจ้าพนักงานผู้ดำเนินการเลือกตั้ง ทำหน้าที่รักษาความปลอดภัย หรือทำหน้าที่รักษาความสงบเรียบร้อยในการเลือกตั้ง ต้องดำรงตนอยู่ในความซื่อสัตย์ ปฏิบัติกับทุกฝ่ายอย่างเสมอภาค และควบคุมไม่ให้เกิดการเอาเปรียบในการหาเสียง หรือการกระทำความคิดในการหาเสียงหรือกฎหมายที่เกี่ยวกับการเลือกตั้ง ตลอดจนการตรวจสอบเจ้าหน้าที่ของรัฐที่มีพฤติกรรมไม่เป็นกลางทางการเมือง

๓. การดำเนินการเลือกตั้ง ผู้อำนวยการการเลือกตั้งประจำองค์กรปกครองส่วนท้องถิ่น ต้องดำเนินการทุกวิธีการ เพื่อให้บรรลุเป้าหมายในการเลือกตั้ง เกี่ยวกับเป้าหมายจำนวนผู้มีสิทธิ

-๒-

เลือกตั้ง เป้าหมายจำนวนบัตรเสีย และเป้าหมายจำนวนการร้องเรียนเจ้าพนักงานผู้ดำเนินการเลือกตั้ง ปฏิบัติผิดพลาด ของแต่ละองค์กรปกครองส่วนท้องถิ่นที่มีการจัดการเลือกตั้ง ตลอดจนการป้องกันมิให้มีการกระทำความผิดในการหาเสียง การกระทำผิดกฎหมายเลือกตั้งก่อนวันเลือกตั้ง โดยเฉพาะอย่างยิ่ง ในหน่วยเลือกตั้ง หน่วยนับคะแนน

๔. การปฏิบัติตามแผนดังกล่าว สำนักงานคณะกรรมการการเลือกตั้ง สำนักงานคณะกรรมการการเลือกตั้งประจำจังหวัด จะเปิดศูนย์อำนวยความสะดวกและประสานงานการเลือกตั้งเพื่อทำหน้าที่ควบคุมอำนวยความสะดวก การปฏิบัติการเลือกตั้งของผู้อำนวยความสะดวกการเลือกตั้งประจำองค์กรปกครองส่วนท้องถิ่นและคณะกรรมการการเลือกตั้งประจำองค์กรปกครองส่วนท้องถิ่นให้เป็นไปตาม กฎหมายที่เกี่ยวข้อง ประกาศ ระเบียบ ข้อกำหนด คำสั่ง หรือการมอบหมายของคณะกรรมการการเลือกตั้ง หรือคณะกรรมการการเลือกตั้งประจำจังหวัด และได้กำหนดให้ผู้อำนวยความสะดวกการเลือกตั้งประจำองค์กรปกครองส่วนท้องถิ่นต้องออกแผนปฏิบัติการและประสานงานการเลือกตั้งสมาชิกสภาท้องถิ่นหรือผู้บริหารท้องถิ่นประจำปี ๒๕๔๘ และจัดตั้งศูนย์ปฏิบัติการและประสานงานการเลือกตั้งขึ้น ทำหน้าที่จัดการเลือกตั้งและประสานงาน เพื่อให้การเลือกตั้งเป็นไปโดยสุจริตและเที่ยงธรรม

แผนนี้สามารถใช้ได้เป็นการถาวร มีกิจกรรมที่สำนักงานคณะกรรมการการเลือกตั้ง สำนักงานคณะกรรมการการเลือกตั้งประจำจังหวัด ตลอดจนองค์กรปกครองส่วนท้องถิ่นและผู้อำนวยความสะดวกการเลือกตั้งประจำองค์กรปกครองส่วนท้องถิ่น ต้องปฏิบัติหลายกิจกรรม ได้ตรวจสอบแล้วปรากฏว่า ในปัจจุบันมีองค์กรปกครองส่วนท้องถิ่นทั้งสิ้น ๗,๘๕๗ แห่ง สมควรที่จะได้รับแผนนี้เพื่อนำไปใช้เป็นแนวทางในการปฏิบัติงาน ซึ่งสำนักงานคณะกรรมการการเลือกตั้งจักได้แจกจ่ายให้องค์กรปกครองส่วนท้องถิ่นทุกแห่งต่อไป ขณะนี้อยู่ระหว่างการดำเนินการผลิตเป็นรูปเล่มเพื่อแจกจ่าย

๕. ในปี ๒๕๔๘ มีองค์การบริหารส่วนตำบลจำนวน ๓,๕๑๒ แห่งใน ๗๔ จังหวัด(เว้น กทม. และจังหวัดภูเก็ต) ที่มีสมาชิกสภาท้องถิ่นหรือผู้บริหารท้องถิ่นครบวาระการดำรงตำแหน่งต้องจัดให้มีการเลือกตั้ง ซึ่งคณะกรรมการการเลือกตั้งได้มีมติกำหนดให้เลือกตั้งในวันที่ ๓๑ กรกฎาคม ๒๕๔๘ ดังนั้น เพื่อให้องค์การบริหารส่วนตำบลทั้ง ๓,๕๑๒ แห่ง ได้รับแผนพระราม ๒ ดังกล่าวอย่างรวดเร็วก่อนที่การจัดการผลิตแผนจะเสร็จสิ้น เพื่อจักได้นำไปประกอบการพิจารณาจัดทำแผนปฏิบัติการและประสานงานการเลือกตั้งของคนต่อไป สำนักงานคณะกรรมการการเลือกตั้งได้อำนวยความสะดวกโดยจัดทำร่างตัวอย่าง “แผนปฏิบัติการและประสานงานการเลือกตั้งสมาชิกสภา... หรือนายก...(องค์กรปกครองส่วนท้องถิ่น)” ขึ้นเพื่อให้องค์การบริหารส่วนตำบลได้พิจารณานำไปใช้ประโยชน์ จึงได้นำไฟล์แผนการเลือกตั้งสมาชิกสภาท้องถิ่นหรือผู้บริหารท้องถิ่น (พระราม ๒) ไฟล์แผนปฏิบัติการและประสานงานการเลือกตั้งสมาชิกสภา... หรือนายก...(องค์กรปกครองส่วนท้องถิ่น)

-๓-

ไปใส่ลงในเว็บไซต์ของสำนักงานคณะกรรมการการเลือกตั้ง สามารถ download ได้ที่ [www.ect.go.th](http://www.ect.go.th) ชื่อไฟล์ “download แผนพระราม ๒”

๖. การจัดการเลือกตั้งองค์การบริหารส่วนตำบลจำนวน ๓,๕๑๒ แห่งใน ๗๔ จังหวัดในวันที่ ๓๑ กรกฎาคม ๒๕๔๘ คณะกรรมการการเลือกตั้งได้จัดสรรงบประมาณเพื่อสมทบให้กับองค์การบริหารส่วนตำบลที่จัด “โครงการรณรงค์ประชาสัมพันธ์การเลือกตั้งผ่านหอกระจายข่าวในทุกหมู่บ้าน โดยใช้งบประมาณขององค์การบริหารส่วนตำบลของตนเองในช่วงระยะเวลา ๓๐ วันก่อนวันเลือกตั้ง” คณะกรรมการการเลือกตั้งจะจัดสรรงบประมาณสมทบให้ร้อยละสี่สิบของงบประมาณโครงการดังกล่าวขององค์การบริหารส่วนตำบล โดยให้ผู้อำนวยการเลือกตั้งประจำองค์กรปกครองส่วนท้องถิ่นยื่นโครงการดังกล่าวต่อผู้อำนวยการเลือกตั้งประจำจังหวัด ได้ที่สำนักงานคณะกรรมการการเลือกตั้งประจำจังหวัดเพื่อพิจารณาจัดสรรงบประมาณสมทบได้ตั้งแต่วันที่ ๑ กรกฎาคม ๒๕๔๘ เป็นต้นไป

จึงเรียนมาเพื่อโปรดแจ้งให้องค์กรปกครองส่วนท้องถิ่นทั้ง ๗,๘๕๗ แห่ง โดยเฉพาะองค์การบริหารส่วนตำบลที่จะต้องจัดการเลือกตั้งในวันที่ ๓๑ กรกฎาคม ๒๕๔๘ ทั้ง ๓,๕๑๒ แห่งทราบและ download ไฟล์แผนฯ ทั้งสองแผนได้ตั้งแต่วันที่นี้เป็นต้นไป และขอขอบพระคุณมา ณ โอกาสนี้

จึงเรียนมาเพื่อโปรดพิจารณาดำเนินการต่อไป

ขอแสดงความนับถือ

พลตำรวจตรี



(เอกชัย วารุณประภา)

เลขาธิการคณะกรรมการการเลือกตั้ง

สำนักงานคณะกรรมการการเลือกตั้ง เลขที่ ๔๔ อาคารศรีจุลทรัพย์  
ถนนพระราม ๑ เขตปทุมวัน กรุงเทพฯ ๑๐๓๓๐