



งบประมาณ โดยสังเขป

ประจำปีงบประมาณ ๒๕๔๖

สำนักงบประมาณ
สำนักนายกรัฐมนตรี



คำนำ



งบประมาณโดยสังเขปฉบับนี้ได้จัดทำขึ้นเพื่อสรุปข้อมูลรายละเอียดจากร่างพระราชบัญญัติงบประมาณประจำปีงบประมาณ พ.ศ. ๒๕๕๖ และเอกสารประกอบ ที่รัฐบาลเสนอต่อรัฐสภา ซึ่งมีจำนวนหลายเล่ม และมีข้อมูลรายละเอียดเป็นจำนวนมาก โดยประมวลข้อมูลเกี่ยวกับงบประมาณรายจ่าย งบประมาณการรายรับ และสาระสำคัญที่เกี่ยวข้องอันควรแก่ความสนใจไว้ในลักษณะที่สะดวกแก่การศึกษา ค้นคว้า และสามารถทำความเข้าใจได้ง่ายกว่าการศึกษาจากเอกสารงบประมาณประจำปีทั้งชุด

เนื้อหาสาระที่แสดงไว้ในหนังสือฉบับนี้แบ่งออกเป็น ๔ ภาค ดังนี้

- ภาค ๑ สาระสำคัญของงบประมาณรายจ่ายประจำปีงบประมาณ พ.ศ. ๒๕๕๖
- ภาค ๒ งบประมาณการรายรับ
- ภาค ๓ งบประมาณรายจ่าย
- ภาค ๔ การคลังของรัฐบาล

สำนักงานงบประมาณหวังเป็นอย่างยิ่งว่า เอกสารฉบับนี้จะอำนวยความสะดวกแก่ส่วนราชการ รัฐสภา วงการศึกษาและประชาชนผู้สนใจ

สำนักงานงบประมาณ

สิงพิมพ์รัฐบาล

สารบัญ

	หน้า
ภาค 1	
สาระสำคัญของงบประมาณรายจ่าย	
ประจำปีงบประมาณ พ.ศ. 2546	1 ถึง 13
1. ภาพรวมแนวโน้มเศรษฐกิจปี 2546	1
2. นโยบายงบประมาณปี 2546	2
3. โครงสร้างงบประมาณ	3
4. ยุทธศาสตร์การจัดสรรงบประมาณรายจ่าย	
ประจำปีงบประมาณ พ.ศ. 2546	5
5. การจัดสรรงบประมาณตามโครงสร้างแผนงาน	10
6. การจัดสรรงบประมาณตามงบรายจ่าย	12
ภาค 2	
ประมาณการรายรับ	14 ถึง 34
1. รายได้	14
2. เงินกู้	16
ภาค 3	
งบประมาณรายจ่าย	35 ถึง 95
1. งบประมาณรายจ่ายจำแนกตามโครงสร้างแผนงาน	35
2. งบประมาณรายจ่ายจำแนกตามลักษณะงานและ	
ลักษณะเศรษฐกิจ	45
2.1 การจำแนกตามลักษณะงาน	45
- การบริหารทั่วไป	48
- การบริการชุมชนและสังคม	51
- การเศรษฐกิจ	55
- อื่น ๆ	59
2.2 การจำแนกตามลักษณะเศรษฐกิจ	63

	หน้า
3. งบประมาณรายจ่ายจำแนกตามกระทรวงและหน่วยงาน	71
4. งบประมาณที่จัดสรรให้แก่องค์กรปกครองส่วนท้องถิ่น	89
5. การผูกพันงบประมาณข้ามปี	91
ภาค 4 การคลังของรัฐบาล	96 ถึง 117
1. ฐานะการคลังของรัฐบาล	96
2. หนี้สาธารณะ	99
3. ความช่วยเหลือจากต่างประเทศ	115
4. เงินและทรัพย์สินช่วยราชการ	117

สารบัญตาราง

ตารางที่		หน้า
	ภาค 1 สารสำคัญของงบประมาณรายจ่าย ประจำปีงบประมาณ พ.ศ. 2546	
1-1	โครงสร้างงบประมาณ ปีงบประมาณ 2545 - 2546	4
1-2	การจัดสรรงบประมาณตามยุทธศาสตร์การจัดสรร งบประมาณรายจ่ายประจำปีงบประมาณ พ.ศ. 2546	9
1-3	การจัดสรรงบประมาณตามโครงสร้างแผนงาน ปีงบประมาณ 2545 - 2546	10
1-4	การจัดสรรงบประมาณตามงบรายจ่าย ปีงบประมาณ 2545 - 2546	12
	ภาค 2 ประมาณการรายรับ	
2-1	เปรียบเทียบประมาณการรายรับ	17
2-2	ประมาณการรายได้จำแนกตามหน่วยงานที่จัดเก็บ	19
2-3	ประมาณการรายได้จำแนกตามกระทรวง	21
2-4	เปรียบเทียบประมาณการรายได้กับรายได้ที่จัดเก็บได้	23
2-5	ประมาณการรายได้จำแนกตามประเภท	24
2-6	รายรับจริงจำแนกตามประเภท	25
2-7	ประมาณการรายได้จำแนกตามภาค	26
2-8	รายได้ประเภทภาษีอากรรวม จำแนกตามหน่วยงานที่จัดเก็บ	27
2-9	รายได้ที่ไม่ใช่ภาษีอากร จำแนกตามหน่วยงานที่จัดเก็บ	29
2-10	เปรียบเทียบประมาณการรายได้จากภาษีอากร กับภาษีอากรที่จัดเก็บได้	30
2-11	เปรียบเทียบรายได้ที่จัดเก็บกับผลิตภัณฑ์มวลรวมในประเทศ	31
2-12	การกู้เงินเพื่อชดเชยการขาดดุลงบประมาณ	32
2-13	เปรียบเทียบเงินกู้จริงภายในประเทศกับ รายจ่ายจริงชำระคืนต้นเงินกู้	33

ภาค 3 งบประมาณรายจ่าย

3-1	สรุปงบประมาณรายจ่ายจำแนกตามโครงสร้างแผนงาน	37
3-2	รายละเอียดงบประมาณรายจ่ายจำแนกตามโครงสร้างแผนงาน	39
3-3	งบประมาณรายจ่ายปีงบประมาณ 2546	
	จำแนกตามโครงสร้างแผนงานและงบรายจ่าย	44
3-4	เปรียบเทียบงบประมาณรายจ่ายจำแนกตามลักษณะงาน	46
3-5	งบประมาณรายจ่ายการบริหารทั่วไป	49
3-6	งบประมาณรายจ่ายการบริการชุมชนและสังคม	53
3-7	งบประมาณรายจ่ายการเศรษฐกิจ	57
3-8	งบประมาณรายจ่ายการดำเนินงานอื่น	59
3-9	งบประมาณรายจ่ายปีงบประมาณ 2546	
	จำแนกตามลักษณะงานและงบรายจ่าย	61
3-10	งบประมาณรายจ่ายจำแนกตามลักษณะงาน 4 ประเภท	62
3-11	งบประมาณรายจ่ายจำแนกตามลักษณะเศรษฐกิจ	64
3-12	งบประมาณรายจ่ายจำแนกตามลักษณะเศรษฐกิจ	
	ตามระบบ Government Finance Statistics (GFS)	66
3-13	งบประมาณรายจ่ายจำแนกตามลักษณะงานและลักษณะเศรษฐกิจ	67
3-14	งบประมาณรายจ่ายจำแนกตามโครงสร้างแผนงานและ	
	ลักษณะเศรษฐกิจ	68
3-15	เปรียบเทียบงบประมาณรายจ่ายกับผลิตภัณฑ์มวลรวมในประเทศ	69
3-16	งบประมาณรายจ่ายจำแนกเป็นรายจ่ายเพื่อการพัฒนา	
	และการดำเนินงานปกติ	70
3-17	เปรียบเทียบงบประมาณรายจ่ายจำแนกตามกระทรวง	72
3-18	งบประมาณรายจ่ายจำแนกตามหน่วยงาน	73
3-19	งบประมาณรายจ่ายปีงบประมาณ 2546	
	จำแนกตามกระทรวงและงบรายจ่าย	85
3-20	เปรียบเทียบงบประมาณรายจ่ายกับเงินเดือนและค่าจ้าง	87
3-21	การใช้จ่ายเงินงบประมาณ	88

ตารางที่		หน้า
3-22	งบประมาณรายจ่ายที่จัดสรรให้แก่องค์กรปกครองส่วนท้องถิ่น	90
3-23	ภาวะผูกพันงบประมาณข้ามปี สำหรับรายการผูกพันที่จะเริ่มดำเนินการในปีงบประมาณ 2546 จำแนกตามกระทรวง	92
3-24	ภาวะผูกพันงบประมาณข้ามปีทั้งสิ้น จำแนกตามกระทรวง	93
3-25	สรุปภาวะผูกพันงบประมาณข้ามปีทั้งสิ้น จำแนกเป็นภาวะผูกพันที่ได้รับอนุมัติแล้วกับภาวะผูกพันที่เสนอขอใหม่	95

ภาค 4 การคลังของรัฐบาล

4-1	ฐานะการคลังของรัฐบาล	97
4-2	หนี้สาธารณะคงค้าง ณ วันที่ 31 มกราคม 2545	99
4-3	หนี้ภายในประเทศคงค้าง ณ วันที่ 31 มกราคม 2545	101
4-4	เงินกู้ภายในประเทศโดยตรงของรัฐบาล	103
4-5	หนี้ต่างประเทศคงค้าง ณ วันที่ 31 มกราคม 2545	104
4-6	เงินกู้ต่างประเทศโดยตรงของรัฐบาล	107
4-7	เงินกู้ต่างประเทศของรัฐวิสาหกิจซึ่งรัฐบาลค้ำประกัน	108
4-8	แผนการเบิกจ่ายเงินกู้ต่างประเทศปีงบประมาณ 2546	109
4-9	ความช่วยเหลือจากต่างประเทศ	115
4-10	เงินและทรัพย์สินช่วยราชการ	117

สารบัญแผนภูมิ

แผนภูมิที่		หน้า
	ภาค 1 สารสำคัญของงบประมาณรายจ่าย ประจำปีงบประมาณ พ.ศ. 2546	
1-1	สัดส่วนของโครงสร้างงบประมาณรายจ่ายตามลักษณะเศรษฐกิจ ปีงบประมาณ 2522 - 2546	5
1-2	สัดส่วนของงบประมาณตามโครงสร้างแผนงาน ตั้งแต่ปีงบประมาณ 2537 - 2546	11
1-3	สัดส่วนของงบประมาณจำแนกตามงบรายจ่าย ตั้งแต่ปีงบประมาณ 2537 - 2546	13
	ภาค 2 ประมาณการรายรับ	
2-1	ประมาณการรายรับปีงบประมาณ 2546	18
2-2	ประมาณการรายได้สุทธิ จำแนกตามหน่วยงานที่จัดเก็บ ปีงบประมาณ 2546	20
2-3	ประมาณการรายได้ประเภทภาษีอากรรวม จำแนกตาม หน่วยงานที่จัดเก็บ ปีงบประมาณ 2546	28
2-4	เปรียบเทียบเงินกู้จริงภายในประเทศกับรายจ่ายจริง ชำระคืนเงินกู้ปีงบประมาณ 2530 - 2544	34
	ภาค 3 งบประมาณรายจ่าย	
3-1	งบประมาณรายจ่ายปีงบประมาณ 2545 - 2546 จำแนกตามโครงสร้างแผนงาน	38
3-2	งบประมาณรายจ่ายปีงบประมาณ 2545 - 2546 จำแนกตามลักษณะงาน	47
3-3	งบประมาณรายจ่ายการบริหารทั่วไป ปีงบประมาณ 2544 - 2546	50

แผนภูมิที่	หน้า
3-4 งบประมาณรายจ่ายการบริการชุมชนและสังคม ปีงบประมาณ 2544 - 2546	54
3-5 งบประมาณรายจ่ายการเศรษฐกิจ ปีงบประมาณ 2544 - 2546	58
3-6 งบประมาณรายจ่ายการดำเนินการอื่น ปีงบประมาณ 2544 - 2546	60
3-7 งบประมาณรายจ่าย จำแนกตามลักษณะเศรษฐกิจ ปีงบประมาณ 2542 - 2546	65
3-8 งบประมาณรายจ่ายปีงบประมาณ 2546 จำแนกตามงบรายจ่าย	86
3-9 สรุปภาระผูกพันงบประมาณข้ามปีทั้งสิ้น	94
 ภาค 4 การคลังของรัฐบาล	
4-1 เงินคงคลัง ปีงบประมาณ 2540 - 2544	98
4-2 หนี้สาธารณะคงค้าง ณ วันที่ 31 มกราคม 2545	100
4-3 หนี้ภายในประเทศ ณ วันที่ 31 มกราคม 2545	102
4-4 หนี้ต่างประเทศ ณ วันที่ 31 มกราคม 2545	105
4-5 ความช่วยเหลือจากต่างประเทศ ปีงบประมาณ 2542 - 2544	116

ภาค 1

สาระสำคัญของงบประมาณรายจ่ายประจำปีงบประมาณ พ.ศ. 2546

1. ภาพรวมแนวโน้มเศรษฐกิจปี 2546

เศรษฐกิจไทยปี 2545 คาดว่าจะขยายตัวประมาณร้อยละ 2.5 – 3.5 สูงกว่าร้อยละ 1.8 ในปี 2544 ปัจจัยสนับสนุนการขยายตัวของเศรษฐกิจไทยในปี 2545 ที่สำคัญ ได้แก่ การสร้างความเข้มแข็งของเศรษฐกิจในระดับรากหญ้า การรักษาอัตราดอกเบี้ยในระดับต่ำ และการกระตุ้นอุปสงค์ภายในประเทศ ทั้งในธุรกิจขนาดกลางและขนาดเล็ก ท่องเที่ยว อสังหาริมทรัพย์ รวมทั้งการเร่งรัดการแก้ปัญหาหนี้ที่ไม่ก่อให้เกิดรายได้ในระบบสถาบันการเงิน และการขาดดุลของภาครัฐ มีส่วนสำคัญที่กระตุ้นการขยายตัวของการบริโภคและการลงทุนของภาคเอกชน นอกจากนี้การขยายตัวของประเทศคู่ค้าทำให้การส่งออกดีขึ้น โดยปริมาณการส่งออกได้ขยายตัวดีขึ้นเป็นลำดับ และคาดว่าจะการฟื้นตัวของส่งออกจะมั่นคงมากขึ้นในช่วงครึ่งหลังของปี 2545 การฟื้นตัวของเศรษฐกิจทำให้รัฐบาลสามารถจัดเก็บภาษีได้มากกว่าเป้าหมายที่ได้วางไว้เดิมในระยะครึ่งปีแรกของปีงบประมาณ 2545

ในปี 2546 คาดว่าเศรษฐกิจไทยจะขยายตัวในอัตราประมาณร้อยละ 3.0 – 4.0 โดยมีอัตราเงินเฟ้อไม่เกินร้อยละ 2.2 ทั้งนี้การขยายตัวในปี 2546 จะมีปัจจัยสนับสนุนทั้งภายนอกและภายใน โดยมีภาคเอกชนเป็นกำลังหลักในการสร้างการเจริญเติบโตทางเศรษฐกิจ ทั้งในด้านการบริโภค การลงทุน และการส่งออก ในขณะที่ภาครัฐลดบทบาทลงโดยลดการขาดดุลทางการคลังอย่างเป็นขั้นเป็นตอน ตามแผนการสร้าง ความมั่นคงทางการคลัง แต่ทั้งนี้การขาดดุลการคลังจะอยู่ในระดับที่เพียงพอต่อการสนับสนุนการขยายตัวอย่างมั่นคง ที่สำคัญก็คือ งบประมาณปี 2546 จะให้ความสำคัญกับการเพิ่มขีดความสามารถในการแข่งขัน ซึ่งจะมีส่วนให้เศรษฐกิจขยายตัวอย่างมีคุณภาพ การผลิตภายในประเทศมีประสิทธิภาพสูงขึ้น และทำให้ส่งออกมีมูลค่าเพิ่มสูงขึ้นด้วย อย่างไรก็ตามเมื่อเศรษฐกิจฟื้นตัวและมีความแข็งแกร่งมากขึ้น การนำเข้าอาจสูงขึ้นทำให้ดุลการค้าลดลงบ้างในปี 2546 แต่ก็จะมีการเกินดุลบริการจากการท่องเที่ยวเพิ่มขึ้นทำให้ยังมีการเกินดุลบัญชีเดินสะพัดในระดับที่สูง รวมทั้งเสถียรภาพของเศรษฐกิจภายนอกจะดีขึ้นเนื่องจากภาระหนี้ต่างประเทศของภาคเอกชนลดลงเป็นลำดับ ในขณะที่ทุนสำรองระหว่างประเทศเพิ่มขึ้นอย่างต่อเนื่อง

2. นโยบายงบประมาณปี 2546

เพื่อสนับสนุนการเสริมสร้างเสถียรภาพทางเศรษฐกิจให้ยั่งยืน และสนับสนุนการขยายตัวทางเศรษฐกิจอย่างมีคุณภาพ รัฐบาลจึงได้จัดทำงบประมาณรายจ่ายประจำปีงบประมาณ พ.ศ. 2546 ภายใต้กรอบนโยบายเศรษฐกิจส่วนรวม ดังนี้

1) รัฐบาลจะใช้กลไกของธุรกิจเอกชนเป็นหลักในการสร้างการเจริญเติบโตของประเทศ และรัฐบาลจะเข้าไปส่งเสริมอย่างต่อเนื่องด้วยมาตรการต่างๆ เพื่อสร้างการเจริญเติบโตอย่างมีคุณภาพ

2) สถาบันการเงินจะมีบทบาทในการสร้างความเจริญเติบโตทางเศรษฐกิจมากขึ้น ทั้งนี้รัฐบาลจะให้การสนับสนุนผ่านนโยบายการเงิน และการปรับปรุงระบบสถาบันการเงิน เพื่อกระตุ้นให้กลไกตลาดสินเชื่อทำงานได้อย่างมีประสิทธิภาพมากขึ้น

3) รัฐบาลจะรักษาวินัยและความยั่งยืนทางการคลังให้อยู่ในกรอบเป้าหมายยุทธศาสตร์เศรษฐกิจระยะปานกลาง

จากกรอบนโยบายเศรษฐกิจส่วนรวมข้างต้น ในปีงบประมาณ พ.ศ. 2546 รัฐบาลจึงใช้นโยบายงบประมาณแบบขาดดุลลดลง ทั้งในจำนวนและสัดส่วนเมื่อเทียบกับผลิตภัณฑ์มวลรวมในประเทศ (GDP) แต่ยังคงอยู่ในระดับที่เพียงพอต่อการรักษาอัตราการขยายตัวของเศรษฐกิจอย่างเหมาะสม โดยกำหนดวงเงินงบประมาณรวมทั้งสิ้น จำนวน 999,900 ล้านบาท หรือคิดเป็นร้อยละ 17.9 ของผลิตภัณฑ์มวลรวมในประเทศ (GDP) และประมาณการรายได้สุทธิ จำนวน 825,000 ล้านบาท หรือคิดเป็นร้อยละ 14.8 ของผลิตภัณฑ์มวลรวมในประเทศ (GDP) และกำหนดวงเงินกู้เพื่อชดเชยการขาดดุลงบประมาณจำนวน 174,900 ล้านบาท หรือคิดเป็นการขาดดุลงบประมาณร้อยละ 3.1 ของผลิตภัณฑ์มวลรวมในประเทศ (GDP) ลดลงเมื่อเปรียบเทียบกับการขาดดุลงบประมาณในปีงบประมาณ พ.ศ. 2545 จำนวนทั้งสิ้น 200,000 ล้านบาท หรือคิดเป็นร้อยละ 3.8 ของผลิตภัณฑ์มวลรวมในประเทศ (GDP)

นอกจากเงินงบประมาณรายจ่าย จำนวน 999,900 ล้านบาท รัฐบาลยังมีแผนการใช้จ่ายเงินจากโครงการเงินกู้ต่างประเทศ ซึ่งคาดว่าจะเบิกจ่ายในปีงบประมาณ พ.ศ. 2546 อีกจำนวนไม่น้อยกว่า 11,964 ล้านบาท ซึ่งเงินจำนวนดังกล่าว จะช่วยสนับสนุนการเจริญเติบโตทางเศรษฐกิจของประเทศอีกทางหนึ่ง

สำหรับแนวทางในการจัดทำงบประมาณรายจ่ายประจำปีงบประมาณ พ.ศ. 2546 รัฐบาลได้มีนโยบายปรับเปลี่ยนกระบวนการจัดทำและจัดสรรงบประมาณ ให้เป็นเครื่องมือการจัดสรรทรัพยากรที่มีประสิทธิภาพ สอดคล้องกับนโยบายและ ยุทธศาสตร์การพัฒนาประเทศ โดยใช้กรอบยุทธศาสตร์การจัดสรรงบประมาณรายจ่าย ประจำปีงบประมาณเป็นตัวนำ เพื่อให้การจัดสรรงบประมาณสามารถสนองต่อนโยบายเร่งด่วน และนโยบายสำคัญของรัฐบาล และได้เริ่มนำแนวทางการจัดทำ งบประมาณแบบมุ่งเน้นผลงานมาใช้ควบคู่กับการจัดทำงบประมาณฐานศูนย์ รวมทั้ง ให้ความสำคัญในการจัดทำแผนยุทธศาสตร์ แผนกลยุทธ์ และเป้าหมายการให้บริการ ให้สอดคล้องกับยุทธศาสตร์การจัดสรรงบประมาณรายจ่ายประจำปีงบประมาณ พ.ศ. 2546 รวมทั้งการพิจารณาบทบาทนอกเล็กลงงาน / โครงการ และกิจกรรม ที่หมด ความจำเป็น หรือไม่คุ้มค่าที่จะดำเนินการ หรือไม่ก่อให้เกิดประโยชน์ต่อประชาชน โดยส่วนรวม

3. โครงสร้างงบประมาณ

โครงสร้างงบประมาณปี 2546 มีสาระสำคัญสรุปดังนี้

3.1 งบประมาณรายจ่ายประจำปีงบประมาณ 2546

งบประมาณรายจ่ายประจำปีงบประมาณ 2546 จำนวน 999,900 ล้านบาท ลดลงจากปีงบประมาณ 2545 จำนวน 23,100 ล้านบาท หรือลดลงร้อยละ 2.3 โดยวงเงินงบประมาณดังกล่าวคิดเป็นสัดส่วนร้อยละ 17.9 ของผลิตภัณฑ์มวลรวมในประเทศ

3.2 รายจ่ายประจำ

รายจ่ายประจำกำหนดไว้เป็นจำนวน 753,545 ล้านบาท ลดลงจาก ปีงบประมาณ 2545 จำนวน 20,169.1 ล้านบาท หรือลดลงร้อยละ 2.6 โดยรายจ่าย ประจำดังกล่าวคิดเป็นสัดส่วนร้อยละ 75.4 ของวงเงินงบประมาณเทียบกับร้อยละ 75.6 ของปีงบประมาณ 2545

3.3 รายจ่ายลงทุน

รายจ่ายลงทุนกำหนดไว้เป็นจำนวน 211,403.2 ล้านบาท ลดลงจาก ปีงบประมาณ 2545 จำนวน 12,213.8 ล้านบาท หรือลดลงร้อยละ 5.5 โดยรายจ่าย ลงทุนจำนวนดังกล่าวคิดเป็นสัดส่วนร้อยละ 21.1 ของวงเงินงบประมาณเทียบกับ ร้อยละ 21.9 ของปีงบประมาณ 2545

3.4 รายจ่ายชำระคืนต้นเงินกู้

รายจ่ายชำระคืนต้นเงินกู้ได้จัดสรรไว้เป็นจำนวน 34,951.8 ล้านบาท เพิ่มขึ้นจากปีงบประมาณ 2545 จำนวน 9,282.9 ล้านบาท หรือเพิ่มขึ้นร้อยละ 36.2 โดยรายจ่ายชำระคืนต้นเงินกู้นี้คิดเป็นสัดส่วนร้อยละ 3.5 ของวงเงินงบประมาณเทียบกับร้อยละ 2.5 ของปีงบประมาณ 2545

สัดส่วนของโครงสร้างงบประมาณรายจ่ายตามลักษณะเศรษฐกิจเปรียบเทียบกับตั้งแต่ปี 2522 - 2546 ปรากฏตามตารางที่ 1-1 และแผนภูมิที่ 1-1

ตารางที่ 1 - 1
โครงสร้างงบประมาณ
ปีงบประมาณ 2545 - 2546

หน่วย : ล้านบาท

โครงสร้างงบประมาณ	ปีงบประมาณ 2545		ปีงบประมาณ 2546	
	จำนวน	เพิ่ม/ลด ร้อยละ	จำนวน	เพิ่ม/ลด ร้อยละ
1. วงเงินงบประมาณรายจ่าย	1,023,000.0	12.4	999,900.0	-2.3
(สัดส่วนต่อ GDP)	19.3		17.9	
- รายจ่ายประจำ	773,714.1	13.9	753,545.0	-2.6
(สัดส่วนต่องบประมาณ)	75.6		75.4	
- รายจ่ายลงทุน	223,617.0	2.3	211,403.2	-5.5
(สัดส่วนต่องบประมาณ)	21.9		21.1	
- รายจ่ายชำระคืนต้นเงินกู้	25,668.9	111.5	34,951.8	36.2
(สัดส่วนต่องบประมาณ)	2.5		3.5	
2. รายรับ	1,023,000.0	12.4	999,900.0	-2.3
(สัดส่วนต่อ GDP)	19.3		17.9	
- รายได้	823,000.0	2.2	825,000.0	0.2
- เงินกู้	200,000.0	90.5	174,900.0	-12.6
3. ผลผลิตทั้งหมดมวลรวมในประเทศ^{1/}	5,309,200.0	4.1	5,588,800.0	5.3
(GDP)				

หมายเหตุ 1. ในปีงบประมาณ พ.ศ. 2546 รายจ่ายลงทุนลดลงร้อยละ 5.5 ซึ่งมากกว่าอัตราการลดลงของวงเงินงบประมาณที่ลดลงร้อยละ 2.3 เนื่องจากจะต้องจัดสรรรายจ่ายชำระคืนต้นเงินกู้ จำนวน 34,951.8 ล้านบาท เพิ่มขึ้นจากปีงบประมาณ พ.ศ. 2545 จำนวน 9,282.9 ล้านบาท หรือร้อยละ 36.2

2. อัตราการเพิ่มผลผลิตทั้งหมดมวลรวมภายในประเทศ (GDP) เป็นอัตราการเจริญเติบโต ณ ราคาประจำปี

ที่มา ^{1/} สำนักงานคณะกรรมการพัฒนาการเศรษฐกิจและสังคมแห่งชาติ

แผนภูมิที่ 1 - 1
สัดส่วนของโครงสร้างงบประมาณรายจ่ายตามลักษณะเศรษฐกิจ
ปีงบประมาณ 2522 - 2546

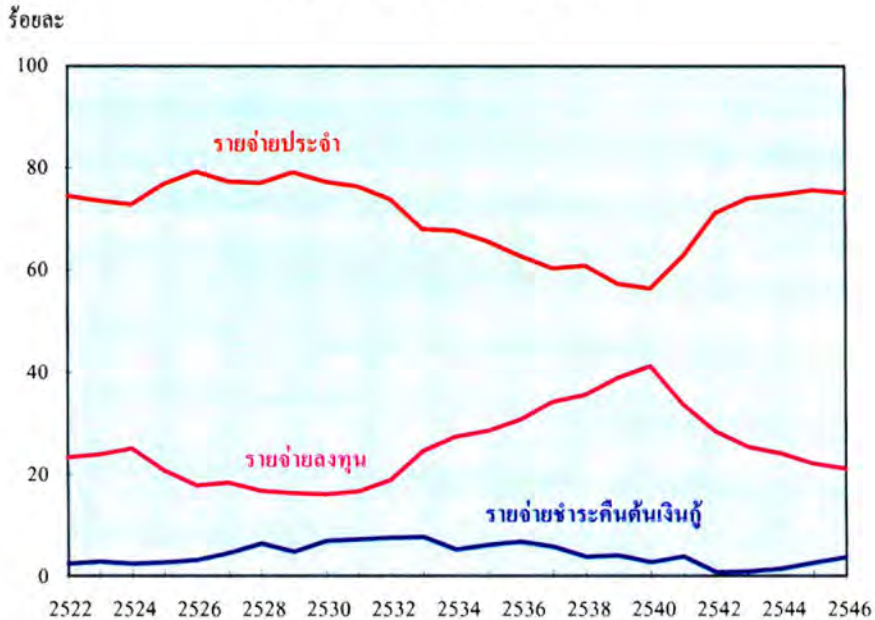

4. ยุทธศาสตร์การจัดสรรงบประมาณรายจ่ายประจำปีงบประมาณ พ.ศ. 2546

ยุทธศาสตร์การจัดสรรงบประมาณรายจ่ายประจำปีงบประมาณ พ.ศ. 2546 มีจุดมุ่งหมายเพื่อฟื้นฟูและพัฒนาเศรษฐกิจให้ฟื้นตัวอย่างรวดเร็วและมีเสถียรภาพ มุ่งเน้นการสร้างการเจริญเติบโตอย่างมีคุณภาพ การให้ความสำคัญกับการแก้ไขปัญหาเร่งด่วนของสังคม การแก้ไขปัญหาความยากจน และยกระดับคุณภาพชีวิตของประชาชน รวมทั้งการกำหนดเป้าหมายระยะยาวในการวางรากฐานที่ดีของประเทศ การบริหารจัดการที่ดี และการปรับโครงสร้างของประเทศเพื่อเพิ่มขีดความสามารถในการแข่งขันที่ยั่งยืน ตลอดจนการเสริมสร้างความมั่นคงและส่งเสริมกิจการต่างประเทศ เพื่อส่งเสริมการพัฒนาประเทศ โดยมีสาระสำคัญสรุปได้ ดังนี้

4.1 ยุทธศาสตร์การฟื้นฟูและพัฒนาเศรษฐกิจ

รัฐบาลได้จัดสรรงบประมาณรายจ่ายเพื่อการฟื้นฟูและพัฒนาเศรษฐกิจเป็นจำนวนทั้งสิ้น 153,332.8 ล้านบาท หรือคิดเป็นสัดส่วนร้อยละ 15.3 ของวงเงินงบประมาณ ประกอบด้วย

4.1.1 การฟื้นฟูเศรษฐกิจ โดยเร่งรัดเพิ่มรายได้จากการส่งออก สนับสนุน การตลาดใหม่ ส่งเสริมการนำพาณิชย์อิเล็กทรอนิกส์มาใช้ เพิ่มขีดความสามารถ ในการเจรจาทางการค้า เพิ่มศักยภาพในการหารายได้ที่เป็นเงินตราต่างประเทศ เพิ่มรายได้จากการท่องเที่ยวโดยส่งเสริมและพัฒนาศักยภาพธุรกิจบริการให้มี ความทันสมัยหลากหลาย พัฒนาการบริหารจัดการ การให้บริการและการรักษาความ ปลอดภัยให้แก่นักท่องเที่ยว ฟื้นฟูภาคก่อสร้างและอสังหาริมทรัพย์ที่ได้มีการก่อสร้าง อยู่แล้ว เร่งรัดดำเนินการบังคับคดีล้มละลายสถาบันการเงิน และช่วยเหลือผู้ประกอบการ ที่ได้รับผลกระทบจากการปรับราคาวัสดุก่อสร้าง รวมทั้งเพิ่มประสิทธิภาพการ บริหารกองทุนหมู่บ้านและชุมชนเมือง และพัฒนาโครงการหนึ่งตำบลหนึ่งผลิตภัณฑ์ เพื่อเพิ่มขีดความสามารถในการประกอบอาชีพในเชิงธุรกิจและการตลาดของชุมชน

4.1.2 การพัฒนาเศรษฐกิจ โดยพัฒนาและประยุกต์ใช้เทคโนโลยี ในการผลิต เพิ่มประสิทธิภาพและจัดการการผลิตสินค้าภาคการเกษตร และ ภาคอุตสาหกรรมให้ได้มาตรฐานสอดคล้องกับความต้องการของตลาดและสภาพ แวดล้อม รักษาเสถียรภาพราคาสินค้าเกษตร พัฒนาและบริหารจัดการทรัพยากรดิน น้ำ และระบบชลประทาน รวมทั้งพัฒนาระบบคมนาคมพื้นฐานให้เกิดความเชื่อมโยงกัน อย่างเป็นระบบ การวางผังเมืองระดับต่างๆ และลดการพึ่งพาแหล่งพลังงานต่างประเทศ

4.2 ยุทธศาสตร์การปรับโครงสร้างของประเทศเพื่อเพิ่มขีดความสามารถในการแข่งขันที่ยั่งยืน

รัฐบาลได้จัดสรรงบประมาณรายจ่ายในการปรับโครงสร้างของ ประเทศเพื่อเพิ่มขีดความสามารถในการแข่งขันที่ยั่งยืนเป็นจำนวนทั้งสิ้น 55,925 ล้านบาท หรือคิดเป็นสัดส่วนร้อยละ 5.6 ของวงเงินงบประมาณ ประกอบด้วย

4.2.1 เพิ่มขีดความสามารถในการแข่งขันสินค้าเกษตร อุตสาหกรรม และบริการ โดยเน้นการวิจัยและพัฒนา การถ่ายทอดเทคโนโลยี การสร้างมูลค่าเพิ่ม การปรับปรุงคุณภาพสินค้า การออกแบบบรรจุภัณฑ์ และการตลาด ส่งเสริมการ พัฒนาวิสาหกิจขนาดกลางและขนาดย่อมให้สามารถแข่งขันในตลาดโลก พัฒนาความ เข้มแข็งทางวิทยาศาสตร์และเทคโนโลยี พัฒนากำลังคนที่เน้นทักษะและองค์ความรู้ ด้านวิทยาศาสตร์และเทคโนโลยี ตลอดจนส่งเสริมการวิจัยและการพัฒนาแบบบูรณาการ ในการใช้เทคโนโลยีเพื่อการผลิต

4.2.2 การปรับปรุงโครงสร้างทางเศรษฐกิจและสังคม โดยสนับสนุนให้ มีการปรับปรุงเปลี่ยนแปลงและพัฒนาโครงสร้างทางเศรษฐกิจและสังคมของประเทศ ตลอดจนกระบวนการจัดการและการบริหารให้มีความเข้มแข็งและสอดคล้องกับความ

เปลี่ยนแปลงของโลก เพื่อให้เศรษฐกิจและสังคมของประเทศสามารถพัฒนาอย่างยั่งยืน และมีคุณภาพ

4.2.3 การบริหารจัดการที่ดี โดยการปรับโครงสร้างส่วนราชการ ให้เหมาะสม พัฒนาระบบข้อมูลข่าวสารเทคโนโลยีสารสนเทศ เพิ่มประสิทธิภาพในการบริหารงานและพัฒนาศักยภาพภาครัฐอย่างเป็นระบบ รวมทั้งส่งเสริมการบริหารอย่างสุจริต ป้องกันและปราบปรามการทุจริตประพฤติมิชอบในภาครัฐและภาคเอกชน สนับสนุนการดำเนินงานของหน่วยงานอิสระตามรัฐธรรมนูญ และองค์กรปกครองส่วนท้องถิ่นเพื่อเพิ่มขีดความสามารถในการบริหารจัดการ

4.3 ยุทธศาสตร์การพัฒนาสังคม การแก้ไขปัญหาความยากจนและยกระดับคุณภาพชีวิต

รัฐบาลได้จัดสรรงบประมาณรายจ่ายเพื่อการพัฒนาสังคม การแก้ไขปัญหาความยากจน และยกระดับคุณภาพชีวิต เป็นจำนวนทั้งสิ้น 443,680 ล้านบาท หรือคิดเป็นสัดส่วนร้อยละ 44.4 ของวงเงินงบประมาณ ประกอบด้วย

4.3.1 การแก้ไขปัญหาความยากจน โดยสร้างเสริมศักยภาพคนจน และผู้ด้อยโอกาสในการเข้าถึงบริการของรัฐและการใช้ประโยชน์จากทรัพยากรธรรมชาติที่เป็นปัจจัยสำคัญในการประกอบอาชีพ พัฒนาคุณภาพชีวิต สภาพแวดล้อม และจัดทำสาธารณูปโภคพื้นฐาน จัดสวัสดิการสังคมและสังคมสงเคราะห์ผู้ด้อยโอกาส และคนยากจน บริหารจัดการเคหะชุมชนสำหรับผู้มีรายได้น้อย รวมทั้งสร้างชุมชนเข้มแข็ง และแก้ปัญหาหนี้สินของเกษตรกรในโครงการพักชำระหนี้และฟื้นฟูอาชีพหลังการพักชำระหนี้อย่างต่อเนื่อง

4.3.2 บรรเทาปัญหาการว่างงาน โดยส่งเสริมการสร้างงานใหม่ให้เกิดผู้ประกอบการขนาดเล็ก ผู้ประกอบการอาชีพอิสระ ส่งเสริมรักษาและขยายตลาดแรงงานไทยในต่างประเทศ ควบคุมและจัดระบบการทำงานของคนต่างด้าว และสนับสนุนการฝึกอบรมอย่างต่อเนื่องให้กับผู้ที่ทำงานแล้วและจบการศึกษาใหม่

4.3.3 พัฒนาสังคมและคุณภาพชีวิต โดยปฏิรูปการศึกษาและพัฒนาคุณภาพคน สร้างความเสมอภาคทางการศึกษาและสร้างองค์ความรู้ใหม่ๆ ให้มีการถ่ายทอดสู่สังคมเพื่อพัฒนาประเทศ ส่งเสริมการมีส่วนร่วมของภาคเอกชน ชุมชนและองค์กรท้องถิ่นในการจัดการศึกษา ส่งเสริมความเป็นอิสระและยกศักยภาพองค์กรการศึกษาในการผลิตทรัพยากรมนุษย์ให้มีคุณธรรมและความรู้ สอดคล้องกับความต้องการของสังคมและแข่งขันได้ในเวทีโลก รวมทั้งการจัดการศึกษาของสงฆ์ ทำนุบำรุงศาสนา ให้บริการแหล่งเรียนรู้ศิลปะและวัฒนธรรม พัฒนาความรู้

และยกระดับทักษะฝีมือแรงงานและคุ้มครองผลประโยชน์แรงงานไทย พัฒนาหลักประกันสุขภาพถ้วนหน้า โดยขยายผลการประกันสุขภาพให้ครอบคลุมทั่วประเทศ ขยายหน่วยบริการให้ครอบคลุมสถานพยาบาล ตลอดจนพัฒนาระบบเทคโนโลยีสารสนเทศในการให้บริการประชาชนและการส่งต่อผู้ป่วย จัดบริการสาธารณสุขและพัฒนาบุคลากรที่มีคุณภาพ ส่งเสริมและพัฒนาการแพทย์แผนไทย พัฒนามาตรฐานผลิตภัณฑ์สุขภาพชุมชน รวมทั้งอนุรักษ์และพัฒนาทรัพยากรธรรมชาติและสิ่งแวดล้อม และสนับสนุนให้สถาบันครอบครัว ชุมชน และองค์กรเอกชนมีส่วนร่วมในการป้องกันบำบัดรักษา พิ้นฟูและแก้ปัญหาสุขภาพจิต ตลอดจนเสริมสร้างความปลอดภัยในชีวิตและทรัพย์สินของประชาชน

4.3.4 พัฒนาระบบการยุติธรรม โดยพัฒนาระบบเทคโนโลยีสารสนเทศ ปรับปรุงแก้ไขกฎหมายและระเบียบให้มีประสิทธิภาพ สนับสนุนการดำเนินการบังคับคดี การให้บริการความรู้ทางกฎหมายและคุ้มครองสิทธิ ส่งเสริมให้ชุมชนประชาชนและเครือข่ายองค์กรประชาชนมีส่วนร่วมในกระบวนการยุติธรรมมากขึ้น

4.4 ยุทธศาสตร์การต่างประเทศและความมั่นคงเพื่อส่งเสริมการพัฒนาประเทศ

รัฐบาลได้จัดสรรงบประมาณรายจ่ายสำหรับยุทธศาสตร์การต่างประเทศและความมั่นคง เป็นจำนวนทั้งสิ้น 87,002.6 ล้านบาท หรือคิดเป็นสัดส่วนร้อยละ 8.7 ของวงเงินงบประมาณ เพื่อเพิ่มประสิทธิภาพการปฏิบัติการกิจในต่างประเทศ การสร้างสันติภาพในภูมิภาค การรักษาความมั่นคงของประเทศ ตลอดจนแนวบริเวณชายแดน และเขตน่านน้ำ รวมทั้งการรักษา คุ้มครองสิทธิ และผลประโยชน์ของคนไทยในต่างประเทศ

4.5 ยุทธศาสตร์การบริหารจัดการประเทศ

รัฐบาลจัดสรรงบประมาณรายจ่ายจำนวนทั้งสิ้น 134,384.7 ล้านบาท หรือคิดเป็นสัดส่วนร้อยละ 13.4 ของวงเงินงบประมาณ เพื่อการสนับสนุนการปฏิบัติการกิจในการบริหารจัดการทั่วไป และภารกิจตามกฎหมาย ซึ่งได้แก่ งานอำนวยการด้านการบริหารจัดการ ด้านการเงินการคลัง การบริหารงานบุคคล การกำหนดนโยบายและแผน การให้บริการปรึกษาข้อกฎหมาย การบริหารที่ราชพัสดุ การบริการข้อมูลข่าวสารต่อประชาชน งานทะเบียน งานบริการวิชาการ เป็นต้น

นอกจากนี้ รัฐบาลได้จัดสรรงบประมาณรายจ่ายเพื่อการชำระหนี้เงินกู้เป็นจำนวนทั้งสิ้น 125,574.9 ล้านบาท หรือคิดเป็นสัดส่วนร้อยละ 12.6 ของวงเงินงบประมาณ

ตารางที่ 1 - 2
การจัดสรรงบประมาณตามยุทธศาสตร์การจัดสรรงบประมาณรายจ่าย
ประจำปีงบประมาณ พ.ศ. 2546

หน่วย : ล้านบาท

ยุทธศาสตร์การจัดสรรงบประมาณ	งบประมาณ	
	จำนวน	ร้อยละ
รวมงบประมาณตามยุทธศาสตร์ทั้งสิ้น	999,900.0	100.0
1. ยุทธศาสตร์การฟื้นฟูและพัฒนาเศรษฐกิจ	153,332.8	15.3
1.1 การฟื้นฟูเศรษฐกิจ	26,814.2	2.7
1.1.1 ส่งเสริมการส่งออก	2,537.8	0.3
1.1.2 ส่งเสริมการท่องเที่ยว	8,295.4	0.8
1.1.3 ฟื้นฟูภาคก่อสร้างและอสังหาริมทรัพย์	2,081.0	0.2
1.1.4 เพิ่มประสิทธิภาพการบริหารจัดการกองทุนหมู่บ้าน และชุมชนเมืองและพัฒนาโครงการหนึ่งตำบล หนึ่งผลิตภัณฑ์	13,900.0	1.4
1.2 การพัฒนาเศรษฐกิจ	126,518.6	12.6
1.2.1 การเกษตร	45,784.2	4.6
1.2.2 อุตสาหกรรม	1,054.8	0.1
1.2.3 วิทยาศาสตร์และเทคโนโลยี	3,043.7	0.3
1.2.4 โครงสร้างพื้นฐาน	76,635.9	7.6
2. ยุทธศาสตร์การปรับโครงสร้างของประเทศเพื่อเพิ่มขีดความสามารถในการแข่งขันที่ยั่งยืน	55,925.0	5.6
2.1 เพิ่มขีดความสามารถในการแข่งขัน	20,246.5	2.0
2.1.1 การเกษตร	4,768.3	0.5
2.1.2 อุตสาหกรรม และวิสาหกิจขนาดกลางและขนาดย่อม	3,327.8	0.3
2.1.3 วิทยาศาสตร์และเทคโนโลยี	12,150.4	1.2
2.2 ปรับปรุงโครงสร้างทางเศรษฐกิจและสังคม	16,600.0	1.7
2.3 การบริหารจัดการที่ดี	19,078.4	1.9
3. ยุทธศาสตร์การพัฒนาสังคม การแก้ไขปัญหาความยากจนและยกระดับคุณภาพชีวิต	443,680.0	44.4
3.1 การแก้ไขปัญหาความยากจน	84,137.9	8.4
3.1.1 ลดความยากจน	75,745.7	7.6
3.1.2 พักชำระหนี้เกษตรกร	8,392.2	0.8
3.2 บรรเทาปัญหาการว่างงาน	1,362.0	0.1
3.3 การพัฒนาสังคมและคุณภาพชีวิต	349,687.7	35.0
3.3.1 การศึกษาและยกระดับคุณภาพชีวิต	276,951.0	27.7
3.3.2 การประกันสุขภาพถ้วนหน้า	55,709.0	5.6
3.3.3 ทรัพยากรธรรมชาติและสิ่งแวดล้อม	13,053.5	1.3
3.3.4 ป้องกันและแก้ไขปัญหายาเสพติด	3,974.2	0.4
3.4 พัฒนาระบบการยุติธรรม	8,492.5	0.9
4. ยุทธศาสตร์การต่างประเทศและความมั่นคงเพื่อส่งเสริมการพัฒนาประเทศ	87,002.6	8.7
4.1 ความมั่นคงและกิจการต่างประเทศ	87,002.6	8.7
5. ยุทธศาสตร์การบริหารจัดการประเทศ	259,959.6	26.0
5.1 การบริหารจัดการทั่วไป และภารกิจตามกฎหมาย	134,384.7	13.4
5.2 รายจ่ายชำระหนี้เงินกู้	125,574.9	12.6

5. การจัดสรรงบประมาณตามโครงสร้างแผนงาน

งบประมาณรายจ่ายประจำปีงบประมาณ 2546 จำนวน 999,900 ล้านบาท
ได้จัดสรรเพื่อดำเนินงานตามโครงสร้างแผนงาน ปรากฏตามตารางที่ 1-3

ตารางที่ 1 - 3

การจัดสรรงบประมาณตามโครงสร้างแผนงาน ปีงบประมาณ 2545 - 2546

หน่วย : ล้านบาท

โครงสร้างแผนงาน	ปีงบประมาณ		ปีงบประมาณ 2546 เทียบกับ ปีงบประมาณ 2545	
	2545	2546	จำนวน	ร้อยละ
กลุ่มภารกิจทางการบริหาร	107,236.9	114,178.2	6,941.3	6.5
(สัดส่วนต่องบประมาณ)	10.5	11.4		
1. ด้านการบริหารงานของรัฐ	100,012.3	106,596.2	6,583.9	6.6
2. ด้านการพัฒนาระบบการเมือง	3,475.5	3,658.3	182.8	5.3
3. ด้านการสนับสนุนกิจการในพระองค์	3,749.1	3,923.7	174.6	4.7
กลุ่มภารกิจทางเศรษฐกิจ	346,805.9	313,725.0	-33,080.9	-9.5
(สัดส่วนต่องบประมาณ)	33.9	31.4		
4. ด้านการผลิตและสร้างรายได้	138,895.6	101,702.6	-37,193.0	-26.8
5. ด้านทรัพยากรธรรมชาติ สิ่งแวดล้อม และการพลังงาน	14,670.3	16,524.7	1,854.4	12.6
6. ด้านวิทยาศาสตร์และเทคโนโลยี	8,661.3	8,043.9	-617.4	-7.1
7. ด้านการขนส่ง	60,618.1	53,116.4	-7,501.7	-12.4
8. ด้านการบริหารรายได้รายจ่ายของรัฐ	123,960.6	134,337.4	10,376.8	8.4
กลุ่มภารกิจทางสังคม	416,988.2	420,124.9	3,136.7	0.8
(สัดส่วนต่องบประมาณ)	40.8	42.0		
9. ด้านการพัฒนาประชากร	307,767.8	320,285.0	12,517.2	4.1
10. ด้านการบริการสังคมและชุมชน	109,220.4	99,839.9	-9,380.5	-8.6
กลุ่มภารกิจทางความมั่นคง	151,969.0	151,871.9	-97.1	-0.1
(สัดส่วนต่องบประมาณ)	14.8	15.2		
11. ด้านความมั่นคง	151,969.0	151,871.9	-97.1	-0.1
รวม	1,023,000.0	999,900.0	-23,100.0	-2.3

หมายเหตุ ข้อ 4 ในปีงบประมาณ 2545 ด้านการผลิตและสร้างรายได้มีค่าใช้จ่ายในการกระตุ้นเศรษฐกิจ 58,000 ล้านบาท ในปีงบประมาณ 2546 ไม่มีค่าใช้จ่ายดังกล่าว โดยมีค่าใช้จ่ายในการปรับปรุงโครงสร้างทางเศรษฐกิจและสังคม 16,600 ล้านบาท

สัดส่วนของงบประมาณตามโครงสร้างแผนงาน ตั้งแต่ปีงบประมาณ 2537 - 2546 ปรากฏตามแผนภูมิที่ 1 - 2

แผนภูมิที่ 1 - 2
 สัดส่วนของงบประมาณตามโครงสร้างแผนงาน
 ตั้งแต่ปีงบประมาณ 2537 - 2546

ร้อยละ

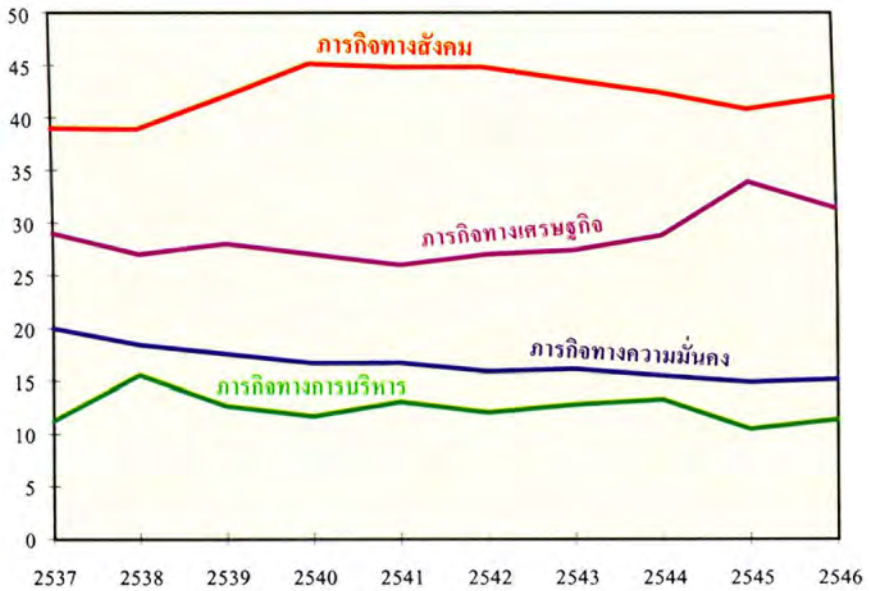

6. การจัดสรรงบประมาณตามงบรายจ่าย

งบประมาณรายจ่ายประจำปีงบประมาณ 2546 จำนวน 999,900 ล้านบาท ได้จัดสรรเพื่อดำเนินงานด้านต่าง ๆ ตามงบรายจ่ายที่สำคัญ ปรากฏตามตารางที่ 1 - 4

ตารางที่ 1 - 4
การจัดสรรงบประมาณตามงบรายจ่าย
ปีงบประมาณ 2545 - 2546

หน่วย : ล้านบาท

งบรายจ่าย	ปีงบประมาณ		ปีงบประมาณ 2546 เทียบกับ ปีงบประมาณ 2545	
	2545	2546	จำนวน	ร้อยละ
1. งบบุคลากร (สัดส่วนต่องบประมาณ)	295,830.9 28.9	306,774.5 30.7	10,943.6	3.7
2. งบดำเนินงาน (สัดส่วนต่องบประมาณ)	97,476.3 9.5	103,637.1 10.3	6,160.8	6.3
3. งบลงทุน (สัดส่วนต่องบประมาณ)	121,292.7 11.9	113,733.3 11.4	-7,559.4	-6.2
4. งบเงินอุดหนุน (สัดส่วนต่องบประมาณ)	201,394.1 19.7	202,837.4 20.3	1,443.3	0.7
5. งบรายจ่ายอื่น (สัดส่วนต่องบประมาณ)	307,006.0 30.0	272,917.7 27.3	- 34,088.3	-11.1
รวม	1,023,000.0	999,900.0	- 23,100.0	-2.3

หมายเหตุ

- งบบุคลากร** รายจ่ายเพื่อการบริหารงานบุคคลภาครัฐ เช่น เงินเดือน ค่าจ้างประจำ และค่าจ้างชั่วคราว
- งบดำเนินงาน** รายจ่ายเพื่อการบริหารและดำเนินงาน เช่น ค่าตอบแทน วัสดุ และสาธารณูปโภค
- งบลงทุน** รายจ่ายเพื่อการลงทุน เช่น ค่าครุภัณฑ์ ที่ดิน สิ่งก่อสร้าง และค่าใช้จ่ายที่เกี่ยวข้องเนื่อง
- งบเงินอุดหนุน** รายจ่ายเพื่อช่วยเหลือ สนับสนุนการดำเนินงานขององค์กรปกครองส่วนท้องถิ่น องค์กรเอกชน และนิติบุคคลต่างๆ ซึ่งจำแนกรายจ่ายเป็น งบบุคลากร งบดำเนินงาน และงบลงทุน
- งบรายจ่ายอื่น** รายจ่ายที่ไม่เข้าลักษณะงบรายจ่ายใด หรือสำนักงบประมาณกำหนดให้ใช้จ่ายจากงบรายจ่ายนี้ซึ่งจำแนกรายจ่ายเป็น งบบุคลากร งบดำเนินงาน และงบลงทุน

สัดส่วนของงบประมาณจำแนกตามงบรายจ่าย ตั้งแต่ปีงบประมาณ 2537 - 2546 ปรากฏตามแผนภูมิที่ 1 - 3

แผนภูมิที่ 1-3
 สัดส่วนของงบประมาณจำแนกตามงบรายจ่าย
 ตั้งแต่ปีงบประมาณ 2537-2546

ร้อยละ

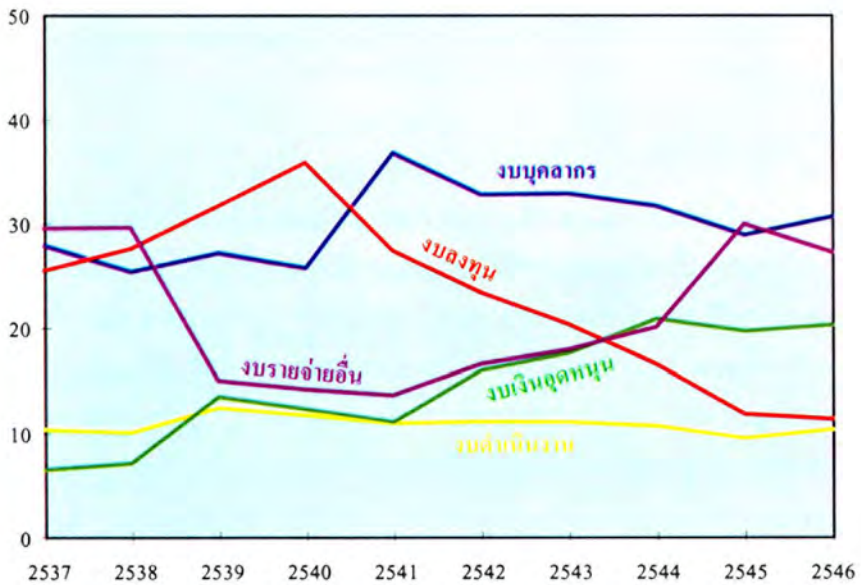

ภาค 2

ประมาณการรายรับ

รายรับประจำปีงบประมาณ 2546 ได้ประมาณการไว้จำนวน 999,900 ล้านบาท ลดลงจำนวน 23,100 ล้านบาท หรือร้อยละ 2.3 เมื่อเปรียบเทียบกับประมาณการตามเอกสาร ปีงบประมาณ 2545 ซึ่งประมาณการไว้จำนวน 1,023,000 ล้านบาท

ประมาณการรายรับประจำปีงบประมาณ 2546 จำนวน 999,900 ล้านบาท จำแนกได้ดังนี้

1. รายได้

ในปีงบประมาณ 2546 คาดว่าจะจัดเก็บรายได้ประเภทต่างๆ ได้จำนวน 956,550 ล้านบาท เมื่อหักลดภาระการคืนภาษีของกรมสรรพากรจำนวน 79,050 ล้านบาท การจัดสรรภาษีมูลค่าเพิ่มให้องค์การบริหารส่วนจังหวัดจำนวน 4,100 ล้านบาท การกั้นเงินเพื่อชดเชยภาษีสำหรับสินค้าส่งออกจำนวน 8,400 ล้านบาท และการจัดสรรภาษีมูลค่าเพิ่มให้องค์กรปกครองส่วนท้องถิ่นตามพระราชบัญญัติกำหนดแผนและขั้นตอนการกระจายอำนาจให้แก่องค์กรปกครองส่วนท้องถิ่น พ.ศ. 2542 จำนวน 40,000 ล้านบาท จะคงเหลือเป็นรายได้สุทธิจำนวน 825,000 ล้านบาท

จำแนกตามประเภทของการจัดเก็บได้ดังนี้

(1) ภาษีอากร (สุทธิ) จำนวน 724,890.3 ล้านบาท เท่ากับร้อยละ 72.5 ของประมาณการรายรับ ซึ่งในจำนวนนี้เป็นภาษีทางตรง และภาษีทางอ้อม ดังนี้

- (1.1) ภาษีทางตรง จำนวน 284,400.0 ล้านบาท ประกอบด้วย
- ก. ภาษีเงินได้บุคคลธรรมดา จำนวน 115,500.0 ล้านบาท
 - ข. ภาษีเงินได้นิติบุคคล จำนวน 153,900.0 ล้านบาท
 - ค. ภาษีเงินได้ปิโตรเลียม จำนวน 15,000.0 ล้านบาท
- (1.2) ภาษีทางอ้อม จำนวน 572,040.3 ล้านบาท ประกอบด้วย
- ก. ภาษีการขายทั่วไป จำนวน 253,340.0 ล้านบาท
 - ภาษีมูลค่าเพิ่ม จำนวน 235,100.0 ล้านบาท

- ภาษีธุรกิจเฉพาะ	จำนวน	13,740.0	ล้านบาท
- อากรแสดมปี	จำนวน	4,500.0	ล้านบาท
ข. ภาษีการขายเฉพาะ	จำนวน	214,265.4	ล้านบาท
- ภาษีน้ำมันและ ผลิตภัณฑ์น้ำมัน	จำนวน	66,800.0	ล้านบาท
- ภาษีสรรพสามิต จากการนำเข้า	จำนวน	18,886.0	ล้านบาท
- ภาษีโรคภัณฑ์อื่น	จำนวน	114,100.0	ล้านบาท
- ค่าภาคหลวงแร่	จำนวน	470.9	ล้านบาท
- ค่าภาคหลวงปิโตรเลียม	จำนวน	14,000.0	ล้านบาท
- ภาษีทรัพยากร ธรรมชาติอื่น	จำนวน	8.5	ล้านบาท
ค. ภาษีสินค้าเข้า - ออก	จำนวน	102,880.0	ล้านบาท
ง. ภาษีลักษณะอนุญาต	จำนวน	1,554.9	ล้านบาท

(1.3) หักลด จำนวน 131,550 ล้านบาท ประกอบด้วยการคืนภาษีของกรมสรรพากรจำนวน 79,050 ล้านบาท การจัดสรรภาษีมูลค่าเพิ่มให้องค์การบริหารส่วนจังหวัดจำนวน 4,100 ล้านบาท การกั้นเงินเพื่อชดเชยภาษีสำหรับสินค้าส่งออกจำนวน 8,400 ล้านบาท และการจัดสรรภาษีมูลค่าเพิ่มให้องค์กรปกครองส่วนท้องถิ่นตามพระราชบัญญัติกำหนดแผนและขั้นตอนการกระจายอำนาจให้องค์กรปกครองส่วนท้องถิ่น พ.ศ. 2542 จำนวน 40,000 ล้านบาท

(2) การขายสิ่งของและบริการ จำนวน 19,180.9 ล้านบาท หรือร้อยละ 1.9 ของประมาณการรายรับ ซึ่งเป็นรายได้ที่เก็บจาก

(2.1) การขายหลักทรัพย์และทรัพย์สิน จำนวน 8,462.6 ล้านบาท ประกอบด้วยค่าขายทรัพย์สินซึ่งเป็นอสังหาริมทรัพย์จำนวน 6,500 ล้านบาท ค่าขายผลิตภัณฑ์ธรรมชาติจำนวน 108 ล้านบาท ค่าขายหนังสือราชการจำนวน 13.9 ล้านบาท ค่าขายสิ่งของอื่นจำนวน 1,840.7 ล้านบาท

(2.2) การขายบริการ จำนวน 10,718.3 ล้านบาท ประกอบด้วยค่าบริการ จำนวน 9,149.5 ล้านบาท และค่าเช่าจำนวน 1,568.8 ล้านบาท

(3) รายได้จากรัฐพาณิชย์ จำนวน 37,000 ล้านบาท หรือร้อยละ 3.7 ของประมาณการรายรับ ประกอบด้วยผลกำไรขององค์การรัฐบาล หน่วยงานธุรกิจที่รัฐบาลเป็นเจ้าของนำส่งเป็นรายได้แผ่นดินจำนวน 24,552.9 ล้านบาท รายได้จากโรงงานยาสูบจำนวน 4,447.4 ล้านบาท รายได้จากสำนักงานสลากกินแบ่งรัฐบาลจำนวน 5,763.7 ล้านบาท และเงินปันผลจากบริษัทที่รัฐบาลถือหุ้นจำนวน 2,236 ล้านบาท

(4) รายได้อื่น จำนวน 43,928.8 ล้านบาท หรือร้อยละ 4.4 ของประมาณการรายรับ ประกอบด้วยค่าแสตมป์ผูกขาดและค่าปรับจำนวน 8,010.4 ล้านบาท เงินรับคืนจำนวน 3,139.6 ล้านบาท และรายได้เบ็ดเตล็ดอื่นจำนวน 32,778.8 ล้านบาท

2. เงินกู้

ด้วยประมาณการรายจ่ายจะสูงกว่าประมาณการรายได้สุทธิจำนวน 174,900 ล้านบาท จึงกำหนดจำนวนดังกล่าวให้เป็นเงินกู้ซึ่งคิดเป็นร้อยละ 17.5 ของประมาณการรายรับ

ตารางที่ 2 - 1
เปรียบเทียบประมาณการรายรับ

หน่วย : ล้านบาท

ประเภทรายรับ	ปีงบประมาณ				ปีงบประมาณ 2546 เทียบกับ ปีงบประมาณ 2545	
	2545		2546		จำนวน	ร้อยละ
	จำนวน	ร้อยละ	จำนวน	ร้อยละ		
รายได้						
1. ภาษีอากรรวม	815,920.6	79.7	856,440.3	85.6	40,519.7	5.0
2. การขายสิ่งของและบริการ	10,989.8	1.1	19,180.9	1.9	8,191.1	74.5
3. รัฐพาณิชย์	40,908.5	4.0	37,000.0	3.7	-3,908.5	-9.6
4. รายได้อื่น	35,731.1	3.5	43,928.8	4.4	8,197.7	22.9
รายได้รวม	903,550.0	88.3	956,550.0	95.6	53,000.0	5.9
หักลด						
1. การคืนภาษีของ กรมสรรพากร	68,630.0	6.7	79,050.0	7.9	10,420.0	15.2
2. การจัดสรรภาษี มูลค่าเพิ่มให้ อบจ.	3,920.0	0.4	4,100.0	0.4	180.0	4.6
3. การกันเงินเพื่อชดเชย ภาษีสำหรับสินค้าส่งออก	8,000.0	0.8	8,400.0	0.8	400.0	5.0
รายได้สุทธิ	823,000.0	80.4	865,000.0	86.5	42,000.0	5.1
การจัดสรรภาษีมูลค่าเพิ่มให้ อปท.ตาม พ.ร.บ.กระจายอำนาจ	-	-	40,000.0	4.0	40,000.0	-
คงเหลือรายได้สุทธิ	823,000.0	80.4	825,000.0	82.5	2,000.0	0.2
เงินกู้	200,000.0	19.6	174,900.0	17.5	-25,100.0	-12.6
รวมรายรับ	1,023,000.0	100.0	999,900.0	100.0	-23,100.0	-2.3

หมายเหตุ ปีงบประมาณ 2546 การจัดสรรภาษีมูลค่าเพิ่มให้ อปท. ตาม พ.ร.บ. กระจายอำนาจ เป็นการจัดสรรให้ในปี 2546 จำนวน 35,504.4 ล้านบาท และจัดสรรเหลือในปี 2545 จำนวน 4,495.6 ล้านบาท

แผนภูมิที่ 2-1
 ประมาณการรายรับ
 ปีงบประมาณ 2546
 ยอดรวม 999,900 ล้านบาท

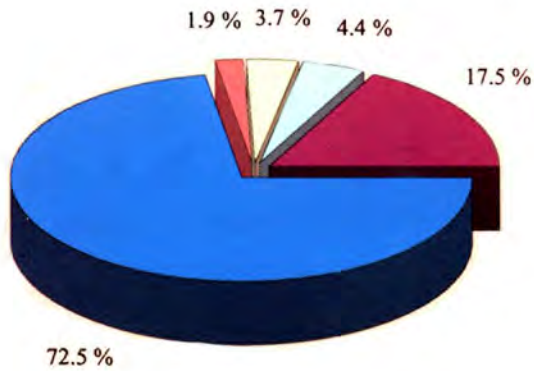

- ภาคีอากร (สุทธิ)
- การขายสิ่งของและบริการ
- รัฐพาณิชย์
- รายได้อื่น
- เงินกู้

ตารางที่ 2 - 2
ประมาณการรายได้จำแนกตามหน่วยงานที่จัดเก็บ

หน่วย : ล้านบาท

หน่วยงานที่จัดเก็บ	ปีงบประมาณ				ปีงบประมาณ 2546 เทียบกับ ปีงบประมาณ 2545	
	2545		2546		จำนวน	ร้อยละ
	จำนวน	ร้อยละ	จำนวน	ร้อยละ		
1. กรมสรรพากร	515,000.0	62.6	538,000.0	65.2	23,000.0	4.5
2. กรมสรรพสามิต	182,000.0	22.1	200,000.0	24.2	18,000.0	9.9
3. กรมศุลกากร	105,800.0	12.8	104,580.0	12.7	-1,220.0	-1.2
4. ส่วนราชการอื่น	59,841.5	7.3	76,970.0	9.3	17,128.5	28.6
5. รัฐพาณิชย์	40,908.5	5.0	37,000.0	4.5	-3,908.5	-9.6
รายได้รวม	903,550.0	109.8	956,550.0	115.9	53,000.0	5.9
หักลด						
1. การคืนภาษีของ กรมสรรพากร	68,630.0	8.3	79,050.0	9.6	10,420.0	15.2
2. การจัดสรรภาษี มูลค่าเพิ่มให้ อบจ.	3,920.0	0.5	4,100.0	0.5	180.0	4.6
3. การกันเงินเพื่อชดเชย ภาษีสำหรับสินค้าส่งออก	8,000.0	1.0	8,400.0	1.0	400.0	5.0
รายได้สุทธิ	823,000.0	100.0	865,000.0	104.8	42,000.0	5.1
การจัดสรรภาษีมูลค่าเพิ่มให้ อปท.ตาม พ.ร.บ. กระจายอำนาจฯ	-	-	40,000.0	4.8	40,000.0	-
คงเหลือรายได้สุทธิ	823,000.0	100.0	825,000.0	100.0	2,000.0	0.2

แผนภูมิที่ 2 - 2
ประมาณการรายได้สุทธิ
จำแนกตามหน่วยงานที่จัดเก็บ
ปีงบประมาณ 2546
ยอดรวม 825,000 ล้านบาท

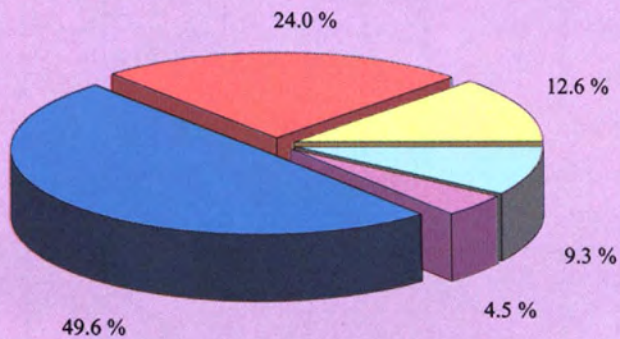

- กรมสรรพากร
- กรมสรรพสามิต
- กรมศุลกากร
- ส่วนราชการอื่น
- รัฐพาณิชย์

ตารางที่ 2 - 3
ประมาณการรายได้จำแนกตามกระทรวง

หน่วย : ล้านบาท

กระทรวง	ปีงบประมาณ				ปีงบประมาณ 2546	
	2545		2546		เทียบกับ	
	จำนวน	ร้อยละ	จำนวน	ร้อยละ	ปีงบประมาณ 2545	ร้อยละ
1. สำนักนายกรัฐมนตรี	886.1	0.11	922.0	0.10	35.9	4.05
2. กระทรวงกลาโหม	287.0	0.03	239.5	0.03	- 47.5	-16.55
3. กระทรวงการคลัง	828,087.0	100.62	883,221.9	107.06	55,134.9	6.66
4. กระทรวงการต่างประเทศ	1,845.0	0.22	2,520.5	0.31	675.5	36.61
5. กระทรวงเกษตรและ สหกรณ์	878.6	0.11	870.5	0.11	- 8.1	- 0.92
6. กระทรวงคมนาคม	2,259.4	0.27	2,731.1	0.33	471.7	20.88
7. กระทรวงพาณิชย์	1,393.0	0.17	1,530.6	0.19	137.6	9.88
8. กระทรวงมหาดไทย	1,617.2	0.20	1,477.1	0.18	- 140.1	- 8.66
9. กระทรวงยุติธรรม	443.1	0.05	479.2	0.06	36.1	8.15
10. กระทรวงศึกษาธิการ	323.7	0.04	205.7	0.03	- 118.0	- 36.45
11. กระทรวงสาธารณสุข	419.5	0.05	363.3	0.04	- 56.2	- 13.40
12. กระทรวงอุตสาหกรรม	15,284.3	1.86	16,288.5	1.98	1,004.2	6.57
13. กระทรวงวิทยาศาสตร์ เทคโนโลยีและสิ่งแวดล้อม	197.8	0.02	328.2	0.04	130.4	65.93
14. ทบวงมหาวิทยาลัย	109.6	0.01	110.7	0.01	1.1	1.00
15. กระทรวงแรงงานและ สวัสดิการสังคม	316.6	0.04	510.2	0.06	193.6	61.15
16. ส่วนราชการที่ไม่สังกัด สำนักนายกรัฐมนตรี กระทรวงหรือทบวง	2,156.3	0.26	2,140.0	0.26	- 16.3	- 0.76
17. หน่วยงานอิสระตาม รัฐธรรมนูญ	6,137.3	0.75	5,611.0	0.68	- 526.3	- 8.58
18. รัฐพาณิชย์	40,908.5	4.97	37,000.0	4.48	- 3,908.5	- 9.55
รายได้รวม	903,550.0	109.78	956,550.0	115.95	53,000.0	5.87

หน่วย : ล้านบาท

กระทรวง	ปีงบประมาณ				ปีงบประมาณ 2546 เทียบกับ ปีงบประมาณ 2545	
	2545		2546		จำนวน	ร้อยละ
	จำนวน	ร้อยละ	จำนวน	ร้อยละ		
หักลด						
1. การคืนภาษีของกรมสรรพากร	68,630.0	8.34	79,050.0	9.58	10,420.0	15.18
2. การจัดสรรภาษีมูลค่าเพิ่มให้ อบจ.	3,920.0	0.47	4,100.0	0.50	180.0	4.59
3. การกักเงินเพื่อชดเชยภาษีสำหรับสินค้าส่งออก	8,000.0	0.97	8,400.0	1.02	400.0	5.00
รายได้สุทธิ	823,000.0	100.00	865,000.0	104.85	42,000.0	5.10
การจัดสรรภาษีมูลค่าเพิ่มให้ อบท.ตาม พ.ร.บ. กระจายอำนาจฯ	-	-	40,000.0	4.85	40,000.0	-
คงเหลือรายได้สุทธิ	823,000.0	100.00	825,000.0	100.00	2,000.0	0.24

ตารางที่ 2 - 4
เปรียบเทียบประมาณการรายได้กับรายได้ที่จัดเก็บได้

หน่วย : ล้านบาท

ปีงบประมาณ	ประมาณการ	จัดเก็บได้	จัดเก็บได้เทียบกับประมาณการ	
			จำนวน	ร้อยละ
2536	534,400.0 (16.1)	550,601.4 (4.8)	16,201.4	3.0
2537	600,000.0 (12.3)	649,460.3 (18.0)	49,460.3	8.2
2538	715,000.0 (19.2)	756,284.4 (16.4)	41,284.4	5.8
2539	843,200.0 (17.9)	846,566.5 (11.9)	3,366.5	0.4
2540	925,000.0 (9.7)	843,365.5 (- 0.4)	- 81,634.5	- 8.8
2541	782,020.0 (-15.5)	733,463.7 (-13.0)	- 48,556.3	- 6.2
2542	705,420.0 (- 9.8)	709,117.7 (- 3.3)	3,697.7	0.5
2543	743,030.0 (5.3)	750,082.5 (5.8)	7,052.5	0.9
2544	805,000.0 (8.3)	785,635.4 (4.7)	-19,364.6	- 2.4
2545	823,000.0 (2.2)	-	-	-

- หมายเหตุ 1. ตัวเลขในวงเล็บเป็นอัตราเพิ่ม / ลดจากปีก่อน
2. ปี 2540 - 2543 เป็นประมาณการปรับปรุง
3. ปี 2544 เป็นรายได้จัดเก็บสุทธิก่อนจัดสรรภาษีมูลค่าเพิ่มให้ อปท.
ตาม พ.ร.บ.กระจายอำนาจฯ

ตารางที่ 2-5
ประมาณการรายได้จำแนกตามประเภท

หน่วย : ล้านบาท

ปีงบประมาณ ประเภทรายได้	2542		2543		2544		2545		2546	
	จำนวน	ร้อยละ	จำนวน	ร้อยละ	จำนวน	ร้อยละ	จำนวน	ร้อยละ	จำนวน	ร้อยละ
1. ภาษีอากรรวม	785,810.5 (666,231.5)	98.2 (94.4)	723,610.9 (705,095.9)	96.5 (94.9)	783,809.3	97.3	815,920.6	99.1	856,440.3	103.8
2. การขายสิ่งของและบริการ	17,305.2 (14,481.0)	2.2 (2.1)	14,925.7 (20,689.7)	2.0 (2.8)	15,860.0	2.0	10,989.8	1.3	19,180.9	2.3
3. รัฐพาณิชย์	45,680.0 (73,152.0)	5.7 (10.4)	56,072.0 (42,680.0)	7.4 (5.7)	47,510.0	5.9	40,908.5	5.0	37,000.0	4.5
4. รายได้อื่น	13,894.3 (31,643.5)	1.7 (4.5)	28,288.4 (33,959.4)	3.8 (4.6)	23,960.8	3.0	35,731.1	4.4	43,928.8	5.3
รายได้รวม	862,690.0 (785,508.0)	107.8 (111.4)	822,897.0 (802,425.0)	109.7 (108.0)	871,140.0	108.2	903,550.0	109.8	956,550.0	115.9
หักลด										
1. การคืนภาษีของ กรมสรรพากร	55,000.0 (71,551.0)	6.9 (10.1)	64,200.0 (49,580.0)	8.6 (6.7)	55,080.0	6.8	68,630.0	8.3	79,050.0	9.6
2. การจัดสรรภาษี	-	-	1,739.0	0.2	3,340.0	0.4	3,920.0	0.5	4,100.0	0.5
มูลค่าเพิ่มให้ อบจ.	(1,739.0)	(0.3)	(2,880.0)	(0.4)						
3. การกักเงินเพื่อชดเชยภาษี	7,690.0	0.9	6,958.0	0.9	7,720.0	1.0	8,000.0	1.0	8,400.0	1.0
สำหรับคืนค่าส่งออก	(6,798.0)	(1.0)	(6,935.0)	(0.9)						
รายได้สุทธิ	800,000.0 (705,420.0)	100.0 (100.0)	750,000.0 (743,030.0)	100.0 (100.0)	805,000.0	100.0	823,000.0	100.0	865,000.0	104.8
การจัดสรรภาษีมูลค่าเพิ่มให้ อบท. ตาม พ.ร.บ.กระจายอำนาจฯ	-	-	-	-	-	-	-	-	40,000.0	4.8
คงเหลือรายได้สุทธิ	800,000.0 (705,420.0)	100.0 (100.0)	750,000.0 (743,030.0)	100.0 (100.0)	805,000.0	100.0	823,000.0	100.0	825,000.0	100.0

หมายเหตุ ตัวเลขในวงเล็บข้างบนี้งบประมาณ 2542 - 2543 เป็นประมาณการปรับปรุง

ตารางที่ 2-6
รายรับจริงจำแนกตามประเภท

หน่วย : ล้านบาท

ประเภทรายรับ	2540	อัตรา เพิ่ม/ลด	2541	อัตรา เพิ่ม/ลด	2542	อัตรา เพิ่ม/ลด	2543	อัตรา เพิ่ม/ลด	2544	อัตรา เพิ่ม/ลด
รายได้										
1. ภาษีอากรรวม	807,882.1	-0.1	731,023.9	-9.5	691,597.7	-5.4	727,078.1	5.1	784,386.5	7.9
2. การขายสิ่งของและบริการ	18,093.6	-20.2	14,891.6	-17.7	13,627.4	-8.5	25,721.0	88.7	10,971.6	-57.3
3. รัฐพาณิชย์	67,999.8	34.2	49,294.9	-27.5	56,365.3	14.3	44,076.2	-21.8	59,023.4	33.9
4. รายได้อื่น	14,863.1	6.1	20,473.0	37.7	31,756.9	55.1	20,719.5	-34.8	20,612.0	-0.5
รายได้รวม	908,838.5	1.4	815,683.5	-10.2	793,347.3	-2.7	817,594.8	3.1	874,993.5	7.0
หักลด										
1. การคืนภาษีของ กรมสรรพากร	58,400.0	40.5	74,660.8	27.8	75,319.5	0.9	57,036.1	-24.3	77,920.7	36.6
2. การจัดสรรภาษี มูลค่าเพิ่มให้ อบจ.	-	-	-	-	2,994.4	-	3,198.5	6.8	3,739.6	16.9
3. การกักเงินเพื่อชดเชยภาษี สำหรับสินค้าส่งออก	7,073.0	-10.0	7,559.0	6.9	5,915.7	-21.7	7,277.7	23.0	7,697.8	5.8
รายได้สุทธิ	843,365.5	-0.4	733,463.7	-13.0	709,117.7	-3.3	750,082.5	5.8	785,635.4	4.7
การจัดสรรภาษีมูลค่าเพิ่มให้ อบท. ตาม พ.ร.บ.กระจายอำนาจฯ	-	-	-	-	-	-	-	-	12,669.0	-
คงเหลือรายได้สุทธิ	843,365.5	-0.4	733,463.7	-13.0	709,117.7	-3.3	750,082.5	5.8	772,966.4	3.1
เงินกู้	-	-	-	-	40,000.0	-	107,925.0	169.8	104,797.3	-2.9
รวมรายรับทั้งสิ้น	843,365.5	-0.4	733,463.7	-13.0	749,117.7	2.1	858,007.5	14.5	877,763.7	2.3

ตารางที่ 2 - 7
ประมาณการรายได้จำแนกตามภาค

หน่วย : ล้านบาท

ประเภทรายได้ ภาค	รายได้จัดเก็บ 2544	ประมาณการ	
		2545	2546
รายได้สุทธิ	770,127.6	823,000.0	825,000.0
งบภาษีอากร	679,308.0	735,370.6	724,890.3
งบการขายสิ่งของและบริการ	11,011.1	10,989.8	19,180.9
งบรัฐพาณิชย์	58,812.6	40,908.5	37,000.0
งบรายได้อื่น	20,995.9	35,731.1	43,928.8
1. กรุงเทพมหานคร	541,581.1	594,214.3	577,684.9
งบภาษีอากร	459,866.4	515,860.3	493,543.0
งบการขายสิ่งของและบริการ	6,581.7	6,454.4	8,014.5
งบรัฐพาณิชย์	58,812.6	40,908.5	37,000.0
งบรายได้อื่น	16,320.4	30,991.1	39,127.4
2. ภาคเหนือ	10,119.7	10,716.4	11,153.3
งบภาษีอากร	8,650.9	9,342.6	9,230.8
งบการขายสิ่งของและบริการ	618.1	576.6	1,144.4
งบรายได้อื่น	850.7	797.2	778.1
3. ภาคตะวันออกเฉียงเหนือ	13,408.5	15,334.2	16,846.5
งบภาษีอากร	11,496.9	13,502.9	12,682.6
งบการขายสิ่งของและบริการ	791.8	811.3	2,969.1
งบรายได้อื่น	1,119.8	1,020.0	1,194.8
4. ภาคกลาง	192,717.5	189,240.1	206,017.0
งบภาษีอากร	188,531.6	184,673.1	198,058.2
งบการขายสิ่งของและบริการ	2,386.5	2,510.4	6,054.2
งบรายได้อื่น	1,799.4	2,056.6	1,904.6
5. ภาคใต้	12,300.8	13,495.0	13,298.3
งบภาษีอากร	10,762.2	11,991.7	11,375.7
งบการขายสิ่งของและบริการ	633.0	637.1	998.7
งบรายได้อื่น	905.6	866.2	923.9

หมายเหตุ ปีงบประมาณ 2544 เป็นรายได้นำส่งคลังจากการมบัญชีกลาง

ตารางที่ 2-8
รายได้ประเภทภาษีอากรรวม จำนวนตามหน่วยงานที่จัดเก็บ

หน่วย : ล้านบาท

ปีงบประมาณ หน่วยงานที่จัดเก็บ	2542		2543		2544		2545		2546	
	จำนวน	ร้อยละ	จำนวน	ร้อยละ	จำนวน	ร้อยละ	จำนวน	ร้อยละ	จำนวน	ร้อยละ
กรมสรรพากร	452,058.9	65.4	461,085.6	63.4	499,634.1	63.7	514,800.0	63.1	537,740.0	62.8
กรมสรรพสามิต	163,796.7	23.7	168,718.9	23.2	177,486.2	22.6	181,906.0	22.3	199,873.0	23.3
กรมศุลกากร	67,030.7	9.7	85,412.5	11.8	91,441.7	11.7	104,100.0	12.8	102,880.0	12.0
กรมทรัพยากรธรณี	7,623.9	1.1	10,820.9	1.5	14,312.6	1.8	13,561.0	1.7	14,471.9	1.7
สำนักงานตำรวจแห่งชาติ	864.0	0.1	798.7	0.1	1,247.3	0.2	1,290.5	0.1	1,218.0	0.2
ส่วนราชการอื่น	223.5	-	241.5	-	264.6	-	263.1	-	257.4	-
รวมทั้งสิ้น	691,597.7	100.0	727,078.1	100.0	784,386.5	100.0	815,920.6	100.0	856,440.3	100.0

หมายเหตุ 1. ปีงบประมาณ 2542 - 2544 เป็นรายได้ที่จัดเก็บได้
2. ปีงบประมาณ 2545 - 2546 เป็นตัวเลขประมาณการ

แผนภูมิที่ 2 - 3
ประมาณการรายได้ประเภทภาษีอากรรวม
จำแนกตามหน่วยงานที่จัดเก็บ
ปีงบประมาณ 2546
ยอดรวม 856,440.3 ล้านบาท

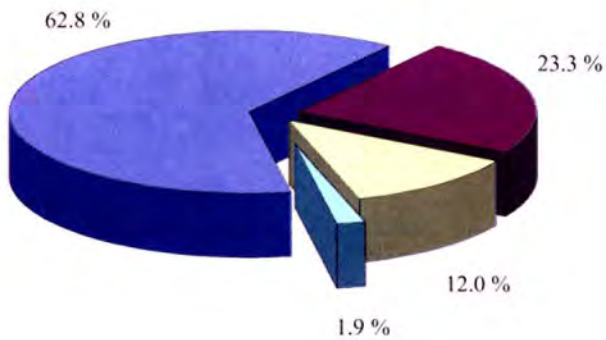

- กรมสรรพากร
- กรมสรรพสามิต
- กรมศุลกากร
- ส่วนราชการอื่น

ตารางที่ 2 - 9
รายได้ที่ไม่ใช่ภาษีอากร จำแนกตามหน่วยงานที่จัดเก็บ

หน่วย : ล้านบาท

หน่วยงานที่จัดเก็บ	2542		2543		2544		2545		2546	
	จำนวน	ร้อยละ	จำนวน	ร้อยละ	จำนวน	ร้อยละ	จำนวน	ร้อยละ	จำนวน	ร้อยละ
กรมที่ดิน	4,389.1	4.3	3,602.6	4.0	312.9	0.3	773.5	0.9	600.9	0.6
สำนักงานปลัดกระทรวงการคลัง	20,777.4	20.4	6,939.2	7.7	1,959.2	2.2	23,308.7	26.6	31,410.7	31.4
กรมธนารักษ์	1,663.2	1.6	6,881.4	7.6	1,951.0	2.2	1,835.0	2.1	9,170.5	9.2
สำนักงานปลัดกระทรวงการต่างประเทศ	1,197.5	1.2	1,465.6	1.6	2,198.2	2.4	1,845.0	2.1	2,520.5	2.5
กรมโรงงานอุตสาหกรรม	217.0	0.2	7,119.6	7.9	267.4	0.3	315.6	0.4	265.5	0.3
สำนักงานปลัดกระทรวงยุติธรรม	5,581.0	5.5	5,370.9	5.9	104.6	0.1	16.0	-	12.2	-
สำนักงานศาลยุติธรรม	-	-	20.3	-	4,876.9	5.4	6,134.5	7.0	5,597.8	5.6
รัฐพาณิชย์	56,365.3	55.4	44,076.2	48.7	59,023.5	65.1	40,908.5	46.7	37,000.0	36.9
ส่วนราชการอื่น	11,559.1	11.4	15,040.9	16.6	19,913.4	22.0	12,492.6	14.2	13,531.6	13.5
รวมทั้งสิ้น	101,749.6	100.0	90,516.7	100.0	90,607.1	100.0	87,629.4	100.0	100,109.7	100.0

หมายเหตุ 1. ปีงบประมาณ 2542 - 2544 เป็นรายได้ที่จัดเก็บได้
2. ปีงบประมาณ 2545 - 2546 เป็นตัวเลขประมาณการ

ตารางที่ 2 - 10

เปรียบเทียบประมาณการรายได้จากภาษีอากรกับภาษีอากรที่จัดเก็บได้

หน่วย : ล้านบาท

ปีงบประมาณ	ภาษีอากรรวม		จัดเก็บได้เทียบกับประมาณการ	
	ประมาณการ	จัดเก็บได้	จำนวน	ร้อยละ
2530	165,164.9	176,141.7	10,976.8	6.6
2531	178,550.5	224,936.5	46,386.0	26.0
2532	238,332.0	279,591.3	41,259.3	17.3
2533	282,755.4	359,226.0	76,470.6	27.0
2534	347,511.7	425,291.7	77,780.0	22.4
2535	416,308.5	452,671.5	36,363.0	8.7
2536	506,106.2	534,841.0	28,734.8	5.7
2537	579,968.0	625,371.9	45,403.9	7.8
2538	688,759.1	731,534.4	42,775.3	6.2
2539	820,803.4	808,631.8	-12,171.6	-1.5
2540	882,603.1	807,882.1	-74,721.0	-8.5
2541	732,915.3	731,023.9	-1,891.4	-0.3
2542	666,231.5	691,597.7	25,366.2	3.8
2543	705,095.9	727,078.1	21,982.2	3.1
2544	783,809.3	784,386.5	577.2	0.1

หมายเหตุ ประมาณการปีงบประมาณ 2540 - 2543 เป็นประมาณการปรับปรุง

ตารางที่ 2 - 11
เปรียบเทียบรายได้ที่จัดเก็บกับผลิตภัณฑ์มวลรวมในประเทศ

หน่วย : ล้านบาท

ปีงบประมาณ	รายได้ที่จัดเก็บ (1)	ผลิตภัณฑ์มวลรวม ในประเทศ (2)	(1) เป็นร้อยละ ของ (2)
2532	316,370.2	1,856,992.0	17.0
2533	404,887.5	2,183,545.0	18.5
2534	476,508.1	2,506,635.0	19.0
2535	525,368.0	2,830,914.0	18.6
2536	550,601.4	3,170,258.0	17.4
2537	649,460.3	3,634,496.0	17.9
2538	756,284.4	4,192,697.0	18.0
2539	846,566.5	4,622,832.0	18.3
2540	843,365.5	4,740,249.0	17.8
2541	733,463.7	4,628,431.0	15.8
2542	709,117.7	4,632,100.0	15.3
2543	750,082.5	4,904,700.0	15.3
2544	785,635.4	5,098,100.0	15.4
2545	823,000.0	5,309,200.0	15.5
2546	825,000.0	5,588,800.0	14.8

- หมายเหตุ 1. ปีงบประมาณ 2532 - 2535 เป็นรายได้รวม
2. ปีงบประมาณ 2536 - 2544 เป็นรายได้สุทธิ
3. ปีงบประมาณ 2545 - 2546 เป็นตัวเลขประมาณการรายได้สุทธิ
- ที่มา 1. สำนักงบประมาณ
2. สำนักงานคณะกรรมการพัฒนาการเศรษฐกิจและสังคมแห่งชาติ

ตารางที่ 2 - 12
การกู้เงินเพื่อชดเชยการขาดดุลงบประมาณ

หน่วย : ล้านบาท

ปีงบประมาณ	งบประมาณ รายจ่าย ตาม พ.ร.บ. (1)	วงเงินสูงสุดที่กู้ได้ ตาม พ.ร.บ.วิธีการ งบประมาณ* (2)	เงินกู้เพื่อชดเชย การขาดดุล งบประมาณ (3)	(3) เป็นร้อยละ ของ (1)
2532	285,500.0	74,168.6	23,000.0	8.1
2533	335,000.0	87,332.5	25,000.0	7.5
	(336,507.5)	(87,634.0)	(25,000.0)	(7.4)
2534	387,500.0	93,436.2	-	-
2535	460,400.0	114,430.2	-	-
2536	560,000.0	141,866.0	25,600.0	4.6
2537	625,000.0	153,513.7	25,000.0	4.0
2538	715,000.0	164,421.5	-	-
2539	843,200.0	195,474.6	-	-
2540	984,000.0	216,397.5	-	-
2541	923,000.0	209,588.9	-	-
2542	825,000.0	169,280.2	25,000.0	3.0
2543	860,000.0	177,853.8	110,000.0	12.8
2544	910,000.0	191,708.2	105,000.0	11.5
2545	1,023,000.0	225,135.1	200,000.0	19.6
2546	999,900.0	227,941.4	174,900.0	17.5

- หมายเหตุ 1. * การกู้เงินเพื่อชดเชยการขาดดุลงบประมาณในแต่ละปีต้องไม่เกิน
- ร้อยละยี่สิบของจำนวนเงินงบประมาณรายจ่ายประจำปีกับอีก
 - ร้อยละแปดสิบของงบประมาณรายจ่ายที่ตั้งไว้สำหรับชำระคืนต้นเงินกู้
2. ตัวเลขในวงเล็บปีงบประมาณ 2533 เป็นตัวเลขรวมงบประมาณเพิ่มเติมแล้ว
3. ปีงบประมาณ 2546 เป็นตัวเลขตามร่าง พ.ร.บ. งบประมาณรายจ่ายประจำปี

ตารางที่ 2 - 13

เปรียบเทียบเงินกู้จริงภายในประเทศกับรายจ่ายจริงชำระคืนต้นเงินกู้

หน่วย : ล้านบาท

ปีงบประมาณ	เงินกู้จริง ภายในประเทศ	รายจ่ายจริง ชำระคืนต้นเงินกู้	เงินกู้เทียบกับ ชำระคืนต้น
2530	42,000.0	13,591.9	28,408.1
2531	42,660.0	13,598.1	29,061.9
2532	12,980.7	16,325.0	- 3,344.3
2533	25,000.0	20,649.3	4,350.7
2534	-	15,798.0	- 15,798.0
2535	-	26,962.1	- 26,962.1
2536	-	36,900.9	- 36,900.9
2537	-	31,699.4	- 31,699.4
2538	-	35,783.9	- 35,783.9
2539	-	24,295.8	- 24,295.8
2540	-	14,774.3	- 14,774.3
2541	-	8,443.6	- 8,443.6
2542	40,000.0	6,738.7	33,261.3
2543	107,925.0	6,564.2	101,360.8
2544	104,797.3	12,403.3	92,394.0

ที่มา สำนักบริหารหนี้สาธารณะ กระทรวงการคลัง

แผนภูมิที่ 2-4
เปรียบเทียบเงินกู้จริงภายในประเทศ
กับรายจ่ายจริงชำระคืนต้นเงินกู้
ปีงบประมาณ 2530-2544



ภาค 3

งบประมาณรายจ่าย

1. งบประมาณรายจ่ายจำแนกตามโครงสร้างแผนงาน

1.1 กลุ่มภารกิจทางการบริหาร จำนวน 114,178.2 ล้านบาท หรือร้อยละ 11.4 ของงบประมาณรายจ่ายทั้งสิ้น จำแนกเป็น

1.1.1 ด้านการบริหารงานของรัฐ จำนวน 106,596.2 ล้านบาท หรือร้อยละ 10.6 ของงบประมาณรายจ่ายทั้งสิ้น เพื่อกำหนดยุทธศาสตร์และนโยบายพัฒนาประเทศให้มีประสิทธิภาพ โปร่งใส และเป็นธรรม มีการตรวจสอบของประชาชน และรับข้อมูลข่าวสารถึงความคืบหน้าในการบริหารงานภาครัฐ

1.1.2 ด้านการพัฒนาระบบการเมือง จำนวน 3,658.3 ล้านบาท หรือร้อยละ 0.4 ของงบประมาณรายจ่ายทั้งสิ้น เพื่อเป็นมาตรการสนับสนุนและพัฒนาระบบการเมืองไทย

1.1.3 ด้านการสนับสนุนกิจการในพระองค์ จำนวน 3,923.7 ล้านบาท หรือร้อยละ 0.4 ของงบประมาณรายจ่ายทั้งสิ้น เพื่อสนับสนุนกิจการส่วนพระองค์และโครงการตามพระราชดำริ

1.2 กลุ่มภารกิจทางเศรษฐกิจ จำนวน 313,725.0 ล้านบาท หรือร้อยละ 31.4 ของงบประมาณรายจ่ายทั้งสิ้น จำแนกเป็น

1.2.1 ด้านการผลิตและสร้างรายได้ จำนวน 101,702.6 ล้านบาท หรือร้อยละ 10.2 ของงบประมาณรายจ่ายทั้งสิ้น เพื่อส่งเสริมการผลิตเพื่อสร้างรายได้ และเสริมสร้างเสถียรภาพการแข่งขัน

1.2.2 ด้านทรัพยากรธรรมชาติ สิ่งแวดล้อมและการพลังงาน จำนวน 16,524.7 ล้านบาท หรือร้อยละ 1.7 ของงบประมาณรายจ่ายทั้งสิ้น เพื่อดูแลพัฒนาการใช้ทรัพยากรธรรมชาติและรักษาคุณภาพของสิ่งแวดล้อมเพื่อเป็นรากฐานในการพัฒนาเศรษฐกิจและสังคมในประเทศอย่างยั่งยืน

1.2.3 ด้านวิทยาศาสตร์และเทคโนโลยี จำนวน 8,043.9 ล้านบาท

หรือร้อยละ 0.8 ของงบประมาณรายจ่ายทั้งสิ้น เพื่อพัฒนาองค์ความรู้วิทยาศาสตร์และเทคโนโลยี

1.2.4 ด้านการขนส่ง จำนวน 53,116.4 ล้านบาท หรือร้อยละ 5.3 ของงบประมาณรายจ่ายทั้งสิ้น เพื่อพัฒนาโครงสร้างพื้นฐานทางการคมนาคมและขนส่ง และเพิ่มประสิทธิภาพการทำธุรกิจ และเป็นศูนย์กลางเครือข่ายการคมนาคมขนส่งของภูมิภาค

1.2.5 ด้านการบริหารรายได้รายจ่ายของรัฐ จำนวน 134,337.4 ล้านบาท หรือร้อยละ 13.4 ของงบประมาณรายจ่ายทั้งสิ้น เพื่อบริหารรายได้รายจ่ายของรัฐให้มีประสิทธิภาพ มีเสถียรภาพทางการเงิน การคลัง

1.3 กลุ่มภารกิจทางสังคม จำนวน 420,124.9 ล้านบาท หรือร้อยละ 42.0 ของงบประมาณรายจ่ายทั้งสิ้น จำแนกเป็น

1.3.1 ด้านการพัฒนาประชากร จำนวน 320,285.0 ล้านบาท หรือร้อยละ 32.0 ของงบประมาณรายจ่ายทั้งสิ้น เพื่อพัฒนาประชากรให้มีสุขภาพ มีความรู้ ความคิดกว้างไกล มีพละทานิยมและมีศักยภาพด้านกีฬา มีวัฒนธรรมที่ดีงาม เพื่อให้สังคมไทยเป็นสังคมมีคุณภาพ เป็นสังคมแห่งความรู้คู่คุณธรรมพร้อมนำประเทศไปสู่ความมั่งคั่ง มีชื่อเสียง เกียรติ และศักดิ์ศรี สามารถดำรงตนร่วมกับสังคมโลกได้อย่างมีความสุข

1.3.2 ด้านการบริการสังคมและชุมชน จำนวน 99,839.9 ล้านบาท หรือร้อยละ 10.0 ของงบประมาณรายจ่ายทั้งสิ้น เพื่อจัดระเบียบสังคม ความเป็นธรรมในการดำเนินชีวิต พัฒนาศักยภาพทรัพยากรมนุษย์ให้มีความก้าวหน้า ส่งเสริมการมีส่วนร่วมของประชาสังคม

1.4 กลุ่มภารกิจทางความมั่นคง

1.4.1 ด้านความมั่นคง จำนวน 151,871.9 ล้านบาท หรือร้อยละ 15.2 ของงบประมาณรายจ่ายทั้งสิ้น เพื่อกำหนดยุทธศาสตร์ความมั่นคงชาติ การรักษาอธิปไตย การจัดระเบียบสังคม เสริมสร้างความสงบสุขของสังคม เพื่อให้ประชาชนมีความมั่งคั่งและประเทศชาติมีความมั่นคง

ตารางที่ 3 - 1
สรุปงบประมาณรายจ่ายจำแนกตามโครงสร้างแผนงาน

หน่วย : ล้านบาท

โครงสร้างแผนงาน	ปีงบประมาณ				ปีงบประมาณ 2546	
	2545		2546		เทียบกับปีงบประมาณ 2545	
	จำนวน	สัดส่วน	จำนวน	สัดส่วน	จำนวน	ร้อยละ
กลุ่มภารกิจทางการบริหาร	107,236.9	10.5	114,178.2	11.4	6,941.3	6.5
1. ด้านการบริหารงานของรัฐ	100,012.3	9.8	106,596.2	10.6	6,583.9	6.6
2. ด้านการพัฒนาระบบการเมือง	3,475.5	0.3	3,658.3	0.4	182.8	5.3
3. ด้านการสนับสนุนกิจการในพระองค์	3,749.1	0.4	3,923.7	0.4	174.6	4.7
กลุ่มภารกิจทางเศรษฐกิจ	346,805.9	33.9	313,725.0	31.4	-33,080.9	-9.5
4. ด้านการผลิตและสร้างรายได้	138,895.6	13.6	101,702.6	10.2	-37,193.0	-26.8
5. ด้านทรัพยากรธรรมชาติและสิ่งแวดล้อม และการพลังงาน	14,670.3	1.4	16,524.7	1.7	1,854.4	12.6
6. ด้านวิทยาศาสตร์และเทคโนโลยี	8,661.3	0.8	8,043.9	0.8	-617.4	-7.1
7. ด้านการขนส่ง	60,618.1	5.9	53,116.4	5.3	-7,501.7	-12.4
8. ด้านการบริหารรายได้รายจ่ายของรัฐ	123,960.6	12.1	134,337.4	13.4	10,376.8	8.4
กลุ่มภารกิจทางสังคม	416,988.2	40.8	420,124.9	42.0	3,136.7	0.8
9. ด้านการพัฒนาประชากร	307,767.8	30.1	320,285.0	32.0	12,517.2	4.1
10. ด้านการบริการสังคมและชุมชน	109,220.4	10.7	99,839.9	10.0	-9,380.5	-8.6
กลุ่มภารกิจทางความมั่นคง	151,969.0	14.8	151,871.9	15.2	-97.1	-0.1
11. ด้านความมั่นคง	151,969.0	14.8	151,871.9	15.2	-97.1	-0.1
รวมทั้งสิ้น	1,023,000.0	100.0	999,900.0	100.0	-23,100.0	-2.3

หมายเหตุ ข้อ 4 ในปีงบประมาณ 2545 ด้านการผลิตและสร้างรายได้มีค่าใช้จ่ายในการกระตุ้นเศรษฐกิจ 58,000 ล้านบาท ในปีงบประมาณ 2546 ไม่มีค่าใช้จ่ายดังกล่าว โดยมีค่าใช้จ่ายในการปรับปรุงโครงสร้างทางเศรษฐกิจและสังคม 16,600 ล้านบาท

แผนภูมิที่ 3-1
งบประมาณรายจ่ายปีงบประมาณ 2545 - 2546
จำแนกตามโครงสร้างแผนงาน

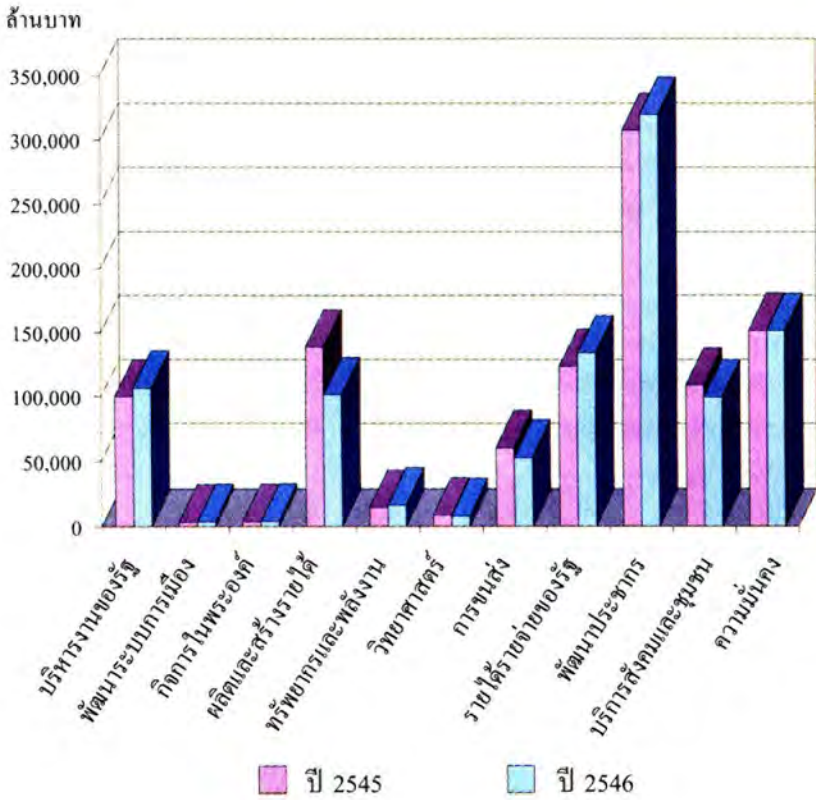

ตารางที่ 3 - 2

รายละเอียดงบประมาณรายจ่ายจำแนกตามโครงสร้างแผนงาน

หน่วย : ล้านบาท

โครงสร้างแผนงาน	ปีงบประมาณ	
	2545	2546
กลุ่มภารกิจทางการบริหาร	107,236.9	114,178.2
1. ด้านการบริหารงานของรัฐ	100,012.3	106,596.2
1.1 แผนงานนโยบายและยุทธศาสตร์การพัฒนา	2,607.6	2,755.9
1.2 แผนงานบริหารการพัฒนา	16,149.9	17,793.5
1.3 แผนงานบริการของรัฐ	81,254.8	86,046.8
2. ด้านการพัฒนาระบบการเมือง	3,475.5	3,658.3
2.1 แผนงานบริหารจัดการนิติบัญญัติ	2,542.5	2,704.3
2.2 แผนงานสนับสนุน ส่งเสริมและ พัฒนาระบบประชาธิปไตย	933.0	954.0
3. ด้านการสนับสนุนกิจการในพระองค์	3,749.1	3,923.7
3.1 แผนงานส่งเสริมกิจการในพระองค์	3,749.1	3,923.7
กลุ่มภารกิจทางเศรษฐกิจ	346,805.9	313,725.0
4. ด้านการผลิตและสร้างรายได้	138,895.6	101,702.6
4.1 แผนงานนโยบายและแผน	3,162.5	3,107.1
4.2 แผนงานส่งเสริมการผลิตการเกษตร	59,340.3	57,404.1
4.3 แผนงานส่งเสริมและพัฒนาสหกรณ์	2,525.2	4,186.1
4.4 แผนงานส่งเสริมการผลิตอุตสาหกรรม และผู้ประกอบการ	2,871.8	3,960.4

หน่วย : ล้านบาท

โครงสร้างแผนงาน	ปีงบประมาณ	
	2545	2546
4.5 แผนงานส่งเสริมพาณิชย์ในประเทศ	1,132.5	1,557.1
4.6 แผนงานส่งเสริมพาณิชย์ระหว่างประเทศ	2,456.6	2,542.8
4.7 แผนงานส่งเสริมและพัฒนาการท่องเที่ยว	5,292.6	6,886.6
4.8 แผนงานรักษาผลประโยชน์ในต่างประเทศ	4,114.1	5,458.4
4.9 แผนงานเร่งรัดการกระตุ้นเศรษฐกิจ	58,000.0	-
4.10 แผนงานปรับปรุงโครงสร้างทางเศรษฐกิจ และสังคม	-	16,600.0
5. ด้านทรัพยากรธรรมชาติ สิ่งแวดล้อมและ การพลังงาน	14,670.3	16,524.7
5.1 แผนงานนโยบายและแผน	248.4	190.2
5.2 แผนงานอนุรักษ์และพัฒนาทรัพยากรธรรมชาติ	9,452.4	9,669.1
5.3 แผนงานส่งเสริมและรักษาคุณภาพสิ่งแวดล้อม	3,933.3	5,170.8
5.4 แผนงานอนุรักษ์ความหลากหลายทางชีวภาพ	4.6	-
5.5 แผนงานกำกับกิจการการพลังงาน	65.1	35.0
5.6 แผนงานจัดหาพลังงาน	886.9	1,284.9
5.7 แผนงานส่งเสริมและพัฒนาการใช้พลังงาน	79.6	174.7
6. ด้านวิทยาศาสตร์และเทคโนโลยี	8,661.3	8,043.9
6.1 แผนงานนโยบายและแผน	182.0	342.4
6.2 แผนงานส่งเสริมและพัฒนาวิทยาศาสตร์ และเทคโนโลยี	1,538.8	1,568.8

หน่วย : ล้านบาท

โครงสร้างแผนงาน	ปีงบประมาณ	
	2545	2546
6.3 แผนงานบริการวิทยาศาสตร์และเทคโนโลยี	1,129.9	1,220.8
6.4 แผนงานวิจัย	5,810.6	4,911.9
7. ด้านการขนส่ง	60,618.1	53,116.4
7.1 แผนงานนโยบายและแผน	279.1	356.6
7.2 แผนงานขนส่งทางบก	56,788.4	49,619.3
7.3 แผนงานขนส่งทางน้ำ	2,663.0	1,993.5
7.4 แผนงานขนส่งทางอากาศ	887.6	1,147.0
8. ด้านการบริหารรายได้รายจ่ายของรัฐ	123,960.6	134,337.4
8.1 แผนงานนโยบายและแผน	359.1	270.7
8.2 แผนงานจัดการทรัพย์สินและหนี้สินของรัฐ	412.0	415.8
8.3 แผนงานจัดการรายได้ของรัฐ	6,760.4	7,370.8
8.4 แผนงานจัดการรายจ่ายของรัฐ	726.1	705.2
8.5 แผนงานชำระหนี้เงินกู้	115,703.0	125,574.9
กลุ่มภารกิจทางสังคม	416,988.2	420,124.9
9. ด้านการพัฒนาประชากร	307,767.8	320,285.0
9.1 แผนงานนโยบายและแผน	7,095.7	8,111.4
9.2 แผนงานสนับสนุนการพัฒนาาระบบสุขภาพ	7,523.3	7,986.7
9.3 แผนงานบริการสุขภาพ	81,320.2	85,883.1
9.4 แผนงานป้องกันและแก้ไขปัญหาเอดส์	992.8	1,228.6
9.5 แผนงานจัดการศึกษาปฐมวัย	812.7	9,895.5

หน่วย : ล้านบาท

โครงสร้างแผนงาน	ปีงบประมาณ	
	2545	2546
9.6 แผนงานจัดการศึกษาขั้นพื้นฐาน	125,042.5	121,043.2
9.7 แผนงานจัดการศึกษาอาชีวศึกษา	8,963.9	9,131.0
9.8 แผนงานจัดการศึกษาอุดมศึกษา	30,850.8	31,701.5
9.9 แผนงานจัดการฝึกอบรมวิชาชีพและ การศึกษาตลอดชีวิต	4,237.5	4,452.7
9.10 แผนงานส่งเสริมและสนับสนุนการศึกษา	36,589.5	36,025.0
9.11 แผนงานบริการวิชาการแก่สังคม	291.0	346.4
9.12 แผนงานศาสนา ศิลปและวัฒนธรรม	2,545.3	3,002.4
9.13 แผนงานส่งเสริมและพัฒนาการกีฬาและ นันทนาการ	1,502.6	1,477.5
10.ด้านการบริการสังคมและชุมชน	109,220.4	99,839.9
10.1 แผนงานนโยบายและแผน	3,179.6	2,555.5
10.2 แผนงานส่งเสริมและพัฒนาสังคม	87.3	87.0
10.3 แผนงานบริการสังคม	8,606.1	8,626.8
10.4 แผนงานพัฒนาอาชีพและฝีมือแรงงาน	1,372.3	1,387.0
10.5 แผนงานส่งเสริมการมีงานทำ	570.2	576.0
10.6 แผนงานคุ้มครองและสวัสดิการแรงงาน	821.5	886.1
10.7 แผนงานประกันสังคม	8,212.4	9,450.5
10.8 แผนงานส่งเสริมและพัฒนาองค์กรปกครอง ส่วนท้องถิ่น	55,621.9	47,301.7

หน่วย : ล้านบาท

โครงสร้างแผนงาน	ปีงบประมาณ	
	2545	2546
10.9 แผนงานส่งเสริมและพัฒนาองค์กรชุมชน	14,050.5	15,184.5
10.10 แผนงานพัฒนาเมือง	16,698.6	13,784.8
กลุ่มภารกิจทางความมั่นคง	151,969.0	151,871.9
11. ด้านความมั่นคง	151,969.0	151,871.9
11.1 แผนงานนโยบายและแผน	1,879.1	2,291.1
11.2 แผนงานป้องกันราชอาณาจักร	72,233.0	71,757.8
11.3 แผนงานรักษาความมั่นคงภายในประเทศ	22,385.3	21,714.5
11.4 แผนงานป้องกันและบรรเทาสาธารณภัย	2,369.6	1,396.6
11.5 แผนงานคุ้มครองสิทธิเสรีภาพ	315.4	478.1
11.6 แผนงานอำนวยความยุติธรรมและ รักษาผลประโยชน์ทางกฎหมาย	9,205.0	9,362.2
11.7 แผนงานป้องกันและควบคุมอาชญากรรม	31,911.1	33,871.0
11.8 แผนงานป้องกันและแก้ไขปัญหายาเสพติด	3,433.4	3,874.2
11.9 แผนงานควบคุมบังคับคดี	6,566.3	6,691.5
11.10 แผนงานรักษาความปลอดภัย สถาบันพระมหากษัตริย์	1,670.8	434.9
รวมทั้งสิ้น	1,023,000.0	999,900.0

ตารางที่ 3-3
งบประมาณรายจ่ายปีงบประมาณ 2546
จำแนกตามโครงสร้างแผนงานและงบรายจ่าย

หน่วย : ล้านบาท

โครงสร้าง แผนงาน (ระดับด้าน)	งบรายจ่าย	งบบุคลากร	งบดำเนินงาน	งบลงทุน	งบเงินอุดหนุน	งบรายจ่ายอื่น	รวม
การบริหารงานของรัฐ	15,551.2	8,072.2	8,020.6	67,117.0	7,835.2	106,596.2	
การพัฒนากระบวนการเมือง	915.6	1,268.8	515.2	639.7	319.0	3,658.3	
การสนับสนุนกิจการในพระองค์	661.8	534.5	121.6	605.8	2,000.0	3,923.7	
การผลิตและสร้างรายได้	20,597.0	11,307.2	27,620.9	10,252.7	31,924.8	101,702.6	
ทรัพยากรธรรมชาติ สิ่งแวดล้อมและการพลังงาน	5,542.8	1,581.9	3,452.4	4,585.1	1,362.5	16,524.7	
วิทยาศาสตร์และเทคโนโลยี	1,608.4	684.5	376.7	5,236.0	138.3	8,043.9	
การขนส่ง	5,342.5	1,045.1	39,853.5	5,931.6	943.7	53,116.4	
การบริหารรายได้รายจ่ายของรัฐ	5,910.8	1,936.8	375.5	6.8	126,107.5	134,337.4	
การพัฒนาประชากร	160,821.8	42,799.1	16,201.5	43,903.0	56,559.6	320,285.0	
การบริหารสังคมและชุมชน	6,794.9	3,669.2	11,223.4	63,765.6	14,386.8	99,839.9	
ความมั่นคง	83,027.7	30,737.8	5,972.0	794.1	31,340.3	151,871.9	
รวมทั้งสิ้น	306,774.5	103,637.1	113,733.3	202,837.4	272,917.7	999,900.0	

หมายเหตุ

งบบุคลากร รายจ่ายเพื่อการบริหารงานบุคคลภาครัฐ เช่น เงินเดือน ค่าจ้างประจำ ค่าจ้างชั่วคราว

งบดำเนินงาน รายจ่ายเพื่อการบริหารและดำเนินงาน เช่น ค่าตอบแทน ค่าตอบแทน วัสดุ และสาธารณูปโภค

งบลงทุน รายจ่ายเพื่อการลงทุน เช่น ค่าครุภัณฑ์ ที่ดิน สิ่งก่อสร้าง และค่าใช้จ่ายที่เกี่ยวข้อง

งบเงินอุดหนุน

รายจ่ายเพื่อช่วยเหลือ สนับสนุนการดำเนินงานของ องค์การปกครองส่วนท้องถิ่น องค์การเอกชน และนิติบุคคลต่างๆ ซึ่งจำแนกรายจ่ายเป็น งบบุคลากร งบดำเนินงาน และงบลงทุน

งบรายจ่ายอื่น รายจ่ายที่ไม่เข้าลักษณะงบรายจ่ายใด หรือสําคัญงบประมาณกำหนดให้ใช้จ่ายจาก งบรายจ่ายอื่น ซึ่งจำแนกรายจ่ายเป็น งบบุคลากร งบดำเนินงาน และงบลงทุน

2. งบประมาณรายจ่ายจำแนกตามลักษณะงานและลักษณะเศรษฐกิจ

2.1 การจำแนกตามลักษณะงาน เป็นการแสดงงบประมาณรายจ่ายตามวัตถุประสงค์ในการดำเนินกิจกรรมต่างๆของรัฐบาล โดยยึดถือหลักการในการจำแนกรายจ่ายรัฐบาลของสำนักงานสถิติแห่งสหประชาชาติ* ซึ่งได้จำแนกการดำเนินงานของรัฐบาลตามวัตถุประสงค์อย่างกว้างขวางออกเป็นด้านต่างๆ 14 ด้าน ภายใต้ลักษณะงาน 4 ประเภทดังนี้

การบริหารทั่วไป

- การบริหารทั่วไปของรัฐ
- การป้องกันประเทศ
- การรักษาความสงบภายใน

การบริการชุมชนและสังคม

- การศึกษา
- การสาธารณสุข
- การสังคมสงเคราะห์
- การเคหะและชุมชน
- การศาสนา วัฒนธรรม และนันทนาการ

การเศรษฐกิจ

- การเชื้อเพลิงและพลังงาน
- การเกษตร
- การเหมืองแร่ ทรัพยากรธรณี การอุตสาหกรรมและการโยธา
- การคมนาคม ขนส่งและสื่อสาร
- การบริการเศรษฐกิจอื่น

อื่นๆ

- การดำเนินงานอื่น

งบประมาณรายจ่ายประจำปีงบประมาณ พ.ศ. 2546 จำนวน 999,900 ล้านบาทนี้ ได้กำหนดเป้าหมายที่จะนำไปใช้จ่ายตามลักษณะต่างๆ ดังต่อไปนี้

* ตั้งแต่ปีงบประมาณ 2535 เป็นต้นไป สำนักงานประมาณได้ปรับปรุงระบบการจำแนกงบประมาณรายจ่ายตามลักษณะงาน จากที่เคยใช้หลักการของสำนักเศรษฐกิจและสังคมแห่งสหประชาชาติ ปี 1958 มาใช้หลักการของสำนักงานสถิติแห่งสหประชาชาติ ปี 1980

ตารางที่ 3-4
เปรียบเทียบงบประมาณรายจ่ายจำแนกตามลักษณะงาน

หน่วย : ล้านบาท

ลักษณะงาน	ปีงบประมาณ				ปีงบประมาณ 2546	
	2545		2546		เทียบกับปีงบประมาณ 2545	
	จำนวน	ร้อยละ	จำนวน	ร้อยละ	จำนวน	ร้อยละ
การบริหารทั่วไป	186,161.1	18.2	188,298.0	18.9	2,136.9	1.1
- การบริหารทั่วไปของรัฐ	52,275.2	5.1	51,505.4	5.2	-769.8	-1.5
- การป้องกันประเทศ	77,207.4	7.6	75,678.5	7.6	-1,528.9	-2.0
- การรักษาความสงบภายใน	56,678.5	5.5	61,114.1	6.1	4,435.6	7.8
การบริการชุมชนและสังคม	425,846.8	41.6	420,310.9	41.9	-5,535.9	-1.3
- การศึกษา	222,989.8	21.8	235,092.1	23.5	12,102.3	5.4
- การสาธารณสุข	72,769.7	7.1	78,303.2	7.8	5,533.5	7.6
- การสังคมสงเคราะห์	70,781.0	6.9	76,232.0	7.6	5,451.0	7.7
- การเคหะและชุมชน	52,984.2	5.2	24,390.8	2.4	-28,593.4	-54.0
- การศาสนา วัฒนธรรมและนันทนาการ	6,322.1	0.6	6,292.8	0.6	-29.3	-0.5
การเศรษฐกิจ	238,763.1	23.4	208,589.1	20.9	-30,174.0	-12.6
- การเชื้อเพลิงและพลังงาน	1,348.2	0.1	1,717.5	0.2	369.3	27.4
- การเกษตร	75,497.5	7.4	76,851.9	7.7	1,354.4	1.8
- การเหมืองแร่ ทรัพยากรธรณี						
- การอุตสาหกรรมและการโยธา	6,112.7	0.6	8,450.8	0.8	2,338.1	38.2
- การคมนาคมขนส่งและสื่อสาร	64,176.7	6.3	56,422.6	5.7	-7,754.1	-12.1
- การบริการเศรษฐกิจอื่น	91,628.0	9.0	65,146.3	6.5	-26,481.7	-28.9
อื่น ๆ	172,229.0	16.8	182,702.0	18.3	10,473.0	6.1
- การดำเนินงานอื่น	172,229.0	16.8	182,702.0	18.3	10,473.0	6.1
รวมทั้งสิ้น	1,023,000.0	100.0	999,900.0	100.0	-23,100.0	-2.3

แผนภูมิที่ 3-2
งบประมาณรายจ่ายปีงบประมาณ 2545-2546
จำแนกตามลักษณะงาน

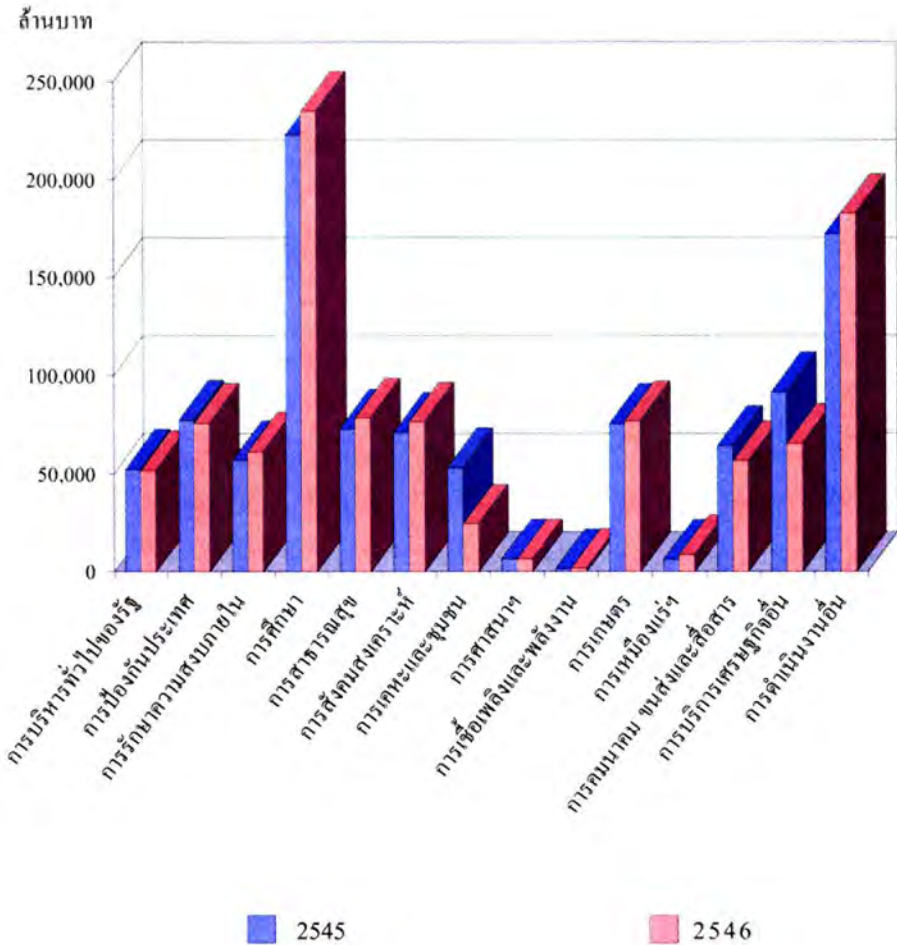

การบริหารทั่วไป

งบประมาณรายจ่ายการบริหารทั่วไป จำนวน 188,298 ล้านบาท หรือร้อยละ 18.9 ของงบประมาณรายจ่ายทั้งสิ้น จำแนกเป็นรายจ่ายลงทุน 9,403 ล้านบาท และรายจ่ายประจำ 178,895 ล้านบาท ซึ่งรัฐบาลได้จัดสรรเงินงบประมาณเพื่อดำเนินการตามลักษณะงาน ดังนี้

(1) **การบริหารทั่วไปของรัฐ** ได้รับงบประมาณจำนวน 51,505.4 ล้านบาท หรือร้อยละ 27.3 ของงบประมาณรายจ่ายการบริหารทั่วไป จำแนกเป็นรายจ่ายลงทุน 5,507.4 ล้านบาท และรายจ่ายประจำ 45,998.0 ล้านบาท เพื่อเป็นค่าใช้จ่ายสำหรับการดำเนินกิจกรรมขององค์กรนิติบัญญัติ การบริหารการเงิน การคลัง การบริหารงานบุคคลกลาง การจัดทำสถิติ การจัดการการเลือกตั้ง การบริหารงานต่างประเทศ การให้ความช่วยเหลือทางเศรษฐกิจแก่ประเทศต่างๆ ตลอดจนการวิจัยพื้นฐาน

(2) **การป้องกันประเทศ** จำนวน 75,678.5 ล้านบาท หรือคิดเป็นร้อยละ 40.2 ของงบประมาณรายจ่ายการบริหารทั่วไป จำแนกเป็นรายจ่ายลงทุน 55.7 ล้านบาท และรายจ่ายประจำ 75,622.8 ล้านบาท เพื่อเป็นค่าใช้จ่ายสำหรับการดำเนินงานป้องกันประเทศของกระทรวงกลาโหม และการรักษาดินแดนโดยฝ่ายพลเรือน ทั้งสมาชิกอาสารักษาดินแดนและเจ้าหน้าที่ฝ่ายปกครอง

(3) **การรักษาความสงบภายใน** จำนวน 61,114.1 ล้านบาท หรือร้อยละ 32.5 ของงบประมาณรายจ่ายการบริหารทั่วไป จำแนกเป็นรายจ่ายลงทุน 3,839.9 ล้านบาท และรายจ่ายประจำ 57,274.2 ล้านบาท เพื่อเป็นค่าใช้จ่ายของงานตุลาการ อัยการ ตำรวจ การป้องกันอัคคีภัย และงานราชทัณฑ์

ตารางที่ 3 - 5
งบประมาณรายจ่ายการบริหารทั่วไป

หน่วย : ล้านบาท

การบริหารทั่วไป	ปีงบประมาณ 2544	ปีงบประมาณ 2545	ปีงบประมาณ 2546
1. การบริหารทั่วไปของรัฐ	44,338.2	52,275.2	51,505.4
1.1 องค์การบริหารของรัฐ			
การบริหารงานคลัง			
การบริหารงานต่างประเทศ	29,552.1	33,394.2	34,659.6
1.2 ความช่วยเหลือทางเศรษฐกิจ			
ต่างประเทศ	105.8	105.9	500.0
1.3 การวิจัยพื้นฐาน	698.7	813.2	936.6
1.4 การบริหารทั่วไป	3,845.7	9,595.8	9,238.1
1.5 การบริหารทั่วไปอื่น	10,135.9	8,366.1	6,171.1
2. การป้องกันประเทศ	76,445.7	77,207.4	75,678.5
2.1 งานกองทัพและรักษาดินแดน	74,634.9	76,623.1	75,642.5
2.2 การวิจัยประยุกต์และ			
การพัฒนาอาวุธยุทโธปกรณ์	35.1	34.9	36.0
2.3 การป้องกันอื่น	1,775.7	549.4	0.0
3. การรักษาความสงบภายใน	57,858.8	56,678.5	61,114.1
3.1 งานตำรวจและป้องกันอัคคีภัย	43,350.0	40,819.7	42,141.0
3.2 งานตุลาการ	8,881.8	10,085.6	10,964.7
3.3 งานราชทัณฑ์	5,170.6	5,407.1	5,261.6
3.4 งานรักษาความสงบภายในอื่น	456.4	366.1	2,746.8
รวมการบริหารทั่วไป	178,642.7	186,161.1	188,298.0
ร้อยละของงบประมาณรายจ่ายประจำปี	19.7	18.2	18.9

แผนภูมิที่ 3-3
งบประมาณรายจ่าย การบริหารทั่วไป
ปีงบประมาณ 2544-2546

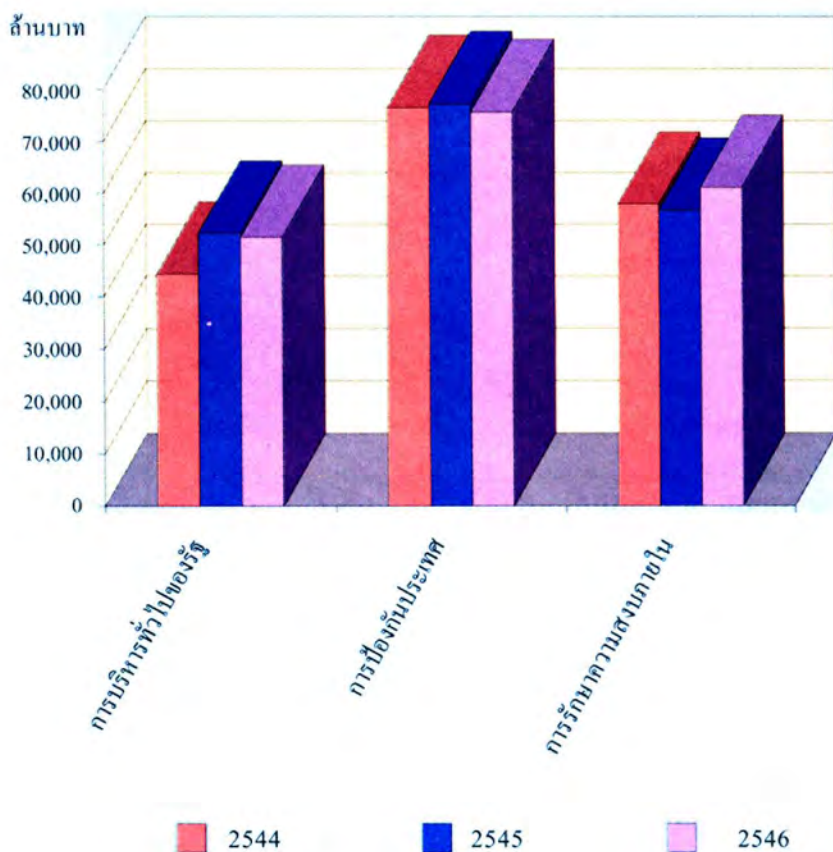

การบริการชุมชนและสังคม

งบประมาณรายจ่ายการบริการชุมชนและสังคม จำนวน 420,310.9 ล้านบาท หรือร้อยละ 41.9 ของงบประมาณรายจ่ายทั้งสิ้น จำแนกเป็นรายจ่ายลงทุน 61,701.7 ล้านบาท และรายจ่ายประจำ 358,609.2 ล้านบาท ซึ่งรัฐบาลได้จัดสรรเงินงบประมาณเพื่อดำเนินงานตามลักษณะงานดังนี้

(1) **การศึกษา** จำนวน 235,092.1 ล้านบาท หรือคิดเป็นร้อยละ 56.0 ของงบประมาณรายจ่ายการบริการชุมชนและสังคม จำแนกเป็นรายจ่ายลงทุน 22,164.2 ล้านบาท รายจ่ายประจำ 212,927.9 ล้านบาท เพื่อเป็นค่าใช้จ่ายในการดำเนินงานเกี่ยวกับการบริหารการศึกษา การจัดการศึกษาตั้งแต่ระดับก่อนประถมศึกษาจนถึงระดับอุดมศึกษา รวมทั้งการศึกษานอกโรงเรียน และการจัดทุนการศึกษา งบประมาณจำนวนดังกล่าว รวมถึงเงินอุดหนุนกรุงเทพมหานคร และองค์กรบริหารราชการส่วนท้องถิ่นเพื่อดำเนินการด้านการศึกษา

(2) **การสาธารณสุข** จำนวน 78,303.2 ล้านบาท หรือร้อยละ 18.6 ของงบประมาณรายจ่ายการบริการชุมชนและสังคม จำแนกเป็นรายจ่ายลงทุน 7,152.1 ล้านบาท และรายจ่ายประจำ 71,151.1 ล้านบาท เพื่อเป็นค่าใช้จ่ายในการจัดบริการสาธารณสุขทั้งการวางแผน การบริหารการดำเนินงานโรงพยาบาล สถานพยาบาลต่างๆ และการให้ความรู้และบริการด้านสุขภาพอนามัย ทั้งที่ดำเนินการโดยกระทรวงสาธารณสุขและส่วนราชการอื่น

(3) **การสังคมสงเคราะห์** จำนวน 76,232 ล้านบาท หรือร้อยละ 18.1 ของงบประมาณรายจ่ายการบริการชุมชนและสังคม จำแนกเป็นรายจ่ายลงทุน 10,493 ล้านบาท และรายจ่ายประจำ 65,739 ล้านบาท เพื่อเป็นค่าใช้จ่ายในการจัดการประกันสังคมให้แก่บุคคลผู้สูญเสียรายได้เนื่องจากเจ็บป่วย คลอดบุตรและเป็นการให้ประโยชน์ทดแทนแก่บุคคลทั่วไป ลูกจ้างของรัฐกรณีเกษียณอายุ เป็นค่าใช้จ่ายสำหรับการดำเนินงานสังคมสงเคราะห์ โดยการจัดสถานสงเคราะห์แก่บุคคลประเภทต่างๆ รวมทั้งการสงเคราะห์อื่น เช่น กรณีประสบภัยพิบัติ

(4) **การเคหะและชุมชน** จำนวน 24,390.8 ล้านบาท หรือคิดเป็นร้อยละ 5.8 ของงบประมาณรายจ่ายการบริการชุมชนและสังคม จำแนกเป็นรายจ่ายลงทุน 19,923.9 ล้านบาท และรายจ่ายประจำ 4,466.9 ล้านบาท เพื่อเป็นค่าใช้จ่ายสำหรับ

การดำเนินงานจัดหาที่พักอาศัย และการกำหนดมาตรฐาน การวางผังเมือง การพัฒนาชุมชน ตลอดจนการจัดหาน้ำเพื่ออุปโภคบริโภค การดำเนินงานเกี่ยวกับสิ่งแวดล้อม การกำจัดของเสียและการระบายน้ำ การควบคุมและกำจัดมลภาวะและมลพิษ

(5) การศาสนา วัฒนธรรมและนันทนาการ จำนวน 6,292.8 ล้านบาท หรือร้อยละ 1.5 ของงบประมาณรายจ่ายการบริการชุมชนและสังคม จำแนกเป็นรายจ่ายลงทุน 1,968.5 ล้านบาท และรายจ่ายประจำ 4,324.3 ล้านบาท เพื่อเป็นค่าใช้จ่ายในการจัดการกีฬาของกีฬาแห่งประเทศไทย และกรมพลศึกษา ในส่วนที่เป็นนโยบาย นอกเหนือจากการจัดการศึกษา นอกจากนั้นยังเป็นค่าใช้จ่ายในการดำเนินงานทางด้านวัฒนธรรมของกรมศิลปากรและการศาสนาของกรมการศาสนา และเป็นค่าใช้จ่ายในการกระจายเสียงและจัดระบบโทรทัศน์ของกรมประชาสัมพันธ์ ตลอดจนการบริหารด้านสิ่งพิมพ์ต่างๆ ค่าจัดสร้างสวนสาธารณะ หรือสถานที่พักผ่อนหย่อนใจ ห้องสมุด พิพิธภัณฑ์สัตว์น้ำ และสวนพฤกษศาสตร์

ตารางที่ 3 - 6
งบประมาณรายจ่ายการบริการชุมชนและสังคม

หน่วย : ล้านบาท

การบริการชุมชนและสังคม	ปีงบประมาณ 2544	ปีงบประมาณ 2545	ปีงบประมาณ 2546
1. การศึกษา	221,591.5	222,989.8	235,092.1
1.1 ระดับก่อนวัยเรียนและประถมศึกษา	98,465.2	98,064.8	98,211.2
1.2 ระดับมัธยมศึกษา	52,460.4	53,859.5	64,804.9
1.3 ระดับอุดมศึกษา	32,761.5	31,912.9	33,423.5
1.4 การศึกษาไม่กำหนดระดับ	3,170.6	3,378.5	3,380.2
1.5 การบริการสนับสนุนการศึกษา	28,092.2	29,046.9	28,368.0
1.6 การศึกษาอื่น	6,641.6	6,727.2	6,904.3
2. การสาธารณสุข	65,041.2	72,769.7	78,303.2
2.1 งานโรงพยาบาล	38,312.8	35,546.9	38,489.9
2.2 งานสถานพยาบาลผู้ป่วยนอก	15,236.3	0.0	0.0
2.3 งานบริการสาธารณสุข	2,986.3	5,072.8	2,859.6
2.4 งานอุปกรณ์การแพทย์	0.0	0.0	0.0
2.5 งานวิจัยสาธารณสุข	724.3	2,037.1	1,956.8
2.6 งานสาธารณสุขอื่น	7,781.5	30,112.9	34,996.9
3. การสังคมสงเคราะห์	51,562.1	70,781.0	76,232.0
3.1 การประกันสังคม	48,389.4	55,885.8	59,382.6
3.2 สวัสดิการสังคม	3,140.7	3,211.8	4,049.4
3.3 การสังคมสงเคราะห์อื่น	32.0	11,683.4	12,800.0
4. การเคหะและชุมชน	37,494.1	52,984.2	24,390.8
4.1 การพัฒนาเคหะและชุมชน	16,916.2	35,742.1	10,225.3
4.2 การจัดหาที่อยู่อาศัย	11,578.5	8,492.6	4,855.2
4.3 การสุขาภิบาล	8,161.7	8,050.5	8,478.1
4.4 การเคหะและชุมชนอื่น	837.7	699.0	832.2
5. การศาสนา วัฒนธรรมและนันทนาการ	6,709.3	6,322.1	6,292.8
5.1 การศาสนา วัฒนธรรมและ นันทนาการ	6,709.3	6,322.1	6,292.8
รวมการบริการชุมชนและสังคม ร้อยละของงบประมาณรายจ่ายประจำปี	382,398.2 42.0	425,846.8 41.6	420,310.9 41.9

แผนภูมิที่ 3-4
งบประมาณรายจ่าย การบริการชุมชนและสังคม
ปีงบประมาณ 2544-2546

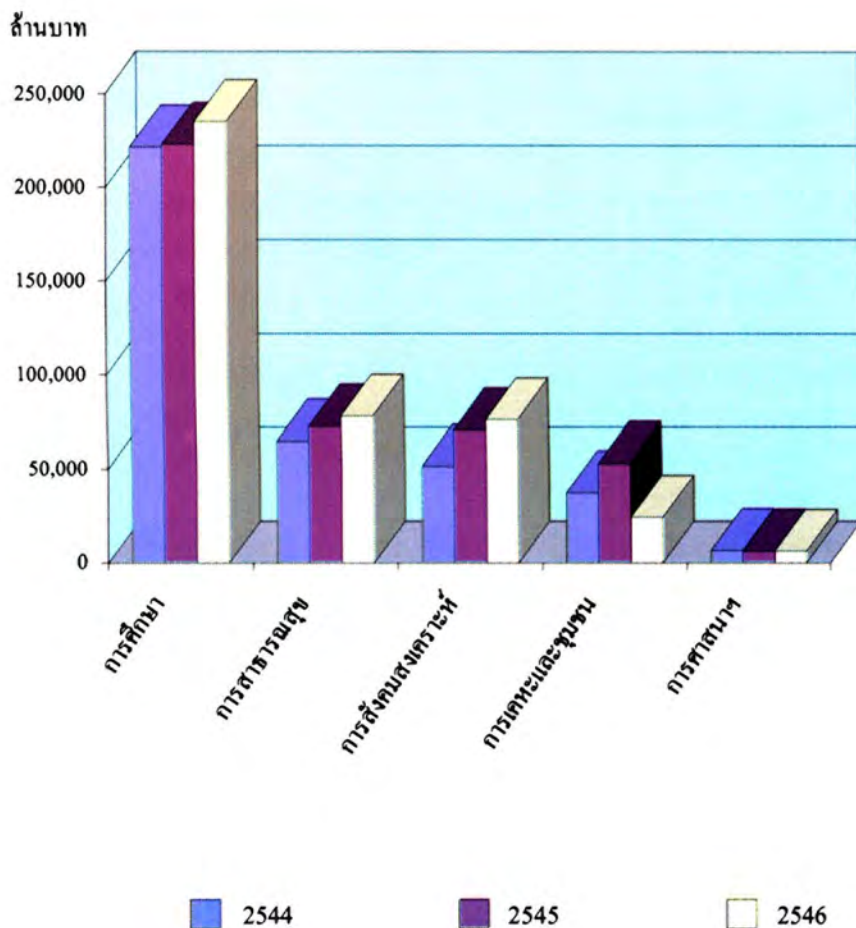

การเศรษฐกิจ

งบประมาณรายจ่ายเพื่อดำเนินนโยบายด้านการเศรษฐกิจ จำนวน 208,589.1 ล้านบาท หรือร้อยละ 20.9 ของงบประมาณรายจ่ายทั้งสิ้น จำแนกเป็นรายจ่ายลงทุน 136,798.5 ล้านบาท และรายจ่ายประจำ 71,790.6 ล้านบาท สามารถจำแนกตามกลุ่มกิจกรรมได้ดังนี้

(1) การเชื้อเพลิงและพลังงาน จำนวน 1,717.5 ล้านบาท หรือร้อยละ 0.8 ของงบประมาณการเศรษฐกิจ จำแนกเป็นรายจ่ายลงทุน 783.8 ล้านบาท และรายจ่ายประจำ 933.7 ล้านบาท เพื่อเป็นค่าใช้จ่ายในการสำรวจ จัดหา พัฒนา และควบคุมทรัพยากรเชื้อเพลิงและการผลิตไฟฟ้าจากพลังงานต่างๆ

(2) การเกษตร จำนวน 76,851.9 ล้านบาท หรือร้อยละ 36.8 ของงบประมาณการเศรษฐกิจ จำแนกเป็นรายจ่ายลงทุน 33,234.6 ล้านบาท และรายจ่ายประจำ 43,617.3 ล้านบาท เพื่อเป็นค่าใช้จ่ายในการจัดการที่ดิน การจัดที่ดินทำกิน ให้เกษตรกร การยุบราคาผลผลิต การส่งเสริมการเกษตร การปศุสัตว์ การควบคุมศัตรูพืช การป่าไม้ การประมง และการค้นคว้าวิจัยทางการเกษตร

(3) การเหมืองแร่ ทรัพยากรธรณี การอุตสาหกรรม และการโยธา จำนวน 8,450.8 ล้านบาท หรือร้อยละ 4.1 ของงบประมาณการเศรษฐกิจ จำแนกเป็นรายจ่ายลงทุน 3,737.6 ล้านบาท และรายจ่ายประจำ 4,713.2 ล้านบาท เพื่อเป็นค่าใช้จ่ายในการดำเนินงานด้านทรัพยากรธรณี และการส่งเสริม การควบคุมอุตสาหกรรมของกระทรวงอุตสาหกรรม และการวิจัยเพื่อการพัฒนาอุตสาหกรรมของสถาบันวิจัยวิทยาศาสตร์และเทคโนโลยี รวมทั้งการดำเนินงานของกรมโยธาธิการ และรายจ่ายเพื่อชดเชยค่างานสิ่งก่อสร้างในบกกลาง

(4) การคมนาคมขนส่งและสื่อสาร จำนวน 56,422.6 ล้านบาท หรือร้อยละ 27.1 ของงบประมาณการเศรษฐกิจ จำแนกเป็นรายจ่ายลงทุน 45,787.1 ล้านบาท และรายจ่ายประจำ 10,635.5 ล้านบาท เพื่อใช้ในการบริหารและก่อสร้างระบบขนส่งทางบก ทางน้ำ และทางอากาศ ตลอดจนการสื่อสาร ซึ่งไม่รวมระบบโทรทัศน์และวิทยุกระจายเสียง ซึ่งจัดอยู่ในลักษณะงานนั้นทางการ วัฒนธรรมและศาสนา

(5) การบริการเศรษฐกิจอื่น จำนวน 65,146.3 ล้านบาท หรือร้อยละ 31.2 ของงบประมาณการเศรษฐกิจ จำแนกเป็นรายจ่ายลงทุน 53,255.4 ล้านบาท และ

รายจ่ายประจำ 11,890.9 ล้านบาท เพื่อเป็นค่าใช้จ่ายในการดำเนินงานทางด้านการพาณิชย์ทั้งภายในประเทศ และการพาณิชย์ต่างประเทศของกระทรวงพาณิชย์ ตลอดจนการควบคุมการดำเนินกิจการโรงแรมและภัตตาคาร การส่งเสริมการท่องเที่ยว การแรงงาน และดำเนินโครงการอเนกประสงค์ต่างๆ

ตารางที่ 3 - 7
งบประมาณรายจ่ายการเศรษฐกิจ

หน่วย : ล้านบาท

การเศรษฐกิจ	ปีงบประมาณ	ปีงบประมาณ	ปีงบประมาณ
	2544	2545	2546
1. การซื้อเพลิงและพลังงาน	1,901.6	1,348.2	1,717.5
1.1 การซื้อเพลิง	777.0	213.5	285.8
1.2 การไฟฟ้าและพลังงานอื่น	638.5	532.3	644.0
1.3 การซื้อเพลิงและพลังงานอื่น	486.1	602.4	787.7
2. การเกษตร	73,860.4	75,497.5	76,851.9
2.1 การเกษตร	58,683.6	58,937.7	59,471.1
2.2 การป่าไม้	8,496.1	8,108.1	8,410.2
2.3 การประมงและสงวนพันธุ์สัตว์ป่า	2,310.0	2,390.2	1,924.1
2.4 การค้นคว้าวิจัยการเกษตร	2,973.8	2,872.4	1,750.4
2.5 การเกษตร ป่าไม้และประมงอื่น	1,396.9	3,189.1	5,296.1
3. การเหมืองแร่ ทรัพยากรธรณี			
การอุตสาหกรรมและการโยธา	5,548.9	6,112.7	8,450.8
3.1 การเหมืองแร่และทรัพยากรธรณี	873.8	1,316.4	1,150.4
3.2 การอุตสาหกรรม	2,551.9	2,422.8	4,264.3
3.3 การโยธา	1,782.3	2,089.9	2,562.2
3.4 การเหมืองแร่ ทรัพยากรธรณี การอุตสาหกรรมและการโยธาอื่น	340.9	283.6	473.9
4. การคมนาคมขนส่ง และสื่อสาร	76,851.2	64,176.7	56,422.6
4.1 การขนส่งทางบก	59,953.4	49,367.5	44,758.6
4.2 การขนส่งทางน้ำ	5,307.8	2,742.7	2,015.1
4.3 การรถไฟ	7,931.1	8,614.3	7,886.0
4.4 การขนส่งทางอากาศ	968.5	822.6	1,056.5
4.5 ระบบการขนส่งทางท่อและทางอื่น	125.6	114.8	158.1
4.6 การขนส่งอื่น	7.6	6.9	0.0
4.7 การสื่อสาร	187.9	193.2	316.3
4.8 การขนส่งและสื่อสารอื่น	2,369.3	2,314.7	232.0
5. การบริการเศรษฐกิจอื่น	46,932.4	91,628.0	65,146.3
5.1 การค้าและบริการ	1,913.3	1,665.6	1,868.1
5.2 การท่องเที่ยว	3,057.1	5,101.0	6,457.9
5.3 โครงการอเนกประสงค์	14,176.0	67,758.9	18,410.8
5.4 การพาณิชย์อื่น	4,251.9	3,620.1	4,463.6
5.5 การแรงงาน	3,953.6	3,440.0	3,343.1
5.6 การบริการเศรษฐกิจอื่น	19,580.5	10,042.4	30,602.8
รวมการเศรษฐกิจ	205,094.5	238,763.1	208,589.1
ร้อยละของงบประมาณรายจ่ายประจำปี	22.5	23.4	20.9

แผนภูมิที่ 3-5
งบประมาณรายจ่าย การเศรษฐกิจ
ปีงบประมาณ 2544 - 2546

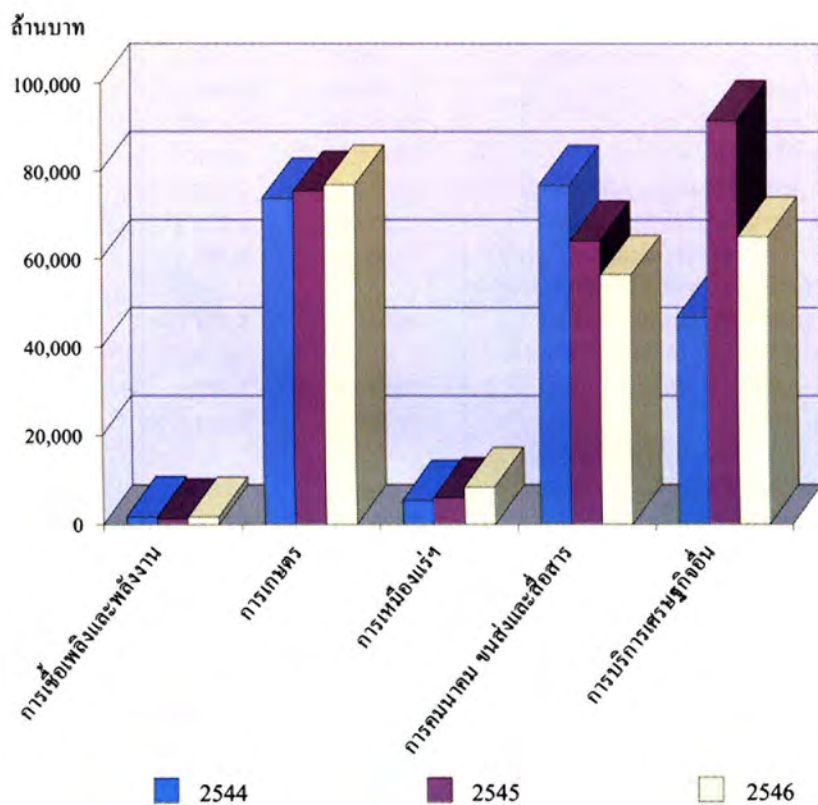

อื่น ๆ

งบประมาณการดำเนินงานอื่น จำนวน 182,702 ล้านบาท หรือร้อยละ 18.3 ของงบประมาณรายจ่ายทั้งสิ้น จำแนกเป็นรายจ่ายลงทุน 3,500 ล้านบาท รายจ่ายประจำ 144,250.2 ล้านบาท และเป็นค่าใช้จ่ายในการชำระคืนต้นเงินกู้ 34,951.8 ล้านบาท สามารถแบ่งได้เป็น 3 กลุ่มย่อย คือ

(1) การชำระหนี้เงินกู้ จำนวน 125,574.9 ล้านบาท หรือคิดเป็นร้อยละ 68.7 ของงบประมาณการดำเนินงานอื่น โดยเป็นการชำระคืนต้นเงินกู้จำนวน 34,951.8 ล้านบาท ค่าดอกเบี้ยและค่าธรรมเนียมอีก จำนวน 90,623.1 ล้านบาท

(2) เงินโอนให้ท้องถิ่น จำนวน 348.1 ล้านบาท เฉพาะที่เป็นเงินช่วยเหลือครูในท้องถิ่น

(3) ค่าใช้จ่ายอื่น เป็นค่าใช้จ่ายในการดำเนินกิจกรรมที่ไม่สามารถจำแนกเข้าลักษณะงานที่กล่าวมาข้างต้นได้ อาทิ รายจ่ายชำระหนี้ค่าสาธารณูปโภค และเงินสำรองจ่ายเพื่อกรณีฉุกเฉินหรือจำเป็น จำนวน 56,779 ล้านบาท หรือร้อยละ 31.1 ของงบประมาณการดำเนินงานอื่น

ตารางที่ 3-8

งบประมาณรายจ่าย การดำเนินงานอื่น

หน่วย : ล้านบาท

อื่น ๆ	ปีงบประมาณ 2544	ปีงบประมาณ 2545	ปีงบประมาณ 2546
การดำเนินงานอื่น	143,864.6	172,229.0	182,702.0
- การชำระหนี้เงินกู้	98,918.6	115,703.0	125,574.9
- เงินโอนให้ท้องถิ่น	334.0	336.4	348.1
- ค่าใช้จ่ายอื่น	44,612.0	56,189.6	56,779.0
รวมด้านอื่น	143,864.6	172,229.0	182,702.0
ร้อยละของงบประมาณรายจ่ายประจำปี	15.8	16.8	18.3

แผนภูมิที่ 3-6
งบประมาณรายจ่าย การดำเนินการอื่น
ปีงบประมาณ 2544 - 2546

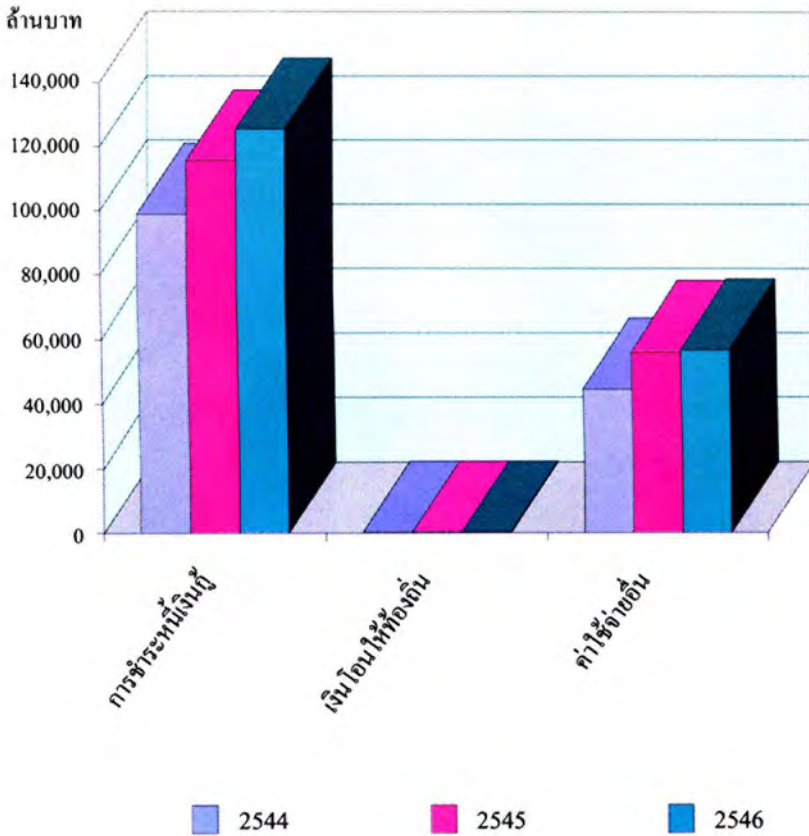

ตารางที่ 3-9
งบประมาณรายจ่ายปีงบประมาณ 2546
จำแนกตามลักษณะงานและรายการจ่าย

หน่วย : ล้านบาท

ลักษณะงาน	งบบุคลากร	งบดำเนินงาน	งบลงทุน	งบเงินอุดหนุน	งบรายจ่ายอื่น	รวม
การบริหารทั่วไป	97,077.7	38,812.3	8,796.5	7,485.1	36,126.4	188,298.0
- การบริหารทั่วไปของรัฐ	18,672.7	15,834.5	4,250.8	6,778.3	5,969.1	51,505.4
- การป้องกันประเทศ	41,809.1	9,175.9	1,632.5	306.3	22,754.7	75,678.5
- การรักษาความสงบภายใน	36,595.9	13,801.9	2,913.2	400.5	7,402.6	61,114.1
การบริหารชุมชนและสังคม	165,707.8	27,738.1	23,911.5	132,474.5	70,479.0	420,310.9
- การศึกษา	122,407.7	18,031.9	13,528.1	51,804.7	29,319.7	235,092.1
- การสาธารณสุข	37,926.5	7,012.9	3,054.9	3,084.7	27,224.2	78,303.2
- การสังคมสงเคราะห์	1,742.6	730.4	253.0	60,614.0	12,892.0	76,232.0
- การเคหะและชุมชน	2,503.0	1,170.4	6,144.7	13,672.5	900.2	24,390.8
- การศาสนา วัฒนธรรมและนันทนาการ	1,128.0	792.5	930.8	3,298.6	142.9	6,292.8
การเศรษฐกิจ	34,989.0	14,606.7	77,525.3	45,099.7	36,368.4	208,589.1
- การเชื้อเพลิงและพลังงาน	403.5	137.9	742.9	111.1	322.1	1,717.5
- การเกษตร	23,809.3	8,719.6	27,816.5	4,080.6	12,425.9	76,851.9
- การเหมืองแร่ หรือปิโตรเคมี						
- การอุตสาหกรรมและการโยธา	1,918.7	586.9	2,707.6	917.4	2,320.2	8,450.8
- การคมนาคมขนส่งและสื่อสาร	5,383.1	1,052.8	43,002.8	6,040.2	943.6	56,422.6
- การบริการเศรษฐกิจอื่น	3,474.4	4,109.5	3,255.5	33,950.3	20,356.6	65,146.3
อื่น ๆ	9,000.0	22,480.0	3,500.0	17,778.1	129,943.9	182,702.0
- การดำเนินงานอื่น	9,000.0	22,480.0	3,500.0	17,778.1	129,943.9	182,702.0
รวมทั้งสิ้น	306,774.5	103,637.1	113,733.3	202,837.4	272,917.7	999,900.0

หมายเหตุ

งบบุคลากร รายจ่ายเพื่อการบริหารงานบุคคลภาครัฐ เช่น เงินเดือน ค่าจ้างประจำ ค่าจ้างชั่วคราว

งบดำเนินงาน รายจ่ายเพื่อการบริหารและดำเนินงาน เช่น ค่าตอบแทน วัสดุ วัสดุ และสาธารณูปโภค

งบลงทุน รายจ่ายเพื่อการลงทุน เช่น ค่าอุปกรณ์ที่ ติด สิ่งก่อสร้าง และค่าใช้จ้างที่เกี่ยวข้อง

งบเงินอุดหนุน รายจ่ายเพื่อช่วยเหลือ สนับสนุนการดำเนินงานของ องค์การปกครองส่วนท้องถิ่น องค์การเอกชน และนิติบุคคลต่างๆ ซึ่งจำนวนรายจ่ายเป็น งบบุคลากร งบดำเนินงาน และงบลงทุน

งบรายจ่ายอื่น รายจ่ายที่ไม่เข้าลักษณะงบรายจ่ายใด หรือสำนักงบประมาณกำหนดให้ใช้จ่ายจากรายจ่ายอื่น ซึ่งจำนวนรายจ่ายเป็น งบบุคลากร งบดำเนินงาน และงบลงทุน

ตารางที่ 3-10
งบประมาณรายจ่ายจำแนกตามลักษณะงาน 4 ประเภท

หน่วย : ล้านบาท

ปีงบประมาณ	การบริหารทั่วไป		การบริการชุมชนและสังคม		การเศรษฐกิจ		อื่นๆ		รวม	
	จำนวน	ร้อยละ	จำนวน	ร้อยละ	จำนวน	ร้อยละ	จำนวน	ร้อยละ	จำนวน	ร้อยละ
2537	150,517.9	24.4	212,908.4	34.6	165,556.5	26.9	87,017.2	14.1	616,000.0	100.0
2538	159,809.0	22.4	255,007.5	35.7	193,110.9	27.0	107,072.6	15.0	715,000.0	100.0
2539	191,870.0	22.8	324,162.9	38.4	243,508.0	28.9	83,659.1	9.9	843,200.0	100.0
2540	192,302.4	20.8	374,663.1	40.5	268,561.2	29.0	89,473.3	9.7	925,000.0	100.0
2541	172,198.9	20.7	357,022.1	43.0	215,397.0	26.0	85,382.0	10.3	830,000.0	100.0
2542	163,650.6	19.8	347,904.7	42.2	199,678.7	24.2	113,766.0	13.8	825,000.0	100.0
2543	175,488.8	20.4	374,840.7	43.6	190,176.7	22.1	119,493.8	13.9	860,000.0	100.0
2544	178,642.7	19.7	382,398.2	42.0	205,094.5	22.5	143,864.6	15.8	910,000.0	100.0
2545	186,161.1	18.2	425,846.8	41.6	238,763.1	23.4	172,229.0	16.8	1,023,000.0	100.0
2546	188,298.0	18.9	420,310.9	41.9	208,589.1	20.9	182,702.0	18.3	999,900.0	100.0

หมายเหตุ 1. ปีงบประมาณ 2540 เป็นตัวเลขที่ปรับลดจาก พ.ร.บ. ที่ประกาศใช้จำนวน 984,000 ล้านบาท

2. ปีงบประมาณ 2541 เป็นตัวเลขที่ปรับลดและปรับเพิ่มจาก พ.ร.บ. ที่ประกาศใช้จำนวน 923,000 ล้านบาท

2.2 การจำแนกตามลักษณะเศรษฐกิจ หมายถึง การจำแนกงบประมาณรายจ่ายเพื่อแสดงให้เห็นผลทางเศรษฐกิจที่จะเกิดขึ้นจากการใช้จ่ายของรัฐบาล โดยจำแนกเป็นรายจ่ายลงทุนและรายจ่ายประจำ รายจ่ายลงทุน หมายถึง การใช้จ่ายเพื่อจะสร้างความเติบโตทางเศรษฐกิจ และรายจ่ายเพื่อการได้มาซึ่งครุภัณฑ์ ที่ดินและสิ่งก่อสร้าง ซึ่งถือว่าเป็นรายจ่ายเพื่อการสะสมทุนของหน่วยราชการ รายจ่ายประจำ หมายถึง รายจ่ายเพื่อใช้ในการบริหารงานประจำ เป็นรายจ่ายประเภทเงินเดือน ค่าจ้าง และค่าใช้จ่ายเพื่อการจัดซื้อบริการและสิ่งของที่ไม่เป็นสินทรัพย์ประเภททุน

งบประมาณรายจ่ายประจำปีงบประมาณ 2546 ที่ตั้งไว้ 999,900 ล้านบาทนี้ เมื่อจำแนกรายจ่ายตามลักษณะเศรษฐกิจ จะมีรายจ่ายลงทุน จำนวน 211,403.2 ล้านบาท และรายจ่ายประจำ จำนวน 753,545 ล้านบาท และเป็นรายจ่ายชำระคืนต้นเงินกู้ จำนวน 34,951.8 ล้านบาท

สำหรับรายจ่ายลงทุนในปีงบประมาณ 2546 เมื่อเทียบกับปีงบประมาณ 2545 ซึ่งมีรายจ่ายลงทุน เท่ากับ 223,617 ล้านบาท จะลดลงจำนวน 12,213.8 ล้านบาท หรือลดลงร้อยละ 5.5

ส่วนรายจ่ายประจำในปีงบประมาณ 2546 เมื่อเทียบกับปีงบประมาณ 2545 ซึ่งมีรายจ่ายประจำ เท่ากับ 773,714.1 ล้านบาท จะลดลงจำนวน 20,169.1 ล้านบาท หรือลดลงร้อยละ 2.6

นอกจากนี้ งบประมาณรายจ่ายประจำปีงบประมาณ 2546 จำนวน 999,900 ล้านบาท สามารถจำแนกเป็นรายจ่ายเพื่อการพัฒนา จำนวน 538,166 ล้านบาท ซึ่งเป็นงบประมาณรายจ่ายที่จัดสรรให้แก่งาน/โครงการในแผนพัฒนาเศรษฐกิจและสังคมแห่งชาติ และงาน/โครงการที่มีวัตถุประสงค์และการดำเนินงานสอดคล้องกับเป้าหมายที่กำหนดไว้ในแผนพัฒนาเศรษฐกิจและสังคมแห่งชาติ ส่วนงบประมาณรายจ่ายที่เหลืออีก จำนวน 461,734 ล้านบาทนั้น เป็นรายจ่ายสำหรับดำเนินงานตามปกติ

ตารางที่ 3-11

งบประมาณรายจ่ายจำแนกตามลักษณะเศรษฐกิจ

หน่วย : ล้านบาท

ปีงบประมาณ	รายจ่ายลงทุน		รายจ่ายประจำ		รายจ่ายชำระคืนต้นเงินกู้		รวม จำนวน
	จำนวน	ร้อยละ	จำนวน	ร้อยละ	จำนวน	ร้อยละ	
2532	53,592.4	18.8	210,571.8	73.8	21,335.8	7.5	285,500.0
2533	82,034.4	24.5	227,550.0	67.9	25,415.6	7.6	335,000.0
2534	105,647.6	27.3	(229,057.5)	(68.0)	19,920.2	5.1	(336,507.5)
2535	130,652.6	28.4	261,932.2	67.6	27,929.2	6.1	387,500.0
2536	171,606.7	30.6	301,818.2	65.5	37,332.5	6.7	460,400.0
2537	212,975.6	34.1	351,060.8	62.7	35,642.1	5.7	560,000.0
2538	253,839.8	35.5	376,382.3	60.2	26,776.9	3.7	625,000.0
2539	327,288.6	38.8	434,383.3	60.8	33,543.2	4.0	715,000.0
2540	380,050.0	41.1	482,368.2	57.2	24,496.9	2.6	843,200.0
2541	279,258.1	33.6	520,453.1	56.3	31,236.1	3.8	925,000.0
2542	233,534.7	28.3	519,505.8	62.6	5,350.2	0.6	830,000.0
2543	217,097.6	25.2	586,115.1	71.1	7,317.3	0.9	825,000.0
2544	218,578.2	24.0	635,585.1	73.9	12,135.3	1.3	860,000.0
2545	223,617.0	21.9	679,286.5	74.7	25,668.9	2.5	910,000.0
2546	211,403.2	21.1	773,714.1	75.6	34,951.8	3.5	1,023,000.0
	211,403.2	21.1	753,545.0	75.4			999,900.0

หมายเหตุ 1. ร้อยละ เป็นร้อยละของงบประมาณรายจ่ายประจำปี

2. ปีงบประมาณ 2540 เป็นตัวเลขที่ปรับลดจาก พ.ร.บ. ที่ประกาศใช้จำนวน 984,000 ล้านบาท

ปีงบประมาณ 2541 เป็นตัวเลขที่ปรับลดและปรับเพิ่มจาก พ.ร.บ. ที่ประกาศใช้จำนวน 923,000 ล้านบาท

3. ตัวเลขในวงเล็บ ปีงบประมาณ 2533 เป็นตัวเลขรวม พ.ร.บ. งบประมาณเพิ่มเติมแล้ว

แผนภูมิที่ 3-7
 งบประมาณรายจ่าย จำแนกตามลักษณะเศรษฐกิจ
 ปีงบประมาณ 2542-2546

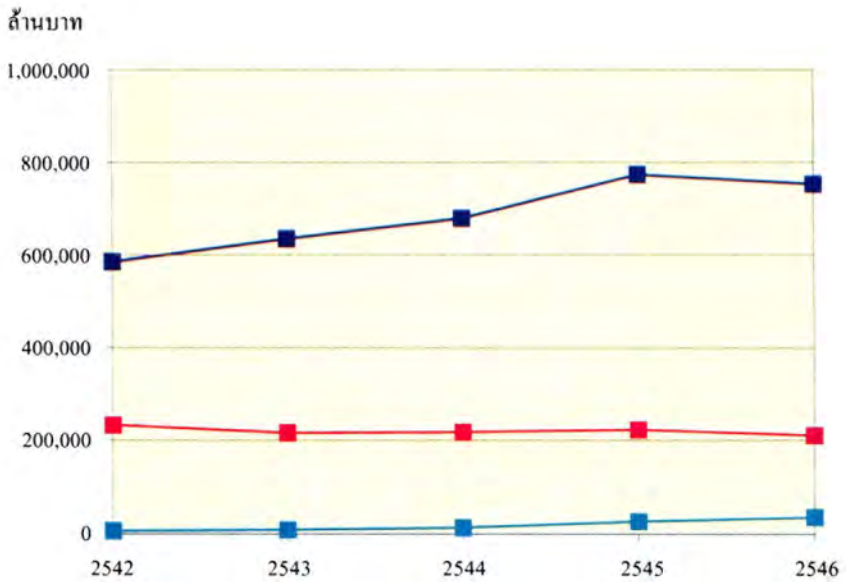

- รายจ่ายประจำ
- รายจ่ายลงทุน
- รายจ่ายชำระคืนต้นเงินกู้

ตารางที่ 3 - 12
งบประมาณรายจ่าย

จำแนกตามลักษณะเศรษฐกิจตามระบบ Government Finance Statistics (GFS)

หน่วย : ล้านบาท

ลักษณะเศรษฐกิจตามระบบ GFS	ปีงบประมาณ				ปีงบประมาณ 2546 เทียบกับ ปีงบประมาณ 2545	
	2545		2546		จำนวน	ร้อยละ
	จำนวน	ร้อยละ	จำนวน	ร้อยละ		
วงเงินงบประมาณรายจ่าย	1,023,000.0	100.0	999,900.0	100.0	-23,100.0	-2.3
รายจ่ายประจำ	774,405.7	75.7	755,841.6	75.6	-18,564.1	-2.4
รายจ่ายเพื่อซื้อสินค้าและบริการ	520,713.7	50.9	499,274.6	49.9	-21,439.2	-4.1
เงินเดือนและค่าจ้าง	318,369.2	31.1	334,436.3	33.4	16,067.1	5.0
เงินสมทบของนายจ้าง	16,970.4	1.7	17,539.3	1.8	568.8	3.4
รายจ่ายในการซื้อสินค้าและ บริการอื่นๆ	185,374.1	18.1	147,299.0	14.7	-38,075.1	-20.5
รายจ่ายดอกเบี้ย	81,626.0	8.0	83,000.3	8.3	1,374.3	1.7
รายจ่ายดอกเบี้ยภายในประเทศ	65,153.1	6.4	67,917.1	6.8	2,764.0	4.2
รายจ่ายดอกเบี้ยต่างประเทศ	16,472.9	1.6	15,083.2	1.5	-1,389.7	-8.4
เงินอุดหนุนและเงินโอนประจำ	109,261.5	10.7	108,663.3	10.9	-598.2	-0.5
เงินอุดหนุน	23,991.9	2.4	20,821.6	2.2	-3,170.4	-13.2
- เงินอุดหนุนรัฐวิสาหกิจที่ ไม่ใช่สถาบันการเงิน	14,893.6	1.5	13,925.5	1.4	-968.1	-6.5
- เงินอุดหนุนสถาบันการเงิน	8,910.0	0.9	6,794.3	0.8	-2,115.7	-23.7
- เงินอุดหนุนแก่หน่วยธุรกิจอื่นๆ	188.3	0.0	101.8	0.0	-86.6	-46.0
เงินโอน	85,269.6	8.3	87,841.7	8.7	2,572.1	3.0
- เงินโอนที่ให้แก่องค์กรปกครอง ส่วนท้องถิ่น	16,143.9	1.6	20,446.0	2.0	4,302.1	26.6
- เงินโอนที่ให้แก่สถาบันที่ ไม่หวังผลกำไร	8,143.3	0.8	9,112.0	0.9	968.7	11.9
- เงินโอนที่ให้แก่ภาคครัวเรือน	60,066.9	5.8	57,322.7	5.7	-2,744.2	-4.6
- เงินโอนที่ให้แก่ภาคต่างประเทศ	915.5	0.1	961.0	0.1	45.5	5.0
อื่นๆ	62,804.5	6.1	64,903.4	6.5	2,098.9	3.3
เงินที่จ่ายเข้ากองทุนและ เงินทุนหมุนเวียน	62,804.5	6.1	64,903.4	6.5	2,098.9	3.3
รายจ่ายลงทุน	223,830.2	21.9	219,623.5	22.0	-4,206.7	-1.9
รายจ่ายเพื่อซื้อทรัพย์สินทุน ประเภทถาวร	165,070.7	16.1	140,481.2	14.1	-24,589.5	-14.9
เงินโอนเพื่อการลงทุน	45,779.1	4.5	60,140.2	6.0	14,361.1	31.4
เงินที่จ่ายเข้ากองทุนและ เงินทุนหมุนเวียน	12,789.1	1.3	18,960.8	1.9	6,171.6	48.3
เงินที่จ่ายเพื่อชำระค่าหุ้น	191.3	0.0	41.3	0.0	-150.0	-78.4
รายจ่ายชำระคืนต้นเงินกู้*	24,764.1	2.4	24,434.9	2.4	-329.2	-1.3

หมายเหตุ* ไม่รวมรายจ่ายชำระคืนเงินกู้ของรัฐวิสาหกิจ เนื่องจากได้รวมไว้อยู่ในหัวข้อเงินอุดหนุนรัฐวิสาหกิจที่ไม่ใช่สถาบันการเงิน ภายใต้รายจ่ายประจำกรณีเป็นรายจ่ายประจำ และอยู่ในหัวข้อเงินโอนเพื่อการลงทุน ภายใต้รายจ่ายลงทุนกรณีเป็นรายจ่ายลงทุน

ตารางที่ 3 - 13

งบประมาณรายจ่ายจำแนกตามลักษณะงานและลักษณะเศรษฐกิจ

หน่วย : ล้านบาท

ลักษณะเศรษฐกิจ	รายจ่ายลงทุน				รายจ่ายประจำ				รายจ่ายระดมเงินกู้			
	2545		2546		2545		2546		2545		2546	
	จำนวน	ร้อยละ	จำนวน	ร้อยละ	จำนวน	ร้อยละ	จำนวน	ร้อยละ	จำนวน	ร้อยละ	จำนวน	ร้อยละ
การบริหารทั่วไป	9,136.1	0.9	9,403.0	0.9	177,025.0	17.3	178,895.0	18.0	-	-	-	-
- การบริหารทั่วไปของรัฐ	4,239.6	0.4	5,507.4	0.6	48,035.6	4.7	45,998.0	4.6	-	-	-	-
- การป้องกันประเทศ	575.1	0.1	55.7	0.0	76,632.3	7.5	75,622.8	7.6	-	-	-	-
- การรักษาความสงบภายใน	4,321.4	0.4	3,839.9	0.4	52,357.1	5.1	57,274.2	5.8	-	-	-	-
การบริการชุมชนและสังคม	70,941.7	6.9	61,701.7	6.2	354,905.1	34.7	358,609.2	35.8	-	-	-	-
- การศึกษา	15,472.8	1.5	22,164.2	2.2	207,517.0	20.3	212,927.9	21.2	-	-	-	-
- การสาธารณสุข	2,264.4	0.2	7,152.1	0.7	70,505.3	6.9	71,151.1	7.2	-	-	-	-
- การสังคมสงเคราะห์	11,786.5	1.1	10,493.0	1.0	58,994.5	5.8	65,739.0	6.6	-	-	-	-
- การเคหะและชุมชน	39,634.0	3.9	19,923.9	2.0	13,350.2	1.3	4,466.9	0.4	-	-	-	-
- การศาสนา วัฒนธรรม และนันทนาการ	1,784.0	0.2	1,968.5	0.2	4,538.1	0.4	4,324.3	0.4	-	-	-	-
การเศรษฐกิจ	140,730.5	13.8	136,798.5	13.7	98,032.6	9.6	71,790.6	7.2	-	-	-	-
- การเชื้อเพลิงและพลังงาน	728.7	0.1	783.8	0.1	619.5	0.0	933.7	0.1	-	-	-	-
- การเกษตร	35,330.2	3.5	33,234.6	3.3	40,167.3	3.9	43,617.3	4.3	-	-	-	-
- การเหมืองแร่ ทรัพยากรธรณี	-	-	-	-	-	-	-	-	-	-	-	-
- การอุตสาหกรรมและการโยธา	2,061.9	0.2	3,737.6	0.4	4,050.8	0.4	4,713.2	0.5	-	-	-	-
- การคมนาคมขนส่งและสื่อสาร	51,159.2	5.0	45,787.1	4.6	13,017.5	1.3	10,635.5	1.1	-	-	-	-
- การบริการเศรษฐกิจอื่น	51,450.5	5.0	53,255.4	5.3	40,177.5	4.0	11,890.9	1.2	-	-	-	-
อื่น ๆ	2,808.7	0.3	3,500.0	0.4	143,751.4	14.0	144,250.2	14.4	25,668.9	2.5	34,951.8	3.5
- การดำเนินงานอื่น	2,808.7	0.3	3,500.0	0.4	143,751.4	14.0	144,250.2	14.4	25,668.9	2.5	34,951.8	3.5
รวมทั้งสิ้น	223,617.0	21.9	211,403.2	21.1	773,714.1	75.6	753,545.0	75.4	25,668.9	2.5	34,951.8	3.5

หมายเหตุ ร้อยละ เป็นร้อยละของงบประมาณรายจ่ายประจำปี

ตารางที่ 3 - 14
งบประมาณรายจ่ายจำแนกตามโครงสร้างแผนงาน และลักษณะเศรษฐกิจ

หน่วย : ล้านบาท

โครงสร้าง แผนงาน (ระดับด้าน)	รายจ่ายลงทุน				รายจ่ายประจำ				รายจ่ายชำระคืนเงินกู้			
	2545		2546		2545		2546		2545		2546	
	จำนวน	ร้อยละ	จำนวน	ร้อยละ	จำนวน	ร้อยละ	จำนวน	ร้อยละ	จำนวน	ร้อยละ	จำนวน	ร้อยละ
การบริหารงานของรัฐ	6,318.2	0.6	8,908.6	0.9	93,694.1	9.1	97,687.6	9.8	-	-	-	-
การพัฒนากระบวนการเมือง	411.7	0.0	587.8	0.1	3,063.8	0.3	3,070.5	0.3	-	-	-	-
การสนับสนุนกิจการในพระองค์	2,020.7	0.2	2,121.6	0.2	1,728.4	0.2	1,802.2	0.2	-	-	-	-
การผลิตและสร้างรายได้	65,310.2	6.4	52,737.3	5.3	73,585.3	7.2	48,965.3	4.9	-	-	-	-
ทรัพยากรธรรมชาติและสิ่งแวดล้อม และการพลังงาน	6,809.7	0.7	8,011.3	0.8	7,860.6	0.8	8,513.4	0.8	-	-	-	-
วิทยาศาสตร์และเทคโนโลยี	545.9	0.1	590.7	0.1	8,115.4	0.8	7,453.2	0.7	-	-	-	-
การขนส่ง	48,094.7	4.7	42,421.8	4.3	12,523.4	1.2	10,694.6	1.1	-	-	-	-
การบริหารรายได้รายจ่ายของรัฐ	367.0	0.0	375.5	0.0	97,924.8	9.6	99,010.1	9.9	25,668.9	2.5	34,951.8	3.5
การพัฒนาประชากร	21,044.2	2.1	28,371.4	2.8	286,723.6	28.0	291,913.5	29.2	-	-	-	-
การบริหารสังคมและชุมชน	66,686.5	6.5	61,950.6	6.2	42,533.9	4.1	37,889.3	3.8	-	-	-	-
ความมั่นคง	6,008.2	0.6	5,326.6	0.5	145,960.8	14.3	146,545.3	14.7	-	-	-	-
รวมทั้งสิ้น	223,617.0	21.9	211,403.2	21.1	773,714.1	75.6	753,545.0	75.4	25,668.9	2.5	34,951.8	3.5

หมายเหตุ ร้อยละ เป็นร้อยละของงบประมาณรายจ่ายประจำปี

ตารางที่ 3 - 15

เปรียบเทียบงบประมาณรายจ่ายกับผลิตภัณฑ์มวลรวมในประเทศ

หน่วย : ล้านบาท

ปีงบประมาณ	งบประมาณรายจ่าย (1)	รายจ่ายประจำ (2)	รายจ่ายลงทุน (3)	ผลิตภัณฑ์มวลรวม ในประเทศ(4)	(1) เป็นร้อยละ ของ (4)	(2) เป็นร้อยละ ของ (4)	(3) เป็นร้อยละ ของ (4)
2532	285,500.0	210,571.8	53,592.4	1,856,992.0	15.4	11.3	2.9
2533	335,000.0 (336,507.5)	227,550.0 (229,057.5)	82,034.4	2,183,545.0	15.3 (15.4)	10.4 (10.5)	3.8
2534	387,500.0	261,932.2	105,647.6	2,506,635.0	15.5	10.4	4.2
2535	460,400.0	301,818.2	130,652.6	2,830,914.0	16.3	10.7	4.6
2536	560,000.0	351,060.8	171,606.7	3,170,258.0	17.7	11.1	5.4
2537	625,000.0	376,382.3	212,975.6	3,634,496.0	17.2	10.4	5.9
2538	715,000.0	434,383.3	253,839.8	4,192,697.0	17.1	10.4	6.1
2539	843,200.0	482,368.2	327,288.6	4,622,832.0	18.2	10.4	7.1
2540	925,000.0	520,453.1	380,050.0	4,740,249.0	19.5	11.0	8.0
2541	830,000.0	519,505.8	279,258.1	4,628,431.0	17.9	11.2	6.0
2542	825,000.0	586,115.1	233,534.7	4,632,100.0	17.8	12.7	5.0
2543	860,000.0	635,585.1	217,097.6	4,904,700.0	17.5	13.0	4.4
2544	910,000.0	679,286.5	218,578.2	5,098,100.0	17.8	13.3	4.3
2545	1,023,000.0	773,714.1	223,617.0	5,309,200.0	19.3	14.6	4.2
2546	999,900.0	753,545.0	211,403.2	5,588,800.0	17.9	13.5	3.8

หมายเหตุ 1. ปีงบประมาณ 2540 เป็นตัวเลขที่ปรับลดจาก พ.ร.บ. ที่ประกาศใช้จำนวน 984,000 ล้านบาท

ปีงบประมาณ 2541 เป็นตัวเลขที่ปรับลดและปรับเพิ่มจาก พ.ร.บ. ที่ประกาศใช้จำนวน 923,000 ล้านบาท

2. ตัวเลขในวงเล็บ ปีงบประมาณ 2533 เป็นตัวเลขรวม พ.ร.บ. งบประมาณเพิ่มเติมแล้ว

3. รายจ่ายประจำ (2) เป็นงบประมาณซึ่งไม่รวมรายจ่ายชำระคืนต้นเงินกู้

ที่มา (4) สำนักงานคณะกรรมการพัฒนาการเศรษฐกิจและสังคมแห่งชาติ

ตารางที่ 3-16
งบประมาณรายจ่ายจำแนกเป็นรายจ่ายเพื่อการพัฒนา และการดำเนินงานปกติ

หน่วย : ล้านบาท

ลักษณะงาน	งบพัฒนา		งบดำเนินงานปกติ				รวม			
	2545		2546		2545		2546			
	จำนวน	ร้อยละ	จำนวน	ร้อยละ	จำนวน	ร้อยละ	จำนวน	ร้อยละ		
การบริหารทั่วไป	20,077.9	2.0	21,560.8	2.2	166,083.2	16.2	186,161.1	18.2	188,298.0	18.9
- การบริหารทั่วไปของรัฐ	15,268.9	1.5	16,009.0	1.6	37,006.3	3.6	52,275.2	5.1	51,505.4	5.2
- การป้องกันประเทศ	-	-	-	-	77,207.4	7.6	75,678.5	7.6	75,678.5	7.6
- การรักษาความสงบภายใน	4,809.0	0.5	5,551.8	0.6	51,869.5	5.0	55,562.3	5.6	61,114.1	6.1
การบริหารชุมชนและสังคม	363,095.3	35.4	356,761.5	35.6	62,751.5	6.2	425,846.8	41.6	420,310.9	41.9
- การศึกษา	218,075.2	21.3	231,251.5	23.1	4,914.6	0.5	3,840.5	0.4	222,989.8	21.8
- การสาธารณสุข	67,159.2	6.6	73,092.9	7.3	5,610.5	0.5	5,210.4	0.5	72,769.7	7.1
- การสังคมสงเคราะห์	23,199.0	2.2	25,646.5	2.6	47,582.0	4.7	50,585.6	5.0	70,781.0	6.9
- การเคหะและชุมชน	50,474.8	4.9	21,558.8	2.1	2,509.4	0.3	2,832.0	0.3	52,984.2	5.2
- การศาสนา วัฒนธรรม และนันทนาการ	4,187.1	0.4	5,211.8	0.5	2,135.0	0.2	1,080.9	0.1	6,322.1	0.6
การเศรษฐกิจ	183,894.4	18.0	159,843.7	16.0	54,868.7	5.4	48,745.4	4.9	238,763.1	23.4
- การเชื้อเพลิงและพลังงาน	993.0	0.1	1,331.9	0.1	355.2	0.0	385.6	0.1	1,348.2	0.1
- การเกษตร	67,047.8	6.6	72,451.3	7.3	8,449.7	0.8	4,400.6	0.4	75,497.5	7.4
- การเหมืองแร่ ทรัพยากรธรณี การอุตสาหกรรมและการโยธา	2,944.7	0.3	5,179.8	0.5	3,168.0	0.3	3,271.0	0.3	6,112.7	0.6
- การคมนาคมขนส่งและสื่อสาร	25,754.5	2.5	21,536.7	2.2	38,422.2	3.8	34,885.9	3.5	64,176.7	6.3
- การบริการเศรษฐกิจอื่น ๆ	87,154.4	8.5	59,344.0	5.9	4,473.6	0.5	5,802.3	0.6	91,628.0	9.0
- การดำเนินงานอื่น	-	-	-	-	172,229.0	16.8	182,702.0	18.3	172,229.0	16.8
- การดำเนินงานอื่น	-	-	-	-	172,229.0	16.8	182,702.0	18.3	172,229.0	16.8
รวมทั้งสิ้น	567,067.6	55.4	538,166.0	53.8	455,932.4	44.6	461,734.0	46.2	999,900.0	100.0

หมายเหตุ ร้อยละ เป็นร้อยละของงบประมาณรายจ่ายประจำปี

3. งบประมาณรายจ่ายจำแนกตามกระทรวงและหน่วยงาน

งบประมาณรายจ่ายจำนวน 999,900 ล้านบาท ได้จัดสรรให้แก่กระทรวงต่าง ๆ เพื่อดำเนินงาน/โครงการที่อยู่ในความรับผิดชอบ ตามภารกิจและยุทธศาสตร์ในการดำเนินงานของแต่ละกระทรวง

ในปีงบประมาณ 2546 กระทรวงศึกษาธิการได้รับงบประมาณสูงเป็นอันดับหนึ่ง เพื่อจัดบริการการศึกษาทุกระดับให้ทั่วถึงอย่างมีคุณภาพก่อให้เกิดสังคมแห่งความรู้ ตลอดจนเพื่อการบริหาร และการทำนุบำรุงศาสนา ศิลปะและวัฒนธรรมให้เข้มแข็งเป็นแกนหลักในการเสริมสร้างคุณธรรมจริยธรรมแก่ประชาชนบนพื้นฐานเอกลักษณ์วัฒนธรรมไทย ลำดับรองลงมาคืองบประมาณรายจ่ายของงบกลาง กระทรวงการคลัง กระทรวงมหาดไทย และกระทรวงกลาโหม ตามลำดับ

ดังรายละเอียดปรากฏในตารางดังต่อไปนี้

ตารางที่ 3 - 17
เปรียบเทียบงบประมาณรายจ่ายจำแนกตามกระทรวง

หน่วย : ล้านบาท

กระทรวง	ปีงบประมาณ				ปีงบประมาณ 2546		โครงการ/ งาน รายการ อื่นสุด	แผนการเบิก จ่ายเงินผู้ ต่างประเทศ
	2545		2546		เทียบกับ ปีงบประมาณ 2545			
	จำนวน	สัดส่วน	จำนวน	สัดส่วน	จำนวน	ร้อยละ	ปีงบประมาณ 2545	ปีงบประมาณ 2546
1. งบกลาง	183,940.5	18.0	148,133.9	14.8	-35,806.6	-19.5	-	-
2. สำนักนายกรัฐมนตรี	10,009.0	1.0	35,605.4	3.6	25,596.4	255.7	243.0	433.2
3. กระทรวงกลาโหม	78,584.2	7.7	79,714.9	8.0	1,130.7	1.4	1,491.5	-
4. กระทรวงการคลัง	114,917.7	11.2	116,397.7	11.6	1,480.0	1.3	18.9	134.5
5. กระทรวงการต่างประเทศ	4,378.6	0.4	4,660.5	0.5	281.9	6.4	-	5.8
6. กระทรวงเกษตรและสหกรณ์	63,435.6	6.2	62,674.9	6.3	-760.7	-1.2	1,522.0	413.7
7. กระทรวงคมนาคม	35,810.5	3.5	35,032.4	3.5	-778.1	-2.2	2,390.9	4,548.5
8. กระทรวงพาณิชย์	4,700.3	0.5	5,250.7	0.5	550.4	11.7	132.8	9.6
9. กระทรวงมหาดไทย	109,631.3	10.7	82,376.8	8.2	-27,254.5	-24.9	2,114.4	3,151.9
10. กระทรวงยุติธรรม	1,611.0	0.1	2,034.7	0.2	423.7	26.3	105.8	-
11. กระทรวงแรงงานและ สวัสดิการสังคม	16,082.3	1.6	16,114.6	1.6	32.3	0.2	638.9	188.3
12. กระทรวงวิทยาศาสตร์ เทคโนโลยี และสิ่งแวดล้อม	12,095.7	1.2	14,043.3	1.4	1,947.6	16.1	37.8	685.6
13. กระทรวงศึกษาธิการ	162,428.0	15.9	158,729.8	15.9	-3,698.2	-2.3	637.7	89.5
14. กระทรวงสาธารณสุข	41,500.6	4.1	42,262.7	4.2	762.1	1.8	1,812.0	213.7
15. กระทรวงอุตสาหกรรม	4,213.8	0.4	4,246.5	0.4	32.7	0.8	295.1	685.3
16. ทบวงมหาวิทยาลัย	32,035.5	3.1	32,444.7	3.2	409.2	1.3	2,469.9	1,385.0
17. ส่วนราชการไม่สังกัด สำนักนายกรัฐมนตรี กระทรวงหรือทบวง	47,914.3	4.7	49,679.4	5.0	1,765.1	3.7	923.5	-
18. หน่วยงานอิสระตามรัฐธรรมนูญ	7,972.8	0.8	8,256.5	0.8	283.7	3.6	272.1	-
19. รัฐวิสาหกิจ	37,181.8	3.6	42,642.1	4.3	5,460.3	14.7	3,835.8	33.6
20. กองทุนและเงินทุนหมุนเวียน	54,556.5	5.3	59,598.5	6.0	5,042.0	9.2	-	-
รวมทั้งสิ้น	1,023,000.0	100.0	999,900.0	100.0	-23,100.0	-2.3	18,942.1	11,978.2

ตารางที่ 3 - 18
งบประมาณรายจ่ายจำแนกตามหน่วยงาน

หน่วย : ล้านบาท

หน่วยงาน	ปีงบประมาณ	
	2545	2546
งบกลาง	183,940.5	148,133.9
1. เงินเบี้ยหวัด บำเหน็จ บำนาญ	45,000.0	48,400.0
2. เงินช่วยเหลือข้าราชการ ลูกจ้างและพนักงานของรัฐ	3,000.0	2,980.0
3. เงินเลื่อนขั้น เลื่อนอันดับเงินเดือน และเงินปรับวุฒิข้าราชการ	9,000.0	9,000.0
4. เงินสำรอง เงินสมทบและเงินชดเชยของข้าราชการ	16,500.0	17,000.0
5. เงินสมทบของลูกจ้างประจำ	400.0	430.0
6. เงินรางวัลประจำปี	4,450.0	4,450.0
7. เงินชดเชยค่างานสิ่งก่อสร้าง	1,500.0	2,000.0
8. เงินสำรองจ่ายเพื่อกรณีฉุกเฉินหรือจำเป็น	9,289.6	9,368.9
9. เงินขวัญถุงโครงการเปลี่ยนเส้นทางชีวิตเกษียณ ก่อนกำหนด	2,500.0	2,000.0
10. ค่าใช้จ่ายในการปรับโครงสร้างส่วนราชการ	-	1,500.0
11. ค่าใช้จ่ายในการปรับปรุงระบบงบประมาณ	50.0	-
12. ค่าใช้จ่ายเกี่ยวกับการเสด็จพระราชดำเนิน และต้อนรับประมุขต่างประเทศ	300.0	300.0
13. ค่าใช้จ่ายตามโครงการอันเนื่องมาจากพระราชดำริ	2,000.0	2,000.0
14. ค่าใช้จ่ายในการชำระหนี้กองทุนหมู่บ้านและ ชุมชนเมือง	11,650.0	12,800.0
15. ค่าใช้จ่ายในการดำเนินการรักษาความมั่นคง ของประเทศ	295.9	300.0
16. เงินราชการลับในการรักษาความมั่นคงของประเทศ	5.0	5.0
17. ค่าใช้จ่ายหลักประกันสุขภาพถ้วนหน้า	2,000.0	-

หน่วยงาน	ปีงบประมาณ	
	2545	2546
18. ค่าใช้จ่ายในการรักษาพยาบาลข้าราชการ ลูกจ้าง และพนักงานของรัฐ	18,000.0	18,000.0
19. ค่าใช้จ่ายสำรองเพื่อกระตุ้นเศรษฐกิจ	58,000.0	-
20. ค่าใช้จ่ายในการเป็นเจ้าภาพจัดประชุมเอเปค 2003	-	1,000.0
21. ค่าใช้จ่ายในการปรับปรุงโครงสร้างทางเศรษฐกิจ และสังคม	-	16,600.0
สำนักนายกรัฐมนตรี	10,009.0	35,605.4
1. สำนักเลขาธิการนายกรัฐมนตรี	1,701.4	1,850.2
2. สำนักเลขาธิการคณะรัฐมนตรี	404.8	392.3
3. สำนักข่าวกรองแห่งชาติ	300.5	305.6
4. สำนักงบประมาณ	318.0	334.4
5. สำนักงานสภาความมั่นคงแห่งชาติ	79.6	86.1
6. สำนักงานคณะกรรมการกฤษฎีกา	87.4	100.3
7. สำนักงานคณะกรรมการข้าราชการพลเรือน	1,090.8	1,150.6
8. สำนักงานคณะกรรมการจัดระบบการจราจรทางบก	119.6	111.8
9. สำนักงานคณะกรรมการนโยบายพลังงานแห่งชาติ	23.5	25.3
10. สำนักงานคณะกรรมการพัฒนาการเศรษฐกิจ และสังคมแห่งชาติ	355.8	373.9
11. สำนักงานคณะกรรมการพิเศษเพื่อประสานงาน โครงการอันเนื่องมาจากพระราชดำริ	26.2	27.0
12. สำนักงานคณะกรรมการส่งเสริมการลงทุน	235.5	233.3
13. สำนักงานปลัดสำนักนายกรัฐมนตรี	242.6	25,168.5
14. สำนักงานคณะกรรมการการศึกษาแห่งชาติ	294.8	289.9
15. สำนักงานคณะกรรมการป้องกันและปราบปราม ยาเสพติด	1,361.7	1,388.4

หน่วย : ล้านบาท

หน่วยงาน	ปีงบประมาณ	
	2545	2546
16. สำนักงานคณะกรรมการส่งเสริมและประสานงาน เยาวชนแห่งชาติ	87.3	87.0
17. สำนักงานสถิติแห่งชาติ	512.9	886.2
18. กรมประชาสัมพันธ์	982.3	991.5
19. กรมวิเทศสหการ	269.7	292.4
20. สำนักงานกองทุนสนับสนุนการวิจัย	1,000.0	1,000.0
21. สำนักงานคณะกรรมการคุ้มครองผู้บริโภค	61.0	77.2
22. สำนักงานป้องกันและปราบปรามการฟอกเงิน	197.6	71.1
23. สำนักงานปฏิรูปการศึกษา	37.1	12.4
24. สำนักงานรับรองมาตรฐานและประเมิน คุณภาพการศึกษา (องค์การมหาชน)	168.9	350.0
25. สำนักงานสนับสนุนการสร้างเสริมสุขภาพ	50.0	-
กระทรวงกลาโหม	78,584.2	79,714.9
1. สำนักงานปลัดกระทรวงกลาโหม	2,318.0	2,562.4
2. กรมราชองครักษ์	180.1	185.6
3. กองบัญชาการทหารสูงสุด	7,717.4	7,512.6
4. กองทัพบก	37,301.5	38,151.5
5. กองทัพเรือ	15,683.8	15,791.1
6. กองทัพอากาศ	15,383.4	15,511.7
กระทรวงการคลัง	114,917.7	116,397.7
1. สำนักงานปลัดกระทรวงการคลัง	106,592.1	107,536.1
2. สำนักงานเศรษฐกิจการคลัง	157.1	169.9
3. กรมธนารักษ์	412.0	415.8
4. กรมบัญชีกลาง	726.1	705.1
5. กรมศุลกากร	1,354.3	1,491.6

หน่วย : ล้านบาท

หน่วยงาน	ปีงบประมาณ	
	2545	2546
6. กรมสรรพสามิต	1,063.8	1,342.0
7. กรมสรรพากร	4,342.3	4,537.2
8. สถาบันพัฒนาองค์กรชุมชน (องค์การมหาชน)	270.0	200.0
กระทรวงการต่างประเทศ	4,378.6	4,660.5
1. สำนักงานปลัดกระทรวงการต่างประเทศ	4,378.6	4,660.5
กระทรวงเกษตรและสหกรณ์	63,435.6	62,674.9
1. สำนักงานปลัดกระทรวงเกษตรและสหกรณ์	3,427.7	3,206.5
2. กรมชลประทาน	29,432.5	27,910.9
3. กรมตรวจบัญชีสหกรณ์	493.4	599.0
4. กรมประมง	3,202.4	2,461.6
5. กรมปศุสัตว์	2,583.4	2,835.7
6. กรมป่าไม้	8,483.0	8,571.5
7. กรมพัฒนาที่ดิน	2,654.2	3,326.4
8. กรมวิชาการเกษตร	3,092.9	2,875.5
9. กรมส่งเสริมการเกษตร	5,452.5	4,981.0
10. กรมส่งเสริมสหกรณ์	2,363.1	3,862.1
11. สำนักงานการปฏิรูปที่ดินเพื่อเกษตรกรรม	1,917.4	1,612.2
12. สำนักงานเศรษฐกิจการเกษตร	333.1	432.5
กระทรวงคมนาคม	35,810.5	35,032.4
1. สำนักงานปลัดกระทรวงคมนาคม	145.9	203.2
2. กรมการขนส่งทางบก	1,332.5	1,446.2
3. กรมการบินพาณิชย์	822.6	1,056.5
4. กรมเจ้าท่า	2,135.2	1,958.4
5. กรมทางหลวง	30,480.3	29,073.9

หน่วย : ล้านบาท

หน่วยงาน	ปีงบประมาณ	
	2545	2546
6. กรมไปรษณีย์โทรเลข	133.2	153.4
7. กรมอุตุนิยมวิทยา	718.0	1,105.7
8. สำนักงานคณะกรรมการส่งเสริมการพาณิชย์นาวี	42.8	35.1
กระทรวงพาณิชย์	4,700.3	5,250.7
1. สำนักงานปลัดกระทรวงพาณิชย์	614.8	900.9
2. กรมการค้าต่างประเทศ	993.1	1,067.6
3. กรมการค้าภายใน	394.1	466.4
4. กรมการประกันภัย	190.8	269.4
5. กรมทะเบียนการค้า	447.3	418.5
6. กรมทรัพย์สินทางปัญญา	99.7	126.4
7. กรมเศรษฐกิจการพาณิชย์	190.2	208.4
8. กรมส่งเสริมการส่งออก	1,770.3	1,793.1
กระทรวงมหาดไทย	109,631.3	82,376.8
1. สำนักงานปลัดกระทรวงมหาดไทย	2,545.8	1,961.3
2. กรมการปกครอง	55,793.1	42,666.9
3. กรมการผังเมือง	447.0	1,024.1
4. กรมการพัฒนาชุมชน	3,411.0	2,064.0
5. กรมที่ดิน	2,705.0	2,793.6
6. กรมโยธาธิการ	19,216.8	12,695.6
7. กรมราชทัณฑ์	5,970.7	6,266.4
8. กรมการเร่งรัดพัฒนาชนบท	12,077.1	4,130.5
9. กรุงเทพมหานคร	7,090.8	7,817.4
10. เมืองพัทยา	374.0	957.0

หน่วยงาน	ปีงบประมาณ	
	2545	2546
กระทรวงยุติธรรม	1,611.0	2,034.7
1. สำนักงานปลัดกระทรวงยุติธรรม	837.2	1,136.9
2. กรมคุมประพฤติ	441.8	515.5
3. กรมบังคับคดี	332.0	382.3
กระทรวงแรงงานและสวัสดิการสังคม	16,082.3	16,114.6
1. สำนักงานปลัดกระทรวงแรงงานและสวัสดิการสังคม	671.9	594.2
2. กรมการจัดหางาน	570.2	575.9
3. กรมประชาสงเคราะห์	4,527.7	3,399.0
4. กรมพัฒนาฝีมือแรงงาน	1,376.5	1,358.9
5. กรมสวัสดิการและคุ้มครองแรงงาน	723.6	736.1
6. สำนักงานประกันสังคม	8,212.4	9,450.5
กระทรวงวิทยาศาสตร์ เทคโนโลยีและสิ่งแวดล้อม	12,095.7	14,043.3
1. สำนักงานปลัดกระทรวงวิทยาศาสตร์ เทคโนโลยีและสิ่งแวดล้อม	1,555.9	1,572.0
2. กรมควบคุมมลพิษ	194.1	263.3
3. กรมพัฒนาและส่งเสริมพลังงาน	2,780.4	2,867.5
4. กรมวิทยาศาสตร์บริการ	204.3	259.7
5. กรมส่งเสริมคุณภาพสิ่งแวดล้อม	243.6	305.2
6. สำนักงานนโยบายและแผนสิ่งแวดล้อม	5,061.8	6,401.6
7. สำนักงานพลังงานปรมาณูเพื่อสันติ	262.5	274.8
8. สำนักงานพัฒนาวิทยาศาสตร์และเทคโนโลยีแห่งชาติ	1,588.0	1,730.4
9. สำนักงานพัฒนาเทคโนโลยีอวกาศและ ภูมิสารสนเทศ (องค์การมหาชน)	205.1	368.8

หน่วย : ล้านบาท

หน่วยงาน	ปีงบประมาณ	
	2545	2546
กระทรวงศึกษาธิการ	162,428.0	158,729.8
1. สำนักงานปลัดกระทรวงศึกษาธิการ	5,919.1	3,298.6
2. กรมการศาสนา	2,304.3	1,819.0
3. กรมการศึกษานอกโรงเรียน	3,566.5	3,621.8
4. กรมพลศึกษา	1,944.8	1,798.4
5. กรมวิชาการ	426.4	471.1
6. กรมศิลปากร	1,177.6	1,296.2
7. กรมสามัญศึกษา	34,310.0	35,724.1
8. กรมอาชีวศึกษา	9,674.5	9,961.9
9. สถาบันเทคโนโลยีราชมงคล	3,204.3	3,398.3
10. สำนักงานคณะกรรมการการประถมศึกษาแห่งชาติ	87,248.9	84,296.2
11. สำนักงานคณะกรรมการการศึกษาเอกชน	6,458.5	6,634.1
12. สำนักงานคณะกรรมการข้าราชการครู	116.3	129.0
13. สำนักงานคณะกรรมการวัฒนธรรมแห่งชาติ	228.1	217.0
14. สำนักงานสถาบันราชภัฏ	4,429.8	4,446.9
15. มหาวิทยาลัยมหาจุฬาลงกรณราชวิทยาลัย	220.6	316.4
16. มหาวิทยาลัยมหามกุฏราชวิทยาลัย	97.5	115.5
17. สถาบันส่งเสริมการสอนวิทยาศาสตร์และเทคโนโลยี	972.8	1,002.4
18. โรงเรียนมหิดลวิทยานุสรณ์	128.0	182.9
กระทรวงสาธารณสุข	41,500.6	42,262.7
1. สำนักงานปลัดกระทรวงสาธารณสุข	29,588.8	31,870.5
2. กรมการแพทย์	2,556.7	2,384.5
3. กรมควบคุมโรคติดต่อ	3,670.1	3,706.7
4. กรมวิทยาศาสตร์การแพทย์	782.3	751.9
5. กรมสุขภาพจิต	1,591.7	1,483.3

หน่วย : ล้านบาท

หน่วยงาน	ปีงบประมาณ	
	2545	2546
6. กรมอนามัย	2,708.5	1,458.3
7. สำนักงานคณะกรรมการอาหารและยา	464.1	497.5
8. สถาบันวิจัยระบบสาธารณสุข	138.4	110.0
กระทรวงอุตสาหกรรม	4,213.8	4,246.5
1. สำนักงานปลัดกระทรวงอุตสาหกรรม	701.4	733.0
2. กรมทรัพยากรธรณี	1,597.4	1,235.5
3. กรมโรงงานอุตสาหกรรม	805.4	901.2
4. กรมส่งเสริมอุตสาหกรรม	627.3	903.3
5. สำนักงานมาตรฐานผลิตภัณฑ์อุตสาหกรรม	382.7	321.8
6. สำนักงานเศรษฐกิจอุตสาหกรรม	99.6	151.7
ทบวงมหาวิทยาลัย	32,035.5	32,444.7
1. สำนักงานปลัดทบวงมหาวิทยาลัย	3,933.4	4,520.4
2. จุฬาลงกรณ์มหาวิทยาลัย	3,700.5	3,967.2
3. มหาวิทยาลัยเกษตรศาสตร์	2,080.4	2,078.6
4. มหาวิทยาลัยขอนแก่น	2,408.9	2,314.8
5. มหาวิทยาลัยเชียงใหม่	2,237.2	2,354.9
6. มหาวิทยาลัยทักษิณ	379.8	403.2
7. มหาวิทยาลัยธรรมศาสตร์	1,722.2	1,524.3
8. มหาวิทยาลัยนครสวรรค์	757.4	795.4
9. มหาวิทยาลัยบูรพา	381.4	415.6
10. มหาวิทยาลัยมหาสารคาม	553.3	412.7
11. มหาวิทยาลัยมหิดล	5,044.3	4,576.6
12. มหาวิทยาลัยแม่โจ้	409.0	386.7
13. มหาวิทยาลัยรามคำแหง	756.5	808.6
14. มหาวิทยาลัยศรีนครินทรวิโรฒ	1,014.2	999.9

หน่วย : ล้านบาท

หน่วยงาน	ปีงบประมาณ	
	2545	2546
15. มหาวิทยาลัยศิลปากร	763.3	785.0
16. มหาวิทยาลัยสงขลานครินทร์	1,734.1	1,780.6
17. มหาวิทยาลัยสุโขทัยธรรมมาธิราช	390.3	419.1
18. มหาวิทยาลัยอุบลราชธานี	299.7	276.8
19. สถาบันเทคโนโลยีพระจอมเกล้าเจ้าคุณทหารลาดกระบัง	647.1	673.1
20. สถาบันเทคโนโลยีพระจอมเกล้าพระนครเหนือ	539.5	602.5
21. สถาบันบัณฑิตพัฒนบริหารศาสตร์	221.4	230.3
22. มหาวิทยาลัยเทคโนโลยีสุรนารี	446.4	496.2
23. มหาวิทยาลัยวลัยลักษณ์	306.0	396.7
24. มหาวิทยาลัยเทคโนโลยีพระจอมเกล้าธนบุรี	465.8	525.4
25. มหาวิทยาลัยแม่ฟ้าหลวง	823.3	672.6
26. ศูนย์มานุษยวิทยาสิรินธร (องค์การมหาชน)	20.1	22.5
27. สถาบันระหว่างประเทศเพื่อการค้าและการพัฒนา (องค์การมหาชน)	-	5.0
ส่วนราชการไม่สังกัดสำนักนายกรัฐมนตรี กระทรวงหรือทบวง	47,914.3	49,679.4
1. ราชบัณฑิตยสถาน	41.9	43.8
2. สำนักพระราชวัง	1,136.5	1,197.2
3. สำนักราชเลขาธิการ	286.4	399.5
4. สำนักงานเลขาธิการวุฒิสภา	700.9	802.3
5. สำนักงานเลขาธิการสภาผู้แทนราษฎร	1,841.6	1,902.0
6. สำนักงานอัยการสูงสุด	2,729.3	2,976.0
7. สำนักงานตำรวจแห่งชาติ	40,447.6	41,651.2
8. สถาบันพระปกเกล้า	265.0	220.0
9. สำนักงานคณะกรรมการวิจัยแห่งชาติ	465.1	487.4

หน่วย : ล้านบาท

หน่วยงาน	ปีงบประมาณ	
	2545	2546
หน่วยงานอิสระตามรัฐธรรมนูญ	7,972.8	8,256.5
1. สำนักงานคณะกรรมการการเลือกตั้ง	357.0	415.0
2. สำนักงานผู้ตรวจการแผ่นดินของรัฐสภา	32.7	45.4
3. สำนักงานคณะกรรมการสิทธิมนุษยชนแห่งชาติ	35.8	65.7
4. สำนักงานศาลรัฐธรรมนูญ	61.1	69.0
5. สำนักงานศาลปกครอง	642.0	615.2
6. สำนักงานคณะกรรมการป้องกันและปราบปราม การทุจริตแห่งชาติ	273.6	319.7
7. สำนักงานการตรวจเงินแผ่นดิน	632.0	682.9
8. สำนักงานศาลยุติธรรม	5,938.6	6,043.6
รัฐวิสาหกิจ	37,181.8	42,642.1
1. การกีฬาแห่งประเทศไทย	1,048.9	981.3
2. การท่องเที่ยวแห่งประเทศไทย	3,161.7	3,312.0
3. การรถไฟฟ้ายานส่งมวลชนแห่งประเทศไทย	2,764.9	5,883.2
4. องค์การสวนพฤกษศาสตร์	55.7	57.6
5. องค์การสวนสัตว์	375.9	322.5
6. สำนักงานกองทุนส่งเสริมการทําสวนยาง	963.6	1,080.1
7. องค์การตลาดเพื่อเกษตรกร	7.9	12.3
8. องค์การสวนยาง	1,300.0	1,347.7
9. องค์การอุตสาหกรรมป่าไม้	71.4	65.4
10. การท่าเรือแห่งประเทศไทย	500.0	-
11. การรถไฟแห่งประเทศไทย	9,223.3	8,652.6
12. สถาบันการบินพลเรือน	65.0	90.5
13. องค์การขนส่งมวลชนกรุงเทพ	425.0	214.3
14. การเคหะแห่งชาติ	694.3	475.7

หน่วย : ล้านบาท

หน่วยงาน	ปีงบประมาณ	
	2545	2546
15. การทางพิเศษแห่งประเทศไทย	4,920.7	10,696.5
16. การประปาส่วนภูมิภาค	2,403.8	2,084.2
17. สถาบันวิจัยวิทยาศาสตร์และเทคโนโลยี แห่งประเทศไทย	564.5	572.9
18. องค์การจัดการน้ำเสีย	107.5	173.1
19. องค์การพิพิธภัณฑน์วิทยาศาสตร์แห่งชาติ	89.2	127.9
20. ธนาคารเพื่อการเกษตรและสหกรณ์การเกษตร	8,438.5	6,492.3
กองทุนและเงินทูลหมุนเวียน	54,556.5	59,598.5
1. กองทุนเพื่อกระจายการผลิตและการจ้างงาน ไปสู่ภูมิภาค	500.0	-
2. กองทุนพัฒนาการกีฬาแห่งชาติ	50.0	50.0
3. กองทุนกีฬามวย	20.0	20.0
4. กองทุนให้ความช่วยเหลือพัฒนาเศรษฐกิจ แก่ประเทศเพื่อนบ้าน	-	500.0
5. กองทุนเงินให้กู้ยืมเพื่อการศึกษา	28,000.0	27,000.0
6. กองทุนรวมเพื่อช่วยเหลือเกษตรกร	3,000.0	3,000.0
7. กองทุนสำหรับพนักงานที่ได้รับผลกระทบ จากการแปรรูปรัฐวิสาหกิจ	-	72.0
8. กองทุนจัดรูปที่ดิน	10.0	10.0
9. กองทุนสงเคราะห์ลูกจ้าง	50.0	-
10. กองทุนสำหรับกลุ่มผู้รับงานไปทำที่บ้าน	50.0	80.0
11. กองทุนฟื้นฟูสมรรถภาพคนพิการ	20.0	20.0
12. เงินทูลหมุนเวียนเพื่อแก้ไขปัญหาหนี้สินข้าราชการครู	200.0	200.0
13. เงินทูลหมุนเวียนเพื่อวิทยาการสงเคราะห์สำหรับ โรงเรียนเอกชนสอนศาสนาอิสลามภาคใต้	10.0	-

หน่วย : ล้านบาท

หน่วยงาน	ปีงบประมาณ	
	2545	2546
14. กองทุนส่งเสริมงานวัฒนธรรมจังหวัด	38.0	38.0
15. เงินทุนหมุนเวียนบัตรประกันสุขภาพ	22,138.5	27,138.5
16. กองทุนส่งเสริมวิสาหกิจขนาดกลางและขนาดย่อม	-	1,000.0
17. เงินทุนหมุนเวียนเพื่อการส่งเสริมอาชีพ อุตสาหกรรมในครอบครัวและหัตถกรรมไทย	20.0	20.0
18. เงินทุนหมุนเวียนเพื่อพัฒนาสถาบันอุดมศึกษา เอกชน	100.0	100.0
19. เงินทุนหมุนเวียนเพื่อพัฒนาอาจารย์ของ สถาบันอุดมศึกษาเอกชน	100.0	100.0
20. กองทุนเพื่อการพัฒนาพรรคการเมือง	250.0	250.0
รวมทั้งสิ้น	1,023,000.0	999,900.0

ตารางที่ 3 - 19
งบประมาณรายจ่ายปีงบประมาณ 2546
จำแนกตามกระทรวงและงบรายจ่าย

หน่วย : ล้านบาท

กระทรวง	งบรายจ่าย	งบบุคลากร	งบดำเนินงาน	งบลงทุน	งบเงินอุดหนุน	งบรายจ่ายอื่น	รวม
งบกลาง		13,474.2	24,814.9	6,900.0	65,831.8	37,113.0	148,133.9
สำนักนายกรัฐมนตรี		2,666.3	2,075.1	945.9	27,778.8	2,139.3	35,605.4
กระทรวงกลาโหม		44,062.8	7,908.1	2,958.7	1,302.5	23,482.8	79,714.9
กระทรวงการคลัง		5,910.8	1,936.8	375.5	206.8	107,967.8	116,397.7
กระทรวงการต่างประเทศ		1,956.5	1,685.0	198.4	431.8	388.8	4,660.5
กระทรวงเกษตรและสหกรณ์		21,792.2	8,939.8	27,683.1	2,880.2	1,379.6	62,674.9
กระทรวงคมนาคม		4,884.3	1,098.7	28,116.0	58.7	874.7	35,032.4
กระทรวงพาณิชย์		1,542.8	2,146.5	460.2	75.3	1,025.9	5,250.7
กระทรวงมหาดไทย		12,735.1	13,314.9	16,578.0	38,874.7	874.1	82,376.8
กระทรวงยุติธรรม		822.6	659.8	374.9	52.8	124.6	2,034.7
กระทรวงแรงงานและสวัสดิการสังคม		3,017.9	2,068.0	805.6	10,089.5	133.6	16,114.6
กระทรวงวิทยาศาสตร์ เทคโนโลยีและสิ่งแวดล้อม		998.4	434.0	1,819.8	10,010.6	780.5	14,043.3
กระทรวงศึกษาธิการ		111,912.4	15,873.5	9,825.5	20,057.1	1,061.3	158,729.8
กระทรวงสาธารณสุข		33,082.9	6,071.3	1,529.5	1,562.9	16.1	42,262.7
กระทรวงอุตสาหกรรม		1,392.5	444.0	665.2	433.9	1,310.9	4,246.5
ทบวงมหาวิทยาลัย		12,782.7	3,052.2	4,732.2	11,094.9	782.7	32,444.7
ส่วนราชการไม่สังกัดสำนักนายกรัฐมนตรี		33,740.1	11,114.5	2,949.0	1,289.0	606.8	49,679.4
กระทรวงหรือทบวง		-	-	-	460.5	7,796.0	8,256.5
หน่วยงานอิสระตามรัฐธรรมนูญ		-	-	6,815.8	10,365.6	25,460.7	42,642.1
รัฐวิสาหกิจ		-	-	-	-	59,598.5	59,598.5
กองทุนและเงินหมุนเวียน		-	-	-	-	-	-
รวมทั้งสิ้น		306,774.5	103,637.1	113,733.3	202,837.4	272,917.7	999,900.0

แผนภูมิที่ 3-8
งบประมาณรายจ่ายปีงบประมาณ 2546
จำแนกตามงบรายจ่าย

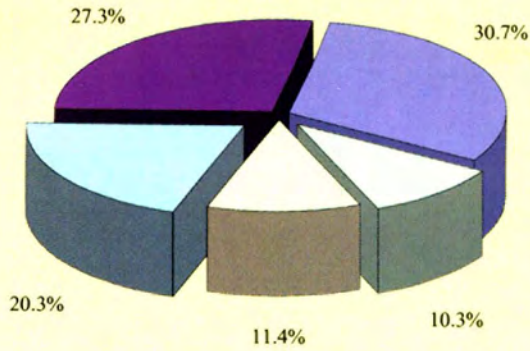

- งบบุคลากร
- งบดำเนินงาน
- งบลงทุน
- งบเงินอุดหนุน
- งบรายจ่ายอื่น

ตารางที่ 3 - 20
เปรียบเทียบงบประมาณรายจ่ายกับเงินเดือนและค่าจ้าง

หน่วย : ล้านบาท

ปีงบประมาณ	งบประมาณรายจ่าย	เงินเดือนและค่าจ้าง	
		จำนวน	ร้อยละของ งบประมาณรายจ่าย
2530	227,500.0	70,141.8	30.8
2531	243,500.0	74,858.8	30.7
2532	285,500.0	89,284.1	31.3
2533	335,000.0	96,312.0	28.7
	(336,507.5)	(103,339.0)	(30.7)
2534	387,500.0	116,827.5	30.1
2535	460,400.0	124,481.0	27.0
2536	560,000.0	163,593.9	29.2
2537	625,000.0	174,545.8	27.9
2538	715,000.0	209,609.7	29.3
2539	843,200.0	223,717.0	26.5
2540	925,000.0	242,847.0	26.3
2541	830,000.0	291,580.9	35.1
2542	825,000.0	263,210.9	31.9
2543	860,000.0	275,047.9	32.0
2544	910,000.0	279,940.9	30.8
2545	1,023,000.0	287,494.5	28.1
2546	999,900.0	298,027.1	29.8

- หมายเหตุ
1. เงินเดือนและค่าจ้าง หมายถึง เงินเดือนและค่าจ้างประจำของข้าราชการพลเรือน ข้าราชการทหาร ตำรวจ ตุลาการ อัยการ ข้าราชการครู
 2. ปีงบประมาณ 2538 รวมเงินปรับปรุงเงินเดือนข้าราชการและลูกจ้าง
 3. ปีงบประมาณ 2540 เป็นตัวเลขที่ปรับลดจาก พ.ร.บ.ที่ประกาศใช้จำนวน 984,000 ล้านบาท

ตารางที่ 3 - 21
การใช้จ่ายเงินงบประมาณ

หน่วย : ล้านบาท

ปี งบประมาณ	งบประมาณ รายจ่าย	การใช้จ่ายเงินงบประมาณ				งบประมาณ คงเหลือ
		เบิกจ่ายในปี งบประมาณ	เบิกจ่าย เหลือในปี	เงินกันไว้เบิก จ่ายเหลือในปี	รวม	
2540	925,000.0	742,568.8	20,517.6	144,969.0	908,055.4	16,944.6
	สัดส่วนต่อ งบประมาณ	80.3	2.2	15.7	98.2	1.8
2541	830,000.0	687,101.6	12,559.7	117,315.8	816,977.1	13,022.9
	สัดส่วนต่อ งบประมาณ	82.8	1.5	14.1	98.4	1.6
2542	825,000.0	710,261.7	6,773.1	95,287.7	812,322.5	12,677.5
	สัดส่วนต่อ งบประมาณ	86.1	0.8	11.6	98.5	1.5
2543	860,000.0	760,860.3	6,925.4	84,201.5	851,987.2	8,012.8
	สัดส่วนต่อ งบประมาณ	88.5	0.8	9.8	99.1	0.9
2544*	910,000.0	812,044.4	3,437.3	82,258.3	897,740.0	12,260.0
	สัดส่วนต่อ งบประมาณ	89.2	0.4	9.0	98.7	1.3

หมายเหตุ * เป็นข้อมูลเบื้องต้น
ที่มา กรมบัญชีกลาง

4. งบประมาณที่จัดสรรให้แก่องค์กรปกครองส่วนท้องถิ่น

รัฐธรรมนูญแห่งราชอาณาจักรไทย พุทธศักราช 2540 มีบทบัญญัติเกี่ยวกับการกระจายอำนาจให้แก่องค์กรปกครองส่วนท้องถิ่น สามารถพึ่งพาตนเองและตัดสินใจในการดำเนินกิจกรรมได้เอง นอกจากนี้ยังกำหนดให้องค์กรปกครองส่วนท้องถิ่นมีอิสระในการกำหนดนโยบายการปกครอง การบริหาร การบริหารงานบุคคล การเงินและการคลัง มีอำนาจหน้าที่ของตนเองโดยเฉพาะ จากบทบัญญัติดังกล่าวจึงมีพระราชบัญญัติกำหนดแผนและขั้นตอนการกระจายอำนาจให้แก่องค์กรปกครองส่วนท้องถิ่น พ.ศ. 2542 ที่มีบทบัญญัติที่เกี่ยวข้องกับการจัดสรรงบประมาณให้แก่องค์กรปกครองส่วนท้องถิ่น คือ "กำหนดให้มีการจัดสรรภาษีและอากร เงินอุดหนุน และรายได้อื่นให้แก่องค์กรปกครองส่วนท้องถิ่น ร้อยละ 20 ของรายได้รัฐบาล ในปี พ.ศ. 2544 และร้อยละ 35 ในปี พ.ศ. 2549"

ดังนั้น เพื่อให้สอดคล้องกับเจตนารมณ์ของกฎหมายดังกล่าว ในปีงบประมาณ 2546 รัฐบาลจึงได้จัดสรรงบประมาณเป็นเงินอุดหนุนให้แก่องค์กรปกครองส่วนท้องถิ่น จำนวน 66,085.7 ล้านบาท เมื่อรวมกับประมาณการรายได้ขององค์กรปกครองส่วนท้องถิ่น ทั้งที่จัดเก็บเองและรัฐบาลจัดสรร/แบ่งให้ จำนวน 117,980.4 ล้านบาท จะทำให้องค์กรปกครองส่วนท้องถิ่นมีรายได้รวมทั้งสิ้น 184,066.2 ล้านบาท หรือคิดเป็นสัดส่วนร้อยละ 22.31 ของรายได้สุทธิของรัฐบาล จำนวน 825,000 ล้านบาท ซึ่งเป็นวงเงินที่เกิดจากประมาณการรายได้ จำนวน 865,000 ล้านบาท หักด้วยภาษีมูลค่าเพิ่มที่แบ่งให้องค์กรปกครองส่วนท้องถิ่น จำนวน 40,000 ล้านบาท ทั้งนี้ การจัดสรรงบประมาณดังกล่าวรวมถึงการดำเนินการในภารกิจที่สอดคล้องกับแผนปฏิบัติการกำหนดขั้นตอนการกระจายอำนาจให้แก่องค์กรปกครองส่วนท้องถิ่น และสอดคล้องกับยุทธศาสตร์การจัดสรรงบประมาณ

ตารางที่ 3 - 22
งบประมาณรายจ่ายที่จัดสรรให้แก่องค์กรปกครองส่วนท้องถิ่น

หน่วย : ล้านบาท

ลักษณะการจัดสรร	ปีงบประมาณ		+ เพิ่ม/-ลด	
	ปี 2545	ปี 2546	จำนวน	ร้อยละ
รวมทั้งสิ้น	77,273.3	66,085.7	-11,187.6	- 14.5
1. จัดสรรให้เทศบาล อบจ. อบต.	42,746.8	57,311.4	14,564.6	34.1
- ผ่านกรมการปกครอง	42,746.8	30,076.6	- 12,670.2	- 29.6
- ผ่านสำนักงานปลัด สำนักนายกรัฐมนตรี	-	24,927.0	24,927.0	100.0
- ผ่านกระทรวงวิทยาศาสตร์	-	2,307.8	2,307.8	100.0
2. จัดสรรให้กรุงเทพมหานคร	7,090.7	7,817.3	726.6	10.2
3. จัดสรรให้เมืองพัทยา	374.0	957.0	583.0	155.8
4. จัดสรรโดยการถ่ายโอนงาน / กิจกรรม	27,061.8	-	- 27,061.8	- 100.0

5. การผูกพันงบประมาณข้ามปี

การผูกพันงบประมาณข้ามปี หมายถึง รายการงบประมาณรายจ่าย ซึ่งจะต้องทำสัญญาก่อนนี้ผูกพัน และมีวงเงินที่คาดว่าจะต้องก่อนนี้ผูกพันงบประมาณรายจ่ายประจำปีต่อ ๆ ไป โดยวงเงินผูกพันดังกล่าวจะรวมเงินเพื่อเหลือเพื่อขาดไว้ด้วยแล้ว ทั้งนี้ เป็นไปตามหลักการที่กำหนดไว้ในมาตรา 23 แห่ง พ.ร.บ. วิธีการงบประมาณ พ.ศ. 2502

สำหรับภาวะผูกพันงบประมาณข้ามปีที่จะเริ่มดำเนินการในปีงบประมาณ 2546 และภาวะผูกพันงบประมาณข้ามปีทั้งสิ้นซึ่งรวมปีงบประมาณ 2546 ด้วยนั้นสรุปได้ดังนี้

5.1 ภาวะผูกพันงบประมาณข้ามปีรายการใหม่ที่เริ่มในปีงบประมาณ 2546

ในปีงบประมาณ 2546 มีภาวะผูกพันงบประมาณรายการใหม่ของส่วนราชการและรัฐวิสาหกิจที่จะเริ่มดำเนินการ คิดเป็นวงเงินรวม 45,084.2 ล้านบาท จำแนกเป็นเงินงบประมาณ 34,521.4 ล้านบาท เงินนอกงบประมาณ 8,596.9 ล้านบาท และเงินสำรองเพื่อเหลือเพื่อขาดอีก 1,965.9 ล้านบาท รายละเอียดเป็นรายการกระทรวง ปรากฏในตารางที่ 3 - 23

5.2 ภาวะผูกพันงบประมาณข้ามปีทั้งสิ้น

ภาวะผูกพันงบประมาณจากรายการที่ได้รับอนุมัติไว้แล้วจนถึงปีงบประมาณ 2545 รวมกับภาวะผูกพันงบประมาณจากรายการใหม่ในปีงบประมาณ 2546 แล้ว จะเป็นวงเงินที่ผูกพันทั้งสิ้น 287,641.7 ล้านบาท จำแนกเป็นเงินงบประมาณ 224,529.4 ล้านบาท เงินนอกงบประมาณ 59,757.9 ล้านบาท และเงินสำรองเพื่อเหลือเพื่อขาด 3,354.4 ล้านบาท รายละเอียดเป็นรายการกระทรวง ปรากฏในตารางที่ 3 - 24

สำหรับภาวะผูกพันงบประมาณรวมทั้งสิ้นจนถึงปีงบประมาณ 2546 จำนวน 287,641.7 ล้านบาท ดังกล่าว ประกอบด้วยภาวะผูกพันงบประมาณที่ได้รับอนุมัติแล้วจนถึงปีงบประมาณ 2545 จำนวน 242,557.5 ล้านบาท และเป็นภาวะผูกพันงบประมาณรายการใหม่ที่เริ่มในปีงบประมาณ 2546 จำนวน 45,084.2 ล้านบาท โดยสามารถแสดงภาวะผูกพันงบประมาณในแต่ละปี เริ่มตั้งแต่ปีงบประมาณ 2546 และปีงบประมาณต่อ ๆ ไป ได้ในตารางที่ 3 - 25

ตารางที่ 3 - 23
การผูกพันงบประมาณข้ามปี สำหรับรายการผูกพันที่จะเริ่มดำเนินการในปีงบประมาณ 2546
จำแนกตามกระทรวง

หน่วย : ล้านบาท

กระทรวง	งบประมาณ					เงินนอกงบประมาณ	เงินสำรองเพื่อเหลือต่อขาด	รวมวงเงินการผูกพัน
	ปี 2546	ปี 2547	ปี 2548	ปี 2549	ปีต่อไป			
สำนักนายกรัฐมนตรี	128.1	83.7	-	-	-	10.0	11.1	232.9
กระทรวงกลาโหม	687.7	1,299.7	1,051.2	-	-	-	112.0	3,150.6
กระทรวงการคลัง	147.4	342.5	288.2	-	-	-	22.3	800.4
กระทรวงการต่างประเทศ	30.0	120.0	-	-	-	-	7.5	157.5
กระทรวงเกษตรและสหกรณ์	766.1	1,905.3	698.0	259.0	68.7	-	170.7	3,867.8
กระทรวงคมนาคม	1,066.1	3,176.3	167.2	-	-	-	198.2	4,607.8
กระทรวงพาณิชย์	10.1	10.7	11.1	11.2	-	-	2.2	45.3
กระทรวงมหาดไทย	2,523.6	4,810.8	4,006.7	1,263.5	-	8,088.2	1,030.2	21,723.0
กระทรวงยุติธรรม	196.8	289.9	255.4	-	-	-	34.0	776.1
กระทรวงวิทยาศาสตร์ เทคโนโลยี และสิ่งแวดล้อม	142.1	431.1	64.2	76.3	-	-	27.3	741.0
กระทรวงศึกษาธิการ	380.4	1,238.8	197.0	-	-	-	85.5	1,901.7
กระทรวงสาธารณสุข	68.0	84.4	74.0	80.9	31.9	-	17.0	356.2
ทบวงมหาวิทยาลัย	138.1	516.1	94.8	-	-	90.5	41.7	881.2
ส่วนราชการไม่สังกัดสำนักนายกรัฐมนตรี กระทรวง หรือทบวง	443.4	1,773.6	-	-	-	-	35.0	2,252.0
หน่วยงานอิสระตามรัฐธรรมนูญ	153.3	300.8	312.2	-	-	-	38.7	805.0
รัฐวิสาหกิจ	473.0	1,381.0	391.0	-	-	408.2	132.5	2,785.7
รวมทั้งสิ้น	7,354.2	17,764.7	7,611.0	1,690.9	100.6	8,596.9	1,965.9	45,084.2

ตารางที่ 3 - 24
การผูกพันงบประมาณข้ามปีทั้งสิ้น จำแนกตามกระทรวง

หน่วย : ล้านบาท

กระทรวง	การผูกพันเงินปีงบประมาณ						เงินนอกงบประมาณ	เงินสำรองเพื่อเหลือเพื่อขาด	รวมวงเงินการผูกพัน
	ถึงปี 2545	ปี 2546	ปี 2547	ปี 2548	ปี 2549	ปีต่อไป			
สำนักนายกรัฐมนตรี	583.3	865.3	116.3	-	-	-	10.0	16.3	1,591.2
กระทรวงกลาโหม	10,701.3	4,927.4	3,745.6	2,885.7	-	-	322.9	388.8	22,971.7
กระทรวงการคลัง	72.3	218.3	342.6	288.2	-	-	-	22.3	943.7
กระทรวงการต่างประเทศ	457.2	269.0	168.1	23.2	4.4	7.8	-	19.5	949.2
กระทรวงเกษตรและสหกรณ์	9,304.1	6,579.2	6,133.0	1,089.0	316.5	68.7	595.6	308.5	24,394.6
กระทรวงคมนาคม	12,782.7	11,875.7	10,616.3	648.3	134.8	-	8,575.5	626.4	45,259.7
กระทรวงพาณิชย์	3,389.9	1,314.0	437.9	181.0	11.2	-	592.8	118.0	6,044.8
กระทรวงมหาดไทย	24,877.7	12,821.8	9,594.3	4,758.2	1,692.9	-	30,430.8	1,259.5	85,435.2
กระทรวงแรงงานและสวัสดิการสังคม	77.2	65.2	-	-	-	-	-	2.2	144.6
กระทรวงยุติธรรม	190.5	316.2	289.8	255.3	-	-	-	34.1	1,085.9
กระทรวงวิทยาศาสตร์ เทคโนโลยี และสิ่งแวดล้อม	16,087.0	7,792.9	8,300.4	997.5	76.2	-	8,723.3	52.2	42,029.5
กระทรวงศึกษาธิการ	2,632.7	1,951.2	1,442.9	197.0	-	-	88.5	126.8	6,439.1
กระทรวงสาธารณสุข	1,288.3	1,260.8	564.0	85.3	80.8	31.9	-	27.3	3,338.4
กระทรวงอุตสาหกรรม	1,227.9	531.0	55.8	13.0	-	-	-	-	1,827.7
ทบวงมหาวิทยาลัย	4,078.2	1,795.9	734.3	94.9	-	-	145.4	74.9	6,923.6
ส่วนราชการไม่สังกัดสำนักนายกรัฐมนตรี กระทรวง หรือทบวง	385.3	904.2	1,773.6	-	-	-	-	60.5	3,123.6
หน่วยงานอิสระตามรัฐธรรมนูญ	769.6	701.1	492.7	312.2	-	-	-	67.5	2,343.1
รัฐวิสาหกิจ	13,981.7	4,166.7	3,807.0	404.3	10.7	3.0	10,273.1	149.6	32,796.1
รวมทั้งสิ้น	102,886.9	58,355.9	48,614.6	12,233.1	2,327.5	111.4	59,757.9	3,354.4	287,641.7

แผนภูมิที่ 3-9 สรุปภาระผูกพันงบประมาณข้ามปีทั้งสิ้น

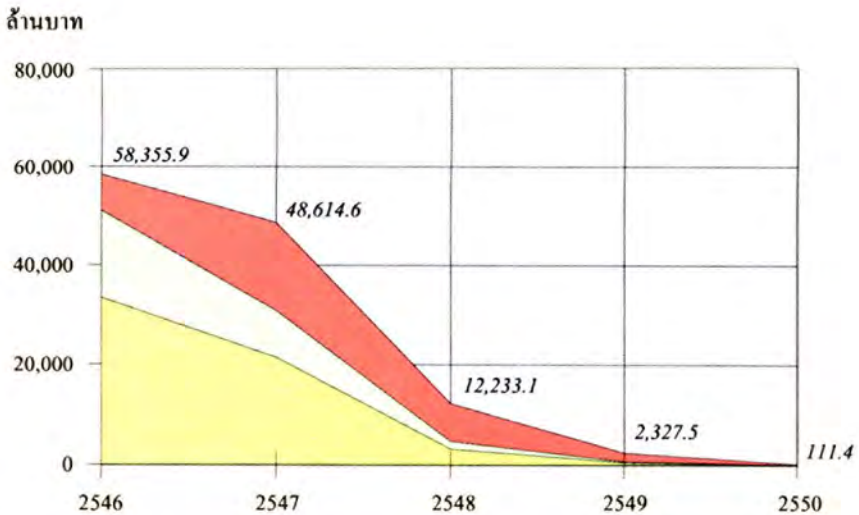

■ ขออนุมัติผูกพันปี 2546

□ ผูกพันปี 2545

■ ผูกพันก่อนปี 2545

หมายเหตุ ไม่รวมเงินนอกงบประมาณและเงินสำรองเพื่อเหลือเพื่อขาด

ตารางที่ 3 - 25
สรุปภาวะผูกพันงบประมาณข้ามปีทั้งสิ้น
จำแนกเป็นภาวะผูกพันที่ได้รับอนุมัติแล้วกับภาวะผูกพันที่เสนอขอใหม่

หน่วย : ล้านบาท

รายการ	ได้รับงบประมาณ ตั้งแต่เริ่ม ดำเนินการ จนถึงปี 2545	ภาวะผูกพันเป็นงบประมาณ				รวมภาวะ งบประมาณ ปี 2546 จนถึงสิ้นสุด	เงินนอก งบประมาณ	เงินสำรอง เพื่อเหลือ เพื่อขาด	รวม
		ปี 2546	ปี 2547	ปี 2548	ปี 2549 และ ปีต่อไป				
1. รายการที่อนุมัติ ให้ผูกพันแล้ว จนถึงปี 2545	102,886.9	51,001.7	30,849.9	4,622.1	636.6	10.8	51,161.0	1,388.5	242,557.5
1.1 ภาวะผูกพัน ก่อนปี 2545	93,199.8	33,374.2	21,411.4	3,043.8	431.8	-	49,945.8	797.7	202,204.5
1.2 ภาวะผูกพัน ปี 2545	9,687.1	17,627.5	9,438.5	1,578.3	204.8	10.8	1,215.2	590.8	40,353.0
2. เสนอขอผูกพันใหม่ ในปี 2546	-	7,354.2	17,764.7	7,611.0	1,690.9	100.6	8,596.9	1,965.9	45,084.2
รวมทั้งสิ้น	102,886.9	58,355.9	48,614.6	12,233.1	2,327.5	111.4	59,757.9	3,354.4	287,641.7

ภาค 4

การคลังของรัฐบาล

1. สถานะการคลังของรัฐบาล

รายได้ หมายถึง รายได้ที่นำส่งคลังในแต่ละปีงบประมาณ ซึ่งประกอบด้วย รายได้จากภาษีอากร รายได้จากการขายสิ่งของและบริการ รายได้จากรัฐพาณิชย์ และรายได้อื่น ๆ

รายจ่าย หมายถึง รายจ่ายจริงจากเงินงบประมาณประจำปีงบประมาณนั้น ๆ และรายจ่ายจากปีงบประมาณก่อน ๆ ซึ่งเป็นรายจ่ายจากเงินกันไว้เบิกจ่ายเหลือในปี

เงินนอกงบประมาณ หมายความว่า เงินใด ๆ ที่ไม่ใช่เงินงบประมาณ ซึ่งส่วนราชการและองค์การ นำมาฝากไว้กับกระทรวงการคลัง เช่น เงินกู้จากต่างประเทศ เงินทุนหมุนเวียน เป็นต้น

เงินกู้ หมายถึง การกู้เงินของรัฐบาลในแต่ละปีงบประมาณเพื่อชดเชยการขาดดุลงบประมาณ โดยอาศัยอำนาจตามมาตรา 9 ทวิ ของพระราชบัญญัติวิธีการงบประมาณ พ.ศ. 2502 ซึ่งแก้ไขเพิ่มเติมโดยมาตรา 3 ของพระราชบัญญัติวิธีการงบประมาณ (ฉบับที่ 4) พ.ศ. 2517 ซึ่งกำหนดให้กู้ได้ร้อยละ 20 ของจำนวนเงินงบประมาณรายจ่ายประจำปี และงบประมาณรายจ่ายเพิ่มเติมหรือของจำนวนเงินงบประมาณรายจ่ายประจำปี งบประมาณที่ล่วงแล้วมา แล้วแต่กรณี กับอีกร้อยละ 80 ของงบประมาณรายจ่ายที่ตั้งไว้สำหรับชำระคืนเงินกู้ การกู้เงินดังกล่าวนี้จะใช้วิธีออกตั๋วเงินคลัง พันธบัตร ตราสารอื่น หรือทำสัญญากู้

ตารางที่ 4 - 1
ฐานะการคลังของรัฐบาล

หน่วย : ล้านบาท

รายการ	ปีงบประมาณ				
	2540	2541	2542	2543	2544*
รายได้	844,194.9	727,392.6	709,926.6	747,626.9	765,961.2
รายจ่าย	910,314.7	848,029.0	840,185.8	868,018.9	901,654.9
ดุลเงินงบประมาณ	- 66,119.8	-120,636.4	-130,259.2	-120,392.0	- 53,481.1
ดุลเงินนอกงบประมาณ	- 49,025.0	-18,565.4	47,303.3	46,377.0	56,984.9
ดุลเงินสด	-115,144.8	-139,201.8	- 82,955.9	-74,015.0	3,503.8
ชดเชยการขาดดุลเงินกู้	-	-	25,000.0	60,473.1	82,212.6
ผลกระทบต่อเงินคงคลัง	-115,144.8	-139,201.8	- 57,955.9	-13,541.9	-78,708.8
ฐานะเงินคงคลัง					
สิ้นปีงบประมาณ	283,597.3	144,395.5	86,439.6	72,950.5	76,401.8

หมายเหตุ * เป็นข้อมูลเบื้องต้น

ที่มา กรมบัญชีกลาง

สำหรับฐานะเงินคงคลังเป็นรายเดือน ตั้งแต่ปีงบประมาณ 2540 - 2544
ปรากฏตามแผนภูมิที่ 4 - 1

แผนภูมิที่ 4-1
เงินคงคลัง
ปีงบประมาณ 2540-2544

พันล้านบาท

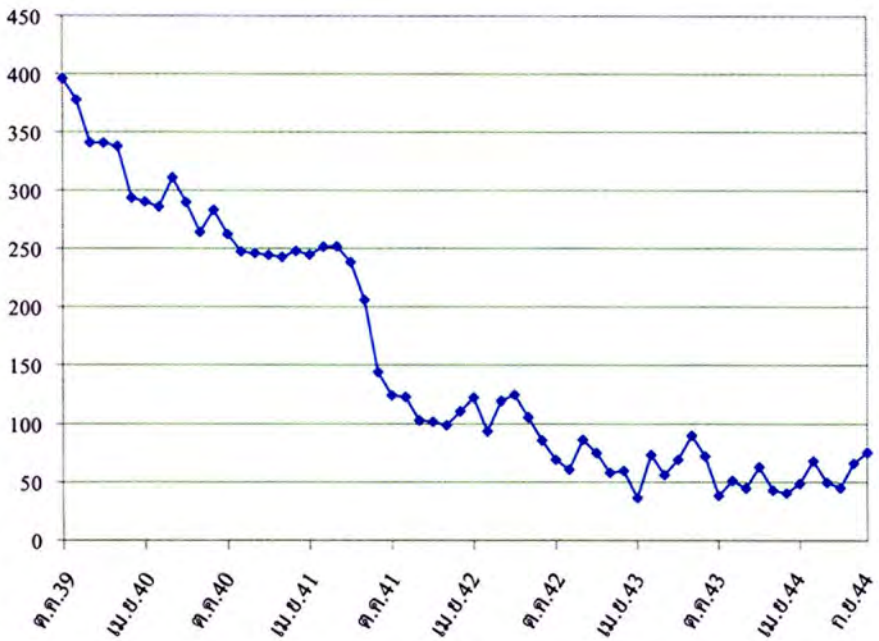

2. หนี้สาธารณะ

หนี้สาธารณะ หมายถึง ข้อผูกพันของรัฐบาลซึ่งเกิดจากการกู้ยืมโดยตรง และการค้ำประกันเงินกู้โดยรัฐบาล รวมทั้งเงินปรัวรรตที่รัฐบาลรับรอง

ตารางที่ 4 - 2 หนี้สาธารณะคงค้าง ณ วันที่ 31 มกราคม 2545

หน่วย : ล้านบาท

ลักษณะเงินกู้	รัฐบาลกู้โดยตรง	รัฐบาลค้ำประกัน	รวม
ในประเทศ	862,293.3	636,994.2	1,499,287.5
อัตราเพิ่ม (+) / ลด (-)	14.5	35.8	22.7
สัดส่วนต่องบประมาณ	86.2	63.7	149.9
สัดส่วนต่อ GDP	16.2	12.0	28.2
ต่างประเทศ	427,069.1	408,880.2	835,949.3
อัตราเพิ่ม (+) / ลด (-)	7.8	(12.9)	(3.4)
สัดส่วนต่องบประมาณ	42.7	40.9	83.6
สัดส่วนต่อ GDP	8.0	7.7	15.7
รวม	1,289,362.4	1,045,874.4	2,335,236.8
อัตราเพิ่ม (+) / ลด (-)	12.2	11.5	11.9
สัดส่วนต่องบประมาณ	128.9	104.6	233.5
สัดส่วนต่อ GDP	24.3	19.7	44.0

หมายเหตุ 1. อัตราแลกเปลี่ยน 1 เหรียญสหรัฐ = 44.0654 บาท ณ วันที่ 31 มกราคม 2545

2. อัตราเพิ่ม/ลดเป็นการเปรียบเทียบกับวันที่ 31 มกราคม 2544

ที่มา สำนักบริหารหนี้สาธารณะ กระทรวงการคลัง

แผนภูมิที่ 4-2
หนี้สาธารณะคงค้าง
ณ วันที่ 31 มกราคม 2545
ยอดรวม 2,335,236.8 ล้านบาท

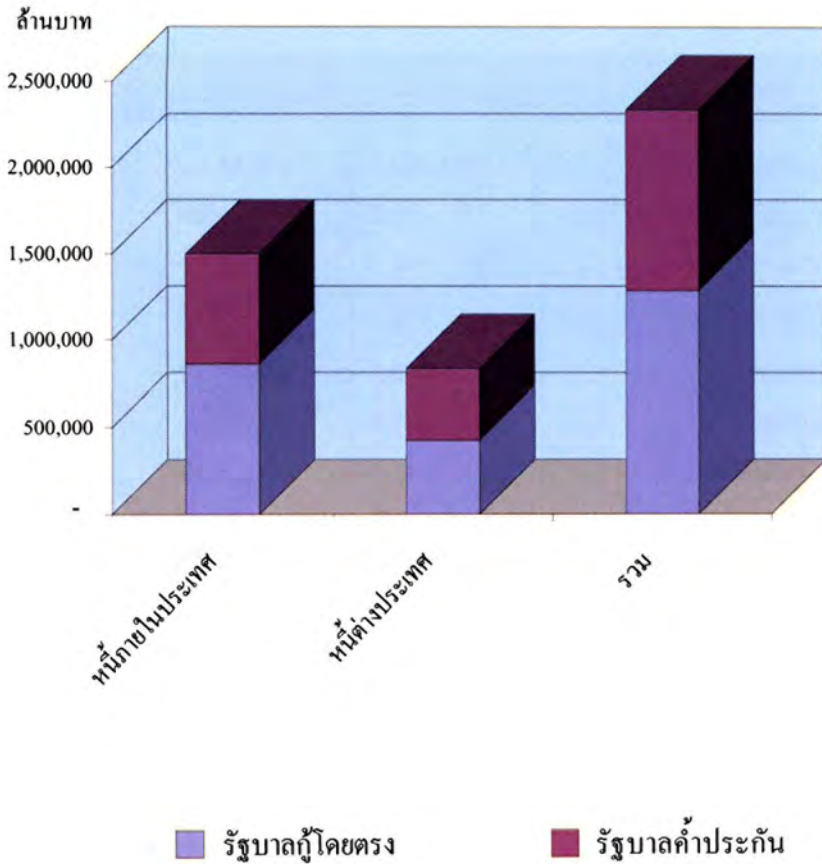

2.1 หนี้ภายในประเทศ

2.1.1 หนี้คงค้าง

รัฐบาลมีหนี้สินและข้อผูกพันในประเทศ ณ วันที่ 31 มกราคม 2545 จำนวน 1,499,287.5 ล้านบาท จำแนกเป็นพันธบัตรจำนวน 723,293.3 ล้านบาท ตั๋วสัญญาใช้เงินจำนวน 20,000 ล้านบาท ตั๋วเงินคลังจำนวน 119,000 ล้านบาท ที่เหลือเป็นการค้ำประกันเงินกู้ของรัฐวิสาหกิจ ซึ่งเบิกแล้วและค้างชำระอีกจำนวน 636,994.2 ล้านบาท

ตารางที่ 4-3

หนี้ภายในประเทศคงค้าง ณ วันที่ 31 มกราคม 2545

หน่วย : ล้านบาท

แหล่งเงินทุน	รัฐบาลกู้โดยตรง	รัฐบาลค้ำประกัน	รวม
1. ธนาคารแห่งประเทศไทย	116,077.9	15,170.1	131,248.0
2. ธนาคารออมสิน	101,775.2	107,278.5	209,053.7
3. ธนาคารพาณิชย์และอื่นๆ	644,440.2	514,545.6	1,158,985.8
รวม	862,293.3	636,994.2	1,499,287.5

ที่มา สำนักบริหารหนี้สาธารณะ กระทรวงการคลัง
ธนาคารแห่งประเทศไทย

แผนภูมิที่ 4-3
 หนี้ภายในประเทศ
 ณ วันที่ 31 มกราคม 2545
 ยอดรวม 1,499,287.5 ล้านบาท

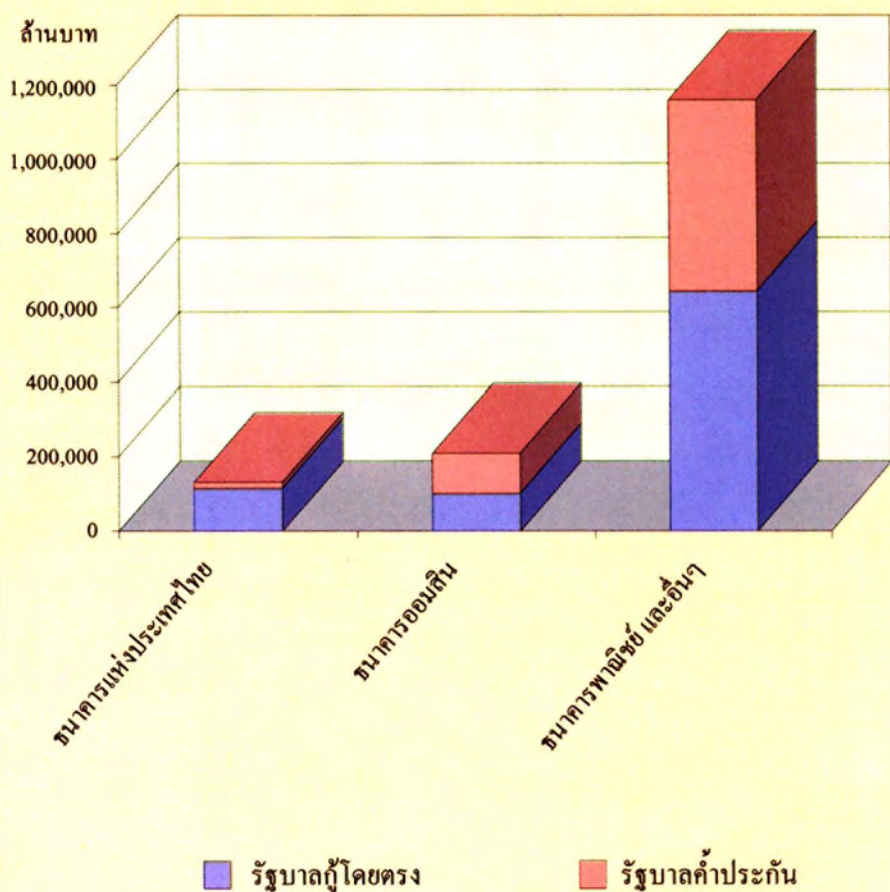

2.1.2 เงินกู้ประจำปีงบประมาณ

เงินกู้ภายในประเทศโดยตรงของรัฐบาลประจำปีงบประมาณ 2544 รัฐบาลได้กู้เงินทั้งสิ้นจำนวน 107,849.3 ล้านบาท จำแนกเป็นเงินกู้เพื่อชดเชยการขาดดุลงบประมาณจำนวน 104,797.3 ล้านบาท ตามพระราชบัญญัติวิธีการงบประมาณ พ.ศ. 2502 และเงินกู้เพื่อสถาบันการเงินจำนวน 3,052 ล้านบาท ตามพระราชกำหนดเพื่อเสริมสร้างความมั่นคงของระบบสถาบันการเงิน พ.ศ. 2541

ตารางที่ 4-4
เงินกู้ภายในประเทศโดยตรงของรัฐบาล

หน่วย : ล้านบาท

ปีงบประมาณ แหล่งเงินกู้	2540	2541	2542	2543	2544
1.ธนาคารแห่งประเทศไทย	-	17,470.0	67,709.0	-	37,329.0
2.ธนาคารออมสิน	-	-	-	20,000.0	19,856.5
3.ธนาคารพาณิชย์และอื่นๆ	-	182,530.0	311,612.0	119,286.0	50,663.8
รวม	-	200,000.0	379,321.0	139,286.0	107,849.3

ที่มา ธนาคารแห่งประเทศไทย
สำนักบริหารหนี้สาธารณะ กระทรวงการคลัง

2.2 หนี้ต่างประเทศ

2.2.1 หนี้คงค้าง

ณ วันที่ 31 มกราคม 2545 รัฐบาลมีหนี้คงค้างจำนวน 18,970.65 ล้านเหรียญสหรัฐ (ประมาณ 835,949.3 ล้านบาท) จำแนกเป็นการกู้โดยตรงของรัฐบาล 9,691.71 ล้านเหรียญสหรัฐ (ประมาณ 427,069.1 ล้านบาท) การค้าประกันเงินกู้ของรัฐวิสาหกิจ 9,278.94 ล้านเหรียญสหรัฐ (ประมาณ 408,880.2 ล้านบาท)

ตารางที่ 4-5 หนี้ต่างประเทศคงค้าง ณ วันที่ 31 มกราคม 2545

หน่วย : ล้านเหรียญสหรัฐ¹⁾

แหล่งเงินกู้	รัฐบาลกู้โดยตรง	รัฐบาลค้าประกัน	รวม
1. ธนาคารโลก	2,600.58	583.65	3,184.23
2. ธนาคารพัฒนาเอเชีย	1,468.87	636.35	2,105.22
3. ธนาคารเพื่อความร่วมมือ ระหว่างประเทศแห่งญี่ปุ่น	3,175.82	6,309.88	9,485.70
4. ตลาดการเงิน	2,098.19	531.76	2,629.95
5. อื่นๆ	348.25	1,217.30	1,565.55
รวม	9,691.71	9,278.94	18,970.65

หมายเหตุ ¹⁾ อัตราแลกเปลี่ยน 1 เหรียญสหรัฐ = 44.0654 บาท ณ วันที่ 31 มกราคม 2545

ที่มา สำนักบริหารหนี้สาธารณะ กระทรวงการคลัง

แผนภูมิที่ 4-4
 หนี้ต่างประเทศ
 ณ วันที่ 31 มกราคม 2545
 ยอดรวม 18,970.65 ล้านดอลลาร์สหรัฐ

ล้านเหรียญสหรัฐ

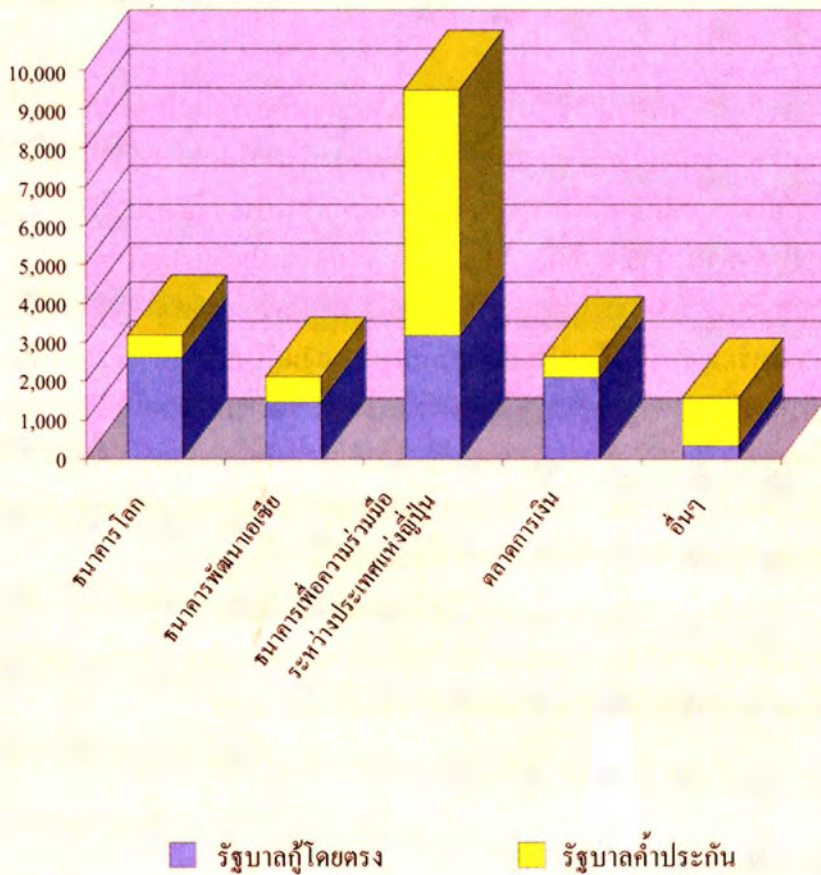

2.2.2 เงินกู้ประจำปีงบประมาณ

เงินกู้ต่างประเทศ มีสองประเภทคือ การกู้โดยตรงของรัฐบาล และการกู้ของรัฐวิสาหกิจซึ่งรัฐบาลค้ำประกัน การกู้จากต่างประเทศทั้งสิ้นอาจจำแนกได้ตามแหล่งเงินกู้ที่สำคัญดังนี้

1. ธนาคารโลก (IBRD)
2. ธนาคารพัฒนาเอเชีย (ADB)
3. ธนาคารเพื่อความร่วมมือระหว่างประเทศแห่งญี่ปุ่น (JBIC)
4. ตลาดการเงิน
5. อื่นๆ

ยอดเงินกู้จากต่างประเทศภาครัฐบาลในแผนการก่อหนี้จากต่างประเทศประจำปีงบประมาณ 2545 ได้กำหนดวงเงินไว้ไม่เกิน 1,000 ล้านดอลลาร์สหรัฐ ภายใต้ยอดเงินกู้นี้ได้กำหนดแผนการก่อหนี้ประจำปีงบประมาณ 2545 (ปรับปรุง) จำนวน 986.4 ล้านดอลลาร์สหรัฐ โดยแบ่งเป็นรัฐบาลกู้โดยตรง 381.1 ล้านดอลลาร์สหรัฐ และรัฐบาลค้ำประกัน 605.3 ล้านดอลลาร์สหรัฐ ซึ่งลดลงจำนวน 1,300 ล้านดอลลาร์สหรัฐ เมื่อเปรียบเทียบกับยอดเงินกู้ปีงบประมาณ 2544 จำนวน 2,300 ล้านดอลลาร์สหรัฐ การกำหนดวงเงินก่อหนี้จากต่างประเทศในปีงบประมาณ 2545 ในวงเงิน 1,000 ล้านดอลลาร์สหรัฐ จะเป็นการพิจารณาเฉพาะโครงการที่มีความจำเป็นและเหมาะสมในการสนับสนุนโครงสร้างพื้นฐานและการดำเนินงานตามนโยบายรัฐบาล อีกทั้งเพื่อลดภาระหนี้ของภาครัฐ

สำหรับปีงบประมาณ 2544 ไม่มีการลงนามสัญญาการกู้เนื่องจากรัฐบาลมีนโยบายให้รัฐวิสาหกิจปรับแผนมาใช้เงินกู้ในประเทศทดแทนมากขึ้น และมีการทบทวนแผนงานการดำเนินงานงานโครงการของส่วนราชการ

ตารางที่ 4 - 6
เงินกู้ต่างประเทศโดยตรงของรัฐบาล

หน่วย : ล้านบาทสหรัฐ

แหล่งเงินทุน	ปีงบประมาณ				
	2541	2542	2543	2544	2545
1. ธนาคารโลก	1,080.0	600.0	400.0	-	154.9
2. ธนาคารพัฒนาเอเชีย	800.0	439.3	4.5	-	-
3. ธนาคารเพื่อความร่วมมือระหว่าง ประเทศแห่งญี่ปุ่น	207.5	1,202.3	203.4	-	169.1
4. ตลาดการเงิน	-	-	-	-	-
5. ตลาดเงินทุน	-	-	-	-	-
6. อื่น ๆ	2.0	57.5	44.0	-	57.0
รวม	2,089.5	2,299.1	651.9	-	381.1

- หมายเหตุ 1. ปีงบประมาณ 2541 - 2544 เป็นผลการกู้เงินตามแผนการก่อหนี้จากต่างประเทศ
2. ปีงบประมาณ 2545 เป็นวงเงินกู้ตามแผนการก่อหนี้จากต่างประเทศ (ปรับปรุง)

ที่มา สำนักบริหารหนี้สาธารณะ กระทรวงการคลัง

ตารางที่ 4-7
เงินกู้ต่างประเทศของรัฐวิสาหกิจซึ่งรัฐบาลค้ำประกัน

หน่วย : ล้านบาทสหรัฐ

แหล่งเงินกู้	ปีงบประมาณ				
	2541	2542	2543	2544	2545
1. ธนาคารโลก	-	-	-	-	-
2. ธนาคารพัฒนาเอเชีย	100.0	-	-	-	-
3. ธนาคารเพื่อความร่วมมือระหว่าง ประเทศแห่งญี่ปุ่น	2,469.0	1,138.7	739.7	-	453.0
4. ตลาดการเงิน	1,530.5	-	-	-	-
5. ตลาดเงินทุน	-	246.1	-	-	100.0
6. อื่น ๆ	-	-	31.1	-	52.3
รวม	4,099.5	1,384.8	770.8	-	605.3

- หมายเหตุ 1. ปีงบประมาณ 2541 - 2544 เป็นผลการกู้เงินตามแผนการก่อกู้จากต่างประเทศ
2. ปีงบประมาณ 2545 เป็นวงเงินกู้ตามแผนการก่อกู้จากต่างประเทศ (ปรับปรุง)
- ที่มา สำนักบริหารหนี้สาธารณะ กระทรวงการคลัง

2.2.3 แผนการเบิกจ่ายเงินกู้ต่างประเทศปีงบประมาณ 2546

ในปีงบประมาณ 2546 หน่วยราชการภาครัฐมีแผนที่จะเบิกจ่ายเงินกู้ต่างประเทศจากการกู้ตรงของรัฐบาลจำนวน 11,964 ล้านบาท

ตารางที่ 4 - 8

แผนการเบิกจ่ายเงินกู้ต่างประเทศปีงบประมาณ 2546

หน่วย : ล้านบาท

กระทรวง/รัฐวิสาหกิจ/โครงการ	แหล่ง เงินกู้	แผนการเบิกจ่ายปีงบประมาณ 2546		
		เงินกู้	เงินบาทสมทบ	รวม
รวมทั้งสิ้น		11,964.0	9,285.6	21,249.6
1. สำนักนายกรัฐมนตรี		433.2	-	433.2
สำนักงบประมาณ		67.6	-	67.6
- เงินกู้เพื่อปรับโครงสร้าง ภาคราชการ	IBRD	67.6	-	67.6
สำนักงานคณะกรรมการ กฤษฎีกา		120.9	-	120.9
- เงินกู้เพื่อปรับโครงสร้าง ภาคราชการ	IBRD	120.9	-	120.9
สำนักงาน ก.พ.		244.7	-	244.7
- เงินกู้เพื่อปรับโครงสร้าง ภาคราชการ	IBRD	244.7	-	244.7
2. กระทรวงการคลัง		134.5	-	134.5
กรมบัญชีกลาง		134.5	-	134.5
- เงินกู้เพื่อปรับโครงสร้าง ภาคราชการ	IBRD	134.5	-	134.5

กระทรวง/รัฐวิสาหกิจ/โครงการ	แหล่ง เงินทุน	แผนการเบิกจ่ายปีงบประมาณ 2546		
		เงินทุน	เงินบาทสมทบ	รวม
3. กระทรวงการต่างประเทศ		5.8	-	5.8
สำนักงานปลัดกระทรวง		5.8	-	5.8
- เงินกู้เพื่อปรับโครงสร้าง ภาคราชการ	IBRD	5.8	-	5.8
4. กระทรวงเกษตรและสหกรณ์		413.7	106.7	520.4
กรมชลประทาน		205.3	95.6	300.9
- โครงการพัฒนาลุ่มน้ำป่าสัก อันเนื่องมาจากพระราชดำริ	JBIC	205.3	95.6	300.9
สำนักงานการปฏิรูปที่ดิน เพื่อเกษตรกรรม		208.4	11.1	219.5
- โครงการเงินกู้ OECF เพื่อ ฟื้นฟูสภาพแวดล้อมที่ เสื่อมโทรมในเขตปฏิรูปที่ดิน	JBIC	208.4	11.1	219.5
5. กระทรวงคมนาคม		4,548.5	2,459.7	7,008.2
กรมทางหลวง		4,548.5	2,459.7	7,008.2
- โครงการเร่งรัดขยายทางสาย ประธานให้เป็น 4 ช่องจราจร ระยะที่ 2	JBIC	2,794.1	942.4	3,736.5
- โครงการเร่งรัดขยายทางสาย ประธานให้เป็น 4 ช่องจราจร ระยะที่ 2	ADB	450.4	450.4	900.8
- โครงการเร่งรัดขยายทางสาย ประธานให้เป็น 4 ช่องจราจร ระยะที่ 2*	IBRD	177.1	144.9	322.0

หน่วย : ล้านบาท

กระทรวง/รัฐวิสาหกิจ/โครงการ	แหล่ง เงินทุน	แผนการเบิกจ่ายปีงบประมาณ 2546		
		เงินทุน	เงินบาทสมทบ	รวม
- โครงการปรับปรุงและ พัฒนาทางหลวง*	IBRD	1,126.9	922.0	2,048.9
6. กระทรวงพาณิชย์		9.6	-	9.6
กรมทะเบียนการค้า		9.6	-	9.6
- เงินกู้เพื่อปรับโครงสร้าง ภาคราชการ	IBRD	9.6	-	9.6
7. กระทรวงมหาดไทย		3,137.7	2,041.0	5,178.7
กรมการปกครอง		32.8	12.8	45.6
- โครงการเงินกู้ OECF เพื่อ พัฒนาและส่งเสริม การท่องเที่ยว (ระยะที่ 3)	JBIC	32.8	12.8	45.6
กรมโยธาธิการ		2,909.0	2,028.2	4,937.2
- โครงการก่อสร้างถนน วงแหวนอุตสาหกรรม	JBIC	984.6	656.4	1,641.0
- โครงการเงินกู้ OECF เพื่อ พัฒนาและส่งเสริม การท่องเที่ยว (ระยะที่ 3)	JBIC	28.3	11.1	39.4
- โครงการก่อสร้างสะพานข้าม แม่น้ำเจ้าพระยาบริเวณ วัดนครอินทร์ และถนนต่อเชื่อม สายติวานนท์ - เพชรเกษม	JBIC	1,596.1	1,060.7	2,656.8
- โครงการก่อสร้างสะพานข้าม แม่น้ำเจ้าพระยาบริเวณ ห้าแยกปากเกร็ด	JBIC	300.0	300.0	600.0

กระทรวง/รัฐวิสาหกิจ/โครงการ	แหล่ง เงินทุน	แผนการเบิกจ่ายปีงบประมาณ 2546		
		เงินทุน	เงินบาทสมทบ	รวม
กรุงเทพมหานคร		195.9	-	195.9
- โครงการเงินทุนสาขาการ วางแผนและจัดระบบจราจร	JBIC	195.9	-	195.9
8. กระทรวงแรงงานและ สวัสดิการสังคม		188.3	14.7	203.0
กรมพัฒนาฝีมือแรงงาน		188.3	14.7	203.0
- โครงการปรับปรุงประสิทธิภาพ การพัฒนาฝีมือแรงงาน	ADB	188.3	14.7	203.0
9. กระทรวงวิทยาศาสตร์ เทคโนโลยีและสิ่งแวดล้อม		685.6	3,985.9	4,671.5
สำนักงานปลัดกระทรวง		388.6	16.1	404.7
- โครงการพัฒนาระบบ มาตรฐานวิทยาระยะที่ 1 และ 2	JBIC	388.6	16.1	404.7
สำนักงานนโยบายและแผน สิ่งแวดล้อม		297.0	3,874.3	4,171.3
- โครงการจัดการน้ำเสียในเขต ควบคุมมลพิษ จ.สมุทรปราการ	ADB	297.0	3,874.3	4,171.3
สำนักงานพัฒนาวิทยาศาสตร์ และเทคโนโลยีแห่งชาติ		-	95.5	95.5
- โครงการจัดตั้งศูนย์วิจัยและ พัฒนาเทคโนโลยี ไมโครอิเล็กทรอนิกส์*	JBIC	-	95.5	95.5

หน่วย : ล้านบาท

กระทรวง/รัฐวิสาหกิจ/โครงการ	แหล่ง เงินทุน	แผนการเบิกจ่ายปีงบประมาณ 2546		
		เงินทุน	เงินบาทสมทบ	รวม
10. กระทรวงศึกษาธิการ		89.5	14.9	104.4
สำนักงานคณะกรรมการ การประถมศึกษาแห่งชาติ		55.1	14.9	70.0
- โครงการพัฒนาการศึกษา ระดับมัธยมศึกษาตอนต้น ระยะที่ 1	IBRD	55.1	14.9	70.0
กรมสามัญศึกษาและ สำนักงานคณะกรรมการ การประถมศึกษาแห่งชาติ		34.4	-	34.4
- เงินกู้เพื่อปรับโครงสร้าง ภาคราชการ	IBRD	34.4	-	34.4
11. กระทรวงสาธารณสุข		213.7	128.4	342.1
กรมวิทยาศาสตร์การแพทย์		213.7	128.4	342.1
- โครงการจัดตั้งศูนย์เทคโนโลยี ชีวภาพด้านการแพทย์ และสาธารณสุข*	JBIC	213.7	128.4	342.1
12. กระทรวงอุตสาหกรรม		685.3	-	685.3
สำนักงานเศรษฐกิจ อุตสาหกรรม		685.3	-	685.3
- โครงการภายใต้แผน ปรับโครงสร้างอุตสาหกรรม ระยะที่ 2	IBRD/ADB	685.3	-	685.3

กระทรวง/รัฐวิสาหกิจ/โครงการ	แหล่ง เงินทุน	แผนการเบิกจ่ายปีงบประมาณ 2546		
		เงินทุน	เงินบาทสมทบ	รวม
13. ทบวงมหาวิทยาลัย		1,385.0	521.2	1,906.2
สำนักงานปลัดทบวง		1,341.8	426.3	1,768.1
- โครงการเงินทุนเพื่อพัฒนา การจัดการศึกษาสาขา วิทยาศาสตร์และ วิศวกรรมศาสตร์	IBRD	1,005.2	149.9	1,155.1
- โครงการพัฒนาบัณฑิตศึกษา และวิจัยด้านวิทยาศาสตร์ และเทคโนโลยี	ADB	336.6	276.4	613.0
จุฬาลงกรณ์มหาวิทยาลัย		43.2	94.9	138.1
- โครงการถ่ายทอดเทคโนโลยี ไทย - ญี่ปุ่น	JBIC	43.2	94.9	138.1
14. รัฐวิสาหกิจ		33.6	13.1	46.7
การท่องเที่ยวแห่งประเทศไทย		33.6	13.1	46.7
- โครงการเงินทุน OECF เพื่อ พัฒนาและส่งเสริม การท่องเที่ยว (ระยะที่ 3)	JBIC	33.6	13.1	46.7

หมายเหตุ 1. * เป็นโครงการสำรองตามแผนกอนี้ต่างประเทศประจำปี 2545
2. 1 USD = 43.0 บาท, 100 Yen = 33.0 บาท, 1 DKK = 5.2 บาท

ที่มา สำนักงานประมาณ

3. ความช่วยเหลือจากต่างประเทศ

ประเทศไทยได้รับความช่วยเหลือทางเศรษฐกิจและวิชาการจากต่างประเทศ ในรูปของผู้เชี่ยวชาญ อาสาสมัคร ทุนการศึกษาและฝึกอบรม วัสดุอุปกรณ์ และเงิน ให้เปล่า ความช่วยเหลือส่วนใหญ่จัดสรรให้ในด้านการศึกษา การเกษตร การบริหาร ทั่วไปและการพัฒนาสังคม

ความช่วยเหลือที่รัฐบาลได้รับจำแนกตามแหล่งที่มาได้ดังนี้

ตารางที่ 4-9 ความช่วยเหลือจากต่างประเทศ

หน่วย : ล้านบาท

ปีงบประมาณ แหล่งความช่วยเหลือ	2542 ^{1/}	2543 ^{2/}	2544 ^{3/}
1. ญี่ปุ่น	1,170.5	1,270.9	1,059.1
2. กลุ่มประเทศยุโรป สแกนดิเนเวีย และแคนาดา	1,466.0	1,303.7	1,134.7
3. สหรัฐอเมริกา	323.8	474.6	287.6
4. ออสเตรเลีย นิวซีแลนด์ ประเทศอื่น ในเอเชียและตะวันออกกลาง	263.2	209.3	233.8
5. สหประชาชาติ	405.9	134.1	288.9
6. สหภาพยุโรป	145.0	127.4	91.7
7. อาสาสมัคร	154.1	167.3	208.9
8. องค์การพัฒนาเอกชน	476.8	509.1	492.1
9. แหล่งอื่นๆ ^{4/}	4.6	4.9	6.0
รวม	4,409.9	4,201.3	3,802.8

หมายเหตุ ^{1/}ปีงบประมาณ 2542 อัตราแลกเปลี่ยน 1 เหรียญสหรัฐ = 36.9 บาท

^{2/}ปีงบประมาณ 2543 อัตราแลกเปลี่ยน 1 เหรียญสหรัฐ = 39.0 บาท

^{3/}ปีงบประมาณ 2544 อัตราแลกเปลี่ยน 1 เหรียญสหรัฐ = 43.8 บาท

^{4/}แหล่งอื่น ๆ ได้แก่ องค์การการศึกษาแห่งเอเชียตะวันออกเฉียงใต้ กลุ่มประเทศอาเซียน และวิทยาลัยนักบริหารการศึกษาช่วงเทคนิคแผนโคลัมโบ

ที่มา กรมวิเทศสหการ

แผนภูมิที่ 4-5
 ความช่วยเหลือจากต่างประเทศ
 ปีงบประมาณ 2542-2544

ล้านบาท

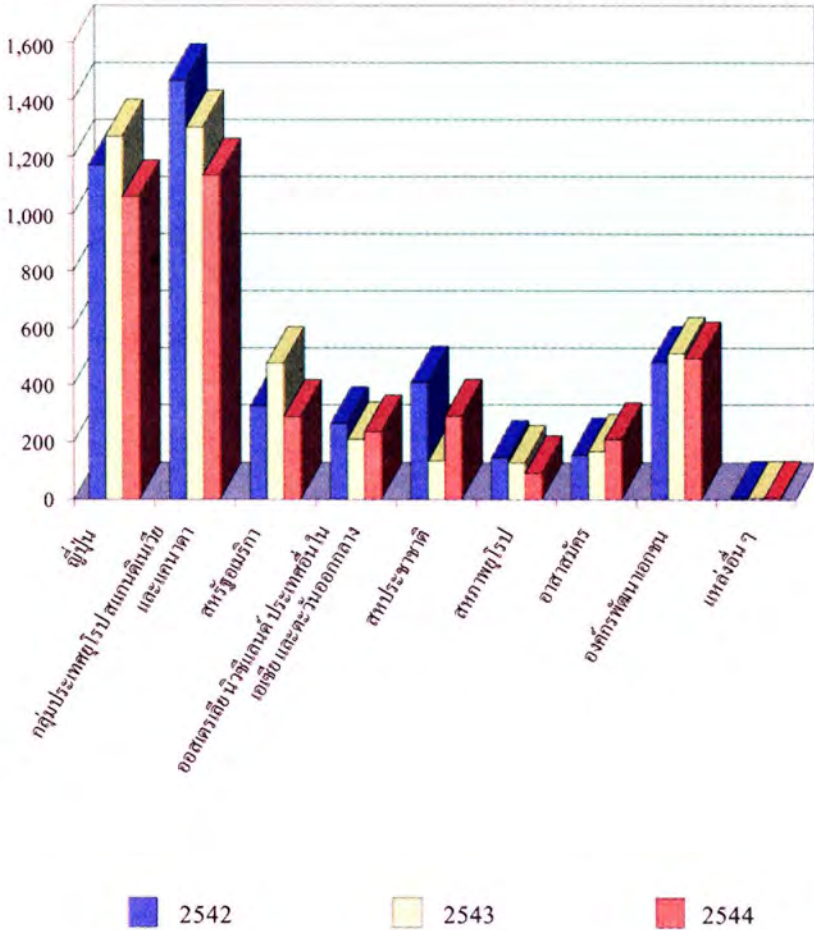

4. เงินและทรัพย์สินช่วยราชการ

ในปีหนึ่งๆ รัฐบาลได้รับเงินและทรัพย์สินที่บุคคล บริษัท ห้างร้าน สถาบัน บริจาคเพื่อช่วยเหลือแก่ส่วนราชการตามวัตถุประสงค์ต่าง ๆ ซึ่งสำนักงานประมาณ ได้พยายามรวบรวมจำนวนเงินและทรัพย์สินที่ได้รับบริจาคนี้ ตามรายงานของ ส่วนราชการต่าง ๆ ที่ส่งมายังสำนักงานประมาณในรอบปีงบประมาณ 2544 ตั้งแต่วันที่ 1 ตุลาคม 2543 ถึง วันที่ 30 กันยายน 2544 (12 เดือน) และปีงบประมาณ 2545 ตั้งแต่วันที่ 1 ตุลาคม 2544 ถึง วันที่ 28 กุมภาพันธ์ 2545 (5 เดือน) ดังนี้

1. ปีงบประมาณ 2544 จำนวนเงินสดและมูลค่าทรัพย์สินที่ได้รับบริจาค รวมทั้งสิ้น 2,774.2 ล้านบาท ซึ่งในจำนวนนี้เป็นเงินสด 705.9 ล้านบาท และมูลค่าทรัพย์สิน 2,068.3 ล้านบาท

2. ปีงบประมาณ 2545 จำนวนเงินสดและมูลค่าทรัพย์สินที่ได้รับบริจาค รวมทั้งสิ้น 925.1 ล้านบาท ซึ่งในจำนวนนี้เป็นเงินสด 328.7 ล้านบาท และมูลค่าทรัพย์สิน 596.4 ล้านบาท

ตารางที่ 4 - 10

เงินและทรัพย์สินช่วยราชการ

หน่วย : ล้านบาท

ปีงบประมาณ	เงินสด			ทรัพย์สิน (มูลค่า)
	รับ	จ่าย	คงเหลือ	
2536	778.7	771.0	7.7	1,149.8
2537	725.8	528.4	197.4	1,173.1
2538	334.3	278.3	56.0	570.8
2539	616.3	375.5	240.8	1,373.6
2540	1,373.5	466.0	907.5	4,223.2
2541	792.8	758.9	33.9	3,038.5
2542	1,046.5	845.5	201.0	4,634.5
2543	831.1	1,229.6	-398.5	3,226.3
2544	705.9	892.5	-186.6	2,068.3
2545	328.7	487.3	-158.6	596.4

พิมพ์ที่ บริษัท พี.เอ.สียิ่ง จำกัด
4 ซอยสินธร 7 บางพลัด กรุงเทพฯ
โทร. 881-9890

