

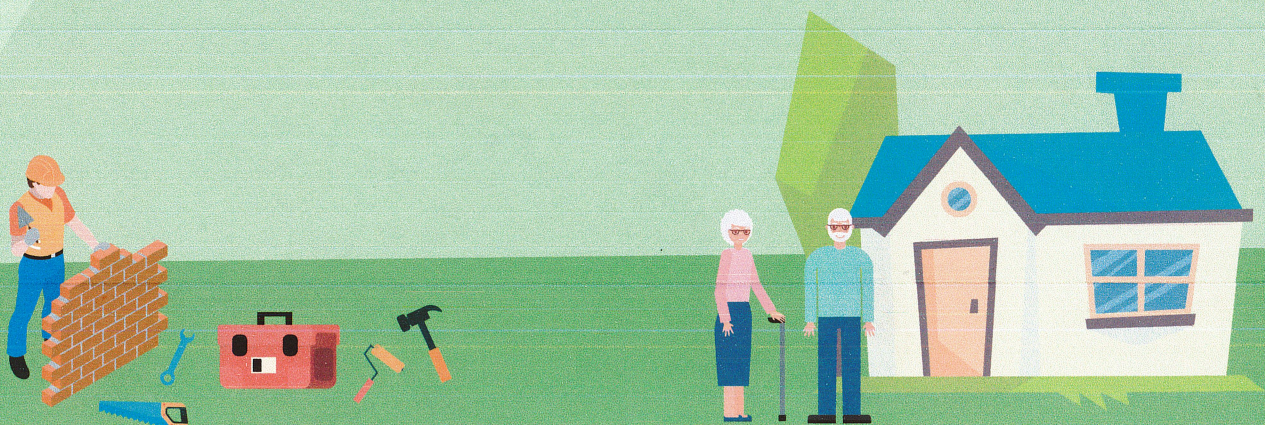

คู่มือ  
การดำเนินโครงการ  
การปรับสภาพแวดล้อมและสิ่งอำนวยความสะดวก  
ของผู้สูงอายุให้เหมาะสมและปลอดภัย  
ประจำปีงบประมาณ 2563

โดย  
กรมกิจการผู้สูงอายุ  
กระทรวงการพัฒนาสังคมและความมั่นคงของมนุษย์



## คำนำ

กรมกิจการผู้สูงอายุได้รับการสนับสนุนงบประมาณปีงบประมาณ พ.ศ. 2563 ในการดำเนินโครงการปรับสภาพแวดล้อมและสิ่งอำนวยความสะดวกของผู้สูงอายุให้เหมาะสมและปลอดภัย โดยขอความร่วมมือสำนักงานพัฒนาสังคมและความมั่นคงของมนุษย์จังหวัด 76 จังหวัด และศูนย์พัฒนาการจัดสวัสดิการสังคมผู้สูงอายุ 12 แห่ง ซึ่งมีการบูรณาการร่วมกับองค์กรปกครองส่วนท้องถิ่นในการขับเคลื่อนการดำเนินงานโครงการดังกล่าวในพื้นที่ จึงได้จัดทำคู่มือฉบับนี้ขึ้น เพื่อใช้เป็นแนวทางในการดำเนินงานสำหรับเจ้าหน้าที่สำนักงานพัฒนาสังคมและความมั่นคงของมนุษย์จังหวัด 76 จังหวัด ศูนย์พัฒนาการจัดสวัสดิการสังคมผู้สูงอายุ 12 แห่ง และองค์กรปกครองส่วนท้องถิ่น

สำหรับในปีงบประมาณ พ.ศ. 2562 กรมกิจการผู้สูงอายุได้รับความร่วมมืออย่างดียิ่งจากผู้บริหารและคณะเจ้าหน้าที่ของสำนักงานพัฒนาสังคมและความมั่นคงของมนุษย์จังหวัด 76 จังหวัด และเจ้าหน้าที่ศูนย์พัฒนาการจัดสวัสดิการสังคมผู้สูงอายุ 12 แห่ง รวมทั้งเจ้าหน้าที่องค์กรปกครองส่วนท้องถิ่นในการขับเคลื่อนโครงการปรับสภาพแวดล้อมและสิ่งอำนวยความสะดวกของผู้สูงอายุให้เหมาะสมและปลอดภัยจนสำเร็จบรรลุวัตถุประสงค์ไปได้ด้วยดี จึงขอขอบพระคุณอย่างสูงมา ณ โอกาสนี้ และหวังเป็นอย่างยิ่งว่าจะได้รับความร่วมมือด้วยดีในปีงบประมาณ พ.ศ. 2563 ต่อไป

กองส่งเสริมสวัสดิการและคุ้มครองสิทธิผู้สูงอายุ  
กรมกิจการผู้สูงอายุ  
ตุลาคม 2562

## สารบัญ

|  | หน้า |
|--|------|
| กฎหมายที่เกี่ยวข้อง  | 1    |
| นิยามศัพท์   | 1    |
| ขั้นตอนการดำเนินโครงการปรับสภาพแวดล้อมฯ ของ พมจ./ศพส.                        | 2    |
| ขั้นตอนการดำเนินโครงการปรับสภาพแวดล้อมฯ ของ หน่วยงานบริการในพื้นที่          | 3    |
| หลักเกณฑ์ ค่าใช้จ่าย และขั้นตอนในการดำเนินงาน                                |      |
| - หลักเกณฑ์  | 4    |
| - ค่าใช้จ่าย   | 4    |
| - ขั้นตอนการดำเนินงาน  | 5    |
| แบบฟอร์มที่เกี่ยวข้อง  |      |
| - แบบสอบถามความต้องการปรับปรุง/ซ่อมแซมที่อยู่อาศัยของผู้สูงอายุ              | 8    |
| - คำขอให้มีการปรับปรุง/ซ่อมแซมที่อยู่อาศัยของผู้สูงอายุ                      | 9    |
| - หนังสือยินยอมในการปรับปรุง/ซ่อมแซมที่อยู่อาศัยของผู้สูงอายุ                | 10   |
| - ตัวอย่างแบบฟอร์มประมาณการปรับปรุง/ซ่อมแซมที่อยู่อาศัยของผู้สูงอายุ         | 11   |
| - ตัวอย่างใบเสนอราคา   | 12   |
| - ตัวอย่างใบสั่งซื้อ   | 13   |
| - ตัวอย่างใบสำคัญรับเงิน   | 14   |
| - ตัวอย่างป้ายโครงการฯ   | 15   |
| - แบบประเมินผลและความพึงพอใจกิจกรรมฯ   | 16   |
| - แบบรายชื่อผู้สูงอายุที่ได้รับการปรับปรุง/ซ่อมแซมบ้านพักอาศัยฯ (แบบซ่อมแซม) | 18   |
| ภาคผนวก  |      |
| ระเบียบกรมกิจการผู้สูงอายุ   | 19   |
| หนังสือทำความตกลงกรมบัญชีกลาง  | 23   |
| คำสั่งมอบอำนาจ   | 25   |
| โครงการและการจัดสรรงบประมาณ  | 27   |
| ระบบฐานข้อมูลผู้สูงอายุ (Data Center)  | 43   |
| ข้อเสนอแนะเกี่ยวกับที่อยู่อาศัยสำหรับผู้สูงอายุ                              | 54   |
| คำถามที่พบบ่อย   | 57   |

## กฎหมายที่เกี่ยวข้อง

1. ระเบียบกรมกิจการผู้สูงอายุว่าด้วยหลักเกณฑ์และวิธีการปรับสภาพแวดล้อมที่อยู่อาศัยสำหรับผู้สูงอายุและการเสริมสร้างชุมชนที่เป็นมิตรสำหรับผู้สูงอายุ พ.ศ. 2562
2. หนังสือกรมบัญชีกลาง ที่ กค 0402.5/18528 ลงวันที่ 29 เมษายน 2562 เรื่อง ขอกำหนดกลางการจ่ายเงินโครงการปรับสภาพแวดล้อมและสิ่งอำนวยความสะดวกของผู้สูงอายุให้เหมาะสมและปลอดภัย และโครงการเสริมสร้างชุมชนที่เป็นมิตรกับผู้สูงอายุ
3. คำสั่งกรมกิจการผู้สูงอายุ ที่ 403/2562 เรื่อง แก้ไขการมอบอำนาจให้ผู้ว่าราชการจังหวัดปฏิบัติราชการแทน และคำสั่งกรมกิจการผู้สูงอายุ ที่ 404/2562 เรื่อง การมอบอำนาจให้หัวหน้าส่วนราชการกรมกิจการผู้สูงอายุปฏิบัติราชการแทน
4. พระราชบัญญัติการจัดซื้อจัดจ้างและการบริหารพัสดุภาครัฐ พ.ศ. 2560
5. ระเบียบกระทรวงการคลัง ว่าด้วยการจัดซื้อจัดจ้างและการบริหารพัสดุภาครัฐ พ.ศ. 2560

## นิยามศัพท์

ผู้สูงอายุ หมายถึง บุคคลซึ่งมีอายุเกินหกสิบปีบริบูรณ์ขึ้นไป และมีสัญชาติไทย

การปรับสภาพแวดล้อมที่อยู่อาศัย หมายถึง การเพิ่มเติม ปรับปรุง ซ่อมแซม เปลี่ยนแปลง หรือตัดแปลงที่อยู่อาศัยบางส่วนหรือทั้งหมด โดยอาศัยการออกแบบ การซ่อมแซม การก่อสร้าง การใช้เทคโนโลยี หรือวิธีการอื่นใด เพื่อให้ผู้สูงอายุดำรงชีวิตในที่อยู่อาศัยนั้นได้โดยสะดวก เหมาะสม ปลอดภัย และสุขอนามัย

หน่วยงานบริการในพื้นที่ หมายถึง องค์กรบริหารส่วนตำบล เทศบาลตำบล เทศบาลเมือง เทศบาลนคร เมืองพัทยา และให้หมายความรวมถึงองค์กรภาครัฐในเขตพื้นที่จังหวัดตามที่ผู้ว่าราชการจังหวัดประกาศกำหนด

สำนักงานเขต หมายถึง สำนักงานเขตทุกเขตในสังกัดกรุงเทพมหานคร

ผู้มีวิชาชีพด้านการก่อสร้าง หมายถึง ผู้มีอาชีพที่ต้องอาศัยความรู้ ความชำนาญ หรือผู้มีวุฒิไม่ต่ำกว่าประกาศนียบัตรวิชาชีพ (ปวช.) หรือผู้ที่ผ่านการอบรมการปรับสภาพแวดล้อมและสิ่งอำนวยความสะดวกของผู้สูงอายุ



## ขั้นตอนการดำเนินโครงการปรับสภาพแวดล้อม และสิ่งอำนวยความสะดวกของผู้สูงอายุให้เหมาะสมและปลอดภัย

พมจ./ศพส.  
เป็นผู้ดำเนินการ

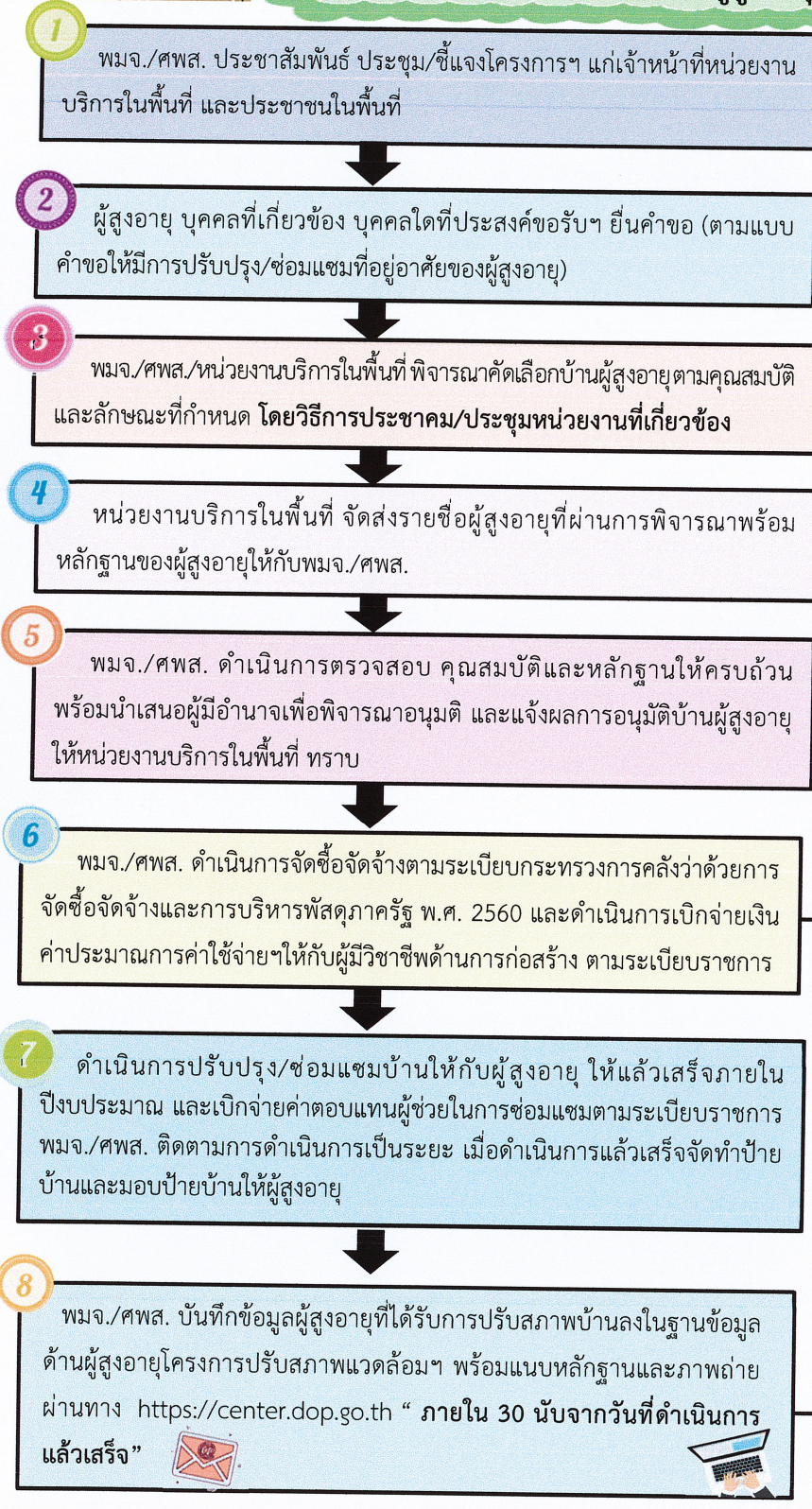

**สถานที่ยื่นคำขอ**

- 1) ในกรุงเทพฯ → กรมกิจการผู้สูงอายุ ศูนย์พัฒนาการจัดสวัสดิการสังคมผู้สูงอายุบ้านบางแค หรือสำนักงานเขตตามภูมิลำเนา
- 2) ในจังหวัดอื่น → สำนักงานพัฒนาสังคมและความมั่นคงของมนุษย์จังหวัด ศูนย์พัฒนาการจัดสวัสดิการสังคมผู้สูงอายุ หรือหน่วยงานบริการในพื้นที่

**คุณสมบัติผู้สูงอายุ/ลักษณะบ้านพักอาศัย**



- (1) มีฐานะยากจน หรือรายได้ไม่เพียงพอต่อการยังชีพ
- (2) ไม่ได้รับการช่วยเหลือจากหน่วยงานของรัฐ หรือได้รับแต่ไม่เพียงพอ
- (3) ที่อยู่อาศัย ไม่มั่นคง ไม่เหมาะสม หรือไม่ปลอดภัยกับการดำรงชีวิตของผู้สูงอายุ กรณีที่อยู่อาศัยและ/หรือที่ดินที่เป็นที่ตั้งของที่อยู่อาศัยไม่ได้เป็นของผู้สูงอายุหรือทายาท ต้องอาศัยอยู่จริงไม่น้อยกว่าหนึ่งปี และได้รับความยินยอมจากเจ้าของกรรมสิทธิ์ให้ปรับสภาพแวดล้อมที่อยู่อาศัย

**หลักฐานของผู้สูงอายุ**

- (1) สำเนารายงานการประชุมในการทำประชาคม/การประชุม
- (2) แบบประมาณการค่าใช้จ่ายในการปรับสภาพบ้าน
- (3) สำเนาบัตรประจำตัวประชาชน
- (4) สำเนาทะเบียนบ้าน
- (5) ภาพถ่ายสภาพบ้าน

\* \* หนังสือให้ความยินยอมให้ปรับปรุงบ้าน  
(กรณีผู้สูงอายุไม่มีกรรมสิทธิ์ในที่ดินแห่งนั้น ให้มีหนังสือยินยอมจากเจ้าของกรรมสิทธิ์ให้ปรับสภาพแวดล้อมที่อยู่อาศัย\*)

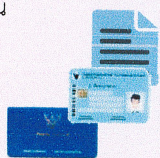

**ผู้พิจารณาอนุมัติ**

- 1) ในกรุงเทพฯ → ให้อธิบดีหรือผู้ที่ได้รับมอบหมาย
- 2) ในจังหวัดอื่น → ให้ผู้ว่าราชการจังหวัดหรือผู้ที่ได้รับมอบหมาย

**การรายงานผลการดำเนินงาน**



- (1) หลักฐานการจ่ายเงิน ประกอบด้วย ใบสำคัญรับเงิน (ค่าตอบแทนประมาณการและค่าภาพถ่าย) ใบเสร็จรับเงิน (ค่าวัสดุ ค่าป้าย ค่าน้ำมันเชื้อเพลิง และค่าเอกสารในการจัดประชุม) เป็นต้น (ประเภทไฟล์ .JPG ,PDF)
- (2) แบบรายงานการปรับปรุง/ซ่อมแซมที่อยู่อาศัยของผู้สูงอายุ (ประเภทไฟล์ Excel)
- (3) ภาพถ่าย ก่อนดำเนินการ และเมื่อดำเนินการแล้วเสร็จ (ประเภทไฟล์ JPG)
- (4) แบบประเมินผลความพึงพอใจกิจกรรมปรับปรุง/ซ่อมแซมที่อยู่อาศัยของผู้สูงอายุ (ประเภทไฟล์ JPG, PDF)

พมจ./ศพส./หน่วยงานบริการในพื้นที่ สืบหาข้อมูลความต้องการในการปรับปรุง/ซ่อมแซมที่อยู่อาศัยของผู้สูงอายุอย่างน้อยปีละ 1 ครั้ง และส่งข้อมูลมายังกรมกิจการผู้สูงอายุ “ภายในวันที่ 30 ก.ย. ของทุกปี” ตามแบบสอบถามความต้องการปรับปรุง/ซ่อมแซมที่อยู่อาศัยของผู้สูงอายุ





## ขั้นตอนการดำเนินโครงการปรับสภาพแวดล้อม และสิ่งอำนวยความสะดวกของผู้สูงอายุให้เหมาะสมและปลอดภัย

หน่วยงานบริการในพื้นที่  
เป็นผู้ดำเนินการ

1 พมจ./ศพส. ประชาสัมพันธ์ ประชุม/ชี้แจงโครงการฯ แก่เจ้าหน้าที่หน่วยงาน  
บริการในพื้นที่ และประชาชนในพื้นที่

2 ผู้สูงอายุ บุคคลที่เกี่ยวข้อง บุคคลใดที่ประสงค์ขอรับฯ ยื่นคำขอ (ตามแบบ  
คำขอให้มีการปรับปรุง/ซ่อมแซมที่อยู่อาศัยของผู้สูงอายุ)

3 หน่วยงานบริการในพื้นที่ พิจารณาคัดเลือกบ้านผู้สูงอายุตามคุณสมบัติและลักษณะ  
ที่กำหนด โดยวิธีการประชุม/ประชาคมหน่วยงานที่เกี่ยวข้อง

4 หน่วยงานบริการในพื้นที่ จัดส่งรายชื่อผู้สูงอายุที่ผ่านการพิจารณาพร้อม  
หลักฐานของผู้สูงอายุให้กับพมจ./ศพส.

5 พมจ./ศพส. ดำเนินการตรวจสอบ คุณสมบัติและหลักฐานให้ครบถ้วน  
พร้อมนำเสนอผู้มีอำนาจเพื่อพิจารณาอนุมัติ และแจ้งผลการอนุมัติบ้านผู้สูงอายุ  
ให้หน่วยงานบริการในพื้นที่ ทราบ

6 พมจ./ศพส. สนับสนุนงบประมาณให้หน่วยงานในพื้นที่โดยจ่ายเงิน  
ตามระเบียบราชการ โดยหน่วยงานบริการในพื้นที่ออกใบเสร็จรับเงินให้ พมจ./ศพส.

7 หน่วยงานบริการในพื้นที่ดำเนินการปรับปรุง/ซ่อมแซมบ้านให้กับผู้สูงอายุ  
ให้แล้วเสร็จภายในปีงบประมาณ และเบิกจ่ายค่าตอบแทนผู้ช่วยในการซ่อมแซม  
ตามระเบียบราชการ เมื่อดำเนินการแล้วเสร็จจัดทำป้ายบ้านและมอบป้ายบ้าน  
ให้ผู้สูงอายุ โดยพมจ./ศพส. ติดตามการดำเนินการเป็นระยะ

8 หน่วยงานบริการในพื้นที่ รายงานผลการปรับปรุง/ซ่อมแซมบ้าน  
พร้อมหลักฐาน ให้ พมจ./ศพส. ทราบภายใน 15 วันหลังดำเนินการแล้วเสร็จ

9 พมจ./ศพส. บันทึกข้อมูลผู้สูงอายุที่ได้รับการปรับสภาพบ้านลงในฐานข้อมูล  
ด้านผู้สูงอายุโครงการปรับสภาพแวดล้อมฯ พร้อมแนบหลักฐานและภาพถ่าย  
ผ่านทาง <https://center.dop.go.th> “ ภายใน 30 นับจากวันที่ดำเนินการ  
แล้วเสร็จ”

### สถานที่ยื่นคำขอ

- 1) ในกรุงเทพฯ → กรมกิจการผู้สูงอายุ ศูนย์พัฒนาการจัดสวัสดิการ  
สังคมผู้สูงอายุบ้านบางแค หรือสำนักงานเขตตามภูมิสำเนา
- 2) ในจังหวัดอื่น → สำนักงานพัฒนาสังคมและความมั่นคงของ  
มนุษย์จังหวัด ศูนย์พัฒนาการจัดสวัสดิการสังคมผู้สูงอายุ  
หรือหน่วยงานบริการในพื้นที่

### คุณสมบัติผู้สูงอายุ/ลักษณะบ้านพักอาศัย



- (1) มีฐานะยากจน หรือรายได้ไม่เพียงพอต่อการยังชีพ
- (2) ไม่ได้รับการช่วยเหลือจากหน่วยงานของรัฐ หรือได้รับแต่ไม่เพียงพอ
- (3) ที่อยู่อาศัย ไม่มั่นคง ไม่เหมาะสม หรือไม่ปลอดภัยกับการดำรงชีวิต  
ของผู้สูงอายุ กรณีที่อยู่อาศัยและ/หรือที่ดินที่เป็นที่ตั้งของที่อยู่อาศัย  
ไม่ได้เป็นของผู้สูงอายุหรือทายาท ต้องอาศัยอยู่จริงไม่น้อยกว่าหนึ่งปี  
และได้รับความยินยอมจากเจ้าของกรรมสิทธิ์ให้ปรับสภาพแวดล้อมที่อยู่อาศัย

### หลักฐานของผู้สูงอายุ

- (1) สำเนารายงานการประชุมในการทำประชาคม/การประชุม
  - (2) แบบประมาณการค่าใช้จ่ายในการปรับสภาพบ้าน
  - (3) สำเนาบัตรประจำตัวประชาชน
  - (4) สำเนาทะเบียนบ้าน
  - (5) ภาพถ่ายสภาพบ้าน
- \* \* หนังสือให้ความยินยอมให้ปรับปรุงบ้าน  
(กรณีผู้สูงอายุไม่มีกรรมสิทธิ์ในที่ดินแห่งนั้น ให้มีหนังสือยินยอม  
จากเจ้าของกรรมสิทธิ์ให้ปรับสภาพแวดล้อมที่อยู่อาศัย\*)

### ผู้พิจารณาอนุมัติ

- 1) ในกรุงเทพฯ → ให้อธิบดีหรือผู้ที่ได้รับมอบหมาย
- 2) ในจังหวัดอื่น → ให้ผู้ว่าราชการจังหวัดหรือผู้ที่ได้รับมอบหมาย

### การรายงานผลการดำเนินงาน



- (1) หลักฐานการจ่ายเงิน ประกอบด้วย ใบสำคัญรับเงิน (ค่าตอบแทนประมาณการ  
และค่าภาพถ่าย) ใบเสร็จรับเงิน (ค่าวัสดุ ค่าป้าย ค่าน้ำมันเชื้อเพลิง และ  
ค่าเอกสารในการจัดประชุม) เป็นต้น (ประเภทไฟล์ .JPG ,PDF)
- (2) แบบรายงานการปรับปรุง/ซ่อมแซมที่อยู่อาศัยของผู้สูงอายุ  
(ประเภทไฟล์ Excel)
- (3) ภาพถ่าย ก่อนดำเนินการ และเมื่อดำเนินการแล้วเสร็จ (ประเภทไฟล์ JPG)
- (4) แบบประเมินผลความพึงพอใจกิจกรรมปรับปรุง/ซ่อมแซม  
ที่อยู่อาศัยของผู้สูงอายุ (ประเภทไฟล์ JPG, PDF)

พมจ./ศพส./หน่วยงานบริการในพื้นที่ สสำรวจข้อมูลความต้องการในการปรับปรุง/ซ่อมแซมที่อยู่อาศัยของผู้สูงอายุอย่างน้อย  
ปีละ 1 ครั้ง และส่งข้อมูลมายังกรมกิจการผู้สูงอายุ “ภายในวันที่ 30 ก.ย. ของทุกปี” ตามแบบสอบถามความต้องการปรับปรุง/  
ซ่อมแซมที่อยู่อาศัยของผู้สูงอายุ

**หลักเกณฑ์ ค่าใช้จ่าย และขั้นตอนในการดำเนินงาน**  
**โครงการปรับสภาพแวดล้อมและสิ่งอำนวยความสะดวกของผู้สูงอายุให้เหมาะสมและปลอดภัย**

**1. ผู้สูงอายุที่จะมีสิทธิตามหมวดนี้ต้องเข้าหลักเกณฑ์ ดังต่อไปนี้**

- (1) มีฐานะยากจน หรือรายได้ไม่เพียงพอต่อการยังชีพ
- (2) ไม่ได้รับการช่วยเหลือจากหน่วยงานของรัฐ หรือได้รับแต่ไม่เพียงพอ
- (3) ที่อยู่อาศัย ไม่มั่นคง ไม่เหมาะสม หรือไม่ปลอดภัยกับการดำรงชีวิตของผู้สูงอายุ

\* กรณีที่อยู่อาศัยและ/หรือที่ดินที่เป็นที่ตั้งของที่อยู่อาศัยไม่ได้เป็นผู้สูงอายุหรือทายาท  
 ต้องอาศัยอยู่จริงไม่น้อยกว่าหนึ่งปี และได้รับความยินยอมจากเจ้าของกรรมสิทธิ์ให้ปรับสภาพแวดล้อมที่อยู่อาศัย

**2. ค่าใช้จ่ายในการดำเนินการ ประกอบด้วย**

กรมกิจการผู้สูงอายุสนับสนุนงบประมาณ ดังนี้

**2.1 งบอุดหนุนทั่วไป**

2.1.1 ซ่อมแซมบ้านโดยไม่ปรับปรุงโครงสร้าง เช่น เปลี่ยนฝ้าผนัง ฝ้าเพดาน ประตู หน้าต่าง เปลี่ยนโถสุขภัณฑ์ และติตรวจับทรงตัว เป็นต้น รวมทั้งค่าบริหารจัดการและค่าตอบแทน ในอัตราเหมาจ่าย หลังละไม่เกิน 22,500 บาท โดยถัวจ่ายทุกรายการ

2.1.2 ซ่อมแซมบ้านโดยจำเป็นต้องปรับปรุง/เปลี่ยนแปลงโครงสร้าง เช่น การสร้าง/ย้ายห้องน้ำ หรือห้องนอนใหม่ ทำหลังคาใหม่ หรือทางลาดพร้อมราวจับ เป็นต้น รวมทั้งค่าบริหารจัดการและค่าตอบแทน ในอัตราเหมาจ่ายหลังละไม่เกิน 40,000 บาท โดยถัวจ่ายทุกรายการ

รายละเอียดตามรายการค่าใช้จ่าย ข้อ 2.1.1 - 2.1.2 ดังนี้

- 1) ค่าวัสดุในการปรับปรุง/ซ่อมแซม
- 2) ค่าตอบแทนผู้มีวิชาชีพด้านการก่อสร้างเป็นผู้ประมาณการค่าใช้จ่ายในการดำเนินการ
- 3) ค่าตอบแทนผู้ช่วยในการซ่อมแซม

4) ค่าบริหารจัดการ ได้แก่ ค่าประชุมชี้แจง ค่าป้ายบ้าน ค่าน้ำมันเชื้อเพลิง ค่าภาพถ่าย ก่อนดำเนินการ และหลังดำเนินการแล้วเสร็จ โดยเห็นองค์ประกอบของบริเวณที่ปรับปรุง/ซ่อมแซมและป้ายบ้าน ฯลฯ

2.2 กรมกิจการผู้สูงอายุสนับสนุนงบดำเนินงาน ให้สำนักงานพัฒนาสังคมและความมั่นคงของมนุษย์จังหวัด 76 จังหวัด และศูนย์พัฒนาการจัดสวัสดิการสังคมผู้สูงอายุ 12 แห่ง หน่วยงานละ 10,000 บาท เพื่อเป็นงบประมาณในการบริหารจัดการโครงการ จำนวน 3 โครงการ ประกอบด้วย โครงการปรับสภาพแวดล้อมและสิ่งอำนวยความสะดวกของผู้สูงอายุให้เหมาะสมและปลอดภัย โครงการให้บริการสงเคราะห์ผู้สูงอายุในภาวะยากลำบาก และโครงการสนับสนุนการจัดการศพผู้สูงอายุตามประเพณี เช่น ค่าเอกสารในการจัดประชุม ค่าจัดประชุมชี้แจง ค่าจัดประชุมติดตามงาน ค่าลงพื้นที่ติดตามงาน ค่าเอกสารรูปเล่มรายงาน ค่าน้ำมันเชื้อเพลิง เป็นต้น

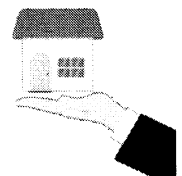
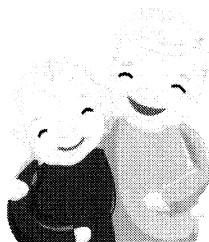

### 3. ขั้นตอนการดำเนินงาน ประกอบด้วย

3.1 พมจ./ศพส./หน่วยงานบริการในพื้นที่ สํารวจข้อมูลความต้องการในการปรับสภาพแวดล้อมที่อยู่อาศัยสำหรับผู้สูงอายุอย่างน้อยปีละครั้ง และส่งข้อมูลมายังกรมกิจการผู้สูงอายุ “ภายในวันที่ 30 ก.ย. ของทุกปี” โดยใช้กลไกของคณะกรรมการขับเคลื่อนนโยบายและแผนการพัฒนาที่อยู่อาศัย ระดับจังหวัด (ยกเว้น กรุงเทพมหานคร)

3.2 พมจ./ศพส. ประชาสัมพันธ์ ประชุม/ชี้แจงโครงการฯ แก่เจ้าหน้าที่หน่วยงานบริการในพื้นที่ และประชาชนในพื้นที่

3.3 ผู้สูงอายุ หรือบุคคลที่เกี่ยวข้อง หรือบุคคลใดที่ประสงค์ขอรับ ยื่นคำขอการปรับสภาพแวดล้อมที่อยู่อาศัยของผู้สูงอายุ ดังต่อไปนี้

(1) ในกรุงเทพมหานคร ให้ยื่นคำขอต่อกรมกิจการผู้สูงอายุ ศูนย์พัฒนาการจัดสวัสดิการสังคมผู้สูงอายุบ้านบางแค หรือสำนักงานเขตตามภูมิลำเนา

(2) ในจังหวัดอื่น ให้ยื่นคำขอต่อสำนักงานพัฒนาสังคมและความมั่นคงของมนุษย์จังหวัด ศูนย์พัฒนาการจัดสวัสดิการสังคมผู้สูงอายุ หรือหน่วยงานบริการในพื้นที่

3.4 พมจ./ศพส./หน่วยงานบริการในพื้นที่ พิจารณาคัดเลือกบ้านผู้สูงอายุโดยวิธีการประชาคม/ประชุมหน่วยงานที่เกี่ยวข้องประกอบด้วย

(1) มีฐานะยากจน หรือรายได้ไม่เพียงพอต่อการยังชีพ

(2) ไม่ได้รับการช่วยเหลือจากหน่วยงานของรัฐ หรือได้รับแต่ไม่เพียงพอ

(3) ที่อยู่อาศัย ไม่มั่นคง ไม่เหมาะสม หรือไม่ปลอดภัยกับการดำรงชีวิตของผู้สูงอายุ

\* กรณีที่อยู่อาศัยและ/หรือที่ดินที่เป็นที่ตั้งของที่อยู่อาศัยไม่ได้เป็นของผู้สูงอายุหรือทายาท ต้องอาศัยอยู่จริง ไม่น้อยกว่าหนึ่งปี และได้รับความยินยอมจากเจ้าของกรรมสิทธิ์ให้ปรับสภาพแวดล้อมที่อยู่อาศัย

3.5 หน่วยงานบริการในพื้นที่ จัดส่งรายชื่อผู้สูงอายุที่ผ่านการพิจารณาโดยวิธีประชาคม/ประชุมหน่วยงานที่เกี่ยวข้องพร้อมหลักฐานของผู้สูงอายุ ประกอบด้วย

(1) สำเนารายงานการประชุมในการทำประชาคม/การประชุม

(2) แบบประมาณการค่าใช้จ่ายในการปรับปรุงบ้าน

(3) สำเนาบัตรประจำตัวประชาชน

(4) สำเนาทะเบียนบ้าน

(5) ภาพถ่ายสภาพบ้านก่อนดำเนินการปรับปรุง/ซ่อมแซม

\* เอกสารเพิ่มเติม กรณีผู้สูงอายุไม่มีกรรมสิทธิ์ในที่ดินแห่งนั้น ให้มีหนังสือยินยอมจากเจ้าของกรรมสิทธิ์ให้ปรับสภาพแวดล้อมที่อยู่อาศัย

3.6 พมจ./ศพส. ดำเนินการตรวจสอบคุณสมบัติและหลักฐานให้ถูกต้องและครบถ้วน พร้อมนำเสนอผู้มีอำนาจเพื่อพิจารณาอนุมัติ

3.7 พมจ./ศพส. แจ้งผลการอนุมัติบ้านผู้สูงอายุให้หน่วยงานบริการในพื้นที่ ทราบ

### 3.8 ดำเนินการปรับปรุง/ซ่อมแซม

#### 3.8.1 ดำเนินการ โดย พมจ./ศพส.

(1) พมจ./ศพส. ดำเนินการจัดซื้อจัดจ้าง ตามระเบียบกระทรวงการคลังว่าด้วยการจัดซื้อจัดจ้างและการบริหารพัสดุภาครัฐ พ.ศ. 2560

(2) พมจ./ศพส. ดำเนินการเบิกจ่ายเงินค่าประมาณการค่าใช้จ่ายในการปรับปรุงบ้านให้กับผู้มีวิชาชีพด้านการก่อสร้าง ตามระเบียบทางราชการ

(3) พมจ./ศพส. ดำเนินการปรับปรุง/ซ่อมแซมบ้านให้กับผู้สูงอายุ ให้แล้วเสร็จภายในปีงบประมาณที่ได้รับสนับสนุน โดยเบิกจ่ายเงินค่าตอบแทนผู้ช่วยในการซ่อมแซม ตามระเบียบทางราชการ โดยดำเนินการปรับปรุง/ซ่อมแซมให้แล้วเสร็จภายในปีงบประมาณที่ได้รับ

(4) พมจ./ศพส. ดำเนินการติดตามการปรับปรุง/ซ่อมแซมบ้านผู้สูงอายุเป็นระยะเมื่อดำเนินการแล้วเสร็จให้ พมจ./ศพส. จัดทำป้ายและมอบป้ายการดำเนินโครงการดังกล่าวให้กับผู้สูงอายุ ซึ่งแผ่นป้ายเป็นพื้นสีน้ำเงินตัวหนังสือสีขาว ขนาด 12x24 นิ้ว หรือปรับขนาดได้ตามความเหมาะสม โดยข้อความในป้ายจะต้องระบุชื่อ - สกุล ที่อยู่ของผู้สูงอายุ ชื่อพร้อมตราสัญลักษณ์ของหน่วยงานภายใต้กระทรวงการพัฒนาสังคมและความมั่นคงของมนุษย์ และหน่วยงานบริการในพื้นที่ที่ให้ความร่วมมือ รวมทั้งชื่อโครงการปรับสภาพแวดล้อมและสิ่งอำนวยความสะดวกของผู้สูงอายุให้เหมาะสมและปลอดภัย ประจำปีงบประมาณ พ.ศ. 2563

(5) พมจ./ศพส. บันทึกข้อมูลผู้สูงอายุที่ได้รับการปรับปรุงบ้านผู้สูงอายุลงในฐานข้อมูลด้านผู้สูงอายุโครงการปรับสภาพแวดล้อมและสิ่งอำนวยความสะดวกของผู้สูงอายุให้เหมาะสมและปลอดภัย <https://center.dop.go.th> ภายใน 30 วันนับจากวันที่ดำเนินการแล้วเสร็จ ประกอบด้วย

- รายงานผลตามแบบรายงานโครงการฯ ให้ครบถ้วน

- ไฟล์ภาพถ่ายก่อนดำเนินการ ระหว่างดำเนินการ และดำเนินการแล้วเสร็จ โดยเห็นองค์ประกอบของบริเวณที่ปรับปรุง/ซ่อมแซม และป้ายบ้าน (ประเภทไฟล์ .JPG)

รวมทั้งจัดไฟล์ภาพแบบประเมินความพึงพอใจ (ประเภทไฟล์ .JPG) และส่งไฟล์ภาพหลักฐานการจ่ายเงิน ประกอบด้วย ใบสำคัญรับเงิน (ค่าตอบแทนประมาณการ และค่าภาพถ่าย) ใบเสร็จรับเงิน (ค่าวัสดุ ค่าป้าย ค่าน้ำมันเชื้อเพลิง และค่าเอกสารในการจัดประชุม) เป็นต้น (ประเภทไฟล์JPG) มายัง E-mail : homecommu.dop@gmail.com

#### 3.8.2 ดำเนินการ โดย หน่วยงานบริการในพื้นที่

(1) พมจ./ศพส. สนับสนุนงบประมาณให้หน่วยงานบริการในพื้นที่โดยจ่ายเงินตามระเบียบราชการ

(2) หน่วยงานบริการในพื้นที่ออกใบเสร็จรับเงินให้ พมจ./ศพส. ระบุว่า “เพื่อดำเนินการโครงการปรับสภาพแวดล้อมและสิ่งอำนวยความสะดวกของผู้สูงอายุให้เหมาะสมและปลอดภัย”

(3) หน่วยงานบริการในพื้นที่ ดำเนินการจัดซื้อจัดจ้างตามระเบียบกระทรวงการคลังว่าด้วยการจัดซื้อจัดจ้างและการบริหารพัสดุภาครัฐ พ.ศ. 2560

(4) หน่วยงานบริการในพื้นที่ ดำเนินการเบิกจ่ายเงินค่าประมาณการค่าใช้จ่ายในการปรับปรุง/ซ่อมแซมบ้านให้กับผู้มีวิชาชีพ ตามระเบียบทางราชการ

(5) หน่วยงานบริการในพื้นที่ ดำเนินการปรับปรุง/ซ่อมแซมบ้านให้กับผู้สูงอายุให้แล้วเสร็จภายในปีงบประมาณที่ได้รับการสนับสนุน พร้อมทั้งเบิกจ่ายเงินค่าตอบแทนผู้ช่วยในการปรับปรุง/ซ่อมแซมบ้านตามระเบียบทางราชการ

(6) พมจ. /ศพส. ติดตามการดำเนินการติดตามการปรับปรุง/ซ่อมแซมบ้านผู้สูงอายุเป็นระยะ

(7) หน่วยงานบริการในพื้นที่ จัดทำป้ายและมอบป้ายการดำเนินโครงการดังกล่าวให้กับผู้สูงอายุ ซึ่งแผ่นป้ายพื้นสีน้ำเงินตัวหนังสือสีขาว ขนาด 12x24 นิ้ว หรือปรับขนาดได้ตามความเหมาะสม โดยข้อความในป้ายจะต้องระบุชื่อ - สกุล ที่อยู่ของผู้สูงอายุ ชื่อพร้อมตราสัญลักษณ์ของหน่วยงานภายใต้กระทรวงการพัฒนาสังคมและความมั่นคงของมนุษย์ และหน่วยงานบริการในพื้นที่ รวมทั้งชื่อโครงการปรับสภาพแวดล้อมและสิ่งอำนวยความสะดวกของผู้สูงอายุให้เหมาะสมและปลอดภัย ประจำปีงบประมาณ พ.ศ. 2563

(8) หน่วยงานบริการในพื้นที่ รายงานผลการปรับปรุง/ซ่อมแซมบ้านผู้สูงอายุตามแบบรายงานผลโครงการฯ โดยลงรายละเอียดข้อมูลให้ครบถ้วนสมบูรณ์ ส่งกลับมายัง พมจ./ศพส. ทราบภายใน 15 วันหลังดำเนินการแล้วเสร็จ พร้อมเอกสารประกอบ ดังนี้

- สำเนาใบเสร็จร้านค้าค้าวัสดุ (พร้อมรับรองสำเนาถูกต้อง)
- สำเนาใบสำคัญรับเงินค่าตอบแทนผู้ประมาณการ และค่าตอบแทนผู้ช่วยในการซ่อมแซม (พร้อมรับรองสำเนาถูกต้อง)
- สำเนาใบเสร็จรับเงินค่าจัดทำป้าย ค่าน้ำมันเชื้อเพลิง ค่าเอกสารและอุปกรณ์ในการจัดประชุม ฯลฯ (พร้อมรับรองสำเนาถูกต้อง)
- ภาพถ่ายก่อนดำเนินการ ระหว่างดำเนินการ และดำเนินการแล้วเสร็จ โดยเห็นองค์ประกอบของบริเวณที่ปรับปรุง/ซ่อมแซม และป้ายบ้าน (สกุลไฟล์ .JPG)
- แบบประเมินผลและความพึงพอใจกิจกรรมการปรับปรุง/ซ่อมแซมที่อยู่อาศัยของผู้สูงอายุ

(9) พมจ./ศพส. บันทึกข้อมูลผู้สูงอายุที่ได้รับการปรับปรุงบ้านผู้สูงอายุลงในฐานข้อมูลด้านผู้สูงอายุโครงการปรับสภาพแวดล้อมและสิ่งอำนวยความสะดวกของผู้สูงอายุให้เหมาะสมและปลอดภัย <https://center.dop.go.th> ให้ครบถ้วน ภายใน 30 วันนับจากวันที่ได้รับข้อมูลจากหน่วยงานบริการในพื้นที่ พร้อมแนบภาพถ่ายและเอกสารประกอบดังกล่าวข้างต้น

- หมายเหตุ :
- 1) ในพื้นที่กรุงเทพฯ ให้ศูนย์พัฒนาการจัดสวัสดิการสังคมผู้สูงอายุบ้านบางแค เป็นผู้ดำเนินการเบิกจ่ายเงินงบประมาณตามระเบียบทางราชการ
  - 2) กรณี พมจ./ศพส. สนับสนุนงบประมาณให้กับหน่วยงานบริการในพื้นที่ เฉพาะค่าวัสดุในการปรับปรุง/ซ่อมแซมบ้านผู้สูงอายุ ในส่วนค่าตอบแทนผู้ประมาณการค่าใช้จ่าย ค่าตอบแทนผู้ช่วยในการปรับปรุง/ซ่อมแซม และค่าป้ายโครงการฯ พมจ./ศพส. เป็นผู้เบิกจ่ายดังกล่าวได้ตามระเบียบ
  - 3) กรณีงบประมาณเหลือจ่ายจากการประมาณการราคาและค่าบริหารจัดการอื่นๆ สามารถนำมาเป็นค่าใช้จ่ายในการดำเนินปรับปรุง/ซ่อมแซม เพื่อเพิ่มเป้าหมายให้แก่ พมจ./ศพส.

# แบบฟอร์มที่เกี่ยวข้อง

## แบบสอบถามความต้องการปรับปรุง/ซ่อมแซมที่อยู่อาศัยของผู้สูงอายุ

1. ชื่อ (นาย/นาง/นางสาว) ..... นามสกุล .....
- อายุ.....ปี อาชีพ..... รายได้ ..... บาท/เดือน/ปี
2. ที่อยู่ปัจจุบัน บ้านเลขที่..... หมู่ที่..... ตำบล..... อำเภอ.....
- จังหวัด..... โทรศัพท์ .....
3. เลขบัตรประจำตัวประชาชน/เลขที่บัตรผู้สูงอายุ.....
4. สมาชิกในครอบครัว ประกอบด้วย

| ที่ | ชื่อ - นามสกุล | อายุ | อาชีพ | การศึกษา | สุขภาพ | รายได้(บ/ด) | หมายเหตุ |
|-----|----------------|------|-------|----------|--------|-------------|----------|
|     |                |      |       |          |        |             |          |
|     |                |      |       |          |        |             |          |
|     |                |      |       |          |        |             |          |

### 5. ลักษณะที่อยู่อาศัย

- ของตนเอง     อาศัยผู้อื่นอยู่ (โปรดระบุ) .....

สภาพบ้านที่ต้องการปรับปรุง

- พื้นบ้าน / หลังคา / บันได  
 ฝาบ้าน / ห้องน้ำ / ประตู / หน้าต่าง / ระบบไฟฟ้า (สวิตช์ไฟ/ปลั๊กไฟ/สายไฟ)  
 ห้องน้ำ / ห้องสุขา  
 ระเบียง / ขานบ้าน  
 อื่นๆ (ระบุ).....

### 6. ลักษณะการครอบครองที่ดิน ที่ดินของตนเอง    ที่ดินเช่าจาก (โปรดระบุ) .....

ลงชื่อผู้บันทึกข้อมูล .....

(.....)

ตำแหน่ง .....

...../...../.....

## คำขอให้มีการปรับปรุง/ซ่อมแซมที่อยู่อาศัยของผู้สูงอายุ

- ชื่อ (นาย/นาง/นางสาว) ..... นามสกุล ..... อายุ.....ปี  
เลขบัตรประจำตัวประชาชน..... อาชีพ..... รายได้..... บาทต่อเดือน/ปี
- ที่อยู่ปัจจุบัน บ้านเลขที่..... หมู่ที่..... ถนน ..... ตำบล/แขวง.....  
อำเภอ/เขต..... จังหวัด ..... โทรศัพท์ .....
- สมาชิกในครอบครัว ประกอบด้วย

| ที่ | ชื่อ - นามสกุล | อายุ | อาชีพ | การศึกษา | สุขภาพ | รายได้(บาท/เดือน) | หมายเหตุ |
|-----|----------------|------|-------|----------|--------|-------------------|----------|
|     |                |      |       |          |        |                   |          |
|     |                |      |       |          |        |                   |          |
|     |                |      |       |          |        |                   |          |

### 4. ลักษณะที่อยู่อาศัย

- ของตนเอง     อาศัยผู้อื่นอยู่ (ระบุ) .....

สภาพบ้านที่ต้องการปรับปรุง

- พื้นบ้าน / หลังคา / บันได  
 ฝ้ายบ้าน / ห้องน้ำ / ประตู / หน้าต่าง / ระบบไฟฟ้า (สวิตช์ไฟ/ปลั๊กไฟ/สายไฟ)  
 ห้องน้ำ / ห้องสุขา  
 ระเบียง / ชานบ้าน  
 อื่นๆ (ระบุ) .....

5. ลักษณะการครอบครองที่ดิน  ที่ดินของตนเอง     ที่ดินเช่าจาก (ระบุ) .....

ลงชื่อผู้ยื่นคำขอ.....  
 (.....)  
 ...../...../.....

### ความคิดเห็นเจ้าหน้าที่

- เห็นควรให้ความช่วยเหลือ .....
- เห็นควรให้ความช่วยเหลืออย่างด่วน .....
- ไม่เห็นควรให้การปรับปรุง/ซ่อมแซม เนื่องจาก .....

ลงชื่อเจ้าหน้าที่.....  
 (.....)  
 ตำแหน่ง.....  
 ...../...../.....

## หนังสือยินยอมในการปรับปรุง/ซ่อมแซมที่อยู่อาศัยของผู้สูงอายุ

ทำที่.....

วันที่..... เดือน..... พ.ศ. ....

ข้าพเจ้า..... อายุ..... ปี เป็น ( ) เจ้าของบ้าน ( ) เจ้าของที่ดิน  
อยู่บ้านเลขที่ ..... หมู่..... ตรอก/ซอย..... ถนน..... ตำบล/แขวง.....  
อำเภอ/เขต..... จังหวัด..... เป็นผู้ถือกรรมสิทธิ์ในบ้านเลขที่ ..... หมู่.....  
ตรอก/ซอย..... ถนน..... ตำบล/แขวง.....อำเภอ/เขต..... จังหวัด.....

ขอทำหนังสือฉบับนี้ขึ้นเพื่อแสดงว่าข้าพเจ้ายินยอมให้ ..... (หน่วยงาน)  
ดำเนินการปรับปรุง/ซ่อมแซมบ้านให้ ..... อายุ ..... ปี  
บ้านเลขที่ ..... หมู่..... ตรอก/ซอย..... ถนน..... ตำบล/แขวง.....  
อำเภอ/เขต..... จังหวัด.....

เพื่อเป็นหลักฐานแสดงว่า

1. ข้าพเจ้าและผู้เกี่ยวข้อง ได้ทราบและเข้าใจวัตถุประสงค์ของการซ่อมแซมบ้านพักอาศัยให้แก่ผู้สูงอายุ  
ตามโครงการฯ ของกรมกิจการผู้สูงอายุเป็นอย่างดี
2. ข้าพเจ้าและผู้เกี่ยวข้องที่มีความประสงค์และยินยอมให้มีการซ่อมแซมบ้านพักอาศัยหลังนี้ตามรายการ  
และระยะเวลาที่คณะกรรมการกำหนดทุกประการ
3. เพื่อให้การดำเนินการซ่อมแซมบ้านพักอาศัยหลังนี้เป็นไปด้วยความเรียบร้อยด้วยดี ข้าพเจ้าและผู้เกี่ยวข้อง  
หรือตัวแทนของข้าพเจ้าชื่อ.....จะอยู่ร่วมมือร่วมแรงและช่วยอำนวยความสะดวก  
ทุกด้านอย่างเต็มกำลังความสามารถแก่คณะกรรมการฯ ตลอดระยะเวลาของการปรับปรุงบ้านพักอาศัยหลังนี้  
โดยไม่เรียกร้องค่าตอบแทนใดๆ ทั้งสิ้น
4. ในกรณีที่มีเหตุสุดวิสัยหรือความเสียหายใดๆ เกิดขึ้นในระหว่างการซ่อมแซมบ้านพักอาศัยหลังนี้  
โดยที่ข้าพเจ้าหรือตัวแทนของข้าพเจ้าได้รับรู้ด้วยแล้ว ข้าพเจ้าและผู้เกี่ยวข้องจะไม่เรียกร้องค่าเสียหายและสิทธิใดๆ  
ทั้งสิ้นจากกรมกิจการผู้สูงอายุแต่อย่างใด

เพื่อเป็นหลักฐานในการนี้ ข้าพเจ้าจึงได้ลงลายมือชื่อไว้เป็นสำคัญต่อหน้าพยาน

(ลงชื่อ).....ผู้ให้ความยินยอม  
(.....) (ตัวบรรจง)

(ลงชื่อ).....พยาน  
(.....) (ตัวบรรจง)

(ลงชื่อ).....พยาน  
(.....) (ตัวบรรจง)

หมายเหตุ แบบเอกสารประกอบ ได้แก่ สำเนาบัตรประจำตัวประชาชน และสำเนาทะเบียนบ้านของผู้ยินยอม



## ตัวอย่างใบเสนอราคา

บริษัท/ห้าง/ร้าน.....

วันที่.....เดือน.....พ.ศ. ....

ข้าพเจ้า.....อายุ.....ปี ตำแหน่ง.....

ของ.....ทะเบียนการค้าเลขที่.....

เลขทะเบียนประจำตัวเสียภาษี.....สำนักงานตั้งอยู่เลขที่.....

ถนน.....แขวง/ตำบล.....เขต/อำเภอ.....

จังหวัด.....โทร.....

ได้ทราบและยอมรับปฏิบัติตามเงื่อนไขข้อตกลงและรายละเอียดที่ทางราชการประกาศไว้ทุกประการและ  
ขอเสนอราคา.....

ตามประกาศและเอกสารสอบราคา/ประกวดราคา เลขที่..... ลงวันที่.....

ของ.....ดังต่อไปนี้

| ที่ | รายการ                 | จำนวน | นับ | ราคาหน่วยละ |     | ราคารวม |     | หมายเหตุ |
|-----|------------------------|-------|-----|-------------|-----|---------|-----|----------|
|     |                        |       |     | บาท         | สต. | บาท     | สต. |          |
|     |                        |       |     |             |     |         |     |          |
|     | รวมทั้งสิ้น.....รายการ |       |     |             |     |         |     |          |

รวมทั้งสิ้นเป็นเงิน.....บาท.....สตางค์ (.....)

ข้าพเจ้าได้นำหลักประกันของเป็น.....จำนวน.....บาท

มามอบให้เจ้าหน้าที่เรียบร้อยแล้ว ราคาเสนอนี้กำหนดส่งของ/มอบงานได้ภายใน.....วัน

กำหนดยื่นราคาภายใน.....วัน กับได้เสนอของตัวอย่าง.....

จำนวน..... แคตตาล็อกหรือรูปแบบ.....

จำนวน.....มาเพื่อพิจารณาด้วยแล้ว

(ลงชื่อ).....ผู้เสนอราคา

(.....)

## ตัวอย่างใบสั่งซื้อ

หน่วยงาน.....  
 สั่งซื้อเลขที่...../.....

วันที่.....เดือน.....พ.ศ.....

ถึง.....

ตามที่ท่านได้เสนอราคาและยอมรับจะส่ง.....วัสดุก่อสร้างเพื่อปรับปรุงบ้าน.....จำนวน.....รายการ  
 ไปยัง.....ชื่อหน่วยงาน..... โดยท่านจะต้องปฏิบัติตามเงื่อนไขซึ่งแจ้งอยู่ท้ายใบสั่งทุกประการ

| ที่             | รายการ | จำนวน | นับ | ราคาหน่วยละ         | ราคารวม | หมายเหตุ |
|-----------------|--------|-------|-----|---------------------|---------|----------|
|                 |        |       |     | บาท/สต.             | บาท/สต. |          |
|                 |        |       |     |                     |         |          |
|                 |        |       |     | รวมเป็นเงินทั้งสิ้น |         |          |
| (ตัวอักษร)..... |        |       |     |                     |         |          |

1. สิ่งของตามใบสั่งนี้ทางการจะยอมรับ เมื่อกรรมการตรวจรับได้ตรวจรับเป็นการถูกต้องแล้ว
2. ผู้ขายต้องนำใบสั่งมาพร้อมกับหลักฐานการส่งของให้กรรมการตรวจรับด้วย
3. ผู้ขายยอมรับจะส่งของในวันที่.....เดือน.....พ.ศ. .... เมื่อพ้นกำหนดแล้วผู้ขายยอมให้ปรับ  
 เป็นรายวัน ในอัตราร้อยละ 0.2 ของราคาวัสดุที่ยังไม่ได้ส่งมอบนับถัดจากวันครบกำหนดจนถึงวันที่ผู้ขาย  
 ได้นำสิ่งของมาส่งให้ผู้ซื้อจนครบถ้วน

(ลงชื่อ).....ผู้สั่งซื้อ  
 (.....)

(ลงชื่อ).....ผู้รับใบสั่งซื้อ  
 (.....)

วันที่.....เดือน.....พ.ศ. ....

## ตัวอย่างใบสำคัญรับเงิน

แบบ 5

(ใช้สำหรับค่าตอบแทนผู้มีวิชาชีพทางด้านก่อสร้าง, ค่าตอบแทนแรงงานซ่อมแซมบ้าน)

| ใบสำคัญรับเงิน                                 |           |             |
|--|-----------|-------------|
| ที่ .....                                      |           |             |
| วันที่..... เดือน..... พ.ศ. ....               |           |             |
| ข้าพเจ้า..... อยู่บ้านเลขที่..... หมู่ที่..... |           |             |
| ตำบล..... อำเภอ..... จังหวัด.....              |           |             |
| ได้รับเงินจากแผนก..... จังหวัด.....            |           |             |
| ดังรายการต่อไปนี้                              |           |             |
| รายการ   | จำนวนเงิน |             |
|  |           |             |
| บาท  |           |             |
| จำนวนเงิน (ตัวหนังสือ) .....                   |           |             |
| (ลงชื่อ) .....                                 |           | ผู้รับเงิน  |
| (.....)  |           |             |
| (ลงชื่อ) .....                                 |           | ผู้จ่ายเงิน |
| (.....)  |           |             |

ตัวอย่างแบบป้ายโครงการปรับสภาพแวดล้อมและสิ่งอำนวยความสะดวก  
ของผู้สูงอายุให้เหมาะสมและปลอดภัย ปีงบประมาณ 2562



.....(ชื่อผู้สูงอายุ)

ได้รับการปรับปรุงบ้านเลขที่.....หมู่.....แขวง/ตำบล.....จังหวัด.....

โดย (ชื่อหน่วยงานกระทรวงฯ) .....ร่วมกับ.....(เทศบาล/อบต.)

ตามโครงการปรับสภาพแวดล้อมและสิ่งอำนวยความสะดวกของผู้สูงอายุให้เหมาะสมและปลอดภัย ปี พ.ศ. 2562

กรมกิจการผู้สูงอายุ

กระทรวงการพัฒนาสังคมและความมั่นคงของมนุษย์

- หมายเหตุ 1) แผ่นป้าย ขนาด 12x24 นิ้ว พื้นที่สีน้ำเงินตัวหนังสือสีขาว (หรือขนาดตามความเหมาะสม)  
2) สามารถเพิ่มตราหน่วยงานบริการในพื้นที่ได้

## แบบประเมินผลและความพึงพอใจกิจกรรมปรับปรุง/ซ่อมแซมที่อยู่อาศัยของผู้สูงอายุ

วันที่กรอกแบบสอบถาม.....เดือน.....พ.ศ. ....

### ข้อมูลทั่วไป

1. ชื่อผู้สูงอายุ ( นาย / นาง / นางสาว ) ..... อายุ.....ปี
2. ที่อยู่ บ้านเลขที่..... หมู่ที่..... บ้าน..... ตำบล/แขวง..... อำเภอ/เขต..... จังหวัด..... โทรศัพท์.....
3. อาชีพ.....
4. รายได้.....บาท/เดือน หรือ.....บาท/ปี
5. จำนวนสมาชิกในครอบครัว.....คน แบ่งเป็น  
เด็กจำนวน.....คน คนทำงาน จำนวน.....คน ผู้สูงอายุ.....คน
6. รายได้รวมกันของทุกคนในครอบครัว.....บาท/เดือน หรือ.....บาท/ปี

### การประเมินผลการดำเนินงานกิจกรรม

#### การได้รับประโยชน์

7. ส่วน/บริเวณใดของบ้านพักอาศัยท่าน ที่ได้รับการซ่อมแซม? (ตอบได้มากกว่า 1)  
โปรดระบุ.....
8. ท่านได้รับประโยชน์ต่อการดำเนินงานซ่อมแซมบ้านพักอาศัยหรือไม่?  
ได้รับประโยชน์  
( ) ด้านความสะดวกสบายในการอยู่อาศัย และสามารถช่วยเหลือตนเองในการทำกิจกรรมได้มากขึ้น  
( ) ด้านความอบอุ่น - สัมพันธภาพในครอบครัว (มีบุตรหลานและญาติมาเยี่ยมเยียนบ่อยขึ้น)  
( ) ด้านสังคม (ชุมชนให้ความสนใจดูแล)  
( ) ด้านจิตใจ (มีกำลังใจในการดำรงชีวิต)  
ไม่ได้รับประโยชน์ เพราะ .....

9. สมาชิกในครอบครัวได้รับประโยชน์จากการดำเนินงานซ่อมแซมบ้านพักอาศัยหรือไม่ ?  
ได้รับประโยชน์ ด้านต่างๆ ได้แก่ (โปรดระบุ) .....  
ไม่ได้รับประโยชน์ เพราะ (โปรดระบุ).....

#### การมีส่วนร่วม

10. ท่านได้เข้ามามีส่วนร่วมในการซ่อมแซมบ้านพักอาศัยหรือไม่?  
( ) เข้ามามีส่วนร่วม ในด้านต่างๆ ดังนี้ (ตอบได้มากกว่า 1 ข้อ)  
( ) ด้านแรงงาน  
( ) ด้านการแนะนำ และความคิดเห็นในการซ่อมแซม  
( ) ด้านค่าใช้จ่ายและวัสดุ จำนวน.....บาท  
( ) ด้านอื่นๆ( โปรดระบุ) .....
- ( ) ไม่ได้เข้ามามีส่วนร่วม เนื่องจาก .....

11. สมาชิกในครอบครัวท่านได้เข้ามามีส่วนร่วมในการซ่อมแซมบ้านพักอาศัยหรือไม่  
 ( ) เข้ามามีส่วนร่วม ในด้านต่างๆ ได้แก่.....  
 ( ) ไม่ได้เข้ามามีส่วนร่วม เนื่องจาก.....
12. ชาวบ้านหรือคนในพื้นที่ได้เข้ามามีส่วนร่วมในการดำเนินการซ่อมแซมบ้านพักอาศัยหรือไม่  
 ( ) เข้ามามีส่วนร่วม ในด้านต่างๆ ดังนี้ (ตอบได้มากกว่า 1 ข้อ)  
 ( ) ด้านแรงงาน  
 ( ) ด้านการแนะนำ และความคิดเห็นในการซ่อมแซม  
 ( ) ด้านค่าใช้จ่ายและวัสดุ จำนวน.....บาท  
 ( ) ด้านอื่นๆ ระบุ.....  
 ( ) ไม่ได้เข้ามามีส่วนร่วม เนื่องจาก.....
13. องค์กรบริหารส่วนตำบลหรือหน่วยงานในท้องถิ่นของท่านได้เข้ามามีส่วนร่วมในการดำเนินการซ่อมแซมบ้านพักอาศัยหรือไม่? ( ) เข้ามามีส่วนร่วม ในด้านต่างๆ ดังนี้ (ตอบได้มากกว่า 1 ข้อ)  
 ( ) ด้านแรงงาน  
 ( ) ด้านการแนะนำ และความคิดเห็นในการซ่อมแซม  
 ( ) ด้านค่าใช้จ่ายและวัสดุ จำนวน.....บาท  
 ( ) ด้านอื่นๆ โปรดระบุ.....  
 ( ) ไม่ได้เข้ามามีส่วนร่วม เนื่องจาก (โปรดระบุ).....

### การประเมินความพึงพอใจ

14. ท่านมีความพึงพอใจต่อการให้บริการ
- |  |         |             |          |
|--|---------|-------------|----------|
| 14.1 เจ้าหน้าที่ให้บริการด้วยความสะดวก รวดเร็ว | ( ) มาก | ( ) ปานกลาง | ( ) น้อย |
| 14.2 การให้บริการเป็นระบบและเป็นขั้นตอน        | ( ) มาก | ( ) ปานกลาง | ( ) น้อย |
| 14.3 มีระยะเวลาการให้บริการที่เหมาะสม          | ( ) มาก | ( ) ปานกลาง | ( ) น้อย |
| 14.4 ได้รับการบริการตรงกับที่คาดหวัง           | ( ) มาก | ( ) ปานกลาง | ( ) น้อย |

ลงชื่อ.....

(.....)

ตำแหน่ง.....

ผู้บันทึกข้อมูล



# ภาคผนวก

# ระเบียบกรมกิจการผู้สูงอายุ

## ระเบียบกรมกิจการผู้สูงอายุ

ว่าด้วยหลักเกณฑ์และวิธีการปรับสภาพแวดล้อมที่อยู่อาศัยสำหรับผู้สูงอายุ

และการเสริมสร้างชุมชนที่เป็นมิตรสำหรับผู้สูงอายุ

พ.ศ. ๒๕๖๒

โดยที่กฎหมายว่าด้วยผู้สูงอายุกำหนดให้กรมกิจการผู้สูงอายุมีอำนาจหน้าที่ ส่งเสริม สนับสนุน พัฒนาศักยภาพ พัฒนามาตรการ กลไก มาตรฐาน การจัดสวัสดิการคุ้มครองพิทักษ์สิทธิผู้สูงอายุ และนวัตกรรมองค์ความรู้ รวมทั้งประสานความร่วมมือกับองค์กรเครือข่ายทุกภาคส่วนที่เกี่ยวข้อง ประกอบกับให้เป็นไปตามกฎหมายว่าด้วยวินัยการเงินการคลังของรัฐ ดังนั้น เพื่อเป็นการคุ้มครองส่งเสริมให้ผู้สูงอายุสามารถดำรงชีวิตในที่อยู่อาศัยได้สะดวก เหมาะสม ปลอดภัย และสุขอนามัย และเพื่ออำนวยความสะดวก และความปลอดภัยในการใช้สถานที่สาธารณะ หรือสถานที่จัดกิจกรรมของผู้สูงอายุ อาศัยอำนาจตามความในมาตรา ๓๒ แห่งพระราชบัญญัติระเบียบบริหารราชการแผ่นดิน พ.ศ. ๒๕๓๔ ซึ่งแก้ไขเพิ่มเติมโดยพระราชบัญญัติระเบียบบริหารราชการแผ่นดิน (ฉบับที่ ๕) พ.ศ. ๒๕๔๕ จึงได้กำหนดระเบียบไว้ ดังต่อไปนี้

ข้อ ๑ ระเบียบนี้เรียกว่า “ระเบียบกรมกิจการผู้สูงอายุ ว่าด้วยหลักเกณฑ์และวิธีการปรับสภาพแวดล้อมที่อยู่อาศัยสำหรับผู้สูงอายุ และการเสริมสร้างชุมชนที่เป็นมิตรสำหรับผู้สูงอายุ พ.ศ. ๒๕๖๒”

ข้อ ๒ ระเบียบนี้ให้ใช้บังคับตั้งแต่วันถัดจากวันประกาศในราชกิจจานุเบกษาเป็นต้นไป

ข้อ ๓ ในระเบียบนี้

“ผู้สูงอายุ” หมายความว่า บุคคลซึ่งมีอายุเกินหกสิบปีบริบูรณ์ขึ้นไป และมีสัญชาติไทย

“การปรับสภาพแวดล้อมที่อยู่อาศัย” หมายความว่า การเพิ่มเติม ปรับปรุง ซ่อมแซม เปลี่ยนแปลง หรือดัดแปลงที่อยู่อาศัยบางส่วนหรือทั้งหมด โดยอาศัยการออกแบบ การซ่อมแซม การก่อสร้าง การใช้เทคโนโลยี หรือวิธีการอื่นใด เพื่อให้ผู้สูงอายุดำรงชีวิตในที่อยู่อาศัยนั้นได้โดยสะดวก เหมาะสม ปลอดภัย และสุขอนามัย

“การเสริมสร้างชุมชนที่เป็นมิตร” หมายความว่า การเพิ่มเติม ปรับปรุง ซ่อมแซม เปลี่ยนแปลง หรือดัดแปลงสถานที่สาธารณะ หรือสถานที่จัดกิจกรรมของผู้สูงอายุทั้งชุมชนในเขตเมืองและชนบท โดยอาศัยการออกแบบ การซ่อมแซม การก่อสร้าง การใช้เทคโนโลยี หรือวิธีการอื่นใด ซึ่งดำเนินการตามกฎหมายกระทรวง กำหนดสิ่งอำนวยความสะดวกในอาคารสำหรับผู้พิการหรือทุพพลภาพ และคนชรา พ.ศ. ๒๕๔๘ ออกตามความในพระราชบัญญัติควบคุมอาคาร พ.ศ. ๒๕๒๒ เพื่ออำนวยความสะดวก และความปลอดภัยในการใช้สถานที่สาธารณะ หรือสถานที่จัดกิจกรรมของผู้สูงอายุ

“หน่วยงานบริการในพื้นที่” หมายความว่า องค์การบริหารส่วนตำบล เทศบาลตำบล เทศบาลเมือง เทศบาลนคร เมืองพัทยา และให้หมายความรวมถึงองค์การภาครัฐในเขตพื้นที่จังหวัด ตามที่ผู้ว่าราชการจังหวัด ประกาศกำหนด

“สำนักงานเขต” หมายความว่า สำนักงานเขตทุกเขตในสังกัดกรุงเทพมหานคร

“อธิบดี” หมายความว่า อธิบดีกรมกิจการผู้สูงอายุ

ข้อ ๔ ให้อธิบดี เป็นผู้รักษาการตามระเบียบนี้ และให้มีอำนาจกำหนดแนวทางปฏิบัติ แบบเอกสาร และเป็นผู้มีอำนาจวินิจฉัยชี้ขาดในกรณีที่มีปัญหาหรือข้อขัดแย้งในการปฏิบัติตามระเบียบนี้

#### หมวด ๑

##### การปรับสภาพแวดล้อมที่อยู่อาศัยสำหรับผู้สูงอายุ

ข้อ ๕ ผู้สูงอายุที่จะมีสิทธิตามหมวดนี้ต้องเข้าหลักเกณฑ์ ดังต่อไปนี้

(๑) มีฐานะยากจน หรือรายได้ไม่เพียงพอต่อการยังชีพ

(๒) ไม่ได้รับการช่วยเหลือจากหน่วยงานของรัฐ หรือได้รับแต่ไม่เพียงพอ

(๓) ที่อยู่อาศัย ไม่มั่นคง ไม่เหมาะสม หรือไม่ปลอดภัยกับการดำรงชีวิตของผู้สูงอายุ กรณี ที่อยู่อาศัยและ/หรือที่ดินที่เป็นที่ตั้งของที่อยู่อาศัยไม่ได้เป็นของผู้สูงอายุหรือทายาท ต้องอาศัยอยู่จริง ไม่น้อยกว่าหนึ่งปี และได้รับความยินยอมจากเจ้าของกรรมสิทธิ์ให้ปรับสภาพแวดล้อมที่อยู่อาศัย

#### หมวด ๒

##### การเสริมสร้างชุมชนที่เป็นมิตรกับผู้สูงอายุ

ข้อ ๖ สถานที่ที่จะได้รับการเสริมสร้างชุมชนที่เป็นมิตรกับผู้สูงอายุต้องมีลักษณะ ดังต่อไปนี้

(๑) เป็นสถานที่จัดกิจกรรมสำหรับผู้สูงอายุ หรือสถานที่สาธารณะที่ผู้สูงอายุเข้ามาใช้ประโยชน์

(๒) มีลักษณะไม่มั่นคง ไม่เหมาะสม หรือไม่ปลอดภัยกับผู้สูงอายุ

(๓) ไม่ได้รับการช่วยเหลือจากหน่วยงานของรัฐหรือได้รับแต่ไม่เพียงพอ

#### หมวด ๓

##### การยื่นคำขอ และการอนุมัติ

ข้อ ๗ ผู้สูงอายุ หรือบุคคลที่เกี่ยวข้อง หรือบุคคลใดที่ประสงค์ขอรับการปรับสภาพแวดล้อม ที่อยู่อาศัยตามข้อ ๕ หรือผู้สูงอายุ บุคคลที่เกี่ยวข้อง เจ้าของสถานที่ หรือหน่วยงานของรัฐที่ประสงค์ จะขอรับการเสริมสร้างชุมชนที่เป็นมิตรตามข้อ ๖ ให้ยื่นคำขอต่อหน่วยงาน ดังต่อไปนี้

(๑) ในกรุงเทพมหานคร ให้ยื่นคำขอต่อกรมกิจการผู้สูงอายุ ศูนย์พัฒนาการจัดสวัสดิการสังคมผู้สูงอายุบ้านบางแค หรือสำนักงานเขตตามภูมิลำเนา

(๒) ในจังหวัดอื่น ให้ยื่นคำขอต่อสำนักงานพัฒนาสังคมและความมั่นคงของมนุษย์จังหวัด ศูนย์พัฒนาการจัดสวัสดิการสังคมผู้สูงอายุ หรือหน่วยงานบริการในพื้นที่

ข้อ ๘ เมื่อได้รับคำขอตามข้อ ๗ แล้วให้เจ้าหน้าที่สอบข้อเท็จจริงและพิจารณาถึงความจำเป็นและความเหมาะสม และรวบรวมข้อมูล พร้อมทั้งอาจขอให้ส่งเอกสารเพิ่มเติมเท่าที่จำเป็นเพื่อประโยชน์ในการพิจารณาช่วยเหลือผู้สูงอายุ

ข้อ ๙ ให้ผู้มีวิชาชีพด้านการก่อสร้างเป็นผู้ประมาณการค่าใช้จ่ายในการดำเนินการ ดังนี้

(๑) การปรับสภาพแวดล้อมที่อยู่อาศัยสำหรับผู้สูงอายุ ได้แก่ ผู้มีอาชีพที่ต้องอาศัยความรู้ความชำนาญ หรือผู้มีวุฒิไม่ต่ำกว่าประกาศนียบัตรวิชาชีพ (ปวช.) หรือผู้ที่ผ่านการอบรมการปรับสภาพแวดล้อมและสิ่งอำนวยความสะดวกของผู้สูงอายุ

(๒) การเสริมสร้างชุมชนที่เป็นมิตรกับผู้สูงอายุ ได้แก่ ผู้มีอาชีพที่ต้องอาศัยความรู้ความชำนาญโดยมีวุฒิไม่ต่ำกว่าประกาศนียบัตรวิชาชีพชั้นสูง (ปวส.)

กรณีที่ไม่มีผู้มีวิชาชีพด้านการก่อสร้างในพื้นที่สามารถให้ผู้มีวิชาชีพด้านการก่อสร้างในพื้นที่อื่นได้

ข้อ ๑๐ การพิจารณาอนุมัติในกรุงเทพมหานคร ให้อธิบดีหรือผู้ที่ได้รับมอบหมายเป็นผู้พิจารณาอนุมัติ ในท้องที่จังหวัดอื่น ให้ผู้ว่าราชการจังหวัดหรือผู้ที่ได้รับมอบหมายเป็นผู้พิจารณาอนุมัติ

อัตราวงเงินและรายการค่าใช้จ่ายตามวรรคหนึ่ง ให้เป็นไปตามที่กระทรวงการคลังโดยกรมบัญชีกลางให้ความเห็นชอบ

ข้อ ๑๑ ให้สำนักงานพัฒนาสังคมและความมั่นคงของมนุษย์จังหวัด ศูนย์พัฒนาการจัดสวัสดิการสังคมผู้สูงอายุ หรือหน่วยงานบริการในพื้นที่ เป็นหน่วยงานหลักในการดำเนินการปรับสภาพแวดล้อมที่อยู่อาศัยให้ผู้สูงอายุและการเสริมสร้างชุมชนที่เป็นมิตรกับผู้สูงอายุแล้วแต่กรณี

(๑) ในกรุงเทพมหานคร ให้ศูนย์พัฒนาการจัดสวัสดิการสังคมผู้สูงอายุบ้านบางแค ดำเนินการเบิกจ่ายงบประมาณตามระเบียบทางราชการ

(๒) ในจังหวัดอื่น ให้สำนักงานพัฒนาสังคมและความมั่นคงของมนุษย์จังหวัด หรือศูนย์พัฒนาการจัดสวัสดิการสังคมผู้สูงอายุ ดำเนินการเบิกจ่ายเงินงบประมาณตามระเบียบทางราชการ

กรณีหน่วยงานบริการในพื้นที่ดำเนินการ ให้สำนักงานพัฒนาสังคมและความมั่นคงของมนุษย์จังหวัด หรือศูนย์พัฒนาการจัดสวัสดิการสังคมผู้สูงอายุ สนับสนุนงบประมาณโดยจ่ายเงินตามระเบียบทางราชการ

ข้อ ๑๒ ให้สำนักงานพัฒนาสังคมและความมั่นคงของมนุษย์จังหวัด ศูนย์พัฒนาการจัดสวัสดิการสังคมผู้สูงอายุ หรือหน่วยบริการในพื้นที่ ดำเนินการปรับสภาพแวดล้อมที่อยู่อาศัยให้ผู้สูงอายุ และการเสริมสร้างชุมชนที่เป็นมิตรกับผู้สูงอายุ ให้แล้วเสร็จภายในปีงบประมาณนั้น

#### หมวด ๔

#### การรายงานผล

ข้อ ๑๓ ให้สำนักงานพัฒนาสังคมและความมั่นคงของมนุษย์จังหวัด และศูนย์พัฒนาการจัดสวัสดิการสังคมผู้สูงอายุ รายงานผลการดำเนินงานการปรับสภาพแวดล้อมที่อยู่อาศัยสำหรับผู้สูงอายุ และการเสริมสร้างชุมชนที่เป็นมิตรกับผู้สูงอายุในเขตพื้นที่รับผิดชอบให้กรมกิจการผู้สูงอายุทราบ ภายในสามสิบวันนับจากวันที่ดำเนินการแล้วเสร็จ ตามแบบรายงานผลการดำเนินงาน แบบประเมินผล ความพึงพอใจของผู้สูงอายุ พร้อมหลักฐานการจ่ายเงิน รวมทั้งภาพถ่ายก่อนดำเนินการ และหลังดำเนินการแล้วเสร็จ

ข้อ ๑๔ ให้หน่วยงานบริการในพื้นที่ รายงานผลการดำเนินงานการปรับสภาพแวดล้อมที่อยู่อาศัยสำหรับผู้สูงอายุ และการเสริมสร้างชุมชนที่เป็นมิตรกับผู้สูงอายุให้หน่วยงานที่สนับสนุนงบประมาณ ภายในสามสิบวันนับจากวันที่ดำเนินการแล้วเสร็จ ตามแบบรายงานผลการดำเนินงาน แบบประเมินผลความพึงพอใจของผู้สูงอายุ พร้อมหลักฐานการจ่ายเงิน รวมทั้งภาพถ่ายก่อนดำเนินการ และหลังดำเนินการแล้วเสร็จ

ข้อ ๑๕ ให้สำนักงานพัฒนาสังคมและความมั่นคงของมนุษย์จังหวัด ศูนย์พัฒนาการจัดสวัสดิการสังคมผู้สูงอายุ หน่วยงานบริการในพื้นที่ ดำเนินการสำรวจความต้องการในการปรับสภาพแวดล้อมที่อยู่อาศัยสำหรับผู้สูงอายุ และการเสริมสร้างชุมชนที่เป็นมิตรกับผู้สูงอายุในเขตพื้นที่รับผิดชอบ อย่างน้อยปีละ ๑ ครั้ง ตามแบบสำรวจ และรายงานให้กรมกิจการผู้สูงอายุทราบ ภายในวันที่ ๓๐ กันยายนของทุกปี โดยใช้กลไกของคณะทำงานการขับเคลื่อนนโยบายและแผนการพัฒนาที่อยู่อาศัย ระดับจังหวัด ยกเว้นกรุงเทพมหานคร

ข้อ ๑๖ วิธีปฏิบัติอื่นใดซึ่งมิได้กำหนดไว้ในระเบียบนี้ ให้ปฏิบัติตามระเบียบของทางราชการว่าด้วยการนั้นโดยอนุโลม

ประกาศ ณ วันที่ ๒๔ พฤษภาคม พ.ศ. ๒๕๖๒

ไพรวรรณ พลวัน

อธิบดีกรมกิจการผู้สูงอายุ

หนังสือทำความตกลง  
กรมบัญชีกลาง

อธิบดี  
365  
วันที่ 7 พ.ค. 2562  
09.11

กรมบัญชีกลาง  
327  
- 3 พ.ค. 2562  
เวลา.....

กรมกิจการผู้สูงอายุ  
วันที่ 5 พ.ค.  
วันที่ - 2 พ.ค. 2562  
1652

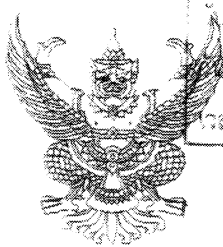

ที่ กค ๐๔๐๒.๕/๑๖๕๒๕

กรมบัญชีกลาง  
ถนนพระรามที่ ๖ กทม. ๑๐๕๐๐

๒๗ เมษายน ๒๕๖๒

เรื่อง ขอทำความตกลงการจ่ายเงินโครงการปรับสภาพแวดล้อมและสิ่งอำนวยความสะดวกของผู้สูงอายุให้เหมาะสมและปลอดภัย และโครงการเสริมสร้างชุมชนที่เป็นมิตรกับผู้สูงอายุ

เรียน อธิบดีกรมกิจการผู้สูงอายุ

กองส่งเสริมสวัสดิการ  
3295  
วันที่ 8 พ.ค. ๒๕๖๒  
15.45

- อ้างถึง ๑. หนังสือกรมกิจการผู้สูงอายุ ด่วนที่สุด ที่ พม ๐๔๐๔/๖๔๗๐ ลงวันที่ ๒๑ สิงหาคม ๒๕๖๑
- ๒. หนังสือกรมกิจการผู้สูงอายุ ด่วนที่สุด ที่ พม ๐๔๐๔/๖๔๕๑ ลงวันที่ ๑๑ กันยายน ๒๕๖๑
- ๓. หนังสือกรมกิจการผู้สูงอายุ ด่วนที่สุด ที่ พม ๐๔๐๔/๑๐๐๒๓ ลงวันที่ ๒ ตุลาคม ๒๕๖๑
- ๔. หนังสือกรมกิจการผู้สูงอายุ ด่วนที่สุด ที่ พม ๐๔๐๔/๘๑๗๗ ลงวันที่ ๒๖ ตุลาคม ๒๕๖๑
- ๕. หนังสือกรมกิจการผู้สูงอายุ ด่วนที่สุด ที่ พม ๐๔๐๔/๕๕๘๐ ลงวันที่ ๒๑ มีนาคม ๒๕๖๑

ตามหนังสือที่อ้างถึง ๑ ถึง ๕ แจ้งว่า กรมกิจการผู้สูงอายุได้รับจัดสรรงบประมาณปี พ.ศ. ๒๕๖๒ ประเภทบุดหนุนทั่วไป ในการดำเนินโครงการปรับสภาพแวดล้อมและสิ่งอำนวยความสะดวกของผู้สูงอายุให้เหมาะสมและปลอดภัย จำนวน ๗๘,๓๕๔,๕๐๐ บาท และโครงการเสริมสร้างชุมชนที่เป็นมิตรกับผู้สูงอายุ จำนวน ๓,๘๗๕,๐๐๐ บาท โดยมีเป้าหมายปรับปรุงบ้านผู้สูงอายุให้เหมาะสมและปลอดภัยจำนวน ๓,๒๐๐ แห่ง และปรับปรุงสถานที่จัดกิจกรรมให้กับผู้สูงอายุ หรือสถานที่สาธารณะที่ผู้สูงอายุใช้ประโยชน์ร่วมกันตามหลัก Universal Design จำนวน ๒๐ แห่ง ซึ่งกรมกิจการผู้สูงอายุได้สนับสนุนงบประมาณโครงการดังกล่าวให้สำนักงานพัฒนาสังคมและความมั่นคงของมนุษย์ ๗๖ จังหวัด และศูนย์พัฒนาการจัดสวัสดิการสังคมผู้สูงอายุ ๑๒ แห่ง ซึ่งเดิมกรมกิจการผู้สูงอายุได้เบิกจ่ายค่าใช้จ่ายตามโครงการพัฒนาที่อยู่อาศัยให้แก่ผู้สูงอายุโดยชุมชนมีส่วนร่วม ตามหนังสือกรมบัญชีกลาง ที่ กค ๐๔๐๒.๖/๓๘๙๓๗ ลงวันที่ ๑๑ ตุลาคม ๒๕๕๖ เนื่องจากปัจจุบันราคาวัสดุ และค่าแรงในการปรับปรุงซ่อมแซมบ้านมีการปรับตัวสูงขึ้นตามภาวะเศรษฐกิจ กรมกิจการผู้สูงอายุ จึงขออนุมัติปรับอัตราค่าใช้จ่ายในการดำเนินโครงการปรับสภาพแวดล้อมและสิ่งอำนวยความสะดวกของผู้สูงอายุให้เหมาะสมและปลอดภัย โครงการเสริมสร้างชุมชนที่เป็นมิตรกับผู้สูงอายุ และโครงการที่มีการดำเนินการในลักษณะเดียวกัน ตามรายละเอียด ดังนี้

- ๑. การปรับสภาพแวดล้อมและสิ่งอำนวยความสะดวกของผู้สูงอายุให้เหมาะสมและปลอดภัย ดังนี้
  - ๑.๑ กรณีซ่อมแซมบ้านโดยไม่จำเป็นต้องปรับปรุงโครงสร้าง รวมทั้งค่าบริหารจัดการและค่าตอบแทนในอัตราหมาจ่ายหลังละไม่เกิน ๒๒,๕๐๐ บาท ตามรายการค่าใช้จ่าย ดังนี้
    - ห้องน้ำและห้องอาบน้ำ เช่น ติดตั้งราวจับอุกรณ์พยุงตัว วัสดุปูพื้น และปรับระดับพื้นเรียบ ไม่น้ำ ปรับเปลี่ยนสุขภัณฑ์และอุปกรณ์ที่ถูกต้องตามวัย ปรับแสงสว่างและการระบายอากาศและระบายน้ำที่ดี
    - บันได ติดตั้งราวจับพยุงตัวที่แข็งแรง ราวกันตก จมูกกันลื่น ขยายชั้นลูกนอน และปรับลดระยะขั้นลูกตั้งไม้ให้ชันและตั้งเกินไป
    - ห้องนอน เติงนอน พื้นที่พักผ่อน ห้องครัว ห้องอาหาร ทางเดินภายในบ้าน โดยติดราวจับ อุกรณ์พยุงตัวที่แข็งแรงในพื้นที่ใช้งานบ่อย วัสดุปูพื้นและปรับระดับพื้นเรียบไม่น้ำ แสงสว่างและการระบายอากาศที่ดี ย้ายระดับสวิตช์ ปลั๊ก และการเดินสายไฟใหม่
    - หลังคา ซานบ้าน สวน ทางเดินรอบบ้าน ภายนอกบ้าน เช่น ปรับปรุงทางเดิน ทางลาด ราวจับ และอื่น ๆ เพื่อให้ที่อยู่อาศัยมีความมั่นคง แข็งแรง และปลอดภัย

๑.๒ กรณีปรับปรุงสภาพบ้านโดยจำเป็นต้องปรับปรุง/เปลี่ยนแปลงโครงสร้าง เช่น การสร้าง/ย้าย ห้องน้ำหรือห้องนอนใหม่ ทำหลังคาใหม่ หรือการเพิ่มพื้นที่ใช้สอยที่จำเป็นต่อการใช้ชีวิตของผู้สูงอายุ รวมทั้งการบริหารจัดการและค่าตอบแทน ในอัตราเหมาจ่ายหลังละไม่เกิน ๔๐,๐๐๐ บาท

๒. การเสริมสร้างชุมชนที่เป็นมิตรกับผู้สูงอายุ โดยสร้าง/ปรับปรุง/ซ่อมแซมสถานที่สาธารณะ หรือสถานที่จัดกิจกรรมของผู้สูงอายุ โดยดำเนินการตามกฎหมายกระทรวง กำหนดสิ่งอำนวยความสะดวกในอาคารสำหรับผู้พิการหรือทุพพลภาพ และคนชรา พ.ศ. ๒๕๔๘ รวมทั้งการบริหารจัดการและค่าตอบแทนในอัตราเหมาจ่ายแห่งละไม่เกิน ๑๐๐,๐๐๐ บาท ตามรายการค่าใช้จ่าย ดังนี้

- ทางเท้าพื้นผิวไม่ลื่น พื้นผิวของจุดต่อเนื่องระหว่างพื้นกับทางลาดต้องเรียบไม่สะดุด มีขนาดกว้างพอสำหรับ Wheelchairs มีทางลาดเชื่อมระหว่างระดับพื้นทางเท้า มีราวจับยาวต่อเนื่อง

- บันไดมีความกว้างไม่น้อยกว่า ๑,๕๐๐ มิลลิเมตร มีราวบันไดทั้งสองข้าง พื้นผิวของบันไดต้องใช้วัสดุที่ไม่ลื่น และลูกตั้งบันไดห้ามเปิดเป็นช่องโถง

- ห้องส้วมมีพื้นที่ว่างภายในห้องส้วมเส้นผ่าศูนย์กลางไม่น้อยกว่า ๑,๕๐๐ มิลลิเมตร เพื่อให้เก้าอี้ล้อสามารถหมุนกลับตัวได้ ประตูเป็นแบบบานเปิดหรือแบบบานเลื่อน พื้นมีระดับเสมอกับพื้นภายนอก โถส้วมชนิดนั่งราบ มีพนักพิงหลัง ต้องมีราวจับที่ผนัง เพื่อช่วยในการพยุงตัว ติดตั้งระบบสัญญาณแสงและสัญญาณเสียงแจ้งเหตุ

และขออนุมัติเป็นหลักการเบิกจ่ายค่าใช้จ่ายดังกล่าวตั้งแต่ปีงบประมาณ พ.ศ. ๒๕๖๒ เป็นต้นไป ความละเอียดแจ้งแล้ว นั้น

กรมบัญชีกลางพิจารณาแล้ว ขอเรียนว่า เพื่อสนับสนุนให้กรมกิจการผู้สูงอายุสามารถดำเนินงานในการกิจได้บรรลุวัตถุประสงค์ จึงอนุมัติให้เบิกจ่ายค่าใช้จ่ายในการดำเนินงานตามโครงการดังกล่าว สำหรับปีงบประมาณ พ.ศ. ๒๕๖๒ ในอัตราที่ขอตกลง สำหรับการขออนุมัติเป็นหลักการเบิกจ่ายค่าใช้จ่ายในลักษณะดังกล่าวหรือโครงการที่มีการดำเนินการในลักษณะเดียวกันนั้นให้ขอทำความเข้าใจความตกลงกับกระทรวงการคลังเป็นกรณี ๆ ไป

จึงเรียนมาเพื่อโปรดทราบ

ขอแสดงความนับถือ

ทราบ

ส.ค.ล.

นางหมาย

- ปิ่นทิพย์ ป.พ.ม.ทระ
- สิบตรีพิทักษ์ คุ้มกรมเป็นรักลวง/แฉ
- สิบเอก/เอจ ศักดิ์ / กรมส่งเสริมการเกษตร

(นางสาวพรรณิพรรณ พงษ์วัน)  
อธิบดีกรมกิจการผู้สูงอายุ  
กองกฎหมาย

โทร. ๐ ๒๑๑๗ ๗๐๐๐ ต่อ ๔๔๖๕

โทรสาร ๐ ๒๑๑๗ ๗๒๖๔

ปิ่น อุ่น

เพื่อโปรดทราบ และเห็นชอบ  
นางหมาย ส.ค.ล.

(นางปรานี ประทุมมา)  
เลขาธิการกรม

3 พ.ค. 2562

(นางสาวรมรุ้ วรรณ)  
รองอธิบดีกรมกิจการผู้สูงอายุ  
- 7 พ.ค. 2562

คำสั่งมอบอำนาจ



คำสั่งกรมกิจการผู้สูงอายุ  
ที่ ๕๐๗/๒๕๖๒

เรื่อง แก้ไขการมอบอำนาจให้ผู้ว่าราชการจังหวัดปฏิบัติราชการแทน

ด้วยระเบียบกรมกิจการผู้สูงอายุ ว่าด้วยหลักเกณฑ์และวิธีการปรับสภาพแวดล้อมที่อยู่อาศัยสำหรับผู้สูงอายุ และการเสริมสร้างชุมชนที่เป็นมิตรสำหรับผู้สูงอายุ พ.ศ. ๒๕๖๒ ข้อ ๑๐ กำหนดให้ผู้ว่าราชการจังหวัดหรือผู้ที่ได้รับมอบหมายเป็นผู้พิจารณาอนุมัติ จึงเป็นกรณีให้ผู้ว่าราชการจังหวัดเป็นผู้ทรงอำนาจการปฏิบัติราชการในการพิจารณาอนุมัติการปรับสภาพแวดล้อมที่อยู่อาศัยสำหรับผู้สูงอายุและการเสริมสร้างชุมชนที่เป็นมิตรสำหรับผู้สูงอายุในจังหวัดตามระเบียบดังกล่าว

ดังนั้น เพื่อให้การปฏิบัติราชการและการบริหารงบประมาณที่กรมกิจการผู้สูงอายุโอนจัดสรรให้สำนักงานพัฒนาสังคมและความมั่นคงของมนุษย์จังหวัดเป็นไปโดยถูกต้องตามระเบียบกรมกิจการผู้สูงอายุ ว่าด้วยหลักเกณฑ์และวิธีการปรับสภาพแวดล้อมที่อยู่อาศัยสำหรับผู้สูงอายุ และการเสริมสร้างชุมชนที่เป็นมิตรสำหรับผู้สูงอายุ พ.ศ. ๒๕๖๒ อาศัยอำนาจตามความใน ม.ตรา ๓๒ และมาตรา ๓๘ แห่งพระราชบัญญัติระเบียบบริหารราชการแผ่นดิน พ.ศ. ๒๕๓๔ และที่แก้ไขเพิ่มเติม ประกอบพระราชกฤษฎีกาว่าด้วยการมอบอำนาจ พ.ศ. ๒๕๕๐ จึงแก้ไขคำสั่งกรมกิจการผู้สูงอายุ ที่ ๖๐๖/๒๕๖๑ เรื่อง มอบอำนาจให้ผู้ว่าราชการจังหวัดปฏิบัติราชการแทน ลงวันที่ ๒๕ ธันวาคม พ.ศ. ๒๕๖๑ โดยให้ยกเลิกการมอบอำนาจการปฏิบัติราชการแทนตามความใน “๑๑. หนังสือกรมบัญชีกลางที่ กค ๐๔๐๖.๖/๓๘๙๓๗ ลงวันที่ ๑๑ ตุลาคม ๒๕๕๖ เรื่อง การเบิกค่าใช้จ่ายตามโครงการพัฒนาที่อยู่อาศัยให้แก่ผู้สูงอายุโดยชุมชนมีส่วนร่วม”

ทั้งนี้ ตั้งแต่บัดนี้เป็นต้นไป

สั่ง ณ วันที่ ๕ กรกฎาคม พ.ศ. ๒๕๖๒

(นางไพรวรรณ พลวัน)

อธิบดีกรมกิจการผู้สูงอายุ



คำสั่งกรมกิจการผู้สูงอายุ  
ที่ ๔๐๘/๒๕๖๒

เรื่อง การมอบอำนาจให้หัวหน้าส่วนราชการของกรมกิจการผู้สูงอายุปฏิบัติราชการแทน

ด้วยระเบียบกรมกิจการผู้สูงอายุ ว่าด้วยหลักเกณฑ์และวิธีการปรับสภาพแวดล้อมที่อยู่อาศัยสำหรับผู้สูงอายุ และการเสริมสร้างชุมชนที่เป็นมิตรสำหรับผู้สูงอายุ พ.ศ. ๒๕๖๒ ข้อ ๑๐ กำหนดให้ผู้ว่าราชการจังหวัดหรือผู้ที่ได้รับมอบหมายเป็นผู้พิจารณาอนุมัติ จึงเป็นกรณีที่ผู้ว่าราชการจังหวัดเป็นผู้ทรงอำนาจการปฏิบัติราชการในการพิจารณาอนุมัติการปรับสภาพแวดล้อมที่อยู่อาศัยสำหรับผู้สูงอายุ และการเสริมสร้างชุมชนที่เป็นมิตรสำหรับผู้สูงอายุในจังหวัดตามระเบียบดังกล่าว

ดังนั้น เพื่อให้การบริหารราชการของกรมกิจการผู้สูงอายุเป็นไปโดยถูกต้อง มีประสิทธิภาพ สะดวกรวดเร็ว และเกิดประโยชน์สูงสุดแก่ทางราชการอาศัยอำนาจตามความในมาตรา ๓๒ และมาตรา ๓๘ แห่งพระราชบัญญัติระเบียบบริหารราชการแผ่นดิน พ.ศ. ๒๕๓๔ และที่แก้ไขเพิ่มเติม พระราชกฤษฎีกาว่าด้วยการมอบอำนาจ พ.ศ. ๒๕๕๐ ประกอบระเบียบกรมกิจการผู้สูงอายุ ว่าด้วยหลักเกณฑ์และวิธีการปรับสภาพแวดล้อมที่อยู่อาศัยสำหรับผู้สูงอายุ และการเสริมสร้างชุมชนที่เป็นมิตรสำหรับผู้สูงอายุ พ.ศ. ๒๕๖๒ อธิบดีกรมกิจการผู้สูงอายุจึงมีคำสั่ง ดังนี้

๑. ยกเลิกคำสั่งกรมกิจการผู้สูงอายุ ที่ ๖๐๘/๒๕๖๑ เรื่อง มอบอำนาจให้หัวหน้าส่วนราชการของกรมกิจการผู้สูงอายุปฏิบัติราชการแทน ลงวันที่ ๒๕ ธันวาคม พ.ศ. ๒๕๖๑

๒. มอบอำนาจให้หัวหน้าส่วนราชการในราชการบริหารส่วนกลางของกรมกิจการผู้สูงอายุ ที่มีสำนักงานตั้งอยู่ในภูมิภาค และหัวหน้าส่วนราชการในสังกัดกรมกิจการผู้สูงอายุที่มีสำนักงานตั้งอยู่ในกรุงเทพมหานครแยกต่างหากจากกรมกิจการผู้สูงอายุ ปฏิบัติราชการแทนอธิบดีกรมกิจการผู้สูงอายุ มีอำนาจอนุมัติการเบิกจ่ายเงินงบประมาณทุกหมวดรายจ่ายของส่วนราชการตามข้อ ๑๑ (๒) ของระเบียบกรมกิจการผู้สูงอายุ ว่าด้วยหลักเกณฑ์และวิธีการปรับสภาพแวดล้อมที่อยู่อาศัยสำหรับผู้สูงอายุ และการเสริมสร้างชุมชนที่เป็นมิตรสำหรับผู้สูงอายุ พ.ศ. ๒๕๖๒ เมื่อผู้ว่าราชการจังหวัดหรือผู้ที่ได้รับมอบหมายได้ใช้อำนาจพิจารณาอนุมัติดำเนินการตามข้อ ๑๐ ของระเบียบดังกล่าวแล้ว

ทั้งนี้ ตั้งแต่บัดนี้เป็นต้นไป

สั่ง ณ วันที่

กรกฎาคม พ.ศ. ๒๕๖๒

(นางไพพรรณ พลวัน)

อธิบดีกรมกิจการผู้สูงอายุ

โครงการ

และการจัดสรรงบประมาณ

แบบฟอร์มการจัดทำโครงการ/กิจกรรมแผนบูรณาการสร้างความเสมอภาคเพื่อรองรับสังคมผู้สูงอายุ  
เพื่อขอตั้งงบประมาณรายจ่ายประจำปีงบประมาณ พ.ศ. 2563

ตามแผนการปฏิบัติงานและแผนการใช้จ่ายงบประมาณ ประจำปีงบประมาณ พ.ศ. 2562 ไปพลางก่อน

.....

หน่วยงาน : กรมกิจการผู้สูงอายุ

กระทรวง : การพัฒนาสังคมและความมั่นคงของมนุษย์

1. ชื่อโครงการ : ปรับสภาพแวดล้อมและสิ่งอำนวยความสะดวกของผู้สูงอายุให้เหมาะสมและปลอดภัย

1.1 ผู้ประสานงาน ชื่อ-นามสกุล นางตะตียา ไกรศรีศรี

ตำแหน่ง นักพัฒนาสังคมชำนาญการพิเศษ

โทรศัพท์ 02 642 4305 โทรสาร 02642 4305 โทรศัพท์เคลื่อนที่ 08-1766-8904

E-mail rpess.dop@gmail.com

1.2 ผู้ประสานงาน ชื่อ-นามสกุล นางสาวสุธิดา สิงหสุด

ตำแหน่ง นักพัฒนาสังคมปฏิบัติการ

โทรศัพท์ 02 642 4305 โทรสาร 02642 4305 โทรศัพท์เคลื่อนที่ 08-5916-2391

E-mail rpess.dop@gmail.com

2. ความสอดคล้องกับการจัดสรรงบประมาณรายจ่ายประจำปี 2562 :

ยุทธศาสตร์ที่ 4 ด้านแก้ไขปัญหาความยากจน ลดความเหลื่อมล้ำ และสร้างการเติบโตจากภายใน

ประเด็น 4.3.1 การสร้างความเสมอภาคเพื่อรองรับสังคมผู้สูงอายุ

3. ความสอดคล้องเชื่อมโยงกับแผนบูรณาการ

เป้าหมายที่ : 2 สภาพแวดล้อม และนวัตกรรมที่เอื้อต่อการมีสุขภาวะที่ดีเพื่อรองรับสังคมผู้สูงอายุ

แนวทางที่ : 4 การปรับปรุงสภาพแวดล้อมและสิ่งอำนวยความสะดวกที่เอื้อต่อการดำรงชีวิตของผู้สูงอายุและคนทุกวัย

4. สถานภาพโครงการ :  โครงการใหม่  โครงการต่อเนื่อง

5. ความสำคัญของโครงการ/หลักการและเหตุผล :

ประเทศไทยก้าวเข้าสู่สังคมสูงอายุตั้งแต่ปี พ.ศ. 2548 และจะก้าวเข้าสู่การเป็นสังคมสูงอายุระดับสมบูรณ์ในปี พ.ศ. 2564 หมายถึงสังคมที่มีผู้สูงอายุมากกว่าร้อยละ 20 ของประชากรทั้งหมด จึงให้ความสำคัญในการพัฒนาคุณภาพชีวิตประชากรวัยสูงอายุอย่างต่อเนื่องเพราะสภาพการณ์ทางสังคมได้มีการเปลี่ยนแปลงไปอย่าง

รวดเร็วมีอัตราภาวการณ์เจริญพันธุ์อยู่ในระดับที่ต่ำกว่าระดับทดแทนมาอย่างต่อเนื่องอันเป็นผลมาจากโครงสร้างประชากรที่เปลี่ยนแปลงไปประชากรวัยเด็กลดลงอย่างรวดเร็ว ประชากรวัยแรงงานคาดว่าจะลดลง ส่วนวัยสูงอายุ จะเพิ่มมากขึ้นการเปลี่ยนแปลงดังกล่าวส่งผลกระทบต่ออัตราส่วนภาระพึ่งพิงที่กลุ่มวัยแรงงานจะต้องดูแลประชากรวัยเด็กและผู้สูงอายุเพิ่มมากขึ้นโดยในปี พ.ศ. 2561 ประเทศไทยมีผู้สูงอายุจำนวนทั้งสิ้น 10,666,803 คน เป็นชาย จำนวน 4,715,598 คน และหญิง จำนวน 5,951,205 คน (ที่มา : กรมการปกครอง กระทรวงมหาดไทย 2561) ซึ่งวัยผู้สูงอายุจะมีการเปลี่ยนแปลงทางกายภาพหรือการเสื่อมถอยของร่างกาย ไม่ว่าจะเป็นการมองเห็น การได้ยิน การได้กลิ่น การเคลื่อนไหวของร่างกายที่ช้าลง และมีอัมพฤกษ์ จึงส่งผลทำให้การใช้ชีวิตและการทำกิจวัตรประจำวันไม่สะดวกสบาย ไม่ปลอดภัย และมีโอกาสเกิดอุบัติเหตุต่างๆ ง่ายกว่าวัยอื่นๆ และจากรายงานการบาดเจ็บและเสียชีวิตจากการพลัดตกหกล้ม พบว่า ผู้บาดเจ็บจากการพลัดตกหกล้มเกือบ 1,000 คนต่อปี หรือเฉลี่ยวันละ 3 คน โดยเกิดเหตุภายในบ้านถึงร้อยละ 31 ได้แก่ ห้องน้ำ และห้องนอน เนื่องจากมีลักษณะพื้นไม่เรียบ พื้นลื่น ไม่มีราวจับ ห้องน้ำเป็นแบบนั่งยอง และแสงสว่างไม่เพียงพอ เป็นต้น รวมทั้งจากการสำรวจข้อมูลตามแบบแบบสำรวจผู้ไร้ที่อยู่อาศัยหรือมีที่อยู่อาศัยไม่เหมาะสม พบว่าผู้สูงอายุมีที่อยู่อาศัยไม่เหมาะสม จำนวน 27,331 ราย (ที่มา : กระทรวงมหาดไทย 2561) โดยในปีงบประมาณ 2561 - 2562 ได้รับการงบประมาณในการปรับปรุง/ซ่อมแซมที่อยู่อาศัยให้กับผู้สูงอายุ รวมจำนวนทั้งสิ้น 5,834 หลัง

จากสถานการณ์ข้างต้น ประกอบกับรัฐบาลให้ความสำคัญอย่างยิ่งในการลดความเหลื่อมล้ำ สร้างความเป็นธรรมในสังคม โดยเฉพาะอย่างยิ่งการมีความมั่นคงในที่อยู่อาศัย และมาตรการขับเคลื่อนระเบียบวาระแห่งชาติ เรื่อง สังคมผู้สูงอายุ ได้ให้ความสำคัญในเรื่องการปรับปรุงสภาพแวดล้อมที่อยู่อาศัยของผู้สูงอายุให้ปลอดภัย ตามมาตรการย่อยที่ 1.4 ปรับสภาพแวดล้อมชุมชนและบ้านให้ปลอดภัยกับผู้สูงอายุ กรมกิจการผู้สูงอายุ จึงตระหนักและให้ความสำคัญอย่างต่อเนื่องในการป้องกันและลดการเกิดอุบัติเหตุ ความบาดเจ็บ ความพิการ หรือการเสียชีวิตจากการพลัดตกหกล้มภายในที่อยู่อาศัยของผู้สูงอายุ ภายใต้โครงการปรับสภาพแวดล้อม และสิ่งอำนวยความสะดวกของผู้สูงอายุให้เหมาะสมและปลอดภัย โดยดำเนินการตามระเบียบกรมกิจการผู้สูงอายุ ว่าด้วยหลักเกณฑ์และวิธีการปรับสภาพแวดล้อมที่อยู่อาศัยสำหรับผู้สูงอายุและเสริมสร้างชุมชนที่เป็นมิตรสำหรับผู้สูงอายุ พ.ศ. 2562

6. วัตถุประสงค์ของโครงการ : เพื่อปรับปรุง/ซ่อมแซมที่อยู่อาศัยของผู้สูงอายุที่มีฐานะยากจนและที่อยู่อาศัยไม่ปลอดภัย ให้มีสภาพแวดล้อมที่เหมาะสมและปลอดภัยต่อการดำรงชีวิต

7. ผลผลิตโครงการ (Output) : 1. ผู้สูงอายุในชุมชนได้รับการปรับปรุงบ้านให้มีสภาพแวดล้อมที่เหมาะสมและปลอดภัย  
2. ผู้สูงอายุมีคุณภาพชีวิตที่ดี

ผลลัพธ์โครงการ (Outcome) : ผู้สูงอายุมีความมั่นคงปลอดภัยในการดำรงชีวิต

8. ขั้นตอน/วิธีดำเนินการ และหมวดเงินที่ใช้ :

| วัตถุประสงค์/วิธีดำเนินการ  | ดำเนินการ<br>ไม่ได้ออก (✓) |   |   |   | ประเมินผล<br>(ครึ่งปี/ครึ่งปี<br>ครึ่งปี/ครึ่งปี/ครึ่งปี) | ดำเนินการในพื้นที่<br>(✓) |                         | หมวดเงิน<br>(รวมค่าเงินบาท) |            |            |            |  |  |  |            |
|---|----------------------------|---|---|---|---|---------------------------|-------------------------|-----------------------------|------------|------------|------------|--|--|--|------------|
|   | 1                          |   | 2 |   |   | ดำเนินการ<br>ถูกต้อง      | ดำเนินการ<br>ไม่ถูกต้อง | งบ<br>เงิน                  | งบ<br>เงิน | งบ<br>เงิน | งบ<br>เงิน |  |  |  |            |
|   | 1                          | 2 | 3 | 4 |   |                           |                         |                             |            |            |            |  |  |  |            |
| 1. สนับสนุนงบประมาณการดำเนินงานให้หน่วยงาน<br>เครือข่ายที่เกี่ยวข้องใน 76 จังหวัด และศูนย์พัฒนาการ<br>จัดสวัสดิการสังคมผู้สูงอายุ 12 แห่ง   | ✓                          | ✓ |   |   |   | ✓                         |                         |                             |            |            |            |  |  |  | 36,000,000 |
| 2. สนับสนุนงบบริหารจัดการการดำเนินงานให้พมจ.ทุก<br>จังหวัด และ ศพส.ทุกแห่ง แห่งละ 10,000 บาท  | ✓                          | ✓ |   |   |   | ✓                         |                         |                             | 880,000    |            |            |  |  |  |            |
| 3. จัดอบรมเสริมสร้างความรู้ในการปรับสภาพแวดล้อม<br>และสิ่งอำนวยความสะดวกของผู้สูงอายุให้เหมาะสมและ<br>ปลอดภัย และการเสริมสร้างชุมชนที่เป็นมิตรกับ<br>ผู้สูงอายุให้กับผู้รับผิดชอบโครงการฯ ช่างท้องถิ่น ช่างชุมชน<br>อาสาสมัคร และผู้สูงอายุ | ✓                          | ✓ |   |   |   | ✓                         |                         |                             | 1,851,200  |            |            |  |  |  |            |

| ชื่อของ/จัดจ้างเงินอุดหนุน   | ตำแหน่ง/โครงการ     |   |                     |   | ตำแหน่ง/โครงการ (ระบุจำนวนเงิน (บาท)) |
|--|---------------------|---|---------------------|---|---------------------------------------|
|  | ตำแหน่ง/โครงการ (✓) |   | ตำแหน่ง/โครงการ (✓) |   |                                       |
|  | 1                   | 2 | 3                   | 4 |                                       |
| 4. จัดทำคู่มือแนวทางการดำเนินงานโครงการฯ   | ✓                   | ✓ | ✓                   | ✓ | 36,000                                |
| 5. ค่าจ้างเหมาบุคลากรช่วยปฏิบัติงาน  | ✓                   | ✓ | ✓                   | ✓ | 180,000                               |
| 6. จัดประชุมคณะกรรมการขับเคลื่อนที่อยู่อาศัยสำหรับผู้สูงอายุ   | ✓                   | ✓ | ✓                   | ✓ | 30,000                                |
| 7. จัดทำเอกสารคู่มือ โรอ็อป โปสเตอร์ อนิเมชัน การปรับปรุงบ้านที่เหมาะสมกับผู้สูงอายุตามหลัก Universal Design รวมทั้งเอกสารที่เกี่ยวข้องกับการดำเนินงาน | ✓                   | ✓ | ✓                   | ✓ | 200,000                               |
| <b>รวมเงิน</b>   |                     |   |                     |   | <b>3,177,200</b>                      |
| <b>งบประมาณรวมทั้งโครงการ</b>  |                     |   |                     |   | <b>39,177,200</b>                     |

9. กลุ่มเป้าหมาย : ผู้มีอายุ 60 ปีขึ้นไปมีฐานะยากจน มีที่อยู่อาศัยไม่มีความเหมาะสมและปลอดภัย
10. พื้นที่ดำเนินการ : สำนักงานพัฒนาสังคมและความมั่นคงของมนุษย์ 76 จังหวัด และศูนย์พัฒนาการจัดสวัสดิการสังคมผู้สูงอายุ 12 แห่ง
11. ผลที่คาดว่าจะได้รับ : ผู้สูงอายุได้รับการปรับปรุงบ้านให้มีสภาพแวดล้อมที่เหมาะสมและปลอดภัยต่อการดำรงชีวิตของผู้สูงอายุ
12. ตัวชี้วัดเป้าหมายโครงการ :

| ตัวชี้วัด      |   | ค่าเป้าหมาย                   |
|----------------|---|-------------------------------|
| เชิงปริมาณ     | จำนวนบ้านผู้สูงอายุที่ได้รับการปรับปรุงให้มีความเหมาะสมและปลอดภัย | 1,600 หลัง                    |
| เชิงคุณภาพ     | ผู้สูงอายุอยู่ในที่อยู่อาศัยที่มีความเหมาะสมและปลอดภัย            | 1,600 คน                      |
| เชิงเวลา       | ระยะเวลาการดำเนินงานแล้วเสร็จตามแผนงานโครงการที่กำหนด             | ไตรมาส 1-2<br>ปีงบประมาณ 2563 |
| เชิงค่าใช้จ่าย | ค่าใช้จ่ายอยู่ในวงเงินงบประมาณที่ได้รับ                           | 39,177,200                    |

13. เป้าหมายการดำเนินโครงการ/กิจกรรม (หน่วยนับ : เรื่อง คน เครื่อง ครั้ง ฯลฯ...)  
ส่งผลต่อตัวชี้วัดของแนวทางที่กำหนด  โดยตรง  โดยอ้อม  ไม่ส่งผล
14. งบประมาณรวมทั้งโครงการ : 39,177,200 บาท  
- ส่วนกลาง 3,177,200 บาท  
- ส่วนภูมิภาค 36,000,000 บาท (กรอกข้อมูลข้อ 20 ด้วย)
15. ระยะเวลาโครงการ พ.ศ. 2558 - 2579 รวม 20 ปี และประมาณการรายจ่ายของโครงการ

| ปีงบประมาณ             | เป้าหมาย   | งบประมาณ (หน่วย : บาท) |
|------------------------|------------|------------------------|
| ก่อนปี 2560 ถึงปี 2561 | 7,919 แห่ง | 169,132,600 บาท        |
| 2562                   | 3,200 แห่ง | 78,354,500 บาท         |
| 2563                   | 3,200 แห่ง | 77,530,400 บาท         |
| 2564                   | 4,500 แห่ง | 81,520,020 บาท         |

- 6 -

| ปีงบประมาณ                | เป้าหมาย     | งบประมาณ<br>(หน่วย : บาท) |
|---------------------------|--------------|---------------------------|
| ปี 2565 ถึงสิ้นสุดโครงการ | 200,492 แห่ง | 296,150,420 บาท           |
| รวมทั้งสิ้น               | 219,311 แห่ง | 702,687,940 บาท           |

## 16. งบประมาณที่ใช้ในปีที่ผ่านมา : (ถ้ามี)

| ปีงบประมาณ | เป้าหมาย | งบประมาณ (หน่วย : บาท) |
|------------|----------|------------------------|
| 2562       | 3,200    | 78,354,500 บาท         |

## 17. รายละเอียดงบประมาณ :

| หมวดงบประมาณ  | งบประมาณ (หน่วย : บาท) |
|---|------------------------|
| งบดำเนินงาน :   | 3,177,200              |
| • ค่าตอบแทน   |                        |
| - ค่าตอบแทนวิทยากร  | 150,000                |
| • ค่าใช้สอย   |                        |
| - ค่าพาหนะเจ้าหน้าที่และผู้เข้าร่วมประชุม                         | 730,000                |
| - ค่าที่พัก   | 738,500                |
| - ค่าเบี้ยเลี้ยง  | 28,480                 |
| - ค่าจ้างเหมารถตู้  | 32,000                 |
| - ค่าน้ำมันเชื้อเพลิง   | 20,000                 |
| - ค่าใช้จ่ายในการประชุม   | 218,220                |
| - ค่าจ้างเหมาบุคลากรช่วยปฏิบัติงาน จำนวน 2 คน                     | 180,000                |
| • ค่าวัสดุ  |                        |
| - ค่าจัดทำคู่มือ Low - Up ผลิตแผ่น DVD และสื่อต่างๆ               | 200,000                |
| • จัดสรรงบดำเนินงานให้แก่ พมจ.และศพส.<br>เพื่อบริหารจัดการโครงการ |                        |

| หมวดงบประมาณจ่าย   | งบประมาณ (บาท)    |
|--|-------------------|
| - สนับสนุนค่าบริหารจัดการโครงการปรับสภาพแวดล้อมฯ<br>สนับสนุนค่าจัดการศพฯ และให้บริการสงเคราะห์ผู้สูงอายุในภาวะ<br>ยากลำบาก ให้พมจ.จังหวัด 76 จังหวัด และศพส. 12 แห่ง แห่งละ<br>100,000 บาท | 880,000           |
| <b>งบเงินอุดหนุน :</b>   | <b>36,000,000</b> |
| - ปรับปรุงบ้านให้มีสภาพแวดล้อมที่เหมาะสมและปลอดภัยต่อ<br>การดำรงชีวิตของผู้สูงอายุ   | 36,000,000        |
| <b>รวมทั้งสิ้น</b>   | <b>39,177,200</b> |

หมายเหตุ : ขอลี้ภัยทุกรายการ

18. การติดตามประเมินผล :

วิธีการ : การรายงานผลของหน่วยงานในระบบศูนย์ข้อมูลกลางผู้สูงอายุด้านสวัสดิการสังคมผู้สูงอายุ  
ฐานปรับสภาพแวดล้อมและสิ่งอำนวยความสะดวกของผู้สูงอายุให้เหมาะสมและปลอดภัย  
(<http://center.dop.go.th>) และติดตามผลการดำเนินงานโดยการลงพื้นที่

เครื่องมือ : แบบรายงานในระบบศูนย์ข้อมูลกลางผู้สูงอายุด้านสวัสดิการสังคมผู้สูงอายุ ฐานการปรับ  
สภาพแวดล้อมและสิ่งอำนวยความสะดวกของผู้สูงอายุให้เหมาะสมและปลอดภัย (<http://center.dop.go.th>)

ระยะเวลา : ไตรมาส 1 – 2 ของปีงบประมาณ

19. ความเสี่ยงที่คาดว่าจะเกิดขึ้น :

| ขั้นตอน/วิธีดำเนินการ<br>(จากข้อ 8)                                       | ความเสี่ยงที่คาดว่าจะ<br>เกิดขึ้น  | วิธีจัดการความเสี่ยง   |
|---|--|--|
| ปรับสภาพแวดล้อมและสิ่งอำนวยความสะดวกของผู้สูงอายุให้<br>เหมาะสมและปลอดภัย | ความล่าช้าเนื่องจาก<br>หน่วยงานท้องถิ่นขาด<br>ความรู้ ความเข้าใจในแนว<br>ทางการดำเนินงานและขาด<br>บุคลากรที่มีประสบการณ์<br>ด้านการก่อสร้างและ<br>สถาปัตยกรรม รวมทั้ง<br>ปัญหาภัยธรรมชาติที่มีผล<br>ต่อการซ่อมแซม/ปรับปรุง<br>บ้านผู้สูงอายุ | 1.จัดประชุมชี้แจงทำความเข้าใจใน<br>แนวทางการดำเนินโครงการ และ<br>ประสานการดำเนินงานเบื้องต้น<br>ตั้งแต่ต้นปีงบประมาณ และติดตาม<br>ผลการดำเนินงานเป็นระยะ<br>2.อบรมเสริมสร้างความรู้ในการปรับ<br>สภาพแวดล้อมและสิ่งอำนวยความสะดวก<br>ของผู้สูงอายุให้เหมาะสมและ<br>ปลอดภัยให้กับผู้รับผิดชอบโครงการฯ ช่าง<br>ท้องถิ่น ช่างชุมชน อาสาสมัคร และ<br>ผู้สูงอายุ |

## 20. การจัดสรรงบประมาณรายจ่าย :

| รายจังหวัด      | เป้าหมาย (แห่ง) | งบประมาณ (หน่วย : บาท) |
|-----------------|-----------------|------------------------|
| สมุทรปราการ     | 10              | 225,000                |
| นนทบุรี         | 10              | 225,000                |
| ปทุมธานี        | 14              | 315,000                |
| พระนครศรีอยุธยา | 5               | 112,500                |
| อ่างทอง         | 13              | 292,500                |
| ลพบุรี          | 18              | 405,000                |
| สิงห์บุรี       | 14              | 315,000                |
| ชัยนาท          | 19              | 427,500                |
| สระบุรี         | 15              | 337,500                |
| ชลบุรี          | 10              | 225,000                |
| ระยอง           | 14              | 315,000                |
| จันทบุรี        | 14              | 315,000                |
| ตราด            | 18              | 405,000                |
| ฉะเชิงเทรา      | 11              | 247,500                |
| ปราจีนบุรี      | 19              | 427,500                |
| นครนายก         | 17              | 382,500                |
| สระแก้ว         | 24              | 540,000                |
| นครราชสีมา      | 15              | 337,500                |
| บุรีรัมย์       | 15              | 337,500                |
| สุรินทร์        | 22              | 495,000                |
| ศรีสะเกษ        | 29              | 652,500                |
| อุบลราชธานี     | 30              | 675,000                |
| ยโสธร           | 24              | 540,000                |
| ชัยภูมิ         | 26              | 585,000                |
| อำนาจเจริญ      | 23              | 517,500                |
| หนองบัวลำภู     | 21              | 472,500                |
| ขอนแก่น         | 26              | 585,000                |

| รายจังหวัด | เป้าหมาย (แห่ง) | งบประมาณ (หน่วย : บาท) |
|------------|-----------------|------------------------|
| อุดรธานี   | 23              | 517,500                |
| เลย        | 20              | 450,000                |
| หนองคาย    | 13              | 292,500                |
| มหาสารคาม  | 18              | 405,000                |
| ร้อยเอ็ด   | 30              | 675,000                |
| กาฬสินธุ์  | 17              | 382,500                |
| สกลนคร     | 23              | 517,500                |
| นครพนม     | 21              | 472,500                |
| มุกดาหาร   | 22              | 495,000                |
| เชียงใหม่  | 26              | 585,000                |
| ลำพูน      | 15              | 337,500                |
| ลำปาง      | 24              | 540,000                |
| อุตรดิตถ์  | 23              | 517,500                |
| แพร่       | 19              | 427,500                |
| น่าน       | 20              | 450,000                |
| พะเยา      | 30              | 675,000                |
| เชียงราย   | 16              | 360,000                |
| แม่ฮ่องสอน | 19              | 427,500                |
| นครสวรรค์  | 16              | 360,000                |
| อุทัยธานี  | 17              | 382,500                |
| กำแพงเพชร  | 21              | 472,500                |
| ตาก        | 14              | 315,000                |
| สุโขทัย    | 24              | 540,000                |
| พิษณุโลก   | 27              | 607,500                |
| พิจิตร     | 19              | 427,500                |
| เพชรบูรณ์  | 28              | 630,000                |
| ราชบุรี    | 20              | 450,000                |

| รายจังหวัด  | เป้าหมาย (แห่ง) | งบประมาณ (หน่วย : บาท) |
|---|-----------------|------------------------|
| กาญจนบุรี   | 15              | 337,500                |
| สุพรรณบุรี  | 25              | 562,500                |
| นครปฐม  | 15              | 337,500                |
| สมุทรสาคร   | 10              | 225,000                |
| สมุทรสงคราม                                       | 13              | 292,500                |
| เพชรบุรี  | 7               | 157,500                |
| ประจวบคีรีขันธ์                                   | 10              | 225,000                |
| นครศรีธรรมราช                                     | 20              | 450,000                |
| กระบี่  | 19              | 427,500                |
| พังงา   | 10              | 225,000                |
| ภูเก็ต  | 10              | 225,000                |
| สุราษฎร์ธานี                                      | 16              | 360,000                |
| ระนอง   | 18              | 405,000                |
| ชุมพร   | 23              | 517,500                |
| สงขลา   | 15              | 337,500                |
| สตูล  | 15              | 337,500                |
| ตรัง  | 10              | 225,000                |
| พัทลุง  | 13              | 292,500                |
| ปัตตานี   | 18              | 405,000                |
| ยะลา  | 13              | 292,500                |
| นราธิวาส  | 11              | 247,500                |
| บึงกาฬ  | 13              | 292,500                |
| ศูนย์พัฒนาการฯผู้สูงอายุ บ้านบางแค                | 15              | 337,500                |
| ศูนย์พัฒนาการฯผู้สูงอายุ บ้านบางละมุง<br>จ.ชลบุรี | 17              | 382,500                |
| ศูนย์พัฒนาการฯผู้สูงอายุ วาสนะเวศม์               | 30              | 675,000                |
| ศูนย์พัฒนาการฯผู้สูงอายุ บ้านขอนแก่น              | 23              | 517,500                |
| ศูนย์พัฒนาการฯผู้สูงอายุ นครพนม                   | 25              | 562,500                |

| รายจังหวัด                             | เป้าหมาย (แห่ง) | งบประมาณ (หน่วย : บาท) |
|--|-----------------|------------------------|
| ศูนย์พัฒนาการฯผู้สูงอายุ บ้านบุรีรัมย์ | 25              | 562,500                |
| ศูนย์พัฒนาการฯผู้สูงอายุ บ้านธรรมปกรณ  | 23              | 517,500                |
| ศูนย์พัฒนาการฯผู้สูงอายุ จ. ภูเก็ต     | 7               | 157,500                |
| ศูนย์พัฒนาการฯผู้สูงอายุ จ. ยะลา       | 20              | 450,000                |
| ศูนย์พัฒนาการฯผู้สูงอายุ จ.ปทุมธานี    | 10              | 225,000                |
| ศูนย์พัฒนาการฯผู้สูงอายุ จ.ลำปาง       | 25              | 562,500                |
| ศูนย์พัฒนาการฯผู้สูงอายุ จ.สงขลา       | 20              | 450,000                |
| รวมทั้งสิ้น                            | 1,600           | 36,000,000             |

21. ความพร้อมของรายจ่ายลงทุน (แบบรูปรายการ ประมาณราคา spec สถานที่ก่อสร้าง/ติดตั้งครุภัณฑ์)

- พร้อมดำเนินการทันที   
 พร้อมภายในวันที่ 19 ก.พ.63   
 พร้อมก่อนเริ่มปีงบประมาณ 2563  
 ไม่แน่ใจ



(นางประภาวดี สิงห์วิชัย)

ผู้อำนวยการกองส่งเสริมสวัสดิการและคุ้มครองสิทธิผู้สูงอายุ  
 ผู้เสนอโครงการ



(นางสาวแรมรุ่ง วรวิธ)

รองอธิบดีกรมกิจการผู้สูงอายุ รักษาราชการแทน  
 อธิบดีกรมกิจการผู้สูงอายุ  
 ผู้อนุมัติโครงการ

งบประมาณปี 2563 จัดสรรไปยังสำนักงานพัฒนาสังคมและความมั่นคงของมนุษย์จังหวัด

โครงการปรับสภาพแวดล้อมและสิ่งอำนวยความสะดวกของผู้สูงอายุให้เหมาะสมและปลอดภัย

| ลำดับที่ | จังหวัด         | ไตรมาส 1 - 2                     |                |                |                | ไตรมาส 3 - 4                     |                |                |                | รวมทั้งสิ้น    |                |
|----------|-----------------|----------------------------------|----------------|----------------|----------------|----------------------------------|----------------|----------------|----------------|----------------|----------------|
|          |                 | งบอุดหนุน เพื่อดำเนินการซ่อมบ้าน |                | งบบริหารจัดการ | รวมทั้งสิ้น    | งบอุดหนุน เพื่อดำเนินการซ่อมบ้าน |                | งบประมาณ       | รวมทั้งสิ้น    | เป้าหมาย(แห่ง) | งบประมาณ (บาท) |
|          |                 | เป้าหมาย(แห่ง)                   | งบประมาณ (บาท) | งบประมาณ (บาท) | งบประมาณ (บาท) | เป้าหมาย(แห่ง)                   | งบประมาณ (บาท) | เป้าหมาย(แห่ง) | งบประมาณ (บาท) |                |                |
| 1        | สมุทรปราการ     | 10                               | 225,000        | 10,000         | 235,000        | 10                               | 225,000        | 20             | 460,000        |                |                |
| 2        | นนทบุรี         | 10                               | 225,000        | 10,000         | 235,000        | 10                               | 225,000        | 20             | 460,000        |                |                |
| 3        | ปทุมธานี        | 14                               | 315,000        | 10,000         | 325,000        | 14                               | 315,000        | 28             | 640,000        |                |                |
| 4        | พระนครศรีอยุธยา | 5                                | 112,500        | 10,000         | 122,500        | 6                                | 135,000        | 11             | 257,500        |                |                |
| 5        | อ่างทอง         | 13                               | 292,500        | 10,000         | 302,500        | 13                               | 292,500        | 26             | 595,000        |                |                |
| 6        | ลพบุรี          | 18                               | 405,000        | 10,000         | 415,000        | 18                               | 405,000        | 36             | 820,000        |                |                |
| 7        | สิงห์บุรี       | 14                               | 315,000        | 10,000         | 325,000        | 14                               | 315,000        | 28             | 640,000        |                |                |
| 8        | ชัยนาท          | 19                               | 427,500        | 10,000         | 437,500        | 19                               | 427,500        | 38             | 865,000        |                |                |
| 9        | สระบุรี         | 15                               | 337,500        | 10,000         | 347,500        | 15                               | 337,500        | 30             | 685,000        |                |                |
| 10       | ชลบุรี          | 10                               | 225,000        | 10,000         | 235,000        | 10                               | 225,000        | 20             | 460,000        |                |                |
| 11       | ระยอง           | 14                               | 315,000        | 10,000         | 325,000        | 14                               | 315,000        | 28             | 640,000        |                |                |
| 12       | จันทบุรี        | 14                               | 315,000        | 10,000         | 325,000        | 14                               | 315,000        | 28             | 640,000        |                |                |
| 13       | ตราด            | 18                               | 405,000        | 10,000         | 415,000        | 18                               | 405,000        | 36             | 820,000        |                |                |
| 14       | ฉะเชิงเทรา      | 11                               | 247,500        | 10,000         | 257,500        | 11                               | 247,500        | 22             | 505,000        |                |                |
| 15       | ปราจีนบุรี      | 19                               | 427,500        | 10,000         | 437,500        | 19                               | 427,500        | 38             | 865,000        |                |                |
| 16       | นครนายก         | 17                               | 382,500        | 10,000         | 392,500        | 17                               | 382,500        | 34             | 775,000        |                |                |
| 17       | สระแก้ว         | 24                               | 540,000        | 10,000         | 550,000        | 24                               | 540,000        | 48             | 1,090,000      |                |                |
| 18       | นครราชสีมา      | 15                               | 337,500        | 10,000         | 347,500        | 15                               | 337,500        | 30             | 685,000        |                |                |
| 19       | บุรีรัมย์       | 15                               | 337,500        | 10,000         | 347,500        | 15                               | 337,500        | 30             | 685,000        |                |                |
| 20       | สุรินทร์        | 22                               | 495,000        | 10,000         | 505,000        | 21                               | 472,500        | 43             | 977,500        |                |                |

| ลำดับที่ | จังหวัด     | งบอุดหนุน เพื่อดำเนินการซ่อมบ้าน |                | งบบริหารจัดการ | รวมทั้งสิ้น<br>งบประมาณ (บาท) | งบอุดหนุน เพื่อดำเนินการซ่อมบ้าน |                | รวมทั้งสิ้น<br>เป้าหมาย(แห่ง) | รวมทั้งสิ้น<br>งบประมาณ (บาท) |
|----------|-------------|----------------------------------|----------------|----------------|-------------------------------|----------------------------------|----------------|-------------------------------|-------------------------------|
|          |             | เป้าหมาย(แห่ง)                   | งบประมาณ (บาท) |                |                               | เป้าหมาย(แห่ง)                   | งบประมาณ (บาท) |                               |                               |
| 21       | ศรีสะเกษ    | 29                               | 652,500        | 10,000         | 662,500                       | 29                               | 652,500        | 58                            | 1,315,000                     |
| 22       | อุบลราชธานี | 30                               | 675,000        | 10,000         | 685,000                       | 30                               | 675,000        | 60                            | 1,360,000                     |
| 23       | ยโสธร       | 24                               | 540,000        | 10,000         | 550,000                       | 24                               | 540,000        | 48                            | 1,090,000                     |
| 24       | ชัยภูมิ     | 26                               | 585,000        | 10,000         | 595,000                       | 26                               | 585,000        | 52                            | 1,180,000                     |
| 25       | อำนาจเจริญ  | 23                               | 517,500        | 10,000         | 527,500                       | 23                               | 517,500        | 46                            | 1,045,000                     |
| 26       | หนองบัวลำภู | 21                               | 472,500        | 10,000         | 482,500                       | 22                               | 495,000        | 43                            | 977,500                       |
| 27       | ขอนแก่น     | 26                               | 585,000        | 10,000         | 595,000                       | 26                               | 585,000        | 52                            | 1,180,000                     |
| 28       | อุดรธานี    | 23                               | 517,500        | 10,000         | 527,500                       | 23                               | 517,500        | 46                            | 1,045,000                     |
| 29       | เลย         | 20                               | 450,000        | 10,000         | 460,000                       | 20                               | 450,000        | 40                            | 910,000                       |
| 30       | หนองคาย     | 13                               | 292,500        | 10,000         | 302,500                       | 13                               | 292,500        | 26                            | 595,000                       |
| 31       | มหาสารคาม   | 18                               | 405,000        | 10,000         | 415,000                       | 18                               | 405,000        | 36                            | 820,000                       |
| 32       | ร้อยเอ็ด    | 30                               | 675,000        | 10,000         | 685,000                       | 30                               | 675,000        | 60                            | 1,360,000                     |
| 33       | กาฬสินธุ์   | 17                               | 382,500        | 10,000         | 392,500                       | 17                               | 382,500        | 34                            | 775,000                       |
| 34       | สกลนคร      | 23                               | 517,500        | 10,000         | 527,500                       | 23                               | 517,500        | 46                            | 1,045,000                     |
| 35       | นครพนม      | 21                               | 472,500        | 10,000         | 482,500                       | 22                               | 495,000        | 43                            | 977,500                       |
| 36       | มุกดาหาร    | 22                               | 495,000        | 10,000         | 505,000                       | 21                               | 472,500        | 43                            | 977,500                       |
| 37       | เชียงใหม่   | 26                               | 585,000        | 10,000         | 595,000                       | 26                               | 585,000        | 52                            | 1,180,000                     |
| 38       | ลำพูน       | 15                               | 337,500        | 10,000         | 347,500                       | 15                               | 337,500        | 30                            | 685,000                       |
| 39       | ลำปาง       | 24                               | 540,000        | 10,000         | 550,000                       | 24                               | 540,000        | 48                            | 1,090,000                     |
| 40       | อุตรดิตถ์   | 23                               | 517,500        | 10,000         | 527,500                       | 23                               | 517,500        | 46                            | 1,045,000                     |
| 41       | แพร่        | 19                               | 427,500        | 10,000         | 437,500                       | 19                               | 427,500        | 38                            | 865,000                       |
| 42       | น่าน        | 20                               | 450,000        | 10,000         | 460,000                       | 20                               | 450,000        | 40                            | 910,000                       |
| 43       | พะเยา       | 30                               | 675,000        | 10,000         | 685,000                       | 30                               | 675,000        | 60                            | 1,360,000                     |

| ลำดับที่ | จังหวัด         | งบอุดหนุน เพื่อดำเนินการซ่อมบ้าน |                | งบบริหารจัดการ | รวมทั้งสิ้น    |                | งบอุดหนุน เพื่อดำเนินการซ่อมบ้าน |                | รวมทั้งสิ้น    |  |
|----------|-----------------|----------------------------------|----------------|----------------|----------------|----------------|----------------------------------|----------------|----------------|--|
|          |                 | เป้าหมาย(แห่ง)                   | งบประมาณ (บาท) |                | งบประมาณ (บาท) | งบประมาณ(แห่ง) | งบประมาณ (บาท)                   | เป้าหมาย(แห่ง) | งบประมาณ (บาท) |  |
| 44       | เชียงราย        | 16                               | 360,000        | 10,000         | 370,000        | 16             | 360,000                          | 32             | 730,000        |  |
| 45       | แม่ฮ่องสอน      | 19                               | 427,500        | 10,000         | 437,500        | 19             | 427,500                          | 38             | 865,000        |  |
| 46       | นครสวรรค์       | 16                               | 360,000        | 10,000         | 370,000        | 16             | 360,000                          | 32             | 730,000        |  |
| 47       | อุทัยธานี       | 17                               | 382,500        | 10,000         | 392,500        | 17             | 382,500                          | 34             | 775,000        |  |
| 48       | กำแพงเพชร       | 21                               | 472,500        | 10,000         | 482,500        | 22             | 495,000                          | 43             | 977,500        |  |
| 49       | ตาก             | 14                               | 315,000        | 10,000         | 325,000        | 14             | 315,000                          | 28             | 640,000        |  |
| 50       | สุโขทัย         | 24                               | 540,000        | 10,000         | 550,000        | 24             | 540,000                          | 48             | 1,090,000      |  |
| 51       | พิจิตร          | 27                               | 607,500        | 10,000         | 617,500        | 27             | 607,500                          | 54             | 1,225,000      |  |
| 52       | พิจิตร          | 19                               | 427,500        | 10,000         | 437,500        | 19             | 427,500                          | 38             | 865,000        |  |
| 53       | เพชรบูรณ์       | 28                               | 630,000        | 10,000         | 640,000        | 28             | 630,000                          | 56             | 1,270,000      |  |
| 54       | ราชบุรี         | 20                               | 450,000        | 10,000         | 460,000        | 18             | 405,000                          | 38             | 865,000        |  |
| 55       | กาญจนบุรี       | 15                               | 337,500        | 10,000         | 347,500        | 15             | 337,500                          | 30             | 685,000        |  |
| 56       | สุพรรณบุรี      | 25                               | 562,500        | 10,000         | 572,500        | 25             | 562,500                          | 50             | 1,135,000      |  |
| 57       | นครปฐม          | 15                               | 337,500        | 10,000         | 347,500        | 15             | 337,500                          | 30             | 685,000        |  |
| 58       | สมุทรสาคร       | 10                               | 225,000        | 10,000         | 235,000        | 10             | 225,000                          | 20             | 460,000        |  |
| 59       | สมุทรสงคราม     | 13                               | 292,500        | 10,000         | 302,500        | 13             | 292,500                          | 26             | 595,000        |  |
| 60       | เพชรบุรี        | 7                                | 157,500        | 10,000         | 167,500        | 7              | 157,500                          | 14             | 325,000        |  |
| 61       | ประจวบคีรีขันธ์ | 10                               | 225,000        | 10,000         | 235,000        | 10             | 225,000                          | 20             | 460,000        |  |
| 62       | นครศรีธรรมราช   | 20                               | 450,000        | 10,000         | 460,000        | 20             | 450,000                          | 40             | 910,000        |  |
| 63       | กระบี่          | 19                               | 427,500        | 10,000         | 437,500        | 19             | 427,500                          | 38             | 865,000        |  |
| 64       | พังงา           | 10                               | 225,000        | 10,000         | 235,000        | 10             | 225,000                          | 20             | 460,000        |  |
| 65       | ภูเก็ต          | 10                               | 225,000        | 10,000         | 235,000        | 10             | 225,000                          | 20             | 460,000        |  |
| 66       | สุราษฎร์ธานี    | 16                               | 360,000        | 10,000         | 370,000        | 16             | 360,000                          | 32             | 730,000        |  |

| ลำดับที่    | จังหวัด  | งบอุดหนุน เพื่อดำเนินการซ่อมบ้าน |                | งบบริหารจัดการ | รวมทั้งสิ้น | งบอุดหนุน เพื่อดำเนินการซ่อมบ้าน |                | รวมทั้งสิ้น |            |
|-------------|----------|----------------------------------|----------------|----------------|-------------|----------------------------------|----------------|-------------|------------|
|             |          | เป้าหมาย(แห่ง)                   | งบประมาณ (บาท) |                |             | เป้าหมาย(แห่ง)                   | งบประมาณ (บาท) |             |            |
| 67          | ระนอง    | 18                               | 405,000        | 10,000         | 415,000     | 18                               | 405,000        | 36          | 820,000    |
| 68          | ชุมพร    | 23                               | 517,500        | 10,000         | 527,500     | 23                               | 517,500        | 46          | 1,045,000  |
| 69          | สงขลา    | 15                               | 337,500        | 10,000         | 347,500     | 15                               | 337,500        | 30          | 685,000    |
| 70          | สตูล     | 15                               | 337,500        | 10,000         | 347,500     | 15                               | 337,500        | 30          | 685,000    |
| 71          | ตรัง     | 10                               | 225,000        | 10,000         | 235,000     | 10                               | 225,000        | 20          | 460,000    |
| 72          | พัทลุง   | 13                               | 292,500        | 10,000         | 302,500     | 13                               | 292,500        | 26          | 595,000    |
| 73          | ปัตตานี  | 18                               | 405,000        | 10,000         | 415,000     | 18                               | 405,000        | 36          | 820,000    |
| 74          | ยะลา     | 13                               | 292,500        | 10,000         | 302,500     | 13                               | 292,500        | 26          | 595,000    |
| 75          | นราธิวาส | 11                               | 247,500        | 10,000         | 257,500     | 11                               | 247,500        | 22          | 505,000    |
| 76          | บึงกาฬ   | 13                               | 292,500        | 10,000         | 302,500     | 13                               | 292,500        | 26          | 595,000    |
| รวมทั้งสิ้น |          | 1,360                            | 30,600,000     | 760,000        | 31,360,000  | 1,360                            | 30,600,000     | 2,720       | 61,960,000 |

งบประมาณปี 2563 จัดสรรไปยังศูนย์พัฒนาการจัดสวัสดิการสังคมผู้สูงอายุ  
โครงการปรับสภาพแวดล้อมและสิ่งอำนวยความสะดวกของผู้สูงอายุให้เหมาะสมและปลอดภัย

| ลำดับที่ | จังหวัด   | ไตรมาส 1 - 2                     |                  |                |                | ไตรมาส 3 - 4     |                |                                  |                | รวมทั้งสิ้น       |                |
|----------|---|----------------------------------|------------------|----------------|----------------|------------------|----------------|----------------------------------|----------------|-------------------|----------------|
|          |   | งบอุดหนุน เพื่อดำเนินการซ่อมบ้าน |                  | งบบริหารจัดการ |                | รวมทั้งสิ้น      |                | งบอุดหนุน เพื่อดำเนินการซ่อมบ้าน |                | เป้าหมาย(แห่ง)    | งบประมาณ (บาท) |
|          |   | เป้าหมาย(แห่ง)                   | งบประมาณ (บาท)   | งบประมาณ (บาท) | งบบริหาร (บาท) | งบประมาณ (บาท)   | งบประมาณ (บาท) | เป้าหมาย(แห่ง)                   | งบประมาณ (บาท) |                   |                |
| 1        | ศูนย์พัฒนาการจัดสวัสดิการผู้สูงอายุ บ้านบางแค             | 15                               | 337,500          | 10,000         |                | 347,500          | 15             | 337,500                          | 30             | 685,000           |                |
| 2        | ศูนย์พัฒนาการจัดสวัสดิการผู้สูงอายุ บ้านบางละมุง จ.ชลบุรี | 17                               | 382,500          | 10,000         |                | 392,500          | 18             | 405,000                          | 35             | 797,500           |                |
| 3        | ศูนย์พัฒนาการจัดสวัสดิการผู้สูงอายุ วาสนะเวศม์            | 30                               | 675,000          | 10,000         |                | 685,000          | 30             | 675,000                          | 60             | 1,360,000         |                |
| 4        | ศูนย์พัฒนาการจัดสวัสดิการผู้สูงอายุ บ้านขอนแก่น           | 23                               | 517,500          | 10,000         |                | 527,500          | 22             | 495,000                          | 45             | 1,022,500         |                |
| 5        | ศูนย์พัฒนาการจัดสวัสดิการผู้สูงอายุ นครพนม                | 25                               | 562,500          | 10,000         |                | 572,500          | 25             | 562,500                          | 50             | 1,135,000         |                |
| 6        | ศูนย์พัฒนาการจัดสวัสดิการผู้สูงอายุ บ้านบุรีรัมย์         | 25                               | 562,500          | 10,000         |                | 572,500          | 25             | 562,500                          | 50             | 1,135,000         |                |
| 7        | ศูนย์พัฒนาการจัดสวัสดิการผู้สูงอายุ บ้านธรรมปกรณ์         | 23                               | 517,500          | 10,000         |                | 527,500          | 22             | 495,000                          | 45             | 1,022,500         |                |
| 8        | ศูนย์พัฒนาการจัดสวัสดิการผู้สูงอายุ จ. อุทัย              | 7                                | 157,500          | 10,000         |                | 167,500          | 8              | 180,000                          | 15             | 347,500           |                |
| 9        | ศูนย์พัฒนาการจัดสวัสดิการผู้สูงอายุ จ. ยะลา               | 20                               | 450,000          | 10,000         |                | 460,000          | 20             | 450,000                          | 40             | 910,000           |                |
| 10       | ศูนย์พัฒนาการจัดสวัสดิการผู้สูงอายุ จ. ปทุมธานี           | 10                               | 225,000          | 10,000         |                | 235,000          | 10             | 225,000                          | 20             | 460,000           |                |
| 11       | ศูนย์พัฒนาการจัดสวัสดิการผู้สูงอายุ จ.ลำปาง               | 25                               | 562,500          | 10,000         |                | 572,500          | 25             | 562,500                          | 50             | 1,135,000         |                |
| 12       | ศูนย์พัฒนาการจัดสวัสดิการผู้สูงอายุ จ.สงขลา               | 20                               | 450,000          | 10,000         |                | 460,000          | 20             | 450,000                          | 40             | 910,000           |                |
|          | <b>รวมทั้งสิ้น</b>  | <b>240</b>                       | <b>5,400,000</b> | <b>120,000</b> |                | <b>5,520,000</b> | <b>240</b>     | <b>5,400,000</b>                 | <b>480</b>     | <b>10,920,000</b> |                |

ระบบฐานข้อมูลผู้สูงอายุ

(Data Center)

# คู่มือการอบรมระบบฐานข้อมูลผู้สูงอายุ (Data Center)

## การปรับสภาพแวดล้อมและ สิ่งอำนวยความสะดวก



โครงการพัฒนางานเพื่อการบูรณาการฐานข้อมูล (ระยะที่ 2)  
กรมกิจการผู้สูงอายุ กระทรวงการพัฒนาสังคมและความมั่นคงของมนุษย์

## เข้าสู่ระบบ : ระบบศูนย์ข้อมูลผู้สูงอายุ

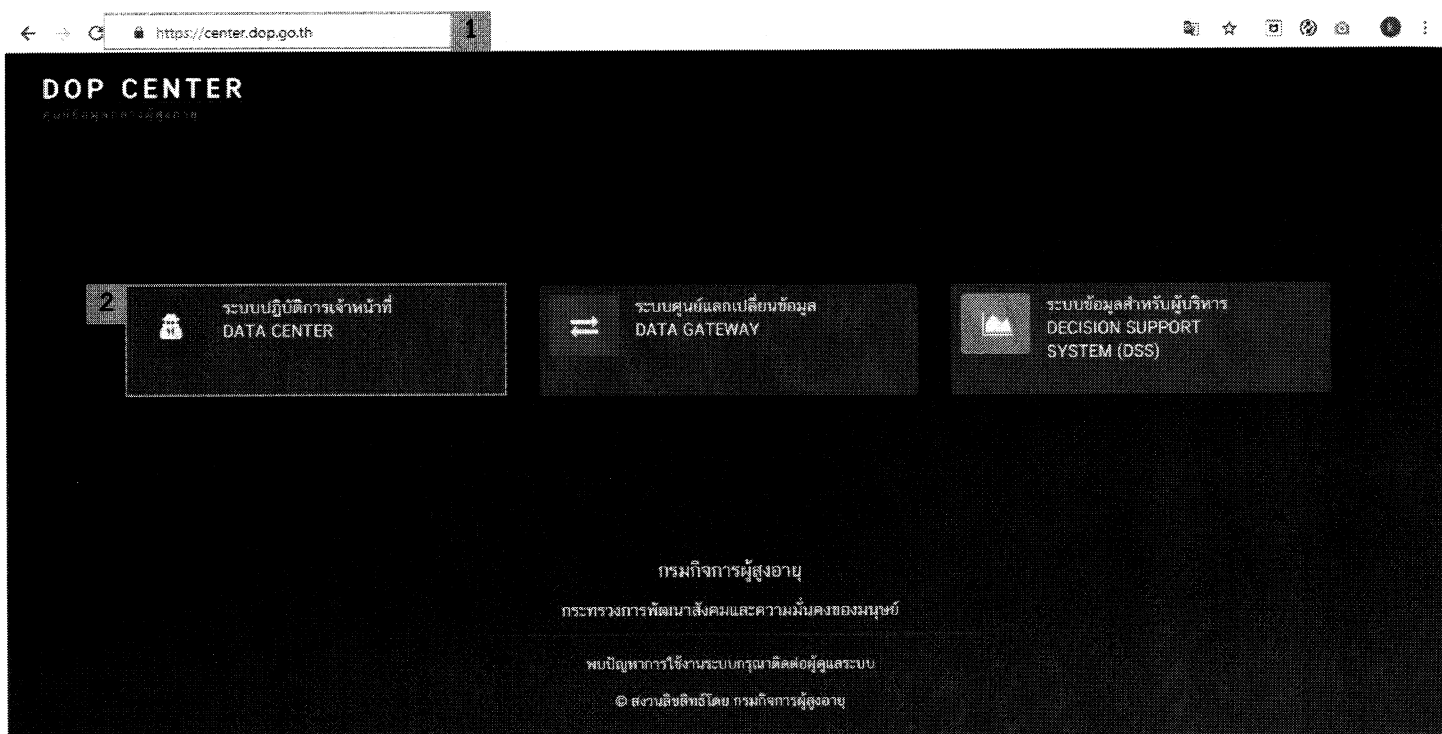

| # | ขั้นตอน   |
|---|---|
|   | (Step)  |
| 1 | เข้า URL: <a href="https://center.dop.go.th/">https://center.dop.go.th/</a> |
| 2 | คลิกที่หัวข้อ “ระบบปฏิบัติการเจ้าหน้าที่ DATA CENTER” ทางด้านซ้ายมือ        |

## ขั้นตอนการ Log - in เข้าสู่ระบบ Data Center

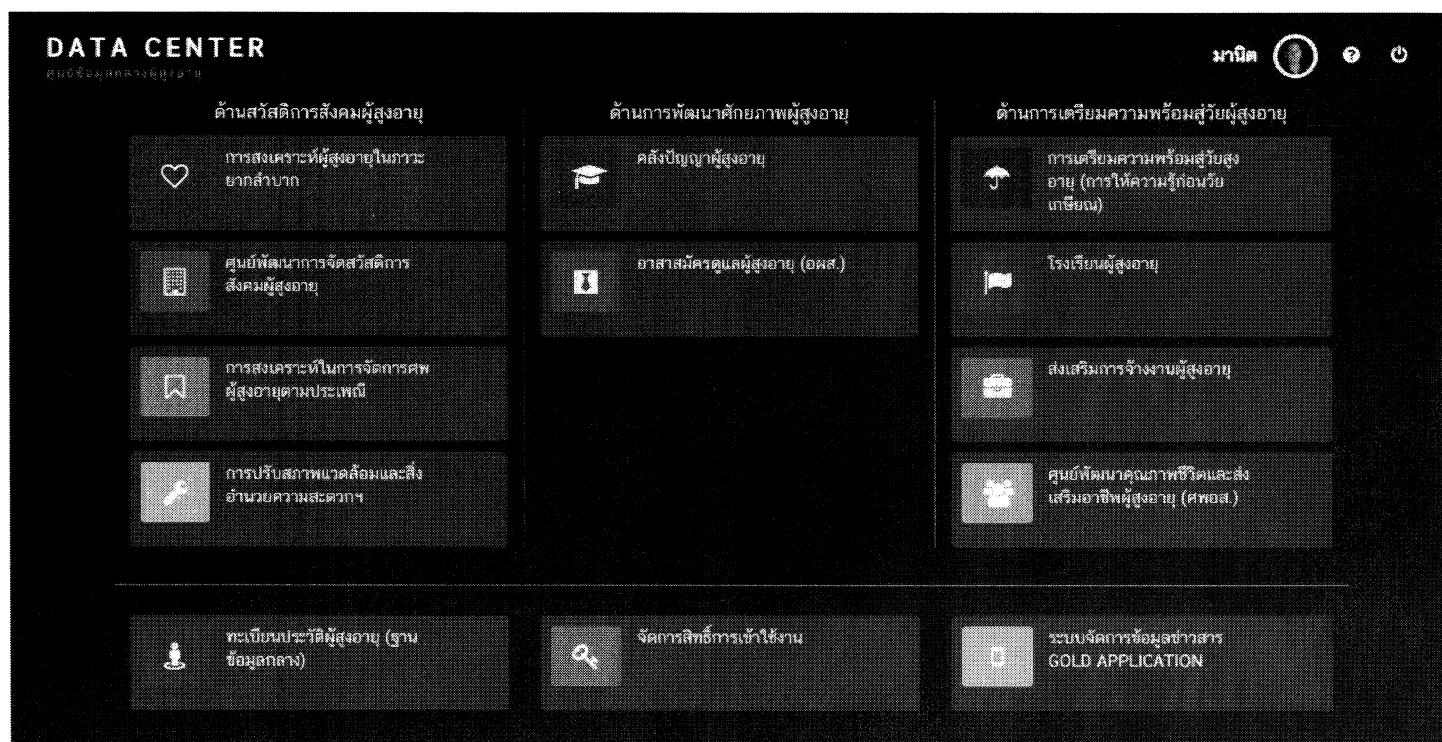
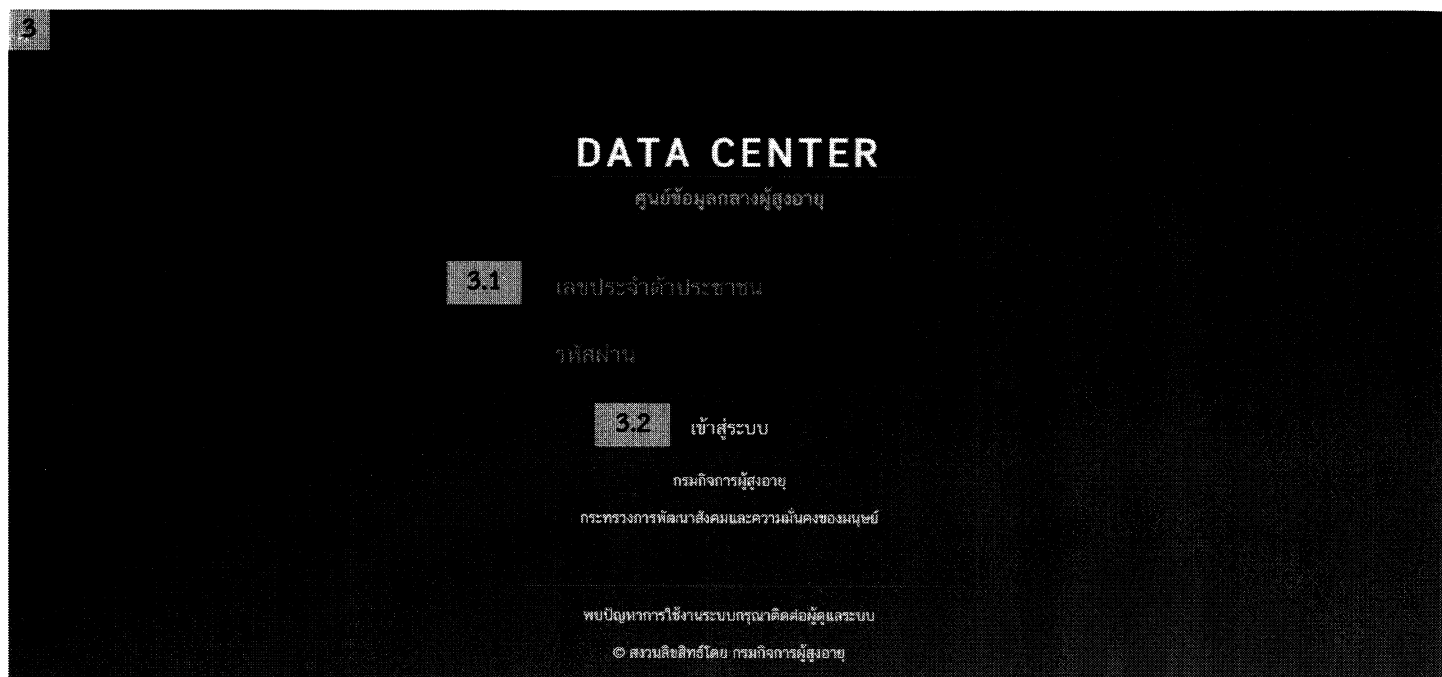

| # | ขั้นตอน  |
|---|--|
|   | (Step)   |
| 3 | 3.1 กรอก “รหัสบัญชีผู้ใช้ (Username)” และ “รหัสผ่าน (Password)” ของผู้ใช้<br>3.2 คลิกปุ่ม “เข้าสู่ระบบ” ระบบจะแสดงหัวข้อของระบบทั้งหมด 10 ระบบ |

# 1. ขั้นตอนการดึงข้อมูล (1)

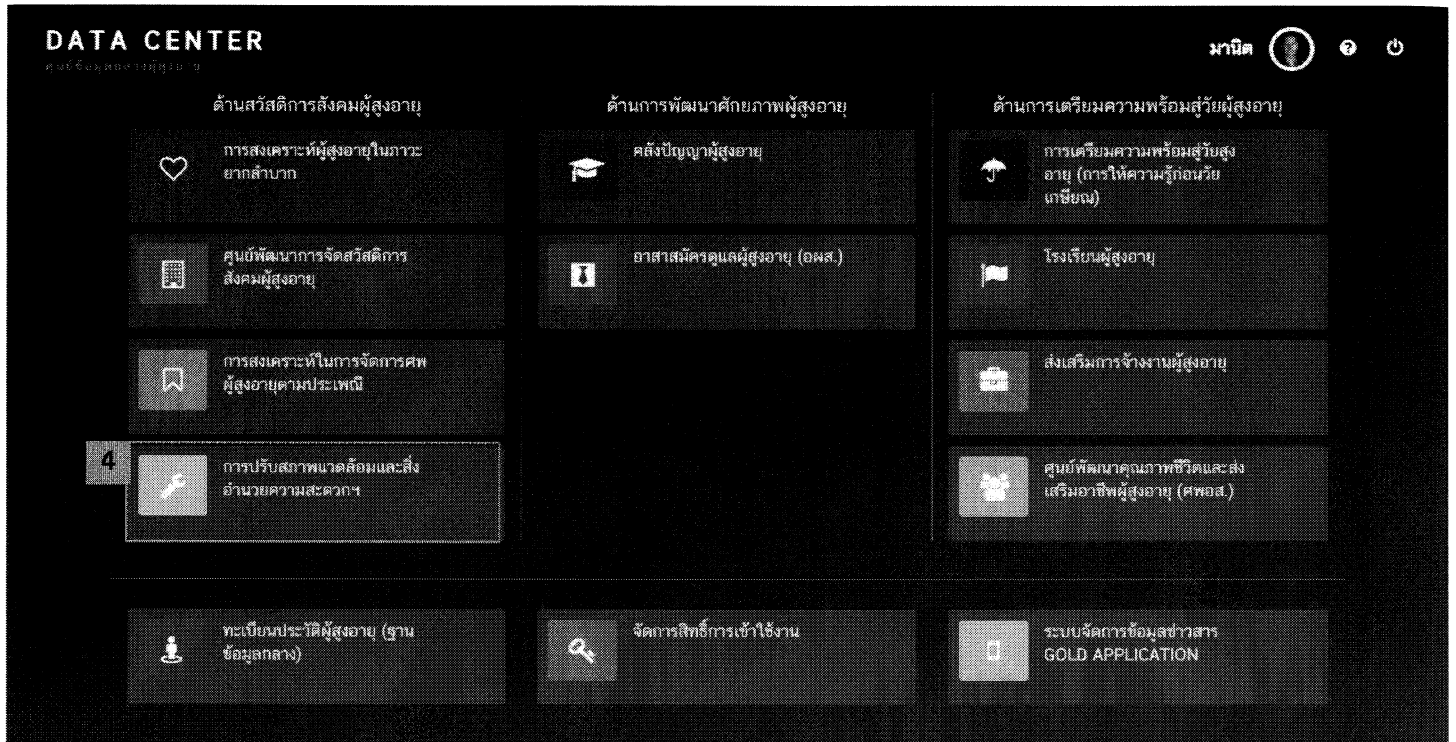

การปรับสภาพแวดล้อมและสิ่งอำนวยความสะดวก

บ้านของผู้สูงอายุ ตารางข้อมูล

| ลำดับ | เลขประจำตัว บ.ช. | ชื่อตัว-ชื่อสกุล         | อายุ (ปี) | วันที่ได้รับการสำรวจ | ผลการพิจารณา | วันที่เสร็จสิ้น | ช่องทางการแจ้งเรื่อง | หน่วยงาน                  | งบประมาณที่ใช้ไป (บาท) |    |
|-------|------------------|--------------------------|-----------|----------------------|--------------|-----------------|----------------------|---------------------------|------------------------|----|
| 1     | 1909800888543    | นางสาวกชัชวรา หาเพิ่มพูล | 23        | 16/10/2561           | -            | -               | มาติดต่อด้วยตนเอง    | กลุ่มสารสนเทศและเทคโนโลยี | 0.00                   | ⚙️ |
| 2     | 3180200033429    | นางสนอง โกหิมย์          | 72        | 12/10/2561           | 12/10/2561   | 12/10/2561      | มาติดต่อด้วยตนเอง    | พมจ.ยะลา                  |                        | ⚙️ |
| 3     | 3180200003988    | นางสมคิด รอดนวล          | 80        | 12/10/2561           | 12/10/2561   | -               | มาติดต่อด้วยตนเอง    | พมจ.ยะลา                  |                        | ⚙️ |
| 4     | 3180200003929    | นายบริจา รอดนวล          | 79        | 12/10/2561           | 12/10/2561   | 12/10/2561      | มาติดต่อด้วยตนเอง    | พมจ.ยะลา                  |                        | ⚙️ |
| 5     | 8635476010203    | นางสาวทลแอน test1        | 23        | 07/09/2561           | -            | -               | โกลด์แอปพลิเคชัน     | พมจ.สมุทรปราการ           | 0.00                   | ⚙️ |
| 6     | 3180300259062    | นางประมว พ้องนาค         | 63        | 23/08/2561           | 13/08/2561   | ปฎิเสธ          |                      | กลุ่มสารสนเทศและเทคโนโลยี | 0.00                   | ⚙️ |

| # | ขั้นตอน (Step)  |
|---|---|
| 4 | คลิกที่หัวข้อระบบ “การปรับสภาพแวดล้อมและสิ่งอำนวยความสะดวก” ทางด้านซ้ายมือ เข้าสู่หน้า “ตารางข้อมูล” โดยระบบจะแสดงข้อมูลคำขอภายใต้หน่วยงานของท่าน |
| 5 | คลิกปุ่มสีแดง “+ เพิ่มรายการ” ทางด้านบนขวามือ ระบบจะเข้าสู่หน้า “แบบสอบถาม”   |

# 1. ขั้นตอนการดึงข้อมูล (2)

การปรับปรุงสภาพแวดล้อมและสิ่งอำนวยความสะดวกฯ

บ้านของผู้สูงอายุ แบบสอบถาม (สอบถาม)

(1) ข้อมูลผู้สูงอายุ (2) ยินยอม (3) ส่งตรวจ

ข้อมูลผู้สูงอายุ (ผู้สูงอายุที่มีความต้องการปรับปรุงบ้าน)

เลขประจำตัวประชาชน **7.1**  **7.2**

ชื่อตัว/ชื่อสกุล  วันเดือนปีเกิด

เพศ  สัญชาติ  ที่อยู่ตามทะเบียนบ้าน

วันที่สอบถาม  ช่องทางการแจ้งเรื่อง

27/10/2561  เลือกช่องทางการแจ้งเรื่อง

ข้อมูลประกอบการตัดสินใจ

คุณกำลังตรวจสอบ "รหัส PIN 2"

ถ้าต้องการทำงานต่อ กรุณาใส่ "รหัส PIN 2" แล้วคลิกปุ่ม "ตกลง"

ถ้าไม่ต้องการทำงานต่อ กรุณาคลิกปุ่ม "ยกเลิก"

รหัส PIN  **8.1**

**8.2**

| # | ขั้นตอน  |
|---|--|
|   | (Step)   |
| 6 | เสียบบัตรประจำตัวประชาชนของเจ้าหน้าที่ที่ได้รับสิทธิ ลงเครื่องอ่านบัตร<br>*กรุณาเสียบบัตรค้างจนกว่าจะกรอกข้อมูลแถบข้อมูลผู้สูงอายุเสร็จเรียบร้อย   |
| 7 | เลือก case ที่ผู้ใช้ต้องการกรอกข้อมูลเข้าไปยังระบบการปรับปรุงสภาพแวดล้อมและสิ่งอำนวยความสะดวกฯ<br><br>7.1 กรอก “เลขบัตรประจำตัวประชาชน” ของผู้สูงอายุ ของ case ดังกล่าว ลงใน ส่วน “ข้อมูลผู้สูงอายุ (ผู้สูงอายุที่มีความต้องการปรับปรุงบ้าน)”<br><br>7.2 คลิกปุ่ม “ค้นหา” (ปุ่มแว่นขยาย)<br><br>*ระบบแสดงหน้าต่างแจ้งเตือนข้อมูลประกอบการตัดสินใจเพื่อให้ผู้ใช้ทำการใส่ “รหัส PIN” |
| 8 | 8.1 กรอกเลข “PIN 4 หลัก” ของผู้ใช้ ในช่อง รหัส PIN<br><br>8.2 คลิกปุ่ม “ตกลง” บน Pop up “ข้อมูลประกอบการตัดสินใจ”<br><br>*ระบบจะแสดงหน้าต่างแจ้งเตือน สีเขียวระบุว่า “Authentications เข้าใช้งานระบบ Web Service สำเร็จ”   |
| 9 | คลิกปุ่ม “ค้นหา” (ปุ่มแว่นขยาย) ที่ช่อง “เลขบัตรประจำตัวประชาชน” ในส่วน “ข้อมูลผู้สูงอายุ (ผู้สูงอายุที่มีความต้องการปรับปรุงบ้าน)” อีกครั้ง<br><br>*ระบบจะดึงข้อมูลมา prefill ให้โดยอัตโนมัติ   |

## 2. ขั้นตอนการกรอกเคส (1)

### Tab (1) ข้อมูลผู้สูงอายุ

การปรับปรุงสภาพแวดล้อมและสิ่งอำนวยความสะดวกสำหรับผู้สูงอายุ

ข้อมูลผู้สูงอายุ (ผู้สูงอายุที่มีความต้องการปรับปรุงบ้าน)

เลขประจำตัวประชาชน

ชื่อตัว/ชื่อสกุล  วันเดือนปีเกิด

เพศ  สัญชาติ  ที่อยู่ตามทะเบียนบ้าน

วันที่สอบถาม  ช่องทางการแจ้งเรื่อง

ที่อยู่ (ปัจจุบัน)  11

การปรับปรุงสภาพแวดล้อมและสิ่งอำนวยความสะดวกสำหรับผู้สูงอายุ

อาชีพ (ปัจจุบัน)  อาชีพอื่นๆ (ระบุ)  รายได้เฉลี่ย (บาท/เดือน)

ที่มาของรายได้  ที่มาของรายได้อื่นๆ (ระบุ)

สมาชิกในครอบครัว (จำนวน 0 คน)

+ 12.1

| #  | ขั้นตอน  |
|----|--|
|    | (Step)   |
| 10 | กรอกข้อมูลในส่วนข้อมูลผู้สูงอายุ (ผู้สูงอายุที่มีความต้องการปรับปรุงบ้าน)<br>*กรุณากรอกข้อมูลในช่องสีแดงให้ครบ ไม่เช่นนั้นจะไม่สามารถบันทึกข้อมูลได้ |
| 11 | ในกรณีที่ที่อยู่ปัจจุบันของผู้สูงอายุตรงกับที่อยู่ตามทะเบียนบ้าน ให้คลิกที่กล่องสีเขียว  |
| 12 | 12.1 ในกรณีที่มีสมาชิกในครอบครัว ให้คลิกเครื่องหมาย “+” ภายใต้วีธีข้อ “สมาชิกในครอบครัว”<br>12.2 กรอกข้อมูลสมาชิกในครอบครัว                          |
| 13 | กรอกข้อมูลในส่วนสภาพบ้านที่ต้องปรับปรุงและส่วนอื่นๆ  |
| 14 | คลิกปุ่ม “บันทึก”<br>*ระบบจะบันทึกข้อมูล และไปยังแถบ “(2) ยินยอม”  |

## 2. ขั้นตอนการกรอกเคส (2)

### Tab (1) ข้อมูลผู้สูงอายุ

การปรับสภาพแวดล้อมและสิ่งอำนวยความสะดวกสำหรับผู้สูงอายุ

บ้านของผู้สูงอายุ แบบสอบถาม (ยินยอม)

(1) ข้อมูลผู้สูงอายุ (2) ยินยอม (3) สงเคราะห์

ข้อมูลผู้สูงอายุ

เลขประจำตัวประชาชน: ชื่อตัว/ชื่อสกุล: เพศ:

ข้อมูลผู้ยินยอม (เจ้าของบ้านผู้ให้ความยินยอมในการปรับปรุงบ้านพักอาศัยของผู้สูงอายุ)

เลขประจำตัวประชาชน: 16.1 เลขประจำตัวประชาชน (13 หลัก) 16.2

ชื่อตัว/ชื่อสกุล: วันเดือนปีเกิด:

เพศ: สัญชาติ: ที่อยู่ตามทะเบียนบ้าน:

วันที่ทำหนังสือยินยอม: สถานะเป็น: เกี่ยวข้องเป็น:

27/10/2561 เลือกสถานะของผู้ยินยอม ระบบงานสัมพันธ์กับผู้สูงอายุ

ที่อยู่ (บ้านพักอาศัยของผู้สูงอายุที่ต้องการปรับปรุง) (ตรงกับที่อยู่ตามทะเบียนบ้าน) 18

หรือตัวแทนของข้าพเจ้าถือ (จะอยู่ร่วมตลอดระยะเวลาการปรับปรุง) (ถ้านับรวมที่พัก) ชื่อ-นามสกุล: บ้านเลขที่: หมู่ที่:

ชื่อ: นามสกุล: บ้านเลขที่: หมู่ที่:

ชื่อย่อ: ชื่อย: ชุมชน:

ตัวอย่าง บ้านหลัง: ตัวอย่าง ชุมชน: ตัวอย่าง บ้านเลขที่: ตัวอย่าง หมู่ที่:

จังหวัด: อำเภอ: ตำบล: รหัสไปรษณีย์:

เลือกจังหวัด: เลือกอำเภอ: เลือกตำบล: ระบบหลังไปรษณีย์ (5 หลัก)

| #  | ขั้นตอน  |
|----|--|
|    | (Step)   |
| 15 | เสียบบัตรประจำตัวประชาชนของเจ้าหน้าที่ผู้ได้รับสิทธิ ลงเครื่องอ่านบัตร<br><b>*กรุณาเสียบบัตรค้ำจนกว่าจะกรอกข้อมูลแถบยินยอมเสร็จเรียบร้อย</b>   |
| 16 | 16.1 กรอก “เลขบัตรประจำตัวประชาชน” ของผู้ยินยอม ของ case ดังกล่าว ลงในส่วน<br>“ข้อมูลผู้ยินยอม (เจ้าของบ้านผู้ให้ความยินยอมในการปรับปรุงบ้านพักอาศัยของผู้สูงอายุ)”<br>16.2 คลิกปุ่ม “ค้นหา” (ปุ่มแว่นขยาย)<br><b>*ระบบจะดึงข้อมูลมา prefill ให้โดยอัตโนมัติ</b> |
| 17 | กรอกข้อมูลในส่วนผู้ยินยอม (เจ้าของบ้านผู้ให้ความยินยอมในการปรับปรุงบ้านพักอาศัยของผู้สูงอายุ)<br><b>*กรุณากรอกข้อมูลในช่องสีแดงให้ครบ ไม่เช่นนั้นจะไม่สามารถบันทึกข้อมูลได้</b>  |
| 18 | ในกรณีที่ที่อยู่ปัจจุบันของผู้ยินยอมตรงกับที่อยู่ตามทะเบียนบ้าน ให้คลิกที่กล่องสี่เหลี่ยม  |
| 19 | คลิกปุ่ม “บันทึก”<br><b>*ระบบจะบันทึกข้อมูล และไปยังแถบ “(3) สงเคราะห์”</b>  |

## 2. ขั้นตอนการกรอกเคส (3)

### Tab (3) สงเคราะห์

การปรับสภาพแวดล้อมและสิ่งอำนวยความสะดวก

บ้านของผู้สูงอายุ แบบสองถ้ำ (สงเคราะห์)

(1) ข้อมูลผู้สูงอายุ (2) ยินยอม (3) สงเคราะห์

ข้อมูลผู้สูงอายุ

เลขประจำตัวประชาชน: 3251200161796      ชื่อตัว/ชื่อสกุล: พ์ ถิ่นทามเล      เพศ: หญิง (Female)

ผลการสงเคราะห์

ผลการพิจารณา

ได้รับอนุมัติ       ไม่ได้รับอนุมัติ       รอสาเหตุ

ผลการดำเนินงาน

วันที่ดำเนินการเสร็จสิ้น      ค่าใช้จ่ายการซ่อมแซมบ้านพักผู้สูงอายุ (บาท)      ค่าบริหารจัดการ (บาท)

ภาพถ่ายประกอบ

ชื่อภาพ\*  **21.1**

**21.2**

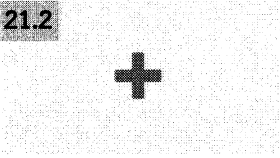

**22**

| #  | ขั้นตอน   |
|----|---|
|    | (Step)  |
| 20 | กรอกข้อมูลในแถบ “(3) สงเคราะห์”<br>*กรุณากรอกข้อมูลในช่องสีแดงให้ครบ ไม่เช่นนั้นจะไม่สามารถบันทึกข้อมูลได้  |
| 21 | ในกรณีที่มีไฟล์ภาพถ่ายประกอบ<br>21.1 กรอกชื่อภาพถ่ายประกอบ 1. [ก่อนซ่อมแซม] 2. [ระหว่างซ่อมแซม] 3. [หลังซ่อมแซม]<br>21.2 คลิกเครื่องหมาย “+” เพื่อทำการเพิ่มรูปถ่ายประกอบ<br>*สามารถอัปโหลดภาพถ่ายได้ที่ไฟล์เดอร์ “ข้อมูลประกอบ” -> ไฟล์เดอร์ “ภาพถ่าย_ซ่อมบ้าน” บนหน้า desktop ของท่าน |
| 22 | คลิกปุ่ม “บันทึก”   |
| 23 | ระบบจะบันทึกข้อมูล และกลับไปหน้า “ตารางข้อมูล” ของระบบการปรับสภาพแวดล้อมและสิ่งอำนวยความสะดวกฯ โดยข้อมูลใหม่จะแสดงอยู่ด้านบนสุดของตาราง   |

### 3. ขั้นตอนการส่งออกไฟล์ PDF

| ลำดับ | เลขประจำตัว ปชช. | นามสกุล            | อายุ (ปี) | วันที่ได้รับการสำรวจ | ผลการพิจารณา | วันที่เสร็จสิ้น | ช่องทางการแจ้งเรื่อง | หน่วยงาน        | งบประมาณที่ใช้ไป (บาท) |
|-------|------------------|--------------------|-----------|----------------------|--------------|-----------------|----------------------|-----------------|------------------------|
| 1     | 1909800888543    | นางสาวศิษรา ทาเที  |           |                      |              |                 | มาติดต่อด้วยตนเอง    | กลุ่มสารสนเทศ   | 0.00                   |
| 2     | 3180200033429    | นางสนอง ไกรรัมย์   |           |                      |              |                 | มาติดต่อด้วยตนเอง    | พมจ.ย           |                        |
| 3     | 3180200003988    | นางสมคิด รอดนาลิ   | 80        | 12/10/2561           | 12/10/2561   |                 | มาติดต่อด้วยตนเอง    | พมจ.ย.สว        |                        |
| 4     | 3180200003929    | นายบริจา รอดนวล    | 79        | 12/10/2561           | 12/10/2561   | 12/10/2561      | มาติดต่อด้วยตนเอง    | พมจ.ย.สว        |                        |
| 5     | 8635476010203    | นางสาวเทสแอน test1 | 23        | 07/09/2561           | -            | -               | ไกลด์แอปพลิเคชัน     | พมจ.สมุทรปราการ | 0.00                   |

| #  | ขั้นตอน   |
|----|---|
|    | (Step)  |
| 24 | คลิกปุ่ม  (คอลัมน์ขวามือสุด) ที่แถวแรกของตาราง (case ล่าสุดที่ผู้ใช้กรอกลงระบบ) |
| 25 | เลือก “พิมพ์แบบฟอร์ม (.PDF)”  |
| 26 | 26.1 คลิกไฟล์ “ส่งออกไฟล์ แบบสอบถามความต้องการฯ (D1) (PDF)”   |
|    | 26.2 คลิกไฟล์ “ส่งออกไฟล์ หนังสือให้ความยินยอมฯ (D2) (PDF)”   |

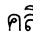
## 4. ขั้นตอนการส่งออกไฟล์ Excel

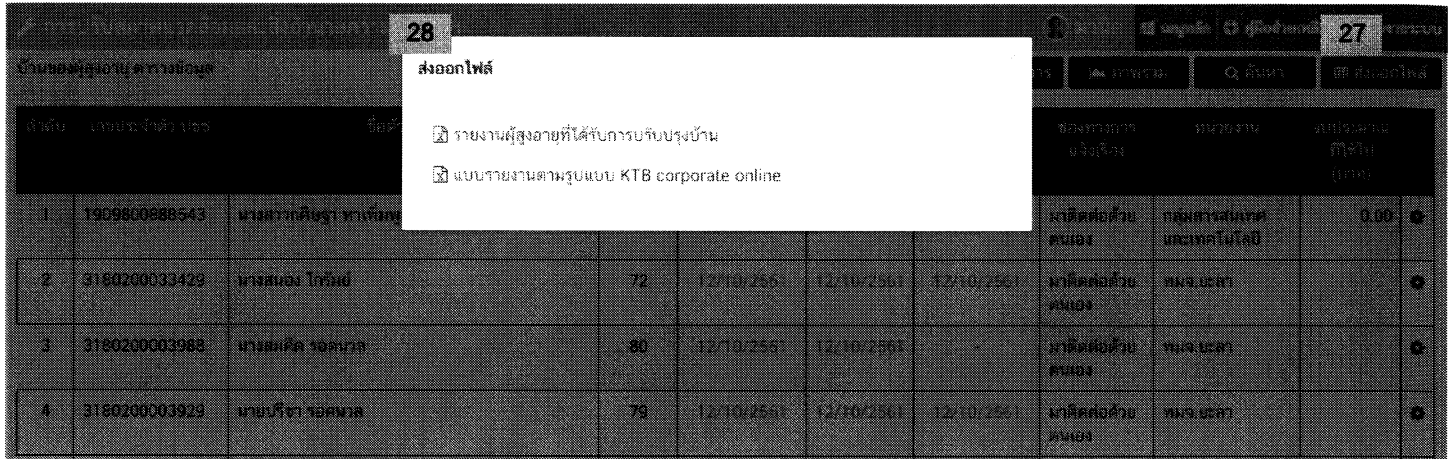

| #  | ขั้นตอน  |  |
|----|--|--|
|    | (Step)   |  |
| 27 | คลิกปุ่มสีเขียว “ส่งออกไฟล์” ทางด้านบนขวามือ             |  |
| 28 | 28.1 คลิกไฟล์ “รายงานผู้สูงอายุที่ได้รับการปรับปรุงบ้าน” |  |
|    | 28.2 คลิกไฟล์ “แบบรายงานตามรูปแบบ KTB corporate online”  |  |

## 5. ประเด็นคำถามที่พบบ่อยด้านการใช้ระบบ

1. Q : ในการเสียบัตรประชาชนของผู้ใช้ ต้องเสียบถึงเมื่อไร ?

A : การเสียบัตรประชาชนจะเสียบ**เมื่อต้องการดึงข้อมูลผู้ขอรับบริการจากกรมการปกครอง** ดังนั้นหากขั้นตอนการดึงข้อมูลเสร็จสิ้นแล้วสามารถดึงบัตรประชาชนออกได้เลย ไม่จำเป็นต้องเสียบค้างไว้จนเสร็จสิ้นและกดปุ่ม “บันทึก”

2. Q : กรณีที่ผู้กรอกข้อมูลไม่มีสิทธิในการดึงข้อมูลจากกรมการปกครอง จึงต้องยืมบัตรจากเจ้าหน้าที่ที่มีสิทธิดึงข้อมูล จะมีวิธีการปกป้องตนเองจากการยืมบัตรประชาชนดึงข้อมูลหรือไม่ ?

A : ระบบ Backend มีการเก็บข้อมูลผู้ที่ดึงข้อมูลจากกรมการปกครองผ่านบัญชีผู้ใช้ที่ดึงข้อมูล เพราะฉะนั้นหากต้องให้ผู้อื่นยืมบัตรประชาชนในการดึงข้อมูล ควรให้ผู้ที่ยืมเข้าสู่ระบบด้วยบัญชีผู้ใช้ของตนเอง

หากไม่มีบัญชีผู้ใช้หรือต้องการเพิ่มสิทธิดึงข้อมูลกับกรมการปกครอง สามารถติดต่อกรมกิจการผู้สูงอายุในการเปิดบัญชีผู้ใช้เพิ่มและขอเปิดสิทธิกับกรมการปกครองได้

3. Q : เมื่อได้บัญชีผู้ใช้แล้วต้องการแก้ไขข้อมูลส่วนตัวและรหัสผ่านต้องทำอย่างไร ?

A : เมื่อเข้าสู่ระบบสามารถกดที่ชื่อผู้ใช้ (ตามภาพด้านล่าง) เพื่อเข้าสู่หน้าแก้ไขข้อมูลส่วนตัวเมื่อแก้ไขเสร็จแล้วกด “บันทึก”

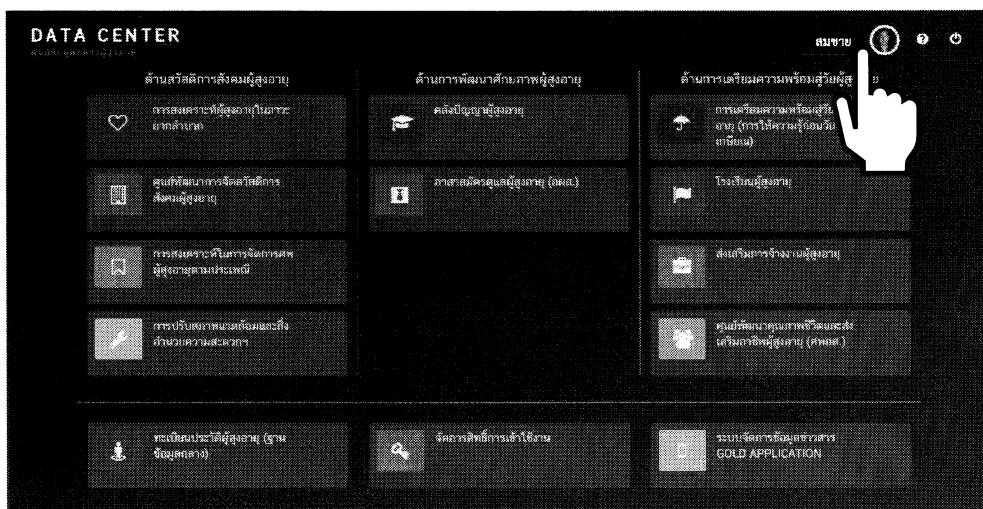

ข้อเสนอแนะเกี่ยวกับ  
การปรับปรุง/ซ่อมแซม  
ที่อยู่อาศัยสำหรับผู้สูงอายุ

## ข้อแนะนำเกี่ยวกับที่อยู่อาศัยสำหรับผู้สูงอายุ

### บ้าน

- ชั้นเดียว ไม่มีระดับ
- ห้องทุกห้องของผู้สูงอายุควรอยู่ชั้นแรกของตัวบ้าน
- ประตูกว้าง 1.50 เมตร
- ใช้วัสดุป้องกันการลื่นหกล้มทุกห้อง
- แสงสว่างเพียงพอ

### ห้องนอน

- ที่นอนควรมีความสูงจากพื้นประมาณ 45 เซนติเมตร ไม่ควรนอนบนพื้นเพราะจะลุกขึ้นลำบาก
- เป็นสัดส่วน มีความเป็นส่วนตัว
- มีหน้าต่างบานลึก แสง วิว
- ใกล้ห้องน้ำ
- ระบายอากาศ

### ห้องน้ำ

- พื้นไม่ลื่น
- ผนังห้องน้ำควรมีราวจับ มีความสูงจากพื้นประมาณ 85 เซนติเมตร
- ล้อควรเป็นแบบนั่งห้อยขา
- ประตูห้องน้ำควรกว้างประมาณ 86 - 90 เซนติเมตร เพื่อให้รถเข็นผ่านได้
- ลูกบิดหรือที่จับประตูห้องน้ำควรสูงจากพื้นไม่เกิน 85 เซนติเมตร
- ความสูงของอุปกรณ์
- โถส้วมหรือชักโครก ควรมีความสูงประมาณ 16 - 19 นิ้ว หรือขึ้นอยู่กับความสูงของผู้สูงอายุ
- ที่นั่งสำหรับอาบน้ำต้องมั่นคง แข็งแรงและมีเสาสำหรับยึดเหนี่ยวป้องกันการลื่น
- ในกรณีที่ผู้สูงอายุต้องใช้รถเข็นในการเข้าห้องน้ำ ควรมีที่วางใต้อ่างล้างหน้าเพื่อให้รถเข็นสามารถเข้าได้
- อ่างล้างหน้าควรมีความสูงจากพื้นประมาณ 76 - 85 เซนติเมตร
- กระเบื้องยางกันลื่นช่วยแก้ปัญหาได้

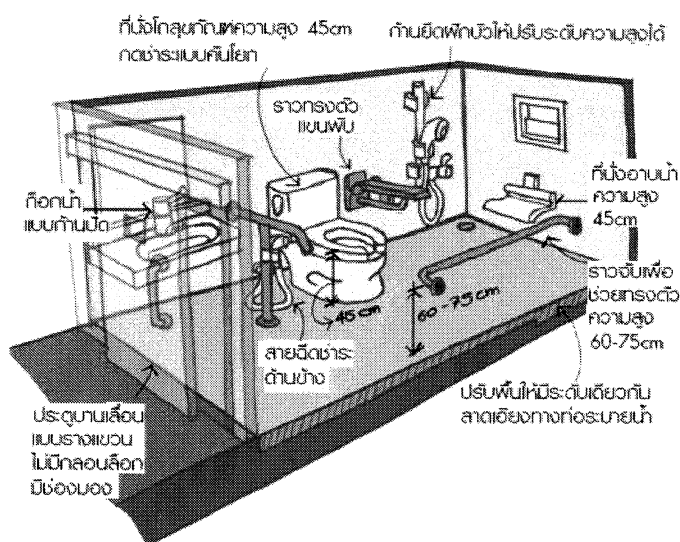

### ห้องครัว

- เตาไม่ควรอยู่ในมุม ระวังเพลิงไหม้
- ด้านล่างของอ่างล้างมือควรมีพื้นสำหรับรถเข็น
- บานตู้ควรเป็นบานกระจก หรือชั้นโปร่งมองเห็นได้ง่ายเพราะผู้สูงอายุเป็นคนขี้ลืม
- ของใช้เก็บในระดับที่หยิบใช้ง่ายไม่ต้องก้มหรือเอื้อมมือสูงเกินไป

### ห้องรับแขกพักผ่อน

- เป็นจุดศูนย์กลางของการอยู่อาศัย
- ควรเป็นห้องที่ไม่มีสิ่งกีดขวางหรือเฟอร์นิเจอร์กีดขวาง
- หน้าต่างมีขนาดใหญ่ ให้แสงสว่างและแสงแดดผ่านเข้ามาให้เห็นวิวภายนอก
- มีตู้หรือชั้นหนังสือ
- พื้นที่ควรมีกิจกรรมต่างๆ เป็นส่วนประกอบ เช่น สันทนาการ และบันเทิง อ่านหนังสือ ดูโทรทัศน์ นั่งเล่น ฯลฯ
- เปิดโล่งต่อทะเลถึงส่วนอื่นๆ ของบ้านให้ลูกหลานเดินผ่านมองเห็นได้ง่ายเพื่อส่งเสริมการพบปะพูดคุย

ของสมาชิกในครอบครัว

### พื้น

- ไม่ลื่น
- มีระดับเรียบไม่มีขั้นที่จะทำให้สะดุดล้ม
- ทำความสะอาดง่าย เช็ดล้าง
- ไม่เก็บฝุ่น
- ไม่เย็นเท้า
- มีรอยต่อน้อย

### ผนัง

- ไม่จับฝุ่น
- มีที่ติดรูป ราวลิ้นควมหลังถึงยามหนุ่มหล่อ สาวสวย นาฬิกา ฯลฯ

### เพดาน

- เกลี้ยงไม่จับฝุ่น
- อาจมีสิ่งประดับที่ทำให้ดูสวยงาม แต่ไม่รกรุงรัง

### บันได

- มีราวจับมั่นคงสูง 80 – 90 เซนติเมตร
- ลูกนอน กว้างอย่างน้อย 25 เซนติเมตร ลูกตั้งอย่างสูงเกิน 18 เซนติเมตร
- ช่องก้าวเท้ามีระยะความสูงต่อขั้นบันไดพอเหมาะสม
- มีที่พักของช่องบันไดในแต่ละช่วงของบันไดอย่างเหมาะสม

### ก๊อกน้ำ

- เป็นหัวเตี้ยผสม เพื่อป้องกันน้ำร้อนลวก

### สวิตช์

- สูงไม่เกิน 3 ฟุต เพื่อหลีกเลี่ยงการเอื้อม

### ปลั๊กไฟ

- อย่างน้อย 1.5 ฟุต จากพื้นเพื่อหลีกเลี่ยงการก้ม

### ลูกบิด

- ก้านโยกหรือเขาควยที่ไม่ต้องอาศัยกล้ามเนื้อของนิ้วมือ

### หน้าต่าง

- ไม่ควรสูงเกินไป
- ทำให้สามารถมองเห็นวิวภายนอกได้ง่าย และไม่ควรมีดหรือลื่นเกินไป

### ประตู

- ถ้ากรณีมีธรณีประตูหรือพื้นที่ต่างระดับ ไม่ควรสูงเกิน 8 เซนติเมตร
- มีขนาดกว้างเป็นพิเศษ เพื่อให้ล้อรถเข็นผ่านได้
- ไม่มีธรณีประตู ซึ่งทำให้สะดุดหกล้มได้ง่าย
- ใช้บานเลื่อน ซึ่งปิด/เปิดได้ง่าย

### แสงไฟ

- สวิตช์ไฟควรอยู่ในจุดที่ผู้สูงอายุปิด/เปิดได้สะดวก
- ควรมีแสงไฟจากภายนอก สาดเข้ามาในกรณีที่ไฟในบ้านเสีย

### เพอร์นิเจอร์

- จัดหาให้ใช้ได้สะดวก เรียบง่าย และมีประโยชน์มากที่สุด
- ควรมีความแข็งแรงอดทน
- น้ำหนักเบาแต่ไม่ลื่นง่าย
- ทำความสะอาดง่าย
- เก้าอี้ควรมีพนักพิงศีรษะ และที่พยักแขน มีฐานกว้างเพื่อป้องกันการล้มไม่ควรมีน้ำหนักเบา
- ตู้หรือกระจกต้องไม่สูงหรือต่ำเกินไปและใกล้ตู้เสื้อผ้า
- เพอร์นิเจอร์ไม่มีเหลี่ยมไม่มีคม
- อุปกรณ์ไฟฟ้าทุกชนิดต้องทำงานร่วมกันกับเครื่องตัดไฟฟ้าอัตโนมัติได้อย่างทันที

.....

# คำถามที่พบบ่อย

# คำถามที่พบบ่อย ?



**ถาม**

ดำเนินการจัดซื้อจัดจ้างในระบบแล้วแต่ยังไม่ได้นำดำเนินการซ่อมแซม แล้วผู้สูงอายุเสี่ยงชีวิตจะดำเนินการอย่างไร ?

**ตอบ**

กรณีที่ 1 บ้านที่ได้รับการซ่อมแซม มีผู้สูงอายุอาศัยอยู่มากกว่า 1 คน สามารถดำเนินการซ่อมแซมในบ้านลงเดิมได้ โดยเปลี่ยนแปลงชื่อผู้สูงอายุ

กรณีที่ 2 บ้านที่ได้รับการซ่อมแซม มีผู้สูงอายุอาศัยอยู่คนเดียว หรือผู้สูงอายุอยู่เพียงลำพัง ให้นำดำเนินการเปลี่ยนแปลงบ้านที่จะซ่อมแซมลงใหม่ โดยมีการประมาณการราคาที่เท่ากัน หรือใกล้เคียงกับบ้านที่จะได้รับการซ่อมแซมลงเดิม



**ถาม**

หากอยู่ระหว่างดำเนินการซ่อมแซมบ้าน แล้วผู้สูงอายุเสี่ยงชีวิตจะดำเนินการอย่างไร ?

**ตอบ**

สามารถดำเนินการซ่อมแซมจนแล้วเสร็จได้ เนื่องจากดำเนินการขณะผู้สูงอายุยังมีชีวิต โดยให้บุตรโดยชอบธรรมด้วยกฎหมาย ที่น้องร่วมบิดามารดาเดียวกัน เช่นรับมอบตามลำดับ



**ถาม**

ผู้สูงอายุอาศัยอยู่บนที่ดินนั้นมาเป็นระยะเวลาเกิน 10 ปี แต่ไม่ใช่ที่ดินของตนเอง และไม่สามารถติดต่อเจ้าของที่ดินที่ออกมาเซ็นยินยอมได้ สามารถดำเนินการซ่อมแซมได้หรือไม่ ?

**ตอบ**

ไม่สามารถดำเนินการได้ เนื่องจากในระบบกรมกิจการผู้สูงอายุ ระบุว่า กรณีที่อยู่อาศัยและที่ดินเป็นที่ตั้งของที่อยู่อาศัยไม่ได้เป็นของผู้สูงอายุหรือทายาท ต้องอาศัยอยู่ถึงไม่น้อยกว่าหนึ่งปี และได้รับความยินยอมจากเจ้าของกรรมสิทธิ์ให้ปรับสภาพแวดล้อมที่อยู่

**ถาม**

การดำเนินการเปลี่ยนแปลงรายชื่อผู้สูงอายุ มีขั้นตอนอย่างไร ?

**ตอบ**

- องค์กรปกครองส่วนท้องถิ่น ทำหนังสือเปลี่ยนแปลงรายชื่อแจ้งสำนักงานพัฒนาสังคมและความมั่นคงของมนุษย์หรือศูนย์พัฒนาการจัดสวัสดิการสังคมผู้สูงอายุ

- สำนักงานพัฒนาสังคมและความมั่นคงของมนุษย์หรือศูนย์พัฒนาการจัดสวัสดิการสังคมผู้สูงอายุ ทำหนังสือเห็นชอบในการเปลี่ยนแปลงรายชื่อดังกล่าว โดยมีเอกสารแนบ ประกอบด้วย สำเนารายงานการประชุมในการทำประชาคม, แบบประมาณการค่าใช้จ่ายในการปรับสภาพบ้าน, สำเนาบัตรประจำตัวประชาชน, สำเนาทะเบียนบ้าน, ภาพถ่ายสภาพบ้าน, หนังสือให้ความยินยอมในการปรับสภาพบ้าน (กรณีผู้สูงอายุไม่มีกรรมสิทธิ์ในที่ดินแห่งนั้น ไม่มีหนังสือยินยอมในการปรับปรุง/ซ่อมแซมที่อยู่อาศัยของผู้สูงอายุ)

**ถาม**

หากดำเนินการซ่อมแซมบ้านครบตามเป้าหมายแล้วยังมีงบประมาณเหลือสามารถนำมาซ่อมแซมบ้านให้กับบ้านผู้สูงอายุอื่นได้หรือไม่ ?

**ตอบ**

สามารถดำเนินการซ่อมแซมบ้านให้ผู้สูงอายุรายอื่นได้ เพื่อเพิ่มเป้าหมายให้กับ ทมจ./ตพส. โดยดำเนินการตามระเบียบกรมกิจการผู้สูงอายุฯ

**ถาม**

ทมจ. หรือ ตพส. สามารถดำเนินการจัดซื้อจัดจ้างเองได้ โดยไม่ต้องเบิกเงินใน อปท. ได้หรือไม่ ?

**ตอบ**

ทมจ. หรือ ตพส. สามารถดำเนินการจัดซื้อจัดจ้างตามระเบียบราชการ รวมทั้งค่าบริการจัดการ ค่าจัดประชุม ค่าป้าย ค่าติดตามงาน ค่ารูปถ่าย ฯลฯ



**ถาม**

งบประมาณในการปรับปรุง/ซ่อมแซม จำนวน 22,500 บาท กับ 40,000 บาท ต่างๆกันอย่างไร ?

**ตอบ**

1. กรณีซ่อมแซมบ้านโดยไม่จำเป็นต้องปรับปรุงโครงสร้าง รวมทั้งค่าบริการจัดการ และค่าตอบแทนในอัตราเบาจ่ำง นลั้บละไม่เกัน 22,500 บาท เช่น ติตราวจั้บ เปลั้งนโด สุกัณฑ์ เป็ันต้ัน
2. กรณีปรับปรุง/เปลั้งนแปลงโครงสร้าง เช่น การจั้กน้องน้ ทำนลั้งนใหม่ เป็ันต้ัน รวมท้บค่าบริการจั้กน้องน้และค่าตอบแทน ในอัตราเบาจ่ำงนลั้บละไม่เกัน 40,000 บาท

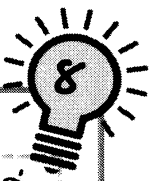

**ถาม**

กรณีบ้านอยู่ริมคลองสาธารณะหรือในแม่น้ำ แต่มีน้องน้สั้องนุญจาทให้ปลุกสร้่างสั้บ ล้บล้่าล้่าน้ สามารถซ่อมแซมได้หรือไม่

**ตอบ**

1. กรณีซ่อมแซมบ้านโดยไม่จำเป็นต้องปรับปรุงโครงสร้าง รวมทั้งค่าบริการจัดการ และค่าตอบแทนในอัตราเบาจ่ำง นลั้บละไม่เกัน 22,500 บาท เช่น ติตราวจั้บ เปลั้งนโด สุกัณฑ์ เป็ันต้ัน
2. กรณีปรับปรุง/เปลั้งนแปลงโครงสร้าง เช่น การจั้กน้องน้ ทำนลั้งนใหม่ เป็ันต้ัน รวมท้บค่าบริการจั้กน้องน้และค่าตอบแทน ในอัตราเบาจ่ำงนลั้บละไม่เกัน 40,000 บาท

หากมีข้อสงสัยประการใด สอบถามเพิ่มเติมได้ที่  
กลุ่มคุ้มครองสิทธิและช่วยเหลือผู้สูงอายุ  
กองส่งเสริมสวัสดิการและคุ้มครองสิทธิผู้สูงอายุ  
เบอร์โทรศัพท์ 0 2642 4305  
หรือ E-mail : [homecommu.dop@gmail.com](mailto:homecommu.dop@gmail.com)



