THAI NATIONAL ASSEMBLY LIBRARY
3961111684

D40/2

วันที่ ๘/๑.๓/๙
เลขทะเบียน ๒๑๗๕
เลขหมู่ DS570.3 ภาสถ
2513

ห้องสมุด
ที่ 8
16 ม.ค./14
รัฐสภา

หน้าว่าง

คำนำ

สำนักราชเลขาธิการได้ขอพระราชทานพระบรมราชานุญาต ให้ประมวลพระราชกรณียกิจในรอบปีที่ล่วงแล้ว ตั้งแต่เดือนตุลาคม ๒๕๑๒ จนถึงเดือนกันยายน ๒๕๑๓ พร้อมทั้งพระฉายาลักษณ์ ซึ่งช่างภาพส่วนพระองค์ได้บันทึกไว้ เพื่อพิมพ์ขึ้นเผยแพร่ในงานเฉลิมพระชนมพรรษาในปีนี้ พระบาทสมเด็จพระเจ้าอยู่หัวทรงพระกรุณาโปรดเกล้า ฯ พระราชทานพระบรมราชานุญาตให้จัดทำขึ้นได้ ดังเช่นเคย.

สำนักราชเลขาธิการ

วันที่ ๕ ธันวาคม พุทธศักราช ๒๕๑๓

หน้าว่าง

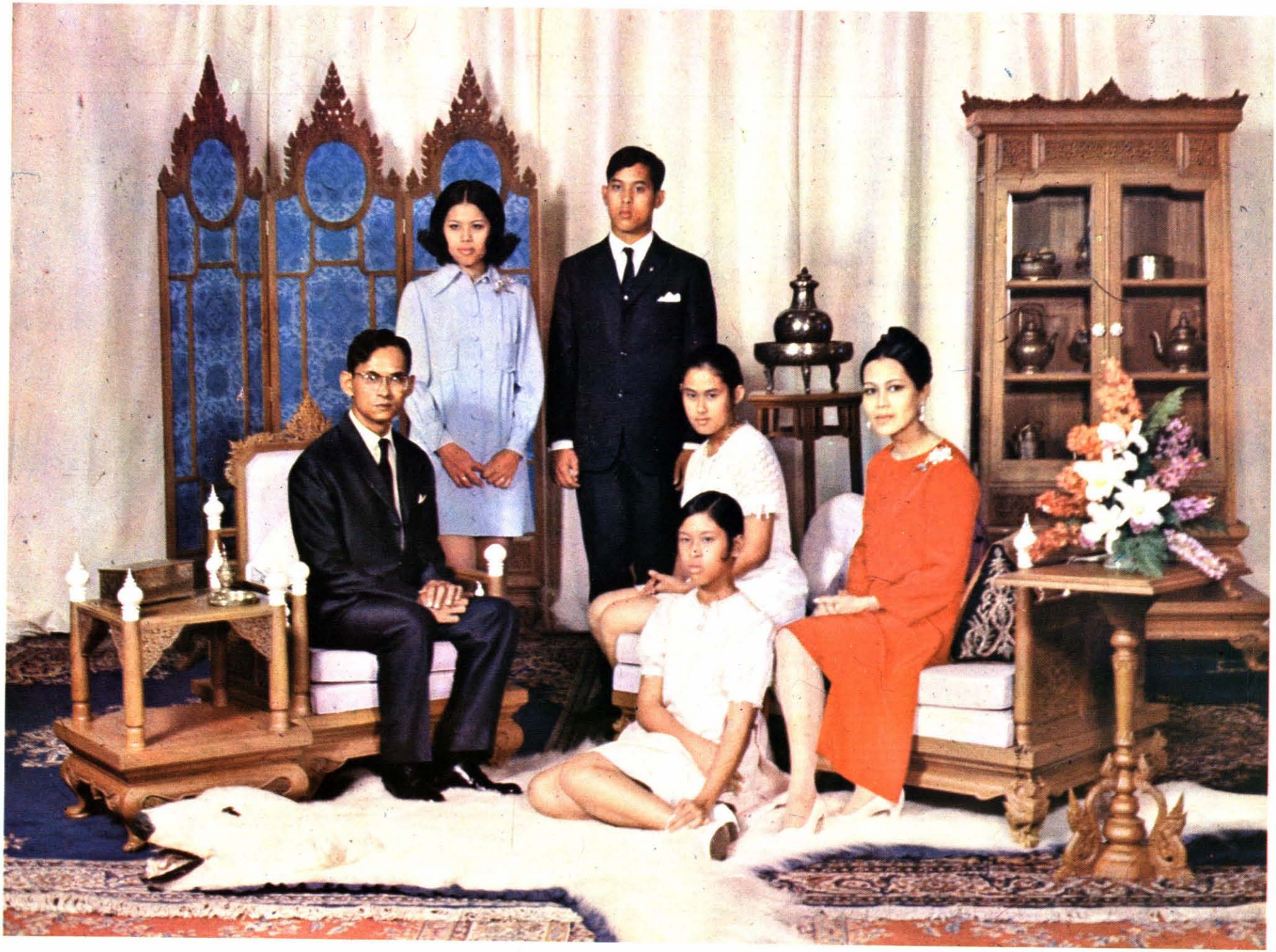

หน้าว่าง

พระราชกรณียกิจ

ระหว่าง

ตุลาคม ๒๕๖๒ - กันยายน ๒๕๖๓

หน้าว่าง

ตุลาคม

หน้าว่าง

เวลา ๑๑.๐๐ น. ณ พระตำหนักจิตรลดารโหฐาน ฯพณฯ เอมิลิโอ เบลาดิเอช เอกอัครราชทูตสเปน เฝ้าทูลละอองธุลีพระบาท พระบาทสมเด็จพระเจ้าอยู่หัว ถวายบังคมลา เนื่องในการที่เอกอัครราชทูตพ้นจากตำแหน่งหน้าที่ ในโอกาสนี้ ทรงพระกรุณาโปรดเกล้า ฯ พระราชทานเครื่องราชอิสริยาภรณ์ ประถมาภรณ์ช้างเผือกแก่เอกอัครราชทูตด้วย

เวลา ๑๑.๑๕ น. ฯ พณ ฯ ลูอิส เอฟ. กา-
เตลส์ เอกอัครราชทูตอาร์เจนตินา ฯ พณ ฯ เบียว ฯ
ฮัน เอกอัครราชทูตเกาหลี ฯ พณ ฯ อู ทุน วิน เอ
อัครราชทูตพม่า กับภริยาและบุตรี ฯพณ ฯ อับ
โฮสเซ็น ฮำชาวี เอกอัครราชทูตอิหร่าน กับภริ
และ ฯพณฯ จัง แวร์วิลเกน เอกอัครราชทูตเบลเย
กับภริยา เฝ้าทูลละอองธุลีพระบาทพระบาทสม
พระเจ้าอยู่หัว และสมเด็จพระนางเจ้า ฯ พระบ
ราชินีนาถ ในโอกาสที่เข้ามาดำรงตำแหน่งในป
เทศไทย.

วันพฤหัสบดี ที่ ๒ ตุลาคม ๒๕๑๒

เวลาค่ำ พระบาทสมเด็จพระเจ้าอยู่หัว และสมเด็จพระนางเจ้า ฯ พระบรมราชินีนาถ เสด็จพระราชดำเนินพร้อมด้วยสมเด็จพระเจ้าลูกเธอ เจ้าฟ้าสิรินธรเทพรัตนสุดา และสมเด็จพระเจ้าลูกเธอ เจ้าฟ้าจุฬาภรณวลัยลักษณ์ ไปทอดพระเนตรการแสดงระบำบัลเลต์ของคณะระบำบัลเลต์ฝรั่งเศส ณ โรงละคอนแห่งชาติ เพื่อเก็บเงินรายได้บำรุงสภากาชาดไทย.

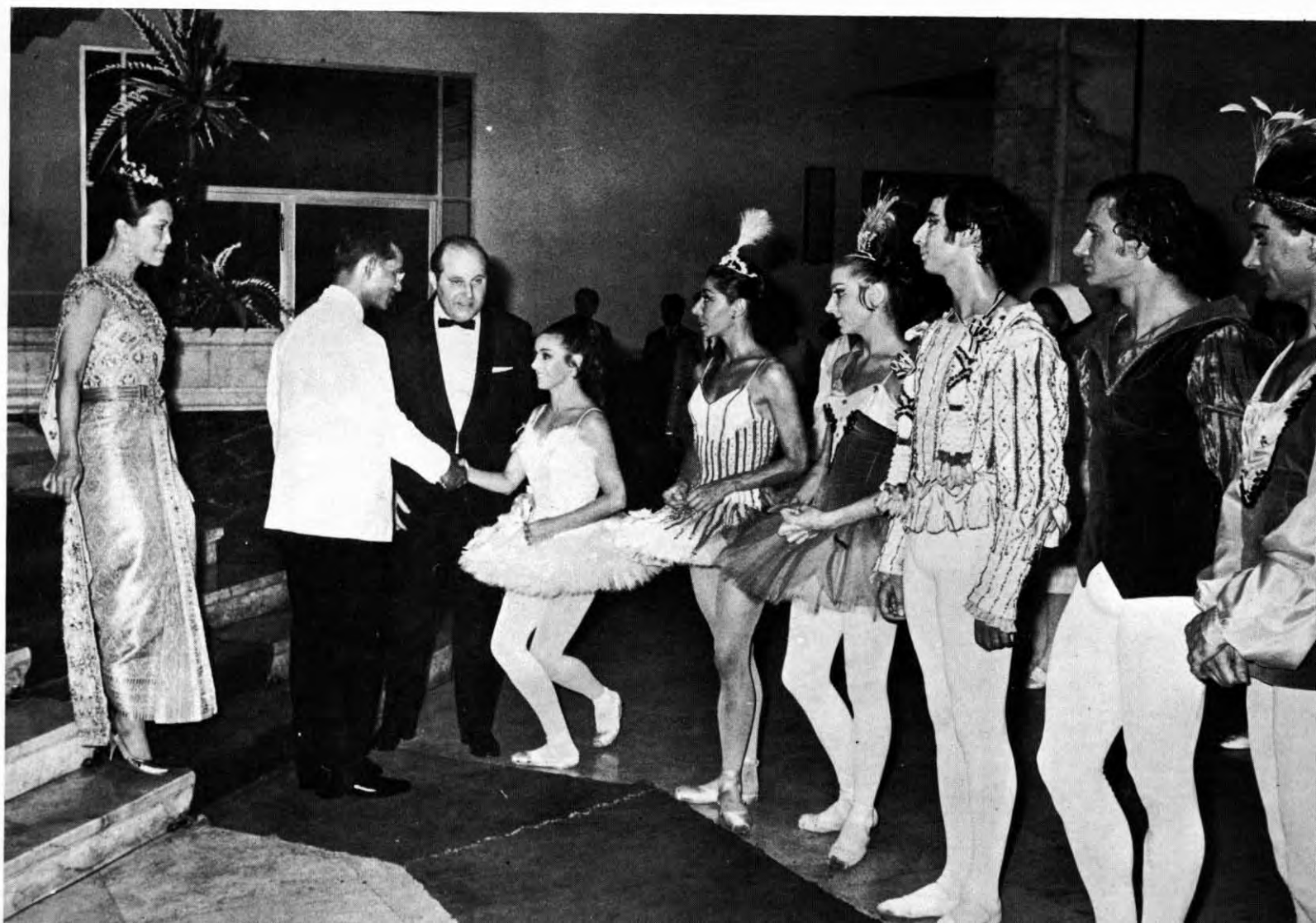

เวลาบ่าย ทรงพระกรุณาโปรดเกล้า ฯ ให้หม่อมเจ้าวิภาวดี รังสิต และเลขาธิการพระราชวัง ไปถวายการต้อนรับเจ้าฟ้าหญิงมาร์กาเร็ต และพระสวามี ณ กองบัญชาการกองทัพอากาศ ดอนเมือง ในโอกาสที่เสด็จมาเยือนประเทศไทย.

เวลาค่ำ พระบาทสมเด็จพระเจ้าอยู่หัว และสมเด็จพระนางเจ้า ฯ พระบรมราชินีนาถ ทรงพระกรุณาโปรดเกล้า ฯ พระราชทานเลี้ยงพระกระยาหารค่ำ แก่เจ้าฟ้าหญิงมาร์กาเร็ต และพระสวามี ณ ศาลาสหทัยสมาคม ในพระบรมมหาราชวัง.

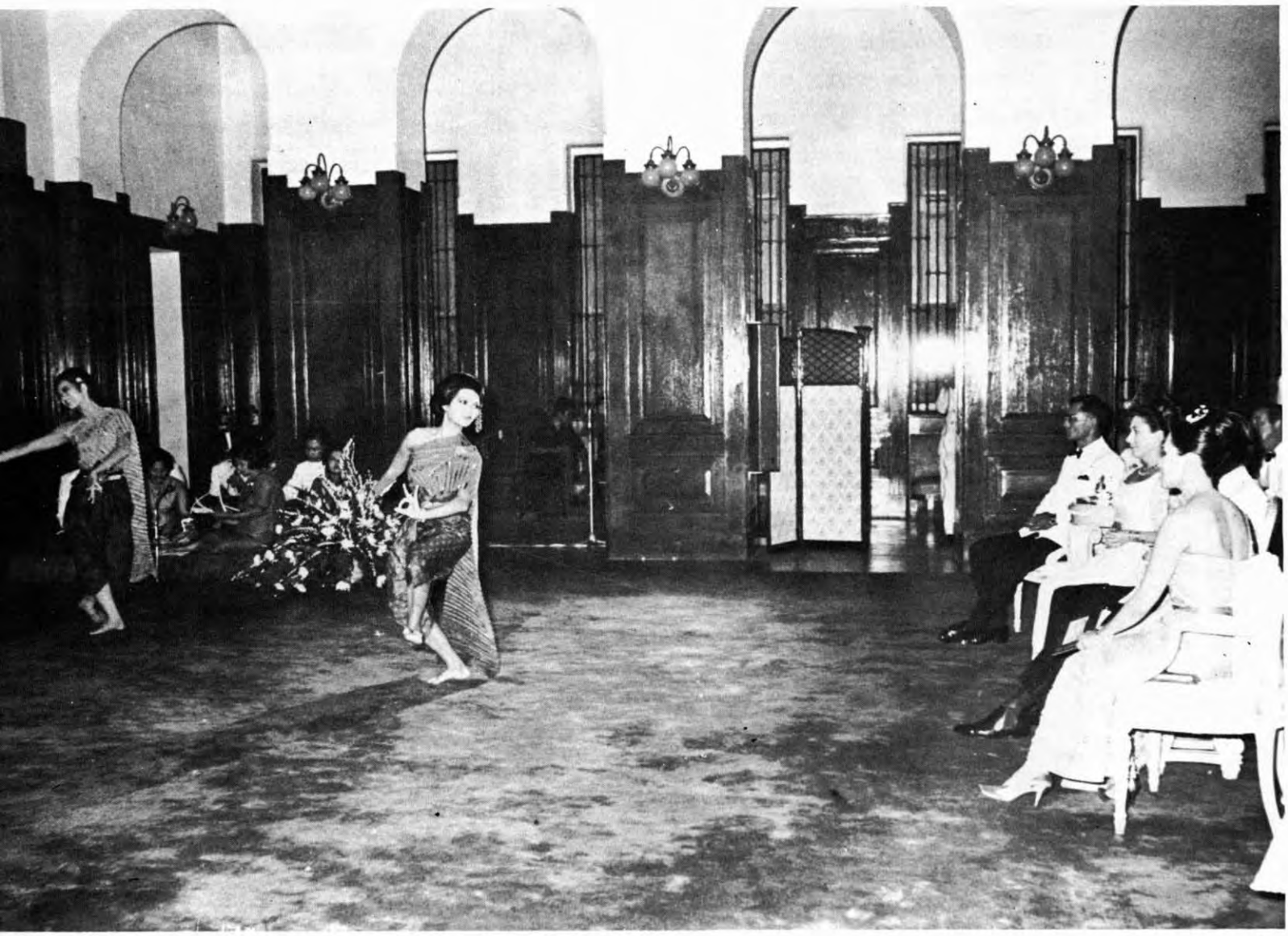

หลังจากพระราชทานเลี้ยงพระกระยาหารค่ำแล้ว ได้มีการแสดงต่าง ๆ หลายชุด ในภาพนี้ คือการแสดงรำไทยในชุด "สวัสดิรักษา"

เวลา ๑๘.๓๐ น. เจ้าฟ้าหญิงมาร์กาเร็ตและพระสวามี ได้เสด็จไปเฝ้า ฯ ถวายบังคมลาพระบาทสมเด็จพระเจ้าอยู่หัว และสมเด็จพระนางเจ้า ฯ พระบรมราชินีนาถ ณ พระตำหนักจิตรลดารโหฐาน ได้ทรงพระกรุณาโปรดเกล้า ฯ ให้หม่อมเจ้าวิภาวดี รังสิต และเลขาธิการพระราชวัง ไปส่งเสด็จเจ้าฟ้าหญิงมาร์กาเร็ตและพระสวามี ณ กองบัญชาการกองทัพอากาศ

เวลา ๑๑.๐๐ น. ณ พระตำหนักจิตรลดารโหฐาน พระบาทสมเด็จพระเจ้าอยู่หัวทรงพระกรุณาโปรดเกล้า ฯ พระราชทานเครื่องราชอิสริยาภรณ์จุลจอมเกล้า แก่ข้าราชการ เนื่องในโอกาสพระราชพิธีฉัตรมงคล วันที่ ๕ พฤษภาคม ๒๕๑๒ จำนวน ๔ คน

เวลา ๑๑.๕๕ น. นายมารุต บุนนาค นายกสมาคมทนายความแห่งประเทศไทย พร้อมด้วยคณะกรรมการของสมาคม ฯ รวม ๑๔ คน เฝ้าทูลละอองธุลีพระบาท พระบาทสมเด็จพระเจ้าอยู่หัว ทูลเกล้า ฯ ถวายเงินรายได้จากการจัดละครการกุศล เรื่อง "เปาบุ้นจิ้น" เมื่อปลายปี ๒๕๑๑ และรายได้จากการจัดงานสาธารณกุศล "วันทนายความ" โดยเสด็จพระราชกุศลสมทบทุนอานันทมหิดล สาขานิติศาสตร์ และโดยเสด็จพระราชกุศลตามพระราชอัธยาศัย

เวลา ๑๕.๐๐ น. สมเด็จพระนางเจ้า ฯ พระบรมราชินีนาถ เสด็จพระราชดำเนินจากพระตำหนักจิตรลดารโหฐาน ไปในงานแสดงการจัดดอกไม้แบบญี่ปุ่น เพื่อหารายได้ให้แก่มูลนิธิช่วยคนตาบอดแห่งประเทศไทย ในพระบรมราชินูปถัมภ์ ณ โรงแรมสยามอินเตอร์คอนติเนนตัล ตามคำอัญเชิญของคณะกรรมการจัดงานแสดงการจัดดอกไม้โซเก็ตสุ.

เวลา ๑๑.๐๐ น. ณ พระตำหนักจิตรลดารโหฐาน พระบาทสมเด็จพระเจ้าอยู่หัว ทรงพระกรุณาโปรดเกล้า ฯ พระราชทานเครื่องราชอิสริยาภรณ์ทวีติยาภรณ์มงกุฎไทย แก่ข้าราชการอีกจำนวน ๑๔๕ คน เนื่องในโอกาสพระราชพิธีเฉลิมพระชนมพรรษา วันที่ ๕ ธันวาคม ๒๕๑๑

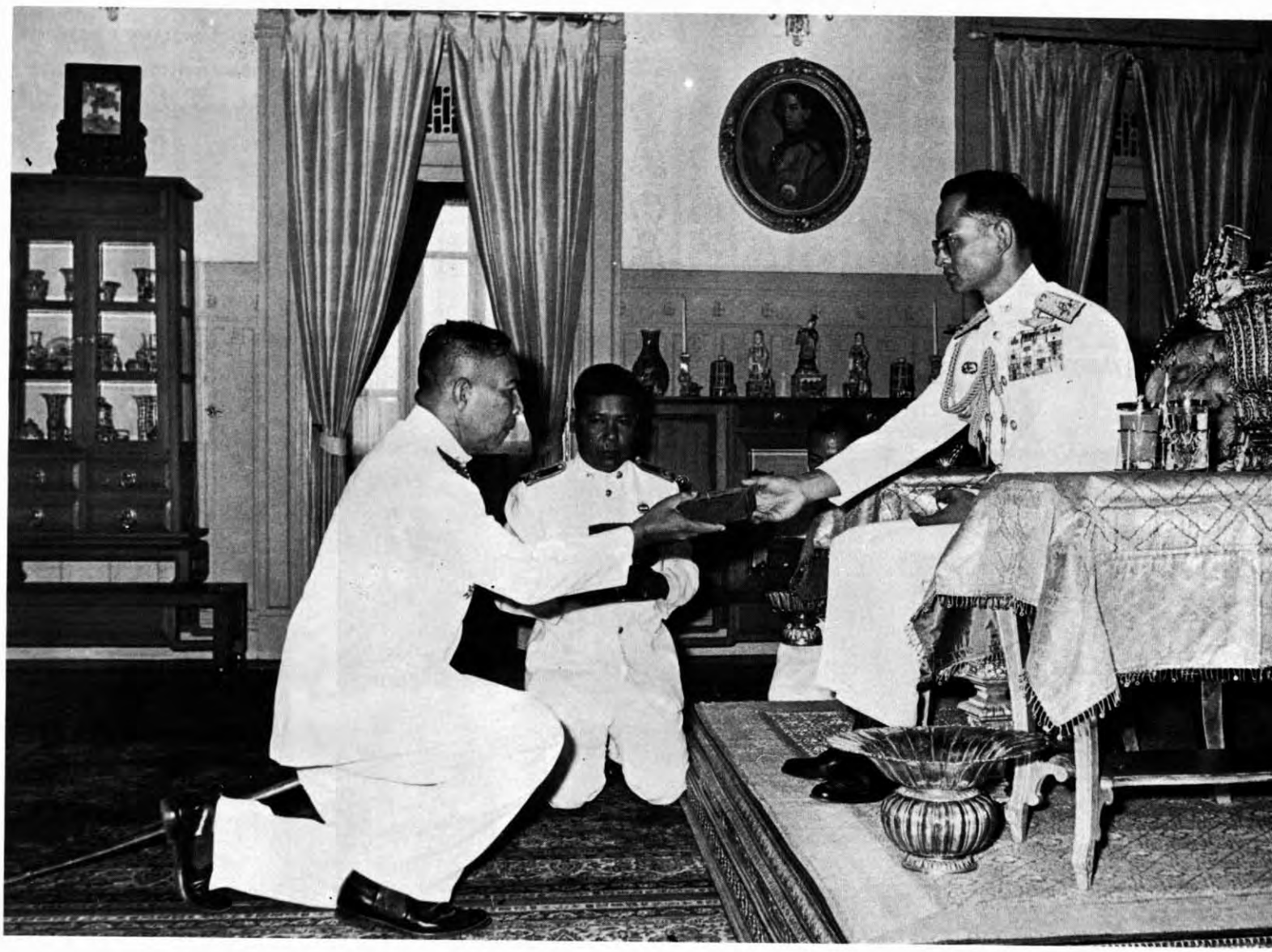

เวลา ๑๐.๔๕ น. ณ พระตำหนักจิตรลดารโหฐาน นายจิตติ สุจริตกุล รัฐมนตรีช่วยว่าการกระทรวงการต่างประเทศ นำนายสุวิทย์ บวรวัฒนา เฝ้าทูลละอองธุลีพระบาท พระบาทสมเด็จพระเจ้าอยู่หัว กราบถวายบังคมลาไปดำรงตำแหน่งเอกอัครราชทูตวิสามัญผู้มีอำนาจเต็มประจำสหพันธ์ไนจีเรีย

เวลา ๑๑.๐๐ น. ฯพณฯ แคเนียล เลวิน เอกอัครราชทูตอิสราเอล กับภริยา ฯพณฯ โรเช เลสโกต์ เอกอัครราชทูตฝรั่งเศส ฯพณฯ เชน ชาง-ฮวน เอกอัครราชทูตจีน กับภริยา ฯพณฯ กามาล เอดดิน มันซูร เอกอัครราชทูตสหสาธารณรัฐอาหรับกับภริยา ฯพณฯ รูดอล์ฟ ฮาร์ทมานน์ เอกอัครราชทูตสวิส กับภริยา และ ฯพณฯ ศรี ปูร์เนนดู กุมาร บันเนอร์จี เอกอัครราชทูตอินเดีย เฝ้าทูลละอองธุลีพระบาท พระบาทสมเด็จพระเจ้าอยู่หัว และสมเด็จพระนางเจ้า ฯ พระบรมราชินีนาถ, ในโอกาสที่มาดำรงตำแหน่งในประเทศไทย.

เวลา ๑๔.๒๐ น. พระบาทสมเด็จพระเจ้าอยู่หัว และพระบาทสมเด็จพระนางเจ้า ฯ พระบรมราชินีนาถ เสด็จพระราชดำเนินจากพระตำหนักจิตรลดารโหฐาน ไปในพิธีพระราชทานปริญญาบัตร วุฒิบัตร ประกาศนียบัตร และเข็มวิทยฐานะ แก่ผู้ทรงคุณวุฒิกิตติมศักดิ์ และผู้สำเร็จการศึกษาจากวิทยาลัยป้องกันราชอาณาจักร วิทยาลัยการทัพบก วิทยาลัยการทัพอากาศ โรงเรียนเสนาธิการทหาร โรงเรียนเสนาธิการทหารเรือ โรงเรียนเสนาธิการทหารอากาศ และโรงเรียนนายช่างกลชั้นสูง ณ วิทยาลัยป้องกันราชอาณาจักร

เวลา ๑๔.๔๐ น. เสด็จพระราชดำเนินถึงหอประชุมวิทยาลัย ฯ ฯ พณ ฯ จอมพลถนอม กิตติขจร รัฐมนตรีว่าการกระทรวงกลาโหม ผู้บัญชาการทหารสูงสุด พร้อมด้วยคณะนายทหารชั้นผู้ใหญ่ เฝ้าฯ รับเสด็จ ฯ พระบาทสมเด็จพระเจ้าอยู่หัวและสมเด็จพระนางเจ้า ฯ พระบรมราชินีนาถ เสด็จ ฯ ขึ้นหอประชุม ทรงลงพระปรมาภิไธยและพระนามาภิไธยในสมุดเยี่ยมของวิทยาลัย ฯ แล้วประทับพระราชอาสน์

รัฐมนตรีว่าการกระทรวงกลาโหม ในฐานะผู้บัญชาการวิทยาลัยป้องกันราชอาณาจักร กราบบังคมทูลถวาย สดุดี พระเกียรติสมเด็จพระนางเจ้า ฯ พระบรมราชินีนาถ แล้วทูลเกล้า ฯ ถวายปริญญาบัตรและเข็มรัฐฐาธิปัตย์ของวิทยาลัย ฯ แด่สมเด็จพระนางเจ้าฯ พระบรมราชินีนาถ ต่อจากนั้น เสนาธิการทหารและผู้บังคับบัญชาสถาบันการศึกษาข้างต้น กราบบังคมทูลเบิกผู้ทรงคุณวุฒิกิตติมศักดิ์ และผู้สำเร็จการศึกษาเข้ารับพระราชทานปริญญาบัตร วุฒิบัตร ประกาศนียบัตร และเข็มวิทยฐานะ ตามลำดับ เสร็จแล้ว ประธานนักศึกษาและรองประธานนักศึกษาวิทยาลัยป้องกันราชอาณาจักรรุ่นที่ ๑๑ ทูลเกล้า ฯ ถวายแหวนอันเป็นสัญลักษณ์ของวิทยาลัย ฯ แด่พระบาทสมเด็จพระเจ้าอยู่หัว และสมเด็จพระนางเจ้า ฯ พระบรมราชินีนาถ

ในโอกาสนี้ พระบาทสมเด็จพระเจ้าอยู่หัว พระราชทานพระบรมราโชวาทความว่า ทรงชอบใจวิทยาลัยป้องกันราชอาณาจักร ที่ได้ทูลเกล้า ฯ ถวายปริญญาบัตรกับเข็มรัฐฐาธิปัตย์ แด่สมเด็จพระนางเจ้า ฯ บรมราชินีนาถ เหตุการณ์ของโลกทำให้สถานการณ์บ้านเมืองเปลี่ยนแปลงมาเป็นลำดับ จนบัดนี้นับว่ามีความตึงเครียดและมีอันตรายอยู่รอบด้าน ปัญหาสำคัญที่สุดในการบริหาร คือการป้องกันรักษาอธิปไตยและ การเสริมสร้าง ความมั่นคง ของประเทศ ความสำเร็จในการจรรโลงชาติประเทศต่อไปนั้น อยู่ที่ความร่วมแรงร่วมใจกันปฏิบัติการอย่างมีประสิทธิภาพและการดำเนินงานทุก ๆ ด้าน ให้ก้าวหน้าพร้อมกันไปโดยไม่หยุดยั้งและไม่ท้อถอย ด้วยเหตุที่กล่าวนี้ทุกคนจึงเข้ามารับการอบรมเพื่อ ให้มีความรู้ วิชาการชั้นสูง มีความเข้าใจในสถานการณ์ทั่วไปของโลก มีความกระจ่างแจ้งในนโยบายของการบริหารประเทศ และมีความสามารถที่จะปฏิบัติงานให้สอดคล้องกันในระหว่างส่วนราชการทุกฝ่าย ฉะนั้นเมื่อแยกย้ายกันกลับไปรับราชการตามตำแหน่งหน้าที่แล้ว ขอให้พร้อมกันปฏิบัติงานด้วยความตั้งใจ ด้วยความมั่นใจ และด้วยความเข้มแข็ง ใช้ความรู้ความสามารถให้เกิดประโยชน์ให้มากที่สุด และรักษาความเป็นอันหนึ่งอันเดียวกันไว้ให้มั่นคง เพื่อจักได้ดำรงเอกราชอธิปไตยของชาติไทยให้คงอยู่สืบไปชั่วกาลนาน.

เวลา ๑๑.๐๐ น. ณ พระตำหนักจิตรลดารโหฐาน นายประภาศน์ อวยชัย เลขาธิการสำนักอบรมศึกษากฎหมายแห่งเนติบัณฑิตสภา นำเนติบัณฑิต ซึ่งสำเร็จการศึกษาทางกฎหมายจากสำนักอบรมศึกษาแห่งเนติบัณฑิตสภา สมัยที่ ๒๐ จำนวน ๒๑ คน เฝ้าทูลละอองธุลีพระบาท พระบาทสมเด็จพระเจ้าอยู่หัว ทูลเกล้า ฯ ถวายเงินซึ่งได้ร่วมกันบริจาคในโอกาสที่ได้จัดให้มีการฉลองประกาศนียบัตร เมื่อวันที่ ๒๘ กุมภาพันธ์ ๒๕๑๒ โดยเสด็จพระราชกุศลตามพระราชอัธยาศัย

เวลา ๑๑.๓๐ น. นายสรร อักษรานุเคราะห์ เจ้าของและผู้จัดการห้างหุ้นส่วนจำกัด จาตุรงค์อาภรณ์ และนายสรวง อักษรานุเคราะห์ ผู้ช่วยผู้จัดการ นำเจ้าของและผู้จัดการบริษัท บริติเทนเนีย ฟาร์อิสต์ จำกัด แห่งประเทศอังกฤษ และบุตรชาย เฝ้าทูลละอองธุลีพระบาท

ภายหลังนั้น พระบาทสมเด็จพระเจ้าอยู่หัว เสด็จ ฯ ไปทอดพระเนตรโรงผลิตนมผง ซึ่งกำลังก่อสร้าง ณ โรงโคนม ในบริเวณสวนจิตรลดา นายแสวง กุลทองคำ ปลัดกระทรวงเกษตร และหม่อมราชวงศ์เทพฤทธิ์ เทวกุล ผู้เชี่ยวชาญเกษตรวิศวกรรม เฝ้า ฯ กราบบังคมทูลถวายคำอธิบายในการนี้

โดยที่พระบาทสมเด็จพระเจ้าอยู่หัว ได้ทรงสนับสนุนการเลี้ยงโคนมมาตั้งแต่ พ.ศ. ๒๕๐๕ จนปัจจุบันปรากฏว่า มีสมาชิกผู้เลี้ยงโคนมเพิ่มขึ้นอย่างรวดเร็ว ในปัจจุบันนี้ ผู้ผลิตนมสดออกจำหน่ายต่างก็ได้รับความเดือดร้อนเพราะไม่มีตลาดค้านมสด จึงทำให้มีนมสดเหลือเป็นจำนวนมาก ความทราบฝ่าละอองธุลีพระบาท จึงทรงพระกรุณาโปดเกล้า ฯ ให้หม่อมราชวงศ์เทพฤทธิ์ เทวกุล เขียนแบบโรงทำนมผงขึ้นทูลเกล้า ฯ ถวาย เพื่อได้ทอดพระเนตรแบบแปลนโรงผลิตนมผงขนาดเล็กซึ่งใช้วัสดุที่ หาได้ ภายในประเทศ จึงทรงพระกรุณาโปดเกล้า ฯ ให้ดำเนินการจัดสร้างและแล้วเสร็จ เปิดดำเนินกิจการแล้ว

โรงงานผลิตนมผงสามารถจะรับนมสดมาแปรสภาพเป็นนมผงได้ประมาณวันละ ๕๐๐ ลิตร จะได้นมผงประมาณ ๖๐ กิโลกรัม ต่อวัน นมผงที่ผลิตจากโรงงานแห่งนี้เป็นนมผงที่สามารถ จะนำ ไปเลี้ยงทารกได้เพราะมีไขมัน และแร่ธาตุต่างๆ ครบบริบูรณ์ นมผงนี้ เมื่อได้รับการบรรจุถูกต้องตามหลักการ จะสามารถเก็บรักษาไว้ได้ในระยะเวลาหกเดือน ราคาก่อสร้างทั้งหมดประมาณหนึ่งแสนห้าหมื่นบาท.

เวลา ๑๑.๐๐ น. ณ พระตำหนักจิตรลดารโหฐาน พระบาทสมเด็จพระเจ้าอยู่หัว ทรงพระกรุณาโปรดเกล้า ฯ พระราชทานเครื่องราชอิสริยาภรณ์ทวีติยาภรณ์มงกุฎไทย แก่ข้าราชการอีกจำนวน ๑๓๓ คน เนื่องในโอกาสพระราชพิธีเฉลิมพระชนมพรรษา วันที่ ๕ ธันวาคม ๒๕๑๑

เวลา ๑๖.๒๐ น. พระบาทสมเด็จพระเจ้าอยู่หัว และสมเด็จพระนางเจ้า ฯ พระบรมราชินีนาถ เสด็จพระราชดำเนินจากพระตำหนักจิตรลดารโหฐาน ไปในพิธีเปิดอาคารศูนย์บริการโลหิตแห่งชาติ ณ บริเวณกองวิทยาศาสตร์ สภากาชาดไทย ตามคำอัญเชิญของอุปนายกผู้อำนวยการสภากาชาดไทย.

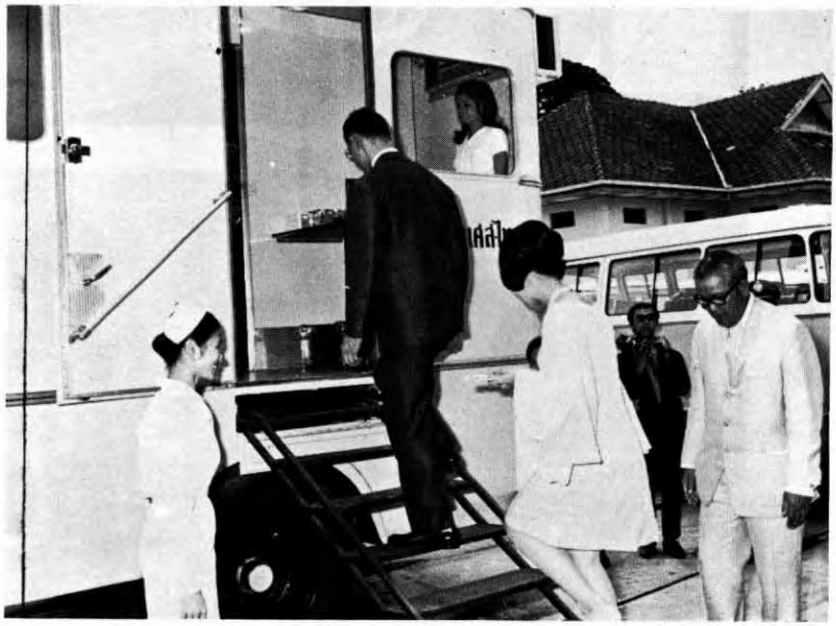

เวลา ๑๑.๐๐ น. ณ พระตำหนักจิตรลดารโหฐาน นายประสงค์ อิศรภักดี อธิบดีกรมการพัฒนาชุมชน กระทรวงมหาดไทย นำเยาวชนรุ่นที่ ๔ จากเขตพัฒนา ๘ จังหวัด คือ ยะลา ปัตตานี นราธิวาส สงขลา สตูล นครศรีธรรมราช ชุมพร และสุราษฎร์ธานี ซึ่งเข้ามาทัศนศึกษาและดูงานในจังหวัดพระนคร พร้อมด้วยเจ้าหน้าที่ผู้ดำเนินการฝึกอบรม เฝ้าทูลละอองธุลีพระบาท พระบาทสมเด็จพระเจ้าอยู่หัว

ในเวลาเดียวกันนี้ สมเด็จพระนางเจ้า ฯ พระบรมราชินีนาถ เสด็จ ฯ ออกรับนายอาเธอร์ ที. รอธ ประธานกรรมการธนาคารคอนติเนนตัล ซึ่งเป็นสาขาของแฟรงกลินแนชันแนล แบงค์ ในสหรัฐอเมริกา และภริยา เฝ้าทูลละอองธุลีพระบาท ในโอกาสที่เดินทางมาเยือนประเทศไทย

เวลา ๑๑.๓๐ น. ฯพณฯ พระยามานวราชเสวี นำ เซอร์ เจมส์ ฟอร์เรสต์ ประธานบริษัท ออสเตรเลียน คอนโซลิเดเต็ด อินดัสตรีส์ จำกัด ในออสเตรเลีย และเลดี้ฟอร์เรสต์ ซึ่งเดินทางมาเยือนประเทศไทย เฝ้าทูลละอองธุลีพระบาท พระบาทสมเด็จพระเจ้าอยู่หัว และสมเด็จพระนางเจ้า ฯ พระบรมราชินีนาถ พร้อมด้วยผู้จัดการบริษัท เบอร์ลียุคเกอร์ จำกัด และภริยา

THAI NATIONAL ASSEMBLY LIBRARY
3961111684

เวลา ๑๔.๕๕ น. พระบาทสมเด็จพระเจ้าอยู่-หัว และสมเด็จพระนางเจ้า ฯ พระบรมราชินีนาถ เสด็จพระราชดำเนินจากพระตำหนักจิตรลดารโหฐาน ไปในพิธีพระราชทานปริญญาบัตรและอนุปริญญา-บัตร ของมหาวิทยาลัยศิลปากร ณ ท้องพระโรงวัง-ท่าพระ มหาวิทยาลัยศิลปากร.

เวลา ๑๑.๐๐ น. ณ พระตำหนักจิตรลดารโหฐาน พระบาทสมเด็จพระเจ้าอยู่หัวทรงพระกรุณาโปรดเกล้า ฯ พระราชทานเครื่องราชอิสริยาภรณ์ทวีติยาภรณ์มงกุฎไทยแก่ข้าราชการอีก จำนวน ๗๔ คน เนื่องในโอกาสพระราชพิธีเฉลิมพระชนมพรรษา วันที่ ๕ ธันวาคม ๒๕๑๑

เวลา ๑๑.๔๕ น. นายธงชัย เชนยะวณิช ผู้จัดการฝ่ายโฆษณาและประชาสัมพันธ์ของบริษัทน้ำมันคาลเท็กซ์ (ไทย) จำกัด นำผู้จัดการใหญ่และผู้ช่วยผู้จัดการใหญ่ของบริษัท ฯ เฝ้าทูลละอองธุลีพระบาททูลเกล้าถวาย ฯ ถวายฟิล์มภาพยนตร์เกี่ยวกับการแข่งขันเรือใบที่ออสเตรเลีย

เวลา ๑๒.๐๐ น. นายบรรเจิด พลางกูร อธิบดีกรมพัฒนาที่ดิน กระทรวงพัฒนาการแห่งชาติ พร้อมกับข้าราชการกรมพัฒนาที่ดิน และผู้เชี่ยวชาญการสำรวจดินขององค์การอาหารและเกษตรแห่งสหประชาชาติ เฝ้าทูลละอองธุลีพระบาท ทูลเกล้า ฯ ถวายรายงานการสำรวจดิน ซึ่งทรงพระกรุณาโปรดเกล้า ฯ ให้ดำเนินการสำรวจ ในพื้นที่อำเภอกุยบุรี จังหวัดประจวบคีรีขันธ์ พร้อมทั้งแผนที่ดินของประเทศไทย ที่กรมพัฒนาที่ดินได้ทำการสำรวจเสร็จสิ้นไปแล้ว

เวลา ๑๖.๔๕ น. พระบาทสมเด็จพระเจ้าอยู่หัว และสมเด็จพระนางเจ้า ฯ พระบรมราชินีนาถ เสด็จพระราชดำเนินไปในการพระราชทานเพลิงศพ ท่านผู้หญิงไล้ สุธรรมมนตรี ณ เมรุหน้าพลับพลาอิศริยาภรณ์ วัดเทพศิรินทราวาส ทรงพระกรุณาโปรดเกล้าฯ พระราชทานผ้าไตร ให้ทายาทนำไปทอดที่ โกศศพ พระสงฆ์บังสุกุลแล้ว ทรงจุดผ้กแดพระราชทานเพลิง.

เวลา ๑๑.๐๐ น. ณ พระที่นั่งจักรีมหาปราสาท พระบาทสมเด็จพระเจ้าอยู่หัว เสด็จพระราชดำเนินออกรับ ฯพณฯ จัง จาโด เฝ้าทูลละอองธุลีพระบาท ถวายพระราชสาส์นตราตั้งในตำแหน่งเอกอัครราชทูตแห่งวาติกันคนแรก ประจำพระราชสำนัก

ต่อจากนั้น ฯพณฯ อูเจนิโอ รูบีโน เฝ้าทูลละอองธุลีพระบาท ถวายอักษรสาส์นตราตั้งในตำแหน่งเอกอัครราชทูตวิสามัญผู้มีอำนาจเต็มแห่งสาธารณรัฐอิตาลี ประจำพระราชสำนัก

เวลาบ่าย สมเด็จพระนางเจ้า ฯ พระบรมราชินีนาถ เสด็จพระราชดำเนินไปพระราชทานอนุปริญญาบัตรวิชาการศึกษาพยาบาล ประกาศนียบัตรผดุงครรภ์ และอนุปริญญาบัตรพยาบาลและอนามัยแก่ผู้สำเร็จการศึกษาประจำปีการศึกษา ๒๕๑๑-๒๕๑๒ ณ หอประชุมราชแพทยาลัย คณะแพทยศาสตร์และศิริราชพยาบาล ตามที่มหาวิทยาลัยมหิดลขอพระราชทานอัญเชิญเสด็จฯ ในโอกาสนี้ สมเด็จพระนางเจ้าฯ พระบรมราชินีนาถ ทรงมีพระราชดำรัสเป็นใจความสำคัญว่า เมื่อกล่าวถึงอาชีพพยาบาลแล้ว ย่อมเป็นที่ยอมรับว่า เป็นอาชีพที่คนส่วนรวมยกย่องว่าเป็นอาชีพที่เสียสละ การสละนั้นนับว่าสูง เพราะทำงานไม่เลือกคนไข้ว่าจะเป็นคนมีคนจน หรือเชื้อชาติศาสนาใด การที่สละได้ก็เพราะมีความเมตตา ซึ่งตามปรกติคนมักจะให้แก่ตัวเอง และผู้ที่อยู่ใกล้ชิดเท่านั้น การเสียสละเพราะเมตตาผู้อื่นซึ่งไม่รู้จักมักคุ้นกัน แปลว่าผู้เสียสละนั้นมีจิตใจเจริญ คนที่มีใจเจริญนี้แหละ จะช่วยให้ชาวโลกอยู่กันได้ด้วยความดีและความผาสุก ถ้าคนส่วนรวมอยู่กันได้ด้วยความสุขก็เท่ากับเป็นผลสะท้อนส่งให้ชีวิตส่วนตัวของแต่ละคนที่เสียสละนั้นดีตามไปด้วย.

เวลา ๑๑.๐๐ น. ณ พระที่นั่งจักรีมหาปราสาท พระบาทสมเด็จพระเจ้าอยู่หัว เสด็จพระราชดำเนินออกรับ ฯพณฯ กอร์ดอน อี. คอกซ์ เฝ้าทูลละอองธุลีพระบาท ถวายพระราชสาส์นตราตั้งในตำแหน่งเอกอัครราชทูตวิสามัญผู้มีอำนาจเต็มแห่งประเทศแคนาดาประจำพระราชสำนัก

ต่อจากนั้น ฯพณฯ วาดิม ธอร์น เลซอน เฝ้าทูลละอองธุลีพระบาท ถวายพระราชสาส์นตราตั้งในตำแหน่งเอกอัครราชทูตวิสามัญผู้มีอำนาจเต็มแห่งประเทศเนเธอร์แลนด์ประจำพระราชสำนัก

ในตอนค่ำ พระบาทสมเด็จพระเจ้าอยู่หัวและสมเด็จพระนางเจ้า ฯ พระบรมราชินีนาถ เสด็จพระราชดำเนินไปทอดพระเนตรภาพยนตร์สารคดี ณ โรงละคอนแห่งชาติ ตามคำอัญเชิญของนายกกรรมการบริหารมูลนิธิช่วยนักเรียนที่ขาดแคลน ในพระบรมราชินูปถัมภ์ เพื่อเก็บเงินรายได้ช่วยเหลือนักเรียนที่ขาดแคลน

หม่อมราชวงศ์คึกฤทธิ์ บราโมช นายกกรรมการบริหาร ฯ คุณหญิงอัมพร มีศุข และนายเกรียง เอี่ยมสกุล อุปนายกคนที่ ๑ และที่ ๒ และคณะกรรมการบริหารมูลนิธิช่วยนักเรียนที่ขาดแคลน ในพระบรมราชินูปถัมภ์ เฝ้า ฯ รับเสด็จ ฯ นักเรียนทุนมูลนิธิช่วยนักเรียนที่ขาดแคลนทูลเกล้า ฯ ถวายช่อดอกไม้แด่สมเด็จพระนางเจ้า ฯ พระบรมราชินีนาถ นายกมูลนิธิ ฯ กราบบังคมทูลเบิกกรรมการและผู้แทนบริษัทโกดัก ฟาร์อีสต์ และเจ้าหน้าที่สายการบินแอร์ฟรานซ์ เฝ้าทูลละอองธุลีพระบาท ทูลเกล้า ฯ ถวายช่อดอกไม้

เวลา ๑๑.๐๐ น. ณ พระตำหนักจิตรลดารโหฐาน ฯพณฯ หม่อมหลวงเดช สนิทวงศ์ องคมนตรี นำนายเสริม ศาลิคุปต์ อดีตรองอธิบดีกรมที่ดิน กระทรวงมหาดไทย และครอบครัว พร้อมด้วยผู้ว่าราชการจังหวัดฉะเชิงเทรา เฝ้าทูลละอองธุลีพระบาท พระบาทสมเด็จพระเจ้าอยู่หัว น้อมเกล้า ฯ ถวายพระเกตุมาลาพระพุทธรูป เพื่อทรงพระสุหร่าย ทรงเจิมพระพุทธรูปนั้น นายเสริม ศาลิคุปต์ และครอบครัวเป็นผู้สร้างขึ้นและจะอัญเชิญไปประดิษฐานเป็นพระประธานในอุโบสถ วัดท่าลาดใต้ อำเภอพนมสารคาม จังหวัดฉะเชิงเทรา

เวลา ๑๑.๒๐ น. ฯพณฯ วาดิม ธอร์นเลซอน เอกอัครราชทูตเนเธอร์แลนด์ นำประธานบริษัทผลิตนม "ฟรีชลันด์" ประธานบริษัทผลิตนม "โคโม – บีเคอม" ในประเทศเนเธอร์แลนด์ และประธานบริษัทอุตสาหกรรมนมพระนคร จำกัด พร้อมด้วยกรรมการของบริษัทดังกล่าว รวม ๑๑ คน เฝ้าทูลละอองธุลีพระบาท ทูลเกล้า ฯ ถวายเงินโดยเสด็จในการส่งเสริมการเลี้ยงโคนมในประเทศไทย ในโอกาสนี้ นายแสวง กุลทองคำ ปลัดกระทรวงเกษตร ร่วมเข้าเฝ้าทูลละอองธุลีพระบาทด้วย

เวลา ๑๒.๐๐ น. นายสุกิจ นิมมานเหมินทร์ รัฐมนตรีว่าการกระทรวงศึกษาธิการ พร้อมด้วยคณะกรรมการบริหารมูลนิธิช่วยครูอาวุโส ในพระบรมราชูปถัมภ์ และคณะกรรมการอำนวยการคุรุสภา นำครูอาวุโส ซึ่งได้รับการพิจารณาคัดเลือกเบื้นผู้ที่มีคุณสมบัติถูกต้องตามระเบียบการเบื้นครูอาวุโส ประจำปี ๒๕๑๑ จำนวน ๗๒ คน จากจังหวัดต่าง ๆ รวม ๒๒ จังหวัด เฝ้าทูลละอองธุลีพระบาท เพื่อรับพระราชทานเครื่องหมายเชิดชูเกียรติ และเงินช่วยเหลือของมูลนิธิช่วยครูอาวุโส ฯ.

เวลา ๒๐.๒๐ น. พระบาทสมเด็จพระเจ้าอยู่หัว เสด็จพระราชดำเนินไปทอดพระเนตรภาพยนต์รอบปฐมทัศน์ ณ โรงภาพยนต์สุขุมวิท เพื่อเก็บเงินรายได้โดยเสด็จพระราชกุศลตามพระราชอัธยาศัย ตามคำอัญเชิญของนาวาโท ทิพย์ มงคลลักษณ์ นายกสโมสรโรตารีบางกะปี.

เวลา ๑๑.๐๐ น. ณ พระตำหนักจิตรลดารโหฐาน นายสมบูรณ์ ปาลเสถียร อธิบดีกรมพิธีการทูต กระทรวงการต่างประเทศ พร้อมด้วย ฯ พณ ฯ เอกอัครราชทูตอเมริกันและภริยา นำนายนีล อาร์มสตรอง พันเอก ไมเคิล คอลลินส์ และพันเอก เอ็ดวิน อี. อัลดริน นักบินอวกาศของสหรัฐอเมริกา กับภริยา และเจ้าหน้าที่ชั้นผู้ใหญ่ในคณะ ซึ่งเดินทางมาเยือนประเทศไทย เฝ้าทูลละอองธุลีพระบาท พระบาทสมเด็จพระเจ้าอยู่หัวและสมเด็จพระนางเจ้าฯ พระบรมราชินีนาถ

ต่อจากนั้น พระบาทสมเด็จพระเจ้าอยู่หัว ทรงนำนักบินอวกาศและคณะไปยังโรงเรียนจิตรลดา อาจารย์ใหญ่ กล่าวต้อนรับ

นายนีล อาร์มสตรอง หัวหน้าคณะนักบินอวกาศ ได้บรรยายเรื่องราวและตอบคำถามที่เป็นประโยชน์แก่นักเรียนโรงเรียนจิตรลดา ผู้แทนโรงเรียนประจำจังหวัดสุรินทร์ ผู้แทนวชิราวุธวิทยาลัย และผู้แทนชุมนุมวิทยาศาสตร์แห่งประเทศไทย อาจารย์ใหญ่โรงเรียนจิตรลดากล่าวขอบคุณ แล้วมอบโล่แก่หัวหน้าคณะนักบินอวกาศ

เวลา ๑๗.๐๐ น. นายนอร์ตัน แนชบูล และคณะ เฝ้าทูลละอองธุลีพระบาทสมเด็จพระนางเจ้า ฯ พระบรมราชินีนาถ.

เวลา ๑๖.๐๐ น. พระบาทสมเด็จพระเจ้าอยู่หัว เสด็จพระราชดำเนินจากพระตำหนักจิตรลดารโหฐาน ไปในการพระราชพิธีทรงบำเพ็ญพระราชกุศลถวายผ้าพระกฐิน ณ วัดเบญจมบพิตรดุสิตวนาราม วัดเทพศิรินทราวาส และวัดบพิตรพิมุข โดยลำดับ.

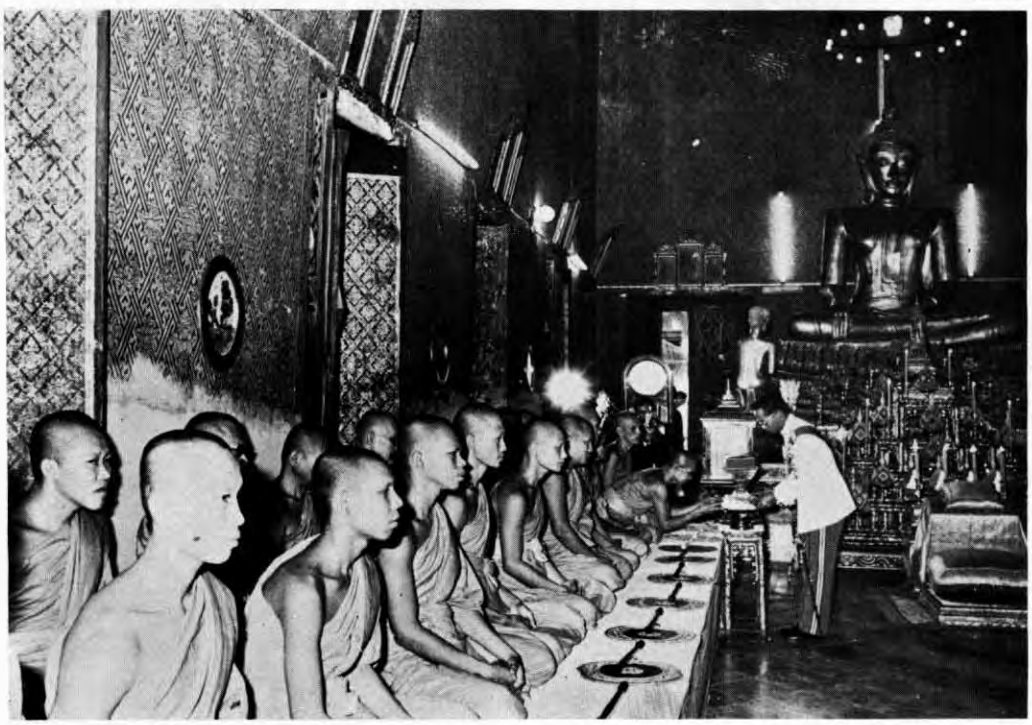

พฤศจิกายน

หน้าว่าง

เวลา ๑๐.๓๐ น. สมเด็จพระนางเจ้า ฯ พระบรมราชินีนาถ ทรงพระกรุณาโปรดเกล้า ฯ ให้สมเด็จพระเจ้าลูกเธอ เจ้าฟ้าสิรินธรเทพรัตนสุดา และสมเด็จพระเจ้าลูกเธอ เจ้าฟ้าจุฬาภรณวลัยลักษณ์ เสด็จแทนพระองค์ ไปทรงเป็นประธานในงาน "วันอาหารว่าง" ซึ่งสายบัญญาสมาคม ในพระบรมราชินูปถัมภ์ จัดให้มีขึ้น ณ สวนอัมพร เพื่อหารายได้สมทบทุนสร้างอาคารศึกษาใน โรงเรียนสายบัญญา ตามคำอัญเชิญของนายกสายบัญญาสมาคม ฯ.

เวลา ๑๕.๐๐ น. ณ พระตำหนักจิตรลดารโหฐาน ฯพณฯ จอมพล ถนอม กิตติขจร นายกรัฐมนตรี และท่านผู้หญิง จงกล กิตติขจร นำ ฯพณฯ ประธานาธิบดีแห่งสาธารณรัฐไนเจอร์และภริยา เฝ้าทูลละอองธุลีพระบาท พระบาทสมเด็จพระเจ้าอยู่หัว ในโอกาสนี้ ท่านประธานาธิบดีและภริยา ได้ทูลเกล้า ฯ ถวายของที่ระลึก

เวลา ๑๖.๐๐ น. พระบาทสมเด็จพระเจ้าอยู่หัว เสด็จพระราชดำเนินจาก พระตำหนักจิตรลดารโหฐาน ไปในการพระราชพิธีทรงบำเพ็ญพระราชกุศลถวายผ้าพระกฐิน ณ วัดบวรนิเวศวิหาร วัดสุทัศนเทพวราราม และวัดพระเชตุพนวิมลมังคลาราม.

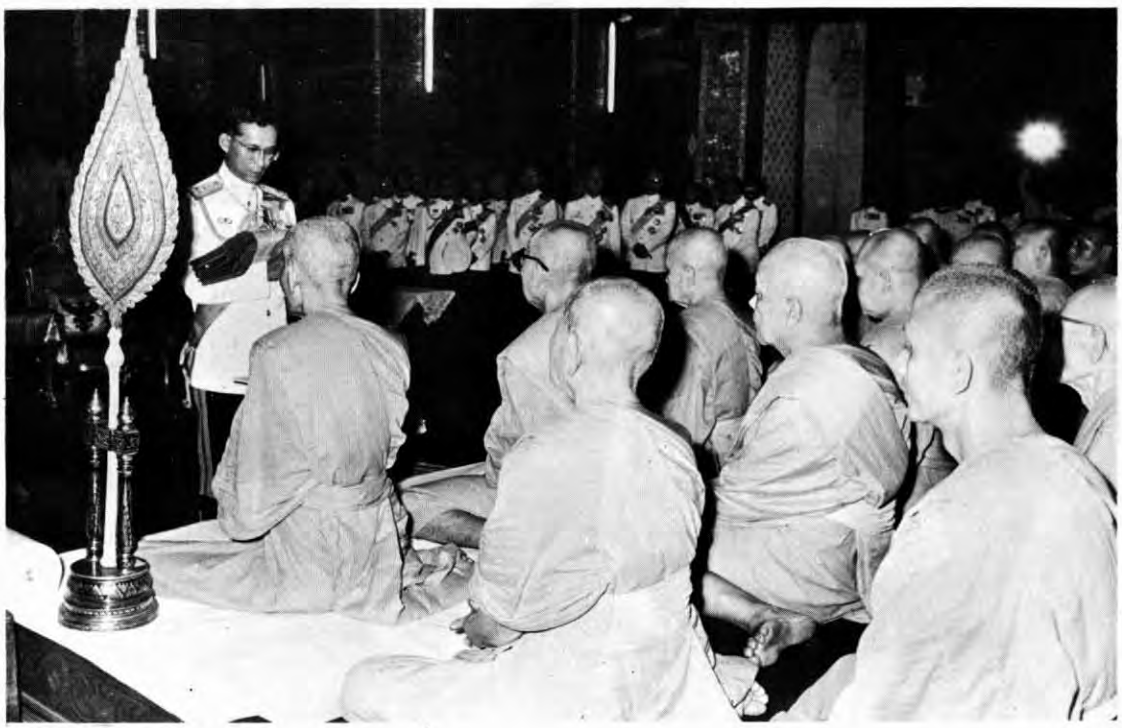

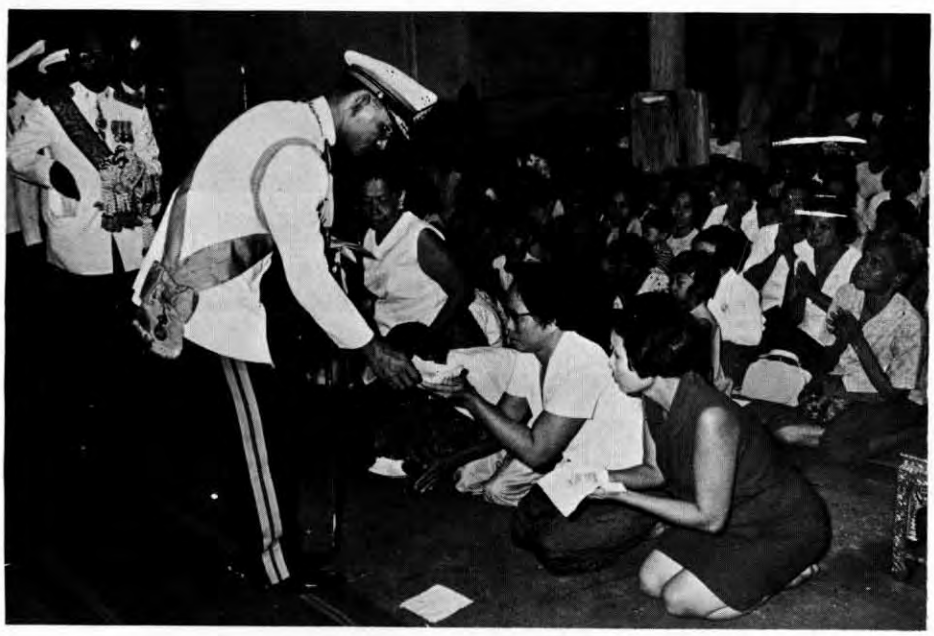

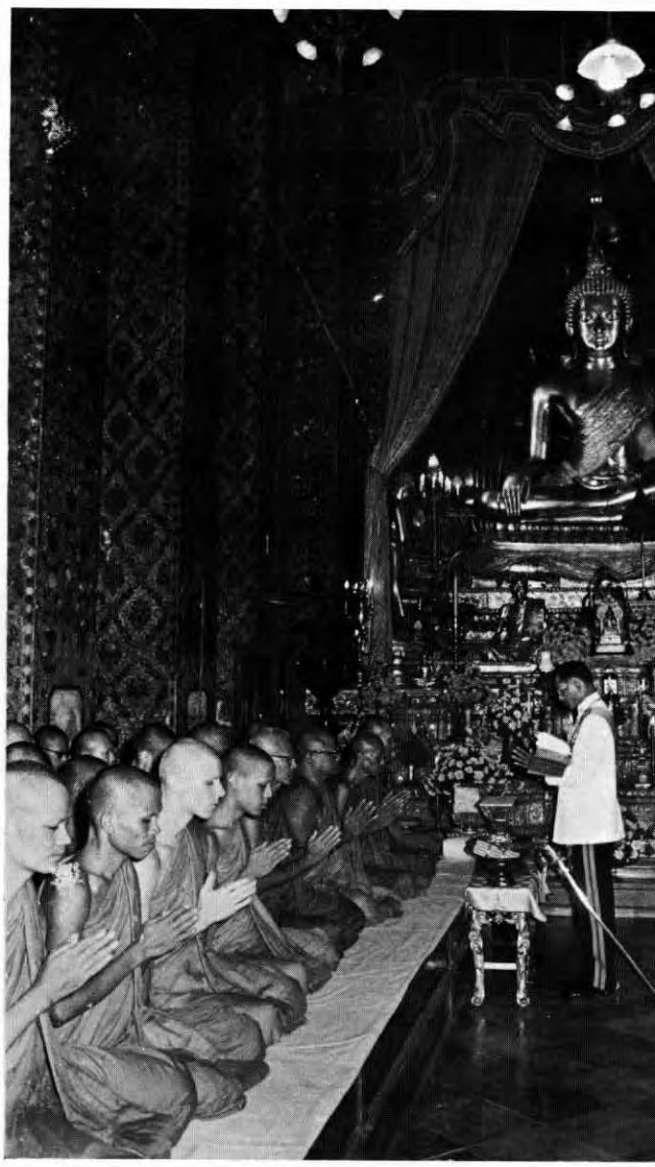

เวลา ๑๖.๐๐ น. พระบาทสมเด็จพระเจ้าอยู่หัว เสด็จพระราชดำเนินจากพระตำหนักจิตรลดารโหฐาน ไปในการพระราชพิธีทรงบำเพ็ญพระราชกุศลถวายผ้าพระกฐิน ณ วัดมกุฎกษัตริยาราม วัดอรุณราชวราราม และวัดปากน้ำ ภาษีเจริญ

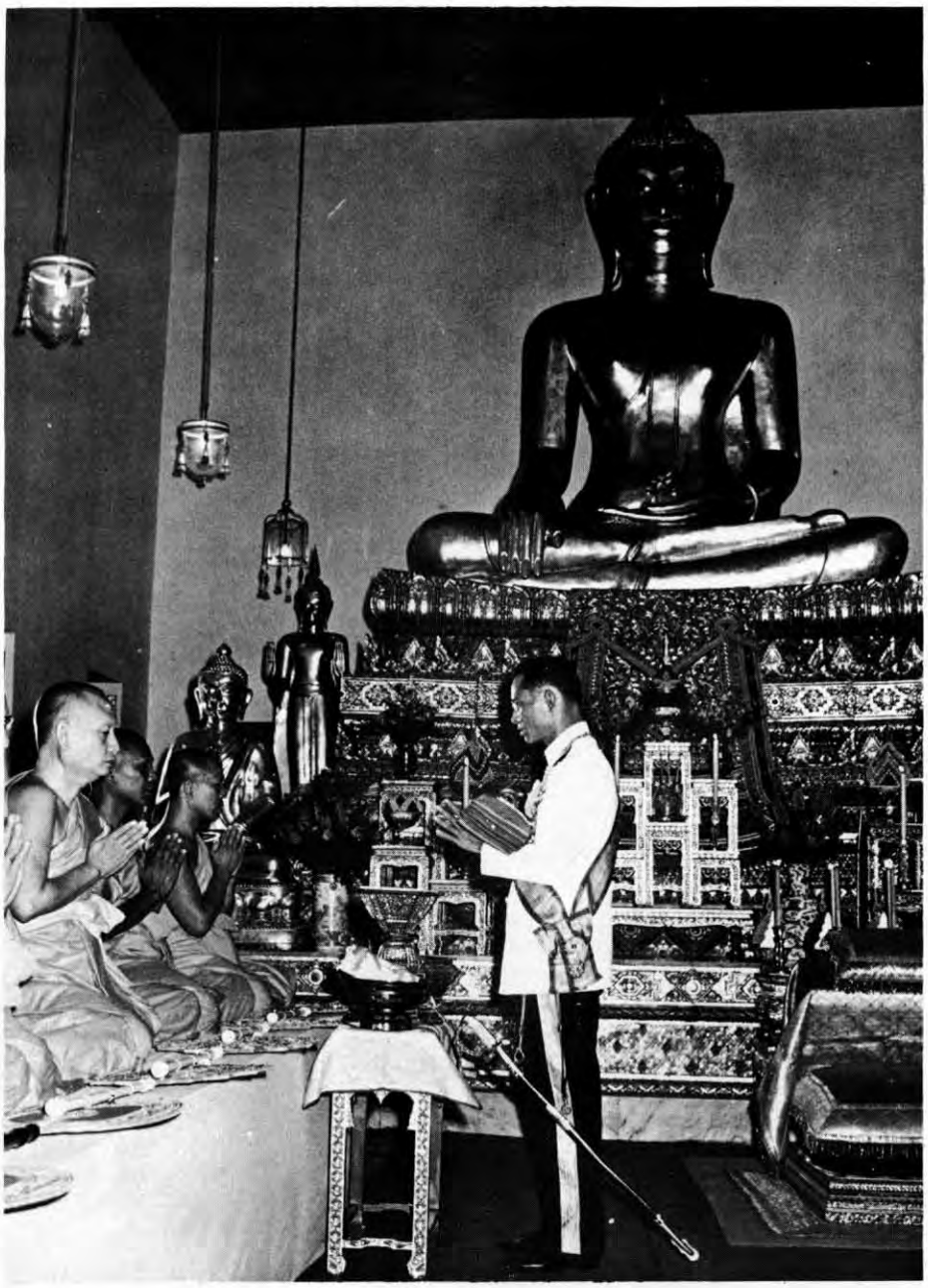

เวลา ๑๘.๐๐ น. ณ พระตำหนักจิตรลดารโหฐาน นายแพทย์ปราโมทย์ โสภาคย์ นำ นายแอร์. ลัปเป ประธานบริษัทนัตเตอร์มาน แห่งสหพันธ์สาธารณเรัฐเยอรมันและคณะ พร้อมด้วยผู้แทนของบริษัทตัวแทนจำหน่ายเวชภัณฑ์ของบริษัท นัตเตอร์-มานในประเทศไทย จำนวน ๓ คน เฝ้าทูลละอองธุลีพระบาท พระบาทสมเด็จพระเจ้าอยู่หัว น้อมเกล้า ฯ ถวายยาประเภทไวตามิน โดยเสด็จพระราชกุศลตามพระราชอัธยาศัย.

เวลา ๑๔.๔๕ น. พระบาทสมเด็จพระเจ้าอยู่หัว เสด็จพระราชดำเนินจากพระตำหนักจิตรลดารโหฐาน โดยเฮลิคอปเตอร์พระที่นั่ง ไปทรงตรวจบริเวณที่ประสบอุทกภัยตามเส้นทางผ่านจังหวัดราชบุรี เพชรบุรี แล้วเฮลิคอปเตอร์พระที่นั่งลงที่สนามบินบ่อผ้าย ต่อจากนั้นเสด็จ ฯ โดยรถจีปไปยังค่ายนเรศวร พลตำรวจตรี สุรพล จุลพราหมณ์ กราบบังคมทูลเบิก รองผู้บังคับการค่าย ซึ่งกราบบังคมทูลรายงานถึงความเสียหายในพื้นที่ที่ถูกน้ำท่วม เมื่อวันที่ ๓ และที่ ๔ พฤศจิกายน เฉพาะในเขตอำเภอหัวหิน ๑๑ หมู่บ้าน คือบ้านไร่บน บ้านหนองพลับ บ้านห้วยปากง่าม บ้านหนองหอย บ้านหนองตะเภา บ้านท่าเรือ บ้านห้วยมงคล บ้านวังโบสถ์ บ้านหนองพรานนก บ้านวังกะ และบ้านทับใต้ ตลอดจนวิธีการช่วยเหลือผู้ประสบอุทกภัย และการตั้งหน่วยแพทย์เคลื่อนที่

อธิบดีกรมทางหลวง กราบบังคมทูลรายงานเกี่ยวกับทางหลวงที่ได้รับความเสียหายเนื่องจากน้ำท่วม ทำให้การจราจรหยุดชงักตั้งแต่เย็นวันที่ ๒ พฤศจิกายน ๒๕๑๒ น้ำท่วมอยู่บนทางหลวงสายเพชรเกษม ระหว่างกิโลเมตรที่ ๑๖๔ ถึง ๑๖๕ จังหวัดเพชรบุรี ระดับน้ำสูงเหนือถนน ๑๐ ถึง ๑๕ เซ็นติเมตร ที่อำเภอท่ายางกิโลเมตรที่ ๑๘๓ น้ำท่วมสูงจากพื้นถนนประมาณ ๖๐ เซ็นติเมตร และที่จังหวัดประจวบคีรีขันธ์ระหว่างกิโลเมตรที่ ๒๕๖ ถึง ๒๕๘ มีระดับน้ำสูงจากพื้นถนนประมาณ ๒ เมตร มีทางหลวงขาดอยู่ทั้งหมด ๑๐ แห่ง

พระบาทสมเด็จพระเจ้าอยู่หัว ทรงมีพระราชปฏิสันถารกับคณะนายทหาร จากกองบัญชาการกองทัพภาคที่ ๑ ซึ่งเดินทางมาเฝ้าฯ รับเสด็จฯ ได้พระราชทานเงินแก่พันตำรวจเอก ประเนตร ฤทธิ์ฤาชัย เพื่อนำไปจัดซื้อเครื่องมือเครื่องใช้ในการประกอบอาหารช่วยผู้ประสบภัย และทรงแนะนำเรื่องการให้ความช่วยเหลือแก่ผู้ประสบอุทกภัย ในโอกาสนั้น ได้พระราชทานถุงของขวัญแก่ตำรวจภูธรชายแดนจำนวน ๓๘๘ ถุงด้วย ทรงมีพระราชปฏิสันถารกับหัวหน้าหน่วยบรรเทาสาธารณภัยของกรมตำรวจ และพลตำรวจตรี หม่อมหลวงจเร สุทัศน์ ซึ่งเป็นหัวหน้าหน่วยราชประชานุเคราะห์ด้วย

ต่อจากนั้น เสด็จ ฯ โดยรถจี๊ปมาประทับเฮลิคอปเตอร์พระที่นั่งที่สนามบินบ่อฝ้ายไปทรงตรวจบริเวณที่ได้รับอุทกภัย อำเภอปราณบุรี เสด็จ ฯ กลับถึงพระตำหนักจิตรลดารโหฐานเมื่อเวลา ๑๘.๓๐ น.

เวลา ๑๐.๓๐ น. พระบาทสมเด็จพระเจ้าอยู่หัว เสด็จพระราชดำเนินโดยเฮลิคอปเตอร์พระที่นั่งจากสวนจิตรลดา พระราชวังดุสิต ไปทรงบำเพ็ญพระราชกุศลถวายผ้าพระกฐินเป็นการส่วนพระองค์ ณ วัดหลวงอรัญ อำเภออรัญประเทศ จังหวัดปราจีนบุรี

เวลา ๑๑.๔๕ น. เสด็จพระราชดำเนินถึงสนามกีฬากองพันทหารราบที่ ๓ กรมผสมที่ ๒ ผู้ว่าราชการจังหวัดกราบบังคมทูลรายงาน และกราบบังคมทูลเบิกข้าราชการชั้นผู้ใหญ่ของจังหวัดเฝ้า ฯ ต่อจากนั้น ผู้บัญชาการมณฑลทหารบกที่ ๒ กราบบังคมทูลรายงานและขอพระราชทานอัญเชิญพระบาทสมเด็จพระเจ้าอยู่หัว เสด็จ ฯ สู่แท่นรับการถวายความเคารพ แล้วทรงตรวจแถวกอง.กียรติยศ เสร็จแล้วเสด็จพระราชดำเนินโดยรถยนต์พระที่นั่ง ไปยังวัดหลวงอรัญ เสด็จ ฯ เข้าพระอุโบสถ ทรงจุดธูปเทียนเครื่องนมัสการ ทรงกล่าวคำถวายผ้าพระกฐิน ทรงประเคนผ้าไตรเทียนปาฏิโมกข์ พระสงฆ์ทำพิธีกฐิน-กรรม ทรงประเคนเครื่องบริขารพระกฐินแล้วประทับพระราชอาสน์ ทรงหลั่งทักษิโณทก พระสงฆ์ถวายอนุโมทนา ถวายอติเรก เสด็จ ฯ ออกจากพระอุโบสถ ในโอกาสนี้ มีผู้ทูลเกล้า ฯ ถวายเงินโดยเสด็จพระราชกุศลตามพระราชอัธยาศัย ต่อจากนั้นทรงเยี่ยมราษฎรที่มาคอยเฝ้า ฯ เป็นจำนวนมาก ในบริเวณวัด

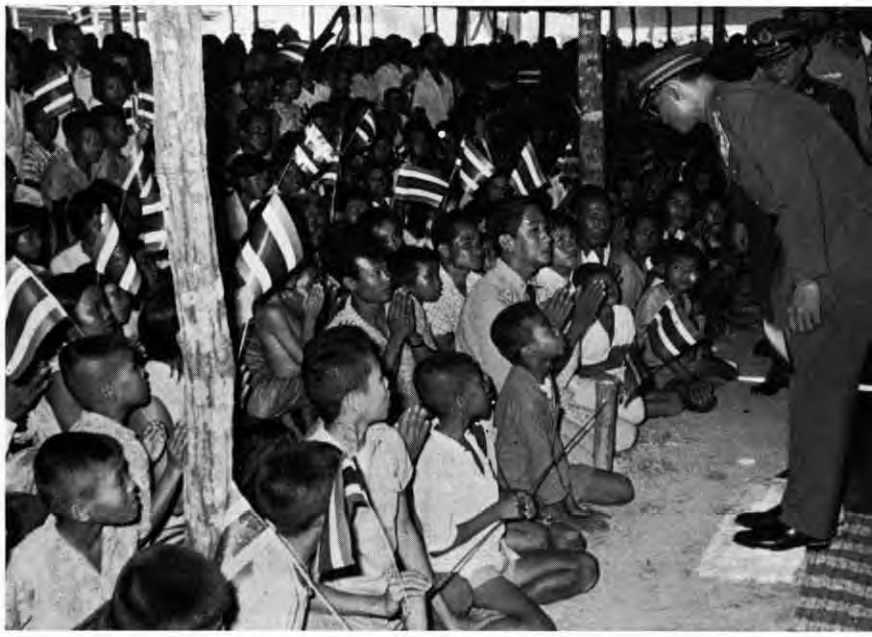

หลังจากนั้น ได้ประทับรถยนต์พระที่นั่งไปยังนิคมสร้างตนเองคลองน้ำใส เพื่อเสวยพระกระยาหารกลางวัน.

เวลา ๑๕.๓๐ น. เสด็จ ฯ ประทับเฮลิคอปเตอร์พระที่นั่ง จากสนามกีฬากองพันทหารราบที่ ๓ กรมผสมที่ ๒ กลับถึงพระนครเวลา ๑๗.๒๐ น.

เวลา ๑๑.๐๐ น. ณ พระตำหนักจิตรลดารโหฐาน พลโท พระยาศัลวิธานนิเทศ ประธานโครงการสารานุกรมไทยสำหรับเยาวชน นำคณะกรรมการจัดทำสารานุกรมไทย ฯ เฝ้าทูลละอองธุลีพระบาทพระบาทสมเด็จพระเจ้าอยู่หัว เพื่อรับพระราชทานพระราชดำริเกี่ยวกับการจัดทำสารานุกรมดังกล่าว

เวลาค่ำ พระบาทสมเด็จพระเจ้าอยู่หัว เสด็จพระราชดำเนินไปทรงเบิ่นประธานในงานลีลาศการกุศล ของมูลนิธิอนุเคราะห์คนพิการ ในพระอุปถัมภ์ของสมเด็จพระศรีนครินทราบรมราชชนนี ณ โรงแรมสยาม อินเตอร์ คอนติเนนตัล ถนนพระราม ๑ ปทุมวัน ตามคำอัญเชิญของประธานคณะกรรมการจัดงานดังกล่าว เพื่อหารายได้สมทบทุนมูลนิธิฯ

วันอังคาร ที่ ๑๑ พฤศจิกายน ๒๕๑๒

เวลา ๑๑.๐๐ น. พระบาทสมเด็จพระเจ้าอยู่หัว เสด็จพระราชดำเนินไปในงานวันราชวัลลภ ประจำปี ๒๕๑๒ ณ กรมทหารราบที่ ๑ มหาดเล็กรักษาพระองค์ฯ ซอยสายลม ถนนพหลโยธิน

เวลา ๑๖.๓๐ น. เสด็จพระราชดำเนินไปทรงวางพวงมาลาที่อนุสาวรีย์ทหารอาสา ณ บริเวณท้องสนามหลวง เนื่องในวันที่ระลึกทหารอาสาสงครามโลกครั้งที่ ๑

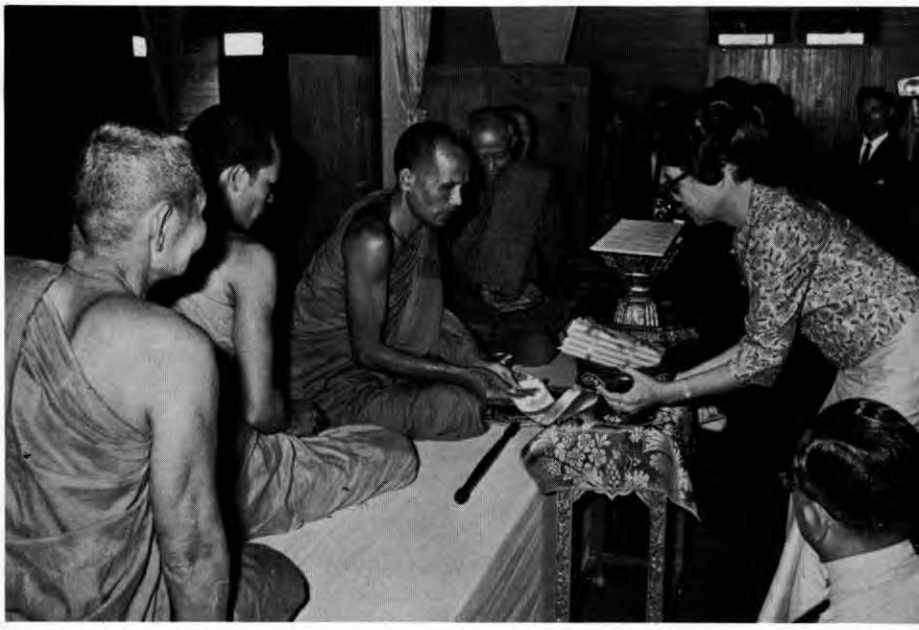

เวลา ๑๖.๕๐ น. ณ พระตำหนักจิตรลดารโหฐาน พลเรือเอก จรูญ เฉลิมเตียรณ ผู้บัญชาการทหารเรือ เฝ้าทูลละอองธุลีพระบาท พระบาทสมเด็จพระเจ้าอยู่หัว กราบถวายบังคมลาไปราชการ ณ สหรัฐอเมริกา

อนึ่ง เมื่อเวลา ๑๐.๐๐ น. ทรงพระกรุณาโปรดเกล้า ฯ ให้หม่อมหลวงบัว กิติยากร แทนพระองค์ไปถวายผ้าพระกฐินส่วนพระองค์ ณ วัดวชิราลงกรณวราราม อำเภอปากช่อง จังหวัดนครราชสีมา

เวลา ๑๑. ๒๐ น. พลตำรวจเอก พระพินิจชนคดี ประธานกรรมการ และคณะกรรมการบริหารธนาคารกรุงเทพฯ พาณิชย์การ จำกัด จำนวน ๗ คน เฝ้าทูลละอองธุลีพระบาท พระบาทสมเด็จพระเจ้าอยู่หัว ทูลเกล้าฯ ถวายเงิน เพื่อพระราชทานแก่สภากาชาดไทย และมูลนิธิช่วยเหลือนักเรียนที่ขาดแคลน ในพระบรมราชินูปถัมภ์ เนื่องในโอกาสที่ธนาคารกรุงเทพฯ พาณิชย์การ จำกัด มีอายุครบ ๒๕ ปี ในวันที่ ๑๔ พฤศจิกายน ๒๕๑๒

เวลา ๑๑.๓๐ น. นายวทัญญู ณ ถลาง นายกสมาคมสถาปนิกสยาม ในพระบรมราชูปถัมภ์ พร้อมด้วยคณะกรรมการของสมาคมฯ จำนวน ๑๗ คน เฝ้าทูลละอองธุลีพระบาท ทูลเกล้าฯ ถวายเงินรายได้จากการจัดงาน "อาษา" ประจำปี ๒๕๑๒ โดยเสด็จพระราชกุศลช่วยเหลือผู้เจ็บป่วยในการปราบปรามผู้ก่อการร้ายพร้อมกับเงินรายได้จากการจัดงานเดียวกันเมื่อปี ๒๕๑๐ เพื่อโดยเสด็จพระราชกุศลตามพระราชอัธยาศัย

เวลา ๑๑.๔๕ น. นางโยเซพีน คิง สแตนตัน เฝ้าทูลละอองธุลีพระบาท พระบาทสมเด็จพระเจ้าอยู่หัว และสมเด็จพระนางเจ้าฯ พระบรมราชินีนาถ

เวลา ๑๑.๐๐ น. ณ พระตำหนักจิตรลดารโหฐาน นาย พั้น กวาง ดัน รัฐมนตรีแห่งสาธารณรัฐเวียดนาม เฝ้าทูลละอองธุลีพระบาท พระบาทสมเด็จพระเจ้าอยู่หัว ทูลเกล้าฯ ถวายสาส์นและของที่ระลึกจากประธานาธิบดีแห่งสาธารณรัฐเวียดนาม

เวลา ๑๑.๔๐ น. พลโท สมบูรณ์ วิจิตรานุช เจ้ากรมแผนที่ทหาร พร้อมด้วยข้าราชการชั้นผู้ใหญ่ในกรมแผนที่ทหาร รวม ๑๒ คน เฝ้าทูลละอองธุลีพระบาท ทูลเกล้าฯ ถวายเงินที่ได้จากการบริจาคของข้าราชการในกรมแผนที่ทหารและผู้ที่เกี่ยวข้องกับกิจการแผนที่ เนื่องในวันครบรอบ ๖๐ ปี แห่งการสถาปนากรมแผนที่ทหาร เมื่อวันที่ ๑ ตุลาคม ๒๕๑๒ เพื่อโดยเสด็จพระราชกุศลตามพระราชอัธยาศัย และโอกาสนี้ได้ทูลเกล้า ฯ ถวายหนังสือที่ระลึกวันดังกล่าวด้วย

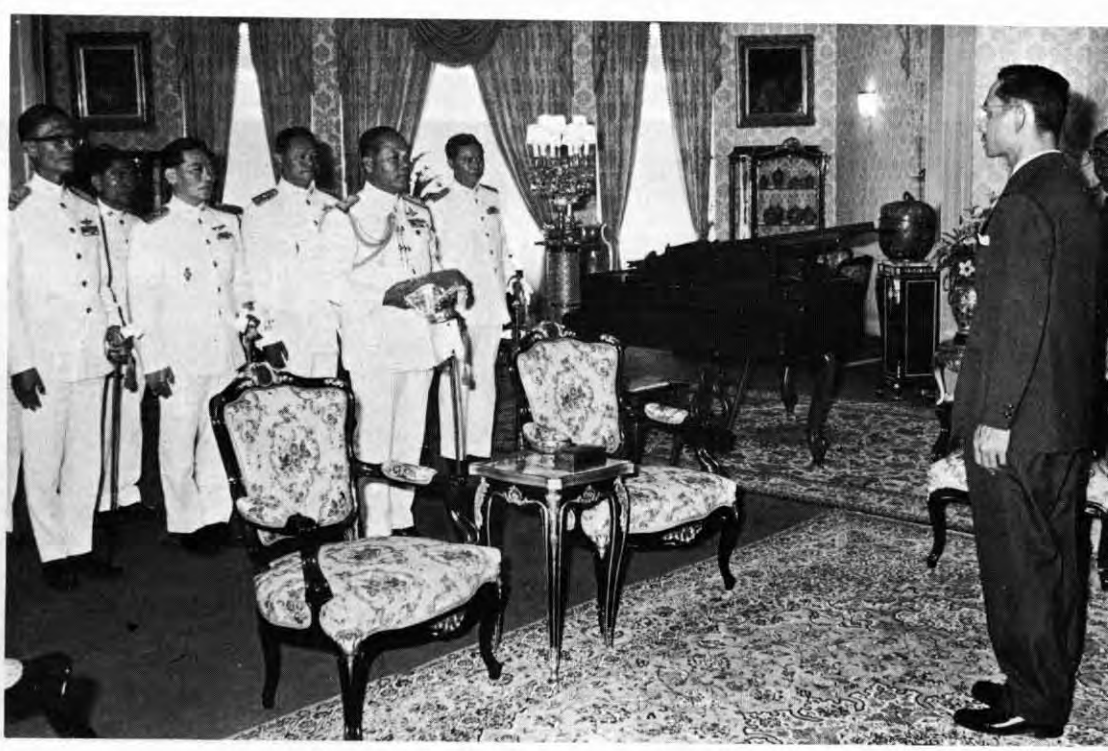

เวลา ๑๒.๐๐ น. พลตำรวจโท ต่อศักดิ์ ยมนาค นายกสมาคมฟุตบอลแห่งประเทศไทย ในพระบรมราชูปถัมภ์ นำเจ้าหน้าที่และคณะฟุตบอลทีมชาติไทย รวมจำนวน ๒๖ คน ซึ่งจะเข้าแข่งขันกับทีมฟุตบอลจากประเทศต่าง ๆ ชิงถ้วยพระราชทาน "คิงสคัพ" ครั้งที่ ๒ เฝ้าทูลละอองธุลีพระบาท เพื่อรับพระราชทานพระบรมราโชวาท

เวลา ๑๕.๒๕ น. พระบาทสมเด็จพระเจ้าอยู่หัว และสมเด็จนางเจ้าฯ พระบรมราชินีนาถ เสด็จพระราชดำเนินไปทรงเป็นประธานในงานฉลองครบรอบ ๕๐๐ ปี แห่งศาสนาซิกข์ ณ โรงละคอนแห่งชาติ ตามคำอัญเชิญของคณะกรรมการสมาคมศรีคุรุสิงห์สภา

เวลา ๑๑.๐๐ ณ พระตำหนักจิตรลดารโหฐาน หม่อมราชวงศ์คึกฤทธิ์ ปราโมช รองประธานกรรมการธนาคารกรุงเทพ ฯ พาณิชย์การ จำกัด เฝ้าทูลละอองธุลีพระบาท พระบาทสมเด็จพระเจ้าอยู่หัว ทูลเกล้า ฯ ถวายเงิน โดยเสด็จพระราชกุศลสมทบทุนช่วยเหลือผู้ประสบอุทกภัย.

เวลา ๑๑.๓๐ น. นายพิชัย รัตตกุล กรรมการผู้จัดการบริษัทเยาวราช จำกัด นำนายพิศาล รัตตกุล ประธานกรรมการของบริษัท ฯ เฝ้าทูลละอองธุลีพระบาท ทูลเกล้า ฯ ถวายเงิน โดยเสด็จพระราชกุศลตามพระราชอัธยาศัย เนื่องในโอกาสที่บริษัท ฯ เปิดสำนักงานและโรงงานผลิตยาแผนปัจจุบันแห่งใหม่ พร้อมกับวันฉลองครบรอบ ๕๘ ปี ของการดำเนินกิจการค้า ในวันที่ ๒๒ พฤศจิกายน ๒๕๑๒

เวลา ๑๑.๔๕ น. นายสมศักดิ์ สุวรรณวนิชกิจ กรรมการผู้จัดการบริษัทวรจักรยนต์ จำกัด เฝ้าทูลละอองธุลีพระบาท น้อมเกล้า ฯ ถวายรถยนต์นั่ง เพื่อใช้ในกิจการแพทย์หลวง.

ต่อจากนั้น นายสรร อักษรานุเคราะห์ ประธานกรรมการบริษัทสรรหิรัญ จำกัด และคณะ รวม ๕ คน เฝ้าทูลละอองธุลีพระบาท น้อมเกล้า ฯ ถวายรถยนต์ สำหรับใช้ในกิจการโรงโคนม สวนจิตรลดา.

เวลา ๑๑.๐๐ น. ณ พระตำหนักจิตรลดารโหฐาน นายวิชา เศรษฐบุตร อธิบดีกรมทรัพยากรธรณี กระทรวงพัฒนาการแห่งชาติ นำ นายเอช. ดับบลิว. อัลเลน ประธานคณะมนตรีดีบุกระหว่างประเทศและคณะ รวม ๕ คน ซึ่งมาร่วมประชุมทางวิชาการระหว่างประเทศเรื่องดีบุก ครั้งที่ ๒ ณ กรุงเทพ ฯ เฝ้าทูลละอองธุลีพระบาท พระบาทสมเด็จพระเจ้าอยู่หัว.

เวลา ๑๑.๓๐ น. นาวาอากาศเอก สมพล บุรุษรัตนพันธ์ อดีตผู้ช่วยทูตทหารอากาศประจำสหรัฐอเมริกา และภริยา เฝ้าทูลละอองธุลีพระบาท ในโอกาสที่เดินทางกลับจากสหรัฐอเมริกา

เวลา ๑๑.๔๕ น. นายสโตน ผู้แทนบริษัท เอฟ. เอ็น. เฝ้าทูลละอองธุลีพระบาท

เวลา ๑๒.๐๐ น. นายเอื้อ สุนทรสนาน นำคณะวงดนตรีสุนทราภรณ์ เฝ้าทูลละอองธุลีพระบาท

เวลา ๑๔.๓๐ น. พระบาทสมเด็จพระเจ้าอยู่หัว และสมเด็จพระนางเจ้า ฯ พระบรมราชินีนาถ เสด็จพระราชดำเนินไปทรงเบิดงานนมัสการพระพุทธโสธร และทรงเบิดอาคารเรียนโรงเรียนวัดโสธรวราราม วรวิหาร จังหวัดฉะเชิงเทรา.

พระบาทสมเด็จพระเจ้าอยู่หัว และสมเด็จพระ-นางเจ้า ฯ พระบรมราชินีนาถ เสด็จ ฯ เข้าสู่พระอุโบสถ พระบาทสมเด็จพระเจ้าอยู่หัว ทรงบีดทอง ทรงพระสุหร่าย ทรงเจิมพระพุทธโสธร และสมเด็จพระนางเจ้า ฯ พระบรมราชินีนาถ ทรงบีดทองพระ-พุทธโสธร ต่อจากนั้น เสด็จ ฯ ไปทรงเยี่ยมราษฎรที่มาเฝ้า ฯ รับเสด็จ ฯ อยู่อย่างคับคั่งในบริเวณโรงเรียน.

เวลา ๑๑.๔๕ น. ณ พระตำหนักจิตรลดา รโหฐาน นายพจน์ สารสิน รองนายกรัฐมนตรี ในฐานะประธานกรรมการมูลนิธิเพื่อการศึกษาและประชาสงเคราะห์ และนายเชาวน์ เชาวน์ขวัญยืน ประธานกรรมการบริษัทไทยออยล์ รีไฟเนอรี จำกัด เฝ้าทูลละอองธุลีพระบาท พระบาทสมเด็จพระเจ้าอยู่หัว ทูลเกล้า ฯ ถวายเงิน โดยเสด็จพระราชกุศลช่วยเหลือผู้ประสบอุทกภัย

เวลา ๑๔.๓๐ น. พระบาทสมเด็จพระเจ้าอยู่หัว และสมเด็จพระนางเจ้า ฯ พระบรมราชินีนาถ เสด็จพระราชดำเนินไปทรงเบิดศูนย์อนามัยแม่และเด็กเขต ๗ จังหวัดราชบุรี.

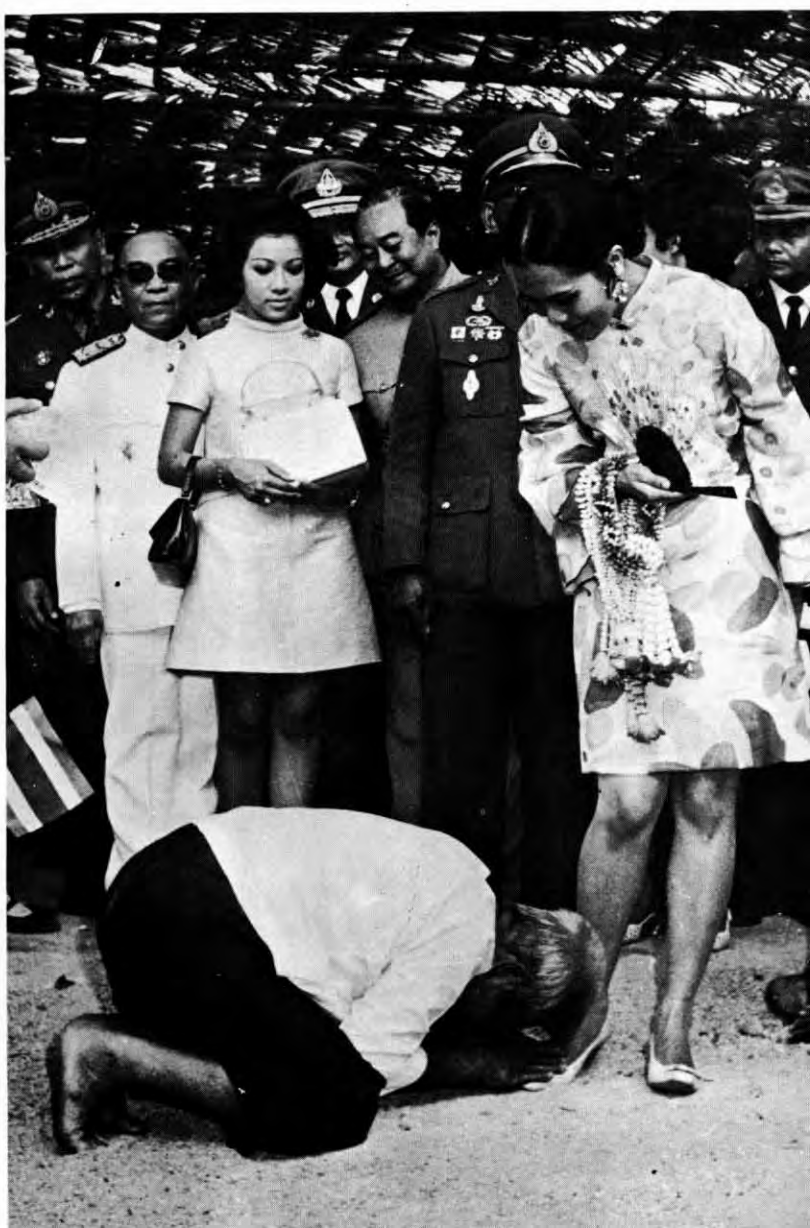

เวลา ๑๑.๑๕ น. ณ พระตำหนักจิตรลดารโหฐาน พระบาทสมเด็จพระเจ้าอยู่หัว ทรงพระกรุณาโปรดเกล้าฯ พระราชทานประดับยศนายตำรวจชั้นพันตำรวจเอก ซึ่งได้รับพระราชทานเลื่อนยศเป็นพลตำรวจตรีรวม ๑๑ นาย

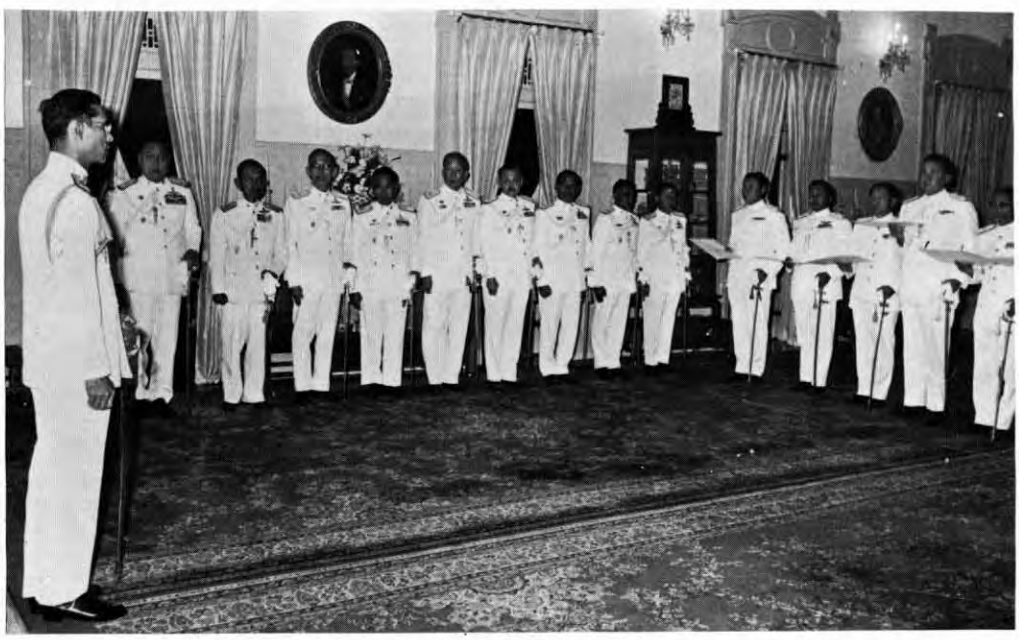

เวลา ๑๑.๕๕ น. หม่อมราชวงศ์แหลมฉานหัสดินทร ในฐานะบรรยเวกษก์ สโมสรนิสิตจุฬาลงกรณมหาวิทยาลัย นำคณะกรรมการสโมสรนิสิตจุฬาลงกรณมหาวิทยาลัย และเจ้าหน้าที่สถานีโทรทัศน์กองทัพบก ซึ่งได้ร่วมกันจัดรายการกุศล "ช่วยเหลือพี่น้องร่วมชาติ" ทางสถานีโทรทัศน์กองทัพบก เมื่อคืนวันที่ ๑๘ พฤศจิกายน ๒๕๑๒ เฝ้าทูลละอองธุลีพระบาท ทูลเกล้า ฯ ถวายเงินรายได้จากผู้มีจิตศรัทธาบริจาคในรายการกุศล ฯ และเครื่องอุปโภคบริโภค เพื่อโดยเสด็จพระราชกุศลช่วยเหลือผู้ประสบอุทกภัยในจังหวัดราชบุรี จังหวัดเพชรบุรี และจังหวัดประจวบคีรีขันธ์

เวลา ๑๒.๑๕ น. คณะผู้มีอาชีพในทางบริการและค้ารถยนต์เก่าภายในประเทศรวม ๓๖ คน เฝ้าทูลละอองธุลีพระบาท ทูลเกล้า ฯ ถวายเงินที่ได้ร่วมกันบริจาค เพื่อ โดยเสด็จพระราชกุศลสมทบทุนช่วยเหลือข้าราชการ ทหาร ตำรวจ ที่ปฏิบัติหน้าที่ปราบปรามผู้ก่อการร้าย

อนึ่ง เวลา ๑๖.๐๐ น. ณ พระตำหนักจิตรลดารโหฐาน นางสาวแมรี่ แฮมป์สัน นักหนังสือพิมพ์และนักเขียนสารคดีของอังกฤษ เฝ้าทูลละอองธุลีพระบาทสมเด็จพระนางเจ้า ฯ พระบรมราชินีนาถ เพื่อขอพระราชทานสัมภาษณ์เกี่ยวกับพระราชกรณียกิจส่วนพระองค์ และพระราชดำริเกี่ยวกับสตรีไทย เพื่อเชิญลงพิมพ์เผยแพร่ในนิตยสาร.

เวลา ๑๖.๓๐ น. สมเด็จพระนางเจ้า ฯ พระบรมราชินีนาถ เสด็จพระราชดำเนินแทนพระองค์ พระบาทสมเด็จพระเจ้าอยู่หัว ไปทรงวางพวงมาลา ณ พระบรมราชานุสรณ์พระบาทสมเด็จพระมงกุฎเกล้าเจ้าอยู่หัว ณ สวนลุมพินี เสร็จแล้ว เสด็จพระราชดำเนินทรงเปิดงานวชิราวุธานุสรณ์ ประจำปี ๒๕๑๒ ณ กองอำนวยการจัดงานวชิราวุธานุสรณ์ในพระราชอุทยานสราญรมย์

เวลา ๑๑.๐๐ น. ณ พระที่นั่งจักรีมหาปราสาท พระบาทสมเด็จพระเจ้าอยู่หัว เสด็จ ฯ ออกรับ ฯพณฯ ไทมัส คิงสตัน คริชลีย์ เฝ้าทูลละอองธุลีพระบาท ถวายพระราชสาส์นตราตั้ง ในตำแหน่งเอกอัครราชทูตวิสามัญผู้มีอำนาจเต็มแห่งประเทศออสเตรเลีย ประจำพระราชสำนัก

ต่อจากนั้น ฯ พณ ฯ พลอากาศจัตวา มัคบูล ราบบ์ เฝ้าทูลละอองธุลีพระบาท ถวายอักษรสาส์นตราตั้ง ในตำแหน่งเอกอัครราชทูตวิสามัญผู้มีอำนาจเต็มแห่งสาธารณรัฐปากีสถาน ประจำพระราชสำนัก.

พระบาทสมเด็จพระเจ้าอยู่หัว เสด็จ ฯ ออก ณ พระตำหนักจิตรลดารโหฐาน

เวลา ๑๑.๐๐ น. พันเอก เอื้อม จิรพงศ์ ผู้บังคับการกรมทหารราบที่ ๑ มหาดเล็กรักษาพระองค์ ฯ เฝ้าทูลละอองธุลีพระบาท กราบถวายบังคมลาไปดำรงตำแหน่งรองผู้บัญชาการกองพลที่ ๑ และนำพันเอก จิตต์กวี เกษะโกมล ผู้บังคับการกรมผสมที่ ๒ ซึ่งมาดำรงตำแหน่งนั้นแทน เฝ้าทูลละอองธุลีพระบาท

เวลา ๑๑.๒๐ น. พลเอก กฤษณ์ สีวะรา ประธานกรรมการควบคุมสถานี โทรทัศน์ กองทัพบก และเจ้าหน้าที่ชั้นผู้ใหญ่ของสถานีโทรทัศน์กองทัพบก กับนายทรง บุลสุข ผู้จัดการใหญ่บริษัทเสริมสุข จำกัด เฝ้าทูลละอองธุลีพระบาท ทูลเกล้า ฯ ถวายเงิน ซึ่งเป็นรายได้จากการจัดรายการถ่ายทอดการส่งมนุษย์อวกาศของสหรัฐอเมริกาลงสู่ดวงจันทร์ เมื่อเดือนกรกฎาคม ๒๕๑๒ โดยเสด็จพระราชกุศลในด้านการศึกษาตามพระราชอัธยาศัย

เวลา ๑๑.๓๕ น. พลตำรวจเอก หลวงชาติตระการโกศล รองประธานกรรมการโอลิมปีคแห่งประเทศไทย ในพระบรมราชูปถัมภ์ นำคณะนักกีฬาและเจ้าหน้าที่ ซึ่งเดินทางไปร่วมการแข่งขันกีฬาแหลมทอง ครั้งที่ ๕ ระหว่างวันที่ ๖-๑๓ ธันวาคม ๒๕๑๒ ณ สหภาพพม่า เฝ้าทูลละอองธุลีพระบาท กราบถวายบังคมลา และรับพระราชทานพระบรมราโชวาท

เวลา ๑๑.๔๕ น. นายรชฎ กาญจนะวณิชย์ นายกสโมสรราชวรุณ ในพระบรมราชูปถัมภ์ นำคณะกรรมการสโมสรราชวรุณ ฯ เฝ้าทูลละอองธุลีพระบาท น้อมเกล้า ฯ ถวายเรือใบ เนื่องในโอกาสวันเฉลิมพระชนมพรรษา

เวลา ๑๔.๓๐ น. พระบาทสมเด็จพระเจ้าอยู่หัว และสมเด็จพระนางเจ้า ฯ พระบรมราชินีนาถ เสด็จพระราชดำเนิน เยี่ยมกองบัญชาการ ตำรวจภูธรชายแดน เขต ๗ จังหวัดกาญจนบุรี.

เวลา ๑๕.๓๐ น. พระบาทสมเด็จพระเจ้าอยู่หัว และสมเด็จพระนางเจ้า ฯ พระบรมราชินีนาถ เสด็จพระราชดำเนิน พร้อมด้วยสมเด็จพระเจ้าลูกเธอ เจ้าฟ้าสิรินธรเทพรัตนสุดา และสมเด็จพระเจ้าลูกเธอ เจ้าฟ้าจุฬาภรณวลัยลักษณ์ ไปทรงดนตรีและพระราชทานพระบรมราโชวาท แก่นิสิต มหาวิทยาลัยเกษตรศาสตร์เป็นการส่วนพระองค์ ณ หอประชุม มหาวิทยาลัยเกษตรศาสตร์

ธันวาคม

หน้าว่าง

เวลา ๑๔.๓๕ น. พระบาทสมเด็จพระเจ้าอยู่หัว เสด็จพระราชดำเนินทรงเปิดงานกรีฑา ศิลปหัตถกรรมนักเรียน ของกระทรวงศึกษาธิการ ครั้งที่ ๓๒ ประจำปี ๒๕๑๒ ณ บริเวณกรีฑาสถานแห่งชาติ.

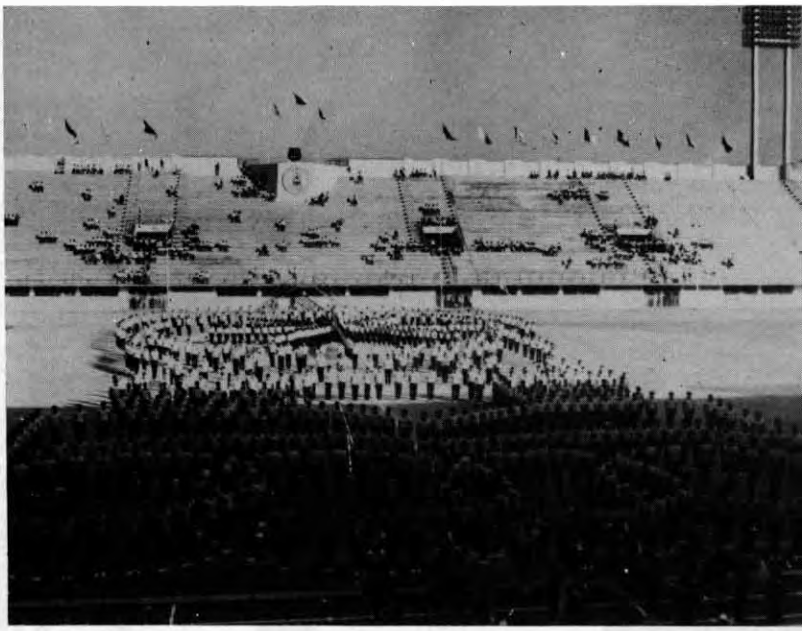

ณ พระตำหนักจิตรลดารโหฐาน เวลา ๑๑.๐๐ น. พลเอก ประภาส จารุเสถียร ผู้บัญชาการทหารบก นำ ฯ พณ ฯ เลียวนาร์ด อังเกอร์ เอกอัครราชทูตอเมริกัน ประจำประเทศไทย พร้อมด้วยนายทหารฝ่ายสหรัฐอเมริกาและฝ่ายไทยอีก ๔ คน เฝ้าทูลละอองธุลีพระบาท พระบาทสมเด็จพระเจ้าอยู่หัว เพื่อกราบบังคมทูลรายงานเกี่ยวกับการมอบอาวุธยุทโธปกรณ์ สำหรับใช้ราชการในกองทหารมหาดเล็กรักษาพระองค์

เวลา ๑๑.๕๐ น. นายบุญชนะ อัตถากร รัฐมนตรีว่าการกระทรวงเศรษฐการ เฝ้าทูลละอองธุลีพระบาท ทูลเกล้า ฯ ถวายชองที่ระลึก เนื่องในโอกาสที่ได้เดินทางกลับจากราชการต่างประเทศ

เวลา ๑๖.๐๐ น. พระบาทสมเด็จพระเจ้าอยู่หัว และสมเด็จพระนางเจ้า ฯ พระบรมราชินีนาถ เสด็จพระราชดำเนินไปทรงเป็นประธานในพิธีสวนสนามของเหล่าทหารรักษาพระองค์ เนื่องในโอกาสเฉลิมพระชนมพรรษา ณ พระลานพระราชวังดุสิต

ณ พระตำหนักจิตรลดารโหฐาน เวลา ๑๑.๑๕ น. นายชิน โสภณพานิช กรรมการผู้จัดการใหญ่ ธนาคารกรุงเทพฯ จำกัด และคณะกรรมการของธนาคารฯ รวม ๘ คน เฝ้าทูลละอองธุลีพระบาทพระบาทสมเด็จพระเจ้าอยู่หัว ทูลเกล้าฯ ถวายเงินโดยเสด็จพระราชกุศล สร้างโรงเรียนตามวัดในชนบท เนื่องในโอกาสวันเฉลิมพระชนมพรรษา

เวลา ๑๑.๓๕ น. ผู้แทนองค์การศาสนาจุฬาราชมนตรี คณะกรรมการและสมาชิกของสมาคมเกี่ยวกับการศาสนา ครูและนักเรียนโรงเรียนต่าง ๆ นิสิตนักศึกษาวิทยาลัยและมหาวิทยาลัย ผู้แทนโรงเรียน ทหาร ตำรวจ และคณะลูกเสือ เฝ้าทูลละอองธุลีพระบาทถวายพระพรชัยมงคล เนื่องในโอกาสวันเฉลิมพระชนมพรรษา ณ ศาลาผกาภิรมย์ ในสวนจิตรลดา.

เวลา ๑๐.๓๐ พระบาทสมเด็จพระเจ้าอยู่หัว และสมเด็จพระนางเจ้าฯ พระบรมราชินีนาถ เสด็จพระราชดำเนินพร้อมด้วยสมเด็จพระเจ้าลูกเธอ เจ้าฟ้าสิรินธรเทพรัตนสุดา ยังพระที่นั่งอมรินทรวินิจฉัย ในพระบรมหาราชวัง พระบาทสมเด็จพระเจ้าอยู่หัว ประทับเหนือที่นั่งพุดตานกาญจนสิงหาสน์ บนพระราชบัลลังก์ภายใต้นพปฎลมหาเศวตฉัตร สมเด็จพระนางเจ้าฯ พระบรมราชินีนาถ พระบรมวงศานุวงศ์ และข้าราชการเฝ้าทูลละอองธุลีพระบาท พระเจ้าวรวงศ์เธอ พระองค์เจ้าภาณุพันธุ์ยุคล นายกรัฐมนตรี และประธานรัฐสภา กราบบังคมทูลพระกรุณาถวายพระพรชัยมงคล ตามลำดับ พระบาทสมเด็จพระเจ้าอยู่หัวทรงมีพระราชดำรัสตอบ เสร็จแล้ว เสด็จพระราชดำเนินกลับ.

เวลา ๑๖.๓๐ น. พระบาทสมเด็จพระเจ้าอยู่หัว และสมเด็จพระนางเจ้าฯ พระบรมราชินีนาถ เสด็จพระราชดำเนินยังพระอุโบสถวัดพระศรีรัตนศาสดาราม พระราชทานสัญญาบัตร พัดยศ ทรงตั้งบรรพชิตญวน บรรพชิตญวนและจีนถวายพระพรชัยมงคล เสด็จพระราชดำเนินเข้าสู่พระอุโบสถ พระบาทสมเด็จพระเจ้าอยู่หัว ทรงจุดธูปเทียนบูชาพระพุทธมหามณีรัตนปฏิมากร พระสัมพุทธพรรณี และพระพุทธรูปฉลองพระองค์ ทรงจุดธูปเทียนเครื่องนมัสการแล้ว ทรงจุดธูปเทียนบูชาเทพดานพเคราะห์ เสด็จพระราชดำเนินลงสู่มุขหน้าพระอุโบสถ พระบาทสมเด็จพระเจ้าอยู่หัว พระราชทานราชสังคหวัตถุแก่ข้าทูลละอองธุลีพระบาทผู้สูงอายุ เสร็จแล้ว เสด็จฯ ยังพระที่นั่งอมรินทรวินิจฉัย พระบาทสมเด็จพระเจ้าอยู่หัวทรงประเคนสัญญาบัตร พัดยศ ไตร แก่พระสงฆ์ซึ่งรับพระราชทานสมณศักดิ์แล้ว ทรงจุดธูปเทียนพระมหามงคลเทียนเท่าพระองค์ และธูปเทียนบูชาพระพุทธธูปเทวรูปพระเคราะห์ แล้วทรงจุดธูปเทียนเครื่องนมัสการ ทรงศีล เสร็จแล้ว พระบาทสมเด็จพระเจ้าอยู่หัวเสด็จ ฯ ขึ้นพระที่นั่งไพศาลทักษิณ ทรงจุดธูปเทียนบูชาพระสยามเทวาธิราช แล้วเสด็จ ฯ ออกพระที่นั่งอมรินทรวินิจฉัย พระสงฆ์ ๖๐ รูป เจริญพระพุทธมนต์พระราชพิธีเฉลิมพระชนมพรรษา สมเด็จพระราชาคณะถวายอดิเรก ถวายพระพรลา แล้วเสด็จพระราชดำเนินกลับ.

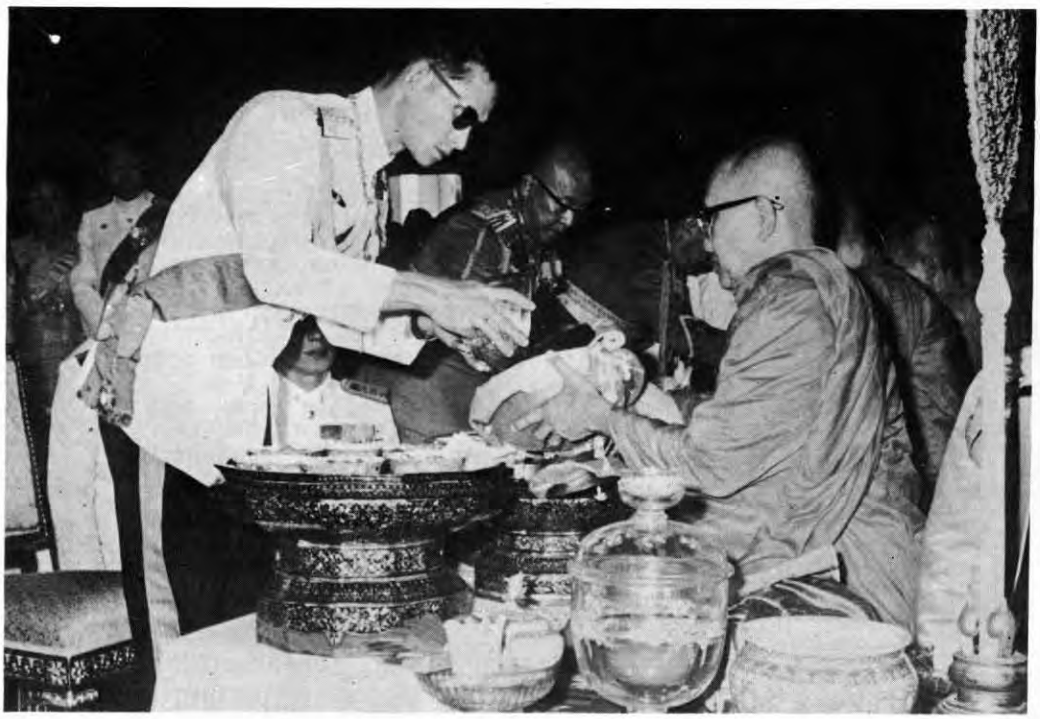

เวลา ๑๐.๒๕ น. เนื่องในการพระราชพิธีเฉลิมพระชนมพรรษา พระบาทสมเด็จพระเจ้าอยู่หัว และสมเด็จพระนางเจ้า ฯ พระบรมราชินีนาถ เสด็จพระราชดำเนินยังพระที่นั่งไพศาลทักษิณ ในพระบรมมหาราชวัง ทรงจุดธูปเทียนบูชาพระสยามเทวาธิราช แล้วเสด็จออกพระที่นั่งอมรินทรวินิจฉัย พระบาทสมเด็จพระเจ้าอยู่หัว ทรงจุดธูปเทียนบูชาพระ-พุทธรูป เทวรูปพระเคราะห์ แล้วทรงจุดธูปเทียนเครื่องนมัสการ พระสงฆ์ถวายพรพระ จบแล้ว พระบาทสมเด็จพระเจ้าอยู่หัว ทรงประเคนภัตตาหาร พระสงฆ์รับพระราชทานฉันเสร็จ ทรงจุดเทียนเครื่องทรงธรรม สมเด็จพระสังฆราชถวายพระธรรมเทศนามงคลวิเศษ แล้วพระสงฆ์ถวายพรพระ พระบาทสมเด็จพระเจ้าอยู่หัว ทรงประเคนจตุปัจจัยไทย-ธรรมเครื่องบูชากัณฑ์เทศน์ พระสงฆ์ถวายอนุโมทนาถวายอดิเรก ถวายพรพระลา แล้วเสด็จพระราชดำเนินกลับ

เวลา ๑๑.๑๐ น. พระบาทสมเด็จพระเจ้าอยู่หัว เสด็จพระราชดำเนินทรงเปิดโรงงานผลิตนมผง "สวนคุสิต" ณ บริเวณสวนจิตรลดา พระราชวังดุสิต

ในโอกาสนี้ ผู้แทนบริษัทอุตสาหกรรมนมไทย เฝ้าทูลละอองธุลีพระบาท ทูลเกล้า ฯ ถวายเงิน โดยเสด็จ เพื่อการส่งเสริมอุตสาหกรรมนมในประเทศไทย ต่อจากนั้น นายบรรเจิด คุ้นวงศ์ กรรมการจัดการบริษัทไร่นายจุล คุ้นวงศ์ จำกัด พันตรีหลวงจบกระบวนยุทธ และผู้ว่าราชการจังหวัดสระบุรี เฝ้าทูลละอองธุลีพระบาท น้อมเกล้า ฯ ถวายแม่โค เสร็จแล้ว พระบาทสมเด็จพระเจ้าอยู่หัว ทรงพระกรุณาโปรดเกล้า ฯ พระราชทานโคผู้ แก่ผู้ว่าราชการจังหวัดแพร่ เจ้ากรมการสัตว์ทหารบก และนายสุรชาติ ศิลแดนจันทร์ แล้วพระราชทานเหรียญราชรุจิทองแก่หม่อมราชวงศ์เทพฤทธิ์ เทวกุล และเสมาเงินพระปรมาภิไธยย่อ เพื่อเชิญไปมอบแก่

ข้าราชการและเจ้าหน้าที่ที่มาปฏิบัติการก่อสร้างโรงงานผลิตนมผงดังกล่าว กับพระราชทานเงินรางวัลแก่เจ้าหน้าที่โรงโคนม ต่อจากนั้น นายบรรเจิด พลางกูร อธิบดีกรมพัฒนาที่ดิน กระทรวงพัฒนาการแห่งชาติ นำนายประหยัด อังศุสิงห์ ผู้จัดการทั่วไป บริษัทอินเตอร์เนชันแนล เอ็นยิเนียริงก์ จำกัด และนายเทียม กาญจนจารี ผู้ช่วยผู้จัดการเผ้า ฯ น้อมเกล้า ฯ ถวายรถแทรกเตอร์ จำนวน ๑ คัน เพื่อพระราชทานใช้สำหรับการบุกเบิกป่าบริเวณหนองพลับ อำเภอหัวหิน จังหวัดประจวบคีรีขันธ์ ให้เป็นไร่สำหรับประชาชนผู้ยากจนและเดือดร้อนที่อยู่อาศัย ทำมาหากิน หลังจากนั้น เสด็จพระราชดำเนินทอดพระเนตรการทำปลาป่นของกรมประมง แล้วทรงปล่อยปลานิลลงในบ่อ เสด็จพระราชดำเนินทอดพระเนตรการแสดงพันธุ์ข้าวของกรมการข้าว เสร็จแล้ว เสด็จพระราชดำเนินกลับ.

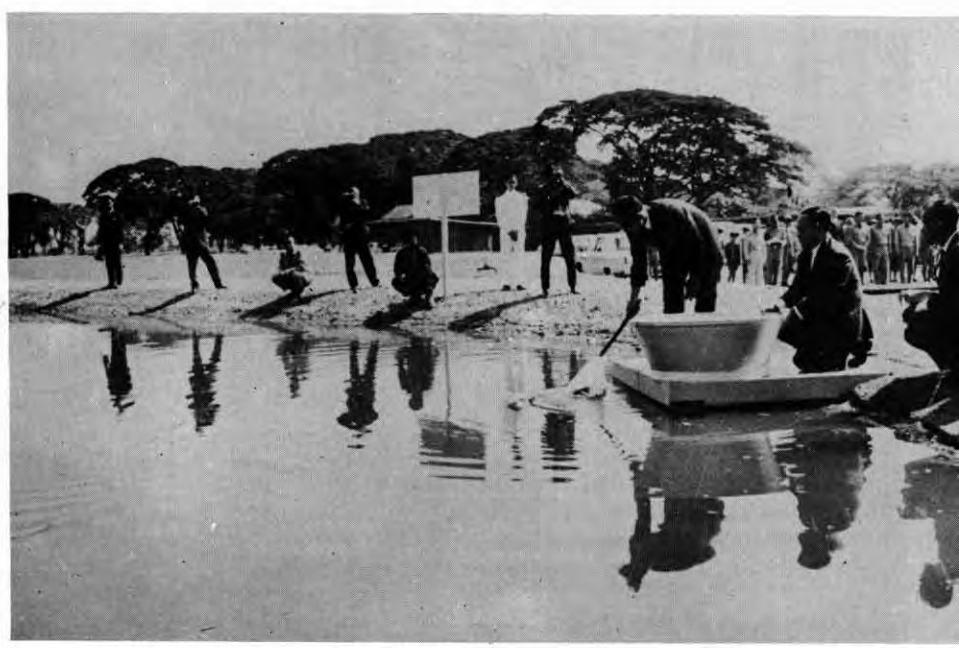

เวลา ๑๖.๕๐ น. พระบาทสมเด็จพระเจ้าอยู่หัว และสมเด็จพระนางเจ้า ฯ พระบรมราชินีนาถ ทรงพระกรุณาโปรดเกล้า ฯ ให้พระบรมวงศานุวงศ์ คณะองคมนตรี คณะรัฐมนตรี คณะทูต ผู้แทนฝ่ายกงสุล สมาชิกวุฒิสภา สมาชิกสภาผู้แทน ข้าราชการ และพ่อค้าคหบดี เฝ้าทูลละอองธุลีบาท ในงานราชอุทยานสโมสร ณ สวนศิวาลัย ในพระบรมมหาราชวัง เนื่องในวันเฉลิมพระชนมพรรษา.

เวลา ๑๑.๐๐ น. ณ พระตำหนักจิตรลดารโหฐาน หม่อมกอบแก้ว อาภากร ณ อยุธยา ประธานกรรมการจัดหารายได้ให้สภากาชาดไทย นำคณะภริยาทูตานุทูตที่ได้ช่วยเหลือในงานวันกาชาด ประจำปี ๒๕๑๑ และคณะกรรมการสมาคมธรรมศาสตร์ในพระบรมราชูปถัมภ์ เฝ้าทูลละอองธุลีพระบาทสมเด็จพระนางเจ้า ฯ พระบรมราชินีนาถ องค์สภานายิกาสภากาชาดไทย ทูลเกล้า ฯ ถวายเงินรายได้จากการออกร้านในงานดังกล่าว โดยเสด็จพระราชกุศลบำรุงสภากาชาดไทย ตามลำดับ

เวลา ๑๑.๒๐ น. นางประไพ ทัตตานนท์ พร้อมด้วย หม่อมหลวงมณีรัตน์ บุนนาค และนางหรรษา เตชะไพบูลย์ เฝ้าทูลละอองธุลีพระบาทน้อมเกล้า ฯ ถวายแผ่นเสียงเพลงพระราชนิพนธ์ โดยเสด็จพระราชกุศล พระราชทานแก่สภากาชาดไทย

หลังจากนั้น หม่อมกอบแก้ว อาภากร ณ อยุธยา นำคณะกรรมการจัดงานมาร์ดี กราส์ กาชาด ที่ถนนจงกลนี เฝ้าทูลละอองธุลีพระบาท ทูลเกล้าฯ ถวายเงินรายได้จากงานดังกล่าว โดยเสด็จพระราชกุศลบำรุงสภากาชาดไทย

เวลา ๑๑.๕๐ น. นางอนงค์ เมษประสาท หัวหน้านักข่าวหญิงพร้อมด้วยคณะ เฝ้าทูลละอองธุลีพระบาท ทูลเกล้าฯ ถวายเงินรายได้ จากการจัดพิมพ์หนังสือตำราอาหาร จำหน่ายในโอกาสเฉลิมพระชนมพรรษาปี ๒๕๑๒ โดยเสด็จพระราชกุศลตามพระราชอัธยาศัย

ต่อจากนั้น นายแพทย์ปราโมทย์ โสภาคย์ นำนายอุดม วิทยะสิรินันท์ กรรมการผู้อำนวยการบริษัทธานินทร์อุตสาหกรรม จำกัด พร้อมด้วยคณะ เฝ้าทูลละอองธุลีพระบาท น้อมเกล้าฯ ถวายผลิตภัณฑ์ ซึ่งผลิตโดยโรงงานของบริษัทดังกล่าวในประเทศไทย โดยเสด็จพระราชกุศลบำรุงสภากาชาดไทย.

เวลา ๐๙.๕๐ น. พระบาทสมเด็จพระเจ้าอยู่หัว และสมเด็จพระนางเจ้า ฯ พระบรมราชินีนาถ เสด็จพระราชดำเนินโดยเฮลิคอปเตอร์พระที่นั่งจากสวนจิตรลดา พระราชวังดุสิต ไปทรงเบิดงานชุมนุมลูกเสือแห่งชาติ ครั้งที่ ๖ ณ ค่ายลูกเสือวชิราวุธ อำเภอศรีราชา จังหวัดชลบุรี และทรงเบิดอาคารวิทยาลัยเผยแพร่พระพุทธศาสนา ตึกหอพักพำนักชนบท และทรงเททองหล่อพระประธานปางพุทธลีลา ณ วิทยาลัยเผยแพร่พระพุทธศาสนา อำเภอบางละมุง จังหวัดชลบุรี

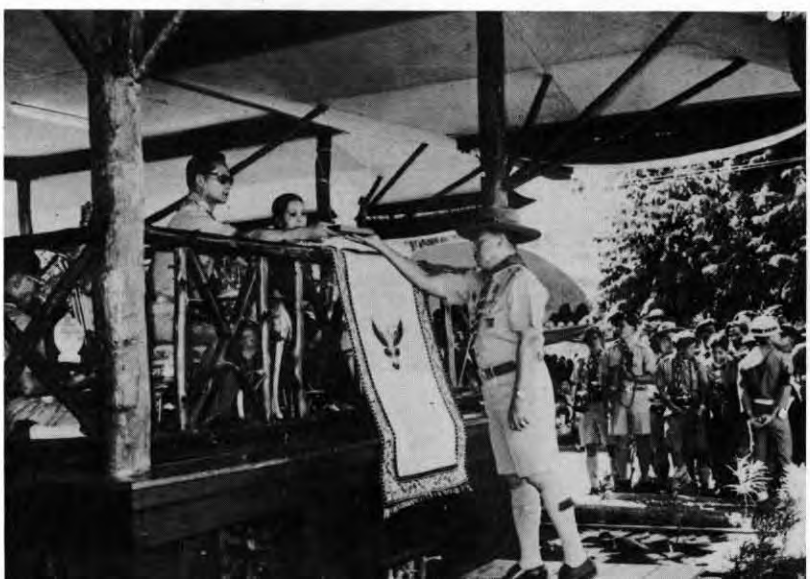

เวลา ๑๔.๕๐ น. พระบาทสมเด็จพระเจ้าอยู่หัว และสมเด็จพระนางเจ้า ฯ พระบรมราชินีนาถ เสด็จพระราชดำเนินไปพระราชทานปริญญาการศึกษาดุษฎีบัณฑิตกิตติมศักดิ์แก่ นายสาโรช บัวศรี รองปลัดกระทรวงศึกษาธิการ นายบุญถิ่น อัตถากร อธิบดีกรมการฝึกหัดครู และ นายวิลลีส เอฟ. พอร์เตอร์ ศาสตราจารย์แห่งมหาวิทยาลัยอินเดียนา สหรัฐอเมริกา และพระราชทานปริญญาการศึกษามหาบัณฑิต ประกาศนียบัตรชั้นสูงวิชาเฉพาะ และปริญญาการศึกษาบัณฑิตแก่นิสิตและนักศึกษา ซึ่งสำเร็จการศึกษาประจำปีการศึกษา ๒๕๑๑ ณ หอประชุมวิทยาลัยวิชาการศึกษา ซอยประสานมิตร ถนนสุขุมวิท.

เวลา ๐๙.๑๐ น. สมเด็จพระเจ้าลูกเธอ เจ้าฟ้าสิรินธรเทพรัตนสุดา และสมเด็จพระเจ้าลูกเธอ เจ้าฟ้าจุฬาภรณวลัยลักษณ์ เสด็จแทนพระองค์ ฯ จากพระตำหนักจิตรลดารโหฐาน ไปทรงรับสมเด็จพระเจ้าลูกยาเธอ เจ้าฟ้าวชิราลงกรณ ซึ่งเสด็จจากประเทศอังกฤษมาประทับในประเทศไทย ในโอกาสที่โรงเรียนปิดภาคการศึกษา ณ กองบัญชาการกองทัพอากาศ ดอนเมือง

ณ ที่นั้น คณะองคมนตรี คณะรัฐมนตรี ข้าราชการชั้นผู้ใหญ่ฝ่ายทหารและพลเรือน นิสิต นักศึกษา พ่อค้าและประชาชน เฝ้ารับเสด็จเป็นจำนวนมาก

เวลา ๑๗.๓๐ น. ณ พระตำหนักจิตรลดา รโหฐาน พันเอก พระเจ้าวรวงศ์เธอ พระองค์เจ้าภาณุพันธุ์ยุคล ทรงนำนายมัลคอล์ม แมคโดนัลด์ อดีตข้าหลวงใหญ่อังกฤษ ประจำภาคตะวันออกไกล เฝ้าทูลละอองธุลีพระบาท พระบาทสมเด็จพระเจ้าอยู่หัว ในโอกาสที่เดินทางมาเยือนประเทศไทย.

เวลา ๑๗.๐๐ น. พระบาทสมเด็จพระเจ้าอยู่หัว และสมเด็จพระนางเจ้า ฯ พระบรมราชินีนาถ เสด็จพระราชดำเนินไปพระราชทานเพลิงศพพระยาอนุมานราชธน ณ เมรุหน้าพลับพลาอิศริยาภรณ์ วัดเทพศิรินทราวาส ทรงพระกรุณาโปรดเกล้า ฯ พระราชทานผ้าไตรให้ทายาทนำไปวางที่โกศศพ พระสงฆ์บังสุกุลแล้ว ทรงจุดผ้กแคพระราชทานเพลิง ได้เวลาสมควร เสด็จพระราชดำเนินกลับ.

เวลา ๑๑.๑๐ น. ณ พระตำหนักจิตรลดารโหฐาน นายพจน์ สารสิน รัฐมนตรีว่าการกระทรวงพัฒนาการแห่งชาติ นำคณะผู้แทนสาธารณรัฐจีน ซึ่งมาร่วมในการประชุมระดับรัฐมนตรี เกี่ยวกับความร่วมมือทางเศรษฐกิจและวิชาการระหว่างประเทศไทยกับสาธารณรัฐจีน ครั้งที่ ๒ ณ กรุงเทพ ฯ เฝ้าทูลละอองธุลีพระบาท พระบาทสมเด็จพระเจ้าอยู่หัว ในโอกาสนี้ ฯพณฯ เชน ชาง ฮวน เอกอัครราชทูตแห่งสาธารณรัฐจีนร่วมเฝ้าทูลละอองธุลีพระบาทด้วย

เวลา ๑๑.๓๐ น. ฯพณฯ เลียวนาร์ด อังเกอร์ เอกอัครราชทูตอเมริกัน เฝ้าทูลละอองธุลีพระบาท

เวลา ๑๕.๒๕ น. พระบาทสมเด็จพระเจ้า-

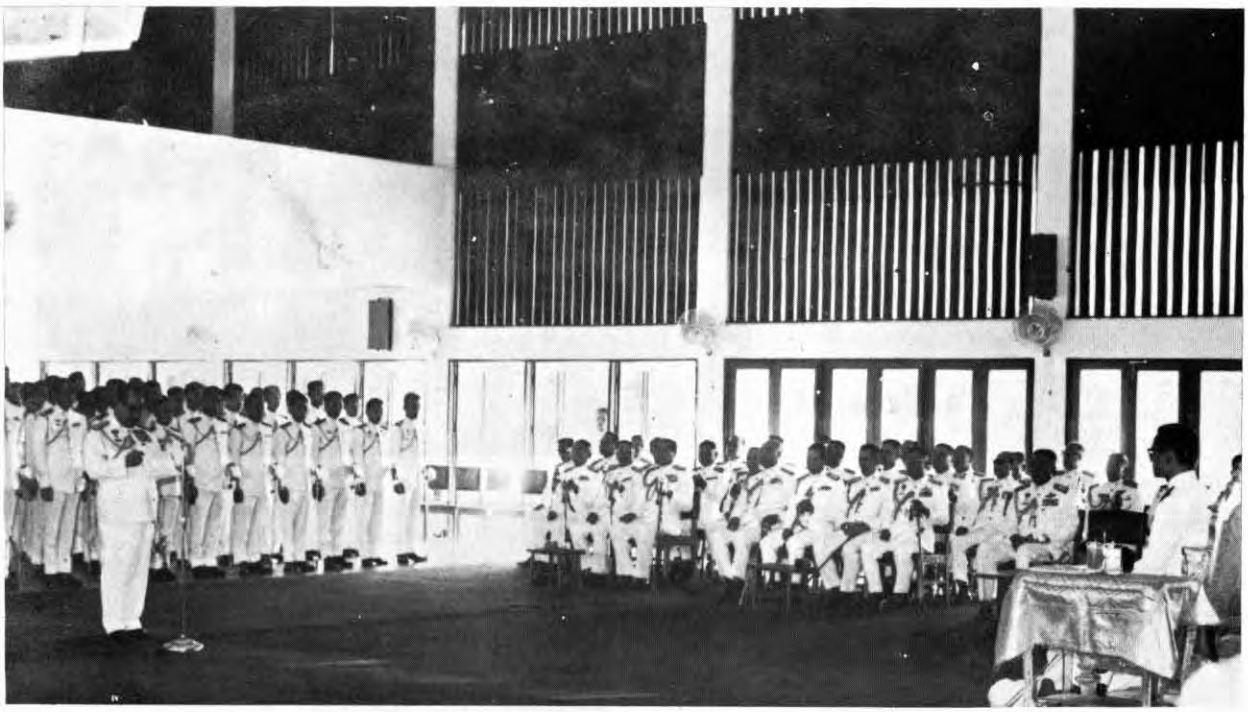

อยู่หัว เสด็จพระราชดำเนินไปพระราชทานประกาศนียบัตรและเข็มเสนาธิปัตย์ แก่ผู้สำเร็จการศึกษาจากโรงเรียนเสนาธิการทหารบก หลักสูตรประจำชุดที่ ๔๘ ณ สโมสรทหารบก

เวลา ๑๖.๓๕ น. ณ พระตำหนักจิตรลดารโหฐาน พันตำรวจเอก สุทัศน์ สุขุมวาท ผู้อำนวยการองค์การสวนสัตว์คุสิต ในพระบรมราชูปถัมภ์ เฝ้าทูลละอองธุลีพระบาท น้อมเกล้า ฯ ถวายนกกาเผือก ซึ่งได้มาจากจังหวัดมหาสารคาม ๑ ตัว เนื่องในโอกาสวันเฉลิมพระชนมพรรษา.

ณ พระตำหนักจิตรลดารโหฐาน เวลา ๑๑.๑๕ น. ฯพณฯ พลเอก หลวงกัมปนาทแสนยากร องคมนตรี นำนายกสมาคมนักเรียนเก่ายกหมื่น พร้อมด้วยคณะกรรมการของสมาคม ฯ เฝ้าทูลละอองธุลีพระบาท พระบาทสมเด็จพระเจ้าอยู่หัว ทูลเกล้า ฯ ถวายเงิน โดยเสด็จพระราชกุศลช่วยเหลือผู้ประสบอุทกภัยในจังหวัดภาคใต้

เวลา ๑๑.๓๐ น. นายพ่วง สุวรรณรัฐ ปลัดกระทรวงมหาดไทย นำนายบรรหาร ศิลปอาชา กรรมการผู้จัดการบริษัทสหะศรีชัยก่อสร้าง จำกัด และภริยา เฝ้าทูลละอองธุลีพระบาท ทูลเกล้า ฯ ถวายเงิน โดยเสด็จพระราชกุศลตามพระราชอัธยาศัย เนื่องในโอกาสวันเฉลิมพระชนมพรรษา วันที่ ๕ ธันวาคม ๒๕๑๒

เวลา ๑๑.๓๕ น. นายเปล่งศักดิ์ ประกาศเกสัช พร้อมด้วยนายเสรี และนางสมานจิต ธรรมวิทย์ เฝ้าทูลละอองธุลีพระบาท น้อมเกล้า ฯ ถวายข้าวสาร โดยเสด็จพระราชกุศลช่วยเหลือราษฎรที่ยากจนในท้องถิ่นทุรกันดาร ตลอดจนตำรวจและทหารซึ่งปฏิบัติหน้าที่

เวลา ๑๑.๔๐ น. พันตำรวจตรี อัมรินทร์ กานยะคามิน นำรองอำมาตย์โท ขุนอาโภคคดี และนายอำเภอโพธาราม จังหวัดราชบุรี เฝ้าทูลละอองธุลีพระบาท ทูลเกล้า ฯ ถวายเงิน เพื่อพระราชทานเป็นทุนในการซ่อมสร้างพระอุโบสถ วัดคงคาราม ตำบลคลองตาคด อำเภอโพธาราม จังหวัดราชบุรี

เวลา ๑๑.๔๕ น. พลโท บุญชัย บำรุงพงศ์ ประธานคณะกรรมการจัดการแข่งขันโบว์ลิ่งการกุศลของคุสิตโบว์ล ประจำปี ๒๕๑๒ พร้อมด้วยคณะกรรมการจัดการและผู้อุปการะการแข่งขัน เฝ้าทูลละอองธุลีพระบาท ทูลเกล้า ฯ ถวายเงินรายได้จากการแข่งขัน โดยเสด็จพระราชกุศลช่วยเหลือทหาร ตำรวจ และพลเรือน ซึ่งปฏิบัติหน้าที่ต่อต้านการรุกรานของศัตรูทางชายแดน

เวลา ๑๑.๕๕ น. นายเกรียง เอี่ยมสกุล อุปนายก กรรมการบริหารมูลนิธิช่วยนักเรียนที่ขาดแคลน ในพระบรมราชินูปถัมภ์ และคุณหญิงยุภา อายุรกิจโกศล นำนางนิตยา หัพนานนท์ เฝ้าทูลละอองธุลีพระบาท ทูลเกล้า ฯ ถวายเงิน โดยเสด็จพระราชกุศลสมทบทุนนวฤกษ์

เวลา ๑๗.๐๐ น. พระบาทสมเด็จพระเจ้าอยู่หัว และสมเด็จพระนางเจ้า ฯ พระบรมราชินีนาถ เสด็จพระราชดำเนินไปพระราชทานเพลิงศพ หม่อมหลวงชูชาติ กำภู อดีตรัฐมนตรีช่วยว่าการกระทรวงพัฒนาการแห่งชาติ ณ เมรุหน้าพลับพลา อิศริยาภรณ์วัดเทพศิรินทราวาส ทรงพระกรุณาโปรดเกล้า ฯ พระราชทานผ้าไตรให้ ทายาทนำไปทอดที่โกศศพ พระสงฆ์บังสุกุลแล้ว เสด็จ ฯ ขึ้นเมรุพระราชทานเพลิง สมควรแก่เวลา เสด็จพระราชดำเนินกลับ.

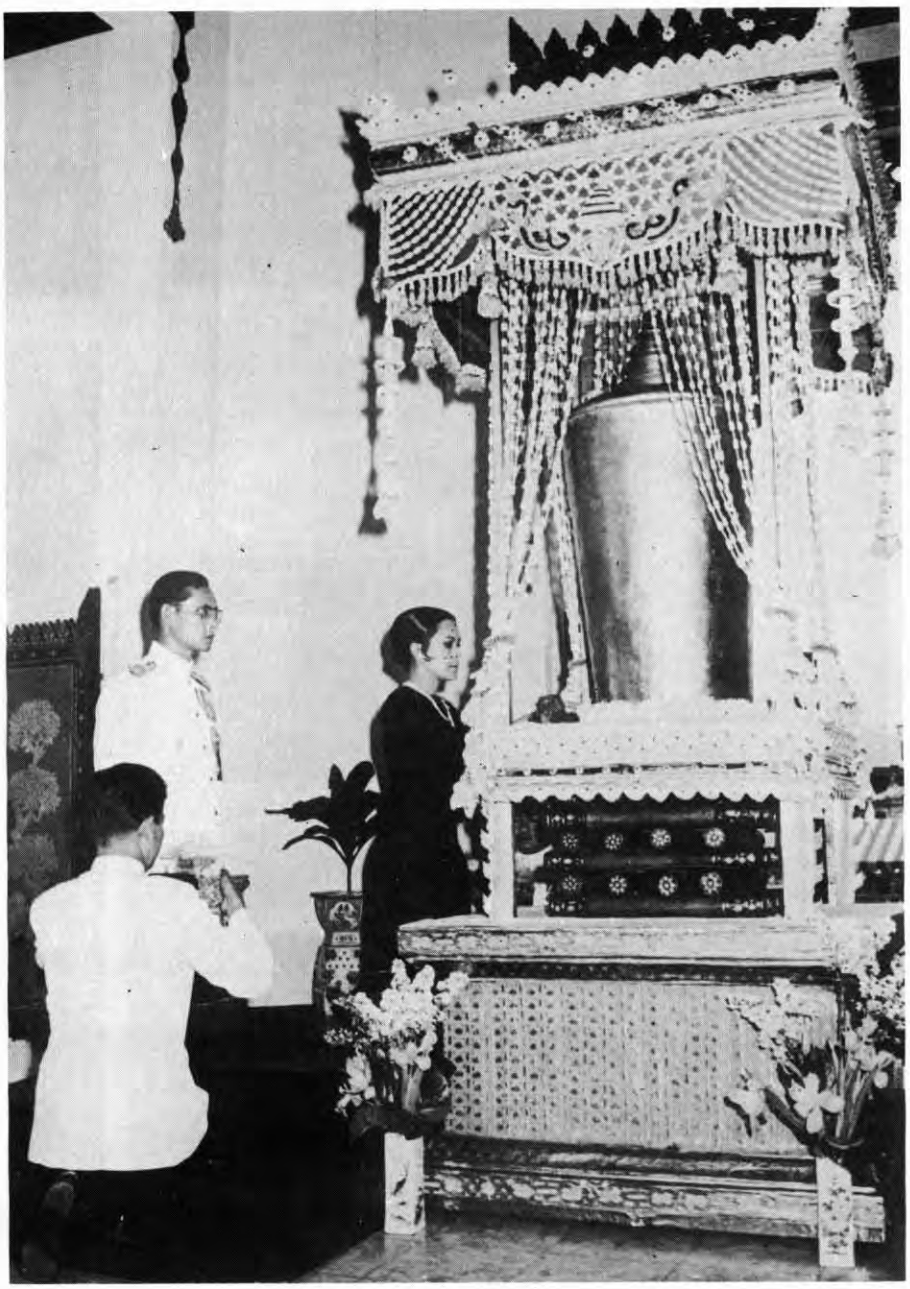

เวลา ๐๘.๐๐ น. พระบาทสมเด็จพระเจ้าอยู่หัว และสมเด็จพระนางเจ้า ฯ พระบรมราชินีนาถ เสด็จพระราชดำเนินโดยเฮลิคอปเตอร์พระที่นั่งจากสวนจิตรลดา พระราชวังดุสิต ไปทอดพระเนตรการแข่งขันใช้อาวุธทางอากาศ ประจำปี ๒๕๑๒ ซึ่งกองทัพอากาศได้จัดให้มีขึ้น ณ สนามผึกใช้อาวุธทางอากาศไชยบาดาล อำเภอไชยบาดาล จังหวัดลพบุรี ตามคำอัญเชิญของ พลอากาศเอก บุญชู จันทรุเบกษา ผู้บัญชาการทหารอากาศ.

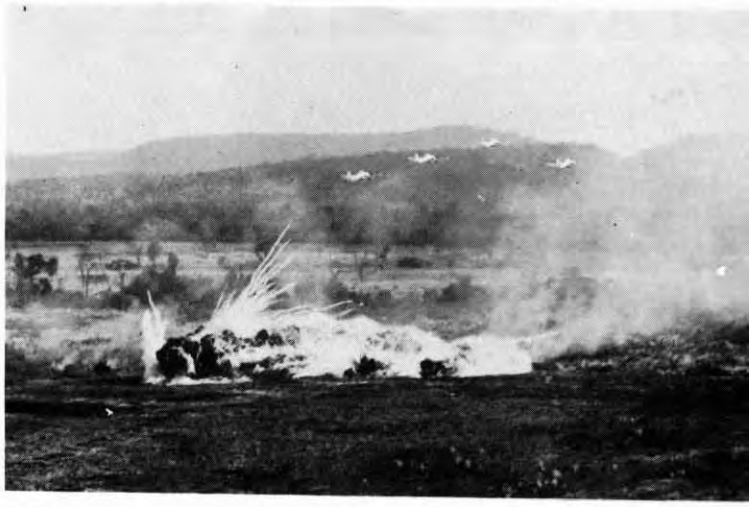

เวลา ๑๑.๐๐ น. ณ พระตำหนักจิตรลดารโหฐาน พลอากาศเอก บุญชู จันทรุเบกษา ผู้บัญชาการทหารอากาศ และคุณหญิงอนงค์ จันทรุเบกษา นำพลอากาศเอก โรสมิน นูร์จาดิน เสนาธิการทหารอากาศอินโดนีเซียและภริยา ซึ่งเดินทางมาเยือนประเทศไทยในฐานะแขกพิเศษของกองทัพอากาศ เฝ้าทูลละอองธุลีพระบาท พระบาทสมเด็จพระเจ้าอยู่หัว ในโอกาสนี้ ฯพณฯ เอกอัครราชทูตอินโดนีเซีย และภริยา ร่วมเฝ้าทูลละอองธุลีพระบาทด้วย.

เวลา ๑๑.๒๕ น. พันเอก เชฏฐ คงศักดิ์ รองผู้บัญชาการกองพลอาสาสมัคร พร้อมด้วยนายทหารระดับผู้บังคับบัญชา และนายทหารฝ่ายอำนวยการของกองพลอาสาสมัครผลัดที่ ๒ ส่วนที่ ๒ จำนวน ๓๗ นาย ซึ่งจะเดินทางไปผลัดเปลี่ยน กำลังพล ณ สาธารณรัฐเวียดนาม เฝ้าทูลละอองธุลีพระบาท กราบถวายบังคมลา

เวลาค่ำ ทรงพระกรุณาโปรดเกล้าฯ ให้สมเด็จพระเจ้าลูกยาเธอ เจ้าฟ้าวชิราลงกรณ เสด็จแทนพระองค์ไปทอดพระเนตรการแข่งขันชกมวย ตามคำอัญเชิญของ ฯพณฯ พลตรี หม่อมทวีวงศ์ถวัลยศักดิ์ ประธานกรรมการจัดการแข่งขันชกมวย โดยเสด็จพระราชกุศล เพื่อนำเงินรายได้ทูลเกล้าฯ ถวายโดยเสด็จพระราชกุศลสมทบทุน "นักมวยไทยในมูลนิธิอานันทมหิดล" ณ เวทีราชดำเนิน.

เวลา ๑๑.๓๐ น. พระบาทสมเด็จพระเจ้าอยู่หัวและสมเด็จพระนางเจ้า ฯ พระบรมราชินีนาถ เสด็จพระราชดำเนินพร้อมด้วยสมเด็จพระเจ้าลูกยาเธอ เจ้าฟ้าวชิราลงกรณ ไปพระราชทานปริญญาบัตรแก่ผู้สำเร็จการศึกษาประจำปีการศึกษา ๒๕๑๑ ของมหาวิทยาลัยขอนแก่น ณ จังหวัดขอนแก่น และในโอกาสนี้ มหาวิทยาลัย ฯ ได้ทูลเกล้า ฯ ถวายปริญญาวิทยาศาสตร์ดุษฎีบัณฑิตกิตติมศักดิ์ทางเกษตรแด่สมเด็จพระนางเจ้า ฯ พระบรมราชินีนาถด้วย.

เวลา ๒๐.๐๐ น. พระบาทสมเด็จพระเจ้าอยู่หัว และสมเด็จพระนางเจ้า ฯ พระบรมราชินีนาถ เสด็จพระราชดำเนินไปทอดพระเนตรภาพยนต์รอบปฐมทัศน์ ณ โรงภาพยนต์สยาม ตามคำอัญเชิญของประธานกรรมการมูลนิธิสิริวัฒนา—เชสเชียร์ ในพระบรมราชินูปถัมภ์ เพื่อเก็บเงินรายได้สมทบทุนมูลนิธิดังกล่าว

อนึ่ง เมื่อเวลา ๑๙.๐๐ น. ได้ทรงพระกรุณาโปรดเกล้า ฯ ให้สมเด็จพระเจ้าลูกยาเธอ เจ้าฟ้าวชิราลงกรณ เสด็จแทนพระองค์ไปทอดพระเนตรการแข่งขันรักบิฟุตบอลประเพณี จุฬา-ธรรมศาสตร์ ประจำปี ๒๕๑๒ และประทานถ้วย "มหิดล" ของสมเด็จพระศรีนครินทราบรมราชชนนีแก่ชุดธรรมศาสตร์ ซึ่งเป็นชุดที่ชนะ ณ กรีฑาสถานแห่งชาติ

เวลา ๑๐.๐๐ น. ณ พระตำหนักจิตรลดารโหฐาน ทรงพระกรุณาโปรดเกล้า ฯ ให้สมเด็จพระเจ้าลูกยาเธอ เจ้าฟ้าวชิราลงกรณ เสด็จออกแทนพระองค์ ทรงรับนายแพทย์อำนวย เสมรสุต นายกสมาคมต่อต้านโรคมะเร็งแห่งประเทศไทย ในพระบรมราชูปถัมภ์ ซึ่งนำคณะกรรมการของสมาคมเฝ้ากราบทูลรายงานกิจการของสมาคม และนำผู้มีอุปการคุณบริจาคเงินสมทบทุนมูลนิธิต่อต้านโรคมะเร็งเฝ้า ในโอกาสนี้ สมเด็จพระเจ้าลูกยาเธอ ฯ ได้ประทานบัตรแสดงเกียรติคุณพร้อมด้วยเข็มของสมาคม ฯ แก่ผู้มีอุปการคุณดังกล่าว

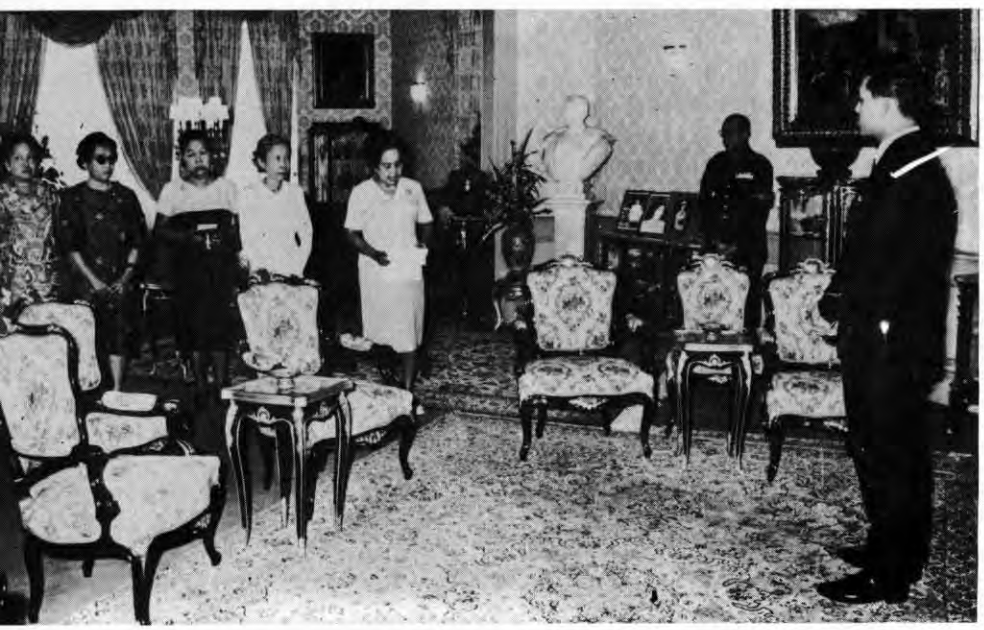

เวลา ๑๐.๓๘ น. คุณหญิงเลขา อภัยวงศ์ นายกกรรมการและคณะกรรมการมูลนิธิส่งเสริมกิจการสโมสรเยาวชนดินแดง นำนางสาวบุญล้อม ประพันธโกมล เฝ้าถวายเงิน โดยเสด็จพระราชกุศลพระราชทานแก่มูลนิธิดังกล่าว สำหรับตั้งเป็นทุน "นางสาวบุญล้อม ประพันธโกมล" เพื่อนำดอกผลเป็นค่าใช้จ่าย

หลังจากนั้น พระบาทสมเด็จพระเจ้าอยู่หัวและสมเด็จพระนางเจ้า ฯ พระบรมราชินีนาถ ทรงพระกรุณาโปรดเกล้า ฯ ประกอบพิธีสมรสพระราชทาน นายเกียรติศักดิ์ คุลละลัมพะ กับนางสาววนิดา สุขุม

เวลา ๑๕.๒๕ น. พระบาทสมเด็จพระเจ้าอยู่หัว เสด็จพระราชดำเนินไปทรงเบิดตึกอำนวยการ -อุบัติเหตุ ของโรงพยาบาลตำรวจ และพระราชทานเข็มแก่ผู้มีอุปการคุณเบริจาคเงินและสิ่งของบำรุงโรงพยาบาลตำรวจ

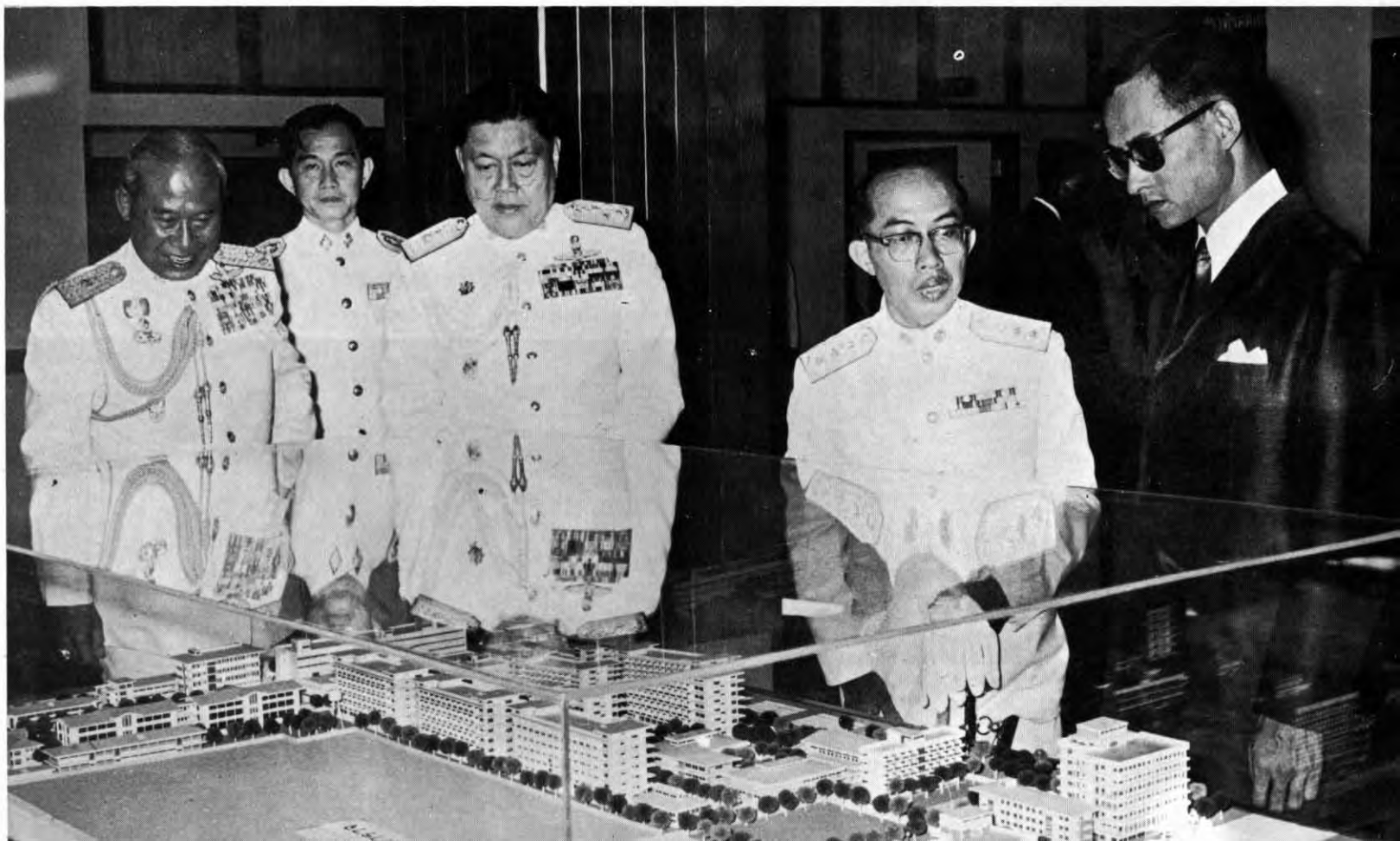

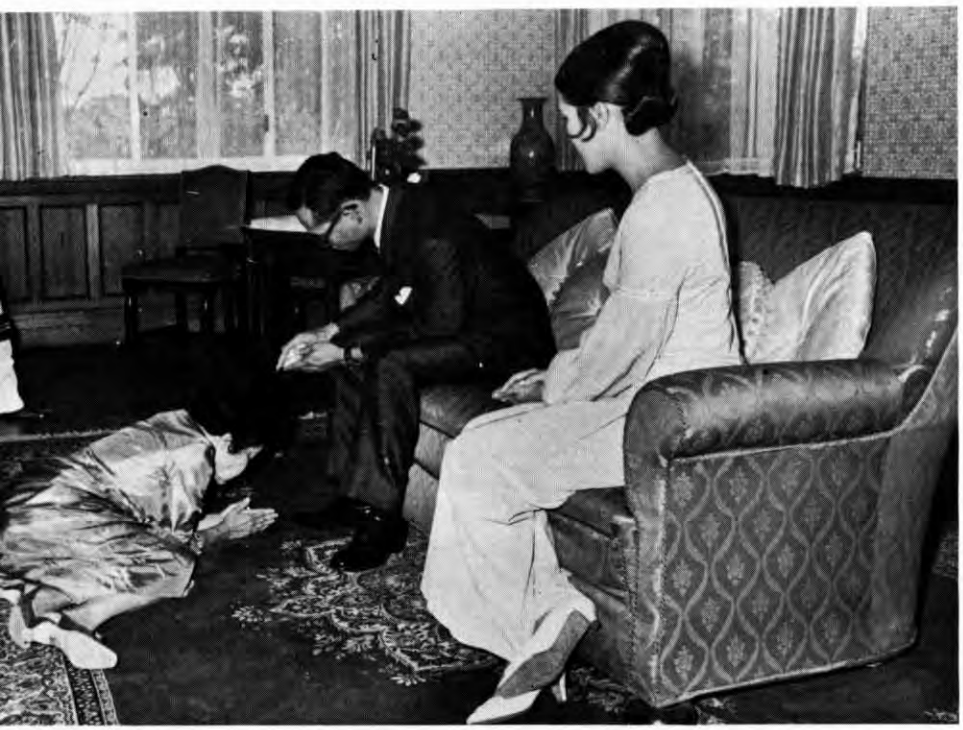

เวลา ๑๖.๔๐ น. พระเจ้าวรวงศ์เธอ พระองค์เจ้าจุไรรัตนศิริมานเผ้า ฯ พระบาทสมเด็จพระเจ้าอยู่หัว และสมเด็จพระนางเจ้า ฯ พระบรมราชินีนาถ รับพระราชทานน้ำพระมหาสังข์ ในโอกาสที่ทรงมีพระชนมายุครบ ๖๐ พรรษา

อนึ่ง เมื่อเวลา ๑๔.๕๕ น. ทรงพระกรุณาโปรดเกล้าฯ ให้สมเด็จพระเจ้าลูกเธอ เจ้าฟ้าสิรินธรเทพรัตนสุดา เสด็จแทนพระองค์ไปทรงเปิดการแสดงภาพเขียน ภาพถ่าย และเรียงความ ในงานวันคุ้มครองสัตว์ป่าของชาติ ปี ๒๕๑๒ ซึ่งนิยมไพรสมาคมเป็นผู้จัด โดยได้รับความร่วมมือจากกรมป่าไม้ สโมสรวนศาสตร์ และคณะครูในกระทรวงศึกษาธิการ และประทานรางวัลแก่ผู้ชนะเลิศในการประกวด ณ หอสมุดแห่งชาติ ท่าวาสุกรี ตามคำอัญเชิญของนายแพทย์ บุญส่ง เลขะกุล เลขาธิการนิยมไพรสมาคม.

เวลา ๑๖.๒๐ น. พระบาทสมเด็จพระเจ้าอยู่หัว เสด็จพระราชดำเนินไปยังพระบรมราชานุสรณ์สมเด็จพระเจ้าตากสินกรุงธนบุรี ทรงวางพวงมาลา ฯ และทรงจุดธูปเทียนถวายราชสักการะ แล้วเสด็จพระราชดำเนินกลับ

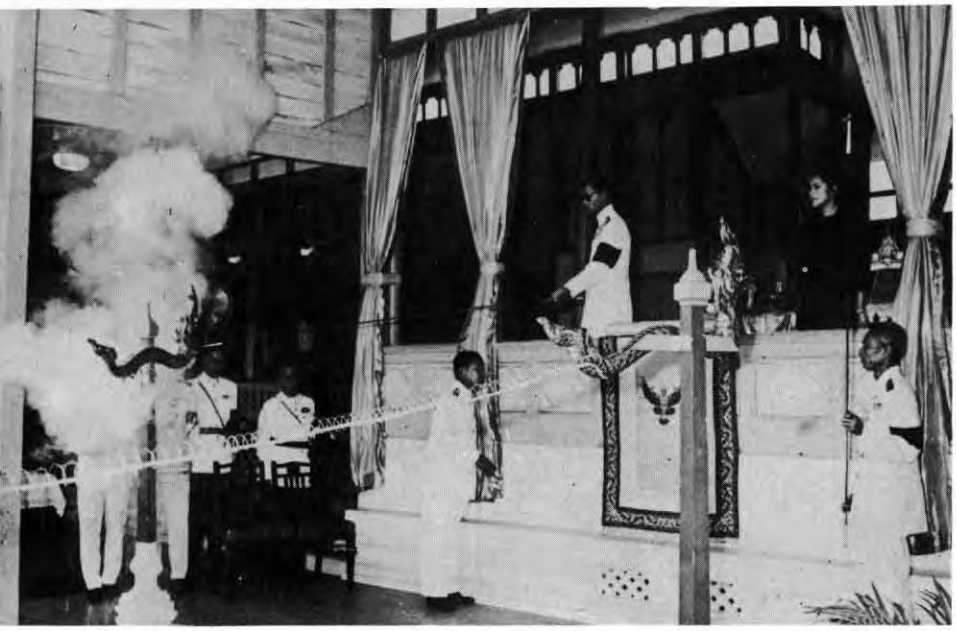

เวลา ๑๗.๐๐ น. พระบาทสมเด็จพระเจ้าอยู่หัว และสมเด็จพระนางเจ้า ฯ พระบรมราชินีนาถ เสด็จพระราชดำเนิน พร้อมด้วยสมเด็จพระเจ้าลูกยาเธอ เจ้าฟ้าวชิราลงกรณ ไปพระราชทานเพลิงศพ หลวงประเสริฐไมตรี ณ เมรุหน้าพลับพลาอิศริยาภรณ์ วัดเทพศิรินทราวาส ทรงพระกรุณาโปรดเกล้า ฯ พระราชทานผ้าไตรให้ทายาทนำไปทอดที่โกศศพ พระสงฆ์บังสุกุลแล้ว ทรงจุดผักแคพระราชทานเพลิงสมควรแก่เวลา เสด็จพระราชดำเนินกลับ

เวลาค่ำ ทรงพระกรุณาโปรดเกล้า ฯ ให้สมเด็จพระเจ้าลูกยาเธอ เจ้าฟ้าวชิราลงกรณ เสด็จแทนพระองค์ไปทอดพระเนตรภาพยนต์รอบปฐมทัศน์ ณ โรงภาพยนต์โคลีเซียม ตามคำอัญเชิญของนายกองค์การนิสิตมหาวิทยาลัยเกษตรศาสตร์ เพื่อหารายได้โดยเสด็จพระราชกุศลช่วยเหลือผู้ประสบอุทกภัยทางจังหวัดภาคใต้.

เวลา ๑๑.๐๐ น. ณ พระที่นั่งจักรีมหาปราสาท ฯพณฯ คาร์ลอส เฟอร์นันเดซ เด เอเนสโตรซา เฝ้าทูลละอองธุลีพระบาท พระบาทสมเด็จพระเจ้าอยู่หัว ถวายอักษรสาส์นตราตั้งในตำแหน่งเอกอัครราชทูตวิสามัญผู้มีอำนาจเต็มของประเทศสเปนประจำพระราชสำนัก

เวลา ๑๕.๕๕ น. ทรงพระกรุณาโปรดเกล้า ฯ ให้สมเด็จพระเจ้าลูกยาเธอ เจ้าฟ้าวชิราลงกรณ เสด็จแทนพระองค์ไปในงาน "วันนักกีฬา" และประทานรางวัลแก่นักกีฬา ณ เวทีลีลาศสวนอัมพร ตามคำอัญเชิญของนายกสมาคมผู้สื่อข่าวกีฬาสมัครเล่นแห่งประเทศไทย.

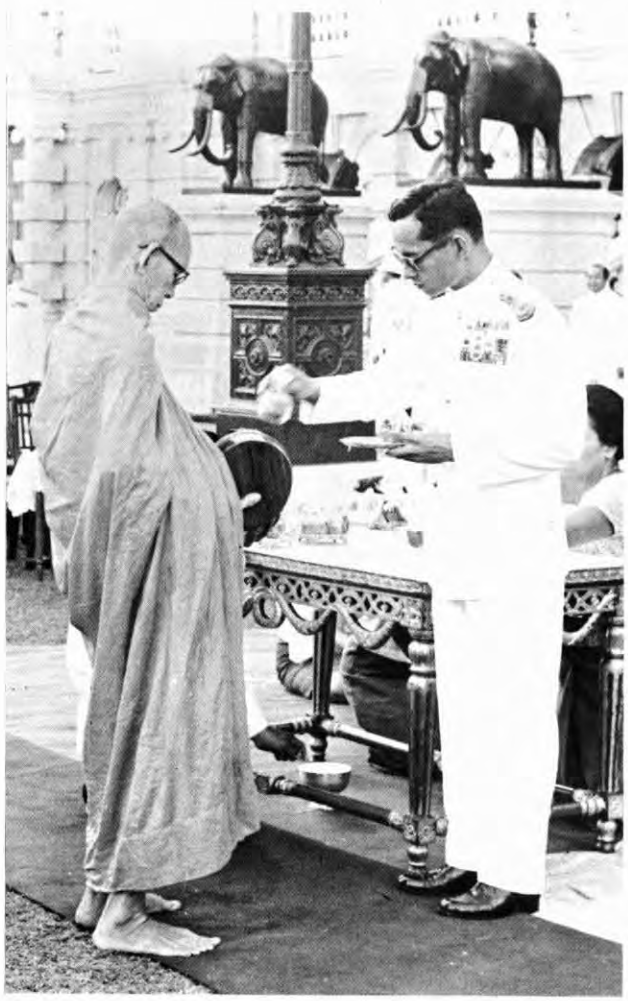

เวลา ๐๗.๒๕ น. พระบาทสมเด็จพระเจ้าอยู่หัว เสด็จพระราชดำเนินพร้อมด้วยสมเด็จพระเจ้าลูกยาเธอ เจ้าฟ้าวชิราลงกรณ สมเด็จพระเจ้าลูกเธอ เจ้าฟ้าสิรินธรเทพรัตนสุดา และสมเด็จพระเจ้าลูกเธอ เจ้าฟ้าจุฬาภรณวลัยลักษณ์ จากพระตำหนักจิตรลดารโหฐาน มายังพระที่นั่งจักรีมหาปราสาท เสด็จออก ณ ท้องพระโรงกลาง ทรงจุดธูปเทียนถวายนมัสการพระพุทธปฏิมาที่พระแท่นนพปฎลมหาเศวตฉัตร แล้วเสด็จ ฯ ลงทรงบำเพ็ญ พระราชกุศลทรงบาตร เนื่องในโอกาสขึ้นปีใหม่ พุทธศักราช ๒๕๑๓ ณ สนามหน้าพระที่นั่งจักรีมหาปราสาท.

บทคัดย่อ

หน้าว่าง

เวลา ๑๖.๐๐ น. พระบาทสมเด็จพระเจ้าอยู่หัว และสมเด็จพระนางเจ้า ฯ พระบรมราชินีนาถ เสด็จพระราชดำเนิน พร้อมด้วยสมเด็จพระเจ้าลูกยาเธอ เจ้าฟ้าวชิราลงกรณ สมเด็จพระเจ้าลูกเธอ เจ้าฟ้าสิรินธรเทพรัตนสุดา และสมเด็จพระเจ้าลูกเธอ เจ้าฟ้าจุฬาภรณวลัยลักษณ์ จากพระตำหนักจิตรลดา-รโหฐาน ไปยังพระที่นั่งอัมพรสถาน พระราชวังดุสิต

ณ สนามหน้าพระที่นั่ง ฯ บรรดาเด็กจากโรงเรียนสอนคนหูหนวก โรงพยาบาลจุฬาลงกรณ์ บ้านราชวิถี บ้านปากเกร็ด มูลนิธิช่วยเด็กบัญญาอ่อน มูลนิธิช่วยคนตาบอด โรงเรียนราชประชาสมาสัย มูลนิธิอนุเคราะห์คนพิการ นักเรียนวันอาทิตย์ถนนดินแดงรวมจำนวนประมาณ ๑,๖๐๐ คน เข้าแถวเผ้า ฯ รับเสด็จ ฯ เมื่อเสด็จพระราชดำเนินถึง พระบาทสมเด็จพระเจ้าอยู่หัวและสมเด็จพระนางเจ้าฯ พระบรมราชินีนาถ ทรงมีพระราชปฏิสันถารแก่บรรดาเด็กเหล่านั้นโดยใกล้ชิด และทรงพระกรุณาโปรดเกล้า ฯ พระราชทานเลี้ยงเครื่องดื่ม โดยออกร้านแก่เด็กเหล่านั้น ซึ่งรวมทั้งเด็กกำพร้า เด็กพิการ

และเด็กปัญญาอ่อน จากสมาคมและมูลนิธิสงเคราะห์ต่าง ๆ ดังกล่าว ในระหว่างนั้น พระบาทสมเด็จพระเจ้าอยู่หัวทรงพระกรุณาโปรดเกล้าฯ ให้วงดนตรี อ.ส. บรรเลงเพื่อความรื่นเริงของเด็ก ๆ และทรงร่วมบรรเลงในวงดนตรีด้วย สมเด็จพระเจ้าลูกเธอ เจ้าฟ้าสิรินธรเทพรัตนสุดา และสมเด็จพระเจ้าลูกเธอ เจ้าฟ้าจุฬาภรณวลัยลักษณ์ ทรงร่วมร้องเพลง สมเด็จพระเจ้าลูกยาเธอ เจ้าฟ้าวชิราลงกรณ ประทานพระดำรัส และทรงอำนวยพรปีใหม่

เสร็จการเลี้ยงแล้ว ทรงพระกรุณาโปรดเกล้า ฯ พระราชทานของเล่นและของใช้นานาชนิดแก่บรรดาเด็ก และเสด็จฯ กลับเมื่อเวลาประมาณ ๑๙.๐๐ น.

เวลา ๑๗.๐๐ น. ณ พระตำหนักจิตรลดารโหฐาน พระบาทสมเด็จพระเจ้าอยู่หัว และสมเด็จพระนางเจ้า ฯ พระบรมราชินีนาถ พร้อมด้วยสมเด็จพระเจ้าลูกยาเธอ เจ้าฟ้าวชิราลงกรณ เสด็จฯ ออกรับ ฯ พณ ฯ จอมพล ถนอม กิตติขจร นายกรัฐมนตรี และ ฯ พณ ฯ เอกอัครราชทูตอเมริกัน กับภริยา ซึ่งนำ ฯ พณ ฯ สไปโร ทีโอดอร์ แอกนิว รองประธานาธิบดีแห่งสหรัฐอเมริกา กับนาวาเอก ยูจีน เซอรนัน นักบินอวกาศยานอพอลโล ๑๐ กับภริยา และนาย ซี. สแตนลีย์ แบลร์ ผู้ช่วยฝ่ายบริหารของรองประธานาธิบดี ซึ่งเดินทางมาเยือนประเทศไทย เฝ้าทูลละอองธุลีพระบาท

ในโอกาสนี้ ฯ พณ ฯ รองประธานาธิบดี ฯ ทูลเกล้า ฯ ถวายของแด่พระบาทสมเด็จพระเจ้าอยู่หัว และมาดามแอกนิว ทูลเกล้า ฯ ถวายของแด่สมเด็จพระนางเจ้า ฯ พระบรมราชินีนาถ ต่อจากนั้น ฯพณฯ รองประธานาธิบดี ฯ เบิก นาวาเอก ยูจีน เซอรนัน ทูลเกล้า ฯ ถวายหินจากดวงจันทร์แด่พระบาทสมเด็จพระเจ้าอยู่หัว

อนึ่ง เวลา ๑๐.๑๐ น. สมเด็จพระเจ้าลูกยาเธอ เจ้าฟ้าวชิราลงกรณ เสด็จโดยรถยนต์ที่นั่งไปยังค่าย นเรศวร อำเภอหัวหิน จังหวัดประจวบคีรีขันธ์ ประทานข้าวสารแก่ผู้บังคับการค่าย ฯ เพื่อนำไปแจก จ่ายราษฎรผู้ประสบอุทกภัย

ต่อจากนั้น ได้เสด็จโดยเฮลิคอปเตอร์ไปยัง หมู่บ้านห้วยมงคล หลังเขาหัวหิน ทรงมีปฏิสันถาร กับราษฎรที่ประสบอุทกภัยโดยทั่วกันด้วย.

เวลา ๑๙.๕๐ น. พระบาทสมเด็จพระเจ้าอยู่หัว และสมเด็จพระนางเจ้า ฯ พระบรมราชินีนาถ เสด็จพระราชดำเนิน พร้อมด้วยสมเด็จพระเจ้าลูกยาเธอ เจ้าฟ้าวชิราลงกรณ โดยรถยนต์พระที่นั่งจากพระตำหนักจิตรลดารโหฐาน ไปในงานฉลองการสถาปนาสโมสรไลออนส์ ครบ ๑๐ ปี ณ โรงแรมนารายณ์ ตามคำอัญเชิญของผู้ว่าการภาค ๓๑๐ สโมสรไลออนส์สากล งานนี้จัดขึ้นเพื่อหารายได้สมทบทุนการจัดทำสารานุกรมสำหรับเด็กไทย ทูลเกล้า ฯ ถวาย

เวลา ๑๑.๑๕ น. ณ พระตำหนักจิตรลดารโหฐาน พลอากาศเอก บุญชู จันทรุเบกษา ผู้บัญชาการทหารอากาศ นำ พลอากาศโท โจฮานเนส สไตน์ฮอฟฟ์ เสนาธิการทหารอากาศแห่งสหพันธ์สาธารณรัฐเยอรมันและคณะ เข้าเฝ้าทูลละอองธุลีพระบาท พระบาทสมเด็จพระเจ้าอยู่หัว ในโอกาสที่เดินทางมาเยือนประเทศไทย ในฐานะแขกพิเศษของกองทัพอากาศ

เวลา ๑๑.๔๕ น. ฯพณฯ ดินห์ ตริน ชินห์ เอกอัครราชทูตเวียดนาม เฝ้าทูลละอองธุลีพระบาท ถวายบังคมลา ในการที่เอกอัครราชทูตพ้นจากตำแหน่งหน้าที่

อนึ่ง เมื่อเวลา ๑๐.๑๐ น. สมเด็จพระเจ้าลูกยาเธอ เจ้าฟ้าวชิราลงกรณ เสด็จไปทอดพระเนตรกิจการของศูนย์รักษาความปลอดภัย สำนักผู้บัญชาการทหารสูงสุด และเสวยพระกระยาหารกลางวัน ณ ศูนย์รักษาความปลอดภัย ถนนรามอินทรา อำเภอบางเขน ตามคำอัญเชิญของผู้บังคับศูนย์รักษาความปลอดภัย.

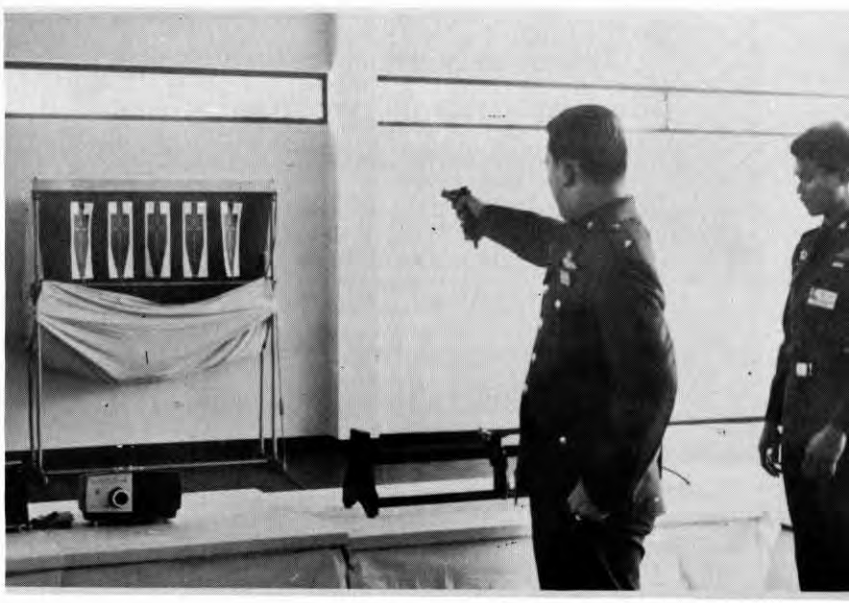

เวลา ๑๑.๐๐ น. ณ พระตำหนักจิตรลดารโหฐาน พันเอก ปีน มุทุกันต์ อธิบดีกรมการศาสนา นำนายต่วน สุวรรณศาสน์ จุฬาราชมนตรี นางสาวไมมูนะห์ มอแอสะอาด ผู้ชนะเลิศแข่งขันการอ่านคัมภีร์อัลกุรอาน ระหว่างประเทศ ซึ่งจัดขึ้น ณ นครกัวลาลัมเปอร์ สหพันธ์มาเลเซีย ระหว่างวันที่ ๒๔ – ๒๕ พฤศจิกายน ๒๕๑๒ และคณะกรรมการกลางอิสลามแห่งประเทศไทย จำนวน ๑๐ คน เฝ้าทูลละอองธุลีพระบาท พระบาทสมเด็จพระเจ้าอยู่หัว ทูลเกล้า ฯ ถวายอัลกุรอานฉบับภาษาไทย เล่มที่ ๓ – ๕ เพื่อพระราชทานแก่สถาบันมุสลิมและหน่วยราชการ ในโอกาสเดียวกันนี้ จุฬาราชมนตรีได้ทูลเกล้า ฯ ถวายเงินที่บรรดาสถาบันมุสลิมและชาวไทยมุสลิมบริจาคผ่านสำนักจุฬาราชมนตรี เพื่อช่วยเหลือผู้ประสบอุทกภัยด้วย.

เวลา ๑๑.๒๐ น. พลตำรวจโท พิชัย กุลละวณิชย์ รัฐมนตรีช่วยว่าการกระทรวงเศรษฐการ นำราษฎรในจังหวัดฉะเชิงเทรา จำนวน ๙ คน เฝ้าทูลละอองธุลีพระบาทน้อมเกล้า ฯ ถวายข้าวสาร โดยเสด็จพระราชกุศลช่วยเหลือราษฎรผู้ประสบอุทกภัยในจังหวัดต่าง ๆ

เวลา ๑๑.๔๐ น. ฯพณฯ พลเอก หลวงกัมปนาท-แสนยากร องคมนตรี ประธานกรรมการบริหารมูลนิธิราชประชานุเคราะห์ ในพระบรมราชูปถัมภ์ นำกรรมการเหล่ากาชาด สมาชิกอาสากาชาด จังหวัดเชียงราย จำนวน ๗ คน เฝ้าทูลละอองธุลีพระบาท ทูลเกล้า ฯ ถวายเงินรายได้จากการจัดการแสดงพิพิธ-ทัศนา และเงินที่มีผู้บริจาคสมทบ เมื่อวันที่ ๔ ธันวาคม ๒๕๑๒ โดยเสด็จพระราชกุศลสมทบทุนมูลนิธิราชประชานุเคราะห์ ในพระบรมราชูปถัมภ์ ช่วยเหลือผู้ประสบอุทกภัยภาคใต้ และรับพระราชทานเหรียญสมนาคุณของมูลนิธิดังกล่าวด้วย

เวลา ๑๒.๐๐ น. นายกมล สุโกศล ประธานกรรมการบริษัทกมลสุโกศล จำกัด เฝ้าทูลละอองธุลีพระบาท น้อมเกล้าฯ ถวายรถยนต์บรรทุกขนาดเล็ก ๑ คัน เนื่องในโอกาสวันเฉลิมพระชนมพรรษา วันที่ ๕ ธันวาคม ๒๕๑๒

เวลา ๑๕.๕๕ น. สมเด็จพระนางเจ้าฯ พระบรมราชินีนาถ องค์สภานายิกาสภากาชาดไทย เสด็จพระราชดำเนินโดยรถยนต์พระที่นั่งจากพระตำหนักจิตรลดารโหฐานไปยังพลับพลาลานพระบรมรูปทรงม้า เพื่อทรงรอรับเสด็จ ฯ พระบาทสมเด็จพระเจ้าอยู่หัว

เวลา ๑๖.๐๕ น. พระบาทสมเด็จพระเจ้าอยู่หัว เสด็จพระราชดำเนินพร้อมด้วยสมเด็จพระเจ้าลูกยาเธอ เจ้าฟ้าวชิราลงกรณ จากพระตำหนักจิตรลดารโหฐาน ไปทรงเปิดงานกาชาดประจำปี ๒๕๑๒ ณ พลับพลาลานพระบรมรูปทรงม้า

ในโอกาสนี้ พระบาทสมเด็จพระเจ้าอยู่หัว ได้พระราชทานเหรียญกาชาดสมนาคุณแก่ผู้ที่ได้ทำประโยชน์และช่วยเหลือกิจการของสภากาชาดไทย หลังจากนั้น ได้เสด็จ ฯ ไปยังพระที่นั่งอัมพรสถาน เพื่อให้คณะกรรมการอำนวยการจัดงานกาชาด และผู้แทนกระทรวงทบวงกรม บริษัทและห้างร้าน เฝ้า ฯ รับพระราชทานเลี้ยงน้ำชา.

เวลา ๑๑.๒๕ น. พระบาทสมเด็จพระเจ้าอยู่หัว และสมเด็จพระนางเจ้า ฯ พระบรมราชินีนาถ เสด็จพระราชดำเนินพร้อมด้วยสมเด็จพระเจ้าลูกยาเธอ เจ้าฟ้าวชิราลงกรณ โดยเครื่องบินพระที่นั่งจากสนามบินกองทัพอากาศ ดอนเมือง ไปทรงเยี่ยมกองกำกับการตำรวจภูธรชายแดน เขต ๓ หมวดตำรวจชายแดนที่ ๓๑๘ และราษฎรตำบลบ้านด่าน อำเภอโขงเจียม จังหวัดอุบลราชธานี

เวลา ๑๖.๓๐ น. สมเด็จพระเจ้าลูกเธอ เจ้าฟ้าจุฬาภรณวลัยลักษณ์ เสด็จไปประทานถ้วยรางวัลแก่เด็กที่ชนะการประกวด และประทานรางวัลแก่ผู้ชนะการแข่งรถโกการ์ดและเครื่องบินเล็ก ในงานวันกาชาด ตามคำอัญเชิญของอุปนายกผู้อำนวยการสภากาชาดไทย ณ พลับพลา พระลานพระราชวังดุสิต

เวลา ๑๗.๕๐ น. สมเด็จพระเจ้าลูกยาเธอ เจ้าฟ้าวชิราลงกรณ เสด็จไปประทานถ้วยรางวัลแก่ผู้ชนะการแข่งขันโบว์ลิ่งกาชาด ณ พลับพลา พระลานพระราชวังดุสิต ตามคำอัญเชิญของอุปนายกผู้อำนวยการสภากาชาดไทย.

เวลา ๘.๔๕ น. พระบาทสมเด็จพระเจ้าอยู่หัว และสมเด็จพระนางเจ้า ฯ พระบรมราชินีนาถ เสด็จพระราชดำเนินพร้อมด้วยสมเด็จพระเจ้าลูกยาเธอ เจ้าฟ้าวชิราลงกรณ โดยรถยนต์พระที่นั่งจากพระตำหนักจิตรลดารโหฐาน ไปยังสนามบินกองทัพอากาศ ตอนเมือง เพื่อประทับเครื่องบินพระที่นั่ง เสด็จ ฯ ไปพระราชทานพระพุทธนวราชบพิตร ประจำจังหวัดพัทลุง.

เวลาค่ำ สมเด็จพระนางเจ้ารำไพพรรณี พระบรมราชินีในรัชกาลที่ ๗ เสด็จ ฯ แทนพระองค์ ไปทอดพระเนตรการแสดงวิวิธทัศนาใน งานกาชาด ณ เวทีลีลาศสวนอัมพร ในโอกาสนี้ สมเด็จพระเจ้าลูกเธอ เจ้าฟ้าวชิราลงกรณเสด็จไปทอดพระเนตรการแสดงดังกล่าวด้วย.

เวลา ๙.๑๐ น. สมเด็จพระเจ้าลูกยาเธอ เจ้าฟ้าวชิราลงกรณเสด็จโดยรถยนต์ที่นั่งพร้อมด้วยสมเด็จพระเจ้าลูกเธอ เจ้าฟ้าจุฬาภรณวลัยลักษณ์ซึ่งตามไปส่งเสด็จ จากพระตำหนักจิตรลดารโหฐานยังกองบัญชาการกองทัพอากาศ ดอนเมือง ในการที่สมเด็จพระเจ้าลูกยาเธอ เจ้าฟ้าวชิราลงกรณ เสด็จกลับไปทรงศึกษาต่อ ณ โรงเรียนมิลล์ฟีลด์ ประเทศอังกฤษ ในโอกาสนี้ พระบรมวงศานุวงศ์ คณะองคมนตรี คณะรัฐมนตรี ข้าราชการชั้นผู้ใหญ่ฝ่ายทหาร ตำรวจ และพลเรือน รวมทั้งประชาชน เฝ้าส่งเสด็จ.

เวลา ๑๑.๑๐ น. ณ พระตำหนักจิตรลดา-รโหฐาน พลอากาศเอก บุญชู จันทรุเบกษา ผู้บัญชาการทหารอากาศ และในฐานะประธานกรรมการธนาคารออมสิน นำเจ้าหน้าที่ผู้จัดการการแข่งขันกอล์ฟของกองทัพอากาศ พร้อมด้วย คณะกรรมการและเจ้าหน้าที่ธนาคารออมสิน รวม ๗ คน เฝ้าทูลละอองธุลีพระบาท พระบาทสมเด็จพระเจ้าอยู่หัว ทูลเกล้า ฯ ถวายเงินรายได้จากการจัดการแข่งขันกอล์ฟการกุศล เมื่อวันที่ ๒๑ ธันวาคม ๒๕๑๒ กับเงินซึ่งธนาคารออมสินทูลเกล้า ฯ ถวาย โดยเสด็จพระราชกุศลสงเคราะห์ผู้ประสบอุทกภัยภาคใต้

เวลา ๑๑.๒๕ น. นายจรัส ชลวิบูลย์ นายกสมาคมจีนไหหนำแห่งประเทศไทย และคณะกรรมการของสมาคม ฯ จำนวน ๙ คน เฝ้าทูลละอองธุลีพระบาท ทูลเกล้า ฯ ถวายเงินรายได้จากการจัดงานรื่นเริงส่งท้ายปีเก่าต้อนรับปีใหม่ เมื่อวันที่ ๓๑ ธันวาคม ๒๕๑๒ โดยเสด็จพระราชกุศลตามพระราชอัธยาศัย

เวลา ๑๑.๓๐ น. นายแถบ นีละนิธิ อธิการบดีจุฬาลงกรณมหาวิทยาลัย นำนาย จ๊าค แจนเสน เลขาธิการสมาคมสัตวแพทย์แห่งโลก และเป็นศาสตราจารย์สอนวิชาเกี่ยวกับโรคติดต่อ ของมหาวิทยาลัยในประเทศเนเธอร์แลนด์ พร้อมด้วยภริยา เฝ้าทูลละอองธุลีพระบาท ในโอกาสที่เดินทางมาประจำทำการสอนที่คณะสัตวแพทยศาสตร์ จุฬาลงกรณมหาวิทยาลัย

เวลา ๑๒.๑๐ น. พระบาทสมเด็จพระเจ้าอยู่หัว และสมเด็จพระนางเจ้า ฯ พระบรมราชินีนาถ ทรงพระกรุณาโปรดเกล้า ฯ ประกอบพิธีสมรสพระราชทานนายสืบชัย ไชยนุวัติ กับนางสาวทิพย์ โฆวินทะ

เวลา ๑๒.๒๕ น. หม่อมหลวงแส กฤดากร นำนางสาวเชิญ พิศลยบุตร เฝ้าทูลละอองธุลีพระบาท ทูลเกล้า ฯ ถวายเงิน โดยเสด็จพระราชกุศลตามพระราชอัธยาศัย.

เวลา ๑๑.๑๐ น. ณ พระตำหนักจิตรลดา รโหฐาน พลอากาศเอก ทวี จุลละทรัพย์ ในฐานะสภานายกสโมสรกอล์ฟดุสิต ในพระบรมราชูปถัมภ์ พร้อมด้วยคณะกรรมการอำนวยการของสโมสร ฯ และผู้ชนะเลิศกับรองชนะเลิศการแข่งขันกอล์ฟ เฝ้าทูลละอองธุลีพระบาท พระบาทสมเด็จพระเจ้าอยู่หัว ทูลเกล้า ฯ ถวายเงินรายได้จากการแข่งขันกอล์ฟดังกล่าว และเงินที่มีผู้บริจาคสมทบ เนื่องในวันเฉลิมพระชนมพรรษา วันที่ ๕ ธันวาคม ๒๕๑๒ โดยเสด็จพระราชกุศลตามพระราชอัธยาศัย ในโอกาสนี้ ผู้ชนะเลิศและรองชนะเลิศรับพระราชทานถ้วยรางวัลในการแข่งขันกอล์ฟด้วย

เวลา ๑๑.๓๐ น. พันตำรวจเอก กิตติ เสรีบุตร นายกกรรมการอำนวยการสมาคมนักเรียนเก่านวล-นรดิศ และคณะกรรมการของสมาคม ฯ เฝ้าทูลละอองธุลีพระบาททูลเกล้า ฯ ถวายเงินรายได้ส่วนหนึ่งจากการจัดงาน "วันนวลนรดิศ" เมื่อวันที่ ๒๙ พฤศจิกายน ๒๕๑๒ โดยเสด็จพระราชกุศลช่วยเหลือผู้ประสบอุทกภัยในจังหวัดภาคใต้ ในโอกาสนี้ นายทิพย์ ทองไข่มุกต์ สมาชิกผู้หนึ่งของสมาคม ซึ่งเป็นผู้แทนโรงงานบริษัทและห้างร้านที่ผลิตและจำหน่ายยารักษาโรค เฝ้าทูลละอองธุลีพระบาท น้อมเกล้า ฯ ถวายยารักษาโรค โดยเสด็จพระราชกุศลครั้งนี้ด้วย

เวลา ๑๑.๔๐ น. นายนอร์แมน บี. แฮนนาห์ อุปทูตอเมริกัน นำนายดักกลาส แฟร์แบงค์ และภริยา ซึ่งเดินทางมาเยือนประเทศไทย เฝ้าทูลละอองธุลีพระบาท

เวลา ๑๒.๑๕ น. นายชวน อรุณรัตนา กรรมการจัดการบริษัทยนตรภัณฑ์ จำกัด เฝ้าทูลละอองธุลีพระบาท น้อมเกล้าฯ ถวายรถยนต์บรรทุกขนาดเล็ก ๑ คัน เพื่อใช้ในราชการส่วนสวน สวนจิตรลดา พระราชวังดุสิต

หลังจากนั้น ฯพณฯ พระยามานวราชเสวี องคมนตรี นำพระเทพเมธี และพระมหาเสฐียรพงษ์ วัดทองนพคุณ เฝ้าถวายพระพรเรื่องการศึกษา.

เวลา ๑๑.๐๐ น. ณ พระตำหนักจิตรลดา-รโหฐาน ฯพณฯ จัง จาโดต์ เอกอัครราชทูตแห่งวาติกัน เฝ้าทูลละอองธุลีพระบาท พระบาทสมเด็จพระเจ้าอยู่หัว ทูลเกล้า ฯ ถวายสำเนาพระดำรัสของสันตะปาปา ปอล ที่ ๖ ซึ่งได้ทรงปราศรัยเนื่องในโอกาสการฉลอง "วันแห่งสันติภาพ" เมื่อวันที่ ๑ มกราคม ๒๕๑๓

เวลา ๑๑.๒๐ น. คุณหญิงเลขา อภัยวงศ์ เฝ้าทูลละอองธุลีพระบาท ทูลเกล้า ฯ ถวายเงิน ซึ่งบรรดาผู้ที่ไปในงานที่พรรคประชาธิปัตย์ จัดเลี้ยงอาหารหาทุนเข้าพรรค ร่วมกันบริจาคโดยเสด็จพระราชกุศลช่วยเหลือผู้ประสบอุทกภัย

เวลา ๑๑.๓๐ น. นายอินทรี จันทรสถิตย์ ประธานอนุกรรมการมูลนิธิอานันทมหิดล สาขาเกษตรศาสตร์ หม่อมเจ้าจักรพันธุ์เพ็ญศิริ จักรพันธุ์ อธิการบดีมหาวิทยาลัยเกษตรศาสตร์ และนายสันทิศ วีรเธียร คณบดีคณะวิศวกรรมศาสตร์ มหาวิทยาลัยเกษตรศาสตร์ นำนายศิวะนันท์ ณ นคร ผู้ได้รับพระราชทานทุน "อานันทมหิดล" ไปศึกษาในสาขาวิชาวิศวกรรมเครื่องกล ณ มหาวิทยาลัยเพอร์ดิว รัฐอินเดียนา สหรัฐอเมริกา เฝ้าทูลละอองธุลีพระบาท กราบถวายบังคมลา

เวลา ๑๒.๐๐ น. จอมพล ผิน ชุณหะวัณ พร้อมด้วยคณะกรรมการหล่อพระพุทธรูปสมัยคันธาระ จำนวน ๙ คน เฝ้าทูลละอองธุลีพระบาท น้อมเกล้า ฯ ถวายพระคันธาระจำลอง ขนาด ๙ นิ้ว เป็นการส่วนพระองค์ ๑ องค์ และพระพุทธรูปแบบสมัยคันธาระ ขนาดหน้าตักกว้าง ๑.๘๐ เมตร สูง ๒.๔๐ เมตร เพื่อทรงพระสุหร่าย ทรงเจิม แล้วพระราชทานแก่ พลตำรวจตรี สามารถ วายยานนท์ ผู้ว่าราชการจังหวัดลพบุรี เพื่ออัญเชิญไปประดิษฐานเป็นพระประธานประจำพระอุโบสถวัดเวฬุวัน หมู่บ้านหนองถ้ำ ตำบลนิคม อำเภอเมือง จังหวัดลพบุรี

เวลา ๑๒.๑๕ น. พระครูใบฎีกาพยนต์ เขมเทโว เจ้าอาวาสวัดเกตุมดีศรีวราราม นำคณะกรรมการของวัด เฝ้าทูลละอองธุลีพระบาท น้อมเกล้า ฯ ถวายพระพุทธสิหิงค์จำลอง เพื่อทรงพระสุหร่าย ทรงเจิม ทรงสวมสังวาลย์นพรัตน์ และทรงยกฉัตรถวาย ก่อนอัญเชิญไปประดิษฐานเป็นพระประธาน ณ พระอุโบสถวัดเกตุมดีวราราม ตำบลบางโทรัด อำเภอเมือง จังหวัดสมุทรสาคร

อนึ่ง ในวันเดียวกันนี้ เวลา ๑๑.๑๕ น. ณ พระตำหนักจิตรลดารโหฐาน คุณหญิงบุญเลื่อน เครือตราชู นายกสมาคมสตรีอาสาสมัครแห่งประเทศไทย นำคณะกรรมการของสมาคม ฯ จำนวน ๑๖ คน เฝ้าทูลละอองธุลีพระบาท สมเด็จพระนางเจ้า ฯ พระบรมราชินีนาถ ทูลเกล้า ฯ ถวายเงินรายได้ส่วนหนึ่งจากการจัดงานลีลาศการกุศล "รื่นฤดีงามวิไล" เมื่อวันที่ ๓ เมษายน ๒๕๑๒ โดยเสด็จพระราชกุศลตามพระราชอัธยาศัย

เวลา ๑๑.๓๐ น. หม่อมกอบแก้ว อาภากร ณ อยุธยา ประธานกรรมการจัดหาเงินรายได้ให้สภากาชาดไทย นำคณะกรรมการราชตฤณมัยสมาคมแห่งประเทศไทย ในพระบรมราชูปถัมภ์ จำนวน ๑๑ คน เฝ้าทูลละอองธุลีพระบาท ทูลเกล้า ฯ ถวายเงินรายได้จากการแข่งม้าการกุศลนัดพิเศษ เก็บเงินบำรุงสภากาชาดไทย เมื่อวันที่ ๑๒ สิงหาคม ๒๕๑๒

ต่อจากนั้น พระวรวงศ์เธอ พระองค์เจ้าสุขุมาภินันท์ อุปนายกผู้อำนวยการสภากาชาดไทย ทรงนำนางสงวน ชูจิตารมย์ เฝ้าทูลละอองธุลีพระบาท ทูลเกล้า ฯ ถวายเงินเพื่อซื้ออุปกรณ์การครัวให้โรงประกอบอาหารโรงพยาบาลจุฬาลงกรณ์ แล้วทรงนำนางจีบ รักถิ่น และนางสมศรี เจริญรัชตภาคย์ เฝ้าทูลละอองธุลีพระบาท ทูลเกล้า ฯ ถวายเงินโดยเสด็จพระราชกุศลบำรุงสภากาชาดไทย

เวลา ๑๖.๕๕ น. พระบาทสมเด็จพระเจ้าอยู่หัว และสมเด็จพระนางเจ้า ฯ พระบรมราชินีนาถ เสด็จพระราชดำเนินจากพระตำหนักจิตรลดารโหฐาน ไปพระราชทานเพลิงศพ นายนาค เทพหัสดิน ณ อยุธยา ณ เมรุหน้าพลับพลาอิศริยาภรณ์ วัดเทพศิรินทราวาส ทรงพระกรุณาโปรดเกล้า ฯ พระราชทานผ้าไตรให้ทายาทนำไปทอดที่โกศศพ พระสงฆ์บังสุกุลแล้ว ทรงจุดผ้กแดพระราชทานเพลิง.

เวลา ๑๑.๑๐ น. ณ พระตำหนักจิตรลดารโหฐาน พระบาทสมเด็จพระเจ้าอยู่หัว ทรงเจิมเทวรูปอิศวร อุมา คเณศ นารายณ์ และพระพรหม ซึ่งจะได้เชิญเข้าในพิธีตรียัมปาวาย และพระราชทานเงินแก่คณะพราหมณ์ ในการนี้

เวลา ๑๑.๑๕ น. ทรงพระกรุณาโปรดเกล้าฯ พระราชทานเหรียญรัตนาภรณ์ แก่ข้าราชการทหาร ตำรวจ และพลเรือน รวม ๑๔๑ คน

เวลา ๑๕.๑๐ น. ทรงประกอบพิธีประดับยศ แก่นายทหาร ซึ่งได้รับพระราชทานเลื่อนยศชั้น นายพล รวม ๔๘ นาย.

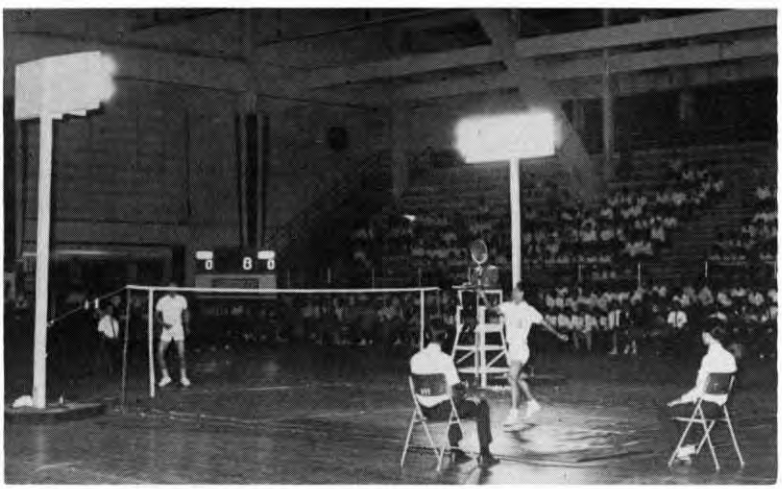

เวลาค่ำ พระบาทสมเด็จพระเจ้าอยู่หัว เสด็จพระราชดำเนินไปทรงเป็นประธานในการแข่งขันแบดมินตันประเพณีมหาวิทยาลัย ซึ่งมีมหาวิทยาลัยธรรมศาสตร์ มหาวิทยาลัยเกษตรศาสตร์ มหาวิทยาลัยมหิดล มหาวิทยาลัยเชียงใหม่ มหาวิทยาลัยขอนแก่น และจุฬาลงกรณมหาวิทยาลัยเข้าร่วมแข่งขัน และพระราชทานถ้วยรางวัลแก่ทีมชนะเลิศ ณ ยิมเนเซียม ๑ กรีฑาสถานแห่งชาติ ตามคำอัญเชิญของอธิการบดีจุฬาลงกรณมหาวิทยาลัย เพื่อเก็บเงินรายได้จากการแข่งขันนี้ขึ้นทูลเกล้า ฯ ถวายโดยเสด็จพระราชกุศลสมทบทุนมูลนิธิช่วยนักเรียนที่ขาดแคลน ในพระบรมราชินูปถัมภ์.

เวลา ๑๑.๐๐ น. ณ พระตำหนักจิตรลดา-รโหฐาน คณะพราหมณ์เฝ้าทูลละอองธุลีพระบาทพระบาทสมเด็จพระเจ้าอยู่หัว ถวายพระพรชัยมงคล น้อมเกล้า ฯ ถวายสิ่งของ การพิธีตรียัมปาวาย และรับพระราชทานเงินพระบรมราชานุเคราะห์

เวลา ๑๑.๒๐ น. ทรงพระกรุณาโปรดเกล้าฯ พระราชทานเหรียญราชรุจิ แก่ข้าราชการทหาร ตำรวจ และพลเรือน รวม ๑๔๔ คน.

- เวลาค่ำ พระบาทสมเด็จพระเจ้าอยู่หัว และสมเด็จพระนางเจ้าฯ พระบรมราชินีนาถ เสด็จพระราชดำเนินไปทอดพระเนตรภาพยนต์การกุศล รอบปฐมทัศน์ ณ โรงภาพยนต์เฉลิมเขตร์ ตามคำอัญเชิญของพระเจ้าวรวงศ์เธอ พระองค์เจ้าอนุสรมงคลการ กรรมการจัดการบริษัทภาพยนต์เฉลิมเขตร์ จำกัด เพื่อเก็บเงินรายได้ทูลเกล้า ฯ ถวายโดยเสด็จพระราชกุศลตามพระราชอัธยาศัย.

เวลา ๙.๔๕ น. พระบาทสมเด็จพระเจ้าอยู่หัว และสมเด็จพระนางเจ้าฯ พระบรมราชินีนาถ เสด็จพระราชดำเนินโดยเฮลิคอปเตอร์พระที่นั่ง จากสวนจิตรลดา พระราชวังดุสิต ไปในการพระราชพิธีทรงบำเพ็ญพระราชกุศลบวงสรวง สมเด็จพระนเรศวรมหาราช ณ บริเวณวัดสระเกษ อำเภอไชโย จังหวัดอ่างทอง

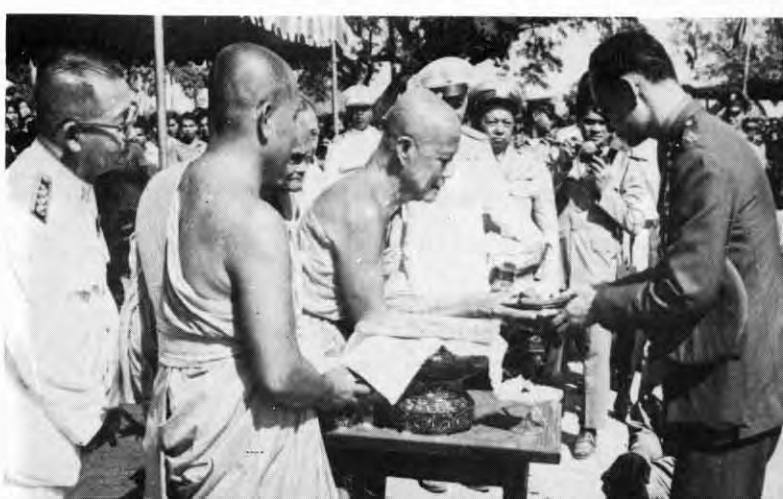

เวลา ๑๑.๔๕ น. พระบาทสมเด็จพระเจ้าอยู่หัว และสมเด็จพระนางเจ้าฯ พระบรมราชินีนาถ เสด็จพระราชดำเนินพร้อมด้วยสมเด็จพระเจ้าลูกเธอ เจ้าฟ้าสิรินธรเทพรัตนสุดา และสมเด็จพระเจ้าลูกเธอ เจ้าฟ้าจุฬาภรณวลัยลักษณ์ โดยรถยนต์พระที่นั่งจาก พระตำหนักจิตรลดารโหฐาน ไปยังกองบัญชาการ กองทัพอากาศ ดอนเมือง

เวลา ๑๒.๒๕ น. ประทับเครื่องบินพระที่นั่ง เสด็จพระราชดำเนินแปรพระราชฐานไปประทับแรม ณ ภูพิงคราชนิเวศน์ จังหวัดเชียงใหม่ ณ ตึกกอง บัญชาการกองทัพอากาศ มีคณะองคมนตรี คณะรัฐมนตรี และข้าราชการชั้นผู้ใหญ่ฝ่ายทหารและพลเรือนพร้อมด้วยภริยาเฝ้าฯ ส่งเสด็จฯ เป็นจำนวนมาก

เวลา ๑๖.๐๐ น. พระบาทสมเด็จพระเจ้าอยู่หัว และสมเด็จพระนางเจ้า ฯ พระบรมราชินีนาถ เสด็จพระราชดำเนินโดยรถยนต์พระที่นั่งไปทรงเยี่ยมชาวเขาเผ่าแม้ว ดอยปุย หลังจากประทับรถยนต์พระที่นั่งไปได้ประมาณ ๑๕ นาที ได้เสด็จฯ ลงทางเล็กๆ ตามไหล่เขาไปยังหมู่บ้านแม้ว ก่อนถึงหมู่บ้านได้ทอดพระเนตรแหล่งน้ำซับ ซึ่งมีน้ำไหลมาจากพื้นดินตามธรรมชาติ และพระราชทานกระแสพระราชดำริแก่เจ้าหน้าที่กรมพัฒนาที่ดิน กระทรวงพัฒนาการแห่งชาติ ให้ร่วมมือกับบรรดาเจ้าหน้าที่ที่เกี่ยวข้องในการที่จะหาวิธีการกักเก็บน้ำ ที่ไหลออกจากแหล่งน้ำซับนี้ เพื่อไว้ใช้ในครัวเรือนและใช้เป็นประโยชน์ในด้านการเพาะปลูกของชาวเขาในบริเวณนั้นด้วย นอกจากนั้น ได้พระราชทานคำแนะนำแก่ชาวเขาเกี่ยวกับการรักษาพื้นดินและการใช้ปุ๋ยในการเพาะปลูกพืชผัก ครั้นแล้ว เสด็จ ฯ ทอดพระเนตรการสาธิตของเจ้าหน้าที่มหาวิทยาลัยเกษตรศาสตร์ ในการนำกิ่งต้นพืชพันธุ์ฝรั่งมาต่อกับต้นท้อพันธุ์พื้นเมือง ซึ่งปรากฏว่าได้ผลดีในระยะเวลาอันสั้น พระราชทานพระราชดำริแก่เจ้าหน้าที่ว่า ทรงเห็นสมควรส่งเสริมการปลูกต้นไม้เมืองหนาวบางชนิด เช่น ต้นพีชและต้นแอปเปิ้ลเป็นต้น อันจะเป็นการช่วยเหลือชาวเขาในการปรับปรุงเปลี่ยนแปลงจากการทำไร่เลื่อนลอย มาเป็นการทำไร่แบบถาวร เมื่อเสด็จ ฯ ถึงหมู่บ้าน มีชาวเขามาคอยเฝ้า ฯ ประมาณ ๒๐๐ คน

ทรงพระกรุณาโปรดเกล้า ฯ พระราชทานขนมหวานแก่เด็กชาวเขา นอกจากนั้นได้เสด็จ ฯ ทอดพระเนตรร้านค้าชาวเขาดอยปุย ในพระบรมราชูปถัมภ์ ในโอกาสเดียวกันนี้ ทรงพระกรุณาโปรดเกล้า ฯ ให้แพทย์ทำการตรวจรักษาโรคและแจกยาแก่ชาวเขาอีกด้วย ระหว่างทางเสด็จพระราชดำเนินกลับ ทอดพระเนตรสวนทดลองปลูกต้นไม้เมืองหนาวของมหาวิทยาลัยเกษตรศาสตร์ แล้วเสด็จพระราชดำเนินกลับถึงภูพิงคราชนิเวศน์เมื่อเวลาประมาณ ๑๙.๐๐ น.

เวลา ๑๔.๓๐ น. พระบาทสมเด็จพระเจ้าอยู่หัว และสมเด็จพระนางเจ้าฯ พระบรมราชินีนาถ เสด็จพระราชดำเนิน โดยรถยนต์พระที่นั่งจากภูพิงคราชนิเวศน์ จังหวัดเชียงใหม่ ไปทรงประกอบพิธีเปิดตึกคณะแพทยศาสตร์ และอาคารเจ้าราชบุตร มหาวิทยาลัยเชียงใหม่ และเปิดคลีนิคศูนย์วิจัยประสาทวิทยา เชียงใหม่ สาขาโรงพยาบาลสถาบันประสาทวิทยา กรมการแพทย์ กระทรวงสาธารณสุข และพระราชทานปริญญาบัตรแก่ผู้สำเร็จการศึกษาจากมหาวิทยาลัยเชียงใหม่.

ระหว่างทางเสด็จพระราชดำเนินกลับ ได้เสด็จ ฯ ขึ้นบนพระธาตุดอยสุเทพ ถวายสักการะพระบรมธาตุแล้ว เสด็จ ฯ กลับถึงภูพิงคราชนิเวศน์ เวลา ๑๓.๐๐ น.

กุมภาพันธ์

หน้าว่าง

เวลา ๑๒.๐๐ น. ณ ภูพิงคราชนิเวศน์ จังหวัดเชียงใหม่ อธิบดีกรมปศุสัตว์ กระทรวงเกษตร ในฐานะนายกสมาคมส่งเสริมการเลี้ยงไก่แห่งประเทศไทย ในพระบรมราชูปถัมภ์ นำคณะกรรมการของสมาคมส่งเสริมการเลี้ยงไก่ จำนวน ๒๙ คน เฝ้าทูลละอองธุลีพระบาท พระบาทสมเด็จพระเจ้าอยู่หัว น้อมเกล้าฯถวายไก่พันธุ์โรดไอร์แลนด์ และพันธุ์เลกฮอร์น จำนวน ๒๔๐ ตัว สำหรับพระราชทานแก่ชาวเขา เพื่อนำไปผสมพันธุ์กับไก่พื้นเมือง.

เวลา ๑๔.๕๕ น. พระบาทสมเด็จพระเจ้าอยู่หัว และสมเด็จพระนางเจ้าฯพระบรมราชินีนาถ เสด็จพระราชดำเนินจากภูพิงคราชนิเวศน์ โดยรถยนต์พระที่นั่ง ไปทรงประกอบพิธีวางศิลาฤกษ์ อาคารเรียน โรงเรียนมัธยมศึกษาตอนต้นสายสามัญ ประจำอำเภอบ่าซาง จังหวัดลำพูน และทรงเททองหล่อพระพุทธรูปประจำอำเภอบ่าซาง และทรงเยี่ยมราษฎรจังหวัดลำพูน

เวลา ๑๖.๒๐ น. พระบาทสมเด็จพระเจ้าอยู่หัว และสมเด็จพระนางเจ้า ฯ พระบรมราชินีนาถ เสด็จถึงพิธีมณฑลบริเวณบ้านหนองเจดีย์ ตำบลมะกอก อำเภอบ่าซาง จังหวัดลำพูน นายรงค์ ทัศนาญชลี ผู้ว่าราชการจังหวัดลำพูน กราบบังคมทูลรายงาน ภริยาผู้ว่าราชการจังหวัดทูลเกล้า ฯ ถวายช่อดอกไม้แด่สมเด็จพระนางเจ้า ฯ พระบรมราชินีนาถ แล้วผู้ว่าราชการจังหวัดกราบบังคมทูลเบิกข้าราชการชั้นผู้ใหญ่ของจังหวัดเฝ้า ฯ เสร็จแล้ว เสด็จ ฯ ขึ้นพลับพลาพิธี พระบาทสมเด็จพระเจ้าอยู่หัวทรงจุดธูปเทียนเครื่องนมัสการบูชาพระรัตนตรัย พระราชาคณะประธานสงฆ์ถวายศีล แล้วผู้ว่าราชการจังหวัดกราบบังคมทูลรายงาน และขอพระราชทานอัญเชิญเสด็จ ฯ ทรงประกอบพิธีวางศิลาฤกษ์ อาคารเรียนโรงเรียนมัธยมศึกษาตอนต้นสายสามัญ ประจำอำเภอบ่าซาง และทรงเททองหล่อพระพุทธรูปประจำอำเภอบ่าซาง ตามลำดับ พระสงฆ์ทรงสมณศักดิ์เจริญชัยมงคลคาถา ชาวพนักงานลั่นฆ้องชัย ประโคมสังข์แตร ดุริยางค์ เสร็จแล้ว เสด็จพระราชดำเนินขึ้นพลับพลาพิธี พระสงฆ์ถวายอติเรก ถวายพระพรลา แล้วเสด็จ ฯ ออกประทับมุขพลับพลาพิธี อำเภอบ่าซาง จัดพื้อนถวายทอดพระเนตร เมื่อพื้อนจบแล้ว เสด็จ ฯ ลงจากพลับพลาพิธี พ่อค้าและประชาชนเฝ้า ฯ ทูลเกล้า ฯ ถวายเงินและสิ่งของ แล้วเสด็จ ฯ ไปทรงเยี่ยมราษฎรที่มาเฝ้า ฯ รับเสด็จ ฯ ในบริเวณนั้นมีประชาชนมาเฝ้า ฯ รับเสด็จ ฯ เป็นจำนวนมาก ทรงมีพระราชปฏิสันถารกับราษฎรอย่างใกล้ชิด ได้เวลาอันสมควร เสด็จพระราชดำเนินโดยรถยนต์พระที่นั่งกลับถึงภูพิงคราชนิเวศน์ เวลา ๑๘.๔๕ น.

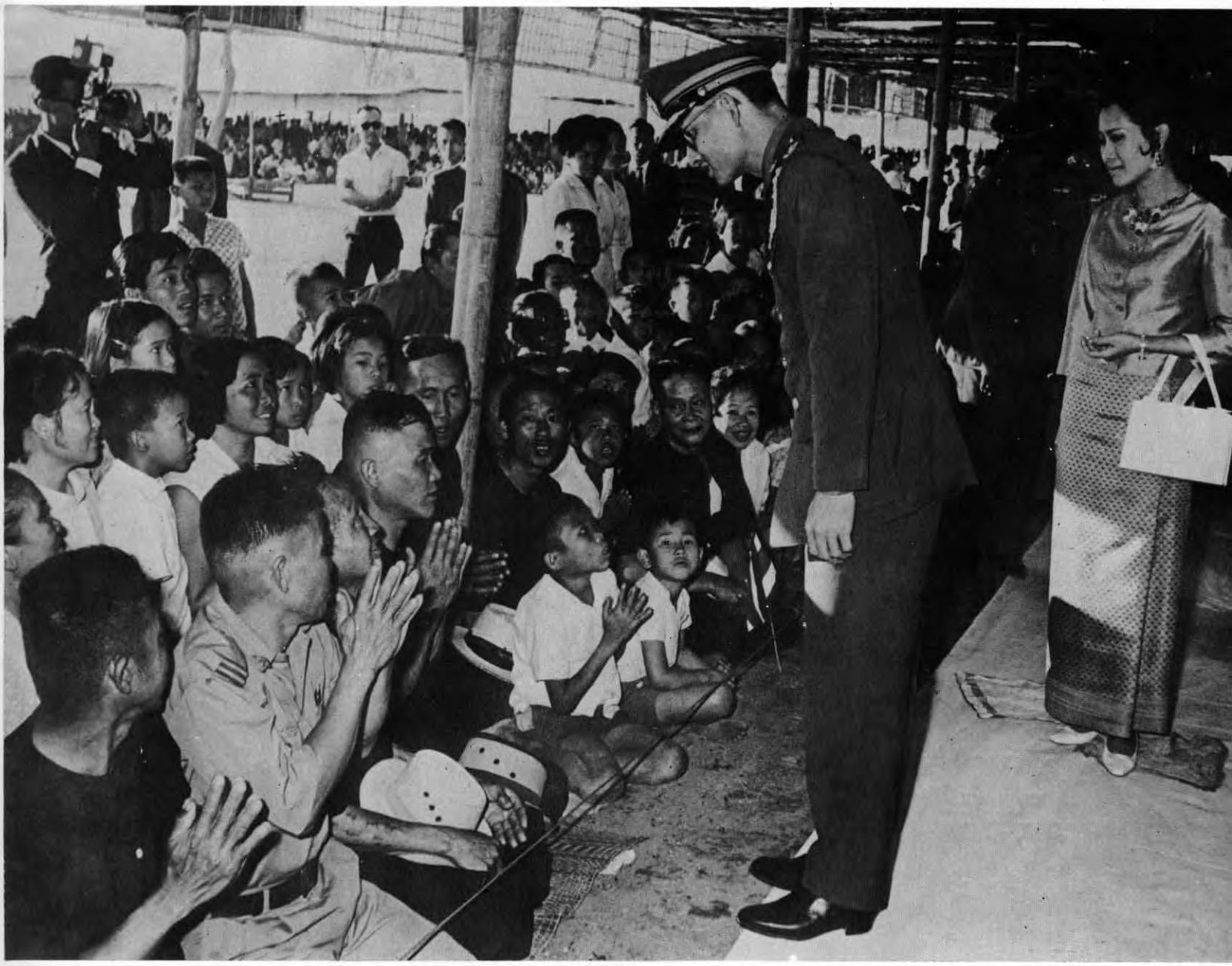

เวลา ๑๕.๒๐ น. พระบาทสมเด็จพระเจ้าอยู่หัว และสมเด็จพระนางเจ้าฯ พระบรมราชินีนาถ เสด็จพระราชดำเนินโดยรถยนต์พระที่นั่งจากภูพิงคราชนิเวศน์ จังหวัดเชียงใหม่ ไปทรงเยี่ยมราษฎรชาวเขาเป็นการส่วนพระองค์ที่หมู่บ้านช่างเคี่ยน ตำบลแม่ริม อำเภอแม่ริม จังหวัดเชียงใหม่ เมื่อเสด็จฯ ถึงดอยปุยแล้ว เสด็จพระราชดำเนินไปทางเล็กๆ ตามไหล่เขา เมื่อเสด็จฯถึงหมู่บ้านขุนแม่ใน มีราษฎรชาวเขาทั้งเด็กและผู้ใหญ่มารอเฝ้าฯ รับเสด็จฯทรงพระกรุณาโปรดเกล้าฯ พระราชทานขนมหวานแก่บรรดาเด็กๆ ในหมู่บ้าน แล้วพระราชทานไก่พันธุ์โรดไอร์แลนด์เรด แก่พ่อบ้านแม้วทุกครัวเรือน เพื่อนำไปเลี้ยงแพร่พันธุ์ต่อไป นอกจากนั้น ทรงพระกรุณาโปรดเกล้าฯ ให้นายสังเวียน โพธิ์ศรี หัวหน้าสถานีบำรุงพันธุ์สัตว์ห้วยแก้ว แนะนำวิธีเลี้ยงไก่ที่ถูกต้องแก่บรรดาชาวเขาเหล่านั้น แล้วเสด็จพระราชดำเนินไปทอดพระเนตรไร่ท้อของชาวเขา โดยเจ้าหน้าที่มหาวิทยาลัยเกษตรศาสตร์นำเสด็จฯ ทอดพระเนตรกิ่งต้นพีช ที่นำไปต่อกับต้นท้อเป็นการแพร่พันธุ์ต้นพีชให้ได้ผลรวดเร็ว ในโอกาสนี้ พระบาทสมเด็จพระเจ้าอยู่หัวได้พระราชทานพระราชดำริ แก่เจ้าหน้าที่บำรุงพันธุ์สัตว์ห้วยแก้ว ให้หาทางส่งเสริมที่จะให้บรรดาชาวเขา เลี้ยงแกะเพื่อใช้บริโภคและจำหน่ายเป็นรายได้ที่ดีต่อไป.

หลังจากนั้น ได้เสด็จพระราชดำเนินไปเยี่ยมชาวเขาที่หมู่บ้านช่างเคี่ยน มีชาวเขาทั้งเด็กและผู้ใหญ่มาเฝ้า ฯ รับเสด็จ ฯ ทรงพระกรุณาโปรดเกล้า ฯ พระราชทานขนมหวานแก่เด็กชาวเขาในหมู่บ้านโดยทั่วถึงกัน แล้วเสด็จ ฯ ทอดพระเนตรสุกรพันธุ์ผสมที่พระราชทานแก่ชาวเขาในหมู่บ้านนี้เมื่อปีกลาย ปรากฏว่าแพร่พันธุ์เพิ่มเป็นจำนวนมาก ต่อจากนั้น พระบาทสมเด็จพระเจ้าอยู่หัวได้พระราชทานไก่พันธุ์โรดไอร์แลนด์เรดแก่พ่อบ้านแม้วทุกครัวเรือนเพื่อนำไปเลี้ยงแพร่พันธุ์ และพระราชทานคำแนะนำวิธีการเลี้ยงไก่ที่ถูกต้อง โดยเฉพาะทรงแนะนำให้เลี้ยงไก่ด้วยปลวกซึ่งอาจหาได้โดยง่ายในหมู่บ้าน นอกจากนั้น ยังได้พระราชทานเกลือไอโอดีนแก่บรรดาชาวเขาเหล่านี้ด้วย เสด็จพระราชดำเนินกลับโดยรถยนต์พระที่นั่ง ถึงภูพิงคราชนิเวศน์ เวลา ๑๙.๐๐ น.

ในโอกาสเดียวกัน ทรงพระกรุณาโปรดเกล้าฯ ให้แพทย์ไปทำการตรวจรักษาโรค และแจกยาแก่บรรดาชาวเขาในหมู่บ้านทั้งสองแห่งอีกด้วย.

เวลา ๑๗.๓๐ น. สมเด็จพระศรีนครินทราบรมราชชนนีเสด็จแทนพระองค์ เนื่องในโอกาสการพระราชทานเลี้ยงน้ำชาแก่ผู้แทนสภาสตรีแห่งประเทศต่าง ๆ ซึ่งมาร่วมประชุมใหญ่ ครั้งที่ ๑๙ ของสภาสตรีระหว่างประเทศที่กรุงเทพ ฯ ณ สวนศิวาลัย ในพระบรมมหาราชวัง

เวลา ๑๑.๑๒ น. พระบาทสมเด็จพระเจ้าอยู่หัว และสมเด็จพระนางเจ้า ฯ พระบรมราชินีนาถ เสด็จพระราชดำเนินโดยเฮลิคอปเตอร์พระที่นั่งจากภูพิงคราชนิเวศน์ ไปยังดอยจอมหด บ้านจอมพร้าว อำเภอพร้าว จังหวัดเชียงใหม่ เพื่อทรงเยี่ยมชาวเขาเผ่ารีซอ

เวลา ๑๑.๒๐ น. เสด็จ ฯ ถึงหมู่บ้านรีซอ ซึ่งมีบ้านอยู่ ๒๒ หลัง ชาวเขา ๑๕๕ คน เป็นนักเรียนของโรงเรียนเจ้าพ่อหลวงอุปถัมภ์ ๒ จำนวน ๓๓ คน ได้ทรงนำสุกรพันธุ์ และไก่พันธุ์โรดไอร์แลนด์เรด ซึ่งสมาคมส่งเสริมการเลี้ยงไก่แห่งประเทศไทยในพระบรมราชูปถัมภ์ น้อมเกล้า ฯ ถวายไว้ ไปพระราชทานแก่ชาวเขาสำหรับผสมพันธุ์ เพื่อปรับปรุงสุกรและไก่พันธุ์พื้นเมืองให้ดีขึ้น พระราชทานยากำจัดเหา เกลือไอโอดีนแก่เจ้าบ้านทุกบ้าน ขนม หวาน เสื้อผ้า และผ้าสำลีแก่เด็กในหมู่บ้าน สมุดและดินสอแก่นักเรียน พระบาทสมเด็จพระเจ้าอยู่หัว เสด็จ ฯ ไปทอดพระเนตรไร่ท้อของชาวเขา และทอดพระเนตรการต่อกิ่งต้นไม้เมืองหนาวกับพันธุ์พื้นเมือง ทรงแนะนำให้ใช้ข้าวฟ่างเป็นอาหารสุกร และปลวกเป็นอาหารไก่ ระหว่างนั้น ทรงพระกรุณาโปรดเกล้า ฯ ให้แพทย์หลวงตรวจรักษา และแจกยาแก่ชาวเขาที่เจ็บป่วย รวมทั้งสิ้น ๓๕ ราย

เวลา ๑๒.๒๕ น. เสด็จพระราชดำเนินจากดอยจอมหด โดยเฮลิคอปเตอร์พระที่นั่ง ข้ามทิวเขาไปยังหมู่บ้านแม่สาใหญ่ เวลา ๑๒.๕๖ น. เสด็จ ฯ ถึงหมู่บ้าน ซึ่งเป็นหมู่บ้านแม้ว มีทั้งแม้วขาวและแม้วลาย จำนวน ๓๗ หลัง มีชาวเขา ๓๑๘ คน พระราชทานยากำจัดเหา และเกลือไอโอดีนแก่พ่อบ้านทุกบ้าน ไก่พันธุ์โรดไอร์แลนด์เรด เพื่อผสมพันธุ์ ขนมหวาน เสื้อผ้า และผ้าสำลีแก่เด็ก ๑๕๐ คน สมุดและดินสอแก่นักเรียน ๔๔ คน พระบาทสมเด็จพระเจ้าอยู่หัว เสด็จ ฯ ไปทอดพระเนตรไร่ท้อและคอกสุกรของชาวเขา ทอดพระเนตรลูกสุกรซึ่งเกิดแต่สุกรที่พระราชทานไว้เมื่อปีก่อน อนึ่ง มีพระราชดำริว่า แกะน่าจะเป็นสัตว์เลี้ยงซึ่งสมควรได้รับการส่งเสริมตามหมู่บ้านชาวเขาเป็นส่วนมาก

เสด็จ ฯ กลับมายังหมู่บ้าน ประทับเสวยพระกระยาหารกลางวัน (ข้าวห่อ)

ระหว่างที่ประทับอยู่ที่หมู่บ้าน ทรงพระกรุณาโปรดเกล้า ฯ ให้แพทย์หลวงตรวจรักษาและให้ยาคนไข้ ๘๒ ราย โดยมาก เด็กเป็นโรคขาดอาหาร และโรคเกี่ยวกับตา ผู้ใหญ่เป็นโรคคอพอก

เวลา ๑๕.๐๕ น. เสด็จ ฯ กลับโดยเฮลิคอปเตอร์พระที่นั่ง ถึงภูพิงคราชนิเวศน์เมื่อเวลา ๑๕.๑๕ น.

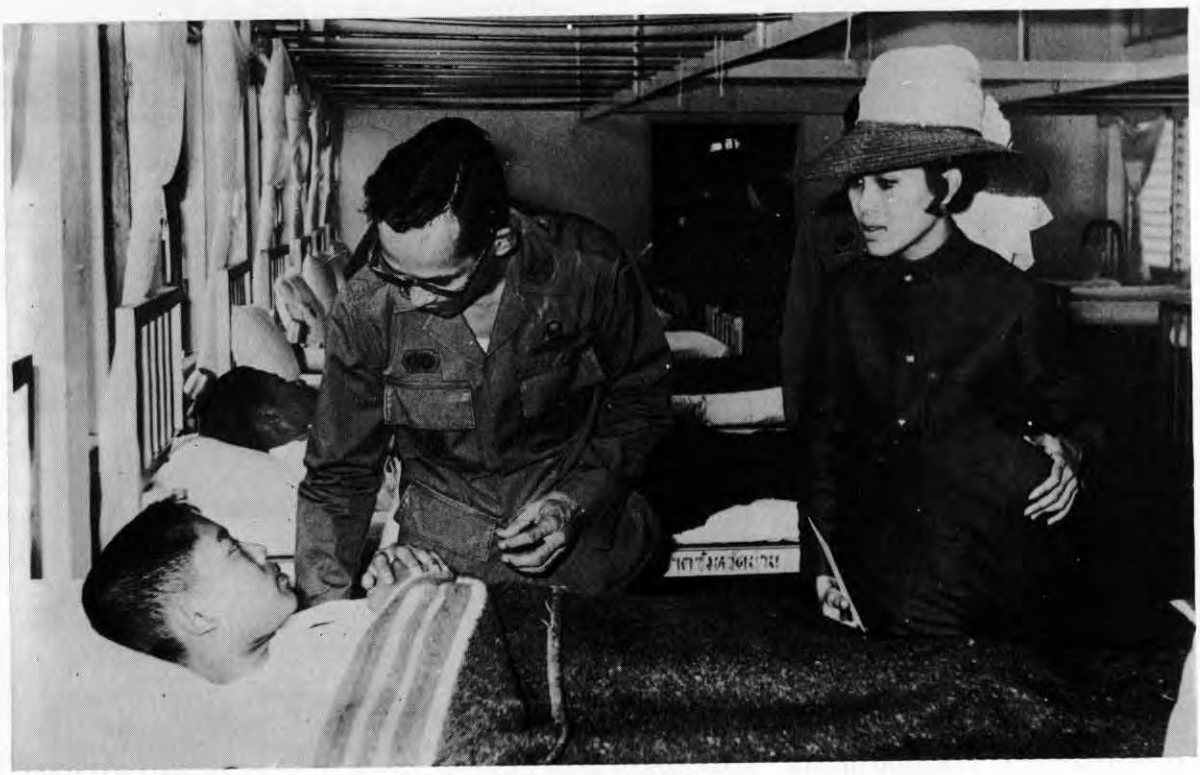

เวลา ๑๐.๐๕ น. พระบาทสมเด็จพระเจ้าอยู่หัวและสมเด็จพระนางเจ้า ฯ พระบรมราชินีนาถ เสด็จพระราชดำเนินโดยรถยนต์พระที่นั่งจากภูพิงคราชนิเวศน์ ไปยังสนามบินเชียงใหม่ เพื่อประทับเครื่องบินพระที่นั่งไปยังจังหวัดน่าน

เวลา ๑๑.๔๐ น. เครื่องบินพระที่นั่งถึงสนามบินน่าน พลตำรวจตรี ศรีศักดิ์ ธรรมรักษ์ ผู้ว่าราชการจังหวัดน่าน และ พลโทสำราญ แพทยกุล แม่ทัพกองทัพภาคที่ ๓ เข้าเฝ้า ฯ รับเสด็จ ฯ และทรงรับการถวายความเคารพจากทหารกองเกียรติยศแล้วพระบาทสมเด็จพระเจ้าอยู่หัว และสมเด็จพระนางเจ้า ฯ พระบรมราชินีนาถ เสด็จ ฯ โดยรถยนต์พระที่นั่งไปยังโรงพยาบาลน่าน เสด็จ ฯ ยังตึกพิทักษ์ไทย ซึ่งมีทหาร ตำรวจ และอาสาสมัครที่ได้รับบาดเจ็บจากการต่อสู้กับผู้ก่อการร้าย ในเขตจังหวัดน่าน รับการรักษาพยาบาลอยู่จำนวน ๑๓ คน จำนวน ๓ คนหลังเพิ่งได้รับบาดเจ็บเพราะถูกผู้ก่อการร้ายยิงที่ด่านตรวจห้วยน้ำอุ่น ถนนแพร่–๕ ห่างจากตัวจังหวัดน่าน ๔๕ กิโลเมตร ก่อนเสด็จ ฯ ถึงเพียงชั่วโมงเดียว ในโอกาสนี้ ได้พระราชทานถุงของขวัญบรรจุของใช้ที่จำเป็นกับเงินแก่ผู้บาดเจ็บ และครอบครัวผู้เสียชีวิต ทั้งยังได้พระราชทานเงินอีก จำนวน ๕๐,๐๐๐ บาท แก่ผู้อำนวยการโรงพยาบาลดังกล่าว สำหรับใช้จ่ายบำรุงผู้ป่วยเจ็บในตึกพิทักษ์ไทยอีกด้วย

ต่อจากนั้น เสด็จ ฯ จากโรงพยาบาลไปยังห้องยุทธการที่ ๑๐ กรมทหารม้าที่ ๒ เพื่อทรงฟังคำชี้แจงของ พันเอก สีมา พานิกบุตร รองเสนาธิการกองทัพภาคที่ ๓ และของพลตำรวจตรี ศรีศักดิ์ ธรรมรักษ์ ผู้ว่าราชการจังหวัดน่านเกี่ยวกับการปราบปรามผู้ก่อการร้ายในจังหวัดน่านรวมทั้งวิธีการต่าง ๆ ที่จะปฏิบัติต่อชาวบ้านในเขตที่ถูกคุกคาม

เวลา ๑๓.๔๐ น. เสด็จ ฯ ไปยังสนามบินเพื่อประทับเฮลิคอปเตอร์พระที่นั่งไปยังค่ายกองพันทหารม้า ที่ ๗ กรมทหารม้าที่ ๒ ทรงเยี่ยมค่ายทหารแล้วเสวยพระกระยาหารกลางวันที่ค่ายนั้น เมื่อเวลา ๑๔.๓๐ น.

เวลา ๑๕.๒๕ น. เสด็จ ฯ จากค่ายทหาร ประทับเฮลิคอปเตอร์พระที่นั่งไปยังศูนย์อพยพของชาวเขาที่บ้านบ่ากลาง ตำบลศิลาแดง อำเภอบ่อ ซึ่งมีชาวถิ่น ๑๖๗ ครอบครัว แม้วดำ ๑๘๖ ครอบครัว เย้า ๗๙ ครอบครัว และชาวเขาที่อพยพมาใหม่ เมื่อวันที่ ๒ มกราคม ๒๕๑๓ ซึ่งเป็นชาวแม้ว ๗ ครอบครัว จำนวน ๔๗ คน ทุกครอบครัว ถูกคุกคามจากผู้ก่อการร้ายจนตั้งบ้านเรือนอยู่ที่แหล่งเดิมไม่ได้ ต้องอพยพลงมาขอความช่วยเหลือจากศูนย์แห่งนี้

ในโอกาสนี้ โปรดเกล้า ฯ พระราชทานผ้าห่ม ๑,๐๐๐ ผืน ขนมหวาน ๓๐๐ ถุง เสื้อผ้าชายหญิง จำนวน ๔๐๐ ชุด กางเกง ๒๐๐ ตัว ผ้าถุง ๒๔๐ ผืน และเสื้อผ้าเด็กนักเรียนชายหญิง ๔๐๐ ชุด.

พระบาทสมเด็จพระเจ้าอยู่หัว และสมเด็จพระนางเจ้า ฯ พระบรมราชินีนาถประทับที่เตนต์กลางหมู่บ้าน กรรมการที่ปรึกษาชาวเขาฝ่ายทหาร และกรรมการที่ปรึกษาชาวเขาฝ่ายกรมการปกครองกราบบังคมทูลรายงานแล้วทอดพระเนตรการแสดงของพวกแม้ว ๒๕ คน แล้วเสด็จ ฯ ทอดพระเนตรกระท่อมของพวกเย้า

เวลา ๑๗.๑๐ น. เสด็จ ฯ ประทับเฮลิคอปเตอร์พระที่นั่งกลับจังหวัดน่าน จากนั้นประทับเครื่องบินพระที่นั่งยังจังหวัดเชียงใหม่ ถึงสนามบินเชียงใหม่ เวลา ๑๘.๓๐ น. แล้วเสด็จ ฯ ถึงภูพิงคราชนิเวศน์โดยรถยนต์พระที่นั่ง เมื่อเวลา ๑๙.๑๕ น.

เวลา ๑๒.๒๘ น. พระบาทสมเด็จพระเจ้าอยู่หัว และสมเด็จพระนางเจ้า ฯ พระบรมราชินีนาถ เสด็จพระราชดำเนินพร้อมด้วยสมเด็จพระเจ้าลูกเธอเจ้าฟ้าสิรินธรเทพรัตนสุดา และสมเด็จพระเจ้าลูกเธอเจ้าฟ้าจุฬาภรณวลัยลักษณ์ โดยรถยนต์พระที่นั่งจากภูพิงคราชนิเวศน์ ไปทอดพระเนตรสวนส้มวังน้ำค้าง ตำบลบ้านกาศ อำเภอสันป่าตอง จังหวัดเชียงใหม่ เมื่อเสด็จพระราชดำเนินถึงทางแยกเข้าสวนส้ม ทรงเปลี่ยนรถพระที่นั่งประทับรถจีป และทรงขับรถจีปเข้าไปตามทางลึกราว ๘ กิโลเมตร

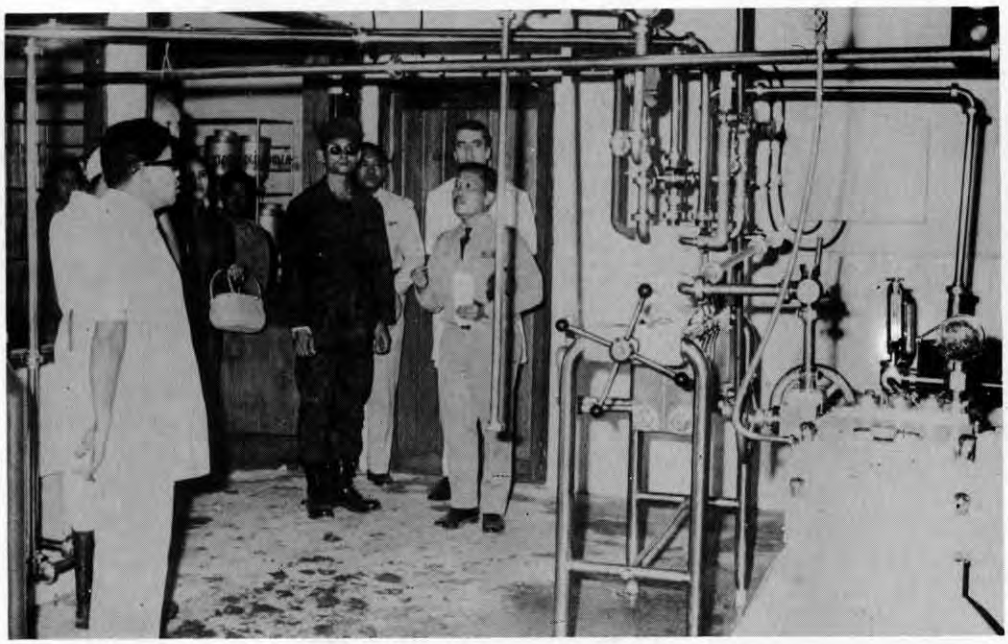

เวลา ๑๘.๐๐ น. เสด็จพระราชดำเนินถึงสถานีบำรุงพันธุ์สัตว์ นายจักร พิชัยรณรงค์สงคราม อธิบดีกรมปศุสัตว์ เบิกตัวนายสังเวียน โพธิ์ศรี หัวหน้าสถานีฯ และเจ้าหน้าที่และชาวเยอรมัน ซึ่งมาปฏิบัติงานในโครงการโคนมไทย-เยอรมัน และนายทศพร สุทธิคำ หัวหน้าสถานีผสมเทียมกลางเฝ้าฯ และกราบบังคมทูลรายงาน ทอดพระเนตรเครื่องจักรสำหรับทำให้นมบริสุทธิ์ แล้วประทับเสวยเครื่องว่างที่ทางสถานีฯ จัดถวาย

เวลา ๑๙.๐๐ น. เสด็จพระราชดำเนินจากสถานีบำรุงพันธุ์สัตว์ กลับถึงภูพิงคราชนิเวศน์ เมื่อเวลา ๑๙.๔๕ น.

เวลา ๑๐.๐๕ น. พระบาทสมเด็จพระเจ้าอยู่หัว และสมเด็จพระนางเจ้า ฯ พระบรมราชินีนาถ เสด็จพระราชดำเนินโดยรถยนต์พระที่นั่ง จากภูพิงคราชนิเวศน์ไปยังสนามเฮลิคอปเตอร์ แล้วประทับเฮลิคอปเตอร์พระที่นั่ง เสด็จ ฯ ไปทรงเยี่ยม "ค่ายเชียงคำ" และ "บ้านใหม่ร่มเย็น" ซึ่งเป็นที่อยู่ของชาวเขาอพยพ อำเภอเชียงคำ จังหวัดเชียงราย

เวลา ๑๒.๐๐ น. เสด็จพระราชดำเนินถึงอำเภอเชียงคำ นายประสิทธิ์ สงวนน้อย ผู้ว่าราชการจังหวัด กับภริยา พลโท สำราญ แพทยกุล แม่ทัพกองทัพภาคที่ ๓ กับภริยา พันโท วีระยุทธ พงศ์มี ผู้กำกับการค่ายเชียงคำ และข้าราชการในอำเภอเชียงคำเฝ้า ฯ รับเสด็จ ฯ ต่อจากนั้น พระบาทสมเด็จพระเจ้าอยู่หัว และสมเด็จพระนางเจ้า ฯ พระบรมราชินีนาถ ประทับรถจี๊ปพระที่นั่ง เสด็จ ฯ ไปยังค่ายเชียงคำ แม่ทัพกองทัพภาคที่ ๓ นำเสด็จ ฯ เข้าสู่ห้องประชุม แล้วกราบบังคมทูลเบิกตัว พันโท

วีระยุทธ พงศ์มี ผู้กำกับการค่าย พันตรี ทนง ทะพานแก้ว นายทหารฝ่ายยุทธการและการผึก ร้อยเอก สุภัค ไม่โรยรส นายทหารฝ่ายข่าว เฝ้าทูลละอองธุลีพระบาท กราบบังคมทูลรายงานการปฏิบัติการของค่ายโดยละเอียด ค่ายเชียงคำนี้ ตั้งอยู่ในเขตติดต่อกับราชอาณาจักรลาว ภูมิประเทศเป็นป่าเขา มีผู้ก่อการร้ายซุ่มซ่อนอยู่หลายจุด ได้ปะทะกับกำลังทหารของค่ายแห่งนี้เสมอ แล้วผู้ว่าราชการจังหวัดเชียงราย ได้ถวายรายงานเกี่ยวกับสถานการณ์ในจังหวัดเชียงราย เช่นรวมทั้งแผนการอพยพชาวเขาที่ได้กระทำมา และที่กำลังเตรียมการจะกระทำต่อไป

เสร็จแล้ว ประทับเสวยพระกระยาหารกลางวัน (ข้าวห่อ) ที่ค่ายดังกล่าวร่วมกับผู้ว่าราชการจังหวัดแม่ทัพกองทัพภาคที่ ๓ และนายทหารค่ายเชียงคำกับภริยา

เวลา ๑๔.๓๕ น. เสด็จ ฯ จากค่ายเชียงคำโดยรถจี๊ปพระที่นั่งไปประทับเฮลิคอปเตอร์พระที่นั่ง ยังที่ ๆ ชาวเขาเผ่าเย้า อพยพจากเขาลงมาอยู่ในความคุ้มครองของจังหวัด เพราะถูกผู้ก่อการร้ายคุกคามจนทนอยู่ในถิ่นที่เดิมไม่ได้ ที่ ๆ พวกชาวเขาอพยพมาอยู่นั้นเรียกว่า "บ้านใหม่ร่มเย็น" อยู่ในหมู่ที่ ๑๓ ตำบลเจดีย์คำ อำเภอเชียงคำ จังหวัดเชียงราย มีชาวเขา ๒๕๐ ครอบครัวจำนวนประมาณ ๑,๒๐๐คน เด็กนักเรียน ๒๖๐ คน

เมื่อตำรวจภูธรชายแดนและอาสาสมัครรักษาหมู่บ้านชาวเขาเข้าเฝ้า ฯ แล้ว เสด็จ ฯ ทอดพระเนตรดอกสุกร ซึ่งมีพ่อสุกรที่พระราชทานให้ไว้แพร่พันธุ์แต่ปีที่แล้ว ทอดพระเนตรบ่อปลานิล ซึ่งพระราชทานไว้เช่นเดียวกัน และทอดพระเนตรไร่ผักของชาวเย้า

หลังจากนั้น เสด็จ ฯ ไปยังเตนต์ พระราชทานยารักษาโรคและไก่พันธุ์โรดไอร์แลนด์เรด แก่ผู้ใหญ่บ้าน เกลือไอโอดีน แก่หัวหน้าครอบครัว สมุด ดินสอ และขนม แก่นักเรียน จำนวน ๒๖๐ คน เสื้อผ้า ขนม และผ้าสำลี แก่เด็กทั้งหมู่บ้าน เสร็จแล้ว ประทับทอดพระเนตรพิธีรับพระขวัญของชาวเย้า นอกจากชาวเขา "บ้านใหม่ร่มเย็น" แล้ว มีชาวบ้านจากหมู่บ้านใกล้เคียงมาเฝ้า ฯ ด้วยประมาณ ๕,๐๐๐ คน

ในการเสด็จ ฯ ครั้งนี้ แพทย์หลวงซึ่งทรงพระกรุณาโปรดเกล้า ฯ ให้ตรวจรักษา และให้ยาแก่ผู้บ่วยเจ็บ ได้ตรวจรักษาชาวบ้าน และชาวเขา รวมประมาณ ๒๐๐ คน ส่วนมากเป็นโรคคอพอก โรคขาดอาหาร โรคพยาธิ และวัณโรค

เวลา ๑๖.๑๕ น. เสด็จ ฯ จากอำเภอเชียงคำ โดยเฮลิคอปเตอร์พระที่นั่ง ถึงสนามเฮลิคอปเตอร์ เวลา ๑๗.๓๐ น. แล้วเสด็จ ฯ โดยรถยนต์พระที่นั่ง ถึงภูพิงคราชนิเวศน์เมื่อเวลา ๑๗.๔๐ น.

เวลา ๑๒.๐๕ น. เสด็จ ฯ ถึงหมู่บ้านมูเซอดอยบ่าคา หมู่ที่ ๑๑ ตำบลม่อนบิน อำเภอฝาง หมู่บ้านนี้มีชาวมูเซอดำอาศัยอยู่ ๖๓ หลังคาเรือน จำนวน ๗๖๘ คน เป็นเด็ก ๔๓๔ คน มีโรงเรียนชื่อ "อาร์โอยามา" ซึ่งบริษัทอาร์โอยามา ถวายเงินค่าก่อสร้างแด่สมเด็จพระศรีนครินทราบรมราชชนนีและโปรดให้สร้างขึ้น มีครูเป็นตำรวจภูธรชายแดนและมีนักเรียน ๖๔ คน ทรงพระกรุณาโปรดเกล้า ฯ พระราชทานสมุด ดินสอ ขนมหวาน แก่นักเรียนทุกคน พระราชทานเสื้อผ้า ขนม ผ้าสำลี แก่เด็ก ๆ พระราชทานยาและไก่พันธุ์โรดไอร์แลนด์เรดสำหรับแพร่พันธุ์แก่ผู้ใหญ่บ้าน และพระราชทานเกลือไอโอดีนแก่หัวหน้าครอบครัว

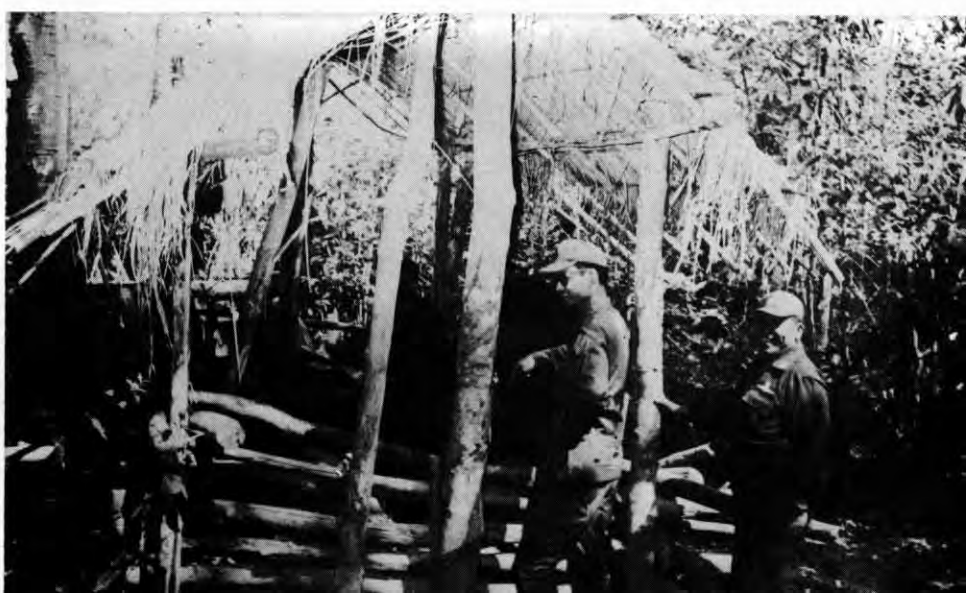

เวลา ๑๑.๐๐ น. พระบาทสมเด็จพระเจ้าอยู่หัว และสมเด็จพระนางเจ้า ฯ พระบรมราชินีนาถ เสด็จ ฯ โดยเฮลิคอปเตอร์พระที่นั่งจากภูพิงคราชนิเวศน์ ไปทรงเยี่ยมหมู่บ้านมูเซอและหมู่บ้านเย้า อำเภอฝาง จังหวัดเชียงใหม่

นายสังเวียน โพธิ์ศรี หัวหน้าสถานีบำรุงพันธุ์สัตว์เชียงใหม่ แนะนำวิธีเลี้ยงไก่ ด้วยการให้อาหารที่มีอยู่แล้วในหมู่บ้าน เช่น ข้าวเปลือก ปลวก และต้นหญ้าอ่อน ทรงพระกรุณาโปรดเกล้า ฯ ให้แพทย์ในขบวนเสด็จ ฯ คือ นายแพทย์คนัย สนิทวงศ์ ณ อยุธยา กับคุณหญิงศรีจิตรา บุนนาค ตรวจรักษาผู้บ่วยเจ็บ มีคนไข้มารับการตรวจรักษาประมาณ ๒๐๐ คน ส่วนมากบ่วยเบื่นโรคพยาธิปากขอ โรคคอพอก และโรคทางเดินอาหาร

ชาวบ้านมูเซอดอยบ่าคาน้อยัดคัดขาดแคลนจึงยากจนและบ่วยเจ็บกันมาก

ก่อนเสด็จ ฯ กลับ ชาวมูเซอได้แสดงการละเล่นพื้นเมืองถวายทอดพระเนตร

เวลา ๑๓.๐๕ น. ประทับเฮลิคอปเตอร์พระที่นั่งเสด็จ ฯ ไปยังหมู่บ้านเย้าซึ่งอยู่ที่หมู่ที่ ๗ ตำบลแม่งอน อำเภอฝาง เสด็จ ฯ ถึงหมู่บ้านนั้น เมื่อเวลา ๑๓.๑๕ น. มีชาวเย้าอาศัยอยู่ ๔๕ หลังคาเรือน จำนวนคน ๓๖๗ คน มีโรงเรียนเจ้าแม่หลวงอุปถัมภ์ ตำรวจภูธรชายแดนเบื่นครู และมีนักเรียน ๓๒ คน ได้พระราชทานสมุด ดินสอ และขนมหวาน แก่นักเรียน เสื้อผ้าขนม และผ้าสำลีแก่เด็ก ๆ ยา และไก่พันธุ์โรดไอร์แลนด์เรดสำหรับแพร่พันธุ์แก่ผู้ใหญ่บ้าน กับเกลือไอโอดีนแก่หัวหน้าครอบครัว

ชาวบ้านแห่งนี้ปลูกข้าวในไร่ใกล้หมู่บ้าน ปลูกต้นท้อ มันฝรั่งและพืชอย่างอื่นบนภูเขา ซึ่งต้องเดินจากหมู่บ้านขึ้นไปถึง ๒ ชั่วโมง

พระบาทสมเด็จพระเจ้าอยู่หัว และสมเด็จพระนางเจ้า ฯ พระบรมราชินีนาถประทับเสวยพระกระยาหารกลางวัน (ข้าวห่อ) ในบ่าริมลำธารใกล้หมู่บ้าน ก่อนเสด็จ ฯ กลับ นายรามัน แซ่ผ่าน ผู้ใหญ่บ้านชาวเย้า ทูลเกล้า ฯ ถวายกำไลหยกประจำตระกูลแด่พระบาทสมเด็จพระเจ้าอยู่หัว เพื่อเบื่นเครื่องป้องกันพระองค์

เวลา ๑๔.๕๐ น. ประทับเฮลิคอปเตอร์พระที่นั่ง เสด็จ ฯ ไปยังหมู่บ้านมูเซอแดง ห้วยผักไผ่ หมู่ที่ ๑๐ ตำบลม่อนบิน อำเภอฝาง เสด็จ ฯ ถึงหมู่บ้านเมื่อเวลา ๑๕.๐๕ น. หมู่บ้านนี้มีชาวมูเซอแดง ๕๗ หลังคาเรือน จำนวน ๓๒๐ คน มีฐานะความเป็นอยู่อุดมสมบูรณ์ดี มีโรงเรียนมหาราช ๖ ครูเป็นตำรวจภูธรชายแดน และมีนักเรียน ๕๖ คน พระราชทานสมุด ดินสอ และขนมหวาน แก่นักเรียน พระราชทานเสื้อผ้า ขนม และผ้าสำลีแก่เด็กในหมู่บ้านใกล้เคียง ๑๕๐ คน พระราชทานยา และไก่พันธุ์โรดไอร์แลนด์เรดสำหรับแพร่พันธุ์ แก่ผู้ใหญ่บ้าน และพระราชทานเกลือไอโอดีนแก่หัวหน้าครอบครัว มีชาวมูเซอดำจากดอยแหลม ซึ่งอยู่ขึ้นไปทางเหนือ ๖๐ กิโลเมตร รวม ๓๐ คน มาเฝ้า ฯ ได้พระราชทานสิ่งของให้ทั่วกัน นอกจากนี้ก็มีไทยใหญ่ และชาวบ้านที่อยู่ใกล้เคียงมาเฝ้า ฯ รับเสด็จ ฯ ด้วยอีกราว ๑,๐๐๐ คน

เวลา ๑๖.๒๕ น. ประทับเฮลิคอปเตอร์พระที่นั่ง เสด็จ ฯ กลับภูพิงคราชนิเวศน์ แล้วประทับรถยนต์พระที่นั่งถึงพระตำหนัก เวลา ๑๗.๒๐ น.

เวลา ๑๑.๐๐ น. พระบาทสมเด็จพระเจ้าอยู่หัว และสมเด็จพระนางเจ้า ฯ พระบรมราชินีนาถ เสด็จ ฯ โดยเฮลิคอปเตอร์พระที่นั่งจากภูพิงคราชนิเวศน์ ไปทรงเยี่ยมราษฎรที่อำเภอแม่สาย จังหวัดเชียงราย

เวลา ๑๒.๒๐ น. เสด็จ ฯ ถึงผาหมี อำเภอแม่สาย จังหวัดเชียงรายแล้ว เสด็จ ฯ เยี่ยมหมู่บ้านชาวเขา ซึ่งมีชาวเขาเผ่าอีก้อและมูเซอรวม ๑๗๕ คน มีโรงเรียนเจ้าพ่อหลวงอุปถัมภ์ ๕ นักเรียนชาย ๑๖ คน หญิง ๑๑ คน พระราชทานสมุด ดินสอ ขนมหวานกับเสื้อผ้าสำลีแก่นักเรียน ยารักษาโรคและไก่พันธุ์โรดไอร์แลนด์เรดแก่ผู้ใหญ่บ้าน เกลือไอโอดีน แก่หัวหน้าครอบครัว ชาวเขาเผ่ามูเซอทูลเกล้า ฯ ถวายผ้าผ้ายซึ่งทอเอง สมเด็จพระนางเจ้า ฯ พระบรมราชินีนาถ เสด็จฯ ทอดพระเนตรการสอนของบรรดาครู และทรงแนะนำครูผู้สอน

เวลา ๑๓.๓๐ น. เสด็จ ฯ โดยเฮลิคอปเตอร์ พระที่นั่งจากผาหมี ไปเสวยพระกระยาหารกลางวัน ที่นิคมชาวเขาแม่สะรอง อำเภอแม่จัน จังหวัดเชียงราย ระหว่างเสวย ทางราชการได้จัดให้มีการแสดงของเผ่าไทยใหญ่ ไทยล้อ ลีซอ มูเซอ ถวายทอดพระเนตร

ภายหลังนั้น เสด็จ ฯ ออกจากนิคม ฯ ถึงหมู่บ้านก้อแสนใจ เมื่อเวลา ๑๕.๒๐ น. ทรงเยี่ยมราษฎร ณ หมู่บ้านแห่งนี้ พระราชทานเสื้อผ้าสำลี พร้อมทั้งสมุด ดินสอแก่นักเรียน มีนักเรียนชาย ๔๔ คน หญิง ๒๒ คน และราษฎรประมาณ ๑๗๐ คน แล้วทอดพระเนตรสุกรซึ่งพระราชทานไว้เมื่อปีที่แล้ว และทรงพระกรุณาโปรดเกล้า ฯ ให้แพทย์ในขบวนเสด็จ ฯ ตรวจรักษาและจ่ายยาแก่ผู้ป่วยเจ็บทุกตำบลที่เสด็จ ฯ เยี่ยม

เวลา ๑๖.๒๕ น. ประทับเฮลิคอปเตอร์พระที่นั่ง เสด็จ ฯ กลับถึงภูพิงคราชนิเวศน์เมื่อเวลา ๑๗.๔๕ น.

เวลา ๒๐.๐๐ น. ทรงพระกรุณาโปรดเกล้าฯ พระราชทานเลี้ยงอาหารค่ำ แก่บรรดาคณะกรรมการให้ความช่วยเหลือในการพัฒนาฯ และเจ้าหน้าที่ฝ่ายไทย ณ ภูพิงคราชนิเวศน์ด้วย.

เวลา ๑๒.๐๐ น. นายเศวต โกมลภูติ รองปลัดกระทรวงการต่างประเทศ รักษาการในตำแหน่งปลัดกระทรวงการต่างประเทศ นำพลตรี หม่อมราชวงศ์สังขดิศ ดิศกุล เฝ้าฯ กราบถวายบังคมลาไปดำรงตำแหน่งเอกอัครราชทูตวิสามัญผู้มีอำนาจเต็มประจำประเทศมาเลเซีย

ต่อจากนั้น คณะตำรวจภูธรชายแดน ซึ่งเป็นครูสอนตามหมู่บ้านชาวเขา จำนวน ๑๖ คน และหัวหน้าชาวเขา จำนวน ๑๘ คน พร้อมด้วยกรรมการเปิดการอบรมวิชาเกษตร ในโครงการช่วยเหลือชาวเขา รวมทั้งสิ้น ๖๕ คน เข้าเฝ้าฯ รับพระราชทานพระบรมราโชวาท ในการนี้ ทรงพระกรุณาโปรดเกล้าฯ ให้หัวหน้าชาวเขาเข้าเฝ้าฯ รับพระราชทานเครื่องมือ ตัดแต่ง ติดตา ต่อกิ่ง และตอนต้นผลไม้เมืองหนาว เพื่อนำไปใช้สำหรับหมู่บ้านชาวเขาเป็นส่วนรวม รวม ๑๘ แห่ง ภายหลังนั้น ทรงพระกรุณาโปรดเกล้า ฯ พระราชทานเลี้ยงอาหารกลางวันแก่คณะผู้ที่เข้าเฝ้าฯ ณ ผาหมอน ภูพิงคราชนิเวศน์

เวลา ๑๔.๐๐ น. หม่อมหลวงจิตรสาร ชุมสาย ผู้ว่าการภาคไลออนสากล ๓๑๐ นำนาย ดับลิว. อาร์. ไบรอัน ประธานกรรมการสโมสร ไลออนสากล ประจำปี ๒๕๑๓ และภริยา พร้อมด้วย สมาชิกสโมสรไลออน จำนวน ๓๒ คน เฝ้าฯ พระบาทสมเด็จพระเจ้าอยู่หัว และสมเด็จพระนางเจ้าฯ พระบรมราชินีนาถ ทูลเกล้าฯ ถวายเหรียญไลออนชั้นสูงสุด สำหรับผู้นำของประเทศ และสโมสรไลออนเชียงใหม่ ทูลเกล้าฯ ถวายเงิน เพื่อโดยเสด็จพระราชกุศลสมทบทุนสร้างสารานุกรมเด็กไทย

ต่อจากนั้น พันตำรวจเอก นิรันดร ชัยนาม ผู้ว่าราชการจังหวัดเชียงใหม่ และพระครูศรีปริยัติ-ยานุรักษ์ เจ้าคณะอำเภอเมืองเชียงใหม่ พร้อมด้วย คณะกรรมการสร้างพระพุทธรูปบูชาและพระเครื่อง-รางต่างๆ ของวัดพันอ้น อำเภอเมือง จังหวัดเชียง-ใหม่ จำนวน ๑๒ คน เฝ้าถวายพระพุทธรูปและเครื่องรางต่างๆ เพื่อทรงพระสุหร่าย

เวลา ๑๕.๐๐ น. นางพูนสมัย ชัยนาม นายกเหล่ากาชาด จังหวัดเชียงใหม่ นำสมาชิกเหล่ากาชาดและผู้บริจาคโลหิต เฝ้าฯ สมเด็จพระนางเจ้าฯ พระบรมราชินีนาถ องค์สภานายิกาสภากาชาดไทย เพื่อรับพระราชทานเหรียญกาชาดสมนาคุณ จำนวน ๑๐ ราย และเข็มสมาชิกผู้บริจาคโลหิต ครบ ๒๐ ครั้ง จำนวน ๔ ราย และครบ ๗ ครั้ง จำนวน ๗๗ ราย ซึ่งในการนี้ มีพระภิกษุและสามเณร ๓ รูป เข้าเฝ้ารับเข็มสมาชิกผู้บริจาคโลหิตด้วย.

เวลา ๑๕.๑๕ น. พระบาทสมเด็จพระเจ้าอยู่หัว และสมเด็จพระนางเจ้า ฯ พระบรมราชินีนาถ เสด็จพระราชดำเนินโดยรถยนต์พระที่นั่งพร้อมด้วย สมเด็จพระเจ้าลูกเธอ เจ้าฟ้าสิรินธรเทพรัตนสุดา และสมเด็จพระเจ้าลูกเธอ เจ้าฟ้าจุฬาภรณวลัยลักษณ์ จากภูพิงคราชนิเวศน์ ถึงท่าอากาศยานเชียงใหม่ เวลา ๑๕.๕๐ น.

เวลา ๑๖.๑๗ น. ประทับเครื่องบินพระที่นั่งจากท่าอากาศยานเชียงใหม่ถึงสนามบินกองทัพอากาศดอนเมือง เมื่อเวลา ๑๗.๕๕ น. ณ ตึกกองบัญชาการกองทัพอากาศ มีพระบรมวงศานุวงศ์ องคมนตรี รัฐมนตรี ข้าราชการชั้นผู้ใหญ่ทั้งฝ่ายทหารและพลเรือนตลอดจนประชาชน เฝ้า ฯ รับเสด็จ ฯ.

เวลา ๑๑.๑๕ น. ณ พระตำหนักจิตรลดา-รโหฐาน พระบาทสมเด็จพระเจ้าอยู่หัว ทรงเจิมเทียนมาฆบูชาที่จะทรงอุทิศพระราชทานไปจุดเบิ่นพุทธบูชายังพระอารามหลวง ในการพระราชกุศลมาฆบูชา.

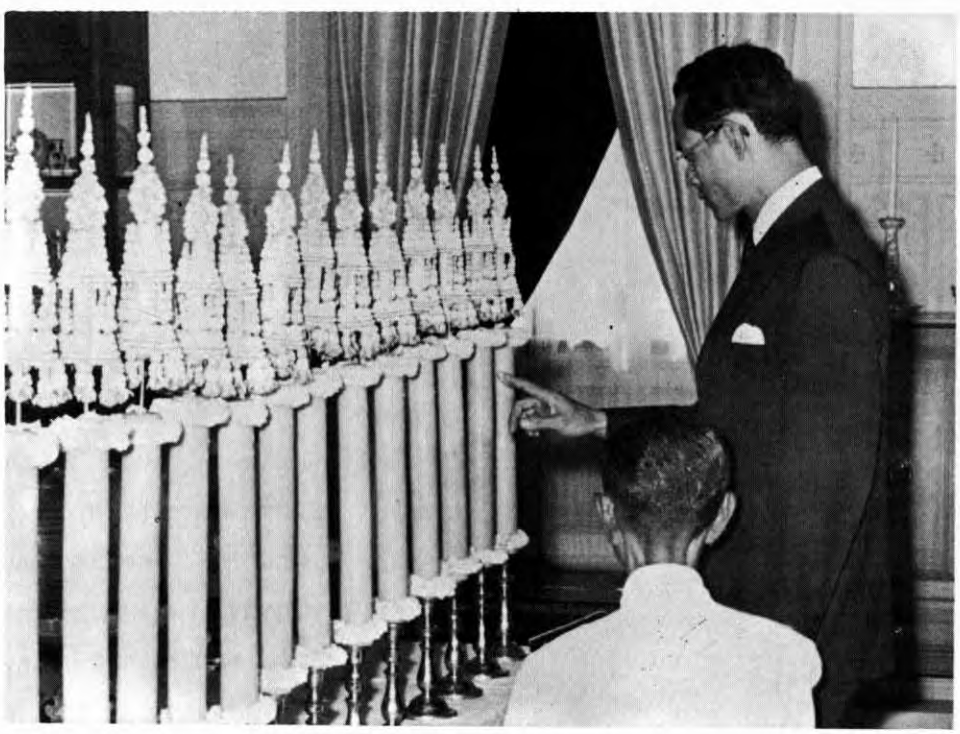

เวลา ๑๑.๐๐ น. ณ พระตำหนักจิตรลดารโหฐาน นายกิจจา วัฒนสินธุ์ ประธานคณะกรรมการฝ่ายไทยแห่งหอการค้านานาชาติ นำผู้แทนนักธุรกิจชั้นนำ ในภูมิภาคเอเชียตะวันออกไกล และอาณาบริเวณแปซิฟิค ซึ่งมาร่วมประชุมคณะกรรมการธุรกิจทางเอเชียและตะวันออกไกล แห่งหอการค้านานาชาติ ครั้งที่ ๑๘ ที่กรุงเทพ ฯ รวม ๑๗ คน เฝ้าทูลละอองธุลีพระบาท พระบาทสมเด็จพระเจ้าอยู่หัว

เวลา ๑๑.๔๐ น. ฯพณฯ พันเอก ถนัด คอมันตร์ รัฐมนตรีว่าการกระทรวงการต่างประเทศ นำ ฯพณฯ วอลเตอร์ ชีล รองนายกรัฐมนตรีและรัฐมนตรีว่าการกระทรวงการต่างประเทศของสหพันธ์สาธารณรัฐเยอรมัน พร้อมด้วยคณะ ซึ่งเดินทางมาเยือนประเทศไทย เฝ้าทูลละอองธุลีพระบาท

เวลา ๑๔.๕๕ น. พระบาทสมเด็จพระเจ้าอยู่หัว เสด็จพระราชดำเนินไปในพิธีพระราชทานกระบี่และปริญญาบัตร แก่ผู้สำเร็จการศึกษาจากโรงเรียนนายเรือ และโรงเรียนนายเรืออากาศ ณ กองบัญชาการทหารสูงสุด กระทรวงกลาโหม

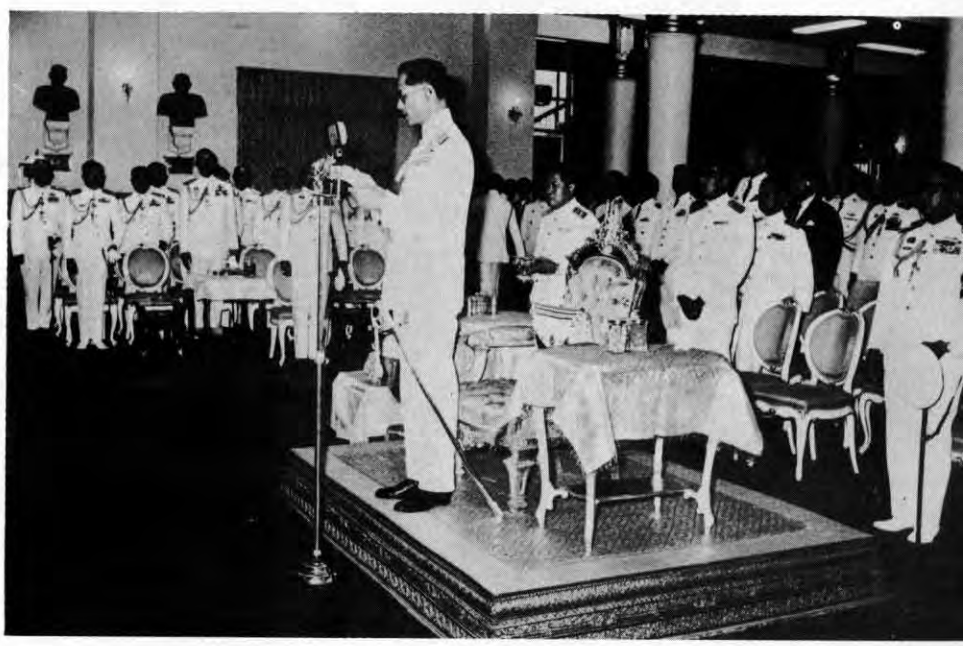

เวลาบ่าย ทรงพระกรุณาโปรดเกล้า ฯ ให้พระวรวงศ์เธอ กรมหมื่นพิทยลาภพฤฒิยากร ประธานองคมนตรี เสด็จแทนพระองค์ ไปทรงบำเพ็ญพระราชกุศลมาฆบูชา

เวลา ๑๖.๓๐ น. เสด็จเข้าสู่พระอุโบสถ ทรงจุดธูปเทียนถวายนมัสการพระรัตนตรัย พระสงฆ์ ๓๐ รูป เจริญพระพุทธมนต์ จบแล้ว ทรงจุดธูปเทียนเครื่องนมัสการทรงธรรม พระราชกวี วัดสัมพันธวงศาราม ถวายศีลและถวายพระธรรมเทศนากัณฑ์ ๑ จบ พระสงฆ์ถวายอนุโมทนา ทรงประเคนจตุปัจจัยไทยธรรม พระราชาคณะถวายอติเรกแล้ว เสด็จกลับ.

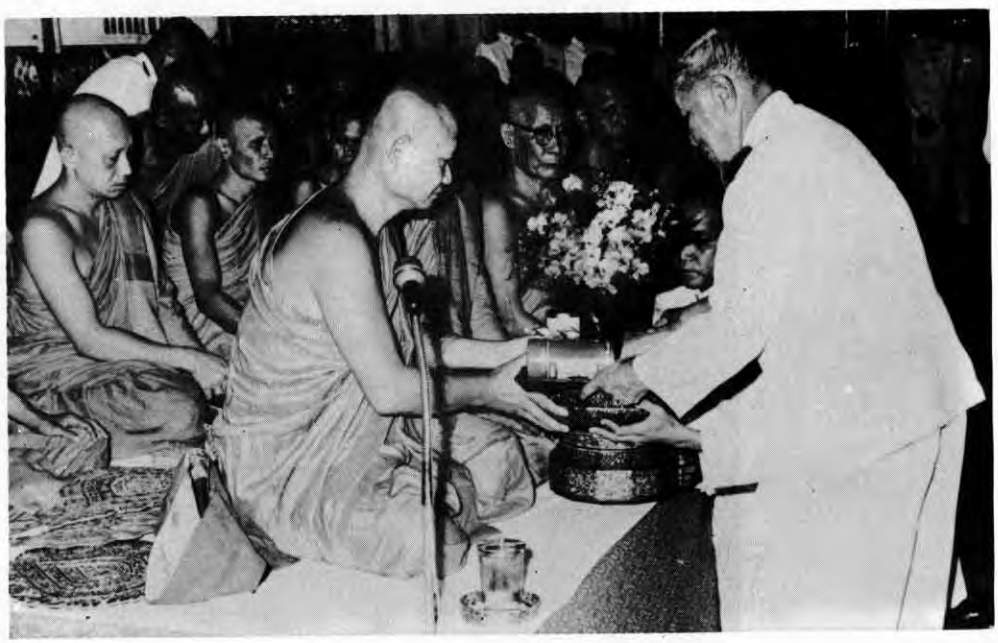

เวลา ๑๑.๓๐ น. ณ พระตำหนักจิตรลดารโหฐาน นายสุกิจ นิมมานเหมินทร์ รัฐมนตรีว่าการกระทรวงศึกษาธิการ นำคณะนาฏศิลปของกรมศิลปากร ซึ่งจะเดินทางไปแสดงเพื่อเผยแพร่วัฒนธรรมไทย ณ ประเทศออสเตรเลียระหว่างวันที่ ๒๗ กุมภาพันธ์ ถึงวันที่ ๓๐ มีนาคม ๒๕๑๓ จำนวน ๔๐ คน เฝ้าทูลละอองธุลีพระบาท พระบาทสมเด็จพระเจ้าอยู่หัว กราบถวายบังคมลาและรับพระราชทานกระแสพระราชดำริก่อนที่จะออกเดินทางไป ในโอกาสนี้ ทรงพระกรุณาโปรดเกล้า ฯ ทรงเจิมนายเชื้อ สาริมาน อธิบดีกรมศิลปากร ผู้นำคณะ ฯ และทรงพระสุหร่ายพร้อมกับคณะนาฏศิลปที่จะเดินทางไปนั้นด้วย

เวลา ๑๗.๐๐ น. พระบาทสมเด็จพระเจ้าอยู่หัว และสมเด็จพระนางเจ้า ฯ พระบรมราชินีนาถ เสด็จพระราชดำเนินไปพระราชทานเพลิงศพ นายประหยัด บูรณศิริ ณ เมรุหน้าพลับพลาอิศริยาภรณ์ วัดเทพศิรินทราวาส ทรงพระกรุณาโปรดเกล้า ฯ พระราชทานผ้าไตรให้ทายาทนำไปทอดที่โกศศพ พระสงฆ์บังสุกุลแล้ว ทรงจุดผ้กแคพระราชทานเพลิงสมควรแก่เวลา เสด็จพระราชดำเนินกลับ.

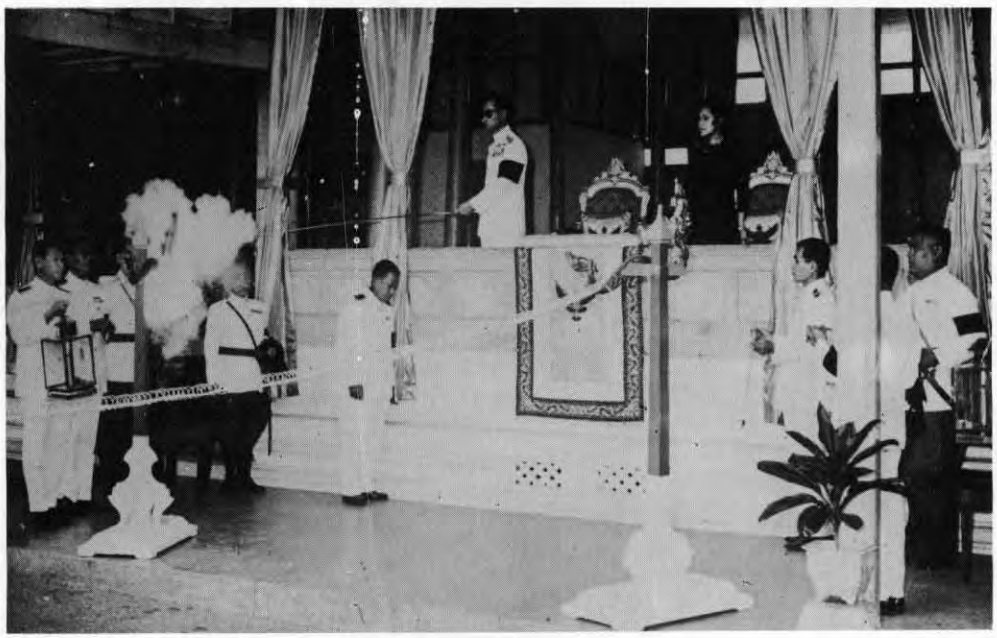

มีนาคม

หน้าว่าง

เวลาค่ำ พระบาทสมเด็จพระเจ้าอยู่หัว และสมเด็จพระนางเจ้าฯ พระบรมราชินีนาถ เสด็จพระราชดำเนินไปทอดพระเนตรการแสดงโขนธรรมศาสตร์ตอน "ถวายลิง-ชูกล่องดวงใจ" ซึ่งสมาคมสุขภาพจิตแห่งประเทศไทย ในพระบรมราชูปถัมภ์จัดให้มีขึ้น ณ หอประชุมมหาวิทยาลัยธรรมศาสตร์ เพื่อหารายได้สมทบทุนของสมาคมฯ.

เวลา ๑๙.๐๐ น พระบาทสมเด็จพระเจ้าอยู่หัว และสมเด็จพระนางเจ้า ฯ พระบรมราชินีนาถ เสด็จพระราชดำเนินไปในงานสโมสรสันนิบาตเนติบัณฑิต พระราชทานประกาศนียบัตรแก่ผู้สอบไล่ได้ตามหลักสูตรของสำนักอบรมศึกษากฎหมายแห่งเนติบัณฑิตยสภา พ.ศ. ๒๕๑๑ และเสวยพระกระยาหารค่ำ ณ เนติบัณฑิตยสภา.

เวลา ๑๑.๑๐ น. ณ พระตำหนักจิตรลดา-รโหฐาน นายเศวต โกมลภูติ รองปลัดกระทรวงการต่างประเทศ รักษาการในตำแหน่งปลัดกระทรวงการต่างประเทศ นำนายสมปอง สุจริตกุล หม่อมราชวงศ์ทวยเทพ เทวกุล และนายกนต์ธีร์ ศุภมงคล เฝ้าทูลละอองธุลีพระบาท พระบาทสมเด็จพระเจ้าอยู่หัว กราบถวายบังคมลาไปดำรงตำแหน่งเอกอัครราชทูตวิสามัญผู้มีอำนาจเต็ม ประจำประเทศเนเธอร์แลนด์ สาธารณรัฐอิตาลี และสหราชอาณาจักร ตามลำดับ.

เวลา ๑๐.๕๐ น. ณ พระตำหนักจิตรลดารโหฐาน เจ้าชายมาซาฮิโต ฮิตาชิ พระราชโอรสองค์ที่สองของสมเด็จพระจักรพรรดิแห่งญี่ปุ่น และเจ้าหญิงฮานาโกะ ฮิตาชิ พระชายา เฝ้าทูลละอองธุลีพระบาท พระบาทสมเด็จพระเจ้าอยู่หัว และสมเด็จพระนางเจ้าฯ พระบรมราชินีนาถ ในโอกาสที่เสด็จมาประเทศไทย ในฐานะราชอาคันตุกะส่วนพระองค์ ในโอกาสนี้ ฯพณฯ เอกอัครราชทูตญี่ปุ่น และภริยา ได้ร่วมเข้าเฝ้าทูลละอองธุลีพระบาทด้วย

เวลา ๑๑.๑๕ น. ฯพณฯ ลูอิส ฟรานซิสโก กาสเตลส์ เอกอัครราชทูตอาร์เจนตินา และภริยา เฝ้าทูลละอองธุลีพระบาท ถวายบังคมลาในการที่ท่านเอกอัครราชทูตพ้นจากตำแหน่งหน้าที่

เวลา ๑๑.๓๐ น. ฯพณฯ พลตรี ฮารโตโน เร็คโซ ดารโซโน เอกอัครราชทูตอินโดนีเซีย กับภริยา ฯพณฯ จัง จาโด เอกอัครราชทูตแห่งวาติกัน ฯพณฯ อูเจนิโอ รูบีโน เอกอัครราชทูตอิตาลี และ ฯพณฯ กอร์ดอน อี. คอกซ์ เอกอัครราชทูตแคนาดา กับภริยา เฝ้าทูลละอองธุลีพระบาท เนื่องในโอกาสที่บรรดาเอกอัครราชทูตดังกล่าว เข้ารับตำแหน่งใหม่ ในประเทศไทย โดยลำดับ

เวลา ๑๖.๕๐ น. สมเด็จพระเจ้าลูกเธอ เจ้าฟ้าสิรินธรเทพรัตนสุดา และสมเด็จพระเจ้าลูกเธอ เจ้าฟ้าจุฬาภรณวลัยลักษณ์ เสด็จไปทอดพระเนตรการแสดงสเก็ตน้ำแข็งของคณะโซลิเดย์ ออน ไอซ์ ณ สนามยิมเนเซียมของกรมพลศึกษา กรีฑาสถานแห่งชาติ ตามคำอัญเชิญของนายกมล สุโกศล ประธานกรรมการบริษัทอมรินทร์บางกอก จำกัด

เวลา ๑๑.๑๐ น. ณ พระตำหนักจิตรลดารโหฐาน เจ้าชายฮาราลด์ มกุฎราชกุมารแห่งนอรเวและเจ้าหญิงซอนยา พระชายา พร้อมด้วยผู้ตามเสด็จอีก ๓ คน เฝ้าทูลละอองธุลีพระบาท พระบาทสมเด็จพระเจ้าอยู่หัว และสมเด็จพระนางเจ้าฯ พระบรมราชินีนาถ ในโอกาสที่เสด็จมาเยือนประเทศไทยเป็นการส่วนพระองค์

เวลา ๑๖.๓๕ น. พระบาทสมเด็จพระเจ้าอยู่หัว และสมเด็จพระนางเจ้า ฯ พระบรมราชินีนาถ เสด็จพระราชดำเนินพร้อมด้วยสมเด็จพระเจ้าลูกเธอ เจ้าฟ้าสิรินธรเทพรัตนสุดา และสมเด็จพระเจ้าลูกเธอ เจ้าฟ้าจุฬาภรณวลัยลักษณ์ ไปทรงเยี่ยมมหาวิทยาลัยธรรมศาสตร์เป็นการส่วนพระองค์ ตามคำอัญเชิญของคณะกรรมการมหาวิทยาลัยธรรมศาสตร์

เวลา ๑๕.๐๐ น. ฯพณฯ นายสัญญา ธรรมศักดิ์ องคมนตรี ประธานแผนกธรรมศาสตร์ มูลนิธิอานันทมหิดลและนายประภาศน์ อวยชัย กรรมการและเลขานุการมูลนิธิ ฯ นำนายอมรศักดิ์ นพรัมภา ผู้ได้รับพระราชทานทุนมูลนิธิ ฯ แผนกธรรมศาสตร์ เฝ้าทูลละอองธุลีพระบาท กราบถวายบังคมลาไปศึกษาต่อทางนิติศาสตร์ ณ ประเทศอังกฤษ

เวลา ๑๕.๕๕ น. พระบาทสมเด็จพระเจ้าอยู่หัว เสด็จพระราชดำเนินไปทรงเททองหล่อพระพุทธรูปพระกรึ่งจุฬาลงกรณ์ ณ วัดราชบพิธสถิตมหาสีมาราม ตามคำอัญเชิญของ พลเอก ประภาส จารุเสถียร รัฐมนตรีว่าการกระทรวงมหาดไทย ประธานคณะกรรมการจัดดำเนินงานหาทุน เพื่อบูรณะวัดดังกล่าว

เวลา ๑๑.๐๐ น. ณ พระตำหนักจิตรลดารโหฐาน พระประกอบยันตรกิจ นำหัวหน้าคณะผู้แทนสหพันธ์นายช่างเหมาระหว่างประเทศ ที่มาร่วมการประชุมสหพันธ์นายช่างเหมาแห่งเอเชีย และแปซิฟิค ณ กรุงเทพ ฯ จำนวน ๓๓ คน เฝ้าทูลละอองธุลีพระบาท พระบาทสมเด็จพระเจ้าอยู่หัว ทูลเกล้า ฯ ถวายของที่ระลึก

เวลา ๑๑.๔๕ น. พลตรี ไชยันต์ ถนัดหัตถกรรม ประธานกรรมการจัดรายการโดยเสด็จพระราชกุศลทางสถานีโทรทัศน์ช่อง ๗ นำคณะกรรมการจัดรายการ ฯ และชมรมนักเขียน ๕ พฤษภา จำนวน ๔๑ คน เฝ้าทูลละอองธุลีพระบาท พระบาทสมเด็จพระเจ้าอยู่หัว และสมเด็จพระนางเจ้า ฯ พระบรมราชินีนาถ ทูลเกล้า ฯ ถวายเงินรายได้จากการจัดรายการโดยเสด็จพระราชกุศล ทางสถานีโทรทัศน์ช่อง ๗ ในโอกาสวันเฉลิมพระชนมพรรษา วันที่ ๕ ธันวาคม ๒๕๑๒ กับเครื่องอุปโภคอีกจำนวนหนึ่ง ซึ่งทางคณะกรรมการได้น้อมเกล้า ฯ ถวายโดยผ่านทางสำนักราชเลขาธิการก่อนหน้าแล้ว โดยเสด็จพระราชกุศลตามพระราชอัธยาศัย จากนั้น ได้พระราชทานกระแสพระราชดำรัสอัน เป็นแนวทางปฏิบัติที่จะสร้างสรรค์บทประพันธ์ของนักเขียนให้เกิดประโยชน์แก่ประเทศชาติสืบต่อไป ณ พระตำหนักจิตรลดารโหฐาน

เวลา ๑๑.๑๕ น. ณ พระตำหนักจิตรลดารโหฐาน หม่อมราชวงศ์ เทพฤทธิ์ เทวกุล นำนายชาลรส์ แอล. บรูโนว์ รองประธานและผู้จัดการใหญ่ของบริษัท แอล. ที.วี. แอโรสเปซ แห่งสหรัฐอเมริกา และนายแพทย์ประเสริฐ ปราสาททองโอสถ ประธานบริษัทกรุงเทพสหกล จำกัด พร้อมด้วยเจ้าหน้าที่ของบริษัททั้งสอง รวม ๖ คน เฝ้าทูลละออง-

ธุลีพระบาท พระบาทสมเด็จพระเจ้าอยู่หัว น้อมเกล้าฯ ถวายรถแทรคเตอร์ ๑ คัน ซึ่งบริษัท แอล. ที. วี. แอโรสเปซ แห่งสหรัฐอเมริกาสร้างขึ้น เพื่อใช้งานในประเทศไทย

เวลา ๑๕.๓๐ น. พระบาทสมเด็จพระเจ้าอยู่หัว เสด็จพระราชดำเนินโดยรถยนต์พระที่นั่งจากพระตำหนักจิตรลดารโหฐาน ไปยังโรงพยาบาลพระมงกุฎเกล้า เพื่อทรงเยี่ยมศูนย์ฝึกอาชีพและโรงฝึกงานพระราชทานแก่ทหารพิการ

เมื่อเสด็จพระราชดำเนินถึงอาคารศูนย์ฝึกอาชีพคนพิการ พลตรี ขุนปทุมโรคประหาร ผู้อำนวยการศูนย์ฝึกอาชีพคนพิการ เฝ้า ฯ รอรับเสด็จ ฯ แล้วกราบบังคมทูลรายงานกิจการของศูนย์ ฯ หลังจากนั้น เสด็จพระราชดำเนินไปยังโรงฝึกงานพระราชทาน ทอดพระเนตรเครื่องมือในการรักษาพยาบาลทหาร ที่ทรงพระกรุณาโปรดเกล้า ฯ พระราชทานในโอกาสนี้ คือเครื่องลดอุณหภูมิของร่างกาย จำนวน ๒ เครื่อง เครื่องมือที่ใช้ในการผ่าตัดสมอง และที่นอนยาง สำหรับใช้ในการรักษาคนไข้ โดยมี ร้อยเอก นายแพทย์บัวจันทร์ สกุล ณ มรคา เป็นผู้กราบบังคมทูลถวายคำอธิบาย ต่อจากนั้น เสด็จพระราชดำเนินไปทอดพระเนตรการจัดเตรียมผู้ป่วยให้ใช้แขนขาเทียมได้โดยเร็วหลังจากการผ่าตัด โดยมี พันโท นายแพทย์ธำรงรัตน์ แก้วกาญจน์ เป็นผู้กราบบังคมทูลถวายคำอธิบายโดยตลอด เสด็จ ฯ ทอดพระเนตรกิจการของโรงฝึกงานพระราชทาน พอสมควรแก่เวลาแล้ว เสด็จพระราชดำเนินกลับ

เวลา ๑๑.๒๕ น. พลเรือเอก หม่อมเจ้า กาพวรรณดิศ ดิศกุล ทรงนำนางบังอร สุขสะอาด เฝ้าทูลละอองธุลีพระบาท ทูลเกล้า ฯ ถวายพระพุทธรูป ขนาดหน้าตักกว้าง ๕ นิ้ว ๒ องค์ เป็นพระพุทธรูปมรกต ๑ องค์ และพระพุทธรูปบุษราคำ ๑ องค์

เวลา ๑๕.๒๐ น. พระบาทสมเด็จพระเจ้าอยู่หัว เสด็จพระราชดำเนินไปในงานผั้งลูกนิมิต ณ พัทธสีมาวัดลครทำ ฉนนอิสรภาพ อำเภอบางกอกน้อย จังหวัดธนบุรี ตามคำอัญเชิญของ พลอากาศเอก ทวี จุลละทรัพย์ ประธานคณะกรรมการอำนวยการจัดงาน

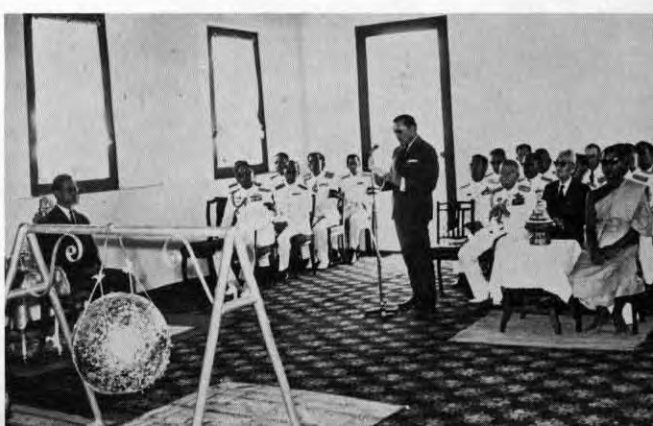

วันเสาร์ ที่ ๑๔ มีนาคม ๒๕๑๓

เวลา ๑๖.๒๕ น. พระบาทสมเด็จพระเจ้าอยู่หัว และสมเด็จพระนางเจ้า ฯ พระบรมราชินีนาถ เสด็จพระราชดำเนินพร้อมด้วยสมเด็จพระเจ้าลูกเธอ เจ้าฟ้าสิรินธรเทพรัตนสุดา และสมเด็จพระเจ้าลูกเธอ เจ้าฟ้าจุฬาภรณวลัยลักษณ์ ไปทรงเยี่ยมวิทยาลัยวิชาการศึกษา ซอยประสานมิตร ถนนสุขุมวิท เป็นการส่วนพระองค์ ตามคำอัญเชิญของอธิการวิทยาลัยวิชาการศึกษา.

เวลา ๑๗.๐๐ น. พระบาทสมเด็จพระเจ้าอยู่หัว และสมเด็จพระนางเจ้า ฯ พระบรมราชินีนาถ เสด็จพระราชดำเนินไปพระราชทานเพลิงศพ ขุนคงฤทธิศึกษากร ณ เมรุหน้าพลับพลาอิศริยาภรณ์ วัดเทพศิรินทราวาส ทรงพระกรุณาโปรดเกล้า ฯ พระราชทานผ้าไตรให้ทายาทนำไปทอดที่โกศศพ พระสงฆ์ ๑๐ รูป บังสุกุลแล้ว ทรงจุดผ้กแคพระราชทานเพลิง ได้เวลาอันสมควร เสด็จพระราชดำเนินกลับ.

เวลา ๑๑.๐๐ น. ณ พระที่นั่งจักรีมหาปราสาท พระบาทสมเด็จพระเจ้าอยู่หัว เสด็จ ฯ ออกรับ ฯพณฯ เกเนนดรา บาฮาดูร์ การ์กี เฝ้าทูลละอองธุลีพระบาท ถวายพระราชสาส์นตราตั้ง ในตำแหน่งเอกอัครราชทูตวิสามัญผู้มีอำนาจเต็มของประเทศเนปาล ประจำพระราชสำนัก

ต่อจากนั้น ฯพณฯ อานาโตลี เอ. โรซานอฟ เฝ้าทูลละอองธุลีพระบาท ถวายอักษรสาส์นตราตั้งในตำแหน่งเอกอัครราชทูตวิสามัญผู้มีอำนาจเต็มของสหภาพสาธารณรัฐโซเวียตโซเชียลิสต์ ประจำพระราชสำนัก

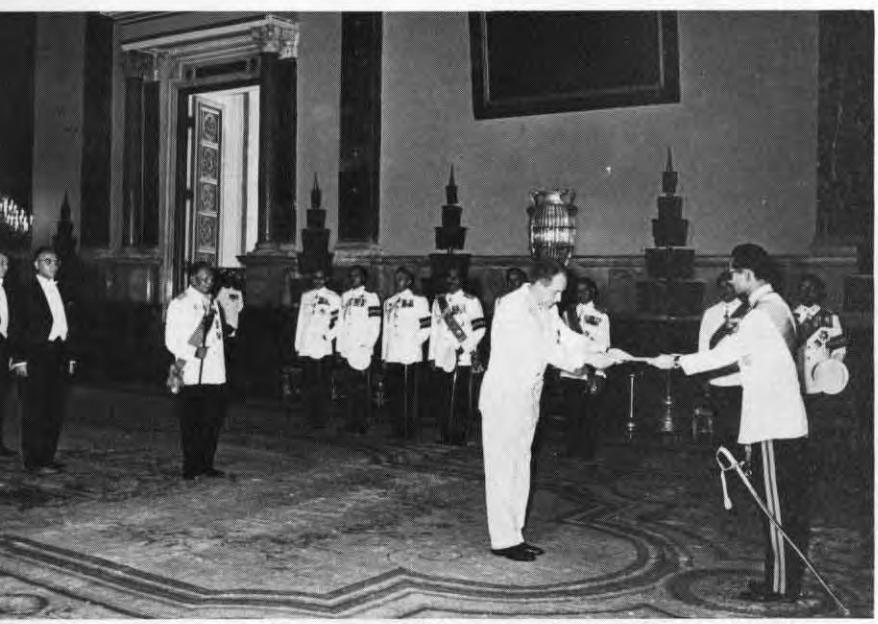

เวลา ๑๖.๕๕ น. พระบาทสมเด็จพระเจ้าอยู่หัว เสด็จพระราชดำเนินพร้อมด้วยสมเด็จพระเจ้าลูกเธอ เจ้าฟ้าสิรินธรเทพรัตนสุดา และสมเด็จพระเจ้าลูกเธอ เจ้าฟ้าจุฬาภรณวลัยลักษณ์ ยังเวทีลีลาศสวนอัมพร เพื่อทอดพระเนตรการแสดงของวงดนตรีลูกทุ่งที่เข้ารอบชิงชนะเลิศการแข่งขัน ซึ่งกรมการรักษาดินแดนและสมาคมสภายุทธวิทยานายทหารกรมการรักษาดินแดนได้จัดขึ้น ณ ลุมพินีสถาน เมื่อเดือนตุลาคม ๒๕๑๒ เพื่อเก็บเงินรายได้ทูลเกล้า ฯ ถวาย โดยเสด็จพระราชกุศลจำนวน ๕ คณะ คือ คณะพรนารายณ์ คณะหิมพานต์ คณะดุริยทิพย์ คณะศักดิ์เกษม และคณะจิระบุตร พระราชทานรางวัลแก่วงชนะเลิศและรองชนะเลิศ กับพระราชทานของที่ระลึกแก่วงดนตรี นักร้อง และคณะกรรมการ ฯ แล้ว เสด็จพระราชดำเนินกลับ

เวลา ๑๖.๕๐ น. สมเด็จพระเจ้าลูกเธอ เจ้าฟ้าสิรินธรเทพรัตนสุดา และสมเด็จพระเจ้าลูกเธอ เจ้าฟ้าจุฬาภรณวลัยลักษณ์ เสด็จไปทรงเป็นประธานในการเปิดงานวันว่าวกาชาด ประจำปี ๒๕๑๓ ณ กองอำนวยการสมาคมกีฬาไทย ฯ ท้องสนามหลวง ตามคำอัญเชิญของคณะกรรมการสมาคมกีฬาไทย ในพระบรมราชูปถัมภ์ เพื่อหารายได้บำรุงสภากาชาดไทย

เวลา ๑๐.๓๐ น. พระบาทสมเด็จพระเจ้าอยู่หัว และสมเด็จพระนางเจ้า ฯ พระบรมราชินีนาถ เสด็จพระราชดำเนินโดยรถยนต์พระ ที่นั่งจากพระ ตำหนักจิตรลดารโหฐาน ไปยังตึกกองบัญชาการกองทัพอากาศ ดอนเมือง เพื่อทรงต้อนรับ ฯพณ ฯ พลเอก ซูฮาร์โต ประธานาธิบดีแห่งสาธารณรัฐอินโดนีเซีย และภริยา ซึ่งมาเยือนประเทศไทยเป็นทางราชการ เมื่อเสร็จพิธีต้อนรับแล้ว พระบาทสมเด็จพระเจ้าอยู่หัว ประทับรถยนต์พระที่นั่งร่วมกับประธานาธิบดี และสมเด็จพระนางเจ้า ฯ พระบรมราชินีนาถ ประทับรถยนต์พระที่นั่งร่วมกับภริยาประธานาธิบดี เสด็จพระราชดำเนินมายังพระที่นั่งบรมพิมาน ในพระบรมมหาราชวัง ซึ่งโปรดเกล้า ฯ ให้จัดเป็นที่พักของประธานาธิบดี ฯ และภริยา กับคณะ พระบาทสมเด็จพระเจ้าอยู่หัว และสมเด็จพระนางเจ้า ฯ พระบรมราชินีนาถ ทรงแนะนำเลขาธิการพระราชวัง และเจ้าหน้าที่สำนักพระราชวังชั้นผู้ใหญ่ซึ่งรอเฝ้า ฯ รับเสด็จ ฯ อยู่ ณ ที่นั้น แก่ประธานาธิบดี ฯ และภริยา ได้เวลาอันสมควร เสด็จพระราชดำเนินกลับ

เวลา ๑๕.๑๕ น. ฯพณฯ ประธานาธิบดีแห่งสาธารณรัฐอินโดนีเซียและภริยา พร้อมด้วยคณะทางการ ออกจากพระที่นั่งบรมพิมานไปเฝ้า ฯ พระบาทสมเด็จพระเจ้าอยู่หัว และสมเด็จพระนางเจ้า ฯ พระบรมราชินีนาถ ณ พระตำหนักจิตรลดารโหฐาน ในโอกาสนี้ ท่านประธานาธิบดีทูลเกล้าฯ ถวายเหรียญชั้นสูงสุดของ ๔ เหล่าทัพ ของสาธารณรัฐอินโดนีเซีย พร้อมด้วยกระบี่ แด่พระบาทสมเด็จพระเจ้าอยู่หัวและพระบาทสมเด็จพระเจ้าอยู่หัว พระราชทานเครื่องราชอิสริยาภรณ์อันเป็นมงคลยิ่งราชมิตราภรณ์ แก่ท่านประธานาธิบดี และเครื่องราชอิสริยาภรณ์ปฐมจุลจอมเกล้าแก่ภริยาประธานาธิบดี ส่วนภริยาประธานาธิบดีทูลเกล้า ฯ ถวายของที่ระลึกแด่สมเด็จพระนางเจ้า ฯ พระบรมราชินีนาถ และสมเด็จพระเจ้าลูกยาเธอ ฯ กับสมเด็จพระเจ้าลูกเธอทั้ง ๔ พระองค์ แล้วสมเด็จพระนางเจ้า ฯ พระบรมราชินีนาถพระราชทานของที่ระลึกแก่ภริยาประธานาธิบดี และสำหรับบุตรชายหญิงทั้ง ๖ คน ด้วย

เวลา ๒๐.๓๐ น. ณ พระที่นั่งจักรีมหาปราสาท พระบาทสมเด็จพระเจ้าอยู่หัว และสมเด็จพระนางเจ้าฯ พระบรมราชินีนาถ พระราชทานเลี้ยงอาหารค่ำเป็นเกียรติแก่ ฯพณฯ ประธานาธิบดีแห่งสาธารณรัฐ-อินโดเนเซียและภริยา พระบาทสมเด็จพระเจ้าอยู่หัว ทรงมีพระราชดำรัสต้อนรับ และท่านประธานาธิบดีกราบบังคมทูลตอบ ในโอกาสนี้ ทรงพระกรุณาโปรดเกล้า ฯ พระราชทานพระบรมฉายาลักษณ์ และช้างต้นผูกเครื่องพระคชาธารถมตะทองจำลอง หล่อด้วยโลหะทองแดง ๑ เชือก แก่ท่านประธานาธิบดีและภริยา ส่วนท่านประธานาธิบดีทูลเกล้า ฯ ถวายชุดน้ำชาเงินและงาช้างสลัก ๑ งา พร้อมด้วยภาพถ่ายของท่านประธานาธิบดี และภริยา แด่พระบาทสมเด็จพระเจ้าอยู่หัว และสมเด็จพระนางเจ้า ฯ พระบรม-ราชินีนาถ

เวลาค่ำ พระบาทสมเด็จพระเจ้าอยู่หัว เสด็จพระราชดำเนินไปทอดพระเนตรการแข่งขันชกมวยชิงชนะเลิศของโลกรุ่นฟลายเวท ระหว่างชาติชายเชี่ยวน้อย กับ อีเฟรน อลากราน เทอร์เรส ณ สนามกีฬากิตติขจร หัวหมาก ตามคำอัญเชิญของนายกกิตติมศักดิ์ สมาคมมวยสมัครเล่นแห่งประเทศไทย เพื่อหาและแบ่งรายได้จากการแข่งขันบางส่วน มอบให้กับสมาคมมวยสมัครเล่นแห่งประเทศไทย นำไปบำรุงเสริมสร้างนักมวยสากลสมัครเล่นให้มีชื่อเสียงเพื่อประเทศชาติต่อไป

เวลา ๑๐.๕๐ น. พระบาทสมเด็จพระเจ้าอยู่หัว เสด็จพระราชดำเนินโดยรถยนต์พระที่นั่งจากพระตำหนักจิตรลดารโหฐาน ยังกองพลทหารม้า ถนนพหลโยธิน เพื่อทรงรับ ฯพณฯ ประธานาธิบดีแห่งสาธารณรัฐอินโดนีเซีย ซึ่งไปเยี่ยมและชมกิจการของกองพลทหารม้า

เมื่อประธานาธิบดี ฯ มาถึง พระบาทสมเด็จพระเจ้าอยู่หัว ทรงต้อนรับ แล้วเสด็จพระราชดำเนินขึ้นที่ประทับพร้อมด้วยประธานาธิบดี ฯ ผู้บังคับกองผสม บอกแถวถวายและแสดงความเคารพ กราบบังคมทูลรายงาน แล้วนำเสด็จ ฯ ตรวจพลสวนสนามพร้อมด้วยประธานาธิบดี ฯ เมื่อเสร็จการสวนสนามแล้ว พระบาทสมเด็จพระเจ้าอยู่หัว เสด็จฯพร้อมด้วยประธานาธิบดี ฯ เข้าสู่กระโจมพิธี ทอดพระเนตรและชมการแสดงของเหล่าทหารม้า ตามลำดับ จบการแสดงแล้ว พระบาทสมเด็จพระเจ้าอยู่หัว และประธานาธิบดี ฯ เสด็จ ฯ และเดินทางกลับ

เวลา ๑๑.๐๐ ภริยาประธานาธิบดี ฯ ถึงตึกบริพัตร สมเด็จพระนางเจ้า ฯ พระบรมราชินีนาถ องค์สภานายิกาสภากาชาดไทย ทรงแนะนำอุปนายกฯ แล้วอุปนายก ฯ ทรงแนะนำกรรมการเจ้าหน้าที่ องค์สภานายิกา ฯ ทรงนำภริยาประธานาธิบดี ฯ ขึ้นสู่ห้องรับแขกชั้นบน ซึ่งมีกรรมการสภากาชาดไทย และภริยา คอยรับเสด็จ ฯ และต้อนรับอยู่ เมื่ออุปนายก ฯ ทรงแนะนำผู้มาต้อนรับแก่ภริยาประธานาธิบดี ฯ แล้ว องค์สภานายิกา ฯ พระราชทานเหรียญกาชาดสรรเสริญแก่ภริยาประธานาธิบดีฯ และภริยาประธานาธิบดี ฯ ทูลเกล้า ฯ ถวายเงิน เพื่อพระราชทานแก่สภากาชาดไทย แล้วลงนามในสมุดเยี่ยม.

ต่อมา องค์สภานายิกา ฯ ทรงนำภริยาประธานาธิบดี ฯ ไปยังศูนย์บริการโลหิตแห่งชาติ โดยรถยนต์พระที่นั่ง กรรมการจัดหาและส่งเสริมผู้ให้โลหิตแห่งสภากาชาดไทย และเจ้าหน้าที่ศูนย์บริการโลหิตแห่งชาติ เฝ้า ฯ รับเสด็จ ฯ และคอยต้อนรับอยู่ หลังจากภริยาประธานาธิบดีลงนามในสมุดเยี่ยมแล้ว ผู้แทนอนุกาชาดและอาสากาชาดมอบของที่ระลึกให้แก่ภริยาประธานาธิบดีฯ ผู้อำนวยการศูนย์บริการโลหิตฯ นำชมห้องปฏิบัติงานของศูนย์บริการโลหิตแห่งชาติ ได้เวลาอันสมควร สมเด็จพระนางเจ้า ฯ พระบรมราชินีนาถ และภริยาประธานาธิบดี ฯ เสด็จพระราชดำเนินและเดินทางกลับ

เวลา ๑๐.๓๐ น. ประธานาธิบดี ฯ และภริยา กับคณะ ออกจากพระที่นั่งบรมพิมาน ไปเฝ้าทูลละอองธุลีพระบาท พระบาทสมเด็จพระเจ้าอยู่หัว และสมเด็จพระนางเจ้า ฯ พระบรมราชินีนาถ ก่อนออกเดินทางจากประเทศไทย ณ พระตำหนักจิตรลดารโหฐาน

เมื่อประธานาธิบดีและคณะไปถึง พระบาทสมเด็จพระเจ้าอยู่หัว และสมเด็จพระนางเจ้า ฯ พระบรมราชินีนาถ เสด็จ ฯ ลงทรงรับพร้อมด้วยสมเด็จพระเจ้าลูกเธอ เจ้าฟ้าสิรินธรเทพรัตนสุดา และสมเด็จพระเจ้าลูกเธอ เจ้าฟ้าจุฬาภรณวลัยลักษณ์ แล้วทรงพาขึ้นยังห้องรับรองชั้นบน ทรงมีพระราชปฏิสันถารกับประธานาธิบดี ฯ และภริยา รัฐมนตรีว่าการกระทรวงการต่างประเทศอินโดนีเซียและภริยา ซึ่งมีเอกอัครราชทูตอินโดนีเซียและภริยา ร่วมเข้าเฝ้า ฯ อยู่ด้วย แล้วประธานาธิบดี ฯ และคณะถวายบังคมลา

เวลา ๑๑.๐๐ น. พระบาทสมเด็จพระเจ้าอยู่หัว และสมเด็จพระนางเจ้า ฯ พระบรมราชินีนาถ เสด็จพระราชดำเนินพร้อมด้วยประธานาธิบดี ฯ และภริยา โดยรถยนต์พระที่นั่งจากพระตำหนักจิตรลดารโหฐาน ไปยังตึกกองบัญชาการกองทัพอากาศ ดอนเมือง ณ ที่นั้น พระราชวงศ์ชั้นผู้ใหญ่ คณะองคมนตรี คณะรัฐมนตรี ข้าราชการฝ่ายทหาร พลเรือน และตำรวจ รวมทั้งประชาชน เฝ้า ฯ ส่งประธานาธิบดี ฯ และภริยา

เมื่อเสร็จพิธีส่งแล้ว ประธานาธิบดี ฯ และภริยา ถวายบังคมลาพระบาทสมเด็จพระเจ้าอยู่หัว และสมเด็จพระนางเจ้า ฯ พระบรมราชินีนาถ อีกครั้งหนึ่ง แล้วออกเดินทางไป พระบาทสมเด็จพระเจ้าอยู่หัว และสมเด็จพระนางเจ้า ฯ พระบรมราชินีนาถ เสด็จพระราชดำเนินกลับ

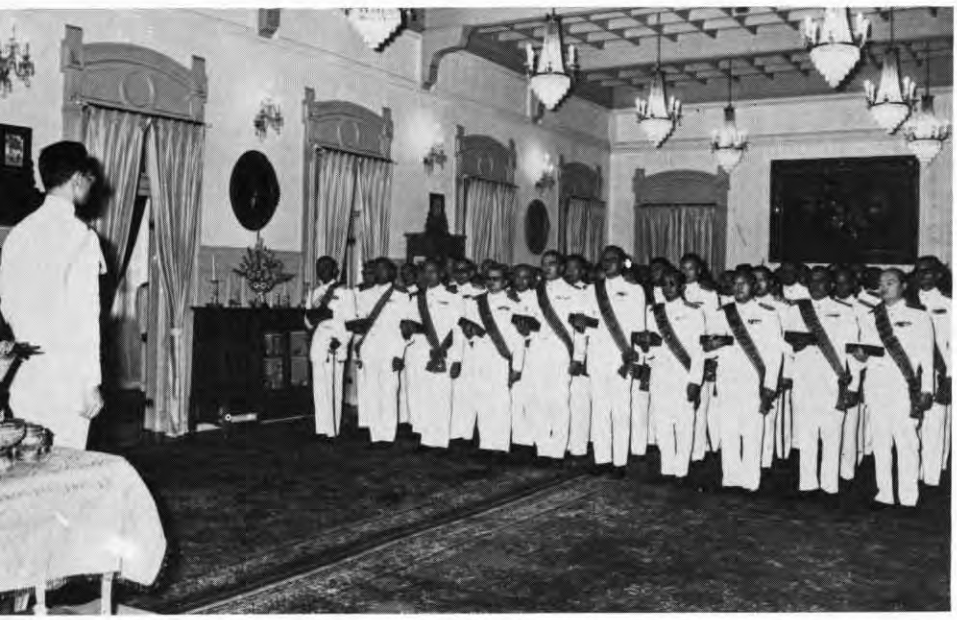

เวลา ๑๑.๑๕ น. ณ พระตำหนักจิตรลดารโหฐาน พระบาทสมเด็จพระเจ้าอยู่หัว ทรงพระกรุณาโปรดเกล้าฯ พระราชทานเครื่องราชอิสริยาภรณ์มหาวชิรมงกุฎ ๒ ราย ประถมาภรณ์ช้างเผือก ๔๓ ราย และประถมาภรณ์มงกุฎไทย ๕๓ ราย แก่ข้าราชการที่ได้รับพระราชทานเครื่องราชอิสริยาภรณ์ดังกล่าว ในวันงานพระราชพิธีเฉลิมพระชนมพรรษา รวมทั้งสิ้น ๙๘ ราย

เวลา ๑๑.๕๕ น. พลโท เกรียงไกร อัตตนันท์ แม่ทัพภาคที่ ๑ และคณะ เฝ้าทูลละอองธุลีพระบาท พระบาทสมเด็จพระเจ้าอยู่หัว นำพระพุทธรูปที่เสด็จพระราชดำเนินไปทรงเททองหล่อ เมื่อวันที่ ๑ กุมภาพันธ์ ศกนี้ มาน้อมเกล้าฯ ถวาย เพื่อทรงพระสุหร่ายและทรงเจิมเพื่อนำไปประดิษฐานเป็นพระประธานประจำอำเภอบ่าซาง จังหวัดลำพูน และขอพระราชทานนามด้วย

เวลา ๑๒.๐๕ น. นายแพทย์ หม่อมหลวง เกษตร สนิทวงศ์ นำนายสุกรี อ่อนฉ่ำ นักกอล์ฟอาชีพประจำที่ราชกรีฑาสโมสร ซึ่งได้รับเชิญให้ไปแข่งขันชิงชนะเลิศกอล์ฟ ที่สนามออกัสตา รัฐจอร์เจีย สหรัฐอเมริกา พร้อมด้วยนายชลอ จุลละกะ ผู้ควบคุมดูแล เฝ้าทูลละอองธุลีพระบาท กราบถวายบังคมลา และรับพระราชทานพระบรมราโชวาท

เวลา ๑๕.๐๐ น. พระบาทสมเด็จพระเจ้าอยู่หัว เสด็จพระราชดำเนินโดยรถยนต์พระที่นั่งจากพระตำหนักจิตรลดารโหฐาน ไปทอดพระเนตรกิจการของกรมแผนที่ทหาร

เวลา ๑๑.๕๒ น. พระบาทสมเด็จพระเจ้าอยู่หัว และสมเด็จพระนางเจ้า ฯ พระบรมราชินีนาถ เสด็จฯโดยเฮลิคอปเตอร์พระที่นั่งจากสนามบินจังหวัดนครศรีธรรมราช ถึงสนามข้างกองกำกับการตำรวจชายแดนเขต ๘ อำเภอทุ่งสง เมื่อเวลา ๑๒.๑๐ น. พลตำรวจตรี กระจ่าง ผลเพิ่ม รองผู้บัญชาการตำรวจภูธร พันตำรวจเอก พิชัย พุทธวัฒนะ ผู้กำกับการตำรวจชายแดนเขต ๘ และนายเพ็ชร จันทรดี นายอำเภอทุ่งสง เฝ้ากราบบังคมทูลรายงานตามลำดับ นางมังคละธิปณี จันทรดี ภริยา นายอำเภอทุ่งสง ทูลเกล้า ฯ ถวายช่อดอกไม้แด่สมเด็จพระนางเจ้า ฯ พระบรมราชินีนาถ แล้วเสด็จ ฯ ผ่านแถวตำรวจชายแดนและข้าราชการที่มาคอยเฝ้า ฯ รับเสด็จ ฯ เสด็จ ฯ ขึ้นสู่ที่ทำการกองกำกับการตำรวจชายแดนเขต ๘ ณ ที่นั้น พระบาทสมเด็จพระเจ้าอยู่หัว พระราชทานบีน เอ. อาร์. ๑๕ แก่กองกำกับการตำรวจชายแดนเขต ๘ และมีพระราชปฏิสันถารกับบรรดานายตำรวจชายแดนอย่างใกล้ชิด ในระหว่างเวลาเดียวกันนั้น สมเด็จพระนางเจ้า ฯ พระบรมราชินีนาถ พระราชทานสมุดและดินสอแก่นักเรียนชายหญิง โรงเรียนมหาราช ๓ จำนวนประมาณ ๒๕๐ คน แล้วทรงมีพระราชปฏิสันถารอย่างใกล้ชิดกับบรรดาภริยาข้าราชการและครูที่มาเฝ้า ฯ โดยทั่วถึงกัน ต่อจากนั้น พันตำรวจเอก พิชัย พุทธวัฒนะ ผู้กำกับการตำรวจชายแดนเขต ๘ กราบบังคมทูลถวายการบรรยายสรุปสถานการณ์ เกี่ยวกับการปราบปรามผู้ก่อการร้ายภายในเขตที่อยู่ในความรับผิดชอบ.

เวลา ๑๔.๐๐ น. พระบาทสมเด็จพระเจ้าอยู่หัวและสมเด็จพระนางเจ้า ฯ พระบรมราชินีนาถ เสด็จ ฯ โดยเฮลิคอปเตอร์พระที่นั่งจากสนามข้างกองกำกับการตำรวจชายแดนเขต ๘ ถึงสนามข้างที่ทำการตำรวจชายแดนหมวดเคลื่อนที่เร็ว ๘๕๕ อำเภอห้วยยอด จังหวัดตรัง เมื่อเวลา ๑๔.๒๐ น. ร้อยตำรวจโท ระคม มหาศรานนท์ ผู้ว่าราชการ จังหวัดตรัง พันตำรวจตรี เปรมจิตต์ บุญศรีโรจน์ รองผู้กำกับการตำรวจชายแดนเขต ๘ และ พลตำรวจตรี จิตต์ ลีลายุทธ ผู้บังคับการตำรวจภูธรเขต ๙ กราบบังคมทูลรายงานตามลำดับ นางรัจจา มหาศรานนท์ ภริยาผู้ว่าราชการจังหวัดตรังทูลเกล้า ฯ ถวายช่อดอกไม้แด่สมเด็จพระนางเจ้า ฯ พระบรมราชินีนาถ แล้วเสด็จ ฯ ขึ้นที่ทำการตำรวจชายแดนเคลื่อนที่เร็ว ๘๕๕ ประทับพักพระราชอิริยาบถ และเสวยพระกระยาหารกลางวัน

หลังจากนั้น ทรงพระกรุณาโปรดเกล้า ฯ ให้ตำรวจชายแดนประจำหมวดเคลื่อนที่เร็ว ๘๕๕ จำนวน ๓๐ เข้าเฝ้า ฯ รับพระราชทานถุงของขวัญแล้วพระบาทสมเด็จพระเจ้าอยู่หัว และสมเด็จพระนางเจ้า ฯ พระบรมราชินีนาถ เสด็จ ฯ ไปทรงเยี่ยมราษฎรซึ่งมาเฝ้า ฯ รับเสด็จ ฯ อยู่เป็นจำนวนมาก ณ สนามหน้าที่ทำการตำรวจชายแดนหมวดเคลื่อนที่เร็ว ๘๕๕ ในโอกาสเดียวกันนี้ได้พระราชทานเสื้อผ้าและชุดยาตำราหลวงแก่ราษฎรชายหญิงที่ยากจนและชรา จำนวน ๑๐๐ คน และทรงพระกรุณาโปรดเกล้า ฯ ให้หน่วยแพทย์ในขบวนเสด็จ ฯ ซึ่งมีนายแพทย์คนัย สนิทวงศ์ และแพทย์หญิงศรีจิตรา บุนนาค ให้ทำการตรวจรักษาโรค และแจกยาแก่ราษฎรที่ป่วยเจ็บอีกด้วย

เวลา ๑๑.๒๐ น. พันเอก พระเจ้าวรวงศ์เธอ พระองค์เจ้าภาณุพันธุ์ยุคล ผู้แทนพระองค์ ทรงนำสมเด็จพระราชาธิบดี และสมเด็จพระราชินีแห่งเนปาล จากพระที่นั่งบรมพิมานไปยังพระตำหนักจิตรลดารโหฐาน เฝ้าถวายบังคมลาพระบาทสมเด็จพระเจ้าอยู่หัว และสมเด็จพระนางเจ้า ฯ พระบรมราชินีนาถ พอสมควรแก่เวลา สมเด็จพระราชาธิบดีและสมเด็จพระราชินีแห่งเนปาล เสด็จ ฯ พร้อมด้วยผู้แทนพระองค์ออกจากพระตำหนักจิตรลดารโหฐาน ไปยังตึกกองบัญชาการกองทัพอากาศ ดอนเมือง ทรงมีพระราชปฏิสันถารกับผู้แทนพระองค์ และผู้ส่งเสด็จอื่น ๆ แล้ว ประทับเครื่องบินเสด็จ ฯ ไปยังประเทศญี่ปุ่น

ภาคผนวก

หน้าว่าง

เวลา ๑๐.๓๐ น. ณ พระตำหนักจิตรลดารโหฐาน พระบาทสมเด็จพระเจ้าอยู่หัว และสมเด็จพระนางเจ้าฯ พระบรมราชินีนาถ เสด็จฯ ออกพร้อมด้วยสมเด็จพระเจ้าลูกเธอ เจ้าฟ้าสิรินธรเทพรัตนสุดา และสมเด็จพระเจ้าลูกเธอ เจ้าฟ้าจุฬาภรณวลัยลักษณ์ และทรงพระกรุณาโปรดเกล้าฯ ให้สมเด็จพระเจ้าลูกเธอ เจ้าฟ้าสิรินธรเทพรัตนสุดา ทรงบำเพ็ญพระกุศลเนื่องในวันคล้ายวันประสูติ

พระบาทสมเด็จพระเจ้าอยู่หัวและสมเด็จพระเจ้าลูกเธอ เจ้าฟ้าสิรินธรเทพรัตนสุดา ทรงจุดธูปเทียนเครื่องนมัสการบูชาพระพุทธปฏิมาชัยวัฒน์ พระสงฆ์เจริญพระพุทธมนต์จบ พระบาทสมเด็จพระเจ้าอยู่หัว ทรงประเคนภัตตาหารแก่สมเด็จพระราชาคณะผู้เป็นประธานสงฆ์ และทรงพระกรุณาโปรดเกล้าฯ ให้พระราชวงศ์ทรงประเคนภัตตาหารแก่พระสงฆ์องค์อื่น พระสงฆ์รับพระราชทานฉัน

สมเด็จพระเจ้าลูกเธอ เจ้าฟ้าสิรินธรเทพรัตน สุดา เสด็จลงทรงให้ผู้แทนสมาคม มูลนิธิ โรงเรียน และบุคคลต่าง ๆ เข้าเฝ้าถวายพระพรและถวายสิ่งของ เสร็จแล้ว เสด็จขึ้นทรงประเคนจตุปัจจัยไทยธรรม แด่พระสงฆ์ ทรงหลั่งทักษิโณทก แล้วเสด็จลงทรงปล่อยนกและปล่อยปลา

เวลา ๑๕.๔๕ น. พระบาทสมเด็จพระเจ้าอยู่หัว และสมเด็จพระนางเจ้า ฯ พระบรมราชินีนาถ เสด็จพระราชดำเนินพร้อมด้วยสมเด็จพระเจ้าลูกเธอ เจ้าฟ้าสิรินธรเทพรัตนสุดา และสมเด็จพระเจ้าลูกเธอ เจ้าฟ้าจุฬาภรณวลัยลักษณ์ ไปประทับแรม ณ พระราชวังไกลกังวล หัวหิน โดยรถยนต์พระที่นั่ง.

เวลา ๑๐.๒๕ น. พระบาทสมเด็จพระเจ้าอยู่-หัว เสด็จพระราชดำเนินโดยรถยนต์พระที่นั่งจากพระตำหนักจิตรลดารโหฐาน ไปยังศาลหลักเมือง ในการพระราชพิธีสังเวยสมโภชพระหลักเมือง ซึ่งองค์การสงเคราะห์ทหารผ่านศึกร่วมกับกรมศิลปากรบูรณะปฏิสังขรณ์ขึ้นใหม่

ภายหลังนั้น เสด็จพระราชดำเนินไปในพิธีพระราชทานกระบี่แก่นักเรียนนายร้อยตำรวจซึ่งสำเร็จการศึกษา ประจำปีการศึกษา ๒๕๑๒–๒๕๑๓ ณ กระทรวงมหาดไทย

เมื่อเสด็จพระราชดำเนินถึง รัฐมนตรีว่าการกระทรวงมหาดไทย กราบบังคมทูลอัญเชิญเสด็จ ฯ ขึ้นสู่ห้องประชุม แล้วกราบบังคมทูลรายงานผลการศึกษา ผู้บัญชาการศึกษากราบบังคมทูลเบิกว่าที่ร้อยตำรวจตรี เข้ารับพระราชทานกระบี่เป็นรายบุคคลตามลำดับ พระบาทสมเด็จพระเจ้าอยู่หัวพระราชทานกระบี่แล้ว พระราชทานพระบรมราโชวาท มีใจความสำคัญว่า ทุกวันนี้ประเทศและประชาชนของเรากำลังเผชิญอยู่กับการคุกคาม และการแทรกซึมของอิทธิพลที่บ่อนทำลายความสงบสุข และความมั่นคง เหตุการณ์เหล่านี้ ทำให้เกิดเป็นภาระและปัญหาอันหนักแก่เจ้าหน้าที่ฝ่ายปกครอง โดยเฉพาะตำรวจ ในอันที่จะรักษาความสงบสุข ความยุติธรรม และความมั่นคงของบ้านเมือง เพราะฉะนั้นก่อนที่ทุกคนจะเข้ารับหน้าที่ จะต้องทราบตระหนักถึงภารกิจและความรับผิดชอบที่มีอยู่ และต้องมีความมั่นใจที่จะปฏิบัติหน้าที่ทุกอย่างให้สมบูรณ์ด้วยอุดมคติของผู้พิทักษ์สันติราษฎร์ ทรงขอให้แต่ละคนใช้ความรู้ ความฉลาด และความรอบคอบ ให้เป็นประโยชน์ในการปฏิบัติงานให้มากที่สุด ยึดมั่นในความสุจริต มีความกล้าหาญที่จะต่อสู้กับคนชั่ว ความชั่ว และสิ่งล่อใจทุกอย่าง และให้ระลึกว่า การสร้างความเป็นระเบียบเรียบร้อย ความวัฒนาผาสุกให้แก่ท้องถิ่นและประชาชน เป็นวิธีการอันประเสริฐสุดที่จะป้องกันการแทรกซึม บ่อนทำลายและรักษาความเป็นปึกแผ่นมั่นคงของประเทศชาติ

เวลา ๑๒.๒๕ น. นายเกรียง เอี่ยมสกุล ผู้อำนวยการชุมนุมเยาวชน นำเยาวชนจากท้องถิ่นทุรกันดารในเขตปฏิบัติการของหน่วยพัฒนาการเคลื่อนที่ต่าง ๆ ๒๓ จังหวัด ร่วมกับเยาวชนจังหวัดพระนครและธนบุรี พร้อมด้วยพี่เลี้ยงและเจ้าหน้าที่ของกองอำนวยการชุมนุมเยาวชน ซึ่งมาร่วมการชุมนุมเยาวชน ครั้งที่ ๘ ประจำปี ๒๕๑๓ เฝ้าทูลละอองธุลีพระบาท พระบาทสมเด็จพระเจ้าอยู่หัว ณ ศาลาผกาภิรมย์ ผู้อำนวยการชุมนุมเยาวชนกราบบังคมทูลรายงานและกล่าวนำถวายคำสัตย์ปฏิญาณ แล้วทูลเกล้า ฯ ถวายเอกสาร ผู้แทนเยาวชนทูลเกล้า ฯ ถวายของ และรับพระราชทานพระบรมราโชวาท

เวลา ๑๕.๒๕ น. ณ พระตำหนักจิตรลดารโหฐาน นางอัลมา ลิงค์ เฝ้าทูลละอองธุลีพระบาท พระบาทสมเด็จพระเจ้าอยู่หัว และสมเด็จพระนางเจ้าฯ พระบรมราชินีนาถ ทูลเกล้า ฯ ถวายเงินโดยเสด็จพระราชกุศลตามพระราชอัธยาศัย เนื่องในโอกาสที่จะมีอายุครบ ๗๒ ปี ในวันที่ ๑๒ เมษายน ๒๕๑๓ ในโอกาสนี้ นายแฮร์แบร์ต ลิงค์ ได้ร่วมเข้าเฝ้า ฯ ด้วย

เวลา ๑๕.๓๕ น. เจ้าชายเบอร์นฮาร์ดแห่งประเทศเนเธอร์แลนด์ เฝ้าทูลละอองธุลีพระบาท ในโอกาสที่เสด็จมาประเทศไทย ในการนี้ ฯพณฯ เอกอัครราชทูตเนเธอร์แลนด์ร่วมเฝ้า ฯ ด้วย

เวลา ๑๖.๓๐ น. เนื่องในวันที่ระลึกมหาจักรี พระบาทสมเด็จพระเจ้าอยู่หัว และสมเด็จพระนางเจ้าฯ พระบรมราชินีนาถ เสด็จพระราชดำเนินโดยรถยนต์พระที่นั่งจากพระตำหนักจิตรลดารโหฐาน พระราชวังดุสิต ไปยังปฐมบรมราชานุสรณ์ ทรงจุดธูปเทียนเครื่องราชสักการะ ถวายบังคมพระบรมรูปพระบาทสมเด็จพระพุทธยอดฟ้าจุฬาโลก แล้วเสด็จพระราชดำเนินโดยรถยนต์พระที่นั่ง มายังวัดพระศรีรัตนศาสดาราม เสด็จฯ เข้าสู่พระอุโบสถทรงจุดธูปเทียนถวายนมัสการพระพุทธมหามณีรัตนปฏิมากร แล้วเสด็จฯ ไปยังปราสาทพระเทพบิดร ทรงจุดธูปเทียนเครื่องราชสักการะถวายบังคมสมเด็จพระบูรพมหากษัตริยาธิราช แล้วเสด็จพระราชดำเนินกลับพระตำหนักจิตรลดารโหฐาน

เวลา ๑๐.๓๕ น. พระบาทสมเด็จพระเจ้าอยู่หัว และสมเด็จพระนางเจ้า ฯ พระบรมราชินีนาถ เสด็จพระราชดำเนินโดยรถยนต์พระที่นั่งจากพระตำหนักจิตรลดารโหฐาน มายังพระมหามณเฑียร ในพระบรมมหาราชวัง เนื่องในการพระราชพิธีสงกรานต์

พระบาทสมเด็จพระเจ้าอยู่หัว และสมเด็จพระนางเจ้า ฯ พระบรมราชินีนาถ สรงน้ำพระพุทธรูปสำคัญที่หอพระสุลาลัยพิมาน ทรงจุดธูปเทียนเครื่องนมัสการแล้ว เสด็จ ฯ ไปทรงจุดธูปเทียนบูชาพระสยามเทวาธิราชที่พระที่นั่งไพศาลทักษิณ เสด็จ ฯ ไปยังหอพระธาตุมณเฑียร ทรงจุดธูปเทียนเครื่องราชสักการะและสรงน้ำพระบรมอัฐิ พระอัฐิ เสร็จแล้ว เสด็จออกพระที่นั่งอมรินทรวินิจฉัย พระบาทสมเด็จพระเจ้าอยู่หัวทรงจุดธูปเทียนเครื่องนมัสการบูชาพระรัตนตรัย พระสงฆ์ทรงสมณศักดิ์ ๖๙ รูป เจริญพระพุทธมนต์ ในการพระราชพิธีสงกรานต์ จบแล้ว ทรงประเคนภัตตาหาร พระสงฆ์รับพระราชทานฉันเสร็จ เจ้าพนักงานเชิญพระบรมอัฐิและพระอัฐิออกประดิษฐานบนพระราชบัลลังก์ ภายใต้นพปฎลมหาเศวตฉัตรและบนพระที่นั่งกงภายใต้ฉัตรขาวลายทอง ๕ ชั้น พระบาทสมเด็จพระเจ้าอยู่หัว และสมเด็จพระนางเจ้า ฯ พระบรมราชินีนาถ ทรงจุดธูปเทียนเครื่องราชสักการะ ถวายบังคมพระบรมอัฐิแล้ว พระบาทสมเด็จพระเจ้าอยู่หัวทรงทอดผ้าคู่ พระสงฆ์สดับปกรณ์พระบรมอัฐิและพระอัฐิ แล้วถวายอนุโมทนา ถวายอดิเรก ถวายพระพรลา แล้วเสด็จพระราชดำเนินกลับ

เวลา ๑๔.๔๕ น. ณ พระตำหนักจิตรลดา-รโหฐาน สมเด็จพระวันรัต เจ้าอาวาสวัดพระเชตุ-พนวิมลมังคลาราม นำผู้มีจิตศรัทธาซึ่งเป็นทายาทของนายประยงค์ ตั้งตรงจิตร จำนวน ๑๓ คน เฝ้าทูลละอองธุลีพระบาท พระบาทสมเด็จพระเจ้าอยู่หัว ทูลเกล้า ฯ ถวายเงินเพื่อสมทบทุนสร้างตึก ๗๒ ปี ๑ ชั้น และห้องพิเศษโรงพยาบาลศิริราช กับโดยเสด็จพระราชกุศลตามพระราชอัธยาศัย และสมทบทุนการกุศลสาธารณะอื่น ๆ ด้วย.

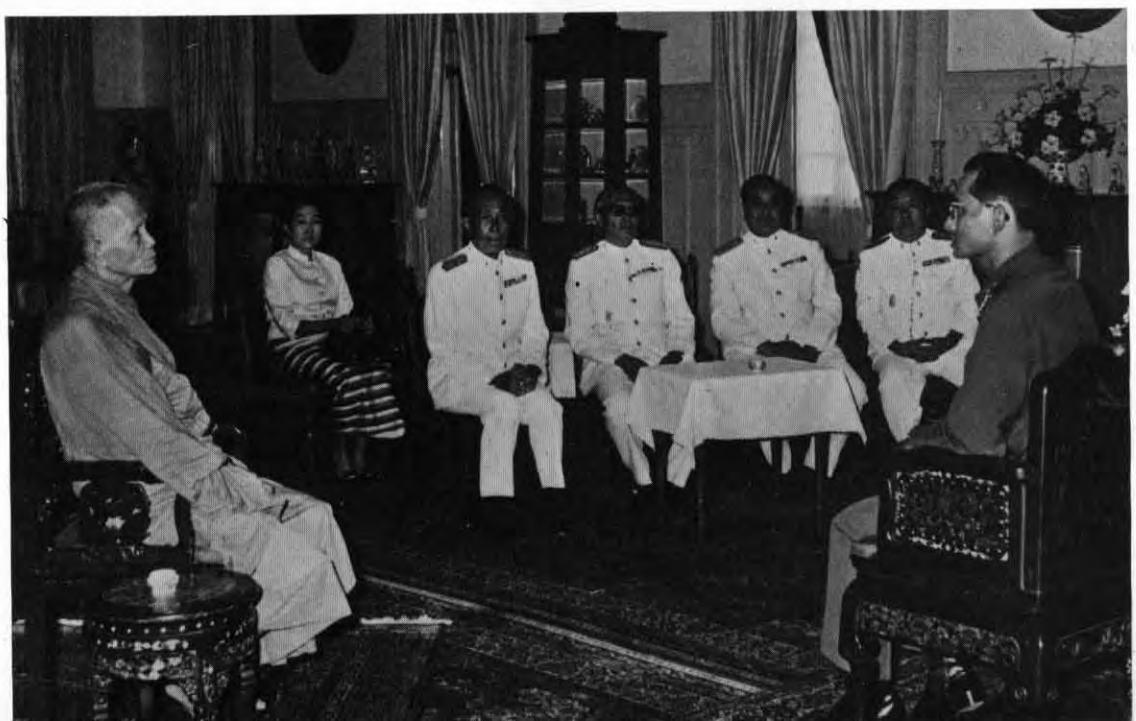

เวลา ๑๐.๓๐ น. เสด็จฯ ถึงวัดเขาเต่า แล้วเสด็จฯ เข้าสู่อุโบสถ ทรงจุดธูปเทียนเครื่องนมัสการพระราชาคณะประธานสงฆ์ถวายศีล พระสงฆ์สมณศักดิ์ ๑๐ รูป เจริญพระพุทธมนต์จบ ทรงพระกรุณาโปรดเกล้า ฯ ให้พระราชวงศ์และข้าราชบริพารถวายภัตตาหาร พระสงฆ์รับพระราชทานฉันเสร็จ สมเด็จพระนางเจ้าฯ พระบรมราชินีนาถทรงประเคนจตุปัจจัยไทยธรรม ทรงทอดผ้าไตร พระสงฆ์ทั้งนั้นบังสุกุล ถวายอนุโมทนา ถวายอติเรก

เวลา ๑๒.๐๐ น. ทรงพระกรุณาโปรดเกล้าฯ ให้เจ้าพนักงาน เชิญอัฐิและอังการท้าววนิดาพิจาริณีไปลงเรือที่ชายหาดวัดเขาเต่า สมเด็จพระนางเจ้าฯ พระบรมราชินีนาถเสด็จฯ ลงประทับเรือไปทรงลอยอัฐิและอังการ เสร็จแล้ว เสด็จฯ ขึ้นประทับรถยนต์พระที่นั่งกลับถึงพระราชวังไกลกังวล เมื่อเวลา ๑๓.๒๐ น.

เวลา ๑๕.๕๕ น. พระบาทสมเด็จพระเจ้าอยู่หัว และสมเด็จพระนางเจ้าฯ พระบรมราชินีนาถ เสด็จพระราชดำเนินจากพระตำหนักจิตรลดารโหฐาน โดยรถยนต์พระที่นั่ง ไปในการพระราชทานเพลิงศพ พลเรือน ตำรวจ และทหารที่เสียชีวิต ในการปราบปรามผู้ก่อการร้ายและจากการปฏิบัติราชการ ในสาธารณรัฐเวียดนาม ณ เมรุวัดพระศรีมหาธาตุ อำเภอบางเขน จังหวัดพระนคร

เวลา ๑๖.๐๐ น. ณ พระตำหนักเปี่ยมสุข พระราชวังไกลกังวล หัวหิน พลเอก สุรกิจ มัยลาภ เสนาธิการทหารบก นำพลเอก หลิว ยู - จัง ผู้บัญชาการกองกำลังเตรียมพร้อมและป้องกันเกาะไต้หวัน และคณะอีก ๕ ฉน ซึ่งเดินทางมาเยือนประเทศไทย ในฐานะแขกของกองทัพบก เฝ้าทูลละอองธุลีพระ-บาท พระบาทสมเด็จพระเจ้าอยู่หัว ในการนี้ นายตุง ชุง—ชาน อุปทูต และพันเอก ผัง ซู—กัน ผู้ช่วยทูตฝ่ายทหารบกจีน ได้ร่วมเข้าเฝ้าฯ ในโอกาสนี้ ทรงพระกรุณาโปรดเกล้าฯ พระราชทานเลี้ยงน้ำชาแก่ผู้เข้าเฝ้า ฯ ด้วย.

เวลา ๑๗.๐๐ น. พระบาทสมเด็จพระเจ้าอยู่หัว และสมเด็จพระนางเจ้า ฯ พระบรมราชินีนาถ เสด็จพระราชดำเนินพร้อมด้วยสมเด็จพระเจ้าลูกเธอ เจ้าฟ้าสิรินธรเทพรัตนสุดา และสมเด็จพระเจ้าลูกเธอ เจ้าฟ้าจุฬาภรณวลัยลักษณ์ จากพระตำหนักเปี่ยมสุข พระราชวังไกลกังวล หัวหิน ไปทอดพระเนตรการแข่งขันฟุตบอลระหว่างชุดจังหวัดราชบุรี กับชุดสโมสรราชวิถี ณ สนามโรงเรียนวังไกลกังวล เพื่อเก็บเงินรายได้สมทบทุนโดยเสด็จพระราชกุศล ตามพระราชอัธยาศัย เนื่องในโอกาสที่จะครบรอบปีแห่งวันราชาภิเษกสมรส

เวลา ๑๗.๐๕ น. เสด็จพระราชดำเนินถึงสนามโรงเรียนวังไกลกังวล พลเรือเอก หม่อมเจ้ากาพวรรณดิศ ดิศกุล ประธานกรรมการจัดการแข่งขัน ฯ กราบบังคมทูลรายงานและทรงเบิกตัวผู้ตัดสินกับนักกีฬาทั้ง ๒ ชุด เฝ้า ฯ แล้วเริ่มการแข่งขัน ภายหลังการแข่งขันครึ่งเวลาแรก มีการแสดงของนักเรียนโรงเรียนวังไกลกังวลถวายทอดพระเนตร แล้วเริ่มการแข่งขันครึ่งเวลาหลัง เมื่อเสร็จการแข่งขัน ผลปรากฏว่าเสมอกัน พระบาทสมเด็จพระเจ้าอยู่หัว พระราชทานถ้วยแก่นายยุทธ หนุนภักดี ผู้ว่าราชการจังหวัดราชบุรี ในฐานะหัวหน้าชุดจังหวัดราชบุรี และพระราชทานถ้วยให้แก่นายสุพจน์ ไชยยงค์ หัวหน้าชุดสโมสรราชวิถี แล้วพระราชทานพวงมาลัยแก่นักกีฬาและผู้ตัดสินทุกคน กับพระราชทานของที่ระลึกแก่คณะกรรมการจัดการแข่งขัน ฯ ด้วย ในโอกาสนี้ สมเด็จพระนางเจ้ารำไพพรรณี พระบรมราชินีในรัชกาลที่ ๗ เสด็จพระราชดำเนินทอดพระเนตรการแข่งขันด้วย

พฤษภาคม

หน้าว่าง

เวลาบ่าย พระบาทสมเด็จพระเจ้าอยู่หัว และสมเด็จพระนางเจ้า ฯ พระบรมราชินีนาถ เสด็จพระราชดำเนินโดยเฮลิคอปเตอร์พระที่นั่ง จากพระราชวังไกลกังวล หัวหิน มายังพระนคร

เวลา ๑๖.๓๐ น. พระบาทสมเด็จพระเจ้าอยู่หัว และสมเด็จพระนางเจ้า ฯ พระบรมราชินีนาถ เสด็จพระราชดำเนินโดยรถยนต์พระที่นั่ง จากพระตำหนักจิตรลดารโหฐาน พระราชวังดุสิต มายังพระที่นั่งอมรินทรวินิจฉัย ในการพระราชกุศลทักษิณานุปทาน เนื่องในการพระราชพิธีฉัตรมงคล พระบาทสมเด็จพระเจ้าอยู่หัว ทรงจุดธูปเทียนเครื่องนมัสการแล้ว พระบาทสมเด็จพระเจ้าอยู่หัว และสมเด็จพระนางเจ้า ฯ พระบรมราชินีนาถ ทรงจุดธูปเทียนเครื่องราชสักการะ ถวายบังคมพระบรมอัฐิ พระสงฆ์ ๒๒ รูป สวดพระพุทธมนต์จบ ทรงจุดธูปเทียนเครื่องทรงธรรม พระเทพวรเวที วัดปากน้ำ ถวายพระธรรมเทศนากัณฑ์ ๑ จบแล้ว พระบาทสมเด็จพระเจ้าอยู่หัว ทรงประเคนจตุปัจจัยไทยธรรมกัณฑ์เทศน์ แล้วทรงทอดผ้า พระสงฆ์ทั้งนั้นสดับปกรณ์พระบรมอัฐิสมเด็จพระบรมราชบูรพการี ถวายอดิเรก ถวายพระพรลา เสด็จพระราชดำเนินกลับพระตำหนักจิตรลดารโหฐาน.

เวลา ๑๑.๑๐ น. ณ พระตำหนักจิตรลดา-รโหฐาน ฯพณฯ เอียน แลคแลน กอร์ดอน สจ๊วต เอกอัครราชทูตนิวซีแลนด์ และภริยา เฝ้าทูลละอองธุลีพระบาท พระบาทสมเด็จพระเจ้าอยู่หัว ถวายบังคมลาในโอกาสพ้นตำแหน่งหน้าที่ในประเทศไทย

เวลา ๑๑.๓๕ น. ฯพณฯ อุลริค เชสเก เอกอัครราชทูตสหพันธ์สาธารณรัฐเยอรมัน และภริยา นำนายกอบเบิล นายกรัฐมนตรีแห่งรัฐบาวาเรีย สหพันธ์สาธารณรัฐเยอรมัน และภริยา พร้อมด้วยอธิบดีกรมพิธีการทูตแห่งรัฐบาวาเรีย เฝ้าทูลละอองธุลีพระบาท ในโอกาสที่มาเยือนประเทศไทยในฐานะแขกของกระทรวงการต่างประเทศ

เวลา ๑๒.๐๕ น. หลวงพิณพากย์พิทยาเภท ประธานกรรมการแผนกแพทยศาสตร์ มูลนิธิอานันทมหิดล นำแพทย์หญิงวิจิตรา ศุภมงคล แพทย์หญิงจินตนา ศิรินาวิน และนายพุทธิพร เธียรประสิทธิ์ ผู้ได้รับพระราชทานทุนมูลนิธิอานันทมหิดล เฝ้าทูลละอองธุลีพระบาท กราบถวายบังคมลาไปศึกษาต่อ ณ สหรัฐอเมริกา

เวลา ๑๖.๒๕ น. พระบาทสมเด็จพระเจ้าอยู่หัว และสมเด็จพระนางเจ้า ฯ พระบรมราชินีนาถ เสด็จพระราชดำเนินโดยรถยนต์พระที่นั่ง จากพระตำหนักจิตรลดารโหฐาน มายังพระบรมมหาราชวัง เสด็จ ฯ เข้าสู่พระที่นั่งดุสิตมหาปราสาท พระบาทสมเด็จพระเจ้าอยู่หัวทรงจุดธูปเทียนเครื่องนมัสการแล้ว สมเด็จพระสังฆราชถวายศีล พระบาทสมเด็จพระเจ้าอยู่หัวทรงจุดธูปเทียนเครื่องทองน้อยบูชาราชกกุธภัณฑ์ พระราชครูวามเทพมุนี ฯ หัวหน้าพราหมณ์อ่านประกาศพระราชพิธีฉัตรมงคล พระสงฆ์ ๒๐ รูป เจริญพระพุทธมนต์ จบแล้ว ถวายอดิเรก ถวายพระพรลา เสด็จพระราชดำเนินกลับ

เวลา ๑๐.๓๐ น. พระบาทสมเด็จพระเจ้าอยู่หัว และสมเด็จพระนางเจ้า ฯ พระบรมราชินีนาถ เสด็จพระราชดำเนินจากพระตำหนักจิตรลดารโหฐาน พระราชวังดุสิต มายังพระที่นั่งดุสิตมหาปราสาท ในงานพระราชพิธีฉัตรมงคล พระบาทสมเด็จพระเจ้าอยู่หัวทรงจุดธูปเทียนเครื่องนมัสการสมเด็จพระสังฆราชถวายศีล พระสงฆ์ถวายพรพระจบ ทรงประเคนภัตตาหาร พระสงฆ์รับพระราชทานฉัน เสร็จแล้วทรงประเคนจตุปัจจัยไทยธรรม พระสงฆ์ถวายอนุโมทนา ถวายอดิเรก ถวายพระพรลา พระบาทสมเด็จพระเจ้าอยู่หัว ทรงจุดธูปเทียนเครื่องทองน้อยบูชาราชกกุธภัณฑ์ พราหมณ์เบิกแว่นเวียนเทียนสมโภชนพปฏลมหาเศวตฉัตรสิริราชกกุธภัณฑ์ และเจิมนพปฏลมหาเศวตฉัตร พระบาทสมเด็จพระเจ้าอยู่หัว ทรงพระสุหร่ายเครื่องราชกกุธภัณฑ์

เวลา ๑๖.๓๐ น. พระบาทสมเด็จพระเจ้าอยู่หัว และสมเด็จพระนางเจ้า ฯ พระบรมราชินีนาถ เสด็จ ฯ ออกพระที่นั่งดุสิตมหาปราสาท พระบาทสมเด็จพระเจ้าอยู่หัวประทับพระราชบัลลังก์หน้าพระแท่นนพปฎลมหาเศวตฉัตร ทรงพระกรุณาโปรดเกล้า ฯ พระราชทานเครื่องราชอิสริยาภรณ์จุลจอมเกล้าแก่พระราชวงศ์ และข้าทูลละอองธุลีพระบาท เสร็จแล้ว พระบาทสมเด็จพระเจ้าอยู่หัว และสมเด็จพระนางเจ้า ฯ พระบรมราชินีนาถ เสด็จพระราชดำเนินยังพระอุโบสถวัดพระศรีรัตนศาสดาราม ทรงจุดธูปเทียนถวายนมัสการพระพุทธมหามณีรัตนปฏิมากร และพระพุทธรูปฉลองพระองค์แล้ว เสด็จ ฯ ยังปราสาทพระเทพบิดร ทรงจุดธูปเทียนเครื่องราชสักการะ ถวายบังคมสมเด็จพระบูรพมหากษัตริยาธิราช แล้วเสด็จพระราชดำเนินกลับพระตำหนักจิตรลดารโหฐาน

เวลา ๐๙.๒๕ น. พระบาทสมเด็จพระเจ้าอยู่หัว และสมเด็จพระนางเจ้า ฯ พระบรมราชินีนาถ เสด็จพระราชดำเนินโดยเฮลิคอปเตอร์พระที่นั่งจากสวนจิตรลดา พระราชวังดุสิต ไปทรงเยี่ยมราษฎรที่ประสบวาตภัยบ้านหนองโสน ตำบลเนินคอ อำเภอสามง่าม จังหวัดพิจิตร และที่บ้านเนินถ่าน ตำบลเสือโฮก อำเภอเมือง จังหวัดชัยนาท

เวลา ๑๐.๒๐ น. เสด็จพระราชดำเนินถึงสนามบินกองบิน ๔ อำเภอตาคลี จังหวัดนครสวรรค์ นาวาอากาศเอก ประหยัด ดิษยศริน ผู้บังคับการกองบิน ๔ กราบบังคมทูลรายงาน นางวิจิตรา ดิษยศริน ภริยาผู้บังคับการกองบิน ๔ ทูลเกล้า ฯ ถวายช่อดอกไม้แด่สมเด็จพระนางเจ้า ฯ พระบรมราชินีนาถ นายใจ เธียรธนู สรรพสามิตจังหวัด รักษาราชการแทนผู้ว่าราชการจังหวัดนครสวรรค์ กราบบังคมทูลรายงานเบิกข้าราชการชั้นผู้ใหญ่ของจังหวัดเข้าเฝ้า ฯ

พลตรี สว่าง กาญจนเสถียร ผู้บังคับการมณฑลทหารบกที่ ๔ กราบบังคมทูลรายงาน ขอพระราชทานอัญเชิญพระบาทสมเด็จพระเจ้าอยู่หัว เสด็จฯ ไปยังแท่นรับการถวายความเคารพ กองทหารเกียรติยศถวายความเคารพ เสร็จแล้ว พระบาทสมเด็จพระเจ้าอยู่หัว และสมเด็จพระนางเจ้า ฯ พระบรมราชินีนาถ ทรงมีพระราชปฏิสันถารอย่างใกล้ชิดกับบรรดาข้าราชการ พ่อค้าประชาชน ที่มาเฝ้า ฯ รับเสด็จ ฯ โดยทั่วถึงกัน

เวลา ๑๐.๕๐ น. พระบาทสมเด็จพระเจ้าอยู่หัว และสมเด็จพระนางเจ้า ฯ พระบรมราชินีนาถ เสด็จพระราชดำเนินโดยเฮลิคอปเตอร์พระที่นั่ง จากสนามบินกองบิน ๔ ตาคลี ถึงบ้านหนองโสน ตำบลนิคม อำเภอสามง่าม จังหวัดพิจิตร เมื่อเวลา ๑๑.๓๕ น. พลโท สำราญ แพทยกุล แม่ทัพกองทัพภาคที่ ๓ นายอรุณ นาคะเตชะ ผู้ว่าราชการจังหวัดพิจิตร นายวิจิตร วิจารณ์ ผู้พิพากษาหัวหน้าศาล ฯ พันตำรวจเอก กิตติ เสรีบุตร ผู้บังคับการตำรวจภูธรเขต ๖ พันตำรวจเอก สมิต พูนสวัสดิ์ ผู้กำกับการตำรวจจังหวัดพิจิตร นายมานิต ศัสมา นายอำเภอสามง่าม กราบบังคมทูลรายงานตามลำดับ พระบาทสมเด็จพระเจ้าอยู่หัว และสมเด็จพระนางเจ้า ฯ พระบรมราชินีนาถเสด็จ ฯ เข้าสู่ที่ประทับ พระราชทานผ้าไตรและจตุปัจจัยแด่พระสงฆ์ที่ประสบวาตภัย พระราชทานผ้าห่มนอนและเสื้อผ้า แก่บรรดาราษฎรที่ประสบวาตภัย และมีพระราชปฏิสันถารไต่ถามทุกข์สุขของราษฎรเหล่านั้นโดยทั่วกัน แล้วเสด็จ ฯ ไปเยี่ยมนายคำจริง และนางเหลือง หนูทอง ราษฎรที่ถูกพ้าผ่าบ้าน ยังบ้านที่ทางราชการได้จัดสร้างขึ้นให้ใหม่ และพระราชทานกระบือ ๒ ตัว แล้วเสด็จ ฯ เยี่ยมราษฎรที่มาเฝ้า ฯ รับเสด็จ ฯ เป็นจำนวนมาก

เวลา ๑๒.๒๐ น. เสด็จพระราชดำเนินโดยเฮลิคอปเตอร์พระที่นั่งจากบ้านหนองโสน ถึงสนามหน้าโรงเรียนวัดเนินถ่าน ตำบลเสือโฮก อำเภอเมือง จังหวัดชัยนาท เมื่อเวลา ๑๓.๒๐ น. นายเฉลิม วรรธโนทัย ผู้ว่าราชการจังหวัดชัยนาทกราบบังคมทูลรายงาน นางละเมียด วรรธโนทัย ภริยาผู้ว่าราชการจังหวัดชัยนาททูลเกล้า ฯ ถวายช่อดอกไม้แด่สมเด็จพระนางเจ้า ฯ พระบรมราชินีนาถ แล้วผู้ว่าราชการจังหวัดกราบบังคมทูลเบิกข้าราชการชั้นผู้ใหญ่เข้าเฝ้า ฯ

พลตรี ยุทธ วราธร ผู้บังคับการจังหวัดทหารบกลพบุรี กราบบังคมทูลรายงาน ขอพระราชทานอัญเชิญพระบาทสมเด็จพระเจ้าอยู่หัว เสด็จ ฯ ไปยังแท่นรับการถวายความเคารพ กองทหารเกียรติยศถวายความเคารพ

หลังจากนั้น เสด็จพระราชดำเนินไปยังที่ประทับ พระราชทานเสื้อผ้าเครื่องนุ่งห่มแก่ราษฎรที่ประสบวาตภัย และทรงมีพระราชปฏิสันถารโดยใกล้ชิด แล้วพระราชทานอุปกรณ์ในการเรียนเพื่อให้นำไปแจกจ่ายแก่นักเรียน ซึ่งครอบครัวประสบวาตภัยโดยทั่วถึงกัน

ครั้นแล้ว ผู้ว่าราชการจังหวัดชัยนาท นำเสด็จพระราชดำเนินไปทอดพระเนตรอุโบสถ วัดเนินถ่าน ที่ได้รับความเสียหายอย่างหนัก เนื่องจากวาตภัยเมื่อวันที่ ๒๔ เมษายน ๒๕๑๓ โดยมีเจ้าคณะจังหวัดชัยนาท ทูลรายละเอียดถึงความเสียหายครั้งนี้

พระบาทสมเด็จพระเจ้าอยู่หัว และสมเด็จพระนางเจ้า ฯ พระบรมราชินีนาถ เสด็จ ฯ เยี่ยมราษฎรที่มาคอยเฝ้า ฯ รับเสด็จ ฯ เป็นจำนวนมาก และก่อนเสด็จ ฯ กลับ ผู้ว่าราชการจังหวัดชัยนาท ได้นำผู้แทนราษฎรจังหวัดชัยนาท พ่อค้า เข้าเฝ้า ฯ ทูลเกล้า ฯ ถวายเงินโดยเสด็จพระราชกุศลตามพระราชอัธยาศัย

เวลา ๑๔.๐๐ น. พระบาทสมเด็จพระเจ้าอยู่หัว และสมเด็จพระนางเจ้า ฯ พระบรมราชินีนาถ เสด็จพระราชดำเนินโดยเฮลิคอปเตอร์พระที่นั่งจากสนามหน้าโรงเรียนวัดเนินถ่าน ถึงสนามบินตากลี เมื่อเวลา ๑๔.๑๕ น. เสด็จพระราชดำเนินโดยรถยนต์พระที่นั่งไปนมัสการหลวงพ่อเพชร แล้วประทับเสวยพระกระยาหารกลางวันและทรงพักผ่อนพระราชอิริยาบท ณ บ้านรับรองฤทธาคนี ในบริเวณกองบิน ๔ ตากลี

เวลา ๑๖.๕๐ น. เสด็จพระราชดำเนินโดยเฮลิคอปเตอร์พระที่นั่งจากสนามในบริเวณกองบิน ๔ โดยมีนายทหารชั้นผู้ใหญ่ของกองทัพอากาศ และบรรดาข้าราชการของจังหวัด พร้อมด้วยครอบครัว รวมทั้งประชาชน เฝ้า ฯ ส่งเสด็จ ฯ เป็นจำนวนมาก เสด็จพระราชดำเนินถึงสวนจิตรลดา พระราชวังดุสิต เมื่อเวลาประมาณ ๑๘.๐๐ น.

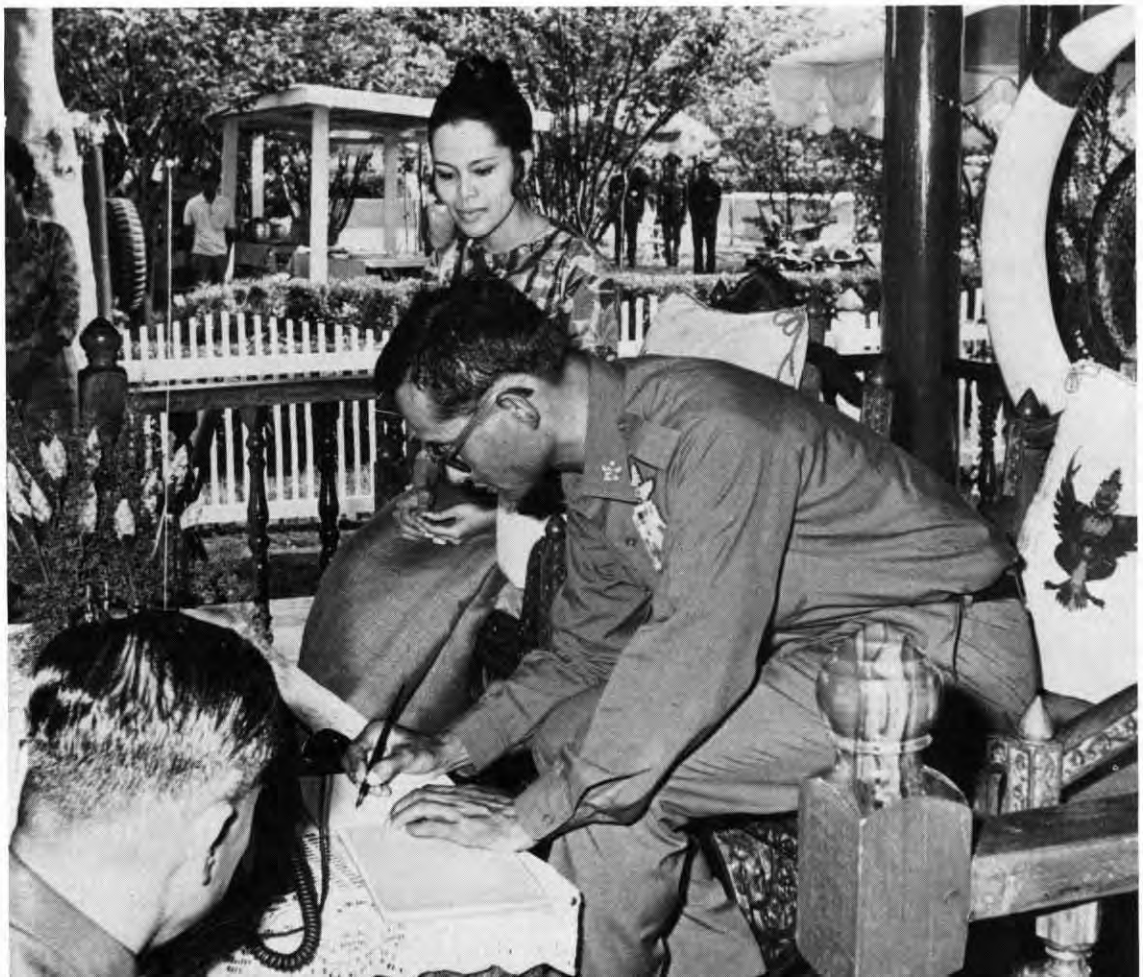

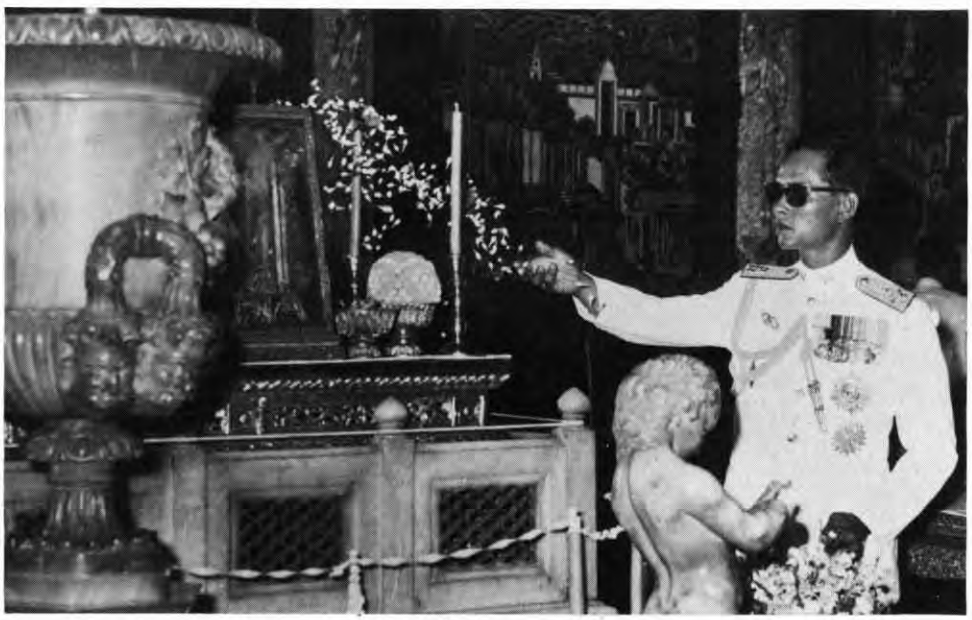

เวลา ๑๖.๒๕ น. พระบาทสมเด็จพระเจ้าอยู่หัว เสด็จพระราชดำเนินโดยรถยนต์พระที่นั่งจากพระตำหนักจิตรลดารโหฐาน พระราชวังดุสิต มายังวัดพระศรีรัตนศาสดาราม ในการพระราชพิธีพืชมงคล

เสด็จ ฯ ขึ้นสู่พระอุโบสถ ทรงจุดธูปเทียน ถวายนมัสการพระพุทธมหามณีรัตนปฏิมากร และพระพุทธรูปสำคัญ พระราชาคณะถวายศีลจบแล้ว ทรงพระสุหร่ายถวายดอกไม้บูชาพระพุทธคันธาราษฎร์ ทรงอธิษฐานเพื่อความสมบูรณ์แห่งพืชผลของราชอาณาจักรไทยแล้ว พระราชครูวามเทพมุนี ฯ หัวหน้าพราหมณ์อ่านประกาศพระราชพิธีพืชมงคล พระสงฆ์ ๑๑ รูป เจริญพระพุทธมนต์จบ ทรงหลั่งน้ำสังข์ ทรงเจิมพระราชทาน นายแสวง กุลทองคำ ปลัดกระทรวงเกษตร และเทพีผู้จะแรกนาขวัญ พระสงฆ์เจริญชัยมงคลคาถา แล้วทรงประเคนจตุปัจจัยไทยธรรม พระสงฆ์ถวายอนุโมทนา ถวายอติเรกออกจากพระอุโบสถ เสด็จพระราชดำเนินกลับ.

วันศุกร์ ที่ ๘ พฤษภาคม ๒๕๑๓

เวลา ๐๘.๒๐ น. พระบาทสมเด็จพระเจ้าอยู่หัว เสด็จพระราชดำเนินโดยรถยนต์พระที่นั่ง จากพระตำหนักจิตรลดารโหฐาน พระราชวังดุสิต มายังพลับพลาท้องสนามหลวง และประทับทรงเป็นประธานในการพระราชพิธีพืชมงคลจรดพระนังคัลแรกนาขวัญ ในโอกาสนี้ นายอรุณ พุ่มหิรัญ รองปลัดกระทรวงเกษตร เบิกชาวนาผู้ชนะการประกวดผลผลิตข้าว เฝ้าฯ รับพระราชทานรางวัลประกาศนียบัตรด้วย

ภายหลังนั้น พระบาทสมเด็จพระเจ้าอยู่หัว เสด็จ ฯ ในพิธีหว่านข้าว ณ แปลงนาทดลองในบริเวณสวนจิตรลดา พระราชวังดุสิต ในโอกาสนี้ ผู้จัดการบริษัทมารูเบนิ - อิต้า จำกัด สาขากรุงเทพ ฯ และคณะ เฝ้าทูลละอองธุลีพระบาท น้อมเกล้า ฯ ถวายรถไถเดินตามพร้อมทั้งอุปกรณ์ จำนวน ๒ คัน เพื่อโดยเสด็จพระราชกุศล พระราชทานใช้ที่หาดทรายใหญ่ หัวหิน จังหวัดประจวบคีรีขันธ์ และที่โครงการเกษตรบนเขา จังหวัดเชียงใหม่

เวลา ๑๐.๕๐ น. ณ ศาลาผกาภิรมย์ นายเชาวน์ ประมูลผล ประธานกรรมการสมาคมครูโรงเรียนราษฎร์แห่งประเทศไทย นำคณะครูโรงเรียนราษฎร์จากจังหวัดต่าง ๆ จำนวน ๓๑๗ คน ซึ่งได้เดินทางมาร่วมประชุมสัมมนาทางวิชาการ ประจำปี ๒๕๑๓ เฝ้าทูลละอองธุลีพระบาท เพื่อรับพระราชทานพระบรมราโชวาท

เวลา ๑๒.๓๐ น. พระบาทสมเด็จพระเจ้าอยู่หัว และสมเด็จพระนางเจ้า ฯ พระบรมราชินีนาถ เสด็จพระราชดำเนินโดยเฮลิคอปเตอร์พระที่นั่ง จากสวนจิตรลดา กลับไปประทับ ณ พระราชวังไกลกังวล หัวหิน.

เวลา ๑๕.๒๐ น. พระบาทสมเด็จพระเจ้าอยู่หัว เสด็จพระราชดำเนินโดยเฮลิคอปเตอร์พระที่นั่ง จากสนามโรงเรียนวังไกลกังวล หัวหิน ยังกองบิน ๕ อำเภอเมือง จังหวัดประจวบคีรีขันธ์ เพื่อทรงทดลองยิงปืนกลเบาบนแท่น ตามแบบที่พระราชทานให้หม่อมราชวงศ์เทพฤทธิ์ เทวกุล ประดิษฐ์ขึ้น

เวลา ๑๖.๐๐ น. เสด็จพระราชดำเนินถึงกองบิน ๕ นาวาอากาศเอก ทวนทอง ยอดอาวุธ ผู้บังคับการกองบิน ๕ และนายสุวิทย์ ยิ่งวรพันธ์ รักษาการในตำแหน่งผู้ว่าราชการจังหวัดประจวบคีรีขันธ์ เฝ้าฯ รับเสด็จฯ พระบาทสมเด็จพระเจ้าอยู่หัว เสด็จฯ ประทับเฮลิคอปเตอร์ที่ติดอาวุธปืนกลเบา ทรงอำนวยการให้นักบินทำการยิงปืนกลเบาดังกล่าวยังเป้าหมายทั้งบนพื้นดินและบนภูเขา ทรงแก้ไขปรับปรุงระบบแท่นปืนนั้นจนใช้การได้ดีแล้ว จึงเสด็จพระราชดำเนินกลับถึงพระราชวังไกลกังวล เมื่อเวลา ๑๘.๔๐ น.

ปืนกลเบานี้ ติดตั้งให้ทำการยิงออกไปทางด้านหน้าของเฮลิคอปเตอร์ ด้วยระบบไฟฟ้าโดยนักบินเอง เป็นระบบการยิงที่ใหม่สำหรับประเทศไทย ค่าสร้างแท่นและระบบการยิงมีราคาถูกกว่าที่ประดิษฐ์ในต่างประเทศหลายเท่า เมื่อทดลองได้ผลดีแล้ว มีพระราชดำริที่จะ พระราชทานให้ใช้ในทางป้องกันประเทศต่อไป.

เวลา ๑๕.๕๕ น. ณ พระตำหนักเปี่ยมสุข พระราชวังไกลกังวล หัวหิน ฯพณฯ พันเอก ถนัด คอมันตร์ รัฐมนตรีว่าการกระทรวงการต่างประเทศ นำ ฯพณฯ แยม ซัมโบร์ รองนายกรัฐมนตรี และรัฐมนตรีว่าการกระทรวงการต่างประเทศกัมพูชา ซึ่งเดินทางมาเยือนประเทศไทยเป็นทางการ พร้อมด้วย ฯพณฯ พร้อม ทศ รัฐมนตรีช่วยว่าการกระทรวงการค้าและอุตสาหกรรม พลเอก สเร สมาน เสนาธิการทหารบก นายดอง ราลี ผู้แทนราษฎร และนายเปล็ก ชาติ ผู้แทนถาวรกัมพูชาประจำคณะกรรมการแม่น้ำโขง เข้าเฝ้าทูลละอองธุลีพระบาท พระบาทสมเด็จพระเจ้าอยู่หัว ในโอกาสนี้ ฯพณฯ รองนายกรัฐมนตรีกัมพูชา ได้ทูลเกล้า ฯ ถวายแจกันนาคแด่พระบาทสมเด็จพระเจ้าอยู่หัวด้วย.

เวลา ๘.๓๐ น. พระบาทสมเด็จพระเจ้าอยู่หัว และสมเด็จพระนางเจ้า ฯ พระบรมราชินีนาถ เสด็จพระราชดำเนินโดยรถยนต์พระที่นั่งจากพระตำหนักเปี่ยมสุข พระราชวังไกลกังวล หัวหิน ไปยังสนามบินบ่อฝ้าย แล้วประทับเครื่องบินพระที่นั่ง เสด็จพระราชดำเนินไปยังสนามบินจังหวัดนครศรีธรรมราช เพื่อทรงประกอบพิธียกช่อฟ้าอุโบสถ วัดเขาสุวรรณประดิษฐ์ กิ่งอำเภอดอนสัก จังหวัดสุราษฎร์ธานี และทรงเยี่ยมราษฎร

เวลา ๐๘.๒๐ น. พระบาทสมเด็จพระเจ้าอยู่หัว และสมเด็จพระนางเจ้า ฯ พระบรมราชินีนาถ เสด็จ ฯ โดยรถยนต์พระที่นั่งจากพระตำหนักเปี่ยมสุข พระราชวังไกลกังวล ไปสนามบินบ่อฝ้าย แล้วประทับเครื่องบินพระที่นั่งเสด็จ ฯ ยังสนามบินจังหวัดตรัง ทรงเยี่ยมบริษัทปูนซิเมนต์ไทย จำกัด ทุ่งสง และทรงบำเพ็ญพระราชกุศลวิสาขบูชา ณ วัดแก้วไกรวราราม จังหวัดกระบี่

เวลา ๑๐.๕๕ น. เครื่องบินพระที่นั่งถึงจังหวัดตรัง นายจรัส สิทธิพงษ์ ผู้ว่าราชการจังหวัดตรัง กราบบังคมทูลรายงาน นางสิรินทร ภริยาผู้ว่าราชการจังหวัดตรัง ทูลเกล้า ฯ ถวายช่อดอกไม้แด่สมเด็จพระนางเจ้า ฯ พระบรมราชินีนาถ พลตรี เจิม พฤกษยาชีวะ ผู้บัญชาการมณฑลทหารบกที่ ๕ กราบบังคมทูลรายงาน และขอพระราชทานอัญเชิญพระบาทสมเด็จพระเจ้าอยู่หัวเสด็จ ฯ ยังแท่นรับการถวายความเคารพ ทหารกองเกียรติยศถวายความเคารพ พระบาทสมเด็จพระเจ้าอยู่หัว ทรงตรวจแถวกองเกียรติยศเสร็จแล้ว พระบาทสมเด็จพระเจ้าอยู่หัวและสมเด็จพระนางเจ้า ฯ พระบรมราชินีนาถ ทรงเยี่ยมราษฎรที่มาคอยเฝ้า ฯ รับเสด็จฯเป็นจำนวนมาก ที่บริเวณลานจอดเครื่องบินพระที่นั่ง และทรงมีพระราชปฏิสันถารกับข้าราชการฝ่ายทหารและพลเรือนที่มาเฝ้า ฯ รับเสด็จ ฯ แล้วประทับเฮลิคอปเตอร์พระที่นั่งออกจากสนามบินจังหวัดตรัง

เวลา ๑๑.๔๕ น. เฮลิคอปเตอร์พระที่นั่งถึงบริษัทปูนซิเมนต์ไทย จำกัด ทุ่งสง จังหวัดนครศรีธรรมราช นายพันธ์ สวยตระกูล ผู้ว่าราชการจังหวัดนครศรีธรรมราช กราบบังคมทูลรายงาน นางวิมล สายตระกูล ภริยาผู้ว่าราชการจังหวัด ทูลเกล้า ฯ ถวายช่อดอกไม้แด่สมเด็จพระนางเจ้า ฯ พระบรมราชินีนาถ พันเอก ถนอม ผ่องโอสถ รองผู้บัญชาการมณฑลทหารบกที่ ๕ กราบบังคมทูลรายงานและขอพระราชทานอัญเชิญพระบาทสมเด็จพระเจ้าอยู่หัวเสด็จ ฯ ยังแท่นรับการถวายความเคารพ ผู้บังคับกองเกียรติยศกราบบังคมทูลรายงาน และขอพระราชทานอัญเชิญเสด็จ ฯ ทรงตรวจแถวกองเกียรติยศเสร็จแล้ว พระบาทสมเด็จพระเจ้าอยู่หัวและสมเด็จพระนางเจ้า ฯ พระบรมราชินีนาถ ทรงมีพระราชปฏิสันถารกับข้าราชการฝ่ายทหารและพลเรือน ที่มาคอยเฝ้า ฯ รับเสด็จ ฯ อยู่โดยทั่วถึงกัน แล้วเสด็จ ฯ โดยรถยนต์พระที่นั่งไปทอดพระเนตรบริเวณโรงงานปูนซิเมนต์ ฯ ต่อจากนั้น พระบาทสมเด็จพระเจ้าอยู่หัว และสมเด็จพระนางเจ้า ฯ พระบรมราชินีนาถ ทรงเยี่ยมราษฎรที่เฝ้า ฯ รับเสด็จ ฯ เป็นจำนวนมาก เสร็จแล้ว เสด็จพระราชดำเนินไปยังตึกรับรอง ณ ที่นั้น ฯพณฯ พลตรี หม่อมหวิวงศ์ถวัลยศักดิ์ ประธานกรรมการบริษัทปูนซิเมนต์ไทย ฯ กราบบังคมทูลเบิกประธานกรรมการ และคณะกรรมการบริษัทต่าง ๆ ในเครือบริษัทปูนซิเมนต์ไทย ฯ เฝ้า ฯ พระบาทสมเด็จพระเจ้าอยู่หัวและสมเด็จพระนางเจ้า ฯ พระบรมราชินีนาถ เสด็จ ฯ ขึ้นตึกรับรอง ทรงลงพระปรมาภิไธยและพระนามาภิไธยในสมุดเยี่ยมของบริษัทปูนซิเมนต์ไทย จำกัด และบริษัทกระเบื้องกระดาษไทย จำกัด ทุ่งสง แล้วประทับพักพระราชอิริยาบถตามพระราชอัธยาศัย และเสวยพระกระยาหารกลางวัน

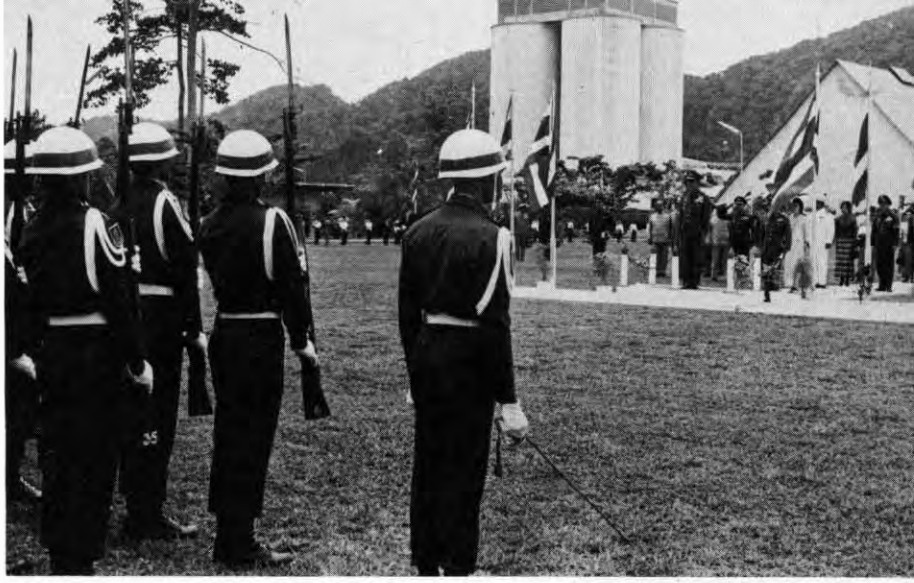

เวลา ๑๔.๑๕ น. พระบาทสมเด็จพระเจ้าอยู่หัว และสมเด็จพระนางเจ้า ฯ พระบรมราชินีนาถ เสด็จ ฯ โดยรถยนต์พระที่นั่ง ไปประทับเฮลิคอปเตอร์พระที่นั่งไปจังหวัดกระบี่ เสด็จ ฯ ถึงสนามหน้าศาลากลางจังหวัดกระบี่ เมื่อเวลา ๑๔.๕๐ น. นายเหรียญ สร้อยสนธิ ผู้ว่าราชการจังหวัดกระบี่ กราบบังคมทูลรายงาน นางประเมิน สร้อยสนธิ ภริยาผู้ว่าราชการจังหวัด ทูลเกล้า ฯ ถวายช่อดอกไม้แด่สมเด็จพระนางเจ้า ฯ พระบรมราชินีนาถ แล้วผู้ว่าราชการจังหวัด กราบบังคมทูลเบิกข้าราชการชั้นผู้ใหญ่ของจังหวัดเฝ้า ฯ พันเอก พิส ยังยืน เสนาธิการมณฑลทหารบกที่ ๕ กราบบังคมทูลรายงานและขอพระราชทานอัญเชิญพระบาทสมเด็จพระเจ้าอยู่หัว เสด็จ ฯ ยังแท่นรับการถวายความเคารพ ทหารกองเกียรติยศถวายความเคารพ พระบาทสมเด็จพระเจ้าอยู่หัวทรงตรวจแถวกองเกียรติยศ เสร็จแล้ว พระบาทสมเด็จพระเจ้าอยู่หัว และสมเด็จพระนางเจ้า ฯ พระบรมราชินีนาถ เสด็จ ฯ โดยรถยนต์พระที่นั่งไปยังวัดแก้วไกรวราราม เสด็จ ฯ เข้าสู่อุโบสถ พระบาทสมเด็จพระเจ้าอยู่หัวและสมเด็จพระนางเจ้า ฯ พระบรมราชินีนาถ ทรงจุดธูปเทียนนมัสการบูชาพระรัตนตรัย แล้วเสด็จ ฯ ไปยังพลับพลาหน้าอุโบสถ ทรงจุดธูปเทียนบูชาสรรเสริญคุณพระรัตนตรัย จบแล้วเสด็จพระราชดำเนินประทักษิณอุโบสถพร้อมด้วยพระราชวงศ์ และข้าทูลละอองธุลีพระบาทถ้วนสามรอบ เสด็จ ฯ เข้าอุโบสถ ทรงจุดธูปเทียนเครื่องทรงธรรม พระราชสุตกวี เจ้าอาวาสวัดแก้วไกรวราราม ถวายศีล และถวายพระธรรมเทศนากัณฑ์หนึ่งจบ พระสงฆ์ถวายอนุโมทนา พระบาทสมเด็จพระเจ้าอยู่หัวทรงประเคนจตุปัจจัยไทยธรรม พระสงฆ์ถวายอติเรก เสร็จแล้ว พระบาทสมเด็จพระเจ้าอยู่หัวและสมเด็จพระนางเจ้า ฯ พระบรมราชินีนาถ ทรงลง

พระปรมาภิไธย และพระนามาภิไธยในสมุดเยี่ยมของจังหวัด ต่อจากนั้น เสด็จ ฯ ออกจากอุโบสถไปยังกระโจม ณ ที่นั้น พ่อค้าและราษฎรจังหวัดกระบี่เฝ้า ฯ ทูลเกล้า ฯ ถวายเงินโดยเสด็จพระราชกุศล ตามพระราชอัธยาศัย แล้วทรงเยี่ยมราษฎรที่เฝ้า ฯ รับเสด็จ ฯ ในบริเวณวัดอย่างแน่นขนัด และทรงไต่ถามทุกข์สุขราษฎรโดยใกล้ชิด

เวลา ๑๑.๔๕ น. พระบาทสมเด็จพระเจ้าอยู่หัว เสด็จพระราชดำเนินจากพระตำหนักเปี่ยมสุข พระราชวังไกลกังวล โดยรถยนต์พระที่นั่ง ไปยังกองบังคับการตำรวจภูธรชายแดน ค่ายนเรศวร หัวหิน เมื่อเสด็จพระราชดำเนินถึง พลตำรวจตรี กระจ่าง ผลเพิ่ม รองผู้บัญชาการตำรวจภูธรฝ่ายชายแดน เฝ้าฯ รับเสด็จฯ และกราบบังคมทูลรายงาน แล้วพระบาทสมเด็จพระเจ้าอยู่หัวเสด็จ ฯ ประทับเฮลิคอปเตอร์ที่ติดอาวุธปืนกลเบาบนแท่นตามแบบที่พระราชทานพระราชดำริให้หม่อมราชวงศ์เทพฤทธิ์ เทวกุล ประดิษฐ์ขึ้น บินไปยังบริเวณสนามยิงปืนของตำรวจชายแดนที่มฤคทายวัน ทรงอำนวยการให้นักบินทำการยิงปืนกลดังกล่าวยังเป้าหมายในทะเล พระราชทานพระราชดำริแก้ไขระบบการยิงจนเป็นที่พอพระราชหฤทัยแล้ว จึงเสด็จฯ กลับถึงพระตำหนักเปี่ยมสุข พระราชวังไกลกังวล เมื่อเวลา ๑๓.๓๐ น.

การเสด็จพระราชดำเนินไปทรงอำนวยการทดลองยิงปืนกลที่ติดตั้งบนเฮลิคอปเตอร์ครั้งนี้ เป็นครั้งที่ ๔ ปืนกลเบานี้ติดตั้งให้ทำการยิงออกไปทางด้านหน้าของเฮลิคอปเตอร์ด้วยระบบไฟฟ้า นักบินสามารถทำการยิงได้เอง เป็นระบบการยิงที่ใหม่สำหรับประเทศไทย เมื่อทดลองได้ผลเป็นที่พอพระราชหฤทัยแล้ว มีพระราชดำริจะพระราชทานให้ใช้ในการป้องกันประเทศต่อไป.

เวลา ๑๖.๑๐ น. พระบาทสมเด็จพระเจ้าอยู่หัว เสด็จพระราชดำเนินโดยรถยนต์พระที่นั่งจากพระตำหนักเบี่ยมสุข พระราชวังไกลกังวล ไปยังหมู่บ้านตัวอย่างโครงการไทย-อิสราเอล เพื่อพัฒนาชนบท ตำบลเขาใหญ่ อำเภอชะอำ จังหวัดเพชรบุรี

เวลา ๑๖.๔๕ น. เสด็จพระราชดำเนินถึงสำนักสงฆ์หุบตะพง ในหมู่บ้านตัวอย่างโครงการไทย-อิสราเอล เพื่อพัฒนาชนบท พันเอก สุรินทร์ ชลประเสริฐ รองปลัดกระทรวงพัฒนาการแห่งชาติ ในฐานะผู้อำนวยการโครงการไทย-อิสราเอล กราบบังคมทูลขอพระราชทานอัญเชิญเสด็จพระราชดำเนินไปยังปะรำสงฆ์ พระบาทสมเด็จพระเจ้าอยู่หัวทรงจุดธูปเทียนนมัสการบูชาพระรัตนตรัย แล้วเสด็จ ฯ ไปทรงปลูกต้นโพธิ์ เสร็จแล้ว พระบาทสมเด็จพระเจ้าอยู่หัวเสด็จพระราชดำเนินไปยังพลับพลาที่ประทับ ณ ที่นั้น นายเอนก พยัคฆันตร ผู้ว่าราชการจังหวัดเพชรบุรี คณะกรรมการดำเนินการพัฒนาหมู่บ้านตัวอย่าง และสมาชิกรวมทั้งราษฎรในหมู่บ้านหนองยาว เฝ้า ฯ รับเสด็จ ฯ

ต่อจากนั้น พันเอก สุรินทร์ ชลประเสริฐ ในฐานะผู้อำนวยการโครงการไทย-อิสราเอล ฯ กราบบังคมทูลเบิกคณะกรรมการดำเนินการหมู่บ้านตัวอย่าง ฯ เข้าเฝ้าทูลละอองธุลีพระบาท นายเฉลิม แสงศิลา ประธานกรรมการดำเนินการหมู่บ้านตัวอย่าง กราบบังคมทูลรายงานกิจการประจำปี ๒๕๑๒ เสร็จแล้ว พระบาทสมเด็จพระเจ้าอยู่หัวพระราชทานพระบรมราชวโรกาสให้ประธานกรรมการหมู่บ้านตัวอย่างเบิกสมาชิกในหมู่บ้านตัวอย่างหุบตะพง เฝ้า ฯ ทูลเกล้า ฯ ถวายเงินโดยเสด็จพระราชกุศลสร้างวัดหุบตะพง แล้วทูลเกล้า ฯ ถวายผลผลิตทางเกษตรที่บรรดาสมาชิกในหมู่บ้านตัวอย่างพร้อมใจกันนำขึ้นทูลเกล้า ฯ ถวาย แสดงความสำนึกในพระมหากรุณาธิคุณที่เสด็จฯ เยี่ยมหมู่บ้านตัวอย่างหุบตะพงในครั้งนี้

หลังจากนั้น ผู้อำนวยการโครงการไทย–อิสราเอล กราบบังคมทูลขอพระราชทานอัญเชิญเสด็จฯ โดยรถยนต์พระที่นั่งไปทอดพระเนตรบ้านสมาชิก ๓ แห่ง คือ บ้านนายคำ จันทรจิตร สมาชิกกลุ่มที่ ๕ บ้านนายก่วย เตี่ยวศรีทอง สมาชิกกลุ่มที่ ๒ และบ้านนายเหงียน ทองแท้ง สมาชิกกลุ่มที่ ๑ พระบาทสมเด็จพระเจ้าอยู่หัวทรงมีพระราชปฏิสันถารกับบรรดาสมาชิกของ ๓ ครอบครัวอย่างใกล้ชิด และพระราชทานพระราชดำริและข้อสังเกตต่าง ๆ ในอันที่จะปรับปรุงการปลูกพืชผลเกษตรให้ได้ผลดีและนำรายได้เพิ่มพูนมาสู่ครอบครัว บรรดาสมาชิกทั้ง ๓ ครอบครัวต่างสำนึกในพระมหากรุณาธิคุณและนำพืชผลเกษตรที่ปลูกในไร่ของตนขึ้นทูลเกล้าฯ ถวายในโอกาสนี้ด้วย

เวลา ๑๘.๔๐ น. พระบาทสมเด็จพระเจ้าอยู่หัวเสด็จพระราชดำเนินโดยรถยนต์พระที่นั่งออกจากหมู่บ้านตัวอย่างหุบตะพง ไปทรงเยี่ยมกลุ่มชาวไร่สวนผักในพระบรมราชูปถัมภ์ ตำบลเขาใหญ่ อำเภอชะอำ จังหวัดเพชรบุรี ประธานกลุ่มชาวไร่สวนผักกราบบังคมทูลรับเสด็จฯ และกราบบังคมทูลอัญเชิญเสด็จฯ ไปยังพลับพลาที่ประทับ แล้วเบิกคณะกรรมการของกลุ่มชาวไร่เข้าเฝ้าทูลละอองธุลีพระบาท ที่ปรึกษากลุ่มชาวไร่สวนผักกราบบังคมทูลรายงานกิจการของกลุ่มชาวไร่ แล้วประธานกลุ่มชาวไร่ทูลเกล้าฯ ถวายเงินโดยเสด็จพระราชกุศลตามพระราชอัธยาศัย และทูลเกล้าฯ ถวายผลิตผลเกษตรที่บรรดาสมาชิกกลุ่มชาวไร่ต่างพากันนำขึ้นทูลเกล้าฯ ถวาย พระบาทสมเด็จพระเจ้าอยู่หัวเสด็จพระราชดำเนินกลับถึงพระตำหนักเปี่ยมสุข พระราชวังไกลกังวล เมื่อเวลา ๒๐.๐๕ น.

อนึ่ง เวลา ๘.๓๐ น. สมเด็จพระเจ้าลูกเธอ เจ้าฟ้าสิรินธรเทพรัตนสุดา และสมเด็จพระเจ้าลูกเธอ เจ้าฟ้าจุฬาภรณวลัยลักษณ์ เสด็จโดยรถยนต์ที่นั่งจากพระราชวังไกลกังวล ไปยังจังหวัดเพชรบุรี เพื่อทอดพระเนตรและทรงศึกษาโบราณสถานและศิลปวัตถุ

เวลา ๙.๒๐ น. เสด็จถึงวัดใหญ่สุวรรณาราม นายเอนก พยัคฆันตร ผู้ว่าราชการจังหวัดเพชรบุรี เฝ้ารับเสด็จ เสด็จขึ้นยังศาลาการเปรียญ ทรงนมัสการพระ แล้วเสด็จทอดพระเนตรศาลาการเปรียญ พระอุโบสถ ภาพผนัง และพระพุทธรูปสำคัญในวัดนั้น เสร็จแล้วเสด็จต่อไปยังวัดกำแพงแลง

เสด็จถึงวัดกำแพงแลง พระมหานิตย์ จัตตาวิโร เจ้าอาวาส รับเสด็จ แล้วเชิญเสด็จทอดพระเนตรโบราณสถาน และทรงนมัสการพระในวิหาร เสร็จแล้ว เสด็จต่อไปยังวัดไผ่ล้อม เพื่อทอดพระเนตรภาพปูนปั้นในห้องหลังอุโบสถ จากนั้น เสด็จไปยังวัดชีประเสริฐ เสด็จถึงแล้ว เสด็จขึ้นยังศาลาการเปรียญ พระครูรัตนรังสี เจ้าอาวาส รับเสด็จ ทรงนมัสการพระ แล้วทอดพระเนตรธรรมาสน์บุษบกในศาลาการเปรียญนั้น ต่อจากนั้น เสด็จไปยังวัดเพชรพรี

ถึงวัดเพชรพรีแล้ว เสด็จขึ้นยังศาลาการเปรียญ พระครูพิศิฐศีลปาคม เจ้าอาวาสรับเสด็จ ทรงนมัสการพระ แล้วทอดพระเนตรธรรมาสน์บุษบกของโบราณบนศาลาการเปรียญ เสด็จทอดพระเนตรเจดีย์ใหญ่ พิพิธภัณฑ์ของวัด แล้วเสด็จออกจากวัดเพชรพรี ไปยังวัดเกาะแก้วสุทธาราม.

ถึงวัดเกาะแก้วสุทธารามแล้ว เสด็จเข้าสู่อุโบสถ ประธิการเสี่ยน เจ้าอาวาสเผ้ารับเสด็จ ทรงนมัสการพระ แล้วทอดพระเนตรภาพผนัง เสด็จออกจากอุโบสถ ขึ้นยังศาลาการเปรียญ ทอดพระเนตรภาพเขียนและธรรมาสน์บุษบก เสร็จแล้ว เสด็จไปยังวัดพลับพลาชัย

ถึงวัดพลับพลาชัยแล้ว เสด็จเข้าสู่อุโบสถ พระครูอาทรวชิรธรรม เจ้าอาวาสเผ้ารับเสด็จ ทรงนมัสการพระ แล้วเสด็จทอดพระเนตรลายสลักไม้ที่ประตูพระอุโบสถแล้วเสด็จไปยังวิหาร ทอดพระเนตรหนังใหญ่ที่ประดับอยู่ในวิหาร จากนั้น เสด็จต่อไปยังวัดมหาธาตุ

ถึงวัดมหาธาตุแล้ว เสด็จเข้าสู่พระวิหาร พระครูศรีวชิรภูสิต เจ้าอาวาสเผ้ารับเสด็จ ทรงนมัสการพระ แล้วเสด็จทอดพระเนตรภาพผนังพระวิหาร ทอดพระเนตรพิพิธภัณฑ์ของวัด แล้วเสด็จไปทรงสักการะพระบรมสารีริกธาตุ ต่อจากนั้น เสด็จไปยังเขาวัง ถึงเชิงเขาทรงเปลี่ยนประทับรถจีปขึ้นไปยังพระนครคีรี

ถึงพระนครคีรีแล้ว เสด็จขึ้นบนพระที่นั่งเพชรภูมิไพโรจน์ ทรงนมัสการพระ และถวายบังคมพระบรมรูปพระบาทสมเด็จพระจอมเกล้าเจ้าอยู่หัว ประทับเสวยพระกระยาหารกลางวันร่วมกับผู้ว่าราชการจังหวัด ปลัดจังหวัด และผู้ติดตามไปในขบวนเสด็จ หลังจากนั้น เสด็จไปถวายบังคมพระบรมรูปพระบาทสมเด็จพระจอมเกล้าเจ้าอยู่หัว ณ พระที่นั่ง

เวชยันตวิเชียรปราสาท เสด็จทอดพระเนตรพระที่นั่งต่าง ๆ และทรงพักผ่อนพระอิริยาบถ จนถึงเวลา ๑๕.๐๐ น. จึงทรงพระดำเนินลงยังวัดมหาสมณาราม เสด็จเข้าสู่พระอุโบสถ สงฆ์วัดมหาสมณารามรับเสด็จในพระอุโบสถ ทรงนมัสการพระ แล้วทอดพระเนตรภาพผนังพระอุโบสถ แล้วทรงพระดำเนินลงประทับรถยนต์ที่นั่ง เสด็จไปยังวัดสระบัว

ถึงวัดสระบัวแล้ว เสด็จเข้าสู่อุโบสถ ทรงนมัสการพระแล้ว เสด็จทอดพระเนตรลายปั้นปูนต่าง ๆ ซึ่งเป็นฝีมือโบราณ เสร็จแล้ว เสด็จไปยังวัดพระพุทธไสยาสน์

ถึงวัดพระพุทธไสยาสน์ แล้วเสด็จขึ้นสู่วิหารพระพุทธไสยาสน์ พระครูพิทักษ์พุทธไสยาสน์ เจ้าอาวาส รับเสด็จ ทรงนมัสการพระพุทธไสยาสน์และทอดพระเนตรองค์พระพุทธไสยาสน์แล้ว ประทับพักผ่อนพระอิริยาบถ จนเวลา ๑๕.๕๐ น. จึงเสด็จกลับ ถึงพระราชวังไกลกังวล เวลา ๑๖.๔๕ น.

เวลา ๑๕.๔๕ น. พระบาทสมเด็จพระเจ้าอยู่หัว และสมเด็จพระนางเจ้า ฯ พระบรมราชินีนาถ เสด็จพระราชดำเนินโดยเรือ ต. ๒๑ ไปทรงเยี่ยมราษฎรที่หมู่บ้านคุ้มโตนด อำเภอกุยบุรี จังหวัดประจวบคีรีขันธ์

เมื่อเสด็จพระราชดำเนินถึงหมู่บ้านคุ้มโตนด ทรงมีพระราชปฏิสันถารกับราษฎรที่มาเฝ้า ฯ รับเสด็จ ฯ และในโอกาสนี้ ได้ทรงพระกรุณาโปรดเกล้า ฯ ให้แพทย์ในขบวนเสด็จ ฯ ทำการตรวจรักษาราษฎรในหมู่บ้านนั้น และพบผู้ป่วยรายหนึ่งชื่อนางชุด ยอดแก้ว อายุ ๓๔ ปี ป่วยด้วยไส้ติ่งแตก จึงทรงพระกรุณาโปรดเกล้า ฯ ให้เฮลิคอปเตอร์ของตำรวจภูธรชายแดนรับผู้ป่วยไปรับการรักษาที่โรงพยาบาลจังหวัดเพชรบุรีโดยด่วน

ต่อจากนั้น เสด็จพระราชดำเนินทรงเยี่ยมราษฎรที่มาคอยเฝ้า ฯ รับเสด็จ ฯ และพระราชทานขนมแก่เด็ก ๆ พระบาทสมเด็จพระเจ้าอยู่หัวและสมเด็จพระนางเจ้า ฯ พระบรมราชินีนาถ เสด็จพระราชดำเนินกลับถึงพระราชวังไกลกังวล เมื่อเวลา ๒๐.๕๕ น.

เวลา ๙.๒๕ น. พระบาทสมเด็จพระเจ้าอยู่หัว เสด็จพระราชดำเนินโดยรถยนต์พระที่นั่งจาก พระตำหนักเปี่ยมสุข พระราชวังไกลกังวล ไปยังค่ายนเรศวร แล้วประทับเฮลิคอปเตอร์พระที่นั่งไปยังศูนย์พัฒนาส่งเสริมอาชีพไทย – กะเหรี่ยง บ่าระอู ตำบลหนองพลับ อำเภอหัวหิน จังหวัดประจวบคีรีขันธ์

เมื่อเสด็จพระราชดำเนินถึงศูนย์พัฒนาส่งเสริมอาชีพไทย-กะเหรี่ยง เรืออากาศเอก สมศักดิ์ โสมาภา นายอำเภอหัวหิน ร้อยตำรวจโท อนันต์ สุวรรณรูป หัวหน้าศูนย์พัฒนาส่งเสริมอาชีพไทย-กะเหรี่ยง และตำรวจพลร่ม เฝ้าฯ รับเสด็จฯ

ต่อจากนั้น ร้อยตำรวจโท อนันต์ สุวรรณรูป หัวหน้าศูนย์ฯ กราบบังคมทูลรายงานเกี่ยวกับการดำเนินงานของศูนย์ฯ เสร็จแล้ว พระบาทสมเด็จพระเจ้าอยู่หัว เสด็จพระราชดำเนินไปทอดพระเนตรไร่พืชทดลองและบ้านตัวอย่างไทย-กะเหรี่ยง ทรงเยี่ยมราษฎรไทยและกะเหรี่ยง ที่มาเฝ้าฯ รับเสด็จฯ อยู่ในบริเวณนั้น และในโอกาสนี้ ตำรวจพลร่มประจำศูนย์ฯ ได้น้อมเกล้าฯ ถวายเก้าอี้ที่ได้ทำขึ้นเอง ๑ ชุด แล้วเสด็จพระราชดำเนินโดยเฮลิคอปเตอร์พระที่นั่งไปยังบ้านบ่าเต็ง อำเภอท่ายาง จังหวัดเพชรบุรี

เมื่อเสด็จพระราชดำเนินถึงบ้านบ่าเต็ง นายเอนก พยัคฆันตร ผู้ว่าราชการจังหวัดเพชรบุรี และนายถวัลย์ สุจริตกุล นายอำเภอท่ายาง เฝ้า ฯ รับเสด็จ ฯ ภายหลังนั้น เสด็จพระราชดำเนินไปทอดพระเนตรโรงเรียน ซึ่งบริษัทค้าวัสดุก่อสร้าง จำกัด สร้างน้อมเกล้า ฯ ถวาย ในโอกาสนี้ ทรงพระกรุณาโปรดเกล้า ฯ พระราชทานเครื่องแบบนักเรียน สมุด ดินสอ ขนม แก่เด็กนักเรียนโรงเรียนดังกล่าวด้วย แล้วเสด็จพระราชดำเนินไปทรงเยี่ยมราษฎร ที่มารอเฝ้า ฯ อยู่ในบริเวณนั้น เสร็จแล้ว เสด็จพระราชดำเนินโดยเฮลิคอปเตอร์พระที่นั่งไปยังศูนย์ผึกตำรวจภูธรชายแดน ที่พระราชนิเวศน์มฤคทายวัน ตำบลห้วยทรายเหนือ อำเภอชะอำ จังหวัดเพชรบุรี

เมื่อเสด็จพระราชดำเนินถึงศูนย์ผึกตำรวจภูธรชายแดน พลตำรวจเอก ประเสริฐ รุจิรวงศ์ อธิบดีกรมตำรวจ เฝ้า ฯ รับเสด็จ ฯ ต่อจากนั้น พระบาทสมเด็จพระเจ้าอยู่หัว เสด็จ ฯ ประทับเฮลิคอปเตอร์พระที่นั่งที่ติดอาวุธบินกลเบาบนแท่น ตามแบบที่พระราชทานพระราชดำริ ให้หม่อมราชวงศ์เทพฤทธิ์ เทวกุล ประดิษฐ์ขึ้น พร้อมด้วยอธิบดีกรมตำรวจ เมื่อทรงบินดังกล่าวไปยังเป้าหมาย จนเป็นที่พอพระราชหฤทัยแล้ว เสด็จพระราชดำเนินกลับถึงพระราชวังไกลกังวล เมื่อเวลา ๑๓.๓๐ น.

เวลา ๑๖.๔๐ น. ณ พระตำหนักเปี่ยมสุข พระราชวังไกลกังวล พระบาทสมเด็จพระเจ้าอยู่หัว และสมเด็จพระนางเจ้า ฯ พระบรมราชินีนาถ ทรงพระกรุณาโปรดเกล้า ฯ ประกอบพิธีสมรสพระราชทาน นายสวนิต คงศิริ กับหม่อมราชวงศ์วิภานันท์ รังสิต

เวลา ๑๖.๕๕ น. นายสวัสดิ์ มีเพียร ผู้ว่าราชการจังหวัดสุพรรณบุรี นำคณะพ่อค้าและคหบดีในจังหวัดสุพรรณบุรี จำนวน ๕ คน เฝ้า ฯ พระบาทสมเด็จพระเจ้าอยู่หัว ทูลเกล้า ฯ ถวายเงิน โดยเสด็จพระราชกุศลตามพระราชอัธยาศัย

เวลา ๑๖.๕๘ น. พันเอก หม่อมหลวงประทีป ทินกร รองผู้บังคับการกรมทหารราบที่ ๒๑ รักษาพระองค์ฯ นำนายทหารกองร้อยอิสระ ผลัดที่ ๒๒ จำนวน ๑๒ นาย เฝ้าฯ สมเด็จพระนางเจ้าฯ พระบรมราชินีนาถ กราบถวายบังคมลาไปปฏิบัติราชการ ณ สาธารณรัฐเกาหลี

เวลา ๑๗.๐๐ น. พระบาทสมเด็จพระเจ้าอยู่หัว เสด็จพระราชดำเนินโดยรถยนต์พระที่นั่งพร้อมด้วยสมเด็จพระเจ้าลูกเธอ เจ้าฟ้าสิรินธรเทพรัตนสุดา และสมเด็จพระเจ้าลูกเธอ เจ้าฟ้าจุฬาภรณวลัยลักษณ์ จากพระตำหนักเปี่ยมสุข ไปทอดพระเนตรการแข่งขันฟุตบอลและกรีฑาชิงถ้วยพระราชทาน ระหว่างจังหวัดในเขตกีฬาที่ ๗ รอบชิงชนะเลิศ

เวลา ๑๗.๐๕ น. เสด็จพระราชดำเนินถึงสนามโรงเรียนวังไกลกังวล ดุริยางค์บรรเลงเพลงสรรเสริญพระบารมี แล้วเริ่มการแข่งขันฟุตบอลระหว่างชุดจังหวัดราชบุรีกับจังหวัดนครปฐม ในระหว่างหยุดพักครึ่งแรก มีการแข่งขันกรีฑา ๓ ประเภท เมื่อจบการแข่งขันกรีฑาแล้ว เริ่มการแข่งขันฟุตบอลครึ่งหลัง ผลปรากฏว่าเสมอกัน ภายหลังจากการแข่งขันฟุตบอล มีการแสดงของโรงเรียนวังไกลกังวลจบแล้ว พระบาทสมเด็จพระเจ้าอยู่หัวพระราชทานถ้วยรางวัลและพวงมาลัยแก่ผู้ว่าราชการจังหวัดราชบุรี และผู้ว่าราชการจังหวัดนครปฐม ต่อจากนั้นพระราชทานพวงมาลัยแก่ผู้ตัดสิน และผู้เข้าแข่งขันฟุตบอล เสร็จแล้ว พระราชทานถ้วยชนะเลิศประเภทกรีฑาแก่ผู้ว่าราชการจังหวัดนครปฐม แล้วเสด็จพระราชดำเนินกลับ.

มิถุนายน

หน้าว่าง

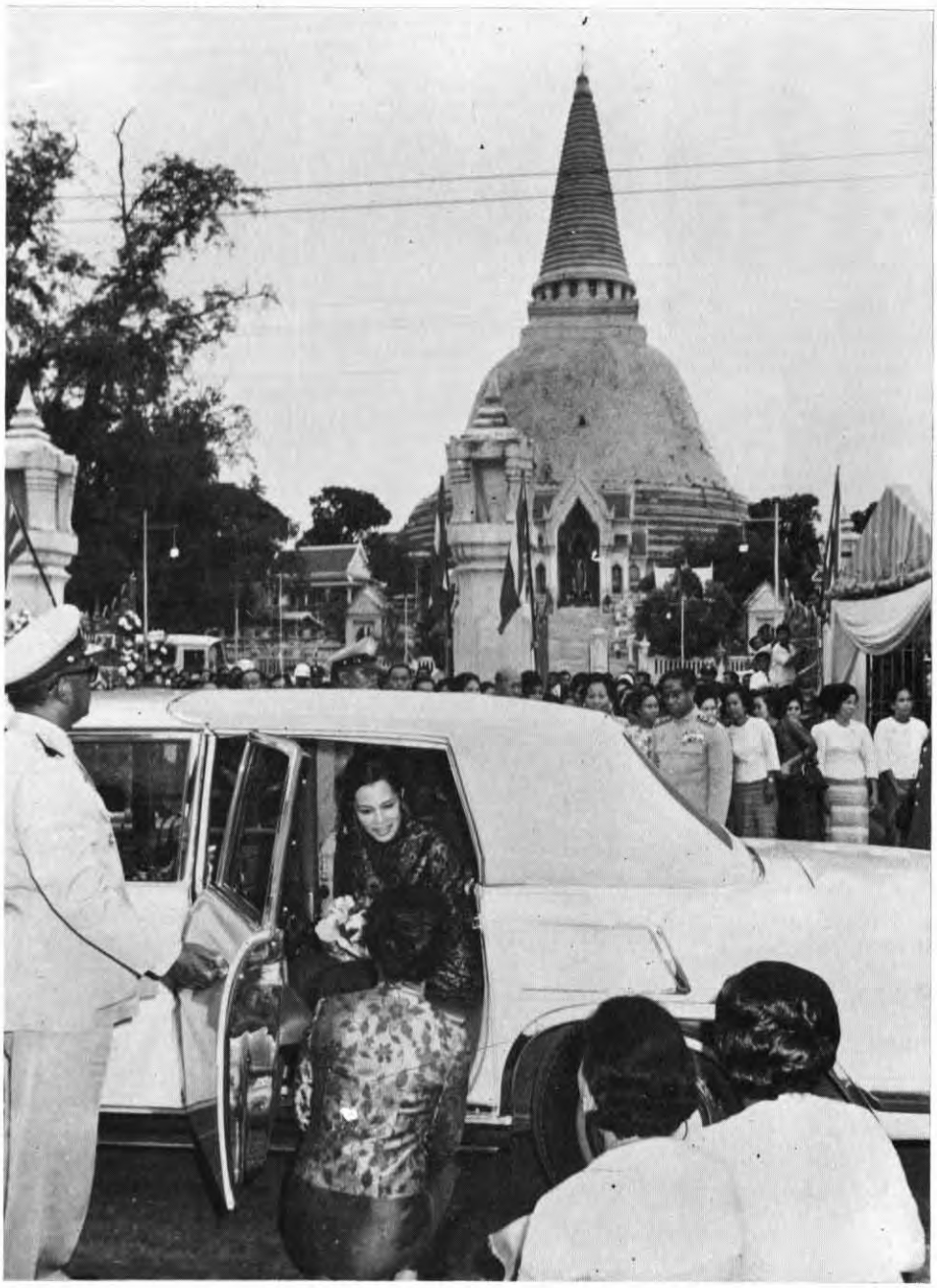

เวลา ๑๕.๔๐ น. พระบาทสมเด็จพระเจ้าอยู่หัว และสมเด็จพระนางเจ้า ฯ พระบรมราชินีนาถ เสด็จพระราชดำเนินโดยรถยนต์พระที่นั่ง พร้อมด้วยสมเด็จพระเจ้าลูกเธอ เจ้าฟ้าสิรินธรเทพรัตนสุดา และสมเด็จพระเจ้าลูกเธอ เจ้าฟ้าจุฬาภรณวลัยลักษณ์ กลับจากแปรพระราชฐาน ณ พระราชวังไกลกังวล หัวหิน มายังพระนคร.

เวลา ๑๑.๑๕ น. ณ พระตำหนักจิตรลดารโหฐาน พระบาทสมเด็จพระเจ้าอยู่หัว ทรงหล่อเทียนพรรษาที่จะพระราชทานไปจุดบูชาพระรัตนตรัยยังพระอารามหลวงต่าง ๆ.

เวลา ๑๑.๒๕ น. นาย เจ. เอ. เรียดัน ประธานกรรมการ บริษัทเอสโซ่ แสตนดาร์ด ประเทศไทย จำกัด กับคณะอีก ๕ คน เฝ้าทูลละอองธุลีพระบาท พระบาทสมเด็จพระเจ้าอยู่หัว ทูลเกล้า ฯ ถวายเงิน โดยเสด็จพระราชกุศลสมทบทุนมูลนิธิอานันทมหิดล และสมทบทุนมูลนิธิช่วยนักเรียนที่ขาดแคลน ในพระบรมราชินูปถัมภ์ ในโอกาสนี้ หม่อมราชวงศ์คึกฤทธิ์ ปราโมช ในฐานะประธานกรรมการหาทุนของมูลนิธิช่วยนักเรียนที่ขาดแคลน ในพระบรมราชินูปถัมภ์ เฝ้า ฯ รับพระราชทานเงินจำนวนที่โดยเสด็จพระราชกุศลสมทบทุนมูลนิธิ ช่วยนักเรียนที่ขาดแคลน ฯ ด้วย

เวลา ๑๑.๓๕ น. นายสมบูรณ์ ปาลเสถียร ปลัดกระทรวงการต่างประเทศ นำนายไพโรจน์ ชัยนาม เอกอัครราชทูต ณ กรุงปารีส เฝ้าทูลละอองธุลีพระบาท พระบาทสมเด็จพระเจ้าอยู่หัว กราบถวายบังคมลาไปดำรงตำแหน่งเอกอัครราชทูตประจำกรุงลิสบอน อีกตำแหน่งหนึ่ง

เวลา ๑๓.๓๐ น. ทรงพระกรุณาโปรดเกล้าฯ ให้พระวรวงศ์เธอ กรมหมื่นพิทยลาภพฤฒิยากร ประธานองคมนตรี เสด็จมาทรงเป็นประธานในการพระราชพิธีจารึกพระสุพรรณบัฏ ณ พระอุโบสถวัดพระศรีรัตนศาสดาราม ทรงจุดธูปเทียนบูชาพระรัตนตรัย ทรงศีล พระราชาคณะถวายศีลแล้ว ได้เวลามงคลอุดมพระฤกษ์ พระวรวงศ์เธอ กรมหมื่นพิทยลาภพฤฒิยากร ทรงจุดเทียนทอง เทียนเงิน ที่โต๊ะทอง สำหรับเจ้าหน้าที่ทำการจารึกพระนามาภิไธยลงในพระสุพรรณบัฏ โหรสันฆ้องชัย เจ้าพนักงานอาลักษณ์จารึกพระนามาภิไธยสมเด็จพระบรมราชชนกและสมเด็จพระบรมราชชนนี พระสงฆ์ ๑๐ รูป เจริญชัยมงคลคาถา พราหมณ์เป่าสังข์ พนักงานประโคมฆ้องชัย สังข์ บัณเฑาะว์ แตรและเครื่องดุริยางค์ จารึกพระนามาภิไธยแล้ว เจ้าพนักงานประดิษฐานเหนือพานทอง ๒ ชั้นแล้วเชิญไปตั้งบนธรรมาสน์ศิลา เบื้องหน้าพระพุทธมหามณีรัตนปฏิมากร พระวรวงศ์เธอ กรมหมื่นพิทยลาภพฤฒิยากร ทรงประเคนจตุปัจจัยไทยธรรม พระสงฆ์ถวายอนุโมทนา ถวายอติเรก แล้วออกจากพระอุโบสถ พระวรวงศ์เธอ กรมหมื่นพิทยลาภพฤฒิยากร เสด็จกลับ

เจ้าพนักงานตั้งบายศรีแก้ว ทอง เงิน พราหมณ์เบิกแว่น ข้าราชการรับแว่นเวียนเทียนสมโภชพระสุพรรณบัฏ ถ้วน ๓ รอบแล้ว พระราชครูวามเทพมุนี ฯ หลั่งน้ำเทพมนตร์และเจิมพระสุพรรณบัฏแล้ว ประดิษฐานพักไว้ในพระอุโบสถวัดพระศรีรัตนศาสดาราม.

เวลา ๑๖.๐๐ น. พระบาทสมเด็จพระเจ้าอยู่หัว และสมเด็จพระนางเจ้า ฯ พระบรมราชินีนาถ เสด็จพระราชดำเนินโดยรถยนต์พระที่นั่ง จากพระตำหนักจิตรลดารโหฐาน มาในพระราชพิธีทรงบำเพ็ญพระราชกุศลทักษิณานุปทานพระอัฐิสมเด็จพระราชบิดา เจ้าฟ้ามหิดลอดุลเดช กรมหลวงสงขลานครินทร์ ทรงบำเพ็ญพระราชกุศลคล้ายวันสวรรคต พระบาทสมเด็จพระปรเมนทรมหาอานันทมหิดล และพระราชพิธีเฉลิมพระนามาภิไธยสมเด็จพระบรมราชชนก และสมเด็จพระบรมราชชนนี

เวลา ๑๖.๐๘ น. เสด็จพระราชดำเนินถึงวัดสุทัศนเทพวราราม เสด็จ ฯ เข้าสู่พระวิหาร ทรงวางพวงมาลา ณ ที่บรรจุพระบรมราชสรีรางการพระบาทสมเด็จพระปรเมนทรมหาอานันทมหิดล แล้วทรงจุดธูปเทียนถวายนมัสการพระศรีศากยมุนี และทรงจุดธูปเทียนเครื่องราชสักการะ เสร็จแล้ว เสด็จ ฯ โดยรถยนต์พระที่นั่งออกจากวัดสุทัศนเทพวราราม ไปยังพระที่นั่งอมรินทรวินิจฉัย ในพระบรมมหาราชวัง

พระบาทสมเด็จพระเจ้าอยู่หัว ทรงจุดธูปเทียนเครื่องนมัสการแล้ว พระบาทสมเด็จพระเจ้าอยู่หัว และสมเด็จพระนางเจ้า ฯ พระบรมราชินีนาถ ทรงจุดธูปเทียนเครื่องราชสักการะถวายบังคมพระอัฐิสมเด็จพระราชบิดา และพระบรมอัฐิพระบาทสมเด็จพระปรเมนทรมหาอานันทมหิดล พระสงฆ์ ๕๙ รูป สวดพระพุทธมนต์จบ ทรงจุดธูปเทียนเครื่องทรงธรรม พระราชาคณะถวายศีล พระสาสนโสภณแห่งวัดบวรนิเวศวิหาร ถวายพระธรรมเทศนากัณฑ์ ๑ จบแล้ว พระบาทสมเด็จพระเจ้าอยู่หัวทรงประเคนจตุปัจจัยไทยธรรมกัณฑ์เทศน์ และทรงทอดผ้าพระสงฆ์สดับปกรณ์แล้ว ถวายอนุโมทนา ถวายอติเรก ถวายพระพรลา พระบาทสมเด็จพระเจ้าอยู่หัว และสมเด็จพระนางเจ้า ฯ พระบรมราชินีนาถ เสด็จ ฯ ขึ้นพระที่นั่งไพศาลทักษิณ ทางพระทวารเทวราชมเหศวร

เมื่อเสร็จการพระราชพิธีทรงบำเพ็ญพระราชกุศลทักษิณานุปทาน ณ พระที่นั่งอมรินทรวินิจฉัย แล้วพระบาทสมเด็จพระเจ้าอยู่หัว และสมเด็จพระนางเจ้า ฯ พระบรมราชินีนาถ เสด็จ ฯ ออก ณ ท้องพระโรงกลาง พระที่นั่งจักรีมหาปราสาท พระบาทสมเด็จพระเจ้าอยู่หัว ทรงจุดธูปเทียนเครื่องนมัสการบูชาพระพุทธปฏิมาชัยวัฒน์แล้ว ทรงพระกรุณาโปรดเกล้า ฯ ให้อาลักษณ์อ่านประกาศกระแสพระบรมราชโองการเฉลิมพระนามาภิไธยสมเด็จพระบรมราชชนก และสมเด็จพระบรมราชชนนี ว่า สมเด็จพระมหิตลาธิเบศรอดุลยเดชวิกรม พระบรมราชชนก และสมเด็จพระศรีนครินทราบรมราชชนนี จบแล้ว ทหารกองเกียรติยศบรรเลงเพลงสรรเสริญพระบารมี พระบาทสมเด็จพระเจ้าอยู่หัว ทรงเจิมพระสุพรรณบัฏเฉลิมพระนามาภิไธยสมเด็จพระบรมราชชนก และสมเด็จพระบรมราชชนนี พระราชาคณะเจริญชัยมงคลคาถา พราหมณ์เป่าสังข์ พนักงานประโคมฆ้องชัย สังข์ บัณเฑาะว์ แตรและเครื่องดุริยางค์ สุดเสียงประโคม

แล้ว พระบาทสมเด็จพระเจ้าอยู่หัวทรงประเคนจตุ-ปัจจัยไทยธรรม พระสงฆ์ถวายอนุโมทนา ถวายอติเรก ถวายพระพรลา พระบาทสมเด็จพระเจ้าอยู่หัว และสมเด็จพระนางเจ้า ฯ พระบรมราชินีนาถ เสด็จพระราชดำเนินไปยังหอพระธาตุมณเฑียร ทรงจุดธูปเทียนถวายบังคมพระบรมอัฐิแล้ว พระบาทสมเด็จพระเจ้าอยู่หัว ถวายพระสุพรรณบัฏเฉลิมพระนามาภิไธยสมเด็จพระบรมราชชนก แล้วถวายสัปตปฏลเศวตฉัตร ประดิษฐานที่ยอดพระโกศพระบรมอัฐิ และถวายเครื่องราชสักการะธูปเทียนแพ ต้นไม้ทอง เงิน แล้วเสด็จพระราชดำเนินกลับ.

เวลา ๑๑.๒๐ น. ณ พระตำหนักจิตรลดารโหฐาน นาย เจ. ดับเบิลยู บรีแมน ผู้จัดการใหญ่ และ นาย ดี. เอส. บราวน์ ผู้จัดการฝ่ายโทรคมนาคม ของบริษัทไฟฟ้าฟิลิปส์แห่งประเทศไทย จำกัด เฝ้าทูลละอองธุลีพระบาท พระบาทสมเด็จพระเจ้าอยู่หัว น้อมเกล้า ฯ ถวายเครื่องรับ-ส่งวิทยุใช้กับรถยนต์ จำนวน ๒ ชุด

เวลา ๑๑.๓๕ น. พลเอก ประภาส จารุเสถียร รองนายกรัฐมนตรีและรัฐมนตรีว่าการกระทรวงมหาดไทย เฝ้าทูลละอองธุลีพระบาท

เวลา ๑๖.๕๐ น. ทรงพระกรุณาโปรดเกล้าฯ ให้สมเด็จพระเจ้าลูกเธอ เจ้าฟ้าสิรินธรเทพรัตนสุดา และสมเด็จพระเจ้าลูกเธอ เจ้าฟ้าจุฬาภรณวลัยลักษณ์ เสด็จแทนพระองค์ไปทอดพระเนตรและประทานถ้วยรางวัล ในการแข่งขันฟุตบอลสโมสรชิงถ้วยพระราชทานถ้วยใหญ่ "ประเภท ก." ระหว่างชุดสโมสรการท่าเรือแห่งประเทศไทย กับชุดสโมสรฟุตบอลราชวิถี ณ สนามศุภชลาศัย กรีฑาสถานแห่งชาติ ตามคำอัญเชิญของนายกสมาคมฟุตบอลแห่งประเทศไทย ในพระบรมราชูปถัมภ์.

เวลา ๐๙.๒๕ น. พระบาทสมเด็จพระเจ้าอยู่หัว และสมเด็จพระนางเจ้า ฯ พระบรมราชินีนาถ เสด็จพระราชดำเนินโดยรถยนต์พระที่นั่งจากพระตำหนักจิตรลดารโหฐาน พระราชวังดุสิต ไปประทับเครื่องบินพระที่นั่ง ณ สนามบินกองทัพอากาศ ดอนเมือง เพื่อเสด็จ ฯ ไปทรงเยี่ยมทหาร ตำรวจในเขตปฏิบัติการปราบปรามผู้ก่อการร้าย และราษฎรที่จังหวัดเชียงรายและจังหวัดน่าน

เวลา ๑๒.๐๐ น. เสด็จ ฯ ถึงสนามบินจังหวัดเชียงราย พลโทสำราญ แพทยกุล แม่ทัพกองทัพภาคที่ ๓ นายประหยัด สมานมิตร ผู้ว่าราชการจังหวัดเชียงราย พลตำรวจตรี พงษ์ศักดิ์ ประนุทนรพาล ผู้บังคับการตำรวจภูธรเขต ๕ และผู้กำกับการตำรวจภูธรจังหวัดเชียงราย เฝ้า ฯ รับเสด็จ ฯ นางสำนวน สุวรรณเทศ ภริยารองผู้ว่าราชการจังหวัดเชียงราย และนางศรีสอาด วงศ์ศรีทอง ภริยาผู้บังคับการจังหวัดทหารบกเชียงราย ทูลเกล้า ฯ ถวายช่อดอกไม้แด่สมเด็จพระนางเจ้า ฯ พระบรมราชินีนาถ ทรงมีพระราชปฏิสันถารกับผู้ที่มาเฝ้า ฯ รับเสด็จ ฯ แล้ว พระบาทสมเด็จพระเจ้าอยู่หัว และสมเด็จพระนางเจ้าฯ

พระบรมราชินีนาถ เสด็จฯ จากสนามบินจังหวัดเชียงราย โดยเฮลิคอปเตอร์พระที่นั่งไปยังบ้านม่วงยาย อำเภอเชียงของ เสด็จ ฯ ถึงเมื่อเวลา ๑๒.๔๕ น. รองผู้ว่าราชการจังหวัดเชียงราย นายอำเภอเชียงของ ผู้บังคับกองตำรวจภูธรอำเภอเชียงของ รองผู้บังคับกองพันที่ ๓ กรมผสมที่ ๗ และครูใหญ่โรงเรียนม่วงยาย เฝ้า ฯ รับเสด็จ ฯ พระบาทสมเด็จพระเจ้าอยู่หัว ทรงมีพระราชปฏิสันถารกับข้าราชการ ทหาร ตำรวจ และพลเรือนตลอดจนราษฎร อาสาสมัครทั้งชายและหญิงกับครูและนักเรียน ที่มาเฝ้า ฯ ในโอกาสนี้ ได้ทรงตรวจเยี่ยมหน่วยทหาร แล้วพระราชทานเสื้อ ยาสีฟัน สบู่ บุหรี่ ไม้ขีดไฟ ยารักษาโรค กับอาหารแห้ง ควาหวานหลายอย่าง

และเวลา ๑๓.๓๐ น. เสด็จ ฯ โดยเฮลิคอปเตอร์พระที่นั่งจากบ้านม่วงยาย ไปยังกองบังคับการกองร้อยที่ ๓ ตำรวจภูธรชายแดน เสด็จ ฯ ถึงเวลา ๑๔.๐๕ น. นายอำเภอเชียงคำ ผู้บังคับกองตำรวจภูธร และนายแพทย์ผู้อำนวยการสถานีอนามัยอำเภอเชียงคำ เฝ้า ฯ รับเสด็จ ฯ ในขณะที่เฮลิคอปเตอร์พระที่นั่งรับการเติมเชื้อเพลิง พระบาทสมเด็จพระเจ้าอยู่หัวและสมเด็จพระนางเจ้า ฯ พระบรมราชินีนาถ ได้เสด็จ ฯ ไปประทับบนสถานีอนามัย และได้ทรงพระกรุณาโปรดเกล้า ฯ พระราชทานตู้เย็นขนาดใหญ่เพื่อใช้ในการเก็บโลหิตและยารักษาโรคแก่สถานีอนามัยแห่งนั้นด้วย

เวลา ๑๔.๔๐ น. เสด็จ ฯ โดยเฮลิคอปเตอร์พระที่นั่งจากอำเภอเชียงคำ ไปยังบ้านปอน อำเภอทุ่งช้าง จังหวัดน่าน เสด็จ ฯ ถึงเมื่อเวลา ๑๕.๑๐ น. พลตำรวจตรี ศรีศักดิ์ ธรรมรักษ์ ผู้ว่าราชการจังหวัดน่าน นายเฉลียว วัชรคุปต์ อธิบดีกรมทางหลวง พลตรี สุพงษ์ เดชาติวงศ์ ณ อยุธยา รองแม่ทัพกองทัพภาคที่ ๓ พันเอก สมาน รณฤทธิ์วิชัย ผู้บังคับการกรมทหารม้าที่ ๒ พันตรี ประกิต วีระศิลป์ นายอำเภอทุ่งช้าง เฝ้า ฯ รับเสด็จ ฯ นางสมนึก วีระศิลป์ ภริยานายอำเภอทุ่งช้าง และนางจรรยา วิเศษพานิช ภริยาพัฒนากร อำเภอทุ่งช้าง เฝ้า ฯ ถวายช่อดอกไม้แด่สมเด็จพระนางเจ้า ฯ พระบรมราชินีนาถ

เสด็จ ฯ ไปทอดพระเนตรความเสียหายของรถแทรกเตอร์ ๒ คัน ซึ่งถูกผู้ก่อการร้ายเข้าโจมตีในเส้นทาง ห่างจากบ้านปอนประมาณ ๘ กิโลเมตร และ ๑๑ กิโลเมตร ซึ่งนายวีรวิทย์ พรหมสาขา ณ สกลนคร ผู้อำนวยการทางหลวงจังหวัดได้กราบบังคมทูลรายงานโดยละเอียด ว่า ทางการทหารและตำรวจภูธรชายแดนได้ร่วมมือปฏิบัติการ สามารถนำรถกลับคืนมาได้ ตั้งแต่วันที่ ๘ มิถุนายน ๒๕๑๓ ต่อจากนั้นได้ทรงพระกรุณาโปรดเกล้า ฯ พระราชทานสิ่งของแก่ทหาร ตำรวจ และเจ้าหน้าที่กรมทางหลวง ที่ปฏิบัติการในเขตนั้นทั่วทุกคน แล้วจึงเสวยพระกระยาหารกลางวันเมื่อ เวลา ๑๕.๕๐ น.

เวลา ๑๖.๓๕ น. เสด็จ ฯ โดยเฮลิคอปเตอร์พระที่นั่งไปยังบ้านน้ำยาว อำเภอบั่ว จังหวัดน่าน เสด็จ ฯ ถึงบ้านน้ำยาว เมื่อเวลา ๑๗.๐๕ น. พันโทนราภรณ์ ภีมะโยธิน ผู้บังคับกองพันทหารม้าที่ ๑๐ รับเสด็จ ฯ เสด็จ ฯ ตรวจเยี่ยมบริเวณฐานปฏิบัติการ ทรงมีพระราชปฏิสันถารกับทหาร และข้าราชการกรมทางหลวง ทรงพังรายงานสถานการณ์ทั่วไป ทรงพระกรุณาโปรดเกล้า ฯ พระราชทานของแก่ทหารและเจ้าหน้าที่กรมทางหลวงทุกคน เสด็จ ฯ ออกจากบ้านน้ำยาว เวลา ๑๗.๓๕ น. แล้วเสด็จ ฯ ไปประทับเครื่องบินพระที่นั่งจากสนามบินจังหวัดน่าน ยังเขื่อนภูมิพล เพื่อประทับแรม ณ เขื่อนภูมิพล เครื่องบินพระที่นั่งถึงสนามบินเขื่อนภูมิพล เวลา ๑๙.๐๐ น.

เวลา ๑๐.๑๕ น. พระบาทสมเด็จพระเจ้าอยู่หัว และสมเด็จพระนางเจ้า ฯ พระบรมราชินีนาถ เสด็จพระราชดำเนินออก ณ บริเวณที่ประทับแรม เขื่อนภูมิพล ทรงพระกรุณาโปรดเกล้า ฯ ฉายพระบรมฉายาสาทิศลักษณ์ร่วมกับพนักงานไฟฟ้าฝ่ายผลิตแห่งประเทศไทย แล้วเสด็จไปทรงปลูกต้นไม้ พระบาทสมเด็จพระเจ้าอยู่หัวทรงปลูกต้นสัก สมเด็จพระนางเจ้า ฯ พระบรมราชินีนาถ ทรงปลูกต้นราชพฤกษ์ เสร็จแล้ว เสด็จฯ ไปประทับเฮลิคอปเตอร์ ณ สนามกอล์ฟ เขื่อนภูมิพล นายเกษม จาติกวนิช ผู้ว่าการการไฟฟ้าฝ่ายผลิต นายปฏิพัทธ์ อารยะศาสตร์ นายทองโรจน์ พจนารถ รองผู้ว่าการ ฯ และนาวาอากาศตรี กำธน สินธวานนท์ ผู้ช่วยผู้ว่าการ ฯ กับพนักงานการไฟฟ้าฝ่ายผลิต และครอบครัว เฝ้า ฯ ส่งเสด็จ ฯ

เวลา ๑๐.๔๐ น. เฮลิคอปเตอร์พระที่นั่งออกจากเขื่อนภูมิพล ถึงสนามบินแม่สอดเมื่อเวลา ๑๑.๒๐ น. พันเอก สมาน วัจนรัตน์ ผู้บังคับการกรมผสมที่ ๔ พันตำรวจเอก ทวี พุทธวัฒนะ รองผู้บังคับการตำรวจภูธรเขต ๖ นายสุชาติ พัววิไล นายอำเภอแม่สอด เฝ้า ฯ รับเสด็จ ฯ และกราบบังคมทูลรายงาน นางละไม พุทธวัฒนะ ภริยารองผู้บังคับการตำรวจภูธรเขต ๖ นางนันทวรรณ พัววิไล ภริยานายอำเภอแม่สอด ทูลเกล้า ฯ ถวายช่อดอกไม้แด่สมเด็จพระนางเจ้าฯ พระบรมราชินีนาถ ทรงมีพระราชปฏิสันถารกับผู้ที่มาเฝ้า ฯ รับเสด็จ ฯ แล้วเสด็จฯ ไปทรงเยี่ยมราษฎรซึ่งมาเฝ้า ฯ รอรับเสด็จ ฯ อยู่ ณ บริเวณนั้นตลอดสองข้างทาง เสด็จ ฯ ไปจนถึงกองบังคับการกองร้อยที่ ๑ ตำรวจภูธรชายแดนเขต ๖ พันตำรวจเอก กิตติ เสรีบุตร ผู้บังคับการตำรวจภูธรเขต ๖ กราบบังคมทูลรายงานสถานการณ์ทั่วไป

ทรงลงพระปรมาภิไธย และพระนามาภิไธยในสมุดเยี่ยม แล้วเสด็จฯ ต่อไปยังอำเภออุ้มผาง เสด็จฯ ถึงสนามบินอุ้มผาง เมื่อเวลา ๑๓.๐๐ น. พันตำรวจเอก ชาติ สุนทรสิงห์ รองผู้บังคับการตำรวจภูธรเขต ๖ นายละเมียล ภวศิริ เขตการทางพิษณุโลก นายอุดร ตันติสุนทร สมาชิกสภาผู้แทนจังหวัดตาก ร้อยตรี พูลศักดิ์ สัตยานุรักษ์ นายอำเภออุ้มผาง เฝ้า ฯ รับเสด็จ ฯ และกราบบังคมทูลรายงาน นางเฉลย เสรีบุตร ภริยาผู้บังคับการตำรวจภูธรเขต ๖ นางวัลลีย์ สัตยานุรักษ์ ภริยานายอำเภออุ้มผาง ทูลเกล้าฯ ถวายช่อดอกไม้แด่สมเด็จพระนางเจ้า ฯ พระบรมราชินีนาถ ทรงมีพระราชปฏิสันถารกับผู้ที่มาเฝ้า ฯ รับเสด็จ ฯ พระราชทานพรให้เจ้าหน้าที่ทุกคนมีกำลังใจปฏิบัติราชการด้วยความกล้าหาญไม่ท้อถอย แล้วพระราชทานของแก่เจ้าหน้าที่ฝ่ายทหาร ตำรวจ และ

กรมทางหลวง โดยมีผู้แทนของ น.ป.พ. จังหวัดนครสวรรค์ ผู้แทนของ น.ป.พ. จังหวัดตาก ผู้แทนหน่วยเคลื่อนที่เร็ว ๖๕๕ ผู้แทนหน่วยเคลื่อนที่เร็ว ๖๕๓ และผู้แทนเจ้าหน้าที่กรมทางหลวง เข้ารับพระราชทานของโดยลำดับ แล้วทรงพระกรุณาโปรดเกล้า ฯ พระราชทานสมุด ดินสอ แก่นักเรียนบ้านอุ้มผาง และโรงเรียนอุ้มผาง โดยครูใหญ่ของโรงเรียนเป็นผู้เข้ารับพระราชทานนำไปแจก ต่อจากนั้น เสด็จ ฯ ไปทรงเยี่ยมราษฎร จนถึงเวลาประมาณ ๑๓.๓๐ น. จึงเสวยพระกระยาหารกลางวัน ทรงพระกรุณาโปรดเกล้า ฯ ให้แพทย์ในขบวนเสด็จ ฯ ทำการตรวจรักษาผู้บ่วยเจ็บ ณ บริเวณโรงเรียนอุ้มผาง เสด็จ ฯ กลับจากอำเภออุ้มผาง ถึงสนามบินเขื่อนภูมิพล เมื่อเวลา ๑๕.๔๐ น. ทรงมีพระราชปฏิสันถารกับเจ้าหน้าที่ทุกฝ่ายที่มาส่งเสด็จ ฯ แล้วทรงเปลี่ยนพระราชพาหนะ ประทับเครื่องบินพระที่นั่ง ออกจากสนามบินเขื่อนภูมิพล ถึงพระนครเมื่อเวลา ๑๗.๓๐ น.

เวลา ๑๑.๑๕ น. ณ พระตำหนักจิตรลดารโหฐาน พันตำรวจเอก สำราญ อรรถกฤษณ์ และคณะนายตำรวจทางหลวง รวม ๑๔ นาย เฝ้าทูลละอองธุลีพระบาท พระบาทสมเด็จพระเจ้าอยู่หัว ทูลเกล้า ฯ ถวายเงิน โดยเสด็จพระราชกุศล เนื่องในโอกาสคล้ายวันราชาภิเษกสมรส

เวลา ๑๑.๒๐ น. นาย อาร์. รามจันดรัน ผู้จัดการธนาคารอินเดียน โอเวอร์ซีส์ จำกัด กรุงเทพฯ เฝ้าทูลละอองธุลีพระบาท ทูลเกล้า ฯ ถวายเงินโดยเสด็จพระราชกุศลช่วยเหลือผู้ประสบอุทกภัย ในจังหวัดภาคใต้

เวลา ๑๑.๒๕ น. นายอดิศร โฆวินทะ พร้อมด้วยครอบครัว รวม ๗ คน เฝ้าทูลละอองธุลีพระบาท ทูลเกล้า ฯ ถวายเงิน โดยเสด็จพระราชกุศลตามพระราชอัธยาศัย เนื่องในโอกาสคล้ายวันราชาภิเษกสมรส

เวลา ๑๑.๔๕ น. นาย เจสัน เอ็ม. สโตน เฝ้าทูลละอองธุลีพระบาท

ต่อจากนั้น ฯพณฯ เลโอนาร์ด อังเกอร์ เอกอัครราชทูตอเมริกัน ประจำประเทศไทย เฝ้าทูลละอองธุลีพระบาท

เวลา ๑๐.๐๐ น. พระบาทสมเด็จพระเจ้าอยู่หัว เสด็จ พระราช ดำเนิน โดย รถยนต์ พระที่ นั่งจากพระตำหนักจิตรลดารโหฐาน ยังพระที่นั่งอนันตสมาคม พระราชวังดุสิต ในพิธีเปิดประชุมสามัญประจำปี พ.ศ. ๒๕๑๓ เสด็จพระราชดำเนินขึ้นประทับเหนือพระที่นั่งพุดตานกาญจนสิงหาสน์ บนพระราชบัลลังก์ภายใต้นพปฎลมหาเศวตฉัตร แวดล้อมด้วยเครื่องประกอบพระบรมขัตติยราชอิสริยยศ ในพระวิสูตร

มหาดเล็กรวักรับ ชาวม่านไขพระวิสูตร ชาวพนักงานกระทั่งแตรมโหระทึก เมื่อสุดเสียงประโคมแล้ว พระบาทสมเด็จพระเจ้าอยู่หัว ทรงมีพระราชดำรัสเปิดประชุมรัฐสภา ความว่า การประชุมรัฐสภามีความสำคัญมิใช่น้อย ทุกคนควรจะได้พิจารณาเรื่องต่าง ๆ ให้ลุล่วงไป ด้วยเหตุผล สติปัญญาและความรอบคอบ โดยยึดหลักว่า งานของรัฐสภาจะต้องดำเนินไปตามวิถีทางของการปกครองอย่างแท้จริง

เพื่อประโยชน์และความเจริญผาสุกของประชาชน ฐานะความเป็นอยู่ที่ดีของประชาชนนั้น เป็นปัจจัยสำคัญที่จะทำให้เกิดความมั่นคงแก่ประเทศชาติโดยส่วนรวม ทรงหวังเป็นอย่างยิ่ง ที่จะให้สมาชิกแห่งสภานี้ร่วมมือกันปฏิบัติงานของชาติให้ก้าวหน้าต่อไปด้วยความบริสุทธิ์ใจ มั่นใจ และกล้าหาญ เสียสละ จบแล้ว มหาดเล็กรับกรับ ชาวม่านปิดพระวิสูตร เสด็จพระราชดำเนินกลับ

เวลา ๑๓.๓๕ น. พระบาทสมเด็จพระเจ้าอยู่หัว และสมเด็จพระนางเจ้า ฯ พระบรมราชินีนาถ เสด็จพระราชดำเนินโดยรถยนต์พระที่นั่ง จากพระตำหนักจิตรลดารโหฐาน ยังสนามบินกองทัพอากาศ ดอนเมือง ประทับเครื่องบินพระที่นั่งไปยังสนามบินจังหวัดนครสวรรค์ ในพิธีเปิดอาคารใหม่ของโรงพยาบาล "สวรรค์ประชารักษ์" จังหวัดนครสวรรค์

เวลา ๑๕.๒๐ น. เสด็จพระราชดำเนินถึงสนามบินจังหวัดนครสวรรค์ นายสันต์ เอกมหาชัย ผู้ว่าราชการจังหวัดนครสวรรค์ กราบบังคมทูลรายงาน นางจิตสิริ เอกมหาชัย ภริยาผู้ว่าราชการจังหวัด ทูลเกล้า ฯ ถวายช่อดอกไม้แด่สมเด็จพระนางเจ้า ฯ พระบรมราชินีนาถ แล้วผู้ว่าราชการจังหวัดกราบบังคมทูล เบิกข้าราชการชั้นผู้ใหญ่ของจังหวัดเฝ้า ฯ พลโท สำราญ แพทยกุล แม่ทัพกองทัพภาคที่ ๓ กราบบังคมทูลรายงาน แล้วขอพระราชทานอัญเชิญพระบาทสมเด็จพระเจ้าอยู่หัว เสด็จพระราชดำเนินยังแท่นรับการถวายความเคารพ ผู้บังคับกองเกียรติยศ กราบบังคมทูลรายงาน และขอพระราชทานอัญเชิญเสด็จ ฯ ทรงตรวจแถวกองเกียรติยศ เสร็จแล้ว พระบาทสมเด็จพระเจ้าอยู่หัว และสมเด็จพระนางเจ้า ฯ พระบรมราชินีนาถ เสด็จพระราชดำเนินโดยรถยนต์พระที่นั่งไปยังโรงพยาบาล "สวรรค์ประชารักษ์" นายแพทย์สมบุญ ผ่องอักษร รัฐมนตรีช่วยว่าการกระทรวงสาธารณสุข เฝ้า ฯ รับเสด็จ ฯ และกราบบังคมทูลเบิกนายแพทย์โสภณ นาคไพรัชช์ ผู้อำนวยการโรงพยาบาลเฝ้า ฯ นางแอนน์ นาคไพรัชช์ ภริยาผู้อำนวยการโรงพยาบาล ทูลเกล้า ฯ ถวายช่อดอกไม้แด่สมเด็จพระนางเจ้า ฯ พระบรมราชินีนาถ แล้ว เสด็จ ฯ ขึ้นพลับพลาพิธี พระบาทสมเด็จพระเจ้าอยู่หัวทรงจุดธูปเทียนเครื่องนมัสการบูชาพระรัตนตรัย ประทับพระราชอาสน์ พระราชาคณะประธานสงฆ์ถวายศีล รัฐมนตรีช่วยว่าการกระทรวงสาธารณสุข กราบบังคมทูลรายงานการก่อสร้างอาคารโรงพยาบาล และขอพระราชทานอัญเชิญทรงประกอบพิธีเปิดโรงพยาบาล พระบาทสมเด็จพระเจ้าอยู่หัว ทรงกดปุ่มไฟฟ้าเปิดแพรคลุมป้ายชื่อโรงพยาบาล "สวรรค์ประชารักษ์" พระสงฆ์เจริญชัยมงคลคาถา ชาวพนักงานลั่นฆ้องชัย ประโคมสังฆ์แตร ตุริยางค์ พระราชาคณะ ประธานสงฆ์ถวายอดิเรก จบ พระบาทสมเด็จพระเจ้าอยู่หัวและสมเด็จพระนางเจ้า ฯ พระบรมราชินีนาถ เสด็จพระราชดำเนินไปประทับ ณ มุขพลับพลาพิธี

นายแพทย์เชิด โกณะวณิก อธิบดีกรมการแพทย์ กราบบังคมทูลถวายรายนามผู้บริจาคทรัพย์สร้างโรงพยาบาล ผู้ว่าราชการจังหวัดนครสวรรค์ เข้าเฝ้า ฯ รับพระราชทานของที่ระลึกแทนผู้บริจาคดังกล่าว แล้วทรงพระกรุณาโปรดเกล้า ฯ ให้นายแพทย์ โสภณ นาคไพรัชช์ ผู้อำนวยการโรงพยาบาลสวรรค์ประชารักษ์ เข้าเฝ้า ฯ รับพระราชทานเหรียญราชรุจิ

ต่อจากนั้น พระบาทสมเด็จพระเจ้าอยู่หัว และสมเด็จพระนางเจ้า ฯ พระบรมราชินีนาถ เสด็จ ฯ ขึ้นอาคารโรงพยาบาล พระบาทสมเด็จพระเจ้าอยู่หัวทรงพระสุหร่ายและทรงเจิมแผ่นป้ายชื่อโรงพยาบาล ทรงลงพระปรมาภิไธย และพระนามาภิไธยในสมุดเยี่ยม ทอดพระเนตรแบบจำลองโรงพยาบาล เครื่องมือแพทย์ และทอดพระเนตรภายในบริเวณอาคาร ตามพระราชอัธยาศัย แล้วเสด็จพระราชดำเนินลง ทรงเยี่ยมราษฎรที่มาเฝ้ารับเสด็จ ฯ อยู่ในบริเวณโรงพยาบาลอย่างคับคั่ง

ตามเส้นทางจากสนามบินนครสวรรค์ ไปยังโรงพยาบาลสวรรค์ประชารักษ์ มีราษฎรมาเฝ้ารับเสด็จฯ เป็นจำนวนมากทั้งสองฟากทาง โดยเฉพาะเมื่อใกล้ถึงโรงพยาบาล ประชาชนต่างพากันหลั่งไหลเข้าห้อมล้อมรถยนต์พระที่นั่ง เพื่อเข้าชมพระบารมีอย่างแน่นขนัด จนรถยนต์พระที่นั่งไม่อาจเคลื่อนที่ได้ พระบาทสมเด็จพระเจ้าอยู่หัว และสมเด็จพระนางเจ้าฯ พระบรมราชินีนาถ ต้องเสด็จลงจากรถยนต์พระที่นั่ง ทรงพระดำเนินฝ่ากลุ่มประชาชนที่เบียดเสียดเข้าไปยังโรงพยาบาล ในการนี้ทรงพระกรุณาโปรดเกล้า ฯ ให้เชิญพระราชกระแสชมเชย และขอบใจบรรดาครู นักศึกษาวิชาทหารกรมการรักษาดินแดน และลูกเสือ ตลอดจนบรรดาทหารและตำรวจ ที่ได้ปฏิบัติหน้าที่อย่างเข้มแข็ง ทำให้บรรดาประชาชนที่มาเฝ้า ฯ ต่างได้รับความปลอดภัยโดยทั่วกัน

เวลา ๑๗.๔๐ น. เสด็จพระราชดำเนินโดยรถยนต์พระที่นั่งไปยังสนามบินจังหวัดนครสวรรค์ ประทับเครื่องบินพระที่นั่ง เสด็จพระราชดำเนินกลับถึงพระนคร เมื่อเวลา ๑๙.๔๕ น.

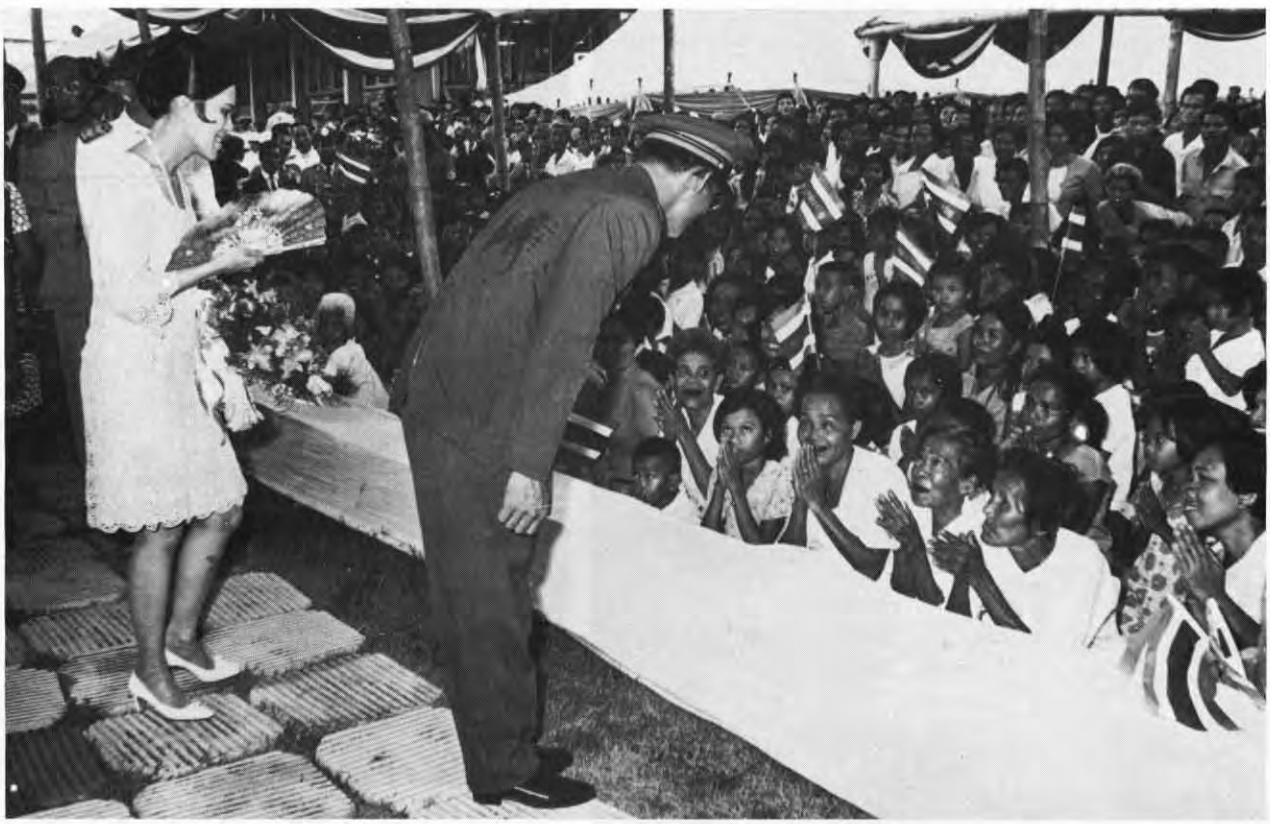

เวลา ๑๑.๐๐ น. ณ พระตำหนักจิตรลดารโหฐาน พันเอก อำนาจ ดำริกาญจน์ เฝ้าทูลละอองธุลีพระบาท พระบาทสมเด็จพระเจ้าอยู่หัว รับพระราชทานประดับยศและสัญญาบัตรยศเป็นพลตรี

เวลา ๑๔.๕๐ น. พระบาทสมเด็จพระเจ้าอยู่หัว และสมเด็จพระนางเจ้าฯ พระบรมราชินีนาถ เสด็จพระราชดำเนินพร้อมด้วยสมเด็จพระเจ้าลูกเธอ เจ้าฟ้าจุฬาภรณวลัยลักษณ์ โดยรถยนต์พระที่นั่งจากพระตำหนักจิตรลดารโหฐาน ไปทรงรับสมเด็จพระเจ้าลูกเธอ เจ้าฟ้าอุบลรัตนราชกัญญา ซึ่งเสด็จจากสหรัฐอเมริกา มาประทับในประเทศไทย ระหว่างมหาวิทยาลัยบีคภาคการศึกษา ณ กองบัญชาการกองทัพอากาศ ดอนเมือง ในโอกาสนี้ พระบรมวงศานุวงศ์ คณะองคมนตรี คณะรัฐมนตรี ข้าราชการชั้นผู้ใหญ่ฝ่ายทหาร ตำรวจ และพลเรือน รวมทั้งประชาชน เฝ้ารับเสด็จฯ.

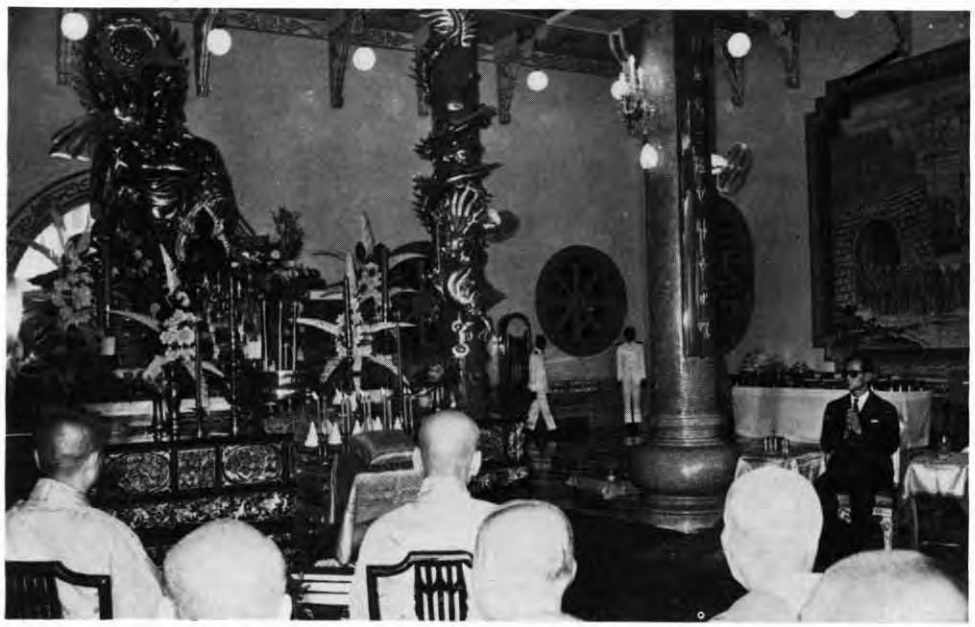

เวลา ๑๔.๕๐ น. พระบาทสมเด็จพระเจ้าอยู่หัว เสด็จพระราชดำเนินโดยรถยนต์พระที่นั่งจากพระตำหนักจิตรลดารโหฐาน ไปในพิธียกฉัตรเจดีย์อุโบสถ วัดโพธิ์แมนคุณาราม ถนนสาธุประดิษฐ์ อำเภอยานนาวา จังหวัดพระนคร

เวลา ๑๕.๑๐ น. เสด็จพระราชดำเนินถึงวัดโพธิ์แมนคุณาราม พลเอก ประภาส จารุเสถียร ประธานกรรมการและกรรมการจัดงานยกฉัตรเจดีย์อุโบสถ เฝ้าฯ รับเสด็จฯ เสด็จฯ สู่อุโบสถ ทรงจุดธูปเทียนเครื่องนมัสการบูชาพระรัตนตรัย ประทับพระราชอาสน์ ทรงศีล สมเด็จพระราชาคณะ ประธานสงฆ์ถวายศีล จบ ประธานกรรมการ ฯ กราบบังคมทูลรายงาน แล้วขอพระราชทานอัญเชิญเสด็จฯ ไปทรงยกฉัตรเจดีย์อุโบสถ เสด็จฯ ออกจากอุโบสถไปยัง

แท่นที่ประดิษฐานฉัตร ทรงห่อพระบรมสารีริกธาตุด้วยแผ่นทองคำ แล้วทรงบรรจุในยอดฉัตร ทรงพระสุหร่าย ทรงเจิม ทรงผูกผ้าสีชมพู ทรงคล้องพวงมาลัยที่ฉัตร แล้วทรงถือสายสูตรยกฉัตรเจดีย์ขึ้นประดิษฐานอุโบสถ พระสงฆ์เจริญชัยมงคลคาถา พนักงานประโคมฆ้องชัย สังข์ แตร และดุริยางค์ เมื่อประดิษฐานฉัตรเจดีย์เรียบร้อยแล้ว พระบาทสมเด็จพระเจ้าอยู่หัว ทรงกดปุ่มไฟฟ้าเบิดหน้าบันพระปรมาภิไธย แล้วเสด็จฯ เข้าอุโบสถ ทรงประเคนจตุปัจจัยไทยธรรม ทรงหลั่งทักษิโณทก พระสงฆ์ถวายอนุโมทนา ถวายอติเรก ประธานกรรมการฯ กราบบังคมทูลเบิกผู้บริจาคเงินเข้าเฝ้าฯ รับพระราชทานของที่ระลึกแล้ว ทูลเกล้าฯ ถวายเงินโดยเสด็จพระราชกุศลช่วยสาธารณภัยตามพระราชอัธยาศัย เสร็จแล้ว เสด็จฯ ออกจากอุโบสถ เจ้าอาวาสนำเสด็จฯ ทอดพระเนตรพระวิหารต่างๆ รอบอุโบสถ แล้วเสด็จพระราชดำเนินกลับ.

เวลา ๑๔.๕๐ น. พระบาทสมเด็จพระเจ้าอยู่หัว และสมเด็จพระนางเจ้า ฯ พระบรมราชินีนาถ เสด็จพระราชดำเนินโดยรถยนต์พระที่นั่ง จากพระตำหนักจิตรลดารโหฐาน พระราชวังดุสิต ไปทรงเบิดพระราชานุสาวรีย์สมเด็จพระเจ้าอู่ทอง จังหวัดพระนครศรีอยุธยา

เวลา ๑๖.๐๐ น. เสด็จพระราชดำเนินถึงลานหน้าพระวิหารพระมงคลบพิตร นายจำนง เทพหัสดิน ณ อยุธยา ผู้ว่าราชการจังหวัดพระนครศรีอยุธยา กราบบังคมทูลรายงาน นางวัลลี เทพหัสดิน ณ อยุธยา ทูลเกล้าถวายช่อดอกไม้แด่สมเด็จพระนางเจ้า ฯ พระบรมราชินีนาถ แล้วผู้ว่าราชการจังหวัดกราบบังคมทูลเบิกข้าราชการชั้นผู้ใหญ่ของจังหวัดเฝ้าทูลละอองธุลีพระบาท พลตรี เปรม ติณสูลานนท์ ผู้บังคับการจังหวัดทหารบกสระบุรี กราบบังคมทูลรายงาน และขอพระราชทานอัญเชิญพระบาทสมเด็จพระเจ้าอยู่หัว เสด็จ ฯ ยังแท่นรับการถวายความเคารพ ผู้บังคับกองเกียรติยศ กราบบังคมทูลรายงานแล้ว ขอพระราชทานเชิญเสด็จ ฯ ทรงตรวจแถวกองเกียรติยศ เมื่อทรงตรวจแถวกองเกียรติยศแล้ว พระบาทสมเด็จพระเจ้าอยู่หัว และสมเด็จพระนางเจ้า ฯ พระบรมราชินีนาถ เสด็จพระราชดำเนินเข้าพระวิหารพระมงคลบพิตร ทรงจุดธูปเทียนเครื่องนมัสการบูชาพระมงคลบพิตร แล้วเสด็จ ฯ โดยรถยนต์พระที่นั่งไปยังพิธีมณฑล ณ ลานพระราชานุสาวรีย์

นายทวี แรงขำ รัฐมนตรีช่วยว่าการกระทรวงมหาดไทยเฝ้า ฯ รับเสด็จ ฯ เสด็จ ฯ ขึ้นพลับพลาพิธี พระบาทสมเด็จพระเจ้าอยู่หัว ทรงจุดธูปเทียนบูชาพระรัตนตรัย ประทับพระราชอาสน์ ทรงศีล พระราชาคณะ ประธานสงฆ์ถวายศีล จบแล้ว รัฐมนตรีช่วยว่าการกระทรวงมหาดไทย กราบบังคมทูลรายงานการสร้างพระราชานุสาวรีย์ และขอพระราชทานอัญเชิญเสด็จ ฯ ทรงเบิดพระบรมรูปสมเด็จพระเจ้าอู่ทอง

พระบาทสมเด็จพระเจ้าอยู่หัว เสด็จพระราชดำเนินไปยังมุขพลับพลาพิธี ทรงกดปุ่มไฟฟ้า เบิดแพรคลุมแผ่นจารึกที่ฐานพระบรมรูป พระสงฆ์เจริญชัยมงคลคาถา ชาวพนักงานประโคมฆ้องชัย สังข์แตร ดุริยางค์ ทหารกองเกียรติยศสมเด็จพระเจ้าอู่ทองถวายความเคารพ เสด็จพระราชดำเนินไปยังพระราชานุสาวรีย์ ทรงพระสุหร่าย ทรงเจิมแผ่นคำจารึก พระบาทสมเด็จพระเจ้าอยู่หัว และสมเด็จพระนางเจ้า ฯ พระบรมราชินีนาถ ทรงวางพวงมาลา ทรงจุดธูปเทียนเครื่องราชสักการะ กราบถวายบังคม แล้วเสด็จ ฯ ขึ้นพลับพลาพิธี ทรงประเคนจตุปัจจัยไทยธรรม ประทับพระราชอาสน์ ทรงหลั่งทักษิโณทก พระสงฆ์ถวายอนุโมทนา ถวายอดิเรก

รัฐมนตรีช่วยว่าการกระทรวงมหาดไทย ทูลเกล้า ฯ ถวายเหรียญสมเด็จพระเจ้าอู่ทองและหนังสือที่ระลึก แล้วพระบาทสมเด็จพระจ้าอยู่หัว และสมเด็จพระนางเจ้า ฯ พระบรมราชินีนาถ เสด็จ ฯ ไปทรงกราบหน้าเครื่องนมัสการ พระบาทสมเด็จพระเจ้าอยู่หัว ทรงมีพระราชปฏิสันถารกับพระสงฆ์ตามพระราชอัธยาศัย เสด็จ ฯ ไปประทับพระราชอาสน์ที่มุขพลับพลาพิธี ทอดพระเนตรการแสดงรำดาบ ซึ่งทางจังหวัดพระนครศรีอยุธยาจัดถวาย จบแล้ว พระบาทสมเด็จพระเจ้าอยู่หัว และสมเด็จพระนางเจ้า ฯ พระบรมราชินีนาถ เสด็จ ฯ ลงจากพลับพลาพิธี พ่อค้า คหบดี และราษฎร เข้าเฝ้า ฯ ทูลเกล้า ฯ ถวายเงินโดยเสด็จพระราชกุศล และกลุ่มผู้เลี้ยงโคนมจังหวัดพระนครศรีอยุธยา เฝ้า ฯ น้อมเกล้า ฯ ถวายโคนม ๒ ตัว แล้วเสด็จทรงเยี่ยมราษฎร ซึ่งมาเฝ้า ฯ รับเสด็จ ฯ อยู่ในบริเวณนั้นเป็นจำนวนมาก เสด็จ ฯ กลับถึงพระนคร เมื่อเวลา ๑๙.๐๕ น.

เวลา ๑๑.๐๐ น. ณ พระตำหนักจิตรลดา-รโหฐาน พลเอก หลวงกัมปนาทแสนยากร ประธานกรรมการบริหารมูลนิธิราชประชานุเคราะห์ ในพระบรมราชูปถัมภ์ นำคณะนายทหารของสโมสรนายทหารบีนใหญ่ และคณะกรรมการของสมาคมเสริมสวยแห่งประเทศไทย รวม ๒๐ คน เข้าเฝ้าทูลละอองธุลีพระบาท พระบาทสมเด็จพระเจ้าอยู่หัว ทูลเกล้าฯ ถวายเงินรายได้จากการจัดงาน "ร่วมกุศลบอล" ณ กองพลนายทหารบีนใหญ่ต่อสู้อากาศยาน เมื่อวันที่ ๑๔ มีนาคม ๒๕๑๓ โดยเสด็จพระราชกุศลสมทบทุนมูลนิธิดังกล่าว

เวลา ๑๑.๑๕ น. พลอากาศเอก กมล เดชะตุงคะ เสนาธิการทหารอากาศและนายกสโมสรกอล์ฟทหารอากาศ นำคณะอนุกรรมการแผนกกีฬากอล์ฟทหารอากาศ รวม ๖ คน พร้อมด้วยผู้ชนะเลิศชาย-หญิง รวม ๑๑ คน เฝ้าทูลละอองธุลีพระบาทรับพระราชทานถ้วยรางวัลคิงส์คัพและควีนส์คัพ

เวลา ๑๑.๓๐ น. นายแพทย์ปราโมทย์ โสภาคย์ นำนาง เอช. เกอร์ซัน แห่งบริษัทเกอร์ซัน แอนด์ ซันส์ จำกัด พร้อมด้วยคณะ รวม ๖ คน เฝ้า ฯ น้อมเกล้า ฯ ถวายอุปกรณ์การแพทย์สำหรับพระราชทานใช้ในกิจการแพทย์หลวง สวนจิตรลดา

เวลา ๑๑.๔๐ น. นายเจือ อ่ำพันธุ์ ผู้ว่าราชการจังหวัดสมุทรปราการ พร้อมด้วยนายอำเภอพระประแดง กับพนักงานและคนงานของบริษัทไทยเกรียงบั๊นทอ จำกัด รวม ๑๐ คน เฝ้าทูลละอองธุลีพระบาท ทูลเกล้า ฯ ถวายเงิน โดยเสด็จพระราชกุศลช่วยเหลือผู้ประสบอุทกภัยภาคใต้ รวมทั้งข้าราชการ ทหาร ตำรวจ และพลเรือน ที่ปฏิบัติการปราบปรามผู้ก่อการร้ายทางชายแดน

เวลา ๑๑.๕๕ น. พันตำรวจโท กมล แพทย์-คุณ หัวหน้าแผนกดุริยางค์ กรมตำรวจ พร้อมด้วยคณะศิษย์ของพระเจนดุริยางค์ รวม ๑๖ คน เฝ้าทูลละอองธุลีพระบาท ทูลเกล้า ฯ ถวายเงินรายได้จากการจัดรายการแสดงดนตรีทางสถานีโทรทัศน์กองทัพบก ช่อง ๗ เมื่อวันที่ ๑๘ มีนาคม ๒๕๑๓ โดยเสด็จพระราชกุศลสมทบเป็นทุนมูลนิธิการดนตรี

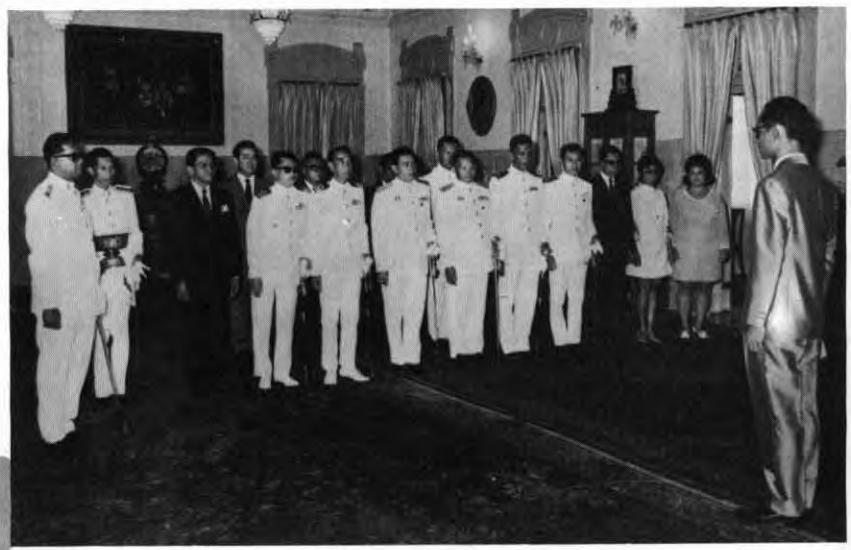

กรกฎาคม

หน้าว่าง

เวลา ๑๕.๐๐ น. พระบาทสมเด็จพระเจ้าอยู่หัว เสด็จพระราชดำเนินพร้อมด้วยสมเด็จพระเจ้าลูกเธอ เจ้าฟ้าอุบลรัตนราชกัญญา จากพระตำหนักจิตรลดารโหฐาน ไปทรงเป็นประธานในพิธีสวนสนาม เนื่องในงานวันคล้ายวันสถาปนาคณะลูกเสือแห่งชาติ ประจำปี พ.ศ. ๒๕๑๓ ณ กรีฑาสถานแห่งชาติ

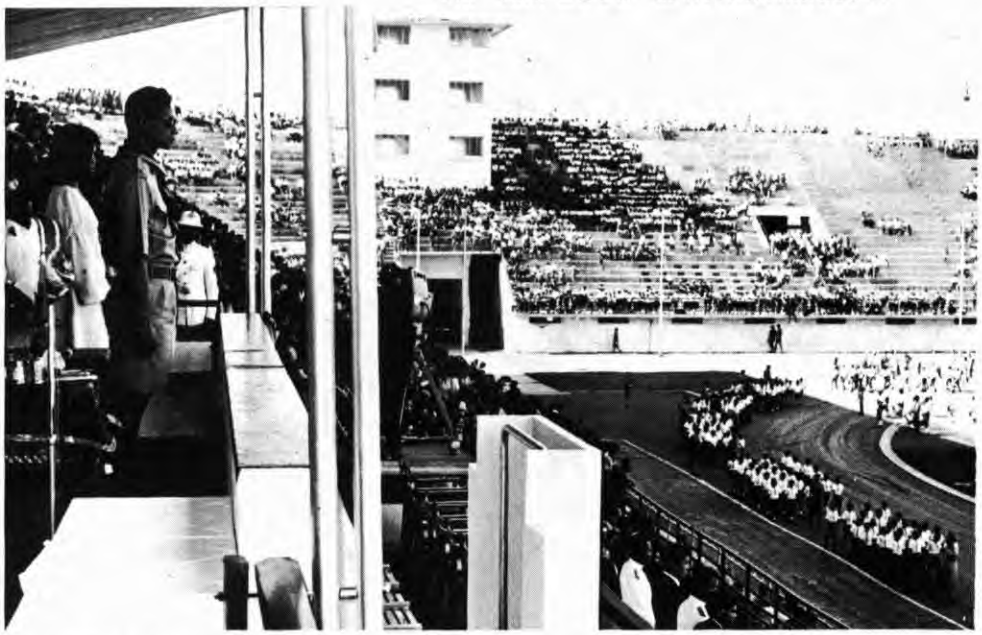

เวลา ๑๕.๑๐ น. เสด็จพระราชดำเนินถึง ฯพณฯ จอมพล ถนอม กิตติขจร สภานายก สภาลูกเสือแห่งชาติ กราบบังคมทูลรายงานกิจการลูกเสือในรอบปี จบแล้ว ผู้บังคับการสวนสนามนำลูกเสือกล่าวคำปฏิญาณ พระบาทสมเด็จพระเจ้าอยู่หัว พระราชทานพระบรมราโชวาท มีใจความสำคัญว่า สมัยนี้ความยุ่งยากในหมู่เยาวชนมีมาก และเป็นปัญหาที่ยังแก้ไขไม่ได้ ความยุ่งยากนี้ทำให้ทุกคนเดือดร้อน จำเป็นต้องแก้ไขขจัดเสีย เพราะถ้าไม่ขจัดจะยิ่งเดือดร้อนและจะเป็นอันตรายแก่ชาติบ้านเมือง ทุกฝ่ายชอบที่จะเผชิญความจริง มีความคิดความเข้าใจและความต้องการอย่างไร ก็นำมาพูดกันตามตรงด้วยหลักวิชา ด้วยเหตุผล และด้วยความสงบ แล้วดูว่าผลจะเป็นอย่างไร ทรงเชื่อว่า จะแก้ปัญหาได้ ลูกเสือมีหลักการที่จะอยู่ร่วมกันและทำประโยชน์ร่วมกันด้วยความเข้าใจและเห็นใจอยู่แล้ว ดังนั้น ถ้าคณะลูกเสือปฏิบัติร่วมมือกันได้มากยิ่งขึ้นเพียงใด ก็จะเป็นทางที่จะช่วยให้ร่วมมือกันแก้ไขกำจัดความยุ่งยากได้มากขึ้นเพียงนั้น จบแล้ว กองลูกเสือเดินแถวสวนสนามผ่านที่ประทับ ซึ่งประกอบด้วยลูกเสือสำรอง ลูกเสือสามัญ ลูกเสือเหล่าสมุทร ลูกเสือเหล่าอากาศ ลูกเสือสามัญรุ่นใหญ่ และลูกเสือวิสามัญ หลังจากนั้นมีการแสดงกิจกรรมของลูกเสือถวายทอดพระเนตร อาทิเช่น การแสดงของลูกเสือสำรอง ลูกเสือหน่วยเครื่องบินเล็ก ลูกเสือชาวเขา ลูกเสือหน่วยบรรเทาสาธารณภัย และลูกเสือเทศบาลนครกรุงเทพ ฯลฯ เสร็จแล้ว บรรดาผู้เฝ้าทูลละอองธุลีพระบาทร้องเพลงสรรเสริญพระบารมี แล้วเสด็จพระราชดำเนินกลับ.

เวลา ๑๑.๐๐ น. ณ พระตำหนักจิตรลดารโหฐาน ฯพณฯ ฮิคเมต ไฮรี อันลิ เอกอัครราชทูตของสาธารณรัฐตุรกี กับภริยา เฝ้าทูลละอองธุลีพระบาท พระบาทสมเด็จพระเจ้าอยู่หัว ถวายบังคมลา ในการที่เอกอัครราชทูตพ้นตำแหน่งหน้าที่ในประเทศไทย

เวลา ๑๑.๒๐ น. นายเพทาย อมาตยกุล ในฐานะกรรมการบริหารลูกเสือแห่งชาติ กรรมการฝ่ายประชาสัมพันธ์ลูกเสือโลกตะวันออกไกล และนายกสโมสรลูกเสือกรุงเทพ ฯ นำลูกเสือชาวเขา ซึ่งเดินทางมาร่วมพิธีวันลูกเสือแห่งชาติ เนื่องในวันสถาปนาคณะลูกเสือแห่งชาติ เมื่อวันที่ ๑ กรกฎาคม ๒๕๑๓ จำนวน ๕๐ คน เฝ้าทูลละอองธุลีพระบาท รับพระราชทานเสมามหาราช

เวลา ๑๑.๔๐ น. นายสุกิจ นิมมานเหมินทร์ รัฐมนตรีว่าการกระทรวงศึกษาธิการ นำผู้บังคับบัญชาลูกเสือ ผู้ซึ่งมีอุปการคุณแก่กิจการลูกเสือ จำนวน ๖๐ คน เฝ้าทูลละอองธุลีพระบาท รับพระราชทานเหรียญลูกเสือสดุดี

เวลา ๑๒.๒๐ น. นายสตางค์ มงคลสุข คณบดีคณะวิทยาศาสตร์ มหาวิทยาลัยมหิดล นำนายวิลลัฟบี ลาเทม รองผู้อำนวยการทางด้านวิทยาศาสตร์ของมูลนิธิร็อกกีเฟลเลอร์ นายเจมส์ เอช. เจนเสน ผู้แทนด้านเกษตรของมูลนิธิร็อกกีเฟลเลอร์ และนายโรแนลด์ คาร์ไลล์ แชงค์ หัวหน้าโครงการวิจัยของมหาวิทยาลัย เอ็ม. ไอ. ที. เฝ้าทูลละอองธุลีพระบาท.

เวลาค่ำ ทรงพระกรุณาโปรดเกล้า ฯ ให้สมเด็จพระเจ้าลูกเธอ เจ้าฟ้าอุบลรัตนราชกัญญา เสด็จแทนพระองค์ไปทอดพระเนตรละคร เรื่อง "ศรีธรรมาโศกราช" ซึ่งสมาคมนักเรียนเก่าราชินี ในพระบรมราชินูปถัมภ์ ร่วมกับอาจารย์และนิสิต คณะอิสระสื่อสารมวลชน ของจุฬาลงกรณมหาวิทยาลัย จัดการแสดง ณ โรงละคอนแห่งชาติ เพื่อนำรายได้ทั้งหมดสร้างห้องโสตทัศนศึกษา ในการส่งเสริมการศึกษาทางด้านภาษา สำหรับโรงเรียนราชินีทั้งสองแห่ง และเพื่อเป็นทุนสวัสดิการของนิสิตคณะสื่อสารมวลชน จุฬาลงกรณมหาวิทยาลัย ตามคำอัญเชิญของสมาคมนักเรียนเก่าราชินี ในพระบรมราชินูปถัมภ์.

เวลา ๑๐.๓๐ น. ณ พระตำหนักจิตรลดารโหฐาน พระบาทสมเด็จพระเจ้าอยู่หัว และสมเด็จพระนางเจ้า ฯ พระบรมราชินีนาถ เสด็จ ฯ ออกพร้อมด้วยสมเด็จพระเจ้าลูกเธอ เจ้าฟ้าอุบลรัตนราชกัญญา สมเด็จพระเจ้าลูกเธอ เจ้าฟ้าสิรินธรเทพรัตนสุดา และสมเด็จพระเจ้าลูกเธอ เจ้าฟ้าจุฬาภรณวลัยลักษณ์ เนื่องในวาระคล้ายวันประสูติของสมเด็จพระเจ้าลูกเธอ เจ้าฟ้าจุฬาภรณวลัยลักษณ์

พระบาทสมเด็จพระเจ้าอยู่หัว และสมเด็จพระเจ้าลูกเธอ เจ้าฟ้าจุฬาภรณวลัยลักษณ์ ทรงจุดเครื่องนมัสการบูชาพระรัตนตรัย สมเด็จพระสังฆราชถวายศีล ทรงศีล พระสงฆ์เจริญพระพุทธมนต์จบ พระบาทสมเด็จพระเจ้าอยู่หัว ทรงประเคนภัตตาหารสมเด็จพระสังฆราช และทรงพระกรุณาโปรดเกล้า ฯ ให้พระราชวงศ์ทรงประเคนพระสงฆ์องค์อื่น

สมเด็จพระเจ้าลูกเธอ เจ้าฟ้าจุฬาภรณวลัยลักษณ์ เสด็จลงให้คณะกรรมการมูลนิธิช่วยการศึกษาแก่ผู้ขาดเงินทุนการศึกษา ของเทศบาลนครกรุงเทพและธนบุรี คณะกรรมการสมาคมสตรีไทยแห่งประเทศไทย คณะครูและผู้แทนนักเรียนโรงเรียนปานะพันธ์วิทยา ในพระบรมราชูปถัมภ์ คณะครูสอนภาษาไทยแก่นายทหารจัซแม็ก คณะกรรมการสายบัญญาสมาคม ในพระบรมราชินูปถัมภ์ คณะนายทหารกรมทหารราบที่ ๑ มหาดเล็กรักษาพระองค์และภริยา คณะครูและผู้แทนนักเรียนวันอาทิตย์ถนนดินแดง คณะผู้แทนสโมสรจุฬาลงกรณมหาวิทยาลัย และคณะกรรมการสภาสตรีแห่งชาติ ในพระบรมราชินูปถัมภ์ เฝ้าถวายของและถวายพระพรเสร็จแล้ว เสด็จขึ้นทรงประเคนจตุปัจจัยไทยธรรม ทรงหลั่งทักษิโณทก พระสงฆ์ถวายอนุโมทนา เสร็จแล้ว เสด็จลงทรงปล่อยนกและปล่อยปลา

เวลา ๑๖.๐๐ น. ฯพณฯ เซอร์ นีล พริต-ชาร์ด เอกอัครราชทูตอังกฤษ ประจำประเทศไทย นำ ฯพณฯ แอนโทนี รอยล์ รัฐมนตรีช่วยว่าการต่างประเทศอังกฤษฝ่ายรัฐสภา เฝ้าทูลละอองธุลีพระบาท พระบาทสมเด็จพระเจ้าอยู่หัว ในโอกาสที่เดินทางกลับจากการประชุมคณะมนตรี สปอ. ที่กรุงมนิลา สาธารณรัฐฟิลิปปินส์ ผ่านประเทศไทย

เวลา ๑๑.๐๐ น. ณ พระตำหนักจิตรลดารโหฐาน พลตำรวจตรี สงัด กิตติขจร ซึ่งทรงพระกรุณาโปรดเกล้าฯ แต่งตั้งให้ดำรงตำแหน่งรัฐมนตรีช่วยว่าการกระทรวงการต่างประเทศ เฝ้าทูลละอองธุลีพระบาท พระบาทสมเด็จพระเจ้าอยู่หัว เพื่อถวายสัตย์ปฏิญาณ ก่อนเข้ารับตำแหน่งหน้าที่ดังกล่าว.

เวลา ๑๑.๑๕ น. พลตรี เอื้อม จิรพงศ์ ผู้บัญชาการกองพลอาสาสมัครผลัดที่ ๓ ส่วนที่ ๑ นำนายทหารชั้นสัญญาบัตรของหน่วยต่าง ๆ ในสังกัด จำนวน ๑๐๑ นาย เฝ้าทูลละอองธุลีพระบาท พระบาทสมเด็จพระเจ้าอยู่หัว กราบถวายบังคมลาและรับพระราชทานพระบรมราโชวาท ก่อนเดินทางไปปฏิบัติราชการ ณ สาธารณรัฐเวียดนาม.

เวลา ๑๑.๐๐ น. ณ พระตำหนักจิตรลดารโหฐาน พลอากาศเอก ทวี จุลละทรัพย์ เสนาธิการทหาร และนายโง เพื่อง เตือง อุปทูตเวียดนาม นำ พลเอก เกา วัน เวียน ผู้บัญชาการทหารสูงสุดแห่งสาธารณรัฐเวียดนาม และคณะ เฝ้าทูลละอองธุลีพระบาท พระบาทสมเด็จพระเจ้าอยู่หัว ในโอกาสที่เดินทางมาเยือนประเทศไทยเป็นทางราชการ

เวลา ๑๑.๓๐ น. พลเรือโท ชั้น สิงหชาญ ประธานกรรมการบริษัทกรุงเทพค้าข้าว จำกัด นำคณะกรรมการของบริษัทฯ รวม ๘ คน เฝ้าทูลละอองธุลีพระบาท

เวลา ๑๑.๔๐ น. นายบุญชู โรจนเสถียร ประธานกรรมการสมาคมนักบัญชีแห่งประเทศไทย นำคณะกรรมการของสมาคม ฯ รวม ๑๒ คน เฝ้าทูลละอองธุลีพระบาท

เวลา ๑๑.๕๕ น. นายสนั่น สุมิตร ปลัดกระทรวงศึกษาธิการ นำคณะกรรมการบริหารทุนพระราชทาน โรงเรียนราชวินิต จำนวน ๘ คน และนักเรียนที่เรียนดีเยี่ยมของโรงเรียนราชวินิต จำนวน ๑๖ คน เฝ้าทูลละอองธุลีพระบาท กราบบังคมทูลถวายรายงาน และรับพระราชทานทุนการศึกษา ประจำปี ๒๕๑๓

เวลา ๑๒.๒๐ น. นายสุจินต์ และนางกาญจนา เบญจรงคกุล เจ้าของห้างหุ้นส่วนจำกัด ยูไนเต็ดอุตสาหกรรม เฝ้าทูลละอองธุลีพระบาท พร้อมด้วยนายสุจิตต์ เบญจรงคกุล.

เวลา ๑๑.๑๕ น. ณ พระตำหนักจิตรลดารโหฐาน พระบาทสมเด็จพระเจ้าอยู่หัว ทรงเจิมเทียนพรรษา สำหรับทรงอุทิศพระราชทานไปจุดบูชาพระรัตนตรัยและพุทธเจดีย์สถาน ตามพระอารามหลวงในพระนครและต่างจังหวัด

ต่อจากนั้น ทรงพระกรุณาโปรดเกล้า ฯ ให้ข้าทูลละอองธุลีพระบาทที่ทรงพระกรุณาโปรดเกล้าฯ ให้อุปสมบทเป็นนาคหลวง เฝ้าทูลละอองธุลีพระบาท

เวลา ๑๑.๓๐ น. นายสมบูรณ์ ปาลเสถียร ปลัดกระทรวงการต่างประเทศ นำหลวงพินิจอักษร และนายอรุณ ภาณุพงศ์ เฝ้าทูลละอองธุลีพระบาท กราบถวายบังคมลา ไปดำรงตำแหน่งเอกอัครราชทูต วิสามัญผู้มีอำนาจเต็มประจำประเทศสวีเดน และสาธารณรัฐอินโดนีเซีย โดยลำดับ

เวลา ๑๔.๒๐ น. พระบาทสมเด็จพระเจ้าอยู่หัว เสด็จพระราชดำเนิน พร้อมด้วยสมเด็จพระเจ้าลูกเธอ เจ้าฟ้าอุบลรัตนราชกัญญา ไปในพิธีพระราชทานปริญญาบัตรและอนุปริญญาบัตร แก่นิสิตผู้สำเร็จการศึกษาจากจุฬาลงกรณมหาวิทยาลัย ประจำปีการศึกษา ๒๕๑๒ ณ หอประชุมจุฬาลงกรณมหาวิทยาลัย

เวลา ๑๔.๓๐ น. เสด็จพระราชดำเนินถึงหอประชุม ฯ พร้อมด้วยสมเด็จพระเจ้าลูกเธอ เจ้าฟ้าอุบลรัตนราชกัญญา ฯพณฯ จอมพล ถนอม กิตติขจร นายกสภามหาวิทยาลัย นำกรรมการสภามหาวิทยาลัยเฝ้าทูลละอองธุลีพระบาท พระบาทสมเด็จพระเจ้าอยู่หัว เสด็จ ฯ พร้อมด้วยสมเด็จพระเจ้าลูกเธอ ฯ ขึ้นสู่ที่ประทับบนเวทีหอประชุม นายแถบ นีละนิธิ อธิการบดีจุฬาลงกรณมหาวิทยาลัย กราบบังคมทูลอัญเชิญพระบาทสมเด็จพระเจ้าอยู่หัวพระราชทานปริญญาบัตร แก่ผู้สำเร็จการศึกษาในคณะแพทยศาสตร์ คณะรัฐศาสตร์ คณะวิทยาศาสตร์ คณะวิศวกรรมศาสตร์ คณะสถาปัตยกรรมศาสตร์ และแผนกอิสระสื่อสารมวลชนและการประชาสัมพันธ์ พระราชทานอนุปริญญาบัตรและรางวัลแก่นิสิตที่สอบไล่ได้คะแนนเยี่ยม พระสงฆ์เจริญชัยมงคลคาถา ผู้ได้รับพระราชทานปริญญาบัตรและอนุปริญญาบัตรทั้งหมดกล่าวคำปฏิญาณแล้ว พระบาทสมเด็จพระเจ้าอยู่หัวพระราชทานพระบรมราโชวาท มีใจความสำคัญว่า ความเจริญของประเทศชาติเป็นความเจริญส่วนรวม ซึ่งเกิดจากผลงานหรือผลของการกระทำของคนทั้งชาติ ถือได้ว่า ทุกคนแบ่งหน้าที่กันทำประโยชน์ให้แก่ชาติตามความถนัดและความสามารถ และต่างคนต่างก็ได้เกื้อกูลกันและกัน ไม่มีผู้ใดจะอยู่ได้และทำงานให้แก่ประเทศชาติได้ โดยลำพังตนเอง เพราะฉะนั้นในการที่จะออกไปประกอบการงานต่อไป ขอให้คำนึงถึงความจริงข้อนี้ให้มาก พิจารณาให้เห็นความสำคัญของผู้อื่น ให้รู้จักนับถือผู้อื่น ใช้ความมีเหตุผลและความร่วมมือกันในการบริหารงานทั้งปวง เพื่อจักได้สามารถสร้างความเจริญให้แก่ตนเอง และจรรโลงประเทศชาติให้ดำรงคงมั่นอยู่ตลอดไป เสร็จพิธีแล้ว เสด็จพระราชดำเนินกลับ.

เวลา ๑๑.๐๐ น. พระบาทสมเด็จพระเจ้าอยู่หัว และสมเด็จพระนางเจ้า ฯ พระบรมราชินีนาถ เสด็จพระราชดำเนินพร้อมด้วยสมเด็จพระเจ้าลูกเธอ เจ้าฟ้าอุบลรัตนราชกัญญา และสมเด็จพระเจ้าลูกเธอ เจ้าฟ้าสิรินธรเทพรัตนสุดา จากพระตำหนักจิตรลดา-รโหฐาน ไปทรงรับสมเด็จพระเจ้าลูกยาเธอ เจ้าฟ้าวชิราลงกรณ ซึ่งเสด็จจากประเทศอังกฤษมาประทับในประเทศไทย ระหว่างที่โรงเรียนบีดภาคการศึกษา ณ กองบัญชาการกองทัพอากาศ ดอนเมือง ในโอกาสนี้ พระบรมวงศานุวงศ์ องคมนตรี นายกรัฐมนตรี รัฐมนตรี ข้าราชการชั้นผู้ใหญ่ฝ่ายทหาร ตำรวจ และพลเรือน รวมทั้งประชาชนเฝ้ารับเสด็จ

เวลาบ่าย ณ พระอุโบสถวัดพระศรีรัตนศาสดาราม ทรงพระกรุณาโปรดเกล้า ฯ ให้มีการพระราชพิธีทรงบำเพ็ญพระราชกุศล อุปสมบทนาคหลวง คือ หม่อมราชวงศ์ มนัศปรีดี ชมพูนุท ร้อยโท หม่อมราชวงศ์ ถวัลย์มงคล โสณกุล นายแพทย์ พรชัย ศิริสัมพันธ์ นายธีระจิต ไชยาคำ นายประดิษฐ์ ยุวพุกกะ นายสุวัจน์ สงวนวงศ์ เรืออากาศตรี เจษฎา เภกะนันทน์ เข้าขอบรรพชาอุปสมบทต่อสมเด็จพระสังฆราช พระอุปัชฌาย์ ท่ามกลางสังฆสมาคม ตามลำดับ

เวลา ๑๖.๓๐ น. พระบาทสมเด็จพระเจ้าอยู่หัว และสมเด็จพระนางเจ้า ฯ พระบรมราชินีนาถ เสด็จพระราชดำเนินพร้อมด้วยสมเด็จพระเจ้าลูกยาเธอ เจ้าฟ้าวชิราลงกรณ มายังพระอุโบสถวัดพระศรีรัตนศาสดาราม ทรงจุดธูปเทียนถวายนมัสการพระพุทธมหามณีรัตนปฏิมากรแล้ว ทรงประเคนเครื่องบริขารแก่พระภิกษุ ซึ่งอุปสมบทใหม่ พระสงฆ์ถวายอนุโมทนา ถวายอดิเรก เสด็จพระราชดำเนินกลับ.

เวลา ๑๕.๐๐ น. พระบาทสมเด็จพระเจ้าอยู่หัว เสด็จพระราชดำเนินพร้อมด้วยสมเด็จพระเจ้าลูกยาเธอ เจ้าฟ้าวชิราลงกรณ ไปทรงเป็นประธานในพิธีเปิดอาคารสำนักงานคณะกรรมาธิการประสานงานส่วนกลาง โครงการอายุรศาสตร์เขตร้อนและสาธารณสุข ขององค์การคณะรัฐมนตรีศึกษาธิการแห่งประเทศเอเชียตะวันออกเฉียงใต้ ในโอกาสจัดงานฉลองครบรอบ ๑๐ ปี ของการสถาปนาคณะอายุรศาสตร์เขตร้อน มหาวิทยาลัยมหิดล ถนนราชวิถี.

เวลา ๑๑.๑๕ น. ณ พระตำหนักจิตรลดา-รโหฐาน นายบุญชนะ อัตถากร รัฐมนตรีว่าการกระทรวงเศรษฐการ พร้อมด้วยภริยาและบุตร เฝ้า ฯ พระบาทสมเด็จพระเจ้าอยู่หัว และสมเด็จพระนางเจ้า ฯ พระบรมราชินีนาถ และทูลเกล้า ฯ ถวายเงินรายได้จากการจำหน่ายหนังสือ ซึ่งได้จัดพิมพ์ขึ้น โดยเสด็จพระราชกุศลตามพระราชอัธยาศัย

เวลา ๑๑.๓๐ น. นายเล็ก วานิชอังกูร นายกสโมสรไลออนส์กรุงเทพ ฯ ในพระบรมราชูปถัมภ์ นำนายเสรี ธรรมวิทย์ สมาชิกและกรรมการอำนวยการ ฯ พร้อมด้วยภริยาและบุตร เฝ้า ฯ พระบาทสมเด็จพระเจ้าอยู่หัว เพื่อน้อมเกล้า ฯ ถวายสมุดเขียนหนังสือสำหรับเด็กนักเรียน จำนวน ๑๐๐,๐๐๐ เล่ม โดยเสด็จพระราชกุศลตามพระราชอัธยาศัย.

เวลา ๑๑.๔๕ น. พลเอก เต็ม หอมเศรษฐี ประธานกีฬาทหาร นำผู้แข่งขันกระโดดร่ม ฯ ของกองทัพบก กองทัพอากาศ และกรมตำรวจ พร้อมด้วยเจ้าหน้าที่ รวม ๕๓ คน เฝ้า ฯ พระบาทสมเด็จพระเจ้าอยู่หัว รับพระราชทานถ้วยรางวัล

เวลา ๑๒.๑๐ น. ผู้แทนคณะผู้บริหารวิทยาลัยเอกชน ๕ แห่ง กับผู้แทนคณะผู้บริหารวิทยาลัยการพาณิชย์ จำนวน ๑๓ คน เฝ้า ฯ พระบาทสมเด็จพระเจ้าอยู่หัว ในโอกาสที่ได้รับอนุมัติให้เป็นวิทยาลัยเอกชนที่ถูกต้องตามกฎหมาย

อนึ่ง ในวันเดียวกันนี้ เวลา ๑๑.๓๐ น. หม่อมกอบแก้ว อาภากร ณ อยุธยา ประธานกรรมการจัดหารายได้ให้สภากาชาดไทย นำคณะกรรมการจัดการแข่งขันโบว์ลิ่งกาชาดเก็บเงินรายได้บำรุงสภากาชาดไทย เฝ้า ฯ สมเด็จพระนางเจ้า ฯ พระบรมราชินีนาถ องค์สภานายิกาสภากาชาดไทย

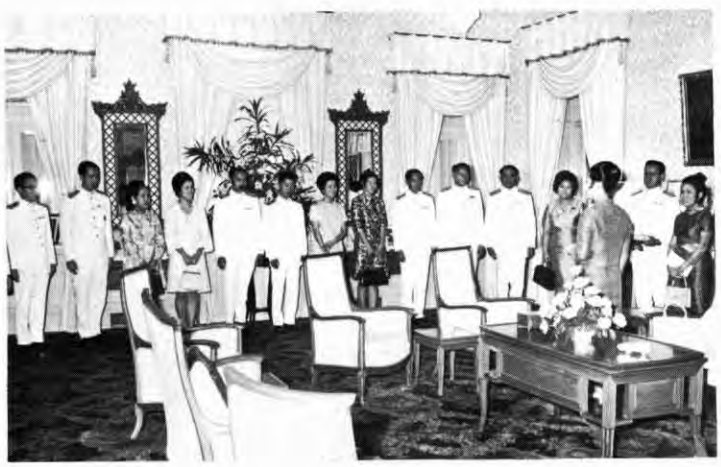

เวลา ๑๑.๔๐ น. หม่อมกอบแก้ว อาภากร ณ อยุธยา นำคณะกรรมการสโมสรอาจารย์จุฬาลงกรณมหาวิทยาลัย จำนวน ๒๑ คน เฝ้า ฯ สมเด็จพระนางเจ้า ฯ พระบรมราชินีนาถ ทูลเกล้า ฯ ถวายเงินรายได้จากการออกร้านในงานกาชาด ประจำปี ๒๕๑๒

เวลา ๑๑.๕๕ น. หม่อมกอบแก้ว อาภากร ณ อยุธยา พร้อมด้วย นายพจน์ สารสิน รัฐมนตรีว่าการกระทรวงพัฒนาการแห่งชาติ เฝ้า ฯ สมเด็จพระนางเจ้า ฯ พระบรมราชินีนาถ ทูลเกล้า ฯ ถวายเงินรายได้จากการออกร้านต้นกัลปพฤกษ์ และการแสดงกิจการบางอย่างของกระทรวงพัฒนาการแห่งชาติ ในงานกาชาดประจำปี ๒๕๑๒.

เวลา ๑๑.๐๐ น. ณ พระตำหนักจิตรลดา-รโหฐาน พลเอก ประภาส จารุเสถียร รัฐมนตรีว่าการกระทรวงมหาดไทย ประธานคณะกรรมการก่อสร้างพระพุทธรูปและปรับปรุงบริเวณเขากงตำบลลำพู อำเภอเมือง จังหวัดนราธิวาส เฝ้าทูลละอองธุลีพระบาท พระบาทสมเด็จพระเจ้าอยู่หัว รับพระราชทานพระบรมสารีริกธาตุ เพื่อเชิญไปบรรจุที่พระพุทธทักษิณมิ่งมงคล ณ จังหวัดนราธิวาส

เวลา ๑๑.๒๐ น. นายฮันส์ ลุดวิค ฮาร์ตเคเกน เฝ้าทูลละอองธุลีพระบาท พระบาทสมเด็จพระเจ้าอยู่หัว ทูลเกล้า ฯ ถวายหนังสือซึ่งตนได้ประพันธ์ขึ้น

เวลา ๑๑.๓๕ น. นายกัลย์ อิศรเสนา ณ อยุธยา นายแถบ นีละนิธิ ประธานคณะกรรมการมูลนิธิอานันทมหิดล แผนกวิทยาศาสตร์และวิศวกรรมศาสตร์ พร้อมด้วยคณะกรรมการมูลนิธิอานันทมหิดล แผนกวิทยาศาสตร์และวิศวกรรมศาสตร์ นำนายปณิธาน ลักคณะประสิทธิ์ ผู้ได้รับพระราชทานทุนมูลนิธิอานันทมหิดล แผนกวิทยาศาสตร์และวิศวกรรมศาสตร์ เฝ้า ฯ เพื่อกราบถวายบังคมลาไปศึกษาต่อ ณ สหรัฐอเมริกา

เวลา ๑๔.๔๐ น. พระบาทสมเด็จพระเจ้าอยู่หัว เสด็จพระราชดำเนินพร้อมด้วยสมเด็จพระเจ้าลูกยาเธอ เจ้าฟ้าวชิราลงกรณ ไปในพิธีพระราชทานปริญญาบัตร แก่นิสิตผู้สำเร็จการศึกษาจากมหาวิทยาลัยเกษตรศาสตร์ ประจำปีการศึกษา ๒๕๑๒–๒๕๑๓ ณ หอประชุมมหาวิทยาลัยเกษตรศาสตร์ บางเขน

เวลา ๑๔.๕๐ น. เสด็จพระราชดำเนินถึงหน้าหอประชุม ซึ่ง ณ ที่นั้น ฯพณฯ จอมพล ถนอม กิตติขจร นายกสภามหาวิทยาลัย เฝ้า ฯ ถวายการต้อนรับ อธิการบดี กรรมการสภามหาวิทยาลัย อาจารย์ และนิสิต เฝ้า ฯ รอรับเสด็จ ฯ อยู่ ผู้แทนนิสิต ทูลเกล้า ฯ ถวายสูจิบัตรแด่พระบาทสมเด็จพระเจ้าอยู่หัว และสมเด็จพระเจ้าลูกยาเธอ เจ้าฟ้าวชิราลงกรณ แล้วอธิการบดีทรงนำเสด็จ ฯ ขึ้นสู่ที่ประทับ เพื่อทรงลงพระปรมาภิไธยและพระนามพระบาทสมเด็จพระเจ้าอยู่หัวทรงฉลองพระองค์ครุยดุษฎีบัณฑิตกิตติมศักดิ์ แล้วเสด็จ ฯ ขึ้นบนเวทีหอประชุมพร้อมด้วยสมเด็จพระเจ้าลูกยาเธอ ฯ พระบาทสมเด็จพระเจ้าอยู่หัวทรงจุดธูปเทียนบูชาพระรัตนตรัย แล้วเสด็จ ฯ ขึ้นสู่ที่ประทับ อธิการบดีกราบบังคมทูลรายงานกิจการของมหาวิทยาลัยเกษตรศาสตร์ที่ได้ปฏิบัติมาในรอบปีการศึกษา ๒๕๑๒–๒๕๑๓ แล้วกราบบังคมทูลประกาศเกียรติคุณของผู้ทรงคุณวุฒิซึ่งสภามหาวิทยาลัยเกษตรศาสตร์ ลงมติให้ปริญญากิตติมศักดิ์ ผู้ทรงคุณวุฒิเข้ารับพระราชทานปริญญาบัตรกิตติมศักดิ์ คณบดีแต่ละคณะกราบบังคมทูล

เบิกผู้ได้รับปริญญาบัตร เข้ารับพระราชทานปริญญาบัตร ตามลำดับ เสร็จแล้ว รองอธิการบดีฝ่ายวิชาการกราบบังคมทูลเบิกผู้ได้รับรางวัลเรียนดี เข้ารับพระราชทานรางวัลการเรียนดี พระสงฆ์เจริญชัยมงคลคาถา ผู้แทนบัณฑิตใหม่กล่าวนำ ผู้ได้รับพระราชทานปริญญาบัตรกล่าวคำปฏิญาณ แล้วพระบาทสมเด็จพระเจ้าอยู่หัวพระราชทานพระบรมราโชวาท มีใจความสำคัญว่า งานพัฒนาบ้านเมืองนั้น ต้องอาศัยบุคคลสองประเภท คือนักวิชากับผู้ปฏิบัติ นักวิชาการเป็นผู้วางโครงการ เป็นผู้นำ เป็นผู้ชี้ทาง เป็นที่ปรึกษาของผู้ปฏิบัติ ส่วนผู้ปฏิบัตินั้นเป็นผู้ลงมือลงแรงกระทำงาน งานจะได้ผลหรือไม่เพียงไร ขึ้นอยู่กับความสัมพันธ์ระหว่างบุคคลสองฝ่ายนี้ ถ้ามีความเข้าใจและร่วมงานกัน ก็ไม่มีอุปสรรค ได้ผลงานเต็มเม็ดเต็มหน่วย แต่ถ้าหากไม่เข้าใจกัน ก็เกิดอุปสรรคล่าช้า ซึ่งมักปรากฏอยู่เสมอ และจำเป็นจะต้องแก้ไข ผู้สำเร็จการศึกษาขั้นปริญญาแล้ว เป็นผู้มีความรู้และความคิดอ่านอันกว้างขวาง อยู่ในฐานะที่จะเป็นนักวิชาการและผู้ปฏิบัติ ควรเป็นผู้สามารถสร้างความเข้าใจตามหลักวิชาและหลักปฏิบัติได้เป็นอย่างดี เพราะฉะนั้น เมื่อแต่ละคนออกไปมีตำแหน่งหน้าที่การงานแล้ว ขอให้ตั้งใจใช้ความรู้ ความคิด และความสามารถ สร้างความเข้าใจและความสัมพันธ์อันดีขึ้นในวงงาน เพื่อแก้ไขกำจัดอุปสรรคขัดข้องต่าง ๆ และเพื่อให้งานบรรลุผลสมบูรณ์ เป็นประโยชน์เกื้อกูลประเทศชาติและประชาชนโดยแท้จริง.

เวลา ๐๘.๔๐ น. พระบาทสมเด็จพระเจ้าอยู่หัว เสด็จพระราชดำเนินพร้อมด้วยสมเด็จพระเจ้าลูกยาเธอ เจ้าฟ้าวชิราลงกรณ โดยรถยนต์พระที่นั่งจากพระตำหนักจิตรลดารโหฐาน ไปยังกองบัญชาการกองทัพอากาศ ดอนเมือง ประทับเครื่องบินพระที่นั่งไปพระราชทานพระคัมภีร์กุรอานและคำแปลภาษาไทย แก่คณะกรรมการอิสลามประจำจังหวัดนราธิวาส และเสด็จพระราชดำเนินไปทรงบรรจุพระบรมสารีริกธาตุกับดินจากสังเวชนียสถาน ในพิธีพุทธาภิเษกพระพุทธทักษิณมิ่งมงคล จังหวัดนราธิวาส

เวลา ๑๑.๒๕ น. เสด็จพระราชดำเนินถึงสนามบินจังหวัดปัตตานี นายพูนสวัสดิ์ กำลังงาม ผู้ว่าราชการจังหวัดปัตตานี กราบบังคมทูลรายงาน และเบิกข้าราชการชั้นผู้ใหญ่ของจังหวัดเข้าเฝ้า ฯ พลตรี เจิม พฤกษยาชีวะ ผู้บัญชาการมณฑลทหารบกที่ ๕ กราบบังคมทูลรายงานแล้ว พันเอก สนั่น ยุทธสารประสิทธิ์ ผู้บัญชาการกรมผสมที่ ๕ ค่ายเสนาณรงค์ จังหวัดสงขลา กราบบังคมทูลขอพระราชทานอัญเชิญพระบาทสมเด็จพระเจ้าอยู่หัว เสด็จ ฯ ไปยังแท่นรับการถวายความเคารพ และทรงตรวจแถวกองเกียรติยศ เสร็จแล้ว พระบาทสมเด็จพระเจ้าอยู่หัว เสด็จพระราชดำเนินพร้อมด้วยสมเด็จพระเจ้าลูกยาเธอ เจ้าฟ้าวชิราลงกรณ ไปทรงมีพระราชปฏิสันถารอย่างใกล้ชิดกับบรรดาข้าราชการ ฝ่ายทหาร พลเรือน พ่อค้า และประชาชนที่มาเฝ้า ฯ รับเสด็จ ฯ อยู่ในบริเวณลานบิน โดยทั่วถึงกัน

เวลา ๑๑.๔๐ น. พระบาทสมเด็จพระเจ้าอยู่หัว เสด็จพระราชดำเนินพร้อมด้วยสมเด็จพระเจ้าลูกยาเธอ เจ้าฟ้าวชิราลงกรณ โดยเฮลิคอปเตอร์พระที่นั่งจากสนามบินจังหวัดปัตตานี ถึงสนามบริเวณศาลากลางจังหวัดนราธิวาส เมื่อเวลา ๑๒.๒๕ น. นายวรวิทย์ รังสิโยทัย ผู้ว่าราชการจังหวัด กราบบังคมทูลรายงาน และเบิกข้าราชการชั้นผู้ใหญ่ของจังหวัด เฝ้า ฯ พันเอก จารุ จาติกานนท์ ผู้บังคับกองพันทหารราบที่ ๔ กรมผสมที่ ๕ กราบบังคมทูลรายงานและขอพระราชทานอัญเชิญพระบาทสมเด็จพระเจ้าอยู่หัว เสด็จ ฯ ไปยังแท่นรับการถวายความเคารพ ทรงตรวจแถวกองเกียรติยศแล้ว พระบาทสมเด็จพระเจ้าอยู่หัว เสด็จพระราชดำเนินพร้อมด้วยสมเด็จพระเจ้าลูกยาเธอ เจ้าฟ้าวชิราลงกรณ ไปยังพลับพลาหน้าศาลากลางจังหวัด พลเอก ประภาส จารุเสถียร รองนายกรัฐมนตรี และรัฐมนตรีว่าการกระทรวงมหาดไทย เฝ้า ฯ รับเสด็จ ฯ ผู้ว่าราชการจังหวัดกราบบังคมทูลเบิกนายต่วน สุวรรณศาสน์ จุฬาราชมนตรี และนายฮะยี ดาโอะ ฮะยีมะดีเยาะ ประธานกรรมการอิสลามประจำจังหวัดนราธิวาส เฝ้าทูลละอองธุลีพระบาท เสด็จ ฯ ขึ้นพลับพลา รองเลขาธิการพระราชวังเชิญพาน พระคัมภีร์กุรอานและคำแปลภาษาไทย ซึ่งเชิญไปในกระบวนเสด็จ ฯ ประดิษฐานบนบัวกลุ่มกลางพลับพลา พระบาทสมเด็จพระเจ้าอยู่หัวทรงมีพระราชดำรัสพระราชทานพระคัมภีร์กุรอานและคำแปลภาษาไทยแก่คณะกรรมการอิสลามจังหวัดนราธิวาส มีใจความสำคัญว่า ทรงปรารถนาที่จะส่งเสริมการศึกษาพระคัมภีร์กุรอานให้แพร่หลายทั่วถึง แต่การศึกษาพระคัมภีร์ในทุกวันนี้ยังกระทำไม่ได้สะดวกนัก เพราะผู้ศึกษาจะต้องเรียนรู้ภาษาอาหรับให้แตกฉานเป็นเบื้องต้นก่อน ซึ่งลำบากและกินเวลามาก ทำให้ผู้ที่ไม่มีโอกาสเรียนภาษาอาหรับเสียประโยชน์ที่

ควรจะได้ไป ถ้าหากมีพระคัมภีร์ที่แปลเป็นภาษาไทยด้วยก็จะทำให้ทุกคนมีโอกาสศึกษาได้โดยสะดวก ทรงมอบเรื่องให้จุฬาราชมนตรีจัดแปลพระคัมภีร์กุรอานออกเป็นภาษาไทย ให้ได้เนื้อความและอรรถรสสมบูรณ์ตรงตามพระคัมภีร์เดิม บัดนี้ การจัดทำสำเร็จไปได้ส่วนหนึ่งพอที่จะนำออกเผยแพร่ได้ จึงทรงนำมาพระราชทาน ทรงขอให้รับไว้เพื่อศึกษา และเพื่อให้เป็นนิมิตหมายแห่งความเจริญแพร่หลายของการศึกษาหลักธรรมในศาสนาอิสลามในประเทศไทยในกาลสืบไป แล้วพระราชทานพระคัมภีร์กุรอาน และคำแปลภาษาไทยแก่ประธานคณะกรรมการอิสลามประจำจังหวัด ต่อจากนั้น เสด็จพระราชดำเนินไปทรงมีพระราชปฏิสันถารกับคณะกรรมการอิสลามประจำจังหวัดนราธิวาส และผู้มาเฝ้าฯ รับเสด็จฯ เป็นจำนวนมากที่หน้าศาลากลางจังหวัด แล้วเสด็จฯ ขึ้นศาลากลางจังหวัด ประทับพักพระราชอิริยาบถเสวยพระกระยาหารกลางวัน

เวลา ๑๔.๓๐ น. พระบาทสมเด็จพระเจ้าอยู่หัว เสด็จพระราชดำเนินพร้อมด้วยสมเด็จพระเจ้าลูกยาเธอ เจ้าฟ้าวชิราลงกรณ โดยเฮลิคอปเตอร์พระที่นั่งจากบริเวณศาลากลางจังหวัด ไปยังบริเวณเขากง ตำบลลำพู อำเภอเมือง จังหวัดนราธิวาส แล้วประทับรถยนต์พระที่นั่ง เสด็จฯ ไปยังพิธีมณฑลณ ที่นั้น พลเอก ประภาส จารุเสถียร ประธานคณะกรรมการก่อสร้างพระพุทธรูปและปรับปรุงบริเวณเขากง เฝ้าฯ รับเสด็จฯ เสด็จฯ ขึ้นพลับพลาพิธี พระบาทสมเด็จพระเจ้าอยู่หัว ทรงจุดธูปเทียนเครื่องนมัสการบูชาพระรัตนตรัย สมเด็จพระสังฆราชถวายศีล ประธานคณะกรรมการก่อสร้างพระพุทธรูปและปรับปรุงบริเวณเขากง กราบบังคมทูลรายงาน และขอพระราชทานอัญเชิญเสด็จฯ ทรงบรรจุพระบรมสารีริกธาตุและดินจากสังเวชนียสถานในพระอุระพระพุทธทักษิณเมืองมงคล

พระบาทสมเด็จพระเจ้าอยู่หัว ทรงสรงพระบรมสารีริกธาตุด้วยน้ำหอม แล้วทรงบรรจุพระบรมสารีริกธาตุในกรัณฑ์ไม้จันทน์ กรัณฑ์งา ทอง นาก และเงิน ตามลำดับ แล้วทรงบรรจุกรัณฑ์ลงในสถูปกลางพาน ทรงบรรจุดินจากสังเวชนียสถานในผอบ พระบาทสมเด็จพระเจ้าอยู่หัวทรงเบิดฝาผอบ ทรงเจิมพานพระบรมสารีริกธาตุและดินจากสังเวชนียสถาน พระสงฆ์เจริญชัยมงคลคาถา ชาวพนักงานลั่นฆ้องชัย ประโคมสังข์ แตร ดุริยางค์ สุดเสียงประโคม เจ้าพนักงานเชิญพานพระบรมสารีริกธาตุและดินจากสังเวชนียสถานขึ้นไปยังลานชั้นบนเขากง ประดิษฐานไว้บนมณฑปแล้ว พระบาทสมเด็จพระเจ้าอยู่หัวทรงประเคนจตุปัจจัยไทยธรรม พระสงฆ์ถวายอนุโมทนาถวายอดิเรก

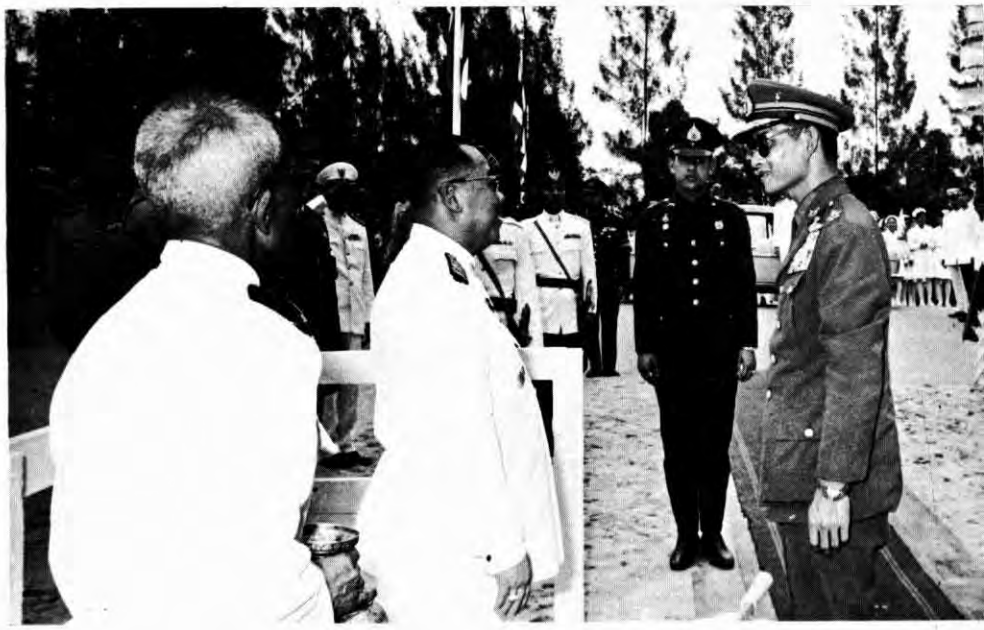

พระบาทสมเด็จพระเจ้าอยู่หัวเสด็จพระราช-ดำเนินพร้อมด้วยสมเด็จพระเจ้าลูกยาเธอ เจ้าฟ้า-วชิราลงกรณ โดยรถยนต์พระที่นั่งไปยังลานชั้นบนเขากง เสด็จพระราชดำเนินไปยังแท่นกลางลาน พระบาทสมเด็จพระเจ้าอยู่หัวและสมเด็จพระเจ้าลูกยา-เธอฯ ทรงจับสายสูตรกว้านมณฑปเชิญพระบรม-สารีริกธาตุและดินจากสังเวชนียสถานเข้าบรรจุในพระอุระพระพุทธทักษิณมิ่งมงคล พระสงฆ์เจริญชัย มงคลคาถา ชาวพนักงานลั่นฆ้องชัย สังข์ แตร ดุริยางค์ เมื่อบรรจุแล้ว พระบาทสมเด็จพระเจ้าอยู่หัว ทรงพระสุหร่ายสรงพระพุทธรูป และทรงจุดธูปเทียน นมัสการบูชาพระพุทธทักษิณมิ่งมงคลแล้ว เสด็จพระราชดำเนินพร้อมด้วยสมเด็จพระเจ้าลูกยาเธอฯ โดยรถยนต์พระที่นั่งจากลานชั้นบนเขากง ไปทรงเยี่ยมราษฎรซึ่งมาเฝ้าฯ รับเสด็จฯ อยู่ ณ บริเวณเขากงชั้นล่างเป็นจำนวนมาก เสร็จแล้ว เสด็จพระ-ราชดำเนินไปยังศาลานราภิรมย์ บรรดาพ่อค้าและราษฎร เฝ้าฯ ทูลเกล้าฯ ถวายเงินโดยเสด็จพระราช-กุศลตามพระราชอัธยาศัย

ต่อจากนั้น ·เสด็จพระราชดำเนินพร้อมด้วยสมเด็จพระเจ้าลูกยาเธอ เจ้าฟ้าวชิราลงกรณ โดยรถยนต์พระที่นั่งไปยังเชิงทางขึ้นเขากงด้านหน้า พระบาทสมเด็จพระเจ้าอยู่หัวและสมเด็จพระเจ้าลูกยาเธอฯ ทรงปลูกต้นโพธิ์

เวลา ๑๖.๑๐ น. พระบาทสมเด็จพระเจ้าอยู่หัว เสด็จพระราชดำเนินพร้อมด้วยสมเด็จพระเจ้าลูกยาเธอ เจ้าฟ้าวชิราลงกรณ ไปประทับเฮลิคอปเตอร์พระที่นั่งยังสนามบินจังหวัดปัตตานี แล้วประทับเครื่องบินพระที่นั่ง เสด็จพระราชดำเนินกลับถึงพระนคร เมื่อเวลา ๑๙.๕๐ น.

เวลา ๑๖.๓๐ น. ทรงพระกรุณาโปรดเกล้าฯ ให้สมเด็จพระเจ้าลูกยาเธอ เจ้าฟ้าวชิราลงกรณ เสด็จไปทรงปฏิบัติพระราชกรณียกิจแทนพระองค์ในการพระราชพิธีทรงบำเพ็ญพระราชกุศลเนื่องในวันอาสาฬหบูชาและเทศกาลเข้าพรรษา ณ พระอุโบสถวัดพระศรีรัตนศาสดาราม ทรงจุดเทียนพรรษาบูชาพระรัตนตรัย ถวายพุ่มธูปเทียนบูชาพระพุทธมหามณีรัตนปฏิมากร พระสัมพุทธพรรณี พระพุทธยอดฟ้าจุฬาโลก พระพุทธเลิศหล้านภาลัย ทรงจุดธูปเทียนเครื่องนมัสการ ทรงประเคนพุ่มธูปเทียนแด่สมเด็จพระสังฆราช สมเด็จพระราชาคณะ พระราชาคณะ พระฐานานุกรมเปรียญ และพระภิกษุนาคหลวง แล้วเสด็จกลับ

เวลา ๑๘.๓๐ น. สมเด็จพระนางเจ้า ฯ พระบรมราชินีนาถ ทรงพระกรุณาโปรดเกล้า ฯ ให้สมเด็จพระเจ้าลูกยาเธอ เจ้าพ่าวชิราลงกรณ เสด็จแทนพระองค์ไปทรงเป็นประธานในการแข่งขันฟุตบอลชิงถ้วยพระราชทานของสมเด็จพระนางเจ้า ฯ พระบรมราชินีนาถ รอบชิงชนะเลิศ ณ สนามศุภชลาศัย กรีฑาสถานแห่งชาติ.

เวลา ๑๕.๐๕ น. พระบาทสมเด็จพระเจ้าอยู่หัว เสด็จพระราชดำเนินพร้อมด้วยสมเด็จพระเจ้าลูกยาเธอ เจ้าฟ้าวชิราลงกรณ ไปทรงเปลี่ยนเครื่องทรงพระพุทธมหามณีรัตนปฏิมากร สำหรับฤดูฝน ณ พระอุโบสถวัดพระศรีรัตนศาสดาราม

ภายหลังนั้น เสด็จพระราชดำเนินพร้อมด้วยสมเด็จพระเจ้าลูกยาเธอ เจ้าฟ้าวชิราลงกรณ ยังพระอุโบสถวัดบวรนิเวศวิหาร เนื่องในวันอาสาฬหบูชาและเทศกาลเข้าพรรษา ทรงจุดเทียนพรรษาบูชาพระรัตนตรัย ถวายพุ่มธูปเทียนบูชาพระพุทธชินสีห์ พระรูปสมเด็จพระมหาสมณเจ้า กรมพระยาปวเรศวริยาลงกรณ์ สมเด็จพระมหาสมณเจ้า กรมพระยาชิรญาณวโรรส พระรูปสมเด็จพระสังฆราชเจ้า กรมหลวงวชิรญาณวงศ์ พระราชอุบัธยาจารย์ ทรงจุดธูปเทียนเครื่องนมัสการและเครื่องราชสักการะ ถวายพุ่มธูปเทียนแด่เจ้าอาวาสแล้ว เสด็จ ฯ ออกจากพระอุโบสถ ไปทรงจุดเทียนพรรษาบูชาพระรัตนตรัย ถวายพุ่มธูปเทียนบูชา ณ ปูชนียสถานในพระอารามนี้แล้ว เสด็จพระราชดำเนินพร้อมด้วยสมเด็จพระเจ้าลูกยาเธอ เจ้าฟ้าวชิราลงกรณ จากวัดบวรนิเวศวิหาร ไปยังพระวิหารวัดมกุฏกษัตริยาราม ทรงจุดเทียนพรรษาบูชาพระรัตนตรัย ถวายพุ่มธูปเทียนบูชาพระพุทธปฏิมา ทรงจุดธูปเทียนเครื่องนมัสการ และถวายพุ่มดอกไม้ธูปเทียนแด่สมเด็จพระอริยวงศาคตญาณ สมเด็จพระสังฆราช พระราชกรรมวาจาจารย์แล้ว เสด็จพระราชดำเนินกลับ

เวลา ๑๑.๐๐ น. ณ พระตำหนักจิตรลดารโหฐาน หม่อมหลวง บีน มาลากุล รักษาการในตำแหน่งอธิการบดีมหาวิทยาลัยศิลปากร นำคณะครูสตรีอเมริกัน จำนวน ๓๔ คน เฝ้าทูลละอองธุลีพระบาท พระบาทสมเด็จพระเจ้าอยู่หัว ในโอกาสที่เดินทางมาประเทศไทย

เวลา ๑๑.๕๐ น. นายเปล่งศักดิ์ ประกาศเภสัช เลขาธิการกิตติมศักดิ์ สโมสรไลออนส์ดุสิต กรุงเทพฯ นำ พันตำรวจตรี เชาวลิต สิงห์เจริญ นายธเนตร เอียสกุล และภริยา เฝ้าทูลละอองธุลีพระบาท พระบาทสมเด็จพระเจ้าอยู่หัว น้อมเกล้า ฯ ถวายข้าวสาร จำนวน ๑๐๐ กระสอบ และทูลเกล้า ฯ ถวายเงิน โดยเสด็จพระราชกุศลตามพระราชอัธยาศัย

เวลา ๑๑.๕๕ น. พลอากาศตรี ไกวัลย์ ถาวรธาร กรรมการผู้จัดการบริษัทการบินไทย จำกัด และคุณเหญิงฉัตรสุดา วงศ์ทองศรี เฝ้าทูลละอองธุลีพระบาท พระบาทสมเด็จพระเจ้าอยู่หัว ทูลเกล้า ฯ ถวายของที่ระลึก เนื่องในโอกาสครบรอบ ๑๐ ปี ของบริษัทการบินไทย จำกัด

เวลา ๑๕.๕๐ น พระบาทสมเด็จพระเจ้าอยู่หัว เสด็จพระราชดำเนินพร้อมด้วยสมเด็จพระเจ้าลูกเธอ เจ้าฟ้าอุบลรัตนราชกัญญา จากพระตำหนักจิตรลดา-รโหฐาน ไปทรงประกอบพิธีเปิดตึกตรวจคนไข้ "หรั่ง กันตารัติ" และตึกผ่าตัด "คัคณางค์" ณ โรงพยาบาลจุฬาลงกรณ์.

เวลา ๑๑.๐๐ น. พระบาทสมเด็จพระเจ้าอยู่หัว ทรงพระกรุณาโปรดเกล้า ฯ พระราชทานเครื่องราชอิสริยาภรณ์จุลจอมเกล้า ฯ แก่ข้าราชการและข้าทูลละอองธุลีพระบาท จำนวน ๗ ราย กับเหรียญดุษฎีมาลา เข็มศิลปวิทยา จำนวน ๖ ราย

เวลา ๑๑.๒๕ น. ทรงพระกรุณาโปรดเกล้าฯ พระราชทานเครื่องราชอิสริยาภรณ์ทวีติยาภรณ์ช้างเผือก แก่ข้าราชการ ทหาร ตำรวจ และพลเรือน จำนวน ๑๑๖ ราย

เวลา ๑๕.๓๐ น. ฯพณฯ จอมพล ถนอม กิตติขจร นำ ฯพณฯ พลเอก ลอนนอล นายกรัฐมนตรีและรัฐมนตรีว่าการกลาโหมกัมพูชา พร้อมด้วยคณะ รวม ๖ คน เฝ้า ฯ ในโอกาสนี้ พลเอก ลอน นอล ได้ทูลเกล้า ฯ ถวายของที่ระลึกแด่พระบาทสมเด็จพระเจ้าอยู่หัวด้วย.

เวลา ๑๑.๒๐ น. นายประภาศน์ อวยชัย นำคณะกรรมการจัดงาน "นิติศาสตร์รำลึก" ครั้งที่ ๒ จำนวน ๒๔ คน เฝ้าทูลละอองธุลีพระบาท พระบาทสมเด็จพระเจ้าอยู่หัว ทูลเกล้าฯ ถวายเงินรายได้จากการจัดงานดังกล่าว โดยเสด็จพระราชกุศลสมทบทุนมูลนิธิ "อานันทมหิดล" แผนกธรรมศาสตร์

เวลา ๑๑.๔๐ น. นายสุกิจ นิมมานเหมินท์ รัฐมนตรีว่าการกระทรวงศึกษาธิการ นำข้าราชการที่รับผิดชอบต่อการศึกษาผึกหัดครู พร้อมด้วยข้าราชการกรมการผึกหัดครู จำนวน ๘๔ คน เฝ้าทูลละอองธุลีพระบาท พระบาทสมเด็จพระเจ้าอยู่หัว รับพระราชทานพระบรมราโชวาท

เวลา ๑๖.๐๐ น. สมเด็จพระนางเจ้าฯ พระบรมราชินีนาถ องค์สภานายิกาสภากาชาดไทย ทรงพระกรุณาโปรดเกล้าฯ ให้สมเด็จพระเจ้าลูกเธอ เจ้าฟ้าอุบลรัตนราชกัญญา เสด็จแทนพระองค์ไปประทานเข็มที่ระลึกแก่ผู้บริจาคโลหิตให้สภากาชาดไทย ณ หอประชุมจุฬาลงกรณมหาวิทยาลัย.

เวลา ๑๖.๔๐ น. พระบาทสมเด็จพระเจ้าอยู่หัว เสด็จพระราชดำเนินจากพระตำหนักจิตรลดารโหฐาน พร้อมด้วยสมเด็จพระเจ้าลูกเธอ เจ้าฟ้าอุบลรัตนราชกัญญา สมเด็จพระเจ้าลูกยาเธอ เจ้าฟ้าวชิราลงกรณ และสมเด็จพระเจ้าลูกเธอ เจ้าฟ้าสิรินธรเทพรัตนสุดา ไปทรงดนตรี ณ สวนอัมพร ตามคำอัญเชิญของอธิการบดีมหาวิทยาลัยมหิดล.

เวลา ๑๗.๓๐ น. สมเด็จพระเจ้าลูกยาเธอ เจ้าฟ้าวชิราลงกรณ เสด็จไปทรงเป็นประธานในการแข่งขันรักบิฟุตบอล ระหว่างประเภทโรงเรียน และประเภทสโมสร รอบชิงชนะเลิศ ณ สนามศุภชลาศัย กรีฑาสถานแห่งชาติ เพื่อหาเงินรายได้บำรุงสภากาชาดไทย ตามคำอัญเชิญของพระวรวงศ์เธอ พระองค์เจ้าสุขุมาภินันท์ อุปนายกผู้อำนวยการสภากาชาดไทย.

เวลา ๑๖.๐๐ น. พระบาทสมเด็จพระเจ้าอยู่-หัว พร้อมด้วยสมเด็จพระเจ้าลูกยาเธอ เจ้าฟ้าวชิราลงกรณ เสด็จ ออกรับ เจ้าชายโตโมฮิโต มิกาซา โอรสของเจ้าฟ้าชายทาคาฮิโต มิกาซา พระอนุชาของสมเด็จพระจักรพรรดิแห่งญี่ปุ่น เฝ้าทูลละอองธุลีพระบาท พระบาทสมเด็จพระเจ้าอยู่หัว ในโอกาสที่เสด็จมาเยือนประเทศไทย.

เวลา ๑๐.๓๐ น. ณ พระตำหนักจิตรลดารโหฐาน พระบาทสมเด็จพระเจ้าอยู่หัว และสมเด็จพระนางเจ้า ฯ พระบรมราชินีนาถ เสด็จพระราชดำเนินออกพร้อมด้วยสมเด็จพระเจ้าลูกเธอ เจ้าฟ้าอุบลรัตนราชกัญญา และสมเด็จพระเจ้าลูกยาเธอ เจ้าฟ้าวชิราลงกรณ เนื่องในวาระคล้ายวันประสูติของสมเด็จพระเจ้าลูกยาเธอ เจ้าฟ้าวชิราลงกรณ

พระบาทสมเด็จพระเจ้าอยู่หัว และสมเด็จพระเจ้าลูกยาเธอ เจ้าฟ้าวชิราลงกรณ ทรงจุดธูปเทียนเครื่องนมัสการบูชาพระรัตนตรัย สมเด็จพระสังฆราชถวายศีล ทรงศีล พระสงฆ์เจริญพระพุทธมนต์จบ พระบาทสมเด็จพระเจ้าอยู่หัว ทรงประเคนภัตตาหารสมเด็จพระสังฆราช และทรงพระกรุณาโปรดเกล้า ฯ ให้พระราชวงศ์ทรงประเคนพระสงฆ์องค์อื่น

สมเด็จพระเจ้าลูกยาเธอ เจ้าฟ้าวชิราลงกรณ เสด็จลงให้คณะบุคคลเข้าเฝ้าถวายพระพร ที่ศาลาผกาภิรมย์

เมื่อคณะบุคคลเข้าเฝ้าถวายของและถวายพระพรเสร็จแล้ว เสด็จขึ้นทรงประเคนจตุปัจจัยไทยธรรม ทรงหลั่งทักษิโณทก พระสงฆ์ถวายอนุโมทนา ถวายอติเรก ถวายพระพรลา แล้วเสด็จลงทรงปล่อยนก ปล่อยปลา.

เมื่อเวลา ๑๐.๐๐ น. สมเด็จพระเจ้าลูกยาเธอ เจ้าฟ้าวชิราลงกรณ เสด็จเยี่ยมและทอดพระเนตรกิจการศาลยุติธรรม เป็นการส่วนพระองค์ เสด็จถึงตึกศาลแพ่ง เสด็จขึ้นยังห้องประชุมใหญ่ของศาลฎีกา ณ ที่นั้น ประธานศาลฎีกา รัฐมนตรีว่าการกระทรวงยุติธรรมและรองประธานศาลฎีกา ปลัดกระทรวงยุติธรรม กับคณะผู้พิพากษาศาลฎีกา รอรับเสด็จ แล้วประธานศาลฎีกานำเสด็จเข้าสู่ห้องประชุมใหญ่ศาลฎีกา

ประธานศาลฎีกา กราบทูลรายงานกิจการอันเป็นหน้าที่ของศาลฎีกาโดยย่อแล้วนำเสด็จเข้าห้องพิจารณา ทรงพังคู่ความแถลงการณ์ด้วยวาจาในคดีเรื่องละเมิดเรียกค่าเสียหาย

ต่อจากนั้น เสด็จไปยังศาลแพ่ง อธิบดีผู้พิพากษาศาลแพ่ง และคณะผู้พิพากษารอรับเสด็จ แล้วกราบบังคมทูลอัญเชิญเข้าพังการพิจารณาคดีในห้องพิจารณา

ภายหลังนั้น เสด็จโดยรถยนต์ที่นั่ง ไปยังศาลอาญา อธิบดีผู้พิพากษาศาลอุทธรณ์ อธิบดีผู้พิพากษาศาลอาญา และคณะผู้พิพากษา รอรับเสด็จ อธิบดีผู้พิพากษาศาลอุทธรณ์นำเสด็จเข้าห้องพิจารณาของศาลอุทธรณ์ ทรงพังคู่ความแถลงการณ์ด้วยวาจา

เสด็จจากศาลอุทธรณ์ โดยรถยนต์พระที่นั่งไปยังตึกศาลแขวงธนบุรี อธิบดีศาลคดีเด็กและเยาวชนกลาง อธิบดีผู้พิพากษาภาค ๑ อธิบดีศาลคดีเด็กและเยาวชนกลาง และผู้พิพากษา รอรับเสด็จ แล้วเสด็จขึ้นสู่เนติบัณฑิตยสภา และเสวยพระกระยาหารกลางวัน ซึ่งประธานศาลฎีกาและคณะผู้พิพากษาร่วมกันจัดถวาย ณ ห้องประชุมเนติบัณฑิตยสภา เสด็จกลับเมื่อเวลา ๑๓.๒๐ น.

สิงหาคม

หน้าว่าง

พระบาทสมเด็จพระเจ้าอยู่หัว เสด็จพระราชดำเนินพร้อมด้วยสมเด็จพระเจ้าลูกยาเธอ เจ้าฟ้าวชิราลงกรณ ไปยังประตูระบายปากคลองส่งน้ำสายใหญ่ฝั่งซ้าย ทรงพระกรุณาโปรดเกล้าฯ ให้สมเด็จพระเจ้าลูกยาเธอ เจ้าฟ้าวชิราลงกรณ ทรงสับสวิทช์เปิดบานระบายส่งน้ำเข้าคลองส่งน้ำสายใหญ่ฝั่งซ้าย พระสงฆ์เจริญชัยมงคลคาถา ชาวพนักงานลั่นฆ้องชัย ประโคมสังข์ แตร ดุริยางค์ แล้วเสด็จฯ ทอดพระเนตรบริเวณเขื่อนตามพระราชอัธยาศัย

เวลา ๑๔.๓๐ น. พระบาทสมเด็จพระเจ้าอยู่หัว เสด็จพระราชดำเนินพร้อมด้วยสมเด็จพระเจ้าลูกยาเธอ เจ้าฟ้าวชิราลงกรณ โดยเฮลิคอปเตอร์พระที่นั่ง จากสวนจิตรลดา พระราชวังดุสิต ไปในพิธีเปิดเขื่อนวชิราลงกรณ อำเภอท่าม่วง จังหวัดกาญจนบุรี

เวลา ๑๕.๑๕ น. เสด็จพระราชดำเนินถึงบริเวณหัวงานเขื่อนวชิราลงกรณ พลโท เกรียงไกร อัตตนันท์ แม่ทัพกองทัพภาคที่ ๑ และหม่อมหลวงเชิงชาย กำภู อธิบดีกรมชลประทาน กราบบังคมทูลรายงานตามลำดับแล้ว นายพัฒน์ พินทุโยธิน ผู้ว่าราชการจังหวัดกาญจนบุรี กราบบังคมทูลเบิกข้าราชการชั้นผู้ใหญ่ของจังหวัดเข้าเฝ้าฯ

พลตรี ประเสริฐ รอดวรรณะ เจ้ากรมการทหารช่าง กราบบังคมทูลรายงานในฐานะผู้บังคับการจังหวัดทหารบกราชบุรี และขอพระราชทานอัญเชิญ พระบาทสมเด็จพระเจ้าอยู่หัว เสด็จฯ ยังแท่นรับการถวายความเคารพ ผู้บังคับกองเกียรติยศกราบบังคมทูลรายงานและขอพระราชทานเชิญเสด็จฯ ทรงตรวจแถวกองเกียรติยศ หลังจากทรงตรวจแถวกองเกียรติยศแล้ว พระบาทสมเด็จพระเจ้าอยู่หัวเสด็จพระราชดำเนินพร้อมด้วยสมเด็จพระเจ้าลูกยาเธอ เจ้าฟ้าวชิราลงกรณ ไปยังพิธีมณฑล ซึ่ง ณ ที่นั้น ฯพณฯ จอมพล ถนอม กิตติขจร นายกรัฐมนตรี และนายพจน์ สารสิน รัฐมนตรีว่าการกระทรวงพัฒนาการแห่งชาติ เฝ้าฯ รับเสด็จฯ เสด็จฯ ขึ้นพลับพลาพิธี พระบาทสมเด็จพระเจ้าอยู่หัว ทรงจุดธูปเทียนเครื่องนมัสการบูชาพระรัตนตรัย แล้วประทับพระราชอาสน์ สมเด็จพระสังฆราชถวายศีล ฯพณฯ นายกรัฐมนตรี

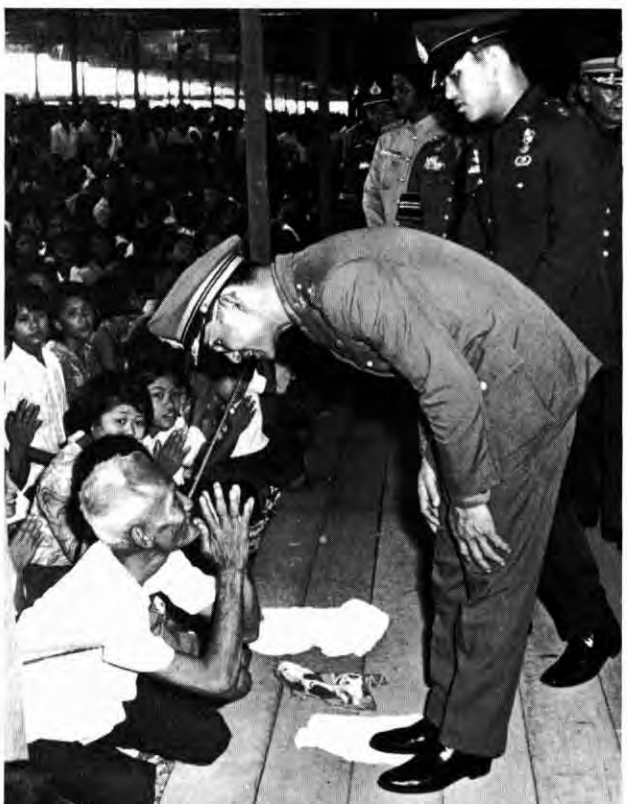

กราบบังคมทูลรายงานการสร้างเขื่อนวชิราลงกรณ และขอพระราชทานเชิญเสด็จ ฯ ทรงประกอบพิธีเบิดเขื่อน ทรงพระกรุณาโปรดเกล้า ฯ ให้สมเด็จพระเจ้าลูกยาเธอ เจ้าฟ้าวชิราลงกรณ ทรงกดปุ่มไฟฟ้าเบิดแพรคลุมป้ายชื่อเขื่อนวชิราลงกรณ พระสงฆ์เจริญชัยมงคลคาถา ชาวพนักงานลั่นฆ้องชัย ประโคมสังข์แตรคุริยางค์ เสด็จพระราชดำเนินลงจากพลับพลาพิธี พระบาทสมเด็จพระเจ้าอยู่หัว ทรงลงพระปรมาภิไธยบนแผ่นศิลา ณ แท่นศิลาจารึกหน้าพลับพลาพิธี และทรงพระกรุณาโปรดเกล้า ฯ ให้สมเด็จพระเจ้าลูกยาเธอ เจ้าฟ้าวชิราลงกรณ ทรงลงพระนามบนแผ่นศิลา

หลังจากนั้น พระบาทสมเด็จพระเจ้าอยู่หัว เสด็จพระราชดำเนินพร้อมด้วยสมเด็จพระเจ้าลูกยาเธอ เจ้าฟ้าวชิราลงกรณ ไปทรงเยี่ยมราษฎรซึ่งมาเฝ้า ฯ อยู่ในบริเวณหัวงานเป็นจำนวนมาก ในโอกาสนี้ นายเฉย ดอนเจดีย์ ผู้ใหญ่บ้านหมู่ที่ ๘ ตำบลดอนเจดีย์ อำเภอพนมทวน จังหวัดกาญจนบุรี เฝ้าทูลละอองธุลีพระบาท น้อมเกล้า ฯ ถวายโคพันธุ์ "บังกะลา" ๑ ตัว แล้วเสด็จ ฯ โดยรถยนต์พระที่นั่งไปยังบริเวณหัวงานเขื่อนวชิราลงกรณ หลังจากทรงรับการถวายความเคารพจากกองทหารเกียรติยศแล้ว เสด็จ ฯ โดยเฮลิคอปเตอร์พระที่นั่ง กลับถึงพระนครเมื่อเวลา ๑๗.๑๐ น.

เวลา ๑๙.๓๐ น. ทรงพระกรุณาโปรดเกล้าฯ ให้สมเด็จพระเจ้าลูกเธอ เจ้าฟ้าอุบลรัตนราชกัญญา เสด็จแทนพระองค์ไปทอดพระเนตรการแสดงคอนเสิร์ทของคณะเท็กซัส ทีนเอจ ไคเวร์ แห่งเมืองดัลลัส รัฐเท็กซัส สหรัฐอเมริกา ร่วมกับคณะต่าง ๆ ในประเทศไทย ณ โรงละคอนแห่งชาติ ตามคำอัญเชิญของนาย เอส. จัดสัน เลนนอน ประธานมูลนิธิ "คริสตจักรคณะแบบติสต์" แห่งประเทศไทย เพื่อเก็บเงินรายได้โดยเสด็จพระราชกุศลสมทบทุนมูลนิธิอานันทมหิดล.

เวลา ๑๑.๐๐ น. ณ พระตำหนักจิตรลดารโหฐาน นายพ่วง สุวรรณรัฐ ปลัดกระทรวงมหาดไทย นำคณะธรรมทูตอิสลาม ผู้ทรงคุณวุฒิทางศาสนาจากส่วนกลางและส่วนภูมิภาค จำนวน ๘ คน และข้าราชการอีก ๒ คน ซึ่งจะเดินทางไปเยี่ยมและแสดงธรรมทางศาสนาอิสลามแก่ราษฎร ในจังหวัดภาคใต้ พร้อมกับนำพระคัมภีร์อัลกุรอานไปมอบแก่ราษฎร เฝ้าทูลละอองธุลีพระบาท พระบาทสมเด็จพระเจ้าอยู่หัว รับพระราชทานพระคัมภีร์ฯ และพระบรมราโชวาท

เวลา ๑๑.๒๕ น. พระวรวงศ์เธอ พระองค์เจ้า สุขุมาภินันท์ อุปนายกผู้อำนวยการสภากาชาดไทย ทรงนำเจ้าหน้าที่หน่วยแพทย์สภากาชาดไทย จำนวน ๘ คน เฝ้าทูลละอองธุลีพระบาท พระบาทสมเด็จพระเจ้าอยู่หัว กราบถวายบังคมลาก่อนออกเดินทางไปช่วยเหลือสภากาชาดกัมพูชา ในการรักษาพยาบาลผู้บาดเจ็บและป่วยไข้ ตามคำขอร้องของรัฐบาลกัมพูชา

เวลา ๑๑.๔๕ น. ฯพณฯ นายสัญญา ธรรมศักดิ์ ประธานกรรมการ แผนกธรรมศาสตร์ มูลนิธิอานันทมหิดล นำนายปรัชญา เวสารัชช์ ผู้ได้รับพระราชทานทุนอานันทมหิดล เฝ้าทูลละอองธุลีพระบาท พระบาทสมเด็จพระเจ้าอยู่หัว กราบถวายบังคมลาไปศึกษาต่อยังสหรัฐอเมริกา ทางด้านความสัมพันธ์และกฎหมายระหว่างประเทศ ในโอกาสนี้ นายเสน่ห์ จามริก อาจารย์เอกในคณะรัฐศาสตร์ และเป็นกรรมการในแผนกธรรมศาสตร์ของมูลนิธิ ฯ ได้ร่วมเข้าเฝ้าทูลละอองธุลีพระบาทด้วย

ตอนบ่าย สมเด็จพระนางเจ้า ฯ พระบรมราชินีนาถ องค์สภานายิกาสภากาชาดไทย ทรงพระกรุณาโปรดเกล้า ฯ ให้สมเด็จพระเจ้าลูกเธอ เจ้าฟ้าอุบลรัตนราชกัญญา เสด็จแทนพระองค์ไปประทานเหรียญกาชาดสมนาคุณ แก่ผู้มีอุปการะสงเคราะห์แก่สภากาชาดไทย ณ หอประชุม "ศึกศักรินทรภักดี" สภากาชาดไทย.

เวลา ๑๒.๐๐ น. ณ พระตำหนักจิตรลดารโหฐาน ทรงพระกรุณาโปรดเกล้า ฯ ให้สมเด็จพระเจ้าลูกยาเธอ เจ้าฟ้าวชิราลงกรณทรงแทนพระองค์เสด็จออกรับ พลโท บุญชัย บำรุงพงศ์ รองเสนาธิการทหารบก กับคณะกรรมการจัดการแข่งขันโบว์ลิ่งการกุศล "ดิ่งพสุธา" พร้อมด้วยผู้ชนะเลิศการแข่งขัน จำนวน ๑๓ คน เฝ้าถวายเงินรายได้จากการแข่งขัน เพื่อพระราชทานให้ ศูนย์สงครามพิเศษจัดสร้างโรงเรียนในท้องถิ่นทุรกันดาร ในพระนามของสมเด็จพระเจ้าลูกยาเธอ ฯ ในโอกาสนี้ สมเด็จพระเจ้าลูกยาเธอ เจ้าฟ้าวชิราลงกรณ ประทานรางวัลแก่ผู้ชนะเลิศการแข่งขันด้วย.

เวลา ๑๔.๔๐ น. พระบาทสมเด็จพระเจ้าอยู่หัว เสด็จพระราชดำเนินไปในพิธีพระราชทานปริญญาบัตร แก่ผู้สำเร็จการศึกษาจากมหาวิทยาลัยธรรมศาสตร์ ประจำปีการศึกษา ๒๕๑๒ ณ หอชุมมหาวิทยาลัยธรรมศาสตร์

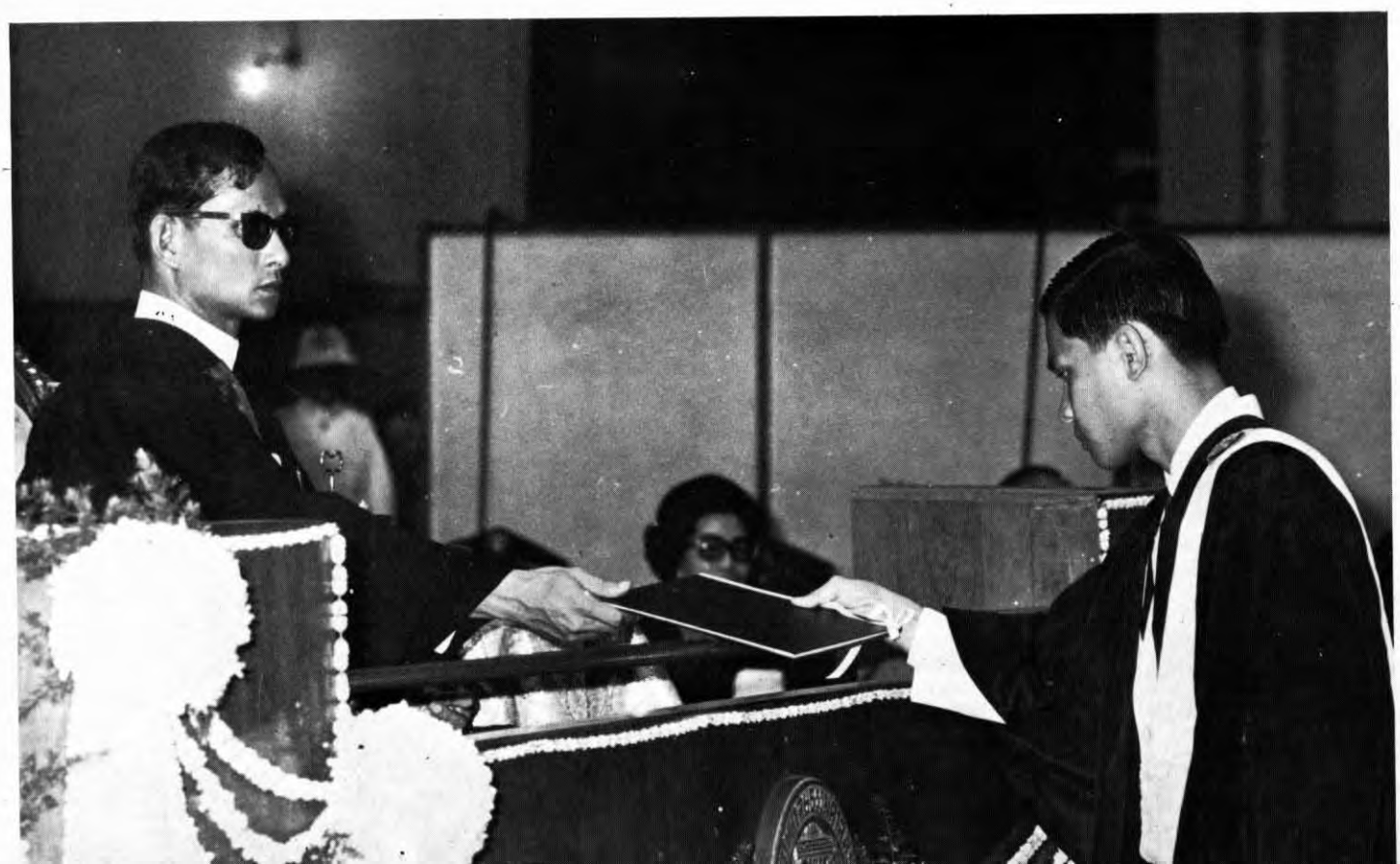

เวลา ๑๑.๐๐ น. ณ พระตำหนักจิตรลดารโหฐาน พลตรี พระเจ้าวรวงศ์เธอ กรมหมื่นนราธิปพงศ์ประพันธ์ ผู้แทนพระองค์ เฝ้าทูลละอองธุลีพระบาท พระบาทสมเด็จพระเจ้าอยู่หัว กราบถวายบังคมลา เสด็จแทนพระองค์ไปทรงร่วมในวันแสดงของชาติไทย ในงานแสดงสินค้าของโลก ประจำปี ๒๕๑๓ ที่เมืองโอซากา ประเทศญี่ปุ่น พร้อมด้วยหม่อมพร้อยสุภิณ วรวรรณ และคณะผู้ตามเสด็จจำนวน ๔ คน

เวลา ๑๑.๓๐ น. นายสรร อักษรานุเคราะห์ นำนายฟีลิป เดอ เลออน ประธานบริษัทบริติชันเนีย ฟาร์อีสต์ จำกัด และนายเฮอร์เบอร์ต โจเคมส์ ศิลปินเขียนภาพชาวเนเธอร์แลนด์กับภริยา และนายสรวง อักษรานุเคราะห์ เฝ้าทูลละอองธุลีพระบาท พระบาทสมเด็จพระเจ้าอยู่หัว ทูลเกล้า ฯ ถวายภาพเขียนซึ่งนายเฮอร์เบอร์ต โจเคมส์ เป็นผู้เขียนขึ้น

อนึ่ง เมื่อเวลา ๐๘.๕๖ น. สมเด็จพระเจ้าลูกยาเธอ เจ้าฟ้าวชิราลงกรณ เสด็จโดยรถยนต์ที่นั่งไปทอดพระเนตรการก่อสร้างโรงจักรพระนครใต้ของการไฟฟ้าฝ่ายผลิตแห่งประเทศไทย อำเภอพระประแดง จังหวัดสมุทรปราการ และเสด็จทอดพระเนตรภูมิประเทศทางน้ำในจังหวัดพระนคร สมุทรปราการ และฉะเชิงเทรา

เวลา ๐๙.๓๕ น. เสด็จถึงโรงจักรพระนครใต้ ประทับในห้องรับรองชั่วคราว นายเกษม จาติกวณิช ผู้ว่าการการไฟฟ้าฝ่ายผลิตแห่งประเทศไทย กราบทูลรายงานเรื่อง "เศรษฐศาสตร์ในด้านกิจการไฟฟ้า" และสรุปผลก้าวหน้าในการก่อสร้างโรงจักรพระนครใต้แล้ว เสด็จทอดพระเนตรการก่อสร้างโรงจักรและบริเวณนั้น เสด็จกลับมาประทับในห้องรับรอง ทรงลงพระนามในสมุดเยี่ยม ผู้ว่าการการไฟฟ้าฝ่ายผลิตฯ กราบทูลรายงานเพิ่มเติมแล้ว ถวายพระสุธารส

เวลา ๑๑.๐๐ น. เสด็จทอดพระเนตรภูมิประเทศทางน้ำโดยเรือซึ่งการไฟฟ้าฝ่ายผลิตแห่งประเทศไทยจัดถวาย ออกจากท่าโรงจักรพระนครใต้ ไปตามลำน้ำเจ้าพระยา ออกอ่าวไทย เข้าแม่น้ำบางปะกง เสวยพระกระยาหารกลางวันในเรือ

เวลา ๑๖.๑๐ น. เสด็จถึงวัดโสธรวราราม เสด็จขึ้นทรงนมัสการพระพุทธโสธร แล้วเสด็จโดยรถยนต์ยังบ้านพักผู้ว่าราชการจังหวัดฉะเชิงเทรา นายจาด อุรัสยะนันทน์ ผู้ว่าราชการจังหวัด ถวายพระสุธารส เสด็จออกจากบ้านพักผู้ว่าราชการจังหวัด ไปทรงเยี่ยมราษฎรตามพระอัธยาศัย แล้วเสด็จกลับถึงพระนครเมื่อเวลา ๒๐.๑๕ น.

เวลา ๑๒.๐๐ น. พันเอก จินดา ณ สงขลา เลขาธิการ ก.พ. นำนักเรียนที่ได้รับพระราชทานทุนเล่าเรียนหลวง จำนวน ๖ คน เฝ้าทูลละอองธุลีพระบาท พระบาทสมเด็จพระเจ้าอยู่หัว กราบถวายบังคมลา ก่อนออกเดินทางไปศึกษาต่อยังต่างประเทศ

อนึ่ง ในตอนบ่าย สมเด็จพระนางเจ้า ฯ พระบรมราชินีนาถ องค์สภานายิกาสภากาชาดไทยทรงพระกรุณาโปรดเกล้า ฯ ให้สมเด็จพระเจ้าลูกยาเธอ เจ้าฟ้าวชิราลงกรณ เสด็จแทนพระองค์ไปประทานเหรียญกาชาดสมนาคุณ แก่ผู้มีอุปการะสงเคราะห์สภากาชาดไทย ณ หอประชุม "ตึกศักรินทรภักดี" สภากาชาดไทย

เวลา ๑๑.๐๐ น. ณ พระตำหนักจิตรลดารโหฐาน นายสมบูรณ์ ปาลเสถียร ปลัดกระทรวงการต่างประเทศ นำพลตำรวจตรี ชนะ สมุทวณิช เฝ้าทูลละอองธุลีพระบาท พระบาทสมเด็จพระเจ้าอยู่หัว กราบถวายบังคมลา ไปดำรงตำแหน่งเอกอัครราชทูตวิสามัญผู้มีอำนาจเต็มประจำสาธารณรัฐกัมพูชา

เวลา ๑๑.๑๕ น. นายโชติ บูรณการ นายแพทย์หัวหน้าภาควิชาวิทยาศาสตร์สุขาภิบาล และนายพิชิต สกุลพราหมณ์ อาจารย์โท คณะสาธารณสุขศาสตร์ ภาควิชาวิทยาศาสตร์สุขาภิบาล มหาวิทยาลัยมหิดล เฝ้าทูลละอองธุลีพระบาท พระบาทสมเด็จพระเจ้าอยู่หัว ทูลเกล้า ฯ ถวายเงินรายได้จากการจัดงานครบรอบ ๒๐ ปี ของนักศึกษาสุขาภิบาล เมื่อวันที่ ๑๕ พฤศจิกายน ๒๕๑๒ โดยเสด็จพระราชกุศลช่วยเหลือทหารและตำรวจภูธรชายแดน

เวลา ๑๑.๒๕ น. นางสุประภา สุนทรวร พร้อมด้วยบุตร เฝ้าทูลละอองธุลีพระบาท พระบาทสมเด็จพระเจ้าอยู่หัว น้อมเกล้า ฯ ถวายพระพุทธรูปสมัยสุโขทัย ๑ องค์ กับนกเขาชวา นกขุนทอง และตุ่นเผือกอย่างละ ๑ ตัว

เวลา ๑๑.๓๕ น. พระวรวงศ์เธอ กรมหมื่นพิทยลาภพฤฒิยากร ประธานกรรมการแผนกอักษรศาสตร์ มูลนิธิอานันทมหิดล ทรงนำนางสาว สุริยา บุนนาค ผู้ได้รับพระราชทุนมูลนิธิอานันทมหิดล แผนกอักษรศาสตร์ ไปศึกษา ณ ประเทศฝรั่งเศส และจบการศึกษาได้รับปริญญาเอกในวิชานิรุกติ-ศาสตร์ เฝ้าทูลละอองธุลีพระบาท พระบาทสมเด็จพระเจ้าอยู่หัว

เวลา ๑๑.๐๐ น. ณ พระตำหนักจิตรลดารโหฐาน นายสนั่น สุมิตร ปลัดกระทรวงศึกษาธิการ นำนายสุขุม และนางจันทร์ฟอง ถิระวัฒน์ เฝ้าทูลละอองธุลีพระบาท พระบาทสมเด็จพระเจ้าอยู่หัว ทูลเกล้าฯ ถวายโฉนดที่ดินจำนวน ๓๐ ไร่ ที่ตำบลบางแก้ว อำเภอบางพลี จังหวัดสมุทรปราการ เพื่อพระราชทานให้กระทรวงศึกษาธิการจัดสร้างโรงเรียนราชวินิต (มัธยม) ในพระบรมราชูปถัมภ์ ในโอกาสนี้ นายก่อ สวัสดิ์พาณิชย์ อธิบดีกรมวิสามัญศึกษา และนายเจือ อ่ำพันธุ์ ผู้ว่าราชการจังหวัดสมุทรปราการ ร่วมเข้าเฝ้าฯ ด้วย

เวลา ๑๑.๒๐ น. นายจำลอง หะริณสุต คณบดีคณะอายุรศาสตร์เขตร้อน มหาวิทยาลัยมหิดล ในฐานะเลขาธิการคณะกรรมาธิการศูนย์ประสานงานโครงการอายุรศาสตร์เขตร้อน และสาธารณสุขขององค์การซีมีโอ เฝ้าทูลละอองธุลีพระบาท พระบาทสมเด็จพระเจ้าอยู่หัว พร้อมด้วยนายเบรียน จี. แมคเกรธ ที่ปรึกษาของโครงการอายุรศาสตร์เขตร้อน และสาธารณสุขส่วนภูมิภาคฯ เพื่อกราบบังคมทูลรายงานเกี่ยวกับเรื่องโรคเมืองร้อน

เวลา ๑๖.๕๐ น. สมเด็จพระนางเจ้า ฯ พระบรมราชินีนาถ เสด็จ ฯ ออก ณ พระที่นั่งอัมพรสถาน พระราชวังดุสิต พระราชทานพระบรมราชวโรกาสให้คณะกรรมการและผู้แทนสมาคม มูลนิธิ องค์การ ห้างร้าน มหาวิทยาลัย วิทยาลัย โรงเรียน และประชาชนเข้าเฝ้าทูลละอองธุลีพระบาท น้อมเกล้าฯ ถวายพระพรชัยมงคล เนื่องในโอกาสเฉลิมพระชนมพรรษา และทรงมีพระราชปฏิสันถาร กับผู้ที่เข้าเฝ้า ฯ อย่างใกล้ชิด.

เวลา ๑๐.๓๐ น. ณ พระตำหนักจิตรลดารโหฐาน พระบาทสมเด็จพระเจ้าอยู่หัว และสมเด็จพระนางเจ้า ฯ พระบรมราชินีนาถ เสด็จ ฯ ออกพร้อมด้วยสมเด็จพระเจ้าลูกเธอ เจ้าฟ้าอุบลรัตนราชกัญญา สมเด็จพระเจ้าลูกยาเธอ เจ้าฟ้าวชิราลงกรณ สมเด็จพระเจ้าลูกเธอ เจ้าฟ้าสิรินธรเทพรัตนสุดา และสมเด็จพระเจ้าลูกเธอ เจ้าฟ้าจุฬาภรณวลัยลักษณ์ เนื่องในศุภวาระดิถีวันเฉลิมพระชนมพรรษา สมเด็จพระนางเจ้า ฯ พระบรมราชินีนา

สมเด็จพระนางเจ้า ฯ พระบรมราชินีนาถ ทรงจุดธูปเทียน เครื่องนมัสการบูชาพระรัตนตรัย สมเด็จพระสังฆราชถวายศีล ทรงศีล พระสงฆ์เจริญพระพุทธมนต์จบ พระบาทสมเด็จพระเจ้าอยู่หัวทรงประเคนภัตตาหารสมเด็จพระสังฆราช และทรงพระกรุณาโปรดเกล้า ฯ ให้สมเด็จพระเจ้าลูกยาเธอ เจ้าฟ้าวชิราลงกรณ และพระราชวงศ์ ทรงประเคนพระสงฆ์องค์อื่น

ต่อจากนั้น สมเด็จพระนางเจ้า ฯ พระบรมราชินีนาถ พระราชทานพระบรมราชวโรกาสให้ท่านผู้หญิงจงกล กิตติขจร ภริยารัฐมนตรี ประธานศาลฎีกา พร้อมด้วยอธิบดีผู้พิพากษาศาลอุทธรณ์กับภริยา และคณะบุคคลเข้าเฝ้า ฯ น้อมเกล้า ฯ ถวายพระพรชัยมงคล เสร็จแล้ว เสด็จ ฯ ขึ้น ทรงประเคนจตุปัจจัยไทยธรรม ทรงหลั่งทักษิโณทก พระสงฆ์ถวายอนุโมทนา ถวายอติเรก ถวายพระพรลา แล้วเสด็จ ฯ ลงทรงปล่อยนกและปล่อยกา

เวลา ๑๖.๒๐ น. พระบาทสมเด็จพระเจ้าอยู่หัว และสมเด็จพระนางเจ้า ฯ พระบรมราชินีนาถ เสด็จพระราชดำเนินจากพระตำหนักจิตรลดารโหฐาน พร้อมด้วยสมเด็จพระเจ้าลูกเธอ เจ้าฟ้าอุบลรัตนราชกัญญา สมเด็จพระเจ้าลูกยาเธอ เจ้าฟ้าวชิราลงกรณ สมเด็จพระเจ้าลูกเธอ เจ้าฟ้าสิรินธรเทพรัตนสุดา และสมเด็จพระเจ้าลูกเธอ เจ้าฟ้าจุฬาภรณวลัยลักษณ์ แปรพระราชฐานไปประทับ ณ พระราชวังไกลกังวล หัวหิน โดยรถยนต์พระที่นั่ง.

เวลา ๑๕.๓๘ น. พระบาทสมเด็จพระเจ้าอยู่หัว และสมเด็จพระนางเจ้า ฯ พระบรมราชินีนาถ เสด็จพระราชดำเนินลง ณ ศาลาเริง พระราชวังไกลกังวล หัวหิน พร้อมด้วยสมเด็จพระเจ้าลูกเธอ เจ้าฟ้าสิรินธรเทพรัตนสุดา พระราชทานพระบรมราชวโรกาสให้ พลโท สายหยุด เกิดผล ผู้บังคับศูนย์อำนวยการและประสานงาน กองอำนวยการป้องกันและปราบปรามคอมมิวนิสต์ นำชาวเวียดนามเชื้อสายไทย จากสาธารณรัฐเวียดนาม ซึ่งเดินทางมาเยี่ยมประเทศไทย จำนวน ๑๐ คน พร้อมด้วย นายโง เพือง เตือง อุปทูตเวียดนาม และ นายเกี๊ยบ งอก ฟุค ผู้แทนกระทรวงพัฒนาชนกลุ่มน้อย สาธารณรัฐเวียดนาม ซึ่งเป็นผู้ควบคุมมา กับเจ้าหน้าที่ศูนย์อำนวยการและประสานงาน กองอำนวยการป้องกันและปราบปรามคอมมิวนิสต์ เฝ้าทูลละอองธุลีพระบาท ในโอกาสนี้ ชาวเวียดนามเชื้อสายไทยได้ทูลเกล้า ฯ ถวายย่ามอันเป็นมงคล แด่พระบาทสมเด็จพระเจ้าอยู่หัว กับเครื่องแต่งกายสตรีแบบพื้นเมือง แด่สมเด็จพระนางเจ้า ฯ พระบรมราชินีนาถ และนำการแสดงพื้นเมืองมาถวายทอดพระเนตร รวม ๖ ชุด ซึ่งสมเด็จพระเจ้าลูกยาเธอ เจ้าฟ้าวชิราลงกรณ และสมเด็จพระเจ้าลูกเธอ เจ้าฟ้าจุฬาภรณวลัยลักษณ์ เสด็จลงทอดพระเนตรด้วย

ภายหลังนั้น พระยาบริหารราชมานพ เฝ้าทูลละอองธุลีพระบาท พระบาทสมเด็จพระเจ้าอยู่หัว น้อมเกล้า ฯ ถวายพระเครื่อง.

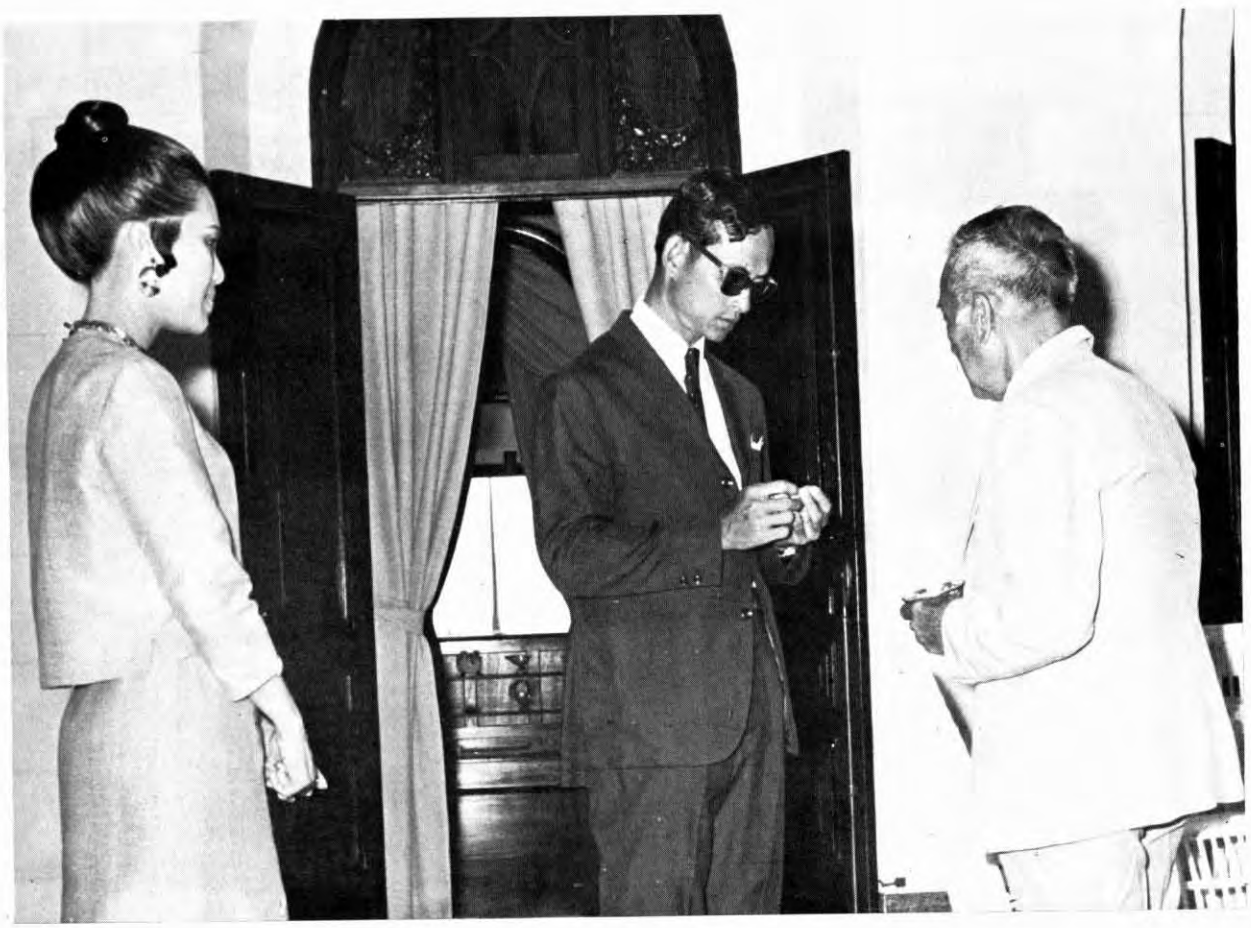

เวลา ๑๖.๐๐ น. พระบาทสมเด็จพระเจ้าอยู่หัว และสมเด็จพระนางเจ้า ฯ พระบรมราชินีนาถ เสด็จพระราชดำเนินโดยรถยนต์พระที่นั่ง จากพระตำหนักเปี่ยมสุข พระราชวังไกลกังวล หัวหิน ยังค่ายนเรศวร แล้วประทับเฮลิคอปเตอร์พระที่นั่งไปยังสนามยิงปืนค่ายมฤคทายวัน จังหวัดเพชรบุรี เพื่อทรงทดลองปืนกลอากาศสำหรับเฮลิคอปเตอร์ พระบาทสมเด็จพระเจ้าอยู่หัว และสมเด็จพระนางเจ้า ฯ พระบรมราชินีนาถ ประทับเฮลิคอปเตอร์ติดปืนกลอากาศ

ซึ่งร้อยตำรวจโท บ้อมเพชร นาคธง เป็นผู้ขับทรงทดลองยิงเบ้าในทะเลแล้ว ประทับเฮลิคอปเตอร์ลำที่ ๒ ติดปืนกลอากาศอีกแบบหนึ่ง ซึ่งร้อยตำรวจโท วินิจ รัญเสวะ เป็นผู้ขับ ทรงทดลองยิงเบ้าในทะเลอีก เสด็จฯ กลับลงมา เพื่อทอดพระเนตรเบ้าและทรงตรวจสิ่งบกพร่องต่างๆ เสร็จแล้ว เสด็จฯ จากสนามยิงปืนค่ายมฤคทายวัน โดยเฮลิคอปเตอร์พระที่นั่งยังค่ายนเรศวร ประทับรถยนต์พระที่นั่งกลับถึงพระตำหนักเปี่ยมสุข เมื่อเวลา ๑๘.๓๐ น.

เวลา ๑๗.๒๐ น. ณ พระตำหนักจิตรลดา-รโหฐาน นายขจร บุญยเกียรติ์ และคณะ เฝ้าทูลละอองธุลีพระบาท พระบาทสมเด็จพระเจ้าอยู่หัว น้อมเกล้า ฯ ถวายพระพุทธรูปสามกษัตริย์ ๒ องค์ ทรงพระสุหร่ายและทรงเจิม เพื่อเชิญไปประดิษฐาน ณ วัดพิชัยธารา อำเภอหลังสวน จังหวัดชุมพร เป็นการถวายพระราชกุศล แด่สมเด็จพระนางเจ้า ฯ พระบรมราชินีนาถ เนื่องในโอกาสเฉลิมพระชนม-พรรษา.

อนึ่ง เมื่อเวลา ๑๔.๓๐ น. ณ ตำหนักน้อย พระราชวังไกลกังวล พันตำรวจเอก ประเนตร ฤทธิ์ฤาชัย ผู้บังคับการค่ายนเรศวร เฝ้าสมเด็จพระเจ้าลูกยาเธอ เจ้าฟ้าวชิราลงกรณ รับเงินประทานเป็นทุนสวัสดิการตำรวจพลร่มค่ายนเรศวร

เวลา ๑๕.๕๕ น. สมเด็จพระเจ้าลูกยาเธอ เจ้าฟ้าวชิราลงกรณ เสด็จโดยรถยนต์ที่นั่งจากพระราชวังไกลกังวล กลับสู่พระนคร

เวลา ๒๐.๐๐ น. พระบาทสมเด็จพระเจ้าอยู่หัว และสมเด็จพระนางเจ้านางเจ้า ฯ พระบรมราชินีนาถ พระราชทานพระบรมราชวโรกาส ให้ผู้แทนสมาคมธนาคารไทย เข้าเฝ้าทูลละอองธุลีพระบาท ทูลเกล้าฯ ถวายเงิน โดยเสด็จพระราชกุศลช่วยเหลือเจ้าหน้าที่ผู้ปฏิบัติราชการในการป้องกันประเทศ ณ ศาลาผกาภิรมย์ สวนจิตรลดา และทรงพระกรุณาโปรดเกล้า ฯ พระราชทานเลี้ยงอาหารค่ำ ในโอกาสนี้ สมเด็จพระนางเจ้ารำไพพรรณี พระบรมราชินีรัชกาลที่ ๗ สมเด็จพระเจ้าพี่นางเธอ เจ้าฟ้ากัลยาณิวัฒนา และสมเด็จพระเจ้าลูกยาเธอ เจ้าฟ้าวชิราลงกรณ เสวยร่วมกับคณะผู้แทนสมาคมธนาคารไทย

เสร็จการพระราชทานเลี้ยงแล้ว มีการแสดงระบำบัลเล่ต์ "ความผั้นอันสูงสุด" และ "เกิดเป็นไทยตายเพื่อไทย" ซึ่งเป็นบทพระราชนิพนธ์ด้วย.

เวลา ๑๑.๐๐ น. ณ พระตำหนักจิตรดลา-รโหฐาน พลโท เฉลิมชัย จารุวัสตร์ ผู้อำนวยการองค์การส่งเสริมการท่องเที่ยวแห่งประเทศไทย นำเจ้าพ้ำชายหิมาลายา พระอนุชาของกษัตริย์เนปาล และพระชายา เฝ้าทูลละอองธุลีพระบาท พระบาทสมเด็จพระเจ้าอยู่หัว พร้อมด้วยเอกอัครราชทูตเนปาลประจำประเทศไทย ในโอกาสที่เสด็จมาเยือนประเทศไทย

เวลา ๑๑.๒๕ น. พลตรี สวัสดิ์ มักการุณ ผู้บัญชาการกองพลอาสาสมัคร ผลัดที่ ๒ นำนายทหารชั้นผู้ใหญ่ในกองพลทหารอาสาสมัครฯ จำนวน ๒๕ คน ซึ่งเดินทางกลับจากการปฏิบัติราชการในสาธารณรัฐเวียดนาม เฝ้าทูลละอองธุลีพระบาท พระบาทสมเด็จพระเจ้าอยู่หัว ทูลเกล้าฯ ถวายเงินโดยเสด็จพระราชกุศลตามพระราชอัธยาศัย และสมทบทุนมูลนิธิช่วยนักเรียนที่ขาดแคลน ในพระบรมราชินูปถัมภ์

เวลา ๑๑.๔๕ น. คุณหญิงอัมพร มีศุข ประธานสภาสังคมสงเคราะห์แห่งประเทศไทย ในพระบรมราชูปถัมภ์ นำคณะกรรมการอำนวยการ คณะกรรมการบริหาร และประธานกรรมการประจำสาขาของสภาฯ จำนวน ๑๖ คน เฝ้าทูลละอองธุลีพระบาท รับพระราชทานพระบรมราโชบายในด้านการสังคมสงเคราะห์

เวลา ๑๒.๕๕ น. นายบรรยงค์ จรัญยานนท์ รองอธิบดีกรมการศาสนา นำพระคณาจารย์จีนธรรมสมาธิวัตร เจ้าคณะใหญ่ฝ่ายสงฆ์จีนนิกาย พร้อมด้วยพระสงฆ์จีน ๑๒ รูป และสามเณร ๔ รูป เฝ้าพระบาทสมเด็จพระเจ้าอยู่หัว ถวายพระพรลาก่อนเดินทางไปเผยแพร่พระศาสนา ณ ฮ่องกง สาธารณรัฐจีน และญี่ปุ่น

เวลา ๑๓.๐๕ น. นายกัลย์ อิศรเสนา ณ อยุธยา เลขาธิการพระราชวัง และนายแพทย์บุญสม มาร์ติน อธิบดีกรมพลศึกษา นำนายสำเร็จ มณีเนตร นายศักดิ์ชาย ทัพสุวรรณ และนายน้อม อ่าวสุคนธ์ ข้าราชการกรมพลศึกษา กับนายจันทร์ ผ่องศรี อาจารย์จุฬาลงกรณมหาวิทยาลัย ซึ่งสำเร็จการศึกษาวิชาพลศึกษา โดยทุนของประเทศออสเตรเลียที่ได้ทูลเกล้าฯ ถวายไว้ เฝ้าทูลละอองธุลีพระบาท พระบาทสมเด็จพระเจ้าอยู่หัว ในโอกาสที่สำเร็จการศึกษาและเดินทางกลับมาแล้ว.

เวลา ๑๕.๔๕ น. ณ พระตำหนักจิตรลดารโหฐาน ฯพณฯ จอมพล ถนอม กิตติขจร นายกรัฐมนตรีนำ ฯพณฯ สเบียโร ที. แอกนิว รองประธานาธิบดีแห่งสหรัฐอเมริกา กับบุคคลอาวุโสในคณะ ๔ คน ซึ่งเดินทางมาเยือนประเทศไทย เฝ้าทูลละอองธุลีพระบาท พระบาทสมเด็จพระเจ้าอยู่หัว พร้อมด้วย ฯพณฯ เอกอัครราชทูตอเมริกันประจำประเทศไทย ในโอกาสนี้ ฯพณฯ รองประธานาธิบดีได้น้อมเกล้า ฯ ถวายลูกโลกจำลอง แด่พระบาทสมเด็จพระเจ้าอยู่หัวด้วย

อนึ่ง เวลา ๑๒.๐๐ น. ทรงพระกรุณาโปรดเกล้าฯ ให้สมเด็จพระเจ้าลูกยาเธอ เจ้าฟ้าวชิราลงกรณ เสด็จไปทรงประกอบพิธีเบิดอาคารใหม่ ของสำนักงานจัดการทรัพย์สินส่วนพระองค์ ณ วังสระปทุม.

เวลา ๑๑.๐๐ น. ณ พระตำหนักจิตรลดา-รโหฐาน นายสมบูรณ์ ปาลเสถียร ปลัดกระทรวงการต่างประเทศ นำนายมนู อมาตยกุล เฝ้าทูลละอองธุลีพระบาท พระบาทสมเด็จพระเจ้าอยู่หัว กราบถวายบังคมลาไปดำรงตำแหน่งเอกอัครราชทูตวิสามัญผู้มีอำนาจเต็มประจำสหพันธ์สาธารณรัฐบราซิล และสาธารณรัฐเปรู

เวลา ๑๑.๒๐ น ฯพณฯ พันเอก ถนัด คอมันตร์ รัฐมนตรีว่าการกระทรวงการต่างประเทศ นำ ฯพณฯ รัฐมนตรีว่าการกระทรวงการต่างประเทศโปรตุเกส และภริยา พร้อมด้วยอธิบดีกรมการเมืองและภริยา เฝ้า ฯ ในโอกาสที่ได้มาเยือนประเทศไทย ในฐานะแขกของกระทรวงการต่างประเทศ ในการนี้ ฯพณฯ เอกอัคราชทูตโปรตุเกส ประจำประเทศไทยร่วมเข้าเฝ้า ฯ ด้วย

เวลา ๑๑.๔๐ น. พลตรี พระเจ้าวรวงศ์เธอ กรมหมื่นนราธิปพงศ์ประพันธ์ เฝ้า ฯ ในโอกาสที่ได้เสด็จกลับจากงานแสดงสินค้าของโลก ณ เมืองโอ-ซากา ประเทศญี่ปุ่น

เวลา ๑๒.๐๕ น. ฯพณฯ เอกอัครราชทูตอังกฤษประจำประเทศไทยและภริยา เฝ้า ฯ ถวายบังคมลาในโอกาสที่พ้นจากตำแหน่งหน้าที่

เวลา ๑๒.๒๕ น. หม่อมเจ้าอาชวดิศ ดิศกุล นำนายเสรี ธรรมวิทย์ สมาชิกสโมสรไลออนส์แห่งกรุงเทพ ฯ ในพระบรมราชูปถัมภ์ พร้อมด้วยครอบครัว เฝ้า ฯ น้อมเกล้า ฯ ถวายเครื่องแต่งกายนักเรียน จำนวน ๖,๐๐๐ ชุด เพื่อพระราชทานแก่นักเรียน

เวลา ๑๖.๐๐ น. พลตำรวจเอก หลวงชาติ-ตระการโกศล นายกราชยานยนต์สมาคมแห่งประเทศไทย ในพระบรมราชูปถัมภ์ และคณะกรรมการของสมาคมฯ รวม ๑๔ คน เฝ้าสมเด็จพระเจ้าลูกยาเธอ เจ้าฟ้าวชิราลงกรณ ถวายเครื่องหมายพิเศษสำหรับสมาชิกกิตติมศักดิ์

เวลา ๑๖.๑๕ น. นายพจน์ สารสิน รัฐมนตรีว่าการกระทรวงพัฒนาการแห่งชาติ ประธานกรรมการดำเนินการสร้างวัดวชิราลงกรณวราราม นำผู้บริจาคเงินสร้างพระอุโบสถและศาลาการเปรียญวัดวชิราลงกรณวราราม อำเภอปากช่อง จังหวัดนครราชสีมา จำนวน ๑๙ คน เฝ้า

เวลา ๑๖.๓๐ น. นายซุ่ยเม้ยง แซ่เฮง กรรมการผู้จัดการบริษัทมีเจริญ อิมปอร์ต เอ็กสปอร์ต จำกัด พร้อมด้วยนายไมเกล ฟองซีกา เฝ้า ถวายยางรถยนต์ใช้กับรถรุ่นเก่า จำนวน ๒ เส้น.

กันยายน

หน้าว่าง

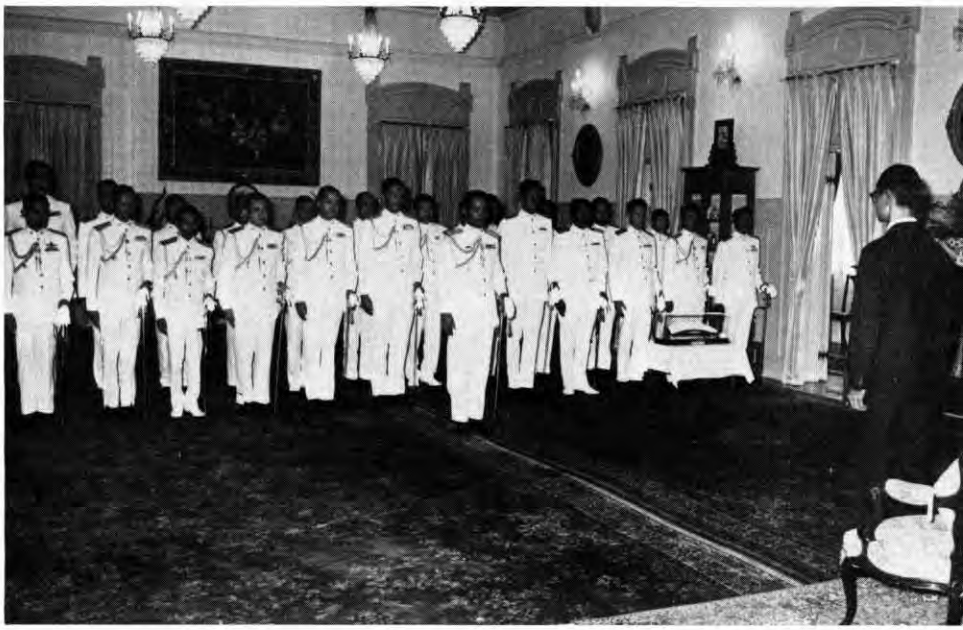

เวลา ๑๑.๑๕ น. ณ พระตำหนักจิตรลดารโหฐาน นายเศวต โกมลภูติ รองปลัดกระทรวงการต่างประเทศ นำนายจัง ฟลาเวียง ลาลีฟว์ กงสุลกิตติมศักดิ์ไทย ณ นครเจนีวา พร้อมด้วยภริยาและบุตรี เฝ้าทูลละอองธุลีพระบาท พระบาทสมเด็จพระเจ้าอยู่หัว ในโอกาสที่มาเยือนประเทศไทยในฐานะแขกของกระทรวงการต่างประเทศ

เวลา ๑๑.๔๕ น. พลโท เชวง ยังเจริญ ผู้บัญชาการกองกำลังทหารไทย ในสาธารณรัฐเวียดนาม ผลัดที่ ๓ พร้อมด้วยคณะนายทหารในกองบัญชาการทหารไทยในสาธารณรัฐเวียดนาม ผลัดที่ ๓ จำนวน ๒๔ คน ซึ่งเดินทางกลับจากการปฏิบัติราชการ เฝ้าทูลละอองธุลีพระบาท พระบาทสมเด็จพระเจ้าอยู่หัว ทูลเกล้าฯ ถวายงาช้างแกะสลัก และกราบบังคมทูลรายงานการปฏิบัติราชการในสาธารณรัฐเวียดนาม.

เวลา ๑๘.๒๕ น. พระบาทสมเด็จพระเจ้าอยู่หัว และสมเด็จพระนางเจ้า ฯ พระบรมราชินีนาถ เสด็จพระราชดำเนินพร้อมด้วยสมเด็จพระเจ้าลูกเธอ เจ้าฟ้าอุบลรัตนราชกัญญา สมเด็จพระเจ้าลูกยาเธอ เจ้าฟ้าวชิราลงกรณ สมเด็จพระเจ้าลูกเธอ เจ้าฟ้าสิรินธร-เทพรัตนสุดา และสมเด็จพระเจ้าลูกเธอ เจ้าฟ้าจุฬาภรณวลัยลักษณ์ โดยรถยนต์พระที่นั่งจากพระที่นั่งบรมพิมาน ในพระบรมมหาราชวัง ยังกองบัญชาการกองทัพอากาศดอนเมือง และทรงส่งสมเด็จพระเจ้าลูกยาเธอ เจ้าฟ้าวชิราลงกรณ ซึ่งเสด็จไปทรงศึกษาวิชาการทหารที่ดิงส์สกูล เมืองซิดนีย์ ประเทศออสเตรเลีย ในโอกาสนี้ พระบรมวงศานุวงศ์ คณะองคมนตรี คณะรัฐมนตรี ข้าราชการชั้นผู้ใหญ่ฝ่ายทหาร ตำรวจและพลเรือน รวมทั้งประชาชน เฝ้าส่งเสด็จเป็นจำนวนมาก.

เวลา ๑๐.๐๐ น. สมเด็จพระนางเจ้า ฯ พระบรมราชินีนาถ ทรงพระกรุณาโปรดเกล้า ฯ ให้ สมเด็จพระเจ้าลูกเธอ เจ้าฟ้าสิรินธรเทพรัตนสุดา เสด็จไปทรงเป็นประธานในการเปิดงานแสดงนิทรรศการศิลป ซึ่งโรงเรียนสตรีศรีสุริโยทัย ได้จัดให้มีขึ้น ณ บริเวณโรงเรียน ซอยคอนกุศล ถนนเจริญกรุงพระนคร.

เวลา ๑๐.๒๕ น. พระบาทสมเด็จพระเจ้าอยู่หัว และสมเด็จพระนางเจ้า ฯ พระบรมราชินีนาถ เสด็จพระราชดำเนินพร้อมด้วย สมเด็จพระเจ้าลูกเธอ เจ้าฟ้าอุบลรัตนราชกัญญา สมเด็จพระเจ้าลูกเธอ เจ้าฟ้าสิรินธรเทพรัตนสุดา และสมเด็จพระเจ้าลูกเธอ เจ้าฟ้าจุฬาภรณวลัยลักษณ์ โดยรถยนต์พระที่นั่งจาก พระตำหนักจิตรลดารโหฐาน ไปยังกองบัญชาการกองทัพอากาศ ดอนเมือง และทรงส่งสมเด็จพระเจ้าลูกเธอ เจ้าฟ้าอุบลรัตนราชกัญญา เสด็จกลับไปทรงศึกษาต่อ ณ แมซซาจูเซทส์ อินซทิทิวท์ ออฟ เท็คโนโลจี รัฐแมซซาจูเซทส์ สหรัฐอเมริกา ในโอกาสนี้ พระบรมวงศานุวงศ์ คณะองคมนตรี คณะรัฐมนตรี ข้าราชการชั้นผู้ใหญ่ ฝ่ายทหาร ตำรวจ พลเรือน รวมทั้งประชาชนเฝ้าส่งเสด็จ.

เวลา ๑๕.๐๐ น. พระบาทสมเด็จพระเจ้าอยู่หัว เสด็จพระราชดำเนินจากพระตำหนักจิตรลดารโหฐาน พระราชวังดุสิต ไปในพิธีพระราชทานกระบี่และประกาศนียบัตร แก่นักเรียนนายร้อยหลักสูตรพิเศษ รุ่นที่ ๒ ซึ่งสำเร็จการศึกษาจากโรงเรียนนายร้อยพระจุลจอมเกล้าฯ ปี ๒๕๑๓ ณ หอประชุมกิตติขจร โรงเรียนนายร้อยพระจุลจอมเกล้า

เวลา ๑๕.๐๕ น. เสด็จพระราชดำเนินถึง บริเวณหน้าพระบรมรูปพระบาทสมเด็จพระจุลจอมเกล้า เจ้าอยู่หัว ณ ที่นั้น ฯพณฯ จอมพล ถนอม กิตติขจร ผู้บัญชาการทหารสูงสุด พลเอก ประภาส จารุเสถียร ผู้บัญชาการทหารบก และพลตรี บุญรังคะรัตน ผู้บัญชาการโรงเรียนนายร้อยพระจุลจอมเกล้า เฝ้าฯ รอรับเสด็จฯ กองทหารเกียรติยศ และทหารรักษาพระองค์ถวายความเคารพ นายทหารเวรกราบบังคมทูลรายงาน แล้วเสด็จฯ ขึ้นสู่ที่ประทับในหอประชุม ผู้บัญชาการทหารบกกราบบังคมทูลรายงานผลการศึกษา แล้วผู้บัญชาการโรงเรียนนายร้อยพระจุลจอมเกล้า กราบบังคมทูลรายงานนามทหารใหม่ จำนวน ๒๑๘ คน เข้าเฝ้าฯ รับพระราชทานกระบี่และประกาศนียบัตร ตามลำดับ เสร็จแล้ว พระบาทสมเด็จพระเจ้าอยู่หัว พระราชทานพระบรมราโชวาท มีใจความสำคัญว่า กิจการฝ่ายทหารกับพลเรือนจำเป็นต้องสัมพันธ์กันอย่างใกล้ชิดและสอดคล้องอยู่เสมอ การที่แต่ละคนได้รับการศึกษาทางฝ่ายพลเรือนมาก่อน ย่อมเป็นประโยชน์อย่างยิ่งในการเสริมสร้างความสัมพันธ์ดังกล่าว จึงควรถือเป็นหน้าที่สำคัญพิเศษ ที่จะปฏิบัติตัวให้เป็นประโยชน์แก่การนั้นโดยเต็มกำลัง ความสำนึกในหน้าที่ที่จะต้องป้องกันประเทศชาติ เป็นคุณธรรมอันประเสริฐสุด และเป็นเหตุปัจจัยสำคัญที่สุด ที่จะช่วยให้รักษาแผ่นดินไทยและเอกราชอธิปไตยไว้ได้ จะต้องรักษาคุณธรรมข้อนี้ไว้ให้มั่นคง และจะต้องปลูกฝังความรู้สึกเช่นนี้ลงในจิตใจผู้ใต้บังคับบัญชาด้วยการปฏิบัติเป็นตัวอย่าง อีกประการหนึ่ง ในการปฏิบัติราชการสนามย่อมมีปัญหาและอันตรายเกิดขึ้นเสมอ จำเป็นต้องใช้ทั้งความรู้และความฉลาดไหวพริบ เพื่อรักษาตัวและรักษาหมู่คณะให้ปลอดภัย เพราะฉะนั้น จะต้องรู้จักระมัดระวังตัว และต้องศึกษาหาความชำนาญอยู่เสมอเป็นนิจ เพื่อจักได้ปฏิบัติหน้าที่ได้โดยสวัสดิภาพ และได้ผลอันสมบูรณ์

เวลา ๑๖.๓๐ น. ณ พระตำหนักจิตรลดา-รโหฐาน มาดามดาร์โซโน ภริยาเอกอัครราชทูตอินโดเนเซีย ประจำประเทศไทย นำมาดามซูฮาร์โต ภริยาประธานาธิบดีแห่งสาธารณรัฐอินโดนีเซียและคณะ ซึ่งเดินทางมาเยือนประเทศไทยอย่างไม่เป็นทางการ เฝ้าทูลละอองธุลีพระบาท สมเด็จพระ-นางเจ้า ฯ พระบรมราชินีนาถ ในโอกาสนี้ทรงพระกรุณาโปรดเกล้า ฯ พระราชทานเลี้ยงน้ำชาแก่ผู้-เข้าเฝ้า ฯ ด้วย.

เวลา ๑๑.๑๐ น. ณ พระตำหนักจิตรลดารโหฐาน นายปชา โอสถานนท์ กงสุลใหญ่ ณ เมืองฮ่องกง นำนางโอวบุ้นโฮ้ว พร้อมด้วยนางสาวโอวเซียน และนายโอวเชียงต๊ก เฝ้าทูลละอองธุลีพระบาท พระบาทสมเด็จพระเจ้าอยู่หัว ทูลเกล้า ฯ ถวายเงินโดยเสด็จพระราชกุศลตามพระราชอัธยาศัย

เวลา ๑๑.๔๐ น. นายทวิช กลิ่นประทุม และคณะ เฝ้าทูลละอองธุลีพระบาท พระบาทสมเด็จพระเจ้าอยู่หัว ทูลเกล้า ฯ ถวายเงินเป็นค่าก่อตั้งโรงงานนมผงที่ตำบลหนองโพ จังหวัดราชบุรี ในโอกาสนี้ โปรดเกล้า ฯ พระราชทานพระบรมราโชวาทแก่บรรดาผู้มาเฝ้า ฯ ซึ่งเป็นเจ้าหน้าที่ผู้เกี่ยวข้องและคณะกรรมการดำเนินงานดังกล่าวด้วย

อนึ่ง ในวันนี้ คณะของนายทวิช กลิ่นปทุม ได้เข้าชมกิจการโรงนมผงสวนคุสิต และโรงโคนมสวนจิตรลดาด้วย

เวลา ๑๒.๓๐ น. ณ พระตำหนักจิตรลดารโหฐาน ฯพณฯ จอมพล ถนอม กิตติขจร นายกรัฐมนตรี และท่านผู้หญิงจงกล กิตติขจร นำ ฯพณฯ ตนกู อับดุล ราห์มัน นายกรัฐมนตรีมาเลเซีย และภริยา พร้อมด้วยคณะ เฝ้าทูลละอองธุลีพระบาท พระบาทสมเด็จพระเจ้าอยู่หัว และสมเด็จพระนางเจ้าฯ พระบรมราชินีนาถ ในโอกาสที่เดินทางมาเยือนประเทศไทย และทรงพระกรุณาโปรดเกล้า ฯ พระราชทานเลี้ยงอาหารกลางวันเป็นการภายใน

ในโอกาสนี้ ทรงพระกรุณาโปรดเกล้า ฯ พระราชทานสายสร้อยสำหรับเครื่องราชอิสริยาภรณ์ปฐมจุลจอมเกล้า แก่นายกรัฐมนตรีมาเลเซีย และเหรียญรัตนาภรณ์ชั้นที่ ๑ แก่ภริยานายกรัฐมนตรีมาเลเซียด้วย

เวลา ๑๖.๐๐ น. สมเด็จพระนางเจ้า ฯ พระบรมราชินีนาถ เสด็จพระราชดำเนินไปทรงเบิ่นประธานในพิธีเบิดอาคาร "มิตราเนเธอร์แลนด์" ศูนย์ผีกอบรมเยาชนสตรี ของสมาคมผู้บำเพ็ญประโยชน์แห่งประเทศไทย ในพระบรมราชินูปถัมภ์ และพระราชทานโล่ทองคำของสมเด็จพระเจ้าลูกเธอ เจ้าฟ้าอุบลรัตนราชกัญญา และโล่รางวัลต่าง ๆ แก่ผู้ชนะการประกวดกล้วยไม้ กับพระราชทานเข็มสมนาคุณแก่ผู้มีอุปการคุณต่อสมาคม ฯ ณ สมาคมผู้บำเพ็ญประโยชน์แห่งประเทศไทย ฯ.

เวลา ๑๑.๐๐ น. ณ พระตำหนักจิตรลดารโหฐาน ฯพณฯ เชน ชาง-ฮวน เอกอัครราชทูตแห่งสาธารณรัฐจีน ประจำประเทศไทย นำนาย ซ้ง ชิง-หยิน ผู้เชี่ยวชาญการเพาะพันธุ์ไม้แห่งสาธารณรัฐจีน และนายจาง ลี่-หมิน เฝ้าทูลละอองธุลีพระบาท พระบาทสมเด็จพระเจ้าอยู่หัว ในโอกาสนี้ หม่อมเจ้าภีศเดช รัชนี และนายประวิณ ปุณศรี คณบดีคณะเกษตร มหาวิทยาลัยเกษตรศาสตร์ ร่วมเข้าเฝ้า ฯ ด้วย

เวลา ๑๑.๕๐ น. นาย เอส. จัดสัน ประธานมูลนิธิคริสตจักรแบปติสต์ กับคณะ อีก ๓ คน เฝ้าฯ ทูลเกล้า ฯ ถวายเงินรายได้จากการแสดงดนตรีของคณะเท็กซัส ทีนเอจ ไคว์ ที่โรงละคอนแห่งชาติ เมื่อวันที่ ๑ สิงหาคม ๒๕๑๓ โดยเสด็จพระราชกุศลสมทบทุนมูลนิธิอานันทมหิดล.

เวลา ๑๕.๐๐ น. พระบาทสมเด็จพระเจ้าอยู่หัว และสมเด็จพระนางเจ้า ฯ พระบรมราชินีนาถ เสด็จพระราชดำเนินจากพระตำหนักจิตรลดารโหฐาน พร้อมด้วยสมเด็จพระเจ้าลูกเธอ เจ้าฟ้าสิรินธรเทพรัตนสุดา และสมเด็จพระเจ้าลูกเธอ เจ้าฟ้าจุฬาภรณวลัยลักษณ์ ไปทรงดนตรีและพระราชทานพระบรมราโชวาท แก่นิสิตจุฬาลงกรณมหาวิทยาลัย ณ หอประชุมจุฬาลงกรณมหาวิทยาลัย.

เวลา ๑๖.๓๐ น. ณ พระตำหนักจิตรลดารโหฐาน หม่อมกอบแก้ว อาภากร ณ อยุธยา ประธานกรรมการจัดหารายได้ให้สภากาชาดไทย นำคณะภริยาทูตที่ร่วมออกร้านจำหน่ายสินค้าต่าง ๆ ในงานกาชาด ประจำปี ๒๕๑๒ จำนวน ๓๗ คน เฝ้าทูลละอองธุลีพระบาท สมเด็จพระนางเจ้า ฯ พระบรมราชินีนาถ ทูลเกล้า ฯ ถวายเงินรายได้จากการออกร้านดังกล่าว เพื่อโดยเสด็จพระราชกุศล บำรุงสภากาชาดไทย และในโอกาสนี้ สมเด็จพระนางเจ้า ฯ พระบรมราชินีนาถ ทรงพระกรุณาโปรดเกล้า ฯ พระราชทานเหรียญกาชาดสมนาคุณแก่ภริยาเอกอัครราชทูตอิหร่าน ภริยาเอกอัครราชทูตฟิลิปปินส์ ภริยาเอกอัครราชทูตเยอรมัน ภริยาเอกอัครราชทูตอเมริกัน ภริยาเอกอัครราชทูตสิงคโปร์และมาดาม แวน กอร์คอม แห่งสถานเอกอัครราชทูตเนเธอร์-แลนด์

จากนั้น ทรงพระกรุณาโปรดเกล้า ฯ พระราชทานเลี้ยงน้ำชาแก่ผู้เข้าเฝ้า ฯ ด้วย.

เวลาประมาณ ๙.๕๐ น. พระบาทสมเด็จพระเจ้าอยู่หัว และสมเด็จพระนางเจ้าฯ พระบรมราชินีนาถ ได้เสด็จพระราชดำเนินโดยรถยนต์พระที่นั่งจากพระตำหนักจิตรลดารโหฐาน ไปประทับเครื่องบินพระที่นั่ง ณ สนามบินกองทัพอากาศ ดอนเมือง ยังจังหวัดพิษณุโลก แล้วประทับเฮลิคอปเตอร์พระที่นั่งจากจังหวัดพิษณุโลก ไปทรงเยี่ยมราษฎรผู้ประสบอุทกภัยในท้องที่ต่าง ๆ ของจังหวัด

เวลาประมาณ ๑๐.๑๕ น. เครื่องบินพระที่นั่งออกจากสนามบินกองทัพอากาศ ดอนเมือง เมื่อเสด็จฯ ถึงจังหวัดพิษณุโลก นายพล จุฑางกูร ผู้ว่าราชการจังหวัดพิษณุโลก และภริยา กับพลโท สำราญ แพทยกุล แม่ทัพกองทัพภาคที่ ๓ และคุณหญิง พร้อมด้วยเจ้าหน้าที่ชั้นผู้ใหญ่ฝ่ายทหารและพลเรือน เฝ้าฯ รับเสด็จฯ เมื่อเสด็จ ฯ ลงจากเครื่องบินพระที่นั่ง ผู้ว่าราชการจังหวัดพิษณุโลก ทูลเกล้าฯ ถวายเครื่องนมัสการ แด่พระบาทสมเด็จพระเจ้าอยู่หัว ทรงจุดธูปเทียนให้เชิญไปสักการะพระพุทธชินราชแล้ว โปรดเกล้าฯ ให้เชิญพวงมาลาไปพระราชทานแก่ศพ พันเอก จำเนียร มีสง่า อดีตหัวหน้าข่าวกรอง กองบัญชาการปราบปรามผู้ก่อการร้าย ณ วัดสระแก้ว จังหวัดพิษณุโลก ซึ่งถูกผู้ก่อการร้ายลอบสังหารขณะร่วมเดินทางไปรับมอบตัวผู้ก่อการร้ายเมื่อวันที่ ๒๐ กันยายน ๒๕๑๓ และในโอกาสเดียวกันนี้ คุณหญิงสำหรี แพทยกุล ภริยาแม่ทัพกองทัพภาคที่ ๓ ทูลเกล้าฯ ถวายช่อดอกไม้และนางจีระพงศ์ จุฑางกูร ภริยาผู้ว่าราชการจังหวัดพิษณุโลก ทูลเกล้าฯ ถวายเครื่องนมัสการแด่สมเด็จพระนางเจ้าฯ พระบรมราชินีนาถ และทรงจุดธูปเทียนให้เชิญไปสักการะพระพุทธชินราช ต่อจากนั้น พระบาทสมเด็จพระเจ้าอยู่หัว เสด็จพระราชดำเนินขึ้นประทับแท่นรับการถวายความเคารพของทหารกองเกียรติยศ เสด็จ ฯ ทรงตรวจแถวกองเกียรติยศแล้ว เสด็จ ฯ ผ่านแถวผู้ที่รอเฝ้า ฯ รับเสด็จ ฯ ณ ที่นั้น เสร็จแล้ว พระบาทสมเด็จพระเจ้าอยู่หัว และสมเด็จพระนางเจ้าฯ พระบรมราชินีนาถ เสด็จ ฯ ประทับเฮลิคอปเตอร์พระที่นั่งต่อไปยังหมู่บ้านงอมศักดิ์ ตำบลท่าแฝก อำเภอท่าปลา จังหวัดอุตรดิตถ์

เวลาประมาณ ๑๒.๓๐ น. เฮลิคอปเตอร์พระที่นั่งถึงหมู่บ้านงอมศักดิ์ ณ ที่นั้น นายเวทย์ นิจถาวร ผู้ว่าราชการจังหวัดอุตรดิตถ์ และภริยา พร้อมด้วย นายสมพงษ์ ณ ป้อมเพ็ชร นายอำเภอท่าปลา และภริยา เฝ้า ฯ รับเสด็จ ฯ เมื่อเสด็จ ฯ ลงจากเฮลิคอปเตอร์พระที่นั่งแล้ว เสด็จ ฯ ไปที่โรงเรียนหมู่บ้านงอมศักดิ์ มีราษฎรหมู่บ้านงอมศักดิ์ หมู่บ้านงอมถ้ำ และหมู่บ้านงอมมด จำนวน ๑๔๙ ครอบครัว ซึ่งประสบอุทกภัยในครั้งนี้ รอเฝ้า ฯ รับเสด็จ ฯ อยู่ ทรงพระกรุณาโปรดเกล้า ฯ พระราชทานเครื่องอุปโภคบริโภค มีผ้าห่ม มุ้ง ผ้าขาวม้า ผ้านุ่ง เสื้อยืด เครื่องแบบนักเรียนชายหญิง ข้าวสาร เกลือ ตลอดจนเมล็ดพันธุ์ผัก ซึ่งเป็นสิ่งของส่วนพระองค์ รวมกับของมูลนิธิราชประชานุเคราะห์ ในพระบรมราชูปถัมภ์ กับสภากาชาดไทย ร่วมจัดทูลเกล้า ฯ ถวาย ในโอกาสนี้ ทรงพระกรุณาโปรดเกล้า ฯ ให้นายแพทย์คนัย สนิทวงศ์ ณ อยุธยา แพทย์ที่โดยเสด็จ ฯ ไปด้วย ทำการตรวจรักษาผู้ป่วยเจ็บที่โรงเรียนหมู่บ้านงอมศักดิ์ หลังจากที่พระราชทานสิ่งของเสร็จแล้ว พระบาทสมเด็จพระเจ้าอยู่หัว และสมเด็จพระนางเจ้า ฯ พระบรมราชินีนาถ เสด็จ ฯ ทรงเยี่ยมราษฎร และมีพระราชปฏิสันถารกับราษฎรที่รอเฝ้า ฯ อยู่ ณ ที่นั้น อย่างใกล้ชิดโดยทั่วถึงกัน หลังจากนั้น พระบาทสมเด็จพระเจ้าอยู่หัวเสด็จ ฯ ไปที่โรงเรียนงอมศักดิ์ ทอดพระเนตรการตรวจรักษาของแพทย์ ส่วนสมเด็จพระนางเจ้า ฯ พระบรมราชินีนาถ ยังคงประทับอยู่ในท่ามกลางราษฎรเหล่านั้น และได้พระราชทานเสื้อยืดที่ยังเหลืออยู่ให้แก่เด็ก ๆ อีกด้วย เวลาประมาณ ๑๓.๓๐ น. เสด็จ ฯ ออกจากหมู่บ้านงอมศักดิ์ไปเสวยพระกระยาหารกลางวันที่เขื่อนสิริกิติ์ สำหรับแพทย์ที่โดยเสด็จ ฯ นั้น ยังคงทำการตรวจรักษาคนไข้และแจกยาอยู่ ณ ที่เดิม มีคนไข้ที่ได้รับการตรวจรักษา จำนวน ๑๐๘ คน จนถึงเวลา ๑๕.๐๐ น.

เวลาประมาณ ๑๖.๐๐ น. เสด็จฯ โดยเฮลิคอปเตอร์พระที่นั่งต่อไปยังอำเภอวัดโบสถ์ จังหวัดพิษณุโลก เสด็จฯ ถึงอำเภอวัดโบสถ์ ผู้ว่าราชการจังหวัดพิษณุโลกและภริยา พร้อมด้วยนายอำเภอวัดโบสถ์ เฝ้าฯ รับเสด็จ ฯ ทรงพระกรุณาโปรดเกล้าฯ พระราชทานสิ่งของ ซึ่งเจ้าหน้าที่ของมูลนิธิราชประชานุเคราะห์ฯ ร่วมกับเหล่ากาชาดได้จัดไว้แก่หัวหน้าครอบครัวราษฎร จำนวน ๑๕๐ ครอบครัว และพระราชทานเครื่องแต่งกายนักเรียนและเครื่องเขียนเป็นรายตัวแก่เด็กๆ โดยทั่วถึงอีก จำนวน ๑๒๐ คน เมื่อพระราชทานสิ่งของเสร็จแล้ว เสด็จ ฯ เยี่ยมราษฎรที่มาเฝ้าฯ อยู่ประมาณ ๖,๐๐๐ คน อย่างใกล้ชิด จนถึงเวลา ๑๗.๓๐ น. จึงได้เสด็จฯ โดยเฮลิคอปเตอร์พระที่นั่งต่อไปยังอำเภอพรหมพิราม.

เวลาประมาณ ๑๗.๔๐ น. เสด็จพระราชดำเนินถึงอำเภอพรหมพิราม มีราษฎรรอเฝ้าฯ รับเสด็จ ฯ อยู่ที่สถานีรถไฟพรหมพิราม ประมาณ ๒๐,๐๐๐ คน ณ ที่นั้น ผู้แทนราษฎรจังหวัดพิษณุโลก พร้อมด้วยพันเอก แสง จุละจาริตต์ ผู้ว่าการการรถไฟแห่งประเทศไทย และเจ้าหน้าที่ชั้นผู้ใหญ่ฝ่ายการรถไฟฯ ร่วมเฝ้าฯ รับเสด็จ ฯ อยู่ด้วย โอกาสนี้ ทรงพระกรุณาโปรดเกล้าฯ พระราชทานสิ่งของให้แก่หัวหน้าครอบครัว จำนวน ๑๓๐ ครอบครัว กับพระราชทานเครื่องแต่งกายนักเรียนและเครื่องเขียนให้กับเด็กๆ โดยทั่วถึงกัน จำนวน ๑๒๐ คน เสร็จแล้ว เสด็จ ฯ เยี่ยมราษฎรที่มารอเฝ้าฯ รับเสด็จ ฯ อยู่อย่างใกล้ชิด

เวลาประมาณ ๑๘.๒๐ น. เสด็จพระราชดำเนินประทับเฮลิคอปเตอร์พระที่นั่งออกจากอำเภอพรหมพิราม ถึงสนามบินจังหวัดพิษณุโลก เมื่อเวลา ๑๘.๓๕ น. แล้วประทับเครื่องบินพระที่นั่งออกจากจังหวัดพิษณุโลกถึงสนามบินกองทัพอากาศ ดอนเมือง เวลา ๑๙.๕๕ น.

เวลา ๑๑.๐๐ น. ณ พระตำหนักจิตรลดารโหฐาน นายแพทย์จรัส สุวรรณเวลา พร้อมด้วยแพทย์หญิงนิตยา สุวรรณเวลา เฝ้าทูลละอองธุลีพระบาท พระบาทสมเด็จพระเจ้าอยู่หัว กราบถวายบังคมลาไปทำการวิจัยกับสอน และทำการศึกษาวิชาประสาทรังสีวิทยาโดยลำดับ ตามคำเชิญของมหาวิทยาลัย วินสตัน—ซาเล็ม ในสหรัฐอเมริกา มีกำหนดเวลา ๑ ปี

เวลา ๑๕.๕๕ น. พระบาทสมเด็จพระเจ้าอยู่หัว เสด็จพระราชดำเนินไปในงานแสดงปาฐกถาอนุสรณ์ในทางวิชาการ ตามคำอัญเชิญของประธานกรรมการมูลนิธิอานันทมหิดล แผนกธรรมศาสตร์ เพื่อเป็นการเฉลิมพระเกียรติเนื่องในโอกาสแห่งสัปดาห์คล้ายวันพระบรมราชสมภพของพระบาทสมเด็จพระเจ้าอยู่หัวอานันทมหิดล ณ หอประชุมมหาวิทยาลัยธรรมศาสตร์.

เวลา ๑๔.๔๕ น. พระบาทสมเด็จพระเจ้าอยู่หัว เสด็จพระราชดำเนินโดยรถยนต์พระที่นั่งจากพระตำหนักจิตรลดารโหฐาน ไปยังโรงพยาบาลศิริราช เนื่องในงาน "วันมหิดล" อันตรงกับวันสิ้นพระชนม์ของสมเด็จพระมหิตลาธิเบศร อดุลยเดชวิกรม พระบรมราชชนก

เวลา ๑๕.๐๐ น. เสด็จพระราชดำเนินถึงโรงพยาบาลศิริราช ฯพณฯ จอมพล ถนอม กิตติขจร นายกสภามหาวิทยาลัยมหิดล และอธิการบดีมหาวิทยาลัยมหิดล คณะกรรมการแพทยศาสตร์ศิริราชพยาบาล และอาจารย์ในมหาวิทยาลัยมหิดล เฝ้าทูลละอองธุลีพระบาท ณ หน้าศาลาอำนวยการ เสด็จพระราชดำเนินไปทรงวางพวงมาลาและถวายบังคมพระบรมรูปสมเด็จพระบรมราชชนก แล้วเสด็จ ฯ ประทับพระราชอาสน์ในกระโจมพิธี นายกสภามหาวิทยาลัยมหิดลอ่านคำกราบบังคมทูล อธิการบดีมหาวิทยาลัยกราบบังคมทูลเบิกผู้เข้ารับพระราชทานเข็มสมนาคุณและเงินรางวัล และพระราชทานเข็มสมนาคุณแก่ผู้อุปการะกิตติมศักดิ์แล้ว พระราชทานรางวัลแก่นักศึกษาผู้ชนะการประกวดเรียงความ เสร็จแล้ว เสด็จพระราชดำเนินไปยังหอประชุมราชแพทยาลัยในพิธีพระราชทานปริญญาบัตร ประกาศนียบัตร และอนุปริญญาบัตร แก่ผู้สำเร็จการศึกษาของมหาวิทยาลัยมหิดล ประจำปีการศึกษา ๒๕๑๒–๒๕๑๓ ซึ่งนายกสภามหาวิทยาลัย อธิการบดีมหาวิทยาลัย คณะกรรมการสภามหาวิทยาลัย และคณะกรรมการแพทยศาสตร์ศิริราชพยาบาล ตามเสด็จ ฯ ยังหอประชุม

เสด็จพระราชดำเนินถึงหอประชุมราชแพทยาลัย ณ ที่นั้น กรรมการสภามหาวิทยาลัยมหิดล เฝ้าฯ รับเสด็จ ฯ เสด็จ ฯ เข้าสู่หอประชุม ฯ ทรงจุดธูปเทียนพุทธบูชา อธิการบดีกราบบังคมทูลรายงานการศึกษาและกิจการของมหาวิทยาลัยแล้ว อธิการบดีและคณบดีคณะต่าง ๆ กราบบังคมทูลรายนามผู้สำเร็จหลักสูตรขั้นปริญญาและประกาศนียบัตรของมหาวิทยาลัยมหิดล พระราชทานปริญญาบัตรและประกาศนียบัตรแล้ว รองอธิการบดีกราบบังคมทูลรายนามผู้แทนขั้นอนุปริญญา เข้ารับพระราชทานอนุปริญญาบัตร เสร็จแล้ว บัณฑิตใหม่ผู้ได้รับประกาศนียบัตรและอนุปริญญาบัตรกล่าวคำปฏิญาณ รองอธิการบดีกราบบังคมทูลรายนามผู้ที่ได้รับพระราชทานรางวัลเสร็จแล้ว พระบาทสมเด็จพระเจ้าอยู่หัวพระราชทานพระบรมราโชวาท มีใจความสำคัญว่า การปรับปรุงขยายการศึกษาของมหาวิทยาลัยมหิดล นอกจากจะเป็นความเจริญของมหาวิทยาลัยแล้ว ยังเป็นสิ่งสำคัญและจำเป็นอย่างยิ่งสำหรับประเทศชาติ เพราะการที่จะสร้างความมั่นคงอันแท้จริงแก่บ้านเมืองนั้น จำต้องอาศัยความเจริญทางวิทยาการเป็นรากฐาน และอาศัยผู้มีความรู้ความสามารถสูงเป็นกำลังทำการ ผู้ที่มีหน้าที่และมีส่วนร่วมในงานของมหาวิทยาลัยมหิดล จึงควรได้ร่วมงานกันโดยคำนึงถึงประโยชน์ของประเทศและประชาชนเป็นจุดประสงค์

ผู้สำเร็จการศึกษาตามหลักสูตรต่าง ๆ แล้วนั้น ต่างจะมีหน้าที่ที่จะต้องปฏิบัติเพื่อตนเองและเพื่อสังคม ตามแนววิชาการของตน ๆ การได้รับการศึกษาดี ทำให้บุคคลมีพื้นฐานอันมั่นคงที่จะสร้างความเจริญก้าวหน้าต่อไปได้ไม่มีสิ้นสุด และทำให้มีโอกาสที่จะทำตนให้เป็นประโยชน์แก่ส่วนรวมได้กว้างขวางอย่างยิ่ง จึงควรที่จะตั้งใจให้แน่วแน่ในอันจะบำเพ็ญประโยชน์ตน ประโยชน์ผู้อื่น โดยเต็มกำลังความรู้และสติปัญญา ด้วยความเข้มแข็งและความสุจริต และปฏิบัติงานทุกอย่างด้วยความมั่นใจว่า ความเมตตากรุณา ความสามารถ และความเที่ยงตรงในหน้าที่ จะนำความสำเร็จพร้อมทั้งชื่อเสียงและเกียรติคุณมาให้.

เวลา ๑๑.๐๐ น. ณ พระที่นั่งจักรีมหาปราสาท ฯพณฯ โอลาฟ เทเลฟเซน เฝ้าทูลละอองธุลีพระบาท พระบาทสมเด็จพระเจ้าอยู่หัว ถวายพระราชสาส์นตราตั้ง ในตำแหน่งเอกอัครราชทูตวิสามัญผู้มีอำนาจเต็มของประเทศนอรเว ประจำพระราชสำนัก

เวลา ๑๑.๔๐ น. ณ พระตำหนักจิตรลดารโหฐาน ฯพณฯ พลเอกประภาส จารุเสถียร นายกสมาคมนักเรียนเก่าวชิราวุธวิทยาลัย ในพระบรมราชูปถัมภ์ นำคณะกรรมการของสมาคม ฯ จำนวน ๑๒ คน เฝ้าทูลละอองธุลีพระบาท พระบาทสมเด็จพระเจ้าอยู่หัว และรับพระราชทานพระบรมราโชวาท

เวลา ๑๕.๕๐ น. พระบาทสมเด็จพระเจ้าอยู่หัว เสด็จพระราชดำเนินจากพระตำหนักจิตรลดารโหฐาน โดยรถยนต์พระที่นั่ง ไปในการอภิปรายเรื่อง "ธรรมย่อมรักษาผู้ประพฤติธรรม" ณ หอประชุมมหาวิทยาลัยธรรมศาสตร์ ตามคำอัญเชิญของประธานชุมนุมศึกษาพุทธศาสตร์และประเพณี แห่งสโมสรมหาวิทยาลัยธรรมศาสตร์ ในพระบรมราชูปถัมภ์ เพื่อนำเงินรายได้ขึ้นทูลเกล้า ฯ ถวายสมเด็จพระนางเจ้า ฯ พระบรมราชินีนาถ โดยเสด็จพระราชกุศลตามพระราชอัธยาศัย.

เวลา ๑๕.๔๕ น. พระบาทสมเด็จพระเจ้าอยู่หัว เสด็จพระราชดำเนินโดยรถยนต์พระที่นั่งจากพระตำหนักจิตรลดารโหฐาน ไปในพิธีพุทธาภิเษกเหรียญที่ระลึกพ่อขุนรามคำแหงมหาราช ตามคำอัญเชิญของคณะกรรมการดำเนินการสร้างอนุสาวรีย์พ่อขุนรามคำแหงมหาราช ณ พระอุโบสถวัดสุทัศนเทพวราราม

เวลา ๑๕.๕๐ น. เสด็จ ฯ ถึงพระอุโบสถ ฯพณฯ จอมพล ถนอม กิตติขจร นายกรัฐมนตรีและคณะกรรมการผู้ใหญ่ เฝ้าทูลละอองธุลีพระบาทรับเสด็จฯ พระบาทสมเด็จพระเจ้าอยู่หัว ทรงจุดธูปเทียนบูชาพระรัตนตรัย ประทับพระราชอาสน์ เจ้าหน้าที่อาราธนาศีล และประธานสงฆ์ถวายศีล จบแล้ว ฯพณฯ นายกรัฐมนตรีกราบบังคมทูลรายงาน และอัญเชิญเสด็จ ฯ ทรงเจิมเทียนมหามงคลและเทียนไชย

ฯพณฯ นายกรัฐมนตรี อธิษฐานขอความศักดิ์สิทธิ์สวัสดิมงคล และจุดเทียนชนวน ทูลเกล้า ฯ ถวาย ได้ปฐมฤกษ์ พระบาทสมเด็จพระเจ้าอยู่หัว ทรงจุดเทียนไชย พระสงฆ์เจริญพระคาถาจุดเทียนไชยแล้ว ทรงโปรยข้าวตอกดอกไม้ โหรลั่นฆ้องชัย พนักงานประโคมสังข์ แตร บัณเฑาะว์ และดุริยางค์ เจ้าหน้าที่อาราธนาพระปริต พระสงฆ์ทรงสมณศักดิ์เจริญพระพุทธมนต์ ทรงจุดเทียนมหามงคลและเทียนนวหรคุณหน้าพระประธานที่โต๊ะบูชา และทรงจุดเทียนทำน้ำพระพุทธมนต์ครอบน้ำพระพุทธมนต์องค์ประธานสงฆ์ พระสงฆ์เจริญพระพุทธมนต์จบแล้ว พระบาทสมเด็จพระเจ้าอยู่หัวถวายเครื่องไทยธรรม พระสงฆ์ถวายอนุโมทนา ถวายอติเรก พระสงฆ์เถราจารย์นั่งปรก พระพิธีธรรม ฯ พระบาทสมเด็จพระเจ้าอยู่หัว ทรงพระสุหร่ายเหรียญพ่อขุนรามคำแหงมหาราช พระสงฆ์เจริญชัยมงคลคาถา และทรงจุดเทียนพุทธาภิเษกแล้ว เสด็จพระราชดำเนินกลับ.

เวลา ๑๔.๔๐ น. พระบาทสมเด็จพระเจ้าอยู่หัว เสด็จพระราชดำเนินโดยรถยนต์พระที่นั่งจากพระตำหนักจิตรลดารโหฐาน ไปทรงประกอบพิธีเบิดตึก "ชลาทิศ" กับตึก "เหล่ากาชาด จังหวัดชลบุรี" และเสด็จพระราชดำเนินทอดพระเนตรกิจการโรงกลั่นน้ำมัน ของบริษัทโรงกลั่นน้ำมันไทย จำกัด จังหวัดชลบุรี

เวลา ๑๕.๕๐ น. เสด็จพระราชดำเนินถึงโรงพยาบาลจังหวัดชลบุรี นายนารถ มนตเสวี ผู้ว่าราชการจังหวัดชลบุรี และนายแพทย์อุดม จินดาวณิค ผู้อำนวยการโรงพยาบาลชลบุรี เฝ้า ฯ รับเสด็จ ฯ เสด็จ ฯ ขึ้นพลับพลาพิธี ทรงจุดธูปเทียนเครื่องนมัสการบูชาพระรัตนตรัย พระราชาคณะประธานสงฆ์ถวายศีล ผู้ว่าราชการจังหวัดกราบบังคมทูลรายงานและขอพระราชทานอัญเชิญเสด็จ ฯ ทรงประกอบพิธีเบิดตึก "ชลาทิศ" และตึก "เหล่ากาชาด จังหวัดชลบุรี" พระบาทสมเด็จพระเจ้าอยู่หัว ทรงกดปุ่มเบิดแพรคลุมป้ายทั้งสองอาคาร พระสงฆ์เจริญชัยมงคลคาถา ชาวพนักงานลั่นฆ้องชัย ประโคมสังข์แตร ดุริยางค์ ผู้ว่าราชการจังหวัดชลบุรี ขอพระราชทานพระบรมราชานุญาตเบิกพ่อค้า คหบดี และประชาชนจังหวัดชลบุรี เข้าเฝ้า ฯ ทูลเกล้า ฯ ถวายเงินโดยเสด็จพระราชกุศลสมทบทุนมูลนิธิราชประชานุเคราะห์ หลังจากนั้น เสด็จพระราชดำเนินไปยังตึก "ชลาทิศ" ทรงลงพระปรมาภิไธยในสมุดเยี่ยมของโรงพยาบาล แล้วผู้อำนวยการโรงพยาบาลชลบุรีนำเสด็จพระราชดำเนินทอดพระเนตรภายในอาคารทั้งสองตามพระราชอัธยาศัย

เวลา ๑๖.๓๕ น. เสด็จพระราชดำเนินโดยรถยนต์พระที่นั่งไปยังโรงกลั่นน้ำมันของบริษัทโรงกลั่นน้ำมันไทย จำกัด ตำบลอ่าวอุดม อำเภอศรีราชา จังหวัดชลบุรี เป็นการส่วนพระองค์

เวลา ๑๗.๐๕ น. เสด็จพระราชดำเนินถึงตึกอำนวยการโรงกลั่นน้ำมันไทย จำกัด พลโท พงษ์ ปุณเณกันต์ รัฐมนตรีว่าการกระทรวงอุตสาหกรรม นายเชาวน์ เชาวน์ขวัญยืน กรรมการผู้อำนวยการข้าราชการชั้นผู้ใหญ่ของกระทรวงอุตสาหกรรม กรรมการและเจ้าหน้าที่ของบริษัท ฯ พร้อมด้วยภริยา เฝ้าฯ รับเสด็จ ฯ กรรมการผู้อำนวยการ ฯ กราบบังคมทูลเบิกกรรมการชั้นผู้ใหญ่ของบริษัท ฯ เฝ้า ฯ แล้วเสด็จพระราชดำเนินขึ้นห้องประชุมของตึกอำนวยการ ฯ พระบาทสมเด็จพระเจ้าอยู่หัวทรงลงพระปรมาภิไธยในสมุดเยี่ยมของบริษัท ฯ แล้วรัฐมนตรีว่าการกระทรวงอุตสาหกรรม เบิกกรรมการอำนวยการ ฯ กราบบังคมทูลสรุปกิจการของโรงกลั่นน้ำมัน แล้วถวายพระสุธารสเครื่องว่าง ต่อจากนั้น เสด็จ ฯ โดยรถยนต์พระที่นั่งไปยังห้องบังคับการโรงงานกลั่นน้ำมัน เจ้าหน้าที่บริษัทกราบบังคมทูล ฯ ถวายคำอธิบายเกี่ยวกับเครื่องบังคับโรงกลั่นอัตโนมัติ แล้วเสด็จ ฯ ทอดพระเนตรบริเวณโรงกลั่นน้ำมันโดยรถยนต์พระที่นั่ง

เวลา ๑๘.๓๐ น. เสด็จ ฯ ออกจากบริษัทโรงกลั่นน้ำมันไทย จำกัด โดยรถยนต์พระที่นั่งถึงพระตำหนักจิตรลดารโหฐาน เมื่อเวลา ๒๐.๐๐ น.

เวลา ๑๖.๐๐ น. ณ พระตำหนักจิตรลดารโหฐาน นายเอช ลิงค์ กับนางอัลมา ลิงค์ อดีตประธานกรรมการมูลนิธิสิริวัฒนา-เชสเชียร์ ในพระบรมราชินูปถัมภ์ นำนาวาอากาศเอก เลียวนาร์ด เชสเชียร์ ผู้ก่อตั้งบ้านพักเชสเชียร์ในประเทศอังกฤษและโพ้นทะเล เฝ้าทูลละอองธุลีพระบาท พระบาทสมเด็จพระเจ้าอยู่หัว และสมเด็จพระนางเจ้าฯ พระบรมราชินีนาถ ในโอกาสที่เดินทางมาเยือนประเทศไทย ในโอกาสนี้ คณะกรรมการของมูลนิธิสิริวัฒนา-เชสเชียร์ จำนวน ๑๕ คน ร่วมเข้าเฝ้า ฯ ด้วย

เวลา ๑๖.๒๕ น. พลตำรวจเอก ประเสริฐ รุจิรวงศ์ นำคุณเมาละตี กาญจนาคม นายเสรี และนางสมานจิตต์ ธรรมวิทย์ นายสง่า สัตยสงวน หม่อมอรุณ กาญจนวิชัย และนายอนันต์ ภู่ชอุ่ม เฝ้าทูลละอองธุลีพระบาท สมเด็จพระนางเจ้าฯ พระบรมราชินีนาถ ทูลเกล้าฯ ถวายเงินโดยเสด็จพระราชกุศล สร้างตึกรักษาพยาบาลคนไข้ทางศัลยกรรม โรงพยาบาลจุฬาลงกรณ์ และในโอกาสนี้ ได้พระราชทานเงินที่ทูลเกล้าฯ ถวาย แก่หม่อมหลวงเกษตร สนิทวงศ์ เลขาธิการสภากาชาดไทย เพื่อดำเนินการตามความประสงค์ของผู้บริจาคต่อไป และสมเด็จพระนางเจ้าฯ พระบรมราชินีนาถ ได้ทรงพระกรุณาโปรดเกล้าฯ พระราชทานเงินจำนวนหนึ่งแสนบาท สมทบในการนี้อีกด้วย

ต่อจากนั้น นางสมศรี เจริญรัชตภาคย์ เฝ้าฯ ทูลเกล้าฯ ถวายเงิน เพื่อสร้างตึกรักษาพยาบาลคนไข้ทางศัลยกรรมกระดูก โรงพยาบาลจุฬาลงกรณ์

คณะกรรมการจัดการแข่งม้าของราชกรีฑาสโมสร เฝ้า ฯ ทูลเกล้า ฯ ถวายเงินรายได้จากการแข่งม้านัดพิเศษ เมื่อวันที่ ๕ พฤษภาคม ๒๕๑๓ เพื่อบำรุงสภากาชาดไทย

คณะกรรมการสมาคมผู้ประกอบอาชีพขับรถยนต์สามล้อ จำนวน ๑๑ คน เฝ้า ฯ ทูลเกล้า ฯ ถวายเงินของผู้ประกอบอาชีพขับรถยนต์สามล้อในพระนคร–ธนบุรี โดยเสด็จพระราชกุศล ให้ศูนย์บริการโลหิตแห่งชาติ จัดซื้ออุปกรณ์ กับขอพระราชทานทูลเกล้า ฯ ถวายบัตรของผู้อุทิศดวงตา ให้ศูนย์ดวงตา สภากาชาดไทย จำนวน ๔๐ คน ด้วย

เวลา ๑๗.๑๐ น. นายแพทย์อุดม โปษะกฤษณะ คณบดีคณะแพทยศาสตร์และศิริราชพยาบาล นำนางชื่น มโนมัย และครอบครัวเฝ้า ฯ ทูลเกล้า ฯ ถวายเงิน เนื่องในโอกาสที่นางชื่น มโนมัย มีอายุครบ ๑๐๐ ปี โดยเสด็จพระราชกุศล สำหรับพระราชทานแก่โรงพยาบาลศิริราช เพื่อการส่งเสริมการศึกษาแพทยศาสตร์.

หน้าว่าง

หน้าว่าง

สรุปพระราชกรณียกิจ

ของ

พระบาทสมเด็จพระเจ้าอยู่หัว และ สมเด็จพระนางเจ้า ฯ พระบรมราชินีนาถ

(ระหว่างวันที่ ๑ ตุลาคม ๒๕๑๒ ถึง วันที่ ๓๐ กันยายน ๒๕๑๓)

๑. พระราชพิธี รัฐพิธี และ พิธีทางศาสนา	จำนวน	๖๕	ครั้ง
๒. เสด็จ ฯ ในงานการกุศล	จำนวน	๘๖	ครั้ง
๓. เสด็จ ฯ ในงานเกี่ยวกับการศึกษา	จำนวน	๑๘	ครั้ง
๔. เสด็จ ฯ เยี่ยมราษฎร สถานที่ต่าง ๆ	จำนวน	๗๖	ครั้ง
๕. ประมุข และ บุคคลสำคัญต่างประเทศ เฝ้า ฯ	จำนวน	๘๕	ครั้ง
๖. ข้าราชการ พ่อค้า ประชาชน ทั้งชาวไทยและชาวต่างประเทศ เฝ้า ฯ	จำนวน	๒๘๔	ครั้ง
๗. ทรงประกอบพิธีสมรสพระราชทาน	จำนวน	๓๕	ครั้ง
๘. โปรดเกล้า ฯ ให้ผู้แทนพระองค์ไปในงานต่าง ๆ	จำนวน	๘๘	ครั้ง
รวมพระราชกรณียกิจมีกำหนดการ	รวม	๗๓๗	ครั้ง

หน้าว่าง

การเสด็จพระราชดำเนินยังจังหวัดต่าง ๆ

ระหว่างวันที่ ๑ ตุลาคม ๒๕๑๒ ถึงวันที่ ๓๐ กันยายน ๒๕๑๓

ครั้งที่	วัน เดือน ปี	เสด็จ ฯ โดย	จังหวัดที่เสด็จ ฯ	ระยะทาง ก.ม.	หมายเหตุ
๑	๒๕ ต.ค. ๑๒	ร	เสด็จ ฯ ประทับแรม ณ พระตำหนักพัทยา จังหวัดชลบุรี		
			พระตำหนักจิตรลดารโหฐาน – พัทยา	๑๕๐	
๒	๒๖ ต.ค. ๑๒	ร	เสด็จ ฯ กลับจากประทับแรม ณ พระตำหนักพัทยา จังหวัดชลบุรี		
			พระตำหนักพัทยา – พระตำหนักจิตรลดา ฯ	๑๕๐	
๓	๕ พ.ย. ๑๒	ฮ	เสด็จ ฯ เยี่ยมราษฎรค่ายนเรศวร หัวหิน จังหวัดประจวบคีรีขันธ์		
			สวนจิตรลดา – สนามบินบ่อฝ้าย	๒๙๖	
			สนามบินบ่อฝ้าย – สวนจิตรลดา	๒๙๖	
๔	๖ พ.ย. ๑๒	ฮ	เสด็จ ฯ ถวายผ้าพระกฐินวัดหลวงอรัญ อำเภออรัญ-ประเทศ จังหวัดปราจีนบุรี และทรงเยี่ยมราษฎรนิคมสร้างตนเองคลองน้ำใส		
			สวนจิตรลดา – วัดหลวงอรัญ – นิคมสร้างตนเองคลองน้ำใส	๔๒๖	
			นิคมสร้างตนเองคลองน้ำใส – วัดหลวงอรัญ – สวนจิตรลดา	๔๒๖	
๕	๑๔ พ.ย. ๑๒	ร	เสด็จ ฯ ไปทรงร่วมการแข่งเรือใบ ณ พระตำหนักพัทยา – สัตหีบ		
			พระตำหนักจิตรลดา ฯ – พัทยา	๑๕๐	
			พระตำหนักพัทยา – สัตหีบ	๖๐	
๖	๑๖ พ.ย. ๑๒	ร	เสด็จ ฯ กลับจากพระตำหนักพัทยา จังหวัดชลบุรี		
			พระตำหนักพัทยา – พระตำหนักจิตรลดา ฯ	๑๕๐	

ครั้งที่	วัน เดือน ปี	เสด็จฯ โดย	จังหวัดที่เสด็จฯ	ระยะทาง ก.ม.	หมายเหตุ
๗	๒๐ พ.ย. ๑๒	ร	เสด็จฯ ทรงเบิดงานพระพุทธโสธร จังหวัดฉะเชิง-เทรา		
			พระตำหนักจิตรลดาฯ – วัดโสธรวรารามวรวิหาร	๒๐๐	
			วัดโสธรวรารามวรวิหาร – พระตำหนักจิตรลดาฯ	๒๐๐	
๘	๒๑ พ.ย. ๑๒	ฮ	เสด็จฯ ไปทรงเบิดศูนย์อนามัยแม่และเด็ก เขต ๗ จังหวัดราชบุรี		
			สวนจิตรลดา – จังหวัดราชบุรี	๑๖๐	
			จังหวัดราชบุรี – สวนจิตรลดา	๑๖๐	
๙	๒๖ ม.ค. ๑๓	บ	เสด็จฯ แปรพระราชฐานประทับแรม ณ ภูพิงคราช-นิเวศน์ จังหวัดเชียงใหม่		
			ดอนเมือง – จังหวัดเชียงใหม่	๕๖๒	
๑๐	๔ ก.พ. ๑๓	ฮ	ภูพิงคราชนิเวศน์ – ดอยจอมหด	๖๗	เสด็จฯ ตามทางภูเขาและในป่า
			ดอยจอมหด – แม่สาใหญ่	๔๕	
			แม่สาใหญ่ – ภูพิงคราชนิเวศน์	๓๐	
๑๑	๕ ก.พ. ๑๓	บ	เสด็จฯ ไปทรงเยี่ยมทหาร จังหวัดน่าน		
		บ	สนามบินจังหวัดเชียงใหม่ – สนามบินจังหวัดน่าน	๑๙๐	
		ฮ	สนามบินจังหวัดน่าน – สนามบินเชียงกลาง	๕๗	
		ฮ	สนามบินเชียงกลาง – บ้านบ่ากลาง	๓๐	
		ฮ	บ้านบ่ากลาง – สนามบินจังหวัดน่าน	๔๖	
		บ	สนามบินจังหวัดน่าน – สนามบินจังหวัดเชียงใหม่	๑๙๐	

ครั้งที่	วัน เดือน ปี	เสด็จฯ โดย	จังหวัดที่เสด็จ ฯ	ระยะทาง ก.ม.	หมายเหตุ
๑๒	๗ ก.พ. ๑๓	ฮ	เสด็จฯ ไปทรงเยี่ยม "ค่ายเชียงคำ" และ "บ้านใหม่ร่มเย็น" อ. เชียงคำ จังหวัดเชียงราย		
			ภูพิงคราชนิเวศน์ – อำเภอเชียงคำ	๑๖๕	
			อำเภอเชียงคำ – บ้านใหม่ร่มเย็น	๘	
			บ้านใหม่ร่มเย็น – ภูพิงคราชนิเวศน์	๒๒๐	
๑๓	๘ ก.พ. ๑๓	ฮ	เสด็จ ฯ ไปทรงเยี่ยมหมู่บ้านมูเซอ และหมู่บ้านเย้า อำเภอฝาง จังหวัดเชียงใหม่		
			ภูพิงคราชนิเวศน์ – ดอยป่าคา	๑๕๖	
			ดอยป่าคา – หมู่บ้านเย้า	๓๐	
			หมู่บ้านเย้า – หมู่บ้านห้วยผักไผ่	๑๔	
			หมู่บ้านห้วยผักไผ่ – ภูพิงคราชนิเวศน์	๑๖๒	
๑๔	๑๐ ก.พ. ๑๓	ฮ	เสด็จ ฯ ทรงเยี่ยมราษฎรที่อำเภอแม่สาย จังหวัดเชียงราย		
			ภูพิงคราชนิเวศน์ – ผาหมี	๑๘๔	
			ผาหมี –นิคมชาวเขาแม่สะรอง	๔๔	
			นิคมชาวเขาแม่สะรอง – หมู่บ้านก้อแสนใจ	๒๖	
			หมู่บ้านก้อแสนใจ – ภูพิงคราชนิเวศน์	๒๑๘	
๑๕	๑๑ ก.พ. ๑๓	ฮ	เสด็จ ฯ ไปทรงเยี่ยมหมู่บ้านหนองหอย และหมู่บ้านปางป่าคา อำเภอแม่ริม จังหวัดเชียงใหม่		
			ภูพิงคราชนิเวศน์ – หมู่บ้านหนองหอย	๓๐	
			หมู่บ้านหนองหอย – หมู่บ้านปางป่าคา	๒๘	
			หมู่บ้านปางป่าคา – ภูพิงคราชนิเวศน์	๔๘	

ครั้งที่	วัน เดือน ปี	เสด็จ ฯ โดย	จังหวัดที่เสด็จ ฯ	ระยะทาง ก.ม.	หมายเหตุ
๑๖	๑๕ ก.พ. ๑๓	บ	เสด็จ ฯ กลับจากแปรพระราชฐานประทับแรม ณ จังหวัดเชียงใหม่		
			สนามบินจังหวัดเชียงใหม่ – สนามบินดอนเมือง	๕๖๒	
๑๗	๒๕ มี.ค. ๑๓		เสด็จ ฯ ไปทรงเยี่ยมตำรวจชายแดน เขต ๘ อำเภอทุ่งสง จังหวัดนครศรีธรรมราช ไปทรงเยี่ยมหมวดเคลื่อนที่เร็ว ๘๔๕ อำเภอห้วยยอด จังหวัดตรัง		
		บ	สนามบินดอนเมือง – สนามบินจังหวัดนครศรีธรรมราช	๖๐๖	
		ฮ	สนามบินจังหวัดนครศรีธรรมราช – กองกำกับการตำรวจชายแดน เขต ๘	๔๒	
		ฮ	กองกำกับการตำรวจชายแดน เขต ๘ – หมวดเคลื่อนที่เร็ว ๘๔๕	๔๔	
		ฮ	หมวดเคลื่อนที่เร็ว ๘๔๕ – สนามบินจังหวัดนครศรีธรรมราช	๘๒	
		บ	สนามบินจังหวัดนครศรีธรรมราช – สนามบินดอนเมือง	๖๐๖	
๑๘	๓ เม.ย. ๑๓	ร	เสด็จ ฯ แปรพระราชฐานประทับแรม ณ พระราชวังไกลกังวล หัวหิน จังหวัดประจวบคีรีขันธ์		
			พระตำหนักจิตรลดา ฯ – พระราชวังไกลกังวล	๒๓๒	
๑๙	๖ เม.ย. ๑๓	ฮ	เสด็จ ฯ กลับพระนครในการพระราชพิธีสังเวยสมโภชพระหลักเมือง		
			พระราชวังไกลกังวล – สวนจิตรลดา	๑๕๓	

ครั้งที่	วัน เดือน ปี	เสด็จฯ โดย	จังหวัดที่เสด็จฯ	ระยะทาง ก.ม.	หมายเหตุ
๒๐	๗ เม.ย. ๑๓	ช	เสด็จ ฯ กลับไปประทับแรม ณ พระราชวังไกลกังวล หัวหิน		
			สวนจิตรลดา – พระราชวังไกลกังวล หัวหิน	๑๕๓	
๒๑	๑๕ เม.ย. ๑๓	ช	เสด็จ ฯ กลับพระนครในการพระราชพิธีสงกรานต์		
			พระราชวังไกลกังวล – สวนจิตรลดา	๑๕๓	
			สวนจิตรลดา – พระราชวังไกลกังวล	๑๕๓	
๒๒	๒๒ เม.ย. ๑๓	ช	เสด็จฯ กลับพระนคร พระราชทานเพลิงศพ พลเรือนตำรวจ และทหารที่เสียชีวิตในการปราบปรามผู้ก่อการร้ายและจากการปฏิบัติราชการที่สาธารณรัฐเวียดนาม		
			พระราชวังไกลกังวล – สวนจิตรลดา	๑๕๓	
			สวนจิตรลดา – พระราชวังไกลกังวล	๑๕๓	
๒๓	๓ พ.ค. ๑๓	ช	เสด็จ ฯ กลับพระนครในการพระราชพิธีฉัตรมงคล		
			พระราชวังไกลกังวล – สวนจิตรลดา	๑๕๓	
๒๔	๖ พ.ค. ๑๓	ช	เสด็จ ฯ ไปทรงเยี่ยมราษฎรที่ประสบวาตภัย บ้านหนองโสน จังหวัดพิจิตร และบ้านเนินถ่าน จังหวัดชัยนาท		
			สวนจิตรลดา – สนามบินตาคลี	๑๖๘	
			สนามบินตาคลี – บ้านหนองโสน	๑๓๒	
			บ้านหนองโสน – บ้านเนินถ่าน	๑๕๖	
			บ้านเนินถ่าน – สนามบินตาคลี	๒๒	
			สนามบินตาคลี – สวนจิตรลดา	๑๖๘	

ครั้งที่	วัน เดือน ปี	เสด็จฯ โดย	จังหวัดที่เสด็จฯ	ระยะทาง ก.ม.	หมายเหตุ
๒๕	๘ พ.ค. ๑๓	ฮ	เสด็จฯ กลับไปประทับแรม ณ พระราชวังไกลกังวล		
			สวนจิตรลดา – พระราชไกลกังวล	๑๕๓	
๒๖	๑ มิ.ย. ๑๓	ร	เสด็จ ฯ กลับจากแปรพระราชฐานประทับแรม ณ พระราชวังไกลกังวล		
			พระราชวังไกลกังวล – พระตำหนักจิตรลดา ฯ	๒๓๒	
๒๗	๑๖ มิ.ย. ๑๓		เสด็จฯ เยี่ยมทหาร ตำรวจ และราษฎร จังหวัดน่าน และจังหวัดเชียงราย ประทับแรม ณ เขื่อนภูมิพล		
		บ	สนามบินดอนเมือง – สนามบินจังหวัดเชียงราย	๖๖๒	
		ฮ	สนามบินจังหวัดเชียงราย – บ้านม่วงยาย	๗๒	
		ฮ	บ้านม่วงยาย – อำเภอเชียงคำ	๖๑	
		ฮ	อำเภอเชียงคำ – บ้านปอน	๖๘	
		ฮ	บ้านปอน – บ้านน้ำยาว	๕๙	
		ฮ	บ้านน้ำยาว – สนามบินจังหวัดน่าน	๒๘	
		บ	สนามบินจังหวัดน่าน – เขื่อนภูมิพล	๒๔๕	
๒๘	๑๗ มิ.ย. ๑๓	ฮ	เสด็จฯ ทรงเยี่ยมราษฎรจังหวัดตาก		
			เขื่อนภูมิพล – อำเภอแม่สอด จังหวัดตาก	๗๘	
		ฮ	อำเภอแม่สอด – บ้านอุ้มผาง	๑๐๐	
		ฮ	บ้านอุ้มผาง – เขื่อนภูมิพล	๙๘	
		บ	เขื่อนภูมิพล – สนามบินดอนเมือง	๓๙๘	
๒๙	๒๐ มิ.ย. ๑๓	บ	เสด็จฯ ไปทรงเปิดโรงพยาบาล "สวรรค์ประชารักษ์" จังหวัดนครสวรรค์		
			สนามบินดอนเมือง – สนามบินจังหวัดนครสวรรค์	๒๑๔	
			สนามบินจังหวัดนครสวรรค์ – สนามบินดอนเมือง	๒๑๔	

ครั้งที่	วัน เดือน ปี	เสด็จ ฯ โดย	จังหวัดที่เสด็จ ฯ	ระยะทาง ก.ม.	หมายเหตุ
๓๐	๒๔ มิ.ย. ๑๓	ร	เสด็จ ฯ ไปทรงเบิดพระราชอนุสาวรีย์สมเด็จพระเจ้าอู่ทอง จังหวัดพระนครศรีอยุธยา		
			พระตำหนักจิตรลดา ฯ – จังหวัดพระนครศรีอยุธยา	๑๗๔	
			จังหวัดพระนครศรีอยุธยา – พระตำหนักจิตรลดา ฯ	๑๗๔	
๓๑	๑๗ ก.ค. ๑๓		เสด็จ ฯ ไปทรงบรรจุพระบรมสารีริกธาตุ และดินจากสังเวชนียสถานในพิธีพุทธาภิเษกพระพุทธทักษิณมิ่งมงคล บริเวณเขากง อำเภอเมือง และไปพระราชทานพระคัมภีร์กุรอานและคำแปลภาษาไทยแก่คณะกรรมการอิสลาม จังหวัดนราธิวาส		
		บ	สนามบินดอนเมือง – สนามบินจังหวัดปัตตานี	๘๑๐	
		ย	สนามบินจังหวัดปัตตานี–ศาลากลางจังหวัดนราธิวาส	๘๕	
		ย	ศาลากลางจังหวัดนราธิวาส – เขากง	๘	
		ย	เขากง – สนามบินจังหวัดปัตตานี	๙๐	
		บ	สนามบินจังหวัดปัตตานี – สนามบินดอนเมือง	๘๑๐	
๓๒	๑ ส.ค. ๑๓	ย	เสด็จ ฯ ไปทรงเบิดเขื่อนวชิราลงกรณ อำเภอท่าม่วง จังหวัดกาญจนบุรี		
			สวนจิตรลดา – เขื่อนวชิราลงกรณ	๑๑๔	
			เขื่อนวชิราลงกรณ – สวนจิตรลดา	๑๑๔	
๓๓	๒๒ ก.ย. ๑๓	บ	เสด็จ ฯ ทรงเยี่ยมราษฎรจังหวัดพิษณุโลก		
			สนามบินดอนเมือง – สนามบินจังหวัดพิษณุโลก	๓๑๗	
		ย	สนามบินจังหวัดพิษณุโลก – บ้านงอมสัก	๑๓๐	
		ย	บ้านงอมสัก – เขื่อนสิริกิติ์	๒๐	

ครั้งที่	วัน เดือน ปี	เสด็จ ฯ โดย	จังหวัดที่เสด็จ ฯ	ระยะทาง ก.ม.	หมายเหตุ
		ฮ	เขื่อนสิริกิติ์ – อำเภอวัดโบสถ์	๖๙	
		ฮ	อำเภอวัดโบสถ์ – อำเภอพรหมพิราม	๑๓	
		ฮ	อำเภอพรหมพิราม – สนามบินจังหวัดพิษณุโลก	๓๐	
		บ	สนามบินจังหวัดพิษณุโลก – สนามบินดอนเมือง	๓๑๗	
๓๔	๒๘ ก.ย. ๑๓	ร	เสด็จ ฯ ไปทรงเบิดตึกคนไข้สามัญ "ชลาทิศ" และตึก "สำนักงานเหล่ากาชาดจังหวัดชลบุรี" และทอดพระเนตรกิจการโรงกลั่นน้ำมันของบริษัทโรงกลั่นน้ำมันไทย จำกัด จังหวัดชลบุรี		
			พระตำหนักจิตรลดา ฯ –โรงพยาบาลจังหวัดชลบุรี โรงพยาบาลจังหวัดชลบุรี – โรงกลั่นน้ำมันไทย จำกัด โรงกลั่นน้ำมันไทย จำกัด – พระตำหนักจิตรลดา ฯ รวมเป็นระยะทางทั้งสิ้น ๑๕,๔๗๓ กิโลเมตร	๒๕๒	

หมายเหตุ ร รถยนต์พระที่นั่ง
บ เครื่องบินพระที่นั่ง
ฮ เฮลิคอปเตอร์พระที่นั่ง

ใบแก้คำผิดสมุดภาพ ภ.ป.ร.

๒๕๑๒ – ๒๕๑๓

คำผิด	วัน เดือน ปี	คำถูก
ฯ พณ ฯ เอเมลิโอ เบลาดิเอช	๑ ตุลาคม ๒๕๑๒	ฯ พณ ฯ เอเมลิโอ เบลาดิเอช
พระบาทสมเด็จพระนางเจ้า ฯ พระบรม-ราชินีนาถ	๙ ตุลาคม ๒๕๑๒	สมเด็จพระนางเจ้า ฯ พระบรม-ราชินีนาถ
ทรงพระกรุณาโปดเกล้า ฯ	๑๐ ตุลาคม ๒๕๑๒	ทรงพระกรุณาโปรดเกล้า ฯ
เสด็จพระราชดำเดิน	๑๓ ตุลาคม ๒๕๑๒	เสด็จพระราชดำเนิน
ทูลเกล้าถวาย ฯ ถวายฟิล์ม	๑๕ ตุลาคม ๒๕๑๒	ทูลเกล้า ฯ ถวายฟิล์ม
ซึ่งจะเข้าแข่งขัน	๑๘ พฤศจิกายน ๒๕๑๒	ซึ่งจะเข้าแข่งขัน
สมเด็จพระเจ้าลูกยาเธอ เจ้าฟ้าวชิราลงกรณ	๒๒ ธันวาคม ๒๕๑๒	สมเด็จพระเจ้าลูกยาเธอ เจ้าฟ้าวชิราลงกรณ
ไก่พันธุ์ โรดไอร์แลนด์เรด	๑ กุมภาพันธ์ ๒๕๑๓	ไก่พันธุ์ โรด ไอแลนด์ เรด
สด็จพระราชดำเนิน	๖ พฤษภาคม ๒๕๑๓	เสด็จพระราชดำเนิน
ตำบลนินคอ	๖ พฤษภาคม ๒๕๑๓	ตำบลเนินคอ
ทูลเกล้า ฯ ถวายแจกันนาค	๑๓ พฤษภาคม ๒๕๑๓	ทูลเกล้า ฯ ถวายแจกันนาก
ฐานะความเป็นอยู่ที่ดี ของประชาชน	๒๐ มิถุนายน ๒๕๑๓	ฐานะความเป็นอยู่ที่ดี ของประชาชน
ทูลเกล้าถวายช่อดอกไม้	๒๔ มิถุนายน ๒๕๑๓	ทูลเกล้า ฯ ถวายช่อดอกไม้
เทศบาลนครกรุงเทพ	๔ กรกฎาคม ๒๕๑๓	เทศบาลนครกรุงเทพ ฯ
ปล่อยกา	๑๒ สิงหาคม ๒๕๑๓	ปล่อยปลา
โรงเรียนนายร้อยพระจุล-จอมเกล้า ฯ	๑๐ กันยายน ๒๕๑๓	โรงเรียนนายร้อยพระจุล-จอมเกล้า
หมู่บ้านงอมศักดิ์	๒๒ กันยายน ๒๕๑๓	หมู่บ้านงอมสัก

กำหนดส่ง			
24 มิถุนายน 2549			
19 ~~สิงหาคม~~ 2549			
8 มิถุนายน 2549			
11 สิงหาคม 2549			
22 มกราคม 2550			

2275

DS
570.3
ภ7ส6
2513

สำนักราชเลขาธิการ.
พระราชกรณียกิจระหว่างตุลาคม 2512 - กันยายน 2513.