

ด่วนที่สุด
ที่ นร ๐๕๐๓/๖๖๗



สำนักงานเลขาธิการวุฒิสภา
ปฏิบัติหน้าที่
สำนักงานเลขาธิการสภานิติบัญญัติแห่งชาติ
เลขรับ 200
วันที่ ๑๖ มี.ค. ๒๕๖๑
เวลา 15.18 น.
สำนักนายกรัฐมนตรี
ทำเนียบรัฐบาล กทม. ๑๐๓๐๐

มกราคม ๒๕๖๑

เรื่อง ร่างพระราชบัญญัติการกลับเป็นผู้ประกันตน พ.ศ.

กราบเรียน ประธานสภานิติบัญญัติแห่งชาติ

สิ่งที่ส่งมาด้วย ร่างพระราชบัญญัติฯ และเอกสารประกอบในเรื่องนี้

ด้วยคณะรัฐมนตรีได้ประชุมปรึกษาลงมติให้เสนอร่างพระราชบัญญัติการกลับเป็นผู้ประกันตน พ.ศ. ต่อสภานิติบัญญัติแห่งชาติเป็นเรื่องด่วน ดังที่ได้ส่งมาพร้อมนี้

จึงขอเสนอร่างพระราชบัญญัตินี้ดังกล่าว พร้อมด้วยบันทึกหลักการและเหตุผล บันทึกวิเคราะห์สรุปสาระสำคัญ และเอกสารเกี่ยวกับการดำเนินการตามมาตรา ๗๗ วรรคสอง ของรัฐธรรมนูญแห่งราชอาณาจักรไทย มาเพื่อขอได้โปรดนำเสนอสภานิติบัญญัติแห่งชาติพิจารณาเป็นเรื่องด่วนต่อไป

ขอแสดงความนับถืออย่างยิ่ง

พลเอก

(ประยุทธ์ จันทร์โอชา)
นายกรัฐมนตรี

กลุ่มงานบริหารทั่วไป
รับที่ ๑๔/๖๑ วันที่ ๙/๓/๖๑
เวลา ๑๕.๕๖ น. ก.ก.ต.พ.
แจ้ง, ย้ำถือการประชุม

กลุ่มงานบริหารทั่วไป
๑ ๒๕๖๑
๓ มี.ค. ๖๑
๑๖.๐๖

สำนักเลขาธิการคณะรัฐมนตรี
โทร. ๐ ๒๒๘๐ ๙๐๐๐ ต่อ ๑๓๔๒ (วรมหาญจน)
โทรสาร ๐ ๒๒๘๐ ๙๐๕๘ (D/ส สงสภาว/M005)
www.cabinet.thaigov.go.th

บันทึกหลักการและเหตุผล
ประกอบร่างพระราชบัญญัติการกลับเป็นผู้ประกันตน
พ.ศ.

หลักการ

ให้มีกฎหมายว่าด้วยการกลับเป็นผู้ประกันตน

เหตุผล

โดยที่มีผู้ประกันตนตามมาตรา ๓๙ วรรคหนึ่ง แห่งพระราชบัญญัติประกันสังคม พ.ศ. ๒๕๓๓ ซึ่งแก้ไขเพิ่มเติมโดยพระราชบัญญัติประกันสังคม (ฉบับที่ ๒) พ.ศ. ๒๕๓๗ จำนวนมาก ไม่ส่งเงินสมทบสามเดือนติดต่อกันตามมาตรา ๔๑ (๔) หรือส่งเงินสมทบไม่ครบเก้าเดือนภายในระยะเวลา สิบสองเดือนตามมาตรา ๔๑ (๕) ทำให้ความเป็นผู้ประกันตนสิ้นสุดลง เป็นเหตุให้ไม่มีสิทธิได้รับประโยชน์ทดแทนจากกองทุนประกันสังคมและไม่อาจกลับเป็นผู้ประกันตนได้อีก เพื่อเป็นการให้โอกาสแก่บุคคลดังกล่าวในการขอกลับเป็นผู้ประกันตนได้ จึงจำเป็นต้องตราพระราชบัญญัตินี้

ร่าง
พระราชบัญญัติ
การกลับเป็นผู้ประกันตน
พ.ศ.

.....
.....
.....

.....
.....
.....
โดยที่เป็นการสมควรมีกฎหมายว่าด้วยการกลับเป็นผู้ประกันตน

มาตรา ๑ พระราชบัญญัตินี้เรียกว่า “พระราชบัญญัติการกลับเป็นผู้ประกันตน

พ.ศ.”

มาตรา ๒ พระราชบัญญัตินี้ให้ใช้บังคับตั้งแต่วันถัดจากวันประกาศในราชกิจจานุเบกษา

เป็นต้นไป

มาตรา ๓ ในพระราชบัญญัตินี้

“ผู้ประกันตน” หมายความว่า ผู้ประกันตนตามมาตรา ๓๙ วรรคหนึ่ง แห่งพระราชบัญญัติประกันสังคม พ.ศ. ๒๕๓๓ ซึ่งแก้ไขเพิ่มเติมโดยพระราชบัญญัติประกันสังคม (ฉบับที่ ๒) พ.ศ. ๒๕๓๗

“สำนักงาน” หมายความว่า สำนักงานประกันสังคมกรุงเทพมหานครพื้นที่ สำนักงานประกันสังคมจังหวัด หรือสำนักงานประกันสังคมจังหวัดสาขา แล้วแต่กรณี

“เลขathiการ” หมายความว่า เลขathiการสำนักงานประกันสังคม

มาตรา ๔ ผู้ประกันตนซึ่งความเป็นผู้ประกันตนสิ้นสุดลงตามมาตรา ๔๑ (๔) หรือ (๕) แห่งพระราชบัญญัติประกันสังคม พ.ศ. ๒๕๓๓ ซึ่งแก้ไขเพิ่มเติมโดยพระราชบัญญัติประกันสังคม (ฉบับที่ ๒) พ.ศ. ๒๕๓๗ ก่อนวันที่พระราชบัญญัตินี้ใช้บังคับ หากมีความประสงค์จะกลับเป็นผู้ประกันตน ให้ยื่นคำขอต่อสำนักงานตามแบบที่เลขathiการกำหนดภายในหนึ่งปีนับแต่วันที่พระราชบัญญัตินี้ใช้บังคับ

มาตรา ๕ เมื่อสำนักงานได้รับคำขอตามมาตรา ๔ ให้ดำเนินการตรวจสอบคำขอ และในกรณีที่เห็นว่าผู้ยื่นคำขอมีสติกลับเป็นผู้ประกันตน ให้แจ้งให้ผู้ยื่นคำขอทราบภายในเจ็ดวันนับแต่ วันที่ได้รับคำขอ

ในกรณีที่เห็นว่าผู้ยื่นคำขอไม่มีสติกลับเป็นผู้ประกันตน ให้สำนักงานเสนอรายงาน พร้อมเหตุผลต่อเลขาธิการเพื่อพิจารณาและมีคำสั่ง และแจ้งผลการพิจารณาให้ผู้ยื่นคำขอทราบภายใน สิบห้าวันนับแต่วันที่ได้รับคำขอ คำสั่งเลขาธิการนั้นให้เป็นที่สุด

มาตรา ๖ การกลับเป็นผู้ประกันตนตามมาตรา ๕ วรรคหนึ่ง ให้เริ่มตั้งแต่ เดือนที่ยื่นคำขอ และให้ผู้ประกันตนมีสิทธิและหน้าที่ตามกฎหมายว่าด้วยการประกันสังคม

มาตรา ๗ ให้รัฐมนตรีว่าการกระทรวงแรงงานรักษาการตามพระราชบัญญัตินี้

ผู้รับสนองพระราชโองการ

.....
นายกรัฐมนตรี

บันทึกวิเคราะห์สรุป
สาระสำคัญของร่างพระราชบัญญัติการกลับเป็นผู้ประกันตน พ.ศ.

คณะรัฐมนตรีได้มีมติให้เสนอร่างพระราชบัญญัติการกลับเป็นผู้ประกันตน พ.ศ. ต่อสมานิติบัญญัติแห่งชาติ และสำนักงานคณะกรรมการกฤษฎีกาได้จัดทำบันทึกวิเคราะห์สรุปสาระสำคัญของร่างพระราชบัญญัติ ดังต่อไปนี้

๑. เหตุผลและความจำเป็นในการเสนอร่างพระราชบัญญัติ

โดยที่มีผู้ประกันตนตามมาตรา ๓๙ วรรคหนึ่ง แห่งพระราชบัญญัติประกันสังคม พ.ศ. ๒๕๓๓ ซึ่งแก้ไขเพิ่มเติมโดยพระราชบัญญัติประกันสังคม (ฉบับที่ ๒) พ.ศ. ๒๕๓๗ จำนวนมาก ไม่ส่งเงินสมทบสามเดือนติดต่อกันตามมาตรา ๔๑ (๔) หรือส่งเงินสมทบไม่ครบเก้าเดือนภายในระยะเวลาสิบสองเดือนตามมาตรา ๔๑ (๕) ทำให้ความเป็นผู้ประกันตนสิ้นสุดลง เป็นเหตุให้ไม่มีสิทธิได้รับประโยชน์ทดแทนจากกองทุนประกันสังคมและไม่อาจกลับเป็นผู้ประกันตนได้อีก เพื่อเป็นการให้โอกาสแก่บุคคลดังกล่าวในการขอกลับเป็นผู้ประกันตนได้ จึงจำเป็นต้องตราพระราชบัญญัตินี้

๒. สาระสำคัญของร่างพระราชบัญญัติ

ร่างพระราชบัญญัติการกลับเป็นผู้ประกันตน พ.ศ. มีสาระสำคัญ ดังต่อไปนี้

๒.๑ กำหนดให้ผู้ประกันตนซึ่งความเป็นผู้ประกันตนสิ้นสุดลงตามมาตรา ๔๑ (๔) หรือ (๕) แห่งพระราชบัญญัติประกันสังคม พ.ศ. ๒๕๓๓ ซึ่งแก้ไขเพิ่มเติมโดยพระราชบัญญัติประกันสังคม (ฉบับที่ ๒) พ.ศ. ๒๕๓๗ ก่อนวันที่พระราชบัญญัตินี้ใช้บังคับ หากมีความประสงค์จะกลับเป็นผู้ประกันตนให้ยื่นคำขอต่อสำนักงานประกันสังคมตามแบบที่เลขาธิการสำนักงานประกันสังคมกำหนด ภายในหนึ่งปีนับแต่วันที่พระราชบัญญัตินี้ใช้บังคับ (ร่างมาตรา ๔)

๒.๒ กำหนดให้สำนักงานประกันสังคมเมื่อได้รับคำขอแล้ว ให้ดำเนินการตรวจสอบคำขอ ในกรณี que เห็นว่าผู้ยื่นคำขอมีสสิทธิกลับเป็นผู้ประกันตน ให้แจ้งให้ผู้ยื่นคำขอทราบภายในเจ็ดวัน นับแต่วันที่ได้รับคำขอ ในกรณี que เห็นว่าผู้ยื่นคำขอไม่มีสิทธิกลับเป็นผู้ประกันตน ให้เสนอรายงานพร้อมเหตุผลต่อเลขาธิการสำนักงานประกันสังคมเพื่อพิจารณาและมีคำสั่ง และแจ้งผลการพิจารณาให้ผู้ยื่นคำขอทราบภายในสิบห้าวันนับแต่วันที่ได้รับคำขอ โดยให้คำสั่งเลขาธิการสำนักงานประกันสังคมเป็นที่สุด (ร่างมาตรา ๕)

๒.๓ กำหนดให้การกลับเป็นผู้ประกันตนมีผลตั้งแต่เดือนที่ผู้ยื่นคำขอ และให้ผู้ประกันตน มีสิทธิและหน้าที่ตามกฎหมายว่าด้วยการประกันสังคม (ร่างมาตรา ๖)

๓. ประโยชน์ที่ประชาชนจะได้รับ

ร่างพระราชบัญญัติการกลับเป็นผู้ประกันตน พ.ศ. มีวัตถุประสงค์ให้ผู้ประกันตน ตามมาตรา ๓๙ แห่งพระราชบัญญัติประกันสังคม พ.ศ. ๒๕๓๓ ซึ่งแก้ไขเพิ่มเติมโดยพระราชบัญญัติประกันสังคม (ฉบับที่ ๒) พ.ศ. ๒๕๓๗ ซึ่งความเป็นผู้ประกันตนสิ้นสุดลง เนื่องจากไม่ส่งเงินสมทบสามเดือนติดต่อกันหรือภายในระยะเวลาสิบสองเดือนส่งเงินสมทบมาแล้วไม่ครบเก้าเดือน เป็นเหตุให้

ไม่มีสิทธิได้รับประโยชน์ทดแทนจากกองทุนประกันสังคม ได้มีโอกาสกลับเข้าเป็นผู้ประกันตน โดยให้ ยื่นคำขอต่อสำนักงานประกันสังคมตามแบบที่เลขาธิการสำนักงานประกันสังคมกำหนดภายในหนึ่งปี นับแต่วันที่พระราชบัญญัตินี้ใช้บังคับ ทำให้บุคคลที่กลับเข้าเป็นผู้ประกันตนมีสิทธิได้รับประโยชน์ ทดแทนจากกองทุนประกันสังคม มีหลักประกันและเกิดความมั่นคงในการดำรงชีวิตทั้งแก่ตนเอง และครอบครัว



๒๗ พฤศจิกายน ๒๕๖๐

เรื่อง ร่างพระราชบัญญัติการกลับเป็นผู้ประกันตน พ.ศ.

เรียน เลขาธิการคณะกรรมการรัฐมนตรี

อ้างถึง หนังสือสำนักเลขาธิการคณะกรรมการรัฐมนตรี ที่ นร ๐๕๐๓/๓๐๐๖๗ ลงวันที่ ๑๓ กันยายน ๒๕๖๐

- สิ่งที่ส่งมาด้วย
๑. รายงานผลการดำเนินการรับฟังความคิดเห็นร่างพระราชบัญญัติการกลับเป็นผู้ประกันตน พ.ศ. พร้อมหลักฐานการเปิดเผยการรับฟังความคิดเห็น จำนวน ๑ ชุด
 ๒. คำชี้แจงตามหลักเกณฑ์ในการตรวจสอบความจำเป็นในการตราพระราชบัญญัติ (Checklist) จำนวน ๑ ชุด
 ๓. การวิเคราะห์ผลกระทบที่อาจเกิดขึ้นจากกฎหมาย จำนวน ๑ ชุด

ตามหนังสือที่อ้างถึง สำนักเลขาธิการคณะกรรมการรัฐมนตรีแจ้งว่าคณะกรรมการกฤษฎีกา (คณะที่ ๙) ได้ตรวจพิจารณาร่างพระราชบัญญัติการกลับเป็นผู้ประกันตน พ.ศ. เสร็จแล้ว ได้แก้ไขเพิ่มเติมด้วยคำให้มีความเหมาะสมและชัดเจนยิ่งขึ้น ซึ่งสำนักงบประมาณและกระทรวงแรงงาน (สำนักงานปลัดกระทรวงและสำนักงานประกันสังคม) ได้มีหนังสือยืนยันให้ความเห็นชอบกับการแก้ไขเพิ่มเติมร่างพระราชบัญญัตินี้ดังกล่าว และได้ขอให้สำนักงานประกันสังคมจัดส่ง ๑) รายงานผลการดำเนินการรับฟังความคิดเห็นพร้อมหลักฐานการเปิดเผยการรับฟังความคิดเห็น ๒) คำชี้แจงตามหลักเกณฑ์ในการตรวจสอบความจำเป็นในการตราพระราชบัญญัติ (Checklist) และ ๓) การวิเคราะห์ผลกระทบที่อาจเกิดขึ้นจากกฎหมาย ไปยังสำนักเลขาธิการคณะกรรมการรัฐมนตรีต่อไป และแจ้งให้กระทรวงแรงงานเร่งรัดดำเนินการในการรับฟังความคิดเห็นและการจัดทำคำชี้แจงหลักเกณฑ์ในการตรวจสอบความจำเป็นในการตราพระราชบัญญัติ (Checklist) พร้อมทั้งหลักฐานการเปิดเผยการรับฟังความคิดเห็นและการวิเคราะห์ผลกระทบที่อาจเกิดขึ้นจากกฎหมาย ตามมติคณะกรรมการเมื่อวันที่ ๔ เมษายน ๒๕๖๐ เห็นชอบแนวทางการจัดทำและการเสนอร่างกฎหมายตามบทบัญญัติมาตรา ๗๗ ของรัฐธรรมนูญแห่งราชอาณาจักรไทย และหลักเกณฑ์ในการตรวจสอบความจำเป็นในการตราพระราชบัญญัติ (Checklist) นั้น

กระทรวงแรงงานขอเรียนว่า ได้จัดให้มีการรับฟังความคิดเห็นร่างพระราชบัญญัติการกลับเป็นผู้ประกันตน พ.ศ. ผ่านระบบเทคโนโลยีสารสนเทศของสำนักงานประกันสังคม (www.sso.go.th) ระหว่างวันที่ ๘ - ๒๒ พฤษภาคม ๒๕๖๐ และสรุปผลการรับฟังความคิดเห็น รวมทั้งเผยแพร่สรุปผลการรับฟังความคิดเห็นแก่ประชาชนผ่านระบบเทคโนโลยีสารสนเทศของสำนักงานประกันสังคม (www.sso.go.th) เมื่อวันที่ ๒๔ สิงหาคม ๒๕๖๐ แล้ว ทั้งนี้กระทรวงแรงงานได้ปรับปรุง ๑) รายงานผลการดำเนินการรับฟังความคิดเห็นพร้อมหลักฐานการเปิดเผยการรับฟังความคิดเห็น ๒) คำชี้แจงตามหลักเกณฑ์ในการตรวจสอบความจำเป็นในการตราพระราชบัญญัติ (Checklist) และ ...

และ ๓) การวิเคราะห์ผลกระทบที่อาจเกิดขึ้นจากกฎหมาย เสร็จเรียบร้อยแล้ว เป็นไปตามแนวทางการจัดทำ และการเสนอร่างกฎหมายตามบทบัญญัติมาตรา ๗๗ ของรัฐธรรมนูญแห่งราชอาณาจักรไทย และได้เผยแพร่ สรุปลผลการรับฟังความคิดเห็นแก่ประชาชนผ่านระบบเทคโนโลยีสารสนเทศของสำนักงานประกันสังคมเพิ่มเติม (www.sso.go.th) เมื่อวันที่ ๒ ตุลาคม ๒๕๖๐ รายละเอียดปรากฏตามสิ่งที่ส่งมาด้วย

จึงเรียนมาเพื่อโปรดพิจารณา

ขอแสดงความนับถือ

พลเอก

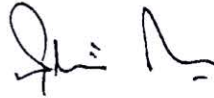

(สุรศักดิ์ กาญจนรัตน์)

รัฐมนตรีว่าการกระทรวงทรัพยากรธรรมชาติและสิ่งแวดล้อม
รักษาราชการแทนรัฐมนตรีว่าการกระทรวงแรงงาน

สำนักงานประกันสังคม

โทรศัพท์ ๐ ๒๕๕๖ ๒๖๕๗-๘

โทรสาร ๐ ๒๕๒๕ ๑๘๙๗

สำเนาถูกต้อง

อรุณเพ็ญ

(นางสาวอรุณกาญจน์ มนต์รีโพธิ์)
นิติกรปฏิบัติการ กองนิติธรรม

**รายงานผลการดำเนินการรับฟังความคิดเห็น
ร่างพระราชบัญญัติการกลับเป็นผู้ประกันตน พ.ศ.**

สำนักงานประกันสังคม จัดให้มีการรับฟังความคิดเห็นร่างพระราชบัญญัติการกลับเป็นผู้ประกันตน พ.ศ. โดยจัดประชุมความคิดเห็นเกี่ยวกับการปรับปรุงกฎหมายประกันสังคมเพื่อสร้างความรู้ความเข้าใจและรับฟังความคิดเห็นจากผู้ที่เกี่ยวข้อง และได้รับฟังความคิดเห็นเพิ่มเติมผ่านทางระบบเทคโนโลยีสารสนเทศ (www.sso.go.th) ระหว่างวันที่ ๘ - ๒๒ พฤษภาคม ๒๕๖๐ รวมระยะเวลา ๑๕ วัน เพื่อให้เป็นไปตามมติคณะรัฐมนตรีเมื่อวันที่ ๔ เมษายน ๒๕๖๐ เรื่อง แนวทางการจัดทำและเสนอร่างกฎหมายตามบทบัญญัติ มาตรา ๗๗ ของรัฐธรรมนูญแห่งราชอาณาจักรไทย โดยขอสรุปรายงานผลการรับฟังความคิดเห็นตามรายละเอียดดังนี้

๑. วิธีการในการรับฟังความคิดเห็น

สำนักงานประกันสังคม ได้จัดให้มีการรับฟังความคิดเห็นของประชาชนและผู้มีส่วนได้เสียแยกเป็น ๒ ส่วน ได้แก่ ส่วนที่ ๑ สำนักงานประกันสังคมได้จัดให้มีรับฟังความคิดเห็นของผู้ที่ได้รับผลกระทบจากร่างพระราชบัญญัติการกลับเป็นผู้ประกันตน พ.ศ. โดยการจัดประชุมระดมความคิดเห็นจากทุกภาคส่วนเกี่ยวกับการปรับปรุงกฎหมายประกันสังคม

ส่วนที่ ๒ ดำเนินการจัดให้มีการรับฟังความคิดเห็นผ่านระบบเทคโนโลยีสารสนเทศของสำนักงานประกันสังคม (www.sso.go.th)

๒. จำนวนครั้งและระยะเวลาในการรับฟังความคิดเห็นแต่ละครั้ง

สำนักงานประกันสังคมจัดให้มีการรับฟังความคิดเห็น แยกเป็น ๒ ส่วน ดังนี้

(๑) จัดให้มีการประชุมเกี่ยวกับการปรับปรุงกฎหมายประกันสังคมเพื่อสร้างความรู้ความเข้าใจและรับฟังความคิดเห็นผู้ที่ได้รับผลกระทบจากร่างพระราชบัญญัติการกลับเป็นผู้ประกันตน พ.ศ. จำนวน ๕ ครั้ง ครั้งที่ ๑ เมื่อวันที่ ๒๘ พฤศจิกายน ๒๕๕๙ ครั้งที่ ๒ เมื่อวันที่ ๒ ธันวาคม ๒๕๕๙ ครั้งที่ ๓ เมื่อวันที่ ๗ ธันวาคม ๒๕๕๙ ครั้งที่ ๔ เมื่อวันที่ ๙ ธันวาคม ๒๕๕๙ และครั้งที่ ๕ ระหว่างวันที่ ๑๒ - ๑๓ ธันวาคม ๒๕๕๙

(๒) จัดให้มีการรับฟังความคิดเห็นผ่านระบบเทคโนโลยีสารสนเทศของสำนักงานประกันสังคม (www.sso.go.th) จำนวน ๑ ครั้ง ตั้งแต่วันที่ ๘ - ๒๒ พฤษภาคม ๒๕๖๐

๓. พื้นที่หรือกลุ่มเป้าหมายในการรับฟังความคิดเห็น

(๑) จัดให้มีรับฟังความคิดเห็นของผู้ที่ได้รับผลกระทบจากร่างพระราชบัญญัติการกลับเป็นผู้ประกันตน พ.ศ. จำนวน ๕ ครั้ง มีรายละเอียดดังต่อไปนี้

- ครั้งที่ ๑ วันที่ ๒๘ พฤศจิกายน ๒๕๕๙ ณ โรงแรมภาคีย์ ห้องฟ้าหลวงจังหวัดอุดรธานี
- ครั้งที่ ๒ วันที่ ๒ ธันวาคม ๒๕๕๙ ณ โรงแรมเชียงใหม่แกรนด์วิว ห้องศูนย์ประชุมนานาชาติเชียงใหม่ แกรนด์วิว จังหวัดเชียงใหม่
- ครั้งที่ ๓ วันที่ ๗ ธันวาคม ๒๕๕๙ ณ โรงแรมรามารการ์เด็นส์ ห้องคอนเวนชันเซ็นเตอร์ กรุงเทพมหานคร

- ครั้งที่ ๔ วันที่ ๙ ธันวาคม ๒๕๕๙ ณ โรงแรมแอมบาสซาเดอร์ ซิตี้จอมเทียน ห้องคอนเวนชันฮอลล์ ซี จังหวัดชลบุรี

- ครั้งที่ ๕ ระหว่างวันที่ ๑๒ - ๑๓ ธันวาคม ๒๕๕๙ ณ โรงแรมทวินโลดส์ ห้องบงกชรัตน์แกรนด์บอลรูม จังหวัดนครศรีธรรมราช

(๒) จัดให้มีการรับฟังความคิดเห็นผ่านระบบเทคโนโลยีสารสนเทศของสำนักงานประกันสังคม (www.sso.go.th) จำนวน ๑ ครั้ง ระหว่างวันที่ ๘ - ๒๒ พฤษภาคม ๒๕๖๐

ในการรับฟังความคิดเห็นมีผู้ประกันตนเข้าร่วมแสดงความคิดเห็น จำนวน ๑,๖๔๙ คน แยกเป็นเพศชาย ๕๖๖ คน คิดเป็นร้อยละ ๓๔.๓๒ เพศหญิง ๑,๐๘๓ คน คิดเป็นร้อยละ ๖๕.๖๘ โดยผลการรับฟังความคิดเห็นแยกเป็น เห็นด้วยร้อยละ ๘๓.๘๑ ไม่เห็นด้วยร้อยละ ๑๖.๑๙

๔. ประเด็นที่มีการแสดงความคิดเห็น

มีประเด็นการรับฟังความคิดเห็น คือ ผู้ประกันตนเห็นด้วยหรือไม่ในการคืนสภาพความเป็นผู้ประกันตนให้กับผู้ประกันตนตามมาตรา ๓๙ ที่สิ้นสภาพการเป็นผู้ประกันตนเนื่องจากขาดส่งเงินสมทบ

๕. ข้อคัดค้านหรือความเห็นของหน่วยงานและผู้เกี่ยวข้องในแต่ละประเด็น

มีความคิดเห็นเพิ่มเติมในร่างพระราชบัญญัติการกลับเป็นผู้ประกันตน พ.ศ. เช่น ควรกำหนดเงื่อนไขให้ผู้ประกันตนที่ประสงค์จะคืนสภาพความต้องทยอยส่งเงินสมทบย้อนหลังให้ครบตามจำนวนเดือนที่ขาดส่งแล้วค่อยคืนสภาพความเป็นผู้ประกันตนให้ หรือควรแก้ไขให้ผู้ที่เคยเป็นผู้ประกันตนประสงค์จะเป็นผู้ประกันตนตามมาตรา ๓๙ ได้จากเดิมต้องเป็นผู้ประกันตนที่จ่ายเงินสมทบมาแล้วไม่น้อยกว่า ๑๒ เดือน เป็น ๖ เดือน หรือ ๙ เดือน ก็สามารถแสดงความจำนงเป็นผู้ประกันตนตามมาตรา ๓๙ ได้

๖. คำชี้แจงเหตุผลรายประเด็น

ประเด็นที่รับฟังความคิดเห็น	ความคิดเห็น	คำชี้แจงรายประเด็น
๑. ผู้ประกันตนเห็นด้วยหรือไม่ในการคืนสภาพความเป็นผู้ประกันตนให้กับผู้ประกันตนตามมาตรา ๓๙ ที่สิ้นสภาพการเป็นผู้ประกันตนเนื่องจากขาดส่งเงินสมทบ	มีความคิดเห็นเพิ่มเติมในร่างพระราชบัญญัติการกลับเป็นผู้ประกันตน พ.ศ. ดังต่อไปนี้ - ควรกำหนดเงื่อนไขให้ผู้ประกันตนที่ประสงค์จะคืนสภาพความเป็นผู้ประกันตนส่งเงินสมทบย้อนหลังให้ครบตามจำนวนที่ขาดส่งแล้วจึงคืนสภาพความเป็นผู้ประกันตนให้	- กรณี ผู้ที่สิ้นสภาพความเป็นผู้ประกันตนเนื่องจากขาดส่งเงินสมทบ นั้น มีความประสงค์กลับเป็นผู้ประกันตนตามมาตรา ๓๙ และมีการค้างชำระเงินสมทบในบางงวดเดือนในครั้งที่เป็นผู้ประกันตนตามมาตรา ๓๙ ในครั้งก่อน ถือว่าผู้ประกันตนดังกล่าว มีหน้าที่ต้องนำส่งเงินสมทบตามมาตรา ๓๙ และสำนักงานประกันสังคมมีการดำเนินการติดตามหนี้เงินสมทบและเงินเพิ่มตามกฎหมายจากผู้ประกันตนที่ค้างชำระเงินสมทบ

ประเด็นที่รับฟังความคิดเห็น	ความคิดเห็น	คำชี้แจงรายประเด็น
	- ควรแก้ไขเงื่อนไขให้ผู้ที่เคยเป็น ผู้ประกันตน ประสงค์จะเป็น ผู้ประกันตนตามมาตรา ๓๙ ได้ จาก เดิมต้องเป็นผู้ประกันตนที่จ่ายเงิน สมทบมาแล้วไม่น้อยกว่า ๑๒ เดือน เป็น ๖ เดือน หรือ ๙ เดือน ก็สามารถ แสดงความจำนงเป็นผู้ประกันตนตาม มาตรา ๓๙ ได้	- ผู้ประกันตนที่ประสงค์จะเป็น ผู้ประกันตนตามมาตรา ๓๙ ได้นั้น จะต้องเคยเป็นผู้ประกันตนตาม มาตรา ๓๓ โดยจ่ายเงินสมทบมาแล้ว ไม่น้อยกว่าสิบสองเดือน และต่อมา ความเป็นผู้ประกันตนได้สิ้นสุดลง จึงจะ แสดง ความ จำ นง เป็น ผู้ประกันตนตามมาตรา ๓๙ ได้ ซึ่งเป็นไปตาม มาตรา ๓๙ แห่ง พระราชบัญญัติประกันสังคม พ.ศ.๒๕๓๓

๗. การนำผลรับฟังความคิดเห็นมาประกอบการพิจารณาจัดทำร่างกฎหมาย

สำนักงานประกันสังคมได้นำผลการรับฟังความคิดเห็นมาประกอบการยกร่างพระราชบัญญัติการกลับเป็นผู้ประกันตน พ.ศ. และนำความคิดเห็นเพื่อมาประกอบการชี้แจงร่างพระราชบัญญัติการกลับเป็นผู้ประกันตน พ.ศ.

สรุปความคิดเห็นจากแบบสอบถามออนไลน์ เรื่องแนวทางการปรับฐานค่าจ้าง

รายการ	จำนวนผู้ตอบแบบสอบถาม	การปรับฐานค่าจ้างมาตรา 33*	การปรับฐานค่าจ้างมาตรา 39**
ตอบออนไลน์ (17 ต.ค. - 30 พ.ย. 2559)	9,221 คน	เห็นด้วยกับแนวทางที่ 1 จำนวน 4,624 คน (50.15%) เห็นด้วยกับแนวทางที่ 2 จำนวน 4,597 คน (49.85%)	เห็นด้วยกับแนวทางที่ 1 จำนวน 5,024 คน (54.48%) เห็นด้วยกับแนวทางที่ 2 จำนวน 4,197 คน (45.52%)

หมายเหตุ : * การปรับฐานค่าจ้างมาตรา 33 มี 2 แนวทาง ได้แก่ แนวทางที่ 1 ปรับฐานค่าจ้างขั้นต่ำเป็น 3,600 บาท ปรับฐานค่าจ้างขั้นสูงเป็น 20,000 บาท และแนวทางที่ 2 ปรับฐานค่าจ้างขั้นต่ำเป็น 4,500 บาท ปรับฐานค่าจ้างขั้นสูงเป็น 20,000 บาท

** การปรับฐานค่าจ้างมาตรา 39 มี 2 แนวทาง ได้แก่ แนวทางที่ 1 ฐานค่าจ้าง 7,800 บาทต่อเดือน และแนวทางที่ 2 ฐานค่าจ้าง 6,700 บาทต่อเดือน เป็นระยะเวลา 2 ปี และในปีที่ 3 ปรับเป็น 10,000 บาท

สรุปความคิดเห็นจากแบบสอบถาม 4 ภาค เรื่องแนวทางการปรับฐานค่าจ้างและการคืนสภาพผู้ประกันตนมาตรา 39

จังหวัด	จำนวนผู้เข้าร่วมงาน/ จำนวนผู้ตอบแบบสอบถาม	การปรับฐานค่าจ้างขั้นสูงเป็น 20,000 บาท	การปรับฐานค่าจ้างขั้นต่ำ	การปรับฐานค่าจ้างมาตรา 39	การคืนสิทธิผู้ประกันตนมาตรา 39
อุดรธานี (วันที่ 28 พ.ย. 2559)	ผู้เข้าร่วมงาน 480 คน ผู้ตอบแบบสอบถาม 372 คน (77.50%)	- เห็นด้วยที่ปรับเป็น 20,000 บาท 232 คน (82.56%) - ไม่เห็นด้วยแต่ควรปรับเป็น 19,250 บาท 37 คน (13.17%)* - ไม่ออกความเห็น 12 คน (4.27%)	- เห็นด้วยที่ปรับเป็น 3,600 บาท 139 คน (49.47%) - เห็นด้วยที่ปรับเป็น 4,500 บาท 59 คน (21.00%) - ไม่เห็นด้วยแต่ควรปรับเป็น 3,320 บาท 51 คน (18.15%)* - ไม่ออกความเห็น 32 คน (11.39%)	- เห็นด้วยที่ปรับเป็น 6,700 บาท 2ปีแรก ปีถัดไป 10,000 บาท 29 คน (31.87%) - เห็นด้วยที่ปรับเป็น 7,800 บาท 22 คน (24.18%) - ไม่ออกความเห็น 21 คน (23.08%) - เพิ่มจาก 4,800 บาทเป็น 9,600 บาท 19 คน (20.88%)*	- เห็นด้วย 249 คน (66.94%) - ไม่ออกความเห็น 99 คน (26.61%) - ไม่เห็นด้วย 24 คน (6.45%)
เชียงใหม่ (วันที่ 2 ธ.ค. 2559)	ผู้เข้าร่วมงาน 442 คน ผู้ตอบแบบสอบถาม 374 คน (84.62%)	- เห็นด้วยที่ปรับเป็น 20,000 บาท 258 คน (82.96%) - ไม่เห็นด้วยแต่ควรปรับเป็น 18,500 บาท 44 คน (14.15%)* - ไม่ออกความเห็น 9 คน (2.89%)	- เห็นด้วยที่ปรับเป็น 3,600 บาท 151 คน (48.55%) - เห็นด้วยที่ปรับเป็น 4,500 บาท 70 คน (22.51%) - ไม่เห็นด้วยแต่ควรปรับเป็น 3,500 บาท 55 คน (17.68%)* - ไม่ออกความเห็น 35 คน (11.25%)	- ไม่ออกความเห็น 24 คน (38.10%) - เห็นด้วยที่ปรับเป็น 7,800 บาท 15 คน (23.81%) - เห็นด้วยที่ปรับเป็น 6,700 บาท 2ปีแรก ปีถัดไป 10,000 บาท 14 คน (22.22%) - เพิ่มจาก 4,800 บาทเป็น 5,700 บาท 10 คน (15.87%)*	- เห็นด้วย 238 คน (63.64%) - ไม่ออกความเห็น 116 คน (31.02%) - ไม่เห็นด้วย 20 คน (5.35%)
กรุงเทพฯ (วันที่ 7 ธ.ค. 2559)	ผู้เข้าร่วมงาน 535 คน ผู้ตอบแบบสอบถาม 441 คน (82.43%)	- เห็นด้วยที่ปรับเป็น 20,000 บาท 272 คน (72.73%) - ไม่เห็นด้วยแต่ควรปรับเป็น 18,500 บาท 90 คน (24.06%)* - ไม่ออกความเห็น 12 คน (3.21%)	- เห็นด้วยที่ปรับเป็น 3,600 บาท 168 คน (44.92%) - เห็นด้วยที่ปรับเป็น 4,500 บาท 82 คน (21.93%) - ไม่เห็นด้วยแต่ควรปรับเป็น 3,050 บาท 79 คน (21.12%)* - ไม่ออกความเห็น 45 คน (12.03%)	- ไม่ออกความเห็น 30 คน (44.78%) - เห็นด้วยที่ปรับเป็น 7,800 บาท 13 คน (19.40%) - เห็นด้วยที่ปรับเป็น 6,700 บาท 2ปีแรก ปีถัดไป 10,000 บาท 12 คน (17.91%) - เพิ่มจาก 4,800 บาทเป็น 7,500 บาท 12 คน (17.91%)*	- ไม่ออกความเห็น 225 คน (51.02%) - เห็นด้วย 182 คน (41.27%) - ไม่เห็นด้วย 34 คน (7.71%)
ชลบุรี (วันที่ 9 ธ.ค. 2559)	ผู้เข้าร่วมงาน 517 คน ผู้ตอบแบบสอบถาม 490 คน (94.78%)	- ไม่ออกความเห็น 10 คน (2.55%) - เห็นด้วยที่ปรับเป็น 20,000 บาท 288 คน (73.47%) - ไม่เห็นด้วยแต่ควรปรับเป็น 19,300 บาท 94 คน (23.98%)*	- เห็นด้วยที่ปรับเป็น 3,600 บาท 198 คน (50.51%) - เห็นด้วยที่ปรับเป็น 4,500 บาท 85 คน (21.68%) - ไม่เห็นด้วยแต่ควรปรับเป็น 3,300 บาท 58 คน (14.80%)* - ไม่ออกความเห็น 51 คน (13.01%)	- ไม่ออกความเห็น 35 คน (35.71%) - เห็นด้วยที่ปรับเป็น 7,800 บาท 24 คน (24.49%) - เห็นด้วยที่ปรับเป็น 6,700 บาท 2ปีแรก ปีถัดไป 10,000 บาท 23 คน (23.47%) - เพิ่มจาก 4,800 บาทเป็น 8,700 บาท 16 คน (16.33%)*	- เห็นด้วย 286 คน (58.37%) - ไม่ออกความเห็น 161 คน (32.86%) - ไม่เห็นด้วย 43 คน (8.78%)
นครศรีธรรมราช (วันที่ 19 ธ.ค. 2559)	ผู้เข้าร่วมงาน 444 คน ผู้ตอบแบบสอบถาม 423 คน (95.27%)	- เห็นด้วยที่ปรับเป็น 20,000 บาท 285 คน (82.13%) - ไม่เห็นด้วยแต่ควรปรับเป็น 17,300 บาท 57 คน (16.43%)* - ไม่ออกความเห็น 5 คน (1.44%)	- เห็นด้วยที่ปรับเป็น 3,600 บาท 173 คน (49.86%) - เห็นด้วยที่ปรับเป็น 4,500 บาท 88 คน (25.36%) - ไม่เห็นด้วยแต่ควรปรับเป็น 3,000 บาท 58 คน (16.71%) - ไม่ออกความเห็น 28 คน (8.07%)	- ไม่ออกความเห็น 26 คน (34.21%) - เห็นด้วยที่ปรับเป็น 7,800 บาท 22 คน (28.95%) - เห็นด้วยที่ปรับเป็น 6,700 บาท 2ปีแรก ปีถัดไป 10,000 บาท 16 คน (21.05%) - เพิ่มจาก 4,800 บาทเป็น 5,500 บาท 12 คน (15.79%)*	- เห็นด้วย 207 คน (48.94%) - ไม่ออกความเห็น 182 คน (43.03%) - ไม่เห็นด้วย 34 คน (8.04%)
ภาพรวม 4 ภาค	ผู้เข้าร่วมงาน 2,418 คน ผู้ตอบแบบสอบถาม 2,100 คน (86.85%)	- เห็นด้วยที่ปรับเป็น 20,000 บาท 1,335 คน (78.30%) - ไม่เห็นด้วยแต่ควรปรับเป็น 18,570 บาท 322 คน (18.89%)* - ไม่ออกความเห็น 48 คน (2.82%)	- เห็นด้วยที่ปรับเป็น 3,600 บาท 829 คน (48.62%) - เห็นด้วยที่ปรับเป็น 4,500 บาท 384 คน (22.52%) - ไม่เห็นด้วยแต่ควรปรับเป็น 3,230 บาท 301 คน (17.65%)* - ไม่ออกความเห็น 191 คน (11.20%)	- ไม่ออกความเห็น 136 คน (34.43%) - เห็นด้วยที่ปรับเป็น 7,800 บาท 96 คน (24.30%) - เห็นด้วยที่ปรับเป็น 6,700 บาท 2ปีแรก ปีถัดไป 10,000 บาท 94 คน (23.80%) - เพิ่มจาก 4,800 บาทเป็น 7,400 บาท 69 คน (17.47%)*	- เห็นด้วย 1,162 คน (55.33%) - ไม่ออกความเห็น 783 คน (37.29%) - ไม่เห็นด้วย 155 คน (7.38%)

หมายเหตุ : * ฐานค่าจ้างขั้นสูง-ขั้นต่ำ และฐานค่าจ้างของผู้ประกันตนมาตรา 39 ที่ผู้ตอบแบบสอบถามนำเสนอ เป็นการตอบโดยระบุเป็นตัวเลขวตามต้องการ ซึ่งผู้ประมวลผลได้มีการนำข้อมูลที่มีผู้ตอบมาเฉลี่ยเพื่อเป็นตัวแทนฐานค่าจ้างที่นำเสนอ

ข้อมูลการรับฟังความคิดเห็นและผลกระทบที่อาจเกิดขึ้น
จากการปรับปรุงแก้ไขร่างพระราชบัญญัติการกลับเป็นผู้ประกันตน พ.ศ.
 (ผ่านระบบเทคโนโลยีสารสนเทศของสำนักงานประกันสังคม)

สำนักงานประกันสังคมได้ดำเนินการจัดให้มีการรับฟังความคิดเห็นเพื่อประกอบร่างจัดทำร่างพระราชบัญญัติการกลับเป็นผู้ประกันตน พ.ศ. โดยผ่านระบบเทคโนโลยีสารสนเทศของสำนักงานประกันสังคม เพื่อให้การดำเนินการรับฟังความคิดเห็นเป็นไปตามมาตรา ๗๗ ของรัฐธรรมนูญแห่งราชอาณาจักรไทยและสอดคล้องกับมติคณะรัฐมนตรีเมื่อวันที่ ๔ เมษายน ๒๕๖๐ โดยเผยแพร่ลงในเว็บไซต์ของสำนักงานประกันสังคมตั้งแต่วันที่ ๘ - ๒๒ พฤษภาคม ๒๕๖๐ มีผู้เข้าร่วมแสดงความคิดเห็น จำนวน ๑,๖๕๙ คน แยกเป็นเพศชาย ๕๖๖ คน คิดเป็นร้อยละ ๓๔.๓๒ เพศหญิง ๑,๐๙๓ คน คิดเป็นร้อยละ ๖๕.๖๘ สำหรับผลการรับฟังความคิดเห็นมีดังนี้

การคืนสภาพความเป็นผู้ประกันตนให้กับผู้ประกันตนตามมาตรา ๓๙ ที่สิ้นสภาพการเป็นผู้ประกันตนเนื่องจากขาดส่งเงินสมทบ ผู้เข้าร่วมแสดงความคิดเห็น แยกเป็นเห็นด้วยร้อยละ ๘๓.๘๑ ไม่เห็นด้วยร้อยละ ๑๖.๑๙ และมีความเห็นเพิ่มเติม เช่น ควรกำหนดเงื่อนไขให้ผู้ประสงค์จะคืนสภาพความต้องทยอยส่งเงินสมทบย้อนหลังให้ครบตามจำนวนเดือนที่ขาดส่งแล้วค่อยคืนสภาพความเป็นผู้ประกันตนให้ ควรแก้ไขเงื่อนไขให้ผู้ที่เคยเป็นผู้ประกันตนประสงค์จะเป็นผู้ประกันตนตามมาตรา ๓๙ ได้ จากเดิมต้องเป็นผู้ประกันตนที่จ่ายเงินสมทบมาแล้วไม่น้อยกว่า ๑๒ เดือน เป็น ๖ เดือน หรือ ๙ เดือน ก็สามารถแสดงความจำนงเป็นผู้ประกันตนตามมาตรา ๓๙ ได้

ผลกระทบที่อาจเกิดขึ้นจากกฎหมาย

เมื่อพิจารณาผลกระทบที่อาจเกิดเกี่ยวกับการบังคับใช้ร่างพระราชบัญญัติการกลับเป็นผู้ประกันตน พ.ศ. จำแนกแต่ละด้านดังนี้

๑. ด้านเศรษฐกิจ

- เชิงบวก เมื่อร่างพระราชบัญญัติการกลับเป็นผู้ประกันตน พ.ศ. มีผลบังคับใช้แล้ว จะเป็นการให้โอกาสและช่วยเหลือผู้ที่สิ้นสภาพการเป็นผู้ประกันตนเพราะขาดส่งเงินสมทบ ซึ่งอาจเริ่่องมาจากสภาพฐานะทางเศรษฐกิจ เพื่อให้มีสิทธิได้รับประโยชน์ทดแทนจากกองทุนประกันสังคมอีกครั้ง

ผู้ได้รับผลกระทบเชิงบวก ผู้ประกันตน

- เชิงลบ ไม่มี เนื่องจากกฎหมายนี้ไม่มีผลใช้บังคับแก่ประชาชนโดยทั่วไปให้มีหน้าที่ต้องกระทำการอย่างใดอย่างหนึ่ง แต่เป็นการให้โอกาสประชาชนที่สิ้นสภาพการเป็นผู้ประกันตนได้กลับเป็นผู้ประกันตนอีกครั้งเพื่อให้ได้รับสิทธิประโยชน์จากกองทุนประกันสังคม

ผู้ได้รับผลกระทบเชิงลบ ไม่มี

๒. ด้านสังคม

- เชิงบวก ผู้ที่สิ้นสภาพการเป็นผู้ประกันตนเนื่องจากขาดส่งเงินสมทบตามพระราชบัญญัติประกันสังคม พ.ศ.๒๕๓๓ ได้รับโอกาสกลับเป็นผู้ประกันตน เพื่อให้ได้รับความคุ้มครองต่างๆจากกองทุนประกันสังคม ไม่ว่าจะเป็นกรณีประสบอันตรายหรือเจ็บป่วย ทูพพลภาพ ตายอันมิใช่เนื่องจากการทำงาน รวมถึงการคลอดบุตร สงเคราะห์บุตร และชราภาพ ทำให้ประชาชนมีหลักประกันในชีวิตและคุณภาพชีวิตที่ดีขึ้น

ผู้ได้รับผลกระทบเชิงบวก ลูกจ้างชั่วคราวส่วนราชการ ผู้แทนฝ่ายนายจ้าง และผู้แทนฝ่ายลูกจ้าง
 - เชิงลบ ไม่มี

ผู้ได้รับผลกระทบเชิงลบ ไม่มี

๓. ด้านอื่นๆ

- เชิงบวก ผู้ที่สิ้นสภาพความเป็นผู้ประกันตนหากไม่มีกฎหมายว่าด้วยการกลับเป็นผู้ประกันตน รัฐจะมี
 ภาระด้านการใช้จ่ายงบประมาณแผ่นดินในการดูแลชีวิตและสุขภาพในระบบหลักประกันสุขภาพแห่งชาติ หากมีการกลับ
 เป็นผู้ประกันตนในระบบประกันสังคม รัฐมีภาระงบประมาณจ่ายเป็นเงินสมทบให้กับผู้ประกันตนตามมาตรา ๓๙ จำนวน
 ๑๒๐ บาทต่อคนหรือต่อเดือนเท่านั้น

ผู้ได้รับผลกระทบเชิงบวก ผู้ประกันตนและรัฐ

- เชิงลบ ไม่มี

ผู้ได้รับผลกระทบเชิงลบ ไม่มี

สรุปผลสำหรับ Q51

ท่านเห็นด้วยหรือไม่ หากสำนักงานประกันสังคมจะคืนสภาพความเป็นผู้ประกันตนให้กับผู้ประกันตนตามมาตรา 39 ที่สิ้นสภาพการเป็นผู้ประกันตนกรณีขาดส่งเงินสมทบ

คำตอบ	จำนวนตอบ	ร้อยละ
เห็นด้วย (1)	1382	83.81%
ไม่เห็นด้วย (2)	267	16.19%
ไม่มีคำตอบ	0	0.00%

สรุปผลสำหรับ Q51

ท่านเห็นด้วยหรือไม่ หากสำนักงานประกันสังคมจะคืนสภาพความเป็นผู้ประกันตนให้กับผู้ประกันตนตามมาตรา 39 ที่สิ้นสภาพการเป็นผู้ประกันตนกรณีขาดส่งเงินสมทบ

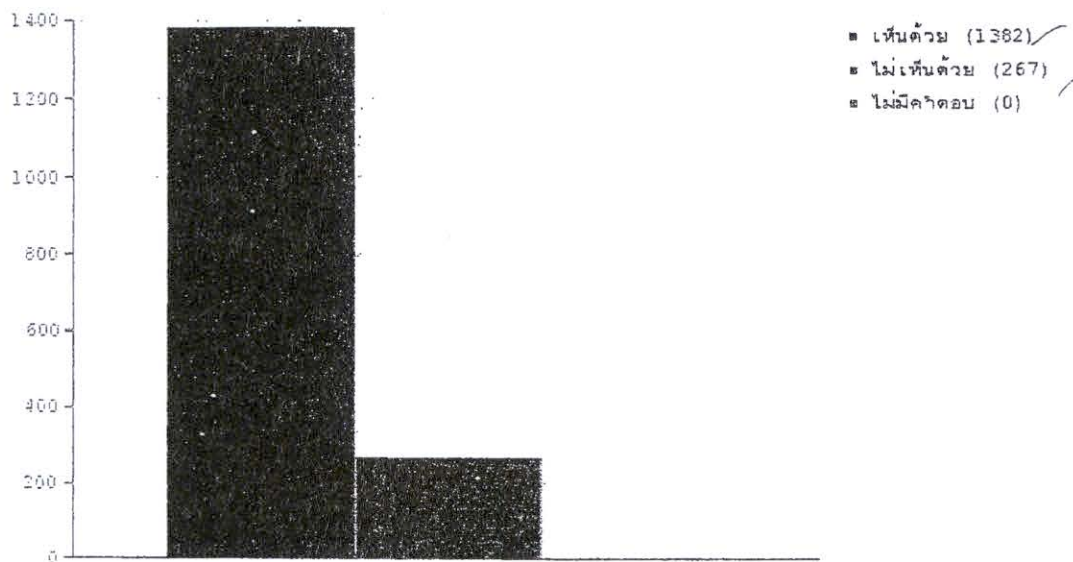

สรุปผลสำหรับ Q511

เห็นด้วย เนื่องจาก

คำตอบ	จำนวนที่นับ	ร้อยละ
คำตอบ	731	53.05%
ไม่มีคำตอบ	647	46.95%

ID	การตอบคำถาม
9306	แต่ควรมีอายุกำหนดชัดเจนว่าขาดส่งกี่เดือน
38	ขาดส่งเงินสมทบภายในระยะเวลาที่กำหนด
2202	ไม่มี
26	เป็นการเปิดโอกาส
42	ได้ใช้สิทธิต่อเนื่อง
2187	ถ้าหากผู้ประกันตนประสงค์จะคืนสภาพ
52	เงินที่ส่งไป เทียบได้กับเงินเก็บสะสม
70	เพราะคณบดีรัฐเองก็เปิดให้เป็นผู้ประกันตนจากอาชีพอิสระ ดังนั้น การรับ ม. 39 กลับเข้ามา น่าจะสอดคล้องกับนโยบายรัฐอยู่แล้ว
2199	-
6131	เสียชีวิต เสียโอกาส คนทำงานให้กระบวนกรเศรษฐกิจเคลื่อนไหว บางคนเสียภาษี แต่ไม่ได้รับสวัสดิการใด ๆ ยังไม่รู้ด้วยซ้ำว่าบัตรทองจะใช้ได้ไหมเพราะเคยทำประกันสังคมมาแล้ว จึงไม่กล้าเข้ารับบริการบัตรทอง ทำให้ต้องจ่ายค่ารักษาพยาบาลเอง บางช่วงเศรษฐกิจไม่ดี ไม่มีเงิน ก็ต้องห้ามป่วย หาซื้อยามาเอง ซึ่งคนไทยทุกคนควรได้รับสวัสดิการจากภาครัฐด้วย ถึงใช้บัตรทองได้แค่สวัสดิการอื่น ๆ หละ ตายไป ป่วย ซึมมา ครอบครัว ภาระ จะต้องตกไปอยู่ที่ใคร
72	มีความจำเป็นในการดำรงชีพ
74	เป็นสิทธิและหน้าที่พึงกระทำเนื่องจาก ผลประโยชน์มันเกิดขึ้นกับตนเอง
2155	เพื่อเป็นเงินออมกับประชาชนผู้มีรายได้น้อยและช่วยกู้กำลังไปประชาชน
2142	คืนสิทธิให้ ฝปด.ได้รับความคุ้มครองจากประกันสังคม
120	มีความจำเป็น
2135	เปิดโอกาสให้ฝปด.ได้รับสิทธิคุ้มครองจากประกันสังคมต่อเนื่อง
134	เพราะผู้ประกันตนบางคน ไม่ได้รับรู้ว่าตัวเองขาดส่ง อาจมีความผิดพลาดระหว่าง บริษัท จึงเห็นควรให้สามารถคืนสภาพได้
138	ดี
145	ผู้ประกันตนบางคนขาดส่งโดยรู้เท่าไม่ถึงการณ์ และได้รับจดหมายแจ้งการขาดส่งแล้ว จึงทำให้สิ้นศุภการณ์เป็นผู้ประกันตนโดยไม่เต็มใจจะ
156	เพราะอยากให้ได้ใช้สิทธิต่อเนื่อง
181	เพื่อที่จะให้ประชาชนมีความคิดที่ส่งประกันสังคม เพื่อประโยชน์ของตนเอง
183	จะได้เป็นการเปิดโอกาสให้ประกันสังคมมีสมาชิกเพิ่มขึ้น และมาตรา 39 ผู้ประกันตนควรจะสามารถสมัครทำได้เลย โดยผู้ประกันตนไม่จำเป็นต้องเคยทำมาตรา 33 มาก่อน
193	เนื่องจากบางคนคงมาแล้ว 5 ปีแล้วมีปัญหาด้านเศรษฐกิจก็ไม่มีจ่าย ถ้าเค้าพร้อมควรให้คะ
198	เพื่อสิทธิประโยชน์และการคุ้มครองที่ทั่วถึง
206	ผู้ประกันตนบางคนทำงานไม่ทราบ ทำได้ไม่ได้อันมาตรา 39 ควรเพิ่มการประชาสัมพันธ์ หรือกำหนดให้เจ้าหน้าที่ของบริษัทนั้นๆ แจ้งให้ผู้ประกันทราบถึงสิทธิของลูกจ้าง
218	เห็นด้วย เนื่องจากเปิดโอกาสให้กับคนที่ขาดส่งเงินสมทบและขาดจากการเป็นสมาชิก
219	แนะนำควรให้ส่งเงินสมทบต่อ แบบประเภท สมัครใจ (คือสารให้ผู้ประกันตนทราบถึงผลประโยชน์ที่จะได้รับอย่างละเอียด) คือ จะส่งเงินสมทบเพิ่ม ก็ได้มีความคุ้มครองแตกต่างจาก ไม่ส่งเงินสมทบ แม้ว่าดีนะ มันมีตัวเลือกเทียบเท่ากับความคุ้มครองของ บ.ประกันของเอกชน เพียงแต่ประกันสังคมใช้วิธีการบังคับใช้ด้วยกฎหมายกับเจ้าของกิจการ และ ทำไม่ กรรมการบริษัท ถึงทำประกันสังคมไม่ได้ เรายกอยากทำเหมือนพนักงาน คณบดีใช้บัตร 30 บาท รักษาเมื่อยามเจ็บใจ ทำไปไม่ปรับให้หมากรูดเดียวกันใครส่งเงินมากก็คุ้มครองวงเงินที่มากตามเบสิสิ ส่งเงินสมทบมากก็ไดวงเงินคุ้มครองมากตามเบสิสิ เงินเกษียณอายุก็ได้มากตามเบสิสิที่ส่ง แม้ว่ารัฐได้ประโยชน์ ผู้ประกันตนได้ประโยชน์ ผมมีใจในนโยบายการบริหารของบรัฐ เน้นประโยชน์ที่ประชาชนจะได้รับ ไม่หวังกำไร ไม่เอื้องประโยชน์ให้กับเอกชน เสนอผลประโยชน์ที่ยอมรับได้และสร้างสวัสดิการที่ดีให้กับประชาชน คิดว่ามีแต่คนที่ทำประกันสังคมกับหมคนนั้นละ
238	เนื่องจากเป็นการประกันชราภาพ และลดภาระรัฐบาล
239	เป็นการช่วยเหลือฝปด.มาตรา 39 ที่อาจประสบปัญหาทางการเงิน หรืออาจหลงลืมทำให้ขาดส่งเงินสมทบ เป็นเหตุให้เสียสิทธิสามารถกลับมาใช้สิทธิต่อได้อีกครั้ง
244	เพราะถ้าผู้ประกันมาตรา39 ขาดสภาพ...เป็นเรื่องยากหากจะอ้างเข้าระบบอีกครั้ง...สิทธิประโยชน์ด้านการรักษาพยาบาลอาจจะไม่ต้องเนื่อง ซึ่งอาจจะส่งผลกับสุขภาพและชีวิตของผู้ประกัน
2113	เปิดโอกาสให้ฝปด.ได้รับความคุ้มครองได้รับสิทธิประโยชน์จากประกันสังคม
255	ผู้ประกันตนที่ตกงานทำอาจไม่ได้ตั้งใจที่จะไม่ส่งแต่ไม่มีเงินที่จะส่ง แต่เมื่อมีงานทำแล้วควรทยอยส่งเงินสมทบย้อนหลังให้ครบตามจำนวนเดือนที่ขาดส่ง แล้วค่อยคืนสิทธิให้
2115	ให้โอกาสคนได้สวัสดิการ
270	เห็นด้วยในการคืนสภาพผู้ประกันตน ในกรณีที่ยังขาดส่งเงินสมทบด้วยเหตุจำเป็น
2092	เป็นการให้โอกาสกับฝปด. ที่ขาดส่งเงินสมทบ กลับมาใช้สิทธิและได้รับความคุ้มครองจากประกันสังคม
2094	ผู้ประกันตนมีสิทธิเสมอเท่าเทียมกัน
2096	เห็นด้วย
2090	เพราะจะได้ใช้สิทธิประกันสังคมเมื่อมีสิทธิประโยชน์ดีกว่าบัตรทอง และจะได้เงินสะสมเพิ่มขึ้น ถ้าอายุไม่ถึง 55 ปี จะขอรับเป็นบางส่วนได้มัย

(โปรดพลิก)

2081	ผู้ประกันตนอยากได้สิทธิประกันสังคม ได้ใช้สิทธิประโยชน์ด้าน
322	เพื่อให้ผู้ประกันตนที่ขาดส่งเงินไปเนื่องจากความจำเป็นทางภาวะเศรษฐกิจได้มีโอกาสได้รับการดูแลจากสำนักงานต่อไป
331	ผู้ประกันตนจะได้รับสิทธิประโยชน์ในการรักษาเหมือนเดิม เพราะถ้าไม่มีผู้ประกันตนแล้ว เรื่องการรักษาพยาบาล สำหรับคนที่มีรายได้น้อย ก่อจะไม่ดีต่อคนไทย เพราะคนไทยส่วนใหญ่ไม่มี การทำประกันชีวิตไว้เพื่อ เลยเนื่องจากสภาพเศรษฐกิจที่รัดตัว
335	น่าจะต่ออายุได้จากการทำงาน
2067	เนื่องด้วย มีผู้ประกันตน บางท่าน ที่ตกงาน หรือ จำเป็น ต้อง ออกจากงาน แล้วไม่ได้ ต่อประกันตน ตาม ระยะเวลา กำหนด ทำให้ เขาหลุดออก จากผู้ประกันตน โดย ไม่ได้ ตั้งใจ และ หมดสิทธิ์ ในผลประโยชน์ ที่จะได้รับ
2066	ภาวะเศรษฐกิจแบบนี้ ทุกคนที่ต้องการให้เงินที่ตนเองได้ส่งค่าประกันสังคมคืนกลับหลังจากไม่ได้ทำงานแล้ว
347	เพื่อที่ประชาชนจะได้รับประโยชน์จากประกันสังคมมากขึ้น
2060	เงินจำเป็นต้องใช้กับทุกคนอยู่แล้ว ในสภาวะเศรษฐกิจไม่คล่องตัว จำเป็นต้องให้ความช่วยเหลือ
2053	ให้โอกาสผู้ประกันตน ซึ่งอาจมีความจำเป็นจริงๆเกี่ยวกับรายได้ จึงทำให้ขาดส่งเงินสมทบ
385	การใช้สิทธิ 30 บาท มาตราฐานการรักษาต่ำกว่า สิทธิประกันสังคม และควรปรับสิทธิประกันให้เทียบกัน ข้าราชการรัฐ
	ควรเน้นเงินสมทบประกันสุขภาพให้สูงขึ้น เพราะ ประเทศกำลังก้าวสู่สังคมผู้สูงอายุ โดยเฉพาะ ผู้ประกัน มาตรา 33
	เพราะเงินสุขภาพเป็นส่วนที่ผู้ประกันตนได้รับเต็ม การันตีชีวิตในอนาคต ส่วนอื่นให้รักษาสิทธิตามเดิม
386	บางคนไม่คิดจะทำงานบริษัทลูกจ้างแล้ว ทำให้ไม่สามารถกลับเข้ามาได้อีก เงินที่ถูกหักก็จะไม่ได้นำไปใช้ประโยชน์ ประกันสังคมก็ไม่คืนเงินให้ด้วย
2040	สำหรับผู้ที่ลาออกแล้วได้มีโอกาสกลับเป็นผู้ประกันตน
2038	สามารถจ่ายเงินสมทบต่อเพื่อรับสิทธิประโยชน์ได้
404	บางคนเป็นผู้ประกันตนมานาน จะได้มีสิทธิด้านอื่นที่นอกเหนือจากรักษาพยาบาล เช่น ค่าทำศพ หรืออื่น ๆ
412	สิทธิประโยชน์ของ ปกส สำคัญกับการใช้ชีวิต
420	ควรให้โอกาส เพราะบางคนยังไม่เข้าใจข้อมูลมากนัก
431	เพราะบอกคนไม่รู้ว่าจะทำแบบใดบ้างและทำให้เราต้องส่งเงินประกันต่อ
438	เห็นด้วยเพื่อไม่ให้เสียผลประโยชน์ในส่วนที่ของเงินสมทบที่เขาเคยนำส่งไปก่อนหน้านั้นแล้ว หากเขาสะดวกที่จะกลับมาสู่ระบบอีกครั้ง เราควรเปิดโอกาสให้เขาได้ใช้สิทธิขั้นพื้นฐานต่างๆเหล่านี้
457	เพราะเขาส่งเงินมานานแล้วต้องได้รับเงินที่ส่งให้แก่ประกันสังคมคะ
2015	ผู้ประกันตนอาจมีภาระค่าใช้จ่ายด้านอื่น หรือลิมจ่าย แต่ในส่วนที่จ่ายไปก่อนแล้ว ผู้ประกันตนควรมีสิทธิในเงินที่ส่งด้วย
460	มีหลายคนที่มีความจำเป็น ต้องใช้สิทธิอย่างเร่งด่วน ไม่ว่าจะมีเหตุผลใดในการทำให้สิ้นสภาพไป แต่ยังมีคนอีกจำนวนมากที่ต้องการคืน สภาพและใช้สิทธิที่ตั้งเดิม
467	จะได้กลับมาเป็นผู้ประกันตนอีก
2009	ตกลงอายุและกำลังหางานใหม่
479	ค่าครองชีพสูง รายได้ไม่แน่นอน ถ้าเป็นผู้ประกันตน ม.39 ก็ถือว่ายังได้รับสิทธิประโยชน์ที่เกี่ยวกับการใช้ชีวิต-สถานการณ์ปัจจุบัน
1998	เป็นการสะสมเงิน โดยไม่ต้องมาเริ่มใหม่
1991	สิ่งใดที่เกิดประโยชน์สูงสุดต่อผู้ประกันตน ควรกระทำ
524	มีผู้ประกันตนบางท่านไม่รู้ว่าจะจ้างได้แจ้งออกจากการเป็นผู้ประกันตน ทำให้ลูกจ้างเสียสิทธิประโยชน์ไป ตัวอย่าง ผมเป็นผู้ประกันตนมาตลอด นายจ้างก็หักเงินสมทบผมมาโดยตลอด ต่อมานายจ้างแจ้งผมออกจากการเป็นผู้ประกันตน โดยยื่นหนังสือการลาออกจากการเป็นผู้ประกันตนคือสำนักงานประกันสังคมโดยวันที่ยื่นหนังสือเป็นวันที่ปัจจุบัน
	แต่วันที่ผู้ประกันตนลาออกก็วันที่ยื่นหนังสือไปเกินกว่า 6 เดือน ผมทราบเรื่องต่อเมื่อไปใช้สิทธิรักษาพยาบาล ณ โรงพยาบาลคามบัตร์บรอสสิทธิ์
	โรงพยาบาลสิริธรการรักษาพยาบาลเพราะผู้ประกันตนขาดสิทธิแล้ว เมื่อผมได้ทราบปัญหาที่คิดคือสำนักงานประกันสังคม
	ก็ทำอะไรไม่ได้แล้วเพราะระยะเวลาเกินกว่า 6 เดือน ไม่สามารถสมัครเป็นผู้ประกันตนตามมาตรา 39 ได้ เป็นต้น
529	เพิ่มโอกาสและทางเลือกมากขึ้น
6034	ปัจจุบัน ขาดสิทธิจากการเป็นผู้ประกันตนมาตรา 33 เนื่องจากนายจ้างขาดส่งจึงทำให้ไม่มีสิทธิรักษา และไม่สามารถสมัครมาตรา 39 ได้ (นายจ้างเอาเปรียบลูกจ้าง)
547	สามารถใช้สิทธิประโยชน์จากการรักษาได้
548	เพื่อเป็นประโยชน์แก่ผู้ประกันตนที่ขาดส่ง จะได้มีสิทธิและสวัสดิการเพิ่มเติม ซึ่งมาตรา 40 ไม่มีในส่วนการรักษาพยาบาลครับ (ผมมาตรา39 ทำไม่ต้องตอบมาตรา 33 ด้วย ไม่เข้าใจ แก้ไขด้วยนะครับ)
9263	การคืนสภาพ ก็เห็นมีผู้ทำโดยไปสมัครงานใหม่เป็น ม.33 ทำงานไม่นานคง ลาออกมาเป็น ม.39 ก็มีทำกัน ไม่ผิดใช้ใหม่ครับ
	ขอพ้อท่านว่า ในสำนักงาน สปส.ต่างจังหวัด ปฏิบัติไม่โปร่งใส ยอมให้ ม.39 ลาออกไป พร้อมรับเงินบำนาญ ปิดบัญชีกันเรียบร้อย แล้วไปเข้บัตรทอง เมื่อท่านประกาศนียบัตรโรครวม โทกลับมาเป็น ม.39 ต่อได้ แล้วเงินสะสมที่เขาเบิกไปแล้ว หมายความว่าอย่างไร
6014	ขอทานพิจารณาให้ดี อย่าให้เกิดการเอาเปรียบกัน
6019	เพราะผู้ประกันตนได้ใช้สิทธิในการรักษา
575	โทโอกาสผู้ที่เคยเป็นผู้ประกันตน
580	บางคนอาจลืมส่งหรือให้จ่ายเงินผ่านบัญชี แล้วสถานะบัญชีเกิดผิดพลาดเป็นต้น
1964	เพราะผมขาดส่ง 5 วัน ถูกตัดสิทธิ ง่าย ๆ เลย
	เพราะผู้ประกันตนส่วนมากเป็นผู้มีรายได้น้อย รวมถึงความรู้ในเรื่องระบบประกันสังคมน้อย ทำให้การขาดส่งอย่างต่อเนื่องเกิดขึ้นตลอดเวลา
	การคืนสภาพความเป็นผู้ประกันตนมาตรา39 ถือเป็นความสมัครใจของผู้ประกันตนที่มีความพร้อมในการนำส่งเงินสมทบ
	และถือว่าเป็นทางเลือกอีกทางสำหรับผู้ประกันตนที่ต้องการโอกาสกลับคืนเป็นผู้ประกันตนอีกครั้ง
588	ผู้ประกันตนจะได้มีหลักประกันในการรักษาสุขภาพที่ดีขึ้น และเงินสะสมหรือเงินบำนาญ ป่าน่าทุ่มเทขึ้นในยามชราภาพ
591	เมื่อขาดส่ง ก็ต้องคืนสภาพคะ
1958	เนื่องจากเป็นผู้ประกันตนที่เคยนำส่งเงินเข้ากองทุน เงินที่นำส่งจะได้ไม่สูญเปล่า
1955	ความเป็นผู้ประกันตนอาจจะขาดเพราะการนำจ่ายทางอิเล็กทรอนิกส์หรือขั้นตอนในการดำเนินการของกรรับจ่ายเงิน
1946	เพราะเนื่องจากว่าผู้ประกันตนเมื่อสิ้นสุดการเป็นผู้ประกันตนแล้วอยากกลับเข้ามาใหม่นั้น
	บางคนอาจจะกำหนดเวลาที่จะแจ้งเพชาคิดเหตุจำเป็นหรือเป็นเพราะคอนไปแจ้งยังไม่พ้นสภาพทำให้ไม่สามารถใช้สิทธิได้
	จึงอยากให้ผู้ที่เคยมีสิทธิประกันตนกลับเข้ามาใช้สิทธิครั้งนี้ได้อีกไม่ว่าจะพ้นสภาพมานาน
629	เพราะคนส่วนใหญ่รายได้ไม่เพียงพอไม่มีครืออยากขาดส่งเงินสมทบ แต่เพราะว่าบางครั้ง ผิด.อาจไม่มีเงินนำส่งจริงๆโดยเฉพาะผก.ม39

- ส่วนใหญ่คือความงาที่อยากมีสิทธิประกันสังคมต่อไป ซึ่งบางครั้งเงิน 432 บาทก็จำเป็นต่อการเลี้ยงชีพตนบางคนจะจึงเป็นเหตุหยขาดลง
- 1949 เพราะผู้ประกันตนจะได้นำส่งเงินสมทบต่อไปเพื่อผลประโยชน์ของผู้ประกันตนต่อไปในวัยชรา
- 631 ดี
- 635 เนื่องจากบางครั้งผู้ประกันตนตามมาตรา 39 อาจจะไม่ค่อยได้เพียงพอในการส่งเงินสมทบในครั้งที่ขาดไป จึงทำให้ขาดสภาพการเป็นผู้ประกันตน หรือในบางกรณีผู้ประกันตนอาจจะไม่สะดวกหรือหลงลืมไปบ้างในการส่งเงินสมทบ ในกรณีนี้หากเขาเคยประสบกับญาติของเขาเจ้านั้นคือ มีหนังสือแจ้งเกี่ยวกับการขาดส่งเงินสมทบของผู้ประกันตนไปยังบ้าน ซึ่งผู้ประกันตนนั้นได้อายออกจากบ้านที่ผู้ประกันตนเคยยื่นแล้ว และบ้านหลังนั้นก็ไม่มีคนอยู่อาศัย จึงทำให้สิทธิของผู้ประกันตนรายนั้นสูญสภาพไป จึงเห็นสมควรที่จะคืนสภาพให้กับผู้ประกันตนที่สิ้นสภาพ
- 641 -
- 6006 เพราะอย่างน้อยผู้ประกันตนเหล่านั้นจะได้รับสิทธิประโยชน์ที่ควรจะได้รับตามสิทธิที่ประกันสังคมคุ้มครอง หากเมื่อตอนยังไม่สิ้นสภาพผู้ประกันตนไม่เคยใช้สิทธิเหล่านั้นเลย .
- 1926 คิดมาตรา 39 เป็นสิ่งที่จำเป็นประโยชน์
- 6005 เห็นสมควรที่จะคืนสภาพ และควรแก้ไขเงื่อนไข จากเดิมที่ต้องวงเงิน 12 เดือน ก็จะสมัครได้ ให้เปลี่ยนเป็น 6 เดือนหรือ 9 เดือน เพราะบางคนส่งมาแล้ว 11 เดือน แต่ไม่สามารถสมัคร ม.39 ได้ เพราะไม่เท่าเทียมกัน
- 9260 บางคนตกงานและทำอาชีพรับจ้างทั่วไปที่นายจ้างไม่ได้ขึ้นทะเบียน หากกลับไปเข้ามาในระบบก็เห็นควรให้คืนสภาพ
- 676 สภาพเศรษฐกิจในปัจจุบันทำให้ไม่สามารถส่งครบตามกำหนดได้ แต่ก็คงควรมีการลดยกเว้นบ้างเป็นระยะเท่าใดประกอบด้วย เช่นส่งมานานกว่า 5 ปี หรือ 10 ปี เป็นต้นค่อยคืนสภาพให้
- 6000 บางคนไม่รู้ตัวด้วยซ้ำว่าสิ้นสภาพเพราะไม่ทราบข่าวหรือไม่ทราบสถานะว่าค้างชำระหรือนายจ้างไม่นำส่งให้
- 695 อาจจะต้องกำหนดค่าได้ส่งเงินมาแล้วกี่ปีขึ้นไป ถึงจะคืนสภาพให้ และให้ชำระเงินที่ค้างชำระทั้งหมดด้วย
- 696 เป็นประโยชน์ทั้ง 2 ฝ่าย
- 714 ดี
- 1904 ในบางช่วงของชีวิตอาจหารายได้ไม่ไต่เลยหรือขาดโอกาสหารายได้เช่นป่วยเป็นโรคที่บริษัท ปฏิเสธการจ้างงาน เป็นเวลานานกว่า 9 เดือน
- 724 การรับผู้ประกันตนเพิ่มขึ้น เป็นการให้โอกาสและลดภาระของโครงการประกันสุขภาพถ้วนหน้า
- 726 เพราะผู้ประกันตนสามารถส่งเงินสมทบได้ตามเดิม
- 1892 บางคนเขาก็มีเหตุจำเป็นทั้งด้านการเงิน หรือความที่เขาไม่รู้ว่าสิทธิสมัครเป็นมาตรา 39
- 1891 เพราะอาจเกิดเหตุขัดข้อง มีภาระความจำเป็น หรือความไม่รู้ เป็นสาเหตุให้ขาดส่ง... ประกอบกับทางสง.ประกันสังคม รับชำระเบี้ยส่งเป็นรายเดือน... จึงควรเพิ่มมาตรการหรือเพิ่มช่องทางในการนำส่งเบี้ยประกันสังคม แบบชำระล่วงหน้าเป็นรายปี หรือมากกว่า ครบ เช่นเดียวกับการนำส่งเบี้ยประกันชีวิต ครบ
- 748 พิจารณาเป็นบางกรณีไป เช่นขาดส่งไม่เกิน 3 เดือน สามารถต่อได้ โดยต้องจ่ายส่วนที่ขาดส่งไปด้วย กรณีที่คืออายุมาตรา 39
- 9253 ผู้ประกันตนบางคนไม่มีอาชีพที่แน่นอนเลยไม่สามารถส่งประกันสังคมให้ได้อย่างต่อเนื่อง
- 5986 ประกันสังคมควรเป็นผลประโยชน์ของประชาชน หากใครมีความสามารถชำระเงินสมทบ ก็ควรให้สิทธิเพื่อประโยชน์สุขของชาวยุวม (55) หากไม่มีรัฐก็ควรช่วยเหลือสงเคราะห์ตามสมควร หรือชักชวนชาวยุวมที่มีฐานะทำหน้าที่รวมตัวช่วยกัน สงเคราะห์กันต่อกันต่อไป เหนื่อย สู้ๆ ...
- 1877 เห็นด้วยเพราะ เงินที่พนักงานส่งสมทบเข้ามาทั้งหมด เขาก็ควรจะได้รับคืนบ้าง แม้เป็นบางส่วนก็ยังดีค่ะ
- 767 อาจมีหลายเหตุผลที่ไม่สามารถ ส่งต่อได้ และเป็นการเปิดโอกาส ให้กลับไปเข้าอีกครั้ง
- 775 ผู้ประกันตนเคยจ่ายเงินสมทบมาก่อน แต่อาจเพราะเหตุบางอย่างจึงไม่ใคร่ส่งต่อและไม่มีความพร้อม จึงเห็นว่าน่าจะให้คืนสภาพการเป็นผู้ประกันตนได้ เมื่อสำหรับผู้ประกันตนที่เขาต้องการส่งต่อ
- 788 เนื่องจากการขาดสภาพของผู้ประกันตน เกิดจากความไม่ชัดเจนของสง.ป.ก.ส. เช่นสมัยก่อนบอกภายในหนึ่งปีต้องส่งอย่างน้อยเก้าเดือน แต่ไม่บอกกล่าวว่าจะนับหนึ่งปีแบบไหน
- ต่อมาเปลี่ยนคำหนึ่งปีเป็นสิบสองเดือน ก็ยังเหมือนเดิมคือไม่บอกกล่าวนับอย่างไร
- สิทธิเขาขาดจากจากสาเหตุนี้
- และนี่ก็ต้องไปพบหมอดมกกำหนดนับ ยังไม่รู้จะหาเงินที่ไหนไป เพราะสิทธิขาดจากความไม่โปร่งใสของพวกคุณๆ
- 791 ถ้าผู้ประกันตนเต็มใจที่จะกลับมาใช้สิทธิก็ควรให้สิทธิเขาคืน
- 807 เพื่อสามารถใช้สิทธิในการรักษาพยาบาลได้อย่างทั่วถึงและสิทธิอื่นๆ เห็นด้วยมากๆ
- 828 ดีเป็นอย่างยิ่ง
- 1855 เนื่องจากบางคนไม่ทราบถึงการส่งว่ากี่เดือนขาดจากการเป็นมาตรา 39 เลยทำให้เสียสิทธิไป
- 1845 ให้โอกาสผู้ที่ ขาดส่งเงินสมทบติดต่อกัน 3 เดือน หรือภายในระยะเวลา 12 เดือนส่งเงินไม่ครบ 9 เดือน
- 847 ถ้าไม่มีประกันสังคมก็ยังมี 30 บาท รักษาทุกโรค ไม่จำเป็นต้องไปแบกรับภาระการเจ็บในคนที่ขาดส่งเลย เพราะเค้ามีทางเลือกอื่นอยู่แล้ว จะทำให้ประกันสังคมมีเงินเพิ่มขึ้นด้วย
- 869 จะได้ไม่เสียสิทธิ
- 1836 ควรให้โอกาสในการคืนสภาพความเป็นผู้ประกันตน แต่ต้องจ่ายย้อนหลังภายในปีนั้นๆ ให้ครบอย่างน้อย 6 เดือนภายใน 12 เดือน เพื่อให้โอกาสรักษาสิทธิกับผู้ประกันตน ตามปัจจัยที่เอื้ออำนวย ขอขอบคุณค่ะ
- 1832 ผู้ประกันตนบางท่านอาจมีความจำเป็นที่ไม่สามารถส่งเงินสมทบได้ หากมีเงินมาส่งสมทบย้อนหลังได้ ก็ควรคืนสภาพความเป็นผู้ประกันตนมาตรา 39 ให้
- 910 เพื่อประโยชน์ของประชาชน
- 922 เพราะบางคนอาจไม่รู้ว่ามีสิทธิประโยชน์ประกันสังคมมีอะไรบ้าง ควรจะคืนสิทธิให้กับเขา
- 924 ผู้ประกันตน ม.39 น่าจะเป็นผู้มีรายได้บ้างจึงควรให้โอกาส แต่ผู้ประกันตน คงแจะสาเหตุของการขาดส่ง
- 9249 คนนี้ก็ขาดส่งและโดนตัดสิทธิอยากไปประกันสังคมคืนสิทธิให้เพราะจำเป็นต่อการใช้ชีวิตอย่างมาก
- 948 เพื่อให้ได้เสีย และบรรเทาความเดือดร้อนบุคคล ที่ไม่สามารถชำระระบบลูกจ้างได้ ให้ได้รับสิทธิเหมือนลูกจ้างคนนั้น แต่ต้องไม่เป็นการเพิ่มภาระให้กับผู้ประกันตนเก่าที่ไม่ได้ใช้สิทธิ
- 1817 เพราะรายชื่ออยู่ในฐานข้อมูลของผู้ประกันตนอยู่แล้ว
- 1819 ถ้าพร้อมกลับมาส่งก็จะได้สิทธิต่อไป
- 979 -
- 5952 หากสภามีแนวโน้มที่จะเปลี่ยนฐานค่าจ้างเพื่อใช้ในการคิดคำนวณเงินสมทบอยู่แล้ว การที่มีผู้ประกันตนจำนวนมากขึ้นก็จะทำให้มีเงินเข้ากองทุนมากขึ้น
- 9239 ช่วยเป็นหลักประกันสุขภาพให้แก่ผู้ประกันตน
- 5958 เพราะจะทำให้ผู้ประกันตนมีสิทธิในค่าครองชีพที่เติมตามเศรษฐกิจ
- 1807 ประชาชนหลายๆคนยังขาดความรู้ความเข้าใจในเรื่องของการประกันตน ทำให้ไม่ทราบในเรื่องการต่อในมาตรา 39

5980	ต้องการรักษาสภาพการสะสมเงินสวัสดิการ และ คงสิทธิสวัสดิการ การรักษาพยาบาลให้ต่อเนื่อง
1795	ประวัติเคยส่งมาแล้ว ถ้าขาดส่งเพราะมีเหตุจำเป็นก็ควรที่จะให้กลับไปเข้าอีก เงินที่ส่งไปแล้วจะไม่สูญหาย
	หรือผลประโยชน์หรือสิทธิที่ควรจะได้จะได้รับไม่เสียเปล่า
1023	ผู้ประกันตนบางท่านยังอยากใช้สิทธิอยู่ แต่อาจจะเห็นเหตุผลบางอย่างที่ทำให้ไม่ได้ส่งเงินสมทบ ทำให้สิ้นสภาพการเป็นผู้ประกันตน
1038	ม.ปล.บางท่าน อาจขาดส่งโดยไม่ได้ตั้งใจ หรือเหตุสุดวิสัย เห็นด้วยที่ทาง ประกันสังคมจะคืนสิทธิให้
1041	การคืนสภาพให้กับผู้ประกันตนที่ขาดส่งเงินสมทบไปแล้วนั้น ก็เหมือนกับเป็นการเพิ่มรายได้ให้กับรัฐบาลอีกช่องทางหนึ่ง เพียงแต่ว่าต้องมีข้อแม้
	ด้วยการอาจจะเรียกเก็บเงินเพิ่มที่มีการขาดส่งเงินสมทบไป
	เพื่อให้ผู้ประกันตน สามารถใช้สิทธิประกันสังคมได้อีกเนื่องด้วยเช่นกัน
1053	ผู้ประกันตนจะโคกลับเข้าสู่ระบบประกันสังคมอีกครั้ง ซึ่งมีสิทธิค่ามากมาย
1773	เพื่อให้โอกาสแก่ผู้ประกันตนที่ที่เคยส่งเงินสมทบมาก่อนแต่อาจเกิดปัญหาทางด้านการเงินเพราะคนกลุ่มนี้ไม่มีรายได้คงที่เหมือนคนที่ทำงานในระบบ ม.33
	จึงควรให้โอกาสผู้ประกันตนและยึดหยุ่นบ้างตามโอกาส..การพัฒนาประเทศไม่ควรทิ้งคนกลุ่มนี้ได้ไว้ข้างหลังเพราะทุกคนล้วนต้องการโอกาส
1056	เพื่อต่อเนื่อง สิทธิ ต่าง ๆ ที่ได้รับ
9219	ควรดูแลผลของการขาดส่ง
1085	เนื่องจากเป็นผลดี ต่อผู้ประกันตน
1089	จะได้รับสิทธิในการใช้ผู้ประกันตนตามมาตรา 39 คือ
1768	บางท่านไม่ทราบถึงระเบียบข้อนี้ อาจคิดว่าทำงานและไม่รายได้จึงหยุดส่งและเริ่มส่งต่อเมื่อมีรายได้ จึงทำให้เสียสิทธิ
5933	บางคนไม่ทราบข้อมูลข่าวสารที่ถูกต้องจากทางประกันสังคม บางคนมีความไม่รู้ อยากให้ทางประกันสังคมมีการกระจายข่าวสารให้ดีกว่านี้ เช่น
	จัดการจัดอบรมโดยให้พนักงานผ่านบุคคลของและบริษัทที่ขึ้นทะเบียนนายจ้างไว้กับสง.ประกันสังคม เพื่อให้ข้อมูลข่าวสาร ระเบียบข้อบังคับต่างๆ
	และให้ข้อมูลแก่ผู้ประกันตนทั่วไป มาตรา 39 ไม่มากกว่านี้ ผู้ประกันตนบางคนไม่ทราบว่าคนไม่ทราบว่ามีสิทธิอะไรบ้าง อยากให้ ประกันสังคมไทย
	โปร่งใสใ้แก่ผู้ประกันตนมากกว่านี้
1131	บางทีผู้ประกันตนไม่ตั้งใจจะให้สิ้นสภาพความเป็นผู้ประกันตน
1141	เพื่อให้ได้สิทธิแบบคนอื่น
1752	เนื่องจากผู้ประกันตนบางรายขาดส่งเงินบางรายเป็นคนมีฐานะอาจจนประกอบกับไม่รู้กฎระเบียบจึงควรคืนสภาพให้เพื่อให้เขาได้ใช้สิทธิในการรักษาได้
1748	เพิ่มโอกาสคนบางคนที่อาจพลาดโอกาสที่ได้รับ
1747	ทุกคนจะได้รับสิทธิคืน การรักษายาจะได่เท่าเทียมกัน
1746	ควรให้โอกาสผู้พิการสิทธิ พลาดโอกาสอันสมควร อาจรู้เท่าไม่ถึงการณ์หรือหลงลืมไป...อีกอย่างหนึ่ง อาจต้องคดีหรือหนีสินกัน
	เขาอาจกลับคืนสู่สภาพเป็นผู้บริสุทธิ์หรือล้มค้ำปากได้บ้าง ในฐานะประชาชนคนของแผ่นดินนี้ เป็นท่านเองก็คิดได้เองนะครับ
	ว่าเราควรจะให้โอกาสเขาเหล่านั้นหรือไม่ อย่างไร...เป็นมุมมอง มองแบบของผู้มีฐานะฐานะคนครับ อย่าไปมองให้สูงกว่านั้น มันจะมองไม่เห็นครับ...
1155	จะได้รับสิทธิต่างๆ เพิ่มขึ้น และต่อเนื่องจากเดิม
5924	ปัจจุบันการรักษาพยาบาลแพงมาก
9189	การรักษาพยาบาลแพงมาก ถ้าผู้สิ้นสภาพได้กลับมาใช้มาตรา 39 ได้อีกก็น่าจะช่วยให้ประชาชนมีชีวิตดีขึ้น
1732	เป็นการช่วยเหลือในกรณีที่มีผู้ประกันตนไม่สะดวกในการชำระ
1749	ผู้ประกันตนบางคนไม่ทราบถึงเรื่องกรณีขาดส่ง
	บางท่านไม่มีรายได้ไม่สามารถที่จะส่งต่อเนื่องได้
1185	เพราะมีการส่งเข้ามาแล้ว ควรจะได้สิทธิประโยชน์เช่นเดิม
1191	สิ้นสุดการประกันตนแล้วยังขาดส่งอีก
1717	ควรคืนสิทธิคืน เพราะบางคนอาจจะเน้นผู้ประกันตนมานานแล้ว
1195	การคืนสภาพความเป็นผู้ประกันตนในกรณีขาดส่ง อันนี้ต้องแยกออกเป็นรายบุคคล เพราะ ผู้ประกันตนแต่ละคนส่งเงินสมทบมา มากน้อย ไม่เท่ากัน
	ข้อมูลนี้เป็นเหตุผลส่วนตัวนะคะ
5930	เป็นความต่อเนื่องของการส่งประกันสังคม
5899	ให้ได้รับสิทธิ ผู้ประกันตน อย่างต่อเนื่องโดยไม่ให้ว่าสิ้น สภาพ
1214	การขาดส่งเงิน จะคงไม่เกิน 6 เดือน หากเกินให้พ้นสภาพ เหมือน ม.33
1228	เป็นทางเลือกของผู้ประกันตนที่เคยทำงานเป็นลูกจ้าง
1230	เพราะบุคคลกลุ เหล่านั้นที่เคยส่งเงินสมทบ ถ้าส่งไม่ครบกำหนด ควรจะมีการคืนเงินกับผู้ประกันตน
1235	เพื่อให้ได้สิทธิการรักษาพยาบาลที่สามารถเลือกสถานพยาบาลที่ประสงค์ได้
1239	-
9185	ให้โอกาส
5904	กรณีคนว่างงานไม่มีค่าครองชีพเพียงพอที่จะจ่ายเงินสมทบ
1246	เพื่อให้เกิดการเป็นธรรมผู้ประกันตนได้ส่งไปแล้ว แต่ควรคำนวณการคืนเงินให้เหมาะสมกับระยะเวลาที่ได้ส่งเงินประกันตน
5901	การขาดส่งบางครั้งอาจจะเกิดกรณีไม่ได้ตั้งใจ ควรให้สิทธิในการขอกลับเข้ามาใหม่
1667	คงดูเป็นกรณีๆ
5894	การที่จะสิ้นสุดการเป็นผู้ประกันตนนั้น ทางผู้ประกันตนเองอาจจะไม่ทราบถึงการที่ไม่ได้มีการจ่ายเงินสมทบอย่างต่อเนื่อง
	อยากให้สอบถามจากเจ้าตัวก่อนที่จะทำการตัดสินใจการคืนสิทธิการเป็นผู้ประกันตนคะ
1270	อาจจะมีเหตุผลบางอย่างที่ไม่สามารถส่งเงินสมทบได้ จากเดิมพ้นสภาพต่อเนื่องไม่ส่ง 3 เดือน ควรปรับเพิ่มเป็น ไม่เกิน 5 เดือนจึงพ้นสภาพ
5882	กรณีขาดส่งเงินสมทบ ถ้าจะกลับเข้าสู่.39 จะต้องจ่ายส่วนที่ขาดส่งจนครบ ถึงจะกลับเข้าสู่.39ได้
1285	เพราะบางคนลืม
1293	ผู้ประกันตนอาจหลงลืมหรือมีเหตุสุดวิสัยทำให้ขาดส่งเงินสมทบ
	การคืนสภาพให้ผู้ประกันตนจึงเป็นการอรรูววยให้สามารถจ่ายเงินสมทบย้อนหลังทั้งหมดที่ขาดส่งและคงความเป็นผู้ประกันตนมาตรา 39 ได้ต่อไป
1295	คนที่เคยส่งจะโคกลับมามีสวัสดิการแห่งรัฐเท่าเทียมกัน
1307	บางคนอาจจะมีความจำเป็นที่ทำให้ขาดส่ง โดยยังมีความต้องการเป็นผู้ประกันตนอยู่
1322	-
1644	ผู้ประกันตนที่ขาดสิทธิจากการส่งเงินสมทบจะโคกลับมาใช้สิทธิได้
	ถ้าหากทางสำนักงานประกันสังคมเปิดโอกาสให้ผู้ที่เคยเป็นผู้ประกันตนในมาตรา 33 และ 39 แต่ปัจจุบันอายุไม่ถึง 60 ปี สามารถกลับเข้าเป็น
	ผู้ประกันตนมาตรา 39 ได้อีก
1641	เขาเสียเงินไป ก็สมควรคืนเขาบ้าง แต่ต้องระบุให้ชัดเจนในสถานะการคืนเงิน เท่าไร บานแค่นี้

1640	บางทีลืมระยะเวลา บางทีนายจ้างไม่จ่ายประกันสังคม ทำให้เข้ามาตรา 39 ไม่ได้ เนื่องจากเลยเวลา ทำให้เสียสิทธิ
1638	เป็นประโยชน์กับผู้ประกันตนที่จะได้รับสิทธิประโยชน์อีกครั้ง
1376	เพราะบางครั้งก็อาจเกิดข้อเรื่องเงินจึงไม่สามารถส่งคือได้ควรมีวิธีอื่นลุ่มรวย
1379	บางคนจ่ายเงินผ่านเคาเตอร์รอวีรวิ อาจทำให้ขาดคนโดยไม่รู้ตัวเพราะไม่ได้ไปเช็คสิทธิตนเอง และเพื่อให้ประชาชนได้กลับไปไม่มีสิทธิรักษาพยาบาล แต่ควรกำหนดว่าให้ขาดได้จำนวนกี่ครั้ง
1622	รัฐพยายามที่จะทำให้อยู่เป็นรัฐสวัสดิการ ควรมีสมาคมที่จะเปิดโอกาสให้ประชาชนได้มีส่วนร่วมรับผิดชอบต่ออนาคตของตัวเองโดยสามารถเข้าสู่ระบบประกันสุขภาพ เพื่อเป็นหลักประกันให้กับชีวิตหลังวัยทำงานการปรับเพิ่มฐานค่าจ้างและการปรับเพิ่มสวัสดิการต่างๆ จึงเกิดผลดีกับประชาชนทั่วไปมากกว่า ผู้ประกันตนอาจมีเหตุผลอันสมควรและจำเป็นที่ไม่สามารถส่งเงินสมทบได้ในขณะนั้นจริงๆ
1621	บางครั้งลูกจ้างไม่ได้ส่งเงินเอง ลูกจ้างเลยไม่ทราบข้อมูลการส่ง
1618	เมื่อขาดส่งก็ไม่ควรได้รับสิทธิ
1391	เนื่องจากถ้าไม่คืนสภาพจะมีเบี้ยปรับ
9157	เป็นโอกาสทางเลือกว่าหากบุคคลที่ต้องการสิทธิประโยชน์ต่างๆ
1606	อาจจะคืนสภาพในกรณีที่ผู้ประกันตนขอใช้สิทธิให้การต่อเวลา โดยกำหนดระยะเวลา 1-2 เดือน เพื่อให้ผู้ประกันตนกลับมาส่งเงินสมทบ
5847	ประชาชนจะได้รับสิทธิ
5852	เพื่อให้โอกาสผู้ที่ต้องการใช้สิทธิประกันสังคมกลับมาใช้สิทธิประกันสังคมได้แค่ให้โอกาสเพียง 1 ครั้ง/คน
1439	หากทำให้ขาดอีกจะไม่คืนสิทธิให้เพราะถือว่าไม่สนใจ
1441	ควรได้รับโอกาส
1443	เพื่อให้ผู้ประกันตนมีโอกาสได้รับสวัสดิการจากภาครัฐ
9150	ให้โอกาส
1462	ควรให้โอกาส ผู้ประกันตนที่ขาดส่งครบ
5844	ได้มีการส่งเงินเข้าประกันสังคมแล้วมาระยะหนึ่งแล้ว
1589	ผู้ประกันตนบางรายสิ้นเชิงขาด และบางรายไม่มีเงินส่งในช่วงเวลานั้น แต่บางรายเขาก็ยังอยากเป็นผู้ประกันตนอยู่ถ้ามีโอกาสเขาก็อยากส่งต่อ แต่หน้าจะอยู่ในอัตราเงินเดือนละ 4,800 บาทเท่าเดิม 432 บาท เพราะบางคนยังไม่มีการจ่าย 432 บาทก็ยังไม่ไปสำหรับการจ่ายเลยต่อ
5829	อาจมีการเปลี่ยนสถานที่ทำงานในระหว่างนั้นไม่มีเงินส่งแล้วให้ผู้ประกันตนส่งคืนย้อนหลังพร้อมเสียค่าปรับเล็กน้อย
1566	ทุกคนจะได้รับสิทธิ และใช้ประโยชน์ในช่วงที่ส่งไว้ต่อไป
5825	เนื่องจากออกจางาน จากฐานเงินเดือน 15000 และจ่ายเป็นระยะเวลา 16 ปี พอเข้าตามมาตรา ฐานเงินเดือนจะน้อย
1504	ซึ่งมีผลต่อคำนวณเงินบำนาญตอนอายุ 55, จึงไม่ต่อประกันสังคม
1549	เนื่องจากช่วงระยะเวลาไม่กี่ครั้งชุกก็ไม่ค่อยตีฝักก็เกือบทุกวันคนหาเข้ากันค่าเลยไม่มีส่ง ควรยืดระยะเวลาในการส่งชำระ
1548	เพราะทุกคนควรได้รับการดูแล
1524	บางครั้งการที่ผู้ประกันตนขาดส่งขณะนั้น อาจเกิดภาวะไม่พร้อม แต่พร้อมความพร้อม ที่จะส่งต่อ ก็ควรจะได้รับสิทธินั้นได้
1524	เนื่องจากบางคนไม่รู้อะไร หรือข่าวประชาสัมพันธ์เกี่ยวกับประกันสังคมเวลาออกจางาน เช่นบางคนก็ออกจากงานไปอยู่บ้านเฉยๆ
1528	ทั้งๆที่ส่งประกันสังคมมา 10 ปี เนื่องจาก ช่วงที่ขาดส่งต้องออกจางาน ทำให้ไม่มีเงินส่ง อีกข้อหนึ่ง ผู้ส่งครบไปแล้ว 15 ปี แต่มาส่งเอง แดกลับเอาเงิน 432 บาทไปรวมกับเงินที่ส่งไปแล้ว ทำให้เสียเปรียบเงินบำนาญชราภาพ จึงควรแก้ไขด้วย
1539	จะได้มีโอกาสตามสิทธิที่ควรจะได้
9134	อาจจะมาผู้ส่งประกันสังคมเกิน 10 ปี แต่มีเหตุอันทำให้พ้นสภาพ เช่น มีเรื่องติดพันกับนายจ้างในเรื่องที่นายจ้างผิดสัญญาจ้างงาน และเรื่องอยู่ในชั้นศาล และใช้เวลาตัดสินนานเกิน 5 ปี ซึ่งถ้าไปทำงานที่อื่นอาจเป็นเหตุให้นายจ้างอาจต่อศาลได้
5805	1.ปัจจุบันเป็นผู้ประกันตนมาตรา 39 ที่สิ้นสภาพการกินขาดส่งเงินสมทบ 2.เป็นผลคือผู้ประกันตนมาตรา 39 ที่อาจล้มจ่ายเงินสมทบเกิน 3 เดือน ทำให้สิ้นสภาพการเป็นผู้ประกันตน
2234	ถ้าผู้ประกันตนขาดส่งเงินสมทบ ก็เหมือนทำผิดกฎระเบียบของผู้ประกันตน
2236	สปส ก่อตั้งเพื่อสวัสดิภาพของประชาชน แต่ที่กระทำอยู่ เหมือนองค์กรเน้นแสวงหาผลประโยชน์เป็นหลัก
5785	มีผู้ประกันตนจำนวนมากที่ไม่รู้ว่าถ้าออกจามาตรา 33 แล้วสามารถมาต่อมาตรา 39 ได้
2282	การส่งเงินมาตรา 39 คือผู้มีรายได้น้อย ส่งเดือนละ 432 บาท อาจจะมากเกินสำหรับเขา บางครั้งอาจมีบ้างที่ไม่มีเงินส่ง อย่างน้อยก็ควรดูเป็น เศรษฐกิจไป ถ้าจะคืนสภาพให้เหมือนเดิม ก็เป็นการดีสำหรับประกันสังคมด้วย เพราะได้เงินมาหมุนเวียนในระบบเพิ่มขึ้น การให้สิทธิคืนสภาพ มันควรทำได้
2283	ต่อให้หลักก็สามารถกลับมาส่งใหม่ได้
2283	บางคนโดนบริษัทไล่ออก บางคนบริษัทไม่ส่งเงินสมทบให้ ไม่ใช่ความผิดของผู้ประกันตน
2292	เป็นการให้โอกาสกับผู้ประกันตนที่ขาดส่งอาจจะเนื่องจากไม่มีรายได้หรือล้มและจะทำให้เงินที่ส่งมาก่อนหน้านี้สูญเปล่า
5776	เป็นการให้โอกาส เข้ามาในระบบ ประกันสังคม
5775	แต่ควรตั้งต้นใหม่ตั้งแต่เริ่มส่งเงินใหม่
5774	ร่วมด้วยช่วยกัน
2310	ชดเชยตามสัดส่วนที่เคยส่งกองทุนประกันสังคม ควรมีรายการคำนวณ
2312	การขาดส่งของผู้ประกันตนบางคนอาจมีเหตุจำเป็น เนื่องจากอาจอยู่ในระหว่างตกงาน แล้วไม่มีกำลังในการส่งต่อ
2316	แต่ถ้าผู้ประกันตนมีความสามารถและกำลังในการส่งต่อแล้ว ก็สมควรจะคืนสภาพความเป็นผู้ประกันตนเหมือนเดิม
2316	ประกันสังคมเป็นหลักประกันขั้นพื้นฐานที่แรงงานทุกคนพึงมี หากไม่มีเสียแล้ว ต่อไป ก็จะเป็นภาระของสังคมอยู่ดีไม่ว่าทางใดก็ทางหนึ่ง
2353	มากไปกว่านั้นอาจกลายเป็นตัวสร้างปัญหาของสังคม
2353	เปิดโอกาสให้กับผู้ประกันตน ด้วยการคืนสิทธิประโยชน์ให้กับผู้ประกันตน ม. 39
5760	เพราะ ประชาชนที่ไม่มีงานทำมีมาก ความสามารถในการหางาน ให้ได้ภายใน 6 เดือนหลังจากตกงานมีความเป็นไปได้ แต่ค่อนข้างยาก และทุกคนควรได้รับสิทธิ ประกันสังคมไม่ว่าใดก็ทางหนึ่ง
2368	ควรเพิ่มช่องทางของผู้ประกันตนในการจ่าย เพิ่มความสามารถในการจ่าย และ เพิ่มโอกาสในการลงทุนจากการเก็บเงินออมด้วย
5757	บางครั้งอาจมีปัญหาในการจ่ายเงินบ้าง ควรให้จ่ายย้อนหลังได้
2385	เป็นคุณให้กับผู้ประกันตน ได้รับประโยชน์
2389	ประชาชนคนไทย ควรมีสิทธิเข้าถึง สวัสดิการขั้นพื้นฐานเพื่อปรับคุณภาพการดำเนินชีวิต
2389	เพิ่มโอกาสในการรักษา

2413	ตามความสมัครใจ
2418	เนื่องจากผู้ประกันตนได้ส่งเงินมาแล้ว และทางสำนักงานประกันสังคมก็นำเงินนั้นไปใช้ให้เกิดประโยชน์แล้ว ดังนั้น หากเงินที่ผู้ประกันตนเคยส่งไว้ยังมีอยู่จริงและเกิดผลประโยชน์งอกเงยขึ้นมาจริง ทางสำนักงานประกันสังคมก็ควรคืนสภาพให้ผู้ประกันตน แต่ปริมาณของสิทธิและผลประโยชน์ที่จะคืนให้ นั้น ก็ควรพิจารณาตามจำนวนเงินที่ผู้ประกันตนนั้นๆได้ส่งจริง
2420	เพื่อให้ขาดผลประโยชน์ ซึ่งปัจจุบันอัตราค่าจ้างสูงขึ้น และน่าจะให้ออกาสผู้ประกันตนได้ถอนเงินคืนก่อนกำหนด เพราะบางคนต้องการนำไปทำธุรกิจส่วนตัวหรือรักษาตัวกรณีเจ็บป่วยด้วยโรคร้ายแรงซึ่งอาจจะอยู่ไม่ถึงวัยเกษียณได้
2423	ดีค่ะ จะได้มีการส่งเงินสมทบต่อเนื่อง ไม่ให้ขาดขาดพรำๆ
2429	บางครั้งอาจลืมนำส่งบ้าง
5741	ไม่มี
2445	บางคนอาจไม่ได้มีเจตนาให้นำเงินขาดไปค่ะ
2452	ทำให้ได้รับประโยชน์กับผู้ประกันตนมากขึ้น
2474	-
5727	เพื่อมีสิทธิคุ้มครองที่สามารถปรับใช้ให้กับชีวิตประจำวัน เช่นกรณีเจ็บป่วย หรือใช้บริการทันตกรรม สะสมทรัพย์สินเพื่อเงินบำเหน็จ หรือบำนาญ
2477	ส่วนตัวเป็นผู้ประกันตนมาตรา 39 แต่ไม่สามารถกด 'ส่ง' แบบสอบถามนี้ได้ หากไม่กรอกข้อมูลในส่วนขอมาตรา 33 ให้ครบ รบกวนตรวจสอบในเรื่องนี้ด้วยค่ะ เพื่อเป็นประโยชน์ในการคำนวณ และผลที่ได้รับจากการตอบแบบสอบถาม ขอบคุณค่ะ
2497	บางคน อาจจะไม่รู้ว่าต้องไป คิดคือเป็นผู้ประกันตน มาตรา 39 ทำให้ขาดการเป็นผู้ประกันตน เมื่ออายุระหว่าง 18-50 ภาวะเปลี่ยนงานยังสามารถทำได้ ตกงานขาดส่ง หลุดสภาพการประกัน ม.39 เมื่อได้งานก็กลับเข้าระบบ ม.39 ได้ โดยที่ประชาชนไม่มีสิทธิเรียกร้องการคืนหักเงินประกันสังคมจากเงินเดือน
2498	วันหนึ่งเมื่อเขาอายุเกิน 50 ทางนายหากหยุดส่งประกันสังคมติดต่อกันแค่ 3 เดือน เขาก็จะหลุดจากสภาพประกัน ม.39 การจะหางานทำเพื่อกลับไปเข้าระบบเป็นการยาก แต่เขาได้ดำเนินการส่งเงินประกันสังคมตั้งแต่เริ่มทำงานจนหมดสภาพการทำงาน และวันหนึ่งเมื่อหมดสภาพ ประกันสังคมก็ทิ้งเขา ให้เขาออกจากระบบ และสิทธิประโยชน์ต่างๆ หักๆ ที่หลุดตอบแทนปัจจุบันก็แสนจะน้อยนิดอยู่แล้ว ไม่ Fair อย่างยิ่ง ประกันสังคมไม่ใช่องค์กรแสวงหากำไรเช่นเดียวกับเอกชน ดังนั้นหากเขามีสิทธิทานควรคืนสิทธิให้เขา ไม่อยากให้ประชาชนมองว่าประกันสังคมเป็นภาคบังคับและทุกคนไม่ยอมเข้าร่วม
2513	จะได้มีสิทธิและผลประโยชน์ในประกันสังคม
9106	ควรเป็นอย่างยิ่งเกิดจากความผิดพลาดของเจ้าหน้าที่สำนักงานประกันสังคมจังหวัดชัยภูมิซึ่งมีขีดมากเพราะเกิดกับครอบครัวของอาจารย์เราให้ออกสารไม่ครบได้จึงคุณออกบัตรรับรองสิทธิต่างจังหวัดได้ไปแล้วทำไมไม่มีการแจ้งให้ผู้ประกันตนทราบหรืออธิบายเพิ่มเติมวัน ๆ รับเอกสารให้แล้วเสร็จโดยไม่คำถึงว่าความเขาของผู้ประกันตนมีหมอกกว่ามีเอกสารแจ้งทุกเดือนส่งให้ทุกคนเอาไปใหม่ ทำให้อายุราชการที่บอกรับวันที่จ่ายซึ่งผู้ประกันตนก็นำเงินเข้าบัญชีแล้วแต่ยังไม่คิดเดือน 2 ไม่คิด เดือนที่ไม่คิดเราจึงโทรไปถามเป็นหมดสิทธิความกรมพร่องเจ้าหน้าที่เอกสารหายแล้วมายื่นก่อนรับเอกสารไม่ตรวจหรือว่าครบไม่ครบพูดมาได้คุณไม่มีหน้าบัญชีให้หักบำหรือคะประกันสังคมที่อื่นที่ไม่ใช่ชัยภูมิเขาก็อธิบายว่าใช้บ้างแล้วไปยื่นคุณไม่ตรวจหรือมองตัวเองบ้างพอผิดพลาดโยน
2524	ความผิดให้ผู้ประกันตนแล้วดีสิทธิเขาหน่วยงานประกันสังคมจังหวัดชัยภูมิตัดความรับผิดชอบอย่างมากลาออกไปซะทำเพื่อ รบกวนโทรกลับเบอร์ 086-1520595 ด้วยค่ะเพื่อจะขอความช่วยเหลือสิ่งที่ดีขึ้นเพื่อไม่ให้เกิดขึ้นกับคนอื่นอีกค่ะ
2535	มีผู้ประกันตนจำนวนมากที่รีบสภาพไปแล้วอยากกลับมา ถ้าผู้ประกันตนขาดส่งเงินสมทบเกินกว่า 6 เดือน ควรมีหนังสือแจ้งเตือนและ ยกเลิกอัตโนมัติในเดือนถัดไป และอยากให้ประกันสังคม มีหน่วยงานตรวจสอบคุณภาพการให้บริการด้านการศึกษาพยาบาลของโรงพยาบาลต่างๆ ที่อยู่ในระบบประกันสังคม เพราะ พร รังเงินอุดหนุนไปแล้วควรปรับปรุงการให้บริการผู้ประกันตนให้ดีกว่านี้ ทั้ง พร, รัฐและเอกชน เพราะเค้าให้บริการผู้ประกันตน เหมือนประชาชนชั้นสอง ทำให้ศักดิ์และสิทธิของผู้ที่ใช้บริการประกันสังคมและระบบประกันสังคมเอง เป็นเหมือนระบบเก่าๆ ไม่ได้เป็นระบบรัฐสวัสดิการที่ดีอย่างแท้จริง
2536	ไม่เป็นการดีค่ะสิริ
5733	บางครั้งไม่ได้ตั้งใจขาดส่ง แต่สถานการณ์บังคับให้ไม่สามารถส่งได้ ถ้ามีโอกาสได้ต่อก็จะดีมาก
5734	1. ไม่รู้ข้อมูลส่วนที่ตีพิมพ์ของการเป็นผู้ประกันตนหลังจากการลาออกจากงาน 2. ช่วงเวลานั้นอาจจะเจอกรมฯ จึงไม่สามารถส่งเงินสมทบได้ น่าจะเป็นการระงับให้สิทธิมากกว่า ถ้าหากส่งเงินสมทบ ก็จะได้รับสิทธิคืนทันทีประกันสังคมก็มีเอกสารรายได้น่าจะขึ้น ส่วนผู้ประกันตนก็จะได้มีโอกาสใช้สิทธิตัวเองต่อเนื่องด้วยค่ะ
2561	เพราะขาดส่งเงินสมทบเช่นกันและต้องการอยากกลับคืนสภาพเช่นกันค่ะ
5678	เพื่อเป็นการปลดภาวะการรับผิดชอบที่ไม่จำเป็นออก
5674	สามารถใช้สิทธิได้อย่างต่อเนื่อง
2591	เพื่อจะได้เป็นสวัสดิการในการดำรงชีวิต
5652	ผู้ประกันตนมีการส่งเงินประกันตนเป็นระยะเวลาหลายเดือนก็ควรจะได้ผลประโยชน์จากเงินที่เคยส่งไปแล้วนั้น
2621	เพราะส่งมานานแล้ว ด้วยภาวะเศรษฐกิจทำให้ต้องดูแลปากท้องก่อนบางเดือนอาจเงินไม่พอจ่าย ควรมีการอนุโลม
5650	ทุกคนควรมีสิทธิ เท่าเทียมกัน
9098	สาเหตุการขาดการนำส่งอาจแตกต่างกันไป และเมื่อผู้ประกันตนแสดงตนเพื่อรักษาสิทธิแล้ว ควรได้รับสิทธินั้น เนื่องจากจะให้ผู้ประกันตนต้องผ่านสิทธิมาตรา 33 อีกครั้งเพื่อให้สามารถสมัครมาตรา 39 ได้ นั้น เป็นเรื่องที่ยากในทางปฏิบัติ
2638	อาจมีการขาดรายได้ระยะยาวจึงไม่มีกำลังส่ง
2652	แปรหลักประกันชีวิต
2664	เพื่อสนับสนุนการวางแผนเกี่ยวกับการทำงาน เงินออม แก้ปัญหาเกี่ยวกับค่าสุขภาพ เงินป่าหนึ่ง บำนาญ เมื่อประชาชนอื่นขอ รัฐต้องสนับสนุน เพราะในอนาคตภาระที่รัฐต้องรับจะลดลง เรื่องเงินสมทบควรเพิ่มทุก 2 ปี ปละก็เปอร์เซ็นต์และหรือควรจะมีโอกาสสำหรับผู้ประสงค์จะจ่ายในราคาเดิมเนื่องจากภาวะทางเศรษฐกิจที่ย่ำแย่ ทั้งนี้ควรให้ยื่นขอความจำนงค์ตามรายได้หรือจุดประสงค์ในการทำประกันสังคม ขอบคุณ
5605	บางรัฐผู้ประกันตนไม่ทราบว่าในกรณีขาดส่งเงินสมทบเป็นเพราะอะไร เพราะ นายจ้างหักเงินสมทบไปทุกเดือน แต่ยังมีขาดส่งเงินสมทบ
2703	พิจารณาตามเจตนาของผู้ประกันตนว่าขาดส่งเงินเนื่องจากอะไร
2706	บางคนก็ไม่ได้ตั้งใจให้สิทธิสภาพ อาจเป็นเหตุสุดวิสัย
2707	ผู้ประกันตนบางคน อาจจะประสบภาวะ ขาดแคลนเงินส่งสมทบ ควรจะคืนสภาพให้ ตามความเหมาะสมแล้วแต่กรณีไป

- โดยดูจากการเจตนาที่ขาดส่งเพราะมีปัญหา หรือจใจขาดส่ง
- 5601 ผู้ประกันตนบางคนอาจจะมีความจำเป็นที่จะต้องใช้สิทธิประกันสังคมในการรักษาพยาบาล
- 9088 เจ้านายที่บางจังหวัดจึงว่าผู้ประกันตนส่งเอกสารไม่ครบแต่แท้จริงแล้วส่งครบถ้วนหากไม่ครบจะออกบัตรรับรองสิทธิย้ายสถานพยาบาลได้อย่างไร้ความผิดพลาดของเจ้าหน้าที่มีกระโขนให้ผู้ประกันตนตั้งบันทึกรับสิทธิแล้วเรียกเก็บเงินแล้วส่งมาให้แล้วแต่ผู้ประกันตนยังไม่มาทำงานเข้าชามเย็นชามหมดยกแล้วจะ
- 5598 เป็นการส่งเสริมให้มีหลักประกันกับผู้ที่เสียโอกาสได้กลับเข้ามาใหม่
- 2721 คนส่วนใหญ่เคยเป็นผู้ประกันตนมาก่อน
- 5597 เพราะสิทธิประโยชน์พิจารณาเวลาในการสมทบอยู่แล้ว
- 5592 บางคนอาจจะมีเงินจำเป็นในเรื่องการจ่ายเงินสมทบเนื่องจากรายได้น้อย และมีความจำเป็นที่จะต้องใช้ประกันสังคม จะช่วยให้คนเหล่านี้ใช้ชีวิตในสังคมได้ง่ายขึ้น
- 2731 โหม้ส่วนร่วมรับผิดชอบสิทธิตัวเอง และสวัสดิการที่ดีก็ตามสืบบาท
- 2738 จะไม่มีสิทธิในหลักประกันสังคม
- 2748 เห็นด้วยเนื่องจากว่า เป็นสิทธิประโยชน์ของผู้ประกันตนเอง ซึ่งเหตุผลที่มีการพูดถึงสิทธิบางรายอาจเป็นเพราะฐานะทางการเงิน
- บางรายเพราะความผิดพลาดของเจ้าหน้าที่ประกันสังคมเอง
- หรือบางรายมีความจำเป็นที่ไม่สามารถจะชำระตามกำหนดหากมีการคืนสิทธิถือว่าเป็นเรื่องดีสำหรับผู้ที่ถูกตัดสิทธิไป
- เห็นใจซึ่งกันและกัน
- 8371 เนื่องจากสภาวะเศรษฐกิจปัจจุบันค่าครองชีพสูงขึ้น ค่าของแพง รวมทั้งการรักษาพยาบาล ซึ่งค่ายา อุปกรณ์ ปรึกรักษาขึ้น
- 5591 จึงสมควรที่จะคืนสภาพความเป็นผู้ประกันตนของ ม.39 แต่หาทางป้องกันการขาดส่งว่าให้ขาดส่งได้ก็เดือน จึงจะให้พนักงานเป็นผู้ประกันตน ม.39 แบบถาวร หรือเปลี่ยนไปใช้ มาตรา อื่น ๆ แทนไป
- 2771 อาจไม่มีเงินพอจ่าย จึงควรพิจารณาให้กลับมาแต่อาจจะต้องจ่ายส่วนที่ขาดหายไปให้ครบด้วย
- 5567 ผู้ประกันตนบางคนอาจจะไม่ทราบข้อมูล หรือหลงลืมทำให้ขาดการต่อสภาพผู้ประกันตนได้
- จึงควรที่จะขอความเห็นจากผู้ประกันตนที่ขาดอายุไปแล้วหรือเปิดโอกาสให้ผู้ประกันตนสมัครใจที่จะทำต่อเนื่องได้ ตามความสมัครใจ
- 2779 ช่วยเหลือกัน
- 5563 อาจจะให้มีผลบางอย่างสำหรับผู้ประกันตนมาตรา 39 เพราะไม่มีเงินประจำหรือมี
- 2786 ให้สิทธิเงินที่ผู้ประกันตนเคยจ่าย
- 2793 แต่ต้องไม่เกิน 12 เดือน
- 8370 เนื่องจากผู้ประกันตนได้ส่งเงินเป็นระยะเวลาหนึ่งแล้ว ควรจะมีสิทธิ ที่จะได้รับผลประโยชน์นั้น ตามส่วนของเงินที่นำส่ง
- 8347 คนมีรายได้น้อยระบบเงินเดือน มีรายได้น้อย ทำให้ขาดส่งได้ หากให้โอกาสส่งคืนเหล่านี้(รวมคนที่อยากเข้าร่วมอื่นๆ เช่น เคยเป็น 33 แล้วไม่ได้ขึ้นทะเบียน 39 มาก่อน) จะเกื้อหนุนคนทำประกันที่มากขึ้น ทำให้พัฒนาสวัสดิการ ต่างๆ ได้ดีขึ้น เช่น ทำให ้ควของ รพ.ประกันสังคม สิ้นลง หรือ มี รพ.เอกชน ที่รวมมากขึ้น
- 8360 ประชาชนที่มีรายได้น้อยจะได้สิทธิในการรักษาพยาบาลได้กว้างขึ้น และจะได้ไม่เป็นการของผู้อื่นได้ไม่นานเจ็บป่วย
- 9078 ขาดสวอย่างน้อย 3 ครั้งขึ้นไป
- 2840 ก็เป็นการให้โอกาสสำหรับผู้ทำประกันตนเอง
- ที่อาจจะติดขัดไม่ได้ส่งต่อเนื่อง
- 2853 เห็นใจคนทำงานหาเช้ากินค่ำบางครั้งเขาก็มีการมาก
- 2865 เห็นด้วยให้มีเงินสะสมระยะสั้นกรณีชราภาพ แต่กำลังการส่งเงินสมทบของคนที่มาทำงานควรพิจารณาที่รายได้อาจไม่พอส่งแต่สำหรับผมส่งไหว
- 2872 ถือเป็นปัจจัยขั้นพื้นฐานที่ควรต้องมีสิทธิ
- 2873 ทุกคนต้องใช้บริการเกี่ยวกับสุขภาพ จึงเห็นควรมีการคืนสภาพความเป็นผู้ประกันตน
- 2882 กรณีที่ขาดส่งเป็นบางช่วงเพราะต้องออกจากงานหรือเป็นลูกจ้างรายวัน ซึ่งบางช่วงอาจไม่ได้ส่งเงินประกันอย่างต่อเนื่อง
- 2889 เป็นการช่วยเหลือผู้ประกันตน เนื่องจากอยู่ในช่วงประสบปัญหาว่างงาน ขาดรายได้โดย
- 2894 ยกตัวอย่างเช่น ถ้าได้ทำงานประจำก็ต้องออกจามาตรา 39 กลับสูามาตราเดิม แล้วถ้าวันไหนที่หมดลงงานอีก แต่ไม่สามารถสมัครมาตรา 39 ได้อีก
- ไหนจะควรรักษาไหนจะสิทธิผลประโยชน์ผมก็จะหายไป
- 2903 เพื่อให้กลับเข้าสู่ระบบ และสามารถไปประโยชน์ได้ต่อไป
- 8366 จะเป็นประโยชน์และผู้ประกันตนจะได้รับสิทธิต่างๆ เพื่อแบ่งเบาภาระค่ารักษาพยาบาลต่างๆ
- 5536 ผู้ประกันตนหลายคน มีรายได้น้อยประจำ อาจไม่มีกำลังในการส่งประกันทุกๆ เดือน
- อัตราที่เข้าฐานคำนวณ ถ้าปรับขึ้นมากเกิน ผู้ประกันตนที่ไม่มีกำลังส่ง ก็อาจออกนอกกรอบ
- 9073 เงินที่เขาสมทบไปจะได้มีสิทธิคือ
- 2922 ผู้ประกันตนมาตรา 39 ที่คืนสภาพกรณีขาดส่งเงินสมทบ ยังคงต้องการกลับมาเป็นผู้ประกันตนมาตรา 39 กันอย่างมาก เพราะเห็นถึงสิทธิประโยชน์ที่พึงได้รับ
- 2924 ให้สิทธิ ถูกค่าเท่า
- 5526 เพื่อเป็นสวัสดิการให้กับผู้ประกันตน
- 2928 ผู้ประกันตนส่วนใหญ่ไม่ได้รับค่าแถมหรือชี้แจง ทักท้วง ติดตาม เรื่องสิทธิ และความต่อเนื่องในการส่งเงินสมทบ ทั้งจากนายจ้างใหม่ และสำนักงานประกันสังคม (ผู้ประกันตนไม่มีความรู้และความเข้าใจ ประกอบกับ ผู้ประกันและสำนักงานประกันสังคมปล่อยให้ขาดส่งและเสียสิทธิ โดยไม่มีการกระตุ้น ทักท้วงให้เขาใจในกฎเกณฑ์ที่ชัดเจน)
- เพื่อลดภาระรัฐฯ และเป็นการช่วยเหลือผู้ประกันตนที่มีรายได้น้อย หรือมีรายได้น้อย จึงควรคืนสภาพ ภายใต้นกำหนดระยะเวลาหนึ่งที่เหมาะสม
- โดยเฉพาะผู้ที่ขาดส่ง และกลับมาส่งต่อ ควรนับระยะเวลาการส่งที่เคยส่งแล้วขาดส่ง มารวมกับที่ส่งใหม่
- 2940 ผู้ประกันตนที่หาหลายแล้วสิทธิบางอย่างมีความสำคัญมาก บางครั้งขาดส่งไปอาจเกิดจากการหลงลืม หรือสภาวะเศรษฐกิจประกอบด้วย
- 2951 เป็นการช่วยเหลือผู้ประกันตนที่บางทีไม่มีรายได้ในช่วงนี้ทำให้ต้องขาดการส่งเงินสมทบ
- 2954 สมมานาน สมควรแก่เวลาคืนจำนวนเงินที่ส่งสมทบขาดให้กับผู้ประกันตนไป
- 2959 เพราะผู้ประกันตนมาตรา 39 อาจจะไม่ได้กลับไปทำงานและหากมีการรักษาตัวต่อเนื่องอยู่จะทำให้เขาได้รักษาตัวโดยไม่ต้องไม่ลำบาก
- 8339 เขาจะได้มีเงินในการส่งต่อ
- 5515 เนื่องจากบางคนประสบปัญหาทางการเงิน ทำให้ไม่สามารถส่งเงินสมทบได้
- 5514 ให้โอกาสและมอบสิทธิประโยชน์ให้กับผู้ประกันตนที่ขาดส่ง แต่อยากกลับมาเป็นผู้ประกันตนใหม่
- 9066 เนื่องจากเงินผู้ประกันตนสมทบไม่ครบจะสูญเปล่าควรให้เขาได้มีสิทธิ/สัดส่วน ในเงินของขาดคนที่ได้สะสมมาตลอดในช่วงที่ทำงานไม่ว่าจะสั้นหรือยาว
- 8336 ทุกคนไม่อยากจะเห็นสภาพการเป็นผู้ประกันตนตามมาตรา 39 แต่เนื่องด้วยบางท่านอาจจะมีความรู้เกี่ยวกับ ประกันสังคม
- ก็เลยปล่อยให้สภาพโดยปริยาย บางท่านบ้านอาจอยู่ในที่ห่างไกล จึงลำบากต่อการเข้ามาคิดต่อจ่ายเงินในแต่ละเดือน

	จึงทำให้สิ้นสภาพการเป็นผู้ประกันตน จึงอยากใหทางประกันสังคมเพิ่มทางเลือก และให้มีการจัดสอนให้ความรู้เรื่องปฎส.เพิ่มเติมแก่ประชาชนทั่วไปด้วยจะดีจิง
2998	-
5498	มีข้อมูลการประกันตนเองอยู่แล้ว ก็สามารถทำเรื่องเพื่อขอคืนสภาพได้หากเกิดการนิยขาดส่ง **และขอเสนอแนะอีกอยากในการส่งครบ 180 เดือน ผู้ประกันตนควรมีสหสิทธิเลือกการขอรับเงินช้ำภาพคืนเมื่ออายุครบ 55 ปี ว่าขอรับเงินเป็นบำนาญหรือบำนาญ ไม่ควรจำกัดขอบเขตให้รับเป็นบำนาญอย่างเดียว **เงินที่สะสมไว้อย่างมาก ควรแก้ไขให้สามารถถอนคืนได้เมื่อไม่ได้เป็นผู้ประกันตนแล้วไม่ต้องรอให้ถึงอายุ 55ปี เพราะเงินส่วนนี้จะนำไปต่อยอดให้กับผู้ประกันตนสามารถนำไปทำมาหากินได้ โดยไม่ต้องกู้ยืมเงิน หรือให้ทำคล้ายๆกับกองทุนสำรองเลี้ยงชีพ เมื่อเข้าทำงานใหม่ ก็สะสมใหม่
3009	บางครั้งอาจเกิดการขาดความรู้จึงเป็นเหตุให้สิ้นสภาพโดยไม่ตั้งใจ
3026	เพราะเคยส่งเงินสมทบแต่ก่อนที่จะคืนสิทธิให้จะต้องจ่ายเงินสมทบตามเดิม
3034	เพราะจะได้มีสิทธิรักษาเวลาเจ็บป่วย หรือ กรณีเสียชีวิต
3042	เพื่อรักษาเงินคืนไม่ให้สูญหายกลายเป็นประโยชน์ของบุคคลอื่นที่มีได้มีสิทธิในเงินนั้นโดยชอบธรรม
3048	ถ้าผู้ประกันตนกลับมาส่งเงินสมทบ เขาก็ควรจะคืนสิทธิคืนกลับมา เพราะว่ามันเป็นสิทธิของผู้ประกันตนที่ควรจะได้รับ
3058	บางท่านอาจจะไม่มีเงินจริงๆ ถือเป็นการตัดโอกาสที่ควรจะได้รับ
3067	เห็นด้วยหากผู้ประกันตนทำการส่งเงินสมทบต่อ แต่หากผู้ประกันตนไม่ชำระก็ไม่ควรคืนสิทธิ
5470	เพราะพวกเขาจะได้มีสิทธิประโยชน์ต่อไปในภายภาคหน้า แต่พวกเขาต้องส่งเงินสมทบเท่ากับจำนวนที่ขาดส่งไป เพื่อเอื้อประโยชน์ซึ่งกัน
9049	เห็นด้วย แต่ต้องจ่ายเงินสมทบท่อนหลัง ให้ครบตามจำนวนที่ขาดส่ง
5450	ผู้ประกันตนเหล่านั้นอาจมีเหตุผิดพลาดในการนำส่ง เช่น การตัดบัญชีไม่ผ่าน และไม่รู้ว่าทำให้ขาดจากการเป็นผู้ประกันตน เพราะฉะนั้นจึงควรให้สิทธิผู้ประกันตนเหล่านั้นได้กลับเข้ามาอีกครั้ง
8313	บางครั้งผู้ประกันตนบางรายไม่รู้เรื่องข่าวสารประกันสังคมก็ไม่ได้มีถึงตรงจุดนี้ พอนานถึงก็สิ้นสภาพการเป็นผู้ประกันตนพอดี
5459	บุคคลเหล่านี้ได้มีการจ่ายมาแล้วสมควรอย่างยิ่งที่พวกเขาจะได้รับสิทธิต่างๆ และอาจจะด้วยสภาพสภาวะเศรษฐกิจทำให้เกิดปัญหาสภาพคล่องของการเงินแต่ถ้าบุคคลเหล่านั้นประสงค์จะต่อก็เห็นสมควรจะ บางคนหารายได้ไม่ทัน
5438	แต่จะขอมีระยะเวลาการขาดส่งที่ชัดเจน และได้รับการยินยอมจากผู้ประกันตนว่ายินยอมคืนสภาพ
3086	เมื่อบางคนพลาด
3096	มีเงินสะสมที่เคยจ่ายอยู่ในระบบและต้องการสะสมเพิ่ม
5427	ส่งเงินไม่ครบตามเงื่อนไขที่กำหนดไว้เนื่องจากประกันสังคมได้ระบุไว้แล้ว กรณีออกจากงาน ไม่เกิน6เดือน
8304	ผู้ประกันตนได้ส่งเงินมาบางส่วนแล้ว
3116	เนื่องจากขาดความรู้ความเข้าใจการใช้สิทธิประโยชน์ของตนเอง แก้ไขโดยการจัดการอบรมให้ความรู้สิทธิประโยชน์ที่ทำงานหรือส่งหนังสือไปตามบ้าน
5396	เพื่อกลับมา ใช้ สิทธิ ป่วย ได้ ตามปกติ
5395	แต่ต้องพิจารณาเป็นรายบุคคล
3146	เพราะบางคนสุดวิสัยในการขาดส่ง เพราะหารายได้ไม่ทัน พอจะสมัครใหม่ต้องเข้าทำงาน
5387	ควรคืนตามสิทธิที่จ่ายตามระยะเวลา หรือคืนเงินส่วนที่จ่ายให้
8290	สิทธิการรักษาพยาบาลที่ดี
3165	เนื่องจากขาดความรู้ในการรับข่าวสาร ทำให้เกิดความผิดพลาดในการขาดส่งเงินสมทบ จึงทำให้สิ้นสภาพการเป็นผู้ประกันตน
5402	ควรคืนสภาพให้ผู้ประกันตนแล้วคำนวณการขาดส่งต่าง ๆ ตามระยะเวลาที่ผู้ประกันตนนำส่งเงินสมทบ เพื่อให้ยุติธรรมกับเงินที่นำส่งไปก่อนหน้านี้
3170	แทนที่จะตัดสิทธิประโยชน์ผู้ประกันตนออกจากกองทุนไปเลย
3172	เคยส่งเงินมาแล้ว หากขาดไปก็ควรหมดสิทธิถอนขาด แต่พอมีเงินมาส่งต่อควรนับต่อเนื่องให้ และให้แจ้งเรื่องการขาดส่งที่มีเหตุผลอันสมควร
3174	บางรายมีเหตุจำเป็นไม่สามารถชำระเงินสมทบได้
8283	เพราะลดคนไปในระบบ 30 บาท ซึ่งเป็นภาระของรัฐบาลอย่างเดียว
3181	เก็บเงินผู้ประกันตนไปแล้ว ควรคืนสิทธิให้เขา
3203	อาจมีเหตุทำให้ผู้ประกันตนไม่สามารถจะส่งเงินได้เนื่องจากการขาดรายได้ชั่วคราว สมควรให้กลับเข้ามาได้
5363	ผู้ประกันตนได้ทำการหักเงินสมทบผ่านธนาคาร แต่ไม่มีการหักเงิน จึงผู้ประกันตนบางท่านก็ไม่ได้ตรวจสอบ ครั้งพอมารตรวจสอบพบว่าสิ้นสภาพผู้ประกันตนไปแล้ว ทำให้ไม่เป็นธรรมกับผู้ประกันตน
5357	การให้ออกสคนมีอิวเป็นสิ่งที่ดี ทำบุญกุศล เราเป็นชาวพุทธนะคะ
5340	เห็นด้วย แต่ต้องกำหนดระยะเวลาการขาดส่งว่าสามารถขาดส่งได้ไม่เกินกี่เดือน
8269	บางคนรายได้น้อย และยังมีประชาชนอีกจำนวนมากที่หาราบในสิทธิของผู้ประกันตน ทำให้ขาดสิทธิไป
8267	อาจจะให้ออกสสำหรับผู้ประกันตน และเรียกค่าความเข้าใจไปรายบุคคล อาจจะต่อให้ระยะเวลา แต่หากมีการขาดส่งเงินสมทบอีกครั้ง หลังจากที่ได้คืนสิทธิ หรือค่าความเข้าใจไป ก็สุดแล้วแต่ระเบียบที่ทางไว้ต่อไป
3261	บางคนส่งไปเยอะแล้ว
5349	เพราะความจำเป็นบางช่วงของแต่ละบุคคลไม่เหมือนกัน ควรให้ออกสให้ผู้ประกันตนที่ขาดส่งเงินสมทบได้คืนสภาพหากเขาต้องการจะ แต่อาจตั้งเงื่อนไขประกอบกรพิจารณา
3276	ผลป.บางคนอาจต้องการใช้สิทธิที่ตนเองเคยมีและยังอยากเก็บเงินในส่วนเงินออมชราภาพอยู่
3277	เนื่องจากอาจเพราะความจำเป็นในช่วงระยะเวลาหนึ่งที่ไม่สามารถนำส่งเงินได้ และเพื่อให้ประชาชนมีหลักประกันสุขภาพ
3285	อยากให้มีอาชีพอิสระหรือบุคคลทั่วไปที่ขาดส่งประกันสังคม 39 มีสิทธิเท่ากับกับพนักงานประจำเพราะเขาก็มี ป่วยมีเจ็บเช่นเดียวกับทุกคน
3291	เงินที่ส่งประกันสังคมไปนั้นก็ไปเป็นเงินจากการทำงานของประชาชน ประกันสังคมก็ควรคืนเงินนั้นให้กับเขาไป
9019	ถ้ากลับมาส่งเงินสมทบภายใน 6 เดือนควรได้รับสิทธิเหมือนมาตรา 33
5313	ถ้าเขาส่งต่อนับอายุได้ก็แพร์ดี
5324	เนื่องจากมันเป็นสิทธิของเขาเช่นกันการที่เค้าขาดส่งต้องดูสาเหตุเป็นราย ๆ ไป
8251	เพื่อผู้ประกันตนที่มีรายได้น้อยที่มีความจ้านง แต่หากขาดส่งเกิน 2 ครั้งควรตัดสิทธิ
5290	เพื่อผู้ประกันตนจะได้มีความมั่นคงในการดำรงชีวิต ส่งเสริมคุณภาพชีวิตให้ดีขึ้นเมื่อมีประกันสังคมเป็นผู้ดูแล
5287	ผู้ประกันตนไม่มีความรู้,รายได้ไม่พอ
5286	เห็นด้วยอย่างยิ่งคะ อยากให้ออกสแม่ได้กลับมาเป็นผู้ประกันตน ม.39
3343	เสียชีวิตเงินที่เคยส่งไปแล้ว

8146	เพื่อเป็นการช่วยเหลือมาตรา 39 ที่อยากกลับมาในระบบประกันสังคม
5096	ประชาชนอาจเฝ้าระวังการเงินที่ไม่พอใช้จ่ายในการใช้ชีวิตประจำวัน
3684	เพราะข้อมูลยังไม่อยู่ในระบบประกันสังคม
5091	น่าจะให้ออกาสผู้พร้อมจะกลับเข้ามาส่งเงินสมทบให้กับสำนักงานประกันสังคมอีกครั้งและส่งอยู่ต่อเนื่องและโอกาสมีเป็นโอกาสและความหวังสุดท้ายสำหรับผู้ที่ได้ สิ้นสภาพการประกันตนไปแล้ว และถ้าเขาเหล่านั้นยังขาดส่งเงินสมทบการประกันตนอีกก็จะได้มีโอกาสแบบปัฐีกแล้ว
3692	เพราะปัจจุบันคนมักประกอบอาชีพเป็นของตัวเอง แต่การรักษาพยาบาลในสิทธิประกันสังคมให้เฉพาะลูกจ้างที่ทำงานกับบริษัทเท่านั้น
8983	ผู้ประกันตนจะไม่เสียสิทธิ
5080	จะได้ใช้สิทธิการรักษาพยาบาลได้ และใช้สิทธิเงินออมรักษาพยาบาลในอนาคตต่อไปค่ะ
5079	สิทธิของผู้ประกันตนไม่ควรขาดสิทธิไป
3716	สำหรับคนที่ขาดส่งเงินสมทบ อาจจะไม่นำส่งจริงๆ เนื่องจากสภาพเศรษฐกิจปัจจุบัน
3721	ในกรณีที่ยุคคลนั้นมีรายได้น้อย ประกันสังคม เป็นสิ่งที่ยุให้ลดค่าใช้จ่ายในการไปหาหมอได้
5073	ให้ออกาส
3797	บางท่าน อาจจะขาดส่งเงินสมทบเพราะขาดความรู้ หรือ ไม่เท่า น่าจะยืดเวลา การขาดส่งเงินสมทบ 3 เดือนติดต่อกัน เป็น 12 เดือนติดต่อกัน พร้อมมีจดหมายแจ้งเตือน
3833	เพื่อช่วยเหลือในสังคมที่อาจมีปัญหาค่าใช้จ่าย
5033	เห็นด้วยอย่างยิ่ง บางคนคลั่งคลุ้ม หรือไม่ก็ไปจ่าย 7-11 แล้วบอกไม่เป็น ก็เลยกลายเป็นเสียสิทธิไปโดยใช่เหตุ ทั้งๆที่ทั้งที่ส่งมาหลายปีแล้ว
3850	เพื่อให้โอกาสแก่ผู้ประกันตนที่ขาดส่งไป สามารถกลับมาส่งเงินสมทบและรักษาสิทธิเดิมของผู้ประกันตนไว้ได้
3856	ให้ออกาสเข้าถึงบริการของรัฐ
3887	มาตรา 39 ข้ามแล้วส่งไม่ติดคงกรอกแก้ไขจนเรียบร้อย
3901	เคยเป็นผู้ประกันตน และมีเงินสมทบที่เคยนำส่งไป
5021	เพราะอาจจะจ่ายเงินล่าช้าไปบ้าง
3910	เมื่อออกจากงานประกันสังคมให้ความคุ้มครองคืออีก 6 เดือน ซึ่งภายใน 6 เดือนหากต้องการที่จะรักษาสิทธิของตน ก็ควรไปติดต่อเพื่อใช้สิทธิประกันตนเอง หากเลยกำหนดเท่าที่ว่าเป็นการสูญเสีย และเพิ่งเคยต่อสิทธิที่ได้รับ ที่สำคัญมันเป็นข้อระเบียบที่ต้องทำ หากไม่มีข้อบังคับก็จะเป็นระเบียบ
3920	ในกรณีที่ยุหากผู้ประกันตนรายนั้นมีความประสงค์ที่จะส่งเงินสมทบต่อ
8073	หากขาดส่งงาน 3 เดือนแล้วไม่ไปติดต่อสำนักงานประกันสังคม
4998	สิทธิประโยชน์ของผู้ประกันตนได้รับในประเทศไทยคงต้องปรับอย่างมีนัยยะแล้ว ในข้อคลอกลงกับสภาพเศรษฐกิจ เพราะจะช่วยให้ผู้ประกันตนได้รับการคุ้มครองที่ดีและเงินบำนาญที่เพิ่มขึ้นตามค่าครองชีพ เทียบเคียงสากลโลก อย่างน้อยให้พออยู่พอกิน โดยเฉพาะผู้ที่มีรายได้น้อยผู้ประกันตนจะยอมรับบำนาญเหมือนคนรายได้น้อยได้จริงๆ เพราะมาตรฐานการดำรงชีวิตต่างกัน ต้องยอมรับและเห็นชอบให้ปรับเปลี่ยนโดยเร็วที่สุด ยิ่งเร็วดีคือลูกหลานไทย แต่คำถามคือแล้วผู้ประกันตนที่เคยถูกรวบเดิมจะได้รับสิทธิด้วยหรือไม่? ต้องทำอย่างไร?
3943	เป็นผู้ประกันตนคนและสิ้นสุดสภาพเนื่องจากขาดส่งเงินสมทบ
4990	ผู้ประกันตน ขาดความรู้ ความเข้าใจ เกี่ยวกับการขาดส่งเงินสมทบ หรือบางครั้งมีการส่งเงินในแต่ละเดือน ทำให้สิ้นสภาพ
3976	มีหลายคนที่รู้จัก เขาไม่ได้ตั้งใจให้ขาด แต่ไม่มีใครมาแนะนำ และคิดตามเขา คังนั้นจึง เห็นด้วย
8068	เพื่อผู้ประกันจะไม่เสียสิทธิที่สมทบมาในก่อนหน้านี้
3979	ลูกจ้างแต่ละคนมีความไม่แน่นอนในสายงานขึ้นอยู่กับนโยบายของแต่ละบริษัทจะปรับเพิ่มหรือลดการจ้างงานทำให้ลูกจ้างขาดความหวังไม่ได้เลยว่าจะอยู่หรือจะไป เรียกว่าตกลงกันได้ยากแล้วกันครับ หากอยู่ในสถานะว่างงานนานๆก็เข้าสู่สภาวะขาดส่งเป็นประกัน ลูกจ้างหลายคนหันมาทำอาชีพส่วนตัวก็เยอะจึงอยากเห็นความเป็นผู้ประกันตนให้กับลูกจ้าง เป็นรายการมีไป
4981	บางครั้งผู้ประกันตนมาตรา 39 อาจลืมส่งเงินสมทบหรือคิดผิดเรื่องเงินส่งอาจจะทำให้ส่งเงินสมทบล่าช้า
4980	เงินสมทบที่ชำระไปแล้วจะไม่ได้สูญเปล่า
3986	เป็นประโยชน์ในการรักษาพยาบาล
3987	การขาดส่งบางครั้งผู้ประกันตนบางคนไม่ทราบและบริษัทนำส่งไม่ครบ
4973	เนื่องจาก ผู้ประกันตนมาตรา 39 ซึ่งเคยอยู่ในระบบ 33 เคยได้รับสิทธิ มานานบางคนเป็นหลาย 10 ปี แล้วเหตุผล ของกลุ่มคนที่ขาดส่งในมาตรา 39 ไม่ใช่ไม่มีเงินที่จะนำส่ง อาจเกิดจากความขาดแคลนหรือเกิดอุปสรรคบางอย่างในการนำส่ง ซึ่งจากที่ทราบข่าวทาง ประกันสังคมมีทางออกเดือนๆใช้สิทธิผ่าน SMS ซึ่งจะหาให้การส่ง มาตรา 39 ไม่มีปัญหาในเรื่องการลืม การคืนมาตรา 39 ถือเป็นความเห็นที่เห็นพ้องทางกรรักษาพยาบาลของคนในสังคมให้เท่าเทียมกัน และให้ระบบสาธารณสุขของเมืองไทยมีมาตรฐาน ขอชื่นชมกับนโยบายนี้ค่ะ จากที่ติดตามก็มี ปชช รอยยิ้มค่ะ รับผิดชอบด้วยค่ะ
3994	เพื่อเป็นการให้ออกาส
3998	ผู้ประกันตนจะได้มีการรักษาที่ดี
4967	ขาดโอกาส
8952	เงินที่จ่ายสมทบไปแล้วก็ยังไม่อยู่ในระบบ คนจ่ายก็ต้องได้รับสิทธิเหมือนเดิม
4960	มีหลายคนที่ต้องการได้รับสิทธินี้ และจะเป็นสวัสดิการที่ดีให้กับแรงงานนอกระบบอีกจำนวนมาก
8951	ผู้ประกันตนบางคนอาจจะเข้าใจเรื่องประกันสังคมไม่ชัด ไม่ครอบคลุม และไม่พยายามศึกษาหรือบางทีอาจจะไม่มีเวลาศึกษาจึงสมัครการส่งเอกสารแจ้งเดือนแต่ปัจจุบันใช้ซียลเข้ามามีบทบาททำให้แต่ละคนหลงลืมหน้าที่และความรับผิดชอบหน้าที่ของประชาชนที่พึงปฏิบัติซึ่งเป็นสิ่งที่เป็นการสร้างภาระให้แก่ภาครัฐหากพอสมควรจึงอาจจะมียุครั้งทีประชาชนเลยซึ่งน่าจะมีการแจ้งเตือนเป็น ส่งข้อความหรือเป็นหนังสือแจ้งกรณีที่ไม่ได้ใช้สิทธิเพื่อป้องกันกรคืนสภาพในอนาคตอันอาจจะเกิดขึ้นอีกเพราะเชื่อว่าคนไทยส่วนใหญ่ไม่ค่อยจะช่วยเหลือตัวเองมีแต่โทษภาครัฐว่าไม่แจ้ง
4035	เป็นสิทธิที่ควรได้รับ เพราะเคยส่ง ค่างได้รับสิทธิครับ
4048	ผู้ประกันตนบางคนไม่สามารถส่งเงินสมทบได้ด้วยตนเองขอดีออกจากงานขณะนั้น
4935	เป็นการให้ออกาสแก่ผู้ประกันตน
8027	เห็นด้วย เนื่องจากให้สิทธิประโยชน์ที่ดีแก่ประชาชน
4915	อยากให้หน่วยงานอกรมเจ้าชองกิจการรายใหม่เกี่ยวกับกองทุนเงินทดแทน กองทุน ปกส. ให้เข้มขันกว่านี้ค่า เพราะช่วงนี้มีแรงงานใหม่เกิดขึ้นเยอะคะ
4110	ผู้ประกันตนควรได้รับสิทธิ พื้นฐานในการดำรงชีวิต (กรณีเคยส่ง และขาดส่ง) ควรพิจารณาจากระยะเวลาการนำส่งเงินสมทบ และ ยึดระยะเวลาคุ้มครองสิทธิ เพื่อให้เวลาและโอกาสผู้ประกันตนมากขึ้นกว่าหลักเกณฑ์เดิม กลับมาเป็นผู้ประกันตนใหม่

- 4123 เมืองจากการขาดเงินส่งอาจเพราะสาเหตุหลายอย่าง ควรดูตามกรณี
- 8929 การส่งเงินสมทบโดยสมัครใจ วัตถุประสงค์เพื่อต้องการช่วยเรื่องค่าใช้จ่ายโรงพยาบาลเวลาเจ็บป่วย โดยไม่ต้องซื้อประกันในเบี้ยที่สูง แต่ท้ายสุดส่งก็ควรตัดสินใจ
- 8933 ผู้ประกันตนที่ขาดการส่งเงินสมทบอาจไม่ทราบเรื่องสิทธิประโยชน์จากการส่งเงินสมทบที่ชัดเจน
- 8926 คินสภาพตามสมัครใจสำหรับผู้ที่ต้องการส่งเบี้ยต่อ ไม่ต้องเสียเวลาไปเริ่มตนใหม่
- 4133 บางครั้งผู้ประกันตนไม่ทราบเรื่องการส่งเงินสมทบ และก็อาจจะเกิดจากไม่มีเงินในช่วงเวลานั้นๆ
- 4889 จะตัดสินใจสิทธิในการรักษาพยาบาลให้กับผู้ประกันตนเพราะสิทธิในการรักษา สามสิบบาทไม่สามารถรักษาอาการเจ็บป่วยได้ทั่วถึง
- 8923 มีคนในครอบครัวไม่ได้ไปขึ้นทะเบียน มาตรา 39. เสียหายสิทธิประโยชน์. และเสียค่าเงินที่สะสมเอาไว้คือไม่ได้คืน
- 7992 ผู้ประกันตนอาจไม่ได้ตั้งใจที่จะไม่ชำระค่าส่งเงินสมทบ อาจเพราะลืม หรือ มีเหตุบางอย่าง และผู้ประกันตนอาจจำเป็นต้องได้รับการรักษาโดยการใช้สิทธิประกันสังคมอีกด้วย
- 7995 เป็นการคุ้มครองสิทธิและสิทธิของของผู้ประกันตนซึ่งอาจจะเข้ามาเป็นเวลานานหลายปีแล้ว เพื่อให้เสียสิทธิประโยชน์ทั้งที่ได้ไปและกรณี
- 4152 ผู้ประกันตนบางคนยังไม่ทราบสิทธิของประกันสังคมที่แน่ชัด จึงอาจเสียสิทธิต่างๆ
- 4158 บางคนเจ็บป่วยหนักหรือประสบอุบัติเหตุ แล้วทางญาติไม่ทราบเลยไม่มีการส่งต่อให้
- 4162 ม.39 ยังมีการส่งเงินสมทบเป็นรายเดือน ยิ่งดีกว่าสิทธิ 30 บาทที่ไม่มีการชำระเงินเป็นรายเดือนแต่รักษาและบริการมาตรฐานเดียวกัน
- 8918 -
- 4178 เห็นด้วยหากเป็นการต่อสภาพเริ่มต้นจากการส่งใหม่ เพราะมีเงินที่ได้เคยส่งมาแล้ว
- 4194 จะไม่มีสิทธิในการรักษาไม่ทุกกรณี
- 4196 เพื่อให้เป็นการรอมอย่างถาวรเนื่อง
- 7999 เห็นใจ คนที่ขาดส่ง อันเนื่องจากลืมส่ง ทำให้ขาดสิทธิ
- 4854 ทำให้ผู้ประกันตนสามารถใช้สิทธิได้อย่างต่อเนื่อง และเป็นการช่วยเหลือให้ผู้ประกันตนมีเงินออมในอนาคต
- 4214 เนื่องจากผู้ประกันตนมีเงินออมอยู่แล้ว ควรแนะนำผู้ประกันตนส่งส่วนที่ขาด
- 4216 ต้องให้ออกาสในการคืนสิทธิ ไม่ใช่ขาดแล้วคือไม่ได้เลย
- 4235 มารดา เสียสิทธิในเงินออมไปแล้ว เนื่องจากขาดส่งเงินสมทบ เพราะความไม่เข้าใจไม่เงินออมในการจ่าย จึงไม่ได้รับรักษาโรคประจำตัวอย่างต่อเนื่อง
- 4238 เพื่อสิทธิและประโยชน์ของผู้ประกันตน ม.39 ที่ได้เคยส่งไว้แล้ว
- 4250 ได้รับเงินสะสมกรณีไม่ได้ใช้สิทธิ
- 7977 คนไทยทุกคนควรได้รับสิทธิประกันตน และ เขาได้ส่งเงินสมทบมาให้บ้างแล้ว
- 4248 -
- 4253 บางคนอาจมีเหตุผลบางประการที่ไม่อาจจะนำส่งเงินประกันตน อาทิเช่นที่อยู่อาศัยปัจจุบันอาจจะห่างไกล และนำส่งเงินประกันตนลำบาก และอาจจะด้วยอายุของผู้ประกันตนบางคนที่มีอายุมาก อาจจะไม่เข้าใจในการที่ต้องจ่ายเงินประกันสังคม
- 4259 การขาดส่งเงินสมทบ อาจมีเหตุจำเป็นหรือเหตุสุดวิสัย เพื่อลดความแตกต่าง เหลือมลา ทางสังคม (ไม่มากนัก) เพื่อให้มีโอกาสได้ใช้สิทธิต่างๆ
- 4263 เพื่อให้ได้สิทธิในการประกันตนเอง มีความคุ้มครองชีวิตที่มากขึ้น
- 4838 เพื่อความแน่นอนที่ดีขึ้นของประชาชน ช่วยแบ่งเบาภาระค่าใช้จ่ายในการรักษาพยาบาล และ สิทธิประโยชน์อื่นๆที่ควรจะได้รับตามความเหมาะสม
- 4284 ผลประโยชน์และสิทธิของผู้ประกันตน
- 4842 ผู้ที่สิ้นสภาพมีข้อมูลน้อย จึงทำให้ขาดส่งและไม่ได้รับรักษาสิทธิคือ จึงควรประชาสัมพันธ์ข้อมูลมากกว่านี้ และคืนสภาพความเป็นผู้ประกันตนได้
- 4288 "เฉลี่ยทุกๆ เฉลี่ยสุข"
- 4827 บางครั้งผู้ประกันตนอาจจะไม่มีรายได้ ทำให้ไม่สามารถส่งเงินสมทบได้
- 4301 เพราะสิทธิประโยชน์บางคณส่งมานานมากแล้ว เที่ยงช่วงเวลาที่หลังลืม หรือ รายได้ไม่พอ ทำให้ขาดส่ง ควรคืนสิทธิ ให้ผู้ประกันตนมาตรา 39 ตามที่มีการยื่นคำขอ
- 4308 บางครั้งอาจจะเจอสถานะเศรษฐกิจ ที่แย่ เลยทำให้การเงินติดขัดได้ค่ะ
- 4310 เห็นด้วยระยะเวลาที่ขาดส่งก็ตัดสินสิ เมื่อมีการส่งใหม่ก็เกิดสิทธิขึ้นใหม่ และเงินชราภาพควรจะมีขึ้นในเดือนที่ส่งทั้งหมด(เดือนที่ขาดส่งก็ไม่นับ)
- 4799 สำหรับผู้ประกันตนที่ต้องการคืนสภาพความเป็นผู้ประกันตน หมายความว่าผู้ประกันตนต้องการได้รับสิทธิประโยชน์ตามเดิม และเพื่อเป็นการประกันความมั่นคงในชีวิตกรณีชราภาพด้วย เพื่อจะได้ไม่ต้องเป็นการขอสงวน
- 8698 จะไม่มีสิทธิในเรื่องของการรักษาตามสิทธิประกันสังคมเหมือนเดิม
- 4349 -
- 4353 บางครั้งผู้ประกันตนอาจไม่สะดวกที่จะส่งเงินสมทบ เนื่องจากรายได้ไม่สม่ำเสมอ
- 8701 สิทธิประโยชน์ในการรักษาพยาบาล แต่อาจจะต้องมีค่าปรับ
- 4362 เพราะเขาก็เคยทำงานและส่งเงินสมทบเช่นกัน
- 4793 ต้องดูเหตุผลในการขาดส่ง
- 4368 เป็นประโยชน์ต่อผู้ประกันตน
- 4376 ควรให้ออกาสผู้ประกันตน
- 4380 -
- 4785 บางครั้งอาจจะหาเงินไม่ทัน
- 4406 สถานะเศรษฐกิจในปัจจุบันแย่มาก
- 4776 เพราะบางคนมีความรับผิดชอบที่มากจึงไม่อาจส่งเงินสมทบอย่างต่อเนื่องได้จึงทำให้มีการขาดส่งเงินสมทบหากให้มีข้อยกเว้นเป็นการดีไป
- 4422 เนื่องจากผู้ประกันตนได้ส่งสมทบมานานหลายปีจะไม่เสียสิทธิ ที่น่าจะคืนสิทธิต่อเมือง
- 4426 ปลดบางท่านอาจมีการไม่ทราบตัวตนเองจะถูกตัดสินสิ เนื่องจากอาจจะไม่ทราบหลักการการตัดสินสิ.39ที่ชัดเจน และไม่ทราบตัวตนเองมีการขาดชำระงวดใดบาง จึงทำให้ขาดสิทธิโดยไม่ทราบ ส่วนการยื่นอุทธรณ์เพื่อจะขอกลับมาเป็นปลด.ม.39 เป็นเรื่องที่ยากมากที่จะได้กลับมา
- 7943 ในบางเดือนอาจมีรายได้ไม่เพียงพอกับการส่ง
- 4438 ขาดส่งติดต่อกันเกิน 3 เดือน
- 4767 บางคนอื่นจากลืมไปแล้ว ว่าเคยมีประกันสังคม บางคนรายได้ไม่พอ
- 7925 เพื่อความมั่นคงแก่ผู้ประกันตน
- 7927 การได้รับสิทธิประโยชน์กลับคืน เนื่องจากการขาดส่งเงินสมทบบางกรณีเกิดจากการที่มีช่องทางไม่หลากหลายและไม่สะดวกในช่วงหลายปีก่อน
- 4470 หากเค้าพอจะมีเงินบ้างส่ง แต่อาจจะด้วยปัจจัยอะไรทำให้สิ้นสุดผู้ประกันตนมาตรา 39
- 8679 บุคคลที่เป็นผู้ประกันตนมาตรา 39 นั่นคือผู้ที่ทำงานบางครั้งการขาดรายได้จึงทำให้ต้องตัดสินใจไม่สามารถส่งได้

4474	จะได้อะไรบ้าง
4762	เพราะขาดเงินสมทบ
4763	ผู้ประกันตนบางคนอาจมีเหตุจำเป็นทำให้ไม่สามารถส่งเงินสมทบได้ และคำนวณสิทธิประโยชน์ตามที่จริงเข้ามา
7935	ส่งเสริมให้มีผู้ประกันตนเพิ่มมากขึ้น
4757	การขาดส่งเงินสมทบ อาจเกิดจากความจำเป็น ควรให้ออกสแกนใจ เพราะประชาชนทุกคนควรมีประกันสังคมเป็นสวัสดิการพื้นฐาน
4756	บางคนที่สับสนสภาพไปอาจลืมส่ง
4524	ให้ออกสแกนใจ
4526	อาจให้ออกสแกนใจสภาพ โดยประกาศใหม่ขึ้นทะเบียนเป็นผู้ประกันตนโดยความสมัครใจใหม่ เช่น ให้สิทธิผู้ขาดส่งไม่เกิน 12 เดือนสามารถยื่นขอเข้ามาเป็นผู้ประกันตนตามมาตรา 39 ได้ เป็นต้น
4536	ควรปรับ
4538	-
4750	หลังจากลาออกจากราชการ สามปี ได้เปลี่ยนมาส่งเงินสมทบ มาตรา 40 แทน มีเรื่องที่ไม่สมควรตัดสิทธิคือส่งเงินสมทบเข้าไปแค่ 1 วัน เพราะคิดวันหยุด จนท. สำนักงานประกันสังคม เขต/ แขวงทวีวัฒนา กทม. 10170
4556	ความเป็นผู้ประกันตน ของสามีดิฉันจึงสิ้นสุดไป ซึ่งเหตุการณ์ เกิดมานานรวม 10 ปี แต่ก็ยังไม่เคยลืมเห็นด้วย เพราะผู้ประกันตนมาตรา 39 โดกลืมมาใช้สิทธิที่ตนมีและยังสามารถสะสมเงินได้อีกด้วย
4561	เวลาคนดองงานบางอย่างไม่มีตั้งจริงๆเนี่ย มันก็ไม่มีจะส่งนะ เขาตัวเองยังแทบไม่รอด
4573	เพื่อเป็นสิทธิประโยชน์กับผู้ประกันตน
4584	จะได้มีเงินช่วยเหลือจากหน่วยงาน หลังจากไม่มีงานทำหรือชราภาพและตาย
4588	ความสามารถเลือกได้เมื่ออายุถึง 55 ปีบริบูรณ์ว่าจะได้รับเป็นบำเหน็จหรือบำนาญ
4729	เป็นประโยชน์กับผู้ประกันตน
4604	เพิ่มโอกาสให้บุคคลแก่ชราภาพ ได้มีรายได้
4609	หากมีการคำนวณที่เหมาะสม
4725	บางคนอาจจะไม่มีข้อมูลหรือทราบเรื่องประกันสังคมตรงนี้
4635	ถ้าผู้ประกันตนได้ประโยชน์ก็ควรสิทธิให้
4640	ไม่ควรตัดสิทธิข้าราชการส่งเงิน 3 เดือน มันน้อยไป เพราะต้องดูรายได้ผู้ประกันตน มาตรา 39 บางคนไม่มีรายได้เลย ตัดสิทธิเร็วเกินไป ควรจะให้เป็นเหมือน มาตรา 33 คือ 6 เดือน
4660	ควรจะมีคนมาช่วยคิดช่วงไม่ได้ส่งทำให้ขาดสิทธิที่จะขอคืนสิทธิก็ยุ่งยาก บอกจะคืนตั้งแต่ต้นปีตอนนี้อยู่ไม่คืน ทำงานซ้ำ
4661	เคยเป็นผู้ประกันตนอยู่แล้ว สิทธิประโยชน์ควรได้รับต่อเนื่อง และอาจเกิดจากเหตุจำเป็นทำให้ขาดส่งเงินสมทบ
4671	บางท่าน อาจไม่รู้เรื่องอะไร จึงทำให้องค์กร และองค์การคนสภาพแต่ไม่สามารถทำได้
4711	บางท่านเป็นผู้มีอายุเกิน 55 ปี และไม่ได้ทำงานในสถานประกอบการ ทำให้ไม่ได้รับสิทธิสำหรับการรักษาพยาบาล
4710	เพื่อให้ผู้ประกันตนมีสิทธิต่างๆเหมือนเดิม โบนัสเขาก็ส่งเงินสมทบอยู่แล้ว
7901	ทุกคนทำงานต้องมีประกันสังคม ประชาชนต้องมีบัตรประชาชน
7900	เห็นด้วย หากผู้ประกันตนกลับมายังส่งเงินสมทบผู้ประกันตน และให้ใช้สิทธิต่อเนื่องจนกว่าจะลาออกจากการเป็นผู้ประกันตนเอง
7897	ให้ออกสแกนใจผู้ประกันตน
4704	บางรายไม่มีความรู้เรื่องประกันสังคมเลยแล้วเมื่อลาออกจากราชการแล้วต้องรีบยื่นประกันตนเองภายในกี่เดือน หรือ บางรายไม่ทราบว่า ถ้าส่งเงินสมทบขาดไป 3 เดือน สิทธิถูกตัดทันที เพราะบางรายเค้าก็มีความจำเป็นที่ไม่สามารถจ่ายเงินได้หมด ช่วงเวลาที่กำหนด เช่นป่วย, ประสบอุบัติเหตุ เป็นต้น ทำให้เสียสิทธิโดยไม่ได้ตั้งใจ
4697	ส่งมานานแล้วแต่ต้องออกงานมาดูแลบุตรทำให้ขาดสภาวะในการขาดส่งแต่ตอนนี้ได้ทำงานแล้วเปิดกิจการขายน้ำเป็นของตัวเองอยากให้ประกันสังคมให้ออกสแกนใจผู้ประกันตนเองบ้างคะ
8667	เห็นด้วย เนื่องจากผู้ประกันตนมาตรา 39 ไม่ได้มีค่าจ้างประจำทุกเดือน
6140	จะทำให้คนกลุ่มนี้มีสิทธิประกันสุขภาพเพิ่มขึ้น
6144	การขาดส่งส่วนใหญ่เกิดจากความไม่ต่อเนื่องของการเปลี่ยนสถานที่ทำงาน เป็นภาวะจำเป็นและจ่ายยอม ซึ่งผู้ประกันตนอาจจะไม่สามารถกำหนดได้
6146	รายได้น้อยลง
6149	ไม่มีรายรับที่แน่นอน
8721	คืนสิทธิ ให้แก่ผู้ที่เคยประกันตน
6157	ผู้ที่สมัครมาตรา 39 ก็เพื่อกรณีเจ็บป่วยในยามชรา หลังจากที่ยกออกจากงาน
8727	ถ้าเขาโดนตัดสิทธิเหล่านี้ออกไป การรักษาพยาบาลที่จำเป็นมากสำหรับเขา ก็จะถูกลดลง
8655	ซึ่งเป็นกรมไปบรรณรคอบุคคลเหล่านั้น ซึ่งส่งเงินประกันสังคมมาตลอดก่อนหน้านั้น ในขณะที่ทำงานอยู่
6177	อย่างน้อยคนเหล่านั้นได้มีทุนในการประกอบอาชีพอย่างอื่นได้บ้างคะ
8727	ได้รับสิทธิประโยชน์ต่อเนื่อง
6177	ประชาชนทั่วไป ไม่มีความรู้ความเข้าใจเรื่องการออกจากราชการจะทำให้ขาดสิทธิ และไม่ได้รับรักษาสิทธิด้วยการประกันตนเอง ทั้งนี้เงินที่ได้ส่งไปแล้วก็เป็นเงินของคนนั้น การที่จะตัดทิ้งไปเลย เป็นการไม่ถูกต้องอย่างมาก
7874	กรณีที่เคยเป็นผู้ประกันตนแต่ขาดส่ง เมื่อส่งเงินสมทบแล้ว ควรคืนสภาพการเป็นผู้ประกันตน เพื่อการรักษาที่ต่อเนื่องคะ
6184	ผู้ประกันตนที่เคยส่งเงินสมทบมาแล้วในช่วงเวลาหนึ่ง
6192	ประชาชนจะได้มีหลักประกันสุขภาพ
6194	ดี
8732	เพื่อให้ผู้ประกันตนได้ใช้สิทธิประกันสังคมของตนแทนสิทธิ 30 บาท ซึ่งเป็นภาระการให้กับทางรพ.ได้
6209	บางครั้งผู้ที่เข้า ปกส.มาตรา 39 เป็นบุคคลที่มีอาชีพรับจ้าง อิสระ ซึ่งรายได้ไม่แน่นอน มีหนี้มีลูกหรือมีครอบครัวก็จะมีความจำเป็นในการใช้เงินไม่เหมือนกัน ซึ่งขณะตอนมีเงิน(เข้าข)มีเงินชำระได้ปกติ
6209	แต่เงินที่มีก็อาจใช้ไปหมดอย่างรวดเร็วหรือเหลือน้อยตามความจำเป็นของแต่ละบุคคล แต่เวลาที่ต้องเงินเก็บไม่มีเลย จะหาอย่างรวดเร็วนั้น มันไม่จ่ายเลยยากแน่นอน จะเก็บเงินได้แต่ละที จะต้องใช้เวลาหลายเดือน นอกจากที่ลูกค้าที่จะได้เงินเป็นก้อนเป็นค่า เพราะแต่ละคนอาชีพ และรายได้ ค่าใช้จ่ายไม่เหมือนกัน ดังนั้น ทางสำนักงาน ปกส.จึงต้องเอื้อเพื่อ เห็นอกเห็นใจ ผู้ที่มีรายได้น้อย หรือผู้ใช้แรงงาน ผู้ยากจน เพราะประกันสังคมเท่านั้นที่จะเป็นที่พึ่งสำหรับพวกเขาเหล่านั้น เพราะสังคมสมัยนี้ พึ่งพา หือซิม โครนัน ลำบาก เพราะมีแต่คนเห็นแก่ตัวเอง และต้องพึ่งตัวเองและสำนักงานของรัฐเท่านั้น ดังนั้น จึงสมควรอย่างยิ่งที่จะลุ่มอะลุ่มอ้อลุ่มให้พวกเขาเหล่านั้น โหมโอกาสที่จะมีชีวิตที่ดีต่อไปเพื่อขับเคลื่อนสังคมและเศรษฐกิจของไทย โหมแรงทำงานเพื่อชีวิตและครอบครัวต่อไป เครื่องจักรใหญ่จะทำงานได้ก็เพราะมีเฟืองตัวเล็กๆเป็นส่วนประกอบ

7860	เมื่อเพื่อตัวเล็กชำรุดหรือพังแล้วและยังไม่มาซ่อมหรือดูแลแล้วนั้น อีกไม่นานเครื่องจักรใหญ่นักก็จะพังตามๆกันไป....ตามประการระชนนี้แล.... รัฐน่าจะไม่มีอะไรเสียหาย มีแค่ได้ตัวกันทั้ง 2 ฝ่าย
8645	-
8643	เป็นการให้โอกาสกับผู้ที่ประกันตนที่จะได้เข้าถึงสิทธิประกันสังคมอีกครั้ง เพราะบางคนอาจขาดสิทธิไปโดยไม่ตั้งใจ
7850	ผู้ประกันตนมาตรา 39 ที่ขาดส่ง ค่าจ้างจะไม่มีเงินส่ง แต่เชื่อว่าเค้ายังต้องการเป็นผู้ประกันตนมาตรา 39 อยู่
6227	เป็นการให้โอกาสประชาชนกลับเข้าสู่ระบบการประกันการออม ทำให้คนเหล่านี้ไม่เป็นการของประเทศในอนาคต
7848	ให้ทุกคนมีสิทธิประกันจากภาครัฐ
6235	คนส่วนใหญ่ไม่ทราบว่าจะสิ้นสุดหลังจากออกจากงานภายใน 6 เดือน มารู้อีกทีตอนเดือนที่ 8 ก็หมดสิทธิส่งเงินสมทบต่อไปเลย
6240	ดิฉันเป็นผู้ประกันตน.ม.39 ที่สิ้นสุดสภาพเมื่อปลายปีที่แล้ว และดิฉันเป็นผู้ป่วยโรคมหิV รักษาด้วยการรับยาต้านมาหลายปี ตอนนี้มีความลำบากในเรื่องยาต้านต่างๆเพราะราคาสูง ขอโอกาสได้กลับคืนสภาพความมั่นคงผู้ประกันตนเองด้วยนะคะ เพราะมีความจำเป็นต้องรักษาและรับยาต้านต่อ
6243	สมควรได้รับ
6245	ในเวลาที่ผ่านมา มีผู้ประกันตนที่ยังไม่ทราบถึงสิทธิประโยชน์ขั้นพื้นฐานที่ทุกคนพึงมี หลักๆคือ ค่ารักษาพยาบาลและเงินบำนาญ ทำให้เสียเลยการส่งเงินสมทบเข้ากองทุนประกันสังคม อย่างตัวข้าพเจ้า แม้ว่าจจะรับราชการ ทำให้ไม่ได้ใช้สิทธิประโยชน์อย่างเต็มที่ ดังเช่น กรณีเจ็บป่วย แต่ยังคงสถานะการเป็นผู้ประกันตนมาตรา 39 ไว้ เพื่อได้สิทธิการมีวินัยในการเก็บออมเพื่อเงินบำนาญชราภาพ ซึ่งข้าพเจ้า มีความเห็นว่า เงินบำนาญชราภาพเปรียบได้กับปีนได้ขั้นแรกคือข้าว และในอนาคตก็การเก็บภาษีมีการจัดเก็บอย่างเต็มรูปแบบมากขึ้น ประชาชนที่อยู่ในสถานะการเป็นผู้ประกันตน มาตรา 39 ก็จะใช้สิทธิประโยชน์ในการลดย่อนภาษีได้
6251	อาจะมีหลายสาเหตุที่ผู้ประกันตนขาดส่งเงินสมทบ ทั้งนี้การคืนสภาพก็ควรจะคืนให้กับผู้ประกันตนที่ขาดการส่งไม่เกิน 3 เดือนมากกว่านั้นควรพิจารณาเป็นรายกรณีไป
6278	มันเป็นเงินของเค้า
6283	เพื่อให้สามารถเข้าถึงสิทธิต่างๆได้เหมือนเดิม ลดภาระค่าใช้จ่ายในการรักษา เช่นไม่ต้องซื้อประกัน แต่มาใช้สิทธิประกันสังคมรักษาแทน และเพื่อให้มีเงินออมในอนาคตสำหรับใช้ตอนเกษียณอายุ 55 หรือ 60
6287	good for them
6308	การขาดสภาพของผู้ประกันตนอาจมาจากเหตุจำเป็น การคืนสภาพจะทำให้สิทธิประโยชน์เดิมจะเป็นผลคือผู้ประกันตนและสังคมโดยรวม เห็นด้วย แต่ต้องส่งเงินสมทบย้อนหลังให้ครบ ตามจำนวนที่ขาดส่งไป แต่โดยทวนค่าปรับของดอกเบี้ย และสามารถแบ่งจ่ายเป็นงวดก็ได้
6309	หรือกำหนดระยะเวลาในการชำระเงินสมทบคืนให้ชัดเจน **ยกเว้นทางผู้ประกันตนไม่ส่งต่อด้วยความสมัครใจ ให้ผู้ประกันตน ขอใช้สิทธิอื่นๆที่มีจากรัฐบาลเหมือนเดิม**
6318	อยากจะปรับเงินเพิ่ม ก็ความพิจารณาคืนสภาพให้ผู้ประกันตน ม.39 บ้าง เพราะบางคนที่ขาดส่งไปก็เพราะปัญหาเรื่องเงิน ไม่มีงานทำ ค่าแรงไม่พอใช้
	ปกส.ก็คิดแต่จะปรับเงินเพิ่ม แต่ไม่มองปัญหาตามความเป็นจริง ผู้ประกันตนส่วนนี้คงจะไม่เคยใช้สิทธิด้วยซ้ำไป
7822	ปรับปรุงการบริการให้ดีกว่านี้ค่ะ ย่าประกันสังคม ขึ้นตอนในการรักษาที่ต้องขออนุมัติเพราะมีค่าใช้จ่ายสูง
6331	ให้ออกาสแก่ผู้ประกันตนแต่ต้องมีเงื่อนไขในการคืนสภาพเพื่อมิให้นัยการส่งเงินสมทบตามความจำเป็นหรือเหมาะสม(พิจารณาเป็นรายๆคะ)
6334	บางครั้งผู้ประกันตนมาตรา 39 ทำงานยังไม่พอกับค่าใช้จ่ายรายเดือน
7815	เพราะผู้ประกันตนจะได้มีเงินบำนาญชราภาพมาใช้ทำทุนประกอบอาชีพไม่ต้องรอตอนอายุ 55 ปี
6359	ผู้ประกันตนบางคน อาจมีปัญหาเรื่องค่าใช้จ่ายทำให้ขาดส่งเงินสมทบได้ เนื่องจากรายได้อาจไม่ไต่คงที่ทุกๆเดือน หรือจากปัจจัยอื่น เห็นใจคนที่ส่งมาบาน
8748	บางคนไม่ได้ตั้งใจ อาจลืมชำระบ้างเป็นบางเดือน
8749	บุคคลเหล่านั้นได้นำเงินส่วนนั้นไปประกอบอาชีพเลี้ยงครอบครัวได้
7801	เป็นการช่วยเหลือผู้ประกันตน
6385	ที่ขาดส่งเพราะอาจจะมีปัญหาทางการเงิน
7796	รัฐบาลยังสามารถที่จะได้รับเงินส่วนนี้ เพื่อรองรับผู้มีรายได้น้อย ที่ใช้บัตร 30 บาท
6390	ครุณี
8623	เป็นการบรรเทาความเดือดร้อนเกี่ยวกับเรื่องค่ารักษาพยาบาลในยามเจ็บป่วย ถูกเงิน รวมถึงให้ผู้ประกันตน ได้มีโอกาสกลับมาใช้สิทธิต่อ เพราะบางครั้งการขาดส่งเงินสมทบ
7787	อาจเกิดจากความไม่ตั้งใจ แต่เข้าใจสาระสำคัญในการเรื่องของระยะเวลาผิดไป
6426	พนักงานควรพูดจาดีกว่านี้
6427	ควรได้สิทธิตามลำดับขั้นหรืออัตราเวลา
6429	เป็นการช่วยให้ผู้ที่เคยเป็นผู้ประกันตน และตกงานเนื่องจากสภาพทางเศรษฐกิจ สามารถเข้าถึงการรักษาพยาบาลเจ็บป่วยเพื่อคุณภาพชีวิตที่ดีของประชากรในประเทศ
6430	กติกาไม่เป็นธรรมที่ขาดส่งแล้วคือไม่ได้เลย
7792	เพราะจะได้มีหลักประกันในการรับสิทธิต่างๆและสามารถจ่ายเงินสมทบเป็นรายปีได้ ถ้าหากมี
7775	-
8617	เพราะเขาจะได้มีสิทธิรักษาพยาบาลเหมือนเดิม ผู้ประกันตนมาตรา 39 ก็มีหลายประเภท จึงมีบางกลุ่มที่ไม่ได้ต้องการที่จะทำงานแต่เนื่องด้วยสถานะสภาพทางบริษัท ที่มีการเปลี่ยนแปลงและเปลี่ยนผู้ประกันตนที่มีอายุเกิน 40 ปีไม่สามารถหางานใหม่ได้ทำให้ไม่มีความมั่นคงในชีวิต ทั้งการรักษาพยาบาลและรายได้ที่ขาดไปจากให้ทางประกันสังคมเข้ามาพิจารณาส่วนนี้ที่ผู้ประกันตนส่งเงินสมทบกัน 20 ปี และว่างงานไม่สามารถหางานใหม่ได้ไม่มีรายได้จากเงินที่ส่งสมทบไปไม่ต้องรอถึงอายุ 55 ปี
7768	เพื่อรักษาสิทธิของผู้ประกันตน ที่มีในอดีต
6461	-
6463	เพราะจะทำให้ผู้บั้นยังคงมีการประกันตนอยู่ถึงแม้สิ้นการส่ง

6469	อนาคต ผู้ประกันตนจะได้มีเงินบำนาญไว้ใช้จ่ายตอนสูงอายุ
6475	เพราะจะทำให้ ผู้ประกันตน ยังได้รับสิทธิต่อเนื่องและ ผู้ประกันตนจะได้รับทราบ สิทธิตัวนี้ ว่า เงินที่ส่งไปไม่ได้หายไปไหน เพียงผู้ประกันตน ต้องมีการส่งต่อเนื่อง หรือ คิดตามสิทธิของตัวเอง ไม่ใช่ขาดหายไปจากระบบ
6499	ควรให้สิทธิ ผู้ประกันตน ได้มีโอกาส เลือก ที่ จะรับ บำนาญ หรือ บำนาญ ตามความต้องการ เมื่อ เกษียร
7765	บางที่เขาส่งมาหลายปีบางล้มหรือหลุดอะไรก็แล้วแต่ แต่อาจจะกำหนดเงื่อนไขว่าต้องส่งอีกกี่เดือนจึงจะคืนสิทธิให้
6518	พออายุมากขึ้น ก็อยากมีหลักประกันให้กับชีวิตค่ะ
7745	เพราะบางครั้งการขาดส่งเงินสมทบ มันมีปัจจัยมาจากหลายกรณี ถ้ากลับมาส่งใหม่ก็เห็นสมควรนับเพิ่มขึ้นใหม่จากที่เคยส่งมา
8608	-
6528	ผู้ประกันตนควรได้รับสิทธิในส่วนเงินที่ได้มีการส่งประกันตนไปแล้ว
7734	หลักการ ปกส คือการ ทำให้ สวัสดิการ ของประเทศดีขึ้น เทียบเท่า อารยะประเทศ แต่ ปกส ของเรา มีเงิน กองทุนที่ใหญ่ที่สุดในประเทศ แต่ บริการห่วยที่สุด ในโลก ประชาชน กินข้าวชามครูบ ไม่ได้กินหมูขา การที่ให้ คืนสภาพ ก็จะทำให้ ปกส ได้ รายได้ เพิ่มขึ้นอีก จาก คนที่สมัครใจทำ
8599	ขาดส่งเงินสมทบ มาตรา 39 ไม่ถึง 3 วันคุณยังตัดเลย น่าจะมีวิธีการ ที่ช่วยเหลือได้ดีกว่านี้ หรือไม่อย่างนั้น ก็ให้ผู้ประกันตน ถอนเงินคืน ไปในส่วนที่ผ่านมา
6542	มีสาเหตุการขาดส่งไม่เหมือนกันเช่นลืมส่งต้องดูว่าต่อเนื่องกันไหมภายใน 3 เดือน
6552	เช่นเดียวกับผู้ประกันตนมาตรา 33 เมื่อกลับเข้าไปทำงานใหม่ ก็ได้คืนสภาพเป็นผู้ประกันตน
6555	อาจมีเหตุผลที่เพียงพอ
8590	เศรษฐกิจบ้านเมือง และค่าครองชีพ สูงขึ้นมาก ค่าหน่วยแล้ว ต่อเดือน ตกเดือนละ 4,800 / 31 วัน = 154 วัน / 3 มี้อ แล้วคมี้อละ 50 บาท บางร้านค้า ชาวงานบึงยังไม่พอ เลยครับ
6566	เพื่อเป็นสวัสดิการพื้นฐานแก่ประชาชน การที่ผู้ประกันตนขาดส่งเงินสมทบอาจมีสาเหตุจากปัญหาด้านเศรษฐกิจ การให้โอกาสในการคืนสภาพความเป็นผู้ประกันตนยอมมีส่วนช่วยเพิ่มสวัสดิการพื้นฐานแก่ประชาชน
6570	ไม่เสียสิทธิที่สะสมมา
7725	ควรจะให้สิทธิประโยชน์นี้กับทุกคน โดยไม่มีข้อจำกัด
8772	อย่างน้อยยังได้รับสิทธิรักษาพยาบาล
7710	ผู้ประกันตน หลายราย ที่พลาดโอกาส ด้วยเหตุผล และปัจจัยในการนำส่งเงินสมทบแต่ละช่วงเดือน ทำให้มีความเดือดร้อน ในเรื่องการรักษาพยาบาล อย่างต่อเนื่อง หากได้รับสิทธิการคืนสภาพผู้ประกันตน เป็นการเปิดโอกาส ช่วยเหลือ บุคคลเหล่านั้น ในเรื่องค่าใช้จ่ายด้านต่างๆ ได้ดี
7708	ผู้ประกันตนเคยจ่ายเงินสมทบไปแล้ว
6595	ให้ทุกคนกลับมาใช้สิทธิ ได้เหมือนเดิม
8582	บางคนขาดส่งเพราะไม่รู้ ควรมีการประชาสัมพันธ์
6603	ค่าเท่ากัน ถ้าไม่คืนเงินเขาไปทำงานที่มีระบบประกันสังคม มีการส่งเงินสมทบเพียง 1 เดือน ลาออก แล้วสมัคร มาตรา 39 สิทธิก็ได้คืนมา
8775	เพราะลูกจ้างยังไม่มีความเข้าใจในเรื่องของเงินสมทบ ไม่มีความรู้ ไม่ได้ที่จะตรวจสอบสิทธิของตัวเอง ทำให้เงินส่วนนี้ตกค้างอยู่กับประกันสังคม
7695	เท่าเทียมกัน
8573	ไม่เข้าใจคำถามสุดท้าย น่าจะใช้ภาษาที่เข้าใจง่ายกับประชาชน ไม่ควรเป็นทางการมาก
6662	มีงานทำใหม่แล้ว
6667	เป็นการให้โอกาสที่จะได้รับสิทธิ คืนกลับมา แต่ต้องมีเงื่อนไขที่เป็นธรรมต่อทุกฝ่าย และ กำหนดระยะเวลาที่เหมาะสมด้วย
6669	หากผู้ประกันตนสามารถชำระเงินชำระหนี้ที่ขาดส่งได้ครบก็สมควรจะได้รับสิทธิคืน
7669	ส่งไปก่อนแล้ว เงินไปไหน หาก เลิกส่ง
6680	สิทธิประโยชน์ต่างๆมีประโยชน์หากใครที่ไม่ต้องการทำคือเขาก็ไม่ต้องไปติดต่อ ให้มีระบบแจ้งเตือนเข้าโทรศัพท์ เป็นไปได้อยาก
6694	ไม่ว่าคุณมีสิทธิทำมาตรา 39 เพราะกำหนดสิทธิว่าต้องเป็น 33 ถึง 1 ปีจึงสามารถทำ 39 ได้ เพราะการที่ประกันตนนั้นเป็นความสมัครใจที่จะทำไม่ได้บังคับ
7659	ต้องการรับสิทธิรักษาพยาบาล ยามเจ็บป่วย
7652	เพื่อสิทธิประโยชน์ของผู้ประกันตน
6736	ค่าครองชีพสูงขึ้น
7644	การให้สิทธิที่ดีต่อประชาชน ลูกจ้างเอกชน ที่เดิมที่มีสวัสดิการอยู่แล้ว ส่วนเป็นสิ่งที่ดีทั้งนี้
7641	ระบบและบุคลากรของประกันสังคม บางครั้งยังไม่มาตรฐานมากพอที่จะให้ความรู้ กับประชาชน ทำให้ประชาชนขาดส่งเงินบ้าง หรือไม่เข้าใจในความสำคัญบ้าง ดังนั้นควรคืนสภาพให้ก่อนในช่วงแรก แล้วให้ข้อมูลอย่างดี หากไม่ทำตามเกินก็ครั้งก็จะตัดสิทธิ แบบนี้จะดีกว่าหรือไม่
6759	สามารถช่วยให้ผู้มีรายได้น้อยและผู้ตกงาน ได้รับสิทธิประโยชน์ในการรักษาพยาบาลและอื่นๆ เพื่อให้บุคคลนั้นๆ สามารถดำรงชีวิตอยู่ได้ โดยไม่ไปก่ออาชญากรรม ซึ่งเป็นปัญหาของสังคม ณ ปัจจุบัน เนื่องจากความยากจน และไม่ได้รับโอกาสใดๆเลย จากหน่วยงานต่างๆ ของรัฐ
6759	ผมก็เป็นคนหนึ่ง ครับที่สมมาตลอด แต่ไม่เคยได้ทำเรื่องเบิกเลย พอเปลี่ยนงานบ้างครั้งต้องมานั่งขอเงิน อีก 3-4 เดือนกว่าจะได้บัตรประกันสังคม ผมว่าคืน สภาพให้คงดีกว่าครับ
7639	บางคนอาจจะไม่ได้เวลาหรืออ่านหนังสือ ใช้อินเตอร์เน็ตไม่เป็นจึงทำให้ขาดการติดต่อสื่อสาร
6791	บางคนก็มีความจำเป็นที่ขาดส่งเนื่องจากสภาวะเศรษฐกิจ
6810	บางคนอาจจะมีความจำเป็นที่จะต้องลาออกจากงาน แล้วกลับมาทำงานใหม่
6820	เพราะบางคนอาจมีสภาวะที่ไม่สามารถส่งเงินสมทบได้ หรือยากให้ทาง ปกส.ยึดเวลาการขาดเงินสมทบมากกว่านี้
7625	ควรมีการคืนสิทธิ แบบขั้นบันได ในการให้สิทธิ full option เสมือนผู้ประกันตนที่ไม่ขาดส่ง การตัดสินใจมีความเชื่อมโยงกันไป เพราะยังใ
6830	ผู้ประกันตนนับที่เคยแสดงสิทธิในการนำส่งต่อ (ม.39) แต่ต้องมีการชี้แจงเพิ่มเติมและให้เหตุผลในการคืนซึ่งผู้ประกันตนก็ต้องแจกแจงเหตุผล ๓ ๔
7617	เพื่อให้สง.ประกันสังคมตีความเพื่อคืนสิทธิ ให้ มันถึงจะยุติธรรม
7616	มีประชาชนจำนวนมากที่ออกจากงาน/ตกงาน และไม่ทราบว่ากรส่งเงินสมทบทำค่าอะไร แต่จะยังไม่มีการทำ ทำให้หมดสิทธิ
6857	เป็นการให้โอกาสแก่ผู้ที่ขาดสิทธิจากกรณีนี้ได้เข้ามาใช้สิทธิอีกครั้ง ส่วนใหญ่เหตุผลของการขาดส่งเงินสมทบมาจากการที่รายได้ไม่เพียงพอ
7600	บางท่านขาดส่ง อาจจะเนื่องจากหลายสาเหตุเห็นควรให้จัดสงคาที่ค้างอยู่เพื่อคืนสภาพและต่อเนื่อง
6884	ผู้ประกันตนบางคนอาจไปทำงานต่างประเทศแล้วไม่ได้ติดต่อมาหรืออาจลืม
6884	อาจมีความจำเป็นในการขาดส่ง
6884	บางครั้งผู้ขาดส่งเงินสมทบ มีความจำเป็นในระยะสั้น ๆ และสามารถที่จะกลับมาส่งเงินสมทบได้ในช่วงเวลาถัดไป
	อาจมีมาตรการเพิ่มขึ้นเป็นการเตือนหรือลงโทษ หลังจากการขาดส่งเงินสมทบครบ 3 เดือน หรือเพิ่มค่าปรับตามระยะเวลาที่ขาดส่ง

8872	บางครั้งอาจไม่ใช้ความผิดพลาดของผู้ประกันตนเอง
7247	พนักงานส่วนใหญ่ที่มีกรออกจากงาน ไม่ทราบข้อกล่าวหาสามารถยื่นเรื่องขอส่งประกันต่อไป เนื่องจากทางบริษัทไม่ได้แนะนำก่อนออกจากงาน
8875	เคยเป็นผู้ประกันตนมาตรา 39
8881	บางครั้งที่ขาดส่งเงินอาจไม่มีจริงๆ ก็ไม่เห็นใจ
7274	สะดวก
7402	ควรเพิ่มทางเลือกให้ประชาชนไม่ควรถูกจำกัดสิทธิ์
7400	เนื่องจากผู้ประกันตนมาตรา 39 บางครั้งอาจมีผลกระทบต่อการเงิน อาจไม่ได้ส่ง หรือให้โอกาสในการจ่ายเงินระยะเวลาที่ยาวขึ้นไป แล้วเขาเคยเป็นผู้ประกันตนมาตรา 33 มาก่อนด้วย ควรคืนสิทธิ์ให้
7398	ต้องคืนอย่างน้อยก็เคยเป็นผู้ประกันตนมาก่อน และมีเงินสมทบอยู่ในกองทุนประกันสังคมแล้วส่วนหนึ่ง ซึ่งเป็นเงินคงจะได้อยู่กับผู้ประกันตน (คิดว่าเงินจำนวนนี้มีไม่น้อยเหมือนกับที่อยู่ในกองทุนประกันสังคม)
7305	บางที่การสิ้นสภาพ อาจเกิดผลกระทบมาจากสภาวะทางเศรษฐกิจ
7387	คำถามไม่ชัดเจน คั้น หมายถึง คั้นให้เป็นผู้ประกันตน หรือ คั้นไม่ให้สิทธิ์ผู้ประกันตน
7383	ไม่ควรจะตัดสิทธิ์ หรือสิ้นสภาพการเป็นผู้ประกันตน กรณีขาดส่งเงินสมทบ เพราะผู้ประกันตน อาจมีปัญหาในเรื่องการเงิน หรือเหตุผลส่วนตัวทำให้ขาดส่งเงิน และหากสิ้นสภาพการเป็นผู้ประกันตน ไปแล้ว หากผู้ประกันตนมีรถประจำตัวหรือเงินเก็บได้ป่วย ก็ไม่มีสิทธิ์ไปรักษาพยาบาลได้
7317	-
8887	คำถาม กรณีนี้รวมถึงผู้ประกันตนมาตรา 33 ที่ไม่ได้สมัครเป็นมาตรา 39 ด้วยหรือไม่ เนื่องจากปัญหาที่พบคือ ผู้ประกันตนไม่ได้สมัครมาตรา 39 แล้วไม่ได้ทำงานผ่านระบบประกันสังคม จึงไม่สามารถ สมัครเข้ามาตรา 39 ต่อไป
7376	จะได้มีหลักประกันชีวิตเพิ่มขึ้น
7375	ผู้ประกันตนมาตรา 39 อาจจะส่งเงินสมทบหรือไม่สะดวกในการนำส่งเงิน และอาจไม่เข้าใจในกฎหมายประกันสังคมว่าถ้าขาดส่งทำให้สิทธิ์ไม่ประโยชน์ต่างๆ ขาดสิทธิ์ด้วย
7332	ให้โอกาสแก่ผู้ประกันตนด้วยครับในการที่ส่งประกันสังคมมาทั้งชีวิตแล้วหากขาดส่งทำให้ไม่มีสิทธิ์ ขอขอบคุณครับ
7354	จะได้รับสิทธิ์ในชีวิตที่ดีขึ้นกว่าเดิม
7361	อยากมีคุณภาพชีวิตที่ดีกว่าปัจจุบัน เพราะสังคมไทยในปัจจุบัน รายได้น้อย รายจ่ายมาก
8897	การส่งเงินสมทบที่เกิดขึ้นแล้วได้ก่อให้เกิดมูลค่าที่สามารถส่งคืนผลประโยชน์ในรูปแบบต่างๆ
8403	รวมทั้งการให้เรียกร้องหรือใช้สิทธิ์ที่พึงได้จากการประชาสัมพันธ์ที่หวัง ทำให้ผู้ประกันตนบางกลุ่มเสียสิทธิ์ เช่น กรณีว่างงาน กรณีทุพพลภาพ กรณีตายหรือทายาทผู้ประกันตนที่รับผลประโยชน์ไม่ทราบขั้นตอนการขอรับสิทธิ์ เป็นต้น
8395	ให้โอกาสได้มีทางเลือกเพิ่มมากขึ้น เพราะบางคนอาจจะไม่รู้ถึงกฎหมายข้อนี้ทำให้พลาดโอกาสการรักษาสิทธิ์
9325	เนื่องจากเศรษฐกิจของประเทศไทยมีการแปรผันอยู่ตลอดเวลา อีกทั้งประชากรที่เพิ่มขึ้นและคนที่มีรายได้น้อยก็เพิ่มขึ้นเช่นกัน
9346	ดังนั้น จึงเห็นด้วยที่จะมีการเก็บเงินออม ในรูปแบบกองทุน เพื่อให้สิทธิ์ประโยชน์กับผู้ประกันตน ในยามที่ว่างงานหรือถูกยกเลิกจ้าง (ตกงาน)
9359	เพื่อสิทธิประโยชน์ประชาชนได้มีสุขภาพที่ดีขึ้น
9387	เพื่อ เป็นสวัสดิการของประชาชน
9404	ให้โอกาสเพราะอาจจะตกงานอยู่
9418	ผู้ประกันตนบางท่านขาดส่งเงินสมทบด้วยเหตุจำเป็น จึงควรคืนสภาพความเป็นผู้ประกันตนให้
9441	ทั้งนี้ควรกำหนดระยะเวลาในการยื่นเรื่องคืนสภาพด้วย
9448	บางคนขาดส่งเพราะเป็นช่วงที่ขาดรายได้ หรือรายได้ไม่พอจ่าย
9458	เพราะบางคนไม่มีเจตนาจะขาดส่ง แต่อาจจะเผลอด้วยไม่ได้มีเช็คยอดเงินคงเหลือในบัญชี และข้อมูลแจ้งเดือนการขาดส่ง ไม่ถึงผู้ประกันตน โดยตรง
9461	และทันทั้งนี้เพราะปัจจุบันยังเห็นมีการเดือนเป็นจดหมาย ซึ่งล่าช้า
9462	เมื่อบางคนเขาเจ็บป่วยต้องการรักษา หรืออายุใกล้ครบ 55 ปีและจะได้มีเงินใช้ตอนแก่
9476	คุณภาพชีวิตของผู้ประกันตนจะได้ดีขึ้น
9492	ให้ทุกคน ได้มีสวัสดิการในการรักษา เทาเทียมกัน เป็นการไทยช่วยไทย
9495	รัฐมีรายได้เพิ่มขึ้นผู้ประกันตนยังมีสิทธิ์ประโยชน์ที่ได้จากรัฐเหมือนเดิมถึงมากขึ้น
9547	ให้โอกาส และจะได้รายได้จากกองทุนเพิ่มเติมด้วย
9557	ผู้ประกันตนอาจมีเหตุจำเป็นที่ไม่สามารถส่งเงินสมทบได้ทันเวลาที่กำหนด
9589	เฉลี่ยทุกๆเฉลี่ยสุถวณหน้า
9598	รายได้บางคนไม่แน่นอนต้องกำหนดเวลาการขาดส่งที่แน่นอนและคืนเงินบางส่วนให้ผู้ประกันตนไปตามกำหนด
9604	เพราะผู้ประกันตนบางคนก็ไม่สามารถมีกำลังจ่ายเงินสมทบเนื่องจากบางคนมีรายได้น้อยหรืออาจจะไม่มีเลยปล่อยให้ขาดไป
9609	เพื่อสนับสนุนให้ผู้ประกันตนมีความคุ้มครอง มีที่พึ่งด้านสวัสดิการ ช่วยให้มีชีวิตดีขึ้นได้
9614	เพื่อให้ได้รับสิทธิ์ประโยชน์
9622	เพื่อเป็นการให้โอกาสให้กลับมามีสิทธิ์ในกองทุนประกันสังคมอีกครั้ง
9635	บางคนมีความจำเป็นต้องใช้จ่ายช่วงระยะเวลานั้น หรือบางคนฝากคนอื่นไปส่งเงินสมทบ อาจจะลืม บ้าง แต่เขาประสงค์ที่จะต่อเป็นผู้ประกันตนอยู่
9637	ก็น่าจะส่งต่อไป โดยไม่ต้อง ไปทำเรื่องแจ้งเข้าบริษัท เพื่อแจ้งสิทธิ์ ครบ 3 เดือน ให้บริษัทแจ้งออก
	เสียเวลา อาจจะเสียโอกาส ในการคืนสภาพ ใหม่ บางรายรับจ้างทั่วไป ไม่ได้เขางานใหม่ที่ไหน ก็สามารถกลับไปเข้าเป็น มาตรา 39 ได้อีก
	ถ้าเขารู้อยู่แล้วว่าขาดส่ง แต่มีความประสงค์ จะส่ง เงินใหม่ ก็น่าจะปล่อยให้ได้เลย
	เพราะถือเป็นการคืนโอกาสให้กับผู้ประกันตนที่อาจจะเสียสิทธิ์ไปโดยที่ไม่อยากเสีย อาจเป็นเพราะลืมชำระ หรือเหตุผลอื่น
	และผู้ประกันตนบางรายไม่ทราบหรือกล่าวหาสามารถรับเงินคืนได้เมื่อครบอายุ 55 ปี จึงทำให้สูญเสียเงินนั้นไป เท่ากับเป็นการเสียผลประโยชน์ที่ควรจะได้รับ
	อาจมีบางครั้งที่สภาพเศรษฐกิจไม่เอื้ออำนวยและเกิดภัยทางธรรมชาติ
	เนื่องจากเปิดโอกาสให้ผู้ที่มีสิทธิไปแล้วมีสภาพความเป็นผู้ประกันตน แต่การปฎิบัติให้เห็นด้วยเช่นกัน แต่น่าจะคอยทบทวนปรับขึ้น
	และทำให้ผู้ประกันตนมองเห็นก่อนว่าเมื่อปรับฐานแล้วผู้ประกันตนได้สิทธิ์อะไรเพิ่มขึ้นบ้าง ก่อนที่จะมีการปรับซึ่งทำให้ผู้ประกันตนเข้าใจมากขึ้น
	ดีกว่าการปรับฐานก่อนแล้วคอยแสดงให้เห็นว่าเพิ่มสิทธิ์อะไรบ้าง
	การเป็นผู้ประกันตน ควรได้รับสิทธิ์ที่ตนเองเคยได้ส่งเงินสมทบไปแล้ว
	ด้วยสภาพปัจจุบัน แรงรับค่อการทำงาน มีโอกาสทำให้ผู้ประกันตนขาดการส่งเงินสมทบ
	และอีกกรณีอาจจะเกิดจากความผิดพลาดของตัวพนักงานไม่ประกันสังคมไม่ได้แนะนำ หรือแจ้งเรื่องการชำระเงิน ชำสารใดๆให้ผู้ประกันตนทราบ
	ดังนั้นควรที่จะคืนสภาพความเป็นผู้ประกันตนให้กับประชาชนเช่นเดิม
	ถ้าขาดเกิน 6เดือน ก็ควรที่จะสิ้นสภาพ

9641	เพราะจะได้เงินคืน
9652	บางคน เขาอาจไม่รู้ว่าต้อง ทำยังไง ในการต่อประกันสังคม
9660	ผู้ประกันตนจะได้รับบริการช่วยเหลือ
9676	ควรเห็นใจผู้ประกันตนเข้ามามีความตั้งใจที่จะทำและมีกำลังส่งสำนักงานประกันสังคมได้แต่ขอร้องครับเขาส่ง ๆ ไปแล้วอาจขาดส่งด้วยเหตุผลใดควรเรียกเขาขึ้น จ้งและให้โอกาสเขาไม่ใช่ตัดสินให้เลยเถิดเกินเกินและเห็นแก่องค์กรของสำนักงานประกันสังคมเกินไป(หากเจ้าหน้าที่ท่านใดเป็นคนจิตใจดีอยู่แล้วขอโทษด้วย)ควร เห็นแก่ผู้ประกันตนในแง่ของมนุษย์ชนครับ และสำนักงานประกันสังคมจังหวัดชัยภูมิควรปรับปรุงเจ้าหน้าที่อย่างมากรายงานทำงานละหวมไม่รอบคอบโยนความผิดฝ่ายผู้ประกันตนอย่างเดียวควรความคิดช่วย เหลือไม่เอาแต่ความสะดวกในการทำงานของหน่วยตัวเองที่ทำ
9695	เปิดโอกาสให้คนกลุ่มนี้ได้มีเงินออมใช้ในยามชราภาพต่อไปและสามารถเลือกเข้ารับการรักษาในสถานพยาบาลที่ตนต้องการได้
9696	สงสารเพื่อนมนุษย์ชนคั้งนั้นขอให้หน่วยงานประกันสังคมโปรดเห็นใจเขาด้วยเขาโดนตัดสินให้ด้วยความรู้เท่าไม่ถึงการณ์ยกตัวอย่างคนที่มีความรู้น้อยใจจะแ ละเขาใจน้อยแล้วมาเจอเจ้าหน้าที่บางท่านที่ทำงานใหม่คุไปวัน ๆ สิ้นเดือนรับเงินเดือนซึ่งส่วนหนึ่งเป็นเงินภาษีของภาคเอกชนหรือพนักงานผู้ประกันตนอย่าง เราก็คุณใช้หน้าที่การทำงานอธิบายหรือคิดสร้างสรรคไรที่ดีกว่าการตัดสินให้ผิดไม่มีผิดใหม่

สรุปผลสำหรับ Q512

ไม่เห็นด้วย เนื่องจาก

คำตอบ	จำนวนที่นับ	ร้อยละ
คำตอบ	133	50.00%
ไม่มีคำตอบ	133	50.00%

ID	การตอบคำถาม
60	หากเราว่างงานไป ก็ยังสามารถเป็นผู้ประกันตนได้ต่อเนื่อง
98	บางทีค่าก็มีเหตุจำเป็นอย่างมากที่ต้องขาดส่ง จะยุติธรรมไหมถ้าจะมาตลอดอย่างสม่ำเสมอปี ขาดส่งครั้งเดียวโดนตัดสิทธิ แล้วเงินที่ค่าส่งมาทำให้อะไรอย่าง
100	เพราะ ความมีจิตตศรัทธาเป็นลายลักษณ์อักษร และให้ระยะเวลา เช่น 1 ปี ให้ทำการติดต่อประกันสังคมเพื่อส่งต่อได้ เพราะ ด้วยสภาวะการณอาจไม่อำนวยต่อผู้ประกันตนเอง มาตรา 39 ในบางช่วงเวลา เช่น หาเงินไม่ทัน
141	ควรผ่อนปรนประณินประยอมบ้างในกรณีขาดเงินสบทบไปสักระยะเวลา 3 เดือน ถึงจะสิ้นสภาพเป็นผู้ประกันตน
6086	ให้ดูจากอายุการขาดส่ง
152	ควรมีระยะเวลาออก ประมาณ 3เดือน
212	หน้าที่ในการรับผิดชอบตัวตนเรื่องการนำส่งเงินสมทบไม่ให้ขาดส่งภายใน 3 เดือน เป็นเรื่องของผู้ประกันตนเอง จำเป็นที่ผู้ประกันตนต้องมีวินัยและรักษาสีทธิประโยชน์ของตนเอง ถ้าสำนักงานประกันสังคม คอยแต่จะแก้ไขให้คืนสิทธิ ก็จะเป็นการสร้างนิสัยขาดวินัยให้คนไทยในชาติ
216	บางครั้งสภาพคล่องทางการเงินไม่ต่ออาจทำให้ขาดส่งไปบ้าง
245	ไม่รักษาสีทธิตนเอง ไม่ชำระตามที่กำหนด แต่อยากได้สิทธิเหมือนคนปกติ
2108	ถ้าคืนสภาพ ก็ควรคืนเงินให้แก่ผู้สิ้นสภาพด้วย
2083	อาจส่งเงินไม่ทัน
2074	ไม่ต้องการให้ผู้ประกันตนที่มีวินัยดีในการส่งเงินสมทบต่อเนื่องมารับภาระจากผู้ประกันตนที่ไม่มีวินัยในการส่งเงินสมทบบางคน/กลุ่ม เพราะระยะเวลาที่ไม่นำส่งเงินสมทบให้ประกันสังคม กฎหมายยังเอื้อให้ขาดจ่ายไม่เกิน 3 เดือน ก่อนโดนตัดสิทธิในระหว่างนี้ก็แสดงว่ายังได้รับสิทธิคุ้มครองการรักษาพยาบาลหากมีการใช้สิทธิ์แล้วไม่จ่ายสมทบก็จะเป็นการให้กับผู้ประกันตนอื่นๆที่ได้ส่งเงินสมทบตามกำหนด
2069	บางคนก็เดือดร้อนจริงๆ
358	ต้องมีเงื่อนไขข้อหาข้ออื่นกว่า ขาดส่งระยะเวลาเท่าไร เช่นไม่เกิน 6 เดือน หรือ 1 ปีติดต่อกัน สามารถคืนสภาพได้ หากเกินกว่านั้นโดยไม่มีเหตุอันควร ก็ให้เริ่มใหม่
2019	การขาดส่งเงินสมทบ ก็เป็นการแสดงให้เห็นแล้วว่าบุคคลนั้นไม่ต้องการใช้สิทธิจากประกันสังคม
436	ควรมีระยะเวลาการสิ้นสภาพ หลังจากขาดส่ง เนื่องจากบางคนส่งมานาน
451	ให้คงสภาพเดิม
6026	มีหลายเหตุผลที่หลายๆคนขาดส่งเงินสมทบ เช่น เจ็บป่วย
9257	ส่งหนังสือแจ้งให้ทราบก่อน แจ้งเตือนให้ชำระก่อน ภายในกี่วัน
9265	อาจมีสภาวะขาดรายได้บางช่วง จึงไม่สามารถส่งได้
1965	-
677	กรณีผมก็ไม่สามารถสมัครมาตรา39ได้เนื่องจากเจ้านายไม่ยินยอมให้ทำเนื่องจากผมส่งชำระหลัง10พค.2560วันที่15พค.2560ไปจ่ายเจ้านายที่บอกกว่าทำไม่ได้มาตรา39แต่ไม่กี่วันแล้วเจ้านายที่บอกว่าจะต้องจ้างทำก่อนถึงจะทำได้แล้วก็บอกผมว่าแจ้งผมแล้วพอมผมตามแจ้งทางไหนตอบผมไม่ได้แล้วผมจะหางานที่ไหนตอนนี้ผมป่วยแต่สารเคมีรักษาตัวต้องรับงานมาทำที่บ้าน
739	เป็นการช่วยเหลือคนที่ทำผิด คนที่ทำดีกลับไม่ได้รับประโยชน์เพิ่ม หากจะช่วยเหลือก็ต้องให้ประโยชน์กับคนที่ทำดีมากกว่าด้วย
1839	เพราะบางคนต้องการออกจากการใช้สิทธิ ต้องการไปรับสิทธิ การรักษาสีทธิ ดังกัน เช่นเป็นมะเร็ง ปกติ ต้องจ่ายเองในด้วย บางอย่าง การทำแท้ง แสกน ต้องจ่ายเอง ค่าใช้จ่ายค่อนข้างสูง
916	เป็นการนิสัยเสียให้กับผู้ประกันตน ไม่มีวินัยการออม
958	พวกเขาขาดการรับผิดชอบ
989	ยึดเวลาสิ้นสภาพในยาวขึ้น
9224	ให้ออกาสประชาชน
1142	ควรคืนในส่วนที่ค่าได้จ่ายไปบ้าง
1179	-
1677	เขาขาดส่งเงินความเป็นผู้ประกันตนก็ต้องสิ้นสุด
1343	น่าจะให้จ่ายย้อนหลังได้
1646	ควรมีการกำหนดระยะเวลาว่าหากขาดส่งเงินสมทบไม่เกินกี่เดือน หรือไม่เกินกี่ปี จึงจะคืนสภาพได้ (เพื่อเป็นการฝึกวินัยเรื่องการเงิน และการรักษาสีทธิประโยชน์ของตัวเอง)
1389	ไม่สมควร
1616	สร้างภาระให้ประชาชน
1614	ต้องดูเหตุผลเป็นกรณีไป บางคนอาจจะมีความจำเป็นบางอย่างทำให้ไม่สามารถส่งเงินสบทบได้ครบ
5839	ไม่มีเงินจ่ายทันเวลา
5827	คงพิจารณาด้วยว่าเหตุผลในการขาดส่งคืออะไร ถ้าชี้แจงไปทำงานซึ่งเป็นเหตุผลส่วนบุคคลก็ไม่ได้สนับสนุน
1503	ควรมีการสอบสวนสาเหตุของการขาดส่งเงินสมทบก่อนว่าเกิดจากปัญหาใด หากเกิดจากภาวะการขาดสภาพคล่องทางการเงิน

	ก็สมควรที่จะพิจารณาให้ผ่อนชำระยอดที่ค้างส่งเงินสมทบ ควรพิจารณาเป็นกรณีๆ ไป
1509	ไม่มีงานทำจะเอาเงินมาจากไหน
1538	ผู้ประกันตนไม่รักษาสิทธิของตัวเอง ทำให้สิ้นสภาพ
5804	หากสิ้นสภาพต้องคืนเงินส่วนที่เค้ายจ่ายให้ประกันสังคมกลับในส่วนต่างที่ตัวผู้ประกันตนได้รับ
2261	ตามกฎหมายถือว่าผู้ประกันตนดังกล่าวได้สิ้นสุดความเป็นผู้ประกันตนไปแล้ว ก็ควรให้เป็นไปตามกฎหมาย
2273	ควรจรรู้อกับผิดชอบตัวเองตั้งแต่เริ่มต้นแล้ว
2276	บางครั้งตัวผู้ประกันตนอาจมีเหตุผลที่ส่งไม่ทัน ควรที่จะยืดหยุ่นเวลาอีก ไม่เกิน 30 วัน นับจากวันที่ขาดส่ง
2289	น่าจะให้โอกาสบ้างค่ะ
2453	ไม่แน่ชัดในรายละเอียด
2473	ปัจจุบัน Ok แล้ว
2529	ควรออกเอกสารแจ้งเดือนกรณีขาดส่งเกิน 2-3 งวด // แจ้งเดือนทางโทรศัพท์ เช่น ข้อความ
9104	ให้สภาพคงอยู่ถึงแม้จะขาดส่งเพื่อการใช้สิทธิในการรักษาในกรณีเจ็บป่วย
2757	ผู้ที่สิ้นสภาพเพราะและตั้งใจจะโอนสิทธิ หากจะมีการคืนสภาพให้พิจารณาเป็นรายบุคคล และต้องมีกรเสียค่าปรับ
	เนื่องจากมีค่าใช้จ่ายในการดำเนินการเกิดขึ้น
8375	ควรอนุโลมบ้างตามเหตุและผลของผู้ประกันตน ผู้ประกันตนสมควรนำหลักฐานการขาดส่งว่ามีเหตุจำเป็นเช่นไรบ้างเพราะบางที่การส่งตนเอง
	ผู้ประกันตนอาจไม่มีรายได้เข้ามาเลยก็เป็นได้
8373	ผู้ประกันตนขาดส่งเงินสมทบ
2805	ไม่ชอบ
9087	-
2849	พิจารณาตามข้อเท็จจริง แล้วกำหนดสิทธิเป็นกรณีไป
2874	ผู้ประกันตน ทราบเงื่อนไขเป็นอย่างดีแล้ว และเรื่องการเจ็บป่วยก็ใช้สิทธิสวัสดิการของรัฐที่มีรองรับอยู่แล้ว
2883	ขาดส่ง
3047	...
5468
8312	ไม่เข้าใจคำว่า "สิ้นสภาพความเป็นผู้ประกันตน" แต่ถ้าหากหมายถึงการตัดสิทธิผู้ประกันตนทันที เมื่อขาดส่งเงินสมทบ
	ควรพิจารณาจากเงื่อนไขข้อนี้ประกอบด้วย เช่นระยะเวลาในการส่งเงินสมทบที่ผ่านมา หากผู้ประกันตนตามมาตรา 39
	ได้ส่งเงินสมทบมาในระยะเวลาหลายสิบปี ควรจะมีระยะเวลาผ่อนผันเป็นเวลาอย่างน้อย 6 เดือน ในการคืนสภาพความเป็นผู้ประกันตนตามมาตรา 39
	กรณีขาดส่งเงินสมทบ "และ" ควรคืนเงินสมทบที่ผู้ประกันตนตามมาตรา 39 นั้น ตามสิทธิที่ควรจะได้ นับถึง ณ เวลาที่ขาดส่งเงินสมทบ ไม่เข้าใจ
	หากส่งเงินสมทบเมื่อไร เงินสะสมจะกลายเป็นศูนย์ทันที ซึ่งหากเป็นแบบนี้มันก็ไม่ยุติธรรมสำหรับผู้ที่ได้ส่งเงินสมทบมาแล้วเป็นระยะเวลาบาง
	รวมทั้งผู้คิดจะเริ่มสมัครเป็นผู้ประกันตนหน้าใหม่ ก็คงต้องคิดหนัก
	เมื่อพิจารณาเปรียบเทียบกับผลได้ผลเสียที่ได้จากการซื้อประกันสุขภาพจากบริษัทเอกชน
3131	ต้องระบุด้วยว่าขาดส่งกี่เดือน
3139	น่าจะแจ้งเตือนให้ผู้ประกันตนทราบก่อนเพราะบางกรณีผู้ประกันตนอาจจะลืมหรือติดขัดบางอย่างได้
5345	เพิ่มการประชาสัมพันธ์
3355	เนื่องจากการจ่ายเงินประกันสังคมทุกเดือนก็เหมือนทุกคนร่วมลงทุนในบริษัทเดียวกัน คนที่ลงทุนก็ควรได้ประโยชน์เท่านั้น
	>> สำหรับกลุ่มที่สิ้นสภาพเพราะกรณีขาดส่งคิดว่าไม่ควรคืนสภาพยกเว้นแต่เป็นกรณีที่ทางสง.ประกันสังคมจะมีมาตรการช่วยเหลือให้กลับเข้าโครงการได้
	เช่น
	1 ทยอยจ่ายส่วนต่างที่ขาดส่งไปเพื่อเข้าโครงการต่อ (การจ่ายทีเดียวหมดในคนที่จำเป็นต้องทำงานหาเช้ากินค่ำคงจะโหดร้ายเกินไป)
	แต่ควรได้รับสิทธิการเบิกค่าต่างๆที่ค้างกับคนในโครงการบางอย่าง เช่นรักษาพยาบาลเบิกได้แต่อย่าจกัด...ก็ภาพที่กว้างเกินไป
	2 คนที่ไม่รู้เรื่องว่าจะต้องจ่ายไปเรื่อยๆมันจะไม่ได้ทำงานตามบริษัทแล้วเลยหลุดส่งไป ก็ควรให้โอกาสคล้ายๆกลุ่มแรก เป็นต้น
	3 กรณีคนที่ไม่มีเงินพอที่จะจ่ายคืนส่วนต่างเพื่อเข้าโครงการ อาจให้เริ่มเข้าโครงการใหม่โดยนับเป็น 0 เริ่ม (ส่วนที่เค้ายจ่ายไว้ครึ่งก่อนที่จะขาดส่ง
	ควรมีมาตรการเพื่อคืนเงินในสัดส่วนต่างๆที่เป๋อเช่นกันที่ว่าไป อาจไม่มากแต่ก็ยังดีกว่าไม่คืนเค้าเลยนะค่ะ ยิ่งคนที่ไม่เคยใช้สิทธิเลย ณ ขณะนั้นๆ ยิ่งควรค่ะ
	เพราะมันเป็นเรื่องที่คุ้มค่ากับการที่เค้าต้องทำงานหนักทุกเดือนๆนะค่ะ
	ป๑. (อยากให้ประชาชนพึงระลึกถึงผู้ประกันตนที่ไร้ค่า ออมหรือ เบิกค่ารักษาซึ่งไม่มากกว่านี้ค่ะ สือทีวี อินเทอร์เน็ต เฟสบุ๊ค ทีวีมือถือ
	มากกว่าพวกไลน์ที่ส่งต่อกันมาแต่ก็ไม่รู้จะเชื่อได้รึเปล่า
)
8232	ควรให้มีเงินชดเชยเงินสะสมคืนให้ หลังเขาขาดส่งเงินสมทบ เป็นระยะเวลาหนึ่ง แล้วให้สิ้นสภาพการเป็นผู้ประกันตน
8225	ควรมีข้อกำหนดระยะเวลาที่ขาดส่ง หากไม่เกินก็เดือนไปแล้วถึงคืนสภาพให้
	แต่หากระยะเวลานานเกินในกรณีคืนสภาพให้ เนื่องจากทำให้ผู้ประกันตนไม่ใส่ใจ ไม่รับผิดชอบในส่วนที่ต้องส่งเงินสมทบ
9010	หากต้องการกลับคืนสภาพ ต้องมีการจ่ายย้อนหลังพร้อมดอกเบี้ย/ค่าปรับ
3402	อยากให้มีการประกันตนเองเพิ่มเติม
3443	คนไทยมีเงินบ้างไม่มีเงินบ้าง มีเงินก็อยากออกก็คิดตามสัดส่วนไป ทำอะไรได้อย่างนั้น
3460	ควรแจ้งให้ทราบก่อน
5216	มีหลายเหตุผล ดกงาน เศรษฐกิจตกต่ำ บางคนลาไปทำธุสภาคสด บวช หรือทำธุระที่ไม่เกี่ยวกับประกันสังคม
3523	ไม่มีการส่งเงิน จะใช้สิทธิได้อย่างไร แต่จะเห็นด้วยในกรณีที่มีการส่งใหม่ก็ให้นำของเก่าที่มีอยู่มาคำนวณรวม
3617	ในการขาดส่งผู้ประกันตนอาจมีเหตุจำเป็นถึงขั้นสามารถเรียกเก็บย้อนหลังหรือผ่อนชำระในระยะเวลาที่กำหนดน่าจะดีกว่าการตัดสิทธิไปเลย
8169	กรณีขาดส่งเงินสมทบ = ไม่ส่ง เมื่อไม่ส่ง แล้วจะเป็นผู้ประกันตนได้ไง จริงๆ ควรทำคล้ายๆ ประกันชีวิต กรณีผู้ขาดส่ง หากจะสิ้นสภาพ
	ควรให้มีการเวนคืนเงินได้ โดยมีหลักการและกำหนดไว้ว่าจะได้คืนเท่าไร อย่างไร ครับ
3644	ผู้ประกันตนอาจมีเหตุสุดวิสัยที่ทำให้ขาดส่ง ให้กำหนดระยะเวลาพอสมควรหากเลยกำหนดให้สิ้นสภาพ
3727	แล้วคนที่ส่ง 39 ประจําอยู่มีผลอะไรเพิ่มหรือเปล่านั้น
5050	กว่าทางประกันสังคมจะเจอว่าทางเราขาดส่งประกันสังคม มาตรา 39 ก็ขาดส่งไปหลายเดือนแล้ว และต้องเสียค่าปรับเพิ่มอีกหลายบาท
8092	ควรให้มีการนำส่งเงินสมทบใหม่ก่อน
5026	จ่ายตามที่ส่งค่ะ
3880	หากช่วงดกงานเกิน 3 เดือนนี้ขอยเลย

	เพราะเคยเจอกับตัวแล้ว
3889	ช่วง 3 เดือนที่ยังคงได้เงินสมทบก็พอไหว แต่เดือนที่ 4 เป็นต้นไปจะตายเอา
8079	คงดูเหตุผลความจำเป็น เนื่องจากช่วงที่ขาดส่ง อาจจะมีปัญหาเรื่องการเงินค่ะ หากจะคืนสภาพการเป็นผู้ประกันตน ที่ขาดส่งเงิน ควรจะได้สิทธิประโยชน์ต่างๆ ได้เพียงครึ่งเดียว หรือไม่ได้รับเลย ขึ้นอยู่กับสภาพของผู้ประกันตนนั้นๆ ควรจะได้สิทธิอันน้อยกว่าผู้ที่ส่งเงินสมทบทุกเดือน
4964	บางครั้งอาจมีการอะลุ่มอล่วยกันได้บ้าง
4944	บางรายอาจมีเหตุผลจำเป็น ซึ่งไม่ได้ทำการส่งเงินสมทบ
4082	การคืนสภาพจะทำให้ไม่มีเงินออมไว้ใช้ในยามชรา ควรใช้วิธีอื่น เช่นอาจจะกำหนดแนวทางหัก% ของเงินที่จะได้รับเมื่ออายุครบ55 ถ้าคืน100บาท ผู้ได้เคยขาดส่งก็ครั้ง จะโดนหักก็% ทางประกันสังคมมีรายได้เพิ่ม ประชาชนยังได้รับสิทธิประโยชน์และมีเงินเก็บออม
4086	ขาดความรับผิดชอบ
8935	เป็นการตัดโอกาสการใช้สิทธิ ซึ่งผู้ประกันตนอาจมีความจำเป็นที่ต้องขาดส่ง ซึ่งอาจเป็นระยะเวลาสั้นๆ
4182	ควรมีเงินชดเชยให้ก่อนที่จะคืนสภาพการเป็นผู้ประกันตน
4208	แค่รู้สึกว่ามีเงินที่ส่งไปเสียไปแล้วสิ รู้สึกถูกเอาเปรียบนะ ถ้าคืนสภาพก็ควรจะได้เงินที่จ่ายไป เพราะบางทีไม่พอใช้ยังต้องมาโดนหักส่งประกันสังคมอีก - - บัตร 30 บาทยังดีกว่าอีก อายากบัตร 30 มากกว่า
4856	เมื่อให้ออกมาเป็นผู้ประกันตนต่อหลังจากออกจากงานแล้วก็ควรมียกเว้นการส่งเงินสมทบเพื่อสิทธิประโยชน์ที่ยากได้ ไม่ใช่ว่า อยากได้สิทธิประโยชน์พร้อมกับสิทธิขาดส่งบ้าง ถ้าเป็นแบบนี้ทำไมไม่ให้สิทธิผู้ประกันตนมาตรา 33 ขาดส่งบ้างเป็นบางครั้งบ้าง ขึ้นชื่อว่า ผู้ประกันตน ก็ควรปฏิบัติเหมือนกัน อย่าเลือกปฏิบัติ
4219	กฎหมายกำหนดไว้แล้วว่าขาดส่งติดต่อกัน 3 เดือน จะถูกตัดสิทธิ เป็นความรับผิดชอบของคนที่ส่งเงินอยู่แล้วหากต้องการรักษาสถานะสิทธิก็ควรส่ง ขาดแค่ 1 - 2 เดือนก็ถือว่าเยอะแล้ว พอปล่อยขาดสิทธิ แล้วมีการคืนสิทธิให้อีก ก็จะไม่สนใจปล่อยไปเรื่อยๆ แล้วก็คิดว่าหากถูกตัดก็คืนสิทธิให้อีก ไม่เป็นไร จะยิ่งทำให้คนส่งเงินไม่สนใจ กฎหมายเหมือนไม่ศักดิ์สิทธิ์
7982	ต้องเรียกเก็บส่วนขาดส่งก่อน จึงสมควรคืนสภาพ
4274	ควรรักษาสภาพให้ได้
4299	การขาดวินัย หรือภาวะความเป็นจริง ที่เราไม่อาจทราบได้ ว่าเหตุของการขาดส่ง คืออะไร แต่ถ้าจะคืนสภาพจริงๆ ก็ต้องจ่ายย้อนหลัง ตามที่ขาดส่งไปจะดีเป็นธรรมกับบุคคลอื่นที่จ่ายตลอดและยังไม่เคยได้ใช้สิทธิประโยชน์ บางคนเข้ามาเพื่อจะได้สิทธิประโยชน์ เมื่อได้แล้วก็หยุดส่ง มันก็ไม่ค่อยเป็นธรรม
4305	ถ้าเป็นการคืนสภาพอันเนื่องมาจากการกลับเข้าทำงาน แล้วกลายเป็นผู้ประกันตนตามมาตรา 33 อันนี้เห็นด้วย แต่ การที่ผู้ประกันตนตามมาตรา 39 ขาดส่งเงินสมทบจนสิทธิขาดไปนั้น เห็นว่าไม่สมควร เพราะเป็นความรับผิดชอบส่วนบุคคล เนื่องจากประกันสังคม ได้ให้ความช่วยเหลือทั้งในกรณีว่างงาน แล้ว และหากจะส่งเงินสมทบด้วยตนเอง อัตราเงินสมทบที่ต้องนำส่ง ก็ไม่ได้สูงมากจนถึงขั้นไม่สามารถจ่ายได้ แลกกับสิทธิประโยชน์ต่างๆที่ได้รับจากประกันสังคม ซึ่งเป็นสิทธิคุ้มครอง และให้ความช่วยเหลือ แก่ผู้ประกันตนตามมาตรา 39 อยู่แล้ว
4320	คนที่ส่งเงินมาแล้วก็ควรได้รับสิทธิประโยชน์ต่อเนื่อง
4374	-
4400	none
4459	ไม่มี
4537	ผู้ประกันตนก็ควรจะได้รับความสิทธิของตัวเองได้ส่งเงินสมทบ คิดเป็น% ตามสิทธิที่ผู้ประกันตนนำส่ง เพราะเป็นเงินของตัวเอง ถ้าตัดเป็นสภาพแล้วเงินที่เอาส่งไปแล้วมันจะไปอยู่ที่ไหนละคะ
4695	ควรมีเงื่อนไขในการคืน
6156	สร้างวินัยในการออม อาจอนุโลมคืนสภาพได้ครั้งเดียว กรณีที่ขาดการส่งในหนึ่งปี
7876	บุคคลนั้นอาจมีความจำเป็นที่สามารถชำระต่อเนื่องได้ด้วยเหตุการณ์ต่างกันไป ควรมีระยะเวลาผ่อนผัน
6202	การขาดส่งอาจมีเหตุผล ตรวจสอบก่อน หากว่างงานควรยกเว้นให้
6220	ผิดที่นายจ้าง ไม่ได้ผิดที่เรา
6232	เพราะเนื่องจากเงินที่ส่งไปไม่ได้ใช้เกิดการเสียเปล่า
7798	หากผู้ประกันตนขาดการนำส่งนั้นแสดงว่าไม่พร้อม หรือไม่มีการรับเพียงพอที่จะมาส่งสมทบ เห็นควรให้ใช้สิทธิหลักประกันสุขภาพแทนน่าจะเหมาะสมกว่า
8626	หากไม่มีเหตุผลที่สมควร ในการขาดส่ง
6401	ประกันสังคม มีช่วงเวลาเมื่อให้แล้วก่อนตัดสิทธิ และมีระยะเวลาพอสมควร หากจะคืนสิทธิให้ คืนเพราะอะไร
6423	ถือว่าสละสิทธิการรับสิทธิประโยชน์โดยปริยาย
8606	1. อาจลืมนำส่ง ควรแจ้งให้เจ้าหน้าที่ทราบก่อน 2. อาจเดือดร้อนเงิน ไม่เพียงพอในการส่ง ไม่น่าที่จะตัดสิทธิทันที
6529	เป็นสิทธิของผู้ประกันตน ควรคิดคำนึงไม่ให้อาสาสภาพ
6543	ผู้ประกันตนที่ขาดส่งเงินส่งเนื่องจากเหตุผลหลายๆอย่างที่ไม่สามารถส่งเงินสมทบได้หรือไม่ส่งเงินสมทบเพราะ เช่นว่างงานต้องใช้เงินที่ไต่ประหังชีวิต , เงินเดือนไม่มากจึงต้องไม่ส่งเงินสมทบเข้าประกันสังคม
6557	เพื่อบรรเทา39ก้อส่งเงินสมทบมาเช่นกัน
6573	เนื่องจากไม่ส่งเงินสมทบ
6706	ขาดความมั่นคงในรายได้ ซึ่ก็ยังไม่เหมาะสมได้รับสวัสดิการที่คนทำงาน ต้องมาช่วยเหลือคนกลุ่มนี้
6756	ไม่ยุติธรรม
6826	เพราะไม่ได้จ่ายเงินสมทบ
6832	เป็นคนไทยควรต้องหาทางช่วยกันดูแลเรื่องสุขภาพการดำรงชีพให้ดีขึ้นความหวังโย
7607	ควรจะมีเงินใช้ในการประกันตนให้กับผู้ที่เคยจ่ายประกันสังคมมาเช่น หากเคยจ่ายประกันสังคมอย่างน้อย3ปีขึ้นไป ก็จะได้ดูแลประกันให้ ในกรณีขาดส่งอีก3เดือน เป็นต้น
7598	บางคนอาจจะมีปัญหาเรื่องการเงินจึงชำระเงินประกันตนไม่ต่อเนื่อง ควรเว้นไว้ให้ผู้ประกันตนได้ผลประโยชน์เท่ากับทุกคนคะ
6929	ไม่ควรที่จะตัดสิทธิคนที่ไม่ได้ส่งเงินสมทบ ควรจะมีการเพิ่มค่าจากเงินสมทบที่จ่ายไม่ต่อเนื่อง
6985	ไม่
8834	เป็นการเอาเปรียบผู้ที่ส่งเงินประกันสังคม

7113	เพราะสิทธิหายไปเวลาที่เราไม่มีเงินให้คนข้างหลัง
8461	เพราะประกันสังคมให้สิทธิประกันสังคม ทั้งที่ไม่นำเงินสมทบกอบคตสิทธิอยู่แล้ว 6 เดือน สิทธินี้เพียงพอสแล้ว และหากยังให้สิทธิต่อไปจะทำให้ประกันสังคมมีค่าใช้จ่ายมากกว่ารายรับที่ได้มา โดยต้องแก้ปัญหาโดยการไปเรียกเก็บหรือเพิ่มฐานค่าจ้างคำนวณเงินสมทบจากผู้มีเงินได้รายอื่นอีก
7210	ควรนำการสงวนคดี เพราะสภาพของผู้ประกันตนอาจมีการเปลี่ยนงาน และคิดเป็นนายตนเอง บางครั้ง ชีวิตก็มีจุดเปลี่ยน แต่หลักการของประกันสังคมไม่ควรปรับเปลี่ยนตาม เขาทำเท่าไร ก็ควรได้ตามที่เขาทำ ห้ามมากได้มาก ทำน้อยได้น้อยครับ
8884	รัฐบาลต้องช่วยประชาชนบ้าง
7303	ไปขอเรื่องทำบัตรใหม่ดิครับ
9422	การคืนสภาพความเป็นผู้ประกันตนให้กับผู้ประกันตนตามมาตรา 39 ที่สิ้นสภาพการเป็นผู้ประกันตนกรณีขาดส่งเงินสมทบ...ควรขึ้นกับความสมัครใจว่าเจ้าตัวต้องการคืนสภาพหรือไม่.....เพราะจะสงวนเจ้าตัวต้องจ่ายเงินสมทบทุกเดือน บางคนการจ่ายเงินสมทบแค่เดือนละ 200-300 เขาก็ไม่มีเงินจ่ายจริงๆในช่วงที่ตรงกับวันที่กำหนดว่าต้องจ่ายประกันสังคมคะ
9460	เพราะพนักงานเขาๆ ออกๆ บอย
9537	เพราะเหตุผลที่ขาดส่งอาจแตกต่างกันไป

หน้าหลัก | เกี่ยวกับเรา | สาขา | Web Chat | E-mail | SSO สายด่วน: 1506

เกี่ยวกับประกันสังคม | ข่าวสาร | สิทธิประโยชน์ | ตรวจสอบข้อมูล | บริการอิเล็กทรอนิกส์ | ข้อมูลสารสนเทศ | ร้องเรียนข้อพิพาท

ค้นหา

Login

ผ่านระบบ e-Payment

ชำระเงินสมทบ ทางเว็บไซต์ธนาคาร

ธนาคารที่รองรับ: MIZHO, ธนาคารกรุงศรี, SMBC

ส่งข้อมูลเงินสมทบ ทางเว็บไซต์สำนักงานประกันสังคม www.sso.go.th

ธนาคารที่รองรับ: ธนาคารกรุงศรี, ธนาคารออมสิน

สำนักงานประกันสังคม
 นายจิรวัฒน์ กัญญาธรรม
 พาณิชย์จังหวัดเชียงใหม่

ธนาคาร
 ติดต่อเพื่อเป็นต้นแบบเงินฝาก และกำหนดวงเงิน
 ฝากอัตโนมัติ และทำงินในบัญชีเงินฝาก
 ธนาคารที่รองรับ
 User password ในธนาคาร

สำนักงานประกันสังคม
 ทำงาน User password ในธนาคาร

ขณะนี้ ช่องทาง E-mail, Web Chat อยู่ระหว่างการปรับปรุง

ข่าวประชาสัมพันธ์	+ ดูทั้งหมด
ปฏิรูปชุมชนอำเภอยางชุมน้อย	(0) 20/09/2560
บันทึกความร่วมมือ การไม่รังเกียจ/เหยียดหยามหรือปฏิบัติไม่ถ้อยแถลงต่อผู้ประกันตน ข้าราชการ หรือชนกลุ่มเปราะบาง	(0) 16/09/2560
ขอความร่วมมือสถานพยาบาล ช่วยแจ้งกับสังคมไทยการให้บริการแก่ผู้พิการที่เป็นผู้ประกันตน	(0) 05/09/2560
รับสมัครสถานพยาบาลเพื่อให้บริการทางการแพทย์แก่ผู้ประกันตน	(0) 24/08/2560
สำนักงานประกันสังคม ขยายออก ประจําเดือน กันยายน - สิงหาคม 2560 งวด 0-11 ประจําปีงบประมาณ พ.ศ. 2560	(0) 08/09/2560

facebook: [ssofanpage](#)

 SSO CHANNEL

e-labour

บริการประกันสังคม

บริการประกันสังคม

บริการประกันสังคม

(โปรดพลิก)



ขดเนื้ ช่องทาง E-mail, Web Chat อยู่ระหว่างการปรับปรุง ขอให้ผู้ใช้ประกันคนและผู้ให้บริการ สอบถามผ่าน

- ข่าวประชาสัมพันธ์** + ดูทั้งหมด
- บัญชีประเภทบำนาญกองทุนประกันสังคม (1) 06/9/2560
 - บัณฑิตกลางรวมมือ ศาลให้บริการทางการแพทย์กรณีเงินอุดหนุนแก่ผู้ประกันตน ระหว่าง
กระทรวงแรงงานและกระทรวงสาธารณสุข (1) 16/9/2560
 - ขอความร่วมมือสถานพยาบาลประกันสังคม ในกาให้บริการแก่ผู้พิการที่เป็นผู้ประกันตน (1) 05/9/2560
 - รันสมัลดงสภาพความาสเพื่อทำข้อตกลงให้บริการทางการแพทย์ที่เงินอุดหนุนแก่ผู้ประกัน
ตน (1) 29/12/2560
 - คำวินิจฉัยประกันสังคม สมทบลงประจำเดือน มีนาคม - สิงหาคม 2560 จาก 6-11 ประจำปี
งบประมาณ พ.ศ. 2560 (1) 28/9/2560
 - รายชื่อสถานพยาบาลที่นำข้อตกลงในการให้บริการทางการแพทย์ที่เงินอุดหนุนแก่ผู้
ประกันตน (1) 08/09/2560
 - การนำส่งเงินสมทบตามพระราชบัญญัติประกันสังคม (ฉบับที่ ๔) พ.ศ. ๒๕๕๘ (1) 02/08/2560
 - เอกสารเผยแพร่การร้องเรียนและประสานการทุจริตสำนึกมาประกันสังคม (1) 26/11/2557
 - จัดประชุมรับฟังความคิดเห็นการปฏิรูประบบบำนาญประกันสังคม ครั้งที่ 4 จังหวัดพิษณุโลก (1) 02/10/2560
 - นายจ้าง ลูกจ้าง/ผู้ประกันตน และนักวิชาการ หนุนขยายอายุรับบำนาญภาคประกันสังคม
จาก 55 เป็น 60 ปี (1) 29/09/2560
 - เผยแพร่แผนการจัดซื้อจัดจ้าง ประจำปีงบประมาณ พ.ศ. ๒๕๖๑ (1) 29/09/2560
 - รายงานผลการวินิจฉัย รายเดือนเงินสงเคราะห์กรณีผู้พิการลงเป็นเงินผู้ประกันตน พ.ศ. (1) 27/09/2560

ประกาศหรือ
ใบแจ้ง(ส่งมอบ)

ประกาศโดย
จัดแจ้ง(ผู้ถือ)

ดาวน์โหลด

facebook
ssofanpage

SSO
CHANNEL

You
Tube

e-labour
บริการประกัน
คนประกัน

กรมประกัน
สังคม

กรมการแพทย์

รวมยอดเงินคงเหลือ: 1,604,811

ยอดคงเหลือ: 1,428,180

ยอดคงเหลือ: 478,672

ยอดคงเหลือ: 1,428,180

ประเภทบัญชี	ยอดคงเหลือ
บัญชีเงินฝากออมทรัพย์	1,428,180
บัญชีเงินฝากประจำ	176,632
บัญชีเงินฝากออมทรัพย์	1,604,812

ข่าวสารความเคลื่อนไหว

SSO News



หน้าแรก > ข่าวสาร > ข่าวประชาสัมพันธ์ > รายงานผลการรับฟังความคิดเห็นร่างพระราชบัญญัติการลดเงินผู้ประกันตน พ.ศ.

- "รายงานผลการรับฟังความคิดเห็นร่างพระราชบัญญัติการลดเงินผู้ประกันตน พ.ศ."
- 1.สำเนาแจ้งการตรวจสอบความจำเป็นในการตราพระราชบัญญัติ (Checklist) รายละเอียด
 - 2.รายงานสรุปผลการรับฟังความคิดเห็น รายละเอียด
 - 3.การวิเคราะห์ผลกระทบที่อาจเกิดขึ้นจากกฎหมาย รายละเอียด

ข้อมูล ณ วันที่ 27/09/2017

พัฒนสินันท์ ส่งไปเพื่อน

(โปรดพลิก)

รายงานผลการรับฟังความคิดเห็น

แจ้งกรรมการผู้ทรงคุณวุฒิในผู้ประเมินผล สป. ...

สำนักงานปลัดกระทรวงฯ ได้ใช้วิธีการรับฟังความคิดเห็นว่าคณะกรรมการผู้ทรงคุณวุฒิ สป. ... โดยจัดประชุมหารือถึงความเป็นไปได้ของกฎหมายฉบับนี้ซึ่งมีผลบังคับใช้ในวันที่ 8 - 22 พฤษภาคม 2560 รวมระยะเวลา 15 วัน เป็นไปอย่างมีประสิทธิภาพและโปร่งใสดังนี้

1. วิธีการในการรับฟังความคิดเห็น

สำนักงานปลัดกระทรวงฯ ได้ใช้วิธีการรับฟังความคิดเห็นซึ่งจะดำเนินการโดยมีขั้นตอน 2 ส่วน ได้แก่

ส่วนที่ 1 สำนักงานปลัดกระทรวงฯ ได้จัดให้มีการรับฟังความคิดเห็นของผู้ที่เกี่ยวข้องจากต่างประเทศเกี่ยวกับกฎหมายฉบับนี้ผู้ประเมินผล สป. ... โดยการเชิญประชุมความคิดเห็นจากทุกฝ่ายที่เกี่ยวข้องกับทนายผู้ทรงคุณวุฒิ สป. ...

ส่วนที่ 2 สำนักงานปลัดกระทรวงฯ ได้ใช้วิธีการรับฟังความคิดเห็นผ่านทางระบบเทคโนโลยีสารสนเทศของสำนักงาน

ส่วนที่ 2 (www.sso.go.th)

2. จำนวนครั้งและระยะเวลาในการรับฟังความคิดเห็น

สำนักงานปลัดกระทรวงฯ ได้ใช้วิธีการรับฟังความคิดเห็น ดังนี้

(ก) ใช้วิธีการประชุมหารือกับทนายผู้ทรงคุณวุฒิ สป. ... จำนวน 5 ครั้ง ครั้งที่ 1 เมื่อวันที่ 28 พฤศจิกายน 2559 ครั้งที่ 2 เมื่อวันที่ 2 ธันวาคม 2559 ครั้งที่ 3 เมื่อวันที่ 7 ธันวาคม 2559 ครั้งที่ 4 เมื่อวันที่ 9 ธันวาคม 2559 ครั้งที่ 5 ระหว่างวันที่ 12 - 13 ธันวาคม 2559

(ข) ใช้วิธีการรับฟังความคิดเห็นผ่านทางระบบเทคโนโลยีสารสนเทศของสำนักงานปลัดกระทรวงฯ (www.sso.go.th) จำนวน 1 ครั้ง ตั้งแต่วันที่ 8 - 22 พฤษภาคม 2560

3. ซึ่งผู้ที่ถูกผู้พิจารณาในการรับฟังความคิดเห็น

(ก) ใช้วิธีการรับฟังความคิดเห็นจากผู้ที่เกี่ยวข้องจากต่างประเทศเกี่ยวกับกฎหมายฉบับนี้ผู้ประเมินผล สป. ... จำนวน 5 ครั้ง มีรายละเอียดดังนี้

- ครั้งที่ ๑ วันที่ 28 พฤศจิกายน 2559 ณ โรงแรมแกรนด์ ไฮแอท เอราวัณ กรุงเทพมหานคร
- ครั้งที่ 2 วันที่ 2 ธันวาคม 2559 ณ โรงแรมริชมอนด์ สยามซุ้งใหญ่ กรุงเทพมหานคร
- ครั้งที่ 3 วันที่ 7 ธันวาคม 2559 ณ โรงแรมมารวย การ์เดนส์ กรุงเทพมหานคร

- ครั้งที่ 4 วันที่ 9 ธันวาคม 2559 ณ โรงแรมเดอะพลาซ่า กรุงเทพมหานคร

- ครั้งที่ 5 ระหว่างวันที่ 12 - 13 ธันวาคม 2559 ณ โรงแรมทิวาไนท์ กรุงเทพมหานคร

(2) จัดให้มีการวิจัยเชิงคุณภาพกับตัวแทนข้าราชการในท้องถิ่นที่ส่งผลงานประกวดแข่งขันชิงแชมป์ (www.sso.go.th) จำนวน 1 ครั้ง ระหว่างวันที่ 8 - 22 พฤษภาคม 2560

โครงการวิจัยทางเทคนิคนี้มีผู้ประเมินเข้าร่วมโครงการทั้งสิ้น จำนวน 1,649 คน ครอบคลุมหน่วยงาน 566 คน ครอบคลุมระยะเวลา 14.32 เดือน คิดเป็นร้อยละ 65.68 โดยโครงการวิจัยทางเทคนิคนี้มีงบประมาณทั้งสิ้น 2,381 ล้านบาท คิดเป็นร้อยละ 15.19

4. ประเด็นที่เกี่ยวกับสถานการณ์
 ผู้ประเมินการวิจัยทางเทคนิคนี้มีผู้ประเมินทั้งหมด 1,649 คน ครอบคลุมหน่วยงาน 566 คน ครอบคลุมระยะเวลา 14.32 เดือน คิดเป็นร้อยละ 65.68 โดยโครงการวิจัยทางเทคนิคนี้มีงบประมาณทั้งสิ้น 2,381 ล้านบาท คิดเป็นร้อยละ 15.19

5. ข้อดีที่เกี่ยวกับความพึงพอใจของข้าราชการและผู้เกี่ยวข้องในองค์กร
 มีความพึงพอใจในโครงการวิจัยทางเทคนิคที่มีผู้ประเมินทั้งหมด 1,649 คน ครอบคลุมหน่วยงาน 566 คน ครอบคลุมระยะเวลา 14.32 เดือน คิดเป็นร้อยละ 65.68 โดยโครงการวิจัยทางเทคนิคนี้มีงบประมาณทั้งสิ้น 2,381 ล้านบาท คิดเป็นร้อยละ 15.19

6. ข้อเสนอแนะเกี่ยวกับ

ประเด็นที่เกี่ยวกับสถานการณ์	ความพึงพอใจ	ข้อเสนอแนะ
1. ผู้ประเมินการวิจัยทางเทคนิคที่มีผู้ประเมินทั้งหมด 1,649 คน ครอบคลุมหน่วยงาน 566 คน ครอบคลุมระยะเวลา 14.32 เดือน คิดเป็นร้อยละ 65.68 โดยโครงการวิจัยทางเทคนิคนี้มีงบประมาณทั้งสิ้น 2,381 ล้านบาท คิดเป็นร้อยละ 15.19	มีความพึงพอใจในโครงการวิจัยทางเทคนิคที่มีผู้ประเมินทั้งหมด 1,649 คน ครอบคลุมหน่วยงาน 566 คน ครอบคลุมระยะเวลา 14.32 เดือน คิดเป็นร้อยละ 65.68 โดยโครงการวิจัยทางเทคนิคนี้มีงบประมาณทั้งสิ้น 2,381 ล้านบาท คิดเป็นร้อยละ 15.19	- กระตุ้นให้ส่งผลงานประกวดแข่งขันชิงแชมป์ (www.sso.go.th) จำนวน 1 ครั้ง ระหว่างวันที่ 8 - 22 พฤษภาคม 2560 - มีความพึงพอใจในโครงการวิจัยทางเทคนิคที่มีผู้ประเมินทั้งหมด 1,649 คน ครอบคลุมหน่วยงาน 566 คน ครอบคลุมระยะเวลา 14.32 เดือน คิดเป็นร้อยละ 65.68 โดยโครงการวิจัยทางเทคนิคนี้มีงบประมาณทั้งสิ้น 2,381 ล้านบาท คิดเป็นร้อยละ 15.19

ประเด็นที่ร้องเรียน	ความคิดเห็น	สิ่งที่จรรยาบรรณ
	- ควรแก้ไขข้อเท็จจริงที่เป็นผู้ประกันตนประสงค์จะเป็นผู้ประกันตนตามมาตรา 39 ไร่ จากเดิมคือเป็นผู้ประกันตนที่จ่ายเงินสมทบมาแล้วไม่น้อยกว่า 12 เดือน เป็น 6 เดือน หรือ 9 เดือน ที่สามารถแสดงความชำนาญเป็นผู้ประกันตนตามมาตรา 39 ไร่	- ผู้ประกันตนที่ประสงค์จะเป็นผู้ประกันตนตามมาตรา 39 ไร่ นั้น จะต้องเป็นผู้ประกันตนตามมาตรา 39 ไร่ โดยจ่ายเงินสมทบมาแล้วไม่น้อยกว่าสิบสองเดือน และต้องความเป็นผู้ประกันตน ไร่ สิ้นสุดลง จึงจะแสดงความชำนาญเป็นผู้ประกันตนตามมาตรา 39 ไร่ ซึ่งเป็นไปตาม มาตรา 39 แห่งพระราชบัญญัติประกันสังคม พ.ศ. 2533

7. กรณีขอรับฟังความคิดเห็นและประกอบการพิจารณาจัดทำร่างกฎหมาย
 สำนักงานประกันสังคมได้ดำเนินการรับฟังความคิดเห็นมาประกอบการร่างพระราชบัญญัติการกนเป็นผู้ประกันตน พ.ศ. ... และนำความคิดเห็นมาประกอบการนี้จรง่างพระราชบัญญัติการกนเป็นผู้ประกันตน พ.ศ. ...

การวิเคราะห์ผลกระทบด้านสิ่งแวดล้อม

เมื่อพิจารณาผลกระทบที่อาจเกิดขึ้นเกี่ยวกับการบังคับใช้ร่างพระราชบัญญัติการกลับเป็นผู้ประกันตน พ.ศ. ...
จำนวนแต่ละด้านดังนี้

1. ด้านเศรษฐกิจ

- เจียงบวก เมื่อร่างพระราชบัญญัติการกลับเป็นผู้ประกันตน พ.ศ. ... มีผลบังคับใช้แล้ว จะเป็นการเปิดโอกาส
และอำนวยความสะดวกให้แก่ผู้ประกอบการเป็นผู้ประกันตนเพราะช่วยลดเงินสมทบ ซึ่งอาจมีเงินมาจากสหภาพ ฐานทางเศรษฐกิจ เพื่อให้
มีสิทธิได้รับประโยชน์จากกองทุนประกันสังคมอีกครั้ง

ผู้ได้รับผลกระทบเจียงบวก ผู้ประกันตน

- เจียงลบ ไม่มี เนื่องจากกฎหมายนี้ไม่มีผลบังคับใช้กับประกันโดยทั่วไปในสาขาที่ผู้ประกอบการอย่างใดอย่าง
หนึ่ง ย่อมเป็นการเปิดโอกาสแก่ผู้ประกอบการที่สนใจสมัครเป็นผู้ประกันตนได้กลับเป็นผู้ประกันตนอีกครั้งเพื่อให้ได้รับสิทธิประโยชน์
จากกองทุนประกันสังคม

ผู้ได้รับผลกระทบเจียงลบ ไม่มี

2. ด้านสังคม

- เจียงบวก ผู้ที่สนใจสมัครเป็นผู้ประกันตนเนื่องจากขาดส่งเงินสมทบตามพระราชบัญญัติประกันสังคม
พ.ศ. ๒๕๓๓ ได้รับโอกาสกลับเป็นผู้ประกันตน เพื่อให้ได้รับความคุ้มครองต่างจากกองทุนประกันสังคม ไม่ว่าจะเป็น
กรณีประสบอันตรายหรือเจ็บป่วย พยาชวยตา ตามอันมีให้เนื่องจากการทำงาน รวมถึงการคลอดบุตร สงเคราะห์บุตร และ
รักษาพยาบาล ค่าใช้จ่ายกรณีลี้ภัยประกันในวัยและคุณภาพชีวิตที่ดีขึ้น

ผู้ได้รับผลกระทบเจียงบวก ลูกจ้างชั่วคราวส่วนราชการ ผู้ที่ผ่านนายจ้าง และผู้ผ่านนายจ้าง

- เจียงลบ ไม่มี

ผู้ได้รับผลกระทบเจียงลบ ไม่มี

3. ด้านอื่นๆ

- เจียงบวก ผู้ที่สนใจสมัครเป็นผู้ประกันตนหากไม่มีกฎหมายว่าด้วยการกลับเป็นผู้ประกันตน รัฐจะมีภาระ
ด้านการใช้จ่ายงบประมาณแผ่นดินในการดูแลชีวิตและสุขภาพในระบบหลักประกันสุขภาพแห่งชาติ หากมีการกลับเป็นผู้
ประกันตนในระบบประกันสังคม รัฐมีภาระงบประมาณจำนวนเงินสมทบให้กับผู้ประกันตนตามอัตรา 39 จำนวน 120
บาทต่อคนหรือต่อเดือนเท่านั้น

ผู้ได้รับผลกระทบเจียงบวก ผู้ประกันตนและรัฐ

- เจียงลบ ไม่มี

ผู้ได้รับผลกระทบเจียงลบ ไม่มี

คำชี้แจงเกณฑ์ลักษณะในการตรวจสอบความจำเป็นในการตราพระราชบัญญัติ (checklist)

ร่างพระราชบัญญัติการกลับเป็นผู้ประกันตน พ.ศ. ...

กฎหมายใหม่ แก้ไข/ปรับปรุง ยกเลิก

ส่วนราชการหรือหน่วยงานผู้เสนอ... สำนักงานประกันสังคม... กระทรวงแรงงาน.....

1. วัตถุประสงค์และเป้าหมายของภารกิจคืออะไร

1.1 วัตถุประสงค์และเป้าหมายของภารกิจคืออะไร

เพื่อให้มีกฎหมายว่าด้วยการกลับเป็นผู้ประกันตนให้ผู้ที่สิ้นสุดความเป็นผู้ประกันตนตามมาตรา 39 เนื่องจากไม่ได้รับเงินสมทบเข้ากองทุนประกันสังคม มีโอกาสกลับเป็นผู้ประกันตนได้อีกครั้งหนึ่ง

เพื่อแก้ไขปัญหาเรื่องข้อบกพร่องใด

เนื่องจากสำนักงานประกันสังคม พบปัญหาว่าผู้ประกันตนตามมาตรา 39 แห่งพระราชบัญญัติประกันสังคม พ.ศ.2533 จำนวนมากขาดเงินสมทบสะสมเข้าบัญชีชดเชยในระยะเวลาสี่เดือนติดต่อกันจนครบห้าเดือน ซึ่งการไม่นำส่งเงินสมทบดังกล่าวทำให้ผู้ประกันตนที่เสียภาษีเงินได้บุคคลธรรมดาต้องนำเงินสมทบไปจ่ายค่าประกันสุขภาพที่ผู้ประกันตนส่งเงินสมทบเข้าบัญชีชดเชยมาตรา 39 โดยผู้ประกันตนไม่ทราบว่าจะขาดเงินในบัญชีชดเชยหรือไม่เพียงพอส่งเงินสมทบ ทำให้สิ้นสิทธิความเป็นผู้ประกันตน เป็นเหตุไม่ให้มีสิทธิได้รับประโยชน์ทดแทนจากกองทุนประกันสังคม

ด้วยเหตุผลดังกล่าวข้างต้น จึงขอความกรุณาช่วยตรวจสอบกับผู้ประกันตน เพื่อให้สิ้นสภาพบุคคลที่สิ้นสภาพความเป็นผู้ประกันตนตามมาตรา 39 ได้โดยกาลครั้งหน้าเป็นผู้ประกันตนที่แท้จริง เพื่อให้มีการจ่ายเม็ดเงินไปโอกาสประจำคนที่รายได้นั้น ซึ่งขาดส่งเงินสมทบเนื่องจากประสบปัญหาทางการเงิน

1.2 ความจำเป็นที่ต้องพิจารณา

รัฐธรรมนูญแห่งราชอาณาจักรไทย พุทธศักราช 2560 มาตรา 74 รัฐพึงส่งเสริมให้ประชาชนได้มีส่วนร่วมในการปกครองส่วนท้องถิ่น และสิทธิประโยชน์ในลักษณะการดำรงชีพ และพึงจัดให้มีวิธีส่งเสริมการออมเพื่อการดำรงชีพเมื่อพ้นวัยทำงาน ซึ่งร่างพระราชบัญญัติการกลับเป็นผู้ประกันตน พ.ศ. ... นี้จะทำให้ประชาชนที่สิ้นสภาพความเป็นผู้ประกันตนได้มีโอกาสกลับเข้ามาเป็นผู้ประกันตนอีกครั้ง เพื่อให้ได้รับสิทธิประโยชน์ จากกองทุนประกันสังคม ไม่ว่าจะเป็นสิทธิประโยชน์ประกันอุบัติเหตุหรือเจ็บป่วย กรณีทุพพลภาพ กรณีตายอันมิใช่เนื่องจากการทำран รวมถึงกรณีคลอดบุตร กรณีส่งเคราะห์บุตร และกรณีชราภาพ

หากไม่ทำภารกิจนี้จะถือเป็นการใด

ปัจจุบันจำนวนผู้ที่สิ้นสภาพความเป็นผู้ประกันตนอยู่ประมาณหนึ่งล้านคน ซึ่งการสิ้นสภาพความเป็นผู้ประกันตนนั้นส่วนมากมักเกิดจากสาเหตุทางเศรษฐกิจเป็นเหตุให้ประชาชนไม่มีความสามารถส่งเงินสมทบ หากไม่มีพระราชบัญญัติการกลับเป็นผู้ประกันตน จะทำให้บุคคลดังกล่าวจะสูญเสียสิทธิจากกองทุนประกันสังคมอันที่จะได้รับ ทั้งนี้รัฐต้องเน้นการดูแลบุคคลดังกล่าวเพิ่มขึ้นและทำให้บุคคลเหล่านั้นสามารถกลับเป็นผู้ประกันตนได้

2.3 การจัดส่งข่าวทางองค์การปกครองส่วนท้องถิ่นทำได้ประโยชน์แก่ประชาชนมากกว่าหรือไม่
ว่าพระราชบัญญัติการกลับเป็นผู้ประณตเป็นกฎหมายใหม่โอกาสผู้สิ้นสุดความเป็นผู้ประณตได้
กลับหาเป็นผู้ประณต เพื่อให้ได้รับสิทธิประโยชน์จากกองทุนประกันสังคม เป็นภารกิจของสำนักงาน
ประกันสังคม กระทรวงแรงงาน ไม่ว่าเรื่ององค์การปกครองส่วนท้องถิ่นแต่อย่างใด

3. ความจำเป็นในการตรากฎหมาย

3.1 การจัดหน้าภารกิจนั้นมีความสอดคล้องกับเรื่องใด อย่างไร

หน้าที่หลักของหน่วยงานของรัฐ (ตามภารกิจพื้นฐาน (Function)) ในเรื่อง การสำรวจ
เด็กประกันในการดำรงชีวิตในกลุ่มของสมาชิกที่มีรายได้และจ่ายเงินสมทบเข้ากองทุนประกันสังคม
เพื่อรับผิดชอบในการดูแลคุ้มครองสิทธิอาศัยที่สืบจากภาระประกันชีวิตเงินป่วย พุทธพลภาค และตา หันมีใจ
เนื่องจากการทำงาน รวมถึงการดูแลครอบครัว สันติภาวะบุตร และชราภาพ

- ยุทธศาสตร์ชาติ ในเรื่อง
- แนวทางการปฏิรูปประเทศ

3.2 การดำเนินการก็น่าสามารถให้มาตรการทางบริหารโดยไม่ต้องออกกฎหมายได้หรือไม่

ไม่อาจใช้มาตรการทางบริหารแต่เพียงอย่างเดียวได้ เนื่องจากมาตรา 41 แห่งพระราชบัญญัติ
ประกันสังคม พ.ศ.2533 บัญญัติว่า ความเป็นผู้ประกันตนตามมาตรา 39 สืบสุดลงเมื่อผู้ประกันตนนั้น
(3) ไม่ส่งเงินสมทบตามที่ยกคิดต่อกัน (5) ภายในระยะเวลาสิบสองเดือนนับแต่วันครบห้าเดือน
จึงจำเป็นต้องมีพระราชบัญญัติการกลับเป็นผู้ประกันตน อันเป็นกฎหมายในลำดับเดียวกับพระราชบัญญัติ
ประกันสังคม พ.ศ.2533 เพื่อคืนสภาพความเป็นผู้ประกันตนให้แก่บุคคลที่สิ้นสภาพความเป็นผู้ประกันตน
 ทั้งนี้ เพื่อการได้รับสิทธิประโยชน์ต่างๆ จากกองทุนประกันสังคม

3.3 ในกรณหน้าที่งานนั้น เหตุใดจึงจำเป็นต้องตรากฎหมาย

เนื่องจากมาตรา 41 แห่งพระราชบัญญัติประกันสังคม พ.ศ.2533 บัญญัติว่า ความเป็นผู้ประกันตน
ตามมาตรา 39 ขึ้นอยู่เมื่อผู้ประกันตนนั้น (3) ไม่ส่งเงินสมทบตามที่ยกคิดต่อกัน (5) ภายในระยะเวลาสิบสองเดือน
ส่งเงินสมทบแล้วไม่ครบห้าเดือน จึงจำเป็นต้องมีพระราชบัญญัติการกลับเป็นผู้ประกันตน อันเป็นกฎหมายใน
ลำดับเดียวกับพระราชบัญญัติประกันสังคม พ.ศ. 2533



3.4 การใช้บังคับกฎหมายและระยะเวลาในการใช้บังคับกฎหมาย

(ก) การใช้บังคับกฎหมาย

ต้องใช้บังคับพร้อมกันทุกท้องที่ทั่วประเทศ เนื่องจาก การดำเนินการภายใต้ร่างพระราชบัญญัติการกลับเป็นผู้ประกันคน ท.ศ. ... ครอบคลุมถึงบุคคลที่สืบสภาพความเป็นผู้ประกันคนที่มีความประสงค์จะกลับเป็นผู้ประกันตามพระราชบัญญัตินี้ทั่วประเทศ

พยายามใช้บังคับเป็นท้องที่ๆ ไป เนื่องจาก.....

ใช้บังคับเพียงบางท้องที่ เนื่องจาก.....

(ข) ระยะเวลาในการใช้บังคับกฎหมาย

ใช้บังคับทันทีที่ประกาศในราชกิจจานุเบกษา เนื่องจาก ร่างพระราชบัญญัติการกลับเป็นผู้ประกันคน ท.ศ. ... ได้กำหนดให้ผู้ที่มีความประสงค์จะกลับเป็นผู้ประกันคนทั้งคำขอคือสำเนาประกาศแจ้งคนละแบบที่เสด็จการประกันส่งมอบกำหนดภายในหนึ่งปีนับแต่วันที่พระราชบัญญัตินี้ใช้บังคับ

มีการต่อระยะเวลาในการบังคับใช้เป็นเวลานานเท่าใด เพราะเหตุใด.....

ควรมีกำหนดระยะเวลาสิ้นสุดไว้ด้วยหรือไม่ เพราะเหตุใด.....

3.5 ถ้าจำเป็นต้องมีกฎเกณฑ์ เหตุใดจึงไม่สมควรความเป็นข้อบัญญัติท้องถิ่น

เนื่องจากบทบัญญัติการสิ้นสุดความเป็นผู้ประกันคนกำหนดไว้ในกฎหมายระดับพระราชบัญญัติ การให้สิทธิกลับเป็นผู้ประกันคนจึงต้องตราเป็นพระราชบัญญัติ จึงไม่อาจใช้บังคับโดยบทบัญญัติท้องถิ่นได้

3.6 ลักษณะการใช้บังคับ

เฉพาะ (ข้ามไปข้อ 3.7) กว้าง (ข้ามไปข้อ 3.8) ผสม

ระบบคน (ทั้งควบคุมและส่งเสริม)

เหตุใดจึงต้องใช้ระบบดังกล่าว

เนื่องจากร่างพระราชบัญญัติการกลับเป็นผู้ประกันคน มีวัตถุประสงค์ที่จะคืนสภาพความเป็นผู้ประกันคนให้แก่ผู้สืบสภาพความเป็นผู้ประกันคนเนื่องจากขาดเงินสมทบ เพื่อการได้รับเงินบำนาญค่าจ้างจากกองทุนประกันสังคมอีกครั้ง จึงต้องใช้ระบบส่งเสริมในกรณีสืบสภาพความเป็นผู้ประกันคนให้แก่ผู้ประกันคน ทั้งนี้ เพื่อให้กลับประกันชีวิตที่ອງประชาชน

3.7 การใช้ระบบอนุญาตในกฎหมาย

3.7.1 เพราะเหตุใดจึงกำหนดให้ใช้ระบบการอนุมัติ การอนุญาต การจดทะเบียนหรือใช้ระบบอื่น

3.7.2 ค่าธรรมเนียมมีความจำเป็นอย่างไร มีความคุ้มค่าต่อการที่เอกชนประชาชนอย่างไร

3.7.3 มีทัศนคติที่การใช้ดุลยพินิจในการอนุมัติอนุญาตหรือไม่ อย่างไร

3.7.4 มีขั้นตอนและระยะเวลาที่แน่นอนในการอนุญาตหรือไม่

3.7.5 มีการเปิดโอกาสให้ยุทธศาสตร์การปฏิเสศคำขอ การให้ยื่นคำขอใหม่ หรือไม่ อย่างไร

3.8 การใช้ระบบคณะกรรมการในกฎหมาย

3.8.1 กฎหมายที่จะตราขึ้นมีการใช้ระบบคณะกรรมการ หรือไม่

ไม่มี

มีความจำเป็นอย่างไร

ไม่มี

3.8.2 คณะกรรมการที่กำหนดขึ้นมีอำนาจชี้ช้อนกับคณะกรรมการอื่นหรือไม่

ไม่มี

หากมีความชี้ช้อน จะดำเนินการอย่างไรกับคณะกรรมการอื่นนั้น

ไม่มี

3.8.3 องค์ประกอบของคณะกรรมการมีผู้ดำรงตำแหน่งทางการเมือง หรือนายกรัฐมนตรี หรือหัวหน้าส่วนราชการหรือไม่

ไม่มี

เหตุใดจึงต้องกำหนดให้บุคคลดังกล่าวเป็นองค์ประกอบของคณะกรรมการ

ไม่มี

3.9 มีครอบครัวหรือแนวทางการใช้ดุลยพินิจของเจ้าหน้าที่หรือไม่ อย่างไร

ไม่มีครอบครัวหรือแนวทางการใช้ดุลยพินิจในการพิจารณาคำขอของผู้ที่ประสงค์จะกลับเป็นผู้ประกันตน โดยเมื่อผู้ใดในครอบครัว เป็นผู้ประกันตนมีความประสงค์จะกลับเป็นผู้ประกันตนที่ต่างประเทศไปทำงานตามปกติแล้วขาดการจ่ายค่าประกันในกรณีที่ว่างเพราะว่างงานหรือเจ็บป่วย หากเจ้าหน้าที่เห็นว่าผู้ยื่นคำขอมิใช่หรือกลับเป็นผู้ประกันตนให้เจ้าหน้าที่แจ้งให้ยื่นคำขอทราบภายในเจ็ดวันนับแต่วันที่ได้รับคำขอ และให้พร้อมทั้งนำ

ผู้บังคับกองไม่มีสิทธิเห็นเป็นผู้ประกันตน ให้สำนักงานเลขาธิการ รณทศกรมพิเศษก่อนแจ้งการแจ้งพิจารณาและมี คำสั่ง และแจ้งผลการพิจารณาให้ผู้ยื่นคำขอทราบภายในสิบห้าวันนับแต่วันที่รับคำขอ

3.10 ประมวลของโทษที่ต่ำกว่าตน

ไม่มีกว่ากำหนดโทษพยานและโทษทางปกครองไว้ในร่างพระราชบัญญัติ

3.11 การกำหนดโทษทางอาญาจะทำได้หรือไม่
ไม่มี

4. ความเข้าชื่อกับกฎหมายอื่น

4.1 การดำเนินการตามภารกิจในเรื่องนี้มีกฎหมายอื่นในเรื่องเดียวกันหรือต่างเรื่องเดียวกันหรือไม่

คณะกรรมการฝ่ายสำนักปลัดฯ กรมการปกครอง พ.ศ. 2554 พิจารณาเห็นว่า ผู้ประกันตน (ก) พ.ศ. 2554 พิจารณาเห็นว่า ผู้ประกันตน พ.ศ. 2554 ไม่ถือเป็นผู้ที่สิ้นสภาพความเป็นผู้ประกันตนแต่สามารถ ชำนาญของลับเป็นผู้ประกันตน ภายใน 1 ปี นับตั้งแต่วันที่ 12 พฤษภาคม 2554 ถึงวันที่ 11 พฤษภาคม 2555

4.2 กรณีที่มีกฎหมายอื่นใหม่ เหตุใดจึงไม่ยกเลิก แก้ไขหรือปรับปรุงกฎหมายในเรื่องเดียวกันหรือ ต่างเรื่องเดียวกันนี้

พระราชบัญญัติการกลับเป็นผู้ประกันตน พ.ศ. 2554 มีผลบังคับใช้ตั้งแต่วันที่ 12 พฤษภาคม 2554 ถึง วันที่ 11 พฤษภาคม 2555 เท่านั้น การแก้ไขกฎหมายอื่นที่สิ้นสภาพความเป็นผู้ประกันตนได้จัดเป็นผู้ประกันตนอีกครั้ง จึงมี ความจำเป็นที่จำเป็นต้องตราพระราชบัญญัติการกลับเป็นผู้ประกันตนขึ้นใหม่

5. ผลกระทบและความคุ้มค่า

5.1 ผู้ซึ่งได้รับผลกระทบจากการบังคับใช้กฎหมาย

ผู้ที่สิ้นสุดความเป็นผู้ประกันตนซึ่งผลจากรายงานจำนวนของกลับเป็นผู้ประกันตนตามพระราชบัญญัติการกลับ เป็นผู้ประกันตน พ.ศ. ...

ผู้มีหน้าที่ตามร่างกฎหมายหรือที่จะได้รับผลกระทบจากร่างกฎหมายฉบับโดยตรง

สำนักงานปลัดฯ กรมการปกครอง

ผู้ที่อยู่ในพื้นที่ที่ได้รับผลกระทบจากร่างกฎหมาย

5.2 ผลกระทบที่มิได้ขึ้นกับบุคคลดังกล่าว

ด้านเศรษฐกิจและสังคม

(ประทับ)

- เจริญ
เมื่อการตรวจบัญชีการคลังเป็นผู้ประกันตน พ.ศ. ... มีผลบังคับใช้แล้ว จะเป็นการไม่ชอบและขาดข้อ
ผู้มีส่วนได้เสียเป็นผู้ประกันตนหรือเจ้าของเงินลงทุน ซึ่งอาจเนื่องมาจากหลักฐานการบัญชี เพื่อให้ผู้มีสิทธิ
ได้รับประโยชน์ทดแทนจากกองทุนประกันสังคมอีกด้วย

ผู้ที่ได้รับผลกระทบเงินบาท
ผู้ประกันตน

- เจริญ
ไม่มี เนื่องจากกฎหมายไม่ได้มีผลบังคับใช้กับผู้ประกันตนที่ไปไม่ถึงถิ่น ที่คือตรวจชำระค่าภาษีอากรต่าง
แต่เป็นการไปยื่นเรื่องขอรับเงินคืนภาษีจากผู้ประกันตนได้ตั้งเป็นผู้ประกันตนอีกครั้ง เพื่อให้ได้รับสิทธิประโยชน์
จากกองทุนประกันสังคม

ผู้ที่ได้รับผลกระทบเงินบาท
ไม่มี

5.3 สิทธิและเสรีภาพของบุคคลในเรื่องไตข้างที่ต่อผูกจำกัด

ไม่มี
การจำกัดนั้นเป็นการจำกัดเท่าที่จำเป็นหรือไม่ อย่างไร

ไม่มี

5.4 ประโยชน์ที่ประชาชนและสังคมจะได้รับ

5.4.1 ประชาชนจะมีการดำรงชีวิตที่ดีขึ้นเพียงใด และเป็นภาระอันน้อยลงต่อสังคมกับประชาชนมาก
น้อยเพียงใด

ผู้มีส่วนได้เสียเป็นผู้ประกันตนเมื่อตรวจชำระค่าภาษีอากรจากผู้ประกันตน พ.ศ. ๒๕๓๓ ได้ยื่นโอกาสแก่เป็นผู้ประกันตน เพื่อให้ได้วงเงินอุดหนุนค่ารักษาพยาบาลจากผู้ประกันตน ไม่ว่าจะ
เป็น กรณีที่ประสบอุบัติเหตุหรือเจ็บป่วย ชะตพลภาพ ตามนั้นมิใช่เงินช่วยเหลือค่ารักษา รวมถึงการลดหย่อน
สละภาระที่ผู้ดูแลครอบครัว ทำให้ประชาชนมีทัศนคติที่ดีขึ้นในวิถีชีวิตและคุณภาพชีวิตที่ดีขึ้น

5.4.2 เศรษฐกิจและสังคมมีการพัฒนาอย่างไรขึ้นเพียงใด

ว่าการตรวจบัญชีการคลังเป็นผู้ประกันตน พ.ศ. ... จะทำให้ประเทศมีคุณภาพ
ที่เข้มแข็งกับสภาพเศรษฐกิจและสังคมส่งผลให้การประกันสังคมเป็นไปอย่างมีประสิทธิภาพ ด้วยเงินที่จัดเก็บ
ที่จะทำให้คนไทยมีคุณภาพชีวิตที่ดีขึ้น และประชาชนได้ประโยชน์จากกองทุนประกันสังคม



ลดระดับความสามารถในการแข่งขันของประเทศได้มากน้อย เพียงใด
ไม่มี
และส่งเสริมการวิจัยและพัฒนาภาคเอกชนเพียงใด

5.4.3 เสริมสร้างประสิทธิภาพหรือนวัตกรรมในกระบวนการราชการอย่างไร

ไม่มี
สามารถลดงบประมาณแผ่นดินได้มากน้อยเพียงใด

ผู้ที่สิ้นสภาพความเป็นรัฐประศาสน์โดยไม่มีกฎหมายว่าด้วยการกลับเป็นผู้ประกันตน รัฐจะมีภาระ
ด้านค่าใช้จ่ายประมาณแผ่นดินในการดูแลชีวิตและสุขภาพในวาระสุดท้ายประกันสุขภาพแห่งชาติ หากมีการกลับ
เป็นผู้ประกันตนในระบบประกันสังคม รัฐมีภาระงบประมาณจ่ายเป็นเงินสมทบให้กับผู้ประกันตนตามมาตรา 39
จำนวน 120 บาทต่อคนหรือคิดค่าสมทบนั้น

5.4.4 มาตรการระยะเวลาการประเมินสัมฤทธิ์ผล ตลอดจนประโยชน์ที่ประชาชนและสังคมจะได้รับ ได้แก่
ให้ผู้สิ้นสภาพความเป็นรัฐประกันตนขึ้นค่าชดเชยเป็นผู้ประกันตนตามแบบที่เลขาธิการกำหนด
ภายใน 1 ปีนับแต่การลาออกหรือการกลับเป็นผู้ประกันตนสมมติไว้บังคับ โดยประมาณที่คิดถึงเป็นผู้ประกันตน
จะได้รับความช่วยเหลือจากกองทุนประกันสังคม ไม่ว่าจะเป็น กรณีประกันตนคราวหรือเจ็บป่วย พุทธสภาพ ตาม
อันมีประโยชน์กว่าการว่างงาน รวมถึงการลดหย่อน สวัสดิการที่บุตร และชราภาพ ทำให้ประชาชนมีเงินประกัน
ในชีวิตและคุณภาพชีวิตที่ดีขึ้น

5.5 ความยุ่งยากที่คาดว่าจะเกิดขึ้นจากการปฏิบัติตามกฎหมาย
ไม่มี เนื่องจากสำนักงานประกันสังคมเคยมีกฎหมายว่าด้วยการกลับเป็นผู้ประกันตนในปี พ.ศ.2554 และ
ดำเนินการให้ผู้ที่สิ้นสุดความเป็นผู้ประกันตนได้กลับมาเป็นผู้ประกันตนอีกครั้งทันที ที่ไม่พบปัญหาในการ
ปฏิบัติตามแต่อย่างใด

5.6 ความคุ้มค่าของภารกิจเมื่อคำนึงถึงงบประมาณที่ต้องใช้ ภาระหน้าที่ที่เพิ่มขึ้นกับประชาชนจะต้องถูก
จำกัดสิทธิเสรีภาพเทียบกับประโยชน์ที่ได้รับ
การสำนึกในบาปคุณงามความดีของชาติจะปฏิบัติดี จะทำให้งบประมาณในการดำเนินงานของสำนักงาน
ประกันสังคม กระทรวงแรงงาน ถูกนำไปใช้เพื่อประโยชน์แก่สาธารณชนเป็นผู้ประกันตน รวมทั้งก่อให้เกิด
ความลดภาระหน้าที่แก่ประชาชน

6. ความพร้อมของรัฐ

6.1 ความพร้อมของรัฐ

(ก) คำสั่งสมที่คาดว่าจะต้องใช้

เจ้าหน้าที่ของสำนักงานประกันสังคมที่ปฏิบัติราชการในบังคับของกรมการคลังเป็นผู้ประกันตน
ผู้ประกันตนลาออกหรือยุติการกลับเป็นผู้ประกันตน พ.ศ. ... ได้เสนอขอชดเชยค่าจ้างดังนี้

(ข) คุณวุฒิและประสบการณ์ของเจ้าหน้าที่จัดเป็นดังนี้

เจ้าหน้าที่ของสำนักงานประกันสังคม จะต้องมีความรู้ความสามารถในระเบียบปฏิบัติราชการ บอกรายนี้
เจ้าหน้าที่ของรัฐที่มีความรู้ความเข้าใจเกี่ยวกับกฎหมายประกันสังคม ไม่ว่าจะเป็นสิทธิประโยชน์
ในค่าจ้าง วัสดุอุปกรณ์และสวัสดิการอื่น ๆ เป็นประโยชน์แก่ผู้ประกันตนในขณะปฏิบัติงาน เป็นค่าน
รวมทั้งการส่งเสริมการจ้างงานและสวัสดิการอื่น ๆ แก่ผู้ประกันตน

(ค) งบ

เป็นที่ควรพิจารณาในการดำเนินการและงบประมาณ ซึ่งเป็นส่วนหนึ่งของงบประมาณที่จะต้องจัดให้เป็นสมทบ

(ปิด)

6.2 ในกรณีที่เป็นร่างกฎหมายที่มีผลต่อการจัดตั้งหน่วยงานหรืออัตราจ้าง มีความเห็นของหน่วยงานที่เกี่ยวข้องเกี่ยวกับการกำหนดอัตราจ้างและงบประมาณ หรือไม่ อย่างไร

ไม่มี

6.3 วิธีการที่จะให้ผู้อยู่ภายใต้บังคับของกฎหมายมีความเข้าใจและพร้อมที่จะปฏิบัติตามกฎหมาย



วิธีการสร้างความรับรู้ความเข้าใจแก่ประชาชนผู้อยู่ภายใต้กฎหมาย

สำนักงานประกันสังคม กระทรวงแรงงาน ได้จัดทำประชาสัมพันธ์แก่ประชาชนเกี่ยวกับร่างพระราชบัญญัติการกลับเป็นผู้ประกันตน พ.ศ. ในรูปแบบการสอบถามความต้องการในการกลับเป็นผู้ประกันตนตามอัตรา 39 แห่งพระราชบัญญัติประกันสังคม พ.ศ.2533 รวมถึงเชิญประชาชนที่ประชาชนจะได้รับจากการเป็นผู้ประกันตนตามกฎหมายว่าด้วยการประกันสังคม



การจัดตั้งข้อมูลของประชาชน

ในระหว่างการจัดให้มีการทวงถามพระราชบัญญัติการกลับเป็นผู้ประกันตน พ.ศ. สำนักงานประกันสังคม กระทรวงแรงงาน ได้จัดให้มีช่องทางในการเผยแพร่และรับฟังความคิดเห็นจากประชาชนอย่างกว้างขวาง โดยการเผยแพร่ในเว็บไซต์ของสำนักงานประกันสังคม รวมถึงการรับฟังความคิดเห็นจากประชาชนจากภาคต่างๆ

7. หน่วยงานที่รับผิดชอบ
7.1 มีหน่วยงานอื่นใดที่ปฏิบัติภารกิจซ้ำซ้อนหรือใกล้เคียงกันหรือไม่ มีข้อเสนอแนะในการดำเนินการกับหน่วยงานนั้นอย่างไร

ไม่มี

7.2 มีความต้องการหรือมีผลกระทบต่อการปฏิบัติงานของหน่วยงานอื่นหรือไม่ อย่างไร

ไม่มี

7.3 มีการบูรณาการการทำงานร่วมกับหน่วยงานอื่นหรือไม่ อย่างไร

ไม่มี

8. วิธีการทำงานและตรวจสอบ
8.1 ระบบการทำงานที่กำกับดูแลสอดคล้องกับหลักการบริหารบ้านเมืองที่ดีหรือไม่



เกิดประโยชน์สูงสุดของประชาชน



เกิดผลสัมฤทธิ์ต่อภารกิจของรัฐ



มีประสิทธิภาพและเกิดความคุ้มค่าในเชิงภารกิจของรัฐ



ไม่มีขั้นตอนการปฏิบัติที่ซ้ำซ้อนความจำเป็น



มีการปรับปรุงภารกิจของส่วนราชการให้ทันต่อสถานการณ์



ประชาชนได้รับทราบข้อมูลและได้รับการตอบสนองอย่างเหมาะสม



มีการประเมินผลการปฏิบัติงานราชการอย่างสม่ำเสมอ

8.2 การเปิดเผยการปฏิบัติหน้าที่ของเจ้าหน้าที่ของรัฐ
8.2.1 ในกฎหมายมีการกำหนดขึ้นก่อนการดำเนินการของเจ้าหน้าที่ของรัฐในเรื่องใดบ้าง
แต่ละขั้นตอนใช้วิธีการดำเนินการอย่างไร

ในกฎหมายที่กำหนดให้เจ้าหน้าที่ดำเนินการตรวจสอบหรือดำเนินการอื่นใดที่ผู้ถูก
ความเป็นผู้ประจักษ์ตน ในกรณีที่เห็นว่าผู้ถูกตรวจสอบเป็นผู้ประจักษ์ตนให้เจ้าหน้าที่แจ้งให้ผู้ถูก
ความในข้อเท็จจริงนั้นแล้วแต่ผู้ถูกตรวจสอบ และในกรณีที่เจ้าหน้าที่เห็นว่าผู้ถูกตรวจสอบเป็นผู้ประจักษ์ตน ให้
เจ้าหน้าที่เสนอรายงานพร้อมเหตุผลต่อเลขาธิการเพื่อพิจารณาและมีคำสั่ง และแจ้งผลการพิจารณาให้ผู้ถูก
ตรวจสอบภายในสิบห้าวันนับแต่วันที่ได้รับคำขอ

8.2.2 หากมีการใช้ดุลพินิจ การใช้ดุลพินิจสอดคล้องกับหลักธรรมาภิบาลและหลักนิติธรรม อย่างไร
ไม่มี

8.2.3 ในการพิจารณาของเจ้าหน้าที่ใช้หลักการกระจายอำนาจ หรือมอบอำนาจเพื่อให้ประชาชนได้รับ
บริการที่สะดวก รวดเร็ว และมีประสิทธิภาพ อย่างไร

ในการพิจารณาคำขอกลับเป็นผู้ประจักษ์ตนเจ้าหน้าที่ของสำนักงานประกันสังคม มีหน้าที่เป็น
ผู้พิจารณาคำขอของผู้ ประจักษ์ตน สำนักงานประกันสังคมทั่วประเทศ ไม่ว่าจะเป็นสำนักงานประกันสังคม
กรุงเทพมหานครทั้งนี้ สำนักงานประกันสังคมจังหวัดหรือสำนักงานประกันสังคมจังหวัดสาขา ทั้งนี้ เกือบอำนาจ
ความสะดวกผู้ที่สันนิษฐานเป็นผู้ประจักษ์ตนที่ประสงค์จะกลับเป็นผู้ประจักษ์ตนตามพระราชบัญญัติ

8.3 มีระบบการตรวจสอบและถ่วงอำนาจอย่างไรบ้าง

8.3.1 มีระบบการตรวจสอบการปฏิบัติงานภายในหรือไม่ อย่างไร
ไม่มี

8.3.2 มีกระบวนการร้องเรียนจากบุคคลภายนอกหรือไม่ อย่างไร
ไม่มี

9. การจัดทำกฎหมายลำดับรอง

9.1 ได้จัดทำแผนในการจัดทำกฎหมายลำดับรอง ครอบคลุมกรอบสาระสำคัญของ
กฎหมายลำดับรองนั้น หรือไม่
ไม่มี

ได้ร่างกฎหมายลำดับรองในเรื่องใดบ้าง
ไม่มี

9.2 มีการดำเนินการควบคุมผู้ดูแลเพื่อป้องกันความเสียหายจากเจ้าหน้าที่ของรัฐหรือเพิ่มการระมัดระวัง
เกินสมควรอย่างไร
ไม่มี

10. การรับฟังความคิดเห็น

มีการรับฟังความคิดเห็น ไม่ได้รับฟังความคิดเห็น

10.1 ผู้ที่เกี่ยวข้องหรืออาจได้รับผลกระทบซึ่งรับฟังความคิดเห็น
หน่วยงานภาครัฐ



หน่วยงานที่เกี่ยวข้องกับภารกิจ ได้แก่ _____
ภาพประชาชน/องค์กรอื่นที่เกี่ยวข้อง

- ประชาชนที่ได้รับหรืออาจได้รับผลกระทบ
- ประชาชนทั่วไป
- องค์กรอื่น ได้แก่ _____

10.2 เป็นการเปิดเผยการรับฟังความคิดเห็นต่อประชาชนหรือไม่ อย่างไร.....
มีการจัดทำสรุปผลการรับฟังความคิดเห็นต่อร่างพระราชบัญญัติการกลับเป็นประชาชน พ.ศ.
ผ่านทางเว็บไซต์ของสำนักงานประกันสังคม www.sso.go.th

10.3 จัดทำสรุปผลการรับฟังความคิดเห็นและเสนอมาประกอบการพิจารณาของคณะรัฐมนตรี

- จัดทำ ไม่มีกรจัดทำ

ในกรณีจัดทำสรุปผลการรับฟังความคิดเห็น มีสาระสำคัญในเรื่องต่อไปนี้หรือไม่

- วิธีการในการรับฟังความคิดเห็น
- จำนวนครั้งและระยะเวลาในการรับฟังความคิดเห็นในแต่ละครั้ง
- ที่รับฟังการรับฟังความคิดเห็น
- ประเด็นที่มีการแสดงความคิดเห็น
- ข้อคิดเห็นหรือความเห็นของหน่วยงานและผู้ที่เกี่ยวข้องในแต่ละประเด็น
- ข้อเสนอแนะของคณะรัฐมนตรีและหน่วยงานราชการที่เกี่ยวข้องในประเด็นประเด็น

ขอรับรองว่าการเสนอร่างพระราชบัญญัติให้ได้รับพระราชทานพระราชบัญญัติว่าด้วยการกลับเป็น
และการประชุมคณะรัฐมนตรี และระเบียบว่าด้วยการที่คณะรัฐมนตรีพิจารณาเรื่องข้อเสนอนี้แล้ว

(นายสุวิทย์ วชิรมณีกุล)
เลขาธิการสำนักงานประกันสังคม
กันยายน 2560

สำนักงานประกันสังคม
กองกฎหมาย
เจ้าหน้าที่ผู้รับผิดชอบ นางสาวมาลาภรณ์ นวลระวี
โทร 0 2956 2657 - 8 โทรสาร 0 2525 7897

คำชี้แจงตามหลักเกณฑ์ในการตรวจสอบความจำเป็นในการตราพระราชบัญญัติ (checklist)

ร่างพระราชบัญญัติการกลับเป็นผู้ประกันตน พ.ศ.



กฎหมายใหม่



แก้ไข/ปรับปรุง



ยกเลิก

ส่วนราชการหรือหน่วยงานผู้เสนอ.....สำนักงานประกันสังคม...กระทรวงแรงงาน.....

๑. วัตถุประสงค์และเป้าหมายของภารกิจ

๑.๑ วัตถุประสงค์และเป้าหมายของภารกิจคืออะไร

เพื่อให้มีกฎหมายว่าด้วยการกลับเป็นผู้ประกันตนให้ผู้ที่ยื่นสุดความเป็นผู้ประกันตนตามมาตรา ๓๙ เนื่องจากไม่ได้นำส่งเงินสมทบเข้ากองทุนประกันสังคม มีโอกาสกลับเป็นผู้ประกันตนได้อีกครั้งหนึ่ง

เพื่อแก้ไขปัญหาหรือข้อบกพร่องใด

เนื่องจากสำนักงานประกันสังคม พบปัญหาว่าผู้ประกันตนตามมาตรา ๓๙ แห่งพระราชบัญญัติประกันสังคม พ.ศ.๒๕๓๓ จำนวนมากขาดส่งเงินสมทบสามเดือนติดต่อกันหรือภายในระยะเวลาสิบสองเดือนส่งเงินสมทบไม่ครบเก้าเดือน ซึ่งการไม่นำส่งเงินสมทบดังกล่าวทำให้ผู้ประกันตนสิ้นสภาพการเป็นผู้ประกันตน การสิ้นสภาพดังกล่าวอาจเกิดจากการที่ผู้ประกันตนส่งเงินสมทบผ่านบัญชีธนาคาร โดยผู้ประกันตนไม่ทราบว่ายอดเงินในบัญชีธนาคารมีไม่เพียงพอที่จะส่งเงินสมทบ ทำให้สิ้นสภาพความเป็นผู้ประกันตน เป็นเหตุให้ไม่มีสิทธิได้รับประโยชน์ทดแทนจากกองทุนประกันสังคม

ด้วยเหตุผลดังกล่าวข้างต้น จึงสมควรมีกฎหมายว่าด้วยการกลับเป็นผู้ประกันตน เพื่อที่จะคืนสภาพบุคคลที่สิ้นสภาพความเป็นผู้ประกันตนตามมาตรา ๓๙ ได้มีโอกาสกลับมาเป็นผู้ประกันตนอีกครั้ง เพื่อเป็นการช่วยเหลือและให้โอกาสประชาชนที่มีรายได้น้อย ซึ่งขาดส่งเงินสมทบเนื่องจากประสบปัญหาทางการเงิน

๑.๒ ความจำเป็นที่ต้องทำภารกิจ

รัฐธรรมนูญแห่งราชอาณาจักรไทย มาตรา ๗๔ รัฐพึงส่งเสริมให้ประชาชนได้รับสวัสดิการ การประกันสังคม และสิทธิประโยชน์ที่เหมาะสมแก่การดำรงชีพ และพึงจัดให้มีหรือส่งเสริมการออมเพื่อการดำรงชีพเมื่อพ้นวัยทำงาน ซึ่งร่างพระราชบัญญัติการกลับเป็นผู้ประกันตน พ.ศ. นั้นจะทำให้ประชาชนที่สิ้นสภาพความเป็นผู้ประกันตนได้มีโอกาสกลับเข้ามาเป็นผู้ประกันตนอีกครั้ง เพื่อได้รับสิทธิประโยชน์ จากกองทุนประกันสังคม ไม่ว่าจะเป็นสิทธิประโยชน์กรณีประสบอันตรายหรือเจ็บป่วย กรณีทุพพลภาพ กรณีตายอันมิใช่เนื่องจากการทำงาน รวมถึงกรณีคลอดบุตร กรณีสงเคราะห์บุตร และกรณีชราภาพ

หากไม่ทำภารกิจนั้นจะมีผลประการใด

ปัจจุบันจำนวนผู้ที่สิ้นสภาพความเป็นผู้ประกันตนอยู่ประมาณหนึ่งล้านคน ซึ่งการสิ้นสภาพความเป็นผู้ประกันตนนั้นส่วนมากมักเกิดจากสภาพทางเศรษฐกิจเป็นผลให้ประชาชนไม่มีความสามารถส่งเงินสมทบ หากไม่มีพระราชบัญญัติการกลับเป็นผู้ประกันตน จะทำให้บุคคลดังกล่าวขาดสิทธิประโยชน์จากกองทุนประกันสังคม อันพึงจะได้รับ ทำให้รัฐต้องแบกรับภาระในการดูแลบุคคลดังกล่าวเพิ่มขึ้นและทำให้บุคคลเหล่านี้ขาดหลักประกันในชีวิต

๑.๓ การดำเนินงานเพื่อให้บรรลุวัตถุประสงค์มีกี่ทางเลือก มีทางเลือกอะไรบ้าง แต่ทางเลือกมีข้อดีข้อเสียอย่างไร

ไม่มีทางเลือกอื่น

๑.๔ มาตรการที่บรรลุวัตถุประสงค์ของภารกิจคืออะไร

ตรากฎหมายให้ผู้ที่สิ้นสภาพความเป็นผู้ประกันตนกลับเข้าสู่ระบบประกันสังคมอีกครั้ง เพื่อให้ได้รับความคุ้มครองจากพระราชบัญญัติประกันสังคม พ.ศ.๒๕๓๓ ในกรณีประสบอันตรายหรือเจ็บป่วย กรณีทุพพลภาพ กรณีตายอันมิใช่เนื่องจากการทำงาน รวมถึงกรณีคลอดบุตร กรณีสงเคราะห์บุตร และกรณีชราภาพ

๑.๕ ภารกิจนั้นจะแก้ไขปัญหาหรือข้อบกพร่องนั้นได้เพียงใด

การมีพระราชบัญญัติว่าด้วยการกลับเป็นผู้ประกันตน จะทำให้ผู้ที่สิ้นสภาพความเป็นผู้ประกันตนจากการขาดเงินสมทบสามเดือนติดต่อกันหรือภายในระยะเวลาสิบสองเดือนส่งเงินสมทบไม่ครบเก้าเดือนได้กลับเข้าเป็นผู้ประกันตนเพื่อสิทธิในการรับสิทธิประโยชน์จากกองทุนประกันสังคม และเพื่อให้มีกฎหมายที่เหมาะสมกับสภาพเศรษฐกิจและสังคมส่งผลให้การประกันสังคมเป็นไปอย่างเป็นธรรม อันเป็นปัจจัยหนึ่งที่จะทำให้คนมีคุณภาพชีวิตที่ดี กองทุนประกันสังคมเกิดความมั่นคงและมีเสถียรภาพ

๑.๖ ผลสัมฤทธิ์ของภารกิจคืออะไร

มีกฎหมายว่าด้วยการกลับเป็นผู้ประกันตน

ตัวชี้วัดความสัมฤทธิ์ของกฎหมายมีอย่างไร

ผู้ที่สิ้นสภาพความเป็นผู้ประกันตนกลับมาเป็นผู้ประกันตนตามมาตรา ๓๙ ครบถ้วน

๑.๗ การทำภารกิจสอดคล้องกับพันธกรณีและความผูกพันตามหนังสือสัญญาที่ประเทศไทยมีต่อรัฐต่างประเทศหรือองค์การระหว่างประเทศใด ในเรื่องใด

ไม่มี

๒. ผู้ทำภารกิจ

๒.๑ เมื่อคำนึงถึงประสิทธิภาพ ต้นทุน และความคล่องตัวแล้ว เหตุใดจึงไม่ควรให้เอกชนทำภารกิจนี้

เนื่องจากเป็นภารกิจที่เกี่ยวข้องกับการก่อสร้างหลักประกันคุณภาพชีวิตของประชาชน ซึ่งเป็นหน้าที่และอำนาจของหน่วยงานของรัฐโดยตรง

ภารกิจนี้ควรทำร่วมกับเอกชน หรือไม่ อย่างไร

เอกชนจะเข้ามามีส่วนร่วมและแสดงความคิดเห็นเกี่ยวกับร่างพระราชบัญญัติการกลับเป็นผู้ประกันตน

๒.๒ เมื่อคำนึงถึงประสิทธิภาพและประโยชน์ที่จะเกิดแก่การให้บริการประชาชน ควรทำภารกิจนี้ร่วมกับหน่วยงานอื่นหรือไม่ เพราะเหตุใด

การดำเนินการภายใต้ร่างพระราชบัญญัติการกลับเป็นผู้ประกันตน พ.ศ. เป็นภารกิจของสำนักงานประกันสังคม กระทรวงแรงงาน

๒.๓ ภารกิจดังกล่าวหากองค์กรปกครองส่วนท้องถิ่นทำ จะได้ประโยชน์แก่ประชาชนมากกว่าหรือไม่

ร่างพระราชบัญญัติการกลับเป็นผู้ประกันตนเป็นกฎหมายที่ให้โอกาสผู้ที่สิ้นสุดความเป็นผู้ประกันตนได้กลับมาเป็นผู้ประกันตน เพื่อให้ได้รับสิทธิประโยชน์จากกองทุนประกันสังคม เป็นภารกิจของสำนักงานประกันสังคม กระทรวงแรงงาน ไม่รวมถึงองค์กรปกครองส่วนท้องถิ่นแต่อย่างใด

๓. ความจำเป็นในการตรากฎหมาย

๓.๑ การจัดทำภารกิจนั้นมีความสอดคล้องกับเรื่องใด อย่างไร

หน้าที่หลักของหน่วยงานของรัฐ (ตามภารกิจพื้นฐาน (Function)) ในเรื่อง การสร้างหลักประกันในการดำรงชีวิตในกลุ่มของสมาชิกที่มีรายได้และจ่ายเงินสมทบเข้ากองทุนประกันสังคม เพื่อรับผิดชอบในการเฉลี่ยความเสี่ยงที่อาจเกิดขึ้นจากการประสบอันตรายหรือเจ็บป่วย ทูพพลภาพ และตายอันมิใช่เนื่องจากการทำงาน รวมถึงการคลอดบุตร สงเคราะห์บุตร และชราภาพ

ยุทธศาสตร์ชาติ ในเรื่อง

แนวทางการปฏิรูปประเทศ

๓.๒ การทำภารกิจนั้นสามารถใช้มาตรการทางบริหารโดยไม่ต้องออกกฎหมายได้หรือไม่

ไม่อาจใช้มาตรการทางบริหารแต่เพียงอย่างเดียวได้ เนื่องจากมาตรา ๔๑ แห่งพระราชบัญญัติประกันสังคม พ.ศ.๒๕๓๓ บัญญัติว่า ความเป็นผู้ประกันตนตามมาตรา ๓๙ สิ้นสุดลงเมื่อผู้ประกันตนนั้น (๓) ไม่ส่งเงินสมทบสามเดือนติดต่อกัน (๕) ภายใต้อายุระยะเวลาสิบสองเดือนส่งเงินสมทบมาแล้วไม่ครบเก้าเดือน จึงจำเป็นต้องมีพระราชบัญญัติการกลับเป็นผู้ประกันตน อันเป็นกฎหมายในลำดับเดียวกันกับพระราชบัญญัติประกันสังคม พ.ศ.๒๕๓๓ เพื่อคืนสภาพความเป็นผู้ประกันตนให้แก่บุคคลที่สิ้นสุดสภาพความเป็นผู้ประกันตน ทั้งนี้ เพื่อการได้รับสิทธิประโยชน์ต่างๆ จากกองทุนประกันสังคม

๓.๓ ในการทำภารกิจนั้น เหตุใดจึงจำเป็นต้องตรากฎหมาย

เนื่องจากมาตรา ๔๑ แห่งพระราชบัญญัติประกันสังคม พ.ศ.๒๕๓๓ นั้น บัญญัติว่า ความเป็นผู้ประกันตนตามมาตรา ๓๙ สิ้นสุดลงเมื่อผู้ประกันตนนั้น (๓) ไม่ส่งเงินสมทบสามเดือนติดต่อกัน (๕) ภายใต้อายุระยะเวลาสิบสองเดือนส่งเงินสมทบมาแล้วไม่ครบเก้าเดือน จึงจำเป็นต้องมีพระราชบัญญัติการกลับเป็นผู้ประกันตน อันเป็นกฎหมายในลำดับเดียวกันกับพระราชบัญญัติประกันสังคม พ.ศ.๒๕๓๓

๓.๔ การใช้บังคับกฎหมายและระยะเวลาในการใช้บังคับกฎหมาย

(ก) การใช้บังคับกฎหมาย

ต้องใช้บังคับพร้อมกันทุกท้องที่ทั่วประเทศ เนื่องจาก การดำเนินการภายใต้ร่างพระราชบัญญัติการกลับเป็นผู้ประกันตน พ.ศ. ครอบคลุมถึงบุคคลที่สิ้นสภาพความเป็นผู้ประกันตนที่มีความประสงค์จะกลับเป็นผู้ประกันตนตามพระราชบัญญัตินี้ทั่วประเทศ

ทயอยใช้บังคับเป็นท้องที่ๆ ไป เนื่องจาก.....

ใช้บังคับเพียงบางท้องที่ เนื่องจาก.....

(ข) ระยะเวลาในการใช้บังคับกฎหมาย

ใช้บังคับทันทีที่ประกาศในราชกิจจานุเบกษา เนื่องจาก ร่างพระราชบัญญัติการกลับเป็นผู้ประกันตน พ.ศ. ได้กำหนดให้ผู้ที่มีความประสงค์จะกลับเป็นผู้ประกันตนยื่นคำขอต่อสำนักงานประกันสังคมตามแบบที่เลขาธิการประกันสังคมกำหนดภายในหนึ่งปีนับแต่วันที่พระราชบัญญัตินี้ใช้บังคับ

มีการทอระยะเวลาในการบังคับใช้เป็นเวลาเท่าใด เพราะเหตุใด.....

ควรมีกำหนดระยะเวลาสิ้นสุดไว้ด้วยหรือไม่ เพราะเหตุใด.....

๓.๕ ถ้าจำเป็นต้องมีกฎหมาย เหตุใดจึงไม่สมควรตราเป็นข้อบัญญัติท้องถิ่น

เนื่องจากบทบัญญัติการสิ้นสุดความเป็นผู้ประกันตนกำหนดไว้ในกฎหมายระดับพระราชบัญญัติ การให้สิทธิกลับเป็นผู้ประกันตนจึงต้องตราเป็นพระราชบัญญัติ จึงไม่อาจใช้บังคับโดยข้อบัญญัติท้องถิ่นได้

๓.๖ ลักษณะการใช้บังคับ

ควบคุม (ข้ามไปข้อ ๓.๗) กำกับ (ข้ามไปข้อ ๓.๘) ส่งเสริม

ระบบผสม (ทั้งควบคุมและส่งเสริม)

เหตุใดจึงต้องใช้ระบบดังกล่าว

เนื่องจากร่างพระราชบัญญัติการกลับเป็นผู้ประกันตน มีวัตถุประสงค์ที่จะคืนสภาพความเป็นผู้ประกันตนให้กับผู้ที่สิ้นสภาพความเป็นผู้ประกันตนเนื่องจากขาดส่งเงินสมทบ เพื่อการได้รับสิทธิประโยชน์ต่างๆ จากกองทุนประกันสังคมอีกครั้ง จึงต้องใช้ระบบส่งเสริมในการคืนสภาพความเป็นผู้ประกันตนให้แก่ผู้ประกันตน ทั้งนี้ เพื่อหลักประกันชีวิตที่ดีของประชาชน

๓.๗ การใช้ระบบอนุญาตในกฎหมาย

๓.๗.๑ เพราะเหตุใดจึงกำหนดให้ใช้ระบบการอนุมัติ การอนุญาต การจดทะเบียนหรือใช้ระบบอื่น

ไม่มี

๓.๗.๒ ค่าธรรมเนียมมีความจำเป็นอย่างไร มีความคุ้มค่าต่อภาระที่เกิดแก่ประชาชนอย่างไร

ไม่มี

๓.๗.๓ มีหลักเกณฑ์การใช้ดุลยพินิจในการอนุมัติอนุญาตหรือไม่ อย่างไร

ไม่มี

๓.๗.๔ มีขั้นตอนและระยะเวลาที่แน่นอนในการอนุญาตหรือไม่

ไม่มี

๓.๗.๕ มีการเปิดโอกาสให้อุทธรณ์การปฏิเสธคำขอ การให้ยื่นคำขอใหม่ หรือไม่ อย่างไร

ไม่มี

๓.๘ การใช้ระบบคณะกรรมการในกฎหมาย

๓.๘.๑ กฎหมายที่จะตราขึ้นมีการใช้ระบบคณะกรรมการ หรือไม่

ไม่มี

มีความจำเป็นอย่างไร

ไม่มี

๓.๘.๒ คณะกรรมการที่กำหนดขึ้นมีอำนาจเข้าซ้อนกับคณะกรรมการอื่นหรือไม่

ไม่มี

หากมีความเข้าซ้อน จะดำเนินการอย่างไรกับคณะกรรมการอื่นนั้น

ไม่มี

๓.๘.๓ องค์ประกอบของคณะกรรมการมีผู้ดำรงตำแหน่งทางการเมือง หรือนายกรัฐมนตรี หรือหัวหน้าส่วนราชการหรือไม่

ไม่มี

เหตุใดจึงต้องกำหนดให้บุคคลดังกล่าวเป็นองค์ประกอบของคณะกรรมการ

ไม่มี

๓.๘ มีกรอบหรือแนวทางการใช้ดุลยพินิจของเจ้าหน้าที่หรือไม่ อย่างไร

ไม่มีกรอบหรือแนวทางการใช้ดุลยพินิจในการพิจารณาคำขอของผู้ที่ประสงค์จะกลับเป็นผู้ประกันตน โดยเมื่อผู้ที่สิ้นสภาพความเป็นผู้ประกันตนมีความประสงค์จะกลับเป็นผู้ประกันตนยื่นคำขอต่อสำนักงานตามแบบที่เลขาธิการกำหนดภายในหนึ่งปีนับแต่วันที่ร่างพระราชบัญญัตินี้ใช้บังคับ หากเจ้าหน้าที่เห็นว่าผู้ยื่นคำขอมีสติธิกลับเป็นผู้ประกันตนให้เจ้าหน้าที่แจ้งให้ผู้ยื่นคำขอทราบภายในเจ็ดวันนับแต่วันที่ได้รับคำขอ และในกรณีเห็นว่า

ผู้ยื่นคำขอไม่มีสิทธิกลับเป็นผู้ประกันตน ให้สำนักงานเสนอรายงานพร้อมเหตุผลต่อเลขาธิการเพื่อพิจารณาและมีคำสั่ง และแจ้งผลการพิจารณาให้ผู้ยื่นคำขอทราบภายในสิบห้าวันนับแต่วันที่รับคำขอ

๓.๑๐ ประเภทของโทษที่กำหนด

ไม่มีการกำหนดโทษทางอาญาและโทษทางปกครองไว้ในร่างพระราชบัญญัตินี้

๓.๑๑ การกำหนดโทษทางอาญาจะทำให้การบังคับใช้กฎหมายสัมฤทธิ์ผล เพราะเหตุใด

ไม่มี

๔. ความซ้ำซ้อนกับกฎหมายอื่น

๔.๑ การดำเนินการตามภารกิจในเรื่องนี้มีกฎหมายอื่นในเรื่องเดียวกันหรือทำนองเดียวกันหรือไม่

กระทรวงแรงงานโดยสำนักงานประกันสังคม เคยมีการเสนอกฎหมายว่าด้วยการกลับเป็นผู้ประกันตนเมื่อปี พ.ศ.๒๕๕๔ คือพระราชบัญญัติการกลับเป็นผู้ประกันตน พ.ศ.๒๕๕๔ ให้โอกาสผู้ที่สิ้นสภาพความเป็นผู้ประกันตนแสดงความจำนงขอกลับเป็นผู้ประกันตน ภายใน ๑ ปี นับตั้งแต่วันที่ ๑๒ พฤษภาคม ๒๕๕๔ ถึงวันที่ ๑๑ พฤษภาคม ๒๕๕๕

๔.๒ กรณีที่มีกฎหมายขึ้นใหม่ เหตุใดจึงไม่ยกเลิก แก้ไขหรือปรับปรุงกฎหมายในเรื่องเดียวกันหรือทำนองเดียวกันที่มีอยู่

พระราชบัญญัติการกลับเป็นผู้ประกันตน พ.ศ.๒๕๕๔ มีผลบังคับใช้ตั้งแต่วันที่ ๑๒ พฤษภาคม ๒๕๕๔ ถึงวันที่ ๑๑ พฤษภาคม ๒๕๕๕ เท่านั้น การให้โอกาสผู้ที่สิ้นสภาพความเป็นผู้ประกันตนได้กลับเป็นผู้ประกันตนอีกครั้ง จึงมีความจำเป็นที่จำต้องตราพระราชบัญญัติการกลับเป็นผู้ประกันตนขึ้นใหม่

๕. ผลกระทบและความคุ้มค่า

๕.๑ ผู้ซึ่งได้รับผลกระทบจากการบังคับใช้กฎหมาย

ผู้ที่สิ้นสุดความเป็นผู้ประกันตนซึ่งแสดงความจำนงขอกลับเป็นผู้ประกันตนตามร่างพระราชบัญญัติการกลับเป็นผู้ประกันตน พ.ศ.

ผู้มีหน้าที่ตามร่างกฎหมายหรือที่จะได้รับผลกระทบจากร่างกฎหมายนั้นโดยตรง

สำนักงานประกันสังคม กระทรวงแรงงาน

ผู้ที่อยู่ในพื้นที่ที่อาจได้รับผลกระทบจากร่างกฎหมาย

๕.๒ ผลกระทบที่เกิดขึ้นแก่บุคคลดังกล่าว

ด้านเศรษฐกิจและสังคม

- **เชิงบวก**

เมื่อร่างพระราชบัญญัติการกลับเป็นผู้ประกันตน พ.ศ. มีผลบังคับใช้แล้ว จะเป็นการให้โอกาสและช่วยเหลือผู้ที่สิ้นสภาพการเป็นผู้ประกันตนเพราะขาดส่งเงินสมทบ ซึ่งอาจเนื่องมาจากสภาพฐานะทางเศรษฐกิจ เพื่อให้มีสิทธิได้รับประโยชน์ทดแทนจากกองทุนประกันสังคมอีกครั้ง

ผู้ที่ได้รับผลกระทบเชิงบวก

ผู้ประกันตน

- **เชิงลบ**

ไม่มี เนื่องจากกฎหมายนี้มิได้มีผลใช้บังคับแก่ประชาชนโดยทั่วไปให้มีหน้าที่ต้องกระทำการอย่างใดอย่างหนึ่ง แต่เป็นการให้โอกาสประชาชนที่สิ้นสภาพความเป็นผู้ประกันตนได้กลับเป็นผู้ประกันตนอีกครั้งเพื่อให้ได้รับสิทธิประโยชน์จากกองทุนประกันสังคม

ผู้ที่ได้รับผลกระทบเชิงลบ

ไม่มี

๕.๓ สิทธิและเสรีภาพของบุคคลในเรื่องใดบ้างที่ต้องถูกจำกัด

ไม่มี

การจำกัดนั้นเป็นการจำกัดเท่าที่จำเป็นหรือไม่ อย่างไร

ไม่มี

๕.๔ ประโยชน์ที่ประชาชนและสังคมจะได้รับ

๕.๔.๑ ประชาชนจะมีการดำรงชีวิตที่ดีขึ้นเพียงใด และเป็นการอำนวยความสะดวกแก่ประชาชนมากน้อยเพียงใด

ผู้ที่สิ้นสภาพความเป็นผู้ประกันตนเนื่องจากขาดส่งเงินสมทบตามพระราชบัญญัติประกันสังคม พ.ศ.๒๕๓๓ ได้รับโอกาสกลับเป็นผู้ประกันตน เพื่อให้ได้รับความคุ้มครองต่างๆจากกองทุนประกันสังคม ไม่ว่าจะเป็น กรณีประสบอันตรายหรือเจ็บป่วย ทุกพลภาพ ตายอันมิใช่เนื่องจากการทำงาน รวมถึงการคลอดบุตร สงเคราะห์บุตร และชราภาพ ทำให้ประชาชนมีหลักประกันในชีวิตและคุณภาพชีวิตที่ดีขึ้น

๕.๔.๒ เศรษฐกิจและสังคมมีการพัฒนาอย่างยั่งยืนเพียงใด

ร่างพระราชบัญญัติการกลับเป็นผู้ประกันตน พ.ศ. จะทำให้ประเทศมีกฎหมายที่เหมาะสมกับสภาพเศรษฐกิจและสังคมส่งผลให้การประกันสังคมเป็นไปอย่างเป็นธรรม อันเป็นปัจจัยหนึ่งที่จะทำให้คนมีคุณภาพชีวิตที่ดีกองทุนประกันสังคมเกิดความมั่นคงในเสถียรภาพ

การประกอบกิจการเป็นไปโดยสะดวกหรือลดต้นทุนของผู้ประกอบการได้มากน้อยเพียงใด

ไม่มี

ยกระดับความสามารถในการแข่งขันของประเทศได้มากนักย ึ่งเพียงใด
ไม่มี

และส่งเสริมการวิจัยและพัฒนามากนักย ึ่งเพียงใด

ไม่มี

๕.๔.๓ เสริมสร้างประสิทธิภาพหรือนวัตกรรมในการปฏิบัติราชการอย่างไร

ไม่มี

สามารถลดงบประมาณแผ่นดินได้มากนักย ึ่งเพียงใด

ผู้ที่สิ้นสภาพความเป็นผู้ประกันตนหากไม่มีกฎหมายว่าด้วยการกลับเป็นผู้ประกันตน รัฐจะมีภาระด้านการใช้จ่ายงบประมาณแผ่นดินในการดูแลชีวิตและสุขภาพในระบบหลักประกันสุขภาพแห่งชาติ หากมีการกลับเป็นผู้ประกันตนในระบบประกันสังคม รัฐมีภาระงบประมาณจ่ายเป็นเงินสมทบให้กับผู้ประกันตนตามมาตรา ๓๙ จำนวน ๑๒๐ บาทต่อคนหรือต่อเดือนเท่านั้น

๕.๔.๔ วิธีการและระยะเวลาประเมินผลสัมฤทธิ์ ตลอดจนประโยชน์ที่ประชาชนและสังคมจะได้รับ ได้แก่

ให้ผู้ที่สิ้นสภาพความเป็นผู้ประกันตนยื่นคำขอกลับเป็นผู้ประกันตนตามแบบที่เลขาธิการกำหนดภายใน ๑ ปีนับแต่พระราชบัญญัติการกลับเป็นผู้ประกันตนมีผลใช้บังคับ โดยประชาชนที่ได้กลับเป็นผู้ประกันตนจะได้รับความคุ้มครองจากกองทุนประกันสังคม ไม่ว่าจะเป็ นกรณีประสบอันตรายหรือเจ็บป่วย ทุพพลภาพ ตาย อันมิใช่เนื่องจากการทำงาน รวมถึงการคลอดบุตร สงเคราะห์บุตร และชราภาพ ทำให้ประชาชนมีหลักประกันในชีวิตและคุณภาพชีวิตที่ดีขึ้น

๕.๕ ความยุ่งยากที่คาดว่าจะเกิดขึ้นจากการปฏิบัติตามกฎหมาย

ไม่มี เนื่องจากสำนักงานประกันสังคมเคยมีกฎหมายว่าด้วยการกลับเป็นผู้ประกันตนในปี พ.ศ.๒๕๕๔ และดำเนินการให้ผู้ที่สิ้นสุดความเป็นผู้ประกันตนได้กลับมาเป็นผู้ประกันตนอีกครั้งหนึ่ง ก็ไม่พบปัญหาในการปฏิบัติงานแต่อย่างใด

๕.๖ ความคุ้มค่าของภารกิจเมื่อคำนึงถึงงบประมาณที่ต้องใช้ ภาระหน้าที่ที่เกิดขึ้นกับประชาชนจะต้องถูกจำกัดสิทธิเสรีภาพเทียบกับประโยชน์ที่ได้รับ

การดำเนินงานตามร่างพระราชบัญญัตินี้ จะทำให้งบประมาณในการดำเนินงานของสำนักงานประกันสังคม กระทรวงแรงงาน ถูกนำไปใช้เพื่อประชาชนที่ต้องการกลับมาเป็นผู้ประกันตน รวมทั้งไม่ได้สร้างหรือกำหนดภาระหน้าที่แก่ประชาชน

๖. ความพร้อมของรัฐ

๖.๑ ความพร้อมของรัฐ

(ก) กำลังคนที่คาดว่าจะต้องใช้

เจ้าหน้าที่ของสำนักงานประกันสังคมที่ปฏิบัติงานอยู่ในปัจจุบันสามารถให้บริการผู้ที่ประสงค์จะกลับเป็นผู้ประกันตนตามร่างพระราชบัญญัติการกลับเป็นผู้ประกันตน พ.ศ. ได้โดยไม่ต้องขออัตรากำลังเพิ่ม

(ข) คุณวุฒิและประสบการณ์ของเจ้าหน้าที่ที่จำเป็นต้องมี

เจ้าหน้าที่ของสำนักงานประกันสังคม จะต้องมีความรู้ความเข้าใจเกี่ยวกับกฎหมายประกันสังคม ไม่ว่าจะเป็ นสิทธิประโยชน์ในด้านต่างๆ วิธีการชำระเงินสมทบ การสมัครเข้าเป็นผู้ประกันตนเพื่อสิทธิประโยชน์ในกองทุนประกันสังคม เป็นต้น รวมทั้งความสามารถในการสร้างความรู้ ความเข้าใจ ให้คำปรึกษาต่างๆ ที่เกี่ยวกับการประกันสังคมให้แก่ประชาชนได้

(ค) งบประมาณที่คาดว่าจะต้องใช้ ในระยะห้าปี โดยแยกเป็นงบดำเนินงานและงบลงทุน

ไม่มีการใช้งบประมาณในการดำเนินงานและงบลงทุน แต่เป็นงบประมาณที่ต้องจ่ายเป็นเงินสมทบ

๖.๒ ในกรณีที่เป็นร่างกฎหมายที่มีผลต่อการจัดตั้งหน่วยงานหรืออัตรากำลัง มีความเห็นของหน่วยงานที่เกี่ยวข้องเกี่ยวกับการกำหนดอัตรากำลังและงบประมาณ หรือไม่ อย่างไร

ไม่มี

๖.๓ วิธีการที่จะให้ผู้อยู่ภายใต้บังคับของกฎหมายมีความเข้าใจและพร้อมที่จะปฏิบัติตามกฎหมาย

วิธีการสร้างความรับรู้ความเข้าใจแก่ประชาชนผู้อยู่ภายใต้กฎหมาย

สำนักงานประกันสังคม กระทรวงแรงงาน ได้จัดทำประชาสัมพันธ์แก่ประชาชนเกี่ยวกับร่างพระราชบัญญัติการกลับเป็นผู้ประกันตน พ.ศ. ในรูปแบบการสอบถามความต้องการในการกลับเป็นผู้ประกันตนตามมาตรา ๓๙ แห่งพระราชบัญญัติประกันสังคม พ.ศ.๒๕๓๓ รวมถึงสิทธิประโยชน์ต่างๆที่ประชาชนจะได้รับจากการเป็นผู้ประกันตนตามกฎหมายว่าด้วยการประกันสังคม

การเข้าถึงข้อมูลของประชาชน

ในระหว่างการดำเนินการร่างพระราชบัญญัติการกลับเป็นผู้ประกันตน พ.ศ. สำนักงานประกันสังคม กระทรวงแรงงาน ได้จัดให้มีช่องทางในการเผยแพร่และรับฟังความเห็นจากประชาชนอย่างกว้างขวาง โดยการเผยแพร่ในเว็บไซต์ของสำนักงานประกันสังคม รวมถึงการรับฟังความคิดเห็นจากประชาชนจากภาคต่างๆ

๗. หน่วยงานที่รับผิดชอบ

๗.๑ มีหน่วยงานอื่นใดที่ปฏิบัติภารกิจซ้ำซ้อนหรือใกล้เคียงกันหรือไม่ มีข้อเสนอแนะในการดำเนินการกับหน่วยงานนั้นอย่างไร

ไม่มี

๗.๒ มีความเกี่ยวข้องหรือมีผลกระทบต่อการปฏิบัติงานของหน่วยงานอื่นหรือไม่ อย่างไร

ไม่มี

๗.๓ มีการบูรณาการการทำงานร่วมกับหน่วยงานอื่นหรือไม่ อย่างไร

ไม่มี

๘. วิธีการทำงานและตรวจสอบ

๘.๑ ระบบการทำงานที่กำหนดสอดคล้องกับหลักการบริหารกิจการบ้านเมืองที่ดีหรือไม่

เกิดประโยชน์สุขของประชาชน

เกิดผลสัมฤทธิ์ต่อภารกิจของรัฐ

มีประสิทธิภาพและเกิดความคุ้มค่าในเชิงภารกิจของรัฐ

ไม่มีขั้นตอนการปฏิบัติงานเกินความจำเป็น

มีการปรับปรุงภารกิจของส่วนราชการให้ทันต่อสถานการณ์

ประชาชนได้รับการอำนวยความสะดวกและได้รับการตอบสนองความต้องการ

มีการประเมินผลการปฏิบัติราชการอย่างสม่ำเสมอ

๘.๒ การเปิดเผยการปฏิบัติหน้าที่ของเจ้าหน้าที่ของรัฐ

๘.๒.๑ ในกฎหมายมีการกำหนดขั้นตอนการดำเนินการของเจ้าหน้าที่ของรัฐในเรื่องใดบ้าง
แต่ละขั้นตอนใช้เวลาการดำเนินการเท่าใด

ในร่างกฎหมายนี้กำหนดให้เจ้าหน้าที่ดำเนินการตรวจสอบคำขอลกลับเป็นผู้ประกันตนของผู้ที่สิ้นสุด
ความเป็นผู้ประกันตน ในกรณีที่เห็นว่าผู้ยื่นคำขอมีสิทธิกลับเป็นผู้ประกันตนให้เจ้าหน้าที่แจ้งให้ผู้ยื่นคำขอทราบ
ภายในเจ็ดวันนับแต่วันที่รับคำขอ และในกรณีที่เจ้าหน้าที่เห็นว่าผู้ยื่นคำขอไม่มีสิทธิกลับเป็นผู้ประกันตน ให้
เจ้าหน้าที่เสนอรายงานพร้อมเหตุผลต่อเลขาธิการเพื่อพิจารณาและมีคำสั่ง และแจ้งผลการพิจารณาให้ผู้ยื่นคำขอ
ทราบภายในสิบห้าวันนับแต่วันที่รับคำขอ

๘.๒.๒ หากมีการใช้ดุลพินิจ การใช้ดุลพินิจสอดคล้องกับหลักธรรมาภิบาลและหลักนิติธรรม อย่างไร
ไม่มี

๘.๒.๓ ในการพิจารณาของเจ้าหน้าที่ใช้หลักกระจายอำนาจ หรือมอบอำนาจเพื่อให้ประชาชนได้รับ
บริการที่สะดวก รวดเร็ว และมีประสิทธิภาพ อย่างไร

ในการพิจารณาคำขอลกลับเป็นผู้ประกันตนเจ้าหน้าที่ของสำนักงานประกันสังคม มีหน้าที่เป็น
ผู้พิจารณาคำขอของประชาชนอยู่ ณ สำนักงานประกันสังคมทั่วประเทศ ไม่ว่าจะเป็นสำนักงานประกันสังคม
กรุงเทพมหานครพื้นที่ สำนักงานประกันสังคมจังหวัดหรือสำนักงานประกันสังคมจังหวัดสาขา ทั้งนี้ เพื่ออำนวยความสะดวกแก่ผู้สิ้นสุดความเป็นผู้ประกันตนที่ประสงค์จะกลับเป็นผู้ประกันตนตามพระราชบัญญัตินี้

๘.๓ มีระบบการตรวจสอบและคานอำนาจอย่างไรบ้าง

๘.๓.๑ มีระบบการตรวจสอบการปฏิบัติงานภายในหรือไม่ อย่างไร
ไม่มี

๘.๘.๒ มีกระบวนการร้องเรียนจากบุคคลภายนอกหรือไม่ อย่างไร
ไม่มี

๙. การจัดทำกฎหมายลำดับรอง

๙.๑ ได้จัดทำแผนในการจัดทำกฎหมายลำดับรอง กรอบระยะเวลา ตลอดจนกรอบสาระสำคัญของ
กฎหมายลำดับรองนั้น หรือไม่

ไม่มี

ได้ยกร่างกฎหมายลำดับรองในเรื่องใดบ้าง

ไม่มี

๙.๒ มีกรอบในการตราอนุบัญญัติเพื่อป้องกันการขยายอำนาจหน้าที่ของรัฐหรือเพิ่มภาระแก่บุคคล
เกินสมควรอย่างไร

ไม่มี

๑๐. การรับฟังความคิดเห็น

มีการรับฟังความคิดเห็น

ไม่ได้รับฟังความคิดเห็น

๑๐.๑ ผู้ที่เกี่ยวข้องหรืออาจได้รับผลกระทบที่รับฟังความคิดเห็น
หน่วยงานภาครัฐ

สำนักงานประมาณ

สำนักงาน ก.พ.

สำนักงาน ก.พ.ร.

สำนักงานคณะกรรมการพัฒนาการเศรษฐกิจและสังคมแห่งชาติ

หน่วยงานที่เกี่ยวข้องกับภารกิจ ได้แก่.....

ภาคประชาชน/องค์กรอื่นที่เกี่ยวข้อง

ประชาชนที่ได้รับหรืออาจได้รับผลกระทบ

ประชาชนทั่วไป

องค์กรอื่น ได้แก่.....

๑๐.๒ มีการเปิดเผยผลการรับฟังความคิดเห็นต่อประชาชนหรือไม่ อย่างไร.....

มีการจัดทำสรุปผลการรับฟังความคิดเห็นต่อร่างพระราชบัญญัติการกลับเป็นผู้ประกันตน พ.ศ.
ผ่านทางเว็บไซต์ของสำนักงานประกันสังคม www.sso.go.th

๑๐.๓ จัดทำสรุปผลการรับฟังความคิดเห็นและเสนอมาประกอบการพิจารณาของคณะรัฐมนตรี

จัดทำ ไม่มีการจัดทำ

ในกรณีจัดทำสรุปผลการรับฟังความคิดเห็น มีสาระสำคัญในเรื่องดังต่อไปนี้หรือไม่

วิธีการในการรับฟังความคิดเห็น

จำนวนครั้งและระยะเวลาในการรับฟังความคิดเห็นในแต่ละครั้ง

พื้นที่ในการรับฟังความคิดเห็น

ประเด็นที่มีการแสดงความคิดเห็น

ข้อคัดค้านหรือความเห็นของหน่วยงานและผู้ที่เกี่ยวข้องในแต่ละประเด็น

คำชี้แจงเหตุผลรายประเด็นและการนำผลการรับฟังความคิดเห็นมาประกอบการพิจารณาจัดทำร่างกฎหมาย

ขอรับรองว่าการเสนอร่างพระราชบัญญัติได้ดำเนินการตามพระราชกฤษฎีกาว่าด้วยการเสนอเรื่อง
และการประชุมคณะรัฐมนตรี และระเบียบว่าด้วยหลักเกณฑ์และวิธีการเสนอเรื่องต่อคณะรัฐมนตรีแล้ว

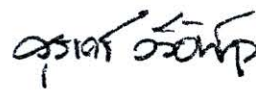

(นายสุรเดช วลีอิทธิกุล)

เลขาธิการสำนักงานประกันสังคม

๑๒ ตุลาคม ๒๕๖๐

สำนักงานประกันสังคม

กองกฎหมาย

เจ้าหน้าที่ผู้รับผิดชอบ นางสาวมาลาภาลัย ห่อประทุม

โทร ๐ ๒๙๕๖ ๒๖๕๗ - ๘ โทรสาร ๐ ๒๕๒๕ ๗๘๙๗

การวิเคราะห์ผลกระทบที่อาจเกิดขึ้นจากกฎหมาย

เมื่อพิจารณาผลกระทบที่อาจเกิดเกี่ยวกับการบังคับใช้ร่างพระราชบัญญัติการกลับเป็นผู้ประกันตน พ.ศ. จำแนกแต่ละด้านดังนี้

๑. ด้านเศรษฐกิจ

- **เชิงบวก** เมื่อร่างพระราชบัญญัติการกลับเป็นผู้ประกันตน พ.ศ. มีผลบังคับใช้แล้ว จะเป็นการให้โอกาสและช่วยเหลือผู้ที่สิ้นสภาพการเป็นผู้ประกันตนเพราะขาดส่งเงินสมทบ ซึ่งอาจเนื่องมาจากสภาพฐานะทางเศรษฐกิจ เพื่อให้มีสิทธิได้รับประโยชน์ทดแทนจากกองทุนประกันสังคมอีกครั้ง

ผู้ได้รับผลกระทบเชิงบวก ผู้ประกันตน

- **เชิงลบ** ไม่มี เนื่องจากกฎหมายนี้มีได้มีผลใช้บังคับแก่ประชาชนโดยทั่วไปให้มีหน้าที่ต้องกระทำการอย่างใดอย่างหนึ่ง แต่เป็นการให้โอกาสประชาชนที่สิ้นสภาพความเป็นผู้ประกันตนได้กลับเป็นผู้ประกันตนอีกครั้งเพื่อให้ได้รับสิทธิประโยชน์จากกองทุนประกันสังคม

ผู้ได้รับผลกระทบเชิงลบ ไม่มี

๒. ด้านสังคม

- **เชิงบวก** ผู้ที่สิ้นสภาพความเป็นผู้ประกันตนเนื่องจากขาดส่งเงินสมทบตามพระราชบัญญัติประกันสังคม พ.ศ. ๒๕๓๓ ได้รับโอกาสกลับเป็นผู้ประกันตน เพื่อให้ได้รับความคุ้มครองต่างๆจากกองทุนประกันสังคม ไม่ว่าจะเป็นกรณีประสบอันตรายหรือเจ็บป่วย ทุพพลภาพ ตายอันมิใช่เนื่องจากการทำงาน รวมถึงการคลอดบุตร สงเคราะห์บุตร และชราภาพ ทำให้ประชาชนมีหลักประกันในชีวิตและคุณภาพชีวิตที่ดีขึ้น

ผู้ได้รับผลกระทบเชิงบวก ลูกจ้างชั่วคราวส่วนราชการ ผู้แทนฝ่ายนายจ้าง และผู้แทนฝ่ายลูกจ้าง

- **เชิงลบ** ไม่มี

ผู้ได้รับผลกระทบเชิงลบ ไม่มี

๓. ด้านอื่นๆ

- **เชิงบวก** ผู้ที่สิ้นสภาพความเป็นผู้ประกันตนหากไม่มีกฎหมายว่าด้วยการกลับเป็นผู้ประกันตน รัฐจะมีภาระด้านการใช้จ่ายงบประมาณแผ่นดินในการดูแลชีวิตและสุขภาพในระบบหลักประกันสุขภาพแห่งชาติ หากมีการกลับเป็นผู้ประกันตนในระบบประกันสังคม รัฐมีภาระงบประมาณจ่ายเป็นเงินสมทบให้กับผู้ประกันตนตามมาตรา ๓๙ จำนวน ๑๒๐ บาทต่อคนหรือต่อเดือนเท่านั้น

ผู้ได้รับผลกระทบเชิงบวก ผู้ประกันตนและรัฐ

- **เชิงลบ** ไม่มี

ผู้ได้รับผลกระทบเชิงลบ ไม่มี