

บัญชีเศรษฐกิจเงินทุนของประเทศไทย พ.ศ. 2552-2556  
**Flow-of-Funds Accounts of Thailand 2009-2013**

สำนักงานคณะกรรมการพัฒนาการเศรษฐกิจและสังคมแห่งชาติ  

---

**Office of the National Economic and Social Development Board**

THAI NATIONAL ASSEMBLY LIBRARY



3961200400

ส 05728

นร           สำนักงานคณะกรรมการพัฒนา  
11            การเศรษฐกิจและสังคม...  
7.3           บัญชีเศรษฐกิจเงินทุนของ  
332.6       ประเทศไทย พ.ศ. 2552-2556.  
2552-56

ISSN 1686-0616

ฉบับปี พ.ศ. 2558 (2015 Edition)

#73866

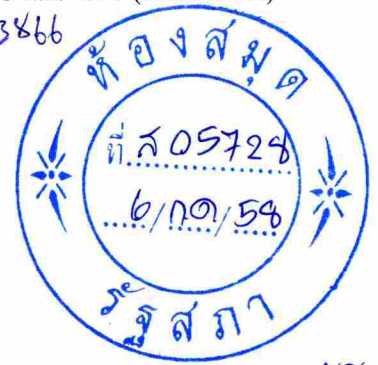

บัญชีเศรษฐกิจเงินทุนของประเทศไทย พ.ศ. 2552-2556  
**Flow-of-Funds Accounts of Thailand 2009-2013**

๕๘  
11  
๕-3  
332-6  
2552-2556

สิ่งพิมพ์รัฐบาล  
สมบัติห้องสมุดรัฐสภา

สำนักงานคณะกรรมการพัฒนาการเศรษฐกิจและสังคมแห่งชาติ  
**Office of the National Economic and Social Development Board**

## คำนำ

สำนักงานคณะกรรมการพัฒนาการเศรษฐกิจและสังคมแห่งชาติ ได้จัดทำบัญชีเศรษฐกิจเงินทุนของประเทศไทยเป็นประจำต่อเนื่องทุกปี เพื่อประโยชน์ในการวิเคราะห์การหมุนเวียนของเงินทุน การออม การลงทุน แหล่งที่มาของเงินทุน และการใช้ไปของเงินทุนผ่านเครื่องมือทางการเงินประเภทต่าง ๆ ของภาคเศรษฐกิจไทย รวมทั้งสามารถนำไปศึกษา วิเคราะห์ภาวะการณ์ทางการเงิน และใช้เป็นข้อมูลสำหรับการวางแผนและกำหนดนโยบายด้านต่างๆ ได้อย่างมีประสิทธิภาพ

การจัดทำบัญชีเศรษฐกิจเงินทุนของประเทศไทยฉบับนี้ สำนักงานคณะกรรมการพัฒนาการเศรษฐกิจและสังคมแห่งชาติ ได้ปรับปรุงข้อมูลย้อนหลัง ตามการปรับปรุงสถิติรายได้ประชาชาติ ฉบับใหม่ อนุกรมแบบปริมาณลูกโซ่ พ.ศ. 2556 รายงานดุลการชำระเงิน ของธนาคารแห่งประเทศไทย และข้อมูลพื้นฐานจากแหล่งต่างๆ ที่ใช้ประกอบในการจัดทำบัญชีดังกล่าว โดยมีรายละเอียดการปรับปรุงตามข้อชี้แจงการจัดทำบัญชีเศรษฐกิจเงินทุนปี 2556 ที่ปรากฏในเอกสาร

สำนักงานคณะกรรมการพัฒนาการเศรษฐกิจและสังคมแห่งชาติ ใคร่ขอขอบพระคุณบุคคลและหน่วยงานทั้งภาครัฐและเอกชนที่ได้ให้ความอนุเคราะห์ข้อมูล ข้อคิดเห็นและข้อเสนอแนะที่เป็นประโยชน์ต่อการจัดทำบัญชีเศรษฐกิจเงินทุนของประเทศไทยด้วยดีตลอดมา



(นายอาคม เติมพิทยาไพสิฐ)

เลขาธิการคณะกรรมการพัฒนาการเศรษฐกิจและสังคมแห่งชาติ

พฤษภาคม 2558

## สารบัญ

	หน้า
คำนำ	3
สารบัญ	4
สารบัญตารางสถิติ (Contents of statistical tables)	5
ข้อชี้แจงการจัดทำบัญชีเศรษฐกิจเงินทุนของประเทศไทยปี 2556	6
การปรับปรุงการจัดกลุ่มบัญชีเศรษฐกิจเงินทุน	7
บทสรุปผู้บริหาร	13
บทวิเคราะห์บัญชีเศรษฐกิจเงินทุนของประเทศไทยปี 2556	
1. ภาพรวมเศรษฐกิจไทยปี 2556	
1.1 ภาวะเศรษฐกิจ	20
1.2 ภาวะการเงิน	21
1.3 ภาวะตลาดทุน	21
2. ภาวะการออม การลงทุน และช่องว่างระหว่างการออมและการลงทุนปี 2556	
2.1 ภาพรวมการออมและการลงทุน	23
2.2 ช่องว่างระหว่างการออมและการลงทุน	23
2.3 การออมและการลงทุนรายภาคสถาบันเศรษฐกิจ	24
3. ภาวะเศรษฐกิจเงินทุนของไทยปี 2556	
3.1 ภาพรวมการเคลื่อนย้ายเงินทุนระหว่างภาคสถาบันเศรษฐกิจ	31
3.2 ภาวะเศรษฐกิจเงินทุนรายภาคสถาบันเศรษฐกิจ	31
3.2.1 ภาคธุรกิจที่ไม่ใช่สถาบันการเงิน	31
3.2.2 ภาคสถาบันการเงิน	31
3.2.3 ภาครัฐบาล	33
3.2.4 ภาคครัวเรือน	33
3.2.5 ภาคต่างประเทศ	34
Preface	35
Revisions to the Flow of Funds Accounts of Thailand 2013 Edition	36
Compilation of the Flow of Funds Accounts	37
Executive Summary	42
Analysis on the Flow-of-Funds Accounts of Thailand in 2013	
1. Overall of the Thai Economy in 2013	49
2. Savings, Investment and Savings-Investment Gap	51
3. Flows of Funds Accounts of Thailand in 2013	58
ตารางสถิติ (Statistical Tables)	

## CONTENTS OF STATISTICAL TABLES

### 1. FLOW-OF-FUNDS ACCOUNTS OF THAILAND :

1.1 FLOW OF FUNDS ACCOUNTS OF THAILAND, 2009	65
1.2 FLOW OF FUNDS ACCOUNTS OF THAILAND, 2010	66
1.3 FLOW OF FUNDS ACCOUNTS OF THAILAND, 2011	67
1.4 FLOW OF FUNDS ACCOUNTS OF THAILAND, 2012	68
1.5 FLOW OF FUNDS ACCOUNTS OF THAILAND, 2013	69

### 2. SECTOR TABLES 2009 - 2013 :

2.1 NON - FINANCIAL CORPORATION	70
2.2 GENERAL GOVERNMENT	71
2.3 HOUSEHOLDS & NPISHs	72
2.4 REST OF THE WORLD	73
2.5 FINANCIAL CORPORATIONS	74
2.6 CENTRAL BANK	75
2.7 OTHER DEPOSITORY CORPORATIONS	76
2.8 OTHER FINANCIAL CORPORATION	77

### 3. SUPPLEMENTARY TABLES :

3.1 FLOW OF FUNDS ACCOUNTS OF THAILAND (CONTROL TOTAL)	78
3.2 TOTAL FUNDS RAISED BY REAL SECTORS	79
3.3 FUNDS RAISED BY REAL SECTORS OF WHICH FROM FINANCIAL CORPORATIONS	80
3.4 INTRA REAL SECTORS TRANSACTIONS	81
3.5 SOURCE OF FUNDS OF FINANCIAL CORPORATIONS (CONSOLIDATED)	82
3.6 INTRA FINANCIAL CORPORATIONS TRANSACTIONS	83
3.7 FOREIGN DEBTS AND CLAIMS (NET)	84

## CONTENTS OF STATISTICAL TABLES

### 1. FLOW-OF-FUNDS ACCOUNTS OF THAILAND :

1.1 FLOW OF FUNDS ACCOUNTS OF THAILAND, 2009	65
1.2 FLOW OF FUNDS ACCOUNTS OF THAILAND, 2010	66
1.3 FLOW OF FUNDS ACCOUNTS OF THAILAND, 2011	67
1.4 FLOW OF FUNDS ACCOUNTS OF THAILAND, 2012	68
1.5 FLOW OF FUNDS ACCOUNTS OF THAILAND, 2013	69

### 2. SECTOR TABLES 2009 - 2013 :

2.1 NON - FINANCIAL CORPORATION	70
2.2 GENERAL GOVERNMENT	71
2.3 HOUSEHOLDS & NPISHs	72
2.4 REST OF THE WORLD	73
2.5 FINANCIAL CORPORATIONS	74
2.6 CENTRAL BANK	75
2.7 OTHER DEPOSITORY CORPORATIONS	76
2.8 OTHER FINANCIAL CORPORATION	77

### 3. SUPPLEMENTARY TABLES :

3.1 FLOW OF FUNDS ACCOUNTS OF THAILAND (CONTROL TOTAL)	78
3.2 TOTAL FUNDS RAISED BY REAL SECTORS	79
3.3 FUNDS RAISED BY REAL SECTORS OF WHICH FROM FINANCIAL CORPORATIONS	80
3.4 INTRA REAL SECTORS TRANSACTIONS	81
3.5 SOURCE OF FUNDS OF FINANCIAL CORPORATIONS (CONSOLIDATED)	82
3.6 INTRA FINANCIAL CORPORATIONS TRANSACTIONS	83
3.7 FOREIGN DEBTS AND CLAIMS (NET)	84

### ข้อชี้แจงการจัดทำบัญชีเศรษฐกิจเงินทุนปี 2556

ในการจัดทำข้อมูลสถิติบัญชีเศรษฐกิจเงินทุนของประเทศไทยปี 2556 นี้ ได้มีการปรับปรุงข้อมูลย้อนหลัง ตามแหล่งข้อมูลพื้นฐานชุดล่าสุดที่ใช้ในการจัดทำบัญชีดังกล่าวดังนี้

1. ปรับปรุงข้อมูลย้อนหลังถึงปี 2552 ตามการปรับปรุงข้อมูลสถิติรายได้ประชาชาติ ประจำปี 2556 และข้อมูลย้อนหลังตามรายงานข้อมูลพื้นฐานล่าสุด
2. ตั้งแต่ปี 2555 เป็นต้นไป ได้เปลี่ยนแปลงคัมภีร์รวมของภาคสถาบันการเงินในสาขา สถาบันการเงินอื่น (OTHER FINANCIAL CORPORATIONS) ตามการเปลี่ยนแปลงแหล่งข้อมูล โดยใช้ข้อมูลภาคสถาบันการเงินจากธนาคารแห่งประเทศไทย (ธปท.) เพียงแห่งเดียว  
คัมภีร์รวมของสถาบันการเงินอื่นตั้งแต่ปี 2555 เป็นต้นมา มีดังต่อไปนี้
  - 1) กองทุนฟื้นฟูและพัฒนาระบบสถาบันการเงิน
  - 2) บริษัทประกันสินเชื่ออุตสาหกรรมขนาดย่อม
  - 3) บริษัทตลาดรองสินเชื่อที่อยู่อาศัย
  - 4) บริษัทบริหารสินทรัพย์ไทย
  - 5) บริษัทบริหารสินทรัพย์
  - 6) บริษัทประกันวินาศภัย
  - 7) บริษัทประกันชีวิต
  - 8) กองทุนบำเหน็จบำนาญข้าราชการ
  - 9) กองทุนสำรองเลี้ยงชีพ
  - 10) กองทุนรวมอสังหาริมทรัพย์
  - 11) กองทุนรวมอื่น ๆ นอกเหนือจากกองทุนรวมตลาดเงิน
  - 12) สถาบันคุ้มครองเงินฝาก
  - 13) บริษัทหลักทรัพย์
  - 14) ไร่รับจำนำ
  - 15) ผู้ประกอบธุรกิจบัตรเครดิตและสินเชื่อส่วนบุคคลภายใต้การกำกับของธปท.ที่มีใช้ธนาคารพาณิชย์
  - 16) ผู้ประกอบธุรกิจเช่าซื้อและลีสซิ่ง (เฉพาะกลุ่มที่มีสินทรัพย์รวมขนาดใหญ่คิดเป็นร้อยละ 75 ของยอดสินทรัพย์รวมของธุรกิจทั้งระบบ)
3. ในอนุกรมนี้ได้ปรับปรุงตารางที่ 1 (การออมในประเทศ) ให้รวมส่วนคลาดเคลื่อนทางสถิติเพื่อให้เนื้อหาสอดคล้องกับบทวิเคราะห์ในรายได้ประชาชาติ และในตารางที่ 2 (การลงทุนในประเทศ) ได้รวมมูลค่าการซื้อขายที่ดินสุทธิในแต่ละสถาบันไว้ในการลงทุนด้วย

## การปรับปรุงการจัดกลุ่มบัญชีเศรษฐกิจเงินทุน

การจัดทำข้อมูลสถิติบัญชีเศรษฐกิจเงินทุนของประเทศไทย ได้มีการพัฒนาให้สอดคล้องกับบัญชีการเงินในระบบบัญชีประชาชาติ ค.ศ. 1993 (System of National Accounts 1993 : 1993 SNA) จากเดิมที่ได้จัดทำตามระบบบัญชีประชาชาติ ค.ศ. 1968 (System of National Accounts 1968 : 1968 SNA) โดยเริ่มจัดทำข้อมูลตั้งแต่ปี 2546 เป็นต้นมา

องค์ประกอบของบัญชี สรุปได้ดังนี้

### 1. จำแนกภาคเศรษฐกิจ เป็น 5 ภาคเศรษฐกิจ ได้แก่

1.1 ภาคธุรกิจที่ไม่ใช่การเงิน (Non-Financial Corporations Sector) ประกอบด้วยธุรกิจที่เป็นนิติบุคคล กึ่งนิติบุคคล และหน่วยงานธุรกิจที่รัฐบาลเป็นเจ้าของ หรือรัฐวิสาหกิจที่เกิดขึ้นโดยรัฐบาลเข้าร่วมทุนเกินกว่าร้อยละ 50 ของทุนทั้งหมด และดำเนินกิจการที่ไม่เกี่ยวกับการเงิน

1.2 ภาคธุรกิจการเงิน (Financial Corporations Sector) แบ่งออกเป็น 3 กลุ่มใหญ่ๆ คือ

1.2.1 ธนาคารกลาง (Central Bank) คือ ธนาคารแห่งประเทศไทย โดยข้อมูลก่อนหน้า พ.ศ. 2550 ได้รวมกองทุนเพื่อการฟื้นฟูและพัฒนาระบบสถาบันการเงินไว้ด้วย

1.2.2 สถาบันรับฝากเงินอื่น (Other Depository Corporations) ประกอบด้วย

- ธนาคารพาณิชย์
- บริษัทเงินทุน
- สหกรณ์ออมทรัพย์
- สถาบันการเงินเฉพาะกิจ (ประกอบด้วย ธนาคารออมสิน ธนาคารอาคารสงเคราะห์ ธนาคารเพื่อการเกษตรและสหกรณ์การเกษตร ธนาคารเพื่อการส่งออกและนำเข้าแห่งประเทศไทย ธนาคารพัฒนาวิสาหกิจขนาดกลางและขนาดย่อมแห่งประเทศไทย และธนาคารอิสลามแห่งประเทศไทย)
- กองทุนรวมตลาดเงิน

1.2.3 สถาบันการเงินอื่น (Other Financial Corporations) ประกอบด้วยสถาบันการเงินนอกเหนือจากที่กล่าวมาแล้ว (ตั้งแต่ปี 2555 เป็นต้นมา) ได้แก่

- กองทุนฟื้นฟูและพัฒนาระบบสถาบันการเงิน
- บริษัทประกันสินเชื่ออุตสาหกรรมขนาดย่อม
- บริษัทตลาดรองสินเชื่อที่อยู่อาศัย

- บริษัทบริหารสินทรัพย์ไทย
- บริษัทบริหารสินทรัพย์
- บริษัทประกันวินาศภัย
- บริษัทประกันชีวิต
- กองทุนบำเหน็จบำนาญข้าราชการ
- กองทุนสำรองเลี้ยงชีพ
- กองทุนรวมอสังหาริมทรัพย์
- กองทุนรวมอื่น ๆ นอกเหนือจากกองทุนรวมตลาดเงิน
- สถาบันคุ้มครองเงินฝาก
- บริษัทหลักทรัพย์
- โรงรับจำนำ
- ผู้ประกอบธุรกิจบัตรเครดิตและสินเชื่อส่วนบุคคลภายใต้การกำกับของ ธปท.ที่มีใช้ธนาคารพาณิชย์
- ผู้ประกอบธุรกิจเช่าซื้อและลิสซิ่ง (เฉพาะกลุ่มที่มีสินทรัพย์รวมขนาดใหญ่คิดเป็นร้อยละ 75 ของยอดสินทรัพย์รวมของธุรกิจทั้งระบบ)

1.3 ภาครัฐบาล (General Government Sector) ประกอบด้วย รัฐบาลกลาง ราชการส่วนภูมิภาคและท้องถิ่น และหน่วยงานรัฐวิสาหกิจที่มีสถานะเป็นสถาบันรัฐบาล

1.4 ภาคครัวเรือนและสถาบันไม่แสวงหากำไรที่ให้บริการครัวเรือน (Households and Non-Profit Institution Serving Households Sector)

1.5 ภาคต่างประเทศ (Rest of the World Sector)

**ตารางเปรียบเทียบภาคเศรษฐกิจระบบ 1968 SNA และ 1993 SNA**

1968 SNA	1993 SNA
❖ ภาคธุรกิจ	❖ ภาคธุรกิจที่ไม่ใช่สถาบันการเงิน
❖ ภาครัฐวิสาหกิจ	
❖ ภาคสถาบันการเงิน	❖ ภาคสถาบันการเงิน
❖ ภาครัฐบาลกลาง	❖ ภาครัฐบาล
❖ ภาคราชการส่วนภูมิภาคและท้องถิ่น	
❖ ภาคครัวเรือน	❖ ภาคครัวเรือนและสถาบันไม่แสวงหากำไรที่ให้บริการครัวเรือน
❖ ภาคต่างประเทศ	❖ ภาคต่างประเทศ

2. จำแนกเครื่องมือทางการเงิน เป็น 7 ประเภท ได้แก่
  - 2.1 ทองคำและสิทธิพิเศษถอนเงิน (Monetary Gold and Special Drawing Rights : SDRs) ประกอบด้วย ทองคำที่ใช้เป็นทุนสำรองเงินตรา และสินทรัพย์ที่กองทุนการเงินระหว่างประเทศกำหนดขึ้นและถือเป็นเงินสำรองระหว่างประเทศได้
  - 2.2 เงินสดและเงินฝากธนาคาร (Currency and Deposits) ประกอบด้วย
    - เงินสด (Currency) หมายถึง ธนบัตร และเหรียญกษาปณ์ ที่ใช้หมุนเวียนและใช้ชำระหนี้ได้ตามกฎหมาย
    - เงินฝากที่สามารถโอนเปลี่ยนมือให้ผู้อื่นได้ (Transferable Deposits) หมายถึง เงินฝากที่สามารถโอนแลกเปลี่ยนได้ตามต้องการ ไม่ว่าจะเป็ยเช็คหรือคำสั่งจ่ายเงิน
    - เงินฝากอื่นๆ (Other Deposits) หมายถึง เงินฝากอื่นๆ นอกเหนือไปจากเงินฝากที่สามารถโอนเปลี่ยนมือให้ผู้อื่นได้ รวมถึงสิทธิเรียกร้องทั้งหมดที่มีต่อสถาบันรับฝากเงินอื่นๆ ทั้งภาคเอกชนและภาครัฐ โดยมีกำหนดระยะเวลา
  - 2.3 หลักทรัพย์ที่ไม่ใช่หุ้น (Securities Other than Shares) ประกอบด้วย ตราสารพาณิชย์ที่เป็นของภาคเอกชนและภาครัฐ ทั้งระยะสั้นและระยะยาว
  - 2.4 เงินกู้ (Loans) ประกอบด้วย เงินกู้/เงินให้กู้ระยะสั้นมีระยะเวลาการชำระคืนต้นเงินกู้ไม่เกิน 1 ปี และเงินกู้/เงินให้กู้ระยะยาวมีระยะเวลาการชำระคืนต้นเงินกู้เกินกว่า 1 ปี
  - 2.5 หุ้นและตราสารทุนอื่น (Share and Other Equity) หมายถึง หุ้นสามัญหรือหุ้นบุริมสิทธิ ซึ่งผู้ถือหุ้นมีสิทธิเรียกร้องในฐานะเป็นเจ้าของกิจการ รวมทั้งเงินทุนที่นำลงไปในการกิจการในฐานะเจ้าของ
  - 2.6 การสำรองในส่วนของการประกันภัย (Insurance Technical Reserves) เป็นส่วนที่ภาครัฐหรือเรือนได้สำรองไว้ในการประกันชีวิต กองทุนบำเหน็จบำนาญ การจ่ายเบี้ยประกันล่วงหน้า และการสำรองในส่วนของสิทธิเรียกร้องต่างๆ
  - 2.7 บัญชีรายรับและรายจ่ายอื่นๆ (Other Account Receivable/Payable) ประกอบด้วย บัญชีลูกหนี้/เจ้าหนี้การค้าจากการซื้อขายสินค้าและบริการ และรายรับ/รายจ่ายอื่นนอกเหนือจากที่กล่าวมาแล้ว

ตารางเปรียบเทียบเครื่องมือทางการเงินระบบ 1968 SNA และ 1993 SNA

1968 SNA	1993 SNA
❖ เงินสำรองระหว่างประเทศ	❖ ทองคำและสิทธิพิเศษถอนเงิน
❖ เงินสด	❖ เงินสดและเงินฝากธนาคาร
❖ เงินฝากธนาคาร	
❖ หลักทรัพย์ภาครัฐ	❖ หลักทรัพย์ที่ไม่ใช่หุ้น
❖ ตราสารพาณิชย์	
❖ หุ้นกู้	
❖ ตราสารหนี้	
❖ เงินกู้ระยะสั้น	❖ เงินกู้
❖ เงินกู้ระยะยาว	
❖ การจำนอง	
❖ การเช่าซื้อ	
❖ หุ้น	❖ หุ้นและตราสารทุนอื่น
❖ ตราสารทุนอื่น	
❖ การลงทุนโดยตรง	
❖ เงินประกันชีวิตและเงินกองทุนบำเหน็จ	❖ การสำรองในส่วนของการประกันภัย
❖ สินเชื่อเพื่อการค้า	❖ บัญชีรายรับและรายจ่ายอื่นๆ
❖ เงินนอกงบประมาณ	
❖ สินทรัพย์และหนี้สินอื่นๆ	

บทสรุปผู้บริหาร

๒ .  
หน้าวาง

## บทสรุปผู้บริหาร

### บัญชีเศรษฐกิจเงินทุนของประเทศไทยปี 2556

การนำเสนอบัญชีเศรษฐกิจเงินทุนของประเทศไทยปี 2556 นี้ เป็นการรายงานสถิติปี 2552-2556 ตามรูปแบบที่สอดคล้องกับบัญชีการเงินในระบบบัญชีประชาชาติ ค.ศ. 1993 โดยแบ่งการรายงานออกเป็น 3 ส่วนคือ ส่วนที่หนึ่ง ภาพรวมเศรษฐกิจไทยปี 2556 ส่วนที่สอง ภาวะการออมและการลงทุน และส่วนที่สาม ภาวะเศรษฐกิจเงินทุนของไทยปี 2556

#### 1. ภาพรวมเศรษฐกิจไทยปี 2556

เศรษฐกิจไทยปี 2556 ขยายตัวร้อยละ 2.8 ขยายตัวได้น้อยลงเทียบกับที่ขยายตัวร้อยละ 7.3 ในปีที่แล้ว โดยเศรษฐกิจภาคนอกเกษตรที่มีสัดส่วนสูงที่สุดถึงร้อยละ 88.7 ขยายตัวร้อยละ 3.1 ซึ่งขยายตัวได้น้อยลงเกือบทุกสาขา โดยสาขาอุตสาหกรรมที่มีสัดส่วนสูงถึงร้อยละ 27.7 ของผลิตภัณฑ์มวลรวมในประเทศ ขยายตัวได้เพียงร้อยละ 1.7 เทียบกับที่ขยายตัวได้ร้อยละ 7.0 ในปีก่อนหน้า ซึ่งเกิดจากการชะลอตัวของความต้องการในประเทศและความต้องการส่งออกยังไม่ตอบสนองต่อเศรษฐกิจโลกที่เริ่มฟื้นตัวช่วงปลายปี ส่วนภาคการท่องเที่ยวยังขยายตัวได้ในเกณฑ์ดี โดยเฉพาะสาขาโรงแรมและภัตตาคารแม้จะขยายตัวได้น้อยกว่าปีที่แล้ว ส่วนเศรษฐกิจภาคเกษตรขยายตัวได้ต่ำอย่างต่อเนื่อง คือร้อยละ 0.4 เทียบกับที่ขยายตัวร้อยละ 3.4 ในปีที่แล้ว สาเหตุจากการขยายตัวต่ำในหมวดพืชผลและปศุสัตว์ ประกอบกับหมวดปศุสัตว์และประมงยังคงหดตัวอย่างต่อเนื่อง ส่วนผลิตภัณฑ์มวลรวมในประเทศ ณ ราคาประจำปี มูลค่า 12,910 พันล้านบาท และผลิตภัณฑ์มวลรวมประชาชาติมีมูลค่า 12,191 พันล้านบาท

อุปสงค์ในประเทศขยายตัวได้น้อยลงจากสถานการณ์เศรษฐกิจและความไม่แน่นอนทางการเมือง ซึ่งทำให้ความเชื่อมั่นผู้บริโภคปรับตัวลดลง การชะลอตัวของรายได้รวมโดยเฉพาะอย่างยิ่งรายได้เกษตรกรที่ชะลอลงจากทั้งปริมาณและราคาสินค้าเกษตร กระทบต่ออำนาจซื้อ จึงทำให้ประชาชนเพิ่มความระมัดระวังการใช้จ่ายใช้สอยมากขึ้น ประกอบกับมาตรการกระตุ้นเศรษฐกิจของรัฐบาลโดยเฉพาะมาตรการคืนภาษีรถยนต์คันแรกที่ทยอยหมดลงตั้งแต่ไตรมาสที่ 2 ส่งผลให้การใช้จ่ายอุปโภคบริโภคของเอกชนโดยรวมขยายตัวเพียงร้อยละ 0.8 เทียบกับที่ขยายตัวร้อยละ 6.3 ในปีก่อนหน้า การสะสมทุนถาวรเบื้องต้นหดตัวลงร้อยละ 0.8 จากที่ขยายตัวได้ถึงร้อยละ 10.2 ในปีที่แล้ว เป็นผลจากการลงทุนภาคเอกชนหดตัวลงร้อยละ 0.8 เทียบกับที่ขยายตัวร้อยละ 11.1 ในปีก่อนหน้า และการลงทุนภาครัฐหดตัวร้อยละ 1.0 จากที่ขยายตัวร้อยละ 7.1 ในปีที่แล้ว การใช้จ่ายเพื่อการอุปโภคบริโภคของรัฐบาลขยายตัวร้อยละ 4.7 ชะลอลงจากปีก่อนหน้าที่ขยายตัวร้อยละ 7.5 เป็นผลจากค่าตอบแทนแรงงานเพิ่มขึ้นเล็กน้อยร้อยละ 0.7 รายจ่ายค่าซื้อสินค้าและบริการขยายตัวร้อยละ 12.1 และผลประโยชน์ที่รัฐบาลจ่ายให้ครัวเรือนในรูปแบบของสินค้าและบริการเพิ่มขึ้นร้อยละ 7.8 สำหรับภาคต่างประเทศ มูลค่าที่แท้จริงของทั้งการส่งออกและการนำเข้าสินค้าและบริการขยายตัวได้น้อย โดยเพิ่มขึ้นร้อยละ 2.8 และ 1.4 เทียบกับที่ขยายตัวร้อยละ 5.1 และ 6.0 ในปีที่แล้ว ตามลำดับ ดุลการค้าและบริการ ณ ราคาประจำปีอยู่ในระดับที่สูงมาก โดยมีมูลค่าถึง 333.7 พันล้านบาท เพิ่มจากที่เกินดุล 81.1 พันล้านบาท ในปีก่อนหน้า

ฐานะการคลังของรัฐบาลปีงบประมาณ 2556 รัฐบาลจัดเก็บรายได้เกินกว่าเป้าหมาย แต่จำเป็นต้องออกมาตรการกระตุ้นเศรษฐกิจ รัฐบาลจึงขาดดุลงบประมาณอย่างต่อเนื่อง ทำให้หนี้สาธารณะเพิ่มจาก 4,961,287 ล้านบาท เป็น 5,449,795 ล้านบาท หรือคิดเป็นสัดส่วนต่อ GDP เพิ่มจากร้อยละ 40.2 เป็นร้อยละ 42.2 เป็นผลมาจากการก่อหนี้เพิ่มเพื่อชดเชยการขาดดุลเพื่อนำมาใช้ในโครงการของรัฐ เช่น โครงการรับจำนำข้าว โครงการ SML โครงการแจก Tablet โครงการกองทุนหมู่บ้าน กองทุนตั้งตัวได้ และกองทุนส่งเสริมสตรี เป็นต้น อย่างไรก็ตาม การขาดดุลงบประมาณดังกล่าวยังอยู่ในกรอบเป้าหมายการคลังที่ยั่งยืนที่กำหนดให้สัดส่วนหนี้สาธารณะต่อ GDP ไว้ไม่เกินร้อยละ 60

## 2. ภาวะการออมและการลงทุน

การออมในประเทศโดยรวมเพิ่มขึ้นร้อยละ 1.1 ชะลอลงอย่างต่อเนื่องจากที่ขยายตัวร้อยละ 3.9 ในปีที่แล้ว เป็นผลมาจากการออมภาคสถาบันการเงินและภาคธุรกิจฯ ที่ขยายตัวร้อยละ 26.3 และร้อยละ 3.0 ตามลำดับ ส่วนภาครัฐขาดตัวลงร้อยละ 21.8 ต่อเนื่องจากที่หดตัวร้อยละ 12.2 ในปีที่แล้ว ส่วนภาคครัวเรือนและสถาบันไม่แสวงหากำไรหดตัวลงร้อยละ 6.1 จากที่ขยายตัวร้อยละ 3.3 ในปีก่อนหน้า

การลงทุนในประเทศโดยรวมขยายตัวร้อยละ 1.6 ชะลอลงมากเมื่อเทียบกับที่ขยายตัวร้อยละ 14.9 ในปีที่แล้ว อันเนื่องจากการลงทุนภาคสถาบันการเงินและภาครัฐบาลที่หดตัวร้อยละ 39.0 และร้อยละ 8.1 ตามลำดับ ขณะที่ภาคครัวเรือนฯ และภาคธุรกิจที่ไม่ใช่สถาบันการเงินขยายตัวร้อยละ 18.5 และร้อยละ 3.2 ตามลำดับ โดยภาคครัวเรือนขยายตัวดีขึ้นจากที่หดตัวร้อยละ 29.3 ในปีที่แล้ว แต่ภาคภาคธุรกิจฯ ชะลอลงจากที่ขยายตัวร้อยละ 17.2 ในปีก่อน

แม้ว่าทั้งการออมและการลงทุนชะลอลง แต่ระดับการลงทุนยังอยู่ในระดับสูงกว่าการออมอย่างมาก ส่งผลให้ดุลบัญชีเดินสะพัดขาดดุลมากขึ้นถึง 63,667 ล้านบาท โดยขาดดุลเป็นปีที่สองติดต่อกัน เมื่อเทียบกับที่ขาดดุล 45,070 ล้านบาทในปีก่อนหน้า ทำให้ช่องว่างระหว่างการออมและการลงทุนต่อผลิตภัณฑ์มวลรวมในประเทศที่มีการออมขาดดุลเพิ่มขึ้นเป็นร้อยละ 0.5 ต่อ GDP ในปีนี้ เทียบกับที่การออมขาดดุลร้อยละ 0.4 ในปีก่อนหน้า ซึ่งเป็นสัญญาณแสดงความต้องการใช้เงินออมยังคงอยู่ในระดับสูงหลังจากที่เศรษฐกิจเริ่มฟื้นตัว

## 3. ภาวะเศรษฐกิจเงินทุนของไทยปี 2556

ภาพรวมการเคลื่อนย้ายเงินทุนระหว่างภาคเศรษฐกิจของประเทศมีมูลค่ารวม 6,017,645 ล้านบาท ชะลอลงเมื่อเทียบกับปีก่อนหน้าที่มีมูลค่า 6,414,286 ล้านบาท โดยเครื่องมือทางการเงินที่มีบทบาทสำคัญตามลำดับในปีนี้อย่างคงได้แก่ เงินกู้ยืม เงินสดและเงินฝากธนาคาร และตราสารทุน การระดมทุนทั้งหมดของประเทศไทย คิดเป็นการระดมทุนของภาคการผลิตกับภาคสถาบันการเงินมีสัดส่วนร้อยละ 68.4 และ 31.6 หรือคิดเป็นมูลค่าเท่ากับ 4,118,583 ล้านบาทและ 1,899,062 ล้านบาท ตามลำดับ

การระดมทุนของภาคเศรษฐกิจจริง มาจากภาคสถาบันการเงินและภาคเศรษฐกิจจริงด้วยตนเองเพิ่มขึ้น 2,194,238 ล้านบาท และ 1,924,345 ล้านบาท เทียบกับที่เพิ่มขึ้น 2,772,248 ล้านบาท และ 1,068,192 ล้านบาท ในปีที่แล้ว ตามลำดับ โดยเงินทุนส่วนใหญ่ของภาคเศรษฐกิจจริงเป็น

เงินที่ไหลเข้าสู่ภาคเศรษฐกิจจริงและภาคสถาบันการเงินใกล้เคียงกัน ในขณะที่การระดมทุนของภาคสถาบันการเงินจากภาคเศรษฐกิจจริงเพิ่มขึ้น 1,899,062 ล้านบาท ชะลอลงมากเมื่อเทียบกับ 2,573,846 ล้านบาทในปีที่แล้ว โดยเงินทุนที่สถาบันการเงินที่ระดมได้ยังคงไหลเข้าสู่ภาคเศรษฐกิจจริงมากกว่าไหลเข้าสู่ภาคสถาบันการเงินด้วยตัวเอง

### **ภาวะเศรษฐกิจเงินทุนรายภาคสถาบันเศรษฐกิจ**

- 3.1 **ภาคธุรกิจที่ไม่ใช่สถาบันการเงิน** สินทรัพย์ทางการเงินของภาคธุรกิจฯ ขยายตัวชะลอลงจากปีที่แล้ว โดยฝากเงินไว้กับสถาบันรับฝากเงินจากมูลค่า 599,233 ล้านบาทในปีก่อนหน้าเป็น 442,789 ล้านบาท ในปี 2556 และลงทุนในตราสารระยะยาวลดลง 166,008 ล้านบาท จากที่เคยลงทุนเพิ่มขึ้น 474,678 ล้านบาท ในปีที่แล้ว ขณะที่การให้กู้ยืมเพิ่มขึ้น 226,179 ล้านบาท ด้านหนี้สิน มีการกู้ยืมรวมจากสถาบันการเงินชะลอลงจาก 729,298 ล้านบาท เป็น 429,042 ล้านบาท ในปี 2556 นอกจากนี้ภาคธุรกิจฯ มีการระดมทุนเพื่อเพิ่มทุนให้แก่กิจการโดยการออกตราสารทุนเป็นมูลค่า 1,120,042 ล้านบาท รวมทั้งออกหุ้นกู้เพิ่มขึ้น 113,895 ล้านบาท
- 3.2 **ภาคสถาบันการเงิน** เงินทุนส่วนใหญ่ของภาคสถาบันการเงินจำนวน 1,913,559 ล้านบาท เป็นเงินทุนที่ได้รับจากภาคเศรษฐกิจจริงและภาคการเงินเป็นจำนวน 1,899,062 ล้านบาทและ 14,497 ล้านบาทตามลำดับ โดยเงินทุนส่วนใหญ่เป็นเงินทุนที่ไหลเข้าสู่ภาคเศรษฐกิจจริงร้อยละ 99.3 หรือ คิดเป็นมูลค่า 2,194,238 ล้านบาท เทียบกับ 2,772,248 ล้านบาทในปีที่แล้ว มีเพียงร้อยละ 0.7 หรือคิดเป็นมูลค่า 14,497 ล้านบาทที่ไหลเข้าสู่ภาคสถาบันการเงินด้วยตัวเอง แหล่งเงินทุนของภาคการเงินมาจากการรับฝากเงิน การกู้ยืม และหุ้นทุน เป็นหลัก ในขณะที่การออกตราสารหนี้ยังคงลดลงต่อเนื่องจากปีที่แล้ว การใช้ไปของเงินทุนในปีเพิ่มขึ้น 2,208,735 ล้านบาท ส่วนใหญ่ยังคงเป็นการปล่อยสินเชื่อประเภทเงินกู้ยืมรวมทั้งสิ้น 1,408,865 ล้านบาทหรือคิดเป็นร้อยละ 64 ของเงินลงทุนทั้งหมด ที่เหลือเป็นสินเชื่อเพื่อการค้าและลูกหนี้อื่น เงินฝาก และการลงทุนในตราสารหนี้ ตามลำดับ ในขณะที่การซื้อหุ้นเพิ่มทุนลดลง
- 3.3 **ภาครัฐบาล** ในปี 2556 รัฐบาลยังคงดำเนินนโยบายการคลังแบบขาดดุลอย่างต่อเนื่อง ส่งผลให้เงินออมขาดดุล จึงชดเชยการขาดดุลด้วยการออกพันธบัตรเพิ่มขึ้น 254,984 ล้านบาท ขณะเดียวกันก็ทำการไถ่ถอนตั๋วสัญญาใช้เงินบางส่วน ทำให้ตั๋วสัญญาใช้เงินลดลง 117,209 ล้านบาท อีกทั้งยังลดการกู้ยืมจากสถาบันการเงิน ด้านการลงทุนส่วนใหญ่รัฐบาล ฝากเงินไว้กับสถาบันรับฝากเงินอื่นเพิ่มขึ้น 186,962 ล้านบาท ส่วนหนึ่งเป็นเงินช่วยเหลือในรูปของเงินฝาก ในขณะที่การลงทุนในตราสารหนี้ชะลอลง ส่วนตราสารทุนเพิ่มขึ้นเล็กน้อย
- 3.4 **ภาคครัวเรือน** มีเงินออมเกินดุลอย่างต่อเนื่อง แต่ชะลอตัวลงจากปีที่แล้ว เงินออมส่วนใหญ่นำไปลงทุนในตราสารทุนเพิ่มขึ้น 1,271,100 ล้านบาท หรือคิดเป็นร้อยละ 59 ของเงินทุนทั้งหมด ที่เหลือเป็นการลงทุนในเงินฝาก ลงทุนในหุ้นกู้ และการถือเงินสด จำนวนเพิ่มขึ้น 672,310 ล้านบาท 113,895 ล้านบาท และ 43,813 ล้านบาท ตามลำดับ ส่วนแหล่งเงินทุนภาคครัวเรือนฯ ส่วนใหญ่เป็นเงินกู้ยืมจากสถาบันการเงินเพิ่มขึ้นถึง 1,159,880 ล้านบาท ทั้งที่อยู่ในรูปเงินกู้ จำนวน และเช่าซื้อ เนื่องจากครัวเรือนได้รับ

การช่วยเหลือจากภาครัฐบาลอย่างต่อเนื่องด้วยมาตรการบรรเทาความเดือดร้อนโดย  
ชะลอการจ่ายค่าสาธารณูปโภคของรัฐ จึงทำให้รายการสินเชื่อทางการค้าที่โดยรวมไว้ใน  
รายการอื่นๆ เพิ่มขึ้น 361,716 ล้านบาท จากที่เคยลดลง 180,394 ล้านบาทในปีที่แล้ว

- 3.5 ภาคต่างประเทศ** ในปี 2556 ช่วงต้นปีมีเงินทุนไหลเข้าประเทศเป็นจำนวนมากตาม  
มาตรการ QE ของสหรัฐอเมริกา ส่งผลให้มีการไหลเข้าของเงินกู้ยืมและเงินเพิ่มทุนจาก  
ต่างประเทศเพิ่มสูงขึ้น 443,737 ล้านบาท และ 189,960 ล้านบาท ตามลำดับ และมีการ  
การลงทุนพันธบัตรรัฐบาลเพิ่มขึ้น 99,349 ล้านบาท ในช่วงเวลานั้น รัฐบาลดำเนินการ  
ติดตามและเฝ้าระวังการเก็งกำไรในตลาดเงินอย่างใกล้ชิด โดยการเตรียมมาตรการเพิ่ม  
ต้นทุนการเก็งกำไร จึงเกิดการไหลออกของเงินทุนในช่วงปลายปี ทำให้ประเทศไทย  
กลับมาขาดดุลเงินทุนเคลื่อนย้ายอีกครั้ง หลังจากที่เกิดดุลในปีก่อนหน้า ในทางกลับกัน  
มีนักลงทุนไทยไปลงทุนในต่างประเทศเพิ่มสูงขึ้น แม้ว่าจะมีมูลค่าชะลอลงจากปีก่อน  
โดยเป็นการลงทุนเพิ่มขึ้นในรูปของการลงทุนในตราสารทุน เงินให้กู้ยืม เงินฝากเพื่อเรียก  
และตราสารหนี้ ซึ่งมีมูลค่าเพิ่มขึ้น 231,117 ล้านบาท 112,886 ล้านบาท 103,737  
ล้านบาท และ 59,887 ล้านบาท ตามลำดับ

เครื่องชี้ภาวะเศรษฐกิจเงินลงทุนของไทย

	2552	2553	2554	2555	2556
1. อัตราการขยายตัวเศรษฐกิจ (%)	-0.7	7.5	0.8	7.3	2.8
2. ผลิตภัณฑ์มวลรวมในประเทศ ณ ราคาประจำปี (ล้านบาท)	9,654,013	10,802,396	11,300,483	12,354,655	12,910,038
3. อัตราเงินเฟ้อ (%)	-0.9	3.3	3.8	3.0	2.2
4. อัตราการขยายตัวของการลงทุน (แบบดัชนีลูกโซ่ ราคาอ้างอิงปี 2545)					
- ภาคเอกชน (%)	-17.4	16.7	9.5	11.1	-0.8
- ภาครัฐ (%)	8.9	-0.8	-8.6	7.1	-1.0
5. ช่องว่างการออมและการลงทุนต่อผลิตภัณฑ์มวลรวมในประเทศ (%)	7.8	2.9	2.5	-0.4	-0.5
- ภาคธุรกิจที่ไม่ใช่สถาบันการเงิน <sup>1/</sup>	4.2	-1.4	-0.6	-4.0	-3.9
- ภาคสถาบันการเงิน <sup>1/</sup>	2.0	2.0	0.5	1.6	2.3
- ภาครัฐบาล	-3.0	-1.8	-0.7	-1.6	-1.7
- ภาคครัวเรือนและสถาบันไม่แสวงหากำไรให้บริการครัวเรือน	4.5	4.1	3.1	3.6	2.9
6. ดุลบัญชีเดินสะพัด (ล้านบาท) <sup>2/</sup>	755,335	312,943	276,920	-45,070	-63,667
7. สัดส่วนดุลบัญชีเดินสะพัดต่อผลิตภัณฑ์มวลรวมในประเทศ (%)	7.8	2.9	2.5	-0.4	-0.5
8. เงินทุนเคลื่อนย้ายสุทธิ (ล้านบาท)	-871,431	-199,749	-157,253	426,709	-10,518
9. ฐานะเงินทุนสำรองระหว่างประเทศ (ล้านบาท)	4,617,472	5,189,687	5,551,949	5,562,107	5,490,918
10. เพดานเงินกู้ (ล้านดอลลาร์ สรอ.) <sup>3/</sup>	29,905	28,075	36,434	40,114	40,327
11. การเปลี่ยนแปลงของหนี้สินต่างประเทศภาครัฐ (ล้านบาท)	42,054	-16,469	114,098	241,893	256,087
- รัฐบาล	-3,768	-2,375	104,498	200,982	131,849
- รัฐวิสาหกิจ	45,822	-14,094	9,600	40,911	124,238
12. การคลัง					
- ดุลเงินสด (พันล้านบาท) ปีงบประมาณ	-420.3	-200.4	-159.9	-287.9	-209.1
13. การเงิน					
อัตราดอกเบี้ย (ณ สิ้นปี)					
- ให้กู้ยืมแก่ลูกค้าขั้นต้น (MLR)	5.85-6.25	6.12-6.50	7.25-7.63	7.00-7.38	6.75-7.25
- เงินฝากประจำ (1 ปี)	0.65-1.00	1.40-1.70	2.70-3.00	2.35-2.50	2.15-2.35
14 อัตราแลกเปลี่ยน บาท : ดอลลาร์ สรอ.	34.3	31.7	30.5	30.6	30.7
15 หลักทรัพย์ออกใหม่ในประเทศ (หน่วย : ล้านบาท)					
- หลักทรัพย์ภาครัฐ	9,944,177	10,527,708	11,601,092	9,131,616	7,051,829
- หลักทรัพย์ภาคเอกชน <sup>4/</sup>	3,176,164	3,401,951	4,757,250	4,136,147	4,767,504
16 โครงสร้างการระดมทุนของภาคการผลิต (%)					
- สถาบันการเงิน	55.0	69.2	75.5	72.2	53.3
- ต่างประเทศ	1.1	17.3	11.1	12.9	5.7
- ตลาดทุนและอื่นๆ	44.0	13.5	13.4	15.0	41.0

หมายเหตุ : 1/ รวมค่าคลาดเคลื่อนทางสถิติ

2/ ตามรายงานดุลบัญชีการชำระเงินของธนาคารแห่งประเทศไทย ณ 17 ธันวาคม 2557

3/ ร้อยละ 20 ของงบประมาณประจำปีบวกกับร้อยละ 80 ของงบประมาณชำระต้นเงินกู้

4/ รวมหน่วยลงทุน

ที่มา : ธนาคารแห่งประเทศไทย กระทรวงพาณิชย์ และสำนักงานคณะกรรมการพัฒนาการเศรษฐกิจและสังคมแห่งชาติ

รูปภาพที่ 1  
การเกินดุล(ขาดดุล) ต่อ GDP รายภาคเศรษฐกิจ

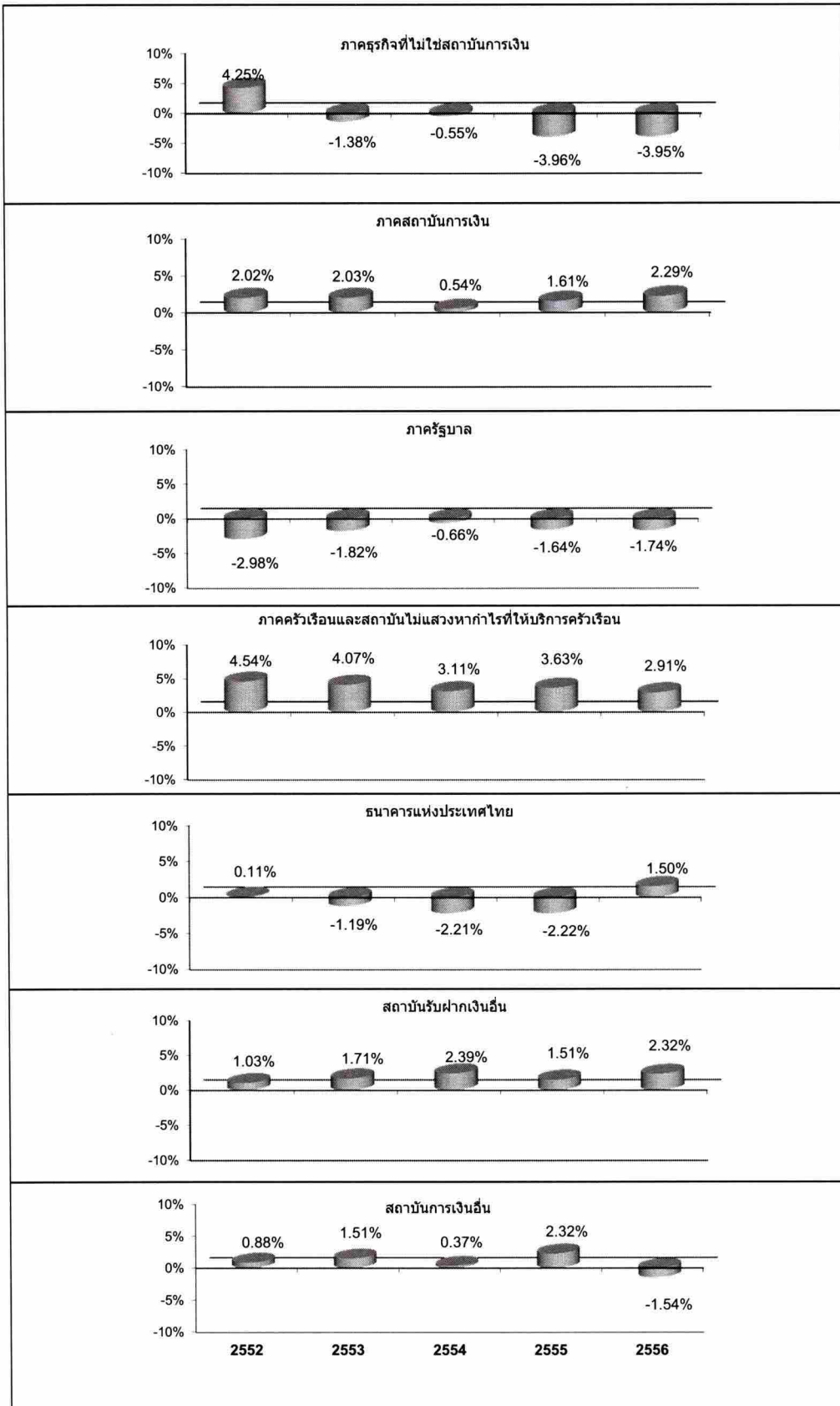

หมายเหตุ % แสดงร้อยละสัดส่วนเกินดุล (ขาดดุล) ในบัญชีที่ไม่ใช่การเงินของแต่ละภาคเศรษฐกิจ

บทวิเคราะห์  
บัญชีเศรษฐกิจเงินทุนของประเทศไทยปี 2556

# ส่วนที่ 1 ภาพรวมเศรษฐกิจไทยปี 2556

## 1.1 ภาพเศรษฐกิจ

เศรษฐกิจไทยปี 2556 ขยายตัวร้อยละ 2.8 ขยายตัวได้น้อยลงเทียบกับที่ขยายตัวร้อยละ 7.3 ในปีที่แล้ว อันเนื่องมาจากความต้องการทั้งในและต่างประเทศขยายตัวได้น้อยลง ประกอบกับสถานการณ์การเมืองไม่แน่นอนในช่วงปลายปี โดยเศรษฐกิจภาคเกษตรที่มีสัดส่วนสูงที่สุดถึงร้อยละ 88.7 ขยายตัวได้เล็กน้อยร้อยละ 3.1 ซึ่งขยายตัวได้น้อยลงเกือบทุกสาขา โดยสาขาอุตสาหกรรมที่มีสัดส่วนสูงถึงร้อยละ 27.7 ของผลิตภัณฑ์มวลรวมในประเทศ ขยายตัวได้เพียงร้อยละ 1.7 เทียบกับที่ขยายตัวได้ร้อยละ 7.0 ในปีก่อนหน้า ซึ่งเกิดจากการชะลอตัวของความต้องการในประเทศและความต้องการส่งออกยังไม่ตอบสนองต่อเศรษฐกิจโลกที่เริ่มฟื้นตัวช่วงปลายปี ส่วนภาคการท่องเที่ยวยังขยายตัวได้ในเกณฑ์ดี โดยเฉพาะสาขาโรงแรมและภัตตาคารแม้จะขยายตัวได้น้อยกว่าปีที่แล้วแต่ถือว่ายังอยู่ในเกณฑ์สูง ส่วนเศรษฐกิจภาคเกษตรขยายตัวได้ต่ำอย่างต่อเนื่อง คือร้อยละ 0.4 เทียบกับที่ขยายตัวร้อยละ 3.4 ในปีที่แล้ว สาเหตุจากการขยายตัวต่ำในหมวดพืชผลและปศุสัตว์ ประกอบกับหมวดป่าไม้และประมงยังคงหดตัวอย่างต่อเนื่อง ส่วนผลิตภัณฑ์มวลรวมในประเทศ ณ ราคาประจำปี มูลค่า 12,910 พันล้านบาท และผลิตภัณฑ์มวลรวมประชาชาติมีมูลค่า 12,191 พันล้านบาท

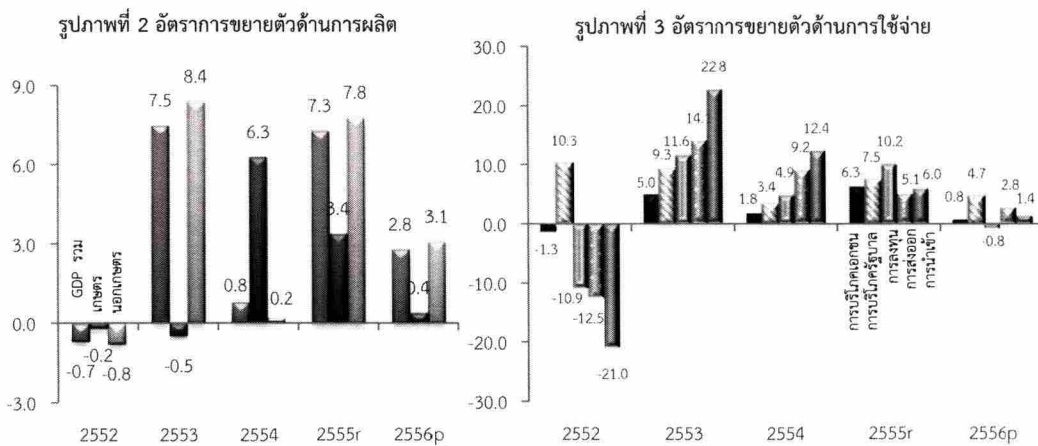

อุปสงค์ในประเทศขยายตัวได้น้อยลงจากสถานการณ์เศรษฐกิจและความไม่แน่นอนทางการเมืองซึ่งทำให้ความเชื่อมั่นผู้บริโภคปรับตัวลดลง การชะลอตัวของรายได้รวมโดยเฉพาะอย่างยิ่งรายได้เกษตรกรที่ชะลอลงจากทั้งปริมาณและราคาสินค้าเกษตร กระทบต่ออำนาจซื้อ จึงทำให้ประชาชนเพิ่มความระมัดระวังการใช้จ่ายใช้สอยมากขึ้น ประกอบกับมาตรการกระตุ้นเศรษฐกิจของรัฐบาลเริ่มทยอยหมดลง โดยเฉพาะมาตรการคืนภาษีรถยนต์คันแรกที่ทยอยหมดลงตั้งแต่ไตรมาสที่ 2 ส่งผลให้การใช้จ่ายอุปโภคบริโภคเอกชนโดยรวมขยายตัวเพียงร้อยละ 0.8 เทียบกับที่ขยายตัวร้อยละ 6.3 ในปีก่อนหน้า การสะสมทุนถาวรเบื้องต้นหดตัวลงร้อยละ 0.8 จากที่ขยายตัวได้ถึงร้อยละ 10.2 ในปีที่แล้ว เป็นผลจากการลงทุนภาคเอกชนหดตัวลงร้อยละ 0.8 เทียบกับที่ขยายตัวร้อยละ 11.1 ในปีก่อนหน้า และการลงทุนภาครัฐหดตัวร้อยละ 1.0 จากที่ขยายตัวร้อยละ 7.1 ในปีที่แล้ว การใช้จ่ายเพื่อการอุปโภคบริโภคของรัฐบาลขยายตัวร้อยละ 4.7 ชะลอลงจากปีก่อนหน้าที่ขยายตัวร้อยละ 7.5 เป็นผลมาจากค่าตอบแทนแรงงานเพิ่มขึ้น

เล็กน้อยร้อยละ 0.7 รายจ่ายค่าซื้อสินค้าและบริการขยายตัวร้อยละ 12.1 เทียบกับที่ขยายตัวร้อยละ 10.7 ในปีก่อนหน้า และผลประโยชน์ที่รัฐบาลจ่ายให้ครัวเรือนในรูปของสินค้าและบริการเพิ่มขึ้นร้อยละ 7.8 สำหรับภาคต่างประเทศ มูลค่าที่แท้จริงของทั้งการส่งออกและการนำเข้าสินค้าและบริการชะลอตัว โดยเพิ่มขึ้นร้อยละ 2.8 และ 1.4 เทียบกับที่ขยายตัวร้อยละ 5.1 และ 6.0 ในปีที่แล้วตามลำดับ ดุลการค้าและบริการ ณ ราคาประจำปีอยู่ในระดับที่สูงมากโดยมีมูลค่าถึง 333.7 พันล้านบาท เพิ่มจากที่เกินดุล 81.1 พันล้านบาท ในปีก่อนหน้า

**ฐานะการคลังของรัฐบาล**ปีงบประมาณ 2556 รัฐบาลจัดเก็บรายได้เกินกว่าเป้าหมาย แต่รัฐบาลมีความจำเป็นต้องออกมาตราการกระตุ้นเศรษฐกิจ รัฐบาลจึงยังขาดดุลงบประมาณอย่างต่อเนื่องทำให้หนี้สาธารณะเพิ่มจาก 4,961,287 ล้านบาท เป็น 5,449,795 ล้านบาท หรือคิดเป็นสัดส่วนต่อ GDP เพิ่มจากร้อยละ 40.2 เป็นผลมาจากการก่อหนี้เพิ่มเพื่อชดเชยการขาดดุลเพื่อนำมาใช้ในโครงการของรัฐ เช่น โครงการรับจำนำข้าว โครงการ SML โครงการแจก Tablet โครงการกองทุนหมู่บ้าน กองทุนตั้งตัวได้ และกองทุนส่งเสริมสตรี เป็นต้น อย่างไรก็ตาม การขาดดุลงบประมาณดังกล่าวยังอยู่ในกรอบเป้าหมายการคลังที่ยั่งยืนที่กำหนดให้สัดส่วนหนี้สาธารณะต่อ GDP ไว้ไม่เกินร้อยละ 60 นอกจากนี้การขาดดุลเงินสดลดลงจาก 287.9 ล้านบาท ในปีก่อนหน้าเหลือขาดดุล 209.1 ล้านบาทในปี

## 1.2 ภาวะการเงิน

สถานการณ์เศรษฐกิจโลกยังไม่ฟื้นตัวในช่วงต้นปี สถานการณ์การเมืองในประเทศมีความไม่แน่นอนในช่วงปลายปี โครงการลงทุนภาครัฐมีความล่าช้า ภาคธุรกิจชะลอการลงทุนเพื่อประเมินสถานการณ์ความชัดเจนทางเศรษฐกิจและการเมือง กำลังซื้อประชาชนมีแนวโน้มลดลงจากรายได้ที่ชะลอตัว ส่งผลให้คณะกรรมการนโยบายการเงิน (กนง.) ต้องคำนึงถึงมาตรการผ่อนปรนทางการเงินที่เป็นปัจจัยสนับสนุนการขยายตัวของเศรษฐกิจ จึงมีมติลดอัตราดอกเบี้ยนโยบาย 2 ครั้ง ครั้งละ 0.25 บาท รวมเป็น 0.50 บาท โดยลดครั้งแรกช่วงเดือนพฤษภาคมซึ่งเกิดจากแรงกดดันด้านการส่งออกอันเนื่องจากเศรษฐกิจโลกที่ยังไม่ฟื้นตัว และครั้งที่ 2 ช่วงเดือนพฤศจิกายนเพื่อรักษากำลังซื้อในประเทศที่ลดลงจากปัจจัยการเมือง ทำให้อัตราดอกเบี้ยนโยบายในสิ้นปี 2556 ลดลงเหลือร้อยละ 2.25 ต่อปี ส่งผลให้อัตราดอกเบี้ยเงินกู้และเงินฝากของธนาคารพาณิชย์ทั้งระบบปรับลดลงตามการปรับอัตราดอกเบี้ยนโยบาย โดยอัตราดอกเบี้ยสำหรับลูกค้าชั้นดี (MLR) ปรับลงร้อยละ 0.16 เป็นร้อยละ 6.84 ต่อปี อัตราดอกเบี้ยเงินฝากประจำ 12 เดือน ปรับลงร้อยละ 0.23 เป็นร้อยละ 2.23 ต่อปี สำหรับอัตราดอกเบี้ยระยะสั้นในตลาดการเงิน เฉลี่ยทั้งปีปรับลดลงตามอัตราดอกเบี้ยนโยบายเช่นกัน โดยอัตราดอกเบี้ยซื้อคืนพันธบัตรระยะ 1 วันและอัตราดอกเบี้ยระหว่างธนาคารระยะ 1 วัน เฉลี่ยอยู่ที่ร้อยละ 2.25 และร้อยละ 2.15 ต่อปีตามลำดับ ลดลงจากค่าเฉลี่ยในปี 2555 ในอัตราเท่ากันคือที่ร้อยละ 0.50 ด้านสินเชื่อภาคธุรกิจชะลอตัวต่อเนื่อง โดยเฉพาะอย่างยิ่งเกิดความเสี่ยงในช่วงครึ่งปีหลังทำให้สถาบันการเงินเพิ่มความระมัดระวังในการปล่อยสินเชื่อมากขึ้น ส่งผลให้สินเชื่อเอกชนขยายตัวได้เพียงร้อยละ 10.0 เทียบกับที่ขยายตัวได้ร้อยละ 15.3 ในปีก่อนหน้า



### 1.3 ภาวะตลาดทุน

การระดมทุนในตลาดแรก (Primary market) ในปี 2556 มีการออกตราสารหนี้ใหม่มูลค่าทั้งสิ้น 7,052 พันล้านบาท ลดลงจากปีก่อนที่มีมูลค่าทั้งสิ้น 9,132 พันล้านบาท หรือปรับตัวลดลงร้อยละ 22.8 ซึ่งตราสารหนี้ที่มีสัดส่วนของมูลค่าคงค้างสูงสุดได้แก่ พันธบัตรรัฐบาลกองทุนฟื้นฟูฯ มีมูลค่า 5,850 พันล้านบาท ลดลงจากปีก่อนที่มีมูลค่า 7,799 พันล้านบาท หรือลดลงร้อยละ 24.9 รองลงมาเป็นพันธบัตรรัฐบาลมูลค่า 518 พันล้านบาท ลดลงจากปีก่อนที่มีมูลค่า 687 พันล้านบาท หรือลดลงร้อยละ 32.6 และตั๋วเงินคลังมียอดมูลค่า 390 พันล้านบาท เพิ่มขึ้นจาก 142 พันล้านบาท หรือเพิ่มขึ้น 1.7 เท่า ส่วนหุ้นกู้เอกชนมูลค่า 4,768 พันล้านบาท เพิ่มขึ้นจาก 4,136 พันล้านบาทในปีที่แล้ว หรือเพิ่มขึ้นร้อยละ 15.3 ตลาดรอง (Secondary market) ภาวะการซื้อขายหลักทรัพย์ทั้งในตลาดหลักทรัพย์แห่งประเทศไทยและตลาดหลักทรัพย์ เอ็มเอไอ (Market for Alternative Investment: MAI) มีมูลค่าการซื้อขายเฉลี่ยต่อวัน 50,239 ล้านบาท เพิ่มขึ้นจากปีก่อนหน้าร้อยละ 55.80 โดยดัชนีราคาหลักทรัพย์ในตลาดหลักทรัพย์แห่งประเทศไทย (SET Index) ปรับตัวเพิ่มขึ้นสูงสุดในรอบ 20 ปี โดยสูงถึง 1,643.43 จุด ณ วันที่ 21 พฤษภาคม 2556 ก่อนปรับตัวลดลงในช่วงสิ้นปีอันเนื่องมาจากเหตุการณ์ทางการเมืองและผลกระทบจากการปรับเปลี่ยนนโยบายการเงินของสหรัฐอเมริกาและญี่ปุ่น (QE) ส่งผลให้ตลาดการเงินผันผวน นักลงทุนมีการปรับพอร์ตการลงทุนไปยังหลักทรัพย์ที่มีความมั่นคงมากขึ้น ทำให้ดัชนีตลาดหลักทรัพย์ปิดที่ 1,298.71 จุด ลดลง 93.22 จุดจากต้นปี (ลดลงร้อยละ 6.70) ส่วนดัชนีราคาหลักทรัพย์ในตลาด เอ็มเอไอ ปิดที่ระดับ 356.68 จุด ปรับลดลงร้อยละ 14.16 มูลค่าหลักทรัพย์จดทะเบียนตามราคาตลาดรวม ณ สิ้นปี 2556 ของตลาดหลักทรัพย์แห่งประเทศไทยลดลงร้อยละ 2.83 และตลาดหลักทรัพย์ เอ็มเอไอ เพิ่มขึ้นร้อยละ 33.34 ตามจำนวนบริษัทที่จดทะเบียนเพิ่มมากขึ้น ในปีนี้มีบริษัทจดทะเบียนในตลาดหลักทรัพย์แห่งประเทศไทย รวมทั้งหมด 489 บริษัท และเข้าจดทะเบียนในตลาดหลักทรัพย์ เอ็มเอไอ รวมทั้งหมด 95 บริษัท ส่วนปริมาณตราสารหนี้ในประเทศ (Domestic Bond) ที่ออกใหม่มูลค่ารวมทั้งสิ้น 8,631 พันล้านบาท โดยปรับตัวลดลงร้อยละ 16.26 เมื่อเทียบกับปีก่อนหน้า

ส่วนที่ 2 ภาวะการออม การลงทุน และช่องว่างระหว่างการออมและการลงทุนปี 2556

2.1 ภาพรวมการออมและการลงทุน

การออมในประเทศโดยรวมเพิ่มขึ้นร้อยละ 1.1 จากที่ขยายตัวร้อยละ 3.9 ในปีที่แล้ว โดยเป็นการชะลอลงต่อเนื่อง 3 ปีติดต่อกัน เป็นผลมาจากการออมภาคสถาบันการเงินและภาคธุรกิจที่ขยายตัวได้ ร้อยละ 26.3 และร้อยละ 3.0 ตามลำดับ ส่วนภาครัฐบาลหดตัวลงร้อยละ 21.8 ต่อเนื่องจากที่หดตัวร้อยละ 12.2 ในปีที่แล้ว ส่วนภาคครัวเรือนและสถาบันไม่แสวงหากำไรหดตัวลงร้อยละ 6.1 จากที่ขยายตัวร้อยละ 3.3 ในปีก่อนหน้า

การลงทุนในประเทศโดยรวมขยายตัวร้อยละ 1.6 ชะลอลงเป็นอย่างมากเมื่อเทียบกับที่ขยายตัวร้อยละ 14.9 ในปีที่แล้ว เกิดจากการลงทุนภาคสถาบันการเงินและภาครัฐบาลที่หดตัวร้อยละ 39.0 และร้อยละ 8.1 ตามลำดับ ขณะที่ภาคครัวเรือนฯ และภาคธุรกิจที่ไม่ใช่สถาบันการเงินขยายตัวร้อยละ 18.5 และร้อยละ 3.2 ตามลำดับ โดยภาคครัวเรือนขยายตัวดีขึ้นจากที่หดตัวร้อยละ 29.3 ในปีที่แล้ว แต่ภาคภาคธุรกิจฯ ชะลอตัวจากที่ขยายตัวได้ร้อยละ 17.2 ในปีก่อนหน้า

รูปภาพที่ 4 การออม/การลงทุน และ สัดส่วนช่องว่างการออมการลงทุนต่อ GDP

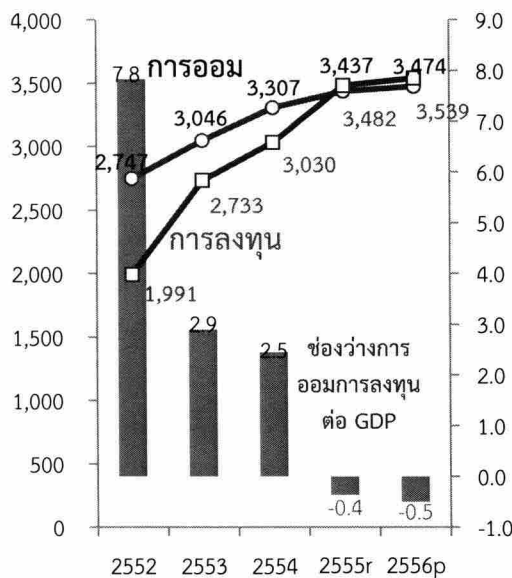

รูปภาพที่ 5 การออมรายสถาบัน (พันล้านบาท)

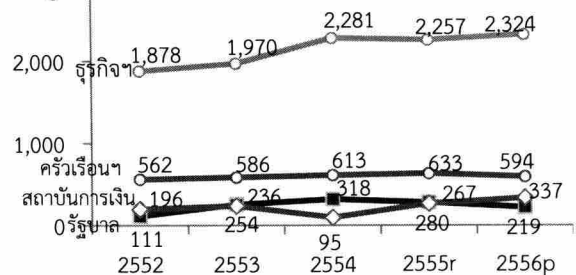

รูปภาพที่ 6 การลงทุนรายสถาบัน (พันล้านบาท)

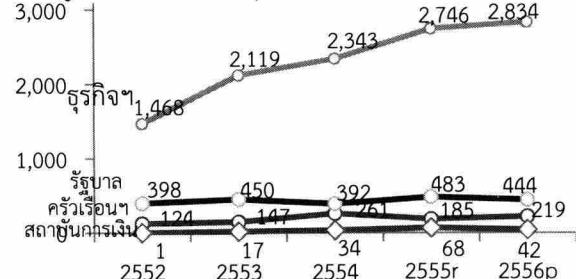

2.2 ช่องว่างระหว่างการออมและการลงทุน

การออมในประเทศโดยรวมปี 2556 ขยายตัวได้น้อย โดยชะลอลงอย่างต่อเนื่อง 3 ปีติดต่อกัน ขณะที่การลงทุนในประเทศโดยรวมแม้จะชะลอตัว แต่ยังคงอยู่ในระดับที่สูงกว่าการออมรวม ส่งผลให้ดุลบัญชีเดินสะพัดขาดดุลมากขึ้นถึง 63,667 ล้านบาท โดยเป็นการขาดดุลเป็นปีที่สองติดต่อกัน โดยขาดดุลสูงขึ้นเมื่อเทียบกับที่ขาดดุล 45,070 ล้านบาทในปีก่อนหน้า นอกจากนี้ ยังส่งผลให้ช่องว่างระหว่างการออมและการลงทุนต่อผลิตภัณฑ์มวลรวมในประเทศซึ่งมีการออมขาดดุลสูงขึ้นเล็กน้อย โดยขาดดุลการออมร้อยละ 0.5 ของผลิตภัณฑ์มวลรวมในประเทศในปีนี้ เทียบกับที่ขาดดุลการออมร้อยละ 0.4 ในปีก่อนหน้า และมีการเกินดุลการออมถึงร้อยละ 2.5 ของ

ผลิตภัณฑ์มวลรวมในประเทศในปี 2554 ซึ่งเป็นสัญญาณแสดงความต้องการใช้เงินออมยังคงอยู่ในระดับสูงหลังจากที่เศรษฐกิจเริ่มฟื้นตัว

## 2.3 การออมและการลงทุนรายภาคสถาบันเศรษฐกิจ

### 2.3.1 ภาคธุรกิจที่ไม่ใช่สถาบันการเงิน

ในปี 2556 ภาคธุรกิจที่ไม่ใช่สถาบันการเงินลงทุนเพิ่มขึ้น 2,833,793 ล้านบาท เพิ่มขึ้นจาก 2,745,517 ล้านบาท หรือเพิ่มขึ้นร้อยละ 3.2 ชะลอลงจากปีก่อนหน้าที่เพิ่มร้อยละ 17.2 เนื่องจากในครึ่งปีแรกการลงทุนในสิ่งปลูกสร้างขยายตัวตามการขยายตัวของภาคอสังหาริมทรัพย์ ประกอบกับมีการส่งมอบรถยนต์คันแรกโดยเฉพาะในส่วนของรถยนต์เชิงพาณิชย์ ส่วนครึ่งหลังของปีการลงทุนหดตัวในเครื่องมือเครื่องจักรนำเข้าซึ่งได้นำเข้ามาจำนวนมากในปีก่อนเพื่อทดแทนที่เสียหายจากน้ำท่วม และจากเหตุการณ์ไม่สงบทางการเมือง ผู้ประกอบการบางส่วนลังเลที่จะขยายกำลังการผลิต สอดคล้องกับสินเชื่อธุรกิจที่ชะลอลง เช่นเดียวกันผู้ประกอบการธุรกิจอสังหาริมทรัพย์เลื่อนการก่อสร้างออกไป อันเกิดจากการประเมินสถานะหนี้สินครัวเรือนที่อยู่ในระดับสูงและธนาคารพาณิชย์เพิ่มความเข้มงวดในการปล่อยสินเชื่อในช่วงครึ่งปีหลัง ส่วนการออม ภาคธุรกิจที่ไม่ใช่สถาบันการเงิน 2,324,192 ล้านบาท เพิ่มขึ้นจากปีที่แล้วที่มีการออมมูลค่า 2,256,548 ล้านบาทหรือเพิ่มขึ้นร้อยละ 3.0 ส่งผลให้ภาคธุรกิจฯ ยังคงขาดดุลเงินออม 509,601 ล้านบาท โดยขาดดุลเพิ่มขึ้นจากปีที่แล้วที่ขาดดุลเงินออม 488,969 ล้านบาท

### 2.3.2 ภาคสถาบันการเงิน

การออมของภาคสถาบันการเงินมูลค่า 336,689 ล้านบาทในปี 2556 หรือคิดเป็นสัดส่วนร้อยละ 2.6 ต่อ GDP สูงกว่าปีที่ผ่านมามีสัดส่วนร้อยละ 2.2 ต่อ GDP อย่างไม่ดี การลงทุนของภาคสถาบันการเงินเพิ่มขึ้น 41,513 ล้านบาท เพิ่มน้อยกว่าปีก่อนหน้าที่มีมูลค่า 68,105 ล้านบาท ทำให้การออมภาคสถาบันการเงินเกินดุล 295,176 ล้านบาท มากกว่าปีก่อนที่เกินดุล 198,402 ล้านบาท โดยกลุ่มสถาบันการเงินที่มีการออมสูงได้แก่ สถาบันรับฝากเงินอื่น และธนาคารแห่งประเทศไทย ส่วนสถาบันการเงินอื่นการออมขาดดุลซึ่งเกิดจากรายจ่ายสูงกว่ารายได้ อย่างไม่ดี การลงทุนของภาคสถาบันการเงินมีสัดส่วนน้อยเมื่อเทียบกับภาคเศรษฐกิจอื่น เพียงร้อยละ 0.3 ของการลงทุนของทุกภาคเศรษฐกิจ หรือคิดเป็นเพียงสัดส่วนร้อยละ 1.2 ต่อ GDP เท่านั้น อย่างไม่ดี ระบบธนาคารพาณิชย์มีผลประกอบการดีอย่างต่อเนื่อง มีกองทุนและทุนสำรองอยู่ในระดับสูง สามารถรองรับความเสี่ยงและความผันผวนที่จะเกิดขึ้นในอนาคตได้

### 2.3.3 ภาครัฐบาล

การลงทุนของรัฐบาลเพิ่มขึ้นมูลค่า 443,500 ล้านบาท ชะลอตัวลงจากปีก่อนหน้าที่เพิ่มขึ้นมูลค่า 482,552 ล้านบาท เป็นผลมาจากรัฐบาลมีมาตรการกระตุ้นเศรษฐกิจน้อยลงเมื่อเทียบกับปีก่อน และการลงทุนภาครัฐต้องเลื่อนออกไปเพราะเหตุการณ์ไม่สงบทางการเมืองในช่วงปลายปี ส่วนการออมภาครัฐบาลชะลอตัวลงเช่นกัน โดยเพิ่มขึ้นเพียง 218,660 ล้านบาท เทียบกับที่เพิ่มขึ้นมูลค่า 279,629 ล้านบาทในปีก่อนหน้า สาเหตุจากการจัดเก็บรายได้บางประเภทต่ำกว่าเป้าหมาย เช่น ภาษีมูลค่าเพิ่มที่เก็บได้

น้อยตามภาวะเศรษฐกิจที่ชะลอตัวและยอดขายที่ลดลงตามปัจจัยทางการเมือง นอกจากนี้ยังมีการปรับอัตราภาษีเงินได้นิติบุคคลลดลงเพื่อช่วยเหลือผู้ประกอบการที่ได้รับผลกระทบจากมาตรการค่าแรงขั้นต่ำ 300 บาทและที่ประสบภัยจากอุทกภัย โดยปรับลดจากร้อยละ 30 เป็นร้อยละ 23 และร้อยละ 20 ตามลำดับ ส่งผลให้ช่องว่างการออมภาครัฐบาลขาดดุลมากขึ้นจากเดิมที่ขาดดุลมูลค่า 202,924 ล้านบาท เป็นขาดดุลมูลค่า 224,840 ล้านบาทในปี

### 2.3.4 ภาคครัวเรือนและสถาบันไม่แสวงกำไรที่ให้บริการครัวเรือน

การออมของภาคครัวเรือนฯ ปี 2556 เพิ่มขึ้นมูลค่า 594,439 ล้านบาท ชะลอตัวลงจากมูลค่า 633,112 ล้านบาทในปีก่อนหน้า โดยช่วงต้นปีการใช้จ่ายภาคครัวเรือนฯ สูง โดยเฉพาะในส่วนรถยนต์นั่งส่วนบุคคลที่ค้างส่งมอบ และผู้ประกอบการเร่งทำการตลาดก่อนสิ้นสุดมาตรการฯ ประกอบกับความต้องการซ่อมแซมฟื้นฟูบ้านเรือนที่เสียหายจากอุทกภัยยังมีอยู่ ส่งผลให้ครัวเรือนมีเงินออมน้อยลง ขณะที่การลงทุนภาคครัวเรือนฯ เพิ่มขึ้นจากเดิมที่ลงทุนเพิ่มมูลค่า 184,691 ล้านบาทในปีก่อน เร่งตัวขึ้นเป็นมูลค่า 218,841 ล้านบาทในปี เป็นผลมาจากการลงทุนในอสังหาริมทรัพย์โดยเฉพาะอย่างยิ่งตามแนวรถไฟฟ้าในเขตกรุงเทพและปริมณฑล และความต้องการที่อยู่อาศัยในเมืองใหญ่ๆ ประกอบกับช่วงต้นปีมีการชำระเงินรถยนต์คันแรกในส่วนของการยนต์เชิงพาณิชย์ที่ค้างส่งมอบ

จากการออมชะลอตัวขณะที่การลงทุนเร่งตัวขึ้น ส่งผลให้ภาคครัวเรือนฯ เกินดุลเงินอมน้อยลง โดยเพิ่มขึ้นมูลค่า 375,598 ล้านบาทในปี ชะลอตัวลงจากที่เกินดุลมูลค่า 448,421 ล้านบาทในปีก่อนหน้า

### 2.3.5 ภาคต่างประเทศ

การนำเข้าลดลงในอัตราส่วนที่มากกว่าการส่งออกทำให้ดุลการค้าเกินดุล ประกอบกับรายได้จากนักท่องเที่ยวและบริการอื่นสูงขึ้นทำให้เกินดุลการค้าและบริการมูลค่า 333,685 ล้านบาท อย่างไรก็ตาม มีการส่งกลับกำไรจากการประกอบการไปต่างประเทศจำนวนมาก ทำให้ดุลรายได้ขาดดุลจำนวนมากถึง 719,642 ล้านบาท ขณะที่ดุลเงินโอนเกินดุล 322,110 ล้านบาท ทั้งการเกินดุลการค้าและบริการและการเกินดุลเงินโอนไม่สามารถชดเชยการขาดดุลรายได้ ส่งผลให้ดุลบัญชีเดินสะพัดขาดดุลเป็นมูลค่า 63,667 ล้านบาท

ในช่วงครึ่งแรกของปี เงินทุนเคลื่อนย้ายไหลเข้าประเทศจำนวนมาก สาเหตุจากภาวะการเงินของโลกที่มีความผันผวนสูง ประกอบกับมาตรการผ่อนคลายทางการเงินของสหรัฐ (QE) ทำให้เงินทุนไหลเข้าประเทศที่มีผลตอบแทนสูงโดยเปรียบเทียบ แต่ในช่วงครึ่งหลังของปี เงินทุนเคลื่อนย้ายไหลออกเป็นจำนวนมาก ส่วนหนึ่งเป็นเพราะความไม่สงบทางการเมือง ประกอบกับธนาคารแห่งประเทศไทยและกระทรวงการคลังได้เฝ้าติดตามและดูแลการเก็งกำไรอย่างใกล้ชิด โดยเตรียมมาตรการทางการเงินและการคลังเพื่อป้องกันการเก็งกำไรระยะสั้น เช่น มาตรการขยายปริมาณเงินให้เงินบาทอ่อนค่า ซึ่งจะทำให้ผลตอบแทนการเก็งกำไรสุทธิไม่คุ้มหากแปลงเป็นรูปสกุลเงินหลัก และอาจมี

การจัดเก็บภาษีเงินลงทุนเคลื่อนย้ายเพื่อเพิ่มต้นทุนการแก้งำไร หรือกรณีขึ้นร้ายแรงอาจมีการจำกัดเงินลงทุนเคลื่อนย้าย โดยประกาศให้ตลาดรับรู้ทั่วไปว่าพร้อมที่จะนำมาตรการดังกล่าวมาใช้หากจำเป็น ทำให้เงินทุนทยอยไหลออกในช่วงกลางปีและไหลออกเป็นอย่างมากในช่วงปลายปี ส่งผลให้ดุลการชำระเงินทั้งปีขาดดุล เทียบกับที่เคยเกินดุลในปีก่อน สอดคล้องกับค่าเงินบาทแข็งค่าที่ 30.76 บาทต่อเหรียญ สรอ. ในช่วงต้นปี อ่อนค่าเป็น 32.86 บาทต่อเหรียญ สรอ. ในช่วงสิ้นปี เทียบกับที่เคยแข็งค่าในปีก่อน

ตารางที่ 1  
เงินออมในประเทศ

(หน่วย : ล้านบาท)

เงินออมในประเทศ	2552	2553	2554	2555	2556
<b>เงินออมรายภาค</b>					
ภาคธุรกิจที่ไม่ใช่สถาบันการเงิน	1,877,808	1,969,972	2,280,677	2,256,548	2,324,192
ภาคสถาบันการเงิน	195,746	236,030	95,225	266,507	336,689
ภาครัฐบาล	110,601	253,535	318,447	279,629	218,660
ภาคครัวเรือนและสถาบันไม่แสวงหากำไรที่ให้บริการครัวเรือน	562,118	586,273	613,053	633,112	594,439
<b>เงินออมรวม</b>	<b>2,746,273</b>	<b>3,045,810</b>	<b>3,307,402</b>	<b>3,435,796</b>	<b>3,473,980</b>
<b>สัดส่วนเงินออมต่อ GDP (ร้อยละ)</b>					
ภาคธุรกิจที่ไม่ใช่สถาบันการเงิน	19.5	18.2	20.2	18.3	18.0
ภาคสถาบันการเงิน	2.0	2.2	0.8	2.2	2.6
ภาครัฐบาล	1.1	2.3	2.8	2.3	1.7
ภาคครัวเรือนและสถาบันไม่แสวงหากำไรที่ให้บริการครัวเรือน	5.8	5.4	5.4	5.1	4.6
<b>สัดส่วนเงินออมรวมต่อ GDP</b>	<b>28.4</b>	<b>28.2</b>	<b>29.3</b>	<b>27.8</b>	<b>26.9</b>
<b>โครงสร้างเงินออมรายภาค (ร้อยละ)</b>					
ภาคธุรกิจที่ไม่ใช่สถาบันการเงิน	68.4	64.7	69.0	65.7	66.9
ภาคสถาบันการเงิน	7.1	7.7	2.9	7.8	9.7
ภาครัฐบาล	4.0	8.3	9.6	8.1	6.3
ภาคครัวเรือนและสถาบันไม่แสวงหากำไรที่ให้บริการครัวเรือน	20.5	19.2	18.5	18.4	17.1
<b>โครงสร้างเงินออมรายภาค</b>	<b>100.0</b>	<b>100.0</b>	<b>100.0</b>	<b>100.0</b>	<b>100.0</b>
<b>อัตราการขยายตัวของเงินออม (ร้อยละ)</b>					
ภาคธุรกิจที่ไม่ใช่สถาบันการเงิน	1.6	4.9	15.8	-1.1	3.0
ภาคสถาบันการเงิน	-16.9	20.6	-59.7	179.9	26.3
ภาครัฐบาล	-66.3	129.2	25.6	-12.2	-21.8
ภาคครัวเรือนและสถาบันไม่แสวงหากำไรที่ให้บริการครัวเรือน	14.7	4.3	4.6	3.3	-6.1
<b>อัตราการขยายตัวของเงินออมรวม</b>	<b>-5.4</b>	<b>10.9</b>	<b>8.6</b>	<b>3.9</b>	<b>1.1</b>

หมายเหตุ 1. เงินออมรวมค่าเสื่อมราคา (Consumption of Fixed Capital) และส่วนคลาดเคลื่อนทางสถิติ (Statistical Discrepancy)

ตารางที่ 2  
การลงทุนในประเทศ

หน่วย : ล้านบาท

การลงทุนในประเทศ	2552	2553	2554	2555	2556
<b>การลงทุนรายภาค</b>					
ภาคธุรกิจที่ไม่ใช่สถาบันการเงิน	1,467,872	2,119,341	2,342,846	2,745,517	2,833,793
ภาคสถาบันการเงิน	889	16,967	33,926	68,105	41,513
ภาครัฐบาล	398,413	449,852	392,493	482,553	443,500
ภาคครัวเรือนและสถาบันไม่แสวงหากำไรที่ให้บริการครัวเรือน	123,764	146,707	261,217	184,691	218,841
<b>การลงทุนรวม</b>	<b>1,990,938.0</b>	<b>2,732,867.0</b>	<b>3,030,482.0</b>	<b>3,480,866.0</b>	<b>3,537,647.0</b>
<b>สัดส่วนการลงทุนต่อ GDP (ร้อยละ)</b>					
ภาคธุรกิจที่ไม่ใช่สถาบันการเงิน	15.2	19.6	20.7	22.2	22.0
ภาคสถาบันการเงิน	0.0	0.2	0.3	0.6	0.3
ภาครัฐบาล	4.1	4.2	3.5	3.9	3.4
ภาคครัวเรือนและสถาบันไม่แสวงหากำไรที่ให้บริการครัวเรือน	1.3	1.4	2.3	1.5	1.7
<b>สัดส่วนการลงทุนรวมต่อ GDP</b>	<b>20.6</b>	<b>25.3</b>	<b>26.8</b>	<b>28.2</b>	<b>27.4</b>
<b>โครงสร้างการลงทุนรายภาค (ร้อยละ)</b>					
ภาคธุรกิจที่ไม่ใช่สถาบันการเงิน	73.7	77.6	77.3	78.9	80.1
ภาคสถาบันการเงิน	0.0	0.6	1.1	2.0	1.2
ภาครัฐบาล	20.0	16.5	13.0	13.9	12.5
ภาคครัวเรือนและสถาบันไม่แสวงหากำไรที่ให้บริการครัวเรือน	6.2	5.4	8.6	5.3	6.2
<b>โครงสร้างการลงทุนรวม</b>	<b>100.0</b>	<b>100.0</b>	<b>100.0</b>	<b>100.0</b>	<b>100.0</b>
<b>อัตราการขยายตัวของการลงทุน (ร้อยละ)</b>					
ภาคธุรกิจที่ไม่ใช่สถาบันการเงิน	-33.7	44.4	10.5	17.2	3.2
ภาคสถาบันการเงิน	-87.9	1,808.5	100.0	100.7	-39.0
ภาครัฐบาล	6.2	12.9	-12.8	22.9	-8.1
ภาคครัวเรือนและสถาบันไม่แสวงหากำไรที่ให้บริการครัวเรือน	-12.8	18.5	78.1	-29.3	18.5
<b>อัตราการขยายตัวของการลงทุนรวม</b>	<b>-27.3</b>	<b>37.3</b>	<b>10.9</b>	<b>14.9</b>	<b>1.6</b>

หมายเหตุ การลงทุน (Gross Capital Formation) เป็นราคาประจำปี รวมมูลค่าสุทธิที่เกิดจากการซื้อ-ขายที่ดินของภาคเศรษฐกิจ (Net Purchase of Land by Institutions)

**ตารางที่ 3**  
**การเกินดุล (ขาดดุล) ต่อ GDP รายภาคเศรษฐกิจ**

ร้อยละ

Surplus (Deficit) / GDP	2552	2553	2554	2555	2556
ภาคธุรกิจที่ไม่ใช่สถาบันการเงิน (NF)	4.2	-1.4	-0.6	-4.0	-3.9
(FA)	7.0	-4.7	-4.1	-3.7	-7.0
ภาคสถาบันการเงิน (NF)	2.0	2.0	0.5	1.6	2.3
(FA)	2.0	2.0	0.5	1.6	2.3
ภาครัฐบาล (NF)	-3.0	-1.8	-0.7	-1.6	-1.7
(FA)	-1.4	0.4	-1.5	-2.7	-0.1
ภาคครัวเรือนและสถาบันไม่แสวงหากำไรที่ให้บริการครัวเรือน (NF)	4.5	4.1	3.1	3.6	2.9
(FA)	1.9	4.3	7.2	1.4	4.9
ธนาคารแห่งประเทศไทย (NF)	0.1	-1.2	-2.2	-2.2	1.5
(FA)	0.1	-1.2	-2.2	-2.2	1.5
สถาบันรับฝากเงินอื่น (NF)	1.0	1.7	2.4	1.5	2.3
(FA)	1.0	1.7	2.4	1.5	2.3
สถาบันการเงินอื่น (NF)	0.9	1.5	0.4	2.3	-1.5
(FA)	0.9	1.5	0.4	2.3	-1.5

หมายเหตุ 1. NF = Non Financial Account

FA = Financial Account

2. สัดส่วนเกินดุล (ขาดดุล) รายภาคเศรษฐกิจของบัญชีเศรษฐกิจเงินทุน ได้รวมมูลค่าสุทธิที่เกิดจากการซื้อ - ขายที่ดินของภาคเศรษฐกิจ

๒ .  
หน้าวาง

### ส่วนที่ 3 ภาวะเศรษฐกิจเงินลงทุนของไทยปี 2556

#### 3.1 ภาพรวมการเคลื่อนย้ายเงินทุนระหว่างภาคสถาบันเศรษฐกิจ

ภาพรวมการเคลื่อนย้ายเงินทุนระหว่างภาคเศรษฐกิจของประเทศมีมูลค่ารวม 6,017,645 ล้านบาท ชะลอลงเมื่อเทียบกับปีก่อนหน้าที่มีมูลค่า 6,414,286 ล้านบาท โดยเครื่องมือทางการเงินที่มีบทบาทสำคัญตามลำดับในปีนี้ยังคงได้แก่ เงินกู้ยืม เงินสดและเงินฝากธนาคาร และตราสารทุน

การระดมทุนทั้งหมดของประเทศไทย คิดเป็นการระดมทุนของภาคการผลิตกับภาคสถาบันการเงินมีสัดส่วนร้อยละ 68.4 และ 31.6 หรือคิดเป็นมูลค่าเท่ากับ 4,118,583 ล้านบาทและ 1,899,062 ล้านบาท ตามลำดับ

การระดมทุนของภาคการผลิต จากภาคสถาบันการเงินและภาคเศรษฐกิจจริงด้วยตัวเอง เพิ่มขึ้น 2,194,238 ล้านบาท และ 1,924,345 ล้านบาท เทียบกับที่เพิ่มขึ้น 2,772,248 ล้านบาท และ 1,068,192 ล้านบาทในปีที่แล้ว ตามลำดับ โดยเงินทุนส่วนใหญ่ของภาคเศรษฐกิจจริงเป็นเงินที่ไหลเข้าสู่ภาคเศรษฐกิจจริงและภาคสถาบันการเงินใกล้เคียงกัน ในขณะที่การระดมทุนของภาคสถาบันการเงินจากภาคเศรษฐกิจจริงเพิ่มขึ้น 1,899,062 ล้านบาท ชะลอลงมากเมื่อเทียบกับ 2,573,846 ล้านบาทในปีที่แล้ว โดยเงินทุนที่สถาบันการเงินที่ระดมได้ยังคงไหลเข้าสู่ภาคภาคเศรษฐกิจจริงมากกว่าไหลเข้าสู่ภาคสถาบันการเงินด้วยตัวเอง

#### 3.2 ภาวะเศรษฐกิจเงินลงทุนรายภาคสถาบันเศรษฐกิจ

##### 3.2.1 ภาคธุรกิจที่ไม่ใช่สถาบันการเงิน

สินทรัพย์ทางการเงินของภาคธุรกิจฯ ขยายตัวชะลอลงจากปีที่แล้ว โดยฝากเงินไว้กับสถาบันการเงินจากมูลค่า 599,233 ล้านบาทในปีก่อนหน้า เป็น 442,789 ล้านบาท ในปี 2556 และลงทุนในตราสารระยะยาวลดลง 166,008 ล้านบาท จากที่เคยลงทุนเพิ่มขึ้น 474,678 ล้านบาท ในปีที่แล้ว ขณะที่การให้กู้ยืมเพิ่มขึ้น 226,179 ล้านบาท สูงกว่าปีก่อนที่ให้กู้เพิ่มขึ้น 45,224 ล้านบาท ด้านหนี้สิน ภาคธุรกิจฯ มีการระดมทุนเพื่อเพิ่มทุนให้แก่กิจการโดยการออกตราสารทุนเป็นมูลค่า 1,120,042 ล้านบาท สูงกว่าปีก่อนที่เพิ่มขึ้น 521,181 ล้านบาท นอกจากนี้ยังกู้ยืมจากสถาบันการเงินชะลอลงจากมูลค่า 729,298 ล้านบาท ในปีก่อน เป็น 429,042 ล้านบาท ในปี 2556 และออกหุ้นกู้เพิ่มขึ้น 113,895 ล้านบาท เทียบกับปีก่อนหน้าที่เพิ่มขึ้น 78,478 ล้านบาท

##### 3.2.2 ภาคสถาบันการเงิน

เงินทุนส่วนใหญ่ของภาคสถาบันการเงินจำนวน 1,913,559 ล้านบาท เป็นเงินทุนที่ได้รับจากภาคเศรษฐกิจจริงและภาคการเงินเป็นจำนวน 1,899,062 ล้านบาทและ 14,497 ล้านบาท ตามลำดับ โดยเงินทุนส่วนใหญ่เป็นเงินทุนที่ไหลเข้าสู่ภาคการผลิตร้อยละ 99.3 หรือ คิดเป็นมูลค่า 2,194,238 ล้านบาท เทียบกับ 2,772,248 ล้านบาทในปีที่แล้ว มีเพียงร้อยละ 0.7 หรือคิดเป็นมูลค่า 14,497 ล้านบาทที่ไหลเข้าสู่ภาคสถาบันการเงินด้วยตัวเอง แหล่งเงินทุนของภาคการเงินมาจากการรับฝากเงิน การกู้ยืม และหุ้นทุน เป็นหลัก ในขณะที่การออกตราสารหนี้ยังคงลดลงต่อเนื่องจากปีที่แล้ว

การใช้ไปของเงินทุนในปีเพิ่มขึ้น 2,208,735 ล้านบาท ส่วนใหญ่ยังคงเป็นการปล่อยสินเชื่อประเภทเงินกู้ยืมรวมทั้งสิ้น 1,408,865 ล้านบาทหรือคิดเป็นร้อยละ 64 ของเงินลงทุนทั้งหมด ที่เหลือเป็นสินเชื่อเพื่อการค้า เงินฝาก และการลงทุนในตราสารหนี้ ตามลำดับ ในขณะที่การซื้อหุ้นเพิ่มทุนลดลง

ตารางที่ 5 สินทรัพย์ทางการเงินและการระดมทุนของสถาบันการเงิน

หน่วย: ล้านบาท

	2552	2553	2554	2555	2556
(1) สินทรัพย์ทางการเงินของสถาบันการเงิน	2,118,927	3,573,497	3,033,696	3,571,515	2,208,735
(2) เงินทุนที่ภาคการผลิตระดมผ่านสถาบันการเงิน	1,484,390	2,696,446	2,478,551	2,772,248	2,194,238
(3) (2) / (1) (ร้อยละ)	70.1	75.5	81.7	77.6	99.3
(4) เงินทุนที่ใช้ภายในภาคสถาบันการเงินด้วยกัน	634,537	877,051	555,145	799,267	14,497
(5) (4) / (1) (ร้อยละ)	29.9	24.5	18.3	22.4	0.7
(6) เงินทุนทั้งหมดที่ระดมโดยภาคการผลิต	2,700,563	3,933,106	3,394,972	3,840,440	4,118,594
(7) (2) / (6) (ร้อยละ)	67.7	61.4	58.4	59.9	68.4

### 1) ธนาคารกลาง (Central Bank) หรือ ธนาคารแห่งประเทศไทย (ธปท.)

แหล่งเงินทุนส่วนใหญ่ของธนาคารแห่งประเทศไทยมาจากการออกธนบัตรที่ใช้หมุนเวียนในตลาดและเงินรับฝากรวมสุทธิ 132,488 ล้านบาท ที่เหลือเป็นเงินกู้ยืมจากแหล่งเงินทุนภายในประเทศ ด้านการออกพันธบัตรลดลงประกอบกับการไถ่ถอนที่มากขึ้นทำให้ยอดพันธบัตรลดลงสุทธิ 299,956 ล้านบาท

การใช้ไปของเงินทุนโดยรวมยังคงชะลอตัว มีเพียงการลงทุนในตราสารหนี้และสินเชื่อการค้าที่เพิ่มขึ้นคิดเป็นมูลค่า 119,787 ล้านบาท และ 36,451 ล้านบาท ตามลำดับ

### 2) สถาบันรับฝากเงินอื่น (Other Depository Corporations)

จากการระมัดระวังในการปล่อยสินเชื่อจากการก่อหนี้ภาคครัวเรือน เช่น สินเชื่อจากการอุปโภคบริโภค สินเชื่อส่วนบุคคล รวมทั้งการสิ้นสุดของสินเชื่อนโยบายคินภาชีรยยนต์คันแรก และสินเชื่อจากการบรรเทาความเดือดร้อนจากเหตุการณ์อุทกภัยปลายปี 2554 ส่งผลให้สินเชื่อประเภทเงินให้กู้ยืมของสถาบันรับฝากเงินอื่นเพิ่มขึ้น 1,480,578 ล้านบาท ชะลอตัวเมื่อเทียบกับ 1,882,415 ล้านบาท ในปีที่ผ่านมา ส่วนการลงทุนด้านอื่นๆ มาจาก สินเชื่อการค้าและการลงทุนในเงินฝาก

แหล่งเงินทุนส่วนใหญ่ร้อยละ 84 ยังคงมาจากเงินรับฝากเป็นหลัก โดยมีมูลค่าเพิ่มขึ้น 1,329,311 ล้านบาท ที่เหลือร้อยละ 16 มาจากเงินกู้ยืม สินเชื่อประเภทการค้าและ

เจ้าหนี้อื่น และการออกตราสารทุน ตามลำดับ ส่วนการออกตราสารหนี้ลดลงจำนวนสุทธิ 276,429 ล้านบาท

ตารางที่ 6 อัตราดอกเบี้ยเงินฝากและเงินให้กู้ยืมของธนาคารพาณิชย์ ณ สิ้นเดือนธันวาคม ปี 2552-2556

ร้อยละต่อปี

	2552	2553	2554	2555	2556
1. อัตราดอกเบี้ยเงินฝาก					
- ออมทรัพย์	0.50	0.50	0.87-0.88	0.87-0.88	0.5-0.63
- ประจำ 3 เดือน	0.65-0.75	0.95-1.30	1.85-2.25	1.85-2.25	1.50-2.50
2. อัตราดอกเบี้ยเงินให้กู้ยืม					
- ลูกค้าชั้นดีระยะสั้น (MOR)	6.13-6.75	6.38-6.88	7.50-7.88	7.50-7.88	7.38-7.75
- ลูกค้าชั้นดีระยะยาว (MLR)	5.85-6.25	6.12-6.50	7.25-7.63	6.88-7.25	6.96-7.37
- ลูกค้ารายย่อยชั้นดี (MRR)	6.38-6.75	6.63-7.00	8.00-8.45	7.75- 8.45	7.75-8.20

ที่มา : ธนาคารแห่งประเทศไทย (เป็นอัตราดอกเบี้ยเฉลี่ยของ 5 ธนาคารใหญ่)

### 3) สถาบันการเงินอื่น (Other Financial Corporations)

การออกหุ้นเพิ่มทุนกว่าร้อยละ 60 ยังคงเป็นแหล่งเงินทุนหลักของภาคสถาบันการเงินอื่น โดยในปีนี้ออกหุ้นเพิ่มทุนเพิ่มขึ้นจำนวน 293,146 ล้านบาท รองลงมาอีกร้อยละ 40 มาจากการกู้ยืมเงินเพิ่มขึ้น 168,044 ล้านบาท เงินสำรองประกันชีวิตและเงินกองทุนจำนวนเพิ่มขึ้นสุทธิ 51,037 ล้านบาท อย่างไรก็ตาม เงินสำรองประกันชีวิตและเงินกองทุนชะลอดัชนีตั้งแต่ปี 2553 เป็นต้นมา ด้านการใช้เงินลงทุนส่วนใหญ่ใช้ไปกับการลงทุนในเงินฝาก สินเชื่อเพื่อการค้าและอื่นๆ และการลงทุนในตราสารหนี้ตามลำดับ ส่วนการปล่อยสินเชื่อรวมกลับลดลง 6,217 ล้านบาทเมื่อเทียบกับการปล่อยสินเชื่อที่เพิ่มสูงขึ้นจำนวน 259,174 ล้านบาท ในปีที่แล้ว

#### 3.2.3 ภาครัฐบาล

ในปี 2556 การออมของรัฐบาลชะลอดัชนีมากกว่าการลงทุน ทำให้รัฐบาลขาดดุลมากขึ้นในปีนี้ และเป็นการขาดดุลอย่างต่อเนื่อง จึงทำการชดเชยการขาดดุลด้วยการออกพันธบัตร ส่งผลให้พันธบัตรรัฐบาลเพิ่มขึ้น 254,984 ล้านบาท ขณะเดียวกันก็ทำการไถ่ถอนตั๋วสัญญาใช้เงินบางส่วน ทำให้ตั๋วสัญญาใช้เงินลดลง 117,209 ล้านบาทในปีนี้ ส่วนการกู้เงินจากสถาบันการเงินชะลอดัชนีจากมูลค่า 103,314 ล้านบาท เป็นมูลค่า 62,751 ล้านบาท ด้านการใช้ไปของเงินทุน รัฐบาลมีการฝากเงินไว้กับสถาบันรับฝากเงินอื่นเพิ่มขึ้น 186,962 ล้านบาท สูงกว่าปีก่อนหน้าที่มีมูลค่าเพิ่มขึ้น 113,839 ล้านบาท นอกจากนี้การลงทุนในตราสารหนี้ชะลอลงส่วนตราสารทุนเพิ่มขึ้นเล็กน้อย

#### 3.2.4 ภาคครัวเรือนฯ

ภาคครัวเรือนฯ เกินดุลเงินออมอย่างต่อเนื่อง แต่ชะลอดัชนีลงจากปีที่แล้ว ทำให้นำเงินออมส่วนเกินเก็บไว้เป็นเงินสดสำหรับใช้จ่ายบางส่วนและนำเงินไปฝากไว้กับสถาบันรับฝากเงินอื่นน้อยลง ส่งผลให้รายการเงินสดและเงินฝากชะลอลงจากมูลค่า 1,370,616 ล้าน

บาทในปีก่อนเป็นมูลค่า 716,123 ล้านบาทในปีนี้ ส่วนเงินออมที่เหลือจำนวนมากนำไปลงทุนในตราสารทุน ส่งผลให้ตราสารทุนเพิ่มขึ้นเป็นอย่างมากจากมูลค่า 543,630 ล้านบาท เป็น 1,271,100 ล้านบาทในปีนี้ และได้นำเงินออมไปลงทุนในหุ้นกู้เพิ่มขึ้น 113,895 ล้านบาท จากเดิม 78,478 ล้านบาท ส่วนแหล่งเงินทุนภาคครัวเรือนส่วนใหญ่เป็นเงินกู้ยืมจากสถาบันการเงิน โดยเงินกู้มีมูลค่าเพิ่มขึ้นถึง 1,159,880 ล้านบาท ทั้งที่อยู่ในรูปเงินกู้ จำนวนและเช่าซื้อ เนื่องจากครัวเรือนได้รับการช่วยเหลือจากภาครัฐบาลอย่างต่อเนื่องด้วยมาตรการบรรเทาความเดือดร้อนโดยชะลอการจ่ายค่าสาธารณูปโภคของรัฐ จึงทำให้รายการสินเชื่อทางการค้าที่ไดรรวมไว้ในรายการอื่นๆ เพิ่มขึ้นมูลค่า 361,716 ล้านบาท จากที่เคยลดลงมูลค่า 180,394 ล้านบาทในปีที่แล้ว นอกจากนี้ ครัวเรือนฯ ยังใช้วิธีชะลอการฝากเงินเพื่อใช้เป็นแหล่งเงินทุนในการนำไปใช้ซื้อตราสารทุนด้วย

### 3.2.5 ภาคต่างประเทศ

ในปี 2556 ช่วงต้นปีมีเงินทุนไหลเข้าประเทศเป็นจำนวนมากตามมาตรการ QE ของสหรัฐอเมริกา ส่งผลให้มีการไหลเข้าของเงินกู้ยืมและเงินเพิ่มทุนจากต่างประเทศเพิ่มสูงขึ้นมูลค่า 443,737 ล้านบาท และ 189,960 ล้านบาท ตามลำดับ และมีการลงทุนพันธบัตรรัฐบาลเพิ่มขึ้น 99,349 ล้านบาท ในช่วงเวลานั้น รัฐบาลดำเนินการติดตามและเฝ้าระวังการเก็งกำไรในตลาดเงินอย่างใกล้ชิด จึงเกิดการไหลออกของเงินทุนในช่วยปลายปี ทำให้ประเทศไทยกลับมาขาดดุลเงินทุนเคลื่อนย้ายอีกครั้ง หลังจากที่เกินดุลในปีก่อนหน้า ในทางกลับกัน มีนักลงทุนไทยไปลงทุนในต่างประเทศเพิ่มสูงขึ้น แม้ว่าจะมีมูลค่าชะลอลงจากปีก่อน โดยเป็นการลงทุนเพิ่มขึ้นในรูปของการลงทุนในตราสารทุน เงินให้กู้ยืม เงินฝากเผื่อเรียก และตราสารหนี้ ซึ่งมีมูลค่าเพิ่มขึ้น 231,117 ล้านบาท 112,886 ล้านบาท 103,737 ล้านบาท และ 59,887 ล้านบาท ตามลำดับ

## Preface

The Office of the National Economic and Social Development Board (NESDB) regularly compiles the Flow of Funds Accounts so as to use as basic information for analyzing flows of funds, saving, and investment in Thailand. The accounts also incorporate the sources and uses of funds through financial instruments and institutions. In addition, the accounts enable to use for investigating financial situations and formulating economic development plans together with policy simulations.

In this publication, the NESDB has revised the flow of funds accounts in line with the latest and most updated data available from the newly introduced series of chained volume measures 2013 edition of the National Income Accounts of Thailand as well as other statistic reports from other sources, which describes in the 2013 revision announcement.

The NESDB would like to express our gratitude to agencies and individuals in continuously providing basic data along with contributing suggestions for the improvement of the flow of funds accounts compilation.



(Arkhom Termpittayapaisith)  
Secretary-General  
National Economic and Social Development Board  
May 2015

## **Revisions to the Flow of Funds Accounts of Thailand 2013 Edition**

The compilation of 2013 flow of funds statistics has revised according to the most updated data sources as follows:

1. Revising data back to the year 2009 in consistence with the National Income of Thailand 2013 Edition and the latest other primary data
2. Since for the year 2012 onward, the coverage of other financial corporations has been changed in line with the primary source—the Bank of Thailand. Accordingly, other financial corporations cover the following institutions:
  - 1) Financial Institutions Development Fund
  - 2) Small Industry Credit Guarantee Corporation
  - 3) Secondary Mortgage Corporation
  - 4) Thai Asset Management Corporation
  - 5) Asset Management Corporation
  - 6) Non-life Insurance Companies
  - 7) Life Insurance Companies
  - 8) Government Pension Fund
  - 9) Provident Funds
  - 10) Property Funds
  - 11) Mutual funds other than money market funds
  - 12) Deposit Insurance Institution
  - 13) Finance Companies
  - 14) Pawnshops
  - 15) Non-bank credit cards companies and personal finance companies operated under the BOT supervision
  - 16) Hire purchase and leasing companies (only the major companies accounting for 75% of the total assets in the system)
3. In this series, Table 1 (Domestic Savings) included Statistical Discrepancy which was consistent to National Income context and Table 2 (Domestic Investment) included Net Purchase of Land into Domestic Investment.

## **Compilation of the Flow of Funds Accounts of Thailand**

The compilation of flow of funds statistics has been regularly published in compliance with the System of National Accounts (1993 SNA), which previously complied with the System of National Accounts (1968 SNA). Data series cover period during 2009 – 2013, having organized as follows:

### **1. Classification by 5 economic institution sectors:**

- 1.1 Non-financial corporation sector comprises of the businesses owned and managed by corporation and quasi-corporation and the business units owned by the government or state enterprises with at least 50% of their equities belong to the government or other state enterprises whose principal activity is non-financial operation.
- 1.2 Financial corporation sector classified into 3 groups:
  - 1.2.1 Central Bank: covers the Bank of Thailand and Financial Institutions Development Fund. Those of data have been included into the Bank of Thailand before 2007.
  - 1.2.2 Other Depository Corporations comprising of
    - Commercial Banks
    - Finance Companies
    - Saving Cooperatives
    - Specialized Financial Institutions (SFIs: comprise of Government Savings Bank, Government Housing Bank, Bank for Agriculture and Agricultural Cooperatives, Export-Import Bank for Thailand, Small and Medium Enterprise Development Bank for Thailand and Islamic Bank of Thailand)
    - Money Market Fund (MMF)
  - 1.2.3 Other Financial Corporations compose of all other financial institutions other than those aforementioned. Since for the year 2012 onward, they include the following:
    - Financial Institutions Development Fund
    - Small Industry Credit Guarantee Corporation
    - Secondary Mortgage Corporation
    - Thai Asset Management Corporation
    - Asset Management Corporation
    - Non-life Insurance Companies
    - Life Insurance Companies
    - Government Pension Fund
    - Provident Funds
    - Property Funds
    - Mutual funds other than money market funds

- Deposit Insurance Institution
  - Finance Companies
  - Pawnshops
  - Non-bank credit cards companies and personal finance companies operated under the BOT supervision
  - Hire purchase and leasing companies (only the major companies accounting for 75% of the total assets in the system)
- 1.3 General Government sector including central government, local government and public state enterprise
- 1.4 Households and Non-Profit Institution Serving Households
- 1.5 The Rest of the World

**Comparison of economic institutions sectors 1968 SNA and 1993 SNA**

1968 SNA	1993 SNA
❖ Business corporations sector	❖ Non- financial institutions
❖ State enterprises sector	
❖ Financial sector	❖ Financial institutions
❖ Central government sector	❖ General government institution
❖ Local government sector	
❖ Households sector	❖ Households and non profit institution serving households
❖ Rest of the world	❖ Rest of the world

**2. Classification by 7 financial instruments**

- 2.1 Monetary gold and Special Drawing Rights comprise of gold, international reserve assets, and other international reserve purpose assets issued by the International Monetary Fund (IMF).
- 2.2 Currency and deposits comprise of
- Currency refers to legal tender banknotes and coins circulated in the economic system
  - Transferable Deposits refer to the deposits, changeable into check and payable order
  - Other deposits comprise all claims, other than transferable deposits including drawing rights from depository corporations both of private and government, namely time deposits.

- 2.3 Securities other than shares comprise of short-term and long-term of private or public securities
- 2.4 Loans consist of short-term loans (the loans within 1-year maturity) and long-term loans (the loans exceed 1-year maturity).
- 2.5 Shares and other equities comprise of common stocks and preferred stocks whose holders have the rights of ownership and equities of the company.
- 2.6 Insurance technical reserves include reserves for insurance claims of insurance companies, provident and pension funds, forward premiums, and drawing right reserves.
- 2.7 Other accounts receivable/payable comprise of receivable and payable accounts (trade credits) arising from purchasing and selling of goods, and other services include the remaining transactions in the balance sheet unable to categorize in 2.1 to 2.6.

**Comparison of financial instruments 1968 SNA and 1993 SNA**

<b>1968 SNA</b>	<b>1993 SNA</b>
❖ International reserve position	❖ Monetary gold and SDRs
❖ Currency and deposits	❖ Currency and deposits
❖ Public authority securities ❖ Commercial bills ❖ Debentures ❖ Debt securities	❖ Securities other than shares
❖ Short-term loans ❖ Long- term loans ❖ Mortgages ❖ Hire purchase debts	❖ Loans
❖ Share capital ❖ Equity securities ❖ Direct investment	❖ Shares and other equities
❖ Life assurances and pension funds	❖ Insurance technical reserves
❖ Trade credit ❖ Government non-budgetary ❖ Others	❖ Other accounts receivable/payable

Blank Page

## **EXECUTIVE SUMMARY**

## Executive Summary

### Flow of Funds Accounts of Thailand in 2013

.....

The Flow of Funds accounts statistics report in 2013 covers a series period of 2009 – 2013 with compilation methodology in compliances to the financial accounts in the System of National Accounts 1993. This publication has been categorized into three parts. The first part describes an overview of the Thai economy in 2013 which is consistent to the economic growth using chained volume measures. The second part gives explanation on saving and investment situations. And the last part investigates thoroughly into Thailand's flow of funds position in 2013.

#### 1. Overview of the Thai economy in 2013

**Gross domestic product** in 2013 rose by 2.8%, decelerating from a 7.3% growth in 2012 as a result of slowdown from both domestic and external demand, along with internal political unrest during the second half of the year. **Non-agricultural sector**, accounting for 88.7% of GDP, grew slightly by 3.1%. Such deceleration was commonly found from all sectors. Particularly, manufacturing sector, accounting for 27.7% of total GDP, expanded by 1.0% in comparison to a rise of 7.0% previously as a consequence of slowing down on domestic demand. During the end of the year, external demand began recovering but domestic production was unable to respond since the flooding damage period. Meanwhile, tourist sector was in a favorable sign, especially hotel and restaurant items which maintained the high level of growth with a slight deceleration rate. **Agricultural sector** continuously postulated the low rate of growth, expanding by 0.4% compared to a 3.4% rise in last year. The low rate was found in crop and livestock items whereas forestry and fishery kept contracting. GDP and GNP at current market price in 2013 posted the value of Baht 12,910 billion and Baht 12,191 billion respectively.

Total **domestic demand** increased minimally as a result of political unrest along with income slowdown which worsened consumer confidence. Particularly, farm income faced deceleration from both price and quantity which affected purchasing power. This made consumers more prudent on their spending. In addition, several stimulus measures began exhausting especially the First Car Tax Rebate Scheme, which had to be officially terminated by the second quarter. As a result, **private consumption expenditure** expanded by 0.8%, compared to a 6.3% increase previously. **Gross capital formation** dropped by 0.8%, recovering from a sharp decline of 10.2% last year. Such a fall was from both private and public investment with a contraction rate of 0.8% and 1.0% respectively compared to a rise of 11.1% and 7.1% previously. **Government consumption expenditure** rose by 4.7%, slowing down from an expansion of 7.5% last year. Such a slowdown was sourced mainly from an incline of net purchase of goods and services which rose by 12.1% compared to 10.7% formerly and social benefit in-kind in forms of goods and services consumption which increased by 7.8%. Meanwhile, compensation of government employees rose slightly by 0.7%. Both **export and import** of goods and services grew by 2.8% and 1.4% respectively, compared to an expansion of 5.1% and 6.0% previously. Current account at current market price registered a surplus of Baht 333.7 billion, kept increasing from Baht 81.1 billion last year.

For this fiscal year, revenue collection was above target but government kept running budget deficit for its stimulus packages. As a result, public debt increased from Baht 4,961,287 million (40.2% to GDP) last year to Baht 5,449,796 million Baht (42.2% to GDP). Budget deficit was used for public policy namely Rice Pledging Scheme, One Child One Tablet, Village and Community Fund, Entrepreneur Initiative Fund, and Woman Role Promotion Fund. However, budget deficit was in line with sustainable fiscal framework with maintaining public debt ceiling and GDP ratio by 60%.

## 2. Savings and Investment

**Gross savings** in 2013 increased by 1.1%, decelerating for 3 consecutive years, compared to a rise of 3.9% in the previous year. Such a slowdown of saving was from a drop of financial and non-financial corporations with the rate of 26.3% and 3.0 respectively. Government saving dropped by 21.8, worsened from a drop of 12.2. Meanwhile, savings of households and non-profit institution serving households contracted by 6.1%, compared to a rise of 3.3% in last year.

**Gross capital formation** increased by 1.6%, considerably slowing down from a rise of 14.9% last year. Such a slowdown was contributed by a contraction of financial institution and general government with a drop of 39.0% and 8.1% respectively. Likewise, households and non-profit institution serving households and non-financial corporation expanded by 18.5% and 3.2%, with a recovery from a sharp decline of 29.3% for households and non-profit institution whereas non-financial corporation decelerated from an expansion of 17.2% last year.

Both gross domestic saving and gross domestic investment in 2013 kept decelerating. However, investment maintained the higher level compared to saving level. Consequently, current account deficit had expanded to Baht 63,667 million, compared to a deficit of Baht 45,070 million last year and regarded as deficit for two consecutive years. The saving deficit ratio of **saving/investment gap** to GDP widened from 0.4% for last year to 0.5% for this year whereas saving/investment gap for the year before last year registered a saving surplus of 2.5% to GDP. This reflected that demand for savings was needed and prepared for future economic recovery.

## 3. Flows of Funds in 2013

The total flow of funds among economic sectors posted the value of Baht 6,017,645 million, decreasing from Baht 6,414,286 million in the previous year. Major financial instruments were from loans, cash and deposits, and shares and other equity.

Fund-raising by real sector and financial corporations posted the value of Baht 4,118,583 million and Baht 1,899,062 million or a component of 68.4% and 31.6% respectively.

Fund-raising for real sector was sourced by fund-raising within real sector and from financial sector with the value of Baht 2,194,238 million and Baht 1,924,345 million, respectively compared to Baht 2,772,248 million and Baht 1,068,192 million. Fund for real sector flew within real sector and into financial sector with the close value whereas fund-raising for financial sector rose with the value of Baht 1,899,062 million, decelerating from Baht 2,573,846 million last year. The fund-raising for financial sector mainly flew into real sector, larger than flowing within financial sector.

## **Institutions sectors in the Flow of Funds Account**

### **3.1 Non-financial corporations sector**

Assets of non-financial corporations in 2013 expanded with a decelerating rate. Deposits in commercial banks and other depository corporations rose by Baht 442,789 million compared to Baht 599,233 million last year. Investment in long-term debt securities and other equities declined with value of Baht 166,008 million, compared to an increased value of Baht 474,678 million. However, lending items rose with the value of Baht 226,179 million. For liabilities, loans from commercial banks and other depository corporations increased with the value of Baht 429,042 million, slowing down from Baht 729,042 million last year. Besides, non-financial corporations raised its fund by issuing shares and other equities, and debentures with an increase value of Baht 1,120,042 million and Baht 113,895 million correspondingly.

### **3.2 Financial corporation sector**

Fund-raising for financial corporations in 2013 increased with the value of Baht 1,913,559 million, contributed by real sector and financial sector with the value of Baht 1,899,062 million and Baht 14,497 million respectively. The largest part of financial corporations continued to flow into the real sector with the value of Baht 2,194,238 million or 99.3% of total funds, compared to Baht 2,772,248 million last year. The smallest part of funds with the value of 14,497 million or 0.03% of total funds flew within financial sector. The main sources of funds were from deposits, borrowing, and shares and other equities whereas other debt securities kept declining from the previous year.

For use of funds, financial corporations invested in the financial market with the value of Baht 2,208,735 million, attributed mainly from lending with the value of Baht 1,408,865 million or 64.0% of total funds. The rest of funds distributed respectively to trade credit, deposits, and investments on debt securities. Meanwhile, investment on shares and other equities declined.

### **3.3 General government sector**

In 2013, both government saving and investment slowed down with a larger deceleration in saving, worsening government saving deficit. Government financed its saving deficit by issuing government bond with the net value of Baht 254,984 million. Meanwhile, government redeemed promissory notes for this year which led to a decline in government promissory notes with the value of Baht 117,209 million. Besides, government reduced borrowing from financial sector. For use of funds, government deposited in other depository corporations with the value of Baht 186,962 million. In addition, government also reduced investment on debt securities but increased investment on share and other equities.

### **3.4 Households Sector**

Household savings rose consecutively. However, an increase in savings for 2013 was lower than last year. The main use of savings was invested in other equities with the value of Baht 1,271,100 million or 29% of total

funds. The rest of funds were invested on deposits, debentures, and holding cash for daily expense with the value of Baht 672,310 million, Baht 113,895 million, Baht 43,813 million respectively. The main sources of funds for households were mainly from loans from financial sector in forms of loans, mortgage and hire purchase with the value of Baht 1,159,880 million. Household sector was regularly subsidized by government scheme, namely flooding alleviation by postponing state utility payment. This led to an increase in trade credit which included in other account payable item with the value of Baht 361,716 million compared to a decrease of Baht 180,394 million.

### **3.5 The Rest of the World**

In 2013, during the beginning of the year, large amount of capital flow in the country as a result of quantity easing measure (QE) in the US, rising in inflow of loans and direct investment with the value of Baht 443,737 million and Baht 189,690 million respectively. Capital inflow for investment on government bond registered the value of Baht 99,349 million. In this period, the government realized speculation concerns and kept track on money market. As a result, capital gradually flew out at the beginning of second half and significantly flew out at the end of the year. Thereby, Thailand became deficit on balance of payment once again after becoming surplus for last year. In contrast, Thai resident investment aboard increased but lower than last year. Investment aboard was mainly contributed by investments on shares and other equities, lending, transferable deposits, and debt securities with the value of Baht 231,117 million, Baht 112,886 million, Baht 103,737 million, and Baht 59,887 million respectively.

## Flow of Funds Indicator of Thailand

	2009	2010	2011	2012	2013
1. GDP growth (%)	-0.7	7.5	0.8	7.3	2.8
2. Gross domestic product at current price(mil.baht)	9,654,013	10,802,396	11,300,483	12,354,655	12,910,038
3. Inflation rate (%)	-0.9	3.3	3.8	3.0	2.2
4. Investment growth :chain volume measures(reference year 2002)					
- Private (%)	-17.4	16.7	9.5	11.1	-0.8
- Public (%)	8.9	-0.8	-8.6	7.1	-1.0
5. Savings-investment gap to GDP (%)	7.8	2.9	2.5	-0.4	-0.5
- Non-Financial Corporations Sector <sup>1/</sup>	4.2	-1.4	-0.6	-4.0	-3.9
- Financial Corporations Sector <sup>1/</sup>	2.0	2.0	0.5	1.6	2.3
- General Government Sector	-3.0	-1.8	-0.7	-1.6	-1.7
- Households and Non-Profit Institution Serving Households Sector	4.5	4.1	3.1	3.6	2.9
6. Current account balance (mil.baht) <sup>2/</sup>	755,335	312,943	276,920	-45,070	-63,667
7. Ratio of C/A balance to GDP (%)	7.8	2.9	2.5	-0.4	-0.5
8. Net capital movement (mil.baht)	-871,431	-199,749	-157,253	426,709	-10,518
9. International reserve position (mil.US\$)	4,617,472	5,189,687	5,551,949	5,562,107	5,490,918
10. Loan ceiling (mil.US\$) <sup>3/</sup>	29,905	28,075	36,434	40,114	40,327
11. Change in public external debt.					
- Government	-3,768	-2,375	104,498	200,982	131,849
- State enterprises	45,822	-14,094	9,600	40,911	124,238
12. Fiscal condition					
- Cash balance (bil. baht)	-420.3	-200.4	-159.9	-287.9	-209.1
13. Monetary condition					
Interest rates (year-end)					
- Lending rate (prime)	5.85-6.25	6.12-6.50	7.25-7.63	7.00-7.38	6.75-7.25
- Time deposits (1 year)	0.65-1.00	1.40-1.70	2.70-3.00	2.35-2.60	2.15-2.35
14. Foreign exchange (average)					
- Exchange Equalization Fund (baht : US\$)	34.3	31.7	30.5	30.6	30.7
15. Domestic securities issued (mil.baht)					
- Public securities	9,944,177	10,527,708	11,601,092	9,131,616	7,051,829
- Private securities <sup>4/</sup>	3,176,164	3,401,951	4,757,250	4,136,147	4,767,504
16. Funding structure of real sector (%)					
- Financial institutions	55.0	69.2	75.5	72.2	53.3
- Rest of the world	1.1	17.3	11.1	12.9	5.7
- Capital market and others	44.0	13.5	13.4	15.0	41.0

Note : 1/ include statistical discrepancy

2/ from the Balance of Payment published by the Bank of Thailand as of 17th December 2014

3/ calculated from incremental value of each year

4/ include unit trusts

Source : Bank of Thailand, Ministry of Commerce, The office of National Economic and Social Development Board

**Chart 1**  
**Non-Financial Surplus (Deficit) Ratio to GDP of Economic Sectors**

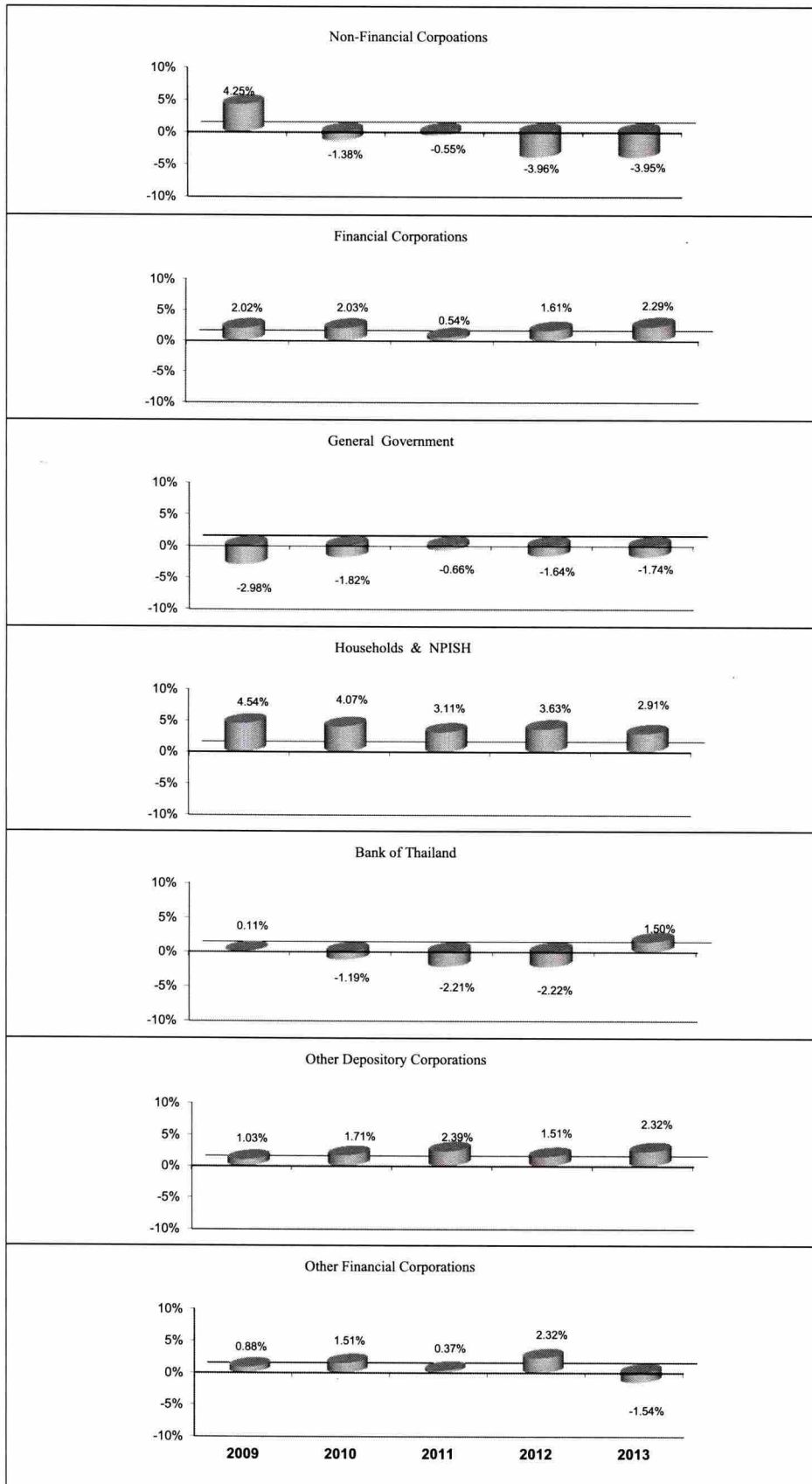

Note : Ratio of non-financial surplus (deficit) by economic sectors are presented in percentage

**ANALYSIS OF  
FLOW-OF-FUNDS ACCOUNTS OF THAILAND 2013**

**Part I Overall of the Thai Economy in 2013**

**1.1 Economic Situation**

**Gross domestic product** in 2013 rose by 2.8%, decelerating from a 7.3% growth in 2012 as a result of slowdown from both domestic and external demand, along with internal political unrest during the second half of the year. **Non-agricultural sector**, accounting for 88.7% of GDP, grew slightly by 3.1%. Such deceleration was commonly found from all sectors. Particularly, manufacturing sector, accounting for 27.7% of total GDP, expanded by 1.0% in comparison to a rise of 7.0% previously as a consequence of slowing down on domestic demand. During the end of the year, external demand began recovering but domestic production was unable to respond since the flooding damage period. Meanwhile, tourist sector was in a favorable sign, especially hotel and restaurant items which maintained the high level of growth with a slight deceleration rate. **Agricultural sector** continuously postulated the low rate of growth, expanding by 0.4% compared to a 3.4% rise in last year. The low rate was found in crop and livestock items whereas forestry and fishery kept contracting. **GDP and GNP at current market price** in 2013 posted the value of Baht 12,910 billion and Baht 12,191 billion respectively.

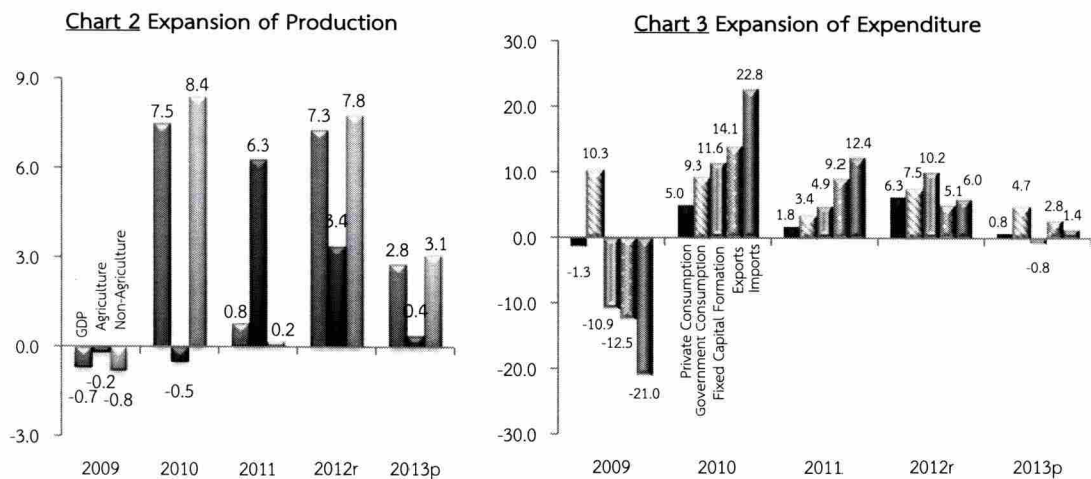

Total **domestic demand** increased minimally as a result of political unrest along with income slowdown which worsened consumer confidence. Particularly, farm income faced deceleration from both price and quantity which affected purchasing power. This made consumers more prudent on their spending. In addition, several stimulus measures began exhausting especially the First Car Tax Rebate Scheme, which officially terminated by the second quarter. As a result, **private consumption expenditure** expanded by 0.8%, compared to a 6.3% increase previously. **Gross fixed capital formation** dropped by 0.8%, recovering from a sharp decline of 10.2% last year. Such a fall was from both private and public investment with a contraction rate of 0.8% and 1.0% respectively compared to a rise of 11.1% and 7.1% previously. **Government consumption expenditure** rose by 4.7%, slowing down from an expansion of 7.5% last year. Such a slowdown was sourced mainly from an incline of net purchase of goods and services which rose by 12.1% compared to 10.7% formerly and social benefit in-kind in forms of goods and services consumption which increased by 7.8%. Meanwhile, compensation of government employees rose slightly by 0.7%. Both **export and import** of goods

and services grew by 2.8% and 1.4% respectively, compared to an expansion of 5.1% and 6.0% previously. Current account at current market price registered a surplus of Baht 333.7 billion, kept increasing from Baht 81.1 billion last year.

For this fiscal year, revenue collection was above target but government kept running budget deficit for its stimulus packages. As a result, public debt increased from Baht 4,961,287 million (40.2% to GDP) last year to Baht 5,449,796 million Baht (42.2% to GDP). Budget deficit was used for public policy namely Rice Pledging Scheme, One Child One Tablet, Village and Community Fund, Entrepreneur Initiative Fund, and Woman Role Promotion Fund. However, budget deficit was in line with sustainable fiscal framework with maintaining public debt ceiling and GDP ratio by 60%. Besides, government cash flow improved from a deficit of Baht 289.9 million previously to a deficit of Baht 209.1 million for this year.

## 1.2 Financial Conditions

For the year 2013, there existed unfavorable situations namely unrecovered global economy during the first half, internal political unrest at the end of the year, delayed implementation of public projects, and private investor reluctance due to economic and political instability. To alleviate such problems, the monetary policy committee (MPC) had lowered policy interest rate twice in 2013 by 0.25% each. The first policy rate reduction was in May due to unrecovered global economy. The second reduction was at the end of November to increase purchasing power due to political unrest. With the total reduction of 0.50%, the policy interest rate declined to 2.25% per year. The commercial bank loans and deposit interest rates were reduced in response to the policy rate. The margin loan rate (MLR) fell by 0.16% to 6.84% per year and the 1-year time deposit rate dropped by 0.23% to 2.23% per year. The short-term loan in financial market also reduced in response to the policy rate. One-day repurchase and one-day interbank rates fell by the equal rate of 0.50% to 2.25% and 2.15% respectively. Meanwhile, credits to non-financial corporation kept slowing down. Particularly in the second half of the year, financial corporations were more prudent on credit expansion. Therefore, total private credit rose by 10.0% decelerating from 15.3% in the previous year.

## 1.3 Capital Market

In the **primary market**, fund-raising for new security issuances valued at Baht 7,580 billion in 2013, fell by 22.8% compared to the value of Baht 9,132 billion last year. The largest outstanding balance for non-share security was the Rehabilitation and Development Fund for Financial Institution with the value of Baht 5,850 billion, declined by 24.9% compared to Baht 7,799 billion last year. It followed by government bond with the value of Baht 518 billion which dropped by 32.6% from Baht 687 billion and treasury bill with the value of Baht 390 billion which rose by 1.7 time from Baht 142 billion last year. Subsequently, outstanding debentures increased by 15.3% from Baht 4,136 billion to Baht 4,768 billion. For the secondary market, the average daily trading in 2013 was Baht 50,239 million in the Stock Exchange of Thailand (SET) and the Market for Alternative Investment (MAI) which rose by 55.4% from the previous year. The SET index reached the highest record for 20 years at 1,643.43 point on 21 May 2013 before rebounding at the end of the year as a consequence of political unrest and Quantity Easing measure from the US. Financial market fluctuation led investors to alter their portfolio to a more-secured security. At the end of the year, the SET index closed at 1,032.76 point

which fell by 93.22 point at the beginning of the year or dropped by 6.7%. Meanwhile, the MAI index closed at 356.68 point, decreased by 14.16% from last year. Total market capitalization (Market Cap) of listed companies at the end of the year for the SET fell by 2.83% whereas Market Cap for MAI rose by 33.34%. In 2013, there were 489 listed companies at the SET and 95 listed companies at the MAI. The newly issued debt securities in domestic market (domestic bonds) registered at the value of Baht 8,631 billion—a 16.26% increase from the previous year.

## Part II Savings, Investment, and Saving- Investment Gap

### 2.1 Total Saving and Investment

**Gross savings** in 2013 increased by 1.1%, decelerating for 3 consecutive years, compared to a rise of 3.9% in the previous year. Such a slowdown of saving was from a drop of financial and non-financial corporations with an increase of 26.3% and 3.0% respectively. General government contracted by 21.8%, worsened from a drop of 12.2 %. Meanwhile, saving of non-profit institution serving households rose fell by 6.1%, compared to a rise of 3.3% in last year.

**Gross capital formation** increased by 1.6%, considerably slowing down from a rise of 14.9% last year. Such a slowdown was contributed by a contraction of financial corporation and general government with a drop of 39.0% and 8.1% respectively. Likewise, households and non-profit institution serving households and non-financial corporation expanded by 18.5% and 3.2%, with a recovery from a sharp decline of 29.3% for households and non-profit whereas non-financial corporation decelerated from an expansion of 17.2% last year.

Chart 4 Savings, Investment, and Saving/Investment Gap to GDP

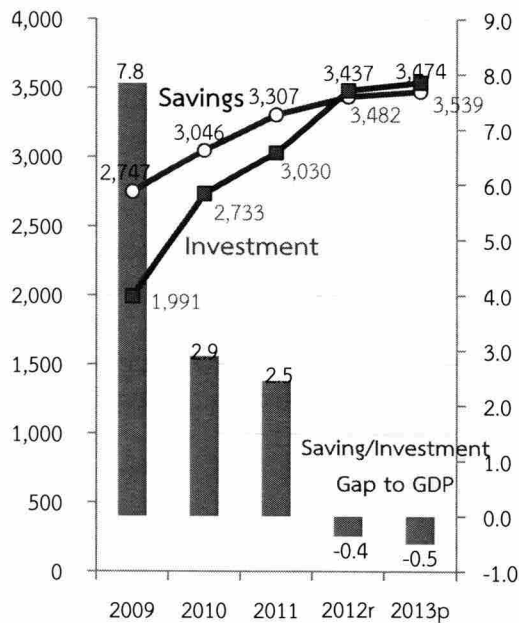

Chart 5 Savings by Institution (Bil. Baht)

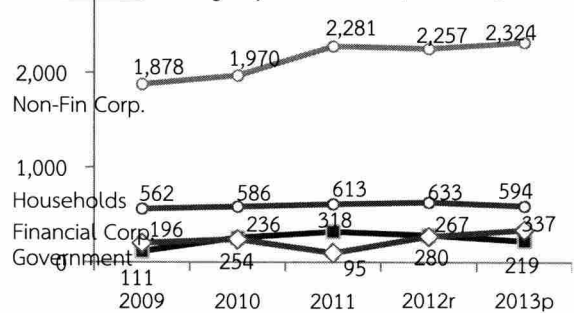
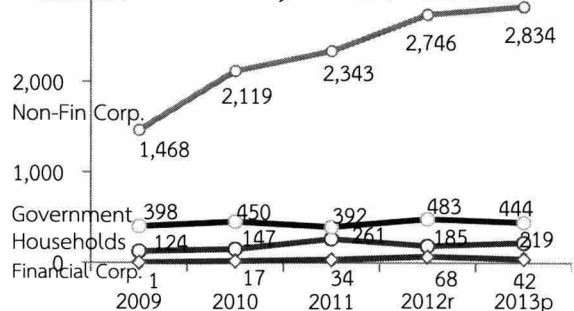

Chart 6 Investment by Institution (Bil. Baht)



## **2.2 Saving Investment Gap**

Both gross domestic saving and gross domestic investment in 2013 kept decelerating. However, investment maintained the higher level compared to savings level. Consequently, current account deficit had expanded to Baht 63,667 million, compared to a deficit of Baht 45,070 million last year and regarded as deficit for two consecutive years. The saving deficit ratio of saving/investment gap to GDP widened from 0.4% for last year to 0.5% for this year whereas saving/investment gap for the year before last year registered a saving surplus of 2.5% to GDP. This reflected that demand for savings was needed and prepared for future economic recovery.

## **2.3 Savings and Investment by Institutions**

### **2.3.1 *Non-financial corporations***

Investment of non-financial corporations increased by 3.2% from Baht 2,745,517 million to Baht 2,833,793 million in 2013 with a decelerating rate in comparison to an expansion of 17.2% last year. Expansion was found at the first half of the year, contributed by investments on real estate, commercial cars from the First Car Tax Rebate scheme. Investments were dropped at the second half due to base effect from a large rehabilitation from flooding damage last year. Political unrest made the real estate developers hesitate and postpone their investment projects and prudently evaluate the risk from high level of household debts. In addition, financial corporation was also prudent for housing credit at the second half of the year. Savings of non-financial corporations rose by 3.0% from Baht 2,256,548 million to Baht 2,324,191. This led non-financial corporation became saving deficit with the value of Baht 509,602 million but slightly improved from last year with a saving deficit of Baht 488,969 million.

### **2.3.2 *Financial corporations***

Saving of financial corporations posted the value of Baht 336,689 million, or 2.6% of GDP rising from 2.2% last year. Gross investment of financial corporation registered the value of Baht 41,513 million, lowering from an increase of Baht 68,105 million last year. This led to saving surplus of Baht 295,176 million which was higher than a surplus of Baht 198,402 million previously. The high level of saving was contributed by other depository corporations and the Bank of Thailand. Meanwhile, other financial corporations showed saving deficit, originating from that expenditure was larger than income. However, investment for financial corporation was considerably low compared to other institutions, contributed only 0.3% to total investment or only 1.2% ratio to GDP. However, commercial banks consecutively maintained favorable performance with a high financial reserve and capable to cope with financial risk and economic fluctuation.

### **2.3.3 *General government***

Government investment registered the value of Baht 443,500 million, declined from Baht 482,553 million due to less government stimulus program compared to last year. In addition, government investment projects were postponed owing to political unrest during the end of the year. Government saving also decelerated from an increased value Baht 279,627 million to an increase of Baht 218,660 million due to off-targeting collection for several

government revenues, namely value added tax (VAT) in response to economic slowdown and corporate income tax in response to tax rate reduction. The government reduced corporate income tax to compensate rising in 300-Baht minimum wage and to alleviate industrial damage from flooding area, with the rate of 23% and 20% respectively reducing from equal rate of 30%. As a result, government saving deficit rose from Baht 202,924 million to Baht 224,840 million.

#### **2.3.4 *Households and Non-profit Institution Serving Households***

Household saving posted the value of Baht 594,439 million dropped from Baht 633,112 million in last year. At the beginning of the year, household expenditure rose from payment of First Car Tax Rebate scheme and car dealers imposed market promotion since the Rebate scheme closed to terminate. In addition, household still needed residential rehabilitation which damaged from flooding. As a result, household saving dropped considerably. Household investment increased from Baht 184,691 million to Baht 218,841 million, mostly contributed by investment on residential buildings, especially alongside the MRT train routes in Bangkok vicinity and in principal cities. In addition, the cars pending for delivery in the First Car Tax Rebate scheme had been paid during the beginning of the year.

Saving slowed down whereas investment accelerated. Consequently, household saving surplus decelerated from Baht 448,421 million previously to Baht 375,598 million for this year.

#### **2.3.5 *Rest of the world***

Both imports and exports contracted in 2013. However, larger contraction in imports led to trade surplus. In addition to rising in tourism income, the surplus of goods and services registered the value of Baht 333,685 million. In contrast, investment income of foreign owners flew out significantly which led to deficit in primary income with the value of Baht 719,642 million. The transfer surplus of Baht 322,110 million and trade surplus were unable to compensate deficit in primary income. Consequently, current account became deficit with the value of Baht 63,667 million.

At the first half of year, net capital flows registered a huge surplus as a result of global financial fluctuation along with quantity easing policy (QE) in the US. Capital normally flew into the high return market, including Thailand during the beginning of 2013. The Bank of Thailand and Ministry of Finance realized speculations in the financial market. Therefore, several monitoring measures were standby, namely policy interest rate, tax on investment earning income, or even capital control policy (if needed) to prevent speculations. The signal warning publically announced, especially to speculators. Consequently, capital gradually flew out at the beginning of second half and significantly flew out during the end of the year. Therefore, the balance of payment became deficit in 2013. Meanwhile, at the end of the year the Baht depreciated to 32.86 Baht/USD, compared to an appreciation of 30.76 Baht/USD at the beginning of the year.

**Table 1**  
**Domestic Savings**

Million Baht

<b>Domestic Savings</b>	<b>2009</b>	<b>2010</b>	<b>2011</b>	<b>2012</b>	<b>2013</b>
<b>By Sector</b>					
Non-Financial Corporations Sector	1,877,808	1,969,972	2,280,677	2,256,548	2,324,192
Financial Corporations Sector	195,746	236,030	95,225	266,507	336,689
General Government Sector	110,601	253,535	318,447	279,629	218,660
Households and Non-Profit Institution Serving Households Sector	562,118	586,273	613,053	633,112	594,439
<b>Gross Savings</b>	<b>2,746,273.0</b>	<b>3,045,810.0</b>	<b>3,307,402.0</b>	<b>3,435,796.0</b>	<b>3,473,980.0</b>
<b>Ratio to GDP (percent)</b>					
Non-Financial Corporations Sector	19.5	18.2	20.2	18.3	18.0
Financial Corporations Sector	2.0	2.2	0.8	2.2	2.6
General Government Sector	1.1	2.3	2.8	2.3	1.7
Households and Non-Profit Institution Serving Households Sector	5.8	5.4	5.4	5.1	4.6
<b>Ratio of Gross Savings to GDP</b>	<b>28.4</b>	<b>28.2</b>	<b>29.3</b>	<b>27.8</b>	<b>26.9</b>
<b>Structure (percent)</b>					
Non-Financial Corporations Sector	68.4	64.7	69.0	65.7	66.9
Financial Corporations Sector	7.1	7.7	2.9	7.8	9.7
General Government Sector	4.0	8.3	9.6	8.1	6.3
Households and Non-Profit Institution Serving Households Sector	20.5	19.2	18.5	18.4	17.1
<b>Total</b>	<b>100.0</b>	<b>100.0</b>	<b>100.0</b>	<b>100.0</b>	<b>100.0</b>
<b>Growth Rate (percent)</b>					
Non-Financial Corporations Sector	1.6	4.9	15.8	-1.1	3.0
Financial Corporations Sector	-16.9	20.6	-59.7	179.9	26.3
General Government Sector	-66.3	129.2	25.6	-12.2	-21.8
Households and Non-Profit Institution Serving Households Sector	14.7	4.3	4.6	3.3	-6.1
<b>Gross Savings Growth Rate</b>	<b>-5.4</b>	<b>10.9</b>	<b>8.6</b>	<b>3.9</b>	<b>1.1</b>

Note 1. Savings includes depreciation and Statistical Discrepancy

**Table 2**  
**Domestic Investment**

Million Baht

<b>Domestic Investment</b>	<b>2009</b>	<b>2010</b>	<b>2011</b>	<b>2012</b>	<b>2013</b>
<b>By Sector</b>					
Non-Financial Corporations Sector	1,467,872	2,119,341	2,342,846	2,745,517	2,833,793
Financial Corporations Sector	889	16,967	33,926	68,105	41,513
General Government Sector	398,413	449,852	392,493	482,553	443,500
Households and Non-Profit Institution Serving Households Sector	123,764	146,707	261,217	184,691	218,841
<b>Total Investment</b>	<b>1,990,938</b>	<b>2,732,867</b>	<b>3,030,482</b>	<b>3,480,866</b>	<b>3,537,647</b>
<b>Ratio to GDP (percent)</b>					
Non-Financial Corporations Sector	15.2	19.6	20.7	22.2	22.0
Financial Corporations Sector	0.0	0.2	0.3	0.6	0.3
General Government Sector	4.1	4.2	3.5	3.9	3.4
Households and Non-Profit Institution Serving Households Sector	1.3	1.4	2.3	1.5	1.7
<b>Ratio of Total Investment to GDP</b>	<b>20.6</b>	<b>25.3</b>	<b>26.8</b>	<b>28.2</b>	<b>27.4</b>
<b>Structure (percent)</b>					
Non-Financial Corporations Sector	73.7	77.6	77.3	78.9	80.1
Financial Corporations Sector	0.0	0.6	1.1	2.0	1.2
General Government Sector	20.0	16.5	13.0	13.9	12.5
Households and Non-Profit Institution Serving Households Sector	6.2	5.4	8.6	5.3	6.2
<b>Total</b>	<b>100.0</b>	<b>100.0</b>	<b>100.0</b>	<b>100.0</b>	<b>100.0</b>
<b>Growth Rate (percent)</b>					
Non-Financial Corporations Sector	-33.7	44.4	10.5	17.2	3.2
Financial Corporations Sector	-87.9	1,808.5	100.0	100.7	-39.0
General Government Sector	6.2	12.9	-12.8	22.9	-8.1
Households and Non-Profit Institution Serving Households Sector	-12.8	18.5	78.1	-29.3	18.5
<b>Overall Investment Growth Rate</b>	<b>-27.3</b>	<b>37.3</b>	<b>10.9</b>	<b>14.9</b>	<b>1.6</b>

Note Measured at Current Prices Including Net Purchase of Land

**Table 3**  
**Surplus (Deficit) to GDP by Sector**

(percent)

Surplus (Deficit) / GDP		2009	2010	2011	2012	2013
Non-Financial Corporation Sector	(NF)	4.2	-1.4	-0.6	-4.0	-3.9
	(FA)	7.0	-4.7	-4.1	-3.7	-7.0
Financial Corporations Sector	(NF)	2.0	2.0	0.5	1.6	2.3
	(FA)	2.0	2.0	0.5	1.6	2.3
General Government Sector	(NF)	-3.0	-1.8	-0.7	-1.6	-1.7
	(FA)	-1.4	0.4	-1.5	-2.7	-0.1
Households and Non-Profit Institution Serving Households Sector	(NF)	4.5	4.1	3.1	3.6	2.9
	(FA)	1.9	4.3	7.2	1.4	4.9
Central Bank (BOT)	(NF)	0.1	-1.2	-2.2	-2.2	1.5
	(FA)	0.1	-1.2	-2.2	-2.2	1.5
Other Depository Corporations (ODC)	(NF)	1.0	1.7	2.4	1.5	2.3
	(FA)	1.0	1.7	2.4	1.5	2.3
Other Financial Corporations (OFC)	(NF)	0.9	1.5	0.4	2.3	-1.5
	(FA)	0.9	1.5	0.4	2.3	-1.5

Note

1. NF = Non Financial Account

FA = Financial Account

2. The figures include net value from buying-selling land by each sector

**Table 4**  
**Financial Assets and Liabilities by Sector**

(Million Baht)

	2009	2010	2011	2012	2013
Funds	3,990,096	6,410,489	5,812,224	6,414,286	6,017,645
Gross Domestic Product (GDP)	9,654,013	10,802,396	11,300,483	12,354,655	12,910,038
Percent to GDP	0.41	0.59	0.51	0.52	0.47
<b>Financial Assets</b>					
Non-Financial Corporation	1,160,351	860,380	812,886	1,124,313	935,784
Financial Corporation	1,484,390	2,696,446	2,478,551	2,772,248	2,194,238
General Government	312,379	233,741	-28,417	196,366	310,209
Households & NPISHs	875,142	1,594,731	2,122,237	1,386,716	2,153,187
Rest of the world	157,835	1,025,191	426,967	934,643	424,227
<b>Financial Liabilities</b>					
Non-Financial Corporation	488,480	1,367,380	1,276,998	1,582,464	1,834,938
Financial Corporation	1,289,533	2,477,383	2,417,252	2,573,846	1,899,062
General Government	446,340	186,076	146,484	531,046	326,399
Households & NPISHs	689,474	1,134,567	1,304,153	1,218,984	1,522,479
Rest of the world	1,076,269	1,245,083	667,337	507,946	434,767
<b>Financial Assets (percent)</b>					
Non-Financial Corporation	29.08	13.42	13.99	17.53	15.55
Financial Corporation	37.20	42.06	42.64	43.22	36.46
General Government	7.83	3.65	-0.49	3.06	5.15
Households & NPISHs	21.92	24.87	36.50	21.61	35.77
Rest of the world	3.96	15.99	7.35	14.57	7.05
<b>Financial Liabilities (percent)</b>					
Non-Financial Corporation	12.24	21.33	21.97	24.67	30.49
Financial Corporation	32.32	38.65	41.59	40.13	31.56
General Government	11.19	2.90	2.52	8.28	5.42
Households & NPISHs	17.28	17.70	22.44	19.00	25.30
Rest of the world	26.97	19.42	11.48	7.92	7.22

## Part III Flow of Funds of Thailand in 2013

### 3.1 Overall movement of funds among economic sectors

The total flow of funds among economic sectors posted the value of Baht 6,017,645 million, decreasing from Baht 6,414,286 million in the previous year. Major financial instruments were from loans, cash and deposits, and shares and other equity.

Fund-raising by real sector and financial corporations posted the value of Baht 4,118,583 million and Baht 1,899,062 million or a component of 68.4% and 31.6% respectively

Fund-raising for real sector was sourced by fund-raising within real sector and from financial sector with the value of Baht 2,194,238 million and Baht 1,924,345 million, respectively compared to Baht 2,772,248 million and Baht 1,068,192 million. Fund for real sector flew within real sector and into financial sector with the close value whereas fund-raising for financial sector rose with the value of Baht 1,899,062 million, decelerating from Baht 2,573,846 million last year. The fund-raising for financial sector mainly flew into real sector, larger than flowing within financial sector.

### 3.2 Flow of Funds by Sector

#### 3.2.1 Non-financial corporations

Assets of non-financial corporations in 2013 expanded with a decelerating rate. Deposits in commercial banks and other depository corporations rose by Baht 442,789 million compared to Baht 599,233 million last year. Investment in long-term debt securities and other equities declined with value of Baht 166,008 million, compared to an increased value of Baht 474,678 million previously. However, lending items rose with the value of Baht 226,179 million. For liabilities, loans from commercial banks and other depository corporations increased with the value of Baht 429,042 million, slowing down from Baht 729,042 million last year. Besides, non-financial corporations raised its fund by issuing shares and other equities, and debentures with an increase value of Baht 1,120,042 million and Baht 113,895 million correspondingly.

#### 3.2.2 Financial corporations

Fund-raising for financial corporations in 2013 increased with the value of Baht 1,913,559 million, contributed by real sector and financial sector with the value of Baht 1,899,062 million and Baht 14,497 million respectively. The largest part of financial corporations continued to flow into the real sector with the value of Baht 2,194,238 million or 99.3% of total funds, compared to Baht 2,772,248 million last year. The smallest part of funds with the value of 14,497 million or 0.03% of total funds flew within financial sector. The main sources of funds were from deposits, borrowing, and shares and other equities whereas other debt securities kept declining from the previous year.

For use of funds, financial corporations invested in the financial market with the value of Baht 2,208,735 million, attributed mainly from lending with the value of Baht 1,408,865 million or 64.0% of total funds. The rest of funds

distributed respectively to trade credit, deposits, and investments on debt securities. Meanwhile, investment on shares and other equities declined.

**Table 5 Financial assets and funds of financial corporations**

(Mil. Baht)

	2009	2010	2011	2012	2013
(1) Financial assets of financial corporations	2,118,927	3,573,497	3,033,696	3,571,515	2,208,735
(2) Funds raised by financial corporations	1,484,390	2,696,446	2,478,551	2,772,248	2,194,238
(3) (2) / (1) (Percent)	70.1	75.5	81.7	77.6	99.3
(4) Funds raised within financial corporations	634,537	877,051	555,145	799,267	14,497
(5) (4) / (1) Percent	29.9	24.5	18.3	22.4	0.7
(6) Total funds raised by nonfinancial corporations	2,700,563	3,933,106	3,394,972	3,840,440	4,118,594
(7) (2) / (6) (Percent)	67.7	61.4	58.4	59.9	68.4

### 1) Central Bank or the Bank of Thailand (BOT)

The main sources of fund for the Bank of Thailand were from issuing bank note circulation and net deposits with the value of Baht 132,488 million. The rest of funds were from loans from domestic financial market. Meanwhile, the new issuance bonds declined while repurchase bonds increased, resulting that net BOT bonds issuance fell with the value of Baht 299,956 million.

The main use of fund decelerated, except for investment on debt securities and trade credits which included in other account payable/receivable with an increase of Baht 119,787 million and Baht 36,451 million.

### 2) Other depository corporations

Rising in household debt led the other depository corporations more prudent on credit expansion, especially consumers' credits and personal loans. In addition, the First Car Tax Rebate scheme was exhausted along with credit for residential rehabilitation from flooding damage. As a result, total credit of other depository corporations increased with the value of Baht 1,480,758 million, decelerating from Baht 1,882,415 million last year. The rest of funds were used in trade credit and deposits.

Major sources of funds came mainly from deposits with the value of Baht 1,329,311 million or 84.0% of total funds. The rest of funds (16.0%) were from borrowing, trade credits, and other equities. Meanwhile, debt securities decreased with the value of Baht 276,429 million.

**Table 6. Interest rate on commercial bank's deposits and loans  
at the end of December 2008-2012**

	Annual rates				
	2009	2010	2011	2012	2013
1. Deposit interest rates					
- Saving deposit	0.50	0.50	0.87-0.88	0.87-0.88	0.5-0.63
- 3-month time deposit	0.65-0.75	0.95-1.30	1.85-2.25	1.85-2.25	1.50-2.50
2. Loan interest rates					
- MOR	6.13-6.75	6.38-6.88	7.50-7.88	7.50-7.88	7.38-7.75
- MLR	5.85-6.25	6.12-6.50	7.25-7.63	6.88-7.25	6.96-7.37
- MRR	6.38-6.75	6.63-7.00	8.00-8.45	7.75- 8.45	7.75-8.20

Source: Bank of Thailand (average from 5 major commercial banks)

### 3) Other financial corporations

The main source of funds of other financial corporations was from issuance of shares with the value of Baht 293,146 million or approximately 60% of total funds. The rest of funds (40%) were from borrowing with the value of Baht 168,044 million and insurance technical reserve with the value of Baht 51,037 million. However, insurance technical reserve decelerated in comparison to last year. The use of fund was mainly for deposits, trade credits, and investment on debt securities. Meanwhile, lending item dropped with the value of Baht 6,217 million, compared to an increase of Baht 259,174 million.

#### 3.2.3 General government

In 2013, both government saving and investment slowed down with a larger deceleration in saving, worsening government saving deficit. Government financed its saving deficit by issuing government bond with the net value of Baht 254,984 million. Meanwhile, government redeemed promissory notes for this year which led to a decline in government promissory notes with the value of Baht 117,209 million. Besides, government decelerated deposits on commercial bank and other depository corporations from the value of Baht 103,314 million to Baht 62,751 million. For use of funds, government deposited in commercial bank and other depository corporations with the value of Baht 186,962 million, accelerating from an increase of Baht 113,839 million last year. In addition, government also reduced investment on debt securities whereas investment on share and other equities slightly increased.

#### 3.2.4 Households and Non-profit Institutions Serving Households

Household savings rose consecutively. However, an increase in savings for 2013 was lower than last year. Households kept some parts of their saving in cash for daily expense. The second part of savings with minimal amount was deposited in other depository corporations. Therefore, cash and deposit slowed down from Baht 1,370,616 million to Baht 716,123 million. The rest of savings were invested in other equities which increased with the value of

Baht 1,271,100 million compared to Baht 543,630 million last year. In addition, investment on debentures rose from Baht 78,478 million to Baht 113,895 million. The sources of funds for households were mainly from loans from financial sector in forms of loans, mortgage and hire purchase with the value of Baht 1,159,880 million. Household sector was regularly subsidized by government scheme, namely flooding alleviation by postponing state utility payment. This led to an increase in trade credit which included in other account payable item with the value of Baht 361,716 million compared to a decrease of Baht 180,394 million. Besides, household sector also reduced its deposit so as to use for investment on shares and other equities.

### **3.2.5 The rest of the world**

In 2013, large amount of capital flew in the country as a result of quantity easing measure (QE) in the US, rising in inflow of loans and direct investment with the value of Baht 443,737 million and Baht 189,690 million respectively. Capital inflow for investment on government bond registered the value of Baht 99,349 million. In this period, the government realized speculation concerns and kept track on money market. Several measures were prepared for monitoring speculations. As a result, capital gradually flew out at the beginning of second half and significantly flew out at the end of the year. Thereby, Thailand became deficit on balance of payment once again after becoming surplus for last year. In contrast, Thai resident investment aboard increased but lower than last year. Investment aboard was mainly contributed by investments on shares and other equities, lending, transferable deposits, and debt securities with the value of Baht 231,117 million, Baht 112,886 million, Baht 103,737 million, and Baht 59,887 million respectively.

**ตารางสถิติ**  
**(STATISTICAL TABLES)**

**NOTATION OF THE SECTORS**

<b>NFC</b>	=	Non-Financial Corporation
<b>GG</b>	=	General Government
<b>HH &amp; NPISH</b>	=	Households and Non-Profit Institution Serving Households
<b>R/W</b>	=	Rest of the World
<b>BOT</b>	=	Bank of Thailand
<b>ODC</b>	=	Other Depository Corporations
<b>OFC</b>	=	Other Financial Corporations
<b>FIN.CON.</b>	=	Financial Consolidated

ตารางบัญชีเศรษฐกิจเงินทุนของประเทศไทย

1. FLOW-OF-FUNDS ACCOUNTS OF THAILAND  
( TABLE 1.1-1.5 )
2. SECTOR TABLES 2009-2013  
( TABLE 2.1-2.8 )
3. SUPPLEMENTARY TABLES  
( TABLE 3.1-3.7 )

TABLE 1.1 FLOW OF FUNDS ACCOUNTS OF THAILAND 2009

(MILLIONS OF BAHT)

	NON-FINANCIAL CORPORATION	FINANCIAL CORPORATION	GENERAL GOVERNMENT	HOUSEHOLDS & NPISHs	REST OF THE WORLD	TOTAL
<b>A. NON FINANCIAL ACCOUNT</b>						
1. GROSS SAVING	1,872,901	290,896	110,601	562,118	-753,071	2,083,445
2. GROSS CAPITAL FORMATION	1,444,497	-507	387,823	159,125	2,264	1,993,202
3. PURCHASE OF LAND (NET)	23,375	1,396	10,590	-35,361		
4. STATISTICAL DISCREPANCY	-4,907	95,150				90,243
<b>5. TOTAL SURPLUS OR DEFICIT (-) (1-2-3-4)</b>	<b>409,936</b>	<b>194,857</b>	<b>-287,812</b>	<b>438,354</b>	<b>-755,335</b>	<b>0</b>
<b>B. FINANCIAL ACCOUNT</b>						
<b>I. NET ACQUISITION OF FINANCIAL ASSETS</b>	<b>1,160,351</b>	<b>1,484,390</b>	<b>312,379</b>	<b>875,142</b>	<b>157,835</b>	<b>3,990,096</b>
<b>1. MONETARY GOLD AND SDRs</b>		<b>47,003</b>				<b>47,003</b>
<b>2. CURRENCY AND DEPOSITS</b>	<b>130,671</b>	<b>-251,520</b>	<b>149,632</b>	<b>439,442</b>	<b>5,553</b>	<b>473,778</b>
2.1 CURRENCY	8,324			79,858		88,182
2.2 TRANSFERABLE DEPOSITS	44,480	16,299	124,938	6,857		192,574
2.3 OTHER DEPOSITS	77,867	-267,819	24,694	352,727	5,553	193,022
<b>3. SECURITIES OTHER THAN SHARES</b>	<b>520,667</b>	<b>1,243,830</b>	<b>138,914</b>	<b>114,007</b>	<b>31,928</b>	<b>2,049,346</b>
3.1 SHORT-TERM	192,631	18,667	-16,881	-3,078	-1,427	189,912
- COMMERCIAL BILLS	86,756	11,558	-16,881	-7,626	-1,427	72,380
- GOVERNMENT TREASURY BILLS	105,875	7,109		4,548		117,532
3.2 LONG-TERM	328,036	1,225,163	155,795	117,085	33,355	1,859,434
- GOVERNMENT BONDS	7,894	337,429		-110,464		234,859
- GOVERNMENT PROMISSORY NOTES		3,031				3,031
- DEBENTURES	47,312	-28,543		195,025		213,794
- OTHER	272,830	913,246	155,795	32,524	33,355	1,407,750
<b>4. LOANS</b>	<b>204,083</b>	<b>290,092</b>	<b>8,180</b>	<b>2,185</b>	<b>47,398</b>	<b>551,938</b>
4.1 MORTGAGES		162,046				162,046
4.2 HIRE PURCHASE DEBTS	139,874	-945				138,929
4.3 LOANS	64,209	128,991	8,180	2,185	47,398	250,963
<b>5. SHARES AND OTHER EQUITY</b>	<b>200,421</b>	<b>66,368</b>	<b>7,099</b>	<b>85,694</b>	<b>225,518</b>	<b>585,100</b>
<b>6. INSURANCE TECHNICAL RESERVES</b>	n/a		n/a	<b>173,346</b>		<b>173,346</b>
<b>7. OTHER ACCOUNTS RECEIVABLE</b>	<b>104,508</b>	<b>88,617</b>	<b>8,554</b>	<b>60,468</b>	<b>-152,562</b>	<b>109,585</b>
<b>II. NET INCURRENCE OF LIABILITIES</b>	<b>488,480</b>	<b>1,289,533</b>	<b>446,340</b>	<b>689,474</b>	<b>1,076,269</b>	<b>3,990,096</b>
<b>1. MONETARY GOLD AND SDRs</b>					<b>47,003</b>	<b>47,003</b>
<b>2. CURRENCY AND DEPOSITS</b>		<b>658,314</b>	<b>2,011</b>		<b>-186,547</b>	<b>473,778</b>
2.1 CURRENCY		86,171	2,011			88,182
2.2 TRANSFERABLE DEPOSITS		176,275			16,299	192,574
2.3 OTHER DEPOSITS		395,868			-202,846	193,022
<b>3. SECURITIES OTHER THAN SHARES</b>	<b>408,294</b>	<b>164,003</b>	<b>355,422</b>	<b>-746</b>	<b>1,122,373</b>	<b>2,049,346</b>
3.1 SHORT-TERM	10,877	103,541	117,532	-746	-41,292	189,912
- COMMERCIAL BILLS	10,877	103,541		-746	-41,292	72,380
- GOVERNMENT TREASURY BILLS			117,532			117,532
3.2 LONG-TERM	397,417	60,462	237,890		1,163,665	1,859,434
- GOVERNMENT BONDS			234,859			234,859
- GOVERNMENT PROMISSORY NOTES			3,031			3,031
- DEBENTURES	213,772	22				213,794
- OTHER	183,645	60,440			1,163,665	1,407,750
<b>4. LOANS</b>	<b>-349,599</b>	<b>149,632</b>	<b>83,186</b>	<b>650,493</b>	<b>18,226</b>	<b>551,938</b>
4.1 MORTGAGES	12,873			149,173		162,046
4.2 HIRE PURCHASE DEBTS	-3,110			142,039		138,929
4.3 LOANS	-359,362	149,632	83,186	359,281	18,226	250,963
<b>5. SHARES AND OTHER EQUITY</b>	<b>359,917</b>	<b>65,131</b>			<b>160,052</b>	<b>585,100</b>
<b>6. INSURANCE TECHNICAL RESERVES</b>	<b>-1,969</b>	<b>175,315</b>				<b>173,346</b>
<b>7. OTHER ACCOUNTS PAYABLE</b>	<b>71,837</b>	<b>77,138</b>	<b>5,721</b>	<b>39,727</b>	<b>-84,838</b>	<b>109,585</b>
<b>III. FINANCIAL SURPLUS OR DEFICIT (I-II)</b>	<b>671,871</b>	<b>194,857</b>	<b>-133,961</b>	<b>185,667</b>	<b>-918,434</b>	<b>0</b>
C. SECTOR DISCREPANCY (A5-BIII.)	-261,935	0	-153,851	252,687	163,099	0

TABLE 1.2 FLOW OF FUNDS ACCOUNTS OF THAILAND 2010

(MILLIONS OF BAHT)

	NON-FINANCIAL CORPORATION	FINANCIAL CORPORATION	GENERAL GOVERNMENT	HOUSEHOLDS & NPISHs	REST OF THE WORLD	TOTAL
<b>A. NON FINANCIAL ACCOUNT</b>						
1. GROSS SAVING	2,027,999	299,824	253,535	586,273	-305,224	2,862,407
2. GROSS CAPITAL FORMATION	2,093,088	14,396	441,899	183,484	7,719	2,740,586
3. PURCHASE OF LAND (NET)	26,253	2,571	7,953	-36,777		
4. STATISTICAL DISCREPANCY	58,027	63,794				121,821
<b>5. TOTAL SURPLUS OR DEFICIT (-) (1-2-3-4)</b>	<b>-149,369</b>	<b>219,063</b>	<b>-196,317</b>	<b>439,566</b>	<b>-312,943</b>	<b>0</b>
<b>B. FINANCIAL ACCOUNT</b>						
<b>I. NET ACQUISITION OF FINANCIAL ASSETS</b>	<b>860,380</b>	<b>2,696,446</b>	<b>233,741</b>	<b>1,594,731</b>	<b>1,025,191</b>	<b>6,410,489</b>
<b>1. MONETARY GOLD AND SDRs</b>		<b>20,143</b>				<b>20,143</b>
<b>2. CURRENCY AND DEPOSITS</b>	<b>332,295</b>	<b>-93,202</b>	<b>201,690</b>	<b>522,687</b>	<b>20,240</b>	<b>983,710</b>
2.1 CURRENCY	8,463			79,635		88,098
2.2 TRANSFERABLE DEPOSITS	106,549	-19,758	145,947	5,554	2,342	240,634
2.3 OTHER DEPOSITS	217,283	-73,444	55,743	437,498	17,898	654,978
<b>3. SECURITIES OTHER THAN SHARES</b>	<b>28,921</b>	<b>1,148,172</b>	<b>-18,050</b>	<b>201,817</b>	<b>169,780</b>	<b>1,530,640</b>
3.1 SHORT-TERM	9,641	-35,300	-13,262	96,837	-14,071	43,845
- COMMERCIAL BILLS	100,840	8,670	-13,262	95,452	-14,071	177,629
- GOVERNMENT TREASURY BILLS	-91,199	-43,970		1,385		-133,784
3.2 LONG-TERM	19,280	1,183,472	-4,788	104,980	183,851	1,486,795
- GOVERNMENT BONDS	54,389	183,236		112,854		350,479
- GOVERNMENT PROMISSORY NOTES		-39,869				-39,869
- DEBENTURES	551	-3,164		30,938		28,325
- OTHER	-35,660	1,043,269	-4,788	-38,812	183,851	1,147,860
<b>4. LOANS</b>	<b>62,554</b>	<b>1,262,416</b>	<b>-4,097</b>	<b>-2,593</b>	<b>270,909</b>	<b>1,589,189</b>
4.1 MORTGAGES		175,242				175,242
4.2 HIRE PURCHASE DEBTS	86,543	113,927				200,470
4.3 LOANS	-23,989	973,247	-4,097	-2,593	270,909	1,213,477
<b>5. SHARES AND OTHER EQUITY</b>	<b>397,259</b>	<b>86,594</b>	<b>41,689</b>	<b>291,278</b>	<b>390,038</b>	<b>1,206,858</b>
<b>6. INSURANCE TECHNICAL RESERVES</b>				<b>200,554</b>		<b>200,554</b>
<b>7. OTHER ACCOUNTS RECEIVABLE</b>	<b>39,351</b>	<b>272,323</b>	<b>12,509</b>	<b>380,988</b>	<b>174,224</b>	<b>879,395</b>
<b>II. NET INCURRENCE OF LIABILITIES</b>	<b>1,367,380</b>	<b>2,477,383</b>	<b>186,076</b>	<b>1,134,567</b>	<b>1,245,083</b>	<b>6,410,489</b>
<b>1. MONETARY GOLD AND SDRs</b>					<b>20,143</b>	<b>20,143</b>
<b>2. CURRENCY AND DEPOSITS</b>		<b>999,977</b>	<b>2,673</b>		<b>-18,940</b>	<b>983,710</b>
2.1 CURRENCY		85,425	2,673			88,098
2.2 TRANSFERABLE DEPOSITS		186,130			54,504	240,634
2.3 OTHER DEPOSITS		728,422			-73,444	654,978
<b>3. SECURITIES OTHER THAN SHARES</b>	<b>135,487</b>	<b>319,970</b>	<b>176,826</b>	<b>-485</b>	<b>898,842</b>	<b>1,530,640</b>
3.1 SHORT-TERM	-5,949	183,030	-133,784	-485	1,033	43,845
- COMMERCIAL BILLS	-5,949	183,030		-485	1,033	177,629
- GOVERNMENT TREASURY BILLS			-133,784			-133,784
3.2 LONG-TERM	141,436	136,940	310,610		897,809	1,486,795
- GOVERNMENT BONDS			350,479			350,479
- GOVERNMENT PROMISSORY NOTES			-39,869			-39,869
- DEBENTURES	27,774	551				28,325
- OTHER	113,662	136,389			897,809	1,147,860
<b>4. LOANS</b>	<b>360,691</b>	<b>198,809</b>	<b>166,628</b>	<b>854,149</b>	<b>8,912</b>	<b>1,589,189</b>
4.1 MORTGAGES	42,760			132,482		175,242
4.2 HIRE PURCHASE DEBTS	238			200,232		200,470
4.3 LOANS	317,693	198,809	166,628	521,435	8,912	1,213,477
<b>5. SHARES AND OTHER EQUITY</b>	<b>612,276</b>	<b>379,795</b>			<b>214,787</b>	<b>1,206,858</b>
<b>6. INSURANCE TECHNICAL RESERVES</b>	<b>-193</b>	<b>200,747</b>				<b>200,554</b>
<b>7. OTHER ACCOUNTS PAYABLE</b>	<b>259,119</b>	<b>378,085</b>	<b>-160,051</b>	<b>280,903</b>	<b>121,339</b>	<b>879,395</b>
<b>III. FINANCIAL SURPLUS OR DEFICIT (I-II)</b>	<b>-507,000</b>	<b>219,063</b>	<b>47,665</b>	<b>460,164</b>	<b>-219,892</b>	<b>0</b>
C. SECTOR DISCREPANCY (A5-BIII.)	357,631	0	-243,982	-20,598	-93,051	0

TABLE 1.3 FLOW OF FUNDS ACCOUNTS OF THAILAND 2011

(MILLIONS OF BAHT)

	NON-FINANCIAL CORPORATION	FINANCIAL CORPORATION	GENERAL GOVERNMENT	HOUSEHOLDS & NPISHs	REST OF THE WORLD	TOTAL
<b>A. NON FINANCIAL ACCOUNT</b>						
1. GROSS SAVING	2,684,553	-32,862	318,447	613,053	-278,118	3,305,073
2. GROSS CAPITAL FORMATION	2,326,419	114,864	382,808	206,391	-1,198	3,029,284
3. PURCHASE OF LAND (NET)	16,427	-80,938	9,685	54,826		
4. STATISTICAL DISCREPANCY	403,876	-128,087				275,789
<b>5. TOTAL SURPLUS OR DEFICIT (-) (1-2-3-4)</b>	<b>-62,169</b>	<b>61,299</b>	<b>-74,046</b>	<b>351,836</b>	<b>-276,920</b>	<b>0</b>
<b>B. FINANCIAL ACCOUNT</b>						
<b>I. NET ACQUISITION OF FINANCIAL ASSETS</b>	<b>812,886</b>	<b>2,478,551</b>	<b>-28,417</b>	<b>2,122,237</b>	<b>426,967</b>	<b>5,812,224</b>
<b>1. MONETARY GOLD AND SDRs</b>		<b>83,093</b>				<b>83,093</b>
<b>2. CURRENCY AND DEPOSITS</b>	<b>267,521</b>	<b>28,797</b>	<b>-102,997</b>	<b>882,307</b>	<b>-1,871</b>	<b>1,073,757</b>
2.1 CURRENCY	8,684	866		81,434		90,984
2.2 TRANSFERABLE DEPOSITS	4,461	143,063	-53,320	1,871	-40,673	55,402
2.3 OTHER DEPOSITS	254,376	-115,132	-49,677	799,002	38,802	927,371
<b>3. SECURITIES OTHER THAN SHARES</b>	<b>7,523</b>	<b>329,378</b>	<b>34,984</b>	<b>4,606</b>	<b>87,917</b>	<b>464,408</b>
3.1 SHORT-TERM	99,498	20,556	-319	261,992	-16,976	364,751
- COMMERCIAL BILLS	99,659	84,700	-319	268,480	-16,952	435,568
- GOVERNMENT TREASURY BILLS	-161	-64,144		-6,488	-24	-70,817
3.2 LONG-TERM	-91,975	308,822	35,303	-257,386	104,893	99,657
- GOVERNMENT BONDS	-4,154	52,663		-102,262	110,843	57,090
- GOVERNMENT PROMISSORY NOTES		166,887				166,887
- DEBENTURES	-1,173	34,555		20,198		53,580
- OTHER	-86,648	54,717	35,303	-175,322	-5,950	-177,900
<b>4. LOANS</b>	<b>95,627</b>	<b>1,434,898</b>	<b>10,227</b>	<b>10,092</b>	<b>29,004</b>	<b>1,579,848</b>
4.1 MORTGAGES		149,177				149,177
4.2 HIRE PURCHASE DEBTS	87,450	113,631				201,081
4.3 LOANS	8,177	1,172,090	10,227	10,092	29,004	1,229,590
<b>5. SHARES AND OTHER EQUITY</b>	<b>222,924</b>	<b>163,696</b>	<b>36,927</b>	<b>448,633</b>	<b>305,877</b>	<b>1,178,057</b>
<b>6. INSURANCE TECHNICAL RESERVES</b>				<b>147,371</b>		<b>147,371</b>
<b>7. OTHER ACCOUNTS RECEIVABLE</b>	<b>219,291</b>	<b>438,689</b>	<b>-7,558</b>	<b>629,228</b>	<b>6,040</b>	<b>1,285,690</b>
<b>II. NET INCURRENCE OF LIABILITIES</b>	<b>1,276,998</b>	<b>2,417,252</b>	<b>146,484</b>	<b>1,304,153</b>	<b>667,337</b>	<b>5,812,224</b>
<b>1. MONETARY GOLD AND SDRs</b>					<b>83,093</b>	<b>83,093</b>
<b>2. CURRENCY AND DEPOSITS</b>		<b>1,049,964</b>	<b>3,605</b>		<b>20,188</b>	<b>1,073,757</b>
2.1 CURRENCY		86,513	3,605		866	90,984
2.2 TRANSFERABLE DEPOSITS		-79,052			134,454	55,402
2.3 OTHER DEPOSITS		1,042,503			-115,132	927,371
<b>3. SECURITIES OTHER THAN SHARES</b>	<b>50,305</b>	<b>206,097</b>	<b>153,160</b>	<b>-244</b>	<b>57,291</b>	<b>466,609</b>
3.1 SHORT-TERM	75,200	368,104	-70,817	-244	-5,291	366,952
- COMMERCIAL BILLS	75,200	368,104		-244	-5,291	437,769
- GOVERNMENT TREASURY BILLS			-70,817			-70,817
3.2 LONG-TERM	-24,895	-162,007	223,977		62,582	99,657
- GOVERNMENT BONDS			57,090			57,090
- GOVERNMENT PROMISSORY NOTES			166,887			166,887
- DEBENTURES	54,753	-1,173				53,580
- OTHER	-79,648	-160,834			62,582	-177,900
<b>4. LOANS</b>	<b>536,072</b>	<b>59,791</b>	<b>58,055</b>	<b>830,557</b>	<b>95,373</b>	<b>1,579,848</b>
4.1 MORTGAGES	38,104			111,073		149,177
4.2 HIRE PURCHASE DEBTS	-57			201,138		201,081
4.3 LOANS	498,025	59,791	58,055	518,346	95,373	1,229,590
<b>5. SHARES AND OTHER EQUITY</b>	<b>691,260</b>	<b>123,969</b>			<b>362,828</b>	<b>1,178,057</b>
<b>6. INSURANCE TECHNICAL RESERVES</b>	<b>455</b>	<b>146,916</b>				<b>147,371</b>
<b>7. OTHER ACCOUNTS PAYABLE</b>	<b>-1,094</b>	<b>830,515</b>	<b>-68,336</b>	<b>473,840</b>	<b>48,564</b>	<b>1,283,489</b>
<b>III. FINANCIAL SURPLUS OR DEFICIT (I-II)</b>	<b>-464,112</b>	<b>61,299</b>	<b>-174,901</b>	<b>818,084</b>	<b>-240,370</b>	<b>0</b>
C. SECTOR DISCREPANCY (A5-BIII.)	401,943	0	100,855	-466,248	-36,550	0

TABLE 1.4 FLOW OF FUNDS ACCOUNTS OF THAILAND 2012

(MILLIONS OF BAHT)

	NON-FINANCIAL CORPORATION	FINANCIAL CORPORATION	GENERAL GOVERNMENT	HOUSEHOLDS & NPISHs	REST OF THE WORLD	TOTAL
<b>A. NON FINANCIAL ACCOUNT</b>						
1. GROSS SAVING	2,469,853	295,264	279,629	633,112	52,316	3,730,174
2. GROSS CAPITAL FORMATION	2,713,256	63,919	467,487	236,204	7,246	3,488,112
3. PURCHASE OF LAND (NET)	32,261	4,186	15,066	-51,513		
4. STATISTICAL DISCREPANCY	213,305	28,757				242,062
<b>5. TOTAL SURPLUS OR DEFICIT (-) (1-2-3-4)</b>	<b>-488,969</b>	<b>198,402</b>	<b>-202,924</b>	<b>448,421</b>	<b>45,070</b>	<b>0</b>
<b>B. FINANCIAL ACCOUNT</b>						
<b>I. NET ACQUISITION OF FINANCIAL ASSETS</b>	<b>1,124,313</b>	<b>2,772,248</b>	<b>196,366</b>	<b>1,386,716</b>	<b>934,643</b>	<b>6,414,286</b>
<b>1. MONETARY GOLD AND SDRs</b>		<b>12</b>				<b>12</b>
<b>2. CURRENCY AND DEPOSITS</b>	<b>610,664</b>	<b>496,355</b>	<b>113,839</b>	<b>1,370,616</b>	<b>28,085</b>	<b>2,619,559</b>
2.1 CURRENCY	11,431	-85		103,473		114,819
2.2 TRANSFERABLE DEPOSITS	136,176	49,626	9,832	6,145	-6,049	195,730
2.3 OTHER DEPOSITS	463,057	446,814	104,007	1,260,998	34,134	2,309,010
<b>3. SECURITIES OTHER THAN SHARES</b>	<b>70,734</b>	<b>67,913</b>	<b>28,880</b>	<b>-440,875</b>	<b>73,030</b>	<b>-200,318</b>
3.1 SHORT-TERM	-403,944	294,739	4,147	-363,126	-3,599	-471,783
- COMMERCIAL BILLS	-403,944	294,739	4,147	-363,126	-3,599	-471,783
- GOVERNMENT TREASURY BILLS						0
3.2 LONG-TERM	474,678	-226,826	24,733	-77,749	76,629	271,465
- GOVERNMENT BONDS	9,261	219,813		-158,291	194,958	265,741
- GOVERNMENT PROMISSORY NOTES	3,146	153,433		1,497	1,874	159,950
- DEBENTURES				78,478		78,478
- OTHER	462,271	-600,072	24,733	567	-120,203	-232,704
<b>4. LOANS</b>	<b>45,224</b>	<b>2,092,446</b>	<b>2,307</b>	<b>-8,733</b>	<b>552,399</b>	<b>2,683,643</b>
4.1 MORTGAGES		232,505				232,505
4.2 HIRE PURCHASE DEBTS	92,741	207,997				300,738
4.3 LOANS	-47,517	1,651,944	2,307	-8,733	552,399	2,150,400
<b>5. SHARES AND OTHER EQUITY</b>	<b>325,538</b>	<b>157,021</b>	<b>9,039</b>	<b>543,630</b>	<b>415,419</b>	<b>1,450,647</b>
<b>6. INSURANCE TECHNICAL RESERVES</b>	<b>132,024</b>			<b>-48,085</b>		<b>83,939</b>
<b>7. OTHER ACCOUNTS RECEIVABLE</b>	<b>-59,871</b>	<b>-41,499</b>	<b>42,301</b>	<b>-29,837</b>	<b>-134,290</b>	<b>-223,196</b>
<b>II. NET INCURRENCE OF LIABILITIES</b>	<b>1,582,464</b>	<b>2,573,846</b>	<b>531,046</b>	<b>1,218,984</b>	<b>507,946</b>	<b>6,414,286</b>
<b>1. MONETARY GOLD AND SDRs</b>					<b>12</b>	<b>12</b>
<b>2. CURRENCY AND DEPOSITS</b>		<b>2,495,205</b>	<b>3,911</b>		<b>120,443</b>	<b>2,619,559</b>
2.1 CURRENCY		110,993	3,911		-85	114,819
2.2 TRANSFERABLE DEPOSITS		78,917			116,813	195,730
2.3 OTHER DEPOSITS		2,305,295			3,715	2,309,010
<b>3. SECURITIES OTHER THAN SHARES</b>	<b>283,056</b>	<b>-844,225</b>	<b>425,691</b>	<b>4,797</b>	<b>-69,637</b>	<b>-200,318</b>
3.1 SHORT-TERM	181,634	-766,522		4,797	108,308	-471,783
- COMMERCIAL BILLS	181,634	-766,522		4,797	108,308	-471,783
- GOVERNMENT TREASURY BILLS						0
3.2 LONG-TERM	101,422	-77,703	425,691		-177,945	271,465
- GOVERNMENT BONDS			265,741			265,741
- GOVERNMENT PROMISSORY NOTES			159,950			159,950
- DEBENTURES	78,478					78,478
- OTHER	22,944	-77,703			-177,945	-232,704
<b>4. LOANS</b>	<b>729,298</b>	<b>374,341</b>	<b>103,314</b>	<b>1,394,581</b>	<b>82,109</b>	<b>2,683,643</b>
4.1 MORTGAGES	86,709			145,796		232,505
4.2 HIRE PURCHASE DEBTS	n/a			300,738		300,738
4.3 LOANS	642,589	374,341	103,314	948,047	82,109	2,150,400
<b>5. SHARES AND OTHER EQUITY</b>	<b>521,181</b>	<b>507,109</b>			<b>422,357</b>	<b>1,450,647</b>
<b>6. INSURANCE TECHNICAL RESERVES</b>	<b>10,984</b>	<b>72,955</b>				<b>83,939</b>
<b>7. OTHER ACCOUNTS PAYABLE</b>	<b>37,945</b>	<b>-31,539</b>	<b>-1,870</b>	<b>-180,394</b>	<b>-47,338</b>	<b>-223,196</b>
<b>III. FINANCIAL SURPLUS OR DEFICIT (I-II)</b>	<b>-458,151</b>	<b>198,402</b>	<b>-334,680</b>	<b>167,732</b>	<b>426,697</b>	<b>0</b>
C. SECTOR DISCREPANCY (A5-BIII.)	-30,818	0	131,756	280,689	-381,627	0

TABLE 1.5 FLOW OF FUNDS ACCOUNTS OF THAILAND 2013

(MILLIONS OF BAHT)

	NON-FINANCIAL CORPORATION	FINANCIAL CORPORATION	GENERAL GOVERNMENT	HOUSEHOLDS & NPISHs	REST OF THE WORLD	TOTAL
<b>A. NON FINANCIAL ACCOUNT</b>						
1. GROSS SAVING	2,566,656	228,387	218,660	594,439	72,411	3,680,553
2. GROSS CAPITAL FORMATION	2,810,581	39,399	431,903	255,764	8,744	3,546,391
3. PURCHASE OF LAND (NET)	23,212	2,114	11,597	-36,923		
4. STATISTICAL DISCREPANCY	242,464	-108,302				134,162
<b>5. TOTAL SURPLUS OR DEFICIT (-) (1-2-3-4)</b>	<b>-509,601</b>	<b>295,176</b>	<b>-224,840</b>	<b>375,598</b>	<b>63,667</b>	<b>0</b>
<b>B. FINANCIAL ACCOUNT</b>						
<b>I. NET ACQUISITION OF FINANCIAL ASSETS</b>						
<b>1. MONETARY GOLD AND SDRs</b>		<b>22</b>				<b>22</b>
<b>2. CURRENCY AND DEPOSITS</b>	<b>451,721</b>	<b>67,074</b>	<b>186,962</b>	<b>716,123</b>	<b>-9,121</b>	<b>1,412,759</b>
2.1 CURRENCY	8,932	4,358		43,813		57,103
2.2 TRANSFERABLE DEPOSITS	82,284	60,813	43,210	-5,919	-38,155	142,233
2.3 OTHER DEPOSITS	360,505	1,903	143,752	678,229	29,034	1,213,423
<b>3. SECURITIES OTHER THAN SHARES</b>	<b>-261,032</b>	<b>269,971</b>	<b>11,968</b>	<b>20,041</b>	<b>54,193</b>	<b>95,141</b>
3.1 SHORT-TERM	-95,024	92,534	-370	-63,276	-19	-66,155
- COMMERCIAL BILLS	-116,644	50,994	-370	-69,585	-38	-135,643
- GOVERNMENT TREASURY BILLS	21,620	41,540		6,309	19	69,488
3.2 LONG-TERM	-166,008	177,437	12,338	83,317	54,212	161,296
- GOVERNMENT BONDS	25,415	127,515		2,705	99,349	254,984
- GOVERNMENT PROMISSORY NOTES	-3,146	-110,692		-1,497	-1,874	-117,209
- DEBENTURES				113,895		113,895
- OTHER	-188,277	160,614	12,338	-31,786	-43,263	-90,374
<b>4. LOANS</b>	<b>226,179</b>	<b>1,372,870</b>	<b>36,982</b>	<b>878</b>	<b>443,737</b>	<b>2,080,646</b>
4.1 MORTGAGES		246,460				246,460
4.2 HIRE PURCHASE DEBTS	227,859	69,049				296,908
4.3 LOANS	-1,680	1,057,361	36,982	878	443,737	1,537,278
<b>5. SHARES AND OTHER EQUITY</b>	<b>373,681</b>	<b>121,887</b>	<b>10,189</b>	<b>1,271,100</b>	<b>189,960</b>	<b>1,966,817</b>
<b>6. INSURANCE TECHNICAL RESERVES</b>	<b>8,175</b>			<b>41,946</b>		<b>50,121</b>
<b>7. OTHER ACCOUNTS RECEIVABLE</b>	<b>137,060</b>	<b>362,414</b>	<b>64,108</b>	<b>103,099</b>	<b>-254,542</b>	<b>412,139</b>
<b>II. NET INCURRENCE OF LIABILITIES</b>						
<b>1. MONETARY GOLD AND SDRs</b>					<b>22</b>	<b>22</b>
<b>2. CURRENCY AND DEPOSITS</b>		<b>1,299,303</b>	<b>3,458</b>		<b>109,998</b>	<b>1,412,759</b>
2.1 CURRENCY		49,287	3,458		4,358	57,103
2.2 TRANSFERABLE DEPOSITS		38,496			103,737	142,233
2.3 OTHER DEPOSITS		1,211,520			1,903	1,213,423
<b>3. SECURITIES OTHER THAN SHARES</b>	<b>144,905</b>	<b>-317,797</b>	<b>207,263</b>	<b>883</b>	<b>59,887</b>	<b>95,141</b>
3.1 SHORT-TERM	-6,721	-164,219	69,488	883	34,414	-66,155
- COMMERCIAL BILLS	-6,721	-164,219		883	34,414	-135,643
- GOVERNMENT TREASURY BILLS			69,488			69,488
3.2 LONG-TERM	151,626	-153,578	137,775		25,473	161,296
- GOVERNMENT BONDS			254,984			254,984
- GOVERNMENT PROMISSORY NOTES			-117,209			-117,209
- DEBENTURES	113,895					113,895
- OTHER	37,731	-153,578			25,473	-90,374
<b>4. LOANS</b>	<b>429,042</b>	<b>316,087</b>	<b>62,751</b>	<b>1,159,880</b>	<b>112,886</b>	<b>2,080,646</b>
4.1 MORTGAGES	81,618			164,842		246,460
4.2 HIRE PURCHASE DEBTS	n/a			296,908		296,908
4.3 LOANS	347,424	316,087	62,751	698,130	112,886	1,537,278
<b>5. SHARES AND OTHER EQUITY</b>	<b>1,120,042</b>	<b>615,658</b>			<b>231,117</b>	<b>1,966,817</b>
<b>6. INSURANCE TECHNICAL RESERVES</b>	<b>-916</b>	<b>51,037</b>				<b>50,121</b>
<b>7. OTHER ACCOUNTS RECEIVABLE</b>	<b>141,865</b>	<b>-65,226</b>	<b>52,927</b>	<b>361,716</b>	<b>-79,143</b>	<b>412,139</b>
<b>III. FINANCIAL SURPLUS OR DEFICIT (I-II)</b>						
	<b>-899,154</b>	<b>295,176</b>	<b>-16,190</b>	<b>630,708</b>	<b>-10,540</b>	<b>0</b>
C. SECTOR DISCREPANCY (A5-BIII.)	389,553	0	-208,650	-255,110	74,207	0

TABLE 2.1 NON-FINANCIAL CORPORATION

(MILLIONS OF BAHT)

	2009	2010	2011	2012	2013
<b>A. NON FINANCIAL ACCOUNT</b>					
1. GROSS SAVING	1,872,901	2,027,999	2,684,553	2,469,853	2,566,656
2. GROSS CAPITAL FORMATION	1,444,497	2,093,088	2,326,419	2,713,256	2,810,581
3. PURCHASE OF LAND (NET)	23,375	26,253	16,427	32,261	23,212
4. STATISTICAL DISCREPANCY	-4,907	58,027	403,876	213,305	242,464
<b>5. TOTAL SURPLUS OR DEFICIT (-) (1-2-3-4)</b>	<b>409,936</b>	<b>-149,369</b>	<b>-62,169</b>	<b>-488,969</b>	<b>-509,601</b>
<b>B. FINANCIAL ACCOUNT</b>					
<b>I. NET ACQUISITION OF FINANCIAL ASSETS</b>	<b>1,160,351</b>	<b>860,380</b>	<b>812,886</b>	<b>1,124,313</b>	<b>935,784</b>
<b>1. MONETARY GOLD AND SDRs</b>					
<b>2. CURRENCY AND DEPOSITS</b>					
2.1 CURRENCY	8,324	8,463	8,684	11,431	8,932
2.2 TRANSFERABLE DEPOSITS	44,480	106,549	4,461	136,176	82,284
2.3 OTHER DEPOSITS	77,867	217,283	254,376	463,057	360,505
<b>3. SECURITIES OTHER THAN SHARES</b>					
3.1 SHORT-TERM	192,631	9,641	99,498	-403,944	-95,024
- COMMERCIAL BILLS	86,756	100,840	99,659	-403,944	-116,644
- GOVERNMENT TREASURY BILLS	105,875	-91,199	-161	0	21,620
3.2 LONG-TERM	328,036	19,280	-91,975	474,678	-166,008
- GOVERNMENT BONDS	7,894	54,389	-4,154	9,261	25,415
- GOVERNMENT PROMISSORY NOTES				3,146	-3,146
- DEBENTURES	47,312	551	-1,173	n/a	n/a
- OTHER	272,830	-35,660	-86,648	462,271	-188,277
<b>4. LOANS</b>					
4.1 MORTGAGES					
4.2 HIRE PURCHASE DEBTS	139,874	86,543	87,450	92,741	227,859
4.3 LOANS	64,209	-23,989	8,177	-47,517	-1,680
<b>5. SHARES AND OTHER EQUITY</b>					
<b>6. INSURANCE TECHNICAL RESERVES</b>					
<b>7. OTHER ACCOUNTS RECEIVABLE</b>					
<b>II. NET INCURRENCE OF LIABILITIES</b>	<b>488,480</b>	<b>1,367,380</b>	<b>1,276,998</b>	<b>1,582,464</b>	<b>1,834,938</b>
<b>1. MONETARY GOLD AND SDRs</b>					
<b>2. CURRENCY AND DEPOSITS</b>					
2.1 CURRENCY					
2.2 TRANSFERABLE DEPOSITS					
2.3 OTHER DEPOSITS					
<b>3. SECURITIES OTHER THAN SHARES</b>					
3.1 SHORT-TERM	10,877	-5,949	75,200	181,634	-6,721
- COMMERCIAL BILLS	10,877	-5,949	75,200	181,634	-6,721
- GOVERNMENT TREASURY BILLS					
3.2 LONG-TERM	397,417	141,436	-24,895	101,422	151,626
- GOVERNMENT BONDS					
- GOVERNMENT PROMISSORY NOTES					
- DEBENTURES	213,772	27,774	54,753	78,478	113,895
- OTHER	183,645	113,662	-79,648	22,944	37,731
<b>4. LOANS</b>					
4.1 MORTGAGES	12,873	42,760	38,104	86,709	81,618
4.2 HIRE PURCHASE DEBTS	-3,110	238	-57	n/a	n/a
4.3 LOANS	-359,362	317,693	498,025	642,589	347,424
<b>5. SHARES AND OTHER EQUITY</b>					
<b>6. INSURANCE TECHNICAL RESERVES</b>					
<b>7. OTHER ACCOUNTS PAYABLE</b>					
<b>III. FINANCIAL SURPLUS OR DEFICIT (I-II)</b>	<b>671,871</b>	<b>-507,000</b>	<b>-464,112</b>	<b>-458,151</b>	<b>-899,154</b>
C. SECTOR DISCREPANCY (A5-BIII.)	-261,935	357,631	401,943	-30,818	389,553

TABLE 2.2 GENERAL GOVERNMENT

(MILLIONS OF BAHT)

	2009	2010	2011	2012	2013
<b>A. NON FINANCIAL ACCOUNT</b>					
1. GROSS SAVING	110,601	253,535	318,447	279,629	218,660
2. GROSS CAPITAL FORMATION	387,823	441,899	382,808	467,487	431,903
3. PURCHASE OF LAND (NET)	10,590	7,953	9,685	15,066	11,597
4. STATISTICAL DISCREPANCY					
<b>5. TOTAL SURPLUS OR DEFICIT (-) (1-2-3-4)</b>	<b>-287,812</b>	<b>-196,317</b>	<b>-74,046</b>	<b>-202,924</b>	<b>-224,840</b>
<b>B. FINANCIAL ACCOUNT</b>					
<b>I. NET ACQUISITION OF FINANCIAL ASSETS</b>	<b>312,379</b>	<b>233,741</b>	<b>-28,417</b>	<b>196,366</b>	<b>310,209</b>
<b>1. MONETARY GOLD AND SDRs</b>					
<b>2. CURRENCY AND DEPOSITS</b>					
2.1 CURRENCY					
2.2 TRANSFERABLE DEPOSITS	124,938	145,947	-53,320	9,832	43,210
2.3 OTHER DEPOSITS	24,694	55,743	-49,677	104,007	143,752
<b>3. SECURITIES OTHER THAN SHARES</b>					
3.1 SHORT-TERM	-16,881	-13,262	-319	4,147	-370
- COMMERCIAL BILLS	-16,881	-13,262	-319	4,147	-370
- GOVERNMENT TREASURY BILLS					
3.2 LONG-TERM	155,795	-4,788	35,303	24,733	12,338
- GOVERNMENT BONDS					
- GOVERNMENT PROMISSORY NOTES					
- DEBENTURES					
- OTHER	155,795	-4,788	35,303	24,733	12,338
<b>4. LOANS</b>					
4.1 MORTGAGES					
4.2 HIRE PURCHASE DEBTS					
4.3 LOANS	8,180	-4,097	10,227	2,307	36,982
<b>5. SHARES AND OTHER EQUITY</b>					
<b>6. INSURANCE TECHNICAL RESERVES</b>					
<b>7. OTHER ACCOUNTS RECEIVABLE</b>					
	<b>8,554</b>	<b>12,509</b>	<b>-7,558</b>	<b>42,301</b>	<b>64,108</b>
<b>II. NET INCURRENCE OF LIABILITIES</b>	<b>446,340</b>	<b>186,076</b>	<b>146,484</b>	<b>531,046</b>	<b>326,399</b>
<b>1. MONETARY GOLD AND SDRs</b>					
<b>2. CURRENCY AND DEPOSITS</b>					
2.1 CURRENCY	2,011	2,673	3,605	3,911	3,458
2.2 TRANSFERABLE DEPOSITS					
2.3 OTHER DEPOSITS					
<b>3. SECURITIES OTHER THAN SHARES</b>					
3.1 SHORT-TERM	117,532	-133,784	-70,817	0	69,488
- COMMERCIAL BILLS					
- GOVERNMENT TREASURY BILLS	117,532	-133,784	-70,817	0	69,488
3.2 LONG-TERM	237,890	310,610	223,977	425,691	137,775
- GOVERNMENT BONDS	234,859	350,479	57,090	265,741	254,984
- GOVERNMENT PROMISSORY NOTES	3,031	-39,869	166,887	159,950	-117,209
- DEBENTURES					
- OTHER					
<b>4. LOANS</b>					
4.1 MORTGAGES					
4.2 HIRE PURCHASE DEBTS					
4.3 LOANS	83,186	166,628	58,055	103,314	62,751
<b>5. SHARES AND OTHER EQUITY</b>					
<b>6. INSURANCE TECHNICAL RESERVES</b>					
<b>7. OTHER ACCOUNTS PAYABLE</b>					
	<b>5,721</b>	<b>-160,051</b>	<b>-68,336</b>	<b>-1,870</b>	<b>52,927</b>
<b>III. FINANCIAL SURPLUS OR DEFICIT (I-II)</b>	<b>-133,961</b>	<b>47,665</b>	<b>-174,901</b>	<b>-334,680</b>	<b>-16,190</b>
C. SECTOR DISCREPANCY (A5-B.III.)	-153,851	-243,982	100,855	131,756	-208,650

TABLE 2.3 HOUSEHOLDS &amp; NPISHs

(MILLIONS OF BAHT)

	2009	2010	2011	2012	2013
<b>A. NON FINANCIAL ACCOUNT</b>					
1. GROSS SAVING	562,118	586,273	613,053	633,112	594,439
2. GROSS CAPITAL FORMATION	159,125	183,484	206,391	236,204	255,764
3. PURCHASE OF LAND (NET)	-35,361	-36,777	54,826	-51,513	-36,923
4. STATISTICAL DISCREPANCY					
<b>5. TOTAL SURPLUS OR DEFICIT (-) (1-2-3-4)</b>	<b>438,354</b>	<b>439,566</b>	<b>351,836</b>	<b>448,421</b>	<b>375,598</b>
<b>B. FINANCIAL ACCOUNT</b>					
<b>I. NET ACQUISITION OF FINANCIAL ASSETS</b>					
<b>1. MONETARY GOLD AND SDRs</b>					
<b>2. CURRENCY AND DEPOSITS</b>	<b>439,442</b>	<b>522,687</b>	<b>882,307</b>	<b>1,370,616</b>	<b>716,123</b>
2.1 CURRENCY	79,858	79,635	81,434	103,473	43,813
2.2 TRANSFERABLE DEPOSITS	6,857	5,554	1,871	6,145	-5,919
2.3 OTHER DEPOSITS	352,727	437,498	799,002	1,260,998	678,229
<b>3. SECURITIES OTHER THAN SHARES</b>	<b>114,007</b>	<b>201,817</b>	<b>4,606</b>	<b>-440,875</b>	<b>20,041</b>
3.1 SHORT-TERM	-3,078	96,837	261,992	-363,126	-63,276
- COMMERCIAL BILLS	-7,626	95,452	268,480	-363,126	-69,585
- GOVERNMENT TREASURY BILLS	4,548	1,385	-6,488	0	6,309
3.2 LONG-TERM	117,085	104,980	-257,386	-77,749	83,317
- GOVERNMENT BONDS	-110,464	112,854	-102,262	-158,291	2,705
- GOVERNMENT PROMISSORY NOTES				1,497	-1,497
- DEBENTURES	195,025	30,938	20,198	78,478	113,895
- OTHER	32,524	-38,812	-175,322	567	-31,786
<b>4. LOANS</b>	<b>2,185</b>	<b>-2,593</b>	<b>10,092</b>	<b>-8,733</b>	<b>878</b>
4.1 MORTGAGES					
4.2 HIRE PURCHASE DEBTS					
4.3 LOANS	2,185	-2,593	10,092	-8,733	878
<b>5. SHARES AND OTHER EQUITY</b>	<b>85,694</b>	<b>291,278</b>	<b>448,633</b>	<b>543,630</b>	<b>1,271,100</b>
<b>6. INSURANCE TECHNICAL RESERVES</b>	<b>173,346</b>	<b>200,554</b>	<b>147,371</b>	<b>-48,085</b>	<b>41,946</b>
<b>7. OTHER ACCOUNTS RECEIVABLE</b>	<b>60,468</b>	<b>380,988</b>	<b>629,228</b>	<b>-29,837</b>	<b>103,099</b>
<b>II. NET INCURRENCE OF LIABILITIES</b>	<b>689,474</b>	<b>1,134,567</b>	<b>1,304,153</b>	<b>1,218,984</b>	<b>1,522,479</b>
<b>1. MONETARY GOLD AND SDRs</b>					
<b>2. CURRENCY AND DEPOSITS</b>					
2.1 CURRENCY					
2.2 TRANSFERABLE DEPOSITS					
2.3 OTHER DEPOSITS					
<b>3. SECURITIES OTHER THAN SHARES</b>	<b>-746</b>	<b>-485</b>	<b>-244</b>	<b>4,797</b>	<b>883</b>
3.1 SHORT-TERM	-746	-485	-244	4,797	883
- COMMERCIAL BILLS	-746	-485	-244	4,797	883
- GOVERNMENT TREASURY BILLS					
3.2 LONG-TERM					
- GOVERNMENT BONDS					
- GOVERNMENT PROMISSORY NOTES					
- DEBENTURES					
- OTHER					
<b>4. LOANS</b>	<b>650,493</b>	<b>854,149</b>	<b>830,557</b>	<b>1,394,581</b>	<b>1,159,880</b>
4.1 MORTGAGES	149,173	132,482	111,073	145,796	164,842
4.2 HIRE PURCHASE DEBTS	142,039	200,232	201,138	300,738	296,908
4.3 LOANS	359,281	521,435	518,346	948,047	698,130
<b>5. SHARES AND OTHER EQUITY</b>					
<b>6. INSURANCE TECHNICAL RESERVES</b>					
<b>7. OTHER ACCOUNTS PAYABLE</b>	<b>39,727</b>	<b>280,903</b>	<b>473,840</b>	<b>-180,394</b>	<b>361,716</b>
<b>III. FINANCIAL SURPLUS OR DEFICIT (I-II)</b>	<b>185,667</b>	<b>460,164</b>	<b>818,084</b>	<b>167,732</b>	<b>630,708</b>
C. SECTOR DISCREPANCY (A5-BIII.)	252,687	-20,598	-466,248	280,689	-255,110

TABLE 2.4 REST OF THE WORLD

(MILLIONS OF BAHT)

	2009	2010	2011	2012	2013
<b>A. NON FINANCIAL ACCOUNT</b>					
1. GROSS SAVING	-753,071	-305,224	-278,118	52,316	72,411
2. GROSS CAPITAL FORMATION	2,264	7,719	-1,198	7,246	8,744
3. PURCHASE OF LAND (NET)					
4. STATISTICAL DISCREPANCY					
<b>5. TOTAL SURPLUS OR DEFICIT (-) (1-2-3-4)</b>	<b>-755,335</b>	<b>-312,943</b>	<b>-276,920</b>	<b>45,070</b>	<b>63,667</b>
<b>B. FINANCIAL ACCOUNT</b>					
<b>I. NET ACQUISITION OF FINANCIAL ASSETS</b>	<b>157,835</b>	<b>1,025,191</b>	<b>426,967</b>	<b>934,643</b>	<b>424,227</b>
<b>1. MONETARY GOLD AND SDRs</b>					
<b>2. CURRENCY AND DEPOSITS</b>					
2.1 CURRENCY					
2.2 TRANSFERABLE DEPOSITS		2,342	-40,673	-6,049	-38,155
2.3 OTHER DEPOSITS	5,553	17,898	38,802	34,134	29,034
<b>3. SECURITIES OTHER THAN SHARES</b>					
3.1 SHORT-TERM	-1,427	-14,071	-16,976	-3,599	-19
- COMMERCIAL BILLS	-1,427	-14,071	-16,952	-3,599	-38
- GOVERNMENT TREASURY BILLS			-24		19
3.2 LONG-TERM	33,355	183,851	104,893	76,629	54,212
- GOVERNMENT BONDS			110,843	194,958	99,349
- GOVERNMENT PROMISSORY NOTES				1,874	-1,874
- DEBENTURES					
- OTHER	33,355	183,851	-5,950	-120,203	-43,263
<b>4. LOANS</b>					
4.1 MORTGAGES					
4.2 HIRE PURCHASE DEBTS					
4.3 LOANS	47,398	270,909	29,004	552,399	443,737
<b>5. SHARES AND OTHER EQUITY</b>					
<b>6. INSURANCE TECHNICAL RESERVES</b>					
<b>7. OTHER ACCOUNTS RECEIVABLE</b>					
	-152,562	174,224	6,040	-134,290	-254,542
<b>II. NET INCURRENCE OF LIABILITIES</b>	<b>1,076,269</b>	<b>1,245,083</b>	<b>667,337</b>	<b>507,946</b>	<b>434,767</b>
<b>1. MONETARY GOLD AND SDRs</b>					
<b>2. CURRENCY AND DEPOSITS</b>					
2.1 CURRENCY			866	-85	4,358
2.2 TRANSFERABLE DEPOSITS	16,299	54,504	134,454	116,813	103,737
2.3 OTHER DEPOSITS	-202,846	-73,444	-115,132	3,715	1,903
<b>3. SECURITIES OTHER THAN SHARES</b>					
3.1 SHORT-TERM	-41,292	1,033	-5,291	108,308	34,414
- COMMERCIAL BILLS	-41,292	1,033	-5,291	108,308	34,414
- GOVERNMENT TREASURY BILLS					
3.2 LONG-TERM	1,163,665	897,809	62,582	-177,945	25,473
- GOVERNMENT BONDS					
- GOVERNMENT PROMISSORY NOTES					
- DEBENTURES					
- OTHER	1,163,665	897,809	62,582	-177,945	25,473
<b>4. LOANS</b>					
4.1 MORTGAGES					
4.2 HIRE PURCHASE DEBTS					
4.3 LOANS	18,226	8,912	95,373	82,109	112,886
<b>5. SHARES AND OTHER EQUITY</b>					
<b>6. INSURANCE TECHNICAL RESERVES</b>					
<b>7. OTHER ACCOUNTS PAYABLE</b>					
	-84,838	121,339	48,564	-47,338	-79,143
<b>III. FINANCIAL SURPLUS OR DEFICIT (I-II)</b>	<b>-918,434</b>	<b>-219,892</b>	<b>-240,370</b>	<b>426,697</b>	<b>-10,540</b>
C. SECTOR DISCREPANCY (A5-BIII.)	163,099	-93,051	-36,550	-381,627	74,207

TABLE 2.5 FINANCIAL SECTORS

	(MILLIONS OF BAHT)				
	2009	2010	2011	2012	2013
<b>A. NON FINANCIAL ACCOUNT</b>					
1. GROSS SAVING	290,896	299,824	-32,862	295,264	228,387
2. GROSS CAPITAL FORMATION	-507	14,396	28,706	63,919	39,399
3. PURCHASE OF LAND (NET)	1,396	2,571	5,220	4,186	2,114
4. STATISTICAL DISCREPANCY	95,150	63,794	-128,087	28,757	-108,302
<b>5. TOTAL SURPLUS OR DEFICIT (-) (1-2-3-4)</b>	<b>194,857</b>	<b>219,063</b>	<b>61,299</b>	<b>198,402</b>	<b>295,176</b>
<b>B. FINANCIAL ACCOUNT</b>					
<b>I. NET ACQUISITION OF FINANCIAL ASSETS</b>	<b>2,118,927</b>	<b>3,573,497</b>	<b>3,033,696</b>	<b>3,571,515</b>	<b>2,208,735</b>
<b>1. MONETARY GOLD AND SDRs</b>	<b>47,003</b>	<b>20,143</b>	<b>83,093</b>	<b>12</b>	<b>22</b>
<b>2. CURRENCY AND DEPOSITS</b>	<b>-226,442</b>	<b>162,294</b>	<b>656</b>	<b>746,702</b>	<b>229,570</b>
2.1 CURRENCY	-4,254	23,208	48,404	-8,715	29,422
2.2 TRANSFERABLE DEPOSITS	-273,779	-16,395	144,085	61,432	94,415
2.3 OTHER DEPOSITS	51,591	155,481	-191,833	693,985	105,733
<b>3. SECURITIES OTHER THAN SHARES</b>	<b>1,410,327</b>	<b>1,589,165</b>	<b>950,125</b>	<b>136,409</b>	<b>201,431</b>
3.1 SHORT-TERM	-38,367	-57,144	246,729	82,267	10,168
- COMMERCIAL BILLS	-45,476	-13,174	310,873	82,267	29,110
- GOVERNMENT TREASURY BILLS	7,109	-43,970	-64,144		-18,942
3.2 LONG-TERM	1,448,694	1,646,309	703,396	54,142	191,263
- GOVERNMENT BONDS	337,429	183,236	52,663	225,383	59,396
- GOVERNMENT PROMISSORY NOTES	3,031	-39,869	166,887	147,863	78,957
- DEBENTURES	-20,826	-10,911	41,546	n/a	n/a
- OTHER	1,129,060	1,513,853	442,300	-319,104	52,910
<b>4. LOANS</b>	<b>603,880</b>	<b>1,306,307</b>	<b>1,390,284</b>	<b>2,345,405</b>	<b>1,408,865</b>
4.1 MORTGAGES	162,046	175,242	149,177	230,989	246,759
4.2 HIRE PURCHASE DEBTS	-945	113,927	113,631	207,997	69,049
4.3 LOANS	442,779	1,017,138	1,127,476	1,906,419	1,093,057
<b>5. SHARES AND OTHER EQUITY</b>	<b>116,466</b>	<b>165,808</b>	<b>159,625</b>	<b>390,282</b>	<b>-90,890</b>
<b>6. INSURANCE TECHNICAL RESERVES</b>					
<b>7. OTHER ACCOUNTS RECEIVABLE</b>	<b>167,693</b>	<b>329,780</b>	<b>449,913</b>	<b>-47,295</b>	<b>459,737</b>
<b>II. NET INCURRENCE OF LIABILITIES</b>	<b>1,924,070</b>	<b>3,354,434</b>	<b>2,972,397</b>	<b>3,373,113</b>	<b>1,913,559</b>
<b>1. MONETARY GOLD AND SDRs</b>					
<b>2. CURRENCY AND DEPOSITS</b>	<b>683,392</b>	<b>1,255,473</b>	<b>1,021,823</b>	<b>2,745,552</b>	<b>1,461,799</b>
2.1 CURRENCY	81,917	108,633	134,051	102,363	74,351
2.2 TRANSFERABLE DEPOSITS	159,569	186,837	-78,030	90,723	72,098
2.3 OTHER DEPOSITS	441,906	960,003	965,802	2,552,466	1,315,350
<b>3. SECURITIES OTHER THAN SHARES</b>	<b>336,908</b>	<b>775,295</b>	<b>826,844</b>	<b>-775,729</b>	<b>-476,761</b>
3.1 SHORT-TERM	46,507	176,551	594,277	-978,994	-215,479
- COMMERCIAL BILLS	46,507	176,551	594,277	-978,994	-215,479
- GOVERNMENT TREASURY BILLS					
3.2 LONG-TERM	290,401	598,744	232,567	203,265	-261,282
- GOVERNMENT BONDS					
- GOVERNMENT PROMISSORY NOTES					
- DEBENTURES	7,739	-7,196	5,818	n/a	n/a
- OTHER	282,662	605,940	226,749	203,265	-261,282
<b>4. LOANS</b>	<b>463,420</b>	<b>242,700</b>	<b>15,177</b>	<b>627,300</b>	<b>413,130</b>
4.1 MORTGAGES					
4.2 HIRE PURCHASE DEBTS					
4.3 LOANS	463,420	242,700	15,177	627,300	413,130
<b>5. SHARES AND OTHER EQUITY</b>	<b>115,229</b>	<b>459,009</b>	<b>119,898</b>	<b>740,370</b>	<b>402,881</b>
<b>6. INSURANCE TECHNICAL RESERVES</b>	<b>175,315</b>	<b>200,747</b>	<b>146,916</b>	<b>72,955</b>	<b>51,037</b>
<b>7. OTHER ACCOUNTS RECEIVABLE</b>	<b>149,806</b>	<b>421,210</b>	<b>841,739</b>	<b>-37,335</b>	<b>61,473</b>
<b>III. FINANCIAL SURPLUS OR DEFICIT (I-II)</b>	<b>194,857</b>	<b>219,063</b>	<b>61,299</b>	<b>198,402</b>	<b>295,176</b>
C. SECTOR DISCREPANCY (A5.-B.III.)	0	0	0	0	0

TABLE 2.6 CENTRAL BANK

(MILLIONS OF BAHT)

	2009	2010	2011	2012	2013
<b>A. NON FINANCIAL ACCOUNT</b>					
1. GROSS SAVING	86,682	-109,225	-278,728	-265,827	135,883
2. GROSS CAPITAL FORMATION	256	759	422	249	127
3. PURCHASE OF LAND (NET)					
4. STATISTICAL DISCREPANCY	76,069	18,821	-29,144	8,441	-57,987
<b>5. TOTAL SURPLUS OR DEFICIT (-) (1-2-3-4)</b>	<b>10,357</b>	<b>-128,805</b>	<b>-250,006</b>	<b>-274,517</b>	<b>193,743</b>
<b>B. FINANCIAL ACCOUNT</b>					
<b>I. NET ACQUISITION OF FINANCIAL ASSETS</b>	<b>889,212</b>	<b>857,362</b>	<b>125,800</b>	<b>41,784</b>	<b>40,060</b>
<b>1. MONETARY GOLD AND SDRs</b>	<b>47,003</b>	<b>20,143</b>	<b>83,093</b>	<b>12</b>	<b>22</b>
<b>2. CURRENCY AND DEPOSITS</b>	<b>-122,780</b>	<b>-79,658</b>	<b>-129,058</b>	<b>327,901</b>	<b>-112,427</b>
2.1 CURRENCY					
2.2 TRANSFERABLE DEPOSITS	16,305	-29,751	28,846	30,258	-34,338
2.3 OTHER DEPOSITS	-139,085	-49,907	-157,904	297,643	-78,089
<b>3. SECURITIES OTHER THAN SHARES</b>	<b>914,759</b>	<b>916,288</b>	<b>80,723</b>	<b>-347,972</b>	<b>119,787</b>
3.1 SHORT-TERM	-19,145	-37,216			-4,089
- COMMERCIAL BILLS	-19,145	-37,216			
- GOVERNMENT TREASURY BILLS					-4,089
3.2 LONG-TERM	933,904	953,504	80,723	-347,972	123,876
- GOVERNMENT BONDS	33,521	-2,618	-18,744	-12,374	-29,793
- GOVERNMENT PROMISSORY NOTES				5,570	5,200
- DEBENTURES					
- OTHER	900,383	956,122	99,467	-341,168	148,469
<b>4. LOANS</b>	<b>1,283</b>	<b>-9,641</b>	<b>-12,586</b>	<b>203,816</b>	<b>-4,448</b>
4.1 MORTGAGES					
4.2 HIRE PURCHASE DEBTS					
4.3 LOANS	1,283	-9,641	-12,586	203,816	-4,448
<b>5. SHARES AND OTHER EQUITY</b>	<b>-49</b>	<b>-192</b>	<b>73</b>	<b>17,418</b>	<b>675</b>
<b>6. INSURANCE TECHNICAL RESERVES</b>					
<b>7. OTHER ACCOUNTS RECEIVABLE</b>	<b>48,996</b>	<b>10,422</b>	<b>103,555</b>	<b>-159,391</b>	<b>36,451</b>
<b>II. NET INCURRENCE OF LIABILITIES</b>	<b>878,855</b>	<b>986,167</b>	<b>375,806</b>	<b>316,301</b>	<b>-153,683</b>
<b>1. MONETARY GOLD AND SDRs</b>					
<b>2. CURRENCY AND DEPOSITS</b>	<b>167,137</b>	<b>397,014</b>	<b>-12,192</b>	<b>79,701</b>	<b>132,488</b>
2.1 CURRENCY	81,917	108,633	134,051	102,363	74,351
2.2 TRANSFERABLE DEPOSITS	91,550	148,311	-39,679	-4,899	73,826
2.3 OTHER DEPOSITS	-6,330	140,070	-106,564	-17,763	-15,689
<b>3. SECURITIES OTHER THAN SHARES</b>	<b>399,495</b>	<b>593,444</b>	<b>255,399</b>	<b>443,551</b>	<b>-299,956</b>
3.1 SHORT-TERM					
- COMMERCIAL BILLS					
- GOVERNMENT TREASURY BILLS					
3.2 LONG-TERM	399,495	593,444	255,399	443,551	-299,956
- GOVERNMENT BONDS					
- GOVERNMENT PROMISSORY NOTES					
- DEBENTURES					
- OTHER	399,495	593,444	255,399	443,551	-299,956
<b>4. LOANS</b>	<b>212,658</b>	<b>-25,659</b>	<b>-112,038</b>	<b>-47,966</b>	<b>19,424</b>
4.1 MORTGAGES					
4.2 HIRE PURCHASE DEBTS					
4.3 LOANS	212,658	-25,659	-112,038	-47,966	19,424
<b>5. SHARES AND OTHER EQUITY</b>					
<b>6. INSURANCE TECHNICAL RESERVES</b>					
<b>7. OTHER ACCOUNTS RECEIVABLE</b>	<b>99,565</b>	<b>21,368</b>	<b>244,637</b>	<b>-158,985</b>	<b>-5,639</b>
<b>III. FINANCIAL SURPLUS OR DEFICIT (I-II)</b>	<b>10,357</b>	<b>-128,805</b>	<b>-250,006</b>	<b>-274,517</b>	<b>193,743</b>
C. SECTOR DISCREPANCY (A5.-B.III.)	0	0	0	0	0

TABLE 2.7 OTHER DEPOSITORY CORPORATIONS

(MILLIONS OF BAHT)

	2009	2010	2011	2012	2013
<b>A. NON FINANCIAL ACCOUNT</b>					
1. GROSS SAVING	114,099	246,371	184,587	218,057	263,205
2. GROSS CAPITAL FORMATION	-5,800	14,626	9,056	6,873	11,527
3. PURCHASE OF LAND (NET)	1,176	2,231	4,749	4,186	2,114
4. STATISTICAL DISCREPANCY	19,081	44,973	-98,943	20,316	-50,315
<b>5. TOTAL SURPLUS OR DEFICIT (-) (1-2-3-4)</b>	<b>99,642</b>	<b>184,541</b>	<b>269,725</b>	<b>186,682</b>	<b>299,879</b>
<b>B. FINANCIAL ACCOUNT</b>					
<b>I. NET ACQUISITION OF FINANCIAL ASSETS</b>	<b>927,538</b>	<b>1,847,197</b>	<b>1,975,706</b>	<b>2,310,164</b>	<b>1,886,287</b>
<b>1. MONETARY GOLD AND SDRs</b>					
<b>2. CURRENCY AND DEPOSITS</b>	<b>-144,719</b>	<b>141,974</b>	<b>42,559</b>	<b>-58,619</b>	<b>153,705</b>
2.1 CURRENCY	-7,835	18,108	40,001	6,011	29,320
2.2 TRANSFERABLE DEPOSITS	-8,150	9,981	63,756	19,080	122,470
2.3 OTHER DEPOSITS	-128,734	113,885	-61,198	-83,710	1,915
<b>3. SECURITIES OTHER THAN SHARES</b>	<b>372,056</b>	<b>132,135</b>	<b>537,787</b>	<b>317,930</b>	<b>-21,239</b>
3.1 SHORT-TERM	27,620	-36,717	35,414	38,977	-34,623
- COMMERCIAL BILLS	27,620	12,323	35,414	38,977	-46,903
- GOVERNMENT TREASURY BILLS		-49,040			12,280
3.2 LONG-TERM	344,436	168,852	502,373	278,953	13,384
- GOVERNMENT BONDS	85,511	3,713	-50,135	70,668	82,241
- GOVERNMENT PROMISSORY NOTES	3,031	-39,869	147,287	139,514	-95,339
- DEBENTURES	-785	-1,277	9,123	n/a	n/a
- OTHER	256,679	206,285	396,098	68,771	26,482
<b>4. LOANS</b>	<b>594,885</b>	<b>1,304,016</b>	<b>1,360,462</b>	<b>1,882,415</b>	<b>1,480,578</b>
4.1 MORTGAGES	164,005	173,695	149,616	230,989	246,759
4.2 HIRE PURCHASE DEBTS	-1,126	113,689	113,734	315,221	69,049
4.3 LOANS	432,006	1,016,632	1,097,112	1,336,205	1,164,770
<b>5. SHARES AND OTHER EQUITY</b>	<b>55,480</b>	<b>52,411</b>	<b>39,696</b>	<b>29,430</b>	<b>-45,057</b>
<b>6. INSURANCE TECHNICAL RESERVES</b>					
<b>7. OTHER ACCOUNTS RECEIVABLE</b>	<b>49,836</b>	<b>216,661</b>	<b>-4,798</b>	<b>139,008</b>	<b>318,300</b>
<b>II. NET INCURRENCE OF LIABILITIES</b>	<b>827,896</b>	<b>1,662,656</b>	<b>1,705,981</b>	<b>2,123,482</b>	<b>1,586,408</b>
<b>1. MONETARY GOLD AND SDRs</b>					
<b>2. CURRENCY AND DEPOSITS</b>	<b>516,255</b>	<b>858,459</b>	<b>1,034,015</b>	<b>2,665,851</b>	<b>1,329,311</b>
2.1 CURRENCY					
2.2 TRANSFERABLE DEPOSITS	62,466	38,526	-38,351	95,622	-1,728
2.3 OTHER DEPOSITS	453,789	819,933	1,072,366	2,570,229	1,331,039
<b>3. SECURITIES OTHER THAN SHARES</b>	<b>71,250</b>	<b>282,062</b>	<b>606,081</b>	<b>-1,245,093</b>	<b>-276,429</b>
3.1 SHORT-TERM	74,410	248,186	617,429	-1,004,021	-281,167
- COMMERCIAL BILLS	74,410	248,186	617,429	-1,004,021	-281,167
- GOVERNMENT TREASURY BILLS					
3.2 LONG-TERM	-3,160	33,876	-11,348	-241,072	4,738
- GOVERNMENT BONDS					
- GOVERNMENT PROMISSORY NOTES					
- DEBENTURES	8,502	-6,470	-2,132	n/a	n/a
- OTHER	-11,662	40,346	-9,216	-241,072	4,738
<b>4. LOANS</b>	<b>156,202</b>	<b>200,938</b>	<b>53,964</b>	<b>473,698</b>	<b>225,662</b>
4.1 MORTGAGES					
4.2 HIRE PURCHASE DEBTS					
4.3 LOANS	156,202	200,938	53,964	473,698	225,662
<b>5. SHARES AND OTHER EQUITY</b>	<b>88,744</b>	<b>64,083</b>	<b>61,989</b>	<b>324,676</b>	<b>109,735</b>
<b>6. INSURANCE TECHNICAL RESERVES</b>	<b>98</b>	<b>157</b>	<b>5,347</b>	<b>-6,588</b>	<b>n/a</b>
<b>7. OTHER ACCOUNTS PAYABLE</b>	<b>-4,653</b>	<b>256,957</b>	<b>-55,415</b>	<b>-89,062</b>	<b>198,129</b>
<b>III. FINANCIAL SURPLUS OR DEFICIT (I-II)</b>	<b>99,642</b>	<b>184,541</b>	<b>269,725</b>	<b>186,682</b>	<b>299,879</b>
C. SECTOR DISCREPANCY (A5.-B.III.)	0	0	0	0	0

TABLE 2.8 OTHER FINANCIAL CORPORATIONS

(MILLIONS OF BAHT)

	2009	2010	2011	2012	2013
<b>A. NON FINANCIAL ACCOUNT</b>					
1. GROSS SAVING	90,115	162,678	61,279	343,034	-170,701
2. GROSS CAPITAL FORMATION	5,037	-989	19,228	56,797	27,745
3. PURCHASE OF LAND (NET)	220	340	471	n/a	n/a
4. STATISTICAL DISCREPANCY					
<b>5. TOTAL SURPLUS OR DEFICIT (-) (1-2-3-4)</b>	<b>84,858</b>	<b>163,327</b>	<b>41,580</b>	<b>286,237</b>	<b>-198,446</b>
<b>B. FINANCIAL ACCOUNT</b>					
<b>I. NET ACQUISITION OF FINANCIAL ASSETS</b>					
<b>1. MONETARY GOLD AND SDRs</b>					
<b>2. CURRENCY AND DEPOSITS</b>	<b>41,057</b>	<b>99,978</b>	<b>87,155</b>	<b>477,420</b>	<b>188,292</b>
2.1 CURRENCY	3,581	5,100	8,403	-14,726	102
2.2 TRANSFERABLE DEPOSITS	-14,115	719	51,483	12,094	6,283
2.3 OTHER DEPOSITS	51,591	94,159	27,269	480,052	181,907
<b>3. SECURITIES OTHER THAN SHARES</b>	<b>196,088</b>	<b>596,102</b>	<b>331,615</b>	<b>166,451</b>	<b>41,835</b>
3.1 SHORT-TERM	-46,842	73,182	211,315	43,290	109,362
- COMMERCIAL BILLS	-53,951	68,112	275,459	43,290	76,013
- GOVERNMENT TREASURY BILLS	7,109	5,070	-64,144		33,349
3.2 LONG-TERM	242,930	522,920	120,300	123,161	-67,527
- GOVERNMENT BONDS	218,397	182,141	121,542	161,519	64,297
- GOVERNMENT PROMISSORY NOTES			19,600	8,349	-9,783
- DEBENTURES	-20,041	-9,634	32,423	n/a	n/a
- OTHER	44,574	350,413	-53,265	-46,707	-122,041
<b>4. LOANS</b>	<b>7,712</b>	<b>11,932</b>	<b>42,408</b>	<b>259,174</b>	<b>-6,217</b>
4.1 MORTGAGES	-1,959	1,547	-439	1,516	-299
4.2 HIRE PURCHASE DEBTS	181	238	-103	n/a	n/a
4.3 LOANS	9,490	10,147	42,950	257,658	-5,918
<b>5. SHARES AND OTHER EQUITY</b>	<b>61,035</b>	<b>113,589</b>	<b>119,856</b>	<b>343,434</b>	<b>-46,508</b>
<b>6. INSURANCE TECHNICAL RESERVES</b>					
<b>7. OTHER ACCOUNTS RECEIVABLE</b>	<b>-3,715</b>	<b>47,337</b>	<b>351,156</b>	<b>-26,912</b>	<b>104,986</b>
<b>II. NET INCURRENCE OF LIABILITIES</b>	<b>217,319</b>	<b>705,611</b>	<b>890,610</b>	<b>933,330</b>	<b>480,834</b>
<b>1. MONETARY GOLD AND SDRs</b>					
<b>2. CURRENCY AND DEPOSITS</b>					
2.1 CURRENCY					
2.2 TRANSFERABLE DEPOSITS					
2.3 OTHER DEPOSITS					
<b>3. SECURITIES OTHER THAN SHARES</b>	<b>-67,669</b>	<b>-59,183</b>	<b>-34,636</b>	<b>25,813</b>	<b>99,624</b>
3.1 SHORT-TERM	-27,903	-30,607	-23,152	25,027	65,688
- COMMERCIAL BILLS	-27,903	-30,607	-23,152	25,027	65,688
- GOVERNMENT TREASURY BILLS					
3.2 LONG-TERM	-39,766	-28,576	-11,484	786	33,936
- GOVERNMENT BONDS					
- GOVERNMENT PROMISSORY NOTES					
- DEBENTURES	-763	-726	7,950	n/a	n/a
- OTHER	-39,003	-27,850	-19,434	786	33,936
<b>4. LOANS</b>	<b>94,560</b>	<b>67,421</b>	<b>73,251</b>	<b>201,568</b>	<b>168,044</b>
4.1 MORTGAGES					
4.2 HIRE PURCHASE DEBTS					
4.3 LOANS	94,560	67,421	73,251	201,568	168,044
<b>5. SHARES AND OTHER EQUITY</b>	<b>26,485</b>	<b>394,926</b>	<b>57,909</b>	<b>415,694</b>	<b>293,146</b>
<b>6. INSURANCE TECHNICAL RESERVES</b>	<b>175,217</b>	<b>200,590</b>	<b>141,569</b>	<b>79,543</b>	<b>51,037</b>
<b>7. OTHER ACCOUNTS PAYABLE</b>	<b>-11,274</b>	<b>101,857</b>	<b>652,517</b>	<b>210,712</b>	<b>-131,017</b>
<b>III. FINANCIAL SURPLUS OR DEFICIT (I-II)</b>	<b>84,858</b>	<b>163,327</b>	<b>41,580</b>	<b>286,237</b>	<b>-198,446</b>
C. SECTOR DISCREPANCY (A5.-B.III.)	0	0	0	0	0

TABLE 3.1 FLOW-OF-FUNDS ACCOUNTS OF THAILAND (CONTROL TOTAL)

(MILLIONS OF BAHT)

	2009	2010	2011	2012	2013
<b>A. NON FINANCIAL ACCOUNT</b>					
1. GROSS SAVING	2,083,445	2,862,407	3,305,073	3,730,174	3,680,553
2. GROSS CAPITAL FORMATION	1,993,202	2,740,586	3,029,284	3,488,112	3,546,391
3. PURCHASE OF LAND (NET)					
4. STATISTICAL DISCREPANCY	90,243	121,821	275,789	242,062	134,162
<b>5. TOTAL SURPLUS OR DEFICIT (-) (1-2-3-4)</b>	<b>0</b>	<b>0</b>	<b>0</b>	<b>0</b>	<b>0</b>
<b>B. FINANCIAL ACCOUNT</b>					
<b>1. MONETARY GOLD AND SDRs</b>	47,003	20,143	83,093	12	22
<b>2. CURRENCY AND DEPOSITS</b>	<b>473,778</b>	<b>983,710</b>	<b>1,073,757</b>	<b>2,619,559</b>	<b>1,412,759</b>
2.1 CURRENCY	88,182	88,098	90,984	114,819	57,103
2.2 TRANSFERABLE DEPOSITS	192,574	240,634	55,402	195,730	142,233
2.3 OTHER DEPOSITS	193,022	654,978	927,371	2,309,010	1,213,423
<b>3. SECURITIES OTHER THAN SHARES</b>	<b>2,049,346</b>	<b>1,530,640</b>	<b>464,408</b>	<b>-200,318</b>	<b>95,141</b>
3.1 SHORT-TERM	189,912	43,845	364,751	-471,783	-66,155
- COMMERCIAL BILLS	72,380	177,629	435,568	-471,783	-135,643
- GOVERNMENT TREASURY BILLS	117,532	-133,784	-70,817	0	69,488
3.2 LONG-TERM	1,859,434	1,486,795	99,657	271,465	161,296
- GOVERNMENT BONDS	234,859	350,479	57,090	265,741	254,984
- GOVERNMENT PROMISSORY NOTES	3,031	-39,869	166,887	159,950	-117,209
- DEBENTURES	213,794	28,325	53,580	78,478	113,895
- OTHER	1,407,750	1,147,860	-177,900	-232,704	-90,374
<b>4. LOANS</b>	<b>551,938</b>	<b>1,589,189</b>	<b>1,579,848</b>	<b>2,683,643</b>	<b>2,080,646</b>
4.1 MORTGAGES	162,046	175,242	149,177	232,505	246,460
4.2 HIRE PURCHASE DEBTS	138,929	200,470	201,081	300,738	296,908
4.3 LOANS	250,963	1,213,477	1,229,590	2,150,400	1,537,278
<b>5. SHARES AND OTHER EQUITY</b>	<b>585,100</b>	<b>1,206,858</b>	<b>1,178,057</b>	<b>1,450,647</b>	<b>1,966,817</b>
<b>6. INSURANCE TECHNICAL RESERVES</b>	<b>173,346</b>	<b>200,554</b>	<b>147,371</b>	<b>83,939</b>	<b>50,121</b>
<b>7. OTHER ACCOUNTS RECEIVABLE/PAYABLE</b>	<b>109,585</b>	<b>879,395</b>	<b>1,285,690</b>	<b>-223,196</b>	<b>412,139</b>
<b>TOTAL</b>	<b>3,990,096</b>	<b>6,410,489</b>	<b>5,812,224</b>	<b>6,414,286</b>	<b>6,017,645</b>

TABLE 3.2 TOTAL FUNDS RAISED BY REAL SECTORS

(MILLIONS OF BAHT)

	2009	2010	2011	2012	2013
<b>NON-FINANCIAL CORPORATION</b>	<b>488,480</b>	<b>1,367,380</b>	<b>1,276,998</b>	<b>1,582,464</b>	<b>1,834,938</b>
CURRENCY AND DEPOSITS					
SECURITIES OTHER THAN SHARES	408,294	135,487	50,305	283,056	144,905
LOANS	-349,599	360,691	536,072	729,298	429,042
SHARES AND OTHER EQUITY	359,917	612,276	691,260	521,181	1,120,042
INSURANCE TECHNICAL RESERVES	-1,969	-193	455	10,984	-916
OTHER ACCOUNTS PAYABLE	71,837	259,119	-1,094	37,945	141,865
<b>GENERAL GOVERNMENT</b>	<b>446,340</b>	<b>186,076</b>	<b>146,484</b>	<b>531,046</b>	<b>326,399</b>
CURRENCY AND DEPOSITS	2,011	2,673	3,605	3,911	3,458
SECURITIES OTHER THAN SHARES	355,422	176,826	153,160	425,691	207,263
LOANS	83,186	166,628	58,055	103,314	62,751
OTHER ACCOUNTS PAYABLE	5,721	-160,051	-68,336	-1,870	52,927
<b>HOUSEHOLDS &amp; NPISHs</b>	<b>689,474</b>	<b>1,134,567</b>	<b>1,304,153</b>	<b>1,218,984</b>	<b>1,522,479</b>
SECURITIES OTHER THAN SHARES	-746	-485	-244	4,797	883
LOANS	650,493	854,149	830,557	1,394,581	1,159,880
OTHER ACCOUNTS PAYABLE	39,727	280,903	473,840	-180,394	361,716
<b>REST OF THE WORLD</b>	<b>1,076,269</b>	<b>1,245,083</b>	<b>667,337</b>	<b>507,946</b>	<b>434,767</b>
MONETARY GOLD AND SDRs	47,003	20,143	83,093	12	22
CURRENCY AND DEPOSITS	-186,547	-18,940	20,188	120,443	109,998
SECURITIES OTHER THAN SHARES	1,122,373	898,842	57,291	-69,637	59,887
LOANS	18,226	8,912	95,373	82,109	112,886
SHARES AND OTHER EQUITY	160,052	214,787	362,828	422,357	231,117
OTHER ACCOUNTS PAYABLE	-84,838	121,339	48,564	-47,338	-79,143
<b>TOTAL</b>	<b>2,700,563</b>	<b>3,933,106</b>	<b>3,394,972</b>	<b>3,840,440</b>	<b>4,118,583</b>

**TABLE 3.3 FUNDS RAISED BY REAL SECTORS OF WHICH FROM FINANCIAL SECTORS**

(MILLIONS OF BAHT)

	<b>2009</b>	<b>2010</b>	<b>2011</b>	<b>2012</b>	<b>2013</b>
<b>NON-FINANCIAL CORPORATION</b>	<b>-155,899</b>	<b>452,046</b>	<b>594,807</b>	<b>989,759</b>	<b>584,047</b>
SECURITIES OTHER THAN SHARES	9,453	21,180	100,733	180,332	26,054
LOANS	-312,467	321,498	525,080	613,295	285,908
SHARES AND OTHER EQUITY	37,969	79,126	22,484	60,215	116,408
OTHER ACCOUNTS PAYABLE	109,146	30,242	-53,490	135,917	155,677
<b>GENERAL GOVERNMENT</b>	<b>434,530</b>	<b>269,479</b>	<b>220,269</b>	<b>471,911</b>	<b>86,410</b>
CURRENCY AND DEPOSITS					
SECURITIES OTHER THAN SHARES	347,569	99,397	155,406	373,246	58,363
LOANS	86,954	169,003	64,376	99,169	27,912
OTHER ACCOUNTS PAYABLE	7	1,079	487	-504	135
<b>HOUSEHOLDS &amp; NPISHs</b>	<b>561,823</b>	<b>1,059,971</b>	<b>1,220,975</b>	<b>1,129,034</b>	<b>1,235,694</b>
SECURITIES OTHER THAN SHARES	-746	-485	-244	4,797	883
LOANS	510,640	767,616	743,130	1,301,855	932,024
OTHER ACCOUNTS PAYABLE	51,929	292,840	478,089	-177,618	302,787
<b>REST OF THE WORLD</b>	<b>643,936</b>	<b>914,950</b>	<b>442,500</b>	<b>181,544</b>	<b>288,087</b>
MONETARY AND GOLD SDRs	47,003	20,143	83,093	12	22
CURRENCY AND DEPOSITS	-251,520	-93,202	28,797	496,355	67,074
SECURITIES OTHER THAN SHARES	887,554	1,028,080	73,483	-490,462	184,671
LOANS	4,965	4,299	102,312	78,127	127,026
SHARES AND OTHER EQUITY	28,399	7,468	141,212	96,806	5,479
OTHER ACCOUNTS PAYABLE	-72,465	-51,838	13,603	706	-96,185
<b>TOTAL</b>	<b>1,484,390</b>	<b>2,696,446</b>	<b>2,478,551</b>	<b>2,772,248</b>	<b>2,194,238</b>

TABLE 3.4 INTRA REAL SECTORS TRANSACTIONS

(MILLIONS OF BAHT)

	2009	2010	2011	2012	2013
<b>NON-FINANCIAL CORPORATION</b>	<b>644,379</b>	<b>915,334</b>	<b>682,191</b>	<b>592,705</b>	<b>1,250,891</b>
CURRENCY AND DEPOSITS					
SECURITIES OTHER THAN SHARES	398,841	114,307	-50,428	102,724	118,851
LOANS	-37,132	39,193	10,992	116,003	143,134
SHARES AND OTHER EQUITY	321,948	533,150	668,776	460,966	1,003,634
INSURANCE TECHNICAL RESERVES	-1,969	-193	455	10,984	-916
OTHER ACCOUNTS PAYABLE	-37,309	228,877	52,396	-97,972	-13,812
<b>GENERAL GOVERNMENT</b>	<b>11,810</b>	<b>-83,403</b>	<b>-73,785</b>	<b>59,135</b>	<b>239,989</b>
CURRENCY AND DEPOSITS	2,011	2,673	3,605	3,911	3,458
SECURITIES OTHER THAN SHARES	7,853	77,429	-2,246	52,445	148,900
LOANS	-3,768	-2,375	-6,321	4,145	34,839
OTHER ACCOUNTS PAYABLE	5,714	-161,130	-68,823	-1,366	52,792
<b>HOUSEHOLDS &amp; NPISHs</b>	<b>127,651</b>	<b>74,596</b>	<b>83,178</b>	<b>89,950</b>	<b>286,785</b>
SECURITIES OTHER THAN SHARES					
LOANS	139,853	86,533	87,427	92,726	227,856
OTHER ACCOUNTS PAYABLE	-12,202	-11,937	-4,249	-2,776	58,929
<b>REST OF THE WORLD</b>	<b>432,333</b>	<b>330,133</b>	<b>224,837</b>	<b>326,402</b>	<b>146,680</b>
MONETARY GOLD AND SDRs					
CURRENCY AND DEPOSITS	64,973	74,262	-8,609	-375,912	42,924
SECURITIES OTHER THAN SHARES	234,819	-129,238	-16,192	420,825	-124,784
LOANS	13,261	4,613	-6,939	3,982	-14,140
SHARES AND OTHER EQUITY	131,653	207,319	221,616	325,551	225,638
OTHER ACCOUNTS PAYABLE	-12,373	173,177	34,961	-48,044	17,042
<b>TOTAL</b>	<b>1,216,173</b>	<b>1,236,660</b>	<b>916,421</b>	<b>1,068,192</b>	<b>1,924,345</b>

TABLE 3.5 SOURCE OF FUNDS OF FINANCIAL SECTORS (CONSOLIDATED)

	(MILLIONS OF BAHT)				
	2009	2010	2011	2012	2013
<b>NON-FINANCIAL CORPORATION</b>	<b>331,005</b>	<b>629,653</b>	<b>563,737</b>	<b>694,164</b>	<b>406,448</b>
CURRENCY AND DEPOSITS	65,679	257,916	276,252	986,403	409,032
SECURITIES OTHER THAN SHARES	129,466	186,261	32,049	-372,729	-171,723
LOANS	45,034	-28,019	15,139	-51,172	12,871
SHARES AND OTHER EQUITY	33,176	186,927	1,293		148,043
INSURANCE TECHNICAL RESERVES				132,024	8,175
OTHER ACCOUNTS RECEIVABLE	57,650	26,568	239,004	-362	50
<b>GENERAL GOVERNMENT</b>	<b>154,218</b>	<b>237,913</b>	<b>-32,938</b>	<b>152,045</b>	<b>176,976</b>
CURRENCY AND DEPOSITS	149,651	201,807	-103,119	114,012	186,727
SECURITIES OTHER THAN SHARES	-3,812	14,481	42,025	40,165	-4,604
LOANS	7,216	-5,260	8,162	-9,875	-1,353
SHARES AND OTHER EQUITY	-8,309	32,476	21,582		
INSURANCE TECHNICAL RESERVES					
OTHER ACCOUNTS RECEIVABLE	9,472	-5,591	-1,588	7,743	-3,794
<b>HOUSEHOLDS &amp; NPISHs</b>	<b>675,034</b>	<b>1,258,448</b>	<b>1,824,572</b>	<b>1,286,702</b>	<b>1,127,335</b>
CURRENCY AND DEPOSITS	437,431	520,014	878,702	1,366,705	712,665
SECURITIES OTHER THAN SHARES	35,393	57,343	93,915	-362,446	-101,607
LOANS	2,260	-2,586	10,100	-8,732	879
SHARES AND OTHER EQUITY	-2,924	95,544	76,056	391,704	395,608
INSURANCE TECHNICAL RESERVES	175,315	200,747	146,916	-59,069	42,862
OTHER ACCOUNTS RECEIVABLE	27,559	387,386	618,883	-41,460	76,928
<b>REST OF THE WORLD</b>	<b>129,276</b>	<b>351,369</b>	<b>61,881</b>	<b>440,935</b>	<b>188,303</b>
MONETARY GOLD AND SDRs					
CURRENCY AND DEPOSITS	5,553	20,240	-1,871	28,085	-9,121
SECURITIES OTHER THAN SHARES	2,956	61,885	38,108	-149,215	-39,863
LOANS	95,122	234,674	26,390	444,120	303,690
SHARES AND OTHER EQUITY	43,188	64,848	25,038	115,405	72,007
OTHER ACCOUNTS RECEIVABLE	-17,543	-30,278	-25,784	2,540	-138,410
<b>TOTAL</b>	<b>1,289,533</b>	<b>2,477,383</b>	<b>2,417,252</b>	<b>2,573,846</b>	<b>1,899,062</b>

TABLE 3.6 INTRA FINANCIAL SECTORS TRANSACTIONS

(MILLIONS OF BAHT)

	2009	2010	2011	2012	2013
<b>CENTRAL BANK</b>	<b>478,484</b>	<b>623,191</b>	<b>234,370</b>	<b>206,663</b>	<b>-51,906</b>
CURRENCY AND DEPOSITS	-22,755	163,343	-59,122	-26,339	35,772
SECURITIES OTHER THAN SHARES	288,588	485,463	405,186	280,968	-107,704
LOANS	212,658	-25,659	-112,038	-47,966	19,424
SHARES AND OTHER EQUITY					
INSURANCE TECHNICAL RESERVES					
OTHER ACCOUNTS PAYABLE	-7	44	344		602
<b>OTHER DEPOSITORY CORPORATIONS</b>	<b>50,696</b>	<b>200,513</b>	<b>266,653</b>	<b>440,757</b>	<b>20,171</b>
CURRENCY AND DEPOSITS	47,833	92,153	30,981	276,686	126,724
SECURITIES OTHER THAN SHARES	-37,815	60,052	218,045	-225,006	66,835
LOANS	5,863	-4,819	12,305	179,315	-16,001
SHARES AND OTHER EQUITY	33,065	49,851	25	206,028	-156,990
INSURANCE TECHNICAL RESERVES					
OTHER ACCOUNTS PAYABLE	1,750	3,276	5,297	3,734	-397
<b>OTHER FINANCIAL CORPORATIONS</b>	<b>105,357</b>	<b>53,347</b>	<b>54,122</b>	<b>151,847</b>	<b>46,232</b>
CURRENCY AND DEPOSITS					
SECURITIES OTHER THAN SHARES	-11,700	-49,162	-2,484	12,534	6,917
LOANS	95,267	74,369	55,119	121,610	93,620
SHARES AND OTHER EQUITY	17,033	29,363	-4,096	27,233	-55,787
INSURANCE TECHNICAL RESERVES					
OTHER ACCOUNTS PAYABLE	4,757	-1,223	5,583	-9,530	1,482
<b>TOTAL FUNDS RAISED</b>	<b>634,537</b>	<b>877,051</b>	<b>555,145</b>	<b>799,267</b>	<b>14,497</b>

TABLE 3.7 FOREIGN DEBTS AND CLAIMS (NET)

(MILLIONS OF BAHT)

	2009	2010	2011	2012	2013
<b>NON-FINANCIAL CORPORATION</b>	<b>-392,011</b>	<b>338,797</b>	<b>28,407</b>	<b>-36,437</b>	<b>-41,311</b>
CURRENCY AND DEPOSITS	-64,992	-74,379	8,731	375,739	-42,689
SECURITIES OTHER THAN SHARES	-203,199	228,425	-42,264	-405,643	128,589
LOANS	-56,845	34,570	15,874	100,464	119,756
SHARES AND OTHER EQUITY	50,382	114,858	59,208	-25,524	-107,685
OTHER ACCOUNTS PAYABLE	-117,357	35,323	-13,142	-81,473	-139,282
<b>GENERAL GOVERNMENT</b>	<b>-11,763</b>	<b>4,892</b>	<b>111,866</b>	<b>203,743</b>	<b>130,555</b>
CURRENCY AND DEPOSITS	19	117	-122	173	-235
SECURITIES OTHER THAN SHARES	-2,648	8,708	110,490	207,063	88,680
LOANS	-4,140	-2,948	-6,321	3,833	34,431
SHARES AND OTHER EQUITY	295	3,013	15	-13	
OTHER ACCOUNTS PAYABLE	-5,289	-3,998	7,804	-7,313	7,679
<b>CENTRAL BANK</b>	<b>-732,508</b>	<b>-848,883</b>	<b>85,483</b>	<b>90,329</b>	<b>-143,420</b>
CURRENCY AND DEPOSITS	116,456	73,907	139,373	-329,605	116,122
SECURITIES OTHER THAN SHARES	-897,338	-929,015	-52,637	436,624	-249,386
LOANS			-1,139	-753	-339
SHARES AND OTHER EQUITY	49	192	-73	-17,418	-675
OTHER ACCOUNTS PAYABLE	48,325	6,033	-41	1,481	-9,142
<b>OTHER DEPOSITORY CORPORATION</b>	<b>265,467</b>	<b>287,969</b>	<b>-277,787</b>	<b>504,756</b>	<b>-44,106</b>
CURRENCY AND DEPOSITS	140,617	39,535	-119,578	76,753	-130,798
SECURITIES OTHER THAN SHARES	4,547	-27,671	-18,894	34,589	-29,108
LOANS	91,429	233,024	-88,193	324,916	122,075
SHARES AND OTHER EQUITY	22,084	33,054	-15,057	76,978	7,683
OTHER ACCOUNTS PAYABLE	6,790		-36,065	-8,480	-13,958
<b>OTHER FINANCIAL CORPORATION</b>	<b>-616</b>	<b>17,476</b>	<b>-105,222</b>	<b>-335,682</b>	<b>87,764</b>
CURRENCY AND DEPOSITS			-50,463	-215,418	-61,519
SECURITIES OTHER THAN SHARES	8,193	-9,509	36,156	-129,966	24,128
LOANS	-1,272	-2,649	13,410	41,830	54,928
SHARES AND OTHER EQUITY	-7,344	24,134	-101,044	-40,961	59,520
OTHER ACCOUNTS PAYABLE	-193	5,500	-3,281	8,833	10,707
<b>TOTAL FUNDS RAISED &amp; SHARE CAPITAL</b>	<b>-871,431</b>	<b>-199,749</b>	<b>-157,253</b>	<b>426,709</b>	<b>-10,518</b>

เอกสารเผยแพร่

ฉบับที่	ชื่อหนังสือ	ข้อมูลปี	ปีที่พิมพ์
1	บัญชีเศรษฐกิจเงินทุนของประเทศไทย	2515	2520
2	บัญชีเศรษฐกิจเงินทุนของประเทศไทย	2510 - 2515	2523
3	บัญชีเศรษฐกิจเงินทุนของประเทศไทย	2510 - 2521	2525
4	บัญชีเศรษฐกิจเงินทุนของประเทศไทย	2520 - 2523	2526
5	บทวิเคราะห์บัญชีเศรษฐกิจเงินทุน		2527
6	บัญชีเศรษฐกิจเงินทุนของประเทศไทย	2524 - 2526	2529
7	บัญชีเศรษฐกิจเงินทุนของประเทศไทย	2527 - 2533	2536
8	บัญชีเศรษฐกิจเงินทุนของประเทศไทย	2532 - 2536	2539
9	บัญชีเศรษฐกิจเงินทุนของประเทศไทย	2534 - 2538	2540
10	บัญชีเศรษฐกิจเงินทุนของประเทศไทย	2535 - 2539	2541
11	บัญชีเศรษฐกิจเงินทุนของประเทศไทย	2536 - 2540	2543
12	บัญชีเศรษฐกิจเงินทุนของประเทศไทย	2537 - 2541	2544
13	บัญชีเศรษฐกิจเงินทุนของประเทศไทย	2538 - 2542	2545
14	บัญชีเศรษฐกิจเงินทุนของประเทศไทย	2539 - 2543	2546
15	บัญชีเศรษฐกิจเงินทุนของประเทศไทย	2540 - 2544	2547
16	บัญชีเศรษฐกิจเงินทุนของประเทศไทย	2542 - 2546	2548
17	บัญชีเศรษฐกิจเงินทุนของประเทศไทย	2543 - 2547	2549
18	บัญชีเศรษฐกิจเงินทุนของประเทศไทย	2544 - 2548	2550
19	บัญชีเศรษฐกิจเงินทุนของประเทศไทย	2544 - 2549	2551
20	บัญชีเศรษฐกิจเงินทุนของประเทศไทย	2546 - 2550	2552
21	บัญชีเศรษฐกิจเงินทุนของประเทศไทย	2547 - 2551	2553
22	บัญชีเศรษฐกิจเงินทุนของประเทศไทย	2548 - 2552	2554
23	บัญชีเศรษฐกิจเงินทุนของประเทศไทย	2549 - 2553	2555
24	บัญชีเศรษฐกิจเงินทุนของประเทศไทย	2550 - 2554	2556
25	บัญชีเศรษฐกิจเงินทุนของประเทศไทย	2551 - 2555	2557
26	บัญชีเศรษฐกิจเงินทุนของประเทศไทย	2552 - 2556	2558

## Contact Persons

---

บัญชีเศรษฐกิจเงินทุนของประเทศไทย สามารถดูได้ที่ Website: [www.nesdb.go.th](http://www.nesdb.go.th)

You can download the Flow-of-Funds Accounts of Thailand in website: [www.nesdb.go.th](http://www.nesdb.go.th)

หากต้องการรายละเอียดเพิ่มเติม หรือมีปัญหาใดๆ สอบถามได้ที่ E-mails หรือเบอร์โทรศัพท์ด้านล่าง

For further information, contact us via e-mails or call with following extension numbers:

☞ National Accounts Executive Director:

Mr. Wirot Nararak

Tel : 0-2280-4085 ext. 4401

e-mail : [wirot@nesdb.go.th](mailto:wirot@nesdb.go.th)

☞ Financial Section Director:

Mr. Surapol Srihuang

Tel : 0-2280-4085 ext. 4408

e-mail : [Surapol@nesdb.go.th](mailto:Surapol@nesdb.go.th)

☞ Flow of Funds-Coordinators:

Ms. Udomsuk Khieopong

Tel : 0-2280-4085 ext. 4419

e-mail : [udomsuk@nesdb.go.th](mailto:udomsuk@nesdb.go.th)

Mr. Thammarong Jaratdamrongwat

Tel : 0-2280-4085 ext. 4420

e-mail : [thammarong@nesdb.go.th](mailto:thammarong@nesdb.go.th)

สำนักบัญชีประชาชาติ

สำนักงานคณะกรรมการพัฒนาการเศรษฐกิจและสังคมแห่งชาติ

962 ถนนเกษม ป้อมปราบฯ กทม. 10100

โทร. 0-2280-4085, โทรสาร 0-2281-2466

National Accounts Office,

Office of the National Economic and Social Development Board,

962 Krung Kasem Road, Pomprab, Bangkok 10100

Tel. 0-2280-4085, Fax. 0-2281-2466

<http://www.nesdb.go.th>