



จบประมาณโดยสังเขป

ประจำปีจบประมาณ พ.ศ. ๒๕๕๐



สำนักจบประมาณ
สำนักนายกรัฐมนตรี





คำนำ



งบประมาณแผ่นดิน เป็นเครื่องมือสำคัญของรัฐบาลในการดำเนินภารกิจภาครัฐ ซึ่งการจัดสรรงบประมาณรายจ่ายประจำปีงบประมาณ พ.ศ. 2551 แสดงให้เห็นถึงทิศทางการบริหารราชการแผ่นดินของรัฐบาลได้อย่างเป็นรูปธรรมตามหลักปรัชญาเศรษฐกิจพอเพียง โดยเฉพาะอย่างยิ่งระบบงบประมาณแบบมุ่งเน้นผลงานตามยุทธศาสตร์ ได้กำหนดให้ยุทธศาสตร์การจัดสรรงบประมาณรายจ่ายประจำปีงบประมาณ พ.ศ. 2551 เป็นแนวทางในการเชื่อมโยง การดำเนินงานของส่วนราชการ รัฐวิสาหกิจ และหน่วยงานอื่นของรัฐ ให้มีลักษณะเป็นการบูรณาการ ที่มีประสิทธิภาพและเป็นระบบ เพื่อบรรลุตามกรอบนโยบายของรัฐบาลบนหลักการของความโปร่งใส เป็นธรรม ประหยัด และมีประสิทธิภาพ

งบประมาณโดยสังเขปฉบับนี้มีความมุ่งหมายที่จะสรุปสาระสำคัญของงบประมาณรายจ่ายประจำปีงบประมาณ พ. ศ. 2551 ซึ่งเป็นทั้งแผนการใช้จ่ายเงินแผ่นดินและแผนการบริหารการเงินการคลังของรัฐบาล และเผยแพร่ข้อมูลสำคัญแก่ประชาชน โดยประมวลข้อมูลสำคัญของเอกสารงบประมาณ ซึ่งมีจำนวนหลายเล่มและมีรายละเอียดจำนวนมากมาไว้ในเล่มเดียว เพื่อให้เห็นภาพรวมของการจัดสรรงบประมาณในมิติต่างๆ ได้อย่างชัดเจน สามารถทำความเข้าใจและสะดวกกว่าการศึกษาค้นคว้าจากเอกสารงบประมาณประจำปีทั้งหมด โดยได้แบ่งเนื้อหาสาระออกเป็น 4 ภาค ดังนี้

- ภาค 1** สาระสำคัญของงบประมาณรายจ่ายประจำปีงบประมาณ พ.ศ. 2551
- ภาค 2** งบประมาณการรายรับ
- ภาค 3** งบประมาณรายจ่าย
- ภาค 4** การคลังของรัฐบาล

สำนักงบประมาณหวังเป็นอย่างยิ่งว่า เอกสารฉบับนี้จะอำนวยความสะดวกแก่ส่วนราชการ สภานิติบัญญัติแห่งชาติ วงการศึกษา ประชาชนและผู้ที่เกี่ยวข้องเป็นอย่างดี

สำนักงบประมาณ

สารบัญ

	หน้า
ภาค 1	สาระสำคัญของงบประมาณรายจ่าย
	ประจำปีงบประมาณ พ.ศ. 2551
	1 ถึง 26
1.	ภาพรวมแนวโน้มเศรษฐกิจไทยปี 2551
	1
2.	นโยบายงบประมาณปี 2551
	2
3.	โครงสร้างงบประมาณ
	4
4.	ยุทธศาสตร์การจัดสรรงบประมาณรายจ่าย
	ประจำปีงบประมาณ พ.ศ. 2551
	6
5.	การจัดสรรงบประมาณตามงบรายจ่าย
	25
ภาค 2	ประมาณการรายรับ
	27 ถึง 46
1.	รายได้
	27
2.	เงินกู้
	28
ภาค 3	งบประมาณรายจ่าย
	47 ถึง 97
1.	งบประมาณรายจ่ายจำแนกตามลักษณะงาน
	และลักษณะเศรษฐกิจ
	47
1.1	การจำแนกตามลักษณะงาน
	47
-	การบริหารทั่วไป
	50
-	การบริการชุมชนและสังคม
	53
-	การเศรษฐกิจ
	57
-	อื่นๆ
	60
1.2	การจำแนกตามลักษณะเศรษฐกิจ
	65
2.	งบประมาณรายจ่ายจำแนกตามกระทรวงและหน่วยงาน
	72

หน้า

- 3. งบประมาณที่จัดสรรให้แก่องค์กรปกครองส่วนท้องถิ่น 89
- 4. การผูกพันงบประมาณข้ามปี 91

ภาค 4 การคลังของรัฐบาล 98 ถึง 114

- 1. ฐานะการคลังของรัฐบาล 98
- 2. หนี้สาธารณะ 101
- 3. ความช่วยเหลือจากต่างประเทศ 112
- 4. เงินและทรัพย์สินช่วยราชการ 114

สารบัญตาราง

ตาราง

หน้า

ภาค 1 สารสำคัญของงบประมาณรายจ่าย ประจำปีงบประมาณ พ.ศ. 2551

1 - 1	โครงสร้างงบประมาณ ปีงบประมาณ 2550 - 2551	5
1 - 2	งบประมาณรายจ่ายประจำปีงบประมาณ พ.ศ. 2551 จำแนกตามยุทธศาสตร์การจัดสรรงบประมาณ	21
1 - 3	งบประมาณรายจ่ายประจำปีงบประมาณ พ.ศ. 2551 จำแนกตามยุทธศาสตร์การจัดสรรงบประมาณ และ แผนงบประมาณ	22
1 - 4	การจัดสรรงบประมาณตามงบรายจ่ายปีงบประมาณ 2550 - 2551	25

ภาค 2 ประมาณการรายรับ

2 - 1	เปรียบเทียบประมาณการรายรับ	29
2 - 2	ประมาณการรายได้จำแนกตามหน่วยงานที่จัดเก็บ	31
2 - 3	ประมาณการรายได้จำแนกตามกระทรวง	32
2 - 4	เปรียบเทียบประมาณการรายได้กับรายได้ที่จัดเก็บได้	35
2 - 5	ประมาณการรายได้จำแนกตามประเภท	36
2 - 6	รายรับจริงจำแนกตามประเภท	37
2 - 7	ประมาณการรายได้จำแนกตามภาค	38
2 - 8	รายได้ประเภทภาษีอากรรวม จำแนกตามหน่วยงานที่จัดเก็บ	39
2 - 9	รายได้ที่ไม่ใช่ภาษีอากร จำแนกตามหน่วยงานที่จัดเก็บ	41
2 - 10	เปรียบเทียบประมาณการรายได้จากภาษีอากร กับภาษีอากรที่จัดเก็บได้	42
2 - 11	เปรียบเทียบรายได้ที่จัดเก็บกับผลิตภัณฑ์มวลรวมในประเทศ	43
2 - 12	การกู้เงินเพื่อชดเชยการขาดดุลงบประมาณ	44
2 - 13	เปรียบเทียบเงินกู้จริงภายในประเทศกับรายจ่ายจริงชำระคืนเงินกู้	45

ภาค 3 งบประมาณรายจ่าย

3 - 1	เปรียบเทียบงบประมาณรายจ่ายจำแนกตามลักษณะงาน	48
3 - 2	งบประมาณรายจ่ายการบริหารทั่วไป	51
3 - 3	งบประมาณรายจ่ายการบริการชุมชนและสังคม	55
3 - 4	งบประมาณรายจ่ายการเศรษฐกิจ	58
3 - 5	งบประมาณรายจ่ายอื่นๆ	61
3 - 6	งบประมาณรายจ่ายปีงบประมาณ พ.ศ. 2551 จำแนกตามลักษณะงานและงบรายจ่าย	63
3 - 7	งบประมาณรายจ่ายจำแนกตามลักษณะงาน 4 ประเภท	64
3 - 8	งบประมาณรายจ่ายจำแนกตามลักษณะเศรษฐกิจ	66
3 - 9	งบประมาณรายจ่ายจำแนกตามลักษณะเศรษฐกิจ ตามระบบ Government Finance Statistics (GFS)	68
3 - 10	งบประมาณรายจ่ายจำแนกตามลักษณะงานและลักษณะเศรษฐกิจ	69
3 - 11	เปรียบเทียบงบประมาณรายจ่ายกับผลิตภัณฑ์มวลรวมในประเทศ	70
3 - 12	งบประมาณรายจ่ายจำแนกเป็นรายจ่ายเพื่อการพัฒนา และการดำเนินงานปกติ	71
3 - 13	เปรียบเทียบงบประมาณรายจ่ายจำแนกตามกระทรวง	73
3 - 14	งบประมาณรายจ่ายจำแนกตามหน่วยงาน	74
3 - 15	งบประมาณรายจ่ายปีงบประมาณ พ.ศ. 2551 จำแนกตามกระทรวงและงบรายจ่าย	85
3 - 16	เปรียบเทียบงบประมาณรายจ่ายกับเงินเดือนและค่าจ้าง	87
3 - 17	การใช้จ่ายเงินงบประมาณ	88
3 - 18	การจัดสรรรายได้ให้แก่องค์กรปกครองส่วนท้องถิ่น ปีงบประมาณ 2551	90
3 - 19	ภาวะผูกพันงบประมาณข้ามปี สำหรับรายการผูกพันที่จะเริ่ม ดำเนินการในปีงบประมาณ 2551 จำแนกตามกระทรวง	92

ตาราง

หน้า

- | | | |
|--------|--|----|
| 3 - 20 | ภาระผูกพันงบประมาณข้ามปีทั้งสิ้น จำแนกตามกระทรวง | 94 |
| 3 - 21 | สรุปภาระผูกพันงบประมาณข้ามปีทั้งสิ้น จำแนกเป็นภาระผูกพันที่ได้รับอนุมัติแล้วกับภาระผูกพันที่เสนอขอใหม่ | 96 |

ภาค 4 การคลังของรัฐบาล

- | | | |
|--------|---|-----|
| 4 - 1 | ฐานะการคลังของรัฐบาล | 99 |
| 4 - 2 | หนี้สาธารณะคงค้าง ณ วันที่ 31 มกราคม 2550 | 101 |
| 4 - 3 | หนี้ภายในประเทศคงค้าง ณ วันที่ 31 มกราคม 2550 | 103 |
| 4 - 4 | เงินกู้ภายในประเทศโดยตรงของรัฐบาล | 105 |
| 4 - 5 | หนี้ต่างประเทศคงค้าง ณ วันที่ 31 มกราคม 2550 | 106 |
| 4 - 6 | เงินกู้ต่างประเทศโดยตรงของรัฐบาล | 109 |
| 4 - 7 | เงินกู้ต่างประเทศของรัฐวิสาหกิจซึ่งรัฐบาลค้ำประกัน | 110 |
| 4 - 8 | แผนการเบิกจ่ายเงินกู้ต่างประเทศประจำปีงบประมาณ 2551 | 111 |
| 4 - 9 | ความช่วยเหลือจากต่างประเทศ | 112 |
| 4 - 10 | เงินและทรัพย์สินช่วยราชการ | 114 |

สารบัญแผนภูมิ

แผนภูมิ

หน้า

ภาค 1 สารสำคัญของงบประมาณรายจ่าย

ประจำปีงบประมาณ พ.ศ. 2551

- | | | |
|-------|---|----|
| 1 - 1 | สัดส่วนของโครงสร้างงบประมาณรายจ่ายตามลักษณะเศรษฐกิจ
ปีงบประมาณ 2527 - 2551 | 6 |
| 1 - 2 | งบประมาณรายจ่ายประจำปีงบประมาณ พ.ศ. 2551
จำแนกตามยุทธศาสตร์การจัดสรรงบประมาณ | 24 |
| 1 - 3 | สัดส่วนของงบประมาณจำแนกตามงบรายจ่าย
ปีงบประมาณ 2542 - 2551 | 26 |

ภาค 2 ประมาณการรายรับ

- | | | |
|-------|---|----|
| 2 - 1 | ประมาณการรายรับ ปีงบประมาณ 2551 | 30 |
| 2 - 2 | ประมาณการรายได้สุทธิ จำแนกตามหน่วยงานที่จัดเก็บ
ปีงบประมาณ 2551 | 34 |
| 2 - 3 | ประมาณการรายได้ประเภทภาษีอากรรวม
จำแนกตามหน่วยงานที่จัดเก็บ ปีงบประมาณ 2551 | 40 |
| 2 - 4 | เปรียบเทียบเงินกู้จริงภายในประเทศกับรายจ่ายจริง
ชำระคืนต้นเงินกู้ ปีงบประมาณ 2535 - 2549 | 46 |

ภาค 3 งบประมาณรายจ่าย

3 - 1	งบประมาณรายจ่ายปีงบประมาณ 2550 - 2551 จำแนกตามลักษณะงาน	49
3 - 2	งบประมาณรายจ่ายการบริหารทั่วไป ปีงบประมาณ 2549 - 2551	52
3 - 3	งบประมาณรายจ่ายการบริการชุมชนและสังคม ปีงบประมาณ 2549 - 2551	56
3 - 4	งบประมาณรายจ่ายการเศรษฐกิจ ปีงบประมาณ 2549 - 2551	59
3 - 5	งบประมาณรายจ่ายอื่นๆ ปีงบประมาณ 2549 - 2551	62
3 - 6	งบประมาณรายจ่ายจำแนกตามลักษณะเศรษฐกิจ ปีงบประมาณ 2547 - 2551	67
3 - 7	งบประมาณรายจ่ายประจำปีงบประมาณ พ.ศ. 2551 จำแนกตามงบรายจ่าย	86
3 - 8	สรุปภาระผูกพันงบประมาณข้ามปีทั้งสิ้น	97

ภาค 4 การคลังของรัฐบาล

4 - 1	เงินคงคลัง ปีงบประมาณ 2545 - 2549	100
4 - 2	หนี้สาธารณะคงค้าง ณ วันที่ 31 มกราคม 2550	102
4 - 3	หนี้ภายในประเทศ ณ วันที่ 31 มกราคม 2550	104
4 - 4	หนี้ต่างประเทศ ณ วันที่ 31 มกราคม 2550	107
4 - 5	ความช่วยเหลือจากต่างประเทศ ปีงบประมาณ 2548 - 2549	113

ภาค 1

สาระสำคัญของงบประมาณรายจ่ายประจำปีงบประมาณ พ.ศ. 2551

1. ภาพรวมแนวโน้มเศรษฐกิจไทยปี 2551

ในปี 2550 เศรษฐกิจไทยมีแนวโน้มขยายตัวประมาณร้อยละ 4.0 - 4.5 และอัตราเงินเฟ้อประมาณร้อยละ 3.0 - 3.5 โดยมีการส่งออกสินค้าและบริการเป็นแรงขับเคลื่อนที่สำคัญ ในขณะที่การใช้จ่ายและการลงทุนภาครัฐที่เร่งตัวเพิ่มขึ้นจะช่วยเป็นแรงกระตุ้นที่ดี โดยเฉพาะมาตรการเร่งรัดการเบิกจ่ายงบประมาณและงบลงทุนของรัฐวิสาหกิจภายใต้การดำเนินนโยบายขับเคลื่อนเศรษฐกิจของรัฐบาล นอกจากนี้ ปัจจัยบวกอื่นๆ ที่จะสนับสนุนให้เศรษฐกิจขยายตัวให้เป็นไปได้อย่างต่อเนื่อง ได้แก่ อัตราเงินเฟ้อมีแนวโน้มลดลง อัตราดอกเบี้ยที่อยู่ในช่วงขาลง อันจะช่วยกระตุ้นการใช้จ่ายและการลงทุนภาคเอกชน การท่องเที่ยวที่คาดว่าจะยังมีการขยายตัวต่อเนื่อง สำหรับเสถียรภาพทางเศรษฐกิจโดยรวมอยู่ในเกณฑ์ดีทั้งภายในประเทศและภายนอกประเทศ เช่น แรงกดดันทางด้านราคาที่ยังต่ำ อัตราการว่างงานยังอยู่ในระดับต่ำ ค่าเงินบาทที่แข็งค่าขึ้นแต่เคลื่อนไหวในช่วงที่แคบลง สัดส่วนหนี้สาธารณะต่อผลิตภัณฑ์มวลรวมในประเทศเบื้องต้นลดลงมาก ปริมาณเงินสำรองระหว่างประเทศอยู่ในระดับสูง เป็นต้น อย่างไรก็ตาม ปัจจัยที่อาจส่งผลกระทบต่อ การขยายตัวและเสถียรภาพทางเศรษฐกิจที่ต้องพึงระวัง ได้แก่ แนวโน้มเศรษฐกิจโลกที่ชะลอตัว อาจเป็นข้อจำกัดสำหรับการส่งออกและท่องเที่ยว ราคาน้ำมันที่ยังอยู่ในระดับสูง และมีความผันผวนได้ง่าย แนวโน้มการแข็งค่าขึ้นของค่าเงินบาท รวมทั้งภาวะการชะลอตัวของการใช้จ่ายและการลงทุนในประเทศ

เศรษฐกิจไทยในปี 2551 คาดว่าจะขยายตัวร้อยละ 5.0 อัตราเงินเฟ้อร้อยละ 3.0 โดยการลงทุนภาคเอกชนที่คาดว่าจะมีแนวโน้มปรับตัวดีขึ้นจะเป็นแรงขับเคลื่อนทางเศรษฐกิจที่สำคัญ เนื่องจากอัตราการใช้จ่ายการผลิตที่เพิ่มขึ้นต่อเนื่อง ประกอบกับมีแรงกระตุ้นจากการลดอัตราดอกเบี้ยในปี 2550 และสถานการณ์ทางการเมืองที่มีความชัดเจนขึ้นจะช่วยเพิ่มความเชื่อมั่นของประชาชน ในขณะที่การเร่งรัดการใช้จ่ายงบประมาณของส่วนราชการและรัฐวิสาหกิจจะช่วยสนับสนุนการขยายตัวของเศรษฐกิจ และจะส่งผลต่อเนื่องให้การใช้จ่ายภาคครัวเรือนเพิ่มขึ้น นอกจากนี้ อัตราเงินเฟ้อที่มีแนวโน้มลดลง

เนื่องจากราคาน้ำมันที่ปรับตัวลดลง และค่าเงินที่แข็งค่าขึ้นจะช่วยกระตุ้นการใช้จ่ายด้วยเช่นกัน อย่างไรก็ตาม ภาวะเศรษฐกิจโลกที่ยังมีแนวโน้มชะลอตัวลงต่อเนื่องจากปี 2550 รวมทั้งอัตราแลกเปลี่ยนที่มีแนวโน้มแข็งค่าขึ้นตามการอ่อนค่าของเงินดอลลาร์สหรัฐ และการเคลื่อนย้ายเงินทุนสู่ภูมิภาคเอเชียที่จะกดดันให้ค่าเงินในภูมิภาคแข็งค่าขึ้น จะเป็นข้อจำกัดสำคัญในการขยายตัวของการส่งออก

2. นโยบายงบประมาณปี 2551

แนวทางในการบริหารจัดการทางด้านรายจ่ายในปีงบประมาณ พ.ศ. 2551 รัฐบาลมุ่งเน้นการนำแนวทางของปรัชญาเศรษฐกิจพอเพียงมาเป็นหลักในการพัฒนาและบริหารเศรษฐกิจของประเทศ เพื่อให้เศรษฐกิจมีภูมิคุ้มกันและดำรงอยู่ได้อย่างยั่งยืนภายใต้กระแสโลกาภิวัตน์และความเปลี่ยนแปลงต่างๆ ดังนั้น ในการบริหารจัดการการใช้จ่ายภาครัฐ จะยึดหลักของความโปร่งใส เป็นธรรม ประหยัด และประสิทธิภาพ ตามนโยบายของรัฐบาล เน้นความสมดุลของการพัฒนาทั้งด้านสังคม เศรษฐกิจ และทรัพยากรธรรมชาติ และสิ่งแวดล้อม การดำเนินนโยบายการเงินการคลังที่สอดคล้อง และการนํานโยบายของรัฐบาลไปสู่การปฏิบัติได้อย่างเหมาะสม มีประสิทธิภาพ และเกิดประสิทธิผลอย่างแท้จริง ในปีงบประมาณ พ.ศ. 2551 รัฐบาลได้กำหนดนโยบายงบประมาณ ดังนี้

1) ดำเนินนโยบายงบประมาณขาดดุล ในระดับเพียงพอที่จะรักษาการเจริญเติบโตทางเศรษฐกิจ รวมทั้งควบคุมสัดส่วนยอดหนี้สาธารณะคงค้างต่อผลิตภัณฑ์มวลรวมในประเทศเบื้องต้นไม่เกินร้อยละ 50.0 และสัดส่วนภาระหนี้ต่อวงเงินงบประมาณรายจ่ายไม่เกินร้อยละ 15.0 ตามที่กำหนดไว้ในกรอบการคลังที่ยั่งยืน

2) ทบทวนการดำเนินงานของหน่วยงานของรัฐที่ไม่ก่อให้เกิดผลในการพัฒนาประเทศอย่างยั่งยืน (Redeploy) โดยเฉพาะผลผลิต / โครงการ กิจกรรมต่างๆ ที่มีลำดับความสำคัญลดลง หรือหมดความจำเป็น

3) เพิ่มประสิทธิภาพการบริหารจัดการและการใช้จ่ายงบประมาณภาครัฐ เพื่อควบคุมอัตราการขยายตัวของรายจ่ายประจำให้ขยายตัวในอัตราที่เหมาะสม สะท้อนความต้องการของประชาชน และเกิดประโยชน์สูงสุดอย่างแท้จริง

4) สนับสนุนการวางโครงสร้างพื้นฐานของประเทศ เพื่อรองรับการพัฒนาประเทศอย่างต่อเนื่อง โดยกำหนดรายจ่ายลงทุนในจำนวนไม่ต่ำกว่าปีงบประมาณ พ.ศ. 2550

5) ส่งเสริมการกระจายอำนาจสู่ท้องถิ่น โดยเพิ่มประสิทธิภาพการจัดเก็บรายได้ขององค์กรปกครองส่วนท้องถิ่น และเร่งรัดการถ่ายโอนภารกิจให้แก่ท้องถิ่น

จากนโยบายงบประมาณข้างต้น ในปีงบประมาณ พ.ศ. 2551 รัฐบาลจึงกำหนดวงเงินงบประมาณแบบขาดดุล โดยมีจำนวนรวมทั้งสิ้น 1,660,000 ล้านบาท หรือคิดเป็นร้อยละ 18.3 ของผลิตภัณฑ์มวลรวมในประเทศเบื้องต้น เพิ่มขึ้นจากปีงบประมาณ พ.ศ. 2550 จำนวน 93,800 ล้านบาท หรือเพิ่มขึ้นร้อยละ 6.0 และประมาณการรายได้สุทธิจำนวน 1,495,000 ล้านบาท หรือคิดเป็นร้อยละ 16.5 ของผลิตภัณฑ์มวลรวมในประเทศเบื้องต้น โดยกำหนดเป็นวงเงินกู้เพื่อชดเชยขาดดุลงบประมาณ จำนวน 165,000 ล้านบาท คิดเป็นสัดส่วนร้อยละ 1.8 ของผลิตภัณฑ์มวลรวมในประเทศเบื้องต้น ทั้งนี้ เพื่อรักษาระดับการเจริญเติบโตของเศรษฐกิจไทยให้ขยายตัวได้อย่างต่อเนื่อง และสะท้อนภาระค่าใช้จ่ายในปัจจุบันของรัฐบาลที่มีอยู่จริงจากการกำหนดนโยบายและมาตรการในการดำเนินงานด้านต่างๆ โดยยังคงคำนึงถึงการรักษาวินัยทางการคลัง และเสถียรภาพทางเศรษฐกิจเป็นสำคัญ

นอกจากวงเงินงบประมาณรายจ่าย จำนวน 1,660,000 ล้านบาท รัฐบาลยังมีแผนการใช้จ่ายจากโครงการเงินกู้ต่างประเทศ และคาดว่าจะเบิกจ่ายในปีงบประมาณ พ.ศ. 2551 อีกจำนวนไม่น้อยกว่า 20.5 ล้านบาท

เพื่อให้การจัดทำงบประมาณรายจ่ายประจำปีงบประมาณ พ.ศ. 2551 เป็นเครื่องมือในการขับเคลื่อนนโยบายและยุทธศาสตร์สำคัญของรัฐบาล เป็นไปอย่างมีประสิทธิภาพและประสิทธิผล และเกิดประโยชน์อย่างแท้จริง รัฐบาลจึงให้ความสำคัญเป็นพิเศษในการพิจารณาทบทวนบทบาทและภารกิจของหน่วยงาน (Redeploy) และการจัดลำดับความสำคัญ (Prioritize) โดยเฉพาะอย่างยิ่งภารกิจที่มีความสำคัญต่ำและไม่สอดคล้องกับนโยบายของรัฐบาล

3. โครงสร้างงบประมาณ

โครงสร้างงบประมาณปี 2551 มีสาระสำคัญสรุปดังนี้

3.1 งบประมาณรายจ่ายประจำปีงบประมาณ พ.ศ. 2551

งบประมาณรายจ่ายประจำปีงบประมาณ พ.ศ. 2551 จำนวน 1,660,000 ล้านบาท เพิ่มขึ้นจากปีงบประมาณ พ.ศ. 2550 จำนวน 93,800 ล้านบาท หรือเพิ่มขึ้นร้อยละ 6.0 โดยวงเงินงบประมาณดังกล่าวคิดเป็นสัดส่วนร้อยละ 18.3 ของผลิตภัณฑ์มวลรวมในประเทศเบื้องต้น

3.2 รายจ่ายประจำ

รายจ่ายประจำกำหนดไว้เป็นจำนวน 1,209,546.8 ล้านบาท เพิ่มขึ้นจากปีงบประมาณ พ.ศ. 2550 จำนวน 73,558.7 ล้านบาท หรือเพิ่มขึ้นร้อยละ 6.5 โดยรายจ่ายประจำดังกล่าวคิดเป็นสัดส่วนร้อยละ 72.8 ของวงเงินงบประมาณเทียบกับร้อยละ 72.5 ของปีงบประมาณ พ.ศ. 2550

3.3 รายจ่ายลงทุน

รายจ่ายลงทุนกำหนดไว้เป็นจำนวน 404,677.3 ล้านบาท เพิ่มขึ้นจากปีงบประมาณ พ.ศ. 2550 จำนวน 29,955.9 ล้านบาท หรือเพิ่มขึ้นร้อยละ 8.0 โดยรายจ่ายลงทุนจำนวนดังกล่าวคิดเป็นสัดส่วนร้อยละ 24.4 ของวงเงินงบประมาณเทียบกับร้อยละ 24.0 ของปีงบประมาณ พ.ศ. 2550

3.4 รายจ่ายชำระคืนเงินกู้

รายจ่ายชำระคืนเงินกู้ได้จัดสรรไว้เป็นจำนวน 45,775.9 ล้านบาท ลดลงจากปีงบประมาณ พ.ศ. 2550 จำนวน 9,714.6 ล้านบาท หรือลดลงร้อยละ 17.5 โดยรายจ่ายชำระคืนเงินกู้อ้างอิงดังกล่าวคิดเป็นสัดส่วนร้อยละ 2.8 ของวงเงินงบประมาณเทียบกับร้อยละ 3.5 ของปีงบประมาณ พ.ศ. 2550

สัดส่วนของโครงสร้างงบประมาณรายจ่ายตามลักษณะเศรษฐกิจ เปรียบเทียบตั้งแต่ปีงบประมาณ พ.ศ. 2527 - 2551 ปรากฏตามตารางที่ 1 - 1 และแผนภูมิที่ 1 - 1

ตารางที่ 1 - 1
โครงสร้างงบประมาณ
ปีงบประมาณ 2550 - 2551

หน่วย : ล้านบาท

โครงสร้างงบประมาณ	ปีงบประมาณ 2550		ปีงบประมาณ 2551	
	จำนวน	เพิ่ม/ลด ร้อยละ	จำนวน	เพิ่ม/ลด ร้อยละ
1. วงเงินงบประมาณรายจ่าย	1,566,200.0	15.2	1,660,000.0	6.0
(สัดส่วนต่อ GDP)	18.6		18.3	
- รายจ่ายประจำ	1,135,988.1	18.5	1,209,546.8	6.5
(สัดส่วนต่องบประมาณ)	72.5		72.8	
- รายจ่ายลงทุน	374,721.4	4.6	404,677.3	8.0
(สัดส่วนต่องบประมาณ)	24.0		24.4	
- รายจ่ายชำระคืนต้นเงินกู้	55,490.5	28.5	45,775.9	-17.5
(สัดส่วนต่องบประมาณ)	3.5		2.8	
2. รายรับ	1,566,200.0	15.2	1,660,000.0	6.0
(สัดส่วนต่อ GDP)	18.6		18.3	
- รายได้	1,420,000.0	4.4	1,495,000.0	5.3
- เงินกู้	146,200.0	100.0	165,000.0	12.9
3. ผลิตภัณฑ์มวลรวมในประเทศ	8,399,000.0	7.5	9,070,920.0	8.0
เบื้องต้น (GDP)				

หมายเหตุ อัตราการขยายตัวของผลิตภัณฑ์มวลรวมในประเทศเบื้องต้น (GDP) เป็นอัตราการขยายตัว ณ ราคาประจำปี

ที่มา

1. สำนักงบประมาณ
2. กระทรวงการคลัง

แผนภูมิที่ 1 - 1
สัดส่วนของโครงสร้างงบประมาณรายจ่ายตามลักษณะเศรษฐกิจ
ปีงบประมาณ 2527 - 2551

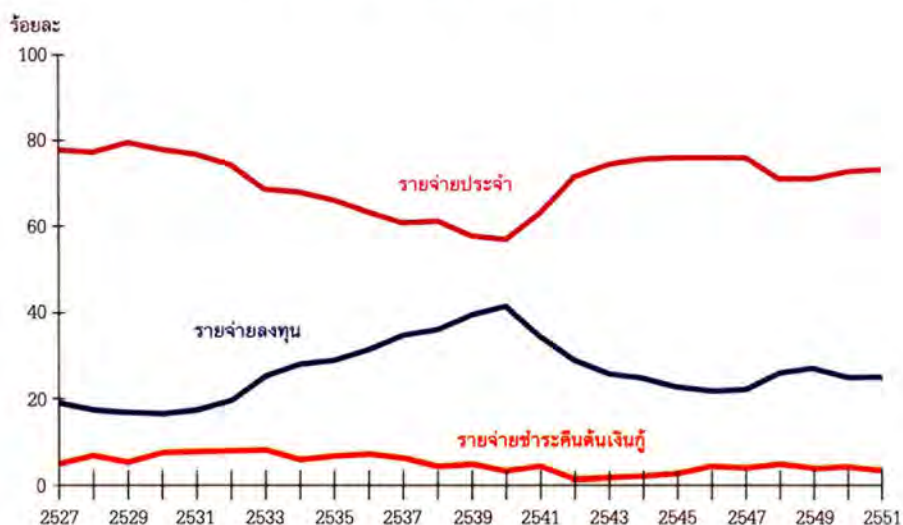

4. ยุทธศาสตร์การจัดสรรงบประมาณรายจ่ายประจำปีงบประมาณ พ.ศ. 2551

ยุทธศาสตร์การจัดสรรงบประมาณรายจ่ายประจำปีงบประมาณ พ.ศ. 2551 ได้กำหนดให้สอดคล้องกับแนวทางการพัฒนาประเทศตามแผนพัฒนาเศรษฐกิจและสังคมแห่งชาติ ฉบับที่ 10 (พ.ศ. 2550 - 2554) และนโยบายของรัฐบาล ประกอบด้วย 6 ยุทธศาสตร์ และรายการบริหารจัดการหนี้ภาครัฐ ภายใต้ยุทธศาสตร์ต่างๆ ได้กำหนดแผนงบประมาณไว้รวม 32 แผนงบประมาณ เพื่อเชื่อมโยงยุทธศาสตร์การจัดสรรงบประมาณสู่การดำเนินการกิจของหน่วยงาน บนพื้นฐานของหลักการ ความโปร่งใส เป็นธรรม ประหยัด และมีประสิทธิภาพ สรุปสาระสำคัญของยุทธศาสตร์การจัดสรรงบประมาณและแผนงบประมาณตามยุทธศาสตร์ ดังนี้

ยุทธศาสตร์ที่ 1 : การส่งเสริมให้ประชาชนมีสุขภาพที่ดี มีคุณธรรมนำความรู้ และสามารถปรับตัวสู่สังคมฐานความรู้

รัฐบาลได้จัดสรรงบประมาณรายจ่าย เพื่อส่งเสริมให้ประชาชนมีสุขภาพที่ดี มีคุณธรรมนำความรู้ และสามารถปรับตัวสู่สังคมฐานความรู้ โดยขยายโอกาสทางการศึกษา ทั้งในและนอกระบบ พัฒนาคุณภาพ มาตรฐานการศึกษา และบุคลากรทางการศึกษา สนับสนุนการศึกษา นันทนาการ และการออกกำลังกาย ทำนุบำรุงส่งเสริมศาสนา อนุรักษ์ สืบทอดขนบธรรมเนียม ประเพณี และวัฒนธรรมอันดีของชาติ เสริมสร้างสุขภาวะ ให้คนไทยมีสุขภาพแข็งแรง พัฒนาคุณภาพการบริการสาธารณสุข สร้างโอกาสเพื่อความ มั่นคงในชีวิตของบุคคล โดยส่งเสริมและพัฒนาศักยภาพ สร้างความมั่นคงด้านที่อยู่อาศัย และที่ดินทำกิน จัดสวัสดิการสังคม ดูแล คู่ครองเด็ก เยาวชน คนพิการ ผู้ด้อยโอกาส โดย ส่งเสริมความเสมอภาค คู่ครองสิทธิ จัดสวัสดิการ และเตรียมความพร้อมให้ผู้สูงอายุเป็น ทรัพยากรที่มีคุณค่า ทั้งนี้ ได้จัดสรรงบประมาณไว้เป็นจำนวนทั้งสิ้น 563,262 ล้านบาท หรือคิดเป็นร้อยละ 33.9 ของวงเงินงบประมาณ โดยจำแนกตามแผนงบประมาณ ดังนี้

1.1 แผนงบประมาณเร่งรัดปฏิรูปการศึกษาและการเรียนรู้ตลอดชีวิต จำนวน 323,944.6 ล้านบาท เพื่อขยายโอกาสทางการศึกษาให้กว้างขวาง ทั่วถึง และเป็นธรรมทั้งใน และนอกระบบ พัฒนาการจัดการศึกษาสู่มาตรฐานและพัฒนาผู้เรียนให้มีคุณภาพ โดยจัด ให้สถานศึกษาได้รับการประเมินคุณภาพจากภายนอก เสริมสร้างองค์ความรู้ใหม่ๆ เพื่อสนับสนุนการเรียนรู้ โดยสร้างต้นแบบแหล่งเรียนรู้รูปแบบใหม่ พัฒนาองค์ความรู้ใหม่ ในด้านเศรษฐกิจและสังคม พัฒนาคุณภาพการศึกษาและมาตรฐานการศึกษาขั้นพื้นฐาน ในโรงเรียนต่างๆ พัฒนาศักยภาพของบุคลากรทางการศึกษา แก้ไขปัญหาการขาดแคลนครู ระยะเร่งด่วน สนับสนุนให้เกิดความเข้มแข็งในการบริการการศึกษา สร้างความเสมอภาค ทางการศึกษาให้เด็กทุกคนได้เรียนอย่างทั่วถึง ส่งเสริมให้เด็กและเยาวชนได้รับการ เสริมสร้างพัฒนาความรู้ ตลอดจนปลูกฝังคุณธรรม จริยธรรมที่เหมาะสม เพื่อนำมาใช้ในการ ดำเนินชีวิต จัดให้มีครูพระสอนศีลธรรม สร้างโอกาสด้านการศึกษาและการเรียนรู้ตลอดชีวิต สนับสนุนทุนกู้ยืมเพื่อการศึกษาและทุนการศึกษาเพื่อการพัฒนาท้องถิ่น ให้บริการการศึกษานอกระบบและการเรียนรู้ตามอัธยาศัยแก่ประชาชน ส่งเสริมการมีส่วนร่วมของ ภาคเอกชนในการจัดการศึกษาระดับต่างๆ และสนับสนุนกองทุนสงเคราะห์ครูใหญ่และครู โรงเรียนเอกชน สนับสนุนให้สถาบันศาสนามีความเข้มแข็ง พร้อมทั้งจะเป็นศูนย์กลางชุมชน

เพื่อการเรียนรู้พุทธศาสนา ทำนุบำรุงศาสนสถานให้เหมาะสมต่อการพัฒนาจิตใจ เผยแพร่หลักธรรมของพระพุทธศาสนาแก่ประชาชน ตลอดจนให้การศึกษาระเบียบวิธีธรรมแก่ภิกษุสามเณร และประชาชนทั่วไป

1.2 แผนงบประมาณอนุรักษ์ สืบทอดประเพณี วัฒนธรรมที่ดึกดำบรรพ์ จำนวน 4,637.5 ล้านบาท เพื่อทำนุบำรุงศาสนสถาน อนุรักษ์มรดกทางวัฒนธรรม เสริมสร้างความเข้าใจในอัตลักษณ์และความหลากหลายทางวัฒนธรรม ส่งเสริมความรู้เรื่องศาสนา ศิลปวัฒนธรรม ผลิตบุคลากรด้านศิลปวัฒนธรรม สร้างระบบบริหารจัดการและเผยแพร่องค์ความรู้ด้านวัฒนธรรม

1.3 แผนงบประมาณปรับปรุงและพัฒนาระบบสุขภาพแห่งชาติ และระบบบริการสาธารณสุข รวมทั้งระบบหลักประกันสุขภาพถ้วนหน้า จำนวน 193,484.5 ล้านบาท เพื่อปรับปรุงและพัฒนาระบบสุขภาพ และระบบบริการสาธารณสุข รวมทั้งระบบหลักประกันสุขภาพถ้วนหน้า ให้บริการการรักษาพยาบาลและส่งเสริมการฟื้นฟูสุขภาพ ดำเนินการต่อเนื่องในโครงการสายใยรักจากแม่สู่ลูก เสริมสร้างสุขภาพให้ประชาชนมีสุขภาพที่ดี โดยลด ละ เลิก พฤติกรรมเสี่ยงต่อสุขภาพ ผลิตและพัฒนาสมรรถนะบุคลากรทางการแพทย์ สนับสนุนกระบวนการผลิตบุคลากรทางการแพทย์และพยาบาล รวมทั้งสนับสนุนการปรับปรุงและพัฒนาสิ่งอำนวยความสะดวกด้านการแพทย์ พัฒนาคุณภาพมาตรฐานบริการสุขภาพในสถานบริการภาครัฐและเอกชน พัฒนาการให้บริการระบบหลักประกันสุขภาพถ้วนหน้าที่มีคุณภาพมาตรฐานแก่ประชาชน พัฒนาภูมิปัญญาไทย สุขภาพวิถีไทย โดยพัฒนาและคุ้มครองภูมิปัญญาการแพทย์แผนไทย แพทย์พื้นบ้าน แพทย์ทางเลือก และสมุนไพร สนับสนุนให้ประชาชนได้ร่วมกิจกรรมกีฬา นันทนาการ และมีการออกกำลังกายเพื่อคุณภาพชีวิต สร้างบุคลากรด้านกีฬาและนันทนาการ พัฒนาองค์การกีฬา ตลอดจนชนิดกีฬา จัดสร้างศูนย์ฝึกซ้อมและแข่งขันกีฬาเพื่อนำวิทยาศาสตร์การกีฬามาสร้างความเป็นเลิศและพัฒนานักกีฬาไปสู่ความเป็นกีฬาอาชีพ

1.4 แผนงบประมาณเสริมสร้างความมั่นคงของชีวิตและสังคม จำนวน 39,059.5 ล้านบาท เพื่อส่งเสริมและพัฒนาศักยภาพของประชาชนให้มีความมั่นคงในชีวิต ให้บริการสวัสดิการสังคมแก่ประชาชน พัฒนาและขยายโอกาสเข้าถึงสวัสดิการสังคมของประชาชน พัฒนาความมั่นคงด้านที่อยู่อาศัย เตรียมการและเร่งรัดการออกโฉนดที่ดินให้ประชาชน ดำเนินงานคุ้มครองสิทธิประโยชน์ของแรงงาน ให้ความคุ้มครองตามกฎหมายประกันสังคมและกฎหมายเงินทดแทน รวมทั้งเสริมสร้างและพัฒนาเครือข่ายภาคสังคมให้มีส่วนร่วมในการพัฒนาสังคมไทย

1.5 แผนงบประมาณพัฒนาและเสริมสร้างโอกาสให้แก่กลุ่มคนพิการและผู้ด้อยโอกาส จำนวน 1,566.5 ล้านบาท เพื่อให้คนพิการและผู้ด้อยโอกาสสามารถดำเนินชีวิตได้อย่างปกติสุข ส่งเสริมความรู้และพัฒนาอาชีพ จัดตั้งอำนวยการความสะดวกพื้นฐานให้คนพิการ ส่งเสริมให้เกิดความเสมอภาค คู่แข่งธุรกิจต่างๆ ส่งเสริมการจัดสวัสดิการสังคมแก่คนพิการและผู้ด้อยโอกาส ตลอดจนคุ้มครองประชากรกลุ่มเป้าหมายให้พ้นจากการเป็นเหยื่อการค้ามนุษย์

1.6 แผนงบประมาณเตรียมความพร้อมให้ผู้สูงอายุเป็นทรัพยากรที่มีคุณค่า จำนวน 569.4 ล้านบาท เพื่อส่งเสริมและพัฒนาศักยภาพผู้สูงอายุเพื่อสร้างความเข้มแข็งให้สถาบันครอบครัว สร้างโอกาสร่วมกิจกรรมสังคม เตรียมผู้สูงอายุให้เป็นผู้มีคุณค่าสามารถใช้ความรู้และประสบการณ์ในการทำประโยชน์ และสร้างรายได้ สามารถเข้าถึงบริการภาครัฐและหลักประกันทางสังคม

ยุทธศาสตร์ที่ 2 : การแก้ไขความยากจน กระจายความเจริญสู่ชนบท และลดช่องว่างของรายได้

รัฐบาลได้จัดสรรงบประมาณรายจ่าย เพื่อแก้ไขความยากจน กระจายความเจริญสู่ชนบท และลดช่องว่างของรายได้ โดยสนับสนุนให้มีการจัดทำแผนการขับเคลื่อนเศรษฐกิจพอเพียงสู่สังคมและชุมชน ส่งเสริมการรวมกลุ่มเพื่อสร้างองค์ความรู้โดยชุมชน พัฒนาองค์ความรู้และภูมิปัญญาท้องถิ่น เพื่อเป็นฐานในการพัฒนาเศรษฐกิจชุมชนอย่างยั่งยืน เสริมสร้างกลไกแหล่งเงินทุน สนับสนุนการบริหารงานภายในจังหวัดเพื่อขับเคลื่อนยุทธศาสตร์อยู่ดีมีสุข สนับสนุนการดำเนินโครงการพัฒนาหมู่บ้าน/ชุมชนตามแนวปรัชญาเศรษฐกิจพอเพียง สร้างโอกาสในการมีงานทำแก่ประชาชนยากจน พัฒนาการใช้ทรัพยากรการผลิตอย่างมีประสิทธิภาพ ทั้งนี้ ได้จัดสรรงบประมาณไว้เป็นจำนวนทั้งสิ้น 59,833.3 ล้านบาท หรือคิดเป็นร้อยละ 3.6 ของวงเงินงบประมาณ โดยจำแนกตามแผนงบประมาณดังนี้

2.1 แผนงบประมาณขจัดความยากจนและพัฒนาชนบท จำนวน 41,833.3 ล้านบาท เพื่อเสริมสร้างและพัฒนาขีดความสามารถของชุมชนในการพึ่งตนเอง สนับสนุนชุมชนให้มีความเข้มแข็งและเกิดการพัฒนาอย่างต่อเนื่อง พัฒนากลุ่มเงินออมในชุมชน พัฒนาสหกรณ์ ส่งเสริมให้มีการจัดทำบัญชีชุมชนและบัญชีครัวเรือน เพื่อเสริมสร้างความเข้มแข็งของเกษตรกร รวมทั้งช่วยเหลือเกษตรกรในการแก้ไขปัญหาหนี้สินทั้งในและนอกระบบ และสนับสนุนให้เกษตรกรได้รับเอกสารสิทธิ์เข้าทำประโยชน์ในที่ดิน ส่งเสริมการใช้

ทรัพยากรการผลิตอย่างมีประสิทธิภาพ สนับสนุนการปฏิบัติการฝนหลวงในพื้นที่เป้าหมาย สนับสนุนการดำเนินงานโครงการอันเนื่องมาจากพระราชดำริ เพื่อให้ประชาชนที่อยู่ในโครงการมีคุณภาพชีวิตที่ดีขึ้นและสามารถพึ่งตนเองได้ สนับสนุนให้ประชาชนที่ยากจนได้รับสิทธิในที่ดินทำกินและที่อยู่อาศัยเพื่อเพิ่มโอกาสในการประกอบอาชีพ สนับสนุนกองทุนหมู่บ้านและชุมชนเมืองแห่งชาติ โดยยกระดับกองทุนที่มีความพร้อมเป็นสถาบันการเงิน ชุมชนหรือธนาคารหมู่บ้าน รวมทั้งสนับสนุนประชาชนยากจนให้ได้รับโอกาสในการมีงานทำ ตลอดจนพัฒนาทักษะฝีมือแรงงานเพื่อสร้างรายได้เพิ่มขึ้น

2.2 แผนงบประมาณขับเคลื่อนยุทธศาสตร์อยู่ดีมีสุข และโครงการพัฒนาหมู่บ้าน/ชุมชนตามแนวปรัชญาเศรษฐกิจพอเพียง จำนวน 18,000 ล้านบาท เพื่อสนับสนุนการดำเนินงานของจังหวัดให้สามารถขับเคลื่อนยุทธศาสตร์อยู่ดีมีสุขได้อย่างมีประสิทธิภาพ โดยเสริมสร้างความเข้มแข็งและขีดความสามารถในการพัฒนาคุณภาพชีวิตความเป็นอยู่ของประชาชนให้สามารถพึ่งตนเองได้ โดยใช้กลไกชุมชนสะท้อนความต้องการที่แท้จริง เน้นความเชื่อมโยงระหว่างชุมชน ท้องถิ่น และภาคส่วนต่างๆ

ยุทธศาสตร์ที่ 3 : การเพิ่มขีดความสามารถในการแข่งขันเพื่อให้เศรษฐกิจขยายตัวได้อย่างมีประสิทธิภาพและยั่งยืน

รัฐบาลได้จัดสรรงบประมาณรายจ่าย เพื่อเพิ่มขีดความสามารถในการแข่งขันให้เศรษฐกิจขยายตัวได้อย่างมีประสิทธิภาพและยั่งยืน สอดคล้องกับหลักการของปรัชญาเศรษฐกิจพอเพียง ให้ความสำคัญกับการสร้างภูมิคุ้มกันทางเศรษฐกิจ โดยดำเนินการสร้างเสถียรภาพทางเศรษฐกิจ สนับสนุนการขับเคลื่อนระบบเศรษฐกิจส่วนรวม และจัดทำแผนแม่บทการเสริมสร้างประสิทธิภาพแห่งชาติ พัฒนาระบบบริหารจัดการด้านแรงงาน และกระบวนการผลิตให้มีประสิทธิภาพ สนับสนุนการเพิ่มผลิตภาพ พัฒนาระบบเครือข่ายการขนส่งและระบบการบริหารจัดการขนส่งสินค้าบริการ พัฒนาโครงสร้างพื้นฐานทางปัญญา สนับสนุนด้านวิทยาศาสตร์ เทคโนโลยี วิจัย และนวัตกรรม เสริมสร้างความมั่นคงและเพิ่มประสิทธิภาพ การใช้พลังงาน และสนับสนุนการพัฒนาพลังงานทดแทน ปรับปรุงโครงสร้างภาคเกษตร ภาคอุตสาหกรรม การท่องเที่ยว ภาคบริการและการค้า ส่งเสริมการบริหารการเงินและการคลังที่ยั่งยืน ดำเนินนโยบายการค้าต่างประเทศและเศรษฐกิจระหว่างประเทศ ทั้งนี้ ได้จัดสรรงบประมาณไว้เป็นจำนวนทั้งสิ้น 182,875.5 ล้านบาท หรือคิดเป็นร้อยละ 11 ของวงเงินงบประมาณ โดยจำแนกตามแผนงบประมาณ ดังนี้

3.1 แผนงบประมาณเสริมสร้างประสิทธิภาพแห่งชาติ จำนวน 1,907.8 ล้านบาท เพื่อวางรากฐานการยกระดับประสิทธิภาพไปพร้อมกับการพัฒนานวัตกรรม โดยเริ่มจากภาคอุตสาหกรรมเป็นลำดับแรก และขยายไปสู่ภาคการผลิตและบริการสาขาอื่น ยกระดับความสามารถและเพิ่มทักษะแรงงานให้มีประสิทธิภาพ และให้ความสำคัญกับการพัฒนากำลังคนด้านเทคนิค และสร้างองค์ความรู้ให้สอดคล้องกับความต้องการของ ตลาดแรงงาน โดยพัฒนาฝีมือและศักยภาพผู้ใช้แรงงานให้สามารถรองรับภาคอุตสาหกรรม และพัฒนาระบบบริหารจัดการด้านแรงงานให้มีประสิทธิภาพ โดยจัดทำระบบฐานข้อมูล ด้านความต้องการแรงงาน และยกระดับความสามารถทางด้านการบริหารจัดการ พัฒนา ปรับปรุงประสิทธิภาพด้านการผลิตทั้งกระบวนการผลิตและพัฒนาศักยภาพบุคลากร ด้านอุตสาหกรรมซอฟต์แวร์ ปรับปรุงและพัฒนาปัจจัยสนับสนุนในการเพิ่มผลิตภาพ โดยพัฒนาระบบการบริหารจัดการขนส่งสินค้าและบริการ สนับสนุนการนำระบบเทคโนโลยี สารสนเทศมาใช้ในกระบวนการเพิ่มผลิตภาพ รวมทั้งสร้างจิตสำนึกและแรงจูงใจให้ ผู้ประกอบการให้ความสำคัญกับการเพิ่มผลิตภาพ และสร้างวินัยวัฒนธรรมในด้าน การเพิ่มผลิตภาพ

3.2 แผนงบประมาณพัฒนาระบบเครือข่ายการขนส่ง และระบบการบริหาร จัดการขนส่งสินค้าและบริการ จำนวน 76,241.4 ล้านบาท เพื่อพัฒนาเครือข่ายระบบ การบริหารจัดการขนส่งสินค้า ทั้งเครือข่ายภายใน และการเชื่อมโยงไปสู่ต่างประเทศ พัฒนาระบบและบุคลากรด้านบริหารจัดการขนส่งสินค้าและบริการให้มีประสิทธิภาพและ คุณภาพที่ดี ให้ความสำคัญกับงานด้านการดูแลบำรุงรักษาให้มีคุณภาพได้มาตรฐาน ส่งเสริม การนำโครงข่ายด้านโครงสร้างพื้นฐานที่มีอยู่มาใช้ให้เกิดประโยชน์สูงสุด กระจายการพัฒนา โครงสร้างพื้นฐานไปสู่ภูมิภาคอย่างสมดุลและเป็นธรรม พัฒนาระบบขนส่งสาธารณะใน เขตกรุงเทพมหานคร และปริมณฑลให้มีคุณภาพ สะดวก ปลอดภัย ลดการใช้พลังงานที่ก่อ มลพิษต่อส่วนรวม พัฒนาท่าเรือเพื่อการขนส่งสินค้า พัฒนาระบบบริหารจัดการขนส่งสินค้า และบริการ ปรับปรุงและพัฒนาท่าอากาศยาน รวมทั้งวางรากฐานการพัฒนาระบบ ขนส่งมวลชนสาธารณะ โดยเฉพาะการก่อสร้างรถไฟฟ้าขนส่งมวลชนในเส้นทางที่เหมาะสม ตามความจำเป็นเร่งด่วนและความพร้อมในการดำเนินงาน

3.3 แผนงบประมาณพัฒนาโครงสร้างพื้นฐานทางปัญญา จำนวน 6,220.7 ล้านบาท เพื่อเร่งรัดให้มีการสร้างปัญญาให้สังคม สนับสนุนหลักการของปรัชญาเศรษฐกิจ พอเพียง และสร้างความสามารถของประเทศอย่างยั่งยืน เร่งกระตุ้นให้ภาครัฐและเอกชน ทำงานร่วมกันเพื่อสร้างองค์ความรู้และนวัตกรรมให้เกิดกลไกความเชื่อมโยง เพื่อเอื้อ

ประโยชน์ซึ่งกันและกัน ให้มีการบูรณาการในทิศทางเดียวกันอย่างแท้จริง มุ่งเน้นการเพิ่มขีดความสามารถในการแข่งขันทางด้านเทคโนโลยีและนวัตกรรมของภาคการผลิต ให้ความสำคัญกับการเร่งขยายอุทยานวิทยาศาสตร์ จัดตั้งศูนย์บ่มเพาะวิสาหกิจในสถาบันอุดมศึกษา พัฒนาระบบคุณภาพให้เป็นเครื่องมือในการพัฒนาความสามารถทางเทคโนโลยีและนวัตกรรมของภาคการผลิต สนับสนุนทุนการวิจัย ส่งเสริมให้มีการอบรมการใช้เทคโนโลยีสารสนเทศและการสื่อสาร เสริมสร้างความเข้มแข็งของแหล่งผลิตความรู้โดยพัฒนาหลักสูตรระดับอุดมศึกษาให้สอดคล้องกับความต้องการของภาคการผลิต พัฒนากลไกการถ่ายทอดความรู้ระดับสูงระหว่างภาคการผลิตและสถาบันการศึกษาและพัฒนาบุคลากรให้ตรงกับความต้องการของภาคการผลิตและบริการ เพื่อเสริมสร้างความเชื่อมโยงแหล่งผลิตความรู้กับผู้ใช้ความรู้ได้อย่างครบวงจร ส่งเสริมการพัฒนาศักยภาพของผู้ที่มีทักษะในการประดิษฐ์คิดค้น รวมทั้งจัดตั้งกลไกขับเคลื่อนแผนแม่บทโครงสร้างพื้นฐานทางปัญญา เพื่อนำไปสู่การปฏิบัติและพัฒนาเครือข่ายนวัตกรรมอุตสาหกรรมกลุ่มย่อย

3.4 แผนงบประมาณสนับสนุนด้านวิทยาศาสตร์ เทคโนโลยี วิจัย และนวัตกรรม
จำนวน 11,708.8 ล้านบาท เพื่อสนับสนุนการวิจัย พัฒนา ถ่ายทอดเทคโนโลยีและนวัตกรรมใหม่ เพื่อเป็นกลไกในการสร้างสภาพแวดล้อมที่เอื้อต่อการพัฒนาวิทยาศาสตร์เทคโนโลยี สนับสนุนงานวิจัยที่มีคุณภาพสามารถนำมาใช้ในการเพิ่มขีดความสามารถในการแข่งขันของประเทศ ส่งเสริมบุคลากรด้านวิทยาศาสตร์และเทคโนโลยี พัฒนาอัจฉริยภาพทางวิทยาศาสตร์และเทคโนโลยีสำหรับเด็กและเยาวชน เพื่อบริการปรับโครงสร้างการผลิตและการปรับเข้าสู่สังคมแห่งการเรียนรู้สามารถต่อยอดภูมิปัญญาและความเป็นไทยที่สอดคล้องกับความต้องการของสาขาการผลิตและบริการที่มีศักยภาพ รวมทั้งให้ความสำคัญกับการสร้างและใช้ทรัพย์สินทางปัญญาอย่างถูกต้อง

3.5 แผนงบประมาณสร้างความมั่นคงและเพิ่มประสิทธิภาพการใช้พลังงาน และพัฒนาพลังงานทดแทน จำนวน 2,487.9 ล้านบาท เพื่อปรับโครงสร้างการบริหารกิจการพลังงานให้เหมาะสมต่อการบริหารจัดการพลังงานที่มีประสิทธิภาพสูงสุด สนับสนุนการใช้พลังงานอย่างมีประสิทธิภาพและประหยัดทั้งในภาครัฐ เอกชน และประชาชน เพื่อให้มีการปฏิบัติอย่างจริงจัง ส่งเสริมให้ภาคเอกชนและประชาชนมีส่วนร่วมในการกำหนดนโยบายและมาตรการด้านพลังงาน ตลอดจนการมีส่วนร่วมในการพัฒนาพลังงานชุมชน เร่งรัดและส่งเสริมการสำรวจและพัฒนาแหล่งเชื้อเพลิงพลังงาน เพื่อสร้างเสถียรภาพด้านการจัดหาและการกระจายแหล่งพลังงานของประเทศ พร้อมทั้งปรับปรุงแผนพัฒนาการใช้และการผลิตไฟฟ้า โดยบริหารจัดการแผนพลังงานของประเทศให้มีประสิทธิภาพ

ปรับปรุงกฎหมายด้านพลังงาน สนับสนุนชุมชนให้มีการจัดทำแผนชุมชนที่มีการบูรณาการด้านพลังงาน พัฒนาขีดความสามารถบุคลากร พร้อมทั้งสนับสนุนให้โรงงานอุตสาหกรรม อาคารธุรกิจขนาดกลางและขนาดเล็ก และผู้ที่สนใจเข้าร่วมโครงการอนุรักษ์พลังงานแบบมีส่วนร่วม

3.6 แผนงบประมาณปรับโครงสร้างภาคเกษตร ภาคอุตสาหกรรม การท่องเที่ยว ภาคบริการและการค้า จำนวน 53,988.5 ล้านบาท เพื่อให้เกิดความเข้มแข็งและการขยายตัวทางเศรษฐกิจของประเทศอย่างยั่งยืน โดยในภาคการเกษตร มุ่งเน้นการสร้างมูลค่าให้สินค้าเกษตร และเพิ่มรายได้ของเกษตรกรบนพื้นฐานการพัฒนาการเกษตรตามแนวปรัชญาเศรษฐกิจพอเพียง โดยพัฒนาระบบโครงสร้างพื้นฐานทางการเกษตร ปรับปรุงประสิทธิภาพบำรุงรักษา บริหารจัดการระบบชลประทานเพื่อการเกษตร อนุรักษ์และฟื้นฟูทรัพยากรดิน และน้ำเพื่อการเกษตร พัฒนาและขยายพันธุ์สำหรับการผลิตด้านข้าว พืช ปศุสัตว์ และประมง ให้มีคุณภาพและได้มาตรฐาน ส่งเสริม พัฒนา และถ่ายทอดเทคโนโลยีด้านการเกษตร รับรองแหล่งผลิต ผลผลิต รวมทั้งผลิตภัณฑ์เกษตรที่มีคุณภาพปลอดภัยต่อผู้บริโภคตามมาตรฐานระบบเกษตรดีที่เหมาะสม (Good Agricultural Practice : GAP) และระบบเกษตรอินทรีย์ ในภาคอุตสาหกรรม มุ่งเน้นการเสริมสร้างขีดความสามารถในการแข่งขันของประเทศ เพิ่มมูลค่าสินค้า และเพิ่มผลิตภาพ (Productivity) และสนับสนุนให้เกิดการลงทุนเพื่อสร้าง พัฒนา ขับเคลื่อนอุตสาหกรรมใหม่ที่มีศักยภาพสูงและแนวโน้มการตลาดที่ดี โดยส่งเสริมและพัฒนาผู้ประกอบการ ถ่ายทอดความรู้ในกระบวนการผลิต การจัดการพัฒนาผลิตภัณฑ์ให้แก่วิสาหกิจขนาดกลางและขนาดย่อม ส่งเสริมให้สถานประกอบการใช้มาตรฐานความปลอดภัยในการทำงาน พร้อมทั้งดำเนินการภายใต้กรอบเพิ่มขีดความสามารถอุตสาหกรรมไทยในการแข่งขันภายใต้กฎระเบียบของประเทศ คู่ค้า ในภาคการท่องเที่ยว มุ่งเน้นการท่องเที่ยวคุณภาพ เพื่อนำไปสู่การท่องเที่ยวที่ยั่งยืน ส่งเสริมและพัฒนาแหล่งท่องเที่ยวใหม่และฟื้นฟูแหล่งท่องเที่ยวที่เสื่อมโทรม พัฒนาศักยภาพตลาดการท่องเที่ยวเชิงรุกในประเทศและต่างประเทศ พัฒนาปัจจัยแวดล้อมให้เอื้อต่อการดำเนินธุรกิจด้านการท่องเที่ยว รวมทั้งให้ความสำคัญกับมาตรฐานความปลอดภัยในชีวิต และทรัพย์สินของนักท่องเที่ยว ภาคบริการและการค้า มุ่งเน้นการสนับสนุนการพัฒนาธุรกิจบริการที่มีความโดดเด่นทางวัฒนธรรมและความเป็นไทย สร้างมาตรฐานระบบการค้าให้เป็นธรรม ดำเนินมาตรการปกป้อง รักษาสิทธิในทรัพย์สินทางปัญญา และเร่งรัดการส่งออก พร้อมทั้งพัฒนาฝีมือแรงงานในภาคธุรกิจการท่องเที่ยวและบริการให้มีทักษะ และได้มาตรฐาน

3.7 แผนงบประมาณส่งเสริมการบริหารการเงิน และการคลังที่ยั่งยืน จำนวน 19,795 ล้านบาท เพื่อรักษาวินัยและเสถียรภาพทางการเงิน การคลัง การพัฒนาสถาบันการเงินและตลาดทุนให้มีความเข้มแข็ง โดยการบริหารจัดการด้านรายได้ รายจ่าย ทรัพย์สิน และหนี้สินของรัฐให้โปร่งใส เป็นธรรม ประหยัด และมีประสิทธิภาพ จัดหาแหล่งเงินทุน และจัดสรรทุนที่เหมาะสมเพื่อการพัฒนาเศรษฐกิจที่ยั่งยืน พร้อมทั้งพัฒนาบุคลากรด้านการงบประมาณ ด้านการเงินการคลังเชิงรุก รวมทั้งพัฒนานวัตกรรมทางการเงินที่มีระบบการตรวจสอบติดตามที่มีประสิทธิภาพ ส่งเสริมการสร้าง ความเข้มแข็ง โปร่งใส และส่งเสริมธรรมาภิบาลในสถาบันการเงินและตลาดทุน สนับสนุนโอกาสและช่องทางการเข้าถึงแหล่งทุนของธุรกิจต่างๆ ส่งเสริมการออมของประเทศในทุกกระดับ สนับสนุนการนำเงินออมไปใช้สำหรับการสร้างกิจกรรมทางเศรษฐกิจอย่างมีประสิทธิภาพ สร้างวินัยในการใช้จ่ายของภาคครัวเรือนให้อยู่ในระดับที่เหมาะสม

3.8 แผนงบประมาณดำเนินนโยบายการต่างประเทศและเศรษฐกิจระหว่างประเทศ จำนวน 10,525.4 ล้านบาท เพื่อรักษาผลประโยชน์ของประเทศไทย กระชับความร่วมมือทางการเมือง ความมั่นคง เศรษฐกิจ สังคม และการพัฒนาความสัมพันธ์กับประเทศต่างๆ เสริมสร้างความไว้วางใจกับประชาคมระหว่างประเทศ สานต่อความร่วมมือในกรอบภูมิภาค ทวิภาคีและพหุภาคี รวมทั้งความร่วมมือหุ้นส่วนทางยุทธศาสตร์กับประเทศที่สำคัญ และสนับสนุนให้การปฏิบัติราชการของหน่วยงานที่มีภารกิจในต่างประเทศสามารถบริหารงานแบบบูรณาการให้ตอบสนองต่อเป้าหมายยุทธศาสตร์รายประเทศและกลุ่มภูมิภาคตามที่กำหนดไว้ได้อย่างมีประสิทธิภาพและประสิทธิผลมากยิ่งขึ้น โดยส่งเสริมประสิทธิภาพงานบริหารจัดการด้านต่างประเทศให้ตอบสนองการดำเนินยุทธศาสตร์เชิงรุกในการรักษาและส่งเสริมผลประโยชน์ของชาติ ใช้การทูตวัฒนธรรมเพื่อสร้างภาพลักษณ์ ความเข้าใจ และกระชับความสัมพันธ์กับประเทศต่างๆ ดำเนินนโยบายการทูตเพื่อประชาชน ส่งเสริมบทบาทของไทยในการดำเนินความสัมพันธ์กับประเทศต่างๆ ขยายตัวเพิ่มขึ้นในทุกมิติและเป็นที่ยอมรับของนานาประเทศ ส่งเสริมให้คนไทยมีความเข้าใจต่อการดำเนินนโยบายต่างประเทศของรัฐบาล พร้อมทั้งคุ้มครองคนไทย แรงงานไทย และผลประโยชน์ของชาติในต่างประเทศ

ยุทธศาสตร์ที่ 4 : การดูแลรักษาทรัพยากรธรรมชาติ สิ่งแวดล้อม และการใช้ประโยชน์ จากความหลากหลายทางชีวภาพให้เป็นประโยชน์ต่อเศรษฐกิจและสังคม

รัฐบาลได้จัดสรรงบประมาณรายจ่าย เพื่อสร้างความสมดุลระหว่างการใช้งบประมาณ และการอนุรักษ์ทรัพยากรธรรมชาติและสิ่งแวดล้อม โดยดำเนินการคุ้มครอง สงวน รักษา อนุรักษ์ ป่าไม้ และพัฒนาทรัพยากรธรรมชาติและสิ่งแวดล้อม บริหารจัดการทรัพยากรน้ำ โดยเน้นการวางระบบการป้องกันอุทกภัยและภัยแล้งอย่างยั่งยืน และนำข้อมูลสารสนเทศ ทางภูมิศาสตร์และข้อมูลดาวเทียมมาประยุกต์ใช้ในการบริหารจัดการอย่างมีประสิทธิภาพ เพื่อใช้ประโยชน์จากความหลากหลายทางชีวภาพให้เป็นประโยชน์ต่อเศรษฐกิจและสังคม รวมทั้งควบคุมมลพิษจากขยะ น้ำเสีย ฝุ่นละออง ก๊าซ กลิ่น สารระเหย และเสียง ตั้งแต่ระดับครัวเรือน ชุมชน และอุตสาหกรรม ให้อยู่ในระดับมาตรฐานนำไปสู่คุณภาพชีวิต ที่ดี ตลอดจนส่งเสริมการผลิตและการบริโภคที่เป็นมิตรกับสิ่งแวดล้อมด้วยเทคโนโลยี การผลิตและการใช้พลังงานที่สะอาดในภาคอุตสาหกรรมและบริการ เพื่อร่วมมือในการ แก้ไขปัญหาโลกร้อน ทั้งนี้ ได้จัดสรรงบประมาณไว้เป็นจำนวนทั้งสิ้น 50,744.3 ล้านบาท หรือคิดเป็นร้อยละ 3.1 ของวงเงินงบประมาณ โดยจำแนกตามแผนงบประมาณ ดังนี้

4.1 แผนงบประมาณจัดการทรัพยากรน้ำ จำนวน 31,307.3 ล้านบาท เพื่อ พัฒนาระบบการบริหารจัดการลุ่มน้ำแบบบูรณาการ ให้ตอบสนองความต้องการ ในการดำรงชีวิต และการผลิตทางเศรษฐกิจอย่างพอเพียง โดยการพัฒนา ปรับปรุง อนุรักษ์ และฟื้นฟูแหล่งน้ำให้สามารถนำมาใช้ประโยชน์ได้ ดำเนินการขยายพื้นที่ชลประทานใหม่เพื่อการเกษตรเพิ่มเติม และจัดหาน้ำสะอาดเพื่อการอุปโภค บริโภค โดยการพัฒนา ฟื้นฟู และปรับปรุงระบบประปาทั้งน้ำผิวดินและน้ำบาดาลทั่วประเทศ ตลอดจน ก่อสร้างระบบการป้องกันอุทกภัยในพื้นที่ชุมชน และก่อสร้างเขื่อนป้องกันตลิ่งริมแม่น้ำ และริมทะเล เพื่อลดผลกระทบจากภาวะน้ำท่วม และพื้นที่ที่มีปัญหาน้ำกัดเซาะรุนแรง รวมทั้ง จัดให้มีระบบเฝ้าระวังและเตือนภัยจากน้ำโดยการมีส่วนร่วมของทุกภาคส่วน

4.2 แผนงบประมาณสร้างสมดุลของการใช้ประโยชน์และการอนุรักษ์ ทรัพยากรธรรมชาติและสิ่งแวดล้อม จำนวน 17,790.6 ล้านบาท เพื่อคุ้มครอง ป้องกัน ฟื้นฟู ดูแล ป่าอนุรักษ์ ป่าสงวนแห่งชาติ และพื้นที่ป่าชายเลน ให้คงความอุดมสมบูรณ์ มี การใช้ประโยชน์อย่างยั่งยืน เพิ่มผลผลิตสัตว์น้ำในแหล่งน้ำธรรมชาติ และบริหารที่ดิน ของรัฐเพื่อให้ประชาชนได้ใช้ประโยชน์อย่างสูงสุด พร้อมการนำข้อมูลจากระบบภูมิศาสตร์ สารสนเทศ (GIS) ที่มีอยู่มาใช้ในการบริหาร การจัดวางผังเมือง และการพัฒนาที่ดิน รวมทั้ง ดำเนินการอนุรักษ์และขยายพันธุ์สัตว์ป่าที่หายากใกล้สูญพันธุ์ให้เพิ่มจำนวนมากขึ้น

4.3 แผนงบประมาณคุ้มครองและใช้ประโยชน์ความหลากหลายทางชีวภาพ จำนวน 433.1 ล้านบาท เพื่อให้ความหลากหลายทางชีวภาพได้รับการคุ้มครองและพัฒนา โดยการพัฒนาฐานข้อมูล องค์ความรู้ ความหลากหลายทางชีวภาพ และภูมิปัญญาในระดับท้องถิ่น และดำเนินการสำรวจ ประเมินศักยภาพทางทะเลและชายฝั่ง เพื่อการรักษาและใช้ประโยชน์อย่างยั่งยืน ตลอดจนสนับสนุน ส่งเสริม การศึกษาวิจัย และขยายพันธุ์พืชไทยเพื่อการอนุรักษ์

4.4 แผนงบประมาณควบคุมมลพิษจากขยะ น้ำเสีย ฝุ่นละออง ก๊าซ กลิ่น สารระเหย และเสียง จำนวน 711.9 ล้านบาท เพื่อป้องกัน ควบคุม และลดมลพิษจากแหล่งกำเนิดให้อยู่ในระดับมาตรฐานนำไปสู่คุณภาพชีวิตที่ดี โดยการบริหารจัดการระบบบำบัดน้ำเสียที่มีอยู่ให้เกิดประสิทธิภาพสูงสุด และแก้ไขปัญหามลพิษจากแหล่งกำเนิดอุตสาหกรรม ที่ส่งผลกระทบต่อสิ่งแวดล้อมและสุขภาพอนามัยของประชาชน ในพื้นที่ที่มีปัญหาเป็นการเร่งด่วน

4.5 แผนงบประมาณส่งเสริมการผลิตและการบริโภคที่เป็นมิตรกับสิ่งแวดล้อม จำนวน 501.4 ล้านบาท เพื่อเสริมสร้างการมีส่วนร่วมของประชาชนในการอนุรักษ์ ป้องกัน และฟื้นฟูทรัพยากรธรรมชาติและสิ่งแวดล้อม ส่งเสริมการใช้เทคโนโลยี และการใช้พลังงาน การผลิตที่สะอาด ตลอดจนให้บริการสารสนเทศเพื่อการบริหารจัดการทรัพยากรธรรมชาติและสิ่งแวดล้อม

ยุทธศาสตร์ที่ 5 : การพัฒนาการเมือง และการบริหารจัดการภาครัฐที่มีประสิทธิภาพ และเป็นธรรม

รัฐบาลได้จัดสรรงบประมาณรายจ่าย เพื่อการพัฒนาการเมืองและการบริหารจัดการภาครัฐที่มีประสิทธิภาพเป็นธรรม โดยมุ่งปรับปรุงระบบการเมืองในระบอบประชาธิปไตยที่มีการตรวจสอบถ่วงดุลอย่างเหมาะสม สร้างความเข้าใจของประชาชนเกี่ยวกับประชาธิปไตยที่ถูกต้อง และปรับปรุงระบบการให้บริการของภาครัฐเน้นประชาชนเป็นศูนย์กลาง และมีประสิทธิภาพเพิ่มขึ้น ตลอดจนการบริหารจัดการภาครัฐ การกระจายอำนาจและส่งเสริมประสิทธิภาพองค์กรปกครองส่วนท้องถิ่น การบริหารบุคลากรภาครัฐ ค่าใช้จ่ายเพื่อรองรับกรณีฉุกเฉินหรือจำเป็น และการเปลี่ยนแปลงที่สำคัญ ทั้งนี้ ได้จัดสรรงบประมาณไว้เป็นจำนวนทั้งสิ้น 409,965.1 ล้านบาท หรือคิดเป็นร้อยละ 24.7 ของวงเงินงบประมาณ โดยจำแนกตามแผนงบประมาณ ดังนี้

5.1 แผนงบประมาณพัฒนาการเมือง จำนวน 11,621 ล้านบาท เพื่อการปฏิรูปการเมืองโดยให้ความสำคัญในการจัดการเลือกตั้ง และให้ประชาชนมีส่วนร่วมในกระบวนการจัดทำรัฐธรรมนูญ พัฒนาการเมืองที่เสริมสร้างระบบคุณธรรม จริยธรรมและวัฒนธรรม การเรียนรู้ใหม่ทางการเมือง การเสริมสร้างมาตรการในการป้องกันและปราบปรามการทุจริต ประพฤติมิชอบ ทั้งในระดับท้องถิ่นและระดับชาติ ส่งเสริมองค์กรอิสระและประชาชนในการตรวจสอบให้เกิดประสิทธิภาพและประสิทธิผล รวมทั้งการป้องกันการกระทำที่เข้าข่ายผลประโยชน์ทับซ้อนภาคการเมือง การส่งเสริมเสรีภาพในการปฏิบัติหน้าที่ของสื่อมวลชน ตลอดจนสนับสนุนการใช้ทรัพยากรเครื่องมือสื่อของรัฐเพื่อประโยชน์สาธารณะ

5.2 แผนงบประมาณบริหารจัดการภาครัฐ จำนวน 70,833.2 ล้านบาท เพื่อบริหารทรัพยากรบุคคลและการจัดองค์กรภาครัฐ ให้สอดคล้องกับทิศทางการนำพาประเทศไปสู่การพัฒนาที่ยั่งยืน สังคมมีความเข้มแข็ง และประชาชนมีความสุขด้วยการดำรงชีวิตตามปรัชญาเศรษฐกิจพอเพียง การพัฒนาระบบอำนวยความสะดวกให้แก่ประชาชนอย่างเสมอภาค ทั่วถึง รวดเร็ว และเป็นธรรม เสริมสร้างความเข้มแข็งของกลไกการบังคับใช้กฎหมาย กระบวนการยุติธรรมแบบบูรณาการและกระบวนการทางเลือก สร้างจิตสำนึกด้านสิทธิและหน้าที่ของพลเมือง รวมทั้งพัฒนาระบบบริหารจัดการภาครัฐ ให้มีความโปร่งใส ธรรมภิบาล เสริมสร้างความเป็นมืออาชีพให้แก่ข้าราชการ ตลอดจนสนับสนุนการมีส่วนร่วมของภาคประชาชน ภาคประชาสังคม และเจ้าหน้าที่ของรัฐ ในการป้องกันและปราบปรามการทุจริต และประพฤติมิชอบในวงราชการอย่างต่อเนื่อง ส่งเสริมการประชาสัมพันธ์ และการรับรู้ข้อมูลข่าวสารของประชาชน

5.3 แผนงบประมาณกระจายอำนาจและส่งเสริมประสิทธิภาพองค์กรปกครองส่วนท้องถิ่น จำนวน 149,379.1 ล้านบาท เพื่อสนับสนุนให้การดำเนินงานขององค์กรปกครองส่วนท้องถิ่นเข้มแข็ง ซึ่งรัฐบาลจัดสรรเงินอุดหนุนให้แก่องค์กรปกครองส่วนท้องถิ่นจำนวน 147,840 ล้านบาท เพื่อสามารถให้บริการสาธารณะแก่ประชาชนในท้องถิ่นตามครรลองระบอบประชาธิปไตย สามารถพึ่งตนเองและปกครองตนเองได้ ตามเจตนารมณ์ของประชาชนในท้องถิ่น รวมทั้งส่งเสริมการเพิ่มขีดความสามารถด้านการเงิน การคลัง และการบริหารจัดการของท้องถิ่นให้มีประสิทธิภาพ ตลอดจนสนับสนุนให้ชุมชนและองค์กรปกครองส่วนท้องถิ่น มีบทบาทให้ความช่วยเหลือผู้ด้อยโอกาส

5.4 แผนงบประมาณบริหารบุคลากรภาครัฐ จำนวน 136,130 ล้านบาท เพื่อเป็นค่าใช้จ่ายสำหรับเงินเบี้ยหวัด บำเหน็จ บำนาญ เงินช่วยเหลือข้าราชการ ลูกจ้างและพนักงานของรัฐ เงินเลื่อนขั้น เลื่อนอันดับเงินเดือน และเงินปรับวุฒิข้าราชการ เงินสำรองเงินสมทบและเงินชดเชยของข้าราชการ และลูกจ้างประจำ การปรับเงินค่าตอบแทนบุคลากรภาครัฐที่เหมาะสม เป็นธรรม เพียงพอ สอดคล้องกับสภาวะเศรษฐกิจและตามสิทธิกฎหมายที่เกี่ยวข้อง เพื่อนำไปสู่การพัฒนาระบบการบริหารจัดการบุคลากรภาครัฐ และเพิ่มสมรรถนะของข้าราชการ

5.5 แผนงบประมาณบริหารงบกลางเพื่อรองรับกรณีฉุกเฉินหรือจำเป็น และการเปลี่ยนแปลงที่สำคัญ จำนวน 42,001.8 ล้านบาท เพื่อให้รัฐบาลมีความสามารถในการบริหารจัดการ แก้ไขปัญหาและให้ความช่วยเหลือด้านเศรษฐกิจ สังคม รวมทั้งภัยพิบัติตามธรรมชาติ ภายใต้บริบทการเปลี่ยนแปลงได้อย่างทันเหตุการณ์และมีประสิทธิภาพ

ยุทธศาสตร์ที่ 6 : การรักษาความมั่นคงของชาติและความสงบสุขของสังคม

รัฐบาลได้จัดสรรงบประมาณรายจ่าย เพื่อรักษาความมั่นคง และความสงบสุข สร้างความรักสามัคคีและสมานฉันท์ของคนในชาติ โดยดำเนินนโยบาย แผนแม่บท และแนวทางด้านความมั่นคง พัฒนาระบบป้องกันประเทศ ความพร้อมของกองทัพ ความทันสมัย ศักยภาพ ประสิทธิภาพ และระบบการข่าว รวมทั้งผนึกกำลังระหว่างภาครัฐ ภาคเอกชน ภาคสังคมและภาควิชาการในการพัฒนาประเทศ และความปลอดภัยในชีวิตและทรัพย์สิน ตลอดจนป้องกันบรรเทาและแก้ไขปัญหที่สำคัญของชาติ ทั้งนี้ ได้จัดสรรงบประมาณไว้เป็นจำนวนทั้งสิ้น 219,690.3 ล้านบาท หรือคิดเป็นร้อยละ 13.2 ของวงเงินงบประมาณ โดยจำแนกตามแผนงบประมาณ ดังนี้

6.1 แผนงบประมาณรักษาความมั่นคง จำนวน 18,802.8 ล้านบาท เพื่อรักษาความมั่นคงของรัฐ พิทักษ์รักษาและเทิดทูนสถาบันพระมหากษัตริย์ พัฒนาขีดความสามารถในการถวายเป็นความปลอดภัย สร้างความรักสามัคคีและสมานฉันท์ของคนในชาติ เพื่อให้เกิดความมั่นคงและความสงบเรียบร้อยภายใน พัฒนาการจัดระบบการทำงาน เพื่อควบคุมแรงงานต่างด้าว การตรวจคนเข้าเมือง การแก้ไขปัญหาผู้หลบหนีเข้าเมือง ปราบปรามขบวนการนำเข้า กำหนดสถานะบุคคลและจัดระเบียบแรงงานต่างด้าว

6.2 แผนงบประมาณส่งเสริมความเข้มแข็งและประสิทธิภาพของกองทัพ และตำรวจ จำนวน 143,203.7 ล้านบาท เพื่อพัฒนาระบบป้องกันประเทศ การรักษาความมั่นคงภายใน โดยผนึกกำลังทุกภาคส่วน พัฒนาความพร้อมของกองทัพ ความทันสมัย และมีระบบบริหารจัดการที่มีประสิทธิภาพ ยึดหลักธรรมาภิบาลในการปฏิบัติภารกิจทั้งปวง พัฒนาศักยภาพ ประสิทธิภาพ และการประสานงานการข่าวกรองของภาครัฐและ การพัฒนาการข่าวภาคประชาชน สนับสนุนการวิจัย พัฒนาทางการทหารและอุตสาหกรรม ป้องกันประเทศ เสริมสร้างความร่วมมือกับประเทศเพื่อนบ้าน เพื่อสร้างความไว้วางใจและการร่วมมือพัฒนา จัดระเบียบพื้นที่ชายแดน รักษาผลประโยชน์ทางทะเล รวมทั้งพัฒนาศักยภาพและประสิทธิภาพการบริหารจัดการข้อมูลข่าวสารในการแก้ไขวิกฤตการณ์ระดับชาติ

6.3 แผนงบประมาณเสริมสร้างความมั่นคงในจังหวัดชายแดนภาคใต้ จำนวน 9,060.1 ล้านบาท เพื่อสนับสนุน เร่งรัดการดำเนินงานการเพิ่มประสิทธิภาพระบบ เสริมสร้างความมั่นคง ระบบบริหารจัดการให้มีเอกภาพและบูรณาการการแก้ไขปัญหา ความไม่สงบ รวมทั้งพัฒนาการศึกษา สาธารณสุข คุณภาพชีวิต และสังคมในจังหวัด ชายแดนภาคใต้

6.4 แผนงบประมาณสร้างระบบการเตรียมพร้อม ดูแล และรักษาความปลอดภัยจากภัยคุกคามของการก่อการร้าย ภัยธรรมชาติ และสาธารณภัย จำนวน 7,193.7 ล้านบาท เพื่ออำนวยความสะดวก ระบบการจราจร ระบบการเตรียมความพร้อม และการจัดการวิกฤตการณ์ภัยพิบัติ ภัยก่อการร้าย อาชญากรรมข้ามชาติ และ สาธารณภัย

6.5 แผนงบประมาณป้องกันและปราบปรามอาชญากรรมและยาเสพติด จำนวน 41,430 ล้านบาท เพื่อรักษาความปลอดภัยในชีวิตและทรัพย์สินของประชาชน โดย ป้องกันและปราบปรามอาชญากรรม ผู้มีอิทธิพล ผู้ผลิต และผู้ค้ายาเสพติด รวมทั้งใช้ มาตรการทางสังคม และกระบวนการมีส่วนร่วมในการป้องกัน เฝ้าระวัง และแก้ไขปัญหา ยาเสพติด ของหมู่บ้าน/ชุมชน ตลอดจนการบำบัด รักษา พันฟูให้สามารถดำเนินชีวิตได้ ตามปกติ

7. รายงานบริหารจัดการหนี้ภาครัฐ

รัฐบาลได้จัดสรรงบประมาณรายจ่าย เพื่อการบริหารจัดการหนี้ของรัฐบาลมีส่วนเสริมสร้างความมีเสถียรภาพทางการคลังและการเงินของประเทศ ทั้งนี้ได้จัดสรรงบประมาณไว้เป็นจำนวนทั้งสิ้น 173,629.5 ล้านบาท หรือคิดเป็นร้อยละ 10.5 ของวงเงินงบประมาณ โดยจำแนกตามแผนงบประมาณ ดังนี้

7.1 แผนงบประมาณบริหารจัดการหนี้ภาครัฐ จำนวน 173,629.5 ล้านบาท เพื่อสร้างเสถียรภาพทางการคลังและการเงินของประเทศ ให้มีผลผลิตภาพและความสามารถสูงขึ้น และรักษาวินัยทางการคลัง รวมทั้งการบริหารจัดการหนี้ภาครัฐ การพัฒนาตลาดตราสารหนี้ให้เป็นแหล่งระดมทุน และเพิ่มทางเลือกในการลงทุนที่เหมาะสม

สมบัติของสมุทรศึกษา

ตารางที่ 1 - 2

งบประมาณรายจ่ายประจำปีงบประมาณ พ.ศ. 2551
จำแนกตามยุทธศาสตร์การจัดสรรงบประมาณ

หน่วย : ล้านบาท

ยุทธศาสตร์การจัดสรรงบประมาณ	งบประมาณ	
	จำนวน	ร้อยละ
รวมทั้งสิ้น	1,660,000.0	100.0
1. ยุทธศาสตร์การส่งเสริมให้ประชาชนมีสุขภาพที่ดี มีคุณธรรมนำความรู้ และสามารถปรับตัวสู่สังคมฐานความรู้	563,262.0	33.9
2. ยุทธศาสตร์การแก้ไขความยากจน กระจายความเจริญสู่ชนบท และลดช่องว่างของรายได้	59,833.3	3.6
3. ยุทธศาสตร์การเพิ่มขีดความสามารถในการแข่งขัน เพื่อให้เศรษฐกิจขยายตัวได้อย่างมีประสิทธิภาพ และยั่งยืน	182,875.5	11.0
4. ยุทธศาสตร์การดูแลรักษาทรัพยากรธรรมชาติ สิ่งแวดล้อมและการใช้ประโยชน์จากความหลากหลายทางชีวภาพ ให้เป็นประโยชน์ต่อเศรษฐกิจและสังคม	50,744.3	3.1
5. ยุทธศาสตร์การพัฒนาการเมือง และการบริหารจัดการภาครัฐที่มีประสิทธิภาพและเป็นธรรม	409,965.1	24.7
6. ยุทธศาสตร์การรักษาความมั่นคงของชาติและความสงบสุขของสังคม	219,690.3	13.2
7. รายการบริหารจัดการหนี้ภาครัฐ	173,629.5	10.5

ตารางที่ 1 - 3
งบประมาณรายจ่ายประจำปีงบประมาณ พ.ศ. 2551
จำแนกตามยุทธศาสตร์การจัดสรรงบประมาณและแผนงบประมาณ

หน่วย : ล้านบาท

ยุทธศาสตร์การจัดสรรงบประมาณ - แผนงบประมาณ	งบประมาณ
รวมงบประมาณทั้งสิ้น	1,660,000.0
1. ยุทธศาสตร์การส่งเสริมให้ประชาชนมีสุขภาพที่ดี มีคุณธรรม นำความรู้ และสามารถปรับตัวสู่สังคมฐานความรู้	563,262.0
1.1 แผนงบประมาณเร่งรัดปฏิรูปการศึกษาและการเรียนรู้ตลอดชีวิต	323,944.6
1.2 แผนงบประมาณอนุรักษ์ สืบทอดประเพณี วัฒนธรรมที่ดงาม	4,637.5
1.3 แผนงบประมาณปรับปรุงและพัฒนาาระบบสุขภาพแห่งชาติ และระบบบริการสาธารณสุข รวมทั้งระบบหลักประกันสุขภาพถ้วนหน้า	193,484.5
1.4 แผนงบประมาณเสริมสร้างความมั่นคงของชีวิตและสังคม	39,059.5
1.5 แผนงบประมาณพัฒนาและเสริมสร้างโอกาสให้แก่กลุ่มคนพิการ และผู้ด้อยโอกาส	1,566.5
1.6 แผนงบประมาณเตรียมความพร้อมให้ผู้สูงอายุเป็นทรัพยากรที่มีคุณค่า	569.4
2. ยุทธศาสตร์การแก้ไขความยากจน กระจายความเจริญสู่ชนบท และลดช่องว่างของรายได้	59,833.3
2.1 แผนงบประมาณจัดความยากจนและพัฒนาชนบท	41,833.3
2.2 แผนงบประมาณขับเคลื่อนยุทธศาสตร์อยู่ดีมีสุข และโครงการ พัฒนาหมู่บ้าน/ชุมชน ตามแนวปรัชญาเศรษฐกิจพอเพียง	18,000.0
3. ยุทธศาสตร์การเพิ่มขีดความสามารถในการแข่งขันเพื่อให้ เศรษฐกิจขยายตัวได้อย่างมีประสิทธิภาพและยั่งยืน	182,875.5
3.1 แผนงบประมาณเสริมสร้างประสิทธิภาพแห่งชาติ	1,907.8
3.2 แผนงบประมาณพัฒนาระบบเครือข่ายการขนส่ง และระบบการ บริหารจัดการขนส่งสินค้าและบริการ	76,241.4
3.3 แผนงบประมาณพัฒนาโครงสร้างพื้นฐานทางปัญญา	6,220.7
3.4 แผนงบประมาณสนับสนุนด้านวิทยาศาสตร์ เทคโนโลยี วิจัย และนวัตกรรม	11,708.8
3.5 แผนงบประมาณสร้างความมั่นคงและเพิ่มประสิทธิภาพการใช้พลังงาน และพัฒนาพลังงานทดแทน	2,487.9
3.6 แผนงบประมาณปรับโครงสร้างภาคเกษตร ภาคอุตสาหกรรม การท่องเที่ยว ภาคบริการและการค้า	53,988.5

ยุทธศาสตร์การจัดสรรงบประมาณ - แผนงบประมาณ	งบประมาณ
3.7 แผนงบประมาณส่งเสริมการบริหารการเงิน และการคลังที่ยั่งยืน	19,795.0
3.8 แผนงบประมาณดำเนินนโยบายการต่างประเทศและเศรษฐกิจระหว่างประเทศ	10,525.4
4. ยุทธศาสตร์การดูแลสุขภาพทรัพยากรธรรมชาติ สิ่งแวดล้อม และการใช้ประโยชน์จากความหลากหลายทางชีวภาพให้เป็นประโยชน์ต่อเศรษฐกิจและสังคม	50,744.3
4.1 แผนงบประมาณจัดการทรัพยากรน้ำ	31,307.3
4.2 แผนงบประมาณสร้างสมดุลของการใช้ประโยชน์และการอนุรักษ์ทรัพยากรธรรมชาติและสิ่งแวดล้อม	17,790.6
4.3 แผนงบประมาณคุ้มครองและใช้ประโยชน์ความหลากหลายทางชีวภาพ	433.1
4.4 แผนงบประมาณควบคุมมลพิษจากขยะ น้ำเสีย ฟุ้งละออง ก๊าซ กลิ่น สารระเหย และเสียง	711.9
4.5 แผนงบประมาณส่งเสริมการผลิตและการบริโภคที่เป็นมิตรกับสิ่งแวดล้อม	501.4
5. ยุทธศาสตร์การพัฒนาการเมือง และการบริหารจัดการภาครัฐที่มีประสิทธิภาพและเป็นธรรม	409,965.1
5.1 แผนงบประมาณพัฒนาการเมือง	11,621.0
5.2 แผนงบประมาณบริหารจัดการภาครัฐ	70,833.2
5.3 แผนงบประมาณกระจายอำนาจและส่งเสริมประสิทธิภาพองค์กรปกครองส่วนท้องถิ่น	149,379.1
5.4 แผนงบประมาณบริหารบุคลากรภาครัฐ	136,130.0
5.5 แผนงบประมาณบริหารงบกลางเพื่อรองรับกรณีฉุกเฉินหรือจำเป็นและการเปลี่ยนแปลงที่สำคัญ	42,001.8
6. ยุทธศาสตร์การรักษาความมั่นคงของชาติและความสงบสุขของสังคม	219,690.3
6.1 แผนงบประมาณรักษาความมั่นคง	18,802.8
6.2 แผนงบประมาณส่งเสริมความเข้มแข็งและประสิทธิภาพของกองทัพ และตำรวจ	143,203.7
6.3 แผนงบประมาณเสริมสร้างความมั่นคงในจังหวัดชายแดนภาคใต้	9,060.1
6.4 แผนงบประมาณสร้างระบบการเตรียมพร้อม ดูแล และรักษาความปลอดภัยจากภัยคุกคามของการก่อการร้าย ภัยธรรมชาติ และสาธารณภัย	7,193.7
6.5 แผนงบประมาณป้องกันและปราบปรามอาชญากรรมและยาเสพติด	41,430.0
7. รายการบริหารจัดการหนี้ภาครัฐ	173,629.5
7.1 แผนงบประมาณบริหารจัดการหนี้ภาครัฐ	173,629.5

แผนภูมิที่ 1 - 2
งบประมาณรายจ่ายประจำปีงบประมาณ พ.ศ. 2551
จำแนกตามยุทธศาสตร์การจัดสรรงบประมาณ

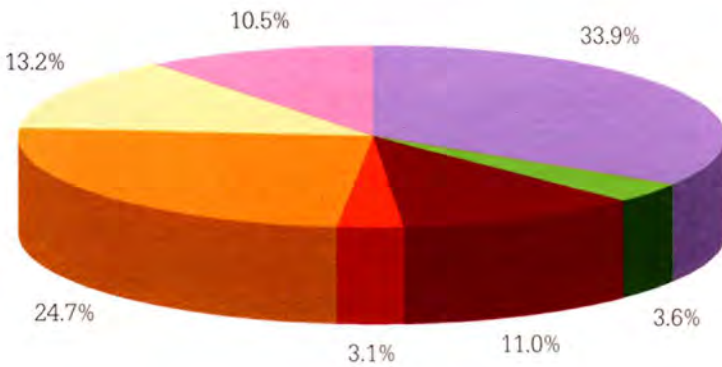

- ยุทธศาสตร์การส่งเสริมให้ประชาชนมีสุขภาพที่ดี มีคุณธรรมนำความรู้ และสามารถปรับตัวสู่สังคมฐานความรู้
- ยุทธศาสตร์การแก้ไขความยากจน กระจายความเจริญสู่ชนบท และลดช่องว่างของรายได้
- ยุทธศาสตร์การเพิ่มขีดความสามารถในการแข่งขันเพื่อให้เศรษฐกิจขยายตัวได้อย่างมีประสิทธิภาพและยั่งยืน
- ยุทธศาสตร์การดูแลรักษาทรัพยากรธรรมชาติ สิ่งแวดล้อม และการใช้ประโยชน์จากความหลากหลายทางชีวภาพให้เป็นประโยชน์ต่อเศรษฐกิจและสังคม
- ยุทธศาสตร์การพัฒนาการเมือง และการบริหารจัดการภาครัฐที่มีประสิทธิภาพและเป็นธรรม
- ยุทธศาสตร์การรักษาความมั่นคงของชาติและความสงบสุขของสังคม
- รายการบริหารจัดการหนี้ภาครัฐ

5. การจัดสรรงบประมาณตามงบรายจ่าย

งบประมาณรายจ่ายประจำปีงบประมาณ พ.ศ. 2551 จำนวน 1,660,000 ล้านบาท ได้จัดสรรเพื่อดำเนินงานด้านต่างๆ ตามงบรายจ่ายที่สำคัญ ปรากฏตามตารางที่ 1 - 4

ตารางที่ 1 - 4
การจัดสรรงบประมาณตามงบรายจ่าย
ปีงบประมาณ 2550 - 2551

หน่วย : ล้านบาท

งบรายจ่าย	ปีงบประมาณ		ปีงบประมาณ 2551 เทียบกับ ปีงบประมาณ 2550	
	2550	2551	จำนวน	ร้อยละ
1. งบบุคลากร (สัดส่วนต่องบประมาณ)	426,606.9 27.2	461,376.3 27.8	34,769.4	8.2
2. งบดำเนินงาน (สัดส่วนต่องบประมาณ)	141,330.7 9.0	157,097.5 9.5	15,766.8	11.2
3. งบลงทุน (สัดส่วนต่องบประมาณ)	179,594.3 11.5	185,224.6 11.1	5,630.3	3.1
4. งบเงินอุดหนุน (สัดส่วนต่องบประมาณ)	370,976.7 23.7	416,223.3 25.1	45,246.6	12.2
5. งบรายจ่ายอื่น (สัดส่วนต่องบประมาณ)	447,691.4 28.6	440,078.3 26.5	-7,613.1	-1.7
รวม	1,566,200.0	1,660,000.0	93,800.0	6.0

หมายเหตุ

งบบุคลากร	รายจ่ายเพื่อการบริหารงานบุคคลภาครัฐ เช่น เงินเดือน ค่าจ้างประจำ ค่าจ้างชั่วคราว ค่าตอบแทนพนักงานราชการ
งบดำเนินงาน	รายจ่ายเพื่อการบริหารและดำเนินงาน เช่น ค่าตอบแทน ใช้สอย วัสดุ และสาธารณูปโภค
งบลงทุน	รายจ่ายเพื่อการลงทุน เช่น ค่าครุภัณฑ์ ที่ดิน สิ่งก่อสร้าง และค่าใช้จ่ายที่เกี่ยวข้องเนื่อง
งบเงินอุดหนุน	รายจ่ายเพื่อช่วยเหลือ สนับสนุนการดำเนินงานขององค์กรปกครองส่วนท้องถิ่น องค์กรเอกชน และนิติบุคคลต่างๆ ซึ่งจำแนกรายจ่ายเป็น งบบุคลากร งบดำเนินงาน และงบลงทุน
งบรายจ่ายอื่น	รายจ่ายที่ไม่เข้าลักษณะงบรายจ่ายใด หรือสำนักงานงบประมาณกำหนดให้ใช้จ่ายจากงบรายจ่ายนี้ ซึ่งจำแนกรายจ่ายเป็น งบบุคลากร งบดำเนินงาน และงบลงทุน

สัดส่วนของงบประมาณจำแนกตามงบรายจ่าย ตั้งแต่ปีงบประมาณ 2542 - 2551 ปรากฏตามแผนภูมิที่ 1 - 3

แผนภูมิที่ 1 - 3
สัดส่วนของงบประมาณจำแนกตามงบรายจ่าย
ปีงบประมาณ 2542 - 2551

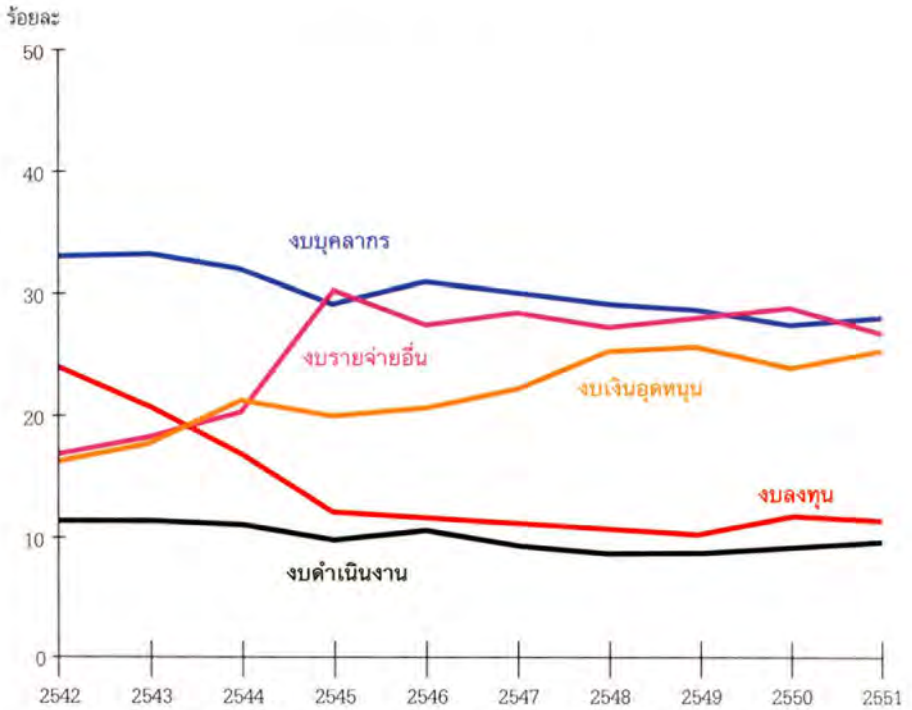

ภาค 2 ประมาณการรายรับ

รายรับประจำปีงบประมาณ 2551 ได้ประมาณการไว้ จำนวน 1,660,000 ล้านบาท เพิ่มขึ้นจำนวน 93,800 ล้านบาท หรือร้อยละ 6.0 เมื่อเปรียบเทียบกับประมาณการตามเอกสารปีงบประมาณ 2550 ซึ่งประมาณการไว้จำนวน 1,566,200 ล้านบาท

ประมาณการรายรับประจำปีงบประมาณ 2551 จำนวน 1,660,000 ล้านบาท จำแนกได้ดังนี้

1. รายได้

ในปีงบประมาณ 2551 คาดว่าจะจัดเก็บรายได้ประเภทต่างๆ ได้จำนวน 1,772,500 ล้านบาท เมื่อหักลดภาระการคืนภาษีของกรมสรรพากร จำนวน 190,000 ล้านบาท การจัดสรรภาษีมูลค่าเพิ่มให้องค์การบริหารส่วนจังหวัด จำนวน 10,600 ล้านบาท การกั้นเงินเพื่อชดเชยภาษีสำหรับสินค้าส่งออก จำนวน 11,900 ล้านบาท และการจัดสรรภาษีมูลค่าเพิ่มให้องค์กรปกครองส่วนท้องถิ่นตามพระราชบัญญัติกำหนดแผนและขั้นตอนการกระจายอำนาจให้แก่องค์กรปกครองส่วนท้องถิ่น พ.ศ. 2542 จำนวน 65,000 ล้านบาท จะคงเหลือเป็นรายได้สุทธิ จำนวน 1,495,000 ล้านบาท

จำแนกตามประเภทของการจัดเก็บได้ดังนี้

(1) **ภาษีอากร** (สุทธิ) จำนวน 1,348,515.3 ล้านบาท เท่ากับร้อยละ 81.2 ของประมาณการรายรับ ซึ่งในจำนวนนี้เป็นภาษีทางตรง และภาษีทางอ้อม ดังนี้

(1.1) **ภาษีทางตรง** จำนวน 679,900 ล้านบาท ประกอบด้วย

ก. ภาษีเงินได้บุคคลธรรมดา	จำนวน	215,000.0	ล้านบาท
ข. ภาษีเงินได้นิติบุคคล	จำนวน	397,900.0	ล้านบาท
ค. ภาษีเงินได้ปิโตรเลียม	จำนวน	67,000.0	ล้านบาท

(1.2) **ภาษีทางอ้อม** จำนวน 946,115.4 ล้านบาท ประกอบด้วย

ก. ภาษีการขายทั่วไป	จำนวน	528,700.0	ล้านบาท
- ภาษีมูลค่าเพิ่ม	จำนวน	481,000.0	ล้านบาท
- ภาษีสรรพสามิต	จำนวน	40,000.0	ล้านบาท
- อากรแสตมป์	จำนวน	7,700.0	ล้านบาท
ข. ภาษีการขายเฉพาะ	จำนวน	329,478.2	ล้านบาท
- ภาษีน้ำมันและผลิตภัณฑ์น้ำมัน	จำนวน	77,160.0	ล้านบาท

- ภาษีสรรพสามิตจากการนำเข้า	จำนวน	33,000.0	ล้านบาท
- ภาษีโคกภัณฑ์อื่น	จำนวน	182,300.0	ล้านบาท
- ค่าภาคหลวงแร่	จำนวน	560.2	ล้านบาท
- ค่าภาคหลวงน้ำมัน	จำนวน	36,450.6	ล้านบาท
และก๊าซธรรมชาติ			
- ภาษีทรัพยากรธรรมชาติอื่น	จำนวน	7.4	ล้านบาท
ค. ภาษีสินค้าเข้า - ออก	จำนวน	86,250.0	ล้านบาท
ง. ภาษีลักษณะอนุญาติ	จำนวน	1,687.2	ล้านบาท

(2) การขายสิ่งของและบริการ จำนวน 15,141.3 ล้านบาท หรือร้อยละ 0.9 ของประมาณการรายรับ ซึ่งเป็นรายได้ที่เก็บจาก

(2.1) การขายหลักทรัพย์และทรัพย์สิน จำนวน 1,326.1 ล้านบาท ประกอบด้วย ค่าขายทรัพย์สินซึ่งเป็นอสังหาริมทรัพย์ จำนวน 51.7 ล้านบาท ค่าขายผลิตภัณฑ์ธรรมชาติ จำนวน 111.8 ล้านบาท ค่าขายหนังสือราชการ จำนวน 12.8 ล้านบาท ค่าขายสิ่งของอื่น จำนวน 1,149.8 ล้านบาท

(2.2) การขายบริการ จำนวน 13,815.2 ล้านบาท ประกอบด้วย ค่าบริการ จำนวน 11,442.4 ล้านบาท และค่าเช่าจำนวน 2,372.8 ล้านบาท

(3) รายได้จากรัฐพาณิชย์ จำนวน 98,650 ล้านบาท หรือร้อยละ 5.9 ของประมาณการรายรับ ประกอบด้วย ผลกำไรขององค์การรัฐบาล หน่วยงานธุรกิจที่รัฐบาลเป็นเจ้าของนำส่งเป็นรายได้แผ่นดิน จำนวน 83,478.0 ล้านบาท รายได้จากสำนักงานสลากกินแบ่งรัฐบาล จำนวน 15,172.0 ล้านบาท

(4) รายได้อื่น จำนวน 32,693.4 ล้านบาท หรือร้อยละ 2.0 ของประมาณการรายรับ ประกอบด้วย ค่าแสตมป์ฤชาและค่าปรับ จำนวน 4,260.3 ล้านบาท เงินรับคืน จำนวน 4,724.5 ล้านบาท และรายได้เบ็ดเตล็ดอื่น จำนวน 23,708.6 ล้านบาท

2. เงินกู้

ด้วยประมาณการรายจ่ายจะสูงกว่าประมาณการรายได้สุทธิ จำนวน 165,000 ล้านบาท จึงกำหนดจำนวนดังกล่าวให้เป็นเงินกู้ซึ่งคิดเป็นร้อยละ 9.9 ของประมาณการรายรับ

ตารางที่ 2 - 1
เปรียบเทียบประมาณการรายรับ

หน่วย : ล้านบาท

ประเภทรายรับ	ปีงบประมาณ				ปีงบประมาณ 2551 เทียบกับ ปีงบประมาณ 2550	
	2550		2551		จำนวน	ร้อยละ
	จำนวน	ร้อยละ	จำนวน	ร้อยละ		
รายได้						
1. ภาษีอากรรวม	1,552,180.2 (1,504,901.7)	99.1 (98.0)	1,626,015.4	98.0	73,835.2 (121,113.7)	4.8 (8.0)
2. การขายสิ่งของ และบริการ	14,891.8 (14,518.7)	1.0 (0.9)	15,141.3	0.9	249.5 (622.6)	1.7 (4.3)
3. รัฐพาณิชย์	72,650.0 (88,820.0)	4.6 (5.8)	98,650.0	5.9	26,000.0 (9,830.0)	35.8 (11.1)
4. รายได้อื่น	33,478.0 (40,859.6)	2.1 (2.7)	32,693.4	2.0	-784.6 (-8,166.2)	-2.3 (-20.0)
รายได้รวม	1,673,200.0 (1,649,100.0)	106.8 (107.4)	1,772,500.0	106.8	99,300.0 (123,400.0)	5.9 (7.5)
หักลด						
1. การคืนภาษีของ กรมสรรพากร	167,400.0 (180,000.0)	10.7 (11.7)	190,000.0	11.4	22,600.0 (10,000.0)	13.5 (5.6)
2. การจัดสรรภาษี มูลค่าเพิ่มให้ อบจ.	9,100.0 (9,600.0)	0.6 (0.6)	10,600.0	0.6	1,500.0 (1,000.0)	16.5 (10.4)
3. การกันเงินเพื่อชดเชย ภาษีสำหรับสินค้า ส่งออก	11,400.0 (11,000.0)	0.7 (0.7)	11,900.0	0.8	500.0 (900.0)	4.4 (8.2)
รายได้สุทธิ	1,485,300.0 (1,448,500.0)	94.8 (94.4)	1,560,000.0	94.0	74,700.0 (111,500.0)	5.0 (7.7)
การจัดสรรภาษีมูลค่าเพิ่ม ให้ อบท.ตาม พ.ร.บ. กระจายอำนาจฯ	65,300.0 (58,500.0)	4.1 (3.7)	65,000.0	3.9	-300.0 (6,500.0)	-0.5 (11.1)
คงเหลือรายได้สุทธิ	1,420,000.0 (1,390,000.0)	90.7 (90.7)	1,495,000.0	90.1	75,000.0 (105,000.0)	5.3 (7.6)
เงินกู้	146,200.0	9.3	165,000.0	9.9	18,800.0	12.9
รวมรายรับ	1,566,200.0 (1,536,200.0)	100.0 (100.0)	1,660,000.0	100.0	93,800.0 (123,800.0)	6.0 8.1

หมายเหตุ ตัวเลขในวงเล็บ เป็นประมาณการปรับปรุงปีงบประมาณ พ.ศ. 2550 ตามมติ ครม.เมื่อ 5 มิถุนายน 2550

แผนภูมิที่ 2 - 1
 ประมาณการรายรับ
 ปีงบประมาณ 2551
 ยอดรวม 1,660,000 ล้านบาท

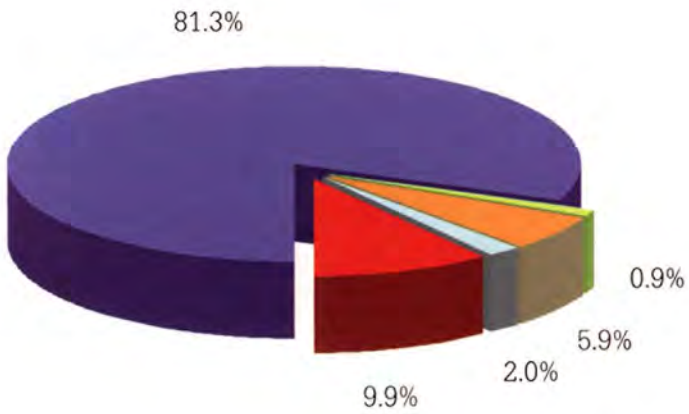

- ภาษีอากร (สุทธิ)
- การขายสิ่งของและบริการ
- รัฐพาณิชย์
- รายได้อื่น
- เงินกู้

ตารางที่ 2 - 2
ประมาณการรายได้จำแนกตามหน่วยงานที่จัดเก็บ

หน่วย : ล้านบาท

หน่วยงานที่จัดเก็บ	ปีงบประมาณ				ปีงบประมาณ 2551	
	2550		2551		เทียบกับปีงบประมาณ 2550	
	จำนวน	ร้อยละ	จำนวน	ร้อยละ	จำนวน	ร้อยละ
รายได้						
1. กรมสรรพากร	1,141,000.0 (1,103,200.0)	80.4 (79.4)	1,208,800.0	80.9	67,800.0 (105,600.0)	5.9 (9.6)
2. กรมสรรพสามิต	289,000.0 (280,550.0)	20.4 (20.2)	292,800.0	19.6	3,800.0 (12,250.0)	1.3 (4.4)
3. กรมศุลกากร	88,000.0 (87,000.0)	6.2 (6.3)	87,800.0	5.9	-200.0 (800.0)	-0.2 (0.9)
4. ส่วนราชการอื่น	82,550.0 (89,530.0)	5.8 (6.4)	84,450.0	5.6	1,900.0 (-5,080.0)	2.3 (-5.7)
5. รัฐพาณิชย์	72,650.0 (88,820.0)	5.1 (6.4)	98,650.0	6.6	26,000.0 (9,830.0)	35.8 (11.1)
รายได้รวม	1,673,200.0 (1,649,100.0)	117.9 (118.7)	1,772,500.0	118.6	99,300.0 (123,400.0)	5.9 (7.5)
หักลด						
1. การคืนภาษีของกรมสรรพากร	167,400.0 (180,000.0)	11.8 (12.9)	190,000.0	12.7	22,600.0 (10,000.0)	13.5 (5.6)
2. การจัดสรรภาษีมูลค่าเพิ่มให้ อบจ.	9,100.0 (9,600.0)	0.6 (0.7)	10,600.0	0.7	1,500.0 (1,000.0)	16.5 (10.4)
3. การกักเงินเพื่อชดเชยภาษีสำหรับสินค้าส่งออก	11,400.0 (11,000.0)	0.8 (0.8)	11,900.0	0.8	500.0 (900.0)	4.4 (8.2)
รายได้สุทธิ	1,485,300.0 (1,448,500.0)	104.7 (104.3)	1,560,000.0	104.4	74,700.0 (111,500.0)	5.0 (7.7)
การจัดสรรภาษีมูลค่าเพิ่มให้ อปท.ตาม พ.ร.บ.กระจายอำนาจฯ	65,300.0 (58,500.0)	4.7 (4.3)	65,000.0	4.4	-300.0 (6,500.0)	-0.5 (11.1)
คงเหลือรายได้สุทธิ	1,420,000.0 (1,390,000.0)	100.0 (100.0)	1,495,000.0	100.0	75,000.0 (105,000.0)	5.3 (7.6)

หมายเหตุ ตัวเลขในวงเล็บ เป็นประมาณการปรับปรุงปีงบประมาณ พ.ศ.2550 ตามมติ ครม.เมื่อวันที่ 5 มิถุนายน 2550

ตารางที่ 2 - 3
ประมาณการรายได้จำแนกตามกระทรวง

หน่วย : ล้านบาท

กระทรวง	ปีงบประมาณ				ปีงบประมาณ 2551 เทียบกับ ปีงบประมาณ 2550	
	2550		2551		จำนวน	ร้อยละ
	จำนวน	ร้อยละ	จำนวน	ร้อยละ		
1. สำนักงานรัฐมนตรี	332.2	0.0	365.7	0.0	33.4	10.1
2. กระทรวงกลาโหม	217.8	0.0	205.4	0.0	-12.4	-5.7
3. กระทรวงการคลัง	1,537,568.3	108.3	1,610,243.1	107.7	72,674.8	4.7
	(1,497,298.3)	(107.7)			(112,944.8)	(7.5)
4. กระทรวงการต่างประเทศ	3,364.2	0.2	3,927.3	0.3	563.1	16.7
5. กระทรวงการท่องเที่ยว และกีฬา	12.0	0.0	2.5	0.0	-9.5	-78.9
6. กระทรวงการพัฒนาสังคม และความมั่นคงของมนุษย์	90.6	0.0	51.8	0.0	-38.8	-42.8
7. กระทรวงเกษตรและ สหกรณ์	749.2	0.1	587.4	0.0	-161.8	-21.6
8. กระทรวงคมนาคม	1,679.0	0.1	1,505.8	0.1	-173.2	-10.3
9. กระทรวงทรัพยากร ธรรมชาติและสิ่งแวดล้อม	831.4	0.1	725.5	0.0	-106.0	-12.7
10. กระทรวงเทคโนโลยีสารสนเทศ และการสื่อสาร	558.6	0.0	578.3	0.0	19.7	3.5
11. กระทรวงพลังงาน	43,891.6	3.1	44,428.3	3.0	536.7	1.2
12. กระทรวงพาณิชย์	2,043.6	0.1	2,190.9	0.1	147.4	7.2
13. กระทรวงมหาดไทย	1,000.4	0.1	1,044.9	0.1	44.4	4.4
14. กระทรวงยุติธรรม	1,242.5	0.1	775.4	0.1	-467.2	-37.6
15. กระทรวงแรงงาน	816.1	0.1	835.5	0.1	19.5	2.4
16. กระทรวงวัฒนธรรม	28.4	0.0	24.9	0.0	-3.5	-12.5
17. กระทรวงวิทยาศาสตร์ และเทคโนโลยี	155.7	0.0	38.9	0.0	-116.8	-75.0
18. กระทรวงศึกษาธิการ	1,164.0	0.1	560.3	0.0	-603.6	-51.9
19. กระทรวงสาธารณสุข	317.5	0.0	505.2	0.0	187.7	59.1
20. กระทรวงอุตสาหกรรม	1,168.3	0.1	1,137.3	0.1	-31.0	-2.7

หน่วย : ล้านบาท

กระทรวง	ปีงบประมาณ				ปีงบประมาณ 2551	
	2550		2551		เทียบกับปีงบประมาณ 2550	
	จำนวน	ร้อยละ	จำนวน	ร้อยละ	จำนวน	ร้อยละ
21. ส่วนราชการที่ไม่สังกัด สำนักนายกรัฐมนตรี กระทรวงหรือทบวง	1,404.6	0.1	2,519.8	0.2	1,115.2	79.4
22. หน่วยงานอิสระของรัฐ	1,914.0	0.1	1,595.8	0.1	-318.2	-16.6
23. รัฐพาณิชย์	72,650.0	5.1	98,650.0	6.6	26,000.0	35.8
	(88,820.0)	(6.4)			(9,830.0)	(11.1)
รายได้รวม	1,673,200.0	117.8	1,772,500.0	118.6	99,300.0	5.9
	(1,649,100.0)	(118.6)			(123,400.0)	(7.5)
หักลด						
1. การคืนภาษีของ กรมสรรพากร	167,400.0	11.8	190,000.0	12.7	22,600.0	13.5
	(180,000.0)	(12.9)			(10,000.0)	(5.6)
2. การจัดสรรภาษี มูลค่าเพิ่มให้ อบจ.	9,100.0	0.6	10,600.0	0.7	1,500.0	16.5
	(9,600.0)	(0.7)			(1,000.0)	(10.4)
3. การกักเงินเพื่อชดเชยภาษี สำหรับสินค้าส่งออก	11,400.0	0.8	11,900.0	0.8	500.0	4.4
	(11,000.0)	(0.8)			(900.0)	(8.2)
รายได้สุทธิ	1,485,300.0	104.6	1,560,000.0	104.3	74,700.0	5.0
	(1,448,500.0)	(104.2)			(111,500.0)	(7.7)
การจัดสรรภาษีมูลค่าเพิ่มให้ อปท.ตาม พ.ร.บ.กระจายอำนาจฯ	65,300.0	4.6	65,000.0	4.3	-300.0	-0.5
	(58,500.0)	(4.2)			(6,500.0)	(11.1)
คงเหลือรายได้สุทธิ	1,420,000.0	100.0	1,495,000.0	100.0	75,000.0	5.3
	(1,390,000.0)	(100.0)			(105,000.0)	(7.6)

หมายเหตุ ตัวเลขในวงเล็บเป็นประมาณการปรับปรุงปีงบประมาณ 2550 ตามมติ ครม. เมื่อวันที่ 5 มิถุนายน 2550

แผนภูมิที่ 2 - 2
 ประมาณการรายได้สุทธิ
 จำแนกตามหน่วยงานที่จัดเก็บ
 ปีงบประมาณ 2551
 ยอดรวม 1,495,000 ล้านบาท

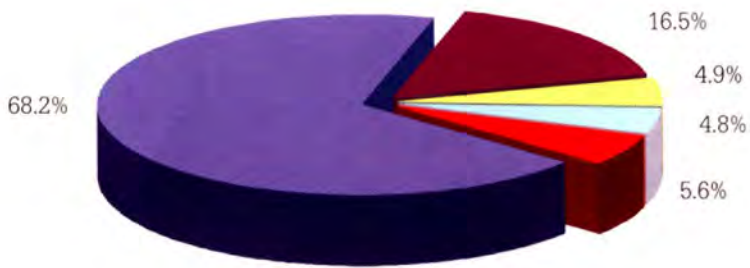

- กรมสรรพากร
- กรมสรรพสามิต
- กรมศุลกากร
- ส่วนราชการอื่น
- รัฐพาณิชย์

ตารางที่ 2 - 4
เปรียบเทียบประมาณการรายได้กับรายได้ที่จัดเก็บได้

หน่วย : ล้านบาท

ปีงบประมาณ	ประมาณการ	จัดเก็บได้	จัดเก็บได้เทียบกับประมาณการ	
			จำนวน	ร้อยละ
2541	782,020.0 (-15.5)	733,463.7 (-13.0)	-48,556.3	-6.2
2542	705,420.0 (-9.8)	709,117.7 (-3.3)	3,697.7	0.5
2543	743,030.0 (5.3)	750,082.5 (5.8)	7,052.5	0.9
2544	805,000.0 (8.3)	772,966.4 (3.1)	-32,033.6	-4.0
2545	823,000.0 (2.2)	851,097.2 (10.1)	28,097.2	3.4
2546	825,000.0 (.2)	961,365.1 (13.0)	136,365.1	16.5
2547	1,063,600.0 (28.9)	1,114,834.7 (16.0)	51,234.7	4.8
2548	1,250,000.0 (17.5)	1,255,629.2 (12.6)	5,629.2	0.5
2549	1,360,000.00 (8.8)	1,339,690.2 (6.7)	-20,309.8	-1.5
2550	1,420,000.0 (4.4) (1,390,000.0) (2.2)			

หมายเหตุ 1. ตัวเลขในวงเล็บเป็นอัตราเพิ่ม / ลดจากปีก่อน

2. ปีงบประมาณ 2541 - 2543 เป็นประมาณการปรับปรุง

3. ปีงบประมาณ 2544 - 2549 เป็นรายได้จัดเก็บสุทธิหลังจัดสรรภาษีมูลค่าเพิ่มให้ อปท.
ตาม พ.ร.บ. กระจายอำนาจฯ

4. ปีงบประมาณ 2550 ตัวเลขในวงเล็บเป็นประมาณการปรับปรุงปีงบประมาณ 2550
ตามมติ ครม. เมื่อวันที่ 5 มิถุนายน 2550

ตารางที่ 2 - 6

รายรับจริงจำแนกตามประเภท

หน่วย : ล้านบาท

ประเภทรายรับ	ปีงบประมาณ	2545	อัตรา เพิ่ม/ลด	2546	อัตรา เพิ่ม/ลด	2547	อัตรา เพิ่ม/ลด	2548	อัตรา เพิ่ม/ลด	2549	อัตรา เพิ่ม/ลด
รายได้											
1. ภาษีอากรรวม		863,949.6	10.1	1,002,509.3	16.0	1,172,124.7	16.9	1,354,946.8	15.6	1,463,328.3	8.0
2. การขายสิ่งของและบริการ		17,208.0	56.8	12,303.5	-28.5	45,341.4	268.5	15,910.5	-64.9	16,013.8	0.6
3. รัฐพาณิชย์		57,862.4	-2.0	63,087.7	9.0	58,610.7	-7.1	82,113.7	40.1	77,165.5	-6.0
4. รายได้อื่น		20,817.2	1.0	19,760.7	-5.1	19,652.0	-0.6	12,149.2	-38.2	25,016.6	105.9
รายได้รวม		959,837.2	3.1	1,097,661.1	14.4	1,295,728.7	18.0	1,465,120.2	13.1	1,581,524.2	7.9
หักลด											
1. การคืนภาษีของ กรมสรรพากร		79,902.0	2.5	80,149.0	0.3	115,574.0	44.2	131,219.0	13.5	162,951.0	24.2
2. การจัดสรรภาษี มูลค่าเพิ่มให้ อบจ.		4,109.0	9.9	5,042.0	22.7	6,368.0	26.3	7,451.0	17.0	9,172.0	23.1
3. การกักเงินเพื่อชดเชยภาษี สำหรับสินค้าส่งออก		8,234.0	7.0	10,501.0	27.5	11,226.0	6.9	12,421.0	10.6	12,399.0	-0.2
รายได้สุทธิ		867,592.2	10.4	1,001,969.1	15.5	1,162,560.7	16.0	1,314,029.2	13.0	1,397,002.2	6.3
การจัดสรรภาษีมูลค่าเพิ่มให้ อบต. ตาม พ.ร.บ.กระจายอำนาจ		16,495.0	-	40,604.0	146.2	47,726.0	17.5	58,400.0	22.4	57,312.0	-1.9
คงเหลือรายได้สุทธิ		867,592.2	8.3	961,365.1	10.8	1,114,834.7	16.0	1,255,629.2	12.6	1,339,690.2	6.7
เงินกู้		104,797.3	62.2	76,000.0	-27.5	90,000.0	18.4	-	-100.0	-	-
รวมรายรับทั้งสิ้น		972,389.5	14.7	1,037,365.1	6.7	1,204,834.7	16.1	1,255,629.2	4.2	1,339,690.2	6.7

ตารางที่ 2 - 7
ประมาณการรายได้จำแนกตามภาค

หน่วย : ล้านบาท

ภาค	ประเภทรายได้	ประมาณการ		
		รายได้จัดเก็บ 2549	2550	2551
รายได้สุทธิ		1,339,690.2	1,390,000.0	1,495,000.0
งบภาษีอากร		1,221,494.3	1,245,801.7	1,348,515.3
งบการขายสิ่งของและบริการ		16,013.8	14,518.7	15,141.3
งบรัฐพาณิชย์		77,165.5	88,820.0	98,650.0
งบรายได้อื่น		25,016.6	40,859.6	32,693.4
1. กรุงเทพมหานคร		811,719.5	848,332.6	911,998.3
งบภาษีอากร		708,014.9	722,066.7	781,599.5
งบการขายสิ่งของและบริการ		8,119.0	7,361.0	7,676.6
งบรัฐพาณิชย์		77,165.5	88,820.0	98,650.0
งบรายได้อื่น		18,420.1	30,084.9	24,072.2
2. ภาคเหนือ		16,348.0	17,275.9	18,092.7
งบภาษีอากร		13,791.9	14,077.6	15,238.2
งบการขายสิ่งของและบริการ		1,342.7	1,216.7	1,268.8
งบรายได้อื่น		1,213.4	1,981.7	1,585.6
3. ภาคตะวันออกเฉียงเหนือ		22,081.1	23,579.8	24,613.1
งบภาษีอากร		19,018.4	19,434.5	21,036.8
งบการขายสิ่งของและบริการ		1,179.3	1,068.6	1,114.4
งบรายได้อื่น		1,883.4	3,076.7	2,461.8
4. ภาคกลาง		466,824.3	477,130.3	515,291.4
งบภาษีอากร		461,114.5	470,290.1	509,064.5
งบการขายสิ่งของและบริการ		3,423.4	3,105.6	3,238.7
งบรายได้อื่น		2,286.4	3,734.6	2,988.2
5. ภาคใต้		22,717.3	23,681.4	25,004.6
งบภาษีอากร		19,554.6	19,932.8	21,576.2
งบการขายสิ่งของและบริการ		1,949.4	1,766.9	1,842.7
งบรายได้อื่น		1,213.3	1,981.7	1,585.6

หมายเหตุ ปีงบประมาณ 2549 เป็นรายได้นำส่งคลังจากกระทรวงการคลัง

ปีงบประมาณ 2550 เป็นประมาณการปรับปรุง ตามมติ ครม. เมื่อวันที่ 5 มิถุนายน 2550

รายได้ประเภทภาษีอากรรวม จำแนกตามหน่วยงานที่จัดเก็บ

หน่วย : ล้านบาท

หน่วยงานที่จัดเก็บ	2547		2548		2549		2550		2551	
	จำนวน	ร้อยละ	จำนวน	ร้อยละ	จำนวน	ร้อยละ	จำนวน	ร้อยละ	จำนวน	ร้อยละ
กรมสรรพากร	772,076.6	65.9	936,916.2	69.1	1,057,110.0	68.7	1,140,800.0	73.2	1,208,600.0	74.3
กรมสรรพสามิต	275,655.8	23.5	279,100.4	20.6	273,937.7	21.3	288,856.0	18.5	292,577.5	18.0
กรมศุลกากร	103,902.3	8.9	113,008.8	8.3	93,947.0	8.1	86,450.0	5.6	86,250.0	5.3
กรมเชื้อเพลิงธรรมชาติ	18,013.7	1.5	23,355.3	1.7	36,069.9	1.8	34,000.0	2.2	36,450.6	2.2
สำนักงานตำรวจแห่งชาติ	1,620.1	0.1	1,711.3	0.1	1,267.6	0.1	1,202.4	0.1	1,208.1	0.1
ส่วนราชการอื่น	856.2	0.1	854.8	0.1	996.1	0.1	871.8	0.4	929.2	0.1
รวมทั้งสิ้น	1,172,124.7	100.0	1,354,946.8	100.0	1,463,328.3	100.0	1,552,180.2	100.0	1,626,015.4	100.0
							(1,504,901.7)	(100.0)		

- หมายเหตุ**
1. บัญชีประมาณ 2547 - 2549 เป็นรายได้ที่จัดเก็บได้
 2. บัญชีประมาณ 2550 - 2551 เป็นตัวเลขประมาณการ
 3. ตัวเลขในวงเล็บเป็นประมาณการปรับปรุงซึ่งประมาณ 2550 ตามมติ ครม. เมื่อวันที่ 5 มิถุนายน 2550

แผนภูมิที่ 2-3
ประมาณการรายได้ประเภทภาษีอากรรวม
จำแนกตามหน่วยงานที่จัดเก็บ
ปีงบประมาณ 2551
ยอดรวม 1,626,015.4 ล้านบาท

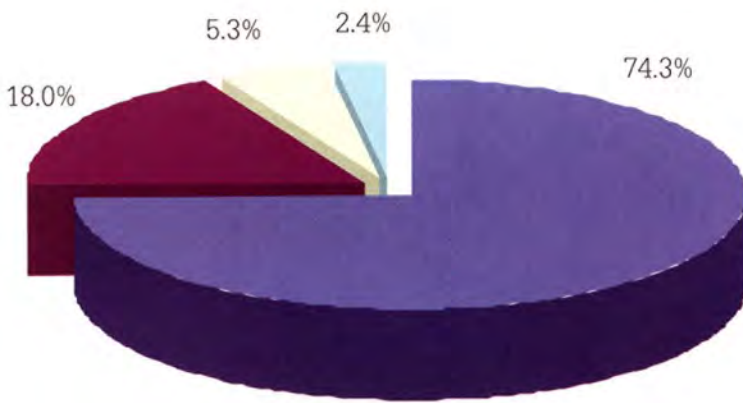

รายได้ที่ไม่ใช่ภาษีอากร จำแนกตามหน่วยงานที่จัดเก็บ

หน่วย : ล้านบาท

หน่วยงานที่จัดเก็บ	2547		2548		2549		2550		2551	
	จำนวน	ร้อยละ	จำนวน	ร้อยละ	จำนวน	ร้อยละ	จำนวน	ร้อยละ	จำนวน	ร้อยละ
กรมที่ดิน	407.7	0.3	440.8	0.4	337.3	0.3	447.4	0.4	437.3	0.3
สำนักงานปลัดกระทรวงการคลัง	14,285.9	11.6	1,595.0	1.4	8,149.1	6.9	16,104.6	13.3	16,879.7	11.5
กรมธนารักษ์	2,775.1	2.2	3,210.2	2.9	3,330.4	2.8	3,350.0	2.8	3,350.0	2.3
สำนักงานปลัดกระทรวงการต่างประเทศ	1,480.0	1.2	3,054.6	2.8	3,744.4	3.2	3,364.2	2.8	3,927.3	2.7
กรมโรงงานอุตสาหกรรม *	389.9	0.3	329.6	0.3	223.3	0.2	83.4	0.1	85.6	0.1
สำนักงานปลัดกระทรวงอุตสาหกรรม	35.4	-	56.5	0.1	174.0	0.1	252.7	0.2	258.7	0.2
สำนักงานศาลยุติธรรม	2,202.0	1.8	1,434.9	1.3	1,440.1	1.2	1,905.1	1.6	1,590.1	1.1
รัฐพาณิชย์	58,610.7	47.4	82,113.7	74.5	77,165.5	65.3	72,650.0	60.0	98,650.0	67.3
ส่วนราชการอื่น	43,417.3	35.2	17,938.1	16.3	23,631.8	20.0	22,862.4	18.9	21,305.9	14.5
รวมทั้งสิ้น	123,604.0	100.0	110,173.4	100.0	118,195.9	100.0	121,019.8	100.0	146,484.6	100.0
							(144,198.3)	(100.0)		

หมายเหตุ

1. ปีงบประมาณ 2547 - 2549 เป็นรายได้ที่จัดเก็บได้
2. ปีงบประมาณ 2550 - 2551 เป็นตัวเลขประมาณการ
3. ตัวเลขในวงเล็บเป็นประมาณการปรับปรุงปีงบประมาณ 2550 ตามมติ ครม. เมื่อวันที่ 5 มิถุนายน 2550
4. * ตั้งแต่เดือนมีนาคม 2549 เป็นต้นไป รายได้ค่าธรรมเนียมโรงงานส่วนใหญ่จะโอนไปสำนักปลัดกระทรวงอุตสาหกรรม

ตารางที่ 2 - 10
เปรียบเทียบประมาณการรายได้จากภาษีอากรกับภาษีอากรที่จัดเก็บได้

หน่วย : ล้านบาท

ปีงบประมาณ	ภาษีอากรรวม		จัดเก็บได้เทียบกับประมาณการ	
	ประมาณการ	จัดเก็บได้	จำนวน	ร้อยละ
2535	416,308.5	452,671.5	36,363.0	8.7
2536	506,106.2	534,841.0	28,734.8	5.7
2537	579,968.0	625,371.9	45,403.9	7.8
2538	688,759.1	731,534.4	42,775.3	6.2
2539	820,803.4	808,631.8	-12,171.6	-1.5
2540	882,603.1	807,882.1	-74,721.0	-8.5
2541	732,915.3	731,023.9	-1,891.4	-0.3
2542	666,231.5	691,597.7	25,366.2	3.8
2543	705,095.9	727,078.1	21,982.2	3.1
2544	783,809.3	784,386.5	577.2	0.1
2545	815,920.6	863,949.6	48,029.0	5.9
2546	856,440.3	1,002,509.3	146,069.0	17.1
2547	1,083,409.3	1,172,124.7	88,715.4	8.2
2548	1,333,928.5	1,354,946.8	21,018.3	1.6
2549	1,459,678.4	1,463,328.3	3,649.9	0.3

- หมายเหตุ**
1. ประมาณการปีงบประมาณ 2540 - 2543 เป็นประมาณการปรับปรุง
 2. ประมาณการปีงบประมาณ 2548 เป็นประมาณการปรับปรุงตามมติ ครม. เมื่อวันที่ 12 เมษายน 2548
 3. ประมาณการปีงบประมาณ 2549 เป็นประมาณการปรับปรุงตามมติ ครม. เมื่อวันที่ 17 ตุลาคม 2549

ตารางที่ 2 - 11
เปรียบเทียบรายได้ที่จัดเก็บกับผลิตภัณฑ์มวลรวมในประเทศ

หน่วย : ล้านบาท

ปีงบประมาณ	รายได้ที่จัดเก็บ (1)	ผลิตภัณฑ์มวลรวม ในประเทศ (2)	(1) เป็นร้อยละ ของ (2)
2537	649,460.3	3,629,341.0	17.9
2538	756,284.4	4,186,212.0	18.1
2539	846,566.5	4,611,041.0	18.4
2540	843,365.5	4,732,610.0	17.8
2541	733,463.7	4,626,447.0	15.9
2542	709,117.7	4,637,079.0	15.3
2543	750,082.5	4,922,731.0	15.2
2544	772,966.4	5,133,502.0	15.1
2545	851,097.2	5,450,643.0	15.6
2546	961,365.1	5,917,368.0	16.2
2547	1,114,834.7	6,489,847.0	17.2
2548	1,255,629.2	7,087,660.0	17.7
2549	1,339,690.2	7,813,100.0	17.1
2550	1,390,000.0	8,399,000.0	16.5
2551	1,495,000.0	9,070,920.0	16.5

- หมายเหตุ**
1. ปีงบประมาณ 2537 - 2543 เป็นรายได้สุทธิ
 2. ปีงบประมาณ 2544 - 2549 เป็นรายได้สุทธิหลังหักการจัดสรรภาษีมูลค่าเพิ่มให้อปท.
ตาม พ.ร.บ. กระจายอำนาจฯ
 3. ปีงบประมาณ 2550 เป็นตัวเลขประมาณการปรับปรุงรายได้สุทธิหลังหักการจัดสรรภาษีมูลค่าเพิ่ม
ให้อปท. ตาม พ.ร.บ. กระจายอำนาจฯ
 4. ปีงบประมาณ 2551 เป็นตัวเลขประมาณการรายได้สุทธิ หลังหักการจัดสรรภาษีมูลค่าเพิ่มให้อปท.
ตาม พ.ร.บ. กระจายอำนาจฯ

- ที่มา**
1. สำนักงบประมาณ
 2. สำนักงานคณะกรรมการพัฒนาการเศรษฐกิจและสังคมแห่งชาติ

ตารางที่ 2 - 12
การกู้เงินเพื่อชดเชยการขาดดุลงบประมาณ

หน่วย : ล้านบาท

ปีงบประมาณ	งบประมาณ รายจ่าย ตามพ.ร.บ. (1)	วงเงินสูงสุดที่กู้ได้ ตามพ.ร.บ. วิธีการ งบประมาณ* (2)	เงินกู้เพื่อชดเชย การขาดดุล งบประมาณ (3)	(3) เป็นร้อยละ ของ (1)
2536	560,000.0	141,866.0	25,600.0	4.6
2537	625,000.0	153,513.7	25,000.0	4.0
2538	715,000.0	164,421.5	-	-
2539	843,200.0	195,474.6	-	-
2540	984,000.0	216,397.5	-	-
2541	923,000.0	209,588.9	-	-
2542	825,000.0	169,280.2	25,000.0	3.0
2543	860,000.0	177,853.8	110,000.0	12.8
2544	910,000.0	191,708.2	105,000.0	11.5
2545	1,023,000.0	225,135.1	200,000.0	19.6
2546	999,900.0	227,941.4	174,900.0	17.5
2547	1,163,500.0	260,024.3	99,900.0	8.6
2548	1,250,000.0	290,061.0	-	-
2549	1,360,000.0	306,549.8	-	-
2550	1,566,200.0	357,632.4	146,200.0	9.3
2551	1,660,000.0	368,620.8	165,000.0	9.9

หมายเหตุ

1. * การกู้เงินเพื่อชดเชยการขาดดุลงบประมาณในแต่ละปีต้องไม่เกิน
 - ร้อยละยี่สิบของจำนวนเงินงบประมาณรายจ่ายประจำปีกับอีก
 - ร้อยละแปดสิบของงบประมาณรายจ่ายที่ตั้งไว้สำหรับชำระคืนต้นเงินกู้
2. งบประมาณปี 2547 รวมงบประมาณรายจ่ายเพิ่มเติมประจำปี จำนวน 135,500 ล้านบาท
3. งบประมาณปี 2548 รวมงบประมาณรายจ่ายเพิ่มเติมประจำปี จำนวน 50,000 ล้านบาท
4. งบประมาณปี 2551 เป็นตัวเลขตามร่าง พรบ. งบประมาณรายจ่ายประจำปี

ตารางที่ 2 - 13
เปรียบเทียบเงินกู้จริงภายในประเทศกับรายจ่ายจริงชำระคืนเงินกู้

หน่วย : ล้านบาท

ปีงบประมาณ	เงินกู้จริง ภายในประเทศ	รายจ่ายจริง ชำระคืนเงินกู้	เงินกู้เทียบกับ ชำระคืน
2535	-	26,962.1	-26,962.1
2536	-	36,900.9	-36,900.9
2537	-	31,699.4	-31,699.4
2538	-	35,783.9	-35,783.9
2539	-	24,295.8	-24,295.8
2540	-	14,774.3	-14,774.3
2541	-	8,443.6	-8,443.6
2542	40,000.0	6,738.7	33,261.3
2543	107,925.0	6,564.2	101,360.8
2544	104,797.3	12,403.3	92,394.0
2545	170,000.0	3,312.7	166,687.3
2546	76,000.0	18.3	75,981.7
2547	90,000.0	5,354.1	84,645.9
2548	-	20,017.7	-20,017.7
2549	-	24,140.0	-24,140.0

ที่มา สำนักงานบริหารหนี้สาธารณะ กระทรวงการคลัง

แผนภูมิที่ 2 - 4
 เปรียบเทียบเงินกู้จริงภายในประเทศ
 กับรายจ่ายจริงชำระคืนเงินกู้
 ปีงบประมาณ 2535 - 2549

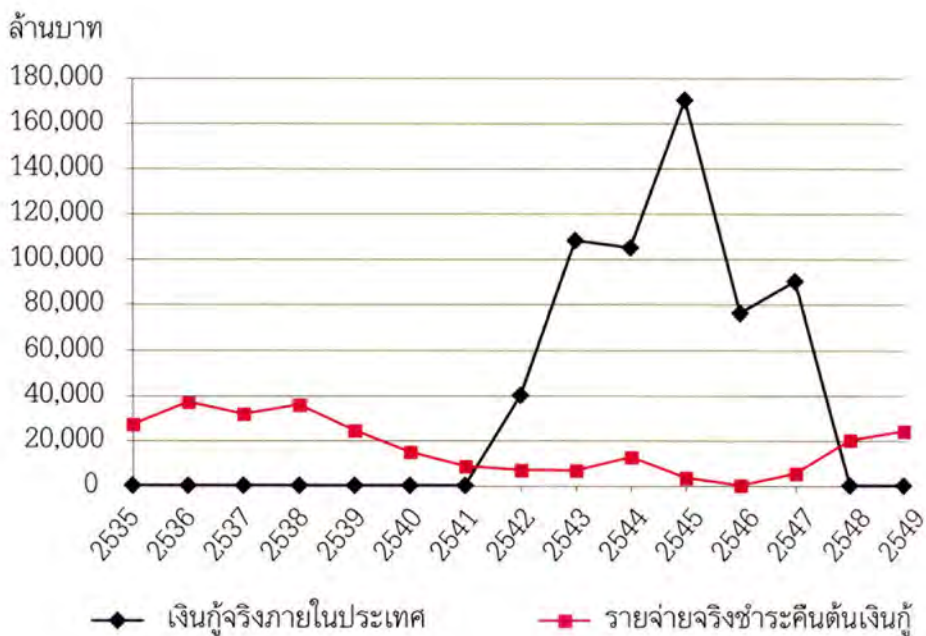

ภาค 3 งบประมาณรายจ่าย

1. งบประมาณรายจ่ายจำแนกตามลักษณะงานและลักษณะเศรษฐกิจ

1.1 การจำแนกตามลักษณะงาน เป็นการแสดงงบประมาณรายจ่ายตามวัตถุประสงค์ในการดำเนินกิจกรรมต่างๆของรัฐบาลโดยยึดถือหลักการในการจำแนกรายจ่ายรัฐบาลของสำนักงานสถิติแห่งสหประชาชาติ* ซึ่งได้จำแนกการดำเนินงานของรัฐบาลตามวัตถุประสงค์อย่างกว้างขวางออกเป็นด้านต่างๆ 14 ด้าน ภายใต้ลักษณะงาน 4 ประเภทดังนี้

การบริหารทั่วไป

- การบริหารทั่วไปของรัฐ
- การป้องกันประเทศ
- การรักษาความสงบภายใน

การบริการชุมชนและสังคม

- การศึกษา
- การสาธารณสุข
- การสังคมสงเคราะห์
- การเคหะและชุมชน
- การศาสนา วัฒนธรรม และนันทนาการ

การเศรษฐกิจ

- การเชื่อเพลิงและพลังงาน
- การเกษตร
- การเหมืองแร่ ทรัพยากรธรณี การอุตสาหกรรม และการโยธา
- การคมนาคมขนส่ง และสื่อสาร
- การบริการเศรษฐกิจอื่น

อื่นๆ

- การดำเนินงานอื่น

งบประมาณรายจ่ายประจำปีงบประมาณ พ.ศ. 2551 จำนวน 1,660,000 ล้านบาท นี้ ได้กำหนดเป้าหมายที่จะนำไปใช้จ่ายตามลักษณะต่างๆ ดังต่อไปนี้

* ตั้งแต่ปีงบประมาณ 2535 เป็นต้นไป สำนักงานงบประมาณได้ปรับปรุงระบบการจำแนกงบประมาณรายจ่ายตามลักษณะงานจากที่เคยใช้หลักการของสำนักเศรษฐกิจและสังคมแห่งสหประชาชาติ ปี ค.ศ. 1958 มาใช้หลักการของสำนักงานสถิติแห่งสหประชาชาติ ปี ค.ศ. 1980

ตารางที่ 3 - 1
เปรียบเทียบงบประมาณรายจ่ายจำแนกตามลักษณะงาน

หน่วย : ล้านบาท

ลักษณะงาน	ปีงบประมาณ				ปีงบประมาณ 2551 เทียบกับ ปีงบประมาณ 2550	
	2550		2551		จำนวน	ร้อยละ
	จำนวน	ร้อยละ	จำนวน	ร้อยละ		
การบริหารทั่วไป	284,170.1	18.2	325,881.1	19.6	41,711.0	14.7
- การบริหารทั่วไปของรัฐ	81,842.4	5.3	91,581.9	5.5	9,739.5	11.9
- การป้องกันประเทศ	114,696.2	7.3	141,265.8	8.5	26,569.6	23.2
- การรักษาความสงบภายใน	87,631.5	5.6	93,033.4	5.6	5,401.9	6.2
การบริการชุมชนและสังคม	655,123.2	41.8	694,885.6	41.9	39,762.4	6.1
- การศึกษา	355,241.1	22.7	363,164.2	21.9	7,923.1	2.2
- การสาธารณสุข	148,704.5	9.5	153,825.4	9.3	5,120.9	3.4
- การสังคมสงเคราะห์	112,398.8	7.2	115,085.9	6.9	2,687.1	2.4
- การเคหะและชุมชน	25,689.4	1.6	49,195.8	3.0	23,506.4	91.5
- การศาสนา วัฒนธรรม และนันทนาการ	13,089.4	0.8	13,614.3	0.8	524.9	4.0
การเศรษฐกิจ	332,282.9	21.2	321,879.7	19.4	-10,403.2	-3.1
- การเชื้อเพลิงและพลังงาน	2,846.8	0.2	3,204.1	0.2	357.3	12.6
- การเกษตร	107,374.9	6.8	89,334.1	5.4	-18,040.8	-16.8
- การเหมืองแร่ ทรัพยากรธรณี การอุตสาหกรรมและการโยธา	11,096.1	0.7	10,708.7	0.6	-387.4	-3.5
- การคมนาคมขนส่งและสื่อสาร	84,166.9	5.4	79,192.9	4.8	-4,974.0	-5.9
- การบริการเศรษฐกิจอื่น	126,798.2	8.1	139,439.9	8.4	12,641.7	10.0
อื่น ๆ	294,623.8	18.8	317,353.6	19.1	22,729.8	7.7
- การดำเนินงานอื่น	294,623.8	18.8	317,353.6	19.1	22,729.8	7.7
รวมทั้งสิ้น	1,566,200.0	100.0	1,660,000.0	100.0	93,800.0	6.0

แผนภูมิที่ 3 - 1
งบประมาณรายจ่ายปีงบประมาณ 2550 - 2551
จำแนกตามลักษณะงาน

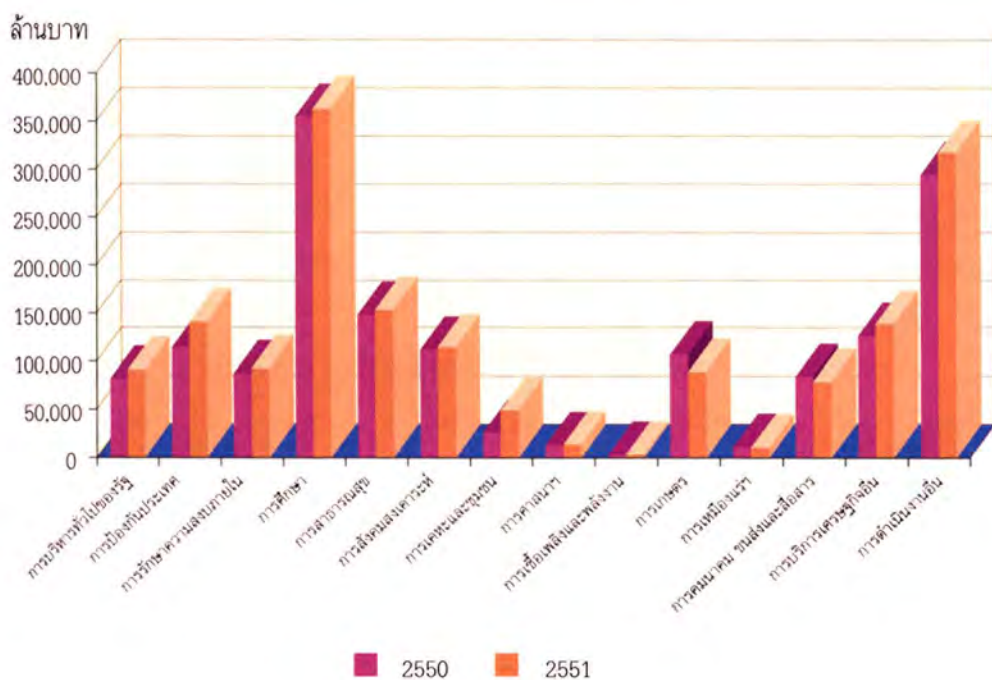

การบริหารทั่วไป

งบประมาณรายจ่ายการบริหารทั่วไป จำนวน 325,881.1 ล้านบาท หรือร้อยละ 19.6 ของงบประมาณรายจ่ายทั้งสิ้น จำแนกเป็นรายจ่ายลงทุน 28,673.4 ล้านบาท และรายจ่ายประจำ 297,207.7 ล้านบาท ซึ่งรัฐบาลได้จัดสรรเงินงบประมาณเพื่อดำเนินการตามลักษณะงาน ดังนี้

(1) **การบริหารทั่วไปของรัฐ** ได้รับงบประมาณ จำนวน 91,581.9 ล้านบาท หรือร้อยละ 28.1 ของงบประมาณรายจ่ายการบริหารทั่วไป จำแนกเป็นรายจ่ายลงทุน 17,175.1 ล้านบาท และรายจ่ายประจำ 74,406.8 ล้านบาท เพื่อเป็นค่าใช้จ่ายสำหรับการดำเนินกิจกรรมขององค์กรนิติบัญญัติ การบริหารการเงิน การคลัง การบริหารงานบุคคลกลาง การจัดทำสถิติ การบริหารงานต่างประเทศ การให้ความช่วยเหลือทางเศรษฐกิจแก่ประเทศต่างๆ ตลอดจนการวิจัยพื้นฐาน

(2) **การป้องกันประเทศ** จำนวน 141,265.8 ล้านบาท หรือคิดเป็นร้อยละ 43.4 ของงบประมาณรายจ่ายการบริหารทั่วไป จำแนกเป็นรายจ่ายลงทุน 122.2 ล้านบาท และรายจ่ายประจำ 141,143.6 ล้านบาท เพื่อเป็นค่าใช้จ่ายสำหรับการดำเนินงานป้องกันประเทศของกระทรวงกลาโหมและการรักษาดินแดนโดยฝ่ายพลเรือน ทั้งสมาชิกอาสารักษาดินแดนและเจ้าหน้าที่ฝ่ายปกครอง

(3) **การรักษาความสงบภายใน** จำนวน 93,033.4 ล้านบาท หรือร้อยละ 28.5 ของงบประมาณรายจ่ายการบริหารทั่วไป จำแนกเป็นรายจ่ายลงทุน 11,376.1 ล้านบาท และรายจ่ายประจำ 81,657.3 ล้านบาท เพื่อเป็นค่าใช้จ่ายของงานตุลาการ อัยการ ตำรวจ การป้องกันอัคคีภัย และงานราชทัณฑ์

ตารางที่ 3 - 2
งบประมาณรายจ่ายการบริหารทั่วไป

หน่วย : ล้านบาท

การบริหารทั่วไป	ปีงบประมาณ		
	2549	2550	2551
1. การบริหารทั่วไปของรัฐ	78,696.2	81,842.4	91,581.9
1.1 องค์การบริหารของรัฐ การบริหาร งานคลัง การบริหารงานต่างประเทศ	49,696.2	53,382.1	56,712.9
1.2 ความช่วยเหลือทางเศรษฐกิจ ต่างประเทศ	845.1	888.3	732.5
1.3 การวิจัยพื้นฐาน	2,311.1	2,206.5	2,342.9
1.4 การบริหารทั่วไป	3,605.3	3,661.1	4,091.6
1.5 การบริหารทั่วไปอื่น	22,238.5	21,704.4	27,702.0
2. การป้องกันประเทศ	85,107.6	114,696.2	141,265.8
2.1 งานกองทัพและรักษาดินแดน	85,032.6	114,069.8	141,008.8
2.2 การวิจัยประยุกต์และ การพัฒนาอาวุธยุทธโปกรณ์	75.0	626.4	257.0
3. การรักษาความสงบภายใน	77,857.1	87,631.5	93,033.4
3.1 งานตำรวจและป้องกันอัคคีภัย	52,981.0	61,125.5	64,615.2
3.2 งานตุลาการ	15,769.1	16,951.4	18,418.8
3.3 งานราชทัณฑ์	6,061.7	7,128.3	7,314.3
3.4 งานรักษาความสงบภายในอื่น	3,045.3	2,426.3	2,685.1
รวมการบริหารทั่วไป	241,660.9	284,170.1	325,881.1
ร้อยละของงบประมาณรายจ่ายประจำปี	17.8	18.2	19.6

แผนภูมิที่ 3 - 2
งบประมาณรายจ่ายการบริหารทั่วไป
ปีงบประมาณ 2549 - 2551

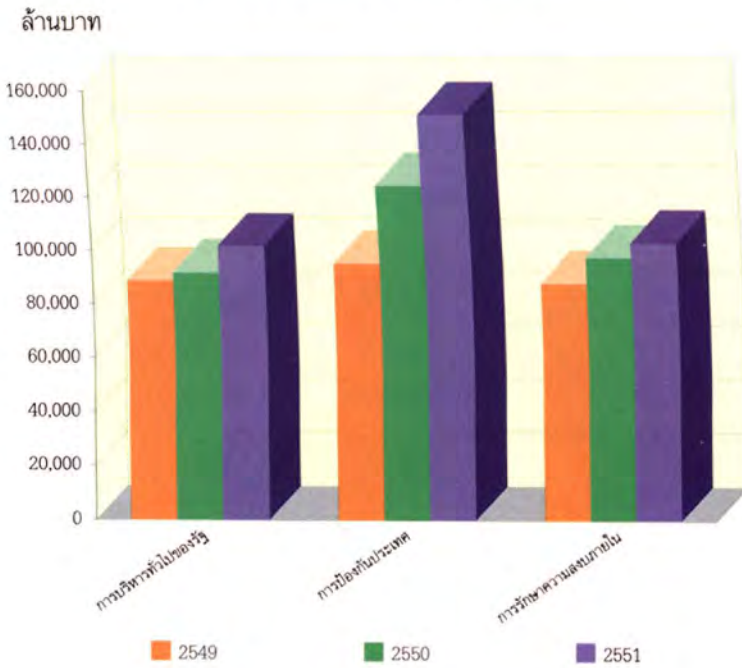

การบริการชุมชนและสังคม

งบประมาณรายจ่ายการบริการชุมชนและสังคม จำนวน 694,885.6 ล้านบาท หรือร้อยละ 41.9 ของงบประมาณรายจ่ายทั้งสิ้น จำแนกเป็นรายจ่ายลงทุน 114,877.9 ล้านบาท และรายจ่ายประจำ 580,007.7 ล้านบาท ซึ่งรัฐบาลได้จัดสรรเงินงบประมาณเพื่อดำเนินงานตามลักษณะงานดังนี้

(1) **การศึกษา** จำนวน 363,164.2 ล้านบาท หรือคิดเป็นร้อยละ 52.2 ของงบประมาณรายจ่ายการบริการชุมชนและสังคม จำแนกเป็นรายจ่ายลงทุน 46,068.5 ล้านบาท รายจ่ายประจำ 317,095.7 ล้านบาท เพื่อเป็นค่าใช้จ่ายในการดำเนินงานเกี่ยวกับการบริหารการศึกษา การจัดการศึกษาตั้งแต่ระดับก่อนประถมศึกษาจนถึงระดับอุดมศึกษา รวมทั้งการศึกษานอกโรงเรียน และการจัดทุนการศึกษา งบประมาณจำนวนดังกล่าวรวมถึงเงินอุดหนุนกรุงเทพมหานคร และองค์กรบริหารราชการส่วนท้องถิ่นเพื่อดำเนินการด้านการศึกษา

(2) **การสาธารณสุข** จำนวน 153,825.4 ล้านบาท หรือร้อยละ 22.1 ของงบประมาณรายจ่ายการบริการชุมชนและสังคม จำแนกเป็นรายจ่ายลงทุน 24,198.4 ล้านบาท และรายจ่ายประจำ 129,627 ล้านบาท เพื่อเป็นค่าใช้จ่ายในการจัดบริการสาธารณสุข ทั้งการวางแผน การบริหารการดำเนินงานโรงพยาบาล สถานพยาบาลต่างๆ และการให้ความรู้และบริการด้านสุขภาพอนามัย ทั้งที่ดำเนินการโดยกระทรวงสาธารณสุข และส่วนราชการอื่น

(3) **การสังคมสงเคราะห์** จำนวน 115,085.9 ล้านบาท หรือร้อยละ 16.6 ของงบประมาณรายจ่ายการบริการชุมชนและสังคม จำแนกเป็นรายจ่ายลงทุน 9,730.9 ล้านบาท และรายจ่ายประจำ 105,355 ล้านบาท เพื่อเป็นค่าใช้จ่ายในการจัดการประกันสังคมให้แก่บุคคล ผู้สูญเสียรายได้เนื่องจากเจ็บป่วย คลอดบุตร และเป็นกาให้ประโยชน์ทดแทนแก่บุคคลทั่วไป ลูกจ้างของรัฐกรณีเกษียณอายุ เป็นค่าใช้จ่ายสำหรับการดำเนินงานสังคมสงเคราะห์ โดยการจัดสถานสงเคราะห์แก่บุคคลประเภทต่างๆ รวมทั้งการสงเคราะห์อื่น เช่น กรณีประสบภัยพิบัติ

(4) **การเคหะและชุมชน** จำนวน 49,195.8 ล้านบาท หรือคิดเป็นร้อยละ 7.1 ของงบประมาณรายจ่ายการบริการชุมชนและสังคม จำแนกเป็นรายจ่ายลงทุน 32,645.6 ล้านบาท และรายจ่ายประจำ 16,550.2 ล้านบาท เพื่อเป็นค่าใช้จ่ายสำหรับการดำเนินงานจัดหาที่พักอาศัย และการกำหนดมาตรฐาน การวางผังเมือง การพัฒนาชุมชน ตลอดจนการจัดหาน้ำเพื่ออุปโภคบริโภค การดำเนินงานเกี่ยวกับสิ่งแวดล้อม การกำจัดของเสียและการระบายน้ำ การควบคุมและกำจัดมลภาวะและมลพิษ

(5) การศาสนา วัฒนธรรม และนันทนาการ จำนวน 13,614.3 ล้านบาท หรือร้อยละ 2 ของงบประมาณรายจ่ายการบริการชุมชนและสังคม จำแนกเป็นรายจ่ายลงทุน 2,234.5 ล้านบาท และรายจ่ายประจำ 11,379.8 ล้านบาท เพื่อเป็นค่าใช้จ่ายในการจัดการศึกษาของการกีฬาแห่งประเทศไทย ในส่วนที่เป็นนโยบายนอกเหนือจากการจัดการศึกษา นอกจากนั้นยังเป็นค่าใช้จ่ายในการดำเนินงานทางด้านวัฒนธรรมของกรมศิลปากร การศาสนาของกรมการศาสนา ค่าใช้จ่ายในการกระจายเสียงและจัดระบบโทรทัศน์ของกรมประชาสัมพันธ์ ตลอดจนการบริหารด้านสิ่งพิมพ์ต่างๆ ค่าจัดสร้างสวนสาธารณะหรือสถานที่พักผ่อนหย่อนใจ ห้องสมุด พิพิธภัณฑ์สัตว์น้ำ และสวนพฤกษศาสตร์

ตารางที่ 3 - 3
งบประมาณรายจ่ายการบริการชุมชนและสังคม

หน่วย : ล้านบาท

การบริการชุมชนและสังคม	ปีงบประมาณ		
	2549	2550	2551
1. การศึกษา	295,622.8	355,241.1	363,164.2
1.1 ระดับก่อนวัยเรียน ประถมศึกษา และระดับมัธยมศึกษา	204,010.8	245,488.8	251,785.8
1.2 ระดับอุดมศึกษา	48,095.5	58,444.3	67,266.8
1.3 การศึกษาไม่กำหนดระดับ	334.2	143.8	157.4
1.4 การบริการสนับสนุนการศึกษา	33,630.9	39,941.7	33,328.3
1.5 การศึกษาอื่น	9,551.4	11,222.5	10,625.9
2. การสาธารณสุข	101,040.5	148,704.5	153,825.4
2.1 งานโรงพยาบาล	49,221.7	57,962.8	59,847.3
2.2 งานบริการสาธารณสุข	823.3	1,531.8	1,725.9
2.3 งานวิจัยสาธารณสุข	4,374.1	6,463.8	7,909.7
2.4 งานสาธารณสุขอื่น	46,621.4	82,746.1	84,342.5
3. การสังคมสงเคราะห์	95,559.5	112,398.8	115,085.9
3.1 การประกันสังคม	75,641.7	91,174.7	94,734.7
3.2 สวัสดิการสังคม	4,216.0	5,431.3	6,253.5
3.3 การสังคมสงเคราะห์อื่น	15,701.8	15,792.8	14,097.7
4. การเคหะและชุมชน	41,339.2	25,689.4	49,195.8
4.1 การพัฒนาเคหะและชุมชน	32,182.1	15,616.3	36,815.1
4.2 การจัดหาที่อยู่อาศัย	5,317.6	5,935.0	6,904.6
4.3 การสุขาภิบาล	3,555.5	3,844.7	5,327.7
4.4 การเคหะและชุมชนอื่น	284.0	293.4	148.4
5. การศาสนา วัฒนธรรมและนันทนาการ	9,943.3	13,089.4	13,614.3
5.1 การศาสนา วัฒนธรรมและนันทนาการ	9,943.3	13,089.4	13,614.3
รวมการบริการชุมชนและสังคม	543,505.3	655,123.2	694,885.6
ร้อยละของงบประมาณรายจ่ายประจำปี	39.9	41.8	41.9

แผนภูมิที่ 3 - 3
งบประมาณรายจ่ายการบริการชุมชนและสังคม
ปีงบประมาณ 2549 - 2551

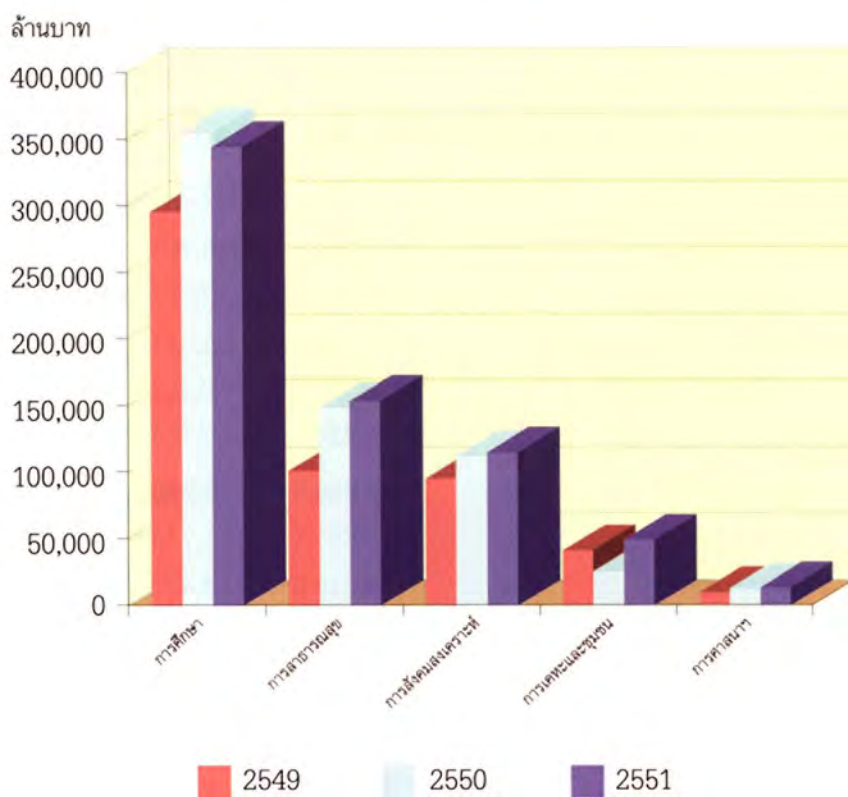

การเศรษฐกิจ

งบประมาณรายจ่ายเพื่อดำเนินนโยบายด้านการเศรษฐกิจ จำนวน 321,879.7 ล้านบาท หรือร้อยละ 19.4 ของงบประมาณรายจ่ายทั้งสิ้น จำแนกเป็นรายจ่ายลงทุน 228,667.4 ล้านบาท และรายจ่ายประจำ 93,212.3 ล้านบาท สามารถจำแนกตามกลุ่มกิจกรรมได้ดังนี้

(1) **การเชื้อเพลิงและพลังงาน** จำนวน 3,204.1 ล้านบาท หรือร้อยละ 1 ของงบประมาณการเศรษฐกิจ จำแนกเป็นรายจ่ายลงทุน 1,056.5 ล้านบาท และรายจ่ายประจำ 2,147.6 ล้านบาท เพื่อเป็นค่าใช้จ่ายในการสำรวจ จัดหา พัฒนา และควบคุมทรัพยากร เชื้อเพลิงและการผลิตไฟฟ้าจากพลังงานต่างๆ

(2) **การเกษตร** จำนวน 89,334.1 ล้านบาท หรือร้อยละ 27.8 ของงบประมาณการเศรษฐกิจ จำแนกเป็นรายจ่ายลงทุน 35,169 ล้านบาท และรายจ่ายประจำ 54,165.1 ล้านบาท เพื่อเป็นค่าใช้จ่ายในการจัดการที่ดิน การจัดที่ดินทำกินให้เกษตรกร การพยุงราคา ผลผลิต การส่งเสริมการเกษตร การปลูกสัตว์ การควบคุมศัตรูพืช การป่าไม้ การประมง และการค้นคว้าวิจัยทางการเกษตร

(3) **การเหมืองแร่ ทรัพยากรธรณี การอุตสาหกรรม และการโยธา** จำนวน 10,708.7 ล้านบาท หรือร้อยละ 3.3 ของงบประมาณการเศรษฐกิจ จำแนกเป็นรายจ่ายลงทุน 4,768.1 ล้านบาท และรายจ่ายประจำ 5,940.6 ล้านบาท เพื่อเป็นค่าใช้จ่ายในการดำเนินงานด้านทรัพยากรธรณี การส่งเสริมการควบคุมอุตสาหกรรมของกระทรวงอุตสาหกรรม และการวิจัยเพื่อการพัฒนาอุตสาหกรรมของสถาบันวิจัยวิทยาศาสตร์และเทคโนโลยีแห่งประเทศไทย รวมทั้งการดำเนินงานของกรมโยธาธิการและผังเมือง

(4) **การคมนาคม ขนส่ง และสื่อสาร** จำนวน 79,192.9 ล้านบาท หรือร้อยละ 24.6 ของงบประมาณการเศรษฐกิจ จำแนกเป็นรายจ่ายลงทุน 66,325.1 ล้านบาท และรายจ่ายประจำ 12,867.8 ล้านบาท เพื่อใช้ในการบริหารและก่อสร้างระบบขนส่งทางบก ทางน้ำ และทางอากาศ ตลอดจนการสื่อสารซึ่งไม่รวมระบบโทรทัศน์และวิทยุกระจายเสียง ซึ่งจัดอยู่ในลักษณะงานการศาสนา วัฒนธรรม และนันทนาการ

(5) **การบริการเศรษฐกิจอื่น** จำนวน 139,439.9 ล้านบาท หรือร้อยละ 43.3 ของงบประมาณการเศรษฐกิจ จำแนกเป็นรายจ่ายลงทุน 121,348.7 ล้านบาท และรายจ่ายประจำ 18,091.2 ล้านบาท เพื่อเป็นค่าใช้จ่ายในการดำเนินงานทางด้านการพาณิชย์ ทั้งภายในประเทศและการพาณิชย์ต่างประเทศของกระทรวงพาณิชย์ ตลอดจนการควบคุม การดำเนินกิจการโรงแรมและภัตตาคาร การส่งเสริมการท่องเที่ยว การแรงงาน และดำเนินโครงการอเนกประสงค์ต่างๆ

ตารางที่ 3 - 4
งบประมาณรายจ่ายการเศรษฐกิจ

หน่วย : ล้านบาท

การเศรษฐกิจ	ปีงบประมาณ		
	2549	2550	2551
1. การซื้อเพลิงและพลังงาน	2,238.3	2,846.8	3,204.1
1.1 การซื้อเพลิง	415.7	487.2	470.8
1.2 การไฟฟ้าและพลังงานอื่น	669.5	461.8	833.1
1.3 การซื้อเพลิงและพลังงานอื่น	1,153.1	1,897.8	1,900.2
2. การเกษตร	70,806.4	107,374.9	89,334.1
2.1 การเกษตร	54,781.6	89,310.6	70,792.6
2.2 การป่าไม้	10,026.4	10,937.8	10,994.2
2.3 การประมงและสงวนพันธุ์สัตว์ป่า	2,647.6	2,894.9	2,847.7
2.4 การค้นคว้าวิจัยการเกษตร	1,391.2	1,619.8	1,619.4
2.5 การเกษตร ป่าไม้และประมงอื่น	1,959.6	2,611.8	3,080.2
3. การเมืองแร่ ทรัพยากรธรณี	8,026.5	11,096.1	10,708.7
การอุตสาหกรรมและการโยธา			
3.1 การเมืองแร่และทรัพยากรธรณี	575.8	597.8	611.3
3.2 การอุตสาหกรรม	5,467.3	7,327.8	6,753.8
3.3 การโยธา	1,711.4	2,902.7	2,972.5
3.4 การเมืองแร่ ทรัพยากรธรณี การอุตสาหกรรมและการโยธาอื่น	272.0	267.8	371.1
4. การคมนาคมขนส่ง และสื่อสาร	84,519.9	84,166.9	79,192.9
4.1 การขนส่งทางบก	65,437.2	67,102.8	64,584.1
4.2 การขนส่งทางน้ำ	3,243.9	3,570.5	3,726.1
4.3 การรถไฟ	13,337.4	11,777.9	8,829.4
4.4 การขนส่งทางอากาศ	1,355.4	791.4	939.9
4.5 การสื่อสาร	874.4	622.6	785.1
4.6 การขนส่งและสื่อสารอื่น	271.6	301.7	328.3
5. การบริการเศรษฐกิจอื่น	174,192.4	126,798.2	139,439.9
5.1 การค้าและบริการ	1,665.7	2,355.8	2,505.0
5.2 การท่องเที่ยว	7,342.7	6,439.4	6,882.2
5.3 โครงการอเนกประสงค์	74,398.4	12,012.3	11,412.7
5.4 การพาณิชย์อื่น	4,874.8	5,735.7	6,227.1
5.5 การแรงงาน	3,845.7	4,080.0	4,196.7
5.6 การบริการเศรษฐกิจอื่น	82,065.1	96,175.0	108,216.2
รวมการเศรษฐกิจ	339,783.5	332,282.9	321,879.7
ร้อยละของงบประมาณรายจ่ายประจำปี	25.0	21.2	19.4

แผนภูมิที่ 3 - 4
งบประมาณรายจ่ายการเศรษฐกิจ
ปีงบประมาณ 2549 - 2551

ล้านบาท

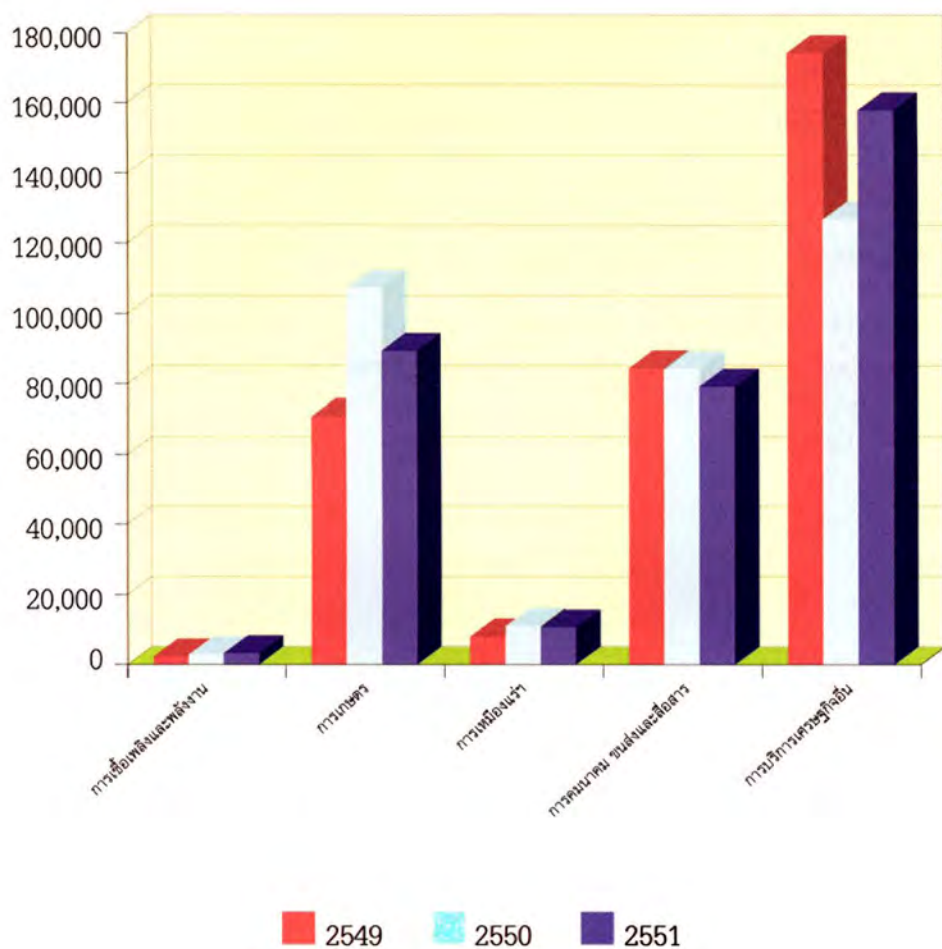

อื่นๆ

งบประมาณการดำเนินงานอื่น จำนวน 317,353.6 ล้านบาท หรือร้อยละ 19.1 ของงบประมาณรายจ่ายทั้งสิ้น จำแนกเป็นรายจ่ายลงทุน 32,458.6 ล้านบาท รายจ่ายประจำ 239,119.1 ล้านบาท และเป็นค่าใช้จ่ายในการชำระคืนต้นเงินกู้ 45,775.9 ล้านบาท สามารถแบ่งได้เป็นกลุ่มย่อย คือ

(1) **การชำระหนี้เงินกู้** จำนวน 173,629.5 ล้านบาท หรือคิดเป็นร้อยละ 54.7 ของงบประมาณการดำเนินงานอื่น โดยเป็นการชำระคืนต้นเงินกู้ จำนวน 45,775.9 ล้านบาท ค่าดอกเบี้ยและค่าธรรมเนียมอีก จำนวน 127,853.6 ล้านบาท

(2) **ค่าใช้จ่ายอื่น** เป็นค่าใช้จ่ายในการดำเนินกิจกรรมที่ไม่สามารถจำแนกเข้าลักษณะงานที่กล่าวมาข้างต้นได้ อาทิ ค่าใช้จ่ายในการรักษาพยาบาลข้าราชการ ลูกจ้างและพนักงานของรัฐ และเงินสำรองจ่ายเพื่อกรณีฉุกเฉินหรือจำเป็น จำนวน 143,724.1 ล้านบาท หรือร้อยละ 45.3 ของงบประมาณการดำเนินงานอื่น

ตารางที่ 3 - 5
งบประมาณรายจ่ายอื่นๆ

หน่วย : ล้านบาท

อื่นๆ	ปีงบประมาณ		
	2549	2550	2551
การดำเนินงานอื่น	235,050.3	294,623.8	317,353.6
- การชำระหนี้เงินกู้	145,843.7	176,308.9	173,629.5
- ค่าใช้จ่ายอื่น	89,206.6	118,314.9	143,724.1
รวมอื่นๆ	235,050.3	294,623.8	317,353.6
ร้อยละของงบประมาณรายจ่ายประจำปี	17.3	18.8	19.1

แผนภูมิที่ 3 - 5
งบประมาณรายจ่ายอื่นๆ
ปีงบประมาณ 2549 - 2551

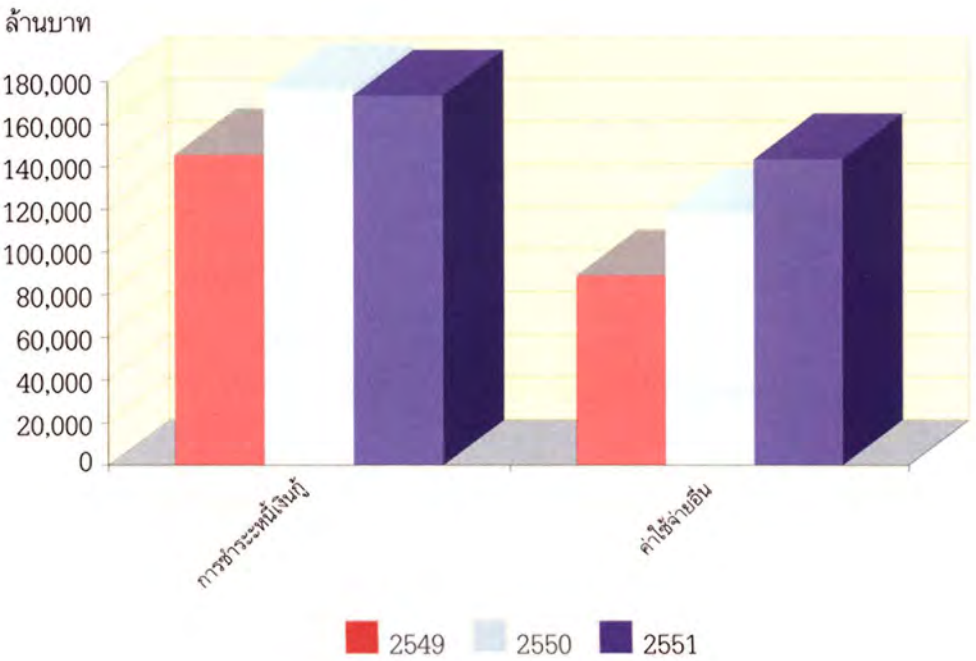

ตารางที่ 3 - 6

งบประมาณรายจ่ายปีงบประมาณ พ.ศ. 2551

จำแนกตามลักษณะงานและงบรายจ่าย

หน่วย : ล้านบาท

ลักษณะงาน	งบรายการจ่าย	งบบุคลากร	งบดำเนินงาน	งบลงทุน	งบเงินอุดหนุน	งบรายจ่ายอื่น	รวม
การบริหารทั่วไป		141,515.9	45,876.0	15,763.2	20,858.5	101,867.5	325,881.1
- การบริหารทั่วไปของรัฐ		23,935.1	14,205.6	6,683.4	18,418.1	28,339.7	91,581.9
- การป้องกันประเทศ		62,767.9	12,126.7	3,639.0	952.7	61,779.5	141,265.8
- การรักษาความสงบภายใน		54,812.9	19,543.7	5,440.8	1,487.7	11,748.3	93,033.4
การบริการชุมชนและสังคม		250,734.3	41,022.8	35,069.6	244,189.3	123,869.6	694,885.6
- การศึกษา		185,190.8	23,422.8	21,969.6	100,246.6	32,334.4	363,164.2
- การสาธารณสุข		55,892.1	10,443.9	4,046.7	6,625.7	76,817.0	153,825.4
- การสังคมสงเคราะห์		2,730.0	2,894.0	690.8	96,637.5	12,133.6	115,085.9
- การเคหะและชุมชน		4,552.6	2,819.4	6,352.7	33,676.7	1,794.4	49,195.8
- การศาสนา วัฒนธรรม และนันทนาการ		2,368.8	1,442.7	2,009.8	7,002.8	790.2	13,614.3
การเศรษฐกิจ		39,672.9	23,043.5	101,933.2	122,532.7	34,697.4	321,879.7
- การเชื้อเพลิงและพลังงาน		595.1	405.7	934.4	588.9	680.0	3,204.1
- การเกษตร		24,545.7	13,812.9	31,789.1	2,749.2	16,437.2	89,334.1
- การเหมืองแร่ ทรัพยากรธรณี		2,146.5	853.4	2,763.8	881.5	4,063.5	10,708.7
- การอุตสาหกรรมและการโยธา		7,115.6	1,963.7	61,112.5	7,726.6	1,274.5	79,192.9
- การคมนาคม ขนส่งและสื่อสาร		5,270.0	6,007.8	5,333.4	110,586.5	12,242.2	139,439.9
- การบริการเศรษฐกิจอื่น							
อื่น ๆ		29,453.2	47,155.2	32,458.6	28,642.8	179,643.8	317,353.6
- การดำเนินงานอื่น		29,453.2	47,155.2	32,458.6	28,642.8	179,643.8	317,353.6
รวมทั้งสิ้น		461,376.3	157,097.5	185,224.6	416,223.3	440,078.3	1,660,000.0

ตารางที่ 3 - 7
งบประมาณรายจ่ายจำแนกตามลักษณะงาน 4 ประเภท

หน่วย : ล้านบาท

ปีงบประมาณ	การบริหารทั่วไป		การบริการชุมชนและสังคม		การเศรษฐกิจ		อื่นๆ		รวม	
	จำนวน	ร้อยละ	จำนวน	ร้อยละ	จำนวน	ร้อยละ	จำนวน	ร้อยละ	จำนวน	ร้อยละ
2542	163,650.6	19.8	347,904.7	42.2	199,678.7	24.2	113,766.0	13.8	825,000.0	100.0
2543	175,488.8	20.4	374,840.7	43.6	190,176.7	22.1	119,493.8	13.9	860,000.0	100.0
2544	178,642.7	19.7	382,398.2	42.0	205,094.5	22.5	143,864.6	15.8	910,000.0	100.0
2545	186,161.1	18.2	425,846.8	41.6	238,763.1	23.4	172,229.0	16.8	1,023,000.0	100.0
2546	190,756.5	19.1	421,130.6	42.1	206,219.2	20.6	181,793.7	18.2	999,900.0	100.0
2547	209,296.3	18.0	470,096.1	40.4	282,325.2	24.3	201,782.4	17.3	1,163,500.0	100.0
2548	211,041.2	16.9	476,334.7	38.1	296,571.2	23.7	266,052.9	21.3	1,250,000.0	100.0
2549	241,660.9	17.8	543,505.3	39.9	339,783.5	25.0	235,050.3	17.3	1,360,000.0	100.0
2550	284,170.1	18.2	655,123.2	41.8	332,282.9	21.2	294,623.8	18.8	1,566,200.0	100.0
2551	325,881.1	19.6	694,885.6	41.9	321,879.7	19.4	317,353.6	19.1	1,660,000.0	100.0

หมายเหตุ ปีงบประมาณ 2547 รวมงบประมาณรายจ่ายเพิ่มเติมประจำปี จำนวน 135,500 ล้านบาท

ปีงบประมาณ 2548 รวมงบประมาณรายจ่ายเพิ่มเติมประจำปี จำนวน 50,000 ล้านบาท

1.2 การจำแนกตามลักษณะเศรษฐกิจ หมายถึง การจำแนกงบประมาณรายจ่าย เพื่อแสดงให้เห็นผลทางเศรษฐกิจที่จะเกิดขึ้นจากการใช้จ่ายของรัฐบาล โดยจำแนกเป็น รายจ่ายลงทุนและรายจ่ายประจำ รายจ่ายลงทุน หมายถึง การใช้จ่ายเพื่อจะสร้างความเติบโตทางเศรษฐกิจ และรายจ่ายเพื่อการได้มาซึ่งครุภัณฑ์ ที่ดินและสิ่งก่อสร้าง ซึ่งถือว่าเป็น รายจ่ายเพื่อการสะสมทุนของหน่วยราชการ รายจ่ายประจำ หมายถึง รายจ่ายเพื่อใช้ในการบริหารงานประจำ เป็นรายจ่ายประเภทเงินเดือน ค่าจ้าง และค่าใช้จ่ายเพื่อการจัดซื้อ บริการและสิ่งของที่ไม่เป็นสินทรัพย์ประเภททุน

งบประมาณรายจ่ายประจำปี 2551 ที่ตั้งไว้ 1,660,000 ล้านบาทนี้ เมื่อจำแนก รายจ่ายตามลักษณะเศรษฐกิจ จะมีรายจ่ายลงทุน จำนวน 404,677.3 ล้านบาท และ รายจ่ายประจำ จำนวน 1,209,546.8 ล้านบาท และเป็นรายจ่ายชำระคืนเงินกู้ จำนวน 45,775.9 ล้านบาท

สำหรับรายจ่ายลงทุนในปีงบประมาณ 2551 เมื่อเทียบกับปีงบประมาณ 2550 ซึ่งมีรายจ่ายลงทุนเท่ากับ 374,721.4 ล้านบาท จะเพิ่มขึ้นจำนวน 29,955.9 ล้านบาท หรือ เพิ่มขึ้นร้อยละ 8

ส่วนรายจ่ายประจำในปีงบประมาณ 2551 เมื่อเทียบกับปีงบประมาณ 2550 ซึ่งมีรายจ่ายประจำเท่ากับ 1,135,988.1 ล้านบาท จะเพิ่มขึ้นจำนวน 73,558.7 ล้านบาท หรือ เพิ่มขึ้นร้อยละ 6.5

นอกจากนี้งบประมาณรายจ่ายประจำปีงบประมาณ 2551 จำนวน 1,660,000 ล้านบาท สามารถจำแนกเป็นรายจ่ายเพื่อการพัฒนา จำนวน 895,008.6 ล้านบาท ซึ่งเป็น งบประมาณรายจ่ายที่จัดสรรให้แก่ผลผลิต/โครงการในแผนพัฒนาเศรษฐกิจและสังคม แห่งชาติ และผลผลิต/โครงการที่มีวัตถุประสงค์และการดำเนินงานสอดคล้องกับเป้าหมายที่ กำหนดไว้ในแผนพัฒนาเศรษฐกิจและสังคมแห่งชาติ ส่วนงบประมาณรายจ่ายที่เหลืออีก จำนวน 764,991.4 ล้านบาทนั้น เป็นรายจ่ายสำหรับดำเนินงานตามปกติ

ตารางที่ 3 - 8

งบประมาณรายจ่ายจำแนกตามลักษณะเศรษฐกิจ

หน่วย : ล้านบาท

ปีงบประมาณ	รายจ่ายลงทุน		รายจ่ายประจำ		รายจ่ายชำระคืนเงินกู้		รวม จำนวน
	จำนวน	ร้อยละ	จำนวน	ร้อยละ	จำนวน	ร้อยละ	
2537	212,975.6	34.1	376,382.3	60.2	35,642.1	5.7	625,000.0
2538	253,839.8	35.5	434,383.3	60.8	26,776.9	3.7	715,000.0
2539	327,288.6	38.8	482,368.2	57.2	33,543.2	4.0	843,200.0
2540	380,050.0	41.1	520,453.1	56.3	24,496.9	2.6	925,000.0
2541	279,258.1	33.6	519,505.8	62.6	31,236.1	3.8	830,000.0
2542	233,534.7	28.3	586,115.1	71.1	5,350.2	0.6	825,000.0
2543	217,097.6	25.2	635,585.1	73.9	7,317.3	0.9	860,000.0
2544	218,578.2	24.0	679,286.5	74.7	12,135.3	1.3	910,000.0
2545	223,617.0	21.9	773,714.1	75.6	25,668.9	2.5	1,023,000.0
2546	211,493.5	21.1	753,454.7	75.4	34,951.8	3.5	999,900.0
2547	292,800.2	25.2	836,544.4	71.9	34,155.4	2.9	1,163,500.0
2548	318,672.0	25.5	881,251.7	70.5	50,076.3	4.0	1,250,000.0
2549	358,335.8	26.3	958,477.0	70.5	43,187.2	3.2	1,360,000.0
2550	374,721.4	24.0	1,135,988.1	72.5	55,490.5	3.5	1,566,200.0
2551	404,677.3	24.4	1,209,546.8	72.8	45,775.9	2.8	1,660,000.0

หมายเหตุ 1. ร้อยละ เป็นร้อยละของงบประมาณรายจ่ายประจำปี

2. ปีงบประมาณ 2540 เป็นตัวเลขที่ปรับลดจาก พ.ร.บ. ที่ประกาศใช้จำนวน 984,000 ล้านบาท

ปีงบประมาณ 2541 เป็นตัวเลขที่ปรับลดและปรับเพิ่มจาก พ.ร.บ. ที่ประกาศใช้จำนวน 923,000 ล้านบาท

ปีงบประมาณ 2547 รวมงบประมาณรายจ่ายเพิ่มเติมประจำปี จำนวน 135,500 ล้านบาท

แผนภูมิที่ 3 - 6
 งบประมาณรายจ่ายจำแนกตามลักษณะเศรษฐกิจ
 ปีงบประมาณ 2547 - 2551

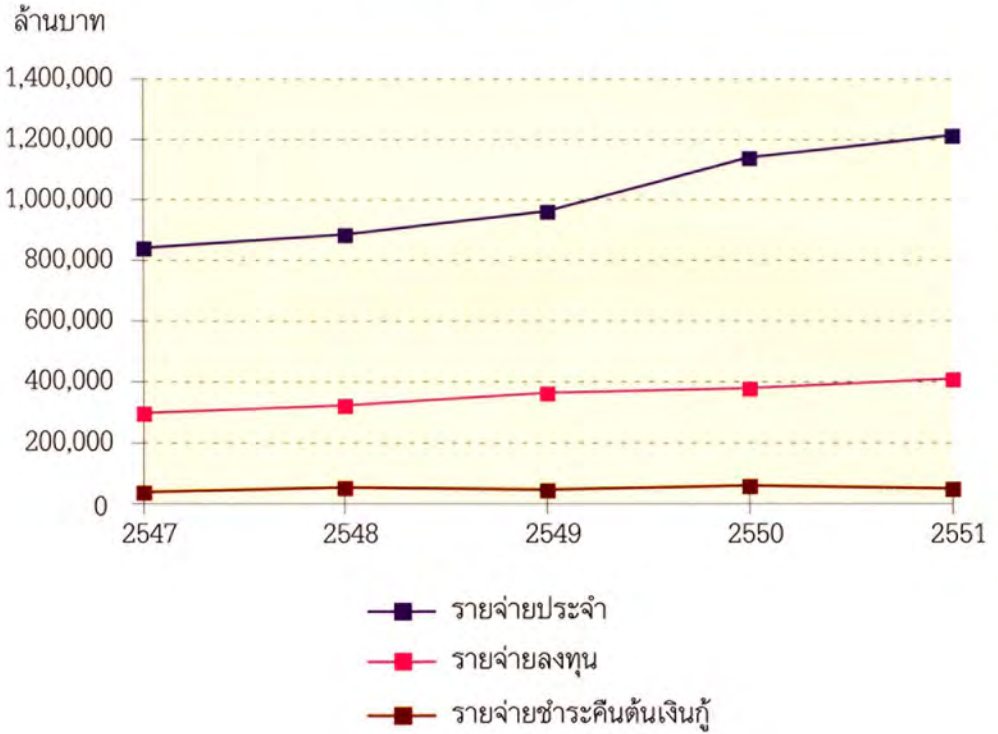

ตารางที่ 3 - 9
งบประมาณรายจ่าย

จำแนกตามลักษณะเศรษฐกิจตามระบบ Government Finance Statistics (GFS)

หน่วย : ล้านบาท

ลักษณะเศรษฐกิจตามระบบ GFS	ปีงบประมาณ				ปีงบประมาณ 2551 เทียบกับ ปีงบประมาณ 2550	
	2550		2551		จำนวน	ร้อยละ
	จำนวน	ร้อยละ	จำนวน	ร้อยละ		
วงเงินงบประมาณรายจ่าย	1,566,200.0	100.0	1,660,000.0	100.0	93,800.0	6.0
รายจ่ายประจำ	1,135,988.1	72.5	1,209,546.8	72.8	73,558.7	6.5
รายจ่ายเพื่อซื้อสินค้าและบริการ	728,602.3	46.5	808,513.3	48.6	79,911.0	11.0
เงินเดือนและค่าจ้าง	457,825.4	29.2	495,081.6	29.8	37,256.2	8.1
เงินสมทบของนายจ้าง	28,216.5	1.8	28,640.0	1.7	423.5	1.5
รายจ่ายในการซื้อสินค้าและบริการอื่นๆ	242,560.4	15.5	284,791.7	17.1	42,231.3	17.4
รายจ่ายดอกเบี้ย	116,505.9	7.4	124,134.2	7.5	7,628.3	6.5
รายจ่ายดอกเบี้ยภายในประเทศ	108,137.6	6.9	120,750.5	7.3	12,612.9	11.7
รายจ่ายดอกเบี้ยต่างประเทศ	8,368.3	0.5	3,383.7	0.2	-4,984.6	-59.6
เงินอุดหนุนและเงินโอนประจำ	168,261.2	10.8	161,984.7	9.8	-6,276.5	-3.7
เงินอุดหนุน	42,492.1	2.8	24,457.7	1.5	-18,034.4	-42.4
- เงินอุดหนุนรัฐวิสาหกิจ ที่ไม่ใช่สถาบันการเงิน	17,792.2	1.2	13,568.2	0.8	-4,224.0	-23.7
- เงินอุดหนุนสถาบันการเงิน	24,694.5	1.6	10,884.5	0.7	-13,810.0	-55.9
- เงินอุดหนุนแก่หน่วยธุรกิจอื่นๆ	5.4	0.0	5.0	0.0	-0.4	-7.4
เงินโอน	125,769.1	8.0	137,527.0	8.3	11,757.9	9.3
- เงินโอนที่ให้แก่องค์กรปกครอง ส่วนท้องถิ่น	31,524.5	2.0	37,328.6	2.2	5,804.1	18.4
- เงินโอนที่ให้แก่สถาบันที่ไม่หวังผลกำไร	13,783.0	0.9	16,061.6	1.0	2,278.6	16.5
- เงินโอนที่ให้แก่ภาคครัวเรือน	79,090.4	5.0	82,769.7	5.0	3,679.3	4.7
- เงินโอนที่ให้แก่ภาคต่างประเทศ	1,371.2	0.1	1,367.1	0.1	-4.1	-0.3
อื่นๆ	122,618.7	7.8	114,914.6	6.9	-7,704.1	-6.3
เงินที่จ่ายเข้ากองทุนและเงินทุนหมุนเวียน	122,618.7	7.8	114,914.6	6.9	-7,704.1	-6.3
รายจ่ายลงทุน	389,474.7	24.9	414,731.7	25.0	25,257.0	6.5
รายจ่ายเพื่อซื้อทรัพย์สินประเภทถาวร	217,591.2	13.9	239,245.6	14.4	21,654.4	10.0
เงินโอนเพื่อการลงทุน	136,912.1	8.8	138,000.7	8.3	1,088.6	0.8
เงินที่จ่ายเข้ากองทุนและเงินทุนหมุนเวียน	34,893.6	2.2	33,107.7	2.0	-1,785.9	-5.1
เงินที่จ่ายเพื่อชำระค่าหุ้น	77.8	0.0	4,377.7	0.3	4,299.9	5,526.9
รายจ่ายชำระคืนเงินกู้ *	40,737.2	2.6	35,721.5	2.2	-5,015.7	-12.3

หมายเหตุ* ไม่รวมรายจ่ายชำระคืนเงินกู้ของรัฐวิสาหกิจ เนื่องจากได้รวมไว้ในหัวข้อเงินอุดหนุนรัฐวิสาหกิจที่ไม่ใช่สถาบันการเงิน
ภายใต้รายจ่ายประจำกรณีเป็นรายจ่ายประจำ และอยู่ในหัวข้อเงินโอนเพื่อการลงทุนภายใต้รายจ่ายลงทุนกรณีเป็นรายจ่ายลงทุน

งบประมาณรายจ่ายจำแนกตามลักษณะงานและลักษณะเศรษฐกิจ

หน่วย : ล้านบาท

ลักษณะเศรษฐกิจ	รายจ่ายลงทุน				รายจ่ายประจำ				รายจ่ายชำระคืนเงินกู้			
	2550		2551		2550		2551		2550		2551	
	จำนวน	ร้อยละ	จำนวน	ร้อยละ	จำนวน	ร้อยละ	จำนวน	ร้อยละ	จำนวน	ร้อยละ	จำนวน	ร้อยละ
การบริหารทั่วไป	23,905.3	1.6	28,673.4	1.7	260,264.8	16.6	297,207.7	17.9	-	-	-	-
- การบริหารทั่วไปของรัฐ	13,100.7	0.9	17,175.1	1.0	68,741.7	4.4	74,406.8	4.5	-	-	-	-
- การป้องกันประเทศ	81.3	0.0	122.2	0.0	114,614.9	7.3	141,143.6	8.5	-	-	-	-
- การรักษาความสงบภายใน	10,723.3	0.7	11,376.1	0.7	76,908.2	4.9	81,657.3	4.9	-	-	-	-
การบริการชุมชนและสังคม	99,299.2	6.3	114,877.9	7.0	555,824.0	35.5	580,007.7	34.9	-	-	-	-
- การศึกษา	46,031.1	2.9	46,068.5	2.8	309,210.0	19.7	317,095.7	19.1	-	-	-	-
- การสาธารณสุข	22,222.0	1.4	24,198.4	1.5	126,482.5	8.1	129,627.0	7.8	-	-	-	-
- การสังคมสงเคราะห์	11,201.1	0.7	9,730.9	0.6	101,197.7	6.5	105,355.0	6.3	-	-	-	-
- การเคหะและชุมชน	16,639.1	1.1	32,645.6	2.0	9,050.3	0.6	16,550.2	1.0	-	-	-	-
- การศาสนา วัฒนธรรม และนันทนาการ	3,205.9	0.2	2,234.5	0.1	9,883.5	0.6	11,379.8	0.7	-	-	-	-
การเศรษฐกิจ	217,904.8	13.9	228,667.4	13.8	114,378.1	7.3	93,212.3	5.6	-	-	-	-
- การเชื้อเพลิงและพลังงาน	633.3	0.0	1,056.5	0.1	2,213.5	0.2	2,147.6	0.1	-	-	-	-
- การเกษตร	30,377.8	1.9	35,169.0	2.1	76,997.1	4.9	54,165.1	3.3	-	-	-	-
- การเหมืองแร่ ทรัพยากรธรณี การอุตสาหกรรมและการโยธา	5,726.1	0.4	4,768.1	0.3	5,370.0	0.3	5,940.6	0.3	-	-	-	-
- การคมนาคมขนส่งและสื่อสาร	71,947.7	4.6	66,325.1	4.0	12,219.2	0.8	12,867.8	0.8	-	-	-	-
- การบริการเศรษฐกิจอื่น	109,219.9	7.0	121,348.7	7.3	17,578.3	1.1	18,091.2	1.1	-	-	-	-
อื่น ๆ	33,612.1	2.2	32,458.6	1.9	205,521.2	13.1	239,119.1	14.4	55,490.5	3.5	45,775.9	2.8
- การดำเนินงานอื่น	33,612.1	2.2	32,458.6	1.9	205,521.2	13.1	239,119.1	14.4	55,490.5	3.5	45,775.9	2.8
รวมทั้งสิ้น	374,721.4	24.0	404,677.3	24.4	1,135,988.1	72.5	1,209,546.8	72.8	55,490.5	3.5	45,775.9	2.8

หมายเหตุ ร้อยละ เป็นร้อยละของงบประมาณรายจ่ายประจำปี

ตารางที่ 3 - 11

เปรียบเทียบงบประมาณรายจ่ายกับผลิตภัณฑ์มวลรวมในประเทศ

หน่วย : ล้านบาท

ปีงบประมาณ	งบประมาณรายจ่าย (1)	รายจ่ายประจำ (2)	รายจ่ายลงทุน (3)	ผลิตภัณฑ์มวลรวมในประเทศ (4)	(1) เป็นร้อยละ ของ (4)	(2) เป็นร้อยละ ของ (4)	(3) เป็นร้อยละ ของ (4)
2537	625,000.0	376,382.3	212,975.6	3,629,341.0	17.2	10.4	5.9
2538	715,000.0	434,383.3	253,839.8	4,186,212.0	17.1	10.4	6.1
2539	843,200.0	482,368.2	327,288.6	4,611,041.0	18.3	10.5	7.1
2540	925,000.0	520,453.1	380,050.0	4,732,610.0	19.5	11.0	8.0
2541	830,000.0	519,505.8	279,258.1	4,626,447.0	17.9	11.2	6.0
2542	825,000.0	586,115.1	233,534.7	4,637,079.0	17.8	12.6	5.0
2543	860,000.0	635,585.1	217,097.6	4,922,731.0	17.5	12.9	4.4
2544	910,000.0	679,286.5	218,578.2	5,133,502.0	17.7	13.2	4.3
2545	1,023,000.0	773,714.1	223,617.0	5,450,643.0	18.8	14.2	4.1
2546	999,900.0	753,454.7	211,493.5	5,917,368.0	16.9	12.7	3.6
2547	1,163,500.0	836,544.4	292,800.2	6,489,847.0	17.9	12.9	4.5
2548	1,250,000.0	881,251.7	318,672.0	7,087,660.0	17.6	12.4	4.5
2549	1,360,000.0	958,477.0	358,335.8	7,813,100.0	17.4	12.3	4.6
2550	1,566,200.0	1,135,988.1	374,721.4	8,399,000.0	18.6	13.5	4.5
2551	1,660,000.0	1,209,546.8	404,677.3	9,070,920.0	18.3	13.3	4.5

หมายเหตุ

- ปีงบประมาณ 2540 เป็นตัวเลขที่ปรับลดจาก พ.ร.บ. ที่ประกาศใช้จำนวน 984,000 ล้านบาท
ปีงบประมาณ 2541 เป็นตัวเลขที่ปรับลดและปรับเพิ่มจาก พ.ร.บ. ที่ประกาศใช้จำนวน 923,000 ล้านบาท
ปีงบประมาณ 2547 รวมงบประมาณรายจ่ายเพิ่มเติมประจำปี จำนวน 135,500 ล้านบาท
ปีงบประมาณ 2548 รวมงบประมาณรายจ่ายเพิ่มเติมประจำปี จำนวน 50,000 ล้านบาท
- รายจ่ายประจำ (2) เป็นงบประมาณซึ่งไม่รวมรายจ่ายชำระคืนเงินกู้

ตารางที่ 3 - 12

งบประมาณรายจ่ายจำแนกเป็นรายจ่ายเพื่อการพัฒนาและการดำเนินงานปกติ

หน่วย : ล้านบาท

ลักษณะงาน	งบพัฒนา			งบดำเนินงานปกติ						รวม		
	2550		2551	2550		2551		2550		2551		
	จำนวน	ร้อยละ	จำนวน	ร้อยละ	จำนวน	ร้อยละ	จำนวน	ร้อยละ	จำนวน	ร้อยละ	จำนวน	ร้อยละ
การบริหารทั่วไป	22,237.0	1.5	25,143.4	1.5	261,933.1	16.7	300,737.7	18.1	284,170.1	18.2	325,881.1	19.6
- การบริหารทั่วไปของรัฐ	19,467.7	1.3	22,389.9	1.3	62,374.7	4.0	69,192.0	4.2	81,842.4	5.3	91,581.9	5.5
- การป้องกันประเทศ	0.0	0.0	-	-	114,696.2	7.3	141,265.8	8.5	114,696.2	7.3	141,265.8	8.5
- การรักษาความสงบภายใน	2,769.3	0.2	2,753.5	0.2	84,862.2	5.4	90,279.9	5.4	87,631.5	5.6	93,033.4	5.6
การบริหารชุมชนและสังคม	570,297.8	36.4	605,573.4	36.5	84,825.4	5.4	89,312.2	5.4	655,123.2	41.8	694,885.6	41.9
- การศึกษา	352,284.0	22.5	360,880.0	21.7	2,957.1	0.2	2,284.2	0.2	355,241.1	22.7	363,164.2	21.9
- การสาธารณสุข	143,194.7	9.2	147,236.1	8.9	5,509.8	0.3	6,589.3	0.4	148,704.5	9.5	153,825.4	9.3
- การสังคมสงเคราะห์	40,970.7	2.6	39,952.2	2.4	71,428.1	4.6	75,133.7	4.5	112,398.8	7.2	115,085.9	6.9
- การเคหะและชุมชน	22,506.7	1.4	45,624.8	2.8	3,182.7	0.2	3,571.0	0.2	25,689.4	1.6	49,195.8	3.0
- การศาสนา วัฒนธรรม และนันทนาการ	11,341.7	0.7	11,880.3	0.7	1,747.7	0.1	1,734.0	0.1	13,089.4	0.8	13,614.3	0.8
การเศรษฐกิจ	268,963.2	17.1	262,254.6	15.9	63,319.7	4.1	59,625.1	3.5	332,282.9	21.2	321,879.7	19.4
- การเชื้อเพลิงและพลังงาน	2,512.6	0.2	2,820.6	0.2	334.2	0.0	383.5	0.0	2,846.8	0.2	3,204.1	0.2
- การเกษตร	104,467.6	6.6	86,220.6	5.2	2,907.3	0.2	3,113.5	0.2	107,374.9	6.8	89,334.1	5.4
- การเหมืองแร่ ทรัพยากรธรณี การอุตสาหกรรมและการโยธา	7,399.6	0.4	6,966.5	0.4	3,696.5	0.3	3,742.2	0.2	11,096.1	0.7	10,708.7	0.6
- การคมนาคม ขนส่งและสื่อสาร	35,901.7	2.3	35,753.7	2.2	48,265.2	3.1	43,439.2	2.6	84,166.9	5.4	79,192.9	4.8
- การบริการเศรษฐกิจอื่น	118,681.7	7.6	130,493.2	7.9	8,116.5	0.5	8,946.7	0.5	126,798.2	8.1	139,439.9	8.4
อื่น ๆ	1,941.5	0.1	2,037.2	0.1	292,682.3	18.7	315,316.4	19.0	294,623.8	18.8	317,353.6	19.1
- การดำเนินงานอื่น	1,941.5	0.1	2,037.2	0.1	292,682.3	18.7	315,316.4	19.0	294,623.8	18.8	317,353.6	19.1
รวมทั้งสิ้น	863,439.5	55.1	895,008.6	54.0	702,760.5	44.9	764,991.4	46.0	1,566,200.0	100.0	1,660,000.0	100.0

หมายเหตุ ร้อยละ เป็นร้อยละของงบประมาณรายจ่ายประจำปี

2. งบประมาณรายจ่ายจำแนกตามกระทรวงและหน่วยงาน

งบประมาณรายจ่ายจำนวน 1,660,000 ล้านบาท ได้จัดสรรให้แก่กระทรวงต่างๆ เพื่อดำเนินการ/โครงการที่อยู่ในความรับผิดชอบ ตามภารกิจและยุทธศาสตร์ในการดำเนินงานของแต่ละกระทรวง

ในปีงบประมาณ 2551 กระทรวงศึกษาธิการ ได้รับงบประมาณสูงเป็นอันดับหนึ่ง สำหรับจัดบริการการศึกษาทุกระดับให้ทั่วถึงเพื่อให้สังคมไทยมีรากฐานที่นำไปสู่สังคมแห่งการเรียนรู้ ลำดับรองลงมาได้แก่ งบกลาง กระทรวงมหาดไทย กระทรวงการคลัง และกระทรวงกลาโหม ตามลำดับ

รายละเอียดปรากฏในตารางต่อไปนี้

ตารางที่ 3 - 13
เปรียบเทียบงบประมาณรายจ่ายจำแนกตามกระทรวง

หน่วย : ล้านบาท

กระทรวง	ปีงบประมาณ				ปีงบประมาณ 2550	
	2550		2551		เทียบกับ	
	จำนวน	สัดส่วน	จำนวน	สัดส่วน	ปีงบประมาณ 2551	ร้อยละ
1. งบกลาง	197,650.7	12.6	245,774.6	14.8	48,123.9	24.3
2. สำนักนายกรัฐมนตรี	14,395.7	0.9	13,463.6	0.8	-932.1	-6.5
3. กระทรวงกลาโหม	115,024.0	7.3	143,000.0	8.6	27,976.0	24.3
4. กระทรวงการคลัง	172,907.1	11.0	180,405.0	10.9	7,497.9	4.3
5. กระทรวงการต่างประเทศ	7,321.3	0.5	7,697.0	0.5	375.7	5.1
6. กระทรวงการท่องเที่ยวและกีฬา	3,413.3	0.2	3,645.0	0.2	231.7	6.8
7. กระทรวงพัฒนาสังคมและความมั่นคงของมนุษย์	8,632.2	0.6	9,079.0	0.5	446.8	5.2
8. กระทรวงเกษตรและสหกรณ์	64,972.8	4.1	65,375.8	3.9	403.0	0.6
9. กระทรวงคมนาคม	70,546.9	4.5	67,339.1	4.1	-3,207.8	-4.5
10. กระทรวงทรัพยากรธรรมชาติและสิ่งแวดล้อม	17,515.5	1.1	18,497.0	1.1	981.5	5.6
11. กระทรวงเทคโนโลยีสารสนเทศและการสื่อสาร	4,052.1	0.3	3,713.5	0.2	-338.6	-8.4
12. กระทรวงพลังงาน	2,199.3	0.1	2,487.9	0.1	288.6	13.1
13. กระทรวงพาณิชย์	5,826.1	0.4	6,166.3	0.4	340.2	5.8
14. กระทรวงมหาดไทย	179,115.8	11.4	189,967.5	11.4	10,851.7	6.1
15. กระทรวงยุติธรรม	13,934.9	0.9	14,432.8	0.9	497.9	3.6
16. กระทรวงแรงงาน	25,228.8	1.6	25,800.0	1.6	571.2	2.3
17. กระทรวงวัฒนธรรม	4,281.1	0.3	4,256.9	0.3	-24.2	-0.6
18. กระทรวงวิทยาศาสตร์และเทคโนโลยี	9,803.8	0.6	8,425.3	0.5	-1,378.5	-14.1
19. กระทรวงศึกษาธิการ	282,254.3	18.0	301,437.4	18.2	19,183.1	6.8
20. กระทรวงสาธารณสุข	62,279.2	4.0	65,235.2	3.9	2,956.0	4.7
21. กระทรวงอุตสาหกรรม	4,528.4	0.3	5,100.0	0.3	571.6	12.6
22. ส่วนราชการไม่สังกัดสำนักนายกรัฐมนตรี กระทรวง หรือทบวง	73,217.6	4.7	78,129.0	4.7	4,911.4	6.7
23. หน่วยงานอิสระของรัฐ	14,102.1	0.9	19,131.6	1.2	5,029.5	35.7
24. รัฐวิสาหกิจ	80,889.2	5.2	56,623.8	3.4	-24,265.4	-30.0
25. กองทุนและเงินทุนหมุนเวียน	132,107.8	8.4	124,816.7	7.5	-7,291.1	-5.5
รวมทั้งสิ้น	1,566,200.0	100.0	1,660,000.0	100.0	93,800.0	6.0

ตารางที่ 3 - 14
งบประมาณรายจ่ายจำแนกตามหน่วยงาน

หน่วยงาน	หน่วย : ล้านบาท	
	ปีงบประมาณ 2550	2551
งบกลาง	197,650.7	245,774.6
1. ค่าใช้จ่ายในการรักษาพยาบาลข้าราชการ ลูกจ้างและพนักงานของรัฐ	30,000.0	38,700.0
2. ค่าใช้จ่ายตามโครงการอันเนื่องมาจากพระราชดำริ	2,000.0	2,300.0
3. ค่าใช้จ่ายในการขับเคลื่อนยุทธศาสตร์อยู่ดีมีสุขระดับจังหวัด	-	15,000.0
4. ค่าใช้จ่ายในการพัฒนาหมู่บ้านและชุมชนตามแนวปรัชญาเศรษฐกิจพอเพียง	-	3,000.0
5. เงินเบี้ยหวัด บำเหน็จ บำนาญ	70,000.0	73,145.0
6. เงินช่วยเหลือข้าราชการ ลูกจ้างและพนักงานของรัฐ	5,060.0	5,385.0
7. เงินเลื่อนขั้น เลื่อนอันดับ เงินเดือนและเงินปรับวุฒิข้าราชการ	5,000.0	5,000.0
8. เงินสำรอง เงินสมทบและเงินชดเชยของข้าราชการ	27,440.0	27,900.0
9. เงินสมทบของลูกจ้างประจำ	700.0	740.0
10. ค่าใช้จ่ายการปรับเงินค่าตอบแทนบุคลากรภาครัฐ	6,960.0	23,960.0
11. เงินชดเชยค่างานสิ่งก่อสร้าง	2,000.0	2,000.0
12. เงินสำรองจ่ายเพื่อกรณีฉุกเฉินหรือจำเป็น	41,193.4	40,001.9
13. ค่าใช้จ่ายเกี่ยวกับการเสด็จพระราชดำเนินและต้อนรับประมุขต่างประเทศ	450.0	500.0
14. ค่าใช้จ่ายการจัดงานเฉลิมพระเกียรติเนื่องในโอกาสพระราชพิธีมหามงคลเฉลิมพระชนมพรรษา 80 พรรษา	400.0	-
15. ค่าใช้จ่ายในการดำเนินการรักษาความมั่นคงของประเทศ	542.3	637.7
16. เงินราชการลับในการรักษาความมั่นคงของประเทศ	5.0	5.0
17. ค่าใช้จ่ายในการพัฒนาจังหวัดชายแดนภาคใต้	5,900.0	7,500.0
สำนักนายกรัฐมนตรี	14,395.7	13,463.6
1. สำนักงานปลัดสำนักนายกรัฐมนตรี	423.6	441.3
2. กรมประชาสัมพันธ์	1,290.4	1,349.4
3. สำนักงานคณะกรรมการคุ้มครองผู้บริโภค	137.3	139.7
4. สำนักเลขาธิการนายกรัฐมนตรี	4,083.5	3,031.5
5. สำนักเลขาธิการคณะรัฐมนตรี	723.0	568.1
6. สำนักข่าวกรองแห่งชาติ	537.1	639.1
7. สำนักงบประมาณ	662.0	625.4
8. สำนักงานสภาความมั่นคงแห่งชาติ	169.4	201.7
9. สำนักงานคณะกรรมการกฤษฎีกา	255.9	314.3
10. สำนักงานคณะกรรมการข้าราชการพลเรือน	1,822.0	2,193.7
11. สำนักงานคณะกรรมการพัฒนาการเศรษฐกิจและสังคมแห่งชาติ	460.3	506.0
12. สำนักงานคณะกรรมการพัฒนาระบบราชการ	297.7	309.5

หน่วย : ล้านบาท

หน่วยงาน	ปีงบประมาณ	
	2550	2551
13. สำนักงานกองทุนสนับสนุนการวิจัย	1,200.0	1,309.2
14. สำนักงานรับรองมาตรฐานและประเมินคุณภาพการศึกษา (องค์การมหาชน)	377.4	388.1
15. สำนักงานส่งเสริมการจัดประชุมและนิทรรศการ (องค์การมหาชน)	449.5	384.8
16. องค์การบริหารการพัฒนาพื้นที่พิเศษเพื่อการท่องเที่ยวอย่างยั่งยืน (องค์การมหาชน)	252.7	252.1
17. สำนักงานบริหารการแปลงสินทรัพย์เป็นทุน (องค์การมหาชน)	185.4	-
18. สำนักงานบริหารและพัฒนาองค์ความรู้ (องค์การมหาชน)	1,068.5	809.7
กระทรวงกลาโหม	115,024.0	143,000.0
1. สำนักงานปลัดกระทรวงกลาโหม	4,311.7	5,423.0
2. กรมราชองครักษ์	424.2	466.3
3. กองบัญชาการทหารสูงสุด	9,742.5	12,003.4
4. กองทัพบก	56,847.9	70,448.1
5. กองทัพเรือ	22,254.6	27,839.9
6. กองทัพอากาศ	21,443.1	26,819.3
กระทรวงการคลัง	172,907.1	180,405.0
1. สำนักงานปลัดกระทรวงการคลัง	1,178.9	950.7
2. กรมธนารักษ์	726.9	934.0
3. กรมบัญชีกลาง	1,156.1	1,156.2
4. กรมศุลกากร	2,397.4	3,095.3
5. กรมสรรพสามิต	1,751.5	1,778.5
6. กรมสรรพากร	7,137.0	7,158.7
7. สำนักงานคณะกรรมการนโยบายรัฐวิสาหกิจ	58.2	4,375.3
8. สำนักงานบริหารหนี้สาธารณะ	157,303.0	159,918.1
9. สำนักงานเศรษฐกิจการคลัง	309.8	305.7
10. สำนักงานความร่วมมือพัฒนาเศรษฐกิจกับประเทศเพื่อนบ้าน (องค์การมหาชน)	888.3	732.5
กระทรวงการต่างประเทศ	7,321.3	7,697.0
1. สำนักงานปลัดกระทรวงการต่างประเทศ	7,321.3	7,697.0
กระทรวงการท่องเที่ยวและกีฬา	3,413.3	3,645.0
1. สำนักงานปลัดกระทรวงการท่องเที่ยวและกีฬา	413.3	437.5
2. สำนักงานพัฒนาการกีฬาและนันทนาการ	658.5	699.2
3. สำนักงานพัฒนาการท่องเที่ยว	660.5	688.3
4. สถาบันการพลศึกษา	1,681.0	1,820.0
กระทรวงการพัฒนาสังคมและความมั่นคงของมนุษย์	8,632.2	9,079.0
1. สำนักงานปลัดกระทรวงการพัฒนาสังคมและความมั่นคงของมนุษย์	1,477.6	1,594.7

หน่วยงาน	หน่วย : ล้านบาท	
	ปีงบประมาณ	
	2550	2551
2. กรมพัฒนาสังคมและสวัสดิการ	4,398.6	4,594.7
3. สำนักงานกิจการสตรีและสถาบันครอบครัว	253.6	283.6
4. สำนักงานส่งเสริมสวัสดิภาพและพิทักษ์เด็ก เยาวชน ผู้ด้อยโอกาส คนพิการ และผู้สูงอายุ	508.8	576.0
5. สถาบันพัฒนาองค์กรชุมชน (องค์การมหาชน)	1,993.6	2,030.0
กระทรวงเกษตรและสหกรณ์	64,972.8	65,375.8
1. สำนักงานปลัดกระทรวงเกษตรและสหกรณ์	2,986.6	3,420.6
2. กรมชลประทาน	33,835.6	35,914.6
3. กรมตรวจบัญชีสหกรณ์	965.0	1,042.5
4. กรมประมง	2,872.8	2,795.4
5. กรมปศุสัตว์	6,445.5	4,272.1
6. กรมพัฒนาที่ดิน	3,706.0	4,127.3
7. กรมวิชาการเกษตร	2,946.3	2,973.2
8. กรมส่งเสริมการเกษตร	4,186.1	4,354.4
9. กรมส่งเสริมสหกรณ์	3,577.2	2,687.0
10. สำนักงานการปฏิรูปที่ดินเพื่อเกษตรกรรม	1,712.6	1,797.4
11. สำนักงานมาตรฐานสินค้าเกษตรและอาหารแห่งชาติ	249.2	262.9
12. สำนักงานเศรษฐกิจการเกษตร	505.7	529.8
13. กรมการข้าว	815.4	1,010.6
14. สถาบันวิจัยและพัฒนาพื้นที่สูง (องค์การมหาชน)	168.8	188.0
กระทรวงคมนาคม	70,546.9	67,339.1
1. สำนักงานปลัดกระทรวงคมนาคม	301.7	328.3
2. กรมการขนส่งทางน้ำและพาณิชยนาวี	3,570.5	3,726.0
3. กรมการขนส่งทางบก	1,985.7	2,302.0
4. กรมการขนส่งทางอากาศ	791.4	939.9
5. กรมทางหลวง	45,051.7	41,600.7
6. กรมทางหลวงชนบท	17,858.9	17,888.5
7. สำนักงานนโยบายและแผนการขนส่งและจราจร	987.0	553.7
กระทรวงทรัพยากรธรรมชาติและสิ่งแวดล้อม	17,515.5	18,497.0
1. สำนักงานปลัดกระทรวงทรัพยากรธรรมชาติและสิ่งแวดล้อม	893.8	991.0
2. กรมควบคุมมลพิษ	513.6	537.6
3. กรมทรัพยากรทางทะเลและชายฝั่ง	1,047.7	1,046.2
4. กรมทรัพยากรธรณี	503.2	509.9
5. กรมทรัพยากรน้ำ	1,728.0	2,432.0
6. กรมทรัพยากรน้ำบาดาล	990.7	1,010.8

หน่วย : ล้านบาท

หน่วยงาน	ปีงบประมาณ	
	2550	2551
7. กรมป่าไม้	2,281.9	2,473.3
8. กรมส่งเสริมคุณภาพสิ่งแวดล้อม	488.7	501.4
9. กรมอุทยานแห่งชาติ สัตว์ป่า และพันธุ์พืช	8,817.5	8,722.0
10. สำนักงานนโยบายและแผนทรัพยากรธรรมชาติและสิ่งแวดล้อม	250.4	272.8
กระทรวงเทคโนโลยีสารสนเทศและการสื่อสาร	4,052.1	3,713.5
1. สำนักงานปลัดกระทรวงเทคโนโลยีสารสนเทศและการสื่อสาร	1,737.1	1,291.6
2. กรมอุตุนิยมวิทยา	975.8	1,190.3
3. สำนักงานสถิติแห่งชาติ	946.0	816.9
4. สำนักงานส่งเสริมอุตสาหกรรมซอฟต์แวร์แห่งชาติ (องค์การมหาชน)	393.2	414.7
กระทรวงพลังงาน	2,199.3	2,487.9
1. สำนักงานปลัดกระทรวงพลังงาน	394.7	416.7
2. กรมเชื้อเพลิงธรรมชาติ	173.9	195.7
3. กรมธุรกิจพลังงาน	302.1	295.6
4. กรมพัฒนาพลังงานทดแทนและอนุรักษ์พลังงาน	1,238.8	1,496.3
5. สำนักงานนโยบายและแผนพลังงาน	69.9	65.4
6. สถาบันบริหารกองทุนพลังงาน (องค์การมหาชน)	19.9	18.2
กระทรวงพาณิชย์	5,826.1	6,166.3
1. สำนักงานปลัดกระทรวงพาณิชย์	1,105.9	1,152.8
2. กรมการค้าต่างประเทศ	265.3	377.1
3. กรมการค้าภายใน	644.0	711.8
4. กรมการประกันภัย	253.0	269.0
5. กรมเจรจาการค้าระหว่างประเทศ	375.5	377.7
6. กรมทรัพย์สินทางปัญญา	158.2	190.7
7. กรมพัฒนาธุรกิจการค้า	471.2	438.9
8. กรมส่งเสริมการค้าส่งออก	2,268.1	2,373.8
9. ศูนย์ส่งเสริมศิลปาชีพระหว่างประเทศ (องค์การมหาชน)	204.8	188.5
10. สถาบันวิจัยและพัฒนาอัญมณีและเครื่องประดับแห่งชาติ (องค์การมหาชน)	80.1	86.0
กระทรวงมหาดไทย	179,115.8	189,967.5
1. สำนักงานปลัดกระทรวงมหาดไทย	3,290.6	3,431.9
2. กรมการปกครอง	22,172.2	22,918.2
3. กรมการพัฒนาชุมชน	2,942.5	3,258.9
4. กรมที่ดิน	4,512.1	4,771.9
5. กรมป้องกันและบรรเทาสาธารณภัย	1,948.8	2,194.0
6. กรมโยธาธิการและผังเมือง	3,623.9	4,078.3

หน่วย : ล้านบาท

หน่วยงาน	ปีงบประมาณ	
	2550	2551
7. กรมส่งเสริมการปกครองท้องถิ่น	124,826.6	132,549.2
8. กรุงเทพมหานคร	14,195.3	15,064.9
9. เมืองพัทยา	1,603.8	1,700.2
กระทรวงยุติธรรม	13,934.9	14,432.8
1. สำนักงานปลัดกระทรวงยุติธรรม	627.7	615.3
2. กรมคุมประพฤติ	1,208.9	1,207.6
3. กรมคุ้มครองสิทธิและเสรีภาพ	340.2	414.8
4. กรมบังคับคดี	611.8	622.8
5. กรมพินิจและคุ้มครองเด็กและเยาวชน	1,165.1	1,261.8
6. กรมราชทัณฑ์	7,135.8	7,401.4
7. กรมสอบสวนคดีพิเศษ	687.9	702.9
8. สำนักงานกิจการยุติธรรม	95.2	99.5
9. สถาบันนิติวิทยาศาสตร์	164.7	182.0
10. สำนักงานคณะกรรมการป้องกันและปราบปรามยาเสพติด	1,897.6	1,924.7
กระทรวงแรงงาน	25,228.8	25,800.0
1. สำนักงานปลัดกระทรวงแรงงาน	780.8	784.1
2. กรมการจัดหางาน	943.8	973.6
3. กรมพัฒนาฝีมือแรงงาน	1,436.4	1,516.5
4. กรมสวัสดิการและคุ้มครองแรงงาน	893.1	936.1
5. สำนักงานประกันสังคม	21,174.7	21,589.7
กระทรวงวัฒนธรรม	4,281.1	4,256.9
1. สำนักงานปลัดกระทรวงวัฒนธรรม	882.8	984.0
2. กรมการศาสนา	514.0	276.5
3. กรมศิลปากร	2,306.5	2,319.0
4. สำนักงานคณะกรรมการวัฒนธรรมแห่งชาติ	415.7	506.9
5. สำนักงานศิลปวัฒนธรรมร่วมสมัย	83.7	110.2
6. ศูนย์มานุษยวิทยาสิรินธร (องค์การมหาชน)	78.4	60.3
กระทรวงวิทยาศาสตร์และเทคโนโลยี	9,803.8	8,425.3
1. สำนักงานปลัดกระทรวงวิทยาศาสตร์และเทคโนโลยี	2,677.8	2,777.2
2. กรมวิทยาศาสตร์บริการ	413.7	454.3
3. สำนักงานปรมาณูเพื่อสันติ	165.4	191.4
4. สำนักงานพัฒนาวิทยาศาสตร์และเทคโนโลยีแห่งชาติ	3,495.3	3,682.9
5. สำนักงานพัฒนาเทคโนโลยีอวกาศและภูมิสารสนเทศ (องค์การมหาชน)	2,569.5	794.8
6. สถาบันเทคโนโลยีนิวเคลียร์แห่งชาติ (องค์การมหาชน)	482.1	524.7

หน่วย : ล้านบาท

หน่วยงาน	ปีงบประมาณ	
	2550	2551
กระทรวงศึกษาธิการ	282,254.3	301,437.4
1. สำนักงานปลัดกระทรวงศึกษาธิการ	21,771.3	23,189.8
2. สำนักงานเลขาธิการสภาการศึกษา	235.7	238.7
3. สำนักงานคณะกรรมการการศึกษาขั้นพื้นฐาน	180,410.5	189,337.9
4. สำนักงานคณะกรรมการการอุดมศึกษา	6,214.9	6,468.6
5. จุฬาลงกรณ์มหาวิทยาลัย	4,999.1	5,463.1
6. มหาวิทยาลัยเกษตรศาสตร์	2,848.3	2,892.9
7. มหาวิทยาลัยขอนแก่น	3,008.8	3,215.9
8. มหาวิทยาลัยเชียงใหม่	3,218.7	3,385.3
9. มหาวิทยาลัยทักษิณ	682.9	718.1
10. มหาวิทยาลัยธรรมศาสตร์	2,048.5	2,238.6
11. มหาวิทยาลัยนเรศวร	1,606.8	1,840.0
12. มหาวิทยาลัยบูรพา	763.2	913.7
13. มหาวิทยาลัยมหาสารคาม	789.9	849.1
14. มหาวิทยาลัยมหิดล	7,352.2	8,153.5
15. มหาวิทยาลัยแม่โจ้	659.4	736.2
16. มหาวิทยาลัยรามคำแหง	1,153.9	1,183.0
17. มหาวิทยาลัยศรีนครินทรวิโรฒ	1,732.0	2,227.2
18. มหาวิทยาลัยศิลปากร	1,066.4	1,106.1
19. มหาวิทยาลัยสงขลานครินทร์	3,416.1	3,965.4
20. มหาวิทยาลัยสุโขทัยธรรมาธิราช	668.4	633.5
21. มหาวิทยาลัยอุบลราชธานี	581.5	613.3
22. สถาบันเทคโนโลยีพระจอมเกล้าเจ้าคุณทหารลาดกระบัง	963.0	1,052.5
23. สถาบันเทคโนโลยีพระจอมเกล้าพระนครเหนือ	921.5	974.2
24. สถาบันบัณฑิตพัฒนบริหารศาสตร์	370.3	413.9
25. มหาวิทยาลัยเทคโนโลยีสุรนารี	776.8	809.8
26. มหาวิทยาลัยวลัยลักษณ์	486.1	543.2
27. มหาวิทยาลัยเทคโนโลยีพระจอมเกล้าธนบุรี	952.7	953.0
28. มหาวิทยาลัยแม่ฟ้าหลวง	461.8	584.0
29. มหาวิทยาลัยมหาจุฬาลงกรณราชวิทยาลัย	582.0	1,154.1
30. มหาวิทยาลัยมหามกุฏราชวิทยาลัย	422.8	515.0
31. มหาวิทยาลัยราชภัฏกาญจนบุรี	178.2	191.5
32. มหาวิทยาลัยราชภัฏเทพสตรี	107.5	151.7
33. มหาวิทยาลัยราชภัฏกำแพงเพชร	216.9	265.6
34. มหาวิทยาลัยราชภัฏจันทรเกษม	269.1	287.9
35. มหาวิทยาลัยราชภัฏชัยภูมิ	77.1	122.0

หน่วยงาน	ปีงบประมาณ	
	2550	2551
36. มหาวิทยาลัยราชภัฏเชียงใหม่	216.8	255.6
37. มหาวิทยาลัยราชภัฏเชียงใหม่	289.7	422.9
38. มหาวิทยาลัยราชภัฏเทพสตรี	222.1	231.4
39. มหาวิทยาลัยราชภัฏธนบุรี	232.8	252.9
40. มหาวิทยาลัยราชภัฏนครปฐม	227.0	249.5
41. มหาวิทยาลัยราชภัฏนครราชสีมา	210.8	270.2
42. มหาวิทยาลัยราชภัฏนครศรีธรรมราช	200.6	212.8
43. มหาวิทยาลัยราชภัฏนครสวรรค์	245.8	268.8
44. มหาวิทยาลัยราชภัฏบ้านสมเด็จเจ้าพระยา	271.7	292.0
45. มหาวิทยาลัยราชภัฏบุรีรัมย์	178.5	185.2
46. มหาวิทยาลัยราชภัฏพระนคร	299.3	340.4
47. มหาวิทยาลัยราชภัฏพระนครศรีอยุธยา	147.4	187.0
48. มหาวิทยาลัยราชภัฏพิบูลสงคราม	247.9	298.8
49. มหาวิทยาลัยราชภัฏเพชรบุรี	226.5	256.0
50. มหาวิทยาลัยราชภัฏวไลยอลงกรณ์ ในพระบรมราชูปถัมภ์ จังหวัดปทุมธานี	247.4	267.3
51. มหาวิทยาลัยราชภัฏเพชรบูรณ์	163.2	244.3
52. มหาวิทยาลัยราชภัฏภูเก็ต	200.9	257.8
53. มหาวิทยาลัยราชภัฏมหาสารคาม	289.5	337.9
54. มหาวิทยาลัยราชภัฏยะลา	250.6	259.8
55. มหาวิทยาลัยราชภัฏราชชนรินทร์	161.3	204.7
56. มหาวิทยาลัยราชภัฏร้อยเอ็ด	94.6	128.7
57. มหาวิทยาลัยราชภัฏรำไพพรรณี	215.5	218.7
58. มหาวิทยาลัยราชภัฏเลย	195.3	222.9
59. มหาวิทยาลัยราชภัฏลำปาง	209.7	271.5
60. มหาวิทยาลัยราชภัฏศรีสะเกษ	93.6	133.2
61. มหาวิทยาลัยราชภัฏสกลนคร	222.9	244.7
62. มหาวิทยาลัยราชภัฏสงขลา	300.5	307.5
63. มหาวิทยาลัยราชภัฏสวนดุสิต	419.2	501.2
64. มหาวิทยาลัยราชภัฏสวนสุนันทา	320.1	359.5
65. มหาวิทยาลัยราชภัฏสุราษฎร์ธานี	189.6	260.6
66. มหาวิทยาลัยราชภัฏสุรินทร์	208.0	219.3
67. มหาวิทยาลัยราชภัฏหมู่บ้านจอมบึง	192.3	181.5
68. มหาวิทยาลัยราชภัฏอุดรธานี	233.2	276.8
69. มหาวิทยาลัยราชภัฏอุดรดิตต์	321.0	338.2
70. มหาวิทยาลัยราชภัฏอุบลราชธานี	221.0	251.6

หน่วย : ล้านบาท

หน่วยงาน	ปีงบประมาณ	
	2550	2551
71. สถาบันเทคโนโลยีปทุมวัน	114.6	129.7
72. มหาวิทยาลัยเทคโนโลยีราชมงคลธัญบุรี	919.2	1,035.6
73. มหาวิทยาลัยเทคโนโลยีราชมงคลกรุงเทพ	527.0	604.6
74. มหาวิทยาลัยเทคโนโลยีราชมงคลตะวันออก	522.2	629.9
75. มหาวิทยาลัยเทคโนโลยีราชมงคลพระนคร	566.8	720.3
76. มหาวิทยาลัยเทคโนโลยีราชมงคลรัตนโกสินทร์	468.8	652.7
77. มหาวิทยาลัยเทคโนโลยีราชมงคลล้านนา	828.6	967.3
78. มหาวิทยาลัยเทคโนโลยีราชมงคลศรีวิชัย	652.9	816.9
79. มหาวิทยาลัยเทคโนโลยีราชมงคลสุวรรณภูมิ	497.8	617.1
80. มหาวิทยาลัยเทคโนโลยีราชมงคลอีสาน	770.9	858.5
81. มหาวิทยาลัยนราธิวาสราชนครินทร์	186.3	375.1
82. มหาวิทยาลัยนครพนม	349.0	454.2
83. สำนักงานคณะกรรมการการอาชีวศึกษา	13,935.2	14,784.0
84. สถาบันส่งเสริมการสอนวิทยาศาสตร์และเทคโนโลยี	1,152.2	1,201.4
85. โรงเรียนมหิดลวิทยานุสรณ์	206.6	234.8
86. สำนักงานเลขาธิการคุรุสภา	211.3	190.1
87. สำนักงานคณะกรรมการส่งเสริมสวัสดิการและ สวัสดิภาพครูและบุคลากรทางการศึกษา	130.8	138.8
88. สถาบันระหว่างประเทศเพื่อการค้าและการพัฒนา (องค์การมหาชน)	36.4	43.2
89. สถาบันทดสอบทางการศึกษาแห่งชาติ (องค์การมหาชน)	197.1	383.7

หน่วย : ล้านบาท

หน่วยงาน	ปีงบประมาณ	
	2550	2551
3. กรมส่งเสริมอุตสาหกรรม	943.1	1,025.7
4. กรมอุตสาหกรรมพื้นฐานและการเหมืองแร่	299.1	306.0
5. สำนักงานคณะกรรมการอ้อยและน้ำตาลทราย	140.2	184.8
6. สำนักงานมาตรฐานผลิตภัณฑ์อุตสาหกรรม	599.1	676.0
7. สำนักงานเศรษฐกิจอุตสาหกรรม	262.9	536.8
8. สำนักงานคณะกรรมการส่งเสริมการลงทุน	570.7	629.6
ส่วนราชการไม่สังกัดสำนักนายกรัฐมนตรี กระทรวง หรือทบวง	73,217.6	78,129.0
1. สำนักราชเลขาธิการ	405.4	616.3
2. สำนักพระราชวัง	1,945.1	2,086.3
3. สำนักงานพระพุทธศาสนาแห่งชาติ	3,194.2	3,323.3
4. สำนักงานคณะกรรมการพิเศษเพื่อประสานงาน โครงการอันเนื่องมาจากพระราชดำริ	52.8	58.3
5. สำนักงานคณะกรรมการวิจัยแห่งชาติ	962.6	990.4
6. ราชบัณฑิตยสถาน	105.7	114.6
7. สำนักงานตำรวจแห่งชาติ	58,668.1	62,088.5
8. สำนักงานป้องกันและปราบปรามการฟอกเงิน	170.1	151.1
9. สำนักงานอัยการสูงสุด	4,775.6	4,993.5
10. สำนักงานเลขาธิการวุฒิสภา	1,008.1	931.1
11. สำนักงานเลขาธิการสภาผู้แทนราษฎร	1,480.5	2,222.0
12. สถาบันพระปกเกล้า	200.0	272.8
13. สำนักงานสภาที่ปรึกษาเศรษฐกิจและสังคมแห่งชาติ	249.4	280.8
หน่วยงานอิสระของรัฐ	14,102.1	19,131.6
1. สำนักงานคณะกรรมการการเลือกตั้ง	1,735.2	5,563.1
2. สำนักงานผู้ตรวจการแผ่นดินของรัฐสภา	98.4	120.0
3. สำนักงานคณะกรรมการสิทธิมนุษยชนแห่งชาติ	146.1	147.7
4. สำนักงานศาลรัฐธรรมนูญ	100.1	198.7
5. สำนักงานศาลยุติธรรม	8,631.1	9,572.7
6. สำนักงานศาลปกครอง	1,499.8	1,333.9
7. สำนักงานคณะกรรมการป้องกันและปราบปรามการทุจริตแห่งชาติ	650.5	731.2
8. สำนักงานการตรวจเงินแผ่นดิน	1,240.9	1,464.3
รัฐวิสาหกิจ	80,889.2	56,623.8
1. ธนาคารเพื่อการเกษตรและสหกรณ์การเกษตร	24,596.4	10,807.9
2. ธนาคารเพื่อการส่งออกและนำเข้าแห่งประเทศไทย	90.3	78.8
3. ธนาคารพัฒนาวิสาหกิจขนาดกลางและขนาดย่อมแห่งประเทศไทย	18.8	36.7
4. การท่องเที่ยวแห่งประเทศไทย	3,596.3	4,136.0

หน่วย : ล้านบาท

หน่วยงาน	ปีงบประมาณ	
	2550	2551
5. การกีฬาแห่งประเทศไทย	2,914.0	3,120.0
6. การเคหะแห่งชาติ	6,533.6	8,375.1
7. องค์การตลาดเพื่อเกษตรกร	8.8	9.3
8. องค์การสวนยาง	8,299.4	1,101.3
9. สำนักงานกองทุนสงเคราะห์การทำสวนยาง	1,031.1	1,025.4
10. การทางพิเศษแห่งประเทศไทย	10,101.0	8,403.3
11. สถาบันการบินพลเรือน	234.7	249.3
12. การรถไฟแห่งประเทศไทย	7,240.7	8,078.5
13. การรถไฟฟ้ามหานครแห่งประเทศไทย	8,996.9	5,881.4
14. องค์การรับส่งสินค้าและพัสดุภัณฑ์	2,070.0	-
15. องค์การอุตสาหกรรมป่าไม้	47.8	52.0
16. องค์การสวนพฤกษศาสตร์	94.5	101.4
17. องค์การจัดการน้ำเสีย	126.9	174.4
18. องค์การสวนสัตว์	552.9	650.0
19. องค์การคลังสินค้า	264.5	-
20. การประปาส่วนภูมิภาค	2,956.4	3,240.3
21. สถาบันวิจัยวิทยาศาสตร์และเทคโนโลยีแห่งประเทศไทย	747.6	684.2
22. องค์การพิพิธภัณฑ์วิทยาศาสตร์แห่งชาติ	357.3	384.6
23. องค์การเภสัชกรรม	-	13.8
24. การนิคมอุตสาหกรรมแห่งประเทศไทย	9.3	20.1
กองทุนและเงินทุนหมุนเวียน	132,107.8	124,816.7
1. กองทุนหมู่บ้านและชุมชนเมืองแห่งชาติ	13,158.0	11,300.0
2. กองทุนเงินให้กู้ยืมเพื่อการศึกษา	31,323.8	28,551.9
3. กองทุนเงินกู้ยืมเพื่อการศึกษาที่ผูกกับรายได้ในอนาคต	4,445.1	-
4. กองทุนรวมเพื่อช่วยเหลือเกษตรกร	2,500.0	2,500.0
5. เงินทุนหมุนเวียนโรงงานเภสัชกรรมทหาร	-	1.0
6. เงินทุนหมุนเวียนโรงงานแบตเตอรี่	-	35.0
7. เงินทุนหมุนเวียนโรงงานฟอกหนัง	-	120.0
8. กองทุนเพื่อส่งเสริมการท่องเที่ยวไทย	200.0	50.0
9. กองทุนพัฒนาการกีฬาแห่งชาติ	250.0	450.0
10. กองทุนส่งเสริมการจัดสวัสดิการสังคม	60.0	500.0
11. กองทุนคุ้มครองเด็ก	60.0	60.0
12. กองทุนฟื้นฟูสมรรถภาพคนพิการ	60.0	60.0
13. กองทุนผู้สูงอายุ	60.0	60.0
14. กองทุนจัดรูปที่ดิน	100.0	130.0
15. กองทุนพัฒนาสหกรณ์	-	50.0

หน่วย : ล้านบาท

หน่วยงาน	ปีงบประมาณ	
	2550	2551
16. กองทุนฟื้นฟูและพัฒนาเกษตรกร	250.0	300.0
17. กองทุนปรับโครงสร้างการผลิตภาคเกษตรเพื่อเพิ่มขีดความสามารถการแข่งขันของประเทศ	100.0	100.0
18. กองทุนส่งเสริมการค้าระหว่างประเทศ	200.0	200.0
19. กองทุนยุติธรรม	-	20.0
20. กองทุนเพื่อผู้ใช้แรงงาน	50.0	-
21. กองทุนส่งเสริมการเผยแพร่พุทธศาสนาเฉลิมพระเกียรติ 80 พรรษา	-	50.0
22. กองทุนสำหรับผู้เดินทางไปประกอบพิธีฮัจย์	100.0	-
23. กองทุนเพื่อการพัฒนาาระบบมาตรวิทยา	-	150.0
24. กองทุนสงเคราะห์ครูใหญ่และครูโรงเรียนเอกชน	600.0	700.0
25. เงินทุนหมุนเวียนเพื่อวิทยาการสงเคราะห์สำหรับโรงเรียนเอกชนสอนศาสนาอิสลามภาคใต้	50.0	50.0
26. กองทุนภูมิปัญญาแพทย์แผนไทย	40.0	80.0
27. กองทุนหลักประกันสุขภาพแห่งชาติ	75,125.9	76,598.8
28. กองทุนส่งเสริมวิสาหกิจขนาดกลางและขนาดย่อม	3,000.0	2,000.0
29. กองทุนเพื่อการสืบสวนสอบสวนคดีอาญา	375.0	500.0
30. กองทุนเพื่อการพัฒนาพรรคการเมือง	-	200.0
รวมทั้งสิ้น	1,566,200.0	1,660,000.0

ตารางที่ 3 - 15
งบประมาณรายจ่ายปีงบประมาณ 2551
จำแนกตามกระทรวงและงบรายจ่าย

หน่วย : ล้านบาท

กระทรวง	งบกลาง	งบดำเนินงาน	งบลงทุน	งบเงินอุดหนุน	งบรายจ่ายอื่น	รวม
1. งบกลาง	28,835.0	47,085.0	34,100.0	119,785.0	15,969.6	245,774.6
2. สำนักนายกรัฐมนตรี	2,562.7	1,641.7	2,245.2	4,529.5	2,484.5	13,463.6
3. กระทรวงกลาโหม	64,923.2	11,878.8	4,528.8	1,921.5	59,747.7	143,000.0
4. กระทรวงการคลัง	8,268.4	3,868.6	2,110.8	749.7	165,407.5	180,405.0
5. กระทรวงการต่างประเทศ	2,451.4	1,864.9	559.3	900.3	1,921.1	7,697.0
6. กระทรวงการท่องเที่ยวและกีฬา	988.2	697.6	960.0	731.1	288.1	3,645.0
7. กระทรวงการพัฒนาสังคมและความมั่นคงของมนุษย์	2,206.2	2,863.1	690.9	3,169.5	149.3	9,079.0
8. กระทรวงเกษตรและสหกรณ์	20,123.9	10,955.3	31,675.4	1,633.7	987.5	65,375.8
9. กระทรวงคมนาคม	7,047.1	1,642.5	57,567.5	37.4	1,044.6	67,339.1
10. กระทรวงทรัพยากรธรรมชาติและสิ่งแวดล้อม	7,003.2	4,865.4	4,411.1	98.4	2,118.9	18,497.0
11. กระทรวงเทคโนโลยีสารสนเทศและการสื่อสาร	690.4	915.5	647.0	591.2	869.4	3,713.5
12. กระทรวงพลังงาน	529.9	347.1	929.0	19.2	662.7	2,487.9
13. กระทรวงพาณิชย์	2,089.0	2,422.0	231.3	502.1	921.9	6,166.3
14. กระทรวงมหาดไทย	14,090.7	7,964.4	4,537.7	148,453.4	14,921.3	189,967.5
15. กระทรวงยุติธรรม	5,381.8	6,078.7	1,094.9	600.5	1,276.9	14,432.8
16. กระทรวงแรงงาน	2,328.5	1,939.8	298.6	21,100.0	133.1	25,800.0
17. กระทรวงวัฒนธรรม	1,697.7	742.2	1,160.0	459.1	197.9	4,256.9
18. กระทรวงวิทยาศาสตร์และเทคโนโลยี	274.8	237.5	39.5	7,447.1	426.4	8,425.3
19. กระทรวงศึกษาธิการ	186,748.9	24,069.6	21,462.8	66,128.0	3,028.1	301,437.4
20. กระทรวงสาธารณสุข	50,140.0	8,389.4	3,344.0	3,249.0	112.8	65,235.2
21. กระทรวงอุตสาหกรรม	1,505.4	614.0	303.7	717.0	1,959.9	5,100.0
22. ส่วนราชการไม่สังกัดสำนักนายกรัฐมนตรี กระทรวง หรือทบวง	51,489.9	16,014.4	4,620.9	4,844.1	1,159.7	78,129.0
23. หน่วยงานอิสระของรัฐ	-	-	-	5,683.1	13,448.5	19,131.6
24. รัฐวิสาหกิจ	-	-	7,706.2	22,873.4	26,044.2	56,623.8
25. กองทุนและเงินหมุนเวียน	-	-	-	-	124,816.7	124,816.7
รวมทั้งสิ้น	461,376.3	157,097.5	185,224.6	416,223.3	440,078.3	1,660,000.0

แผนภูมิที่ 3 - 7
งบประมาณรายจ่ายประจำปีงบประมาณ พ.ศ. 2551
จำแนกตามงบรายจ่าย

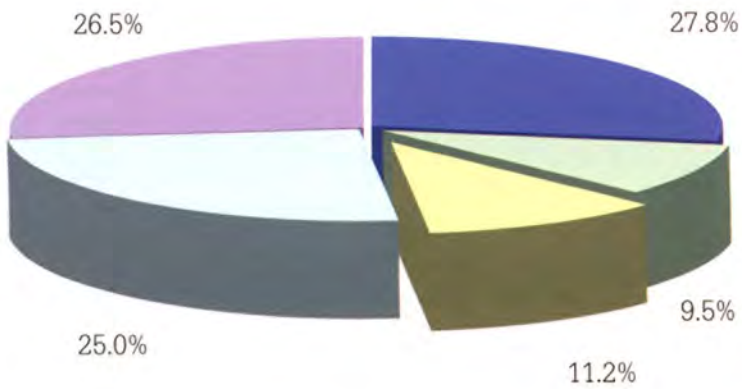

- งบบุคลากร
- งบดำเนินงาน
- งบลงทุน
- งบเงินอุดหนุน
- งบรายจ่ายอื่น

ตารางที่ 3 - 16

เปรียบเทียบงบประมาณรายจ่ายกับเงินเดือนและค่าจ้าง

หน่วย : ล้านบาท

ปีงบประมาณ	งบประมาณรายจ่าย	เงินเดือนและค่าจ้าง	
		จำนวน	ร้อยละของ งบประมาณรายจ่าย
2536	560,000.0	163,593.9	29.2
2537	625,000.0	174,545.8	27.9
2538	715,000.0	209,609.7	29.3
2539	843,200.0	223,717.0	26.5
2540	925,000.0	242,847.0	26.3
2541	830,000.0	291,580.9	35.1
2542	825,000.0	263,210.9	31.9
2543	860,000.0	275,047.9	32.0
2544	910,000.0	279,940.9	30.8
2545	1,023,000.0	287,494.5	28.1
2546	999,900.0	298,027.1	29.8
2547	1,163,500.0	314,610.5	27.0
2548	1,250,000.0	352,705.8	28.2
2549	1,360,000.0	374,720.0	27.6
2550	1,566,200.0	413,104.0	26.4
2551	1,660,000.0	447,011.1	26.9

- หมายเหตุ 1. เงินเดือนและค่าจ้าง หมายถึง เงินที่จ่ายให้แก่ข้าราชการและพนักงานของรัฐทุกประเภท เป็นรายเดือน รวมถึงค่าจ้างที่จ่ายให้แก่ลูกจ้างประจำของส่วนราชการ โดยมีอัตราตามที่กำหนดไว้ในบัญชีถือจ่ายประจำปี รวมถึงเงินที่กระทรวงการคลังกำหนดให้จ่ายในลักษณะเงินเดือน ค่าจ้างประจำ และเงินเพิ่มอื่นที่จ่ายควบกับเงินเดือน
2. ปีงบประมาณ 2538 รวมเงินปรับปรุงเงินเดือนข้าราชการและลูกจ้าง
3. ปีงบประมาณ 2540 เป็นตัวเลขที่ปรับลดจาก พ.ร.บ.ที่ประกาศใช้จำนวน 984,000 ล้านบาท
4. ปีงบประมาณ 2541 เป็นตัวเลขที่ปรับลดและปรับเพิ่มจาก พ.ร.บ.ที่ประกาศใช้ จำนวน 923,000 ล้านบาท
5. ปีงบประมาณ 2547 รวมงบประมาณรายจ่ายเพิ่มเติมจำนวน 135,500 ล้านบาท
6. ปีงบประมาณ 2548 รวมงบประมาณรายจ่ายเพิ่มเติมจำนวน 50,000 ล้านบาท
7. ปีงบประมาณ 2549 รวมค่าใช้จ่ายการปรับเงินค่าตอบแทนบุคลากรภาครัฐ

ตารางที่ 3 - 17
การใช้จ่ายเงินงบประมาณ

หน่วย : ล้านบาท

ปี งบประมาณ	งบประมาณ รายจ่าย	การใช้จ่ายเงินงบประมาณ				งบประมาณ คงเหลือ
		เบิกจ่ายในปี งบประมาณ	เบิกจ่าย เหลือมปี	เงินกันไว้เบิก จ่ายเหลือมปี	รวม	
2545	1,023,000.0	917,767.2	5,861.1	88,856.1	1,012,484.4	10,515.6
	สัดส่วนต่อ งบประมาณ	89.7	0.6	8.7	99.0	1.0
2546	999,900.0	898,299.7	4,424.6	90,610.6	993,334.9	6,565.1
	สัดส่วนต่อ งบประมาณ	89.8	0.4	9.1	99.3	0.7
2547	1,163,500.0	1,052,659.9	7,590.1	120,162.4	1,180,412.4	-16,912.4
	สัดส่วนต่อ งบประมาณ	90.5	0.7	10.3	101.5	-1.5
2548	1,250,000.0	1,140,551.4	-	129,455.3	1,270,006.7	-20,006.7
	สัดส่วนต่อ งบประมาณ	91.2	-	10.4	101.6	-1.6
2549	1,360,000.0	1,266,805.9	-	118,607.7	1,385,413.6	-25,413.6
	สัดส่วนต่อ งบประมาณ	93.2	-	8.7	101.9	-1.9

- หมายเหตุ**
1. ปีงบประมาณ 2547 - 2549 ส่วนที่ใช้จ่ายเกินวงเงินงบประมาณ ใช้จากเงินคงคลัง
 2. เงินกันไว้เบิกจ่ายเหลือมปี ปีงบประมาณ 2548 เป็นข้อมูลจากระบบ GFMIS
 3. ปีงบประมาณ 2549 เป็นข้อมูลเบื้องต้นจากระบบ GFMIS

ที่มา

1. กรมบัญชีกลาง
2. ระบบบริหารการเงินการคลังภาครัฐแบบอิเล็กทรอนิกส์ (GFMIS)

3. งบประมาณที่จัดสรรให้แก่องค์กรปกครองส่วนท้องถิ่น

รัฐบาลได้ให้ความสำคัญกับการกระจายอำนาจให้แก่องค์กรปกครองส่วนท้องถิ่น เพื่อให้องค์กรปกครองส่วนท้องถิ่นสามารถให้บริการสาธารณะกับประชาชนในท้องถิ่น ตามอำนาจหน้าที่ขององค์กรปกครองส่วนท้องถิ่นและดำเนินการภารกิจที่ได้รับการถ่ายโอน เพื่อประโยชน์สุขของประชาชนในท้องถิ่น รวมทั้งเพื่อให้องค์กรปกครองส่วนท้องถิ่นมีอิสระในการกำหนดนโยบาย การปกครอง การบริหาร การบริหารงานบุคคล และการเงิน การคลัง เพื่อให้องค์กรปกครองส่วนท้องถิ่นสามารถพึ่งพาตนเองได้มากยิ่งขึ้น

เพื่อให้การกระจายอำนาจให้แก่องค์กรปกครองส่วนท้องถิ่นเพิ่มขึ้นอย่างต่อเนื่อง และสอดคล้องกับหลักการดังกล่าวข้างต้น รัฐบาลจึงได้จัดสรรรายได้ให้แก่องค์กรปกครองส่วนท้องถิ่นต่อรายได้สุทธิของรัฐบาลเพิ่มขึ้นจากร้อยละ 25.17 หรือ จำนวน 357,424.15 ล้านบาท ของรายได้สุทธิของรัฐบาล จำนวน 1,420,000 ล้านบาท ในปีงบประมาณ พ.ศ. 2550 เป็นร้อยละ 25.20 หรือ 376,740 ล้านบาท ของรายได้สุทธิของรัฐบาล จำนวน 1,495,000 ล้านบาท ในปีงบประมาณ พ.ศ. 2551 โดยจัดสรรเงินอุดหนุนให้แก่องค์กรปกครองส่วนท้องถิ่น จำนวน 147,840 ล้านบาท และประมาณการรายได้ขององค์กรปกครองส่วนท้องถิ่น ทั้งที่จัดเก็บเองและรัฐบาลเก็บให้และแบ่งให้ อีกจำนวน 228,900 ล้านบาท

ตารางที่ 3 - 18
การจัดสรรรายได้ให้แก่องค์กรปกครองส่วนท้องถิ่น
ปีงบประมาณ 2551

หน่วย : ล้านบาท

ลักษณะการจัดสรร	ปีงบประมาณ		+ เพิ่ม / - ลด	
	2550	2551	จำนวน	ร้อยละ
1. รายได้ที่องค์กรปกครองส่วนท้องถิ่นจัดเก็บเองและรายได้ที่รัฐบาลเก็บให้และแบ่งให้	218,050.2	228,900.0	10,849.8	5.0
2. เงินอุดหนุน	139,374.0	147,840.0	8,466.0	6.1
2.1 องค์การบริหารส่วนจังหวัดเทศบาล และองค์การบริหารส่วนตำบล	123,574.9	131,074.9	7,500.0	6.1
2.2 กรุงเทพมหานคร	14,195.3	15,064.9	869.6	6.1
2.3 เมืองพัทยา	1,603.8	1,700.2	96.4	6.0
รวมทั้งสิ้น	357,424.2	376,740.0	19,315.8	5.4

4. การผูกพันงบประมาณข้ามปี

การผูกพันงบประมาณข้ามปี หมายถึง รายการงบประมาณรายจ่าย ซึ่งจะต้องทำสัญญาก่อนนี้ผูกพัน และมีวงเงินที่คาดว่าจะต้องก่อนนี้ผูกพันงบประมาณรายจ่ายประจำปี ต่อ ๆ ไป โดยวงเงินผูกพันดังกล่าวจะรวมเงินเพื่อเหลือเพื่อขาดไว้ด้วยแล้ว ทั้งนี้ เป็นไปตามหลักการที่กำหนดไว้ในมาตรา 23 แห่งพระราชบัญญัติวิธีการงบประมาณ พ.ศ. 2502 และที่แก้ไขเพิ่มเติม

สำหรับภาระผูกพันงบประมาณข้ามปีที่จะเริ่มดำเนินการในปีงบประมาณ พ.ศ. 2551 และภาระผูกพันงบประมาณข้ามปีทั้งสิ้นซึ่งรวมปีงบประมาณ พ.ศ. 2551 ด้วยนั้น สรุปได้ดังนี้

4.1 ภาระผูกพันงบประมาณข้ามปีรายการใหม่ที่เริ่มในปีงบประมาณ พ.ศ. 2551

ในปีงบประมาณ พ.ศ. 2551 มีภาระผูกพันงบประมาณรายการใหม่ของส่วนราชการและรัฐวิสาหกิจที่จะเริ่มดำเนินการ คิดเป็นวงเงินรวม 93,395.6 ล้านบาท จำแนกเป็นเงินงบประมาณ 84,688.2 ล้านบาท เงินนอกงบประมาณ 4,397.7 ล้านบาท และเงินสำรองเพื่อเหลือเพื่อขาดอีก 4,309.7 ล้านบาท รายละเอียดเป็นรายการกระทรวง ปรากฏในตารางที่ 3 - 19

4.2 ภาระผูกพันงบประมาณข้ามปีทั้งสิ้น

ภาระผูกพันงบประมาณจากรายการที่ได้รับอนุมัติไว้แล้วจนถึงปีงบประมาณ พ.ศ. 2550 รวมกับภาระผูกพันงบประมาณจากรายการใหม่ในปีงบประมาณ พ.ศ. 2551 แล้วจะเป็นวงเงินที่ผูกพันทั้งสิ้น 385,871.7 ล้านบาท จำแนกเป็นเงินงบประมาณ 310,795.9 ล้านบาท เงินนอกงบประมาณ 68,785 ล้านบาท และเงินสำรองเพื่อเหลือเพื่อขาด 6,290.8 ล้านบาท รายละเอียดเป็นรายการกระทรวง ปรากฏในตารางที่ 3 - 20

สำหรับภาระผูกพันงบประมาณรวมทั้งสิ้นจนถึงปีงบประมาณ พ.ศ. 2551 จำนวน 385,871.7 ล้านบาท ดังกล่าว ประกอบด้วยภาระผูกพันงบประมาณที่ได้รับอนุมัติแล้วจนถึงปีงบประมาณ พ.ศ. 2550 จำนวน 292,476.1 ล้านบาท และเป็นภาระผูกพันงบประมาณรายการใหม่ที่เริ่มในปีงบประมาณ พ.ศ. 2551 จำนวน 93,395.6 ล้านบาท โดยสามารถแสดงภาระผูกพันงบประมาณในแต่ละปี เริ่มตั้งแต่ปีงบประมาณ พ.ศ. 2551 และปีงบประมาณต่อ ๆ ไป ได้ในตารางที่ 3 -21

การผูกพันงบประมาณข้ามปี สำหรับรายการผูกพันที่จะเริ่มดำเนินการในปีงบประมาณ 2551

จำแนกตามกระทรวง

หน่วย : ล้านบาท

กระทรวง	งบประมาณ				เงินนอกงบประมาณ	เงินสำรองเพื่อเหลือเพื่อขาด	รวมวงเงินการผูกพัน
	ปี 2551	ปี 2552	ปี 2553	ปี 2554			
สำนักงานกฤษฎีกา	400.3	1,163.2	1,036.1	37.7	-	131.9	2,769.2
กระทรวงกลาโหม	112.0	164.0	104.0	-	-	19.0	399.0
กระทรวงการคลัง	652.6	3,724.5	2,382.9	2,381.3	2,381.3	-	11,552.6
กระทรวงการต่างประเทศ	106.4	211.4	119.7	4.0	-	21.3	462.6
กระทรวงการท่องเที่ยวและกีฬา	209.7	567.5	262.4	8.9	-	52.4	1,100.9
กระทรวงเกษตรและสหกรณ์	1,782.4	4,791.7	2,540.9	60.0	-	458.8	9,633.9
กระทรวงคมนาคม	2,408.0	6,241.4	3,375.9	21.9	-	1,072.9	13,120.1
กระทรวงทรัพยากรธรรมชาติและสิ่งแวดล้อม	35.0	105.0	35.0	-	-	8.8	183.8
กระทรวงเทคโนโลยีสารสนเทศและการสื่อสาร	160.0	320.0	320.0	-	-	40.0	840.0
กระทรวงพลังงาน	224.2	313.4	325.2	258.1	-	56.0	1,176.9
กระทรวงพาณิชย์	21.7	27.9	17.2	7.2	-	3.7	77.6
กระทรวงมหาดไทย	2,263.3	5,125.3	3,543.5	1,232.5	-	625.8	13,141.8
กระทรวงยุติธรรม	86.5	261.0	84.7	-	-	26.4	458.7
กระทรวงวัฒนธรรม	208.5	533.9	225.1	-	-	43.4	1,010.9
กระทรวงศึกษาธิการ	3,147.7	8,114.8	5,071.9	2,318.9	-	3,825.8	23,603.0

หน่วย : ล้านบาท

กระทรวง	งบประมาณ					เงินนอกงบประมาณ	เงินสำรองเพื่อเหลือเผื่อขาด	รวมวงเงินการผูกพัน
	ปี 2551	ปี 2552	ปี 2553	ปี 2554	ปีต่อ ๆ ไป			
	กระทรวงสาธารณสุข	775.4	1,924.4	1,494.0	164.2			
กระทรวงอุตสาหกรรม	18.2	32.0	14.1	32.1	-	-	4.8	101.2
ส่วนราชการไม่สังกัดสำนักนายกรัฐมนตรี								
กระทรวง หรือทบวง	338.4	974.1	379.6	-	-	-	59.7	1,751.8
หน่วยงานอิสระของรัฐ	526.6	958.7	719.7	454.3	1,856.0	-	225.8	4,741.0
รัฐวิสาหกิจ	504.6	1,241.7	600.3	40.3	-	220.6	130.4	2,737.9
รวมทั้งสิ้น	13,981.4	36,795.9	22,652.3	7,021.3	4,237.3	4,397.7	4,309.7	93,395.6

หมายเหตุ รายงานผูกพันงบประมาณข้ามปี ของกระทรวงการคลัง ประกอบด้วย รายการค่าเช่าศูนย์ราชการกรุงเทพมหานคร ของกรมธนารักษ์ ซึ่งในตารางแสดงการผูกพันไว้ 5 ปี คิดเป็นวงเงิน 11,522.6 ล้านบาท (จากวงเงินทั้งสิ้นตามสัญญา 82,114.1 ล้านบาท ระยะเวลา 30 ปี)

ตารางที่ 3 - 20
 ภาระผูกพันงบประมาณข้ามปีทั้งสิ้น จำแนกตามกระทรวง

กระทรวง	ภาระผูกพันในปีงบประมาณ						เงินนอกงบประมาณ	เงินสำรองเพื่อเหลือเผื่อขาด	รวมวงเงินภาระผูกพัน
	ถึงปี 2550	ปี 2551	ปี 2552	ปี 2553	ปี 2554	ปีต่อไป			
	หน่วย : ล้านบาท								
สำนักนายกรัฐมนตรี	901.8	1,838.5	2,682.8	1,055.0	50.5	-	136.9	6,665.6	
กระทรวงกลาโหม	624.0	557.1	175.2	104.0	-	-	21.8	1,463.1	
กระทรวงการคลัง	559.9	1,879.9	3,747.0	2,383.4	2,381.3	2,381.3	58.6	13,391.3	
กระทรวงการต่างประเทศ	3,394.8	1,248.6	1,454.7	180.3	190.0	-	57.0	6,525.4	
กระทรวงการท่องเที่ยวและกีฬา	74.8	235.8	606.8	282.3	28.7	-	52.4	1,280.8	
กระทรวงเกษตรและสหกรณ์	14,555.4	12,381.0	7,463.6	2,920.2	63.2	-	478.3	37,861.7	
กระทรวงคมนาคม	31,689.1	27,948.3	11,288.7	3,380.0	24.1	-	1,697.2	76,027.5	
กระทรวงทรัพยากรธรรมชาติและสิ่งแวดล้อม	-	35.0	105.0	35.0	-	-	8.8	183.8	
กระทรวงเทคโนโลยีสารสนเทศและการสื่อสาร	321.4	567.9	841.0	320.0	-	-	40.0	2,090.4	
กระทรวงพลังงาน	1,037.7	522.5	818.4	327.8	260.0	-	56.0	3,022.4	
กระทรวงพาณิชย์	382.7	247.7	110.3	57.0	43.4	-	3.7	844.7	
กระทรวงมหาดไทย	15,399.8	10,122.3	20,331.5	8,177.8	3,084.4	-	801.5	115,621.5	
กระทรวงยุติธรรม	960.3	762.1	933.6	284.0	-	-	69.4	3,009.5	
กระทรวงแรงงาน	30.0	50.0	54.0	-	-	-	-	134.0	
กระทรวงวัฒนธรรม	291.4	403.2	736.4	225.1	-	-	71.3	1,727.4	

หน่วย : ล้านบาท

กระทรวง	การผูกพันในงบประมาณ						เงินนอกงบประมาณ	เงินสำรองเพื่อเหลือเผื่อขาด	รวมวงเงินการผูกพัน
	ถึงปี 2550	ปี 2551	ปี 2552	ปี 2553	ปี 2554	ปีต่อไป			
กระทรวงวิทยาศาสตร์และเทคโนโลยี	7,347.2	746.1	732.0	630.0	1.0	-	-	100.1	9,556.2
กระทรวงศึกษาธิการ	8,898.4	13,543.5	15,043.9	6,211.1	3,092.0	-	9,867.2	1,899.0	58,555.0
กระทรวงสาธารณสุข	1,782.8	2,619.7	3,855.1	1,510.2	164.2	-	19.9	247.3	10,199.2
กระทรวงอุตสาหกรรม	105.4	233.5	76.4	36.8	43.5	-	-	4.8	500.4
ส่วนราชการไม่สังกัดสำนักนายกรัฐมนตรี									
กระทรวง หรือทบวง	2,047.5	3,404.9	3,647.4	1,989.9	2,716.3	-	-	129.9	13,936.1
หน่วยงานอิสระของรัฐ	539.3	923.9	1,753.3	721.1	454.3	1,856.0	-	226.4	6,474.2
รัฐวิสาหกิจ	3,095.3	2,585.6	6,147.5	2,709.9	920.0	-	1,193.7	130.4	16,782.5
รวมทั้งสิ้น	94,039.1	82,857.1	82,604.5	33,540.8	13,517.1	4,237.3	68,785.0	6,290.8	385,871.7

ตารางที่ 3 - 21
สรุปภาระผูกพันงบประมาณข้ามปีทั้งสิ้น
จำแนกเป็นภาระผูกพันที่ได้รับอนุมัติแล้วกับภาระผูกพันที่เสนอขอใหม่

รายการ	ได้รับงบประมาณตั้งแต่เริ่มดำเนินการจนถึงปี 2550		ภาระผูกพันในปีงบประมาณ				รวมภาระงบประมาณปี 2551 จนถึงสิ้นสุด	เงินออกงบประมาณ	เงินสำรองเพื่อเหตุฉุกเฉิน	รวม
	ปี 2551	ปี 2552	ปี 2553	ปี 2554	ปี 2555 และต่อไป					
1. รายการที่อนุมัติให้ผูกพันแล้ว										
จนถึงปี 2550	94,039.1	45,808.6	10,888.5	6,495.8	-	132,068.6	64,387.3	1,981.1	292,476.1	
1.1 ภาระผูกพันก่อนปี 2550	79,144.6	20,022.4	3,463.6	448.0	-	66,280.2	17,147.5	155.5	162,727.8	
1.2 ภาระผูกพันปี 2550	14,894.5	25,786.2	7,424.9	6,047.8	-	65,788.4	47,239.8	1,825.6	129,748.3	
2. เสนอขอผูกพันใหม่ในปี 2551	-	36,795.9	22,652.3	7,021.3	4,237.3	84,688.2	4,397.7	4,309.7	93,395.6	
รวมทั้งสิ้น	94,039.1	82,604.5	33,540.8	13,517.1	4,237.3	216,756.8	68,785.0	6,290.8	385,871.7	

หน่วย : ล้านบาท

แผนภูมิที่ 3 - 8
สรุปภาวะผูกพันงบประมาณข้ามปีทั้งสิ้น

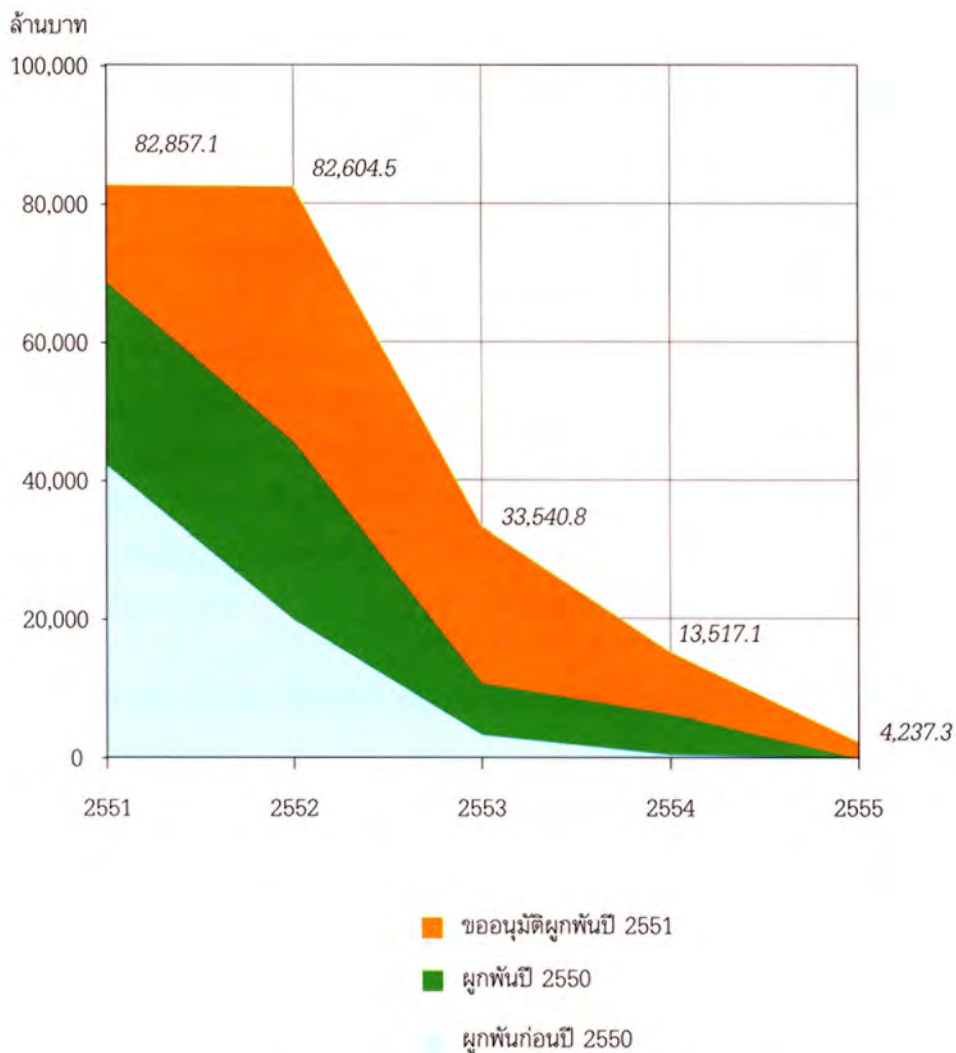

หมายเหตุ ไม่รวมเงินนอกงบประมาณและเงินสำรองเพื่อเหลือเพื่อขาด

ภาค 4 การคลังของรัฐบาล

1. ฐานะการคลังของรัฐบาล

รายได้ หมายถึง รายได้ที่นำส่งคลังในแต่ละปีงบประมาณ ซึ่งประกอบด้วย รายได้จากภาษีอากร รายได้จากการขายสิ่งของและบริการ รายได้จากรัฐพาณิชย์ และรายได้อื่นๆ

รายจ่าย หมายถึง รายจ่ายจริงจากเงินงบประมาณประจำปีงบประมาณนั้นๆ และรายจ่ายจากปีงบประมาณก่อนๆ ซึ่งเป็นรายจ่ายจากเงินกันไว้เบิกจ่ายเหลือในปี

เงินนอกงบประมาณ หมายถึง เงินใดๆ ที่ไม่ใช่เงินงบประมาณ ซึ่งส่วนราชการและองค์การนำมาฝากไว้กับกระทรวงการคลัง เช่น เงินกู้จากต่างประเทศ เงินทุนหมุนเวียน เป็นต้น

เงินกู้ หมายถึง การกู้เงินของรัฐบาลในแต่ละปีงบประมาณเพื่อชดเชยการขาดดุลงบประมาณหรือเมื่อมีรายจ่ายสูงกว่ารายได้ โดยอาศัยอำนาจตามมาตรา 21 ของพระราชบัญญัติการบริหารหนี้สาธารณะ พ.ศ. 2548 ซึ่งกำหนดให้กู้ได้ร้อยละ 20 ของงบประมาณรายจ่ายประจำปีที่ใช้บังคับอยู่ในขณะนั้นและงบประมาณรายจ่ายเพิ่มเติม กับอัตราร้อยละ 80 ของงบประมาณรายจ่ายที่ตั้งไว้สำหรับชำระคืนต้นเงินกู้ การกู้เงินดังกล่าวจะเป็นไปตามหลักเกณฑ์และวิธีการที่กำหนดในกฎหมายว่าด้วยหนี้สาธารณะ

ตารางที่ 4 - 1
ฐานะการคลังของรัฐบาล

หน่วย : ล้านบาท

ปีงบประมาณ	2545	2546	2547	2548	2549*
รายการ					
รายได้	845,410.9	960,622.4	1,125,130.3	1,214,000.3	1,332,099.2
รายจ่าย	1,015,682.7	980,343.0	1,140,121.5	1,245,957.3	1,391,925.7
ดุลเงินงบประมาณ	-170,271.8	-19,720.6	-14,991.2	-31,957.0	-59,826.5
ดุลเงินนอกงบประมาณ	76,553.3	-27,261.8	4,979.4	-4,184.1	73,707.0
ดุลเงินสด	-93,718.5	-46,982.4	-10,011.8	-36,141.1	13,880.5
ชดเชยการขาดดุลเงินกู้	113,296.1	82,218.2	32,004.2	-	-
ผลกระทบต่อเงินคงคลัง	19,577.6	35,235.8	21,992.4	-36,141.1	13,880.5
ฐานะเงินคงคลังสิ้นปีงบประมาณ	95,979.5	131,216.5	153,242.4	117,926.2	155,423.6

หมายเหตุ * เป็นข้อมูลเบื้องต้น
ที่มา กรมบัญชีกลาง

สำหรับฐานะเงินคงคลังเป็นรายเดือน ตั้งแต่ปีงบประมาณ พ.ศ. 2545 - 2549
ปรากฏตามแผนภูมิที่ 4 - 1

แผนภูมิที่ 4 - 1
เงินคงคลัง
ปีงบประมาณ 2545 - 2549

พันล้านบาท

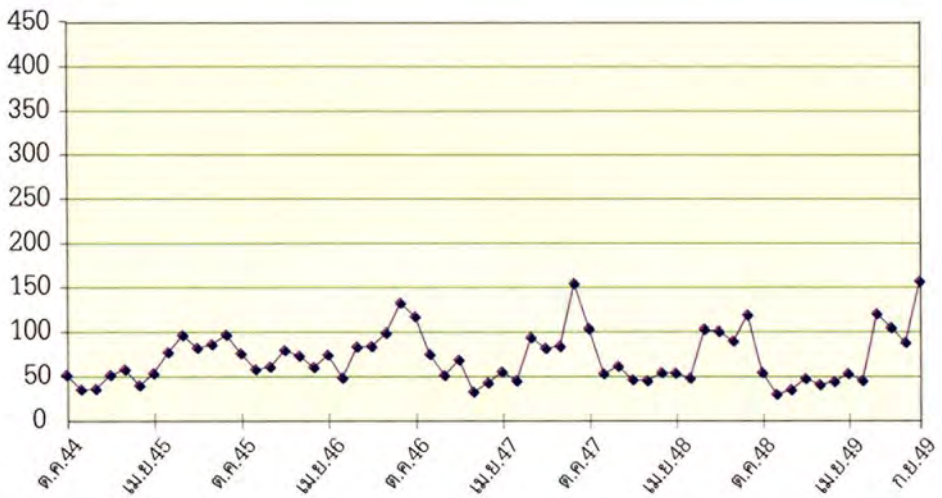

2. หนี้สาธารณะ

หนี้สาธารณะ หมายถึง ข้อผูกพันของรัฐบาลซึ่งเกิดจากการกู้ยืมโดยตรงและการค้ำประกันเงินกู้โดยรัฐบาล รวมทั้งเงินปรัวรรตที่รัฐบาลรับรอง

ตารางที่ 4 - 2
หนี้สาธารณะคงค้าง ณ วันที่ 31 มกราคม 2550

หน่วย : ล้านบาท

ลักษณะเงินกู้	รัฐบาลกู้โดยตรง	รัฐบาลค้ำประกัน	รวม
ในประเทศ	1,815,486.6	441,024.5	2,256,511.1
อัตราเพิ่ม/(ลด)	3.0	(0.8)	2.2
สัดส่วนต่องบประมาณ	109.4	26.5	135.9
สัดส่วนต่อ GDP	21.6	5.3	26.9
ต่างประเทศ*	153,262.9	193,727.4	346,990.3
อัตราเพิ่ม/(ลด)	(26.0)	(12.1)	(18.2)
สัดส่วนต่องบประมาณ	9.2	11.7	20.9
สัดส่วนต่อ GDP	1.8	2.3	4.1
รวม	1,968,749.5	634,751.9	2,603,501.4
อัตราเพิ่ม/(ลด)	0.7	(4.3)	(0.5)
สัดส่วนต่องบประมาณ	118.6	38.2	156.8
สัดส่วนต่อ GDP	23.4	7.6	31.0

หมายเหตุ * 1. อัตราแลกเปลี่ยน 1 เหรียญสหรัฐ = 35.7599 บาท ณ วันที่ 31 มกราคม 2550

2. อัตราเพิ่ม/ลดเป็นการเปรียบเทียบกับวันที่ 31 สิงหาคม 2549

ที่มา สำนักงานบริหารหนี้สาธารณะ กระทรวงการคลัง

แผนภูมิที่ 4 - 2
หนี้สาธารณะคงค้าง
ณ วันที่ 31 มกราคม 2550
ยอดรวม 2,603,501.4 ล้านบาท

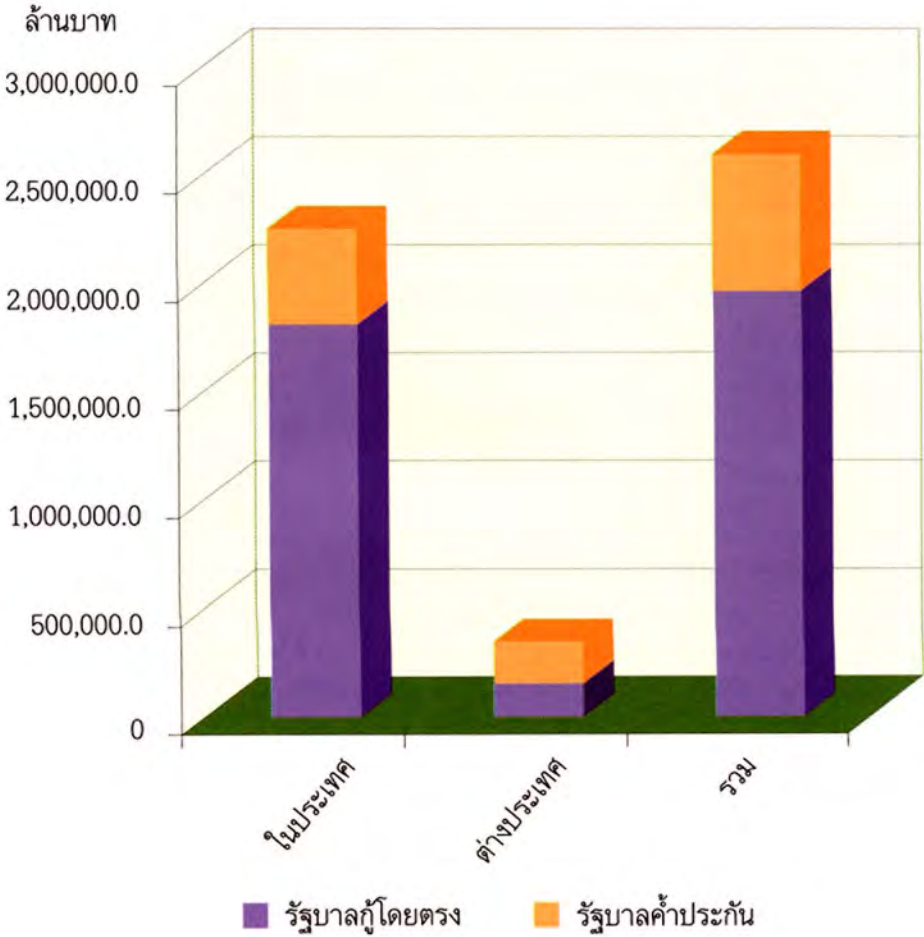

2.1 หนี้ภายในประเทศ

2.1.1 หนี้คงค้าง

รัฐบาลมีหนี้สินและข้อผูกพันในประเทศ ณ วันที่ 31 มกราคม 2550 เป็นจำนวน 2,256,511.1 ล้านบาท เป็นพันธบัตรจำนวน 1,540,986.6 ล้านบาท ตั๋วสัญญาใช้เงินจำนวน 45,000 ล้านบาท ตั๋วเงินคลังจำนวน 218,000 ล้านบาท สัญญาเงินกู้ระยะสั้น จำนวน 11,500 ล้านบาท ที่เหลือเป็นการค้าประกันเงินกู้ของรัฐวิสาหกิจ ซึ่งเบิกแล้วและค้างชำระอีกจำนวน 441,024.5 ล้านบาท

ตารางที่ 4 - 3
หนี้ภายในประเทศคงค้าง ณ วันที่ 31 มกราคม 2550

หน่วย : ล้านบาท

แหล่งเงินทุน	รัฐบาลกู้โดยตรง	รัฐบาลค้าประกัน	รวม
1. ธนาคารแห่งประเทศไทย	66,475.3	14,760.2	81,235.5
2. สถาบันการเงินที่รับฝากเงิน	496,728.8	126,008.4	622,737.2
3. สถาบันการเงินอื่นและอื่นๆ	1,252,282.5	300,255.9	1,552,538.4
รวม	1,815,486.6	441,024.5	2,256,511.1

ที่มา สำนักงานบริหารหนี้สาธารณะ กระทรวงการคลัง
ธนาคารแห่งประเทศไทย

แผนภูมิที่ 4 - 3
หนี้ภายในประเทศ
ณ วันที่ 31 มกราคม 2550
ยอดรวม 2,256,511.1 ล้านบาท

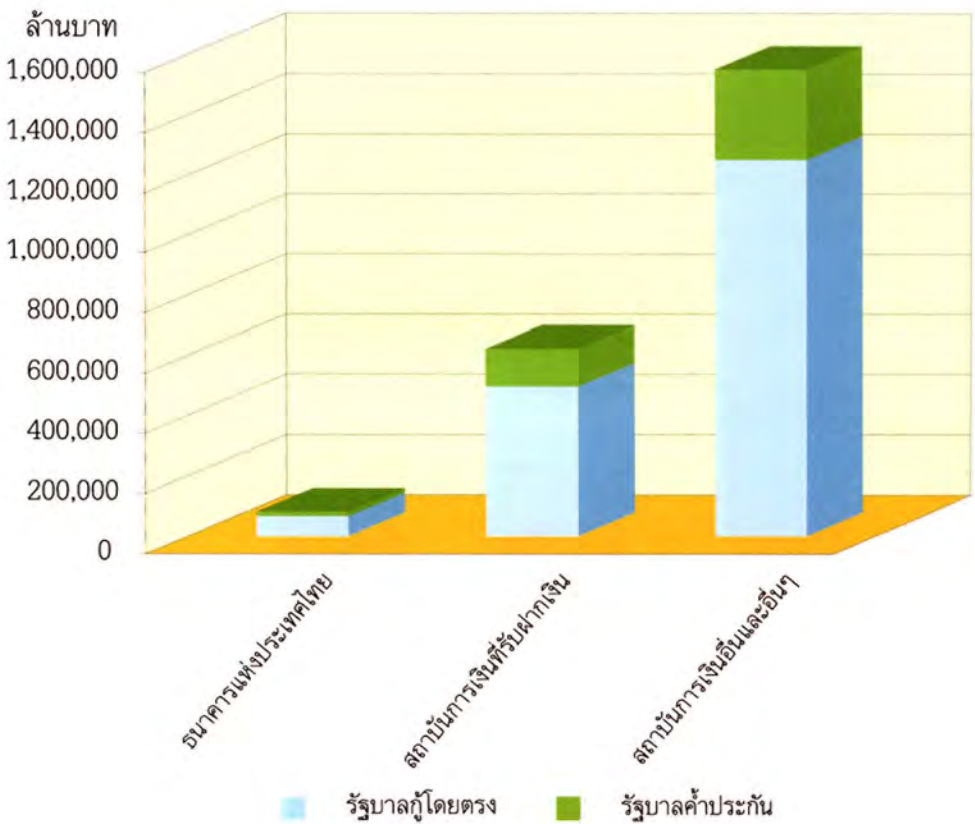

2.1.2 เงินกู้ประจำปีงบประมาณ

เงินกู้ภายในประเทศโดยตรงของรัฐบาลประจำปีงบประมาณ 2549 รัฐบาลได้กู้เงินทั้งสิ้นจำนวน 280,839.1 ล้านบาท จำแนกเป็นเงินกู้เพื่อการบริหารหนี้จำนวน 114,500 ล้านบาท ตามพระราชบัญญัติการบริหารหนี้สาธารณะ พ.ศ. 2548 และเงินกู้เพื่อกองทุนเพื่อการฟื้นฟูและพัฒนาระบบสถาบันการเงิน (FIDF1) จำนวน 50,000 ล้านบาท ตามพระราชกำหนดให้อำนาจกระทรวงการคลังกู้เงินและจัดการเงินกู้ เพื่อช่วยเหลือกองทุนเพื่อการฟื้นฟูและพัฒนาระบบสถาบันการเงิน พ.ศ. 2541 และเงินกู้เพื่อกองทุนเพื่อการฟื้นฟูและพัฒนาระบบสถาบันการเงิน (FIDF3) จำนวน 116,339.1 ล้านบาท ตามพระราชกำหนดให้อำนาจกระทรวงการคลังกู้เงินและจัดการเงินกู้เพื่อช่วยเหลือกองทุนเพื่อการฟื้นฟูและพัฒนาระบบสถาบันการเงินระยะที่สอง พ.ศ. 2545

ตารางที่ 4 - 4
เงินกู้ภายในประเทศโดยตรงของรัฐบาล

หน่วย : ล้านบาท

ปีงบประมาณ แหล่งเงินกู้	2545	2546	2547	2548	2549
1. ธนาคารแห่งประเทศไทย	3,692.0	2,715.0	14,427.0	10,563.0	9,768.7
2. ธนาคารออมสิน	9,382.7	15,755.7	8,540.3	2,626.0	2,948.1
3. ธนาคารพาณิชย์และอื่นๆ	461,925.3	57,529.3	257,020.6	156,211.0	268,122.3
รวม	475,000.0	76,000.0	279,987.9	169,400.0	280,839.1

ที่มา ธนาคารแห่งประเทศไทย

สำนักงานบริหารหนี้สาธารณะ กระทรวงการคลัง

2.2 หนี้ต่างประเทศ

2.2.1 หนี้คงค้าง

ณ วันที่ 31 มกราคม 2550 รัฐบาลมีหนี้คงค้างจำนวน 9,703.336 ล้านบาทหรือ (ประมาณ 346,990.325 ล้านบาท) จำแนกเป็นการกู้โดยตรงของรัฐบาล 4,285.888 ล้านบาทหรือ (ประมาณ 153,262.926 ล้านบาท) และ การค้าประกันเงินกู้ของ รัฐวิสาหกิจ 5,417.448 ล้านบาทหรือ (ประมาณ 193,727.399 ล้านบาท)

ตารางที่ 4 - 5
หนี้ต่างประเทศคงค้าง ณ วันที่ 31 มกราคม 2550

หน่วย : ล้านบาทหรือ (ล้านเหรียญสหรัฐ)^{1/}

แหล่งเงินกู้	รัฐบาลกู้โดยตรง	รัฐบาลค้าประกัน	รวม
1. ธนาคารโลก	323.624	-	323.624
2. ธนาคารพัฒนาเอเชีย	68.339	24.921	93.260
3. ธนาคารเพื่อความร่วมมือ ระหว่างประเทศแห่งญี่ปุ่น	1,500.207	4,567.236	6,067.443
4. ตลาดการเงิน	1,641.983	300.000	1,941.983
5. อื่นๆ	751.735	525.291	1,277.026
รวม	4,285.888	5,417.448	9,703.336

หมายเหตุ ^{1/} อัตราแลกเปลี่ยน 1 เหรียญสหรัฐ = 35.7599 บาท ณ วันที่ 31 มกราคม 2550

ที่มา สำนักงานบริหารหนี้สาธารณะ กระทรวงการคลัง

แผนภูมิที่ 4 - 4
 หนี้ต่างประเทศ
 ณ วันที่ 31 มกราคม 2550
 ยอดรวม 9,703.336 ล้านบาท

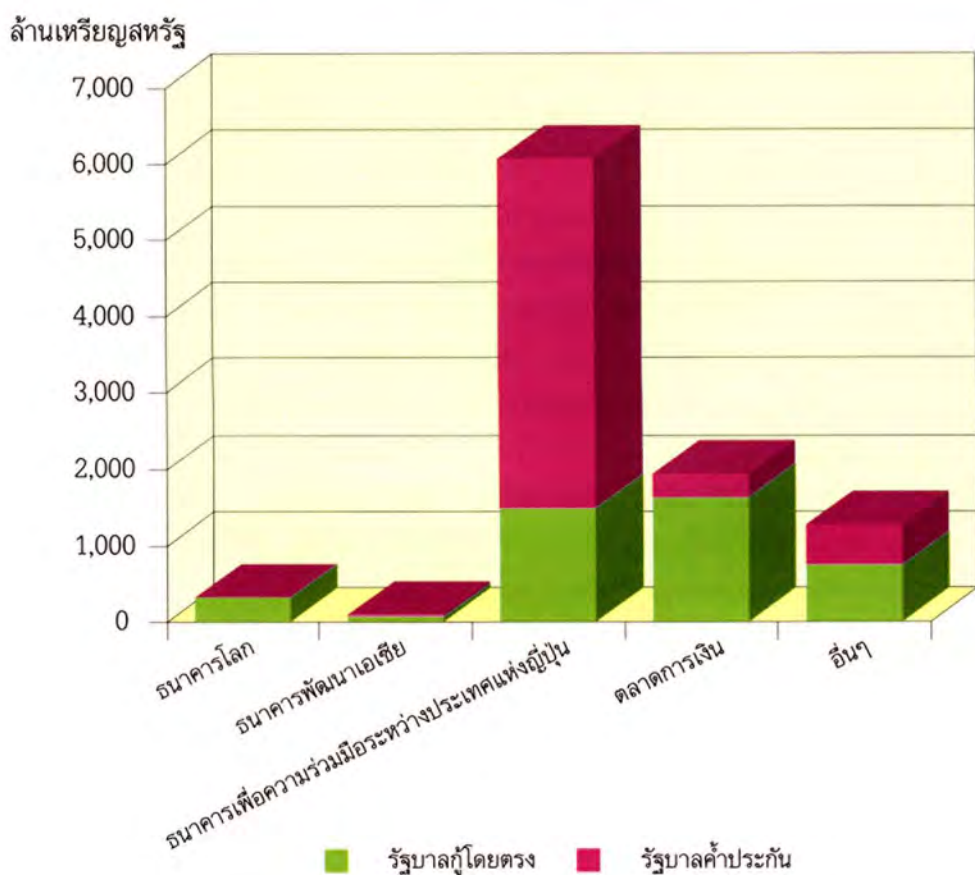

2.2.2 เงินกู้ประจำปีงบประมาณ

เงินกู้ต่างประเทศ มีสองประเภทคือ การกู้โดยตรงของรัฐบาล และการกู้ของรัฐวิสาหกิจซึ่งรัฐบาลค้ำประกัน การกู้จากต่างประเทศทั้งสิ้นอาจจำแนกได้ตามแหล่งเงินกู้ที่สำคัญดังนี้

1. ธนาคารโลก (IBRD)
2. ธนาคารเพื่อความร่วมมือระหว่างประเทศแห่งญี่ปุ่น (JBIC)
3. ธนาคารพัฒนาเอเชีย (ADB)
4. ตลาดการเงิน
5. อื่นๆ

การกู้เงินตามแผนการก่อหนี้จากต่างประเทศของรัฐบาล และรัฐวิสาหกิจประจำปีงบประมาณ 2550 ได้กำหนดกรอบวงเงินเทียบเท่าไม่เกิน 1,000 ล้านดอลลาร์สหรัฐ ซึ่งแผนการก่อหนี้จากต่างประเทศประจำปีงบประมาณ 2550 ประกอบด้วยโครงการหลักจำนวน 550.89 ล้านดอลลาร์สหรัฐ โดยเป็นโครงการที่รัฐบาลค้ำประกัน จำนวน 347.78 ล้านดอลลาร์สหรัฐ และรัฐบาลไม่ค้ำประกัน 203.11 ล้านดอลลาร์สหรัฐ

การกำหนดวงเงินการก่อหนี้จากต่างประเทศในปีงบประมาณ 2550 จะเป็นการพิจารณาเฉพาะโครงการที่มีความจำเป็นและเหมาะสม ซึ่งสอดคล้องกับนโยบายของรัฐบาลที่ต้องการลดการก่อหนี้จากต่างประเทศ โดยจะกู้เงินเท่าที่จำเป็น และไม่มีผลกระทบต่อกรอบเป้าหมายความยั่งยืนทางการคลังของรัฐบาล นอกจากนี้ยังได้มีการกำหนดแผนการกู้เงินในประเทศทดแทนเงินกู้จากต่างประเทศของรัฐวิสาหกิจซึ่งเป็นการกู้เงินสำหรับโครงการที่กำหนดจะกู้จากแหล่งเงินกู้ตลาดเงินทุนต่างประเทศ และแหล่ง Export Credit หรือแหล่งอื่น โดยมีเป้าหมายเพื่อลดความเสี่ยงจากอัตราแลกเปลี่ยน ลดต้นทุนการกู้เงิน และสนับสนุนการพัฒนาตลาดตราสารหนี้ในประเทศ

ตารางที่ 4 - 6
เงินกู้ต่างประเทศโดยตรงของรัฐบาล

หน่วย : ล้านบาทสหรัฐ

แหล่งเงินกู้	ปีงบประมาณ 2545	2546	2547	2548	2549
1. ธนาคารโลก	100.0	-	-	-	-
2. ธนาคารพัฒนาเอเชีย	-	-	-	-	-
3. ธนาคารเพื่อความร่วมมือ ระหว่างประเทศแห่งญี่ปุ่น	31.0	-	-	-	-
4. ตลาดการเงิน	-	-	-	-	-
5. ตลาดเงินทุน	-	-	-	-	-
6. อื่น ๆ	-	-	-	-	-
รวม	131.0	-	-	-	-

หมายเหตุ 1. ปีงบประมาณ 2545 เป็นผลการกู้เงินตามแผนการก่อกำเนิดจากต่างประเทศ
2. ปีงบประมาณ 2546 - 2549 ไม่มีการกู้เงินตามแผนการก่อกำเนิดจากต่างประเทศ

ที่มา สำนักงานบริหารหนี้สาธารณะ กระทรวงการคลัง

ตารางที่ 4 - 7
เงินกู้ต่างประเทศของรัฐวิสาหกิจซึ่งรัฐบาลค้ำประกัน

หน่วย : ล้านบาทสหรัฐ

ปีงบประมาณ	2545	2546	2547	2548	2549
แหล่งเงินทุน					
1. ธนาคารโลก	-	-	-	-	-
2. ธนาคารพัฒนาเอเชีย	-	-	-	-	-
3. ธนาคารเพื่อความร่วมมือ ระหว่างประเทศแห่งญี่ปุ่น	361.8	-	419.8	334.5	-
4. ตลาดการเงิน	-	-	-	-	-
5. ตลาดเงินทุน	-	-	-	-	-
6. อื่น ๆ	-	-	-	32.3	-
รวม	361.8	-	419.8	366.8	-

หมายเหตุ ปีงบประมาณ 2545 - 2549 เป็นผลการกู้เงินตามแผนการก่อกำเนิดจากต่างประเทศ

ที่มา สำนักงานบริหารหนี้สาธารณะ กระทรวงการคลัง

2.2.3 แผนการเบิกจ่ายเงินกู้ต่างประเทศประจำปีงบประมาณ 2551

ในปีงบประมาณ 2551 หน่วยราชการภาครัฐมีแผนที่จะเบิกจ่ายเงินกู้ต่างประเทศจากการกู้ตรงของรัฐบาลจำนวน 20.5 ล้านบาท

ตารางที่ 4 - 8

แผนการเบิกจ่ายเงินกู้ต่างประเทศประจำปีงบประมาณ 2551

หน่วย : ล้านบาท

กระทรวง/หน่วยงาน/โครงการ	แหล่ง เงินกู้	ประมาณการเบิกจ่ายปี 2551		
		เงินกู้	เงินบาท สมทบ	รวม
รวมทั้งสิ้น		20.5	7.3	27.8
1. กระทรวงเกษตรและสหกรณ์		20.5	7.3	27.8
สำนักงานการปฏิรูปที่ดินเพื่อเกษตรกรรม		20.5	7.3	27.8
- โครงการเงินกู้ OECF เพื่อฟื้นฟู สภาพแวดล้อมที่เสื่อมโทรม ในเขตปฏิรูปที่ดิน	JBIC	20.5	7.3	27.8

หมายเหตุ 100 Yen = 30.0 บาท

ที่มา สำนักงานประมาณ

3. ความช่วยเหลือจากต่างประเทศ

ประเทศไทยได้รับความช่วยเหลือทางเศรษฐกิจและวิชาการจากต่างประเทศในรูปของผู้เชี่ยวชาญ อาสาสมัคร ทุนการศึกษาและฝึกอบรม วัสดุอุปกรณ์ และเงินให้เปล่า ความช่วยเหลือส่วนใหญ่จัดสรรให้ในด้านการศึกษา การเกษตร การบริหารทั่วไปและการพัฒนาสังคม

ความช่วยเหลือที่รัฐบาลได้รับจำแนกตามแหล่งที่มาได้ดังนี้

ตารางที่ 4 - 9
ความช่วยเหลือจากต่างประเทศ

หน่วย : ล้านบาท

แหล่งความช่วยเหลือ	ปีงบประมาณ		
	2547 ^{1/}	2548 ^{2/}	2549 ^{3/}
1. ญี่ปุ่น	559.4	436.4	306.3
2. กลุ่มประเทศยุโรป สแกนดิเนเวียและแคนาดา	550.6	529.0	384.4
3. สหรัฐอเมริกา	210.5	196.7	196.7
4. ออสเตรเลีย นิวซีแลนด์ ประเทศอื่นในเอเชีย และตะวันออกกลาง	119.7	62.0	83.7
5. สหประชาชาติ	178.5	414.8	390.6
6. สหภาพยุโรป	58.5	44.5	42.8
7. อาสาสมัคร	178.0	180.6	173.0
8. องค์การพัฒนาเอกชน	380.0	354.7	401.4
9. แหล่งอื่นๆ ^{4/}	2.8	1.4	1.2
รวม	2,238.0	2,220.2	1,980.1

หมายเหตุ ^{1/} ปีงบประมาณ 2547 อัตราแลกเปลี่ยน 1 เหรียญสหรัฐ = 40.0 บาท

^{2/} ปีงบประมาณ 2548 อัตราแลกเปลี่ยน 1 เหรียญสหรัฐ = 40.0 บาท

^{3/} ปีงบประมาณ 2549 อัตราแลกเปลี่ยน 1 เหรียญสหรัฐ = 39.0 บาท

^{4/} แหล่งอื่นๆ ได้แก่ องค์การการศึกษาแห่งเอเชียตะวันออกเฉียงใต้ กลุ่มประเทศอาเซียน และวิทยาลัยนักบริหารการศึกษาระดับเทคนิคแผนโคลัมโบ

ที่มา กรมวิเทศสหการ

แผนภูมิที่ 4 - 5
 ความช่วยเหลือจากต่างประเทศ
 ปีงบประมาณ 2548 - 2549

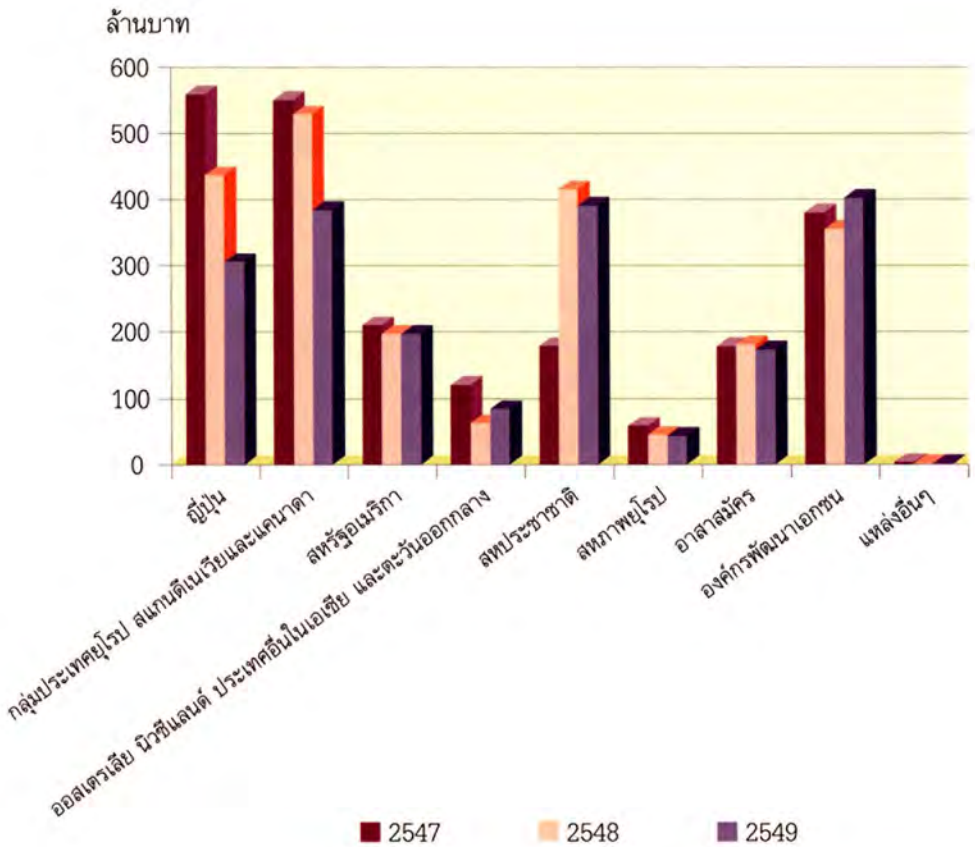

4. เงินและทรัพย์สินช่วยราชการ

ในปีหนึ่งๆ รัฐบาลได้รับเงินและทรัพย์สินที่บุคคล บริษัท ห้างร้าน สถาบันบริจาค เพื่อช่วยเหลือแก่ส่วนราชการตามวัตถุประสงค์ต่างๆ ซึ่งสำนักงบประมาณได้พยายาม รวบรวมจำนวนเงินและทรัพย์สินที่ได้รับบริจาคนี้ ตามรายงานของส่วนราชการต่างๆ ที่ส่งมายังสำนักงบประมาณ ในรอบปีงบประมาณ 2549 ตั้งแต่วันที่ 1 ตุลาคม 2548 ถึง วันที่ 30 กันยายน 2549 (12 เดือน) และปีงบประมาณ 2550 ตั้งแต่วันที่ 1 ตุลาคม 2549 ถึง วันที่ 28 กุมภาพันธ์ 2550 (5 เดือน) ดังนี้

1. ปีงบประมาณ 2549 จำนวนเงินสดและมูลค่าทรัพย์สินที่ได้รับบริจาครวมทั้งสิ้น 2,854.2 ล้านบาท ซึ่งในจำนวนนี้เป็นเงินสด 784.9 ล้านบาท และมูลค่าทรัพย์สิน 2,069.3 ล้านบาท

2. ปีงบประมาณ 2550 จำนวนเงินสดและมูลค่าทรัพย์สินที่ได้รับบริจาครวมทั้งสิ้น 1,139.1 ล้านบาท ซึ่งในจำนวนนี้เป็นเงินสด 310.0 ล้านบาท และมูลค่าทรัพย์สิน 829.1 ล้านบาท

ตารางที่ 4 - 10
เงินและทรัพย์สินช่วยราชการ

หน่วย : ล้านบาท

ปีงบประมาณ	เงินสด			ทรัพย์สิน (มูลค่า)
	รับ	จ่าย	คงเหลือ	
2541	792.8	758.9	33.9	3,038.5
2542	1,046.5	845.5	201.0	4,634.5
2543	831.1	1,229.6	-398.5	3,226.3
2544	705.9	892.5	-186.6	2,068.3
2545	762.2	890.1	-127.9	1,630.9
2546	539.9	545.8	-5.9	1,491.3
2547	927.4	764.7	162.7	1,300.8
2548	2,132.3	1,817.7	314.6	2,825.6
2549	784.9	783.8	1.1	2,069.3
2550	310.0	231.5	78.5	829.1



จบประมาณโดยสังเขป

ประจำปีจบประมาณ พ.ศ. ๒๕๕๐



สำนักงบประมาณ
สำนักนายกรัฐมนตรี