

รายงาน



คุณภาพชีวิตของคนไทย

จากข้อมูลความจำเป็นพื้นฐาน (จปฐ.) ปี 2545



โดย ..

คณะกรรมการอำนวยการงานพัฒนาคุณภาพชีวิตของประชาชน (พชช.)

จัดทำโดย ..



ศูนย์ข้อมูลเพื่อการพัฒนาชนบท กรมการพัฒนาชุมชน กระทรวงมหาดไทย

รายงาน



๘๘ คุณภาพชีวิตของคนไทย

จากข้อมูลความจำเป็นพื้นฐาน (จปฐ.) ปี 2545

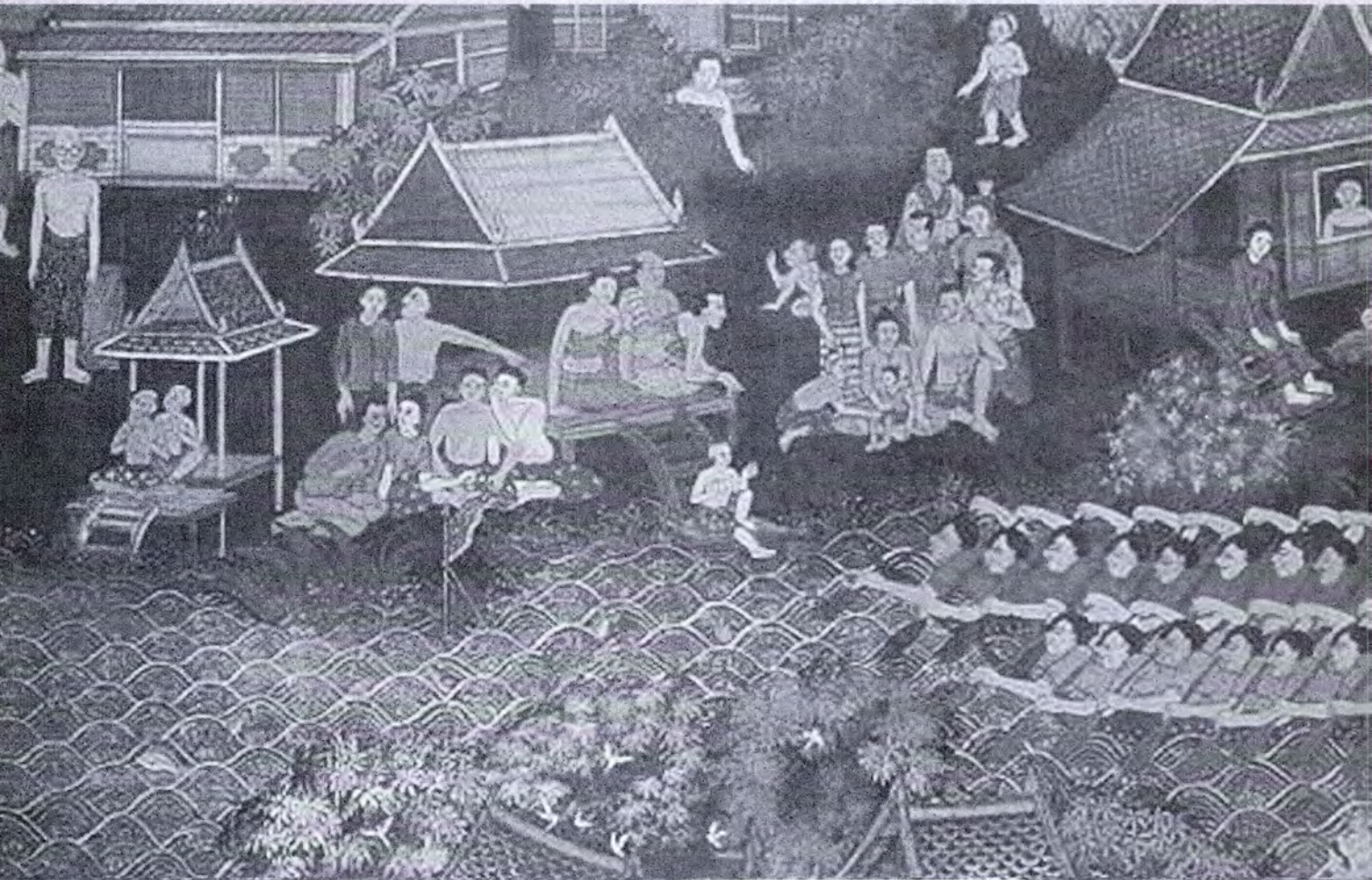

โดย ..

คณะกรรมการอำนวยการงานพัฒนาคุณภาพชีวิตของประชาชน (พชช.)

จัดทำโดย ..

 ศูนย์ข้อมูลเพื่อการพัฒนาชนบท กรมการพัฒนาชุมชน

ชื่อหนังสือ : รายงาน คุณภาพชีวิตของคนไทย
: จากข้อมูลความจำเป็นพื้นฐาน (จปฐ.) ปี 2545
เจ้าของ : กรมการพัฒนาชุมชน กระทรวงมหาดไทย
ปีที่พิมพ์ : พ.ศ. 2546
พิมพ์ครั้งที่ 1 : จำนวน 3,000 เล่ม
ISBN : 974-423-020-7

พิมพ์ที่

บริษัท เอ ที เอ็น โปรดักชั่น จำกัด
31/9-11 ถนนเจริญกรุง ซอย 39
สี่พระยา บางรัก กรุงเทพฯ 10500
โทร. 0-2234-0037



ประมวลสรุป

พระราชกระแสของสมเด็จพระเทพรัตนราชสุดาฯ สยามบรมราชกุมารี
ในวโรกาสที่ทรงพระกรุณาโปรดเกล้าฯ ให้คณะกรรมการอำนวยการ
งานพัฒนาคุณภาพชีวิตของประชาชนในชนบท (พชช.) และเจ้าหน้าที่
เข้าเฝ้าถวายรายงานคุณภาพชีวิตของคนไทย

.....

การดำเนินงานพัฒนา แต่ก่อนใช้วัดด้วยสายตาบ้าง เผลียวไปตาม
ความคิดเห็นที่ไม่เป็นเชิงสถิติบ้าง ทำไปเรื่อย ๆ บ้าง แต่ตอนนี้ทางราชการ
มีการสำรวจข้อมูล จปฐ. เป็นข้อมูลที่คิดว่าในขณะนี้ดีที่สุดแล้ว ดีในการเป็น
ฐานให้เริ่มต้นแก้ไขปัญหา เป็นข้อมูลที่ง่าย ดูง่าย และเห็นด้วยที่มีการสำรวจ
ข้อมูล จปฐ. มีการวัดเพื่อให้พบปัญหา ซึ่งเมื่อรู้ปัญหาแล้วจะได้มีการแก้ไข
สำหรับการวัดนั้นจะตรงหรือไม่ตรง แน่นอนต้องมีการผิดพลาดบ้าง ก็ไม่น่า
จะเป็นปัญหาใหญ่ ขอให้สิ่งที่จะช่วยชี้ให้ฝ่ายรัฐเข้าไปหาชาวบ้าน ได้ทราบ
ปัญหาของชาวบ้านบ้าง เมื่อเราทำจริง สำรวจจริงแล้ว จะทำให้พบกับบุคคล
ที่ควรสงเคราะห์ หรือทำให้พบปัญหา และเมื่อพบปัญหาแล้วจะแก้ไขอย่างไร
เป็นสิ่งที่ซึ่งจะตามมา

หลักการพัฒนาที่ควรคำนึงถึงคือ ช่วยเขาเพื่อให้เขาช่วยตัวเองได้
การให้คำแนะนำเพื่อให้ชาวบ้านได้เรียนรู้วิธีการแก้ไขปัญหาด้วยตัวเอง
จึงเป็นสิ่งสำคัญ

คำนำ

รายงานคุณภาพชีวิตของคนไทย จากข้อมูลความจำเป็นพื้นฐาน (จปฐ.) ปี 2545 เป็นเอกสารที่นำเสนอผลการจัดเก็บและวิเคราะห์ข้อมูลความจำเป็นพื้นฐาน (จปฐ.) ปี 2545 ซึ่งจัดเก็บข้อมูลในเขตชนบททั่วประเทศเป็นประจำทุกปี ข้อมูล จปฐ. จะทำให้ทราบคุณภาพชีวิตของประชาชนในระดับครัวเรือน หมู่บ้าน ตำบล อำเภอ/กิ่งอำเภอ จังหวัด ภาค และภาพรวมทั้งประเทศ

ปี 2545 เป็นปีที่เริ่มต้นของแผนพัฒนาเศรษฐกิจและสังคมแห่งชาติ ฉบับที่ 9 (พ.ศ. 2545-2549) คณะกรรมการอำนวยการงานพัฒนาคุณภาพชีวิตของประชาชน (พชช.) โดยคณะทำงานปรับปรุงและจัดทำเครื่องชี้วัดคุณภาพชีวิตของประชาชนในชนบทและเมือง ได้ดำเนินการปรับปรุงแบบสอบถามและเครื่องชี้วัดข้อมูลความจำเป็นพื้นฐาน (จปฐ.) เป็น 6 หมวด 37 ตัวชี้วัด ซึ่งผลการจัดเก็บและวิเคราะห์ข้อมูล จปฐ. ในภาพรวมทั้งประเทศพบว่า บรรลุเป้าหมาย จปฐ. จำนวน 7 ตัวชี้วัด และยังไม่บรรลุเป้าหมาย จำนวน 30 ตัวชี้วัด ซึ่งแตกต่างจากปี 2544 (ที่บรรลุเป้าหมาย จำนวน 25 ตัวชี้วัด และยังไม่บรรลุเป้าหมายจำนวน 14 ตัวชี้วัด) ทั้งนี้เพราะในช่วงแผนพัฒนา ฉบับที่ 9 ได้มีการปรับปรุงและเปลี่ยนแปลงเครื่องชี้วัด เกณฑ์ชี้วัด และเป้าหมายให้สูงขึ้นกว่าเดิมหลายตัวชี้วัด (มี 23 ตัวชี้วัดที่มีเป้าหมายร้อยละ 100 ในขณะที่ช่วงแผนพัฒนา ฉบับที่ 8 มีเพียง 4 ตัวชี้วัด เท่านั้น) ซึ่งในทางปฏิบัตินั้นจำนวนที่ยังไม่ผ่านเกณฑ์ของแต่ละตัวชี้วัด คือ เป้าหมายในการแก้ไขปัญหาของประชาชน และผู้มีหน้าที่รับผิดชอบ หรือเกี่ยวข้อง รวมทั้งการพัฒนาปรับปรุงแก้ไขด้วยตนเองของประชาชน ของครัวเรือนที่ยังไม่ผ่านเกณฑ์ตัวชี้วัดนั้น ๆ ด้วย

หวังเป็นอย่างยิ่งว่า รายงานคุณภาพชีวิตของคนไทย ปี 2545 ฉบับนี้ จะเป็นสื่อช่วยให้หน่วยงานที่เกี่ยวข้องกับการพัฒนาชนบททั้งภาครัฐ ภาคเอกชน องค์กรปกครองส่วนท้องถิ่น และองค์กรประชาชน รวมทั้งนิสิต/นักศึกษา และประชาชน ได้เห็นความสำคัญของข้อมูล จปฐ. และใช้เป็นเครื่องมือในการวางแผนแก้ไขปัญหาและพัฒนาคุณภาพชีวิตของคนไทยให้ดียิ่งขึ้น อย่างน้อยผ่านเกณฑ์ความจำเป็นพื้นฐานทุกตัวชี้วัด ต่อไป

**กรมการพัฒนาชุมชน
กระทรวงมหาดไทย**

สารบัญ

หน้า

ประมวลสรุปพระราชกระแสสมเด็จพระเทพรัตนราชสุดาฯ สยามบรมราชกุมารี
คำนำ

บทสรุปสำหรับผู้บริหาร

บทที่ 1 ความจำเป็นพื้นฐาน (จปฐ.)

แนวคิดเรื่อง จปฐ. เพื่อคุณภาพชีวิต

ความหมายของคุณภาพชีวิต และจปฐ.

ขั้นตอนการนำ จปฐ. ไปใช้ในการพัฒนา

ประโยชน์ของการใช้ความจำเป็นพื้นฐานในการพัฒนาคุณภาพชีวิต

สรุปสถานะการใช้ จปฐ.

เงื่อนไขแห่งความสำเร็จของ จปฐ.

ความเป็นมา หลักการและวัตถุประสงค์

การกำหนดเครื่องชี้วัดความจำเป็นพื้นฐาน

เครื่องชี้วัด จปฐ. ช่วงแผนพัฒนาฯ ฉบับที่ 9 (พ.ศ. 2545-2549)

แบบสอบถาม จปฐ. ที่ใช้จัดเก็บข้อมูล

องค์การบริหารการจัดเก็บข้อมูล จปฐ.

บทที่ 2 ผลการวิเคราะห์ข้อมูล จปฐ. รายตัวชี้วัด

หมวดที่ 1 สุขภาพดี (11 ตัวชี้วัด)

หมวดที่ 2 มีบ้านอาศัย (8 ตัวชี้วัด)

หมวดที่ 3 ฝึกฝนการศึกษา (6 ตัวชี้วัด)

หมวดที่ 4 รายได้ก้าวหน้า (3 ตัวชี้วัด)

หมวดที่ 5 ปลูกฝังค่านิยมไทย (5 ตัวชี้วัด)

หมวดที่ 6 ร่วมใจพัฒนา (4 ตัวชี้วัด)

บทที่ 3 ตัวชี้วัดที่ยังไม่บรรลุเป้าหมาย ภาพรวมทั้งประเทศ ภูมิภาค และรายจังหวัด

ภาพรวมทั้งประเทศ

ภาคกลาง

ภาคตะวันออกเฉียงเหนือ

ภาคเหนือ

ภาคใต้

สารบัญ (ต่อ)

	หน้า
บทที่ 4 พื้นที่ที่ยังไม่บรรลุนิติภาวะ	133
ภาพรวมทั้งประเทศ	134
ภาคกลาง	135
ภาคตะวันออกเฉียงเหนือ	139
ภาคเหนือ	142
ภาคใต้	144
บทที่ 5 สรุปผลการจัดเก็บข้อมูลความจำเป็นพื้นฐาน (จปฐ.) ปี 2545 ภาพรวมทั้งประเทศรายภาค และรายจังหวัด	147
ภาพรวมทั้งประเทศ	148
ภาคกลาง	149
ภาคตะวันออกเฉียงเหนือ	175
ภาคเหนือ	195
ภาคใต้	213
บทที่ 6 สรุปรายงานคุณภาพชีวิตของคนไทย ปี 2545	229
ภาคผนวก	
คำสั่งกระทรวงมหาดไทย ที่ 420/2545	
เรื่อง แต่งตั้งคณะกรรมการอำนวยการงานพัฒนา	
คุณภาพชีวิตของประชาชน (พชช.)	237

สารบัญตาราง

	หน้า	
ตารางที่ 1	จำนวนหญิงตั้งครรภ์ที่ได้รับการดูแลก่อนคลอด	13
ตารางที่ 2	จำนวนแม่ที่คลอดลูกได้รับการทำคลอดและการดูแลหลังคลอด	14
ตารางที่ 3	จำนวนเด็กแรกเกิดมีน้ำหนักไม่ต่ำกว่า 2,500 กรัม	15
ตารางที่ 4	จำนวนเด็กแรกเกิดถึง 1 ปีเต็ม ได้รับการฉีดวัคซีนป้องกันโรคครบ	16
ตารางที่ 5	จำนวนเด็กแรกเกิดได้กินนมอย่างเดียวอย่างน้อย 4 เดือนแรกติดต่อกัน	17
ตารางที่ 6	จำนวนเด็กแรกเกิดถึง 5 ปี ได้กินอาหารอย่างเหมาะสมและเพียงพอ	18
ตารางที่ 7	จำนวนเด็กอายุ 6-15 ปี ได้กินอาหารอย่างถูกต้องครบถ้วน	19
ตารางที่ 8	จำนวนเด็กอายุ 6-12 ปี ได้รับการฉีดวัคซีนป้องกันโรคครบ	20
ตารางที่ 9	จำนวนคนในครัวเรือนได้กินอาหารที่มีคุณภาพ ถูกสุขลักษณะ ปลอดภัยและได้มาตรฐาน	21
ตารางที่ 10	จำนวนคนในครัวเรือนมีความรู้ในการใช้ยาที่ถูกต้องเหมาะสม	22
ตารางที่ 11	จำนวนคนอายุ 35 ปีขึ้นไป ได้รับการตรวจสุขภาพประจำปี	23
ตารางที่ 12	จำนวนครัวเรือนมีความมั่นคงในที่อยู่อาศัย และบ้านมีสภาพคงทนถาวร	24
ตารางที่ 13	จำนวนครัวเรือนมีน้ำสะอาดสำหรับดื่มและบริโภคเพียงพอตลอดปี	25
ตารางที่ 14	จำนวนครัวเรือนมีน้ำใช้เพียงพอตลอดปี	26
ตารางที่ 15	จำนวนครัวเรือนมีการจัดบ้านเรือนและบริเวณบ้านให้เป็นระเบียบถูกสุขลักษณะ	27
ตารางที่ 16	จำนวนครัวเรือนไม่ถูกรบกวนจากเสียง ความลั่นสะเทือน ฝุ่นละออง กลิ่นเหม็นหรือมลพิษทางอากาศ น้ำเสีย ขยะ และสารพิษ	28
ตารางที่ 17	จำนวนครัวเรือนมีการป้องกันอุบัติเหตุอย่างถูกวิธี	29
ตารางที่ 18	จำนวนครัวเรือนมีความปลอดภัยในชีวิตและทรัพย์สิน	30
ตารางที่ 19	จำนวนครอบครัวมีความอบอุ่น	31
ตารางที่ 20	จำนวนเด็กอายุ 3-5 ปีเต็ม ได้รับการเลี้ยงดูเตรียมความพร้อมก่อนวัยเรียน	32
ตารางที่ 21	จำนวนเด็กอายุ 6-15 ปี ได้รับการศึกษาภาคบังคับ 9 ปี	33
ตารางที่ 22	จำนวนเด็กที่จบการศึกษาภาคบังคับ 9 ปี ได้เรียนต่อชั้นมัธยมศึกษาตอนปลาย	34
ตารางที่ 23	จำนวนเด็กที่จบการศึกษาภาคบังคับ 9 ปี และไม่ได้เรียนต่อ ได้รับการฝึกอบรมด้านอาชีพ	35
ตารางที่ 24	จำนวนคนอายุ 15-60 ปีเต็ม อ่านออกและเขียนภาษาไทยได้	36
ตารางที่ 25	จำนวนคนในครัวเรือนได้รับรู้ข่าวสารที่เป็นประโยชน์อย่างน้อยสัปดาห์ละ 5 ครั้ง	37
ตารางที่ 26	จำนวนคนอายุ 18-60 ปีเต็ม มีการประกอบอาชีพและมีรายได้	38
ตารางที่ 27	จำนวนคนในครัวเรือนมีรายได้เฉลี่ยไม่ต่ำกว่าคนละ 20,000 บาทต่อปี	39
ตารางที่ 28	จำนวนครัวเรือนมีการเก็บออมเงิน	40

สารบัญตาราง (ต่อ)

	หน้า
ตารางที่ 29 จำนวนคนในครัวเรือนไม่ติดสุรา	41
ตารางที่ 30 จำนวนคนในครัวเรือนไม่สูบบุหรี่	42
ตารางที่ 31 จำนวนคนอายุตั้งแต่ 6 ปีขึ้นไปทุกคนปฏิบัติกิจกรรมทางศาสนา	43
ตารางที่ 32 จำนวนคนสูงอายุได้รับการดูแลเอาใจใส่จากคนในครัวเรือน	44
ตารางที่ 33 จำนวนคนพิการได้รับการดูแลเอาใจใส่จากคนในครัวเรือน	45
ตารางที่ 34 จำนวนครัวเรือนมีคนเป็นสมาชิกกลุ่มที่ตั้งขึ้นในหมู่บ้าน ตำบล	46
ตารางที่ 35 จำนวนครัวเรือนมีคนมีส่วนร่วมแสดงความคิดเห็นเพื่อประโยชน์ของชุมชนหรือท้องถิ่น	47
ตารางที่ 36 จำนวนครัวเรือนมีคนเข้าร่วมกิจกรรมสาธารณะของหมู่บ้าน	48
ตารางที่ 37 จำนวนคนที่มีสิทธิ์ไปใช้สิทธิ์เลือกตั้ง	49

ตัวชี้วัดข้อมูล จปฐ. ปี 2545 ที่ยังไม่บรรลุเป้าหมาย

ตารางที่ 38 ภาพรวมประเทศ	52
ตารางที่ 39 ภาคกลาง	53
ตารางที่ 40-64 จังหวัดในภาคกลาง	54
ตารางที่ 65 ภาคตะวันออกเฉียงเหนือ	79
ตารางที่ 66-84 จังหวัดในภาคตะวันออกเฉียงเหนือ	80
ตารางที่ 85 ภาคเหนือ	99
ตารางที่ 86-102 จังหวัดในภาคเหนือ	100
ตารางที่ 103 ภาคใต้	117
ตารางที่ 104-117 จังหวัดในภาคใต้	118

ตัวชี้วัดข้อมูล จปฐ. ปี 2545 แสดงพื้นที่ที่ยังไม่บรรลุเป้าหมาย

ตารางที่ 118 ภาพรวมทั้งประเทศ	134
ตารางที่ 119 ภาคกลาง	135
ตารางที่ 120 ภาคตะวันออกเฉียงเหนือ	139
ตารางที่ 121 ภาคเหนือ	142
ตารางที่ 122 ภาคใต้	144

สารบัญตาราง (ต่อ)

	หน้า
สรุปผลการจัดเก็บข้อมูลความจำเป็นพื้นฐาน (จปฐ.) ปี 2545	
ตารางที่ 123 ภาพรวมประเทศ	148
ตารางที่ 124 ภาคกลาง	149
ตารางที่ 125-149 จังหวัดในภาคกลาง	150
ตารางที่ 150 ภาคตะวันออกเฉียงเหนือ	175
ตารางที่ 151-169 จังหวัดในภาคตะวันออกเฉียงเหนือ	176
ตารางที่ 170 ภาคเหนือ	195
ตารางที่ 171-187 จังหวัดในภาคเหนือ	196
ตารางที่ 188 ภาคใต้	213
ตารางที่ 189-202 จังหวัดในภาคใต้	214

สารบัญแผนภูมิ

หน้า

แสดงอัตราส่วนของจำนวนที่ยังไม่ผ่านเกณฑ์ทั้งหมดของแต่ละตัวชี้วัด

แผนภูมิที่ 1	หญิงตั้งครรภ์ได้รับการดูแลก่อนคลอดที่ยังไม่ผ่านเกณฑ์ทั้งหมด	13
แผนภูมิที่ 2	แม่ที่คลอดลูกได้รับการทำคลอดและดูแลหลังคลอด	14
แผนภูมิที่ 3	เด็กแรกเกิดมีน้ำหนักไม่ต่ำกว่า 2,500 กรัม	15
แผนภูมิที่ 4	เด็กแรกเกิดถึง 1 ปีเต็ม ได้รับการฉีดวัคซีนป้องกันโรคครบ	16
แผนภูมิที่ 5	เด็กแรกเกิดได้กินนมแม่อย่างเดียวอย่างน้อย 4 เดือนแรกติดต่อกัน	17
แผนภูมิที่ 6	เด็กแรกเกิดถึง 5 ปี ได้กินอาหารอย่างเหมาะสมและเพียงพอ	18
แผนภูมิที่ 7	เด็กอายุ 6-15 ปี ได้กินอาหารอย่างเหมาะสมและเพียงพอ	19
แผนภูมิที่ 8	เด็กอายุ 6-12 ปี ได้รับการฉีดวัคซีนป้องกันโรคครบ	20
แผนภูมิที่ 9	คนในครัวเรือนได้กินอาหารที่มีคุณภาพ ถูกสุขลักษณะ ปลอดภัยและได้มาตรฐาน	21
แผนภูมิที่ 10	คนในครัวเรือนมีความรู้ในการใช้ยาที่ถูกต้องเหมาะสม	22
แผนภูมิที่ 11	คนอายุ 35 ปีขึ้นไป ได้รับการตรวจสุขภาพประจำปี	23
แผนภูมิที่ 12	ครัวเรือนมีความมั่นคงในที่อยู่อาศัย และบ้านมีสภาพคงทนถาวร	24
แผนภูมิที่ 13	ครัวเรือนมีน้ำสะอาดสำหรับดื่มและบริโภคเพียงพอตลอดปี	25
แผนภูมิที่ 14	ครัวเรือนมีน้ำใช้เพียงพอตลอดปีที่ยังไม่ผ่านเกณฑ์ทั้งหมด	26
แผนภูมิที่ 15	ครัวเรือนมีการจัดบ้านเรือนและบริเวณบ้านให้เป็นระเบียบถูกสุขลักษณะ	27
แผนภูมิที่ 16	ครัวเรือนไม่ถูกรบกวนจากเสียง ความสั่นสะเทือน ฝุ่นละออง กลิ่นเหม็น หรือมลพิษทางอากาศ น้ำเสีย ขยะ และสารพิษ	28
แผนภูมิที่ 17	ครัวเรือนมีการป้องกันอุบัติเหตุอย่างถูกวิธี	29
แผนภูมิที่ 18	ครัวเรือนมีความปลอดภัยในชีวิตและทรัพย์สิน	30
แผนภูมิที่ 19	ครอบครัวมีความอบอุ่น	31
แผนภูมิที่ 20	เด็กอายุ 3-5 ปีเต็ม ได้รับการเลี้ยงดูเตรียมความพร้อมก่อนวัยเรียน	32
แผนภูมิที่ 21	เด็กอายุ 6-15 ปี ได้รับการศึกษาภาคบังคับ 9 ปี	33
แผนภูมิที่ 22	เด็กที่จบการศึกษาภาคบังคับ 9 ปี ได้เรียนต่อชั้นมัธยมศึกษาตอนปลาย	34
แผนภูมิที่ 23	เด็กที่จบการศึกษาภาคบังคับ 9 ปี และไม่ได้เรียนต่อได้รับการฝึกอบรมด้านอาชีพ	35
แผนภูมิที่ 24	คนอายุ 15-60 ปีเต็ม อ่านออกและเขียนภาษาไทยได้	36
แผนภูมิที่ 25	คนในครัวเรือนได้รับรู้ข่าวสารที่เป็นประโยชน์อย่างน้อยสัปดาห์ละ 5 ครั้ง	37
แผนภูมิที่ 26	คนอายุ 18-60 ปีเต็ม มีการประกอบอาชีพและมีรายได้	38
แผนภูมิที่ 27	คนในครัวเรือนมีรายได้เฉลี่ยไม่ต่ำกว่าคนละ 20,000 บาทต่อปี	39
แผนภูมิที่ 28	ครัวเรือนมีการเก็บออมเงินที่ยังไม่ผ่านเกณฑ์ทั้งหมด	40
แผนภูมิที่ 29	คนในครัวเรือนไม่ติดสุราที่ยังไม่ผ่านเกณฑ์ทั้งหมด	41
แผนภูมิที่ 37	คนในครัวเรือนไม่สูบบุหรี่ที่ยังไม่ผ่านเกณฑ์ทั้งหมด	42

บทสรุปสำหรับผู้บริหาร

กรมการพัฒนาชุมชน กระทรวงมหาดไทย ในฐานะฝ่ายเลขานุการของคณะกรรมการอำนวยการงานพัฒนาคุณภาพชีวิตของประชาชน (พชช.) รับผิดชอบในการประสานการดำเนินการจัดเก็บข้อมูลความจำเป็นพื้นฐาน (จปฐ.) ทุกครัวเรือนในเขตชนบท เป็นประจำทุกปี

ซึ่งข้อมูล จปฐ. สามารถทำให้ทราบว่าแต่ละครัวเรือนตกเกณฑ์เรื่องอะไรบ้าง มีรายได้เฉลี่ยกี่บาทต่อคนต่อปี นอกจากนี้ในระดับหมู่บ้าน ตำบล อำเภอ/กิ่งอำเภอ จังหวัด ภาค และภาพรวมทั้งประเทศ สามารถทำให้ทราบว่าตัวชี้วัดใดที่ยังไม่บรรลุเป้าหมาย ซึ่งถือว่าเป็นปัญหาที่ อบต./สภาตำบล อำเภอ/กิ่งอำเภอ จังหวัด และหน่วยงานที่เกี่ยวข้องในระดับกรม กระทรวง และรัฐบาล ควรใช้เป็นข้อมูลในการวางแผนงานโครงการ การกำหนดนโยบาย/แนวทางปฏิบัติ การอนุมัติโครงการ และการติดตามผลการพัฒนา โดยเฉพาะการส่งเสริมและสนับสนุนให้ประชาชนได้มีส่วนร่วมและช่วยแก้ไขปัญหาก็สามารถแก้ไขได้ด้วยตนเองก่อน

ผลการจัดเก็บข้อมูล จปฐ. ปี 2545 จำนวน 7,305,239 ครัวเรือน 67,359 หมู่บ้าน พบว่าประชาชนบรรลุเป้าหมาย จปฐ. จำนวน 7 ตัวชี้วัด และไม่บรรลุเป้าหมาย จำนวน 30 ตัวชี้วัด ซึ่งตัวชี้วัด 10 อันดับแรกที่ยังไม่บรรลุเป้าหมาย จปฐ. เรียงลำดับที่ต่ำกว่าเป้าหมายมากไปหาน้อย มีดังนี้คือ

1) ตัวชี้วัดที่ 23 เด็กจบการศึกษาภาคบังคับ 9 ปี และไม่ได้เรียนต่อมัธยมปลายได้ฝึกอบรมด้านอาชีพ (ต่ำกว่าเป้าหมายร้อยละ 30.0) จำนวนที่ต้องแก้ไข 35,138 คน

2) ตัวชี้วัดที่ 27 รายได้เฉลี่ยไม่ต่ำกว่า 20,000 บาท ต่อคนต่อปี (ต่ำกว่าเป้าหมายร้อยละ 27.0) จำนวนที่ต้องแก้ไข 4,163,581 ครัวเรือน

3) ตัวชี้วัดที่ 31 คนตั้งแต่ 6 ปีขึ้นไปปฏิบัติกิจกรรมทางศาสนา (ต่ำกว่าเป้าหมายร้อยละ 16.7) จำนวนที่ต้องแก้ไข 1,221,706 ครัวเรือน

4) ตัวชี้วัดที่ 10 ครัวเรือนมีความรู้ในการใช้ยาที่ถูกต้องเหมาะสม (ต่ำกว่าเป้าหมายร้อยละ 14.5) จำนวนที่ต้องแก้ไข 1,056,057 ครัวเรือน

5) ตัวชี้วัดที่ 16 ครัวเรือนไม่ถูกรบกวนจากมลพิษ (ต่ำกว่าเป้าหมายร้อยละ 12.4) จำนวนที่ต้องแก้ไข 902,343 ครัวเรือน

6) ตัวชี้วัดที่ 25 คนในครัวเรือนได้รับรู้ข่าวสารที่เป็นประโยชน์อย่างน้อยสัปดาห์ละ 5 ครั้ง (ต่ำกว่าเป้าหมายร้อยละ 9.3) จำนวนที่ต้องแก้ไข 681,561 คน

7) ตัวชี้วัดที่ 36 ครัวเรือนเข้าร่วมทำกิจกรรมสาธารณะหมู่บ้าน (ต่ำกว่าเป้าหมายร้อยละ 8.9) จำนวนที่ต้องแก้ไข 651,591 ครัวเรือน

8) ตัวชี้วัดที่ 17 ครัวเรือนมีการป้องกันอุบัติเหตุอย่างถูกวิธี (ต่ำกว่าเป้าหมายร้อยละ 8.2) จำนวนที่ต้องแก้ไข 602,041 ครัวเรือน

9) ตัวชี้วัดที่ 15 ครัวเรือนจัดบ้านเรือน/บริเวณบ้านถูกสุขลักษณะ (ต่ำกว่าเป้าหมายร้อยละ 7.0) จำนวนที่ต้องแก้ไข 876,696 ครัวเรือน

10) ตัวชี้วัดที่ 19 ครัวเรือนมีความอบอุ่น (ต่ำกว่าเป้าหมายร้อยละ 6.6) จำนวนที่ต้องแก้ไข 479,749 ครัวเรือน

ตัวชี้วัดที่บรรลุเป้าหมาย จปฐ. จำนวน 7 ตัวชี้วัด (เรียงลำดับที่สูงกว่าเป้าหมายมากไปหาน้อย)

1) ตัวชี้วัดที่ 35 ครัวเรือนมีส่วนร่วมแสดงความคิดเห็น (สูงกว่าเป้าหมายร้อยละ 58.3)

2) ตัวชี้วัดที่ 11 คนอายุ 35 ปีขึ้นไป ได้รับการตรวจสุขภาพประจำปี (สูงกว่าเป้าหมายร้อยละ 54.5)

3) ตัวชี้วัดที่ 22 เด็กจบภาคบังคับ 9 ปี ได้เรียนต่อมัธยมปลาย (สูงกว่าเป้าหมายร้อยละ 37.8)

4) ตัวชี้วัดที่ 30 คนในครัวเรือนไม่สูบบุหรี่ (สูงกว่าเป้าหมายร้อยละ 37.5)

5) ตัวชี้วัดที่ 28 ครัวเรือนมีการเก็บออมเงิน (สูงกว่าเป้าหมายร้อยละ 20.7)

6) ตัวชี้วัดที่ 26 คนอายุ 18-60 ปี มีการประกอบอาชีพและมีรายได้ (สูงกว่าเป้าหมายร้อยละ 15.7)

7) ตัวชี้วัดที่ 5 เด็กแรกเกิดได้กินนมแม่อย่างน้อย 4 เดือนแรก (สูงกว่าเป้าหมายร้อยละ 3.6)

เปรียบเทียบจำนวนตัวชี้วัดที่บรรลุและไม่บรรลุเป้าหมาย จำแนกรายภาค

ที่	ภาค	จำนวนตัวชี้วัด		หมายเหตุ
		ไม่บรรลุเป้าหมาย	บรรลุเป้าหมาย	
1	กลาง	30	7	
2	ตะวันออกเฉียงเหนือ	29	8	
3	เหนือ	30	7	
4	ใต้	29	8	

สรุปผลการจัดเก็บข้อมูล จปฐ. ระดับจังหวัด

1 จังหวัดที่บรรลุเป้าหมายตัวชี้วัดมากที่สุด

3 ลำดับแรก เป็นดังนี้

1) จังหวัดภูเก็ต บรรลุเป้าหมายตัวชี้วัดจำนวน 19 ตัวชี้วัด (ตัวชี้วัดที่ 1,2,3,4,5,6,7,8,9,11,13,14, 22,26,27,28,30,33,35)

2) จังหวัดสงขลา บรรลุเป้าหมายตัวชี้วัดจำนวน 19 ตัวชี้วัด (ตัวชี้วัดที่ 1,3,4,5,6,9,11,13,14,15, 22,23,26,27,28,30,33,34,35)

3) จังหวัดเพชรบุรี บรรลุเป้าหมายตัวชี้วัดจำนวน 18 ตัวชี้วัด (ตัวชี้วัดที่ 3,4,5,8,9,11,13,14,15,22, 26,27,28,30,32,33,34,35)

2 จังหวัดที่บรรลุเป้าหมายตัวชี้วัดน้อยที่สุดจำนวน 6 ตัวชี้วัด มี 8 จังหวัด คือ แม่ฮ่องสอน กำแพงเพชร พิจิตร ปทุมธานี สระบุรี สุพรรณบุรี ตรัง และระนอง ได้แก่

ตัวชี้วัดที่ 11 คนอายุ 35 ปีขึ้นไปได้รับการตรวจสุขภาพประจำปี

ตัวชี้วัดที่ 22 เด็กจบภาคบังคับ 9 ปี ได้เรียนต่อมัธยมปลาย

ตัวชี้วัดที่ 26 คนอายุ 18-60 ปี มีการประกอบอาชีพและมีรายได้

ตัวชี้วัดที่ 28 ครัวเรือนมีการเก็บออมเงิน
ตัวชี้วัดที่ 30 คนในครัวเรือนไม่สูบบุหรี่
ตัวชี้วัดที่ 35 ครัวเรือนมีส่วนร่วมแสดงความคิดเห็น

จากผลการจัดเก็บข้อมูล จปฐ. ปี 2545 ซึ่งเป็นความจำเป็นพื้นฐานของคนไทยนั้น จะทำให้หน่วยงานกลุ่มและองค์กรที่เกี่ยวข้องทั้งภาครัฐ ภาคเอกชน องค์กรปกครองส่วนท้องถิ่น และองค์กรประชาชนได้รับรู้และรับทราบสิ่งที่เป็นปัญหาของประชาชนร่วมกัน ซึ่งจะส่งผลดีต่อการแก้ไขปัญหาของประชาชนที่มีความเป็นเอกภาพร่วมกันของทั้งภาครัฐ ภาคเอกชน และประชาชน

บทที่ 1

ความจำเป็นพื้นฐาน (จปฐ.)

แนวคิดเรื่อง จปฐ. เพื่อคุณภาพชีวิต

หลักการและแนวคิดเรื่อง จปฐ. นี้ ในเบื้องต้น ก็คือ การวาดภาพสังคมที่พึงประสงค์ของคนไทย โดยคิดว่า ในฐานะที่ประชาชนทุกคนที่เกิดเป็นคนไทยนั้น ขั้นต่ำของชีวิตเขาน่าจะมีอะไรบางอย่างนั่นคือ การที่จะทำให้คนไทยมีคุณภาพชีวิตที่ดีขั้นต่ำเขาควรจะมีอะไรบ้าง

ได้ข้อสรุปว่า การมีคุณภาพชีวิตที่ดีของคนไทย จะต้องผ่านเกณฑ์ความจำเป็นพื้นฐาน (จปฐ.) ทุกตัวชีวิต

ความหมายของคุณภาพชีวิต และ จปฐ.

ความหมายของคำว่า “คุณภาพชีวิต” คือ

- (1) คุณภาพชีวิต หมายถึง การดำรงชีวิตของมนุษย์ในระดับที่เหมาะสมตามความจำเป็นพื้นฐานในสังคมหนึ่ง ๆ ในช่วงเวลาหนึ่ง ๆ
- (2) คุณภาพชีวิตของประชาชนจะดี หมายถึง ครอบครัวนั้นหรือชุมชนนั้นได้บรรลุเกณฑ์ความจำเป็นพื้นฐาน (จปฐ.) ครบถ้วนทุกประการ

ความหมายของคำว่า “ความจำเป็นพื้นฐาน” คือ

- (1) จปฐ. หมายถึง ความต้องการพื้นฐานที่จำเป็นสำหรับการดำรงชีวิตของมนุษย์แต่ละคนในสังคม
- (2) จปฐ. หมายถึง สิ่งจำเป็นแก่การครองชีพพื้นฐานของบุคคลหรือเป็นความต้องการพื้นฐานขั้นต่ำของชุมชนเพื่อที่จะให้เป็นเกณฑ์ตรวจสอบได้ว่าในชุมชนหนึ่ง ๆ นั้นยังขาดแคลนในเรื่องใดบ้าง และขาดแคลนแค่ไหน
- (3) จปฐ. หมายถึง ความต้องการขั้นต่ำที่ชาวบ้านทุกคนหรือชุมชน ควรจะมีหรือควรจะเป็นเพื่อให้มีชีวิตอยู่อย่างปกติสุขพอสมควร (พออยู่พอกิน) ในช่วงเวลาหนึ่ง ๆ
- (4) จปฐ. หมายถึง ความต้องการต่ำสุดที่จะให้คุณภาพชีวิตของมนุษย์ดีขึ้นมาได้และสามารถดำรงชีวิตอยู่ในสังคมอย่างปกติสุขพอสมควร

ขั้นตอนการนำ จปฐ. ไปใช้ในการพัฒนา

1. สำรวจข้อมูล
2. ระบุปัญหาชุมชน
3. วิเคราะห์ปัญหาเพื่อกำหนดสาเหตุ
4. จัดลำดับภูมิปัญญาและวางแผนแก้ไข
5. ดำเนินการตามแผน
6. ประเมินผล
7. สอนชุมชนอื่น ๆ



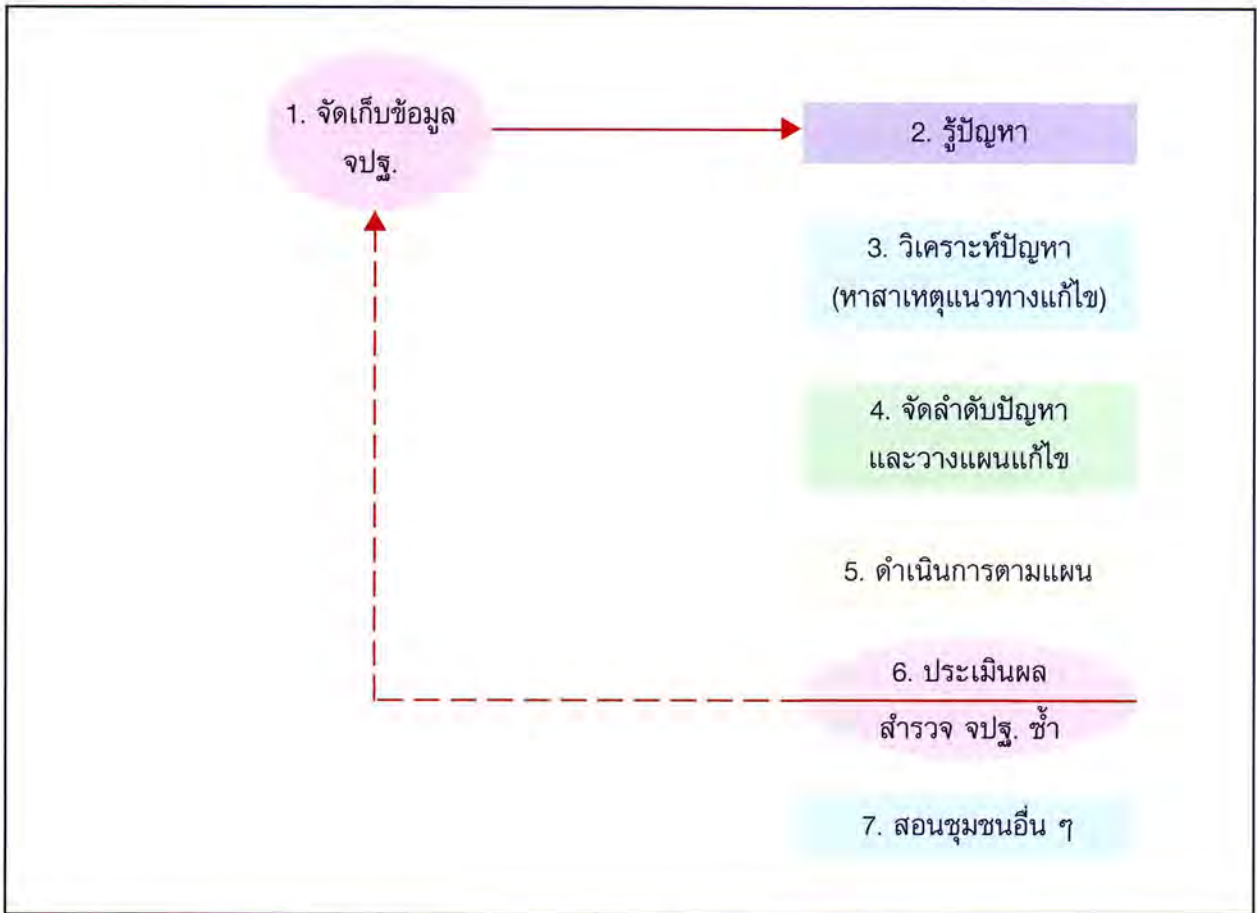

ขั้นตอนที่ 1 การสำรวจข้อมูล

แบบสำรวจข้อมูล จปฐ. แบ่งเป็น 2 แบบ คือ

1. แบบสำรวจข้อมูลครัวเรือนเรียกว่า จปฐ.1 ใช้ 1 เล่ม ต่อ 1 ครัวเรือน ต้องไปสอบถามหรือสัมภาษณ์ หรือสังเกตทุกครัวเรือนในหมู่บ้าน/ชุมชน

2. แบบประมวลผลและเทียบเป้าหมายข้อมูล จปฐ. ของชุมชน เรียกว่า จปฐ.2 ซึ่งหลังจากบันทึกข้อมูล จปฐ.1 ของทุกครัวเรือนของหมู่บ้าน/ชุมชนเข้าเครื่องคอมพิวเตอร์แล้ว ระบบโปรแกรมจะทำการประมวลผล และเทียบเป้าหมายโดยอัตโนมัติทำให้ทราบว่าคุณชี้วัดของหมู่บ้าน/ชุมชนที่ยังไม่บรรลุเป้าหมาย จปฐ.

ขั้นตอนที่ 2 รู้ปัญหาหมู่บ้าน/ชุมชน

ประชาชนรู้ปัญหาที่เกี่ยวข้องกับคุณภาพชีวิตของหมู่บ้าน/ชุมชน โดยดูจากผลการจัดเก็บข้อมูล จปฐ. ของหมู่บ้าน/ชุมชน ซึ่งจะต้องร่วมมือกันระหว่างชุมชน ภาครัฐ และภาคเอกชน เพื่อช่วยแก้ไขตัวชี้วัดที่ยังไม่บรรลุเป้าหมายต่อไป

ขั้นตอนที่ 3 วิเคราะห์ปัญหาเพื่อกำหนดสาเหตุของปัญหา

การวิเคราะห์ปัญหา คือ การคิดคำนึงถึงต้นตอสาเหตุของปัญหาและความเกี่ยวพันของปัญหาต่าง ๆ เพื่อจะกำหนดแนวทางวิธีการแก้ไขปัญหาได้ถูกต้อง

ข้อควรคำนึงถึงในขั้นตอนวิเคราะห์ปัญหา คือ

1. ในการวิเคราะห์ จปฐ. จะต้องวิเคราะห์ จปฐ. ทุกข้อที่ยังไม่บรรลุเป้าหมาย โดยมีพื้นฐานว่า

1.1 จปฐ. นั้นเป็นความต้องการต่ำสุด ควรที่จะต้องช่วยแก้ไขทุกข้อ เพราะ จปฐ. ทุกข้อมีความสำคัญเท่าเทียมกัน

1.2 จปฐ. หนึ่งข้อนั้นมีหลาย ๆ แนวทางแก้ไขที่จะทำได้ บางแนวทางก็ทำยาก บางแนวทางก็ทำง่าย ดังนั้น จึงควรที่จะวิเคราะห์ จปฐ. ที่ยังไม่บรรลุเป้าหมายทุกข้อ แล้วจึงค่อยมาเลือกหรือจัดลำดับความสำคัญของแนวทางแก้ไขว่า อะไรบ้างทำได้ก่อน อะไรบ้างจะต้องรอทำทีหลัง (ซึ่งเรื่องนี้ชาวบ้านจะเป็นผู้บอกและตัดสินใจเองตามที่เขามีประสบการณ์มาและเหมาะสมกับชุมชนของเขา)

ขั้นตอนที่ 4 จัดลำดับก่อนหลังและวางแผนแก้ไข

โดยจะพิจารณาจากผลการจัดเก็บข้อมูล จปฐ. ตัวชี้วัดที่ต่ำกว่าเป้าหมายมากที่สุด เป็นปัญหาแรกที่ต้องได้รับการแก้ไขเรียงลำดับลงไป แต่ในความเป็นจริงต้องให้ชาวบ้านของชุมชนได้ตัดสินใจเองว่าควรแก้ไขเรื่องใดก่อนหลังตามลำดับของความรุนแรงของปัญหาและความเป็นไปได้ของการแก้ไข

จากการวิเคราะห์สาเหตุและแนวทางแก้ไขปัญหาจะพบว่า แนวทางแก้ไขนั้นแบ่งออกเป็น 3 ประเภท คือ

ประเภท 1 คือ ประชาชนทำ ได้แก่ ปลูกถั่วเหลือง ผักขึ้นตุ่มกันเอง สอนหนังสือกันเอง กระตุ้นกันให้สนใจอ่านหนังสือ

ประเภท 2 คือ รัฐและประชาชนช่วยกันทำ ครูสอนชาวบ้าน จัดตั้งกลุ่มแม่บ้าน กองทุนอาหารเสริมฝักอาชีพอักทุนโอง

ประเภท 3 คือ รัฐทำ ได้แก่ สร้างศูนย์เด็ก ทำประปาหมู่บ้าน สร้างถังน้ำ คสล. ขุดสระ บริการน้ำจากอำเภอ อบรมชาวบ้าน สร้างโรงเรียน

ขั้นตอนที่ 5 ดำเนินตามแผน

เมื่อแผนของชุมชนหรือแนวทางแก้ไขปัญหาที่ชาวบ้านสามารถทำได้เอง เขียนเสร็จแล้วก็ดำเนินการได้ตามกำหนดเวลาที่ตั้งไว้ได้เลยโดยไม่ต้องรอ ส่วนแผนที่ของงบประมาณจากรัฐนั้นต้องรออนุมัติงบประมาณจากรัฐก่อนจึงจะดำเนินการได้

ในการดำเนินการแก้ไขปัญหาโดยชาวบ้านเองนี้ บางกิจกรรมเจ้าหน้าที่ของรัฐต้องทำงานโดยหน้าที่อยู่แล้ว ก็ควรเข้าไปช่วยและสนับสนุนตามที่ชาวบ้านเขากำลังดำเนินการอยู่

ขั้นตอนที่ 6 ประเมินผล

เมื่อดำเนินโครงการในชุมชนเป็นระยะเวลา 1 ปี ก็ควรประเมินผลโดยการสำรวจความจำเป็นพื้นฐานใหม่ (โดยเริ่มตั้งแต่ขั้นตอนที่ 1 ใหม่) ซึ่งจะทำให้ได้ประโยชน์คือ

1. ทำให้เราทราบว่า ผลการปฏิบัติงานตามโครงการนั้นบรรลุผลสำเร็จแค่ไหน ทำไปได้เพียงใด และเหลืออีกเท่าไรจึงจะบรรลุเป้าหมาย จปฐ.

2. ทำให้ทราบว่าหมู่บ้านนี้ได้ดำเนินการแก้ไขปัญหา จปฐ. บรรลุเป้าหมายไปแล้วกี่ข้อ และยังมีเหลืออีกกี่ข้อ จะได้ดำเนินการแก้ไขต่อไป

3. ทำให้ทราบปัญหาอุปสรรคต่าง ๆ ของการดำเนินงานตามโครงการ เพื่อปรับปรุงวิธีการดำเนินงานในปีต่อไป ให้เหมาะสมสอดคล้องกับสภาพของชุมชนนั้นต่อไป

4. ในส่วนของรัฐเองก็จะทราบว่า ประสิทธิภาพของรัฐในการดำเนินงานนี้มีมากน้อยเพียงใด แนวความคิด จปฐ. กลวิธีรูปแบบการดำเนินงานเพื่อแก้ จปฐ. นี้ สอดคล้องเหมาะสมกับชุมชนเพียงใด เพื่อปรับปรุงนโยบายกลวิธีในระดับสูงต่อไป

ขั้นตอนที่ 7 สอนชุมชนอื่น ๆ

เมื่อพัฒนาชุมชนจนครบวงจรแล้ว (ขั้นตอนที่ 1 ถึงขั้นตอนที่ 6) ชุมชนนี้ควรจะเป็นครูหรือเป็นชุมชนตัวอย่างให้กับชุมชนอื่น ๆ เพื่อจะสร้างเป็นชุมชนเครือข่าย ซึ่งจะเกิดการเรียนรู้และแลกเปลี่ยนความรู้ซึ่งกันและกันในเครือข่ายและชุมชนนอกเครือข่ายอีกต่อไปในอนาคต อนึ่งการเรียนรู้จากชาวบ้านโดยชาวบ้านนี้จะเป็นการเรียนรู้เป็นธรรมชาติค่อยเป็นค่อยไป สอดคล้องกับความรู้สึกนึกคิดวัฒนธรรมของชาวบ้าน

สรุปแล้ว ขั้นตอนการดำเนินงาน จปฐ. ในชุมชนจะเป็นกระบวนการของชาวบ้านที่ทำงานเป็นวัฏจักรครบวงจร คล้ายกับเกลียวสว่าน ที่เกิดซ้ำ ๆ ในชุมชนทุกปี ๆ ซึ่งจะส่งผลให้ชาวบ้านพึ่งตนเองได้ และช่วยเหลือเพื่อนบ้านได้

ประโยชน์ของการใช้ความจำเป็นพื้นฐานในการพัฒนาคุณภาพชีวิต

ประโยชน์ของกระบวนการ จปฐ. เมื่อดูตามขั้นตอนต่าง ๆ จะเกิดประโยชน์หลายประการ ดังนี้ คือ

(1) ส่วนที่ 1 ประโยชน์ในส่วนของประชาชนในชุมชน

1.1 ประชาชนไม่ล้าสนในบทบาทเจ้าหน้าที่ของรัฐ เดิมเน้นเจ้าหน้าที่ของรัฐ ต่างคนต่างไปพูดงานของตนเอง ไม่มีจุดร่วมงาน ไม่มีการมองเป้าหมายของงานเดียวกัน ไม่มีการช่วยเหลืองานกันได้ เมื่อมี จปฐ. ทำให้ได้ใช้ จปฐ. เป็นตัวเชื่อมงานที่เป็นอันเดียวกัน ทำให้

เจ้าหน้าที่ช่วยเหลืองานกันรู้งานกัน เมื่อลงไปในชุมชน ชาวบ้านถามปัญหาอะไรก็ตอบได้และพูดคุยกับชาวบ้านไปในทิศทางเดียวกัน ทำให้ชาวบ้านไม่สับสน และเรียนรู้งานพัฒนาเร็วขึ้นเข้าใจ แนวทางต่าง ๆ ได้ดีขึ้น

1.2 ชาวบ้านรู้ปัญหาของตนเอง เดิมนั้นชาวบ้านไม่ยอมรับปัญหาการไม่รู้หนังสือ ปัญหาเด็กขาดสารอาหาร ฯลฯ ชาวบ้านต้องการแตถนนวน ไฟฟ้า มอเตอร์ไซด์ ฯลฯ เมื่อมี จปฐ. เป็นตัวชี้วัดที่บอกแล้ว ชาวบ้านจะเริ่มเรียนรู้ปัญหาของตนเองที่แท้จริง ถ้าชาวบ้านยอมรับในปัญหาการแก้ไขปัญหาด้วยตัวของพวกเขาเองก็จะง่ายยิ่งขึ้นตามหลักพระพุทธศาสนา ทุกข์ สมุทัย นิโรธ มรรค นั้นเอง

1.3 มีเป้าหมายในการพัฒนาทั้งในระดับครัวเรือนและหมู่บ้าน โดย จปฐ.1 จะเป็นตัวบอกทิศทางพัฒนาของครัวเรือนว่า ยังขาดอะไรอยู่บ้าง จะต้องพัฒนาอะไร และเมื่อดูผลการจัดเก็บข้อมูลระดับหมู่บ้าน (จปฐ.2) จะเป็นตัวบอกปัญหาของชุมชน ทำให้กรรมการชุมชนหัวหน้าคุ้ม และกลุ่มผู้นำต่าง ๆ รู้ทิศทางการพัฒนาชุมชนของตนเองว่า ยังขาดอะไรบ้าง จะมีเป้าหมายพัฒนาอะไรก่อน อะไรหลังได้

1.4 กำหนดแนวทางการพัฒนาหรือแนวทางแก้ไขปัญหาต่าง ๆ ได้ นั่นคือ สามารถวิเคราะห์ปัญหาและทำแผนงานโครงการได้นั้นเอง แม้ปีแรกจะมีปัญหาอุปสรรค แต่ถ้าได้ฝึกฝนต่อไปเรื่อย ๆ ชาวบ้านก็จะคิดเป็น ทำเป็นมากขึ้น ทำให้ทำแผนงาน กำหนดทิศทางและวิธีการพัฒนาชุมชนของเขาได้ทั้งแบบที่ต้องการของบจากรัฐ และแบบที่ชาวบ้านพัฒนาได้ด้วยตนเอง

1.5 มีการระดมทรัพยากรในชุมชนมาช่วยกันพัฒนา เดิมนั้นการพัฒนาจะรอแต่ขอความช่วยเหลือจากรัฐหรือจากผู้อื่น แต่เมื่อมี จปฐ. แล้วชาวบ้านเริ่มเข้ามาเห็นปัญหาด้วยตัวของเขาเอง และเมื่อเห็นปัญหา ก็สามารถวิเคราะห์สาเหตุ และแนวทางแก้ไขได้ นำแนวทางแก้ไขนั้นมาวางแผนพัฒนา ซึ่งในกระบวนการวางแผนนี้ จะต้องมีการช่วยกันคิดว่า จะเอาทรัพยากรจากไหนบ้างมาร่วมพัฒนากันเองตั้งแต่เรื่อง คน เงิน วัสดุต่างๆ ทำให้

ชาวบ้านรู้จักคิดหาทรัพยากรในชุมชน และหาวิธีการที่จะได้ทรัพยากรขึ้นมาด้วยในรูปแบบต่าง ๆ กัน

1.6 ประเมินผลได้ การทำงานต่าง ๆ ให้ครบกระบวนการนั้น จะต้องมีการประเมินผลงานด้วย ในเรื่องการพัฒนา นั้น การประเมินผลเป็นสิ่งที่ยาก และสำหรับชาวบ้านด้วยแล้วนับเป็นสิ่งยากทวิคุณ แต่ถ้าใช้ระบบ จปฐ. แล้ว ชาวบ้านสามารถประเมินผลงานได้ด้วย ตัวของเขาเองง่าย ๆ นั่นคือการสำรวจ จปฐ. ซ้ำเมื่อสิ้นปี ซึ่งเป็นการบอกว่า ผลการพัฒนาของชุมชนข้อที่ยังไม่บรรลุเป้าหมายนั้น บรรลุเป้าหมายไปหรือยัง มีความก้าวหน้า หรือมีปัญหาอุปสรรคอะไรบ้าง เพื่อมาวิเคราะห์ แก้ไขปรับปรุงต่อไป

1.7 มีหลักประกันการพัฒนาระยะยาว ถ้าฝึกหัดให้ชาวบ้านยึด จปฐ. เป็นเป้าหมายที่จะต้องช่วยกันแก้ไขพัฒนา ซึ่งเป็นเป้าหมายระยะยาว จะต้องค่อย ๆ พัฒนาไปทุก ๆ ปี ดังนั้น การพัฒนานั้นก็จะคงอยู่ไม่สูญหายไปไหน อันเป็นหลักประกันการพัฒนาระยะยาวของชุมชนตลอดไป

1.8 ส่งเสริมให้ชาวบ้านมีกระบวนการความคิดที่เป็นวิทยาศาสตร์ นั่นคือ กระบวนการความคิด จปฐ. นี้เป็นวิทยาศาสตร์ไม่ใช่สิ่งเพ้อฝัน หรือเป็นสิ่งที่เลื่อนลอย โหมโรงเหมือนไฟไหม้ฟาง เป็นสิ่งที่วัดได้อย่างเป็นรูปธรรม และในกระบวนการความคิด แนวทาง จปฐ. นี้ ส่งเสริมให้มีการประชุมอภิปราย แลกเปลี่ยน ดัดสนปัญหาด้วยมติของคนกลุ่มมาก นั่นคือ เป็นกระบวนการความคิดที่เป็นประชาธิปไตยนั่นเอง ด้วยเหตุนี้ถ้าชาวบ้านคิดและวิเคราะห์ได้ตามกระบวนการของ จปฐ. แล้ว แม้จะใช้เวลาหลายปีก็ตาม จะส่งเสริมให้ชาวบ้านมีความคิดเป็นวิทยาศาสตร์และเป็นประชาธิปไตยอันจะส่งผลไปสู่กระบวนการพัฒนาอย่างอื่น ๆ ของประเทศต่อไป

ประโยชนั้ทั้ง 8 ข้อนี้ สรุปก็คือ ทำให้ชาวบ้าน **คิดเป็น ทำเป็น** ซึ่งเป็นหัวใจสำคัญ ทำให้ชาวบ้าน **สามารถพึ่งตนเองได้** อันเป็นเป้าหมายของการพัฒนาแบบยั่งยืน

(2) ส่วนที่ 2 ประโยชน์ในส่วนของรัฐหรือข้าราชการของรัฐ

2.1 เจ้าหน้าที่ของรัฐเกิดจากการประสานงานกันอย่างจริงจังเป็นรูปธรรม เพราะว่าเดิมแนวความคิดผสมผสานในการทำงานร่วมกันของแต่ละกระทรวงนั้นมีมานานแล้ว แต่การปฏิบัติให้เป็นจริงยังต้องยอมรับว่าเป็นงานที่ยาก แต่ละกระทรวง แต่ละสายงานยังยึดนโยบายและสายงานของตัวเอง ถ้ามี จปฐ. แล้วทุกคนจะถือคัมภีร์เล่มเดียวกัน สார்วจข้อมูลเดียวกัน วางแผนแก้ไขปัญหาด้วยกัน จะทำให้รู้งานของกันและกันโดยปริยาย ช่วยเหลือกันโดยปริยาย และประเมิณผลร่วมกันโดยปริยาย การผสมผสานของหน่วยราชการก็จะจริงมากยิ่งขึ้น และแต่ละหน่วยงานสามารถวัดผลการพัฒนาได้ด้วย เพราะ จปฐ. ได้กำหนดรูปธรรมการพัฒนาไว้ชัดเจน

2.2 เจ้าหน้าที่ระดับปฏิบัติควรมีการหล่อหลอมความคิดในการทำงานร่วมกันเพื่อชาวบ้านซึ่งเป็นการทำให้การประสานงานระหว่างสาขาเป็นจริงขึ้นในด้านการปฏิบัติ โดยเฉพาะทุกกระทรวงจะมีจิตสำนึกว่าตนเองทำงานร่วมกันเพื่อผลประโยชน์ของประชาชนในพื้นที่

2.3 เกิดเป้าหมายที่แน่นอนสำหรับการพัฒนาประเทศและสังคมในระยะยาว

การพัฒนาประเทศตาม จปฐ. เพื่อให้ได้เป้าหมายว่า ประชาชนได้รับความจำเป็นพื้นฐานนั้น ทำให้เกิดเป้าหมายที่ชัดเจนในการพัฒนาประเทศในระยะยาว ทำให้หน่วยงานต่าง ๆ สามารถนำไปกำหนดกรอบในการพัฒนาตามแผนพัฒนาเศรษฐกิจและสังคมแห่งชาติ โดยปรับกลยุทธ์ในการพัฒนาให้สอดคล้องกับเป้าหมายและเงื่อนไขของ จปฐ. โดยเฉพาะอย่างยิ่งในการที่จะพยายามให้ประชาชนมีส่วนร่วมในการพัฒนาตนเองและในเรื่องบทบาทของรัฐในการที่จะสนับสนุนช่วยเหลือให้ประชาชน สามารถพึ่งตนเองได้

2.4 เป็นการกระจายทรัพยากรไปสู่การพัฒนาที่เป็นความจำเป็นพื้นฐานของประชาชน

ฉะนั้น หากมีความจำเป็นพื้นฐาน หรือ จปฐ. เป็นเกณฑ์วัดว่า ประชาชนโดยทั่วไปควรจะต้องมี จปฐ. กันทุกคนทุกครัวเรือนก่อน และในระดับชาติก็กระจายทรัพยากรไปในส่วนที่ขาด จปฐ. ก่อน ทำให้ช่องว่างระหว่างประชาชนส่วนที่ขาดนั้นแคบลง และการพัฒนา ก็จะไปสู่การพัฒนาเพื่อให้ได้ความจำเป็นพื้นฐานของประชาชนโดยส่วนรวมก่อน

2.5 รัฐประหยัดทรัพยากรที่มีจำกัด เพราะ

- 1) รัฐแก้ไขปัญหาที่ถูกจุดตามแต่ละพื้นที่ซึ่งเป็นความต้องการจริง ๆ ของประชาชน
- 2) ปัญหาบางอย่างที่ประชาชนแก้ไขได้เอง ประชาชนจะร่วมระดมทรัพยากรสนับสนุน
- 3) การกระจายทรัพยากรตามปัญหาเป็นส่วนหนึ่งของการเพิ่มการกระจายความเป็นธรรมในสังคมขึ้น
- 4) การจัดสรรทรัพยากรตามปัญหา ของทุกพื้นที่ที่ประสบอยู่จริง ๆ จะเป็นธรรมและตรงปัญหาดีกว่าจัดสรรตามสัดส่วน

สรุปสถานะการใช้ จปฐ.

สรุปขั้นตอนทั้ง 7 ขั้นตอนของการนำ จปฐ. มาใช้ในกระบวนการพัฒนาชุมชน จะเห็นได้ว่าสถานะของการใช้ จปฐ. นั้น มีอยู่ 4 สถานะด้วยกัน ดังนี้คือ

(1) เป็นเป้าหมาย (Goal) จะเห็นได้ว่าเป้าหมายคุณภาพชีวิตที่ตั้งไว้ในรายละเอียดของ จปฐ. นั้น เป็นเป้าหมายทั้งในระดับครัวเรือนและหมู่บ้าน โดยในระดับครัวเรือนหลังจากสำรวจ จปฐ.1 แล้ว ถ้าข้อใดตกเกณฑ์ จปฐ. จะต้องพยายามพัฒนาให้เข้าเกณฑ์ จปฐ. 1 ให้ได้ในระดับหมู่บ้าน/ชุมชน (จปฐ.2) ถ้าข้อใดยังไม่บรรลุเป้าหมาย จะต้องพยายามพัฒนาให้บรรลุเป้าหมาย จปฐ. ให้ได้ในระดับตำบล อำเภอ จังหวัด ภาค และประเทศ จะต้องพยายามพัฒนาทุกชุมชน/หมู่บ้านของประเทศไทย ให้บรรลุเป้าหมาย จปฐ. นี้ให้ได้ นั่นคือ เป็นข้อตกลงในการวางเป้าหมายร่วมกันโดยใช้ จปฐ. นี้ เป็นเป้าหมาย



(Goal) ของทุกระดับ ซึ่งจะเป็นการบริหารการพัฒนาแบบยึดวัตถุประสงค์(Management by Objective) ซึ่งเป็นกระบวนการบริหารที่ดี และยอมรับกันทั่วไป

(2) เป็นตัวชี้วัด (Indicator) คุณภาพชีวิตที่จะต้องพัฒนาให้ถึงเกณฑ์ จปฐ. นั้นเป็นเป้าหมายที่สามารถวัดได้ชัดเจน เพราะสถานะของ จปฐ. ได้กำหนดให้สามารถ วัดได้อย่างเป็นรูปธรรม เช่น แม่ที่ขาดสารอาหาร วัดจากน้ำหนักของลูกที่มีน้ำหนักไม่ถึง 2.500 กรัม หรือสังคมที่ดีจะวัดได้จากการที่คนในหมู่บ้านมีการพึ่งพารวมกลุ่มช่วยเหลือซึ่งกันและกัน ไม่มีคนติดสุรา หรือไม่มีคนสูบบุหรี่ จปฐ. ที่เป็นตัวชี้วัดได้นี้เปรียบได้เหมือนตราซั้งที่บอกน้ำหนักได้ชัดเจน

(3) เป็นข้อมูล (Data Collecting) ตามแบบ จปฐ. ที่เป็นเป้าหมายคุณภาพชีวิตนั้นจะเป็นแบบที่สามารถใช้เก็บข้อมูลได้ด้วย โดยแบบ จปฐ.1 เป็นแบบการเก็บข้อมูลระดับครัวเรือน ส่วน จปฐ.2 เป็นการประมวลผลและเทียบเป้าหมายข้อมูลซึ่งระบบในโปรแกรมฯ จะประมวลผลให้ระดับหมู่บ้าน/ชุมชนซึ่งข้อมูลเหล่านี้สามารถรวบรวมขึ้นเพื่อใช้ประกอบในการวางแผนระดับตำบล ระดับอำเภอ ระดับจังหวัด และระดับชาติต่อไป

(4) เป็นกระบวนการ (Process) ในการใช้ จปฐ. เพื่อพัฒนาชุมชนนั้น นอกจากใช้ในการเก็บเป็นข้อมูลแล้ว ยังใช้ จปฐ. เป็นกระบวนการต่อเนื่องจากการเก็บข้อมูลวิเคราะห์ปัญหา สาเหตุและแนวทางแก้ไข จัดลำดับความ สำคัญ วางแผนดำเนินการ และประเมินผล ซึ่งวรรณกำหนดให้รู้และเข้าใจตรงกันตั้งแต่ระดับหมู่บ้าน/ชุมชน ตำบล อำเภอ จังหวัด และระดับชาติ

เงื่อนไขแห่งความสำเร็จของ จปฐ.

การที่จะนำ จปฐ. มาใช้ เพื่อพัฒนาคุณภาพชีวิตของประชาชนให้เป็นผลสำเร็จได้นั้น องค์กรปกครอง

ส่วนท้องถิ่น/เจ้าหน้าที่/ข้าราชการ/ประชาชนและองค์กรเอกชน จะต้องมียุทธศาสตร์ ดังต่อไปนี้

1. บทบาทของเจ้าหน้าที่ของรัฐ

การที่จะให้เกิดการใช้ จปฐ. ในการพัฒนาคุณภาพชีวิตของคนไทยดังที่กล่าวมาแล้วนั้น บทบาทหน้าที่ของข้าราชการทุกระดับ จะต้องมียุทธศาสตร์ดังนี้ คือ

- (1) มีความรู้ความเข้าใจเกี่ยวกับการใช้ จปฐ. ในการพัฒนาคุณภาพชีวิตเป็นอย่างดี
- (2) สามารถเชื่อมแนวความคิด จปฐ. นี้เข้ากับการพัฒนาชุมชนที่มีอยู่เดิมอย่างดี
- (3) จะต้องมี ความเข้าใจว่า จปฐ. นี้ไม่ใช่ของข้าราชการกระทรวงใดกระทรวงหนึ่ง แต่เป็นของประชาชน เป็นภาพที่ต้องการให้ชาวบ้านบรรลุหรือเข้าเกณฑ์ จปฐ. นี้ทุกข้อ ดังนั้น จึงเป็นความจำเป็นร่วมกันที่จะต้องช่วยกันพัฒนาสนับสนุนชาวบ้านทุกเรื่องตาม จปฐ.
- (4) ข้าราชการที่มีความรู้แล้ว จะต้องสามารถถ่ายทอดความรู้นี้ไปให้วิทยากรระดับล่างได้ และระดับล่างสุดจะต้องถ่ายทอดเรื่อง จปฐ. ไปให้ชาวบ้านได้ จนกระทั่งชาวบ้านสามารถปฏิบัติได้ตามแนวคิด จปฐ.
- (5) เมื่อชาวบ้านทำแผนระดับชุมชนแล้ว เป็นหน้าที่ของข้าราชการทุกระดับที่จะต้องให้การสนับสนุน กระตุ้นอย่างต่อเนื่อง เพื่อให้ชาวบ้านเกิดการปฏิบัติการพัฒนาคุณภาพชีวิตตามแผนที่วางไว้
- (6) ข้าราชการควรจะต้องมีการออกนิเทศ ติดตามช่วยแก้ไขปัญหาคุอุปสรรคให้กับชาวบ้านอย่างต่อเนื่องสม่ำเสมอ
- (7) ข้าราชการควรมีการประชุมร่วมกันทุกระดับเป็นประจำ และมีการฟื้นฟูความรู้ ความเข้าใจเกี่ยวกับการนำ จปฐ. ไปใช้พัฒนาคุณภาพชีวิต

2. บทบาทขององค์กรประชาชน

องค์กรประชาชนในระดับหมู่บ้าน ซึ่งอาจจะเป็นกรรมการชุมชน กลุ่มสตรี กลุ่มเยาวชน อสม. ฯลฯ ซึ่ง

จะมีบทบาทในการนำ จปฐ. ไปใช้เป็นเครื่องชี้วัดการพัฒนา นั้น จะต้องมียบทบาท โดยละเอียดดังนี้

- (1) มีความรู้ความเข้าใจเกี่ยวกับการใช้ จปฐ. ในการพัฒนาคุณภาพชีวิต และสามารถนำไปปฏิบัติในหมู่บ้านตนเองได้
- (2) จะต้องถ่ายทอดความรู้ ความเข้าใจนี้ไปยังชาวบ้านอื่น ๆ หรือชุมชนใกล้เคียงได้
- (3) นำผลสำรวจ จปฐ. มาวางแผนพัฒนาชุมชน แล้วปฏิบัติตามแผนที่วางไว้ได้อย่างจริงจัง
- (4) มีการระดมทรัพยากรในท้องถิ่นตนเองมาใช้ ในการพัฒนาคุณภาพชีวิต ทั้งเรื่องกำลังคน เงิน และวัสดุอุปกรณ์ต่าง ๆ
- (5) มีการติดตามนิเทศ ช่วยเหลือกันเองเพื่อแก้ไขปัญหาอุปสรรคต่าง ๆ ภายในชุมชน หรือชุมชนใกล้เคียง ถ้าเกินกำลังที่จะแก้ไขกันตัวเอง ให้ติดต่อประสานงานกับองค์กรปกครองส่วนท้องถิ่น หรือส่วนราชการอื่น ๆ
- (6) มีการฟื้นฟูความรู้ ความเข้าใจเกี่ยวกับการใช้ จปฐ. ในการพัฒนาคุณภาพชีวิตเป็นประจำ
- (7) ประเมินผลการพัฒนาคุณภาพชีวิตในชุมชน โดยการสำรวจ จปฐ. ซ้ำทุกปี จะทำให้ทราบ ว่าระดับการพัฒนาคุณภาพชีวิตดีขึ้น หรือไม่อย่างไร

3. บทบาทองค์กรเอกชน (NGO)

การพัฒนาคุณภาพชีวิต นอกจากในส่วนของการข้าราชการและประชาชนจะประสานช่วยเหลือกันแล้วยังมีองค์กรเอกชน (NGO) อีกจำนวนมาก ที่จะเข้ามา มีบทบาทช่วยเหลือการพัฒนาคุณภาพชีวิตนี้ได้ ดังนี้

- (1) ช่วยเรื่องเงินทุน เมื่อชาวบ้านขาดเงินทุนในการพัฒนาคุณภาพชีวิต องค์กรเอกชนอาจจะช่วยหาเงินช่วยเหลือจากแหล่งต่าง ๆ ได้
- (2) ช่วยเรื่องกำลังคน มีองค์กรเอกชนจำนวนมาก ที่ได้ส่งนักพัฒนาหรืออาสาสมัครเข้าไปช่วยการพัฒนาคุณภาพชีวิตของชาวบ้าน ทำให้ชาวบ้านมีกำลังคนเพิ่มขึ้น เพื่อช่วยคิดช่วยทำการพัฒนาคุณภาพชีวิต

- (3) ช่วยเรื่องความรู้วิชาการต่าง ๆ มีองค์กรเอกชนเป็นจำนวนมากที่มีบทบาทเกี่ยวกับการให้ความรู้ ความเข้าใจประชาชน ดังนั้น การพัฒนาคุณภาพชีวิตของประชาชน องค์กรเอกชนเหล่านี้ จึงสามารถช่วยได้อย่างมาก
- (4) การประชาสัมพันธ์ แนวความคิดเรื่อง จปฐ. จำเป็นต้องมีการสื่อความหมายถ่ายทอดแนวความคิด จปฐ. นี้ให้ตรงกันทั้งหมด เพื่อความเป็นเอกภาพและความมีพลังในการทำงานพัฒนาคุณภาพชีวิต องค์กรเอกชนทั้งหลายที่มีบทบาทด้านการสื่อสารการประชาสัมพันธ์ จึงจำเป็นต้องช่วยในเรื่องเหล่านี้อย่างมาก ทั้งวิทยุ โทรทัศน์ หนังสือพิมพ์ วารสาร เอกสาร ฯลฯ

ข้อมูลความจำเป็นพื้นฐาน (จปฐ.) คือ ข้อมูลในระดับครัวเรือนที่แสดงถึงสภาพความจำเป็นของคนในครัวเรือนในด้านต่าง ๆ เกี่ยวกับคุณภาพชีวิตที่ได้กำหนดมาตรฐานขั้นต่ำเอาไว้ว่าคนควรมีคุณภาพชีวิตในเรื่องนั้น ๆ อย่างไร ในช่วงระยะเวลาหนึ่ง เพื่อมีชีวิตที่ดี และสามารถดำรงชีวิตอยู่ได้อย่างมีความสุข

ความเป็นมา

● ปี 2528 คณะรัฐมนตรีเห็นชอบและอนุมัติ เมื่อวันที่ 20 สิงหาคม 2528 ให้มีการดำเนินการโครงการปිරณรงค์คุณภาพชีวิตและประกาศใช้เป็น **“ปिरณรงค์คุณภาพชีวิตของประชาชนในชาติ (ปรช.)”** (20 สิงหาคม 2528 - 31 ธันวาคม 2530) โดยใช้เครื่องชี้วัดความจำเป็นพื้นฐาน 8 หมวด 32 ตัวชี้วัดเป็นเครื่องมือที่ใช้วัดคุณภาพชีวิตของคนไทยว่าอย่างน้อยคนไทยควรมีคุณภาพชีวิตในเรื่องอะไรบ้าง และควรมีระดับไหนในช่วงระยะเวลาหนึ่ง ๆ

● ปี 2531 คณะกรรมการพัฒนาชนบทแห่งชาติ (กชช.) มีมติให้สำนักงานคณะกรรมการพัฒนาการเศรษฐกิจและสังคมแห่งชาติมอบโครงการปिरณรงค์ให้กระทรวงมหาดไทย โดยกรมการพัฒนาชุมชนเป็นหน่วยงานรับผิดชอบดำเนินงานต่อ ภายใต้ชื่องานว่า **“งานพัฒนาคุณภาพชีวิตของประชาชนในชนบท (พชช.)”**

- ปี 2532 กชช. มีมติเมื่อวันที่ 15 กันยายน 2532 ให้กรมการพัฒนาชุมชนจัดเก็บข้อมูล จปฐ. เป็นประจำทุกปี

- ปี 2533 เป็นต้นมา มีการจัดเก็บข้อมูล จปฐ. ทุกครัวเรือนทั่วประเทศทุกปี และกรมการพัฒนาชุมชนทำการประมวลผลวิเคราะห์คุณภาพชีวิตของคนไทยในภาพรวมทั้งประเทศ

- มีการปรับปรุงเครื่องชี้วัด ข้อมูล จปฐ. เพื่อใช้จัดเก็บข้อมูลในช่วงแผนพัฒนาฯ ฉบับที่ 7 (พ.ศ.2535-2539) เป็น 9 หมวด 37 ตัวชี้วัด

- ปี 2540 มีการปรับปรุงเครื่องชี้วัดข้อมูล จปฐ. เพื่อใช้จัดเก็บข้อมูลในช่วงแผนพัฒนาฯ ฉบับที่ 8 (พ.ศ.2540-2544) เป็น 8 หมวด 39 ตัวชี้วัด

- ปี 2544 มีการปรับปรุงเครื่องชี้วัดข้อมูล จปฐ. เพื่อใช้จัดเก็บข้อมูลในช่วงแผนพัฒนาฯ ฉบับที่ 9 (พ.ศ.2545-2549) เป็น 6 หมวด 37 ตัวชี้วัด

คณะกรรมการอำนวยการงานพัฒนาคุณภาพชีวิตของประชาชนในชนบท (พชช.) มีมติเมื่อวันที่ 9 กุมภาพันธ์ 2544 ให้ความเห็นชอบให้กรมการพัฒนาชุมชนเป็นหน่วยงานรับผิดชอบในการประสานการดำเนินการจัดเก็บข้อมูล จปฐ.เขตเมืองด้วย (กรุงเทพมหานคร เมืองพัทยา และเทศบาลทุกแห่ง)

หลักการ

1. ใช้เครื่องชี้วัดความจำเป็นพื้นฐาน (จปฐ.) เป็นเครื่องมือของกระบวนการเรียนรู้ของประชาชนในหมู่บ้าน เพื่อให้ประชาชนในหมู่บ้านทราบถึงสภาพความเป็นอยู่ของตนเอง และชุมชน ว่าบรรลุตามเกณฑ์ความจำเป็นพื้นฐานแล้วหรือไม่

2. ส่งเสริมให้ประชาชนมีส่วนร่วมในการพัฒนา โดยผ่านกระบวนการ จปฐ. นับตั้งแต่การกำหนดปัญหา ความต้องการที่แท้จริงของชุมชน ตลอดจนค้นหาและหาแนวทางแก้ไขปัญหา โดยใช้ข้อมูล จปฐ. ที่มีอยู่ ตลอดจนการประเมินผลการดำเนินงานที่ผ่านมา

3. ใช้ข้อมูล จปฐ. เป็นแนวทางในการคัดเลือกโครงการต่าง ๆ ของรัฐให้สอดคล้องกับสภาพปัญหาที่แท้จริงของชุมชน สามารถใช้ทรัพยากรที่มีอยู่อย่างจำกัดได้อย่างทั่วถึง และมีประสิทธิภาพ รวมทั้งมีการประสานระหว่างสาขาในด้านการปฏิบัติมากขึ้น

วัตถุประสงค์

เพื่อให้ประชาชนในชนบท สามารถพัฒนาชีวิตความเป็นอยู่ของตนเอง และครอบครัวให้มีคุณภาพชีวิตที่ดี อย่างน้อยผ่านเกณฑ์ความจำเป็นพื้นฐานโดยมีเครื่องชี้วัด จปฐ. เป็นเครื่องมือ

การกำหนดเครื่องชี้วัดความจำเป็นพื้นฐาน

กำหนดขึ้นเพื่อใช้ในการชี้วัดว่าคนในแต่ละครัวเรือนควรมีคุณภาพชีวิตขั้นต่ำในเรื่องนั้น ๆ ในช่วงระยะเวลาหนึ่ง (ปกติจะกำหนด 5 ปี ตามระยะเวลาของแผนพัฒนาเศรษฐกิจและสังคมแห่งชาติ) ตามเกณฑ์ที่กำหนด จึงจะถือว่ามีความคุณภาพชีวิตตามเกณฑ์ความจำเป็นพื้นฐาน (จปฐ.)

เครื่องชี้วัด จปฐ. ช่วงแผนพัฒนา ฉบับที่ 9 (พ.ศ.2545-2549)

ตัวชี้วัด	เป้าหมาย/ร้อยละ
หมวดที่ 1 สุขภาพดี (11 ตัวชี้วัด)	
1. หญิงตั้งครรภ์ได้รับการดูแลก่อนคลอด	100
2. แม่ที่คลอดลูกได้รับการทำคลอดและการดูแลหลังคลอด	100
3. เด็กแรกเกิดมีน้ำหนักไม่ต่ำกว่า 2,500 กรัม	100
4. เด็กแรกเกิดถึง 1 ปีเต็ม ได้รับการฉีดวัคซีนป้องกันโรคครบ	100
5. เด็กแรกเกิดได้กินนมแม่อย่างเดียวยอย่างน้อย 4 เดือนแรกติดต่อกัน	90
6. เด็กแรกเกิดถึง 5 ปี ได้กินอาหารอย่างเหมาะสมและเพียงพอ	100
7. เด็กอายุ 6-15 ปี ได้กินอาหารอย่างถูกต้องครบถ้วน	100
8. เด็กอายุ 6-12 ปี ได้รับการฉีดวัคซีนป้องกันโรคครบ	100
9. ทุกคนในครัวเรือนได้กินอาหารที่มีคุณภาพ ถูกสุขลักษณะ ปลอดภัยและได้มาตรฐาน	90
10. คนในครัวเรือนมีความรู้ในการใช้ยาที่ถูกต้องเหมาะสม	100
11. คนอายุ 35 ปีขึ้นไป ได้รับการตรวจสุขภาพประจำปี	30
หมวดที่ 2 มีบ้านอาศัย (8 ตัวชี้วัด)	
12. ครัวเรือนมีความมั่นคงในที่อยู่อาศัย และบ้านมีสภาพคงทนถาวร	100
13. ครัวเรือนมีน้ำสะอาดสำหรับดื่มและบริโภคเพียงพอตลอดปี	95
14. ครัวเรือนมีน้ำใช้เพียงพอตลอดปี	95
15. ครัวเรือนมีการจัดบ้านเรือนและบริเวณบ้านให้เป็นระเบียบถูกสุขลักษณะ	95
16. ครัวเรือนไม่ถูกรบกวนจากเสียง ความสั่นสะเทือน ฝุ่นละออง กลิ่นเหม็น หรือมลพิษทางอากาศ น้ำเสีย ขยะ และสารพิษ	100
17. ครัวเรือนมีการป้องกันอุบัติเหตุอย่างถูกวิธี	100
18. ครัวเรือนมีความปลอดภัยในชีวิตและทรัพย์สิน	100
19. ครอบครัวมีความอบอุ่น	100
หมวดที่ 3 ผักเฝ้าการศึกษา (6 ตัวชี้วัด)	
20. เด็กอายุ 3-5 ปีเต็ม ได้รับการเลี้ยงดูเตรียมความพร้อมก่อนวัยเรียน	100
21. เด็กอายุ 6-15 ปี ได้รับการศึกษาภาคบังคับ 9 ปี	100
22. เด็กที่จบการศึกษาภาคบังคับ 9 ปี ได้เรียนต่อชั้นมัธยมศึกษาตอนปลาย	50
23. เด็กที่จบการศึกษาภาคบังคับ 9 ปี และไม่ได้เรียนต่อได้รับการฝึกอบรมด้านอาชีพ	80
24. คนอายุ 15-60 ปีเต็ม อ่านออกและเขียนภาษาไทยได้	100
25. คนในครัวเรือนได้รับรู้ข่าวสารที่เป็นประโยชน์อย่างน้อยสัปดาห์ละ 5 ครั้ง	100

ตัวชี้วัด	เป้าหมาย/ร้อยละ
หมวดที่ 4 รายได้ก้าวหน้า (3 ตัวชี้วัด)	
26. คนอายุ 18-60 ปีเต็ม มีการประกอบอาชีพและมีรายได้	80
27. คนในครัวเรือนมีรายได้เฉลี่ยไม่ต่ำกว่าคนละ 20,000 บาทต่อปี	70
28. ครัวเรือนมีการเก็บออมเงิน	60
หมวดที่ 5 plugged มั่งคั่งนิยามไทย (5 ตัวชี้วัด)	
29. คนในครัวเรือนไม่ติดสุรา	100
30. คนในครัวเรือนไม่สูบบุหรี่	50
31. คนอายุตั้งแต่ 6 ปีขึ้นไปทุกคนไปปฏิบัติกิจกรรมทางศาสนา	100
32. คนสูงอายุได้รับการดูแลเอาใจใส่จากคนในครัวเรือน	100
33. คนพิการได้รับการดูแลเอาใจใส่จากคนในครัวเรือน	100
หมวดที่ 6 ร่วมใจพัฒนา (4 ตัวชี้วัด)	
34. ครัวเรือนมีคนเป็นสมาชิกกลุ่มที่ตั้งขึ้นในหมู่บ้าน ตำบล	90
35. ครัวเรือนมีคนมีส่วนร่วมแสดงความคิดเห็นเพื่อประโยชน์ของชุมชนหรือท้องถิ่น	30
36. ครัวเรือนมีคนเข้าร่วมทำกิจกรรมสาธารณะของหมู่บ้าน	100
37. คนที่มีสิทธิ์ไปใช้สิทธิ์เลือกตั้ง	100

แบบสอบถาม จปฐ. ที่ใช้เก็บข้อมูล

มีทั้งหมด 3 รายการ

1. แบบสอบถามข้อมูลความจำเป็นพื้นฐาน (จปฐ.1)
2. สมุดแสดงความก้าวหน้าในการพัฒนาคุณภาพชีวิตของสมาชิกในครัวเรือน (สมุดสรุป จปฐ.1)
3. แผ่นโปสเตอร์สรุปปัญหาและความต้องการของประชาชน

แบบ จปฐ. 1 เป็นแบบสอบถามในระดับครัวเรือน ประกอบด้วยคำถาม 6 หมวด 37 ข้อ ตามเครื่องชี้วัด ใช้จัดเก็บข้อมูลครัวเรือนละ 1 เล่ม โดยคณะกรรมการหมู่บ้าน หัวหน้าคุ้ม ผู้นำชุมชน หรืออาสาสมัคร เป็นผู้สัมภาษณ์/สอบถามข้อมูลจากหัวหน้าครัวเรือนและสมาชิก

สมุดสรุป จปฐ.1 ใช้สำหรับลอกข้อมูลจาก จปฐ.1 แล้วมอบให้ทุกครัวเรือน ๆ ละ 1 เล่ม เพื่อให้ครัวเรือนได้รับทราบความก้าวหน้าในการพัฒนาคุณภาพชีวิตของตนเอง จะได้ช่วยกันปรับปรุงให้ดียิ่งขึ้นในปีถัดไป (1 เล่ม กรอกข้อมูลได้ 5 ปี ตั้งแต่ปี 2545-2549)

แผ่นโปสเตอร์สรุปปัญหาและความต้องการของประชาชน ใช้สำหรับกรอกข้อมูลที่ได้จากข้อมูล จปฐ. และข้อมูล กชช. 2ค แล้วนำไปติดไว้ที่หมู่บ้านเพื่อให้ประชาชนได้รับทราบเพื่อช่วยกันแก้ไขปัญหา (ใช้หมู่บ้านละ 1 แผ่น)

องค์กรบริหารการจัดเก็บข้อมูล จปฐ.

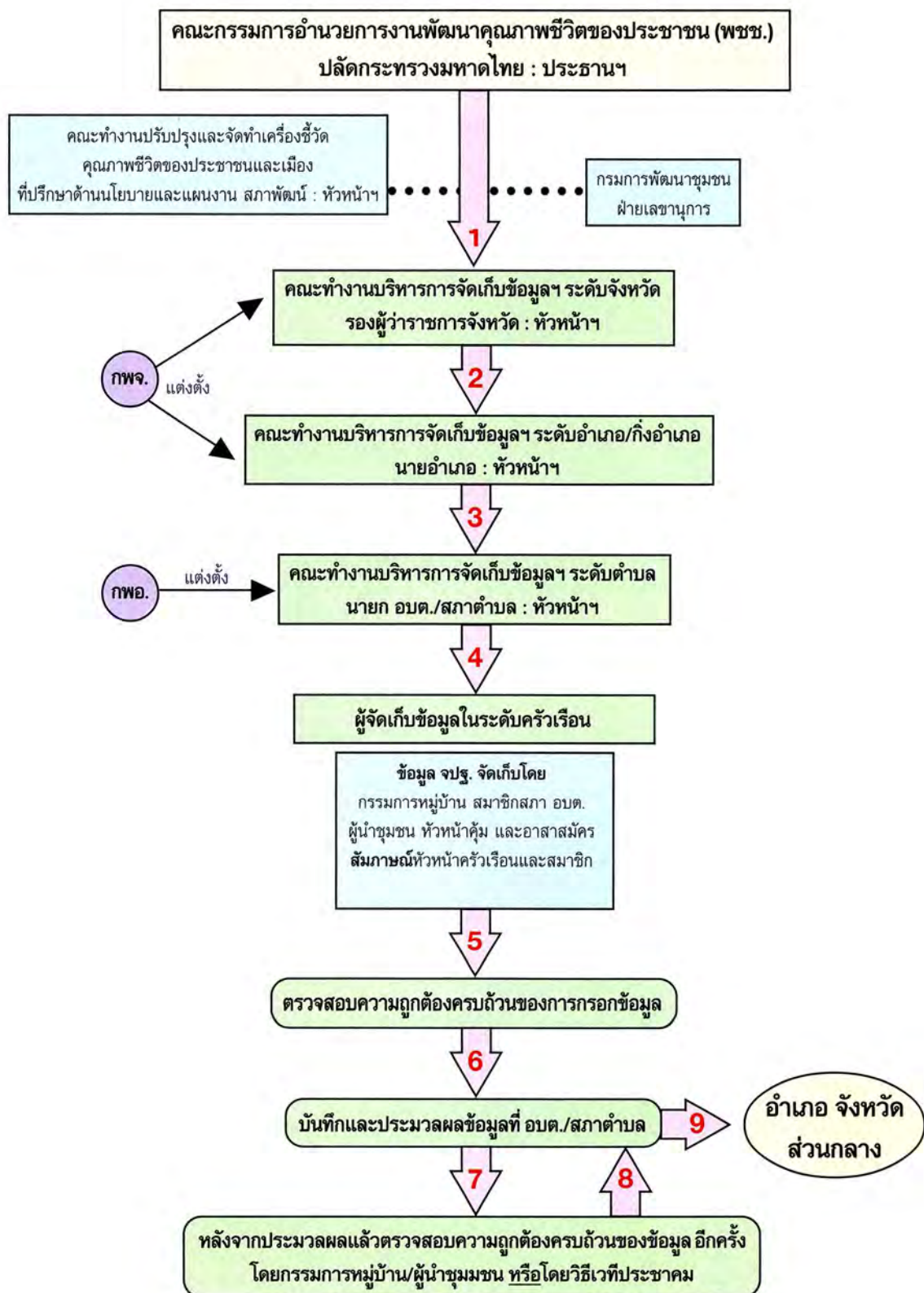

ชี้แจงก่อนดำเนินการจัดเก็บข้อมูล



จัดเก็บข้อมูล



สัมมนาเชิงปฏิบัติการใช้โปรแกรมบันทึกข้อมูล จปรฐ.



บันทึกข้อมูลเข้าเครื่องคอมพิวเตอร์

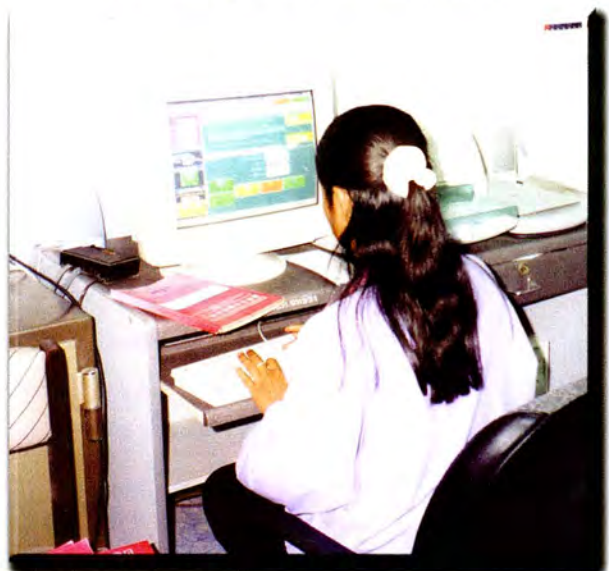

บทที่ 2

ผลการวิเคราะห์ข้อมูล จปฐ. รายตัวชี้วัด

- หมวดที่ 1 สุขภาพดี (ประชาชนมีสุขภาพอนามัยดี) ประกอบด้วยตัวชี้วัด จปฐ. จำนวน 11 ตัวชี้วัด ผลการจัดเก็บข้อมูล จปฐ. ปี 2545 พบว่า มีตัวชี้วัดที่บรรลุเป้าหมายจำนวน 2 ตัวชี้วัด ไม่บรรลุเป้าหมาย 9 ตัวชี้วัด
- ตัวชี้วัดที่ 1 หญิงตั้งครรภ์ได้รับการดูแลก่อนคลอด และฉีดวัคซีนครบตามเกณฑ์ (เป้าหมายร้อยละ 100)

ตารางที่ 1 จำนวนหญิงตั้งครรภ์ที่ได้รับการดูแลก่อนคลอด และฉีดวัคซีนครบตามเกณฑ์

พื้นที่	จำนวนหญิงตั้งครรภ์ที่สำรวจทั้งหมด (คน)	หญิงตั้งครรภ์ที่ได้รับการดูแลก่อนคลอด				เทียบกับเป้าหมาย (ร้อยละ)
		ผ่านเกณฑ์		ไม่ผ่านเกณฑ์		
		จำนวน	ร้อยละ	จำนวน	ร้อยละ	
กลาง	46,039	45,585	99.0	454	1.0	- 1.0
ตะวันออกเฉียงเหนือ	127,501	126,497	99.2	1,004	0.8	- 0.8
เหนือ	51,101	49,544	97.0	1,557	3.0	- 3.0
ใต้	47,834	47,315	98.9	519	1.1	- 1.1
รวม	272,475	268,941	98.5	3,534	1.5	- 1.5

ตัวชี้วัด หญิงตั้งครรภ์ได้รับการดูแลก่อนคลอดตามเกณฑ์บริการ และฉีดวัคซีนครบตามเกณฑ์ ในภาพรวมทั้งประเทศ พบว่า หญิงมีครรภ์ได้รับการดูแลก่อนคลอด ตามเกณฑ์บริการ (คือในช่วง 6 เดือนแรก ไปตรวจครรภ์อย่างน้อย 1 ครั้ง ในช่วง 7 เดือนขึ้นไป ไปตรวจครรภ์อย่างน้อยเดือนละ 1 ครั้ง) และได้รับการฉีดวัคซีนครบตามเกณฑ์ (คือการได้รับวัคซีนตามที่กำหนดไว้ในตารางสร้างเสริมภูมิคุ้มกันโรค) ผ่านเกณฑ์จำนวน 268,941 คน คิดเป็นร้อยละ 98.5 จากจำนวนหญิงตั้งครรภ์ทั้งหมด 272,475 คน ซึ่งต่ำกว่าเป้าหมายร้อยละ 1.5

ภาคเหนือ เป็นภาคที่ผ่านเกณฑ์น้อยที่สุดจำนวน 49,544 คน

คิดเป็นร้อยละ 97.0 (ต่ำกว่าเป้าหมายร้อยละ 3.0)

โดยมีอัตราส่วน of จำนวนที่ยังไม่ผ่านเกณฑ์ทั้งหมด (3,534 คน) ของแต่ละภาค ดังนี้

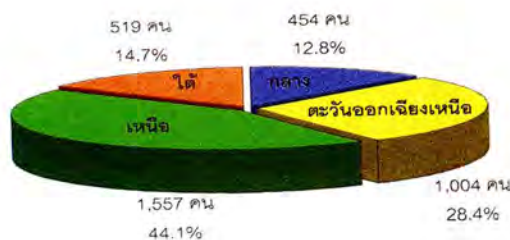

ตัวชี้วัดที่ 2 หญิงตั้งครรภ์ได้รับการทำคลอด และดูแลหลังคลอดจากแพทย์ พยาบาล ผดุงครรภ์ หรือผดุงครรภ์
โบราณที่อบรมแล้ว (เป้าหมายร้อยละ 100)

ตารางที่ 2 จำนวนหญิงที่คลอดลูกได้รับการทำคลอด และดูแลหลังคลอด

พื้นที่	จำนวนหญิง ที่คลอดลูก ที่สำรวจทั้งหมด (คน)	แม่ที่คลอดลูกได้รับการทำคลอด/ดูแลหลังคลอด				เทียบกับ เป้าหมาย (ร้อยละ)
		ผ่านเกณฑ์		ไม่ผ่านเกณฑ์		
		จำนวน	ร้อยละ	จำนวน	ร้อยละ	
กลาง	45,816	45,103	98.4	713	1.6	- 1.6
ตะวันออกเฉียงเหนือ	121,009	119,282	98.6	1,727	1.4	- 1.4
เหนือ	49,233	47,435	96.3	1,798	3.7	- 3.7
ใต้	44,941	44,114	98.2	827	1.8	- 1.8
รวม	260,999	255,934	97.9	5,065	2.1	- 2.1

ตัวชี้วัด หญิงตั้งครรภ์ได้รับการทำคลอด และการตรวจหลังคลอดจากแพทย์ พยาบาล ผดุงครรภ์ หรือผดุงครรภ์โบราณที่อบรมแล้วในภาพรวมทั้งประเทศ พบว่า มีหญิงมีครรภ์ได้รับการทำคลอดและการตรวจหลังคลอด (หลังคลอด 6 สัปดาห์ อย่างน้อย 2 ครั้ง) จากแพทย์ พยาบาล ผดุงครรภ์ หรือ ผดุงครรภ์โบราณที่อบรมแล้ว ผ่านเกณฑ์จำนวน 255,934 คน คิดเป็นร้อยละ 97.9 จากจำนวนหญิงที่คลอดลูก ทั้งหมด 260,999 คน ซึ่งต่ำกว่าเป้าหมาย 2.1

ภาคเหนือ เป็นภาคที่ผ่านเกณฑ์น้อยที่สุด
จำนวน 47,435 คน
คิดเป็นร้อยละ 96.3 (ต่ำกว่าเป้าหมายร้อยละ 3.7)

โดยมีอัตราส่วน of จำนวนที่ยังไม่ผ่านเกณฑ์ทั้งหมด (5,065 คน) ของแต่ละภาค ดังนี้

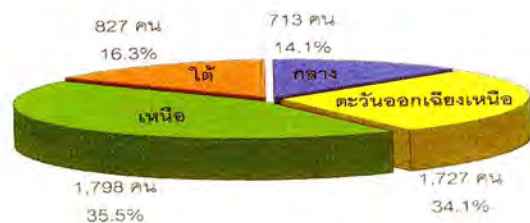

ตัวชี้วัดที่ 3 หญิงตั้งครรภ์ได้กินอาหารอย่างเหมาะสมและเพียงพอ ซึ่งมีผลทำให้เด็กแรกเกิดมีน้ำหนักไม่ต่ำกว่า 2,500 กรัม (เป้าหมายร้อยละ 100)

ตารางที่ 3 จำนวนเด็กแรกเกิดมีน้ำหนักไม่ต่ำกว่า 2,500 กรัม

พื้นที่	จำนวนเด็กแรกเกิดที่สำรวจทั้งหมด (คน)	เด็กแรกเกิดมีน้ำหนักไม่ต่ำกว่า 2,500 กรัม				เทียบกับเป้าหมาย (ร้อยละ)
		ผ่านเกณฑ์		ไม่ผ่านเกณฑ์		
		จำนวน	ร้อยละ	จำนวน	ร้อยละ	
กลาง	40,009	39,877	99.7	132	0.3	- 0.3
ตะวันออกเฉียงเหนือ	92,641	92,098	99.4	543	0.6	- 0.6
เหนือ	42,891	42,057	98.1	834	1.9	- 1.9
ใต้	37,533	37,414	99.7	119	0.3	- 0.3
รวม	213,074	211,446	99.2	1,628	0.8	- 0.8

ตัวชี้วัด หญิงตั้งครรภ์ได้กินอาหารอย่างเหมาะสมและเพียงพอ ซึ่งมีผลทำให้เด็กแรกเกิด มีน้ำหนักไม่ต่ำกว่า 2,500 กรัม ในภาพรวมทั้งประเทศ พบว่า มีหญิงตั้งครรภ์ได้กินอาหารอย่างเหมาะสมและเพียงพอ ซึ่งมีผลทำให้เด็กแรกเกิดมีน้ำหนักไม่ต่ำกว่า 2,500 กรัม ผ่านเกณฑ์จำนวน 211,446 คน คิดเป็นร้อยละ 99.2 จากจำนวนเด็กแรกเกิดทั้งหมด 213,074 คน ซึ่งต่ำกว่าเป้าหมายร้อยละ 0.8

ภาคเหนือ เป็นภาคที่ผ่านเกณฑ์น้อยที่สุด จำนวน 42,057 คน

คิดเป็นร้อยละ 98.1 (ต่ำกว่าเป้าหมายร้อยละ 1.9)

โดยมีอัตราส่วนของจำนวนที่ยังไม่ผ่านเกณฑ์ทั้งหมด (1,628 คน) ของแต่ละภาค ดังนี้

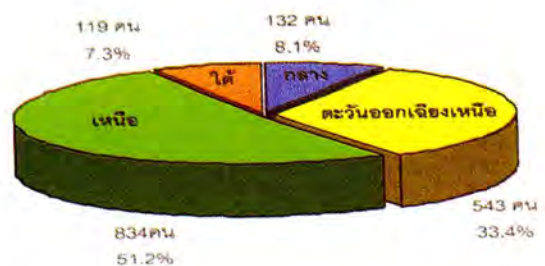

ตัวชี้วัดที่ 4 เด็กที่อายุต่ำกว่า 1 ปี ได้รับการฉีดวัคซีนป้องกันโรคโควิดโรค คอตีบ ไอกรน บาดทะยัก หัด โปлио หัดเยอรมัน คางทูม ตับอักเสบนิดบี ครบตามตารางสร้างเสริมภูมิคุ้มกันโรค (เป้าหมายร้อยละ 100)

ตารางที่ 4 จำนวนเด็กแรกเกิดถึง 1 ปี ได้รับการฉีดวัคซีนป้องกันโรคครบตามตารางเสริมสร้างภูมิคุ้มกันโรค

พื้นที่	จำนวน เด็กแรกเกิดถึง 1 ปี ที่สำรวจทั้งหมด (คน)	เด็กอายุต่ำกว่า 1 ปีได้รับวัคซีนครบ				เทียบกับเป้าหมาย (ร้อยละ)
		ผ่านเกณฑ์		ไม่ผ่านเกณฑ์		
		จำนวน	ร้อยละ	จำนวน	ร้อยละ	
กลาง	40,009	39,671	99.2	338	0.8	- 0.8
ตะวันออกเฉียงเหนือ	92,641	91,694	99.0	947	1.0	- 1.0
เหนือ	42,891	41,464	96.7	1,427	3.3	- 3.3
ใต้	37,533	37,017	98.6	516	1.4	- 1.4
รวม	213,074	209,846	98.4	3,228	1.6	- 1.6

ตัวชี้วัด เด็กที่อายุต่ำกว่า 1 ปี ได้รับการฉีดวัคซีนป้องกันโรค วัคซีนโรค คอตีบ ไอกรน บาดทะยัก หัด โปลิโอ หัดเยอรมัน คางทูม ตับอักเสบนิดบี ครบตามตารางสร้างเสริมภูมิคุ้มกันโรค (หมายถึงการได้รับการฉีดวัคซีนครบตามจำนวน ชนิดและช่วงอายุที่กำหนดไว้ในตารางสร้างเสริมภูมิคุ้มกันโรค) ในภาพรวมทั้งประเทศ พบว่า เด็กที่อายุต่ำกว่า 1 ปี ได้รับการฉีดวัคซีนป้องกันโรคครบตามตารางสร้างเสริมภูมิคุ้มกันโรคผ่านเกณฑ์จำนวน 209,846 คน คิดเป็นร้อยละ 98.4 จากจำนวนเด็กที่อายุต่ำกว่า 1 ปี ทั้งหมด 213,074 คน ซึ่งต่ำกว่าเป้าหมายร้อยละ 1.6

ภาคเหนือ เป็นภาคที่ผ่านเกณฑ์น้อยที่สุดจำนวน 41,464 คน

คิดเป็นร้อยละ 96.7 (ต่ำกว่าเป้าหมายร้อยละ 3.3)

โดยมีอัตราส่วนของจำนวนที่ยังไม่ผ่านเกณฑ์ทั้งหมด (3,228 คน) ของแต่ละภาค ดังนี้

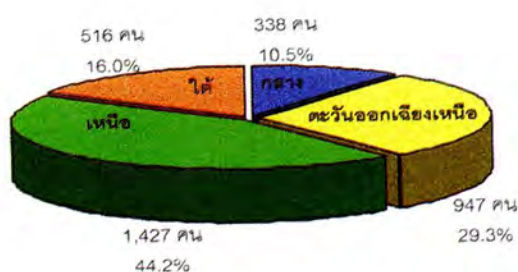

ตัวชี้วัดที่ 5 เด็กแรกเกิดที่มีอายุมากกว่า 4 เดือน ได้กินนมแม่อย่างเดียวยังน้อย 4 เดือนแรกติดต่อกัน (เป้าหมายร้อยละ 90)

ตารางที่ 5 จำนวนเด็กแรกเกิดที่ได้กินนมแม่อย่างเดียวยังน้อย 4 เดือนแรกติดต่อกัน

พื้นที่	จำนวนเด็กแรกเกิดที่สำรวจทั้งหมด (คน)	เด็กแรกเกิดที่ได้กินนมแม่อย่างเดียวยังน้อย 4 เดือนแรก				เทียบกับเป้าหมาย (ร้อยละ)
		ผ่านเกณฑ์		ไม่ผ่านเกณฑ์		
		จำนวน	ร้อยละ	จำนวน	ร้อยละ	
กลาง	74,361	65,605	88.2	8,756	11.8	- 1.8
ตะวันออกเฉียงเหนือ	178,054	171,446	96.3	6,608	3.7	+6.3
เหนือ	79,790	74,260	93.1	5,530	6.9	+3.1
ใต้	70,312	65,490	93.1	4,822	6.9	+3.1
รวม	402,517	376,801	92.7	25,716	7.3	+2.7

ตัวชี้วัด เด็กแรกเกิดที่ได้กินนมแม่อย่างเดียวยังน้อย 4 เดือนแรกติดต่อกัน ในภาพรวมทั้งประเทศพบว่า มีเด็กแรกเกิดที่ได้กินนมแม่อย่างเดียวยังน้อย 4 เดือนแรกติดต่อกัน ผ่านเกณฑ์จำนวน 376,801 คน คิดเป็นร้อยละ 92.7 จากจำนวนเด็กแรกเกิดที่มีอายุมากกว่า 4 เดือน ทั้งหมด 402,517 คน ซึ่งสูงกว่าเป้าหมายร้อยละ 2.7

ภาคกลาง เป็นภาคที่ผ่านเกณฑ์น้อยที่สุด จำนวน 65,605 คน

คิดเป็นร้อยละ 88.2 (ต่ำกว่าเป้าหมายร้อยละ 1.8)

โดยมีอัตราส่วนของจำนวนที่ยังไม่ผ่านเกณฑ์ทั้งหมด (25,716 คน) ของแต่ละภาค ดังนี้

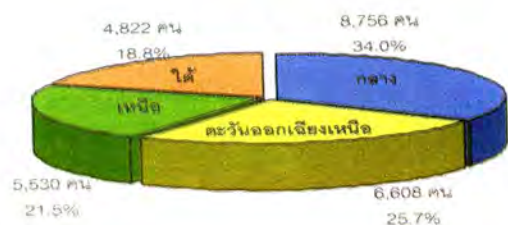

ตัวชี้วัดที่ 6 เด็กแรกเกิดถึง 5 ปี ได้กินอาหารอย่างเหมาะสม และเพียงพอตามวัย ซึ่งมีผลทำให้มีการเจริญเติบโตตามเกณฑ์มาตรฐาน (เป้าหมายร้อยละ 100)

ตารางที่ 6 จำนวนเด็กแรกเกิดถึง 5 ปี ได้กินอาหารอย่างเหมาะสมและเพียงพอ

พื้นที่	จำนวน เด็กแรกเกิดถึง 5 ปี ที่สำรวจทั้งหมด (คน)	เด็กแรกเกิด-5 ปี กินอาหารเหมาะสม/เพียงพอ				เทียบกับเป้าหมาย (ร้อยละ)
		ผ่านเกณฑ์		ไม่ผ่านเกณฑ์		
		จำนวน	ร้อยละ	จำนวน	ร้อยละ	
กลาง	408,806	406,823	99.5	1,983	0.5	- 0.5
ตะวันออกเฉียงเหนือ	962,018	955,916	99.4	6,102	0.6	- 0.6
เหนือ	428,497	422,330	98.6	6,167	1.4	- 1.4
ใต้	361,380	358,628	99.2	2,752	0.8	- 0.8
รวม	2,160,701	2,143,697	99.2	17,004	0.8	- 0.8

ตัวชี้วัด เด็กแรกเกิดถึง 5 ปี ได้กินอาหารอย่างเหมาะสมและเพียงพอตามวัย ซึ่งมีผลทำให้มีการเจริญเติบโตตามเกณฑ์มาตรฐาน (โดยการประเมินจากน้ำหนัก เทียบกับอายุตามเกณฑ์มาตรฐาน) ในภาพรวมทั้งประเทศ พบว่า มีเด็กแรกเกิดถึง 5 ปี มีการเจริญเติบโตตามเกณฑ์ มาตรฐาน ผ่านเกณฑ์จำนวน 2,143,697 คน คิดเป็นร้อยละ 99.2 จากจำนวนเด็กแรกเกิดทั้งหมด 2,160,701 คน ซึ่งต่ำกว่าเป้าหมายร้อยละ 0.8

ภาคเหนือ เป็นภาคที่ผ่านเกณฑ์น้อยที่สุด จำนวน 422,330 คน

คิดเป็นร้อยละ 98.6 (ต่ำกว่าเป้าหมายร้อยละ 1.4)

โดยมีอัตราส่วนของจำนวนที่ยังไม่ผ่านเกณฑ์ทั้งหมด (17,004 คน) ของแต่ละภาค ดังนี้

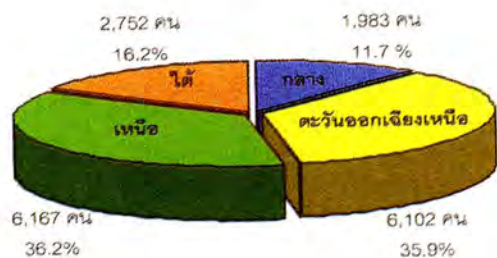

ตัวชี้วัดที่ 7 เด็กอายุ 6-15 ปี ได้กินอาหารถูกต้องครบถ้วนตามความต้องการของร่างกาย ซึ่งมีผลทำให้มีการเจริญเติบโตตามเกณฑ์มาตรฐาน (เป้าหมายร้อยละ 100)

ตารางที่ 7 จำนวนเด็กอายุ 6-15 ปี ได้กินอาหารอย่างถูกต้องครบถ้วน

พื้นที่	จำนวน เด็กอายุ 6-15 ปี ที่สำรวจทั้งหมด (คน)	เด็กอายุ 6-15 ปี ได้กินอาหารถูกต้องครบถ้วน				เทียบกับ เป้าหมาย (ร้อยละ)
		ผ่านเกณฑ์		ไม่ผ่านเกณฑ์		
		จำนวน	ร้อยละ	จำนวน	ร้อยละ	
กลาง	936,902	932,512	99.5	4,390	0.5	- 0.5
ตะวันออกเฉียงเหนือ	2,246,970	2,234,075	99.4	12,895	0.6	- 0.6
เหนือ	1,013,149	997,890	98.5	15,259	1.5	- 1.5
ใต้	800,385	794,707	99.3	5,678	0.7	- 0.7
รวม	4,997,406	4,959,184	99.2	38,222	0.8	- 0.8

ตัวชี้วัด เด็กอายุ 6-15 ปี ได้กินอาหารถูกต้องครบถ้วนตามความต้องการของร่างกาย ซึ่งมีผลทำให้มีการเจริญเติบโตตามเกณฑ์มาตรฐาน (โดยการประเมินจากน้ำหนัก ส่วนสูง เทียบกับอายุตามเกณฑ์มาตรฐาน) ในภาพรวมทั้งประเทศ พบว่า มีเด็กอายุ 6-15 ปี มีการเจริญเติบโตตามเกณฑ์มาตรฐาน ผ่านเกณฑ์จำนวน 4,959,184 คน คิดเป็นร้อยละ 99.2 จากจำนวนเด็กอายุ 6-15 ปี ทั้งหมด 4,997,406 คน ซึ่งต่ำกว่าเป้าหมายร้อยละ 0.8

ภาคเหนือ เป็นภาคที่ผ่านเกณฑ์น้อยที่สุด จำนวน 997,890 คน

คิดเป็นร้อยละ 98.5 (ต่ำกว่าเป้าหมายร้อยละ 1.5)

โดยมีอัตราส่วนของจำนวนที่ยังไม่ผ่านเกณฑ์ทั้งหมด (38,222 คน) ของแต่ละภาค ดังนี้

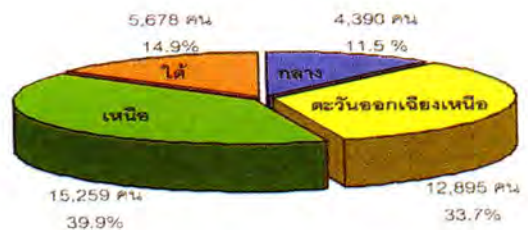

ตัวชี้วัดที่ 8 เด็กอายุ 6-12 ปี ได้รับการฉีดวัคซีนป้องกันโรคครบ (เป้าหมายร้อยละ 100)

ตารางที่ 8 จำนวนเด็กอายุ 6-12 ปี ได้รับการฉีดวัคซีนป้องกันโรคครบ

พื้นที่	จำนวน เด็กอายุ 6-12 ปี ที่สำรวจทั้งหมด (คน)	เด็กอายุ 6-12 ปี รับฉีดวัคซีนป้องกันโรคครบ				เทียบกับ เป้าหมาย (ร้อยละ)
		ผ่านเกณฑ์		ไม่ผ่านเกณฑ์		
		จำนวน	ร้อยละ	จำนวน	ร้อยละ	
กลาง	654,342	650,905	99.5	3,437	0.5	- 0.5
ตะวันออกเฉียงเหนือ	1,574,332	1,565,921	99.5	8,411	0.5	- 0.5
เหนือ	709,384	697,996	98.4	11,388	1.6	- 1.6
ใต้	557,153	550,715	98.8	6,438	1.2	- 1.2
รวม	3,495,211	3,465,537	99.0	29,674	1.0	- 1.0

ตัวชี้วัด เด็กอายุ 6-12 ปี ได้รับการฉีดวัคซีนป้องกันโรคโควิดโรค คอตีบ บาดทะยัก โปลิโอ และ วัคซีนรวมครบตามตารางสร้างเสริมภูมิคุ้มกันโรค (คือ ได้รับการ ฉีดวัคซีนป้องกันโรคฯ ครบตามช่วงอายุที่กำหนด) ในภาพรวมทั้งประเทศ พบว่า เด็กอายุ 6-12 ปี ได้รับการฉีดวัคซีนป้องกันโรคครบ ผ่านเกณฑ์จำนวน 3,465,537 คน คิดเป็นร้อยละ 99.0 จากจำนวนเด็กอายุ 6-12 ปี ทั้งหมด 3,495,211 คน ซึ่งต่ำกว่าเป้าหมายร้อยละ 1.0

ภาคเหนือ เป็นภาคที่ผ่านเกณฑ์น้อยที่สุด จำนวน 697,996 คน

คิดเป็นร้อยละ 98.4 (ต่ำกว่าเป้าหมายร้อยละ 1.6)

โดยมีอัตราส่วนของจำนวนที่ยังไม่ผ่านเกณฑ์ทั้งหมด (29,674 คน) ของแต่ละภาค ดังนี้

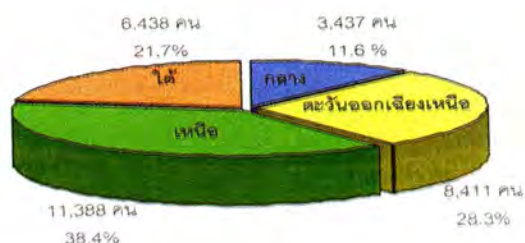

ตัวชี้วัดที่ 9 ครั้วเรือินได้กินอาหารควบคุมที่มีคุณภาพ ปลอดภัย และได้มาตรฐาน อย. (เป้าหมายร้อยละ 90)

ตารางที่ 9 จำนวนครั้วเรือินได้กินอาหารที่มีคุณภาพ และได้มาตรฐาน

พื้นที่	จำนวน ครั้วเรือิน ที่สำรวจทั้งหมด (ครั้วเรือิน)	ครั้วเรือินได้กินอาหารที่มีคุณภาพได้มาตรฐาน				เทียบกับ เป้าหมาย (ร้อยละ)
		ผ่านเกณฑ์		ไม่ผ่านเกณฑ์		
		จำนวน	ร้อยละ	จำนวน	ร้อยละ	
กลาง	1,559,431	1,407,014	90.2	152,417	9.8	+0.2
ตะวันออกเฉียงเหนือ	2,991,616	2,482,045	83.0	509,571	17.0	- 7.0
เหนือ	1,701,119	1,332,997	78.4	368,122	21.6	-11.6
ใต้	1,053,073	950,178	90.2	102,895	9.8	+0.2
รวม	7,305,239	6,172,234	85.4	1,133,005	14.6	- 4.6

ตัวชี้วัด ในครั้วเรือินได้กินอาหารที่มีคุณภาพ และได้มาตรฐาน (นมพร้อมดื่ม อาหารบรรจุกระป๋อง และน้ำดื่ม บรรจุขวดหรือแกลลอน ที่มีคุณภาพ ปลอดภัย และได้มาตรฐาน อย.) ในภาพรวมทั้งประเทศ พบว่ามีครั้วเรือินได้กินอาหารที่มีคุณภาพและได้มาตรฐาน อย. ผ่านเกณฑ์จำนวน 6,172,234 ครั้วเรือิน คิดเป็นร้อยละ 85.4 จากจำนวนครั้วเรือินทั้งหมด 7,305,239 ครั้วเรือิน ซึ่งต่ำกว่าเป้าหมายร้อยละ 4.6

ภาคเหนือ เป็นภาคที่ผ่านเกณฑ์น้อยที่สุด จำนวน 1,332,997 ครั้วเรือิน

คิดเป็นร้อยละ 78.4 (ต่ำกว่าเป้าหมายร้อยละ 11.6)

โดยมีอัตราส่วนของจำนวนที่ยังไม่ผ่านเกณฑ์ทั้งหมด (1,133,005 ครั้วเรือิน) ของแต่ละภาค ดังนี้

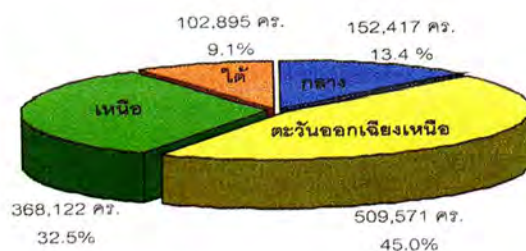

ตัวชี้วัดที่ 10 ครั้วเรือนมีความรู้ในการใช้ยาที่ถูกต้องเหมาะสม (เป้าหมายร้อยละ 100)

ตารางที่ 10 จำนวนครั้วเรือนมีความรู้ในการใช้ยาที่ถูกต้องเหมาะสม

พื้นที่	จำนวน ครั้วเรือน ที่สำรวจทั้งหมด (ครั้วเรือน)	ครั้วเรือนมีความรู้ในการใช้ยาถูกต้องเหมาะสม				เทียบกับ เป้าหมาย (ร้อยละ)
		ผ่านเกณฑ์		ไม่ผ่านเกณฑ์		
		จำนวน	ร้อยละ	จำนวน	ร้อยละ	
กลาง	1,559,431	1,350,595	86.6	208,836	13.4	-13.4
ตะวันออกเฉียงเหนือ	2,991,616	2,617,361	87.5	374,255	12.5	-12.5
เหนือ	1,701,119	1,376,800	80.9	324,319	19.1	-19.1
ใต้	1,053,073	904,426	85.9	148,647	14.1	-14.1
รวม	7,305,239	6,249,182	85.2	1,056,057	14.8	-14.8

ตัวชี้วัด ครั้วเรือนมีความรู้ในการใช้ยาที่ถูกต้องเหมาะสม (ไม่กินยาชุด ไม่กินยาสมุนไพร หรือยาแผนโบราณ ที่ไม่ได้ปรุงขึ้นเฉพาะสำหรับตนเอง ซึ่งได้มาจากผู้ที่ไม่ได้ประกอบวิชาชีพทางการแพทย์แผนโบราณ และใช้ยาสามัญประจำบ้าน) ในภาพรวมทั้งประเทศ พบว่า มีครั้วเรือนมีความรู้ในการใช้ยาที่ถูกต้องเหมาะสม ผ่านเกณฑ์จำนวน 6,249,182 ครั้วเรือน คิดเป็นร้อยละ 85.2 จากจำนวนครั้วเรือนทั้งหมด 7,305,239 ครั้วเรือน ซึ่งต่ำกว่าเป้าหมายร้อยละ 14.8

ภาคเหนือ เป็นภาคที่ผ่านเกณฑ์น้อยที่สุด จำนวน 1,376,800 ครั้วเรือน

คิดเป็นร้อยละ 80.9 (ต่ำกว่าเป้าหมายร้อยละ 19.1)

โดยมีอัตราส่วนของจำนวนที่ยังไม่ผ่านเกณฑ์ทั้งหมด (1,056,057 ครั้วเรือน) ของแต่ละภาค ดังนี้

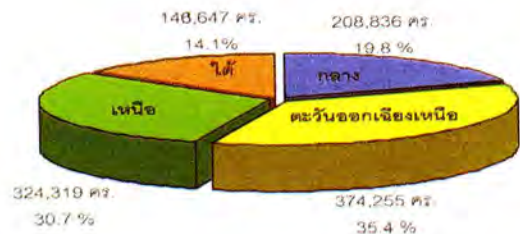

ตัวชี้วัดที่ 11 คนอายุ 35 ปีขึ้นไป ได้รับการตรวจสุขภาพประจำปี (เป้าหมายร้อยละ 30)

ตารางที่ 11 จำนวนคนอายุ 35 ปีขึ้นไป ได้รับการตรวจสุขภาพประจำปี

พื้นที่	จำนวน คนอายุ 35 ปีขึ้นไป ที่สำรวจทั้งหมด (คน)	คนอายุ 35ปีขึ้นไปได้รับการตรวจสุขภาพประจำปี				เทียบกับเป้าหมาย (ร้อยละ)
		ผ่านเกณฑ์		ไม่ผ่านเกณฑ์		
		จำนวน	ร้อยละ	จำนวน	ร้อยละ	
กลาง	2,903,795	2,416,395	83.2	487,400	16.8	+53.2
ตะวันออกเฉียงเหนือ	5,345,771	4,761,037	89.1	584,734	10.9	+59.1
เหนือ	3,089,744	2,488,583	80.5	601,161	19.5	+50.5
ใต้	1,767,508	1,404,578	79.5	362,930	20.5	+49.5
รวม	13,106,818	11,070,593	83.1	2,036,225	16.9	+53.1

ตัวชี้วัด คนอายุ 35 ปีขึ้นไป ได้รับการตรวจสุขภาพประจำปี (เป็นการตรวจสุขภาพหลายอย่างไม่เจาะจงโรค เพื่อประเมินสุขภาพของบุคคลเป็นประจำอย่างน้อยปีละ 1 ครั้ง ได้แก่ ตรวจร่างกายทั่วไป ตรวจเลือด ตรวจปัสสาวะ ฯลฯ) ในภาพรวมทั้งประเทศ พบว่า คนอายุ 35 ปีขึ้นไป ได้รับการตรวจสุขภาพประจำปีผ่านเกณฑ์จำนวน 11,070,593 คน คิดเป็นร้อยละ 83.1 จากจำนวนคนอายุ 35 ปีขึ้นไปทั้งหมด 13,106,818 คน ซึ่งสูงกว่าเป้าหมายร้อยละ 53.1

ภาคใต้ เป็นภาคที่ผ่านเกณฑ์น้อยที่สุด จำนวน 1,404,578 คน

คิดเป็นร้อยละ 79.5 (สูงกว่าเป้าหมายร้อยละ 49.5)

โดยมีอัตราส่วนของจำนวนที่ยังไม่ผ่านเกณฑ์ทั้งหมด (2,036,225 คน) ของแต่ละภาค ดังนี้

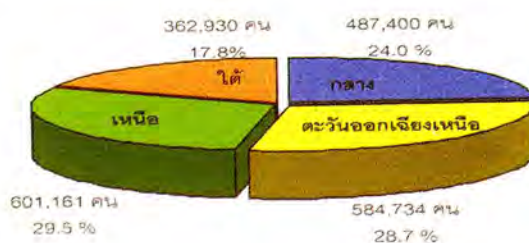

- หมวดที่ 2** มีบ้านอาศัย (ประชาชนที่มีที่อยู่อาศัย และสภาพแวดล้อมที่เหมาะสม) ประกอบด้วยตัวชี้วัด จปฐ. จำนวน 8 ตัวชี้วัด ผลการจัดเก็บข้อมูล จปฐ. ปี 2545 พบว่า ไม่บรรลุเป้าหมายจำนวน 8 ตัวชี้วัด
- ตัวชี้วัดที่ 12** ครั้วเรือนมีความมั่นคงในที่อยู่อาศัย และบ้านมีสภาพคงทนถาวร (เป้าหมายร้อยละ 100)

ตารางที่ 12 จำนวนครั้วเรือนมีความมั่นคงในที่อยู่อาศัย และบ้านมีสภาพคงทนถาวร

พื้นที่	จำนวน ครั้วเรือน ที่สำรวจทั้งหมด (ครั้วเรือน)	ครั้วเรือนมีความมั่นคงในที่อยู่อาศัย				เทียบกับ เป้าหมาย (ร้อยละ)
		ผ่านเกณฑ์		ไม่ผ่านเกณฑ์		
		จำนวน	ร้อยละ	จำนวน	ร้อยละ	
กลาง	1,559,431	1,485,346	95.2	74,085	4.8	- 4.8
ตะวันออกเฉียงเหนือ	2,991,616	2,830,657	94.6	160,959	5.4	- 5.4
เหนือ	1,701,119	1,569,926	92.3	131,193	7.7	- 7.7
ใต้	1,053,073	990,563	94.1	62,510	5.9	- 5.9
รวม	7,305,239	6,876,492	94.1	428,747	5.9	- 5.9

ตัวชี้วัด ครั้วเรือนมีความมั่นคงในที่อยู่อาศัย และบ้านมีสภาพคงทนถาวร (สามารถอยู่ได้โดยไม่ต้องกังวลว่าจะมีปัญหาเรื่องที่พักอาศัย และบ้านมีหลังคามุงสังกะสีหรือกระเบื้อง และมีฝาครบ 4 ด้าน) สามารถอยู่อาศัยต่อไปได้อีกอย่างน้อย 5 ปี ในภาพรวมทั้งประเทศ พบว่า มีครั้วเรือนมีที่อยู่อาศัยที่มีความมั่นคง และสภาพคงทนถาวร สามารถอยู่อาศัยต่อไปได้อีกอย่างน้อย 5 ปี ผ่านเกณฑ์จำนวน 6,876,492 ครั้วเรือน คิดเป็นร้อยละ 94.1 จากจำนวนครั้วเรือนทั้งหมด 7,305,239 ครั้วเรือน ซึ่งต่ำกว่าเป้าหมายร้อยละ 5.9

ภาคเหนือ เป็นภาคที่ผ่านเกณฑ์น้อยที่สุด จำนวน 1,569,926 ครั้วเรือน

คิดเป็นร้อยละ 92.3 (ต่ำกว่าเป้าหมายร้อยละ 7.7)

โดยมีอัตราส่วนของจำนวนที่ยังไม่ผ่านเกณฑ์ทั้งหมด (428,747 ครั้วเรือน) ของแต่ละภาค ดังนี้

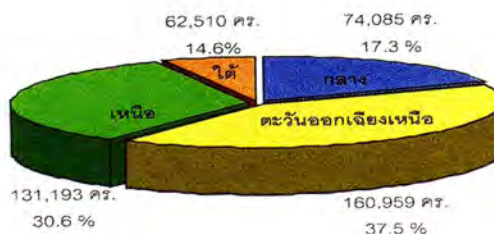

ตัวชี้วัดที่ 13 ครั้วเรื่อนมีน้ำสะอาดสำหรับดื่ม และบริโภคเพียงพอตลอดปี 5 ลิตร ต่อคนต่อวัน (เป้าหมายร้อยละ 95)

ตารางที่ 13 จำนวนครั้วเรื่อนที่มีน้ำสะอาดสำหรับดื่มและบริโภคเพียงพอตลอดปี

พื้นที่	จำนวน ครั้วเรื่อน ที่สำรวจทั้งหมด (ครั้วเรื่อน)	ครั้วเรื่อนมีน้ำสะอาดสำหรับดื่มและบริโภคเพียงพอตลอดปี				เทียบกับ เป้าหมาย (ร้อยละ)
		ผ่านเกณฑ์		ไม่ผ่านเกณฑ์		
		จำนวน	ร้อยละ	จำนวน	ร้อยละ	
กลาง	1,559,431	1,466,838	94.1	92,593	5.9	- 0.9
ตะวันออกเฉียงเหนือ	2,991,616	2,735,040	91.4	256,576	8.6	- 3.6
เหนือ	1,701,119	1,497,610	88.0	203,509	12.0	- 7.0
ใต้	1,053,073	924,376	87.8	128,697	12.2	- 7.2
รวม	7,305,239	6,623,864	90.3	681,375	9.7	- 4.7

ตัวชี้วัด ครั้วเรื่อนมีน้ำสะอาดสำหรับดื่มและบริโภคเพียงพอตลอดปี 5 ลิตรต่อคนต่อวัน (เป็นการใช้สำหรับดื่ม 2 ลิตร และอื่น ๆ อีก 3 ลิตร ได้แก่ ใช้ประกอบอาหาร ล้างปาก บ้วนปาก และแปรงฟัน เป็นต้น) ในภาพรวมทั้งประเทศ พบว่า มีจำนวนครั้วเรื่อนมีน้ำสะอาดสำหรับดื่มและบริโภคเพียงพอตลอดปี 5 ลิตรต่อคนต่อวัน ผ่านเกณฑ์ จำนวน 6,623,864 ครั้วเรื่อน คิดเป็นร้อยละ 90.3 จากจำนวนครั้วเรื่อนทั้งหมด 7,305,239 ครั้วเรื่อน ซึ่งต่ำกว่าเป้าหมายร้อยละ 4.7

ภาคเหนือ เป็นภาคที่ผ่านเกณฑ์น้อยที่สุด จำนวน 1,497,610 ครั้วเรื่อน

คิดเป็นร้อยละ 88.0 (ต่ำกว่าเป้าหมายร้อยละ 7.0)

โดยมีอัตราส่วนของจำนวนที่ยังไม่ผ่านเกณฑ์ทั้งหมด (681,375 ครั้วเรื่อน) ของแต่ละภาค ดังนี้

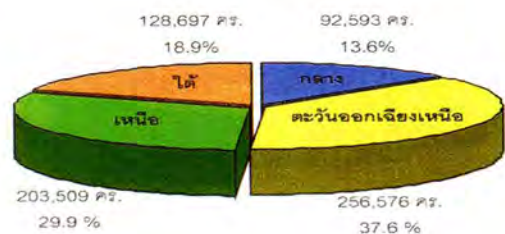

ตัวชี้วัดที่ 14 ครั้วเรือนมีน้ำใช้เพียงพอตลอดปี อย่างน้อยคนละ 45 ลิตรต่อวัน (เป้าหมายร้อยละ 95)

ตารางที่ 14 จำนวนครั้วเรือนที่มีน้ำใช้เพียงพอตลอดปี

พื้นที่	จำนวน ครั้วเรือน ที่สำรวจทั้งหมด (ครั้วเรือน)	ครั้วเรือนมีน้ำใช้เพียงพอตลอดปี				เทียบกับ เป้าหมาย (ร้อยละ)
		ผ่านเกณฑ์		ไม่ผ่านเกณฑ์		
		จำนวน	ร้อยละ	จำนวน	ร้อยละ	
กลาง	1,559,431	1,460,237	93.6	99,194	6.4	- 1.4
ตะวันออกเฉียงเหนือ	2,991,616	2,757,029	92.2	234,587	7.8	- 2.8
เหนือ	1,701,119	1,515,583	89.1	185,536	10.9	- 5.9
ใต้	1,053,073	921,907	87.5	131,166	12.5	- 7.5
รวม	7,305,239	6,654,756	90.6	650,483	9.4	- 4.4

ตัวชี้วัด ครั้วเรือนมีน้ำใช้เพียงพอตลอดปี อย่างน้อยคนละ 45 ลิตร (ประมาณ 2 ปีต่อวัน เพื่อไว้ใช้ซักผ้า อาบน้ำ ทำความสะอาด เป็นต้น) ภาพรวมทั้งประเทศพบว่า ครั้วเรือนมีน้ำใช้เพียงพอตลอดปี ผ่านเกณฑ์จำนวน 6,654,756 ครั้วเรือน คิดเป็นร้อยละ 90.6 จากจำนวนครั้วเรือนทั้งหมด 7,305,239 ครั้วเรือน ซึ่งต่ำกว่าเป้าหมาย ร้อยละ 4.4

ภาคใต้ เป็นภาคที่ผ่านเกณฑ์น้อยที่สุด จำนวน 921,907 ครั้วเรือน

คิดเป็นร้อยละ 87.5 (ต่ำกว่าเป้าหมายร้อยละ 7.5)

โดยมีอัตราส่วนของจำนวนที่ยังไม่ผ่านเกณฑ์ทั้งหมด (650,483 ครั้วเรือน) ของแต่ละภาค ดังนี้

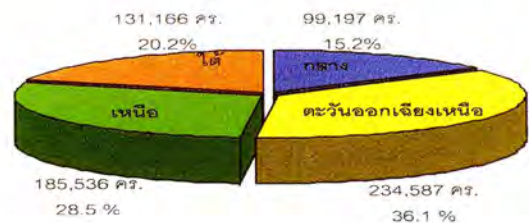

ตัวชี้วัดที่ 15 ครั้วเรือนมีการจัดบ้านเรือน และบริเวณบ้านเป็นระเบียบ ถูกสุขลักษณะ (เป้าหมายร้อยละ 95)

ตารางที่ 15 จำนวนครั้วเรือนมีการจัดบ้านเรือนเป็นระเบียบถูกสุขลักษณะ

พื้นที่	จำนวน ครั้วเรือน ที่สำรวจทั้งหมด (ครั้วเรือน)	ครั้วเรือนจัดบ้านเรือนบริเวณถูกสุขลักษณะ				เทียบกับ เป้าหมาย (ร้อยละ)
		ผ่านเกณฑ์		ไม่ผ่านเกณฑ์		
		จำนวน	ร้อยละ	จำนวน	ร้อยละ	
กลาง	1,559,431	1,428,157	91.6	131,274	8.4	- 3.4
ตะวันออกเฉียงเหนือ	2,991,616	2,650,339	88.6	341,277	11.4	- 6.4
เหนือ	1,701,119	1,435,929	84.4	265,190	15.6	-10.6
ใต้	1,053,073	914,118	86.8	138,955	13.2	- 8.2
รวม	7,305,239	6,428,543	87.8	876,696	12.2	- 7.2

ตัวชี้วัด ครั้วเรือนมีการจัดบ้านเรือนและบริเวณบ้านให้เป็นระเบียบถูกสุขลักษณะ (ครบตามดัชนีการสุขภาพขั้นพื้นฐาน) ในภาพรวมทั้งประเทศพบว่า มีจำนวนครั้วเรือนมีการจัดบ้านเรือนและบริเวณบ้านให้เป็นระเบียบถูกสุขลักษณะ ผ่านเกณฑ์จำนวน 6,428,543 ครั้วเรือน คิดเป็นร้อยละ 87.8 จากจำนวนครั้วเรือน ทั้งหมด 7,305,239 ครั้วเรือน ซึ่งต่ำกว่าเป้าหมายร้อยละ 7.2

ภาคเหนือ เป็นภาคที่ผ่านเกณฑ์น้อยที่สุดจำนวน 1,435,929 ครั้วเรือน

คิดเป็นร้อยละ 84.4 (ต่ำกว่าเป้าหมายร้อยละ 10.6)

โดยมีอัตราส่วนของจำนวนที่ยังไม่ผ่านเกณฑ์ทั้งหมด (876,696 ครั้วเรือน) ของแต่ละภาค ดังนี้

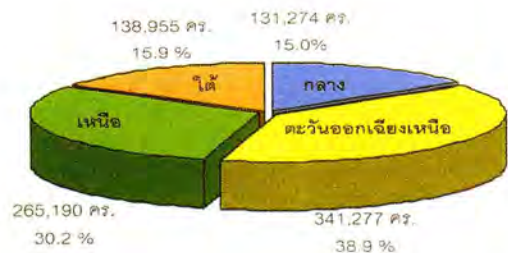

ตัวชี้วัดที่ 16 ครั้วเรือนไม่ถูกรบกวนจากเสียง ความสั่นสะเทือน ฝุ่นละออง กลิ่นเหม็น หรือมลพิษทางอากาศ น้ำเสีย ขยะ และสารพิษ (เป้าหมายร้อยละ 100)

ตารางที่ 16 จำนวนครั้วเรือนไม่ถูกรบกวนจากมลพิษ

พื้นที่	จำนวน ครั้วเรือน ที่สำรวจทั้งหมด (ครั้วเรือน)	ครั้วเรือนไม่ถูกรบกวนจากมลพิษ				เทียบกับ เป้าหมาย (ร้อยละ)
		ผ่านเกณฑ์		ไม่ผ่านเกณฑ์		
		จำนวน	ร้อยละ	จำนวน	ร้อยละ	
กลาง	1,559,431	1,378,308	88.4	181,123	11.6	-11.6
ตะวันออกเฉียงเหนือ	2,991,616	2,670,170	89.3	321,446	10.7	-10.7
เหนือ	1,701,119	1,436,591	84.4	264,528	15.6	-15.6
ใต้	1,053,073	917,827	87.2	135,246	12.8	-12.8
รวม	7,305,239	6,402,896	87.3	902,343	12.7	-12.7

ตัวชี้วัด ครั้วเรือนไม่ถูกรบกวนจากเสียง ความสั่นสะเทือน ฝุ่นละออง กลิ่นเหม็น หรือมลพิษทางอากาศ น้ำเสีย ขยะ และสารพิษ ในภาพรวมทั้งประเทศ พบว่ามีครั้วเรือนไม่ถูกรบกวนจากมลพิษ ผ่านเกณฑ์จำนวน 6,402,896 ครั้วเรือน คิดเป็นร้อยละ 87.3 จากจำนวนครั้วเรือนทั้งหมด 7,305,239 ครั้วเรือน ซึ่งต่ำกว่าเป้าหมายร้อยละ 12.7

ภาคเหนือ เป็นภาคที่ผ่านเกณฑ์น้อยที่สุด จำนวน 1,436,591 ครั้วเรือน

คิดเป็นร้อยละ 84.4 (ต่ำกว่าเป้าหมายร้อยละ 15.6)

โดยมีอัตราส่วนของจำนวนที่ยังไม่ผ่านเกณฑ์ทั้งหมด (902,343 ครั้วเรือน) ของแต่ละภาค ดังนี้

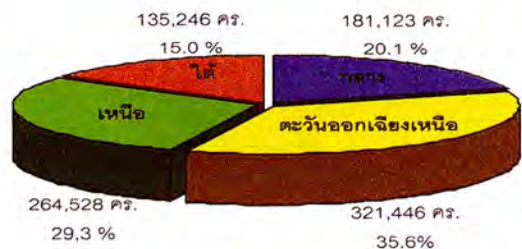

ตัวชี้วัดที่ 17 ครั้วเรือมีความปลอดภัยจากอุบัติเหตุ และมีการป้องกันอย่างถูกวิธี (เป้าหมายร้อยละ 100)

ตารางที่ 17 จำนวนครั้วเรือมีการป้องกันอุบัติเหตุอย่างถูกวิธี

พื้นที่	จำนวน ครั้วเรือ ที่สำรวจทั้งหมด (ครั้วเรือ)	ครั้วเรือมีการป้องกันอุบัติเหตุอย่างถูกวิธี				เทียบกับ เป้าหมาย (ร้อยละ)
		ผ่านเกณฑ์		ไม่ผ่านเกณฑ์		
		จำนวน	ร้อยละ	จำนวน	ร้อยละ	
กลาง	1,559,431	1,458,554	93.5	100,877	6.5	- 6.5
ตะวันออกเฉียงเหนือ	2,991,616	2,749,041	91.9	242,575	8.1	- 8.1
เหนือ	1,701,119	1,529,663	89.9	171,456	10.1	-10.1
ใต้	1,053,073	965,940	91.7	87,133	8.3	- 8.3
รวม	7,305,239	6,703,198	91.8	602,041	8.2	- 8.2

ตัวชี้วัด ครั้วเรือมีความปลอดภัยจากอุบัติเหตุ และมีการป้องกันอย่างถูกต้อง (อุบัติเหตุ คือ ภัยที่เกิดจากอุบัติเหตุที่เกิดจากการจราจรทางบก ทางน้ำ และทางอากาศ อุบัติเหตุเนื่องจากการทำงาน หรืออุบัติเหตุที่เกิดขึ้นในบ้านหรือที่สาธารณะ) ในภาพรวมทั้งประเทศ พบว่า มีครั้วเรือมีความปลอดภัยจากอุบัติเหตุ และมีการ ป้องกันอย่างถูกวิธี ผ่านเกณฑ์จำนวน 6,703,198 ครั้วเรือ คิดเป็นร้อยละ 91.8 จากจำนวนครั้วเรือทั้งหมด 7,305,239 ครั้วเรือ ซึ่งต่ำกว่าเป้าหมายร้อยละ 8.2

ภาคเหนือ เป็นภาคที่ผ่านเกณฑ์น้อยที่สุด จำนวน 1,529,663 ครั้วเรือ

คิดเป็นร้อยละ 89.9 (ต่ำกว่าเป้าหมายร้อยละ 10.1)

โดยมีอัตราส่วนของจำนวนที่ยังไม่ผ่านเกณฑ์ทั้งหมด (602,041 ครั้วเรือ) ของแต่ละภาค ดังนี้

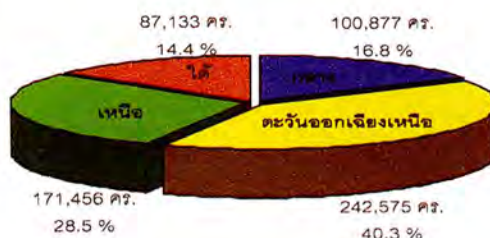

ตัวชี้วัดที่ 18 ครรภ์เรื้อรังมีความปลอดภัยในชีวิตและทรัพย์สิน (เป้าหมายร้อยละ 100)

ตารางที่ 18 จำนวนครรภ์เรื้อรังมีความปลอดภัยในชีวิตและทรัพย์สิน

พื้นที่	จำนวน ครรภ์เรื้อรัง ที่สำรวจทั้งหมด (ครรภ์เรื้อรัง)	ครรภ์เรื้อรังมีความปลอดภัยในชีวิตและทรัพย์สิน				เทียบกับ เป้าหมาย (ร้อยละ)
		ผ่านเกณฑ์		ไม่ผ่านเกณฑ์		
		จำนวน	ร้อยละ	จำนวน	ร้อยละ	
กลาง	1,559,431	1,497,534	96.0	61,897	4.0	- 4.0
ตะวันออกเฉียงเหนือ	2,991,616	2,874,330	96.1	117,286	3.9	- 3.9
เหนือ	1,701,119	1,628,146	95.7	72,973	4.3	- 4.3
ใต้	1,053,073	1,006,538	95.6	46,535	4.4	- 4.4
รวม	7,305,239	7,006,548	95.9	298,691	4.1	- 4.1

ตัวชี้วัด ครรภ์เรื้อรังมีความปลอดภัยในชีวิตและทรัพย์สิน ในภาพรวมทั้งประเทศ พบว่า ครรภ์เรื้อรังมีความปลอดภัยในชีวิตและทรัพย์สิน ผ่านเกณฑ์จำนวน 7,006,548 ครรภ์เรื้อรัง คิดเป็นร้อยละ 95.9 จากจำนวนครรภ์เรื้อรังทั้งหมด 7,305,239 ครรภ์เรื้อรัง ซึ่งต่ำกว่าเป้าหมายร้อยละ 4.1

ภาคใต้ เป็นภาคที่ผ่านเกณฑ์น้อยที่สุด จำนวน 1,006,538 ครรภ์เรื้อรัง

คิดเป็นร้อยละ 95.6 (ต่ำกว่าเป้าหมายร้อยละ 4.4)

โดยมีอัตราส่วนของจำนวนที่ยังไม่ผ่านเกณฑ์ทั้งหมด (298,691 ครรภ์เรื้อรัง) ของแต่ละภาค ดังนี้

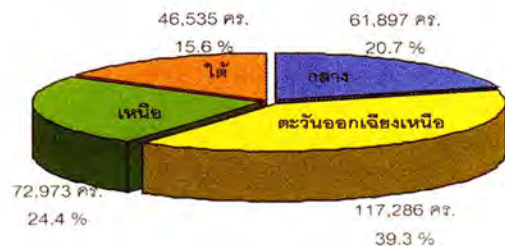

ตัวชี้วัดที่ 19 ครอบครัวยุติความอบอุ่น (เป้าหมายร้อยละ 100)

ตารางที่ 19 จำนวนครอบครัวยุติความอบอุ่น

พื้นที่	จำนวน ครัวเรือน ที่สำรวจทั้งหมด (ครัวเรือน)	ครัวเรือนมีความอบอุ่น				เทียบกับ เป้าหมาย (ร้อยละ)
		ผ่านเกณฑ์		ไม่ผ่านเกณฑ์		
		จำนวน	ร้อยละ	จำนวน	ร้อยละ	
กลาง	1,559,431	1,479,973	94.9	79,458	5.1	- 5.1
ตะวันออกเฉียงเหนือ	2,991,616	2,781,270	93.0	210,346	7.0	- 7.0
เหนือ	1,701,119	1,569,787	92.3	131,332	7.7	- 7.7
ใต้	1,053,073	994,460	94.4	58,613	5.6	- 5.6
รวม	7,305,239	6,825,490	93.6	479,749	6.4	- 6.4

ตัวชี้วัด ครอบครัวยุติความอบอุ่น (คนในครัวเรือนมีโอกาสอยู่พร้อมหน้ากันอย่างน้อยสัปดาห์ละ 2 วัน คนในครัวเรือนมีการปรึกษาหารือเพื่อการแก้ไขปัญหาในครอบครัว เด็กในครัวเรือนไม่เคยหนีออกจากบ้าน คนในครัวเรือนเคารพนับถือซึ่งกันและกัน) ในภาพรวมทั่วประเทศ พบว่า มีครอบครัวยุติความอบอุ่น ผ่านเกณฑ์จำนวน 6,825,490 ครัวเรือน คิดเป็นร้อยละ 93.6 จากจำนวนครัวเรือนทั้งหมด 7,305,239 ครัวเรือน ซึ่งต่ำกว่าเป้าหมายร้อยละ 6.4

ภาคเหนือ เป็นภาคที่ผ่านเกณฑ์น้อยที่สุด จำนวน 1,569,787 ครัวเรือน

คิดเป็นร้อยละ 92.3 (ต่ำกว่าเป้าหมายร้อยละ 7.7)

โดยมีอัตราส่วนของจำนวนที่ยังไม่ผ่านเกณฑ์ทั้งหมด (479,749 ครัวเรือน) ของแต่ละภาค ดังนี้

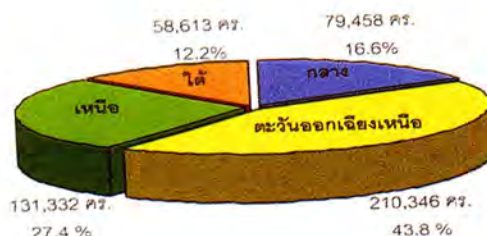

หมวดที่ 3 ผักใฝ่การศึกษา (ประชาชนมีโอกาสเข้าถึงบริการสังคมขั้นพื้นฐานที่จำเป็นแก่การดำรงชีวิต) ประกอบด้วย
ตัวชี้วัด จปฐ. จำนวน 6 ตัวชี้วัด ผลการจัดเก็บข้อมูล จปฐ. ปี 2545 พบว่า มีตัวชี้วัดที่บรรลุเป้าหมายจำนวน
1 ตัวชี้วัด ไม่บรรลุเป้าหมาย 5 ตัวชี้วัด

ตัวชี้วัดที่ 20 เด็กอายุ 3-5 ปี ได้รับการเลี้ยงดูเตรียมความพร้อมก่อนวัยเรียน (เป้าหมายร้อยละ 100)

ตารางที่ 20 จำนวนเด็กอายุ 3-5 ปีที่ได้รับการเลี้ยงดูเตรียมความพร้อมก่อนวัยเรียน

พื้นที่	จำนวน เด็กอายุ 3-5 ปี ที่สำรวจทั้งหมด (คน)	เด็กอายุ 3-5 ปี ได้รับการเตรียมความพร้อม				เทียบกับ เป้าหมาย (ร้อยละ)
		ผ่านเกณฑ์		ไม่ผ่านเกณฑ์		
		จำนวน	ร้อยละ	จำนวน	ร้อยละ	
กลาง	244,324	235,822	96.5	8,502	3.5	- 3.5
ตะวันออกเฉียงเหนือ	575,538	556,826	96.7	18,712	3.3	- 3.3
เหนือ	255,120	240,406	94.2	14,714	5.8	- 5.8
ใต้	210,688	199,243	94.6	11,445	5.4	- 5.4
รวม	1,285,670	1,232,297	95.5	53,373	4.5	- 4.5

ตัวชี้วัด เด็กอายุ 3-5 ปี ได้รับการเลี้ยงดู เตรียมความพร้อมก่อนวัยเรียน (ได้แก่ ได้รับการเลี้ยงดูในศูนย์พัฒนาเด็กเล็ก ศูนย์พัฒนาเด็กเล็กเคลื่อนที่ ศูนย์พัฒนาเด็กเล็กก่อนเกณฑ์ของสถาบันศาสนา อนุบาลชนบท โรงเรียนอนุบาล หรือได้เข้าร่วมกิจกรรมเกี่ยวกับการเตรียมความพร้อมของเด็กก่อนวัยเรียน) ในภาพรวมทั้งประเทศ พบว่า มีเด็กอายุ 3-5 ปี ได้รับการเลี้ยงดู เตรียมความพร้อมก่อนวัยเรียน ผ่านเกณฑ์จำนวน 1,232,297 คน คิดเป็นร้อยละ 95.5 จากจำนวนเด็กในช่วงอายุ 3-5 ปี ทั้งหมด 1,285,670 คน ซึ่งต่ำกว่าเป้าหมายร้อยละ 4.5

ภาคเหนือ เป็นภาคที่ผ่านเกณฑ์น้อยที่สุดจำนวน 240,406 คน

คิดเป็นร้อยละ 94.2 (ต่ำกว่าเป้าหมายร้อยละ 5.8)

โดยมีอัตราส่วนของจำนวนที่ยังไม่ผ่านเกณฑ์ทั้งหมด (53,373 คน) ของแต่ละภาค ดังนี้

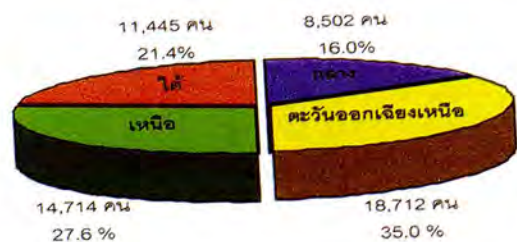

ตัวชี้วัดที่ 21 เด็กอายุ 6-15 ปี ได้รับการศึกษาภาคบังคับ 9 ปี (เป้าหมายร้อยละ 100)

ตารางที่ 21 จำนวนเด็กอายุ 6-15 ปี ได้รับการศึกษาภาคบังคับ 9 ปี

พื้นที่	จำนวน เด็กอายุ 6-15 ปี ที่สำรวจทั้งหมด (คน)	เด็กอายุ 6-15 ปี ได้รับการศึกษาภาคบังคับ 9 ปี				เทียบกับเป้าหมาย (ร้อยละ)
		ผ่านเกณฑ์		ไม่ผ่านเกณฑ์		
		จำนวน	ร้อยละ	จำนวน	ร้อยละ	
กลาง	936,898	928,558	99.1	8,340	0.9	- 0.9
ตะวันออกเฉียงเหนือ	2,247,128	2,226,576	99.1	20,552	0.9	- 0.9
เหนือ	1,013,157	990,918	97.8	22,239	2.2	- 2.2
ใต้	800,381	789,729	98.7	10,652	1.3	- 1.3
รวม	4,997,564	4,935,781	98.7	61,783	1.3	- 1.3

ตัวชี้วัด เด็กอายุ 6-15 ปี ได้เข้าเรียนการศึกษาภาคบังคับ 9 ปี ในภาพรวมทั้งประเทศ พบว่า มีจำนวนเด็กที่มีอายุตามเกณฑ์การศึกษาภาคบังคับได้เข้าเรียนการศึกษาภาคบังคับ ผ่านเกณฑ์จำนวน 4,935,781 คน คิดเป็นร้อยละ 98.7 จากจำนวนเด็กทั้งหมด 4,997,564 คน ซึ่งต่ำกว่าเป้าหมายร้อยละ 1.3 ภาคเหนือ เป็นภาคที่ผ่านเกณฑ์น้อยที่สุด จำนวน 990,918 คน คิดเป็นร้อยละ 97.8 (ต่ำกว่าเป้าหมายร้อยละ 2.2)

โดยมีอัตราส่วนของจำนวนที่ยังไม่ผ่านเกณฑ์ทั้งหมด (61,783 คน) ของแต่ละภาค ดังนี้

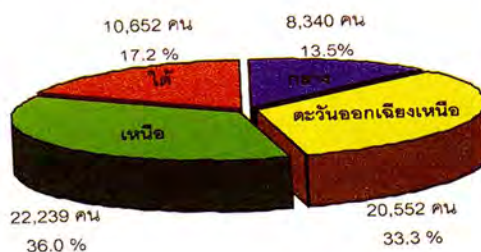

ตัวชี้วัดที่ 22 เด็กที่จบการศึกษาภาคบังคับ 9 ปี ได้เรียนต่อมัธยมศึกษาตอนปลาย (เป้าหมายร้อยละ 50)

ตารางที่ 22 จำนวนเด็กที่จบการศึกษาภาคบังคับ 9 ปี ได้เรียนต่อมัธยมศึกษาตอนปลาย

พื้นที่	จำนวนเด็ก ที่สำรวจทั้งหมด (คน)	เด็กจบภาคบังคับ 9 ปี ได้เรียนต่อมัธยมปลาย				เทียบกับ เป้าหมาย (ร้อยละ)
		ผ่านเกณฑ์		ไม่ผ่านเกณฑ์		
		จำนวน	ร้อยละ	จำนวน	ร้อยละ	
กลาง	105,326	93,668	88.9	11,658	11.1	+38.9
ตะวันออกเฉียงเหนือ	250,550	218,926	87.4	31,624	12.6	+37.4
เหนือ	134,466	115,905	86.2	18,561	13.8	+36.2
ใต้	84,819	76,490	90.2	8,329	9.8	+40.2
รวม	575,161	504,989	88.2	70,172	11.8	+38.2

ตัวชี้วัด เด็กที่จบการศึกษาภาคบังคับ 9 ปี ได้เรียนต่อในระดับมัธยมศึกษาตอนปลาย หรือเทียบเท่า ในภาพรวมทั้งประเทศ พบว่า มีเด็กที่จบการศึกษาภาคบังคับ ได้เรียนต่อระดับมัธยมศึกษาตอนปลายหรือเทียบเท่า ผ่านเกณฑ์จำนวน 504,989 คน คิดเป็นร้อยละ 88.2 จากจำนวนเด็กทั้งหมด 575,161 คน ซึ่งสูงกว่าเป้าหมายร้อยละ 38.2

ภาคเหนือ เป็นภาคที่ผ่านเกณฑ์น้อยที่สุด จำนวน 115,905 คน

คิดเป็นร้อยละ 86.2 (สูงกว่าเป้าหมายร้อยละ 36.2)

โดยมีอัตราส่วน of จำนวนที่ยังไม่ผ่านเกณฑ์ทั้งหมด (70,172 คน) ของแต่ละภาค ดังนี้

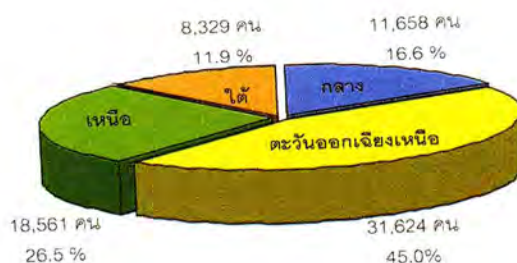

ตัวชี้วัดที่ 23 เด็กที่ไม่ได้เรียนต่อมัธยมศึกษาตอนปลาย ได้รับการฝึกอบรมด้านอาชีพ (เป้าหมายร้อยละ 80)

ตารางที่ 23 จำนวนเด็กที่ไม่ได้เรียนต่อมัธยมศึกษาตอนปลาย ได้รับการฝึกอบรมด้านอาชีพ

พื้นที่	จำนวนเด็กที่ไม่ได้เรียนต่อที่สำรวจทั้งหมด (คน)	เด็กจบภาคบังคับ 9 ปี ได้ฝึกอบรมด้านอาชีพ				เทียบกับเป้าหมาย (ร้อยละ)
		ผ่านเกณฑ์		ไม่ผ่านเกณฑ์		
		จำนวน	ร้อยละ	จำนวน	ร้อยละ	
กลาง	11,658	5,701	48.9	5,957	51.1	-31.1
ตะวันออกเฉียงเหนือ	31,624	16,145	51.1	15,479	48.9	-28.9
เหนือ	18,561	8,954	48.2	9,607	51.8	-31.8
ใต้	8,329	4,291	51.5	4,038	48.5	-28.5
รวม	70,172	35,091	49.9	35,081	50.1	-30.1

ตัวชี้วัด เด็กที่ไม่ได้เรียนต่อมัธยมศึกษาตอนปลาย ได้รับการฝึกอบรมด้านอาชีพต่าง ๆ (เพื่อให้เกิดความรู้ และทักษะสามารถนำไปใช้ประโยชน์ในการประกอบอาชีพไม่ว่าจะเป็นการช่วยทำงานในครัวเรือน หรือไปทำงานนอกครัวเรือน) ในภาพรวมทั้งประเทศ พบว่ามีเด็กที่จบการศึกษาระดับมัธยมศึกษาตอนต้น และไม่ได้ศึกษาต่อมัธยมศึกษาตอนปลาย ได้รับการฝึกอบรมด้านอาชีพต่าง ๆ ผ่านเกณฑ์จำนวน 35,091 คน คิดเป็นร้อยละ 49.9 จากจำนวนเด็กที่จบระดับมัธยมศึกษาตอนต้น และไม่ได้เรียนต่อ ทั้งหมด 70,172 คน ซึ่งต่ำกว่าเป้าหมายร้อยละ 30.1

ภาคเหนือ เป็นภาคที่ผ่านเกณฑ์น้อยที่สุด จำนวน 8,954 คน

คิดเป็นร้อยละ 48.2 (ต่ำกว่าเป้าหมายร้อยละ 31.8)

โดยมีอัตราส่วนของจำนวนที่ยังไม่ผ่านเกณฑ์ทั้งหมด (35,081 คน) ของแต่ละภาค ดังนี้

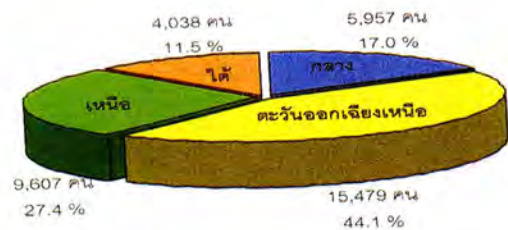

ตัวชี้วัดที่ 24 คนในครัวเรือนอายุ 15-60 ปี อ่านออกและเขียนภาษาไทยได้ (เป้าหมายร้อยละ 100)

ตารางที่ 24 จำนวนคนอายุ 15-60 ปี อ่านออกและเขียนภาษาไทยได้

พื้นที่	จำนวนคน อายุ 15-60 ปี ที่สำรวจทั้งหมด (คน)	คนอายุ 15-60 ปีเต็ม อ่านออก/เขียนภาษาไทยได้				เทียบกับเป้าหมาย (ร้อยละ)
		ผ่านเกณฑ์		ไม่ผ่านเกณฑ์		
		จำนวน	ร้อยละ	จำนวน	ร้อยละ	
กลาง	4,263,302	4,219,850	99.0	43,452	1.0	- 1.0
ตะวันออกเฉียงเหนือ	8,786,662	8,710,112	99.1	76,550	0.9	- 0.9
เหนือ	4,420,158	4,194,417	94.9	225,741	5.1	- 5.1
ใต้	2,852,514	2,793,962	97.9	58,552	2.1	- 2.1
รวม	20,322,636	19,918,341	97.7	404,295	2.3	- 2.3

ตัวชี้วัด คนในครัวเรือนอายุ 15-60 ปี อ่านออกและเขียนภาษาไทยได้ ในภาพรวมทั้งประเทศ พบว่ามีคนในครัวเรือนอายุ 15-60 ปี อ่านออกและเขียนภาษาไทยได้ ผ่านเกณฑ์จำนวน 19,918,341 คน คิดเป็นร้อยละ 97.7 จากจำนวนคนอายุระหว่าง 15-60 ปี ทั้งหมด 20,322,636 คน ซึ่งต่ำกว่าเป้าหมายร้อยละ 2.3 ภาคเหนือ เป็นภาคที่ผ่านเกณฑ์น้อยที่สุดจำนวน 4,194,417 คน

คิดเป็นร้อยละ 94.9 (ต่ำกว่าเป้าหมายร้อยละ 5.1)

โดยมีอัตราส่วนของจำนวนที่ยังไม่ผ่านเกณฑ์ทั้งหมด (404,295 คน) ของแต่ละภาค ดังนี้

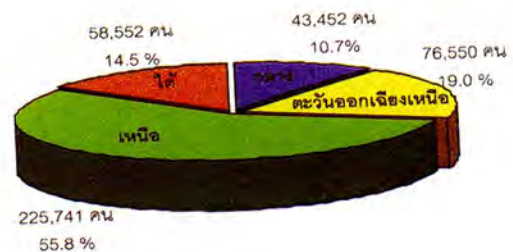

ตัวชี้วัดที่ 25 ครั้วเรือนได้รับรู้ข่าวสารที่เป็นประโยชน์อย่างน้อยสัปดาห์ละ 5 ครั้ง (เป้าหมายร้อยละ 100)

ตารางที่ 25 จำนวนครั้วเรือนได้รับรู้ข่าวสารที่เป็นประโยชน์อย่างน้อยสัปดาห์ละ 5 ครั้ง

พื้นที่	จำนวนครั้วเรือน ที่สำรวจทั้งหมด (ครั้วเรือน)	คนในครั้วเรือนได้รับรู้ข่าวสาร				เทียบกับ เป้าหมาย (ร้อยละ)
		ผ่านเกณฑ์		ไม่ผ่านเกณฑ์		
		จำนวน	ร้อยละ	จำนวน	ร้อยละ	
กลาง	1,559,431	1,436,867	92.1	122,564	7.9	- 7.9
ตะวันออกเฉียงเหนือ	2,991,616	2,757,432	92.2	234,184	7.8	- 7.8
เหนือ	1,701,119	1,487,622	87.4	213,497	12.6	-12.6
ใต้	1,053,073	941,757	89.4	111,316	10.6	-10.6
รวม	7,305,239	6,623,678	90.3	681,561	9.7	- 9.7

ตัวชี้วัด ครั้วเรือนได้รับรู้ข่าวสารที่เป็นประโยชน์อย่างน้อยสัปดาห์ละ 5 ครั้ง (ข่าวสารต่าง ๆ ที่คิดว่า เป็นประโยชน์ต่อตนเองและครอบครัว เพื่อนำมา พัฒนาและปรับปรุงคุณภาพชีวิตให้ดีขึ้น เช่น ด้านการ ประกอบอาชีพ ด้านการตลาด ด้านอาหารการกิน ด้าน สุขภาพอนามัย ด้านกฎหมายที่ควรรู้ ด้านข่าวสารบ้าน เมือง) ในภาพรวมทั้งประเทศ พบว่า มีครั้วเรือนได้รับ รู้ข่าวสารที่เป็นประโยชน์อย่างน้อยสัปดาห์ละ 5 ครั้ง ผ่านเกณฑ์จำนวน 6,623,678 ครั้วเรือน คิดเป็นร้อยละ 90.3 จากจำนวนครั้วเรือนทั้งหมด 7,305,239 ครั้วเรือน ซึ่งต่ำกว่าเป้าหมายร้อยละ 9.7

ภาคเหนือ เป็นภาคที่ผ่านเกณฑ์น้อยที่สุด จำนวน 1,487,622 ครั้วเรือน

คิดเป็นร้อยละ 87.4 (ต่ำกว่าเป้าหมายร้อยละ 12.6)

โดยมีอัตราส่วนของจำนวนที่ยังไม่ผ่านเกณฑ์ทั้งหมด (681,561 ครั้วเรือน) ของแต่ละภาค ดังนี้

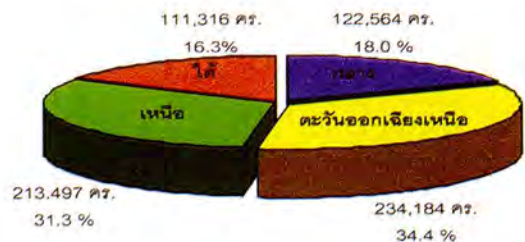

หมวดที่ 4 รายได้ก้าวหน้า (ประชาชนมีการประกอบอาชีพ และมีรายได้พอเพียงต่อการดำรงชีวิต ประกอบด้วย ตัวชี้วัด จปฐ. จำนวน 3 ตัวชี้วัด ผลการจัดเก็บข้อมูล จปฐ. ปี 2545 พบว่า บรรลุเป้าหมายจำนวน 2 ตัวชี้วัด ไม่บรรลุเป้าหมายจำนวน 1 ตัวชี้วัด

ตัวชี้วัดที่ 26 คนอายุ 18-60 ปี มีการประกอบอาชีพและมีรายได้ (เป้าหมายร้อยละ 80)

ตารางที่ 26 จำนวนคนอายุ 18-60 ปี มีการประกอบอาชีพและมีรายได้

พื้นที่	จำนวนคน อายุ 18-60 ปี ที่สำรวจทั้งหมด (คน)	คนอายุ 18-60 ปี มีอาชีพและมีรายได้				เทียบกับเป้าหมาย (ร้อยละ)
		ผ่านเกณฑ์		ไม่ผ่านเกณฑ์		
		จำนวน	ร้อยละ	จำนวน	ร้อยละ	
กลาง	3,554,912	3,404,075	95.8	150,837	4.2	+15.8
ตะวันออกเฉียงเหนือ	7,315,549	7,049,267	96.4	266,282	3.6	+16.4
เหนือ	3,620,846	3,442,059	95.1	178,787	4.9	+15.1
ใต้	2,298,280	2,179,932	94.9	118,348	5.1	+14.9
รวม	16,789,587	16,075,333	95.5	714,254	4.5	+15.5

ตัวชี้วัด คนอายุ 18-60 ปี มีการประกอบอาชีพ และมีรายได้ (การทำงานที่เป็นงานประจำ ทั้งที่อยู่ภายในครัวเรือน และหรือนอกครัวเรือน โดยมีรายได้ที่เกิดจากการทำงาน) พบว่า ในคนอายุ 18-60 ปี มีการประกอบอาชีพและมีรายได้ ผ่านเกณฑ์จำนวน 16,075,333 คน คิดเป็นร้อยละ 95.5 จากจำนวนคนอายุระหว่าง 18-60 ปีทั้งหมด 16,789,587 คน ซึ่งสูงกว่าเป้าหมายร้อยละ 15.5

ภาคใต้ เป็นภาคที่ผ่านเกณฑ์น้อยที่สุด จำนวน 2,179,932 คน

คิดเป็นร้อยละ 94.9 (สูงกว่าเป้าหมายร้อยละ 14.9)

โดยมีอัตราส่วนของจำนวนที่ยังไม่ผ่านเกณฑ์ทั้งหมด (714,254 คน) ของแต่ละภาค ดังนี้

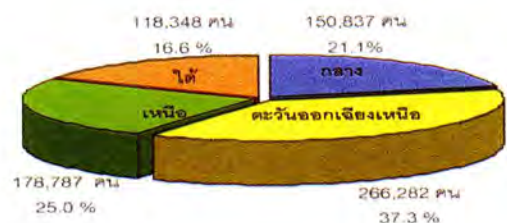

ตัวชี้วัดที่ 27 ครั้วเรือนมีการประกอบอาชีพ และมีรายได้เฉลี่ยไม่ต่ำกว่าคนละ 20,000 บาทต่อปี (เป้าหมายร้อยละ 70)

ตารางที่ 27 จำนวนครั้วเรือนมีการประกอบอาชีพและมีรายได้เฉลี่ยไม่ต่ำกว่าคนละ 20,000 บาทต่อปี

พื้นที่	จำนวน ครั้วเรือน ที่สำรวจทั้งหมด (ครั้วเรือน)	รายได้เฉลี่ยไม่ต่ำกว่า 20,000 บาทต่อปี/คน				เทียบกับ เป้าหมาย (ร้อยละ)
		ผ่านเกณฑ์		ไม่ผ่านเกณฑ์		
		จำนวน	ร้อยละ	จำนวน	ร้อยละ	
กลาง	1,559,431	1,028,746	66.0	530,685	34.0	- 4.0
ตะวันออกเฉียงเหนือ	2,991,616	969,932	32.4	2,021,684	67.6	-37.6
เหนือ	1,701,119	581,903	34.2	1,119,216	65.8	-35.8
ใต้	1,053,073	561,077	53.3	491,996	46.7	-16.7
รวม	7,305,239	3,141,658	46.5	4,163,581	53.5	-23.5

ตัวชี้วัด ครั้วเรือนมีการประกอบอาชีพ และมีรายได้เฉลี่ยไม่ต่ำกว่าคนละ 20,000 บาทต่อปี (รายได้ หมายถึง การคิดจากผลผลิตรวมทั้งหมดที่ผลิตได้ ทั้งที่ขายไป หรือ การหามา การทำ การเก็บทั้งที่เป็นตัวเงิน หรือต้อง คำนวณออกมาเป็นตัวเงิน ตลอดจนเป็นตัวเงินที่ได้มา จากการกระทำของงาน ทั้งที่เป็นประจำ หรือไม่ประจำ ก็ตาม รายได้เฉลี่ยไม่ต่ำกว่าคนละ 20,000 บาทต่อปี เป็น รายได้ขั้นต่ำเพื่อการใช้จ่าย) ในภาพรวมทั้งประเทศ พบว่า ครั้วเรือนมีการประกอบอาชีพ และมีรายได้เฉลี่ยไม่ ต่ำกว่าคนละ 20,000 บาทต่อปี ผ่านเกณฑ์จำนวน 3,141,658 ครั้วเรือน คิดเป็นร้อยละ 46.5 จากจำนวน ครั้วเรือนทั้งหมด 7,305,239 ครั้วเรือน ซึ่งต่ำกว่าเป้าหมาย ร้อยละ 23.5

ภาคตะวันออกเฉียงเหนือ เป็นภาคที่ผ่านเกณฑ์ น้อยที่สุด จำนวน 969,932 ครั้วเรือน คิดเป็นร้อยละ 32.4 (ต่ำกว่าเป้าหมายร้อยละ 37.6)

โดยมีอัตราส่วนของจำนวนที่ยังไม่ผ่านเกณฑ์ทั้งหมด (4,163,581 ครั้วเรือน) ของแต่ละภาค ดังนี้

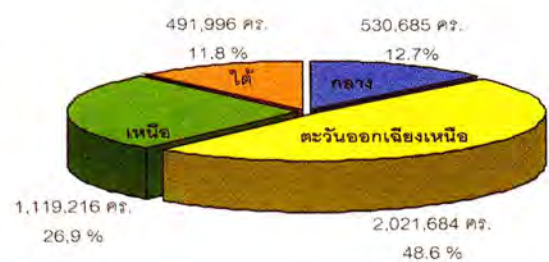

ตัวชี้วัดที่ 28 ครั้วเรือที่มีการเก็บออมเงิน (เป้าหมายร้อยละ 60)

ตารางที่ 28 จำนวนครั้วเรือที่มีการเก็บออมเงิน

พื้นที่	จำนวน ครั้วเรือ ที่สำรวจทั้งหมด (ครั้วเรือ)	ครั้วเรือที่มีการเก็บออมเงิน				เทียบกับ เป้าหมาย (ร้อยละ)
		ผ่านเกณฑ์		ไม่ผ่านเกณฑ์		
		จำนวน	ร้อยละ	จำนวน	ร้อยละ	
กลาง	1,559,431	1,281,224	82.2	278,207	17.8	+22.2
ตะวันออกเฉียงเหนือ	2,991,616	2,481,174	82.9	510,442	17.1	+22.9
เหนือ	1,701,119	1,292,958	76.0	408,161	24.0	+16.0
ใต้	1,053,073	837,421	79.5	215,652	20.5	+19.5
รวม	7,305,239	5,892,777	80.2	1,412,462	19.8	+20.2

ตัวชี้วัด ครั้วเรือที่มีการเก็บออมเงิน ในภาพรวมทั้งประเทศ พบว่า ครั้วเรือที่มีการเก็บออมเงิน ผ่านเกณฑ์จำนวน 5,892,777 ครั้วเรือ คิดเป็นร้อยละ 80.2 จากจำนวนครั้วเรือทั้งหมด 7,305,239 ครั้วเรือ ซึ่งสูงกว่าเป้าหมายร้อยละ 20.2

ภาคเหนือ เป็นภาคที่ผ่านเกณฑ์น้อยที่สุด จำนวน 1,292,958 ครั้วเรือ

คิดเป็นร้อยละ 76.0 (สูงกว่าเป้าหมายร้อยละ 16.0)

โดยมีอัตราส่วนของจำนวนที่ยังไม่ผ่านเกณฑ์ทั้งหมด (1,412,462 ครั้วเรือ) ของแต่ละภาค ดังนี้

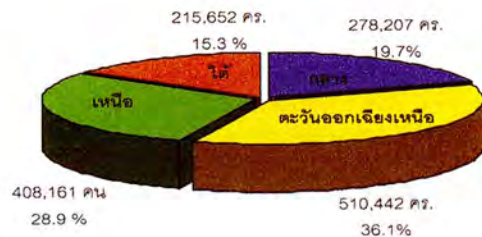

หมวดที่ 5 ปลุกฝังค่านิยมไทย (ประชาชนมีการปลุกฝังค่านิยมให้กับตนเองเพื่อให้มีคุณภาพชีวิตที่ดีขึ้น)
ประกอบด้วยตัวชี้วัด จปฐ. จำนวน 5 ตัวชี้วัด ผลการจัดเก็บข้อมูล จปฐ. ปี 2545 พบว่า มีตัวชี้วัด
ที่บรรลุเป้าหมายจำนวน 1 ตัวชี้วัด ไม่บรรลุเป้าหมายจำนวน 4 ตัวชี้วัด

ตัวชี้วัดที่ 29 จำนวนคนในครัวเรือนไม่ติดสุรา (เป้าหมายร้อยละ 100)

ตารางที่ 29 จำนวนคนในครัวเรือนไม่ติดสุรา

พื้นที่	จำนวนคน ในครัวเรือน ที่สำรวจทั้งหมด (คน)	คนในครัวเรือนไม่ติดสุรา				เทียบกับ เป้าหมาย (ร้อยละ)
		ผ่านเกณฑ์		ไม่ผ่านเกณฑ์		
		จำนวน	ร้อยละ	จำนวน	ร้อยละ	
กลาง	6,236,975	6,035,755	96.8	201,220	3.2	- 3.2
ตะวันออกเฉียงเหนือ	12,896,030	12,517,030	97.1	379,000	2.9	- 2.9
เหนือ	6,476,838	6,238,810	96.3	238,028	3.7	- 3.7
ใต้	4,381,202	4,259,030	97.2	122,172	2.8	- 2.8
รวม	29,991,045	29,050,625	96.8	940,420	3.2	- 3.2

ตัวชี้วัด คนในครัวเรือนไม่ติดสุรา (รวมถึง เหล้า เบียร์ ยาตอง กระแช่ หรือเครื่องดื่มที่มีแอลกอฮอล์) ภาพรวม
ทั้งประเทศ พบว่า มีคนในครัวเรือนไม่ติดสุรา ผ่านเกณฑ์
จำนวน 29,050,625 คน คิดเป็นร้อยละ 96.8 จาก
จำนวนคน ทั้งหมด 29,991,045 คน ซึ่งต่ำกว่าเป้าหมาย
ร้อยละ 3.2

ภาคเหนือ เป็นภาคที่ผ่านเกณฑ์น้อยที่สุด จำนวน
6,238,810 คน

คิดเป็นร้อยละ 96.3 (ต่ำกว่าเป้าหมายร้อยละ 3.7)

โดยมีอัตราส่วน of จำนวนที่ยังไม่ผ่านเกณฑ์ทั้งหมด
(940,420 คน) ของแต่ละภาค ดังนี้

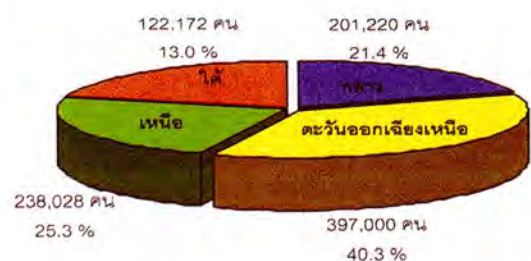

ตัวชี้วัดที่ 30 คนในครัวเรือนไม่สูบบุหรี่ (เป้าหมายร้อยละ 50)

ตารางที่ 30 จำนวนคนในครัวเรือนไม่สูบบุหรี่

พื้นที่	จำนวนคน ในครัวเรือน ที่สำรวจทั้งหมด (คน)	คนในครัวเรือนไม่สูบบุหรี่				เทียบกับ เป้าหมาย (ร้อยละ)
		ผ่านเกณฑ์		ไม่ผ่านเกณฑ์		
		จำนวน	ร้อยละ	จำนวน	ร้อยละ	
กลาง	6,236,975	5,634,214	90.3	602,761	9.7	+40.3
ตะวันออกเฉียงเหนือ	12,896,030	11,247,511	87.2	1,648,519	12.8	+37.2
เหนือ	6,476,838	5,565,197	85.9	911,641	14.1	+35.9
ใต้	4,381,202	3,784,887	86.4	596,315	13.6	+36.4
รวม	29,991,045	26,231,809	87.5	3,759,236	12.5	+37.5

ตัวชี้วัด คนในครัวเรือน ไม่สูบบุหรี่ (รวมถึงยาสูบหรือ ยามวน) ในภาพรวมทั้งประเทศ พบว่า มีคนในครัวเรือน ไม่สูบบุหรี่ ผ่านเกณฑ์จำนวน 26,231,809 คน คิดเป็น ร้อยละ 87.5 จากจำนวนคนในครัวเรือนทั้งหมด 29,991,045 คน ซึ่งสูงกว่าเป้าหมายร้อยละ 37.5

ภาคเหนือ เป็นภาคที่ผ่านเกณฑ์น้อยที่สุด จำนวน 5,565,197 คน

คิดเป็นร้อยละ 85.9 (สูงกว่าเป้าหมายร้อยละ 35.9)

โดยมีอัตราส่วนของจำนวนที่ยังไม่ผ่านเกณฑ์ทั้งหมด (3,759,236 คน) ของแต่ละภาค ดังนี้

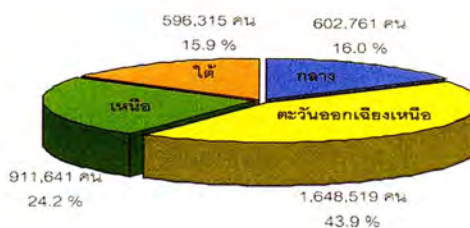

ตัวชี้วัดที่ 31 คนอายุ 6 ปีขึ้นไปทุกคนปฏิบัติกิจกรรมทางศาสนาอย่างน้อยสัปดาห์ละ 1 ครั้ง (เป้าหมายร้อยละ 100)

ตารางที่ 31 จำนวนครัวเรือนที่มีคนอายุ 6 ปีขึ้นไปทุกคนปฏิบัติกิจกรรมทางศาสนาอย่างน้อยสัปดาห์ละ 1 ครั้ง

พื้นที่	จำนวนครัวเรือน ที่สำรวจทั้งหมด (ครัวเรือน)	คนตั้งแต่ 6 ปีขึ้นไปปฏิบัติกิจกรรมศาสนา				เทียบกับ เป้าหมาย (ร้อยละ)
		ผ่านเกณฑ์		ไม่ผ่านเกณฑ์		
		จำนวน	ร้อยละ	จำนวน	ร้อยละ	
กลาง	1,559,431	1,312,056	84.1	247,375	15.9	-15.9
ตะวันออกเฉียงเหนือ	2,991,616	2,594,436	86.7	397,180	13.3	-13.3
เหนือ	1,701,119	1,345,005	79.1	356,114	20.9	-20.9
ใต้	1,053,073	832,036	79.0	221,037	21.0	-21.0
รวม	7,305,239	6,083,533	82.2	1,221,706	17.8	-17.8

ตัวชี้วัด คนในครัวเรือนที่มีอายุ 6 ปีขึ้นไปทุกคนปฏิบัติกิจกรรมทางศาสนาอย่างน้อยสัปดาห์ละ 1 ครั้ง ในภาพรวมทั้งประเทศ พบว่า คนอายุ 6 ปีขึ้นไปปฏิบัติกิจกรรมทางศาสนาอย่างน้อยสัปดาห์ละ 1 ครั้ง พบว่า ผ่านเกณฑ์จำนวน 6,083,533 ครัวเรือน คิดเป็นร้อยละ 82.2 จากจำนวนครัวเรือนทั้งหมด 7,305,239 ครัวเรือน ซึ่งต่ำกว่าเป้าหมายร้อยละ 17.8

ภาคใต้ เป็นภาคที่ผ่านเกณฑ์น้อยที่สุด จำนวน 832,036 ครัวเรือน

คิดเป็นร้อยละ 79.0 (ต่ำกว่าเป้าหมายร้อยละ 21.0)

โดยมีอัตราส่วนของจำนวนที่ยังไม่ผ่านเกณฑ์ทั้งหมด (1,221,706 ครัวเรือน) ของแต่ละภาค ดังนี้

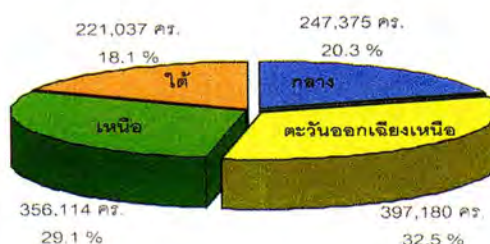

ตัวชี้วัดที่ 32 คนสูงอายุได้รับการดูแลเอาใจใส่จากคนในครัวเรือน (เป้าหมายร้อยละ 100)

ตารางที่ 32 จำนวนคนสูงอายุได้รับการดูแลเอาใจใส่จากคนในครัวเรือน

พื้นที่	จำนวน คนสูงอายุ ที่สำรวจทั้งหมด (คน)	คนสูงอายุได้รับการดูแลเอาใจใส่				เทียบกับ เป้าหมาย (ร้อยละ)
		ผ่านเกณฑ์		ไม่ผ่านเกณฑ์		
		จำนวน	ร้อยละ	จำนวน	ร้อยละ	
กลาง	751,992	745,955	99.2	6,037	0.8	- 0.8
ตะวันออกเฉียงเหนือ	1,194,197	1,181,894	99.0	12,303	1.0	- 1.0
เหนือ	752,292	738,615	98.2	13,677	1.8	- 1.8
ใต้	460,541	456,237	99.1	4,304	0.9	- 0.9
รวม	3,159,022	3,122,701	98.9	36,321	1.1	- 1.1

ตัวชี้วัด คนสูงอายุ (อายุมากกว่า 60 ปีขึ้นไป) ได้รับการดูแลเอาใจใส่จากคนในครัวเรือน ในภาพรวมทั้งประเทศ พบว่า คนสูงอายุได้รับการดูแลเอาใจใส่จากคนในครัวเรือน ผ่านเกณฑ์จำนวน 3,122,701 คน คิดเป็น ร้อยละ 98.9 จากจำนวนคนสูงอายุทั้งหมด 3,159,022 คน ซึ่งต่ำกว่าเป้าหมายร้อยละ 1.1

ภาคเหนือ เป็นภาคที่ผ่านเกณฑ์น้อยที่สุด จำนวน 738,615 คน

คิดเป็นร้อยละ 98.2 (ต่ำกว่าเป้าหมายร้อยละ 1.8)

โดยมีอัตราส่วนของคนที่ยังไม่ผ่านเกณฑ์ทั้งหมด (36,321 คน) ของแต่ละภาค ดังนี้

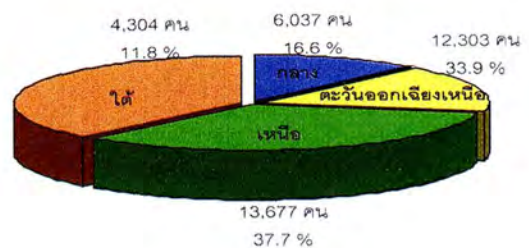

ตัวชี้วัดที่ 33 คนพิการได้รับการดูแลเอาใจใส่ จากคนในครัวเรือน (เป้าหมายร้อยละ 100)

ตารางที่ 33 จำนวนคนพิการได้รับการดูแลเอาใจใส่จากคนในครัวเรือน

พื้นที่	จำนวน คนพิการ ที่สำรวจทั้งหมด (คน)	คนพิการได้รับการดูแลเอาใจใส่				เทียบกับ เป้าหมาย (ร้อยละ)
		ผ่านเกณฑ์		ไม่ผ่านเกณฑ์		
		จำนวน	ร้อยละ	จำนวน	ร้อยละ	
กลาง	28,850	27,927	96.8	923	3.2	- 3.2
ตะวันออกเฉียงเหนือ	56,914	54,097	95.1	2,817	4.9	- 4.9
เหนือ	38,321	36,006	94.0	2,315	6.0	- 6.0
ใต้	19,352	18,604	96.1	748	3.9	- 3.9
รวม	143,437	136,634	95.5	6,803	4.5	- 4.5

ตัวชี้วัด คนพิการ (พิการทางร่างกายหรือทางสมอง จนช่วยเหลือตนเองไม่ได้) ได้รับการดูแลจากคนในครัวเรือน ในภาพรวมทั้งประเทศ พบว่า คนพิการได้รับการดูแลเอาใจใส่จากคนในครัวเรือน ผ่านเกณฑ์จำนวน 136,634 คน คิดเป็นร้อยละ 95.9 จากจำนวนคนพิการทั้งหมด 143,437 คน ซึ่งต่ำกว่าเป้าหมายร้อยละ 4.5

ภาคเหนือ เป็นภาคที่ผ่านเกณฑ์น้อยที่สุดจำนวน 36,006 คน

คิดเป็นร้อยละ 94.0 (ต่ำกว่าเป้าหมายร้อยละ 6.0)

โดยมีอัตราส่วนของจำนวนที่ยังไม่ผ่านเกณฑ์ทั้งหมด (6,803 คน) ของแต่ละภาค ดังนี้

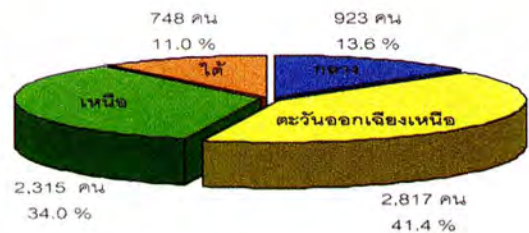

หมวดที่ 6 ร่วมใจพัฒนา (ประชาชนมีจิตสำนึก และร่วมกันรักษาสิทธิ์ของตนเอง เพื่อประโยชน์ของชุมชนหรือท้องถิ่น) ประกอบด้วยตัวชี้วัด จปฐ. จำนวน 4 ตัวชี้วัด ผลการจัดเก็บข้อมูล จปฐ. ปี 2545 พบว่าบรรลุเป้าหมายจำนวน 1 ตัวชี้วัด ไม่บรรลุเป้าหมายจำนวน 3 ตัวชี้วัด

ตัวชี้วัดที่ 34 คริวเรือนมีคนเป็นสมาชิกกลุ่มที่ตั้งขึ้นในหมู่บ้าน ตำบล (เป้าหมายร้อยละ 90)

ตารางที่ 34 จำนวนคริวเรือนมีคนเป็นสมาชิกกลุ่มที่ตั้งขึ้นในหมู่บ้าน ตำบล

พื้นที่	จำนวน คริวเรือน ที่สำรวจทั้งหมด (คริวเรือน)	คริวเรือนมีคนเป็นสมาชิกกลุ่มในหมู่บ้านตำบล				เทียบกับ เป้าหมาย (ร้อยละ)
		ผ่านเกณฑ์		ไม่ผ่านเกณฑ์		
		จำนวน	ร้อยละ	จำนวน	ร้อยละ	
กลาง	1,559,431	1,308,903	83.9	250,528	16.1	- 6.1
ตะวันออกเฉียงเหนือ	2,991,616	2,748,833	91.9	242,783	8.1	+1.9
เหนือ	1,701,119	1,485,575	87.3	215,544	12.7	- 2.7
ใต้	1,053,073	869,158	82.5	183,915	17.5	- 7.5
รวม	7,305,239	6,412,469	86.4	892,770	13.6	- 3.6

ตัวชี้วัด คนในคริวเรือนมีคนเป็นสมาชิกกลุ่มที่ตั้งขึ้นในหมู่บ้าน ตำบล (กลุ่มเกษตรกร กลุ่มผู้ใช้น้ำ กลุ่มธกส. กองทุนยา เป็นต้น) ในภาพรวมทั้งประเทศ พบว่าคริวเรือนมีคนเป็นสมาชิกกลุ่มที่ตั้งขึ้นในหมู่บ้าน ตำบลผ่านเกณฑ์จำนวน 6,412,469 คริวเรือน คิดเป็นร้อยละ 86.4 จากจำนวนคริวเรือนทั้งหมด 7,305,239 คริวเรือน ซึ่งต่ำกว่าเป้าหมายร้อยละ 3.6

ภาคใต้ เป็นภาคที่ผ่านเกณฑ์น้อยที่สุด จำนวน 869,158 คริวเรือน

คิดเป็นร้อยละ 82.5 (ต่ำกว่าเป้าหมายร้อยละ 7.5)

โดยมีอัตราส่วนของจำนวนที่ยังไม่ผ่านเกณฑ์ทั้งหมด (892,770 คริวเรือน) ของแต่ละภาค ดังนี้

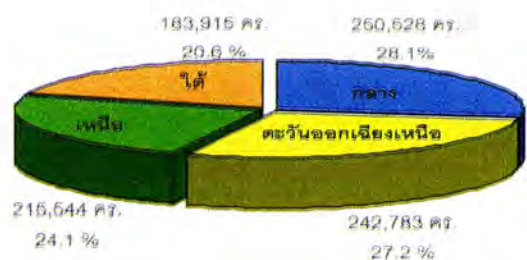

ตัวชี้วัดที่ 35 ครั้วเรือนมีคนมีส่วนร่วมแสดงความคิดเห็นเพื่อประโยชน์ของชุมชนหรือท้องถิ่น (เป้าหมายร้อยละ 30)

ตารางที่ 35 จำนวนครั้วเรือนมีคนมีส่วนร่วมแสดงความคิดเห็นเพื่อประโยชน์ของชุมชนหรือท้องถิ่น

พื้นที่	จำนวน ครั้วเรือน ที่สำรวจทั้งหมด (ครั้วเรือน)	ครั้วเรือนมีส่วนร่วมแสดงความคิดเห็น				เทียบกับ เป้าหมาย (ร้อยละ)
		ผ่านเกณฑ์		ไม่ผ่านเกณฑ์		
		จำนวน	ร้อยละ	จำนวน	ร้อยละ	
กลาง	1,559,431	1,326,444	85.1	232,987	14.9	+55.1
ตะวันออกเฉียงเหนือ	2,991,616	2,768,656	92.5	222,960	7.5	+62.5
เหนือ	1,701,119	1,475,465	86.7	225,654	13.3	+56.7
ใต้	1,053,073	878,833	83.5	174,240	16.5	+53.5
รวม	7,305,239	6,449,398	86.9	855,841	13.1	+56.9

ตัวชี้วัด ครั้วเรือนมีคนมีส่วนร่วมแสดงความคิดเห็นเพื่อประโยชน์ของชุมชนหรือท้องถิ่น ในภาพรวมทั่วประเทศ พบว่า ครั้วเรือนมีคนมีส่วนร่วมแสดงความคิดเห็นเพื่อประโยชน์ของชุมชนหรือท้องถิ่น ผ่านเกณฑ์จำนวน 6,449,398 ครั้วเรือน คิดเป็นร้อยละ 86.9 จากจำนวนครั้วเรือนทั้งหมด 7,305,239 ครั้วเรือน ซึ่งสูงกว่าเป้าหมาย ร้อยละ 56.9

ภาคใต้ เป็นภาคที่ผ่านเกณฑ์น้อยที่สุด จำนวน 878,833 ครั้วเรือน

คิดเป็นร้อยละ 83.5 (สูงกว่าเป้าหมายร้อยละ 53.5)

โดยมีอัตราส่วนของจำนวนที่ยังไม่ผ่านเกณฑ์ทั้งหมด (855,841 ครั้วเรือน) ของแต่ละภาค ดังนี้

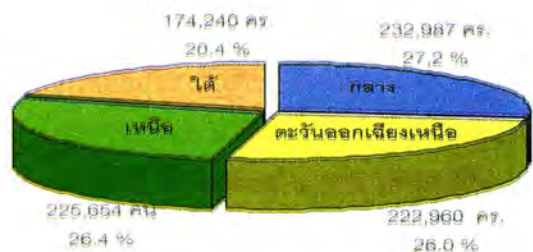

ตัวชี้วัดที่ 36 ครั้วเรือนมีคนที่เข้าร่วมทำกิจกรรมสาธารณะของหมู่บ้าน (เป้าหมายร้อยละ 100)

ตารางที่ 36 จำนวนครั้วเรือนมีคนที่เข้าร่วมทำกิจกรรมสาธารณะของหมู่บ้าน

พื้นที่	จำนวน ครั้วเรือน ที่สำรวจทั้งหมด (ครั้วเรือน)	ครั้วเรือนเข้าร่วมทำกิจกรรมสาธารณะหมู่บ้าน				เทียบกับ เป้าหมาย (ร้อยละ)
		ผ่านเกณฑ์		ไม่ผ่านเกณฑ์		
		จำนวน	ร้อยละ	จำนวน	ร้อยละ	
กลาง	1,559,431	1,352,385	86.7	207,046	13.3	-13.3
ตะวันออกเฉียงเหนือ	2,991,616	2,829,185	94.6	162,431	5.4	- 5.4
เหนือ	1,701,119	1,542,272	90.7	158,847	9.3	- 9.3
ใต้	1,053,073	929,806	88.3	123,267	11.7	-11.7
รวม	7,305,239	6,653,648	90.1	651,591	9.9	- 9.9

ตัวชี้วัด ครั้วเรือนมีคนที่เข้าร่วมทำกิจกรรมสาธารณะของหมู่บ้าน ในภาพรวมทั้งประเทศ พบว่ามีครั้วเรือนมีคนที่เข้าร่วมทำกิจกรรมสาธารณะของหมู่บ้านผ่านเกณฑ์จำนวน 6,653,648 ครั้วเรือน คิดเป็นร้อยละ 90.1 จากจำนวนครั้วเรือนทั้งหมด 7,305,239 ครั้วเรือน ซึ่งต่ำกว่าเป้าหมายร้อยละ 9.9

ภาคกลาง เป็นภาคที่ผ่านเกณฑ์น้อยที่สุด จำนวน 1,352,385 ครั้วเรือน

คิดเป็นร้อยละ 86.7 (ต่ำกว่าเป้าหมายร้อยละ 13.3)

โดยมีอัตราส่วนของจำนวนที่ยังไม่ผ่านเกณฑ์ทั้งหมด (651,591 ครั้วเรือน) ของแต่ละภาค ดังนี้

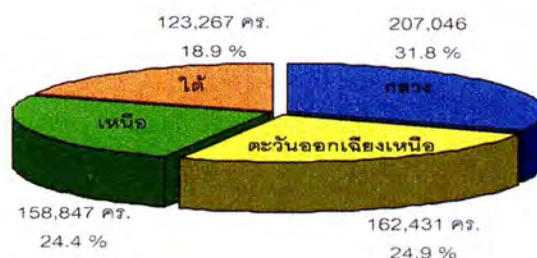

ตัวชี้วัดที่ 37 คนที่มีสิทธิไปใช้สิทธิเลือกตั้ง (เป้าหมายร้อยละ 100)

ตารางที่ 37 จำนวนคนที่มีสิทธิไปใช้สิทธิเลือกตั้ง

พื้นที่	จำนวนคนที่สำรวจทั้งหมด (คน)	คนที่มีสิทธิได้ไปใช้สิทธิเลือกตั้ง				เทียบกับเป้าหมาย (ร้อยละ)
		ผ่านเกณฑ์		ไม่ผ่านเกณฑ์		
		จำนวน	ร้อยละ	จำนวน	ร้อยละ	
กลาง	4,371,722	4,250,782	97.2	120,940	2.8	- 2.8
ตะวันออกเฉียงเหนือ	8,560,430	8,321,653	97.2	238,777	2.8	- 2.8
เหนือ	4,420,551	4,284,863	96.9	135,688	3.1	- 3.1
ใต้	2,811,485	2,733,094	97.2	78,391	2.8	- 2.8
รวม	20,164,188	19,590,392	97.1	573,796	2.9	- 2.9

ตัวชี้วัด คนที่มีสิทธิไปใช้สิทธิเลือกตั้ง ในภาพรวมทั้งประเทศ พบว่า มีคนที่มีสิทธิไปใช้สิทธิเลือกตั้งผ่านเกณฑ์จำนวน 19,590,392 คน คิดเป็นร้อยละ 97.1 จากจำนวนคนที่มีสิทธิทั้งหมด 20,164,188 คน ซึ่งต่ำกว่าเป้าหมายร้อยละ 2.9

ภาคเหนือ เป็นภาคที่ผ่านเกณฑ์น้อยที่สุด จำนวน 4,284,863 คน

คิดเป็นร้อยละ 96.9 (ต่ำกว่าเป้าหมายร้อยละ 3.1)

โดยมีอัตราส่วนของจำนวนที่ยังไม่ผ่านเกณฑ์ทั้งหมด (573,796 คน) ของแต่ละภาค ดังนี้

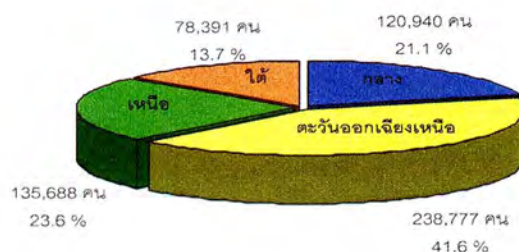



เด็กแรกเกิดได้กินนมแม่อย่างเดียว
อย่างน้อย 4 เดือนแรกติดต่อกัน



เด็กอายุต่ำกว่า 1 ปี
ได้รับการฉีดวัคซีนป้องกันโรคครบ



เด็กแรกเกิดถึง 5 ปี
ได้กินอาหารอย่างเหมาะสมและเพียงพอ
(มีผลทำให้ร่างกายเจริญเติบโตตามเกณฑ์)

บทที่ 3

ตัวชี้วัดที่ยังไม่บรรลุเป้าหมาย

ในภาพรวมทั้งประเทศ ประชาชนบรรลุเป้าหมาย จปฐ. จำนวน 7 ตัวชี้วัด และไม่บรรลุเป้าหมาย จำนวน 30 ตัวชี้วัด ซึ่ง จปฐ. ปี 2545 เป็นปีแรกของแผนพัฒนาเศรษฐกิจและสังคมแห่งชาติ ฉบับที่ 9 (พ.ศ.2545-2549) โดยได้มีการปรับเป้าหมายใหม่ โดยกำหนดให้ตัวชี้วัดมีเป้าหมายร้อยละ 100 จำนวน 23 ตัวชี้วัด ทั้งนี้เนื่องจากในปี 2544 มีหลายตัวชี้วัดผ่านเกณฑ์ จปฐ. มากกว่าร้อยละ 95 แล้ว และเพื่อเป็นการขยายผลให้ครอบคลุมทุกครัวเรือนเพื่อคุณภาพชีวิตที่ดีของคนไทยทุกคน

3 ตัวชี้วัดแรกที่ยังไม่บรรลุเป้าหมายและต่ำกว่าเป้าหมายมากที่สุด

ภาพรวมทั้งประเทศ

1. เด็กที่ไม่ได้เรียนต่อมัธยมศึกษาตอนปลาย ได้รับการฝึกอบรมด้านอาชีพ
2. คนในครัวเรือนมีรายได้เฉลี่ยไม่ต่ำกว่าคนละ 20,000 บาทต่อปี
3. คนอายุ 6 ปีขึ้นไปทุกคนปฏิบัติกิจกรรมทางศาสนาอย่างน้อยสัปดาห์ละ 1 ครั้ง

ภาคกลาง

1. เด็กที่ไม่ได้เรียนต่อมัธยมศึกษาตอนปลายได้รับการฝึกอบรมด้านอาชีพ
2. คนอายุ 6 ปีขึ้นไปทุกคนปฏิบัติกิจกรรมทางศาสนาอย่างน้อยสัปดาห์ละ 1 ครั้ง
3. คนในครัวเรือนมีความรู้ในการใช้ยาที่ถูกต้องเหมาะสม

ภาคตะวันออกเฉียงเหนือ

1. คนในครัวเรือนมีรายได้เฉลี่ยไม่ต่ำกว่าคนละ 20,000 บาทต่อปี
2. เด็กที่ไม่ได้เรียนต่อมัธยมศึกษาตอนปลายได้รับการฝึกอบรมด้านอาชีพ
3. คนอายุ 6 ปีขึ้นไปทุกคนปฏิบัติกิจกรรมทางศาสนาอย่างน้อยสัปดาห์ละ 1 ครั้ง

ภาคเหนือ

1. คนในครัวเรือนมีรายได้เฉลี่ยไม่ต่ำกว่าคนละ 20,000 บาทต่อปี
2. เด็กที่ไม่ได้เรียนต่อมัธยมศึกษาตอนปลายได้รับการฝึกอบรมด้านอาชีพ
3. คนอายุ 6 ปีขึ้นไปทุกคนปฏิบัติกิจกรรมทางศาสนาอย่างน้อยสัปดาห์ละ 1 ครั้ง

ภาคใต้

1. เด็กที่ไม่ได้เรียนต่อมัธยมศึกษาตอนปลายได้รับการฝึกอบรมด้านอาชีพ
2. คนอายุ 6 ปีขึ้นไปทุกคนปฏิบัติกิจกรรมทางศาสนาอย่างน้อยสัปดาห์ละ 1 ครั้ง
3. คนในครัวเรือนมีรายได้เฉลี่ยไม่ต่ำกว่าคนละ 20,000 บาทต่อปี

ตารางที่ 38 ตัวชี้วัดข้อมูล จปฐ. ปี 2545 ที่ยังไม่บรรลุเป้าหมาย (เรียงลำดับจากต่ำกว่าเป้าหมายมากไปหาน้อย)

ภาพรวมประเทศ

(จำนวน 30 ตัวชี้วัด)

ลำดับตัวชี้วัดความจำเป็นพื้นฐานที่ยังไม่บรรลุเป้าหมาย จากมากไปหาน้อย	ผ่านเกณฑ์		เป้าหมาย ปี 2549 (ร้อยละ)	ต่ำกว่า เป้าหมาย (ร้อยละ)	จำนวนที่ ต้องแก้ไข
	จำนวน	(ร้อยละ)			
23. เด็กที่ไม่ได้เรียนต่อมัธยมศึกษาตอนปลาย ได้รับการฝึกอบรมด้านอาชีพ	35,091	50.0	80	-30.0	35,138
27. คนในครัวเรือนมีรายได้เฉลี่ยไม่ต่ำกว่าคนละ 20,000 บาทต่อปี	3,141,658	43.0	70	-27.0	4,163,581
31. คนอายุ 6 ปีขึ้นไปทุกคนปฏิบัติกิจกรรมทางศาสนาอย่างน้อยสัปดาห์ละ 1 ครั้ง	6,083,533	83.3	100	-16.7	1,221,706
10. คนในครัวเรือนมีความรู้ในการใช้ยาที่ถูกต้องเหมาะสม	6,249,182	85.5	100	-14.5	1,056,057
16. ครัวเรือนไม่ถูกรบกวนจากมลพิษ	6,402,896	87.6	100	-12.4	902,343
25. คนในครัวเรือนได้รับรู้ข่าวสารที่เป็นประโยชน์อย่างน้อยสัปดาห์ละ 5 ครั้ง	6,623,678	90.7	100	-9.3	681,561
36. ครัวเรือนมีคนเข้าร่วมทำกิจกรรมสาธารณะของหมู่บ้าน	6,653,648	91.1	100	-8.9	651,591
17. ครัวเรือนมีการป้องกันอุบัติเหตุอย่างถูกวิธี	6,703,198	91.8	100	-8.2	602,041
15. ครัวเรือนมีการจัดบ้านเรือนเป็นระเบียบถูกสุขลักษณะ	6,428,543	88.0	95	-7.0	876,969
19. ครอบครัวมีความอบอุ่น	6,825,490	93.4	100	-6.6	479,749
12. ครัวเรือนมีความมั่นคงในที่อยู่อาศัยและบ้านมีสภาพคงทนถาวร	6,876,492	94.1	100	-5.9	428,474
9. ทุกคนในครัวเรือนได้กินอาหารที่มีคุณภาพ และได้มาตรฐาน	6,172,234	84.5	90	-5.5	1,133,005
33. คนพิการได้รับการดูแลเอาใจใส่จากคนในครัวเรือน	136,634	95.3	100	-4.7	6,803
13. ครัวเรือนมีน้ำสะอาดสำหรับดื่มและบริโภคเพียงพอตลอดปี	6,623,864	90.7	95	-4.3	681,375
20. เด็กอายุ 3-5 ปี ได้รับการเลี้ยงดูเตรียมความพร้อมก่อนวัยเรียน	1,232,297	95.8	100	-4.2	53,373
18. ครัวเรือนมีความปลอดภัยในชีวิตและทรัพย์สิน	7,006,548	95.9	100	-4.1	289,691
14. ครัวเรือนมีน้ำใช้เพียงพอตลอดปี	6,654,756	91.1	95	-3.9	650,483
29. คนในครัวเรือนไม่ติดสุรา	29,050,624	96.9	100	-3.1	940,420
37. คนที่มีสิทธิไปใช้สิทธิ์เลือกตั้ง	19,590,392	97.2	100	-2.8	573,796
34. ครัวเรือนมีคนเป็นสมาชิกกลุ่มในหมู่บ้าน/ตำบล	6,412,469	87.8	90	-2.2	892,770
24. คนอายุ 15-60 ปี อ่านออกและเขียนภาษาไทยได้	19,918,342	98.0	100	-2.0	404,294
2. หญิงที่คลอดลูกได้รับการทำคลอด และดูแลหลังคลอด	255,934	98.1	100	-1.9	5,065
4. เด็กแรกเกิดถึง 1 ปี ได้รับการฉีดวัคซีนป้องกันโรคครบ	209,846	98.5	100	-1.5	3,228
1. หญิงตั้งครรภ์ได้รับการดูแลก่อนคลอด และฉีดวัคซีนครบ	268,941	98.7	100	-1.3	3,534
21. เด็กอายุ 6-15 ปี ได้รับการศึกษาภาคบังคับ 9 ปี	4,935,781	98.8	100	-1.2	61,783
32. คนสูงอายุได้รับการดูแลเอาใจใส่จากคนในครัวเรือน	3,122,701	98.9	100	-1.1	36,321
3. เด็กแรกเกิดมีน้ำหนักไม่ต่ำกว่า 2,500 กรัม	211,446	99.2	100	-0.8	1,628
6. เด็กแรกเกิดถึง 5 ปี ได้กินอาหารอย่างเหมาะสมและเพียงพอ	2,143,697	99.2	100	-0.8	17,004
7. เด็กอายุ 6-15 ปี ได้กินอาหารอย่างถูกต้องครบถ้วน	4,959,184	99.2	100	-0.8	38,222
8. เด็กอายุ 6-12 ปี ได้รับการฉีดวัคซีนป้องกันโรคครบ	3,465,537	99.2	100	-0.8	29,674

ตารางที่ 39 ตัวชี้วัดข้อมูล จปฐ. ปี 2545 ที่ยังไม่บรรลุเป้าหมาย (เรียงลำดับจากต่ำกว่าเป้าหมายมากไปหาน้อย)

ภาคกลาง

(จำนวน 30 ตัวชี้วัด)

ลำดับตัวชี้วัดความจำเป็นพื้นฐานที่ยังไม่บรรลุเป้าหมาย จากมากไปหาน้อย	ผ่านเกณฑ์		เป้าหมาย ปี 2549 (ร้อยละ)	ต่ำกว่า เป้าหมาย (ร้อยละ)	จำนวนที่ ต้องแก้ไข
	จำนวน	ร้อยละ			
23. เด็กที่ไม่ได้เรียนต่อมัธยมศึกษาตอนปลาย ได้รับการฝึกอบรมด้านอาชีพ	5,701 คน	50.0	80	-30.0	5,712 คน
31. คนอายุ 6 ปีขึ้นไปทุกคนปฏิบัติกิจกรรมทางศาสนาอย่างน้อยสัปดาห์ละ 1 ครั้ง	1,312,056 คร.	84.1	100	-15.9	247,375 คร.
10. คนในครัวเรือนมีความรู้ในการใช้ยาที่ถูกต้องเหมาะสม	1,350,595 คร.	86.6	100	-13.4	208,836 คร.
36. ครัวเรือนมีคนเข้าร่วมทำกิจกรรมสาธารณะของหมู่บ้าน	1,352,385 คร.	86.7	100	-13.3	207,046 คร.
16. ครัวเรือนไม่ถูกรบกวนจากมลพิษ	1,378,308 คร.	88.4	100	-11.6	181,123 คร.
25. คนในครัวเรือนได้รับรู้ข่าวสารที่เป็นประโยชน์อย่างน้อยสัปดาห์ละ 5 ครั้ง	1,436,867 คร.	92.1	100	-7.9	122,564 คร.
17. ครัวเรือนมีการป้องกันอุบัติเหตุอย่างถูกวิธี	1,458,554 คร.	93.5	100	-6.5	100,877 คร.
34. ครัวเรือนมีคนเป็นสมาชิกกลุ่มที่ตั้งขึ้นในหมู่บ้าน ตำบล	1,308,903 คร.	83.9	90	-6.1	250,528 คร.
19. ครอบครัวมีความอบอุ่น	1,479,973 คร.	94.9	100	-5.1	79,458 คร.
12. ครัวเรือนมีความมั่นคงในที่อยู่อาศัยและบ้านมีสภาพคงทนถาวร	1,485,346 คร.	95.2	100	-4.8	74,085 คร.
27. คนในครัวเรือนมีรายได้เฉลี่ยไม่ต่ำกว่าคนละ 20,000 บาทต่อปี	1,028,746 คร.	66.0	70	-4.0	530,685 คร.
18. ครัวเรือนมีความปลอดภัยในชีวิตและทรัพย์สิน	1,497,534 คร.	96.0	100	-4.0	61,897 คร.
20. เด็กอายุ 3-5 ปี ได้รับการเลี้ยงดูเตรียมความพร้อมก่อนวัยเรียน	235,822 คน	96.5	100	-3.5	8,502 คน
15. ครัวเรือนมีการจัดบ้านเรือนเป็นระเบียบถูกสุขลักษณะ	1,428,157 คร.	91.6	95	-3.4	131,274 คร.
29. คนในครัวเรือนไม่ติดสุรา	6,035,755 คน	96.8	100	-3.2	201,220 คน
33. คนพิการได้รับการดูแลเอาใจใส่จากคนในครัวเรือน	27,927 คน	96.8	100	-3.2	923 คน
37. คนที่มีสิทธิ์ไปใช้สิทธิ์เลือกตั้ง	4,250,782 คน	97.2	100	-2.8	120,940 คน
5. เด็กแรกเกิดได้กินนมแม่ 4 เดือนแรกติดต่อกัน	65,605 คน	88.2	90	-1.8	8,756 คน
2. หญิงที่คลอดลูกได้รับการทำคลอด และดูแลหลังคลอด	45,103 คน	98.4	100	-1.6	713 คน
14. ครัวเรือนมีน้ำใช้เพียงพอตลอดปี	1,460,237 คร.	93.6	95	-1.4	99,194 คร.
24. คนอายุ 15-60 ปี อ่านออกและเขียนภาษาไทยได้	4,219,850 คน	99.0	100	-1.0	43,452 คน
1. หญิงตั้งครรภ์ได้รับการดูแลก่อนคลอด และฉีดวัคซีนครบ	45,585 คน	99.0	100	-1.0	454 คน
13. ครัวเรือนมีน้ำสะอาดสำหรับดื่มและบริโภคเพียงพอตลอดปี	1,466,838 คร.	94.1	95	-0.9	92,593 คร.
21. เด็กอายุ 6-15 ปี ได้รับการศึกษาภาคบังคับ 9 ปี	928,558 คน	99.1	100	-0.9	8,340 คน
4. เด็กแรกเกิดถึง 1 ปี ได้รับการฉีดวัคซีนป้องกันโรคครบ	39,671 คน	99.2	100	-0.8	338 คน
32. คนสูงอายุได้รับการดูแลเอาใจใส่จากคนในครัวเรือน	745,955 คน	99.2	100	-0.8	6,037 คน
8. เด็กอายุ 6-12 ปี ได้รับการฉีดวัคซีนป้องกันโรคครบ	650,905 คน	99.5	100	-0.5	3,437 คน
6. เด็กแรกเกิดถึง 5 ปี ได้กินอาหารอย่างเหมาะสมและเพียงพอ	406,823 คน	99.5	100	-0.5	1,983 คน
7. เด็กอายุ 6-15 ปี ได้กินอาหารอย่างถูกต้องครบถ้วน	932,512 คน	99.5	100	-0.5	4,390 คน
3. เด็กแรกเกิดมีน้ำหนักไม่ต่ำกว่า 2,500 กรัม	39,877 คน	99.7	100	-0.3	132 คน

ตารางที่ 40 ตัวชี้วัดข้อมูล จปฐ. ปี 2545 ที่ยังไม่บรรลุเป้าหมาย (เรียงลำดับจากต่ำกว่าเป้าหมายมากไปหาน้อย)

จังหวัดกาญจนบุรี

(จำนวน 30 ตัวชี้วัด)

ลำดับตัวชี้วัดความจำเป็นพื้นฐานที่ยังไม่บรรลุเป้าหมาย จากมากไปหาน้อย	ผ่านเกณฑ์		เป้าหมาย ปี 2549 (ร้อยละ)	ต่ำกว่า เป้าหมาย (ร้อยละ)	จำนวนที่ ต้องแก้ไข
	จำนวน	ร้อยละ			
23. เด็กที่ไม่ได้เรียนต่อมัธยมศึกษาตอนปลาย ได้รับการฝึกอบรมด้านอาชีพ	454 คน	46.0	80	-34.0	533 คน
10. คนในครัวเรือนมีความรู้ในการใช้ยาที่ถูกต้องเหมาะสม	63,762 คร.	76.6	100	-23.4	19,495 คร.
31. คนอายุ 6 ปีขึ้นไปทุกคนปฏิบัติกิจกรรมทางศาสนาอย่างน้อยสัปดาห์ละ 1 ครั้ง	65,454 คร.	78.6	100	-21.4	17,803 คร.
27. คนในครัวเรือนมีรายได้เฉลี่ยไม่ต่ำกว่าคนละ 20,000 บาทต่อปี	41,194 คร.	49.5	70	-20.5	42,063 คร.
16. ครัวเรือนไม่ถูกรบกวนจากมลพิษ	72,816 คร.	87.5	100	-12.5	10,441 คร.
36. ครัวเรือนมีคนเข้าร่วมทำกิจกรรมสาธารณะของหมู่บ้าน	73,033 คร.	87.7	100	-12.3	10,224 คร.
25. คนในครัวเรือนได้รับรู้ข่าวสารที่เป็นประโยชน์อย่างน้อยสัปดาห์ละ 5 ครั้ง	75,429 คร.	90.6	100	-9.4	7,828 คร.
17. ครัวเรือนมีการป้องกันอุบัติเหตุอย่างถูกวิธี	76,189 คร.	91.5	100	-8.5	7,068 คร.
20. เด็กอายุ 3-5 ปี ได้รับบริการเลี้ยงดูเตรียมความพร้อมก่อนวัยเรียน	13,814 คน	93.6	100	-6.4	942 คน
15. ครัวเรือนมีการจัดบ้านเรือนเป็นระเบียบถูกสุขลักษณะ	73,804 คร.	88.6	95	-6.4	9,453 คร.
9. ทุกคนในครัวเรือนได้กินอาหารที่มีคุณภาพ และได้มาตรฐาน	70,504 คร.	84.7	90	-5.3	12,753 คร.
33. คนพิการได้รับการดูแลเอาใจใส่จากคนในครัวเรือน	1,393 คน	94.8	100	-5.2	77 คน
12. ครัวเรือนมีความมั่นคงในที่อยู่อาศัยและบ้านมีสภาพคงทนถาวร	79,205 คร.	95.1	100	-4.9	4,052 คร.
19. ครอบครัวมีความอบอุ่น	79,408 คร.	95.4	100	-4.6	3,849 คร.
34. ครัวเรือนมีคนเป็นสมาชิกกลุ่มที่ตั้งขึ้นในหมู่บ้าน ตำบล	71,419 คร.	85.8	90	-4.2	11,838 คร.
13. ครัวเรือนมีน้ำสะอาดสำหรับดื่มและบริโภคเพียงพอลดอดปี	76,302 คร.	91.6	95	-3.4	6,955 คร.
14. ครัวเรือนมีน้ำใช้เพียงพอลดอดปี	76,341 คร.	91.7	95	-3.3	6,916 คร.
29. คนในครัวเรือนไม่ติดสุรา	331,520 คน	96.7	100	-3.3	11,220 คน
18. ครัวเรือนมีความปลอดภัยในชีวิตและทรัพย์สิน	80,696 คร.	96.9	100	-3.1	2,561 คร.
2. หญิงที่คลอดลูกได้รับการทำคลอด และดูแลหลังคลอด	2,716 คน	97.3	100	-2.7	75 คน
37. คนที่มีสิทธิไปใช้สิทธิ์เลือกตั้ง	222,785 คน	97.4	100	-2.6	5,862 คน
24. คนอายุ 15-60 ปี อ่านออกและเขียนภาษาไทยได้	228,996 คน	97.6	100	-2.4	5,513 คน
1. หญิงตั้งครรภ์ได้รับการดูแลก่อนคลอด และฉีดวัคซีนครบ	2,750 คน	98.0	100	-2.0	56 คน
21. เด็กอายุ 6-15 ปี ได้รับการศึกษามากับดับ 9 ปี	57,012 คน	98.1	100	-1.9	1,079 คน
4. เด็กแรกเกิดถึง 1 ปี ได้รับการฉีดวัคซีนป้องกันโรคครบ	2,630 คน	98.5	100	-1.5	40 คน
32. คนสูงอายุได้รับการดูแลเอาใจใส่จากคนในครัวเรือน	31,950 คน	98.7	100	-1.3	430 คน
8. เด็กอายุ 6-12 ปี ได้รับการฉีดวัคซีนป้องกันโรคครบ	39,800 คน	99.0	100	-1.0	399 คน
7. เด็กอายุ 6-15 ปี ได้กินอาหารอย่างถูกต้องครบถ้วน	57,585 คน	99.1	100	-0.9	506 คน
6. เด็กแรกเกิดถึง 5 ปี ได้กินอาหารอย่างเหมาะสมและเพียงพอ	25,009 คน	99.2	100	-0.8	213 คน
3. เด็กแรกเกิดมีน้ำหนักไม่ต่ำกว่า 2,500 กรัม	2,656 คน	99.5	100	-0.5	14 คน

ตารางที่ 41 ตัวชี้วัดข้อมูล จปร. ปี 2545 ที่ยังไม่บรรลุเป้าหมาย (เรียงลำดับจากต่ำกว่าเป้าหมายมากไปหาน้อย)

จังหวัดจันทบุรี

(จำนวน 29 ตัวชี้วัด)

ลำดับตัวชี้วัดความจำเป็นพื้นฐานที่ยังไม่บรรลุเป้าหมาย จากมากไปหาน้อย	ผ่านเกณฑ์		เป้าหมาย ปี 2549 (ร้อยละ)	ต่ำกว่า เป้าหมาย (ร้อยละ)	จำนวนที่ ต้องแก้ไข
	จำนวน	ร้อยละ			
23. เด็กที่ไม่ได้เรียนต่อมัธยมศึกษาตอนปลาย ได้รับการฝึกอบรมด้านอาชีพ	301 คน	47.3	80	-32.7	336 คน
31. คนอายุ 6 ปีขึ้นไปทุกคนปฏิบัติกิจกรรมทางศาสนาอย่างน้อยสัปดาห์ละ 1 ครั้ง	47,018 คร.	79.6	100	-20.4	12,022 คร.
27. คนในครัวเรือนมีรายได้เฉลี่ยไม่ต่ำกว่าคนละ 20,000 บาทต่อปี	30,998 คร.	52.5	70	-17.5	28,042 คร.
10. คนในครัวเรือนมีความรู้ในการใช้ยาที่ถูกต้องเหมาะสม	50,347 คร.	85.3	100	-14.7	8,693 คร.
36. ครัวเรือนมีคนเข้าร่วมทำกิจกรรมสาธารณะของหมู่บ้าน	51,011 คร.	86.4	100	-13.6	8,029 คร.
16. ครัวเรือนไม่ถูกรบกวนจากมลพิษ	52,168 คร.	88.4	100	-11.6	6,872 คร.
25. คนในครัวเรือนได้รับรู้ข่าวสารที่เป็นประโยชน์อย่างน้อยสัปดาห์ละ 5 ครั้ง	53,676 คร.	90.9	100	-9.1	5,364 คร.
17. ครัวเรือนมีการป้องกันอุบัติเหตุอย่างถูกวิธี	54,279 คร.	91.9	100	-8.1	4,761 คร.
20. เด็กอายุ 3-5 ปี ได้รับการบริการเลี้ยงดูเตรียมความพร้อมก่อนวัยเรียน	8,688 คน	93.7	100	-6.3	586 คน
19. ครอบครัวมีความอบอุ่น	55,401 คร.	93.8	100	-6.2	3,639 คร.
12. ครัวเรือนมีความมั่นคงในที่อยู่อาศัยและบ้านมีสภาพทงทนถาวร	55,429 คร.	93.9	100	-6.1	3,611 คร.
15. ครัวเรือนมีการจัดบ้านเรือนเป็นระเบียบถูกสุขลักษณะ	52,612 คร.	89.1	95	-5.9	6,428 คร.
14. ครัวเรือนมีน้ำใช้เพียงพอตลอดปี	52,747 คร.	89.3	95	-5.7	6,293 คร.
34. ครัวเรือนมีคนเป็นสมาชิกกลุ่มที่ตั้งขึ้นในหมู่บ้าน ตำบล	50,020 คร.	84.7	90	-5.3	9,020 คร.
18. ครัวเรือนมีความปลอดภัยในชีวิตและทรัพย์สิน	56,386 คร.	95.5	100	-4.5	2,654 คร.
29. คนในครัวเรือนไม่ติดสุรา	216,293 คน	95.7	100	-4.3	9,809 คน
33. คนพิการได้รับการดูแลเอาใจใส่จากคนในครัวเรือน	1,096 คน	95.9	100	-4.1	47 คน
13. ครัวเรือนมีน้ำสะอาดสำหรับดื่มและบริโภคเพียงพอตลอดปี	53,820 คร.	91.2	95	-3.8	5,220 คร.
37. คนที่มีสิทธิ์ไปใช้สิทธิ์เลือกตั้ง	150,971 คน	97.7	100	-2.3	3,576 คน
2. หมู่ที่ปลอดลูกได้รับการทำคลอด และดูแลหลังคลอด	1,946 คน	98.0	100	-2.0	40 คน
21. เด็กอายุ 6-15 ปี ได้รับการศึกษาภาคบังคับ 9 ปี	34,813 คน	98.1	100	-1.9	664 คน
24. คนอายุ 15-60 ปี อ่านออกและเขียนภาษาไทยได้	149,578 คน	98.2	100	-1.8	2,783 คน
4. เด็กแรกเกิดถึง 1 ปี ได้รับการฉีดวัคซีนป้องกันโรคครบ	1,748 คน	98.5	100	-1.5	26 คน
32. คนสูงอายุได้รับการดูแลเอาใจใส่จากคนในครัวเรือน	26,299 คน	98.6	100	-1.4	370 คน
3. เด็กแรกเกิดมีน้ำหนักไม่ต่ำกว่า 2,500 กรัม	1,756 คน	99.0	100	-1.0	18 คน
6. เด็กแรกเกิดถึง 5 ปี ได้กินอาหารอย่างเหมาะสมและเพียงพอ	16,146 คน	99.0	100	-1.0	161 คน
8. เด็กอายุ 6-12 ปี ได้รับการฉีดวัคซีนป้องกันโรคครบ	24,542 คน	99.0	100	-1.0	241 คน
7. เด็กอายุ 6-15 ปี ได้กินอาหารอย่างถูกต้องครบถ้วน	35,151 คน	99.1	100	-0.9	326 คน
1. หมู่ที่ตั้งครรภ์ได้รับการดูแลก่อนคลอด และฉีดวัคซีนครบ	1,940 คน	99.1	100	-0.9	17 คน

ตารางที่ 42 ตัวชี้วัดข้อมูล จปฐ. ปี 2545 ที่ยังไม่บรรลุเป้าหมาย (เรียงลำดับจากต่ำกว่าเป้าหมายมากไปหาน้อย)

จังหวัดฉะเชิงเทรา

(จำนวน 28 ตัวชี้วัด)

ลำดับตัวชี้วัดความจำเป็นพื้นฐานที่ยังไม่บรรลุเป้าหมาย จากมากไปหาน้อย	ผ่านเกณฑ์		เป้าหมาย ปี 2549 (ร้อยละ)	ต่ำกว่า เป้าหมาย (ร้อยละ)	จำนวนที่ ต้องแก้ไข
	จำนวน	ร้อยละ			
23. เด็กที่ไม่ได้เรียนต่อมัธยมศึกษาตอนปลาย ได้รับการฝึกอบรมด้านอาชีพ	449 คน	54.8	80	-25.2	371 คน
31. คนอายุ 6 ปีขึ้นไปทุกคนปฏิบัติกิจกรรมทางศาสนาอย่างน้อยสัปดาห์ละ 1 ครั้ง	68,929 คร.	87.8	100	-12.2	9,619 คร.
36. ครรภ์เรื้อรมีคนเข้าร่วมทำกิจกรรมสาธารณะของหมู่บ้าน	69,106 คร.	88.0	100	-12.0	9,442 คร.
10. คนในครัวเรือนมีความรู้ในการใช้ยาที่ถูกต้องเหมาะสม	69,770 คร.	88.8	100	-11.2	8,778 คร.
16. ครรภ์เรื้อรมไม่ถูกรบกวนจากมลพิษ	71,694 คร.	91.3	100	-8.7	6,854 คร.
25. คนในครัวเรือนได้รับรู้ข่าวสารที่เป็นประโยชน์อย่างน้อยสัปดาห์ละ 5 ครั้ง	73,618 คร.	93.7	100	-6.3	4,930 คร.
17. ครรภ์เรื้อรมีการป้องกันอุบัติเหตุอย่างถูกวิธี	74,024 คร.	94.2	100	-5.8	4,524 คร.
12. ครรภ์เรื้อรมีความมั่นคงในที่อยู่อาศัยและบ้านมีสภาพทันทดวาม	75,323 คร.	95.9	100	-4.1	3,225 คร.
19. ครอบครัวมีความอบอุ่น	75,344 คร.	95.9	100	-4.1	3,204 คร.
18. ครรภ์เรื้อรมีความปลอดภัยในชีวิตและทรัพย์สิน	76,311 คร.	97.2	100	-2.8	2,237 คร.
20. เด็กอายุ 3-5 ปี ได้รับการเลี้ยงดูเตรียมความพร้อมก่อนวัยเรียน	13,626 คน	97.2	100	-2.8	398 คน
34. ครรภ์เรื้อรมีคนเป็นสมาชิกกลุ่มที่ตั้งขึ้นในหมู่บ้าน ตำบล	68,503 คร.	87.2	90	-2.8	10,045 คร.
15. ครรภ์เรื้อรมีการจัดบ้านเรือนเป็นระเบียบถูกสุขลักษณะ	72,501 คร.	92.3	95	-2.7	6,047 คร.
29. คนในครัวเรือนไม่ติดสุรา	331,188 คน	97.6	100	-2.4	8,196 คน
2. หญิงที่คลอดลูกได้รับการทำคลอด และดูแลหลังคลอด	2,638 คน	97.7	100	-2.3	62 คน
33. คนพิการได้รับการดูแลเอาใจใส่จากคนในครัวเรือน	1,451 คน	97.7	100	-2.3	34 คน
37. คนที่มีสิทธิ์ไปใช้สิทธิ์เลือกตั้ง	229,651 คน	97.9	100	-2.1	4,957 คน
5. เด็กแรกเกิดได้กินนมแม่ 4 เดือนแรกติดต่อกัน	3,947 คน	88.1	90	-1.9	535 คน
1. หญิงตั้งครรภ์ได้รับการดูแลก่อนคลอด และฉีดวัคซีนครบ	2,673 คน	98.4	100	-1.6	44 คน
14. ครรภ์เรื้อรมีน้ำใช้เพียงพอตลอดปี	73,713 คร.	93.8	95	-1.2	4,835 คร.
4. เด็กแรกเกิดถึง 1 ปี ได้รับการฉีดวัคซีนป้องกันโรคครบ	2,249 คน	98.9	100	-1.1	25 คน
24. คนอายุ 15-60 ปี อ่านออกและเขียนภาษาไทยได้	227,557 คน	99.3	100	-0.7	1,657 คน
21. เด็กอายุ 6-15 ปี ได้รับการศึกษาค้นคว้า 9 ปี	53,347 คน	99.3	100	-0.7	358 คน
32. คนสูงอายุได้รับการดูแลเอาใจใส่จากคนในครัวเรือน	41,033 คน	99.3	100	-0.7	269 คน
6. เด็กแรกเกิดถึง 5 ปี ได้กินอาหารที่เหมาะสมและเพียงพอ	23,146 คน	99.4	100	-0.6	150 คน
8. เด็กอายุ 6-12 ปี ได้รับการฉีดวัคซีนป้องกันโรคครบ	37,004 คน	99.4	100	-0.6	239 คน
7. เด็กอายุ 6-15 ปี ได้กินอาหารอย่างถูกต้องครบถ้วน	53,387 คน	99.4	100	-0.6	318 คน
3. เด็กแรกเกิดมีน้ำหนักไม่ต่ำกว่า 2,500 กรัม	2,267 คน	99.7	100	-0.3	7 คน

ตารางที่ 43 ตัวชี้วัดข้อมูล จปฐ. ปี 2545 ที่ยังไม่บรรลุเป้าหมาย (เรียงลำดับจากต่ำกว่าเป้าหมายมากไปหาน้อย)

จังหวัดชลบุรี

(จำนวน 27 ตัวชี้วัด)

ลำดับตัวชี้วัดความจำเป็นพื้นฐานที่ยังไม่บรรลุเป้าหมาย จากมากไปหาน้อย	ผ่านเกณฑ์		เป้าหมาย ปี 2549 (ร้อยละ)	ต่ำกว่า เป้าหมาย (ร้อยละ)	จำนวนที่ ต้องแก้ไข
	จำนวน	ร้อยละ			
23. เด็กที่ไม่ได้เรียนต่อมัธยมศึกษาตอนปลาย ได้รับการฝึกอบรมด้านอาชีพ	170 คน	54.0	80	-26.0	145 คน
36. คริวเรือนมีคนเข้าร่วมทำกิจกรรมสาธารณะของหมู่บ้าน	50,848 คร.	81.2	100	-18.8	11,778 คร.
10. คนในครัวเรือนมีความรู้ในการใช้ยาที่ถูกต้องเหมาะสม	53,914 คร.	86.1	100	-13.9	8,712 คร.
16. คริวเรือนไม่ถูกรบกวนจากมลพิษ	54,988 คร.	87.8	100	-12.2	7,638 คร.
34. คริวเรือนมีคนเป็นสมาชิกกลุ่มที่ตั้งขึ้นในหมู่บ้าน ตำบล	49,450 คร.	79.0	90	-11.0	13,176 คร.
31. คนอายุ 6 ปีขึ้นไปทุกคนปฏิบัติกิจกรรมทางศาสนาอย่างน้อยสัปดาห์ละ 1 ครั้ง	55,847 คร.	89.2	100	-10.8	6,779 คร.
14. คริวเรือนมีน้ำใช้เพียงพอตลอดปี	56,747 คร.	90.6	95	-4.4	5,879 คร.
29. คนในครัวเรือนไม่ติดสุรา	250,018 คน	95.8	100	-4.2	11,015 คน
25. คนในครัวเรือนได้รับรู้ข่าวสารที่เป็นประโยชน์อย่างน้อยสัปดาห์ละ 5 ครั้ง	60,109 คร.	96.0	100	-4.0	2,517 คร.
17. คริวเรือนมีการป้องกันอุบัติเหตุอย่างถูกวิธี	60,414 คร.	96.5	100	-3.5	2,212 คร.
18. คริวเรือนมีความปลอดภัยในชีวิตและทรัพย์สิน	60,812 คร.	97.1	100	-2.9	1,814 คร.
19. ครอบครัวมีความอบอุ่น	60,857 คร.	97.2	100	-2.8	1,769 คร.
12. คริวเรือนมีความมั่นคงในที่อยู่อาศัยและบ้านมีสภาพคงทนถาวร	61,136 คร.	97.6	100	-2.4	1,490 คร.
37. คนที่มีสิทธิ์ไปใช้สิทธิ์เลือกตั้ง	176,262 คน	97.9	100	-2.1	3,829 คน
13. คริวเรือนมีน้ำสะอาดสำหรับดื่มและบริโภคเพียงพอตลอดปี	59,059 คร.	94.3	95	-0.7	3,567 คร.
20. เด็กอายุ 3-5 ปี ได้รับการบริการเลี้ยงดูเตรียมความพร้อมก่อนวัยเรียน	10,347 คน	99.3	100	-0.7	70 คน
24. คนอายุ 15-60 ปี อ่านออกและเขียนภาษาไทยได้	180,384 คน	99.4	100	-0.6	1,091 คน
33. คนพิการได้รับการดูแลเอาใจใส่จากคนในครัวเรือน	1,210 คน	99.7	100	-0.3	4 คน
2. หญิงที่คลอดลูกได้รับการทำคลอด และดูแลหลังคลอด	1,965 คน	99.7	100	-0.3	6 คน
4. เด็กแรกเกิดถึง 1 ปี ได้รับการฉีดวัคซีนป้องกันโรคครบ	1,932 คน	99.8	100	-0.2	4 คน
7. เด็กอายุ 6-15 ปี ได้กินอาหารอย่างถูกต้องครบถ้วน	38,207 คน	99.9	100	-0.1	44 คน
6. เด็กแรกเกิดถึง 5 ปี ได้กินอาหารที่เหมาะสมและเพียงพอ	17,578 คน	99.9	100	-0.1	20 คน
32. คนสูงอายุได้รับการดูแลเอาใจใส่จากคนในครัวเรือน	28,546 คน	99.9	100	-0.1	25 คน
8. เด็กอายุ 6-12 ปี ได้รับการฉีดวัคซีนป้องกันโรคครบ	26,856 คน	99.9	100	-0.1	18 คน
3. เด็กแรกเกิดมีน้ำหนักไม่ต่ำกว่า 2,500 กรัม	1,935 คน	99.9	100	-0.1	1 คน
1. หญิงตั้งครรภ์ได้รับการดูแลก่อนคลอด และฉีดวัคซีนครบ	2,061 คน	100.0	100	0.0	1 คน
21. เด็กอายุ 6-15 ปี ได้รับการศึกษาภาคบังคับ 9 ปี	38,234 คน	100.0	100	0.0	17 คน

ตารางที่ 44 ตัวชี้วัดข้อมูล จปฐ. ปี 2545 ที่ยังไม่บรรลุเป้าหมาย (เรียงลำดับจากต่ำกว่าเป้าหมายมากไปหาน้อย)

จังหวัดชัยนาท

(จำนวน 28 ตัวชี้วัด)

ลำดับตัวชี้วัดความจำเป็นพื้นฐานที่ยังไม่บรรลุเป้าหมาย จากมากไปหาน้อย	ผ่านเกณฑ์		เป้าหมาย	ต่ำกว่า	จำนวนที่ ต้องแก้ไข
	จำนวน	ร้อยละ	ปี 2549 (ร้อยละ)	เป้าหมาย (ร้อยละ)	
23. เด็กที่ไม่ได้เรียนต่อมัธยมศึกษาตอนปลาย ได้รับการฝึกอบรมด้านอาชีพ	136 คน	38.4	80	-41.6	218 คน
10. คนในครัวเรือนมีความรู้ในการใช้ยาที่ถูกต้องเหมาะสม	49,221 คร.	83.6	100	-16.4	9,629 คร.
27. คนในครัวเรือนมีรายได้เฉลี่ยไม่ต่ำกว่าคนละ 20,000 บาทต่อปี	32,338 คร.	54.9	70	-15.1	26,512 คร.
31. คนอายุ 6 ปีขึ้นไปทุกคนปฏิบัติกิจกรรมทางศาสนาอย่างน้อยสัปดาห์ละ 1 ครั้ง	50,019 คร.	85.0	100	-15.0	8,831 คร.
36. ครัวเรือนมีคนเข้าร่วมทำกิจกรรมสาธารณะของหมู่บ้าน	52,321 คร.	88.9	100	-11.1	6,529 คร.
16. ครัวเรือนไม่ถูกรบกวนจากมลพิษ	53,432 คร.	90.8	100	-9.2	5,418 คร.
25. คนในครัวเรือนได้รับรู้ข่าวสารที่เป็นประโยชน์อย่างน้อยสัปดาห์ละ 5 ครั้ง	54,469 คร.	92.6	100	-7.4	4,381 คร.
17. ครัวเรือนมีการป้องกันอุบัติเหตุอย่างถูกวิธี	55,404 คร.	94.1	100	-5.9	3,446 คร.
19. ครอบครัวมีความอบอุ่น	56,034 คร.	95.2	100	-4.8	2,816 คร.
12. ครัวเรือนมีความมั่นคงในที่อยู่อาศัยและบ้านมีสภาพคงทนถาวร	56,075 คร.	95.3	100	-4.7	2,775 คร.
14. ครัวเรือนมีน้ำใช้เพียงพอตลอดปี	53,623 คร.	91.1	95	-3.9	5,227 คร.
13. ครัวเรือนมีน้ำสะอาดสำหรับดื่มและบริโภคเพียงพอตลอดปี	53,638 คร.	91.1	95	-3.9	5,212 คร.
33. คนพิการได้รับการดูแลเอาใจใส่จากคนในครัวเรือน	1,295 คน	96.6	100	-3.4	46 คน
29. คนในครัวเรือนไม่ติดสุรา	214,803 คน	96.7	100	-3.3	7,304 คน
20. เด็กอายุ 3-5 ปี ได้รับการเลี้ยงดูเตรียมความพร้อมก่อนวัยเรียน	7,542 คน	96.7	100	-3.3	255 คน
34. ครัวเรือนมีคนเป็นสมาชิกกลุ่มที่ตั้งขึ้นในหมู่บ้าน ตำบล	51,101 คร.	86.8	90	-3.2	7,749 คร.
18. ครัวเรือนมีความปลอดภัยในชีวิตและทรัพย์สิน	57,035 คร.	96.9	100	-3.1	1,815 คร.
15. ครัวเรือนมีการจัดบ้านเรือนเป็นระเบียบถูกสุขลักษณะ	54,349 คร.	92.4	95	-2.6	4,501 คร.
37. คนที่มีสิทธิ์ไปใช้สิทธิ์เลือกตั้ง	156,927 คน	97.6	100	-2.4	3,860 คน
24. คนอายุ 15-60 ปี อ่านออกและเขียนภาษาไทยได้	146,922 คน	98.4	100	-1.6	2,432 คน
32. คนสูงอายุได้รับการดูแลเอาใจใส่จากคนในครัวเรือน	32,982 คน	99.0	100	-1.0	342 คน
21. เด็กอายุ 6-15 ปี ได้รับการศึกษาภาคบังคับ 9 ปี	30,322 คน	99.1	100	-0.9	261 คน
6. เด็กแรกเกิดถึง 5 ปี ได้กินอาหารอย่างเหมาะสมและเพียงพอ	12,760 คน	99.3	100	-0.7	94 คน
7. เด็กอายุ 6-15 ปี ได้กินอาหารอย่างถูกต้องครบถ้วน	30,422 คน	99.5	100	-0.5	161 คน
8. เด็กอายุ 6-12 ปี ได้รับการฉีดวัคซีนป้องกันโรคครบ	21,545 คน	99.5	100	-0.5	100 คน
2. หญิงที่คลอดลูกได้รับการทำคลอด และดูแลหลังคลอด	1,389 คน	99.7	100	-0.3	4 คน
9. ทุกคนในครัวเรือนได้กินอาหารที่มีคุณภาพ และได้มาตรฐาน	52,809 คร.	89.7	90	-0.3	6,041 คร.
1. หญิงตั้งครรภ์ได้รับการดูแลก่อนคลอด และฉีดวัคซีนครบ	1,298 คน	99.9	100	-0.1	1 คน

ตารางที่ 45 ตัวชี้วัดข้อมูล จปฐ. ปี 2545 ที่ยังไม่บรรลุเป้าหมาย (เรียงลำดับจากต่ำกว่าเป้าหมายมากไปหาน้อย)

จังหวัดตราด

(จำนวน 30 ตัวชี้วัด)

ลำดับตัวชี้วัดความจำเป็นพื้นฐานที่ยังไม่บรรลุเป้าหมาย จากมากไปหาน้อย	ผ่านเกณฑ์		เป้าหมาย ปี 2549 (ร้อยละ)	ต่ำกว่า เป้าหมาย (ร้อยละ)	จำนวนที่ ต้องแก้ไข
	จำนวน	ร้อยละ			
31. คนอายุ 6 ปีขึ้นไปทุกคนปฏิบัติกิจกรรมทางศาสนาอย่างน้อยสัปดาห์ละ 1 ครั้ง	18,348 คร.	74.5	100	-25.5	6,273 คร.
27. คนในครัวเรือนมีรายได้เฉลี่ยไม่ต่ำกว่าคนละ 20,000 บาทต่อปี	11,132 คร.	45.2	70	-24.8	13,489 คร.
23. เด็กที่ไม่ได้เรียนต่อมัธยมศึกษาตอนปลาย ได้รับการฝึกอบรมด้านอาชีพ	169 คน	56.7	80	-23.3	129 คน
10. คนในครัวเรือนมีความรู้ในการใช้ยาที่ถูกต้องเหมาะสม	20,825 คร.	84.6	100	-15.4	3,796 คร.
36. ครัวเรือนมีคนเข้าร่วมทำกิจกรรมสาธารณะของหมู่บ้าน	21,546 คร.	87.5	100	-12.5	3,075 คร.
16. ครัวเรือนไม่ถูกรบกวนจากมลพิษ	22,041 คร.	89.5	100	-10.5	2,580 คร.
25. คนในครัวเรือนได้รับรู้ข่าวสารที่เป็นประโยชน์อย่างน้อยสัปดาห์ละ 5 ครั้ง	22,734 คร.	92.3	100	-7.7	1,887 คร.
17. ครัวเรือนมีการป้องกันอุบัติเหตุอย่างถูกวิธี	22,978 คร.	93.3	100	-6.7	1,643 คร.
15. ครัวเรือนมีการจัดบ้านเรือนเป็นระเบียบถูกสุขลักษณะ	21,825 คร.	88.6	95	-6.4	2,796 คร.
20. เด็กอายุ 3-5 ปี ได้รับการเลี้ยงดูเตรียมความพร้อมก่อนวัยเรียน	3,565 คน	94.0	100	-6.0	228 คน
12. ครัวเรือนมีความมั่นคงในที่อยู่อาศัยและบ้านมีสภาพทนถาวร	23,390 คร.	95.0	100	-5.0	1,231 คร.
19. ครอบครัวมีความอบอุ่น	23,425 คร.	95.1	100	-4.9	1,196 คร.
34. ครัวเรือนมีคนเป็นสมาชิกกลุ่มที่ตั้งขึ้นในหมู่บ้าน ตำบล	21,084 คร.	85.6	90	-4.4	3,537 คร.
33. คนพิการได้รับการดูแลเอาใจใส่จากคนในครัวเรือน	637 คน	95.8	100	-4.2	28 คน
37. คนที่มีสิทธิ์ไปใช้สิทธิ์เลือกตั้ง	60,217 คน	96.0	100	-4.0	2,481 คน
18. ครัวเรือนมีความปลอดภัยในชีวิตและทรัพย์สิน	23,878 คร.	97.0	100	-3.0	743 คร.
29. คนในครัวเรือนไม่ติดสุรา	90,217 คน	97.1	100	-2.9	2,727 คน
2. หญิงที่คลอดลูกได้รับการทำคลอด และดูแลหลังคลอด	775 คน	97.9	100	-2.1	17 คน
13. ครัวเรือนมีน้ำสะอาดสำหรับดื่มและบริโภคเพียงพอตลอดปี	22,931 คร.	93.1	95	-1.9	1,690 คร.
6. เด็กแรกเกิดถึง 5 ปี ได้กินอาหารอย่างเหมาะสมและเพียงพอ	6,695 คน	98.2	100	-1.8	122 คน
24. คนอายุ 15-60 ปี อ่านออกและเขียนภาษาไทยได้	61,325 คน	98.3	100	-1.7	1,081 คน
14. ครัวเรือนมีน้ำใช้เพียงพอตลอดปี	22,972 คร.	93.3	95	-1.7	1,649 คร.
1. หญิงตั้งครรภ์ได้รับการดูแลก่อนคลอด และฉีดวัคซีนครบ	830 คน	98.3	100	-1.7	14 คน
21. เด็กอายุ 6-15 ปี ได้รับการศึกษาภาคบังคับ 9 ปี	15,092 คน	98.5	100	-1.5	233 คน
32. คนสูงอายุได้รับการดูแลเอาใจใส่จากคนในครัวเรือน	10,032 คน	98.5	100	-1.5	148 คน
4. เด็กแรกเกิดถึง 1 ปี ได้รับการฉีดวัคซีนป้องกันโรคครบ	709 คน	98.9	100	-1.1	8 คน
7. เด็กอายุ 6-15 ปี ได้กินอาหารอย่างถูกต้องครบถ้วน	15,168 คน	99.0	100	-1.0	158 คน
5. เด็กแรกเกิดได้กินนมแม่ 4 เดือนแรกติดต่อกัน	1,246 คน	89.1	90	-0.9	152 คน
8. เด็กอายุ 6-12 ปี ได้รับการฉีดวัคซีนป้องกันโรคครบ	10,514 คน	99.2	100	-0.8	88 คน
3. เด็กแรกเกิดมีน้ำหนักไม่ต่ำกว่า 2,500 กรัม	715 คน	99.7	100	-0.3	2 คน

ตารางที่ 46 ตัวชี้วัดข้อมูล จปฐ. ปี 2545 ที่ยังไม่บรรลุเป้าหมาย (เรียงลำดับจากต่ำกว่าเป้าหมายมากไปหาน้อย)

จังหวัดนครนายก

(จำนวน 30 ตัวชี้วัด)

ลำดับตัวชี้วัดความจำเป็นพื้นฐานที่ยังไม่บรรลุเป้าหมาย จากมากไปหาน้อย	ผ่านเกณฑ์		เป้าหมาย ปี 2549 (ร้อยละ)	ต่ำกว่า เป้าหมาย (ร้อยละ)	จำนวนที่ ต้องแก้ไข
	จำนวน	ร้อยละ			
23. เด็กที่ไม่ได้เรียนต่อมัธยมศึกษาตอนปลาย ได้รับการฝึกอบรมด้านอาชีพ	129 คน	55.1	80	-24.9	105 คน
31. คนอายุ 6 ปีขึ้นไปทุกคนปฏิบัติกิจกรรมทางศาสนาอย่างน้อยสัปดาห์ละ 1 ครั้ง	29,185 คร.	78.7	100	-21.3	7,915 คร.
36. ครั้วเรือนมีคนเข้าร่วมทำกิจกรรมสาธารณะของหมู่บ้าน	30,596 คร.	82.5	100	-17.5	6,504 คร.
10. คนในครั้วเรือนมีความรู้ในการใช้ยาที่ถูกต้องเหมาะสม	30,667 คร.	82.7	100	-17.3	6,433 คร.
16. ครั้วเรือนไม่ถูกรบกวนจากมลพิษ	31,681 คร.	85.4	100	-14.6	5,419 คร.
27. คนในครั้วเรือนมีรายได้เฉลี่ยไม่ต่ำกว่าคนละ 20,000 บาทต่อปี	21,184 คร.	57.1	70	-12.9	15,916 คร.
25. คนในครั้วเรือนได้รับรู้ข่าวสารที่เป็นประโยชน์อย่างน้อยสัปดาห์ละ 5 ครั้ง	32,996 คร.	88.9	100	-11.1	4,104 คร.
17. ครั้วเรือนมีการป้องกันอุบัติเหตุอย่างถูกวิธี	33,683 คร.	90.8	100	-9.2	3,417 คร.
15. ครั้วเรือนมีการจัดบ้านเรือนเป็นระเบียบถูกสุขลักษณะ	32,349 คร.	87.2	95	-7.8	4,751 คร.
19. ครอบครัวมีความอบอุ่น	34,292 คร.	92.4	100	-7.6	2,808 คร.
12. ครั้วเรือนมีความมั่นคงในที่อยู่อาศัยและบ้านมีสภาพทนถาวร	34,397 คร.	92.7	100	-7.3	2,703 คร.
34. ครั้วเรือนมีคนเป็นสมาชิกกลุ่มที่ตั้งขึ้นในหมู่บ้าน ตำบล	30,814 คร.	83.1	90	-6.9	6,286 คร.
18. ครั้วเรือนมีความปลอดภัยในชีวิตและทรัพย์สิน	34,926 คร.	94.1	100	-5.9	2,174 คร.
29. คนในครั้วเรือนไม่ติดสุรา	135,271 คน	94.2	100	-5.8	8,292 คน
14. ครั้วเรือนมีน้ำใช้เพียงพอตลอดปี	33,111 คร.	89.2	95	-5.8	3,989 คร.
13. ครั้วเรือนมีน้ำสะอาดสำหรับดื่มและบริโภคเพียงพอตลอดปี	33,113 คร.	89.3	95	-5.7	3,987 คร.
33. คนพิการได้รับการดูแลเอาใจใส่จากคนในครั้วเรือน	784 คน	96.1	100	-3.9	32 คน
37. คนที่มีสิทธิ์ไปใช้สิทธิ์เลือกตั้ง	97,044 คน	97.1	100	-2.9	2,935 คน
2. หญิงที่คลอดลูกได้รับการทำคลอด และดูแลหลังคลอด	953 คน	97.3	100	-2.7	26 คน
20. เด็กอายุ 3-5 ปี ได้รับการเลี้ยงดูเตรียมความพร้อมก่อนวัยเรียน	5,362 คน	97.5	100	-2.5	140 คน
9. ทุกคนในครั้วเรือนได้กินอาหารที่มีคุณภาพ และได้มาตรฐาน	32,688 คร.	88.1	90	-1.9	4,412 คร.
1. หญิงตั้งครรภ์ได้รับการดูแลก่อนคลอด และฉีดวัคซีนครบ	924 คน	98.7	100	-1.3	12 คน
4. เด็กแรกเกิดถึง 1 ปี ได้รับการฉีดวัคซีนป้องกันโรคครบ	801 คน	98.9	100	-1.1	9 คน
32. คนสูงอายุได้รับการดูแลเอาใจใส่จากคนในครั้วเรือน	19,502 คน	99.1	100	-0.9	183 คน
24. คนอายุ 15-60 ปี อ่านออกและเขียนภาษาไทยได้	95,063 คน	99.1	100	-0.9	856 คน
21. เด็กอายุ 6-15 ปี ได้รับการศึกษาภาคบังคับ 9 ปี	21,479 คน	99.1	100	-0.9	186 คน
8. เด็กอายุ 6-12 ปี ได้รับการฉีดวัคซีนป้องกันโรคครบ	15,015 คน	99.4	100	-0.6	86 คน
5. เด็กแรกเกิดได้กินนมแม่ 4 เดือนแรกติดต่อกัน	1,430 คน	89.4	90	-0.6	169 คน
6. เด็กแรกเกิดถึง 5 ปี ได้กินอาหารอย่างเหมาะสมและเพียงพอ	8,937 คน	99.7	100	-0.3	29 คน
7. เด็กอายุ 6-15 ปี ได้กินอาหารอย่างถูกต้องครบถ้วน	21,596 คน	99.7	100	-0.3	69 คน

ตารางที่ 47 ตัวชี้วัดข้อมูล จปฐ. ปี 2545 ที่ยังไม่บรรลุเป้าหมาย (เรียงลำดับจากต่ำกว่าเป้าหมายมากไปหาน้อย)

จังหวัดนครปฐม

(จำนวน 27 ตัวชี้วัด)

ลำดับตัวชี้วัดความจำเป็นพื้นฐานที่ยังไม่บรรลุเป้าหมาย จากมากไปหาน้อย	ผ่านเกณฑ์		เป้าหมาย ปี 2549 (ร้อยละ)	ต่ำกว่า เป้าหมาย (ร้อยละ)	จำนวนที่ ต้องแก้ไข
	จำนวน	ร้อยละ			
5. เด็กแรกเกิดได้กินนมแม่ 4 เดือนแรกติดต่อกัน	2,059 คน	58.8	90	-31.2	1,442 คน
23. เด็กที่ไม่ได้เรียนต่อมัธยมศึกษาตอนปลาย ได้รับการฝึกอบรมด้านอาชีพ	235 คน	52.6	80	-27.4	212 คน
31. คนอายุ 6 ปีขึ้นไปทุกคนปฏิบัติกิจกรรมทางศาสนาอย่างน้อยสัปดาห์ละ 1 ครั้ง	75,610 คร.	84.9	100	-15.1	13,435 คร.
36. ครั้วเรือนมีคนเข้าร่วมทำกิจกรรมสาธารณะของหมู่บ้าน	77,833 คร.	87.4	100	-12.6	11,212 คร.
16. ครั้วเรือนไม่ถูกรบกวนจากมลพิษ	80,316 คร.	90.2	100	-9.8	8,729 คร.
10. คนในครั้วเรือนมีความรู้ในการใช้ยาที่ถูกต้องเหมาะสม	81,297 คร.	91.3	100	-8.7	7,748 คร.
34. ครั้วเรือนมีคนเป็นสมาชิกกลุ่มที่ตั้งขึ้นในหมู่บ้าน ตำบล	72,923 คร.	81.9	90	-8.1	16,122 คร.
25. คนในครั้วเรือนได้รับรู้ข่าวสารที่เป็นประโยชน์อย่างน้อยสัปดาห์ละ 5 ครั้ง	83,360 คร.	93.6	100	-6.4	5,685 คร.
37. คนที่มีสิทธิ์ไปใช้สิทธิ์เลือกตั้ง	278,845 คน	94.9	100	-5.1	14,897 คน
17. ครั้วเรือนมีการป้องกันอุบัติเหตุอย่างถูกวิธี	84,903 คร.	95.3	100	-4.7	4,142 คร.
19. ครอบครัวมีความอบอุ่น	85,397 คร.	95.9	100	-4.1	3,648 คร.
12. ครั้วเรือนมีความมั่นคงในที่อยู่อาศัยและบ้านมีสภาพทนถาวร	85,713 คร.	96.3	100	-3.7	3,332 คร.
18. ครั้วเรือนมีความปลอดภัยในชีวิตและทรัพย์สิน	85,875 คร.	96.4	100	-3.6	3,170 คร.
20. เด็กอายุ 3-5 ปี ได้รับการเลี้ยงดูเตรียมความพร้อมก่อนวัยเรียน	15,520 คน	97.1	100	-2.9	467 คน
29. คนในครั้วเรือนไม่ติดสุรา	399,427 คน	97.3	100	-2.7	11,047 คน
33. คนพิการได้รับการดูแลเอาใจใส่จากคนในครั้วเรือน	1,013 คน	98.3	100	-1.7	18 คน
21. เด็กอายุ 6-15 ปี ได้รับการศึกษาภาคบังคับ 9 ปี	61,244 คน	99.4	100	-0.6	380 คน
24. คนอายุ 15-60 ปี อ่านออกและเขียนภาษาไทยได้	282,733 คน	99.6	100	-0.4	1,262 คน
15. ครั้วเรือนมีการจัดบ้านเรือนเป็นระเบียบถูกสุขลักษณะ	84,232 คร.	94.6	95	-0.4	4,813 คร.
2. หมู่ที่ปลอดลูกได้รับการทำคลอด และดูแลหลังคลอด	3,077 คน	99.6	100	-0.4	11 คน
32. คนสูงอายุได้รับการดูแลเอาใจใส่จากคนในครั้วเรือน	44,919 คน	99.7	100	-0.3	152 คน
8. เด็กอายุ 6-12 ปี ได้รับการฉีดวัคซีนป้องกันโรคครบ	43,449 คน	99.8	100	-0.2	100 คน
7. เด็กอายุ 6-15 ปี ได้กินอาหารอย่างถูกต้องครบถ้วน	61,519 คน	99.8	100	-0.2	106 คน
6. เด็กแรกเกิดถึง 5 ปี ได้กินอาหารที่เหมาะสมและเพียงพอ	26,479 คน	99.8	100	-0.2	41 คน
3. เด็กแรกเกิดมีน้ำหนักไม่ต่ำกว่า 2,500 กรัม	2,988 คน	99.9	100	-0.1	2 คน
4. เด็กแรกเกิดถึง 1 ปี ได้รับการฉีดวัคซีนป้องกันโรคครบ	2,988 คน	99.9	100	-0.1	2 คน
1. หมู่ที่ตั้งครรภ์ได้รับการดูแลก่อนคลอด และฉีดวัคซีนครบ	2,928 คน	100.0	100	0.0	1 คน

ตารางที่ 48 ตัวชี้วัดข้อมูล จปฐ. ปี 2545 ที่ยังไม่บรรลุเป้าหมาย (เรียงลำดับจากต่ำกว่าเป้าหมายมากไปหาน้อย)

จังหวัดนนทบุรี

(จำนวน 26 ตัวชี้วัด)

ลำดับตัวชี้วัดความจำเป็นพื้นฐานที่ยังไม่บรรลุเป้าหมาย จากมากไปหาน้อย	ผ่านเกณฑ์		เป้าหมาย ปี 2549 (ร้อยละ)	ต่ำกว่า เป้าหมาย (ร้อยละ)	จำนวนที่ ต้องแก้ไข
	จำนวน	ร้อยละ			
36. ครว้เรือนมีคนเข้าร่วมทำกิจกรรมสาธารณะของหมู่บ้าน	30,152 คร.	77.0	100	-23.0	9,005 คร.
34. ครว้เรือนมีคนเป็นสมาชิกกลุ่มที่ตั้งขึ้นในหมู่บ้าน ตำบล	26,496 คร.	67.7	90	-22.3	12,661 คร.
23. เด็กที่ไม่ได้เรียนต่อมัธยมศึกษาตอนปลาย ได้รับการฝึกอบรมด้านอาชีพ	107 คน	59.4	80	-20.6	73 คน
31. คนอายุ 6 ปีขึ้นไปทุกคนปฏิบัติกิจกรรมทางศาสนาอย่างน้อยสัปดาห์ละ 1 ครั้ง	32,975 คร.	84.2	100	-15.8	6,182 คร.
25. คนในครว้เรือนได้รับรู้ข่าวสารที่เป็นประโยชน์อย่างน้อยสัปดาห์ละ 5 ครั้ง	35,701 คร.	91.2	100	-8.8	3,456 คร.
16. ครว้เรือนไม่ถูกรบกวนจากมลพิษ	35,902 คร.	91.7	100	-8.3	3,255 คร.
10. คนในครว้เรือนมีความรู้ในการใช้ยาที่ถูกต้องเหมาะสม	36,098 คร.	92.2	100	-7.8	3,059 คร.
37. คนที่มีสิทธิ์ไปใช้สิทธิ์เลือกตั้ง	106,319 คน	94.6	100	-5.4	6,024 คน
5. เด็กแรกเกิดได้กินนมแม่ 4 เดือนแรกติดต่อกัน	1,147 คน	84.6	90	-5.4	208 คน
20. เด็กอายุ 3-5 ปี ได้รับการเลี้ยงดูเตรียมความพร้อมก่อนวัยเรียน	4,665 คน	97.1	100	-2.9	140 คน
33. คนพิการได้รับการดูแลเอาใจใส่จากคนในครว้เรือน	445 คน	97.2	100	-2.8	13 คน
17. ครว้เรือนมีการป้องกันอุบัติเหตุอย่างถูกวิธี	38,076 คร.	97.2	100	-2.8	1,081 คร.
19. ครอบครัวมีความอบอุ่น	38,197 คร.	97.5	100	-2.5	960 คร.
18. ครว้เรือนมีความปลอดภัยในชีวิตและทรัพย์สิน	38,267 คร.	97.7	100	-2.3	890 คร.
12. ครว้เรือนมีความมั่นคงในที่อยู่อาศัยและบ้านมีสภาพคงทนถาวร	38,325 คร.	97.9	100	-2.1	832 คร.
29. คนในครว้เรือนไม่ติดสุรา	147,154 คน	97.9	100	-2.1	3,189 คน
2. หญิงที่คลอดลูกได้รับการทำคลอด และดูแลหลังคลอด	793 คน	98.3	100	-1.7	14 คน
3. เด็กแรกเกิดมีน้ำหนักไม่ต่ำกว่า 2,500 กรัม	668 คน	99.1	100	-0.9	6 คน
4. เด็กแรกเกิดถึง 1 ปี ได้รับการฉีดวัคซีนป้องกันโรคครบ	669 คน	99.3	100	-0.7	5 คน
1. หญิงตั้งครรภ์ได้รับการดูแลก่อนคลอด และฉีดวัคซีนครบ	756 คน	99.3	100	-0.7	5 คน
32. คนสูงอายุได้รับการดูแลเอาใจใส่จากคนในครว้เรือน	18,163 คน	99.6	100	-0.4	78 คน
21. เด็กอายุ 6-15 ปี ได้รับการศึกษาภาคบังคับ 9 ปี	19,030 คน	99.7	100	-0.3	65 คน
7. เด็กอายุ 6-15 ปี ได้กินอาหารอย่างถูกต้องครบถ้วน	19,047 คน	99.7	100	-0.3	48 คน
24. คนอายุ 15-60 ปี อ่านออกและเขียนภาษาไทยได้	107,169 คน	99.8	100	-0.2	233 คน
6. เด็กแรกเกิดถึง 5 ปี ได้กินอาหารที่เหมาะสมและเพียงพอ	7,863 คน	99.8	100	-0.2	15 คน
8. เด็กอายุ 6-12 ปี ได้รับการฉีดวัคซีนป้องกันโรคครบ	13,629 คน	99.8	100	-0.2	26 คน

ตารางที่ 49 ตัวชี้วัดข้อมูล จปฐ. ปี 2545 ที่ยังไม่บรรลุเป้าหมาย (เรียงลำดับจากต่ำกว่าเป้าหมายมากไปหาน้อย)

จังหวัดปทุมธานี

(จำนวน 31 ตัวชี้วัด)

ลำดับตัวชี้วัดความจำเป็นพื้นฐานที่ยังไม่บรรลุเป้าหมาย จากมากไปหาน้อย	ผ่านเกณฑ์		เป้าหมาย ปี 2549 (ร้อยละ)	ต่ำกว่า เป้าหมาย (ร้อยละ)	จำนวนที่ ต้องแก้ไข
	จำนวน	ร้อยละ			
23. เด็กที่ไม่ได้เรียนต่อมัธยมศึกษาตอนปลาย ได้รับการฝึกอบรมด้านอาชีพ	103 คน	49.8	80	-30.2	104 คน
10. คนในครัวเรือนมีความรู้ในการใช้ยาที่ถูกต้องเหมาะสม	35,759 คร.	75.8	100	-24.2	11,397 คร.
16. ครัวเรือนไม่ถูกรบกวนจากมลพิษ	35,928 คร.	76.2	100	-23.8	11,228 คร.
36. ครัวเรือนมีคนเข้าร่วมทำกิจกรรมสาธารณะของหมู่บ้าน	36,640 คร.	77.7	100	-22.3	10,516 คร.
31. คนอายุ 6 ปีขึ้นไปทุกคนปฏิบัติกิจกรรมทางศาสนาอย่างน้อยสัปดาห์ละ 1 ครั้ง	36,963 คร.	78.4	100	-21.6	10,193 คร.
25. คนในครัวเรือนได้รับรู้ข่าวสารที่เป็นประโยชน์อย่างน้อยสัปดาห์ละ 5 ครั้ง	38,025 คร.	80.6	100	-19.4	9,131 คร.
17. ครัวเรือนมีการป้องกันอุบัติเหตุอย่างถูกวิธี	39,080 คร.	82.9	100	-17.1	8,076 คร.
34. ครัวเรือนมีคนเป็นสมาชิกกลุ่มที่ตั้งขึ้นในหมู่บ้าน ตำบล	34,439 คร.	73.0	90	-17.0	12,717 คร.
19. ครอบครัวมีความอบอุ่น	39,969 คร.	84.8	100	-15.2	7,187 คร.
12. ครัวเรือนมีความมั่นคงในที่อยู่อาศัยและบ้านมีสภาพทงทนถาวร	40,068 คร.	85.0	100	-15.0	7,088 คร.
9. ทุกคนในครัวเรือนได้กินอาหารที่มีคุณภาพ และได้มาตรฐาน	35,402 คร.	75.1	90	-14.9	11,754 คร.
18. ครัวเรือนมีความปลอดภัยในชีวิตและทรัพย์สิน	40,283 คร.	85.4	100	-14.6	6,873 คร.
15. ครัวเรือนมีการจัดบ้านเรือนเป็นระเบียบถูกสุขลักษณะ	38,456 คร.	81.6	95	-13.4	8,700 คร.
14. ครัวเรือนมีน้ำใช้เพียงพอตลอดปี	40,204 คร.	85.3	95	-9.7	6,952 คร.
13. ครัวเรือนมีน้ำสะอาดสำหรับดื่มและบริโภคเพียงพอตลอดปี	40,212 คร.	85.3	95	-9.7	6,944 คร.
29. คนในครัวเรือนไม่ติดสุรา	186,006 คน	95.7	100	-4.3	8,330 คน
33. คนพิการได้รับการดูแลเอาใจใส่จากคนในครัวเรือน	673 คน	95.9	100	-4.1	29 คน
2. หญิงที่คลอดลูกได้รับการทำคลอด และดูแลหลังคลอด	1,039 คน	97.2	100	-2.8	30 คน
37. คนที่มีสิทธิ์ไปใช้สิทธิ์เลือกตั้ง	131,297 คน	97.2	100	-2.8	3,779 คน
20. เด็กอายุ 3-5 ปี ได้รับการเลี้ยงดูเตรียมความพร้อมก่อนวัยเรียน	7,209 คน	97.9	100	-2.1	156 คน
27. คนในครัวเรือนมีรายได้เฉลี่ยไม่ต่ำกว่าคนละ 20,000 บาทต่อปี	32,411 คร.	68.7	70	-1.3	14,745 คร.
1. หญิงตั้งครรภ์ได้รับการดูแลก่อนคลอด และฉีดวัคซีนครบ	1,110 คน	99.0	100	-1.0	11 คน
32. คนสูงอายุได้รับการดูแลเอาใจใส่จากคนในครัวเรือน	20,083 คน	99.3	100	-0.7	148 คน
4. เด็กแรกเกิดถึง 1 ปี ได้รับการฉีดวัคซีนป้องกันโรคครบ	972 คน	99.4	100	-0.6	6 คน
24. คนอายุ 15-60 ปี อ่านออกและเขียนภาษาไทยได้	136,545 คน	99.5	100	-0.5	739 คน
8. เด็กอายุ 6-12 ปี ได้รับการฉีดวัคซีนป้องกันโรคครบ	19,593 คน	99.6	100	-0.4	76 คน
5. เด็กแรกเกิดได้กินนมแม่ 4 เดือนแรกติดต่อกัน	1,825 คน	89.6	90	-0.4	211 คน
21. เด็กอายุ 6-15 ปี ได้รับการศึกษามากบังคับ 9 ปี	27,394 คน	99.7	100	-0.3	96 คน
3. เด็กแรกเกิดมีน้ำหนักไม่ต่ำกว่า 2,500 กรัม	975 คน	99.7	100	-0.3	3 คน
7. เด็กอายุ 6-15 ปี ได้กินอาหารอย่างถูกต้องครบถ้วน	27,435 คน	99.8	100	-0.2	55 คน
6. เด็กแรกเกิดถึง 5 ปี ได้กินอาหารที่เหมาะสมและเพียงพอ	12,178 คน	99.8	100	-0.2	19 คน

ตารางที่ 50 ตัวชี้วัดข้อมูล จปฐ. ปี 2545 ที่ยังไม่บรรลุเป้าหมาย (เรียงลำดับจากต่ำกว่าเป้าหมายมากไปหาน้อย)

จังหวัดปราจีนบุรี

(จำนวน 29 ตัวชี้วัด)

ลำดับตัวชี้วัดความจำเป็นพื้นฐานที่ยังไม่บรรลุเป้าหมาย จากมากไปหาน้อย	ผ่านเกณฑ์		เป้าหมาย ปี 2549 (ร้อยละ)	ต่ำกว่า เป้าหมาย (ร้อยละ)	จำนวนที่ ต้องแก้ไข
	จำนวน	ร้อยละ			
23. เด็กที่ไม่ได้เรียนต่อมัธยมศึกษาตอนปลาย ได้รับการฝึกอบรมด้านอาชีพ	193 คน	51.2	80	-28.8	184 คน
31. คนอายุ 6 ปีขึ้นไปทุกคนปฏิบัติกิจกรรมทางศาสนาอย่างน้อยสัปดาห์ละ 1 ครั้ง	59,159 คร.	88.1	100	-11.9	8,017 คร.
16. ครว้เรือนไม่ถูกรบกวนจากมลพิษ	59,206 คร.	88.1	100	-11.9	7,970 คร.
27. คนในครัวเรือนมีรายได้เฉลี่ยไม่ต่ำกว่าคนละ 20,000 บาทต่อปี	39,218 คร.	58.4	70	-11.6	27,958 คร.
10. คนในครัวเรือนมีความรู้ในการใช้ยาที่ถูกต้องเหมาะสม	60,491 คร.	90.0	100	-10.0	6,685 คร.
36. ครว้เรือนมีคนเข้าร่วมทำกิจกรรมสาธารณะของหมู่บ้าน	61,073 คร.	90.9	100	-9.1	6,103 คร.
17. ครว้เรือนมีการป้องกันอุบัติเหตุอย่างถูกวิธี	63,837 คร.	95.0	100	-5.0	3,339 คร.
25. คนในครัวเรือนได้รับรู้ข่าวสารที่เป็นประโยชน์อย่างน้อยสัปดาห์ละ 5 ครั้ง	63,882 คร.	95.1	100	-4.9	3,294 คร.
33. คนพิการได้รับการดูแลเอาใจใส่จากคนในครัวเรือน	1,463 คน	96.0	100	-4.0	61 คน
19. ครอบครัวมีความอบอุ่น	64,559 คร.	96.1	100	-3.9	2,617 คร.
12. ครว้เรือนมีความมั่นคงในที่อยู่อาศัยและบ้านมีสภาพคงทนถาวร	64,923 คร.	96.6	100	-3.4	2,253 คร.
15. ครว้เรือนมีการจัดบ้านเรือนเป็นระเบียบถูกสุขลักษณะ	61,907 คร.	92.2	95	-2.8	5,269 คร.
20. เด็กอายุ 3-5 ปี ได้รับการเลี้ยงดูเตรียมความพร้อมก่อนวัยเรียน	11,427 คน	97.2	100	-2.8	325 คน
29. คนในครัวเรือนไม่ติดสุรา	258,671 คน	97.3	100	-2.7	7,133 คน
18. ครว้เรือนมีความปลอดภัยในชีวิตและทรัพย์สิน	65,690 คร.	97.8	100	-2.2	1,486 คร.
34. ครว้เรือนมีคนเป็นสมาชิกกลุ่มที่ตั้งขึ้นในหมู่บ้าน ตำบล	59,104 คร.	88.0	90	-2.0	8,072 คร.
37. คนที่มีสิทธิ์ไปใช้สิทธิ์เลือกตั้ง	179,260 คน	98.1	100	-1.9	3,475 คน
5. เด็กแรกเกิดได้กินนมแม่ 4 เดือนแรกติดต่อกัน	3,380 คน	88.5	90	-1.5	441 คน
24. คนอายุ 15-60 ปี อ่านออกและเขียนภาษาไทยได้	173,974 คน	98.9	100	-1.1	1,899 คน
32. คนสูงอายุได้รับการดูแลเอาใจใส่จากคนในครัวเรือน	31,278 คน	99.0	100	-1.0	301 คน
4. เด็กแรกเกิดถึง 1 ปี ได้รับการฉีดวัคซีนป้องกันโรคครบ	2,099 คน	99.1	100	-0.9	19 คน
1. หญิงตั้งครรภ์ได้รับการดูแลก่อนคลอด และฉีดวัคซีนครบ	2,465 คน	99.3	100	-0.7	17 คน
21. เด็กอายุ 6-15 ปี ได้รับการศึกษากาบังคับ 9 ปี	43,752 คน	99.5	100	-0.5	215 คน
8. เด็กอายุ 6-12 ปี ได้รับการฉีดวัคซีนป้องกันโรคครบ	30,803 คน	99.5	100	-0.5	148 คน
6. เด็กแรกเกิดถึง 5 ปี ได้กินอาหารอย่างเหมาะสมและเพียงพอ	19,678 คน	99.6	100	-0.4	77 คน
7. เด็กอายุ 6-15 ปี ได้กินอาหารอย่างถูกต้องครบถ้วน	43,811 คน	99.6	100	-0.4	158 คน
14. ครว้เรือนมีน้ำใช้เพียงพอตลอดปี	63,631 คร.	94.7	95	-0.3	3,545 คร.
3. เด็กแรกเกิดมีน้ำหนักไม่ต่ำกว่า 2,500 กรัม	2,113 คน	99.8	100	-0.2	5 คน
2. หญิงที่คลอดลูกได้รับการทำคลอด และดูแลหลังคลอด	2,457 คน	99.9	100	-0.1	3 คน

ตารางที่ 51 ตัวชี้วัดข้อมูล จปฐ. ปี 2545 ที่ยังไม่บรรลุเป้าหมาย (เรียงลำดับจากต่ำกว่าเป้าหมายมากไปหาน้อย)

จังหวัดประจวบคีรีขันธ์

(จำนวน 30 ตัวชี้วัด)

ลำดับตัวชี้วัดความจำเป็นพื้นฐานที่ยังไม่บรรลุเป้าหมาย จากมากไปหาน้อย	ผ่านเกณฑ์		เป้าหมาย ปี 2549 (ร้อยละ)	ต่ำกว่า เป้าหมาย (ร้อยละ)	จำนวนที่ ต้องแก้ไข
	จำนวน	ร้อยละ			
23. เด็กที่ไม่ได้เรียนต่อมัธยมศึกษาตอนปลาย ได้รับการฝึกอบรมด้านอาชีพ	252 คน	38.0	80	-42.0	411 คน
31. คนอายุ 6 ปีขึ้นไปทุกคนปฏิบัติกิจกรรมทางศาสนาอย่างน้อยสัปดาห์ละ 1 ครั้ง	44,246 คร.	77.6	100	-22.4	12,764 คร.
27. คนในครัวเรือนมีรายได้เฉลี่ยไม่ต่ำกว่าคนละ 20,000 บาทต่อปี	27,644 คร.	48.5	70	-21.5	29,366 คร.
10. คนในครัวเรือนมีความรู้ในการใช้ยาที่ถูกต้องเหมาะสม	46,797 คร.	82.1	100	-17.9	10,213 คร.
16. ครัวเรือนไม่ถูกรบกวนจากมลพิษ	49,122 คร.	86.2	100	-13.8	7,888 คร.
36. ครัวเรือนมีคนเข้าร่วมทำกิจกรรมสาธารณะของหมู่บ้าน	49,449 คร.	86.7	100	-13.3	7,561 คร.
25. คนในครัวเรือนได้รับรู้ข่าวสารที่เป็นประโยชน์อย่างน้อยสัปดาห์ละ 5 ครั้ง	50,719 คร.	89.0	100	-11.0	6,291 คร.
34. ครัวเรือนมีคนเป็นสมาชิกกลุ่มที่ตั้งขึ้นในหมู่บ้าน ตำบล	46,141 คร.	80.9	90	-9.1	10,869 คร.
17. ครัวเรือนมีการป้องกันอุบัติเหตุอย่างถูกวิธี	52,165 คร.	91.5	100	-8.5	4,845 คร.
15. ครัวเรือนมีการจัดบ้านเรือนเป็นระเบียบถูกสุขลักษณะ	49,997 คร.	87.7	95	-7.3	7,013 คร.
12. ครัวเรือนมีความมั่นคงในที่อยู่อาศัยและบ้านมีสภาพคงทนถาวร	52,958 คร.	92.9	100	-7.1	4,052 คร.
20. เด็กอายุ 3-5 ปี ได้รับการเลี้ยงดูเตรียมความพร้อมก่อนวัยเรียน	8,217 คน	93.9	100	-6.1	536 คน
19. ครอบครัวมีความอบอุ่น	53,575 คร.	94.0	100	-6.0	3,435 คร.
14. ครัวเรือนมีน้ำใช้เพียงพอตลอดปี	51,224 คร.	89.9	95	-5.1	5,786 คร.
13. ครัวเรือนมีน้ำสะอาดสำหรับดื่มและบริโภคเพียงพอตลอดปี	51,540 คร.	90.4	95	-4.6	5,470 คร.
33. คนพิการได้รับการดูแลเอาใจใส่จากคนในครัวเรือน	1,209 คน	95.5	100	-4.5	57 คน
18. ครัวเรือนมีความปลอดภัยในชีวิตและทรัพย์สิน	54,485 คร.	95.6	100	-4.4	2,525 คร.
29. คนในครัวเรือนไม่ติดสุรา	205,976 คน	96.0	100	-4.0	8,529 คน
2. หญิงที่คลอดลูกได้รับการทำคลอด และดูแลหลังคลอด	1,929 คน	96.9	100	-3.1	62 คน
37. คนที่มีสิทธิไปใช้สิทธิ์เลือกตั้ง	141,294 คน	97.4	100	-2.6	3,735 คน
4. เด็กแรกเกิดถึง 1 ปี ได้รับการฉีดวัคซีนป้องกันโรคครบ	1,619 คน	97.5	100	-2.5	41 คน
1. หญิงตั้งครรภ์ได้รับการดูแลก่อนคลอด และฉีดวัคซีนครบ	2,128 คน	98.2	100	-1.8	38 คน
32. คนสูงอายุได้รับการดูแลเอาใจใส่จากคนในครัวเรือน	21,397 คน	98.4	100	-1.6	347 คน
21. เด็กอายุ 6-15 ปี ได้รับการศึกษาภาคบังคับ 9 ปี	34,313 คน	98.5	100	-1.5	531 คน
24. คนอายุ 15-60 ปี อ่านออกและเขียนภาษาไทยได้	145,373 คน	98.6	100	-1.4	2,060 คน
8. เด็กอายุ 6-12 ปี ได้รับการฉีดวัคซีนป้องกันโรคครบ	23,912 คน	98.6	100	-1.4	333 คน
3. เด็กแรกเกิดมีน้ำหนักไม่ต่ำกว่า 2,500 กรัม	1,642 คน	98.9	100	-1.1	18 คน
7. เด็กอายุ 6-15 ปี ได้กินอาหารอย่างถูกต้องครบถ้วน	34,538 คน	99.1	100	-0.9	306 คน
6. เด็กแรกเกิดถึง 5 ปี ได้กินอาหารที่เหมาะสมและเพียงพอ	15,073 คน	99.2	100	-0.8	116 คน
5. เด็กแรกเกิดได้กินนมแม่ 4 เดือนแรกติดต่อกัน	2,767 คน	89.6	90	-0.4	320 คน

ตารางที่ 52 ตัวชี้วัดข้อมูล จปฐ. ปี 2545 ที่ยังไม่บรรลุเป้าหมาย (เรียงลำดับจากต่ำกว่าเป้าหมายมากไปหาน้อย)

จังหวัดพระนครศรีอยุธยา

(จำนวน 26 ตัวชี้วัด)

ลำดับตัวชี้วัดความจำเป็นพื้นฐานที่ยังไม่บรรลุเป้าหมาย จากมากไปหาน้อย	ผ่านเกณฑ์		เป้าหมาย ปี 2549 (ร้อยละ)	ต่ำกว่า เป้าหมาย (ร้อยละ)	จำนวนที่ ต้องแก้ไข
	จำนวน	ร้อยละ			
23. เด็กที่ไม่ได้เรียนต่อมัธยมศึกษาตอนปลาย ได้รับการฝึกอบรมด้านอาชีพ	194 คน	48.5	80	-31.5	206 คน
36. ครัวเรือนมีคนเข้าร่วมทำกิจกรรมสาธารณะของหมู่บ้าน	83,672 คร.	89.6	100	-10.4	9,715 คร.
16. ครัวเรือนไม่ถูกรบกวนจากมลพิษ	84,241 คร.	90.2	100	-9.8	9,146 คร.
31. คนอายุ 6 ปีขึ้นไปทุกคนปฏิบัติกิจกรรมทางศาสนาอย่างน้อยสัปดาห์ละ 1 ครั้ง	84,843 คร.	90.9	100	-9.1	8,544 คร.
5. เด็กแรกเกิดได้กินนมแม่ 4 เดือนแรกติดต่อกัน	3,532 คน	81.5	90	-8.5	801 คน
10. คนในครัวเรือนมีความรู้ในการใช้ยาที่ถูกต้องเหมาะสม	87,404 คร.	93.6	100	-6.4	5,983 คร.
25. คนในครัวเรือนได้รับรู้ข่าวสารที่เป็นประโยชน์อย่างน้อยสัปดาห์ละ 5 ครั้ง	89,382 คร.	95.7	100	-4.3	4,005 คร.
37. คนที่มีสิทธิ์ไปใช้สิทธิ์เลือกตั้ง	262,812 คน	97.0	100	-3.0	8,197 คน
17. ครัวเรือนมีการป้องกันอุบัติเหตุอย่างถูกวิธี	90,792 คร.	97.2	100	-2.8	2,595 คร.
19. ครอบครัวมีความอบอุ่น	90,999 คร.	97.4	100	-2.6	2,388 คร.
12. ครัวเรือนมีความมั่นคงในที่อยู่อาศัยและบ้านมีสภาพคงทนถาวร	91,406 คร.	97.9	100	-2.1	1,981 คร.
18. ครัวเรือนมีความปลอดภัยในชีวิตและทรัพย์สิน	91,458 คร.	97.9	100	-2.1	1,929 คร.
34. ครัวเรือนมีคนเป็นสมาชิกกลุ่มที่ตั้งขึ้นในหมู่บ้าน ตำบล	82,139 คร.	88.0	90	-2.0	11,248 คร.
33. คนพิการได้รับการดูแลเอาใจใส่จากคนในครัวเรือน	1,555 คน	98.2	100	-1.8	28 คน
29. คนในครัวเรือนไม่ติดสุรา	370,924 คน	98.3	100	-1.7	6,282 คน
20. เด็กอายุ 3-5 ปี ได้รับการบริการเลี้ยงดูเตรียมความพร้อมก่อนวัยเรียน	14,544 คน	98.4	100	-1.6	232 คน
1. หญิงตั้งครรภ์ได้รับการดูแลก่อนคลอด และฉีดวัคซีนครบ	2,640 คน	99.2	100	-0.8	22 คน
2. หญิงที่คลอดลูกได้รับการทำคลอด และดูแลหลังคลอด	2,608 คน	99.3	100	-0.7	19 คน
32. คนสูงอายุได้รับการดูแลเอาใจใส่จากคนในครัวเรือน	51,321 คน	99.6	100	-0.4	212 คน
4. เด็กแรกเกิดถึง 1 ปี ได้รับการฉีดวัคซีนป้องกันโรคครบ	2,245 คน	99.6	100	-0.4	9 คน
21. เด็กอายุ 6-15 ปี ได้รับการศึกษาภาคบังคับ 9 ปี	54,395 คน	99.6	100	-0.4	208 คน
8. เด็กอายุ 6-12 ปี ได้รับการฉีดวัคซีนป้องกันโรคครบ	38,484 คน	99.7	100	-0.3	126 คน
3. เด็กแรกเกิดมีน้ำหนักไม่ต่ำกว่า 2,500 กรัม	2,247 คน	99.7	100	-0.3	7 คน
24. คนอายุ 15-60 ปี อ่านออกและเขียนภาษาไทยได้	253,014 คน	99.7	100	-0.3	772 คน
6. เด็กแรกเกิดถึง 5 ปี ได้กินอาหารที่เหมาะสมและเพียงพอ	24,345 คน	99.7	100	-0.3	64 คน
7. เด็กอายุ 6-15 ปี ได้กินอาหารอย่างถูกต้องครบถ้วน	54,464 คน	99.7	100	-0.3	139 คน

ตารางที่ 53 ตัวชี้วัดข้อมูล จปฐ. ปี 2545 ที่ยังไม่บรรลุเป้าหมาย (เรียงลำดับจากต่ำกว่าเป้าหมายมากไปหาน้อย)

จังหวัดเพชรบุรี

(จำนวน 19 ตัวชี้วัด)

ลำดับตัวชี้วัดความจำเป็นพื้นฐานที่ยังไม่บรรลุเป้าหมาย จากมากไปหาน้อย	ผ่านเกณฑ์		เป้าหมาย ปี 2549 (ร้อยละ)	ต่ำกว่า เป้าหมาย (ร้อยละ)	จำนวนที่ ต้องแก้ไข
	จำนวน	ร้อยละ			
31. คนอายุ 6 ปีขึ้นไปทุกคนปฏิบัติกิจกรรมทางศาสนาอย่างน้อยสัปดาห์ละ 1 ครั้ง	52,567 คร.	94.3	100	-5.7	3,188 คร.
10. คนในครัวเรือนมีความรู้ในการใช้ยาที่ถูกต้องเหมาะสม	53,895 คร.	96.7	100	-3.3	1,860 คร.
36. ครัวเรือนมีคนเข้าร่วมทำกิจกรรมสาธารณะของหมู่บ้าน	53,916 คร.	96.7	100	-3.3	1,839 คร.
23. เด็กที่ไม่ได้เรียนต่อมัธยมศึกษาตอนปลาย ได้รับการฝึกอบรมด้านอาชีพ	198 คน	77.0	80	-3.0	59 คน
37. คนที่มีสิทธิ์ไปใช้สิทธิ์เลือกตั้ง	151,521 คน	97.3	100	-2.7	4,213 คน
20. เด็กอายุ 3-5 ปี ได้รับการเลี้ยงดูเตรียมความพร้อมก่อนวัยเรียน	7,670 คน	98.4	100	-1.6	127 คน
16. ครัวเรือนไม่ถูกรบกวนจากมลพิษ	54,928 คร.	98.5	100	-1.5	827 คร.
2. หญิงที่คลอดลูกได้รับการทำคลอด และดูแลหลังคลอด	1,416 คน	98.6	100	-1.4	20 คน
17. ครัวเรือนมีการป้องกันอุบัติเหตุอย่างถูกวิธี	54,987 คร.	98.6	100	-1.4	768 คร.
29. คนในครัวเรือนไม่ติดสุรา	215,999 คน	98.9	100	-1.1	2,470 คน
25. คนในครัวเรือนได้รับข่าวสารที่เป็นประโยชน์อย่างน้อยสัปดาห์ละ 5 ครั้ง	55,202 คร.	99.0	100	-1.0	553 คร.
12. ครัวเรือนมีความมั่นคงในที่อยู่อาศัยและบ้านมีสภาพทันทดวาร	55,226 คร.	99.1	100	-0.9	529 คร.
19. ครอบครัวมีความอบอุ่น	55,249 คร.	99.1	100	-0.9	506 คร.
18. ครัวเรือนมีความปลอดภัยในชีวิตและทรัพย์สิน	55,430 คร.	99.4	100	-0.6	325 คร.
1. หญิงตั้งครรภ์ได้รับการดูแลก่อนคลอด และฉีดวัคซีนครบ	1,565 คน	99.4	100	-0.6	9 คน
21. เด็กอายุ 6-15 ปี ได้รับการศึกษาภาคบังคับ 9 ปี	31,116 คน	99.5	100	-0.5	159 คน
6. เด็กแรกเกิดถึง 5 ปี ได้กินอาหารอย่างเหมาะสมและเพียงพอ	12,991 คน	99.6	100	-0.4	49 คน
24. คนอายุ 15-60 ปี อ่านออกและเขียนภาษาไทยได้	149,825 คน	99.7	100	-0.3	517 คน
7. เด็กอายุ 6-15 ปี ได้กินอาหารอย่างถูกต้องครบถ้วน	31,193 คน	99.7	100	-0.3	82 คน

ตารางที่ 54 ตัวชี้วัดข้อมูล จปฐ. ปี 2545 ที่ยังไม่บรรลุเป้าหมาย (เรียงลำดับจากต่ำกว่าเป้าหมายมากไปหาน้อย)

จังหวัดระยอง

(จำนวน 30 ตัวชี้วัด)

ลำดับตัวชี้วัดความจำเป็นพื้นฐานที่ยังไม่บรรลุเป้าหมาย จากมากไปหาน้อย	ผ่านเกณฑ์		เป้าหมาย ปี 2549 (ร้อยละ)	ต่ำกว่า เป้าหมาย (ร้อยละ)	จำนวนที่ ต้องแก้ไข
	จำนวน	ร้อยละ			
23. เด็กที่ไม่ได้เรียนต่อมัธยมศึกษาตอนปลาย ได้รับการฝึกอบรมด้านอาชีพ	93 คน	45.6	80	-34.4	111 คน
31. คนอายุ 6 ปีขึ้นไปทุกคนปฏิบัติกิจกรรมทางศาสนาอย่างน้อยสัปดาห์ละ 1 ครั้ง	37,964 คร.	78.8	100	-21.2	10,217 คร.
36. ครีวเรือนมีคนเข้าร่วมทำกิจกรรมสาธารณะของหมู่บ้าน	39,563 คร.	82.1	100	-17.9	8,618 คร.
16. ครีวเรือนไม่ถูกรบกวนจากมลพิษ	40,534 คร.	84.1	100	-15.9	7,647 คร.
10. คนในครีวเรือนมีความรู้ในการใช้ยาที่ถูกต้องเหมาะสม	40,990 คร.	85.1	100	-14.9	7,191 คร.
34. ครีวเรือนมีคนเป็นสมาชิกกลุ่มที่ตั้งขึ้นในหมู่บ้าน ตำบล	37,924 คร.	78.7	90	-11.3	10,257 คร.
25. คนในครีวเรือนได้รับรู้ข่าวสารที่เป็นประโยชน์อย่างน้อยสัปดาห์ละ 5 ครั้ง	43,288 คร.	89.8	100	-10.2	4,893 คร.
17. ครีวเรือนมีการป้องกันอุบัติเหตุอย่างถูกวิธี	43,847 คร.	91.0	100	-9.0	4,334 คร.
19. ครอบครัวมีความอบอุ่น	44,673 คร.	92.7	100	-7.3	3,508 คร.
18. ครีวเรือนมีความปลอดภัยในชีวิตและทรัพย์สิน	45,113 คร.	93.6	100	-6.4	3,068 คร.
12. ครีวเรือนมีความมั่นคงในที่อยู่อาศัยและบ้านมีสภาพคงทนถาวร	45,165 คร.	93.7	100	-6.3	3,016 คร.
15. ครีวเรือนมีการจัดบ้านเรือนเป็นระเบียบถูกสุขลักษณะ	42,867 คร.	89.0	95	-6.0	5,314 คร.
29. คนในครีวเรือนไม่ติดสุรา	176,293 คน	95.5	100	-4.5	8,239 คน
20. เด็กอายุ 3-5 ปี ได้รับบริการเลี้ยงดูเตรียมความพร้อมก่อนวัยเรียน	7,173 คน	96.2	100	-3.8	282 คน
14. ครีวเรือนมีน้ำใช้เพียงพอตลอดปี	44,021 คร.	91.4	95	-3.6	4,160 คร.
13. ครีวเรือนมีน้ำสะอาดสำหรับดื่มและบริโภคเพียงพอตลอดปี	44,179 คร.	91.7	95	-3.3	4,002 คร.
33. คนพิการได้รับการดูแลเอาใจใส่จากคนในครีวเรือน	685 คน	97.4	100	-2.6	18 คน
37. คนที่มีสิทธิไปใช้สิทธิ์เลือกตั้ง	127,157 คน	98.0	100	-2.0	2,532 คน
27. คนในครีวเรือนมีรายได้เฉลี่ยไม่ต่ำกว่าคนละ 20,000 บาทต่อปี	32,955 คร.	68.4	70	-1.6	15,226 คร.
1. หญิงตั้งครรภ์ได้รับการดูแลก่อนคลอด และฉีดวัคซีนครบ	1,418 คน	98.8	100	-1.2	17 คน
2. หญิงที่คลอดลูกได้รับการทำคลอด และดูแลหลังคลอด	1,361 คน	99.0	100	-1.0	14 คน
4. เด็กแรกเกิดถึง 1 ปี ได้รับการฉีดวัคซีนป้องกันโรคครบ	1,304 คน	99.1	100	-0.9	12 คน
9. ทุกคนในครีวเรือนได้กินอาหารที่มีคุณภาพ และได้มาตรฐาน	42,946 คร.	89.1	90	-0.9	5,235 คร.
21. เด็กอายุ 6-15 ปี ได้รับการศึกษาภาคบังคับ 9 ปี	26,701 คน	99.1	100	-0.9	230 คน
32. คนสูงอายุได้รับการดูแลเอาใจใส่จากคนในครีวเรือน	19,271 คน	99.2	100	-0.8	151 คน
24. คนอายุ 15-60 ปี อ่านออกและเขียนภาษาไทยได้	128,307 คน	99.3	100	-0.7	956 คน
8. เด็กอายุ 6-12 ปี ได้รับการฉีดวัคซีนป้องกันโรคครบ	19,070 คน	99.5	100	-0.5	93 คน
3. เด็กแรกเกิดมีน้ำหนักไม่ต่ำกว่า 2,500 กรัม	1,310 คน	99.5	100	-0.5	6 คน
7. เด็กอายุ 6-15 ปี ได้กินอาหารอย่างถูกต้องครบถ้วน	26,830 คน	99.6	100	-0.4	101 คน
6. เด็กแรกเกิดถึง 5 ปี ได้กินอาหารที่เหมาะสมและเพียงพอ	12,557 คน	99.7	100	-0.3	44 คน

ตารางที่ 55 ตัวชี้วัดข้อมูล จปฐ. ปี 2545 ที่ยังไม่บรรลุเป้าหมาย (เรียงลำดับจากต่ำกว่าเป้าหมายมากไปหาน้อย)

จังหวัดราชบุรี

(จำนวน 30 ตัวชี้วัด)

ลำดับตัวชี้วัดความจำเป็นพื้นฐานที่ยังไม่บรรลุเป้าหมาย จากมากไปหาน้อย	ผ่านเกณฑ์		เป้าหมาย ปี 2549 (ร้อยละ)	ต่ำกว่า เป้าหมาย (ร้อยละ)	จำนวนที่ ต้องแก้ไข
	จำนวน	ร้อยละ			
23. เด็กที่ไม่ได้เรียนต่อมัธยมศึกษาตอนปลาย ได้รับการฝึกอบรมด้านอาชีพ	324 คน	47.6	80	-32.4	356 คน
31. คนอายุ 6 ปีขึ้นไปทุกคนปฏิบัติกิจกรรมทางศาสนาอย่างน้อยสัปดาห์ละ 1 ครั้ง	72,341 คร.	80.1	100	-19.9	17,971 คร.
10. คนในครัวเรือนมีความรู้ในการใช้ยาที่ถูกต้องเหมาะสม	76,836 คร.	85.1	100	-14.9	13,476 คร.
36. ครัวเรือนมีคนเข้าร่วมทำกิจกรรมสาธารณะของหมู่บ้าน	78,205 คร.	86.6	100	-13.4	12,107 คร.
16. ครัวเรือนไม่ถูกรบกวนจากมลพิษ	78,264 คร.	86.7	100	-13.3	12,048 คร.
25. คนในครัวเรือนได้รับรู้ข่าวสารที่เป็นประโยชน์อย่างน้อยสัปดาห์ละ 5 ครั้ง	82,063 คร.	90.9	100	-9.1	8,249 คร.
17. ครัวเรือนมีการป้องกันอุบัติเหตุอย่างถูกวิธี	84,485 คร.	93.5	100	-6.5	5,827 คร.
34. ครัวเรือนมีคนเป็นสมาชิกกลุ่มที่ตั้งขึ้นในหมู่บ้าน ตำบล	75,481 คร.	83.6	90	-6.4	14,831 คร.
19. ครอบครัวมีความอบอุ่น	84,990 คร.	94.1	100	-5.9	5,322 คร.
27. คนในครัวเรือนมีรายได้เฉลี่ยไม่ต่ำกว่าคนละ 20,000 บาทต่อปี	58,455 คร.	64.7	70	-5.3	31,857 คร.
12. ครัวเรือนมีความมั่นคงในที่อยู่อาศัยและบ้านมีสภาพทนถาวร	85,586 คร.	94.8	100	-5.2	4,726 คร.
18. ครัวเรือนมีความปลอดภัยในชีวิตและทรัพย์สิน	86,290 คร.	95.5	100	-4.5	4,022 คร.
20. เด็กอายุ 3-5 ปี ได้รับการเลี้ยงดูเตรียมความพร้อมก่อนวัยเรียน	14,283 คน	96.0	100	-4.0	597 คน
29. คนในครัวเรือนไม่ติดสุรา	359,946 คน	96.1	100	-3.9	14,647 คน
15. ครัวเรือนมีการจัดบ้านเรือนเป็นระเบียบถูกสุขลักษณะ	82,476 คร.	91.3	95	-3.7	7,836 คร.
33. คนพิการได้รับการดูแลเอาใจใส่จากคนในครัวเรือน	1,877 คน	96.7	100	-3.3	64 คน
37. คนที่มีสิทธิ์ไปใช้สิทธิ์เลือกตั้ง	252,768 คน	98.0	100	-2.0	5,286 คน
14. ครัวเรือนมีน้ำใช้เพียงพอตลอดปี	84,177 คร.	93.2	95	-1.8	6,135 คร.
13. ครัวเรือนมีน้ำสะอาดสำหรับดื่มและบริโภคเพียงพอตลอดปี	84,272 คร.	93.3	95	-1.7	6,040 คร.
24. คนอายุ 15-60 ปี อ่านออกและเขียนภาษาไทยได้	248,846 คน	98.5	100	-1.5	3,912 คน
1. หญิงตั้งครรภ์ได้รับการดูแลก่อนคลอด และฉีดวัคซีนครบ	2,756 คน	98.6	100	-1.4	40 คน
2. หญิงที่คลอดลูกได้รับการทำคลอด และดูแลหลังคลอด	2,711 คน	98.7	100	-1.3	37 คน
21. เด็กอายุ 6-15 ปี ได้รับการศึกษาภาคบังคับ 9 ปี	56,360 คน	98.7	100	-1.3	734 คน
4. เด็กแรกเกิดถึง 1 ปี ได้รับการฉีดวัคซีนป้องกันโรคครบ	2,285 คน	99.0	100	-1.0	23 คน
32. คนสูงอายุได้รับการดูแลเอาใจใส่จากคนในครัวเรือน	46,997 คน	99.1	100	-0.9	425 คน
8. เด็กอายุ 6-12 ปี ได้รับการฉีดวัคซีนป้องกันโรคครบ	39,694 คน	99.3	100	-0.7	264 คน
7. เด็กอายุ 6-15 ปี ได้กินอาหารอย่างถูกต้องครบถ้วน	56,840 คน	99.6	100	-0.4	254 คน
3. เด็กแรกเกิดมีน้ำหนักไม่ต่ำกว่า 2,500 กรัม	2,299 คน	99.6	100	-0.4	9 คน
6. เด็กแรกเกิดถึง 5 ปี ได้กินอาหารที่เหมาะสมและเพียงพอ	24,905 คน	99.6	100	-0.4	97 คน
5. เด็กแรกเกิดได้กินนมแม่ 4 เดือนแรกติดต่อกัน	4,229 คน	90.0	90	0.0	470 คน

ตารางที่ 56 ตัวชี้วัดข้อมูล จปฐ. ปี 2545 ที่ยังไม่บรรลุเป้าหมาย (เรียงลำดับจากต่ำกว่าเป้าหมายมากไปหาน้อย)

จังหวัดลพบุรี

(จำนวน 26 ตัวชี้วัด)

ลำดับตัวชี้วัดความจำเป็นพื้นฐานที่ยังไม่บรรลุเป้าหมาย จากมากไปหาน้อย	ผ่านเกณฑ์		เป้าหมาย ปี 2549 (ร้อยละ)	ต่ำกว่า เป้าหมาย (ร้อยละ)	จำนวนที่ ต้องแก้ไข
	จำนวน	ร้อยละ			
23. เด็กที่ไม่ได้เรียนต่อมัธยมศึกษาตอนปลาย ได้รับการฝึกอบรมด้านอาชีพ	398 คน	47.8	80	-32.2	435 คน
31. คนอายุ 6 ปีขึ้นไปทุกคนปฏิบัติกิจกรรมทางศาสนาอย่างน้อยสัปดาห์ละ 1 ครั้ง	94,471 คร.	87.9	100	-12.1	13,014 คร.
27. คนในครัวเรือนมีรายได้เฉลี่ยไม่ต่ำกว่าคนละ 20,000 บาทต่อปี	62,639 คร.	58.3	70	-11.7	44,846 คร.
36. ครัวเรือนมีคนเข้าร่วมทำกิจกรรมสาธารณะของหมู่บ้าน	96,650 คร.	89.9	100	-10.1	10,835 คร.
10. คนในครัวเรือนมีความรู้ในการใช้ยาที่ถูกต้องเหมาะสม	96,934 คร.	90.2	100	-9.8	10,551 คร.
16. ครัวเรือนไม่ถูกรบกวนจากมลพิษ	97,071 คร.	90.3	100	-9.7	10,414 คร.
25. คนในครัวเรือนได้รับรู้ข่าวสารที่เป็นประโยชน์อย่างน้อยสัปดาห์ละ 5 ครั้ง	101,321 คร.	94.3	100	-5.7	6,164 คร.
17. ครัวเรือนมีการป้องกันอุบัติเหตุอย่างถูกวิธี	101,512 คร.	94.4	100	-5.6	5,973 คร.
19. ครอบครัวมีความอบอุ่น	103,480 คร.	96.3	100	-3.7	4,005 คร.
18. ครัวเรือนมีความปลอดภัยในชีวิตและทรัพย์สิน	104,037 คร.	96.8	100	-3.2	3,448 คร.
12. ครัวเรือนมีความมั่นคงในที่อยู่อาศัยและบ้านมีสภาพทนถาวร	104,095 คร.	96.8	100	-3.2	3,390 คร.
29. คนในครัวเรือนไม่ติดสุรา	403,537 คน	96.9	100	-3.1	12,926 คน
37. คนที่มีสิทธิไปใช้สิทธิ์เลือกตั้ง	286,443 คน	97.2	100	-2.8	8,356 คน
20. เด็กอายุ 3-5 ปี ได้รับการเลี้ยงดูเตรียมความพร้อมก่อนวัยเรียน	16,502 คน	97.2	100	-2.8	480 คน
33. คนพิการได้รับการดูแลเอาใจใส่จากคนในครัวเรือน	2,230 คน	97.3	100	-2.7	61 คน
2. หญิงที่คลอดลูกได้รับการทำคลอด และดูแลหลังคลอด	3,048 คน	98.2	100	-1.8	57 คน
24. คนอายุ 15-60 ปี อ่านออกและเขียนภาษาไทยได้	278,348 คน	98.7	100	-1.3	3,766 คน
32. คนสูงอายุได้รับการดูแลเอาใจใส่จากคนในครัวเรือน	52,302 คน	99.2	100	-0.8	443 คน
15. ครัวเรือนมีการจัดบ้านเรือนเป็นระเบียบถูกสุขลักษณะ	101,309 คร.	94.3	95	-0.7	6,176 คร.
21. เด็กอายุ 6-15 ปี ได้รับการศึกษาภาคบังคับ 9 ปี	61,639 คน	99.3	100	-0.7	460 คน
1. หญิงตั้งครรภ์ได้รับการดูแลก่อนคลอด และฉีดวัคซีนครบ	2,953 คน	99.4	100	-0.6	17 คน
4. เด็กแรกเกิดถึง 1 ปี ได้รับการฉีดวัคซีนป้องกันโรคครบ	2,559 คน	99.5	100	-0.5	13 คน
8. เด็กอายุ 6-12 ปี ได้รับการฉีดวัคซีนป้องกันโรคครบ	43,096 คน	99.5	100	-0.5	203 คน
6. เด็กแรกเกิดถึง 5 ปี ได้กินอาหารที่เหมาะสมและเพียงพอ	27,878 คน	99.6	100	-0.4	120 คน
7. เด็กอายุ 6-15 ปี ได้กินอาหารอย่างถูกต้องครบถ้วน	61,838 คน	99.6	100	-0.4	261 คน
3. เด็กแรกเกิดมีน้ำหนักไม่ต่ำกว่า 2,500 กรัม	2,566 คน	99.8	100	-0.2	6 คน

ตารางที่ 57 ตัวชี้วัดข้อมูล จปฐ. ปี 2545 ที่ยังไม่บรรลุเป้าหมาย (เรียงลำดับจากต่ำกว่าเป้าหมายมากไปหาน้อย)

จังหวัดสระบุรี

(จำนวน 31 ตัวชี้วัด)

ลำดับตัวชี้วัดความจำเป็นพื้นฐานที่ยังไม่บรรลุเป้าหมาย จากมากไปหาน้อย	ผ่านเกณฑ์		เป้าหมาย ปี 2549 (ร้อยละ)	ต่ำกว่า เป้าหมาย (ร้อยละ)	จำนวนที่ ต้องแก้ไข
	จำนวน	ร้อยละ			
23. เด็กที่ไม่ได้เรียนต่อมัธยมศึกษาตอนปลาย ได้รับการฝึกอบรมด้านอาชีพ	230 คน	43.6	80	-36.4	297 คน
31. คนอายุ 6 ปีขึ้นไปทุกคนปฏิบัติกิจกรรมทางศาสนาอย่างน้อยสัปดาห์ละ 1 ครั้ง	50,044 คร.	76.6	100	-23.4	15,317 คร.
16. ครั้วเรือนไม่ถูกรบกวนจากมลพิษ	52,340 คร.	80.1	100	-19.9	13,021 คร.
36. ครั้วเรือนมีคนเข้าร่วมทำกิจกรรมสาธารณะของหมู่บ้าน	52,824 คร.	80.8	100	-19.2	12,537 คร.
10. คนในครั้วเรือนมีความรู้ในการใช้ยาที่ถูกต้องเหมาะสม	53,113 คร.	81.3	100	-18.7	12,248 คร.
25. คนในครั้วเรือนได้รับรู้ข่าวสารที่เป็นประโยชน์อย่างน้อยสัปดาห์ละ 5 ครั้ง	56,652 คร.	86.7	100	-13.3	8,709 คร.
34. ครั้วเรือนมีคนเป็นสมาชิกกลุ่มที่ตั้งขึ้นในหมู่บ้าน ตำบล	52,065 คร.	79.7	90	-10.3	13,296 คร.
27. คนในครั้วเรือนมีรายได้เฉลี่ยไม่ต่ำกว่าคนละ 20,000 บาทต่อปี	39,162 คร.	59.9	70	-10.1	26,199 คร.
17. ครั้วเรือนมีการป้องกันอุบัติเหตุอย่างถูกวิธี	58,902 คร.	90.1	100	-9.9	6,459 คร.
19. ครอบครัวมีความอบอุ่น	59,163 คร.	90.5	100	-9.5	6,198 คร.
12. ครั้วเรือนมีความมั่นคงในที่อยู่อาศัยและบ้านมีสภาพทนถาวร	59,351 คร.	90.8	100	-9.2	6,010 คร.
15. ครั้วเรือนมีการจัดบ้านเรือนเป็นระเบียบถูกสุขลักษณะ	56,296 คร.	86.1	95	-8.9	9,065 คร.
18. ครั้วเรือนมีความปลอดภัยในชีวิตและทรัพย์สิน	60,347 คร.	92.3	100	-7.7	5,014 คร.
14. ครั้วเรือนมีน้ำใช้เพียงพอตลอดปี	58,087 คร.	88.9	95	-6.1	7,274 คร.
29. คนในครั้วเรือนไม่ติดสุรา	240,693 คน	93.9	100	-6.1	15,523 คน
20. เด็กอายุ 3-5 ปี ได้รับการเลี้ยงดูเตรียมความพร้อมก่อนวัยเรียน	9,704 คน	94.4	100	-5.6	580 คน
13. ครั้วเรือนมีน้ำสะอาดสำหรับดื่มและบริโภคเพียงพอตลอดปี	58,816 คร.	90.0	95	-5.0	6,545 คร.
9. ทุกคนในครั้วเรือนได้กินอาหารที่มีคุณภาพ และได้มาตรฐาน	55,781 คร.	85.3	90	-4.7	9,580 คร.
33. คนพิการได้รับการดูแลเอาใจใส่จากคนในครั้วเรือน	1,425 คน	96.0	100	-4.0	60 คน
5. เด็กแรกเกิดได้กินนมแม่ 4 เดือนแรกติดต่อกัน	2,884 คน	86.9	90	-3.1	434 คน
37. คนที่มีสิทธิ์ไปใช้สิทธิ์เลือกตั้ง	173,873 คน	97.7	100	-2.3	4,167 คน
2. หญิงที่คลอดลูกได้รับการทำคลอด และดูแลหลังคลอด	2,083 คน	98.2	100	-1.8	39 คน
4. เด็กแรกเกิดถึง 1 ปี ได้รับการฉีดวัคซีนป้องกันโรคครบ	1,788 คน	98.5	100	-1.5	27 คน
1. หญิงตั้งครรภ์ได้รับการดูแลก่อนคลอด และฉีดวัคซีนครบ	2,018 คน	98.5	100	-1.5	30 คน
32. คนสูงอายุได้รับการดูแลเอาใจใส่จากคนในครั้วเรือน	29,499 คน	98.7	100	-1.3	402 คน
24. คนอายุ 15-60 ปี อ่านออกและเขียนภาษาไทยได้	171,836 คน	98.7	100	-1.3	2,307 คน
21. เด็กอายุ 6-15 ปี ได้รับการศึกษาภาคบังคับ 9 ปี	38,741 คน	99.0	100	-1.0	385 คน
7. เด็กอายุ 6-15 ปี ได้กินอาหารอย่างถูกต้องครบถ้วน	38,768 คน	99.1	100	-0.9	358 คน
6. เด็กแรกเกิดถึง 5 ปี ได้กินอาหารที่เหมาะสมและเพียงพอ	17,287 คน	99.2	100	-0.8	138 คน
8. เด็กอายุ 6-12 ปี ได้รับการฉีดวัคซีนป้องกันโรคครบ	27,420 คน	99.2	100	-0.8	216 คน
3. เด็กแรกเกิดมีน้ำหนักไม่ต่ำกว่า 2,500 กรัม	1,809 คน	99.7	100	-0.3	6 คน

ตารางที่ 58 ตัวชี้วัดข้อมูล จปฐ. ปี 2545 ที่ยังไม่บรรลุเป้าหมาย (เรียงลำดับจากต่ำกว่าเป้าหมายมากไปหาน้อย)

จังหวัดสระแก้ว

(จำนวน 28 ตัวชี้วัด)

ลำดับตัวชี้วัดความจำเป็นพื้นฐานที่ยังไม่บรรลุเป้าหมาย จากมากไปหาน้อย	ผ่านเกณฑ์		เป้าหมาย ปี 2549 (ร้อยละ)	ต่ำกว่า เป้าหมาย (ร้อยละ)	จำนวนที่ ต้องแก้ไข
	จำนวน	ร้อยละ			
23. เด็กที่ไม่ได้เรียนต่อมัธยมศึกษาตอนปลาย ได้รับการฝึกอบรมด้านอาชีพ	446 คน	48.1	80	-31.9	482 คน
27. คนในครัวเรือนมีรายได้เฉลี่ยไม่ต่ำกว่าคนละ 20,000 บาทต่อปี	31,672 คร.	44.1	70	-25.9	40,074 คร.
31. คนอายุ 6 ปีขึ้นไปทุกคนปฏิบัติกิจกรรมทางศาสนาอย่างน้อยสัปดาห์ละ 1 ครั้ง	62,380 คร.	86.9	100	-13.1	9,366 คร.
10. คนในครัวเรือนมีความรู้ในการใช้ยาที่ถูกต้องเหมาะสม	63,895 คร.	89.1	100	-10.9	7,851 คร.
16. ครัวเรือนไม่ถูกรบกวนจากมลพิษ	65,301 คร.	91.0	100	-9.0	6,445 คร.
17. ครัวเรือนมีการป้องกันอุบัติเหตุอย่างถูกวิธี	66,789 คร.	93.1	100	-6.9	4,957 คร.
25. คนในครัวเรือนได้รับรู้ข่าวสารที่เป็นประโยชน์อย่างน้อยสัปดาห์ละ 5 ครั้ง	66,797 คร.	93.1	100	-6.9	4,949 คร.
36. ครัวเรือนมีคนเข้าร่วมทำกิจกรรมสาธารณะของหมู่บ้าน	66,982 คร.	93.4	100	-6.6	4,764 คร.
33. คนพิการได้รับการดูแลเอาใจใส่จากคนในครัวเรือน	1,246 คน	94.5	100	-5.5	73 คน
20. เด็กอายุ 3-5 ปี ได้รับการเลี้ยงดูเตรียมความพร้อมก่อนวัยเรียน	12,871 คน	94.5	100	-5.5	743 คน
19. ครอบครัวมีความอบอุ่น	67,949 คร.	94.7	100	-5.3	3,797 คร.
15. ครัวเรือนมีการจัดบ้านเรือนเป็นระเบียบถูกสุขลักษณะ	64,638 คร.	90.1	95	-4.9	7,108 คร.
12. ครัวเรือนมีความมั่นคงในที่อยู่อาศัยและบ้านมีสภาพทงทนถาวร	68,534 คร.	95.5	100	-4.5	3,212 คร.
29. คนในครัวเรือนไม่ติดสุรา	281,819 คน	97.3	100	-2.7	7,774 คน
18. ครัวเรือนมีความปลอดภัยในชีวิตและทรัพย์สิน	69,985 คร.	97.5	100	-2.5	1,761 คร.
37. คนที่มีสิทธิ์ไปใช้สิทธิ์เลือกตั้ง	187,308 คน	98.0	100	-2.0	3,842 คน
2. หญิงที่คลอดลูกได้รับการทำคลอด และดูแลหลังคลอด	2,564 คน	98.0	100	-2.0	51 คน
13. ครัวเรือนมีน้ำสะอาดสำหรับดื่มและบริโภคเพียงพอตลอดปี	66,845 คร.	93.2	95	-1.8	4,901 คร.
32. คนสูงอายุได้รับการดูแลเอาใจใส่จากคนในครัวเรือน	24,968 คน	98.2	100	-1.8	452 คน
24. คนอายุ 15-60 ปี อ่านออกและเขียนภาษาไทยได้	192,928 คน	98.4	100	-1.6	3,057 คน
1. หญิงตั้งครรภ์ได้รับการดูแลก่อนคลอด และฉีดวัคซีนครบ	2,627 คน	98.5	100	-1.5	40 คน
21. เด็กอายุ 6-15 ปี ได้รับการศึกษาภาคบังคับ 9 ปี	52,231 คน	98.6	100	-1.4	749 คน
14. ครัวเรือนมีน้ำใช้เพียงพอตลอดปี	67,183 คร.	93.6	95	-1.4	4,563 คร.
4. เด็กแรกเกิดถึง 1 ปี ได้รับการฉีดวัคซีนป้องกันโรคครบ	2,037 คน	98.9	100	-1.1	23 คน
7. เด็กอายุ 6-15 ปี ได้กินอาหารอย่างถูกต้องครบถ้วน	52,441 คน	99.0	100	-1.0	539 คน
6. เด็กแรกเกิดถึง 5 ปี ได้กินอาหารที่เหมาะสมและเพียงพอ	22,110 คน	99.1	100	-0.9	212 คน
8. เด็กอายุ 6-12 ปี ได้รับการฉีดวัคซีนป้องกันโรคครบ	36,170 คน	99.1	100	-0.9	332 คน
3. เด็กแรกเกิดมีน้ำหนักไม่ต่ำกว่า 2,500 กรัม	2,053 คน	99.7	100	-0.3	7 คน

ตารางที่ 59 ตัวชี้วัดข้อมูล จปฐ. ปี 2545 ที่ยังไม่บรรลุเป้าหมาย (เรียงลำดับจากต่ำกว่าเป้าหมายมากไปหาน้อย)

จังหวัดสมุทรปราการ

(จำนวน 30 ตัวชี้วัด)

ลำดับตัวชี้วัดความจำเป็นพื้นฐานที่ยังไม่บรรลุเป้าหมาย จากมากไปหาน้อย	ผ่านเกณฑ์		เป้าหมาย ปี 2549 (ร้อยละ)	ต่ำกว่า เป้าหมาย (ร้อยละ)	จำนวนที่ ต้องแก้ไข
	จำนวน	ร้อยละ			
23. เด็กที่ไม่ได้เรียนต่อมัธยมศึกษาตอนปลาย ได้รับการฝึกอบรมด้านอาชีพ	136 คน	47.4	80	-32.6	151 คน
34. ครั้วเรือนมีคนเป็นสมาชิกกลุ่มที่ตั้งขึ้นในหมู่บ้าน ตำบล	41,786 คร.	67.7	90	-22.3	19,968 คร.
36. ครั้วเรือนมีคนเข้าร่วมทำกิจกรรมสาธารณะของหมู่บ้าน	49,568 คร.	80.3	100	-19.7	12,186 คร.
31. คนอายุ 6 ปีขึ้นไปทุกคนปฏิบัติกิจกรรมทางศาสนาอย่างน้อยสัปดาห์ละ 1 ครั้ง	52,767 คร.	85.4	100	-14.6	8,987 คร.
16. ครั้วเรือนไม่ถูกรบกวนจากมลพิษ	53,744 คร.	87.0	100	-13.0	8,010 คร.
10. คนในครั้วเรือนมีความรู้ในการใช้ยาที่ถูกต้องเหมาะสม	54,110 คร.	87.6	100	-12.4	7,644 คร.
25. คนในครั้วเรือนได้รับรู้ข่าวสารที่เป็นประโยชน์อย่างน้อยสัปดาห์ละ 5 ครั้ง	55,807 คร.	90.4	100	-9.6	5,947 คร.
17. ครั้วเรือนมีการป้องกันอุบัติเหตุอย่างถูกวิธี	57,519 คร.	93.1	100	-6.9	4,235 คร.
19. ครอบครัวมีความอบอุ่น	58,012 คร.	93.9	100	-6.1	3,742 คร.
12. ครั้วเรือนมีความมั่นคงในที่อยู่อาศัยและบ้านมีสภาพคงทนถาวร	58,402 คร.	94.6	100	-5.4	3,352 คร.
18. ครั้วเรือนมีความปลอดภัยในชีวิตและทรัพย์สิน	58,584 คร.	94.9	100	-5.1	3,170 คร.
33. คนพิการได้รับการดูแลเอาใจใส่จากคนในครั้วเรือน	436 คน	95.2	100	-4.8	22 คน
37. คนที่มีสิทธิไปใช้สิทธิ์เลือกตั้ง	160,149 คน	95.8	100	-4.2	7,014 คน
15. ครั้วเรือนมีการจัดบ้านเรือนเป็นระเบียบถูกสุขลักษณะ	56,341 คร.	91.2	95	-3.8	5,413 คร.
29. คนในครั้วเรือนไม่ติดสุรา	216,608 คน	96.4	100	-3.6	8,193 คน
9. ทุกคนในครั้วเรือนได้กินอาหารที่มีคุณภาพ และได้มาตรฐาน	53,646 คร.	86.9	90	-3.1	8,108 คร.
2. หญิงที่คลอดลูกได้รับการทำคลอด และดูแลหลังคลอด	903 คน	97.6	100	-2.4	22 คน
20. เด็กอายุ 3-5 ปี ได้รับการเลี้ยงดูเตรียมความพร้อมก่อนวัยเรียน	6,542 คน	97.9	100	-2.1	137 คน
1. หญิงตั้งครรภ์ได้รับการดูแลก่อนคลอด และฉีดวัคซีนครบ	1,010 คน	98.2	100	-1.8	19 คน
4. เด็กแรกเกิดถึง 1 ปี ได้รับการฉีดวัคซีนป้องกันโรคครบ	766 คน	98.5	100	-1.5	12 คน
14. ครั้วเรือนมีน้ำใช้เพียงพอตลอดปี	58,261 คร.	94.3	95	-0.7	3,493 คร.
32. คนสูงอายุได้รับการดูแลเอาใจใส่จากคนในครั้วเรือน	23,582 คน	99.5	100	-0.5	115 คน
3. เด็กแรกเกิดมีน้ำหนักไม่ต่ำกว่า 2,500 กรัม	775 คน	99.6	100	-0.4	3 คน
8. เด็กอายุ 6-12 ปี ได้รับการฉีดวัคซีนป้องกันโรคครบ	18,600 คน	99.6	100	-0.4	70 คน
21. เด็กอายุ 6-15 ปี ได้รับการศึกษาภาคบังคับ 9 ปี	26,521 คน	99.7	100	-0.3	93 คน
24. คนอายุ 15-60 ปี อ่านออกและเขียนภาษาไทยได้	167,114 คน	99.7	100	-0.3	472 คน
6. เด็กแรกเกิดถึง 5 ปี ได้กินอาหารอย่างเหมาะสมและเพียงพอ	10,712 คน	99.8	100	-0.2	26 คน
13. ครั้วเรือนมีน้ำสะอาดสำหรับดื่มและบริโภคเพียงพอตลอดปี	58,535 คร.	94.8	95	-0.2	3,219 คร.
7. เด็กอายุ 6-15 ปี ได้กินอาหารอย่างถูกต้องครบถ้วน	26,562 คน	99.8	100	-0.2	52 คน
5. เด็กแรกเกิดได้กินนมแม่ 4 เดือนแรกติดต่อกัน	1,570 คน	89.9	90	-0.1	176 คน

ตารางที่ 60 ตัวชี้วัดข้อมูล จปฐ. ปี 2545 ที่ยังไม่บรรลุเป้าหมาย (เรียงลำดับจากต่ำกว่าเป้าหมายมากไปหาน้อย)

ภาคสมุทรสงคราม

(จำนวน 28 ตัวชี้วัด)

ลำดับตัวชี้วัดความจำเป็นพื้นฐานที่ยังไม่บรรลุเป้าหมาย จากมากไปหาน้อย	ผ่านเกณฑ์		เป้าหมาย ปี 2549 (ร้อยละ)	ต่ำกว่า เป้าหมาย (ร้อยละ)	จำนวนที่ ต้องแก้ไข
	จำนวน	ร้อยละ			
23. เด็กที่ไม่ได้เรียนต่อมัธยมศึกษาตอนปลาย ได้รับการฝึกอบรมด้านอาชีพ	63 คน	62.4	80	-17.6	38 คน
36. คริวเรือมีคนเข้าร่วมทำกิจกรรมสาธารณะของหมู่บ้าน	21,321 คร.	82.6	100	-17.4	4,492 คร.
31. คนอายุ 6 ปีขึ้นไปทุกคนปฏิบัติกิจกรรมทางศาสนาอย่างน้อยสัปดาห์ละ 1 ครั้ง	21,906 คร.	84.9	100	-15.1	3,907 คร.
10. คนในครัวเรือนมีความรู้ในการใช้ยาที่ถูกต้องเหมาะสม	22,492 คร.	87.1	100	-12.9	3,321 คร.
25. คนในครัวเรือนได้รับรู้ข่าวสารที่เป็นประโยชน์อย่างน้อยสัปดาห์ละ 5 ครั้ง	22,945 คร.	88.9	100	-11.1	2,868 คร.
16. คริวเรือไม่ถูกรบกวนจากมลพิษ	23,190 คร.	89.8	100	-10.2	2,623 คร.
17. คริวเรือมีการป้องกันอุบัติเหตุอย่างถูกวิธี	23,543 คร.	91.2	100	-8.8	2,270 คร.
34. คริวเรือมีคนเป็นสมาชิกกลุ่มที่ตั้งขึ้นในหมู่บ้าน ตำบล	20,972 คร.	81.2	90	-8.8	4,841 คร.
19. ครอบครัวมีความอบอุ่น	23,739 คร.	92.0	100	-8.0	2,074 คร.
12. คริวเรือมีความมั่นคงในที่อยู่อาศัยและบ้านมีสภาพคงทนถาวร	23,803 คร.	92.2	100	-7.8	2,010 คร.
18. คริวเรือมีความปลอดภัยในชีวิตและทรัพย์สิน	24,010 คร.	93.0	100	-7.0	1,803 คร.
29. คนในครัวเรือนไม่ติดสุรา	96,392 คน	95.4	100	-4.6	4,611 คน
15. คริวเรือมีการจัดบ้านเรือนเป็นระเบียบถูกสุขลักษณะ	23,387 คร.	90.6	95	-4.4	2,426 คร.
14. คริวเรือมีน้ำใช้เพียงพอตลอดปี	23,593 คร.	91.4	95	-3.6	2,220 คร.
13. คริวเรือมีน้ำสะอาดสำหรับดื่มและบริโภคเพียงพอตลอดปี	23,736 คร.	92.0	95	-3.0	2,077 คร.
37. คนที่มีสิทธิ์ไปใช้สิทธิ์เลือกตั้ง	67,288 คน	97.4	100	-2.6	1,769 คน
20. เด็กอายุ 3-5 ปี ได้รับการบริการเลี้ยงดูเตรียมความพร้อมก่อนวัยเรียน	3,399 คน	97.6	100	-2.4	82 คน
33. คนพิการได้รับการดูแลเอาใจใส่จากคนในครัวเรือน	576 คน	98.5	100	-1.5	9 คน
21. เด็กอายุ 6-15 ปี ได้รับการศึกษาภาคบังคับ 9 ปี	13,304 คน	99.3	100	-0.7	98 คน
24. คนอายุ 15-60 ปี อ่านออกและเขียนภาษาไทยได้	67,057 คน	99.3	100	-0.7	481 คน
2. หญิงที่คลอดลูกได้รับการทำคลอด และดูแลหลังคลอด	630 คน	99.4	100	-0.6	4 คน
1. หญิงตั้งครรภ์ได้รับการดูแลก่อนคลอด และฉีดวัคซีนครบ	632 คน	99.4	100	-0.6	4 คน
27. คนในครัวเรือนมีรายได้เฉลี่ยไม่ต่ำกว่าคนละ 20,000 บาทต่อปี	17,917 คร.	69.4	70	-0.6	7,896 คร.
32. คนสูงอายุได้รับการดูแลเอาใจใส่จากคนในครัวเรือน	15,656 คน	99.5	100	-0.5	85 คน
4. เด็กแรกเกิดถึง 1 ปี ได้รับการฉีดวัคซีนป้องกันโรคครบ	582 คน	99.7	100	-0.3	2 คน
7. เด็กอายุ 6-15 ปี ได้กินอาหารอย่างถูกต้องครบถ้วน	13,358 คน	99.7	100	-0.3	44 คน
8. เด็กอายุ 6-12 ปี ได้รับการฉีดวัคซีนป้องกันโรคครบ	9,108 คน	99.7	100	-0.3	27 คน
6. เด็กแรกเกิดถึง 5 ปี ได้กินอาหารที่เหมาะสมและเพียงพอ	6,584 คน	99.8	100	-0.2	14 คน

ตารางที่ 61 ตัวชี้วัดข้อมูล จปฐ. ปี 2545 ที่ยังไม่บรรลุเป้าหมาย (เรียงลำดับจากต่ำกว่าเป้าหมายมากไปหาน้อย)

จังหวัดสมุทรสาคร

(จำนวน 27 ตัวชี้วัด)

ลำดับตัวชี้วัดความจำเป็นพื้นฐานที่ยังไม่บรรลุเป้าหมาย จากมากไปหาน้อย	ผ่านเกณฑ์		เป้าหมาย ปี 2549 (ร้อยละ)	ต่ำกว่า เป้าหมาย (ร้อยละ)	จำนวนที่ ต้องแก้ไข
	จำนวน	ร้อยละ			
23. เด็กที่ไม่ได้เรียนต่อมัธยมศึกษาตอนปลาย ได้รับการฝึกอบรมด้านอาชีพ	139 คน	42.4	80	-37.6	189 คน
36. คริวเรือนมีคนเข้าร่วมทำกิจกรรมสาธารณะของหมู่บ้าน	25,283 คร.	75.4	100	-24.6	8,262 คร.
34. คริวเรือนมีคนเป็นสมาชิกกลุ่มที่ตั้งขึ้นในหมู่บ้าน ตำบล	23,115 คร.	68.9	90	-21.1	10,430 คร.
31. คนอายุ 6 ปีขึ้นไปทุกคนปฏิบัติกิจกรรมทางศาสนาอย่างน้อยสัปดาห์ละ 1 ครั้ง	26,744 คร.	79.7	100	-20.3	6,801 คร.
16. คริวเรือนไม่ถูกรบกวนจากมลพิษ	26,948 คร.	80.3	100	-19.7	6,597 คร.
10. คนในคริวเรือนมีความรู้ในการใช้ยาที่ถูกต้องเหมาะสม	27,843 คร.	83.0	100	-17.0	5,702 คร.
25. คนในคริวเรือนได้รับรู้ข่าวสารที่เป็นประโยชน์อย่างน้อยสัปดาห์ละ 5 ครั้ง	30,385 คร.	90.6	100	-9.4	3,160 คร.
17. คริวเรือนมีการป้องกันอุบัติเหตุอย่างถูกวิธี	31,379 คร.	93.5	100	-6.5	2,166 คร.
15. คริวเรือนมีการจัดบ้านเรือนเป็นระเบียบถูกสุขลักษณะ	29,855 คร.	89.0	95	-6.0	3,690 คร.
19. ครอบครัวมีความอบอุ่น	31,686 คร.	94.5	100	-5.5	1,859 คร.
12. คริวเรือนมีความมั่นคงในที่อยู่อาศัยและบ้านมีสภาพคงทนถาวร	31,865 คร.	95.0	100	-5.0	1,680 คร.
18. คริวเรือนมีความปลอดภัยในชีวิตและทรัพย์สิน	31,929 คร.	95.2	100	-4.8	1,616 คร.
2. หญิงที่คลอดลูกได้รับการทำคลอด และดูแลหลังคลอด	579 คน	95.5	100	-4.5	27 คน
20. เด็กอายุ 3-5 ปี ได้รับการเลี้ยงดูเตรียมความพร้อมก่อนวัยเรียน	4,641 คน	96.7	100	-3.3	159 คน
37. คนที่มีสิทธิ์ไปใช้สิทธิ์เลือกตั้ง	90,661 คน	97.2	100	-2.8	2,659 คน
29. คนในคริวเรือนไม่ติดสุรา	130,102 คน	97.6	100	-2.4	3,234 คน
33. คนพิการได้รับการดูแลเอาใจใส่จากคนในคริวเรือน	443 คน	97.8	100	-2.2	10 คน
1. หญิงตั้งครรภ์ได้รับการดูแลก่อนคลอด และฉีดวัคซีนครบ	576 คน	98.8	100	-1.2	7 คน
4. เด็กแรกเกิดถึง 1 ปี ได้รับการฉีดวัคซีนป้องกันโรคครบ	502 คน	98.8	100	-1.2	6 คน
9. ทุกคนในคริวเรือนได้กินอาหารที่มีคุณภาพ และได้มาตรฐาน	29,824 คร.	88.9	90	-1.1	3,721 คร.
21. เด็กอายุ 6-15 ปี ได้รับการศึกษาภาคบังคับ 9 ปี	19,028 คน	99.1	100	-0.9	168 คน
24. คนอายุ 15-60 ปี อ่านออกและเขียนภาษาไทยได้	93,911 คน	99.3	100	-0.7	679 คน
32. คนสูงอายุได้รับการดูแลเอาใจใส่จากคนในคริวเรือน	14,066 คน	99.4	100	-0.6	87 คน
8. เด็กอายุ 6-12 ปี ได้รับการฉีดวัคซีนป้องกันโรคครบ	13,302 คน	99.4	100	-0.6	76 คน
3. เด็กแรกเกิดมีน้ำหนักไม่ต่ำกว่า 2,500 กรัม	506 คน	99.6	100	-0.4	2 คน
6. เด็กแรกเกิดถึง 5 ปี ได้กินอาหารอย่างเหมาะสมและเพียงพอ	7,565 คน	99.8	100	-0.2	18 คน
7. เด็กอายุ 6-15 ปี ได้กินอาหารอย่างถูกต้องครบถ้วน	19,156 คน	99.8	100	-0.2	40 คน

ตารางที่ 62 ตัวชี้วัดข้อมูล จปฐ. ปี 2545 ที่ยังไม่บรรลุเป้าหมาย (เรียงลำดับจากต่ำกว่าเป้าหมายมากไปหาน้อย)

จังหวัดสิงห์บุรี

(จำนวน 26 ตัวชี้วัด)

ลำดับตัวชี้วัดความจำเป็นพื้นฐานที่ยังไม่บรรลุเป้าหมาย จากมากไปหาน้อย	ผ่านเกณฑ์		เป้าหมาย ปี 2549 (ร้อยละ)	ต่ำกว่า เป้าหมาย (ร้อยละ)	จำนวนที่ ต้องแก้ไข
	จำนวน	ร้อยละ			
23. เด็กที่ไม่ได้เรียนต่อมัธยมศึกษาตอนปลาย ได้รับการฝึกอบรมด้านอาชีพ	70 คน	50.7	80	-29.3	68 คน
10. คนในครัวเรือนมีความรู้ในการใช้ยาที่ถูกต้องเหมาะสม	25,149 คร.	89.8	100	-10.2	2,851 คร.
36. ครัวเรือนมีคนเข้าร่วมทำกิจกรรมสาธารณะของหมู่บ้าน	25,270 คร.	90.3	100	-9.8	2,730 คร.
31. คนอายุ 6 ปีขึ้นไปทุกคนปฏิบัติกิจกรรมทางศาสนาน้อยสัปดาห์ละ 1 ครั้ง	25,436 คร.	90.8	100	-9.2	2,564 คร.
27. คนในครัวเรือนมีรายได้เฉลี่ยไม่ต่ำกว่าคนละ 20,000 บาทต่อปี	17,948 คร.	64.1	70	-5.9	10,052 คร.
16. ครัวเรือนไม่ถูกรบกวนจากมลพิษ	26,506 คร.	94.7	100	-5.3	1,494 คร.
37. คนที่มีสิทธิ์ไปใช้สิทธิ์เลือกตั้ง	78,189 คน	96.6	100	-3.4	2,732 คน
25. คนในครัวเรือนได้รับรู้ข่าวสารที่เป็นประโยชน์อย่างน้อยสัปดาห์ละ 5 ครั้ง	27,118 คร.	96.9	100	-3.2	882 คร.
5. เด็กแรกเกิดได้กินนมแม่ 4 เดือนแรกติดต่อกัน	1,043 คน	86.9	90	-3.1	157 คน
19. ครอบครัวมีความอบอุ่น	27,238 คร.	97.3	100	-2.7	762 คร.
17. ครัวเรือนมีการป้องกันอุบัติเหตุอย่างถูกวิธี	27,273 คร.	97.4	100	-2.6	727 คร.
29. คนในครัวเรือนไม่คิดสุรา	106,917 คน	98.1	100	-1.9	2,121 คน
12. ครัวเรือนมีความมั่นคงในที่อยู่อาศัยและบ้านมีสภาพทงทนถาวร	27,526 คร.	98.3	100	-1.7	474 คร.
20. เด็กอายุ 3-5 ปี ได้รับการเลี้ยงดูเตรียมความพร้อมก่อนวัยเรียน	3,823 คน	98.4	100	-1.6	61 คน
34. ครัวเรือนมีคนเป็นสมาชิกกลุ่มที่ตั้งขึ้นในหมู่บ้าน ตำบล	24,763 คร.	88.4	90	-1.6	3,237 คร.
18. ครัวเรือนมีความปลอดภัยในชีวิตและทรัพย์สิน	27,581 คร.	98.5	100	-1.5	419 คร.
33. คนพิการได้รับการดูแลเอาใจใส่จากคนในครัวเรือน	747 คน	98.8	100	-1.2	9 คน
24. คนอายุ 15-60 ปี อ่านออกและเขียนภาษาไทยได้	71,817 คน	99.2	100	-0.8	571 คน
32. คนสูงอายุได้รับการดูแลเอาใจใส่จากคนในครัวเรือน	17,602 คน	99.4	100	-0.6	99 คน
6. เด็กแรกเกิดถึง 5 ปี ได้กินอาหารที่เหมาะสมและเพียงพอ	6,323 คน	99.6	100	-0.4	26 คน
2. หญิงที่คลอดลูกได้รับการทำคลอด และดูแลหลังคลอด	814 คน	99.6	100	-0.4	3 คน
21. เด็กอายุ 6-15 ปี ได้รับการศึกษาภาคบังคับ 9 ปี	14,744 คน	99.7	100	-0.3	51 คน
7. เด็กอายุ 6-15 ปี ได้กินอาหารอย่างถูกต้องครบถ้วน	14,754 คน	99.7	100	-0.3	41 คน
1. หญิงตั้งครรภ์ได้รับการดูแลก่อนคลอด และฉีดวัคซีนครบ	817 คน	99.8	100	-0.2	2 คน
8. เด็กอายุ 6-12 ปี ได้รับการฉีดวัคซีนป้องกันโรคครบ	10,218 คน	99.8	100	-0.2	25 คน
3. เด็กแรกเกิดมีน้ำหนักไม่ต่ำกว่า 2,500 กรัม	701 คน	99.9	100	-0.1	1 คน

ตารางที่ 63 ตัวชี้วัดข้อมูล จปฐ. ปี 2545 ที่ยังไม่บรรลุเป้าหมาย (เรียงลำดับจากต่ำกว่าเป้าหมายมากไปหาน้อย)

จังหวัดสุพรรณบุรี

(จำนวน 31 ตัวชี้วัด)

ลำดับตัวชี้วัดความจำเป็นพื้นฐานที่ยังไม่บรรลุเป้าหมาย จากมากไปหาน้อย	ผ่านเกณฑ์		เป้าหมาย ปี 2549 (ร้อยละ)	ต่ำกว่า เป้าหมาย (ร้อยละ)	จำนวนที่ ต้องแก้ไข
	จำนวน	ร้อยละ			
23. เด็กที่ไม่ได้เรียนต่อมัธยมศึกษาตอนปลาย ได้รับการฝึกอบรมด้านอาชีพ	593 คน	60.2	80	-19.8	392 คน
31. คนอายุ 6 ปีขึ้นไปทุกคนปฏิบัติกิจกรรมทางศาสนาอย่างน้อยสัปดาห์ละ 1 ครั้ง	109,035 คร.	83.8	100	-16.2	21,074 คร.
10. คนในครัวเรือนมีความรู้ในการใช้ยาที่ถูกต้องเหมาะสม	110,257 คร.	84.7	100	-15.3	19,852 คร.
27. คนในครัวเรือนมีรายได้เฉลี่ยไม่ต่ำกว่าคนละ 20,000 บาทต่อปี	75,628 คร.	58.1	70	-11.9	54,481 คร.
36. ครัวเรือนมีคนเข้าร่วมทำกิจกรรมสาธารณะของหมู่บ้าน	116,096 คร.	89.2	100	-10.8	14,013 คร.
16. ครัวเรือนไม่ถูกรบกวนจากมลพิษ	117,717 คร.	90.5	100	-9.5	12,392 คร.
25. คนในครัวเรือนได้รับรู้ข่าวสารที่เป็นประโยชน์อย่างน้อยสัปดาห์ละ 5 ครั้ง	119,412 คร.	91.8	100	-8.2	10,697 คร.
17. ครัวเรือนมีการป้องกันอุบัติเหตุอย่างถูกวิธี	120,287 คร.	92.5	100	-7.5	9,822 คร.
19. ครอบครัวมีความอบอุ่น	123,500 คร.	94.9	100	-5.1	6,609 คร.
12. ครัวเรือนมีความมั่นคงในที่อยู่อาศัยและบ้านมีสภาพทงทนถาวร	124,194 คร.	95.5	100	-4.5	5,915 คร.
33. คนพิการได้รับการดูแลเอาใจใส่จากคนในครัวเรือน	2,217 คน	96.0	100	-4.0	93 คน
18. ครัวเรือนมีความปลอดภัยในชีวิตและทรัพย์สิน	124,988 คร.	96.1	100	-3.9	5,121 คร.
15. ครัวเรือนมีการจัดบ้านเรือนเป็นระเบียบถูกสุขลักษณะ	118,577 คร.	91.1	95	-3.9	11,532 คร.
20. เด็กอายุ 3-5 ปี ได้รับการเลี้ยงดูเตรียมความพร้อมก่อนวัยเรียน	18,270 คน	96.9	100	-3.1	579 คน
5. เด็กแรกเกิดได้กินนมแม่ 4 เดือนแรกติดต่อกัน	5,123 คน	87.1	90	-2.9	760 คน
29. คนในครัวเรือนไม่ติดสุรา	500,997 คน	97.1	100	-2.9	14,757 คน
37. คนที่มีสิทธิไปใช้สิทธิเลือกตั้ง	361,781 คน	98.0	100	-2.0	7,326 คน
2. หญิงที่คลอดลูกได้รับการทำคลอด และดูแลหลังคลอด	3,421 คน	98.4	100	-1.6	57 คน
34. ครัวเรือนมีคนเป็นสมาชิกกลุ่มที่ตั้งขึ้นในหมู่บ้าน ตำบล	114,997 คร.	88.4	90	-1.6	15,112 คร.
21. เด็กอายุ 6-15 ปี ได้รับการศึกษาภาคบังคับ 9 ปี	73,394 คน	99.0	100	-1.0	777 คน
24. คนอายุ 15-60 ปี อ่านออกและเขียนภาษาไทยได้	348,265 คน	99.0	100	-1.0	3,612 คน
32. คนสูงอายุได้รับการดูแลเอาใจใส่จากคนในครัวเรือน	68,990 คน	99.2	100	-0.8	569 คน
1. หญิงตั้งครรภ์ได้รับการดูแลก่อนคลอด และฉีดวัคซีนครบ	3,427 คน	99.3	100	-0.7	23 คน
13. ครัวเรือนมีน้ำสะอาดสำหรับดื่มและบริโภคเพียงพอตลอดปี	122,827 คร.	94.4	95	-0.6	7,282 คร.
4. เด็กแรกเกิดถึง 1 ปี ได้รับการฉีดวัคซีนป้องกันโรคครบ	2,889 คน	99.4	100	-0.6	17 คน
9. ทุกคนในครัวเรือนได้กินอาหารที่มีคุณภาพ และได้มาตรฐาน	116,477 คร.	89.5	90	-0.5	13,632 คร.
14. ครัวเรือนมีน้ำใช้เพียงพอตลอดปี	123,145 คร.	94.6	95	-0.4	6,964 คร.
6. เด็กแรกเกิดถึง 5 ปี ได้กินอาหารอย่างเหมาะสมและเพียงพอ	31,016 คน	99.7	100	-0.3	90 คน
3. เด็กแรกเกิดมีน้ำหนักไม่ต่ำกว่า 2,500 กรัม	2,898 คน	99.7	100	-0.3	8 คน
8. เด็กอายุ 6-12 ปี ได้รับการฉีดวัคซีนป้องกันโรคครบ	50,429 คน	99.8	100	-0.2	124 คน
7. เด็กอายุ 6-15 ปี ได้กินอาหารอย่างถูกต้องครบถ้วน	73,990 คน	99.8	100	-0.2	181 คน

ตารางที่ 64 ตัวชี้วัดข้อมูล จปฐ. ปี 2545 ที่ยังไม่บรรลุเป้าหมาย (เรียงลำดับจากต่ำกว่าเป้าหมายมากไปหาน้อย)

จังหวัดอ่างทอง

(จำนวน 28 ตัวชี้วัด)

ลำดับตัวชี้วัดความจำเป็นพื้นฐานที่ยังไม่บรรลุเป้าหมาย จากมากไปหาน้อย	ผ่านเกณฑ์		เป้าหมาย ปี 2549 (ร้อยละ)	ต่ำกว่า เป้าหมาย (ร้อยละ)	จำนวนที่ ต้องแก้ไข
	จำนวน	ร้อยละ			
23. เด็กที่ไม่ได้เรียนต่อมัธยมศึกษาตอนปลาย ได้รับการฝึกอบรมด้านอาชีพ	119 คน	52.7	80	-27.3	107 คน
31. คนอายุ 6 ปีขึ้นไปทุกคนปฏิบัติกิจกรรมทางศาสนาอย่างน้อยสัปดาห์ละ 1 ครั้ง	37,805 คร.	85.2	100	-14.8	6,592 คร.
16. ครรภ์เรือนไม่ถูกรบกวนจากมลพิษ	38,230 คร.	86.1	100	-13.9	6,167 คร.
10. คนในครัวเรือนมีความรู้ในการใช้ยาที่ถูกต้องเหมาะสม	38,729 คร.	87.2	100	-12.8	5,668 คร.
36. ครรภ์เรือนมีคนเข้าร่วมทำกิจกรรมสาธารณะของหมู่บ้าน	39,427 คร.	88.8	100	-11.2	4,970 คร.
5. เด็กแรกเกิดได้กินนมแม่ 4 เดือนแรกติดต่อกัน	1,694 คน	82.6	90	-7.4	356 คน
25. คนในครัวเรือนได้รับรู้ข่าวสารที่เป็นประโยชน์อย่างน้อยสัปดาห์ละ 5 ครั้ง	41,777 คร.	94.1	100	-5.9	2,620 คร.
17. ครรภ์เรือนมีการป้องกันอุบัติเหตุอย่างถูกวิธี	42,207 คร.	95.1	100	-4.9	2,190 คร.
19. ครอบครัวมีความอบอุ่น	42,837 คร.	96.5	100	-3.5	1,560 คร.
20. เด็กอายุ 3-5 ปี ได้รับการเลี้ยงดูเตรียมความพร้อมก่อนวัยเรียน	6,418 คน	97.0	100	-3.0	200 คน
34. ครรภ์เรือนมีคนเป็นสมาชิกกลุ่มที่ตั้งขึ้นในหมู่บ้าน ตำบล	38,633 คร.	87.0	90	-3.0	5,764 คร.
33. คนพิการได้รับการดูแลเอาใจใส่จากคนในครัวเรือน	978 คน	97.0	100	-3.0	30 คน
18. ครรภ์เรือนมีความปลอดภัยในชีวิตและทรัพย์สิน	43,138 คร.	97.2	100	-2.8	1,259 คร.
37. คนที่มีสิทธิ์ไปใช้สิทธิ์เลือกตั้ง	119,960 คน	97.2	100	-2.8	3,437 คน
12. ครรภ์เรือนมีความมั่นคงในที่อยู่อาศัยและบ้านมีสภาพทนถาวร	43,251 คร.	97.4	100	-2.6	1,146 คร.
29. คนในครัวเรือนไม่ติดสุรา	168,984 คน	97.9	100	-2.1	3,652 คน
27. คนในครัวเรือนมีรายได้เฉลี่ยไม่ต่ำกว่าคนละ 20,000 บาทต่อปี	30,199 คร.	68.0	70	-2.0	14,198 คร.
2. หญิงที่คลอดลูกได้รับการทำคลอด และดูแลหลังคลอด	1,288 คน	99.0	100	-1.0	13 คน
15. ครรภ์เรือนมีการจัดบ้านเรือนเป็นระเบียบถูกสุขลักษณะ	41,812 คร.	94.2	95	-0.8	2,585 คร.
4. เด็กแรกเกิดถึง 1 ปี ได้รับการฉีดวัคซีนป้องกันโรคครบ	1,110 คน	99.2	100	-0.8	9 คน
32. คนสูงอายุได้รับการดูแลเอาใจใส่จากคนในครัวเรือน	26,602 คน	99.2	100	-0.8	204 คน
24. คนอายุ 15-60 ปี อ่านออกและเขียนภาษาไทยได้	112,963 คน	99.3	100	-0.7	744 คน
21. เด็กอายุ 6-15 ปี ได้รับการศึกษามากบังคับ 9 ปี	24,352 คน	99.4	100	-0.6	143 คน
1. หญิงตั้งครรภ์ได้รับการดูแลก่อนคลอด และฉีดวัคซีนครบ	1,283 คน	99.5	100	-0.5	7 คน
6. เด็กแรกเกิดถึง 5 ปี ได้กินอาหารที่เหมาะสมและเพียงพอ	11,008 คน	99.7	100	-0.3	28 คน
7. เด็กอายุ 6-15 ปี ได้กินอาหารอย่างถูกต้องครบถ้วน	24,452 คน	99.8	100	-0.2	43 คน
8. เด็กอายุ 6-12 ปี ได้รับการฉีดวัคซีนป้องกันโรคครบ	17,080 คน	99.8	100	-0.2	27 คน
3. เด็กแรกเกิดมีน้ำหนักไม่ต่ำกว่า 2,500 กรัม	1,118 คน	99.9	100	-0.1	1 คน

ตารางที่ 65 ตัวชี้วัดข้อมูล จปฐ. ปี 2545 ที่ยังไม่บรรลุเป้าหมาย (เรียงลำดับจากต่ำกว่าเป้าหมายมากไปหาน้อย)

ภาคตะวันออกเฉียงเหนือ

(จำนวน 29 ตัวชี้วัด)

ลำดับตัวชี้วัดความจำเป็นพื้นฐานที่ยังไม่บรรลุเป้าหมาย จากมากไปหาน้อย	ผ่านเกณฑ์		เป้าหมาย ปี 2549 (ร้อยละ)	ต่ำกว่า เป้าหมาย (ร้อยละ)	จำนวนที่ ต้องแก้ไข
	จำนวน	ร้อยละ			
27. คนในครัวเรือนมีรายได้เฉลี่ยไม่ต่ำกว่าคนละ 20,000 บาทต่อปี	969,932 คร.	32.4	70	-37.6	2,021,684 คร.
23. เด็กที่ไม่ได้เรียนต่อมัธยมศึกษาตอนปลาย ได้รับการฝึกอบรมด้านอาชีพ	16,145 คน	49.8	80	-30.2	16,294 คน
31. คนอายุ 6 ปีขึ้นไปทุกคนปฏิบัติกิจกรรมทางศาสนาอย่างน้อยสัปดาห์ละ 1 ครั้ง	2,594,436 คร.	86.7	100	-13.3	397,180 คร.
10. คนในครัวเรือนมีความรู้ในการใช้ยาที่ถูกต้องเหมาะสม	2,617,361 คร.	87.5	100	-12.5	374,255 คร.
16. ครัวเรือนไม่ถูกรบกวนจากมลพิษ	2,670,170 คร.	89.3	100	-10.7	321,446 คร.
17. ครัวเรือนมีการป้องกันอุบัติเหตุอย่างถูกวิธี	2,749,041 คร.	91.9	100	-8.1	242,575 คร.
25. คนในครัวเรือนได้รับรู้ข่าวสารที่เป็นประโยชน์อย่างน้อยสัปดาห์ละ 5 ครั้ง	2,757,432 คร.	92.2	100	-7.8	234,184 คร.
9. ทุกคนในครัวเรือนได้กินอาหารที่มีคุณภาพ และได้มาตรฐาน	2,482,045 คร.	83.0	90	-7.0	509,571 คร.
19. ครอบครัวมีความอบอุ่น	2,781,270 คร.	93.0	100	-7.0	210,346 คร.
15. ครัวเรือนมีการจัดบ้านเรือนเป็นระเบียบถูกสุขลักษณะ	2,650,339 คร.	88.6	95	-6.4	341,277 คร.
36. ครัวเรือนมีคนเข้าร่วมทำกิจกรรมสาธารณะของหมู่บ้าน	2,829,185 คร.	94.6	100	-5.4	162,431 คร.
12. ครัวเรือนมีความมั่นคงในที่อยู่อาศัยและบ้านมีสภาพคงทนถาวร	2,830,657 คร.	94.6	100	-5.4	160,959 คร.
33. คนพิการได้รับการดูแลเอาใจใส่จากคนในครัวเรือน	54,097 คน	95.1	100	-4.9	2,817 คน
18. ครัวเรือนมีความปลอดภัยในชีวิตและทรัพย์สิน	2,874,330 คร.	96.1	100	-3.9	117,286 คร.
13. ครัวเรือนมีน้ำสะอาดสำหรับดื่มและบริโภคเพียงพอตลอดปี	2,735,040 คร.	91.4	95	-3.6	256,576 คร.
20. เด็กอายุ 3-5 ปี ได้รับการเลี้ยงดูเตรียมความพร้อมก่อนวัยเรียน	556,826 คน	96.7	100	-3.3	18,712 คน
29. คนในครัวเรือนไม่คิดสุรา	12,517,030 คน	97.1	100	-2.9	379,000 คน
14. ครัวเรือนมีน้ำใช้เพียงพอตลอดปี	2,757,029 คร.	92.2	95	-2.8	234,587 คร.
37. คนที่มีสิทธิ์ไปใช้สิทธิ์เลือกตั้ง	8,321,653 คน	97.2	100	-2.8	238,777 คน
2. หญิงที่คลอดลูกได้รับการฝากคลอด และดูแลหลังคลอด	119,282 คน	98.6	100	-1.4	1,727 คน
32. คนสูงอายุได้รับการดูแลเอาใจใส่จากคนในครัวเรือน	1,181,894 คน	99.0	100	-1.0	12,303 คน
4. เด็กแรกเกิดถึง 1 ปี ได้รับการฉีดวัคซีนป้องกันโรคครบ	91,694 คน	99.0	100	-1.0	947 คน
21. เด็กอายุ 6-15 ปี ได้รับการศึกษาภาคบังคับ 9 ปี	2,226,576 คน	99.1	100	-0.9	20,552 คน
24. คนอายุ 15-60 ปี อ่านออกและเขียนภาษาไทยได้	8,710,112 คน	99.1	100	-0.9	76,550 คน
1. หญิงตั้งครรภ์ได้รับการดูแลก่อนคลอด และฉีดวัคซีนครบ	126,497 คน	99.2	100	-0.8	1,004 คน
6. เด็กแรกเกิดถึง 5 ปี ได้กินอาหารอย่างเหมาะสมและเพียงพอ	955,916 คน	99.4	100	-0.6	6,102 คน
3. เด็กแรกเกิดมีน้ำหนักไม่ต่ำกว่า 2,500 กรัม	92,098 คน	99.4	100	-0.6	543 คน
7. เด็กอายุ 6-15 ปี ได้กินอาหารอย่างถูกต้องครบถ้วน	2,234,075 คน	99.4	100	-0.6	12,895 คน
8. เด็กอายุ 6-12 ปี ได้รับการฉีดวัคซีนป้องกันโรคครบ	1,565,921 คน	99.5	100	-0.5	8,411 คน

ตารางที่ 66 ตัวชี้วัดข้อมูล จปฐ. ปี 2545 ที่ยังไม่บรรลุเป้าหมาย (เรียงลำดับจากต่ำกว่าเป้าหมายมากไปหาน้อย)

จังหวัดกาฬสินธุ์

(จำนวน 29 ตัวชี้วัด)

ลำดับตัวชี้วัดความจำเป็นพื้นฐานที่ยังไม่บรรลุเป้าหมาย จากมากไปหาน้อย	ผ่านเกณฑ์		เป้าหมาย ปี 2549 (ร้อยละ)	ต่ำกว่า เป้าหมาย (ร้อยละ)	จำนวนที่ ต้องแก้ไข
	จำนวน	ร้อยละ			
27. คนในครัวเรือนมีรายได้เฉลี่ยไม่ต่ำกว่าคนละ 20,000 บาทต่อปี	38,034 คร.	29.1	70	-40.9	92,784 คร.
23. เด็กที่ไม่ได้เรียนต่อมัธยมศึกษาตอนปลาย ได้รับการฝึกอบรมด้านอาชีพ	609 คน	50.5	80	-29.5	597 คน
31. คนอายุ 6 ปีขึ้นไปทุกคนปฏิบัติกิจกรรมทางศาสนาอย่างน้อยสัปดาห์ละ 1 ครั้ง	109,303 คร.	83.6	100	-16.4	21,515 คร.
10. คนในครัวเรือนมีความรู้ในการใช้ยาที่ถูกต้องเหมาะสม	110,408 คร.	84.4	100	-15.6	20,410 คร.
16. ครัวเรือนไม่ถูกรบกวนจากมลพิษ	113,479 คร.	86.7	100	-13.3	17,339 คร.
9. ทุกคนในครัวเรือนได้กินอาหารที่มีคุณภาพ และได้มาตรฐาน	100,811 คร.	77.1	90	-12.9	30,007 คร.
17. ครัวเรือนมีการป้องกันอุบัติเหตุอย่างถูกวิธี	116,260 คร.	88.9	100	-11.1	14,558 คร.
15. ครัวเรือนมีการจัดบ้านเรือนเป็นระเบียบถูกสุขลักษณะ	111,101 คร.	84.9	95	-10.1	19,717 คร.
25. คนในครัวเรือนได้รับรู้ข่าวสารที่เป็นประโยชน์อย่างน้อยสัปดาห์ละ 5 ครั้ง	118,223 คร.	90.4	100	-9.6	12,595 คร.
33. คนพิการได้รับการดูแลเอาใจใส่จากคนในครัวเรือน	2,274 คน	91.3	100	-8.7	218 คน
19. ครอบครัวมีความอบอุ่น	119,649 คร.	91.5	100	-8.5	11,169 คร.
13. ครัวเรือนมีน้ำสะอาดสำหรับดื่มและบริโภคเพียงพอตลอดปี	114,228 คร.	87.3	95	-7.7	16,590 คร.
14. ครัวเรือนมีน้ำใช้เพียงพอตลอดปี	114,977 คร.	87.9	95	-7.1	15,841 คร.
36. ครัวเรือนมีคนเข้าร่วมทำกิจกรรมสาธารณะของหมู่บ้าน	122,582 คร.	93.7	100	-6.3	8,236 คร.
12. ครัวเรือนมีความมั่นคงในที่อยู่อาศัยและบ้านมีสภาพทันทถาวร	122,749 คร.	93.8	100	-6.2	8,069 คร.
18. ครัวเรือนมีความปลอดภัยในชีวิตและทรัพย์สิน	124,136 คร.	94.9	100	-5.1	6,682 คร.
2. หมู่ที่ปลอดลูกได้รับการทำคลอด และดูแลหลังคลอด	4,335 คน	96.4	100	-3.6	164 คน
29. คนในครัวเรือนไม่ติดสุรา	547,391 คน	96.5	100	-3.5	19,814 คน
37. คนที่มีสิทธิ์ไปใช้สิทธิ์เลือกตั้ง	375,538 คน	97.4	100	-2.6	9,838 คน
20. เด็กอายุ 3-5 ปี ได้รับการเลี้ยงดูเตรียมความพร้อมก่อนวัยเรียน	21,449 คน	97.8	100	-2.2	484 คน
1. หมู่ที่ตั้งครรภ์ได้รับการดูแลก่อนคลอด และฉีดวัคซีนครบ	4,875 คน	98.6	100	-1.4	70 คน
4. เด็กแรกเกิดถึง 1 ปี ได้รับการฉีดวัคซีนป้องกันโรคครบ	3,063 คน	98.6	100	-1.4	43 คน
32. คนสูงอายุได้รับการดูแลเอาใจใส่จากคนในครัวเรือน	47,692 คน	98.7	100	-1.3	609 คน
21. เด็กอายุ 6-15 ปี ได้รับการศึกษาภาคบังคับ 9 ปี	93,591 คน	99.2	100	-0.8	731 คน
24. คนอายุ 15-60 ปี อ่านออกและเขียนภาษาไทยได้	399,347 คน	99.2	100	-0.8	3,100 คน
8. เด็กอายุ 6-12 ปี ได้รับการฉีดวัคซีนป้องกันโรคครบ	63,894 คน	99.4	100	-0.6	389 คน
7. เด็กอายุ 6-15 ปี ได้กินอาหารอย่างถูกต้องครบถ้วน	93,806 คน	99.5	100	-0.5	516 คน
6. เด็กแรกเกิดถึง 5 ปี ได้กินอาหารอย่างเหมาะสมและเพียงพอ	35,770 คน	99.5	100	-0.5	193 คน
3. เด็กแรกเกิดมีน้ำหนักไม่ต่ำกว่า 2,500 กรัม	3,094 คน	99.6	100	-0.4	12 คน

ตารางที่ 67 ตัวชี้วัดข้อมูล จปฐ. ปี 2545 ที่ยังไม่บรรลุเป้าหมาย (เรียงลำดับจากต่ำกว่าเป้าหมายมากไปหาน้อย)

จังหวัดขอนแก่น

(จำนวน 29 ตัวชี้วัด)

ลำดับตัวชี้วัดความจำเป็นพื้นฐานที่ยังไม่บรรลุเป้าหมาย จากมากไปหาน้อย	ผ่านเกณฑ์		เป้าหมาย ปี 2549 (ร้อยละ)	ต่ำกว่า เป้าหมาย (ร้อยละ)	จำนวนที่ ต้องแก้ไข
	จำนวน	ร้อยละ			
27. คนในครัวเรือนมีรายได้เฉลี่ยไม่ต่ำกว่าคนละ 20,000 บาทต่อปี	63,600 คร.	29.4	70	-40.6	152,992 คร.
23. เด็กที่ไม่ได้เรียนต่อมัธยมศึกษาตอนปลาย ได้รับการฝึกอบรมด้านอาชีพ	801 คน	49.3	80	-30.7	825 คน
10. คนในครัวเรือนมีความรู้ในการใช้ยาที่ถูกต้องเหมาะสม	182,490 คร.	84.3	100	-15.7	34,102 คร.
31. คนอายุ 6 ปีขึ้นไปทุกคนปฏิบัติกิจกรรมทางศาสนาอย่างน้อยสัปดาห์ละ 1 ครั้ง	185,870 คร.	85.8	100	-14.2	30,722 คร.
9. ทุกคนในครัวเรือนได้กินอาหารที่มีคุณภาพ และได้มาตรฐาน	168,682 คร.	77.9	90	-12.1	47,910 คร.
16. ครัวเรือนไม่ถูกรบกวนจากมลพิษ	192,477 คร.	88.9	100	-11.1	24,115 คร.
25. คนในครัวเรือนได้รับรู้ข่าวสารที่เป็นประโยชน์อย่างน้อยสัปดาห์ละ 5 ครั้ง	197,839 คร.	91.3	100	-8.7	18,753 คร.
17. ครัวเรือนมีการป้องกันอุบัติเหตุอย่างถูกวิธี	199,685 คร.	92.2	100	-7.8	16,907 คร.
19. ครอบครัวมีความอบอุ่น	199,937 คร.	92.3	100	-7.7	16,655 คร.
15. ครัวเรือนมีการจัดบ้านเรือนเป็นระเบียบถูกสุขลักษณะ	193,621 คร.	89.4	95	-5.6	22,971 คร.
12. ครัวเรือนมีความมั่นคงในที่อยู่อาศัยและบ้านมีสภาพคงทนถาวร	204,613 คร.	94.5	100	-5.5	11,979 คร.
36. ครัวเรือนมีคนเข้าร่วมทำกิจกรรมสาธารณะของหมู่บ้าน	206,058 คร.	95.1	100	-4.9	10,534 คร.
33. คนพิการได้รับการดูแลเอาใจใส่จากคนในครัวเรือน	3,652 คน	95.3	100	-4.7	180 คน
3. เด็กแรกเกิดมีน้ำหนักไม่ต่ำกว่า 2,500 กรัม	5,419 คน	95.6	100	-4.4	247 คน
18. ครัวเรือนมีความปลอดภัยในชีวิตและทรัพย์สิน	207,313 คร.	95.7	100	-4.3	9,279 คร.
20. เด็กอายุ 3-5 ปี ได้รับการเลี้ยงดูเตรียมความพร้อมก่อนวัยเรียน	35,674 คน	96.1	100	-3.9	1,435 คน
4. เด็กแรกเกิดถึง 1 ปี ได้รับการฉีดวัคซีนป้องกันโรคครบ	5,460 คน	96.4	100	-3.6	206 คน
37. คนที่มีสิทธิไปใช้สิทธิ์เลือกตั้ง	619,598 คน	97.0	100	-3.0	19,238 คน
29. คนในครัวเรือนไม่ติดสุรา	917,739 คน	97.4	100	-2.6	24,215 คน
13. ครัวเรือนมีน้ำสะอาดสำหรับดื่มและบริโภคเพียงพอตลอดปี	202,101 คร.	93.3	95	-1.7	14,491 คร.
14. ครัวเรือนมีน้ำใช้เพียงพอตลอดปี	202,354 คร.	93.4	95	-1.6	14,238 คร.
32. คนสูงอายุได้รับการดูแลเอาใจใส่จากคนในครัวเรือน	90,068 คน	99.0	100	-1.0	901 คน
1. หญิงตั้งครรภ์ได้รับการดูแลก่อนคลอด และฉีดวัคซีนครบ	7,650 คน	99.2	100	-0.8	61 คน
21. เด็กอายุ 6-15 ปี ได้รับการศึกษามากบังคับ 9 ปี	152,819 คน	99.3	100	-0.7	1,089 คน
24. คนอายุ 15-60 ปี อ่านออกและเขียนภาษาไทยได้	652,709 คน	99.4	100	-0.6	3,767 คน
8. เด็กอายุ 6-12 ปี ได้รับการฉีดวัคซีนป้องกันโรคครบ	107,212 คน	99.5	100	-0.5	506 คน
7. เด็กอายุ 6-15 ปี ได้กินอาหารอย่างถูกต้องครบถ้วน	153,249 คน	99.6	100	-0.4	657 คน
6. เด็กแรกเกิดถึง 5 ปี ได้กินอาหารที่เหมาะสมและเพียงพอ	61,347 คน	99.6	100	-0.4	238 คน
2. หญิงที่คลอดลูกได้รับการทำคลอด และดูแลหลังคลอด	7,108 คน	99.8	100	-0.2	13 คน

ตารางที่ 68 ตัวชี้วัดข้อมูล จปฐ. ปี 2545 ที่ยังไม่บรรลุเป้าหมาย (เรียงลำดับจากต่ำกว่าเป้าหมายมากไปหาน้อย)

จังหวัดชัยภูมิ

(จำนวน 28 ตัวชี้วัด)

ลำดับตัวชี้วัดความจำเป็นพื้นฐานที่ยังไม่บรรลุเป้าหมาย จากมากไปหาน้อย	ผ่านเกณฑ์		เป้าหมาย ปี 2549 (ร้อยละ)	ต่ำกว่า เป้าหมาย (ร้อยละ)	จำนวนที่ ต้องแก้ไข
	จำนวน	ร้อยละ			
23. เด็กที่ไม่ได้เรียนต่อมัธยมศึกษาตอนปลาย ได้รับการฝึกอบรมด้านอาชีพ	778 คน	40.1	80	-39.9	1,161 คน
27. คนในครัวเรือนมีรายได้เฉลี่ยไม่ต่ำกว่าคนละ 20,000 บาทต่อปี	51,741 คร.	31.1	70	-38.9	114,669 คร.
10. คนในครัวเรือนมีความรู้ในการใช้ยาที่ถูกต้องเหมาะสม	137,103 คร.	82.4	100	-17.6	29,307 คร.
31. คนอายุ 6 ปีขึ้นไปทุกคนปฏิบัติกิจกรรมทางศาสนาน้อยสัปดาห์ละ 1 ครั้ง	137,799 คร.	82.8	100	-17.2	28,611 คร.
16. ครัวเรือนไม่ถูกรบกวนจากมลพิษ	145,643 คร.	87.5	100	-12.5	20,767 คร.
9. ทุกคนในครัวเรือนได้กินอาหารที่มีคุณภาพ และได้มาตรฐาน	134,411 คร.	80.8	90	-9.2	31,999 คร.
17. ครัวเรือนมีการป้องกันอุบัติเหตุอย่างถูกวิธี	152,116 คร.	91.4	100	-8.6	14,294 คร.
25. คนในครัวเรือนได้รับรู้ข่าวสารที่เป็นประโยชน์อย่างน้อยสัปดาห์ละ 5 ครั้ง	152,632 คร.	91.7	100	-8.3	13,778 คร.
15. ครัวเรือนมีการจัดบ้านเรือนเป็นระเบียบถูกสุขลักษณะ	144,396 คร.	86.8	95	-8.2	22,014 คร.
19. ครอบครัวมีความอบอุ่น	153,276 คร.	92.1	100	-7.9	13,134 คร.
33. คนพิการได้รับการดูแลเอาใจใส่จากคนในครัวเรือน	3,173 คน	93.0	100	-7.0	238 คน
36. ครัวเรือนมีคนเข้าร่วมทำกิจกรรมสาธารณะของหมู่บ้าน	156,683 คร.	94.2	100	-5.8	9,727 คร.
12. ครัวเรือนมีความมั่นคงในที่อยู่อาศัยและบ้านมีสภาพทงทนถาวร	157,290 คร.	94.5	100	-5.5	9,120 คร.
20. เด็กอายุ 3-5 ปี ได้รับการเลี้ยงดูเตรียมความพร้อมก่อนวัยเรียน	28,301 คน	95.3	100	-4.7	1,396 คน
37. คนที่มีสิทธิ์ไปใช้สิทธิ์เลือกตั้ง	467,957 คน	96.4	100	-3.6	17,357 คน
29. คนในครัวเรือนไม่ติดสุรา	681,068 คน	96.7	100	-3.3	23,438 คน
18. ครัวเรือนมีความปลอดภัยในชีวิตและทรัพย์สิน	161,379 คร.	97.0	100	-3.0	5,031 คร.
32. คนสูงอายุได้รับการดูแลเอาใจใส่จากคนในครัวเรือน	71,545 คน	98.4	100	-1.6	1,192 คน
2. หญิงที่คลอดลูกได้รับการทำคลอด และดูแลหลังคลอด	6,255 คน	98.5	100	-1.5	94 คน
24. คนอายุ 15-60 ปี อ่านออกและเขียนภาษาไทยได้	477,642 คน	98.5	100	-1.5	7,029 คน
21. เด็กอายุ 6-15 ปี ได้รับการศึกษาภาคบังคับ 9 ปี	112,164 คน	98.7	100	-1.3	1,484 คน
4. เด็กแรกเกิดถึง 1 ปี ได้รับการฉีดวัคซีนป้องกันโรคครบ	4,513 คน	98.7	100	-1.3	58 คน
1. หญิงตั้งครรภ์ได้รับการดูแลก่อนคลอด และฉีดวัคซีนครบ	6,146 คน	98.8	100	-1.2	72 คน
8. เด็กอายุ 6-12 ปี ได้รับการฉีดวัคซีนป้องกันโรคครบ	78,351 คน	99.1	100	-0.9	744 คน
6. เด็กแรกเกิดถึง 5 ปี ได้กินอาหารที่เหมาะสมและเพียงพอ	48,913 คน	99.1	100	-0.9	442 คน
7. เด็กอายุ 6-15 ปี ได้กินอาหารอย่างถูกต้องครบถ้วน	112,655 คน	99.1	100	-0.9	993 คน
14. ครัวเรือนมีน้ำใช้เพียงพอตลอดปี	157,110 คร.	94.4	95	-0.6	9,300 คร.
3. เด็กแรกเกิดมีน้ำหนักไม่ต่ำกว่า 2,500 กรัม	4,548 คน	99.5	100	-0.5	23 คน

ตารางที่ 69 ตัวชี้วัดข้อมูล จปฐ. ปี 2545 ที่ยังไม่บรรลุเป้าหมาย (เรียงลำดับจากต่ำกว่าเป้าหมายมากไปหาน้อย)

จังหวัดนครพนม

(จำนวน 29 ตัวชี้วัด)

ลำดับตัวชี้วัดความจำเป็นพื้นฐานที่ยังไม่บรรลุเป้าหมาย จากมากไปหาน้อย	ผ่านเกณฑ์		เป้าหมาย ปี 2549 (ร้อยละ)	ต่ำกว่า เป้าหมาย (ร้อยละ)	จำนวนที่ ต้องแก้ไข
	จำนวน	ร้อยละ			
27. คนในครัวเรือนมีรายได้เฉลี่ยไม่ต่ำกว่าคนละ 20,000 บาทต่อปี	23,405 คร.	23.1	70	-46.9	78,037 คร.
23. เด็กที่ไม่ได้เรียนต่อมัธยมศึกษาตอนปลาย ได้รับการฝึกอบรมด้านอาชีพ	378 คน	50.1	80	-29.9	377 คน
31. คนอายุ 6 ปีขึ้นไปทุกคนปฏิบัติกิจกรรมทางศาสนาอย่างน้อยสัปดาห์ละ 1 ครั้ง	89,239 คร.	88.0	100	-12.0	12,203 คร.
10. คนในครัวเรือนมีความรู้ในการใช้ยาที่ถูกต้องเหมาะสม	92,496 คร.	91.2	100	-8.8	8,946 คร.
16. ครัวเรือนไม่ถูกรบกวนจากมลพิษ	92,520 คร.	91.2	100	-8.8	8,922 คร.
17. ครัวเรือนมีการป้องกันอุบัติเหตุอย่างถูกวิธี	95,214 คร.	93.9	100	-6.1	6,228 คร.
25. คนในครัวเรือนได้รับรู้ข่าวสารที่เป็นประโยชน์อย่างน้อยสัปดาห์ละ 5 ครั้ง	95,530 คร.	94.2	100	-5.8	5,912 คร.
15. ครัวเรือนมีการจัดบ้านเรือนเป็นระเบียบถูกสุขลักษณะ	90,631 คร.	89.3	95	-5.7	10,811 คร.
19. ครอบครัวมีความอบอุ่น	95,947 คร.	94.6	100	-5.4	5,495 คร.
33. คนพิการได้รับการดูแลเอาใจใส่จากคนในครัวเรือน	1,559 คน	94.8	100	-5.2	86 คน
36. ครัวเรือนมีคนเข้าร่วมทำกิจกรรมสาธารณะของหมู่บ้าน	97,301 คร.	95.9	100	-4.1	4,141 คร.
12. ครัวเรือนมีความมั่นคงในที่อยู่อาศัยและบ้านมีสภาพคงทนถาวร	97,654 คร.	96.3	100	-3.7	3,788 คร.
37. คนที่มีสิทธิ์ไปใช้สิทธิ์เลือกตั้ง	282,597 คน	97.3	100	-2.7	7,789 คน
18. ครัวเรือนมีความปลอดภัยในชีวิตและทรัพย์สิน	99,177 คร.	97.8	100	-2.2	2,265 คร.
13. ครัวเรือนมีน้ำสะอาดสำหรับดื่มและบริโภคเพียงพอตลอดปี	94,242 คร.	92.9	95	-2.1	7,200 คร.
2. หญิงที่คลอดลูกได้รับการทำคลอด และดูแลหลังคลอด	4,439 คน	98.2	100	-1.8	80 คน
14. ครัวเรือนมีน้ำใช้เพียงพอตลอดปี	95,082 คร.	93.7	95	-1.3	6,360 คร.
29. คนในครัวเรือนไม่ติดสุรา	438,097 คน	98.7	100	-1.3	5,581 คน
20. เด็กอายุ 3-5 ปี ได้รับการเลี้ยงดูเตรียมความพร้อมก่อนวัยเรียน	20,918 คน	98.9	100	-1.1	236 คน
21. เด็กอายุ 6-15 ปี ได้รับการศึกษาภาคบังคับ 9 ปี	76,015 คน	99.0	100	-1.0	770 คน
9. ทุกคนในครัวเรือนได้กินอาหารที่มีคุณภาพ และได้มาตรฐาน	90,327 คร.	89.0	90	-1.0	11,115 คร.
32. คนสูงอายุได้รับการดูแลเอาใจใส่จากคนในครัวเรือน	36,652 คน	99.1	100	-0.9	331 คน
24. คนอายุ 15-60 ปี อ่านออกและเขียนภาษาไทยได้	301,699 คน	99.3	100	-0.7	2,198 คน
1. หญิงตั้งครรภ์ได้รับการดูแลก่อนคลอด และฉีดวัคซีนครบ	4,488 คน	99.4	100	-0.6	29 คน
4. เด็กแรกเกิดถึง 1 ปี ได้รับการฉีดวัคซีนป้องกันโรคครบ	2,526 คน	99.4	100	-0.6	16 คน
6. เด็กแรกเกิดถึง 5 ปี ได้กินอาหารอย่างเหมาะสมและเพียงพอ	35,719 คน	99.5	100	-0.5	172 คน
7. เด็กอายุ 6-15 ปี ได้กินอาหารอย่างถูกต้องครบถ้วน	76,439 คน	99.5	100	-0.5	346 คน
8. เด็กอายุ 6-12 ปี ได้รับการฉีดวัคซีนป้องกันโรคครบ	53,467 คน	99.6	100	-0.4	205 คน
3. เด็กแรกเกิดมีน้ำหนักไม่ต่ำกว่า 2,500 กรัม	2,533 คน	99.6	100	-0.4	9 คน

ตารางที่ 70 ตัวชี้วัดข้อมูล จปฐ. ปี 2545 ที่ยังไม่บรรลุเป้าหมาย (เรียงลำดับจากต่ำกว่าเป้าหมายมากไปหาน้อย)

จังหวัดนครราชสีมา

(จำนวน 26 ตัวชี้วัด)

ลำดับตัวชี้วัดความจำเป็นพื้นฐานที่ยังไม่บรรลุเป้าหมาย จากมากไปหาน้อย	ผ่านเกณฑ์		เป้าหมาย ปี 2549 (ร้อยละ)	ต่ำกว่า เป้าหมาย (ร้อยละ)	จำนวนที่ ต้องแก้ไข
	จำนวน	ร้อยละ			
27. คนในครัวเรือนมีรายได้เฉลี่ยไม่ต่ำกว่าคนละ 20,000 บาทต่อปี	164,837 คร.	45.4	70	-24.6	198,538 คร.
23. เด็กที่ไม่ได้เรียนต่อมัธยมศึกษาตอนปลาย ได้รับการฝึกอบรมด้านอาชีพ	3,135 คน	59.3	80	-20.7	2,153 คน
31. คนอายุ 6 ปีขึ้นไปทุกคนปฏิบัติกิจกรรมทางศาสนาอย่างน้อยสัปดาห์ละ 1 ครั้ง	326,210 คร.	89.8	100	-10.2	37,165 คร.
10. คนในครัวเรือนมีความรู้ในการใช้ยาที่ถูกต้องเหมาะสม	336,965 คร.	92.7	100	-7.3	26,410 คร.
16. ครัวเรือนไม่ถูกรบกวนจากมลพิษ	337,797 คร.	93.0	100	-7.0	25,578 คร.
36. ครัวเรือนมีคนเข้าร่วมทำกิจกรรมสาธารณะของหมู่บ้าน	341,820 คร.	94.1	100	-5.9	21,555 คร.
25. คนในครัวเรือนได้รับรู้ข่าวสารที่เป็นประโยชน์อย่างน้อยสัปดาห์ละ 5 ครั้ง	342,838 คร.	94.3	100	-5.7	20,537 คร.
17. ครัวเรือนมีการป้องกันอุบัติเหตุอย่างถูกวิธี	345,965 คร.	95.2	100	-4.8	17,410 คร.
19. ครอบครัวมีความอบอุ่น	346,711 คร.	95.4	100	-4.6	16,664 คร.
12. ครัวเรือนมีความมั่นคงในที่อยู่อาศัยและบ้านมีสภาพทันทดถาวร	348,933 คร.	96.0	100	-4.0	14,442 คร.
33. คนพิการได้รับการดูแลเอาใจใส่จากคนในครัวเรือน	6,044 คน	96.3	100	-3.7	230 คน
29. คนในครัวเรือนไม่ติดสุรา	1,414,382 คน	96.6	100	-3.4	50,115 คน
20. เด็กอายุ 3-5 ปี ได้รับการเลี้ยงดูเตรียมความพร้อมก่อนวัยเรียน	60,864 คน	96.7	100	-3.3	2,091 คน
18. ครัวเรือนมีความปลอดภัยในชีวิตและทรัพย์สิน	351,589 คร.	96.8	100	-3.2	11,786 คร.
37. คนที่มีสิทธิ์ไปใช้สิทธิ์เลือกตั้ง	978,035 คน	98.1	100	-1.9	19,025 คน
2. หญิงที่คลอดลูกได้รับการทำคลอด และดูแลหลังคลอด	13,407 คน	98.6	100	-1.4	193 คน
4. เด็กแรกเกิดถึง 1 ปี ได้รับการฉีดวัคซีนป้องกันโรคครบ	10,877 คน	99.0	100	-1.0	111 คน
1. หญิงตั้งครรภ์ได้รับการดูแลก่อนคลอด และฉีดวัคซีนครบ	14,185 คน	99.2	100	-0.8	117 คน
21. เด็กอายุ 6-15 ปี ได้รับการศึกษาภาคบังคับ 9 ปี	241,258 คน	99.2	100	-0.8	1,953 คน
15. ครัวเรือนมีการจัดบ้านเรือนเป็นระเบียบถูกสุขลักษณะ	342,309 คร.	94.2	95	-0.8	21,066 คร.
24. คนอายุ 15-60 ปี อ่านออกและเขียนภาษาไทยได้	980,664 คน	99.2	100	-0.8	7,848 คน
6. เด็กแรกเกิดถึง 5 ปี ได้กินอาหารอย่างเหมาะสมและเพียงพอ	106,154 คน	99.3	100	-0.7	732 คน
32. คนสูงอายุได้รับการดูแลเอาใจใส่จากคนในครัวเรือน	157,763 คน	99.4	100	-0.6	1,003 คน
8. เด็กอายุ 6-12 ปี ได้รับการฉีดวัคซีนป้องกันโรคครบ	169,948 คน	99.5	100	-0.5	915 คน
7. เด็กอายุ 6-15 ปี ได้กินอาหารอย่างถูกต้องครบถ้วน	241,916 คน	99.5	100	-0.5	1,295 คน
3. เด็กแรกเกิดมีน้ำหนักไม่ต่ำกว่า 2,500 กรัม	10,952 คน	99.7	100	-0.3	36 คน

ตารางที่ 71 ตัวชี้วัดข้อมูล จปร. ปี 2545 ที่ยังไม่บรรลุเป้าหมาย (เรียงลำดับจากต่ำกว่าเป้าหมายมากไปหาน้อย)

จังหวัดบุรีรัมย์

(จำนวน 29 ตัวชี้วัด)

ลำดับตัวชี้วัดความจำเป็นพื้นฐานที่ยังไม่บรรลุเป้าหมาย จากมากไปหาน้อย	ผ่านเกณฑ์		เป้าหมาย ปี 2549 (ร้อยละ)	ต่ำกว่า เป้าหมาย (ร้อยละ)	จำนวนที่ ต้องแก้ไข
	จำนวน	ร้อยละ			
23. เด็กที่ไม่ได้เรียนต่อมัธยมศึกษาตอนปลาย ได้รับการฝึกอบรมด้านอาชีพ	1,344 คน	44.0	80	-36.0	1,712 คน
27. คนในครัวเรือนมีรายได้เฉลี่ยไม่ต่ำกว่าคนละ 20,000 บาทต่อปี	74,426 คร.	34.0	70	-36.0	144,339 คร.
31. คนอายุ 6 ปีขึ้นไปทุกคนปฏิบัติกิจกรรมทางศาสนาอย่างน้อยสัปดาห์ละ 1 ครั้ง	183,149 คร.	83.7	100	-16.3	35,616 คร.
10. คนในครัวเรือนมีความรู้ในการใช้ยาที่ถูกต้องเหมาะสม	187,581 คร.	85.7	100	-14.3	31,184 คร.
16. ครัวเรือนไม่ถูกรบกวนจากมลพิษ	192,045 คร.	87.8	100	-12.2	26,720 คร.
17. ครัวเรือนมีการป้องกันอุบัติเหตุอย่างถูกวิธี	195,080 คร.	89.2	100	-10.8	23,685 คร.
25. คนในครัวเรือนได้รับรู้ข่าวสารที่เป็นประโยชน์อย่างน้อยสัปดาห์ละ 5 ครั้ง	196,043 คร.	89.6	100	-10.4	22,722 คร.
9. ทุกคนในครัวเรือนได้กินอาหารที่มีคุณภาพ และได้มาตรฐาน	175,943 คร.	80.4	90	-9.6	42,822 คร.
15. ครัวเรือนมีการจัดบ้านเรือนเป็นระเบียบถูกสุขลักษณะ	186,895 คร.	85.4	95	-9.6	31,870 คร.
19. ครอบครัวมีความอบอุ่น	200,962 คร.	91.9	100	-8.1	17,803 คร.
12. ครัวเรือนมีความมั่นคงในที่อยู่อาศัยและบ้านมีสภาพคงทนถาวร	203,524 คร.	93.0	100	-7.0	15,241 คร.
36. ครัวเรือนมีคนเข้าร่วมทำกิจกรรมสาธารณะของหมู่บ้าน	204,013 คร.	93.3	100	-6.7	14,752 คร.
13. ครัวเรือนมีน้ำสะอาดสำหรับดื่มและบริโภคเพียงพอตลอดปี	194,278 คร.	88.8	95	-6.2	24,487 คร.
14. ครัวเรือนมีน้ำใช้เพียงพอตลอดปี	194,789 คร.	89.0	95	-6.0	23,976 คร.
33. คนพิการได้รับการดูแลเอาใจใส่จากคนในครัวเรือน	4,437 คน	94.2	100	-5.8	275 คน
20. เด็กอายุ 3-5 ปี ได้รับการเลี้ยงดูเตรียมความพร้อมก่อนวัยเรียน	43,505 คน	95.0	100	-5.0	2,300 คน
18. ครัวเรือนมีความปลอดภัยในชีวิตและทรัพย์สิน	208,782 คร.	95.4	100	-4.6	9,983 คร.
29. คนในครัวเรือนไม่ติดสุรา	931,389 คน	96.4	100	-3.6	35,236 คน
37. คนที่มีสิทธิ์ไปใช้สิทธิ์เลือกตั้ง	606,177 คน	96.5	100	-3.5	21,876 คน
2. หญิงที่คลอดลูกได้รับการทำคลอด และดูแลหลังคลอด	9,519 คน	97.6	100	-2.4	233 คน
32. คนสูงอายุได้รับการดูแลเอาใจใส่จากคนในครัวเรือน	89,903 คน	98.4	100	-1.6	1,465 คน
24. คนอายุ 15-60 ปี อ่านออกและเขียนภาษาไทยได้	642,301 คน	98.8	100	-1.2	7,994 คน
1. หญิงตั้งครรภ์ได้รับการดูแลก่อนคลอด และฉีดวัคซีนครบ	10,253 คน	98.9	100	-1.1	117 คน
21. เด็กอายุ 6-15 ปี ได้รับการศึกษาภาคบังคับ 9 ปี	168,818 คน	99.0	100	-1.0	1,761 คน
6. เด็กแรกเกิดถึง 5 ปี ได้กินอาหารอย่างเหมาะสมและเพียงพอ	75,854 คน	99.0	100	-1.0	754 คน
4. เด็กแรกเกิดถึง 1 ปี ได้รับการฉีดวัคซีนป้องกันโรคครบ	7,767 คน	99.0	100	-1.0	75 คน
7. เด็กอายุ 6-15 ปี ได้กินอาหารอย่างถูกต้องครบถ้วน	169,037 คน	99.1	100	-0.9	1,542 คน
8. เด็กอายุ 6-12 ปี ได้รับการฉีดวัคซีนป้องกันโรคครบ	120,881 คน	99.2	100	-0.8	949 คน
3. เด็กแรกเกิดมีน้ำหนักไม่ต่ำกว่า 2,500 กรัม	7,806 คน	99.5	100	-0.5	36 คน

ตารางที่ 72 ตัวชี้วัดข้อมูล จปฐ. ปี 2545 ที่ยังไม่บรรลุเป้าหมาย (เรียงลำดับจากต่ำกว่าเป้าหมายมากไปหาน้อย)

จังหวัดมุกดาหาร

(จำนวน 30 ตัวชี้วัด)

ลำดับตัวชี้วัดความจำเป็นพื้นฐานที่ยังไม่บรรลุเป้าหมาย จากมากไปหาน้อย	ผ่านเกณฑ์		เป้าหมาย ปี 2549 (ร้อยละ)	ต่ำกว่า เป้าหมาย (ร้อยละ)	จำนวนที่ ต้องแก้ไข
	จำนวน	ร้อยละ			
27. คนในครัวเรือนมีรายได้เฉลี่ยไม่ต่ำกว่าคนละ 20,000 บาทต่อปี	9,069 คร.	19.4	70	-50.6	37,741 คร.
23. เด็กที่ไม่ได้เรียนต่อมัธยมศึกษาตอนปลาย ได้รับการฝึกอบรมด้านอาชีพ	404 คน	49.8	80	-30.2	408 คน
31. คนอายุ 6 ปีขึ้นไปทุกคนปฏิบัติกิจกรรมทางศาสนาอย่างน้อยสัปดาห์ละ 1 ครั้ง	37,109 คร.	79.3	100	-20.7	9,701 คร.
10. คนในครัวเรือนมีความรู้ในการใช้ยาที่ถูกต้องเหมาะสม	37,449 คร.	80.0	100	-20.0	9,361 คร.
16. ครัวเรือนไม่ถูกรบกวนจากมลพิษ	37,571 คร.	80.3	100	-19.7	9,239 คร.
9. ทุกคนในครัวเรือนได้กินอาหารที่มีคุณภาพ และได้มาตรฐาน	34,127 คร.	72.9	90	-17.1	12,683 คร.
15. ครัวเรือนมีการจัดบ้านเรือนเป็นระเบียบถูกสุขลักษณะ	36,579 คร.	78.1	95	-16.9	10,231 คร.
17. ครัวเรือนมีการป้องกันอุบัติเหตุอย่างถูกวิธี	39,638 คร.	84.7	100	-15.3	7,172 คร.
25. คนในครัวเรือนได้รับรู้ข่าวสารที่เป็นประโยชน์อย่างน้อยสัปดาห์ละ 5 ครั้ง	40,385 คร.	86.3	100	-13.7	6,425 คร.
13. ครัวเรือนมีน้ำสะอาดสำหรับดื่มและบริโภคเพียงพอตลอดปี	38,174 คร.	81.6	95	-13.4	8,636 คร.
19. ครอบครัวมีความอบอุ่น	40,951 คร.	87.5	100	-12.5	5,859 คร.
14. ครัวเรือนมีน้ำใช้เพียงพอตลอดปี	38,962 คร.	83.2	95	-11.8	7,848 คร.
12. ครัวเรือนมีความมั่นคงในที่อยู่อาศัยและบ้านมีสภาพคงทนถาวร	41,648 คร.	89.0	100	-11.0	5,162 คร.
18. ครัวเรือนมีความปลอดภัยในชีวิตและทรัพย์สิน	42,593 คร.	91.0	100	-9.0	4,217 คร.
36. ครัวเรือนมีคนเข้าร่วมทำกิจกรรมสาธารณะของหมู่บ้าน	42,747 คร.	91.3	100	-8.7	4,063 คร.
33. คนพิการได้รับการดูแลเอาใจใส่จากคนในครัวเรือน	1,151 คน	92.7	100	-7.3	90 คน
20. เด็กอายุ 3-5 ปี ได้รับการเลี้ยงดูเตรียมความพร้อมก่อนวัยเรียน	8,693 คน	95.6	100	-4.4	400 คน
2. หญิงที่คลอดลูกได้รับการทำคลอด และดูแลหลังคลอด	1,953 คน	96.5	100	-3.5	70 คน
29. คนในครัวเรือนไม่ติดสุรา	192,692 คน	97.0	100	-3.0	5,932 คน
37. คนที่มีสิทธิ์ไปใช้สิทธิ์เลือกตั้ง	123,086 คน	97.2	100	-2.8	3,569 คน
24. คนอายุ 15-60 ปี อ่านออกและเขียนภาษาไทยได้	131,336 คน	97.2	100	-2.8	3,799 คน
32. คนสูงอายุได้รับการดูแลเอาใจใส่จากคนในครัวเรือน	17,065 คน	98.3	100	-1.7	300 คน
21. เด็กอายุ 6-15 ปี ได้รับการศึกษาภาคบังคับ 9 ปี	35,328 คน	98.5	100	-1.5	534 คน
1. หญิงตั้งครรภ์ได้รับการดูแลก่อนคลอด และฉีดวัคซีนครบ	1,990 คน	98.6	100	-1.4	29 คน
7. เด็กอายุ 6-15 ปี ได้กินอาหารอย่างถูกต้องครบถ้วน	35,377 คน	98.6	100	-1.4	485 คน
6. เด็กแรกเกิดถึง 5 ปี ได้กินอาหารที่เหมาะสมและเพียงพอ	15,114 คน	98.8	100	-1.2	186 คน
34. ครัวเรือนมีคนเป็นสมาชิกกลุ่มที่ตั้งขึ้นในหมู่บ้าน ตำบล	41,684 คร.	89.0	90	-1.0	5,126 คร.
4. เด็กแรกเกิดถึง 1 ปี ได้รับการฉีดวัคซีนป้องกันโรคครบ	1,470 คน	99.1	100	-0.9	14 คน
8. เด็กอายุ 6-12 ปี ได้รับการฉีดวัคซีนป้องกันโรคครบ	24,609 คน	99.2	100	-0.8	190 คน
3. เด็กแรกเกิดมีน้ำหนักไม่ต่ำกว่า 2,500 กรัม	1,480 คน	99.7	100	-0.3	4 คน

ตารางที่ 73 ตัวชี้วัดข้อมูล จปฐ. ปี 2545 ที่ยังไม่บรรลุเป้าหมาย (เรียงลำดับจากต่ำกว่าเป้าหมายมากไปหาน้อย)

จังหวัดมหาสารคาม

(จำนวน 29 ตัวชี้วัด)

ลำดับตัวชี้วัดความจำเป็นพื้นฐานที่ยังไม่บรรลุเป้าหมาย จากมากไปหาน้อย	ผ่านเกณฑ์		เป้าหมาย ปี 2549 (ร้อยละ)	ต่ำกว่า เป้าหมาย (ร้อยละ)	จำนวนที่ ต้องแก้ไข
	จำนวน	ร้อยละ			
27. คนในครัวเรือนมีรายได้เฉลี่ยไม่ต่ำกว่าคนละ 20,000 บาทต่อปี	39,212 คร.	25.9	70	-44.1	111,984 คร.
23. เด็กที่ไม่ได้เรียนต่อมัธยมศึกษาตอนปลาย ได้รับการฝึกอบรมด้านอาชีพ	454 คน	45.4	80	-34.6	545 คน
9. ทุกคนในครัวเรือนได้กินอาหารที่มีคุณภาพ และได้มาตรฐาน	113,651 คร.	75.2	90	-14.8	37,545 คร.
10. คนในครัวเรือนมีความรู้ในการใช้ยาที่ถูกต้องเหมาะสม	129,391 คร.	85.6	100	-14.4	21,805 คร.
31. คนอายุ 6 ปีขึ้นไปทุกคนปฏิบัติกิจกรรมทางศาสนาอย่างน้อยสัปดาห์ละ 1 ครั้ง	132,320 คร.	87.5	100	-12.5	18,876 คร.
16. ครัวเรือนไม่ถูกรบกวนจากมลพิษ	136,521 คร.	90.3	100	-9.7	14,675 คร.
15. ครัวเรือนมีการจัดบ้านเรือนเป็นระเบียบถูกสุขลักษณะ	132,535 คร.	87.7	95	-7.3	18,661 คร.
25. คนในครัวเรือนได้รับรู้ข่าวสารที่เป็นประโยชน์อย่างน้อยสัปดาห์ละ 5 ครั้ง	142,150 คร.	94.0	100	-6.0	9,046 คร.
17. ครัวเรือนมีการป้องกันอุบัติเหตุอย่างถูกวิธี	142,246 คร.	94.1	100	-5.9	8,950 คร.
19. ครอบครัวมีความอบอุ่น	143,211 คร.	94.7	100	-5.3	7,985 คร.
33. คนพิการได้รับการดูแลเอาใจใส่จากคนในครัวเรือน	2,611 คน	94.9	100	-5.1	141 คน
20. เด็กอายุ 3-5 ปี ได้รับการเลี้ยงดูเตรียมความพร้อมก่อนวัยเรียน	26,410 คน	96.0	100	-4.0	1,099 คน
13. ครัวเรือนมีน้ำสะอาดสำหรับดื่มและบริโภคเพียงพอตลอดปี	138,682 คร.	91.7	95	-3.3	12,514 คร.
37. คนที่มีสิทธิ์ไปใช้สิทธิ์เลือกตั้ง	430,714 คน	96.8	100	-3.2	14,307 คน
12. ครัวเรือนมีความมั่นคงในที่อยู่อาศัยและบ้านมีสภาพคงทนถาวร	146,490 คร.	96.9	100	-3.1	4,706 คร.
36. ครัวเรือนมีคนเข้าร่วมทำกิจกรรมสาธารณะของหมู่บ้าน	147,077 คร.	97.3	100	-2.7	4,119 คร.
14. ครัวเรือนมีน้ำใช้เพียงพอตลอดปี	140,601 คร.	93.0	95	-2.0	10,595 คร.
18. ครัวเรือนมีความปลอดภัยในชีวิตและทรัพย์สิน	148,411 คร.	98.2	100	-1.8	2,785 คร.
29. คนในครัวเรือนไม่ติดสุรา	630,236 คน	98.2	100	-1.8	11,471 คน
2. หญิงที่คลอดลูกได้รับการทำคลอด และดูแลหลังคลอด	5,796 คน	98.3	100	-1.7	99 คน
4. เด็กแรกเกิดถึง 1 ปี ได้รับการฉีดวัคซีนป้องกันโรคครบ	4,202 คน	98.9	100	-1.1	47 คน
32. คนสูงอายุได้รับการดูแลเอาใจใส่จากคนในครัวเรือน	56,133 คน	99.0	100	-1.0	559 คน
1. หญิงตั้งครรภ์ได้รับการดูแลก่อนคลอด และฉีดวัคซีนครบ	6,098 คน	99.2	100	-0.8	50 คน
21. เด็กอายุ 6-15 ปี ได้รับการศึกษาภาคบังคับ 9 ปี	107,337 คน	99.3	100	-0.7	762 คน
8. เด็กอายุ 6-12 ปี ได้รับการฉีดวัคซีนป้องกันโรคครบ	76,276 คน	99.3	100	-0.7	514 คน
6. เด็กแรกเกิดถึง 5 ปี ได้กินอาหารอย่างเหมาะสมและเพียงพอ	44,808 คน	99.4	100	-0.6	284 คน
7. เด็กอายุ 6-15 ปี ได้กินอาหารอย่างถูกต้องครบถ้วน	107,525 คน	99.5	100	-0.5	574 คน
24. คนอายุ 15-60 ปี อ่านออกและเขียนภาษาไทยได้	443,459 คน	99.5	100	-0.5	2,166 คน
3. เด็กแรกเกิดมีน้ำหนักไม่ต่ำกว่า 2,500 กรัม	4,234 คน	99.6	100	-0.4	15 คน

ตารางที่ 74 ตัวชี้วัดข้อมูล จปฐ. ปี 2545 ที่ยังไม่บรรลุเป้าหมาย (เรียงลำดับจากต่ำกว่าเป้าหมายมากไปหาน้อย)

จังหวัดยโสธร

(จำนวน 28 ตัวชี้วัด)

ลำดับตัวชี้วัดความจำเป็นพื้นฐานที่ยังไม่บรรลุเป้าหมาย จากมากไปหาน้อย	ผ่านเกณฑ์		เป้าหมาย ปี 2549 (ร้อยละ)	ต่ำกว่า เป้าหมาย (ร้อยละ)	จำนวนที่ ต้องแก้ไข
	จำนวน	ร้อยละ			
27. คนในครัวเรือนมีรายได้เฉลี่ยไม่ต่ำกว่าคนละ 20,000 บาทต่อปี	19,606 คร.	25.4	70	-44.6	57,544 คร.
23. เด็กที่ไม่ได้เรียนต่อมัธยมศึกษาตอนปลาย ได้รับการฝึกอบรมด้านอาชีพ	252 คน	56.9	80	-23.1	191 คน
10. คนในครัวเรือนมีความรู้ในการใช้ยาที่ถูกต้องเหมาะสม	69,971 คร.	90.7	100	-9.3	7,179 คร.
31. คนอายุ 6 ปีขึ้นไปทุกคนปฏิบัติกิจกรรมทางศาสนาอย่างน้อยสัปดาห์ละ 1 ครั้ง	70,505 คร.	91.4	100	-8.6	6,645 คร.
16. ครัวเรือนไม่ถูกรบกวนจากมลพิษ	72,165 คร.	93.5	100	-6.5	4,985 คร.
25. คนในครัวเรือนได้รับรู้ข่าวสารที่เป็นประโยชน์อย่างน้อยสัปดาห์ละ 5 ครั้ง	72,705 คร.	94.2	100	-5.8	4,445 คร.
17. ครัวเรือนมีการป้องกันอุบัติเหตุอย่างถูกวิธี	73,129 คร.	94.8	100	-5.2	4,021 คร.
19. ครอบครัวมีความอบอุ่น	73,325 คร.	95.0	100	-5.0	3,825 คร.
36. ครัวเรือนมีคนเข้าร่วมทำกิจกรรมสาธารณะของหมู่บ้าน	74,333 คร.	96.3	100	-3.7	2,817 คร.
9. ทุกคนในครัวเรือนได้กินอาหารที่มีคุณภาพ และได้มาตรฐาน	66,760 คร.	86.5	90	-3.5	10,390 คร.
33. คนพิการได้รับการดูแลเอาใจใส่จากคนในครัวเรือน	1,308 คน	96.6	100	-3.4	46 คน
12. ครัวเรือนมีความมั่นคงในที่อยู่อาศัยและบ้านมีสภาพคงทนถาวร	74,582 คร.	96.7	100	-3.3	2,568 คร.
15. ครัวเรือนมีการจัดบ้านเรือนเป็นระเบียบถูกสุขลักษณะ	71,270 คร.	92.4	95	-2.6	5,880 คร.
18. ครัวเรือนมีความปลอดภัยในชีวิตและทรัพย์สิน	75,276 คร.	97.6	100	-2.4	1,874 คร.
37. คนที่มีสิทธิ์ไปใช้สิทธิ์เลือกตั้ง	211,334 คน	97.6	100	-2.4	5,176 คน
29. คนในครัวเรือนไม่ติดสุรา	316,794 คน	98.3	100	-1.7	5,638 คน
20. เด็กอายุ 3-5 ปี ได้รับการบริการเลี้ยงดูเตรียมความพร้อมก่อนเข้าวัยเรียน	13,278 คน	98.5	100	-1.5	202 คน
2. หญิงที่คลอดลูกได้รับการทำคลอด และดูแลหลังคลอด	2,392 คน	98.6	100	-1.4	33 คน
1. หญิงตั้งครรภ์ได้รับการดูแลก่อนคลอด และฉีดวัคซีนครบ	2,542 คน	98.9	100	-1.1	28 คน
32. คนสูงอายุได้รับการดูแลเอาใจใส่จากคนในครัวเรือน	33,629 คน	99.3	100	-0.7	221 คน
21. เด็กอายุ 6-15 ปี ได้รับการศึกษาภาคบังคับ 9 ปี	54,479 คน	99.4	100	-0.6	349 คน
13. ครัวเรือนมีน้ำสะอาดสำหรับดื่มและบริโภคเพียงพอตลอดปี	72,977 คร.	94.6	95	-0.4	4,173 คร.
6. เด็กแรกเกิดถึง 5 ปี ได้กินอาหารอย่างเหมาะสมและเพียงพอ	22,058 คน	99.6	100	-0.4	79 คน
4. เด็กแรกเกิดถึง 1 ปี ได้รับการฉีดวัคซีนป้องกันโรคครบ	1,918 คน	99.7	100	-0.3	6 คน
8. เด็กอายุ 6-12 ปี ได้รับการฉีดวัคซีนป้องกันโรคครบ	38,290 คน	99.7	100	-0.3	116 คน
24. คนอายุ 15-60 ปี อ่านออกและเขียนภาษาไทยได้	218,960 คน	99.7	100	-0.3	651 คน
7. เด็กอายุ 6-15 ปี ได้กินอาหารอย่างถูกต้องครบถ้วน	54,685 คน	99.7	100	-0.3	143 คน
3. เด็กแรกเกิดมีน้ำหนักไม่ต่ำกว่า 2,500 กรัม	1,919 คน	99.7	100	-0.3	5 คน

ตารางที่ 75 ตัวชี้วัดข้อมูล จปฐ. ปี 2545 ที่ยังไม่บรรลุเป้าหมาย (เรียงลำดับจากต่ำกว่าเป้าหมายมากไปหาน้อย)

จังหวัดร้อยเอ็ด

(จำนวน 29 ตัวชี้วัด)

ลำดับตัวชี้วัดความจำเป็นพื้นฐานที่ยังไม่บรรลุเป้าหมาย จากมากไปหาน้อย	ผ่านเกณฑ์		เป้าหมาย ปี 2549 (ร้อยละ)	ต่ำกว่า เป้าหมาย (ร้อยละ)	จำนวนที่ ต้องแก้ไข
	จำนวน	ร้อยละ			
27. คนในครัวเรือนมีรายได้เฉลี่ยไม่ต่ำกว่าคนละ 20,000 บาทต่อปี	71,776 คร.	34.2	70	-35.8	137,857 คร.
23. เด็กที่ไม่ได้เรียนต่อมัธยมศึกษาตอนปลาย ได้รับการฝึกอบรมด้านอาชีพ	734 คน	51.9	80	-28.1	681 คน
10. คนในครัวเรือนมีความรู้ในการใช้ยาที่ถูกต้องเหมาะสม	185,262 คร.	88.4	100	-11.6	24,371 คร.
31. คนอายุ 6 ปีขึ้นไปทุกคนปฏิบัติกิจกรรมทางศาสนาอย่างน้อยสัปดาห์ละ 1 ครั้ง	187,120 คร.	89.3	100	-10.7	22,513 คร.
9. ทุกคนในครัวเรือนได้กินอาหารที่มีคุณภาพ และได้มาตรฐาน	168,427 คร.	80.3	90	-9.7	41,206 คร.
16. ครัวเรือนไม่ถูกรบกวนจากมลพิษ	189,890 คร.	90.6	100	-9.4	19,743 คร.
17. ครัวเรือนมีการป้องกันอุบัติเหตุอย่างถูกต้องวิธี	193,587 คร.	92.3	100	-7.7	16,046 คร.
25. คนในครัวเรือนได้รับรู้ข่าวสารที่เป็นประโยชน์อย่างน้อยสัปดาห์ละ 5 ครั้ง	194,131 คร.	92.6	100	-7.4	15,502 คร.
19. ครอบครัวมีความอบอุ่น	194,680 คร.	92.9	100	-7.1	14,953 คร.
15. ครัวเรือนมีการจัดบ้านเรือนเป็นระเบียบถูกสุขลักษณะ	187,130 คร.	89.3	95	-5.7	22,503 คร.
36. ครัวเรือนมีคนเข้าร่วมทำกิจกรรมสาธารณะของหมู่บ้าน	198,183 คร.	94.5	100	-5.5	11,450 คร.
12. ครัวเรือนมีความมั่นคงในที่อยู่อาศัยและบ้านมีสภาพกทนถาวร	199,277 คร.	95.1	100	-4.9	10,356 คร.
33. คนพิการได้รับการดูแลเอาใจใส่จากคนในครัวเรือน	3,358 คน	95.4	100	-4.6	163 คน
18. ครัวเรือนมีความปลอดภัยในชีวิตและทรัพย์สิน	200,683 คร.	95.7	100	-4.3	8,950 คร.
13. ครัวเรือนมีน้ำสะอาดสำหรับดื่มและบริโภคเพียงพอตลอดปี	190,221 คร.	90.7	95	-4.3	19,412 คร.
14. ครัวเรือนมีน้ำใช้เพียงพอตลอดปี	192,270 คร.	91.7	95	-3.3	17,363 คร.
37. คนที่มีสิทธิ์ไปใช้สิทธิ์เลือกตั้ง	575,251 คน	97.1	100	-2.9	16,880 คน
29. คนในครัวเรือนไม่ติดสุรา	865,088 คน	97.3	100	-2.7	23,779 คน
20. เด็กอายุ 3-5 ปี ได้รับการเลี้ยงดูเตรียมความพร้อมก่อนวัยเรียน	37,864 คน	97.7	100	-2.3	875 คน
2. หญิงที่คลอดลูกได้รับการหาคคลอด และดูแลหลังคลอด	7,515 คน	98.5	100	-1.5	111 คน
21. เด็กอายุ 6-15 ปี ได้รับการศึกษาภาคบังคับ 9 ปี	150,376 คน	99.2	100	-0.8	1,143 คน
4. เด็กแรกเกิดถึง 1 ปี ได้รับการฉีดวัคซีนป้องกันโรคครบ	5,528 คน	99.3	100	-0.7	38 คน
32. คนสูงอายุได้รับการดูแลเอาใจใส่จากคนในครัวเรือน	80,159 คน	99.4	100	-0.6	518 คน
6. เด็กแรกเกิดถึง 5 ปี ได้กินอาหารอย่างเหมาะสมและเพียงพอ	63,047 คน	99.6	100	-0.4	275 คน
24. คนอายุ 15-60 ปี อ่านออกและเขียนภาษาไทยได้	609,376 คน	99.6	100	-0.4	2,512 คน
7. เด็กอายุ 6-15 ปี ได้กินอาหารอย่างถูกต้องครบถ้วน	150,873 คน	99.6	100	-0.4	618 คน
1. หญิงตั้งครรภ์ได้รับการดูแลก่อนคลอด และฉีดวัคซีนครบ	7,559 คน	99.6	100	-0.4	28 คน
8. เด็กอายุ 6-12 ปี ได้รับการฉีดวัคซีนป้องกันโรคครบ	106,981 คน	99.7	100	-0.3	336 คน
3. เด็กแรกเกิดมีน้ำหนักไม่ต่ำกว่า 2,500 กรัม	5,551 คน	99.7	100	-0.3	15 คน

ตารางที่ 76 ตัวชี้วัดข้อมูล จปฐ. ปี 2545 ที่ยังไม่บรรลุเป้าหมาย (เรียงลำดับจากต่ำกว่าเป้าหมายมากไปหาน้อย)

จังหวัดเลย

(จำนวน 30 ตัวชี้วัด)

ลำดับตัวชี้วัดความจำเป็นพื้นฐานที่ยังไม่บรรลุเป้าหมาย จากมากไปหาน้อย	ผ่านเกณฑ์		เป้าหมาย ปี 2549 (ร้อยละ)	ต่ำกว่า เป้าหมาย (ร้อยละ)	จำนวนที่ ต้องแก้ไข
	จำนวน	ร้อยละ			
27. คนในครัวเรือนมีรายได้เฉลี่ยไม่ต่ำกว่าคนละ 20,000 บาทต่อปี	22,378 คร.	24.8	70	-45.2	67,977 คร.
23. เด็กที่ไม่ได้เรียนต่อมัธยมศึกษาตอนปลาย ได้รับการฝึกอบรมด้านอาชีพ	360 คน	49.0	80	-31.0	375 คน
31. คนอายุ 6 ปีขึ้นไปทุกคนปฏิบัติกิจกรรมทางศาสนาอย่างน้อยสัปดาห์ละ 1 ครั้ง	73,150 คร.	81.0	100	-19.0	17,205 คร.
16. ครัวเรือนไม่ถูกรบกวนจากมลพิษ	77,601 คร.	85.9	100	-14.1	12,754 คร.
10. คนในครัวเรือนมีความรู้ในการใช้ยาที่ถูกต้องเหมาะสม	77,986 คร.	86.3	100	-13.7	12,369 คร.
9. ทุกคนในครัวเรือนได้กินอาหารที่มีคุณภาพ และได้มาตรฐาน	71,032 คร.	78.6	90	-11.4	19,323 คร.
25. คนในครัวเรือนได้รับรู้ข่าวสารที่เป็นประโยชน์อย่างน้อยสัปดาห์ละ 5 ครั้ง	80,451 คร.	89.0	100	-11.0	9,904 คร.
17. ครัวเรือนมีการป้องกันอุบัติเหตุอย่างถูกวิธี	81,171 คร.	89.8	100	-10.2	9,184 คร.
19. ครอบครัวมีความอบอุ่น	82,433 คร.	91.2	100	-8.8	7,922 คร.
36. ครัวเรือนมีคนเข้าร่วมทำกิจกรรมสาธารณะของหมู่บ้าน	82,445 คร.	91.2	100	-8.8	7,910 คร.
15. ครัวเรือนมีการจัดบ้านเรือนเป็นระเบียบถูกสุขลักษณะ	78,155 คร.	86.5	95	-8.5	12,200 คร.
12. ครัวเรือนมีความมั่นคงในที่อยู่อาศัยและบ้านมีสภาพคงทนถาวร	83,783 คร.	92.7	100	-7.3	6,572 คร.
29. คนในครัวเรือนไม่ติดสุรา	361,236 คน	94.1	100	-5.9	22,552 คน
14. ครัวเรือนมีน้ำใช้เพียงพอตลอดปี	80,808 คร.	89.4	95	-5.6	9,547 คร.
18. ครัวเรือนมีความปลอดภัยในชีวิตและทรัพย์สิน	85,378 คร.	94.5	100	-5.5	4,977 คร.
13. ครัวเรือนมีน้ำสะอาดสำหรับดื่มและบริโภคเพียงพอตลอดปี	81,178 คร.	89.8	95	-5.2	9,177 คร.
33. คนพิการได้รับการดูแลเอาใจใส่จากคนในครัวเรือน	1,765 คน	95.0	100	-5.0	93 คน
20. เด็กอายุ 3-5 ปี ได้รับการเลี้ยงดูเตรียมความพร้อมก่อนวัยเรียน	15,454 คน	96.7	100	-3.3	526 คน
2. หญิงที่คลอดลูกได้รับการทำคลอด และดูแลหลังคลอด	3,446 คน	96.8	100	-3.2	114 คน
24. คนอายุ 15-60 ปี อ่านออกและเขียนภาษาไทยได้	260,641 คน	98.3	100	-1.7	4,475 คน
37. คนที่มีสิทธิ์ไปใช้สิทธิ์เลือกตั้ง	246,814 คน	98.3	100	-1.7	4,199 คน
4. เด็กแรกเกิดถึง 1 ปี ได้รับการฉีดวัคซีนป้องกันโรคครบ	2,789 คน	98.6	100	-1.4	40 คน
21. เด็กอายุ 6-15 ปี ได้รับการศึกษาภาคบังคับ 9 ปี	62,716 คน	98.7	100	-1.3	822 คน
34. ครัวเรือนมีคนเป็นสมาชิกกลุ่มที่ตั้งขึ้นในหมู่บ้าน ตำบล	80,359 คร.	88.9	90	-1.1	9,996 คร.
1. หญิงตั้งครรภ์ได้รับการดูแลก่อนคลอด และฉีดวัคซีนครบ	3,789 คน	99.0	100	-1.0	40 คน
32. คนสูงอายุได้รับการดูแลเอาใจใส่จากคนในครัวเรือน	36,189 คน	99.0	100	-1.0	377 คน
6. เด็กแรกเกิดถึง 5 ปี ได้กินอาหารที่เหมาะสมและเพียงพอ	26,926 คน	99.3	100	-0.7	177 คน
3. เด็กแรกเกิดมีน้ำหนักไม่ต่ำกว่า 2,500 กรัม	2,811 คน	99.4	100	-0.6	18 คน
8. เด็กอายุ 6-12 ปี ได้รับการฉีดวัคซีนป้องกันโรคครบ	44,069 คน	99.4	100	-0.6	271 คน
7. เด็กอายุ 6-15 ปี ได้กินอาหารอย่างถูกต้องครบถ้วน	63,153 คน	99.4	100	-0.6	385 คน

ตารางที่ 77 ตัวชี้วัดข้อมูล จปฐ. ปี 2545 ที่ยังไม่บรรลุเป้าหมาย (เรียงลำดับจากต่ำกว่าเป้าหมายมากไปหาน้อย)

จังหวัดศรีสะเกษ

(จำนวน 28 ตัวชี้วัด)

ลำดับตัวชี้วัดความจำเป็นพื้นฐานที่ยังไม่บรรลุเป้าหมาย จากมากไปหาน้อย	ผ่านเกณฑ์		เป้าหมาย ปี 2549 (ร้อยละ)	ต่ำกว่า เป้าหมาย (ร้อยละ)	จำนวนที่ ต้องแก้ไข
	จำนวน	ร้อยละ			
23. เด็กที่ไม่ได้เรียนต่อมัธยมศึกษาตอนปลาย ได้รับการฝึกอบรมด้านอาชีพ	1,072 คน	48.5	80	-31.5	1,140 คน
27. คนในครัวเรือนมีรายได้เฉลี่ยไม่ต่ำกว่าคนละ 20,000 บาทต่อปี	97,062 คร.	47.7	70	-22.3	106,414 คร.
31. คนอายุ 6 ปีขึ้นไปทุกคนปฏิบัติกิจกรรมทางศาสนาอย่างน้อยสัปดาห์ละ 1 ครั้ง	179,636 คร.	88.3	100	-11.7	23,840 คร.
10. คนในครัวเรือนมีความรู้ในการใช้ยาที่ถูกต้องเหมาะสม	179,648 คร.	88.3	100	-11.7	23,828 คร.
16. ครัวเรือนไม่ถูกรบกวนจากมลพิษ	183,673 คร.	90.3	100	-9.7	19,803 คร.
25. คนในครัวเรือนได้รับรู้ข่าวสารที่เป็นประโยชน์อย่างน้อยสัปดาห์ละ 5 ครั้ง	185,169 คร.	91.0	100	-9.0	18,307 คร.
17. ครัวเรือนมีการป้องกันอุบัติเหตุอย่างถูกวิธี	186,300 คร.	91.6	100	-8.4	17,176 คร.
19. ครอบครัวมีความอบอุ่น	189,519 คร.	93.1	100	-6.9	13,957 คร.
15. ครัวเรือนมีการจัดบ้านเรือนเป็นระเบียบถูกสุขลักษณะ	179,969 คร.	88.4	95	-6.6	23,507 คร.
12. ครัวเรือนมีความมั่นคงในที่อยู่อาศัยและบ้านมีสภาพทนถาวร	192,687 คร.	94.7	100	-5.3	10,789 คร.
13. ครัวเรือนมีน้ำสะอาดสำหรับดื่มและบริโภคเพียงพอตลอดปี	183,674 คร.	90.3	95	-4.7	19,802 คร.
36. ครัวเรือนมีคนเข้าร่วมทำกิจกรรมสาธารณะของหมู่บ้าน	194,141 คร.	95.4	100	-4.6	9,335 คร.
33. คนพิการได้รับการดูแลเอาใจใส่จากคนในครัวเรือน	3,810 คน	95.8	100	-4.2	169 คน
18. ครัวเรือนมีความปลอดภัยในชีวิตและทรัพย์สิน	194,888 คร.	95.8	100	-4.2	8,588 คร.
29. คนในครัวเรือนไม่ติดสุรา	892,228 คน	96.1	100	-3.9	35,821 คน
37. คนที่มีสิทธิไปใช้สิทธิ์เลือกตั้ง	585,814 คน	96.6	100	-3.4	20,328 คน
20. เด็กอายุ 3-5 ปี ได้รับการบริการเลี้ยงดูเตรียมความพร้อมก่อนวัยเรียน	41,337 คน	96.9	100	-3.1	1,314 คน
14. ครัวเรือนมีน้ำใช้เพียงพอตลอดปี	187,048 คร.	91.9	95	-3.1	16,428 คร.
9. ทุกคนในครัวเรือนได้กินอาหารที่มีคุณภาพ และได้มาตรฐาน	178,545 คร.	87.7	90	-2.3	24,931 คร.
24. คนอายุ 15-60 ปี อ่านออกและเขียนภาษาไทยได้	613,912 คน	98.5	100	-1.5	9,383 คน
32. คนสูงอายุได้รับการดูแลเอาใจใส่จากคนในครัวเรือน	84,704 คน	98.9	100	-1.1	985 คน
21. เด็กอายุ 6-15 ปี ได้รับการศึกษาภาคบังคับ 9 ปี	170,921 คน	99.1	100	-0.9	1,471 คน
1. หญิงตั้งครรภ์ได้รับการดูแลก่อนคลอด และฉีดวัคซีนครบ	9,455 คน	99.3	100	-0.7	66 คน
6. เด็กแรกเกิดถึง 5 ปี ได้กินอาหารที่เหมาะสมและเพียงพอ	70,507 คน	99.4	100	-0.6	404 คน
4. เด็กแรกเกิดถึง 1 ปี ได้รับการฉีดวัคซีนป้องกันโรคครบ	6,568 คน	99.5	100	-0.5	35 คน
7. เด็กอายุ 6-15 ปี ได้กินอาหารอย่างถูกต้องครบถ้วน	171,585 คน	99.5	100	-0.5	807 คน
8. เด็กอายุ 6-12 ปี ได้รับการฉีดวัคซีนป้องกันโรคครบ	112,637 คน	99.5	100	-0.5	527 คน
3. เด็กแรกเกิดมีน้ำหนักไม่ต่ำกว่า 2,500 กรัม	6,583 คน	99.7	100	-0.3	20 คน

ตารางที่ 78 ตัวชี้วัดข้อมูล จปฐ. ปี 2545 ที่ยังไม่บรรลุเป้าหมาย (เรียงลำดับจากต่ำกว่าเป้าหมายมากไปหาน้อย)

จังหวัดสกลนคร

(จำนวน 29 ตัวชี้วัด)

ลำดับตัวชี้วัดความจำเป็นพื้นฐานที่ยังไม่บรรลุเป้าหมาย จากมากไปหาน้อย	ผ่านเกณฑ์		เป้าหมาย ปี 2549 (ร้อยละ)	ต่ำกว่า เป้าหมาย (ร้อยละ)	จำนวนที่ ต้องแก้ไข
	จำนวน	ร้อยละ			
27. คนในครัวเรือนมีรายได้เฉลี่ยไม่ต่ำกว่าคนละ 20,000 บาทต่อปี	39,797 คน.	25.6	70	-44.4	115,384 คน.
23. เด็กที่ไม่ได้เรียนต่อมัธยมศึกษาตอนปลาย ได้รับการฝึกอบรมด้านอาชีพ	734 คน	51.1	80	-28.9	703 คน
31. คนอายุ 6 ปีขึ้นไปทุกคนปฏิบัติกิจกรรมทางศาสนาอย่างน้อยสัปดาห์ละ 1 ครั้ง	129,894 คน.	83.7	100	-16.3	25,287 คน.
10. คนในครัวเรือนมีความรู้ในการใช้ยาที่ถูกต้องเหมาะสม	131,013 คน.	84.4	100	-15.6	24,168 คน.
16. ครัวเรือนไม่ถูกรบกวนจากมลพิษ	135,074 คน.	87.0	100	-13.0	20,107 คน.
9. ทุกคนในครัวเรือนได้กินอาหารที่มีคุณภาพ และได้มาตรฐาน	122,423 คน.	78.9	90	-11.1	32,758 คน.
17. ครัวเรือนมีการป้องกันอุบัติเหตุอย่างถูกวิธี	140,844 คน.	90.8	100	-9.2	14,337 คน.
25. คนในครัวเรือนได้รับรู้ข่าวสารที่เป็นประโยชน์อย่างน้อยสัปดาห์ละ 5 ครั้ง	141,656 คน.	91.3	100	-8.7	13,525 คน.
15. ครัวเรือนมีการจัดบ้านเรือนเป็นระเบียบถูกสุขลักษณะ	133,933 คน.	86.3	95	-8.7	21,248 คน.
19. ครอบครัวมีความอบอุ่น	142,880 คน.	92.1	100	-7.9	12,301 คน.
36. ครัวเรือนมีคนเข้าร่วมทำกิจกรรมสาธารณะของหมู่บ้าน	145,242 คน.	93.6	100	-6.4	9,939 คน.
12. ครัวเรือนมีความมั่นคงในที่อยู่อาศัยและบ้านมีสภาพทันทดวาร	145,712 คน.	93.9	100	-6.1	9,469 คน.
13. ครัวเรือนมีน้ำสะอาดสำหรับดื่มและบริโภคเพียงพอตลอดปี	139,855 คน.	90.1	95	-4.9	15,326 คน.
18. ครัวเรือนมีความปลอดภัยในชีวิตและทรัพย์สิน	147,925 คน.	95.3	100	-4.7	7,256 คน.
33. คนพิการได้รับการดูแลเอาใจใส่จากคนในครัวเรือน	2,261 คน	96.0	100	-4.0	93 คน
14. ครัวเรือนมีน้ำใช้เพียงพอตลอดปี	142,230 คน.	91.7	95	-3.3	12,951 คน.
29. คนในครัวเรือนไม่ติดสุรา	636,952 คน	97.4	100	-2.6	16,914 คน
20. เด็กอายุ 3-5 ปี ได้รับการเลี้ยงดูเตรียมความพร้อมก่อนวัยเรียน	28,967 คน	97.9	100	-2.1	636 คน
37. คนที่มีสิทธิ์ไปใช้สิทธิ์เลือกตั้ง	422,385 คน	98.0	100	-2.0	8,504 คน
2. หญิงที่คลอดลูกได้รับการทำคลอด และดูแลหลังคลอด	5,835 คน	98.4	100	-1.6	94 คน
21. เด็กอายุ 6-15 ปี ได้รับการศึกษาภาคบังคับ 9 ปี	113,537 คน	99.1	100	-0.9	1,006 คน
1. หญิงตั้งครรภ์ได้รับการดูแลก่อนคลอด และฉีดวัคซีนครบ	6,129 คน	99.2	100	-0.8	52 คน
4. เด็กแรกเกิดถึง 1 ปี ได้รับการฉีดวัคซีนป้องกันโรคครบ	4,971 คน	99.2	100	-0.8	39 คน
32. คนสูงอายุได้รับการดูแลเอาใจใส่จากคนในครัวเรือน	49,026 คน	99.3	100	-0.7	358 คน
6. เด็กแรกเกิดถึง 5 ปี ได้กินอาหารอย่างเหมาะสมและเพียงพอ	50,090 คน	99.5	100	-0.5	260 คน
7. เด็กอายุ 6-15 ปี ได้กินอาหารอย่างถูกต้องครบถ้วน	113,854 คน	99.5	100	-0.5	561 คน
8. เด็กอายุ 6-12 ปี ได้รับการฉีดวัคซีนป้องกันโรคครบ	80,789 คน	99.5	100	-0.5	373 คน
24. คนอายุ 15-60 ปี อ่านออกและเขียนภาษาไทยได้	451,300 คน	99.6	100	-0.4	1,957 คน
3. เด็กแรกเกิดมีน้ำหนักไม่ต่ำกว่า 2,500 กรัม	4,998 คน	99.8	100	-0.2	12 คน

ตารางที่ 79 ตัวชี้วัดข้อมูล จปฐ. ปี 2545 ที่ยังไม่บรรลุเป้าหมาย (เรียงลำดับจากต่ำกว่าเป้าหมายมากไปหาน้อย)

จังหวัดสุรินทร์

(จำนวน 28 ตัวชี้วัด)

ลำดับตัวชี้วัดความจำเป็นพื้นฐานที่ยังไม่บรรลุเป้าหมาย จากมากไปหาน้อย	ผ่านเกณฑ์		เป้าหมาย ปี 2549 (ร้อยละ)	ต่ำกว่า เป้าหมาย (ร้อยละ)	จำนวนที่ ต้องแก้ไข
	จำนวน	ร้อยละ			
27. คนในครัวเรือนมีรายได้เฉลี่ยไม่ต่ำกว่าคนละ 20,000 บาทต่อปี	71,344 คร.	34.8	70	-35.2	133,710 คร.
23. เด็กที่ไม่ได้เรียนต่อมัธยมศึกษาตอนปลาย ได้รับการฝึกอบรมด้านอาชีพ	1,426 คน	46.4	80	-33.6	1,648 คน
31. คนอายุ 6 ปีขึ้นไปทุกคนปฏิบัติกิจกรรมทางศาสนาอย่างน้อยสัปดาห์ละ 1 ครั้ง	181,074 คร.	88.3	100	-11.7	23,980 คร.
10. คนในครัวเรือนมีความรู้ในการใช้ยาที่ถูกต้องเหมาะสม	183,679 คร.	89.6	100	-10.4	21,375 คร.
16. ครัวเรือนไม่ถูกรบกวนจากมลพิษ	187,360 คร.	91.4	100	-8.6	17,694 คร.
17. ครัวเรือนมีการป้องกันอุบัติเหตุอย่างถูกวิธี	191,067 คร.	93.2	100	-6.8	13,987 คร.
25. คนในครัวเรือนได้รับรู้ข่าวสารที่เป็นประโยชน์อย่างน้อยสัปดาห์ละ 5 ครั้ง	193,590 คร.	94.4	100	-5.6	11,464 คร.
15. ครัวเรือนมีการจัดบ้านเรือนเป็นระเบียบถูกสุขลักษณะ	183,822 คร.	89.6	95	-5.4	21,232 คร.
19. ครอบครัวมีความอบอุ่น	194,404 คร.	94.8	100	-5.2	10,650 คร.
13. ครัวเรือนมีน้ำสะอาดสำหรับดื่มและบริโภคเพียงพอตลอดปี	185,750 คร.	90.6	95	-4.4	19,304 คร.
12. ครัวเรือนมีความมั่นคงในที่อยู่อาศัยและบ้านมีสภาพทันทถาวร	196,062 คร.	95.6	100	-4.4	8,992 คร.
20. เด็กอายุ 3-5 ปี ได้รับการเลี้ยงดูเตรียมความพร้อมก่อนวัยเรียน	42,426 คน	95.8	100	-4.2	1,847 คน
37. คนที่มีสิทธิ์ไปใช้สิทธิ์เลือกตั้ง	566,623 คน	96.3	100	-3.7	21,468 คน
33. คนพิการได้รับการดูแลเอาใจใส่จากคนในครัวเรือน	4,405 คน	96.5	100	-3.5	162 คน
36. ครัวเรือนมีคนเข้าร่วมทำกิจกรรมสาธารณะของหมู่บ้าน	198,735 คร.	96.9	100	-3.1	6,319 คร.
29. คนในครัวเรือนไม่ติดสุรา	883,429 คน	97.2	100	-2.8	25,307 คน
18. ครัวเรือนมีความปลอดภัยในชีวิตและทรัพย์สิน	200,083 คร.	97.6	100	-2.4	4,971 คร.
14. ครัวเรือนมีน้ำใช้เพียงพอตลอดปี	190,713 คร.	93.0	95	-2.0	14,341 คร.
24. คนอายุ 15-60 ปี อ่านออกและเขียนภาษาไทยได้	591,650 คน	98.8	100	-1.2	7,151 คน
32. คนสูงอายุได้รับการดูแลเอาใจใส่จากคนในครัวเรือน	90,218 คน	98.8	100	-1.2	1,072 คน
2. หญิงที่คลอดลูกได้รับการทำคลอด และดูแลหลังคลอด	8,343 คน	99.1	100	-0.9	76 คน
21. เด็กอายุ 6-15 ปี ได้รับการศึกษาคะบังคับ 9 ปี	163,772 คน	99.2	100	-0.8	1,305 คน
6. เด็กแรกเกิดถึง 5 ปี ได้กินอาหารอย่างเหมาะสมและเพียงพอ	72,944 คน	99.3	100	-0.7	481 คน
7. เด็กอายุ 6-15 ปี ได้กินอาหารอย่างถูกต้องครบถ้วน	164,081 คน	99.4	100	-0.6	996 คน
8. เด็กอายุ 6-12 ปี ได้รับการฉีดวัคซีนป้องกันโรคครบ	117,787 คน	99.5	100	-0.5	584 คน
4. เด็กแรกเกิดถึง 1 ปี ได้รับการฉีดวัคซีนป้องกันโรคครบ	7,508 คน	99.8	100	-0.2	18 คน
1. หญิงตั้งครรภ์ได้รับการดูแลก่อนคลอด และฉีดวัคซีนครบ	9,688 คน	99.8	100	-0.2	22 คน
3. เด็กแรกเกิดมีน้ำหนักไม่ต่ำกว่า 2,500 กรัม	7,515 คน	99.9	100	-0.1	11 คน

ตารางที่ 80 ตัวชี้วัดข้อมูล จปฐ. ปี 2545 ที่ยังไม่บรรลุเป้าหมาย (เรียงลำดับจากต่ำกว่าเป้าหมายมากไปหาน้อย)

จังหวัดหนองคาย

(จำนวน 30 ตัวชี้วัด)

ลำดับตัวชี้วัดความจำเป็นพื้นฐานที่ยังไม่บรรลุเป้าหมาย จากมากไปหาน้อย	ผ่านเกณฑ์		เป้าหมาย ปี 2549 (ร้อยละ)	ต่ำกว่า เป้าหมาย (ร้อยละ)	จำนวนที่ ต้องแก้ไข
	จำนวน	ร้อยละ			
27. คนในครัวเรือนมีรายได้เฉลี่ยไม่ต่ำกว่าคนละ 20,000 บาทต่อปี	24,121 คร.	20.5	70	-49.5	93,384 คร.
23. เด็กที่ไม่ได้เรียนต่อมัธยมศึกษาตอนปลาย ได้รับการฝึกอบรบด้านอาชีพ	723 คน	48.9	80	-31.1	756 คน
10. คนในครัวเรือนมีความรู้ในการใช้ยาที่ถูกต้องเหมาะสม	97,031 คร.	82.6	100	-17.4	20,474 คร.
16. ครัวเรือนไม่ถูกรบกวนจากมลพิษ	98,578 คร.	83.9	100	-16.1	18,927 คร.
31. คนอายุ 6 ปีขึ้นไปทุกคนปฏิบัติกิจกรรมทางศาสนาอย่างน้อยสัปดาห์ละ 1 ครั้ง	99,044 คร.	84.3	100	-15.7	18,461 คร.
9. ทุกคนในครัวเรือนได้กินอาหารที่มีคุณภาพ และได้มาตรฐาน	90,867 คร.	77.3	90	-12.7	26,638 คร.
15. ครัวเรือนมีการจัดบ้านเรือนเป็นระเบียบถูกสุขลักษณะ	97,193 คร.	82.7	95	-12.3	20,312 คร.
17. ครัวเรือนมีการป้องกันอุบัติเหตุอย่างถูกวิธี	104,056 คร.	88.6	100	-11.4	13,449 คร.
19. ครอบครัวมีความอบอุ่น	105,923 คร.	90.1	100	-9.9	11,582 คร.
13. ครัวเรือนมีน้ำสะอาดสำหรับดื่มและบริโภคเพียงพอตลอดปี	101,856 คร.	86.7	95	-8.3	15,649 คร.
25. คนในครัวเรือนได้รับรู้ข่าวสารที่เป็นประโยชน์อย่างน้อยสัปดาห์ละ 5 ครั้ง	108,572 คร.	92.4	100	-7.6	8,933 คร.
12. ครัวเรือนมีความมั่นคงในที่อยู่อาศัยและบ้านมีสภาพคงทนถาวร	109,545 คร.	93.2	100	-6.8	7,960 คร.
33. คนพิการได้รับการดูแลเอาใจใส่จากคนในครัวเรือน	2,136 คน	93.6	100	-6.4	145 คน
14. ครัวเรือนมีน้ำใช้เพียงพอตลอดปี	104,974 คร.	89.3	95	-5.7	12,531 คร.
36. ครัวเรือนมีคนเข้าร่วมทำกิจกรรมสาธารณะของหมู่บ้าน	111,172 คร.	94.6	100	-5.4	6,333 คร.
37. คนที่มีสิทธิ์ไปใช้สิทธิ์เลือกตั้ง	324,421 คน	96.2	100	-3.8	12,846 คน
20. เด็กอายุ 3-5 ปี ได้รับการบริการเลี้ยงดูเตรียมความพร้อมก่อนวัยเรียน	22,964 คน	96.7	100	-3.3	795 คน
18. ครัวเรือนมีความปลอดภัยในชีวิตและทรัพย์สิน	113,642 คร.	96.7	100	-3.3	3,863 คร.
29. คนในครัวเรือนไม่ติดสุรา	503,992 คน	97.9	100	-2.1	11,000 คน
32. คนสูงอายุได้รับการดูแลเอาใจใส่จากคนในครัวเรือน	42,314 คน	98.5	100	-1.5	660 คน
2. หญิงที่คลอดลูกได้รับการฝากคลอด และดูแลหลังคลอด	5,202 คน	98.7	100	-1.3	67 คน
4. เด็กแรกเกิดถึง 1 ปี ได้รับการฉีดวัคซีนป้องกันโรคครบ	3,814 คน	98.7	100	-1.3	49 คน
21. เด็กอายุ 6-15 ปี ได้รับการศึกษาภาคบังคับ 9 ปี	88,732 คน	98.9	100	-1.1	998 คน
34. ครัวเรือนมีคนเป็นสมาชิกกลุ่มที่ตั้งขึ้นในหมู่บ้าน ตำบล	104,660 คร.	89.1	90	-0.9	12,845 คร.
24. คนอายุ 15-60 ปี อ่านออกและเขียนภาษาไทยได้	350,705 คน	99.1	100	-0.9	3,115 คน
7. เด็กอายุ 6-15 ปี ได้กินอาหารอย่างถูกต้องครบถ้วน	89,010 คน	99.2	100	-0.8	720 คน
1. หญิงตั้งครรภ์ได้รับการดูแลก่อนคลอด และฉีดวัคซีนครบ	5,714 คน	99.2	100	-0.8	45 คน
6. เด็กแรกเกิดถึง 5 ปี ได้กินอาหารอย่างเหมาะสมและเพียงพอ	39,576 คน	99.3	100	-0.7	291 คน
8. เด็กอายุ 6-12 ปี ได้รับการฉีดวัคซีนป้องกันโรคครบ	63,343 คน	99.4	100	-0.6	404 คน
3. เด็กแรกเกิดมีน้ำหนักไม่ต่ำกว่า 2,500 กรัม	3,841 คน	99.4	100	-0.6	22 คน

ตารางที่ 81 ตัวชี้วัดข้อมูล จปฐ. ปี 2545 ที่ยังไม่บรรลุเป้าหมาย (เรียงลำดับจากต่ำกว่าเป้าหมายมากไปหาน้อย)

จังหวัดหนองบัวลำภู

(จำนวน 29 ตัวชี้วัด)

ลำดับตัวชี้วัดความจำเป็นพื้นฐานที่ยังไม่บรรลุเป้าหมาย จากมากไปหาน้อย	ผ่านเกณฑ์		เป้าหมาย ปี 2549 (ร้อยละ)	ต่ำกว่า เป้าหมาย (ร้อยละ)	จำนวนที่ ต้องแก้ไข
	จำนวน	ร้อยละ			
27. คนในครัวเรือนมีรายได้เฉลี่ยไม่ต่ำกว่าคนละ 20,000 บาทต่อปี	19,592 คน.	32.4	70	-37.6	40,942 คน.
23. เด็กที่ไม่ได้เรียนต่อมัธยมศึกษาตอนปลาย ได้รับการฝึกอบรมด้านอาชีพ	315 คน	42.5	80	-37.5	426 คน
10. คนในครัวเรือนมีความรู้ในการใช้ยาที่ถูกต้องเหมาะสม	52,712 คน.	87.1	100	-12.9	7,822 คน.
9. ทุกคนในครัวเรือนได้กินอาหารที่มีคุณภาพ และได้มาตรฐาน	46,911 คน.	77.5	90	-12.5	13,623 คน.
31. คนอายุ 6 ปีขึ้นไปทุกคนปฏิบัติกิจกรรมทางศาสนาอย่างน้อยสัปดาห์ละ 1 ครั้ง	53,068 คน.	87.7	100	-12.3	7,466 คน.
16. ครัวเรือนไม่ถูกรบกวนจากมลพิษ	54,893 คน.	90.7	100	-9.3	5,641 คน.
25. คนในครัวเรือนได้รับรู้ข่าวสารที่เป็นประโยชน์อย่างน้อยสัปดาห์ละ 5 ครั้ง	55,116 คน.	91.0	100	-9.0	5,418 คน.
19. ครอบครัวมีความอบอุ่น	55,876 คน.	92.3	100	-7.7	4,658 คน.
17. ครัวเรือนมีการป้องกันอุบัติเหตุอย่างถูกวิธี	55,907 คน.	92.4	100	-7.6	4,627 คน.
33. คนพิการได้รับการดูแลเอาใจใส่จากคนในครัวเรือน	971 คน	94.4	100	-5.6	58 คน
12. ครัวเรือนมีความมั่นคงในที่อยู่อาศัยและบ้านมีสภาพทนถาวร	57,305 คน.	94.7	100	-5.3	3,229 คน.
15. ครัวเรือนมีการจัดบ้านเรือนเป็นระเบียบถูกสุขลักษณะ	54,823 คน.	90.6	95	-4.4	5,711 คน.
36. ครัวเรือนมีคนเข้าร่วมทำกิจกรรมสาธารณะของหมู่บ้าน	57,867 คน.	95.6	100	-4.4	2,667 คน.
18. ครัวเรือนมีความปลอดภัยในชีวิตและทรัพย์สิน	58,303 คน.	96.3	100	-3.7	2,231 คน.
2. หญิงที่คลอดลูกได้รับการทำคลอด และดูแลหลังคลอด	2,732 คน	97.8	100	-2.2	62 คน
37. คนที่มีสิทธิ์ไปใช้สิทธิ์เลือกตั้ง	179,977 คน	97.8	100	-2.2	4,062 คน
20. เด็กอายุ 3-5 ปี ได้รับการบริการเลี้ยงดูเตรียมความพร้อมก่อนวัยเรียน	12,249 คน	97.8	100	-2.2	274 คน
13. ครัวเรือนมีน้ำสะอาดสำหรับดื่มและบริโภคเพียงพอตลอดปี	56,367 คน.	93.1	95	-1.9	4,167 คน.
29. คนในครัวเรือนไม่ติดสุรา	270,532 คน	98.2	100	-1.8	4,967 คน
14. ครัวเรือนมีน้ำใช้เพียงพอตลอดปี	56,695 คน.	93.7	95	-1.3	3,839 คน.
21. เด็กอายุ 6-15 ปี ได้รับการศึกษาภาคบังคับ 9 ปี	48,638 คน	99.1	100	-0.9	427 คน
32. คนสูงอายุได้รับการดูแลเอาใจใส่จากคนในครัวเรือน	20,428 คน	99.2	100	-0.8	171 คน
4. เด็กแรกเกิดถึง 1 ปี ได้รับการฉีดวัคซีนป้องกันโรคครบ	1,970 คน	99.3	100	-0.7	13 คน
24. คนอายุ 15-60 ปี อ่านออกและเขียนภาษาไทยได้	189,772 คน	99.4	100	-0.6	1,078 คน
1. หญิงตั้งครรภ์ได้รับการดูแลก่อนคลอด และฉีดวัคซีนครบ	2,784 คน	99.5	100	-0.5	15 คน
6. เด็กแรกเกิดถึง 5 ปี ได้กินอาหารอย่างเหมาะสมและเพียงพอ	20,397 คน	99.6	100	-0.4	84 คน
7. เด็กอายุ 6-15 ปี ได้กินอาหารอย่างถูกต้องครบถ้วน	48,892 คน	99.6	100	-0.4	173 คน
8. เด็กอายุ 6-12 ปี ได้รับการฉีดวัคซีนป้องกันโรคครบ	34,522 คน	99.7	100	-0.3	105 คน
3. เด็กแรกเกิดมีน้ำหนักไม่ต่ำกว่า 2,500 กรัม	1,981 คน	99.9	100	-0.1	2 คน

ตารางที่ 82 ตัวชี้วัดข้อมูล จปฐ. ปี 2545 ที่ยังไม่บรรลุเป้าหมาย (เรียงลำดับจากต่ำกว่าเป้าหมายมากไปหาน้อย)

จังหวัดอุดรธานี

(จำนวน 29 ตัวชี้วัด)

ลำดับตัวชี้วัดความจำเป็นพื้นฐานที่ยังไม่บรรลุเป้าหมาย จากมากไปหาน้อย	ผ่านเกณฑ์		เป้าหมาย ปี 2549 (ร้อยละ)	ต่ำกว่า เป้าหมาย (ร้อยละ)	จำนวนที่ ต้องแก้ไข
	จำนวน	ร้อยละ			
27. คนในครัวเรือนมีรายได้เฉลี่ยไม่ต่ำกว่าคนละ 20,000 บาทต่อปี	55,934 คน	31.1	70	-38.9	124,090 คน
23. เด็กที่ไม่ได้เรียนต่อมัธยมศึกษาตอนปลาย ได้รับการฝึกอบรมด้านอาชีพ	967 คน	46.1	80	-33.9	1,131 คน
31. คนอายุ 6 ปีขึ้นไปทุกคนปฏิบัติกิจกรรมทางศาสนาอย่างน้อยสัปดาห์ละ 1 ครั้ง	158,224 คน	87.9	100	-12.1	21,800 คน
16. ครัวเรือนไม่ถูกรบกวนจากมลพิษ	160,049 คน	88.9	100	-11.1	19,975 คน
10. คนในครัวเรือนมีความรู้ในการใช้ยาที่ถูกต้องเหมาะสม	161,392 คน	89.7	100	-10.3	18,632 คน
9. ทุกคนในครัวเรือนได้กินอาหารที่มีคุณภาพ และได้มาตรฐาน	144,100 คน	80.0	90	-10.0	35,924 คน
17. ครัวเรือนมีการป้องกันอุบัติเหตุอย่างถูกวิธี	166,742 คน	92.6	100	-7.4	13,282 คน
19. ครอบครัวมีความอบอุ่น	167,347 คน	93.0	100	-7.0	12,677 คน
25. คนในครัวเรือนได้รับรู้ข่าวสารที่เป็นประโยชน์อย่างน้อยสัปดาห์ละ 5 ครั้ง	168,150 คน	93.4	100	-6.6	11,874 คน
12. ครัวเรือนมีความมั่นคงในที่อยู่อาศัยและบ้านมีสภาพทันทดถาวร	170,992 คน	95.0	100	-5.0	9,032 คน
15. ครัวเรือนมีการจัดบ้านเรือนเป็นระเบียบถูกสุขลักษณะ	162,440 คน	90.2	95	-4.8	17,584 คน
36. ครัวเรือนมีคนเข้าร่วมทำกิจกรรมสาธารณะของหมู่บ้าน	171,464 คน	95.2	100	-4.8	8,560 คน
33. คนพิการได้รับการดูแลเอาใจใส่จากคนในครัวเรือน	3,523 คน	95.5	100	-4.5	166 คน
18. ครัวเรือนมีความปลอดภัยในชีวิตและทรัพย์สิน	173,931 คน	96.6	100	-3.4	6,093 คน
20. เด็กอายุ 3-5 ปี ได้รับการเลี้ยงดูเตรียมความพร้อมก่อนวัยเรียน	35,178 คน	97.1	100	-2.9	1,043 คน
37. คนที่มีสิทธิ์ไปใช้สิทธิ์เลือกตั้ง	514,130 คน	97.2	100	-2.8	14,837 คน
13. ครัวเรือนมีน้ำสะอาดสำหรับดื่มและบริโภคเพียงพอตลอดปี	166,105 คน	92.3	95	-2.7	13,919 คน
29. คนในครัวเรือนไม่ติดสุรา	779,306 คน	97.5	100	-2.5	19,973 คน
14. ครัวเรือนมีน้ำใช้เพียงพอตลอดปี	167,233 คน	92.9	95	-2.1	12,791 คน
2. หญิงที่คลอดลูกได้รับการทำคลอด และดูแลหลังคลอด	8,256 คน	98.5	100	-1.5	122 คน
32. คนสูงอายุได้รับการดูแลเอาใจใส่จากคนในครัวเรือน	60,399 คน	98.9	100	-1.1	663 คน
21. เด็กอายุ 6-15 ปี ได้รับการศึกษาภาคบังคับ 9 ปี	142,328 คน	99.1	100	-0.9	1,340 คน
1. หญิงตั้งครรภ์ได้รับการดูแลก่อนคลอด และฉีดวัคซีนครบ	8,862 คน	99.2	100	-0.8	74 คน
4. เด็กแรกเกิดถึง 1 ปี ได้รับการฉีดวัคซีนป้องกันโรคครบ	6,154 คน	99.2	100	-0.8	47 คน
24. คนอายุ 15-60 ปี อ่านออกและเขียนภาษาไทยได้	547,932 คน	99.3	100	-0.7	3,651 คน
8. เด็กอายุ 6-12 ปี ได้รับการฉีดวัคซีนป้องกันโรคครบ	100,248 คน	99.5	100	-0.5	454 คน
7. เด็กอายุ 6-15 ปี ได้กินอาหารอย่างถูกต้องครบถ้วน	143,029 คน	99.6	100	-0.4	639 คน
6. เด็กแรกเกิดถึง 5 ปี ได้กินอาหารที่เหมาะสมและเพียงพอ	60,640 คน	99.6	100	-0.4	260 คน
3. เด็กแรกเกิดมีน้ำหนักไม่ต่ำกว่า 2,500 กรัม	6,178 คน	99.6	100	-0.4	23 คน

ตารางที่ 83 ตัวชี้วัดข้อมูล จปฐ. ปี 2545 ที่ยังไม่บรรลุเป้าหมาย (เรียงลำดับจากต่ำกว่าเป้าหมายมากไปหาน้อย)

จังหวัดอุบลราชธานี

(จำนวน 30 ตัวชี้วัด)

ลำดับตัวชี้วัดความจำเป็นพื้นฐานที่ยังไม่บรรลุเป้าหมาย จากมากไปหาน้อย	ผ่านเกณฑ์		เป้าหมาย ปี 2549 (ร้อยละ)	ต่ำกว่า เป้าหมาย (ร้อยละ)	จำนวนที่ ต้องแก้ไข
	จำนวน	ร้อยละ			
27. คนในครัวเรือนมีรายได้เฉลี่ยไม่ต่ำกว่าคนละ 20,000 บาทต่อปี	69,688 คร.	28.2	70	-41.8	177,268 คร.
23. เด็กที่ไม่ได้เรียนต่อมัธยมศึกษาตอนปลาย ได้รับการฝึกอบรมด้านอาชีพ	1,494 คน	52.9	80	-27.1	1,331 คน
31. คนอายุ 6 ปีขึ้นไปทุกคนปฏิบัติกิจกรรมทางศาสนาอย่างน้อยสัปดาห์ละ 1 ครั้ง	215,747 คร.	87.4	100	-12.6	31,209 คร.
16. ครัวเรือนไม่ถูกรบกวนจากมลพิษ	216,852 คร.	87.8	100	-12.2	30,104 คร.
10. คนในครัวเรือนมีความรู้ในการใช้ยาที่ถูกต้องเหมาะสม	218,538 คร.	88.5	100	-11.5	28,418 คร.
17. ครัวเรือนมีการป้องกันอุบัติเหตุอย่างถูกวิธี	223,085 คร.	90.3	100	-9.7	23,871 คร.
25. คนในครัวเรือนได้รับรู้ข่าวสารที่เป็นประโยชน์อย่างน้อยสัปดาห์ละ 5 ครั้ง	224,805 คร.	91.0	100	-9.0	22,151 คร.
19. ครอบครัวมีความอบอุ่น	226,813 คร.	91.8	100	-8.2	20,143 คร.
36. ครัวเรือนมีคนเข้าร่วมทำกิจกรรมสาธารณะของหมู่บ้าน	229,261 คร.	92.8	100	-7.2	17,695 คร.
15. ครัวเรือนมีการจัดบ้านเรือนเป็นระเบียบถูกสุขลักษณะ	217,256 คร.	88.0	95	-7.0	29,700 คร.
12. ครัวเรือนมีความมั่นคงในที่อยู่อาศัยและบ้านมีสภาพทันทวาร	229,762 คร.	93.0	100	-7.0	17,194 คร.
18. ครัวเรือนมีความปลอดภัยในชีวิตและทรัพย์สิน	232,331 คร.	94.1	100	-5.9	14,625 คร.
13. ครัวเรือนมีน้ำสะอาดสำหรับดื่มและบริโภคเพียงพอตลอดปี	221,244 คร.	89.6	95	-5.4	25,712 คร.
9. ทุกคนในครัวเรือนได้กินอาหารที่มีคุณภาพ และได้มาตรฐาน	209,497 คร.	84.8	90	-5.2	37,459 คร.
14. ครัวเรือนมีน้ำใช้เพียงพอตลอดปี	222,783 คร.	90.2	95	-4.8	24,173 คร.
33. คนพิการได้รับการดูแลเอาใจใส่จากคนในครัวเรือน	4,719 คน	95.4	100	-4.6	226 คน
20. เด็กอายุ 3-5 ปี ได้รับการเลี้ยงดูเตรียมความพร้อมก่อนวัยเรียน	51,663 คน	97.0	100	-3.0	1,586 คน
29. คนในครัวเรือนไม่ติดสุรา	1,042,416 คน	97.0	100	-3.0	31,886 คน
37. คนที่มีสิทธิ์ไปใช้สิทธิ์เลือกตั้ง	668,316 คน	97.7	100	-2.3	15,630 คน
21. เด็กอายุ 6-15 ปี ได้รับการศึกษาภาคบังคับ 9 ปี	203,162 คน	98.8	100	-1.2	2,397 คน
2. หญิงที่คลอดลูกได้รับการทำคลอด และดูแลหลังคลอด	11,839 คน	98.9	100	-1.1	129 คน
4. เด็กแรกเกิดถึง 1 ปี ได้รับการฉีดวัคซีนป้องกันโรคครบ	9,123 คน	99.1	100	-0.9	79 คน
32. คนสูงอายุได้รับการดูแลเอาใจใส่จากคนในครัวเรือน	99,057 คน	99.2	100	-0.8	844 คน
6. เด็กแรกเกิดถึง 5 ปี ได้กินอาหารอย่างเหมาะสมและเพียงพอ	89,972 คน	99.2	100	-0.8	699 คน
7. เด็กอายุ 6-15 ปี ได้กินอาหารอย่างถูกต้องครบถ้วน	204,242 คน	99.4	100	-0.6	1,317 คน
24. คนอายุ 15-60 ปี อ่านออกและเขียนภาษาไทยได้	701,331 คน	99.4	100	-0.6	4,298 คน
1. หญิงตั้งครรภ์ได้รับการดูแลก่อนคลอด และฉีดวัคซีนครบ	12,125 คน	99.4	100	-0.6	69 คน
8. เด็กอายุ 6-12 ปี ได้รับการฉีดวัคซีนป้องกันโรคครบ	144,117 คน	99.5	100	-0.5	720 คน
34. ครัวเรือนมีคนเป็นสมาชิกกลุ่มที่ตั้งขึ้นในหมู่บ้าน ตำบล	221,358 คร.	89.6	90	-0.4	25,598 คร.
3. เด็กแรกเกิดมีน้ำหนักไม่ต่ำกว่า 2,500 กรัม	9,172 คน	99.7	100	-0.3	30 คน

ตารางที่ 84 ตัวชี้วัดข้อมูล จปฐ. ปี 2545 ที่ยังไม่บรรลุเป้าหมาย (เรียงลำดับจากต่ำกว่าเป้าหมายมากไปหาน้อย)

จังหวัดอำนาจเจริญ

(จำนวน 29 ตัวชี้วัด)

ลำดับตัวชี้วัดความจำเป็นพื้นฐานที่ยังไม่บรรลุเป้าหมาย จากมากไปหาน้อย	ผ่านเกณฑ์		เป้าหมาย ปี 2549 (ร้อยละ)	ต่ำกว่า เป้าหมาย (ร้อยละ)	จำนวนที่ ต้องแก้ไข
	จำนวน	ร้อยละ			
27. คนในครัวเรือนมีรายได้เฉลี่ยไม่ต่ำกว่าคนละ 20,000 บาทต่อปี	14,310 คร.	28.4	70	-41.6	36,030 คร.
23. เด็กที่ไม่ได้เรียนต่อมัธยมศึกษาตอนปลาย ได้รับการฝึกอบรมด้านอาชีพ	165 คน	55.2	80	-24.8	134 คน
31. คนอายุ 6 ปีขึ้นไปทุกคนปฏิบัติกิจกรรมทางศาสนาอย่างน้อยสัปดาห์ละ 1 ครั้ง	45,975 คร.	91.3	100	-8.7	4,365 คร.
16. ครัวเรือนไม่ถูกรบกวนจากมลพิษ	45,982 คร.	91.3	100	-8.7	4,358 คร.
10. คนในครัวเรือนมีความรู้ในการใช้ยาที่ถูกต้องเหมาะสม	46,246 คร.	91.9	100	-8.1	4,094 คร.
17. ครัวเรือนมีการป้องกันอุบัติเหตุอย่างถูกวิธี	46,949 คร.	93.3	100	-6.7	3,391 คร.
19. ครอบครัวมีความอบอุ่น	47,426 คร.	94.2	100	-5.8	2,914 คร.
25. คนในครัวเรือนได้รับรู้ข่าวสารที่เป็นประโยชน์อย่างน้อยสัปดาห์ละ 5 ครั้ง	47,447 คร.	94.3	100	-5.7	2,893 คร.
12. ครัวเรือนมีความมั่นคงในที่อยู่อาศัยและบ้านมีสภาพทันทนถาวร	48,049 คร.	95.4	100	-4.6	2,291 คร.
36. ครัวเรือนมีคนเข้าร่วมทำกิจกรรมสาธารณะของหมู่บ้าน	48,061 คร.	95.5	100	-4.5	2,279 คร.
13. ครัวเรือนมีน้ำสะอาดสำหรับดื่มและบริโภคเพียงพอตลอดปี	45,818 คร.	91.0	95	-4.0	4,522 คร.
33. คนพิการได้รับการดูแลเอาใจใส่จากคนในครัวเรือน	940 คน	96.1	100	-3.9	38 คน
18. ครัวเรือนมีความปลอดภัยในชีวิตและทรัพย์สิน	48,510 คร.	96.4	100	-3.6	1,830 คร.
9. ทุกคนในครัวเรือนได้กินอาหารที่มีคุณภาพ และได้มาตรฐาน	43,662 คร.	86.7	90	-3.3	6,678 คร.
15. ครัวเรือนมีการจัดบ้านเรือนเป็นระเบียบถูกสุขลักษณะ	46,281 คร.	91.9	95	-3.1	4,059 คร.
29. คนในครัวเรือนไม่ติดสุรา	212,063 คน	97.5	100	-2.5	5,361 คน
14. ครัวเรือนมีน้ำใช้เพียงพอตลอดปี	46,632 คร.	92.6	95	-2.4	3,708 คร.
2. หญิงที่คลอดลูกได้รับการทำคลอด และดูแลหลังคลอด	1,834 คน	98.2	100	-1.8	33 คน
20. เด็กอายุ 3-5 ปี ได้รับการเลี้ยงดูเตรียมความพร้อมก่อนวัยเรียน	9,632 คน	98.2	100	-1.8	173 คน
37. คนที่มีสิทธิ์ไปใช้สิทธิ์เลือกตั้ง	142,886 คน	98.7	100	-1.3	1,848 คน
1. หญิงตั้งครรภ์ได้รับการดูแลก่อนคลอด และฉีดวัคซีนครบ	2,165 คน	99.1	100	-0.9	20 คน
4. เด็กแรกเกิดถึง 1 ปี ได้รับการฉีดวัคซีนป้องกันโรคครบ	1,473 คน	99.1	100	-0.9	13 คน
6. เด็กแรกเกิดถึง 5 ปี ได้กินอาหารอย่างเหมาะสมและเพียงพอ	16,080 คน	99.4	100	-0.6	91 คน
21. เด็กอายุ 6-15 ปี ได้รับการศึกษาภาคบังคับ 9 ปี	40,585 คน	99.5	100	-0.5	210 คน
32. คนสูงอายุได้รับการดูแลเอาใจใส่จากคนในครัวเรือน	18,950 คน	99.6	100	-0.4	74 คน
8. เด็กอายุ 6-12 ปี ได้รับการฉีดวัคซีนป้องกันโรคครบ	28,500 คน	99.6	100	-0.4	109 คน
7. เด็กอายุ 6-15 ปี ได้กินอาหารอย่างถูกต้องครบถ้วน	40,667 คน	99.7	100	-0.3	128 คน
24. คนอายุ 15-60 ปี อ่านออกและเขียนภาษาไทยได้	145,376 คน	99.7	100	-0.3	378 คน
3. เด็กแรกเกิดมีน้ำหนักไม่ต่ำกว่า 2,500 กรัม	1,483 คน	99.8	100	-0.2	3 คน

ตารางที่ 85 ตัวชี้วัดข้อมูล จปฐ. ปี 2545 ที่ยังไม่บรรลุเป้าหมาย (เรียงลำดับจากต่ำกว่าเป้าหมายมากไปหาน้อย)

ภาคเหนือ

(จำนวน 30 ตัวชี้วัด)

ลำดับตัวชี้วัดความจำเป็นพื้นฐานที่ยังไม่บรรลุเป้าหมาย จากมากไปหาน้อย	ผ่านเกณฑ์		เป้าหมาย ปี 2549 (ร้อยละ)	ต่ำกว่า เป้าหมาย (ร้อยละ)	จำนวนที่ ต้องแก้ไข
	จำนวน	ร้อยละ			
27. คนในครัวเรือนมีรายได้เฉลี่ยไม่ต่ำกว่าคนละ 20,000 บาทต่อปี	581,903 คร.	34.2	70	-35.8	1,119,216 คร.
23. เด็กที่ไม่ได้เรียนต่อมัธยมศึกษาตอนปลาย ได้รับการฝึกอบรมด้านอาชีพ	8,954 คน	49.3	80	-30.7	9,199 คน
31. คนอายุ 6 ปีขึ้นไปทุกคนปฏิบัติกิจกรรมทางศาสนาอย่างน้อยสัปดาห์ละ 1 ครั้ง	1,345,005 คร.	79.1	100	-20.9	356,114 คร.
10. คนในครัวเรือนมีความรู้ในการใช้ยาที่ถูกต้องเหมาะสม	1,376,800 คร.	80.9	100	-19.1	324,319 คร.
16. ครัวเรือนไม่ถูกรบกวนจากมลพิษ	1,436,591 คร.	84.4	100	-15.6	264,528 คร.
25. คนในครัวเรือนได้รับรู้ข่าวสารที่เป็นประโยชน์อย่างน้อยสัปดาห์ละ 5 ครั้ง	1,487,622 คร.	87.4	100	-12.6	213,497 คร.
9. ทุกคนในครัวเรือนได้กินอาหารที่มีคุณภาพ และได้มาตรฐาน	1,332,997 คร.	78.4	90	-11.6	368,122 คร.
15. ครัวเรือนมีการจัดบ้านเรือนเป็นระเบียบถูกสุขลักษณะ	1,435,929 คร.	84.4	95	-10.6	265,190 คร.
17. ครัวเรือนมีการป้องกันอุบัติเหตุอย่างถูกวิธี	1,529,663 คร.	89.9	100	-10.1	171,456 คร.
36. ครัวเรือนมีคนเข้าร่วมทำกิจกรรมสาธารณะของหมู่บ้าน	1,542,272 คร.	90.7	100	-9.3	158,847 คร.
19. ครอบครัวมีความอบอุ่น	1,569,787 คร.	92.3	100	-7.7	131,332 คร.
12. ครัวเรือนมีความมั่นคงในที่อยู่อาศัยและบ้านมีสภาพทันทดถาวร	1,569,926 คร.	92.3	100	-7.7	131,193 คร.
13. ครัวเรือนมีน้ำสะอาดสำหรับดื่มและบริโภคเพียงพอตลอดปี	1,497,610 คร.	88.0	95	-7.0	203,509 คร.
33. คนพิการได้รับการดูแลเอาใจใส่จากคนในครัวเรือน	36,006 คน	94.0	100	-6.0	2,315 คน
14. ครัวเรือนมีน้ำใช้เพียงพอตลอดปี	1,515,583 คร.	89.1	95	-5.9	185,536 คร.
20. เด็กอายุ 3-5 ปี ได้รับการเลี้ยงดูเตรียมความพร้อมก่อนวัยเรียน	240,406 คน	94.2	100	-5.8	14,714 คน
24. คนอายุ 15-60 ปี อ่านออกและเขียนภาษาไทยได้	4,194,417 คน	94.9	100	-5.1	225,741 คน
18. ครัวเรือนมีความปลอดภัยในชีวิตและทรัพย์สิน	1,628,146 คร.	95.7	100	-4.3	72,973 คร.
29. คนในครัวเรือนไม่ติดสุรา	6,238,810 คน	96.3	100	-3.7	238,028 คน
2. หญิงที่คลอดลูกได้รับการทำคลอด และดูแลหลังคลอด	47,435 คน	96.3	100	-3.7	1,798 คน
4. เด็กแรกเกิดถึง 1 ปี ได้รับการฉีดวัคซีนป้องกันโรคครบ	41,464 คน	96.7	100	-3.3	1,427 คน
37. คนที่มีสิทธิไปใช้สิทธิ์เลือกตั้ง	4,284,863 คน	96.9	100	-3.1	135,688 คน
1. หญิงตั้งครรภ์ได้รับการดูแลก่อนคลอด และฉีดวัคซีนครบ	49,544 คน	97.0	100	-3.0	1,557 คน
34. ครัวเรือนมีคนเป็นสมาชิกกลุ่มที่ตั้งขึ้นในหมู่บ้าน ตำบล	1,485,575 คร.	87.3	90	-2.7	215,544 คร.
21. เด็กอายุ 6-15 ปี ได้รับการศึกษาภาคบังคับ 9 ปี	990,918 คน	97.8	100	-2.2	22,239 คน
3. เด็กแรกเกิดมีน้ำหนักไม่ต่ำกว่า 2,500 กรัม	42,057 คน	98.1	100	-1.9	834 คน
32. คนสูงอายุได้รับการดูแลเอาใจใส่จากคนในครัวเรือน	738,615 คน	98.2	100	-1.8	13,677 คน
8. เด็กอายุ 6-12 ปี ได้รับการฉีดวัคซีนป้องกันโรคครบ	697,996 คน	98.4	100	-1.6	11,388 คน
7. เด็กอายุ 6-15 ปี ได้กินอาหารอย่างถูกต้องครบถ้วน	997,890 คน	98.5	100	-1.5	15,259 คน
6. เด็กแรกเกิดถึง 5 ปี ได้กินอาหารอย่างเหมาะสมและเพียงพอ	422,330 คน	98.6	100	-1.4	6,167 คน

ตารางที่ 86 ตัวชี้วัดข้อมูล จปฐ. ปี 2545 ที่ยังไม่บรรลุเป้าหมาย (เรียงลำดับจากต่ำกว่าเป้าหมายมากไปหาน้อย)

จังหวัดกำแพงเพชร

(จำนวน 31 ตัวชี้วัด)

ลำดับตัวชี้วัดความจำเป็นพื้นฐานที่ยังไม่บรรลุเป้าหมาย จากมากไปหาน้อย	ผ่านเกณฑ์		เป้าหมาย ปี 2549 (ร้อยละ)	ต่ำกว่า เป้าหมาย (ร้อยละ)	จำนวนที่ ต้องแก้ไข
	จำนวน	ร้อยละ			
27. คนในครัวเรือนมีรายได้เฉลี่ยไม่ต่ำกว่าคนละ 20,000 บาทต่อปี	35,070 คร.	35.9	70	-34.1	62,685 คร.
23. เด็กที่ไม่ได้เรียนต่อมัธยมศึกษาตอนปลาย ได้รับการฝึกอบรมด้านอาชีพ	587 คน	49.6	80	-30.4	597 คน
10. คนในครัวเรือนมีความรู้ในการใช้ยาที่ถูกต้องเหมาะสม	73,710 คร.	75.4	100	-24.6	24,045 คร.
31. คนอายุ 6 ปีขึ้นไปทุกคนปฏิบัติกิจกรรมทางศาสนาอย่างน้อยสัปดาห์ละ 1 ครั้ง	74,738 คร.	76.5	100	-23.5	23,017 คร.
16. ครัวเรือนไม่ถูกรบกวนจากมลพิษ	76,498 คร.	78.3	100	-21.7	21,257 คร.
25. คนในครัวเรือนได้รับรู้ข่าวสารที่เป็นประโยชน์อย่างน้อยสัปดาห์ละ 5 ครั้ง	85,824 คร.	87.8	100	-12.2	11,931 คร.
36. ครัวเรือนมีคนเข้าร่วมทำกิจกรรมสาธารณะของหมู่บ้าน	86,613 คร.	88.6	100	-11.4	11,142 คร.
15. ครัวเรือนมีการจัดบ้านเรือนเป็นระเบียบถูกสุขลักษณะ	82,287 คร.	84.2	95	-10.8	15,468 คร.
9. ทุกคนในครัวเรือนได้กินอาหารที่มีคุณภาพ และได้มาตรฐาน	79,292 คร.	81.1	90	-8.9	18,463 คร.
17. ครัวเรือนมีการป้องกันอุบัติเหตุอย่างถูกวิธี	89,171 คร.	91.2	100	-8.8	8,584 คร.
20. เด็กอายุ 3-5 ปี ได้รับการเลี้ยงดูเตรียมความพร้อมก่อนวัยเรียน	14,761 คน	92.0	100	-8.0	1,280 คน
19. ครอบครัวมีความอบอุ่น	90,297 คร.	92.4	100	-7.6	7,458 คร.
12. ครัวเรือนมีความมั่นคงในที่อยู่อาศัยและบ้านมีสภาพทันทดถาวร	91,620 คร.	93.7	100	-6.3	6,135 คร.
33. คนพิการได้รับการดูแลเอาใจใส่จากคนในครัวเรือน	2,180 คน	94.0	100	-6.0	139 คน
13. ครัวเรือนมีน้ำสะอาดสำหรับดื่มและบริโภคเพียงพอตลอดปี	89,101 คร.	91.1	95	-3.9	8,654 คร.
14. ครัวเรือนมีน้ำใช้เพียงพอตลอดปี	89,232 คร.	91.3	95	-3.7	8,523 คร.
18. ครัวเรือนมีความปลอดภัยในชีวิตและทรัพย์สิน	94,167 คร.	96.3	100	-3.7	3,588 คร.
29. คนในครัวเรือนไม่ติดสุรา	370,550 คน	96.4	100	-3.6	13,714 คน
34. ครัวเรือนมีคนเป็นสมาชิกกลุ่มที่ตั้งขึ้นในหมู่บ้าน ตำบล	84,595 คร.	86.5	90	-3.5	13,160 คร.
37. คนที่มีสิทธิ์ไปใช้สิทธิ์เลือกตั้ง	248,017 คน	96.5	100	-3.5	8,888 คน
24. คนอายุ 15-60 ปี อ่านออกและเขียนภาษาไทยได้	254,067 คน	96.7	100	-3.3	8,620 คน
2. หญิงที่คลอดลูกได้รับการทำคลอด และดูแลหลังคลอด	2,993 คน	97.4	100	-2.6	80 คน
32. คนสูงอายุได้รับการดูแลเอาใจใส่จากคนในครัวเรือน	38,167 คน	97.9	100	-2.1	801 คน
21. เด็กอายุ 6-15 ปี ได้รับการศึกษาภาคบังคับ 9 ปี	61,839 คน	98.0	100	-2.0	1,248 คน
4. เด็กแรกเกิดถึง 1 ปี ได้รับการฉีดวัคซีนป้องกันโรคครบ	2,314 คน	98.3	100	-1.7	40 คน
1. หญิงตั้งครรภ์ได้รับการดูแลก่อนคลอด และฉีดวัคซีนครบ	3,030 คน	98.6	100	-1.4	43 คน
7. เด็กอายุ 6-15 ปี ได้กินอาหารอย่างถูกต้องครบถ้วน	62,480 คน	99.0	100	-1.0	607 คน
6. เด็กแรกเกิดถึง 5 ปี ได้กินอาหารอย่างเหมาะสมและเพียงพอ	26,354 คน	99.0	100	-1.0	253 คน
8. เด็กอายุ 6-12 ปี ได้รับการฉีดวัคซีนป้องกันโรคครบ	43,657 คน	99.2	100	-0.8	374 คน
3. เด็กแรกเกิดมีน้ำหนักไม่ต่ำกว่า 2,500 กรัม	2,344 คน	99.6	100	-0.4	10 คน
5. เด็กแรกเกิดได้กินนมแม่ 4 เดือนแรกติดต่อกัน	4,418 คน	89.8	90	-0.2	501 คน

ตารางที่ 87 ตัวชี้วัดข้อมูล จปฐ. ปี 2545 ที่ยังไม่บรรลุเป้าหมาย (เรียงลำดับจากต่ำกว่าเป้าหมายมากไปหาน้อย)

จังหวัดเชียงราย

(จำนวน 30 ตัวชี้วัด)

ลำดับตัวชี้วัดความจำเป็นพื้นฐานที่ยังไม่บรรลุเป้าหมาย จากมากไปหาน้อย	ผ่านเกณฑ์		เป้าหมาย ปี 2549 (ร้อยละ)	ต่ำกว่า เป้าหมาย (ร้อยละ)	จำนวนที่ ต้องแก้ไข
	จำนวน	ร้อยละ			
27. คนในครัวเรือนมีรายได้เฉลี่ยไม่ต่ำกว่าคนละ 20,000 บาทต่อปี	43,411 คร.	23.0	70	-47.0	145,306 คร.
31. คนอายุ 6 ปีขึ้นไปทุกคนปฏิบัติกิจกรรมทางศาสนาอย่างน้อยสัปดาห์ละ 1 ครั้ง	147,632 คร.	78.2	100	-21.8	41,085 คร.
10. คนในครัวเรือนมีความรู้ในการใช้ยาที่ถูกต้องเหมาะสม	151,752 คร.	80.4	100	-19.6	36,965 คร.
23. เด็กที่ไม่ได้เรียนต่อมัธยมศึกษาตอนปลาย ได้รับการฝึกอบรมด้านอาชีพ	1,872 คน	62.5	80	-17.5	1,122 คน
16. ครัวเรือนไม่ถูกรบกวนจากมลพิษ	156,328 คร.	82.8	100	-17.2	32,389 คร.
9. ทุกคนในครัวเรือนได้กินอาหารที่มีคุณภาพ และได้มาตรฐาน	138,245 คร.	73.3	90	-16.7	50,472 คร.
13. ครัวเรือนมีน้ำสะอาดสำหรับดื่มและบริโภคเพียงพอตลอดปี	153,097 คร.	81.1	95	-13.9	35,620 คร.
15. ครัวเรือนมีการจัดบ้านเรือนเป็นระเบียบถูกสุขลักษณะ	153,383 คร.	81.3	95	-13.7	35,334 คร.
25. คนในครัวเรือนได้รับรู้ข่าวสารที่เป็นประโยชน์อย่างน้อยสัปดาห์ละ 5 ครั้ง	163,212 คร.	86.5	100	-13.5	25,505 คร.
17. ครัวเรือนมีการป้องกันอุบัติเหตุอย่างถูกวิธี	167,040 คร.	88.5	100	-11.5	21,677 คร.
14. ครัวเรือนมีน้ำใช้เพียงพอตลอดปี	157,791 คร.	83.6	95	-11.4	30,926 คร.
12. ครัวเรือนมีความมั่นคงในที่อยู่อาศัยและบ้านมีสภาพคงทนถาวร	170,026 คร.	90.1	100	-9.9	18,691 คร.
19. ครอบครัวมีความอบอุ่น	171,041 คร.	90.6	100	-9.4	17,676 คร.
24. คนอายุ 15-60 ปี อ่านออกและเขียนภาษาไทยได้	454,425 คน	92.9	100	-7.1	34,992 คน
33. คนพิการได้รับการดูแลเอาใจใส่จากคนในครัวเรือน	3,840 คน	93.1	100	-6.9	284 คน
36. ครัวเรือนมีคนเข้าร่วมทำกิจกรรมสาธารณะของหมู่บ้าน	176,001 คร.	93.3	100	-6.7	12,716 คร.
2. หญิงที่คลอดลูกได้รับการทำคลอด และดูแลหลังคลอด	4,514 คน	93.9	100	-6.1	294 คน
3. เด็กแรกเกิดมีน้ำหนักไม่ต่ำกว่า 2,500 กรัม	4,115 คน	93.9	100	-6.1	267 คน
4. เด็กแรกเกิดถึง 1 ปี ได้รับการฉีดวัคซีนป้องกันโรคครบ	4,159 คน	94.9	100	-5.1	223 คน
18. ครัวเรือนมีความปลอดภัยในชีวิตและทรัพย์สิน	179,364 คร.	95.0	100	-5.0	9,353 คร.
20. เด็กอายุ 3-5 ปี ได้รับการบริการเลี้ยงดูเตรียมความพร้อมก่อนวัยเรียน	24,696 คน	95.3	100	-4.7	1,228 คน
37. คนที่มีสิทธิ์ไปใช้สิทธิ์เลือกตั้ง	451,427 คน	96.1	100	-3.9	18,198 คน
29. คนในครัวเรือนไม่ติดสุรา	677,318 คน	96.3	100	-3.7	26,268 คน
1. หญิงตั้งครรภ์ได้รับการดูแลก่อนคลอด และฉีดวัคซีนครบ	5,040 คน	96.4	100	-3.6	189 คน
32. คนสูงอายุได้รับการดูแลเอาใจใส่จากคนในครัวเรือน	74,256 คน	97.7	100	-2.3	1,780 คน
21. เด็กอายุ 6-15 ปี ได้รับการศึกษาภาคบังคับ 9 ปี	106,530 คน	97.8	100	-2.2	2,383 คน
7. เด็กอายุ 6-15 ปี ได้กินอาหารอย่างถูกต้องครบถ้วน	107,111 คน	98.4	100	-1.6	1,796 คน
8. เด็กอายุ 6-12 ปี ได้รับการฉีดวัคซีนป้องกันโรคครบ	75,332 คน	98.5	100	-1.5	1,173 คน
6. เด็กแรกเกิดถึง 5 ปี ได้กินอาหารที่เหมาะสมและเพียงพอ	43,195 คน	98.9	100	-1.1	480 คน
34. ครัวเรือนมีคนเป็นสมาชิกกลุ่มที่ตั้งขึ้นในหมู่บ้าน ตำบล	168,008 คร.	89.0	90	-1.0	20,709 คร.

ตารางที่ 88 ตัวชี้วัดข้อมูล จปฐ. ปี 2545 ที่ยังไม่บรรลุเป้าหมาย (เรียงลำดับจากต่ำกว่าเป้าหมายมากไปหาน้อย)

จังหวัดเชียงใหม่

(จำนวน 30 ตัวชี้วัด)

ลำดับตัวชี้วัดความจำเป็นพื้นฐานที่ยังไม่บรรลุเป้าหมาย จากมากไปหาน้อย	ผ่านเกณฑ์		เป้าหมาย ปี 2549 (ร้อยละ)	ต่ำกว่า เป้าหมาย (ร้อยละ)	จำนวนที่ ต้องแก้ไข
	จำนวน	ร้อยละ			
27. คนในครัวเรือนมีรายได้เฉลี่ยไม่ต่ำกว่าคนละ 20,000 บาทต่อปี	76,990 คร.	34.9	70	-35.1	143,814 คร.
23. เด็กที่ไม่ได้เรียนต่อมัธยมศึกษาตอนปลาย ได้รับการฝึกอบรมด้านอาชีพ	957 คน	48.1	80	-31.9	1,034 คน
10. คนในครัวเรือนมีความรู้ในการใช้ยาที่ถูกต้องเหมาะสม	162,156 คร.	73.4	100	-26.6	58,648 คร.
31. คนอายุ 6 ปีขึ้นไปทุกคนปฏิบัติกิจกรรมทางศาสนาอย่างน้อยสัปดาห์ละ 1 ครั้ง	165,857 คร.	75.1	100	-24.9	54,947 คร.
9. ทุกคนในครัวเรือนได้กินอาหารที่มีคุณภาพ และได้มาตรฐาน	148,259 คร.	67.1	90	-22.9	72,545 คร.
16. ครัวเรือนไม่ถูกรบกวนจากมลพิษ	180,514 คร.	81.8	100	-18.2	40,290 คร.
25. คนในครัวเรือนได้รับรู้ข่าวสารที่เป็นประโยชน์อย่างน้อยสัปดาห์ละ 5 ครั้ง	181,962 คร.	82.4	100	-17.6	38,842 คร.
15. ครัวเรือนมีการจัดบ้านเรือนเป็นระเบียบถูกสุขลักษณะ	172,808 คร.	78.3	95	-16.7	47,996 คร.
17. ครัวเรือนมีการป้องกันอุบัติเหตุอย่างถูกวิธี	188,812 คร.	85.5	100	-14.5	31,992 คร.
12. ครัวเรือนมีความมั่นคงในที่อยู่อาศัยและบ้านมีสภาพทนถาวร	196,978 คร.	89.2	100	-10.8	23,826 คร.
36. ครัวเรือนมีคนเข้าร่วมทำกิจกรรมสาธารณะของหมู่บ้าน	197,574 คร.	89.5	100	-10.5	23,230 คร.
13. ครัวเรือนมีน้ำสะอาดสำหรับดื่มและบริโภคเพียงพอตลอดปี	187,359 คร.	84.9	95	-10.1	33,445 คร.
14. ครัวเรือนมีน้ำใช้เพียงพอตลอดปี	190,038 คร.	86.1	95	-8.9	30,766 คร.
19. ครอบครัวมีความอบอุ่น	201,119 คร.	91.1	100	-8.9	19,685 คร.
24. คนอายุ 15-60 ปี อ่านออกและเขียนภาษาไทยได้	501,142 คน	91.2	100	-8.8	48,264 คน
2. หญิงที่คลอดลูกได้รับการทำคลอด และดูแลหลังคลอด	4,928 คน	92.7	100	-7.3	387 คน
20. เด็กอายุ 3-5 ปี ได้รับการเลี้ยงดูเตรียมความพร้อมก่อนวัยเรียน	27,402 คน	93.7	100	-6.3	1,845 คน
34. ครัวเรือนมีคนเป็นสมาชิกกลุ่มที่ตั้งขึ้นในหมู่บ้าน ตำบล	185,105 คร.	83.8	90	-6.2	35,699 คร.
33. คนพิการได้รับการดูแลเอาใจใส่จากคนในครัวเรือน	3,979 คน	94.0	100	-6.0	256 คน
18. ครัวเรือนมีความปลอดภัยในชีวิตและทรัพย์สิน	207,776 คร.	94.1	100	-5.9	13,028 คร.
1. หญิงตั้งครรภ์ได้รับการดูแลก่อนคลอด และฉีดวัคซีนครบ	5,118 คน	94.8	100	-5.2	282 คน
29. คนในครัวเรือนไม่ติดสุรา	762,830 คน	94.8	100	-5.2	41,859 คน
4. เด็กแรกเกิดถึง 1 ปี ได้รับการฉีดวัคซีนป้องกันโรคครบ	4,830 คน	95.0	100	-5.0	255 คน
8. เด็กอายุ 6-12 ปี ได้รับการฉีดวัคซีนป้องกันโรคครบ	82,092 คน	96.5	100	-3.5	2,937 คน
21. เด็กอายุ 6-15 ปี ได้รับการศึกษาภาคบังคับ 9 ปี	118,438 คน	96.8	100	-3.2	3,955 คน
37. คนที่มีสิทธิไปใช้สิทธิ์เลือกตั้ง	532,416 คน	97.1	100	-2.9	15,839 คน
6. เด็กแรกเกิดถึง 5 ปี ได้กินอาหารที่เหมาะสมและเพียงพอ	47,894 คน	97.2	100	-2.8	1,362 คน
7. เด็กอายุ 6-15 ปี ได้กินอาหารอย่างถูกต้องครบถ้วน	119,189 คน	97.4	100	-2.6	3,204 คน
32. คนสูงอายุได้รับการดูแลเอาใจใส่จากคนในครัวเรือน	99,112 คน	97.9	100	-2.1	2,153 คน
3. เด็กแรกเกิดมีน้ำหนักไม่ต่ำกว่า 2,500 กรัม	5,026 คน	98.8	100	-1.2	59 คน

ตารางที่ 89 ตัวชี้วัดข้อมูล จปฐ. ปี 2545 ที่ยังไม่บรรลุเป้าหมาย (เรียงลำดับจากต่ำกว่าเป้าหมายมากไปหาน้อย)

จังหวัดตาก

(จำนวน 30 ตัวชี้วัด)

ลำดับตัวชี้วัดความจำเป็นพื้นฐานที่ยังไม่บรรลุเป้าหมาย จากมากไปหาน้อย	ผ่านเกณฑ์		เป้าหมาย ปี 2549 (ร้อยละ)	ต่ำกว่า เป้าหมาย (ร้อยละ)	จำนวนที่ ต้องแก้ไข
	จำนวน	ร้อยละ			
27. คนในครัวเรือนมีรายได้เฉลี่ยไม่ต่ำกว่าคนละ 20,000 บาทต่อปี	13,018 คร.	22.2	70	-47.8	45,570 คร.
23. เด็กที่ไม่ได้เรียนต่อมัธยมศึกษาตอนปลาย ได้รับการฝึกอบรมด้านอาชีพ	321 คน	47.2	80	-32.8	359 คน
31. คนอายุ 6 ปีขึ้นไปทุกคนปฏิบัติกิจกรรมทางศาสนาอย่างน้อยสัปดาห์ละ 1 ครั้ง	43,071 คร.	73.5	100	-26.5	15,517 คร.
10. คนในครัวเรือนมีความรู้ในการใช้ยาที่ถูกต้องเหมาะสม	47,072 คร.	80.3	100	-19.7	11,516 คร.
25. คนในครัวเรือนได้รับรู้ข่าวสารที่เป็นประโยชน์อย่างน้อยสัปดาห์ละ 5 ครั้ง	48,456 คร.	82.7	100	-17.3	10,132 คร.
20. เด็กอายุ 3-5 ปี ได้รับการเลี้ยงดูเตรียมความพร้อมก่อนวัยเรียน	11,251 คน	86.7	100	-13.3	1,727 คน
15. ครัวเรือนมีการจัดบ้านเรือนเป็นระเบียบถูกสุขลักษณะ	48,058 คร.	82.0	95	-13.0	10,530 คร.
24. คนอายุ 15-60 ปี อ่านออกและเขียนภาษาไทยได้	139,222 คน	87.5	100	-12.5	19,835 คน
34. ครัวเรือนมีคนเป็นสมาชิกกลุ่มที่ตั้งขึ้นในหมู่บ้าน ตำบล	45,439 คร.	77.6	90	-12.4	13,149 คร.
16. ครัวเรือนไม่ถูกรบกวนจากมลพิษ	51,315 คร.	87.6	100	-12.4	7,273 คร.
17. ครัวเรือนมีการป้องกันอุบัติเหตุอย่างถูกวิธี	52,501 คร.	89.6	100	-10.4	6,087 คร.
36. ครัวเรือนมีคนเข้าร่วมทำกิจกรรมสาธารณะของหมู่บ้าน	52,612 คร.	89.8	100	-10.2	5,976 คร.
12. ครัวเรือนมีความมั่นคงในที่อยู่อาศัยและบ้านมีสภาพคงทนถาวร	52,957 คร.	90.4	100	-9.6	5,631 คร.
21. เด็กอายุ 6-15 ปี ได้รับการศึกษาภาคบังคับ 9 ปี	41,391 คน	91.8	100	-8.2	3,711 คน
2. หญิงที่คลอดลูกได้รับการทำคลอด และดูแลหลังคลอด	2,858 คน	92.8	100	-7.2	223 คน
9. ทุกคนในครัวเรือนได้กินอาหารที่มีคุณภาพ และได้มาตรฐาน	48,560 คร.	82.9	90	-7.1	10,028 คร.
33. คนพิการได้รับการดูแลเอาใจใส่จากคนในครัวเรือน	1,422 คน	94.0	100	-6.0	91 คน
19. ครอบครัวมีความอบอุ่น	55,150 คร.	94.1	100	-5.9	3,438 คร.
1. หญิงตั้งครรภ์ได้รับการดูแลก่อนคลอด และฉีดวัคซีนครบ	3,220 คน	94.8	100	-5.2	175 คน
4. เด็กแรกเกิดถึง 1 ปี ได้รับการฉีดวัคซีนป้องกันโรคครบ	2,500 คน	95.2	100	-4.8	127 คน
8. เด็กอายุ 6-12 ปี ได้รับการฉีดวัคซีนป้องกันโรคครบ	30,373 คน	95.8	100	-4.2	1,322 คน
13. ครัวเรือนมีน้ำสะอาดสำหรับดื่มและบริโภคเพียงพอตลอดปี	53,287 คร.	91.0	95	-4.0	5,301 คร.
37. คนที่มีสิทธิ์ไปใช้สิทธิ์เลือกตั้ง	143,189 คน	96.1	100	-3.9	5,796 คน
29. คนในครัวเรือนไม่ติดสุรา	234,332 คน	96.2	100	-3.8	9,187 คน
14. ครัวเรือนมีน้ำใช้เพียงพอตลอดปี	53,590 คร.	91.5	95	-3.5	4,998 คร.
32. คนสูงอายุได้รับการดูแลเอาใจใส่จากคนในครัวเรือน	20,768 คน	96.7	100	-3.3	704 คน
18. ครัวเรือนมีความปลอดภัยในชีวิตและทรัพย์สิน	56,672 คร.	96.7	100	-3.3	1,916 คร.
6. เด็กแรกเกิดถึง 5 ปี ได้กินอาหารอย่างเหมาะสมและเพียงพอ	23,262 คน	97.0	100	-3.0	722 คน
7. เด็กอายุ 6-15 ปี ได้กินอาหารอย่างถูกต้องครบถ้วน	43,805 คน	97.1	100	-2.9	1,297 คน
3. เด็กแรกเกิดมีน้ำหนักไม่ต่ำกว่า 2,500 กรัม	2,594 คน	98.7	100	-1.3	33 คน

ตารางที่ 90 ตัวชี้วัดข้อมูล จปฐ. ปี 2545 ที่ยังไม่บรรลุเป้าหมาย (เรียงลำดับจากต่ำกว่าเป้าหมายมากไปหาน้อย)

จังหวัดนครสวรรค์

(จำนวน 30 ตัวชี้วัด)

ลำดับตัวชี้วัดความจำเป็นพื้นฐานที่ยังไม่บรรลุเป้าหมาย จากมากไปหาน้อย	ผ่านเกณฑ์		เป้าหมาย ปี 2549 (ร้อยละ)	ต่ำกว่า เป้าหมาย (ร้อยละ)	จำนวนที่ ต้องแก้ไข
	จำนวน	ร้อยละ			
23. เด็กที่ไม่ได้เรียนต่อมัธยมศึกษาตอนปลาย ได้รับการฝึกอบรมด้านอาชีพ	703 คน	41.0	80	-39.0	1,010 คน
27. คนในครัวเรือนมีรายได้เฉลี่ยไม่ต่ำกว่าคนละ 20,000 บาทต่อปี	70,360 คร.	48.7	70	-21.3	74,018 คร.
31. คนอายุ 6 ปีขึ้นไปทุกคนปฏิบัติกิจกรรมทางศาสนาอย่างน้อยสัปดาห์ละ 1 ครั้ง	118,441 คร.	82.0	100	-18.0	25,937 คร.
10. คนในครัวเรือนมีความรู้ในการใช้ยาที่ถูกต้องเหมาะสม	120,002 คร.	83.1	100	-16.9	24,376 คร.
16. ครัวเรือนไม่ถูกรบกวนจากมลพิษ	124,193 คร.	86.0	100	-14.0	20,185 คร.
36. ครัวเรือนมีคนเข้าร่วมทำกิจกรรมสาธารณะของหมู่บ้าน	124,805 คร.	86.4	100	-13.6	19,573 คร.
25. คนในครัวเรือนได้รับรู้ข่าวสารที่เป็นประโยชน์อย่างน้อยสัปดาห์ละ 5 ครั้ง	131,654 คร.	91.2	100	-8.8	12,724 คร.
17. ครัวเรือนมีการป้องกันอุบัติเหตุอย่างถูกวิธี	132,947 คร.	92.1	100	-7.9	11,431 คร.
19. ครอบครัวมีความอบอุ่น	134,742 คร.	93.3	100	-6.7	9,636 คร.
20. เด็กอายุ 3-5 ปี ได้รับการเลี้ยงดูเตรียมความพร้อมก่อนวัยเรียน	20,409 คน	93.7	100	-6.3	1,383 คน
33. คนพิการได้รับการดูแลเอาใจใส่จากคนในครัวเรือน	2,672 คน	94.2	100	-5.8	165 คน
15. ครัวเรือนมีการจัดบ้านเรือนเป็นระเบียบถูกสุขลักษณะ	129,071 คร.	89.4	95	-5.6	15,307 คร.
12. ครัวเรือนมีความมั่นคงในที่อยู่อาศัยและบ้านมีสภาพคงทนถาวร	136,501 คร.	94.5	100	-5.5	7,877 คร.
34. ครัวเรือนมีคนเป็นสมาชิกกลุ่มที่ตั้งขึ้นในหมู่บ้าน ตำบล	122,531 คร.	84.9	90	-5.1	21,847 คร.
29. คนในครัวเรือนไม่ติดสุรา	522,037 คน	95.9	100	-4.1	22,467 คน
9. ทุกคนในครัวเรือนได้กินอาหารที่มีคุณภาพ และได้มาตรฐาน	124,083 คร.	85.9	90	-4.1	20,295 คร.
18. ครัวเรือนมีความปลอดภัยในชีวิตและทรัพย์สิน	138,552 คร.	96.0	100	-4.0	5,826 คร.
14. ครัวเรือนมีน้ำใช้เพียงพอตลอดปี	133,098 คร.	92.2	95	-2.8	11,280 คร.
2. หมู่ที่ที่คลองคอกได้รับการทำคลอง และดูแลหลังคลอง	3,985 คน	97.5	100	-2.5	102 คน
37. คนที่มีสิทธิไปใช้สิทธิ์เลือกตั้ง	369,774 คน	97.5	100	-2.5	9,389 คน
13. ครัวเรือนมีน้ำสะอาดสำหรับดื่มและบริโภคเพียงพอตลอดปี	133,613 คร.	92.5	95	-2.5	10,765 คร.
24. คนอายุ 15-60 ปี อ่านออกและเขียนภาษาไทยได้	361,121 คน	98.0	100	-2.0	7,334 คน
32. คนสูงอายุได้รับการดูแลเอาใจใส่จากคนในครัวเรือน	67,128 คน	98.4	100	-1.6	1,066 คน
4. เด็กแรกเกิดถึง 1 ปี ได้รับการฉีดวัคซีนป้องกันโรคครบ	3,178 คน	98.5	100	-1.5	47 คน
1. หมู่ที่ตั้งครรภ์ได้รับการดูแลก่อนคลอด และฉีดวัคซีนครบ	3,951 คน	98.6	100	-1.4	55 คน
21. เด็กอายุ 6-15 ปี ได้รับการศึกษาภาคบังคับ 9 ปี	82,429 คน	98.6	100	-1.4	1,131 คน
3. เด็กแรกเกิดมีน้ำหนักไม่ต่ำกว่า 2,500 กรัม	3,197 คน	99.1	100	-0.9	28 คน
6. เด็กแรกเกิดถึง 5 ปี ได้กินอาหารอย่างเหมาะสมและเพียงพอ	35,956 คน	99.2	100	-0.8	303 คน
7. เด็กอายุ 6-15 ปี ได้กินอาหารอย่างถูกต้องครบถ้วน	82,875 คน	99.2	100	-0.8	685 คน
8. เด็กอายุ 6-12 ปี ได้รับการฉีดวัคซีนป้องกันโรคครบ	59,007 คน	99.2	100	-0.8	452 คน

ตารางที่ 91 ตัวชี้วัดข้อมูล จปฐ. ปี 2545 ที่ยังไม่บรรลุเป้าหมาย (เรียงลำดับจากต่ำกว่าเป้าหมายมากไปหาน้อย)

จังหวัดน่าน

(จำนวน 29 ตัวชี้วัด)

ลำดับตัวชี้วัดความจำเป็นพื้นฐานที่ยังไม่บรรลุเป้าหมาย จากมากไปหาน้อย	ผ่านเกณฑ์		เป้าหมาย ปี 2549 (ร้อยละ)	ต่ำกว่า เป้าหมาย (ร้อยละ)	จำนวนที่ ต้องแก้ไข
	จำนวน	ร้อยละ			
27. คนในครัวเรือนมีรายได้เฉลี่ยไม่ต่ำกว่าคนละ 20,000 บาทต่อปี	19,538 คร.	23.5	70	-46.5	63,708 คร.
23. เด็กที่ไม่ได้เรียนต่อมัธยมศึกษาตอนปลาย ได้รับการฝึกอบรมด้านอาชีพ	421 คน	47.1	80	-32.9	472 คน
31. คนอายุ 6 ปีขึ้นไปทุกคนปฏิบัติกิจกรรมทางศาสนาอย่างน้อยสัปดาห์ละ 1 ครั้ง	65,593 คร.	78.8	100	-21.2	17,653 คร.
9. ทุกคนในครัวเรือนได้กินอาหารที่มีคุณภาพ และได้มาตรฐาน	59,727 คร.	71.7	90	-18.3	23,519 คร.
10. คนในครัวเรือนมีความรู้ในการใช้ยาที่ถูกต้องเหมาะสม	68,719 คร.	82.5	100	-17.5	14,527 คร.
16. ครัวเรือนไม่ถูกรบกวนจากมลพิษ	70,836 คร.	85.1	100	-14.9	12,410 คร.
13. ครัวเรือนมีน้ำสะอาดสำหรับดื่มและบริโภคเพียงพอตลอดปี	67,293 คร.	80.8	95	-14.2	15,953 คร.
25. คนในครัวเรือนได้รับรู้ข่าวสารที่เป็นประโยชน์อย่างน้อยสัปดาห์ละ 5 ครั้ง	71,834 คร.	86.3	100	-13.7	11,412 คร.
15. ครัวเรือนมีการจัดบ้านเรือนเป็นระเบียบถูกสุขลักษณะ	67,783 คร.	81.4	95	-13.6	15,463 คร.
17. ครัวเรือนมีการป้องกันอุบัติเหตุอย่างถูกวิธี	73,246 คร.	88.0	100	-12.0	10,000 คร.
14. ครัวเรือนมีน้ำใช้เพียงพอตลอดปี	71,188 คร.	85.5	95	-9.5	12,058 คร.
24. คนอายุ 15-60 ปี อ่านออกและเขียนภาษาไทยได้	210,552 คน	91.1	100	-8.9	20,621 คน
12. ครัวเรือนมีความมั่นคงในที่อยู่อาศัยและบ้านมีสภาพทนถาวร	75,893 คร.	91.2	100	-8.8	7,353 คร.
19. ครอบครัวมีความอบอุ่น	77,001 คร.	92.5	100	-7.5	6,245 คร.
33. คนพิการได้รับการดูแลเอาใจใส่จากคนในครัวเรือน	2,223 คน	93.6	100	-6.4	152 คน
20. เด็กอายุ 3-5 ปี ได้รับการเลี้ยงดูเตรียมความพร้อมก่อนวัยเรียน	12,701 คน	94.8	100	-5.2	696 คน
36. ครัวเรือนมีคนเข้าร่วมทำกิจกรรมสาธารณะของหมู่บ้าน	79,837 คร.	95.9	100	-4.1	3,409 คร.
37. คนที่มีสิทธิ์ไปใช้สิทธิ์เลือกตั้ง	218,436 คน	96.5	100	-3.5	7,914 คน
18. ครัวเรือนมีความปลอดภัยในชีวิตและทรัพย์สิน	80,533 คร.	96.7	100	-3.3	2,713 คร.
2. หญิงที่คลอดลูกได้รับการทำคลอด และดูแลหลังคลอด	2,767 คน	97.4	100	-2.6	75 คน
29. คนในครัวเรือนไม่ติดสุรา	329,123 คน	97.5	100	-2.5	8,271 คน
1. หญิงตั้งครรภ์ได้รับการดูแลก่อนคลอด และฉีดวัคซีนครบ	2,961 คน	97.7	100	-2.3	71 คน
21. เด็กอายุ 6-15 ปี ได้รับการศึกษาภาคบังคับ 9 ปี	54,709 คน	98.0	100	-2.0	1,102 คน
6. เด็กแรกเกิดถึง 5 ปี ได้กินอาหารอย่างเหมาะสมและเพียงพอ	21,716 คน	98.2	100	-1.8	400 คน
32. คนสูงอายุได้รับการดูแลเอาใจใส่จากคนในครัวเรือน	33,763 คน	98.2	100	-1.8	617 คน
7. เด็กอายุ 6-15 ปี ได้กินอาหารอย่างถูกต้องครบถ้วน	54,851 คน	98.3	100	-1.7	960 คน
4. เด็กแรกเกิดถึง 1 ปี ได้รับการฉีดวัคซีนป้องกันโรคครบ	2,645 คน	98.5	100	-1.5	40 คน
8. เด็กอายุ 6-12 ปี ได้รับการฉีดวัคซีนป้องกันโรคครบ	38,062 คน	98.7	100	-1.3	489 คน
3. เด็กแรกเกิดมีน้ำหนักไม่ต่ำกว่า 2,500 กรัม	2,668 คน	99.4	100	-0.6	17 คน

ตารางที่ 92 ตัวชี้วัดข้อมูล จปฐ. ปี 2545 ที่ยังไม่บรรลุเป้าหมาย (เรียงลำดับจากต่ำกว่าเป้าหมายมากไปหาน้อย)

จังหวัดพะเยา

(จำนวน 29 ตัวชี้วัด)

ลำดับตัวชี้วัดความจำเป็นพื้นฐานที่ยังไม่บรรลุเป้าหมาย จากมากไปหาน้อย	ผ่านเกณฑ์		เป้าหมาย ปี 2549 (ร้อยละ)	ต่ำกว่า เป้าหมาย (ร้อยละ)	จำนวนที่ ต้องแก้ไข
	จำนวน	ร้อยละ			
27. คนในครัวเรือนมีรายได้เฉลี่ยไม่ต่ำกว่าคนละ 20,000 บาทต่อปี	13,359 คร.	17.0	70	-53.0	65,379 คร.
23. เด็กที่ไม่ได้เรียนต่อมัธยมศึกษาตอนปลาย ได้รับการฝึกอบรมด้านอาชีพ	302 คน	41.0	80	-39.0	435 คน
31. คนอายุ 6 ปีขึ้นไปทุกคนปฏิบัติกิจกรรมทางศาสนาอย่างน้อยสัปดาห์ละ 1 ครั้ง	65,010 คร.	82.6	100	-17.4	13,728 คร.
9. ทุกคนในครัวเรือนได้กินอาหารที่มีคุณภาพ และได้มาตรฐาน	57,948 คร.	73.6	90	-16.4	20,790 คร.
16. ครัวเรือนไม่ถูกรบกวนจากมลพิษ	66,414 คร.	84.3	100	-15.7	12,324 คร.
10. คนในครัวเรือนมีความรู้ในการใช้ยาที่ถูกต้องเหมาะสม	66,619 คร.	84.6	100	-15.4	12,119 คร.
13. ครัวเรือนมีน้ำสะอาดสำหรับดื่มและบริโภคเพียงพอตลอดปี	66,824 คร.	84.9	95	-10.1	11,914 คร.
15. ครัวเรือนมีการจัดบ้านเรือนเป็นระเบียบถูกสุขลักษณะ	66,919 คร.	85.0	95	-10.0	11,819 คร.
25. คนในครัวเรือนได้รับรู้ข่าวสารที่เป็นประโยชน์อย่างน้อยสัปดาห์ละ 5 ครั้ง	71,728 คร.	91.1	100	-8.9	7,010 คร.
14. ครัวเรือนมีน้ำใช้เพียงพอตลอดปี	68,498 คร.	87.0	95	-8.0	10,240 คร.
17. ครัวเรือนมีการป้องกันอุบัติเหตุอย่างถูกวิธี	72,435 คร.	92.0	100	-8.0	6,303 คร.
19. ครอบครัวมีความอบอุ่น	72,756 คร.	92.4	100	-7.6	5,982 คร.
33. คนพิการได้รับการดูแลเอาใจใส่จากคนในครัวเรือน	1,851 คน	92.8	100	-7.2	143 คน
12. ครัวเรือนมีความมั่นคงในที่อยู่อาศัยและบ้านมีสภาพคงทนถาวร	73,771 คร.	93.7	100	-6.3	4,967 คร.
24. คนอายุ 15-60 ปี อ่านออกและเขียนภาษาไทยได้	191,785 คน	95.1	100	-4.9	9,858 คน
36. ครัวเรือนมีคนเข้าร่วมทำกิจกรรมสาธารณะของหมู่บ้าน	74,983 คร.	95.2	100	-4.8	3,755 คร.
20. เด็กอายุ 3-5 ปี ได้รับการเลี้ยงดูเตรียมความพร้อมก่อนวัยเรียน	9,908 คน	96.2	100	-3.8	396 คน
2. หญิงที่คลอดลูกได้รับการทำคลอด และดูแลหลังคลอด	2,040 คน	96.2	100	-3.8	80 คน
4. เด็กแรกเกิดถึง 1 ปี ได้รับการฉีดวัคซีนป้องกันโรคครบ	1,607 คน	96.6	100	-3.4	57 คน
37. คนที่มีสิทธิ์ไปใช้สิทธิ์เลือกตั้ง	194,282 คน	96.7	100	-3.3	6,729 คน
18. ครัวเรือนมีความปลอดภัยในชีวิตและทรัพย์สิน	76,748 คร.	97.5	100	-2.5	1,990 คร.
32. คนสูงอายุได้รับการดูแลเอาใจใส่จากคนในครัวเรือน	31,932 คน	97.7	100	-2.3	746 คน
29. คนในครัวเรือนไม่ติดสุรา	283,585 คน	97.8	100	-2.2	6,244 คน
1. หญิงตั้งครรภ์ได้รับการดูแลก่อนคลอด และฉีดวัคซีนครบ	2,204 คน	98.0	100	-2.0	44 คน
21. เด็กอายุ 6-15 ปี ได้รับการศึกษาก่อนบังคับ 9 ปี	44,027 คน	98.4	100	-1.6	702 คน
3. เด็กแรกเกิดมีน้ำหนักไม่ต่ำกว่า 2,500 กรัม	1,641 คน	98.6	100	-1.4	23 คน
8. เด็กอายุ 6-12 ปี ได้รับการฉีดวัคซีนป้องกันโรคครบ	31,073 คน	98.8	100	-1.2	372 คน
7. เด็กอายุ 6-15 ปี ได้กินอาหารอย่างถูกต้องครบถ้วน	44,233 คน	98.9	100	-1.1	496 คน
6. เด็กแรกเกิดถึง 5 ปี ได้กินอาหารที่เหมาะสมและเพียงพอ	16,832 คน	99.0	100	-1.0	163 คน

ตารางที่ 93 ตัวชี้วัดข้อมูล จปฐ. ปี 2545 ที่ยังไม่บรรลุเป้าหมาย (เรียงลำดับจากต่ำกว่าเป้าหมายมากไปหาน้อย)

จังหวัดพิจิตร

(จำนวน 31 ตัวชี้วัด)

ลำดับตัวชี้วัดความจำเป็นพื้นฐานที่ยังไม่บรรลุเป้าหมาย จากมากไปหาน้อย	ผ่านเกณฑ์		เป้าหมาย ปี 2549 (ร้อยละ)	ต่ำกว่า เป้าหมาย (ร้อยละ)	จำนวนที่ ต้องแก้ไข
	จำนวน	ร้อยละ			
23. เด็กที่ไม่ได้เรียนต่อมัธยมศึกษาตอนปลาย ได้รับการฝึกอบรมด้านอาชีพ	379 คน	44.4	80	-35.6	474 คน
27. คนในครัวเรือนมีรายได้เฉลี่ยไม่ต่ำกว่าคนละ 20,000 บาทต่อปี	30,433 คร.	39.0	70	-31.0	47,672 คร.
10. คนในครัวเรือนมีความรู้ในการใช้ยาที่ถูกต้องเหมาะสม	62,260 คร.	79.7	100	-20.3	15,845 คร.
31. คนอายุ 6 ปีขึ้นไปทุกคนปฏิบัติกิจกรรมทางศาสนาอย่างน้อยสัปดาห์ละ 1 ครั้ง	64,120 คร.	82.1	100	-17.9	13,985 คร.
16. ครัวเรือนไม่ถูกรบกวนจากมลพิษ	65,683 คร.	84.1	100	-15.9	12,422 คร.
36. ครัวเรือนมีคนเข้าร่วมทำกิจกรรมสาธารณะของหมู่บ้าน	70,021 คร.	89.6	100	-10.4	8,084 คร.
25. คนในครัวเรือนได้รับรู้ข่าวสารที่เป็นประโยชน์อย่างน้อยสัปดาห์ละ 5 ครั้ง	70,185 คร.	89.9	100	-10.1	7,920 คร.
17. ครัวเรือนมีการป้องกันอุบัติเหตุอย่างถูกวิธี	71,902 คร.	92.1	100	-7.9	6,203 คร.
19. ครอบครัวมีความอบอุ่น	73,017 คร.	93.5	100	-6.5	5,088 คร.
15. ครัวเรือนมีการจัดบ้านเรือนเป็นระเบียบถูกสุขลักษณะ	69,167 คร.	88.6	95	-6.4	8,938 คร.
9. ทุกคนในครัวเรือนได้กินอาหารที่มีคุณภาพ และได้มาตรฐาน	65,634 คร.	84.0	90	-6.0	12,471 คร.
20. เด็กอายุ 3-5 ปี ได้รับการเลี้ยงดูเตรียมความพร้อมก่อนวัยเรียน	11,772 คน	94.6	100	-5.4	678 คน
12. ครัวเรือนมีความมั่นคงในที่อยู่อาศัยและบ้านมีสภาพคงทนถาวร	73,853 คร.	94.6	100	-5.4	4,252 คร.
33. คนพิการได้รับการดูแลเอาใจใส่จากคนในครัวเรือน	2,149 คน	95.1	100	-4.9	110 คน
5. เด็กแรกเกิดได้กินนมแม่ 4 เดือนแรกติดต่อกัน	3,163 คน	85.9	90	-4.1	521 คน
29. คนในครัวเรือนไม่ติดสุรา	282,309 คน	96.6	100	-3.4	10,062 คน
18. ครัวเรือนมีความปลอดภัยในชีวิตและทรัพย์สิน	75,527 คร.	96.7	100	-3.3	2,578 คร.
13. ครัวเรือนมีน้ำสะอาดสำหรับดื่มและบริโภคเพียงพอตลอดปี	71,963 คร.	92.1	95	-2.9	6,142 คร.
14. ครัวเรือนมีน้ำใช้เพียงพอตลอดปี	72,123 คร.	92.3	95	-2.7	5,982 คร.
24. คนอายุ 15-60 ปี อ่านออกและเขียนภาษาไทยได้	188,562 คน	97.4	100	-2.6	4,996 คน
37. คนที่มีสิทธิ์ไปใช้สิทธิ์เลือกตั้ง	199,378 คน	97.7	100	-2.3	4,767 คน
34. ครัวเรือนมีคนเป็นสมาชิกกลุ่มที่ตั้งขึ้นในหมู่บ้าน ตำบล	68,849 คร.	88.1	90	-1.9	9,256 คร.
2. หญิงที่คลอดลูกได้รับการทำคลอด และดูแลหลังคลอด	2,120 คน	98.4	100	-1.6	35 คน
32. คนสูงอายุได้รับการดูแลเอาใจใส่จากคนในครัวเรือน	38,222 คน	98.5	100	-1.5	581 คน
1. หญิงตั้งครรภ์ได้รับการดูแลก่อนคลอด และฉีดวัคซีนครบ	1,994 คน	98.6	100	-1.4	28 คน
4. เด็กแรกเกิดถึง 1 ปี ได้รับการฉีดวัคซีนป้องกันโรคครบ	1,822 คน	98.6	100	-1.4	25 คน
21. เด็กอายุ 6-15 ปี ได้รับการศึกษาภาคบังคับ 9 ปี	44,968 คน	98.8	100	-1.2	563 คน
6. เด็กแรกเกิดถึง 5 ปี ได้กินอาหารอย่างเหมาะสมและเพียงพอ	20,047 คน	99.0	100	-1.0	201 คน
7. เด็กอายุ 6-15 ปี ได้กินอาหารอย่างถูกต้องครบถ้วน	45,133 คน	99.1	100	-0.9	398 คน
3. เด็กแรกเกิดมีน้ำหนักไม่ต่ำกว่า 2,500 กรัม	1,832 คน	99.2	100	-0.8	15 คน
8. เด็กอายุ 6-12 ปี ได้รับการฉีดวัคซีนป้องกันโรคครบ	31,878 คน	99.3	100	-0.7	239 คน

ตารางที่ 94 ตัวชี้วัดข้อมูล จปฐ. ปี 2545 ที่ยังไม่บรรลุเป้าหมาย (เรียงลำดับจากต่ำกว่าเป้าหมายมากไปหาน้อย)

จังหวัดพิษณุโลก

(จำนวน 30 ตัวชี้วัด)

ลำดับตัวชี้วัดความจำเป็นพื้นฐานที่ยังไม่บรรลุเป้าหมาย จากมากไปหาน้อย	ผ่านเกณฑ์		เป้าหมาย ปี 2549 (ร้อยละ)	ต่ำกว่า เป้าหมาย (ร้อยละ)	จำนวนที่ ต้องแก้ไข
	จำนวน	ร้อยละ			
23. เด็กที่ไม่ได้เรียนต่อมัธยมศึกษาตอนปลาย ได้รับการฝึกอบรมด้านอาชีพ	747 คน	47.2	80	-32.8	837 คน
27. คนในครัวเรือนมีรายได้เฉลี่ยไม่ต่ำกว่าคนละ 20,000 บาทต่อปี	43,591 คร.	37.9	70	-32.1	71,341 คร.
31. คนอายุ 6 ปีขึ้นไปทุกคนปฏิบัติกิจกรรมทางศาสนาอย่างน้อยสัปดาห์ละ 1 ครั้ง	88,584 คร.	77.1	100	-22.9	26,348 คร.
16. ครัวเรือนไม่ถูกรบกวนจากมลพิษ	93,976 คร.	81.8	100	-18.2	20,956 คร.
10. คนในครัวเรือนมีความรู้ในการใช้ยาที่ถูกต้องเหมาะสม	94,069 คร.	81.8	100	-18.2	20,863 คร.
36. ครัวเรือนมีคนเข้าร่วมทำกิจกรรมสาธารณะของหมู่บ้าน	101,097 คร.	88.0	100	-12.0	13,835 คร.
25. คนในครัวเรือนได้รับรู้ข่าวสารที่เป็นประโยชน์อย่างน้อยสัปดาห์ละ 5 ครั้ง	101,210 คร.	88.1	100	-11.9	13,722 คร.
15. ครัวเรือนมีการจัดบ้านเรือนเป็นระเบียบถูกสุขลักษณะ	99,000 คร.	86.1	95	-8.9	15,932 คร.
17. ครัวเรือนมีการป้องกันอุบัติเหตุอย่างถูกวิธี	105,560 คร.	91.8	100	-8.2	9,372 คร.
19. ครอบครัวมีความอบอุ่น	105,910 คร.	92.2	100	-7.8	9,022 คร.
33. คนพิการได้รับการดูแลเอาใจใส่จากคนในครัวเรือน	2,736 คน	93.1	100	-6.9	204 คน
12. ครัวเรือนมีความมั่นคงในที่อยู่อาศัยและบ้านมีสภาพคงทนถาวร	107,822 คร.	93.8	100	-6.2	7,110 คร.
13. ครัวเรือนมีน้ำสะอาดสำหรับดื่มและบริโภคเพียงพอตลอดปี	102,939 คร.	89.6	95	-5.4	11,993 คร.
14. ครัวเรือนมีน้ำใช้เพียงพอตลอดปี	103,055 คร.	89.7	95	-5.3	11,877 คร.
34. ครัวเรือนมีคนเป็นสมาชิกกลุ่มที่ตั้งขึ้นในหมู่บ้าน ตำบล	97,458 คร.	84.8	90	-5.2	17,474 คร.
20. เด็กอายุ 3-5 ปี ได้รับการเลี้ยงดูเตรียมความพร้อมก่อนวัยเรียน	17,503 คน	95.2	100	-4.8	889 คน
29. คนในครัวเรือนไม่ติดสุรา	423,866 คน	96.1	100	-3.9	17,341 คน
18. ครัวเรือนมีความปลอดภัยในชีวิตและทรัพย์สิน	110,454 คร.	96.1	100	-3.9	4,478 คร.
9. ทุกคนในครัวเรือนได้กินอาหารที่มีคุณภาพ และได้มาตรฐาน	99,326 คร.	86.4	90	-3.6	15,606 คร.
37. คนที่มีสิทธิ์ไปใช้สิทธิ์เลือกตั้ง	289,859 คน	97.0	100	-3.0	8,861 คน
2. หญิงที่คลอดลูกได้รับการทำคลอด และดูแลหลังคลอด	3,463 คน	97.4	100	-2.6	92 คน
24. คนอายุ 15-60 ปี อ่านออกและเขียนภาษาไทยได้	292,879 คน	97.4	100	-2.6	7,729 คน
4. เด็กแรกเกิดถึง 1 ปี ได้รับการฉีดวัคซีนป้องกันโรคครบ	2,976 คน	97.6	100	-2.4	72 คน
1. หญิงตั้งครรภ์ได้รับการดูแลก่อนคลอด และฉีดวัคซีนครบ	3,532 คน	98.0	100	-2.0	72 คน
32. คนสูงอายุได้รับการดูแลเอาใจใส่จากคนในครัวเรือน	49,583 คน	98.1	100	-1.9	962 คน
21. เด็กอายุ 6-15 ปี ได้รับการศึกษามากถึง 9 ปี	67,870 คน	98.6	100	-1.4	935 คน
6. เด็กแรกเกิดถึง 5 ปี ได้กินอาหารที่เหมาะสมและเพียงพอ	30,701 คน	98.7	100	-1.3	420 คน
7. เด็กอายุ 6-15 ปี ได้กินอาหารอย่างถูกต้องครบถ้วน	67,957 คน	98.8	100	-1.2	848 คน
8. เด็กอายุ 6-12 ปี ได้รับการฉีดวัคซีนป้องกันโรคครบ	47,814 คน	99.0	100	-1.0	464 คน
3. เด็กแรกเกิดมีน้ำหนักไม่ต่ำกว่า 2,500 กรัม	3,020 คน	99.1	100	-0.9	28 คน

ตารางที่ 95 ตัวชี้วัดข้อมูล จปฐ. ปี 2545 ที่ยังไม่บรรลุเป้าหมาย (เรียงลำดับจากต่ำกว่าเป้าหมายมากไปหาน้อย)

จังหวัดเพชรบูรณ์

(จำนวน 30 ตัวชี้วัด)

ลำดับตัวชี้วัดความจำเป็นพื้นฐานที่ยังไม่บรรลุเป้าหมาย จากมากไปหาน้อย	ผ่านเกณฑ์		เป้าหมาย ปี 2549 (ร้อยละ)	ต่ำกว่า เป้าหมาย (ร้อยละ)	จำนวนที่ ต้องแก้ไข
	จำนวน	ร้อยละ			
27. คนในครัวเรือนมีรายได้เฉลี่ยไม่ต่ำกว่าคนละ 20,000 บาทต่อปี	47,174 คร.	33.1	70	-36.9	95,188 คร.
23. เด็กที่ไม่ได้เรียนต่อมัธยมศึกษาตอนปลาย ได้รับการฝึกอบรมด้านอาชีพ	771 คน	46.1	80	-33.9	903 คน
31. คนอายุ 6 ปีขึ้นไปทุกคนปฏิบัติกิจกรรมทางศาสนาอย่างน้อยสัปดาห์ละ 1 ครั้ง	105,145 คร.	73.9	100	-26.1	37,217 คร.
10. คนในครัวเรือนมีความรู้ในการใช้ยาที่ถูกต้องเหมาะสม	112,432 คร.	79.0	100	-21.0	29,930 คร.
16. ครัวเรือนไม่ถูกรบกวนจากมลพิษ	122,182 คร.	85.8	100	-14.2	20,180 คร.
36. ครัวเรือนมีคนเข้าร่วมทำกิจกรรมสาธารณะของหมู่บ้าน	124,503 คร.	87.5	100	-12.5	17,859 คร.
25. คนในครัวเรือนได้รับรู้ข่าวสารที่เป็นประโยชน์อย่างน้อยสัปดาห์ละ 5 ครั้ง	125,045 คร.	87.8	100	-12.2	17,317 คร.
17. ครัวเรือนมีการป้องกันอุบัติเหตุอย่างถูกวิธี	126,708 คร.	89.0	100	-11.0	15,654 คร.
15. ครัวเรือนมีการจัดบ้านเรือนเป็นระเบียบถูกสุขลักษณะ	119,986 คร.	84.3	95	-10.7	22,376 คร.
9. ทุกคนในครัวเรือนได้กินอาหารที่มีคุณภาพ และได้มาตรฐาน	113,616 คร.	79.8	90	-10.2	28,746 คร.
19. ครอบครัวมีความอบอุ่น	129,272 คร.	90.8	100	-9.2	13,090 คร.
12. ครัวเรือนมีความมั่นคงในที่อยู่อาศัยและบ้านมีสภาพทนถาวร	130,633 คร.	91.8	100	-8.2	11,729 คร.
14. ครัวเรือนมีน้ำใช้เพียงพอตลอดปี	125,898 คร.	88.4	95	-6.6	16,464 คร.
33. คนพิการได้รับการดูแลเอาใจใส่จากคนในครัวเรือน	2,942 คน	93.5	100	-6.5	206 คน
20. เด็กอายุ 3-5 ปี ได้รับการบริการเลี้ยงดูเตรียมความพร้อมก่อนวัยเรียน	23,924 คน	94.3	100	-5.7	1,434 คน
13. ครัวเรือนมีน้ำสะอาดสำหรับดื่มและบริโภคเพียงพอตลอดปี	127,307 คร.	89.4	95	-5.6	15,055 คร.
18. ครัวเรือนมีความปลอดภัยในชีวิตและทรัพย์สิน	134,944 คร.	94.8	100	-5.2	7,418 คร.
29. คนในครัวเรือนไม่ติดสุรา	576,946 คน	96.1	100	-3.9	23,433 คน
34. ครัวเรือนมีคนเป็นสมาชิกกลุ่มที่ตั้งขึ้นในหมู่บ้าน ตำบล	123,300 คร.	86.6	90	-3.4	19,062 คร.
37. คนที่มีสิทธิไปใช้สิทธิ์เลือกตั้ง	395,208 คน	96.7	100	-3.3	13,427 คน
24. คนอายุ 15-60 ปี อ่านออกและเขียนภาษาไทยได้	403,596 คน	97.6	100	-2.4	9,922 คน
2. หญิงที่คลอดลูกได้รับการทำคลอด และดูแลหลังคลอด	4,704 คน	97.8	100	-2.2	107 คน
4. เด็กแรกเกิดถึง 1 ปี ได้รับการฉีดวัคซีนป้องกันโรคครบ	3,976 คน	98.3	100	-1.7	69 คน
32. คนสูงอายุได้รับการดูแลเอาใจใส่จากคนในครัวเรือน	59,880 คน	98.4	100	-1.6	998 คน
1. หญิงตั้งครรภ์ได้รับการดูแลก่อนคลอด และฉีดวัคซีนครบ	4,801 คน	98.4	100	-1.6	80 คน
21. เด็กอายุ 6-15 ปี ได้รับการศึกษาภาคบังคับ 9 ปี	93,585 คน	98.6	100	-1.4	1,363 คน
7. เด็กอายุ 6-15 ปี ได้กินอาหารอย่างถูกต้องครบถ้วน	93,989 คน	99.0	100	-1.0	959 คน
8. เด็กอายุ 6-12 ปี ได้รับการฉีดวัคซีนป้องกันโรคครบ	66,123 คน	99.0	100	-1.0	665 คน
6. เด็กแรกเกิดถึง 5 ปี ได้กินอาหารที่เหมาะสมและเพียงพอ	42,123 คน	99.1	100	-0.9	384 คน
3. เด็กแรกเกิดมีน้ำหนักไม่ต่ำกว่า 2,500 กรัม	4,018 คน	99.3	100	-0.7	27 คน

ตารางที่ 96 ตัวชี้วัดข้อมูล จปฐ. ปี 2545 ที่ยังไม่บรรลุเป้าหมาย (เรียงลำดับจากต่ำกว่าเป้าหมายมากไปหาน้อย)

จังหวัดแพร่

(จำนวน 28 ตัวชี้วัด)

ลำดับตัวชี้วัดความจำเป็นพื้นฐานที่ยังไม่บรรลุเป้าหมาย จากมากไปหาน้อย	ผ่านเกณฑ์		เป้าหมาย ปี 2549 (ร้อยละ)	ต่ำกว่า เป้าหมาย (ร้อยละ)	จำนวนที่ ต้องแก้ไข
	จำนวน	ร้อยละ			
27. คนในครัวเรือนมีรายได้เฉลี่ยไม่ต่ำกว่าคนละ 20,000 บาทต่อปี	16,198 คน	32.4	70	-37.6	33,784 คน
23. เด็กที่ไม่ได้เรียนต่อมัธยมศึกษาตอนปลาย ได้รับการฝึกอบรมด้านอาชีพ	192 คน	50.0	80	-30.0	192 คน
31. คนอายุ 6 ปีขึ้นไปทุกคนปฏิบัติกิจกรรมทางศาสนาอย่างน้อยสัปดาห์ละ 1 ครั้ง	42,047 คน	84.1	100	-15.9	7,935 คน
10. คนในครัวเรือนมีความรู้ในการใช้ยาที่ถูกต้องเหมาะสม	44,731 คน	89.5	100	-10.5	5,251 คน
16. ครัวเรือนไม่ถูกรบกวนจากมลพิษ	45,321 คน	90.7	100	-9.3	4,661 คน
25. คนในครัวเรือนได้รับรู้ข่าวสารที่เป็นประโยชน์อย่างน้อยสัปดาห์ละ 5 ครั้ง	45,622 คน	91.3	100	-8.7	4,360 คน
33. คนพิการได้รับการดูแลเอาใจใส่จากคนในครัวเรือน	989 คน	94.5	100	-5.5	58 คน
36. ครัวเรือนมีคนเข้าร่วมทำกิจกรรมสาธารณะของหมู่บ้าน	47,444 คน	94.9	100	-5.1	2,538 คน
17. ครัวเรือนมีการป้องกันอุบัติเหตุอย่างถูกวิธี	47,563 คน	95.2	100	-4.8	2,419 คน
19. ครอบครัวมีความอบอุ่น	47,602 คน	95.2	100	-4.8	2,380 คน
2. หญิงที่คลอดลูกได้รับการทำคลอด และดูแลหลังคลอด	1,173 คน	96.1	100	-3.9	47 คน
9. ทุกคนในครัวเรือนได้กินอาหารที่มีคุณภาพ และได้มาตรฐาน	43,150 คน	86.3	90	-3.7	6,832 คน
12. ครัวเรือนมีความมั่นคงในที่อยู่อาศัยและบ้านมีสภาพทนถาวร	48,151 คน	96.3	100	-3.7	1,831 คน
1. หญิงตั้งครรภ์ได้รับการดูแลก่อนคลอด และฉีดวัคซีนครบ	1,236 คน	97.5	100	-2.5	32 คน
15. ครัวเรือนมีการจัดบ้านเรือนเป็นระเบียบถูกสุขลักษณะ	46,225 คน	92.5	95	-2.5	3,757 คน
37. คนที่มีสิทธิ์ไปใช้สิทธิ์เลือกตั้ง	128,730 คน	97.8	100	-2.2	2,900 คน
20. เด็กอายุ 3-5 ปี ได้รับการเลี้ยงดูเตรียมความพร้อมก่อนวัยเรียน	6,105 คน	97.8	100	-2.2	135 คน
29. คนในครัวเรือนไม่ติดสุรา	182,646 คน	97.9	100	-2.1	3,860 คน
4. เด็กแรกเกิดถึง 1 ปี ได้รับการฉีดวัคซีนป้องกันโรคครบ	1,065 คน	98.0	100	-2.0	22 คน
18. ครัวเรือนมีความปลอดภัยในชีวิตและทรัพย์สิน	49,077 คน	98.2	100	-1.8	905 คน
24. คนอายุ 15-60 ปี อ่านออกและเขียนภาษาไทยได้	128,430 คน	98.3	100	-1.7	2,227 คน
32. คนสูงอายุได้รับการดูแลเอาใจใส่จากคนในครัวเรือน	21,706 คน	99.1	100	-0.9	203 คน
21. เด็กอายุ 6-15 ปี ได้รับการศึกษามากับดับ 9 ปี	27,018 คน	99.2	100	-0.8	226 คน
6. เด็กแรกเกิดถึง 5 ปี ได้กินอาหารอย่างเหมาะสมและเพียงพอ	10,175 คน	99.3	100	-0.7	73 คน
8. เด็กอายุ 6-12 ปี ได้รับการฉีดวัคซีนป้องกันโรคครบ	18,697 คน	99.3	100	-0.7	125 คน
7. เด็กอายุ 6-15 ปี ได้กินอาหารอย่างถูกต้องครบถ้วน	27,064 คน	99.3	100	-0.7	180 คน
3. เด็กแรกเกิดมีน้ำหนักไม่ต่ำกว่า 2,500 กรัม	1,082 คน	99.5	100	-0.5	5 คน
13. ครัวเรือนมีน้ำสะอาดสำหรับดื่มและบริโภคเพียงพอตลอดปี	47,427 คน	94.9	95	-0.1	2,555 คน

ตารางที่ 97 ตัวชี้วัดข้อมูล จปฐ. ปี 2545 ที่ยังไม่บรรลุเป้าหมาย (เรียงลำดับจากต่ำกว่าเป้าหมายมากไปหาน้อย)

จังหวัดแม่ฮ่องสอน

(จำนวน 31 ตัวชี้วัด)

ลำดับตัวชี้วัดความจำเป็นพื้นฐานที่ยังไม่บรรลุเป้าหมาย จากมากไปหาน้อย	ผ่านเกณฑ์		เป้าหมาย ปี 2549 (ร้อยละ)	ต่ำกว่า เป้าหมาย (ร้อยละ)	จำนวนที่ ต้องแก้ไข
	จำนวน	ร้อยละ			
27. คนในครัวเรือนมีรายได้เฉลี่ยไม่ต่ำกว่าคนละ 20,000 บาทต่อปี	3,177 คร.	10.3	70	-59.7	27,671 คร.
23. เด็กที่ไม่ได้เรียนต่อมัธยมศึกษาตอนปลาย ได้รับการฝึกอบรมด้านอาชีพ	195 คน	40.6	80	-39.4	285 คน
10. คนในครัวเรือนมีความรู้ในการใช้ยาที่ถูกต้องเหมาะสม	18,724 คร.	60.7	100	-39.3	12,124 คร.
25. คนในครัวเรือนได้รับรู้ข่าวสารที่เป็นประโยชน์อย่างน้อยสัปดาห์ละ 5 ครั้ง	19,440 คร.	63.0	100	-37.0	11,408 คร.
15. ครัวเรือนมีการจัดบ้านเรือนเป็นระเบียบถูกสุขลักษณะ	17,915 คร.	58.1	95	-36.9	12,933 คร.
31. คนอายุ 6 ปีขึ้นไปทุกคนปฏิบัติกิจกรรมทางศาสนาอย่างน้อยสัปดาห์ละ 1 ครั้ง	21,394 คร.	69.4	100	-30.6	9,454 คร.
17. ครัวเรือนมีการป้องกันอุบัติเหตุอย่างถูกวิธี	21,999 คร.	71.3	100	-28.7	8,849 คร.
24. คนอายุ 15-60 ปี อ่านออกและเขียนภาษาไทยได้	60,769 คน	74.3	100	-25.7	20,969 คน
9. ทุกคนในครัวเรือนได้กินอาหารที่มีคุณภาพ และได้มาตรฐาน	21,163 คร.	68.6	90	-21.4	9,685 คร.
12. ครัวเรือนมีความมั่นคงในที่อยู่อาศัยและบ้านมีสภาพทนถาวร	24,889 คร.	80.7	100	-19.3	5,959 คร.
13. ครัวเรือนมีน้ำสะอาดสำหรับดื่มและบริโภคเพียงพอตลอดปี	23,502 คร.	76.2	95	-18.8	7,346 คร.
20. เด็กอายุ 3-5 ปี ได้รับการเลี้ยงดูเตรียมความพร้อมก่อนวัยเรียน	5,560 คน	81.5	100	-18.5	1,263 คน
34. ครัวเรือนมีคนเป็นสมาชิกกลุ่มที่ตั้งขึ้นในหมู่บ้าน ตำบล	22,788 คร.	73.9	90	-16.1	8,060 คร.
16. ครัวเรือนไม่ถูกรบกวนจากมลพิษ	26,121 คร.	84.7	100	-15.3	4,727 คร.
14. ครัวเรือนมีน้ำใช้เพียงพอตลอดปี	24,674 คร.	80.0	95	-15.0	6,174 คร.
2. หญิงที่คลอดลูกได้รับการทำคลอด และดูแลหลังคลอด	1,276 คน	86.2	100	-13.8	204 คน
33. คนพิการได้รับการดูแลเอาใจใส่จากคนในครัวเรือน	604 คน	86.7	100	-13.3	93 คน
36. ครัวเรือนมีคนเข้าร่วมทำกิจกรรมสาธารณะของหมู่บ้าน	26,736 คร.	86.7	100	-13.3	4,112 คร.
1. หญิงตั้งครรภ์ได้รับการดูแลก่อนคลอด และฉีดวัคซีนครบ	1,362 คน	88.0	100	-12.0	185 คน
4. เด็กแรกเกิดถึง 1 ปี ได้รับการฉีดวัคซีนป้องกันโรคครบ	1,061 คน	90.1	100	-9.9	116 คน
19. ครอบครัวมีความอบอุ่น	27,877 คร.	90.4	100	-9.6	2,971 คร.
8. เด็กอายุ 6-12 ปี ได้รับการฉีดวัคซีนป้องกันโรคครบ	16,580 คน	90.4	100	-9.6	1,761 คน
21. เด็กอายุ 6-15 ปี ได้รับการศึกษาภาคบังคับ 9 ปี	24,443 คน	91.8	100	-8.2	2,187 คน
7. เด็กอายุ 6-15 ปี ได้กินอาหารอย่างถูกต้องครบถ้วน	24,608 คน	92.4	100	-7.6	2,022 คน
6. เด็กแรกเกิดถึง 5 ปี ได้กินอาหารอย่างเหมาะสมและเพียงพอ	10,887 คน	92.8	100	-7.2	850 คน
28. ครัวเรือนมีการเก็บออมเงิน	16,346 คร.	53.0	60	-7.0	14,502 คร.
32. คนสูงอายุได้รับการดูแลเอาใจใส่จากคนในครัวเรือน	9,405 คน	93.6	100	-6.4	646 คน
37. คนที่มีสิทธิ์ไปใช้สิทธิ์เลือกตั้ง	70,311 คน	94.9	100	-5.1	3,803 คน
18. ครัวเรือนมีความปลอดภัยในชีวิตและทรัพย์สิน	29,408 คร.	95.3	100	-4.7	1,440 คร.
29. คนในครัวเรือนไม่ติดสุรา	122,357 คน	96.4	100	-3.6	4,609 คน
3. เด็กแรกเกิดมีน้ำหนักไม่ต่ำกว่า 2,500 กรัม	1,143 คน	97.1	100	-2.9	34 คน

ตารางที่ 98 ตัวชี้วัดข้อมูล จปฐ. ปี 2545 ที่ยังไม่บรรลุเป้าหมาย (เรียงลำดับจากต่ำกว่าเป้าหมายมากไปหาน้อย)

จังหวัดลำปาง

(จำนวน 29 ตัวชี้วัด)

ลำดับตัวชี้วัดความจำเป็นพื้นฐานที่ยังไม่บรรลุเป้าหมาย จากมากไปหาน้อย	ผ่านเกณฑ์		เป้าหมาย ปี 2549 (ร้อยละ)	ต่ำกว่า เป้าหมาย (ร้อยละ)	จำนวนที่ ต้องแก้ไข
	จำนวน	ร้อยละ			
27. คนในครัวเรือนมีรายได้เฉลี่ยไม่ต่ำกว่าคนละ 20,000 บาทต่อปี	48,432 คร.	39.2	70	-30.8	75,014 คร.
23. เด็กที่ไม่ได้เรียนต่อมัธยมศึกษาตอนปลาย ได้รับการฝึกอบรมด้านอาชีพ	446 คน	51.5	80	-28.5	420 คน
9. ทุกคนในครัวเรือนได้กินอาหารที่มีคุณภาพ และได้มาตรฐาน	89,175 คร.	72.2	90	-17.8	34,271 คร.
31. คนอายุ 6 ปีขึ้นไปทุกคนปฏิบัติกิจกรรมทางศาสนาอย่างน้อยสัปดาห์ละ 1 ครั้ง	102,304 คร.	82.9	100	-17.1	21,142 คร.
10. คนในครัวเรือนมีความรู้ในการใช้ยาที่ถูกต้องเหมาะสม	104,633 คร.	84.8	100	-15.2	18,813 คร.
16. ครัวเรือนไม่ถูกรบกวนจากมลพิษ	105,645 คร.	85.6	100	-14.4	17,801 คร.
25. คนในครัวเรือนได้รับรู้ข่าวสารที่เป็นประโยชน์อย่างน้อยสัปดาห์ละ 5 ครั้ง	109,623 คร.	88.8	100	-11.2	13,823 คร.
17. ครัวเรือนมีการป้องกันอุบัติเหตุอย่างถูกวิธี	110,858 คร.	89.8	100	-10.2	12,588 คร.
15. ครัวเรือนมีการจัดบ้านเรือนเป็นระเบียบถูกสุขลักษณะ	107,043 คร.	86.7	95	-8.3	16,403 คร.
19. ครอบครัวมีความอบอุ่น	113,568 คร.	92.0	100	-8.0	9,878 คร.
12. ครัวเรือนมีความมั่นคงในที่อยู่อาศัยและบ้านมีสภาพคงทนถาวร	114,106 คร.	92.4	100	-7.6	9,340 คร.
36. ครัวเรือนมีคนเข้าร่วมทำกิจกรรมสาธารณะของหมู่บ้าน	115,057 คร.	93.2	100	-6.8	8,389 คร.
13. ครัวเรือนมีน้ำสะอาดสำหรับดื่มและบริโภคเพียงพอตลอดปี	109,622 คร.	88.8	95	-6.2	13,824 คร.
18. ครัวเรือนมีความปลอดภัยในชีวิตและทรัพย์สิน	116,533 คร.	94.4	100	-5.6	6,913 คร.
24. คนอายุ 15-60 ปี อ่านออกและเขียนภาษาไทยได้	296,076 คน	95.4	100	-4.6	14,155 คน
33. คนพิการได้รับการดูแลเอาใจใส่จากคนในครัวเรือน	2,378 คน	95.8	100	-4.2	105 คน
14. ครัวเรือนมีน้ำใช้เพียงพอตลอดปี	112,209 คร.	90.9	95	-4.1	11,237 คร.
29. คนในครัวเรือนไม่ติดสุรา	441,245 คน	96.8	100	-3.2	14,814 คน
37. คนที่มีสิทธิ์ไปใช้สิทธิ์เลือกตั้ง	310,636 คน	97.3	100	-2.7	8,727 คน
20. เด็กอายุ 3-5 ปี ได้รับการเลี้ยงดูเตรียมความพร้อมก่อนวัยเรียน	15,629 คน	97.4	100	-2.6	425 คน
4. เด็กแรกเกิดถึง 1 ปี ได้รับการฉีดวัคซีนป้องกันโรคครบ	2,602 คน	97.7	100	-2.3	62 คน
2. หญิงที่คลอดลูกได้รับการทำคลอด และดูแลหลังคลอด	3,028 คน	98.6	100	-1.4	43 คน
32. คนสูงอายุได้รับการดูแลเอาใจใส่จากคนในครัวเรือน	60,671 คน	98.9	100	-1.1	702 คน
21. เด็กอายุ 6-15 ปี ได้รับการศึกษาภาคบังคับ 9 ปี	68,219 คน	98.9	100	-1.1	780 คน
6. เด็กแรกเกิดถึง 5 ปี ได้กินอาหารที่เหมาะสมและเพียงพอ	26,307 คน	99.0	100	-1.0	268 คน
1. หญิงตั้งครรภ์ได้รับการดูแลก่อนคลอด และฉีดวัคซีนครบ	3,284 คน	99.0	100	-1.0	33 คน
7. เด็กอายุ 6-15 ปี ได้กินอาหารอย่างถูกต้องครบถ้วน	68,354 คน	99.1	100	-0.9	645 คน
3. เด็กแรกเกิดมีน้ำหนักไม่ต่ำกว่า 2,500 กรัม	2,646 คน	99.3	100	-0.7	18 คน
8. เด็กอายุ 6-12 ปี ได้รับการฉีดวัคซีนป้องกันโรคครบ	47,834 คน	99.4	100	-0.6	276 คน

ตารางที่ 99 ตัวชี้วัดข้อมูล จปฐ. ปี 2545 ที่ยังไม่บรรลุเป้าหมาย (เรียงลำดับจากต่ำกว่าเป้าหมายมากไปหาน้อย)

จังหวัดลำพูน

(จำนวน 28 ตัวชี้วัด)

ลำดับตัวชี้วัดความจำเป็นพื้นฐานที่ยังไม่บรรลุเป้าหมาย จากมากไปหาน้อย	ผ่านเกณฑ์		เป้าหมาย ปี 2549 (ร้อยละ)	ต่ำกว่า เป้าหมาย (ร้อยละ)	จำนวนที่ ต้องแก้ไข
	จำนวน	ร้อยละ			
23. เด็กที่ไม่ได้เรียนต่อมัธยมศึกษาตอนปลาย ได้รับการฝึกอบรมด้านอาชีพ	93 คน	47.7	80	-32.3	102 คน
27. คนในครัวเรือนมีรายได้เฉลี่ยไม่ต่ำกว่าคนละ 20,000 บาทต่อปี	32,004 คร.	46.1	70	-23.9	37,390 คร.
9. ทุกคนในครัวเรือนได้กินอาหารที่มีคุณภาพ และได้มาตรฐาน	50,998 คร.	73.5	90	-16.5	18,396 คร.
31. คนอายุ 6 ปีขึ้นไปทุกคนปฏิบัติกิจกรรมทางศาสนาอย่างน้อยสัปดาห์ละ 1 ครั้ง	58,149 คร.	83.8	100	-16.2	11,245 คร.
10. คนในครัวเรือนมีความรู้ในการใช้ยาที่ถูกต้องเหมาะสม	58,650 คร.	84.5	100	-15.5	10,744 คร.
3. เด็กแรกเกิดมีน้ำหนักไม่ต่ำกว่า 2,500 กรัม	1,340 คน	84.9	100	-15.1	238 คน
4. เด็กแรกเกิดถึง 1 ปี ได้รับการฉีดวัคซีนป้องกันโรคครบ	1,372 คน	86.9	100	-13.1	206 คน
1. หญิงตั้งครรภ์ได้รับการดูแลก่อนคลอด และฉีดวัคซีนครบ	1,478 คน	88.1	100	-11.9	200 คน
16. ครัวเรือนไม่ถูกรบกวนจากมลพิษ	61,593 คร.	88.8	100	-11.2	7,801 คร.
25. คนในครัวเรือนได้รับรู้ข่าวสารที่เป็นประโยชน์อย่างน้อยสัปดาห์ละ 5 ครั้ง	62,406 คร.	89.9	100	-10.1	6,988 คร.
15. ครัวเรือนมีการจัดบ้านเรือนเป็นระเบียบถูกสุขลักษณะ	59,654 คร.	86.0	95	-9.0	9,740 คร.
17. ครัวเรือนมีการป้องกันอุบัติเหตุอย่างถูกวิธี	63,276 คร.	91.2	100	-8.8	6,118 คร.
36. ครัวเรือนมีคนเข้าร่วมทำกิจกรรมสาธารณะของหมู่บ้าน	64,231 คร.	92.6	100	-7.4	5,163 คร.
12. ครัวเรือนมีความมั่นคงในที่อยู่อาศัยและบ้านมีสภาพคงทนถาวร	64,447 คร.	92.9	100	-7.1	4,947 คร.
19. ครอบครัวมีความอบอุ่น	64,581 คร.	93.1	100	-6.9	4,813 คร.
18. ครัวเรือนมีความปลอดภัยในชีวิตและทรัพย์สิน	65,742 คร.	94.7	100	-5.3	3,652 คร.
29. คนในครัวเรือนไม่ติดสุรา	234,251 คน	95.4	100	-4.6	11,412 คน
24. คนอายุ 15-60 ปี อ่านออกและเขียนภาษาไทยได้	164,516 คน	96.0	100	-4.0	6,812 คน
13. ครัวเรือนมีน้ำสะอาดสำหรับดื่มและบริโภคเพียงพอตลอดปี	63,184 คร.	91.1	95	-3.9	6,210 คร.
33. คนพิการได้รับการดูแลเอาใจใส่จากคนในครัวเรือน	1,064 คน	96.5	100	-3.5	39 คน
14. ครัวเรือนมีน้ำใช้เพียงพอตลอดปี	63,583 คร.	91.6	95	-3.4	5,811 คร.
20. เด็กอายุ 3-5 ปี ได้รับการบริการเลี้ยงดูเตรียมความพร้อมก่อนวัยเรียน	7,359 คน	97.0	100	-3.0	229 คน
37. คนที่มีสิทธิ์ไปใช้สิทธิ์เลือกตั้ง	173,440 คน	98.2	100	-1.8	3,245 คน
21. เด็กอายุ 6-15 ปี ได้รับการศึกษาภาคบังคับ 9 ปี	33,921 คน	98.6	100	-1.4	476 คน
32. คนสูงอายุได้รับการดูแลเอาใจใส่จากคนในครัวเรือน	32,396 คน	99.2	100	-0.8	248 คน
34. ครัวเรือนมีคนเป็นสมาชิกกลุ่มที่ตั้งขึ้นในหมู่บ้าน ตำบล	62,120 คร.	89.5	90	-0.5	7,274 คร.
8. เด็กอายุ 6-12 ปี ได้รับการฉีดวัคซีนป้องกันโรคครบ	23,875 คน	99.5	100	-0.5	111 คน
7. เด็กอายุ 6-15 ปี ได้กินอาหารอย่างถูกต้องครบถ้วน	34,239 คน	99.5	100	-0.5	156 คน

ตารางที่ 100 ตัวชี้วัดข้อมูล จปฐ. ปี 2545 ที่ยังไม่บรรลุเป้าหมาย (เรียงลำดับจากต่ำกว่าเป้าหมายมากไปหาน้อย)

จังหวัดสุโขทัย

(จำนวน 30 ตัวชี้วัด)

ลำดับตัวชี้วัดความจำเป็นพื้นฐานที่ยังไม่บรรลุเป้าหมาย จากมากไปหาน้อย	ผ่านเกณฑ์		เป้าหมาย ปี 2549 (ร้อยละ)	ต่ำกว่า เป้าหมาย (ร้อยละ)	จำนวนที่ ต้องแก้ไข
	จำนวน	ร้อยละ			
23. เด็กที่ไม่ได้เรียนต่อมัธยมศึกษาตอนปลาย ได้รับการฝึกอบรมด้านอาชีพ	447 คน	52.8	80	-27.2	399 คน
27. คนในครัวเรือนมีรายได้เฉลี่ยไม่ต่ำกว่าคนละ 20,000 บาทต่อปี	43,328 คร.	45.0	70	-25.0	52,923 คร.
31. คนอายุ 6 ปีขึ้นไปทุกคนปฏิบัติกิจกรรมทางศาสนาอย่างน้อยสัปดาห์ละ 1 ครั้ง	79,839 คร.	82.9	100	-17.1	16,412 คร.
16. ครัวเรือนไม่ถูกรบกวนจากมลพิษ	82,408 คร.	85.6	100	-14.4	13,843 คร.
10. คนในครัวเรือนมีความรู้ในการใช้ยาที่ถูกต้องเหมาะสม	82,551 คร.	85.8	100	-14.2	13,700 คร.
25. คนในครัวเรือนได้รับรู้ข่าวสารที่เป็นประโยชน์อย่างน้อยสัปดาห์ละ 5 ครั้ง	86,961 คร.	90.3	100	-9.7	9,290 คร.
36. ครัวเรือนมีคนเข้าร่วมทำกิจกรรมสาธารณะของหมู่บ้าน	87,520 คร.	90.9	100	-9.1	8,731 คร.
15. ครัวเรือนมีการจัดบ้านเรือนเป็นระเบียบถูกสุขลักษณะ	85,457 คร.	88.8	95	-6.2	10,794 คร.
19. ครอบครัวมีความอบอุ่น	90,327 คร.	93.8	100	-6.2	5,924 คร.
17. ครัวเรือนมีการป้องกันอุบัติเหตุอย่างถูกวิธี	90,535 คร.	94.1	100	-5.9	5,716 คร.
33. คนพิการได้รับการดูแลเอาใจใส่จากคนในครัวเรือน	1,944 คน	95.1	100	-4.9	100 คน
12. ครัวเรือนมีความมั่นคงในที่อยู่อาศัยและบ้านมีสภาพคงทนถาวร	91,663 คร.	95.2	100	-4.8	4,588 คร.
20. เด็กอายุ 3-5 ปี ได้รับการบริการเลี้ยงดูเตรียมความพร้อมก่อนวัยเรียน	13,251 คน	96.4	100	-3.6	490 คน
18. ครัวเรือนมีความปลอดภัยในชีวิตและทรัพย์สิน	93,331 คร.	97.0	100	-3.0	2,920 คร.
13. ครัวเรือนมีน้ำสะอาดสำหรับดื่มและบริโภคเพียงพอตลอดปี	88,557 คร.	92.0	95	-3.0	7,694 คร.
9. ทุกคนในครัวเรือนได้กินอาหารที่มีคุณภาพ และได้มาตรฐาน	84,149 คร.	87.4	90	-2.6	12,102 คร.
29. คนในครัวเรือนไม่ติดสุรา	342,852 คน	97.5	100	-2.5	8,970 คน
37. คนที่มีสิทธิ์ไปใช้สิทธิ์เลือกตั้ง	240,765 คน	97.6	100	-2.4	5,934 คน
2. หญิงที่คลอดลูกได้รับการฝากคลอด และดูแลหลังคลอด	2,653 คน	98.1	100	-1.9	51 คน
24. คนอายุ 15-60 ปี อ่านออกและเขียนภาษาไทยได้	237,251 คน	98.5	100	-1.5	3,722 คน
32. คนสูงอายุได้รับการดูแลเอาใจใส่จากคนในครัวเรือน	41,527 คน	98.6	100	-1.4	604 คน
14. ครัวเรือนมีน้ำใช้เพียงพอตลอดปี	90,104 คร.	93.6	95	-1.4	6,147 คร.
1. หญิงตั้งครรภ์ได้รับการดูแลก่อนคลอด และฉีดวัคซีนครบ	2,850 คน	98.7	100	-1.3	37 คน
21. เด็กอายุ 6-15 ปี ได้รับการศึกษาภาคบังคับ 9 ปี	52,670 คน	98.8	100	-1.2	644 คน
7. เด็กอายุ 6-15 ปี ได้กินอาหารอย่างถูกต้องครบถ้วน	52,812 คน	99.1	100	-0.9	502 คน
6. เด็กแรกเกิดถึง 5 ปี ได้กินอาหารอย่างเหมาะสมและเพียงพอ	22,954 คน	99.1	100	-0.9	217 คน
8. เด็กอายุ 6-12 ปี ได้รับการฉีดวัคซีนป้องกันโรคครบ	37,060 คน	99.1	100	-0.9	326 คน
4. เด็กแรกเกิดถึง 1 ปี ได้รับการฉีดวัคซีนป้องกันโรคครบ	2,263 คน	99.2	100	-0.8	19 คน
3. เด็กแรกเกิดมีน้ำหนักไม่ต่ำกว่า 2,500 กรัม	2,271 คน	99.5	100	-0.5	11 คน
34. ครัวเรือนมีคนเป็นสมาชิกกลุ่มที่ตั้งขึ้นในหมู่บ้าน ตำบล	86,475 คร.	89.8	90	-0.2	9,776 คร.

ตารางที่ 101 ตัวชี้วัดข้อมูล จปฐ. ปี 2545 ที่ยังไม่บรรลุเป้าหมาย (เรียงลำดับจากต่ำกว่าเป้าหมายมากไปหาน้อย)

จังหวัดอุดรธานี

(จำนวน 29 ตัวชี้วัด)

ลำดับตัวชี้วัดความจำเป็นพื้นฐานที่ยังไม่บรรลุเป้าหมาย จากมากไปหาน้อย	ผ่านเกณฑ์		เป้าหมาย ปี 2549 (ร้อยละ)	ต่ำกว่า เป้าหมาย (ร้อยละ)	จำนวนที่ ต้องแก้ไข
	จำนวน	ร้อยละ			
27. คนในครัวเรือนมีรายได้เฉลี่ยไม่ต่ำกว่าคนละ 20,000 บาทต่อปี	27,228 คร.	35.7	70	-34.3	49,143 คร.
23. เด็กที่ไม่ได้เรียนต่อมัธยมศึกษาตอนปลาย ได้รับการฝึกอบรมด้านอาชีพ	298 คน	47.5	80	-32.5	329 คน
31. คนอายุ 6 ปีขึ้นไปทุกคนปฏิบัติกิจกรรมทางศาสนาอย่างน้อยสัปดาห์ละ 1 ครั้ง	63,217 คร.	82.8	100	-17.2	13,154 คร.
16. ครัวเรือนไม่ถูกรบกวนจากมลพิษ	66,065 คร.	86.5	100	-13.5	10,306 คร.
10. คนในครัวเรือนมีความรู้ในการใช้ยาที่ถูกต้องเหมาะสม	67,814 คร.	88.8	100	-11.2	8,557 คร.
25. คนในครัวเรือนได้รับรู้ข่าวสารที่เป็นประโยชน์อย่างน้อยสัปดาห์ละ 5 ครั้ง	70,087 คร.	91.8	100	-8.2	6,284 คร.
36. ครัวเรือนมีคนเข้าร่วมทำกิจกรรมสาธารณะของหมู่บ้าน	70,885 คร.	92.8	100	-7.2	5,486 คร.
33. คนพิการได้รับการดูแลเอาใจใส่จากคนในครัวเรือน	1,915 คน	93.6	100	-6.4	130 คน
17. ครัวเรือนมีการป้องกันอุบัติเหตุอย่างถูกวิธี	72,119 คร.	94.4	100	-5.6	4,252 คร.
19. ครอบครัวมีความอบอุ่น	72,131 คร.	94.4	100	-5.6	4,240 คร.
15. ครัวเรือนมีการจัดบ้านเรือนเป็นระเบียบถูกสุขลักษณะ	69,112 คร.	90.5	95	-4.5	7,259 คร.
12. ครัวเรือนมีความมั่นคงในที่อยู่อาศัยและบ้านมีสภาพทงทนถาวร	73,109 คร.	95.7	100	-4.3	3,262 คร.
37. คนที่มีสิทธิ์ไปใช้สิทธิ์เลือกตั้ง	199,567 คน	96.7	100	-3.3	6,867 คน
20. เด็กอายุ 3-5 ปี ได้รับการเลี้ยงดูเตรียมความพร้อมก่อนวัยเรียน	10,914 คน	96.9	100	-3.1	353 คน
14. ครัวเรือนมีน้ำใช้เพียงพอตลอดปี	70,236 คร.	92.0	95	-3.0	6,135 คร.
13. ครัวเรือนมีน้ำสะอาดสำหรับดื่มและบริโภคเพียงพอตลอดปี	70,270 คร.	92.0	95	-3.0	6,101 คร.
29. คนในครัวเรือนไม่ติดสุรา	281,518 คน	97.4	100	-2.6	7,652 คน
18. ครัวเรือนมีความปลอดภัยในชีวิตและทรัพย์สิน	74,686 คร.	97.8	100	-2.2	1,685 คร.
2. หญิงที่คลอดลูกได้รับการทำคลอด และดูแลหลังคลอด	2,043 คน	98.2	100	-1.8	37 คน
4. เด็กแรกเกิดถึง 1 ปี ได้รับการฉีดวัคซีนป้องกันโรคครบ	1,848 คน	98.4	100	-1.6	31 คน
24. คนอายุ 15-60 ปี อ่านออกและเขียนภาษาไทยได้	193,898 คน	98.4	100	-1.6	3,252 คน
32. คนสูงอายุได้รับการดูแลเอาใจใส่จากคนในครัวเรือน	36,831 คน	98.5	100	-1.5	570 คน
9. ทุกคนในครัวเรือนได้กินอาหารที่มีคุณภาพ และได้มาตรฐาน	67,593 คร.	88.5	90	-1.5	8,778 คร.
21. เด็กอายุ 6-15 ปี ได้รับการศึกษาภาคบังคับ 9 ปี	41,056 คน	98.9	100	-1.1	443 คน
1. หญิงตั้งครรภ์ได้รับการดูแลก่อนคลอด และฉีดวัคซีนครบ	2,109 คน	99.1	100	-0.9	19 คน
6. เด็กแรกเกิดถึง 5 ปี ได้กินอาหารอย่างเหมาะสมและเพียงพอ	18,514 คน	99.1	100	-0.9	164 คน
7. เด็กอายุ 6-15 ปี ได้กินอาหารอย่างถูกต้องครบถ้วน	41,155 คน	99.2	100	-0.8	344 คน
8. เด็กอายุ 6-12 ปี ได้รับการฉีดวัคซีนป้องกันโรคครบ	28,824 คน	99.3	100	-0.7	198 คน
3. เด็กแรกเกิดมีน้ำหนักไม่ต่ำกว่า 2,500 กรัม	1,867 คน	99.4	100	-0.6	12 คน

ตารางที่ 102 ตัวชี้วัดข้อมูล จปฐ. ปี 2545 ที่ยังไม่บรรลุเป้าหมาย (เรียงลำดับจากต่ำกว่าเป้าหมายมากไปหาน้อย)

จังหวัดอุทัยธานี

(จำนวน 30 ตัวชี้วัด)

ลำดับตัวชี้วัดความจำเป็นพื้นฐานที่ยังไม่บรรลุเป้าหมาย จากมากไปหาน้อย	ผ่านเกณฑ์		เป้าหมาย ปี 2549 (ร้อยละ)	ต่ำกว่า เป้าหมาย (ร้อยละ)	จำนวนที่ ต้องแก้ไข
	จำนวน	ร้อยละ			
23. เด็กที่ไม่ได้เรียนต่อมัธยมศึกษาตอนปลาย ได้รับการฝึกอบรมด้านอาชีพ	223 คน	49.3	80	-30.7	229 คน
27. คนในครัวเรือนมีรายได้เฉลี่ยไม่ต่ำกว่าคนละ 20,000 บาทต่อปี	18,592 คร.	39.4	70	-30.6	28,610 คร.
31. คนอายุ 6 ปีขึ้นไปทุกคนปฏิบัติกิจกรรมทางศาสนาอย่างน้อยสัปดาห์ละ 1 ครั้ง	39,864 คร.	84.5	100	-15.5	7,338 คร.
10. คนในครัวเรือนมีความรู้ในการใช้ยาที่ถูกต้องเหมาะสม	40,906 คร.	86.7	100	-13.3	6,296 คร.
16. ครัวเรือนไม่ถูกรบกวนจากมลพิษ	41,499 คร.	87.9	100	-12.1	5,703 คร.
36. ครัวเรือนมีคนเข้าร่วมทำกิจกรรมสาธารณะของหมู่บ้าน	42,353 คร.	89.7	100	-10.3	4,849 คร.
25. คนในครัวเรือนได้รับรู้ข่าวสารที่เป็นประโยชน์อย่างน้อยสัปดาห์ละ 5 ครั้ง	42,373 คร.	89.8	100	-10.2	4,829 คร.
17. ครัวเรือนมีการป้องกันอุบัติเหตุอย่างถูกวิธี	42,991 คร.	91.1	100	-8.9	4,211 คร.
19. ครอบครัวมีความอบอุ่น	43,396 คร.	91.9	100	-8.1	3,806 คร.
12. ครัวเรือนมีความมั่นคงในที่อยู่อาศัยและบ้านมีสภาพคงทนถาวร	43,507 คร.	92.2	100	-7.8	3,695 คร.
15. ครัวเรือนมีการจัดบ้านเรือนเป็นระเบียบถูกสุขลักษณะ	42,061 คร.	89.1	95	-5.9	5,141 คร.
13. ครัวเรือนมีน้ำสะอาดสำหรับดื่มและบริโภคเพียงพอลดปี	42,265 คร.	89.5	95	-5.5	4,937 คร.
18. ครัวเรือนมีความปลอดภัยในชีวิตและทรัพย์สิน	44,632 คร.	94.6	100	-5.4	2,570 คร.
14. ครัวเรือนมีน้ำใช้เพียงพอลดปี	42,422 คร.	89.9	95	-5.1	4,780 คร.
29. คนในครัวเรือนไม่ติดสุรา	171,045 คน	95.6	100	-4.4	7,865 คน
37. คนที่มีสิทธิ์ไปใช้สิทธิ์เลือกตั้ง	119,428 คน	96.4	100	-3.6	4,404 คน
20. เด็กอายุ 3-5 ปี ได้รับการบริการเลี้ยงดูเตรียมความพร้อมก่อนวัยเรียน	7,261 คน	96.5	100	-3.5	263 คน
33. คนพิการได้รับการดูแลเอาใจใส่จากคนในครัวเรือน	1,118 คน	96.5	100	-3.5	40 คน
2. หมู่ที่ปลอดลูกได้รับการทำคลอด และดูแลหลังคลอด	1,409 คน	97.6	100	-2.4	35 คน
24. คนอายุ 15-60 ปี อ่านออกและเขียนภาษาไทยได้	116,126 คน	97.9	100	-2.1	2,433 คน
34. ครัวเรือนมีคนเป็นสมาชิกกลุ่มที่ตั้งขึ้นในหมู่บ้าน ตำบล	41,781 คร.	88.5	90	-1.5	5,421 คร.
21. เด็กอายุ 6-15 ปี ได้รับการศึกษาภาคบังคับ 9 ปี	27,805 คน	98.6	100	-1.4	390 คน
4. เด็กแรกเกิดถึง 1 ปี ได้รับการฉีดวัคซีนป้องกันโรคครบ	1,246 คน	98.7	100	-1.3	16 คน
32. คนสูงอายุได้รับการดูแลเอาใจใส่จากคนในครัวเรือน	23,268 คน	98.7	100	-1.3	296 คน
1. หมู่ที่ตั้งครรภ์ได้รับการดูแลก่อนคลอด และฉีดวัคซีนครบ	1,374 คน	99.1	100	-0.9	12 คน
9. ทุกคนในครัวเรือนได้กินอาหารที่มีคุณภาพ และได้มาตรฐาน	42,079 คร.	89.1	90	-0.9	5,123 คร.
3. เด็กแรกเกิดมีน้ำหนักไม่ต่ำกว่า 2,500 กรัม	1,253 คน	99.3	100	-0.7	9 คน
6. เด็กแรกเกิดถึง 5 ปี ได้กินอาหารอย่างเหมาะสมและเพียงพอ	12,645 คน	99.4	100	-0.6	80 คน
7. เด็กอายุ 6-15 ปี ได้กินอาหารอย่างถูกต้องครบถ้วน	28,035 คน	99.4	100	-0.6	160 คน
8. เด็กอายุ 6-12 ปี ได้รับการฉีดวัคซีนป้องกันโรคครบ	19,715 คน	99.5	100	-0.5	104 คน

ตารางที่ 103 ตัวชี้วัดข้อมูล จปฐ. ปี 2545 ที่ยังไม่บรรลุเป้าหมาย (เรียงลำดับจากต่ำกว่าเป้าหมายมากไปหาน้อย)

ภาคใต้

(จำนวน 29 ตัวชี้วัด)

ลำดับตัวชี้วัดความจำเป็นพื้นฐานที่ยังไม่บรรลุเป้าหมาย จากมากไปหาน้อย	ผ่านเกณฑ์		เป้าหมาย ปี 2549 (ร้อยละ)	ต่ำกว่า เป้าหมาย (ร้อยละ)	จำนวนที่ ต้องแก้ไข
	จำนวน	ร้อยละ			
23. เด็กที่ไม่ได้เรียนต่อมัธยมศึกษาตอนปลาย ได้รับการฝึกอบรมด้านอาชีพ	4,291 คน	52.2	80	-27.8	3,933 คน
31. คนอายุ 6 ปีขึ้นไปทุกคนปฏิบัติกิจกรรมทางศาสนาอย่างน้อยสัปดาห์ละ 1 ครั้ง	832,036 คร.	79.0	100	-21.0	221,037 คร.
27. คนในครัวเรือนมีรายได้เฉลี่ยไม่ต่ำกว่าคนละ 20,000 บาทต่อปี	561,077 คร.	53.3	70	-16.7	491,996 คร.
10. คนในครัวเรือนมีความรู้ในการใช้ยาที่ถูกต้องเหมาะสม	904,426 คร.	85.9	100	-14.1	148,647 คร.
16. ครัวเรือนไม่ถูกรบกวนจากมลพิษ	917,827 คร.	87.2	100	-12.8	135,246 คร.
36. ครัวเรือนมีคนเข้าร่วมทำกิจกรรมสาธารณะของหมู่บ้าน	929,806 คร.	88.3	100	-11.7	123,267 คร.
25. คนในครัวเรือนได้รับรู้ข่าวสารที่เป็นประโยชน์อย่างน้อยสัปดาห์ละ 5 ครั้ง	941,757 คร.	89.4	100	-10.6	111,316 คร.
17. ครัวเรือนมีการป้องกันอุบัติเหตุอย่างถูกวิธี	965,940 คร.	91.7	100	-8.3	87,133 คร.
15. ครัวเรือนมีการจัดบ้านเรือนเป็นระเบียบถูกสุขลักษณะ	914,118 คร.	86.8	95	-8.2	138,955 คร.
34. ครัวเรือนมีคนเป็นสมาชิกกลุ่มที่ตั้งขึ้นในหมู่บ้าน ตำบล	869,158 คร.	82.5	90	-7.5	183,915 คร.
14. ครัวเรือนมีน้ำใช้เพียงพอตลอดปี	921,907 คร.	87.5	95	-7.5	131,166 คร.
13. ครัวเรือนมีน้ำสะอาดสำหรับดื่มและบริโภคเพียงพอตลอดปี	924,376 คร.	87.8	95	-7.2	128,697 คร.
12. ครัวเรือนมีความมั่นคงในที่อยู่อาศัยและบ้านมีสภาพคงทนถาวร	990,563 คร.	94.1	100	-5.9	62,510 คร.
19. ครอบครัวมีความอบอุ่น	994,460 คร.	94.4	100	-5.6	58,613 คร.
20. เด็กอายุ 3-5 ปี ได้รับการเลี้ยงดูเตรียมความพร้อมก่อนวัยเรียน	199,243 คน	94.6	100	-5.4	11,445 คน
18. ครัวเรือนมีความปลอดภัยในชีวิตและทรัพย์สิน	1,006,538 คร.	95.6	100	-4.4	46,535 คร.
33. คนพิการได้รับการดูแลเอาใจใส่จากคนในครัวเรือน	18,604 คน	96.1	100	-3.9	748 คน
29. คนในครัวเรือนไม่ติดสุรา	4,259,030 คน	97.2	100	-2.8	122,172 คน
37. คนที่มีสิทธิ์ไปใช้สิทธิ์เลือกตั้ง	2,733,094 คน	97.2	100	-2.8	78,391 คน
24. คนอายุ 15-60 ปี อ่านออกและเขียนภาษาไทยได้	2,793,962 คน	97.9	100	-2.1	58,552 คน
2. หญิงที่คลอดลูกได้รับการฝากคลอด และดูแลหลังคลอด	44,114 คน	98.2	100	-1.8	827 คน
4. เด็กแรกเกิดถึง 1 ปี ได้รับการฉีดวัคซีนป้องกันโรคครบ	37,017 คน	98.6	100	-1.4	516 คน
21. เด็กอายุ 6-15 ปี ได้รับการศึกษาภาคบังคับ 9 ปี	789,729 คน	98.7	100	-1.3	10,652 คน
8. เด็กอายุ 6-12 ปี ได้รับการฉีดวัคซีนป้องกันโรคครบ	550,715 คน	98.8	100	-1.2	6,438 คน
1. หญิงตั้งครรภ์ได้รับการดูแลก่อนคลอด และฉีดวัคซีนครบ	47,315 คน	98.9	100	-1.1	519 คน
32. คนสูงอายุได้รับการดูแลเอาใจใส่จากคนในครัวเรือน	456,237 คน	99.1	100	-0.9	4,304 คน
6. เด็กแรกเกิดถึง 5 ปี ได้กินอาหารที่เหมาะสมและเพียงพอ	358,628 คน	99.2	100	-0.8	2,752 คน
7. เด็กอายุ 6-15 ปี ได้กินอาหารอย่างถูกต้องครบถ้วน	794,707 คน	99.3	100	-0.7	5,678 คน
3. เด็กแรกเกิดมีน้ำหนักไม่ต่ำกว่า 2,500 กรัม	37,414 คน	99.7	100	-0.3	119 คน

ตารางที่ 104 ตัวชี้วัดข้อมูล จปฐ. ปี 2545 ที่ยังไม่บรรลุเป้าหมาย (เรียงลำดับจากต่ำกว่าเป้าหมายมากไปหาน้อย)

จังหวัดกระบี่

(จำนวน 30 ตัวชี้วัด)

ลำดับตัวชี้วัดความจำเป็นพื้นฐานที่ยังไม่บรรลุเป้าหมาย จากมากไปหาน้อย	ผ่านเกณฑ์		เป้าหมาย ปี 2549 (ร้อยละ)	ต่ำกว่า เป้าหมาย (ร้อยละ)	จำนวนที่ ต้องแก้ไข
	จำนวน	ร้อยละ			
23. เด็กที่ไม่ได้เรียนต่อมัธยมศึกษาตอนปลาย ได้รับการฝึกอบรมด้านอาชีพ	131 คน	45.6	80	-34.4	156 คน
31. คนอายุ 6 ปีขึ้นไปทุกคนปฏิบัติกิจกรรมทางศาสนาอย่างน้อยสัปดาห์ละ 1 ครั้ง	37,687 คร.	82.0	100	-18.0	8,254 คร.
10. คนในครัวเรือนมีความรู้ในการใช้ยาที่ถูกต้องเหมาะสม	38,637 คร.	84.1	100	-15.9	7,304 คร.
16. ครัวเรือนไม่ถูกรบกวนจากมลพิษ	39,125 คร.	85.2	100	-14.8	6,816 คร.
14. ครัวเรือนมีน้ำใช้เพียงพอตลอดปี	37,444 คร.	81.5	95	-13.5	8,497 คร.
15. ครัวเรือนมีการจัดบ้านเรือนเป็นระเบียบถูกสุขลักษณะ	38,145 คร.	83.0	95	-12.0	7,796 คร.
13. ครัวเรือนมีน้ำสะอาดสำหรับดื่มและบริโภคเพียงพอตลอดปี	38,227 คร.	83.2	95	-11.8	7,714 คร.
36. ครัวเรือนมีคนเข้าร่วมทำกิจกรรมสาธารณะของหมู่บ้าน	40,782 คร.	88.8	100	-11.2	5,159 คร.
17. ครัวเรือนมีการป้องกันอุบัติเหตุอย่างถูกวิธี	41,444 คร.	90.2	100	-9.8	4,497 คร.
25. คนในครัวเรือนได้รับรู้ข่าวสารที่เป็นประโยชน์อย่างน้อยสัปดาห์ละ 5 ครั้ง	41,893 คร.	91.2	100	-8.8	4,048 คร.
12. ครัวเรือนมีความมั่นคงในที่อยู่อาศัยและบ้านมีสภาพทงทนถาวร	42,665 คร.	92.9	100	-7.1	3,276 คร.
34. ครัวเรือนมีคนเป็นสมาชิกกลุ่มที่ตั้งขึ้นในหมู่บ้าน ตำบล	38,541 คร.	83.9	90	-6.1	7,400 คร.
33. คนพิการได้รับการดูแลเอาใจใส่จากคนในครัวเรือน	484 คน	94.2	100	-5.8	30 คน
19. ครอบครัวมีความอบอุ่น	43,378 คร.	94.4	100	-5.6	2,563 คร.
18. ครัวเรือนมีความปลอดภัยในชีวิตและทรัพย์สิน	43,817 คร.	95.4	100	-4.6	2,124 คร.
9. ทุกคนในครัวเรือนได้กินอาหารที่มีคุณภาพ และได้มาตรฐาน	39,901 คร.	86.9	90	-3.1	6,040 คร.
20. เด็กอายุ 3-5 ปี ได้รับการเลี้ยงดูเตรียมความพร้อมก่อนวัยเรียน	9,519 คน	96.9	100	-3.1	304 คน
29. คนในครัวเรือนไม่ติดสุรา	195,759 คน	98.0	100	-2.0	3,978 คน
37. คนที่มีสิทธิ์ไปใช้สิทธิ์เลือกตั้ง	122,078 คน	98.8	100	-1.2	1,507 คน
2. หญิงที่คลอดลูกได้รับการทำคลอด และดูแลหลังคลอด	1,812 คน	98.9	100	-1.1	20 คน
27. คนในครัวเรือนมีรายได้เฉลี่ยไม่ต่ำกว่าคนละ 20,000 บาทต่อปี	31,666 คร.	68.9	70	-1.1	14,275 คร.
21. เด็กอายุ 6-15 ปี ได้รับการศึกษาภาคบังคับ 9 ปี	39,609 คน	99.0	100	-1.0	383 คน
32. คนสูงอายุได้รับการดูแลเอาใจใส่จากคนในครัวเรือน	16,186 คน	99.1	100	-0.9	148 คน
24. คนอายุ 15-60 ปี อ่านออกและเขียนภาษาไทยได้	130,236 คน	99.2	100	-0.8	998 คน
4. เด็กแรกเกิดถึง 1 ปี ได้รับการฉีดวัคซีนป้องกันโรคครบ	1,780 คน	99.3	100	-0.7	12 คน
1. หญิงตั้งครรภ์ได้รับการดูแลก่อนคลอด และฉีดวัคซีนครบ	1,846 คน	99.4	100	-0.6	12 คน
8. เด็กอายุ 6-12 ปี ได้รับการฉีดวัคซีนป้องกันโรคครบ	27,203 คน	99.5	100	-0.5	147 คน
7. เด็กอายุ 6-15 ปี ได้กินอาหารอย่างถูกต้องครบถ้วน	39,830 คน	99.6	100	-0.4	162 คน
6. เด็กแรกเกิดถึง 5 ปี ได้กินอาหารที่เหมาะสมและเพียงพอ	17,208 คน	99.7	100	-0.3	54 คน
3. เด็กแรกเกิดมีน้ำหนักไม่ต่ำกว่า 2,500 กรัม	1,789 คน	99.8	100	-0.2	3 คน

ตารางที่ 105 ตัวชี้วัดข้อมูล จปฐ. ปี 2545 ที่ยังไม่บรรลุเป้าหมาย (เรียงลำดับจากต่ำกว่าเป้าหมายมากไปหาน้อย)

จังหวัดชุมพร

(จำนวน 29 ตัวชี้วัด)

ลำดับตัวชี้วัดความจำเป็นพื้นฐานที่ยังไม่บรรลุเป้าหมาย จากมากไปหาน้อย	ผ่านเกณฑ์		เป้าหมาย ปี 2549 (ร้อยละ)	ต่ำกว่า เป้าหมาย (ร้อยละ)	จำนวนที่ ต้องแก้ไข
	จำนวน	ร้อยละ			
23. เด็กที่ไม่ได้เรียนต่อมัธยมศึกษาตอนปลาย ได้รับการฝึกอบรมด้านอาชีพ	316 คน	47.4	80	-32.6	350 คน
31. คนอายุ 6 ปีขึ้นไปทุกคนปฏิบัติกิจกรรมทางศาสนาอย่างน้อยสัปดาห์ละ 1 ครั้ง	46,897 คร.	69.4	100	-30.6	20,655 คร.
27. คนในครัวเรือนมีรายได้เฉลี่ยไม่ต่ำกว่าคนละ 20,000 บาทต่อปี	32,569 คร.	48.2	70	-21.8	34,983 คร.
10. คนในครัวเรือนมีความรู้ในการใช้ยาที่ถูกต้องเหมาะสม	55,263 คร.	81.8	100	-18.2	12,289 คร.
16. ครัวเรือนไม่ถูกรบกวนจากมลพิษ	57,231 คร.	84.7	100	-15.3	10,321 คร.
36. ครัวเรือนมีคนเข้าร่วมทำกิจกรรมสาธารณะของหมู่บ้าน	60,558 คร.	89.6	100	-10.4	6,994 คร.
25. คนในครัวเรือนได้รับรู้ข่าวสารที่เป็นประโยชน์อย่างน้อยสัปดาห์ละ 5 ครั้ง	60,635 คร.	89.8	100	-10.2	6,917 คร.
15. ครัวเรือนมีการจัดบ้านเรือนเป็นระเบียบถูกสุขลักษณะ	57,996 คร.	85.9	95	-9.1	9,556 คร.
14. ครัวเรือนมีน้ำใช้เพียงพอตลอดปี	58,024 คร.	85.9	95	-9.1	9,528 คร.
17. ครัวเรือนมีการป้องกันอุบัติเหตุอย่างถูกวิธี	61,502 คร.	91.0	100	-9.0	6,050 คร.
13. ครัวเรือนมีน้ำสะอาดสำหรับดื่มและบริโภคเพียงพอตลอดปี	58,858 คร.	87.1	95	-7.9	8,694 คร.
20. เด็กอายุ 3-5 ปี ได้รับการเลี้ยงดูเตรียมความพร้อมก่อนวัยเรียน	10,633 คน	92.6	100	-7.4	848 คน
12. ครัวเรือนมีความมั่นคงในที่อยู่อาศัยและบ้านมีสภาพคงทนถาวร	62,970 คร.	93.2	100	-6.8	4,582 คร.
34. ครัวเรือนมีคนเป็นสมาชิกกลุ่มที่ตั้งขึ้นในหมู่บ้าน ตำบล	56,333 คร.	83.4	90	-6.6	11,219 คร.
19. ครอบครัวมีความอบอุ่น	63,222 คร.	93.6	100	-6.4	4,330 คร.
33. คนพิการได้รับการดูแลเอาใจใส่จากคนในครัวเรือน	1,543 คน	94.8	100	-5.2	84 คน
18. ครัวเรือนมีความปลอดภัยในชีวิตและทรัพย์สิน	64,324 คร.	95.2	100	-4.8	3,228 คร.
29. คนในครัวเรือนไม่ติดสุรา	241,249 คน	96.9	100	-3.1	7,711 คน
37. คนที่มีสิทธิไปใช้สิทธิ์เลือกตั้ง	160,184 คน	97.0	100	-3.0	5,029 คน
4. เด็กแรกเกิดถึง 1 ปี ได้รับการฉีดวัคซีนป้องกันโรคครบ	2,105 คน	97.9	100	-2.1	45 คน
2. หญิงที่คลอดลูกได้รับการทำคลอด และดูแลหลังคลอด	2,490 คน	97.9	100	-2.1	53 คน
32. คนสูงอายุได้รับการดูแลเอาใจใส่จากคนในครัวเรือน	29,127 คน	98.2	100	-1.8	524 คน
21. เด็กอายุ 6-15 ปี ได้รับการศึกษามากบังคับ 9 ปี	41,913 คน	98.2	100	-1.8	751 คน
1. หญิงตั้งครรภ์ได้รับการดูแลก่อนคลอด และฉีดวัคซีนครบ	2,691 คน	98.5	100	-1.5	41 คน
8. เด็กอายุ 6-12 ปี ได้รับการฉีดวัคซีนป้องกันโรคครบ	29,654 คน	98.5	100	-1.5	445 คน
7. เด็กอายุ 6-15 ปี ได้กินอาหารอย่างถูกต้องครบถ้วน	42,153 คน	98.8	100	-1.2	511 คน
6. เด็กแรกเกิดถึง 5 ปี ได้กินอาหารที่เหมาะสมและเพียงพอ	19,483 คน	98.9	100	-1.1	215 คน
24. คนอายุ 15-60 ปี อ่านออกและเขียนภาษาไทยได้	160,932 คน	98.9	100	-1.1	1,764 คน
3. เด็กแรกเกิดมีน้ำหนักไม่ต่ำกว่า 2,500 กรัม	2,135 คน	99.3	100	-0.7	15 คน

ตารางที่ 106 ตัวชี้วัดข้อมูล จปฐ. ปี 2545 ที่ยังไม่บรรลุเป้าหมาย (เรียงลำดับจากต่ำกว่าเป้าหมายมากไปหาน้อย)

จังหวัดศรีสะเกษ

(จำนวน 31 ตัวชี้วัด)

ลำดับตัวชี้วัดความจำเป็นพื้นฐานที่ยังไม่บรรลุเป้าหมาย จากมากไปหาน้อย	ผ่านเกณฑ์		เป้าหมาย ปี 2549 (ร้อยละ)	ต่ำกว่า เป้าหมาย (ร้อยละ)	จำนวนที่ ต้องแก้ไข
	จำนวน	ร้อยละ			
23. เด็กที่ไม่ได้เรียนต่อมัธยมศึกษาตอนปลาย ได้รับการฝึกอบรมด้านอาชีพ	227 คน	46.5	80	-33.5	261 คน
31. คนอายุ 6 ปีขึ้นไปทุกคนปฏิบัติกิจกรรมทางศาสนาอย่างน้อยสัปดาห์ละ 1 ครั้ง	57,511 คร.	71.2	100	-28.8	23,213 คร.
36. ครรภ์เรื้อรมีคนเข้าร่วมทำกิจกรรมสาธารณะของหมู่บ้าน	69,674 คร.	86.3	100	-13.7	11,050 คร.
10. คนในครัวเรือนมีความรู้ในการใช้ยาที่ถูกต้องเหมาะสม	69,955 คร.	86.7	100	-13.3	10,789 คร.
16. ครัวเรือนไม่ถูกรบกวนจากมลพิษ	70,055 คร.	86.8	100	-13.2	10,669 คร.
25. คนในครัวเรือนได้รับรู้ข่าวสารที่เป็นประโยชน์อย่างน้อยสัปดาห์ละ 5 ครั้ง	72,801 คร.	90.2	100	-9.8	7,923 คร.
14. ครัวเรือนมีน้ำใช้เพียงพอตลอดปี	69,054 คร.	85.5	95	-9.5	11,670 คร.
13. ครัวเรือนมีน้ำสะอาดสำหรับดื่มและบริโภคเพียงพอตลอดปี	69,602 คร.	86.2	95	-8.8	11,122 คร.
17. ครัวเรือนมีการป้องกันอุบัติเหตุอย่างถูกวิธี	74,062 คร.	91.7	100	-8.3	6,662 คร.
34. ครัวเรือนมีคนเป็นสมาชิกกลุ่มที่ตั้งขึ้นในหมู่บ้าน ตำบล	66,551 คร.	82.4	90	-7.6	14,173 คร.
15. ครัวเรือนมีการจัดบ้านเรือนเป็นระเบียบถูกสุขลักษณะ	70,806 คร.	87.7	95	-7.3	9,918 คร.
12. ครัวเรือนมีความมั่นคงในที่อยู่อาศัยและบ้านมีสภาพทงทนถาวร	75,431 คร.	93.4	100	-6.6	5,293 คร.
27. คนในครัวเรือนมีรายได้เฉลี่ยไม่ต่ำกว่าคนละ 20,000 บาทต่อปี	51,840 คร.	64.2	70	-5.8	28,884 คร.
19. ครอบครัวมีความอบอุ่น	76,144 คร.	94.3	100	-5.7	4,580 คร.
20. เด็กอายุ 3-5 ปี ได้รับการเลี้ยงดูเตรียมความพร้อมก่อนวัยเรียน	15,012 คน	95.2	100	-4.8	755 คน
18. ครัวเรือนมีความปลอดภัยในชีวิตและทรัพย์สิน	77,437 คร.	95.9	100	-4.1	3,287 คร.
5. เด็กแรกเกิดได้กินนมแม่ 4 เดือนแรกติดต่อกัน	4,448 คน	86.0	90	-4.0	723 คน
33. คนพิการได้รับการดูแลเอาใจใส่จากคนในครัวเรือน	1,435 คน	96.5	100	-3.5	52 คน
37. คนที่มีสิทธิไปใช้สิทธิ์เลือกตั้ง	210,785 คน	97.6	100	-2.4	5,179 คน
29. คนในครัวเรือนไม่ติดสุรา	327,948 คน	98.0	100	-2.0	6,820 คน
2. หญิงที่คลอดลูกได้รับการทำคลอด และดูแลหลังคลอด	3,344 คน	98.3	100	-1.7	58 คน
21. เด็กอายุ 6-15 ปี ได้รับการศึกษาภาคบังคับ 9 ปี	61,443 คน	98.7	100	-1.3	801 คน
1. หญิงตั้งครรภ์ได้รับการดูแลก่อนคลอด และฉีดวัคซีนครบ	3,362 คน	98.9	100	-1.1	37 คน
32. คนสูงอายุได้รับการดูแลเอาใจใส่จากคนในครัวเรือน	33,177 คน	99.0	100	-1.0	352 คน
24. คนอายุ 15-60 ปี อ่านออกและเขียนภาษาไทยได้	217,127 คน	99.0	100	-1.0	2,185 คน
9. ทุกคนในครัวเรือนได้กินอาหารที่มีคุณภาพ และได้มาตรฐาน	71,908 คร.	89.1	90	-0.9	8,816 คร.
8. เด็กอายุ 6-12 ปี ได้รับการฉีดวัคซีนป้องกันโรคครบ	43,025 คน	99.3	100	-0.7	305 คน
4. เด็กแรกเกิดถึง 1 ปี ได้รับการฉีดวัคซีนป้องกันโรคครบ	3,024 คน	99.4	100	-0.6	18 คน
7. เด็กอายุ 6-15 ปี ได้กินอาหารอย่างถูกต้องครบถ้วน	61,945 คน	99.5	100	-0.5	299 คน
6. เด็กแรกเกิดถึง 5 ปี ได้กินอาหารที่เหมาะสมและเพียงพอ	26,515 คน	99.5	100	-0.5	127 คน
3. เด็กแรกเกิดมีน้ำหนักไม่ต่ำกว่า 2,500 กรัม	3,036 คน	99.8	100	-0.2	6 คน

ตารางที่ 107 ตัวชี้วัดข้อมูล จปฐ. ปี 2545 ที่ยังไม่บรรลุเป้าหมาย (เรียงลำดับจากต่ำกว่าเป้าหมายมากไปหาน้อย)

จังหวัดนครศรีธรรมราช

(จำนวน 30 ตัวชี้วัด)

ลำดับตัวชี้วัดความจำเป็นพื้นฐานที่ยังไม่บรรลุเป้าหมาย จากมากไปหาน้อย	ผ่านเกณฑ์		เป้าหมาย ปี 2549 (ร้อยละ)	ต่ำกว่า เป้าหมาย (ร้อยละ)	จำนวนที่ ต้องแก้ไข
	จำนวน	ร้อยละ			
23. เด็กที่ไม่ได้เรียนต่อมัธยมศึกษาตอนปลาย ได้รับการฝึกอบรมด้านอาชีพ	607 คน	45.8	80	-34.2	717 คน
27. คนในครัวเรือนมีรายได้เฉลี่ยไม่ต่ำกว่าคนละ 20,000 บาทต่อปี	85,671 คร.	41.2	70	-28.8	122,449 คร.
31. คนอายุ 6 ปีขึ้นไปทุกคนปฏิบัติกิจกรรมทางศาสนาอย่างน้อยสัปดาห์ละ 1 ครั้ง	148,348 คร.	71.3	100	-28.7	59,772 คร.
16. ครัวเรือนไม่ถูกรบกวนจากมลพิษ	170,275 คร.	81.8	100	-18.2	37,845 คร.
10. คนในครัวเรือนมีความรู้ในการใช้ยาที่ถูกต้องเหมาะสม	171,682 คร.	82.5	100	-17.5	36,438 คร.
36. ครัวเรือนมีคนเข้าร่วมทำกิจกรรมสาธารณะของหมู่บ้าน	176,686 คร.	84.9	100	-15.1	31,434 คร.
25. คนในครัวเรือนได้รับรู้ข่าวสารที่เป็นประโยชน์อย่างน้อยสัปดาห์ละ 5 ครั้ง	181,077 คร.	87.0	100	-13.0	27,043 คร.
14. ครัวเรือนมีน้ำใช้เพียงพอตลอดปี	172,406 คร.	82.8	95	-12.2	35,714 คร.
13. ครัวเรือนมีน้ำสะอาดสำหรับดื่มและบริโภคเพียงพอตลอดปี	172,985 คร.	83.1	95	-11.9	35,135 คร.
15. ครัวเรือนมีการจัดบ้านเรือนเป็นระเบียบถูกสุขลักษณะ	174,666 คร.	83.9	95	-11.1	33,454 คร.
17. ครัวเรือนมีการป้องกันอุบัติเหตุอย่างถูกวิธี	185,316 คร.	89.0	100	-11.0	22,804 คร.
34. ครัวเรือนมีคนเป็นสมาชิกกลุ่มที่ตั้งขึ้นในหมู่บ้าน ตำบล	168,406 คร.	80.9	90	-9.1	39,714 คร.
12. ครัวเรือนมีความมั่นคงในที่อยู่อาศัยและบ้านมีสภาพคงทนถาวร	189,649 คร.	91.1	100	-8.9	18,471 คร.
19. ครอบครัวมีความอบอุ่น	190,981 คร.	91.8	100	-8.2	17,139 คร.
18. ครัวเรือนมีความปลอดภัยในชีวิตและทรัพย์สิน	193,660 คร.	93.1	100	-6.9	14,460 คร.
20. เด็กอายุ 3-5 ปี ได้รับการเลี้ยงดูเตรียมความพร้อมก่อนวัยเรียน	33,971 คน	95.2	100	-4.8	1,704 คน
33. คนพิการได้รับการดูแลเอาใจใส่จากคนในครัวเรือน	3,530 คน	95.6	100	-4.4	163 คน
29. คนในครัวเรือนไม่ติดสุรา	803,290 คน	96.3	100	-3.7	31,094 คน
9. ทุกคนในครัวเรือนได้กินอาหารที่มีคุณภาพ และได้มาตรฐาน	181,425 คร.	87.2	90	-2.8	26,695 คร.
37. คนที่มีสิทธิ์ไปใช้สิทธิ์เลือกตั้ง	538,245 คน	97.2	100	-2.8	15,439 คน
2. หญิงที่คลอดลูกได้รับการทำคลอด และดูแลหลังคลอด	6,486 คน	97.9	100	-2.1	139 คน
1. หญิงตั้งครรภ์ได้รับการดูแลก่อนคลอด และฉีดวัคซีนครบ	6,619 คน	98.5	100	-1.5	98 คน
4. เด็กแรกเกิดถึง 1 ปี ได้รับการฉีดวัคซีนป้องกันโรคครบ	5,988 คน	98.8	100	-1.2	71 คน
21. เด็กอายุ 6-15 ปี ได้รับการศึกษาภาคบังคับ 9 ปี	140,328 คน	98.8	100	-1.2	1,661 คน
8. เด็กอายุ 6-12 ปี ได้รับการฉีดวัคซีนป้องกันโรคครบ	97,112 คน	99.0	100	-1.0	976 คน
32. คนสูงอายุได้รับการดูแลเอาใจใส่จากคนในครัวเรือน	100,432 คน	99.0	100	-1.0	968 คน
24. คนอายุ 15-60 ปี อ่านออกและเขียนภาษาไทยได้	544,674 คน	99.2	100	-0.8	4,273 คน
6. เด็กแรกเกิดถึง 5 ปี ได้กินอาหารอย่างเหมาะสมและเพียงพอ	60,154 คน	99.4	100	-0.6	362 คน
7. เด็กอายุ 6-15 ปี ได้กินอาหารอย่างถูกต้องครบถ้วน	141,154 คน	99.4	100	-0.6	837 คน
3. เด็กแรกเกิดมีน้ำหนักไม่ต่ำกว่า 2,500 กรัม	6,038 คน	99.7	100	-0.3	21 คน

ตารางที่ 108 ตัวชี้วัดข้อมูล จปฐ. ปี 2545 ที่ยังไม่บรรลุเป้าหมาย (เรียงลำดับจากต่ำกว่าเป้าหมายมากไปหาน้อย)

จังหวัดนครราชสีมา

(จำนวน 30 ตัวชี้วัด)

ลำดับตัวชี้วัดความจำเป็นพื้นฐานที่ยังไม่บรรลุเป้าหมาย จากมากไปหาน้อย	ผ่านเกณฑ์		เป้าหมาย ปี 2549 (ร้อยละ)	ต่ำกว่า เป้าหมาย (ร้อยละ)	จำนวนที่ ต้องแก้ไข
	จำนวน	ร้อยละ			
23. เด็กที่ไม่ได้เรียนต่อมัธยมศึกษาตอนปลาย ได้รับการฝึกอบรมด้านอาชีพ	478 คน	54.8	80	-25.2	394 คน
27. คนในครัวเรือนมีรายได้เฉลี่ยไม่ต่ำกว่าคนละ 20,000 บาทต่อปี	34,888 คร.	50.8	70	-19.2	33,845 คร.
25. คนในครัวเรือนได้รับรู้ข่าวสารที่เป็นประโยชน์อย่างน้อยสัปดาห์ละ 5 ครั้ง	56,587 คร.	82.3	100	-17.7	12,146 คร.
34. ครัวเรือนมีคนเป็นสมาชิกกลุ่มที่ตั้งขึ้นในหมู่บ้าน ตำบล	50,315 คร.	73.2	90	-16.8	18,418 คร.
10. คนในครัวเรือนมีความรู้ในการใช้ยาที่ถูกต้องเหมาะสม	58,978 คร.	85.8	100	-14.2	9,755 คร.
36. ครัวเรือนมีคนเข้าร่วมทำกิจกรรมสาธารณะของหมู่บ้าน	59,999 คร.	87.3	100	-12.7	8,734 คร.
31. คนอายุ 6 ปีขึ้นไปทุกคนปฏิบัติกิจกรรมทางศาสนาอย่างน้อยสัปดาห์ละ 1 ครั้ง	61,857 คร.	90.0	100	-10.0	6,876 คร.
20. เด็กอายุ 3-5 ปี ได้รับการบริการเลี้ยงดูเตรียมความพร้อมก่อนวัยเรียน	17,869 คน	90.8	100	-9.2	1,812 คน
16. ครัวเรือนไม่ถูกรบกวนจากมลพิษ	62,504 คร.	90.9	100	-9.1	6,229 คร.
17. ครัวเรือนมีการป้องกันอุบัติเหตุอย่างถูกวิธี	63,052 คร.	91.7	100	-8.3	5,681 คร.
24. คนอายุ 15-60 ปี อ่านออกและเขียนภาษาไทยได้	191,292 คน	91.8	100	-8.2	17,156 คน
15. ครัวเรือนมีการจัดบ้านเรือนเป็นระเบียบถูกสุขลักษณะ	60,253 คร.	87.7	95	-7.3	8,480 คร.
12. ครัวเรือนมีความมั่นคงในที่อยู่อาศัยและบ้านมีสภาพทงทนถาวร	64,677 คร.	94.1	100	-5.9	4,056 คร.
19. ครอบครัวมีความอบอุ่น	64,740 คร.	94.2	100	-5.8	3,993 คร.
33. คนพิการได้รับการดูแลเอาใจใส่จากคนในครัวเรือน	1,338 คน	95.0	100	-5.0	71 คน
18. ครัวเรือนมีความปลอดภัยในชีวิตและทรัพย์สิน	65,603 คร.	95.4	100	-4.6	3,130 คร.
4. เด็กแรกเกิดถึง 1 ปี ได้รับการฉีดวัคซีนป้องกันโรคครบ	3,099 คน	97.6	100	-2.4	76 คน
21. เด็กอายุ 6-15 ปี ได้รับการศึกษาภาคบังคับ 9 ปี	68,131 คน	97.6	100	-2.4	1,664 คน
29. คนในครัวเรือนไม่ติดสุรา	327,557 คน	97.7	100	-2.3	7,646 คน
37. คนที่มีสิทธิ์ไปใช้สิทธิ์เลือกตั้ง	198,388 คน	97.8	100	-2.2	4,432 คน
8. เด็กอายุ 6-12 ปี ได้รับการฉีดวัคซีนป้องกันโรคครบ	47,550 คน	97.9	100	-2.1	996 คน
2. หญิงที่คลอดลูกได้รับการทำคลอด และดูแลหลังคลอด	4,893 คน	98.0	100	-2.0	99 คน
6. เด็กแรกเกิดถึง 5 ปี ได้กินอาหารอย่างเหมาะสมและเพียงพอ	33,614 คน	98.6	100	-1.4	467 คน
7. เด็กอายุ 6-15 ปี ได้กินอาหารอย่างถูกต้องครบถ้วน	68,950 คน	98.8	100	-1.2	845 คน
1. หญิงตั้งครรภ์ได้รับการดูแลก่อนคลอด และฉีดวัคซีนครบ	5,530 คน	98.8	100	-1.2	67 คน
32. คนสูงอายุได้รับการดูแลเอาใจใส่จากคนในครัวเรือน	30,290 คน	98.8	100	-1.2	363 คน
14. ครัวเรือนมีน้ำใช้เพียงพอตลอดปี	64,620 คร.	94.0	95	-1.0	4,113 คร.
13. ครัวเรือนมีน้ำสะอาดสำหรับดื่มและบริโภคเพียงพอตลอดปี	64,670 คร.	94.1	95	-0.9	4,063 คร.
9. ทุกคนในครัวเรือนได้กินอาหารที่มีคุณภาพ และได้มาตรฐาน	61,311 คร.	89.2	90	-0.8	7,422 คร.
3. เด็กแรกเกิดมีน้ำหนักไม่ต่ำกว่า 2,500 กรัม	3,166 คน	99.7	100	-0.3	9 คน

ตารางที่ 109 ตัวชี้วัดข้อมูล จปร. ปี 2545 ที่ยังไม่บรรลุเป้าหมาย (เรียงลำดับจากต่ำกว่าเป้าหมายมากไปหาน้อย)

จังหวัดปัตตานี

(จำนวน 30 ตัวชี้วัด)

ลำดับตัวชี้วัดความจำเป็นพื้นฐานที่ยังไม่บรรลุเป้าหมาย จากมากไปหาน้อย	ผ่านเกณฑ์		เป้าหมาย ปี 2549 (ร้อยละ)	ต่ำกว่า เป้าหมาย (ร้อยละ)	จำนวนที่ ต้องแก้ไข
	จำนวน	ร้อยละ			
27. คนในครัวเรือนมีรายได้เฉลี่ยไม่ต่ำกว่าคนละ 20,000 บาทต่อปี	30,631 คร.	42.9	70	-27.1	40,711 คร.
23. เด็กที่ไม่ได้เรียนต่อมัธยมศึกษาตอนปลาย ได้รับการฝึกอบรมด้านอาชีพ	421 คน	62.2	80	-17.8	256 คน
34. ครัวเรือนมีคนเป็นสมาชิกกลุ่มที่ตั้งขึ้นในหมู่บ้าน ตำบล	51,539 คร.	72.2	90	-17.8	19,803 คร.
10. คนในครัวเรือนมีความรู้ในการใช้ยาที่ถูกต้องเหมาะสม	59,589 คร.	83.5	100	-16.5	11,753 คร.
25. คนในครัวเรือนได้รับรู้ข่าวสารที่เป็นประโยชน์อย่างน้อยสัปดาห์ละ 5 ครั้ง	59,888 คร.	83.9	100	-16.1	11,454 คร.
36. ครัวเรือนมีคนเข้าร่วมทำกิจกรรมสาธารณะของหมู่บ้าน	60,179 คร.	84.4	100	-15.6	11,163 คร.
15. ครัวเรือนมีการจัดบ้านเรือนเป็นระเบียบถูกสุขลักษณะ	59,979 คร.	84.1	95	-10.9	11,363 คร.
31. คนอายุ 6 ปีขึ้นไปทุกคนปฏิบัติกิจกรรมทางศาสนาอย่างน้อยสัปดาห์ละ 1 ครั้ง	63,876 คร.	89.5	100	-10.5	7,466 คร.
20. เด็กอายุ 3-5 ปี ได้รับการบริการเลี้ยงดูเตรียมความพร้อมก่อนวัยเรียน	16,436 คน	90.2	100	-9.8	1,791 คน
17. ครัวเรือนมีการป้องกันอุบัติเหตุอย่างถูกวิธี	64,568 คร.	90.5	100	-9.5	6,774 คร.
16. ครัวเรือนไม่ถูกรบกวนจากมลพิษ	64,950 คร.	91.0	100	-9.0	6,392 คร.
33. คนพิการได้รับการดูแลเอาใจใส่จากคนในครัวเรือน	1,210 คน	93.8	100	-6.2	80 คน
19. ครอบครัวมีความอบอุ่น	66,995 คร.	93.9	100	-6.1	4,347 คร.
24. คนอายุ 15-60 ปี อ่านออกและเขียนภาษาไทยได้	189,477 คน	93.9	100	-6.1	12,252 คน
12. ครัวเรือนมีความมั่นคงในที่อยู่อาศัยและบ้านมีสภาพทนถาวร	67,552 คร.	94.7	100	-5.3	3,790 คร.
18. ครัวเรือนมีความปลอดภัยในชีวิตและทรัพย์สิน	67,939 คร.	95.2	100	-4.8	3,403 คร.
2. หญิงที่คลอดลูกได้รับการทำคลอด และดูแลหลังคลอด	3,732 คน	97.4	100	-2.6	101 คน
37. คนที่มีสิทธิ์ไปใช้สิทธิ์เลือกตั้ง	197,889 คน	97.4	100	-2.6	5,280 คน
29. คนในครัวเรือนไม่ติดสุรา	318,585 คน	97.5	100	-2.5	8,038 คน
4. เด็กแรกเกิดถึง 1 ปี ได้รับการฉีดวัคซีนป้องกันโรคครบ	2,873 คน	97.8	100	-2.2	64 คน
8. เด็กอายุ 6-12 ปี ได้รับการฉีดวัคซีนป้องกันโรคครบ	43,984 คน	97.8	100	-2.2	971 คน
1. หญิงตั้งครรภ์ได้รับการดูแลก่อนคลอด และฉีดวัคซีนครบ	4,165 คน	98.1	100	-1.9	81 คน
9. ทุกคนในครัวเรือนได้กินอาหารที่มีคุณภาพ และได้มาตรฐาน	62,969 คร.	88.3	90	-1.7	8,373 คร.
21. เด็กอายุ 6-15 ปี ได้รับการศึกษาภาคบังคับ 9 ปี	63,678 คน	98.5	100	-1.5	995 คน
13. ครัวเรือนมีน้ำสะอาดสำหรับดื่มและบริโภคเพียงพอตลอดปี	66,798 คร.	93.6	95	-1.4	4,544 คร.
14. ครัวเรือนมีน้ำใช้เพียงพอตลอดปี	66,853 คร.	93.7	95	-1.3	4,489 คร.
6. เด็กแรกเกิดถึง 5 ปี ได้กินอาหารที่เหมาะสมและเพียงพอ	30,449 คน	98.9	100	-1.1	330 คน
32. คนสูงอายุได้รับการดูแลเอาใจใส่จากคนในครัวเรือน	34,512 คน	99.1	100	-0.9	324 คน
7. เด็กอายุ 6-15 ปี ได้กินอาหารอย่างถูกต้องครบถ้วน	64,143 คน	99.2	100	-0.8	530 คน
3. เด็กแรกเกิดมีน้ำหนักไม่ต่ำกว่า 2,500 กรัม	2,925 คน	99.6	100	-0.4	12 คน

ตารางที่ 110 ตัวชี้วัดข้อมูล จปฐ. ปี 2545 ที่ยังไม่บรรลุเป้าหมาย (เรียงลำดับจากต่ำกว่าเป้าหมายมากไปหาน้อย)

จังหวัดพังงา

(จำนวน 29 ตัวชี้วัด)

ลำดับตัวชี้วัดความจำเป็นพื้นฐานที่ยังไม่บรรลุเป้าหมาย จากมากไปหาน้อย	ผ่านเกณฑ์		เป้าหมาย ปี 2549 (ร้อยละ)	ต่ำกว่า เป้าหมาย (ร้อยละ)	จำนวนที่ ต้องแก้ไข
	จำนวน	ร้อยละ			
23. เด็กที่ไม่ได้เรียนต่อมัธยมศึกษาตอนปลาย ได้รับการฝึกอบรมด้านอาชีพ	133 คน	45.7	80	-34.3	158 คน
27. คนในครัวเรือนมีรายได้เฉลี่ยไม่ต่ำกว่าคนละ 20,000 บาทต่อปี	19,932 คร.	53.2	70	-16.8	17,514 คร.
31. คนอายุ 6 ปีขึ้นไปทุกคนปฏิบัติกิจกรรมทางศาสนาอย่างน้อยสัปดาห์ละ 1 ครั้ง	32,646 คร.	87.2	100	-12.8	4,800 คร.
36. ครัวเรือนมีคนเข้าร่วมทำกิจกรรมสาธารณะของหมู่บ้าน	33,957 คร.	90.7	100	-9.3	3,489 คร.
16. ครัวเรือนไม่ถูกรบกวนจากมลพิษ	34,523 คร.	92.2	100	-7.8	2,923 คร.
10. คนในครัวเรือนมีความรู้ในการใช้ยาที่ถูกต้องเหมาะสม	34,686 คร.	92.6	100	-7.4	2,760 คร.
14. ครัวเรือนมีน้ำใช้เพียงพอตลอดปี	33,145 คร.	88.5	95	-6.5	4,301 คร.
25. คนในครัวเรือนได้รับรู้ข่าวสารที่เป็นประโยชน์อย่างน้อยสัปดาห์ละ 5 ครั้ง	35,035 คร.	93.6	100	-6.4	2,411 คร.
17. ครัวเรือนมีการป้องกันอุบัติเหตุอย่างถูกวิธี	35,592 คร.	95.0	100	-5.0	1,854 คร.
13. ครัวเรือนมีน้ำสะอาดสำหรับดื่มและบริโภคเพียงพอตลอดปี	33,831 คร.	90.3	95	-4.7	3,615 คร.
12. ครัวเรือนมีความมั่นคงในที่อยู่อาศัยและบ้านมีสภาพทันทด่วน	35,831 คร.	95.7	100	-4.3	1,615 คร.
19. ครอบครัวมีความอบอุ่น	36,261 คร.	96.8	100	-3.2	1,185 คร.
20. เด็กอายุ 3-5 ปี ได้รับการเลี้ยงดูเตรียมความพร้อมก่อนวัยเรียน	6,467 คน	97.4	100	-2.6	172 คน
15. ครัวเรือนมีการจัดบ้านเรือนเป็นระเบียบถูกสุขลักษณะ	34,618 คร.	92.4	95	-2.6	2,828 คร.
33. คนพิการได้รับการดูแลเอาใจใส่จากคนในครัวเรือน	767 คน	97.5	100	-2.5	20 คน
18. ครัวเรือนมีความปลอดภัยในชีวิตและทรัพย์สิน	36,681 คร.	98.0	100	-2.0	765 คร.
37. คนที่มีสิทธิ์ไปใช้สิทธิ์เลือกตั้ง	96,804 คน	98.0	100	-2.0	1,973 คน
29. คนในครัวเรือนไม่ติดสุรา	147,387 คน	98.4	100	-1.6	2,333 คน
34. ครัวเรือนมีคนเป็นสมาชิกกลุ่มที่ตั้งขึ้นในหมู่บ้าน ตำบล	33,158 คร.	88.5	90	-1.5	4,288 คร.
2. หญิงที่คลอดลูกได้รับการทำคลอด และดูแลหลังคลอด	1,331 คน	98.7	100	-1.3	17 คน
21. เด็กอายุ 6-15 ปี ได้รับการศึกษาภาคบังคับ 9 ปี	26,069 คน	99.0	100	-1.0	273 คน
4. เด็กแรกเกิดถึง 1 ปี ได้รับการฉีดวัคซีนป้องกันโรคครบ	1,137 คน	99.1	100	-0.9	10 คน
24. คนอายุ 15-60 ปี อ่านออกและเขียนภาษาไทยได้	98,600 คน	99.2	100	-0.8	799 คน
6. เด็กแรกเกิดถึง 5 ปี ได้กินอาหารที่เหมาะสมและเพียงพอ	10,946 คน	99.2	100	-0.8	83 คน
1. หญิงตั้งครรภ์ได้รับการดูแลก่อนคลอด และฉีดวัคซีนครบ	1,420 คน	99.3	100	-0.7	10 คน
32. คนสูงอายุได้รับการดูแลเอาใจใส่จากคนในครัวเรือน	16,233 คน	99.3	100	-0.7	108 คน
7. เด็กอายุ 6-15 ปี ได้กินอาหารอย่างถูกต้องครบถ้วน	26,178 คน	99.4	100	-0.6	164 คน
8. เด็กอายุ 6-12 ปี ได้รับการฉีดวัคซีนป้องกันโรคครบ	18,318 คน	99.6	100	-0.4	77 คน
3. เด็กแรกเกิดมีน้ำหนักไม่ต่ำกว่า 2,500 กรัม	1,146 คน	99.9	100	-0.1	1 คน

ตารางที่ 111 ตัวชี้วัดข้อมูล จปฐ. ปี 2545 ที่ยังไม่บรรลุเป้าหมาย (เรียงลำดับจากต่ำกว่าเป้าหมายมากไปหาน้อย)

จังหวัดพัทลุง

(จำนวน 29 ตัวชี้วัด)

ลำดับตัวชี้วัดความจำเป็นพื้นฐานที่ยังไม่บรรลุเป้าหมาย จากมากไปหาน้อย	ผ่านเกณฑ์		เป้าหมาย ปี 2549 (ร้อยละ)	ต่ำกว่า เป้าหมาย (ร้อยละ)	จำนวนที่ ต้องแก้ไข
	จำนวน	ร้อยละ			
23. เด็กที่ไม่ได้เรียนต่อมัธยมศึกษาตอนปลาย ได้รับการฝึกอบรมด้านอาชีพ	205 คน	41.6	80	-38.4	288 คน
27. คนในครัวเรือนมีรายได้เฉลี่ยไม่ต่ำกว่าคนละ 20,000 บาทต่อปี	28,796 คร.	36.4	70	-33.6	50,300 คร.
31. คนอายุ 6 ปีขึ้นไปทุกคนปฏิบัติกิจกรรมทางศาสนาน้อยสัปดาห์ละ 1 ครั้ง	55,720 คร.	70.4	100	-29.6	23,376 คร.
16. ครัวเรือนไม่ถูกรบกวนจากมลพิษ	64,207 คร.	81.2	100	-18.8	14,889 คร.
10. คนในครัวเรือนมีความรู้ในการใช้ยาที่ถูกต้องเหมาะสม	68,821 คร.	87.0	100	-13.0	10,275 คร.
15. ครัวเรือนมีการจัดบ้านเรือนเป็นระเบียบถูกสุขลักษณะ	66,740 คร.	84.4	95	-10.6	12,356 คร.
36. ครัวเรือนมีคนเข้าร่วมทำกิจกรรมสาธารณะของหมู่บ้าน	72,233 คร.	91.3	100	-8.7	6,863 คร.
17. ครัวเรือนมีการป้องกันอุบัติเหตุอย่างถูกวิธี	72,382 คร.	91.5	100	-8.5	6,714 คร.
25. คนในครัวเรือนได้รับรู้ข่าวสารที่เป็นประโยชน์อย่างน้อยสัปดาห์ละ 5 ครั้ง	72,809 คร.	92.1	100	-7.9	6,287 คร.
13. ครัวเรือนมีน้ำสะอาดสำหรับดื่มและบริโภคเพียงพอตลอดปี	68,943 คร.	87.2	95	-7.8	10,153 คร.
14. ครัวเรือนมีน้ำใช้เพียงพอตลอดปี	69,762 คร.	88.2	95	-6.8	9,334 คร.
19. ครอบครัวมีความอบอุ่น	74,871 คร.	94.7	100	-5.3	4,225 คร.
20. เด็กอายุ 3-5 ปี ได้รับการเลี้ยงดูเตรียมความพร้อมก่อนวัยเรียน	13,114 คน	95.6	100	-4.4	610 คน
12. ครัวเรือนมีความมั่นคงในที่อยู่อาศัยและบ้านมีสภาพทันทถาวร	76,300 คร.	96.5	100	-3.5	2,796 คร.
33. คนพิการได้รับการดูแลเอาใจใส่จากคนในครัวเรือน	1,757 คน	96.8	100	-3.2	58 คน
18. ครัวเรือนมีความปลอดภัยในชีวิตและทรัพย์สิน	76,603 คร.	96.8	100	-3.2	2,493 คร.
34. ครัวเรือนมีคนเป็นสมาชิกกลุ่มที่ตั้งขึ้นในหมู่บ้าน ตำบล	69,019 คร.	87.3	90	-2.7	10,077 คร.
37. คนที่มีสิทธิ์ไปใช้สิทธิ์เลือกตั้ง	202,994 คน	97.3	100	-2.7	5,553 คน
29. คนในครัวเรือนไม่ติดสุรา	307,436 คน	97.5	100	-2.5	7,905 คน
2. หญิงที่คลอดลูกได้รับการทำคลอด และดูแลหลังคลอด	3,005 คน	98.3	100	-1.7	53 คน
4. เด็กแรกเกิดถึง 1 ปี ได้รับการฉีดวัคซีนป้องกันโรคครบ	2,551 คน	98.7	100	-1.3	33 คน
6. เด็กแรกเกิดถึง 5 ปี ได้กินอาหารอย่างเหมาะสมและเพียงพอ	22,870 คน	98.8	100	-1.2	287 คน
8. เด็กอายุ 6-12 ปี ได้รับการฉีดวัคซีนป้องกันโรคครบ	37,577 คน	98.8	100	-1.2	465 คน
7. เด็กอายุ 6-15 ปี ได้กินอาหารอย่างถูกต้องครบถ้วน	53,761 คน	98.8	100	-1.2	634 คน
32. คนสูงอายุได้รับการดูแลเอาใจใส่จากคนในครัวเรือน	35,340 คน	98.9	100	-1.1	380 คน
21. เด็กอายุ 6-15 ปี ได้รับการศึกษามากมั้งกับ 9 ปี	53,836 คน	99.0	100	-1.0	559 คน
24. คนอายุ 15-60 ปี อ่านออกและเขียนภาษาไทยได้	206,934 คน	99.0	100	-1.0	2,016 คน
1. หญิงตั้งครรภ์ได้รับการดูแลก่อนคลอด และฉีดวัคซีนครบ	3,287 คน	99.2	100	-0.8	25 คน
3. เด็กแรกเกิดมีน้ำหนักไม่ต่ำกว่า 2,500 กรัม	2,568 คน	99.4	100	-0.6	16 คน

ตารางที่ 112 ตัวชี้วัดข้อมูล จปฐ. ปี 2545 ที่ยังไม่บรรลุเป้าหมาย (เรียงลำดับจากต่ำกว่าเป้าหมายมากไปหาน้อย)

จังหวัดภูเก็ต

(จำนวน 18 ตัวชี้วัด)

ลำดับตัวชี้วัดความจำเป็นพื้นฐานที่ยังไม่บรรลุเป้าหมาย จากมากไปหาน้อย	ผ่านเกณฑ์		เป้าหมาย ปี 2549 (ร้อยละ)	ต่ำกว่า เป้าหมาย (ร้อยละ)	จำนวนที่ ต้องแก้ไข
	จำนวน	ร้อยละ			
23. เด็กที่ไม่ได้เรียนต่อมัธยมศึกษาตอนปลาย ได้รับการฝึกอบรมด้านอาชีพ	42 คน	72.4	80	-7.6	16 คน
36. ครรวัเรียนมีคนเข้าร่วมทำกิจกรรมสาธารณะของหมู่บ้าน	24,690 คร.	93.2	100	-6.8	1,807 คร.
31. คนอายุ 6 ปีขึ้นไปทุกคนปฏิบัติกิจกรรมทางศาสนาอย่างน้อยสัปดาห์ละ 1 ครั้ง	25,121 คร.	94.8	100	-5.2	1,376 คร.
16. ครรวัเรียนไม่ถูกรบกวนจากมลพิษ	25,286 คร.	95.4	100	-4.6	1,211 คร.
25. คนในครรวัเรียนได้รับรู้ข่าวสารที่เป็นประโยชน์อย่างน้อยสัปดาห์ละ 5 ครั้ง	25,543 คร.	96.4	100	-3.6	954 คร.
17. ครรวัเรียนมีการป้องกันอุบัติเหตุอย่างถูกวิธี	25,664 คร.	96.9	100	-3.1	833 คร.
10. คนในครรวัเรียนมีความรู้ในการใช้ยาที่ถูกต้องเหมาะสม	25,694 คร.	97.0	100	-3.0	803 คร.
19. ครอบครัวมีความอบอุ่น	25,698 คร.	97.0	100	-3.0	799 คร.
12. ครรวัเรียนมีความมั่นคงในที่อยู่อาศัยและบ้านมีสภาพคงทนถาวร	25,827 คร.	97.5	100	-2.5	670 คร.
34. ครรวัเรียนมีคนเป็นสมาชิกกลุ่มที่ตั้งขึ้นในหมู่บ้าน ตำบล	23,179 คร.	87.5	90	-2.5	3,318 คร.
18. ครรวัเรียนมีความปลอดภัยในชีวิตและทรัพย์สิน	25,950 คร.	97.9	100	-2.1	547 คร.
37. คนที่มีสิทธิไปใช้สิทธิ์เลือกตั้ง	62,835 คน	99.2	100	-0.8	534 คน
29. คนในครรวัเรียนไม่ติดสุรา	86,246 คน	99.2	100	-0.8	701 คน
20. เด็กอายุ 3-5 ปี ได้รับการเลี้ยงดูเตรียมความพร้อมก่อนวัยเรียน	3,717 คน	99.6	100	-0.4	16 คน
15. ครรวัเรียนมีการจัดบ้านเรือนเป็นระเบียบถูกสุขลักษณะ	25,060 คร.	94.6	95	-0.4	1,437 คร.
21. เด็กอายุ 6-15 ปี ได้รับการศึกษาภาคบังคับ 9 ปี	12,064 คน	99.7	100	-0.3	32 คน
24. คนอายุ 15-60 ปี อ่านออกและเขียนภาษาไทยได้	62,496 คน	99.7	100	-0.3	161 คน
32. คนสูงอายุได้รับการดูแลเอาใจใส่จากคนในครรวัเรียน	7,082 คน	99.9	100	-0.1	5 คน

ตารางที่ 113 ตัวชี้วัดข้อมูล จปร. ปี 2545 ที่ยังไม่บรรลุเป้าหมาย (เรียงลำดับจากต่ำกว่าเป้าหมายมากไปหาน้อย)

จังหวัดยะลา

(จำนวน 30 ตัวชี้วัด)

ลำดับตัวชี้วัดความจำเป็นพื้นฐานที่ยังไม่บรรลุเป้าหมาย จากมากไปหาน้อย	ผ่านเกณฑ์		เป้าหมาย ปี 2549 (ร้อยละ)	ต่ำกว่า เป้าหมาย (ร้อยละ)	จำนวนที่ ต้องแก้ไข
	จำนวน	ร้อยละ			
34. คริวเรือนมีคนเป็นสมาชิกกลุ่มที่ตั้งขึ้นในหมู่บ้าน ตำบล	30,961 คร.	68.4	90	-21.6	14,298 คร.
27. คนในครัวเรือนมีรายได้เฉลี่ยไม่ต่ำกว่าคนละ 20,000 บาทต่อปี	23,531 คร.	52.0	70	-18.0	21,728 คร.
25. คนในครัวเรือนได้รับรู้ข่าวสารที่เป็นประโยชน์อย่างน้อยสัปดาห์ละ 5 ครั้ง	37,560 คร.	83.0	100	-17.0	7,699 คร.
23. เด็กที่ไม่ได้เรียนต่อมัธยมศึกษาตอนปลาย ได้รับการฝึกอบรมด้านอาชีพ	482 คน	63.9	80	-16.1	272 คน
10. คนในครัวเรือนมีความรู้ในการใช้ยาที่ถูกต้องเหมาะสม	38,163 คร.	84.3	100	-15.7	7,096 คร.
36. คริวเรือนมีคนเข้าร่วมทำกิจกรรมสาธารณะของหมู่บ้าน	39,013 คร.	86.2	100	-13.8	6,246 คร.
31. คนอายุ 6 ปีขึ้นไปทุกคนปฏิบัติกิจกรรมทางศาสนาอย่างน้อยสัปดาห์ละ 1 ครั้ง	40,025 คร.	88.4	100	-11.6	5,234 คร.
16. คริวเรือนไม่ถูกรบกวนจากมลพิษ	40,814 คร.	90.2	100	-9.8	4,445 คร.
15. คริวเรือนมีการจัดบ้านเรือนเป็นระเบียบถูกสุขลักษณะ	38,654 คร.	85.4	95	-9.6	6,605 คร.
17. คริวเรือนมีการป้องกันอุบัติเหตุอย่างถูกวิธี	41,266 คร.	91.2	100	-8.8	3,993 คร.
20. เด็กอายุ 3-5 ปี ได้รับการเลี้ยงดูเตรียมความพร้อมก่อนวัยเรียน	12,411 คน	93.3	100	-6.7	893 คน
24. คนอายุ 15-60 ปี อ่านออกและเขียนภาษาไทยได้	120,508 คน	93.5	100	-6.5	8,408 คน
19. ครอบครัวมีความอบอุ่น	42,391 คร.	93.7	100	-6.3	2,868 คร.
12. คริวเรือนมีความมั่นคงในที่อยู่อาศัยและบ้านมีสภาพทนถาวร	42,595 คร.	94.1	100	-5.9	2,664 คร.
18. คริวเรือนมีความปลอดภัยในชีวิตและทรัพย์สิน	43,233 คร.	95.5	100	-4.5	2,026 คร.
33. คนพิการได้รับการดูแลเอาใจใส่จากคนในครัวเรือน	935 คน	95.6	100	-4.4	43 คน
4. เด็กแรกเกิดถึง 1 ปี ได้รับการฉีดวัคซีนป้องกันโรคครบ	2,144 คน	96.0	100	-4.0	90 คน
2. หญิงที่คลอดลูกได้รับการทำคลอด และดูแลหลังคลอด	2,620 คน	96.6	100	-3.4	92 คน
13. คริวเรือนมีน้ำสะอาดสำหรับดื่มและบริโภคเพียงพอตลอดปี	41,547 คร.	91.8	95	-3.2	3,712 คร.
9. ทุกคนในครัวเรือนได้กินอาหารที่มีคุณภาพ และได้มาตรฐาน	39,298 คร.	86.8	90	-3.2	5,961 คร.
8. เด็กอายุ 6-12 ปี ได้รับการฉีดวัคซีนป้องกันโรคครบ	32,184 คน	97.0	100	-3.0	985 คน
14. คริวเรือนมีน้ำใช้เพียงพอตลอดปี	41,690 คร.	92.1	95	-2.9	3,569 คร.
1. หญิงตั้งครรภ์ได้รับการดูแลก่อนคลอด และฉีดวัคซีนครบ	2,804 คน	97.4	100	-2.6	74 คน
21. เด็กอายุ 6-15 ปี ได้รับการศึกษาภาคบังคับ 9 ปี	46,615 คน	98.1	100	-1.9	895 คน
37. คนที่มีสิทธิ์ไปใช้สิทธิ์เลือกตั้ง	119,511 คน	98.5	100	-1.5	1,797 คน
29. คนในครัวเรือนไม่ติดสุรา	209,007 คน	98.6	100	-1.4	3,049 คน
32. คนสูงอายุได้รับการดูแลเอาใจใส่จากคนในครัวเรือน	17,339 คน	98.7	100	-1.3	229 คน
6. เด็กแรกเกิดถึง 5 ปี ได้กินอาหารอย่างเหมาะสมและเพียงพอ	22,577 คน	98.9	100	-1.1	244 คน
7. เด็กอายุ 6-15 ปี ได้กินอาหารอย่างถูกต้องครบถ้วน	47,090 คน	99.1	100	-0.9	420 คน
3. เด็กแรกเกิดมีน้ำหนักไม่ต่ำกว่า 2,500 กรัม	2,223 คน	99.5	100	-0.5	11 คน

ตารางที่ 114 ตัวชี้วัดข้อมูล จปฐ. ปี 2545 ที่ยังไม่บรรลุเป้าหมาย (เรียงลำดับจากต่ำกว่าเป้าหมายมากไปหาน้อย)

จังหวัดระนอง

(จำนวน 31 ตัวชี้วัด)

ลำดับตัวชี้วัดความจำเป็นพื้นฐานที่ยังไม่บรรลุเป้าหมาย จากมากไปหาน้อย	ผ่านเกณฑ์		เป้าหมาย ปี 2549 (ร้อยละ)	ต่ำกว่า เป้าหมาย (ร้อยละ)	จำนวนที่ ต้องแก้ไข
	จำนวน	ร้อยละ			
23. เด็กที่ไม่ได้เรียนต่อมัธยมศึกษาตอนปลาย ได้รับการฝึกอบรมด้านอาชีพ	87 คน	40.8	80	-39.2	126 คน
31. คนอายุ 6 ปีขึ้นไปทุกคนปฏิบัติกิจกรรมทางศาสนาอย่างน้อยสัปดาห์ละ 1 ครั้ง	20,729 คร.	73.5	100	-26.5	7,481 คร.
27. คนในครัวเรือนมีรายได้เฉลี่ยไม่ต่ำกว่าคนละ 20,000 บาทต่อปี	12,828 คร.	45.5	70	-24.5	15,382 คร.
10. คนในครัวเรือนมีความรู้ในการใช้ยาที่ถูกต้องเหมาะสม	23,033 คร.	81.6	100	-18.4	5,177 คร.
36. ครัวเรือนมีคนเข้าร่วมทำกิจกรรมสาธารณะของหมู่บ้าน	23,960 คร.	84.9	100	-15.1	4,250 คร.
5. เด็กแรกเกิดได้กินนมแม่ 4 เดือนแรกติดต่อกัน	1,274 คน	75.5	90	-14.5	414 คน
25. คนในครัวเรือนได้รับรู้ข่าวสารที่เป็นประโยชน์อย่างน้อยสัปดาห์ละ 5 ครั้ง	24,593 คร.	87.2	100	-12.8	3,617 คร.
34. ครัวเรือนมีคนเป็นสมาชิกกลุ่มที่ตั้งขึ้นในหมู่บ้าน ตำบล	21,869 คร.	77.5	90	-12.5	6,341 คร.
16. ครัวเรือนไม่ถูกรบกวนจากมลพิษ	24,753 คร.	87.7	100	-12.3	3,457 คร.
17. ครัวเรือนมีการป้องกันอุบัติเหตุอย่างถูกวิธี	25,079 คร.	88.9	100	-11.1	3,131 คร.
15. ครัวเรือนมีการจัดบ้านเรือนเป็นระเบียบถูกสุขลักษณะ	23,721 คร.	84.1	95	-10.9	4,489 คร.
14. ครัวเรือนมีน้ำใช้เพียงพอตลอดปี	24,029 คร.	85.2	95	-9.8	4,181 คร.
13. ครัวเรือนมีน้ำสะอาดสำหรับดื่มและบริโภคเพียงพอตลอดปี	24,098 คร.	85.4	95	-9.6	4,112 คร.
12. ครัวเรือนมีความมั่นคงในที่อยู่อาศัยและบ้านมีสภาพทงทนถาวร	25,549 คร.	90.6	100	-9.4	2,661 คร.
19. ครอบครัวมีความอบอุ่น	25,822 คร.	91.5	100	-8.5	2,388 คร.
20. เด็กอายุ 3-5 ปี ได้รับการเลี้ยงดูเตรียมความพร้อมก่อนวัยเรียน	4,590 คน	92.8	100	-7.2	356 คน
18. ครัวเรือนมีความปลอดภัยในชีวิตและทรัพย์สิน	26,447 คร.	93.8	100	-6.2	1,763 คร.
33. คนพิการได้รับการดูแลเอาใจใส่จากคนในครัวเรือน	470 คน	94.4	100	-5.6	28 คน
37. คนที่มีสิทธิไปใช้สิทธิ์เลือกตั้ง	59,177 คน	94.4	100	-5.6	3,520 คน
9. ทุกคนในครัวเรือนได้กินอาหารที่มีคุณภาพ และได้มาตรฐาน	23,813 คร.	84.4	90	-5.6	4,397 คร.
29. คนในครัวเรือนไม่ติดสุรา	93,789 คน	95.6	100	-4.4	4,329 คน
2. หญิงที่คลอดลูกได้รับการทำคลอด และดูแลหลังคลอด	762 คน	96.2	100	-3.8	30 คน
24. คนอายุ 15-60 ปี อ่านออกและเขียนภาษาไทยได้	64,740 คน	98.5	100	-1.5	983 คน
32. คนสูงอายุได้รับการดูแลเอาใจใส่จากคนในครัวเรือน	7,726 คน	98.5	100	-1.5	117 คน
4. เด็กแรกเกิดถึง 1 ปี ได้รับการฉีดวัคซีนป้องกันโรคครบ	884 คน	98.6	100	-1.4	13 คน
1. หญิงตั้งครรภ์ได้รับการดูแลก่อนคลอด และฉีดวัคซีนครบ	895 คน	98.7	100	-1.3	12 คน
21. เด็กอายุ 6-15 ปี ได้รับการศึกษาภาคบังคับ 9 ปี	17,663 คน	98.8	100	-1.2	212 คน
6. เด็กแรกเกิดถึง 5 ปี ได้กินอาหารอย่างเหมาะสมและเพียงพอ	8,444 คน	99.0	100	-1.0	84 คน
7. เด็กอายุ 6-15 ปี ได้กินอาหารอย่างถูกต้องครบถ้วน	17,737 คน	99.2	100	-0.8	138 คน
8. เด็กอายุ 6-12 ปี ได้รับการฉีดวัคซีนป้องกันโรคครบ	12,512 คน	99.3	100	-0.7	83 คน
3. เด็กแรกเกิดมีน้ำหนักไม่ต่ำกว่า 2,500 กรัม	893 คน	99.6	100	-0.4	4 คน

ตารางที่ 115 ตัวชี้วัดข้อมูล จปฐ. ปี 2545 ที่ยังไม่บรรลุเป้าหมาย (เรียงลำดับจากต่ำกว่าเป้าหมายมากไปหาน้อย)

จังหวัดสงขลา

(จำนวน 18 ตัวชี้วัด)

ลำดับตัวชี้วัดความจำเป็นพื้นฐานที่ยังไม่บรรลุเป้าหมาย จากมากไปหาน้อย	ผ่านเกณฑ์		เป้าหมาย ปี 2549 (ร้อยละ)	ต่ำกว่า เป้าหมาย (ร้อยละ)	จำนวนที่ ต้องแก้ไข
	จำนวน	ร้อยละ			
37. คนที่มีสิทธิ์ไปใช้สิทธิ์เลือกตั้ง	416,923 คน	95.8	100	-4.2	18,161 คน
10. คนในครัวเรือนมีความรู้ในการใช้ยาที่ถูกต้องเหมาะสม	151,180 คร.	98.1	100	-1.9	2,983 คร.
16. ครัวเรือนไม่ถูกรบกวนจากมลพิษ	151,654 คร.	98.4	100	-1.6	2,509 คร.
31. คนอายุ 6 ปีขึ้นไปทุกคนปฏิบัติกิจกรรมทางศาสนาอย่างน้อยสัปดาห์ละ 1 ครั้ง	151,669 คร.	98.4	100	-1.6	2,494 คร.
25. คนในครัวเรือนได้รับรู้ข่าวสารที่เป็นประโยชน์อย่างน้อยสัปดาห์ละ 5 ครั้ง	151,898 คร.	98.5	100	-1.5	2,265 คร.
29. คนในครัวเรือนไม่ติดสุรา	651,613 คน	99.0	100	-1.0	6,267 คน
36. ครัวเรือนมีคนเข้าร่วมทำกิจกรรมสาธารณะของหมู่บ้าน	152,919 คร.	99.2	100	-0.8	1,244 คร.
18. ครัวเรือนมีความปลอดภัยในชีวิตและทรัพย์สิน	153,429 คร.	99.5	100	-0.5	734 คร.
21. เด็กอายุ 6-15 ปี ได้รับการศึกษาภาคบังคับ 9 ปี	111,901 คน	99.5	100	-0.5	534 คน
24. คนอายุ 15-60 ปี อ่านออกและเขียนภาษาไทยได้	432,348 คน	99.6	100	-0.4	1,756 คน
20. เด็กอายุ 3-5 ปี ได้รับการเลี้ยงดูเตรียมความพร้อมก่อนวัยเรียน	29,866 คน	99.7	100	-0.3	89 คน
12. ครัวเรือนมีความมั่นคงในที่อยู่อาศัยและบ้านมีสภาพคงทนถาวร	153,967 คร.	99.9	100	-0.1	196 คร.
17. ครัวเรือนมีการป้องกันอุบัติเหตุอย่างถูกวิธี	154,055 คร.	99.9	100	-0.1	108 คร.
19. ครอบครัวมีความอบอุ่น	154,088 คร.	100.0	100	0.0	75 คร.
2. หญิงที่คลอดลูกได้รับการทำคลอด และดูแลหลังคลอด	6,242 คน	100.0	100	0.0	2 คน
8. เด็กอายุ 6-12 ปี ได้รับการฉีดวัคซีนป้องกันโรคครบ	78,523 คน	100.0	100	0.0	21 คน
7. เด็กอายุ 6-15 ปี ได้กินอาหารอย่างถูกต้องครบถ้วน	112,434 คน	100.0	100	0.0	3 คน
32. คนสูงอายุได้รับการดูแลเอาใจใส่จากคนในครัวเรือน	73,916 คน	100.0	100	0.0	1 คน

ตารางที่ 116 ตัวชี้วัดข้อมูล จปฐ. ปี 2545 ที่ยังไม่บรรลุเป้าหมาย (เรียงลำดับจากต่ำกว่าเป้าหมายมากไปหาน้อย)

จังหวัดสตูล

(จำนวน 30 ตัวชี้วัด)

ลำดับตัวชี้วัดความจำเป็นพื้นฐานที่ยังไม่บรรลุเป้าหมาย จากมากไปหาน้อย	ผ่านเกณฑ์		เป้าหมาย ปี 2549 (ร้อยละ)	ต่ำกว่า เป้าหมาย (ร้อยละ)	จำนวนที่ ต้องแก้ไข
	จำนวน	ร้อยละ			
23. เด็กที่ไม่ได้เรียนต่อมัธยมศึกษาตอนปลาย ได้รับการฝึกอบรมด้านอาชีพ	254 คน	43.3	80	-36.7	333 คน
10. คนในครัวเรือนมีความรู้ในการใช้ยาที่ถูกต้องเหมาะสม	26,961 คร.	75.0	100	-25.0	8,970 คร.
31. คนอายุ 6 ปีขึ้นไปทุกคนปฏิบัติกิจกรรมทางศาสนาอย่างน้อยสัปดาห์ละ 1 ครั้ง	28,142 คร.	78.3	100	-21.7	7,789 คร.
16. ครัวเรือนไม่ถูกรบกวนจากมลพิษ	28,506 คร.	79.3	100	-20.7	7,425 คร.
14. ครัวเรือนมีน้ำใช้เพียงพอตลอดปี	26,722 คร.	74.4	95	-20.6	9,209 คร.
13. ครัวเรือนมีน้ำสะอาดสำหรับดื่มและบริโภคเพียงพอตลอดปี	26,976 คร.	75.1	95	-19.9	8,955 คร.
25. คนในครัวเรือนได้รับรู้ข่าวสารที่เป็นประโยชน์อย่างน้อยสัปดาห์ละ 5 ครั้ง	29,696 คร.	82.6	100	-17.4	6,235 คร.
15. ครัวเรือนมีการจัดบ้านเรือนเป็นระเบียบถูกสุขลักษณะ	27,965 คร.	77.8	95	-17.2	7,966 คร.
36. ครัวเรือนมีคนเข้าร่วมทำกิจกรรมสาธารณะของหมู่บ้าน	29,799 คร.	82.9	100	-17.1	6,132 คร.
34. ครัวเรือนมีคนเป็นสมาชิกกลุ่มที่ตั้งขึ้นในหมู่บ้าน ตำบล	26,251 คร.	73.1	90	-16.9	9,680 คร.
17. ครัวเรือนมีการป้องกันอุบัติเหตุอย่างถูกวิธี	30,675 คร.	85.4	100	-14.6	5,256 คร.
27. คนในครัวเรือนมีรายได้เฉลี่ยไม่ต่ำกว่าคนละ 20,000 บาทต่อปี	20,256 คร.	56.4	70	-13.6	15,675 คร.
12. ครัวเรือนมีความมั่นคงในที่อยู่อาศัยและบ้านมีสภาพคงทนถาวร	31,984 คร.	89.0	100	-11.0	3,947 คร.
19. ครอบครัวมีความอบอุ่น	32,343 คร.	90.0	100	-10.0	3,588 คร.
20. เด็กอายุ 3-5 ปี ได้รับการเลี้ยงดูเตรียมความพร้อมก่อนวัยเรียน	7,643 คน	91.4	100	-8.6	717 คน
18. ครัวเรือนมีความปลอดภัยในชีวิตและทรัพย์สิน	32,926 คร.	91.6	100	-8.4	3,005 คร.
9. ทุกคนในครัวเรือนได้กินอาหารที่มีคุณภาพ และได้มาตรฐาน	30,613 คร.	85.2	90	-4.8	5,318 คร.
33. คนพิการได้รับการดูแลเอาใจใส่จากคนในครัวเรือน	898 คน	95.9	100	-4.1	38 คน
24. คนอายุ 15-60 ปี อ่านออกและเขียนภาษาไทยได้	102,749 คน	97.2	100	-2.8	2,995 คน
4. เด็กแรกเกิดถึง 1 ปี ได้รับการฉีดวัคซีนป้องกันโรคครบ	1,680 คน	97.2	100	-2.8	48 คน
29. คนในครัวเรือนไม่ติดสุรา	159,293 คน	97.2	100	-2.8	4,544 คน
2. หญิงที่คลอดลูกได้รับการทำคลอด และดูแลหลังคลอด	2,233 คน	97.3	100	-2.7	63 คน
37. คนที่มีสิทธิ์ไปใช้สิทธิ์เลือกตั้ง	97,062 คน	97.3	100	-2.7	2,718 คน
21. เด็กอายุ 6-15 ปี ได้รับการศึกษาภาคบังคับ 9 ปี	32,469 คน	98.0	100	-2.0	662 คน
8. เด็กอายุ 6-12 ปี ได้รับการฉีดวัคซีนป้องกันโรคครบ	22,389 คน	98.1	100	-1.9	443 คน
6. เด็กแรกเกิดถึง 5 ปี ได้กินอาหารที่เหมาะสมและเพียงพอ	14,864 คน	98.4	100	-1.6	238 คน
32. คนสูงอายุได้รับการดูแลเอาใจใส่จากคนในครัวเรือน	13,953 คน	98.6	100	-1.4	203 คน
7. เด็กอายุ 6-15 ปี ได้กินอาหารอย่างถูกต้องครบถ้วน	32,656 คน	98.6	100	-1.4	475 คน
3. เด็กแรกเกิดมีน้ำหนักไม่ต่ำกว่า 2,500 กรัม	1,718 คน	99.4	100	-0.6	10 คน
1. หญิงตั้งครรภ์ได้รับการดูแลก่อนคลอด และฉีดวัคซีนครบ	2,441 คน	99.6	100	-0.4	11 คน

ตารางที่ 117 ตัวชี้วัดข้อมูล จปฐ. ปี 2545 ที่ยังไม่บรรลุเป้าหมาย (เรียงลำดับจากต่ำกว่าเป้าหมายมากไปหาน้อย)

จังหวัดสุราษฎร์ธานี

(จำนวน 30 ตัวชี้วัด)

ลำดับตัวชี้วัดความจำเป็นพื้นฐานที่ยังไม่บรรลุเป้าหมาย จากมากไปหาน้อย	ผ่านเกณฑ์		เป้าหมาย ปี 2549 (ร้อยละ)	ต่ำกว่า เป้าหมาย (ร้อยละ)	จำนวนที่ ต้องแก้ไข
	จำนวน	ร้อยละ			
31. คนอายุ 6 ปีขึ้นไปทุกคนปฏิบัติกิจกรรมทางศาสนาอย่างน้อยสัปดาห์ละ 1 ครั้ง	61,808 คน.	59.4	100	-40.6	42,251 คน.
23. เด็กที่ไม่ได้เรียนต่อมัธยมศึกษาตอนปลาย ได้รับการฝึกอบรมด้านอาชีพ	464 คน	46.2	80	-33.8	541 คน
27. คนในครัวเรือนมีรายได้เฉลี่ยไม่ต่ำกว่าคนละ 20,000 บาทต่อปี	41,429 คน.	39.8	70	-30.2	62,630 คน.
10. คนในครัวเรือนมีความรู้ในการใช้ยาที่ถูกต้องเหมาะสม	81,784 คน.	78.6	100	-21.4	22,275 คน.
16. ครัวเรือนไม่ถูกรบกวนจากมลพิษ	83,944 คน.	80.7	100	-19.3	20,115 คน.
14. ครัวเรือนมีน้ำใช้เพียงพอตลอดปี	79,935 คน.	76.8	95	-18.2	24,124 คน.
36. ครัวเรือนมีคนเข้าร่วมทำกิจกรรมสาธารณะของหมู่บ้าน	85,357 คน.	82.0	100	-18.0	18,702 คน.
13. ครัวเรือนมีน้ำสะอาดสำหรับดื่มและบริโภคเพียงพอตลอดปี	80,295 คน.	77.2	95	-17.8	23,764 คน.
15. ครัวเรือนมีการจัดบ้านเรือนเป็นระเบียบถูกสุขลักษณะ	83,165 คน.	79.9	95	-15.1	20,894 คน.
17. ครัวเรือนมีการป้องกันอุบัติเหตุอย่างถูกวิธี	91,283 คน.	87.7	100	-12.3	12,776 คน.
34. ครัวเรือนมีคนเป็นสมาชิกกลุ่มที่ตั้งขึ้นในหมู่บ้าน ตำบล	81,229 คน.	78.1	90	-11.9	22,830 คน.
25. คนในครัวเรือนได้รับรู้ข่าวสารที่เป็นประโยชน์อย่างน้อยสัปดาห์ละ 5 ครั้ง	91,742 คน.	88.2	100	-11.8	12,317 คน.
12. ครัวเรือนมีความมั่นคงในที่อยู่อาศัยและบ้านมีสภาพคงทนถาวร	95,566 คน.	91.8	100	-8.2	8,493 คน.
20. เด็กอายุ 3-5 ปี ได้รับการเลี้ยงดูเตรียมความพร้อมก่อนวัยเรียน	17,995 คน	92.9	100	-7.1	1,378 คน
29. คนในครัวเรือนไม่ติดสุรา	389,871 คน	93.4	100	-6.6	27,757 คน
19. ครอบครัวมีความอบอุ่น	97,526 คน.	93.7	100	-6.3	6,533 คน.
18. ครัวเรือนมีความปลอดภัยในชีวิตและทรัพย์สิน	98,489 คน.	94.6	100	-5.4	5,570 คน.
33. คนพิการได้รับการดูแลเอาใจใส่จากคนในครัวเรือน	1,943 คน	95.8	100	-4.2	86 คน
37. คนที่มีสิทธิไปใช้สิทธิ์เลือกตั้ง	250,219 คน	97.2	100	-2.8	7,269 คน
9. ทุกคนในครัวเรือนได้กินอาหารที่มีคุณภาพ และได้มาตรฐาน	91,151 คน.	87.6	90	-2.4	12,908 คน.
2. หญิงที่คลอดลูกได้รับการทำคลอด และดูแลหลังคลอด	4,547 คน	97.8	100	-2.2	100 คน
21. เด็กอายุ 6-15 ปี ได้รับการศึกษาภาคบังคับ 9 ปี	74,010 คน	98.4	100	-1.6	1,230 คน
4. เด็กแรกเกิดถึง 1 ปี ได้รับการฉีดวัคซีนป้องกันโรคครบ	3,869 คน	98.4	100	-1.6	61 คน
32. คนสูงอายุได้รับการดูแลเอาใจใส่จากคนในครัวเรือน	40,924 คน	98.6	100	-1.4	582 คน
1. หญิงตั้งครรภ์ได้รับการดูแลก่อนคลอด และฉีดวัคซีนครบ	4,814 คน	98.8	100	-1.2	59 คน
24. คนอายุ 15-60 ปี อ่านออกและเขียนภาษาไทยได้	271,849 คน	99.0	100	-1.0	2,806 คน
8. เด็กอายุ 6-12 ปี ได้รับการฉีดวัคซีนป้องกันโรคครบ	51,989 คน	99.0	100	-1.0	524 คน
7. เด็กอายุ 6-15 ปี ได้กินอาหารอย่างถูกต้องครบถ้วน	74,580 คน	99.1	100	-0.9	660 คน
6. เด็กแรกเกิดถึง 5 ปี ได้กินอาหารที่เหมาะสมและเพียงพอ	33,409 คน	99.2	100	-0.8	262 คน
3. เด็กแรกเกิดมีน้ำหนักไม่ต่ำกว่า 2,500 กรัม	3,919 คน	99.7	100	-0.3	11 คน



บทที่ 4

พื้นที่ที่ยังไม่บรรลุเป้าหมาย

ผลการจัดเก็บข้อมูล จปฐ. ปี 2545 ในภาพรวม
ทั้งประเทศ พบว่า ยังไม่บรรลุเป้าหมาย จำนวน 30
ตัวชี้วัด และในแต่ละภาคยังไม่บรรลุเป้าหมาย ดังนี้

- ภาคกลาง จำนวน 30 ตัวชี้วัด
- ภาคตะวันออกเฉียงเหนือ จำนวน 29 ตัวชี้วัด
- ภาคเหนือ จำนวน 30 ตัวชี้วัด
- ภาคใต้ จำนวน 29 ตัวชี้วัด

ซึ่งในภาพรวมทั้งประเทศ และรายภาค (รวมทั้ง
ระดับจังหวัด อำเภอ/กิ่งอำเภอ และตำบล) สามารถ
ทราบได้ว่ามีภาคใด และจังหวัดใดบ้าง (รวมทั้งอำเภอ/
กิ่งอำเภอ ตำบล และหมู่บ้าน) ที่ยังไม่บรรลุเป้าหมาย
ซึ่งสามารถกำหนดเป็นพื้นที่เป้าหมายในการวางแผน
แก้ไขปัญหาในตัวชี้วัดนั้น ๆ ได้อย่างถูกต้อง ตรงตาม
พื้นที่และความต้องการของประชาชน



ตารางที่ 118 ตัวชี้วัดข้อมูล จปฐ. ปี 2545 ที่ยังไม่บรรลุเป้าหมาย (เรียงลำดับจากต่ำกว่าเป้าหมายมากไปหาน้อย)

ภาพรวมทั้งประเทศ

ตัวชี้วัดที่ยังไม่บรรลุเป้าหมาย	ต่ำกว่าเป้าหมายร้อยละ	รายชื่อพื้นที่ที่ยังไม่บรรลุเป้าหมาย
23. เด็กที่ไม่ได้เรียนต่อมัธยมศึกษาตอนปลาย ได้รับการฝึกอบรมด้านอาชีพ	30.0	กลาง, ตะวันออกเฉียงเหนือ, เหนือ, ใต้,
27. คนในครัวเรือนมีรายได้เฉลี่ยไม่ต่ำกว่าคนละ 20,000 บาทต่อปี	27.0	กลาง, ตะวันออกเฉียงเหนือ, เหนือ, ใต้,
31. คนอายุ 6 ปีขึ้นไปทุกคนปฏิบัติกิจกรรมทางศาสนาอย่างน้อยสัปดาห์ละ 1 ครั้ง	16.7	กลาง, ตะวันออกเฉียงเหนือ, เหนือ, ใต้,
10. คนในครัวเรือนมีความรู้ในการใช้ยาที่ถูกต้องเหมาะสม	14.5	กลาง, ตะวันออกเฉียงเหนือ, เหนือ, ใต้,
16. ครัวเรือนไม่ถูกรบกวนจากมลพิษ	12.4	กลาง, ตะวันออกเฉียงเหนือ, เหนือ, ใต้,
25. คนในครัวเรือนได้รับข่าวสารที่เป็นประโยชน์อย่างน้อยสัปดาห์ละ 5 ครั้ง	9.3	กลาง, ตะวันออกเฉียงเหนือ, เหนือ, ใต้,
36. ครัวเรือนมีคนเข้าร่วมทำกิจกรรมสาธารณะของหมู่บ้าน	8.9	กลาง, ตะวันออกเฉียงเหนือ, เหนือ, ใต้,
9. ทุกคนในครัวเรือนได้กินอาหารที่มีคุณภาพ และได้มาตรฐาน	8.7	ตะวันออกเฉียงเหนือ, เหนือ,
17. ครัวเรือนมีการป้องกันอุบัติเหตุอย่างถูกวิธี	8.2	กลาง, ตะวันออกเฉียงเหนือ, เหนือ, ใต้,
15. ครัวเรือนมีการจัดบ้านเรือนเป็นระเบียบถูกสุขลักษณะ	7.0	กลาง, ตะวันออกเฉียงเหนือ, เหนือ, ใต้,
19. ครอบครัวมีความอบอุ่น	6.6	กลาง, ตะวันออกเฉียงเหนือ, เหนือ, ใต้,
12. ครัวเรือนมีความมั่นคงในที่อยู่อาศัยและบ้านมีสภาพทันทดถาวร	5.9	กลาง, ตะวันออกเฉียงเหนือ, เหนือ, ใต้,
34. ครัวเรือนมีคนเป็นสมาชิกกลุ่มที่ตั้งขึ้นในหมู่บ้าน ตำบล	5.1	กลาง, เหนือ, ใต้,
33. คนพิการได้รับการดูแลเอาใจใส่จากคนในครัวเรือน	4.7	กลาง, ตะวันออกเฉียงเหนือ, เหนือ, ใต้,
13. ครัวเรือนมีน้ำสะอาดสำหรับดื่มและบริโภคเพียงพอตลอดปี	4.3	กลาง, ตะวันออกเฉียงเหนือ, เหนือ, ใต้,
20. เด็กอายุ 3-5 ปี ได้รับการบริการเลี้ยงดูเตรียมความพร้อมก่อนวัยเรียน	4.2	กลาง, ตะวันออกเฉียงเหนือ, เหนือ, ใต้,
18. ครัวเรือนมีความปลอดภัยในชีวิตและทรัพย์สิน	4.1	กลาง, ตะวันออกเฉียงเหนือ, เหนือ, ใต้,
14. ครัวเรือนมีน้ำใช้เพียงพอตลอดปี	3.9	กลาง, ตะวันออกเฉียงเหนือ, เหนือ, ใต้,
29. คนในครัวเรือนไม่ติดสุรา	3.1	กลาง, ตะวันออกเฉียงเหนือ, เหนือ, ใต้,
37. คนที่มีสิทธิ์ไปใช้สิทธิ์เลือกตั้ง	2.8	กลาง, ตะวันออกเฉียงเหนือ, เหนือ, ใต้,
24. คนอายุ 15-60 ปี อ่านออกและเขียนภาษาไทยได้	2.0	กลาง, ตะวันออกเฉียงเหนือ, เหนือ, ใต้,
2. หญิงที่คลอดลูกได้รับการฝากคลอด และดูแลหลังคลอด	1.9	กลาง, ตะวันออกเฉียงเหนือ, เหนือ, ใต้,
5. เด็กแรกเกิดได้กินนมแม่ 4 เดือนแรกติดต่อกัน	1.8	กลาง,
4. เด็กแรกเกิดถึง 1 ปี ได้รับการฉีดวัคซีนป้องกันโรคครบ	1.5	กลาง, ตะวันออกเฉียงเหนือ, เหนือ, ใต้,
1. หญิงตั้งครรภ์ได้รับการดูแลก่อนคลอด และฉีดวัคซีนครบ	1.3	กลาง, ตะวันออกเฉียงเหนือ, เหนือ, ใต้,
21. เด็กอายุ 6-15 ปี ได้รับการศึกษาภาคบังคับ 9 ปี	1.2	กลาง, ตะวันออกเฉียงเหนือ, เหนือ, ใต้,
32. คนสูงอายุได้รับการดูแลเอาใจใส่จากคนในครัวเรือน	1.1	กลาง, ตะวันออกเฉียงเหนือ, เหนือ, ใต้,
8. เด็กอายุ 6-12 ปี ได้รับการฉีดวัคซีนป้องกันโรคครบ	0.8	กลาง, ตะวันออกเฉียงเหนือ, เหนือ, ใต้,
6. เด็กแรกเกิดถึง 5 ปี ได้กินอาหารอย่างเหมาะสมและเพียงพอ	0.8	กลาง, ตะวันออกเฉียงเหนือ, เหนือ, ใต้,
7. เด็กอายุ 6-15 ปี ได้กินอาหารอย่างถูกต้องครบถ้วน	0.8	กลาง, ตะวันออกเฉียงเหนือ, เหนือ, ใต้,
3. เด็กแรกเกิดมีน้ำหนักไม่ต่ำกว่า 2,500 กรัม	0.8	กลาง, ตะวันออกเฉียงเหนือ, เหนือ, ใต้,

หมายเหตุ

- เน้นแสดงพื้นที่ที่ไม่บรรลุเป้าหมาย แยกแสดงตามรายตัวชี้วัด โดยมีได้เกี่ยวข้องกับรายได้เฉลี่ยของบุคคล
- ร้อยละที่ต่ำกว่าเป้าหมาย เป็นการคำนวณที่นำเฉพาะข้อมูลของพื้นที่ที่ยังไม่บรรลุเป้าหมายมาคำนวณร้อยละเท่านั้น (ไม่นำข้อมูลของทุกพื้นที่มาคำนวณเหมือนบทที่ 3 ฉะนั้นร้อยละของบางตัวชี้วัดและลำดับที่ในบทนี้จึงแตกต่างกับบทที่ 3)

ตารางที่ 119 ตัวชี้วัดข้อมูล จปฐ. ปี 2545 ที่ยังไม่บรรลุเป้าหมาย (เรียงลำดับจากต่ำกว่าเป้าหมายมากไปหาน้อย)

ภาคกลาง

ตัวชี้วัดที่ยังไม่บรรลุเป้าหมาย	ต่ำกว่าเป้าหมายร้อยละ	รายชื่อพื้นที่ที่ยังไม่บรรลุเป้าหมาย
23. เด็กที่ไม่ได้เรียนต่อมัธยมศึกษาตอนปลาย ได้รับการฝึกอบรมด้านอาชีพ	30.0	พระนครศรีอยุธยา, อ่างทอง, ลพบุรี, สมุทรปราการ, นนทบุรี, ปทุมธานี, สิงห์บุรี, ชัยนาท, สระบุรี, ชลบุรี, ระยอง, จันทบุรี, ตราด, ฉะเชิงเทรา, ปราจีนบุรี, นครนายก, สระแก้ว, ราชบุรี, กาญจนบุรี, สุพรรณบุรี, นครปฐม, สมุทรสาคร, สมุทรสงคราม, เพชรบุรี, ประจวบคีรีขันธ์,
31. คนอายุ 6 ปีขึ้นไปทุกคนปฏิบัติกิจกรรมทางศาสนาอย่างน้อยสัปดาห์ละ 1 ครั้ง	15.9	พระนครศรีอยุธยา, อ่างทอง, ลพบุรี, สมุทรปราการ, นนทบุรี, ปทุมธานี, สิงห์บุรี, ชัยนาท, สระบุรี, ชลบุรี, ระยอง, จันทบุรี, ตราด, ฉะเชิงเทรา, ปราจีนบุรี, นครนายก, สระแก้ว, ราชบุรี, กาญจนบุรี, สุพรรณบุรี, นครปฐม, สมุทรสาคร, สมุทรสงคราม, เพชรบุรี, ประจวบคีรีขันธ์,
10. คนในครัวเรือนมีความรู้ในการใช้ยาที่ถูกต้องเหมาะสม	13.4	พระนครศรีอยุธยา, อ่างทอง, ลพบุรี, สมุทรปราการ, นนทบุรี, ปทุมธานี, สิงห์บุรี, ชัยนาท, สระบุรี, ชลบุรี, ระยอง, จันทบุรี, ตราด, ฉะเชิงเทรา, ปราจีนบุรี, นครนายก, สระแก้ว, ราชบุรี, กาญจนบุรี, สุพรรณบุรี, นครปฐม, สมุทรสาคร, สมุทรสงคราม, เพชรบุรี, ประจวบคีรีขันธ์,
36. ครัวเรือนมีคนเข้าร่วมทำกิจกรรมสาธารณะของหมู่บ้าน	13.3	พระนครศรีอยุธยา, อ่างทอง, ลพบุรี, สมุทรปราการ, นนทบุรี, ปทุมธานี, สิงห์บุรี, ชัยนาท, สระบุรี, ชลบุรี, ระยอง, จันทบุรี, ตราด, ฉะเชิงเทรา, ปราจีนบุรี, นครนายก, สระแก้ว, ราชบุรี, กาญจนบุรี, สุพรรณบุรี, นครปฐม, สมุทรสาคร, สมุทรสงคราม, เพชรบุรี, ประจวบคีรีขันธ์,
27. คนในครัวเรือนมีรายได้เฉลี่ยไม่ต่ำกว่าคนละ 20,000 บาทต่อปี	12.4	อ่างทอง, ลพบุรี, ปทุมธานี, สิงห์บุรี, ชัยนาท, สระบุรี, ระยอง, จันทบุรี, ตราด, ปราจีนบุรี, นครนายก, สระแก้ว, ราชบุรี, กาญจนบุรี, สุพรรณบุรี, สมุทรสงคราม, ประจวบคีรีขันธ์,
16. ครัวเรือนไม่ถูกรบกวนจากมลพิษ	11.6	พระนครศรีอยุธยา, อ่างทอง, ลพบุรี, สมุทรปราการ, นนทบุรี, ปทุมธานี, สิงห์บุรี, ชัยนาท, สระบุรี, ชลบุรี, ระยอง, จันทบุรี, ตราด, ฉะเชิงเทรา, ปราจีนบุรี, นครนายก, สระแก้ว, ราชบุรี, กาญจนบุรี, สุพรรณบุรี, นครปฐม, สมุทรสาคร, สมุทรสงคราม, เพชรบุรี, ประจวบคีรีขันธ์,
25. คนในครัวเรือนได้รับรู้ข่าวสารที่เป็นประโยชน์อย่างน้อยสัปดาห์ละ 5 ครั้ง	7.9	พระนครศรีอยุธยา, อ่างทอง, ลพบุรี, สมุทรปราการ, นนทบุรี, ปทุมธานี, สิงห์บุรี, ชัยนาท, สระบุรี, ชลบุรี, ระยอง, จันทบุรี, ตราด, ฉะเชิงเทรา, ปราจีนบุรี, นครนายก, สระแก้ว, ราชบุรี, กาญจนบุรี, สุพรรณบุรี, นครปฐม, สมุทรสาคร, สมุทรสงคราม, เพชรบุรี, ประจวบคีรีขันธ์,
34. ครัวเรือนมีคนเป็นสมาชิกกลุ่มที่ตั้งขึ้นในหมู่บ้าน ตำบล	7.4	พระนครศรีอยุธยา, อ่างทอง, สมุทรปราการ, นนทบุรี, ปทุมธานี, สิงห์บุรี, ชัยนาท, สระบุรี, ชลบุรี, ระยอง, จันทบุรี, ตราด, ฉะเชิงเทรา, ปราจีนบุรี, นครนายก, ราชบุรี, กาญจนบุรี, สุพรรณบุรี, นครปฐม, สมุทรสาคร, สมุทรสงคราม, ประจวบคีรีขันธ์,
17. ครัวเรือนมีการป้องกันอุบัติเหตุอย่างถูกวิธี	6.5	พระนครศรีอยุธยา, อ่างทอง, ลพบุรี, สมุทรปราการ, นนทบุรี, ปทุมธานี, สิงห์บุรี, ชัยนาท, สระบุรี, ชลบุรี, ระยอง, จันทบุรี, ตราด, ฉะเชิงเทรา, ปราจีนบุรี, นครนายก, สระแก้ว, ราชบุรี, กาญจนบุรี, สุพรรณบุรี, นครปฐม, สมุทรสาคร, สมุทรสงคราม, เพชรบุรี, ประจวบคีรีขันธ์,

หมายเหตุ 1. เน้นแสดงพื้นที่ที่ไม่บรรลุเป้าหมาย แยกแสดงตามรายตัวชี้วัด โดยมีได้เกี่ยวข้องกับรายได้เฉลี่ยของบุคคล
 2. ร้อยละที่ต่ำกว่าเป้าหมาย เป็นการคำนวณที่นำเฉพาะข้อมูลของพื้นที่ที่ยังไม่บรรลุเป้าหมายมาคำนวณร้อยละเท่านั้น
 (ไม่ได้นำข้อมูลของทุกพื้นที่มาคำนวณเหมือนบทที่ 3 ฉะนั้นร้อยละของบางตัวชี้วัดและลำดับที่ในบทนี้จึงแตกต่างกับบทที่ 3)

ตารางที่ 119 (ต่อ) ตัวชี้วัดข้อมูล จปฐ. ปี 2545 ที่ยังไม่บรรลุเป้าหมาย (เรียงลำดับจากต่ำกว่าเป้าหมายมากไปหาน้อย)

ภาคกลาง

ตัวชี้วัดที่ยังไม่บรรลุเป้าหมาย	ต่ำกว่าเป้าหมาย ร้อยละ	รายชื่อพื้นที่ที่ยังไม่บรรลุเป้าหมาย
19. ครอบครัวมีความอบอุ่น	5.1	พระนครศรีอยุธยา, อ่างทอง, ลพบุรี, สมุทรปราการ, นนทบุรี, ปทุมธานี, สิงห์บุรี, ชัยนาท, สระบุรี, ชลบุรี, ระยอง, จันทบุรี, ตราด, ฉะเชิงเทรา, ปราจีนบุรี, นครนายก, สระแก้ว, ราชบุรี, กาญจนบุรี, สุพรรณบุรี, นครปฐม, สมุทรสาคร, สมุทรสงคราม, เพชรบุรี, ประจวบคีรีขันธ์,
5. เด็กแรกเกิดได้กินนมแม่ 4 เดือนแรกติดต่อกัน	4.9	พระนครศรีอยุธยา, อ่างทอง, สมุทรปราการ, นนทบุรี, ปทุมธานี, สิงห์บุรี, สระบุรี, ตราด, ฉะเชิงเทรา, ปราจีนบุรี, นครนายก, ราชบุรี, สุพรรณบุรี, นครปฐม, ประจวบคีรีขันธ์,
12. คริวเรือมีความมั่นคงในที่อยู่อาศัยและบ้านมีสภาพทันทวาร	4.8	พระนครศรีอยุธยา, อ่างทอง, ลพบุรี, สมุทรปราการ, นนทบุรี, ปทุมธานี, สิงห์บุรี, ชัยนาท, สระบุรี, ชลบุรี, ระยอง, จันทบุรี, ตราด, ฉะเชิงเทรา, ปราจีนบุรี, นครนายก, สระแก้ว, ราชบุรี, กาญจนบุรี, สุพรรณบุรี, นครปฐม, สมุทรสาคร, สมุทรสงคราม, เพชรบุรี, ประจวบคีรีขันธ์,
15. คริวเรือมีการจัดบ้านเรือนเป็นระเบียบถูกสุขลักษณะ	4.4	อ่างทอง, ลพบุรี, สมุทรปราการ, ปทุมธานี, ชัยนาท, สระบุรี, ระยอง, จันทบุรี, ตราด, ฉะเชิงเทรา, ปราจีนบุรี, นครนายก, สระแก้ว, ราชบุรี, กาญจนบุรี, สุพรรณบุรี, นครปฐม, สมุทรสาคร, สมุทรสงคราม, ประจวบคีรีขันธ์,
18. คริวเรือมีความปลอดภัยในชีวิตและทรัพย์สิน	4.0	พระนครศรีอยุธยา, อ่างทอง, ลพบุรี, สมุทรปราการ, นนทบุรี, ปทุมธานี, สิงห์บุรี, ชัยนาท, สระบุรี, ชลบุรี, ระยอง, จันทบุรี, ตราด, ฉะเชิงเทรา, ปราจีนบุรี, นครนายก, สระแก้ว, ราชบุรี, กาญจนบุรี, สุพรรณบุรี, นครปฐม, สมุทรสาคร, สมุทรสงคราม, เพชรบุรี, ประจวบคีรีขันธ์,
20. เด็กอายุ 3-5 ปี ได้รับบริการเลี้ยงดูเตรียมความพร้อมก่อนวัยเรียน	3.5	พระนครศรีอยุธยา, อ่างทอง, ลพบุรี, สมุทรปราการ, นนทบุรี, ปทุมธานี, สิงห์บุรี, ชัยนาท, สระบุรี, ชลบุรี, ระยอง, จันทบุรี, ตราด, ฉะเชิงเทรา, ปราจีนบุรี, นครนายก, สระแก้ว, ราชบุรี, กาญจนบุรี, สุพรรณบุรี, นครปฐม, สมุทรสาคร, สมุทรสงคราม, เพชรบุรี, ประจวบคีรีขันธ์,
9. ทุกคนในครัวเรือได้กินอาหารที่มีคุณภาพ และได้มาตรฐาน	3.3	สมุทรปราการ, ปทุมธานี, ชัยนาท, สระบุรี, ระยอง, นครนายก, กาญจนบุรี, สุพรรณบุรี, สมุทรสาคร,
33. คนพิการได้รับการดูแลเอาใจใส่จากคนในครัวเรือ	3.3	พระนครศรีอยุธยา, อ่างทอง, ลพบุรี, สมุทรปราการ, นนทบุรี, ปทุมธานี, สิงห์บุรี, ชัยนาท, สระบุรี, ชลบุรี, ระยอง, จันทบุรี, ตราด, ฉะเชิงเทรา, ปราจีนบุรี, นครนายก, สระแก้ว, ราชบุรี, กาญจนบุรี, สุพรรณบุรี, นครปฐม, สมุทรสาคร, สมุทรสงคราม, ประจวบคีรีขันธ์,
29. คนในครัวเรือไม่ติดสุรา	3.2	พระนครศรีอยุธยา, อ่างทอง, ลพบุรี, สมุทรปราการ, นนทบุรี, ปทุมธานี, สิงห์บุรี, ชัยนาท, สระบุรี, ชลบุรี, ระยอง, จันทบุรี, ตราด, ฉะเชิงเทรา, ปราจีนบุรี, นครนายก, สระแก้ว, ราชบุรี, กาญจนบุรี, สุพรรณบุรี, นครปฐม, สมุทรสาคร, สมุทรสงคราม, เพชรบุรี, ประจวบคีรีขันธ์,

หมายเหตุ

- เน้นแสดงพื้นที่ที่ไม่บรรลุเป้าหมาย แยกแสดงตามรายตัวชี้วัด โดยมีได้เกี่ยวข้องกับรายได้เฉลี่ยของบุคคล
- ร้อยละที่ต่ำกว่าเป้าหมาย เป็นการคำนวณที่นำเฉพาะข้อมูลของพื้นที่ที่ยังไม่บรรลุเป้าหมายมาคำนวณร้อยละเท่านั้น (ไม่ได้นำข้อมูลของทุกพื้นที่มาคำนวณเหมือนบทที่ 3 ฉะนั้นร้อยละของบางตัวชี้วัดและลำดับที่ในบทนี้จึงแตกต่างกับบทที่ 3)

ตารางที่ 119 (ต่อ) ตัวชี้วัดข้อมูล จปฐ. ปี 2545 ที่ยังไม่บรรลุเป้าหมาย (เรียงลำดับจากต่ำกว่าเป้าหมายมากไปหาน้อย)

ภาคกลาง

ตัวชี้วัดที่ยังไม่บรรลุเป้าหมาย	ต่ำกว่าเป้าหมายร้อยละ	รายชื่อพื้นที่ที่ยังไม่บรรลุเป้าหมาย
14. คริวเรือมีน้ำใช้เพียงพอตลอดปี	3.0	สมุทรปราการ, ปทุมธานี, ชัยนาท, สระบุรี, ชลบุรี, ระยอง, จันทบุรี, ตราด, ฉะเชิงเทรา, ปราจีนบุรี, นครนายก, สระแก้ว, ราชบุรี, กาญจนบุรี, สุพรรณบุรี, สมุทรสงคราม, ประจวบคีรีขันธ์,
13. คริวเรือมีน้ำสะอาดสำหรับดื่มและบริโภคเพียงพอตลอดปี	2.9	สมุทรปราการ, ปทุมธานี, ชัยนาท, สระบุรี, ชลบุรี, ระยอง, จันทบุรี, ตราด, นครนายก, สระแก้ว, ราชบุรี, กาญจนบุรี, สุพรรณบุรี, สมุทรสงคราม, ประจวบคีรีขันธ์,
37. คนที่มีสิทธิ์ไปใช้สิทธิ์เลือกตั้ง	2.8	พระนครศรีอยุธยา, อ่างทอง, ลพบุรี, สมุทรปราการ, นนทบุรี, ปทุมธานี, สิงห์บุรี, ชัยนาท, สระบุรี, ชลบุรี, ระยอง, จันทบุรี, ตราด, ฉะเชิงเทรา, ปราจีนบุรี, นครนายก, สระแก้ว, ราชบุรี, กาญจนบุรี, สุพรรณบุรี, นครปฐม, สมุทรสาคร, สมุทรสงคราม, เพชรบุรี, ประจวบคีรีขันธ์,
2. หมู่ที่ที่ตลอดถูกได้รับการทำคลอด และดูแลหลังคลอด	1.6	พระนครศรีอยุธยา, อ่างทอง, ลพบุรี, สมุทรปราการ, นนทบุรี, ปทุมธานี, สิงห์บุรี, ชัยนาท, สระบุรี, ชลบุรี, ระยอง, จันทบุรี, ตราด, ฉะเชิงเทรา, ปราจีนบุรี, นครนายก, สระแก้ว, ราชบุรี, กาญจนบุรี, สุพรรณบุรี, นครปฐม, สมุทรสาคร, สมุทรสงคราม, เพชรบุรี, ประจวบคีรีขันธ์,
24. คนอายุ 15-60 ปี อ่านออกและเขียนภาษาไทยได้	1.0	พระนครศรีอยุธยา, อ่างทอง, ลพบุรี, สมุทรปราการ, นนทบุรี, ปทุมธานี, สิงห์บุรี, ชัยนาท, สระบุรี, ชลบุรี, ระยอง, จันทบุรี, ตราด, ฉะเชิงเทรา, ปราจีนบุรี, นครนายก, สระแก้ว, ราชบุรี, กาญจนบุรี, สุพรรณบุรี, นครปฐม, สมุทรสาคร, สมุทรสงคราม, เพชรบุรี, ประจวบคีรีขันธ์,
1. หมู่ที่ตั้งครรภ์ได้รับการดูแลก่อนคลอด และฉีดวัคซีนครบ	1.0	พระนครศรีอยุธยา, อ่างทอง, ลพบุรี, สมุทรปราการ, นนทบุรี, ปทุมธานี, สิงห์บุรี, ชัยนาท, สระบุรี, ชลบุรี, ระยอง, จันทบุรี, ตราด, ฉะเชิงเทรา, ปราจีนบุรี, นครนายก, สระแก้ว, ราชบุรี, กาญจนบุรี, สุพรรณบุรี, นครปฐม, สมุทรสาคร, สมุทรสงคราม, เพชรบุรี, ประจวบคีรีขันธ์,
4. เด็กแรกเกิดถึง 1 ปี ได้รับการฉีดวัคซีนป้องกันโรคครบ	0.9	พระนครศรีอยุธยา, อ่างทอง, ลพบุรี, สมุทรปราการ, นนทบุรี, ปทุมธานี, สระบุรี, ชลบุรี, ระยอง, จันทบุรี, ตราด, ฉะเชิงเทรา, ปราจีนบุรี, นครนายก, สระแก้ว, ราชบุรี, กาญจนบุรี, สุพรรณบุรี, นครปฐม, สมุทรสาคร, สมุทรสงคราม, ประจวบคีรีขันธ์,
21. เด็กอายุ 6-15 ปี ได้รับการศึกษาภาคบังคับ 9 ปี	0.9	พระนครศรีอยุธยา, อ่างทอง, ลพบุรี, สมุทรปราการ, นนทบุรี, ปทุมธานี, สิงห์บุรี, ชัยนาท, สระบุรี, ชลบุรี, ระยอง, จันทบุรี, ตราด, ฉะเชิงเทรา, ปราจีนบุรี, นครนายก, สระแก้ว, ราชบุรี, กาญจนบุรี, สุพรรณบุรี, นครปฐม, สมุทรสาคร, สมุทรสงคราม, เพชรบุรี, ประจวบคีรีขันธ์,
32. คนสูงอายุได้รับการดูแลเอาใจใส่จากคนในครัวเรือน	0.8	พระนครศรีอยุธยา, อ่างทอง, ลพบุรี, สมุทรปราการ, นนทบุรี, ปทุมธานี, สิงห์บุรี, ชัยนาท, สระบุรี, ชลบุรี, ระยอง, จันทบุรี, ตราด, ฉะเชิงเทรา, ปราจีนบุรี, นครนายก, สระแก้ว, ราชบุรี, กาญจนบุรี, สุพรรณบุรี, นครปฐม, สมุทรสาคร, สมุทรสงคราม, ประจวบคีรีขันธ์,

หมายเหตุ

1. เน้นแสดงพื้นที่ที่ไม่บรรลุเป้าหมาย แยกแสดงตามรายตัวชี้วัด โดยมีได้เกี่ยวข้องกับรายได้เฉลี่ยของบุคคล
2. ร้อยละที่ต่ำกว่าเป้าหมาย เป็นการคำนวณที่นำเฉพาะข้อมูลของพื้นที่ที่ยังไม่บรรลุเป้าหมายมาคำนวณร้อยละเท่านั้น (ไม่ได้นำข้อมูลของทุกพื้นที่มาคำนวณเหมือนบทที่ 3 ฉะนั้นร้อยละของบางตัวชี้วัดและลำดับที่ในบทนี้จึงแตกต่างกับบทที่ 3)

ตารางที่ 119 (ต่อ) ตัวชี้วัดข้อมูล จปฐ. ปี 2545 ที่ยังไม่บรรลุเป้าหมาย (เรียงลำดับจากต่ำกว่าเป้าหมายมากไปหาน้อย)

ภาคกลาง

ตัวชี้วัดที่ยังไม่บรรลุเป้าหมาย	ต่ำกว่าเป้าหมายร้อยละ	รายชื่อพื้นที่ที่ยังไม่บรรลุเป้าหมาย
8. เด็กอายุ 6-12 ปี ได้รับการฉีดวัคซีนป้องกันโรคครบ	0.5	พระนครศรีอยุธยา, อ่างทอง, ลพบุรี, สมุทรปราการ, นนทบุรี, ปทุมธานี, สิงห์บุรี, ชัยนาท, สระบุรี, ชลบุรี, ระยอง, จันทบุรี, ตราด, ฉะเชิงเทรา, ปราจีนบุรี, นครนายก, สระแก้ว, ราชบุรี, กาญจนบุรี, สุพรรณบุรี, นครปฐม, สมุทรสาคร, สมุทรสงคราม, ประจวบคีรีขันธ์,
6. เด็กแรกเกิดถึง 5 ปี ได้กินอาหารอย่างเหมาะสมและเพียงพอ	0.5	พระนครศรีอยุธยา, อ่างทอง, ลพบุรี, สมุทรปราการ, นนทบุรี, ปทุมธานี, สิงห์บุรี, ชัยนาท, สระบุรี, ชลบุรี, ระยอง, จันทบุรี, ตราด, ฉะเชิงเทรา, ปราจีนบุรี, นครนายก, สระแก้ว, ราชบุรี, กาญจนบุรี, สุพรรณบุรี, นครปฐม, สมุทรสาคร, สมุทรสงคราม, เพชรบุรี, ประจวบคีรีขันธ์,
7. เด็กอายุ 6-15 ปี ได้กินอาหารอย่างถูกต้องครบถ้วน	0.5	พระนครศรีอยุธยา, อ่างทอง, ลพบุรี, สมุทรปราการ, นนทบุรี, ปทุมธานี, สิงห์บุรี, ชัยนาท, สระบุรี, ชลบุรี, ระยอง, จันทบุรี, ตราด, ฉะเชิงเทรา, ปราจีนบุรี, นครนายก, สระแก้ว, ราชบุรี, กาญจนบุรี, สุพรรณบุรี, นครปฐม, สมุทรสาคร, สมุทรสงคราม, เพชรบุรี, ประจวบคีรีขันธ์,
3. เด็กแรกเกิดมีน้ำหนักไม่ต่ำกว่า 2,500 กรัม	0.4	พระนครศรีอยุธยา, อ่างทอง, ลพบุรี, สมุทรปราการ, นนทบุรี, ปทุมธานี, สิงห์บุรี, สระบุรี, ชลบุรี, ระยอง, จันทบุรี, ตราด, ฉะเชิงเทรา, ปราจีนบุรี, สระแก้ว, ราชบุรี, กาญจนบุรี, สุพรรณบุรี, นครปฐม, สมุทรสาคร, ประจวบคีรีขันธ์,

หมายเหตุ

1. เน้นแสดงพื้นที่ที่ไม่บรรลุเป้าหมาย แยกแสดงตามรายตัวชี้วัด โดยมีได้เกี่ยวข้องกับรายได้เฉลี่ยของบุคคล
2. ร้อยละที่ต่ำกว่าเป้าหมาย เป็นการคำนวณที่นำเฉพาะข้อมูลของพื้นที่ที่ยังไม่บรรลุเป้าหมายมาคำนวณร้อยละเท่านั้น (ไม่ได้นำข้อมูลของทุกพื้นที่มาคำนวณเหมือนบทที่ 3 ฉะนั้นร้อยละของบางตัวชี้วัดและลำดับที่ในบทนี้จึงแตกต่างกับบทที่ 3)

ตารางที่ 120 ตัวชี้วัดข้อมูล จปฐ. ปี 2545 ที่ยังไม่บรรลุเป้าหมาย (เรียงลำดับจากต่ำกว่าเป้าหมายมากไปหาน้อย)
ภาคตะวันออกเฉียงเหนือ

ตัวชี้วัดที่ยังไม่บรรลุเป้าหมาย	ต่ำกว่าเป้าหมายร้อยละ	รายชื่อพื้นที่ที่ยังไม่บรรลุเป้าหมาย
27. คนในครัวเรือนมีรายได้เฉลี่ยไม่ต่ำกว่าคนละ 20,000 บาทต่อปี	37.6	นครราชสีมา, บุรีรัมย์, สุรินทร์, ศรีสะเกษ, อุบลราชธานี, ยโสธร, ชัยภูมิ, อำนาจเจริญ, หนองบัวลำภู, ขอนแก่น, อุดรธานี, เลย, หนองคาย, มหาสารคาม, ร้อยเอ็ด, กาฬสินธุ์, สกลนคร, นครพนม, มุกดาหาร,
23. เด็กที่ไม่ได้เรียนต่อมัธยมศึกษาตอนปลาย ได้รับการฝึกอบรมด้านอาชีพ	30.2	นครราชสีมา, บุรีรัมย์, สุรินทร์, ศรีสะเกษ, อุบลราชธานี, ยโสธร, ชัยภูมิ, อำนาจเจริญ, หนองบัวลำภู, ขอนแก่น, อุดรธานี, เลย, หนองคาย, มหาสารคาม, ร้อยเอ็ด, กาฬสินธุ์, สกลนคร, นครพนม, มุกดาหาร,
31. คนอายุ 6 ปีขึ้นไปทุกคนปฏิบัติกิจกรรมทางศาสนาอย่างน้อยสัปดาห์ละ 1 ครั้ง	13.3	นครราชสีมา, บุรีรัมย์, สุรินทร์, ศรีสะเกษ, อุบลราชธานี, ยโสธร, ชัยภูมิ, อำนาจเจริญ, หนองบัวลำภู, ขอนแก่น, อุดรธานี, เลย, หนองคาย, มหาสารคาม, ร้อยเอ็ด, กาฬสินธุ์, สกลนคร, นครพนม, มุกดาหาร,
10. คนในครัวเรือนมีความรู้ในการใช้ยาที่ถูกต้องเหมาะสม	12.5	นครราชสีมา, บุรีรัมย์, สุรินทร์, ศรีสะเกษ, อุบลราชธานี, ยโสธร, ชัยภูมิ, อำนาจเจริญ, หนองบัวลำภู, ขอนแก่น, อุดรธานี, เลย, หนองคาย, มหาสารคาม, ร้อยเอ็ด, กาฬสินธุ์, สกลนคร, นครพนม, มุกดาหาร,
16. ครัวเรือนไม่ถูกรบกวนจากมลพิษ	10.7	นครราชสีมา, บุรีรัมย์, สุรินทร์, ศรีสะเกษ, อุบลราชธานี, ยโสธร, ชัยภูมิ, อำนาจเจริญ, หนองบัวลำภู, ขอนแก่น, อุดรธานี, เลย, หนองคาย, มหาสารคาม, ร้อยเอ็ด, กาฬสินธุ์, สกลนคร, นครพนม, มุกดาหาร,
9. ทุกคนในครัวเรือนได้กินอาหารที่มีคุณภาพ และได้มาตรฐาน	9.1	บุรีรัมย์, ศรีสะเกษ, อุบลราชธานี, ยโสธร, ชัยภูมิ, อำนาจเจริญ, หนองบัวลำภู, ขอนแก่น, อุดรธานี, เลย, หนองคาย, มหาสารคาม, ร้อยเอ็ด, กาฬสินธุ์, สกลนคร, นครพนม, มุกดาหาร,
17. ครัวเรือนมีการป้องกันอุบัติเหตุอย่างถูกวิธี	8.1	นครราชสีมา, บุรีรัมย์, สุรินทร์, ศรีสะเกษ, อุบลราชธานี, ยโสธร, ชัยภูมิ, อำนาจเจริญ, หนองบัวลำภู, ขอนแก่น, อุดรธานี, เลย, หนองคาย, มหาสารคาม, ร้อยเอ็ด, กาฬสินธุ์, สกลนคร, นครพนม, มุกดาหาร,
25. คนในครัวเรือนได้รับรู้ข่าวสารที่เป็นประโยชน์อย่างน้อยสัปดาห์ละ 5 ครั้ง	7.8	นครราชสีมา, บุรีรัมย์, สุรินทร์, ศรีสะเกษ, อุบลราชธานี, ยโสธร, ชัยภูมิ, อำนาจเจริญ, หนองบัวลำภู, ขอนแก่น, อุดรธานี, เลย, หนองคาย, มหาสารคาม, ร้อยเอ็ด, กาฬสินธุ์, สกลนคร, นครพนม, มุกดาหาร,
19. ครอบครัวมีความอบอุ่น	7.0	นครราชสีมา, บุรีรัมย์, สุรินทร์, ศรีสะเกษ, อุบลราชธานี, ยโสธร, ชัยภูมิ, อำนาจเจริญ, หนองบัวลำภู, ขอนแก่น, อุดรธานี, เลย, หนองคาย, มหาสารคาม, ร้อยเอ็ด, กาฬสินธุ์, สกลนคร, นครพนม, มุกดาหาร,

หมายเหตุ 1. เน้นแสดงพื้นที่ที่ยังไม่บรรลุเป้าหมาย แยกแสดงตามรายตัวชี้วัด โดยมีได้เกี่ยวข้องกับรายได้เฉลี่ยของบุคคล
2. ร้อยละที่ต่ำกว่าเป้าหมาย เป็นการคำนวณที่นำเฉพาะข้อมูลของพื้นที่ที่ยังไม่บรรลุเป้าหมายมาคำนวณร้อยละเท่านั้น
(ไม่ได้นำข้อมูลของทุกพื้นที่มาคำนวณเหมือนบทที่ 3 ฉะนั้นร้อยละของบางตัวชี้วัดและลำดับที่ในบทนี้จึงแตกต่างกับบทที่ 3)

ตารางที่ 120 (ต่อ) ตัวชี้วัดข้อมูล จปฐ. ปี 2545 ที่ยังไม่บรรลุเป้าหมาย (เรียงลำดับจากต่ำกว่าเป้าหมายมากไปหาน้อย)
ภาคตะวันออกเฉียงเหนือ

ตัวชี้วัดที่ยังไม่บรรลุเป้าหมาย	ต่ำกว่า เป้าหมาย ร้อยละ	รายชื่อพื้นที่ที่ยังไม่บรรลุเป้าหมาย
15. ครั้วเรือนมีการจัดบ้านเรือนเป็นระเบียบดูสุลักษณะ	6.4	นครราชสีมา, บุรีรัมย์, สุรินทร์, ศรีสะเกษ, อุบลราชธานี, ยโสธร, ชัยภูมิ, อำนาจเจริญ, หนองบัวลำภู, ขอนแก่น, อุดรธานี, เลย, หนองคาย, มหาสารคาม, ร้อยเอ็ด, กาฬสินธุ์, สกลนคร, นครพนม, มุกดาหาร.
36. ครั้วเรือนมีคนเข้าร่วมทำกิจกรรมสาธารณะของหมู่บ้าน	5.4	นครราชสีมา, บุรีรัมย์, สุรินทร์, ศรีสะเกษ, อุบลราชธานี, ยโสธร, ชัยภูมิ, อำนาจเจริญ, หนองบัวลำภู, ขอนแก่น, อุดรธานี, เลย, หนองคาย, มหาสารคาม, ร้อยเอ็ด, กาฬสินธุ์, สกลนคร, นครพนม, มุกดาหาร.
12. ครั้วเรือนมีความมั่นคงในที่อยู่อาศัยและบ้านมีสภาพคงทนถาวร	5.4	นครราชสีมา, บุรีรัมย์, สุรินทร์, ศรีสะเกษ, อุบลราชธานี, ยโสธร, ชัยภูมิ, อำนาจเจริญ, หนองบัวลำภู, ขอนแก่น, อุดรธานี, เลย, หนองคาย, มหาสารคาม, ร้อยเอ็ด, กาฬสินธุ์, สกลนคร, นครพนม, มุกดาหาร.
33. คนพิการได้รับการดูแลเอาใจใส่จากคนในครัวเรือน	4.9	นครราชสีมา, บุรีรัมย์, สุรินทร์, ศรีสะเกษ, อุบลราชธานี, ยโสธร, ชัยภูมิ, อำนาจเจริญ, หนองบัวลำภู, ขอนแก่น, อุดรธานี, เลย, หนองคาย, มหาสารคาม, ร้อยเอ็ด, กาฬสินธุ์, สกลนคร, นครพนม, มุกดาหาร.
13. ครั้วเรือนมีน้ำสะอาดสำหรับดื่มและบริโภคเพียงพอตลอดปี	4.5	บุรีรัมย์, สุรินทร์, ศรีสะเกษ, อุบลราชธานี, ยโสธร, อำนาจเจริญ, หนองบัวลำภู, ขอนแก่น, อุดรธานี, เลย, หนองคาย, มหาสารคาม, ร้อยเอ็ด, กาฬสินธุ์, สกลนคร, นครพนม, มุกดาหาร.
18. ครั้วเรือนมีความปลอดภัยในชีวิตและทรัพย์สิน	3.9	นครราชสีมา, บุรีรัมย์, สุรินทร์, ศรีสะเกษ, อุบลราชธานี, ยโสธร, ชัยภูมิ, อำนาจเจริญ, หนองบัวลำภู, ขอนแก่น, อุดรธานี, เลย, หนองคาย, มหาสารคาม, ร้อยเอ็ด, กาฬสินธุ์, สกลนคร, นครพนม, มุกดาหาร.
14. ครั้วเรือนมีน้ำใช้เพียงพอตลอดปี	3.5	บุรีรัมย์, สุรินทร์, ศรีสะเกษ, อุบลราชธานี, ชัยภูมิ, อำนาจเจริญ, หนองบัวลำภู, ขอนแก่น, อุดรธานี, เลย, หนองคาย, มหาสารคาม, ร้อยเอ็ด, กาฬสินธุ์, สกลนคร, นครพนม, มุกดาหาร.
20. เด็กอายุ 3-5 ปี ได้รับการเลี้ยงดูเตรียมความพร้อมก่อนวัยเรียน	3.3	นครราชสีมา, บุรีรัมย์, สุรินทร์, ศรีสะเกษ, อุบลราชธานี, ยโสธร, ชัยภูมิ, อำนาจเจริญ, หนองบัวลำภู, ขอนแก่น, อุดรธานี, เลย, หนองคาย, มหาสารคาม, ร้อยเอ็ด, กาฬสินธุ์, สกลนคร, นครพนม, มุกดาหาร.
29. คนในครัวเรือนไม่ติดสุรา	2.9	นครราชสีมา, บุรีรัมย์, สุรินทร์, ศรีสะเกษ, อุบลราชธานี, ยโสธร, ชัยภูมิ, อำนาจเจริญ, หนองบัวลำภู, ขอนแก่น, อุดรธานี, เลย, หนองคาย, มหาสารคาม, ร้อยเอ็ด, กาฬสินธุ์, สกลนคร, นครพนม, มุกดาหาร.

หมายเหตุ

- เน้นแสดงพื้นที่ที่ไม่บรรลุเป้าหมาย แยกแสดงตามรายตัวชี้วัด โดยมีได้เกี่ยวข้องกับรายได้เฉลี่ยของบุคคล
- ร้อยละที่ต่ำกว่าเป้าหมาย เป็นการคำนวณที่นำเฉพาะข้อมูลของพื้นที่ที่ยังไม่บรรลุเป้าหมายมาคำนวณร้อยละเท่านั้น (ไม่ได้นำข้อมูลของทุกพื้นที่มาคำนวณเหมือนบทที่ 3 ฉะนั้นร้อยละของบางตัวชี้วัดและลำดับที่ในบทนี้จึงแตกต่างกับบทที่ 3)

ตารางที่ 120 (ต่อ) ตัวชี้วัดข้อมูล จปฐ. ปี 2545 ที่ยังไม่บรรลุเป้าหมาย (เรียงลำดับจากต่ำกว่าเป้าหมายมากไปหาน้อย)
ภาคตะวันออกเฉียงเหนือ

ตัวชี้วัดที่ยังไม่บรรลุเป้าหมาย	ต่ำกว่าเป้าหมายร้อยละ	รายชื่อพื้นที่ที่ยังไม่บรรลุเป้าหมาย
37 คนที่มีสิทธิ์ไปใช้สิทธิ์เลือกตั้ง	2.8	นครราชสีมา, บุรีรัมย์, สุรินทร์, ศรีสะเกษ, อุบลราชธานี, ยโสธร, ชัยภูมิ, อำนาจเจริญ, หนองบัวลำภู, ขอนแก่น, อุดรธานี, เลย, หนองคาย, มหาสารคาม, ร้อยเอ็ด, กาฬสินธุ์, สกลนคร, นครพนม, มุกดาหาร,
2 หญิงที่คลอดลูกได้รับการทำคลอด และดูแลหลังคลอด	1.6	นครราชสีมา, บุรีรัมย์, สุรินทร์, อุบลราชธานี, ยโสธร, ชัยภูมิ, อำนาจเจริญ, หนองบัวลำภู, ขอนแก่น, อุดรธานี, เลย, หนองคาย, มหาสารคาม, ร้อยเอ็ด, กาฬสินธุ์, สกลนคร, นครพนม, มุกดาหาร,
32. คนสูงอายุได้รับการดูแลเอาใจใส่จากคนในครัวเรือน	1.0	นครราชสีมา, บุรีรัมย์, สุรินทร์, ศรีสะเกษ, อุบลราชธานี, ยโสธร, ชัยภูมิ, อำนาจเจริญ, หนองบัวลำภู, ขอนแก่น, อุดรธานี, เลย, หนองคาย, มหาสารคาม, ร้อยเอ็ด, กาฬสินธุ์, สกลนคร, นครพนม, มุกดาหาร,
4. เด็กแรกเกิดถึง 1 ปี ได้รับการฉีดวัคซีนป้องกันโรคครบ	1.0	นครราชสีมา, บุรีรัมย์, สุรินทร์, ศรีสะเกษ, อุบลราชธานี, ยโสธร, ชัยภูมิ, อำนาจเจริญ, หนองบัวลำภู, ขอนแก่น, อุดรธานี, เลย, หนองคาย, มหาสารคาม, ร้อยเอ็ด, กาฬสินธุ์, สกลนคร, นครพนม, มุกดาหาร,
21. เด็กอายุ 6-15 ปี ได้รับการศึกษาภาคบังคับ 9 ปี	0.9	นครราชสีมา, บุรีรัมย์, สุรินทร์, ศรีสะเกษ, อุบลราชธานี, ยโสธร, ชัยภูมิ, อำนาจเจริญ, หนองบัวลำภู, ขอนแก่น, อุดรธานี, เลย, หนองคาย, มหาสารคาม, ร้อยเอ็ด, กาฬสินธุ์, สกลนคร, นครพนม, มุกดาหาร,
24. คนอายุ 15-60 ปี อ่านออกและเขียนภาษาไทยได้	0.9	นครราชสีมา, บุรีรัมย์, สุรินทร์, ศรีสะเกษ, อุบลราชธานี, ยโสธร, ชัยภูมิ, อำนาจเจริญ, หนองบัวลำภู, ขอนแก่น, อุดรธานี, เลย, หนองคาย, มหาสารคาม, ร้อยเอ็ด, กาฬสินธุ์, สกลนคร, นครพนม, มุกดาหาร,
1 หญิงตั้งครรภ์ได้รับการดูแลก่อนคลอด และฉีดวัคซีนครบ	0.8	นครราชสีมา, บุรีรัมย์, สุรินทร์, ศรีสะเกษ, อุบลราชธานี, ยโสธร, ชัยภูมิ, อำนาจเจริญ, หนองบัวลำภู, ขอนแก่น, อุดรธานี, เลย, หนองคาย, มหาสารคาม, ร้อยเอ็ด, กาฬสินธุ์, สกลนคร, นครพนม, มุกดาหาร,
34. ครัวเรือนมีคนเป็นสมาชิกกลุ่มที่ตั้งขึ้นในหมู่บ้าน ตำบล	0.7	อุบลราชธานี, เลย, หนองคาย, มุกดาหาร,
6. เด็กแรกเกิดถึง 5 ปี ได้กินอาหารอย่างเหมาะสมและเพียงพอ	0.6	นครราชสีมา, บุรีรัมย์, สุรินทร์, ศรีสะเกษ, อุบลราชธานี, ยโสธร, ชัยภูมิ, อำนาจเจริญ, หนองบัวลำภู, ขอนแก่น, อุดรธานี, เลย, หนองคาย, มหาสารคาม, ร้อยเอ็ด, กาฬสินธุ์, สกลนคร, นครพนม, มุกดาหาร,
3 เด็กแรกเกิดมีน้ำหนักไม่ต่ำกว่า 2,500 กรัม	0.6	นครราชสีมา, บุรีรัมย์, สุรินทร์, ศรีสะเกษ, อุบลราชธานี, ยโสธร, ชัยภูมิ, อำนาจเจริญ, หนองบัวลำภู, ขอนแก่น, อุดรธานี, เลย, หนองคาย, มหาสารคาม, ร้อยเอ็ด, กาฬสินธุ์, สกลนคร, นครพนม, มุกดาหาร,

หมายเหตุ 1. เน้นแสดงพื้นที่ที่ไม่บรรลุเป้าหมาย แยกแสดงตามรายตัวชี้วัด โดยมีได้เกี่ยวข้องกับรายได้เฉลี่ยของบุคคล
2. ร้อยละที่ต่ำกว่าเป้าหมาย เป็นการคำนวณที่นำเฉพาะข้อมูลของพื้นที่ที่ยังไม่บรรลุเป้าหมายมาคำนวณร้อยละเท่านั้น
(ไม่ได้นำข้อมูลของทุกพื้นที่มาคำนวณเหมือนบทที่ 3 ฉะนั้นร้อยละของบางตัวชี้วัดและลำดับที่ในบทนี้จึงแตกต่างกับบทที่ 3)

ตารางที่ 121 ตัวชี้วัดข้อมูล จปฐ. ปี 2545 ที่ยังไม่บรรลุเป้าหมาย (เรียงลำดับจากต่ำกว่าเป้าหมายมากไปหาน้อย)

ภาคเหนือ

ตัวชี้วัดที่ยังไม่บรรลุเป้าหมาย	ต่ำกว่าเป้าหมายร้อยละ	รายชื่อพื้นที่ที่ยังไม่บรรลุเป้าหมาย
27. คนในครัวเรือนมีรายได้เฉลี่ยไม่ต่ำกว่าคนละ 20,000 บาทต่อปี	35.8	เชียงใหม่, ลำพูน, ลำปาง, อุตรดิตถ์, แพร่, น่าน, พะเยา, เชียงราย, แม่ฮ่องสอน, นครสวรรค์, อุทัยธานี, กำแพงเพชร, ตาก, สุโขทัย, พิษณุโลก, พิจิตร, เพชรบูรณ์.
23. เด็กที่ไม่ได้เรียนต่อมัธยมศึกษาตอนปลาย ได้รับการฝึกอบรมด้านอาชีพ	30.7	เชียงใหม่, ลำพูน, ลำปาง, อุตรดิตถ์, แพร่, น่าน, พะเยา, เชียงราย, แม่ฮ่องสอน, นครสวรรค์, อุทัยธานี, กำแพงเพชร, ตาก, สุโขทัย, พิษณุโลก, พิจิตร, เพชรบูรณ์.
31. คนอายุ 6 ปีขึ้นไปทุกคนปฏิบัติกิจกรรมทางศาสนาอย่างน้อยสัปดาห์ละ 1 ครั้ง	20.9	เชียงใหม่, ลำพูน, ลำปาง, อุตรดิตถ์, แพร่, น่าน, พะเยา, เชียงราย, แม่ฮ่องสอน, นครสวรรค์, อุทัยธานี, กำแพงเพชร, ตาก, สุโขทัย, พิษณุโลก, พิจิตร, เพชรบูรณ์.
10. คนในครัวเรือนมีความรู้ในการใช้ยาที่ถูกต้องเหมาะสม	19.1	เชียงใหม่, ลำพูน, ลำปาง, อุตรดิตถ์, แพร่, น่าน, พะเยา, เชียงราย, แม่ฮ่องสอน, นครสวรรค์, อุทัยธานี, กำแพงเพชร, ตาก, สุโขทัย, พิษณุโลก, พิจิตร, เพชรบูรณ์.
16. ครัวเรือนไม่ถูกรบกวนจากมลพิษ	15.6	เชียงใหม่, ลำพูน, ลำปาง, อุตรดิตถ์, แพร่, น่าน, พะเยา, เชียงราย, แม่ฮ่องสอน, นครสวรรค์, อุทัยธานี, กำแพงเพชร, ตาก, สุโขทัย, พิษณุโลก, พิจิตร, เพชรบูรณ์.
25. คนในครัวเรือนได้รับรู้ข่าวสารที่เป็นประโยชน์อย่างน้อยสัปดาห์ละ 5 ครั้ง	12.6	เชียงใหม่, ลำพูน, ลำปาง, อุตรดิตถ์, แพร่, น่าน, พะเยา, เชียงราย, แม่ฮ่องสอน, นครสวรรค์, อุทัยธานี, กำแพงเพชร, ตาก, สุโขทัย, พิษณุโลก, พิจิตร, เพชรบูรณ์.
9. ทุกคนในครัวเรือนได้กินอาหารที่มีคุณภาพ และได้มาตรฐาน	11.6	เชียงใหม่, ลำพูน, ลำปาง, อุตรดิตถ์, แพร่, น่าน, พะเยา, เชียงราย, แม่ฮ่องสอน, นครสวรรค์, อุทัยธานี, กำแพงเพชร, ตาก, สุโขทัย, พิษณุโลก, พิจิตร, เพชรบูรณ์.
15. ครัวเรือนมีการจัดบ้านเรือนเป็นระเบียบถูกสุขลักษณะ	10.6	เชียงใหม่, ลำพูน, ลำปาง, อุตรดิตถ์, แพร่, น่าน, พะเยา, เชียงราย, แม่ฮ่องสอน, นครสวรรค์, อุทัยธานี, กำแพงเพชร, ตาก, สุโขทัย, พิษณุโลก, พิจิตร, เพชรบูรณ์.
17. ครัวเรือนมีการป้องกันอุบัติเหตุอย่างถูกวิธี	10.1	เชียงใหม่, ลำพูน, ลำปาง, อุตรดิตถ์, แพร่, น่าน, พะเยา, เชียงราย, แม่ฮ่องสอน, นครสวรรค์, อุทัยธานี, กำแพงเพชร, ตาก, สุโขทัย, พิษณุโลก, พิจิตร, เพชรบูรณ์.
36. ครัวเรือนมีคนเข้าร่วมทำกิจกรรมสาธารณะของหมู่บ้าน	9.3	เชียงใหม่, ลำพูน, ลำปาง, อุตรดิตถ์, แพร่, น่าน, พะเยา, เชียงราย, แม่ฮ่องสอน, นครสวรรค์, อุทัยธานี, กำแพงเพชร, ตาก, สุโขทัย, พิษณุโลก, พิจิตร, เพชรบูรณ์.
19. ครอบครัวมีความอบอุ่น	7.7	เชียงใหม่, ลำพูน, ลำปาง, อุตรดิตถ์, แพร่, น่าน, พะเยา, เชียงราย, แม่ฮ่องสอน, นครสวรรค์, อุทัยธานี, กำแพงเพชร, ตาก, สุโขทัย, พิษณุโลก, พิจิตร, เพชรบูรณ์.
12. ครัวเรือนมีความมั่นคงในที่อยู่อาศัยและบ้านมีสภาพคงทนถาวร	7.7	เชียงใหม่, ลำพูน, ลำปาง, อุตรดิตถ์, แพร่, น่าน, พะเยา, เชียงราย, แม่ฮ่องสอน, นครสวรรค์, อุทัยธานี, กำแพงเพชร, ตาก, สุโขทัย, พิษณุโลก, พิจิตร, เพชรบูรณ์.
28. ครัวเรือนมีการเก็บออมเงิน	7.0	แม่ฮ่องสอน.
13. ครัวเรือนมีน้ำสะอาดสำหรับดื่มและบริโภคเพียงพอตลอดปี	7.0	เชียงใหม่, ลำพูน, ลำปาง, อุตรดิตถ์, แพร่, น่าน, พะเยา, เชียงราย, แม่ฮ่องสอน, นครสวรรค์, อุทัยธานี, กำแพงเพชร, ตาก, สุโขทัย, พิษณุโลก, พิจิตร, เพชรบูรณ์.
14. ครัวเรือนมีน้ำใช้เพียงพอตลอดปี	6.1	เชียงใหม่, ลำพูน, ลำปาง, อุตรดิตถ์, น่าน, พะเยา, เชียงราย, แม่ฮ่องสอน, นครสวรรค์, อุทัยธานี, กำแพงเพชร, ตาก, สุโขทัย, พิษณุโลก, พิจิตร, เพชรบูรณ์.

หมายเหตุ 1. เน้นแสดงพื้นที่ที่ไม่บรรลุเป้าหมาย แยกแสดงตามรายตัวชี้วัด โดยมีได้เกี่ยวข้องกับรายได้เฉลี่ยของบุคคล
 2. ร้อยละที่ต่ำกว่าเป้าหมาย เป็นการคำนวณที่นำเฉพาะข้อมูลของพื้นที่ที่ยังไม่บรรลุเป้าหมายมาคำนวณร้อยละเท่านั้น (ไม่ได้นำข้อมูลของทุกพื้นที่มาคำนวณเหมือนบทที่ 3 ฉะนั้นร้อยละของบางตัวชี้วัดและลำดับที่ในบทนี้จึงแตกต่างกับบทที่ 3)

ตารางที่ 121 (ต่อ) ตัวชี้วัดข้อมูล จปฐ. ปี 2545 ที่ยังไม่บรรลุเป้าหมาย (เรียงลำดับจากต่ำกว่าเป้าหมายมากไปหาน้อย)

ภาคเหนือ

ตัวชี้วัดที่ยังไม่บรรลุเป้าหมาย	ต่ำกว่าเป้าหมายร้อยละ	รายชื่อพื้นที่ที่ยังไม่บรรลุเป้าหมาย
33. คนพิการได้รับการดูแลเอาใจใส่จากคนในครัวเรือน	6.0	เชียงใหม่, ลำพูน, ลำปาง, อุตรดิตถ์,แพร่, น่าน, พะเยา, เชียงราย, แม่ฮ่องสอน, นครสวรรค์, อุทัยธานี, กำแพงเพชร, ตาก, สุโขทัย, พิษณุโลก, พิจิตร, เพชรบูรณ์.
20. เด็กอายุ 3-5 ปี ได้รับการบริการเลี้ยงดูเตรียมความพร้อมก่อนนวัยเรียน	5.8	เชียงใหม่, ลำพูน, ลำปาง, อุตรดิตถ์,แพร่, น่าน, พะเยา, เชียงราย, แม่ฮ่องสอน, นครสวรรค์, อุทัยธานี, กำแพงเพชร, ตาก, สุโขทัย, พิษณุโลก, พิจิตร, เพชรบูรณ์.
24. คนอายุ 15-60 ปี อ่านออกและเขียนภาษาไทยได้	5.1	เชียงใหม่, ลำพูน, ลำปาง, อุตรดิตถ์,แพร่, น่าน, พะเยา, เชียงราย, แม่ฮ่องสอน, นครสวรรค์, อุทัยธานี, กำแพงเพชร, ตาก, สุโขทัย, พิษณุโลก, พิจิตร, เพชรบูรณ์.
18. ครัวเรือนมีความปลอดภัยในชีวิตและทรัพย์สิน	4.3	เชียงใหม่, ลำพูน, ลำปาง, อุตรดิตถ์,แพร่, น่าน, พะเยา, เชียงราย, แม่ฮ่องสอน, นครสวรรค์, อุทัยธานี, กำแพงเพชร, ตาก, สุโขทัย, พิษณุโลก, พิจิตร, เพชรบูรณ์.
34. ครัวเรือนมีคนเป็นสมาชิกกลุ่มที่ตั้งขึ้นในหมู่บ้าน ตำบล	4.0	เชียงใหม่, ลำพูน, เชียงราย, แม่ฮ่องสอน, นครสวรรค์, อุทัยธานี, กำแพงเพชร, ตาก, สุโขทัย, พิษณุโลก, พิจิตร, เพชรบูรณ์.
2. หมู่ที่คลอดลูกได้รับการทำคลอด และดูแลหลังคลอด	4.0	เชียงใหม่, ลำปาง, อุตรดิตถ์,แพร่, น่าน, พะเยา, เชียงราย, แม่ฮ่องสอน, นครสวรรค์, อุทัยธานี, กำแพงเพชร, ตาก, สุโขทัย, พิษณุโลก, พิจิตร, เพชรบูรณ์.
29. คนในครัวเรือนไม่ติดสุรา	3.7	เชียงใหม่, ลำพูน, ลำปาง, อุตรดิตถ์,แพร่, น่าน, พะเยา, เชียงราย, แม่ฮ่องสอน, นครสวรรค์, อุทัยธานี, กำแพงเพชร, ตาก, สุโขทัย, พิษณุโลก, พิจิตร, เพชรบูรณ์.
4. เด็กแรกเกิดถึง 1 ปี ได้รับการฉีดวัคซีนป้องกันโรคครบ	3.3	เชียงใหม่, ลำพูน, ลำปาง, อุตรดิตถ์,แพร่, น่าน, พะเยา, เชียงราย, แม่ฮ่องสอน, นครสวรรค์, อุทัยธานี, กำแพงเพชร, ตาก, สุโขทัย, พิษณุโลก, พิจิตร, เพชรบูรณ์.
37. คนที่มีสิทธิไปใช้สิทธิ์เลือกตั้ง	3.1	เชียงใหม่, ลำพูน, ลำปาง, อุตรดิตถ์,แพร่, น่าน, พะเยา, เชียงราย, แม่ฮ่องสอน, นครสวรรค์, อุทัยธานี, กำแพงเพชร, ตาก, สุโขทัย, พิษณุโลก, พิจิตร, เพชรบูรณ์.
1. หมู่ที่ตั้งครรภ์ได้รับการดูแลก่อนคลอด และฉีดวัคซีนครบ	3.0	เชียงใหม่, ลำพูน, ลำปาง, อุตรดิตถ์,แพร่, น่าน, พะเยา, เชียงราย, แม่ฮ่องสอน, นครสวรรค์, อุทัยธานี, กำแพงเพชร, ตาก, สุโขทัย, พิษณุโลก, พิจิตร, เพชรบูรณ์.
21. เด็กอายุ 6-15 ปี ได้รับการศึกษาภาคบังคับ 9 ปี	2.2	เชียงใหม่, ลำพูน, ลำปาง, อุตรดิตถ์,แพร่, น่าน, พะเยา, เชียงราย, แม่ฮ่องสอน, นครสวรรค์, อุทัยธานี, กำแพงเพชร, ตาก, สุโขทัย, พิษณุโลก, พิจิตร, เพชรบูรณ์.
3. เด็กแรกเกิดมีน้ำหนักไม่ต่ำกว่า 2,500 กรัม	1.9	เชียงใหม่, ลำพูน, ลำปาง, อุตรดิตถ์,แพร่, น่าน, พะเยา, เชียงราย, แม่ฮ่องสอน, นครสวรรค์, อุทัยธานี, กำแพงเพชร, ตาก, สุโขทัย, พิษณุโลก, พิจิตร, เพชรบูรณ์.
5. เด็กแรกเกิดได้กินนมแม่ 4 เดือนแรกติดต่อกัน	1.9	กำแพงเพชร, พิจิตร,
32. คนสูงอายุได้รับการดูแลเอาใจใส่จากคนในครัวเรือน	1.8	เชียงใหม่, ลำพูน, ลำปาง, อุตรดิตถ์,แพร่, น่าน, พะเยา, เชียงราย, แม่ฮ่องสอน, นครสวรรค์, อุทัยธานี, กำแพงเพชร, ตาก, สุโขทัย, พิษณุโลก, พิจิตร, เพชรบูรณ์.
8. เด็กอายุ 6-12 ปี ได้รับการฉีดวัคซีนป้องกันโรคครบ	1.6	เชียงใหม่, ลำพูน, ลำปาง, อุตรดิตถ์,แพร่, น่าน, พะเยา, เชียงราย, แม่ฮ่องสอน, นครสวรรค์, อุทัยธานี, กำแพงเพชร, ตาก, สุโขทัย, พิษณุโลก, พิจิตร, เพชรบูรณ์.
6. เด็กแรกเกิดถึง 5 ปี ได้กินอาหารอย่างเหมาะสมและเพียงพอ	1.5	เชียงใหม่, ลำปาง, อุตรดิตถ์,แพร่, น่าน, พะเยา, เชียงราย, แม่ฮ่องสอน, นครสวรรค์, อุทัยธานี, กำแพงเพชร, ตาก, สุโขทัย, พิษณุโลก, พิจิตร, เพชรบูรณ์.
7. เด็กอายุ 6-15 ปี ได้กินอาหารอย่างถูกต้องครบถ้วน	1.5	เชียงใหม่, ลำพูน, ลำปาง, อุตรดิตถ์,แพร่, น่าน, พะเยา, เชียงราย, แม่ฮ่องสอน, นครสวรรค์, อุทัยธานี, กำแพงเพชร, ตาก, สุโขทัย, พิษณุโลก, พิจิตร, เพชรบูรณ์.

หมายเหตุ เน้นแสดงพื้นที่ที่ไม่บรรลุเป้าหมาย แยกแสดงตามรายชื่อตัวชี้วัด โดยมีสีเขียวของกับรายชื่อได้เฉลี่ยของบุคคล

**ตารางที่ 122 ตัวชี้วัดข้อมูล จปฐ. ปี 2545 ที่ยังไม่บรรลุเป้าหมาย (เรียงลำดับจากต่ำกว่าเป้าหมายมากไปหาน้อย)
ภาคใต้**

ตัวชี้วัดที่ยังไม่บรรลุเป้าหมาย	ต่ำกว่า เป้าหมาย ร้อยละ	รายชื่อพื้นที่ที่ยังไม่บรรลุเป้าหมาย
23. เด็กที่ไม่ได้เรียนต่อมัธยมศึกษาตอนปลาย ได้รับการฝึกอบรมด้านอาชีพ	30.1	นครศรีธรรมราช, กระบี่, พังงา, ภูเก็ต, สุราษฎร์ธานี, ระนอง, ชุมพร, สตูล, ตรัง, พัทลุง, ปัตตานี, ยะลา, นราธิวาส,
27. คนในครัวเรือนมีรายได้เฉลี่ยไม่ต่ำกว่าคนละ 20,000 บาทต่อปี	22.5	นครศรีธรรมราช, กระบี่, พังงา, สุราษฎร์ธานี, ระนอง, ชุมพร, สตูล, ตรัง, พัทลุง, ปัตตานี, ยะลา, นราธิวาส,
31. คนอายุ 6 ปีขึ้นไปทุกคนปฏิบัติกิจกรรมทางศาสนาอย่างน้อยสัปดาห์ละ 1 ครั้ง	21.0	นครศรีธรรมราช, กระบี่, พังงา, ภูเก็ต, สุราษฎร์ธานี, ระนอง, ชุมพร, สงขลา, สตูล, ตรัง, พัทลุง, ปัตตานี, ยะลา, นราธิวาส,
10. คนในครัวเรือนมีความรู้ในการใช้ยาที่ถูกต้องเหมาะสม	14.1	นครศรีธรรมราช, กระบี่, พังงา, ภูเก็ต, สุราษฎร์ธานี, ระนอง, ชุมพร, สงขลา, สตูล, ตรัง, พัทลุง, ปัตตานี, ยะลา, นราธิวาส,
16. ครัวเรือนไม่ถูกรบกวนจากมลพิษ	12.8	นครศรีธรรมราช, กระบี่, พังงา, ภูเก็ต, สุราษฎร์ธานี, ระนอง, ชุมพร, สงขลา, สตูล, ตรัง, พัทลุง, ปัตตานี, ยะลา, นราธิวาส,
36. ครัวเรือนมีคนเข้าร่วมทำกิจกรรมสาธารณะของหมู่บ้าน	11.7	นครศรีธรรมราช, กระบี่, พังงา, ภูเก็ต, สุราษฎร์ธานี, ระนอง, ชุมพร, สงขลา, สตูล, ตรัง, พัทลุง, ปัตตานี, ยะลา, นราธิวาส,
25. คนในครัวเรือนได้รับรู้ข่าวสารที่เป็นประโยชน์อย่างน้อยสัปดาห์ละ 5 ครั้ง	10.6	นครศรีธรรมราช, กระบี่, พังงา, ภูเก็ต, สุราษฎร์ธานี, ระนอง, ชุมพร, สงขลา, สตูล, ตรัง, พัทลุง, ปัตตานี, ยะลา, นราธิวาส,
15. ครัวเรือนมีการจัดบ้านเรือนเป็นระเบียบถูกสุขลักษณะ	10.3	นครศรีธรรมราช, กระบี่, พังงา, ภูเก็ต, สุราษฎร์ธานี, ระนอง, ชุมพร, สตูล, ตรัง, พัทลุง, ปัตตานี, ยะลา, นราธิวาส,
34. ครัวเรือนมีคนเป็นสมาชิกกลุ่มที่ตั้งขึ้นในหมู่บ้าน ตำบล	10.2	นครศรีธรรมราช, กระบี่, พังงา, ภูเก็ต, สุราษฎร์ธานี, ระนอง, ชุมพร, สตูล, ตรัง, พัทลุง, ปัตตานี, ยะลา, นราธิวาส,
14. ครัวเรือนมีน้ำใช้เพียงพอตลอดปี	9.8	นครศรีธรรมราช, กระบี่, พังงา, สุราษฎร์ธานี, ระนอง, ชุมพร, สตูล, ตรัง, พัทลุง, ปัตตานี, ยะลา, นราธิวาส,
13. ครัวเรือนมีน้ำสะอาดสำหรับดื่มและบริโภคเพียงพอตลอดปี	9.4	นครศรีธรรมราช, กระบี่, พังงา, สุราษฎร์ธานี, ระนอง, ชุมพร, สตูล, ตรัง, พัทลุง, ปัตตานี, ยะลา, นราธิวาส,
17. ครัวเรือนมีการป้องกันอุบัติเหตุอย่างถูกวิธี	8.3	นครศรีธรรมราช, กระบี่, พังงา, ภูเก็ต, สุราษฎร์ธานี, ระนอง, ชุมพร, สงขลา, สตูล, ตรัง, พัทลุง, ปัตตานี, ยะลา, นราธิวาส,
5. เด็กแรกเกิดได้กินนมแม่ 4 เดือนแรกติดต่อกัน	6.6	ระนอง, ตรัง,
12. ครัวเรือนมีความมั่นคงในที่อยู่อาศัยและบ้านมีสภาพคงทนถาวร	5.9	นครศรีธรรมราช, กระบี่, พังงา, ภูเก็ต, สุราษฎร์ธานี, ระนอง, ชุมพร, สงขลา, สตูล, ตรัง, พัทลุง, ปัตตานี, ยะลา, นราธิวาส,
19. ครอบครัวมีความอบอุ่น	5.6	นครศรีธรรมราช, กระบี่, พังงา, ภูเก็ต, สุราษฎร์ธานี, ระนอง, ชุมพร, สงขลา, สตูล, ตรัง, พัทลุง, ปัตตานี, ยะลา, นราธิวาส,
20. เด็กอายุ 3-5 ปี ได้รับการเลี้ยงดูเตรียมความพร้อมก่อนวัยเรียน	5.4	นครศรีธรรมราช, กระบี่, พังงา, ภูเก็ต, สุราษฎร์ธานี, ระนอง, ชุมพร, สงขลา, สตูล, ตรัง, พัทลุง, ปัตตานี, ยะลา, นราธิวาส,

หมายเหตุ 1. เน้นแสดงพื้นที่ที่ไม่บรรลุเป้าหมาย แยกแสดงตามรายตัวชี้วัด โดยมีได้เกี่ยวข้องกับรายได้เฉลี่ยของบุคคล
2. ร้อยละที่ต่ำกว่าเป้าหมาย เป็นการคำนวณที่นำเฉพาะข้อมูลของพื้นที่ที่ยังไม่บรรลุเป้าหมายมาคำนวณร้อยละเท่านั้น
(ไม่ได้นำข้อมูลของทุกพื้นที่มาคำนวณเหมือนบทที่ 3 ฉะนั้นร้อยละของบางตัวชี้วัดและลำดับที่ในบทนี้จึงแตกต่างกับบทที่ 3)

**ตารางที่ 122 (ต่อ) ตัวชี้วัดข้อมูล จปฐ. ปี 2545 ที่ยังไม่บรรลุเป้าหมาย (เรียงลำดับจากต่ำกว่าเป้าหมายมากไปหาน้อย)
ภาคใต้**

ตัวชี้วัดที่ยังไม่บรรลุเป้าหมาย	ต่ำกว่าเป้าหมายร้อยละ	รายชื่อพื้นที่ที่ยังไม่บรรลุเป้าหมาย
18. คริวเรือมีความปลอดภัยในชีวิตและทรัพย์สิน	4.4	นครศรีธรรมราช, กระบี่, พังงา, ภูเก็ต, สุราษฎร์ธานี, ระนอง, ชุมพร, สงขลา, สตูล, ตรัง, พัทลุง, ปัตตานี, ยะลา, นราธิวาส,
33. คนพิการได้รับการดูแลเอาใจใส่จากคนในครัวเรือน	4.4	นครศรีธรรมราช, กระบี่, พังงา, สุราษฎร์ธานี, ระนอง, ชุมพร, สตูล, ตรัง, พัทลุง, ปัตตานี, ยะลา, นราธิวาส,
29. คนในครัวเรือนไม่ติดสุรา	2.8	นครศรีธรรมราช, กระบี่, พังงา, ภูเก็ต, สุราษฎร์ธานี, ระนอง, ชุมพร, สงขลา, สตูล, ตรัง, พัทลุง, ปัตตานี, ยะลา, นราธิวาส,
37. คนที่มีสิทธิไปใช้สิทธิ์เลือกตั้ง	2.8	นครศรีธรรมราช, กระบี่, พังงา, ภูเก็ต, สุราษฎร์ธานี, ระนอง, ชุมพร, สงขลา, สตูล, ตรัง, พัทลุง, ปัตตานี, ยะลา, นราธิวาส,
9. ทุกคนในครัวเรือนได้กินอาหารที่มีคุณภาพ และได้มาตรฐาน	2.5	นครศรีธรรมราช, กระบี่, สุราษฎร์ธานี, ระนอง, สตูล, ตรัง, ปัตตานี, ยะลา, นราธิวาส,
24. คนอายุ 15-60 ปี อ่านออกและเขียนภาษาไทยได้	2.1	นครศรีธรรมราช, กระบี่, พังงา, ภูเก็ต, สุราษฎร์ธานี, ระนอง, ชุมพร, สงขลา, สตูล, ตรัง, พัทลุง, ปัตตานี, ยะลา, นราธิวาส,
2. หญิงที่คลอดลูกได้รับการทำคลอด และดูแลหลังคลอด	1.9	นครศรีธรรมราช, กระบี่, พังงา, สุราษฎร์ธานี, ระนอง, ชุมพร, สงขลา, สตูล, ตรัง, พัทลุง, ปัตตานี, ยะลา, นราธิวาส,
4. เด็กแรกเกิดถึง 1 ปี ได้รับการฉีดวัคซีนป้องกันโรคครบ	1.7	นครศรีธรรมราช, กระบี่, พังงา, สุราษฎร์ธานี, ระนอง, ชุมพร, สตูล, ตรัง, พัทลุง, ปัตตานี, ยะลา, นราธิวาส,
21. เด็กอายุ 6-15 ปี ได้รับการศึกษาภาคบังคับ 9 ปี	1.3	นครศรีธรรมราช, กระบี่, พังงา, ภูเก็ต, สุราษฎร์ธานี, ระนอง, ชุมพร, สงขลา, สตูล, ตรัง, พัทลุง, ปัตตานี, ยะลา, นราธิวาส,
1. หญิงตั้งครรภ์ได้รับการดูแลก่อนคลอด และฉีดวัคซีนครบ	1.3	นครศรีธรรมราช, กระบี่, พังงา, สุราษฎร์ธานี, ระนอง, ชุมพร, สตูล, ตรัง, พัทลุง, ปัตตานี, ยะลา, นราธิวาส,
8. เด็กอายุ 6-12 ปี ได้รับการฉีดวัคซีนป้องกันโรคครบ	1.2	นครศรีธรรมราช, กระบี่, พังงา, สุราษฎร์ธานี, ระนอง, ชุมพร, สงขลา, สตูล, ตรัง, พัทลุง, ปัตตานี, ยะลา, นราธิวาส,
32. คนสูงอายุได้รับการดูแลเอาใจใส่จากคนในครัวเรือน	0.9	นครศรีธรรมราช, กระบี่, พังงา, ภูเก็ต, สุราษฎร์ธานี, ระนอง, ชุมพร, สงขลา, สตูล, ตรัง, พัทลุง, ปัตตานี, ยะลา, นราธิวาส,
6. เด็กแรกเกิดถึง 5 ปี ได้กินอาหารอย่างเหมาะสมและเพียงพอ	0.9	นครศรีธรรมราช, กระบี่, พังงา, สุราษฎร์ธานี, ระนอง, ชุมพร, สตูล, ตรัง, พัทลุง, ปัตตานี, ยะลา, นราธิวาส,
7. เด็กอายุ 6-15 ปี ได้กินอาหารอย่างถูกต้องครบถ้วน	0.7	นครศรีธรรมราช, กระบี่, พังงา, สุราษฎร์ธานี, ระนอง, ชุมพร, สงขลา, สตูล, ตรัง, พัทลุง, ปัตตานี, ยะลา, นราธิวาส,
3. เด็กแรกเกิดมีน้ำหนักไม่ต่ำกว่า 2,500 กรัม	0.4	นครศรีธรรมราช, กระบี่, พังงา, สุราษฎร์ธานี, ระนอง, ชุมพร, สตูล, ตรัง, พัทลุง, ปัตตานี, ยะลา, นราธิวาส,

หมายเหตุ 1. เน้นแสดงพื้นที่ที่ไม่บรรลุเป้าหมาย แยกแสดงตามรายตัวชี้วัด โดยมีได้เกี่ยวข้องกับรายได้เฉลี่ยของบุคคล
2. ร้อยละที่ต่ำกว่าเป้าหมาย เป็นการคำนวณที่นำเฉพาะข้อมูลของพื้นที่ที่ยังไม่บรรลุเป้าหมายมาคำนวณร้อยละเท่านั้น
(ไม่ได้นำข้อมูลของทุกพื้นที่มาคำนวณเหมือนบทที่ 3 ฉะนั้นร้อยละของบางตัวชี้วัดและลำดับที่ในบทนี้จึงแตกต่างกับบทที่ 3)



เด็กที่มีอายุครบตามเกณฑ์ได้เข้าเรียนการศึกษาภาคบังคับ



คนในครัวเรือน อายุ 14-50 ปี อ่านและเขียนภาษาไทยได้



เด็กอายุ 3-5 ปี ได้รับการเลี้ยงดูที่ถูกต้อง



บทที่ 5

สรุปผลการจัดเก็บข้อมูลความจำเป็นพื้นฐาน (จปฐ.) ปี 2545

ภาพรวมประเทศ

รายภาค

รายจังหวัด

ตารางที่ 123 สรุปผลการจัดเก็บข้อมูลความจำเป็นพื้นฐาน (จปฐ.) ปี 2545

ภาพรวมทั้งประเทศ

ตัวชี้วัดความจำเป็นพื้นฐาน (จปฐ.)	ผลการสำรวจระดับครัวเรือน (จปฐ. 1)							ผลการสำรวจระดับหมู่บ้าน (จปฐ. 2)				
	จำนวนที่สำรวจทั้งหมด	ไม่ผ่านเกณฑ์		ผ่านเกณฑ์		เทียบเป้าหมาย		จำนวนที่สำรวจทั้งหมด (หมู่)	ไม่บรรลุเป้าหมาย		บรรลุเป้าหมาย	
		จำนวน	ร้อยละ	จำนวน	ร้อยละ	เป้า %	ผล		จำนวน(หมู่)	ร้อยละ	จำนวน(หมู่)	ร้อยละ
หมวดที่ 1 สุขภาพดี												
1 หญิงตั้งครรภ์ได้รับการดูแลก่อนคลอด (คน)	272,475	3,534	1.3	268,941	98.7	100	×	55,138	2,511	4.6	52,627	95.4
2 แม่ที่คลอดลูกได้รับท่าคลอด/ดูแลหลังคลอด (คน)	260,999	5,065	1.9	255,934	98.1	100	×	55,994	3,667	6.5	52,327	93.5
3 เด็กแรกเกิดมีน้ำหนักไม่ต่ำกว่า 2,500 กรัม (คน)	213,074	1,628	0.8	211,446	99.2	100	×	55,271	836	1.5	54,435	98.5
4 เด็กอายุต่ำกว่า 1 ปีได้รับวัคซีนครบ (คน)	213,074	3,228	1.5	209,846	98.5	100	×	55,271	2,232	4.0	53,039	96.0
5 เด็กแรกเกิดได้กินนมแม่อย่างน้อย 4 เดือนแรก(คน)	402,517	25,716	6.4	376,801	93.6	90	✓	63,641	11,391	17.9	52,250	82.1
6 เด็ก - 5 ปีกินอาหารเหมาะสมเพียงพอ (คน)	2,160,701	17,004	0.8	2,143,697	99.2	100	×	67,149	8,687	12.9	58,462	87.1
7 เด็ก 6-15 ปีได้กินอาหารถูกต้องครบถ้วน (คน)	4,997,406	38,222	0.8	4,959,184	99.2	100	×	67,243	13,335	19.8	53,908	80.2
8 เด็ก 6-12 ปี รั้งฉีควัคซีนป้องกันโรคครบ (คน)	3,495,211	29,674	0.8	3,465,537	99.2	100	×	67,213	10,886	16.2	56,327	83.8
9 ครัวเรือนได้กินอาหารมีคุณภาพได้มาตรฐาน (คร.)	7,305,239	1,133,005	15.5	6,172,234	84.5	90	×	67,359	26,205	38.9	41,154	61.1
10 ครัวเรือนมีความรู้การใช้ยาถูกต้องเหมาะสม (คร.)	7,305,239	1,056,057	14.5	6,249,182	85.5	100	×	67,359	54,877	81.5	12,482	18.5
11 คนอายุ 35ปีขึ้นไปได้รับตรวจสุขภาพประจำปี (คน)	13,106,818	2,036,225	15.5	11,070,593	84.5	30	✓	67,355	2,216	3.3	65,139	96.7
หมวดที่ 2 มีบ้านอาศัย												
12 ครัวเรือนมีความมั่นคงในที่อยู่อาศัย (คร.)	7,305,239	428,747	5.9	6,876,492	94.1	100	×	67,359	51,278	76.1	16,081	23.9
13 ครัวเรือนมีน้ำสะอาดดื่มและบริโภคปลอดภัยปี (คร.)	7,305,239	681,375	9.3	6,623,864	90.7	95	×	67,359	24,666	36.6	42,693	63.4
14 ครัวเรือนมีน้ำใช้เพียงพอตลอดปี (คร.)	7,305,239	650,483	8.9	6,654,756	91.1	95	×	67,359	23,548	35.0	43,811	65.0
15 ครัวเรือนจัดบ้านเรือนบริเวณถูกสุขลักษณะ (คร.)	7,305,239	876,696	12.0	6,428,543	88.0	95	×	67,359	35,546	52.8	31,813	47.2
16 ครัวเรือนไม่ถูกรบกวนจากมลพิษ (คร.)	7,305,239	902,343	12.4	6,402,896	87.6	100	×	67,359	52,786	78.4	14,573	21.6
17 ครัวเรือนมีการป้องกันอุบัติเหตุอย่างถูกวิธี (คร.)	7,305,239	602,041	8.2	6,703,198	91.8	100	×	67,359	53,283	79.1	14,076	20.9
18 ครัวเรือนมีความปลอดภัยในชีวิตและทรัพย์สิน(คร.)	7,305,239	298,691	4.1	7,006,548	95.9	100	×	67,359	44,823	66.5	22,536	33.5
19 ครัวเรือนมีความอบอุ่น (คร.)	7,305,239	479,749	6.6	6,825,490	93.4	100	×	67,359	53,852	79.9	13,507	20.1
หมวดที่ 3 มีโอกาสศึกษา												
20 เด็กอายุ 3-5 ปี รับบริการเตรียมความพร้อม (คน)	1,285,670	53,373	4.2	1,232,297	95.8	100	×	66,980	18,939	28.3	48,041	71.7
21 เด็กอายุ 6-15 ปี รับการศึกษาภาคบังคับ 9 ปี (คน)	4,997,564	61,783	1.2	4,935,781	98.8	100	×	67,243	21,264	31.6	45,979	68.4
22 เด็กจบภาคบังคับ 9 ปี ได้เรียนต่อมัธยมปลาย (คน)	575,161	70,172	12.2	504,989	87.8	50	✓	54,669	2,312	4.2	52,357	95.8
23 เด็กจบภาคบังคับ 9 ปี ได้ฝึกอบรมด้านอาชีพ (คน)	70,229	35,138	50.0	35,091	50.0	80	×	23,294	15,392	66.1	7,902	33.9
24 คนอายุ 15-60 ปีเต็ม อ่านออก/เขียนไทยได้ (คน)	20,322,636	404,294	2.0	19,918,342	98.0	100	×	67,358	35,681	53.0	31,677	47.0
25 คนในครัวเรือนได้รับรู้ข่าวสาร (คร.)	7,305,239	681,561	9.3	6,623,678	90.7	100	×	67,359	53,780	79.8	13,579	20.2
หมวดที่ 4 รายได้ก้าวหน้า												
26 คนอายุ 18-60 ปี มีอาชีพและมีรายได้ (คน)	16,789,588	714,255	4.3	16,075,333	95.7	80	✓	66,967	1,635	2.4	65,332	97.6
27 รายได้เฉลี่ยไม่ต่ำกว่า 20,000 บาทต่อปี/คน (คร.)	7,305,239	4,163,581	57.0	3,141,658	43.0	70	×	67,359	53,161	78.9	14,198	21.1
28 ครัวเรือนมีการเก็บออมเงิน (คร.)	7,305,239	1,412,462	19.3	5,892,777	80.7	60	✓	67,359	9,313	13.8	58,046	86.2
หมวดที่ 5 ปลูกฝังค่านิยมไทย												
29 คนในครัวเรือนไม่ติดสุรา (คน)	29,991,044	940,420	3.1	29,050,624	96.9	100	×	67,359	52,802	78.4	14,557	21.6
30 คนในครัวเรือนไม่สูบบุหรี่ (คน)	29,991,044	3,759,236	12.5	26,231,808	87.5	50	✓	67,359	209	0.3	67,150	99.7
31 คนตั้งแต่ 6 ปีขึ้นไปปฏิบัติตามกิจกรรมศาสนา (คร.)	7,305,239	1,221,706	16.7	6,083,533	83.3	100	×	67,359	57,933	86.0	9,426	14.0
32 คนสูงอายุได้รับการดูแลเอาใจใส่ (คน)	3,159,022	36,321	1.1	3,122,701	98.9	100	×	67,289	16,217	24.1	51,072	75.9
33 คนพิการได้รับการดูแลเอาใจใส่ (คน)	143,437	6,803	4.7	136,634	95.3	100	×	43,348	5,130	11.8	38,218	88.2
หมวดที่ 6 ร่วมใจพัฒนา												
34 ครัวเรือนมีคนเป็นสมาชิกกลุ่มในหมู่บ้านตำบล (คร.)	7,305,239	892,770	12.2	6,412,469	87.8	90	×	67,359	23,965	35.6	43,394	64.4
35 ครัวเรือนมีส่วนร่วมแสดงความคิดเห็น (คร.)	7,305,239	855,841	11.7	6,449,398	88.3	30	✓	67,359	941	1.4	66,418	98.6
36 ครัวเรือนเข้าร่วมทำกิจกรรมสาธารณะหมู่บ้าน (คร.)	7,305,239	651,591	8.9	6,653,648	91.1	100	×	67,359	52,747	78.3	14,612	21.7
37 คนที่มีสิทธิ์ได้ไปใช้สิทธิ์เลือกตั้ง (คน)	20,164,188	573,796	2.8	19,590,392	97.2	100	×	67,242	46,401	69.0	20,841	31.0

สรุปตัวชี้วัด จปฐ. 1 บรรลุเป้าหมาย (✓) 7 ข้อ คือตัวชี้วัดที่ 5 11 22 26 28 30 35
 ไม่บรรลุเป้าหมาย (×) 30 ข้อ คือตัวชี้วัดที่ 1 2 3 4 6 7 8 9 10 12 13 14 15 16 17 18 19 20 21 23 24 25 27 29 31 32 33 34 36 37
 ไม่มีข้อมูล (□) 0 ข้อ คือตัวชี้วัดที่

ตารางที่ 124 สรุปผลการจัดเก็บข้อมูลความจำเป็นพื้นฐาน (จปฐ.) ปี 2545

ภาคกลาง

ตัวชี้วัดความจำเป็นพื้นฐาน (จปฐ.)	ผลการสำรวจระดับครัวเรือน (จปฐ. 1)						ผลการสำรวจระดับหมู่บ้าน (จปฐ. 2)					
	จำนวนที่สำรวจทั้งหมด	ไม่ผ่านเกณฑ์		ผ่านเกณฑ์		เทียบเป้าหมาย		จำนวนที่สำรวจทั้งหมด (หมู่)	ไม่บรรลุเป้าหมาย		บรรลุเป้าหมาย	
		จำนวน	ร้อยละ	จำนวน	ร้อยละ	เป้า %	ผล		จำนวน(หมู่)	ร้อยละ	จำนวน(หมู่)	ร้อยละ
หมวดที่ 1 สุขภาพดี												
1 หญิงตั้งครรภ์ได้รับการดูแลก่อนคลอด (คน)	46,039	454	1.0	45,585	99.0	100	✗	11,208	381	3.4	10,827	96.6
2 แม่ที่คลอดลูกได้รับท่าคลอด/ดูแลหลังคลอด (คน)	45,816	713	1.6	45,103	98.4	100	✗	11,528	547	4.7	10,981	95.3
3 เด็กแรกเกิดมีน้ำหนักไม่ต่ำกว่า 2,500 กรัม (คน)	40,009	132	0.3	39,877	99.7	100	✗	11,513	121	1.1	11,392	98.9
4 เด็กอายุต่ำกว่า 1 ปี ได้รับวัคซีนครบ (คน)	40,009	338	0.8	39,671	99.2	100	✗	11,513	299	2.6	11,214	97.4
5 เด็กแรกเกิดได้กินนมแม่อย่างน้อย 4 เดือนแรก(คน)	74,361	8,756	11.8	65,605	88.2	90	✗	13,444	3,543	26.4	9,901	73.6
6 เด็ก - 5 ปีกินอาหารเหมาะสม/เพียงพอ (คน)	408,806	1,983	0.5	406,823	99.5	100	✗	14,808	1,225	8.3	13,583	91.7
7 เด็ก 6-15 ปีได้กินอาหารถูกต้องครบถ้วน (คน)	936,902	4,390	0.5	932,512	99.5	100	✗	14,848	2,014	13.6	12,834	86.4
8 เด็ก 6-12 ปี รับวัคซีนป้องกันโรคครบ (คน)	654,342	3,437	0.5	650,905	99.5	100	✗	14,840	1,640	11.1	13,200	88.9
9 ครัวเรือนได้กินอาหารมีคุณภาพได้มาตรฐาน (คร.)	1,559,431	152,417	9.8	1,407,014	90.2	90	✓	14,878	3,400	22.9	11,478	77.1
10 ครัวเรือนมีความรู้การใช้จ่ายถูกต้องเหมาะสม (คร.)	1,559,431	208,836	13.4	1,350,595	86.6	100	✗	14,878	11,429	76.8	3,449	23.2
11 คนอายุ 35ปีขึ้นไปได้รับการตรวจสุขภาพประจำปี (คน)	2,903,795	487,400	16.8	2,416,395	83.2	30	✓	14,878	657	4.4	14,221	95.6
หมวดที่ 2 มีบ้านอาศัย												
12 ครัวเรือนมีความมั่นคงในที่อยู่อาศัย (คร.)	1,559,431	74,085	4.8	1,485,346	95.2	100	✗	14,878	10,082	67.8	4,796	32.2
13 ครัวเรือนมีน้ำสะอาดดื่มและบริโภคตลอดปี (คร.)	1,559,431	92,593	5.9	1,466,838	94.1	95	✗	14,878	3,640	24.5	11,238	75.5
14 ครัวเรือนมีน้ำใช้เพียงพอตลอดปี (คร.)	1,559,431	99,194	6.4	1,460,237	93.6	95	✗	14,878	3,804	25.6	11,074	74.4
15 ครัวเรือนจัดบ้านเรือนบริเวณถูกสุขลักษณะ (คร.)	1,559,431	131,274	8.4	1,428,157	91.6	95	✗	14,878	5,993	40.3	8,885	59.7
16 ครัวเรือนไม่ถูกรบกวนจากมลพิษ (คร.)	1,559,431	181,123	11.6	1,378,308	88.4	100	✗	14,878	10,800	72.6	4,078	27.4
17 ครัวเรือนมีการป้องกันอุบัติเหตุทางวิธี (คร.)	1,559,431	100,877	6.5	1,458,554	93.5	100	✗	14,878	10,669	71.7	4,209	28.3
18 ครัวเรือนมีความปลอดภัยในชีวิตและทรัพย์สิน(คร.)	1,559,431	61,897	4.0	1,497,534	96.0	100	✗	14,878	9,355	62.9	5,523	37.1
19 ครัวเรือนมีความอบอุ่น (คร.)	1,559,431	79,458	5.1	1,479,973	94.9	100	✗	14,878	10,611	71.3	4,267	28.7
หมวดที่ 3 มีโอกาสศึกษา												
20 เด็กอายุ 3-5 ปี รับบริการเตรียมความพร้อม (คน)	244,324	8,502	3.5	235,822	96.5	100	✗	14,738	3,552	24.1	11,186	75.9
21 เด็กอายุ 6-15 ปี รับการศึกษาภาคบังคับ 9 ปี (คน)	936,898	8,340	0.9	928,558	99.1	100	✗	14,848	3,700	24.9	11,148	75.1
22 เด็กจบภาคบังคับ 9 ปี ได้เรียนต่อมัธยมปลาย (คน)	105,326	11,658	11.1	93,668	88.9	50	✓	11,729	397	3.4	11,332	96.6
23 เด็กจบภาคบังคับ 9 ปี ได้มีกอบรมด้านอาชีพ (คน)	11,413	5,712	50.0	5,701	50.0	80	✗	4,385	2,773	63.2	1,612	36.8
24 คนอายุ 15-60 ปีเต็ม อ่านออก/เขียนไทยได้ (คน)	4,263,302	43,452	1.0	4,219,850	99.0	100	✗	14,878	7,156	48.1	7,722	51.9
25 คนในครัวเรือนได้รับรู้ข่าวสาร (คร.)	1,559,431	122,564	7.9	1,436,867	92.1	100	✗	14,878	11,130	74.8	3,748	25.2
หมวดที่ 4 รายได้ก้าวหน้า												
26 คนอายุ 18-60 ปี มีอาชีพและมีรายได้ (คน)	3,554,912	150,837	4.2	3,404,075	95.8	80	✓	14,803	272	1.8	14,531	98.2
27 รายได้เฉลี่ยไม่ต่ำกว่า 20,000 บาทต่อปี/คน (คร.)	1,559,431	530,685	34.0	1,028,746	66.0	70	✗	14,878	7,677	51.6	7,201	48.4
28 ครัวเรือนมีการเก็บออมเงิน (คร.)	1,559,431	278,207	17.8	1,281,224	82.2	60	✓	14,878	1,677	11.3	13,201	88.7
หมวดที่ 5 plugged ค่านิยมไทย												
29 คนในครัวเรือนไม่ติดสุรา (คน)	6,236,975	201,220	3.2	6,035,755	96.8	100	✗	14,878	11,745	78.9	3,133	21.1
30 คนในครัวเรือนไม่สูบบุหรี่ (คน)	6,236,975	602,761	9.7	5,634,214	90.3	50	✓	14,878	39	0.3	14,839	99.7
31 คนตั้งแต่ 6 ปีขึ้นไปปฏิบัติกิจกรรมศาสนา (คร.)	1,559,431	247,375	15.9	1,312,056	84.1	100	✗	14,878	12,003	80.7	2,875	19.3
32 คนสูงอายุได้รับการดูแลเอาใจใส่ (คน)	751,992	6,037	0.8	745,955	99.2	100	✗	14,872	2,868	19.3	12,004	80.7
33 คนพิการได้รับการดูแลเอาใจใส่ (คน)	28,850	923	3.2	27,927	96.8	100	✗	9,296	722	7.8	8,574	92.2
หมวดที่ 6 ร่วมใจพัฒนา												
34 ครัวเรือนมีคนเป็นสมาชิกกลุ่มในหมู่บ้านตำบล (คร.)	1,559,431	250,528	16.1	1,308,903	83.9	90	✗	14,878	6,923	46.5	7,955	53.5
35 ครัวเรือนมีส่วนร่วมแสดงความคิดเห็น (คร.)	1,559,431	232,987	14.9	1,326,444	85.1	30	✓	14,878	229	1.5	14,649	98.5
36 ครัวเรือนเข้าร่วมทำกิจกรรมสาธารณะหมู่บ้าน (คร.)	1,559,431	207,046	13.3	1,352,385	86.7	100	✗	14,878	12,011	80.7	2,867	19.3
37 คนที่มีสิทธิ์ได้ไปใช้สิทธิ์เลือกตั้ง (คน)	4,371,722	120,940	2.8	4,250,782	97.2	100	✗	14,868	10,112	68.0	4,756	32.0

สรุปตัวชี้วัด จปฐ. 1 บรรลุเป้าหมาย (✓) 7 ข้อ คือตัวชี้วัดที่ 9 11 22 26 28 30 35
 ไม่บรรลุเป้าหมาย (✗) 30 ข้อ คือตัวชี้วัดที่ 1 2 3 4 5 6 7 8 10 12 13 14 15 16 17 18 19 20 21 23 24 25 27 29 31 32 33 34 36 37
 ไม่มีข้อมูล (□) 0 ข้อ คือตัวชี้วัดที่

ตารางที่ 125 สรุปผลการจัดเก็บข้อมูลความจำเป็นพื้นฐาน (จปฐ.) ปี 2545
จังหวัดกาญจนบุรี

ตัวชี้วัดความจำเป็นพื้นฐาน (จปฐ.)	ผลการสำรวจระดับครัวเรือน (จปฐ. 1)							ผลการสำรวจระดับหมู่บ้าน (จปฐ. 2)					
	จำนวนที่สำรวจทั้งหมด	ไม่ผ่านเกณฑ์		ผ่านเกณฑ์		เทียบเป้าหมาย		จำนวนที่สำรวจทั้งหมด (หมู่)	ไม่บรรลุเป้าหมาย		บรรลุเป้าหมาย		
		จำนวน	ร้อยละ	จำนวน	ร้อยละ	เป้า %	ผล		จำนวน(หมู่)	ร้อยละ	จำนวน(หมู่)	ร้อยละ	
หมวดที่ 1 สุขภาพดี													
1 หญิงตั้งครรภ์ได้รับการดูแลก่อนคลอด (คน)	2,806	56	2.0	2,750	98.0	100	×	655	44	6.7	611	93.3	
2 แม่ที่คลอดลูกได้รับทำคลอด/ดูแลหลังคลอด (คน)	2,791	75	2.7	2,716	97.3	100	×	672	55	8.2	617	91.8	
3 เด็กแรกเกิดมีน้ำหนักไม่ต่ำกว่า 2,500 กรัม (คน)	2,670	14	0.5	2,656	99.5	100	×	710	11	1.5	699	98.5	
4 เด็กอายุต่ำกว่า 1 ปีได้รับวัคซีนครบ (คน)	2,670	40	1.5	2,630	98.5	100	×	710	37	5.2	673	94.8	
5 เด็กแรกเกิดได้กินนมแม่อย่างน้อย 4 เดือนแรก (คน)	4,963	431	8.7	4,532	91.3	90	✓	813	202	24.8	611	75.2	
6 เด็ก - 5 ปีกินอาหารเหมาะสม/เพียงพอ (คน)	25,222	213	0.8	25,009	99.2	100	×	860	124	14.4	736	85.6	
7 เด็ก 6-15 ปีได้กินอาหารถูกต้องครบถ้วน (คน)	58,091	506	0.9	57,585	99.1	100	×	861	193	22.4	668	77.6	
8 เด็ก 6-12 ปี รับผิดชอบป้องกันโรคครบ (คน)	40,199	399	1.0	39,800	99.0	100	×	860	170	19.8	690	80.2	
9 ครัวเรือนได้กินอาหารมีคุณภาพได้ตามมาตรฐาน (คร.)	83,257	12,753	15.3	70,504	84.7	90	×	862	359	41.6	503	58.4	
10 ครัวเรือนมีความรู้การใช้จ่ายถูกต้องเหมาะสม (คร.)	83,257	19,495	23.4	63,762	76.6	100	×	862	778	90.3	84	9.7	
11 คนอายุ 35ปีขึ้นไปได้รับตรวจสุขภาพประจำปี (คน)	142,965	42,264	29.6	100,701	70.4	30	✓	862	113	13.1	749	86.9	
หมวดที่ 2 มีบ้านอาศัย													
12 ครัวเรือนมีความมั่นคงในที่อยู่อาศัย (คร.)	83,257	4,052	4.9	79,205	95.1	100	×	862	677	78.5	185	21.5	
13 ครัวเรือนมีน้ำสะอาดดื่มและบริโภคปลอดภัยปี (คร.)	83,257	6,955	8.4	76,302	91.6	95	×	862	358	41.5	504	58.5	
14 ครัวเรือนมีน้ำใช้เพียงพอตลอดปี (คร.)	83,257	6,916	8.3	76,341	91.7	95	×	862	353	41.0	509	59.0	
15 ครัวเรือนจัดบ้านเรือนบริเวณถูกสุขลักษณะ (คร.)	83,257	9,453	11.4	73,804	88.6	95	×	862	521	60.4	341	39.6	
16 ครัวเรือนไม่ถูกรบกวนจากมลพิษ (คร.)	83,257	10,441	12.5	72,816	87.5	100	×	862	692	80.3	170	19.7	
17 ครัวเรือนมีการป้องกันอุบัติเหตุอย่างถูกวิธี (คร.)	83,257	7,068	8.5	76,189	91.5	100	×	862	714	82.8	148	17.2	
18 ครัวเรือนมีความปลอดภัยในชีวิตและทรัพย์สิน (คร.)	83,257	2,561	3.1	80,696	96.9	100	×	862	597	69.3	265	30.7	
19 ครัวเรือนมีความอบอุ่น (คร.)	83,257	3,849	4.6	79,408	95.4	100	×	862	685	79.5	177	20.5	
หมวดที่ 3 มีโอกาสศึกษา													
20 เด็กอายุ 3-5 ปี รับบริการเตรียมความพร้อม (คน)	14,756	942	6.4	13,814	93.6	100	×	857	362	42.2	495	57.8	
21 เด็กอายุ 6-15 ปี รับการศึกษาภาคบังคับ 9 ปี (คน)	58,091	1,079	1.9	57,012	98.1	100	×	861	374	43.4	487	56.6	
22 เด็กจบภาคบังคับ 9 ปี ได้เรียนต่อมัธยมปลาย (คน)	5,982	1,010	16.9	4,972	83.1	50	✓	702	47	6.7	655	93.3	
23 เด็กจบภาคบังคับ 9 ปี ได้ฝึกอบรมด้านอาชีพ (คน)	987	533	54.0	454	46.0	80	×	392	253	64.5	139	35.5	
24 คนอายุ 15-60 ปีเต็ม อ่านออก/เขียนไทยได้ (คน)	234,509	5,513	2.4	228,996	97.6	100	×	862	616	71.5	246	28.5	
25 คนในครัวเรือนได้รับรู้ข่าวสาร (คร.)	83,257	7,828	9.4	75,429	90.6	100	×	862	748	86.8	114	13.2	
หมวดที่ 4 รายได้ก้าวหน้า													
26 คนอายุ 18-60 ปี มีอาชีพและมีรายได้ (คน)	191,285	7,566	4.0	183,719	96.0	80	✓	860	12	1.4	848	98.6	
27 รายได้เฉลี่ยไม่ต่ำกว่า 20,000 บาทต่อปี/คน (คร.)	83,257	42,063	50.5	41,194	49.5	70	×	862	674	78.2	188	21.8	
28 ครัวเรือนมีการเก็บออมเงิน (คร.)	83,257	16,980	20.4	66,277	79.6	60	✓	862	148	17.2	714	82.8	
หมวดที่ 5 ปลูกฝังค่านิยมไทย													
29 คนในครัวเรือนไม่ติดสุรา (คน)	342,740	11,220	3.3	331,520	96.7	100	×	862	728	84.5	134	15.5	
30 คนในครัวเรือนไม่สูบบุหรี่ (คน)	342,740	38,491	11.2	304,249	88.8	50	✓	862	-	-	862	100.0	
31 คนตั้งแต่ 6 ปีขึ้นไปปฏิบัติกิจกรรมศาสนา (คร.)	83,257	17,803	21.4	65,454	78.6	100	×	862	771	89.4	91	10.6	
32 คนสูงอายุได้รับการดูแลเอาใจใส่ (คน)	32,380	430	1.3	31,950	98.7	100	×	862	209	24.2	653	75.8	
33 คนพิการได้รับการดูแลเอาใจใส่ (คน)	1,470	77	5.2	1,393	94.8	100	×	520	59	11.3	461	88.7	
หมวดที่ 6 ร่วมใจพัฒนา													
34 ครัวเรือนมีคนเป็นสมาชิกกลุ่มในหมู่บ้านตำบล (คร.)	83,257	11,838	14.2	71,419	85.8	90	×	862	460	53.4	402	46.6	
35 ครัวเรือนมีส่วนร่วมแสดงความคิดเห็น (คร.)	83,257	12,708	15.3	70,549	84.7	30	✓	862	4	0.5	858	99.5	
36 ครัวเรือนเข้าร่วมทำกิจกรรมสาธารณะหมู่บ้าน (คร.)	83,257	10,224	12.3	73,033	87.7	100	×	862	746	86.5	116	13.5	
37 คนที่มีสิทธิ์ได้ไปใช้สิทธิ์เลือกตั้ง (คน)	228,647	5,862	2.6	222,785	97.4	100	×	862	610	70.8	252	29.2	

สรุปตัวชี้วัด จปฐ 1 บรรลุเป้าหมาย (✓) 7 ข้อ คือตัวชี้วัดที่ 5 11 22 26 28 30 35
ไม่บรรลุเป้าหมาย (×) 30 ข้อ คือตัวชี้วัดที่ 1 2 3 4 6 7 8 9 10 12 13 14 15 16 17 18 19 20 21 23 24 25 27 29 31 32 33 34 36 37
ไม่มีข้อมูล (□) 0 ข้อ คือตัวชี้วัดที่

ตารางที่ 126 สรุปผลการจัดเก็บข้อมูลความจำเป็นพื้นฐาน (จปฐ.) ปี 2545

จังหวัดจันทบุรี

ตัวชี้วัดความจำเป็นพื้นฐาน (จปฐ.)	ผลการสำรวจระดับครัวเรือน (จปฐ. 1)							ผลการสำรวจระดับหมู่บ้าน (จปฐ. 2)				
	จำนวนที่สำรวจทั้งหมด	ไม่ผ่านเกณฑ์		ผ่านเกณฑ์		เทียบเป้าหมาย		จำนวนที่สำรวจทั้งหมด (หมู่)	ไม่บรรลุเป้าหมาย		บรรลุเป้าหมาย	
		จำนวน	ร้อยละ	จำนวน	ร้อยละ	เป้า %	ผล		จำนวน(หมู่)	ร้อยละ	จำนวน(หมู่)	ร้อยละ
หมวดที่ 1 สุขภาพดี												
1 หญิงตั้งครรภ์ได้รับการดูแลก่อนคลอด (คน)	1,957	17	0.9	1,940	99.1	100	×	473	16	3.4	457	96.6
2 แม่ที่คลอดลูกได้รับทำคลอด/ดูแลหลังคลอด (คน)	1,986	40	2.0	1,946	98.0	100	×	499	33	6.6	466	93.4
3 เด็กแรกเกิดมีน้ำหนักไม่ต่ำกว่า 2,500 กรัม (คน)	1,774	18	1.0	1,756	99.0	100	×	510	17	3.3	493	96.7
4 เด็กอายุต่ำกว่า 1 ปีได้รับวัคซีนครบ (คน)	1,774	26	1.5	1,748	98.5	100	×	510	25	4.9	485	95.1
5 เด็กแรกเกิดได้กินนมแม่อย่างน้อย 4 เดือนแรก(คน)	3,251	224	6.9	3,027	93.1	90	✓	610	136	22.3	474	77.7
6 เด็ก - 5 ปีกินอาหารเหมาะสมเพียงพอ (คน)	16,307	161	1.0	16,146	99.0	100	×	650	91	14.0	559	86.0
7 เด็ก 6-15 ปีได้กินอาหารถูกต้องครบถ้วน (คน)	35,477	326	0.9	35,151	99.1	100	×	650	147	22.6	503	77.4
8 เด็ก 6-12 ปี รับผิดชอบป้องกันโรคครบ (คน)	24,783	241	1.0	24,542	99.0	100	×	650	120	18.5	530	81.5
9 ครัวเรือนได้กินอาหารมีคุณภาพได้มาตรฐาน (คร.)	59,040	5,605	9.5	53,435	90.5	90	✓	650	165	25.4	485	74.6
10 ครัวเรือนมีความรู้การใช้จ่ายถูกต้องเหมาะสม (คร.)	59,040	8,693	14.7	50,347	85.3	100	×	650	543	83.5	107	16.5
11 คนอายุ 35ปีขึ้นไปได้รับการตรวจสุขภาพประจำปี (คน)	102,980	23,185	22.5	79,795	77.5	30	✓	650	28	4.3	622	95.7
หมวดที่ 2 มีบ้านอาศัย												
12 ครัวเรือนมีความมั่นคงในที่อยู่อาศัย (คร.)	59,040	3,611	6.1	55,429	93.9	100	×	650	501	77.1	149	22.9
13 ครัวเรือนมีน้ำสะอาดดื่มและบริโภคปลอดภัยปี (คร.)	59,040	5,220	8.8	53,820	91.2	95	×	650	228	35.1	422	64.9
14 ครัวเรือนมีน้ำใช้เพียงพอตลอดปี (คร.)	59,040	6,293	10.7	52,747	89.3	95	×	650	269	41.4	381	58.6
15 ครัวเรือนจัดบ้านเรือนบริเวณถูกสุขลักษณะ (คร.)	59,040	6,428	10.9	52,612	89.1	95	×	650	347	53.4	303	46.6
16 ครัวเรือนไม่ถูกรบกวนจากมลพิษ (คร.)	59,040	6,872	11.6	52,168	88.4	100	×	650	512	78.8	138	21.2
17 ครัวเรือนมีการป้องกันอุบัติเหตุอย่างถูกวิธี (คร.)	59,040	4,761	8.1	54,279	91.9	100	×	650	506	77.8	144	22.2
18 ครัวเรือนมีความปลอดภัยในชีวิตและทรัพย์สิน(คร.)	59,040	2,654	4.5	56,386	95.5	100	×	650	433	66.6	217	33.4
19 ครัวเรือนมีความอบอุ่น (คร.)	59,040	3,639	6.2	55,401	93.8	100	×	650	528	81.2	122	18.8
หมวดที่ 3 มีกในการศึกษา												
20 เด็กอายุ 3-5 ปี ได้รับการเตรียมความพร้อม (คน)	9,274	586	6.3	8,688	93.7	100	×	647	252	38.9	395	61.1
21 เด็กอายุ 6-15 ปี รับการศึกษาภาคบังคับ 9 ปี (คน)	35,477	664	1.9	34,813	98.1	100	×	650	267	41.1	383	58.9
22 เด็กจบภาคบังคับ 9 ปี ได้เรียนต่อมัธยมปลาย (คน)	4,476	640	14.3	3,836	85.7	50	✓	525	21	4.0	504	96.0
23 เด็กจบภาคบังคับ 9 ปี ได้มีกรอบมาตรฐานอาชีพ (คน)	637	336	52.7	301	47.3	80	×	245	170	69.4	75	30.6
24 คนอายุ 15-60 ปีเต็ม อ่านออก/เขียนไทยได้ (คน)	152,361	2,783	1.8	149,578	98.2	100	×	650	411	63.2	239	36.8
25 คนในครัวเรือนได้รับรู้ข่าวสาร (คร.)	59,040	5,364	9.1	53,676	90.9	100	×	650	534	82.2	116	17.8
หมวดที่ 4 รายได้ก้าวหน้า												
26 คนอายุ 18-60 ปี มีอาชีพและมีรายได้ (คน)	128,598	4,473	3.5	124,125	96.5	80	✓	646	9	1.4	637	98.6
27 รายได้เฉลี่ยไม่ต่ำกว่า 20,000 บาทต่อปี/คน (คร.)	59,040	28,042	47.5	30,998	52.5	70	×	650	481	74.0	169	26.0
28 ครัวเรือนมีการเก็บออมเงิน (คร.)	59,040	13,167	22.3	45,873	77.7	60	✓	650	78	12.0	572	88.0
หมวดที่ 5 ปกป้องสำนึกไทย												
29 คนในครัวเรือนไม่ติดสุรา (คน)	226,102	9,809	4.3	216,293	95.7	100	×	650	570	87.7	80	12.3
30 คนในครัวเรือนไม่สูบบุหรี่ (คน)	226,102	28,715	12.7	197,387	87.3	50	✓	650	-	-	650	100.0
31 คนตั้งแต่ 6 ปีขึ้นไปปฏิบัติกิจกรรมศาสนา (คร.)	59,040	12,022	20.4	47,018	79.6	100	×	650	591	90.9	59	9.1
32 คนสูงอายุได้รับการดูแลเอาใจใส่ (คน)	26,669	370	1.4	26,299	98.6	100	×	650	174	26.8	476	73.2
33 คนพิการได้รับการดูแลเอาใจใส่ (คน)	1,143	47	4.1	1,096	95.9	100	×	418	41	9.8	377	90.2
หมวดที่ 6 ร่วมใจพัฒนา												
34 ครัวเรือนมีคนเป็นสมาชิกกลุ่มในหมู่บ้านตำบล (คร.)	59,040	9,020	15.3	50,020	84.7	90	×	650	333	51.2	317	48.8
35 ครัวเรือนมีส่วนร่วมแสดงความคิดเห็น (คร.)	59,040	9,442	16.0	49,598	84.0	30	✓	650	12	1.8	638	98.2
36 ครัวเรือนเข้าร่วมทำกิจกรรมสาธารณะหมู่บ้าน (คร.)	59,040	8,029	13.6	51,011	86.4	100	×	650	574	88.3	76	11.7
37 คนที่มีสิทธิ์ได้ไปใช้สิทธิ์เลือกตั้ง (คน)	154,547	3,576	2.3	150,971	97.7	100	×	650	444	68.3	206	31.7

สรุปตัวชี้วัด จปฐ 1 บรรลุเป้าหมาย (✓) 8 ข้อ คือตัวชี้วัดที่ 5 9 11 22 26 28 30 35
 ไม่บรรลุเป้าหมาย (×) 29 ข้อ คือตัวชี้วัดที่ 1 2 3 4 6 7 8 10 12 13 14 15 16 17 18 19 20 21 23 24 25 27 29 31 32 33 34 36 37
 ไม่มีข้อมูล (○) 0 ข้อ คือตัวชี้วัดที่

ตารางที่ 127 สรุปผลการจัดเก็บข้อมูลความจำเป็นพื้นฐาน (จปฐ.) ปี 2545
จังหวัดฉะเชิงเทรา

ตัวชี้วัดความจำเป็นพื้นฐาน (จปฐ.)	ผลการสำรวจระดับครัวเรือน (จปฐ. 1)							ผลการสำรวจระดับหมู่บ้าน (จปฐ. 2)					
	จำนวนที่สำรวจทั้งหมด	ไม่ผ่านเกณฑ์		ผ่านเกณฑ์		เทียบเป้าหมาย		จำนวนที่สำรวจทั้งหมด (หมู่)	ไม่บรรลุเป้าหมาย		บรรลุเป้าหมาย		
		จำนวน	ร้อยละ	จำนวน	ร้อยละ	เป้า %	ผล		จำนวน(หมู่)	ร้อยละ	จำนวน(หมู่)	ร้อยละ	
หมวดที่ 1 สุขภาพดี													
1 หญิงตั้งครรภ์ได้รับการดูแลก่อนคลอด (คน)	2,717	44	1.6	2,673	98.4	100	x	648	40	6.2	608	93.8	
2 แม่ที่คลอดลูกได้รับท่าคลอด/ดูแลหลังคลอด (คน)	2,700	62	2.3	2,638	97.7	100	x	648	46	7.1	602	92.9	
3 เด็กแรกเกิดมีน้ำหนักไม่ต่ำกว่า 2,500 กรัม (คน)	2,274	7	0.3	2,267	99.7	100	x	641	7	1.1	634	98.9	
4 เด็กอายุต่ำกว่า 1 ปีได้รับวัคซีนครบ (คน)	2,274	25	1.1	2,249	98.9	100	x	641	24	3.7	617	96.3	
5 เด็กแรกเกิดได้กินนมแม่อย่างน้อย 4 เดือนแรก(คน)	4,482	535	11.9	3,947	88.1	90	x	744	203	27.3	541	72.7	
6 เด็ก - 5 ปีกินอาหารเหมาะสม/เพียงพอ (คน)	23,296	150	0.6	23,146	99.4	100	x	819	68	8.3	751	91.7	
7 เด็ก 6-15 ปีได้กินอาหารถูกต้องครบถ้วน (คน)	53,705	318	0.6	53,387	99.4	100	x	821	129	15.7	692	84.3	
8 เด็ก 6-12 ปี รับผิดชอบป้องกันโรคครบ (คน)	37,243	239	0.6	37,004	99.4	100	x	821	100	12.2	721	87.8	
9 ครัวเรือนได้กินอาหารมีคุณภาพได้มาตรฐาน (คร.)	78,548	6,471	8.2	72,077	91.8	90	✓	821	166	20.2	655	79.8	
10 ครัวเรือนมีความรู้การใช้จ่ายถูกต้องเหมาะสม (คร.)	78,548	8,778	11.2	69,770	88.8	100	x	821	624	76.0	197	24.0	
11 คนอายุ 35ปีขึ้นไปได้รับการตรวจสุขภาพประจำปี (คน)	151,778	32,953	21.7	118,825	78.3	30	✓	821	65	7.9	756	92.1	
หมวดที่ 2 มีบ้านอาศัย													
12 ครัวเรือนมีความมั่นคงในที่อยู่อาศัย (คร.)	78,548	3,225	4.1	75,323	95.9	100	x	821	544	66.3	277	33.7	
13 ครัวเรือนมีน้ำสะอาดดื่มและบริโภคปลอดภัย (คร.)	78,548	3,402	4.3	75,146	95.7	95	✓	821	177	21.6	644	78.4	
14 ครัวเรือนมีน้ำใช้เพียงพอตลอดปี (คร.)	78,548	4,835	6.2	73,713	93.8	95	x	821	226	27.5	595	72.5	
15 ครัวเรือนจัดบ้านเรือนบริเวณถูกสุขลักษณะ (คร.)	78,548	6,047	7.7	72,501	92.3	95	x	821	305	37.1	516	62.9	
16 ครัวเรือนไม่ถูกรบกวนจากมลพิษ (คร.)	78,548	6,854	8.7	71,694	91.3	100	x	821	560	68.2	261	31.8	
17 ครัวเรือนมีการป้องกันอุบัติเหตุอย่างถูกวิธี (คร.)	78,548	4,524	5.8	74,024	94.2	100	x	821	580	70.6	241	29.4	
18 ครัวเรือนมีความปลอดภัยในชีวิตและทรัพย์สิน(คร.)	78,548	2,237	2.8	76,311	97.2	100	x	821	502	61.1	319	38.9	
19 ครัวเรือนมีความอบอุ่น (คร.)	78,548	3,204	4.1	75,344	95.9	100	x	821	571	69.5	250	30.5	
หมวดที่ 3 มีโอกาสศึกษา													
20 เด็กอายุ 3-5 ปี ใช้บริการเตรียมความพร้อม (คน)	14,024	398	2.8	13,626	97.2	100	x	816	174	21.3	642	78.7	
21 เด็กอายุ 6-15 ปี รับการศึกษาก่อนบังคับ 9 ปี (คน)	53,705	358	0.7	53,347	99.3	100	x	821	147	17.9	674	82.1	
22 เด็กจบภาคบังคับ 9 ปี ได้เรียนต่อมัธยมปลาย (คน)	6,828	840	12.3	5,988	87.7	50	✓	664	22	3.3	642	96.7	
23 เด็กจบภาคบังคับ 9 ปี ได้ฝึกอบรมด้านอาชีพ (คน)	820	371	45.2	449	54.8	80	x	260	157	60.4	103	39.6	
24 คนอายุ 15-60 ปีเต็ม อ่านออก/เขียนไทยได้ (คน)	229,214	1,657	0.7	227,557	99.3	100	x	821	327	39.8	494	60.2	
25 คนในครัวเรือนได้รับข่าวสาร (คร.)	78,548	4,930	6.3	73,618	93.7	100	x	821	590	71.9	231	28.1	
หมวดที่ 4 รายได้ก้าวหน้า													
26 คนอายุ 18-60 ปี มีอาชีพและมีรายได้ (คน)	192,669	8,441	4.4	184,228	95.6	80	✓	820	17	2.1	803	97.9	
27 รายได้เฉลี่ยไม่ต่ำกว่า 20,000 บาทต่อปี/คน (คร.)	78,548	20,928	26.6	57,620	73.4	70	✓	821	283	34.5	538	65.5	
28 ครัวเรือนมีการเก็บออมเงิน (คร.)	78,548	14,224	18.1	64,324	81.9	60	✓	821	92	11.2	729	88.8	
หมวดที่ 5 ปลูกฝังค่านิยมไทย													
29 คนในครัวเรือนไม่ติดสุรา (คน)	339,384	8,196	2.4	331,188	97.6	100	x	821	598	72.8	223	27.2	
30 คนในครัวเรือนไม่สูบบุหรี่ (คน)	339,384	33,575	9.9	305,809	90.1	50	✓	821	2	0.2	819	99.8	
31 คนตั้งแต่ 6 ปีขึ้นไปปฏิบัติกิจกรรมศาสนา (คร.)	78,548	9,619	12.2	68,929	87.8	100	x	821	646	78.7	175	21.3	
32 คนสูงอายุได้รับการดูแลเอาใจใส่ (คน)	41,302	269	0.7	41,033	99.3	100	x	821	154	18.8	667	81.2	
33 คนพิการได้รับการดูแลเอาใจใส่ (คน)	1,485	34	2.3	1,451	97.7	100	x	496	30	6.0	466	94.0	
หมวดที่ 6 ร่วมใจพัฒนา													
34 ครัวเรือนมีคนเป็นสมาชิกกลุ่มในหมู่บ้านตำบล (คร.)	78,548	10,045	12.8	68,503	87.2	90	x	821	364	44.3	457	55.7	
35 ครัวเรือนมีส่วนร่วมแสดงความคิดเห็น (คร.)	78,548	9,815	12.5	68,733	87.5	30	✓	821	7	0.9	814	99.1	
36 ครัวเรือนเข้าร่วมทำกิจกรรมสาธารณะหมู่บ้าน (คร.)	78,548	9,442	12.0	69,106	88.0	100	x	821	655	79.8	166	20.2	
37 คนที่มีสิทธิ์ได้ไปใช้สิทธิ์เลือกตั้ง (คน)	234,608	4,957	2.1	229,651	97.9	100	x	821	526	64.1	295	35.9	

สรุปตัวชี้วัด จปฐ. 1 บรรลุเป้าหมาย (✓) 9 ข้อ คือตัวชี้วัดที่ 9 11 13 22 26 27 28 30 35
 ไม่บรรลุเป้าหมาย (x) 28 ข้อ คือตัวชี้วัดที่ 1 2 3 4 5 6 7 8 10 12 14 15 16 17 18 19 20 21 23 24 25 29 31 32 33 34 36 37
 ไม่มีข้อมูล (o) 0 ข้อ คือตัวชี้วัดที่

ตารางที่ 128 สรุปผลการจัดเก็บข้อมูลความจำเป็นพื้นฐาน (จปฐ.) ปี 2545

จังหวัดชลบุรี

ตัวชี้วัดความจำเป็นพื้นฐาน (จปฐ.)	ผลการสำรวจระดับครัวเรือน (จปฐ. 1)							ผลการสำรวจระดับหมู่บ้าน (จปฐ. 2)				
	จำนวนที่สำรวจทั้งหมด	ไม่ผ่านเกณฑ์		ผ่านเกณฑ์		เทียบเป้าหมาย		จำนวนที่สำรวจทั้งหมด (หมู่)	ไม่บรรลุเป้าหมาย		บรรลุเป้าหมาย	
		จำนวน	ร้อยละ	จำนวน	ร้อยละ	เป้า %	ผล		จำนวน(หมู่)	ร้อยละ	จำนวน(หมู่)	ร้อยละ
หมวดที่ 1 สุขภาพดี												
1 หญิงตั้งครรภ์ได้รับการดูแลก่อนคลอด (คน)	2,062	1	-	2,061	100.0	100	×	434	1	0.2	433	99.8
2 แม่ที่คลอดลูกได้รับท่าคลอด/ดูแลหลังคลอด (คน)	1,971	6	0.3	1,965	99.7	100	×	443	6	1.4	437	98.6
3 เด็กแรกเกิดมีน้ำหนักไม่ต่ำกว่า 2,500 กรัม (คน)	1,936	1	0.1	1,935	99.9	100	×	462	1	0.2	461	99.8
4 เด็กอายุต่ำกว่า 1 ปีได้รับวัคซีนครบ (คน)	1,936	4	0.2	1,932	99.8	100	×	462	4	0.9	458	99.1
5 เด็กแรกเกิดได้กินนมแม่อย่างน้อย 4 เดือนแรก(คน)	3,381	58	1.7	3,323	98.3	90	✓	512	30	5.9	482	94.1
6 เด็ก - 5 ปีกินอาหารเหมาะสม/เพียงพอ (คน)	17,598	20	0.1	17,578	99.9	100	×	549	16	2.9	533	97.1
7 เด็ก 6-15 ปีได้กินอาหารถูกต้องครบถ้วน (คน)	38,251	44	0.1	38,207	99.9	100	×	551	30	5.4	521	94.6
8 เด็ก 6-12 ปี รับประทานขนมปังก้อนโรครอบ (คน)	26,874	18	0.1	26,856	99.9	100	×	550	12	2.2	538	97.8
9 ครัวเรือนได้กินอาหารมีคุณภาพได้มาตรฐาน (คร.)	62,626	5,994	9.6	56,632	90.4	90	✓	555	132	23.8	423	76.2
10 ครัวเรือนมีความรู้การใช้อาหารถูกต้องเหมาะสม (คร.)	62,626	8,712	13.9	53,914	86.1	100	×	555	437	78.7	118	21.3
11 คนอายุ 35ปีขึ้นไปได้รับตรวจสุขภาพประจำปี (คน)	116,668	19,079	16.4	97,589	83.6	30	✓	555	8	1.4	547	98.6
หมวดที่ 2 มีบ้านอาศัย												
12 ครัวเรือนมีความมั่นคงในที่อยู่อาศัย (คร.)	62,626	1,490	2.4	61,136	97.6	100	×	555	183	33.0	372	67.0
13 ครัวเรือนมีน้ำสะอาดดื่มและบริโภคตลอดปี (คร.)	62,626	3,567	5.7	59,059	94.3	95	×	555	150	27.0	405	73.0
14 ครัวเรือนมีน้ำใช้เพียงพอตลอดปี (คร.)	62,626	5,879	9.4	56,747	90.6	95	×	555	219	39.5	336	60.5
15 ครัวเรือนจัดบ้านเรือนบริเวณถูกสุขลักษณะ (คร.)	62,626	2,597	4.1	60,029	95.9	95	✓	555	137	24.7	418	75.3
16 ครัวเรือนไม่ถูกรบกวนจากมลพิษ (คร.)	62,626	7,638	12.2	54,988	87.8	100	×	555	404	72.8	151	27.2
17 ครัวเรือนมีการป้องกันอุบัติเหตุอย่างถูกวิธี (คร.)	62,626	2,212	3.5	60,414	96.5	100	×	555	267	48.1	288	51.9
18 ครัวเรือนมีความปลอดภัยในชีวิตและทรัพย์สิน(คร.)	62,626	1,814	2.9	60,812	97.1	100	×	555	303	54.6	252	45.4
19 ครัวเรือนมีความอบอุ่น (คร.)	62,626	1,769	2.8	60,857	97.2	100	×	555	258	46.5	297	53.5
หมวดที่ 3 มีโอกาสศึกษา												
20 เด็กอายุ 3-5 ปี ใช้บริการเตรียมความพร้อม (คน)	10,417	70	0.7	10,347	99.3	100	×	544	43	7.9	501	92.1
21 เด็กอายุ 6-15 ปี รับการศึกษาก่อนบังคับ 9 ปี (คน)	38,251	17	-	38,234	100.0	100	×	551	8	1.5	543	98.5
22 เด็กจบภาคบังคับ 9 ปี ได้เรียนต่อมัธยมปลาย (คน)	4,064	315	7.8	3,749	92.2	50	✓	452	7	1.5	445	98.5
23 เด็กจบภาคบังคับ 9 ปี ได้ฝึกอบรมด้านอาชีพ (คน)	315	145	46.0	170	54.0	80	×	145	87	60.0	58	40.0
24 คนอายุ 15-60 ปีเต็ม อ่านออก/เขียนไทยได้ (คน)	181,475	1,091	0.6	180,384	99.4	100	×	555	257	46.3	298	53.7
25 คนในครัวเรือนได้รับรู้ข่าวสาร (คร.)	62,626	2,517	4.0	60,109	96.0	100	×	555	207	37.3	348	62.7
หมวดที่ 4 รายได้ก้าวหน้า												
26 คนอายุ 18-60 ปี มีอาชีพและมีรายได้ (คน)	147,788	9,054	6.1	138,734	93.9	80	✓	552	19	3.4	533	96.6
27 รายได้เฉลี่ยไม่ต่ำกว่า 20,000 บาทต่อปี/คน (คร.)	62,626	18,092	28.9	44,534	71.1	70	✓	555	254	45.8	301	54.2
28 ครัวเรือนมีการเก็บออมเงิน (คร.)	62,626	14,356	22.9	48,270	77.1	60	✓	555	111	20.0	444	80.0
หมวดที่ 5 plugged ค่านิยมไทย												
29 คนในครัวเรือนไม่ติดสุรา (คน)	261,033	11,015	4.2	250,018	95.8	100	×	555	500	90.1	55	9.9
30 คนในครัวเรือนไม่สูบบุหรี่ (คน)	261,033	25,516	9.8	235,517	90.2	50	✓	555	-	-	555	100.0
31 คนตั้งแต่ 6 ปีขึ้นไปปฏิบัติกิจกรรมศาสนา (คร.)	62,626	6,779	10.8	55,847	89.2	100	×	555	286	51.5	269	48.5
32 คนสูงอายุได้รับการดูแลเอาใจใส่ (คน)	28,571	25	0.1	28,546	99.9	100	×	554	16	2.9	538	97.1
33 คนพิการได้รับการดูแลเอาใจใส่ (คน)	1,214	4	0.3	1,210	99.7	100	×	379	3	0.8	376	99.2
หมวดที่ 6 ร่วมใจพัฒนา												
34 ครัวเรือนมีคนเป็นสมาชิกกลุ่มในหมู่บ้าน/ตำบล (คร.)	62,626	13,176	21.0	49,450	79.0	90	×	555	303	54.6	252	45.4
35 ครัวเรือนมีส่วนร่วมแสดงความคิดเห็น (คร.)	62,626	15,068	24.1	47,558	75.9	30	✓	555	24	4.3	531	95.7
36 ครัวเรือนเข้าร่วมทำกิจกรรมสาธารณะหมู่บ้าน (คร.)	62,626	11,778	18.8	50,848	81.2	100	×	555	430	77.5	125	22.5
37 คนที่มีสิทธิ์ได้ไปใช้สิทธิ์เลือกตั้ง (คน)	180,091	3,829	2.1	176,262	97.9	100	×	552	387	70.1	165	29.9

สรุปตัวชี้วัด จปฐ 1 บรรลุเป้าหมาย (✓) 10 ข้อ คือตัวชี้วัดที่ 5 9 11 15 22 26 27 28 30 35
 ไม่บรรลุเป้าหมาย (x) 27 ข้อ คือตัวชี้วัดที่ 1 2 3 4 6 7 8 10 12 13 14 16 17 18 19 20 21 23 24 25 29 31 32 33 34 36 37
 ไม่มีข้อมูล (□) 0 ข้อ คือตัวชี้วัดที่

ตารางที่ 129 สรุปผลการจัดเก็บข้อมูลความจำเป็นพื้นฐาน (จปฐ.) ปี 2545
จังหวัดชัยนาท

ตัวชี้วัดความจำเป็นพื้นฐาน (จปฐ.)	ผลการสำรวจระดับครัวเรือน (จปฐ. 1)								ผลการสำรวจระดับหมู่บ้าน (จปฐ. 2)					
	จำนวนที่สำรวจทั้งหมด	ไม่ผ่านเกณฑ์		ผ่านเกณฑ์		เทียบเป้าหมาย		จำนวนที่สำรวจทั้งหมด (หมู่)	ไม่บรรลุเป้าหมาย		บรรลุเป้าหมาย			
		จำนวน	ร้อยละ	จำนวน	ร้อยละ	เป้า %	ผล		จำนวน(หมู่)	ร้อยละ	จำนวน(หมู่)	ร้อยละ		
หมวดที่ 1 สุขภาพดี														
1 หญิงตั้งครรภ์ได้รับการดูแลก่อนคลอด (คน)	1,299	1	0.1	1,298	99.9	100	x	369	1	0.3	368	99.7		
2 แม่ที่คลอดลูกได้รับท่าคลอด/ดูแลหลังคลอด (คน)	1,393	4	0.3	1,389	99.7	100	x	390	3	0.8	387	99.2		
3 เด็กแรกเกิดมีน้ำหนักไม่ต่ำกว่า 2,500 กรัม (คน)	1,166	-	-	1,166	100.0	100	✓	408	-	-	408	100.0		
4 เด็กอายุต่ำกว่า 1 ปีได้รับวัคซีนครบ (คน)	1,166	-	-	1,166	100.0	100	✓	408	-	-	408	100.0		
5 เด็กแรกเกิดได้กินนมแม่อย่างน้อย 4 เดือนแรก(คน)	2,325	231	9.9	2,094	90.1	90	✓	464	126	27.2	338	72.8		
6 เด็ก - 5 ปีกินอาหารเหมาะสม/เพียงพอ (คน)	12,854	94	0.7	12,760	99.3	100	x	488	54	11.1	434	88.9		
7 เด็ก 6-15 ปีได้กินอาหารถูกต้องครบถ้วน (คน)	30,583	161	0.5	30,422	99.5	100	x	488	83	17.0	405	83.0		
8 เด็ก 6-12 ปี รับฉีควัคซีนป้องกันโรคครบ (คน)	21,645	100	0.5	21,545	99.5	100	x	488	59	12.1	429	87.9		
9 ครัวเรือนได้กินอาหารมีคุณภาพได้มาตรฐาน (คร.)	58,850	6,041	10.3	52,809	89.7	90	x	488	135	27.7	353	72.3		
10 ครัวเรือนมีความรู้การใช้อาตุภัณฑ์เหมาะสม (คร.)	58,850	9,629	16.4	49,221	83.6	100	x	488	398	81.6	90	18.4		
11 คนอายุ 35ปีขึ้นไปได้รับตรวจสุขภาพประจำปี (คน)	115,644	18,851	16.3	96,793	83.7	30	✓	488	33	6.8	455	93.2		
หมวดที่ 2 มีบ้านอาศัย														
12 ครัวเรือนมีความมั่นคงในที่อยู่อาศัย (คร.)	58,850	2,775	4.7	56,075	95.3	100	x	488	371	76.0	117	24.0		
13 ครัวเรือนมีน้ำสะอาดดื่มและบริโภคพอตลอดปี (คร.)	58,850	5,212	8.9	53,638	91.1	95	x	488	144	29.5	344	70.5		
14 ครัวเรือนมีน้ำใช้เพียงพอตลอดปี (คร.)	58,850	5,227	8.9	53,623	91.1	95	x	488	141	28.9	347	71.1		
15 ครัวเรือนจัดบ้านเรือนบริเวณถูกสุขลักษณะ (คร.)	58,850	4,501	7.6	54,349	92.4	95	x	488	176	36.1	312	63.9		
16 ครัวเรือนไม่ถูกรบกวนจากมลพิษ (คร.)	58,850	5,418	9.2	53,432	90.8	100	x	488	342	70.1	146	29.9		
17 ครัวเรือนมีการป้องกันอุบัติเหตุอย่างถูกวิธี (คร.)	58,850	3,446	5.9	55,404	94.1	100	x	488	352	72.1	136	27.9		
18 ครัวเรือนมีความปลอดภัยในชีวิตและทรัพย์สิน(คร.)	58,850	1,815	3.1	57,035	96.9	100	x	488	311	63.7	177	36.3		
19 ครัวเรือนมีความอบอุ่น (คร.)	58,850	2,816	4.8	56,034	95.2	100	x	488	376	77.0	112	23.0		
หมวดที่ 3 มีโอกาสศึกษา														
20 เด็กอายุ 3-5 ปี ได้รับการเตรียมความพร้อม (คน)	7,797	255	3.3	7,542	96.7	100	x	488	131	26.8	357	73.2		
21 เด็กอายุ 6-15 ปี ได้รับการศึกษาก่อนบังคับ 9 ปี (คน)	30,583	261	0.9	30,322	99.1	100	x	488	141	28.9	347	71.1		
22 เด็กจบภาคบังคับ 9 ปี ได้เรียนต่อมัธยมปลาย (คน)	3,410	354	10.4	3,056	89.6	50	✓	405	11	2.7	394	97.3		
23 เด็กจบภาคบังคับ 9 ปี ได้มีโอกาสมหาวิทยาลัย (คน)	354	218	61.6	136	38.4	80	x	136	105	77.2	31	22.8		
24 คนอายุ 15-60 ปีเต็ม อ่านออก/เขียนไทยได้ (คน)	149,354	2,432	1.6	146,922	98.4	100	x	488	297	60.9	191	39.1		
25 คนในครัวเรือนได้รับรู้ข่าวสาร (คร.)	58,850	4,381	7.4	54,469	92.6	100	x	488	391	80.1	97	19.9		
หมวดที่ 4 รายได้ก้าวหน้า														
26 คนอายุ 18-60 ปี มีอาชีพและมีรายได้ (คน)	125,924	3,992	3.2	121,932	96.8	80	✓	483	-	-	483	100.0		
27 รายได้เฉลี่ยไม่ต่ำกว่า 20,000 บาทต่อปี/คน (คร.)	58,850	26,512	45.1	32,338	54.9	70	x	488	355	72.7	133	27.3		
28 ครัวเรือนมีการเก็บออมเงิน (คร.)	58,850	9,967	16.9	48,883	83.1	60	✓	488	48	9.8	440	90.2		
หมวดที่ 5 ปลูกฝังค่านิยมไทย														
29 คนในครัวเรือนไม่ติดสุรา (คน)	222,107	7,304	3.3	214,803	96.7	100	x	488	404	82.8	84	17.2		
30 คนในครัวเรือนไม่สูบบุหรี่ (คน)	222,107	23,276	10.5	198,831	89.5	50	✓	488	1	0.2	487	99.8		
31 คนตั้งแต่ 6 ปีขึ้นไปปฏิบัติกิจกรรมศาสนา (คร.)	58,850	8,831	15.0	50,019	85.0	100	x	488	439	90.0	49	10.0		
32 คนสูงอายุได้รับการดูแลเอาใจใส่ (คน)	33,324	342	1.0	32,982	99.0	100	x	488	146	29.9	342	70.1		
33 คนพิการได้รับการดูแลเอาใจใส่ (คน)	1,341	46	3.4	1,295	96.6	100	x	354	34	9.6	320	90.4		
หมวดที่ 6 ร่วมใจพัฒนา														
34 ครัวเรือนมีคนเป็นสมาชิกกลุ่มในหมู่บ้าน/ตำบล (คร.)	58,850	7,749	13.2	51,101	86.8	90	x	488	225	46.1	263	53.9		
35 ครัวเรือนมีส่วนร่วมแสดงความคิดเห็น (คร.)	58,850	7,053	12.0	51,797	88.0	30	✓	488	3	0.6	485	99.4		
36 ครัวเรือนเข้าร่วมทำกิจกรรมสาธารณะหมู่บ้าน (คร.)	58,850	6,529	11.1	52,321	88.9	100	x	488	416	85.2	72	14.8		
37 คนที่มีสิทธิ์ได้ไปใช้สิทธิ์เลือกตั้ง (คน)	160,787	3,860	2.4	156,927	97.6	100	x	488	343	70.3	145	29.7		

สรุปตัวชี้วัด จปฐ 1 บรรลุเป้าหมาย (✓) 9 ข้อ คือตัวชี้วัดที่ 3 4 5 11 22 26 28 30 35
 ไม่บรรลุเป้าหมาย (x) 28 ข้อ คือตัวชี้วัดที่ 1 2 6 7 8 9 10 12 13 14 15 16 17 18 19 20 21 23 24 25 27 29 31 32 33 34 36 37
 ไม่มีข้อมูล (o) 0 ข้อ คือตัวชี้วัดที่

ตารางที่ 130 สรุปผลการจัดเก็บข้อมูลความจำเป็นพื้นฐาน (จปฐ.) ปี 2545

จังหวัดตราด

ตัวชี้วัดความจำเป็นพื้นฐาน (จปฐ.)	ผลการสำรวจระดับครัวเรือน (จปฐ. 1)							ผลการสำรวจระดับหมู่บ้าน (จปฐ. 2)				
	จำนวนที่สำรวจทั้งหมด	ไม่ผ่านเกณฑ์		ผ่านเกณฑ์		เทียบเป้าหมาย		ไม่บรรลุเป้าหมาย		บรรลุเป้าหมาย		
		จำนวน	ร้อยละ	จำนวน	ร้อยละ	เป้า %	ผล	จำนวน(หมู่)	ร้อยละ	จำนวน(หมู่)	ร้อยละ	
หมวดที่ 1 สุขภาพดี												
1 หญิงตั้งครรภ์ได้รับการดูแลก่อนคลอด (คน)	844	14	1.7	830	98.3	100	×	199	13	6.5	186	93.5
2 แม่ที่คลอดลูกได้รับท่าคลอด/ดูแลหลังคลอด (คน)	792	17	2.1	775	97.9	100	×	201	16	8.0	185	92.0
3 เด็กแรกเกิดมีน้ำหนักไม่ต่ำกว่า 2,500 กรัม (คน)	717	2	0.3	715	99.7	100	×	212	2	0.9	210	99.1
4 เด็กอายุต่ำกว่า 1 ปีได้รับวัคซีนครบ (คน)	717	8	1.1	709	98.9	100	×	212	8	3.8	204	96.2
5 เด็กแรกเกิดได้กินนมแม่อย่างน้อย 4 เดือนแรก(คน)	1,398	152	10.9	1,246	89.1	90	×	232	75	32.3	157	67.7
6 เด็ก - 5 ปีกินอาหารเหมาะสม/เพียงพอ (คน)	6,817	122	1.8	6,695	98.2	100	×	249	66	26.5	183	73.5
7 เด็ก 6-15 ปีได้กินอาหารถูกต้องครบถ้วน (คน)	15,326	158	1.0	15,168	99.0	100	×	248	75	30.2	173	69.8
8 เด็ก 6-12 ปี รับผิดชอบป้องกันโรคครบ (คน)	10,602	88	0.8	10,514	99.2	100	×	247	51	20.6	196	79.4
9 ครัวเรือนได้กินอาหารมีคุณภาพได้มาตรฐาน (คร.)	24,621	1,983	8.1	22,638	91.9	90	✓	249	66	26.5	183	73.5
10 ครัวเรือนมีความรู้การใช้ยาถูกต้องเหมาะสม (คร.)	24,621	3,796	15.4	20,825	84.6	100	×	249	235	94.4	14	5.6
11 คนอายุ 35ปีขึ้นไปได้รับตรวจสุขภาพประจำปี (คน)	42,031	10,159	24.2	31,872	75.8	30	✓	249	7	2.8	242	97.2
หมวดที่ 2 มีบ้านอาศัย												
12 ครัวเรือนมีความมั่นคงในที่อยู่อาศัย (คร.)	24,621	1,231	5.0	23,390	95.0	100	×	249	218	87.6	31	12.4
13 ครัวเรือนมีน้ำสะอาดดื่มและบริโภคพอตลอดปี (คร.)	24,621	1,690	6.9	22,931	93.1	95	×	249	101	40.6	148	59.4
14 ครัวเรือนมีน้ำใช้เพียงพอตลอดปี (คร.)	24,621	1,649	6.7	22,972	93.3	95	×	249	108	43.4	141	56.6
15 ครัวเรือนจัดบ้านเรือนบริเวณถูกสุขลักษณะ (คร.)	24,621	2,796	11.4	21,825	88.6	95	×	249	175	70.3	74	29.7
16 ครัวเรือนไม่ถูกรบกวนจากมลพิษ (คร.)	24,621	2,580	10.5	22,041	89.5	100	×	249	226	90.8	23	9.2
17 ครัวเรือนมีการป้องกันอุบัติเหตุอย่างถูกวิธี (คร.)	24,621	1,643	6.7	22,978	93.3	100	×	249	227	91.2	22	8.8
18 ครัวเรือนมีความปลอดภัยในชีวิตและทรัพย์สิน(คร.)	24,621	743	3.0	23,878	97.0	100	×	249	195	78.3	54	21.7
19 ครัวเรือนมีความอบอุ่น (คร.)	24,621	1,196	4.9	23,425	95.1	100	×	249	214	85.9	35	14.1
หมวดที่ 3 มีกในการศึกษา												
20 เด็กอายุ 3-5 ปี ได้รับการเตรียมความพร้อม (คน)	3,793	228	6.0	3,565	94.0	100	×	249	113	45.4	136	54.6
21 เด็กอายุ 6-15 ปี รับการศึกษาภาคบังคับ 9 ปี (คน)	15,325	233	1.5	15,092	98.5	100	×	248	107	43.1	141	56.9
22 เด็กจบภาคบังคับ 9 ปี ได้เรียนต่อมัธยมปลาย (คน)	1,956	297	15.2	1,659	84.8	50	✓	202	7	3.5	195	96.5
23 เด็กจบภาคบังคับ 9 ปี ได้ฝึกอบรมด้านอาชีพ (คน)	298	129	43.3	169	56.7	80	×	94	63	67.0	31	33.0
24 คนอายุ 15-60 ปีเต็ม อ่านออก/เขียนภาษาไทยได้ (คน)	62,406	1,081	1.7	61,325	98.3	100	×	249	154	61.8	95	38.2
25 คนในครัวเรือนได้รับรู้ข่าวสาร (คร.)	24,621	1,887	7.7	22,734	92.3	100	×	249	231	92.8	18	7.2
หมวดที่ 4 รายได้ก้าวหน้า												
26 คนอายุ 18-60 ปี มีอาชีพและมีรายได้ (คน)	52,870	2,779	5.3	50,091	94.7	80	✓	249	4	1.6	245	98.4
27 รายได้เฉลี่ยไม่ต่ำกว่า 20,000 บาทต่อปี/คน (คร.)	24,621	13,489	54.8	11,132	45.2	70	×	249	211	84.7	38	15.3
28 ครัวเรือนมีการเก็บออมเงิน (คร.)	24,621	6,012	24.4	18,609	75.6	60	✓	249	41	16.5	208	83.5
หมวดที่ 5 ปลูกฝังค่านิยมไทย												
29 คนในครัวเรือนไม่ติดสุรา (คน)	92,944	2,727	2.9	90,217	97.1	100	×	249	232	93.2	17	6.8
30 คนในครัวเรือนไม่สูบบุหรี่ (คน)	92,944	10,942	11.8	82,002	88.2	50	✓	249	-	-	249	100.0
31 คนตั้งแต่ 6 ปีขึ้นไปปฏิบัติกิจกรรมศาสนา (คร.)	24,621	6,273	25.5	18,348	74.5	100	×	249	246	98.8	3	1.2
32 คนสูงอายุได้รับการดูแลเอาใจใส่ (คน)	10,180	148	1.5	10,032	98.5	100	×	249	73	29.3	176	70.7
33 คนพิการได้รับการดูแลเอาใจใส่ (คน)	665	28	4.2	637	95.8	100	×	180	23	12.8	157	87.2
หมวดที่ 6 ร่วมใจพัฒนา												
34 ครัวเรือนมีคนเป็นสมาชิกกลุ่มในหมู่บ้านตำบล (คร.)	24,621	3,537	14.4	21,084	85.6	90	×	249	132	53.0	117	47.0
35 ครัวเรือนมีส่วนร่วมแสดงความคิดเห็น (คร.)	24,621	3,988	16.2	20,633	83.8	30	✓	249	1	0.4	248	99.6
36 ครัวเรือนเข้าร่วมทำกิจกรรมสาธารณะหมู่บ้าน (คร.)	24,621	3,075	12.5	21,546	87.5	100	×	249	234	94.0	15	6.0
37 คนที่มีสิทธิ์ได้ไปใช้สิทธิ์เลือกตั้ง (คน)	62,698	2,481	4.0	60,217	96.0	100	×	249	196	78.7	53	21.3

สรุปตัวชี้วัด จปฐ. 1 บรรลุเป้าหมาย (✓) 7 ข้อ คือตัวชี้วัดที่ 9 11 22 26 28 30 35
 ไม่บรรลุเป้าหมาย (×) 30 ข้อ คือตัวชี้วัดที่ 1 2 3 4 5 6 7 8 10 12 13 14 19 16 17 18 19 20 21 23 24 25 27 29 31 32 33 34 36 37
 ไม่มีข้อมูล (□) 0 ข้อ คือตัวชี้วัดที่

ตารางที่ 131 สรุปผลการจัดเก็บข้อมูลความจำเป็นพื้นฐาน (จปฐ.) ปี 2545
จังหวัดนครนายก

ตัวชี้วัดความจำเป็นพื้นฐาน (จปฐ.)	ผลการสำรวจระดับครัวเรือน (จปฐ. 1)							ผลการสำรวจระดับหมู่บ้าน (จปฐ. 2)				
	จำนวนที่สำรวจทั้งหมด	ไม่ผ่านเกณฑ์		ผ่านเกณฑ์		เทียบเป้าหมาย		จำนวนที่สำรวจทั้งหมด (หมู่)	ไม่บรรลุเป้าหมาย		บรรลุเป้าหมาย	
		จำนวน	ร้อยละ	จำนวน	ร้อยละ	เป้า %	ผล		จำนวน(หมู่)	ร้อยละ	จำนวน(หมู่)	ร้อยละ
หมวดที่ 1 สุขภาพดี												
1 หญิงตั้งครรภ์ได้รับการดูแลก่อนคลอด (คน)	936	12	1.3	924	98.7	100	×	291	15	5.2	276	94.8
2 แม่ที่คลอดลูกได้รับท่าคลอด/ดูแลหลังคลอด (คน)	979	26	2.7	953	97.3	100	×	291	24	8.2	267	91.8
3 เด็กแรกเกิดมีน้ำหนักไม่ต่ำกว่า 2,500 กรัม (คน)	810	-	-	810	100.0	100	✓	283	-	-	283	100.0
4 เด็กอายุต่ำกว่า 1 ปีได้รับวัคซีนครบ (คน)	810	9	1.1	801	98.9	100	×	283	7	2.5	276	97.5
5 เด็กแรกเกิดได้กินนมแม่อย่างน้อย 4 เดือนแรก(คน)	1,599	169	10.6	1,430	89.4	90	×	364	90	24.7	274	75.3
6 เด็ก - 5 ปีกินอาหารเหมาะสม/เพียงพอ (คน)	8,966	29	0.3	8,937	99.7	100	×	395	23	5.8	372	94.2
7 เด็ก 6-15 ปีได้กินอาหารถูกต้องครบถ้วน (คน)	21,665	69	0.3	21,596	99.7	100	×	397	37	9.3	360	90.7
8 เด็ก 6-12 ปี รับผิดชอบป้องกันโรคระบาด (คน)	15,101	86	0.6	15,015	99.4	100	×	397	43	10.8	354	89.2
9 ครัวเรือนได้กินอาหารมีคุณภาพได้ตามมาตรฐาน (คร.)	37,100	4,412	11.9	32,688	88.1	90	×	398	98	24.6	300	75.4
10 ครัวเรือนมีความรู้การใช้จ่ายถูกต้องเหมาะสม (คร.)	37,100	6,433	17.3	30,667	82.7	100	×	398	324	81.4	74	18.6
11 คนอายุ 35ปีขึ้นไปได้รับตรวจสุขภาพประจำปี (คน)	69,634	11,533	16.6	58,101	83.4	30	✓	398	14	3.5	384	96.5
หมวดที่ 2 มีบ้านอาศัย												
12 ครัวเรือนมีความมั่นคงในที่อยู่อาศัย (คร.)	37,100	2,703	7.3	34,397	92.7	100	×	398	303	76.1	95	23.9
13 ครัวเรือนมีน้ำสะอาดดื่มและบริโภคตลอดปี (คร.)	37,100	3,987	10.7	33,113	89.3	95	×	398	159	39.9	239	60.1
14 ครัวเรือนมีน้ำใช้เพียงพอตลอดปี (คร.)	37,100	3,989	10.8	33,111	89.2	95	×	398	163	41.0	235	59.0
15 ครัวเรือนจัดบ้านเรือนบริเวณถูกสุขลักษณะ (คร.)	37,100	4,751	12.8	32,349	87.2	95	×	398	230	57.8	168	42.2
16 ครัวเรือนไม่ถูกรบกวนจากมลพิษ (คร.)	37,100	5,419	14.6	31,681	85.4	100	×	398	315	79.1	83	20.9
17 ครัวเรือนมีการป้องกันอุบัติเหตุอย่างถูกวิธี (คร.)	37,100	3,417	9.2	33,683	90.8	100	×	398	315	79.1	83	20.9
18 ครัวเรือนมีความปลอดภัยในชีวิตและทรัพย์สิน (คร.)	37,100	2,174	5.9	34,926	94.1	100	×	398	271	68.1	127	31.9
19 ครัวเรือนมีความอบอุ่น (คร.)	37,100	2,808	7.6	34,292	92.4	100	×	398	324	81.4	74	18.6
หมวดที่ 3 มีโอกาสการศึกษา												
20 เด็กอายุ 3-5 ปี ได้รับการเตรียมความพร้อม (คน)	5,502	140	2.5	5,362	97.5	100	×	394	76	19.3	318	80.7
21 เด็กอายุ 6-15 ปี ศึกษาระดับชั้นประถมศึกษาปีที่ 9 ปี (คน)	21,665	186	0.9	21,479	99.1	100	×	397	104	26.2	293	73.8
22 เด็กจบภาคบังคับ 9 ปี ได้เรียนต่อมัธยมปลาย (คน)	2,300	257	11.2	2,043	88.8	50	✓	320	8	2.5	312	97.5
23 เด็กจบภาคบังคับ 9 ปี ได้ฝึกอบรบด้านอาชีพ (คน)	234	105	44.9	129	55.1	80	×	99	55	55.6	44	44.4
24 คนอายุ 15-60 ปีเต็ม อ่านออก/เขียนไทยได้ (คน)	95,919	856	0.9	95,063	99.1	100	×	398	199	50.0	199	50.0
25 คนในครัวเรือนได้รับรู้ข่าวสาร (คร.)	37,100	4,104	11.1	32,996	88.9	100	×	398	326	81.9	72	18.1
หมวดที่ 4 รายได้ก้าวหน้า												
26 คนอายุ 18-60 ปี มีอาชีพและมีรายได้ (คน)	75,746	3,249	4.3	72,497	95.7	80	✓	388	6	1.5	382	98.5
27 รายได้เฉลี่ยไม่ต่ำกว่า 20,000 บาทต่อปี/คน (คร.)	37,100	15,916	42.9	21,184	57.1	70	×	398	235	59.0	163	41.0
28 ครัวเรือนมีการเก็บออมเงิน (คร.)	37,100	8,016	21.6	29,084	78.4	60	✓	398	57	14.3	341	85.7
หมวดที่ 5 plugged ค่านิยมไทย												
29 คนในครัวเรือนไม่ติดสุรา (คน)	143,563	8,292	5.8	135,271	94.2	100	×	398	324	81.4	74	18.6
30 คนในครัวเรือนไม่สูบบุหรี่ (คน)	143,563	20,212	14.1	123,351	85.9	50	✓	398	9	2.3	389	97.7
31 คนตั้งแต่ 6 ปีขึ้นไปปฏิบัติตามกิจกรรมศาสนา (คร.)	37,100	7,915	21.3	29,185	78.7	100	×	398	351	88.2	47	11.8
32 คนสูงอายุได้รับการดูแลเอาใจใส่ (คน)	19,685	183	0.9	19,502	99.1	100	×	398	86	21.6	312	78.4
33 คนพิการได้รับการดูแลเอาใจใส่ (คน)	816	32	3.9	784	96.1	100	×	259	23	8.9	236	91.1
หมวดที่ 6 ร่วมใจพัฒนา												
34 ครัวเรือนมีคนเป็นสมาชิกกลุ่มในหมู่บ้านตำบล (คร.)	37,100	6,286	16.9	30,814	83.1	90	×	398	225	56.5	173	43.5
35 ครัวเรือนมีส่วนร่วมแสดงความคิดเห็น (คร.)	37,100	6,800	18.3	30,300	81.7	30	✓	398	15	3.8	383	96.2
36 ครัวเรือนเข้าร่วมทำกิจกรรมสาธารณะหมู่บ้าน (คร.)	37,100	6,504	17.5	30,596	82.5	100	×	398	340	85.4	58	14.6
37 คนที่มีสิทธิ์ได้ไปใช้สิทธิ์เลือกตั้ง (คน)	99,979	2,935	2.9	97,044	97.1	100	×	394	275	69.8	119	30.2

สรุปตัวชี้วัด จปฐ. 1 บรรลุเป้าหมาย (✓) 7 ข้อ คือตัวชี้วัดที่ 3 11 22 26 28 30 35
 ไม่บรรลุเป้าหมาย (×) 30 ข้อ คือตัวชี้วัดที่ 1 2 4 5 6 7 8 9 10 12 13 14 15 16 17 18 19 20 21 23 24 25 27 29 31 32 33 34 36 37
 ไม่มีข้อมูล (□) 0 ข้อ คือตัวชี้วัดที่

ตารางที่ 132 สรุปผลการจัดเก็บข้อมูลความจำเป็นพื้นฐาน (จปฐ.) ปี 2545
จังหวัดนครปฐม

ตัวชี้วัดความจำเป็นพื้นฐาน (จปฐ.)	ผลการสำรวจระดับครัวเรือน (จปฐ. 1)							ผลการสำรวจระดับหมู่บ้าน (จปฐ. 2)				
	จำนวนที่สำรวจทั้งหมด	ไม่ผ่านเกณฑ์		ผ่านเกณฑ์		เทียบเป้าหมาย		จำนวนที่สำรวจทั้งหมด (หมู่)	ไม่บรรลุเป้าหมาย		บรรลุเป้าหมาย	
		จำนวน	ร้อยละ	จำนวน	ร้อยละ	เป้า %	ผล		จำนวน(หมู่)	ร้อยละ	จำนวน(หมู่)	ร้อยละ
หมวดที่ 1 สุขภาพดี												
1 หญิงตั้งครรภ์ที่ได้รับการดูแลก่อนคลอด (คน)	2,929	1	-	2,928	100.0	100	×	615	1	0.2	614	99.8
2 แม่ที่คลอดลูกได้รับทำคลอด/ดูแลหลังคลอด (คน)	3,088	11	0.4	3,077	99.6	100	×	659	10	1.5	649	98.5
3 เด็กแรกเกิดมีน้ำหนักไม่ต่ำกว่า 2,500 กรัม (คน)	2,990	2	0.1	2,988	99.9	100	×	656	2	0.3	654	99.7
4 เด็กอายุต่ำกว่า 1 ปีได้รับวัคซีนครบ (คน)	2,990	2	0.1	2,988	99.9	100	×	656	2	0.3	654	99.7
5 เด็กแรกเกิดได้กินนมแม่อย่างน้อย 4 เดือนแรก(คน)	3,501	1,442	41.2	2,059	58.8	90	×	700	433	61.9	267	38.1
6 เด็ก - 5 ปีกินอาหารเหมาะสม/เพียงพอ (คน)	26,520	41	0.2	26,479	99.8	100	×	849	33	3.9	816	96.1
7 เด็ก 6-15 ปีได้กินอาหารถูกต้องครบถ้วน (คน)	61,625	106	0.2	61,519	99.8	100	×	850	64	7.5	786	92.5
8 เด็ก 6-12 ปี รับประทานขนมปังก้อนโรครอบ (คน)	43,549	100	0.2	43,449	99.8	100	×	849	49	5.8	800	94.2
9 ครัวเรือนได้กินอาหารมีคุณภาพได้มาตรฐาน (คร.)	89,045	5,922	6.7	83,123	93.3	90	✓	856	124	14.5	732	85.5
10 ครัวเรือนมีความรู้การใช้จ่ายถูกต้องเหมาะสม (คร.)	89,045	7,748	8.7	81,297	91.3	100	×	856	607	70.9	249	29.1
11 คนอายุ 35ปีขึ้นไปได้รับตรวจสุขภาพประจำปี (คน)	186,181	23,932	12.9	162,249	87.1	30	✓	856	23	2.7	833	97.3
หมวดที่ 2 มีบ้านอาศัย												
12 ครัวเรือนมีความมั่นคงในที่อยู่อาศัย (คร.)	89,045	3,332	3.7	85,713	96.3	100	×	856	532	62.1	324	37.9
13 ครัวเรือนมีน้ำสะอาดดื่มและบริโภคตลอดปี (คร.)	89,045	3,159	3.5	85,886	96.5	95	✓	856	86	10.0	770	90.0
14 ครัวเรือนมีน้ำใช้เพียงพอตลอดปี (คร.)	89,045	3,153	3.5	85,892	96.5	95	✓	856	85	9.9	771	90.1
15 ครัวเรือนจัดบ้านเรือนบริเวณถูกสุขลักษณะ (คร.)	89,045	4,813	5.4	84,232	94.6	95	×	856	209	24.4	647	75.6
16 ครัวเรือนไม่ถูกรบกวนจากมลพิษ (คร.)	89,045	8,729	9.8	80,316	90.2	100	×	856	569	66.5	287	33.5
17 ครัวเรือนมีการป้องกันอุบัติเหตุอย่างถูกวิธี (คร.)	89,045	4,142	4.7	84,903	95.3	100	×	856	564	65.9	292	34.1
18 ครัวเรือนมีความปลอดภัยในชีวิตและทรัพย์สิน(คร.)	89,045	3,170	3.6	85,875	96.4	100	×	856	492	57.5	364	42.5
19 ครัวเรือนมีความอบอุ่น (คร.)	89,045	3,648	4.1	85,397	95.9	100	×	856	553	64.6	303	35.4
หมวดที่ 3 มีโอกาสศึกษา												
20 เด็กอายุ 3-5 ปี ได้รับการเตรียมความพร้อม (คน)	15,987	467	2.9	15,520	97.1	100	×	847	152	17.9	695	82.1
21 เด็กอายุ 6-15 ปี รับการศึกษาภาคบังคับ 9 ปี (คน)	61,624	380	0.6	61,244	99.4	100	×	850	177	20.8	673	79.2
22 เด็กจบภาคบังคับ 9 ปี ได้เรียนต่อมัธยมปลาย (คน)	4,461	456	10.2	4,005	89.8	50	✓	593	30	5.1	563	94.9
23 เด็กจบภาคบังคับ 9 ปี ได้ฝึกอบรมด้านอาชีพ (คน)	447	212	47.4	235	52.6	80	×	206	125	60.7	81	39.3
24 คนอายุ 15-60 ปีได้ อ่านออก/เขียนไทยได้ (คน)	283,995	1,262	0.4	282,733	99.6	100	×	856	272	31.8	584	68.2
25 คนในครัวเรือนได้รับรู้ข่าวสาร (คร.)	89,045	5,685	6.4	83,360	93.6	100	×	856	607	70.9	249	29.1
หมวดที่ 4 รายได้ก้าวหน้า												
26 คนอายุ 18-60 ปี มีอาชีพและมีรายได้ (คน)	245,949	8,831	3.6	237,118	96.4	80	✓	856	16	1.9	840	98.1
27 รายได้เฉลี่ยไม่ต่ำกว่า 20,000 บาทต่อปี/คน (คร.)	89,045	4,059	4.6	84,986	95.4	70	✓	856	21	2.5	835	97.5
28 ครัวเรือนมีการเก็บออมเงิน (คร.)	89,045	11,326	12.7	77,719	87.3	60	✓	856	65	7.6	791	92.4
หมวดที่ 5 ปลูกฝังค่านิยมไทย												
29 คนในครัวเรือนไม่ติดสุรา (คน)	410,474	11,047	2.7	399,427	97.3	100	×	856	571	66.7	285	33.3
30 คนในครัวเรือนไม่สูบบุหรี่ (คน)	410,474	24,568	6.0	385,906	94.0	50	✓	856	2	0.2	854	99.8
31 คนตั้งแต่ 6 ปีขึ้นไปปฏิบัติกิจกรรมศาสนา (คร.)	89,045	13,435	15.1	75,610	84.9	100	×	856	680	79.4	176	20.6
32 คนสูงอายุได้รับการดูแลเอาใจใส่ (คน)	45,071	152	0.3	44,919	99.7	100	×	856	82	9.6	774	90.4
33 คนพิการได้รับการดูแลเอาใจใส่ (คน)	1,031	18	1.7	1,013	98.3	100	×	397	16	4.0	381	96.0
หมวดที่ 6 ร่วมใจพัฒนา												
34 ครัวเรือนมีคนเป็นสมาชิกกลุ่มในหมู่บ้าน/ตำบล (คร.)	89,045	16,122	18.1	72,923	81.9	90	×	856	385	45.0	471	55.0
35 ครัวเรือนมีส่วนร่วมแสดงความคิดเห็น (คร.)	89,045	11,292	12.7	77,753	87.3	30	✓	856	17	2.0	839	98.0
36 ครัวเรือนเข้าร่วมทำกิจกรรมสาธารณะหมู่บ้าน (คร.)	89,045	11,212	12.6	77,833	87.4	100	×	856	640	74.8	216	25.2
37 คนที่มีสิทธิ์ได้ไปใช้สิทธิ์เลือกตั้ง (คน)	293,742	14,897	5.1	278,845	94.9	100	×	856	512	59.8	344	40.2

สรุปตัวชี้วัด จปฐ. 1 บรรลุเป้าหมาย (✓) 10 ข้อ คือตัวชี้วัดที่ 9 11 13 14 22 26 27 28 30 35
 ไม่บรรลุเป้าหมาย (×) 27 ข้อ คือตัวชี้วัดที่ 1 2 3 4 5 6 7 8 10 12 15 16 17 18 19 20 21 23 24 25 29 31 32 33 34 36 37
 ไม่มีข้อมูล (□) 0 ข้อ คือตัวชี้วัดที่

**ตารางที่ 133 สรุปผลการจัดเก็บข้อมูลความจำเป็นพื้นฐาน (จปฐ.) ปี 2545
จังหวัดนนทบุรี**

ตัวชี้วัดความจำเป็นพื้นฐาน (จปฐ.)	ผลการสำรวจระดับครัวเรือน (จปฐ. 1)							ผลการสำรวจระดับหมู่บ้าน (จปฐ. 2)					
	จำนวนที่สำรวจทั้งหมด	ไม่ผ่านเกณฑ์		ผ่านเกณฑ์		เทียบเป้าหมาย		จำนวนที่สำรวจทั้งหมด (หมู่)	ไม่บรรลุเป้าหมาย		บรรลุเป้าหมาย		
		จำนวน	ร้อยละ	จำนวน	ร้อยละ	เป้า %	ผล		จำนวน(หมู่)	ร้อยละ	จำนวน(หมู่)	ร้อยละ	
หมวดที่ 1 สุขภาพดี													
1 หญิงตั้งครรภ์ได้รับการดูแลก่อนคลอด (คน)	761	5	0.7	756	99.3	100	x	204	5	2.5	199	97.5	
2 แม่ที่คลอดลูกได้รับท่าคลอด/ดูแลหลังคลอด (คน)	807	14	1.7	793	98.3	100	x	212	8	3.8	204	96.2	
3 เด็กแรกเกิดมีน้ำหนักไม่ต่ำกว่า 2,500 กรัม (คน)	674	6	0.9	668	99.1	100	x	204	3	1.5	201	98.5	
4 เด็กอายุต่ำกว่า 1 ปีได้รับวัคซีนครบ (คน)	674	5	0.7	669	99.3	100	x	204	5	2.5	199	97.5	
5 เด็กแรกเกิดได้กินนมแม่อย่างน้อย 4 เดือนแรก (คน)	1,355	208	15.4	1,147	84.6	90	x	255	67	26.3	188	73.7	
6 เด็ก - 5 ปีกินอาหารเหมาะสม/เพียงพอ (คน)	7,878	15	0.2	7,863	99.8	100	x	294	12	4.1	282	95.9	
7 เด็ก 6-15 ปีได้กินอาหารถูกต้อครบถ้วน (คน)	19,095	48	0.3	19,047	99.7	100	x	298	31	10.4	267	89.6	
8 เด็ก 6-12 ปี รับประทานผักผลไม้ทุกวัน (คน)	13,655	26	0.2	13,629	99.8	100	x	297	18	6.1	279	93.9	
9 ครัวเรือนได้กินอาหารที่มีคุณภาพได้มาตรฐาน (คร.)	39,157	3,594	9.2	35,563	90.8	90	✓	298	47	15.8	251	84.2	
10 ครัวเรือนมีความรู้การขยายถูกต้องเหมาะสม (คร.)	39,157	3,059	7.8	36,098	92.2	100	x	298	182	61.1	116	38.9	
11 คนอายุ 35ปีขึ้นไปได้รับตรวจสุขภาพประจำปี (คน)	76,545	12,738	16.6	63,807	83.4	30	✓	298	15	5.0	283	95.0	
หมวดที่ 2 มีบ้านอาศัย													
12 ครัวเรือนมีความมั่นคงในที่อยู่อาศัย (คร.)	39,157	832	2.1	38,325	97.9	100	x	298	145	48.7	153	51.3	
13 ครัวเรือนมีน้ำสะอาดดื่มและบริโภคปลอดภัยปี (คร.)	39,157	688	1.8	38,469	98.2	95	✓	298	16	5.4	282	94.6	
14 ครัวเรือนมีน้ำใช้เพียงพอตลอดปี (คร.)	39,157	773	2.0	38,384	98.0	95	✓	298	26	8.7	272	91.3	
15 ครัวเรือนจัดบ้านเรือนบริเวณถูกสุขลักษณะ (คร.)	39,157	1,781	4.5	37,376	95.5	95	✓	298	71	23.8	227	76.2	
16 ครัวเรือนไม่ถูกรบกวนจากมลพิษ (คร.)	39,157	3,255	8.3	35,902	91.7	100	x	298	191	64.1	107	35.9	
17 ครัวเรือนมีการป้องกันอุบัติเหตุอย่างถูกวิธี (คร.)	39,157	1,081	2.8	38,076	97.2	100	x	298	161	54.0	137	46.0	
18 ครัวเรือนมีความปลอดภัยในชีวิตและทรัพย์สิน(คร.)	39,157	890	2.3	38,267	97.7	100	x	298	151	50.7	147	49.3	
19 ครัวเรือนมีความอบอุ่น (คร.)	39,157	960	2.5	38,197	97.5	100	x	298	169	56.7	129	43.3	
หมวดที่ 3 มีโอกาสศึกษา													
20 เด็กอายุ 3-5 ปี รับบริการเตรียมความพร้อม (คน)	4,805	140	2.9	4,665	97.1	100	x	293	47	16.0	246	84.0	
21 เด็กอายุ 6-15 ปี รับการศึกษาภาคบังคับ 9 ปี (คน)	19,095	65	0.3	19,030	99.7	100	x	298	46	15.4	252	84.6	
22 เด็กจบภาคบังคับ 9 ปี ได้เรียนต่อมัธยมปลาย (คน)	3,109	206	6.6	2,903	93.4	50	✓	229	7	3.1	222	96.9	
23 เด็กจบภาคบังคับ 9 ปี ได้ฝึกอบรมด้านอาชีพ (คน)	180	73	40.6	107	59.4	80	x	61	40	65.6	21	34.4	
24 คนอายุ 15-60 ปีเต็ม อ่านออก/เขียนไทยได้ (คน)	107,402	233	0.2	107,169	99.8	100	x	298	106	35.6	192	64.4	
25 คนในครัวเรือนได้รับรู้ข่าวสาร (คร.)	39,157	3,456	8.8	35,701	91.2	100	x	298	222	74.5	76	25.5	
หมวดที่ 4 รายได้ก้าวหน้า													
26 คนอายุ 18-60 ปี มีอาชีพและมีรายได้ (คน)	87,348	3,858	4.4	83,490	95.6	80	✓	291	4	1.4	287	98.6	
27 รายได้เฉลี่ยไม่ต่ำกว่า 20,000 บาทต่อปี/คน (คร.)	39,157	2,856	7.3	36,301	92.7	70	✓	298	16	5.4	282	94.6	
28 ครัวเรือนมีการเก็บออมเงิน (คร.)	39,157	6,020	15.4	33,137	84.6	60	✓	298	24	8.1	274	91.9	
หมวดที่ 5 ปลูกฝังค่านิยมไทย													
29 คนในครัวเรือนไม่ติดสุรา (คน)	150,343	3,189	2.1	147,154	97.9	100	x	298	219	73.5	79	26.5	
30 คนในครัวเรือนไม่สูบบุหรี่ (คน)	150,343	11,440	7.6	138,903	92.4	50	✓	298	-	-	298	100.0	
31 คนตั้งแต่ 6 ปีขึ้นไปปฏิบัติตามกิจกรรมศาสนา (คร.)	39,157	6,182	15.8	32,975	84.2	100	x	298	243	81.5	55	18.5	
32 คนสูงอายุได้รับการดูแลเอาใจใส่ (คน)	18,241	78	0.4	18,163	99.6	100	x	298	39	13.1	259	86.9	
33 คนพิการได้รับการดูแลเอาใจใส่ (คน)	458	13	2.8	445	97.2	100	x	165	11	6.7	154	93.3	
หมวดที่ 6 ร่วมใจพัฒนา													
34 ครัวเรือนมีคนเป็นสมาชิกกลุ่มในหมู่บ้านตำบล (คร.)	39,157	12,661	32.3	26,496	67.7	90	x	298	178	59.7	120	40.3	
35 ครัวเรือนมีสภาร่วมแสดงความคิดเห็น (คร.)	39,157	10,327	26.4	28,830	73.6	30	✓	298	7	2.3	291	97.7	
36 ครัวเรือนเข้าร่วมทำกิจกรรมสาธารณะหมู่บ้าน (คร.)	39,157	9,005	23.0	30,152	77.0	100	x	298	256	85.9	42	14.1	
37 คนที่มีสิทธิ์ได้ไปใช้สิทธิ์เลือกตั้ง (คน)	112,343	6,024	5.4	106,319	94.6	100	x	298	226	75.8	72	24.2	

สรุปตัวชี้วัด จปฐ. 1 บรรลุเป้าหมาย (✓) 11 ข้อ คือตัวชี้วัดที่ 9 11 13 14 15 22 26 27 28 30 35
 ไม่บรรลุเป้าหมาย (x) 26 ข้อ คือตัวชี้วัดที่ 1 2 3 4 5 6 7 8 10 12 16 17 18 19 20 21 23 24 25 29 31 32 33 34 36 37
 ไม่มีข้อมูล (o) 0 ข้อ คือตัวชี้วัดที่

ตารางที่ 134 สรุปผลการจัดเก็บข้อมูลความจำเป็นพื้นฐาน (จปฐ.) ปี 2545

จังหวัดปทุมธานี

ตัวชี้วัดความจำเป็นพื้นฐาน (จปฐ.)	ผลการสำรวจระดับครัวเรือน (จปฐ. 1)							ผลการสำรวจระดับหมู่บ้าน (จปฐ. 2)				
	จำนวนที่สำรวจทั้งหมด	ไม่ผ่านเกณฑ์		ผ่านเกณฑ์		เทียบเป้าหมาย		จำนวนที่สำรวจทั้งหมด (หมู่)	ไม่บรรลุเป้าหมาย		บรรลุเป้าหมาย	
		จำนวน	ร้อยละ	จำนวน	ร้อยละ	เป้า %	ผล		จำนวน(หมู่)	ร้อยละ	จำนวน(หมู่)	ร้อยละ
หมวดที่ 1 สุขภาพดี												
1 หญิงตั้งครรภ์ได้รับการดูแลก่อนคลอด (คน)	1,121	11	1.0	1,110	99.0	100	×	292	10	3.4	282	96.6
2 แม่ที่คลอดลูกได้รับท่าคลอด/ดูแลหลังคลอด (คน)	1,069	30	2.8	1,039	97.2	100	×	286	17	5.9	269	94.1
3 เด็กแรกเกิดมีน้ำหนักไม่ต่ำกว่า 2,500 กรัม (คน)	978	3	0.3	975	99.7	100	×	283	3	1.1	280	98.9
4 เด็กอายุต่ำกว่า 1 ปีได้รับวัคซีนครบ (คน)	978	6	0.6	972	99.4	100	×	283	5	1.8	278	98.2
5 เด็กแรกเกิดได้กินนมแม่อย่างน้อย 4 เดือนแรก (คน)	2,036	211	10.4	1,825	89.6	90	×	370	78	21.1	292	78.9
6 เด็ก - 5 ปีกินอาหารเหมาะสม/เพียงพอ (คน)	12,197	19	0.2	12,178	99.8	100	×	430	16	3.7	414	96.3
7 เด็ก 6-15 ปีได้กินอาหารถูกต้องครบถ้วน (คน)	27,490	55	0.2	27,435	99.8	100	×	430	36	8.4	394	91.6
8 เด็ก 6-12 ปี รับประทานอาหารป้องกันโรคครบ (คน)	19,669	76	0.4	19,593	99.6	100	×	430	38	8.8	392	91.2
9 ครัวเรือนได้กินอาหารมีคุณภาพได้ตามมาตรฐาน (คร.)	47,156	11,754	24.9	35,402	75.1	90	×	432	151	35.0	281	65.0
10 ครัวเรือนมีความรู้การใช้จ่ายถูกต้องเหมาะสม (คร.)	47,156	11,397	24.2	35,759	75.8	100	×	432	360	83.3	72	16.7
11 คนอายุ 35ปีขึ้นไปได้รับตรวจสุขภาพประจำปี (คน)	90,057	9,833	10.9	80,224	89.1	30	✓	432	8	1.9	424	98.1
หมวดที่ 2 มีบ้านอาศัย												
12 ครัวเรือนมีความมั่นคงในที่อยู่อาศัย (คร.)	47,156	7,088	15.0	40,068	85.0	100	×	432	337	78.0	95	22.0
13 ครัวเรือนมีน้ำสะอาดดื่มและบริโภคปลอดภัยปี (คร.)	47,156	6,944	14.7	40,212	85.3	95	×	432	118	27.3	314	72.7
14 ครัวเรือนมีน้ำใช้เพียงพอตลอดปี (คร.)	47,156	6,952	14.7	40,204	85.3	95	×	432	132	30.6	300	69.4
15 ครัวเรือนจัดบ้านเรือนบริเวณถูกสุขลักษณะ (คร.)	47,156	8,700	18.4	38,456	81.6	95	×	432	213	49.3	219	50.7
16 ครัวเรือนไม่ถูกรบกวนจากมลพิษ (คร.)	47,156	11,228	23.8	35,928	76.2	100	×	432	345	79.9	87	20.1
17 ครัวเรือนมีการป้องกันอุบัติเหตุอย่างถูกวิธี (คร.)	47,156	8,076	17.1	39,080	82.9	100	×	432	359	83.1	73	16.9
18 ครัวเรือนมีความปลอดภัยในชีวิตและทรัพย์สิน (คร.)	47,156	6,873	14.6	40,283	85.4	100	×	432	312	72.2	120	27.8
19 ครัวเรือนมีความอบอุ่น (คร.)	47,156	7,187	15.2	39,969	84.8	100	×	432	344	79.6	88	20.4
หมวดที่ 3 มีโอกาสศึกษา												
20 เด็กอายุ 3-5 ปี รับบริการเตรียมความพร้อม (คน)	7,365	156	2.1	7,209	97.9	100	×	427	66	15.5	361	84.5
21 เด็กอายุ 6-15 ปี รับการศึกษาภาคบังคับ 9 ปี (คน)	27,490	96	0.3	27,394	99.7	100	×	430	63	14.7	367	85.3
22 เด็กจบภาคบังคับ 9 ปี ได้เรียนต่อมัธยมปลาย (คน)	2,992	249	8.3	2,743	91.7	50	✓	281	13	4.6	268	95.4
23 เด็กจบภาคบังคับ 9 ปี ได้มีอบรมด้านอาชีพ (คน)	207	104	50.2	103	49.8	80	×	91	54	59.3	37	40.7
24 คนอายุ 15-60 ปีเพิ่ม อ่านออกเขียนไทยได้ (คน)	137,284	739	0.5	136,545	99.5	100	×	432	161	37.3	271	62.7
25 คนในครัวเรือนได้รับรู้ข่าวสาร (คร.)	47,156	9,131	19.4	38,025	80.6	100	×	432	368	85.2	64	14.8
หมวดที่ 4 รายได้ก้าวหน้า												
26 คนอายุ 18-60 ปี มีอาชีพและมีรายได้ (คน)	106,606	6,373	6.0	100,233	94.0	80	✓	416	23	5.5	393	94.5
27 รายได้เฉลี่ยไม่ต่ำกว่า 20,000 บาทต่อปี/คน (คร.)	47,156	14,745	31.3	32,411	68.7	70	×	432	205	47.5	227	52.5
28 ครัวเรือนมีการเก็บออมเงิน (คร.)	47,156	10,451	22.2	36,705	77.8	60	✓	432	83	19.2	349	80.8
หมวดที่ 5 ปลูกฝังค่านิยมไทย												
29 คนในครัวเรือนไม่คิดสุรา (คน)	194,336	8,330	4.3	186,006	95.7	100	×	432	347	80.3	85	19.7
30 คนในครัวเรือนไม่สูบบุหรี่ (คน)	194,336	19,509	10.0	174,827	90.0	50	✓	432	2	0.5	430	99.5
31 คนตั้งแต่ 6 ปีขึ้นไปปฏิบัติกิจกรรมศาสนา (คร.)	47,156	10,193	21.6	36,963	78.4	100	×	432	380	88.0	52	12.0
32 คนสูงอายุได้รับการดูแลเอาใจใส่ (คน)	20,231	148	0.7	20,083	99.3	100	×	432	61	14.1	371	85.9
33 คนพิการได้รับการดูแลเอาใจใส่ (คน)	702	29	4.1	673	95.9	100	×	234	14	6.0	220	94.0
หมวดที่ 6 ร่วมใจพัฒนา												
34 ครัวเรือนมีคนเป็นสมาชิกกลุ่มในหมู่บ้านตำบล (คร.)	47,156	12,717	27.0	34,439	73.0	90	×	432	260	60.2	172	39.8
35 ครัวเรือนมีส่วนร่วมแสดงความคิดเห็น (คร.)	47,156	11,154	23.7	36,002	76.3	30	✓	432	12	2.8	420	97.2
36 ครัวเรือนเข้าร่วมทำกิจกรรมสาธารณะหมู่บ้าน (คร.)	47,156	10,516	22.3	36,640	77.7	100	×	432	385	89.1	47	10.9
37 คนที่มีสิทธิ์ได้ไปใช้สิทธิ์เลือกตั้ง (คน)	135,076	3,779	2.8	131,297	97.2	100	×	432	258	59.7	174	40.3

สรุปตัวชี้วัด จปฐ. 1 บรรลุเป้าหมาย (✓) 6 ข้อ คือตัวชี้วัดที่ 11 22 26 28 30 35
 ไม่บรรลุเป้าหมาย (×) 31 ข้อ คือตัวชี้วัดที่ 1 2 3 4 5 6 7 8 9 10 12 13 14 15 16 17 18 19 20 21 23 24 25 27 29 31 32 33 34 36 37
 ไม่มีข้อมูล (○) 0 ข้อ คือตัวชี้วัดที่

ตารางที่ 135 สรุปผลการจัดเก็บข้อมูลความจำเป็นพื้นฐาน (จปฐ.) ปี 2545
จังหวัดปราจีนบุรี

ตัวชี้วัดความจำเป็นพื้นฐาน (จปฐ.)	ผลการสำรวจระดับครัวเรือน (จปฐ. 1)							ผลการสำรวจระดับหมู่บ้าน (จปฐ. 2)					
	จำนวนที่สำรวจทั้งหมด	ไม่ผ่านเกณฑ์			ผ่านเกณฑ์			เทียบเป้าหมาย		ไม่บรรลุเป้าหมาย		บรรลุเป้าหมาย	
		จำนวน	ร้อยละ	จำนวน	ร้อยละ	เป้า %	ผล	จำนวน(หมู่)	ร้อยละ	จำนวน(หมู่)	ร้อยละ		
หมวดที่ 1 สุขภาพดี													
1 หญิงตั้งครรภ์ได้รับการดูแลก่อนคลอด (คน)	2,482	17	0.7	2,465	99.3	100	x	569	12	2.1	557	97.9	
2 แม่ที่คลอดลูกได้รับท่าคลอด/ดูแลหลังคลอด (คน)	2,460	3	0.1	2,457	99.9	100	x	578	20	3.5	558	96.5	
3 เด็กแรกเกิดมีน้ำหนักไม่ต่ำกว่า 2,500 กรัม (คน)	2,118	5	0.2	2,113	99.8	100	x	570	4	0.7	566	99.3	
4 เด็กอายุต่ำกว่า 1 ปีได้รับวัคซีนครบ (คน)	2,118	19	0.9	2,099	99.1	100	x	570	18	3.2	552	96.8	
5 เด็กแรกเกิดได้กินนมแม่อย่างน้อย 4 เดือนแรก(คน)	3,821	441	11.5	3,380	88.5	90	x	629	196	31.2	433	68.8	
6 เด็ก - 5 ปีกินอาหารเหมาะสม/เพียงพอ (คน)	19,755	77	0.4	19,678	99.6	100	x	675	53	7.9	622	92.1	
7 เด็ก 6-15 ปีได้กินอาหารถูกต้องครบถ้วน (คน)	43,969	158	0.4	43,811	99.6	100	x	675	81	12.0	594	88.0	
8 เด็ก 6-12 ปี รับประทานผักผลไม้ครบ (คน)	30,951	148	0.5	30,803	99.5	100	x	675	79	11.7	596	88.3	
9 ครัวเรือนได้กินอาหารมีคุณภาพได้มาตรฐาน (คร.)	67,176	4,607	6.9	62,569	93.1	90	✓	675	119	17.6	556	82.4	
10 ครัวเรือนมีความรู้การใช้ยาถูกต้องเหมาะสม (คร.)	67,176	6,685	10.0	60,491	90.0	100	x	675	530	78.5	145	21.5	
11 คนอายุ 35ปีขึ้นไปได้รับการตรวจสุขภาพประจำปี (คน)	117,715	18,727	15.9	98,988	84.1	30	✓	675	8	1.2	667	98.8	
หมวดที่ 2 มีบ้านอาศัย													
12 ครัวเรือนมีความมั่นคงในที่อยู่อาศัย (คร.)	67,176	2,253	3.4	64,923	96.6	100	x	675	480	71.1	195	28.9	
13 ครัวเรือนมีน้ำสะอาดดื่มและบริโภคพอตลอดปี (คร.)	67,176	3,322	4.9	63,854	95.1	95	✓	675	169	25.0	506	75.0	
14 ครัวเรือนมีน้ำใช้เพียงพอตลอดปี (คร.)	67,176	3,545	5.3	63,631	94.7	95	x	675	164	24.3	511	75.7	
15 ครัวเรือนจัดบ้านเรือนบริเวณถูกสุขลักษณะ (คร.)	67,176	5,269	7.8	61,907	92.2	95	x	675	287	42.5	388	57.5	
16 ครัวเรือนไม่ถูกรบกวนจากมลพิษ (คร.)	67,176	7,970	11.9	59,206	88.1	100	x	675	496	73.5	179	26.5	
17 ครัวเรือนมีการป้องกันอุบัติเหตุอย่างถูกวิธี (คร.)	67,176	3,339	5.0	63,837	95.0	100	x	675	504	74.7	171	25.3	
18 ครัวเรือนมีความปลอดภัยในชีวิตและทรัพย์สิน(คร.)	67,176	1,486	2.2	65,690	97.8	100	x	675	431	63.9	244	36.1	
19 ครัวเรือนมีความอบอุ่น (คร.)	67,176	2,617	3.9	64,559	96.1	100	x	675	489	72.4	186	27.6	
หมวดที่ 3 มีโอกาสศึกษา													
20 เด็กอายุ 3-5 ปี รับประทานเสริมความพร้อม (คน)	11,752	325	2.8	11,427	97.2	100	x	674	173	25.7	501	74.3	
21 เด็กอายุ 6-15 ปี รับประทานอาหารบังคับ 9 ปี (คน)	43,967	215	0.5	43,752	99.5	100	x	675	140	20.7	535	79.3	
22 เด็กจบภาคบังคับ 9 ปี ได้เรียนต่อมัธยมปลาย (คน)	4,794	376	7.8	4,418	92.2	50	✓	587	13	2.2	574	97.8	
23 เด็กจบภาคบังคับ 9 ปี ได้ฝึกอบรมด้านอาชีพ (คน)	377	184	48.8	193	51.2	80	x	168	105	62.5	63	37.5	
24 คนอายุ 15-60 ปีได้ อ่านออก/เขียนไทยได้ (คน)	175,873	1,899	1.1	173,974	98.9	100	x	675	350	51.9	325	48.1	
25 คนในครัวเรือนได้รับรู้ข่าวสาร (คร.)	67,176	3,294	4.9	63,882	95.1	100	x	675	500	74.1	175	25.9	
หมวดที่ 4 รายได้ก้าวหน้า													
26 คนอายุ 18-60 ปี มีอาชีพและมีรายได้ (คน)	149,517	4,511	3.0	145,006	97.0	80	✓	673	2	0.3	671	99.7	
27 รายได้เฉลี่ยไม่ต่ำกว่า 20,000 บาทต่อปี/คน (คร.)	67,176	27,958	41.6	39,218	58.4	70	x	675	448	66.4	227	33.6	
28 ครัวเรือนมีการเก็บออมเงิน (คร.)	67,176	8,989	13.4	58,187	86.6	60	✓	675	26	3.9	649	96.1	
หมวดที่ 5 ปลุกฝังสำนึกไทย													
29 คนในครัวเรือนไม่ติดสุรา (คน)	265,804	7,133	2.7	258,671	97.3	100	x	675	571	84.6	104	15.4	
30 คนในครัวเรือนไม่สูบบุหรี่ (คน)	265,804	25,552	9.6	240,252	90.4	50	✓	675	-	-	675	100.0	
31 คนตั้งแต่ 6 ปีขึ้นไปปฏิบัติกิจกรรมศาสนา (คร.)	67,176	8,017	11.9	59,159	88.1	100	x	675	556	82.4	119	17.6	
32 คนสูงอายุได้รับการดูแลเอาใจใส่ (คน)	31,579	301	1.0	31,278	99.0	100	x	675	150	22.2	525	77.8	
33 คนพิการได้รับการดูแลเอาใจใส่ (คน)	1,524	61	4.0	1,463	96.0	100	x	483	44	9.1	439	90.9	
หมวดที่ 6 ร่วมใจพัฒนา													
34 ครัวเรือนมีคนเป็นสมาชิกกลุ่มในหมู่บ้าน/ตำบล (คร.)	67,176	8,072	12.0	59,104	88.0	90	x	675	261	38.7	414	61.3	
35 ครัวเรือนมีส่วนร่วมแสดงความคิดเห็น (คร.)	67,176	6,757	10.1	60,419	89.9	30	✓	675	-	-	675	100.0	
36 ครัวเรือนเข้าร่วมทำกิจกรรมสาธารณะหมู่บ้าน (คร.)	67,176	6,103	9.1	61,073	90.9	100	x	675	531	78.7	144	21.3	
37 คนที่มีสิทธิ์ได้ไปใช้สิทธิ์เลือกตั้ง (คน)	182,735	3,475	1.9	179,260	98.1	100	x	675	455	67.4	220	32.6	

สรุปตัวชี้วัด จปฐ. 1 บรรลุเป้าหมาย (✓) 8 ข้อ คือตัวชี้วัดที่ 9 11 13 22 26 28 30 35
 ไม่บรรลุเป้าหมาย (x) 29 ข้อ คือตัวชี้วัดที่ 1 2 3 4 5 6 7 8 10 12 14 15 16 17 18 19 20 21 23 24 25 27 29 31 32 33 34 36 37
 ไม่มีข้อมูล (o) 0 ข้อ คือตัวชี้วัดที่

ตารางที่ 136 สรุปผลการจัดเก็บข้อมูลความจำเป็นพื้นฐาน (จปฐ.) ปี 2545
จังหวัดประจวบคีรีขันธ์

ตัวชี้วัดความจำเป็นพื้นฐาน (จปฐ.)	ผลการสำรวจระดับครัวเรือน (จปฐ. 1)							ผลการสำรวจระดับหมู่บ้าน (จปฐ. 2)				
	จำนวนที่สำรวจทั้งหมด	ไม่ผ่านเกณฑ์		ผ่านเกณฑ์		เทียบเป้าหมาย		จำนวนที่สำรวจทั้งหมด (หมู่)	ไม่บรรลุเป้าหมาย		บรรลุเป้าหมาย	
		จำนวน	ร้อยละ	จำนวน	ร้อยละ	เป้า %	ผล		จำนวน(หมู่)	ร้อยละ	จำนวน(หมู่)	ร้อยละ
หมวดที่ 1 สุขภาพดี												
1. หญิงตั้งครรภ์ได้รับการดูแลก่อนคลอด (คน)	2,166	38	1.8	2,128	98.2	100	×	363	33	9.1	330	90.9
2. แม่ที่คลอดลูกได้รับทำคลอด/ดูแลหลังคลอด (คน)	1,991	62	3.1	1,929	96.9	100	×	358	46	12.8	312	87.2
3. เด็กแรกเกิดมีน้ำหนักไม่ต่ำกว่า 2,500 กรัม (คน)	1,660	18	1.1	1,642	98.9	100	×	353	17	4.8	336	95.2
4. เด็กอายุต่ำกว่า 1 ปีได้รับวัคซีนครบ (คน)	1,660	41	2.5	1,619	97.5	100	×	353	33	9.3	320	90.7
5. เด็กแรกเกิดได้กินนมแม่อย่างน้อย 4 เดือนแรก(คน)	3,087	320	10.4	2,767	89.6	90	×	384	132	34.4	252	65.6
6. เด็ก - 5 ปีกินอาหารเหมาะสม/เพียงพอ (คน)	15,189	116	0.8	15,073	99.2	100	×	393	76	19.3	317	80.7
7. เด็ก 6-15 ปีได้กินอาหารถูกต้องครบถ้วน (คน)	34,844	306	0.9	34,538	99.1	100	×	394	125	31.7	269	68.3
8. เด็ก 6-12 ปี รับวัคซีนป้องกันโรคครบ (คน)	24,245	333	1.4	23,912	98.6	100	×	394	123	31.2	271	68.8
9. ครัวเรือนได้กินอาหารมีคุณค่าได้มาตรฐาน (คร.)	57,010	5,310	9.3	51,700	90.7	90	✓	396	116	29.3	280	70.7
10. ครัวเรือนมีความรู้การใช้อาภถูกต้องเหมาะสม (คร.)	57,010	10,213	17.9	46,797	82.1	100	×	396	380	96.0	16	4.0
11. คนอายุ 35ปีขึ้นไปได้รับตรวจสุขภาพประจำปี (คน)	93,807	20,169	21.5	73,638	78.5	30	✓	396	11	2.8	385	97.2
หมวดที่ 2 มีบ้านอาศัย												
12. ครัวเรือนมีความมั่นคงในที่อยู่อาศัย (คร.)	57,010	4,052	7.1	52,958	92.9	100	×	396	375	94.7	21	5.3
13. ครัวเรือนมีน้ำสะอาดดื่มและบริโภคตลอดปี (คร.)	57,010	5,470	9.6	51,540	90.4	95	×	396	211	53.3	185	46.7
14. ครัวเรือนมีน้ำใช้เพียงพอตลอดปี (คร.)	57,010	5,786	10.1	51,224	89.9	95	×	396	200	50.5	196	49.5
15. ครัวเรือนจัดบ้านเรือนบริเวณถูกสุขลักษณะ (คร.)	57,010	7,013	12.3	49,997	87.7	95	×	396	290	73.2	106	26.8
16. ครัวเรือนไม่ถูกรบกวนจากมลพิษ (คร.)	57,010	7,888	13.8	49,122	86.2	100	×	396	375	94.7	21	5.3
17. ครัวเรือนมีการป้องกันอุบัติเหตุอย่างถูกวิธี (คร.)	57,010	4,845	8.5	52,165	91.5	100	×	396	362	91.4	34	8.6
18. ครัวเรือนมีความปลอดภัยในชีวิตและทรัพย์สิน(คร.)	57,010	2,525	4.4	54,485	95.6	100	×	396	347	87.6	49	12.4
19. ครัวเรือนมีความอบอุ่น (คร.)	57,010	3,435	6.0	53,575	94.0	100	×	396	366	92.4	30	7.6
หมวดที่ 3 มีโอกาสการศึกษา												
20. เด็กอายุ 3-5 ปี รับบริการเตรียมความพร้อม (คน)	8,753	536	6.1	8,217	93.9	100	×	392	187	47.7	205	52.3
21. เด็กอายุ 6-15 ปี รับการศึกษาภาคบังคับ 9 ปี (คน)	34,844	531	1.5	34,313	98.5	100	×	394	199	50.5	195	49.5
22. เด็กจบภาคบังคับ 9 ปี ได้เรียนต่อมัธยมปลาย (คน)	4,392	655	14.9	3,737	85.1	50	✓	362	12	3.3	350	96.7
23. เด็กจบภาคบังคับ 9 ปี ได้มีอบรมด้านอาชีพ (คน)	663	411	62.0	252	38.0	80	×	217	160	73.7	57	26.3
24. คนอายุ 15-60 ปีเต็ม อ่านออกเขียนไทยได้ (คน)	147,433	2,060	1.4	145,373	98.6	100	×	396	301	76.0	95	24.0
25. คนในครัวเรือนได้รับรู้ข่าวสาร (คร.)	57,010	6,291	11.0	50,719	89.0	100	×	396	378	95.5	18	4.5
หมวดที่ 4 รายได้ก้าวหน้า												
26. คนอายุ 18-60 ปี มีอาชีพและมีรายได้ (คน)	121,979	6,687	5.5	115,292	94.5	80	✓	396	6	1.5	390	98.5
27. รายได้เฉลี่ยไม่ต่ำกว่า 20,000 บาทต่อปี/คน (คร.)	57,010	29,366	51.5	27,644	48.5	70	×	396	343	86.6	53	13.4
28. ครัวเรือนมีการเก็บออมเงิน (คร.)	57,010	11,806	20.7	45,204	79.3	60	✓	396	39	9.8	357	90.2
หมวดที่ 5 ปลูกฝังค่านิยมไทย												
29. คนในครัวเรือนไม่ติดสุรา (คน)	214,505	8,529	4.0	205,976	96.0	100	×	396	381	96.2	15	3.8
30. คนในครัวเรือนไม่สูบบุหรี่ (คน)	214,505	26,673	12.4	187,832	87.6	50	✓	396	1	0.3	395	99.7
31. คนตั้งแต่ 6 ปีขึ้นไปปฏิบัติกิจกรรมศาสนา (คร.)	57,010	12,764	22.4	44,246	77.6	100	×	396	388	98.0	8	2.0
32. คนสูงอายุได้รับการดูแลเอาใจใส่ (คน)	21,744	347	1.6	21,397	98.4	100	×	395	152	38.5	243	61.5
33. คนพิการได้รับการดูแลเอาใจใส่ (คน)	1,266	57	4.5	1,209	95.5	100	×	293	41	14.0	252	86.0
หมวดที่ 6 ร่วมใจพัฒนา												
34. ครัวเรือนมีคนเป็นสมาชิกกลุ่มในหมู่บ้านตำบล (คร.)	57,010	10,869	19.1	46,141	80.9	90	×	396	260	65.7	136	34.3
35. ครัวเรือนมีส่วนร่วมแสดงความคิดเห็น (คร.)	57,010	9,793	17.2	47,217	82.8	30	✓	396	2	0.5	394	99.5
36. ครัวเรือนเข้าร่วมทำกิจกรรมสาธารณะหมู่บ้าน (คร.)	57,010	7,561	13.3	49,449	86.7	100	×	396	379	95.7	17	4.3
37. คนที่มีสิทธิ์ได้ไปใช้สิทธิ์เลือกตั้ง (คน)	145,029	3,735	2.6	141,294	97.4	100	×	395	332	84.1	63	15.9

สรุปตัวชี้วัด จปฐ 1 บรรลุเป้าหมาย (✓) 7 ข้อ คือตัวชี้วัดที่ 9 11 22 26 28 30 35
 ไม่บรรลุเป้าหมาย (×) 30 ข้อ คือตัวชี้วัดที่ 1 2 3 4 5 6 7 8 10 12 13 14 15 16 17 18 19 20 21 23 24 25 27 29 31 32 33 34 36 37
 ไม่มีข้อมูล (□) 0 ข้อ คือตัวชี้วัดที่

ตารางที่ 137 สรุปผลการจัดเก็บข้อมูลความจำเป็นพื้นฐาน (จปฐ.) ปี 2545
จังหวัดพระนครศรีอยุธยา

ตัวชี้วัดความจำเป็นพื้นฐาน (จปฐ.)	ผลการสำรวจระดับครัวเรือน (จปฐ. 1)							ผลการสำรวจระดับหมู่บ้าน (จปฐ. 2)					
	จำนวนที่สำรวจทั้งหมด	ไม่ผ่านเกณฑ์		ผ่านเกณฑ์		เทียบเป้าหมาย		จำนวนที่สำรวจทั้งหมด (หมู่)	ไม่บรรลุเป้าหมาย		บรรลุเป้าหมาย		
		จำนวน	ร้อยละ	จำนวน	ร้อยละ	เป้า %	ผล		จำนวน(หมู่)	ร้อยละ	จำนวน(หมู่)	ร้อยละ	
หมวดที่ 1 สุขภาพดี													
1 หญิงตั้งครรภ์ได้รับการดูแลก่อนคลอด (คน)	2,662	22	0.8	2,640	99.2	100	✗	817	17	2.1	800	97.9	
2 แม่ที่คลอดลูกได้รับทำคลอด/ดูแลหลังคลอด (คน)	2,627	19	0.7	2,608	99.3	100	✗	831	16	1.9	815	98.1	
3 เด็กแรกเกิดมีน้ำหนักไม่ต่ำกว่า 2,500 กรัม (คน)	2,254	7	0.3	2,247	99.7	100	✗	824	6	0.7	818	99.3	
4 เด็กอายุต่ำกว่า 1 ปีได้รับวัคซีนครบ (คน)	2,254	9	0.4	2,245	99.6	100	✗	824	6	0.7	818	99.3	
5 เด็กแรกเกิดได้กินนมแม่อย่างน้อย 4 เดือนแรก(คน)	4,333	801	18.5	3,532	81.5	90	✗	1,041	313	30.1	728	69.9	
6 เด็ก - 5 ปีกินอาหารเหมาะสม/เพียงพอ (คน)	24,409	64	0.3	24,345	99.7	100	✗	1,195	50	4.2	1,145	95.8	
7 เด็ก 6-15 ปีได้กินอาหารถูกต้องครบถ้วน (คน)	54,603	139	0.3	54,464	99.7	100	✗	1,204	85	7.1	1,119	92.9	
8 เด็ก 6-12 ปี รับผิดชอบป้องกันโรคครบ (คน)	38,610	126	0.3	38,484	99.7	100	✗	1,203	52	4.3	1,151	95.7	
9 ครัวเรือนได้กินอาหารมีคุณภาพได้มาตรฐาน (คร.)	93,387	4,155	4.4	89,232	95.6	90	✓	1,205	129	10.7	1,076	89.3	
10 ครัวเรือนมีความรู้การใช้จ่ายถูกต้องเหมาะสม (คร.)	93,387	5,983	6.4	87,404	93.6	100	✗	1,205	719	59.7	486	40.3	
11 คนอายุ 35ปีขึ้นไปได้รับการตรวจสุขภาพประจำปี (คน)	180,821	20,506	11.3	160,315	88.7	30	✓	1,205	21	1.7	1,184	98.3	
หมวดที่ 2 มีบ้านอาศัย													
12 ครัวเรือนมีความมั่นคงในที่อยู่อาศัย (คร.)	93,387	1,981	2.1	91,406	97.9	100	✗	1,205	601	49.9	604	50.1	
13 ครัวเรือนมีน้ำสะอาดดื่มและบริโภคปลอดภัย (คร.)	93,387	1,875	2.0	91,512	98.0	95	✓	1,205	106	8.8	1,099	91.2	
14 ครัวเรือนมีน้ำใช้เพียงพอตลอดปี (คร.)	93,387	1,881	2.0	91,506	98.0	95	✓	1,205	107	8.9	1,098	91.1	
15 ครัวเรือนจัดบ้านเรือนบริเวณถูกสุขลักษณะ (คร.)	93,387	3,539	3.8	89,848	96.2	95	✓	1,205	244	20.2	961	79.8	
16 ครัวเรือนไม่ถูกรบกวนจากมลพิษ (คร.)	93,387	9,146	9.8	84,241	90.2	100	✗	1,205	708	58.8	497	41.2	
17 ครัวเรือนมีการป้องกันอุบัติเหตุอย่างถูกวิธี (คร.)	93,387	2,595	2.8	90,792	97.2	100	✗	1,205	658	54.6	547	45.4	
18 ครัวเรือนมีความปลอดภัยในชีวิตและทรัพย์สิน(คร.)	93,387	1,929	2.1	91,458	97.9	100	✗	1,205	547	45.4	658	54.6	
19 ครัวเรือนมีความอบอุ่น (คร.)	93,387	2,388	2.6	90,999	97.4	100	✗	1,205	683	56.7	522	43.3	
หมวดที่ 3 มีโอกาสการศึกษา													
20 เด็กอายุ 3-5 ปี รับบริการเตรียมความพร้อม (คน)	14,776	232	1.6	14,544	98.4	100	✗	1,187	138	11.6	1,049	88.4	
21 เด็กอายุ 6-15 ปี รับการศึกษาภาคบังคับ 9 ปี (คน)	54,603	208	0.4	54,395	99.6	100	✗	1,204	132	11.0	1,072	89.0	
22 เด็กจบภาคบังคับ 9 ปี ได้เรียนต่อมัธยมปลาย (คน)	4,948	399	8.1	4,549	91.9	50	✓	826	12	1.5	814	98.5	
23 เด็กจบภาคบังคับ 9 ปี ได้ฝึกอบรบด้านอาชีพ (คน)	400	206	51.5	194	48.5	80	✗	202	120	59.4	82	40.6	
24 คนอายุ 15-60 ปีเต็ม อ่านออก/เขียนไทยได้ (คน)	253,786	772	0.3	253,014	99.7	100	✗	1,205	289	24.0	916	76.0	
25 คนในครัวเรือนได้รับรู้ข่าวสาร (คร.)	93,387	4,005	4.3	89,382	95.7	100	✗	1,205	757	62.8	448	37.2	
หมวดที่ 4 รายได้ก้าวหน้า													
26 คนอายุ 18-60 ปี มีอาชีพและมีรายได้ (คน)	216,089	9,224	4.3	206,865	95.7	80	✓	1,196	28	2.3	1,168	97.7	
27 รายได้เฉลี่ยไม่ต่ำกว่า 20,000 บาทต่อปี/คน (คร.)	93,387	17,510	18.7	75,877	81.3	70	✓	1,205	283	23.5	922	76.5	
28 ครัวเรือนมีการเก็บออมเงิน (คร.)	93,387	11,471	12.3	81,916	87.7	60	✓	1,205	90	7.5	1,115	92.5	
หมวดที่ 5 ปลูกฝังค่านิยมไทย													
29 คนในครัวเรือนไม่ติดสุรา (คน)	377,206	6,282	1.7	370,924	98.3	100	✗	1,205	735	61.0	470	39.0	
30 คนในครัวเรือนไม่สูบบุหรี่ (คน)	377,206	26,594	7.1	350,612	92.9	50	✓	1,205	-	-	1,205	100.0	
31 คนตั้งแต่ 6 ปีขึ้นไปปฏิบัติกิจกรรมศาสนา (คร.)	93,387	8,544	9.1	84,843	90.9	100	✗	1,205	831	69.0	374	31.0	
32 คนสูงอายุได้รับการดูแลเอาใจใส่ (คน)	51,533	212	0.4	51,321	99.6	100	✗	1,203	124	10.3	1,079	89.7	
33 คนพิการได้รับการดูแลเอาใจใส่ (คน)	1,583	28	1.8	1,555	98.2	100	✗	607	27	4.4	580	95.6	
หมวดที่ 6 ร่วมใจพัฒนา													
34 ครัวเรือนมีคนเป็นสมาชิกกลุ่มในหมู่บ้านตำบล (คร.)	93,387	11,248	12.0	82,139	88.0	90	✗	1,205	427	35.4	778	64.6	
35 ครัวเรือนมีส่วนร่วมแสดงความคิดเห็น (คร.)	93,387	10,319	11.0	83,068	89.0	30	✓	1,205	9	0.7	1,196	99.3	
36 ครัวเรือนเข้าร่วมทำกิจกรรมสาธารณะหมู่บ้าน (คร.)	93,387	9,715	10.4	83,672	89.6	100	✗	1,205	823	68.3	382	31.7	
37 คนที่มีสิทธิ์ได้ไปใช้สิทธิ์เลือกตั้ง (คน)	271,009	8,197	3.0	262,812	97.0	100	✗	1,205	728	60.4	477	39.6	

สรุปตัวชี้วัด จปฐ 1 บรรลุเป้าหมาย (✓) 11 ข้อ คือตัวชี้วัดที่ 9 11 13 14 15 22 26 27 28 30 35
 ไม่บรรลุเป้าหมาย (✗) 26 ข้อ คือตัวชี้วัดที่ 1 2 3 4 5 6 7 8 10 12 16 17 18 19 20 21 23 24 25 29 31 32 33 34 36 37
 ไม่มีข้อมูล (□) 0 ข้อ คือตัวชี้วัดที่

**ตารางที่ 138 สรุปผลการจัดเก็บข้อมูลความจำเป็นพื้นฐาน (จปฐ.) ปี 2545
จังหวัดเพชรบุรี**

ตัวชี้วัดความจำเป็นพื้นฐาน (จปฐ.)	ผลการสำรวจระดับครัวเรือน (จปฐ. 1)						ผลการสำรวจระดับหมู่บ้าน (จปฐ. 2)					
	จำนวนที่สำรวจทั้งหมด	ไม่ผ่านเกณฑ์		ผ่านเกณฑ์		เทียบเป้าหมาย		จำนวนที่สำรวจทั้งหมด (หมู่)	ไม่บรรลุเป้าหมาย		บรรลุเป้าหมาย	
		จำนวน	ร้อยละ	จำนวน	ร้อยละ	เป้า %	ผล		จำนวน(หมู่)	ร้อยละ	จำนวน(หมู่)	ร้อยละ
หมวดที่ 1 สุขภาพดี												
1 หญิงตั้งครรภ์ได้รับการดูแลก่อนคลอด (คน)	1,574	9	0.6	1,565	99.4	100	×	454	2	0.4	452	99.6
2 แม่ที่คลอดลูกได้รับท่าคลอด/ดูแลหลังคลอด (คน)	1,436	20	1.4	1,416	98.6	100	×	449	3	0.7	446	99.3
3 เด็กแรกเกิดมีน้ำหนักไม่ต่ำกว่า 2,500 กรัม (คน)	1,320	-	-	1,320	100.0	100	✓	459	-	-	459	100.0
4 เด็กอายุต่ำกว่า 1 ปีได้รับวัคซีนครบ (คน)	1,320	-	-	1,320	100.0	100	✓	459	-	-	459	100.0
5 เด็กแรกเกิดได้กินนมแม่อย่างน้อย 4 เดือนแรก(คน)	2,466	75	3.0	2,391	97.0	90	✓	537	42	7.8	495	92.2
6 เด็ก - 5 ปีกินอาหารเหมาะสม/เพียงพอ (คน)	13,040	49	0.4	12,991	99.6	100	×	585	6	1.0	579	99.0
7 เด็ก 6-15 ปีได้กินอาหารถูกต้องครบถ้วน (คน)	31,275	82	0.3	31,193	99.7	100	×	587	5	0.9	582	99.1
8 เด็ก 6-12 ปี รับฉีดวัคซีนป้องกันโรคครบ (คน)	21,572	-	-	21,572	100.0	100	✓	587	-	-	587	100.0
9 ครัวเรือนได้กินอาหารมีคุณภาพได้ตามมาตรฐาน (คร.)	55,755	1,390	2.5	54,365	97.5	90	✓	587	36	6.1	551	93.9
10 ครัวเรือนมีความรู้การใช้อาหารถูกต้องเหมาะสม (คร.)	55,755	1,860	3.3	53,895	96.7	100	×	587	174	29.6	413	70.4
11 คนอายุ 35ปีขึ้นไปได้รับตรวจสุขภาพประจำปี (คน)	103,243	19,927	19.3	83,316	80.7	30	✓	587	32	5.5	555	94.5
หมวดที่ 2 มีบ้านอาศัย												
12 ครัวเรือนมีความมั่นคงในที่อยู่อาศัย (คร.)	55,755	529	0.9	55,226	99.1	100	×	587	128	21.8	459	78.2
13 ครัวเรือนมีน้ำสะอาดดื่มและบริโภคปลอดภัยปี (คร.)	55,755	854	1.5	54,901	98.5	95	✓	587	45	7.7	542	92.3
14 ครัวเรือนมีน้ำใช้เพียงพอตลอดปี (คร.)	55,755	1,009	1.8	54,746	98.2	95	✓	587	56	9.5	531	90.5
15 ครัวเรือนจัดบ้านเรือนบริเวณถูกสุขลักษณะ (คร.)	55,755	1,333	2.4	54,422	97.6	95	✓	587	69	11.8	518	88.2
16 ครัวเรือนไม่ถูกรบกวนจากมลพิษ (คร.)	55,755	827	1.5	54,928	98.5	100	×	587	112	19.1	475	80.9
17 ครัวเรือนมีการป้องกันอุบัติเหตุอย่างถูกวิธี (คร.)	55,755	768	1.4	54,987	98.6	100	×	587	166	28.3	421	71.7
18 ครัวเรือนมีความปลอดภัยในชีวิตและทรัพย์สิน (คร.)	55,755	325	0.6	55,430	99.4	100	×	587	131	22.3	456	77.7
19 ครัวเรือนมีความอบอุ่น (คร.)	55,755	506	0.9	55,249	99.1	100	×	587	135	23.0	452	77.0
หมวดที่ 3 มีโอกาสศึกษา												
20 เด็กอายุ 3-5 ปี รับบริการเตรียมความพร้อม (คน)	7,797	127	1.6	7,670	98.4	100	×	583	33	5.7	550	94.3
21 เด็กอายุ 6-15 ปี รับการศึกษาภาคบังคับ 9 ปี (คน)	31,275	159	0.5	31,116	99.5	100	×	587	41	7.0	546	93.0
22 เด็กจบภาคบังคับ 9 ปี ได้เรียนต่อมัธยมปลาย (คน)	3,248	249	7.7	2,999	92.3	50	✓	434	7	1.6	427	98.4
23 เด็กจบภาคบังคับ 9 ปี ได้มีคอมพิวเตอร์ (คน)	257	59	23.0	198	77.0	80	×	122	40	32.8	82	67.2
24 คนอายุ 15-60 ปีเต็ม อ่านออกเขียนไทยได้ (คน)	150,342	517	0.3	149,825	99.7	100	×	587	60	10.2	527	89.8
25 คนในครัวเรือนได้รับรู้ข่าวสาร (คร.)	55,755	553	1.0	55,202	99.0	100	×	587	93	15.8	494	84.2
หมวดที่ 4 รายได้ก้าวหน้า												
26 คนอายุ 18-60 ปี มีอาชีพและมีรายได้ (คน)	125,658	4,065	3.2	121,593	96.8	80	✓	587	3	0.5	584	99.5
27 รายได้เฉลี่ยไม่ต่ำกว่า 20,000 บาทต่อปี/คน (คร.)	55,755	9,904	17.8	45,851	82.2	70	✓	587	140	23.9	447	76.1
28 ครัวเรือนมีการเก็บออมเงิน (คร.)	55,755	5,343	9.6	50,412	90.4	60	✓	587	22	3.7	565	96.3
หมวดที่ 5 ปลูกฝังค่านิยมไทย												
29 คนในครัวเรือนไม่ติดสุรา (คน)	218,469	2,470	1.1	215,999	98.9	100	×	587	243	41.4	344	58.6
30 คนในครัวเรือนไม่สูบบุหรี่ (คน)	218,469	19,625	9.0	198,844	91.0	50	✓	587	-	-	587	100.0
31 คนตั้งแต่ 6 ปีขึ้นไปปฏิบัติกิจกรรมศาสนา (คร.)	55,755	3,188	5.7	52,567	94.3	100	×	587	135	23.0	452	77.0
32 คนสูงอายุได้รับการดูแลเอาใจใส่ (คน)	28,915	-	-	28,915	100.0	100	✓	587	-	-	587	100.0
33 คนพิการได้รับการดูแลเอาใจใส่ (คน)	843	-	-	843	100.0	100	✓	321	-	-	321	100.0
หมวดที่ 6 ร่วมใจพัฒนา												
34 ครัวเรือนมีคนเป็นสมาชิกกลุ่มในหมู่บ้านตำบล (คร.)	55,755	2,842	5.1	52,913	94.9	90	✓	587	95	16.2	492	83.8
35 ครัวเรือนมีส่วนร่วมแสดงความคิดเห็น (คร.)	55,755	3,709	6.7	52,046	93.3	30	✓	587	-	-	587	100.0
36 ครัวเรือนเข้าร่วมทำกิจกรรมสาธารณะหมู่บ้าน (คร.)	55,755	1,839	3.3	53,916	96.7	100	×	587	251	42.8	336	57.2
37 คนที่มีสิทธิ์ได้ไปใช้สิทธิ์เลือกตั้ง (คน)	155,734	4,213	2.7	151,521	97.3	100	×	587	398	67.8	189	32.2

สรุปตัวชี้วัด จปฐ. 1 บรรลุเป้าหมาย (✓) 18 ข้อ คือตัวชี้วัดที่ 3 4 5 8 9 11 13 14 15 22 26 27 28 30 32 33 34 35
 ไม่บรรลุเป้าหมาย (×) 19 ข้อ คือตัวชี้วัดที่ 1 2 6 7 10 12 16 17 18 19 20 21 23 24 25 29 31 36 37
 ไม่มีข้อมูล (□) 0 ข้อ คือตัวชี้วัดที่

ตารางที่ 139 สรุปผลการจัดเก็บข้อมูลความจำเป็นพื้นฐาน (จปฐ.) ปี 2545
จังหวัดระยอง

ตัวชี้วัดความจำเป็นพื้นฐาน (จปฐ.)	ผลการสำรวจระดับครัวเรือน (จปฐ. 1)							ผลการสำรวจระดับหมู่บ้าน (จปฐ. 2)					
	จำนวนที่สำรวจทั้งหมด	ไม่ผ่านเกณฑ์		ผ่านเกณฑ์		เทียบเป้าหมาย		จำนวนที่สำรวจทั้งหมด (หมู่)	ไม่บรรลุเป้าหมาย		บรรลุเป้าหมาย		
		จำนวน	ร้อยละ	จำนวน	ร้อยละ	เป้า %	ผล		จำนวน(หมู่)	ร้อยละ	จำนวน(หมู่)	ร้อยละ	
หมวดที่ 1 สุขภาพดี													
1 หญิงตั้งครรภ์ได้รับการดูแลก่อนคลอด (คน)	1,435	17	1.2	1,418	98.8	100	×	315	15	4.8	300	95.2	
2 แม่ที่คลอดลูกได้รับท่าคลอด/ดูแลหลังคลอด (คน)	1,375	14	1.0	1,361	99.0	100	×	318	14	4.4	304	95.6	
3 เด็กแรกเกิดมีน้ำหนักไม่ต่ำกว่า 2,500 กรัม (คน)	1,316	6	0.5	1,310	99.5	100	×	339	6	1.8	333	98.2	
4 เด็กอายุต่ำกว่า 1 ปีได้รับวัคซีนครบ (คน)	1,316	12	0.9	1,304	99.1	100	×	339	11	3.2	328	96.8	
5 เด็กแรกเกิดได้กินนมแม่อย่างน้อย 4 เดือนแรก (คน)	2,397	219	9.1	2,178	90.9	90	✓	369	90	24.4	279	75.6	
6 เด็ก - 5 ปีกินอาหารเหมาะสมเพียงพอ (คน)	12,601	44	0.3	12,557	99.7	100	×	397	34	8.6	363	91.4	
7 เด็ก 6-15 ปีได้กินอาหารถูกต้องครบถ้วน (คน)	26,931	101	0.4	26,830	99.6	100	×	399	62	15.5	337	84.5	
8 เด็ก 6-12 ปี รับประทานผักผลไม้เป็นประจำ (คน)	19,163	93	0.5	19,070	99.5	100	×	398	58	14.6	340	85.4	
9 ครัวเรือนได้กินอาหารมีคุณภาพได้มาตรฐาน (คร.)	48,181	5,235	10.9	42,946	89.1	90	×	404	102	25.2	302	74.8	
10 ครัวเรือนมีความรู้การใช้จ่ายถูกต้องเหมาะสม (คร.)	48,181	7,191	14.9	40,990	85.1	100	×	404	354	87.6	50	12.4	
11 คนอายุ 35ปีขึ้นไปได้รับการตรวจสุขภาพประจำปี (คน)	82,541	12,303	14.9	70,238	85.1	30	✓	404	3	0.7	401	99.3	
หมวดที่ 2 มีบ้านอาศัย													
12 ครัวเรือนมีความมั่นคงในที่อยู่อาศัย (คร.)	48,181	3,016	6.3	45,165	93.7	100	×	404	337	83.4	67	16.6	
13 ครัวเรือนมีน้ำสะอาดดื่มและบริโภคพอตลอดปี (คร.)	48,181	4,002	8.3	44,179	91.7	95	×	404	151	37.4	253	62.6	
14 ครัวเรือนมีน้ำใช้เพียงพอตลอดปี (คร.)	48,181	4,160	8.6	44,021	91.4	95	×	404	159	39.4	245	60.6	
15 ครัวเรือนจัดบ้านเรือนบริเวณถูกสุขลักษณะ (คร.)	48,181	5,314	11.0	42,867	89.0	95	×	404	213	52.7	191	47.3	
16 ครัวเรือนไม่ถูกรบกวนจากมลพิษ (คร.)	48,181	7,647	15.9	40,534	84.1	100	×	404	347	85.9	57	14.1	
17 ครัวเรือนมีการป้องกันอุบัติเหตุอย่างถูกวิธี (คร.)	48,181	4,334	9.0	43,847	91.0	100	×	404	359	88.9	45	11.1	
18 ครัวเรือนมีความปลอดภัยในชีวิตและทรัพย์สิน (คร.)	48,181	3,068	6.4	45,113	93.6	100	×	404	335	82.9	69	17.1	
19 ครัวเรือนมีความอบอุ่น (คร.)	48,181	3,508	7.3	44,673	92.7	100	×	404	359	88.9	45	11.1	
หมวดที่ 3 มีโอกาสการศึกษา													
20 เด็กอายุ 3-5 ปี ได้รับการเตรียมความพร้อม (คน)	7,455	282	3.8	7,173	96.2	100	×	395	119	30.1	276	69.9	
21 เด็กอายุ 6-15 ปี ศึกษาระดับชั้นประถมศึกษาปีที่ 9 ปี (คน)	26,931	230	0.9	26,701	99.1	100	×	399	121	30.3	278	69.7	
22 เด็กจบภาคบังคับ 9 ปี ได้เรียนต่อมัธยมปลาย (คน)	2,867	216	7.5	2,651	92.5	50	✓	305	5	1.6	300	98.4	
23 เด็กจบภาคบังคับ 9 ปี ได้มีกิจกรรมด้านอาชีพ (คน)	204	111	54.4	93	45.6	80	×	114	80	70.2	34	29.8	
24 คนอายุ 15-60 ปีเต็ม อ่านออก/เขียนไทยได้ (คน)	129,263	956	0.7	128,307	99.3	100	×	404	201	49.8	203	50.2	
25 คนในครัวเรือนได้รับข่าวสาร (คร.)	48,181	4,893	10.2	43,288	89.8	100	×	404	365	90.3	39	9.7	
หมวดที่ 4 รายได้ก้าวหน้า													
26 คนอายุ 18-60 ปี มีอาชีพและมีรายได้ (คน)	108,303	3,977	3.7	104,326	96.3	80	✓	403	5	1.2	398	98.8	
27 รายได้เฉลี่ยไม่ต่ำกว่า 20,000 บาทต่อปี/คน (คร.)	48,181	15,226	31.6	32,955	68.4	70	×	404	216	53.5	188	46.5	
28 ครัวเรือนมีการเก็บออมเงิน (คร.)	48,181	10,518	21.8	37,663	78.2	60	✓	404	48	11.9	356	88.1	
หมวดที่ 5 ปลูกฝังค่านิยมไทย													
29 คนในครัวเรือนไม่ติดสุรา (คน)	184,532	8,239	4.5	176,293	95.5	100	×	404	347	85.9	57	14.1	
30 คนในครัวเรือนไม่สูบบุหรี่ (คน)	184,532	19,456	10.5	165,076	89.5	50	✓	404	2	0.5	402	99.5	
31 คนตั้งแต่ 6 ปีขึ้นไปปฏิบัติกิจกรรมศาสนา (คร.)	48,181	10,217	21.2	37,964	78.8	100	×	404	376	93.1	28	6.9	
32 คนสูงอายุได้รับการดูแลเอาใจใส่ (คน)	19,422	151	0.8	19,271	99.2	100	×	404	83	20.5	321	79.5	
33 คนพิการได้รับการดูแลเอาใจใส่ (คน)	703	18	2.6	685	97.4	100	×	251	16	6.4	235	93.6	
หมวดที่ 6 ร่วมใจพัฒนา													
34 ครัวเรือนมีคนเป็นสมาชิกกลุ่มในหมู่บ้านตำบล (คร.)	48,181	10,257	21.3	37,924	78.7	90	×	404	268	66.3	136	33.7	
35 ครัวเรือนมีส่วนร่วมแสดงความคิดเห็น (คร.)	48,181	9,337	19.4	38,844	80.6	30	✓	404	7	1.7	397	98.3	
36 ครัวเรือนเข้าร่วมทำกิจกรรมสาธารณะหมู่บ้าน (คร.)	48,181	8,618	17.9	39,563	82.1	100	×	404	380	94.1	24	5.9	
37 คนที่มีสิทธิ์ได้ไปใช้สิทธิ์เลือกตั้ง (คน)	129,689	2,532	2.0	127,157	98.0	100	×	403	268	66.5	135	33.5	

สรุปตัวชี้วัด จปฐ. 1 บรรลุเป้าหมาย (✓) 7 ข้อ คือตัวชี้วัดที่ 5 11 22 26 28 30 35
 ไม่บรรลุเป้าหมาย (×) 30 ข้อ คือตัวชี้วัดที่ 1 2 3 4 6 7 8 9 10 12 13 14 15 16 17 18 19 20 21 23 24 25 27 29 31 32 33 34 36 37
 ไม่มีข้อมูล (□) 0 ข้อ คือตัวชี้วัดที่

ตารางที่ 140 สรุปผลการจัดเก็บข้อมูลความจำเป็นพื้นฐาน (จปฐ.) ปี 2545
จังหวัดราชบุรี

ตัวชี้วัดความจำเป็นพื้นฐาน (จปฐ.)	ผลการสำรวจระดับครัวเรือน (จปฐ. 1)							ผลการสำรวจระดับหมู่บ้าน (จปฐ. 2)					
	จำนวนที่สำรวจทั้งหมด	ไม่ผ่านเกณฑ์		ผ่านเกณฑ์		เทียบเป้าหมาย		จำนวนที่สำรวจทั้งหมด (หมู่)	ไม่บรรลุเป้าหมาย		บรรลุเป้าหมาย		
		จำนวน	ร้อยละ	จำนวน	ร้อยละ	เป้า %	ผล		จำนวน(หมู่)	ร้อยละ	จำนวน(หมู่)	ร้อยละ	
หมวดที่ 1 สุขภาพดี													
1 หญิงตั้งครรภ์ได้รับการดูแลก่อนคลอด (คน)	2,796	40	1.4	2,756	98.6	100	×	600	31	5.2	569	94.8	
2 แม่ที่คลอดลูกได้รับท่าคลอด/ดูแลหลังคลอด (คน)	2,748	37	1.3	2,711	98.7	100	×	644	26	4.0	618	96.0	
3 เด็กแรกเกิดมีน้ำหนักไม่ต่ำกว่า 2,500 กรัม (คน)	2,308	9	0.4	2,299	99.6	100	×	662	9	1.4	653	98.6	
4 เด็กอายุต่ำกว่า 1 ปีได้รับวัคซีนครบ (คน)	2,308	23	1.0	2,285	99.0	100	×	662	19	2.9	643	97.1	
5 เด็กแรกเกิดได้กินนมแม่อย่างน้อย 4 เดือนแรก(คน)	4,699	470	10.0	4,229	90.0	90	×	776	182	23.5	594	76.5	
6 เด็ก - 5 ปีกินอาหารเหมาะสม/เพียงพอ (คน)	25,002	97	0.4	24,905	99.6	100	×	831	68	8.2	763	91.8	
7 เด็ก 6-15 ปีได้กินอาหารถูกต้องครบถ้วน (คน)	57,094	254	0.4	56,840	99.6	100	×	830	130	15.7	700	84.3	
8 เด็ก 6-12 ปี รับวัคซีนป้องกันโรคครบ (คน)	39,958	264	0.7	39,694	99.3	100	×	830	102	12.3	728	87.7	
9 ครัวเรือนได้กินอาหารมีคุณภาพได้มาตรฐาน (คร.)	90,312	8,527	9.4	81,785	90.6	90	✓	832	188	22.6	644	77.4	
10 ครัวเรือนมีความรู้การใช้ยาถูกต้องเหมาะสม (คร.)	90,312	13,476	14.9	76,836	85.1	100	×	832	702	84.4	130	15.6	
11 คนอายุ 35ปีขึ้นไปได้รับการตรวจสุขภาพประจำปี (คน)	173,130	31,865	18.4	141,265	81.6	30	✓	832	41	4.9	791	95.1	
หมวดที่ 2 มีบ้านอาศัย													
12 ครัวเรือนมีความมั่นคงในที่อยู่อาศัย (คร.)	90,312	4,726	5.2	85,586	94.8	100	×	832	650	78.1	182	21.9	
13 ครัวเรือนมีน้ำสะอาดดื่มและบริโภคปลอดภัยปี (คร.)	90,312	6,040	6.7	84,272	93.3	95	×	832	249	29.9	583	70.1	
14 ครัวเรือนมีน้ำใช้เพียงพอตลอดปี (คร.)	90,312	6,135	6.8	84,177	93.2	95	×	832	243	29.2	589	70.8	
15 ครัวเรือนจัดบ้านเรือนบริเวณถูกสุขลักษณะ (คร.)	90,312	7,836	8.7	82,476	91.3	95	×	832	380	45.7	452	54.3	
16 ครัวเรือนไม่ถูกรบกวนจากมลพิษ (คร.)	90,312	12,048	13.3	78,264	86.7	100	×	832	689	82.8	143	17.2	
17 ครัวเรือนมีการป้องกันอุบัติเหตุอย่างถูกวิธี (คร.)	90,312	5,827	6.5	84,485	93.5	100	×	832	670	80.5	162	19.5	
18 ครัวเรือนมีความปลอดภัยในชีวิตและทรัพย์สิน(คร.)	90,312	4,022	4.5	86,290	95.5	100	×	832	611	73.4	221	26.6	
19 ครัวเรือนมีความอบอุ่น (คร.)	90,312	5,322	5.9	84,990	94.1	100	×	832	686	82.5	146	17.5	
หมวดที่ 3 มีโอกาสการศึกษา													
20 เด็กอายุ 3-5 ปี รับบริการเตรียมความพร้อม (คน)	14,880	597	4.0	14,283	96.0	100	×	827	226	27.3	601	72.7	
21 เด็กอายุ 6-15 ปี รับการศึกษาภาคบังคับ 9 ปี (คน)	57,094	734	1.3	56,360	98.7	100	×	830	269	32.4	561	67.6	
22 เด็กจบภาคบังคับ 9 ปี ได้เรียนต่อมัธยมปลาย (คน)	6,243	695	11.1	5,548	88.9	50	✓	669	22	3.3	647	96.7	
23 เด็กจบภาคบังคับ 9 ปี ได้มีกิจกรรมด้านอาชีพ (คน)	680	356	52.4	324	47.6	80	×	266	172	64.7	94	35.3	
24 คนอายุ 15-60 ปีเต็ม อ่านออก/เขียนไทยได้ (คน)	252,758	3,912	1.5	248,846	98.5	100	×	832	443	53.2	389	46.8	
25 คนในครัวเรือนได้รับรู้ข่าวสาร (คร.)	90,312	8,249	9.1	82,063	90.9	100	×	832	712	85.6	120	14.4	
หมวดที่ 4 รายได้ก้าวหน้า													
26 คนอายุ 18-60 ปี มีอาชีพและมีรายได้ (คน)	209,121	8,703	4.2	200,418	95.8	80	✓	827	12	1.5	815	98.5	
27 รายได้เฉลี่ยไม่ต่ำกว่า 20,000 บาทต่อปี/คน (คร.)	90,312	31,857	35.3	58,455	64.7	70	×	832	428	51.4	404	48.6	
28 ครัวเรือนมีการเก็บออมเงิน (คร.)	90,312	18,854	20.9	71,458	79.1	60	✓	832	108	13.0	724	87.0	
หมวดที่ 5 ปลูกฝังค่านิยมไทย													
29 คนในครัวเรือนไม่ติดสุรา (คน)	374,593	14,647	3.9	359,946	96.1	100	×	832	707	85.0	125	15.0	
30 คนในครัวเรือนไม่สูบบุหรี่ (คน)	374,593	37,360	10.0	337,233	90.0	50	✓	832	1	0.1	831	99.9	
31 คนตั้งแต่ 6 ปีขึ้นไปปฏิบัติกิจกรรมศาสนา (คร.)	90,312	17,971	19.9	72,341	80.1	100	×	832	742	89.2	90	10.8	
32 คนสูงอายุได้รับการดูแลเอาใจใส่ (คน)	47,422	425	0.9	46,997	99.1	100	×	832	191	23.0	641	77.0	
33 คนพิการได้รับการดูแลเอาใจใส่ (คน)	1,941	64	3.3	1,877	96.7	100	×	547	47	8.6	500	91.4	
หมวดที่ 6 ร่วมใจพัฒนา													
34 ครัวเรือนมีคนเป็นสมาชิกกลุ่มในหมู่บ้านตำบล (คร.)	90,312	14,831	16.4	75,481	83.6	90	×	832	463	55.6	369	44.4	
35 ครัวเรือนมีส่วนร่วมแสดงความคิดเห็น (คร.)	90,312	14,314	15.8	75,998	84.2	30	✓	832	16	1.9	816	98.1	
36 ครัวเรือนเข้าร่วมทำกิจกรรมสาธารณะหมู่บ้าน (คร.)	90,312	12,107	13.4	78,205	86.6	100	×	832	724	87.0	108	13.0	
37 คนที่มีสิทธิ์ได้ไปใช้สิทธิ์เลือกตั้ง (คน)	258,054	5,286	2.0	252,768	98.0	100	×	831	568	68.4	263	31.6	

สรุปตัวชี้วัด จปฐ. 1 บรรลุเป้าหมาย (✓) 7 ข้อ คือตัวชี้วัดที่ 9 11 22 26 28 30 35
 ไม่บรรลุเป้าหมาย (×) 30 ข้อ คือตัวชี้วัดที่ 1 2 3 4 5 6 7 8 10 12 13 14 15 16 17 18 19 20 21 23 24 25 27 29 31 32 33 34 36 37
 ไม่มีข้อมูล (๐) 0 ข้อ คือตัวชี้วัดที่

ตารางที่ 141 สรุปผลการจัดเก็บข้อมูลความจำเป็นพื้นฐาน (จปฐ.) ปี 2545
จังหวัดลพบุรี

ตัวชี้วัดความจำเป็นพื้นฐาน (จปฐ.)	ผลการสำรวจระดับครัวเรือน (จปฐ. 1)							ผลการสำรวจระดับหมู่บ้าน (จปฐ. 2)				
	จำนวนที่สำรวจทั้งหมด	ไม่ผ่านเกณฑ์		ผ่านเกณฑ์		เทียบเป้าหมาย		จำนวนที่สำรวจทั้งหมด (หมู่)	ไม่บรรลุเป้าหมาย		บรรลุเป้าหมาย	
		จำนวน	ร้อยละ	จำนวน	ร้อยละ	เป้า %	ผล		จำนวน(หมู่)	ร้อยละ	จำนวน(หมู่)	ร้อยละ
หมวดที่ 1 สุขภาพดี												
1 หญิงตั้งครรภ์ได้รับการดูแลก่อนคลอด (คน)	2,970	17	0.6	2,953	99.4	100	✗	822	17	2.1	805	97.9
2 แม่ที่คลอดลูกได้รับท่าคลอด/ดูแลหลังคลอด (คน)	3,105	57	1.8	3,048	98.2	100	✗	858	46	5.4	812	94.6
3 เด็กแรกเกิดมีน้ำหนักไม่ต่ำกว่า 2,500 กรัม (คน)	2,572	6	0.2	2,566	99.8	100	✗	820	6	0.7	814	99.3
4 เด็กอายุต่ำกว่า 1 ปีได้รับวัคซีนครบ (คน)	2,572	13	0.5	2,559	99.5	100	✗	820	10	1.2	810	98.8
5 เด็กแรกเกิดได้กินนมแม่อย่างน้อย 4 เดือนแรก(คน)	4,702	460	9.8	4,242	90.2	90	✓	935	228	24.4	707	75.6
6 เด็ก - 5 ปีกินอาหารเหมาะสมเพียงพอ (คน)	27,998	120	0.4	27,878	99.6	100	✗	1,061	88	8.3	973	91.7
7 เด็ก 6-15 ปีได้กินอาหารถูกต้องครบถ้วน (คน)	62,099	261	0.4	61,838	99.6	100	✗	1,065	151	14.2	914	85.8
8 เด็ก 6-12 ปี รับประทานผักผลไม้เป็นประจำ (คน)	43,299	203	0.5	43,096	99.5	100	✗	1,065	124	11.6	941	88.4
9 ครัวเรือนได้กินอาหารมีคุณภาพได้ตามมาตรฐาน (คร.)	107,485	8,710	8.1	98,775	91.9	90	✓	1,065	213	20.0	852	80.0
10 ครัวเรือนมีความรู้การใช้จ่ายถูกต้องเหมาะสม (คร.)	107,485	10,551	9.8	96,934	90.2	100	✗	1,065	718	67.4	347	32.6
11 คนอายุ 35ปีขึ้นไปได้รับการตรวจสุขภาพประจำปี (คน)	198,586	29,940	15.1	168,646	84.9	30	✓	1,065	48	4.5	1,017	95.5
หมวดที่ 2 มีบ้านอาศัย												
12 ครัวเรือนมีความมั่นคงในที่อยู่อาศัย (คร.)	107,485	3,390	3.2	104,095	96.8	100	✗	1,065	653	61.3	412	38.7
13 ครัวเรือนมีน้ำสะอาดดื่มและบริโภคพอตลอดปี (คร.)	107,485	3,489	3.2	103,996	96.8	95	✓	1,065	164	15.4	901	84.6
14 ครัวเรือนมีน้ำใช้เพียงพอตลอดปี (คร.)	107,485	3,547	3.3	103,938	96.7	95	✓	1,065	155	14.6	910	85.4
15 ครัวเรือนจัดบ้านเรือนบริเวณถูกสุขลักษณะ (คร.)	107,485	6,176	5.7	101,309	94.3	95	✗	1,065	332	31.2	733	68.8
16 ครัวเรือนไม่ถูกรบกวนจากมลพิษ (คร.)	107,485	10,414	9.7	97,071	90.3	100	✗	1,065	766	71.9	299	28.1
17 ครัวเรือนมีการป้องกันอุบัติเหตุอย่างถูกวิธี (คร.)	107,485	5,973	5.6	101,512	94.4	100	✗	1,065	784	73.6	281	26.4
18 ครัวเรือนมีความปลอดภัยในชีวิตและทรัพย์สิน(คร.)	107,485	3,448	3.2	104,037	96.8	100	✗	1,065	651	61.1	414	38.9
19 ครัวเรือนมีความอบอุ่น (คร.)	107,485	4,005	3.7	103,480	96.3	100	✗	1,065	705	66.2	360	33.8
หมวดที่ 3 มีกในการศึกษา												
20 เด็กอายุ 3-5 ปี รับบริการเตรียมความพร้อม (คน)	16,982	480	2.8	16,502	97.2	100	✗	1,057	214	20.2	843	79.8
21 เด็กอายุ 6-15 ปี รับการศึกษาภาคบังคับ 9 ปี (คน)	62,099	460	0.7	61,639	99.3	100	✗	1,065	249	23.4	816	76.6
22 เด็กจบภาคบังคับ 9 ปี ได้เรียนต่อมัธยมปลาย (คน)	7,345	848	11.5	6,497	88.5	50	✓	854	42	4.9	812	95.1
23 เด็กจบภาคบังคับ 9 ปี ได้มีกิจกรรมด้านอาชีพ (คน)	833	435	52.2	398	47.8	80	✗	344	229	66.6	115	33.4
24 คนอายุ 15-60 ปีเต็ม อ่านออก/เขียนไทยได้ (คน)	282,114	3,766	1.3	278,348	98.7	100	✗	1,065	591	55.5	474	44.5
25 คนในครัวเรือนได้รับรู้ข่าวสาร (คร.)	107,485	6,164	5.7	101,321	94.3	100	✗	1,065	745	70.0	320	30.0
หมวดที่ 4 รายได้ก้าวหน้า												
26 คนอายุ 18-60 ปี มีอาชีพและมีรายได้ (คน)	239,496	11,628	4.9	227,868	95.1	80	✓	1,065	16	1.5	1,049	98.5
27 รายได้เฉลี่ยไม่ต่ำกว่า 20,000 บาทต่อปี/คน (คร.)	107,485	44,846	41.7	62,639	58.3	70	✗	1,065	715	67.1	350	32.9
28 ครัวเรือนมีการเก็บออมเงิน (คร.)	107,485	18,105	16.8	89,380	83.2	60	✓	1,065	105	9.9	960	90.1
หมวดที่ 5 ปลูกฝังค่านิยมไทย												
29 คนในครัวเรือนไม่ติดสุรา (คน)	416,463	12,926	3.1	403,537	96.9	100	✗	1,065	885	83.1	180	16.9
30 คนในครัวเรือนไม่สูบบุหรี่ (คน)	416,463	43,120	10.4	373,343	89.6	50	✓	1,065	-	-	1,065	100.0
31 คนตั้งแต่ 6 ปีขึ้นไปปฏิบัติกิจกรรมศาสนา (คร.)	107,485	13,014	12.1	94,471	87.9	100	✗	1,065	791	74.3	274	25.7
32 คนสูงอายุได้รับการดูแลเอาใจใส่ (คน)	52,745	443	0.8	52,302	99.2	100	✗	1,064	207	19.5	857	80.5
33 คนพิการได้รับการดูแลเอาใจใส่ (คน)	2,291	61	2.7	2,230	97.3	100	✗	740	50	6.8	690	93.2
หมวดที่ 6 ร่วมใจพัฒนา												
34 ครัวเรือนมีคนเป็นสมาชิกกลุ่มในหมู่บ้าน/ตำบล (คร.)	107,485	10,482	9.8	97,003	90.2	90	✓	1,065	275	25.8	790	74.2
35 ครัวเรือนมีส่วนร่วมแสดงความคิดเห็น (คร.)	107,485	11,741	10.9	95,744	89.1	30	✓	1,065	6	0.6	1,059	99.4
36 ครัวเรือนเข้าร่วมทำกิจกรรมสาธารณะหมู่บ้าน (คร.)	107,485	10,835	10.1	96,650	89.9	100	✗	1,065	709	66.6	356	33.4
37 คนที่มีสิทธิ์ได้ไปใช้สิทธิ์เลือกตั้ง (คน)	294,799	8,356	2.8	286,443	97.2	100	✗	1,065	776	72.9	289	27.1

สรุปตัวชี้วัด จปฐ 1 บรรลุเป้าหมาย (✓) 11 ข้อ คือตัวชี้วัดที่ 5 9 11 13 14 22 26 28 30 34 35
 ไม่บรรลุเป้าหมาย (✗) 26 ข้อ คือตัวชี้วัดที่ 1 2 3 4 6 7 8 10 12 15 16 17 18 19 20 21 23 24 25 27 29 31 32 33 36 37
 ไม่มีข้อมูล (○) 0 ข้อ คือตัวชี้วัดที่

ตารางที่ 142 สรุปผลการจัดเก็บข้อมูลความจำเป็นพื้นฐาน (จปฐ.) ปี 2545
จังหวัดสระบุรี

ตัวชี้วัดความจำเป็นพื้นฐาน (จปฐ.)	ผลการสำรวจระดับครัวเรือน (จปฐ. 1)							ผลการสำรวจระดับหมู่บ้าน (จปฐ. 2)				
	จำนวนที่สำรวจทั้งหมด	ไม่ผ่านเกณฑ์		ผ่านเกณฑ์		เทียบเป้าหมาย		จำนวนที่สำรวจทั้งหมด (หมู่)	ไม่บรรลุเป้าหมาย		บรรลุเป้าหมาย	
		จำนวน	ร้อยละ	จำนวน	ร้อยละ	เป้า %	ผล		จำนวน(หมู่)	ร้อยละ	จำนวน(หมู่)	ร้อยละ
หมวดที่ 1 สุขภาพดี												
1 หญิงตั้งครรภ์ได้รับการดูแลก่อนคลอด (คน)	2,048	30	1.5	2,018	98.5	100	✗	666	28	4.2	638	95.8
2 แม่ที่คลอดลูกได้รับท่าคลอด/ดูแลหลังคลอด (คน)	2,122	39	1.8	2,083	98.2	100	✗	693	32	4.6	661	95.4
3 เด็กแรกเกิดมีน้ำหนักไม่ต่ำกว่า 2,500 กรัม (คน)	1,815	6	0.3	1,809	99.7	100	✗	662	6	0.9	656	99.1
4 เด็กอายุต่ำกว่า 1 ปีได้รับวัคซีนครบ (คน)	1,815	27	1.5	1,788	98.5	100	✗	662	25	3.8	637	96.2
5 เด็กแรกเกิดได้กินนมแม่อย่างน้อย 4 เดือนแรก(คน)	3,318	434	13.1	2,884	86.9	90	✗	790	224	28.4	566	71.6
6 เด็ก - 5 ปีกินอาหารเหมาะสม/เพียงพอ (คน)	17,425	138	0.8	17,287	99.2	100	✗	898	85	9.5	813	90.5
7 เด็ก 6-15 ปีได้กินอาหารถูกต้องครบถ้วน (คน)	39,126	358	0.9	38,768	99.1	100	✗	901	171	19.0	730	81.0
8 เด็ก 6-12 ปี รับประทานผักผลไม้ครบถ้วน (คน)	27,636	216	0.8	27,420	99.2	100	✗	901	129	14.3	772	85.7
9 ครัวเรือนได้กินอาหารมีคุณภาพได้มาตรฐาน (คร.)	65,361	9,580	14.7	55,781	85.3	90	✗	901	280	31.1	621	68.9
10 ครัวเรือนมีความรู้การใช้อาหารถูกต้องเหมาะสม (คร.)	65,361	12,248	18.7	53,113	81.3	100	✗	901	761	84.5	140	15.5
11 คนอายุ 35ปีขึ้นไปได้รับตรวจสุขภาพประจำปี (คน)	118,525	20,302	17.1	98,223	82.9	30	✓	901	31	3.4	870	96.6
หมวดที่ 2 มีบ้านอาศัย												
12 ครัวเรือนมีความมั่นคงในที่อยู่อาศัย (คร.)	65,361	6,010	9.2	59,351	90.8	100	✗	901	684	75.9	217	24.1
13 ครัวเรือนมีน้ำสะอาดดื่มและบริโภคพอตลอดปี (คร.)	65,361	6,545	10.0	58,816	90.0	95	✗	901	313	34.7	588	65.3
14 ครัวเรือนมีน้ำใช้เพียงพอตลอดปี (คร.)	65,361	7,274	11.1	58,087	88.9	95	✗	901	332	36.8	569	63.2
15 ครัวเรือนจัดบ้านเรือนบริเวณถูกสุขลักษณะ (คร.)	65,361	9,065	13.9	56,296	86.1	95	✗	901	476	52.8	425	47.2
16 ครัวเรือนไม่ถูกรบกวนจากมลพิษ (คร.)	65,361	13,021	19.9	52,340	80.1	100	✗	901	705	78.2	196	21.8
17 ครัวเรือนมีการป้องกันอุบัติเหตุอย่างถูกวิธี (คร.)	65,361	6,459	9.9	58,902	90.1	100	✗	901	649	72.0	252	28.0
18 ครัวเรือนมีความปลอดภัยในชีวิตและทรัพย์สิน(คร.)	65,361	5,014	7.7	60,347	92.3	100	✗	901	581	64.5	320	35.5
19 ครัวเรือนมีความอบอุ่น (คร.)	65,361	6,198	9.5	59,163	90.5	100	✗	901	685	76.0	216	24.0
หมวดที่ 3 มีโอกาสการศึกษา												
20 เด็กอายุ 3-5 ปี รับประทานอาหารพร้อม (คน)	10,284	580	5.6	9,704	94.4	100	✗	888	294	33.1	594	66.9
21 เด็กอายุ 6-15 ปี รับประทานอาหารครบถ้วน 9 ปี (คน)	39,126	385	1.0	38,741	99.0	100	✗	901	221	24.5	680	75.5
22 เด็กจบภาคบังคับ 9 ปี ได้เรียนต่อมัธยมปลาย (คน)	4,721	538	11.4	4,183	88.6	50	✓	722	19	2.6	703	97.4
23 เด็กจบภาคบังคับ 9 ปี ได้ฝึกอบรมด้านอาชีพ (คน)	527	297	56.4	230	43.6	80	✗	244	162	66.4	82	33.6
24 คนอายุ 15-60 ปีเต็ม อ่านออก/เขียนไทยได้ (คน)	174,143	2,307	1.3	171,836	98.7	100	✗	901	480	53.3	421	46.7
25 คนในครัวเรือนได้รับรู้ข่าวสาร (คร.)	65,361	8,709	13.3	56,652	86.7	100	✗	901	744	82.6	157	17.4
หมวดที่ 4 รายได้ก้าวหน้า												
26 คนอายุ 18-60 ปี มีอาชีพและมีรายได้ (คน)	143,187	9,109	6.4	134,078	93.6	80	✓	899	34	3.8	865	96.2
27 รายได้เฉลี่ยไม่ต่ำกว่า 20,000 บาทต่อปี/คน (คร.)	65,361	26,199	40.1	39,162	59.9	70	✗	901	554	61.5	347	38.5
28 ครัวเรือนมีการเก็บออมเงิน (คร.)	65,361	16,269	24.9	49,092	75.1	60	✓	901	159	17.6	742	82.4
หมวดที่ 5 ปลูกฝังค่านิยมไทย												
29 คนในครัวเรือนไม่ติดสุรา (คน)	256,216	15,523	6.1	240,693	93.9	100	✗	901	766	85.0	135	15.0
30 คนในครัวเรือนไม่สูบบุหรี่ (คน)	256,216	31,289	12.2	224,927	87.8	50	✓	901	16	1.8	885	98.2
31 คนตั้งแต่ 6 ปีขึ้นไปปฏิบัติตามกิจกรรมศาสนา (คร.)	65,361	15,317	23.4	50,044	76.6	100	✗	901	803	89.1	98	10.9
32 คนสูงอายุได้รับการดูแลเอาใจใส่ (คน)	29,901	402	1.3	29,499	98.7	100	✗	900	222	24.7	678	75.3
33 คนพิการได้รับการดูแลเอาใจใส่ (คน)	1,485	60	4.0	1,425	96.0	100	✗	577	49	8.5	528	91.5
หมวดที่ 6 ร่วมใจพัฒนา												
34 ครัวเรือนมีคนเป็นสมาชิกกลุ่มในหมู่บ้าน/ตำบล (คร.)	65,361	13,296	20.3	52,065	79.7	90	✗	901	525	58.3	376	41.7
35 ครัวเรือนมีส่วนร่วมแสดงความคิดเห็น (คร.)	65,361	13,097	20.0	52,264	80.0	30	✓	901	40	4.4	861	95.6
36 ครัวเรือนเข้าร่วมทำกิจกรรมสาธารณะหมู่บ้าน (คร.)	65,361	12,537	19.2	52,824	80.8	100	✗	901	814	90.3	87	9.7
37 คนที่มีสิทธิ์ได้ไปใช้สิทธิ์เลือกตั้ง (คน)	178,040	4,167	2.3	173,873	97.7	100	✗	901	589	65.4	312	34.6

สรุปตัวชี้วัด จปฐ 1 บรรลุเป้าหมาย (✓) 6 ข้อ คือตัวชี้วัดที่ 11 22 26 28 30 35
 ไม่บรรลุเป้าหมาย (✗) 31 ข้อ คือตัวชี้วัดที่ 1 2 3 4 5 6 7 8 9 10 12 13 14 15 16 17 18 19 20 21 23 24 25 27 29 31 32 33 34 36 37
 ไม่มีข้อมูล (○) 0 ข้อ คือตัวชี้วัดที่

ตารางที่ 143 สรุปผลการจัดเก็บข้อมูลความจำเป็นพื้นฐาน (จปฐ.) ปี 2545
จังหวัดสระแก้ว

ตัวชี้วัดความจำเป็นพื้นฐาน (จปฐ.)	ผลการสำรวจระดับครัวเรือน (จปฐ. 1)							ผลการสำรวจระดับหมู่บ้าน (จปฐ. 2)					
	จำนวนที่สำรวจทั้งหมด	ไม่ผ่านเกณฑ์		ผ่านเกณฑ์		เทียบเป้าหมาย		จำนวนที่สำรวจทั้งหมด (หมู่)	ไม่บรรลุเป้าหมาย		บรรลุเป้าหมาย		
		จำนวน	ร้อยละ	จำนวน	ร้อยละ	เป้า %	ผล		จำนวน(หมู่)	ร้อยละ	จำนวน(หมู่)	ร้อยละ	
หมวดที่ 1 สุขภาพดี													
1 หญิงตั้งครรภ์ได้รับการดูแลก่อนคลอด (คน)	2,667	40	1.5	2,627	98.5	100	×	558	33	5.9	525	94.1	
2 แม่ที่คลอดลูกได้รับท่าคลอด/ดูแลหลังคลอด (คน)	2,615	51	2.0	2,564	98.0	100	×	571	38	6.7	533	93.3	
3 เด็กแรกเกิดมีน้ำหนักไม่ต่ำกว่า 2,500 กรัม (คน)	2,060	7	0.3	2,053	99.7	100	×	557	7	1.3	550	98.7	
4 เด็กอายุต่ำกว่า 1 ปีได้รับวัคซีนครบ (คน)	2,060	23	1.1	2,037	98.9	100	×	557	20	3.6	537	96.4	
5 เด็กแรกเกิดได้กินนมแม่อย่างน้อย 4 เดือนแรก(คน)	3,984	263	6.6	3,721	93.4	90	✓	636	132	20.8	504	79.2	
6 เด็ก - 5 ปีกินอาหารเหมาะสม/เพียงพอ (คน)	22,322	212	0.9	22,110	99.1	100	×	660	118	17.9	542	82.1	
7 เด็ก 6-15 ปีได้กินอาหารถูกต้องครบถ้วน (คน)	52,980	539	1.0	52,441	99.0	100	×	660	160	24.2	500	75.8	
8 เด็ก 6-12 ปี รับประทานผักป้องกันโรคครบ (คน)	36,502	332	0.9	36,170	99.1	100	×	660	124	18.8	536	81.2	
9 ครัวเรือนได้กินอาหารที่มีคุณภาพได้มาตรฐาน (คร.)	71,746	7,002	9.8	64,744	90.2	90	✓	660	186	28.2	474	71.8	
10 ครัวเรือนมีความรู้การใช้อาหารถูกต้องเหมาะสม (คร.)	71,746	7,851	10.9	63,895	89.1	100	×	660	538	81.5	122	18.5	
11 คนอายุ 35ปีขึ้นไปได้รับการตรวจสุขภาพประจำปี (คน)	116,690	20,440	17.5	96,250	82.5	30	✓	660	44	6.7	616	93.3	
หมวดที่ 2 มีบ้านอาศัย													
12 ครัวเรือนมีความมั่นคงในที่อยู่อาศัย (คร.)	71,746	3,212	4.5	68,534	95.5	100	×	660	534	80.9	126	19.1	
13 ครัวเรือนมีน้ำสะอาดดื่มและบริโภคพอตลอดปี (คร.)	71,746	4,901	6.8	66,845	93.2	95	×	660	242	36.7	418	63.3	
14 ครัวเรือนมีน้ำใช้เพียงพอตลอดปี (คร.)	71,746	4,563	6.4	67,183	93.6	95	×	660	224	33.9	436	66.1	
15 ครัวเรือนจัดบ้านเรือนบริเวณถูกสุขลักษณะ (คร.)	71,746	7,108	9.9	64,638	90.1	95	×	660	328	49.7	332	50.3	
16 ครัวเรือนไม่ถูกรบกวนจากมลพิษ (คร.)	71,746	6,445	9.0	65,301	91.0	100	×	660	518	78.5	142	21.5	
17 ครัวเรือนมีการป้องกันอุบัติเหตุอย่างถูกวิธี (คร.)	71,746	4,957	6.9	66,789	93.1	100	×	660	553	83.8	107	16.2	
18 ครัวเรือนมีความปลอดภัยในชีวิตและทรัพย์สิน(คร.)	71,746	1,761	2.5	69,985	97.5	100	×	660	474	71.8	186	28.2	
19 ครัวเรือนมีความอบอุ่น (คร.)	71,746	3,797	5.3	67,949	94.7	100	×	660	572	86.7	88	13.3	
หมวดที่ 3 มีโอกาสศึกษา													
20 เด็กอายุ 3-5 ปี รับประทานเสริมความพร้อม (คน)	13,614	743	5.5	12,871	94.5	100	×	659	248	37.6	411	62.4	
21 เด็กอายุ 6-15 ปี รับประทานเสริมความพร้อม (คน)	52,980	749	1.4	52,231	98.6	100	×	660	250	37.9	410	62.1	
22 เด็กจบภาคบังคับ 9 ปี ได้เรียนต่อมัธยมปลาย (คน)	6,265	947	15.1	5,318	84.9	50	✓	560	29	5.2	531	94.8	
23 เด็กจบภาคบังคับ 9 ปี ได้ฝึกอบรมด้านอาชีพ (คน)	928	482	51.9	446	48.1	80	×	247	181	73.3	66	26.7	
24 คนอายุ 15-60 ปีเต็ม อ่านออก/เขียนไทยได้ (คน)	195,985	3,057	1.6	192,928	98.4	100	×	660	390	59.1	270	40.9	
25 คนในครัวเรือนได้รับรู้ข่าวสาร (คร.)	71,746	4,949	6.9	66,797	93.1	100	×	660	565	85.6	95	14.4	
หมวดที่ 4 รายได้ก้าวหน้า													
26 คนอายุ 18-60 ปี มีอาชีพและมีรายได้ (คน)	164,175	5,145	3.1	159,030	96.9	80	✓	658	8	1.2	650	98.8	
27 รายได้เฉลี่ยไม่ต่ำกว่า 20,000 บาทต่อปี/คน (คร.)	71,746	40,074	55.9	31,672	44.1	70	×	660	524	79.4	136	20.6	
28 ครัวเรือนมีการเก็บออมเงิน (คร.)	71,746	10,938	15.2	60,808	84.8	60	✓	660	50	7.6	610	92.4	
หมวดที่ 5 ปลูกฝังค่านิยมไทย													
29 คนในครัวเรือนไม่ติดสุรา (คน)	289,593	7,774	2.7	281,819	97.3	100	×	660	544	82.4	116	17.6	
30 คนในครัวเรือนไม่สูบบุหรี่ (คน)	289,593	31,332	10.8	258,261	89.2	50	✓	660	-	-	660	100.0	
31 คนตั้งแต่ 6 ปีขึ้นไปปฏิบัติกิจกรรมศาสนา (คร.)	71,746	9,366	13.1	62,380	86.9	100	×	660	569	86.2	91	13.8	
32 คนสูงอายุได้รับการดูแลเอาใจใส่ (คน)	25,420	452	1.8	24,968	98.2	100	×	660	179	27.1	481	72.9	
33 คนพิการได้รับการดูแลเอาใจใส่ (คน)	1,319	73	5.5	1,246	94.5	100	×	399	57	14.3	342	85.7	
หมวดที่ 6 ร่วมใจพัฒนา													
34 ครัวเรือนมีคนเป็นสมาชิกกลุ่มในหมู่บ้านตำบล (คร.)	71,746	6,128	8.5	65,618	91.5	90	✓	660	200	30.3	460	69.7	
35 ครัวเรือนมีส่วนร่วมแสดงความคิดเห็น (คร.)	71,746	6,450	9.0	65,296	91.0	30	✓	660	1	0.2	659	99.8	
36 ครัวเรือนเข้าร่วมทำกิจกรรมสาธารณะหมู่บ้าน (คร.)	71,746	4,764	6.6	66,982	93.4	100	×	660	537	81.4	123	18.6	
37 คนที่มีสิทธิ์ได้ไปใช้สิทธิ์เลือกตั้ง (คน)	191,150	3,842	2.0	187,308	98.0	100	×	660	394	59.7	266	40.3	

สรุปตัวชี้วัด จปฐ. 1 บรรลุเป้าหมาย (✓) 9 ข้อ คือตัวชี้วัดที่ 5 9 11 22 26 28 30 34 35
 ไม่บรรลุเป้าหมาย (×) 28 ข้อ คือตัวชี้วัดที่ 1 2 3 4 6 7 8 10 12 13 14 15 16 17 18 19 20 21 23 24 25 27 29 31 32 33 36 37
 ไม่มีข้อมูล (๐) 0 ข้อ คือตัวชี้วัดที่

ตารางที่ 144 สรุปผลการจัดเก็บข้อมูลความจำเป็นพื้นฐาน (จปฐ.) ปี 2545
จังหวัดสมุทรปราการ

ตัวชี้วัดความจำเป็นพื้นฐาน (จปฐ.)	ผลการสำรวจระดับครัวเรือน (จปฐ. 1)							ผลการสำรวจระดับหมู่บ้าน (จปฐ. 2)				
	จำนวนที่สำรวจทั้งหมด	ไม่ผ่านเกณฑ์		ผ่านเกณฑ์		เทียบเป้าหมาย		จำนวนที่สำรวจทั้งหมด (หมู่)	ไม่บรรลุเป้าหมาย		บรรลุเป้าหมาย	
		จำนวน	ร้อยละ	จำนวน	ร้อยละ	เป้า %	ผล		จำนวน(หมู่)	ร้อยละ	จำนวน(หมู่)	ร้อยละ
หมวดที่ 1 สุขภาพดี												
1 หญิงตั้งครรภ์ได้รับการดูแลก่อนคลอด (คน)	1,029	19	1.8	1,010	98.2	100	✗	212	12	5.7	200	94.3
2 แม่ที่คลอดลูกได้รับท่าคลอด/ดูแลหลังคลอด (คน)	925	22	2.4	903	97.6	100	✗	214	19	8.9	195	91.1
3 เด็กแรกเกิดมีน้ำหนักไม่ต่ำกว่า 2,500 กรัม (คน)	778	3	0.4	775	99.6	100	✗	198	3	1.5	195	98.5
4 เด็กอายุต่ำกว่า 1 ปีได้รับวัคซีนครบ (คน)	778	12	1.5	766	98.5	100	✗	198	12	6.1	186	93.9
5 เด็กแรกเกิดได้กินนมแม่อย่างน้อย 4 เดือนแรก(คน)	1,746	176	10.1	1,570	89.9	90	✗	264	61	23.1	203	76.9
6 เด็ก - 5 ปีกินอาหารเหมาะสม/เพียงพอ (คน)	10,738	26	0.2	10,712	99.8	100	✗	318	19	6.0	299	94.0
7 เด็ก 6-15 ปีได้กินอาหารถูกต้องครบถ้วน (คน)	26,614	52	0.2	26,562	99.8	100	✗	321	31	9.7	290	90.3
8 เด็ก 6-12 ปี รับฉีควัคซีนป้องกันโรคครบ (คน)	18,670	70	0.4	18,600	99.6	100	✗	321	40	12.5	281	87.5
9 ครัวเรือนได้กินอาหารมีคุณภาพได้มาตรฐาน (คร.)	61,754	8,108	13.1	53,646	86.9	90	✗	323	118	36.5	205	63.5
10 ครัวเรือนมีความรู้การใช้ยาถูกต้องเหมาะสม (คร.)	61,754	7,644	12.4	54,110	87.6	100	✗	323	279	86.4	44	13.6
11 คนอายุ 35ปีขึ้นไปได้รับการตรวจสุขภาพประจำปี (คน)	113,580	9,471	8.3	104,109	91.7	30	✓	323	1	0.3	322	99.7
หมวดที่ 2 มีบ้านอาศัย												
12 ครัวเรือนมีความมั่นคงในที่อยู่อาศัย (คร.)	61,754	3,352	5.4	58,402	94.6	100	✗	323	260	80.5	63	19.5
13 ครัวเรือนมีน้ำสะอาดดื่มและบริโภคตลอดปี (คร.)	61,754	3,219	5.2	58,535	94.8	95	✗	323	84	26.0	239	74.0
14 ครัวเรือนมีน้ำใช้เพียงพอตลอดปี (คร.)	61,754	3,493	5.7	58,261	94.3	95	✗	323	98	30.3	225	69.7
15 ครัวเรือนจัดบ้านเรือนบริเวณถูกสุขลักษณะ (คร.)	61,754	5,413	8.8	56,341	91.2	95	✗	323	160	49.5	163	50.5
16 ครัวเรือนไม่ถูกรบกวนจากมลพิษ (คร.)	61,754	8,010	13.0	53,744	87.0	100	✗	323	272	84.2	51	15.8
17 ครัวเรือนมีการป้องกันอุบัติเหตุอย่างถูกวิธี (คร.)	61,754	4,235	6.9	57,519	93.1	100	✗	323	257	79.6	66	20.4
18 ครัวเรือนมีความปลอดภัยในชีวิตและทรัพย์สิน(คร.)	61,754	3,170	5.1	58,584	94.9	100	✗	323	243	75.2	80	24.8
19 ครัวเรือนมีความอบอุ่น (คร.)	61,754	3,742	6.1	58,012	93.9	100	✗	323	255	78.9	68	21.1
หมวดที่ 3 มีโอกาสการศึกษา												
20 เด็กอายุ 3-5 ปี รับบริการเตรียมความพร้อม (คน)	6,679	137	2.1	6,542	97.9	100	✗	312	57	18.3	255	81.7
21 เด็กอายุ 6-15 ปี รับการศึกษาภาคบังคับ 9 ปี (คน)	26,614	93	0.3	26,521	99.7	100	✗	321	60	18.7	261	81.3
22 เด็กจบภาคบังคับ 9 ปี ได้เรียนต่อมัธยมปลาย (คน)	2,947	288	9.8	2,659	90.2	50	✓	241	7	2.9	234	97.1
23 เด็กจบภาคบังคับ 9 ปี ได้มีกอบรมด้านอาชีพ (คน)	287	151	52.6	136	47.4	80	✗	74	44	59.5	30	40.5
24 คนอายุ 15-60 ปีได้ อ่านออก/เขียนไทยได้ (คน)	167,586	472	0.3	167,114	99.7	100	✗	323	139	43.0	184	57.0
25 คนในครัวเรือนได้รับรู้ข่าวสาร (คร.)	61,754	5,947	9.6	55,807	90.4	100	✗	323	279	86.4	44	13.6
หมวดที่ 4 รายได้ก้าวหน้า												
26 คนอายุ 18-60 ปี มีอาชีพและมีรายได้ (คน)	128,763	7,668	6.0	121,095	94.0	80	✓	317	21	6.6	296	93.4
27 รายได้เฉลี่ยไม่ต่ำกว่า 20,000 บาทต่อปี/คน (คร.)	61,754	7,630	12.4	54,124	87.6	70	✓	323	67	20.7	256	79.3
28 ครัวเรือนมีการเก็บออมเงิน (คร.)	61,754	9,914	16.1	51,840	83.9	60	✓	323	42	13.0	281	87.0
หมวดที่ 5 ปลูกฝังค่านิยมไทย												
29 คนในครัวเรือนไม่ติดสุรา (คน)	224,801	8,193	3.6	216,608	96.4	100	✗	323	249	77.1	74	22.9
30 คนในครัวเรือนไม่สูบบุหรี่ (คน)	224,801	17,169	7.6	207,632	92.4	50	✓	323	1	0.3	322	99.7
31 คนตั้งแต่ 6 ปีขึ้นไปปฏิบัติกิจกรรมศาสนา (คร.)	61,754	8,987	14.6	52,767	85.4	100	✗	323	294	91.0	29	9.0
32 คนสูงอายุได้รับการดูแลเอาใจใส่ (คน)	23,697	115	0.5	23,582	99.5	100	✗	323	59	18.3	264	81.7
33 คนพิการได้รับการดูแลเอาใจใส่ (คน)	458	22	4.8	436	95.2	100	✗	152	18	11.8	134	88.2
หมวดที่ 6 ร่วมใจพัฒนา												
34 ครัวเรือนมีคนเป็นสมาชิกกลุ่มในหมู่บ้าน/ตำบล (คร.)	61,754	19,968	32.3	41,786	67.7	90	✗	323	246	76.2	77	23.8
35 ครัวเรือนมีส่วนร่วมแสดงความคิดเห็น (คร.)	61,754	13,689	22.2	48,065	77.8	30	✓	323	11	3.4	312	96.6
36 ครัวเรือนเข้าร่วมทำกิจกรรมสาธารณะหมู่บ้าน (คร.)	61,754	12,186	19.7	49,568	80.3	100	✗	323	290	89.8	33	10.2
37 คนที่มีสิทธิ์ได้ไปใช้สิทธิเลือกตั้ง (คน)	167,163	7,014	4.2	160,149	95.8	100	✗	323	253	78.3	70	21.7

สรุปตัวชี้วัด จปฐ 1 บรรลุเป้าหมาย (✓) 7 ข้อ คือตัวชี้วัดที่ 11 22 26 27 28 30 35
 ไม่บรรลุเป้าหมาย (✗) 30 ข้อ คือตัวชี้วัดที่ 1 2 3 4 5 6 7 8 9 10 12 13 14 15 16 17 18 19 20 21 23 24 25 29 31 32 33 34 36 37
 ไม่มีข้อมูล (o) 0 ข้อ คือตัวชี้วัดที่

ตารางที่ 145 สรุปผลการจัดเก็บข้อมูลความจำเป็นพื้นฐาน (จปฐ.) ปี 2545
จังหวัดสมุทรสงคราม

ตัวชี้วัดความจำเป็นพื้นฐาน (จปฐ.)	ผลการสำรวจระดับครัวเรือน (จปฐ. 1)							ผลการสำรวจระดับหมู่บ้าน (จปฐ. 2)				
	จำนวนที่สำรวจทั้งหมด	ไม่ผ่านเกณฑ์		ผ่านเกณฑ์		เทียบเป้าหมาย		จำนวนที่สำรวจทั้งหมด (หมู่)	ไม่บรรลุเป้าหมาย		บรรลุเป้าหมาย	
		จำนวน	ร้อยละ	จำนวน	ร้อยละ	เป้า %	ผล		จำนวน(หมู่)	ร้อยละ	จำนวน(หมู่)	ร้อยละ
หมวดที่ 1 สุขภาพดี												
1 หญิงตั้งครรภ์ได้รับการดูแลก่อนคลอด (คน)	636	4	0.6	632	99.4	100	×	195	4	2.1	191	97.9
2 แม่ที่คลอดลูกได้รับท่าคลอด/ดูแลหลังคลอด (คน)	634	4	0.6	630	99.4	100	×	207	4	1.9	203	98.1
3 เด็กแรกเกิดมีน้ำหนักไม่ต่ำกว่า 2,500 กรัม (คน)	584	-	-	584	100.0	100	✓	193	-	-	193	100.0
4 เด็กอายุต่ำกว่า 1 ปีได้รับวัคซีนครบ (คน)	584	2	0.3	582	99.7	100	×	193	2	1.0	191	99.0
5 เด็กแรกเกิดได้กินนมแม่อย่างน้อย 4 เดือนแรก (คน)	1,134	62	5.5	1,072	94.5	90	✓	238	34	14.3	204	85.7
6 เด็ก - 5 ปีกินอาหารเหมาะสมเพียงพอ (คน)	6,598	14	0.2	6,584	99.8	100	×	269	11	4.1	258	95.9
7 เด็ก 6-15 ปีได้กินอาหารถูกต้องครบถ้วน (คน)	13,402	44	0.3	13,358	99.7	100	×	270	23	8.5	247	91.5
8 เด็ก 6-12 ปี รับวัคซีนป้องกันโรคครบ (คน)	9,135	27	0.3	9,108	99.7	100	×	270	14	5.2	256	94.8
9 ครัวเรือนได้กินอาหารมีคุณภาพได้ตามมาตรฐาน (คร.)	25,813	2,409	9.3	23,404	90.7	90	✓	270	41	15.2	229	84.8
10 ครัวเรือนมีความรู้การใช้จ่ายถูกต้องเหมาะสม (คร.)	25,813	3,321	12.9	22,492	87.1	100	×	270	197	73.0	73	27.0
11 คนอายุ 35ปีขึ้นไปได้รับตรวจสุขภาพประจำปี (คน)	51,091	4,270	8.4	46,821	91.6	30	✓	270	5	1.9	265	98.1
หมวดที่ 2 มีบ้านอาศัย												
12 ครัวเรือนมีความมั่นคงในที่อยู่อาศัย (คร.)	25,813	2,010	7.8	23,803	92.2	100	×	270	174	64.4	96	35.6
13 ครัวเรือนมีน้ำสะอาดดื่มและบริโภคตลอดปี (คร.)	25,813	2,077	8.0	23,736	92.0	95	×	270	57	21.1	213	78.9
14 ครัวเรือนมีน้ำใช้เพียงพอตลอดปี (คร.)	25,813	2,220	8.6	23,593	91.4	95	×	270	51	18.9	219	81.1
15 ครัวเรือนจัดบ้านเรือนบริเวณถูกสุขลักษณะ (คร.)	25,813	2,426	9.4	23,387	90.6	95	×	270	83	30.7	187	69.3
16 ครัวเรือนไม่ถูกรบกวนจากมลพิษ (คร.)	25,813	2,623	10.2	23,190	89.8	100	×	270	183	67.8	87	32.2
17 ครัวเรือนมีการป้องกันอุบัติเหตุอย่างถูกวิธี (คร.)	25,813	2,270	8.8	23,543	91.2	100	×	270	183	67.8	87	32.2
18 ครัวเรือนมีความปลอดภัยในชีวิตและทรัพย์สิน (คร.)	25,813	1,803	7.0	24,010	93.0	100	×	270	176	65.2	94	34.8
19 ครัวเรือนมีความอบอุ่น (คร.)	25,813	2,074	8.0	23,739	92.0	100	×	270	182	67.4	88	32.6
หมวดที่ 3 มีกในการศึกษา												
20 เด็กอายุ 3-5 ปี รับบริการเตรียมความพร้อม (คน)	3,481	82	2.4	3,399	97.6	100	×	266	37	13.9	229	86.1
21 เด็กอายุ 6-15 ปี รับการศึกษาภาคบังคับ 9 ปี (คน)	13,402	98	0.7	13,304	99.3	100	×	270	57	21.1	213	78.9
22 เด็กจบภาคบังคับ 9 ปี ได้เรียนต่อมัธยมปลาย (คน)	1,685	103	6.1	1,582	93.9	50	✓	221	2	0.9	219	99.1
23 เด็กจบภาคบังคับ 9 ปี ได้ฝึกอบรบด้านอาชีพ (คน)	101	38	37.6	63	62.4	80	×	57	29	50.9	28	49.1
24 คนอายุ 15-60 ปีเต็ม อ่านออกเขียนไทยได้ (คน)	67,538	481	0.7	67,057	99.3	100	×	270	116	43.0	154	57.0
25 คนในครัวเรือนได้รับข่าวสาร (คร.)	25,813	2,868	11.1	22,945	88.9	100	×	270	218	80.7	52	19.3
หมวดที่ 4 รายได้ก้าวหน้า												
26 คนอายุ 18-60 ปี มีอาชีพและมีรายได้ (คน)	53,776	1,853	3.4	51,923	96.6	80	✓	270	4	1.5	266	98.5
27 รายได้เฉลี่ยไม่ต่ำกว่า 20,000 บาทต่อปี/คน (คร.)	25,813	7,896	30.6	17,917	69.4	70	×	270	104	38.5	166	61.5
28 ครัวเรือนมีการเก็บออมเงิน (คร.)	25,813	4,904	19.0	20,909	81.0	60	✓	270	28	10.4	242	89.6
หมวดที่ 5 ปลูกฝังค่านิยมไทย												
29 คนในครัวเรือนไม่ติดสุรา (คน)	101,003	4,611	4.6	96,392	95.4	100	×	270	214	79.3	56	20.7
30 คนในครัวเรือนไม่สูบบุหรี่ (คน)	101,003	9,151	9.1	91,852	90.9	50	✓	270	1	0.4	269	99.6
31 คนตั้งแต่ 6 ปีขึ้นไปปฏิบัติกิจกรรมศาสนา (คร.)	25,813	3,907	15.1	21,906	84.9	100	×	270	222	82.2	48	17.8
32 คนสูงอายุได้รับการดูแลเอาใจใส่ (คน)	15,741	85	0.5	15,656	99.5	100	×	270	46	17.0	224	83.0
33 คนพิการได้รับการดูแลเอาใจใส่ (คน)	585	9	1.5	576	98.5	100	×	185	7	3.8	178	96.2
หมวดที่ 6 ร่วมใจพัฒนา												
34 ครัวเรือนมีคนเป็นสมาชิกกลุ่มในหมู่บ้านตำบล (คร.)	25,813	4,841	18.8	20,972	81.2	90	×	270	126	46.7	144	53.3
35 ครัวเรือนมีส่วนร่วมแสดงความคิดเห็น (คร.)	25,813	4,110	15.9	21,703	84.1	30	✓	270	4	1.5	266	98.5
36 ครัวเรือนเข้าร่วมทำกิจกรรมสาธารณะหมู่บ้าน (คร.)	25,813	4,492	17.4	21,321	82.6	100	×	270	231	85.6	39	14.4
37 คนที่มีสิทธิ์ได้ไปใช้สิทธิ์เลือกตั้ง (คน)	69,057	1,769	2.6	67,288	97.4	100	×	270	188	69.6	82	30.4

สรุปตัวชี้วัด จปฐ 1 บรรลุเป้าหมาย (✓) 9 ข้อ คือตัวชี้วัดที่ 3 5 9 11 22 26 28 30 35
 ไม่บรรลุเป้าหมาย (×) 28 ข้อ คือตัวชี้วัดที่ 1 2 4 6 7 8 10 12 13 14 15 16 17 18 19 20 21 23 24 25 27 29 31 32 33 34 36 37
 ไม่มีข้อมูล (□) 0 ข้อ คือตัวชี้วัดที่

ตารางที่ 146 สรุปผลการจัดเก็บข้อมูลความจำเป็นพื้นฐาน (จปฐ.) ปี 2545
จังหวัดสมุทรสาคร

ตัวชี้วัดความจำเป็นพื้นฐาน (จปฐ.)	ผลการสำรวจระดับครัวเรือน (จปฐ. 1)							ผลการสำรวจระดับหมู่บ้าน (จปฐ. 2)				
	จำนวนที่สำรวจทั้งหมด	ไม่ผ่านเกณฑ์		ผ่านเกณฑ์		เทียบเป้าหมาย		จำนวนที่สำรวจทั้งหมด (หมู่)	ไม่บรรลุเป้าหมาย		บรรลุเป้าหมาย	
		จำนวน	ร้อยละ	จำนวน	ร้อยละ	เป้า %	ผล		จำนวน(หมู่)	ร้อยละ	จำนวน(หมู่)	ร้อยละ
หมวดที่ 1 สุขภาพดี												
1 หญิงตั้งครรภ์ได้รับการดูแลก่อนคลอด (คน)	583	7	1.2	576	98.8	100	×	151	7	4.6	144	95.4
2 แม่ที่คลอดลูกได้รับท่าคลอด/ดูแลหลังคลอด (คน)	606	27	4.5	579	95.5	100	×	159	13	8.2	146	91.8
3 เด็กแรกเกิดมีน้ำหนักไม่ต่ำกว่า 2,500 กรัม (คน)	508	2	0.4	506	99.6	100	×	151	2	1.3	149	98.7
4 เด็กอายุต่ำกว่า 1 ปีได้รับวัคซีนครบ (คน)	508	6	1.2	502	98.8	100	×	151	5	3.3	146	96.7
5 เด็กแรกเกิดได้กินนมแม่อย่างน้อย 4 เดือนแรก(คน)	1,250	101	8.1	1,149	91.9	90	✓	198	56	28.3	142	71.7
6 เด็ก - 5 ปีกินอาหารเหมาะสม/เพียงพอ (คน)	7,583	18	0.2	7,565	99.8	100	×	239	16	6.7	223	93.3
7 เด็ก 6-15 ปีได้กินอาหารถูกต้องครบถ้วน (คน)	19,196	40	0.2	19,156	99.8	100	×	240	21	8.8	219	91.3
8 เด็ก 6-12 ปี รับประทานผักป้องกันโรคครบ (คน)	13,378	76	0.6	13,302	99.4	100	×	240	37	15.4	203	84.6
9 ครัวเรือนได้กินอาหารมีคุณภาพได้มาตรฐาน (คร.)	33,545	3,721	11.1	29,824	88.9	90	×	242	52	21.5	190	78.5
10 ครัวเรือนมีความรู้การใช้จ่ายถูกต้องเหมาะสม (คร.)	33,545	5,702	17.0	27,843	83.0	100	×	242	200	82.6	42	17.4
11 คนอายุ 35ปีขึ้นไปได้รับการตรวจสุขภาพประจำปี (คน)	63,256	6,469	10.2	56,787	89.8	30	✓	242	2	0.8	240	99.2
หมวดที่ 2 มีบ้านอาศัย												
12 ครัวเรือนมีความมั่นคงในที่อยู่อาศัย (คร.)	33,545	1,680	5.0	31,865	95.0	100	×	242	189	78.1	53	21.9
13 ครัวเรือนมีน้ำสะอาดดื่มและบริโภคตลอดปี (คร.)	33,545	1,390	4.1	32,155	95.9	95	✓	242	31	12.8	211	87.2
14 ครัวเรือนมีน้ำใช้เพียงพอตลอดปี (คร.)	33,545	1,663	5.0	31,882	95.0	95	✓	242	38	15.7	204	84.3
15 ครัวเรือนจัดบ้านเรือนบริเวณถูกสุขลักษณะ (คร.)	33,545	3,690	11.0	29,855	89.0	95	×	242	116	47.9	126	52.1
16 ครัวเรือนไม่ถูกรบกวนจากมลพิษ (คร.)	33,545	6,597	19.7	26,948	80.3	100	×	242	203	83.9	39	16.1
17 ครัวเรือนมีการป้องกันอุบัติเหตุอย่างถูกวิธี (คร.)	33,545	2,166	6.5	31,379	93.5	100	×	242	182	75.2	60	24.8
18 ครัวเรือนมีความปลอดภัยในชีวิตและทรัพย์สิน(คร.)	33,545	1,616	4.8	31,929	95.2	100	×	242	165	68.2	77	31.8
19 ครัวเรือนมีความอบอุ่น (คร.)	33,545	1,859	5.5	31,686	94.5	100	×	242	190	78.5	52	21.5
หมวดที่ 3 มีโอกาสศึกษา												
20 เด็กอายุ 3-5 ปี รับบริการเตรียมความพร้อม (คน)	4,800	159	3.3	4,641	96.7	100	×	236	55	23.3	181	76.7
21 เด็กอายุ 6-15 ปี รับการศึกษาภาคบังคับ 9 ปี (คน)	19,196	168	0.9	19,028	99.1	100	×	240	74	30.8	166	69.2
22 เด็กจบภาคบังคับ 9 ปี ได้เรียนต่อมัธยมปลาย (คน)	2,863	349	12.2	2,514	87.8	50	✓	192	11	5.7	181	94.3
23 เด็กจบภาคบังคับ 9 ปี ได้มีกรอบมาตรฐานอาชีพ (คน)	328	189	57.6	139	42.4	80	×	84	59	70.2	25	29.8
24 คนอายุ 15-60 ปีเพิ่ม อ่านออก/เขียนไทยได้ (คน)	94,590	679	0.7	93,911	99.3	100	×	242	138	57.0	104	43.0
25 คนในครัวเรือนได้รับรู้ข่าวสาร (คร.)	33,545	3,160	9.4	30,385	90.6	100	×	242	200	82.6	42	17.4
หมวดที่ 4 รายได้ก้าวหน้า												
26 คนอายุ 18-60 ปี มีอาชีพและมีรายได้ (คน)	80,880	4,004	5.0	76,876	95.0	80	✓	242	8	3.3	234	96.7
27 รายได้เฉลี่ยไม่ต่ำกว่า 20,000 บาทต่อปี/คน (คร.)	33,545	6,786	20.2	26,759	79.8	70	✓	242	71	29.3	171	70.7
28 ครัวเรือนมีการเก็บออมเงิน (คร.)	33,545	5,090	15.2	28,455	84.8	60	✓	242	29	12.0	213	88.0
หมวดที่ 5 ปลูกฝังค่านิยมไทย												
29 คนในครัวเรือนไม่ติดสุรา (คน)	133,336	3,234	2.4	130,102	97.6	100	×	242	196	81.0	46	19.0
30 คนในครัวเรือนไม่สูบบุหรี่ (คน)	133,336	9,851	7.4	123,485	92.6	50	✓	242	-	-	242	100.0
31 คนตั้งแต่ 6 ปีขึ้นไปปฏิบัติกิจกรรมศาสนา (คร.)	33,545	6,801	20.3	26,744	79.7	100	×	242	222	91.7	20	8.3
32 คนสูงอายุได้รับการดูแลเอาใจใส่ (คน)	14,153	87	0.6	14,066	99.4	100	×	242	39	16.1	203	83.9
33 คนพิการได้รับการดูแลเอาใจใส่ (คน)	453	10	2.2	443	97.8	100	×	145	8	5.5	137	94.5
หมวดที่ 6 ร่วมใจพัฒนา												
34 ครัวเรือนมีคนเป็นสมาชิกหมู่บ้านตำบล (คร.)	33,545	10,430	31.1	23,115	68.9	90	×	242	164	67.8	78	32.2
35 ครัวเรือนมีส่วนร่วมแสดงความคิดเห็น (คร.)	33,545	8,940	26.7	24,605	73.3	30	✓	242	17	7.0	225	93.0
36 ครัวเรือนเข้าร่วมทำกิจกรรมสาธารณะหมู่บ้าน (คร.)	33,545	8,262	24.6	25,283	75.4	100	×	242	212	87.6	30	12.4
37 คนที่มีสิทธิ์ได้ไปใช้สิทธิ์เลือกตั้ง (คน)	93,320	2,659	2.8	90,661	97.2	100	×	242	161	66.5	81	33.5

สรุปตัวชี้วัด จปฐ. 1 บรรลุเป้าหมาย (✓) 10 ข้อ คือตัวชี้วัดที่ 5 11 13 14 22 26 27 28 30 35
 ไม่บรรลุเป้าหมาย (×) 27 ข้อ คือตัวชี้วัดที่ 1 2 3 4 6 7 8 9 10 12 15 16 17 18 19 20 21 23 24 25 29 31 32 33 34 36 37
 ไม่มีข้อมูล (○) 0 ข้อ คือตัวชี้วัดที่

ตารางที่ 147 สรุปผลการจัดเก็บข้อมูลความจำเป็นพื้นฐาน (จปฐ.) ปี 2545
จังหวัดสิงห์บุรี

ตัวชี้วัดความจำเป็นพื้นฐาน (จปฐ.)	ผลการสำรวจระดับครัวเรือน (จปฐ. 1)							ผลการสำรวจระดับหมู่บ้าน (จปฐ. 2)					
	จำนวนที่สำรวจทั้งหมด	ไม่ผ่านเกณฑ์		ผ่านเกณฑ์		เทียบเป้าหมาย		จำนวนที่สำรวจทั้งหมด (หมู่)	ไม่บรรลุเป้าหมาย		บรรลุเป้าหมาย		
		จำนวน	ร้อยละ	จำนวน	ร้อยละ	เป้า %	ผล		จำนวน(หมู่)	ร้อยละ	จำนวน(หมู่)	ร้อยละ	
หมวดที่ 1 สุขภาพดี													
1 หญิงตั้งครรภ์ได้รับการดูแลก่อนคลอด (คน)	819	2	0.2	817	99.8	100	×	242	2	0.8	240	99.2	
2 แม่ที่คลอดลูกได้รับท่าคลอด/ดูแลหลังคลอด (คน)	817	3	0.4	814	99.6	100	×	243	3	1.2	240	98.8	
3 เด็กแรกเกิดมีน้ำหนักไม่ต่ำกว่า 2,500 กรัม (คน)	702	1	0.1	701	99.9	100	×	237	1	0.4	236	99.6	
4 เด็กอายุต่ำกว่า 1 ปีได้รับวัคซีนครบ (คน)	702	-	-	702	100.0	100	✓	237	-	-	237	100.0	
5 เด็กแรกเกิดได้กินนมแม่อย่างน้อย 4 เดือนแรก(คน)	1,200	157	13.1	1,043	86.9	90	×	272	70	25.7	202	74.3	
6 เด็ก - 5 ปีกินอาหารเหมาะสม/เพียงพอ (คน)	6,349	26	0.4	6,323	99.6	100	×	292	19	6.5	273	93.5	
7 เด็ก 6-15 ปีได้กินอาหารถูกต้องครบถ้วน (คน)	14,795	41	0.3	14,754	99.7	100	×	293	28	9.6	265	90.4	
8 เด็ก 6-12 ปี รับฉีควัคซีนป้องกันโรคเรื้อรัง (คน)	10,243	25	0.2	10,218	99.8	100	×	293	13	4.4	280	95.6	
9 ครัวเรือนได้กินอาหารมีคุณภาพได้มาตรฐาน (คร.)	28,000	1,517	5.4	26,483	94.6	90	✓	293	41	14.0	252	86.0	
10 ครัวเรือนมีความรู้การใช้จ่ายถูกต้องเหมาะสม (คร.)	28,000	2,851	10.2	25,149	89.8	100	×	293	240	81.9	53	18.1	
11 คนอายุ 35 ปีขึ้นไปได้รับตรวจสุขภาพประจำปี (คน)	57,849	17,027	29.4	40,822	70.6	30	✓	293	33	11.3	260	88.7	
หมวดที่ 2 มีบ้านอาศัย													
12 ครัวเรือนมีความมั่นคงในที่อยู่อาศัย (คร.)	28,000	474	1.7	27,526	98.3	100	×	293	171	58.4	122	41.6	
13 ครัวเรือนมีน้ำสะอาดดื่มและบริโภคพอตลอดปี (คร.)	28,000	269	1.0	27,731	99.0	95	✓	293	12	4.1	281	95.9	
14 ครัวเรือนมีน้ำใช้เพียงพอตลอดปี (คร.)	28,000	271	1.0	27,729	99.0	95	✓	293	13	4.4	280	95.6	
15 ครัวเรือนจัดบ้านเรือนบริเวณถูกสุขลักษณะ (คร.)	28,000	1,108	4.0	26,892	96.0	95	✓	293	81	27.6	212	72.4	
16 ครัวเรือนไม่ถูกรบกวนจากมลพิษ (คร.)	28,000	1,494	5.3	26,506	94.7	100	×	293	187	63.8	106	36.2	
17 ครัวเรือนมีการป้องกันอุบัติเหตุอย่างถูกวิธี (คร.)	28,000	727	2.6	27,273	97.4	100	×	293	198	67.6	95	32.4	
18 ครัวเรือนมีความปลอดภัยในชีวิตและทรัพย์สิน(คร.)	28,000	419	1.5	27,581	98.5	100	×	293	146	49.8	147	50.2	
19 ครัวเรือนมีความอบอุ่น (คร.)	28,000	762	2.7	27,238	97.3	100	×	293	199	67.9	94	32.1	
หมวดที่ 3 มีกู่การศึกษา													
20 เด็กอายุ 3-5 ปี รับบริการเตรียมความพร้อม (คน)	3,884	61	1.6	3,823	98.4	100	×	292	40	13.7	252	86.3	
21 เด็กอายุ 6-15 ปี รับการศึกษาภาคบังคับ 9 ปี (คน)	14,795	51	0.3	14,744	99.7	100	×	293	33	11.3	260	88.7	
22 เด็กจบภาคบังคับ 9 ปี ได้เรียนต่อมัธยมปลาย (คน)	1,816	138	7.6	1,678	92.4	50	✓	242	3	1.2	239	98.8	
23 เด็กจบภาคบังคับ 9 ปี ได้มีกิจกรรมด้านอาชีพ (คน)	138	68	49.3	70	50.7	80	×	58	38	65.5	20	34.5	
24 คนอายุ 15-60 ปีเต็ม อ่านออก/เขียนไทยได้ (คน)	72,388	571	0.8	71,817	99.2	100	×	293	137	46.8	156	53.2	
25 คนในครัวเรือนได้รับรู้ข่าวสาร (คร.)	28,000	882	3.2	27,118	96.9	100	×	293	186	63.5	107	36.5	
หมวดที่ 4 รายได้ก้าวหน้า													
26 คนอายุ 18-60 ปี มีอาชีพและมีรายได้ (คน)	63,162	3,269	5.2	59,893	94.8	80	✓	293	6	2.0	287	98.0	
27 รายได้เฉลี่ยไม่ต่ำกว่า 20,000 บาทต่อปี/คน (คร.)	28,000	10,052	35.9	17,948	64.1	70	×	293	175	59.7	118	40.3	
28 ครัวเรือนมีการเก็บออมเงิน (คร.)	28,000	4,442	15.9	23,558	84.1	60	✓	293	14	4.8	279	95.2	
หมวดที่ 5 ปลูกฝังค่านิยมไทย													
29 คนในครัวเรือนไม่ติดสุรา (คน)	109,038	2,121	1.9	106,917	98.1	100	×	293	245	83.6	48	16.4	
30 คนในครัวเรือนไม่สูบบุหรี่ (คน)	109,038	9,828	9.0	99,210	91.0	50	✓	293	-	-	293	100.0	
31 คนตั้งแต่ 6 ปีขึ้นไปปฏิบัติกิจกรรมศาสนา (คร.)	28,000	2,564	9.2	25,436	90.8	100	×	293	220	75.1	73	24.9	
32 คนสูงอายุได้รับการดูแลเอาใจใส่ (คน)	17,701	99	0.6	17,602	99.4	100	×	293	50	17.1	243	82.9	
33 คนพิการได้รับการดูแลเอาใจใส่ (คน)	756	9	1.2	747	98.8	100	×	232	9	3.9	223	96.1	
หมวดที่ 6 ร่วมใจพัฒนา													
34 ครัวเรือนมีคนเป็นสมาชิกกลุ่มในหมู่บ้านตำบล (คร.)	28,000	3,237	11.6	24,763	88.4	90	×	293	131	44.7	162	55.3	
35 ครัวเรือนมีส่วนร่วมแสดงความคิดเห็น (คร.)	28,000	2,907	10.4	25,093	89.6	30	✓	293	-	-	293	100.0	
36 ครัวเรือนเข้าร่วมทำกิจกรรมสาธารณะหมู่บ้าน (คร.)	28,000	2,730	9.8	25,270	90.3	100	×	293	251	85.7	42	14.3	
37 คนที่มีสิทธิ์ได้ไปใช้สิทธิ์เลือกตั้ง (คน)	80,921	2,732	3.4	78,189	96.6	100	×	293	236	80.5	57	19.5	

สรุปตัวชี้วัด จปฐ. 1 บรรลุเป้าหมาย (✓) 11 ข้อ คือตัวชี้วัดที่ 4 9 11 13 14 15 22 26 28 30 35
 ไม่บรรลุเป้าหมาย (×) 26 ข้อ คือตัวชี้วัดที่ 1 2 3 5 6 7 8 10 12 16 17 18 19 20 21 23 24 25 27 29 31 32 33 34 36 37
 ไม่มีข้อมูล (๐) 0 ข้อ คือตัวชี้วัดที่

ตารางที่ 148 สรุปผลการจัดเก็บข้อมูลความจำเป็นพื้นฐาน (จปฐ.) ปี 2545
จังหวัดสุพรรณบุรี

ตัวชี้วัดความจำเป็นพื้นฐาน (จปฐ.)	ผลการสำรวจระดับครัวเรือน (จปฐ. 1)							ผลการสำรวจระดับหมู่บ้าน (จปฐ. 2)				
	จำนวนที่สำรวจทั้งหมด	ไม่ผ่านเกณฑ์		ผ่านเกณฑ์		เทียบเป้าหมาย		จำนวนที่สำรวจทั้งหมด (หมู่)	ไม่บรรลุเป้าหมาย		บรรลุเป้าหมาย	
		จำนวน	ร้อยละ	จำนวน	ร้อยละ	เป้า %	ผล		จำนวน(หมู่)	ร้อยละ	จำนวน(หมู่)	ร้อยละ
หมวดที่ 1 สุขภาพดี												
1 หญิงตั้งครรภ์ได้รับการดูแลก่อนคลอด (คน)	3,450	23	0.7	3,427	99.3	100	×	726	16	2.2	710	97.8
2 แม่ที่คลอดลูกได้รับท่าคลอด/ดูแลหลังคลอด (คน)	3,478	57	1.6	3,421	98.4	100	×	760	37	4.9	723	95.1
3 เด็กแรกเกิดมีน้ำหนักไม่ต่ำกว่า 2,500 กรัม (คน)	2,906	8	0.3	2,898	99.7	100	×	761	7	0.9	754	99.1
4 เด็กอายุต่ำกว่า 1 ปีได้รับวัคซีนครบ (คน)	2,906	17	0.6	2,889	99.4	100	×	761	13	1.7	748	98.3
5 เด็กแรกเกิดได้กินนมแม่อย่างน้อย 4 เดือนแรก(คน)	5,883	760	12.9	5,123	87.1	90	×	885	190	21.5	695	78.5
6 เด็ก - 5 ปีกินอาหารเหมาะสมเพียงพอ (คน)	31,106	90	0.3	31,016	99.7	100	×	954	62	6.5	892	93.5
7 เด็ก 6-15 ปีได้กินอาหารถูกต้องครบถ้วน (คน)	74,171	181	0.2	73,990	99.8	100	×	957	95	9.9	862	90.1
8 เด็ก 6-12 ปี รับประทานผักผลไม้เป็นประจำ (คน)	50,553	124	0.2	50,429	99.8	100	×	956	66	6.9	890	93.1
9 ครัวเรือนได้กินอาหารมีคุณภาพได้ตามมาตรฐาน (คร.)	130,109	13,632	10.5	116,477	89.5	90	×	958	239	24.9	719	75.1
10 ครัวเรือนมีความรู้การบริโภคถูกต้องเหมาะสม (คร.)	130,109	19,852	15.3	110,257	84.7	100	×	958	804	83.9	154	16.1
11 คนอายุ 35ปีขึ้นไปได้รับการตรวจสุขภาพประจำปี (คน)	250,485	37,115	14.8	213,370	85.2	30	✓	958	47	4.9	911	95.1
หมวดที่ 2 มีบ้านอาศัย												
12 ครัวเรือนมีความมั่นคงในที่อยู่อาศัย (คร.)	130,109	5,915	4.5	124,194	95.5	100	×	958	752	78.5	206	21.5
13 ครัวเรือนมีน้ำสะอาดดื่มและบริโภคพอตลอดปี (คร.)	130,109	7,282	5.6	122,827	94.4	95	×	958	228	23.8	730	76.2
14 ครัวเรือนมีน้ำใช้เพียงพอตลอดปี (คร.)	130,109	6,964	5.4	123,145	94.6	95	×	958	203	21.2	755	78.8
15 ครัวเรือนจัดบ้านเรือนบริเวณถูกสุขลักษณะ (คร.)	130,109	11,532	8.9	118,577	91.1	95	×	958	418	43.6	540	56.4
16 ครัวเรือนไม่ถูกรบกวนจากมลพิษ (คร.)	130,109	12,392	9.5	117,717	90.5	100	×	958	749	78.2	209	21.8
17 ครัวเรือนมีการป้องกันอุบัติเหตุอย่างถูกวิธี (คร.)	130,109	9,822	7.5	120,287	92.5	100	×	958	778	81.2	180	18.8
18 ครัวเรือนมีความปลอดภัยในชีวิตและทรัพย์สิน(คร.)	130,109	5,121	3.9	124,988	96.1	100	×	958	673	70.3	285	29.7
19 ครัวเรือนมีความอบอุ่น (คร.)	130,109	6,609	5.1	123,500	94.9	100	×	958	767	80.1	191	19.9
หมวดที่ 3 มีโอกาสการศึกษา												
20 เด็กอายุ 3-5 ปี รับบริการเตรียมความพร้อม (คน)	18,849	579	3.1	18,270	96.9	100	×	951	235	24.7	716	75.3
21 เด็กอายุ 6-15 ปี รับการศึกษาภาคบังคับ 9 ปี (คน)	74,171	777	1.0	73,394	99.0	100	×	957	331	34.6	626	65.4
22 เด็กจบภาคบังคับ 9 ปี ได้เรียนต่อมัธยมปลาย (คน)	8,994	1,003	11.2	7,991	88.8	50	✓	784	31	4.0	753	96.0
23 เด็กจบภาคบังคับ 9 ปี ได้มีกิจกรรมด้านอาชีพ (คน)	985	392	39.8	593	60.2	80	×	349	183	52.4	166	47.6
24 คนอายุ 15-60 ปีเต็ม อ่านออกเขียนไทยได้ (คน)	351,877	3,612	1.0	348,265	99.0	100	×	958	506	52.8	452	47.2
25 คนในครัวเรือนได้รับรู้ข่าวสาร (คร.)	130,109	10,697	8.2	119,412	91.8	100	×	958	816	85.2	142	14.8
หมวดที่ 4 รายได้ก้าวหน้า												
26 คนอายุ 18-60 ปี มีอาชีพและมีรายได้ (คน)	298,742	7,521	2.5	291,221	97.5	80	✓	958	4	0.4	954	99.6
27 รายได้เฉลี่ยไม่ต่ำกว่า 20,000 บาทต่อปี/คน (คร.)	130,109	54,481	41.9	75,628	58.1	70	×	958	638	66.6	320	33.4
28 ครัวเรือนมีการเก็บออมเงิน (คร.)	130,109	24,136	18.6	105,973	81.4	60	✓	958	130	13.6	828	86.4
หมวดที่ 5 plugged คำนึงไทย												
29 คนในครัวเรือนไม่ติดสุรา (คน)	515,754	14,757	2.9	500,997	97.1	100	×	958	792	82.7	166	17.3
30 คนในครัวเรือนไม่สูบบุหรี่ (คน)	515,754	42,968	8.3	472,786	91.7	50	✓	958	1	0.1	957	99.9
31 คนตั้งแต่ 6 ปีขึ้นไปปฏิบัติกิจกรรมศาสนา (คร.)	130,109	21,074	16.2	109,035	83.8	100	×	958	839	87.6	119	12.4
32 คนสูงอายุได้รับการดูแลเอาใจใส่ (คน)	69,559	569	0.8	68,990	99.2	100	×	958	244	25.5	714	74.5
33 คนพิการได้รับการดูแลเอาใจใส่ (คน)	2,310	93	4.0	2,217	96.0	100	×	641	71	11.1	570	88.9
หมวดที่ 6 ร่วมใจพัฒนา												
34 ครัวเรือนมีคนเป็นสมาชิกกลุ่มในหมู่บ้านตำบล (คร.)	130,109	15,112	11.6	114,997	88.4	90	×	958	403	42.1	555	57.9
35 ครัวเรือนมีส่วนร่วมแสดงความคิดเห็น (คร.)	130,109	14,995	11.5	115,114	88.5	30	✓	958	10	1.0	948	99.0
36 ครัวเรือนเข้าร่วมทำกิจกรรมสาธารณสุขหมู่บ้าน (คร.)	130,109	14,013	10.8	116,096	89.2	100	×	958	817	85.3	141	14.7
37 คนที่มีสิทธิ์ได้ไปใช้สิทธิ์เลือกตั้ง (คน)	369,107	7,326	2.0	361,781	98.0	100	×	958	679	70.9	279	29.1

สรุปตัวชี้วัด จปฐ 1 บรรลุเป้าหมาย (✓) 6 ข้อ คือตัวชี้วัดที่ 11 22 26 28 30 35
 ไม่บรรลุเป้าหมาย (×) 31 ข้อ คือตัวชี้วัดที่ 1 2 3 4 5 6 7 8 9 10 12 13 14 15 16 17 18 19 20 21 23 24 25 27 29 31 32 33 34 36 37
 ไม่มีข้อมูล (๐) 0 ข้อ คือตัวชี้วัดที่

ตารางที่ 149 สรุปผลการจัดเก็บข้อมูลความจำเป็นพื้นฐาน (จปฐ.) ปี 2545
จังหวัดอ่างทอง

ตัวชี้วัดความจำเป็นพื้นฐาน (จปฐ.)	ผลการสำรวจระดับครัวเรือน (จปฐ. 1)							ผลการสำรวจระดับหมู่บ้าน (จปฐ. 2)				
	จำนวนที่สำรวจทั้งหมด	ไม่ผ่านเกณฑ์		ผ่านเกณฑ์		เทียบเป้าหมาย		จำนวนที่สำรวจทั้งหมด (หมู่)	ไม่บรรลุเป้าหมาย		บรรลุเป้าหมาย	
		จำนวน	ร้อยละ	จำนวน	ร้อยละ	เป้า %	ผล		จำนวน(หมู่)	ร้อยละ	จำนวน(หมู่)	ร้อยละ
หมวดที่ 1 สุขภาพดี												
1 หญิงตั้งครรภ์ได้รับการดูแลก่อนคลอด (คน)	1,290	7	0.5	1,283	99.5	100	✗	338	6	1.8	332	98.2
2 แม่ที่คลอดลูกได้รับทำคลอดดูแลหลังคลอด (คน)	1,301	13	1.0	1,288	99.0	100	✗	344	12	3.5	332	96.5
3 เด็กแรกเกิดมีน้ำหนักไม่ต่ำกว่า 2,500 กรัม (คน)	1,119	1	0.1	1,118	99.9	100	✗	358	1	0.3	357	99.7
4 เด็กอายุต่ำกว่า 1 ปีได้รับวัคซีนครบ (คน)	1,119	9	0.8	1,110	99.2	100	✗	358	8	2.2	350	97.8
5 เด็กแรกเกิดได้กินนมแม่อย่างน้อย 4 เดือนแรก(คน)	2,050	356	17.4	1,694	82.6	90	✗	426	153	35.9	273	64.1
6 เด็ก - 5 ปีกินอาหารเหมาะสมเพียงพอ (คน)	11,036	28	0.3	11,008	99.7	100	✗	458	17	3.7	441	96.3
7 เด็ก 6-15 ปีได้กินอาหารถูกต้องครบถ้วน (คน)	24,495	43	0.2	24,452	99.8	100	✗	458	21	4.6	437	95.4
8 เด็ก 6-12 ปี รับฉีควัคซีนป้องกันโรคครบ (คน)	17,107	27	0.2	17,080	99.8	100	✗	458	19	4.1	439	95.9
9 ครัวเรือนได้กินอาหารมีคุณภาพได้มาตรฐาน (คร.)	44,397	3,985	9.0	40,412	91.0	90	✓	458	97	21.2	361	78.8
10 ครัวเรือนมีความรู้การใช้อุปกรณ์เหมาะสม (คร.)	44,397	5,668	12.8	38,729	87.2	100	✗	458	345	75.3	113	24.7
11 คนอายุ 35ปีขึ้นไปได้รับตรวจสุขภาพประจำปี (คน)	87,993	14,342	16.3	73,651	83.7	30	✓	458	16	3.5	442	96.5
หมวดที่ 2 มีบ้านอาศัย												
12 ครัวเรือนมีความมั่นคงในที่อยู่อาศัย (คร.)	44,397	1,146	2.6	43,251	97.4	100	✗	458	283	61.8	175	38.2
13 ครัวเรือนมีน้ำสะอาดดื่มและบริโภคตลอดปี (คร.)	44,397	1,034	2.3	43,363	97.7	95	✓	458	41	9.0	417	91.0
14 ครัวเรือนมีน้ำใช้เพียงพอตลอดปี (คร.)	44,397	1,017	2.3	43,380	97.7	95	✓	458	39	8.5	419	91.5
15 ครัวเรือนจัดบ้านเรือนบริเวณถูกสุขลักษณะ (คร.)	44,397	2,585	5.8	41,812	94.2	95	✗	458	132	28.8	326	71.2
16 ครัวเรือนไม่ถูกรบกวนจากมลพิษ (คร.)	44,397	6,167	13.9	38,230	86.1	100	✗	458	334	72.9	124	27.1
17 ครัวเรือนมีการป้องกันอุบัติเหตุอย่างถูกวิธี (คร.)	44,397	2,190	4.9	42,207	95.1	100	✗	458	321	70.1	137	29.9
18 ครัวเรือนมีความปลอดภัยในชีวิตและทรัพย์สิน(คร.)	44,397	1,259	2.8	43,138	97.2	100	✗	458	277	60.5	181	39.5
19 ครัวเรือนมีความอบอุ่น (คร.)	44,397	1,560	3.5	42,837	96.5	100	✗	458	316	69.0	142	31.0
หมวดที่ 3 มีโอกาสการศึกษา												
20 เด็กอายุ 3-5 ปี รับบริการเตรียมความพร้อม (คน)	6,618	200	3.0	6,418	97.0	100	✗	457	80	17.5	377	82.5
21 เด็กอายุ 6-15 ปี รับการศึกษาภาคบังคับ 9 ปี (คน)	24,495	143	0.6	24,352	99.4	100	✗	458	89	19.4	369	80.6
22 เด็กจบภาคบังคับ 9 ปี ได้เรียนต่อมัธยมปลาย (คน)	2,620	230	8.8	2,390	91.2	50	✓	357	9	2.5	348	97.5
23 เด็กจบภาคบังคับ 9 ปี ได้ฝึกอบรมด้านอาชีพ (คน)	226	107	47.3	119	52.7	80	✗	110	62	56.4	48	43.6
24 คนอายุ 15-60 ปีเต็ม อ่านออกเขียนไทยได้ (คน)	113,707	744	0.7	112,963	99.3	100	✗	458	215	46.9	243	53.1
25 คนในครัวเรือนได้รับรู้ข่าวสาร (คร.)	44,397	2,620	5.9	41,777	94.1	100	✗	458	348	76.0	110	24.0
หมวดที่ 4 รายได้ก้าวหน้า												
26 คนอายุ 18-60 ปี มีอาชีพและมีรายได้ (คน)	97,281	4,857	5.0	92,424	95.0	80	✓	458	5	1.1	453	98.9
27 รายได้เฉลี่ยไม่ต่ำกว่า 20,000 บาทต่อปี/คน (คร.)	44,397	14,198	32.0	30,199	68.0	70	✗	458	236	51.5	222	48.5
28 ครัวเรือนมีการเก็บออมเงิน (คร.)	44,397	6,909	15.6	37,488	84.4	60	✓	458	40	8.7	418	91.3
หมวดที่ 5 ปลุกฝังค่านิยมไทย												
29 คนในครัวเรือนไม่ติดสุรา (คน)	172,636	3,652	2.1	168,984	97.9	100	✗	458	377	82.3	81	17.7
30 คนในครัวเรือนไม่สูบบุหรี่ (คน)	172,636	16,549	9.6	156,087	90.4	50	✓	458	-	-	458	100.0
31 คนตั้งแต่ 6 ปีขึ้นไปปฏิบัติกิจกรรมศาสนา (คร.)	44,397	6,592	14.8	37,805	85.2	100	✗	458	382	83.4	76	16.6
32 คนสูงอายุได้รับการดูแลเอาใจใส่ (คน)	26,806	204	0.8	26,602	99.2	100	✗	458	82	17.9	376	82.1
33 คนพิการได้รับการดูแลเอาใจใส่ (คน)	1,008	30	3.0	978	97.0	100	✗	321	24	7.5	297	92.5
หมวดที่ 6 ร่วมใจพัฒนา												
34 ครัวเรือนมีคนเป็นสมาชิกกลุ่มในหมู่บ้าน/ตำบล (คร.)	44,397	5,764	13.0	38,633	87.0	90	✗	458	214	46.7	244	53.3
35 ครัวเรือนมีส่วนร่วมแสดงความคิดเห็น (คร.)	44,397	5,182	11.7	39,215	88.3	30	✓	458	4	0.9	454	99.1
36 ครัวเรือนเข้าร่วมทำกิจกรรมสาธารณะหมู่บ้าน (คร.)	44,397	4,970	11.2	39,427	88.8	100	✗	458	386	84.3	72	15.7
37 คนที่มีสิทธิ์ได้ไปใช้สิทธิเลือกตั้ง (คน)	123,397	3,437	2.8	119,960	97.2	100	✗	458	310	67.7	148	32.3

สรุปตัวชี้วัด จปฐ 1 บรรลุเป้าหมาย (✓) 9 ข้อ คือตัวชี้วัดที่ 9 11 13 14 22 26 28 30 35
 ไม่บรรลุเป้าหมาย (✗) 28 ข้อ คือตัวชี้วัดที่ 1 2 3 4 5 6 7 8 10 12 15 16 17 18 19 20 21 23 24 25 27 29 31 32 33 34 36 37
 ไม่มีข้อมูล (๐) 0 ข้อ คือตัวชี้วัดที่

ตารางที่ 150 สรุปผลการจัดเก็บข้อมูลความจำเป็นพื้นฐาน (จปฐ.) ปี 2545
ภาคตะวันออกเฉียงเหนือ

ตัวชี้วัดความจำเป็นพื้นฐาน (จปฐ.)	ผลการสำรวจระดับครัวเรือน (จปฐ. 1)							ผลการสำรวจระดับหมู่บ้าน (จปฐ. 2)				
	จำนวนที่สำรวจทั้งหมด	ไม่ผ่านเกณฑ์		ผ่านเกณฑ์		เทียบเป้าหมาย		จำนวนที่สำรวจทั้งหมด (หมู่)	ไม่บรรลุเป้าหมาย		บรรลุเป้าหมาย	
		จำนวน	ร้อยละ	จำนวน	ร้อยละ	เป้า %	ผล		จำนวน(หมู่)	ร้อยละ	จำนวน(หมู่)	ร้อยละ
หมวดที่ 1 สุขภาพดี												
1 หญิงตั้งครรภ์ได้รับการดูแลตลอด (คน)	127,501	1,004	0.8	126,497	99.2	100	×	25,289	861	3.4	24,428	96.6
2 แม่ที่คลอดลูกได้รับท่าคลอด/ดูแลหลังคลอด (คน)	121,009	1,727	1.4	119,282	98.6	100	×	25,500	1,402	5.5	24,098	94.5
3 เด็กแรกเกิดมีน้ำหนักไม่ต่ำกว่า 2,500 กรัม (คน)	92,641	543	0.6	92,098	99.4	100	×	24,827	291	1.2	24,536	98.8
4 เด็กอายุต่ำกว่า 1 ปีได้รับวัคซีนครบ (คน)	92,641	947	1.0	91,694	99.0	100	×	24,827	696	2.8	24,131	97.2
5 เด็กแรกเกิดได้กินนมแม่อย่างน้อย 4 เดือนแรก (คน)	178,054	6,608	3.7	171,446	96.3	90	✓	28,738	3,361	11.7	25,377	88.3
6 เด็ก - 5 ปีกินอาหารเหมาะสม/เพียงพอ (คน)	962,018	6,102	0.6	955,916	99.4	100	×	29,979	3,546	11.8	26,433	88.2
7 เด็ก 6-15 ปีได้กินอาหารถูกต้องครบถ้วน (คน)	2,246,970	12,895	0.6	2,234,075	99.4	100	×	30,011	5,236	17.4	24,775	82.6
8 เด็ก 6-12 ปี รับฉีดวัคซีนป้องกันโรคครบ (คน)	1,574,332	8,411	0.5	1,565,921	99.5	100	×	29,998	4,063	13.5	25,935	86.5
9 ครัวเรือนได้กินอาหารมีคุณภาพได้ตามมาตรฐาน (คร.)	2,991,616	509,571	17.0	2,482,045	83.0	90	×	30,053	12,971	43.2	17,082	56.8
10 ครัวเรือนมีความรู้การบริโภคถูกต้องเหมาะสม (คร.)	2,991,616	374,255	12.5	2,617,361	87.5	100	×	30,053	23,644	78.7	6,409	21.3
11 คนอายุ 35ปีขึ้นไปได้รับการตรวจสุขภาพประจำปี (คน)	5,345,771	584,734	10.9	4,761,037	89.1	30	✓	30,052	488	1.6	29,564	98.4
หมวดที่ 2 มีบ้านอาศัย												
12 ครัวเรือนมีความมั่นคงในที่อยู่อาศัย (คร.)	2,991,616	180,959	5.4	2,830,657	94.6	100	×	30,053	22,333	74.3	7,720	25.7
13 ครัวเรือนมีน้ำสะอาดดื่มและบริโภคตลอดปี (คร.)	2,991,616	256,576	8.6	2,735,040	91.4	95	×	30,053	10,538	35.1	19,515	64.9
14 ครัวเรือนมีน้ำใช้เพียงพอตลอดปี (คร.)	2,991,616	234,587	7.8	2,757,029	92.2	95	×	30,053	9,524	31.7	20,529	68.3
15 ครัวเรือนจัดบ้านเรือนบริเวณถูกสุขลักษณะ (คร.)	2,991,616	341,277	11.4	2,650,339	88.6	95	×	30,053	15,182	50.5	14,871	49.5
16 ครัวเรือนไม่ถูกรบกวนจากมลพิษ (คร.)	2,991,616	321,446	10.7	2,670,170	89.3	100	×	30,053	22,838	76.0	7,215	24.0
17 ครัวเรือนมีการป้องกันอุบัติเหตุอย่างถูกวิธี (คร.)	2,991,616	242,575	8.1	2,749,041	91.9	100	×	30,053	23,529	78.3	6,524	21.7
18 ครัวเรือนมีความปลอดภัยในชีวิตและทรัพย์สิน (คร.)	2,991,616	117,286	3.9	2,874,330	96.1	100	×	30,053	18,978	63.1	11,075	36.9
19 ครัวเรือนมีความอบอุ่น (คร.)	2,991,616	210,346	7.0	2,781,270	93.0	100	×	30,053	24,150	80.4	5,903	19.6
หมวดที่ 3 มีโอกาสศึกษา												
20 เด็กอายุ 3-5 ปี รับบริการเตรียมความพร้อม (คน)	575,538	18,712	3.3	556,826	96.7	100	×	29,946	7,511	25.1	22,435	74.9
21 เด็กอายุ 6-15 ปี รับการศึกษาภาคบังคับ 9 ปี (คน)	2,247,128	20,552	0.9	2,226,576	99.1	100	×	30,011	8,537	28.4	21,474	71.6
22 เด็กจบภาคบังคับ 9 ปี ได้เรียนต่อมัธยมปลาย (คน)	250,550	31,624	12.6	218,926	87.4	50	✓	24,141	1,155	4.8	22,986	95.2
23 เด็กจบภาคบังคับ 9 ปี ได้ฝึกอบรบด้านอาชีพ (คน)	32,439	16,294	50.2	16,145	49.8	80	×	10,120	6,713	66.3	3,407	33.7
24 คนอายุ 15-60 ปีเต็ม อ่านออก/เขียนไทยได้ (คน)	8,786,662	76,550	0.9	8,710,112	99.1	100	×	30,053	13,030	43.4	17,023	56.6
25 คนในครัวเรือนได้รับข่าวสาร (คร.)	2,991,616	234,184	7.8	2,757,432	92.2	100	×	30,053	23,404	77.9	6,649	22.1
หมวดที่ 4 รายได้ก้าวหน้า												
26 คนอายุ 18-60 ปี มีอาชีพและมีรายได้ (คน)	7,315,549	266,282	3.6	7,049,267	96.4	80	✓	29,850	753	2.5	29,097	97.5
27 รายได้เฉลี่ยไม่ต่ำกว่า 20,000 บาทต่อปี/คน (คร.)	2,991,616	2,021,684	67.6	969,932	32.4	70	×	30,053	26,722	88.9	3,331	11.1
28 ครัวเรือนมีการเก็บออมเงิน (คร.)	2,991,616	510,442	17.1	2,481,174	82.9	60	✓	30,053	3,281	10.9	26,772	89.1
หมวดที่ 5 ปลูกฝังค่านิยมไทย												
29 คนในครัวเรือนไม่ติดสุรา (คน)	12,896,030	379,000	2.9	12,517,030	97.1	100	×	30,053	22,991	76.5	7,062	23.5
30 คนในครัวเรือนไม่สูบบุหรี่ (คน)	12,896,030	1,648,519	12.8	11,247,511	87.2	50	✓	30,053	117	0.4	29,936	99.6
31 คนตั้งแต่ 6 ปีขึ้นไปปฏิบัติตามกิจกรรมศาสนา (คร.)	2,991,616	397,180	13.3	2,594,436	86.7	100	×	30,053	25,481	84.8	4,572	15.2
32 คนสูงอายุได้รับการดูแลเอาใจใส่ (คน)	1,194,197	12,303	1.0	1,181,894	99.0	100	×	30,022	5,940	19.8	24,082	80.2
33 คนพิการได้รับการดูแลเอาใจใส่ (คน)	56,914	2,817	4.9	54,097	95.1	100	×	18,265	2,119	11.6	16,146	88.4
หมวดที่ 6 ร่วมใจพัฒนา												
34 ครัวเรือนมีคนเป็นสมาชิกกลุ่มในหมู่บ้านตำบล (คร.)	2,991,616	242,783	8.1	2,748,833	91.9	90	✓	30,053	6,809	22.7	23,244	77.3
35 ครัวเรือนมีส่วนร่วมแสดงความคิดเห็น (คร.)	2,991,616	222,960	7.5	2,768,656	92.5	30	✓	30,053	351	1.2	29,702	98.8
36 ครัวเรือนเข้าร่วมทำกิจกรรมสาธารณประโยชน์ (คร.)	2,991,616	162,431	5.4	2,829,185	94.6	100	×	30,053	21,409	71.2	8,644	28.8
37 คนที่มีสิทธิ์ได้ไปใช้สิทธิ์เลือกตั้ง (คน)	8,560,430	238,777	2.8	8,321,653	97.2	100	×	29,982	19,154	63.9	10,828	36.1

สรุปตัวชี้วัด จปฐ. 1 บรรลุเป้าหมาย (✓) 8 ข้อ คือตัวชี้วัดที่ 5 11 22 26 28 30 34 35
 ไม่บรรลุเป้าหมาย (×) 29 ข้อ คือตัวชี้วัดที่ 1 2 3 4 6 7 8 9 10 12 13 14 15 16 17 18 19 20 21 23 24 25 27 29 31 32 33 36 37
 ไม่มีข้อมูล (o) 0 ข้อ คือตัวชี้วัดที่

**ตารางที่ 15 สรุปผลการจัดเก็บข้อมูลความจำเป็นพื้นฐาน (จปฐ.) ปี 2545
จังหวัดกาฬสินธุ์**

ตัวชี้วัดความจำเป็นพื้นฐาน (จปฐ.)	ผลการสำรวจระดับครัวเรือน (จปฐ. 1)							ผลการสำรวจระดับหมู่บ้าน (จปฐ. 2)					
	จำนวนที่สำรวจทั้งหมด	ไม่ผ่านเกณฑ์		ผ่านเกณฑ์		เทียบเป้าหมาย		จำนวนที่สำรวจทั้งหมด (หมู่)	ไม่บรรลุเป้าหมาย		บรรลุเป้าหมาย		
		จำนวน	ร้อยละ	จำนวน	ร้อยละ	เป้า %	ผล		จำนวน(หมู่)	ร้อยละ	จำนวน(หมู่)	ร้อยละ	
หมวดที่ 1 สุขภาพดี													
1 หญิงตั้งครรภ์ที่ได้รับการดูแลก่อนคลอด (คน)	4,945	70	1.4	4,875	98.6	100	×	1,086	55	5.1	1,031	94.9	
2 แม่ที่คลอดลูกได้รับท่าคลอด/ดูแลหลังคลอด (คน)	4,499	164	3.6	4,335	96.4	100	×	1,080	84	7.8	996	92.2	
3 เด็กแรกเกิดมีน้ำหนักไม่ต่ำกว่า 2,500 กรัม (คน)	3,106	12	0.4	3,094	99.6	100	×	1,017	12	1.2	1,005	98.8	
4 เด็กอายุต่ำกว่า 1 ปีได้รับวัคซีนครบ (คน)	3,106	43	1.4	3,063	98.6	100	×	1,017	36	3.5	981	96.5	
5 เด็กแรกเกิดได้กินนมแม่อย่างน้อย 4 เดือนแรก(คน)	6,460	216	3.3	6,244	96.7	90	✓	1,260	145	11.5	1,115	88.5	
6 เด็ก - 5 ปีกินอาหารเหมาะสมเพียงพอ (คน)	35,963	193	0.5	35,770	99.5	100	×	1,336	127	9.5	1,209	90.5	
7 เด็ก 6-15 ปีได้กินอาหารถูกต้องครบถ้วน (คน)	94,322	516	0.5	93,806	99.5	100	×	1,333	231	17.3	1,102	82.7	
8 เด็ก 6-12 ปี รับผิดชอบป้องกันโรคระบาด (คน)	64,283	389	0.6	63,894	99.4	100	×	1,332	197	14.8	1,135	85.2	
9 ครัวเรือนได้กินอาหารมีคุณภาพได้ตามมาตรฐาน (คร.)	130,818	30,007	22.9	100,811	77.1	90	×	1,346	742	55.1	604	44.9	
10 ครัวเรือนมีความรู้การใช้อาหารถูกต้องเหมาะสม (คร.)	130,818	20,410	15.6	110,408	84.4	100	×	1,346	1,091	81.1	255	18.9	
11 คนอายุ 35ปีขึ้นไปได้รับการตรวจสุขภาพประจำปี (คน)	236,822	20,702	8.7	216,120	91.3	30	✓	1,346	13	1.0	1,333	99.0	
หมวดที่ 2 มีบ้านอาศัย													
12 ครัวเรือนมีความมั่นคงในที่อยู่อาศัย (คร.)	130,818	8,069	6.2	122,749	93.8	100	×	1,346	1,027	76.3	319	23.7	
13 ครัวเรือนมีน้ำสะอาดดื่มและบริโภคปลอดภัยปี (คร.)	130,818	16,590	12.7	114,228	87.3	95	×	1,346	586	43.5	760	56.5	
14 ครัวเรือนมีน้ำใช้เพียงพอตลอดปี (คร.)	130,818	15,841	12.1	114,977	87.9	95	×	1,346	533	39.6	813	60.4	
15 ครัวเรือนจัดบ้านเรือนบริเวณถูกสุขลักษณะ (คร.)	130,818	19,717	15.1	111,101	84.9	95	×	1,346	781	58.0	565	42.0	
16 ครัวเรือนไม่ถูกรบกวนจากมลพิษ (คร.)	130,818	17,339	13.3	113,479	86.7	100	×	1,346	1,039	77.2	307	22.8	
17 ครัวเรือนมีการป้องกันอุบัติเหตุอย่างถูกวิธี (คร.)	130,818	14,558	11.1	116,260	88.9	100	×	1,346	1,089	80.9	257	19.1	
18 ครัวเรือนมีความปลอดภัยในชีวิตและทรัพย์สิน(คร.)	130,818	6,682	5.1	124,136	94.9	100	×	1,346	862	64.0	484	36.0	
19 ครัวเรือนมีความอบอุ่น (คร.)	130,818	11,169	8.5	119,649	91.5	100	×	1,346	1,132	84.1	214	15.9	
หมวดที่ 3 มีโอกาสศึกษา													
20 เด็กอายุ 3-5 ปี ได้รับการเตรียมความพร้อม (คน)	21,933	484	2.2	21,449	97.8	100	×	1,332	239	17.9	1,093	82.1	
21 เด็กอายุ 6-15 ปี ทางการศึกษาก่อนบังคับ 9 ปี (คน)	94,322	731	0.8	93,591	99.2	100	×	1,333	342	25.7	991	74.3	
22 เด็กจบภาคบังคับ 9 ปี ได้เรียนต่อมัธยมปลาย (คน)	12,659	1,321	10.4	11,338	89.6	50	✓	1,073	29	2.7	1,044	97.3	
23 เด็กจบภาคบังคับ 9 ปี ได้ฝึกอบรมด้านอาชีพ (คน)	1,206	597	49.5	609	50.5	80	×	422	259	61.4	163	38.6	
24 คนอายุ 15-60 ปีเต็ม อ่านออก/เขียนไทยได้ (คน)	402,447	3,100	0.8	399,347	99.2	100	×	1,346	559	41.5	787	58.5	
25 คนในครัวเรือนได้รับรู้ข่าวสาร (คร.)	130,818	12,595	9.6	118,223	90.4	100	×	1,346	1,098	81.6	248	18.4	
หมวดที่ 4 รายได้ก้าวหน้า													
26 คนอายุ 18-60 ปี มีอาชีพและมีรายได้ (คน)	329,534	14,569	4.4	314,965	95.6	80	✓	1,334	40	3.0	1,294	97.0	
27 รายได้เฉลี่ยไม่ต่ำกว่า 20,000 บาทต่อปี/คน (คร.)	130,818	92,784	70.9	38,034	29.1	70	×	1,346	1,181	87.7	165	12.3	
28 ครัวเรือนมีการเก็บออมเงิน (คร.)	130,818	25,828	19.7	104,990	80.3	60	✓	1,346	194	14.4	1,152	85.6	
หมวดที่ 5 ปลูกฝังค่านิยมไทย													
29 คนในครัวเรือนไม่ติดสุรา (คน)	567,205	19,814	3.5	547,391	96.5	100	×	1,346	1,010	75.0	336	25.0	
30 คนในครัวเรือนไม่สูบบุหรี่ (คน)	567,205	88,104	15.5	479,101	84.5	50	✓	1,346	13	1.0	1,333	99.0	
31 คนตั้งแต่ 6 ปีขึ้นไปปฏิบัติกิจกรรมศาสนา (คร.)	130,818	21,515	16.4	109,303	83.6	100	×	1,346	1,150	85.4	196	14.6	
32 คนสูงอายุได้รับการดูแลเอาใจใส่ (คน)	48,301	609	1.3	47,692	98.7	100	×	1,346	297	22.1	1,049	77.9	
33 คนพิการได้รับการดูแลเอาใจใส่ (คน)	2,492	218	8.7	2,274	91.3	100	×	820	137	16.7	683	83.3	
หมวดที่ 6 ร่วมใจพัฒนา													
34 ครัวเรือนมีคนเป็นสมาชิกกลุ่มในหมู่บ้านตำบล (คร.)	130,818	9,960	7.6	120,858	92.4	90	✓	1,346	243	18.1	1,103	81.9	
35 ครัวเรือนมีส่วนร่วมแสดงความคิดเห็น (คร.)	130,818	10,665	8.2	120,153	91.8	30	✓	1,346	24	1.8	1,322	98.2	
36 ครัวเรือนเข้าร่วมทำกิจกรรมสาธารณะหมู่บ้าน (คร.)	130,818	8,236	6.3	122,582	93.7	100	×	1,346	947	70.4	399	29.6	
37 คนที่มีสิทธิ์ได้ไปใช้สิทธิ์เลือกตั้ง (คน)	385,376	9,838	2.6	375,538	97.4	100	×	1,334	775	58.1	559	41.9	

สรุปตัวชี้วัด จปฐ. 1 บรรลุเป้าหมาย (✓) 8 ข้อ คือตัวชี้วัดที่ 5 11 22 26 28 30 34 35
 ไม่บรรลุเป้าหมาย (×) 29 ข้อ คือตัวชี้วัดที่ 1 2 3 4 6 7 8 9 10 12 13 14 15 16 17 18 19 20 21 23 24 25 27 29 31 32 33 36 37
 ไม่มีข้อมูล (○) 0 ข้อ คือตัวชี้วัดที่

ตารางที่ 152 สรุปผลการจัดเก็บข้อมูลความจำเป็นพื้นฐาน (จปฐ.) ปี 2545
จังหวัดขอนแก่น

ตัวชี้วัดความจำเป็นพื้นฐาน (จปฐ.)	ผลการสำรวจระดับครัวเรือน (จปฐ. 1)							ผลการสำรวจระดับหมู่บ้าน (จปฐ. 2)				
	จำนวนที่สำรวจทั้งหมด	ไม่ผ่านเกณฑ์		ผ่านเกณฑ์		เทียบเป้าหมาย		จำนวนที่สำรวจทั้งหมด (หมู่)	ไม่บรรลุเป้าหมาย		บรรลุเป้าหมาย	
		จำนวน	ร้อยละ	จำนวน	ร้อยละ	เป้า %	ผล		จำนวน(หมู่)	ร้อยละ	จำนวน(หมู่)	ร้อยละ
หมวดที่ 1 สุขภาพดี												
1 หญิงตั้งครรภ์ที่ได้รับการดูแลก่อนคลอด (คน)	7,711	61	0.8	7,650	99.2	100	×	1,606	48	3.0	1,558	97.0
2 แม่ที่คลอดลูกได้รับหาคอด/ดูแลหลังคลอด (คน)	7,121	13	0.2	7,108	99.8	100	×	1,649	93	5.6	1,556	94.4
3 เด็กแรกเกิดมีน้ำหนักไม่ต่ำกว่า 2,500 กรัม (คน)	5,666	247	4.4	5,419	95.6	100	×	1,652	15	0.9	1,637	99.1
4 เด็กอายุต่ำกว่า 1 ปีได้รับวัคซีนครบ (คน)	5,666	206	3.6	5,460	96.4	100	×	1,652	38	2.3	1,614	97.7
5 เด็กแรกเกิดได้กินนมแม่อย่างน้อย 4 เดือนแรก(คน)	10,979	437	4.0	10,542	96.0	90	✓	1,949	245	12.6	1,704	87.4
6 เด็ก - 5 ปีกินอาหารเหมาะสม/เพียงพอ (คน)	61,585	238	0.4	61,347	99.6	100	×	2,063	164	7.9	1,899	92.1
7 เด็ก 6-15 ปีได้กินอาหารถูกต้องครบถ้วน (คน)	153,906	657	0.4	153,249	99.6	100	×	2,072	305	14.7	1,767	85.3
8 เด็ก 6-12 ปี รับประทานผักขึ้นป้องกันโรคครบ (คน)	107,718	506	0.5	107,212	99.5	100	×	2,069	260	12.6	1,809	87.4
9 ครัวเรือนได้กินอาหารมีคุณภาพได้มาตรฐาน (คร.)	216,592	47,910	22.1	168,682	77.9	90	×	2,078	1,056	50.8	1,022	49.2
10 ครัวเรือนมีความรู้การใช้จ่ายถูกต้องเหมาะสม (คร.)	216,592	34,102	15.7	182,490	84.3	100	×	2,078	1,652	79.5	426	20.5
11 คนอายุ 35ปีขึ้นไปได้รับตรวจสุขภาพประจำปี (คน)	411,272	43,632	10.6	367,640	89.4	30	✓	2,078	46	2.2	2,032	97.8
หมวดที่ 2 มีบ้านอาศัย												
12 ครัวเรือนมีความมั่นคงในที่อยู่อาศัย (คร.)	216,592	11,979	5.5	204,613	94.5	100	×	2,078	1,492	71.8	586	28.2
13 ครัวเรือนมีน้ำสะอาดดื่มและบริโภคปลอดภัย (คร.)	216,592	14,491	6.7	202,101	93.3	95	×	2,078	530	25.5	1,548	74.5
14 ครัวเรือนมีน้ำใช้เพียงพอตลอดปี (คร.)	216,592	14,238	6.6	202,354	93.4	95	×	2,078	467	22.5	1,611	77.5
15 ครัวเรือนจัดบ้านเรือนบริเวณถูกสุขลักษณะ (คร.)	216,592	22,971	10.6	193,621	89.4	95	×	2,078	947	45.6	1,131	54.4
16 ครัวเรือนไม่ถูกรบกวนจากมลพิษ (คร.)	216,592	24,115	11.1	192,477	88.9	100	×	2,078	1,556	74.9	522	25.1
17 ครัวเรือนมีการป้องกันอุบัติเหตุอย่างถูกวิธี (คร.)	216,592	16,907	7.8	199,685	92.2	100	×	2,078	1,622	78.1	456	21.9
18 ครัวเรือนมีความปลอดภัยในชีวิตและทรัพย์สิน(คร.)	216,592	9,279	4.3	207,313	95.7	100	×	2,078	1,282	61.7	796	38.3
19 ครัวเรือนมีความอบอุ่น (คร.)	216,592	16,655	7.7	199,937	92.3	100	×	2,078	1,672	80.5	406	19.5
หมวดที่ 3 มีโอกาสศึกษา												
20 เด็กอายุ 3-5 ปี รับบริการเตรียมความพร้อม (คน)	37,109	1,435	3.9	35,674	96.1	100	×	2,060	546	26.5	1,514	73.5
21 เด็กอายุ 6-15 ปี รับการศึกษาภาคบังคับ 9 ปี (คน)	153,908	1,089	0.7	152,819	99.3	100	×	2,072	492	23.7	1,580	76.3
22 เด็กจบภาคบังคับ 9 ปี ได้เรียนต่อมัธยมปลาย (คน)	19,437	1,744	9.0	17,693	91.0	50	✓	1,621	72	4.4	1,549	95.6
23 เด็กจบภาคบังคับ 9 ปี ได้มีกิจกรรมด้านอาชีพ (คน)	1,626	825	50.7	801	49.3	80	×	641	423	66.0	218	34.0
24 คนอายุ 15-60 ปีเต็ม อ่านออกเขียนไทยได้ (คน)	656,476	3,767	0.6	652,709	99.4	100	×	2,078	838	40.3	1,240	59.7
25 คนในครัวเรือนได้รับรู้ข่าวสาร (คร.)	216,592	18,753	8.7	197,839	91.3	100	×	2,078	1,653	79.5	425	20.5
หมวดที่ 4 รายได้ก้าวหน้า												
26 คนอายุ 18-60 ปี มีอาชีพและมีรายได้ (คน)	540,411	23,187	4.3	517,224	95.7	80	✓	2,072	73	3.5	1,999	96.5
27 รายได้เฉลี่ยไม่ต่ำกว่า 20,000 บาทต่อปี/คน (คร.)	216,592	152,992	70.6	63,600	29.4	70	×	2,078	1,940	93.4	138	6.6
28 ครัวเรือนมีการเก็บออมเงิน (คร.)	216,592	34,189	15.8	182,403	84.2	60	✓	2,078	190	9.1	1,888	90.9
หมวดที่ 5 ปลูกฝังค่านิยมไทย												
29 คนในครัวเรือนไม่ติดสุรา (คน)	941,954	24,215	2.6	917,739	97.4	100	×	2,078	1,589	76.5	489	23.5
30 คนในครัวเรือนไม่สูบบุหรี่ (คน)	941,954	124,526	13.2	817,428	86.8	50	✓	2,078	5	0.2	2,073	99.8
31 คนตั้งแต่ 6 ปีขึ้นไปปฏิบัติกิจกรรมศาสนา (คร.)	216,592	30,722	14.2	185,870	85.8	100	×	2,078	1,807	87.0	271	13.0
32 คนสูงอายุได้รับการดูแลเอาใจใส่ (คน)	90,969	901	1.0	90,068	99.0	100	×	2,077	426	20.5	1,651	79.5
33 คนพิการได้รับการดูแลเอาใจใส่ (คน)	3,832	180	4.7	3,652	95.3	100	×	1,202	141	11.7	1,061	88.3
หมวดที่ 6 ร่วมใจพัฒนา												
34 ครัวเรือนมีคนเป็นสมาชิกกลุ่มในหมู่บ้านตำบล (คร.)	216,592	15,734	7.3	200,858	92.7	90	✓	2,078	426	20.5	1,652	79.5
35 ครัวเรือนมีส่วนร่วมแสดงความคิดเห็น (คร.)	216,592	14,396	6.6	202,196	93.4	30	✓	2,078	19	0.9	2,059	99.1
36 ครัวเรือนเข้าร่วมทำกิจกรรมสาธารณะหมู่บ้าน (คร.)	216,592	10,534	4.9	206,058	95.1	100	×	2,078	1,479	71.2	599	28.8
37 คนที่มีสิทธิ์ได้ไปใช้สิทธิ์เลือกตั้ง (คน)	638,836	19,238	3.0	619,598	97.0	100	×	2,077	1,402	67.5	675	32.5

สรุปตัวชี้วัด จปฐ 1 บรรลุเป้าหมาย (✓) 8 ข้อ คือตัวชี้วัดที่ 5 11 22 26 28 30 34 35
 ไม่บรรลุเป้าหมาย (×) 29 ข้อ คือตัวชี้วัดที่ 1 2 3 4 6 7 8 9 10 12 13 14 15 16 17 18 19 20 21 23 24 25 27 29 31 32 33 36 37
 ไม่มีข้อมูล (□) 0 ข้อ คือตัวชี้วัดที่

ตารางที่ 153 สรุปผลการจัดเก็บข้อมูลความจำเป็นพื้นฐาน (จปฐ.) ปี 2545

จังหวัดชัยภูมิ

ตัวชี้วัดความจำเป็นพื้นฐาน (จปฐ.)	ผลการสำรวจระดับครัวเรือน (จปฐ. 1)							ผลการสำรวจระดับหมู่บ้าน (จปฐ. 2)				
	จำนวนที่สำรวจทั้งหมด	ไม่ผ่านเกณฑ์		ผ่านเกณฑ์		เทียบเป้าหมาย		จำนวนที่สำรวจทั้งหมด (หมู่)	ไม่บรรลุเป้าหมาย		บรรลุเป้าหมาย	
		จำนวน	ร้อยละ	จำนวน	ร้อยละ	เป้า %	ผล		จำนวน(หมู่)	ร้อยละ	จำนวน(หมู่)	ร้อยละ
หมวดที่ 1 สุขภาพดี												
1 หญิงตั้งครรภ์ได้รับการดูแลก่อนคลอด (คน)	6,218	72	1.2	6,146	98.8	100	×	1,161	59	5.1	1,102	94.9
2 แม่ที่คลอดลูกได้รับทำคลอด/ดูแลหลังคลอด (คน)	6,349	94	1.5	6,255	98.5	100	×	1,209	79	6.5	1,130	93.5
3 เด็กแรกเกิดมีน้ำหนักไม่ต่ำกว่า 2,500 กรัม (คน)	4,571	23	0.5	4,548	99.5	100	×	1,204	19	1.6	1,185	98.4
4 เด็กอายุต่ำกว่า 1 ปีได้รับวัคซีนครบ (คน)	4,571	58	1.3	4,513	98.7	100	×	1,204	53	4.4	1,151	95.6
5 เด็กแรกเกิดได้กินนมแม่อย่างน้อย 4 เดือนแรก (คน)	9,170	458	5.0	8,712	95.0	90	✓	1,357	247	18.2	1,110	81.8
6 เด็ก - 5 ปีกินอาหารเหมาะสม/เพียงพอ (คน)	49,355	442	0.9	48,913	99.1	100	×	1,404	252	17.9	1,152	82.1
7 เด็ก 6-15 ปีได้กินอาหารถูกต้องครบถ้วน (คน)	113,648	993	0.9	112,655	99.1	100	×	1,402	338	24.1	1,064	75.9
8 เด็ก 6-12 ปี รับประทานผักผลไม้เป็นประจำ (คน)	79,095	744	0.9	78,351	99.1	100	×	1,402	298	21.3	1,104	78.7
9 ครัวเรือนได้กินอาหารมีคุณภาพได้มาตรฐาน (คร.)	166,410	31,999	19.2	134,411	80.8	90	×	1,404	710	50.6	694	49.4
10 ครัวเรือนมีความรู้การใช้จ่ายถูกต้องเหมาะสม (คร.)	166,410	29,307	17.6	137,103	82.4	100	×	1,404	1,251	89.1	153	10.9
11 คนอายุ 35ปีขึ้นไปได้รับตรวจสุขภาพประจำปี (คน)	309,465	41,717	13.5	267,748	86.5	30	✓	1,404	20	1.4	1,384	98.6
หมวดที่ 2 มีบ้านอาศัย												
12 ครัวเรือนมีความมั่นคงที่อยู่อาศัย (คร.)	166,410	9,120	5.5	157,290	94.5	100	×	1,404	1,199	85.4	205	14.6
13 ครัวเรือนมีน้ำสะอาดดื่มและบริโภคปลอดภัย (คร.)	166,410	8,181	4.9	158,229	95.1	95	✓	1,404	377	26.9	1,027	73.1
14 ครัวเรือนมีน้ำใช้เพียงพอตลอดปี (คร.)	166,410	9,300	5.6	157,110	94.4	95	×	1,404	385	27.4	1,019	72.6
15 ครัวเรือนจัดบ้านเรือนบริเวณถูกสุขลักษณะ (คร.)	166,410	22,014	13.2	144,396	86.8	95	×	1,404	881	62.7	523	37.3
16 ครัวเรือนไม่ถูกรบกวนจากมลพิษ (คร.)	166,410	20,767	12.5	145,643	87.5	100	×	1,404	1,195	85.1	209	14.9
17 ครัวเรือนมีการป้องกันอุบัติเหตุอย่างถูกวิธี (คร.)	166,410	14,294	8.6	152,116	91.4	100	×	1,404	1,200	85.5	204	14.5
18 ครัวเรือนมีความปลอดภัยในชีวิตและทรัพย์สิน (คร.)	166,410	5,031	3.0	161,379	97.0	100	×	1,404	1,025	73.0	379	27.0
19 ครัวเรือนมีความอบอุ่น (คร.)	166,410	13,134	7.9	153,276	92.1	100	×	1,404	1,249	89.0	155	11.0
หมวดที่ 3 มีโอกาสศึกษา												
20 เด็กอายุ 3-5 ปี รับบริการเตรียมความพร้อม (คน)	29,697	1,396	4.7	28,301	95.3	100	×	1,403	509	36.3	894	63.7
21 เด็กอายุ 6-15 ปี รับการศึกษาภาคบังคับ 9 ปี (คน)	113,648	1,484	1.3	112,164	98.7	100	×	1,402	567	40.4	835	59.6
22 เด็กจบภาคบังคับ 9 ปี ได้เรียนต่อมัธยมปลาย (คน)	13,728	2,012	14.7	11,716	85.3	50	✓	1,210	64	5.3	1,146	94.7
23 เด็กจบภาคบังคับ 9 ปี ได้ฝึกอบรบด้านอาชีพ (คน)	1,939	1,161	59.9	778	40.1	80	×	604	453	75.0	151	25.0
24 คนอายุ 15-60 ปีเต็ม อ่านออกเขียนไทยได้ (คน)	484,671	7,029	1.5	477,642	98.5	100	×	1,404	872	62.1	532	37.9
25 คนในครัวเรือนได้รับรู้ข่าวสาร (คร.)	166,410	13,778	8.3	152,632	91.7	100	×	1,404	1,228	87.5	176	12.5
หมวดที่ 4 รายได้ก้าวหน้า												
26 คนอายุ 18-60 ปี มีอาชีพและมีรายได้ (คน)	417,782	12,846	3.1	404,936	96.9	80	✓	1,403	14	1.0	1,389	99.0
27 รายได้เฉลี่ยไม่ต่ำกว่า 20,000 บาทต่อปี/คน (คร.)	166,410	114,669	68.9	51,741	31.1	70	×	1,404	1,254	89.3	150	10.7
28 ครัวเรือนมีการเก็บออมเงิน (คร.)	166,410	32,111	19.3	134,299	80.7	60	✓	1,404	172	12.3	1,232	87.7
หมวดที่ 5 ปลูกฝังค่านิยมไทย												
29 คนในครัวเรือนไม่ติดสุรา (คน)	704,506	23,438	3.3	681,068	96.7	100	×	1,404	1,222	87.0	182	13.0
30 คนในครัวเรือนไม่สูบบุหรี่ (คน)	704,506	106,679	15.1	597,827	84.9	50	✓	1,404	7	0.5	1,397	99.5
31 คนตั้งแต่ 6 ปีขึ้นไปปฏิบัติกิจกรรมศาสนา (คร.)	166,410	28,611	17.2	137,799	82.8	100	×	1,404	1,314	93.6	90	6.4
32 คนสูงอายุได้รับการดูแลเอาใจใส่ (คน)	72,737	1,192	1.6	71,545	98.4	100	×	1,404	471	33.5	933	66.5
33 คนพิการได้รับการดูแลเอาใจใส่ (คน)	3,411	238	7.0	3,173	93.0	100	×	925	171	18.5	754	81.5
หมวดที่ 6 ร่วมใจพัฒนา												
34 ครัวเรือนมีคนเป็นสมาชิกกลุ่มในหมู่บ้านตำบล (คร.)	166,410	14,776	8.9	151,634	91.1	90	✓	1,404	427	30.4	977	69.6
35 ครัวเรือนมีส่วนร่วมแสดงความคิดเห็น (คร.)	166,410	14,671	8.8	151,739	91.2	30	✓	1,404	9	0.6	1,395	99.4
36 ครัวเรือนเข้าร่วมทำกิจกรรมสาธารณะหมู่บ้าน (คร.)	166,410	9,727	5.8	156,683	94.2	100	×	1,404	1,162	82.8	242	17.2
37 คนที่มีสิทธิ์ได้ไปใช้สิทธิ์เลือกตั้ง (คน)	485,314	17,357	3.6	467,957	96.4	100	×	1,404	1,064	75.8	340	24.2

สรุปตัวชี้วัด จปฐ. 1 บรรลุเป้าหมาย (✓) 9 ข้อ คือตัวชี้วัดที่ 5 11 13 22 26 28 30 34 35
 ไม่บรรลุเป้าหมาย (×) 28 ข้อ คือตัวชี้วัดที่ 1 2 3 4 6 7 8 9 10 12 14 15 16 17 18 19 20 21 23 24 25 27 29 31 32 33 36 37
 ไม่มีข้อมูล (○) 0 ข้อ คือตัวชี้วัดที่

ตารางที่ 154 สรุปผลการจัดเก็บข้อมูลความจำเป็นพื้นฐาน (จปฐ.) ปี 2545
จังหวัดนครพนม

ตัวชี้วัดความจำเป็นพื้นฐาน (จปฐ.)	ผลการสำรวจระดับครัวเรือน (จปฐ. 1)							ผลการสำรวจระดับหมู่บ้าน (จปฐ. 2)				
	จำนวนที่สำรวจทั้งหมด	ไม่ผ่านเกณฑ์		ผ่านเกณฑ์		เทียบเป้าหมาย		จำนวนที่สำรวจทั้งหมด (หมู่)	ไม่บรรลุเป้าหมาย		บรรลุเป้าหมาย	
		จำนวน	ร้อยละ	จำนวน	ร้อยละ	เป้า %	ผล		จำนวน(หมู่)	ร้อยละ	จำนวน(หมู่)	ร้อยละ
หมวดที่ 1 สุขภาพดี												
1 หญิงตั้งครรภ์ได้รับการดูแลก่อนคลอด (คน)	4,517	29	0.6	4,488	99.4	100	×	813	26	3.2	787	96.8
2 แม่ที่คลอดลูกได้รับท่าคลอด/ดูแลหลังคลอด (คน)	4,519	80	1.8	4,439	98.2	100	×	837	44	5.3	793	94.7
3 เด็กแรกเกิดมีน้ำหนักไม่ต่ำกว่า 2,500 กรัม (คน)	2,542	9	0.4	2,533	99.6	100	×	680	7	1.0	673	99.0
4 เด็กอายุต่ำกว่า 1 ปีได้รับวัคซีนครบ (คน)	2,542	16	0.6	2,526	99.4	100	×	680	13	1.9	667	98.1
5 เด็กแรกเกิดได้กินนมแม่อย่างน้อย 4 เดือนแรก(คน)	6,955	98	1.4	6,857	98.6	90	✓	1,000	52	5.2	948	94.8
6 เด็ก - 5 ปีกินอาหารเหมาะสม/เพียงพอ (คน)	35,891	172	0.5	35,719	99.5	100	×	1,025	98	9.6	927	90.4
7 เด็ก 6-15 ปีได้กินอาหารถูกต้องครบถ้วน (คน)	76,785	346	0.5	76,439	99.5	100	×	1,025	138	13.5	887	86.5
8 เด็ก 6-12 ปี รับประทานอาหารป้องกันโรคครบ (คน)	53,672	205	0.4	53,467	99.6	100	×	1,025	103	10.0	922	90.0
9 ครัวเรือนได้กินอาหารมีคุณภาพได้ตามมาตรฐาน (คร.)	101,442	11,115	11.0	90,327	89.0	90	×	1,025	335	32.7	690	67.3
10 ครัวเรือนมีความรู้การใช้จ่ายถูกต้องเหมาะสม (คร.)	101,442	8,946	8.8	92,496	91.2	100	×	1,025	746	72.8	279	27.2
11 คนอายุ 35ปีขึ้นไปได้รับตรวจสุขภาพประจำปี (คน)	174,073	9,830	5.6	164,243	94.4	30	✓	1,025	6	0.6	1,019	99.4
หมวดที่ 2 มีบ้านอาศัย												
12 ครัวเรือนมีความมั่นคงในที่อยู่อาศัย (คร.)	101,442	3,788	3.7	97,654	96.3	100	×	1,025	757	73.9	268	26.1
13 ครัวเรือนมีน้ำสะอาดดื่มและบริโภคปลอดภัยปี (คร.)	101,442	7,200	7.1	94,242	92.9	95	×	1,025	349	34.0	676	66.0
14 ครัวเรือนมีน้ำใช้เพียงพอตลอดปี (คร.)	101,442	6,360	6.3	95,082	93.7	95	×	1,025	326	31.8	699	68.2
15 ครัวเรือนจัดบ้านเรือนบริเวณถูกสุขลักษณะ (คร.)	101,442	10,811	10.7	90,631	89.3	95	×	1,025	496	48.4	529	51.6
16 ครัวเรือนไม่ถูกรบกวนจากมลพิษ (คร.)	101,442	8,922	8.8	92,520	91.2	100	×	1,025	751	73.3	274	26.7
17 ครัวเรือนมีการป้องกันอุบัติเหตุอย่างถูกวิธี (คร.)	101,442	6,228	6.1	95,214	93.9	100	×	1,025	772	75.3	253	24.7
18 ครัวเรือนมีความปลอดภัยในชีวิตและทรัพย์สิน(คร.)	101,442	2,265	2.2	99,177	97.8	100	×	1,025	635	62.0	390	38.0
19 ครัวเรือนมีความอบอุ่น (คร.)	101,442	5,495	5.4	95,947	94.6	100	×	1,025	811	79.1	214	20.9
หมวดที่ 3 ผักไม่การศึกษา												
20 เด็กอายุ 3-5 ปี รับบริการเตรียมความพร้อม (คน)	21,154	236	1.1	20,918	98.9	100	×	1,024	138	13.5	886	86.5
21 เด็กอายุ 6-15 ปี ศึกษาระดับภาคบังคับ 9 ปี (คน)	76,785	770	1.0	76,015	99.0	100	×	1,025	265	25.9	760	74.1
22 เด็กจบภาคบังคับ 9 ปี ได้เรียนต่อมัธยมปลาย (คน)	9,811	812	8.3	8,999	91.7	50	✓	780	31	4.0	749	96.0
23 เด็กจบภาคบังคับ 9 ปี ได้ฝึกอบรมด้านอาชีพ (คน)	755	377	49.9	378	50.1	80	×	246	162	65.9	84	34.1
24 คนอายุ 15-60 ปีได้เพิ่มอ่านออกเขียนไทยได้ (คน)	303,897	2,198	0.7	301,699	99.3	100	×	1,025	330	32.2	695	67.8
25 คนในครัวเรือนได้รับรู้ข่าวสาร (คร.)	101,442	5,912	5.8	95,530	94.2	100	×	1,025	765	74.6	260	25.4
หมวดที่ 4 รายได้ก้าวหน้า												
26 คนอายุ 18-60 ปี มีอาชีพและมีรายได้ (คน)	257,944	10,806	4.2	247,138	95.8	80	✓	1,025	50	4.9	975	95.1
27 รายได้เฉลี่ยไม่ต่ำกว่า 20,000 บาทต่อปี/คน (คร.)	101,442	78,037	76.9	23,405	23.1	70	×	1,025	972	94.8	53	5.2
28 ครัวเรือนมีการเก็บออมเงิน (คร.)	101,442	19,471	19.2	81,971	80.8	60	✓	1,025	171	16.7	854	83.3
หมวดที่ 5 ปลูกฝังค่านิยมไทย												
29 คนในครัวเรือนไม่ติดสุรา (คน)	443,678	5,581	1.3	438,097	98.7	100	×	1,025	693	67.6	332	32.4
30 คนในครัวเรือนไม่สูบบุหรี่ (คน)	443,678	51,045	11.5	392,633	88.5	50	✓	1,025	-	-	1,025	100.0
31 คนตั้งแต่ 6 ปีขึ้นไปปฏิบัติกิจกรรมศาสนา (คร.)	101,442	12,203	12.0	89,239	88.0	100	×	1,025	896	87.4	129	12.6
32 คนสูงอายุได้รับการดูแลเอาใจใส่ (คน)	36,983	331	0.9	36,652	99.1	100	×	1,022	168	16.4	854	83.6
33 คนพิการได้รับการดูแลเอาใจใส่ (คน)	1,645	86	5.2	1,559	94.8	100	×	539	63	11.7	476	88.3
หมวดที่ 6 ร่วมใจพัฒนา												
34 ครัวเรือนมีคนเป็นสมาชิกกลุ่มในหมู่บ้าน/ตำบล (คร.)	101,442	7,670	7.6	93,772	92.4	90	✓	1,025	278	27.1	747	72.9
35 ครัวเรือนมีส่วนร่วมแสดงความคิดเห็น (คร.)	101,442	5,990	5.9	95,452	94.1	30	✓	1,025	1	0.1	1,024	99.9
36 ครัวเรือนเข้าร่วมทำกิจกรรมสาธารณะหมู่บ้าน (คร.)	101,442	4,141	4.1	97,301	95.9	100	×	1,025	749	73.1	276	26.9
37 คนที่มีสิทธิ์ได้ไปใช้สิทธิ์เลือกตั้ง (คน)	290,386	7,789	2.7	282,597	97.3	100	×	1,019	650	63.8	369	36.2

สรุปตัวชี้วัด จปฐ 1 บรรลุเป้าหมาย (✓) 8 ข้อ คือตัวชี้วัดที่ 5 11 22 26 28 30 34 35
 ไม่บรรลุเป้าหมาย (×) 29 ข้อ คือตัวชี้วัดที่ 1 2 3 4 6 7 8 9 10 12 13 14 15 16 17 18 19 20 21 23 24 25 27 29 31 32 33 36 37
 ไม่มีข้อมูล (○) 0 ข้อ คือตัวชี้วัดที่

ตารางที่ 155 สรุปผลการจัดเก็บข้อมูลความจำเป็นพื้นฐาน (จปฐ.) ปี 2545
จังหวัดนครราชสีมา

ตัวชี้วัดความจำเป็นพื้นฐาน (จปฐ.)	ผลการสำรวจระดับครัวเรือน (จปฐ. 1)							ผลการสำรวจระดับหมู่บ้าน (จปฐ. 2)				
	จำนวนที่สำรวจทั้งหมด	ไม่ผ่านเกณฑ์		ผ่านเกณฑ์		เทียบเป้าหมาย		จำนวนที่สำรวจทั้งหมด (หมู่)	ไม่บรรลุเป้าหมาย		บรรลุเป้าหมาย	
		จำนวน	ร้อยละ	จำนวน	ร้อยละ	เป้า %	ผล		จำนวน(หมู่)	ร้อยละ	จำนวน(หมู่)	ร้อยละ
หมวดที่ 1 สุขภาพดี												
1 หญิงตั้งครรภ์ได้รับการดูแลก่อนคลอด (คน)	14,302	117	0.8	14,185	99.2	100	×	2,775	101	3.6	2,674	96.4
2 แม่ที่คลอดลูกได้รับทำคลอด/ดูแลหลังคลอด (คน)	13,600	193	1.4	13,407	98.6	100	×	2,816	136	4.8	2,680	95.2
3 เด็กแรกเกิดมีน้ำหนักไม่ต่ำกว่า 2,500 กรัม (คน)	10,988	36	0.3	10,952	99.7	100	×	2,816	35	1.2	2,781	98.8
4 เด็กอายุต่ำกว่า 1 ปีได้รับวัคซีนครบ (คน)	10,988	111	1.0	10,877	99.0	100	×	2,816	99	3.5	2,717	96.5
5 เด็กแรกเกิดได้กินนมแม่อย่างน้อย 4 เดือนแรก(คน)	20,863	1,171	5.6	19,692	94.4	90	✓	3,196	513	16.1	2,683	83.9
6 เด็ก - 5 ปีกินอาหารเหมาะสม/เพียงพอ (คน)	106,886	732	0.7	106,154	99.3	100	×	3,354	440	13.1	2,914	86.9
7 เด็ก 6-15 ปีได้กินอาหารถูกต้องครบถ้วน (คน)	243,211	1,295	0.5	241,916	99.5	100	×	3,361	586	17.4	2,775	82.6
8 เด็ก 6-12 ปี รับประทานผักผลไม้เป็นประจำ (คน)	170,863	915	0.5	169,948	99.5	100	×	3,357	443	13.2	2,914	86.8
9 ครัวเรือนได้กินอาหารมีคุณภาพได้มาตรฐาน (คร.)	363,375	28,154	7.7	335,221	92.3	90	✓	3,373	615	18.2	2,758	81.8
10 ครัวเรือนมีความรู้การใช้จ่ายถูกต้องเหมาะสม (คร.)	363,375	26,410	7.3	336,965	92.7	100	×	3,373	2,262	67.1	1,111	32.9
11 คนอายุ 35ปีขึ้นไปได้รับตรวจสุขภาพประจำปี (คน)	643,887	40,009	6.2	603,878	93.8	30	✓	3,373	12	0.4	3,361	99.6
หมวดที่ 2 มีบ้านอาศัย												
12 ครัวเรือนมีความมั่นคงในที่อยู่อาศัย (คร.)	363,375	14,442	4.0	348,933	96.0	100	×	3,373	2,119	62.8	1,254	37.2
13 ครัวเรือนมีน้ำสะอาดดื่มและบริโภคปลอดภัยปี (คร.)	363,375	13,314	3.7	350,061	96.3	95	✓	3,373	461	13.7	2,912	86.3
14 ครัวเรือนมีน้ำใช้เพียงพอตลอดปี (คร.)	363,375	15,094	4.2	348,281	95.8	95	✓	3,373	526	15.6	2,847	84.4
15 ครัวเรือนจัดบ้านเรือนบริเวณถูกสุขลักษณะ (คร.)	363,375	21,066	5.8	342,309	94.2	95	×	3,373	932	27.6	2,441	72.4
16 ครัวเรือนไม่ถูกรบกวนจากมลพิษ (คร.)	363,375	25,578	7.0	337,797	93.0	100	×	3,373	2,146	63.6	1,227	36.4
17 ครัวเรือนมีการป้องกันอุบัติเหตุอย่างถูกวิธี (คร.)	363,375	17,410	4.8	345,965	95.2	100	×	3,373	2,269	67.3	1,104	32.7
18 ครัวเรือนมีความปลอดภัยในชีวิตและทรัพย์สิน(คร.)	363,375	11,786	3.2	351,589	96.8	100	×	3,373	1,765	52.3	1,608	47.7
19 ครัวเรือนมีความอบอุ่น (คร.)	363,375	16,664	4.6	346,711	95.4	100	×	3,373	2,375	70.4	998	29.6
หมวดที่ 3 มีโอกาสศึกษา												
20 เด็กอายุ 3-5 ปี ได้รับความเตรียมความพร้อม (คน)	62,955	2,091	3.3	60,864	96.7	100	×	3,348	856	25.6	2,492	74.4
21 เด็กอายุ 6-15 ปี ได้รับความภาคภูมิใจ 9 ปี (คน)	243,211	1,953	0.8	241,258	99.2	100	×	3,361	866	25.8	2,495	74.2
22 เด็กจบภาคบังคับ 9 ปี ได้เรียนต่อมัธยมปลาย (คน)	29,476	3,335	11.3	26,141	88.7	50	✓	2,720	138	5.1	2,582	94.9
23 เด็กจบภาคบังคับ 9 ปี ได้มีอบรมด้านอาชีพ (คน)	5,288	2,153	40.7	3,135	59.3	80	×	1,121	738	65.8	383	34.2
24 คนอายุ 15-60 ปีเต็ม อ่านออกเขียนไทยได้ (คน)	988,512	7,848	0.8	980,664	99.2	100	×	3,373	1,478	43.8	1,895	56.2
25 คนในครัวเรือนได้รับรู้ข่าวสาร (คร.)	363,375	20,537	5.7	342,838	94.3	100	×	3,373	2,398	71.1	975	28.9
หมวดที่ 4 รายได้ก้าวหน้า												
26 คนอายุ 18-60 ปี มีอาชีพและมีรายได้ (คน)	824,105	22,561	2.7	801,544	97.3	80	✓	3,338	25	0.7	3,313	99.3
27 รายได้เฉลี่ยไม่ต่ำกว่า 20,000 บาทต่อปี/คน (คร.)	363,375	198,538	54.6	164,837	45.4	70	×	3,373	2,778	82.4	595	17.6
28 ครัวเรือนมีการเก็บออมเงิน (คร.)	363,375	46,600	12.8	316,775	87.2	60	✓	3,373	181	5.4	3,192	94.6
หมวดที่ 5 ปลูกฝังค่านิยมไทย												
29 คนในครัวเรือนไม่ติดสุรา (คน)	1,464,497	50,115	3.4	1,414,382	96.6	100	×	3,373	2,594	76.9	779	23.1
30 คนในครัวเรือนไม่สูบบุหรี่ (คน)	1,464,497	145,488	9.9	1,319,009	90.1	50	✓	3,373	11	0.3	3,362	99.7
31 คนตั้งแต่ 6 ปีขึ้นไปปฏิบัติกิจกรรมศาสนา (คร.)	363,375	37,165	10.2	326,210	89.8	100	×	3,373	2,691	79.8	682	20.2
32 คนสูงอายุได้รับการดูแลเอาใจใส่ (คน)	158,766	1,003	0.6	157,763	99.4	100	×	3,366	542	16.1	2,824	83.9
33 คนพิการได้รับการดูแลเอาใจใส่ (คน)	6,274	230	3.7	6,044	96.3	100	×	2,053	177	8.6	1,876	91.4
หมวดที่ 6 ร่วมใจพัฒนา												
34 ครัวเรือนมีคนเป็นสมาชิกกลุ่มในหมู่บ้านตำบล (คร.)	363,375	31,694	8.7	331,681	91.3	90	✓	3,373	779	23.1	2,594	76.9
35 ครัวเรือนมีส่วนร่วมแสดงความคิดเห็น (คร.)	363,375	29,004	8.0	334,371	92.0	30	✓	3,373	28	0.8	3,345	99.2
36 ครัวเรือนเข้าร่วมทำกิจกรรมสาธารณะหมู่บ้าน (คร.)	363,375	21,555	5.9	341,820	94.1	100	×	3,373	2,317	68.7	1,056	31.3
37 คนที่มีสิทธิ์ได้ไปใช้สิทธิ์เลือกตั้ง (คน)	997,060	19,025	1.9	978,035	98.1	100	×	3,372	1,964	58.2	1,408	41.8

สรุปตัวชี้วัด จปฐ. 1 บรรลุเป้าหมาย (✓) 11 ข้อ คือตัวชี้วัดที่ 5 9 11 13 14 22 26 28 30 34 35
 ไม่บรรลุเป้าหมาย (×) 26 ข้อ คือตัวชี้วัดที่ 1 2 3 4 6 7 8 10 12 15 16 17 18 19 20 21 23 24 25 27 29 31 32 33 36 37
 ไม่มีข้อมูล (○) 0 ข้อ คือตัวชี้วัดที่

ตารางที่ 156 สรุปผลการจัดเก็บข้อมูลความจำเป็นพื้นฐาน (จปฐ.) ปี 2545
จังหวัดบุรีรัมย์

ตัวชี้วัดความจำเป็นพื้นฐาน (จปฐ.)	ผลการสำรวจระดับครัวเรือน (จปฐ. 1)							ผลการสำรวจระดับหมู่บ้าน (จปฐ. 2)				
	จำนวนที่สำรวจทั้งหมด	ไม่ผ่านเกณฑ์		ผ่านเกณฑ์		เทียบเป้าหมาย		จำนวนที่สำรวจทั้งหมด (หมู่)	ไม่บรรลุเป้าหมาย		บรรลุเป้าหมาย	
		จำนวน	ร้อยละ	จำนวน	ร้อยละ	เป้า %	ผล		จำนวน(หมู่)	ร้อยละ	จำนวน(หมู่)	ร้อยละ
หมวดที่ 1 สุขภาพดี												
1 หญิงตั้งครรภ์ได้รับการดูแลก่อนคลอด (คน)	10,370	117	1.1	10,253	98.9	100	×	2,041	100	4.9	1,941	95.1
2 แม่ที่คลอดลูกได้รับท่าคลอด/ดูแลหลังคลอด (คน)	9,752	233	2.4	9,519	97.6	100	×	2,010	163	8.1	1,847	91.9
3 เด็กแรกเกิดมีน้ำหนักไม่ต่ำกว่า 2,500 กรัม (คน)	7,842	36	0.5	7,806	99.5	100	×	2,021	33	1.6	1,988	98.4
4 เด็กอายุต่ำกว่า 1 ปีได้รับวัคซีนครบ (คน)	7,842	75	1.0	7,767	99.0	100	×	2,021	68	3.4	1,953	96.6
5 เด็กแรกเกิดได้กินนมแม่อย่างน้อย 4 เดือนแรก(คน)	14,755	748	5.1	14,007	94.9	90	✓	2,292	349	15.2	1,943	84.8
6 เด็ก 5 ปีกินอาหารเหมาะสม/เพียงพอ (คน)	76,608	754	1.0	75,854	99.0	100	×	2,354	392	16.7	1,962	83.3
7 เด็ก 6-15 ปีได้กินอาหารถูกต้องครบถ้วน (คน)	170,579	1,542	0.9	169,037	99.1	100	×	2,355	548	23.3	1,807	76.7
8 เด็ก 6-12 ปี รับวัคซีนป้องกันโรคครบ (คน)	121,830	949	0.8	120,881	99.2	100	×	2,354	434	18.4	1,920	81.6
9 ครัวเรือนได้กินอาหารมีคุณภาพได้มาตรฐาน (คร.)	218,765	42,822	19.6	175,943	80.4	90	×	2,358	1,124	47.7	1,234	52.3
10 ครัวเรือนมีความรู้การใช้จ่ายถูกต้องเหมาะสม (คร.)	218,765	31,184	14.3	187,581	85.7	100	×	2,358	1,970	83.5	388	16.5
11 คนอายุ 35ปีขึ้นไปได้รับการตรวจสุขภาพประจำปี (คน)	390,451	74,650	19.1	315,801	80.9	30	✓	2,358	127	5.4	2,231	94.6
หมวดที่ 2 มีบ้านอาศัย												
12 ครัวเรือนมีความมั่นคงในที่อยู่อาศัย (คร.)	218,765	15,241	7.0	203,524	93.0	100	×	2,358	1,870	79.3	488	20.7
13 ครัวเรือนมีน้ำสะอาดดื่มและบริโภคปลอดภัยปี (คร.)	218,765	24,487	11.2	194,278	88.8	95	×	2,358	963	40.8	1,395	59.2
14 ครัวเรือนมีน้ำใช้เพียงพอตลอดปี (คร.)	218,765	23,976	11.0	194,789	89.0	95	×	2,358	930	39.4	1,428	60.6
15 ครัวเรือนจัดบ้านเรือนบริเวณถูกสุขลักษณะ (คร.)	218,765	31,870	14.6	186,895	85.4	95	×	2,358	1,390	58.9	968	41.1
16 ครัวเรือนไม่ถูกรบกวนจากมลพิษ (คร.)	218,765	26,720	12.2	192,045	87.8	100	×	2,358	1,862	79.0	496	21.0
17 ครัวเรือนมีการป้องกันอุบัติเหตุอย่างถูกวิธี (คร.)	218,765	23,685	10.8	195,080	89.2	100	×	2,358	1,927	81.7	431	18.3
18 ครัวเรือนมีความปลอดภัยในชีวิตและทรัพย์สิน(คร.)	218,765	9,983	4.6	208,782	95.4	100	×	2,358	1,524	64.6	834	35.4
19 ครัวเรือนมีความอบอุ่น (คร.)	218,765	17,803	8.1	200,962	91.9	100	×	2,358	1,955	82.9	403	17.1
หมวดที่ 3 มีโอกาสการศึกษา												
20 เด็กอายุ 3-5 ปี ได้รับการเตรียมความพร้อม (คน)	45,805	2,300	5.0	43,505	95.0	100	×	2,352	804	34.2	1,548	65.8
21 เด็กอายุ 6-15 ปี ได้รับการศึกษาก่อนบังคับ 9 ปี (คน)	170,579	1,761	1.0	168,818	99.0	100	×	2,355	725	30.8	1,630	69.2
22 เด็กจบภาคบังคับ 9 ปี ได้เรียนต่อมัธยมปลาย (คน)	18,904	3,114	16.5	15,790	83.5	50	✓	1,909	152	8.0	1,757	92.0
23 เด็กจบภาคบังคับ 9 ปี ได้มีกิจกรรมด้านอาชีพ (คน)	3,056	1,712	56.0	1,344	44.0	80	×	982	689	70.2	293	29.8
24 คนอายุ 15-60 ปีเต็ม อ่านออก/เขียนไทยได้ (คน)	650,295	7,994	1.2	642,301	98.8	100	×	2,358	1,274	54.0	1,084	46.0
25 คนในครัวเรือนได้รับรู้ข่าวสาร (คร.)	218,765	22,722	10.4	196,043	89.6	100	×	2,358	1,869	79.3	489	20.7
หมวดที่ 4 รายได้ก้าวหน้า												
26 คนอายุ 18-60 ปี มีอาชีพและมีรายได้ (คน)	540,159	17,415	3.2	522,744	96.8	80	✓	2,346	41	1.7	2,305	98.3
27 รายได้เฉลี่ยไม่ต่ำกว่า 20,000 บาทต่อปี/คน (คร.)	218,765	144,339	66.0	74,426	34.0	70	×	2,358	2,068	87.7	290	12.3
28 ครัวเรือนมีการเก็บออมเงิน (คร.)	218,765	42,708	19.5	176,057	80.5	60	✓	2,358	381	16.2	1,977	83.8
หมวดที่ 5 ปลูกฝังค่านิยมไทย												
29 คนในครัวเรือนไม่ติดสุรา (คน)	966,625	35,236	3.6	931,389	96.4	100	×	2,358	1,941	82.3	417	17.7
30 คนในครัวเรือนไม่สูบบุหรี่ (คน)	966,625	125,071	12.9	841,554	87.1	50	✓	2,358	13	0.6	2,345	99.4
31 คนตั้งแต่ 6 ปีขึ้นไปปฏิบัติกิจกรรมศาสนา (คร.)	218,765	35,616	16.3	183,149	83.7	100	×	2,358	2,107	89.4	251	10.6
32 คนสูงอายุได้รับการดูแลเอาใจใส่ (คน)	91,368	1,465	1.6	89,903	98.4	100	×	2,356	648	27.5	1,708	72.5
33 คนพิการได้รับการดูแลเอาใจใส่ (คน)	4,712	275	5.8	4,437	94.2	100	×	1,492	207	13.9	1,285	86.1
หมวดที่ 6 ร่วมใจพัฒนา												
34 ครัวเรือนมีคนเป็นสมาชิกกลุ่มในหมู่บ้านตำบล (คร.)	218,765	20,554	9.4	198,211	90.6	90	✓	2,358	627	26.6	1,731	73.4
35 ครัวเรือนมีส่วนร่วมแสดงความคิดเห็น (คร.)	218,765	19,983	9.1	198,782	90.9	30	✓	2,358	55	2.3	2,303	97.7
36 ครัวเรือนเข้าร่วมทำกิจกรรมสาธารณะหมู่บ้าน (คร.)	218,765	14,752	6.7	204,013	93.3	100	×	2,358	1,800	76.3	558	23.7
37 คนที่มีสิทธิ์ได้ไปใช้สิทธิ์เลือกตั้ง (คน)	628,053	21,876	3.5	606,177	96.5	100	×	2,347	1,645	70.1	702	29.9

สรุปตัวชี้วัด จปฐ 1 บรรลุเป้าหมาย (✓) 8 ข้อ คือตัวชี้วัดที่ 5 11 22 26 28 30 34 35
ไม่บรรลุเป้าหมาย (×) 29 ข้อ คือตัวชี้วัดที่ 1 2 3 4 6 7 8 9 10 12 13 14 15 16 17 18 19 20 21 23 24 25 27 29 31 32 33 36 37
ไม่มีข้อมูล (○) 0 ข้อ คือตัวชี้วัดที่

ตารางที่ 157 สรุปผลการจัดเก็บข้อมูลความจำเป็นพื้นฐาน (จปฐ.) ปี 2545
จังหวัดมุกดาหาร

ตัวชี้วัดความจำเป็นพื้นฐาน (จปฐ.)	ผลการสำรวจระดับครัวเรือน (จปฐ. 1)							ผลการสำรวจระดับหมู่บ้าน (จปฐ. 2)				
	จำนวนที่สำรวจทั้งหมด	ไม่ผ่านเกณฑ์		ผ่านเกณฑ์		เทียบเป้าหมาย		จำนวนที่สำรวจทั้งหมด (หมู่)	ไม่บรรลุเป้าหมาย		บรรลุเป้าหมาย	
		จำนวน	ร้อยละ	จำนวน	ร้อยละ	เป้า %	ผล		จำนวน(หมู่)	ร้อยละ	จำนวน(หมู่)	ร้อยละ
หมวดที่ 1 สุขภาพดี												
1 หญิงตั้งครรภ์ได้รับการดูแลก่อนคลอด (คน)	2,019	29	1.4	1,990	98.6	100	×	415	23	5.5	392	94.5
2 แม่ที่คลอดลูกได้รับทำคลอด/ดูแลหลังคลอด (คน)	2,023	70	3.5	1,953	96.5	100	×	425	44	10.4	381	89.6
3 เด็กแรกเกิดมีน้ำหนักไม่ต่ำกว่า 2,500 กรัม (คน)	1,484	4	0.3	1,480	99.7	100	×	415	4	1.0	411	99.0
4 เด็กอายุต่ำกว่า 1 ปีได้รับวัคซีนครบ (คน)	1,484	14	0.9	1,470	99.1	100	×	415	13	3.1	402	96.9
5 เด็กแรกเกิดได้กินนมแม่อย่างน้อย 4 เดือนแรก(คน)	2,879	131	4.6	2,748	95.4	90	✓	481	62	12.9	419	87.1
6 เด็ก - 5 ปีกินอาหารเหมาะสม/เพียงพอ (คน)	15,300	186	1.2	15,114	98.8	100	×	493	103	20.9	390	79.1
7 เด็ก 6-15 ปีได้กินอาหารถูกต้องครบถ้วน (คน)	35,862	485	1.4	35,377	98.6	100	×	493	153	31.0	340	69.0
8 เด็ก 6-12 ปี รับประทานผักผลไม้เป็นประจำ (คน)	24,799	190	0.8	24,609	99.2	100	×	493	101	20.5	392	79.5
9 ครัวเรือนได้กินอาหารมีคุณภาพได้มาตรฐาน (คร.)	46,810	12,683	27.1	34,127	72.9	90	×	493	328	66.5	165	33.5
10 ครัวเรือนมีความรู้การใช้จ่ายถูกต้องเหมาะสม (คร.)	46,810	9,361	20.0	37,449	80.0	100	×	493	458	92.9	35	7.1
11 คนอายุ 35ปีขึ้นไปได้รับการตรวจสุขภาพประจำปี (คน)	79,197	10,953	13.8	68,244	86.2	30	✓	493	2	0.4	491	99.6
หมวดที่ 2 มีบ้านอาศัย												
12 ครัวเรือนมีความมั่นคงในที่อยู่อาศัย (คร.)	46,810	5,162	11.0	41,648	89.0	100	×	493	427	86.6	66	13.4
13 ครัวเรือนมีน้ำสะอาดดื่มและบริโภคปลอดภัยปี (คร.)	46,810	8,636	18.4	38,174	81.6	95	×	493	298	60.4	195	39.6
14 ครัวเรือนมีน้ำใช้เพียงพอตลอดปี (คร.)	46,810	7,848	16.8	38,962	83.2	95	×	493	268	54.4	225	45.6
15 ครัวเรือนจัดบ้านเรือนบริเวณถูกสุขลักษณะ (คร.)	46,810	10,231	21.9	36,579	78.1	95	×	493	382	77.5	111	22.5
16 ครัวเรือนไม่ถูกรบกวนจากมลพิษ (คร.)	46,810	9,239	19.7	37,571	80.3	100	×	493	453	91.9	40	8.1
17 ครัวเรือนมีการป้องกันอุบัติเหตุอย่างถูกวิธี (คร.)	46,810	7,172	15.3	39,638	84.7	100	×	493	450	91.3	43	8.7
18 ครัวเรือนมีความปลอดภัยในชีวิตและทรัพย์สิน(คร.)	46,810	4,217	9.0	42,593	91.0	100	×	493	396	80.3	97	19.7
19 ครัวเรือนมีความอบอุ่น (คร.)	46,810	5,859	12.5	40,951	87.5	100	×	493	457	92.7	36	7.3
หมวดที่ 3 มีโอกาสการศึกษา												
20 เด็กอายุ 3-5 ปี รับบริการเตรียมความพร้อม (คน)	9,093	400	4.4	8,693	95.6	100	×	492	159	32.3	333	67.7
21 เด็กอายุ 6-15 ปี รับบริการศึกษามากับระดับ 9 ปี (คน)	35,862	534	1.5	35,328	98.5	100	×	493	181	36.7	312	63.3
22 เด็กจบภาคบังคับ 9 ปี ได้เรียนต่อมัธยมปลาย (คน)	5,538	763	13.8	4,775	86.2	50	✓	438	15	3.4	423	96.6
23 เด็กจบภาคบังคับ 9 ปี ได้ฝึกอบรมด้านอาชีพ (คน)	812	408	50.2	404	49.8	80	×	210	137	65.2	73	34.8
24 คนอายุ 15-60 ปีได้ อ่านออก/เขียนไทยได้ (คน)	135,135	3,799	2.8	131,336	97.2	100	×	493	345	70.0	148	30.0
25 คนในครัวเรือนได้รับรู้ข่าวสาร (คร.)	46,810	6,425	13.7	40,385	86.3	100	×	493	440	89.2	53	10.8
หมวดที่ 4 รายได้ก้าวหน้า												
26 คนอายุ 18-60 ปี มีอาชีพและมีรายได้ (คน)	106,133	6,958	6.6	99,175	93.4	80	✓	486	29	6.0	457	94.0
27 รายได้เฉลี่ยไม่ต่ำกว่า 20,000 บาทต่อปี/คน (คร.)	46,810	37,741	80.6	9,069	19.4	70	×	493	478	97.0	15	3.0
28 ครัวเรือนมีการเก็บออมเงิน (คร.)	46,810	11,983	25.6	34,827	74.4	60	✓	493	87	17.6	406	82.4
หมวดที่ 5 ปลูกฝังค่านิยมไทย												
29 คนในครัวเรือนไม่ติดสุรา (คน)	198,624	5,932	3.0	192,692	97.0	100	×	493	396	80.3	97	19.7
30 คนในครัวเรือนไม่สูบบุหรี่ (คน)	198,624	33,639	16.9	164,985	83.1	50	✓	493	6	1.2	487	98.8
31 คนตั้งแต่ 6 ปีขึ้นไปปฏิบัติกิจกรรมศาสนา (คร.)	46,810	9,701	20.7	37,109	79.3	100	×	493	464	94.1	29	5.9
32 คนสูงอายุได้รับการดูแลเอาใจใส่ (คน)	17,365	300	1.7	17,065	98.3	100	×	492	137	27.8	355	72.2
33 คนพิการได้รับการดูแลเอาใจใส่ (คน)	1,241	90	7.3	1,151	92.7	100	×	357	66	18.5	291	81.5
หมวดที่ 6 ร่วมใจพัฒนา												
34 ครัวเรือนมีคนเป็นสมาชิกกลุ่มในหมู่บ้านตำบล (คร.)	46,810	5,126	11.0	41,684	89.0	90	×	493	168	34.1	325	65.9
35 ครัวเรือนมีส่วนร่วมแสดงความคิดเห็น (คร.)	46,810	5,725	12.2	41,085	87.8	30	✓	493	17	3.4	476	96.6
36 ครัวเรือนเข้าร่วมทำกิจกรรมสาธารณะหมู่บ้าน (คร.)	46,810	4,063	8.7	42,747	91.3	100	×	493	421	85.4	72	14.6
37 คนที่มีสิทธิ์ได้ไปใช้สิทธิ์เลือกตั้ง (คน)	126,655	3,569	2.8	123,086	97.2	100	×	487	337	69.2	150	30.8

สรุปตัวชี้วัด จปฐ 1 บรรลุเป้าหมาย (✓) 7 ข้อ คือตัวชี้วัดที่ 5 11 22 26 28 30 35
 ไม่บรรลุเป้าหมาย (×) 30 ข้อ คือตัวชี้วัดที่ 1 2 3 4 6 7 8 9 10 12 13 14 15 16 17 18 19 20 21 23 24 25 27 29 31 32 33 34 36 37
 ไม่มีข้อมูล (๐) 0 ข้อ คือตัวชี้วัดที่

ตารางที่ 158 สรุปผลการจัดเก็บข้อมูลความจำเป็นพื้นฐาน (จปฐ.) ปี 2545
จังหวัดมหาสารคาม

ตัวชี้วัดความจำเป็นพื้นฐาน (จปฐ.)	ผลการสำรวจระดับครัวเรือน (จปฐ. 1)						ผลการสำรวจระดับหมู่บ้าน (จปฐ. 2)						
	จำนวนที่สำรวจทั้งหมด	ไม่ผ่านเกณฑ์		ผ่านเกณฑ์		เทียบเป้าหมาย		จำนวนที่สำรวจทั้งหมด (หมู่)	ไม่บรรลุเป้าหมาย		บรรลุเป้าหมาย		
		จำนวน	ร้อยละ	จำนวน	ร้อยละ	เป้า %	ผล		จำนวน(หมู่)	ร้อยละ	จำนวน(หมู่)	ร้อยละ	
หมวดที่ 1 สุขภาพดี													
1 หญิงตั้งครรภ์ได้รับการดูแลก่อนคลอด (คน)	6,148	50	0.8	6,098	99.2	100	×	1,561	44	2.8	1,517	97.2	
2 แม่ที่คลอดลูกได้รับทำคลอด/ดูแลหลังคลอด (คน)	5,895	99	1.7	5,796	98.3	100	×	1,563	70	4.5	1,493	95.5	
3 เด็กแรกเกิดมีน้ำหนักไม่ต่ำกว่า 2,500 กรัม (คน)	4,249	15	0.4	4,234	99.6	100	×	1,425	14	1.0	1,411	99.0	
4 เด็กอายุต่ำกว่า 1 ปีได้รับวัคซีนครบ (คน)	4,249	47	1.1	4,202	98.9	100	×	1,425	44	3.1	1,381	96.9	
5 เด็กแรกเกิดได้กินนมแม่อย่างน้อย 4 เดือนแรก(คน)	8,114	320	3.9	7,794	96.1	90	✓	1,787	205	11.5	1,582	88.5	
6 เด็ก - 5 ปีกินอาหารเหมาะสม/เพียงพอ (คน)	45,092	284	0.6	44,808	99.4	100	×	1,878	164	8.7	1,714	91.3	
7 เด็ก 6-15 ปีได้กินอาหารถูกต้องครบถ้วน (คน)	108,099	574	0.5	107,525	99.5	100	×	1,881	257	13.7	1,624	86.3	
8 เด็ก 6-12 ปี รับผิดชอบป้องกันโรคครบ (คน)	76,790	514	0.7	76,276	99.3	100	×	1,881	224	11.9	1,657	88.1	
9 ครัวเรือนได้กินอาหารมีคุณภาพได้มาตรฐาน (คร.)	151,196	37,545	24.8	113,651	75.2	90	×	1,881	1,124	59.8	757	40.2	
10 ครัวเรือนมีความรู้การใช้จ่ายถูกต้องเหมาะสม (คร.)	151,196	21,805	14.4	129,391	85.6	100	×	1,881	1,494	79.4	387	20.6	
11 คนอายุ 35ปีขึ้นไปได้รับการตรวจสุขภาพประจำปี (คน)	278,544	46,110	16.6	232,434	83.4	30	✓	1,881	53	2.8	1,828	97.2	
หมวดที่ 2 มีบ้านอาศัย													
12 ครัวเรือนมีความมั่นคงในที่อยู่อาศัย (คร.)	151,196	4,706	3.1	146,490	96.9	100	×	1,881	1,277	67.9	604	32.1	
13 ครัวเรือนมีน้ำสะอาดดื่มและบริโภคตลอดปี (คร.)	151,196	12,514	8.3	138,682	91.7	95	×	1,881	724	38.5	1,157	61.5	
14 ครัวเรือนมีน้ำใช้เพียงพอตลอดปี (คร.)	151,196	10,595	7.0	140,601	93.0	95	×	1,881	618	32.9	1,263	67.1	
15 ครัวเรือนจัดบ้านเรือนบริเวณถูกสุขลักษณะ (คร.)	151,196	18,661	12.3	132,535	87.7	95	×	1,881	1,041	55.3	840	44.7	
16 ครัวเรือนไม่ถูกรบกวนจากมลพิษ (คร.)	151,196	14,675	9.7	136,521	90.3	100	×	1,881	1,386	73.7	495	26.3	
17 ครัวเรือนมีการป้องกันอุบัติเหตุอย่างถูกวิธี (คร.)	151,196	8,950	5.9	142,246	94.1	100	×	1,881	1,373	73.0	508	27.0	
18 ครัวเรือนมีความปลอดภัยในชีวิตและทรัพย์สิน(คร.)	151,196	2,785	1.8	148,411	98.2	100	×	1,881	1,012	53.8	869	46.2	
19 ครัวเรือนมีความอบอุ่น (คร.)	151,196	7,985	5.3	143,211	94.7	100	×	1,881	1,464	77.8	417	22.2	
หมวดที่ 3 มีโอกาสการศึกษา													
20 เด็กอายุ 3-5 ปี รับบริการเตรียมความพร้อม (คน)	27,509	1,099	4.0	26,410	96.0	100	×	1,877	454	24.2	1,423	75.8	
21 เด็กอายุ 6-15 ปี รับการศึกษาภาคบังคับ 9 ปี (คน)	108,099	762	0.7	107,337	99.3	100	×	1,881	412	21.9	1,469	78.1	
22 เด็กจบภาคบังคับ 9 ปี ได้เรียนต่อมัธยมปลาย (คน)	10,004	1,022	10.2	8,982	89.8	50	✓	1,473	42	2.9	1,431	97.1	
23 เด็กจบภาคบังคับ 9 ปี ได้ฝึกอบรมด้านอาชีพ (คน)	999	545	54.6	454	45.4	80	×	463	306	66.1	157	33.9	
24 คนอายุ 15-60 ปีเต็ม อ่านออก/เขียนไทยได้ (คน)	445,625	2,166	0.5	443,459	99.5	100	×	1,881	625	33.2	1,256	66.8	
25 คนในครัวเรือนได้รับรู้ข่าวสาร (คร.)	151,196	9,046	6.0	142,150	94.0	100	×	1,881	1,425	75.8	456	24.2	
หมวดที่ 4 รายได้ก้าวหน้า													
26 คนอายุ 18-60 ปี มีอาชีพและมีรายได้ (คน)	386,952	17,656	4.6	369,296	95.4	80	✓	1,869	81	4.3	1,788	95.7	
27 รายได้เฉลี่ยไม่ต่ำกว่า 20,000 บาทต่อปี/คน (คร.)	151,196	111,984	74.1	39,212	25.9	70	×	1,881	1,796	95.5	85	4.5	
28 ครัวเรือนมีการเก็บออมเงิน (คร.)	151,196	15,069	10.0	136,127	90.0	60	✓	1,881	54	2.9	1,827	97.1	
หมวดที่ 5 ปลูกฝังค่านิยมไทย													
29 คนในครัวเรือนไม่ติดสุรา (คน)	641,707	11,471	1.8	630,236	98.2	100	×	1,881	1,329	70.7	552	29.3	
30 คนในครัวเรือนไม่สูบบุหรี่ (คน)	641,707	84,144	13.1	557,563	86.9	50	✓	1,881	-	-	1,881	100.0	
31 คนตั้งแต่ 6 ปีขึ้นไปปฏิบัติกิจกรรมศาสนา (คร.)	151,196	18,876	12.5	132,320	87.5	100	×	1,881	1,558	82.8	323	17.2	
32 คนสูงอายุได้รับการดูแลเอาใจใส่ (คน)	56,692	559	1.0	56,133	99.0	100	×	1,881	304	16.2	1,577	83.8	
33 คนพิการได้รับการดูแลเอาใจใส่ (คน)	2,752	141	5.1	2,611	94.9	100	×	1,055	113	10.7	942	89.3	
หมวดที่ 6 ร่วมใจพัฒนา													
34 ครัวเรือนมีคนเป็นสมาชิกกลุ่มในหมู่บ้านตำบล (คร.)	151,196	6,456	4.3	144,740	95.7	90	✓	1,881	189	10.0	1,692	90.0	
35 ครัวเรือนมีส่วนร่วมแสดงความคิดเห็น (คร.)	151,196	7,445	4.9	143,751	95.1	30	✓	1,881	-	-	1,881	100.0	
36 ครัวเรือนเข้าร่วมทำกิจกรรมสาธารณะหมู่บ้าน (คร.)	151,196	4,119	2.7	147,077	97.3	100	×	1,881	1,116	59.3	765	40.7	
37 คนที่มีสิทธิ์ได้ไปใช้สิทธิเลือกตั้ง (คน)	445,021	14,307	3.2	430,714	96.8	100	×	1,881	1,201	63.8	680	36.2	

สรุปตัวชี้วัด จปฐ 1 บรรลุเป้าหมาย (✓) 8 ข้อ คือตัวชี้วัดที่ 5 11 22 26 28 30 34 35
 ไม่บรรลุเป้าหมาย (×) 29 ข้อ คือตัวชี้วัดที่ 1 2 3 4 6 7 8 9 10 12 13 14 15 16 17 18 19 20 21 23 24 25 27 29 31 32 33 36 37
 ไม่มีข้อมูล (○) 0 ข้อ คือตัวชี้วัดที่

ตารางที่ 159 สรุปผลการจัดเก็บข้อมูลความจำเป็นพื้นฐาน (จปฐ.) ปี 2545
จังหวัดยโสธร

ตัวชี้วัดความจำเป็นพื้นฐาน (จปฐ.)	ผลการสำรวจระดับครัวเรือน (จปฐ. 1)							ผลการสำรวจระดับหมู่บ้าน (จปฐ. 2)				
	จำนวนที่สำรวจทั้งหมด	ไม่ผ่านเกณฑ์		ผ่านเกณฑ์		เทียบเป้าหมาย		จำนวนที่สำรวจทั้งหมด (หมู่)	ไม่บรรลุเป้าหมาย		บรรลุเป้าหมาย	
		จำนวน	ร้อยละ	จำนวน	ร้อยละ	เป้า %	ผล		จำนวน(หมู่)	ร้อยละ	จำนวน(หมู่)	ร้อยละ
หมวดที่ 1 สุขภาพดี												
1 หญิงตั้งครรภ์ได้รับการดูแลก่อนคลอด (คน)	2,570	28	1.1	2,542	98.9	100	×	648	24	3.7	624	96.3
2 แม่ที่คลอดลูกได้รับทำคลอด/ดูแลหลังคลอด (คน)	2,425	33	1.4	2,392	98.6	100	×	654	27	4.1	627	95.9
3 เด็กแรกเกิดมีน้ำหนักไม่ต่ำกว่า 2,500 กรัม (คน)	1,924	5	0.3	1,919	99.7	100	×	657	5	0.8	652	99.2
4 เด็กอายุต่ำกว่า 1 ปีได้รับวัคซีนครบ (คน)	1,924	6	0.3	1,918	99.7	100	×	657	6	0.9	651	99.1
5 เด็กแรกเกิดได้กินนมแม่อย่างน้อย 4 เดือนแรก(คน)	3,829	91	2.4	3,738	97.6	90	✓	772	57	7.4	715	92.6
6 เด็ก - 5 ปีกินอาหารเหมาะสม/เพียงพอ (คน)	22,137	79	0.4	22,058	99.6	100	×	825	54	6.5	771	93.5
7 เด็ก 6-15 ปีได้กินอาหารถูกต้องครบถ้วน (คน)	54,828	143	0.3	54,685	99.7	100	×	827	84	10.2	743	89.8
8 เด็ก 6-12 ปี รับผิดชอบป้องกันโรคครบ (คน)	38,406	116	0.3	38,290	99.7	100	×	827	70	8.5	757	91.5
9 ครัวเรือนได้กินอาหารมีคุณภาพได้มาตรฐาน (คร.)	77,150	10,390	13.5	66,760	86.5	90	×	827	327	39.5	500	60.5
10 ครัวเรือนมีความรู้การใช้ยาถูกต้องเหมาะสม (คร.)	77,150	7,179	9.3	69,971	90.7	100	×	827	644	77.9	183	22.1
11 คนอายุ 35ปีขึ้นไปได้รับการตรวจสุขภาพประจำปี (คน)	140,654	8,228	5.8	132,426	94.2	30	✓	827	4	0.5	823	99.5
หมวดที่ 2 มีบ้านอาศัย												
12 ครัวเรือนมีความมั่นคงในที่อยู่อาศัย (คร.)	77,150	2,568	3.3	74,582	96.7	100	×	827	575	69.5	252	30.5
13 ครัวเรือนมีน้ำสะอาดดื่มและบริโภคปลอดภัยปี (คร.)	77,150	4,173	5.4	72,977	94.6	95	×	827	228	27.6	599	72.4
14 ครัวเรือนมีน้ำใช้เพียงพอตลอดปี (คร.)	77,150	3,663	4.7	73,487	95.3	95	✓	827	205	24.8	622	75.2
15 ครัวเรือนจัดบ้านเรือนบริเวณถูกสุขลักษณะ (คร.)	77,150	5,880	7.6	71,270	92.4	95	×	827	349	42.2	478	57.8
16 ครัวเรือนไม่ถูกรบกวนจากมลพิษ (คร.)	77,150	4,985	6.5	72,165	93.5	100	×	827	610	73.8	217	26.2
17 ครัวเรือนมีการป้องกันอุบัติเหตุอย่างถูกวิธี (คร.)	77,150	4,021	5.2	73,129	94.8	100	×	827	652	78.8	175	21.2
18 ครัวเรือนมีความปลอดภัยในชีวิตและทรัพย์สิน(คร.)	77,150	1,874	2.4	75,276	97.6	100	×	827	466	56.3	361	43.7
19 ครัวเรือนมีความอบอุ่น (คร.)	77,150	3,825	5.0	73,325	95.0	100	×	827	649	78.5	178	21.5
หมวดที่ 3 มีโอกาสศึกษา												
20 เด็กอายุ 3-5 ปี รับบริการเตรียมความพร้อม (คน)	13,480	202	1.5	13,278	98.5	100	×	825	107	13.0	718	87.0
21 เด็กอายุ 6-15 ปี รับการศึกษาภาคบังคับ 9 ปี (คน)	54,828	349	0.6	54,479	99.4	100	×	827	182	22.0	645	78.0
22 เด็กจบภาคบังคับ 9 ปี ได้เรียนต่อมัธยมปลาย (คน)	5,020	524	10.4	4,496	89.6	50	✓	597	19	3.2	578	96.8
23 เด็กจบภาคบังคับ 9 ปี ได้ฝึกอบรมด้านอาชีพ (คน)	443	191	43.1	252	56.9	80	×	184	103	56.0	81	44.0
24 คนอายุ 15-60 ปีเต็ม อ่านออก/เขียนไทยได้ (คน)	219,611	651	0.3	218,960	99.7	100	×	827	245	29.6	582	70.4
25 คนในครัวเรือนได้รับรู้ข่าวสาร (คร.)	77,150	4,445	5.8	72,705	94.2	100	×	827	658	79.6	169	20.4
หมวดที่ 4 รายได้ก้าวหน้า												
26 คนอายุ 18-60 ปี มีอาชีพและมีรายได้ (คน)	182,303	6,742	3.7	175,561	96.3	80	✓	826	31	3.8	795	96.2
27 รายได้เฉลี่ยไม่ต่ำกว่า 20,000 บาทต่อปี/คน (คร.)	77,150	57,544	74.6	19,606	25.4	70	×	827	779	94.2	48	5.8
28 ครัวเรือนมีการเก็บออมเงิน (คร.)	77,150	9,919	12.9	67,231	87.1	60	✓	827	60	7.3	767	92.7
หมวดที่ 5 ปลูกฝังค่านิยมไทย												
29 คนในครัวเรือนไม่ติดสุรา (คน)	322,432	5,638	1.7	316,794	98.3	100	×	827	616	74.5	211	25.5
30 คนในครัวเรือนไม่สูบบุหรี่ (คน)	322,432	36,025	11.2	286,407	88.8	50	✓	827	-	-	827	100.0
31 คนตั้งแต่ 6 ปีขึ้นไปปฏิบัติกิจกรรมศาสนา (คร.)	77,150	6,645	8.6	70,505	91.4	100	×	827	683	82.6	144	17.4
32 คนสูงอายุได้รับการดูแลเอาใจใส่ (คน)	33,850	221	0.7	33,629	99.3	100	×	827	110	13.3	717	86.7
33 คนพิการได้รับการดูแลเอาใจใส่ (คน)	1,354	46	3.4	1,308	96.6	100	×	469	31	6.6	438	93.4
หมวดที่ 6 ร่วมใจพัฒนา												
34 ครัวเรือนมีคนเป็นสมาชิกกลุ่มในหมู่บ้าน/ตำบล (คร.)	77,150	3,550	4.6	73,600	95.4	90	✓	827	101	12.2	726	87.8
35 ครัวเรือนมีส่วนร่วมแสดงความคิดเห็น (คร.)	77,150	3,530	4.6	73,620	95.4	30	✓	827	4	0.5	823	99.5
36 ครัวเรือนเข้าร่วมทำกิจกรรมสาธารณะหมู่บ้าน (คร.)	77,150	2,817	3.7	74,333	96.3	100	×	827	560	67.7	267	32.3
37 คนที่มีสิทธิ์ได้ไปใช้สิทธิ์เลือกตั้ง (คน)	216,510	5,176	2.4	211,334	97.6	100	×	827	490	59.3	337	40.7

สรุปตัวชี้วัด จปฐ 1 บรรลุเป้าหมาย (✓) 9 ข้อ คือตัวชี้วัดที่ 5 11 14 22 26 28 30 34 35
 ไม่บรรลุเป้าหมาย (×) 28 ข้อ คือตัวชี้วัดที่ 1 2 3 4 6 7 8 9 10 12 13 15 16 17 18 19 20 21 23 24 25 27 29 31 32 33 36 37
 ไม่มีข้อมูล (□) 0 ข้อ คือตัวชี้วัดที่

**ตารางที่ 160 สรุปผลการจัดเก็บข้อมูลความจำเป็นพื้นฐาน (จปฐ.) ปี 2545
จังหวัดร้อยเอ็ด**

ตัวชี้วัดความจำเป็นพื้นฐาน (จปฐ.)	ผลการสำรวจระดับครัวเรือน (จปฐ. 1)						ผลการสำรวจระดับหมู่บ้าน (จปฐ. 2)					
	จำนวนที่สำรวจทั้งหมด	ไม่ผ่านเกณฑ์		ผ่านเกณฑ์		เทียบเป้าหมาย		จำนวนที่สำรวจทั้งหมด (หมู่)	ไม่บรรลุเป้าหมาย		บรรลุเป้าหมาย	
		จำนวน	ร้อยละ	จำนวน	ร้อยละ	เป้า %	ผล		จำนวน(หมู่)	ร้อยละ	จำนวน(หมู่)	ร้อยละ
หมวดที่ 1 สุขภาพดี												
1 หญิงตั้งครรภ์ได้รับการดูแลก่อนคลอด (คน)	7,587	28	0.4	7,559	99.6	100	×	1,851	25	1.4	1,826	98.8
2 แม่ที่คลอดลูกได้รับท่าคลอด/ดูแลหลังคลอด (คน)	7,626	111	1.5	7,515	98.5	100	×	1,884	67	3.6	1,817	96.4
3 เด็กแรกเกิดมีน้ำหนักไม่ต่ำกว่า 2,500 กรัม (คน)	5,566	15	0.3	5,551	99.7	100	×	1,750	15	0.9	1,735	99.1
4 เด็กอายุต่ำกว่า 1 ปีได้รับวัคซีนครบ (คน)	5,566	38	0.7	5,528	99.3	100	×	1,750	32	1.8	1,718	98.2
5 เด็กแรกเกิดได้กินนมแม่อย่างน้อย 4 เดือนแรก (คน)	11,061	439	4.0	10,622	96.0	90	✓	2,126	236	11.1	1,890	88.9
6 เด็ก - 5 ปีกินอาหารเหมาะสม/เพียงพอ (คน)	63,322	275	0.4	63,047	99.6	100	×	2,257	178	7.9	2,079	92.1
7 เด็ก 6-15 ปีได้กินอาหารถูกต้องครบถ้วน (คน)	151,491	618	0.4	150,873	99.6	100	×	2,258	275	12.2	1,983	87.8
8 เด็ก 6-12 ปี รับผิดชอบป้องกันโรคครบ (คน)	107,317	336	0.3	106,981	99.7	100	×	2,257	199	8.8	2,058	91.2
9 ครัวเรือนได้กินอาหารมีคุณภาพได้มาตรฐาน (คร.)	209,633	41,206	19.7	168,427	80.3	90	×	2,259	1,074	47.5	1,185	52.5
10 ครัวเรือนมีความรู้การดูแลสุขภาพที่เหมาะสม (คร.)	209,633	24,371	11.6	185,262	88.4	100	×	2,259	1,758	77.8	501	22.2
11 คนอายุ 35ปีขึ้นไปได้รับการตรวจสุขภาพประจำปี (คน)	378,867	37,503	9.9	341,364	90.1	30	✓	2,259	25	1.1	2,234	98.9
หมวดที่ 2 มีบ้านอาศัย												
12 ครัวเรือนมีความมั่นคงในที่อยู่อาศัย (คร.)	209,633	10,356	4.9	199,277	95.1	100	×	2,259	1,541	68.2	718	31.8
13 ครัวเรือนมีน้ำสะอาดดื่มและบริโภคตลอดปี (คร.)	209,633	19,412	9.3	190,221	90.7	95	×	2,259	777	34.4	1,482	65.6
14 ครัวเรือนมีน้ำใช้เพียงพอตลอดปี (คร.)	209,633	17,363	8.3	192,270	91.7	95	×	2,259	689	30.5	1,570	69.5
15 ครัวเรือนจัดบ้านเรือนบริเวณถูกสุขลักษณะ (คร.)	209,633	22,503	10.7	187,130	89.3	95	×	2,259	1,065	47.1	1,194	52.9
16 ครัวเรือนไม่ถูกรบกวนจากมลพิษ (คร.)	209,633	19,743	9.4	189,890	90.6	100	×	2,259	1,668	73.8	591	26.2
17 ครัวเรือนมีการป้องกันอุบัติเหตุอย่างถูกวิธี (คร.)	209,633	16,046	7.7	193,587	92.3	100	×	2,259	1,699	75.2	560	24.8
18 ครัวเรือนมีความปลอดภัยในชีวิตและทรัพย์สิน (คร.)	209,633	8,950	4.3	200,683	95.7	100	×	2,259	1,357	60.1	902	39.9
19 ครัวเรือนมีความอบอุ่น (คร.)	209,633	14,953	7.1	194,680	92.9	100	×	2,259	1,762	78.0	497	22.0
หมวดที่ 3 มีโอกาสการศึกษา												
20 เด็กอายุ 3-5 ปี ได้รับการเตรียมความพร้อม (คน)	38,739	875	2.3	37,864	97.7	100	×	2,254	400	17.7	1,854	82.3
21 เด็กอายุ 6-15 ปี ได้รับการศึกษาค้นคว้าระดับ 9 ปี (คน)	151,519	1,143	0.8	150,376	99.2	100	×	2,258	502	22.2	1,756	77.8
22 เด็กจบภาคบังคับ 9 ปี ได้เรียนต่อมัธยมปลาย (คน)	15,167	1,575	10.4	13,592	89.6	50	✓	1,729	73	4.2	1,656	95.8
23 เด็กจบภาคบังคับ 9 ปี ได้ฝึกอบรมด้านอาชีพ (คน)	1,415	681	48.1	734	51.9	80	×	576	343	59.5	233	40.5
24 คนอายุ 15-60 ปีเพิ่ม อ่านออก/เขียนไทยได้ (คน)	611,888	2,512	0.4	609,376	99.6	100	×	2,259	697	30.9	1,562	69.1
25 คนในครัวเรือนได้รับรู้ข่าวสาร (คร.)	209,633	15,502	7.4	194,131	92.6	100	×	2,259	1,692	74.9	567	25.1
หมวดที่ 4 รายได้ก้าวหน้า												
26 คนอายุ 18-60 ปี มีอาชีพและมีรายได้ (คน)	506,746	17,987	3.5	488,759	96.5	80	✓	2,236	51	2.3	2,185	97.7
27 รายได้เฉลี่ยไม่ต่ำกว่า 20,000 บาทต่อปี/คน (คร.)	209,633	137,857	65.8	71,776	34.2	70	×	2,259	1,972	87.3	287	12.7
28 ครัวเรือนมีการเก็บออมเงิน (คร.)	209,633	22,766	10.9	186,867	89.1	60	✓	2,259	92	4.1	2,167	95.9
หมวดที่ 5 plugged ค่านิยมไทย												
29 คนในครัวเรือนไม่ติดสุรา (คน)	888,867	23,779	2.7	865,088	97.3	100	×	2,259	1,637	72.5	622	27.5
30 คนในครัวเรือนไม่สูบบุหรี่ (คน)	888,867	112,012	12.6	776,855	87.4	50	✓	2,259	4	0.2	2,255	99.8
31 คนตั้งแต่ 6 ปีขึ้นไปปฏิบัติกิจกรรมศาสนา (คร.)	209,633	22,513	10.7	187,120	89.3	100	×	2,259	1,807	80.0	452	20.0
32 คนสูงอายุได้รับการดูแลเอาใจใส่ (คน)	80,677	518	0.6	80,159	99.4	100	×	2,257	276	12.2	1,981	87.8
33 คนพิการได้รับการดูแลเอาใจใส่ (คน)	3,521	163	4.6	3,358	95.4	100	×	1,271	117	9.2	1,154	90.8
หมวดที่ 6 ร่วมใจพัฒนา												
34 ครัวเรือนมีคนเป็นสมาชิกกลุ่มในหมู่บ้าน/ตำบล (คร.)	209,633	14,434	6.9	195,199	93.1	90	✓	2,259	325	14.4	1,934	85.6
35 ครัวเรือนมีส่วนร่วมแสดงความคิดเห็น (คร.)	209,633	14,090	6.7	195,543	93.3	30	✓	2,259	30	1.3	2,229	98.7
36 ครัวเรือนเข้าร่วมทำกิจกรรมสาธารณะหมู่บ้าน (คร.)	209,633	11,450	5.5	198,183	94.5	100	×	2,259	1,508	66.8	751	33.2
37 คนที่มีสิทธิ์ได้ไปใช้สิทธิ์เลือกตั้ง (คน)	592,131	16,880	2.9	575,251	97.1	100	×	2,252	1,472	65.4	780	34.6

สรุปตัวชี้วัด จปฐ 1 บรรลุเป้าหมาย (✓) 8 ข้อ คือตัวชี้วัดที่ 5 11 22 26 28 30 34 35
 ไม่บรรลุเป้าหมาย (×) 29 ข้อ คือตัวชี้วัดที่ 1 2 3 4 6 7 8 9 10 12 13 14 15 16 17 18 19 20 21 23 24 25 27 29 31 32 33 36 37
 ไม่มีข้อมูล (□) 0 ข้อ คือตัวชี้วัดที่

ตารางที่ 161 สรุปผลการจัดเก็บข้อมูลความจำเป็นพื้นฐาน (จปฐ.) ปี 2545

จังหวัดเลย

ตัวชี้วัดความจำเป็นพื้นฐาน (จปฐ.)	ผลการสำรวจระดับครัวเรือน (จปฐ. 1)						ผลการสำรวจระดับหมู่บ้าน (จปฐ. 2)						
	จำนวนที่สำรวจทั้งหมด	ไม่ผ่านเกณฑ์		ผ่านเกณฑ์		เทียบเป้าหมาย		จำนวนที่สำรวจทั้งหมด (หมู่)	ไม่บรรลุเป้าหมาย		บรรลุเป้าหมาย		
		จำนวน	ร้อยละ	จำนวน	ร้อยละ	เป้า %	ผล		จำนวน(หมู่)	ร้อยละ	จำนวน(หมู่)	ร้อยละ	
หมวดที่ 1 สุขภาพดี													
1 หญิงตั้งครรภ์ได้รับการดูแลก่อนคลอด (คน)	3,829	40	1.0	3,789	99.0	100	✗	686	38	5.5	648	94.5	
2 แม่ที่คลอดลูกได้รับท่าคลอด/ดูแลหลังคลอด (คน)	3,560	114	3.2	3,446	96.8	100	✗	687	71	10.3	616	89.7	
3 เด็กแรกเกิดมีน้ำหนักไม่ต่ำกว่า 2,500 กรัม (คน)	2,829	18	0.6	2,811	99.4	100	✗	694	17	2.4	677	97.6	
4 เด็กอายุต่ำกว่า 1 ปีได้รับวัคซีนครบ (คน)	2,829	40	1.4	2,789	98.6	100	✗	694	37	5.3	657	94.7	
5 เด็กแรกเกิดได้กินนมแม่อย่างน้อย 4 เดือนแรก(คน)	5,147	178	3.5	4,969	96.5	90	✓	792	97	12.2	695	87.8	
6 เด็ก - 5 ปีกินอาหารเหมาะสม/เพียงพอ (คน)	27,103	177	0.7	26,926	99.3	100	✗	821	115	14.0	706	86.0	
7 เด็ก 6-15 ปีได้กินอาหารถูกต้องครบถ้วน (คน)	63,538	385	0.6	63,153	99.4	100	✗	821	174	21.2	647	78.8	
8 เด็ก 6-12 ปี รับฉีควัคซีนป้องกันโรคครบ (คน)	44,340	271	0.6	44,069	99.4	100	✗	820	134	16.3	686	83.7	
9 ครัวเรือนได้กินอาหารมีคุณภาพได้ตามมาตรฐาน (คร.)	90,355	19,323	21.4	71,032	78.6	90	✗	821	488	59.4	333	40.6	
10 ครัวเรือนมีความรู้การบริโภคอาหารที่เหมาะสม (คร.)	90,355	12,369	13.7	77,986	86.3	100	✗	821	734	89.4	87	10.6	
11 คนอายุ 35ปีขึ้นไปได้รับตรวจสุขภาพประจำปี (คน)	166,868	14,283	8.6	152,585	91.4	30	✓	821	3	0.4	818	99.6	
หมวดที่ 2 มีบ้านอาศัย													
12 ครัวเรือนมีความมั่นคงในที่อยู่อาศัย (คร.)	90,355	6,572	7.3	83,783	92.7	100	✗	821	722	87.9	99	12.1	
13 ครัวเรือนมีน้ำสะอาดดื่มและบริโภคตลอดปี (คร.)	90,355	9,177	10.2	81,178	89.8	95	✗	821	371	45.2	450	54.8	
14 ครัวเรือนมีน้ำใช้เพียงพอตลอดปี (คร.)	90,355	9,547	10.6	80,808	89.4	95	✗	821	350	42.6	471	57.4	
15 ครัวเรือนจัดบ้านเรือนบริเวณถูกสุขลักษณะ (คร.)	90,355	12,200	13.5	78,155	86.5	95	✗	821	509	62.0	312	38.0	
16 ครัวเรือนไม่ถูกรบกวนจากมลพิษ (คร.)	90,355	12,754	14.1	77,601	85.9	100	✗	821	711	86.6	110	13.4	
17 ครัวเรือนมีการป้องกันอุบัติเหตุอย่างถูกวิธี (คร.)	90,355	9,184	10.2	81,171	89.8	100	✗	821	731	89.0	90	11.0	
18 ครัวเรือนมีความปลอดภัยในชีวิตและทรัพย์สิน(คร.)	90,355	4,977	5.5	85,378	94.5	100	✗	821	633	77.1	188	22.9	
19 ครัวเรือนมีความอบอุ่น (คร.)	90,355	7,922	8.8	82,433	91.2	100	✗	821	744	90.6	77	9.4	
หมวดที่ 3 มีโอกาสศึกษา													
20 เด็กอายุ 3-5 ปี รับบริการเตรียมความพร้อม (คน)	15,980	526	3.3	15,454	96.7	100	✗	818	234	28.6	584	71.4	
21 เด็กอายุ 6-15 ปี รับการศึกษาภาคบังคับ 9 ปี (คน)	63,538	822	1.3	62,716	98.7	100	✗	821	336	40.9	485	59.1	
22 เด็กจบภาคบังคับ 9 ปี ได้เรียนต่อมัธยมปลาย (คน)	7,369	813	11.0	6,556	89.0	50	✓	695	34	4.9	661	95.1	
23 เด็กจบภาคบังคับ 9 ปี ได้ฝึกอบรบด้านอาชีพ (คน)	735	375	51.0	360	49.0	80	✗	280	180	64.3	100	35.7	
24 คนอายุ 15-60 ปีได้ อ่านออกเขียนไทยได้ (คน)	265,116	4,475	1.7	260,641	98.3	100	✗	821	483	58.8	338	41.2	
25 คนในครัวเรือนได้รับรู้ข่าวสาร (คร.)	90,355	9,904	11.0	80,451	89.0	100	✗	821	719	87.6	102	12.4	
หมวดที่ 4 รายได้ก้าวหน้า													
26 คนอายุ 18-60 ปี มีอาชีพและมีรายได้ (คน)	208,214	5,465	2.6	202,749	97.4	80	✓	810	8	1.0	802	99.0	
27 รายได้เฉลี่ยไม่ต่ำกว่า 20,000 บาทต่อปี/คน (คร.)	90,355	67,977	75.2	22,378	24.8	70	✗	821	777	94.6	44	5.4	
28 ครัวเรือนมีการเก็บออมเงิน (คร.)	90,355	19,146	21.2	71,209	78.8	60	✓	821	122	14.9	699	85.1	
หมวดที่ 5 ปลูกฝังค่านิยมไทย													
29 คนในครัวเรือนไม่ติดสุรา (คน)	383,788	22,552	5.9	361,236	94.1	100	✗	821	687	83.7	134	16.3	
30 คนในครัวเรือนไม่สูบบุหรี่ (คน)	383,788	68,722	17.9	315,066	82.1	50	✓	821	23	2.8	798	97.2	
31 คนตั้งแต่ 6 ปีขึ้นไปปฏิบัติกิจกรรมศาสนา (คร.)	90,355	17,205	19.0	73,150	81.0	100	✗	821	778	94.8	43	5.2	
32 คนสูงอายุได้รับการดูแลเอาใจใส่ (คน)	36,566	377	1.0	36,189	99.0	100	✗	821	180	21.9	641	78.1	
33 คนพิการได้รับการดูแลเอาใจใส่ (คน)	1,858	93	5.0	1,765	95.0	100	✗	521	74	14.2	447	85.8	
หมวดที่ 6 ร่วมใจพัฒนา													
34 ครัวเรือนมีคนเป็นสมาชิกกลุ่มในหมู่บ้าน/ตำบล (คร.)	90,355	9,996	11.1	80,359	88.9	90	✗	821	238	29.0	583	71.0	
35 ครัวเรือนมีส่วนร่วมแสดงความคิดเห็น (คร.)	90,355	10,029	11.1	80,326	88.9	30	✓	821	25	3.0	796	97.0	
36 ครัวเรือนเข้าร่วมทำกิจกรรมสาธารณะหมู่บ้าน (คร.)	90,355	7,910	8.8	82,445	91.2	100	✗	821	695	84.7	126	15.3	
37 คนที่มีสิทธิ์ได้ไปใช้สิทธิ์เลือกตั้ง (คน)	251,013	4,199	1.7	246,814	98.3	100	✗	810	498	61.5	312	38.5	

สรุปตัวชี้วัด จปฐ. 1 บรรลุเป้าหมาย (✓) 7 ข้อ คือตัวชี้วัดที่ 5 11 22 26 28 30 35
 ไม่บรรลุเป้าหมาย (✗) 30 ข้อ คือตัวชี้วัดที่ 1 2 3 4 6 7 8 9 10 12 13 14 15 16 17 18 19 20 21 23 24 25 27 29 31 32 33 34 36 37
 ไม่มีข้อมูล (□) 0 ข้อ คือตัวชี้วัดที่

ตารางที่ 162 สรุปผลการจัดเก็บข้อมูลความจำเป็นพื้นฐาน (จปฐ.) ปี 2545

จังหวัดศรีสะเกษ

ตัวชี้วัดความจำเป็นพื้นฐาน (จปฐ.)	ผลการสำรวจระดับครัวเรือน (จปฐ. 1)							ผลการสำรวจระดับหมู่บ้าน (จปฐ. 2)				
	จำนวนที่สำรวจทั้งหมด	ไม่ผ่านเกณฑ์		ผ่านเกณฑ์		เทียบเป้าหมาย		จำนวนที่สำรวจทั้งหมด (หมู่)	ไม่บรรลุเป้าหมาย		บรรลุเป้าหมาย	
		จำนวน	ร้อยละ	จำนวน	ร้อยละ	เป้า %	ผล		จำนวน(หมู่)	ร้อยละ	จำนวน(หมู่)	ร้อยละ
หมวดที่ 1 สุขภาพดี												
1 หญิงตั้งครรภ์ได้รับการดูแลก่อนคลอด (คน)	9,521	66	0.7	9,455	99.3	100	×	2,050	56	2.7	1,994	97.3
2 แม่ที่คลอดลูกได้รับการดูแลหลังคลอด (คน)	9,016	-60	-0.7	9,076	100.7	100	✓	2,064	92	4.5	1,972	95.5
3 เด็กแรกเกิดมีน้ำหนักไม่ต่ำกว่า 2,500 กรัม (คน)	6,603	20	0.3	6,583	99.7	100	×	1,966	19	1.0	1,947	99.0
4 เด็กอายุต่ำกว่า 1 ปีได้รับวัคซีนครบ (คน)	6,603	35	0.5	6,568	99.5	100	×	1,966	32	1.6	1,934	98.4
5 เด็กแรกเกิดได้กินนมแม่อย่างน้อย 4 เดือนแรก(คน)	13,049	426	3.3	12,623	96.7	90	✓	2,342	208	8.9	2,134	91.1
6 เด็ก - 5 ปีกินอาหารเหมาะสมเพียงพอ (คน)	70,911	404	0.6	70,507	99.4	100	×	2,490	221	8.9	2,269	91.1
7 เด็ก 6-15 ปีได้กินอาหารถูกต้องครบถ้วน (คน)	172,392	807	0.5	171,585	99.5	100	×	2,498	317	12.7	2,181	87.3
8 เด็ก 6-12 ปี รับฉีควัคซีนป้องกันโรคครบ (คน)	113,164	527	0.5	112,637	99.5	100	×	2,497	257	10.3	2,240	89.7
9 ครัวเรือนได้กินอาหารมีคุณภาพได้มาตรฐาน (คร.)	203,476	24,931	12.3	178,545	87.7	90	×	2,498	768	30.7	1,730	69.3
10 ครัวเรือนมีความรู้การบริโภคที่เหมาะสม (คร.)	203,476	23,828	11.7	179,648	88.3	100	×	2,498	1,705	68.3	793	31.7
11 คนอายุ 35ปีขึ้นไปได้รับตรวจสุขภาพประจำปี (คน)	376,795	42,001	11.1	334,794	88.9	30	✓	2,497	33	1.3	2,464	98.7
หมวดที่ 2 มีบ้านอาศัย												
12 ครัวเรือนมีความมั่นคงในที่อยู่อาศัย (คร.)	203,476	10,789	5.3	192,687	94.7	100	×	2,498	1,564	62.6	934	37.4
13 ครัวเรือนมีน้ำสะอาดดื่มและบริโภคตลอดปี (คร.)	203,476	19,802	9.7	183,674	90.3	95	×	2,498	859	34.4	1,639	65.6
14 ครัวเรือนมีน้ำใช้เพียงพอตลอดปี (คร.)	203,476	16,428	8.1	187,048	91.9	95	×	2,498	741	29.7	1,757	70.3
15 ครัวเรือนจัดบ้านเรือนบริเวณถูกสุขลักษณะ (คร.)	203,476	23,507	11.6	179,969	88.4	95	×	2,498	1,150	46.0	1,348	54.0
16 ครัวเรือนไม่ถูกรบกวนจากมลพิษ (คร.)	203,476	19,803	9.7	183,673	90.3	100	×	2,498	1,604	64.2	894	35.8
17 ครัวเรือนมีการป้องกันอุบัติเหตุอย่างถูกวิธี (คร.)	203,476	17,176	8.4	186,300	91.6	100	×	2,498	1,687	67.5	811	32.5
18 ครัวเรือนมีความปลอดภัยในชีวิตและทรัพย์สิน(คร.)	203,476	8,588	4.2	194,888	95.8	100	×	2,498	1,270	50.8	1,228	49.2
19 ครัวเรือนมีความอบอุ่น (คร.)	203,476	13,957	6.9	189,519	93.1	100	×	2,498	1,735	69.5	763	30.5
หมวดที่ 3 มีโอกาสศึกษา												
20 เด็กอายุ 3-5 ปี ได้รับการเตรียมความพร้อม (คน)	42,651	1,314	3.1	41,337	96.9	100	×	2,487	542	21.8	1,945	78.2
21 เด็กอายุ 6-15 ปี ศึกษาระดับประถมศึกษา (คน)	172,392	1,471	0.9	170,921	99.1	100	×	2,498	593	23.7	1,905	76.3
22 เด็กจบภาคบังคับ 9 ปี ได้เรียนต่อมัธยมปลาย (คน)	18,201	2,261	12.4	15,940	87.6	50	✓	1,972	87	4.4	1,885	95.6
23 เด็กจบภาคบังคับ 9 ปี ได้ฝึกอบรบด้านอาชีพ (คน)	2,212	1,140	51.5	1,072	48.5	80	×	752	509	67.7	243	32.3
24 คนอายุ 15-60 ปีเต็ม อ่านออก/เขียนไทยได้ (คน)	623,295	9,383	1.5	613,912	98.5	100	×	2,498	1,137	45.5	1,361	54.5
25 คนในครัวเรือนได้รับรู้ข่าวสาร (คร.)	203,476	18,307	9.0	185,169	91.0	100	×	2,498	1,783	71.4	715	28.6
หมวดที่ 4 รายได้ก้าวหน้า												
26 คนอายุ 18-60 ปี มีอาชีพและมีรายได้ (คน)	520,828	16,743	3.2	504,085	96.8	80	✓	2,485	68	2.7	2,417	97.3
27 รายได้เฉลี่ยไม่ต่ำกว่า 20,000 บาทต่อปี/คน (คร.)	203,476	106,414	52.3	97,062	47.7	70	×	2,498	1,696	67.9	802	32.1
28 ครัวเรือนมีการเก็บออมเงิน (คร.)	203,476	33,310	16.4	170,166	83.6	60	✓	2,498	277	11.1	2,221	88.9
หมวดที่ 5 ปลูกฝังค่านิยมไทย												
29 คนในครัวเรือนไม่ติดสุรา (คน)	928,049	35,821	3.9	892,228	96.1	100	×	2,498	1,771	70.9	727	29.1
30 คนในครัวเรือนไม่สูบบุหรี่ (คน)	928,049	110,067	11.9	817,982	88.1	50	✓	2,498	9	0.4	2,489	99.6
31 คนตั้งแต่ 6 ปีขึ้นไปปฏิบัติกิจกรรมศาสนา (คร.)	203,476	23,840	11.7	179,636	88.3	100	×	2,498	1,798	72.0	700	28.0
32 คนสูงอายุได้รับการดูแลเอาใจใส่ (คน)	85,689	985	1.1	84,704	98.9	100	×	2,489	473	19.0	2,016	81.0
33 คนพิการได้รับการดูแลเอาใจใส่ (คน)	3,979	169	4.2	3,810	95.8	100	×	1,403	136	9.7	1,267	90.3
หมวดที่ 6 ร่วมใจพัฒนา												
34 ครัวเรือนมีคนเป็นสมาชิกกลุ่มในหมู่บ้าน/ตำบล (คร.)	203,476	12,798	6.3	190,678	93.7	90	✓	2,498	358	14.3	2,140	85.7
35 ครัวเรือนมีส่วนร่วมแสดงความคิดเห็น (คร.)	203,476	12,331	6.1	191,145	93.9	30	✓	2,498	42	1.7	2,456	98.3
36 ครัวเรือนเข้าร่วมทำกิจกรรมสาธารณะหมู่บ้าน (คร.)	203,476	9,335	4.6	194,141	95.4	100	×	2,498	1,418	56.8	1,080	43.2
37 คนที่มีสิทธิ์ได้ไม่ใช้สิทธิ์เลือกตั้ง (คน)	606,142	20,328	3.4	585,814	96.6	100	×	2,485	1,379	55.5	1,106	44.5

สรุปตัวชี้วัด จปฐ. 1 บรรลุเป้าหมาย (✓) 9 ข้อ คือตัวชี้วัดที่ 2 5 11 22 26 28 30 34 35
 ไม่บรรลุเป้าหมาย (×) 28 ข้อ คือตัวชี้วัดที่ 1 3 4 6 7 8 9 10 12 13 14 15 16 17 18 19 20 21 23 24 25 27 29 31 32 33 36 37
 ไม่มีข้อมูล (○) 0 ข้อ คือตัวชี้วัดที่

ตารางที่ 163 สรุปผลการจัดเก็บข้อมูลความจำเป็นพื้นฐาน (จปฐ.) ปี 2545
จังหวัดสกลนคร

ตัวชี้วัดความจำเป็นพื้นฐาน (จปฐ.)	ผลการสำรวจระดับครัวเรือน (จปฐ. 1)						ผลการสำรวจระดับหมู่บ้าน (จปฐ. 2)					
	จำนวนที่สำรวจทั้งหมด	ไม่ผ่านเกณฑ์		ผ่านเกณฑ์		เทียบเป้าหมาย		จำนวนที่สำรวจทั้งหมด (หมู่)	ไม่บรรลุเป้าหมาย		บรรลุเป้าหมาย	
		จำนวน	ร้อยละ	จำนวน	ร้อยละ	เป้า %	ผล		จำนวน(หมู่)	ร้อยละ	จำนวน(หมู่)	ร้อยละ
หมวดที่ 1 สุขภาพดี												
1 หญิงตั้งครรภ์ได้รับการดูแลก่อนคลอด (คน)	6,181	52	0.8	6,129	99.2	100	×	1,156	43	3.7	1,113	96.3
2 แม่ที่คลอดลูกได้รับทำคลอด/ดูแลหลังคลอด (คน)	5,929	94	1.6	5,835	98.4	100	×	1,166	72	6.2	1,094	93.8
3 เด็กแรกเกิดมีน้ำหนักไม่ต่ำกว่า 2,500 กรัม (คน)	5,010	12	0.2	4,998	99.8	100	×	1,201	11	0.9	1,190	99.1
4 เด็กอายุต่ำกว่า 1 ปีได้รับวัคซีนครบ (คน)	5,010	39	0.8	4,971	99.2	100	×	1,201	34	2.8	1,167	97.2
5 เด็กแรกเกิดได้กินนมแม่อย่างน้อย 4 เดือนแรก (คน)	9,556	217	2.3	9,339	97.7	90	✓	1,322	103	7.8	1,219	92.2
6 เด็ก - 5 ปีกินอาหารเหมาะสม/เพียงพอ (คน)	50,350	260	0.5	50,090	99.5	100	×	1,363	157	11.5	1,206	88.5
7 เด็ก 6-15 ปีได้กินอาหารถูกต้องครบถ้วน (คน)	114,415	561	0.5	113,854	99.5	100	×	1,365	237	17.4	1,128	82.6
8 เด็ก 6-12 ปี รับประทานผักผลไม้เป็นประจำ (คน)	81,162	373	0.5	80,789	99.5	100	×	1,365	191	14.0	1,174	86.0
9 ครัวเรือนได้กินอาหารมีคุณภาพได้มาตรฐาน (คร.)	155,181	32,758	21.1	122,423	78.9	90	×	1,366	768	56.2	598	43.8
10 ครัวเรือนมีความรู้การใช้ยาถูกต้องเหมาะสม (คร.)	155,181	24,168	15.6	131,013	84.4	100	×	1,366	1,216	89.0	150	11.0
11 คนอายุ 35ปีขึ้นไปได้รับการตรวจสุขภาพประจำปี (คน)	257,018	23,863	9.3	233,155	90.7	30	✓	1,366	21	1.5	1,345	98.5
หมวดที่ 2 มีบ้านอาศัย												
12 ครัวเรือนมีความมั่นคงในที่อยู่อาศัย (คร.)	155,181	9,469	6.1	145,712	93.9	100	×	1,366	1,140	83.5	226	16.5
13 ครัวเรือนมีน้ำสะอาดดื่มและบริโภคปลอดภัย (คร.)	155,181	15,326	9.9	139,855	90.1	95	×	1,366	583	42.7	783	57.3
14 ครัวเรือนมีน้ำใช้เพียงพอตลอดปี (คร.)	155,181	12,951	8.3	142,230	91.7	95	×	1,366	496	36.3	870	63.7
15 ครัวเรือนจัดบ้านเรือนบริเวณถูกสุขลักษณะ (คร.)	155,181	21,248	13.7	133,933	86.3	95	×	1,366	821	60.1	545	39.9
16 ครัวเรือนไม่ถูกรบกวนจากมลพิษ (คร.)	155,181	20,107	13.0	135,074	87.0	100	×	1,366	1,181	86.5	185	13.5
17 ครัวเรือนมีการป้องกันอุบัติเหตุอย่างถูกวิธี (คร.)	155,181	14,337	9.2	140,844	90.8	100	×	1,366	1,196	87.6	170	12.4
18 ครัวเรือนมีความปลอดภัยในชีวิตและทรัพย์สิน (คร.)	155,181	7,256	4.7	147,925	95.3	100	×	1,366	1,014	74.2	352	25.8
19 ครัวเรือนมีความอบอุ่น (คร.)	155,181	12,301	7.9	142,880	92.1	100	×	1,366	1,208	88.4	158	11.6
หมวดที่ 3 มีโอกาสการศึกษา												
20 เด็กอายุ 3-5 ปี รับบริการเตรียมความพร้อม (คน)	29,603	636	2.1	28,967	97.9	100	×	1,363	288	21.1	1,075	78.9
21 เด็กอายุ 6-15 ปี รับการศึกษาภาคบังคับ 9 ปี (คน)	114,543	1,006	0.9	113,537	99.1	100	×	1,365	373	27.3	992	72.7
22 เด็กจบภาคบังคับ 9 ปี ได้เรียนต่อมัธยมปลาย (คน)	11,466	1,549	13.5	9,917	86.5	50	✓	1,064	49	4.6	1,015	95.4
23 เด็กจบภาคบังคับ 9 ปี ได้ฝึกอบรบด้านอาชีพ (คน)	1,437	703	48.9	734	51.1	80	×	430	264	61.4	166	38.6
24 คนอายุ 15-60 ปีเต็ม อ่านออก/เขียนไทยได้ (คน)	453,257	1,957	0.4	451,300	99.6	100	×	1,366	447	32.7	919	67.3
25 คนในครัวเรือนได้รับรู้ข่าวสาร (คร.)	155,181	13,525	8.7	141,656	91.3	100	×	1,366	1,188	87.0	178	13.0
หมวดที่ 4 รายได้ก้าวหน้า												
26 คนอายุ 18-60 ปี มีอาชีพและมีรายได้ (คน)	378,301	14,233	3.8	364,068	96.2	80	✓	1,359	33	2.4	1,326	97.6
27 รายได้เฉลี่ยไม่ต่ำกว่า 20,000 บาทต่อปี/คน (คร.)	155,181	115,384	74.4	39,797	25.6	70	×	1,366	1,299	95.1	67	4.9
28 ครัวเรือนมีการเก็บออมเงิน (คร.)	155,181	29,164	18.8	126,017	81.2	60	✓	1,366	172	12.6	1,194	87.4
หมวดที่ 5 ปลูกฝังค่านิยมไทย												
29 คนในครัวเรือนไม่ติดสุรา (คน)	653,866	16,914	2.6	636,952	97.4	100	×	1,366	992	72.6	374	27.4
30 คนในครัวเรือนไม่สูบบุหรี่ (คน)	653,866	96,833	14.8	557,033	85.2	50	✓	1,366	3	0.2	1,363	99.8
31 คนตั้งแต่ 6 ปีขึ้นไปปฏิบัติกิจกรรมศาสนา (คร.)	155,181	25,287	16.3	129,894	83.7	100	×	1,366	1,271	93.0	95	7.0
32 คนสูงอายุได้รับการดูแลเอาใจใส่ (คน)	49,384	358	0.7	49,026	99.3	100	×	1,365	206	15.1	1,159	84.9
33 คนพิการได้รับการดูแลเอาใจใส่ (คน)	2,354	93	4.0	2,261	96.0	100	×	762	73	9.6	689	90.4
หมวดที่ 6 ร่วมใจพัฒนา												
34 ครัวเรือนมีคนเป็นสมาชิกกลุ่มในหมู่บ้านตำบล (คร.)	155,181	14,592	9.4	140,589	90.6	90	✓	1,366	400	29.3	966	70.7
35 ครัวเรือนมีส่วนร่วมแสดงความคิดเห็น (คร.)	155,181	13,147	8.5	142,034	91.5	30	✓	1,366	25	1.8	1,341	98.2
36 ครัวเรือนเข้าร่วมทำกิจกรรมสาธารณะหมู่บ้าน (คร.)	155,181	9,939	6.4	145,242	93.6	100	×	1,366	1,125	82.4	241	17.6
37 คนที่มีสิทธิ์ได้ไปใช้สิทธิ์เลือกตั้ง (คน)	430,889	8,504	2.0	422,385	98.0	100	×	1,365	823	60.3	542	39.7

สรุปตัวชี้วัด จปฐ 1 บรรลุเป้าหมาย (✓) 8 ข้อ คือตัวชี้วัดที่ 5 11 22 26 28 30 34 35
 ไม่บรรลุเป้าหมาย (×) 29 ข้อ คือตัวชี้วัดที่ 1 2 3 4 6 7 8 9 10 12 13 14 15 16 17 18 19 20 21 23 24 25 27 29 31 32 33 36 37
 ไม่มีข้อมูล (□) 0 ข้อ คือตัวชี้วัดที่

**ตารางที่ 164 สรุปผลการจัดเก็บข้อมูลความจำเป็นพื้นฐาน (จปฐ.) ปี 2545
จังหวัดสุรินทร์**

ตัวชี้วัดความจำเป็นพื้นฐาน (จปฐ.)	ผลการสำรวจระดับครัวเรือน (จปฐ. 1)							ผลการสำรวจระดับหมู่บ้าน (จปฐ. 2)				
	จำนวนที่สำรวจทั้งหมด	ไม่ผ่านเกณฑ์		ผ่านเกณฑ์		เทียบเป้าหมาย		จำนวนที่สำรวจทั้งหมด (หมู่)	ไม่บรรลุเป้าหมาย		บรรลุเป้าหมาย	
		จำนวน	ร้อยละ	จำนวน	ร้อยละ	เป้า %	ผล		จำนวน(หมู่)	ร้อยละ	จำนวน(หมู่)	ร้อยละ
หมวดที่ 1 สุขภาพดี												
1 หญิงตั้งครรภ์ได้รับการดูแลก่อนคลอด (คน)	9,710	22	0.2	9,688	99.8	100	×	1,839	20	1.1	1,819	98.9
2 แม่ที่คลอดลูกได้รับท่าคลอด/ดูแลหลังคลอด (คน)	8,419	76	0.9	8,343	99.1	100	×	1,817	39	2.1	1,778	97.9
3 เด็กแรกเกิดมีน้ำหนักไม่ต่ำกว่า 2,500 กรัม (คน)	7,526	11	0.1	7,515	99.9	100	×	1,784	11	0.6	1,773	99.4
4 เด็กอายุต่ำกว่า 1 ปีได้รับวัคซีนครบ (คน)	7,526	18	0.2	7,508	99.8	100	×	1,784	16	0.9	1,768	99.1
5 เด็กแรกเกิดได้กินนมแม่อย่างน้อย 4 เดือนแรก(คน)	12,226	242	2.0	11,984	98.0	90	✓	1,911	144	7.5	1,767	92.5
6 เด็ก - 5 ปีกินอาหารเหมาะสม/เพียงพอ (คน)	73,425	481	0.7	72,944	99.3	100	×	2,016	260	12.9	1,756	87.1
7 เด็ก 6-15 ปีได้กินอาหารถูกต้องครบถ้วน (คน)	165,077	996	0.6	164,081	99.4	100	×	2,017	391	19.4	1,626	80.6
8 เด็ก 6-12 ปี รับฉีควัคซีนป้องกันโรคครบ (คน)	118,371	584	0.5	117,787	99.5	100	×	2,017	225	11.2	1,792	88.8
9 ครัวเรือนได้กินอาหารมีคุณภาพได้มาตรฐาน (คร.)	205,054	18,406	9.0	186,648	91.0	90	✓	2,017	543	26.9	1,474	73.1
10 ครัวเรือนมีความรู้การดูแลสุขภาพที่เหมาะสม (คร.)	205,054	21,375	10.4	183,679	89.6	100	×	2,017	1,331	66.0	686	34.0
11 คนอายุ 35ปีขึ้นไปได้รับตรวจสุขภาพประจำปี (คน)	373,702	56,338	15.1	317,364	84.9	30	✓	2,017	48	2.4	1,969	97.6
หมวดที่ 2 มีบ้านอาศัย												
12 ครัวเรือนมีความมั่นคงในที่อยู่อาศัย (คร.)	205,054	8,992	4.4	196,062	95.6	100	×	2,017	1,441	71.4	576	28.6
13 ครัวเรือนมีน้ำสะอาดดื่มและบริโภคตลอดปี (คร.)	205,054	19,304	9.4	185,750	90.6	95	×	2,017	823	40.8	1,194	59.2
14 ครัวเรือนมีน้ำใช้เพียงพอตลอดปี (คร.)	205,054	14,341	7.0	190,713	93.0	95	×	2,017	661	32.8	1,356	67.2
15 ครัวเรือนจัดบ้านเรือนบริเวณถูกสุขลักษณะ (คร.)	205,054	21,232	10.4	183,822	89.6	95	×	2,017	960	47.6	1,057	52.4
16 ครัวเรือนไม่ถูกรบกวนจากมลพิษ (คร.)	205,054	17,694	8.6	187,360	91.4	100	×	2,017	1,395	69.2	622	30.8
17 ครัวเรือนมีการป้องกันอุบัติเหตุอย่างถูกวิธี (คร.)	205,054	13,987	6.8	191,067	93.2	100	×	2,017	1,440	71.4	577	28.6
18 ครัวเรือนมีความปลอดภัยในชีวิตและทรัพย์สิน(คร.)	205,054	4,971	2.4	200,083	97.6	100	×	2,017	1,122	55.6	895	44.4
19 ครัวเรือนมีความอบอุ่น (คร.)	205,054	10,650	5.2	194,404	94.8	100	×	2,017	1,497	74.2	520	25.8
หมวดที่ 3 มีโอกาสศึกษา												
20 เด็กอายุ 3-5 ปี รับบริการเตรียมความพร้อม (คน)	44,273	1,847	4.2	42,426	95.8	100	×	2,014	604	30.0	1,410	70.0
21 เด็กอายุ 6-15 ปี รับบริการศึกษาภาคบังคับ 9 ปี (คน)	165,077	1,305	0.8	163,772	99.2	100	×	2,017	544	27.0	1,473	73.0
22 เด็กจบภาคบังคับ 9 ปี ได้เรียนต่อมัธยมปลาย (คน)	20,523	3,115	15.2	17,408	84.8	50	✓	1,703	69	4.1	1,634	95.9
23 เด็กจบภาคบังคับ 9 ปี ได้มีอบรมด้านอาชีพ (คน)	3,074	1,648	53.6	1,426	46.4	80	×	840	555	66.1	285	33.9
24 คนอายุ 15-60 ปีเต็ม อ่านออกเขียนไทยได้ (คน)	598,801	7,151	1.2	591,650	98.8	100	×	2,017	984	48.8	1,033	51.2
25 คนในครัวเรือนได้รับรู้ข่าวสาร (คร.)	205,054	11,464	5.6	193,590	94.4	100	×	2,017	1,184	58.7	833	41.3
หมวดที่ 4 รายได้ก้าวหน้า												
26 คนอายุ 18-60 ปี มีอาชีพและมีรายได้ (คน)	504,520	19,306	3.8	485,214	96.2	80	✓	2,017	45	2.2	1,972	97.8
27 รายได้เฉลี่ยไม่ต่ำกว่า 20,000 บาทต่อปี/คน (คร.)	205,054	133,710	65.2	71,344	34.8	70	×	2,017	1,844	91.4	173	8.6
28 ครัวเรือนมีการเก็บออมเงิน (คร.)	205,054	37,060	18.1	167,994	81.9	60	✓	2,017	242	12.0	1,775	88.0
หมวดที่ 5 ปลูกฝังค่านิยมไทย												
29 คนในครัวเรือนไม่ติดสุรา (คน)	908,736	25,307	2.8	883,429	97.2	100	×	2,017	1,630	80.8	387	19.2
30 คนในครัวเรือนไม่สูบบุหรี่ (คน)	908,736	92,130	10.1	816,606	89.9	50	✓	2,017	-	-	2,017	100.0
31 คนตั้งแต่ 6 ปีขึ้นไปปฏิบัติกิจกรรมศาสนา (คร.)	205,054	23,980	11.7	181,074	88.3	100	×	2,017	1,546	76.6	471	23.4
32 คนสูงอายุได้รับการดูแลเอาใจใส่ (คน)	91,290	1,072	1.2	90,218	98.8	100	×	2,015	463	23.0	1,552	77.0
33 คนพิการได้รับการดูแลเอาใจใส่ (คน)	4,567	162	3.5	4,405	96.5	100	×	1,396	127	9.1	1,269	90.9
หมวดที่ 6 ร่วมใจพัฒนา												
34 ครัวเรือนมีคนเป็นสมาชิกกลุ่มในหมู่บ้าน/ตำบล (คร.)	205,054	13,289	6.5	191,765	93.5	90	✓	2,017	379	18.8	1,638	81.2
35 ครัวเรือนมีส่วนร่วมแสดงความคิดเห็น (คร.)	205,054	10,341	5.0	194,713	95.0	30	✓	2,017	6	0.3	2,011	99.7
36 ครัวเรือนเข้าร่วมทำกิจกรรมสาธารณะหมู่บ้าน (คร.)	205,054	6,319	3.1	198,735	96.9	100	×	2,017	1,148	56.9	869	43.1
37 คนที่มีสิทธิ์ได้ไปใช้สิทธิ์เลือกตั้ง (คน)	588,091	21,468	3.7	566,623	96.3	100	×	2,017	1,453	72.0	564	28.0

สรุปตัวชี้วัด จปฐ. 1 บรรลุเป้าหมาย (✓) 9 ข้อ คือตัวชี้วัดที่ 5 9 11 22 26 28 30 34 35
 ไม่บรรลุเป้าหมาย (×) 28 ข้อ คือตัวชี้วัดที่ 1 2 3 4 6 7 8 10 12 13 14 15 16 17 18 19 20 21 23 24 25 27 29 31 32 33 36 37
 ไม่มีข้อมูล (□) 0 ข้อ คือตัวชี้วัดที่

ตารางที่ 165 สรุปผลการจัดเก็บข้อมูลความจำเป็นพื้นฐาน (จปฐ.) ปี 2545
จังหวัดหนองคาย

ตัวชี้วัดความจำเป็นพื้นฐาน (จปฐ.)	ผลการสำรวจระดับครัวเรือน (จปฐ. 1)							ผลการสำรวจระดับหมู่บ้าน (จปฐ. 2)				
	จำนวนที่สำรวจทั้งหมด	ไม่ผ่านเกณฑ์		ผ่านเกณฑ์		เทียบเป้าหมาย		จำนวนที่สำรวจทั้งหมด (หมู่)	ไม่บรรลุเป้าหมาย		บรรลุเป้าหมาย	
		จำนวน	ร้อยละ	จำนวน	ร้อยละ	เป้า %	ผล		จำนวน(หมู่)	ร้อยละ	จำนวน(หมู่)	ร้อยละ
หมวดที่ 1 สุขภาพดี												
1 หญิงตั้งครรภ์ได้รับการดูแลก่อนคลอด (คน)	5,759	45	0.8	5,714	99.2	100	×	1,016	38	3.7	978	96.3
2 แม่ที่คลอดลูกได้รับท่าคลอด/ดูแลหลังคลอด (คน)	5,269	67	1.3	5,202	98.7	100	×	1,018	57	5.6	961	94.4
3 เด็กแรกเกิดมีน้ำหนักไม่ต่ำกว่า 2,500 กรัม (คน)	3,863	22	0.6	3,841	99.4	100	×	1,003	21	2.1	982	97.9
4 เด็กอายุต่ำกว่า 1 ปีได้รับวัคซีนครบ (คน)	3,863	49	1.3	3,814	98.7	100	×	1,003	42	4.2	961	95.8
5 เด็กแรกเกิดได้กินนมแม่อย่างน้อย 4 เดือนแรก (คน)	7,484	263	3.5	7,221	96.5	90	✓	1,130	142	12.6	988	87.4
6 เด็ก - 5 ปีกินอาหารเหมาะสม/เพียงพอ (คน)	39,867	291	0.7	39,576	99.3	100	×	1,158	165	14.2	993	85.8
7 เด็ก 6-15 ปีได้กินอาหารถูกต้องครบถ้วน (คน)	89,730	720	0.8	89,010	99.2	100	×	1,158	262	22.6	896	77.4
8 เด็ก 6-12 ปี รับผิดชอบป้องกันโรคครบ (คน)	63,747	404	0.6	63,343	99.4	100	×	1,158	205	17.7	953	82.3
9 ครัวเรือนได้กินอาหารมีคุณภาพได้ตามมาตรฐาน (คร.)	117,505	26,638	22.7	90,867	77.3	90	×	1,158	723	62.4	435	37.6
10 ครัวเรือนมีความรู้การใช้ยาถูกต้องเหมาะสม (คร.)	117,505	20,474	17.4	97,031	82.6	100	×	1,158	1,052	90.8	106	9.2
11 คนอายุ 35ปีขึ้นไปได้รับตรวจสุขภาพประจำปี (คน)	201,051	32,851	16.3	168,200	83.7	30	✓	1,158	20	1.7	1,138	98.3
หมวดที่ 2 มีบ้านอาศัย												
12 ครัวเรือนมีความมั่นคงในที่อยู่อาศัย (คร.)	117,505	7,960	6.8	109,545	93.2	100	×	1,158	1,028	88.8	130	11.2
13 ครัวเรือนมีน้ำสะอาดดื่มและบริโภคปลอดภัยปี (คร.)	117,505	15,649	13.3	101,856	86.7	95	×	1,158	647	55.9	511	44.1
14 ครัวเรือนมีน้ำใช้เพียงพอตลอดปี (คร.)	117,505	12,531	10.7	104,974	89.3	95	×	1,158	591	51.0	567	49.0
15 ครัวเรือนจัดบ้านเรือนบริเวณถูกสุขลักษณะ (คร.)	117,505	20,312	17.3	97,193	82.7	95	×	1,158	822	71.0	336	29.0
16 ครัวเรือนไม่ถูกรบกวนจากมลพิษ (คร.)	117,505	18,927	16.1	98,578	83.9	100	×	1,158	1,021	88.2	137	11.8
17 ครัวเรือนมีการป้องกันอุบัติเหตุอย่างถูกวิธี (คร.)	117,505	13,449	11.4	104,056	88.6	100	×	1,158	1,041	89.9	117	10.1
18 ครัวเรือนมีความปลอดภัยในชีวิตและทรัพย์สิน (คร.)	117,505	3,863	3.3	113,642	96.7	100	×	1,158	873	75.4	285	24.6
19 ครัวเรือนมีความอบอุ่น (คร.)	117,505	11,582	9.9	105,923	90.1	100	×	1,158	1,021	88.2	137	11.8
หมวดที่ 3 ผักใฝ่การศึกษา												
20 เด็กอายุ 3-5 ปี รับบริการเตรียมความพร้อม (คน)	23,759	795	3.3	22,964	96.7	100	×	1,158	353	30.5	805	69.5
21 เด็กอายุ 6-15 ปี รับการศึกษาภาคบังคับ 9 ปี (คน)	89,730	998	1.1	88,732	98.9	100	×	1,158	430	37.1	728	62.9
22 เด็กจบภาคบังคับ 9 ปี ได้เรียนต่อมัธยมปลาย (คน)	9,464	1,482	15.7	7,982	84.3	50	✓	954	58	6.1	896	93.9
23 เด็กจบภาคบังคับ 9 ปี ได้มีอบรมด้านอาชีพ (คน)	1,479	756	51.1	723	48.9	80	×	505	346	68.5	159	31.5
24 คนอายุ 15-60 ปีเต็ม อ่านออก/เขียนไทยได้ (คน)	353,820	3,115	0.9	350,705	99.1	100	×	1,158	651	56.2	507	43.8
25 คนในครัวเรือนได้รับรู้ข่าวสาร (คร.)	117,505	8,933	7.6	108,572	92.4	100	×	1,158	962	83.1	196	16.9
หมวดที่ 4 รายได้ก้าวหน้า												
26 คนอายุ 18-60 ปี มีอาชีพและมีรายได้ (คน)	293,807	14,419	4.9	279,388	95.1	80	✓	1,153	33	2.9	1,120	97.1
27 รายได้เฉลี่ยไม่ต่ำกว่า 20,000 บาทต่อปี/คน (คร.)	117,505	93,384	79.5	24,121	20.5	70	×	1,158	1,120	96.7	38	3.3
28 ครัวเรือนมีการเก็บออมเงิน (คร.)	117,505	28,643	24.4	88,862	75.6	60	✓	1,158	227	19.6	931	80.4
หมวดที่ 5 ปลูกฝังค่านิยมไทย												
29 คนในครัวเรือนไม่ติดสุรา (คน)	514,992	11,000	2.1	503,992	97.9	100	×	1,158	992	85.7	166	14.3
30 คนในครัวเรือนไม่สูบบุหรี่ (คน)	514,992	74,930	14.5	440,062	85.5	50	✓	1,158	-	-	1,158	100.0
31 คนตั้งแต่ 6 ปีขึ้นไปปฏิบัติกิจกรรมศาสนา (คร.)	117,505	18,461	15.7	99,044	84.3	100	×	1,158	1,053	90.9	105	9.1
32 คนสูงอายุได้รับการดูแลเอาใจใส่ (คน)	42,974	660	1.5	42,314	98.5	100	×	1,158	319	27.5	839	72.5
33 คนพิการได้รับการดูแลเอาใจใส่ (คน)	2,281	145	6.4	2,136	93.6	100	×	765	114	14.9	651	85.1
หมวดที่ 6 ร่วมใจพัฒนา												
34 ครัวเรือนมีคนเป็นสมาชิกกลุ่มในหมู่บ้านตำบล (คร.)	117,505	12,845	10.9	104,660	89.1	90	×	1,158	504	43.5	654	56.5
35 ครัวเรือนมีส่วนร่วมแสดงความคิดเห็น (คร.)	117,505	10,236	8.7	107,269	91.3	30	✓	1,158	1	0.1	1,157	99.9
36 ครัวเรือนเข้าร่วมทำกิจกรรมสาธารณะหมู่บ้าน (คร.)	117,505	6,333	5.4	111,172	94.6	100	×	1,158	934	80.7	224	19.3
37 คนที่มีสิทธิ์ได้ไปใช้สิทธิเลือกตั้ง (คน)	337,267	12,846	3.8	324,421	96.2	100	×	1,156	887	76.7	269	23.3

สรุปตัวชี้วัด จปฐ. 1 บรรลุเป้าหมาย (✓) 7 ข้อ คือตัวชี้วัดที่ 5 11 22 26 28 30 35
 ไม่บรรลุเป้าหมาย (×) 30 ข้อ คือตัวชี้วัดที่ 1 2 3 4 6 7 8 9 10 12 13 14 15 16 17 18 19 20 21 23 24 25 27 29 31 32 33 34 36 37
 ไม่มีข้อมูล (๐) 0 ข้อ คือตัวชี้วัดที่

ตารางที่ 166 สรุปผลการจัดเก็บข้อมูลความจำเป็นพื้นฐาน (จปฐ.) ปี 2545
จังหวัดหนองบัวลำภู

ตัวชี้วัดความจำเป็นพื้นฐาน (จปฐ.)	ผลการสำรวจระดับครัวเรือน (จปฐ. 1)							ผลการสำรวจระดับหมู่บ้าน (จปฐ. 2)				
	จำนวนที่สำรวจทั้งหมด	ไม่ผ่านเกณฑ์		ผ่านเกณฑ์		เทียบเป้าหมาย		จำนวนที่สำรวจทั้งหมด (หมู่)	ไม่บรรลุเป้าหมาย		บรรลุเป้าหมาย	
		จำนวน	ร้อยละ	จำนวน	ร้อยละ	เป้า %	ผล		จำนวน(หมู่)	ร้อยละ	จำนวน(หมู่)	ร้อยละ
หมวดที่ 1 สุขภาพดี												
1 หญิงตั้งครรภ์ได้รับการดูแลก่อนคลอด (คน)	2,799	15	0.5	2,784	99.5	100	×	497	14	2.8	483	97.2
2 แม่ที่คลอดลูกได้รับท่าคลอด/ดูแลหลังคลอด (คน)	2,794	62	2.2	2,732	97.8	100	×	513	37	7.2	476	92.8
3 เด็กแรกเกิดมีน้ำหนักไม่ต่ำกว่า 2,500 กรัม (คน)	1,983	2	0.1	1,981	99.9	100	×	481	2	0.4	479	99.6
4 เด็กอายุต่ำกว่า 1 ปีได้รับวัคซีนครบ (คน)	1,983	13	0.7	1,970	99.3	100	×	481	13	2.7	468	97.3
5 เด็กแรกเกิดได้กินนมแม่อย่างน้อย 4 เดือนแรก(คน)	3,789	98	2.6	3,691	97.4	90	✓	536	40	7.5	496	92.5
6 เด็ก - 5 ปีกินอาหารเหมาะสมเพียงพอ (คน)	20,481	84	0.4	20,397	99.6	100	×	559	44	7.9	515	92.1
7 เด็ก 6-15 ปีได้กินอาหารถูกต้องครบถ้วน (คน)	49,065	173	0.4	48,892	99.6	100	×	561	70	12.5	491	87.5
8 เด็ก 6-12 ปี รับประทานผักผลไม้เป็นประจำ (คน)	34,627	105	0.3	34,522	99.7	100	×	561	56	10.0	505	90.0
9 ครัวเรือนได้กินอาหารมีคุณภาพได้มาตรฐาน (คร.)	60,534	13,623	22.5	46,911	77.5	90	×	561	288	51.3	273	48.7
10 ครัวเรือนมีความรู้การใช้อาหารถูกต้องเหมาะสม (คร.)	60,534	7,822	12.9	52,712	87.1	100	×	561	486	86.6	75	13.4
11 คนอายุ 35ปีขึ้นไปได้รับการตรวจสุขภาพประจำปี (คน)	107,762	9,658	9.0	98,104	91.0	30	✓	561	2	0.4	559	99.6
หมวดที่ 2 มีบ้านอาศัย												
12 ครัวเรือนมีความมั่นคงในที่อยู่อาศัย (คร.)	60,534	3,229	5.3	57,305	94.7	100	×	561	465	82.9	96	17.1
13 ครัวเรือนมีน้ำสะอาดดื่มและบริโภคปลอดภัยปี (คร.)	60,534	4,167	6.9	56,367	93.1	95	×	561	203	36.2	358	63.8
14 ครัวเรือนมีน้ำใช้เพียงพอตลอดปี (คร.)	60,534	3,839	6.3	56,695	93.7	95	×	561	167	29.8	394	70.2
15 ครัวเรือนจัดบ้านเรือนบริเวณถูกสุขลักษณะ (คร.)	60,534	5,711	9.4	54,823	90.6	95	×	561	285	50.8	276	49.2
16 ครัวเรือนไม่ถูกรบกวนจากมลพิษ (คร.)	60,534	5,641	9.3	54,893	90.7	100	×	561	475	84.7	86	15.3
17 ครัวเรือนมีการป้องกันอุบัติเหตุอย่างถูกวิธี (คร.)	60,534	4,627	7.6	55,907	92.4	100	×	561	491	87.5	70	12.5
18 ครัวเรือนมีความปลอดภัยในชีวิตและทรัพย์สิน(คร.)	60,534	2,231	3.7	58,303	96.3	100	×	561	414	73.8	147	26.2
19 ครัวเรือนมีความอบอุ่น (คร.)	60,534	4,658	7.7	55,876	92.3	100	×	561	507	90.4	54	9.6
หมวดที่ 3 มีโอกาสศึกษา												
20 เด็กอายุ 3-5 ปี ใช้บริการเตรียมความพร้อม (คน)	12,523	274	2.2	12,249	97.8	100	×	558	105	18.8	453	81.2
21 เด็กอายุ 6-15 ปี รับการศึกษามากบังคับ 9 ปี (คน)	49,065	427	0.9	48,638	99.1	100	×	561	182	32.4	379	67.6
22 เด็กจบภาคบังคับ 9 ปี ได้เรียนต่อมัธยมปลาย (คน)	4,153	753	18.1	3,400	81.9	50	✓	418	26	6.2	392	93.8
23 เด็กจบภาคบังคับ 9 ปี ได้ฝึกอบรมด้านอาชีพ (คน)	741	426	57.5	315	42.5	80	×	191	140	73.3	51	26.7
24 คนอายุ 15-60 ปีได้เพิ่ม อ่านออก/เขียนไทยได้ (คน)	190,850	1,078	0.6	189,772	99.4	100	×	561	230	41.0	331	59.0
25 คนในครัวเรือนได้รับรู้ข่าวสาร (คร.)	60,534	5,418	9.0	55,116	91.0	100	×	561	482	85.9	79	14.1
หมวดที่ 4 รายได้ก้าวหน้า												
26 คนอายุ 18-60 ปี มีอาชีพและมีรายได้ (คน)	162,705	5,142	3.2	157,563	96.8	80	✓	559	16	2.9	543	97.1
27 รายได้เฉลี่ยไม่ต่ำกว่า 20,000 บาทต่อปี/คน (คร.)	60,534	40,942	67.6	19,592	32.4	70	×	561	527	93.9	34	6.1
28 ครัวเรือนมีการเก็บออมเงิน (คร.)	60,534	8,748	14.5	51,786	85.5	60	✓	561	39	7.0	522	93.0
หมวดที่ 5 ปลุกฝังค่านิยมไทย												
29 คนในครัวเรือนไม่ติดสุรา (คน)	275,499	4,967	1.8	270,532	98.2	100	×	561	383	68.3	178	31.7
30 คนในครัวเรือนไม่สูบบุหรี่ (คน)	275,499	36,165	13.1	239,334	86.9	50	✓	561	-	-	561	100.0
31 คนตั้งแต่ 6 ปีขึ้นไปปฏิบัติกิจกรรมศาสนา (คร.)	60,534	7,466	12.3	53,068	87.7	100	×	561	498	88.8	63	11.2
32 คนสูงอายุได้รับการดูแลเอาใจใส่ (คน)	20,599	171	0.8	20,428	99.2	100	×	560	102	18.2	458	81.8
33 คนพิการได้รับการดูแลเอาใจใส่ (คน)	1,029	58	5.6	971	94.4	100	×	319	40	12.5	279	87.5
หมวดที่ 6 ร่วมใจพัฒนา												
34 ครัวเรือนมีคนเป็นสมาชิกกลุ่มในหมู่บ้านตำบล (คร.)	60,534	4,462	7.4	56,072	92.6	90	✓	561	112	20.0	449	80.0
35 ครัวเรือนมีส่วนร่วมร่วมแสดงความคิดเห็น (คร.)	60,534	3,528	5.8	57,006	94.2	30	✓	561	5	0.9	556	99.1
36 ครัวเรือนเข้าร่วมทำกิจกรรมสาธารณประโยชน์หมู่บ้าน (คร.)	60,534	2,667	4.4	57,867	95.6	100	×	561	434	77.4	127	22.6
37 คนที่มีสิทธิ์ได้ไปใช้สิทธิ์เลือกตั้ง (คน)	184,039	4,062	2.2	179,977	97.8	100	×	561	343	61.1	218	38.9

สรุปตัวชี้วัด จปฐ. 1 บรรลุเป้าหมาย (✓) 8 ข้อ คือตัวชี้วัดที่ 5 11 22 26 28 30 34 35
 ไม่บรรลุเป้าหมาย (×) 29 ข้อ คือตัวชี้วัดที่ 1 2 3 4 6 7 8 9 10 12 13 14 15 16 17 18 19 20 21 23 24 25 27 29 31 32 33 36 37
 ไม่มีข้อมูล (๐) 0 ข้อ คือตัวชี้วัดที่

ตารางที่ 167 สรุปผลการจัดเก็บข้อมูลความจำเป็นพื้นฐาน (จปฐ.) ปี 2545
จังหวัดอุดรธานี

ตัวชี้วัดความจำเป็นพื้นฐาน (จปฐ.)	ผลการสำรวจระดับครัวเรือน (จปฐ. 1)							ผลการสำรวจระดับหมู่บ้าน (จปฐ. 2)				
	จำนวนที่สำรวจทั้งหมด	ไม่ผ่านเกณฑ์		ผ่านเกณฑ์		เทียบเป้าหมาย		จำนวนที่สำรวจทั้งหมด (หมู่)	ไม่บรรลุเป้าหมาย		บรรลุเป้าหมาย	
		จำนวน	ร้อยละ	จำนวน	ร้อยละ	เป้า %	ผล		จำนวน(หมู่)	ร้อยละ	จำนวน(หมู่)	ร้อยละ
หมวดที่ 1 สุขภาพดี												
1 หญิงตั้งครรภ์ได้รับการดูแลก่อนคลอด (คน)	8,936	74	0.8	8,862	99.2	100	✗	1,414	62	4.4	1,352	95.6
2 แม่ที่คลอดลูกได้รับทำคลอด/ดูแลหลังคลอด (คน)	8,378	122	1.5	8,256	98.5	100	✗	1,437	93	6.5	1,344	93.5
3 เด็กแรกเกิดมีน้ำหนักไม่ต่ำกว่า 2,500 กรัม (คน)	6,201	23	0.4	6,178	99.6	100	✗	1,401	19	1.4	1,382	98.6
4 เด็กอายุต่ำกว่า 1 ปีได้รับวัคซีนครบ (คน)	6,201	47	0.8	6,154	99.2	100	✗	1,401	41	2.9	1,360	97.1
5 เด็กแรกเกิดได้กินนมแม่อย่างน้อย 4 เดือนแรก(คน)	11,482	384	3.3	11,098	96.7	90	✓	1,512	177	11.7	1,335	88.3
6 เด็ก - 5 ปีกินอาหารเหมาะสม/เพียงพอ (คน)	60,900	260	0.4	60,640	99.6	100	✗	1,549	166	10.7	1,383	89.3
7 เด็ก 6-15 ปีได้กินอาหารถูกต้องครบถ้วน (คน)	143,668	639	0.4	143,029	99.6	100	✗	1,550	284	18.3	1,266	81.7
8 เด็ก 6-12 ปี รับประทานผักผลไม้เป็นประจำ (คน)	100,702	454	0.5	100,248	99.5	100	✗	1,549	245	15.8	1,304	84.2
9 ครัวเรือนได้กินอาหารมีคุณภาพได้ตามมาตรฐาน (คร.)	180,024	35,924	20.0	144,100	80.0	90	✗	1,550	821	53.0	729	47.0
10 ครัวเรือนมีความรู้การใช้จ่ายถูกต้องเหมาะสม (คร.)	180,024	18,632	10.3	161,392	89.7	100	✗	1,550	1,319	85.1	231	14.9
11 คนอายุ 35ปีขึ้นไปได้รับตรวจสุขภาพประจำปี (คน)	310,185	34,737	11.2	275,448	88.8	30	✓	1,550	32	2.1	1,518	97.9
หมวดที่ 2 มีบ้านอาศัย												
12 ครัวเรือนมีความมั่นคงในที่อยู่อาศัย (คร.)	180,024	9,032	5.0	170,992	95.0	100	✗	1,550	1,309	84.5	241	15.5
13 ครัวเรือนมีน้ำสะอาดดื่มและบริโภคตลอดปี (คร.)	180,024	13,919	7.7	166,105	92.3	95	✗	1,550	592	38.2	958	61.8
14 ครัวเรือนมีน้ำใช้เพียงพอตลอดปี (คร.)	180,024	12,791	7.1	167,233	92.9	95	✗	1,550	522	33.7	1,028	66.3
15 ครัวเรือนจัดบ้านเรือนบริเวณถูกสุขลักษณะ (คร.)	180,024	17,584	9.8	162,440	90.2	95	✗	1,550	825	53.2	725	46.8
16 ครัวเรือนไม่ถูกรบกวนจากมลพิษ (คร.)	180,024	19,975	11.1	160,049	88.9	100	✗	1,550	1,326	85.5	224	14.5
17 ครัวเรือนมีการป้องกันอุบัติเหตุอย่างถูกวิธี (คร.)	180,024	13,282	7.4	166,742	92.6	100	✗	1,550	1,348	87.0	202	13.0
18 ครัวเรือนมีความปลอดภัยในชีวิตและทรัพย์สิน(คร.)	180,024	6,093	3.4	173,931	96.6	100	✗	1,550	1,147	74.0	403	26.0
19 ครัวเรือนมีความอบอุ่น (คร.)	180,024	12,677	7.0	167,347	93.0	100	✗	1,550	1,371	88.5	179	11.5
หมวดที่ 3 มีกู่ในการศึกษา												
20 เด็กอายุ 3-5 ปี ได้รับความเตรียมความพร้อม (คน)	36,221	1,043	2.9	35,178	97.1	100	✗	1,549	425	27.4	1,124	72.6
21 เด็กอายุ 6-15 ปี รับการศึกษาภาคบังคับ 9 ปี (คน)	143,668	1,340	0.9	142,328	99.1	100	✗	1,550	536	34.6	1,014	65.4
22 เด็กจบภาคบังคับ 9 ปี ได้เรียนต่อมัธยมปลาย (คน)	15,846	2,127	13.4	13,719	86.6	50	✓	1,355	57	4.2	1,298	95.8
23 เด็กจบภาคบังคับ 9 ปี ได้ฝึกอบรมด้านอาชีพ (คน)	2,098	1,131	53.9	967	46.1	80	✗	656	454	69.2	202	30.8
24 คนอายุ 15-60 ปีเต็ม อ่านออกเขียนไทยได้ (คน)	551,583	3,651	0.7	547,932	99.3	100	✗	1,550	731	47.2	819	52.8
25 คนในครัวเรือนได้รับรู้ข่าวสาร (คร.)	180,024	11,874	6.6	168,150	93.4	100	✗	1,550	1,322	85.3	228	14.7
หมวดที่ 4 รายได้ก้าวหน้า												
26 คนอายุ 18-60 ปี มีอาชีพและมีรายได้ (คน)	464,609	18,775	4.0	445,834	96.0	80	✓	1,549	50	3.2	1,499	96.8
27 รายได้เฉลี่ยไม่ต่ำกว่า 20,000 บาทต่อปี/คน (คร.)	180,024	124,090	68.9	55,934	31.1	70	✗	1,550	1,440	92.9	110	7.1
28 ครัวเรือนมีการเก็บออมเงิน (คร.)	180,024	33,897	18.8	146,127	81.2	60	✓	1,550	173	11.2	1,377	88.8
หมวดที่ 5 ปลูกฝังค่านิยมไทย												
29 คนในครัวเรือนไม่ติดสุรา (คน)	799,279	19,973	2.5	779,306	97.5	100	✗	1,550	1,273	82.1	277	17.9
30 คนในครัวเรือนไม่สูบบุหรี่ (คน)	799,279	107,454	13.4	691,825	86.6	50	✓	1,550	3	0.2	1,547	99.8
31 คนตั้งแต่ 6 ปีขึ้นไปปฏิบัติกิจกรรมศาสนา (คร.)	180,024	21,800	12.1	158,224	87.9	100	✗	1,550	1,418	91.5	132	8.5
32 คนสูงอายุได้รับการดูแลเอาใจใส่ (คน)	61,062	663	1.1	60,399	98.9	100	✗	1,549	332	21.4	1,217	78.6
33 คนพิการได้รับการดูแลเอาใจใส่ (คน)	3,689	166	4.5	3,523	95.5	100	✗	1,063	131	12.3	932	87.7
หมวดที่ 6 ร่วมใจพัฒนา												
34 ครัวเรือนมีคนเป็นสมาชิกกลุ่มในหมู่บ้านตำบล (คร.)	180,024	16,396	9.1	163,628	90.9	90	✓	1,550	457	29.5	1,093	70.5
35 ครัวเรือนมีส่วนร่วมแสดงความคิดเห็น (คร.)	180,024	12,904	7.2	167,120	92.8	30	✓	1,550	9	0.6	1,541	99.4
36 ครัวเรือนเข้าร่วมทำกิจกรรมสาธารณะหมู่บ้าน (คร.)	180,024	8,560	4.8	171,464	95.2	100	✗	1,550	1,242	80.1	308	19.9
37 คนที่มีสิทธิ์ได้ไปใช้สิทธิ์เลือกตั้ง (คน)	528,967	14,837	2.8	514,130	97.2	100	✗	1,550	1,047	67.5	503	32.5

สรุปตัวชี้วัด จปฐ 1 บรรลุเป้าหมาย (✓) 8 ข้อ คือตัวชี้วัดที่ 5 11 22 26 28 30 34 35
 ไม่บรรลุเป้าหมาย (✗) 29 ข้อ คือตัวชี้วัดที่ 1 2 3 4 6 7 8 9 10 12 13 14 15 16 17 18 19 20 21 23 24 25 27 29 31 32 33 36 37
 ไม่มีข้อมูล (○) 0 ข้อ คือตัวชี้วัดที่

**ตารางที่ 168 สรุปผลการจัดเก็บข้อมูลความจำเป็นพื้นฐาน (จปฐ.) ปี 2545
จังหวัดอุบลราชธานี**

ตัวชี้วัดความจำเป็นพื้นฐาน (จปฐ.)	ผลการสำรวจระดับครัวเรือน (จปฐ. 1)							ผลการสำรวจระดับหมู่บ้าน (จปฐ. 2)				
	จำนวนที่สำรวจทั้งหมด	ไม่ผ่านเกณฑ์		ผ่านเกณฑ์		เทียบเป้าหมาย		จำนวนที่สำรวจทั้งหมด (หมู่บ้าน)	ไม่บรรลุเป้าหมาย		บรรลุเป้าหมาย	
		จำนวน	ร้อยละ	จำนวน	ร้อยละ	เป้า %	ผล		จำนวน(หมู่บ้าน)	ร้อยละ	จำนวน(หมู่บ้าน)	ร้อยละ
หมวดที่ 1 สุขภาพดี												
1 หญิงตั้งครรภ์ที่ได้รับการดูแลก่อนคลอด (คน)	12,194	69	0.6	12,125	99.4	100	x	2,199	67	3.0	2,132	97.0
2 แม่ที่คลอดลูกได้รับทำคลอดดูแลหลังคลอด (คน)	11,968	129	1.1	11,839	98.9	100	x	2,209	113	5.1	2,096	94.9
3 เด็กแรกเกิดมีน้ำหนักไม่ต่ำกว่า 2,500 กรัม (คน)	9,202	30	0.3	9,172	99.7	100	x	2,193	29	1.3	2,164	98.7
4 เด็กอายุต่ำกว่า 1 ปีได้รับวัคซีนครบ (คน)	9,202	79	0.9	9,123	99.1	100	x	2,193	70	3.2	2,123	96.8
5 เด็กแรกเกิดได้กินนมแม่อย่างน้อย 4 เดือนแรก(คน)	17,139	632	3.7	16,507	96.3	90	✓	2,420	300	12.4	2,120	87.6
6 เด็ก - 5 ปีกินอาหารเหมาะสม/เพียงพอ (คน)	90,671	699	0.8	89,972	99.2	100	x	2,472	387	15.7	2,085	84.3
7 เด็ก 6-15 ปีได้กินอาหารถูกต้องครบถ้วน (คน)	205,559	1,317	0.6	204,242	99.4	100	x	2,472	517	20.9	1,955	79.1
8 เด็ก 6-12 ปี รับประทานผักผลไม้เป็นประจำ (คน)	144,837	720	0.5	144,117	99.5	100	x	2,472	360	14.6	2,112	85.4
9 ครัวเรือนได้กินอาหารมีคุณภาพได้ตามมาตรฐาน (คร.)	246,956	37,459	15.2	209,497	84.8	90	x	2,472	945	38.2	1,527	61.8
10 ครัวเรือนมีความรู้การใช้จ่ายถูกต้องเหมาะสม (คร.)	246,956	28,418	11.5	218,538	88.5	100	x	2,472	2,056	83.2	416	16.8
11 คนอายุ 35 ปีขึ้นไปได้รับตรวจสุขภาพประจำปี (คน)	419,867	34,653	8.3	385,214	91.7	30	✓	2,472	21	0.8	2,451	99.2
หมวดที่ 2 มีบ้านอาศัย												
12 ครัวเรือนมีความมั่นคงในที่อยู่อาศัย (คร.)	246,956	17,194	7.0	229,762	93.0	100	x	2,472	1,980	80.1	492	19.9
13 ครัวเรือนมีน้ำสะอาดดื่มและบริโภคปลอดภัยปี (คร.)	246,956	25,712	10.4	221,244	89.6	95	x	2,472	959	38.8	1,513	61.2
14 ครัวเรือนมีน้ำใช้เพียงพอตลอดปี (คร.)	246,956	24,173	9.8	222,783	90.2	95	x	2,472	884	35.8	1,588	64.2
15 ครัวเรือนจัดบ้านเรือนบริเวณถูกสุขลักษณะ (คร.)	246,956	29,700	12.0	217,256	88.0	95	x	2,472	1,317	53.3	1,155	46.7
16 ครัวเรือนไม่ถูกรบกวนจากมลพิษ (คร.)	246,956	30,104	12.2	216,852	87.8	100	x	2,472	2,047	82.8	425	17.2
17 ครัวเรือนมีการป้องกันอุบัติเหตุอย่างถูกวิธี (คร.)	246,956	23,871	9.7	223,085	90.3	100	x	2,472	2,105	85.2	367	14.8
18 ครัวเรือนมีความปลอดภัยในชีวิตและทรัพย์สิน(คร.)	246,956	14,625	5.9	232,331	94.1	100	x	2,472	1,821	73.7	651	26.3
19 ครัวเรือนมีความอบอุ่น (คร.)	246,956	20,143	8.2	226,813	91.8	100	x	2,472	2,101	85.0	371	15.0
หมวดที่ 3 มีโอกาสศึกษา												
20 เด็กอายุ 3-5 ปี ได้รับการเตรียมความพร้อม (คน)	53,249	1,586	3.0	51,663	97.0	100	x	2,470	670	27.1	1,800	72.9
21 เด็กอายุ 6-15 ปี รับการศึกษาก่อนบังคับ 9 ปี (คน)	205,559	2,397	1.2	203,162	98.8	100	x	2,472	898	36.3	1,574	63.7
22 เด็กจบภาคบังคับ 9 ปี ได้เรียนต่อมัธยมปลาย (คน)	19,485	2,951	15.1	16,534	84.9	50	✓	1,999	118	5.9	1,881	94.1
23 เด็กจบภาคบังคับ 9 ปี ได้ฝึกอบรมด้านอาชีพ (คน)	2,825	1,331	47.1	1,494	52.9	80	x	882	573	65.0	309	35.0
24 คนอายุ 15-60 ปีเต็ม อ่านออกเขียนไทยได้ (คน)	705,629	4,298	0.6	701,331	99.4	100	x	2,472	977	39.5	1,495	60.5
25 คนในครัวเรือนได้รู้ข่าวสาร (คร.)	246,956	22,151	9.0	224,805	91.0	100	x	2,472	2,089	84.5	383	15.5
หมวดที่ 4 รายได้ก้าวหน้า												
26 คนอายุ 18-60 ปี มีอาชีพและมีรายได้ (คน)	571,884	18,245	3.2	553,639	96.8	80	✓	2,434	58	2.4	2,376	97.6
27 รายได้เฉลี่ยไม่ต่ำกว่า 20,000 บาทต่อปี/คน (คร.)	246,956	177,268	71.8	69,688	28.2	70	x	2,472	2,285	92.4	187	7.6
28 ครัวเรือนมีการเก็บออมเงิน (คร.)	246,956	52,640	21.3	194,316	78.7	60	✓	2,472	396	16.0	2,076	84.0
หมวดที่ 5 ปลูกฝังค่านิยมไทย												
29 คนในครัวเรือนไม่ติดสุรา (คน)	1,074,302	31,886	3.0	1,042,416	97.0	100	x	2,472	1,832	74.1	640	25.9
30 คนในครัวเรือนไม่สูบบุหรี่ (คน)	1,074,302	132,103	12.3	942,199	87.7	50	✓	2,472	15	0.6	2,457	99.4
31 คนตั้งแต่ 6 ปีขึ้นไปปฏิบัติกิจกรรมศาสนา (คร.)	246,956	31,209	12.6	215,747	87.4	100	x	2,472	2,170	87.8	302	12.2
32 คนสูงอายุได้รับการดูแลเอาใจใส่ (คน)	99,901	844	0.8	99,057	99.2	100	x	2,472	440	17.8	2,032	82.2
33 คนพิการได้รับการดูแลเอาใจใส่ (คน)	4,945	226	4.6	4,719	95.4	100	x	1,529	170	11.1	1,359	88.9
หมวดที่ 6 ร่วมใจพัฒนา												
34 ครัวเรือนมีคนเป็นสมาชิกกลุ่มในหมู่บ้านตำบล (คร.)	246,956	25,598	10.4	221,358	89.6	90	x	2,472	699	28.3	1,773	71.7
35 ครัวเรือนมีส่วนร่วมแสดงความคิดเห็น (คร.)	246,956	22,221	9.0	224,735	91.0	30	✓	2,472	46	1.9	2,426	98.1
36 ครัวเรือนเข้าร่วมทำกิจกรรมสาธารณะหมู่บ้าน (คร.)	246,956	17,695	7.2	229,261	92.8	100	x	2,472	1,946	78.7	526	21.3
37 คนที่มีสิทธิ์ได้ไปใช้สิทธิ์เลือกตั้ง (คน)	683,946	15,630	2.3	668,316	97.7	100	x	2,472	1,482	60.0	990	40.0

สรุปตัวชี้วัด จปฐ 1 บรรลุเป้าหมาย (✓) 7 ข้อ คือตัวชี้วัดที่ 5 11 22 26 28 30 35
 ไม่บรรลุเป้าหมาย (x) 30 ข้อ คือตัวชี้วัดที่ 1 2 3 4 6 7 8 9 10 12 13 14 15 16 17 18 19 20 21 23 24 25 27 29 31 32 33 34 36 37
 ไม่มีข้อมูล (○) 0 ข้อ คือตัวชี้วัดที่

ตารางที่ 169 สรุปผลการจัดเก็บข้อมูลความจำเป็นพื้นฐาน (จปฐ.) ปี 2545
จังหวัดอำนาจเจริญ

ตัวชี้วัดความจำเป็นพื้นฐาน (จปฐ.)	ผลการสำรวจระดับครัวเรือน (จปฐ. 1)								ผลการสำรวจระดับหมู่บ้าน (จปฐ. 2)					
	จำนวนที่สำรวจทั้งหมด	ไม่ผ่านเกณฑ์		ผ่านเกณฑ์		เทียบเป้าหมาย		จำนวนที่สำรวจทั้งหมด (หมู่)	ไม่บรรลุเป้าหมาย		บรรลุเป้าหมาย			
		จำนวน	ร้อยละ	จำนวน	ร้อยละ	เป้า %	ผล		จำนวน(หมู่)	ร้อยละ	จำนวน(หมู่)	ร้อยละ		
หมวดที่ 1 สุขภาพดี														
1 หญิงตั้งครรภ์ได้รับการดูแลคลอด (คน)	2,185	20	0.9	2,165	99.1	100	×	475	18	3.8	457	96.2		
2 แม่ที่คลอดลูกได้รับท่าคลอด/ดูแลหลังคลอด (คน)	1,867	33	1.8	1,834	98.2	100	×	462	21	4.5	441	95.5		
3 เด็กแรกเกิดมีน้ำหนักไม่ต่ำกว่า 2,500 กรัม (คน)	1,486	3	0.2	1,483	99.8	100	×	467	3	0.6	464	99.4		
4 เด็กอายุต่ำกว่า 1 ปีได้รับวัคซีนครบ (คน)	1,486	13	0.9	1,473	99.1	100	×	467	9	1.9	458	98.1		
5 เด็กแรกเกิดได้กินนมแม่อย่างน้อย 4 เดือนแรก(คน)	3,117	59	1.9	3,058	98.1	90	✓	553	39	7.1	514	92.9		
6 เด็ก - 5 ปีกินอาหารเหมาะสม/เพียงพอ (คน)	16,171	91	0.6	16,080	99.4	100	×	562	59	10.5	503	89.5		
7 เด็ก 6-15 ปีได้กินอาหารถูกต้องครบถ้วน (คน)	40,795	128	0.3	40,667	99.7	100	×	562	69	12.3	493	87.7		
8 เด็ก 6-12 ปี รับฉีควัคซีนป้องกันโรคครบ (คน)	28,609	109	0.4	28,500	99.6	100	×	562	61	10.9	501	89.1		
9 ครัวเรือนได้กินอาหารมีคุณภาพได้มาตรฐาน (คร.)	50,340	6,678	13.3	43,662	86.7	90	×	566	192	33.9	374	66.1		
10 ครัวเรือนมีความรู้การใช้จ่ายถูกต้องเหมาะสม (คร.)	50,340	4,094	8.1	46,246	91.9	100	×	566	419	74.0	147	26.0		
11 คนอายุ 35ปีขึ้นไปได้รับการดูแลสุขภาพประจำปี (คน)	89,291	3,016	3.4	86,275	96.6	30	✓	566	-	-	566	100.0		
หมวดที่ 2 มีบ้านอาศัย														
12 ครัวเรือนมีความมั่นคงในที่อยู่อาศัย (คร.)	50,340	2,291	4.6	48,049	95.4	100	×	566	400	70.7	166	29.3		
13 ครัวเรือนมีน้ำสะอาดดื่มและบริโภคพอตลอดปี (คร.)	50,340	4,522	9.0	45,818	91.0	95	×	566	208	36.7	358	63.3		
14 ครัวเรือนมีน้ำใช้เพียงพอตลอดปี (คร.)	50,340	3,708	7.4	46,632	92.6	95	×	566	165	29.2	401	70.8		
15 ครัวเรือนจัดบ้านเรือนบริเวณถูกสุขลักษณะ (คร.)	50,340	4,059	8.1	46,281	91.9	95	×	566	229	40.5	337	59.5		
16 ครัวเรือนไม่ถูกรบกวนจากมลพิษ (คร.)	50,340	4,358	8.7	45,982	91.3	100	×	566	412	72.8	154	27.2		
17 ครัวเรือนมีการป้องกันอุบัติเหตุอย่างถูกวิธี (คร.)	50,340	3,391	6.7	46,949	93.3	100	×	566	437	77.2	129	22.8		
18 ครัวเรือนมีความปลอดภัยในชีวิตและทรัพย์สิน (คร.)	50,340	1,830	3.6	48,510	96.4	100	×	566	360	63.6	206	36.4		
19 ครัวเรือนมีความอบอุ่น (คร.)	50,340	2,914	5.8	47,426	94.2	100	×	566	440	77.7	126	22.3		
หมวดที่ 3 มีโอกาสศึกษา														
20 เด็กอายุ 3-5 ปี รับบริการเตรียมความพร้อม (คน)	9,805	173	1.8	9,632	98.2	100	×	562	78	13.9	484	86.1		
21 เด็กอายุ 6-15 ปี รับการศึกษาภาคบังคับ 9 ปี (คน)	40,795	210	0.5	40,585	99.5	100	×	562	111	19.8	451	80.2		
22 เด็กจบภาคบังคับ 9 ปี ได้เรียนต่อมัธยมปลาย (คน)	4,299	351	8.2	3,948	91.8	50	✓	431	22	5.1	409	94.9		
23 เด็กจบภาคบังคับ 9 ปี ได้ฝึกอบบรมด้านอาชีพ (คน)	299	134	44.8	165	55.2	80	×	135	79	58.5	56	41.5		
24 คนอายุ 15-60 ปีเต็ม อ่านออก/เขียนไทยได้ (คน)	145,754	378	0.3	145,376	99.7	100	×	566	127	22.4	439	77.6		
25 คนในครัวเรือนได้รับรู้ข่าวสาร (คร.)	50,340	2,893	5.7	47,447	94.3	100	×	566	449	79.3	117	20.7		
หมวดที่ 4 รายได้ก้าวหน้า														
26 คนอายุ 18-60 ปี มีอาชีพและมีรายได้ (คน)	118,612	3,227	2.7	115,385	97.3	80	✓	549	7	1.3	542	98.7		
27 รายได้เฉลี่ยไม่ต่ำกว่า 20,000 บาทต่อปี/คน (คร.)	50,340	36,030	71.6	14,310	28.4	70	×	566	516	91.2	50	8.8		
28 ครัวเรือนมีการเก็บออมเงิน (คร.)	50,340	7,190	14.3	43,150	85.7	60	✓	566	51	9.0	515	91.0		
หมวดที่ 5 ปลูกฝังค่านิยมไทย														
29 คนในครัวเรือนไม่ติดสุรา (คน)	217,424	5,361	2.5	212,063	97.5	100	×	566	404	71.4	162	28.6		
30 คนในครัวเรือนไม่สูบบุหรี่ (คน)	217,424	23,382	10.8	194,042	89.2	50	✓	566	5	0.9	561	99.1		
31 คนตั้งแต่ 6 ปีขึ้นไปปฏิบัติกิจกรรมศาสนา (คร.)	50,340	4,365	8.7	45,975	91.3	100	×	566	472	83.4	94	16.6		
32 คนสูงอายุได้รับการดูแลเอาใจใส่ (คน)	19,024	74	0.4	18,950	99.6	100	×	565	46	8.1	519	91.9		
33 คนพิการได้รับการดูแลเอาใจใส่ (คน)	978	38	3.9	940	96.1	100	×	324	31	9.6	293	90.4		
หมวดที่ 6 ร่วมใจพัฒนา														
34 ครัวเรือนมีคนเป็นสมาชิกกลุ่มในหมู่บ้านตำบล (คร.)	50,340	2,853	5.7	47,487	94.3	90	✓	566	99	17.5	467	82.5		
35 ครัวเรือนมีส่วนร่วมแสดงความคิดเห็น (คร.)	50,340	2,724	5.4	47,616	94.6	30	✓	566	5	0.9	561	99.1		
36 ครัวเรือนเข้าร่วมทำกิจกรรมสาธารณะหมู่บ้าน (คร.)	50,340	2,279	4.5	48,061	95.5	100	×	566	408	72.1	158	27.9		
37 คนที่มีสิทธิ์ได้ไปใช้สิทธิ์เลือกตั้ง (คน)	144,734	1,848	1.3	142,886	98.7	100	×	566	242	42.8	324	57.2		

สรุปตัวชี้วัด จปฐ 1 บรรลุเป้าหมาย (✓) : 8 ข้อ คือตัวชี้วัดที่ 5 11 22 26 28 30 34 35
 ไม่บรรลุเป้าหมาย (×) 29 ข้อ คือตัวชี้วัดที่ 1 2 3 4 6 7 8 9 10 12 13 14 15 16 17 18 19 20 21 23 24 25 27 29 31 32 33 36 37
 ไม่มีข้อมูล (□) 0 ข้อ คือตัวชี้วัดที่

ตารางที่ 170 สรุปผลการจัดเก็บข้อมูลความจำเป็นพื้นฐาน (จปฐ.) ปี 2545

ภาคเหนือ

ตัวชี้วัดความจำเป็นพื้นฐาน (จปฐ.)	ผลการสำรวจระดับครัวเรือน (จปฐ. 1)								ผลการสำรวจระดับหมู่บ้าน (จปฐ. 2)			
	จำนวนที่สำรวจทั้งหมด	ไม่ผ่านเกณฑ์		ผ่านเกณฑ์		เทียบเป้าหมาย		จำนวนที่สำรวจทั้งหมด (หมู่)	ไม่บรรลุเป้าหมาย		บรรลุเป้าหมาย	
		จำนวน	ร้อยละ	จำนวน	ร้อยละ	เป้า %	ผล		จำนวน(หมู่)	ร้อยละ	จำนวน(หมู่)	ร้อยละ
หมวดที่ 1 สุขภาพดี												
1 หญิงตั้งครรภ์ได้รับการดูแลก่อนคลอด (คน)	51,101	1,557	3.0	49,544	97.0	100	x	11,626	833	7.2	10,793	92.8
2 แม่ที่คลอดลูกได้รับท่าคลอด/ดูแลหลังคลอด (คน)	49,233	1,798	3.7	47,435	96.3	100	x	11,872	1,134	9.6	10,738	90.4
3 เด็กแรกเกิดมีน้ำหนักไม่ต่ำกว่า 2,500 กรัม (คน)	42,891	834	1.9	42,057	98.1	100	x	11,830	313	2.6	11,517	97.4
4 เด็กอายุต่ำกว่า 1 ปีได้รับวัคซีนครบ (คน)	42,891	1,427	3.3	41,464	96.7	100	x	11,830	814	6.9	11,016	93.1
5 เด็กแรกเกิดได้กินนมแม่อย่างน้อย 4 เดือนแรก(คน)	79,790	5,530	6.9	74,260	93.1	90	✓	13,633	2,887	21.2	10,746	78.8
6 เด็ก - 5 ปีกินอาหารเหมาะสม/เพียงพอ (คน)	428,497	6,167	1.4	422,330	98.6	100	x	14,301	2,542	17.8	11,759	82.2
7 เด็ก 6-15 ปีได้กินอาหารถูกต้องครบถ้วน (คน)	1,013,149	15,259	1.5	997,890	98.5	100	x	14,312	4,040	28.2	10,272	71.8
8 เด็ก 6-12 ปี รับประทานอาหารป้องกันโรคครบ (คน)	709,384	11,388	1.6	697,996	98.4	100	x	14,307	3,202	22.4	11,105	77.6
9 ครัวเรือนได้กินอาหารมีคุณภาพได้มาตรฐาน (คร.)	1,701,119	368,122	21.6	1,332,997	78.4	90	x	14,337	7,692	53.7	6,645	46.3
10 ครัวเรือนมีความรู้การใช้จ่ายถูกต้องเหมาะสม (คร.)	1,701,119	324,319	19.1	1,376,800	80.9	100	x	14,337	13,180	91.9	1,157	8.1
11 คนอายุ 35ปีขึ้นไปได้รับการตรวจสุขภาพประจำปี (คน)	3,089,744	601,161	19.5	2,488,583	80.5	30	✓	14,336	718	5.0	13,618	95.0
หมวดที่ 2 มีบ้านอาศัย												
12 ครัวเรือนมีความมั่นคงในที่อยู่อาศัย (คร.)	1,701,119	131,193	7.7	1,569,926	92.3	100	x	14,337	12,703	88.6	1,634	11.4
13 ครัวเรือนมีน้ำสะอาดดื่มและบริโภคพอตลอดปี (คร.)	1,701,119	203,509	12.0	1,497,610	88.0	95	x	14,337	6,580	45.9	7,757	54.1
14 ครัวเรือนมีน้ำใช้เพียงพอตลอดปี (คร.)	1,701,119	185,536	10.9	1,515,583	89.1	95	x	14,337	6,209	43.3	8,128	56.7
15 ครัวเรือนจัดบ้านเรือนบริเวณถูกสุขลักษณะ (คร.)	1,701,119	265,190	15.6	1,435,929	84.4	95	x	14,337	9,511	66.3	4,826	33.7
16 ครัวเรือนไม่ถูกรบกวนจากมลพิษ (คร.)	1,701,119	264,528	15.6	1,436,591	84.4	100	x	14,337	12,750	88.9	1,587	11.1
17 ครัวเรือนมีการป้องกันอุบัติเหตุอย่างถูกวิธี (คร.)	1,701,119	171,456	10.1	1,529,663	89.9	100	x	14,337	12,739	88.9	1,598	11.1
18 ครัวเรือนมีความปลอดภัยในชีวิตและทรัพย์สิน(คร.)	1,701,119	72,973	4.3	1,628,146	95.7	100	x	14,337	10,721	74.8	3,616	25.2
19 ครัวเรือนมีความอบอุ่น (คร.)	1,701,119	131,332	7.7	1,569,787	92.3	100	x	14,337	12,863	89.7	1,474	10.3
หมวดที่ 3 มีโอกาสศึกษา												
20 เด็กอายุ 3-5 ปี ได้รับการเตรียมความพร้อม (คน)	255,120	14,714	5.8	240,406	94.2	100	x	14,262	4,754	33.3	9,508	66.7
21 เด็กอายุ 6-15 ปี ได้รับการศึกษาก่อนบังคับ 9 ปี (คน)	1,013,157	22,239	2.2	990,918	97.8	100	x	14,312	5,673	39.6	8,639	60.4
22 เด็กจบภาคบังคับ 9 ปี ได้เรียนต่อมัธยมปลาย (คน)	134,466	18,561	13.8	115,905	86.2	50	✓	11,924	606	5.1	11,318	94.9
23 เด็กจบภาคบังคับ 9 ปี ได้มีกิจกรรมด้านอาชีพ (คน)	18,153	9,199	50.7	8,954	49.3	80	x	5,791	4,022	69.5	1,769	30.5
24 คนอายุ 15-60 ปีเต็ม อ่านออก/เขียนไทยได้ (คน)	4,420,158	225,741	5.1	4,194,417	94.9	100	x	14,337	10,829	75.5	3,508	24.5
25 คนในครัวเรือนได้รับรู้ข่าวสาร (คร.)	1,701,119	213,497	12.6	1,487,622	87.4	100	x	14,337	12,633	88.1	1,704	11.9
หมวดที่ 4 รายได้ก้าวหน้า												
26 คนอายุ 18-60 ปี มีอาชีพและมีรายได้ (คน)	3,620,846	178,787	4.9	3,442,059	95.1	80	✓	14,240	403	2.8	13,837	97.2
27 รายได้เฉลี่ยไม่ต่ำกว่า 20,000 บาทต่อปี/คน (คร.)	1,701,119	1,119,216	65.8	581,903	34.2	70	x	14,337	13,006	90.7	1,331	9.3
28 ครัวเรือนมีการเก็บออมเงิน (คร.)	1,701,119	408,161	24.0	1,292,958	76.0	60	✓	14,337	3,194	22.3	11,143	77.7
หมวดที่ 5 ปลุกฝังค่านิยมไทย												
29 คนในครัวเรือนไม่ติดสุรา (คน)	6,476,838	238,028	3.7	6,238,810	96.3	100	x	14,337	12,006	83.7	2,331	16.3
30 คนในครัวเรือนไม่สูบบุหรี่ (คน)	6,476,838	911,641	14.1	5,565,197	85.9	50	✓	14,337	50	0.3	14,287	99.7
31 คนตั้งแต่ 6 ปีขึ้นไปปฏิบัติกิจกรรมศาสนา (คร.)	1,701,119	356,114	20.9	1,345,005	79.1	100	x	14,337	13,620	95.0	717	5.0
32 คนสูงอายุได้รับการดูแลเอาใจใส่ (คน)	752,292	13,677	1.8	738,615	98.2	100	x	14,308	5,445	38.1	8,863	61.9
33 คนพิการได้รับการดูแลเอาใจใส่ (คน)	38,321	2,315	6.0	36,006	94.0	100	x	10,303	1,713	16.6	8,590	83.4
หมวดที่ 6 ร่วมใจพัฒนา												
34 ครัวเรือนมีคนเป็นสมาชิกกลุ่มในหมู่บ้านตำบล (คร.)	1,701,119	215,544	12.7	1,485,575	87.3	90	x	14,337	5,732	40.0	8,605	60.0
35 ครัวเรือนมีส่วนร่วมแสดงความคิดเห็น (คร.)	1,701,119	225,654	13.3	1,475,465	86.7	30	✓	14,337	250	1.7	14,087	98.3
36 ครัวเรือนเข้าร่วมทำกิจกรรมสาธารณะหมู่บ้าน (คร.)	1,701,119	158,847	9.3	1,542,272	90.7	100	x	14,337	12,652	88.2	1,685	11.8
37 คนที่มีสิทธิได้ไปใช้สิทธิเลือกตั้ง (คน)	4,420,551	135,688	3.1	4,284,863	96.9	100	x	14,304	10,975	76.7	3,329	23.3

สรุปตัวชี้วัด จปฐ 1 บรรลุเป้าหมาย (✓) 7 ข้อ คือตัวชี้วัดที่ 5 11 22 26 28 30 35
 ไม่บรรลุเป้าหมาย (x) 30 ข้อ คือตัวชี้วัดที่ 1 2 3 4 6 7 8 9 10 12 13 14 15 16 17 18 19 20 21 23 24 25 27 29 31 32 33 34 36 37
 ไม่มีข้อมูล (o) 0 ข้อ คือตัวชี้วัดที่

ตารางที่ 171 สรุปผลการจัดเก็บข้อมูลความจำเป็นพื้นฐาน (จปฐ.) ปี 2545
จังหวัดกำแพงเพชร

ตัวชี้วัดความจำเป็นพื้นฐาน (จปฐ.)	ผลการสำรวจระดับครัวเรือน (จปฐ. 1)								ผลการสำรวจระดับหมู่บ้าน (จปฐ. 2)					
	จำนวนที่สำรวจทั้งหมด	ไม่ผ่านเกณฑ์		ผ่านเกณฑ์		เทียบเป้าหมาย		จำนวนที่สำรวจทั้งหมด (หมู่)	ไม่บรรลุเป้าหมาย		บรรลุเป้าหมาย			
		จำนวน	ร้อยละ	จำนวน	ร้อยละ	เป้า %	ผล		จำนวน(หมู่)	ร้อยละ	จำนวน(หมู่)	ร้อยละ		
หมวดที่ 1 สุขภาพดี														
1 หญิงตั้งครรภ์ได้รับการดูแลก่อนคลอด (คน)	3,073	43	1.4	3,030	98.6	100	x	702	39	5.6	663	94.4		
2 แม่ที่คลอดลูกได้รับท่าคลอด/ดูแลหลังคลอด (คน)	3,073	80	2.6	2,993	97.4	100	x	717	60	8.4	657	91.6		
3 เด็กแรกเกิดมีน้ำหนักไม่ต่ำกว่า 2,500 กรัม (คน)	2,354	10	0.4	2,344	99.6	100	x	703	10	1.4	693	98.6		
4 เด็กอายุต่ำกว่า 1 ปีได้รับวัคซีนครบ (คน)	2,354	40	1.7	2,314	98.3	100	x	703	31	4.4	672	95.6		
5 เด็กแรกเกิดได้กินนมแม่อย่างน้อย 4 เดือนแรก(คน)	4,919	501	10.2	4,418	89.8	90	x	824	227	27.5	597	72.5		
6 เด็ก - 5 ปีกินอาหารเหมาะสม/เพียงพอ (คน)	26,607	253	1.0	26,354	99.0	100	x	868	161	18.5	707	81.5		
7 เด็ก 6-15 ปีได้กินอาหารถูกต้องครบถ้วน (คน)	63,087	607	1.0	62,480	99.0	100	x	869	251	28.9	618	71.1		
8 เด็ก 6-12 ปี รับวัคซีนป้องกันโรคครบ (คน)	44,031	374	0.8	43,657	99.2	100	x	868	207	23.8	661	76.2		
9 ครัวเรือนได้กินอาหารมีคุณภาพได้มาตรฐาน (คร.)	97,755	18,463	18.9	79,292	81.1	90	x	878	444	50.6	434	49.4		
10 ครัวเรือนมีความรู้การใช้จ่ายถูกต้องเหมาะสม (คร.)	97,755	24,045	24.6	73,710	75.4	100	x	878	838	95.4	40	4.6		
11 คนอายุ 35ปีขึ้นไปได้รับการตรวจสุขภาพประจำปี (คน)	172,566	37,722	21.9	134,844	78.1	30	✓	878	47	5.4	831	94.6		
หมวดที่ 2 มีบ้านอาศัย														
12 ครัวเรือนมีความมั่นคงในที่อยู่อาศัย (คร.)	97,755	6,135	6.3	91,620	93.7	100	x	878	797	90.8	81	9.2		
13 ครัวเรือนมีน้ำสะอาดดื่มและบริโภคตลอดปี (คร.)	97,755	8,654	8.9	89,101	91.1	95	x	878	343	39.1	535	60.9		
14 ครัวเรือนมีน้ำใช้เพียงพอตลอดปี (คร.)	97,755	8,523	8.7	89,232	91.3	95	x	878	346	39.4	532	60.6		
15 ครัวเรือนจัดบ้านเรือนบริเวณถูกสุขลักษณะ (คร.)	97,755	15,468	15.8	82,287	84.2	95	x	878	630	71.8	248	28.2		
16 ครัวเรือนไม่ถูกรบกวนจากมลพิษ (คร.)	97,755	21,257	21.7	76,498	78.3	100	x	878	822	93.6	56	6.4		
17 ครัวเรือนมีการป้องกันอุบัติเหตุอย่างถูกวิธี (คร.)	97,755	8,584	8.8	89,171	91.2	100	x	878	802	91.3	76	8.7		
18 ครัวเรือนมีความปลอดภัยในชีวิตและทรัพย์สิน(คร.)	97,755	3,588	3.7	94,167	96.3	100	x	878	706	80.4	172	19.6		
19 ครัวเรือนมีความอบอุ่น (คร.)	97,755	7,458	7.6	90,297	92.4	100	x	878	803	91.5	75	8.5		
หมวดที่ 3 มีโอกาสศึกษา														
20 เด็กอายุ 3-5 ปี รับบริการเตรียมความพร้อม (คน)	16,041	1,280	8.0	14,761	92.0	100	x	867	423	48.8	444	51.2		
21 เด็กอายุ 6-15 ปี รับการศึกษาภาคบังคับ 9 ปี (คน)	63,087	1,248	2.0	61,839	98.0	100	x	869	440	50.6	429	49.4		
22 เด็กจบภาคบังคับ 9 ปี ได้เรียนต่อมัธยมปลาย (คน)	8,636	1,188	13.8	7,448	86.2	50	✓	767	46	6.0	721	94.0		
23 เด็กจบภาคบังคับ 9 ปี ได้ฝึกอบรมด้านอาชีพ (คน)	1,184	597	50.4	587	49.6	80	x	405	269	66.4	136	33.6		
24 คนอายุ 15-60 ปีเต็ม อ่านออก/เขียนไทยได้ (คน)	262,687	8,620	3.3	254,067	96.7	100	x	878	714	81.3	164	18.7		
25 คนในครัวเรือนได้รับรู้ข่าวสาร (คร.)	97,755	11,931	12.2	85,824	87.8	100	x	878	821	93.5	57	6.5		
หมวดที่ 4 รายได้ก้าวหน้า														
26 คนอายุ 18-60 ปี มีอาชีพและมีรายได้ (คน)	212,692	7,514	3.5	205,178	96.5	80	✓	870	7	0.8	863	99.2		
27 รายได้เฉลี่ยไม่ต่ำกว่า 20,000 บาทต่อปี/คน (คร.)	97,755	62,685	64.1	35,070	35.9	70	x	878	792	90.2	86	9.8		
28 ครัวเรือนมีการเก็บออมเงิน (คร.)	97,755	22,336	22.8	75,419	77.2	60	✓	878	118	13.4	760	86.6		
หมวดที่ 5 ปลูกฝังค่านิยมไทย														
29 คนในครัวเรือนไม่ติดสุรา (คน)	384,264	13,714	3.6	370,550	96.4	100	x	878	806	91.8	72	8.2		
30 คนในครัวเรือนไม่สูบบุหรี่ (คน)	384,264	55,014	14.3	329,250	85.7	50	✓	878	1	0.1	877	99.9		
31 คนตั้งแต่ 6 ปีขึ้นไปปฏิบัติกิจกรรมศาสนา (คร.)	97,755	23,017	23.5	74,738	76.5	100	x	878	846	96.4	32	3.6		
32 คนสูงอายุได้รับการดูแลเอาใจใส่ (คน)	38,968	801	2.1	38,167	97.9	100	x	878	323	36.8	555	63.2		
33 คนพิการได้รับการดูแลเอาใจใส่ (คน)	2,319	139	6.0	2,180	94.0	100	x	672	108	16.1	564	83.9		
หมวดที่ 6 ร่วมใจพัฒนา														
34 ครัวเรือนมีคนเป็นสมาชิกกลุ่มในหมู่บ้านตำบล (คร.)	97,755	13,160	13.5	84,595	86.5	90	x	878	445	50.7	433	49.3		
35 ครัวเรือนมีส่วนร่วมแสดงความคิดเห็น (คร.)	97,755	13,459	13.8	84,296	86.2	30	✓	878	5	0.6	873	99.4		
36 ครัวเรือนเข้าร่วมทำกิจกรรมสาธารณะหมู่บ้าน (คร.)	97,755	11,142	11.4	86,613	88.6	100	x	878	813	92.6	65	7.4		
37 คนที่มีสิทธิ์ได้ไปใช้สิทธิ์เลือกตั้ง (คน)	256,905	8,888	3.5	248,017	96.5	100	x	876	672	76.7	204	23.3		

สรุปตัวชี้วัด จปฐ. 1 บรรลุเป้าหมาย (✓) 6 ข้อ คือตัวชี้วัดที่ 11 22 26 28 30 35
 ไม่บรรลุเป้าหมาย (x) 31 ข้อ คือตัวชี้วัดที่ 1 2 3 4 5 6 7 8 9 10 12 13 14 15 16 17 18 19 20 21 23 24 25 27 29 31 32 33 34 36 37
 ไม่มีข้อมูล (o) 0 ข้อ คือตัวชี้วัดที่

ตารางที่ 172 สรุปผลการจัดเก็บข้อมูลความจำเป็นพื้นฐาน (จปฐ.) ปี 2545

จังหวัดเชียงราย

ตัวชี้วัดความจำเป็นพื้นฐาน (จปฐ.)	ผลการสำรวจระดับครัวเรือน (จปฐ. 1)						ผลการสำรวจระดับหมู่บ้าน (จปฐ. 2)					
	จำนวนที่สำรวจทั้งหมด	ไม่ผ่านเกณฑ์		ผ่านเกณฑ์		เทียบเป้าหมาย		จำนวนที่สำรวจทั้งหมด (หมู่)	ไม่บรรลุเป้าหมาย		บรรลุเป้าหมาย	
		จำนวน	ร้อยละ	จำนวน	ร้อยละ	เป้า %	ผล		จำนวน(หมู่)	ร้อยละ	จำนวน(หมู่)	ร้อยละ
หมวดที่ 1 สุขภาพดี												
1 หญิงตั้งครรภ์ได้รับการดูแลก่อนคลอด (คน)	5,229	189	3.6	5,040	96.4	100	×	1,209	110	9.1	1,099	90.9
2 แม่ที่คลอดลูกได้รับทำคลอด/ดูแลหลังคลอด (คน)	4,808	294	6.1	4,514	93.9	100	×	1,229	155	12.6	1,074	87.4
3 เด็กแรกเกิดมีน้ำหนักไม่ต่ำกว่า 2,500 กรัม (คน)	4,382	267	6.1	4,115	93.9	100	×	1,228	31	2.5	1,197	97.5
4 เด็กอายุต่ำกว่า 1 ปีได้รับวัคซีนครบ (คน)	4,382	223	5.1	4,159	94.9	100	×	1,228	94	7.7	1,134	92.3
5 เด็กแรกเกิดได้กินนมแม่อย่างน้อย 4 เดือนแรก(คน)	8,130	335	4.1	7,795	95.9	90	✓	1,439	202	14.0	1,237	86.0
6 เด็ก - 5 ปีกินอาหารเหมาะสม/เพียงพอ (คน)	43,675	480	1.1	43,195	98.9	100	×	1,493	263	17.6	1,230	82.4
7 เด็ก 6-15 ปีได้กินอาหารถูกต้องครบถ้วน (คน)	108,907	1,796	1.6	107,111	98.4	100	×	1,495	432	28.9	1,063	71.1
8 เด็ก 6-12 ปี รับผิดชอบป้องกันโรคครบ (คน)	76,505	1,173	1.5	75,332	98.5	100	×	1,495	347	23.2	1,148	76.8
9 ครัวเรือนได้กินอาหารมีคุณภาพได้ตามมาตรฐาน (คร.)	188,717	50,472	26.7	138,245	73.3	90	×	1,495	1,062	71.0	433	29.0
10 ครัวเรือนมีความรู้การใช้จ่ายถูกต้องเหมาะสม (คร.)	188,717	36,965	19.6	151,752	80.4	100	×	1,495	1,409	94.2	86	5.8
11 คนอายุ 35ปีขึ้นไปได้รับตรวจสุขภาพประจำปี (คน)	336,723	73,869	21.9	262,854	78.1	30	✓	1,495	51	3.4	1,444	96.6
หมวดที่ 2 มีบ้านอาศัย												
12 ครัวเรือนมีความมั่นคงในที่อยู่อาศัย (คร.)	188,717	18,691	9.9	170,026	90.1	100	×	1,495	1,400	93.6	95	6.4
13 ครัวเรือนมีน้ำสะอาดดื่มและบริโภคพอตลอดปี (คร.)	188,717	35,620	18.9	153,097	81.1	95	×	1,495	906	60.6	589	39.4
14 ครัวเรือนมีน้ำใช้เพียงพอตลอดปี (คร.)	188,717	30,926	16.4	157,791	83.6	95	×	1,495	868	58.1	627	41.9
15 ครัวเรือนจัดบ้านเรือน/บริเวณถูกสุขลักษณะ (คร.)	188,717	35,334	18.7	153,383	81.3	95	×	1,495	1,146	76.7	349	23.3
16 ครัวเรือนไม่ถูกรบกวนจากมลพิษ (คร.)	188,717	32,389	17.2	156,328	82.8	100	×	1,495	1,393	93.2	102	6.8
17 ครัวเรือนมีการป้องกันอุบัติเหตุอย่างถูกวิธี (คร.)	188,717	21,677	11.5	167,040	88.5	100	×	1,495	1,399	93.6	96	6.4
18 ครัวเรือนมีความปลอดภัยในชีวิตและทรัพย์สิน(คร.)	188,717	9,353	5.0	179,364	95.0	100	×	1,495	1,215	81.3	280	18.7
19 ครัวเรือนมีความอบอุ่น (คร.)	188,717	17,676	9.4	171,041	90.6	100	×	1,495	1,414	94.6	81	5.4
หมวดที่ 3 มีใ้การศึกษ												
20 เด็กอายุ 3-5 ปี ได้รับการเตรียมความพร้อม (คน)	25,924	1,228	4.7	24,696	95.3	100	×	1,491	404	27.1	1,087	72.9
21 เด็กอายุ 6-15 ปี ได้รับการศึกษากว่าบังคับ 9 ปี (คน)	108,913	2,383	2.2	106,530	97.8	100	×	1,495	672	44.9	823	55.1
22 เด็กจบภาคบังคับ 9 ปี ได้เรียนต่อมัธยมปลาย (คน)	17,038	3,029	17.8	14,009	82.2	50	✓	1,231	41	3.3	1,190	96.7
23 เด็กจบภาคบังคับ 9 ปี ได้ฝึกอบรบด้านอาชีพ (คน)	2,994	1,122	37.5	1,872	62.5	80	×	672	452	67.3	220	32.7
24 คนอายุ 15-60 ปีได้ อ่านออกเขียนไทยได้ (คน)	489,417	34,992	7.1	454,425	92.9	100	×	1,495	1,264	84.5	231	15.5
25 คนในครัวเรือนได้รับรู้ข่าวสาร (คร.)	188,717	25,505	13.5	163,212	86.5	100	×	1,495	1,413	94.5	82	5.5
หมวดที่ 4 รายได้ก้าวหน้า												
26 คนอายุ 18-60 ปี มีอาชีพและมีรายได้ (คน)	397,682	25,636	6.4	372,046	93.6	80	✓	1,492	62	4.2	1,430	95.8
27 รายได้เฉลี่ยไม่ต่ำกว่า 20,000 บาทต่อปี/คน (คร.)	188,717	145,306	77.0	43,411	23.0	70	×	1,495	1,466	98.1	29	1.9
28 ครัวเรือนมีการเก็บออมเงิน (คร.)	188,717	53,368	28.3	135,349	71.7	60	✓	1,495	401	26.8	1,094	73.2
หมวดที่ 5 ปลูกฝังค่านิยมไทย												
29 คนในครัวเรือนไม่ติดสุรา (คน)	703,586	26,268	3.7	677,318	96.3	100	×	1,495	1,347	90.1	148	9.9
30 คนในครัวเรือนไม่สูบบุหรี่ (คน)	703,586	102,097	14.5	601,489	85.5	50	✓	1,495	7	0.5	1,488	99.5
31 คนตั้งแต่ 6 ปีขึ้นไปปฏิบัติกิจกรรมศาสนา (คร.)	188,717	41,085	21.8	147,632	78.2	100	×	1,495	1,450	97.0	45	3.0
32 คนสูงอายุได้รับการดูแลเอาใจใส่ (คน)	76,036	1,780	2.3	74,256	97.7	100	×	1,489	669	44.9	820	55.1
33 คนพิการได้รับการดูแลเอาใจใส่ (คน)	4,124	284	6.9	3,840	93.1	100	×	1,103	208	18.9	895	81.1
หมวดที่ 6 ร่วมใจพัฒนา												
34 ครัวเรือนมีคนเป็นสมาชิกกลุ่มในหมู่บ้าน/ตำบล (คร.)	188,717	20,709	11.0	168,008	89.0	90	×	1,495	483	32.3	1,012	67.7
35 ครัวเรือนมีส่วนร่วมแสดงความคิดเห็น (คร.)	188,717	22,902	12.1	165,815	87.9	30	✓	1,495	32	2.1	1,463	97.9
36 ครัวเรือนเข้าร่วมทำกิจกรรมสาธารณะหมู่บ้าน (คร.)	188,717	12,716	6.7	176,001	93.3	100	×	1,495	1,323	88.5	172	11.5
37 คนที่มีสิทธิ์ได้ไปใช้สิทธิ์เลือกตั้ง (คน)	469,625	18,198	3.9	451,427	96.1	100	×	1,490	1,191	79.9	299	20.1

สรุปตัวชี้วัด จปฐ 1 บรรลุเป้าหมาย (✓) 7 ข้อ คือตัวชี้วัดที่ 5 11 22 26 28 30 35
 ไม่บรรลุเป้าหมาย (×) 30 ข้อ คือตัวชี้วัดที่ 1 2 3 4 6 7 8 9 10 12 13 14 15 16 17 18 19 20 21 23 24 25 27 29 31 32 33 34 36 37
 ไม่มีข้อมูล (○) 0 ข้อ คือตัวชี้วัดที่

**ตารางที่ 173 สรุปผลการจัดเก็บข้อมูลความจำเป็นพื้นฐาน (จปฐ.) ปี 2545
จังหวัดเชียงใหม่**

ตัวชี้วัดความจำเป็นพื้นฐาน (จปฐ.)	ผลการสำรวจระดับครัวเรือน (จปฐ. 1)						ผลการสำรวจระดับหมู่บ้าน (จปฐ. 2)					
	จำนวนที่สำรวจทั้งหมด	ไม่ผ่านเกณฑ์		ผ่านเกณฑ์		เทียบเป้าหมาย		จำนวนที่สำรวจทั้งหมด (หมู่)	ไม่บรรลุเป้าหมาย		บรรลุเป้าหมาย	
		จำนวน	ร้อยละ	จำนวน	ร้อยละ	เป้า %	ผล		จำนวน(หมู่)	ร้อยละ	จำนวน(หมู่)	ร้อยละ
หมวดที่ 1 สุขภาพดี												
1 หญิงตั้งครรภ์ได้รับการดูแลก่อนคลอด (คน)	5,400	282	5.2	5,118	94.8	100	×	1,327	126	9.5	1,201	90.5
2 แม่ที่คลอดลูกได้รับทำคลอด/ดูแลหลังคลอด (คน)	5,315	387	7.3	4,928	92.7	100	×	1,366	181	13.3	1,185	86.7
3 เด็กแรกเกิดมีน้ำหนักไม่ต่ำกว่า 2,500 กรัม (คน)	5,085	59	1.2	5,026	98.8	100	×	1,425	43	3.0	1,382	97.0
4 เด็กอายุต่ำกว่า 1 ปีได้รับวัคซีนครบ (คน)	5,085	255	5.0	4,830	95.0	100	×	1,425	151	10.6	1,274	89.4
5 เด็กแรกเกิดได้กินนมแม่อย่างน้อย 4 เดือนแรก(คน)	9,403	649	6.9	8,754	93.1	90	✓	1,624	349	21.5	1,275	78.5
6 เด็ก - 5 ปีกินอาหารเหมาะสมเพียงพอ (คน)	49,256	1,362	2.8	47,894	97.2	100	×	1,729	325	18.8	1,404	81.2
7 เด็ก 6-15 ปีได้กินอาหารถูกต้องครบถ้วน (คน)	122,393	3,204	2.6	119,189	97.4	100	×	1,734	520	30.0	1,214	70.0
8 เด็ก 6-12 ปี รับผิดชอบป้องกันโรคครบ (คน)	85,029	2,937	3.5	82,092	96.5	100	×	1,732	452	26.1	1,280	73.9
9 ครัวเรือนได้กินอาหารมีคุณภาพได้มาตรฐาน (คร.)	220,804	72,545	32.9	148,259	67.1	90	×	1,739	1,283	73.8	456	26.2
10 ครัวเรือนมีความรู้การใช้จ่ายถูกต้องเหมาะสม (คร.)	220,804	58,648	26.6	162,156	73.4	100	×	1,739	1,690	97.2	49	2.8
11 คนอายุ 35ปีขึ้นไปได้รับการดูแลสุขภาพประจำปี (คน)	403,176	87,979	21.8	315,197	78.2	30	✓	1,739	130	7.5	1,609	92.5
หมวดที่ 2 มีบ้านอาศัย												
12 ครัวเรือนมีความมั่นคงในที่อยู่อาศัย (คร.)	220,804	23,826	10.8	196,978	89.2	100	×	1,739	1,618	93.0	121	7.0
13 ครัวเรือนมีน้ำสะอาดดื่มและบริโภคปลอดภัยปี (คร.)	220,804	33,445	15.1	187,359	84.9	95	×	1,739	916	52.7	823	47.3
14 ครัวเรือนมีน้ำใช้เพียงพอตลอดปี (คร.)	220,804	30,766	13.9	190,038	86.1	95	×	1,739	875	50.3	864	49.7
15 ครัวเรือนจัดบ้านเรือนบริเวณถูกสุขลักษณะ (คร.)	220,804	47,996	21.7	172,808	78.3	95	×	1,739	1,304	75.0	435	25.0
16 ครัวเรือนไม่ถูกรบกวนจากมลพิษ (คร.)	220,804	40,290	18.2	180,514	81.8	100	×	1,739	1,607	92.4	132	7.6
17 ครัวเรือนมีการป้องกันอุบัติเหตุอย่างถูกวิธี (คร.)	220,804	31,992	14.5	188,812	85.5	100	×	1,739	1,608	92.5	131	7.5
18 ครัวเรือนมีความปลอดภัยในชีวิตและทรัพย์สิน(คร.)	220,804	13,028	5.9	207,776	94.1	100	×	1,739	1,402	80.6	337	19.4
19 ครัวเรือนมีความอบอุ่น (คร.)	220,804	19,685	8.9	201,119	91.1	100	×	1,739	1,630	93.7	109	6.3
หมวดที่ 3 มีโอกาสศึกษา												
20 เด็กอายุ 3-5 ปี รับบริการเตรียมความพร้อม (คน)	29,247	1,845	6.3	27,402	93.7	100	×	1,722	460	26.7	1,262	73.3
21 เด็กอายุ 6-15 ปี รับบริการศึกษาก่อนบังคับ 9 ปี (คน)	122,393	3,955	3.2	118,438	96.8	100	×	1,734	517	29.8	1,217	70.2
22 เด็กจบภาคบังคับ 9 ปี ได้เรียนต่อมัธยมปลาย (คน)	15,910	2,006	12.6	13,904	87.4	50	✓	1,452	135	9.3	1,317	90.7
23 เด็กจบภาคบังคับ 9 ปี ได้ฝึกอบรมด้านอาชีพ (คน)	1,991	1,034	51.9	957	48.1	80	×	692	492	71.1	200	28.9
24 คนอายุ 15-60 ปีเต็ม อ่านออก/เขียนไทยได้ (คน)	549,406	48,264	8.8	501,142	91.2	100	×	1,739	1,430	82.2	309	17.8
25 คนในครัวเรือนได้รับรู้ข่าวสาร (คร.)	220,804	38,842	17.6	181,962	82.4	100	×	1,739	1,284	73.8	455	26.2
หมวดที่ 4 รายได้ก้าวหน้า												
26 คนอายุ 18-60 ปี มีอาชีพและมีรายได้ (คน)	437,252	25,548	5.8	411,704	94.2	80	✓	1,714	60	3.5	1,654	96.5
27 รายได้เฉลี่ยไม่ต่ำกว่า 20,000 บาทต่อปี/คน (คร.)	220,804	143,814	65.1	76,990	34.9	70	×	1,739	1,536	88.3	203	11.7
28 ครัวเรือนมีการเก็บออมเงิน (คร.)	220,804	70,100	31.7	150,704	68.3	60	✓	1,739	951	54.7	788	45.3
หมวดที่ 5 plugged ค่านิยมไทย												
29 คนในครัวเรือนไม่ติดสุรา (คน)	804,689	41,859	5.2	762,830	94.8	100	×	1,739	1,070	61.5	669	38.5
30 คนในครัวเรือนไม่สูบบุหรี่ (คน)	804,689	131,260	16.3	673,429	83.7	50	✓	1,739	20	1.2	1,719	98.8
31 คนตั้งแต่ 6 ปีขึ้นไปปฏิบัติกิจกรรมศาสนา (คร.)	220,804	54,947	24.9	165,857	75.1	100	×	1,739	1,699	97.7	40	2.3
32 คนสูงอายุได้รับการดูแลเอาใจใส่ (คน)	101,265	2,153	2.1	99,112	97.9	100	×	1,733	786	45.4	947	54.6
33 คนพิการได้รับการดูแลเอาใจใส่ (คน)	4,235	256	6.0	3,979	94.0	100	×	1,219	207	17.0	1,012	83.0
หมวดที่ 6 ร่วมใจพัฒนา												
34 ครัวเรือนมีตนเป็นสมาชิกกลุ่มในหมู่บ้านตำบล (คร.)	220,804	35,699	16.2	185,105	83.8	90	×	1,739	825	47.4	914	52.6
35 ครัวเรือนมีส่วนร่วมแสดงความคิดเห็น (คร.)	220,804	39,385	17.8	181,419	82.2	30	✓	1,739	50	2.9	1,689	97.1
36 ครัวเรือนเข้าร่วมทำกิจกรรมสาธารณะหมู่บ้าน (คร.)	220,804	23,230	10.5	197,574	89.5	100	×	1,739	1,597	91.8	142	8.2
37 คนที่มีสิทธิ์ได้ไปใช้สิทธิ์เลือกตั้ง (คน)	548,255	15,839	2.9	532,416	97.1	100	×	1,735	1,315	75.8	420	24.2

สรุปตัวชี้วัด จปฐ 1 บรรลุเป้าหมาย (✓) 7 ข้อ คือตัวชี้วัดที่ 5 11 22 26 28 30 35
 ไม่บรรลุเป้าหมาย (×) 30 ข้อ คือตัวชี้วัดที่ 1 2 3 4 6 7 8 9 10 12 13 14 15 16 17 18 19 20 21 23 24 25 27 29 31 32 33 34 36 37
 ไม่มีข้อมูล (o) 0 ข้อ คือตัวชี้วัดที่

ตารางที่ 174 สรุปผลการจัดเก็บข้อมูลความจำเป็นพื้นฐาน (จปฐ.) ปี 2545

จังหวัดตาก

ตัวชี้วัดความจำเป็นพื้นฐาน (จปฐ.)	ผลการสำรวจระดับครัวเรือน (จปฐ. 1)							ผลการสำรวจระดับหมู่บ้าน (จปฐ. 2)				
	จำนวนที่สำรวจทั้งหมด	ไม่ผ่านเกณฑ์		ผ่านเกณฑ์		เทียบเป้าหมาย		จำนวนที่สำรวจทั้งหมด (หมู่)	ไม่บรรลุเป้าหมาย		บรรลุเป้าหมาย	
		จำนวน	ร้อยละ	จำนวน	ร้อยละ	เป้า %	ผล		จำนวน(หมู่)	ร้อยละ	จำนวน(หมู่)	ร้อยละ
หมวดที่ 1 สุขภาพดี												
1 หญิงตั้งครรภ์ได้รับการดูแลก่อนคลอด (คน)	3,395	175	5.2	3,220	94.8	100	×	426	76	17.8	350	82.2
2 แม่ที่คลอดลูกได้รับทำคลอด/ดูแลหลังคลอด (คน)	3,081	223	7.2	2,858	92.8	100	×	426	85	20.0	341	80.0
3 เด็กแรกเกิดมีน้ำหนักไม่ต่ำกว่า 2,500 กรัม (คน)	2,627	33	1.3	2,594	98.7	100	×	438	31	7.1	407	92.9
4 เด็กอายุต่ำกว่า 1 ปี ได้รับวัคซีนครบ (คน)	2,627	127	4.8	2,500	95.2	100	×	438	66	15.1	372	84.9
5 เด็กแรกเกิดได้กินนมแม่อย่างน้อย 4 เดือนแรก(คน)	4,951	215	4.3	4,736	95.7	90	✓	464	77	16.6	387	83.4
6 เด็ก - 5 ปีกินอาหารเหมาะสม/เพียงพอ (คน)	23,984	722	3.0	23,262	97.0	100	×	471	152	32.3	319	67.7
7 เด็ก 6-15 ปีได้กินอาหารถูกต้องครบถ้วน (คน)	45,102	1,297	2.9	43,805	97.1	100	×	470	208	44.3	262	55.7
8 เด็ก 6-12 ปี รับวัคซีนป้องกันโรคครบ (คน)	31,695	1,322	4.2	30,373	95.8	100	×	470	193	41.1	277	58.9
9 ครัวเรือนได้กินอาหารที่มีคุณภาพได้มาตรฐาน (คร.)	58,588	10,028	17.1	48,560	82.9	90	×	471	248	52.7	223	47.3
10 ครัวเรือนมีความรู้การใช้จ่ายถูกต้องเหมาะสม (คร.)	58,588	11,516	19.7	47,072	80.3	100	×	471	446	94.7	25	5.3
11 คนอายุ 35ปีขึ้นไปได้รับการตรวจสุขภาพประจำปี (คน)	95,630	23,484	24.6	72,146	75.4	30	✓	470	36	7.7	434	92.3
หมวดที่ 2 มีบ้านอาศัย												
12 ครัวเรือนมีความมั่นคงในที่อยู่อาศัย (คร.)	58,588	5,631	9.6	52,957	90.4	100	×	471	438	93.0	33	7.0
13 ครัวเรือนมีน้ำสะอาดดื่มและบริโภคปลอดภัยปี (คร.)	58,588	5,301	9.0	53,287	91.0	95	×	471	226	48.0	245	52.0
14 ครัวเรือนมีน้ำใช้เพียงพอตลอดปี (คร.)	58,588	4,998	8.5	53,590	91.5	95	×	471	220	46.7	251	53.3
15 ครัวเรือนจัดบ้านเรือนบริเวณถูกสุขลักษณะ (คร.)	58,588	10,530	18.0	48,058	82.0	95	×	471	345	73.2	126	26.8
16 ครัวเรือนไม่ถูกรบกวนจากมลพิษ (คร.)	58,588	7,273	12.4	51,315	87.6	100	×	471	412	87.5	59	12.5
17 ครัวเรือนมีการป้องกันอุบัติเหตุอย่างถูกวิธี (คร.)	58,588	6,087	10.4	52,501	89.6	100	×	471	427	90.7	44	9.3
18 ครัวเรือนมีความปลอดภัยในชีวิตและทรัพย์สิน(คร.)	58,588	1,916	3.3	56,672	96.7	100	×	471	362	76.9	109	23.1
19 ครัวเรือนมีความอบอุ่น (คร.)	58,588	3,438	5.9	55,150	94.1	100	×	471	413	87.7	58	12.3
หมวดที่ 3 มีโอกาสศึกษา												
20 เด็กอายุ 3-5 ปี รับบริการเตรียมความพร้อม (คน)	12,978	1,727	13.3	11,251	86.7	100	×	468	250	53.4	218	46.6
21 เด็กอายุ 6-15 ปี รับการศึกษาภาคบังคับ 9 ปี (คน)	45,102	3,711	8.2	41,391	91.8	100	×	470	321	68.3	149	31.7
22 เด็กจบภาคบังคับ 9 ปี ได้เรียนต่อมัธยมปลาย (คน)	5,902	696	11.8	5,206	88.2	50	✓	376	15	4.0	361	96.0
23 เด็กจบภาคบังคับ 9 ปี ได้ฝึกอบรมด้านอาชีพ (คน)	680	359	52.8	321	47.2	80	×	211	154	73.0	57	27.0
24 คนอายุ 15-60 ปีเต็ม อ่านออกเขียนไทยได้ (คน)	159,057	19,835	12.5	139,222	87.5	100	×	471	429	91.1	42	8.9
25 คนในครัวเรือนได้รับรู้ข่าวสาร (คร.)	58,588	10,132	17.3	48,456	82.7	100	×	471	454	96.4	17	3.6
หมวดที่ 4 รายได้ก้าวหน้า												
26 คนอายุ 18-60 ปี มีอาชีพและมีรายได้ (คน)	126,757	9,921	7.8	116,836	92.2	80	✓	471	38	8.1	433	91.9
27 รายได้เฉลี่ยไม่ต่ำกว่า 20,000 บาทต่อปี/คน (คร.)	58,588	45,570	77.8	13,018	22.2	70	×	471	465	98.7	6	1.3
28 ครัวเรือนมีการเก็บออมเงิน (คร.)	58,588	20,247	34.6	38,341	65.4	60	✓	471	191	40.6	280	59.4
หมวดที่ 5 ปลูกฝังค่านิยมไทย												
29 คนในครัวเรือนไม่ติดสุรา (คน)	243,519	9,187	3.8	234,332	96.2	100	×	471	426	90.4	45	9.6
30 คนในครัวเรือนไม่สูบบุหรี่ (คน)	243,519	44,244	18.2	199,275	81.8	50	✓	471	-	-	471	100.0
31 คนตั้งแต่ 6 ปีขึ้นไปปฏิบัติกิจกรรมศาสนา (คร.)	58,588	15,517	26.5	43,071	73.5	100	×	471	459	97.5	12	2.5
32 คนสูงอายุได้รับการดูแลเอาใจใส่ (คน)	21,472	704	3.3	20,768	96.7	100	×	468	245	52.4	223	47.6
33 คนพิการได้รับการดูแลเอาใจใส่ (คน)	1,513	91	6.0	1,422	94.0	100	×	323	56	17.3	267	82.7
หมวดที่ 6 ร่วมใจพัฒนา												
34 ครัวเรือนมีคนเป็นสมาชิกกลุ่มในหมู่บ้านตำบล (คร.)	58,588	13,149	22.4	45,439	77.6	90	×	471	322	68.4	149	31.6
35 ครัวเรือนมีส่วนร่วมแสดงความคิดเห็น (คร.)	58,588	10,737	18.3	47,851	81.7	30	✓	471	16	3.4	455	96.6
36 ครัวเรือนเข้าร่วมทำกิจกรรมสาธารณะหมู่บ้าน (คร.)	58,588	5,976	10.2	52,612	89.8	100	×	471	435	92.4	36	7.6
37 คนที่มีสิทธิ์ได้ไปใช้สิทธิ์เลือกตั้ง (คน)	148,985	5,796	3.9	143,189	96.1	100	×	471	382	81.1	89	18.9

สรุปตัวชี้วัด จปฐ 1 บรรลุเป้าหมาย (✓) 7 ข้อ คือตัวชี้วัดที่ 5 11 22 26 28 30 35
 ไม่บรรลุเป้าหมาย (x) 30 ข้อ คือตัวชี้วัดที่ 1 2 3 4 6 7 8 9 10 12 13 14 15 16 17 18 19 20 21 23 24 25 27 29 31 32 33 34 36 37
 ไม่มีข้อมูล (o) 0 ข้อ คือตัวชี้วัดที่

**ตารางที่ 175 สรุปผลการจัดเก็บข้อมูลความจำเป็นพื้นฐาน (จปฐ.) ปี 2545
จังหวัดนครสวรรค์**

ตัวชี้วัดความจำเป็นพื้นฐาน (จปฐ.)	ผลการสำรวจระดับครัวเรือน (จปฐ. 1)							ผลการสำรวจระดับหมู่บ้าน (จปฐ. 2)				
	จำนวนที่สำรวจทั้งหมด	ไม่ผ่านเกณฑ์		ผ่านเกณฑ์		เทียบเป้าหมาย		จำนวนที่สำรวจทั้งหมด (หมู่)	ไม่บรรลุเป้าหมาย		บรรลุเป้าหมาย	
		จำนวน	ร้อยละ	จำนวน	ร้อยละ	เป้า %	ผล		จำนวน(หมู่)	ร้อยละ	จำนวน(หมู่)	ร้อยละ
หมวดที่ 1 สุขภาพดี												
1 หญิงตั้งครรภ์ได้รับการดูแลก่อนคลอด (คน)	4,006	55	1.4	3,951	98.6	100	✗	992	49	4.9	943	95.1
2 แม่ที่คลอดลูกได้รับการดูแลสุขภาพหลังคลอด (คน)	4,087	102	2.5	3,985	97.5	100	✗	1,030	83	8.1	947	91.9
3 เด็กแรกเกิดมีน้ำหนักไม่ต่ำกว่า 2,500 กรัม (คน)	3,225	28	0.9	3,197	99.1	100	✗	1,017	25	2.5	992	97.5
4 เด็กอายุต่ำกว่า 1 ปี ได้รับความคุ้มครอง (คน)	3,225	47	1.5	3,178	98.5	100	✗	1,017	40	3.9	977	96.3
5 เด็กแรกเกิดได้กินนมแม่อย่างน้อย 4 เดือนแรก(คน)	6,744	532	7.9	6,212	92.1	90	✓	1,251	266	21.3	985	78.7
6 เด็ก - 5 ปีกินอาหารเหมาะสม/เพียงพอ (คน)	36,259	303	0.8	35,956	99.2	100	✗	1,324	163	12.3	1,161	87.7
7 เด็ก 6-15 ปีได้กินอาหารถูกต้องครบถ้วน (คน)	83,560	685	0.8	82,875	99.2	100	✗	1,326	264	19.9	1,062	80.1
8 เด็ก 6-12 ปี รับประทานอาหารป้องกันโรคครบ (คน)	59,459	452	0.8	59,007	99.2	100	✗	1,326	228	17.2	1,098	82.8
9 ครัวเรือนได้กินอาหารมีคุณภาพได้มาตรฐาน (คร.)	144,378	20,295	14.1	124,083	85.9	90	✗	1,329	435	32.7	894	67.3
10 ครัวเรือนมีความรู้การใช้อาหารถูกต้องเหมาะสม (คร.)	144,378	24,376	16.9	120,002	83.1	100	✗	1,329	1,120	84.3	209	15.7
11 คนอายุ 35ปีขึ้นไปได้รับการตรวจสุขภาพประจำปี (คน)	263,615	46,855	17.8	216,760	82.2	30	✓	1,329	33	2.5	1,296	97.5
หมวดที่ 2 มีบ้านอาศัย												
12 ครัวเรือนมีความมั่นคงในที่อยู่อาศัย (คร.)	144,378	7,877	5.5	136,501	94.5	100	✗	1,329	1,056	79.5	273	20.5
13 ครัวเรือนมีน้ำสะอาดดื่มและบริโภคตลอดปี (คร.)	144,378	10,765	7.5	133,613	92.5	95	✗	1,329	443	33.3	886	66.7
14 ครัวเรือนมีน้ำใช้เพียงพอตลอดปี (คร.)	144,378	11,280	7.8	133,098	92.2	95	✗	1,329	424	31.9	905	68.1
15 ครัวเรือนจัดบ้านเรือนบริเวณถูกสุขลักษณะ (คร.)	144,378	15,307	10.6	129,071	89.4	95	✗	1,329	691	52.0	638	48.0
16 ครัวเรือนไม่ถูกรบกวนจากมลพิษ (คร.)	144,378	20,185	14.0	124,193	86.0	100	✗	1,329	1,082	81.4	247	18.6
17 ครัวเรือนมีการป้องกันอุบัติเหตุอย่างถูกวิธี (คร.)	144,378	11,431	7.9	132,947	92.1	100	✗	1,329	1,073	80.7	256	19.3
18 ครัวเรือนมีความปลอดภัยในชีวิตและทรัพย์สิน(คร.)	144,378	5,826	4.0	138,552	96.0	100	✗	1,329	879	66.1	450	33.9
19 ครัวเรือนมีความอบอุ่น (คร.)	144,378	9,636	6.7	134,742	93.3	100	✗	1,329	1,077	81.0	252	19.0
หมวดที่ 3 มีกในการศึกษา												
20 เด็กอายุ 3-5 ปี ได้รับความรู้ความพร้อม (คน)	21,792	1,383	6.3	20,409	93.7	100	✗	1,317	464	35.2	853	64.8
21 เด็กอายุ 6-15 ปี ได้รับความศึกษาครบถ้วน 9 ปี (คน)	83,560	1,131	1.4	82,429	98.6	100	✗	1,326	474	35.7	852	64.3
22 เด็กจบภาคบังคับ 9 ปี ได้เรียนต่อมัธยมปลาย (คน)	11,556	1,739	15.0	9,817	85.0	50	✓	1,076	50	4.6	1,026	95.4
23 เด็กจบภาคบังคับ 9 ปี ได้ฝึกอบรบด้านอาชีพ (คน)	1,713	1,010	59.0	703	41.0	80	✗	524	388	74.0	136	26.0
24 คนอายุ 15-60 ปีเต็ม อ่านออก/เขียนไทยได้ (คน)	368,455	7,334	2.0	361,121	98.0	100	✗	1,329	811	61.0	518	39.0
25 คนในครัวเรือนได้รับรู้ข่าวสาร (คร.)	144,378	12,724	8.8	131,654	91.2	100	✗	1,329	1,097	82.5	232	17.5
หมวดที่ 4 รายได้ก้าวหน้า												
26 คนอายุ 18-60 ปี มีอาชีพและมีรายได้ (คน)	309,085	10,276	3.3	298,809	96.7	80	✓	1,321	12	0.9	1,309	99.1
27 รายได้เฉลี่ยไม่ต่ำกว่า 20,000 บาทต่อปี/คน (คร.)	144,378	74,018	51.3	70,360	48.7	70	✗	1,329	1,065	80.1	264	19.9
28 ครัวเรือนมีการเก็บออมเงิน (คร.)	144,378	27,696	19.2	116,682	80.8	60	✓	1,329	132	9.9	1,197	90.1
หมวดที่ 5 ปลูกฝังค่านิยมไทย												
29 คนในครัวเรือนไม่ติดสุรา (คน)	544,504	22,467	4.1	522,037	95.9	100	✗	1,329	1,135	85.4	194	14.6
30 คนในครัวเรือนไม่สูบบุหรี่ (คน)	544,504	69,237	12.7	475,267	87.3	50	✓	1,329	2	0.2	1,327	99.8
31 คนตั้งแต่ 6 ปีขึ้นไปปฏิบัติตามกิจกรรมศาสนา (คร.)	144,378	25,937	18.0	118,441	82.0	100	✗	1,329	1,212	91.2	117	8.8
32 คนสูงอายุได้รับการดูแลเอาใจใส่ (คน)	68,194	1,066	1.6	67,128	98.4	100	✗	1,325	396	29.9	929	70.1
33 คนพิการได้รับการดูแลเอาใจใส่ (คน)	2,837	165	5.8	2,672	94.2	100	✗	823	118	14.3	705	85.7
หมวดที่ 6 ร่วมใจพัฒนา												
34 ครัวเรือนมีคนเป็นสมาชิกกลุ่มในหมู่บ้านตำบล (คร.)	144,378	21,847	15.1	122,531	84.9	90	✗	1,329	609	45.8	720	54.2
35 ครัวเรือนมีส่วนร่วมแสดงความคิดเห็น (คร.)	144,378	21,586	15.0	122,792	85.0	30	✓	1,329	15	1.1	1,314	98.9
36 ครัวเรือนเข้าร่วมทำกิจกรรมสาธารณสุขหมู่บ้าน (คร.)	144,378	19,573	13.6	124,805	86.4	100	✗	1,329	1,150	86.5	179	13.5
37 คนที่มีสิทธิ์ได้ไปใช้สิทธิ์เลือกตั้ง (คน)	379,163	9,389	2.5	369,774	97.5	100	✗	1,328	928	69.9	400	30.1

สรุปตัวชี้วัด จปฐ. 1 บรรลุเป้าหมาย (✓) 7 ข้อ คือตัวชี้วัดที่ 5 11 22 26 28 30 35
 ไม่บรรลุเป้าหมาย (✗) 30 ข้อ คือตัวชี้วัดที่ 1 2 3 4 6 7 8 9 10 12 13 14 15 16 17 18 19 20 21 23 24 25 27 29 31 32 33 34 36 37
 ไม่มีข้อมูล (๐) 0 ข้อ คือตัวชี้วัดที่

ตารางที่ 176 สรุปผลการจัดเก็บข้อมูลความจำเป็นพื้นฐาน (จปฐ.) ปี 2545

จังหวัดน่าน

ตัวชี้วัดความจำเป็นพื้นฐาน (จปฐ.)	ผลการสำรวจระดับครัวเรือน (จปฐ. 1)							ผลการสำรวจระดับหมู่บ้าน (จปฐ. 2)				
	จำนวนที่สำรวจทั้งหมด	ไม่ผ่านเกณฑ์		ผ่านเกณฑ์		เทียบเป้าหมาย		จำนวนที่สำรวจทั้งหมด (หมู่)	ไม่บรรลุเป้าหมาย		บรรลุเป้าหมาย	
		จำนวน	ร้อยละ	จำนวน	ร้อยละ	เป้า %	ผล		จำนวน(หมู่)	ร้อยละ	จำนวน(หมู่)	ร้อยละ
หมวดที่ 1 สุขภาพดี												
1 หญิงตั้งครรภ์ได้รับการดูแลก่อนคลอด (คน)	3,032	71	2.3	2,961	97.7	100	✗	723	53	7.3	670	92.7
2 แม่ที่คลอดลูกได้รับทำคลอด/ดูแลหลังคลอด (คน)	2,842	75	2.6	2,767	97.4	100	✗	723	46	6.4	677	93.6
3 เด็กแรกเกิดมีน้ำหนักไม่ต่ำกว่า 2,500 กรัม (คน)	2,685	17	0.6	2,668	99.4	100	✗	718	14	1.9	704	98.1
4 เด็กอายุต่ำกว่า 1 ปีได้รับวัคซีนครบ (คน)	2,685	40	1.5	2,645	98.5	100	✗	718	24	3.3	694	96.7
5 เด็กแรกเกิดได้กินนมแม่อย่างน้อย 4 เดือนแรก (คน)	3,885	171	4.4	3,714	95.6	90	✓	767	112	14.6	655	85.4
6 เด็ก - 5 ปีกินอาหารเหมาะสม/เพียงพอ (คน)	22,116	400	1.8	21,716	98.2	100	✗	822	146	17.8	676	82.2
7 เด็ก 6-15 ปีได้กินอาหารถูกต้องครบถ้วน (คน)	55,811	960	1.7	54,851	98.3	100	✗	822	242	29.4	580	70.6
8 เด็ก 6-12 ปี รับประทานผักผลไม้เป็นประจำ (คน)	38,551	489	1.3	38,062	98.7	100	✗	822	157	19.1	665	80.9
9 ครัวเรือนได้กินอาหารที่มีคุณภาพได้มาตรฐาน (คร.)	83,246	23,519	28.3	59,727	71.7	90	✗	822	568	69.1	254	30.9
10 ครัวเรือนมีความรู้การใช้อาหารถูกต้องเหมาะสม (คร.)	83,246	14,527	17.5	68,719	82.5	100	✗	822	760	92.5	62	7.5
11 คนอายุ 35ปีขึ้นไปได้รับการตรวจสุขภาพประจำปี (คน)	156,563	37,386	23.9	119,177	76.1	30	✓	822	79	9.6	743	90.4
หมวดที่ 2 มีบ้านอาศัย												
12 ครัวเรือนมีความมั่นคงที่อยู่อาศัย (คร.)	83,246	7,353	8.8	75,893	91.2	100	✗	822	736	89.5	86	10.5
13 ครัวเรือนมีน้ำสะอาดดื่มและบริโภคปลอดภัย (คร.)	83,246	15,953	19.2	67,293	80.8	95	✗	822	521	63.4	301	36.6
14 ครัวเรือนมีน้ำใช้เพียงพอตลอดปี (คร.)	83,246	12,058	14.5	71,188	85.5	95	✗	822	427	51.9	395	48.1
15 ครัวเรือนจัดบ้านเรือนบริเวณถูกสุขลักษณะ (คร.)	83,246	15,463	18.6	67,783	81.4	95	✗	822	615	74.8	207	25.2
16 ครัวเรือนไม่ถูกรบกวนจากมลพิษ (คร.)	83,246	12,410	14.9	70,836	85.1	100	✗	822	723	88.0	99	12.0
17 ครัวเรือนมีการป้องกันอุบัติเหตุอย่างถูกวิธี (คร.)	83,246	10,000	12.0	73,246	88.0	100	✗	822	739	89.9	83	10.1
18 ครัวเรือนมีความปลอดภัยในชีวิตและทรัพย์สิน (คร.)	83,246	2,713	3.3	80,533	96.7	100	✗	822	539	65.6	283	34.4
19 ครัวเรือนมีความอยู่เย็น (คร.)	83,246	6,245	7.5	77,001	92.5	100	✗	822	733	89.2	89	10.8
หมวดที่ 3 มีโอกาสศึกษา												
20 เด็กอายุ 3-5 ปี รับประทานเสริมความพว้อม (คน)	13,397	696	5.2	12,701	94.8	100	✗	821	220	26.8	601	73.2
21 เด็กอายุ 6-15 ปี รับประทานอาหารกลางวัน 9 ปี (คน)	55,811	1,102	2.0	54,709	98.0	100	✗	822	322	39.2	500	60.8
22 เด็กจบภาคบังคับ 9 ปี ได้เรียนต่อมัธยมปลาย (คน)	8,262	1,009	12.2	7,253	87.8	50	✓	699	35	5.0	664	95.0
23 เด็กจบภาคบังคับ 9 ปี ได้ฝึกอบรมด้านอาชีพ (คน)	893	472	52.9	421	47.1	80	✗	295	201	68.1	94	31.9
24 คนอายุ 15-60 ปีได้ม อ่านออก/เขียนไทยได้ (คน)	231,173	20,621	8.9	210,552	91.1	100	✗	822	701	85.3	121	14.7
25 คนในครัวเรือนได้รับรู้ข่าวสาร (คร.)	83,246	11,412	13.7	71,834	86.3	100	✗	822	754	91.7	68	8.3
หมวดที่ 4 รายได้ก้าวหน้า												
26 คนอายุ 18-60 ปี มีอาชีพและมีรายได้ (คน)	191,423	10,277	5.4	181,146	94.6	80	✓	822	26	3.2	796	96.8
27 รายได้เฉลี่ยไม่ต่ำกว่า 20,000 บาทต่อปี/คน (คร.)	83,246	63,708	76.5	19,538	23.5	70	✗	822	785	95.5	37	4.5
28 ครัวเรือนมีการเก็บออมเงิน (คร.)	83,246	16,610	20.0	66,636	80.0	60	✓	822	124	15.1	698	84.9
หมวดที่ 5 ปลูกฝังค่านิยมไทย												
29 คนในครัวเรือนไม่ติดสุรา (คน)	337,394	8,271	2.5	329,123	97.5	100	✗	822	637	77.5	185	22.5
30 คนในครัวเรือนไม่สูบบุหรี่ (คน)	337,394	36,909	10.9	300,485	89.1	50	✓	822	1	0.1	821	99.9
31 คนตั้งแต่ 6 ปีขึ้นไปปฏิบัติกิจกรรมศาสนา (คร.)	83,246	17,653	21.2	65,593	78.8	100	✗	822	784	95.4	38	4.6
32 คนสูงอายุได้รับการดูแลเอาใจใส่ (คน)	34,380	617	1.8	33,763	98.2	100	✗	822	299	36.4	523	63.6
33 คนพิการได้รับการดูแลเอาใจใส่ (คน)	2,375	152	6.4	2,223	93.6	100	✗	644	95	14.8	549	85.2
หมวดที่ 6 ร่วมใจพัฒนา												
34 ครัวเรือนมีคนเป็นสมาชิกกลุ่มในหมู่บ้านตำบล (คร.)	83,246	6,225	7.5	77,021	92.5	90	✓	822	159	19.3	663	80.7
35 ครัวเรือนมีส่วนร่วมแสดงความคิดเห็น (คร.)	83,246	7,254	8.7	75,992	91.3	30	✓	822	15	1.8	807	98.2
36 ครัวเรือนเข้าร่วมทำกิจกรรมสาธารณะหมู่บ้าน (คร.)	83,246	3,409	4.1	79,837	95.9	100	✗	822	602	73.2	220	26.8
37 คนที่มีสิทธิ์ได้ไปใช้สิทธิ์เลือกตั้ง (คน)	226,350	7,914	3.5	218,436	96.5	100	✗	822	678	82.5	144	17.5

สรุปตัวชี้วัด จปฐ. 1 บรรลุเป้าหมาย (✓) 8 ข้อ คือตัวชี้วัดที่ 5 11 22 26 28 30 34 35
 ไม่บรรลุเป้าหมาย (✗) 29 ข้อ คือตัวชี้วัดที่ 1 2 3 4 6 7 8 9 10 12 13 14 15 16 17 18 19 20 21 23 24 25 27 29 31 32 33 36 37
 ไม่มีข้อมูล (๐) 0 ข้อ คือตัวชี้วัดที่

ตารางที่ 177 สรุปผลการจัดเก็บข้อมูลความจำเป็นพื้นฐาน (จปฐ.) ปี 2545
จังหวัดพะเยา

ตัวชี้วัดความจำเป็นพื้นฐาน (จปฐ.)	ผลการสำรวจระดับครัวเรือน (จปฐ. 1)							ผลการสำรวจระดับหมู่บ้าน (จปฐ. 2)				
	จำนวนที่สำรวจทั้งหมด	ไม่ผ่านเกณฑ์		ผ่านเกณฑ์		เทียบเป้าหมาย		จำนวนที่สำรวจทั้งหมด (หมู่)	ไม่บรรลุเป้าหมาย		บรรลุเป้าหมาย	
		จำนวน	ร้อยละ	จำนวน	ร้อยละ	เป้า %	ผล		จำนวน(หมู่)	ร้อยละ	จำนวน(หมู่)	ร้อยละ
หมวดที่ 1 สุขภาพดี												
1 หญิงตั้งครรภ์ได้รับการดูแลก่อนคลอด (คน)	2,248	44	2.0	2,204	98.0	100	✗	557	34	6.1	523	93.9
2 แม่ที่คลอดลูกได้รับท่าคลอด/ดูแลหลังคลอด (คน)	2,120	80	3.8	2,040	96.2	100	✗	576	59	10.2	517	89.8
3 เด็กแรกเกิดมีน้ำหนักไม่ต่ำกว่า 2,500 กรัม (คน)	1,664	23	1.4	1,641	98.6	100	✗	533	18	3.4	515	96.6
4 เด็กอายุต่ำกว่า 1 ปีได้รับวัคซีนครบ (คน)	1,664	57	3.4	1,607	96.6	100	✗	533	49	9.2	484	90.8
5 เด็กแรกเกิดได้กินนมแม่อย่างน้อย 4 เดือนแรก(คน)	3,113	195	6.3	2,918	93.7	90	✓	639	136	21.3	503	78.7
6 เด็ก - 5 ปีกินอาหารเหมาะสม/เพียงพอ (คน)	16,995	163	1.0	16,832	99.0	100	✗	663	91	13.7	572	86.3
7 เด็ก 6-15 ปีได้กินอาหารถูกต้องครบถ้วน (คน)	44,729	496	1.1	44,233	98.9	100	✗	663	196	29.6	467	70.4
8 เด็ก 6-12 ปี รับประทานอินป้องกันโรคคราบ (คน)	31,445	372	1.2	31,073	98.8	100	✗	663	149	22.5	514	77.5
9 ครัวเรือนได้กินอาหารมีคุณภาพได้มาตรฐาน (คร.)	78,738	20,790	26.4	57,948	73.6	90	✗	663	496	74.8	167	25.2
10 ครัวเรือนมีความรู้การใช้ยาถูกต้องเหมาะสม (คร.)	78,738	12,119	15.4	66,619	84.6	100	✗	663	629	94.9	34	5.1
11 คนอายุ 35ปีขึ้นไปได้รับการตรวจสุขภาพประจำปี (คน)	143,203	24,052	16.8	119,151	83.2	30	✓	663	11	1.7	652	98.3
หมวดที่ 2 มีบ้านอาศัย												
12 ครัวเรือนมีความมั่นคงในที่อยู่อาศัย (คร.)	78,738	4,967	6.3	73,771	93.7	100	✗	663	604	91.1	59	8.9
13 ครัวเรือนมีน้ำสะอาดดื่มและบริโภคปลอดภัยปี (คร.)	78,738	11,914	15.1	66,824	84.9	95	✗	663	388	58.5	275	41.5
14 ครัวเรือนมีน้ำใช้เพียงพอตลอดปี (คร.)	78,738	10,240	13.0	68,498	87.0	95	✗	663	340	51.3	323	48.7
15 ครัวเรือนจัดบ้านเรือนบริเวณถูกสุขลักษณะ (คร.)	78,738	11,819	15.0	66,919	85.0	95	✗	663	512	77.2	151	22.8
16 ครัวเรือนไม่ถูกรบกวนจากมลพิษ (คร.)	78,738	12,324	15.7	66,414	84.3	100	✗	663	619	93.4	44	6.6
17 ครัวเรือนมีการป้องกันอุบัติเหตุอย่างถูกวิธี (คร.)	78,738	6,303	8.0	72,435	92.0	100	✗	663	612	92.3	51	7.7
18 ครัวเรือนมีความปลอดภัยในชีวิตและทรัพย์สิน(คร.)	78,738	1,990	2.5	76,748	97.5	100	✗	663	507	76.5	156	23.5
19 ครัวเรือนมีความอบอุ่น (คร.)	78,738	5,982	7.6	72,756	92.4	100	✗	663	615	92.8	48	7.2
หมวดที่ 3 มีโอกาสศึกษา												
20 เด็กอายุ 3-5 ปี ได้รับการเตรียมความพร้อม (คน)	10,304	396	3.8	9,908	96.2	100	✗	662	191	28.9	471	71.1
21 เด็กอายุ 6-15 ปี รับการศึกษามากับระดับ 9 ปี (คน)	44,729	702	1.6	44,027	98.4	100	✗	663	284	42.8	379	57.2
22 เด็กจบภาคบังคับ 9 ปี ได้เรียนต่อมัธยมปลาย (คน)	7,114	741	10.4	6,373	89.6	50	✓	594	16	2.7	578	97.3
23 เด็กจบภาคบังคับ 9 ปี ได้ฝึกอบรมด้านอาชีพ (คน)	737	435	59.0	302	41.0	80	✗	285	195	68.4	90	31.6
24 คนอายุ 15-60 ปีเต็ม อ่านออก/เขียนไทยได้ (คน)	201,643	9,858	4.9	191,785	95.1	100	✗	663	583	87.9	80	12.1
25 คนในครัวเรือนได้รับรู้ข่าวสาร (คร.)	78,738	7,010	8.9	71,728	91.1	100	✗	663	619	93.4	44	6.6
หมวดที่ 4 รายได้ก้าวหน้า												
26 คนอายุ 18-60 ปี มีอาชีพและมีรายได้ (คน)	164,949	11,645	7.1	153,304	92.9	80	✓	659	29	4.4	630	95.6
27 รายได้เฉลี่ยไม่ต่ำกว่า 20,000 บาทต่อปี/คน (คร.)	78,738	65,379	83.0	13,359	17.0	70	✗	663	660	99.5	3	0.5
28 ครัวเรือนมีการเก็บออมเงิน (คร.)	78,738	20,476	26.0	58,262	74.0	60	✓	663	117	17.6	546	82.4
หมวดที่ 5 ปลูกฝังค่านิยมไทย												
29 คนในครัวเรือนไม่ติดสุรา (คน)	289,829	6,244	2.2	283,585	97.8	100	✗	663	609	91.9	54	8.1
30 คนในครัวเรือนไม่สูบบุหรี่ (คน)	289,829	42,193	14.6	247,636	85.4	50	✓	663	-	-	663	100.0
31 คนตั้งแต่ 6 ปีขึ้นไปปฏิบัติกิจกรรมศาสนา (คร.)	78,738	13,728	17.4	65,010	82.6	100	✗	663	641	96.7	22	3.3
32 คนสูงอายุได้รับการดูแลเอาใจใส่ (คน)	32,678	746	2.3	31,932	97.7	100	✗	663	311	46.9	352	53.1
33 คนพิการได้รับการดูแลเอาใจใส่ (คน)	1,994	143	7.2	1,851	92.8	100	✗	523	112	21.4	411	78.6
หมวดที่ 6 ร่วมใจพัฒนา												
34 ครัวเรือนมีคนเป็นสมาชิกกลุ่มในหมู่บ้านตำบล (คร.)	78,738	5,834	7.4	72,904	92.6	90	✓	663	145	21.9	518	78.1
35 ครัวเรือนมีส่วนร่วมแสดงความคิดเห็น (คร.)	78,738	7,541	9.6	71,197	90.4	30	✓	663	2	0.3	661	99.7
36 ครัวเรือนเข้าร่วมทำกิจกรรมสาธารณะหมู่บ้าน (คร.)	78,738	3,755	4.8	74,983	95.2	100	✗	663	569	85.8	94	14.2
37 คนที่มีสิทธิ์ได้ไปใช้สิทธิ์เลือกตั้ง (คน)	201,011	6,729	3.3	194,282	96.7	100	✗	659	553	83.9	106	16.1

สรุปตัวชี้วัด จปฐ 1 บรรลุเป้าหมาย (✓) 8 ข้อ คือตัวชี้วัดที่ 5 11 22 26 28 30 34 35
 ไม่บรรลุเป้าหมาย (✗) 29 ข้อ คือตัวชี้วัดที่ 1 2 3 4 6 7 8 9 10 12 13 14 15 16 17 18 19 20 21 23 24 25 27 29 31 32 33 36 37
 ไม่มีข้อมูล (○) 0 ข้อ คือตัวชี้วัดที่

ตารางที่ 178 สรุปผลการจัดเก็บข้อมูลความจำเป็นพื้นฐาน (จปฐ.) ปี 2545

จังหวัดพิจิตร

ตัวชี้วัดความจำเป็นพื้นฐาน (จปฐ.)	ผลการสำรวจระดับครัวเรือน (จปฐ. 1)							ผลการสำรวจระดับหมู่บ้าน (จปฐ. 2)				
	จำนวนที่สำรวจทั้งหมด	ไม่ผ่านเกณฑ์		ผ่านเกณฑ์		เทียบเป้าหมาย		จำนวนที่สำรวจทั้งหมด (หมู่)	ไม่บรรลุเป้าหมาย		บรรลุเป้าหมาย	
		จำนวน	ร้อยละ	จำนวน	ร้อยละ	เป้า %	ผล		จำนวน(หมู่)	ร้อยละ	จำนวน(หมู่)	ร้อยละ
หมวดที่ 1 สุขภาพดี												
1 หญิงตั้งครรภ์ได้รับการดูแลก่อนคลอด (คน)	2,022	28	1.4	1,994	98.6	100	×	642	24	3.7	618	96.3
2 แม่ที่คลอดลูกได้รับท่าคลอด/ดูแลหลังคลอด (คน)	2,155	35	1.6	2,120	98.4	100	×	660	27	4.1	633	95.9
3 เด็กแรกเกิดมีน้ำหนักไม่ต่ำกว่า 2,500 กรัม (คน)	1,847	15	0.8	1,832	99.2	100	×	665	13	2.0	652	98.0
4 เด็กอายุต่ำกว่า 1 ปีได้รับวัคซีนครบ (คน)	1,847	25	1.4	1,822	98.6	100	×	665	23	3.5	642	96.5
5 เด็กแรกเกิดได้กินนมแม่อย่างน้อย 4 เดือนแรก(คน)	3,684	521	14.1	3,163	85.9	90	×	781	262	33.5	519	66.5
6 เด็ก - 5 ปีกินอาหารเหมาะสม/เพียงพอ (คน)	20,248	201	1.0	20,047	99.0	100	×	835	132	15.8	703	84.2
7 เด็ก 6-15 ปีได้กินอาหารถูกต้องครบถ้วน (คน)	45,531	398	0.9	45,133	99.1	100	×	835	211	25.3	624	74.7
8 เด็ก 6-12 ปี รั้งฉีควัคซีนป้องกันโรคครบ (คน)	32,117	239	0.7	31,878	99.3	100	×	835	151	18.1	684	81.9
9 ครัวเรือนได้กินอาหารมีคุณภาพได้มาตรฐาน (คร.)	78,105	12,471	16.0	65,634	84.0	90	×	835	332	39.8	503	60.2
10 ครัวเรือนมีความรู้การใช้จ่ายถูกต้องเหมาะสม (คร.)	78,105	15,845	20.3	62,260	79.7	100	×	835	789	94.5	46	5.5
11 คนอายุ 35ปีขึ้นไปได้รับตรวจสุขภาพประจำปี (คน)	144,651	34,154	23.6	110,497	76.4	30	✓	835	56	6.7	779	93.3
หมวดที่ 2 มีบ้านอาศัย												
12 ครัวเรือนมีความมั่นคงในที่อยู่อาศัย (คร.)	78,105	4,252	5.4	73,853	94.6	100	×	835	718	86.0	117	14.0
13 ครัวเรือนมีน้ำสะอาดดื่มและบริโภคตลอดปี (คร.)	78,105	6,142	7.9	71,963	92.1	95	×	835	278	33.3	557	66.7
14 ครัวเรือนมีน้ำใช้เพียงพอตลอดปี (คร.)	78,105	5,982	7.7	72,123	92.3	95	×	835	277	33.2	558	66.8
15 ครัวเรือนจัดบ้านเรือนบริเวณถูกสุขลักษณะ (คร.)	78,105	8,938	11.4	69,167	88.6	95	×	835	503	60.2	332	39.8
16 ครัวเรือนไม่ถูกรบกวนจากมลพิษ (คร.)	78,105	12,422	15.9	65,683	84.1	100	×	835	737	88.3	98	11.7
17 ครัวเรือนมีการป้องกันอุบัติเหตุอย่างถูกวิธี (คร.)	78,105	6,203	7.9	71,902	92.1	100	×	835	723	86.6	112	13.4
18 ครัวเรือนมีความปลอดภัยในชีวิตและทรัพย์สิน(คร.)	78,105	2,578	3.3	75,527	96.7	100	×	835	570	68.3	265	31.7
19 ครัวเรือนมีความอบอุ่น (คร.)	78,105	5,088	6.5	73,017	93.5	100	×	835	730	87.4	105	12.6
หมวดที่ 3 มีโอกาสศึกษา												
20 เด็กอายุ 3-5 ปี ได้รับการเตรียมความพร้อม (คน)	12,450	678	5.4	11,772	94.6	100	×	834	308	36.9	526	63.1
21 เด็กอายุ 6-15 ปี ทางการศึกษาก่อนบังคับ 9 ปี (คน)	45,531	563	1.2	44,968	98.8	100	×	835	305	36.5	530	63.5
22 เด็กจบภาคบังคับ 9 ปี ได้เรียนต่อมัธยมปลาย (คน)	6,277	919	14.6	5,358	85.4	50	✓	724	39	5.4	685	94.6
23 เด็กจบภาคบังคับ 9 ปี ได้ฝึกอบรมด้านอาชีพ (คน)	853	474	55.6	379	44.4	80	×	343	239	69.7	104	30.3
24 คนอายุ 15-60 ปีเต็ม อ่านออก/เขียนไทยได้ (คน)	193,558	4,996	2.6	188,562	97.4	100	×	835	633	75.8	202	24.2
25 คนในครัวเรือนได้รับรู้ข่าวสาร (คร.)	78,105	7,920	10.1	70,185	89.9	100	×	835	744	89.1	91	10.9
หมวดที่ 4 รายได้ก้าวหน้า												
26 คนอายุ 18-60 ปี มีอาชีพและมีรายได้ (คน)	161,067	5,366	3.3	155,701	96.7	80	✓	829	5	0.6	824	99.4
27 รายได้เฉลี่ยไม่ต่ำกว่า 20,000 บาทต่อปี/คน (คร.)	78,105	47,672	61.0	30,433	39.0	70	×	835	787	94.3	48	5.7
28 ครัวเรือนมีการเก็บออมเงิน (คร.)	78,105	14,269	18.3	63,836	81.7	60	✓	835	76	9.1	759	90.9
หมวดที่ 5 ปลูกฝังค่านิยมไทย												
29 คนในครัวเรือนไม่ติดสุรา (คน)	292,371	10,062	3.4	282,309	96.6	100	×	835	774	92.7	61	7.3
30 คนในครัวเรือนไม่สูบบุหรี่ (คน)	292,371	36,088	12.3	256,283	87.7	50	✓	835	-	-	835	100.0
31 คนตั้งแต่ 6 ปีขึ้นไปปฏิบัติกิจกรรมศาสนา (คร.)	78,105	13,985	17.9	64,120	82.1	100	×	835	792	94.9	43	5.1
32 คนสูงอายุได้รับการดูแลเอาใจใส่ (คน)	38,803	581	1.5	38,222	98.5	100	×	835	267	32.0	568	68.0
33 คนพิการได้รับการดูแลเอาใจใส่ (คน)	2,259	110	4.9	2,149	95.1	100	×	638	88	13.8	550	86.2
หมวดที่ 6 ร่วมใจพัฒนา												
34 ครัวเรือนมีคนเป็นสมาชิกกลุ่มในหมู่บ้านตำบล (คร.)	78,105	9,256	11.9	68,849	88.1	90	×	835	346	41.4	489	58.6
35 ครัวเรือนมีส่วนร่วมแสดงความคิดเห็น (คร.)	78,105	9,473	12.1	68,632	87.9	30	✓	835	13	1.6	822	98.4
36 ครัวเรือนเข้าร่วมทำกิจกรรมสาธารณะหมู่บ้าน (คร.)	78,105	8,084	10.4	70,021	89.6	100	×	835	739	88.5	96	11.5
37 คนที่มีสิทธิ์ได้ไปใช้สิทธิ์เลือกตั้ง (คน)	204,145	4,767	2.3	199,378	97.7	100	×	835	607	72.7	228	27.3

สรุปตัวชี้วัด จปฐ 1 บรรลุเป้าหมาย (✓) 6 ข้อ คือตัวชี้วัดที่ 11 22 26 28 30 35
 ไม่บรรลุเป้าหมาย (x) 31 ข้อ คือตัวชี้วัดที่ 1 2 3 4 5 6 7 8 9 10 12 13 14 15 16 17 18 19 20 21 23 24 25 27 29 31 32 33 34 36 37
 ไม่มีข้อมูล (o) 0 ข้อ คือตัวชี้วัดที่

ตารางที่ 179 สรุปผลการจัดเก็บข้อมูลความจำเป็นพื้นฐาน (จปฐ.) ปี 2545
จังหวัดพิษณุโลก

ตัวชี้วัดความจำเป็นพื้นฐาน (จปฐ.)	ผลการสำรวจระดับครัวเรือน (จปฐ. 1)							ผลการสำรวจระดับหมู่บ้าน (จปฐ. 2)				
	จำนวนที่สำรวจทั้งหมด	ไม่ผ่านเกณฑ์		ผ่านเกณฑ์		เทียบเป้าหมาย		จำนวนที่สำรวจทั้งหมด (หมู่บ้าน)	ไม่บรรลุเป้าหมาย		บรรลุเป้าหมาย	
		จำนวน	ร้อยละ	จำนวน	ร้อยละ	เป้า %	ผล		จำนวน(หมู่บ้าน)	ร้อยละ	จำนวน(หมู่บ้าน)	ร้อยละ
หมวดที่ 1 สุขภาพดี												
1 หญิงตั้งครรภ์ได้รับการดูแลก่อนคลอด (คน)	3,604	72	2.0	3,532	98.0	100	✗	789	62	7.9	727	92.1
2 แม่ที่คลอดลูกได้รับท่าคลอด/ดูแลหลังคลอด (คน)	3,555	92	2.6	3,463	97.4	100	✗	816	72	8.8	744	91.2
3 เด็กแรกเกิดมีน้ำหนักไม่ต่ำกว่า 2,500 กรัม (คน)	3,048	28	0.9	3,020	99.1	100	✗	806	26	3.2	780	96.8
4 เด็กอายุต่ำกว่า 1 ปีได้รับวัคซีนครบ (คน)	3,048	72	2.4	2,976	97.6	100	✗	806	63	7.8	743	92.2
5 เด็กแรกเกิดได้กินนมแม่อย่างน้อย 4 เดือนแรก (คน)	5,756	512	8.9	5,244	91.1	90	✓	919	267	29.1	652	70.9
6 เด็ก - 5 ปีกินอาหารเหมาะสมเพียงพอ (คน)	31,121	420	1.3	30,701	98.7	100	✗	948	216	22.8	732	77.2
7 เด็ก 6-15 ปีได้กินอาหารถูกต้องครบถ้วน (คน)	68,805	848	1.2	67,957	98.8	100	✗	948	325	34.3	623	65.7
8 เด็ก 6-12 ปี รับวัคซีนป้องกันโรคครบ (คน)	48,278	464	1.0	47,814	99.0	100	✗	948	227	23.9	721	76.1
9 ครัวเรือนได้กินอาหารมีคุณภาพได้มาตรฐาน (คร.)	114,932	15,606	13.6	99,326	86.4	90	✗	948	406	42.8	542	57.2
10 ครัวเรือนมีความรู้การใช้จ่ายถูกต้องเหมาะสม (คร.)	114,932	20,863	18.2	94,069	81.8	100	✗	948	879	92.7	69	7.3
11 คนอายุ 35ปีขึ้นไปได้รับการตรวจสุขภาพประจำปี (คน)	204,699	34,603	16.9	170,096	83.1	30	✓	948	8	0.8	940	99.2
หมวดที่ 2 มีบ้านอาศัย												
12 ครัวเรือนมีความมั่นคงในที่อยู่อาศัย (คร.)	114,932	7,110	6.2	107,822	93.8	100	✗	948	851	89.8	97	10.2
13 ครัวเรือนมีน้ำสะอาดดื่มและบริโภคปลอดภัย (คร.)	114,932	11,993	10.4	102,939	89.6	95	✗	948	414	43.7	534	56.3
14 ครัวเรือนมีน้ำใช้เพียงพอตลอดปี (คร.)	114,932	11,877	10.3	103,055	89.7	95	✗	948	387	40.8	561	59.2
15 ครัวเรือนจัดบ้านเรือนบริเวณถูกสุขลักษณะ (คร.)	114,932	15,932	13.9	99,000	86.1	95	✗	948	649	68.5	299	31.5
16 ครัวเรือนไม่ถูกรบกวนจากมลพิษ (คร.)	114,932	20,956	18.2	93,976	81.8	100	✗	948	866	91.4	82	8.6
17 ครัวเรือนมีการป้องกันอุบัติเหตุอย่างถูกวิธี (คร.)	114,932	9,372	8.2	105,560	91.8	100	✗	948	848	89.5	100	10.5
18 ครัวเรือนมีความปลอดภัยในชีวิตและทรัพย์สิน (คร.)	114,932	4,478	3.9	110,454	96.1	100	✗	948	739	78.0	209	22.0
19 ครัวเรือนมีความอบอุ่น (คร.)	114,932	9,022	7.8	105,910	92.2	100	✗	948	861	90.8	87	9.2
หมวดที่ 3 มีกในการศึกษา												
20 เด็กอายุ 3-5 ปี รับบริการเตรียมความพร้อม (คน)	18,392	889	4.8	17,503	95.2	100	✗	946	398	42.1	548	57.9
21 เด็กอายุ 6-15 ปี รับการศึกษาภาคบังคับ 9 ปี (คน)	68,805	935	1.4	67,870	98.6	100	✗	948	413	43.6	535	56.4
22 เด็กจบภาคบังคับ 9 ปี ได้เรียนต่อมัธยมปลาย (คน)	9,588	1,592	16.6	7,996	83.4	50	✓	836	45	5.4	791	94.6
23 เด็กจบภาคบังคับ 9 ปี ได้ฝึกอบรมด้านอาชีพ (คน)	1,584	837	52.8	747	47.2	80	✗	466	330	70.8	136	29.2
24 คนอายุ 15-60 ปีเต็ม อ่านออกเขียนไทยได้ (คน)	300,608	7,729	2.6	292,879	97.4	100	✗	948	718	75.7	230	24.3
25 คนในครัวเรือนได้รับรู้ข่าวสาร (คร.)	114,932	13,722	11.9	101,210	88.1	100	✗	948	886	93.5	62	6.5
หมวดที่ 4 รายได้ก้าวหน้า												
26 คนอายุ 18-60 ปี มีอาชีพและมีรายได้ (คน)	239,009	10,044	4.2	228,965	95.8	80	✓	933	11	1.2	922	98.8
27 รายได้เฉลี่ยไม่ต่ำกว่า 20,000 บาทต่อปี/คน (คร.)	114,932	71,341	62.1	43,591	37.9	70	✗	948	871	91.9	77	8.1
28 ครัวเรือนมีการเก็บออมเงิน (คร.)	114,932	24,238	21.1	90,694	78.9	60	✓	948	115	12.1	833	87.9
หมวดที่ 5 ปลูกฝังค่านิยมไทย												
29 คนในครัวเรือนไม่ติดสุรา (คน)	441,207	17,341	3.9	423,866	96.1	100	✗	948	882	93.0	66	7.0
30 คนในครัวเรือนไม่สูบบุหรี่ (คน)	441,207	56,821	12.9	384,386	87.1	50	✓	948	2	0.2	946	99.8
31 คนตั้งแต่ 6 ปีขึ้นไปปฏิบัติกิจกรรมศาสนา (คร.)	114,932	26,348	22.9	88,584	77.1	100	✗	948	915	96.5	33	3.5
32 คนสูงอายุได้รับการดูแลเอาใจใส่ (คน)	50,545	962	1.9	49,583	98.1	100	✗	948	385	40.6	563	59.4
33 คนพิการได้รับการดูแลเอาใจใส่ (คน)	2,940	204	6.9	2,736	93.1	100	✗	737	145	19.7	592	80.3
หมวดที่ 6 ร่วมใจพัฒนา												
34 ครัวเรือนมีคนเป็นสมาชิกกลุ่มในหมู่บ้านตำบล (คร.)	114,932	17,474	15.2	97,458	84.8	90	✗	948	480	50.6	468	49.4
35 ครัวเรือนมีส่วนร่วมแสดงความคิดเห็น (คร.)	114,932	16,978	14.8	97,954	85.2	30	✓	948	6	0.6	942	99.4
36 ครัวเรือนเข้าร่วมทำกิจกรรมสาธารณะหมู่บ้าน (คร.)	114,932	13,835	12.0	101,097	88.0	100	✗	948	863	91.0	85	9.0
37 คนที่มีสิทธิ์ได้ไปใช้สิทธิ์เลือกตั้ง (คน)	298,720	8,861	3.0	289,859	97.0	100	✗	948	739	78.0	209	22.0

สรุปตัวชี้วัด จปฐ. 1 บรรลุเป้าหมาย (✓) 7 ข้อ คือตัวชี้วัดที่ 5 11 22 26 28 30 35
 ไม่บรรลุเป้าหมาย (✗) 30 ข้อ คือตัวชี้วัดที่ 1 2 3 4 6 7 8 9 10 12 13 14 15 16 17 18 19 20 21 23 24 25 27 29 31 32 33 34 36 37
 ไม่มีข้อมูล (๐) 0 ข้อ คือตัวชี้วัดที่

ตารางที่ 180 สรุปผลการจัดเก็บข้อมูลความจำเป็นพื้นฐาน (จปฐ.) ปี 2545
จังหวัดเพชรบูรณ์

ตัวชี้วัดความจำเป็นพื้นฐาน (จปฐ.)	ผลการสำรวจระดับครัวเรือน (จปฐ. 1)							ผลการสำรวจระดับหมู่บ้าน (จปฐ. 2)				
	จำนวนที่สำรวจทั้งหมด	ไม่ผ่านเกณฑ์		ผ่านเกณฑ์		เทียบเป้าหมาย		จำนวนที่สำรวจทั้งหมด (หมู่)	ไม่บรรลุเป้าหมาย		บรรลุเป้าหมาย	
		จำนวน	ร้อยละ	จำนวน	ร้อยละ	เป้า %	ผล		จำนวน(หมู่)	ร้อยละ	จำนวน(หมู่)	ร้อยละ
หมวดที่ 1 สุขภาพดี												
1 หญิงตั้งครรภ์ได้รับการดูแลก่อนคลอด (คน)	4,881	80	1.6	4,801	98.4	100	×	1,058	63	6.0	995	94.0
2 แม่ที่คลอดลูกได้รับทำคลอด/ดูแลหลังคลอด (คน)	4,811	107	2.2	4,704	97.8	100	×	1,080	84	7.8	996	92.2
3 เด็กแรกเกิดมีน้ำหนักไม่ต่ำกว่า 2,500 กรัม (คน)	4,045	27	0.7	4,018	99.3	100	×	1,070	21	2.0	1,049	98.0
4 เด็กอายุต่ำกว่า 1 ปีได้รับวัคซีนครบ (คน)	4,045	69	1.7	3,976	98.3	100	×	1,070	62	5.8	1,008	94.2
5 เด็กแรกเกิดได้กินนมแม่อย่างน้อย 4 เดือนแรก (คน)	7,874	515	6.5	7,359	93.5	90	✓	1,233	265	21.5	968	78.5
6 เด็ก - 5 ปีกินอาหารเหมาะสม/เพียงพอ (คน)	42,507	384	0.9	42,123	99.1	100	×	1,281	218	17.0	1,063	83.0
7 เด็ก 6-15 ปีได้กินอาหารถูกต้องครบถ้วน (คน)	94,948	959	1.0	93,989	99.0	100	×	1,284	365	28.4	919	71.6
8 เด็ก 6-12 ปี รับประทานผักผลไม้ครบ (คน)	66,788	665	1.0	66,123	99.0	100	×	1,284	316	24.6	968	75.4
9 ครัวเรือนได้กินอาหารมีคุณภาพได้มาตรฐาน (คร.)	142,362	28,746	20.2	113,616	79.8	90	×	1,286	638	49.6	648	50.4
10 ครัวเรือนมีความรู้การใช้จ่ายถูกต้องเหมาะสม (คร.)	142,362	29,930	21.0	112,432	79.0	100	×	1,286	1,192	92.7	94	7.3
11 คนอายุ 35ปีขึ้นไปได้รับตรวจสุขภาพประจำปี (คน)	262,899	52,324	19.9	210,575	80.1	30	✓	1,286	59	4.6	1,227	95.4
หมวดที่ 2 มีบ้านอาศัย												
12 ครัวเรือนมีความมั่นคงในที่อยู่อาศัย (คร.)	142,362	11,729	8.2	130,633	91.8	100	×	1,286	1,129	87.8	157	12.2
13 ครัวเรือนมีน้ำสะอาดดื่มและบริโภคพอตลอดปี (คร.)	142,362	15,055	10.6	127,307	89.4	95	×	1,286	606	47.1	680	52.9
14 ครัวเรือนมีน้ำใช้เพียงพอตลอดปี (คร.)	142,362	16,464	11.6	125,898	88.4	95	×	1,286	602	46.8	684	53.2
15 ครัวเรือนจัดบ้านเรือนบริเวณถูกสุขลักษณะ (คร.)	142,362	22,376	15.7	119,986	84.3	95	×	1,286	858	66.7	428	33.3
16 ครัวเรือนไม่ถูกรบกวนจากมลพิษ (คร.)	142,362	20,180	14.2	122,182	85.8	100	×	1,286	1,120	87.1	166	12.9
17 ครัวเรือนมีการป้องกันอุบัติเหตุอย่างถูกวิธี (คร.)	142,362	15,654	11.0	126,708	89.0	100	×	1,286	1,110	86.3	176	13.7
18 ครัวเรือนมีความปลอดภัยในชีวิตและทรัพย์สิน (คร.)	142,362	7,418	5.2	134,944	94.8	100	×	1,286	942	73.3	344	26.7
19 ครัวเรือนมีความอบอุ่น (คร.)	142,362	13,090	9.2	129,272	90.8	100	×	1,286	1,155	89.8	131	10.2
หมวดที่ 3 มีโอกาสศึกษา												
20 เด็กอายุ 3-5 ปี รับบริการเตรียมความพร้อม (คน)	25,358	1,434	5.7	23,924	94.3	100	×	1,279	495	38.7	784	61.3
21 เด็กอายุ 6-15 ปี รับการศึกษาภาคบังคับ 9 ปี (คน)	94,948	1,363	1.4	93,585	98.6	100	×	1,284	543	42.3	741	57.7
22 เด็กจบภาคบังคับ 9 ปี ได้เรียนต่อมัธยมปลาย (คน)	11,224	1,690	15.1	9,534	84.9	50	✓	1,014	44	4.3	970	95.7
23 เด็กจบภาคบังคับ 9 ปี ได้ฝึกอบรมด้านอาชีพ (คน)	1,674	903	53.9	771	46.1	80	×	518	364	70.3	154	29.7
24 คนอายุ 15-60 ปีเต็ม อ่านออก/เขียนไทยได้ (คน)	413,518	9,922	2.4	403,596	97.6	100	×	1,286	889	69.1	397	30.9
25 คนในครัวเรือนได้รับรู้ข่าวสาร (คร.)	142,362	17,317	12.2	125,045	87.8	100	×	1,286	1,161	90.3	125	9.7
หมวดที่ 4 รายได้ก้าวหน้า												
26 คนอายุ 18-60 ปี มีอาชีพและมีรายได้ (คน)	346,267	11,455	3.3	334,812	96.7	80	✓	1,270	8	0.6	1,262	99.4
27 รายได้เฉลี่ยไม่ต่ำกว่า 20,000 บาทต่อปี/คน (คร.)	142,362	95,188	66.9	47,174	33.1	70	×	1,286	1,213	94.3	73	5.7
28 ครัวเรือนมีการเก็บออมเงิน (คร.)	142,362	32,287	22.7	110,075	77.3	60	✓	1,286	188	14.6	1,098	85.4
หมวดที่ 5 plugged ค่านิยมไทย												
29 คนในครัวเรือนไม่ติดสุรา (คน)	600,379	23,433	3.9	576,946	96.1	100	×	1,286	1,112	86.5	174	13.5
30 คนในครัวเรือนไม่สูบบุหรี่ (คน)	600,379	92,451	15.4	507,928	84.6	50	✓	1,286	11	0.9	1,275	99.1
31 คนตั้งแต่ 6 ปีขึ้นไปปฏิบัติกิจกรรมศาสนา (คร.)	142,362	37,217	26.1	105,145	73.9	100	×	1,286	1,234	96.0	52	4.0
32 คนสูงอายุได้รับการดูแลเอาใจใส่ (คน)	60,878	998	1.6	59,880	98.4	100	×	1,281	422	32.9	859	67.1
33 คนพิการได้รับการดูแลเอาใจใส่ (คน)	3,148	206	6.5	2,942	93.5	100	×	878	151	17.2	727	82.8
หมวดที่ 8 ร่วมใจพัฒนา												
34 ครัวเรือนมีคนเป็นสมาชิกกลุ่มในหมู่บ้านตำบล (คร.)	142,362	19,062	13.4	123,300	86.6	90	×	1,286	572	44.5	714	55.5
35 ครัวเรือนมีส่วนร่วมแสดงความคิดเห็น (คร.)	142,362	20,719	14.6	121,643	85.4	30	✓	1,286	31	2.4	1,255	97.6
36 ครัวเรือนเข้าร่วมทำกิจกรรมสาธารณะหมู่บ้าน (คร.)	142,362	17,859	12.5	124,503	87.5	100	×	1,286	1,149	89.3	137	10.7
37 คนที่มีสิทธิ์ได้ไปใช้สิทธิเลือกตั้ง (คน)	408,635	13,427	3.3	395,208	96.7	100	×	1,281	981	76.6	300	23.4

สรุปตัวชี้วัด จปฐ. 1 บรรลุเป้าหมาย (✓) 7 ข้อ คือตัวชี้วัดที่ 5 11 22 26 28 30 35
 ไม่บรรลุเป้าหมาย (×) 30 ข้อ คือตัวชี้วัดที่ 1 2 3 4 6 7 8 9 10 12 13 14 15 16 17 18 19 20 21 23 24 25 27 29 31 32 33 34 36 37
 ไม่มีข้อมูล (○) 0 ข้อ คือตัวชี้วัดที่

ตารางที่ 181 สรุปผลการจัดเก็บข้อมูลความจำเป็นพื้นฐาน (จปฐ.) ปี 2545

จังหวัดแพร่

ตัวชี้วัดความจำเป็นพื้นฐาน (จปฐ.)	ผลการสำรวจระดับครัวเรือน (จปฐ. 1)							ผลการสำรวจระดับหมู่บ้าน (จปฐ. 2)					
	จำนวนที่สำรวจทั้งหมด	ไม่ผ่านเกณฑ์		ผ่านเกณฑ์		เทียบเป้าหมาย		จำนวนที่สำรวจทั้งหมด (หมู่)	ไม่บรรลุเป้าหมาย		บรรลุเป้าหมาย		
		จำนวน	ร้อยละ	จำนวน	ร้อยละ	เป้า %	ผล		จำนวน(หมู่)	ร้อยละ	จำนวน(หมู่)	ร้อยละ	
หมวดที่ 1 สุขภาพดี													
1 หญิงตั้งครรภ์ได้รับการดูแลก่อนคลอด (คน)	1,268	32	2.5	1,236	97.5	100	×	304	25	8.2	279	91.8	
2 แม่ที่คลอดลูกได้รับท่าคลอด/ดูแลหลังคลอด (คน)	1,220	47	3.9	1,173	96.1	100	×	316	23	7.3	293	92.7	
3 เด็กแรกเกิดมีน้ำหนักไม่ต่ำกว่า 2,500 กรัม (คน)	1,087	5	0.5	1,082	99.5	100	×	313	5	1.6	308	98.4	
4 เด็กอายุต่ำกว่า 1 ปีได้รับวัคซีนครบ (คน)	1,087	22	2.0	1,065	98.0	100	×	313	19	6.1	294	93.9	
5 เด็กแรกเกิดได้กินนมแม่อย่างน้อย 4 เดือนแรก (คน)	1,880	146	7.8	1,734	92.2	90	✓	353	87	24.6	266	75.4	
6 เด็ก - 5 ปีกินอาหารเหมาะสมเพียงพอ (คน)	10,248	73	0.7	10,175	99.3	100	×	366	34	9.3	332	90.7	
7 เด็ก 6-15 ปีได้กินอาหารถูกต้องครบถ้วน (คน)	27,244	180	0.7	27,064	99.3	100	×	368	64	17.4	304	82.6	
8 เด็ก 6-12 ปี รับฉีควัคซีนป้องกันโรคครบ (คน)	18,622	125	0.7	18,697	99.3	100	×	367	43	11.7	324	88.3	
9 ครัวเรือนได้กินอาหารที่มีคุณภาพได้ตามมาตรฐาน (คร.)	49,982	6,832	13.7	43,150	86.3	90	×	368	161	43.8	207	56.3	
10 ครัวเรือนมีความรู้การใช้จ่ายถูกต้องเหมาะสม (คร.)	49,982	5,251	10.5	44,731	89.5	100	×	368	290	78.8	78	21.2	
11 คนอายุ 35ปีขึ้นไปได้รับการตรวจสุขภาพประจำปี (คน)	95,401	13,525	14.2	81,876	85.8	30	✓	368	11	3.0	357	97.0	
หมวดที่ 2 มีบ้านอาศัย													
12 ครัวเรือนมีความมั่นคงในที่อยู่อาศัย (คร.)	49,982	1,831	3.7	48,151	96.3	100	×	368	316	85.9	52	14.1	
13 ครัวเรือนมีน้ำสะอาดดื่มและบริโภคตลอดปี (คร.)	49,982	2,555	5.1	47,427	94.9	95	×	368	94	25.5	274	74.5	
14 ครัวเรือนมีน้ำใช้เพียงพอตลอดปี (คร.)	49,982	2,138	4.3	47,844	95.7	95	✓	368	78	21.2	290	78.8	
15 ครัวเรือนจัดบ้านเรือนบริเวณถูกสุขลักษณะ (คร.)	49,982	3,757	7.5	46,225	92.5	95	×	368	179	48.6	189	51.4	
16 ครัวเรือนไม่ถูกรบกวนจากมลพิษ (คร.)	49,982	4,661	9.3	45,321	90.7	100	×	368	328	89.1	40	10.9	
17 ครัวเรือนมีการป้องกันอุบัติเหตุภัยต่างๆ (คร.)	49,982	2,419	4.8	47,563	95.2	100	×	368	301	81.8	67	18.2	
18 ครัวเรือนมีความปลอดภัยในชีวิตและทรัพย์สิน (คร.)	49,982	905	1.8	49,077	98.2	100	×	368	243	66.0	125	34.0	
19 ครัวเรือนมีความอบอุ่น (คร.)	49,982	2,380	4.8	47,602	95.2	100	×	368	325	88.3	43	11.7	
หมวดที่ 3 มีโอกาสศึกษา													
20 เด็กอายุ 3-5 ปี ได้รับการเตรียมความพร้อม (คน)	6,240	135	2.2	6,105	97.8	100	×	366	73	19.9	293	80.1	
21 เด็กอายุ 6-15 ปี ได้รับการศึกษาก่อนบังคับ 9 ปี (คน)	27,244	226	0.8	27,018	99.2	100	×	368	88	23.9	280	76.1	
22 เด็กจบภาคบังคับ 9 ปี ได้เรียนต่อมัธยมปลาย (คน)	4,253	426	10.0	3,827	90.0	50	✓	328	3	0.9	325	99.1	
23 เด็กจบภาคบังคับ 9 ปี ได้ฝึกอบรมด้านอาชีพ (คน)	384	192	50.0	192	50.0	80	×	139	96	69.1	43	30.9	
24 คนอายุ 15-60 ปีเต็ม อ่านออกเขียนไทยได้ (คน)	130,657	2,227	1.7	128,430	98.3	100	×	368	223	60.6	145	39.4	
25 คนในครัวเรือนได้รับรู้ข่าวสาร (คร.)	49,982	4,360	8.7	45,622	91.3	100	×	368	304	82.6	64	17.4	
หมวดที่ 4 รายได้ก้าวหน้า													
26 คนอายุ 18-60 ปี มีอาชีพและมีรายได้ (คน)	108,509	4,598	4.2	103,911	95.8	80	✓	366	8	2.2	358	97.8	
27 รายได้เฉลี่ยไม่ต่ำกว่า 20,000 บาทต่อปี/คน (คร.)	49,982	33,784	67.6	16,198	32.4	70	×	368	342	92.9	26	7.1	
28 ครัวเรือนมีการเก็บออมเงิน (คร.)	49,982	9,876	19.8	40,106	80.2	60	✓	368	55	14.9	313	85.1	
หมวดที่ 5 ปลูกฝังค่านิยมไทย													
29 คนในครัวเรือนไม่ติดสุรา (คน)	186,506	3,860	2.1	182,646	97.9	100	×	368	315	85.6	53	14.4	
30 คนในครัวเรือนไม่สูบบุหรี่ (คน)	186,506	19,156	10.3	167,350	89.7	50	✓	368	-	-	368	100.0	
31 คนตั้งแต่ 6 ปีขึ้นไปปฏิบัติตามกิจกรรมศาสนา (คร.)	49,982	7,935	15.9	42,047	84.1	100	×	368	318	86.4	50	13.6	
32 คนสูงอายุได้รับการดูแลเอาใจใส่ (คน)	21,909	203	0.9	21,706	99.1	100	×	368	107	29.1	261	70.9	
33 คนพิการได้รับการดูแลเอาใจใส่ (คน)	1,047	58	5.5	989	94.5	100	×	275	38	13.8	237	86.2	
หมวดที่ 8 ร่วมใจพัฒนา													
34 ครัวเรือนมีคนเป็นสมาชิกกลุ่มในหมู่บ้าน/ตำบล (คร.)	49,982	3,843	7.7	46,139	92.3	90	✓	368	83	22.6	285	77.4	
35 ครัวเรือนมีส่วนร่วมแสดงความคิดเห็น (คร.)	49,982	3,583	7.2	46,399	92.8	30	✓	368	-	-	368	100.0	
36 ครัวเรือนเข้าร่วมทำกิจกรรมสาธารณะหมู่บ้าน (คร.)	49,982	2,538	5.1	47,444	94.9	100	×	368	312	84.8	56	15.2	
37 คนที่มีสิทธิ์ได้ไปใช้สิทธิ์เลือกตั้ง (คน)	131,630	2,900	2.2	128,730	97.8	100	×	367	259	70.6	108	29.4	

สรุปตัวชี้วัด จปฐ. 1 บรรลุเป้าหมาย (✓) 9 ข้อ คือตัวชี้วัดที่ 5 11 14 22 26 28 30 34 35
 ไม่บรรลุเป้าหมาย (×) 28 ข้อ คือตัวชี้วัดที่ 1 2 3 4 6 7 8 9 10 12 13 15 16 17 18 19 20 21 23 24 25 27 29 31 32 33 36 37
 ไม่มีข้อมูล (๐) 0 ข้อ คือตัวชี้วัดที่

ตารางที่ 182 สรุปผลการจัดเก็บข้อมูลความจำเป็นพื้นฐาน (จปฐ.) ปี 2545
จังหวัดแม่ฮ่องสอน

ตัวชี้วัดความจำเป็นพื้นฐาน (จปฐ.)	ผลการสำรวจระดับครัวเรือน (จปฐ. 1)							ผลการสำรวจระดับหมู่บ้าน (จปฐ. 2)				
	จำนวนที่สำรวจทั้งหมด	ไม่ผ่านเกณฑ์		ผ่านเกณฑ์		เทียบเป้าหมาย		จำนวนที่สำรวจทั้งหมด (หมู่)	ไม่บรรลุเป้าหมาย		บรรลุเป้าหมาย	
		จำนวน	ร้อยละ	จำนวน	ร้อยละ	เป้า %	ผล		จำนวน(หมู่)	ร้อยละ	จำนวน(หมู่)	ร้อยละ
หมวดที่ 1 สุขภาพดี												
1 หญิงตั้งครรภ์ได้รับการดูแลก่อนคลอด (คน)	1,547	185	12.0	1,362	88.0	100	✗	344	77	22.4	267	77.6
2 แม่ที่คลอดลูกได้รับท่าคลอด/ดูแลหลังคลอด (คน)	1,480	204	13.8	1,276	86.2	100	✗	339	94	27.7	245	72.3
3 เด็กแรกเกิดมีน้ำหนักไม่ต่ำกว่า 2,500 กรัม (คน)	1,177	34	2.9	1,143	97.1	100	✗	326	23	7.1	303	92.9
4 เด็กอายุต่ำกว่า 1 ปี ได้รับวัคซีนครบ (คน)	1,177	116	9.9	1,061	90.1	100	✗	326	68	20.9	258	79.1
5 เด็กแรกเกิดได้กินนมแม่อย่างน้อย 4 เดือนแรก(คน)	2,298	122	5.3	2,176	94.7	90	✓	375	54	14.4	321	85.6
6 เด็ก - 5 ปีกินอาหารเหมาะสม/เพียงพอ (คน)	11,737	850	7.2	10,887	92.8	100	✗	396	181	45.7	215	54.3
7 เด็ก 6-15 ปีได้กินอาหารถูกต้องครบถ้วน (คน)	26,630	2,022	7.6	24,608	92.4	100	✗	396	219	55.3	177	44.7
8 เด็ก 6-12 ปี รับประทานผักผลไม้เป็นประจำ (คน)	18,341	1,761	9.6	16,580	90.4	100	✗	395	211	53.4	184	46.6
9 ครัวเรือนได้กินอาหารมีคุณภาพได้ตามมาตรฐาน (คร.)	30,848	9,685	31.4	21,163	68.6	90	✗	396	288	72.7	108	27.3
10 ครัวเรือนมีความรู้การใช้อาหารถูกต้องเหมาะสม (คร.)	30,848	12,124	39.3	18,724	60.7	100	✗	396	381	96.2	15	3.8
11 คนอายุ 35ปีขึ้นไปได้รับการตรวจสุขภาพประจำปี (คน)	46,527	16,966	36.5	29,561	63.5	30	✓	396	86	21.7	310	78.3
หมวดที่ 2 มีบ้านอาศัย												
12 ครัวเรือนมีความมั่นคงในที่อยู่อาศัย (คร.)	30,848	5,959	19.3	24,889	80.7	100	✗	396	378	95.5	18	4.5
13 ครัวเรือนมีน้ำสะอาดดื่มและบริโภคพอตลอดปี (คร.)	30,848	7,346	23.8	23,502	76.2	95	✗	396	306	77.3	90	22.7
14 ครัวเรือนมีน้ำใช้เพียงพอตลอดปี (คร.)	30,848	6,174	20.0	24,674	80.0	95	✗	396	271	68.4	125	31.6
15 ครัวเรือนจัดบ้านเรือนบริเวณถูกสุขลักษณะ (คร.)	30,848	12,933	41.9	17,915	58.1	95	✗	396	362	91.4	34	8.6
16 ครัวเรือนไม่ถูกรบกวนจากมลพิษ (คร.)	30,848	4,727	15.3	26,121	84.7	100	✗	396	351	88.6	45	11.4
17 ครัวเรือนมีการป้องกันอุบัติเหตุอย่างถูกวิธี (คร.)	30,848	8,849	28.7	21,999	71.3	100	✗	396	381	96.2	15	3.8
18 ครัวเรือนมีความปลอดภัยในชีวิตและทรัพย์สิน(คร.)	30,848	1,440	4.7	29,408	95.3	100	✗	396	298	75.3	98	24.7
19 ครัวเรือนมีความอบอุ่น (คร.)	30,848	2,971	9.6	27,877	90.4	100	✗	396	352	88.9	44	11.1
หมวดที่ 3 มีโอกาสศึกษา												
20 เด็กอายุ 3-5 ปี ได้รับการเสริมความพร้อม (คน)	6,823	1,263	18.5	5,560	81.5	100	✗	393	230	58.5	163	41.5
21 เด็กอายุ 6-15 ปี รับการศึกษาภาคบังคับ 9 ปี (คน)	26,630	2,187	8.2	24,443	91.8	100	✗	396	266	67.2	130	32.8
22 เด็กจบภาคบังคับ 9 ปี ได้เรียนต่อมัธยมปลาย (คน)	3,061	488	15.9	2,573	84.1	50	✓	301	19	6.3	282	93.7
23 เด็กจบภาคบังคับ 9 ปี ได้ฝึกอบรมด้านอาชีพ (คน)	480	285	59.4	195	40.6	80	✗	153	123	80.4	30	19.6
24 คนอายุ 15-60 ปีเต็ม อ่านออก/เขียนไทยได้ (คน)	81,738	20,969	25.7	60,769	74.3	100	✗	396	363	91.7	33	8.3
25 คนในครัวเรือนได้รับรู้ข่าวสาร (คร.)	30,848	11,408	37.0	19,440	63.0	100	✗	396	386	97.5	10	2.5
หมวดที่ 4 รายได้ก้าวหน้า												
26 คนอายุ 18-60 ปี มีอาชีพและรายได้ (คน)	61,954	5,513	8.9	56,441	91.1	80	✓	396	61	15.4	335	84.6
27 รายได้เฉลี่ยไม่ต่ำกว่า 20,000 บาทต่อปี/คน (คร.)	30,848	27,671	89.7	3,177	10.3	70	✗	396	394	99.5	2	0.5
28 ครัวเรือนมีการเก็บออมเงิน (คร.)	30,848	14,502	47.0	16,346	53.0	60	✗	396	251	63.4	145	36.6
หมวดที่ 5 ปลูกฝังค่านิยมไทย												
29 คนในครัวเรือนไม่ติดสุรา (คน)	126,966	4,609	3.6	122,357	96.4	100	✗	396	322	81.3	74	18.7
30 คนในครัวเรือนไม่สูบบุหรี่ (คน)	126,966	23,635	18.6	103,331	81.4	50	✓	396	-	-	396	100.0
31 คนตั้งแต่ 6 ปีขึ้นไปปฏิบัติกิจกรรมศาสนา (คร.)	30,848	9,454	30.6	21,394	69.4	100	✗	396	383	96.7	13	3.3
32 คนสูงอายุได้รับการดูแลเอาใจใส่ (คน)	10,051	646	6.4	9,405	93.6	100	✗	393	204	51.9	189	48.1
33 คนพิการได้รับการดูแลเอาใจใส่ (คน)	697	93	13.3	604	86.7	100	✗	241	65	27.0	176	73.0
หมวดที่ 6 ร่วมใจพัฒนา												
34 ครัวเรือนมีคนเป็นสมาชิกกลุ่มในหมู่บ้าน/ตำบล (คร.)	30,848	8,060	26.1	22,788	73.9	90	✗	396	299	75.5	97	24.5
35 ครัวเรือนมีส่วนร่วมแสดงความคิดเห็น (คร.)	30,848	7,411	24.0	23,437	76.0	30	✓	396	21	5.3	375	94.7
36 ครัวเรือนเข้าร่วมทำกิจกรรมสาธารณะหมู่บ้าน (คร.)	30,848	4,112	13.3	26,736	86.7	100	✗	396	361	91.2	35	8.8
37 คนที่มีสิทธิ์ได้ไปใช้สิทธิ์เลือกตั้ง (คน)	74,114	3,803	5.1	70,311	94.9	100	✗	389	293	75.3	96	24.7

สรุปตัวชี้วัด จปฐ. 1 บรรลุเป้าหมาย (✓) 6 ข้อ คือตัวชี้วัดที่ 5 11 22 26 30 35
 ไม่บรรลุเป้าหมาย (✗) 31 ข้อ คือตัวชี้วัดที่ 1 2 3 4 6 7 8 9 10 12 13 14 15 16 17 18 19 20 21 23 24 25 27 28 29 31 32 33 34 36 37
 ไม่มีข้อมูล (○) 0 ข้อ คือตัวชี้วัดที่

ตารางที่ 183 สรุปผลการจัดเก็บข้อมูลความจำเป็นพื้นฐาน (จปฐ.) ปี 2545
จังหวัดลำปาง

ตัวชี้วัดความจำเป็นพื้นฐาน (จปฐ.)	ผลการสำรวจระดับครัวเรือน (จปฐ. 1)							ผลการสำรวจระดับหมู่บ้าน (จปฐ. 2)					
	จำนวนที่สำรวจทั้งหมด	ไม่ผ่านเกณฑ์		ผ่านเกณฑ์		เทียบเป้าหมาย		จำนวนที่สำรวจทั้งหมด (หมู่)	ไม่บรรลุเป้าหมาย		บรรลุเป้าหมาย		
		จำนวน	ร้อยละ	จำนวน	ร้อยละ	เป้า %	ผล		จำนวน(หมู่)	ร้อยละ	จำนวน(หมู่)	ร้อยละ	
หมวดที่ 1 สุขภาพดี													
1 หญิงตั้งครรภ์ได้รับการดูแลก่อนคลอด (คน)	3,317	33	1.0	3,284	99.0	100	✗	657	28	4.3	629	95.7	
2 แม่ที่คลอดลูกได้รับท่าคลอด/ดูแลหลังคลอด (คน)	3,071	43	1.4	3,028	98.6	100	✗	665	37	5.6	628	94.4	
3 เด็กแรกเกิดมีน้ำหนักไม่ต่ำกว่า 2,500 กรัม (คน)	2,664	18	0.7	2,646	99.3	100	✗	668	17	2.5	651	97.5	
4 เด็กอายุต่ำกว่า 1 ปีได้รับวัคซีนครบ (คน)	2,664	62	2.3	2,602	97.7	100	✗	668	57	8.5	611	91.5	
5 เด็กแรกเกิดได้กินนมแม่อย่างน้อย 4 เดือนแรก (คน)	4,654	252	5.4	4,402	94.6	90	✓	736	138	18.8	598	81.3	
6 เด็ก - 5 ปีกินอาหารเหมาะสม/เพียงพอ (คน)	26,575	268	1.0	26,307	99.0	100	✗	773	143	18.5	630	81.5	
7 เด็ก 6-15 ปีได้กินอาหารถูกต้องครบถ้วน (คน)	68,999	645	0.9	68,354	99.1	100	✗	771	236	30.6	535	69.4	
8 เด็ก 6-12 ปี รับวัคซีนป้องกันโรคครบ (คน)	48,110	276	0.6	47,834	99.4	100	✗	771	143	18.5	628	81.5	
9 ครัวเรือนได้กินอาหารมีคุณภาพได้มาตรฐาน (คร.)	123,446	34,271	27.8	89,175	72.2	90	✗	773	502	64.9	271	35.1	
10 ครัวเรือนมีความรู้การบริโภคที่เหมาะสม (คร.)	123,446	18,813	15.2	104,633	84.8	100	✗	773	711	92.0	62	8.0	
11 คนอายุ 35ปีขึ้นไปได้รับตรวจสุขภาพประจำปี (คน)	234,511	43,569	18.6	190,942	81.4	30	✓	773	37	4.8	736	95.2	
หมวดที่ 2 มีบ้านอาศัย													
12 ครัวเรือนมีความมั่นคงในที่อยู่อาศัย (คร.)	123,446	9,340	7.6	114,106	92.4	100	✗	773	700	90.6	73	9.4	
13 ครัวเรือนมีน้ำสะอาดดื่มและบริโภคปลอดภัยปี (คร.)	123,446	13,824	11.2	109,622	88.8	95	✗	773	322	41.7	451	58.3	
14 ครัวเรือนมีน้ำใช้เพียงพอตลอดปี (คร.)	123,446	11,237	9.1	112,209	90.9	95	✗	773	292	37.8	481	62.2	
15 ครัวเรือนจัดบ้านเรือนบริเวณถูกสุขลักษณะ (คร.)	123,446	16,403	13.3	107,043	86.7	95	✗	773	474	61.3	299	38.7	
16 ครัวเรือนไม่ถูกรบกวนจากมลพิษ (คร.)	123,446	17,801	14.4	105,645	85.6	100	✗	773	712	92.1	61	7.9	
17 ครัวเรือนมีการป้องกันอุบัติเหตุอย่างถูกวิธี (คร.)	123,446	12,588	10.2	110,858	89.8	100	✗	773	703	90.9	70	9.1	
18 ครัวเรือนมีความปลอดภัยในชีวิตและทรัพย์สิน (คร.)	123,446	6,913	5.6	116,533	94.4	100	✗	773	649	84.0	124	16.0	
19 ครัวเรือนมีความอบอุ่น (คร.)	123,446	9,878	8.0	113,568	92.0	100	✗	773	704	91.1	69	8.9	
หมวดที่ 3 มีโอกาสศึกษา													
20 เด็กอายุ 3-5 ปี รับบริการเตรียมความพร้อม (คน)	16,054	425	2.6	15,629	97.4	100	✗	771	221	28.7	550	71.3	
21 เด็กอายุ 6-15 ปี รับการศึกษาภาคบังคับ 9 ปี (คน)	68,999	780	1.1	68,219	98.9	100	✗	771	298	38.7	473	61.3	
22 เด็กจบภาคบังคับ 9 ปี ได้เรียนต่อมัธยมปลาย (คน)	7,871	874	11.1	6,997	88.9	50	✓	640	26	4.1	614	95.9	
23 เด็กจบภาคบังคับ 9 ปี ได้ฝึกอบรมด้านอาชีพ (คน)	866	420	48.5	446	51.5	80	✗	300	202	67.3	98	32.7	
24 คนอายุ 15-60 ปีเต็ม อ่านออกเขียนไทยได้ (คน)	310,231	14,155	4.6	296,076	95.4	100	✗	773	589	76.2	184	23.8	
25 คนในครัวเรือนได้รับรู้ข่าวสาร (คร.)	123,446	13,823	11.2	109,623	88.8	100	✗	773	683	88.4	90	11.6	
หมวดที่ 4 รายได้ก้าวหน้า													
26 คนอายุ 18-60 ปี มีอาชีพและมียาได้ (คน)	258,786	20,262	7.8	238,524	92.2	80	✓	773	54	7.0	719	93.0	
27 รายได้เฉลี่ยไม่ต่ำกว่า 20,000 บาทต่อปี/คน (คร.)	123,446	75,014	60.8	48,432	39.2	70	✗	773	672	86.9	101	13.1	
28 ครัวเรือนมีการเก็บออมเงิน (คร.)	123,446	30,539	24.7	92,907	75.3	60	✓	773	170	22.0	603	78.0	
หมวดที่ 5 ปลูกฝังค่านิยมไทย													
29 คนในครัวเรือนไม่ติดสุรา (คน)	456,059	14,814	3.2	441,245	96.8	100	✗	773	657	85.0	116	15.0	
30 คนในครัวเรือนไม่สูบบุหรี่ (คน)	456,059	67,937	14.9	388,122	85.1	50	✓	773	1	0.1	772	99.9	
31 คนตั้งแต่ 6 ปีขึ้นไปปฏิบัติตามกิจกรรมศาสนา (คร.)	123,446	21,142	17.1	102,304	82.9	100	✗	773	731	94.6	42	5.4	
32 คนสูงอายุได้รับการดูแลเอาใจใส่ (คน)	61,373	702	1.1	60,671	98.9	100	✗	772	308	39.9	464	60.1	
33 คนพิการได้รับการดูแลเอาใจใส่ (คน)	2,483	105	4.2	2,378	95.8	100	✗	575	88	15.3	487	84.7	
หมวดที่ 6 ร่วมใจพัฒนา													
34 ครัวเรือนมีคนเป็นสมาชิกกลุ่มในหมู่บ้านตำบล (คร.)	123,446	12,032	9.7	111,414	90.3	90	✓	773	215	27.8	558	72.2	
35 ครัวเรือนมีส่วนร่วมแสดงความคิดเห็น (คร.)	123,446	13,370	10.8	110,076	89.2	30	✓	773	9	1.2	764	98.8	
36 ครัวเรือนเข้าร่วมทำกิจกรรมสาธารณะหมู่บ้าน (คร.)	123,446	8,389	6.8	115,057	93.2	100	✗	773	691	89.4	82	10.6	
37 คนที่มีสิทธิ์ได้ไปใช้สิทธิ์เลือกตั้ง (คน)	319,363	8,727	2.7	310,636	97.3	100	✗	773	610	78.9	163	21.1	

สรุปตัวชี้วัด จปฐ. 1 บรรลุเป้าหมาย (✓) 8 ข้อ คือตัวชี้วัดที่ 5 11 22 26 28 30 34 35
 ไม่บรรลุเป้าหมาย (✗) 29 ข้อ คือตัวชี้วัดที่ 1 2 3 4 6 7 8 9 10 12 13 14 15 16 17 18 19 20 21 23 24 25 27 29 31 32 33 36 37
 ไม่มีข้อมูล (□) 0 ข้อ คือตัวชี้วัดที่

ตารางที่ 184 สรุปผลการจัดเก็บข้อมูลความจำเป็นพื้นฐาน (จปฐ.) ปี 2545
จังหวัดลำพูน

ตัวชี้วัดความจำเป็นพื้นฐาน (จปฐ.)	ผลการสำรวจระดับครัวเรือน (จปฐ. 1)							ผลการสำรวจระดับหมู่บ้าน (จปฐ. 2)				
	จำนวนที่สำรวจทั้งหมด	ไม่ผ่านเกณฑ์		ผ่านเกณฑ์		เทียบเป้าหมาย		จำนวนที่สำรวจทั้งหมด (หมู่)	ไม่บรรลุเป้าหมาย		บรรลุเป้าหมาย	
		จำนวน	ร้อยละ	จำนวน	ร้อยละ	เป้า %	ผล		จำนวน(หมู่)	ร้อยละ	จำนวน(หมู่)	ร้อยละ
หมวดที่ 1 สุขภาพดี												
1 หญิงตั้งครรภ์ได้รับการดูแลก่อนคลอด (คน)	1,678	200	11.9	1,478	88.1	100	×	360	7	1.9	353	98.1
2 แม่ที่คลอดลูกได้รับท่าคลอดหลังคลอด (คน)	1,387	-94	-6.8	1,481	106.8	100	✓	362	23	6.4	339	93.6
3 เด็กแรกเกิดมีน้ำหนักไม่ต่ำกว่า 2,500 กรัม (คน)	1,578	238	15.1	1,340	84.9	100	×	382	6	1.6	376	98.4
4 เด็กอายุต่ำกว่า 1 ปีได้รับวัคซีนครบ (คน)	1,578	206	13.1	1,372	86.9	100	×	382	12	3.1	370	96.9
5 เด็กแรกเกิดได้กินนมแม่อย่างน้อย 4 เดือนแรก(คน)	2,289	103	4.5	2,186	95.5	90	✓	431	58	13.5	373	86.5
6 เด็ก - 5 ปีกินอาหารเหมาะสมเพียงพอ (คน)	12,595	-173	-1.4	12,768	101.4	100	✓	448	37	8.3	411	91.7
7 เด็ก 6-15 ปีได้กินอาหารถูกต้องครบถ้วน (คน)	34,395	156	0.5	34,239	99.5	100	×	447	55	12.3	392	87.7
8 เด็ก 6-12 ปี รับประทานผักผลไม้ครบ (คน)	23,986	111	0.5	23,875	99.5	100	×	447	43	9.6	404	90.4
9 ครัวเรือนได้กินอาหารมีคุณภาพได้มาตรฐาน (คร.)	69,394	18,396	26.5	50,998	73.5	90	×	449	238	53.0	211	47.0
10 ครัวเรือนมีความรู้การใช้อาหารถูกต้องเหมาะสม (คร.)	69,394	10,744	15.5	58,650	84.5	100	×	449	380	84.6	69	15.4
11 คนอายุ 35ปีขึ้นไปได้รับตรวจสุขภาพประจำปี (คน)	130,399	17,203	13.2	113,196	86.8	30	✓	449	28	6.2	421	93.8
หมวดที่ 2 มีบ้านอาศัย												
12 ครัวเรือนมีความมั่นคงในที่อยู่อาศัย (คร.)	69,394	4,947	7.1	64,447	92.9	100	×	449	357	79.5	92	20.5
13 ครัวเรือนมีน้ำสะอาดดื่มและบริโภคตลอดปี (คร.)	69,394	6,210	8.9	63,184	91.1	95	×	449	135	30.1	314	69.9
14 ครัวเรือนมีน้ำใช้เพียงพอตลอดปี (คร.)	69,394	5,811	8.4	63,583	91.6	95	×	449	134	29.8	315	70.2
15 ครัวเรือนจัดบ้านเรือนบริเวณถูกสุขลักษณะ (คร.)	69,394	9,740	14.0	59,654	86.0	95	×	449	207	46.1	242	53.9
16 ครัวเรือนไม่ถูกรบกวนจากมลพิษ (คร.)	69,394	7,801	11.2	61,593	88.8	100	×	449	363	80.8	86	19.2
17 ครัวเรือนมีการป้องกันอุบัติเหตุอย่างถูกวิธี (คร.)	69,394	6,118	8.8	63,276	91.2	100	×	449	384	85.5	65	14.5
18 ครัวเรือนมีความปลอดภัยในชีวิตและทรัพย์สิน(คร.)	69,394	3,652	5.3	65,742	94.7	100	×	449	290	64.6	159	35.4
19 ครัวเรือนมีความอบอุ่น (คร.)	69,394	4,813	6.9	64,581	93.1	100	×	449	375	83.5	74	16.5
หมวดที่ 3 มีโอกาสการศึกษา												
20 เด็กอายุ 3-5 ปี รับการเตรียมความพร้อม (คน)	7,588	229	3.0	7,359	97.0	100	×	447	66	14.8	381	85.2
21 เด็กอายุ 6-15 ปี รับการศึกษาภาคบังคับ 9 ปี (คน)	34,397	476	1.4	33,921	98.6	100	×	447	102	22.8	345	77.2
22 เด็กจบภาคบังคับ 9 ปี ได้เรียนต่อมัธยมปลาย (คน)	2,856	211	7.4	2,645	92.6	50	✓	357	13	3.6	344	96.4
23 เด็กจบภาคบังคับ 9 ปี ได้ฝึกอบรมด้านอาชีพ (คน)	195	102	52.3	93	47.7	80	×	102	62	60.8	40	39.2
24 คนอายุ 15-60 ปีเต็ม อ่านออกเขียนไทยได้ (คน)	171,328	6,812	4.0	164,516	96.0	100	×	449	272	60.6	177	39.4
25 คนในครัวเรือนได้รับข่าวสาร (คร.)	69,394	6,988	10.1	62,406	89.9	100	×	449	393	87.5	56	12.5
หมวดที่ 4 รายได้ก้าวหน้า												
26 คนอายุ 18-60 ปี มีอาชีพและมีรายได้ (คน)	143,007	4,683	3.3	138,324	96.7	80	✓	446	4	0.9	442	99.1
27 รายได้เฉลี่ยไม่ต่ำกว่า 20,000 บาทต่อปี/คน (คร.)	69,394	37,390	53.9	32,004	46.1	70	×	449	346	77.1	103	22.9
28 ครัวเรือนมีการเก็บออมเงิน (คร.)	69,394	14,262	20.6	55,132	79.4	60	✓	449	76	16.9	373	83.1
หมวดที่ 5 ปลูกฝังค่านิยมไทย												
29 คนในครัวเรือนไม่ติดสุรา (คน)	245,663	11,412	4.6	234,251	95.4	100	×	449	385	85.7	64	14.3
30 คนในครัวเรือนไม่สูบบุหรี่ (คน)	245,663	36,479	14.8	209,184	85.2	50	✓	449	5	1.1	444	98.9
31 คนตั้งแต่ 6 ปีขึ้นไปปฏิบัติกิจกรรมศาสนา (คร.)	69,394	11,245	16.2	58,149	83.8	100	×	449	407	90.6	42	9.4
32 คนสูงอายุได้รับการดูแลเอาใจใส่ (คน)	32,644	248	0.8	32,396	99.2	100	×	448	104	23.2	344	76.8
33 คนพิการได้รับการดูแลเอาใจใส่ (คน)	1,103	39	3.5	1,064	96.5	100	×	303	30	9.9	273	90.1
หมวดที่ 6 ร่วมใจพัฒนา												
34 ครัวเรือนมีคนเป็นสมาชิกกลุ่มในหมู่บ้าน/ตำบล (คร.)	69,394	7,274	10.5	62,120	89.5	90	×	449	115	25.6	334	74.4
35 ครัวเรือนมีส่วนร่วมแสดงความคิดเห็น (คร.)	69,394	7,535	10.9	61,859	89.1	30	✓	449	20	4.5	429	95.5
36 ครัวเรือนเข้าร่วมทำกิจกรรมสาธารณะหมู่บ้าน (คร.)	69,394	5,163	7.4	64,231	92.6	100	×	449	373	83.1	76	16.9
37 คนที่มีสิทธิ์ใช้สิทธิเลือกตั้ง (คน)	176,665	3,245	1.8	173,440	98.2	100	×	445	317	71.2	128	28.8

สรุปตัวชี้วัด จปฐ. 1 บรรลุเป้าหมาย (✓) 9 ข้อ คือตัวชี้วัดที่ 2 5 6 11 22 26 28 30 35
 ไม่บรรลุเป้าหมาย (×) 28 ข้อ คือตัวชี้วัดที่ 1 3 4 7 8 9 10 12 13 14 15 16 17 18 19 20 21 23 24 25 27 29 31 32 33 34 36 37
 ไม่มีข้อมูล (□) 0 ข้อ คือตัวชี้วัดที่

ตารางที่ 185 สรุปผลการจัดเก็บข้อมูลความจำเป็นพื้นฐาน (จปฐ.) ปี 2545
จังหวัดสุโขทัย

ตัวชี้วัดความจำเป็นพื้นฐาน (จปฐ.)	ผลการสำรวจระดับครัวเรือน (จปฐ. 1)							ผลการสำรวจระดับหมู่บ้าน (จปฐ. 2)					
	จำนวนที่สำรวจทั้งหมด	ไม่ผ่านเกณฑ์		ผ่านเกณฑ์				จำนวนที่สำรวจทั้งหมด (หมู่)	ไม่บรรลุเป้าหมาย		บรรลุเป้าหมาย		
		จำนวน	ร้อยละ	จำนวน	ร้อยละ	เป้า %	ผล		จำนวน(หมู่)	ร้อยละ	จำนวน(หมู่)	ร้อยละ	
หมวดที่ 1 สุขภาพดี													
1 หญิงตั้งครรภ์ได้รับการดูแลก่อนคลอด (คน)	2,887	37	1.3	2,850	98.7	100	×	618	31	5.0	587	95.0	
2 แม่ที่คลอดลูกได้รับท่าคลอด/ดูแลหลังคลอด (คน)	2,704	51	1.9	2,653	98.1	100	×	638	44	6.9	594	93.1	
3 เด็กแรกเกิดมีน้ำหนักไม่ต่ำกว่า 2,500 กรัม (คน)	2,282	11	0.5	2,271	99.5	100	×	618	11	1.8	607	98.2	
4 เด็กอายุต่ำกว่า 1 ปีได้รับวัคซีนครบ (คน)	2,282	19	0.8	2,263	99.2	100	×	618	14	2.3	604	97.7	
5 เด็กแรกเกิดได้กินนมแม่อย่างน้อย 4 เดือนแรก(คน)	4,271	315	7.4	3,956	92.6	90	✓	725	161	22.2	564	77.8	
6 เด็ก - 5 ปีกินอาหารเหมาะสมเพียงพอ (คน)	23,171	217	0.9	22,954	99.1	100	×	747	118	15.8	629	84.2	
7 เด็ก 6-15 ปีได้กินอาหารถูกต้องครบถ้วน (คน)	53,314	502	0.9	52,812	99.1	100	×	747	192	25.7	555	74.3	
8 เด็ก 6-12 ปี รับผิดชอบมือป้องกันโรคระบาด (คน)	37,386	326	0.9	37,060	99.1	100	×	747	157	21.0	590	79.0	
9 ครัวเรือนได้กินอาหารมีคุณภาพได้มาตรฐาน (คร.)	96,251	12,102	12.6	84,149	87.4	90	×	747	261	34.9	486	65.1	
10 ครัวเรือนมีความรู้การใช้ยาถูกต้องเหมาะสม (คร.)	96,251	13,700	14.2	82,551	85.8	100	×	747	683	91.4	64	8.6	
11 คนอายุ 35ปีขึ้นไปได้รับการตรวจสุขภาพประจำปี (คน)	170,666	27,941	16.4	142,725	83.6	30	✓	747	21	2.8	726	97.2	
หมวดที่ 2 มีบ้านอาศัย													
12 ครัวเรือนมีความมั่นคงในที่อยู่อาศัย (คร.)	96,251	4,588	4.8	91,663	95.2	100	×	747	647	86.6	100	13.4	
13 ครัวเรือนมีน้ำสะอาดดื่มและบริโภคปลอดภัยปี (คร.)	96,251	7,694	8.0	88,557	92.0	95	×	747	273	36.5	474	63.5	
14 ครัวเรือนมีน้ำใช้เพียงพอตลอดปี (คร.)	96,251	6,147	6.4	90,104	93.6	95	×	747	244	32.7	503	67.3	
15 ครัวเรือนจัดบ้านเรือนบริเวณถูกสุขลักษณะ (คร.)	96,251	10,794	11.2	85,457	88.8	95	×	747	451	60.4	296	39.6	
16 ครัวเรือนไม่ถูกรบกวนจากมลพิษ (คร.)	96,251	13,843	14.4	82,408	85.6	100	×	747	665	89.0	82	11.0	
17 ครัวเรือนมีการป้องกันอุบัติเหตุอย่างถูกวิธี (คร.)	96,251	5,716	5.9	90,535	94.1	100	×	747	674	90.2	73	9.8	
18 ครัวเรือนมีความปลอดภัยในชีวิตและทรัพย์สิน(คร.)	96,251	2,920	3.0	93,331	97.0	100	×	747	600	80.3	147	19.7	
19 ครัวเรือนมีความอบอุ่น (คร.)	96,251	5,924	6.2	90,327	93.8	100	×	747	686	91.8	61	8.2	
หมวดที่ 3 มีโอกาสการศึกษา													
20 เด็กอายุ 3-5 ปี รับบริการเตรียมความพร้อม (คน)	13,741	490	3.6	13,251	96.4	100	×	746	228	30.6	518	69.4	
21 เด็กอายุ 6-15 ปี รับการศึกษาภาคบังคับ 9 ปี (คน)	53,314	644	1.2	52,670	98.8	100	×	747	226	30.3	521	69.7	
22 เด็กจบภาคบังคับ 9 ปี ได้เรียนต่อมัธยมปลาย (คน)	6,890	850	12.3	6,040	87.7	50	✓	595	43	7.2	552	92.8	
23 เด็กจบภาคบังคับ 9 ปี ได้ฝึกอบรมด้านอาชีพ (คน)	846	399	47.2	447	52.8	80	×	260	178	68.5	82	31.5	
24 คนอายุ 15-60 ปีเต็ม อ่านออกเขียนไทยได้ (คน)	240,973	3,722	1.5	237,251	98.5	100	×	747	481	64.4	266	35.6	
25 คนในครัวเรือนได้รับรู้ข่าวสาร (คร.)	96,251	9,290	9.7	86,961	90.3	100	×	747	612	81.9	135	18.1	
หมวดที่ 4 รายได้ก้าวหน้า													
26 คนอายุ 18-60 ปี มีอาชีพและมีรายได้ (คน)	200,211	5,688	2.8	194,523	97.2	80	✓	742	3	0.4	739	99.6	
27 รายได้เฉลี่ยไม่ต่ำกว่า 20,000 บาทต่อปี/คน (คร.)	96,251	52,923	55.0	43,328	45.0	70	×	747	574	76.8	173	23.2	
28 ครัวเรือนมีการเก็บออมเงิน (คร.)	96,251	14,040	14.6	82,211	85.4	60	✓	747	115	15.4	632	84.6	
หมวดที่ 5 ปลูกฝังค่านิยมไทย													
29 คนในครัวเรือนไม่ติดสุรา (คน)	351,822	8,970	2.5	342,852	97.5	100	×	747	556	74.4	191	25.6	
30 คนในครัวเรือนไม่สูบบุหรี่ (คน)	351,822	40,732	11.6	311,090	88.4	50	✓	747	-	-	747	100.0	
31 คนตั้งแต่ 6 ปีขึ้นไปปฏิบัติกิจกรรมศาสนา (คร.)	96,251	16,412	17.1	79,839	82.9	100	×	747	696	93.2	51	6.8	
32 คนสู้อายุได้รับการดูแลเอาใจใส่ (คน)	42,131	604	1.4	41,527	98.6	100	×	747	244	32.7	503	67.3	
33 คนพิการได้รับการดูแลเอาใจใส่ (คน)	2,044	100	4.9	1,944	95.1	100	×	512	73	14.3	439	85.7	
หมวดที่ 6 ร่วมใจพัฒนา													
34 ครัวเรือนมีคนเป็นสมาชิกกลุ่มในหมู่บ้านตำบล (คร.)	96,251	9,776	10.2	86,475	89.8	90	×	747	267	35.7	480	64.3	
35 ครัวเรือนมีส่วนร่วมแสดงความคิดเห็น (คร.)	96,251	10,431	10.8	85,820	89.2	30	✓	747	-	-	747	100.0	
36 ครัวเรือนเข้าร่วมทำกิจกรรมสาธารณะหมู่บ้าน (คร.)	96,251	8,731	9.1	87,520	90.9	100	×	747	680	91.0	67	9.0	
37 คนที่มีสิทธิ์ได้ไปใช้สิทธิ์เลือกตั้ง (คน)	246,699	5,934	2.4	240,765	97.6	100	×	747	531	71.1	216	28.9	

สรุปตัวชี้วัด จปฐ. 1 บรรลุเป้าหมาย (✓) 7 ข้อ คือตัวชี้วัดที่ 5 11 22 26 28 30 35
 ไม่บรรลุเป้าหมาย (×) 30 ข้อ คือตัวชี้วัดที่ 1 2 3 4 6 7 8 9 10 12 13 14 15 16 17 18 19 20 21 23 24 25 27 29 31 32 33 34 36 37
 ไม่มีข้อมูล (○) 0 ข้อ คือตัวชี้วัดที่

**ตารางที่ 186 สรุปผลการจัดเก็บข้อมูลความจำเป็นพื้นฐาน (จปฐ.) ปี 2545
จังหวัดอุดรธานี**

ตัวชี้วัดความจำเป็นพื้นฐาน (จปฐ.)	ผลการสำรวจระดับครัวเรือน (จปฐ. 1)							ผลการสำรวจระดับหมู่บ้าน (จปฐ. 2)				
	จำนวนที่สำรวจทั้งหมด	ไม่ผ่านเกณฑ์		ผ่านเกณฑ์		เทียบเป้าหมาย		จำนวนที่สำรวจทั้งหมด (หมู่)	ไม่บรรลุเป้าหมาย		บรรลุเป้าหมาย	
		จำนวน	ร้อยละ	จำนวน	ร้อยละ	เป้า %	ผล		จำนวน(หมู่)	ร้อยละ	จำนวน(หมู่)	ร้อยละ
หมวดที่ 1 สุขภาพดี												
1 หญิงตั้งครรภ์ได้รับการดูแลก่อนคลอด (คน)	2,128	19	0.9	2,109	99.1	100	×	474	17	3.6	457	96.4
2 แม่ที่คลอดลูกได้รับท่าคลอด/ดูแลหลังคลอด (คน)	2,080	37	1.8	2,043	98.2	100	×	471	32	6.8	439	93.2
3 เด็กแรกเกิดมีน้ำหนักไม่ต่ำกว่า 2,500 กรัม (คน)	1,879	12	0.6	1,867	99.4	100	×	485	12	2.5	473	97.5
4 เด็กอายุต่ำกว่า 1 ปีได้รับวัคซีนครบ (คน)	1,879	31	1.6	1,848	98.4	100	×	485	27	5.6	458	94.4
5 เด็กแรกเกิดได้กินนมแม่อย่างน้อย 4 เดือนแรก (คน)	3,519	306	8.7	3,213	91.3	90	✓	538	136	25.3	402	74.7
6 เด็ก - 5 ปีกินอาหารเหมาะสม/เพียงพอ (คน)	18,678	164	0.9	18,514	99.1	100	×	560	111	19.8	449	80.2
7 เด็ก 6-15 ปีได้กินอาหารถูกต้องครบถ้วน (คน)	41,499	344	0.8	41,155	99.2	100	×	561	161	28.7	400	71.3
8 เด็ก 6-12 ปี รับประทานอาหารป้องกันโรคครบ (คน)	29,022	198	0.7	28,824	99.3	100	×	561	116	20.7	445	79.3
9 ครัวเรือนได้กินอาหารมีคุณภาพได้ตามมาตรฐาน (คร.)	76,371	8,778	11.5	67,593	88.5	90	×	561	196	34.9	365	65.1
10 ครัวเรือนมีความรู้การบริโภคถูกต้องเหมาะสม (คร.)	76,371	8,557	11.2	67,814	88.8	100	×	561	509	90.7	52	9.3
11 คนอายุ 35ปีขึ้นไปได้รับการตรวจสุขภาพประจำปี (คน)	143,384	19,769	13.8	123,615	86.2	30	✓	561	13	2.3	548	97.7
หมวดที่ 2 มีบ้านอาศัย												
12 ครัวเรือนมีความมั่นคงในที่อยู่อาศัย (คร.)	76,371	3,262	4.3	73,109	95.7	100	×	561	481	85.7	80	14.3
13 ครัวเรือนมีน้ำสะอาดดื่มและบริโภคปลอดภัย (คร.)	76,371	6,101	8.0	70,270	92.0	95	×	561	189	33.7	372	66.3
14 ครัวเรือนมีน้ำใช้เพียงพอตลอดปี (คร.)	76,371	6,135	8.0	70,236	92.0	95	×	561	197	35.1	364	64.9
15 ครัวเรือนจัดบ้านเรือนบริเวณถูกสุขลักษณะ (คร.)	76,371	7,259	9.5	69,112	90.5	95	×	561	313	55.8	248	44.2
16 ครัวเรือนไม่ถูกรบกวนจากมลพิษ (คร.)	76,371	10,306	13.5	66,065	86.5	100	×	561	506	90.2	55	9.8
17 ครัวเรือนมีการป้องกันอุบัติเหตุอย่างถูกวิธี (คร.)	76,371	4,252	5.6	72,119	94.4	100	×	561	498	88.8	63	11.2
18 ครัวเรือนมีความปลอดภัยในชีวิตและทรัพย์สิน (คร.)	76,371	1,685	2.2	74,686	97.8	100	×	561	406	72.4	155	27.6
19 ครัวเรือนมีความอบอุ่น (คร.)	76,371	4,240	5.6	72,131	94.4	100	×	561	519	92.5	42	7.5
หมวดที่ 3 มีโอกาสศึกษา												
20 เด็กอายุ 3-5 ปี รับบริการเตรียมความพร้อม (คน)	11,267	353	3.1	10,914	96.9	100	×	559	179	32.0	380	68.0
21 เด็กอายุ 6-15 ปี รับการศึกษาภาคบังคับ 9 ปี (คน)	41,499	443	1.1	41,056	98.9	100	×	561	217	38.7	344	61.3
22 เด็กจบภาคบังคับ 9 ปี ได้เรียนต่อมัธยมปลาย (คน)	4,753	650	13.7	4,103	86.3	50	✓	472	18	3.8	454	96.2
23 เด็กจบภาคบังคับ 9 ปี ได้ฝึกอบรมด้านอาชีพ (คน)	627	329	52.5	298	47.5	80	×	229	151	65.9	78	34.1
24 คนอายุ 15-60 ปีได้เข้างานนอก/เขียนไทยได้ (คน)	197,150	3,252	1.6	193,898	98.4	100	×	561	392	69.9	169	30.1
25 คนในครัวเรือนได้รับรู้ข่าวสาร (คร.)	76,371	6,284	8.2	70,087	91.8	100	×	561	515	91.8	46	8.2
หมวดที่ 4 รายได้ก้าวหน้า												
26 คนอายุ 18-60 ปี มีอาชีพและมีรายได้ (คน)	162,920	7,513	4.6	155,407	95.4	80	✓	560	10	1.8	550	98.2
27 รายได้เฉลี่ยไม่ต่ำกว่า 20,000 บาทต่อปี/คน (คร.)	76,371	49,143	64.3	27,228	35.7	70	×	561	516	92.0	45	8.0
28 ครัวเรือนมีการเก็บออมเงิน (คร.)	76,371	14,029	18.4	62,342	81.6	60	✓	561	48	8.6	513	91.4
หมวดที่ 5 ปลูกฝังค่านิยมไทย												
29 คนในครัวเรือนไม่ติดสุรา (คน)	289,170	7,652	2.6	281,518	97.4	100	×	561	510	90.9	51	9.1
30 คนในครัวเรือนไม่สูบบุหรี่ (คน)	289,170	34,579	12.0	254,591	88.0	50	✓	561	-	-	561	100.0
31 คนตั้งแต่ 6 ปีขึ้นไปปฏิบัติกิจกรรมศาสนา (คร.)	76,371	13,154	17.2	63,217	82.8	100	×	561	535	95.4	26	4.6
32 คนสูงอายุได้รับการดูแลเอาใจใส่ (คน)	37,401	570	1.5	36,831	98.5	100	×	561	225	40.1	336	59.9
33 คนพิการได้รับการดูแลเอาใจใส่ (คน)	2,045	130	6.4	1,915	93.6	100	×	437	98	22.4	339	77.6
หมวดที่ 6 ร่วมใจพัฒนา												
34 ครัวเรือนมีคนเป็นสมาชิกกลุ่มในหมู่บ้าน/ตำบล (คร.)	76,371	6,723	8.8	69,648	91.2	90	✓	561	187	33.3	374	66.7
35 ครัวเรือนมีส่วนร่วมแสดงความคิดเห็น (คร.)	76,371	7,537	9.9	68,834	90.1	30	✓	561	2	0.4	559	99.6
36 ครัวเรือนเข้าร่วมทำกิจกรรมสาธารณสุขหมู่บ้าน (คร.)	76,371	5,486	7.2	70,885	92.8	100	×	561	507	90.4	54	9.6
37 คนที่มีสิทธิ์ได้ไปใช้สิทธิ์เลือกตั้ง (คน)	206,434	6,867	3.3	199,567	96.7	100	×	561	469	83.6	92	16.4

สรุปตัวชี้วัด จปฐ. 1 บรรลุเป้าหมาย (✓) 8 ข้อ คือตัวชี้วัดที่ 5 11 22 26 28 30 34 35
 ไม่บรรลุเป้าหมาย (×) 29 ข้อ คือตัวชี้วัดที่ 1 2 3 4 6 7 8 9 10 12 13 14 15 16 17 18 19 20 21 23 24 25 27 29 31 32 33 36 37
 ไม่มีข้อมูล (□) 0 ข้อ คือตัวชี้วัดที่

ตารางที่ 187 สรุปผลการจัดเก็บข้อมูลความจำเป็นพื้นฐาน (จปฐ.) ปี 2545
จังหวัดอุทัยธานี

ตัวชี้วัดความจำเป็นพื้นฐาน (จปฐ.)	ผลการสำรวจระดับครัวเรือน (จปฐ. 1)							ผลการสำรวจระดับหมู่บ้าน (จปฐ. 2)				
	จำนวนที่สำรวจทั้งหมด	ไม่ผ่านเกณฑ์		ผ่านเกณฑ์		เทียบเป้าหมาย		จำนวนที่สำรวจทั้งหมด (หมู่)	ไม่บรรลุเป้าหมาย		บรรลุเป้าหมาย	
		จำนวน	ร้อยละ	จำนวน	ร้อยละ	เป้า %	ผล		จำนวน(หมู่)	ร้อยละ	จำนวน(หมู่)	ร้อยละ
หมวดที่ 1 สุขภาพดี												
1 หญิงตั้งครรภ์ได้รับการดูแลก่อนคลอด (คน)	1,386	12	0.9	1,374	99.1	100	×	444	12	2.7	432	97.3
2 แม่ที่คลอดลูกได้รับทำคลอด/ดูแลหลังคลอด (คน)	1,444	35	2.4	1,409	97.6	100	×	458	29	6.3	429	93.7
3 เด็กแรกเกิดมีน้ำหนักไม่ต่ำกว่า 2,500 กรัม (คน)	1,262	9	0.7	1,253	99.3	100	×	435	7	1.6	428	98.4
4 เด็กอายุต่ำกว่า 1 ปีได้รับวัคซีนครบ (คน)	1,262	16	1.3	1,246	98.7	100	×	435	14	3.2	421	96.8
5 เด็กแรกเกิดได้กินนมแม่อย่างน้อย 4 เดือนแรก(คน)	2,420	140	5.8	2,280	94.2	90	✓	534	90	16.9	444	83.1
6 เด็ก - 5 ปีกินอาหารเหมาะสมเพียงพอ (คน)	12,725	80	0.6	12,645	99.4	100	×	577	51	8.8	526	91.2
7 เด็ก 6-15 ปีได้กินอาหารถูกต้องครบถ้วน (คน)	28,195	160	0.6	28,035	99.4	100	×	576	99	17.2	477	82.8
8 เด็ก 6-12 ปี รับประทานอาหารไม่ครบถ้วน (คน)	19,819	104	0.5	19,715	99.5	100	×	576	62	10.8	514	89.2
9 ครัวเรือนได้กินอาหารมีคุณภาพได้มาตรฐาน (คร.)	47,202	5,123	10.9	42,079	89.1	90	×	577	134	23.2	443	76.8
10 ครัวเรือนมีความรู้การใช้ยาถูกต้องเหมาะสม (คร.)	47,202	6,296	13.3	40,906	86.7	100	×	577	474	82.1	103	17.9
11 คนอายุ 35ปีขึ้นไปได้รับการตรวจสุขภาพประจำปี (คน)	85,131	9,760	11.5	75,371	88.5	30	✓	577	12	2.1	565	97.9
หมวดที่ 2 มีบ้านอาศัย												
12 ครัวเรือนมีความมั่นคงในที่อยู่อาศัย (คร.)	47,202	3,695	7.8	43,507	92.2	100	×	577	477	82.7	100	17.3
13 ครัวเรือนมีน้ำสะอาดดื่มและบริโภคปลอดภัยปี (คร.)	47,202	4,937	10.5	42,265	89.5	95	×	577	220	38.1	357	61.9
14 ครัวเรือนมีน้ำใช้เพียงพอตลอดปี (คร.)	47,202	4,780	10.1	42,422	89.9	95	×	577	227	39.3	350	60.7
15 ครัวเรือนจัดบ้านเรือนบริเวณถูกสุขลักษณะ (คร.)	47,202	5,141	10.9	42,061	89.1	95	×	577	272	47.1	305	52.9
16 ครัวเรือนไม่ถูกรบกวนจากมลพิษ (คร.)	47,202	5,703	12.1	41,499	87.9	100	×	577	444	76.9	133	23.1
17 ครัวเรือนมีการป้องกันอุบัติเหตุอย่างถูกวิธี (คร.)	47,202	4,211	8.9	42,991	91.1	100	×	577	457	79.2	120	20.8
18 ครัวเรือนมีความปลอดภัยในชีวิตและทรัพย์สิน(คร.)	47,202	2,570	5.4	44,632	94.6	100	×	577	374	64.8	203	35.2
19 ครัวเรือนมีความอบอุ่น (คร.)	47,202	3,806	8.1	43,396	91.9	100	×	577	471	81.6	106	18.4
หมวดที่ 3 มีโอกาสศึกษา												
20 เด็กอายุ 3-5 ปี รับบริการเตรียมความพร้อม (คน)	7,524	263	3.5	7,261	96.5	100	×	573	144	25.1	429	74.9
21 เด็กอายุ 6-15 ปี รับการศึกษาภาคบังคับ 9 ปี (คน)	28,195	390	1.4	27,805	98.6	100	×	576	185	32.1	391	67.9
22 เด็กจบภาคบังคับ 9 ปี ได้เรียนต่อมัธยมปลาย (คน)	3,275	453	13.8	2,822	86.2	50	✓	462	18	3.9	444	96.1
23 เด็กจบภาคบังคับ 9 ปี ได้ฝึกอบรมด้านอาชีพ (คน)	452	229	50.7	223	49.3	80	×	197	126	64.0	71	36.0
24 คนอายุ 15-60 ปีเต็ม อ่านออกเขียนไทยได้ (คน)	118,559	2,433	2.1	116,126	97.9	100	×	577	337	58.4	240	41.6
25 คนในครัวเรือนได้รับรู้ข่าวสาร (คร.)	47,202	4,829	10.2	42,373	89.8	100	×	577	507	87.9	70	12.1
หมวดที่ 4 รายได้ก้าวหน้า												
26 คนอายุ 18-60 ปี มีอาชีพและมีรายได้ (คน)	99,276	2,848	2.9	96,428	97.1	80	✓	576	5	0.9	571	99.1
27 รายได้เฉลี่ยไม่ต่ำกว่า 20,000 บาทต่อปี/คน (คร.)	47,202	28,610	60.6	18,592	39.4	70	×	577	522	90.5	55	9.5
28 ครัวเรือนมีการเก็บออมเงิน (คร.)	47,202	9,286	19.7	37,916	80.3	60	✓	577	66	11.4	511	88.6
หมวดที่ 5 ปลูกฝังค่านิยมไทย												
29 คนในครัวเรือนไม่ติดสุรา (คน)	178,910	7,865	4.4	171,045	95.6	100	×	577	463	80.2	114	19.8
30 คนในครัวเรือนไม่สูบบุหรี่ (คน)	178,910	22,809	12.7	156,101	87.3	50	✓	577	-	-	577	100.0
31 คนตั้งแต่ 6 ปีขึ้นไปปฏิบัติกิจกรรมศาสนา (คร.)	47,202	7,338	15.5	39,864	84.5	100	×	577	518	89.8	59	10.2
32 คนสูอายุได้รับการดูแลเอาใจใส่ (คน)	23,564	296	1.3	23,268	98.7	100	×	577	150	26.0	427	74.0
33 คนพิการได้รับการดูแลเอาใจใส่ (คน)	1,158	40	3.5	1,118	96.5	100	×	400	33	8.3	367	91.8
หมวดที่ 6 ร่วมใจพัฒนา												
34 ครัวเรือนมีคนเป็นสมาชิกกลุ่มในหมู่บ้านตำบล (คร.)	47,202	5,421	11.5	41,781	88.5	90	×	577	180	31.2	397	68.8
35 ครัวเรือนมีส่วนร่วมแสดงความคิดเห็น (คร.)	47,202	5,753	12.2	41,449	87.8	30	✓	577	13	2.3	564	97.7
36 ครัวเรือนเข้าร่วมทำกิจกรรมสาธารณะหมู่บ้าน (คร.)	47,202	4,849	10.3	42,353	89.7	100	×	577	488	84.6	89	15.4
37 คนที่มีสิทธิ์ได้ไปใช้สิทธิ์เลือกตั้ง (คน)	123,832	4,404	3.6	119,428	96.4	100	×	577	450	78.0	127	22.0

สรุปตัวชี้วัด จปฐ. 1 บรรลุเป้าหมาย (✓) 7 ข้อ คือตัวชี้วัดที่ 5 11 22 26 28 30 35
 ไม่บรรลุเป้าหมาย (×) 30 ข้อ คือตัวชี้วัดที่ 1 2 3 4 6 7 8 9 10 12 13 14 15 16 17 18 19 20 21 23 24 25 27 29 31 32 33 34 36 37
 ไม่มีข้อมูล (๐) 0 ข้อ คือตัวชี้วัดที่

ตารางที่ 188 สรุปผลการจัดเก็บข้อมูลความจำเป็นพื้นฐาน (จปฐ.) ปี 2545
ภาคใต้

ตัวชี้วัดความจำเป็นพื้นฐาน (จปฐ.)	ผลการสำรวจระดับครัวเรือน (จปฐ. 1)						ผลการสำรวจระดับหมู่บ้าน (จปฐ. 2)					
	จำนวนที่สำรวจทั้งหมด	ไม่ผ่านเกณฑ์		ผ่านเกณฑ์		เทียบเป้าหมาย		ไม่บรรลุเป้าหมาย		บรรลุเป้าหมาย		
		จำนวน	ร้อยละ	จำนวน	ร้อยละ	เป้า %	ผล	จำนวน(หมู่)	ร้อยละ	จำนวน(หมู่)	ร้อยละ	
หมวดที่ 1 สุขภาพดี												
1 หญิงตั้งครรภ์ได้รับการดูแลก่อนคลอด (คน)	47,834	519	1.1	47,315	98.9	100	×	7,015	436	6.2	6,579	93.8
2 แม่ที่คลอดลูกได้รับท่าคลอด/ดูแลหลังคลอด (คน)	44,941	827	1.8	44,114	98.2	100	×	7,094	584	8.2	6,510	91.8
3 เด็กแรกเกิดมีน้ำหนักไม่ต่ำกว่า 2,500 กรัม (คน)	37,533	119	0.3	37,414	99.7	100	×	7,101	111	1.6	6,990	98.4
4 เด็กอายุต่ำกว่า 1 ปีได้รับวัคซีนครบ (คน)	37,533	516	1.4	37,017	98.6	100	×	7,101	423	6.0	6,678	94.0
5 เด็กแรกเกิดได้กินนมแม่อย่างน้อย 4 เดือนแรก(คน)	70,312	4,822	6.9	65,490	93.1	90	✓	7,826	1,600	20.4	6,226	79.6
6 เด็ก - 5 ปีกินอาหารเหมาะสม/เพียงพอ (คน)	361,380	2,752	0.8	358,628	99.2	100	×	8,061	1,374	17.0	6,687	83.0
7 เด็ก 6-15 ปีได้กินอาหารถูกต้องครบถ้วน (คน)	800,385	5,678	0.7	794,707	99.3	100	×	8,072	2,045	25.3	6,027	74.7
8 เด็ก 6-12 ปี รับฉีดวัคซีนป้องกันโรคครบ (คน)	557,153	6,438	1.2	550,715	98.8	100	×	8,068	1,981	24.6	6,087	75.4
9 ครัวเรือนได้กินอาหารที่มีคุณภาพได้มาตรฐาน (คร.)	1,053,073	102,895	9.8	950,178	90.2	90	✓	8,091	2,142	26.5	5,949	73.5
10 ครัวเรือนมีความรู้การใช้อาหารถูกต้องเหมาะสม (คร.)	1,053,073	148,647	14.1	904,426	85.9	100	×	8,091	6,624	81.9	1,467	18.1
11 คนอายุ 35ปีขึ้นไปได้รับตรวจสุขภาพประจำปี (คน)	1,767,508	362,930	20.5	1,404,578	79.5	30	✓	8,089	353	4.4	7,736	95.6
หมวดที่ 2 มีบ้านอาศัย												
12 ครัวเรือนมีความมั่นคงในที่อยู่อาศัย (คร.)	1,053,073	62,510	5.9	990,563	94.1	100	×	8,091	6,160	76.1	1,931	23.9
13 ครัวเรือนมีน้ำสะอาดดื่มและบริโภคตลอดปี (คร.)	1,053,073	128,697	12.2	924,376	87.8	95	×	8,091	3,908	48.3	4,183	51.7
14 ครัวเรือนมีน้ำใช้เพียงพอตลอดปี (คร.)	1,053,073	131,166	12.5	921,907	87.5	95	×	8,091	4,011	49.6	4,080	50.4
15 ครัวเรือนจัดบ้านเรือนบริเวณถูกสุขลักษณะ (คร.)	1,053,073	138,955	13.2	914,118	86.8	95	×	8,091	4,860	60.1	3,231	39.9
16 ครัวเรือนไม่ถูกรบกวนจากมลพิษ (คร.)	1,053,073	135,246	12.8	917,827	87.2	100	×	8,091	6,398	79.1	1,693	20.9
17 ครัวเรือนมีการป้องกันอุบัติเหตุอย่างถูกวิธี (คร.)	1,053,073	87,133	8.3	965,940	91.7	100	×	8,091	6,346	78.4	1,745	21.6
18 ครัวเรือนมีความปลอดภัยในชีวิตและทรัพย์สิน(คร.)	1,053,073	46,535	4.4	1,006,538	95.6	100	×	8,091	5,769	71.3	2,322	28.7
19 ครัวเรือนมีความอบอุ่น (คร.)	1,053,073	58,613	5.6	994,460	94.4	100	×	8,091	6,228	77.0	1,863	23.0
หมวดที่ 3 มีโอกาสการศึกษา												
20 เด็กอายุ 3-5 ปี ได้รับการเตรียมความพร้อม (คน)	210,688	11,445	5.4	199,243	94.6	100	×	8,034	3,122	38.9	4,912	61.1
21 เด็กอายุ 6-15 ปี ได้รับการศึกษามากบังคับ 9 ปี (คน)	800,381	10,652	1.3	789,729	98.7	100	×	8,072	3,354	41.6	4,718	58.4
22 เด็กจบภาคบังคับ 9 ปี ได้เรียนต่อมัธยมปลาย (คน)	84,819	8,329	9.8	76,490	90.2	50	✓	6,875	154	2.2	6,721	97.8
23 เด็กจบภาคบังคับ 9 ปี ได้ฝึกอบรมด้านอาชีพ (คน)	8,224	3,933	47.8	4,291	52.2	80	×	2,998	1,884	62.8	1,114	37.2
24 คนอายุ 15-60 ปี ถึง อ่านออก/เขียนไทยได้ (คน)	2,852,514	58,552	2.1	2,793,962	97.9	100	×	8,090	4,666	57.7	3,424	42.3
25 คนในครัวเรือนได้รับรู้ข่าวสาร (คร.)	1,053,073	111,316	10.6	941,757	89.4	100	×	8,091	6,613	81.7	1,478	18.3
หมวดที่ 4 รายได้ก้าวหน้า												
26 คนอายุ 18-60 ปี มีอาชีพและมีรายได้ (คน)	2,298,280	118,348	5.1	2,179,932	94.9	80	✓	8,074	207	2.6	7,867	97.4
27 รายได้เฉลี่ยไม่ต่ำกว่า 20,000 บาทต่อปี/คน (คร.)	1,053,073	491,996	46.7	561,077	53.3	70	×	8,091	5,756	71.1	2,335	28.9
28 ครัวเรือนมีการเก็บออมเงิน (คร.)	1,053,073	215,652	20.5	837,421	79.5	60	✓	8,091	1,161	14.3	6,930	85.7
หมวดที่ 5 ปลูกฝังค่านิยมไทย												
29 คนในครัวเรือนไม่ติดสุรา (คน)	4,381,202	122,172	2.8	4,259,030	97.2	100	×	8,091	6,060	74.9	2,031	25.1
30 คนในครัวเรือนไม่สูบบุหรี่ (คน)	4,381,202	596,315	13.6	3,784,887	86.4	50	✓	8,091	3	-	8,088	100.0
31 คนตั้งแต่ 6 ปีขึ้นไปปฏิบัติกิจกรรมศาสนา (คร.)	1,053,073	221,037	21.0	832,036	79.0	100	×	8,091	6,829	84.4	1,262	15.6
32 คนสูงอายุได้รับการดูแลเอาใจใส่ (คน)	460,541	4,304	0.9	456,237	99.1	100	×	8,087	1,964	24.3	6,123	75.7
33 คนพิการได้รับการดูแลเอาใจใส่ (คน)	19,352	748	3.9	18,604	96.1	100	×	5,484	576	10.5	4,908	89.5
หมวดที่ 6 ร่วมใจพัฒนา												
34 ครัวเรือนมีคนเป็นสมาชิกกลุ่มในหมู่บ้านตำบล (คร.)	1,053,073	183,915	17.5	869,158	82.5	90	×	8,091	4,501	55.6	3,590	44.4
35 ครัวเรือนมีส่วนร่วมแสดงความคิดเห็น (คร.)	1,053,073	174,240	16.5	878,833	83.5	30	✓	8,091	111	1.4	7,980	98.6
36 ครัวเรือนเข้าร่วมทำกิจกรรมสาธารณะหมู่บ้าน (คร.)	1,053,073	123,267	11.7	929,806	88.3	100	×	8,091	6,675	82.5	1,416	17.5
37 คนที่มีสิทธิ์ได้ไปใช้สิทธิ์เลือกตั้ง (คน)	2,811,485	78,391	2.8	2,733,094	97.2	100	×	8,088	6,160	76.2	1,928	23.8

สรุปตัวชี้วัด จปฐ. 1 บรรลุเป้าหมาย (✓) 8 ข้อ คือตัวชี้วัดที่ 5 9 11 22 26 28 30 35
 ไม่บรรลุเป้าหมาย (×) 29 ข้อ คือตัวชี้วัดที่ 1 2 3 4 6 7 8 10 12 13 14 15 16 17 18 19 20 21 23 24 25 27 29 31 32 33 34 36 37
 ไม่มีข้อมูล (○) 0 ข้อ คือตัวชี้วัดที่

ตารางที่ 189 สรุปผลการจัดเก็บข้อมูลความจำเป็นพื้นฐาน (จปฐ.) ปี 2545

จังหวัดกระบี่

ตัวชี้วัดความจำเป็นพื้นฐาน (จปฐ.)	ผลการสำรวจระดับครัวเรือน (จปฐ. 1)							ผลการสำรวจระดับหมู่บ้าน (จปฐ. 2)				
	จำนวนที่สำรวจทั้งหมด	ไม่ผ่านเกณฑ์		ผ่านเกณฑ์		เทียบเป้าหมาย		จำนวนที่สำรวจทั้งหมด (หมู่)	ไม่บรรลุเป้าหมาย		บรรลุเป้าหมาย	
		จำนวน	ร้อยละ	จำนวน	ร้อยละ	เป้า %	ผล		จำนวน(หมู่)	ร้อยละ	จำนวน(หมู่)	ร้อยละ
หมวดที่ 1 สุขภาพดี												
1 หญิงตั้งครรภ์ได้รับการดูแลก่อนคลอด (คน)	1,858	12	0.6	1,846	99.4	100	×	281	10	3.6	271	96.4
2 แม่ที่คลอดลูกได้รับท่าคลอด/ดูแลหลังคลอด (คน)	1,832	20	1.1	1,812	98.9	100	×	289	18	6.2	271	93.8
3 เด็กแรกเกิดมีน้ำหนักไม่ต่ำกว่า 2,500 กรัม (คน)	1,792	3	0.2	1,789	99.8	100	×	318	3	0.9	315	99.1
4 เด็กอายุต่ำกว่า 1 ปีได้รับวัคซีนครบ (คน)	1,792	12	0.7	1,780	99.3	100	×	318	11	3.5	307	96.5
5 เด็กแรกเกิดได้กินนมแม่อย่างน้อย 4 เดือนแรก(คน)	3,642	146	4.0	3,496	96.0	90	✓	366	48	13.1	318	86.9
6 เด็ก - 5 ปีกินอาหารเหมาะสมเพียงพอ (คน)	17,262	54	0.3	17,208	99.7	100	×	371	35	9.4	336	90.6
7 เด็ก 6-15 ปีได้กินอาหารถูกต้องครบถ้วน (คน)	39,992	162	0.4	39,830	99.6	100	×	372	68	18.3	304	81.7
8 เด็ก 6-12 ปี รับฉีดวัคซีนป้องกันโรคครบ (คน)	27,350	147	0.5	27,203	99.5	100	×	372	60	16.1	312	83.9
9 ครัวเรือนได้กินอาหารมีคุณภาพได้มาตรฐาน (คร.)	45,941	6,040	13.1	39,901	86.9	90	×	372	100	26.9	272	73.1
10 ครัวเรือนมีความรู้การใช้จ่ายถูกต้องเหมาะสม (คร.)	45,941	7,304	15.9	38,637	84.1	100	×	372	299	80.4	73	19.6
11 คนอายุ 35ปีขึ้นไปได้รับการตรวจสุขภาพประจำปี (คน)	71,425	10,247	14.3	61,178	85.7	30	✓	372	6	1.6	366	98.4
หมวดที่ 2 มีบ้านอาศัย												
12 ครัวเรือนมีความมั่นคงในที่อยู่อาศัย (คร.)	45,941	3,276	7.1	42,665	92.9	100	×	372	298	80.1	74	19.9
13 ครัวเรือนมีน้ำสะอาดดื่มและบริโภคตลอดปี (คร.)	45,941	7,714	16.8	38,227	83.2	95	×	372	208	55.9	164	44.1
14 ครัวเรือนมีน้ำใช้เพียงพอตลอดปี (คร.)	45,941	8,497	18.5	37,444	81.5	95	×	372	222	59.7	150	40.3
15 ครัวเรือนจัดบ้านเรือนบริเวณถูกสุขลักษณะ (คร.)	45,941	7,796	17.0	38,145	83.0	95	×	372	216	58.1	156	41.9
16 ครัวเรือนไม่ถูกรบกวนจากมลพิษ (คร.)	45,941	6,816	14.8	39,125	85.2	100	×	372	294	79.0	78	21.0
17 ครัวเรือนมีการป้องกันอุบัติเหตุอย่างถูกวิธี (คร.)	45,941	4,497	9.8	41,444	90.2	100	×	372	311	83.6	61	16.4
18 ครัวเรือนมีความปลอดภัยในชีวิตและทรัพย์สิน(คร.)	45,941	2,124	4.6	43,817	95.4	100	×	372	266	71.5	106	28.5
19 ครัวเรือนมีความอบอุ่น (คร.)	45,941	2,563	5.6	43,378	94.4	100	×	372	305	82.0	67	18.0
หมวดที่ 3 มีกในการศึกษา												
20 เด็กอายุ 3-5 ปี รับบริการเตรียมความพร้อม (คน)	9,823	304	3.1	9,519	96.9	100	×	371	118	31.8	253	68.2
21 เด็กอายุ 6-15 ปี รับการศึกษาภาคบังคับ 9 ปี (คน)	39,992	383	1.0	39,609	99.0	100	×	372	136	36.6	236	63.4
22 เด็กจบภาคบังคับ 9 ปี ได้เรียนต่อมัธยมปลาย (คน)	3,149	288	9.1	2,861	90.9	50	✓	283	8	2.8	275	97.2
23 เด็กจบภาคบังคับ 9 ปี ได้ฝึกอบรบด้านอาชีพ (คน)	287	156	54.4	131	45.6	80	×	101	71	70.3	30	29.7
24 คนอายุ 15-60 ปีเต็ม อ่านออก/เขียนไทยได้ (คน)	131,234	998	0.8	130,236	99.2	100	×	372	173	46.5	199	53.5
25 คนในครัวเรือนได้รับรู้ข่าวสาร (คร.)	45,941	4,048	8.8	41,893	91.2	100	×	372	305	82.0	67	18.0
หมวดที่ 4 รายได้ก้าวหน้า												
26 คนอายุ 18-60 ปี มีอาชีพและมีรายได้ (คน)	102,910	4,165	4.0	98,745	96.0	80	✓	369	10	2.7	359	97.3
27 รายได้เฉลี่ยไม่ต่ำกว่า 20,000 บาทต่อปี/คน (คร.)	45,941	14,275	31.1	31,666	68.9	70	×	372	159	42.7	213	57.3
28 ครัวเรือนมีการเก็บออมเงิน (คร.)	45,941	8,927	19.4	37,014	80.6	60	✓	372	61	16.4	311	83.6
หมวดที่ 5 plugged คำนิยมไทย												
29 คนในครัวเรือนไม่ติดสุรา (คน)	199,737	3,978	2.0	195,759	98.0	100	×	372	261	70.2	111	29.8
30 คนในครัวเรือนไม่สูบบุหรี่ (คน)	199,737	23,087	11.6	176,650	88.4	50	✓	372	-	-	372	100.0
31 คนตั้งแต่ 6 ปีขึ้นไปปฏิบัติกิจกรรมศาสนา (คร.)	45,941	8,254	18.0	37,687	82.0	100	×	372	323	86.8	49	13.2
32 คนสูงอายุได้รับการดูแลเอาใจใส่ (คน)	16,334	148	0.9	16,186	99.1	100	×	372	77	20.7	295	79.3
33 คนพิการได้รับการดูแลเอาใจใส่ (คน)	514	30	5.8	484	94.2	100	×	185	23	12.4	162	87.6
หมวดที่ 6 ร่วมใจพัฒนา												
34 ครัวเรือนมีคนเป็นสมาชิกกลุ่มในหมู่บ้าน/ตำบล (คร.)	45,941	7,400	16.1	38,541	83.9	90	×	372	186	50.0	186	50.0
35 ครัวเรือนมีส่วนร่วมแสดงความคิดเห็น (คร.)	45,941	6,862	14.9	39,079	85.1	30	✓	372	9	2.4	363	97.6
36 ครัวเรือนเข้าร่วมทำกิจกรรมสาธารณะหมู่บ้าน (คร.)	45,941	5,159	11.2	40,782	88.8	100	×	372	325	87.4	47	12.6
37 คนที่มีสิทธิ์ได้ไปใช้สิทธิ์เลือกตั้ง (คน)	123,585	1,507	1.2	122,078	98.8	100	×	372	184	49.5	188	50.5

สรุปตัวชี้วัด จปฐ 1 บรรลุเป้าหมาย (✓) 7 ข้อ คือตัวชี้วัดที่ 5 11 22 26 28 30 35
 ไม่บรรลุเป้าหมาย (×) 30 ข้อ คือตัวชี้วัดที่ 1 2 3 4 6 7 8 9 10 12 13 14 15 16 17 18 19 20 21 23 24 25 27 29 31 32 33 34 36 37
 ไม่มีข้อมูล (o) 0 ข้อ คือตัวชี้วัดที่

ตารางที่ 190 สรุปผลการจัดเก็บข้อมูลความจำเป็นพื้นฐาน (จปฐ.) ปี 2545
จังหวัดชุมพร

ตัวชี้วัดความจำเป็นพื้นฐาน (จปฐ.)	ผลการสำรวจระดับครัวเรือน (จปฐ. 1)							ผลการสำรวจระดับหมู่บ้าน (จปฐ. 2)				
	จำนวนที่สำรวจทั้งหมด	ไม่ผ่านเกณฑ์		ผ่านเกณฑ์		เทียบเป้าหมาย		จำนวนที่สำรวจทั้งหมด (หมู่)	ไม่บรรลุเป้าหมาย		บรรลุเป้าหมาย	
		จำนวน	ร้อยละ	จำนวน	ร้อยละ	เป้า %	ผล		จำนวน(หมู่)	ร้อยละ	จำนวน(หมู่)	ร้อยละ
หมวดที่ 1 สุขภาพดี												
1 หญิงตั้งครรภ์ได้รับการดูแลก่อนคลอด (คน)	2,732	41	1.5	2,691	98.5	100	✗	577	35	6.1	542	93.9
2 แม่ที่คลอดลูกได้รับท่าคลอด/ดูแลหลังคลอด (คน)	2,543	53	2.1	2,490	97.9	100	✗	586	40	6.8	546	93.2
3 เด็กแรกเกิดมีน้ำหนักไม่ต่ำกว่า 2,500 กรัม (คน)	2,150	15	0.7	2,135	99.3	100	✗	552	15	2.7	537	97.3
4 เด็กอายุต่ำกว่า 1 ปีได้รับวัคซีนครบ (คน)	2,150	45	2.1	2,105	97.9	100	✗	552	39	7.1	513	92.9
5 เด็กแรกเกิดได้กินนมแม่อย่างน้อย 4 เดือนแรก(คน)	3,828	273	7.1	3,555	92.9	90	✓	642	149	23.2	493	76.8
6 เด็ก - 5 ปีกินอาหารเหมาะสม/เพียงพอ (คน)	19,698	215	1.1	19,483	98.9	100	✗	682	124	18.2	558	81.8
7 เด็ก 6-15 ปีได้กินอาหารถูกต้องครบถ้วน (คน)	42,664	511	1.2	42,153	98.8	100	✗	685	215	31.4	470	68.6
8 เด็ก 6-12 ปี รับผิดชอบป้องกันโรคครบ (คน)	30,099	445	1.5	29,654	98.5	100	✗	685	185	27.0	500	73.0
9 ครัวเรือนได้กินอาหารมีคุณภาพได้มาตรฐาน (คร.)	67,552	6,009	8.9	61,543	91.1	90	✓	685	207	30.2	478	69.8
10 ครัวเรือนมีความรู้การใช้ยาถูกต้องเหมาะสม (คร.)	67,552	12,289	18.2	55,263	81.8	100	✗	685	641	93.6	44	6.4
11 คนอายุ 35ปีขึ้นไปได้รับการตรวจสุขภาพประจำปี (คน)	108,121	24,196	22.4	83,925	77.6	30	✓	685	8	1.2	677	98.8
หมวดที่ 2 มีบ้านอาศัย												
12 ครัวเรือนมีความมั่นคงในที่อยู่อาศัย (คร.)	67,552	4,582	6.8	62,970	93.2	100	✗	685	602	87.9	83	12.1
13 ครัวเรือนมีน้ำสะอาดดื่มและบริโภคพอตลอดปี (คร.)	67,552	8,694	12.9	58,858	87.1	95	✗	685	406	59.3	279	40.7
14 ครัวเรือนมีน้ำใช้เพียงพอตลอดปี (คร.)	67,552	9,528	14.1	58,024	85.9	95	✗	685	426	62.2	259	37.8
15 ครัวเรือนจัดบ้านเรือนบริเวณถูกสุขลักษณะ (คร.)	67,552	9,556	14.1	57,996	85.9	95	✗	685	476	69.5	209	30.5
16 ครัวเรือนไม่ถูกรบกวนจากมลพิษ (คร.)	67,552	10,321	15.3	57,231	84.7	100	✗	685	616	89.9	69	10.1
17 ครัวเรือนมีการป้องกันอุบัติเหตุอย่างถูกวิธี (คร.)	67,552	6,050	9.0	61,502	91.0	100	✗	685	617	90.1	68	9.9
18 ครัวเรือนมีความปลอดภัยในชีวิตและทรัพย์สิน(คร.)	67,552	3,228	4.8	64,324	95.2	100	✗	685	571	83.4	114	16.6
19 ครัวเรือนมีความอบอุ่น (คร.)	67,552	4,330	6.4	63,222	93.6	100	✗	685	610	89.1	75	10.9
หมวดที่ 3 มีโอกาสศึกษา												
20 เด็กอายุ 3-5 ปี ใช้บริการเตรียมความพร้อม (คน)	11,481	848	7.4	10,633	92.6	100	✗	678	305	45.0	373	55.0
21 เด็กอายุ 6-15 ปี รับการศึกษาก่อนบังคับ 9 ปี (คน)	42,664	751	1.8	41,913	98.2	100	✗	685	313	45.7	372	54.3
22 เด็กจบภาคบังคับ 9 ปี ได้เรียนต่อมัธยมปลาย (คน)	5,183	671	12.9	4,512	87.1	50	✓	600	13	2.2	587	97.8
23 เด็กจบภาคบังคับ 9 ปี ได้ฝึกอบรมด้านอาชีพ (คน)	666	350	52.6	316	47.4	80	✗	270	173	64.1	97	35.9
24 คนอายุ 15-60 ปีเต็ม อ่านออก/เขียนไทยได้ (คน)	162,696	1,764	1.1	160,932	98.9	100	✗	685	426	62.2	259	37.8
25 คนในครัวเรือนได้รับรู้ข่าวสาร (คร.)	67,552	6,917	10.2	60,635	89.8	100	✗	685	620	90.5	65	9.5
หมวดที่ 4 รายได้ก้าวหน้า												
26 คนอายุ 18-60 ปี มีอาชีพและมีรายได้ (คน)	134,638	6,777	5.0	127,861	95.0	80	✓	684	18	2.6	666	97.4
27 รายได้เฉลี่ยไม่ต่ำกว่า 20,000 บาทต่อปี/คน (คร.)	67,552	34,983	51.8	32,569	48.2	70	✗	685	539	78.7	146	21.3
28 ครัวเรือนมีการเก็บออมเงิน (คร.)	67,552	14,203	21.0	53,349	79.0	60	✓	685	62	9.1	623	90.9
หมวดที่ 5 ปลุกฝังค่านิยมไทย												
29 คนในครัวเรือนไม่ติดสุรา (คน)	248,960	7,711	3.1	241,249	96.9	100	✗	685	612	89.3	73	10.7
30 คนในครัวเรือนไม่สูบบุหรี่ (คน)	248,960	38,836	15.6	210,124	84.4	50	✓	685	-	-	685	100.0
31 คนตั้งแต่ 6 ปีขึ้นไปปฏิบัติกิจกรรมศาสนา (คร.)	67,552	20,655	30.6	46,897	69.4	100	✗	685	666	97.2	19	2.8
32 คนสูงอายุได้รับการดูแลเอาใจใส่ (คน)	29,651	524	1.8	29,127	98.2	100	✗	684	220	32.2	464	67.8
33 คนพิการได้รับการดูแลเอาใจใส่ (คน)	1,627	84	5.2	1,543	94.8	100	✗	521	69	13.2	452	86.8
หมวดที่ 6 ร่วมใจพัฒนา												
34 ครัวเรือนมีคนเป็นสมาชิกกลุ่มในหมู่บ้านตำบล (คร.)	67,552	11,219	16.6	56,333	83.4	90	✗	685	421	61.5	264	38.5
35 ครัวเรือนมีส่วนร่วมแสดงความคิดเห็น (คร.)	67,552	10,099	14.9	57,453	85.1	30	✓	685	4	0.6	681	99.4
36 ครัวเรือนเข้าร่วมทำกิจกรรมสาธารณะหมู่บ้าน (คร.)	67,552	6,994	10.4	60,558	89.6	100	✗	685	634	92.6	51	7.4
37 คนที่มีสิทธิ์ได้ไปใช้สิทธิ์เลือกตั้ง (คน)	165,213	5,029	3.0	160,184	97.0	100	✗	685	557	81.3	128	18.7

สรุปตัวชี้วัด จปฐ 1 บรรลุเป้าหมาย (✓) 8 ข้อ คือตัวชี้วัดที่ 5 9 11 22 26 28 30 35
 ไม่บรรลุเป้าหมาย (✗) 29 ข้อ คือตัวชี้วัดที่ 1 2 3 4 6 7 8 10 12 13 14 15 16 17 18 19 20 21 23 24 25 27 29 31 32 33 34 36 37
 ไม่มีข้อมูล (○) 0 ข้อ คือตัวชี้วัดที่

ตารางที่ 191 สรุปผลการจัดเก็บข้อมูลความจำเป็นพื้นฐาน (จปฐ.) ปี 2545

จังหวัดตรัง

ตัวชี้วัดความจำเป็นพื้นฐาน (จปฐ.)	ผลการสำรวจระดับครัวเรือน (จปฐ. 1)								ผลการสำรวจระดับหมู่บ้าน (จปฐ. 2)					
	จำนวนที่สำรวจทั้งหมด	ไม่ผ่านเกณฑ์		ผ่านเกณฑ์		เทียบเป้าหมาย		จำนวนที่สำรวจทั้งหมด (หมู่)	ไม่บรรลุเป้าหมาย		บรรลุเป้าหมาย			
		จำนวน	ร้อยละ	จำนวน	ร้อยละ	เป้า %	ผล		จำนวน(หมู่)	ร้อยละ	จำนวน(หมู่)	ร้อยละ		
หมวดที่ 1 สุขภาพดี														
1 หญิงตั้งครรภ์ได้รับการดูแลก่อนคลอด (คน)	3,399	37	1.1	3,362	98.9	100	x	627	32	5.1	595	94.9		
2 แม่ที่คลอดลูกได้รับท่าคลอด/ดูแลหลังคลอด (คน)	3,402	58	1.7	3,344	98.3	100	x	646	42	6.5	604	93.5		
3 เด็กแรกเกิดมีน้ำหนักไม่ต่ำกว่า 2,500 กรัม (คน)	3,042	6	0.2	3,036	99.8	100	x	656	6	0.9	650	99.1		
4 เด็กอายุต่ำกว่า 1 ปีได้รับวัคซีนครบ (คน)	3,042	18	0.6	3,024	99.4	100	x	656	17	2.6	639	97.4		
5 เด็กแรกเกิดได้กินนมแม่อย่างน้อย 4 เดือนแรก(คน)	5,171	723	14.0	4,448	86.0	90	x	694	274	39.5	420	60.5		
6 เด็ก - 5 ปีกินอาหารเหมาะสม/เพียงพอ (คน)	26,642	127	0.5	26,515	99.5	100	x	706	90	12.7	616	87.3		
7 เด็ก 6-15 ปีได้กินอาหารถูกต้องครบถ้วน (คน)	62,244	299	0.5	61,945	99.5	100	x	707	144	20.4	563	79.6		
8 เด็ก 6-12 ปี รับผิดชอบป้องกันโรคครบ (คน)	43,330	305	0.7	43,025	99.3	100	x	706	141	20.0	565	80.0		
9 ครัวเรือนได้กินอาหารมีคุณภาพได้มาตรฐาน (คร.)	80,724	8,816	10.9	71,908	89.1	90	x	707	192	27.2	515	72.8		
10 ครัวเรือนมีความรู้การใช้จ่ายถูกต้องเหมาะสม (คร.)	80,724	10,769	13.3	69,955	86.7	100	x	707	646	91.4	61	8.6		
11 คนอายุ 35ปีขึ้นไปได้รับการตรวจสุขภาพประจำปี (คน)	134,993	25,225	18.7	109,768	81.3	30	✓	707	17	2.4	690	97.6		
หมวดที่ 2 มีบ้านอาศัย														
12 ครัวเรือนมีความมั่นคงในที่อยู่อาศัย (คร.)	80,724	5,293	6.6	75,431	93.4	100	x	707	625	88.4	82	11.6		
13 ครัวเรือนมีน้ำสะอาดดื่มและบริโภคพอตลอดปี (คร.)	80,724	11,122	13.8	69,602	86.2	95	x	707	396	56.0	311	44.0		
14 ครัวเรือนมีน้ำใช้เพียงพอตลอดปี (คร.)	80,724	11,670	14.5	69,054	85.5	95	x	707	409	57.9	298	42.1		
15 ครัวเรือนจัดบ้านเรือนบริเวณถูกสุขลักษณะ (คร.)	80,724	9,918	12.3	70,806	87.7	95	x	707	444	62.8	263	37.2		
16 ครัวเรือนไม่ถูกรบกวนจากมลพิษ (คร.)	80,724	10,669	13.2	70,055	86.8	100	x	707	626	88.5	81	11.5		
17 ครัวเรือนมีการป้องกันอุบัติเหตุอย่างถูกวิธี (คร.)	80,724	6,662	8.3	74,062	91.7	100	x	707	622	88.0	85	12.0		
18 ครัวเรือนมีความปลอดภัยในชีวิตและทรัพย์สิน(คร.)	80,724	3,287	4.1	77,437	95.9	100	x	707	558	78.9	149	21.1		
19 ครัวเรือนมีความอบอุ่น (คร.)	80,724	4,580	5.7	76,144	94.3	100	x	707	616	87.1	91	12.9		
หมวดที่ 3 มีโอกาสศึกษา														
20 เด็กอายุ 3-5 ปี รับบริการเตรียมความพร้อม (คน)	15,767	755	4.8	15,012	95.2	100	x	706	288	40.8	418	59.2		
21 เด็กอายุ 6-15 ปี รับการศึกษาภาคบังคับ 9 ปี (คน)	62,244	801	1.3	61,443	98.7	100	x	707	307	43.4	400	56.6		
22 เด็กจบภาคบังคับ 9 ปี ได้เรียนต่อมัธยมปลาย (คน)	6,337	508	8.0	5,829	92.0	50	✓	588	14	2.4	574	97.6		
23 เด็กจบภาคบังคับ 9 ปี ได้ฝึกอบรมด้านอาชีพ (คน)	488	261	53.5	227	46.5	80	x	236	155	65.7	81	34.3		
24 คนอายุ 15-60 ปีเต็ม อ่านออก/เขียนไทยได้ (คน)	219,312	2,185	1.0	217,127	99.0	100	x	707	446	63.1	261	36.9		
25 คนในครัวเรือนได้รับรู้ข่าวสาร (คร.)	80,724	7,923	9.8	72,801	90.2	100	x	707	641	90.7	66	9.3		
หมวดที่ 4 รายได้ก้าวหน้า														
26 คนอายุ 18-60 ปี มีอาชีพและมีรายได้ (คน)	179,303	8,054	4.5	171,249	95.5	80	✓	707	13	1.8	694	98.2		
27 รายได้เฉลี่ยไม่ต่ำกว่า 20,000 บาทต่อปี/คน (คร.)	80,724	28,884	35.8	51,840	64.2	70	x	707	374	52.9	333	47.1		
28 ครัวเรือนมีการเก็บออมเงิน (คร.)	80,724	15,541	19.3	65,183	80.7	60	✓	707	63	8.9	644	91.1		
หมวดที่ 5 ปลูกฝังค่านิยมไทย														
29 คนในครัวเรือนไม่ติดสุรา (คน)	334,768	6,820	2.0	327,948	98.0	100	x	707	582	82.3	125	17.7		
30 คนในครัวเรือนไม่สูบบุหรี่ (คน)	334,768	36,236	10.8	298,532	89.2	50	✓	707	-	-	707	100.0		
31 คนตั้งแต่ 6 ปีขึ้นไปปฏิบัติตามกิจกรรมศาสนา (คร.)	80,724	23,213	28.8	57,511	71.2	100	x	707	683	96.6	24	3.4		
32 คนสูงอายุได้รับการดูแลเอาใจใส่ (คน)	33,529	352	1.0	33,177	99.0	100	x	707	174	24.6	533	75.4		
33 คนพิการได้รับการดูแลเอาใจใส่ (คน)	1,487	52	3.5	1,435	96.5	100	x	471	35	7.4	436	92.6		
หมวดที่ 6 ร่วมใจพัฒนา														
34 ครัวเรือนมีคนเป็นสมาชิกกลุ่มในหมู่บ้านตำบล (คร.)	80,724	14,173	17.6	66,551	82.4	90	x	707	457	64.6	250	35.4		
35 ครัวเรือนมีส่วนร่วมแสดงความคิดเห็น (คร.)	80,724	13,539	16.8	67,185	83.2	30	✓	707	8	1.1	699	98.9		
36 ครัวเรือนเข้าร่วมทำกิจกรรมสาธารณะหมู่บ้าน (คร.)	80,724	11,050	13.7	69,674	86.3	100	x	707	667	94.3	40	5.7		
37 คนที่มีสิทธิ์ได้ไปใช้สิทธิ์เลือกตั้ง (คน)	215,964	5,179	2.4	210,785	97.6	100	x	707	523	74.0	184	26.0		

สรุปตัวชี้วัด จปฐ. 1 บรรลุเป้าหมาย (✓) 6 ข้อ คือตัวชี้วัดที่ 11 22 26 28 30 35
 ไม่บรรลุเป้าหมาย (x) 31 ข้อ คือตัวชี้วัดที่ 1 2 3 4 5 6 7 8 9 10 12 13 14 15 16 17 18 19 20 21 23 24 25 27 29 31 32 33 34 36 37
 ไม่มีข้อมูล (□) 0 ข้อ คือตัวชี้วัดที่

ตารางที่ 192 สรุปผลการจัดเก็บข้อมูลความจำเป็นพื้นฐาน (จปฐ.) ปี 2545

จังหวัดนครศรีธรรมราช

ตัวชี้วัดความจำเป็นพื้นฐาน (จปฐ.)	ผลการสำรวจระดับครัวเรือน (จปฐ. 1)							ผลการสำรวจระดับหมู่บ้าน (จปฐ. 2)				
	จำนวนที่สำรวจทั้งหมด	ไม่ผ่านเกณฑ์		ผ่านเกณฑ์		เทียบเป้าหมาย		จำนวนที่สำรวจทั้งหมด (หมู่)	ไม่บรรลุเป้าหมาย		บรรลุเป้าหมาย	
		จำนวน	ร้อยละ	จำนวน	ร้อยละ	เป้า %	ผล		จำนวน(หมู่)	ร้อยละ	จำนวน(หมู่)	ร้อยละ
หมวดที่ 1 สุขภาพดี												
1 หญิงตั้งครรภ์ที่ได้รับการดูแลก่อนคลอด (คน)	6,717	98	1.5	6,619	98.5	100	×	1,191	83	7.0	1,108	93.0
2 แม่ที่คลอดลูกได้รับทำคลอด/ดูแลหลังคลอด (คน)	6,625	139	2.1	6,486	97.9	100	×	1,224	95	7.8	1,129	92.2
3 เด็กแรกเกิดมีน้ำหนักไม่ต่ำกว่า 2,500 กรัม (คน)	6,059	21	0.3	6,038	99.7	100	×	1,253	17	1.4	1,236	98.6
4 เด็กอายุต่ำกว่า 1 ปีได้รับวัคซีนครบ (คน)	6,059	71	1.2	5,988	98.8	100	×	1,253	64	5.1	1,189	94.9
5 เด็กแรกเกิดได้กินนมแม่อย่างน้อย 4 เดือนแรก(คน)	11,073	686	6.2	10,387	93.8	90	✓	1,392	283	20.3	1,109	79.7
6 เด็ก - 5 ปีกินอาหารเหมาะสม/เพียงพอ (คน)	60,516	362	0.6	60,154	99.4	100	×	1,439	208	14.5	1,231	85.5
7 เด็ก 6-15 ปีได้กินอาหารถูกต้องครบถ้วน (คน)	141,991	837	0.6	141,154	99.4	100	×	1,442	348	24.1	1,094	75.9
8 เด็ก 6-12 ปี รับประทานอาหารป้องกันโรคครบ (คน)	98,088	976	1.0	97,112	99.0	100	×	1,442	365	25.3	1,077	74.7
9 ครัวเรือนได้กินอาหารมีคุณภาพได้มาตรฐาน (คร.)	208,120	26,695	12.8	181,425	87.2	90	×	1,445	496	34.3	949	65.7
10 ครัวเรือนมีความรู้การบริโภคที่เหมาะสม (คร.)	208,120	36,438	17.5	171,682	82.5	100	×	1,445	1,322	91.5	123	8.5
11 คนอายุ 35ปีขึ้นไปได้รับการดูแลสุขภาพประจำปี (คน)	357,329	87,889	24.6	269,440	75.4	30	✓	1,445	95	6.6	1,350	93.4
หมวดที่ 2 มีบ้านอาศัย												
12 ครัวเรือนมีความมั่นคงในที่อยู่อาศัย (คร.)	208,120	18,471	8.9	189,649	91.1	100	×	1,445	1,279	88.5	166	11.5
13 ครัวเรือนมีน้ำสะอาดดื่มและบริโภคปลอดภัยปี (คร.)	208,120	35,135	16.9	172,985	83.1	95	×	1,445	887	61.4	558	38.6
14 ครัวเรือนมีน้ำใช้เพียงพอตลอดปี (คร.)	208,120	35,714	17.2	172,406	82.8	95	×	1,445	924	63.9	521	36.1
15 ครัวเรือนจัดบ้านเรือนบริเวณถูกสุขลักษณะ (คร.)	208,120	33,454	16.1	174,666	83.9	95	×	1,445	984	68.1	461	31.9
16 ครัวเรือนไม่ถูกรบกวนจากมลพิษ (คร.)	208,120	37,845	18.2	170,275	81.8	100	×	1,445	1,326	91.8	119	8.2
17 ครัวเรือนมีการป้องกันอุบัติเหตุอย่างถูกวิธี (คร.)	208,120	22,804	11.0	185,316	89.0	100	×	1,445	1,323	91.6	122	8.4
18 ครัวเรือนมีความปลอดภัยในชีวิตและทรัพย์สิน(คร.)	208,120	14,460	6.9	193,660	93.1	100	×	1,445	1,192	82.5	253	17.5
19 ครัวเรือนมีความอบอุ่น (คร.)	208,120	17,139	8.2	190,981	91.8	100	×	1,445	1,297	89.8	148	10.2
หมวดที่ 3 มีโอกาสการศึกษา												
20 เด็กอายุ 3-5 ปี ได้รับการเตรียมความพร้อม (คน)	35,675	1,704	4.8	33,971	95.2	100	×	1,434	582	40.6	852	59.4
21 เด็กอายุ 6-15 ปี ศึกษานานาชาติบังคับ 9 ปี (คน)	141,989	1,661	1.2	140,328	98.8	100	×	1,442	610	42.3	832	57.7
22 เด็กจบภาคบังคับ 9 ปี ได้เรียนต่อมัธยมปลาย (คน)	14,716	1,331	9.0	13,385	91.0	50	✓	1,201	21	1.7	1,180	98.3
23 เด็กจบภาคบังคับ 9 ปี ได้ฝึกอบรมด้านอาชีพ (คน)	1,324	717	54.2	607	45.8	80	×	513	351	68.4	162	31.6
24 คนอายุ 15-60 ปีเต็ม อ่านออก/เขียนไทยได้ (คน)	548,947	4,273	0.8	544,674	99.2	100	×	1,445	803	55.6	642	44.4
25 คนในครัวเรือนได้รับรู้ข่าวสาร (คร.)	208,120	27,043	13.0	181,077	87.0	100	×	1,445	1,329	92.0	116	8.0
หมวดที่ 4 รายได้ก้าวหน้า												
26 คนอายุ 18-60 ปี มีอาชีพและมีรายได้ (คน)	434,680	23,593	5.4	411,087	94.6	80	✓	1,441	38	2.6	1,403	97.4
27 รายได้เฉลี่ยไม่ต่ำกว่า 20,000 บาทต่อปี/คน (คร.)	208,120	122,449	58.8	85,671	41.2	70	×	1,445	1,246	86.2	199	13.8
28 ครัวเรือนมีการเก็บออมเงิน (คร.)	208,120	47,127	22.6	160,993	77.4	60	✓	1,445	210	14.5	1,235	85.5
หมวดที่ 5 ปลูกฝังค่านิยมไทย												
29 คนในครัวเรือนไม่ติดสุรา (คน)	834,384	31,094	3.7	803,290	96.3	100	×	1,445	1,244	86.1	201	13.9
30 คนในครัวเรือนไม่สูบบุหรี่ (คน)	834,384	121,797	14.6	712,587	85.4	50	✓	1,445	1	0.1	1,444	99.9
31 คนตั้งแต่ 6 ปีขึ้นไปปฏิบัติกิจกรรมศาสนา (คร.)	208,120	59,772	28.7	148,348	71.3	100	×	1,445	1,395	96.5	50	3.5
32 คนสูงอายุได้รับการดูแลเอาใจใส่ (คน)	101,400	968	1.0	100,432	99.0	100	×	1,444	431	29.8	1,013	70.2
33 คนพิการได้รับการดูแลเอาใจใส่ (คน)	3,693	163	4.4	3,530	95.6	100	×	983	131	13.3	852	86.7
หมวดที่ 6 ร่วมใจพัฒนา												
34 ครัวเรือนมีคนเป็นสมาชิกกลุ่มในหมู่บ้านตำบล (คร.)	208,120	39,714	19.1	168,406	80.9	90	×	1,445	932	64.5	513	35.5
35 ครัวเรือนมีส่วนร่วมแสดงความคิดเห็น (คร.)	208,120	39,644	19.0	168,476	81.0	30	✓	1,445	37	2.6	1,408	97.4
36 ครัวเรือนเข้าร่วมทำกิจกรรมสาธารณะหมู่บ้าน (คร.)	208,120	31,434	15.1	176,686	84.9	100	×	1,445	1,353	93.6	92	6.4
37 คนที่มีสิทธิ์ได้ไปใช้สิทธิ์เลือกตั้ง (คน)	553,684	15,439	2.8	538,245	97.2	100	×	1,444	1,149	79.6	295	20.4

สรุปตัวชี้วัด จปฐ. 1 บรรลุเป้าหมาย (✓) 7 ข้อ คือตัวชี้วัดที่ 5 11 22 26 28 30 35
 ไม่บรรลุเป้าหมาย (×) 30 ข้อ คือตัวชี้วัดที่ 1 2 3 4 6 7 8 9 10 12 13 14 15 16 17 18 19 20 21 23 24 25 27 29 31 32 33 34 36 37
 ไม่มีข้อมูล (๐) 0 ข้อ คือตัวชี้วัดที่

ตารางที่ 193 สรุปผลการจัดเก็บข้อมูลความจำเป็นพื้นฐาน (จปฐ.) ปี 2545
จังหวัดนราธิวาส

ตัวชี้วัดความจำเป็นพื้นฐาน (จปฐ.)	ผลการสำรวจระดับครัวเรือน (จปฐ. 1)							ผลการสำรวจระดับหมู่บ้าน (จปฐ. 2)				
	จำนวนที่สำรวจทั้งหมด	ไม่ผ่านเกณฑ์		ผ่านเกณฑ์		เทียบเป้าหมาย		จำนวนที่สำรวจทั้งหมด (หมู่)	ไม่บรรลุเป้าหมาย		บรรลุเป้าหมาย	
		จำนวน	ร้อยละ	จำนวน	ร้อยละ	เป้า %	ผล		จำนวน(หมู่)	ร้อยละ	จำนวน(หมู่)	ร้อยละ
หมวดที่ 1 สุขภาพดี												
1 หญิงตั้งครรภ์ที่ได้รับการดูแลก่อนคลอด (คน)	5,597	67	1.2	5,530	98.8	100	✗	491	49	10.0	442	90.0
2 แม่ที่คลอดลูกได้รับท่าคลอด/ดูแลหลังคลอด (คน)	4,992	99	2.0	4,893	98.0	100	✗	489	72	14.7	417	85.3
3 เด็กแรกเกิดมีน้ำหนักไม่ต่ำกว่า 2,500 กรัม (คน)	3,175	9	0.3	3,166	99.7	100	✗	444	9	2.0	435	98.0
4 เด็กอายุต่ำกว่า 1 ปีได้รับวัคซีนครบ (คน)	3,175	76	2.4	3,099	97.6	100	✗	444	58	13.1	386	86.9
5 เด็กแรกเกิดได้กินนมแม่อย่างน้อย 4 เดือนแรก(คน)	6,767	343	5.1	6,424	94.9	90	✓	518	83	16.0	435	84.0
6 เด็ก - 5 ปีกินอาหารเหมาะสม/เพียงพอ (คน)	34,081	467	1.4	33,614	98.6	100	✗	531	173	32.6	358	67.4
7 เด็ก 6-15 ปีได้กินอาหารถูกต้องครบถ้วน (คน)	69,795	845	1.2	68,950	98.8	100	✗	533	201	37.7	332	62.3
8 เด็ก 6-12 ปี รับวัคซีนป้องกันโรคครบ (คน)	48,546	996	2.1	47,550	97.9	100	✗	532	203	38.2	329	61.8
9 ครัวเรือนได้กินอาหารมีคุณภาพได้มาตรฐาน (คร.)	68,733	7,422	10.8	61,311	89.2	90	✗	543	147	27.1	396	72.9
10 ครัวเรือนมีความรู้การใช้ยาถูกต้องเหมาะสม (คร.)	68,733	9,755	14.2	58,978	85.8	100	✗	543	464	85.5	79	14.5
11 คนอายุ 35ปีขึ้นไปได้รับการตรวจสุขภาพประจำปี (คน)	119,756	24,826	20.7	94,930	79.3	30	✓	543	36	6.6	507	93.4
หมวดที่ 2 มีบ้านอาศัย												
12 ครัวเรือนมีความมั่นคงในที่อยู่อาศัย (คร.)	68,733	4,056	5.9	64,677	94.1	100	✗	543	428	78.8	115	21.2
13 ครัวเรือนมีน้ำสะอาดดื่มและบริโภคปลอดภัยปี (คร.)	68,733	4,063	5.9	64,670	94.1	95	✗	543	130	23.9	413	76.1
14 ครัวเรือนมีน้ำใช้เพียงพอตลอดปี (คร.)	68,733	4,113	6.0	64,620	94.0	95	✗	543	130	23.9	413	76.1
15 ครัวเรือนจัดบ้านเรือนบริเวณถูกสุขลักษณะ (คร.)	68,733	8,480	12.3	60,253	87.7	95	✗	543	308	56.7	235	43.3
16 ครัวเรือนไม่ถูกรบกวนจากมลพิษ (คร.)	68,733	6,229	9.1	62,504	90.9	100	✗	543	416	76.6	127	23.4
17 ครัวเรือนมีการป้องกันอุบัติเหตุอย่างถูกวิธี (คร.)	68,733	5,681	8.3	63,052	91.7	100	✗	543	442	81.4	101	18.6
18 ครัวเรือนมีความปลอดภัยในชีวิตและทรัพย์สิน(คร.)	68,733	3,130	4.6	65,603	95.4	100	✗	543	358	65.9	185	34.1
19 ครัวเรือนมีความอบอุ่น (คร.)	68,733	3,993	5.8	64,740	94.2	100	✗	543	440	81.0	103	19.0
หมวดที่ 3 มีโอกาสศึกษา												
20 เด็กอายุ 3-5 ปี รับบริการเตรียมความพร้อม (คน)	19,681	1,812	9.2	17,869	90.8	100	✗	526	249	47.3	277	52.7
21 เด็กอายุ 6-15 ปี รับการศึกษาภาคบังคับ 9 ปี (คน)	69,795	1,664	2.4	68,131	97.6	100	✗	533	297	55.7	236	44.3
22 เด็กจบภาคบังคับ 9 ปี ได้เรียนต่อมัธยมปลาย (คน)	8,893	875	9.8	8,018	90.2	50	✓	465	7	1.5	458	98.5
23 เด็กจบภาคบังคับ 9 ปี ได้ฝึกอบรมด้านอาชีพ (คน)	872	394	45.2	478	54.8	80	✗	243	153	63.0	90	37.0
24 คนอายุ 15-60 ปีเต็ม อ่านออก/เขียนไทยได้ (คน)	208,448	17,156	8.2	191,292	91.8	100	✗	543	416	76.6	127	23.4
25 คนในครัวเรือนได้รับรู้ข่าวสาร (คร.)	68,733	12,146	17.7	56,587	82.3	100	✗	543	507	93.4	36	6.6
หมวดที่ 4 รายได้ก้าวหน้า												
26 คนอายุ 18-60 ปี มีอาชีพและมีรายได้ (คน)	164,709	10,613	6.4	154,096	93.6	80	✓	538	16	3.0	522	97.0
27 รายได้เฉลี่ยไม่ต่ำกว่า 20,000 บาทต่อปี/คน (คร.)	68,733	33,845	49.2	34,888	50.8	70	✗	543	358	65.9	185	34.1
28 ครัวเรือนมีการเก็บออมเงิน (คร.)	68,733	19,699	28.7	49,034	71.3	60	✓	543	159	29.3	384	70.7
หมวดที่ 5 ปลูกฝังค่านิยมไทย												
29 คนในครัวเรือนไม่ติดสุรา (คน)	335,203	7,646	2.3	327,557	97.7	100	✗	543	270	49.7	273	50.3
30 คนในครัวเรือนไม่สูบบุหรี่ (คน)	335,203	50,682	15.1	284,521	84.9	50	✓	543	-	-	543	100.0
31 คนตั้งแต่ 6 ปีขึ้นไปปฏิบัติกิจกรรมศาสนา (คร.)	68,733	6,876	10.0	61,857	90.0	100	✗	543	458	84.3	85	15.7
32 คนสูงอายุได้รับการดูแลเอาใจใส่ (คน)	30,653	363	1.2	30,290	98.8	100	✗	543	151	27.8	392	72.2
33 คนพิการได้รับการดูแลเอาใจใส่ (คน)	1,409	71	5.0	1,338	95.0	100	✗	334	53	15.9	281	84.1
หมวดที่ 6 ร่วมใจพัฒนา												
34 ครัวเรือนมีคนเป็นสมาชิกกลุ่มในหมู่บ้าน/ตำบล (คร.)	68,733	18,418	26.8	50,315	73.2	90	✗	543	351	64.6	192	35.4
35 ครัวเรือนมีส่วนร่วมแสดงความคิดเห็น (คร.)	68,733	14,340	20.9	54,393	79.1	30	✓	543	12	2.2	531	97.8
36 ครัวเรือนเข้าร่วมทำกิจกรรมสาธารณะหมู่บ้าน (คร.)	68,733	8,734	12.7	59,999	87.3	100	✗	543	471	86.7	72	13.3
37 คนที่มีสิทธิ์ได้ไปใช้สิทธิ์เลือกตั้ง (คน)	202,820	4,432	2.2	198,388	97.8	100	✗	542	383	70.7	159	29.3

สรุปตัวชี้วัด จปฐ. 1 บรรลุเป้าหมาย (✓) 7 ข้อ คือตัวชี้วัดที่ 5 11 22 26 28 30 35
 ไม่บรรลุเป้าหมาย (✗) 30 ข้อ คือตัวชี้วัดที่ 1 2 3 4 6 7 8 9 10 12 13 14 15 16 17 18 19 20 21 23 24 25 27 29 31 32 33 34 36 37
 ไม่มีข้อมูล (○) 0 ข้อ คือตัวชี้วัดที่

ตารางที่ 194 สรุปผลการจัดเก็บข้อมูลความจำเป็นพื้นฐาน (จปฐ.) ปี 2545
จังหวัดปัตตานี

ตัวชี้วัดความจำเป็นพื้นฐาน (จปฐ.)	ผลการสำรวจระดับครัวเรือน (จปฐ. 1)							ผลการสำรวจระดับหมู่บ้าน (จปฐ. 2)				
	จำนวนที่สำรวจทั้งหมด	ไม่ผ่านเกณฑ์		ผ่านเกณฑ์		เทียบเป้าหมาย		จำนวนที่สำรวจทั้งหมด (หมู่)	ไม่บรรลุเป้าหมาย		บรรลุเป้าหมาย	
		จำนวน	ร้อยละ	จำนวน	ร้อยละ	เป้า %	ผล		จำนวน(หมู่)	ร้อยละ	จำนวน(หมู่)	ร้อยละ
หมวดที่ 1 สุขภาพดี												
1 หญิงตั้งครรภ์ได้รับการดูแลก่อนคลอด (คน)	4,246	81	1.9	4,165	98.1	100	×	531	52	9.8	479	90.2
2 แม่ที่คลอดลูกได้รับท่าคลอดดูแลหลังคลอด (คน)	3,833	101	2.6	3,732	97.4	100	×	527	68	12.9	459	87.1
3 เด็กแรกเกิดมีน้ำหนักไม่ต่ำกว่า 2,500 กรัม (คน)	2,937	12	0.4	2,925	99.6	100	×	525	11	2.1	514	97.9
4 เด็กอายุต่ำกว่า 1 ปีได้รับวัคซีนครบ (คน)	2,937	64	2.2	2,873	97.8	100	×	525	50	9.5	475	90.5
5 เด็กแรกเกิดได้กินนมแม่อย่างน้อย 4 เดือนแรก(คน)	5,762	444	7.7	5,318	92.3	90	✓	585	98	16.8	487	83.2
6 เด็ก - 5 ปีกินอาหารเหมาะสม/เพียงพอ (คน)	30,779	330	1.1	30,449	98.9	100	×	608	121	19.9	487	80.1
7 เด็ก 6-15 ปีได้กินอาหารถูกต้องครบถ้วน (คน)	64,673	530	0.8	64,143	99.2	100	×	608	164	27.0	444	73.0
8 เด็ก 6-12 ปี รับประทานผักผลไม้เป็นประจำ (คน)	44,955	971	2.2	43,984	97.8	100	×	608	167	27.5	441	72.5
9 ครัวเรือนได้กินอาหารมีคุณภาพได้มาตรฐาน (คร.)	71,342	8,373	11.7	62,969	88.3	90	×	610	192	31.5	418	68.5
10 ครัวเรือนมีความรู้การดูแลสุขภาพที่เหมาะสม (คร.)	71,342	11,753	16.5	59,589	83.5	100	×	610	541	88.7	69	11.3
11 คนอายุ 35ปีขึ้นไปได้รับการตรวจสุขภาพประจำปี (คน)	125,179	31,733	25.4	93,446	74.6	30	✓	609	63	10.3	546	89.7
หมวดที่ 2 มีบ้านอาศัย												
12 ครัวเรือนมีความมั่นคงในที่อยู่อาศัย (คร.)	71,342	3,790	5.3	67,552	94.7	100	×	610	457	74.9	153	25.1
13 ครัวเรือนมีน้ำสะอาดดื่มและบริโภคตลอดปี (คร.)	71,342	4,544	6.4	66,798	93.6	95	×	610	147	24.1	463	75.9
14 ครัวเรือนมีน้ำใช้เพียงพอตลอดปี (คร.)	71,342	4,489	6.3	66,853	93.7	95	×	610	145	23.8	465	76.2
15 ครัวเรือนจัดบ้านเรือนบริเวณถูกสุขลักษณะ (คร.)	71,342	11,363	15.9	59,979	84.1	95	×	610	366	60.0	244	40.0
16 ครัวเรือนไม่ถูกรบกวนจากมลพิษ (คร.)	71,342	6,392	9.0	64,950	91.0	100	×	610	474	77.7	136	22.3
17 ครัวเรือนมีการป้องกันอุบัติเหตุอย่างถูกวิธี (คร.)	71,342	6,774	9.5	64,568	90.5	100	×	610	507	83.1	103	16.9
18 ครัวเรือนมีความปลอดภัยในชีวิตและทรัพย์สิน(คร.)	71,342	3,403	4.8	67,939	95.2	100	×	610	400	65.6	210	34.4
19 ครัวเรือนมีความอบอุ่น (คร.)	71,342	4,347	6.1	66,995	93.9	100	×	610	489	80.2	121	19.8
หมวดที่ 3 มีกในการศึกษา												
20 เด็กอายุ 3-5 ปี รับบริการเตรียมความพร้อม (คน)	18,227	1,791	9.8	16,436	90.2	100	×	606	244	40.3	362	59.7
21 เด็กอายุ 6-15 ปี รับการศึกษาภาคบังคับ 9 ปี (คน)	64,673	995	1.5	63,678	98.5	100	×	608	279	45.9	329	54.1
22 เด็กจบภาคบังคับ 9 ปี ได้เรียนต่อมัธยมปลาย (คน)	6,148	689	11.2	5,459	88.8	50	✓	508	17	3.3	491	96.7
23 เด็กจบภาคบังคับ 9 ปี ได้ฝึกอบรบด้านอาชีพ (คน)	677	256	37.8	421	62.2	80	×	231	119	51.5	112	48.5
24 คนอายุ 15-60 ปีเต็ม อ่านออก/เขียนไทยได้ (คน)	201,729	12,252	6.1	189,477	93.9	100	×	609	436	71.6	173	28.4
25 คนในครัวเรือนได้รับรู้ข่าวสาร (คร.)	71,342	11,454	16.1	59,888	83.9	100	×	610	557	91.3	53	8.7
หมวดที่ 4 รายได้ก้าวหน้า												
26 คนอายุ 18-60 ปี มีอาชีพและมีรายได้ (คน)	165,823	10,837	6.5	154,986	93.5	80	✓	609	29	4.8	580	95.2
27 รายได้เฉลี่ยไม่ต่ำกว่า 20,000 บาทต่อปี/คน (คร.)	71,342	40,711	57.1	30,631	42.9	70	×	610	515	84.4	95	15.6
28 ครัวเรือนมีการเก็บออมเงิน (คร.)	71,342	19,223	26.9	52,119	73.1	60	✓	610	182	29.8	428	70.2
หมวดที่ 5 ปลูกฝังค่านิยมไทย												
29 คนในครัวเรือนไม่ติดสุรา (คน)	326,623	8,038	2.5	318,585	97.5	100	×	610	292	47.9	318	52.1
30 คนในครัวเรือนไม่สูบบุหรี่ (คน)	326,623	48,960	15.0	277,663	85.0	50	✓	610	2	0.3	608	99.7
31 คนตั้งแต่ 6 ปีขึ้นไปปฏิบัติกิจกรรมศาสนา (คร.)	71,342	7,466	10.5	63,876	89.5	100	×	610	504	82.6	106	17.4
32 คนสูงอายุได้รับการดูแลเอาใจใส่ (คน)	34,836	324	0.9	34,512	99.1	100	×	608	149	24.5	459	75.5
33 คนพิการได้รับการดูแลเอาใจใส่ (คน)	1,290	80	6.2	1,210	93.8	100	×	381	53	13.9	328	86.1
หมวดที่ 6 ร่วมใจพัฒนา												
34 ครัวเรือนมีคนเป็นสมาชิกกลุ่มในหมู่บ้านตำบล (คร.)	71,342	19,803	27.8	51,539	72.2	90	×	610	439	72.0	171	28.0
35 ครัวเรือนมีส่วนร่วมแสดงความคิดเห็น (คร.)	71,342	14,744	20.7	56,598	79.3	30	✓	610	10	1.6	600	98.4
36 ครัวเรือนเข้าร่วมทำกิจกรรมสาธารณะหมู่บ้าน (คร.)	71,342	11,163	15.6	60,179	84.4	100	×	610	556	91.1	54	8.9
37 คนที่มีสิทธิ์ได้ไปใช้สิทธิ์เลือกตั้ง (คน)	203,169	5,280	2.6	197,889	97.4	100	×	609	458	75.2	151	24.8

สรุปตัวชี้วัด จปฐ. 1 บรรลุเป้าหมาย (✓) 7 ข้อ คือตัวชี้วัดที่ 5 11 22 26 28 30 35
 ไม่บรรลุเป้าหมาย (×) 30 ข้อ คือตัวชี้วัดที่ 1 2 3 4 6 7 8 9 10 12 13 14 15 16 17 18 19 20 21 23 24 25 27 29 31 32 33 34 36 37
 ไม่มีข้อมูล (□) 0 ข้อ คือตัวชี้วัดที่

ตารางที่ 195 สรุปผลการจัดเก็บข้อมูลความจำเป็นพื้นฐาน (จปฐ.) ปี 2545

จังหวัดพังงา

ตัวชี้วัดความจำเป็นพื้นฐาน (จปฐ.)	ผลการสำรวจระดับครัวเรือน (จปฐ. 1)								ผลการสำรวจระดับหมู่บ้าน (จปฐ. 2)					
	จำนวนที่สำรวจทั้งหมด	ไม่ผ่านเกณฑ์		ผ่านเกณฑ์		เทียบเป้าหมาย		จำนวนที่สำรวจทั้งหมด (หมู่)	ไม่บรรลุเป้าหมาย		บรรลุเป้าหมาย			
		จำนวน	ร้อยละ	จำนวน	ร้อยละ	เป้า %	ผล		จำนวน(หมู่)	ร้อยละ	จำนวน(หมู่)	ร้อยละ		
หมวดที่ 1 สุขภาพดี														
1 หญิงตั้งครรภ์ได้รับการดูแลก่อนคลอด (คน)	1,430	10	0.7	1,420	99.3	100	✗	272	10	3.7	262	96.3		
2 แม่ที่คลอดลูกได้รับท่าคลอด/ดูแลหลังคลอด (คน)	1,348	17	1.3	1,331	98.7	100	✗	275	15	5.5	260	94.5		
3 เด็กแรกเกิดมีน้ำหนักไม่ต่ำกว่า 2,500 กรัม (คน)	1,147	1	0.1	1,146	99.9	100	✗	276	1	0.4	275	99.6		
4 เด็กอายุต่ำกว่า 1 ปีได้รับวัคซีนครบ (คน)	1,147	10	0.9	1,137	99.1	100	✗	276	9	3.3	267	96.7		
5 เด็กแรกเกิดได้กินนมแม่อย่างน้อย 4 เดือนแรก(คน)	2,141	146	6.8	1,995	93.2	90	✓	299	73	24.4	226	75.6		
6 เด็ก - 5 ปีกินอาหารเหมาะสม/เพียงพอ (คน)	11,029	83	0.8	10,946	99.2	100	✗	312	46	14.7	266	85.3		
7 เด็ก 6-15 ปีได้กินอาหารถูกต้องครบถ้วน (คน)	26,342	164	0.6	26,178	99.4	100	✗	313	70	22.4	243	77.6		
8 เด็ก 6-12 ปี รับฉีดวัคซีนป้องกันโรคครบ (คน)	18,395	77	0.4	18,318	99.6	100	✗	313	49	15.7	264	84.3		
9 ครัวเรือนได้กินอาหารมีคุณภาพได้มาตรฐาน (คร.)	37,446	1,959	5.2	35,487	94.8	90	✓	314	45	14.3	269	85.7		
10 ครัวเรือนมีความรู้การใช้อาถูกต้องเหมาะสม (คร.)	37,446	2,760	7.4	34,686	92.6	100	✗	314	242	77.1	72	22.9		
11 คนอายุ 35ปีขึ้นไปได้รับตรวจสุขภาพประจำปี (คน)	64,892	7,862	12.1	57,030	87.9	30	✓	314	4	1.3	310	98.7		
หมวดที่ 2 มีบ้านอาศัย														
12 ครัวเรือนมีความมั่นคงในที่อยู่อาศัย (คร.)	37,446	1,615	4.3	35,831	95.7	100	✗	314	249	79.3	65	20.7		
13 ครัวเรือนมีน้ำสะอาดดื่มและบริโภคพอดตลอดปี (คร.)	37,446	3,615	9.7	33,831	90.3	95	✗	314	155	49.4	159	50.6		
14 ครัวเรือนมีน้ำใช้เพียงพอตลอดปี (คร.)	37,446	4,301	11.5	33,145	88.5	95	✗	314	168	53.5	146	46.5		
15 ครัวเรือนจัดบ้านเรือนบริเวณถูกสุขลักษณะ (คร.)	37,446	2,826	7.6	34,618	92.4	95	✗	314	158	50.3	156	49.7		
16 ครัวเรือนไม่ถูกรบกวนจากมลพิษ (คร.)	37,446	2,923	7.8	34,523	92.2	100	✗	314	247	78.7	67	21.3		
17 ครัวเรือนมีการป้องกันอุบัติเหตุอย่างถูกวิธี (คร.)	37,446	1,854	5.0	35,592	95.0	100	✗	314	240	76.4	74	23.6		
18 ครัวเรือนมีความปลอดภัยในชีวิตและทรัพย์สิน(คร.)	37,446	765	2.0	36,681	98.0	100	✗	314	204	65.0	110	35.0		
19 ครัวเรือนมีความอบอุ่น (คร.)	37,446	1,185	3.2	36,261	96.8	100	✗	314	246	78.3	68	21.7		
หมวดที่ 3 มีโอกาสศึกษา														
20 เด็กอายุ 3-5 ปี รับบริการเตรียมความพร้อม (คน)	6,639	172	2.6	6,467	97.4	100	✗	312	85	27.2	227	72.8		
21 เด็กอายุ 6-15 ปี รับการศึกษาภาคบังคับ 9 ปี (คน)	26,342	273	1.0	26,069	99.0	100	✗	313	118	37.7	195	62.3		
22 เด็กจบภาคบังคับ 9 ปี ได้เรียนต่อมัธยมปลาย (คน)	2,799	291	10.4	2,508	89.6	50	✓	282	11	3.9	271	96.1		
23 เด็กจบภาคบังคับ 9 ปี ได้ฝึกอบรมด้านอาชีพ (คน)	291	158	54.3	133	45.7	80	✗	118	75	63.6	43	36.4		
24 คนอายุ 15-60 ปีเต็ม อ่านออกเขียนไทยได้ (คน)	99,399	799	0.8	98,600	99.2	100	✗	314	172	54.8	142	45.2		
25 คนในครัวเรือนได้รับรู้ข่าวสาร (คร.)	37,446	2,411	6.4	35,035	93.6	100	✗	314	255	81.2	59	18.8		
หมวดที่ 4 รายได้ก้าวหน้า														
26 คนอายุ 18-60 ปี มีอาชีพและมีรายได้ (คน)	82,196	4,500	5.5	77,696	94.5	80	✓	314	11	3.5	303	96.5		
27 รายได้เฉลี่ยไม่ต่ำกว่า 20,000 บาทต่อปี/คน (คร.)	37,446	17,514	46.8	19,932	53.2	70	✗	314	235	74.8	79	25.2		
28 ครัวเรือนมีการเก็บออมเงิน (คร.)	37,446	5,829	15.6	31,617	84.4	60	✓	314	27	8.6	287	91.4		
หมวดที่ 5 ปลูกฝังค่านิยมไทย														
29 คนในครัวเรือนไม่ติดสุรา (คน)	149,720	2,333	1.6	147,387	98.4	100	✗	314	235	74.8	79	25.2		
30 คนในครัวเรือนไม่สูบบุหรี่ (คน)	149,720	14,225	9.5	135,495	90.5	50	✓	314	-	-	314	100.0		
31 คนตั้งแต่ 6 ปีขึ้นไปปฏิบัติกิจกรรมศาสนา (คร.)	37,446	4,800	12.8	32,646	87.2	100	✗	314	259	82.5	55	17.5		
32 คนสูงอายุได้รับการดูแลเอาใจใส่ (คน)	16,341	108	0.7	16,233	99.3	100	✗	314	58	18.5	256	81.5		
33 คนพิการได้รับการดูแลเอาใจใส่ (คน)	787	20	2.5	767	97.5	100	✗	230	17	7.4	213	92.6		
หมวดที่ 6 ร่วมใจพัฒนา														
34 ครัวเรือนมีคนเป็นสมาชิกกลุ่มในหมู่บ้าน/ตำบล (คร.)	37,446	4,288	11.5	33,158	88.5	90	✗	314	132	42.0	182	58.0		
35 ครัวเรือนมีส่วนร่วมแสดงความคิดเห็น (คร.)	37,446	4,204	11.2	33,242	88.8	30	✓	314	-	-	314	100.0		
36 ครัวเรือนเข้าร่วมทำกิจกรรมสาธารณประโยชน์ (คร.)	37,446	3,489	9.3	33,957	90.7	100	✗	314	276	87.9	38	12.1		
37 คนที่มีสิทธิ์ได้ไปใช้สิทธิ์เลือกตั้ง (คน)	98,777	1,973	2.0	96,804	98.0	100	✗	314	212	67.5	102	32.5		

สรุปตัวชี้วัด จปฐ 1 บรรลุเป้าหมาย (✓) 8 ข้อ คือตัวชี้วัดที่ 5 9 11 22 26 28 30 35
 ไม่บรรลุเป้าหมาย (✗) 29 ข้อ คือตัวชี้วัดที่ 1 2 3 4 6 7 8 10 12 13 14 15 16 17 18 19 20 21 23 24 25 27 29 31 32 33 34 36 37
 ไม่มีข้อมูล (□) 0 ข้อ คือตัวชี้วัดที่

ตารางที่ 196 สรุปผลการจัดเก็บข้อมูลความจำเป็นพื้นฐาน (จปฐ.) ปี 2545

จังหวัดพัทลุง

ตัวชี้วัดความจำเป็นพื้นฐาน (จปฐ.)	ผลการสำรวจระดับครัวเรือน (จปฐ. 1)							ผลการสำรวจระดับหมู่บ้าน (จปฐ. 2)				
	จำนวนที่สำรวจทั้งหมด	ไม่ผ่านเกณฑ์		ผ่านเกณฑ์		เทียบเป้าหมาย		จำนวนที่สำรวจทั้งหมด (หมู่)	ไม่บรรลุเป้าหมาย		บรรลุเป้าหมาย	
		จำนวน	ร้อยละ	จำนวน	ร้อยละ	เป้า %	ผล		จำนวน(หมู่)	ร้อยละ	จำนวน(หมู่)	ร้อยละ
หมวดที่ 1 สุขภาพดี												
1 หญิงตั้งครรภ์ได้รับการดูแลก่อนคลอด (คน)	3,312	25	0.8	3,287	99.2	100	×	593	24	4.0	569	96.0
2 แม่ที่คลอดลูกได้รับการดูแลหลังคลอด (คน)	3,058	53	1.7	3,005	98.3	100	×	598	43	7.2	555	92.8
3 เด็กแรกเกิดมีน้ำหนักไม่ต่ำกว่า 2,500 กรัม (คน)	2,584	16	0.6	2,568	99.4	100	×	588	14	2.4	574	97.6
4 เด็กอายุต่ำกว่า 1 ปีได้รับวัคซีนครบ (คน)	2,584	33	1.3	2,551	98.7	100	×	588	30	5.1	558	94.9
5 เด็กแรกเกิดได้กินนมแม่อย่างน้อย 4 เดือนแรก(คน)	4,590	339	7.4	4,251	92.6	90	✓	629	158	25.1	471	74.9
6 เด็ก - 5 ปีกินอาหารเหมาะสม/เพียงพอ (คน)	23,157	287	1.2	22,870	98.8	100	×	645	158	24.5	487	75.5
7 เด็ก 6-15 ปีได้กินอาหารถูกต้องครบถ้วน (คน)	54,395	634	1.2	53,761	98.8	100	×	646	252	39.0	394	61.0
8 เด็ก 6-12 ปี รับประทานอาหารป้องกันโรคครบ (คน)	38,042	465	1.2	37,577	98.8	100	×	646	213	33.0	433	67.0
9 ครัวเรือนได้กินอาหารมีคุณภาพได้ตามมาตรฐาน (คร.)	79,096	6,363	8.0	72,733	92.0	90	✓	646	169	26.2	477	73.8
10 ครัวเรือนมีความรู้การดูแลสุขภาพเหมาะสม (คร.)	79,096	10,275	13.0	68,821	87.0	100	×	646	610	94.4	36	5.6
11 คนอายุ 35ปีขึ้นไปได้รับตรวจสุขภาพประจำปี (คน)	134,460	44,895	33.4	89,565	66.6	30	✓	646	75	11.6	571	88.4
หมวดที่ 2 มีบ้านอาศัย												
12 ครัวเรือนมีความมั่นคงในที่อยู่อาศัย (คร.)	79,096	2,796	3.5	76,300	96.5	100	×	646	552	85.4	94	14.6
13 ครัวเรือนมีน้ำสะอาดดื่มและบริโภคปลอดภัยปี (คร.)	79,096	10,153	12.8	68,943	87.2	95	×	646	373	57.7	273	42.3
14 ครัวเรือนมีน้ำใช้เพียงพอตลอดปี (คร.)	79,096	9,334	11.8	69,762	88.2	95	×	646	376	58.2	270	41.8
15 ครัวเรือนจัดบ้านเรือนบริเวณถูกสุขลักษณะ (คร.)	79,096	12,356	15.6	66,740	84.4	95	×	646	521	80.7	125	19.3
16 ครัวเรือนไม่ถูกรบกวนจากมลพิษ (คร.)	79,096	14,889	18.8	64,207	81.2	100	×	646	620	96.0	26	4.0
17 ครัวเรือนมีการป้องกันอุบัติเหตุอย่างถูกวิธี (คร.)	79,096	6,714	8.5	72,382	91.5	100	×	646	599	92.7	47	7.3
18 ครัวเรือนมีความปลอดภัยในชีวิตและทรัพย์สิน(คร.)	79,096	2,493	3.2	76,603	96.8	100	×	646	557	86.2	89	13.8
19 ครัวเรือนมีความอบอุ่น (คร.)	79,096	4,225	5.3	74,871	94.7	100	×	646	599	92.7	47	7.3
หมวดที่ 3 มีโอกาสศึกษา												
20 เด็กอายุ 3-5 ปี รับบริการเตรียมความพร้อม (คน)	13,724	610	4.4	13,114	95.6	100	×	642	295	46.0	347	54.0
21 เด็กอายุ 6-15 ปี รับการศึกษาภาคบังคับ 9 ปี (คน)	54,395	559	1.0	53,836	99.0	100	×	646	273	42.3	373	57.7
22 เด็กจบภาคบังคับ 9 ปี ได้เรียนต่อมัธยมปลาย (คน)	5,786	493	8.5	5,293	91.5	50	✓	584	9	1.5	575	98.5
23 เด็กจบภาคบังคับ 9 ปี ได้ฝึกอบรบด้านอาชีพ (คน)	493	288	58.4	205	41.6	80	×	250	180	72.0	70	28.0
24 คนอายุ 15-60 ปีเต็ม อ่านออกเขียนไทยได้ (คน)	208,950	2,016	1.0	206,934	99.0	100	×	646	437	67.6	209	32.4
25 คนในครัวเรือนได้รับรู้ข่าวสาร (คร.)	79,096	6,287	7.9	72,809	92.1	100	×	646	609	94.3	37	5.7
หมวดที่ 4 รายได้ก้าวหน้า												
26 คนอายุ 18-60 ปี มีอาชีพและมีรายได้ (คน)	170,270	7,226	4.2	163,044	95.8	80	✓	646	3	0.5	643	99.5
27 รายได้เฉลี่ยไม่ต่ำกว่า 20,000 บาทต่อปี/คน (คร.)	79,096	50,300	63.6	28,796	36.4	70	×	646	615	95.2	31	4.8
28 ครัวเรือนมีการเก็บออมเงิน (คร.)	79,096	12,871	16.3	66,225	83.7	60	✓	646	19	2.9	627	97.1
หมวดที่ 5 ปลูกฝังค่านิยมไทย												
29 คนในครัวเรือนไม่ติดสุรา (คน)	315,341	7,905	2.5	307,436	97.5	100	×	646	609	94.3	37	5.7
30 คนในครัวเรือนไม่สูบบุหรี่ (คน)	315,341	41,566	13.2	273,775	86.8	50	✓	646	-	-	646	100.0
31 คนตั้งแต่ 6 ปีขึ้นไปปฏิบัติกิจกรรมศาสนา (คร.)	79,096	23,376	29.6	55,720	70.4	100	×	646	637	98.6	9	1.4
32 คนสูงอายุได้รับการดูแลเอาใจใส่ (คน)	35,720	380	1.1	35,340	98.9	100	×	646	194	30.0	452	70.0
33 คนพิการได้รับการดูแลเอาใจใส่ (คน)	1,815	58	3.2	1,757	96.8	100	×	495	47	9.5	448	90.5
หมวดที่ 6 ร่วมใจพัฒนา												
34 ครัวเรือนมีคนเป็นสมาชิกกลุ่มในหมู่บ้านตำบล (คร.)	79,096	10,077	12.7	69,019	87.3	90	×	646	315	48.8	331	51.2
35 ครัวเรือนมีส่วนร่วมแสดงความคิดเห็น (คร.)	79,096	11,319	14.3	67,777	85.7	30	✓	646	-	-	646	100.0
36 ครัวเรือนเข้าร่วมทำกิจกรรมสาธารณะหมู่บ้าน (คร.)	79,096	6,863	8.7	72,233	91.3	100	×	646	609	94.3	37	5.7
37 คนที่มีสิทธิ์ได้ไปใช้สิทธิเลือกตั้ง (คน)	208,547	5,553	2.7	202,994	97.3	100	×	646	540	83.6	106	16.4

สรุปตัวชี้วัด จปฐ 1 บรรลุเป้าหมาย (✓) 8 ข้อ คือตัวชี้วัดที่ 5 9 11 22 26 28 30 35
 ไม่บรรลุเป้าหมาย (×) 29 ข้อ คือตัวชี้วัดที่ 1 2 3 4 6 7 8 10 12 13 14 15 16 17 18 19 20 21 23 24 25 27 29 31 32 33 34 36 37
 ไม่มีข้อมูล (□) 0 ข้อ คือตัวชี้วัดที่

ตารางที่ 197 สรุปผลการจัดเก็บข้อมูลความจำเป็นพื้นฐาน (จปฐ.) ปี 2545
จังหวัดภูเก็ต

ตัวชี้วัดความจำเป็นพื้นฐาน (จปฐ.)	ผลการสำรวจระดับครัวเรือน (จปฐ. 1)							ผลการสำรวจระดับหมู่บ้าน (จปฐ. 2)				
	จำนวนที่สำรวจทั้งหมด	ไม่ผ่านเกณฑ์		ผ่านเกณฑ์		เทียบเป้าหมาย		จำนวนที่สำรวจทั้งหมด (หมู่)	ไม่บรรลุเป้าหมาย		บรรลุเป้าหมาย	
		จำนวน	ร้อยละ	จำนวน	ร้อยละ	เป้า %	ผล		จำนวน(หมู่)	ร้อยละ	จำนวน(หมู่)	ร้อยละ
หมวดที่ 1 สุขภาพดี												
1 หญิงตั้งครรภ์ได้รับการดูแลก่อนคลอด (คน)	667	-1	-0.1	668	100.1	100	✓	75	-	-	75	100.0
2 แม่ที่คลอดลูกได้รับท่าคลอด/ดูแลหลังคลอด (คน)	617	-	-	617	100.0	100	✓	81	-	-	81	100.0
3 เด็กแรกเกิดมีน้ำหนักไม่ต่ำกว่า 2,500 กรัม (คน)	552	-	-	552	100.0	100	✓	81	-	-	81	100.0
4 เด็กอายุต่ำกว่า 1 ปีได้รับวัคซีนครบ (คน)	552	-	-	552	100.0	100	✓	81	-	-	81	100.0
5 เด็กแรกเกิดได้กินนมแม่อย่างน้อย 4 เดือนแรก(คน)	1,120	12	1.1	1,108	98.9	90	✓	90	2	2.2	88	97.8
6 เด็ก - 5 ปีกินอาหารเหมาะสม/เพียงพอ (คน)	6,221	-	-	6,221	100.0	100	✓	94	-	-	94	100.0
7 เด็ก 6-15 ปีได้กินอาหารถูกต้องครบถ้วน (คน)	12,096	-	-	12,096	100.0	100	✓	94	-	-	94	100.0
8 เด็ก 6-12 ปี รับผิดชอบป้องกันโรคครบ (คน)	3,695	-	-	3,695	100.0	100	✓	94	-	-	94	100.0
9 ครัวเรือนได้กินอาหารมีคุณภาพได้มาตรฐาน (คร.)	26,497	671	2.5	25,826	97.5	90	✓	94	8	8.5	86	91.5
10 ครัวเรือนมีความรู้การใช้จ่ายถูกต้องเหมาะสม (คร.)	26,497	803	3.0	25,694	97.0	100	✗	94	52	55.3	42	44.7
11 คนอายุ 35ปีขึ้นไปได้รับการตรวจสุขภาพประจำปี (คน)	39,173	562	1.4	38,611	98.6	30	✓	94	-	-	94	100.0
หมวดที่ 2 มีบ้านอาศัย												
12 ครัวเรือนมีความมั่นคงในที่อยู่อาศัย (คร.)	26,497	670	2.5	25,827	97.5	100	✗	94	59	62.8	35	37.2
13 ครัวเรือนมีน้ำสะอาดดื่มและบริโภคปลอดภัยปี (คร.)	26,497	1,136	4.3	25,361	95.7	95	✓	94	12	12.8	82	87.2
14 ครัวเรือนมีน้ำใช้เพียงพอตลอดปี (คร.)	26,497	1,101	4.2	25,396	95.8	95	✓	94	14	14.9	80	85.1
15 ครัวเรือนจัดบ้านเรือนบริเวณถูกสุขลักษณะ (คร.)	26,497	1,437	5.4	25,060	94.6	95	✗	94	18	19.1	76	80.9
16 ครัวเรือนไม่ถูกรบกวนจากมลพิษ (คร.)	26,497	1,211	4.6	25,286	95.4	100	✗	94	55	58.5	39	41.5
17 ครัวเรือนมีการป้องกันอุบัติเหตุอย่างถูกวิธี (คร.)	26,497	833	3.1	25,664	96.9	100	✗	94	60	63.8	34	36.2
18 ครัวเรือนมีความปลอดภัยในชีวิตและทรัพย์สิน(คร.)	26,497	547	2.1	25,950	97.9	100	✗	94	54	57.4	40	42.6
19 ครัวเรือนมีความอบอุ่น (คร.)	26,497	799	3.0	25,698	97.0	100	✗	94	63	67.0	31	33.0
หมวดที่ 3 มีโอกาสศึกษา												
20 เด็กอายุ 3-5 ปี รับบริการเตรียมความพร้อม (คน)	3,733	16	0.4	3,717	99.6	100	✗	93	9	9.7	84	90.3
21 เด็กอายุ 6-15 ปี รับการศึกษาภาคบังคับ 9 ปี (คน)	12,096	32	0.3	12,064	99.7	100	✗	94	10	10.6	84	89.4
22 เด็กจบภาคบังคับ 9 ปี ได้เรียนต่อมัธยมปลาย (คน)	844	57	6.8	787	93.2	50	✓	77	2	2.6	75	97.4
23 เด็กจบภาคบังคับ 9 ปี ได้ฝึกอบรมด้านอาชีพ (คน)	58	16	27.6	42	72.4	80	✗	17	8	47.1	9	52.9
24 คนอายุ 15-60 ปีเพิ่ม อ่านออก/เขียนไทยได้ (คน)	62,657	161	0.3	62,496	99.7	100	✗	94	13	13.8	81	86.2
25 คนในครัวเรือนได้รับรู้ข่าวสาร (คร.)	26,497	954	3.6	25,543	96.4	100	✗	94	66	70.2	28	29.8
หมวดที่ 4 รายได้ก้าวหน้า												
26 คนอายุ 18-60 ปี มีอาชีพและมีรายได้ (คน)	53,736	2,138	4.0	51,598	96.0	80	✓	94	3	3.2	91	96.8
27 รายได้เฉลี่ยไม่ต่ำกว่า 20,000 บาทต่อปี/คน (คร.)	26,497	2,599	9.8	23,898	90.2	70	✓	94	6	6.4	88	93.6
28 ครัวเรือนมีการเก็บออมเงิน (คร.)	26,497	1,198	4.5	25,299	95.5	60	✓	94	1	1.1	93	98.9
หมวดที่ 5 ปลูกฝังค่านิยมไทย												
29 คนในครัวเรือนไม่ติดสุรา (คน)	86,947	701	0.8	86,246	99.2	100	✗	94	49	52.1	45	47.9
30 คนในครัวเรือนไม่สูบบุหรี่ (คน)	86,947	3,489	4.0	83,458	96.0	50	✓	94	-	-	94	100.0
31 คนตั้งแต่ 6 ปีขึ้นไปปฏิบัติกิจกรรมศาสนา (คร.)	26,497	1,376	5.2	25,121	94.8	100	✗	94	61	64.9	33	35.1
32 คนสูงอายุได้รับการดูแลเอาใจใส่ (คน)	7,087	5	0.1	7,082	99.9	100	✗	94	5	5.3	89	94.7
33 คนพิการได้รับการดูแลเอาใจใส่ (คน)	176	-	-	176	100.0	100	✓	49	-	-	49	100.0
หมวดที่ 6 ร่วมใจพัฒนา												
34 ครัวเรือนมีคนเป็นสมาชิกกลุ่มในหมู่บ้าน/ตำบล (คร.)	26,497	3,318	12.5	23,179	87.5	90	✗	94	34	36.2	60	63.8
35 ครัวเรือนมีส่วนร่วมแสดงความคิดเห็น (คร.)	26,497	2,110	8.0	24,387	92.0	30	✓	94	-	-	94	100.0
36 ครัวเรือนเข้าร่วมทำกิจกรรมสาธารณะหมู่บ้าน (คร.)	26,497	1,807	6.8	24,690	93.2	100	✗	94	63	67.0	31	33.0
37 คนที่มีสิทธิ์ได้ไปใช้สิทธิ์เลือกตั้ง (คน)	63,369	534	0.8	62,835	99.2	100	✗	94	44	46.8	50	53.2

สรุปตัวชี้วัด จปฐ 1 บรรลุเป้าหมาย (✓) 19 ข้อ คือตัวชี้วัดที่ 1 2 3 4 5 6 7 8 9 11 13 14 22 26 27 28 30 33 35
 ไม่บรรลุเป้าหมาย (✗) 18 ข้อ คือตัวชี้วัดที่ 10 12 15 16 17 18 19 20 21 23 24 25 29 31 32 34 36 37
 ไม่มีข้อมูล (□) 0 ข้อ คือตัวชี้วัดที่

ตารางที่ 198 สรุปผลการจัดเก็บข้อมูลความจำเป็นพื้นฐาน (จปฐ.) ปี 2545

จังหวัดยะลา

ตัวชี้วัดความจำเป็นพื้นฐาน (จปฐ.)	ผลการสำรวจระดับครัวเรือน (จปฐ. 1)							ผลการสำรวจระดับหมู่บ้าน (จปฐ. 2)				
	จำนวนที่สำรวจทั้งหมด	ไม่ผ่านเกณฑ์		ผ่านเกณฑ์		เทียบเป้าหมาย		จำนวนที่สำรวจทั้งหมด (หมู่)	ไม่บรรลุเป้าหมาย		บรรลุเป้าหมาย	
		จำนวน	ร้อยละ	จำนวน	ร้อยละ	เป้า %	ผล		จำนวน(หมู่)	ร้อยละ	จำนวน(หมู่)	ร้อยละ
หมวดที่ 1 สุขภาพดี												
1 หญิงตั้งครรภ์ได้รับการดูแลก่อนคลอด (คน)	2,878	74	2.6	2,804	97.4	100	x	320	46	14.4	274	85.6
2 แม่ที่คลอดลูกได้รับทำคลอดดูแลหลังคลอด (คน)	2,712	92	3.4	2,620	96.6	100	x	319	56	17.6	263	82.4
3 เด็กแรกเกิดมีน้ำหนักไม่ต่ำกว่า 2,500 กรัม (คน)	2,234	11	0.5	2,223	99.5	100	x	321	11	3.4	310	96.6
4 เด็กอายุต่ำกว่า 1 ปีได้รับวัคซีนครบ (คน)	2,234	90	4.0	2,144	96.0	100	x	321	55	17.1	266	82.9
5 เด็กแรกเกิดได้กินนมแม่อย่างน้อย 4 เดือนแรก(คน)	4,384	160	3.6	4,224	96.4	90	✓	338	34	10.1	304	89.9
6 เด็ก - 5 ปีกินอาหารเหมาะสมเพียงพอ (คน)	22,821	244	1.1	22,577	98.9	100	x	350	108	30.9	242	69.1
7 เด็ก 6-15 ปีได้กินอาหารถูกต้องครบถ้วน (คน)	47,510	420	0.9	47,090	99.1	100	x	351	113	32.2	238	67.8
8 เด็ก 6-12 ปี รับวัคซีนป้องกันโรคครบ (คน)	33,169	985	3.0	32,184	97.0	100	x	350	160	45.7	190	54.3
9 ครัวเรือนได้กินอาหารมีคุณภาพได้มาตรฐาน (คร.)	45,259	5,961	13.2	39,298	86.8	90	x	351	103	29.3	248	70.7
10 ครัวเรือนมีความรู้การใช้จ่ายถูกต้องเหมาะสม (คร.)	45,259	7,096	15.7	38,163	84.3	100	x	351	323	92.0	28	8.0
11 คนอายุ 35ปีขึ้นไปได้รับตรวจสุขภาพประจำปี (คน)	74,490	12,626	16.9	61,864	83.1	30	✓	351	18	5.1	333	94.9
หมวดที่ 2 มีบ้านอาศัย												
12 ครัวเรือนมีความมั่นคงในที่อยู่อาศัย (คร.)	45,259	2,664	5.9	42,595	94.1	100	x	351	307	87.5	44	12.5
13 ครัวเรือนมีน้ำสะอาดดื่มและบริโภคปลอดภัยปี (คร.)	45,259	3,712	8.2	41,547	91.8	95	x	351	132	37.6	219	62.4
14 ครัวเรือนมีน้ำใช้เพียงพอตลอดปี (คร.)	45,259	3,569	7.9	41,690	92.1	95	x	351	134	38.2	217	61.8
15 ครัวเรือนจัดบ้านเรือนบริเวณถูกสุขลักษณะ (คร.)	45,259	6,605	14.6	38,654	85.4	95	x	351	226	64.4	125	35.6
16 ครัวเรือนไม่ถูกรบกวนจากมลพิษ (คร.)	45,259	4,445	9.8	40,814	90.2	100	x	351	302	86.0	49	14.0
17 ครัวเรือนมีการป้องกันอุบัติเหตุอย่างถูกวิธี (คร.)	45,259	3,993	8.8	41,266	91.2	100	x	351	320	91.2	31	8.8
18 ครัวเรือนมีความปลอดภัยในชีวิตและทรัพย์สิน (คร.)	45,259	2,026	4.5	43,233	95.5	100	x	351	285	81.2	66	18.8
19 ครัวเรือนมีความอบอุ่น (คร.)	45,259	2,868	6.3	42,391	93.7	100	x	351	311	88.6	40	11.4
หมวดที่ 3 มีโอกาสศึกษา												
20 เด็กอายุ 3-5 ปี รับบริการเตรียมความพร้อม (คน)	13,304	893	6.7	12,411	93.3	100	x	349	171	49.0	178	51.0
21 เด็กอายุ 6-15 ปี รับการศึกษาภาคบังคับ 9 ปี (คน)	47,510	895	1.9	46,615	98.1	100	x	351	191	54.4	160	45.6
22 เด็กจบภาคบังคับ 9 ปี ได้เรียนต่อมัธยมปลาย (คน)	5,323	767	14.4	4,556	85.6	50	✓	310	13	4.2	297	95.8
23 เด็กจบภาคบังคับ 9 ปี ได้ฝึกอบรมด้านอาชีพ (คน)	754	272	36.1	482	63.9	80	x	180	107	59.4	73	40.6
24 คนอายุ 15-60 ปีเต็ม อ่านออกเขียนไทยได้ (คน)	128,916	8,408	6.5	120,508	93.5	100	x	351	261	74.4	90	25.6
25 คนในครัวเรือนได้รับรู้ข่าวสาร (กร.)	45,259	7,699	17.0	37,560	83.0	100	x	351	334	95.2	17	4.8
หมวดที่ 4 รายได้ก้าวหน้า												
26 คนอายุ 18-60 ปี มีอาชีพและมีรายได้ (คน)	100,698	5,515	5.5	95,183	94.5	80	✓	351	7	2.0	344	98.0
27 รายได้เฉลี่ยไม่ต่ำกว่า 20,000 บาทต่อปี/คน (คร.)	45,259	21,728	48.0	23,531	52.0	70	x	351	254	72.4	97	27.6
28 ครัวเรือนมีการเก็บออมเงิน (คร.)	45,259	13,201	29.2	32,058	70.8	60	✓	351	110	31.3	241	68.7
หมวดที่ 5 plugged ค่านิยมไทย												
29 คนในครัวเรือนไม่ติดสุรา (คน)	212,056	3,049	1.4	209,007	98.6	100	x	351	204	58.1	147	41.9
30 คนในครัวเรือนไม่สูบบุหรี่ (คน)	212,056	33,371	15.7	178,685	84.3	50	✓	351	-	-	351	100.0
31 คนตั้งแต่ 6 ปีขึ้นไปปฏิบัติกิจกรรมศาสนา (คร.)	45,259	5,234	11.6	40,025	88.4	100	x	351	320	91.2	31	8.8
32 คนสูงอายุได้รับการดูแลเอาใจใส่ (คน)	17,568	229	1.3	17,339	98.7	100	x	351	89	25.4	262	74.6
33 คนพิการได้รับการดูแลเอาใจใส่ (คน)	978	43	4.4	935	95.6	100	x	239	33	13.8	206	86.2
หมวดที่ 6 ร่วมใจพัฒนา												
34 ครัวเรือนมีคนเป็นสมาชิกกลุ่มในหมู่บ้านตำบล (คร.)	45,259	14,298	31.6	30,961	68.4	90	x	351	272	77.5	79	22.5
35 ครัวเรือนมีส่วนร่วมแสดงความคิดเห็น (คร.)	45,259	10,362	22.9	34,897	77.1	30	✓	351	11	3.1	340	96.9
36 ครัวเรือนเข้าร่วมทำกิจกรรมสาธารณะหมู่บ้าน (คร.)	45,259	6,246	13.8	39,013	86.2	100	x	351	327	93.2	24	6.8
37 คนที่มีสิทธิ์ได้ไปใช้สิทธิ์เลือกตั้ง (คน)	121,308	1,797	1.5	119,511	98.5	100	x	351	211	60.1	140	39.9

สรุปตัวชี้วัด จปฐ. 1 บรรลุเป้าหมาย (✓) 7 ข้อ คือตัวชี้วัดที่ 5 11 22 26 28 30 35
 ไม่บรรลุเป้าหมาย (x) 30 ข้อ คือตัวชี้วัดที่ 1 2 3 4 6 7 8 9 10 12 13 14 15 16 17 18 19 20 21 23 24 25 27 29 31 32 33 34 36 37
 ไม่มีข้อมูล (□) 0 ข้อ คือตัวชี้วัดที่

ตารางที่ 199 สรุปผลการจัดเก็บข้อมูลความจำเป็นพื้นฐาน (จปฐ.) ปี 2545
จังหวัดระนอง

ตัวชี้วัดความจำเป็นพื้นฐาน (จปฐ.)	ผลการสำรวจระดับครัวเรือน (จปฐ. 1)							ผลการสำรวจระดับหมู่บ้าน (จปฐ. 2)				
	จำนวนที่สำรวจทั้งหมด	ไม่ผ่านเกณฑ์		ผ่านเกณฑ์		เทียบเป้าหมาย		จำนวนที่สำรวจทั้งหมด (หมู่)	ไม่บรรลุเป้าหมาย		บรรลุเป้าหมาย	
		จำนวน	ร้อยละ	จำนวน	ร้อยละ	เป้า %	ผล		จำนวน(หมู่)	ร้อยละ	จำนวน(หมู่)	ร้อยละ
หมวดที่ 1 สุขภาพดี												
1 หญิงตั้งครรภ์ที่ได้รับการดูแลก่อนคลอด (คน)	907	12	1.3	895	98.7	100	✗	159	8	5.0	151	95.0
2 แม่ที่คลอดลูกได้รับท่าคลอด/ดูแลหลังคลอด (คน)	792	30	3.8	762	96.2	100	✗	153	19	12.4	134	87.6
3 เด็กแรกเกิดมีน้ำหนักไม่ต่ำกว่า 2,500 กรัม (คน)	897	4	0.4	893	99.6	100	✗	154	4	2.6	150	97.4
4 เด็กอายุต่ำกว่า 1 ปีได้รับวัคซีนครบ (คน)	897	13	1.4	884	98.6	100	✗	154	11	7.1	143	92.9
5 เด็กแรกเกิดได้กินนมแม่อย่างน้อย 4 เดือนแรก (คน)	1,688	414	24.5	1,274	75.5	90	✗	169	56	33.1	113	66.9
6 เด็ก - 5 ปีกินอาหารเหมาะสม/เพียงพอ (คน)	8,528	84	1.0	8,444	99.0	100	✗	171	52	30.4	119	69.6
7 เด็ก 6-15 ปีได้กินอาหารถูกต้องครบถ้วน (คน)	17,875	138	0.8	17,737	99.2	100	✗	171	64	37.4	107	62.6
8 เด็ก 6-12 ปี รับประทานผักป้องกันโรคครบ (คน)	12,595	83	0.7	12,512	99.3	100	✗	171	41	24.0	130	76.0
9 ครัวเรือนได้กินอาหารมีคุณภาพได้มาตรฐาน (คร.)	28,210	4,397	15.6	23,813	84.4	90	✗	171	62	36.3	109	63.7
10 ครัวเรือนมีความรู้การใช้อาหารถูกต้องเหมาะสม (คร.)	28,210	5,177	18.4	23,033	81.6	100	✗	171	164	95.9	7	4.1
11 คนอายุ 35ปีขึ้นไปได้รับการตรวจสุขภาพประจำปี (คน)	39,378	8,317	21.1	31,061	78.9	30	✓	171	3	1.8	168	98.2
หมวดที่ 2 มีบ้านอาศัย												
12 ครัวเรือนมีความมั่นคงในที่อยู่อาศัย (คร.)	28,210	2,661	9.4	25,549	90.6	100	✗	171	163	95.3	8	4.7
13 ครัวเรือนมีน้ำสะอาดดื่มและบริโภคตลอดปี (คร.)	28,210	4,112	14.6	24,098	85.4	95	✗	171	113	66.1	58	33.9
14 ครัวเรือนมีน้ำใช้เพียงพอตลอดปี (คร.)	28,210	4,181	14.8	24,029	85.2	95	✗	171	123	71.9	48	28.1
15 ครัวเรือนจัดบ้านเรือนบริเวณถูกสุขลักษณะ (คร.)	28,210	4,489	15.9	23,721	84.1	95	✗	171	125	73.1	46	26.9
16 ครัวเรือนไม่ถูกรบกวนจากมลพิษ (คร.)	28,210	3,457	12.3	24,753	87.7	100	✗	171	149	87.1	22	12.9
17 ครัวเรือนมีการป้องกันอุบัติเหตุอย่างถูกวิธี (คร.)	28,210	3,131	11.1	25,079	88.9	100	✗	171	163	95.3	8	4.7
18 ครัวเรือนมีความปลอดภัยในชีวิตและทรัพย์สิน (คร.)	28,210	1,763	6.2	26,447	93.8	100	✗	171	137	80.1	34	19.9
19 ครัวเรือนมีความอบอุ่น (คร.)	28,210	2,388	8.5	25,822	91.5	100	✗	171	154	90.1	17	9.9
หมวดที่ 3 ผักใฝ่การศึกษา												
20 เด็กอายุ 3-5 ปี ได้รับการเตรียมความพร้อม (คน)	4,946	356	7.2	4,590	92.8	100	✗	171	103	60.2	68	39.8
21 เด็กอายุ 6-15 ปี ศึกษากากระดับชั้น 9 ปี (คน)	17,875	212	1.2	17,663	98.8	100	✗	171	83	48.5	88	51.5
22 เด็กจบภาคบังคับ 9 ปี ได้เรียนต่อมัธยมปลาย (คน)	1,499	213	14.2	1,286	85.8	50	✓	151	3	2.0	148	98.0
23 เด็กจบภาคบังคับ 9 ปี ได้ฝึกอบรมด้านอาชีพ (คน)	213	126	59.2	87	40.8	80	✗	79	58	73.4	21	26.6
24 คนอายุ 15-60 ปีเต็ม อ่านออก/เขียนไทยได้ (คน)	65,723	983	1.5	64,740	98.5	100	✗	171	131	76.6	40	23.4
25 คนในครัวเรือนได้รับรู้ข่าวสาร (คร.)	28,210	3,617	12.8	24,593	87.2	100	✗	171	160	93.6	11	6.4
หมวดที่ 4 รายได้ก้าวหน้า												
26 คนอายุ 18-60 ปี มีอาชีพและมีรายได้ (คน)	53,584	4,871	9.1	48,713	90.9	80	✓	170	19	11.2	151	88.8
27 รายได้เฉลี่ยไม่ต่ำกว่า 20,000 บาทต่อปี/คน (คร.)	28,210	15,382	54.5	12,828	45.5	70	✗	171	160	93.6	11	6.4
28 ครัวเรือนมีการเก็บออมเงิน (คร.)	28,210	8,131	28.8	20,079	71.2	60	✓	171	35	20.5	136	79.5
หมวดที่ 5 ปลูกฝังค่านิยมไทย												
29 คนในครัวเรือนไม่ติดสุรา (คน)	98,118	4,329	4.4	93,789	95.6	100	✗	171	148	86.5	23	13.5
30 คนในครัวเรือนไม่สูบบุหรี่ (คน)	98,118	16,614	16.9	81,504	83.1	50	✓	171	-	-	171	100.0
31 คนตั้งแต่ 6 ปีขึ้นไปปฏิบัติกิจกรรมศาสนา (คร.)	28,210	7,481	26.5	20,729	73.5	100	✗	171	170	99.4	1	0.6
32 คนสูงอายุได้รับการดูแลเอาใจใส่ (คน)	7,843	117	1.5	7,726	98.5	100	✗	171	54	31.6	117	68.4
33 คนพิการได้รับการดูแลเอาใจใส่ (คน)	498	28	5.6	470	94.4	100	✗	131	20	15.3	111	84.7
หมวดที่ 6 ร่วมใจพัฒนา												
34 ครัวเรือนมีคนเป็นสมาชิกกลุ่มในหมู่บ้านตำบล (คร.)	28,210	6,341	22.5	21,869	77.5	90	✗	171	116	67.8	55	32.2
35 ครัวเรือนมีส่วนร่วมแสดงความคิดเห็น (คร.)	28,210	6,177	21.9	22,033	78.1	30	✓	171	2	1.2	169	98.8
36 ครัวเรือนเข้าร่วมทำกิจกรรมสาธารณะหมู่บ้าน (คร.)	28,210	4,250	15.1	23,960	84.9	100	✗	171	155	90.6	16	9.4
37 คนที่มีสิทธิได้ไปใช้สิทธิ์เลือกตั้ง (คน)	62,697	3,520	5.6	59,177	94.4	100	✗	171	146	85.4	25	14.6

สรุปตัวชี้วัด จปฐ. 1 บรรลุเป้าหมาย (✓) 6 ข้อ คือตัวชี้วัดที่ 11 22 26 28 30 35
 ไม่บรรลุเป้าหมาย (✗) 31 ข้อ คือตัวชี้วัดที่ 1 2 3 4 5 6 7 8 9 10 12 13 14 15 16 17 18 19 20 21 23 24 25 27 29 31 32 33 34 36 37
 ไม่มีข้อมูล (□) 0 ข้อ คือตัวชี้วัดที่

ตารางที่ 200 สรุปผลการจัดเก็บข้อมูลความจำเป็นพื้นฐาน (จปฐ.) ปี 2545

จังหวัดสงขลา

ตัวชี้วัดความจำเป็นพื้นฐาน (จปฐ.)	ผลการสำรวจระดับครัวเรือน (จปฐ. 1)							ผลการสำรวจระดับหมู่บ้าน (จปฐ. 2)				
	จำนวนที่สำรวจทั้งหมด	ไม่ผ่านเกณฑ์		ผ่านเกณฑ์		เทียบเป้าหมาย		จำนวนที่สำรวจทั้งหมด (หมู่)	ไม่บรรลุเป้าหมาย		บรรลุเป้าหมาย	
		จำนวน	ร้อยละ	จำนวน	ร้อยละ	เป้า %	ผล		จำนวน(หมู่)	ร้อยละ	จำนวน(หมู่)	ร้อยละ
หมวดที่ 1 สุขภาพดี												
1 หญิงตั้งครรภ์ได้รับการดูแลก่อนคลอด (คน)	6,766	-7	-0.1	6,773	100.1	100	✓	834	-	-	834	100.0
2 แม่ที่คลอดลูกได้รับท่าคลอด/ดูแลหลังคลอด (คน)	6,244	2	-	6,242	100.0	100	✗	829	1	0.1	828	99.9
3 เด็กแรกเกิดมีน้ำหนักไม่ต่ำกว่า 2,500 กรัม (คน)	5,306	-	-	5,306	100.0	100	✓	830	-	-	830	100.0
4 เด็กอายุต่ำกว่า 1 ปีได้รับวัคซีนครบ (คน)	5,306	-25	-0.5	5,331	100.5	100	✓	830	-	-	830	100.0
5 เด็กแรกเกิดได้กินนมแม่อย่างน้อย 4 เดือนแรก (คน)	10,278	358	3.5	9,920	96.5	90	✓	938	32	3.4	906	96.6
6 เด็ก - 5 ปีกินอาหารเหมาะสมเพียงพอ (คน)	51,873	-1	-	51,874	100.0	100	✓	962	-	-	962	100.0
7 เด็ก 6-15 ปีได้กินอาหารถูกต้องครบถ้วน (คน)	112,437	3	-	112,434	100.0	100	✗	960	2	0.2	958	99.8
8 เด็ก 6-12 ปี รับประทานผักผลไม้เป็นประจำ (คน)	78,544	21	-	78,523	100.0	100	✗	959	21	2.2	938	97.8
9 ครัวเรือนได้กินอาหารมีคุณภาพได้ตามมาตรฐาน (คร.)	154,163	1,963	1.3	152,200	98.7	90	✓	963	13	1.3	950	98.7
10 ครัวเรือนมีความรู้การใช้อาาถูกต้องเหมาะสม (คร.)	154,163	2,983	1.9	151,180	98.1	100	✗	963	194	20.1	769	79.9
11 คนอายุ 35ปีขึ้นไปได้รับการตรวจสุขภาพประจำปี (คน)	273,198	33,038	12.1	240,160	87.9	30	✓	962	10	1.0	952	99.0
หมวดที่ 2 มีบ้านอาศัย												
12 ครัวเรือนมีความมั่นคงในที่อยู่อาศัย (คร.)	154,163	196	0.1	153,967	99.9	100	✗	963	46	4.8	917	95.2
13 ครัวเรือนมีน้ำสะอาดดื่มและบริโภคตลอดปี (คร.)	154,163	1,978	1.3	152,185	98.7	95	✓	963	46	4.8	917	95.2
14 ครัวเรือนมีน้ำใช้เพียงพอตลอดปี (คร.)	154,163	1,336	0.9	152,827	99.1	95	✓	963	30	3.1	933	96.9
15 ครัวเรือนจัดบ้านเรือนบริเวณถูกสุขลักษณะ (คร.)	154,163	1,813	1.2	152,350	98.8	95	✓	963	58	6.0	905	94.0
16 ครัวเรือนไม่ถูกรบกวนจากมลพิษ (คร.)	154,163	2,509	1.6	151,654	98.4	100	✗	963	157	16.3	806	83.7
17 ครัวเรือนมีการป้องกันอุบัติเหตุอย่างถูกวิธี (คร.)	154,163	108	0.1	154,055	99.9	100	✗	963	23	2.4	940	97.6
18 ครัวเรือนมีความปลอดภัยในชีวิตและทรัพย์สิน (คร.)	154,163	734	0.5	153,429	99.5	100	✗	963	181	18.8	782	81.2
19 ครัวเรือนมีความอบอุ่น (คร.)	154,163	75	-	154,088	100.0	100	✗	963	17	1.8	946	98.2
หมวดที่ 3 มีโอกาสศึกษา												
20 เด็กอายุ 3-5 ปี รับบริการเตรียมความพร้อม (คน)	29,955	89	0.3	29,866	99.7	100	✗	959	49	5.1	910	94.9
21 เด็กอายุ 6-15 ปี รับการศึกษาภาคบังคับ 9 ปี (คน)	112,435	534	0.5	111,901	99.5	100	✗	960	117	12.2	843	87.8
22 เด็กจบภาคบังคับ 9 ปี ได้เรียนต่อมัธยมปลาย (คน)	10,883	431	4.0	10,452	96.0	50	✓	804	3	0.4	801	99.6
23 เด็กจบภาคบังคับ 9 ปี ได้มีกอบรมด้านอาชีพ (คน)	509	65	12.8	444	87.2	80	✓	225	57	25.3	168	74.7
24 คนอายุ 15-60 ปีเต็ม อ่านออกเขียนไทยได้ (คน)	434,104	1,756	0.4	432,348	99.6	100	✗	963	126	13.1	837	86.9
25 คนในครัวเรือนได้รับรู้ข่าวสาร (คร.)	154,163	2,265	1.5	151,898	98.5	100	✗	963	128	13.3	835	86.7
หมวดที่ 4 รายได้ก้าวหน้า												
26 คนอายุ 18-60 ปี มีอาชีพและมีรายได้ (คน)	350,368	12,028	3.4	338,340	96.6	80	✓	961	6	0.6	955	99.4
27 รายได้เฉลี่ยไม่ต่ำกว่า 20,000 บาทต่อปี/คน (คร.)	154,163	31,021	20.1	123,142	79.9	70	✓	963	267	27.7	696	72.3
28 ครัวเรือนมีการเก็บออมเงิน (คร.)	154,163	8,880	5.8	145,283	94.2	60	✓	963	8	0.8	955	99.2
หมวดที่ 5 ปลูกฝังค่านิยมไทย												
29 คนในครัวเรือนไม่ติดสุรา (คน)	657,880	6,267	1.0	651,613	99.0	100	✗	963	493	51.2	470	48.8
30 คนในครัวเรือนไม่สูบบุหรี่ (คน)	657,880	59,485	9.0	598,395	91.0	50	✓	963	-	-	963	100.0
31 คนตั้งแต่ 6 ปีขึ้นไปปฏิบัติกิจกรรมศาสนา (คร.)	154,163	2,494	1.6	151,669	98.4	100	✗	963	181	18.8	782	81.2
32 คนสูงอายุได้รับการดูแลเอาใจใส่ (คน)	73,917	1	-	73,916	100.0	100	✗	963	1	0.1	962	99.9
33 คนพิการได้รับการดูแลเอาใจใส่ (คน)	2,113	-5	-0.2	2,118	100.2	100	✓	582	-	-	582	100.0
หมวดที่ 6 ร่วมใจพัฒนา												
34 ครัวเรือนมีคนเป็นสมาชิกกลุ่มในหมู่บ้านตำบล (คร.)	154,163	2,356	1.5	151,807	98.5	90	✓	963	10	1.0	953	99.0
35 ครัวเรือนมีส่วนร่วมแสดงความคิดเห็น (คร.)	154,163	10,083	6.5	144,080	93.5	30	✓	963	-	-	963	100.0
36 ครัวเรือนเข้าร่วมทำกิจกรรมสาธารณะหมู่บ้าน (คร.)	154,163	1,244	0.8	152,919	99.2	100	✗	963	102	10.6	861	89.4
37 คนที่มีสิทธิ์ได้ไปใช้สิทธิ์เลือกตั้ง (คน)	435,084	18,161	4.2	416,923	95.8	100	✗	963	777	80.7	186	19.3

สรุปตัวชี้วัด จปฐ 1 บรรลุเป้าหมาย (✓) 19 ข้อ คือตัวชี้วัดที่ 1 3 4 5 6 9 11 13 14 15 22 23 26 27 28 30 33 34 35
 ไม่บรรลุเป้าหมาย (✗) 18 ข้อ คือตัวชี้วัดที่ 2 7 8 10 12 16 17 18 19 20 21 24 25 29 31 32 36 37
 ไม่มีข้อมูล (○) 0 ข้อ คือตัวชี้วัดที่

ตารางที่ 201 สรุปผลการจัดเก็บข้อมูลความจำเป็นพื้นฐาน (จปฐ.) ปี 2545

จังหวัดสตูล

ตัวชี้วัดความจำเป็นพื้นฐาน (จปฐ.)	ผลการสำรวจระดับครัวเรือน (จปฐ. 1)							ผลการสำรวจระดับหมู่บ้าน (จปฐ. 2)				
	จำนวนที่สำรวจทั้งหมด	ไม่ผ่านเกณฑ์		ผ่านเกณฑ์		เทียบเป้าหมาย		จำนวนที่สำรวจทั้งหมด (หมู่)	ไม่บรรลุเป้าหมาย		บรรลุเป้าหมาย	
		จำนวน	ร้อยละ	จำนวน	ร้อยละ	เป้า %	ผล		จำนวน(หมู่)	ร้อยละ	จำนวน(หมู่)	ร้อยละ
หมวดที่ 1 สุขภาพดี												
1 หญิงตั้งครรภ์ได้รับการดูแลก่อนคลอด (คน)	2,452	11	0.4	2,441	99.6	100	×	245	37	15.1	208	84.9
2 แม่ที่คลอดลูกได้รับทำคลอด/ดูแลหลังคลอด (คน)	2,296	63	2.7	2,233	97.3	100	×	247	45	18.2	202	81.8
3 เด็กแรกเกิดมีน้ำหนักไม่ต่ำกว่า 2,500 กรัม (คน)	1,728	10	0.6	1,718	99.4	100	×	250	9	3.6	241	96.4
4 เด็กอายุต่ำกว่า 1 ปีได้รับวัคซีนครบ (คน)	1,728	48	2.8	1,680	97.2	100	×	250	30	12.0	220	88.0
5 เด็กแรกเกิดได้กินนมแม่อย่างน้อย 4 เดือนแรก(คน)	3,131	281	9.0	2,850	91.0	90	✓	254	85	33.5	169	66.5
6 เด็ก - 5 ปีกินอาหารเหมาะสม/เพียงพอ (คน)	15,102	238	1.6	14,864	98.4	100	×	257	107	41.6	150	58.4
7 เด็ก 6-15 ปีได้กินอาหารถูกต้องครบถ้วน (คน)	33,131	475	1.4	32,656	98.6	100	×	257	140	54.5	117	45.5
8 เด็ก 6-12 ปี รับวัคซีนป้องกันโรคครบ (คน)	22,832	443	1.9	22,389	98.1	100	×	257	143	55.6	114	44.4
9 ครัวเรือนได้กินอาหารมีคุณภาพได้มาตรฐาน (คร.)	35,931	5,318	14.8	30,613	85.2	90	×	257	89	34.6	168	65.4
10 ครัวเรือนมีความรู้การใช้จ่ายถูกต้องเหมาะสม (คร.)	35,931	8,970	25.0	26,961	75.0	100	×	257	248	96.5	9	3.5
11 คนอายุ 35ปีขึ้นไปได้รับการตรวจสุขภาพประจำปี (คน)	58,387	13,559	23.2	44,828	76.8	30	✓	257	6	2.3	251	97.7
หมวดที่ 2 มีบ้านอาศัย												
12 ครัวเรือนมีความมั่นคงในที่อยู่อาศัย (คร.)	35,931	3,947	11.0	31,984	89.0	100	×	257	246	95.7	11	4.3
13 ครัวเรือนมีน้ำสะอาดดื่มและบริโภคตลอดปี (คร.)	35,931	8,955	24.9	26,976	75.1	95	×	257	186	72.4	71	27.6
14 ครัวเรือนมีน้ำใช้เพียงพอตลอดปี (คร.)	35,931	9,209	25.6	26,722	74.4	95	×	257	191	74.3	66	25.7
15 ครัวเรือนจัดบ้านเรือนบริเวณถูกสุขลักษณะ (คร.)	35,931	7,966	22.2	27,965	77.8	95	×	257	211	82.1	46	17.9
16 ครัวเรือนไม่ถูกรบกวนจากมลพิษ (คร.)	35,931	7,425	20.7	28,506	79.3	100	×	257	244	94.9	13	5.1
17 ครัวเรือนมีการป้องกันอุบัติเหตุอย่างถูกวิธี (คร.)	35,931	5,256	14.6	30,675	85.4	100	×	257	246	95.7	11	4.3
18 ครัวเรือนมีความปลอดภัยในชีวิตและทรัพย์สิน(คร.)	35,931	3,005	8.4	32,926	91.6	100	×	257	228	88.7	29	11.3
19 ครัวเรือนมีความอบอุ่น (คร.)	35,931	3,588	10.0	32,343	90.0	100	×	257	243	94.6	14	5.4
หมวดที่ 3 มีโอกาสศึกษา												
20 เด็กอายุ 3-5 ปี ได้รับการเตรียมความพร้อม (คน)	8,360	717	8.6	7,643	91.4	100	×	257	178	69.3	79	30.7
21 เด็กอายุ 6-15 ปี รับการศึกษาภาคบังคับ 9 ปี (คน)	33,131	662	2.0	32,469	98.0	100	×	257	183	71.2	74	28.8
22 เด็กจบภาคบังคับ 9 ปี ได้เรียนต่อมัธยมปลาย (คน)	4,567	588	12.9	3,979	87.1	50	✓	242	5	2.1	237	97.9
23 เด็กจบภาคบังคับ 9 ปี ได้มีเกือบรมด้านอาชีพ (คน)	587	333	56.7	254	43.3	80	×	157	119	75.8	38	24.2
24 คนอายุ 15-60 ปีเต็ม อ่านออก/เขียนไทยได้ (คน)	105,744	2,995	2.8	102,749	97.2	100	×	257	230	89.5	27	10.5
25 คนในครัวเรือนได้รับข่าวสาร (คร.)	35,931	6,235	17.4	29,696	82.6	100	×	257	250	97.3	7	2.7
หมวดที่ 4 รายได้ก้าวหน้า												
26 คนอายุ 18-60 ปี มีอาชีพและมีรายได้ (คน)	83,472	6,557	7.9	76,915	92.1	80	✓	257	13	5.1	244	94.9
27 รายได้เฉลี่ยไม่ต่ำกว่า 20,000 บาทต่อปี/คน (คร.)	35,931	15,675	43.6	20,256	56.4	70	×	257	151	58.8	106	41.2
28 ครัวเรือนมีการเก็บออมเงิน (คร.)	35,931	9,976	27.8	25,955	72.2	60	✓	257	50	19.5	207	80.5
หมวดที่ 5 ปลูกฝังค่านิยมไทย												
29 คนในครัวเรือนไม่ติดสุรา (คน)	163,837	4,544	2.8	159,293	97.2	100	×	257	213	82.9	44	17.1
30 คนในครัวเรือนไม่สูบบุหรี่ (คน)	163,837	28,111	17.2	135,726	82.8	50	✓	257	-	-	257	100.0
31 คนตั้งแต่ 6 ปีขึ้นไปปฏิบัติกิจกรรมศาสนา (คร.)	35,931	7,789	21.7	28,142	78.3	100	×	257	252	98.1	5	1.9
32 คนสูงอายุได้รับการดูแลเอาใจใส่ (คน)	14,156	203	1.4	13,953	98.6	100	×	257	84	32.7	173	67.3
33 คนพิการได้รับการดูแลเอาใจใส่ (คน)	936	38	4.1	898	95.9	100	×	216	27	12.5	189	87.5
หมวดที่ 6 ร่วมใจพัฒนา												
34 ครัวเรือนมีคนเป็นสมาชิกกลุ่มในหมู่บ้านตำบล (คร.)	35,931	9,680	26.9	26,251	73.1	90	×	257	203	79.0	54	21.0
35 ครัวเรือนมีส่วนร่วมแสดงความคิดเห็น (คร.)	35,931	8,426	23.5	27,505	76.5	30	✓	257	6	2.3	251	97.7
36 ครัวเรือนเข้าร่วมทำกิจกรรมสาธารณะหมู่บ้าน (คร.)	35,931	6,132	17.1	29,799	82.9	100	×	257	248	96.5	9	3.5
37 คนที่มีสิทธิ์ได้ไปใช้สิทธิ์เลือกตั้ง (คน)	99,780	2,718	2.7	97,062	97.3	100	×	257	225	87.5	32	12.5

สรุปตัวชี้วัด จปฐ. 1 บรรลุเป้าหมาย (✓) 7 ข้อ คือตัวชี้วัดที่ 5 11 22 26 28 30 35
 ไม่บรรลุเป้าหมาย (×) 30 ข้อ คือตัวชี้วัดที่ 1 2 3 4 6 7 8 9 10 12 13 14 15 16 17 18 19 20 21 23 24 25 27 29 31 32 33 34 36 37
 ไม่มีข้อมูล (□) 0 ข้อ คือตัวชี้วัดที่

ตารางที่ 202 สรุปผลการจัดเก็บข้อมูลความจำเป็นพื้นฐาน (จปฐ.) ปี 2545

จังหวัดสุราษฎร์ธานี

ตัวชี้วัดความจำเป็นพื้นฐาน (จปฐ.)	ผลการสำรวจระดับครัวเรือน (จปฐ. 1)							ผลการสำรวจระดับหมู่บ้าน (จปฐ. 2)				
	จำนวนที่สำรวจทั้งหมด	ไม่ผ่านเกณฑ์		ผ่านเกณฑ์		เทียบเป้าหมาย		จำนวนที่สำรวจทั้งหมด (หมู่)	ไม่บรรลุเป้าหมาย		บรรลุเป้าหมาย	
		จำนวน	ร้อยละ	จำนวน	ร้อยละ	เป้า %	ผล		จำนวน(หมู่)	ร้อยละ	จำนวน(หมู่)	ร้อยละ
หมวดที่ 1 สุขภาพดี												
1 หญิงตั้งครรภ์ได้รับการดูแลก่อนคลอด (คน)	4,873	59	1.2	4,814	98.8	100	✗	819	50	6.1	769	93.9
2 แม่ที่คลอดลูกได้รับทำคลอด/ดูแลหลังคลอด (คน)	4,647	100	2.2	4,547	97.8	100	✗	831	70	8.4	761	91.6
3 เด็กแรกเกิดมีน้ำหนักไม่ต่ำกว่า 2,500 กรัม (คน)	3,930	11	0.3	3,919	99.7	100	✗	853	11	1.3	842	98.7
4 เด็กอายุต่ำกว่า 1 ปีได้รับวัคซีนครบ (คน)	3,930	61	1.6	3,869	98.4	100	✗	853	49	5.7	804	94.3
5 เด็กแรกเกิดได้กินนมแม่อย่างน้อย 4 เดือนแรก(คน)	6,737	497	7.4	6,240	92.6	90	✓	912	225	24.7	687	75.3
6 เด็ก - 5 ปีกินอาหารเหมาะสมเพียงพอ (คน)	33,671	262	0.8	33,409	99.2	100	✗	933	152	16.3	781	83.7
7 เด็ก 6-15 ปีได้กินอาหารถูกต้องครบถ้วน (คน)	75,240	660	0.9	74,580	99.1	100	✗	933	264	28.3	669	71.7
8 เด็ก 6-12 ปี วัคซีนค้ำขึ้นป้องกันโรคครบ (คน)	52,513	524	1.0	51,989	99.0	100	✗	933	233	25.0	700	75.0
9 ครัวเรือนได้กินอาหารมีคุณภาพได้มาตรฐาน (คร.)	104,059	12,908	12.4	91,151	87.6	90	✗	933	319	34.2	614	65.8
10 ครัวเรือนมีความรู้การใช้ยาถูกต้องเหมาะสม (คร.)	104,059	22,275	21.4	81,784	78.6	100	✗	933	878	94.1	55	5.9
11 คนอายุ 35ปีขึ้นไปได้รับตรวจสุขภาพประจำปี (คน)	166,727	37,955	22.8	128,772	77.2	30	✓	933	12	1.3	921	98.7
หมวดที่ 2 มีบ้านอาศัย												
12 ครัวเรือนมีความมั่นคงในที่อยู่อาศัย (คร.)	104,059	8,493	8.2	95,566	91.8	100	✗	933	849	91.0	84	9.0
13 ครัวเรือนมีน้ำสะอาดดื่มและบริโภคพอตลอดปี (คร.)	104,059	23,764	22.8	80,295	77.2	95	✗	933	717	76.8	216	23.2
14 ครัวเรือนมีน้ำใช้เพียงพอตลอดปี (คร.)	104,059	24,124	23.2	79,935	76.8	95	✗	933	719	77.1	214	22.9
15 ครัวเรือนจัดบ้านเรือนบริเวณถูกสุขลักษณะ (คร.)	104,059	20,894	20.1	83,165	79.9	95	✗	933	749	80.3	184	19.7
16 ครัวเรือนไม่ถูกรบกวนจากมลพิษ (คร.)	104,059	20,115	19.3	83,944	80.7	100	✗	933	872	93.5	61	6.5
17 ครัวเรือนมีการป้องกันอุบัติเหตุอย่างถูกวิธี (คร.)	104,059	12,776	12.3	91,283	87.7	100	✗	933	873	93.6	60	6.4
18 ครัวเรือนมีความปลอดภัยในชีวิตและทรัพย์สิน(คร.)	104,059	5,570	5.4	98,489	94.6	100	✗	933	778	83.4	155	16.6
19 ครัวเรือนมีความอบอุ่น (คร.)	104,059	6,533	6.3	97,526	93.7	100	✗	933	838	89.8	95	10.2
หมวดที่ 3 มีโอกาสศึกษา												
20 เด็กอายุ 3-5 ปี รับบริการเตรียมความพร้อม (คน)	19,373	1,378	7.1	17,995	92.9	100	✗	930	446	48.0	484	52.0
21 เด็กอายุ 6-15 ปี รับการศึกษาภาคบังคับ 9 ปี (คน)	75,240	1,230	1.6	74,010	98.4	100	✗	933	437	46.8	496	53.2
22 เด็กจบภาคบังคับ 9 ปี ได้เรียนต่อมัธยมปลาย (คน)	8,692	1,127	13.0	7,565	87.0	50	✓	780	28	3.6	752	96.4
23 เด็กจบภาคบังคับ 9 ปี ได้ฝึกอบรมด้านอาชีพ (คน)	1,005	541	53.8	464	46.2	80	✗	378	258	68.3	120	31.7
24 คนอายุ 15-60 ปีเต็ม อ่านออกเขียนไทยได้ (คน)	274,655	2,806	1.0	271,849	99.0	100	✗	933	596	63.9	337	36.1
25 คนในครัวเรือนได้รับรู้ข่าวสาร (คร.)	104,059	12,317	11.8	91,742	88.2	100	✗	933	852	91.3	81	8.7
หมวดที่ 4 รายได้ก้าวหน้า												
26 คนอายุ 18-60 ปี มีอาชีพและมีรายได้ (คน)	221,893	11,474	5.2	210,419	94.8	80	✓	933	21	2.3	912	97.7
27 รายได้เฉลี่ยไม่ต่ำกว่า 20,000 บาทต่อปี/คน (คร.)	104,059	62,630	60.2	41,429	39.8	70	✗	933	877	94.0	56	6.0
28 ครัวเรือนมีการเก็บออมเงิน (คร.)	104,059	30,846	29.6	73,213	70.4	60	✓	933	174	18.6	759	81.4
หมวดที่ 5 plugged ค่านิยมไทย												
29 คนในครัวเรือนไม่ติดสุรา (คน)	417,628	27,757	6.6	389,871	93.4	100	✗	933	848	90.9	85	9.1
30 คนในครัวเรือนไม่สูบบุหรี่ (คน)	417,628	79,856	19.1	337,772	80.9	50	✓	933	-	-	933	100.0
31 คนตั้งแต่ 6 ปีขึ้นไปปฏิบัติกิจกรรมศาสนา (คร.)	104,059	42,251	40.6	61,808	59.4	100	✗	933	920	98.6	13	1.4
32 คนสูงอายุได้รับการดูแลเอาใจใส่ (คน)	41,506	582	1.4	40,924	98.6	100	✗	933	277	29.7	656	70.3
33 คนพิการได้รับการดูแลเอาใจใส่ (คน)	2,029	86	4.2	1,943	95.8	100	✗	667	68	10.2	599	89.8
หมวดที่ 6 ร่วมใจพัฒนา												
34 ครัวเรือนมีคนเป็นสมาชิกกลุ่มในหมู่บ้านตำบล (คร.)	104,059	22,830	21.9	81,229	78.1	90	✗	933	633	67.8	300	32.2
35 ครัวเรือนมีส่วนร่วมแสดงความคิดเห็น (คร.)	104,059	22,331	21.5	81,728	78.5	30	✓	933	12	1.3	921	98.7
36 ครัวเรือนเข้าร่วมทำกิจกรรมสาธารณะหมู่บ้าน (คร.)	104,059	18,702	18.0	85,357	82.0	100	✗	933	889	95.3	44	4.7
37 คนที่มีสิทธิ์ได้ไปใช้สิทธิ์เลือกตั้ง (คน)	257,488	7,269	2.8	250,219	97.2	100	✗	933	751	80.5	182	19.5

สรุปตัวชี้วัด จปฐ 1 บรรลุเป้าหมาย (✓) 7 ข้อ คือตัวชี้วัดที่ 5 11 22 26 28 30 35
 ไม่บรรลุเป้าหมาย (✗) 30 ข้อ คือตัวชี้วัดที่ 1 2 3 4 6 7 8 9 10 12 13 14 15 16 17 18 19 20 21 23 24 25 27 29 31 32 33 34 36 37
 ไม่มีข้อมูล (□) 0 ข้อ คือตัวชี้วัดที่

หน้าว่าง



หน้าว่าง

บทที่ 6

สรุปรายงานคุณภาพชีวิตของคนไทย ปี 2545

ผลการจัดเก็บข้อมูลความจำเป็นพื้นฐาน (จปฐ.) ปี 2545 ซึ่งจัดเก็บทุกครัวเรือนในเขตพื้นที่ชนบท ทั่วประเทศ จำนวน 7,305,239 ครัวเรือน 67,359 หมู่บ้าน พบว่า คุณภาพชีวิตของคนไทยในชนบท ตามเครื่องชี้วัด จปฐ. จำนวน 6 หมวด 37 ตัวชี้วัด สรุปได้ดังนี้

ในภาพรวมทั้งประเทศ ประชาชนไม่บรรลุเป้าหมาย ความจำเป็นพื้นฐาน (จปฐ.) จำนวน 30 ตัวชี้วัด สาเหตุที่ไม่บรรลุเป้าหมายมาก ทั้งนี้เพราะปี 2545 อยู่ในช่วง แผนพัฒนาเศรษฐกิจและสังคมแห่งชาติ ฉบับที่ 9 (พ.ศ.2545-2549) ซึ่งคณะกรรมการอำนวยการงาน พัฒนาคุณภาพชีวิตของประชาชน (พชช.) ได้ทำการ ปรับปรุงและเปลี่ยนแปลงเครื่องชี้วัด เกณฑ์ชี้วัด และ เป้าหมายใหม่ ซึ่งเป็นเป้าหมายในปี 2549 โดยมีการ กำหนดเป้าหมายร้อยละ 100 จำนวน 23 ตัวชี้วัด เหตุผล ที่กำหนดเป้าหมายร้อยละ 100 เพราะผลการจัดเก็บ ข้อมูล จปฐ. ปีที่ผ่าน ๆ มา มีหลายตัวชี้วัด ผ่านเกณฑ์ มากกว่าร้อยละ 95 และเพื่อเป็นการขยายผลให้คนไทย ทุกคนมีคุณภาพชีวิตดีขึ้นครอบคลุมทุกครัวเรือน จึงทำให้ มีตัวชี้วัดที่ไม่บรรลุเป้าหมายมากถึง 30 ตัวชี้วัด (ส่วน มากจะต่ำกว่าเป้าหมายไม่มาก) ซึ่งจำนวนที่ยังไม่ผ่าน เกณฑ์ของทุกตัวชี้วัด คือ เป้าหมายในการแก้ไขปัญหา ของผู้มีหน้าที่รับผิดชอบหรือเกี่ยวข้อง รวมทั้งการพัฒนา ปรับปรุงแก้ไขด้วยตนเองของประชาชนในแต่ละครัวเรือน ที่ไม่ผ่านเกณฑ์ในข้อนั้น ๆ

ตัวชี้วัดที่ยังไม่บรรลุเป้าหมาย จปฐ. จำนวน 30 ตัวชี้วัด ดังนี้

(1) ตัวชี้วัดที่ 1

หญิงตั้งครรภ์ได้รับการดูแลก่อนคลอด
ผ่านเกณฑ์ จำนวน 268,941 คน
คิดเป็นร้อยละ 98.7 เป้าหมายร้อยละ 100

(2) ตัวชี้วัดที่ 2

แม่ที่คลอดลูกได้รับการทำคลอด/ดูแลหลังคลอด
ผ่านเกณฑ์ จำนวน 255,934 คน
คิดเป็นร้อยละ 98.1 เป้าหมายร้อยละ 100

(3) ตัวชี้วัดที่ 3

เด็กแรกเกิดมีน้ำหนักไม่ต่ำกว่า 2,500 กรัม
ผ่านเกณฑ์ จำนวน 211,446 คน
คิดเป็นร้อยละ 99.2 เป้าหมายร้อยละ 100

(4) ตัวชี้วัดที่ 4

เด็กอายุต่ำกว่า 1 ปี ได้รับวัคซีนครบ
ผ่านเกณฑ์ จำนวน 209,846 คน
คิดเป็นร้อยละ 98.5 เป้าหมายร้อยละ 100

(5) ตัวชี้วัดที่ 6

เด็กแรกเกิด-5 ปี กินอาหารเหมาะสม/เพียงพอ
ผ่านเกณฑ์ จำนวน 2,143,697 คน
คิดเป็นร้อยละ 99.2 เป้าหมายร้อยละ 100

(6) ตัวชี้วัดที่ 7

เด็กอายุ 6-15 ปี ได้กินอาหารถูกต้องครบถ้วน
ผ่านเกณฑ์ จำนวน 4,959,184 คน
คิดเป็นร้อยละ 99.2 เป้าหมายร้อยละ 100

(7) ตัวชี้วัดที่ 8

เด็กอายุ 6-12 ปี รับประทานวัคซีนป้องกันโรคครบ
ผ่านเกณฑ์ จำนวน 3,465,537 คน
คิดเป็นร้อยละ 99.2 เป้าหมายร้อยละ 100

(8) ตัวชี้วัดที่ 9

ครัวเรือนได้กินอาหารมีคุณภาพได้มาตรฐาน
ผ่านเกณฑ์ จำนวน 6,172,234 ครัวเรือน
คิดเป็นร้อยละ 84.5 เป้าหมายร้อยละ 90

(9) ตัวชี้วัดที่ 10

ครัวเรือนมีความรู้ในการใช้ยาถูกต้องเหมาะสม
ผ่านเกณฑ์ จำนวน 6,249,182 คน
คิดเป็นร้อยละ 85.5 เป้าหมายร้อยละ 100

(10) ตัวชี้วัดที่ 12

ครัวเรือนมีความมั่นคงในที่อยู่อาศัย
ผ่านเกณฑ์ จำนวน 6,876,492 ครัวเรือน
คิดเป็นร้อยละ 94.1 เป้าหมายร้อยละ 100

(11) ตัวชี้วัดที่ 13

ครัวเรือนมีน้ำสะอาดดื่มและบริโภคปลอดภัย
ผ่านเกณฑ์ จำนวน 6,623,864 ครัวเรือน
คิดเป็นร้อยละ 90.7 เป้าหมายร้อยละ 95

(12) ตัวชี้วัดที่ 14

ครัวเรือนมีน้ำใช้เพียงพอตลอดปี
ผ่านเกณฑ์ จำนวน 6,654,756 ครัวเรือน
คิดเป็นร้อยละ 91.1 เป้าหมายร้อยละ 95

(13) ตัวชี้วัดที่ 15

ครัวเรือนจัดบ้านเรือน/บริเวณถูกสุขลักษณะ
ผ่านเกณฑ์ จำนวน 6,428,543 ครัวเรือน
คิดเป็นร้อยละ 88.0 เป้าหมายร้อยละ 95

(14) ตัวชี้วัดที่ 16

ครัวเรือนไม่ถูกรบกวนจากมลพิษ
ผ่านเกณฑ์ จำนวน 6,402,896 ครัวเรือน
คิดเป็นร้อยละ 87.6 เป้าหมายร้อยละ 100

(15) ตัวชี้วัดที่ 17

ครัวเรือนมีการป้องกันอุบัติภัยอย่างถูกวิธี
ผ่านเกณฑ์ จำนวน 6,703,198 ครัวเรือน
คิดเป็นร้อยละ 91.8 เป้าหมายร้อยละ 100

(16) ตัวชี้วัดที่ 18

ครัวเรือนมีความปลอดภัยในชีวิตและทรัพย์สิน
ผ่านเกณฑ์ จำนวน 7,006,548 ครัวเรือน
คิดเป็นร้อยละ 95.9 เป้าหมายร้อยละ 100

(17) ตัวชี้วัดที่ 19

ครัวเรือนมีความอบอุ่น
ผ่านเกณฑ์ จำนวน 6,825,490 ครัวเรือน
คิดเป็นร้อยละ 93.4 เป้าหมายร้อยละ 100

(18) ตัวชี้วัดที่ 20

เด็กอายุ 3-5 ปี รับบริการเตรียมความพร้อม
ผ่านเกณฑ์ จำนวน 1,232,297 คน
คิดเป็นร้อยละ 95.8 เป้าหมายร้อยละ 100

(19) ตัวชี้วัดที่ 21

เด็กอายุ 6-15 ปี รับการศึกษาภาคบังคับ 9 ปี
ผ่านเกณฑ์ จำนวน 4,935,781 คน
คิดเป็นร้อยละ 98.8 เป้าหมายร้อยละ 100

(20) ตัวชี้วัดที่ 23

เด็กจบภาคบังคับ 9 ปี และไม่ได้เรียนต่อ
มัธยมปลาย ได้ฝึกอบรมด้านอาชีพ
ผ่านเกณฑ์ จำนวน 35,091 คน
คิดเป็นร้อยละ 50.0 เป้าหมายร้อยละ 80

(21) ตัวชี้วัดที่ 24

คนอายุ 15-60 ปี อ่านออก/เขียนภาษาไทยได้
ผ่านเกณฑ์ จำนวน 19,918,342 คน
คิดเป็นร้อยละ 98.0 เป้าหมายร้อยละ 100

(22) ตัวชี้วัดที่ 25

คนในครัวเรือนได้รับรู้ข่าวสารอย่างน้อย
สัปดาห์ละ 5 ครั้ง
ผ่านเกณฑ์ จำนวน 6,623,678 ครัวเรือน
คิดเป็นร้อยละ 90.7 เป้าหมายร้อยละ 100

(23) ตัวชี้วัดที่ 27

รายได้เฉลี่ยไม่ต่ำกว่า 20,000 บาทต่อปี/คน
ผ่านเกณฑ์ จำนวน 3,141,658 ครัวเรือน
คิดเป็นร้อยละ 43.0 เป้าหมายร้อยละ 70

(24) ตัวชี้วัดที่ 29

คนในครัวเรือนไม่ติดสุรา
ผ่านเกณฑ์ จำนวน 29,050,624 คน
คิดเป็นร้อยละ 96.9 เป้าหมายร้อยละ 100

(25) ตัวชี้วัดที่ 31

คนตั้งแต่ 6 ปีขึ้นไปปฏิบัติกิจกรรมทางศาสนา
ผ่านเกณฑ์ จำนวน 6,083,533 ครัวเรือน
คิดเป็นร้อยละ 83.3 เป้าหมายร้อยละ 100

(26) ตัวชี้วัดที่ 32

คนสูงอายุได้รับการดูแลเอาใจใส่
ผ่านเกณฑ์ จำนวน 3,122,701 คน
คิดเป็นร้อยละ 98.9 เป้าหมายร้อยละ 100

(27) ตัวชี้วัดที่ 33

คนพิการได้รับการดูแลเอาใจใส่
ผ่านเกณฑ์ จำนวน 136,634 คน
คิดเป็นร้อยละ 95.3 เป้าหมายร้อยละ 100

(28) ตัวชี้วัดที่ 34

ครัวเรือนมีคนเป็นสมาชิกกลุ่มในหมู่บ้าน/ตำบล ผ่านเกณฑ์ จำนวน 6,412,469 ครัวเรือน คิดเป็นร้อยละ 87.8 เป้าหมายร้อยละ 90

(29) ตัวชี้วัดที่ 36

ครัวเรือนเข้าร่วมทำกิจกรรมสาธารณะหมู่บ้าน ผ่านเกณฑ์ จำนวน 6,653,648 ครัวเรือน คิดเป็นร้อยละ 91.1 เป้าหมายร้อยละ 100

(30) ตัวชี้วัดที่ 37

คนที่มีสิทธิ์ไปใช้สิทธิ์เลือกตั้ง ผ่านเกณฑ์ จำนวน 19,590,392 คน คิดเป็นร้อยละ 97.2 เป้าหมายร้อยละ 100

ตัวชี้วัดที่ไม่บรรลุเป้าหมายมากที่สุด 3 ลำดับแรก

(1) ตัวชี้วัดที่ 23

เด็กจบการศึกษาภาคบังคับ 9 ปี และไม่ได้เรียนต่อมัธยมปลาย ได้ฝึกอบรมด้านอาชีพ (ต่ำกว่าเป้าหมายร้อยละ 30.0) จำนวนที่ต้องแก้ไข 35,138 คน

(2) ตัวชี้วัดที่ 27

รายได้เฉลี่ยไม่ต่ำกว่า 20,000 บาทต่อปี/คน (ต่ำกว่าเป้าหมายร้อยละ 27.0) จำนวนที่ต้องแก้ไข 4,163,581 ครัวเรือน

(3) ตัวชี้วัดที่ 31

คนตั้งแต่ 6 ปีขึ้นไปปฏิบัติกิจกรรมทางศาสนา (ต่ำกว่าเป้าหมายร้อยละ 16.7) จำนวนที่ต้องแก้ไข 1,221,706 ครัวเรือน

ตัวชี้วัดที่บรรลุเป้าหมายมากที่สุด 3 ลำดับแรก

(1) ตัวชี้วัดที่ 35

ครัวเรือนมีส่วนร่วมแสดงความคิดเห็น (สูงกว่าเป้าหมายร้อยละ 58.3)

(2) ตัวชี้วัดที่ 11

คนอายุ 35 ปีขึ้นไปได้รับตรวจสุขภาพประจำปี (สูงกว่าเป้าหมายร้อยละ 54.5)

(3) ตัวชี้วัดที่ 22

เด็กจบภาคบังคับ 9 ปี ได้เรียนต่อมัธยมปลาย (สูงกว่าเป้าหมายร้อยละ 37.8)

ตัวชี้วัดที่หมู่บ้านบรรลุเป้าหมายน้อยที่สุด 3 ลำดับแรก

(1) คนอายุ 6 ปีขึ้นไปปฏิบัติกิจกรรมทางศาสนา (เป้าหมายร้อยละ 100)

บรรลุเป้าหมาย 9,426 หมู่บ้าน คิดเป็นร้อยละ 14.0

(2) คนในครัวเรือนมีความรู้ในการใช้ยาที่ถูกต้องเหมาะสม

(เป้าหมายร้อยละ 100) บรรลุเป้าหมาย 12,482 หมู่บ้าน คิดเป็นร้อยละ 18.5

(3) ครอบครัวมีความอบอุ่น

(เป้าหมายร้อยละ 100) บรรลุเป้าหมาย 13,507 หมู่บ้าน คิดเป็นร้อยละ 20.1

ตัวชี้วัดที่หมู่บ้านบรรลุเป้าหมายมากที่สุด 3 ลำดับแรก

(1) คนในครัวเรือนไม่สูบบุหรี่

(เป้าหมายร้อยละ 50) บรรลุเป้าหมาย 67,150 หมู่บ้าน คิดเป็นร้อยละ 99.7

(2) คนในครัวเรือนมีส่วนร่วมแสดงความคิดเห็น

(เป้าหมายร้อยละ 30) บรรลุเป้าหมาย 66,418 หมู่บ้าน คิดเป็นร้อยละ 98.6

(3) เด็กแรกเกิดมีน้ำหนักไม่ต่ำกว่า 2,500 กรัม

(เป้าหมายร้อยละ 100) บรรลุเป้าหมาย 54,435 หมู่บ้าน คิดเป็นร้อยละ 98.5

ผลการจัดเก็บข้อมูล จปฐ. ระดับภาค

ตัวชี้วัดความจำเป็นพื้นฐาน (จปฐ.) ที่บรรลु/ไม่บรรลุเป้าหมาย จำแนกรายภาค ดังนี้

(1) ภาคกลาง

ประชาชนบรรลุเป้าหมาย จปฐ.
จำนวน 7 ตัวชี้วัด
ประชาชนไม่บรรลุเป้าหมาย จปฐ.
จำนวน 30 ตัวชี้วัด

(2) ภาคตะวันออกเฉียงเหนือ

ประชาชนบรรลุเป้าหมาย จปฐ.
จำนวน 8 ตัวชี้วัด
ประชาชนไม่บรรลุเป้าหมาย จปฐ.
จำนวน 29 ตัวชี้วัด

(3) ภาคเหนือ

ประชาชนบรรลุเป้าหมาย จปฐ.
จำนวน 7 ตัวชี้วัด
ประชาชนไม่บรรลุเป้าหมาย จปฐ.
จำนวน 30 ตัวชี้วัด

(4) ภาคใต้

ประชาชนบรรลุเป้าหมาย จปฐ.
จำนวน 8 ตัวชี้วัด
ประชาชนไม่บรรลุเป้าหมาย จปฐ.
จำนวน 29 ตัวชี้วัด

เปรียบเทียบจำนวนตัวชี้วัดที่บรรลุและไม่บรรลุเป้าหมาย จำแนกรายภาค

ที่	ภาค	จำนวนตัวชี้วัด		หมายเหตุ
		ไม่บรรลุเป้าหมาย	บรรลุเป้าหมาย	
1	กลาง	30	7	
2	ตะวันออกเฉียงเหนือ	29	8	
3	เหนือ	30	7	
4	ใต้	29	8	

ตัวชี้วัดที่ทุกภาคบรรลุเป้าหมายมี 7 ตัวชี้วัด

ดังนี้ คือ

- (1) ตัวชี้วัดที่ 5 เด็กแรกเกิดได้กินนมแม่อย่างน้อย 4 เดือนแรกติดต่อกัน
- (2) ตัวชี้วัดที่ 11 คนอายุ 35 ปีขึ้นไปได้รับการตรวจสุขภาพประจำปี
- (3) ตัวชี้วัดที่ 22 เด็กที่จบการศึกษาภาคบังคับ 9 ปี ได้เรียนต่อมัธยมปลาย
- (4) ตัวชี้วัดที่ 26 คนอายุ 18-60 ปี มีการประกอบอาชีพและมีรายได้
- (5) ตัวชี้วัดที่ 28 ครั้วเรือนมีการเก็บออมเงิน
- (6) ตัวชี้วัดที่ 30 คนในครั้วเรือนไม่สูบบุหรี่

- (7) ตัวชี้วัดที่ 35 ครั้วเรือนมีคนที่มีส่วนร่วมแสดงความคิดเห็นเพื่อประโยชน์ของชุมชน และท้องถิ่น

ภาคตะวันออกเฉียงเหนือมีตัวชี้วัดความจำเป็นพื้นฐาน (จปฐ.) บรรลุเป้าหมายมากกว่าภาคอื่น ๆ จำนวน 1 ตัวชี้วัด คือ ตัวชี้วัดที่ 34 ครั้วเรือนมีคนเป็นสมาชิกกลุ่มในหมู่บ้าน/ตำบล (สูงกว่าเป้าหมายร้อยละ 1.9) และภาคใต้มีตัวชี้วัด จปฐ. ที่บรรลุเป้าหมายมากกว่าภาคอื่น ๆ จำนวน 1 ตัวชี้วัด คือ ตัวชี้วัดที่ 9 คนในครั้วเรือนได้กินอาหารที่มีคุณภาพได้มาตรฐาน (สูงกว่าเป้าหมายร้อยละ 0.2)

สรุปผลการจัดเก็บข้อมูล จปฐ. ระดับจังหวัด

(1) จังหวัดภูเก็ต

บรรลุเป้าหมายตัวชี้วัด จำนวน 19 ตัวชี้วัด
(ตัวชี้วัดที่ 1,2,3,4,5,6,7,8,9,11,13,14,22,26,
27,28,30,33,35)

(2) จังหวัดสงขลา

บรรลุเป้าหมายตัวชี้วัด จำนวน 19 ตัวชี้วัด
(ตัวชี้วัดที่ 1,3,4,5,6,9,11,13,14,15,22,23,26
27,28,30,33,34,35)

(3) จังหวัดเพชรบุรี

บรรลุเป้าหมายตัวชี้วัด จำนวน 18 ตัวชี้วัด
(ตัวชี้วัดที่ 3,4,5,8,9,11,13,14,15,22,26,27,
28,30,32,33,34,35)

จังหวัดที่บรรลุเป้าหมายตัวชี้วัดน้อยที่สุด จำนวน 6 ตัวชี้วัด มี 8 จังหวัด คือ แม่ฮ่องสอน กำแพงเพชร พิจิตร ปทุมธานี สุพรรณบุรี ตรัง และระนอง ได้แก่

ตัวชี้วัดที่ 11 คนอายุ 35 ปีขึ้นไปได้รับการตรวจสุขภาพประจำปี

ตัวชี้วัดที่ 22 เด็กจบภาคบังคับ 9 ปี ได้เรียนต่อมัธยมปลาย

ตัวชี้วัดที่ 26 คนอายุ 18-60 ปี มีการประกอบอาชีพและมีรายได้

ตัวชี้วัดที่ 28 ครั้วเรือนมีการเก็บออมเงิน

ตัวชี้วัดที่ 30 คนในครั้วเรือนไม่สูบบุหรี่

ตัวชี้วัดที่ 35 ครั้วเรือนมีส่วนร่วมแสดงความ
ความเห็น

สรุปได้ว่าคุณภาพชีวิตของคนไทยในชนบท ตามเครื่องชี้วัดข้อมูลความจำเป็นพื้นฐาน (จปฐ.) จำนวน 6 หมวด 37 ตัวชี้วัด ในภาพรวมทั้งประเทศประชาชนบรรลุเป้าหมาย 30 ตัวชี้วัด ซึ่งตัวชี้วัดทั้งหมดที่ยังไม่บรรลุเป้าหมาย จปฐ. ของแต่ละหมู่บ้าน ตำบล อำเภอ/กิ่งอำเภอ จังหวัด ภาค และประเทศ คือ ปัญหาที่ทุกฝ่ายทุกระดับ ทั้งภาครัฐ ภาคเอกชน องค์กรปกครองส่วนท้องถิ่น องค์กรประชาชน และประชาชนต้องช่วยกันแก้ไขปัญหาย่างจริงจังและเป็นระบบโดยใช้ข้อมูลความจำเป็นพื้นฐาน (จปฐ.) เป็นเครื่องมือ เพื่อนำไปสู่การพัฒนาที่มีเป้าหมายเดียวกันคือ “ประชาชน” เพื่อให้ประชาชนในชนบทมีคุณภาพชีวิตที่ดีขึ้นอย่างน้อยผ่านเกณฑ์ความจำเป็นพื้นฐาน (จปฐ.) ทุกตัวชี้วัด ต่อไป

หน้าว่าง

ภาคผนวก

หน้าว่าง



คำสั่งกระทรวงมหาดไทย
ที่ 420/2545

เรื่อง แต่งตั้งคณะกรรมการอำนวยการงานพัฒนาคุณภาพชีวิตของประชาชน (พชช.)

ตามที่คณะกรรมการพัฒนาชนบทแห่งชาติ (กชช.) มอบโครงการป้อนรงค์คุณภาพชีวิตของประชาชนในชาติ (ปราช.) ให้กระทรวงมหาดไทย โดยกรมการพัฒนาชุมชนเป็นหน่วยงานรับผิดชอบดำเนินงานต่อภายใต้ชื่องานว่า “งานพัฒนาคุณภาพชีวิตของประชาชนในชนบท (พชช.)” มาตั้งแต่ปี 2533 นั้น

โดยที่เห็นสมควรปรับปรุงคณะกรรมการอำนวยการงานพัฒนาคุณภาพชีวิตของประชาชนในชนบท (พชช.) เนื่องจากมีการปรับปรุงบทบาทภารกิจของกระทรวง ทบวง กรมใหม่ และมีการดำเนินการจัดเก็บข้อมูลความจำเป็นพื้นฐาน (จปฐ.) ในเขตเทศบาล กรุงเทพมหานคร และเมืองพัทยาด้วย ฉะนั้น เพื่อให้การดำเนินงานพัฒนาคุณภาพชีวิตของประชาชน โดยเฉพาะการดำเนินการจัดเก็บและนำข้อมูลความจำเป็นพื้นฐาน (จปฐ.) และข้อมูลพื้นฐานระดับหมู่บ้าน (กชช. 2ค) ซึ่งเป็นข้อมูลที่มีความสำคัญต่อการพัฒนาประเทศ ไปใช้ประโยชน์ในการพัฒนาคุณภาพชีวิตของประชาชนได้อย่างมีประสิทธิภาพอย่างแท้จริง จึงยกเลิกคำสั่งกระทรวงมหาดไทย ที่ 412/2542 ลงวันที่ 12 ตุลาคม 2542 และแต่งตั้งคณะกรรมการอำนวยการงานพัฒนาคุณภาพชีวิตของประชาชน (พชช.) ดังนี้

1. องค์ประกอบ

- | | |
|---|---------|
| 1.1 ปลัดกระทรวงมหาดไทย | ประธาน |
| 1.2 รองปลัดกระทรวงเกษตรและสหกรณ์ หรือผู้แทน | กรรมการ |
| 1.3 รองปลัดกระทรวงสาธารณสุข หรือผู้แทน | กรรมการ |
| 1.4 รองปลัดกระทรวงศึกษาธิการ หรือผู้แทน | กรรมการ |
| 1.5 รองปลัดกระทรวงอุตสาหกรรม หรือผู้แทน | กรรมการ |
| 1.6 รองปลัดกระทรวงพาณิชย์ หรือผู้แทน | กรรมการ |
| 1.7 รองปลัดกระทรวงแรงงาน หรือผู้แทน | กรรมการ |
| 1.8 รองปลัดกระทรวงคมนาคม หรือผู้แทน | กรรมการ |
| 1.9 รองปลัดกระทรวงวัฒนธรรม หรือผู้แทน | กรรมการ |
| 1.10 รองปลัดกระทรวงการพัฒนาสังคมและความมั่นคงของมนุษย์ หรือผู้แทน | กรรมการ |
| 1.11 รองปลัดกระทรวงการท่องเที่ยวและกีฬา หรือผู้แทน | กรรมการ |
| 1.12 รองปลัดกระทรวงทรัพยากรธรรมชาติและสิ่งแวดล้อม หรือผู้แทน | กรรมการ |

/1.13 รองปลัด...

1.13	รองปลัดกระทรวงเทคโนโลยีสารสนเทศและการสื่อสาร หรือผู้แทน	กรรมการ
1.14	ที่ปรึกษาด้านนโยบายและแผนงาน สำนักงานคณะกรรมการพัฒนาการเศรษฐกิจ และสังคมแห่งชาติ หรือผู้แทน	กรรมการ
1.15	รองผู้อำนวยการสำนักงบประมาณ หรือผู้แทน	กรรมการ
1.16	รองผู้บัญชาการหน่วยบัญชาการทหารพัฒนา หรือผู้แทน	กรรมการ
1.17	รองผู้บัญชาการตำรวจแห่งชาติ หรือผู้แทน	กรรมการ
1.18	เลขาธิการมูลนิธิแพทย์อาสาสมเด็จพระศรีนครินทราบรมราชชนนี (พอ.สว.) หรือผู้แทน	กรรมการ
1.19	รองเลขาธิการคณะกรรมการพิเศษเพื่อประสานงาน โครงการอันเนื่องมาจากพระราชดำริ (กปร.) หรือผู้แทน	กรรมการ
1.20	รองอธิบดีกรมการปกครอง หรือผู้แทน	กรรมการ
1.21	รองอธิบดีกรมส่งเสริมการปกครองท้องถิ่น หรือผู้แทน	กรรมการ
1.22	รองอธิบดีกรมประชาสัมพันธ์ หรือผู้แทน	กรรมการ
1.23	ผู้อำนวยการสถาบันพัฒนาการสาธารณสุขอาเซียน หรือผู้แทน	กรรมการ
1.24	ผู้อำนวยการสถาบันพัฒนาองค์กรชุมชน หรือผู้แทน	กรรมการ
1.25	ผู้อำนวยการสถาบันประมวลข้อมูลเพื่อการศึกษา และการพัฒนา มหาวิทยาลัยธรรมศาสตร์ หรือผู้แทน	กรรมการ
1.26	ผู้อำนวยการสำนักพัฒนาและส่งเสริมการบริหารราชการจังหวัด สำนักงานปลัดกระทรวงมหาดไทย	กรรมการ
1.27	อธิบดีกรมการพัฒนาชุมชน	กรรมการและ เลขานุการ
1.28	รองอธิบดีกรมการพัฒนาชุมชน	กรรมการและ ผู้ช่วยเลขานุการ
1.29	ผู้อำนวยการศูนย์สารสนเทศเพื่อการพัฒนาชุมชน กรมการพัฒนาชุมชน	กรรมการและ ผู้ช่วยเลขานุการ

2. หน้าที่และความรับผิดชอบ

2.1 กำหนดนโยบายและเป้าหมายการดำเนินงานพัฒนาคุณภาพชีวิตของประชาชน

2.2 ส่งเสริมและสนับสนุนการบริหารการจัดเก็บข้อมูลความจำเป็นพื้นฐาน (จปฐ.) ข้อมูลพื้นฐานระดับหมู่บ้าน (กชช. 2ค) และข้อมูลอื่น ๆ ที่คณะกรรมการอำนวยการงาน พชช. กำหนดให้เป็นไปอย่างมีประสิทธิภาพ

2.3 ส่งเสริมและสนับสนุนให้มีการนำข้อมูลความจำเป็นพื้นฐาน (จปฐ.) และข้อมูลพื้นฐานระดับหมู่บ้าน (กชช. 2ค) ไปใช้ประโยชน์ในการพัฒนาคุณภาพชีวิตของประชาชนอย่างแท้จริง

/2.4 ส่งเสริม...

2.4 ส่งเสริม สนับสนุน และติดตามผลการดำเนินงานการพัฒนาคุณภาพชีวิต
ของประชาชนให้เป็นไปอย่างมีประสิทธิภาพ

2.5 ระดมทุนจากหน่วยงาน องค์กรเอกชน องค์กรระหว่างประเทศ เพื่อสนับสนุน
การดำเนินงานพัฒนาคุณภาพชีวิตของประชาชน

2.6 แต่งตั้งคณะอนุกรรมการ หรือคณะทำงานเพื่อช่วยเหลือการปฏิบัติงาน

3. ให้กรมการพัฒนาชุมชน กระทรวงมหาดไทย ปฏิบัติหน้าที่เป็นสำนักงานเลขานุการ
คณะกรรมการอำนวยการงานพัฒนาคุณภาพชีวิตของประชาชน (พชช.)

ทั้งนี้ ตั้งแต่บัดนี้เป็นต้นไป

สั่ง ณ วันที่ 20 พฤศจิกายน พ.ศ. 2545

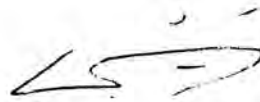

(นายประชา มาลีนนท์)

รัฐมนตรีช่วยว่าการฯ ปฏิบัติราชการแทน

รัฐมนตรีว่าการกระทรวงมหาดไทย

คณะผู้จัดทำ

ที่ปรึกษา

นายเสริมศักดิ์	พงษ์พานิช	ปลัดกระทรวงมหาดไทย
นายอนุชา	โมกษะเวส	รองปลัดกระทรวงมหาดไทย
นายชัยสิทธิ์	โหดระกิตย์	อธิบดีกรมการพัฒนาชุมชน
นายสุขุมพร	ลิ้มไทย	รองอธิบดีกรมการพัฒนาชุมชน
นายจารุพงศ์	พลเดช	รองอธิบดีกรมการพัฒนาชุมชน
นายวิชล	มนัสเอื้อศิริ	รองอธิบดีกรมการพัฒนาชุมชน

วิเคราะห์และเขียนรายงาน

นายสุชาติ	สุวรรณ	ผู้อำนวยการศูนย์สารสนเทศเพื่อการพัฒนาชุมชน
นายชรินทร์	อาสาศิริส	หัวหน้ากลุ่มงานวิเคราะห์และพัฒนาระบบฯ
นายวาทกานต์	ช่อแก้ว	นักวิชาการพัฒนาชุมชน 7ว
นายศักดิ์ยา	กลั่นพันธุ์	เจ้าหน้าที่บริหารงานพัฒนาชุมชน 7
นางรักใจ	กาญจนะวีระ	นักวิชาการพัฒนาชุมชน 6ว
นางนฤมล	จันทร์แสง	นักวิชาการพัฒนาชุมชน 6ว
นายเสนาะ	แสงมณี	นักวิชาการพัฒนาชุมชน 6ว
นางสาวดวงใจ	พัทมุข	นักวิชาการพัฒนาชุมชน 6ว

ประมวลผลข้อมูล

ศศ.บุญส่ง	วัฒนกิจ	คณะวิทยาศาสตร์ มหาวิทยาลัยขอนแก่น
ศศ.ดร.ไชยวัฒน์	รุ่งเรืองศรี	คณะสังคมศาสตร์ มหาวิทยาลัยเชียงใหม่
ศศ.ดร.ศักดิ์ชัย	ปรีชาวีรกุล	คณะวิศวกรรมศาสตร์ มหาวิทยาลัยสงขลานครินทร์
ศศ.ม.ร.ว. พงษ์สวัสดิ์	สวัสดิวัฒน์	มหาวิทยาลัยธรรมศาสตร์
นายเสนาะ	แสงมณี	นักวิชาการพัฒนาชุมชน 6ว

พิมพ์และพิสูจน์อักษร

นางศิริจันทร์	พัฒพิบูลย์	เจ้าหน้าที่บันทึกข้อมูล 5
นางพิมพ์รัตน์	กมลานนท์	เจ้าพนักงานธุรการ 5
นางสาวประไพ	ชลารักษ์	เจ้าหน้าที่บันทึกข้อมูล 5
นายอภิชาติ	ปานพรหม	เจ้าหน้าที่บันทึกข้อมูล 3

ออกแบบปก

ว่าที่ พ.ต.จิรวัฒน์	สุขวัฒนา	รจน. เจ้าหน้าที่ระบบงานคอมพิวเตอร์ 6ว
---------------------	----------	---------------------------------------

หน้าว่าง

