



งบประมาณโดยสังเขป

ของ

กระทรวงเกษตรและสหกรณ์

ประจำปีงบประมาณ พ.ศ. ๒๕๔๕

---

สำนักนโยบายและแผนพัฒนาการเกษตร  
สำนักงานเศรษฐกิจการเกษตร  
กระทรวงเกษตรและสหกรณ์



งบประมาณโดยสังเขป

ของ

กระทรวงเกษตรและสหกรณ์

ประจำปีงบประมาณ พ.ศ. ๒๕๔๕

ตีพิมพ์ครั้งที่ ๒  
สมบัติห้องสมุดรัฐสภา

---

สำนักนโยบายและแผนพัฒนาการเกษตร  
สำนักงานเศรษฐกิจการเกษตร  
กระทรวงเกษตรและสหกรณ์

## คำนำ

งบประมาณโดยสังเขปของกระทรวงเกษตรและสหกรณ์ประจำปีงบประมาณ พ.ศ. 2545 ฉบับนี้ได้จัดทำขึ้นเพื่อสรุปงบประมาณรายจ่ายประจำปีงบประมาณ พ.ศ. 2545 โดยประมวลข้อมูลเกี่ยวกับงาน/โครงการและงบประมาณ พร้อมสาระสำคัญที่เกี่ยวข้อง เพื่อเผยแพร่และอำนวยความสะดวกแก่หน่วยงานและประชาชนผู้สนใจทั่วไป รวมทั้งใช้เป็นเอกสารประกอบในการปฏิบัติงานของผู้บริหารและเจ้าหน้าที่ที่เกี่ยวข้อง

สำนักงานเศรษฐกิจการเกษตร

กันยายน 2544

## สารบัญ

|  | หน้า |
|--|------|
| ○ โครงสร้างงบประมาณรายจ่ายของกระทรวงเกษตรและสหกรณ์ | 1    |
| 1. งบประมาณประมาณรายจ่ายประจำปี 2545               | 1    |
| 2. งบประมาณของส่วนราชการและรัฐวิสาหกิจ             | 3    |
| 3. การจัดสรรงบประมาณตามนโยบายรัฐบาล                | 5    |
| 4. งบประมาณตามงาน/โครงการ                          | 6    |
| 5. งบประมาณตามหมวดรายจ่าย                          | 8    |
| 6. งบประมาณตามลักษณะงาน                            | 10   |
| 7. งบประมาณตามโครงสร้างแผนงาน                      | 12   |
| ○ ค่าใช้จ่ายที่สำคัญ                               | 14   |
| ○ งานสำคัญที่ดำเนินการในปีงบประมาณ 2545            | 17   |

### แผนภูมิ

|  |    |
|--|----|
| แผนภูมิที่ 1 เปรียบเทียบงบประมาณรายจ่ายตามลักษณะเศรษฐกิจ<br>(รายจ่ายลงทุน-ประจำปี) ปี 2540-2545 ของกระทรวงเกษตรและสหกรณ์ | 2  |
| แผนภูมิที่ 2 งบประมาณ ปี 2545 ของส่วนราชการในสังกัดกระทรวงเกษตร<br>และสหกรณ์ จำแนกตามหมวดรายจ่าย                         | 9  |
| แผนภูมิที่ 3 งบประมาณปี 2545 ของรัฐวิสาหกิจในสังกัดกระทรวงเกษตรและสหกรณ์<br>จำแนกตามหมวดรายจ่าย                          | 9  |
| แผนภูมิที่ 4 งบประมาณปี 2545 ของกระทรวงเกษตรและสหกรณ์<br>จำแนกตามลักษณะงาน   | 11 |
| แผนภูมิที่ 5 งบวิจัยปี 2545 ของกระทรวงเกษตรและสหกรณ์<br>จำแนกตามรายสาขา  | 11 |
| แผนภูมิที่ 6 งบประมาณปี 2545 ของกระทรวงเกษตรและสหกรณ์<br>จำแนกตามรายโครงสร้างแผนงาน                                      | 14 |

## สารบัญ (ต่อ)

หน้า

### ภาคผนวก

|               |   |    |
|---------------|---|----|
| ภาคผนวกที่ 1  | บัญชีรายชื่อ แผนงาน งานโครงการและงบประมาณรายจ่ายประจำปี<br>งบประมาณ พ.ศ. 2545 ของกระทรวงเกษตรและสหกรณ์                      | 35 |
| ภาคผนวกที่ 2  | สรุปจำนวนโครงการใหม่ งานโครงการต่อเนื่องและงบประมาณประจำปี 2545<br>ของส่วนราชการและรัฐวิสาหกิจในสังกัดกระทรวงเกษตรและสหกรณ์ | 43 |
| ภาคผนวกที่ 3  | สาระสำคัญของโครงการใหม่ประจำปี 2545 ของกระทรวงเกษตรและสหกรณ์  | 45 |
| ภาคผนวกที่ 4  | งบประมาณรายจ่ายประจำปี 2545 ของส่วนราชการและรัฐวิสาหกิจ<br>ในสังกัดกระทรวงเกษตรและสหกรณ์ จำแนกตามหมวดรายจ่าย                | 48 |
| ภาคผนวกที่ 5  | งบประมาณรายจ่ายประจำปี 2545 ของกระทรวงเกษตรและสหกรณ์<br>จำแนกตามรายจ่ายลงทุนและรายจ่ายประจำ                                 | 55 |
| ภาคผนวกที่ 6  | งบประมาณทั้งประเทศจำแนกตามรายกระทรวงปี 2544-2545  | 56 |
| ภาคผนวกที่ 7  | งบกระทรวงเกษตรและสหกรณ์ที่จัดสรรอยู่ในด้านการเกษตร<br>และนอกด้านการเกษตร ปี 2544-2545                                       | 57 |
| ภาคผนวกที่ 8  | งบกระทรวงเกษตรและสหกรณ์เปรียบเทียบกับงบประมาณทั้งประเทศ<br>ปีงบประมาณพ.ศ. 2535-2545   | 59 |
| ภาคผนวกที่ 9  | เปรียบเทียบการใช้จ่ายงบประมาณของกระทรวงเกษตรและสหกรณ์<br>ปีงบประมาณ พ.ศ. 2538-2545  | 60 |
| ภาคผนวกที่ 10 | สรุปงบประมาณปี 2541-2545 ของกระทรวงเกษตรและสหกรณ์   | 61 |
| ภาคผนวกที่ 11 | รายละเอียดงานสำคัญที่ดำเนินการในปี 2545<br>ของกระทรวงเกษตรและสหกรณ์   | 63 |
| ภาคผนวกที่ 12 | กรอบนโยบายงบประมาณประจำปี 2545  | 70 |

# โครงสร้างงบประมาณรายจ่ายของกระทรวงเกษตรและสหกรณ์

## 1. วงเงินงบประมาณรายจ่ายประจำปี 2545

1.1 กระทรวงเกษตรและสหกรณ์ (รวมส่วนราชการ รัฐวิสาหกิจและกองทุน) ได้รับจัดสรรงบประมาณรายจ่ายประจำปี 2545 รวมทั้งสิ้น 65,788.46 ล้านบาท ลดลงจากปี 2544 จำนวน 4,867.09 ล้านบาท หรือลดลงร้อยละ 6.89 เฉพาะส่วนราชการ 12 หน่วยงานได้รับจัดสรรงบประมาณปี 2545 รวม 63,435.56 ล้านบาท (คิดเป็นสัดส่วนร้อยละ 6.20 ของงบทั้งประเทศ อันดับที่ 5 เมื่อเทียบกับกระทรวงต่างๆ ภาคผนวกที่ 6 )

### งบประมาณรายจ่ายของกระทรวงเกษตรและสหกรณ์ประจำปี 2544 และ ปี 2545

| รายการ                    | ปี 2544<br>ล้านบาท | ปี 2545<br>ล้านบาท | เพิ่ม - ลด       |              |
|---------------------------|--------------------|--------------------|------------------|--------------|
|                           |                    |                    | ล้านบาท          | %            |
| 1) ส่วนราชการ 12 หน่วยงาน | 67,674.80          | 63,435.56          | -4,239.24        | -6.26        |
| 2) รัฐวิสาหกิจ 4 หน่วยงาน | 2,900.75           | 2,342.90           | -557.85          | -19.23       |
| 3) กองทุน 2 กองทุน        | 80.00              | 10.00              | -70.00           | -87.50       |
| <b>รวม</b>                | <b>70,655.55</b>   | <b>65,788.46</b>   | <b>-4,867.09</b> | <b>-6.89</b> |

1.2 รายจ่ายลงทุน ได้รับจัดสรรจำนวน 33,252.63 ล้านบาท ลดลงจากปีงบประมาณ 2544 จำนวน 5,885.27 ล้านบาท หรือลดลงร้อยละ 15.04 โดยรายจ่ายลงทุนจำนวนดังกล่าวคิดเป็นสัดส่วนร้อยละ 50.54 ของวงเงินงบประมาณกระทรวงฯ เทียบกับร้อยละ 55.39 ของงบประมาณกระทรวงฯ ประจำปี 2544

1.3 รายจ่ายประจำ ได้รับจัดสรรจำนวน 32,535.82 ล้านบาท เพิ่มขึ้นจากปีงบประมาณ 2544 จำนวน 9,018.17 ล้านบาท หรือเพิ่มขึ้นร้อยละ 3.23 โดยรายจ่ายประจำจำนวนดังกล่าวคิดเป็นสัดส่วนร้อยละ 49.46 ของวงเงินงบประมาณกระทรวงฯ เทียบกับร้อยละ 44.61 ของงบประมาณกระทรวงฯ ประจำปี 2544

## งบประมาณรายจ่ายตามลักษณะเศรษฐกิจ (รายจ่ายลงทุน- รายจ่ายประจำ)

|  | ปี 2544<br>ล้านบาท     | ปี 2545<br>ล้านบาท     | เพิ่ม - ลด        |              |
|--|------------------------|------------------------|-------------------|--------------|
|  |                        |                        | ล้านบาท           | ร้อยละ       |
| 1) รายจ่ายลงทุน<br>(สัดส่วนต่องบประมาณรวม) | 39,137.90<br>(55.39%)  | 33,252.63<br>(50.54%)  | -5,885.27         | -15.04       |
| 2) รายจ่ายประจำ<br>(สัดส่วนต่องบประมาณรวม) | 31,517.65<br>(44.61%)  | 32,535.82<br>(49.46%)  | 1,018.17          | 3.23         |
| <b>รวม</b><br>(สัดส่วนต่องบประมาณรวม)      | 70,655.55<br>(100.00%) | 65,788.46<br>(100.00%) | <b>-4,867.09</b>  | <b>-6.89</b> |
| งบประมาณทั้งประเทศ                         | 910,000.00             | 1,023,000.00           | <b>113,000.00</b> | <b>12.42</b> |

งบประมาณรายจ่ายตามลักษณะเศรษฐกิจเปรียบเทียบตั้งแต่ปี 2540-2545 ปรากฏในแผนภูมิที่ 1 แผนภูมิที่ 1 เปรียบเทียบงบประมาณรายจ่ายตามลักษณะเศรษฐกิจ(รายจ่ายลงทุน-ประจำ) ปี 2540-2545 ของกระทรวงเกษตรและสหกรณ์

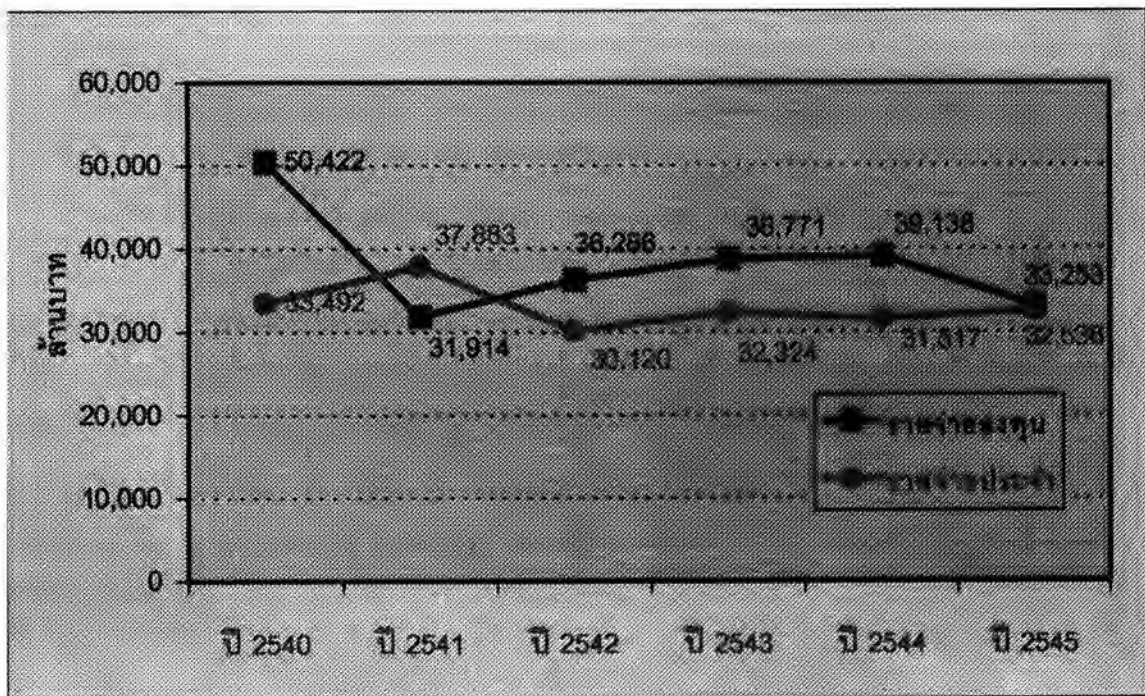

## 2. งบประมาณของส่วนราชการและรัฐวิสาหกิจ

2.1 ส่วนราชการที่ได้รับจัดสรรงบประมาณสูงสุด คือ กรมชลประทาน จำนวน 29,432.53 ล้านบาท หรือร้อยละ 46.40 ของงบส่วนราชการทั้งหมด รองลงมาคือ กรมป่าไม้ จำนวน 8,483.04 ล้านบาท หรือร้อยละ 13.37 ของงบส่วนราชการ และกรมส่งเสริมการเกษตร จำนวน 5,452.46 ล้านบาท หรือร้อยละ 8.60 ของงบส่วนราชการ นอกนั้นเป็นงบประมาณของส่วนราชการอีก 9 หน่วยงาน จำนวน 20,067.53 ล้านบาท หรือร้อยละ 31.63 ของงบส่วนราชการทั้งหมด

2.2 รัฐวิสาหกิจที่ได้รับจัดสรรงบประมาณสูงสุด คือ องค์การสวนยาง จำนวน 1,300.00 ล้านบาท (งบชำระหนี้ผลขาดทุนและดอกเบี้ยโครงการแทรกแซงตลาดยาง) รองลงมาคือ สำนักงานกองทุนสงเคราะห์การทำสวนยาง จำนวน 963.64 ล้านบาท นอกนั้นเป็นงบประมาณของรัฐวิสาหกิจอีก 2 หน่วยงาน (องค์การอุตสาหกรรมป่าไม้ และองค์การตลัดเพื่อเกษตรกร) จำนวน 79.25 ล้านบาท

2.3 กองทุนจัดรูปที่ดิน (สป.กษ.) ได้รับจัดสรรงบประมาณ จำนวน 10.00 ล้านบาท

งบประมาณของส่วนราชการ รัฐวิสาหกิจ และกองทุนปี 2544 ปี 2545

| หน่วยงาน                    | ปี 2544         | ปี 2545         | เพิ่ม - ลด      |             |
|-----------------------------|-----------------|-----------------|-----------------|-------------|
|                             | (ล้านบาท)       | (ล้านบาท)       | (ล้านบาท)       | (%)         |
| <b>ส่วนราชการ</b>           | <b>67,674.8</b> | <b>63,435.5</b> | <b>-4,239.2</b> | <b>-6.2</b> |
| 1.สำนักงานปลัดกระทรวง       | 2,352.5         | 3,427.7         | 1,075.2         | 45.7        |
| 2.กรมชลประทาน               | 33,085.2        | 29,432.5        | -3,652.7        | -11.0       |
| 3.กรมตรวจบัญชีสหกรณ์        | 470.7           | 493.4           | 22.7            | 4.8         |
| 4.กรมประมง                  | 3,088.5         | 3,202.4         | 113.8           | 3.7         |
| 5.กรมปศุสัตว์               | 2,832.3         | 2,583.4         | -248.9          | -8.8        |
| 6.กรมป่าไม้                 | 8,855.2         | 8,483.0         | -372.2          | -4.2        |
| 7.กรมพัฒนาที่ดิน            | 3,170.1         | 2,654.2         | -515.9          | -16.3       |
| 8.กรมวิชาการเกษตร           | 3,190.6         | 3,092.9         | -97.8           | -3.1        |
| 9.กรมส่งเสริมการเกษตร       | 5,591.1         | 5,452.5         | -138.6          | -2.5        |
| 10.กรมส่งเสริมสหกรณ์        | 2,681.7         | 2,363.1         | -318.6          | -11.9       |
| 11.สำนักงานการปฏิรูปที่ดินฯ | 2,054.4         | 1,917.4         | -137.0          | -6.7        |
| 12.สำนักงานเศรษฐกิจการเกษตร | 302.4           | 333.2           | 30.8            | 10.2        |

| <b>รัฐวิสาหกิจ</b>                     | <b>2,900.8</b>  | <b>2,342.9</b>  | <b>-557.9</b>   | <b>-19.2</b> |
|--|-----------------|-----------------|-----------------|--------------|
| 1.องค์การตลาดเพื่อเกษตรกร              | 4.9             | 7.9             | 3.0             | 60.4         |
| 2.สนง.กองทุนสงเคราะห์การทำสวนยาง       | 771.8           | 963.6           | 191.9           | 24.9         |
| 3.องค์การอุตสาหกรรมป่าไม้              | 20.9            | 71.4            | 50.5            | 241.0        |
| 4.องค์การสวนยาง                        | 2,103.1         | 1,300.0         | -803.1          | -38.2        |
| <b>กองทุน</b>                          | <b>80.0</b>     | <b>10.0</b>     | <b>-70.0</b>    | <b>-87.5</b> |
| 1.กองทุนพัฒนาสหกรณ์(กรมส่งเสริมสหกรณ์) | 50.0            | -               | -50.0           | -100.0       |
| 2.กองทุนจัดรูปที่ดิน(สป.กษ.)           | 30.0            | 10.0            | -20.0           | -66.7        |
| <b>รวมทั้งหมด</b>                      | <b>70,655.6</b> | <b>65,788.5</b> | <b>-4,867.1</b> | <b>-6.9</b>  |

(รายละเอียดภาคผนวกที่ 1)

### 3. การจัดสรรงบประมาณตามนโยบายรัฐบาล

จากงบประมาณของส่วนราชการและรัฐวิสาหกิจ จำนวน 65,788.46 ล้านบาท จัดสรรเพื่อดำเนินงานตามนโยบายรัฐบาลที่เกี่ยวข้อง ดังนี้

| <b>นโยบายรัฐบาล</b>   | <b>ปี 2544</b><br>(ล้านบาท) | <b>ปี 2545</b><br>(ล้านบาท) | <b>เพิ่ม - ลด</b><br>(%) |
|---|-----------------------------|-----------------------------|--------------------------|
| <b>งบประมาณรวมกระทรวงเกษตรและสหกรณ์</b>   | <b>70,655.54</b>            | <b>65,788.46</b>            | <b>-6.89</b>             |
| <b>3.1 นโยบายการสร้างรายได้ด้านการเกษตรกรรม</b>   | <b>58,764.32</b>            | <b>54,579.80</b>            | <b>-7.12</b>             |
| <b>ส่วนที่ 1 เสริมสร้างความเข้มแข็งของเกษตรกร</b>   | <b>38,035.45</b>            | <b>34,947.13</b>            | <b>-8.12</b>             |
| (1) ส่งเสริมการทำเกษตรผสมผสาน เกษตรทางเลือกฯ  | 1,901.27                    | 2,688.77                    | 41.42                    |
| (2) ส่งเสริมให้เกษตรกรมีที่ดินทำกินพัฒนาประสิทธิภาพการบริหารจัดการทรัพยากรน้ำ                         | 36,134.20                   | 32,258.36                   | -10.73                   |
| <b>ส่วนที่ 2 การพัฒนาตลาดในประเทศและปฏิรูปชนบท</b>  | <b>18,453.61</b>            | <b>17,215.79</b>            | <b>-6.71</b>             |
| (1) สร้างความเข้มแข็งแก่เศรษฐกิจชุมชน โดยเชื่อมโยงการแปรรูปผลิตภัณฑ์กับโครงการหนึ่งตำบลหนึ่งผลิตภัณฑ์ | -                           | 417.88                      | 100.00                   |
| (2) พัฒนาระบบตลาดสินค้าเกษตรสมัยใหม่  | 3,619.54                    | 2,678.95                    | -25.99                   |

| <u>นโยบายรัฐบาล</u>  | <u>ปี 2544</u><br>(ล้านบาท) | <u>ปี 2545</u><br>(ล้านบาท) | <u>เพิ่ม - ลด</u><br>(%) |
|--|-----------------------------|-----------------------------|--------------------------|
| (3) ส่งเสริมสหกรณ์ ธุรกิจชุมชน สถาบันเกษตรกร และ<br>องค์กรชุมชนให้เข้มแข็ง                 | 3,192.85                    | 2,442.85                    | -23.49                   |
| (4) เพิ่มประสิทธิภาพการผลิตด้านการส่งเสริมการวิจัย<br>และการเรียนรู้จากภูมิปัญญาไทย        | 3,263.45                    | 3,139.41                    | -3.80                    |
| (5) ส่งเสริมและสนับสนุนการทำการเกษตร รวมทั้ง<br>เกษตรอุตสาหกรรม                            | 8,377.77                    | 8,536.71                    | 1.90                     |
| <b>ส่วนที่ 3 การเพิ่มขีดความสามารถในการแข่งขันของ<br/>ภาคเกษตรในตลาดโลก</b>                | <b><u>2,275.26</u></b>      | <b><u>2,416.88</u></b>      | <b><u>6.22</u></b>       |
| (1) ส่งเสริมการสร้างมูลค่าเพิ่มด้วยการแปรรูปผลผลิต<br>การเกษตร /การผลิตสินค้าเกษตรอินทรีย์ | 37.92                       | 107.20                      | 182.70                   |
| (2) พัฒนาคัดตรวจสอบคุณภาพ มาตรฐาน และความ<br>ปลอดภัยของสินค้าเกษตร                         | 450.42                      | 369.86                      | -17.89                   |
| (3) ส่งเสริมประมงชายฝั่งและการเพาะเลี้ยงสัตว์น้ำ   | 1,786.93                    | 1,939.82                    | 8.56                     |
| <b>3.3 นโยบายการสร้างรายได้ด้านการบริการและการ<br/>ท่องเที่ยว</b>                          | <b>-</b>                    | <b><u>742.68</u></b>        | <b><u>100.00</u></b>     |
| <b>8 นโยบายด้านทรัพยากรธรรมชาติและสิ่งแวดล้อม</b>  | <b><u>9,842.99</u></b>      | <b><u>8,752.64</u></b>      | <b><u>-11.08</u></b>     |
| <b>15.3 นโยบายการบริหารราชการแผ่นดินด้านการ<br/>กระจายอำนาจ</b>                            | <b><u>2,048.23</u></b>      | <b><u>1,731.35</u></b>      | <b><u>-15.47</u></b>     |

#### 4. งบประมาณตามงาน/โครงการ

4.1 จำนวนงาน/โครงการของส่วนราชการ รัฐวิสาหกิจ และกองทุน ในวงเงิน 65,788.46 ล้านบาท เพื่อใช้ในการดำเนินงานตามงาน/โครงการต่าง ๆ จำนวน 136 งาน/โครงการ (ภาคผนวกที่ 2)

| หน่วยงาน                             | ปี 2544     |                  | ปี 2545     |                  |
|--------------------------------------|-------------|------------------|-------------|------------------|
|                                      | งาน/โครงการ | ล้านบาท          | งาน/โครงการ | ล้านบาท          |
| <b>ส่วนราชการ/รัฐวิสาหกิจ/กองทุน</b> | <b>147</b>  | <b>70,655.55</b> | <b>136</b>  | <b>65,788.46</b> |
| • ส่วนราชการ                         | 134         | 67,674.80        | 123         | 63,435.56        |
| 1) งาน/โครงการต่อเนื่อง              | 119         | 65,799.58        | 108         | 62,118.45        |
| 2) งาน/โครงการใหม่                   | 15          | 1,875.22         | 15          | 1,317.11         |
| • รัฐวิสาหกิจ                        | 11          | 2,900.75         | 12          | 2,342.90         |
| 1) งาน/โครงการต่อเนื่อง              | 10          | 2,897.67         | 7           | 2,234.28         |
| 2) งาน/โครงการใหม่                   | 1           | 3.08             | 5           | 108.62           |
| • กองทุน                             | 2           | 80.00            | 1           | 10.00            |

4.2 โครงการใหม่ในปี 2545 มีทั้งสิ้น 20 โครงการ วงเงินรวม 1,425.73 ล้านบาท (ภาคผนวกที่ 3)

| งาน/โครงการ  | หน่วยงาน            | งบประมาณ<br>(ล้านบาท) |
|--|---------------------|-----------------------|
| <b>1. งาน/โครงการใหม่ของส่วนราชการ 15 งาน/โครงการ</b>                  | <b>7 หน่วยงาน</b>   | <b>1,317.11</b>       |
| 1)-4) โครงการชลประทานขนาดกลาง 4 โครงการ                                | กรมชลประทาน         | 188.53                |
| 5)-6) โครงการชลประทานเพื่อวางผังเมืองและบริการพื้นฐานอื่น<br>2 โครงการ | กรมชลประทาน         | 237.29                |
| 7) โครงการจัดการและฟื้นฟูทรัพยากรประมงทะเล                             | กรมประมง            | 84.60                 |
| 8) โครงการส่งเสริมและพัฒนาการท่องเที่ยวเชิงอนุรักษ์                    | กรมประมง            | 150.00                |
| 9) โครงการส่งเสริมและพัฒนาการท่องเที่ยวเชิงอนุรักษ์                    | กรมป่าไม้           | 406.37                |
| 10) โครงการส่งเสริมและพัฒนาการท่องเที่ยวทางการเกษตร                    | กรมพัฒนาที่ดิน      | 21.49                 |
| 11) โครงการส่งเสริมและพัฒนาการท่องเที่ยวเชิงอนุรักษ์                   | กรมวิชาการเกษตร     | 32.57                 |
| 12) โครงการส่งเสริมและพัฒนาการท่องเที่ยวทางการเกษตร                    | กรมส่งเสริมการเกษตร | 69.89                 |

| งาน/โครงการ   | หน่วยงาน          | งบประมาณ<br>(ล้านบาท) |
|---|-------------------|-----------------------|
| 13) โครงการเพิ่มประสิทธิภาพการผลิตและการจัดการ สหกรณ์<br>ภาคเกษตร | กรมส่งเสริมสหกรณ์ | 59.45                 |
| 14) โครงการถ่ายโอนการส่งเสริมสถาบันเกษตรกร                        | กรมส่งเสริมสหกรณ์ | 63.61                 |
| 15) โครงการส่งเสริมการท่องเที่ยวในพื้นที่นิคมสหกรณ์               | กรมส่งเสริมสหกรณ์ | 4.33                  |
| <b>2. โครงการใหม่ของรัฐวิสาหกิจมี 5 โครงการ</b>                   | <b>3 หน่วยงาน</b> | <b>108.62</b>         |
| 1) โครงการชดเชยผลการขาดทุนในการจัดหาปุ๋ยนาปี2534                  | อตก.              | 2.13                  |
| 2) โครงการรับซื้อพริกไทยแทรกแซงตลาดฤดูกาลผลิต<br>ปี 2533/2534     | อตก.              | 0.6                   |
| 3) โครงการชดเชยโครงการแทรกแซงยาง                                  | สกก.              | 52.58                 |
| 4) โครงการประแสร์ จ.ระยอง   | ออป.              | 13.34                 |
| 5) โครงการส่งเสริมและพัฒนากการท่องเที่ยวเชิงอนุรักษ์              | ออป.              | 40.00                 |

4.3 งบประมาณโครงการถ่ายโอนกิจกรรมสู่ท้องถิ่น มีทั้งสิ้น 5 โครงการ  
วงเงิน 1,731.35 ล้านบาท ได้แก่

| โครงการ  | หน่วยงาน          | ล้านบาท         |
|--|-------------------|-----------------|
| <b>รวม</b>   | <b>5 หน่วยงาน</b> | <b>1,731.35</b> |
| (1) โครงการถ่ายโอนการขุดลอกหนองน้ำและคลอง<br>ธรรมชาติให้แก่ท้องถิ่น              | กรมชลประทาน       | 900.00          |
| (2) โครงการถ่ายโอนกิจกรรมเกี่ยวกับการพัฒนา<br>แหล่งน้ำและทางในชนบทให้แก่ท้องถิ่น | สปก.              | 441.74          |
| (3) โครงการถ่ายโอนการจัดตั้งแหล่งน้ำประมงหมู่บ้าน                                | กรมประมง          | 306.00          |
| (4) โครงการถ่ายโอนการส่งเสริมสถาบันเกษตรกร                                       | กรมส่งเสริมสหกรณ์ | 63.61           |
| (5) โครงการถ่ายโอนการพัฒนาแหล่งน้ำขนาดเล็ก                                       | กรมพัฒนาที่ดิน    | 20.00           |

## 5. งบประมาณตามหมวดรายจ่าย

| หมวดรายจ่าย   | ปี 2544<br>(ล้านบาท)        | ปี 2545<br>(ล้านบาท)         | เพิ่ม, - ลด จากปี 2544 |              |
|---|-----------------------------|------------------------------|------------------------|--------------|
|   |                             |                              | (ล้านบาท)              | (%)          |
| <b>1) ส่วนราชการ 12 หน่วยงาน</b>                    | <b>67,674.8</b><br>(100.00) | <b>63,435.56</b><br>(100.00) | <b>-4,239.2</b>        | <b>-6.3</b>  |
| • เงินเดือนและค่าจ้างประจำ                          | 17,184.4<br>(25.39)         | 16,918.6<br>(26.67)          | -265.8                 | -1.6         |
| • ค่าจ้างชั่วคราว                                   | 4,051.0<br>(5.99)           | 4,058.9<br>(6.39)            | 7.9                    | 0.2          |
| • ค่าตอบแทนใช้สอยและวัสดุ                           | 7,176.4<br>(10.60)          | 6,442.1<br>(10.15)           | -734.3                 | -10.2        |
| • ค่าสาธารณูปโภค                                    | 503.8<br>(0.74)             | 512.4<br>(0.81)              | 8.6                    | 1.7          |
| • ค่าครุภัณฑ์ที่ดินและสิ่งก่อสร้าง                  | 34,059.3<br>(50.33)         | 29,430.6<br>(46.39)          | -4,628.7               | -13.6        |
| • เงินอุดหนุน                                       | 2,960.3<br>(4.37)           | 2,332.2<br>(3.67)            | -628.0                 | -21.2        |
| • รายจ่ายอื่น**                                     | 1,739.6<br>(2.57)           | 3,740.7<br>(5.90)            | 2,001.1**              | 115.0        |
| <b>2) รัฐวิสาหกิจ 4 หน่วยงาน</b>                    | <b>2,900.8</b><br>(100.00)  | <b>2,342.9</b><br>(100.00)   | <b>-557.9</b>          | <b>-19.2</b> |
| • เงินอุดหนุน                                       | 785.8<br>(27.09)            | 918.4<br>(44.40)             | 132.2                  | 16.8         |
| • รายจ่ายอื่น                                       | 2,115.0<br>(72.91)          | 1,424.5<br>(55.60)           | -690.5                 | -32.6        |
| <b>3) กองทุน 1 กองทุน(ปี44-2 กองทุน)รายจ่ายอื่น</b> | <b>80.0</b>                 | <b>10.0</b>                  | <b>-70.0</b>           | <b>-87.5</b> |
| <b>รวมกระทรวงเกษตรและสหกรณ์</b>                     | <b>70,655.6</b>             | <b>65,788.5</b>              | <b>-4,867.1</b>        | <b>-6.9</b>  |

หมายเหตุ ตัวเลขในวงเล็บ หมายถึง สัดส่วนเป็นร้อยละเมื่อเทียบกับงบประมาณรวมในปีนั้น

\*\* หมวดรายจ่ายอื่นที่เพิ่มขึ้นสูงเป็นค่าใช้จ่ายโครงการสำคัญ 3 โครงการคือ โครงการฟื้นฟูอาชีพเกษตรกรหลังการพักชำระหนี้ โครงการหนึ่งผลิตภัณฑ์หนึ่งตำบล และโครงการศูนย์บริการและถ่ายทอดเทคโนโลยีการเกษตรชุมชน ภาคผนวกที่ 4

แผนภูมิที่ 2 งบประมาณ ปี 2545 ของส่วนราชการ ในสังกัดกระทรวงเกษตรและสหกรณ์  
จำแนกตามหมวดรายจ่าย

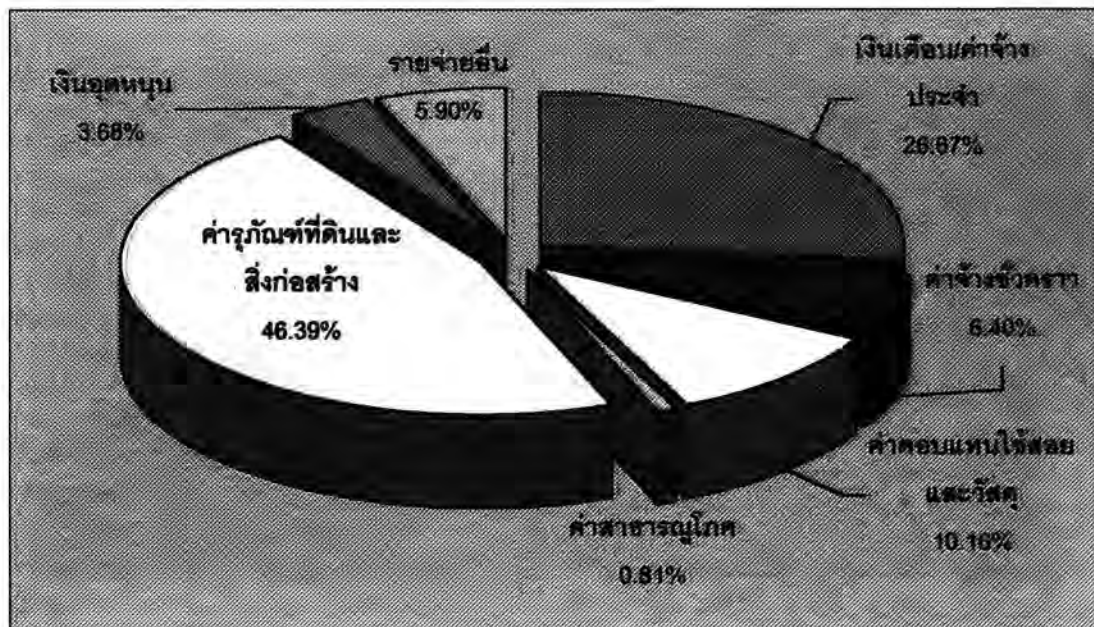

แผนภูมิที่ 3 งบประมาณปี 2545 ของรัฐวิสาหกิจในสังกัดกระทรวงเกษตรและสหกรณ์  
จำแนกตามหมวดรายจ่าย

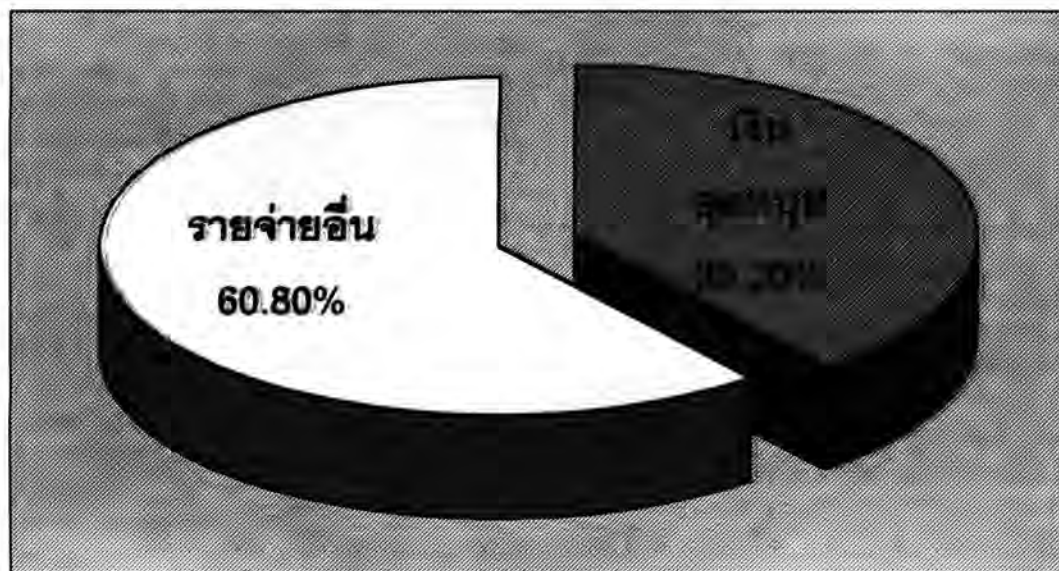

## 6. งบประมาณตามลักษณะงาน

งบประมาณที่ได้รับจัดสรรปี 2545 จำแนกได้ตามลักษณะการดำเนินงาน 5 ประการ คือ การวิ  
การพัฒนาและส่งเสริม การก่อสร้างปัจจัยพื้นฐาน การพัฒนาทรัพยากรธรรมชาติ และการบริหาร ดัง

| ลักษณะงาน  | ปี 2544<br>(ล้านบาท) | ปี 2545<br>(ล้านบาท) | เพิ่ม - ลดจากปี 2544 |               |
|--|----------------------|----------------------|----------------------|---------------|
|  |                      |                      | (ล้านบาท)            | ร้อยละ        |
| 1) <u>งบวิจัย</u>  | <u>3,263.45</u>      | <u>3,139.41</u>      | <u>-124.04</u>       | <u>-3.80</u>  |
|  | (4.62)               | (4.77)               |                      |               |
| - งบวิจัยกิจกรรม   | 2,355.63             | 2,378.01             | 22.38                | 0.95          |
| - งบวิจัยบุคลากร   | 97.54                | 79.12                | -18.42               | -18.88        |
| - งบวิจัยประมง   | 454.94               | 366.91               | -88.03               | -19.35        |
| - งบวิจัยป่าไม้  | 328.99               | 295.32               | -33.67               | -10.23        |
| - งบวิจัยดิน   | 26.35                | 20.05                | -6.30                | -23.91        |
| 2) <u>งบพัฒนาและส่งเสริมการผลิต</u>  | <u>15,213.76</u>     | <u>13,216.89</u>     | <u>-1,996.87</u>     | <u>-13.13</u> |
|  | (21.53)              | (20.09)              |                      |               |
| - งบพัฒนาและส่งเสริมการผลิต  | 12,805.97            | 10,687.39            | -2,118.58            | -16.54        |
| - งบพัฒนาและส่งเสริมสถาบันเกษตรกร  | 2,407.79             | 2,529.50             | 121.71               | 5.05          |
| 3) <u>งบก่อสร้างปัจจัยพื้นฐาน</u>  | <u>29,465.27</u>     | <u>27,675.80</u>     | <u>-1,789.47</u>     | <u>-6.07</u>  |
|  | (41.70)              | (42.07)              |                      |               |
| - แหล่งน้ำ   | 24,244.45            | 22,945.22            | -1,299.23            | -5.36         |
| - ปัจจัยพื้นฐานอื่นๆ อาทิ ถนน/สะพาน ระบบ<br>อนุรักษ์ดินและน้ำ โรงปรับปรุงเมล็ดพันธุ์ | 5,220.82             | 4,730.58             | -490.24              | -9.39         |
| 4) <u>งบพัฒนาทรัพยากรธรรมชาติและสิ่งแวดล้อม</u>                                      | <u>9,703.21</u>      | <u>9,204.36</u>      | <u>-498.85</u>       | <u>-5.14</u>  |
|  | (13.73)              | (13.99)              |                      |               |
| 5) <u>งบบริหารและอื่นๆ</u>   | <u>13,009.85</u>     | <u>12,551.99</u>     | <u>-457.86</u>       | <u>-3.52</u>  |
|  | (18.41)              | (19.08)              |                      |               |
| <u>รวมทั้งหมด</u>  | <u>70,655.55</u>     | <u>65,788.46</u>     | <u>-4,867.09</u>     | <u>-6.89</u>  |
|  | (100.0)              | (100.00)             |                      |               |

หมายเหตุ : ตัวเลขในวงเล็บ ( ) หมายถึง ร้อยละเมื่อเทียบกับงบประมาณทั้งหมดในปีนั้น

แผนภูมิที่ 4 งบประมาณปี 2544 ของกระทรวงเกษตรและสหกรณ์ จำแนกตามลักษณะงาน

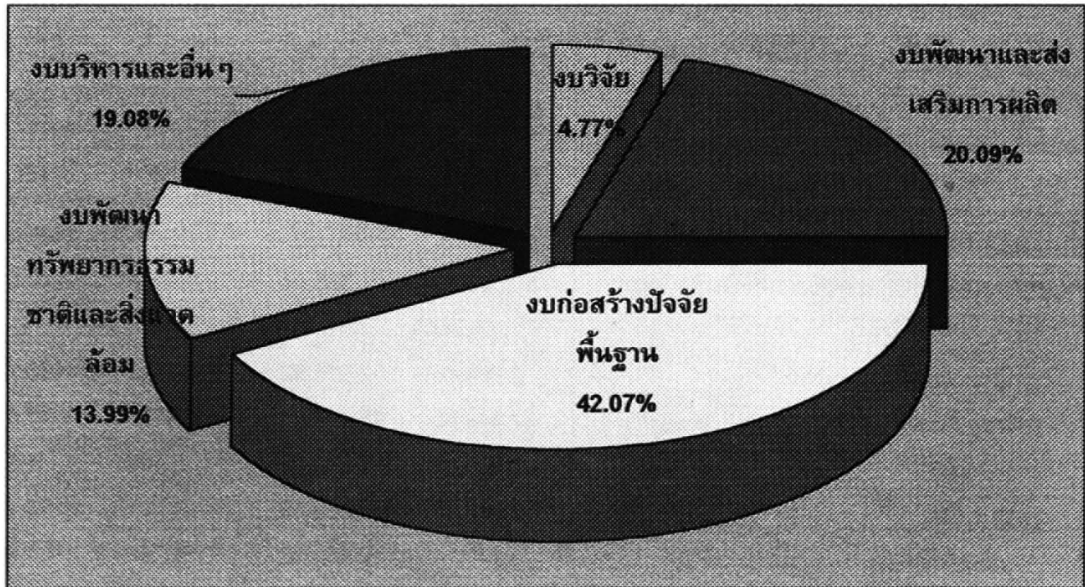

แผนภูมิที่ 5 งบวิจัยปี 2545 ของกระทรวงเกษตรและสหกรณ์ จำแนกตามรายสาขา

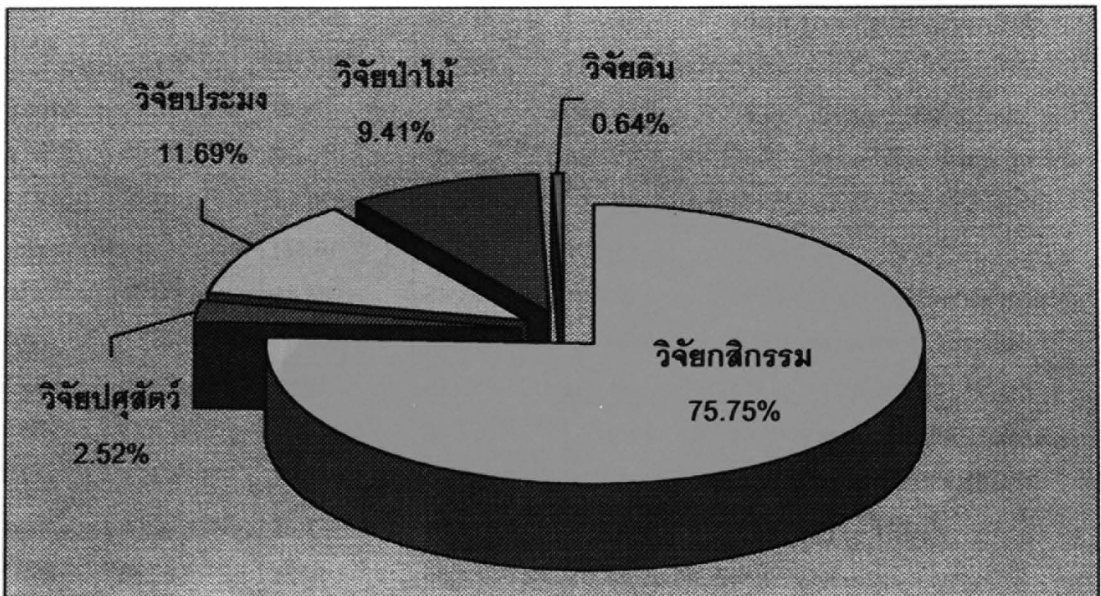

## 7. งบประมาณตามโครงสร้างแผนงาน

วงเงินที่ได้รับจัดสรรปี 2545 ของกระทรวงเกษตรและสหกรณ์ จำนวน 65,788.46 ล้านบาท จำแนกเป็น 5 ด้าน 7 แผนงาน (ภาคผนวกที่ 8) ดังนี้

| แผนงาน  | ปี 2544<br>(ล้านบาท) | ปี 2545<br>(ล้านบาท) | เพิ่ม - ลดจากปี 2544 |              |
|---|----------------------|----------------------|----------------------|--------------|
|   |                      |                      | (ล้านบาท)            | ร้อยละ       |
| <b>ด้านการเกษตร</b>                             | <b>60,737.71</b>     | <b>55,907.37</b>     | <b>-4,830.34</b>     | <b>-7.95</b> |
| 1) แผนงานส่งเสริมประสิทธิภาพการผลิตด้านการเกษตร | 55,046.19<br>(77.91) | 51,386.44<br>(78.11) | -3,659.75            | -6.65        |
| - สำนักงานปลัดกระทรวง                           | 2,294.46             | 1,911.02             | -383.43              | -16.71       |
| - กรมชลประทาน                                   | 32,449.65            | 28,716.05            | 3,733.60             | -11.51       |
| - กรมประมง                                      | 2,700.65             | 2,739.03             | 38.39                | 1.42         |
| - กรมปศุสัตว์                                   | 2,832.30             | 2,583.39             | -248.91              | -8.79        |
| - กรมพัฒนาที่ดิน                                | 3,170.14             | 2,632.69             | -537.46              | -16.95       |
| - กรมวิชาการเกษตร                               | 3,137.47             | 3,040.48             | -96.98               | -3.09        |
| - กรมส่งเสริมการเกษตร                           | 5,269.63             | 5,138.53             | -131.10              | -2.49        |
| - สำนักงานการปฏิรูปที่ดินเพื่อเกษตรกรรม         | 2,054.40             | 1,917.44             | -136.96              | -6.67        |
| - สำนักงานเศรษฐกิจการเกษตร                      | 302.39               | 333.15               | 30.76                | 10.17        |
| - สำนักงานกองทุนสงเคราะห์การทำสวนยาง            | 755.11               | 906.38               | 151.27               | 20.03        |
| - กองทุนพัฒนาสหกรณ์                             | 50.00                | 0                    | 0                    | -100.00      |
| - กองทุนจัดรูปที่ดิน                            | 30.00                | 10.00                | -20.00               | 66.67        |
| 2) แผนงานส่งเสริมการพัฒนาธุรกิจการเกษตร         | 5,691.52<br>(8.06)   | 4,520.94<br>(6.87)   | -1,170.58            | -20.57       |
| - สำนักงานปลัดกระทรวง                           | 53.45                | 53.81                | 0.36                 | 0.68         |
| - กรมตรวจบัญชีสหกรณ์                            | 470.74               | 493.41               | 22.67                | 4.82         |
| - กรมวิชาการเกษตร                               | 53.18                | 19.81                | -33.38               | -62.76       |
| - กรมส่งเสริมการเกษตร                           | 321.46               | 244.05               | -77.41               | -24.08       |
| - กรมส่งเสริมสหกรณ์                             | 2,667.98             | 2,344.72             | -323.26              | -12.12       |
| - องค์การตลาดเพื่อเกษตรกร                       | 4.91                 | 7.88                 | 2.96                 | 60.45        |
| - สำนักงานกองทุนสงเคราะห์การทำสวนยาง            | 4.80                 | 57.26                | 52.46                | 992.70       |
| - องค์การสวนยาง                                 | 2,103.14             | 1,300.00             | -803.14              | -38.19       |

หมายเหตุ : ตัวเลขในวงเล็บ ( ) หมายถึง ร้อยละเมื่อเทียบกับงบประมาณรวมของกระทรวงในปีนั้น

| แผนงาน  | ปี 2544<br>(ล้านบาท) | ปี 2545<br>(ล้านบาท) | เพิ่ม - ลดจากปี 2544 |               |
|---|----------------------|----------------------|----------------------|---------------|
|   |                      |                      | (ล้านบาท)            | ร้อยละ        |
| <b>นอกด้านการเกษตร</b>  | <b>9,917.84</b>      | <b>9,881.08</b>      | <b>-36.76</b>        | <b>-0.37</b>  |
| <b>ด้านการพาณิชย์และท่องเที่ยว</b>                            | -                    | <b>724.64</b>        | <b>724.64</b>        | <b>100.00</b> |
| 1) แผนงานส่งเสริมและพัฒนาการท่องเที่ยว                        | -                    | 724.64               | 724.64               | 100.00        |
| - กรมประมง  | -                    | (1.09)               |                      |               |
| - กรมป่าไม้   | -                    | 150.00               | 150.00               | 100.00        |
| - กรมพัฒนาที่ดิน  | -                    | 406.37               | 406.37               | 100.00        |
| - กรมวิชาการเกษตร   | -                    | 21.49                | 21.49                | 100.00        |
| - กรมส่งเสริมการเกษตร   | -                    | 32.57                | 32.57                | 100.00        |
| - กรมส่งเสริมสหกรณ์   | -                    | 69.88                | 69.88                | 100.00        |
| - องค์การอุตสาหกรรมป่าไม้                                     | -                    | 4.33                 | 4.33                 | 100.00        |
| - องค์การอุตสาหกรรมป่าไม้                                     | -                    | 40.00                | 40.00                | 100.00        |
| <b>ด้านการวิทยาศาสตร์เทคโนโลยี พลังงาน<br/>และสิ่งแวดล้อม</b> | <b>9,294.59</b>      | <b>8,437.16</b>      | <b>-857.43</b>       | <b>-9.23</b>  |
| 1) แผนงานอนุรักษ์และพัฒนาทรัพยากรธรรมชาติ                     | 9,294.59             | 8,430.08             | 864.51               | -9.30         |
| (13.15)   | (12.72)              |                      |                      |               |
| - สำนักงานปลัดกระทรวง   | 4.57                 | 4.58                 | 0.02                 | 0.41          |
| - กรมชลประทาน   | 25.98                | 11.20                | -14.78               | -56.88        |
| - กรมประมง  | 387.90               | 313.32               | -74.58               | -19.23        |
| - กรมป่าไม้   | 8,855.21             | 8,076.67             | -778.54              | -8.79         |
| - องค์การอุตสาหกรรมป่าไม้                                     | 20.93                | 31.38                | 10.45                | 49.93         |
| <b>ด้านสุขภาพ</b>   | <b>107.00</b>        | <b>106.97</b>        | <b>-0.03</b>         | <b>-0.03</b>  |
| 1) แผนงานบริการสาธารณสุข                                      | 107.00               | 106.97               | -0.03                | -0.03         |
| (กรมชลประทาน)   | (0.15)               | (0.02)               |                      |               |
| <b>ด้านการบริการสังคม</b>                                     | <b>502.55</b>        | <b>612.31</b>        | <b>96.06</b>         | <b>18.61</b>  |
| 1) แผนงานพัฒนานิคมและส่งเสริมอาชีพ                            | 13.69                | 14.01                | 0.32                 | 2.31          |
| (กรมส่งเสริมสหกรณ์)   | (0.02)               | (0.02)               |                      |               |
| 2) แผนงานวางผังเมืองและบริการพื้นฐาน                          | 502.55               | 598.30               | 95.75                | 19.05         |
| (กรมชลประทาน)   | (0.71)               | (0.90)               |                      |               |
| <b>รวม</b>  | <b>70,655.55</b>     | <b>65,788.46</b>     | <b>-4,867.09</b>     | <b>-6.89</b>  |
|   | <b>(100.0)</b>       | <b>(100.0)</b>       |                      |               |

## แผนภูมิที่ 6 งบประมาณปี 2545 จำแนกตามโครงสร้างแผนงาน

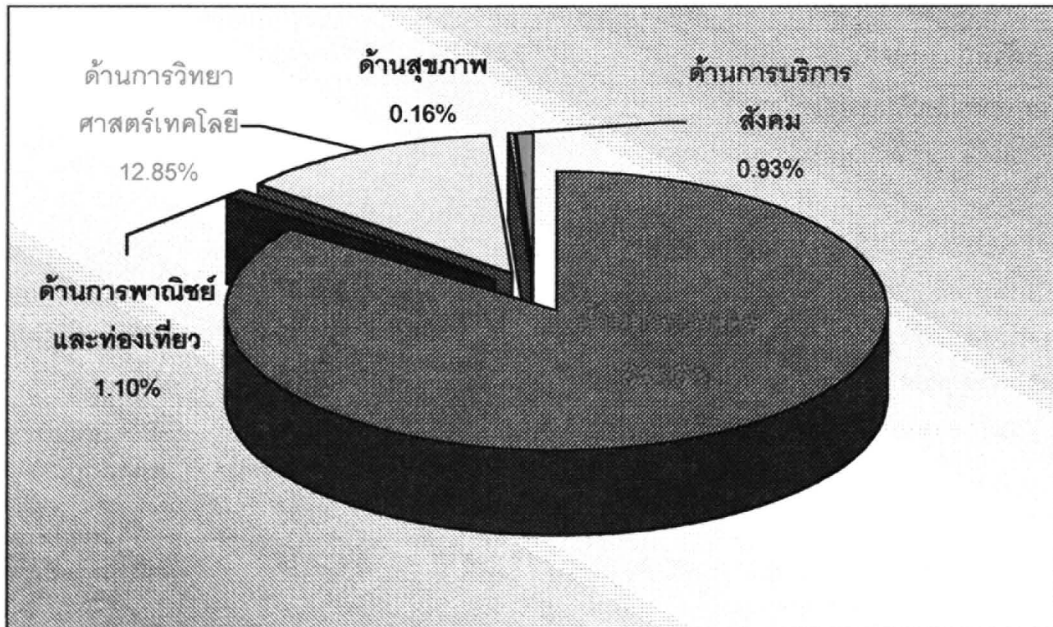

## ○ ค่าใช้จ่ายที่สำคัญ

| รายการ  | ปี 2544<br>(ล้านบาท) | ปี 2545<br>(ล้านบาท) | เพิ่ม - ลด<br>จากปี 2544<br>(%) |
|---|----------------------|----------------------|---------------------------------|
| <b>1. แหล่งน้ำ อากิ</b>   | <b>24,719.90</b>     | <b>22,945.22</b>     | <b>-5.36</b>                    |
| - ชลประทานขนาดใหญ่ อากิ โครงการ<br>เขื่อนคลองท่าด่านฯ โครงการลุ่มน้ำปากพนังฯ<br>โครงการประแสร์ โครงการลุ่มน้ำป่าสัก ฯลฯ | 2,249.15             | 2,254.23             |                                 |
| - ชลประทานขนาดกลาง  | 2,340.89             | 1,967.08             |                                 |
| - ชลประทานขนาดเล็ก  | 4,500.00             | 4,055.00             |                                 |
| - ซ่อมแซมบำรุงรักษา/ปรับปรุงโครงการ<br>ชลประทาน   | 5,170.63             | 5,122.10             |                                 |

| รายการ  | ปี 2544<br>(ล้านบาท) | ปี 2545<br>(ล้านบาท) | เพิ่ม - ลด<br>จากปี 2544 (%) |
|---|----------------------|----------------------|------------------------------|
| - ขุดลอกหนองน้ำและคลองธรรมชาติ<br>(รวมถ้ำไอน)                 | 3,040.79             | 2,400.00             |                              |
| - ก่อสร้าง/ปรับปรุงแหล่งน้ำขนาดเล็กใน<br>เขตน้ำฝน (รวมถ้ำไอน) | 694.00               | 620.00               |                              |
| - ก่อสร้างชลประทานระบบท่อ                                     | 307.00               | 249.93               |                              |
| - แหล่งน้ำในไรนา  | 718.00               | 697.71               |                              |
| <b>2. ปัจจัยพื้นฐานอื่น ๆ อาทิ</b>                            | <b>5,220.81</b>      | <b>4,730.58</b>      | <b>-9.39</b>                 |
| - ก่อสร้างถนน/สะพาน   | 2,424.74             | 2,004.01             |                              |
| 1)เขตชลประทาน   | 1,708.02             | 1,504.90             |                              |
| 2)เขต สปก.  | 517.09               | 357.77               |                              |
| 3)เขตสหกรณ์   | 199.64               | 141.34               |                              |
| - จัดตั้งศูนย์ตลาดกลางผลิตผลเกษตร                             | 202.02               | -                    |                              |
| - ก่อสร้างชลประทานน้ำเค็ม                                     | 254.26               | 631.87               |                              |
| - ก่อสร้างทำนบปลา/บ่อปลา                                      | 216.00               | 204.00               |                              |
| - ก่อสร้างท่าเทียบเรือ/เขื่อนกันตลิ่ง                         | 21.00                | -                    |                              |
| - จัดรูปที่ดิน/แปลงนา   | 180.63               | 201.00               |                              |
| - ระบบอนุรักษ์ดินและน้ำ                                       | 268.40               | 257.69               |                              |
| - โรงปรับปรุงสภาพเมล็ดพันธุ์                                  | 524.89               | 473.35               |                              |
| - ศูนย์พันธุ์พืชเพาะเลี้ยงเนื้อเยื่อ                          | 433.43               | 417.49               |                              |
| - ศูนย์ควบคุมศัตรูพืชโดยชีวภาพ                                | -                    | 100.00               |                              |
| <b>3. งบการวิจัย</b>  | <b>3,253</b>         | <b>3,139</b>         | <b>-3.80</b>                 |
| <b>4. งบผลิตพันธุ์ดี</b>                                      | <b>2,516</b>         | <b>2,173</b>         | <b>-13.74</b>                |
| - ผลิตเมล็ดพันธุ์หลัก/พันธุ์คัด                               | 599                  | 492                  |                              |
| - ผลิตเมล็ดพันธุ์ขยาย/จำหน่าย                                 | 672                  | 469                  |                              |
| - ผลิตพันธุ์พืชเพาะเลี้ยงเนื้อเยื่อ                           | 39                   | 39                   |                              |
| - ผลิตพันธุ์ปลุสตัว   | 737                  | 751                  |                              |
| - ผลิตพันธุ์สัตว์น้ำ  | 469                  | 422                  |                              |
| <b>5. ค่าวัสดุการเกษตร</b>                                    | <b>2,026.38</b>      | <b>1,532.11</b>      | <b>-24.39</b>                |
| <b>6. ค่าครุภัณฑ์และวัสดุคอมพิวเตอร์</b>                      | <b>152.20</b>        | <b>191.42</b>        | <b>25.77</b>                 |

| รายการ   | ปี 2544<br>(ล้านบาท) | ปี 2545<br>(ล้านบาท) | เพิ่ม - ลด<br>จากปี 2544 (%) |
|--|----------------------|----------------------|------------------------------|
| 7. ค่าใช้จ่ายในการสัมมนาและฝึกอบรม   | 359.02               | 296.60               | -17.39                       |
| 8. งบถ่ายโอนกิจกรรมสู่ท้องถิ่น   | 2,048.23             | 1,731.35             | -15.47                       |
| 9. เงินอุดหนุน (ไม่รวมถ่ายโอน) อากิ  | 1,696.37             | 1,696.37             | -3.41                        |
| - โครงการนำร่องเพื่อพัฒนาเกษตรกรรม<br>ยั่งยืน                              | 200.00               | 200.00               |                              |
| - เงินอุดหนุนสหกรณ์เพื่อชดเชยส่วนต่าง<br>ของราคาจำหน่ายเมล็ดพันธุ์         | 238.82               | 70.93                |                              |
| - การศึกษาต่อต่างประเทศ  | 34.90                | 39.78                |                              |
| 10. ค่าจัดซื้อที่ดินค่าทดแทนที่ดินและ<br>รื้อย้ายฯ                         | 5,528.84             | 2,666.84             | -51.71                       |
| 11. เงินชำระหนี้ผลการขาดทุนและดอก<br>เบี้ยตามโครงการแทรกแซงตลาด<br>ยางพารา | 2,103.14             | 1,300.00             | -38.19                       |
| 12. เงินชดเชยดอกเบี้ย และค่าบริหารโครง<br>การ คปร. แก่ ธกส.                | 661.14               | 470.00               | -28.918                      |
| 13. ค่าใช้จ่ายในการปลูกป่าและบำรุงป่า                                      | 1,607.15             | 1,430.48             | -10.99                       |
| 14. ค่าผลิต/จัดหากล้าไม้   | 268.19               | 252.35               | -5.91                        |
| 15. ค่าปลูกกล้าหญ้าแฝก   | 285.90               | 272.00               | -4.86                        |
| 15. ค่าใช้จ่ายโครงการตามนโยบาย   | 370.92               | 2,898.87             | 681.78                       |
| - การฟื้นฟูอาชีพเกษตรกรหลังการพัก<br>ชำระหนี้                              | 370.92               | 1,535.41             |                              |
| - ศูนย์ถ่ายทอดเทคโนโลยีการเกษตรชุมชน                                       | -                    | 220.94               |                              |
| - หนึ่งตำบลหนึ่งผลิตภัณฑ์  | -                    | 417.88               |                              |
| - การส่งเสริมและพัฒนาการท่องเที่ยว   | -                    | 724.64               |                              |

## ○งานสำคัญที่ดำเนินการในปีงบประมาณ 2545

วงเงินงบประมาณที่ได้รับจัดสรรของกระทรวงเกษตรและสหกรณ์ 65,788.46 ล้านบาท ได้จัดสรรเพื่อการดำเนินงานที่สำคัญตามนโยบายรัฐบาล ดังนี้

### นโยบายการสร้างรายได้ ด้านการเกษตรกรรม (ข้อ3.1)

#### ส่วนที่ 1 ฟื้นฟูและเสริมสร้างความเข้มแข็งของเกษตรกร

1. ส่งเสริมการทำเกษตรผสมผสาน เกษตรทางเลือก และเกษตรอินทรีย์ รวมทั้งส่งเสริมขบวนการเรียนรู้แก่เกษตรกร

หน่วย : ล้านบาท

|   | ปี 2544       | ปี 2545       |
|---|---------------|---------------|
| 1.1 ฟื้นฟูอาชีพเกษตรกรหลังการพิชิตข้ารณะ(ภาคผนวกที่ 11) | 370.92        | 1,535.41      |
| 1) ให้บริการถ่ายทอดเทคโนโลยีการเกษตรแก่เกษตรกร          | 185.73        | 160.99        |
| 2) ฟื้นฟูอาชีพ/เกษตรผสมผสาน                             | 185.19        | 1,374.42      |
|   | (123,711 ราย) | (420,000 ราย) |

นอกจากนี้ยังให้ความรู้และให้การสนับสนุนเทคโนโลยีแก่เกษตรกรในลักษณะบูรณาการผ่านศูนย์บริการถ่ายทอดเทคโนโลยีระดับตำบล(โดยจะจัดตั้งให้ครบทุกตำบล 7,156 ตำบล) ในการทำการเกษตรผสมผสาน เกษตรทางเลือกและเกษตรอินทรีย์ เพื่อเพิ่มศักยภาพของชุมชนในการวางแผนและพัฒนาตนเอง รวมทั้งเพื่อเป็นองค์กรรองรับการทำงานในการช่วยเหลือเกษตรกรตามโครงการฯ พักหนี้ และโครงการหนึ่งตำบลหนึ่งผลิตภัณฑ์ (งบประมาณ 220.94 ล้านบาท – ภาคผนวกที่ 11)

2. ส่งเสริมให้เกษตรกรมีที่ดินทำกินอย่างพอเพียง โดยการวางแผนการใช้ที่ดินอย่างมีประสิทธิภาพและการจัดการใช้ที่ดินรกร้างว่างเปล่าให้เกิดประโยชน์สูงสุด รวมทั้งพัฒนาประสิทธิภาพการบริหารจัดการทรัพยากรน้ำในทุกระดับให้เหมาะสมต่อระบบการผลิตและสอดคล้องกับสภาพพื้นที่ โดยเห็นการมีส่วนร่วมของประชาชนอย่างเต็มที่ในการฟื้นฟูอนุรักษ์ และพัฒนาพื้นที่ต้นน้ำและลุ่มน้ำแหล่งกักเก็บน้ำ คูคลองส่งน้ำ คุณภาพน้ำและชลประทานระบบท่อ รวมทั้งควบคุมดูแลการใช้น้ำผิวดินและน้ำใต้ดินให้เกิดประสิทธิภาพและเป็นระบบ โดยเฉพาะอย่างยิ่งในโครงการพัฒนาแหล่งน้ำขนาดใหญ่

|   | ปี 2544   | ปี 2545   |
|---|---|---|
| <b>3.1 ส่งเสริมให้เกษตรกรมีที่ดินทำกินอย่างพอเพียง</b>                                  |   |   |
| 1) สำรวจพื้นที่เพื่อประกาศเขตปฏิรูปที่ดินและจัดเก็บข้อมูลเพื่อวางแผนโครงการปฏิรูปที่ดิน | 2.00 ล้านไร่  | 6.00 ล้านไร่  |
| 2) จัดทำแผนที่ขอบเขตดำเนินการปฏิรูปที่ดิน   | 6.00 ล้านไร่  | 10.00 ล้านไร่   |
| 3) สำรวจจริงวัดแปลงที่ดิน   | 400,000 ไร่   | 400,000 ไร่   |
| 4) จัดที่ดินให้เกษตรกรเช่า/เช่าซื้อ   | 20,000 ไร่  | 20,000 ไร่  |
| 5) มอบเอกสาร สปก. 4-01  | 176,000 ราย<br>220,000 ฉบับ<br>3.08 ล้านไร่             | 200,000 ราย<br>240,000 ฉบับ<br>3.20 ล้านไร่             |
| 6) สอบสวนสิทธิและเจรจากระจายสิทธิ   | 100,000 ราย   | 150,000 ราย   |
| 7) จัดทำแผนการใช้ที่ดินลุ่มน้ำสาขา  | 20 ลุ่มน้ำ  | 20 ลุ่มน้ำ  |
| 8) จัดที่ดินทำกินโดยวิธีการสหกรณ์   | 126,310 ไร่<br>41,217 ราย                               | 20,000 ไร่<br>1,000 ราย                                 |
| 9) ควบคุมดูแลพื้นที่ในเขตจัดรูปที่ดิน ให้เป็นไปตาม พ.ร.บ. จัดรูปที่ดิน                  | 1.77 ล้านไร่  | 1.78 ล้านไร่  |
| <b>3.2 พัฒนาแหล่งน้ำและเพิ่มประสิทธิภาพการใช้น้ำ</b>                                    |   |   |
| 1) ก่อสร้างชลประทานขนาดใหญ่   | 9 โครงการ<br>2,249.15 ล้านบาท                           | 8 โครงการ<br>2,254.23 ล้านบาท                           |
| 2) ก่อสร้างชลประทานขนาดกลาง   | 48 โครงการ<br>(ต่อเนื่อง 39 ใหม่ 9)<br>2,340.89 ล้านบาท | 43 โครงการ<br>(ต่อเนื่อง 39 ใหม่ 4)<br>1,967.08 ล้านบาท |
| 3) ก่อสร้างชลประทานขนาดเล็ก   | 289 แห่ง<br>4,500.00 ล้านบาท                            | 278 แห่ง<br>4,055.00 ล้านบาท                            |
| 4) ก่อสร้าง/ปรับปรุงแหล่งน้ำขนาดเล็ก (รวมถ้ำไอน)  | 254 แห่ง<br>694.00 ล้านบาท                              | 199 แห่ง<br>620.00 ล้านบาท                              |
| 5) ก่อสร้างแหล่งน้ำ ระบบส่งน้ำสนับสนุนศูนย์พัฒนาโครงการหลวง                             | 10 แห่ง<br>142.00 ล้านบาท                               | 17 แห่ง<br>138.00 ล้านบาท                               |
| 6) ก่อสร้างแหล่งน้ำ ระบบส่งน้ำในพื้นที่หมู่บ้านป้องกันตนเองชายแดน                       | 27 โครงการ<br>400.00 ล้านบาท                            | 29 โครงการ<br>424.00 ล้านบาท                            |

|   | ปี 2544                           | ปี 2545                          |
|---|-----------------------------------|----------------------------------|
| 7) ก่อสร้างระบบส่งน้ำโดยท่อ   | 13,048 ไร่<br>307.00 ล้านบาท      | 12,402 ไร่<br>249.93 ล้านบาท     |
| 8) พัฒนาแหล่งน้ำธรรมชาติเพื่อเป็นแหล่งผลิตของชุมชน  | 5 แห่ง<br>75.00 ล้านบาท           | 5 แห่ง<br>75.00 ล้านบาท          |
| 9) สูบน้ำช่วยเหลือเกษตรกร   | 2.38 ล้านไร่                      | 2.38 ล้านไร่                     |
| <b>3.3 ขุดสระน้ำเพื่อการเกษตรขนาดเล็ก 1,260 ลบ.ม. (ปี 2544 รวมถ่ายโอน , เงินกู้ OECF)</b> | 48,279 แห่ง<br>717.71 ล้านบาท     | 51,682 แห่ง<br>697.71 ล้านบาท    |
| <b>3.4 ปรับปรุงและพัฒนาแหล่งน้ำธรรมชาติ โดย</b>   |                                   |                                  |
| 1) ขุดลอกหนองน้ำและคลองธรรมชาติ รวม   | 2,050 โครงการ<br>3,040.73 ล้านบาท | 1,373 โครงการ<br>2,400 ล้านบาท   |
| - กรมชลประทานดำเนินการเอง   | 1,370 โครงการ<br>2,140.73 ล้านบาท | 548โครงการ<br>1,500 ล้านบาท      |
| - ถ่ายโอนให้ท้องถิ่น  | 680 โครงการ<br>900 ล้านบาท        | 825 โครงการ<br>900 ล้านบาท       |
| 2) ขุดลอกหนองบึงฯ เพื่อการประมง   | 25.13 ล้านบาท                     | 60.08 ล้านบาท                    |
| 3) ขุดลอกแหล่งน้ำในเขตสหกรณ์  | 35.42 ล้านบาท                     | 7.65 ล้านบาท                     |
| 4) ขุดลอกคลอง/แหล่งน้ำในเขตสปก.(รวมถ่ายโอน)   | 62.47 ล้านบาท                     | 7.83 ล้านบาท                     |
| <b>3.5 ปรับปรุงทาง ถนนและสะพาน โดย</b>  |                                   |                                  |
| 1) ก่อสร้างและปรับปรุงทางในเขตชลประทาน  | 402.19 กม.<br>(1,708.02 ล้านบาท)  | 356.71 กม.<br>(1,504.90 ล้านบาท) |
| 2) ก่อสร้างและปรับปรุงทางในเขตปฏิรูปที่ดิน (รวมถ่ายโอน)                                   | 2,193.33 กม.<br>(517.09 ล้านบาท)  | 2,421.34 กม.<br>(357.77 ล้านบาท) |
| 3) ก่อสร้างและปรับปรุงทางในเขตสหกรณ์ (ปี 2545 รวมถ่ายโอน)                                 | 2,054.60 กม.<br>(199.64 ล้านบาท)  | 1,831.89 กม.<br>(141.35 ล้านบาท) |

## ส่วนที่ 2 การพัฒนาตลาดในประเทศและการปฏิรูปชนบท

### 1. มุ่งพัฒนาการผลิตภาคชนบทและสร้างความเข้มแข็งแก่เศรษฐกิจชุมชน โดยเชื่อมโยงการแปรรูปผลิตผลทางเกษตรกับโครงการหนึ่งตำบลหนึ่งผลิตภัณฑ์

ดำเนินโครงการหนึ่งตำบลหนึ่งผลิตภัณฑ์โดยจะเน้นการรวมกลุ่มในชุมชน เพื่อพัฒนาและปรับปรุงการผลิตสินค้า และผลิตภัณฑ์ที่เป็นเอกลักษณ์ของชุมชน จำนวน 2,063 กลุ่ม วงเงิน 417.88 ล้านบาท ให้เป็นสินค้าที่มีการรับรองคุณภาพมาตรฐานตรงตามความต้องการของผู้บริโภค (ภาคผนวกที่ 11) โดยจะ

- 1) ส่งเสริมการแปรรูปผลิตผล/ผลิตภัณฑ์เกษตร ดังนี้
  - กลุ่มแม่บ้านเกษตรกรทั้งกลุ่มขั้นพื้นฐาน/กลุ่มเชิงธุรกิจ 1,008 กลุ่ม 179.97 ล้านบาท
  - กลุ่มสตรีและเยาวชนสหกรณ์ทั้งกลุ่มขั้นพื้นฐาน/กลุ่มเชิงธุรกิจ 955 กลุ่ม 180.26 ล้านบาท
  - กลุ่มอาชีพทางด้านปศุสัตว์เชิงธุรกิจ 20 กลุ่ม 15.49 ล้านบาท
  - กลุ่มอาชีพทางด้านประมงเชิงธุรกิจ 80 กลุ่ม 21.34 ล้านบาท
- 2) อำนวยความสะดวกและประสานงานรวมทั้งจัดการประชาสัมพันธ์โครงการ 15.82 ล้านบาท
- 3) ติดตามผลและประเมินผลโครงการ 5.00 ล้านบาท

2. พัฒนาระบบการตลาดสินค้าเกษตรสมัยใหม่ สนับสนุนการจัดตั้งยู้ง ฉาง ลานตากของกลุ่มเกษตรกรในชุมชน รวมทั้งส่งเสริมระบบเทคโนโลยีสารสนเทศทางการเกษตรและความสามารถในการเข้าถึงสารสนเทศด้านการตลาดสินค้าเกษตร เพื่อให้สามารถวางแผนการผลิตได้อย่างมีประสิทธิภาพ

|   | ปี 2544                    | ปี 2545                     |
|---|----------------------------|-----------------------------|
| 2.1 ส่งเสริมและพัฒนากิจการตลาดผลิตภัณฑ์ของสหกรณ์ โดยจัดตั้งร้านค้าจำหน่ายสินค้าสหกรณ์ | 15 จังหวัด<br>1.08 ล้านบาท | 76 จังหวัด<br>17.48 ล้านบาท |
| 2.2 บริการซื้อขายผ่านตลาดกลาง   | 24,500 ตัน                 | 41,300 ตัน                  |
| 2.3 บริการเก็บฝากยางที่ซื้อขายผ่านตลาดกลาง  | 65,200 ตัน                 | 65,200 ตัน                  |
| 2.4 ชดเชยการขาดทุน/ค่าดอกเบี้ยยสำหรับการแทรกแซงตลาดยาง                                | 2,103.14 ล้านบาท           | 1,300 ล้านบาท               |

**3. ส่งเสริมการสหกรณ์ ธุรกิจชุมชน สถาบันเกษตรกร และองค์กรชุมชนให้เข้มแข็ง และให้มีส่วนร่วมในการกำหนดและเสนอนโยบายและมาตรการด้านการเกษตรและการวิจัย พัฒนาด้านการเกษตร**

|  | ปี 2544                    | ปี 2545                    |
|--|----------------------------|----------------------------|
| 3.1 แนะนำส่งเสริมการดำเนินงานของสหกรณ์<br>ออมทรัพย์/ร้านค้า/สหกรณ์บริการ | 2,229 สหกรณ์               | 2,019 สหกรณ์               |
| 3.2 จัดตั้งสหกรณ์ออมทรัพย์/ร้านค้า/สหกรณ์บริการ                          | 131 สหกรณ์                 | 231 สหกรณ์                 |
| 3.3 จัดตั้งสหกรณ์ภาคการเกษตร   | 100 สหกรณ์                 | 150 สหกรณ์                 |
| 3.4 แนะนำส่งเสริมการดำเนินงานของสหกรณ์<br>ภาคเกษตร                       | 3,634 สหกรณ์               | 3,699 สหกรณ์               |
| 3.5 กำหนดรูปแบบและแนวทางการดำเนินกิจกรรม<br>พัฒนาคุณภาพชีวิต             | 76 จังหวัด                 | 76 จังหวัด                 |
| 3.6 สรรหาบุคลากรประจำสหกรณ์  | -                          | 700 คน                     |
| 3.7 พัฒนาสหกรณ์อันเนื่องมาจากพระราชดำริ                                  | 112 สหกรณ์<br>280 โรงเรียน | 112 สหกรณ์<br>372 โรงเรียน |
| 3.8 ตรวจสอบบัญชีให้แก่สหกรณ์/กลุ่มเกษตรกร                                | 12,033 แห่ง                | 9,910 แห่ง                 |
| 3.9 วางรูปแบบบัญชี/ให้คำปรึกษาแก่สหกรณ์/กลุ่มฯ                           | 1,061 แห่ง                 | 580 แห่ง                   |
| 3.10 แนะนำทางการเงิน/บัญชีแก่สหกรณ์/กลุ่มฯ                               | 3,266 แห่ง                 | 3,390 แห่ง                 |
| 3.11 อบรมด้านการเงิน/บัญชีแก่สมาชิกสถาบัน<br>เกษตรกร                     | 4,520 คน                   | 3,880 คน                   |
| 3.12 เผยแพร่ข้อมูลทางการเงิน/บัญชีแก่สหกรณ์/<br>กลุ่มเกษตรกร             | 77 เรื่อง                  | 80 เรื่อง                  |
| 3.13. สนับสนุนเงินจัดจ้างพนักงานแก่สหกรณ์<br>ขนาดเล็ก                    | 378 อัตรา<br>13.93 ล้านบาท | 392 อัตรา<br>9.23 ล้านบาท  |

#### 4. เพิ่มประสิทธิภาพการผลิตด้วยการส่งเสริมการวิจัยและการเรียนรู้จากภูมิปัญญาไทยและวิทยาการสมัยใหม่

|                                  | ปี 2544       | ปี 2545       |
|----------------------------------|---------------|---------------|
| 4.2 วิจัยและพัฒนาทางการเกษตร     | 3,253 ล้านบาท | 3,139 ล้านบาท |
| 1) ด้านพืช                       | 201 โครงการ   | 183 โครงการ   |
| 2) ด้านประมง                     | 82 เรื่อง     | 93 เรื่อง     |
| 3) ด้านปศุสัตว์                  | 109 เรื่อง    | 87 เรื่อง     |
| 4) ด้านพัฒนาที่ดิน               | 125 เรื่อง    | 134 เรื่อง    |
| 5) ด้านป่าไม้(ของป่าและสัตว์ป่า) | 76 เรื่อง     | 56 เรื่อง     |

#### 5. ส่งเสริมและสนับสนุนการทำการเกษตร รวมทั้งเกษตรอุตสาหกรรมให้เหมาะสมกับสภาพภูมิประเทศ ภูมิอากาศ และสอดคล้องความต้องการของตลาดและ ศักยภาพของประชาชนในพื้นที่

|  | ปี 2544         | ปี 2545         |
|--|-----------------|-----------------|
| 5.1 การผลิตพันธุ์พืช/สัตว์เศรษฐกิจที่สำคัญ |                 |                 |
| 5.1.1 การผลิตพันธุ์พืชพันธุ์ดี             | 1,310 ล้านบาท   | 1,000 ล้านบาท   |
| 1) ผลิตพันธุ์คัดพันธุ์หลัก อาทิ            |                 |                 |
| (1) พันธุ์ข้าว/ถั่วเหลือง                  | 4,400/1,044 ตัน | 4,400/1,000 ตัน |
| (2) ท่อนมันสำปะหลัง/อ้อย                   | 40/36 ล้านท่อน  | 20/50 ล้านท่อน  |
| (3) พันธุ์พืชสวนพันธุ์หลัก/ดี              | 3.76 ล้านตัน    | 3.76 ล้านตัน    |
| (4) ท่อนพันธุ์หม่อน                        | 27.52 ล้านท่อน  | 27.52 ล้านท่อน  |
| (5) ไซ้ไหมพันธุ์หลัก/ดี                    | 55,020 กλόง     | 55,020 กλόง     |
| 2) ผลิตเมล็ดพันธุ์ขยาย/จำหน่าย อาทิ        |                 |                 |
| (1) ผลิตเมล็ดข้าวพันธุ์ดี                  | 95,100 ตัน      | 91,525 ตัน      |
| (2) ผลิตเมล็ดพันธุ์ถั่วเหลืองพันธุ์ดี      | 9,350 ตัน       | 7,150 ตัน       |
| (3) ผลิตและบริการพันธุ์พืชสวน              | 700,000 ตัน     | 710,000 ตัน     |
| (4) ผลิตไซ้ไหมพันธุ์ดี                     | 251,800 แผ่น    | 233,600 แผ่น    |
| (5) ผลิตพันธุ์พืชเพาะเลี้ยงเนื้อเยื่อ      | 11.25 ล้านตัน   | 11.25 ล้านตัน   |

|   | ปี 2544       | ปี 2545       |
|---|---------------|---------------|
| 5.1.2 ผลิตและจัดหาสัตว์พันธุ์ดี         | 737 ล้านบาท   | 751 ล้านบาท   |
| 1) เพิ่มปริมาณสัตว์พันธุ์ดีโดยผสมเทียม  | 281,150 ตัว   | 340,000 ตัว   |
| (1) โคเนื้อ                             | 160,300 ตัว   | 167,500 ตัว   |
| (2) โคนม                                | 105,300 ตัว   | 155,000 ตัว   |
| (3) สุกร                                | 5,000 ตัว     | 5,000 ตัว     |
| (4) กระบือ                              | 10,550 ตัว    | 12,500 ตัว    |
| 2) ผลิตพันธุ์สัตว์พันธุ์ดี อาทิ         | 1.67 ล้านตัว  | 1.70 ล้านตัว  |
| (1) โคเนื้อ                             | 1,820 ตัว     | 2,966 ตัว     |
| (2) โคนม                                | 670 ตัว       | 690 ตัว       |
| (3) สุกร                                | 33,130 ตัว    | 33,130 ตัว    |
| (4) กระบือ                              | 290 ตัว       | 300 ตัว       |
| (5) แพะแกะ                              | 1,835 ตัว     | 1,935 ตัว     |
| (6) สัตว์ปีก                            | 1.63 ล้านตัว  | 1.66 ล้านตัว  |
| 3) ผลิตน้ำเชื้อพ่อพันธุ์                | 562,300 โด๊ส  | 680,000 โด๊ส  |
| 4) ผลิตพันธุ์พืชอาหารสัตว์              | 10,310 ตัน    | 10,310 ตัน    |
| (1) ผลิตเมล็ดพันธุ์พืช                  | 200 ตัน       | 200 ตัน       |
| (2) ผลิตเสบียงสัตว์                     | 8,940 ตัน     | 8,940 ตัน     |
| (3) ผลิตหน่อพันธุ์                      | 990 ตัน       | 990 ตัน       |
| 5.1.3 ผลิตพันธุ์สัตว์น้ำ                | 469 ล้านบาท   | 422 ล้านบาท   |
| (1) พันธุ์สัตว์น้ำจืด                   | 1,400 ล้านตัว | 1,400 ล้านตัว |
| (2) พันธุ์สัตว์น้ำชายฝั่ง               | 500 ล้านตัว   | 500 ล้านตัว   |
| 5.2 การส่งเสริมการผลิตพืช/สัตว์เศรษฐกิจ |               |               |
| 1) ส่งเสริมการปลูกพืช อาทิ              |               |               |
| (1) ข้าว                                | 1.32 ล้านไร่  | 1.20 ล้านไร่  |
| (2) ถั่วเหลือง                          | 101,108 ไร่   | 100,000 ไร่   |
| (3) ยางพารา                             | 1.95 ล้านไร่  | 2.08 ล้านไร่  |
| (4) มันสำปะหลัง                         | 55,000 ไร่    | 51,000 ไร่    |
| (5) ข้าวโพดเลี้ยงสัตว์                  | 51,000 ไร่    | 100,000 ไร่   |

|  | ปี 2544                   | ปี 2545                   |
|--|---------------------------|---------------------------|
| (6) สับประรด   | -                         | 4,000 ไร่                 |
| (7) ปาล์มน้ำมัน  | 35,100 ไร่                | 14,000 ไร่                |
| (8) กาแฟ   | 120 ไร่                   | 800 ไร่                   |
| (9) ทูเรียน  | 1,480 ไร่                 | 3,000 ไร่                 |
| (10) กล้วยไม้  | 60 ไร่                    | 4 ไร่                     |
| 2) ส่งเสริมการเลี้ยงสัตว์  | 671,116 ตัว               | 346,120 ตัว               |
| (1) เขตพื้นที่เฉพาะ  | 12,950 ราย                | 13,000 ราย                |
| (2) โรงเรียน   | 1,000 แห่ง                | 2,000 แห่ง                |
| 3) ส่งเสริมการเพาะเลี้ยงสัตว์น้ำ   | 50,000 ราย                | 50,000 ราย                |
| 4) ฝึกอบรมการเลี้ยงสัตว์/สัตว์น้ำ  | 86,664 ราย                | 65,169 ราย                |
| 5.3 ปรับปรุงบริเวณและก่อสร้างอาคารศูนย์พันธุ์พืชเพาะเลี้ยงและโรงเรียนอนุบาลแม่พันธุ์ผลิตพืชเพาะเลี้ยงฯ (ต่อเนื่อง)         | 8 แห่ง<br>438.64 ล้านบาท  | 6 แห่ง<br>417.49 ล้านบาท  |
| 5.4 ก่อสร้างโรงงานปรับปรุงสภาพเมล็ดพันธุ์พืช (ต่อเนื่อง)   | 23 แห่ง<br>524.89 ล้านบาท | 16 แห่ง<br>473.35 ล้านบาท |
| 5.5 ปรับปรุงอาคารสถานแสดงพันธุ์สัตว์น้ำบึงฉวาก จ.สุพรรณบุรี เพื่อเป็นแหล่งรวบรวมและรักษาพันธุ์สัตว์น้ำในภาคกลาง (ปี 44-45) | 1 แห่ง<br>24.67 ล้านบาท   | 1 แห่ง<br>26.94 ล้านบาท   |
| 5.6 ก่อสร้างศูนย์ควบคุมศัตรูพืชโดยชีวภาพ   | -                         | 3 แห่ง<br>100.00 ล้านบาท  |

### ส่วนที่ 3 การเพิ่มขีดความสามารถในการแข่งขันของภาคเกษตรในตลาดโลก

1. ส่งเสริมการสร้างมูลค่าเพิ่มด้วยการแปรรูปผลผลิตการเกษตร และพัฒนาคุณภาพมาตรฐาน รูปแบบและบรรจุภัณฑ์ของสินค้าเกษตรและเกษตรอุตสาหกรรม

2. ผลักดันให้ประเทศไทยเป็นศูนย์กลางการผลิตสินค้าเกษตรอินทรีย์ รวมทั้งส่งเสริมการจัดทะเบียนสิทธิบัตรที่เกี่ยวข้องกับการผลิตทางการเกษตรในทุกด้าน เพื่อรองรับการเปิดเสรีสินค้าเกษตรในอนาคต

|  | ปี 2544                    | ปี 2545                      |
|--|----------------------------|------------------------------|
| 1.1 กำหนดมาตรฐานสินค้าเพื่อการส่งออกและ<br>จดทะเบียนผู้ส่งออกสินค้าเกษตร 4 ชนิด<br>(ทุเรียน ลำไย กล้วยไม้ ยางพารา) | 13.76 ล้านบาท              | 9.37 ล้านบาท                 |
| 1.2 จดทะเบียนผู้คุ้มครองพันธุ์พืช  | 40 ราย                     | 40 ราย                       |
| 1.3 จดทะเบียนผู้ส่งออกทุเรียน กล้วยไม้ ลำไย<br>และยางพารา  | 560 ราย                    | 600 ราย                      |
| 1.4 ส่งเสริมการปลูกพืชสมุนไพร  | 750 ไร่<br>(9.98 ล้านบาท)  | 5,735 ไร่<br>(80.07 ล้านบาท) |
| 1.5 ส่งเสริมการปลูกผักปลอดสารพิษแบบครบ<br>วงจร   | 119 ไร่<br>(14.47 ล้านบาท) | 3,000 ไร่<br>(17.46 ล้านบาท) |

**3. พัฒนาการตรวจสอบคุณภาพ มาตรฐาน และความปลอดภัยของสินค้าเกษตรทั้ง  
การนำเข้าและส่งออก รวมทั้งสนับสนุนการพัฒนาเทคโนโลยีชีวภาพ เพื่อยกระดับผลผลิตทาง  
การเกษตรให้มีคุณภาพ ได้มาตรฐานและเป็นที่ยอมรับในตลาดต่างประเทศ**

1) การตรวจสอบคุณภาพสินค้าเพื่อการส่งออก

พัฒนาคุณภาพมาตรฐานสินค้าเกษตรให้สะอาดถูกสุขอนามัยและเป็นที่ยอมรับของ  
ตลาด ลดการกีดกันและสามารถแข่งขันได้มากขึ้น โดยในปี 2545 จะดำเนินการ ดังนี้

- (1) วิเคราะห์คุณภาพผลิตภัณฑ์สินค้าสัตว์น้ำ 80,000 ตัวอย่าง (ปีก่อน 53,249 ตัวอย่าง)
- (2) ออกใบรับรองแก่สินค้า/ผลิตภัณฑ์สัตว์น้ำ 70,000 ฉบับ (ปีก่อน 40,211 ฉบับ)
- (3) ตรวจสอบ/รับรองมาตรฐานสุขอนามัยการผลิตในระดับฟาร์ม (ปศุสัตว์) ปีละ 600 แห่ง
- (4) ตรวจสอบเพื่อรับรองมาตรฐานห้องปฏิบัติการเอกชน/โรงงานผลิตสินค้าปศุสัตว์  
245 แห่ง (ปีก่อน 128 แห่ง)
- (5) ตรวจวิเคราะห์เนื้อสัตว์-ผลิตภัณฑ์สัตว์เพื่อการส่งออก/บริโภค ปีละ 24,200 ตัวอย่าง
- (6) ตรวจวิเคราะห์คุณภาพน้ำนมและผลิตภัณฑ์นม 30,000 ตัวอย่าง (ปีก่อน 27,110  
ตัวอย่าง)
- (7) ตรวจวิเคราะห์คุณภาพอาหารสัตว์ 20,000 ตัวอย่าง (ปีก่อน 15,000 ตัวอย่าง)
- (8) บริการตรวจวิเคราะห์และออกใบรับรองคุณภาพสินค้าเกษตรและผลิตภัณฑ์ของ  
เกษตรกร ปีละ 263,000 ตัวอย่าง

- (9) ควบคุมตรวจสอบการนำเข้า ผลิตภัณฑ์ จำหน่ายวัตถุดิบพืชและดำเนินคดีกับผู้ฝ่าฝืน จำนวน 9,370 ราย (ปีก่อน 7,500 ราย)
- (10) ให้บริการส่งออกสินค้าเกษตร ณ จุดเดียว โดยออกไปรับรองคุณภาพ/ตรวจกำกับดูแลมาตรฐาน จำนวน 600 ฉบับ (ปีก่อน 500 ฉบับ)

**4. ส่งเสริมการประมงชายฝั่งและการเพาะเลี้ยงสัตว์น้ำ รวมทั้งการทำประมงนอกน่านน้ำด้วยการสร้างความร่วมมือกับประเทศเพื่อนบ้าน**

|   | ปี 2544                  | ปี 2545                  |
|---|--------------------------|--------------------------|
| 4.1 ก่อสร้างโครงการตามแผนแม่บทจัดระบบน้ำเค็มเพื่อการเพาะเลี้ยงกุ้งทะเล - ปากพนัง (ปี 41-45 จำนวน 1,338 ล้านบาท) | 1 แห่ง<br>250.03 ล้านบาท | 1 แห่ง<br>631.87 ล้านบาท |
| 4.2 จัดสร้างแหล่งอาศัยสัตว์ทะเล   |                          |                          |
| 1) ขนาดเล็ก   | 15 แห่ง<br>40.50 ล้านบาท | 11 แห่ง<br>33.00 ล้านบาท |
| 2) ขนาดใหญ่   | 1 แห่ง<br>18.01 ล้านบาท  | 1 แห่ง<br>20.00 ล้านบาท  |
| 4.3 ผลิตพันธุ์สัตว์น้ำ  | 1,900 ล้านตัว            | 1,900 ล้านตัว            |
| 4.4 ส่งเสริมการเลี้ยงสัตว์น้ำ   | 50,000 ราย               | 50,000 ราย               |

**ด้านการบริการและการท่องเที่ยว (ข้อ 3.3)**

**ด้านการส่งเสริมการท่องเที่ยว (ข้อ 3.3.2)**

เพิ่มความหลากหลายของการท่องเที่ยวรูปแบบต่าง ๆ ทั้งการท่องเที่ยวเชิงอนุรักษ์ การท่องเที่ยวเพื่อสุขภาพ รวมทั้งการท่องเที่ยวเชิงเกษตรกรรม โดยส่งเสริมการพัฒนาแหล่งท่องเที่ยวแห่งใหม่ และให้ชุมชนเข้ามามีส่วนร่วมในการจัดการท่องเที่ยวมากขึ้นทั้งในรูปแบบการจัดการสหกรณ์การท่องเที่ยว และการพัฒนาพื้นที่ชุมชนเป็นแหล่งท่องเที่ยว

พัฒนาการท่องเที่ยวในพื้นที่ทางการเกษตร พื้นที่อนุรักษ์ และพื้นที่นิคมสหกรณ์ โดยการปรับปรุงโครงสร้างพื้นฐาน ระบบสาธารณูปโภค การปรับปรุงภูมิทัศน์ การผลิตสื่อประชาสัมพันธ์ ฯลฯ วงเงิน 724.64 ล้านบาท ดังนี้ (ภาคผนวกที่ 11)

- 1) พัฒนากวนพะเยา จังหวัดพะเยา บึงบอระเพ็ด จังหวัดนครสวรรค์ หนองหาร จังหวัดสกลนคร และทะเลสาบสงขลา 150 ล้านบาท
- 2) พัฒนาอุทยานวนอุทยานฯ เขตรักษาพันธุ์สัตว์ป่าฯ 109 แห่ง 406.37 ล้านบาท
- 3) พัฒนาศูนย์ศึกษาฯ 2 แห่ง ที่เขาหินซ้อน และพิบูลทอง 21.49 ล้านบาท
- 4) พัฒนาศูนย์วิจัยและสถานีทดลอง 5 แห่ง (ศว.พืชสวนสุราษฎร์ฯ สล.พืชสวนดอยมูเซอ สล.พืชสวนเขาค้อ สล.หม่อนไหมสุรินทร์ สล.ยางภูเก็ต) 32.57 ล้านบาท
- 5) พัฒนาและส่งเสริมการท่องเที่ยวเชิงเกษตร 54 แห่ง 69.88 ล้านบาท
- 6) พัฒนาศูนย์อนุรักษ์ช้างไทย-สวนป่าทุ่งเกวียนลำปาง 40 ล้านบาท
- 7) พัฒนาสหกรณ์นิคมแม่สอด จังหวัดตาก 4.33 ล้านบาท

### นโยบายด้านทรัพยากรธรรมชาติและสิ่งแวดล้อม (ข้อ 8)

รัฐบาลมีนโยบายในการฟื้นฟูสภาพและคุณภาพการป้องกันการเสื่อมโทรมหรือ การสูญสิ้นไป และการนำกลับมาใช้ใหม่ซึ่งทรัพยากรธรรมชาติ และความหลากหลายทางชีวภาพให้เอื้อต่อการดำรงชีวิตเกิดความสมดุลในการพัฒนา และเป็นรากฐานในการพัฒนาเศรษฐกิจและสังคมของประเทศอย่างยั่งยืน ดังนี้

1. บริหารและจัดการสิ่งแวดล้อม ทรัพยากรธรรมชาติ และความหลากหลายทางชีวภาพแบบบูรณาการ โดยยึดหลักธรรมาภิบาลและการมีส่วนร่วมของประชาชนและชุมชนในท้องถิ่นดั้งเดิม

|  | ปี 2544                        | ปี 2545                        |
|--|--------------------------------|--------------------------------|
| 1.1 ก่อสร้างระบบอนุรักษ์ดินและน้ำ  | 332,400 ไร่<br>268.40 ล้านบาท  | 317,000 ไร่<br>257.69 ล้านบาท  |
| 1.2 ปรับปรุงดินที่มีปัญหา(เสื่อมโทรม)โดยสนับสนุน<br>ปุ๋ยหมัก ปุ๋ยพืชสด ฯ | 1.99 ล้านไร่<br>588.07 ล้านบาท | 1.90 ล้านไร่<br>607.29 ล้านบาท |
| 1.3 จัดการชุมชนเพื่อการอนุรักษ์และพัฒนาป่าไม้                            | 30 ชุมชน<br>0.60 ล้านบาท       | 290 ชุมชน<br>44.20 ล้านบาท     |

|  | ปี 2544                          | ปี 2545                          |
|--|----------------------------------|----------------------------------|
| 1.4 จัดทำแนวเขตพื้นที่อนุรักษ์ป่าไม้ ดังนี้                      |                                  |                                  |
| 1) สำรวจจริงวัดหมายแนวเขตอุทยานแห่งชาติและเขตรักษาพันธุ์สัตว์ป่า | 5,100 ตร.กม.                     | 3,800 ตร. กม.                    |
| 2) จัดการชุมชนบนพื้นที่ป่าไม้                                    | 50,000 ราย                       | 40,000 ราย                       |
| 1.5 จัดการป่าสงวนแห่งชาติและป่าชายเลน อาทิ                       | 17.30 ล้านไร่                    | 17.30 ล้านไร่                    |
| 1) จัดการป่าสงวนแห่งชาติ   | 15 ล้านไร่                       | 15 ล้านไร่                       |
| 2) จัดการป่าชายเลน   | 2.30 ล้านไร่                     | 2.30 ล้านไร่                     |
| 1.6 ป้องกันรักษาป่า/ควบคุมไฟป่า                                  |                                  |                                  |
| 1) ป้องกันและรักษา   | 103.60 ล้านไร่                   | 103.60 ล้านไร่                   |
| 2) ควบคุมไฟป่า   | 36.18 ล้านไร่                    | 36.18 ล้านไร่                    |
| 3) สร้างแนวกันไฟ   | 30,423 กม.<br>103.44 ล้านบาท     | 29,548 กม.<br>100.46 ล้านบาท     |
| 1.7 ปลุกป่า/บำรุงป่า   | 1,607.15 ล้านบาท                 | 1,430.48 ล้านบาท                 |
| 1) ปลุกป่า   | 78,530 ไร่<br>162.63 ล้านบาท     | 117,430 ไร่<br>213.51 ล้านบาท    |
| - ปลุกป่าเฉลิมพระเกียรติ   | 30,000 ไร่                       | 30,000 ไร่                       |
| - ปลุกป่าเศรษฐกิจ  | 11.10 ล้านบาท                    | 11.10 ล้านบาท                    |
| - ปลุกป่าเศรษฐกิจ  | -                                | 25,000 ไร่                       |
| - ปลุกป่าชายเลน  | 12,000 ไร่<br>50.40 ล้านบาท      | 12,000 ไร่<br>50.40 ล้านบาท      |
| - ปลุกป่าอื่นๆ   | 36,530 ไร่<br>101.13 ล้านบาท     | 50,430 ไร่<br>132.01 ล้านบาท     |
| 2) บำรุงป่า  | 3.17 ล้านไร่<br>1,444.52 ล้านบาท | 2.96 ล้านไร่<br>1,216.97 ล้านบาท |

|  | ปี 2544                           | ปี 2545                           |
|--|-----------------------------------|-----------------------------------|
| - บำรุงป่าเสริมตามธรรมชาติ ปีที่ 2-6         | 107,657 ไร่<br>26.91 ล้านบาท      | 137,656 ไร่<br>34.41 ล้านบาท      |
| - บำรุงป่าเทอดพระเกียรติฯ                    | 1.46 ล้านไร่<br>730.72 ล้านบาท    | 1.60 ล้านไร่<br>636.51 ล้านบาท    |
| - บำรุงป่าเศรษฐกิจ                           | 285,948 ไร่<br>141.36 ล้านบาท     | 133,260 ไร่<br>67.00 ล้านบาท      |
| - บำรุงป่าชายเลน ปีที่ 2-6                   | 36,355 ไร่<br>27.27 ล้านบาท       | 36,105 ไร่<br>27.08 ล้านบาท       |
| - บำรุงป่าสวนเดิม                            | 1.25 ล้านไร่<br>496.60 ล้านบาท    | 999,196 ไร่<br>413.19 ล้านบาท     |
| - บำรุงป่าอื่นๆ                              | 33,041 ไร่<br>21.66 ล้านบาท       | 57,561 ไร่<br>38.78 ล้านบาท       |
| 1.8 ผลิตรubber                               | 134.50 ล้านกล้า<br>268.19 ล้านบาท | 128.30 ล้านกล้า<br>252.35 ล้านบาท |
| 1.9 ปลุกกล้าหญ้าแฝก                          | 200 ล้านกล้า<br>286 ล้านบาท       | 203 ล้านกล้า<br>272 ล้านบาท       |
| 1.10 อนุรักษ์ทรัพยากรประมงให้เกิดดุลยภาพ โดย |                                   |                                   |
| 1) ตรวจสอบและควบคุมการประมง                  | 1,760 ครั้ง                       | 1,760 ครั้ง                       |
| 2) ฟื้นฟูแนวปะการังเสื่อมโทรม                | 5 แห่ง                            | 5 แห่ง                            |
| 3) ฟื้นฟูทรัพยากรในแหล่งประมง                | -                                 | 0.5 ล้านตัว                       |

**2. สนับสนุนการวิจัยและพัฒนาเทคโนโลยีเพื่อเพิ่มขีดความสามารถของไทยสำหรับการแสวงหาการจัดการ อนุรักษ์และฟื้นฟูสิ่งแวดล้อม และการใช้ประโยชน์จากทรัพยากรธรรมชาติทุกแหล่ง**

|  | ปี 2544       | ปี 2545      |
|--|---------------|--------------|
| 2.1 วิจัยพัฒนาเทคโนโลยีด้านป่าไม้และการจัดการสวนพฤกษศาสตร์ |               |              |
| 1) วิจัยการใช้ประโยชน์ไม้/ของป่า                           | 17 โครงการ    | 11 โครงการ   |
| 2) ศึกษาวิจัยด้านป่าไม้                                    | 4 โครงการ     | 23 โครงการ   |
| 3) สำรวจและวางแผนการใช้ที่ดินลุ่มน้ำ                       | 20 ลุ่มน้ำ    | 20 ลุ่มน้ำ   |
|  | 24 ล้านบาท    | 24 ล้านบาท   |
| 5) ศึกษาวิจัยด้านสิ่งแวดล้อม                               | 6 โครงการ     | 16 โครงการ   |
| 6) ศึกษาวิจัยความหลากหลายทางชีวภาพ                         | 1 โครงการ     | 5 โครงการ    |
|  | 12.97 ล้านบาท | 2.07 ล้านบาท |
| 7) จัดการสวนพฤกษศาสตร์และสวนรุกขชาติ                       | 69 แห่ง       | 69 แห่ง      |
|  | 62,509 ไร่    | 62,509 ไร่   |
| 2.2 ปลูกกล้าหญ้าแฝก  | 200 ล้านกล้า  | 203 ล้านกล้า |
|  | 286 ล้านบาท   | 272 ล้านบาท  |

**นโยบายการบริหารราชการแผ่นดินด้านการกระจายอำนาจ (ข้อ 15.3)**

ส่งเสริมการกระจายอำนาจการปกครอง จากส่วนกลางสู่ท้องถิ่น ให้มีความชัดเจนเหมาะสมตามขั้นตอนของการกระจายอำนาจ ในขณะเดียวกัน จะเสริมสร้างและพัฒนาศักยภาพของการบริหารราชการส่วนท้องถิ่นและองค์กรปกครองส่วนท้องถิ่น รวมถึงการมีอิสระในการจัดการด้านงบประมาณของท้องถิ่น การแสวงหารายได้และการจัดการทรัพย์สินของท้องถิ่น (ภาคผนวกที่ 11)

| โครงการถ่ายโอนฯสู่ท้องถิ่น   | ปี 2544                        | ปี 2545                        |
|--|--------------------------------|--------------------------------|
|  | 2,048.23                       | 1,731.35                       |
| 1) พัฒนาและปรับปรุงแหล่งน้ำธรรมชาติ  | 680 โครงการ<br>(900 ล้านบาท)   | 825 โครงการ<br>(900 ล้านบาท)   |
| 2) การจัดตั้งแหล่งน้ำประมงหมู่บ้าน   | 1,220 แห่ง<br>(306 ล้านบาท)    | 1,960 แห่ง<br>(306 ล้านบาท)    |
| 3) ปรับปรุงซ่อมแซมแหล่งน้ำขนาดเล็กในเขตน้ำฝน   | 14 แห่ง<br>(20 ล้านบาท)        | 14 แห่ง<br>(20 ล้านบาท)        |
| 4) ก่อสร้างและปรับปรุงเส้นทางคมนาคม แหล่งน้ำ<br>เพื่อการเกษตรในพื้นที่สหกรณ์ แยกเป็น     | -                              | 399 แห่ง<br>(63.60 ล้านบาท)    |
| (1) ก่อสร้างและบำรุงถนน  | -                              | 246 แห่ง<br>(23.47 ล้านบาท)    |
| (2) ก่อสร้างและบำรุงรักษาสะพาน   | -                              | 2 แห่ง<br>(4.12 ล้านบาท)       |
| (3) ก่อสร้างและบำรุงรักษาแหล่งน้ำ  | -                              | 151 แห่ง<br>(36.01 ล้านบาท)    |
| 5) ก่อสร้างเส้นทางคมนาคม รวมทั้งก่อสร้างและปรับปรุง<br>แหล่งน้ำในเขตปฏิรูปที่ดิน แยกเป็น | 822.23 ล้านบาท                 | 441.74 ล้านบาท                 |
| (1) ค่าขุดบ่อบาดาลตักสูบน้ำมือโยก  | 1,900 บ่อ<br>(139.65 ล้านบาท)  | 2,482 บ่อ<br>(191.67 ล้านบาท)  |
| (2) ก่อสร้างถนน/สะพาน  | 515.50 กม.<br>(260.85 ล้านบาท) | 344.34 กม.<br>(219.76 ล้านบาท) |
| (3) ก่อสร้างและปรับปรุงแหล่งน้ำ  | 2,146 แห่ง<br>(103.74 ล้านบาท) | 2,545 แห่ง<br>(30.31 ล้านบาท)  |
| (4) ก่อสร้างแหล่งน้ำในไร่นา  | 21,200 สระ<br>(318 ล้านบาท)    | -                              |

**ภาคผนวก**

หน้าว่าง

**ภาคผนวก 1 สรุปงบประมาณรายจ่ายประจำปีงบประมาณ พ.ศ. 2544 - 2545**  
**ของกระทรวงเกษตรและสหกรณ์**

หน่วย : บาท

| ส่วนราชการ/รัฐวิสาหกิจ<br>เงินทุนหมุนเวียน | งบประมาณปี 2544       | งบประมาณปี 2545<br>(แทนสาขาฯ 2-3) | เพิ่ม - ลด จากปี 2544 |               |
|--|-----------------------|-----------------------------------|-----------------------|---------------|
|  |                       |                                   | จำนวน                 | %             |
| <b>กระทรวงเกษตรและสหกรณ์ (1)+(2)+(3)</b>   | <b>70,655,546,700</b> | <b>65,788,455,200</b>             | <b>-4,867,091,500</b> | <b>-6.89</b>  |
| <b>ส่วนราชการ (1)</b>                      | <b>67,674,796,000</b> | <b>63,435,559,100</b>             | <b>-4,239,236,900</b> | <b>-6.26</b>  |
| 1 สำนักงานปลัดกระทรวง                      | 2,352,470,100         | 3,427,683,400                     | 1,075,213,300         | 45.71         |
| 2 กรมชลประทาน                              | 33,085,185,500        | 29,432,528,100                    | -3,652,657,400        | -11.04        |
| 3 กรมตรวจบัญชีสหกรณ์                       | 470,737,200           | 493,409,200                       | 22,672,000            | 4.82          |
| 4 กรมประมง                                 | 3,088,543,100         | 3,202,353,900                     | 113,810,800           | 3.68          |
| 5 กรมปศุสัตว์                              | 2,832,297,800         | 2,583,389,200                     | -248,908,600          | -8.79         |
| 6 กรมป่าไม้                                | 8,855,213,300         | 8,483,039,900                     | -372,173,400          | -4.20         |
| 7 กรมพัฒนาที่ดิน                           | 3,170,141,800         | 2,654,171,600                     | -515,970,200          | -16.28        |
| 8 กรมวิชาการเกษตร                          | 3,190,649,000         | 3,092,859,800                     | -97,789,200           | -3.06         |
| 9 กรมส่งเสริมการเกษตร                      | 5,591,092,100         | 5,452,459,700                     | -138,632,400          | -2.48         |
| 10 กรมส่งเสริมสหกรณ์                       | 2,681,673,200         | 2,363,067,600                     | -318,605,600          | -11.88        |
| 11 สำนักงานการปฏิรูปที่ดินเพื่อเกษตรกรรม   | 2,054,401,200         | 1,917,443,800                     | -136,957,400          | -6.67         |
| 12 สำนักงานเศรษฐกิจการเกษตร                | 302,391,700           | 333,152,900                       | 30,761,200            | 10.17         |
| <b>รัฐวิสาหกิจ (2)</b>                     | <b>2,900,750,700</b>  | <b>2,342,896,100</b>              | <b>-557,854,600</b>   | <b>-19.23</b> |
| 1 องค์การตลาดเพื่อเกษตรกร                  | 4,909,000             | 7,876,400                         | 2,967,400             | 60.45         |
| 2 สำนักงานกองทุนสงเคราะห์การทำสวนยาง       | 771,768,300           | 963,635,000                       | 191,866,700           | 24.86         |
| 3 องค์การอุตสาหกรรมป่าไม้                  | 20,933,400            | 71,384,700                        | 50,451,300            | 241.01        |
| 4 องค์การสวนยาง                            | 2,103,140,000         | 1,300,000,000                     | -803,140,000          | -38.19        |
| <b>กองทุน (3)</b>                          | <b>80,000,000</b>     | <b>10,000,000</b>                 | <b>-70,000,000</b>    | <b>-87.50</b> |
| 1 กองทุนพัฒนาสหกรณ์ (กรมส่งเสริมสหกรณ์)    | 50,000,000            | -                                 | -50,000,000           | -100.00       |
| 2 กองทุนจัดรูปที่ดิน (สำนักงานปลัดกระทรวง) | 30,000,000            | 10,000,000                        | -20,000,000           | -66.67        |

## ภาคผนวกที่ 1 บัญชีรายชื่อแผนงาน งาน/โครงการและงบประมาณรายจ่ายประจำปีงบประมาณ พ.ศ. 2544 - 2545

หน่วย : บาท

| งบประมาณปี 2544   | งบประมาณปี 2544       | งบประมาณปี 2545<br>(เสนอสภาวาระ2-3) | เพิ่ม - ลด จากปี 2544 |               | หมายเหตุ       |
|---|-----------------------|-------------------------------------|-----------------------|---------------|----------------|
|   |                       |                                     | จำนวน                 | %             |                |
| <b>กระทรวงเกษตรและสหกรณ์</b>  | <b>70,655,546,700</b> | <b>65,788,455,200</b>               | <b>-4,867,091,500</b> | <b>-6.89</b>  |                |
| <b>ส่วนราชการ</b>   | <b>67,674,796,000</b> | <b>63,435,559,100</b>               | <b>-4,239,236,900</b> | <b>-6.26</b>  |                |
| <b>1 สำนักงานปลัดกระทรวง</b>  | <b>2,352,470,100</b>  | <b>3,427,683,400</b>                | <b>1,075,213,300</b>  | <b>45.71</b>  |                |
| <b>ก. แผนงานส่งเสริมประสิทธิภาพการผลิตด้านการเกษตร</b>                          | <b>2,294,455,700</b>  | <b>3,369,289,600</b>                | <b>1,074,833,900</b>  | <b>46.84</b>  |                |
| 1 งานบริหารทั่วไป   | 752,003,600           | 2,760,821,800                       | 2,008,818,200         | 267.13        |                |
| 2 งานฝนหลวงและการบินเกษตร   | 543,561,700           | 518,123,400                         | -25,438,300           | -4.68         |                |
| 3 งานจัดรูปที่ดิน   | 53,240,300            | 53,596,800                          | 356,500               | 0.67          |                |
| 4 โครงการจัดตั้งพิพิธภัณฑ์การเกษตรเฉลิมพระเกียรติฯ เชียงใหม่โรกาสหกรณ์ครบ 50 ปี | 206,408,900           | 36,747,600                          | -169,661,300          | -82.20        |                |
| 5 โครงการปรับโครงสร้างและระบบการผลิตการเกษตร                                    | 661,136,800           | 0                                   | -661,136,800          | -100.00       | สิ้นสุดโครงการ |
| 6 โครงการ"เกษตรทฤษฎีใหม่"ตามแนวพระราชดำริ                                       | 78,104,400            | 0                                   | -78,104,400           | -100.00       | สิ้นสุดโครงการ |
| <b>ข. แผนงานส่งเสริมการพัฒนาธุรกิจการเกษตร</b>                                  | <b>53,448,100</b>     | <b>53,809,000</b>                   | <b>360,900</b>        | <b>0.68</b>   |                |
| 1 งานดำเนินภารกิจในต่างประเทศ   | 53,448,100            | 53,809,000                          | 360,900               | 0.68          |                |
| <b>ค. แผนงานอนุรักษ์และพัฒนาทรัพยากรธรรมชาติ</b>                                | <b>4,566,300</b>      | <b>4,584,800</b>                    | <b>18,500</b>         | <b>0.41</b>   |                |
| 1 โครงการพัฒนาสถาบันทรัพยากรธรรมชาติและคุณภาพหลายทางชีวภาพ                      | 4,566,300             | 4,584,800                           | 18,500                | 0.41          |                |
| <b>2 กรมชลประทาน</b>  | <b>33,085,185,500</b> | <b>29,432,528,100</b>               | <b>-3,652,657,400</b> | <b>-11.04</b> |                |
| <b>ก. แผนงานส่งเสริมประสิทธิภาพการผลิตด้านการเกษตร</b>                          | <b>32,449,649,200</b> | <b>28,716,052,100</b>               | <b>-3,733,597,100</b> | <b>-11.51</b> |                |
| 1 งานบริหารทั่วไป   | 947,968,500           | 753,089,900                         | -194,878,600          | -20.56        |                |
| 2 งานจัดการน้ำชลประทาน  | 11,971,188,500        | 11,517,351,500                      | -453,837,000          | -3.79         |                |
| 3 งานพัฒนาแหล่งน้ำ  | 11,899,721,300        | 9,824,295,400                       | -2,075,425,900        | -17.44        |                |
| <b>โครงการชลประทานขนาดใหญ่ (โครงการที่ 4-12)</b>                                | <b>2,249,145,200</b>  | <b>2,254,234,800</b>                | <b>5,089,600</b>      | <b>0.23</b>   |                |
| 4 โครงการพัฒนาและฟื้นฟูพื้นที่ภาคใต้ที่ประสบอุทกภัย                             | 38,585,400            | 156,718,600                         | 118,133,200           | 306.16        |                |
| 5 โครงการพรปรัง   | 81,823,600            | 0                                   | -81,823,600           | -100.00       | สิ้นสุดโครงการ |
| 6 โครงการคลองสี่แยก   | 159,197,000           | 96,105,200                          | -63,091,800           | -39.63        |                |
| 7 โครงการเขื่อนทดน้ำบางปะกง   | 54,730,600            | 43,608,000                          | -11,122,600           | -20.32        |                |
| 8 โครงการพัฒนาลุ่มน้ำปากพนัง  | 365,784,400           | 756,936,700                         | 391,152,300           | 106.94        |                |
| 9 โครงการพัฒนาลุ่มน้ำปากอันเนื่องมาจากพระราชดำริ                                | 239,179,100           | 299,083,400                         | 59,904,300            | 25.05         |                |
| 10 โครงการแม่กลองใหญ่ (ระยะที่ 3)   | 160,454,000           | 91,793,400                          | -68,660,600           | -42.79        |                |
| 11 โครงการเขื่อนคลองท่าด่านอันเนื่องมาจากพระราชดำริ จังหวัดนครนายก              | 1,121,668,400         | 613,734,600                         | -507,933,800          | -45.28        |                |
| 12 โครงการประแสร์   | 27,722,700            | 196,254,900                         | 168,532,200           | 607.92        |                |

## ภาคผนวกที่ 1 บัญชีรายชื่อแผนงาน งานโครงการและงบประมาณรายจ่ายประจำปีงบประมาณ พ.ศ. 2544 - 2545

หน่วย : บาท

| งบประมาณปี 2544                                  | งบประมาณปี 2544 | งบประมาณปี 2545<br>(เสนอสภาวาระ2-3) | เพิ่ม - ลด จากปี 2544 |          | หมายเหตุ    |
|--|-----------------|-------------------------------------|-----------------------|----------|-------------|
|  |                 |                                     | จำนวน                 | %        |             |
| กรมชลประทาน (ต่อ)                                |                 |                                     |                       |          |             |
| โครงการชลประทานขนาดกลาง (โครงการที่ 13-64)       | 2,340,893,700   | 1,967,080,500                       | -373,813,200          | -15.97   |             |
| 13 โครงการฝายแม่เตย จังหวัดเชียงใหม่             | 19,869,587      | 47,476,000                          | 27,606,413            | 138.94   |             |
| 14 โครงการฝายน้ำเพื่อ จังหวัดพิษณุโลก            | 25,872,387      | 14,352,700                          | -11,519,687           | -44.53   |             |
| 15 โครงการแม่ใจ จังหวัดพะเยา                     | 956,087         | 795,500                             | -160,587              | -16.80   |             |
| 16 โครงการระบบส่งน้ำห้วยท่าแพ จังหวัดสุโขทัย     | 8,459,287       | 16,567,800                          | 8,108,513             | 95.85    |             |
| 17 โครงการระบบส่งน้ำห้วยขอนแก่น จังหวัดเพชรบูรณ์ | 36,991,887      | 19,208,300                          | -17,783,587           | -48.07   |             |
| 18 โครงการระบบส่งน้ำแม่ตึก จังหวัดเชียงราย       | 1,614,687       | 19,066,900                          | 17,452,213            | 1,080.84 |             |
| 19 โครงการแม่สรววย จังหวัดเชียงราย               | 184,638,887     | 163,240,500                         | -21,398,387           | -11.59   |             |
| 20 โครงการระบบส่งน้ำแม่สอง จังหวัดแพร่           | 4,973,787       | 66,803,900                          | 61,830,113            | 1,243.12 |             |
| 21 โครงการแม่ทะลบทอง จังหวัดเชียงใหม่            | 72,231,487      | 79,813,500                          | 7,582,013             | 10.50    |             |
| 22 โครงการแม่เลียงพัฒนา จังหวัดลำปาง             | 44,380,187      | 28,832,100                          | -15,548,087           | -35.03   |             |
| 23 โครงการระบบส่งน้ำหินชะงัก จังหวัดกำแพงเพชร    | 70,394,887      | 50,352,700                          | -20,042,187           | -28.47   |             |
| 24 โครงการห้วยน้ำอี จังหวัดน่าน                  | 50,618,147      | 11,514,700                          | -39,103,447           | -77.25   |             |
| 25 โครงการฝายบ้านพญาวัง จังหวัดพิจิตร            | 0               | 51,189,800                          | 51,189,800            | 100.00   | โครงการใหม่ |
| 26 โครงการห้วยไทรงาม จังหวัดประจวบคีรีขันธ์      | 4,097,587       | 61,079,500                          | 56,981,913            | 1,390.62 |             |
| 27 โครงการห้วยใหญ่ (วังแถม)จังหวัดลพบุรี         | 1,220,887       | 31,084,400                          | 29,863,513            | 2,446.05 |             |
| 28 โครงการวังปลาหมอ จังหวัดตราด                  | 79,530,287      | 36,164,900                          | -43,365,387           | -54.53   |             |
| 29 โครงการห้วยแรง จังหวัดตราด                    | 153,607,787     | 22,641,900                          | -130,965,887          | -85.26   |             |
| 30 โครงการคลองพระพุทธร จังหวัดจันทบุรี           | 36,281,687      | 74,302,900                          | 38,021,213            | 104.79   |             |
| 31 โครงการกุดตาเพชร จังหวัดลพบุรี                | 94,133,287      | 1,658,700                           | -92,474,587           | -98.24   |             |
| 32 โครงการคลองใหญ่ จังหวัดระยอง                  | 120,433,887     | 82,814,700                          | -37,619,187           | -31.24   |             |
| 33 โครงการห้วยวังเต็น จังหวัดประจวบคีรีขันธ์     | 83,918,247      | 115,353,900                         | 31,435,653            | 37.46    |             |
| 34 โครงการคลองกลาง จังหวัดนครนายก                | 0               | 60,424,700                          | 60,424,700            | 100.00   | โครงการใหม่ |
| 35 โครงการฝายปะคำ จังหวัดบุรีรัมย์               | 90,383,287      | 65,605,600                          | -24,777,687           | -27.41   |             |
| 36 โครงการห้วยทุ่งใหญ่ จังหวัดร้อยเอ็ด           | 1,537,387       | 1,471,900                           | -65,487               | -4.26    |             |
| 37 โครงการห้วยทา จังหวัดศรีสะเกษ                 | 61,190,787      | 48,968,900                          | -12,221,887           | -19.97   |             |
| 38 โครงการห้วยเดือนห้า จังหวัดอุบลราชธานี        | 31,052,287      | 30,338,200                          | -714,087              | -2.30    |             |
| 39 โครงการห้วยสะพงน้อย จังหวัดอุบลราชธานี        | 46,667,087      | 74,758,200                          | 28,091,113            | 60.19    |             |
| 40 โครงการระบบส่งน้ำห้วยตาจุง จังหวัดศรีสะเกษ    | 49,303,187      | 12,154,900                          | -37,148,287           | -75.35   |             |
| 41 โครงการห้วยยาง จังหวัดบุรีรัมย์               | 12,635,287      | 16,089,900                          | 3,454,613             | 27.34    |             |
| 42 โครงการลำเชียงสา จังหวัดนครราชสีมา            | 15,170,387      | 800,700                             | -14,369,687           | -94.72   |             |

## ภาคผนวกที่ 1 บัญชีรายชื่อแผนงาน งาน/โครงการและงบประมาณรายจ่ายประจำปีงบประมาณ พ.ศ. 2544 - 2545

หน่วย : บาท

| งบประมาณปี 2544   | งบประมาณปี 2544    | งบประมาณปี 2545<br>(เสนอสภาวาระ2-3) | เพิ่ม - ลด จากปี 2544 |              | หมายเหตุ       |
|---|--------------------|-------------------------------------|-----------------------|--------------|----------------|
|   |                    |                                     | จำนวน                 | %            |                |
| <b>กรมชลประทาน (ต่อ)</b>  |                    |                                     |                       |              |                |
| 43 โครงการห้วยตาเขียว จังหวัดบุรีรัมย์                            | 22,182,047         | 10,628,500                          | -11,553,547           | -52.09       |                |
| 44 โครงการระบบส่งน้ำห้วยสีโท จังหวัดอำนาจเจริญ                    | 20,155,247         | 23,471,900                          | 3,316,653             | 16.46        |                |
| 45 โครงการระบบส่งน้ำห้วยวังใหญ่ จังหวัดอุบลราชธานี                | 57,489,947         | 79,418,600                          | 21,928,653            | 38.14        |                |
| 46 โครงการประตุนายน้ำบ้านนาบัว จังหวัดนครพนม                      | 47,148,547         | 0                                   | -47,148,547           | -100.00      | สิ้นสุดโครงการ |
| 47 โครงการลำเชียงไกร (ตอนบน) จังหวัดนครราชสีมา                    | 39,340,547         | 19,765,500                          | -19,575,047           | -49.76       |                |
| 48 โครงการฝายเก็บน้ำห้วยไร่ (2) จังหวัดมุกดาหาร                   | 0                  | 24,682,000                          | 24,682,000            | 100.00       | โครงการใหม่    |
| 49 โครงการพัฒนาหลุมน้ำลำพะยั้ง (ตอนบน) จังหวัดกาฬสินธุ์           | 0                  | 51,234,100                          | 51,234,100            | 100.00       | โครงการใหม่    |
| 50 โครงการคลองนางยอน จังหวัดพังงา                                 | 55,666,087         | 11,337,200                          | -44,328,887           | -79.63       |                |
| 51 โครงการฝายคลองเหวดตา จังหวัดสุราษฎร์ธานี                       | 110,690,787        | 99,406,100                          | -11,284,687           | -10.19       |                |
| 52 โครงการฝายคลองท่าหน จังหวัดนครศรีธรรมราช                       | 56,603,487         | 116,198,700                         | 59,595,213            | 105.29       |                |
| 53 โครงการฝายคลองท่าแพ จังหวัดสตูล                                | 101,037,787        | 36,941,500                          | -64,096,287           | -63.44       |                |
| 54 โครงการปาล์มัส จังหวัดนราธิวาส                                 | 80,337,387         | 80,314,700                          | -22,687               | -0.03        |                |
| 55 โครงการประตุนายน้ำคลองปะเหลียน จังหวัดตรัง                     | 36,371,187         | 35,742,100                          | -629,087              | -1.73        |                |
| 56 โครงการประตุนายน้ำคลองปายอน จังหวัดพัทลุง                      | 30,222,631         | 73,011,300                          | 42,788,669            | 141.58       |                |
| 57 โครงการแม่เมย จังหวัดลำพูน                                     | 21,058,987         | 0                                   | -21,058,987           | -100.00      | สิ้นสุดโครงการ |
| 58 โครงการห้วยท่าเคย จังหวัดราชบุรี                               | 91,295,487         | 0                                   | -91,295,487           | -100.00      | สิ้นสุดโครงการ |
| 59 โครงการห้วยนา จังหวัดเพชรบูรณ์                                 | 1,048,787          | 0                                   | -1,048,787            | -100.00      | สิ้นสุดโครงการ |
| 60 โครงการระบบส่งน้ำห้วยลิ้นควาย จังหวัดเลย                       | 49,157,487         | 0                                   | -49,157,487           | -100.00      | สิ้นสุดโครงการ |
| 61 โครงการทุตะเคียน จังหวัดสุพรรณบุรี                             | 54,126,787         | 0                                   | -54,126,787           | -100.00      | สิ้นสุดโครงการ |
| 62 โครงการระบบส่งน้ำห้วยขอนแก่น จังหวัดมหาสารคาม                  | 25,456,087         | 0                                   | -25,456,087           | -100.00      | สิ้นสุดโครงการ |
| 63 โครงการระบบส่งน้ำห้วยทราย จังหวัดชัยภูมิ                       | 26,728,487         | 0                                   | -26,728,487           | -100.00      | สิ้นสุดโครงการ |
| 64 โครงการฝายบ้านอาลอ จังหวัดสุรินทร์                             | 12,611,247         | 0                                   | -12,611,247           | -100.00      | สิ้นสุดโครงการ |
| 65 โครงการขุดลอกหนองน้ำและคลองธรรมชาติ                            | 2,140,732,000      | 1,500,000,000                       | -640,732,000          | -29.93       |                |
| 66 โครงการถ่ายโอนการขุดลอกหนองน้ำและคลองธรรมชาติให้<br>แกท้องถิ่น | 900,000,000        | 900,000,000                         | 0                     | 0.00         |                |
| <b>ข. แผนงานวางผังเมืองและบริการพื้นฐาน</b>                       | <b>502,554,900</b> | <b>598,302,200</b>                  | <b>95,747,300</b>     | <b>19.05</b> |                |
| 1 งานป้องกันน้ำท่วมกรุงเทพฯ และบริเวณลตล                          | 502,554,900        | 361,014,300                         | -141,540,600          | -28.16       |                |
| 2 โครงการคลองลัดโพธิ์ จังหวัดสมุทรปราการ                          | 0                  | 188,776,300                         | 188,776,300           | 100.00       | โครงการใหม่    |
| 3 โครงการหาดส้มแป้น จังหวัดระนอง                                  | 0                  | 48,511,600                          | 48,511,600            | 100.00       | โครงการใหม่    |
| <b>ค. แผนงานบริการสุขภาพ</b>                                      | <b>107,004,500</b> | <b>106,972,100</b>                  | <b>-32,400</b>        | <b>-0.03</b> |                |
| 1 งานสร้างหลักประกันสุขภาพ (งานจัดบริการสาธารณสุข)                | 107,004,500        | 106,972,100                         | -32,400               | -0.03        |                |

## ภาคผนวกที่ 1 บัญชีรายชื่อแผนงาน งาน/โครงการและงบประมาณรายจ่ายประจำปีงบประมาณ พ.ศ. 2544 - 2545

หน่วย : บาท

| งบประมาณปี 2544                                    | งบประมาณปี 2544      | งบประมาณปี 2545<br>(เสนอสภาวาระ2-3) | เพิ่ม - ลด จากปี 2544 |              | หมายเหตุ       |
|--|----------------------|-------------------------------------|-----------------------|--------------|----------------|
|  |                      |                                     | จำนวน                 | %            |                |
| กรมชลประทาน (ต่อ)                                  |                      |                                     |                       |              |                |
| ง. แผนงานอนุรักษ์และพัฒนาทรัพยากรธรรมชาติ          | 25,976,900           | 11,201,700                          | -14,775,200           | -56.88       |                |
| 1 โครงการปรับปรุงปากแม่น้ำโก-ลก                    | 25,976,900           | 11,201,700                          | -14,775,200           | -56.88       |                |
| <b>3 กรมตรวจบัญชีสหกรณ์</b>                        | <b>470,737,200</b>   | <b>493,409,200</b>                  | <b>22,672,000</b>     | <b>4.82</b>  |                |
| ก. แผนงานส่งเสริมการพัฒนาธุรกิจการเกษตร            | 470,737,200          | 493,409,200                         | 22,672,000            | 4.82         |                |
| 1 งานสอบบัญชีสถาบันเกษตรกร                         | 470,737,200          | 493,409,200                         | 22,672,000            | 4.82         |                |
| <b>4 กรมประมง</b>                                  | <b>3,088,543,100</b> | <b>3,202,353,900</b>                | <b>113,810,800</b>    | <b>3.68</b>  |                |
| ก. แผนงานส่งเสริมประสิทธิภาพการผลิตด้านการเกษตร    | 2,700,646,500        | 2,739,034,000                       | 38,387,500            | 1.42         |                |
| 1 งานบริหารทั่วไป                                  | 213,801,300          | 198,600,400                         | -15,200,900           | -7.11        |                |
| 2 งานผลิตพันธุ์สัตว์น้ำ                            | 469,149,400          | 422,226,200                         | -46,923,200           | -10.00       |                |
| 3 งานส่งเสริมการประมง                              | 1,175,704,300        | 1,378,814,300                       | 203,110,000           | 17.28        |                |
| 4 งานวิจัยการประมง                                 | 454,938,500          | 366,905,500                         | -88,033,000           | -19.35       |                |
| 5 งานพัฒนาและตรวจสอบคุณภาพสินค้าประมง              | 75,351,400           | 66,487,600                          | -8,863,800            | -11.76       |                |
| 6 โครงการพัฒนาการส่งออกสินค้าประมง                 | 5,701,600            | 0                                   | -5,701,600            | -100.00      | สิ้นสุดโครงการ |
| 7 โครงการถ่ายโอนการจัดตั้งแหล่งน้ำประมงหมู่บ้าน    | 306,000,000          | 306,000,000                         | 0                     | 0.00         |                |
| ข. แผนงานอนุรักษ์และพัฒนาทรัพยากรธรรมชาติ          | 387,896,600          | 313,319,900                         | -74,576,700           | -19.23       |                |
| 1 งานอนุรักษ์ทรัพยากรประมง                         | 249,772,900          | 220,063,900                         | -29,709,000           | -11.89       |                |
| 2 โครงการฟื้นฟูทะเลไทย                             | 127,223,400          | 0                                   | -127,223,400          | -100.00      | สิ้นสุดโครงการ |
| 3 โครงการจัดการทรัพยากรปะการัง                     | 10,900,300           | 8,660,800                           | -2,239,500            | -20.55       |                |
| 4 โครงการจัดการและฟื้นฟูทรัพยากรประมงทะเล          | 0                    | 84,595,200                          | 84,595,200            | 100.00       | โครงการใหม่    |
| ค. แผนงานส่งเสริมและพัฒนาการท่องเที่ยว             | 0                    | 150,000,000                         | 150,000,000           | 100.00       |                |
| 1 โครงการส่งเสริมและพัฒนาการท่องเที่ยวเชิงอนุรักษ์ | 0                    | 150,000,000                         | 150,000,000           | 100.00       | โครงการใหม่    |
| <b>5 กรมปศุสัตว์</b>                               | <b>2,832,297,800</b> | <b>2,583,389,200</b>                | <b>-248,908,600</b>   | <b>-8.79</b> |                |
| ก. แผนงานส่งเสริมประสิทธิภาพการผลิตด้านการเกษตร    | 2,832,297,800        | 2,583,389,200                       | -248,908,600          | -8.79        |                |
| 1 งานบริหารทั่วไป                                  | 104,704,200          | 97,423,000                          | -7,281,200            | -6.95        |                |
| 2 งานผลิตพันธุ์สัตว์                               | 737,228,400          | 760,234,500                         | 23,006,100            | 3.12         |                |
| 3 งานส่งเสริมการปศุสัตว์                           | 1,662,632,100        | 1,533,173,700                       | -129,458,400          | -7.79        |                |
| 4 งานวิจัยการปศุสัตว์                              | 97,540,400           | 79,124,400                          | -18,416,000           | -18.88       |                |
| 5 งานพัฒนาและตรวจสอบคุณภาพสินค้าปศุสัตว์           | 53,446,000           | 93,632,700                          | 40,186,700            | 75.19        |                |

## ภาคผนวกที่ 1 บัญชีรายชื่อแผนงาน งาน/โครงการและงบประมาณรายจ่ายประจำปีงบประมาณ พ.ศ. 2544 - 2545

หน่วย : บาท

| งบประมาณปี 2544   | งบประมาณปี 2544      | งบประมาณปี 2545<br>(เสนอสภาวาระ 2-3) | เพิ่ม - ลด จากปี 2544 |               | หมายเหตุ       |
|---|----------------------|--------------------------------------|-----------------------|---------------|----------------|
|   |                      |                                      | จำนวน                 | %             |                |
| <b>กรมปศุสัตว์ (ต่อ)</b>  |                      |                                      |                       |               |                |
| 6 โครงการพัฒนาระบบการจัดการฟาร์มสุกรที่เหมาะสมเพื่อแก้ไขมลภาวะจากฟาร์มปศุสัตว์    | 48,724,000           | 2,869,000                            | -45,855,000           | -94.11        |                |
| 7 โครงการฟาร์มเลี้ยงสัตว์มาตรฐาน  | 32,888,000           | 16,931,900                           | -15,956,100           | -48.52        |                |
| 8 โครงการส่งเสริมปศุสัตว์เพื่อการส่งออก   | 39,770,800           | 0                                    | -39,770,800           | -100.00       | สิ้นสุดโครงการ |
| 9 โครงการส่งเสริมการเลี้ยงโคนม  | 29,960,200           | 0                                    | -29,960,200           | -100.00       | สิ้นสุดโครงการ |
| 10 โครงการปรับโครงสร้างและระบบการผลิตการเกษตร (ระยะที่ 2)                         | 25,403,700           | 0                                    | -25,403,700           | -100.00       | สิ้นสุดโครงการ |
| <b>6 กรมป่าไม้</b>  | <b>8,855,213,300</b> | <b>8,483,039,900</b>                 | <b>-372,173,400</b>   | <b>-4.20</b>  |                |
| <b>ก. แผนงานอนุรักษ์และพัฒนาทรัพยากรธรรมชาติ</b>                                  | <b>8,855,213,300</b> | <b>8,076,671,600</b>                 | <b>-778,541,700</b>   | <b>-8.79</b>  |                |
| 1 งานบริหารทั่วไป   | 1,134,881,000        | 1,074,315,700                        | -60,565,300           | -5.34         |                |
| 2 งานอนุรักษ์ป่าไม้   | 3,835,783,900        | 3,441,095,900                        | -394,688,000          | -10.29        |                |
| 3 งานฟื้นฟูและพัฒนาป่าไม้   | 1,523,879,700        | 1,512,771,600                        | -11,108,100           | -0.73         |                |
| 4 งานจัดการป่าไม้   | 364,569,600          | 332,744,900                          | -31,824,700           | -8.73         |                |
| 5 งานวิจัยการป่าไม้   | 328,989,500          | 295,316,000                          | -33,673,500           | -10.24        |                |
| 6 โครงการจัดการทรัพยากรที่ดินและป่าไม้  | 135,077,100          | 123,656,100                          | -11,421,000           | -8.46         |                |
| 7 โครงการปลูกป่าถาวรเฉลิมพระเกียรติฯ เนื่องในวโรกาสทรงครองราชย์ครบ 50 ปี          | 982,763,400          | 857,981,000                          | -124,782,400          | -12.70        |                |
| 8 โครงการส่งเสริมปลูกไม้เศรษฐกิจ  | 284,543,200          | 208,680,200                          | -75,863,000           | -26.66        |                |
| 9 โครงการปรักกษา รักรักษาแผ่นดิน เฉลิมพระเกียรติสมเด็จพระนางเจ้าฯ พระบรมราชินีนาถ | 264,725,900          | 230,110,200                          | -34,615,700           | -13.08        |                |
| <b>ข. แผนงานส่งเสริมและพัฒนาการท่องเที่ยว</b>                                     | <b>0</b>             | <b>406,368,300</b>                   | <b>406,368,300</b>    | <b>100.00</b> |                |
| 1 โครงการส่งเสริมและพัฒนาการท่องเที่ยวเชิงอนุรักษ์                                | 0                    | 406,368,300                          | 406,368,300           | 100.00        | โครงการใหม่    |
| <b>7 กรมพัฒนาที่ดิน</b>   | <b>3,170,141,800</b> | <b>2,654,171,600</b>                 | <b>-515,970,200</b>   | <b>-16.28</b> |                |
| <b>ก. แผนงานส่งเสริมประสิทธิภาพการผลิตด้านการเกษตร</b>                            | <b>3,170,141,800</b> | <b>2,632,685,600</b>                 | <b>-537,456,200</b>   | <b>-16.95</b> |                |
| 1 งานจัดการทรัพยากรที่ดิน   | 3,150,141,800        | 2,612,685,600                        | -537,456,200          | -17.06        |                |
| 2 โครงการถ่ายโอนการพัฒนาแหล่งน้ำขนาดเล็ก  | 20,000,000           | 20,000,000                           | 0                     | 0.00          |                |
| <b>ค. แผนงานส่งเสริมและพัฒนาการท่องเที่ยว</b>                                     | <b>0</b>             | <b>21,486,000</b>                    | <b>21,486,000</b>     | <b>100.00</b> | โครงการใหม่    |
| 1 โครงการส่งเสริมและพัฒนาการท่องเที่ยวทางการเกษตร                                 | 0                    | 21,486,000                           | 21,486,000            | 100.00        | โครงการใหม่    |

## ภาคผนวกที่ 1 บัญชีรายชื่อแผนงาน งาน/โครงการและงบประมาณรายจ่ายประจำปีงบประมาณ พ.ศ. 2544 - 2545

หน่วย : บาท

| งบประมาณปี 2544  | งบประมาณปี 2544      | งบประมาณปี 2545<br>(เสนอสภาวาระ2-3) | เพิ่ม - ลด จากปี 2544 |               | หมายเหตุ       |
|--|----------------------|-------------------------------------|-----------------------|---------------|----------------|
|  |                      |                                     | จำนวน                 | %             |                |
| <b>8 กรมวิชาการเกษตร</b>   | <b>3,190,649,000</b> | <b>3,092,859,800</b>                | <b>-97,789,200</b>    | <b>-3.06</b>  |                |
| ก. แผนงานส่งเสริมประสิทธิภาพการผลิตด้านการเกษตร                  | 3,137,465,800        | 3,040,481,800                       | -96,984,000           | -3.09         | สิ้นสุดโครงการ |
| 1 งานบริหารทั่วไป  | 233,729,200          | 225,249,600                         | -8,479,600            | -3.63         |                |
| 2 งานผลิตพันธุ์  | 598,858,000          | 491,617,600                         | -107,240,400          | -17.91        |                |
| 3 งานวิจัยการกสิกรรม   | 2,115,671,800        | 2,177,764,700                       | 62,092,900            | 2.93          |                |
| 4 งานพัฒนาและตรวจสอบคุณภาพสินค้าเกษตร                            | 168,523,200          | 145,849,900                         | -22,673,300           | -13.45        |                |
| 5 โครงการอนุรักษ์และพัฒนาศูนย์ผสมพันธุ์พืชพื้นเมืองและจุลินทรีย์ | 20,683,600           | 0                                   | -20,683,600           | -100.00       |                |
| ข. แผนงานส่งเสริมการพัฒนารูปร่างการเกษตร                         | 53,183,200           | 19,806,000                          | -33,377,200           | -62.76        |                |
| 1 งานตลาดกลางยางพารา (โครงการจัดตั้งตลาดกลางยางพารา)             | 39,421,000           | 10,078,000                          | -29,343,000           | -74.43        |                |
| 2 โครงการจัดตั้งศูนย์ผลักต้นสินค้าเกษตรเพื่อการส่งออก            | 13,762,200           | 9,728,000                           | -4,034,200            | -29.31        |                |
| ค. แผนงานส่งเสริมและพัฒนาการท่องเที่ยว                           | 0                    | 32,572,000                          | 32,572,000            | 100.00        |                |
| 1 โครงการส่งเสริมและพัฒนาการท่องเที่ยวเชิงอนุรักษ์               | 0                    | 32,572,000                          | 32,572,000            | 100.00        | โครงการใหม่    |
| <b>9 กรมส่งเสริมการเกษตร</b>                                     | <b>5,591,092,100</b> | <b>5,452,459,700</b>                | <b>-138,632,400</b>   | <b>-2.48</b>  |                |
| ก. แผนงานส่งเสริมประสิทธิภาพการผลิตด้านการเกษตร                  | 5,269,631,800        | 5,138,531,900                       | -131,099,900          | -2.49         | สิ้นสุดโครงการ |
| 1 งานบริหารทั่วไป  | 224,369,500          | 197,409,300                         | -26,960,200           | -12.02        |                |
| 2 งานส่งเสริมการเกษตร  | 3,522,252,300        | 3,471,369,800                       | -50,882,500           | -1.44         |                |
| 3 งานผลิตพันธุ์  | 1,003,625,800        | 970,959,000                         | -32,666,800           | -3.25         |                |
| 4 โครงการส่งเสริมและพัฒนาการเพาะเลี้ยงเนื้อเยื่อพืช              | 513,321,800          | 498,793,800                         | -14,528,000           | -2.83         |                |
| 5 โครงการปรับโครงสร้างและระบบการผลิตการเกษตร (ระยะที่ 2)         | 6,062,400            | 0                                   | -6,062,400            | -100.00       |                |
| ข. แผนงานส่งเสริมและพัฒนารูปร่างการเกษตร                         | 321,460,300          | 244,049,800                         | -77,410,500           | -24.08        |                |
| 1 งานส่งเสริมสถาบันเกษตรกร                                       | 321,460,300          | 244,049,800                         | -77,410,500           | -24.08        |                |
| ค. แผนงานส่งเสริมและพัฒนาการท่องเที่ยว                           | 0                    | 69,878,000                          | 69,878,000            | 100.00        |                |
| 1 โครงการส่งเสริมและพัฒนาการท่องเที่ยวทางการเกษตร                | 0                    | 69,878,000                          | 69,878,000            | 100.00        | โครงการใหม่    |
| <b>10 กรมส่งเสริมสหกรณ์</b>                                      | <b>2,681,673,200</b> | <b>2,363,087,600</b>                | <b>-318,605,600</b>   | <b>-11.88</b> |                |
| ก. แผนงานส่งเสริมและพัฒนารูปร่างการเกษตร                         | 2,667,978,700        | 2,344,722,600                       | -323,256,100          | -12.12        |                |
| 1 งานบริหารทั่วไป  | 87,513,300           | 86,368,200                          | -1,145,100            | -1.31         |                |
| 2 งานส่งเสริมสถาบันเกษตรกร                                       | 2,580,465,400        | 2,135,291,100                       | -445,174,300          | -17.25        |                |

## ภาคผนวกที่ 1 บัญชีรายชื่อแผนงาน งาน/โครงการและงบประมาณรายจ่ายประจำปีงบประมาณ พ.ศ. 2544 - 2545

หน่วย : บาท

| งบประมาณปี 2544   | งบประมาณปี 2544      | งบประมาณปี 2545<br>(เสนอสภาวาระ2-3) | เพิ่ม - ลด จากปี 2544 |               | หมายเหตุ       |
|---|----------------------|-------------------------------------|-----------------------|---------------|----------------|
|   |                      |                                     | จำนวน                 | %             |                |
| กรมส่งเสริมสหกรณ์ (ต่อ)   |                      |                                     |                       |               |                |
| 3 โครงการเพิ่มประสิทธิภาพการผลิตและการจัดการของสหกรณ์ภาคเกษตร               | 0                    | 59,454,300                          | 59,454,300            | 100.00        | โครงการใหม่    |
| 4 โครงการถ่ายโอนการส่งเสริมสถาบันเกษตรกร                                    | 0                    | 63,609,000                          | 63,609,000            | 100.00        | โครงการใหม่    |
| <b>ข. แผนงานพัฒนานวัตกรรมและส่งเสริมอาชีพ</b>                               | <b>13,694,500</b>    | <b>14,011,000</b>                   | <b>316,500</b>        | <b>2.31</b>   |                |
| 1 งานส่งเสริมประสิทธิภาพองค์กรชุมชน   | 13,694,500           | 14,011,000                          | 316,500               | 2.31          |                |
| <b>ค. แผนงานส่งเสริมและพัฒนาการท่องเที่ยว</b>                               | <b>0</b>             | <b>4,334,000</b>                    | <b>4,334,000</b>      | <b>100.00</b> |                |
| 1 โครงการส่งเสริมการท่องเที่ยวในพื้นที่นิคมสหกรณ์                           | 0                    | 4,334,000                           | 4,334,000             | 100.00        | โครงการใหม่    |
| <b>11 สำนักงานการปฏิรูปที่ดินเพื่อเกษตรกรรม</b>                             | <b>2,054,401,200</b> | <b>1,917,443,800</b>                | <b>-136,957,400</b>   | <b>-6.67</b>  |                |
| <b>ก. แผนงานส่งเสริมประสิทธิภาพการผลิตด้านการเกษตร</b>                      | <b>2,054,401,200</b> | <b>1,917,443,800</b>                | <b>-136,957,400</b>   | <b>-6.67</b>  |                |
| 1 งานบริหารทั่วไป   | 618,759,600          | 642,785,600                         | 24,026,000            | 3.88          |                |
| 2 งานพัฒนาโครงสร้างพื้นฐานในเขตปฏิรูปที่ดิน                                 | 408,566,000          | 546,039,300                         | 137,473,300           | 33.65         |                |
| 3 งานปฏิรูปที่ดิน   | 187,727,300          | 264,859,300                         | 77,132,000            | 41.09         |                |
| 4 โครงการเงินกู้ OECF เพื่อฟื้นฟูสภาพแวดล้อมที่เสื่อมโทรมในเขตปฏิรูปที่ดิน  | 14,811,500           | 22,017,500                          | 7,206,000             | 48.65         |                |
| 5 โครงการถ่ายโอนกิจกรรมเกี่ยวกับการพัฒนาแหล่งน้ำและทางในชนบท ให้แก่ท้องถิ่น | 822,231,100          | 441,742,100                         | -380,489,000          | -46.28        |                |
| 6 โครงการนำร่องเพื่อพัฒนาการปลูกยางพาราในภาคตะวันออกเฉียงเหนือ              | 2,305,700            | 0                                   | -2,305,700            | -100.00       | สิ้นสุดโครงการ |
| <b>12 สำนักงานเศรษฐกิจการเกษตร</b>  | <b>302,391,700</b>   | <b>333,152,900</b>                  | <b>30,761,200</b>     | <b>10.17</b>  |                |
| <b>ก. แผนงานส่งเสริมประสิทธิภาพการผลิตด้านการเกษตร</b>                      | <b>302,391,700</b>   | <b>333,152,900</b>                  | <b>30,761,200</b>     | <b>10.17</b>  |                |
| 1 งานเศรษฐกิจการเกษตร   | 302,391,700          | 333,152,900                         | 30,761,200            | 10.17         |                |
| <b>รัฐวิสาหกิจ</b>  | <b>2,909,750,700</b> | <b>2,342,896,100</b>                | <b>-557,854,600</b>   | <b>-19.23</b> |                |
| <b>1 องค์การตลาดเพื่อเกษตรกร</b>  | <b>4,909,000</b>     | <b>7,876,400</b>                    | <b>2,967,400</b>      | <b>60.45</b>  |                |
| <b>ก. แผนงานส่งเสริมการพัฒนาธุรกิจการเกษตร</b>                              | <b>4,909,000</b>     | <b>7,876,400</b>                    | <b>2,967,400</b>      | <b>60.45</b>  |                |
| 1 งานส่งเสริมตลาดกลางการเกษตร   | 4,909,000            | 5,180,000                           | 271,000               | 5.52          |                |
| 2 โครงการขอเช่าผลการขาดทุนในการจัดหาปุ๋ยในปี 2534                           | 0                    | 2,130,000                           | 2,130,000             | 100.00        | โครงการใหม่    |
| 3 โครงการรับซื้อพริกไทยแทรกแซงตลาดฤดูกาลผลิตปี 2533/2534                    | 0                    | 566,400                             | 566,400               | 100.00        | โครงการใหม่    |

## ภาคผนวกที่ 1 บัญชีรายชื่อแผนงาน งาน/โครงการและงบประมาณรายจ่ายประจำปีงบประมาณ พ.ศ. 2544 - 2545

หน่วย : บาท

| งบประมาณปี 2544   | งบประมาณปี 2544      | งบประมาณปี 2545<br>(เสนอสภาวาระ2-3) | เพิ่ม - ลด จากปี 2544 |               | หมายเหตุ       |
|---|----------------------|-------------------------------------|-----------------------|---------------|----------------|
|   |                      |                                     | จำนวน                 | %             |                |
| <b>2 สำนักงานกองทุนสงเคราะห์การทำสวนยาง</b>                         | <b>771,768,300</b>   | <b>963,635,000</b>                  | <b>191,866,700</b>    | <b>24.86</b>  |                |
| ก. แผนงานส่งเสริมการกสิกรรม   | 11,860,400           | 0                                   | -11,860,400           | -100.00       | สิ้นสุดโครงการ |
| 1 โครงการพัฒนาการผลิตยางแผ่น  | 11,860,400           | 0                                   | -11,860,400           | -100.00       |                |
| ข. แผนงานส่งเสริมประสิทธิภาพการผลิตด้านการเกษตร                     | 755,110,900          | 906,378,300                         | 151,267,400           | 20.03         |                |
| 1 โครงการขยายเวลาการสงเคราะห์ปลูกยางพาราแก่ผู้ซึ่งไม่มีสวนยางมาก่อน | 29,352,900           | 7,543,800                           | -21,809,100           | -74.30        |                |
| 2 โครงการปลูกยางพาราในที่แห่งใหม่ (ระยะที่ 2)                       | 90,305,000           | 66,584,500                          | -23,720,500           | -26.27        |                |
| 3 โครงการสงเคราะห์การทำสวนยาง (ระยะที่ 3)                           | 635,453,000          | 832,250,000                         | 196,797,000           | 30.97         |                |
| ค. แผนงานส่งเสริมการพัฒนาธุรกิจการเกษตร                             | 4,797,000            | 57,256,700                          | 52,459,700            | 1,093.59      |                |
| 1 งานตลาดประมูลยางพารา  | 4,797,000            | 4,674,000                           | -123,000              | -2.56         |                |
| 2 โครงการชดเชยโครงการแทรกแซงยาง                                     | 0                    | 52,582,700                          | 52,582,700            | 100.00        | โครงการใหม่    |
| <b>3 องค์การอุตสาหกรรมป่าไม้</b>                                    | <b>20,933,400</b>    | <b>71,384,700</b>                   | <b>50,451,300</b>     | <b>241.01</b> |                |
| ก. แผนงานอนุรักษ์และพัฒนาทรัพยากรธรรมชาติ                           | 20,933,400           | 31,384,700                          | 10,451,300            | 49.93         |                |
| 1 โครงการประแสร์ จ.ระยอง  | 0                    | 13,340,000                          | 13,340,000            | 100.00        | โครงการใหม่    |
| 2 งานอนุรักษ์พัฒนาสวนป่าและช้างไทย                                  | 17,853,400           | 18,044,700                          | 191,300               | 1.07          |                |
| 3 โครงการเขื่อนคลองท่าด่านอันเนื่องมาจากโครงการพระราชดำริ           | 3,080,000            | 0                                   | -3,080,000            | -100.00       | สิ้นสุดโครงการ |
| ข. แผนงานส่งเสริมและพัฒนาการท่องเที่ยว                              | 0                    | 40,000,000                          | 40,000,000            | 100.00        |                |
| 1 โครงการส่งเสริมและพัฒนาการท่องเที่ยวเชิงอนุรักษ์                  | 0                    | 40,000,000                          | 40,000,000            | 100.00        | โครงการใหม่    |
| <b>4 องค์การสวนยาง</b>  | <b>2,103,140,000</b> | <b>1,300,000,000</b>                | <b>-803,140,000</b>   | <b>-38.19</b> |                |
| ก. แผนงานส่งเสริมการพัฒนาธุรกิจการเกษตร                             | 2,103,140,000        | 1,300,000,000                       | -803,140,000          | -38.19        |                |
| 1 โครงการแทรกแซงตลาดยางพารา   | 2,103,140,000        | 1,300,000,000                       | -803,140,000          | -38.19        |                |
| <b>กองทุน</b>   | <b>80,000,000</b>    | <b>10,000,000</b>                   | <b>-70,000,000</b>    | <b>-87.50</b> |                |
| ก. แผนงานปรับปรุงประสิทธิภาพการใช้ที่ดิน                            | 50,000,000           | 0                                   | -50,000,000           | -100.00       |                |
| 1 กองทุนพัฒนาสหกรณ์(กรมส่งเสริมสหกรณ์)                              | 50,000,000           | 0                                   | -50,000,000           | -100.00       |                |
| ข. แผนงานสินเชื่อการเกษตร   | 30,000,000           | 10,000,000                          | -20,000,000           | -66.67        |                |
| 2 กองทุนจัดรูปที่ดิน (สป.กษ.)                                       | 30,000,000           | 10,000,000                          | -20,000,000           | -66.67        |                |

ภาคผนวกที่ 2 สรุปจำนวนโครงการใหม่ - งานโครงการต่อห้องและงบประมาณประจำปีงบประมาณ พ.ศ.2545  
ของส่วนราชการและรัฐวิสาหกิจในสังกัดกระทรวงเกษตรและสหกรณ์

| หน่วยงาน                     | งานโครงการทั้งหมด<br>ปี 2545 |                  | งานปี 2545 |                  | โครงการปี 2545 |                 |           |                  |           |                  |
|------------------------------|------------------------------|------------------|------------|------------------|----------------|-----------------|-----------|------------------|-----------|------------------|
|                              | (จำนวน)                      | (ล้านบาท)        | จำนวน      | (ล้านบาท)        | ใหม่           |                 | ต่อห้อง   |                  | รวม       |                  |
|                              |                              |                  |            |                  | จำนวน          | ล้านบาท         | จำนวน     | ล้านบาท          | จำนวน     | ล้านบาท          |
| <b>ส่วนราชการ (1)</b>        | <b>123</b>                   | <b>63,435.56</b> | <b>42</b>  | <b>52,020.23</b> | <b>15</b>      | <b>1,317.12</b> | <b>66</b> | <b>10,098.22</b> | <b>81</b> | <b>11,415.33</b> |
| 1. สำนักงานปลัดกระทรวงฯ      | 6                            | 3,427.68         | 4          | 3,386.35         |                | 0.00            | 2         | 41.33            | 2         | 41.33            |
| 2. กรมชลประทาน               | 61                           | 29,432.53        | 4          | 21,753.89        | 6              | 424.82          | 51        | 7,253.82         | 57        | 7,678.64         |
| 3. กรมตรวจบัญชีสหกรณ์        | 1                            | 493.41           | 1          | 493.41           |                | -               | -         | -                | 0         | -                |
| 4. กรมประมง                  | 10                           | 3,202.35         | 6          | 2,599.10         | 2              | 234.60          | 2         | 368.66           | 4         | 603.26           |
| 5. กรมปศุสัตว์               | 7                            | 2,583.39         | 5          | 2,563.59         | 0              | 0.00            | 2         | 19.80            | 2         | 19.80            |
| 6. กรมป่าไม้                 | 10                           | 8,483.04         | 5          | 6,656.24         | 1              | 406.37          | 4         | 1,420.43         | 5         | 1,826.80         |
| 7. กรมพัฒนาที่ดิน            | 3                            | 2,654.17         | 1          | 2,612.69         | 1              | 21.49           | 1         | 20.00            | 2         | 41.49            |
| 8. กรมวิชาการเกษตร           | 7                            | 3,092.86         | 5          | 3,050.56         | 1              | 32.57           | 1         | 9.73             | 2         | 42.30            |
| 9. กรมส่งเสริมการเกษตร       | 6                            | 5,452.46         | 4          | 4,883.79         | 1              | 69.88           | 1         | 498.79           | 2         | 568.67           |
| 10. กรมส่งเสริมสหกรณ์        | 6                            | 2,363.07         | 3          | 2,235.67         | 3              | 127.40          | 0         | 0                | 3         | 127.40           |
| 11. สำนักงานการปฏิรูปที่ดินฯ | 5                            | 1,917.44         | 3          | 1,451.78         | 0              | 0.00            | 2         | 465.66           | 2         | 465.66           |
| 12. สำนักงานเศรษฐกิจการเกษตร | 1                            | 333.15           | 1          | 333.15           | 0              | 0.00            | 0         | 0                | 0         | 0.00             |

ภาคผนวกที่ 2 สรุปจำนวนโครงการใหม่ - งานโครงการต่อเพื่อและงบประมาณประจำปีงบประมาณ พ.ศ.2545  
ของส่วนราชการและรัฐวิสาหกิจในสังกัดกระทรวงเกษตรและสหกรณ์

| หน่วยงาน                              | งานโครงการทั้งหมด<br>ปี 2545 |           | งานปี 2545 |           | โครงการปี 2545 |          |          |           |       |           |
|---------------------------------------|------------------------------|-----------|------------|-----------|----------------|----------|----------|-----------|-------|-----------|
|                                       | (จำนวน)                      | (ล้านบาท) | จำนวน      | (ล้านบาท) | ใหม่           |          | ต่อเพื่อ |           | รวม   |           |
|                                       |                              |           |            |           | จำนวน          | ล้านบาท  | จำนวน    | ล้านบาท   | จำนวน | ล้านบาท   |
| รัฐวิสาหกิจ (2)                       | 12                           | 2,342.90  | 3          | 28        | 5              | 108.62   | 4        | 2,206.38  | 9     | 2,315.00  |
| 1. องค์การตลาดเพื่อเกษตรกร            | 3                            | 7.88      | 1          | 5.18      | 2              | 2.70     | 0        | 0         | 2     | 2.70      |
| 2. สำนักงานกองทุนสงเคราะห์การทำสวนยาง | 5                            | 963.64    | 1          | 4.67      | 1              | 52.58    | 3        | 906.38    | 4     | 958.96    |
| 4. องค์การอุตสาหกรรมป่าไม้            | 3                            | 71.38     | 1          | 18.04     | 2              | 53.34    | 0        | 0         | 2     | 53.34     |
| 5. องค์การสวนยาง                      | 1                            | 1,300.00  | 0          | 0.00      | 0              | 0.00     | 1        | 1,300.00  | 1     | 1,300.00  |
| กองทุน (3)                            | 1                            | 10.00     | 1          | 10        | 0              | 0.00     |          |           |       | 0.00      |
| 1. กองทุนจัดรูปที่ดิน (สป.กษ.)        | 1                            | 10.00     | 1          | 10.00     | 0              | 0.00     | 0        | 0         | 0     | 0.00      |
| รวมกระทรวงเกษตรฯ (1)+(2)              | 136                          | 65,788.46 | 46         | 52,058    | 20             | 1,425.73 | 70       | 12,304.60 | 90    | 13,730.33 |

ที่มา : สำนักนโยบายและแผนพัฒนาการเกษตร ส.ศ.ก.

## ภาคผนวกที่ 3 สารสำคัญของโครงการใหม่ประจำปี 2545 ของกระทรวงเกษตรและสหกรณ์

| หน่วยงาน<br>งานโครงการ                                     | งบประมาณ<br>(บาท)  | งานที่ทำ   |
|--|--------------------|--|
| กระทรวงเกษตรและสหกรณ์ (1)=(2)+(3)                          | 1,425,734,400      | 20 งานโครงการ  |
| ส่วนราชการ (2)   | 1,317,115,300      | 15 งานโครงการ  |
| <b>1. สำนักงานปลัดกระทรวง</b>                              | -                  | <b>ไม่มีงานโครงการใหม่</b>   |
| <b>2. กรมชลประทาน</b>                                      | <b>424,818,500</b> | <b>6 งานโครงการ</b>  |
| 1 โครงการฝายเก็บน้ำห้วยไร่ (2) จังหวัด<br>มุกดาหาร         | 24,682,000         | - ก่อสร้างทำนบดินหัวงานและอาคารประกอบยาว 255.0 เมตร สูง 15.50 เมตร ระบบส่งน้ำโดยท่อส่งน้ำและอาคารประกอบยาวประมาณ 8.5 กม. เพื่อกักเก็บน้ำให้เพียงพอสำหรับพื้นที่เพาะปลูกในเขตโครงการประมาณ 2,000 ไร่ และสำหรับบริโภคบริโภคในเขตโครงการ                                      |
| 2 โครงการพัฒนาลุ่มน้ำลำพะยั้ง (ตอน<br>บน) จังหวัดกาฬสินธุ์ | 51,234,100         | - ก่อสร้างอุโมงค์ผันน้ำความยาว 710 เมตร และท่อผันน้ำยาว 1.02 กม. ระบบส่งน้ำโดยท่อส่งน้ำและอาคารประกอบยาว ประมาณ 36.10 กม. เพื่อกักเก็บน้ำให้เพียงพอสำหรับพื้นที่เพาะปลูกในเขตโครงการ 12,000 ไร่  |
| 3 โครงการฝายบ้านพญาวัง จังหวัดพิจิตร                       | 51,189,800         | - ก่อสร้างฝายคอนกรีตเสริมเหล็กขนาดความสูง 3.5 เมตร ยาว 80 เมตร ที่ อ. โพทะเล จ. พิจิตร เพื่อทดน้ำและส่งน้ำเข้าสู่พื้นที่เพาะปลูกในเขตโครงการประมาณ 22,000 ไร่  |
| 4 โครงการคลองกลาง จังหวัดนครนายก                           | 60,424,700         | ก่อสร้างอ่างเก็บน้ำขนาดความสูง 36.1 เมตรยาว 380 เมตร ขนาดความจุ 3.1 ล้าน ลบ.ม. ที่ อ. ปากพลี จ. นครนายก เพื่อเก็บกักน้ำให้เพียงพอสำหรับพื้นที่เพาะปลูกในเขตโครงการประมาณ 3,200 ไร่   |
| 5 โครงการคลองลัดโพธิ์ จังหวัด<br>สมุทรปราการ               | 188,776,300        | - ก่อสร้างประตูระบายน้ำ ช่องเปิดระบายน้ำ 4 ช่อง พร้อมขุดลอกและปรับปรุง เพื่อการระบายบรรเทาอุทกภัยในฤดูน้ำหลากของแม่น้ำเจ้าพระยา บริเวณตอนบนของพื้นที่บางกระเจ้า (ที่ อ. พระประแดง จ.สมุทรปราการ)   |
| 6 โครงการหาดส้มแป้น จังหวัดระนอง                           | 48,511,600         | - ก่อสร้างอ่างเก็บน้ำขนาดความจุ 10 ล้าน ลบ.ม. ที่ อ. เมือง จ. ระนอง เพื่อเก็บกักน้ำช่วยเหลือการประปาและอุตสาหกรรมได้เดือนละ 2.0 ล้าน ลบ.ม.   |
| <b>3. กรมตรวจบัญชีสหกรณ์</b>                               | -                  | <b>ไม่มีงานโครงการใหม่</b>   |
| <b>4. กรมประมง</b>   | <b>234,595,200</b> | <b>2 งานโครงการ</b>  |
| 1 โครงการจัดการและฟื้นฟูทรัพยากร<br>ประมงทะเล              | 84,595,200         | - จัดระบบเฝ้าระวังคุณภาพน้ำและสิ่งแวดล้อม จัดแหล่งอาศัยสัตว์ทะเล 12 แห่ง ผลิตพันธุ์สัตว์ทะเลหายาก 5,000 ตัว พร้อมทั้งการฟื้นฟูทรัพยากรในแหล่งประมง 0.5 ล้านตัว โดยดำเนินการในจังหวัดชายทะเล 22 จังหวัด เพื่อให้ทรัพยากรประมงในน่านน้ำของไทยได้รับการฟื้นฟูให้มีความสมบูรณ์ |
| 2 โครงการส่งเสริมและพัฒนาการท่องเที่ยวเชิงอนุรักษ์         | 150,000,000        | - พัฒนาแหล่งท่องเที่ยวเชิงอนุรักษ์ด้านประมง ในพื้นที่ กวีนพะเยา จ. พะเยา บึงบอระเพ็ด จ. นครสวรรค์ หนองหาร จ. สกลนคร และทะเลสาบสงขลา จ. สงขลา โดยปรับพื้นที่และตกแต่งภูมิทัศน์ก่อสร้างเสริม น้ำ ศาลาเอนกประสงค์ ชุมพักผ่อนและสะพานเดินชมธรรมชาติ                            |

## ภาคผนวกที่ 3 สารสำคัญโครงการใหม่ประจำปี 2545 ของกระทรวงเกษตรและสหกรณ์

| หน่วยงาน<br>งาน/โครงการ                                    | งบประมาณ<br>(บาท)  | งานที่ท่า  |
|--|--------------------|--|
| <b>5. กรมปศุสัตว์</b>                                      | -                  | <b>ไม่มีงาน/โครงการใหม่</b>  |
| <b>6. กรมป่าไม้</b>  | <b>406,368,300</b> | <b>1 งาน/โครงการ</b>   |
| 1 โครงการส่งเสริมและพัฒนาการท่องเที่ยวเชิงอนุรักษ์         | 406,368,300        | - พัฒนาและส่งเสริมการท่องเที่ยวเชิงอนุรักษ์ โดยพัฒนาโครงสร้างพื้นฐาน ให้บริการด้านการท่องเที่ยวและสันถนาการ ด้านสื่อความหมายและธรรมชาติศึกษา รวมทั้งรักษาความปลอดภัยนักท่องเที่ยว ในพื้นที่อุทยานวนอุทยานแห่งชาติ เขตรักษาพันธุ์สัตว์ป่า เขตห้ามล่าสัตว์ป่า สวนป่า สวนพฤกษศาสตร์ สวนรุกขชาติ ซึ่งมีศักยภาพในด้านการท่องเที่ยวทั่วประเทศ รวม 109 แห่ง |
| <b>7. กรมพัฒนาที่ดิน</b>                                   | <b>21,486,000</b>  | <b>1 งาน/โครงการ</b>   |
| 1 โครงการส่งเสริมและพัฒนาการท่องเที่ยวทางการเกษตร          | 21,486,000         | - พัฒนาศูนย์ศึกษาการพัฒนาฯ 2 แห่ง คือ ศูนย์การศึกษาการพัฒนาเขาหินซ้อน และพิบูลทอง เพื่อส่งเสริมธุรกิจท่องเที่ยวให้ขยายตัวขึ้น เพื่อรองรับประชาชนผู้มาใช้บริการประมาณ 145,000 ราย   |
| <b>8. กรมวิชาการเกษตร</b>                                  | <b>32,572,000</b>  | <b>1 งาน/โครงการ</b>   |
| 1 โครงการส่งเสริมและพัฒนาการท่องเที่ยวเชิงอนุรักษ์         | 32,572,000         | - พัฒนาโครงสร้างพื้นฐานและเผยแพร่ประชาสัมพันธ์และผลิตสื่อ ในพื้นที่ศูนย์วิจัยพืชสวน จ. สุราษฎร์ธานี สถานีทดลองพืชสวนคอกมูเซอ จ. ตาก สถานีทดลองพืชสวนเขาค้อ จ. เพชรบูรณ์ สถานีทดลองหม่อนใหม่ จ. สุรินทร์ และสถานีทดลองยาง จ. ภูเก็ต   |
| <b>9. กรมส่งเสริมการเกษตร</b>                              | <b>69,878,000</b>  | <b>1 งาน/โครงการ</b>   |
| 1 โครงการส่งเสริมและพัฒนาการท่องเที่ยวทางการเกษตร          | 69,878,000         | - ปรับปรุงและพัฒนาแหล่งท่องเที่ยวเกษตร 54 แห่ง เพื่อเพิ่มและกระจายรายได้แก่เกษตรกรในชนบท ทั้งเป็นแหล่งให้ความรู้ทางด้านเกษตรวิถีชีวิตวัฒนธรรมและความเป็นอยู่ในชนบท   |
| <b>10. กรมส่งเสริมสหกรณ์</b>                               | <b>127,397,300</b> | <b>2 งาน/โครงการ</b>   |
| 1 โครงการเพิ่มประสิทธิภาพการผลิตและการจัดการสหกรณ์ภาคเกษตร | 59,454,300         | - จัดจ้างพนักงานปฏิบัติงานด้านสมาชิกสัมพันธ์/สหกรณ์ขนาดเล็ก รวม 700 อัตรา โดยกำหนดรูปแบบและแนวทางการดำเนินงานกิจกรรมพัฒนาคุณภาพชีวิต ใน 76 จังหวัด เพื่อเพิ่มขีดความสามารถด้านการผลิต และการตลาดของสหกรณ์ภาคเกษตร  |
| 2 โครงการถ่ายโอนการส่งเสริมสถาบันเกษตรกร                   | 63,609,000         | - ก่อสร้างและบำรุงรักษาถนนสะพาน/แหล่งน้ำ 339 แห่ง  |
| 3 โครงการส่งเสริมการท่องเที่ยวในพื้นที่นิคมสหกรณ์          | 4,334,000          | - ปรับปรุงพื้นที่นิคมสหกรณ์ 1 แห่ง ที่นิคมสหกรณ์แม่สอด จ. ตาก เพื่อเป็นแหล่งท่องเที่ยวเชิงอนุรักษ์ โดยเน้นให้เห็นวิถีชีวิตความเป็นอยู่ของกลุ่มคนในชนบท   |
| <b>11. สำนักงานการปฏิรูปที่ดินฯ</b>                        | -                  | <b>ไม่มีงาน/โครงการใหม่</b>  |

## ภาคผนวกที่ 3 สารสำคัญโครงการใหม่ประจำปี 2545 ของกระทรวงเกษตรและสหกรณ์

| หน่วยงาน<br>งานโครงการ                                       | งบประมาณ<br>(บาท)  | งานที่ทำ   |
|--|--------------------|--|
| 12. สำนักงานเศรษฐกิจการเกษตร                                 | -                  | <u>ไม่มีงานโครงการใหม่</u>   |
| <b>รัฐวิสาหกิจ 5 หน่วยงาน</b>                                | <b>108,619,100</b> | <b><u>6 งานโครงการ</u></b>   |
| <b>1. องค์การตลาดเพื่อเกษตรกร</b>                            | <b>2,696,400</b>   | <b><u>2 งานโครงการ</u></b>   |
| 1 โครงการชดเชยผลการขาดทุนในการจัด<br>หาปุ๋ยนาปี 2534         | 2,130,000          | - ชดเชยผลการขาดทุนในการจัดหาปุ๋ยนาปี 2534 จำนวน 120,000 ตัน ที่<br>สำนักงานตรวจเงินแผ่นดินได้ตรวจสอบและรับรองแล้ว  |
| 2 โครงการรับซื้อพริกไทยแทรกแซงตลาด<br>ฤดูกาลผลิตปี 2533/2534 | 566,400            | - ชดเชยผลขาดทุนจากการดำเนินการจัดซื้อพริกไทยปี 2533/34 จำนวน<br>5,000 ตัน ที่สำนักงานตรวจเงินแผ่นดินได้ตรวจสอบและรับรองแล้ว  |
| <b>2. สำนักงานกองทุนสงเคราะห์การ<br/>ทำสวนยาง</b>            | <b>52,582,700</b>  | <b><u>1 งานโครงการ</u></b>   |
| 1 โครงการชดเชยโครงการแทรกแซงยาง                              | 52,582,700         | - ชดเชยการขาดทุนจากการดำเนินการโครงการแทรกแซงตลาดยางพารา   |
| <b>3. องค์การอุตสาหกรรมป่าไม้</b>                            | <b>53,340,000</b>  | <b><u>2 งานโครงการ</u></b>   |
| 1 โครงการประแสร์ จ.ระยอง                                     | 13,340,000         | - ค่าใช้จ่ายในการแผ้วถางไม้พื้นล่าง ไม้ไผ่ และวัชพืชต่างๆ พื้นที่ 29,579<br>ไร่ และโค่นล้ม ตัดทอน รวมทั้งนำไม้ออกจากพื้นที่ประมาณ 57,200 ลบ.<br>ม. โดยดำเนินการในพื้นที่อ่างเก็บน้ำโครงการประแสร์ จ.ระยอง เพื่อ<br>ป้องกันมิให้มีไม้ค้ำค้ำเหลืออยู่จนก่อให้เกิดปัญหาน้ำเสียในอ่างเก็บน้ำ |
| 2 โครงการส่งเสริมและพัฒนาการท่องเที่ยว<br>เชิงอนุรักษ์       | 40,000,000         | - ค่าใช้จ่ายในการพัฒนาพื้นที่ท่องเที่ยวที่ศูนย์อนุรักษ์ช้างไทย สวนป่าทุ่ง<br>เกวียน จ.ลำปาง ให้เป็นแหล่งท่องเที่ยวเชิงอนุรักษ์   |
| <b>4. องค์การสวนยาง</b>                                      | <b>-</b>           | <b><u>ไม่มีงานโครงการใหม่</u></b>  |

ภาคผนวกที่ 4 งบประมาณประจำปี 2545 ของส่วนราชการและรัฐวิสาหกิจในสังกัดกระทรวงเกษตรและสหกรณ์ จำแนกตามหมวดรายจ่าย

หน่วย : บาท

| หน่วยงาน                                     | เงินเดือนและค่าจ้างประจำ | ค่าจ้างชั่วคราว      | ค่าตอบแทนค่าใช้สอยและวัสดุ | ค่าสาธารณูปโภค     | ค่าครุภัณฑ์ที่ดินและสิ่งก่อสร้าง | เงินอุดหนุน          | รายจ่ายอื่น          | รวม                   |
|--|--------------------------|----------------------|----------------------------|--------------------|----------------------------------|----------------------|----------------------|-----------------------|
| <b>กระทรวงเกษตรและสหกรณ์ (1)-(2)+(3)</b>     | <b>16,918,842,500</b>    | <b>4,058,874,300</b> | <b>6,442,099,000</b>       | <b>512,378,300</b> | <b>29,430,833,400</b>            | <b>3,250,583,000</b> | <b>5,175,244,700</b> | <b>65,788,455,200</b> |
| <b>1. ส่วนราชการ (1)</b>                     | <b>16,918,842,500</b>    | <b>4,058,874,300</b> | <b>6,442,099,000</b>       | <b>512,378,300</b> | <b>29,430,833,400</b>            | <b>2,332,216,000</b> | <b>3,740,715,600</b> | <b>63,435,559,100</b> |
| 1.1 สำนักงานปลัดกระทรวง                      | 459,411,600              | 41,620,100           | 348,847,000                | 19,717,200         | 180,243,400                      | 280,260,900          | 2,097,583,200        | 3,427,683,400         |
| 1.2 กรมชลประทาน                              | 5,836,458,900            | 198,826,100          | 429,990,400                | 143,467,900        | 21,805,125,000                   | 918,084,600          | 100,575,200          | 29,432,528,100        |
| 1.3 กรมตรวจบัญชีสหกรณ์                       | 255,900,000              | 54,309,100           | 154,003,700                | 8,893,700          | 20,302,700                       | 0                    | 0                    | 493,409,200           |
| 1.4 กรมประมง                                 | 856,151,500              | 197,482,800          | 835,614,200                | 66,650,000         | 836,707,100                      | 363,866,700          | 45,881,600           | 3,202,353,900         |
| 1.5 กรมปศุสัตว์                              | 1,223,912,900            | 225,118,600          | 1,001,913,600              | 45,006,700         | 37,928,100                       | 9,074,800            | 40,434,500           | 2,583,389,200         |
| 1.6 กรมป่าไม้                                | 2,369,828,500            | 2,108,663,500        | 912,556,500                | 64,427,600         | 2,690,427,300                    | 5,120,000            | 332,016,500          | 8,483,039,900         |
| 1.7 กรมพัฒนาที่ดิน                           | 584,600,000              | 136,657,900          | 253,135,400                | 20,832,000         | 1,638,946,300                    | 20,000,000           | 0                    | 2,654,171,600         |
| 1.8 กรมวิชาการเกษตร                          | 1,199,279,100            | 796,146,700          | 846,853,900                | 50,136,000         | 122,063,500                      | 14,335,700           | 54,044,900           | 3,092,659,800         |
| 1.9 กรมส่งเสริมการเกษตร                      | 2,453,000,000            | 157,636,000          | 1,125,519,500              | 40,608,200         | 1,126,233,300                    | 74,724,400           | 474,738,300          | 5,452,459,700         |
| 1.10 กรมส่งเสริมสหกรณ์                       | 1,007,900,000            | 90,706,800           | 291,957,100                | 17,869,700         | 419,413,300                      | 205,006,800          | 330,213,900          | 2,363,067,600         |
| 1.11. สำนักงานการปฏิรูปที่ดินเพื่อเกษตรกรรม  | 500,400,000              | 43,104,400           | 131,756,300                | 17,527,000         | 517,686,500                      | 441,742,100          | 265,227,500          | 1,917,443,800         |
| 1.12. สำนักงานเศรษฐกิจการเกษตร               | 171,800,000              | 8,602,300            | 109,951,400                | 7,242,300          | 35,556,900                       | 0                    | 0                    | 333,152,900           |
| <b>2. รัฐวิสาหกิจ (2)</b>                    | <b>0</b>                 | <b>0</b>             | <b>0</b>                   | <b>0</b>           | <b>0</b>                         | <b>918,367,000</b>   | <b>1,424,529,100</b> | <b>2,342,896,100</b>  |
| 2.1 องค์การสภาพเพื่อเกษตรกร                  | 0                        | 0                    | 0                          | 0                  | 0                                | 5,180,000            | 2,686,400            | 7,876,400             |
| 2.2 สำนักงานกองทุนสงเคราะห์การทำสวนยาง       | 0                        | 0                    | 0                          | 0                  | 0                                | 841,802,300          | 121,832,700          | 963,635,000           |
| 2.3 องค์การอุตสาหกรรมป่าไม้                  | 0                        | 0                    | 0                          | 0                  | 0                                | 71,384,700           | 0                    | 71,384,700            |
| 2.3 องค์การสวนยาง                            | 0                        | 0                    | 0                          | 0                  | 0                                | 0                    | 1,300,000,000        | 1,300,000,000         |
| <b>3. กองทุน (3)</b>                         | <b>0</b>                 | <b>0</b>             | <b>0</b>                   | <b>0</b>           | <b>0</b>                         | <b>0</b>             | <b>10,000,000</b>    | <b>10,000,000</b>     |
| 3.1 กองทุนพัฒนาสหกรณ์ (กรมส่งเสริมสหกรณ์)    | 0                        | 0                    | 0                          | 0                  | 0                                | 0                    | 0                    | 0                     |
| 3.2 กองทุนจัดรูปที่ดิน (สำนักงานปลัดกระทรวง) | 0                        | 0                    | 0                          | 0                  | 0                                | 0                    | 10,000,000           | 10,000,000            |

ที่มา : สำนักนโยบายและแผนพัฒนาการเกษตร สำนักงานเศรษฐกิจการเกษตร

ภาคผนวกที่ 4 (ต่อ) งบประมาณรายจ่ายประจำปี 2544 - 2545 เปรียบเทียบรายหมวด ของกระทรวงเกษตรและสหกรณ์

| หน่วยงาน                 | เงินเคียนและ<br>ค่าจ้างประจำ | ค่าจ้างชั่วคราว | ค่าตอบแทนผู้ใช้<br>สอยและวัสดุ | ค่า<br>สาธารณูปโภค | ค่าครุภัณฑ์ที่ดิน<br>และสิ่งก่อสร้าง | เงินอุดหนุน   | รายจ่ายอื่น   | รวม            |
|--------------------------|------------------------------|-----------------|--------------------------------|--------------------|--------------------------------------|---------------|---------------|----------------|
| รวมกระทรวงเกษตรและสหกรณ์ |                              |                 |                                |                    |                                      |               |               |                |
| ปี 2544                  | 17,184,404,200               | 4,051,020,700   | 7,176,363,500                  | 503,777,100        | 34,059,346,200                       | 3,746,008,100 | 3,994,626,900 | 70,655,546,700 |
| ปี 2545                  | 16,918,642,500               | 4,058,874,300   | 6,442,096,000                  | 512,378,300        | 29,430,633,400                       | 3,250,553,000 | 5,175,244,700 | 65,768,455,200 |
| เพิ่ม-ลด จากปี 2544      | -265,761,700                 | 7,853,600       | -734,264,500                   | 8,601,200          | -4,628,712,800                       | -495,425,100  | 1,240,617,800 | -4,867,091,500 |
| % ของการเพิ่มลด          | -1.55                        | 0.19            | -10.23                         | 1.71               | -13.59                               | -13.23        | 31.53         | -6.89          |
| ส่วนราชการ               |                              |                 |                                |                    |                                      |               |               |                |
| ปี 2544                  | 17,184,404,200               | 4,051,020,700   | 7,176,363,500                  | 503,777,100        | 34,059,346,200                       | 2,960,257,800 | 1,739,626,500 | 67,674,796,000 |
| ปี 2545                  | 16,918,642,500               | 4,058,874,300   | 6,442,099,000                  | 512,378,300        | 29,430,633,400                       | 2,332,216,000 | 3,740,715,600 | 63,435,559,100 |
| เพิ่ม-ลด จากปี 2544      | -265,761,700                 | 7,853,600       | -734,264,500                   | 8,601,200          | -4,628,712,800                       | -628,041,800  | 2,001,089,100 | -4,239,236,900 |
| % ของการเพิ่มลด          | -1.55                        | 0.19            | -10.23                         | 1.71               | -13.59                               | -21.22        | 115.03        | -6.26          |
| 1 สำนักงานปลัดกระทรวง    |                              |                 |                                |                    |                                      |               |               |                |
| ปี 2544                  | 462,878,600                  | 89,255,500      | 371,267,300                    | 19,071,500         | 407,160,600                          | 256,450,500   | 746,386,100   | 2,352,470,100  |
| ปี 2545                  | 459,411,600                  | 41,620,100      | 348,847,000                    | 19,717,200         | 180,243,400                          | 280,260,900   | 2,097,583,200 | 3,427,683,400  |
| เพิ่ม-ลด จากปี 2544      | -3,467,000                   | -47,635,400     | -22,420,300                    | 645,700            | -226,917,200                         | 23,810,400    | 1,351,197,100 | 1,075,213,300  |
| % ของการเพิ่มลด          | -0.75                        | -53.37          | -6.04                          | 3.39               | -55.73                               | 9.28          | 181.03        | 45.71          |
| 2 กรมชลประทาน            |                              |                 |                                |                    |                                      |               |               |                |
| ปี 2544                  | 6,070,271,500                | 199,309,300     | 487,738,800                    | 149,023,900        | 25,174,080,900                       | 900,269,500   | 104,491,600   | 33,085,185,500 |
| ปี 2545                  | 5,836,458,900                | 198,826,100     | 429,990,400                    | 143,467,900        | 21,805,125,000                       | 918,084,600   | 100,575,200   | 29,432,528,100 |
| เพิ่ม-ลด จากปี 2544      | -233,812,600                 | -483,200        | -57,748,400                    | -5,556,000         | -3,368,955,900                       | 17,815,100    | -3,916,400    | -3,652,657,400 |
| % ของการเพิ่มลด          | -3.85                        | -0.24           | -11.84                         | -3.73              | -13.38                               | 1.98          | -3.75         | -11.04         |

## ภาคผนวกที่ 4 (ต่อ) งบประมาณรายจ่ายประจำปี 2544 - 2545 เปรียบเทียบรายหมวด ของกระทรวงเกษตรและสหกรณ์

| หน่วยงาน             | เงินเดิมและ<br>ค่าจ้างประจำ |  | ค่าจ้างชั่วคราว |               | ค่าตอบแทน<br>สอยและวัสดุ |  | ค่า<br>สารรูปโภค |  | ค่าครุภัณฑ์เดิม<br>และสิ่งก่อสร้าง |  | เงินอุดหนุน | รายจ่ายอื่น | รวม           |
|----------------------|-----------------------------|--|-----------------|---------------|--------------------------|--|------------------|--|------------------------------------|--|-------------|-------------|---------------|
|                      |                             |  |                 |               |                          |  |                  |  |                                    |  |             |             |               |
| 3 กรมตรวจบัญชีสหกรณ์ |                             |  |                 |               |                          |  |                  |  |                                    |  |             |             |               |
| ปี 2544              | 235,677,900                 |  | 40,781,300      | 125,674,400   | 8,893,700                |  | 33,728,700       |  |                                    |  | 0           | 25,981,200  | 470,737,200   |
| ปี 2545              | 255,900,000                 |  | 54,309,100      | 154,003,700   | 8,893,700                |  | 20,302,700       |  |                                    |  | 0           | 0           | 493,409,200   |
| เพิ่ม-ลด จากปี 2544  | 20,222,100                  |  | 13,527,800      | 28,329,300    | 0                        |  | -13,426,000      |  |                                    |  | 0           | -25,981,200 | 22,672,000    |
| % ของการเพิ่ม-ลด     | 8.58                        |  | 33.17           | 22.54         | 0.00                     |  | -39.81           |  |                                    |  | -           | -100.00     | 4.82          |
| 4 กรมประมง           |                             |  |                 |               |                          |  |                  |  |                                    |  |             |             |               |
| ปี 2544              | 858,120,700                 |  | 199,645,000     | 834,084,000   | 65,656,100               |  | 751,439,400      |  |                                    |  | 362,557,700 | 17,040,200  | 3,088,543,100 |
| ปี 2545              | 856,151,500                 |  | 197,482,800     | 835,614,200   | 66,650,000               |  | 836,707,100      |  |                                    |  | 363,866,700 | 45,881,600  | 3,202,353,900 |
| เพิ่ม-ลด จากปี 2544  | -1,969,200                  |  | -2,162,200      | 1,530,200     | 993,900                  |  | 85,267,700       |  |                                    |  | 1,309,000   | 28,841,400  | 113,810,800   |
| % ของการเพิ่ม-ลด     | -0.23                       |  | -1.08           | 0.18          | 1.51                     |  | 11.35            |  |                                    |  | 0.36        | 169.26      | 3.68          |
| 5 กรมปศุสัตว์        |                             |  |                 |               |                          |  |                  |  |                                    |  |             |             |               |
| ปี 2544              | 1,227,568,000               |  | 241,292,600     | 1,110,266,900 | 45,140,700               |  | 85,676,500       |  |                                    |  | 108,081,300 | 14,271,800  | 2,832,297,800 |
| ปี 2545              | 1,223,912,900               |  | 225,118,600     | 1,001,913,600 | 45,006,700               |  | 37,928,100       |  |                                    |  | 9,074,800   | 40,434,500  | 2,583,389,200 |
| เพิ่ม-ลด จากปี 2544  | -3,655,100                  |  | -16,174,000     | -108,353,300  | -134,000                 |  | -47,748,400      |  |                                    |  | -99,006,500 | 26,162,700  | -248,908,600  |
| % ของการเพิ่ม-ลด     | -0.30                       |  | -6.70           | -9.76         | -0.30                    |  | -55.73           |  |                                    |  | -91.60      | 183.32      | -8.79         |
| 6 กรมป่าไม้          |                             |  |                 |               |                          |  |                  |  |                                    |  |             |             |               |
| ปี 2544              | 2,429,062,100               |  | 2,076,509,700   | 1,004,818,800 | 62,329,200               |  | 2,981,150,800    |  |                                    |  | 5,600,000   | 295,742,700 | 8,855,213,300 |
| ปี 2545              | 2,369,828,500               |  | 2,108,663,500   | 912,556,500   | 64,427,600               |  | 2,690,427,300    |  |                                    |  | 5,120,000   | 332,016,500 | 8,483,039,900 |
| เพิ่ม-ลด จากปี 2544  | -59,233,600                 |  | 32,153,800      | -92,262,300   | 2,098,400                |  | -290,723,500     |  |                                    |  | -480,000    | 36,273,800  | -372,173,400  |
| % ของการเพิ่ม-ลด     | -2.44                       |  | 1.55            | -9.18         | 3.37                     |  | -9.75            |  |                                    |  | -8.57       | 12.27       | -4.20         |

ภาคผนวกที่ 4 (ต่อ) งบประมาณรายจ่ายประจำปี 2544 - 2545 เปรียบเทียบรายหมวด ของกระทรวงเกษตรและสหกรณ์

| หน่วยงาน              | เงินเดือนและ<br>ค่าจ้างประจำ | ค่าจ้างชั่วคราว | ค่าตอบแทน<br>ส่วยและวัสดุ | ค่า<br>สาธารณูปโภค | ค่าครุภัณฑ์ที่ดิน<br>และสิ่งก่อสร้าง | เงินอุดหนุน  | รายจ่ายอื่น | รวม           |
|-----------------------|------------------------------|-----------------|---------------------------|--------------------|--------------------------------------|--------------|-------------|---------------|
| 7 กรมพัฒนาที่ดิน      |                              |                 |                           |                    |                                      |              |             |               |
| ปี 2544               | 606,218,800                  | 138,686,400     | 473,448,200               | 20,832,000         | 1,879,925,600                        | 20,000,000   | 31,030,800  | 3,170,141,800 |
| ปี 2545               | 584,600,000                  | 136,657,900     | 253,135,400               | 20,832,000         | 1,638,946,300                        | 20,000,000   | 0           | 2,654,171,600 |
| เพิ่ม-ลด จากปี 2544   | -21,618,800                  | -2,028,500      | -220,312,800              | 0                  | -240,979,300                         | 0            | -31,030,800 | -515,970,200  |
| % ของการเพิ่ม-ลด      | -3.57                        | -1.46           | -46.53                    | 0.00               | -12.82                               | -            | -100.00     | -16.28        |
| 8 กรมวิชาการเกษตร     |                              |                 |                           |                    |                                      |              |             |               |
| ปี 2544               | 1,197,856,700                | 809,846,300     | 839,439,300               | 50,019,800         | 216,082,300                          | 14,892,700   | 62,511,900  | 3,190,649,000 |
| ปี 2545               | 1,199,279,100                | 796,146,700     | 846,853,900               | 60,136,000         | 122,063,500                          | 14,335,700   | 54,044,900  | 3,092,859,800 |
| เพิ่ม-ลด จากปี 2544   | 1,422,400                    | -13,699,600     | 7,414,600                 | 10,116,200         | -94,018,800                          | -557,000     | -8,467,000  | -97,789,200   |
| % ของการเพิ่ม-ลด      | 0.12                         | -1.69           | 0.88                      | 20.22              | -43.51                               | -3.74        | -13.54      | -3.06         |
| 9 กรมส่งเสริมการเกษตร |                              |                 |                           |                    |                                      |              |             |               |
| ปี 2544               | 2,433,780,600                | 157,572,000     | 1,426,922,200             | 40,171,200         | 1,343,750,000                        | 158,139,400  | 30,756,700  | 5,591,092,100 |
| ปี 2545               | 2,453,000,000                | 157,636,000     | 1,125,519,500             | 40,608,200         | 1,126,233,300                        | 74,724,400   | 474,738,300 | 5,452,459,700 |
| เพิ่ม-ลด จากปี 2544   | 19,219,400                   | 64,000          | -301,402,700              | 437,000            | -217,516,700                         | -83,415,000  | 443,981,600 | -138,632,400  |
| % ของการเพิ่ม-ลด      | 0.79                         | 0.04            | -21.12                    | 1.09               | -16.19                               | -52.75       | 1443.53     | -2.48         |
| 10 กรมส่งเสริมสหกรณ์  |                              |                 |                           |                    |                                      |              |             |               |
| ปี 2544               | 1,005,727,100                | 44,503,100      | 276,659,300               | 17,869,700         | 834,789,800                          | 312,035,600  | 190,088,600 | 2,681,673,200 |
| ปี 2545               | 1,007,900,000                | 90,706,800      | 291,957,100               | 17,869,700         | 419,413,300                          | 205,006,800  | 330,213,900 | 2,363,067,600 |
| เพิ่ม-ลด จากปี 2544   | 2,172,900                    | 46,203,700      | 15,297,800                | 0                  | -415,376,500                         | -107,028,800 | 140,125,300 | -318,605,600  |
| % ของการเพิ่ม-ลด      | 0.22                         | 103.82          | 5.53                      | 0.00               | -49.76                               | -34.30       | 73.72       | -11.88        |

ภาคผนวกที่ 4 (ต่อ) งบประมาณรายจ่ายประจำปี 2544 - 2545 เปรียบเทียบรายหมวด ของกระทรวงเกษตรและสหกรณ์

| หน่วยงาน                                 | เงินเดือนและ<br>ค้างประจำ | ค่าจ้างชั่วคราว | ค่าตอบแทน<br>สอยและวัสดุ | ค่า<br>สาธารณูปโภค | ค่าครุภัณฑ์ที่ดิน<br>และสิ่งก่อสร้าง | เงินอุดหนุน  | รายจ่ายอื่น   | รวม           |
|--|---------------------------|-----------------|--------------------------|--------------------|--------------------------------------|--------------|---------------|---------------|
| 11 สำนักงานการปฏิรูปที่ดินเพื่อเกษตรกรรม |                           |                 |                          |                    |                                      |              |               |               |
| ปี 2544                                  | 473,586,400               | 44,635,600      | 145,841,900              | 17,527,000         | 348,196,200                          | 822,231,100  | 202,383,000   | 2,054,401,200 |
| ปี 2545                                  | 500,400,000               | 43,104,400      | 131,756,300              | 17,527,000         | 517,686,500                          | 441,742,100  | 285,227,500   | 1,917,443,800 |
| เพิ่ม-ลด จากปี 2544                      | 26,813,600                | -1,531,200      | -14,085,600              | 0                  | 169,490,300                          | -380,489,000 | 62,844,500    | -136,957,400  |
| % ของการเพิ่มลด                          | 5.66                      | -3.43           | -9.66                    | 0.00               | 48.68                                | -            | 31.05         | -6.67         |
| 12 สำนักงานเศรษฐกิจการเกษตร              |                           |                 |                          |                    |                                      |              |               |               |
| ปี 2544                                  | 183,655,600               | 8,983,900       | 80,202,400               | 7,242,300          | 3,365,400                            | 0            | 18,941,900    | 302,391,700   |
| ปี 2545                                  | 171,800,000               | 8,602,300       | 109,951,400              | 7,242,300          | 35,556,900                           | 0            | 0             | 333,152,900   |
| เพิ่ม-ลด จากปี 2544                      | -11,855,800               | -381,600        | 29,749,000               | 0                  | 32,191,500                           | 0            | -18,941,900   | 30,761,200    |
| % ของการเพิ่มลด                          | -6.46                     | -4.25           | 37.09                    | 0.00               | 956.54                               | -            | -100.00       | 10.17         |
| <b>รัฐวิสาหกิจ</b>                       |                           |                 |                          |                    |                                      |              |               |               |
| ปี 2544                                  | 0                         | 0               | 0                        | 0                  | 0                                    | 785,750,300  | 2,115,000,400 | 2,900,750,700 |
| ปี 2545                                  | 0                         | 0               | 0                        | 0                  | 0                                    | 918,367,000  | 1,424,529,100 | 2,342,896,100 |
| เพิ่ม-ลด จากปี 2544                      | 0                         | 0               | 0                        | 0                  | 0                                    | 132,616,700  | -690,471,300  | -557,854,600  |
| % ของการเพิ่มลด                          | -                         | -               | -                        | -                  | -                                    | 16.88        | -32.65        | -19.23        |
| 1 องค์การตลาดเพื่อเกษตรกรรม              |                           |                 |                          |                    |                                      |              |               |               |
| ปี 2544                                  | 0                         | 0               | 0                        | 0                  | 0                                    | 4,909,000    | 0             | 4,909,000     |
| ปี 2545                                  | 0                         | 0               | 0                        | 0                  | 0                                    | 5,180,000    | 2,696,400     | 7,876,400     |
| เพิ่ม-ลด จากปี 2544                      | 0                         | 0               | 0                        | 0                  | 0                                    | 271,000      | 2,696,400     | 2,967,400     |
| % ของการเพิ่มลด                          | -                         | -               | -                        | -                  | -                                    | 5.52         | 100.00        | 60.45         |



## ภาคผนวกที่ 4 (ต่อ) งบประมาณรายจ่ายประจำปี 2544 - 2545 เปรียบเทียบรายหมวด ของกระทรวงเกษตรและสหกรณ์

| หน่วยงาน                         | เงินเดือนและ<br>ค่าจ้างประจำ | ค่าจ้างชั่วคราว | ค่าตอบแทนผู้ใช้<br>สอยและวัสดุ | ค่า<br>สาธารณูปโภค | ค่าครุภัณฑ์ที่ดิน<br>และสิ่งก่อสร้าง | เงินอุดหนุน | รายจ่ายอื่น | รวม         |
|----------------------------------|------------------------------|-----------------|--------------------------------|--------------------|--------------------------------------|-------------|-------------|-------------|
| 1 เงินหมุนเวียนส่งเสริมการสหกรณ์ |                              |                 |                                |                    |                                      |             |             |             |
| ปี 2544                          | 0                            | 0               | 0                              | 0                  | 0                                    | 0           | 50,000,000  | 50,000,000  |
| ปี 2545                          | 0                            | 0               | 0                              | 0                  | 0                                    | 0           | 0           | 0           |
| เพิ่ม-ลด จากปี 2543              | 0                            | 0               | 0                              | 0                  | 0                                    | 0           | -50,000,000 | -50,000,000 |
| % ของการเพิ่มลด                  | -                            | -               | -                              | -                  | -                                    | -           | -100.00     | -100.00     |
| 2 กองทุนจัดรูปที่ดิน             |                              |                 |                                |                    |                                      |             |             |             |
| ปี 2544                          | 0                            | 0               | 0                              | 0                  | 0                                    | 0           | 30,000,000  | 30,000,000  |
| ปี 2545                          | 0                            | 0               | 0                              | 0                  | 0                                    | 0           | 10,000,000  | 10,000,000  |
| เพิ่ม-ลด จากปี 2543              | 0                            | 0               | 0                              | 0                  | 0                                    | 0           | -20,000,000 | -20,000,000 |
| % ของการเพิ่มลด                  | -                            | -               | -                              | -                  | -                                    | -           | -66.67      | -66.67      |

ภาคผนวกที่ 5 งบประมาณประจำปี 2545 ของกระทรวงเกษตรและสหกรณ์ จำแนกตามรายจ่ายลงทุนและรายจ่ายประจำ

หน่วย : บาท

| หน่วยงาน                                     | รวม                   | รายจ่ายลงทุน*         | รายจ่ายประจำ**        |
|--|-----------------------|-----------------------|-----------------------|
| <b>กระทรวงเกษตรและสหกรณ์ (1)+(2)+(3)</b>     | <b>65,788,455,200</b> | <b>33,252,631,200</b> | <b>32,535,824,000</b> |
| - สัดส่วนต้องบได้รับ                         | 100.00%               | 50.54%                | 49.46%                |
| <b>1. ส่วนราชการ (1)</b>                     | <b>63,435,559,100</b> | <b>33,242,631,200</b> | <b>30,192,927,900</b> |
| - สัดส่วนต้องบได้รับ                         | 100.00%               | 52.40%                | 47.60%                |
| 1.1 สำนักงานปลัดกระทรวง                      | 3,427,683,400         | 180,243,400           | 3,247,440,000         |
| - สัดส่วนต้องบได้รับ                         | 100.00%               | 5.26%                 | 94.74%                |
| 1.2 กรมชลประทาน                              | 29,432,528,100        | 24,817,168,700        | 4,615,359,400         |
| - สัดส่วนต้องบได้รับ                         | 100.00%               | 84.32%                | 15.68%                |
| 1.3 กรมตรวจบัญชีสหกรณ์                       | 493,409,200           | 20,302,700            | 473,106,500           |
| - สัดส่วนต้องบได้รับ                         | 100.00%               | 4.11%                 | 95.89%                |
| 1.4 กรมประมง                                 | 3,202,353,900         | 1,142,707,100         | 2,059,646,800         |
| - สัดส่วนต้องบได้รับ                         | 100.00%               | 35.68%                | 64.32%                |
| 1.5 กรมปศุสัตว์                              | 2,583,389,200         | 37,928,100            | 2,545,461,100         |
| - สัดส่วนต้องบได้รับ                         | 100.00%               | 1.47%                 | 98.53%                |
| 1.6 กรมป่าไม้                                | 8,483,039,900         | 2,690,427,300         | 5,792,612,600         |
| - สัดส่วนต้องบได้รับ                         | 100.00%               | 31.72%                | 68.28%                |
| 1.7 กรมพัฒนาที่ดิน                           | 2,654,171,600         | 1,658,946,300         | 995,225,300           |
| - สัดส่วนต้องบได้รับ                         | 100.00%               | 62.50%                | 37.50%                |
| 1.8 กรมวิชาการเกษตร                          | 3,092,859,800         | 147,063,500           | 2,945,796,300         |
| - สัดส่วนต้องบได้รับ                         | 100.00%               | 4.75%                 | 95.25%                |
| 1.9 กรมส่งเสริมการเกษตร                      | 5,452,459,700         | 1,126,233,300         | 4,326,226,400         |
| - สัดส่วนต้องบได้รับ                         | 100.00%               | 20.66%                | 79.34%                |
| 1.10 กรมส่งเสริมสหกรณ์                       | 2,363,067,600         | 419,413,300           | 1,943,654,300         |
| - สัดส่วนต้องบได้รับ                         | 100.00%               | 17.75%                | 82.25%                |
| 1.11 สำนักงานการปฏิรูปที่ดินเพื่อเกษตรกรรม   | 1,917,443,800         | 966,640,600           | 950,803,200           |
| - สัดส่วนต้องบได้รับ                         | 100.00%               | 50.41%                | 49.59%                |
| 1.12 สำนักงานเศรษฐกิจการเกษตร                | 333,152,900           | 35,556,900            | 297,596,000           |
| - สัดส่วนต้องบได้รับ                         | 100.00%               | 10.67%                | 89.33%                |
| <b>2. รัฐวิสาหกิจ (2)</b>                    | <b>2,342,896,100</b>  | <b>0</b>              | <b>2,342,896,100</b>  |
| - สัดส่วนต้องบได้รับ                         | 100.00%               | 0.00%                 | 100.00%               |
| 2.1 องค์การตลาดเพื่อเกษตรกร                  | 7,876,400             | 0                     | 7,876,400             |
| - สัดส่วนต้องบได้รับ                         | 100.00%               | 0.00%                 | 100.00%               |
| 2.3 สำนักงานกองทุนสงเคราะห์การทำสวนยาง       | 963,635,000           | 0                     | 963,635,000           |
| - สัดส่วนต้องบได้รับ                         | 100.00%               | 0.00%                 | 100.00%               |
| 2.4 องค์การอุตสาหกรรมป่าไม้                  | 71,384,700            | 0                     | 71,384,700            |
| - สัดส่วนต้องบได้รับ                         | 100.00%               | 0.00%                 | 100.00%               |
| 2.5 องค์การสวนยาง                            | 1,300,000,000         | 0                     | 1,300,000,000         |
| - สัดส่วนต้องบได้รับ                         | 100.00%               | 0.00%                 | 100.00%               |
| <b>3. กองทุน (3)</b>                         | <b>10,000,000</b>     | <b>10,000,000</b>     | <b>0</b>              |
|  | 100.00%               | 100.00%               | 0.00%                 |
| 3.2 กองทุนจัดรูปที่ดิน (สำนักงานปลัดกระทรวง) | 10,000,000            | 10,000,000            | 0                     |
|  | 100.00%               | 100.00%               | 0.00%                 |

ที่มา : คำนวณจากรหัสงบประมาณตามเอกสารข่าวคาดฟ้า

หมายเหตุ : \* รายจ่ายลงทุน หมายถึง รายจ่ายเพื่อที่จะสร้างความเติบโตทางเศรษฐกิจและรายจ่ายเพื่อการได้มาซึ่งกรรมสิทธิ์ที่ดินและสิ่งก่อสร้าง ซึ่งถือเป็นรายจ่ายของการสะสมทุนของส่วนราชการ

: \*\* รายจ่ายประจำ หมายถึง รายจ่ายเพื่อใช้ในการบริหาร งานประจำ เป็นรายจ่ายประเภทเงินเดือน ค่าจ้างและค่าใช้จ่ายเพื่อการจัดซื้อบริการและสิ่งของที่ไม่เป็นสินทรัพย์ประเภททุน

ต้นฉบับไม่มีหน้านี้

ต้นฉบับไม่มีหน้านี้

ภาคผนวกที่ 7 งบประมาณกระทรวงเกษตรและสหกรณ์ ที่จัดสรรอยู่ในด้านการเกษตรและนอกด้านการเกษตร ปี 2544-2545

(หน่วย : บาท)

| รายการ                                    | หน่วยงาน          | ปี 2544       | ปี 2545       | เพิ่ม - ลด จากปี 2544 |              |
|---|-------------------|---------------|---------------|-----------------------|--------------|
|   |                   |               |               | จำนวน                 | %            |
| <b>4 ด้านการบริการสังคม</b>               |                   | <b>516.25</b> | <b>612.31</b> | <b>96.06</b>          | <b>18.61</b> |
| <b>แผนงานพัฒนานิคมและส่งเสริมอาชีพ</b>    |                   | <b>13.69</b>  | <b>14.01</b>  | <b>0.32</b>           | <b>2.31</b>  |
| 1) งานส่งเสริมประสิทธิภาพองค์การชุมชน     | กรมส่งเสริมสหกรณ์ | 13.69         | 14.01         | 0.32                  | 2.31         |
| <b>แผนงานวางผังเมืองและบริการพื้นฐาน</b>  |                   | <b>502.55</b> | <b>598.30</b> | <b>95.75</b>          | <b>19.05</b> |
| 1) งานป้องกันน้ำท่วมกรุงเทพฯ และปริมณฑล   | กรมชลประทาน       | 502.55        | 361.01        | -141.54               | -28.16       |
| 2) โครงการคลองลัดโพธิ์ จังหวัดสมุทรปราการ | กรมชลประทาน       | -             | 188.78        | 188.78                |              |
| 3) โครงการหาดส้มแป้น จังหวัดระนอง         | กรมชลประทาน       | -             | 48.51         | 48.51                 |              |

ที่มา : จากเอกสารงบประมาณฉบับที่ 5 สำนักงบประมาณ (ข่าวคาดเหลือง)

ภาคผนวกที่ 8 งบประมาณของกระทรวงเกษตรและสหกรณ์เปรียบเทียบกับงบประมาณทั่วประเทศ  
ปีงบประมาณ พ.ศ. 2535 - 2545

| ปีงบประมาณ | งบทั้งประเทศ<br>(1) | งบส่วนราชการ (2) |               | รัฐวิสาหกิจ (3) |               | รวมกระทรวง (2)+(3) |               |
|------------|---------------------|------------------|---------------|-----------------|---------------|--------------------|---------------|
|            |                     | จำนวน            | ร้อยละของ (1) | จำนวน           | ร้อยละของ (1) | จำนวน              | ร้อยละของ (1) |
| 2535       | 460,000             | 35,449.50        | 7.71          | 445.02          | 0.10          | 35,894.52          | 7.80          |
| 2536       | 560,000             | 44,328.46        | 7.92          | 506.64          | 0.09          | 44,835.10          | 8.01          |
| 2537       | 625,000             | 54,694.15        | 8.75          | 1,792.39        | 0.29          | 56,486.54          | 9.04          |
| 2538       | 715,000             | 63,924.29        | 8.94          | 2,295.89        | 0.32          | 66,220.18          | 9.26          |
| 2539       | 843,200             | 74,350.71        | 8.82          | 1,165.38        | 0.14          | 75,516.09          | 8.96          |
| 2540       | 994,000             | 81,825.31        | 8.23          | 1,619.67        | 0.16          | 83,444.98          | 8.39          |
| 2541       | 830,000             | 65,526.25        | 7.89          | 1,191.33        | 0.14          | 66,717.58          | 8.04          |
| 2542       | 825,000             | 65,407.92        | 7.93          | 919.00          | 0.11          | 66,326.92          | 8.04          |
| 2543       | 860,000             | 69,227.13        | 8.05          | 1,788.21        | 0.21          | 71,015.34          | 8.26          |
| 2544       | 910,000             | 67,674.80        | 7.44          | 2,900.75        | 0.32          | 70,575.55          | 7.76          |
| 2545       | 1,023,000           | 63,435.56        | 6.20          | 2,342.90        | 0.23          | 65,778.46          | 6.43          |

ที่มา : สำนักนโยบายและแผนพัฒนาการเกษตร สำนักงานเศรษฐกิจการเกษตร

**ภาคผนวกที่ 9 เปรียบเทียบการใช้จ่ายงบประมาณของกระทรวงเกษตรและสหกรณ์  
ปีงบประมาณ พ.ศ. 2538 - 2545**

| ปีงบประมาณ | งบประมาณ<br>ที่ได้รับ<br>(1) | อนุมัติงวด (2) |                              | จ่ายจริง (3) |                              |
|------------|------------------------------|----------------|------------------------------|--------------|------------------------------|
|            |                              | จำนวน          | ร้อยละของ<br>งบที่ได้รับ (1) | จำนวน        | ร้อยละของ<br>งบที่ได้รับ (1) |
| พ.ศ. 2538  | 66,220.20                    | 66,568.16      | 100.53                       | 50,208.76    | 75.82                        |
| พ.ศ. 2539  | 75,516.00                    | 75,159.70      | 99.53                        | 57,766.59    | 76.50                        |
| พ.ศ. 2540  | 83,444.98                    | 78,081.06      | 93.57                        | 60,384.11    | 72.36                        |
| พ.ศ. 2541  | 66,717.59                    | 60,360.51      | 90.47                        | 48,480.56    | 72.67                        |
| พ.ศ. 2542  | 66,326.92                    | 65,294.16      | 98.44                        | 48,480.56    | 73.09                        |
| พ.ศ. 2543  | 71,015.35                    | 69,711.47      | 98.16                        | 56,832.10    | 80.03                        |
| พ.ศ. 2544  | 70,575.55                    | 70,367.42      | 99.71                        | 56,040.26    | 79.40                        |

ที่มา : สำนักนโยบายและแผนพัฒนาการเกษตร สำนักงานเศรษฐกิจการเกษตร

## หมวดที่ 10 สรุปงบผูกพัน ปี 2541-2545 ของกระทรวงเกษตรและสหกรณ์

| หน่วยงาน                | งบประมาณ        |                 |                 |                 |                 |
|-------------------------|-----------------|-----------------|-----------------|-----------------|-----------------|
|                         | ปี 2541         | ปี 2542         | ปี 2543         | ปี 2544         | ปี 2545         |
| ☆ กระทรวงเกษตรและสหกรณ์ | <b>9,773.87</b> | <b>8,873.33</b> | <b>8,319.66</b> | <b>7,256.29</b> | <b>7,096.19</b> |
| ☆ ส่วนราชการ            | <b>9,528.77</b> | <b>8,873.33</b> | <b>8,319.66</b> | <b>7,256.29</b> | <b>7,096.19</b> |
| 1 สำนักงานปลัดกระทรวง   | 1,754.86        | 791.58          | 241.01          | 73.80           | 38.85           |
| 2 กรมชลประทาน           | 6,378.85        | 6,871.22        | 6,709.00        | 5,917.93        | 5,467.12        |
| 3 กรมประมง              | 933.08          | 618.47          | 568.52          | 262.35          | 669.62          |
| 4 กรมปศุสัตว์           | 104.95          | 139.09          | -               | 23.10           | 29.76           |
| 5 กรมวิชาการเกษตร       | 357.03          | 184.97          | -               | 20.86           | -               |
| 6 กรมส่งเสริมการเกษตร   | -               | 268.00          | 801.13          | 958.25          | 890.84          |
| ☆ รัฐวิสาหกิจ           | <b>245.10</b>   | -               | -               | -               | -               |
| 1 อ.ส.ค.                | 245.10          | -               | -               | -               | -               |

## หมวดที่ 10 (ต่อ) สรุบบัญชีปี 2545 ของกระทรวงเกษตรและสหกรณ์

หน่วย : ล้านบาท

| หน่วยงาน/รายการ  | งบประมาณ<br>ปี 2545 |
|--|---------------------|
| ☆ กระทรวงเกษตรและสหกรณ์  | 7,096.19            |
| ☆ ส่วนราชการ   | 7,096.19            |
| 1 สำนักงานปลัดกระทรวง  | 38.85               |
| - ระบบสารสนเทศและเครือข่ายคอมพิวเตอร์  | 1.87                |
| - ระบบคอมพิวเตอร์และอุปกรณ์สำหรับโครงการพัฒนาระบบสารสนเทศของสำนักฝนหลวงและการบินเกษตร          | 6.59                |
| - เครื่องยนต์สำรอกสำหรับเครื่องบิน SUPER KING AIR 350 B 1 เครื่อง                              | 30.40               |
| 2 กรมชลประทาน  | 5,467.12            |
| - งานจัดการน้ำและชลประทาน  | 868.89              |
| - งานพัฒนาแหล่งน้ำ   | 301.76              |
| - โครงการขนาดใหญ่  | 2,585.87            |
| - โครงการขนาดกลาง  | 1,315.70            |
| - งานป้องกันน้ำท่วมกรุงเทพฯ, และบริเวณชล/โครงการปรับปรุงปากแม่น้ำโก-ลก                         | 394.91              |
| 3 กรมประมง   | 669.62              |
| - ค่าจ้างบริษัทที่ปรึกษาควบคุมงาน  | 10.81               |
| - ก่อสร้างโครงการตามแผนแม่บทจัดระบบน้ำเค็มเพื่อการเลี้ยงกุ้งทะเลฯ                              | 631.87              |
| - ก่อสร้างอาคารสถานแสดงพันธุ์สัตว์น้ำบึงฉวาก จ. สพรรณบุรี                                      | 26.94               |
| 4 กรมปศุสัตว์  | 29.76               |
| - ก่อสร้างอาคารศูนย์ตรวจสอบรับรองมาตรฐานสินค้าปศุสัตว์เพื่อการส่งออก                           | 29.76               |
| 6 กรมส่งเสริมการเกษตร  | 890.84              |
| - โรงงานปรับปรุงสภาพเมล็ดพันธุ์ พร้อมครุภัณฑ์ประจำโรงงานและอาคารประกอบอื่น 7 แห่ง              | 179.00              |
| - โรงงานปรับปรุงสภาพเมล็ดพันธุ์ พร้อมครุภัณฑ์ประจำโรงงานและอาคารประกอบอื่น 9 แห่ง              | 294.35              |
| - ปรับปรุงบริเวณและก่อสร้างอาคารศูนย์พันธุ์พืชเพาะเลี้ยง 3 แห่ง                                | 27.08               |
| - โรงเรือนอนุบาลแม่พันธุ์และผลิตพันธุ์พืชเพาะเลี้ยงเนื้อเยื่อพร้อมครุภัณฑ์ประจำโรงเรือน 3 แห่ง | 80.35               |
| - ปรับปรุงบริเวณและก่อสร้างอาคารศูนย์พันธุ์พืชเพาะเลี้ยง 3 แห่ง                                | 91.30               |
| - โรงเรือนอนุบาลแม่พันธุ์และผลิตพันธุ์พืชเพาะเลี้ยงเนื้อเยื่อพร้อมครุภัณฑ์ประจำโรงเรือน 3 แห่ง | 218.75              |

## ภาคผนวกที่ 11 รายละเอียดงานสำคัญที่ดำเนินการในงบประมาณ 2545

1. สนับสนุนการทำเกษตรผสมผสานเพื่อยังชีพแก่เกษตรกรที่ไม่มีเงินออม ในปี 2545 ประมาณ 420,000 ราย ทั้งนี้ เกษตรกรผู้เข้าร่วมโครงการฟื้นฟูอาชีพ ที่เหลือ กระทรวงเกษตรฯ จะให้การช่วยเหลือโดยการถ่ายทอดเทคโนโลยีต่อไป

หน่วย : ล้านบาท

|  | ปี 2544       | ปี 2545         |
|--|---------------|-----------------|
| <b>ฟื้นฟูอาชีพเกษตรกรหลังการพักชำระหนี้</b>                                | <b>370.92</b> | <b>1,535.41</b> |
| 1) ฟื้นฟูอาชีพ   | 185.19        | -               |
|  | (123,711 ราย) |                 |
| (1) สนับสนุนพันธุ์สัตว์น้ำ   | 37.25         | -               |
|  | (14,900 ราย)  |                 |
| (2) สนับสนุนการเลี้ยงสัตว์ปีก  | 40.25         | -               |
|  | (35,000 ราย)  |                 |
| (3) สนับสนุนพันธุ์พืช  | 32.40         | -               |
|  | (41,900 ราย)  |                 |
| (4) ส่งเสริมการผลิตและการแปรรูปครบวงจร                                     | 49.50         |                 |
|  | (30,000 ราย)  |                 |
| (5) ชุดสระน้ำขนาดเล็ก 1,260 ลบ.ม. แก่เกษตรกร                               | 25.79         |                 |
|  | (1,911 ราย)   |                 |
| 2) เกษตรผสมผสาน  | -             | 1,374.42        |
|  |               | (420,000 ราย)   |
| (1) สนับสนุนพันธุ์สัตว์น้ำ   | -             | 64.50           |
|  |               | (90,000 ราย)    |
| (2) สนับสนุนพันธุ์สัตว์ปีก   | -             | 468.00          |
|  |               | (390,000 ราย)   |
| (3) สนับสนุนพันธุ์พืช  | -             | 90.42           |
|  |               | (390,000 ราย)   |
| (4) สนับสนุนปุ๋ยหมัก/พืชสด วัสดุปรับปรุงดิน และปลูก<br>หญ้าแฝกครอบแหล่งน้ำ | -             | 607.29          |
|  |               | (420,000 ราย)   |
| (5) ชุดสระน้ำขนาดเล็ก 1,260 ลบ.ม. แก่เกษตรกร                               | -             | 144.21          |
|  |               | (10,682 สระ)    |
| 3) ให้บริการถ่ายทอดเทคโนโลยีการเกษตรแก่เกษตรกร                             | 185.73        | 160.99          |
|  | (131,951 ราย) | (800,000 ราย)   |

2. จัดตั้งศูนย์บริการและถ่ายทอดเทคโนโลยีการเกษตรประจำตำบล ให้ครบทุกตำบลทั่วประเทศ เพื่อให้มีการบริการทางด้านการพัฒนาการเกษตรผสมผสาน และเป็นการเพิ่มศักยภาพของชุมชนในการวางแผนและพัฒนาดตนเอง รวมทั้งเป็นองค์การรองรับการทำงานในการช่วยเหลือเกษตรกรโครงการฟื้นฟูอาชีพ และโครงการหนึ่งตำบลหนึ่งผลิตภัณฑ์

| หน่วยงาน                                       | กิจกรรม   | เป้าหมาย    | วงเงิน<br>(ล้านบาท) |
|--|---|-------------|---------------------|
|  | รวม   | 7,156 ศูนย์ | 220.94              |
| - กรมส่งเสริมการเกษตร<br>(งานส่งเสริมการเกษตร) | จัดทำเอกสารคู่มือและวัสดุอุปกรณ์ถ่ายทอดฯ<br>ประจำศูนย์ และวัสดุสำนักงานศูนย์ฯ | 7,156 ศูนย์ | 143.12              |
| - กรมประมง<br>(งานส่งเสริมการประมง)            | ฝึกอบรมและจัดซื้อปัจจัยการผลิตสำหรับจุด<br>สาธิต                              | 150 ศูนย์   | 11.54               |
| - กรมปศุสัตว์<br>(งานส่งเสริมการปศุสัตว์)      | การฝึกอบรมและสนับสนุนวัสดุเกษตรในการ<br>ถ่ายทอดเทคโนโลยี                      | 876 ศูนย์   | 6.43                |
| - กรมพัฒนาที่ดิน<br>(งานจัดการทรัพยากรที่ดิน)  | สนับสนุนข้อมูลดินและการใช้ประโยชน์ที่ดินใน<br>ศูนย์บริการฯ                    | 876 ศูนย์   | 33.38               |
| - กรมวิชาการเกษตร<br>(งานวิจัยการกสิกรรม)      | จัดทำแปลงทดสอบและพัฒนาเทคโนโลยี   | 40 ตำบล     | 25.00               |
| - สป.กษ.<br>(งานบริหารทั่วไป)                  | อำนวยความสะดวกและประสานงาน  | 75 จังหวัด  | 1.47                |

3. มุ่งพัฒนาการผลิตภาคชนบทและสร้างความเข้มแข็งแก่เศรษฐกิจชุมชน โดยเชื่อมโยงการแปรรูปผลิตผลทางเกษตรกับโครงการหนึ่งตำบลหนึ่งผลิตภัณฑ์ ปี 2545 ได้รับความจัดสรรงบประมาณรวม 417.88 ล้านบาท โดยมีกลุ่มเป้าหมายที่จะดำเนินการ รวม 2,063 กลุ่ม แยกเป็น กลุ่มขั้นพื้นฐาน 924 กลุ่ม และกลุ่มเชิงธุรกิจ 1,139 กลุ่ม

| หน่วยงาน            | กิจกรรม  | เป้าหมาย                                | วงเงิน<br>(ล้านบาท) |
|---------------------|--|---|---------------------|
|                     | <b>รวม</b>   | <b>2,063 กลุ่ม</b>                      | <b>417.88</b>       |
| กรมส่งเสริมสหกรณ์   | ส่งเสริมการแปรรูปผลิตผลผลิตเกษตร<br>ของกลุ่มสตรีและเยาวชนสหกรณ์<br>- กลุ่มขั้นพื้นฐาน<br>- กลุ่มเชิงธุรกิจ | 955 กลุ่ม<br><br>620 กลุ่ม<br>335 กลุ่ม | 180.26              |
| กรมส่งเสริมการเกษตร | ส่งเสริมการแปรรูปผลิตผลผลิตเกษตร<br>ของกลุ่มแม่บ้าน<br>- กลุ่มขั้นพื้นฐาน<br>- กลุ่มเชิงธุรกิจ             | 1,008 กลุ่ม<br>304 กลุ่ม<br>704 กลุ่ม   | 179.97              |
| กรมประมง            | สนับสนุนและส่งเสริมเพื่อ<br>พัฒนาการดำเนินงานของกลุ่ม<br>เชิงธุรกิจ  | 80 กลุ่ม                                | 21.34               |
| กรมปศุสัตว์         | สนับสนุนและส่งเสริมเพื่อ<br>พัฒนาการดำเนินงานของกลุ่ม<br>เชิงธุรกิจ  | 20 กลุ่ม                                | 15.49               |
| สป.กษ.              | อำนาจการและประสานงาน<br>รวมทั้งจัดการประชาสัมพันธ์<br>โครงการ  | 76 จังหวัด                              | 15.82               |
| สศก.                | ติดตามและประเมินผลโครงการ  | 76 จังหวัด                              | 5.00                |

4. เพิ่มความหลากหลายของการท่องเที่ยวรูปแบบต่าง ๆ ทั้งการท่องเที่ยวเชิงอนุรักษ์ การท่องเที่ยวเพื่อสุขภาพ รวมทั้งการท่องเที่ยวเชิงเกษตรกรรม โดยส่งเสริมการพัฒนาแหล่งท่องเที่ยวแห่งใหม่ และให้ชุมชนเข้ามามีส่วนร่วมในการจัดการท่องเที่ยวมากขึ้นทั้งในรูปแบบการจัดการสหกรณ์การท่องเที่ยว และการพัฒนาพื้นที่ชุมชนเป็นแหล่งท่องเที่ยว ดังนี้

| หน่วยงาน       | กิจกรรม  | เป้าหมาย   | วงเงิน<br>(ล้านบาท) |
|----------------|--|--|---------------------|
|                | รวม  | 176 แห่ง   | 724.64              |
| กรมประมง       | พัฒนาแหล่งท่องเที่ยวในแหล่งน้ำที่สำคัญ โดยปรับพื้นที่ตกแต่งภูมิทัศน์ จำนวน 4 แห่ง                                  | ที่ กว๊านพะเยา<br>จ.พะเยา<br>บึงบอระเพ็ด<br>จ นครสวรรค์<br>หนองหาร<br>จ.สกลนคร และ<br>ทะเลสาบสงขลา                                 | 150                 |
| กรมป่าไม้      | ให้บริการด้านการท่องเที่ยวและ<br>นันทนาการ รวมทั้งบำรุงรักษาและ<br>รักษาความปลอดภัยนักท่องเที่ยว<br>จำนวน 109 แห่ง | บริเวณอุทยาน/<br>วนอุทยานแห่งชาติ<br>เขตรักษาพันธุ์สัตว์<br>ป่า เขตห้ามล่าสัตว์<br>ป่า สวนป่า สวน<br>พฤกษศาสตร์ และ<br>สวนรุกขชาติ | 406.37              |
| กรมพัฒนาที่ดิน | พัฒนาศูนย์ศึกษาการพัฒนาให้เป็น<br>แหล่งท่องเที่ยว จำนวน 2 แห่ง   | ที่เขานินช้อนและ<br>ศูนย์พิกุลทอง  | 21.49               |

| หน่วยงาน                | กิจกรรม  | เป้าหมาย   | วงเงิน<br>(ล้านบาท) |
|-------------------------|--|--|---------------------|
| กรมวิชาการเกษตร         | พัฒนาศูนย์วิจัยและสถานีทดลองให้เป็นแหล่งท่องเที่ยว จำนวน 5 แห่ง  | ศูนย์วิจัยพืชสวน<br>จ. สุราษฎร์ธานี<br>สถานีทดลองพืชสวนดอยมูเซอ จ. ตาก สถานีทดลองพืชสวนเขาค้อ จ. เพชรบูรณ์ สถานีทดลองหม่อนไหม จ.สุรินทร์ และ สถานีทดลองยาง จ. ภูเก็ต | 32.57               |
| กรมส่งเสริมการเกษตร     | ส่งเสริมและพัฒนาและการท่องเที่ยวทางการเกษตร  | 54 แห่ง  | 69.88               |
| กรมส่งเสริมสหกรณ์       | ปรับปรุงพื้นที่นิคมสหกรณ์ โดยก่อสร้างถนนลาดยาง และปรับปรุงถนนผิวลาดยาง 1 แห่ง                                    | สหกรณ์นิคมแม่สอด จ.ตาก   | 4.33                |
| องค์การอุตสาหกรรมป่าไม้ | ปรับปรุงภูมิทัศน์ พัฒนาเส้นทางศึกษาธรรมชาติ จัดสร้างสาธารณูปโภคขั้นพื้นฐานบริเวณพื้นที่ท่องเที่ยวในสวนป่า 1 แห่ง | ที่ศูนย์อนุรักษ์ช้างไทย-สวนป่าทุ่งเกวียน จ.ลำปาง   | 40.00               |

5. ถ่ายโอนภารกิจให้แก่องค์กรปกครองส่วนท้องถิ่น ปี 2545 ในกิจกรรมต่าง ๆ อาทิ การขุดลอกหนองน้ำและคลองธรรมชาติ การจัดตั้งแหล่งน้ำประมงหมู่บ้าน การพัฒนาแหล่งน้ำและทางไหลหนบท วงเงิน 1,731.35 ล้านบาท

หน่วย : ล้านบาท

|  | หน่วยงาน          | ปี 2544                 | ปี 2545                 |
|--|-------------------|-------------------------|-------------------------|
| โครงการถ่ายโอนฯสู่ท้องถิ่น                               |                   | 2,048.23                | 1,731.35                |
| 1) พัฒนาและปรับปรุงแหล่งน้ำธรรมชาติ                      | กรมชลประทาน       | 900.00<br>(680 โครงการ) | 900.00<br>(825 โครงการ) |
| 2) การจัดตั้งแหล่งน้ำประมงหมู่บ้าน                       | กรมประมง          | 306.00                  | 306.00                  |
| (1) ก่อสร้างทำนบปลาประจำหมู่บ้าน                         |                   | (220 แห่ง)              | (200 แห่ง)              |
| (2) ขุดบ่อปลาประมงโรงเรียน                               |                   | (700 แห่ง)              | (700 แห่ง)              |
| (3) ปรับปรุงแหล่งน้ำเพื่อเพิ่มผลผลิตการประมง             |                   | (300 แห่ง)              | (260 แห่ง)              |
| (4) ปรับปรุงแหล่งน้ำประมง                                |                   | -                       | (800 แห่ง)              |
| 3) ปรับปรุงซ่อมแซมแหล่งน้ำขนาดเล็ก                       | กรมพัฒนาที่ดิน    | 20.00<br>(14 แห่ง)      | 20.00<br>(14 แห่ง)      |
| 4) ก่อสร้างและปรับปรุงเส้นทางคมนาคมแหล่งน้ำเพื่อการเกษตร | กรมส่งเสริมสหกรณ์ | -                       | 63.60                   |
| (1) ก่อสร้างและบำรุงรักษาถนน                             |                   | -                       | 23.47<br>(246 แห่ง)     |
| (2) ก่อสร้างและบำรุงรักษาสะพาน                           |                   | -                       | 4.12<br>(2 แห่ง)        |
| (3) ก่อสร้างและบำรุงรักษาแหล่งน้ำ อาทิ                   |                   | -                       | 36.01<br>(151 แห่ง)     |
| - ขุดสระเก็บน้ำสาธารณะ 21,650 ลบ.ม.                      |                   | -                       | 12.00<br>(20 สระ)       |



## ภาคผนวกที่ 12

## กรอบนโยบายงบประมาณประจำปี 2545 ของกระทรวงเกษตรและสหกรณ์

กรอบนโยบายงบประมาณประจำปี 2545 ยึดกรอบ ดังนี้

**1. รัฐธรรมนูญ** ตามมาตรา 78, 79, 84 และ 85 ที่สำคัญคือ

1.1 การกระจายอำนาจให้ท้องถิ่น

1.2 ส่งเสริมสนับสนุนให้ประชาชนมีส่วนร่วมในการสงวน บำรุงรักษาและใช้ประโยชน์จากทรัพยากรธรรมชาติ

1.3 จัดระบบการถือครองที่ดินและการใช้ที่ดิน จัดหาแหล่งน้ำเพื่อเกษตรกรรมให้เกษตรกรอย่างทั่วถึง

1.4 ส่งเสริมการรวมตัวของเกษตรกร เพื่อวางแผนการเกษตร

1.5 สนับสนุน คຸ້ມครองระบบสหกรณ์

**2. นโยบายรัฐบาล** ที่แถลงต่อรัฐสภาเมื่อ วันที่ 26-28 กุมภาพันธ์ 2544 ในนโยบายหลักที่เกี่ยวข้องกับกระทรวงเกษตรฯ ดังนี้

2.1 นโยบายเร่งด่วน ได้แก่ การพักชำระหนี้ให้กับเกษตรกรรายย่อย และการจัดตั้งกองทุนหมู่บ้านและชุมชนเมือง

2.2 นโยบายการสร้างรายได้ด้านการเกษตรกรรม

1) การฟื้นฟูและเสริมสร้างความเข้มแข็งของเกษตรกรรายย่อยที่พักชำระหนี้ ส่งเสริมการทำเกษตรผสมผสาน ส่งเสริมให้เกษตรกรมีที่ดินทำกินอย่างพอเพียงและพัฒนาประสิทธิภาพการบริหารจัดการทรัพยากรน้ำในทุกระดับ ฯลฯ

2) การพัฒนาตลาดในประเทศและการปฏิรูปชนบท สร้างความเข้มแข็งแก่เศรษฐกิจชุมชน โดยเชื่อมโยงการแปรรูปผลิตผลทางเกษตรกับโครงการหนึ่งตำบลหนึ่งผลิตภัณฑ์พัฒนาระบบการตลาดสินค้าเกษตรสมัยใหม่ ส่งเสริมระบบเทคโนโลยีสารสนเทศทางการเกษตรสู่เกษตรกร ส่งเสริมการสหกรณ์ สถาบันเกษตรกร ให้มีส่วนร่วมในการเสนอนโยบาย การส่งเสริมการวิจัยและการเรียนรู้จากภูมิปัญญาไทยและวิทยาการสมัยใหม่ ฯลฯ

3) การเพิ่มขีดความสามารถในการแข่งขันของภาคเกษตรโดยส่งเสริมการสร้างมูลค่าเพิ่มด้วยการแปรรูปผลิตผลเกษตร พัฒนาคุณภาพ มาตรฐาน รูปแบบ และบรรจุภัณฑ์ พัฒนาการตรวจสอบคุณภาพ มาตรฐาน และความปลอดภัยสินค้าเกษตร ส่งเสริมการประมงชายฝั่งและเพาะเลี้ยงสัตว์น้ำ ฯลฯ

2.3 การฟื้นฟูทรัพยากรธรรมชาติและสิ่งแวดล้อม

2.4 การบริหารราชการแผ่นดิน โดยส่งเสริมการกระจายอำนาจการปกครองสู่ท้องถิ่น

**3. ทิศทางการจัดสรรงบประมาณและแนวทางที่สำนักงานประมาณกำหนดที่สำคัญ อาทิ**

3.1 ทิศทางการจัดสรรงบประมาณรายจ่ายประจำปี พ.ศ. 2545 (ลงวันที่ 14 มีนาคม 2544)

3.2 ความสอดคล้องกับอำนาจหน้าที่หรือภารกิจหลักของหน่วยงาน

3.3 มีความพร้อมและมีขีดความสามารถในการดำเนินงาน

3.4 การใช้เงินตราต่างประเทศเฉพาะในกรณีจำเป็น

3.5 การจัดหาสิ่งก่อสร้างต่าง ๆ ควรเป็นกรณีที่มีความจำเป็นและเร่งด่วน

3.6 การปรับลดงาน/โครงการที่ไม่มีความจำเป็นหรือความจำเป็นลดน้อยลง

3.7 มาตรการปรับลดราคากลางสิ่งก่อสร้างของหน่วยงานภาครัฐลงร้อยละ 10 ตามหนังสือที่ นร. 0407/ว39 ลงวันที่ 19 ธันวาคม 2543

**4. งานตามภารกิจ เน้นการดำเนินงานภารกิจหลัก 3 ด้าน คือ**

4.1 การส่งเสริมประสิทธิภาพการผลิตด้านการเกษตร

4.2 การส่งเสริมพัฒนาธุรกิจการเกษตร

4.3 การอนุรักษ์และพัฒนาทรัพยากรธรรมชาติ

**5. ยุทธศาสตร์ของแผนพัฒนาฯ ฉบับที่ 9**

