



เอกสารประกอบการพิจารณา

สมบัติห้องสมุดรัฐสภา

สภาปฏิรูปการปกครองแผ่นดิน



LIRT

(วันที่ 25 พฤศจิกายน 2519 - วันที่ 20 ตุลาคม 2520)

Legislative Institutional Repository of Thailand

สารบัญ

อ. พ.

๔๒. ร่างพระราชบัญญัติงบประมาณรายจ่าย ประจำปีงบประมาณ พ.ศ. ๒๕๒๑

๑๕๐๓

๔๓. ร่างพระราชบัญญัติเวนคืนอสังหาริมทรัพย์ เพื่อสร้างทางหลวงแผ่นดินสายพระประแดง - ลำโพง - บางปะอิน - อโยธยา - สิงห์บุรี - ชัยนาท - บรรจบทางหลวงแผ่นดินหมายเลข ๑ (พยุหะคีรี) ตอนอำเภอเมืองชัยนาท พยุหะคีรี ในท้องที่อำเภอเมืองชัยนาทและอำเภอพยุหะคีรี จังหวัดนครสวรรค์ และสายกรุงเทพ ฯ - วังน้อย - สระบุรี - โลกสำโรง - ลพบุรี - ชัยนาท - นครสวรรค์ - กำแพงเพชร - ตาก - ลำปาง - เชียงราย - ตอนพยุหะคีรี - นครสวรรค์ ในท้องที่อำเภอพยุหะคีรีอำเภอโคกโพธิ์อำเภอเมืองนครสวรรค์ จังหวัดนครสวรรค์ พ.ศ. ๒๕๒๑

๑๕๕๑



๔๔. ร่างพระราชบัญญัติเวนคืนอสังหาริมทรัพย์ เพื่อ
สร้างทางหลวงแผ่นดิน สายสีแก้ว - ชัยภูมิ -
ชุมแพ - เลย - เชียงคาน ตอนชัยภูมิ -ชุมแพ
พ.ศ. ๑๖๔๕
๔๕. ร่างพระราชบัญญัติว่าด้วยการมอบอำนาจของ
คณะรัฐมนตรีให้แก่รัฐมนตรี พ.ศ. ๑๖๔๕
๔๖. พระราชกำหนดพิทักษ์อัครราชทูตถาวร (ฉบับที่ ๓๐)
พ.ศ. ๒๕๒๐ ๑๗๒๑





เอกสารประกอบการพิจารณา

ร่าง

พระราชบัญญัติงบประมาณรายจ่าย
ประจำปีงบประมาณ พ.ศ. ๒๕๒๑

อ.พ. ๐๐๔๒

ศูนย์บริการเอกสารและค้นคว้า
สำนักงานเลขาธิการสภา
ผู้แทนราษฎร

Legislative Institutional Repository of Thailand

วัตถุประสงค์

ในการจัดทำเอกสารประกอบการพิจารณา ร่างพระราชบัญญัติ หรือชุดคำสั่ง
สำคัญ

๑. เพื่ออำนวยความสะดวกแก่สมาชิกสภาปฏิรูปการปกครองแผ่นดิน ใน
การศึกษาถึงสาระสำคัญของร่างพระราชบัญญัติหรือชุดคำสั่งที่จัดเข้าระเบียบวาระ
ประชุม ในระยะเวลารวดเร็ว

๒. เพื่ออำนวยความสะดวกแก่สมาชิกสภาปฏิรูปการปกครองแผ่นดิน ใน
เรื่องข้อมูล สถิติ และข้อเท็จจริงที่เกี่ยวข้องกับร่างพระราชบัญญัติ หรือชุดคำสั่งที่
จะต้องพิจารณา โดยรวบรวมไว้ในเอกสารฉบับเดียว

๓. เพื่อเป็นคู่มือและแนวทางสำหรับสมาชิกสภาปฏิรูปการปกครองแผ่นดิน
ในการอภิปราย ตลอดจนการพิจารณาตัดสินใจเพื่อลงมติ

เอกสารประกอบการพิจารณาฉบับนี้ จัดทำขึ้นเพื่อบริการแก่

สมาชิกสภาปฏิรูปการปกครองแผ่นดิน และคณะรัฐมนตรี ในการประชุม
สภา และยังได้จัดให้กับผู้ที่ปฏิบัติงานเกี่ยวข้องกับสภา หน่วยราชการ ท้องสมุท
และสถาบันการศึกษาชั้นอุดมศึกษาที่สนใจ เพื่อประโยชน์ในการปฏิบัติราชการและ
การศึกษาค้นคว้าอีกด้วย

จัดเข้าระเบียบวาระประชุมสภาปฏิรูปการปกครองแผ่นดิน

สมัยสามัญ

ครั้งที่ ๑๐/๒๕๒๑

วันศุกร์ที่ ๒๒ กรกฎาคม ๒๕๒๑





LIRT

Legislative Institutional Repository of Thailand

สารบัญ

- | | |
|--|----|
| ๑. คำนำ | |
| ๒. สำระสำคัญร่างพระราชบัญญัติงบประมาณ ๒๕๒๑ | ๑ |
| ๓. งบประมาณรายจ่ายประจำปี พ.ศ. ๒๕๒๑ | ๑๔ |
| ๔. งบประมาณรายรับ | ๓๔ |
| ๕. นโยบายของรัฐบาลกับงบประมาณประจำปี ๒๕๒๑ | ๕๖ |
| ๖. แผนพัฒนาเศรษฐกิจและสังคมแห่งชาติ ฉบับที่ ๕
กับงบประมาณประจำปี ๒๕๒๑ | ๕๘ |
| ๗. ความรู้ทั่วไปเกี่ยวกับงบประมาณ | ๗๑ |





คำนำ

เอกสารประกอบการพิจารณา ร่างพระราชบัญญัติงบประมาณรายจ่ายปี ๒๕๒๑ ฉบับนี้ ได้สรุปสาระสำคัญของร่างพระราชบัญญัติได้เปรียบเทียบกับโครงสร้างงบประมาณรายรับและรายจ่าย จากปีงบประมาณ ๒๕๑๘ - ๒๕๒๑ และได้กล่าวถึงความสอดคล้องของงบประมาณปี ๒๕๒๑ กับนโยบายของรัฐบาลที่แถลงต่อสภาปฏิรูปการปกครองแผ่นดิน และแผนพัฒนาเศรษฐกิจและสังคมแห่งชาติ ฉบับที่ ๔

นอกจากนี้ยังได้พูดถึงความรู้ทั่วไป เกี่ยวกับงบประมาณอันประกอบด้วยความสำคัญของงบประมาณ และกระบวนการในการจัดทำงบประมาณ เพื่อท่านสมาชิกจักได้พิจารณาประกอบ ในการพิจารณาร่างพระราชบัญญัติงบประมาณรายจ่ายปี ๒๕๒๑ อีกด้วย

สมบัติห้องสมุดรัฐสภา



LIRT

Legislative Institutional Repository of Thailand



สรุปสาระสำคัญ
 แห่งร่างพระราชบัญญัติงบประมาณรายจ่าย
 ประจำปีงบประมาณ พ.ศ. ๒๕๒๑

๑. หลักการ

๑. ตั้งงบประมาณรายจ่ายประจำปีงบประมาณ พ.ศ. ๒๕๒๑ เป็นจำนวนไม่เกิน ๘๑,๐๐๐,๐๐๐,๐๐๐ บาท
๒. ตั้งรายจ่ายชดใช้เงินทุนสำรองจ่าย
๓. ตั้งรายจ่ายชดใช้เงินคงคลัง

๒. เหตุผล

๑. เพื่อให้ส่วนราชการและรัฐวิสาหกิจ ใ้ตั้งงบประมาณรายจ่ายประจำปีงบประมาณ พ.ศ. ๒๕๒๑ สำหรับใช้เป็นหลัก ในการจ่ายเงินแผ่นดิน
๒. เพื่อปฏิบัติตามกฎหมายว่าด้วยวิธีการงบประมาณที่กำหนดให้ตั้งรายจ่ายชดใช้เงินทุนสำรองจ่ายตามที่ได้จ่ายไปแล้ว
๓. เพื่อปฏิบัติตามกฎหมายว่าด้วยเงินคงคลัง และกฎหมาย

ว่าด้วยวิธีการงบประมาณที่กำหนดให้ตั้งรายจ่ายชดใช้เงินคงคลัง ตามที่
ได้จ่ายไปแล้ว

๓. สาระสำคัญ

๑. พระราชบัญญัตินี้ให้ใช้บังคับตั้งแต่วันที่ ๑ ตุลาคม พ.ศ. ๒๕๒๐ เป็นต้นไป (มาตรา ๒) โดยให้นายกรัฐมนตรีและรัฐมนตรีว่าการกระทรวงการคลัง รักษาการตามพระราชบัญญัตินี้ (มาตรา ๒๑)

๒. งบประมาณรายจ่ายประจำปีงบประมาณ พ.ศ. ๒๕๒๑ ตั้งไว้เป็นจำนวนรวมทั้งสิ้น ๔๑,๐๐๐,๐๐๐,๐๐๐ บาท (มาตรา ๓) โดยจำแนกเป็นรายจ่ายดังนี้

๒.๑ รายจ่ายสำหรับกระทรวง ทบวง สำนักงานนายกรัฐมนตรี และหน่วยงานอื่น ๆ

๑) งบประมาณรายจ่ายงบกลาง ในความควบคุมของกระทรวงการคลังและสำนักงบประมาณ (มาตรา ๔) ตั้งไว้ ๑,๒๔๔,๕๔๔,๐๔๐ บาท จำแนกเป็น

๑) เงินเบี้ยหวัดบำเหน็จ บำนาญ ๑,๓๖๕,๐๐๐,๐๐๐ บาท

๒) ค่าบริการขององค์การสื่อสารมวลชนแห่งประเทศไทย ๑,๐๐๐,๐๐๐ บาท

๓) ค่าบริการขององค์การโทรศัพท์แห่งประเทศไทย ๕๓,๐๐๐,๐๐๐ บาท

- ๔) เงินช่วยเหลือข้าราชการและลูกจ้าง ๑,๒๖๒,๕๐๐,๐๐๐ บาท
- ๕) เงินเลื่อนขั้น เลื่อนอันดับเงินเดือน และเงินปรับวุฒิข้าราชการ
๑๗๐,๐๐๐,๐๐๐ บาท
- ๖) เงินปรับปรุงเงินเดือนและค่าจ้าง ๒,๕๐๐,๐๐๐,๐๐๐ บาท
- ๗) ค่าใช้จ่ายเกี่ยวกับการเสด็จพระราชดำเนิน และต้อนรับประมุขต่าง
ประเทศ ๑๐,๐๐๐,๐๐๐ บาท
- ๘) เงินราชการลับในการรักษาความมั่นคงของประเทศ ๒๐๓,๒๐๐,๐๐๐ บาท
- ๙) ค่าใช้จ่ายในการดำเนินการรักษาความมั่นคงของประเทศ
๘๕๗,๑๐๐,๐๐๐ บาท
- ๑๐) ค่าทดแทนสำหรับผู้ได้รับอันตราย ในการรักษาความมั่นคงของประเทศ
๑๕,๐๐๐,๐๐๐ บาท
- ๑๑) เงินสำรองจ่ายเพื่อกรณีฉุกเฉิน หรือจำเป็น ๒๖๗,๗๕๕,๐๔๐ บาท
- ๑๒) ค่าใช้จ่ายตามพระราชบัญญัติควบคุมการเข้านา พ.ศ. ๒๕๑๗
๓๐,๐๐๐,๐๐๐ บาท
๑๓. ค่าใช้จ่ายในการอบรมครูเพื่อพัฒนาการศึกษา ๒๕,๐๐๐,๐๐๐ บาท



LIRT

๒) งบประมาณรายจ่ายของสำนักนายกรัฐมนตรี

(มาตรา ๕) ตั้งไว้ ๘๖๘,๖๘๒,๕๐๐ บาท จำแนกเป็น

ก. สำนักเลขาธิการนายกรัฐมนตรี ๕๓,๓๒๖,๕๐๐ บาท

ข. สำนักเลขาธิการคณะรัฐมนตรี ๒๑,๓๘๒,๖๐๐ บาท

ค. สำนักงบประมาณ ๒๔,๐๑๔,๘๐๐ บาท

ง. สำนักงานสภาความมั่นคงแห่งชาติ ๖,๓๓๐,๘๐๐ บาท

จ. สำนักงานสภาที่ปรึกษาของนายกรัฐมนตรี ๘,๐๓๐,๖๐๐ บาท

ฉ. สำนักงานคณะกรรมการกฤษฎีกา ๕,๕๓๖,๖๐๐ บาท

ช. สำนักงานคณะกรรมการข้าราชการพลเรือน ๘๘,๖๕๔,๓๐๐ บาท

ซ. สำนักงานคณะกรรมการป้องกันและปราบปรามการทุจริตและประพฤติมิชอบในวงราชการ ๑๐,๘๔๖,๑๐๐ บาท

ด. สำนักงานคณะกรรมการพัฒนาการเศรษฐกิจ และสังคมแห่งชาติ ๒๔,๘๘๑,๘๐๐ บาท

ต. สำนักงานปลัดสำนักนายกรัฐมนตรี ๑๖,๒๕๒,๓๐๐ บาท

ถ. สำนักงานคณะกรรมการการศึกษาแห่งชาติ ๒๖,๐๘๑,๖๐๐ บาท

ฏ. สำนักงานคณะกรรมการป้องกันและปราบปรามยาเสพติด

๒๔,๘๔๔,๓๐๐ บาท



LIRT

- ฐ. สำนักงานคณะกรรมการวิจัยแห่งชาติ ๕๘,๐๐๘,๑๐๐ บาท
- ฑ. สำนักงานคณะกรรมการส่งเสริมการลงทุน ๑๑,๘๖๖,๕๐๐ บาท
- ฒ. สำนักงานคณะกรรมการสิ่งแวดล้อมแห่งชาติ ๒๕,๕๖๗,๓๐๐ บาท
- ณ. สำนักงานพลังงานแห่งชาติ ๑๓๐,๖๖๑,๕๐๐ บาท
- ด. สำนักงานสถิติแห่งชาติ ๘๕,๖๑๔,๕๐๐ บาท
- ต. กรมประชาสัมพันธ์ ๑๓๒,๘๘๑,๓๐๐
- ถ. กรมประมงกลาง ๔๐,๗๕๔,๘๐๐ บาท
- ท. กรมวิเทศสหการ ๖๑,๑๓๓,๐๐๐ บาท

๓) งบประมาณรายจ่ายของกระทรวงกลาโหม

(มาตรา ๖) ตั้งไว้ ๑๔,๗๔๕,๗๒๕,๐๐๐ บาท จำแนกเป็น

- ก. สำนักงานปลัดกระทรวง ๑๘๑,๖๕๖,๓๐๐ บาท
- ข. กองบัญชาการทหารสูงสุด ๑,๒๘๐,๗๑๑,๘๐๐ บาท
- ค. กองทัพบก ๖,๗๑๗,๘๘๓,๕๐๐ บาท
- ง. กองทัพเรือ ๓,๓๐๔,๑๘๔,๑๐๐ บาท
- จ. กองทัพอากาศ ๓,๒๕๑,๒๗๘,๓๐๐



LIR

๔) งบประมาณรายจ่ายของกระทรวงการคลัง

(มาตรา ๑) ทั้งสิ้น ๑๒,๒๖๐,๕๒๕,๕๐๐ บาท จำแนกเป็น

ก. สำนักงานปลัดกระทรวง	๑๑,๓๕๖,๑๑๕,๕๐๐ บาท
ข. สำนักงานเศรษฐกิจการคลัง	๒๒๑,๖๑๒,๓๐๐ บาท
ค. กรมธนารักษ์	๖๐,๕๐๘,๕๐๐ บาท
ง. กรมบัญชีกลาง	๑๕,๓๑๓,๒๐๐ บาท
จ. กรมศุลกากร	๑๔๐,๐๘๘,๕๐๐ บาท
ฉ. กรมสรรพสามิต	๑๓๑,๑๘๕,๕๐๐ บาท
ช. กรมสรรพากร	๒๒๕,๑๓๐,๕๐๐ บาท

๕) งบประมาณรายจ่ายของกระทรวงการต่างประเทศ

(มาตรา ๘) ทั้งสิ้น ๓๓๐,๐๘๘,๒๐๐ บาท จำแนกเป็น

ก. สำนักงานปลัดกระทรวง	๓๓๐,๐๘๘,๒๐๐ บาท
------------------------	-----------------

๖) งบประมาณรายจ่ายของกระทรวงเกษตร และ

สหกรณ์ (มาตรา ๘) ทั้งสิ้น ๑,๒๐๐,๒๐๓,๕๕๐ บาท

ก. สำนักงานปลัดกระทรวง	๓๑๑,๕๐๕,๒๐๐ บาท
ข. กรมชลประทาน	๓,๘๖๘,๖๓๔,๕๕๐ บาท
ค. กรมตรวจบัญชีสหกรณ์	๒๕,๘๓๕,๐๐๐ บาท

ง. กรมประมง	๑๘๑,๓๗๘,๘๐๐ บาท
จ. กรมปศุสัตว์	๒๘๓,๖๑๔,๕๐๐ บาท
ฉ. กรมป่าไม้	๗๐๐,๕๐๘,๘๐๐ บาท
ช. กรมพัฒนาที่ดิน	๑๖๗,๔๕๗,๓๐๐ บาท
ซ. กรมวิชาการเกษตร	๓๕๗,๑๐๓,๘๐๐ บาท
ฅ. กรมส่งเสริมการเกษตร	๔๘๐,๕๑๑,๘๐๐ บาท
ญ. กรมส่งเสริมสหกรณ์	๓๓๕,๔๕๖,๑๐๐ บาท
ฎ. สำนักงานการปฏิรูปที่ดินเพื่อเกษตรกรรม	๒๘๗,๒๓๖,๗๐๐ บาท

๑) งบประมาณรายจ่ายของกระทรวงคมนาคม

(มาตรา ๑๐) ตั้งไว้ ๖,๑๗๕,๘๖๑,๕๐๐ บาท

ก. สำนักงานปลัดกระทรวง	๒๕๐,๖๕๐,๘๐๐ บาท
ข. กรมการขนส่งทางบก	๗๕,๒๕๗,๕๐๐ บาท
ค. กรมการบินพาณิชย์	๒๘๐,๔๘๘,๒๐๐ บาท
ง. กรมเจ้าท่า	๑๓๔,๖๕๔,๘๐๐ บาท
จ. กรมทางหลวง	๕,๓๖๘,๕๘๖,๗๐๐ บาท
ฉ. กรมอุตุนิยมวิทยา	๕๕,๘๕๕,๖๐๐ บาท
ช. กรมไปรษณีย์โทรเลข	๑๐,๓๑๗,๘๐๐ บาท

๘) งบประมาณรายจ่ายของกระทรวงพาณิชย์(มาตรา ๑๑) ตั้งไว้ ๑๖๕,๖๘๘,๕๐๐ บาท

ก. สำนักงานปลัดกระทรวง	๖๗,๕๗๘,๑๐๐ บาท
ข. กรมการค้าต่างประเทศ	๑๘,๐๗๑,๓๐๐ บาท
ค. กรมการค้าภายใน	๑๑,๗๗๕,๕๐๐ บาท
ง. กรมทะเบียนการค้า	๒๒,๖๖๗,๕๐๐ บาท
จ. กรมพาณิชย์สัมพันธ์	๒๕,๑๘๘,๐๐๐ บาท
ฉ. กรมเศรษฐกิจการพาณิชย์	๑๘,๕๘๗,๕๐๐ บาท

๘) งบประมาณรายจ่ายของกระทรวงมหาดไทย(มาตรา ๑๒) ตั้งไว้ ๑๘,๒๖๘,๘๕๓,๕๐๐ บาท

ก. กรุงเทพมหานคร	๖๐๖,๕๐๗,๓๐๐ บาท
ข. สำนักงานปลัดกระทรวง	๑๓๕,๕๘๖,๑๐๐ บาท
ค. กรมการปกครอง	๑๐,๐๕๘,๗๓๘,๕๐๐ บาท
ง. กรมการพัฒนาชุมชน	๒๖๐,๐๕๐,๕๐๐ บาท
จ. กรมตำรวจ	๓,๘๑๘,๐๐๐,๐๐๐ บาท
ฉ. กรมที่ดิน	๕๕๕,๑๑๑,๐๐๐ บาท
ช. กรมประชาสัมพันธ์	๖๕๒,๓๕๕,๑๐๐ บาท

ช. กรมโยธาธิการ	๕๕๑,๖๕๖,๖๐๐ บาท
ฌ. กรมราชทัณฑ์	๓๕๕,๔๔๖,๔๐๐ บาท
ญ. กรมแรงงาน	๕๓,๐๐๓,๕๐๐ บาท
ฎ. กรมอัยการ	๖๕,๕๖๐,๔๐๐ บาท
ฏ. สำนักผังเมือง	๕๖,๖๓๖,๕๐๐ บาท
ฐ. สำนักงานเร่งรัดพัฒนาชนบท	๑,๐๑๘,๕๕๕,๖๐๐ บาท
ฑ. สำนักนโยบายและแผนมหาดไทย	๖,๖๕๖,๑๐๐ บาท

๑๐) งบประมาณรายจ่ายของกระทรวงยุติธรรม

(มาตรา ๑๓) ingsไว้ ๒๐๖,๕๔๐,๐๐๐ บาท

ก. สำนักงานปลัดกระทรวง	๑๕๐,๕๕๑,๐๐๐ บาท
ข. กรมบังคับคดี	๑๓,๕๐๓,๐๐๐ บาท
ค. สำนักงานส่งเสริมงานตุลาการ	๓,๑๓๖,๐๐๐ บาท

๑๑) งบประมาณรายจ่ายของกระทรวงศึกษาธิการ

(มาตรา ๑๔) ingsไว้ ๕,๔๓๓,๕๕๖,๕๐๐ บาท

ก. สำนักงานปลัดกระทรวง	๑๕๕,๖๕๑,๐๐๐ บาท
ข. กรมการฝึกหัดครู	๕๓๕,๖๖๓,๖๐๐ บาท

ก. กรมการศาสนา	๔๔,๖๑๗,๐๐๐ บาท
ง. กรมพลศึกษา	๔๖,๕๒๑,๒๐๐ บาท
จ. กรมวิชาการ	๕๗,๒๐๖,๖๐๐ บาท
ฉ. กรมศิลปากร	๑๒๒,๗๑๑,๖๐๐ บาท
ช. กรมสามัญศึกษา	๓,๕๖๘,๐๗๐,๘๐๐ บาท
ซ. กรมอาชีวศึกษา	๑๔๖,๕๖๕,๘๐๐ บาท
ฅ. สำนักงานคณะกรรมการศึกษาเอกชน	๓๘๓,๘๑๒,๕๐๐ บาท
ฎ. วิทยาลัยเทคโนโลยีและอาชีวศึกษา	๒๘๓,๑๖๖,๒๐๐ บาท

๑๒) งบประมาณรายจ่ายของกระทรวงสาธารณสุข(มาตรา ๑๕) ตั้งไว้ ๓,๕๑๗,๐๓๓,๖๐๐ บาท

ก. สำนักงานปลัดกระทรวง	๒,๓๕๑,๑๖๕,๐๐๐ บาท
ข. กรมการแพทย์	๓๘๘,๘๑๕,๒๐๐ บาท
ค. กรมควบคุมโรคติดต่อ	๓๖๕,๕๐๖,๕๐๐ บาท
ง. กรมวิทยาศาสตร์การแพทย์	๓๕,๑๒๕,๑๐๐ บาท
จ. กรมอนามัย	๒๗๕,๑๕๕,๖๐๐ บาท
ฉ. สำนักงานคณะกรรมการอาหารและยา	๑๒,๐๐๘,๓๐๐ บาท



LIRT

๑๓) งบประมาณรายจ่ายของกระทรวงอุตสาหกรรม(มาตรา ๑๖) ตั้งไว้ ๔๕๗,๑๓๔,๕๐๐ บาท

ก. สำนักงานปลัดกระทรวง	๓๘,๕๕๔,๕๐๐ บาท
ข. กรมทรัพยากรธรณี	๒๘๘,๓๙๒,๓๐๐ บาท
ค. กรมโรงงานอุตสาหกรรม	๑๗,๕๖๕,๕๐๐ บาท
ง. กรมวิทยาศาสตร์	๔๓,๘๗๐,๕๐๐ บาท
จ. กรมส่งเสริมอุตสาหกรรม	๔๔,๓๕๒,๗๐๐ บาท
ฉ. สำนักงานพลังงานปรมาณูเพื่อสันติ	๒๕,๓๖๘,๗๐๐ บาท

๑๔) งบประมาณรายจ่ายของทบวงมหาวิทยาลัย(มาตรา ๑๗) ตั้งไว้ ๒,๓๕๖,๘๑๙,๖๐๐ บาท

ก. สำนักงานปลัดทบวง	๓๘,๕๖๗,๑๐๐ บาท
ข. จุฬาลงกรณ์มหาวิทยาลัย	๓๕๒,๘๗๖,๕๐๐ บาท
ค. มหาวิทยาลัยเกษตรศาสตร์	๒๒๒๗,๓๘๘,๐๐๐ บาท
ง. มหาวิทยาลัยขอนแก่น	๒๐๒,๘๘๘,๕๐๐ บาท
จ. มหาวิทยาลัยเชียงใหม่	๒๕๔,๕๘๘,๕๐๐ บาท
ฉ. มหาวิทยาลัยธรรมศาสตร์	๑๐๔,๕๘๐,๒๐๐ บาท
ช. มหาวิทยาลัยมหิดล	๕๕๓,๕๑๗,๕๐๐ บาท
ซ. มหาวิทยาลัยรามคำแหง	๕๕,๓๖๕,๖๐๐ บาท



ณ. มหาวิทยาลัยศรีนครินทรวิโรฒ	๑๐๘,๖๖๖,๘๐๐ บาท
ญ. มหาวิทยาลัยศิลปากร	๕๕,๑๐๕,๐๐๐ บาท
ฎ. มหาวิทยาลัยสงขลานครินทร์	๒๕๐,๘๑๔,๘๐๐ บาท
ฏ. สถาบันเทคโนโลยีการเกษตร	๑๘,๒๑๔,๖๐๐ บาท
จ. สถาบันเทคโนโลยี พระจอมเกล้า	๘๐,๕๘๑,๘๐๐ บาท
ช. สถาบันบัณฑิตพัฒนบริหารศาสตร์	๒๓,๑๕๔,๘๐๐ บาท

๒.๒ รายจ่ายสำหรับหน่วยงานที่ไม่สังกัดกระทรวง ทบวง
หรือสำนักนายกรัฐมนตรี

- ๑) งบประมาณรายจ่ายของราชบัณฑิตยสถาน (มาตรา ๑๘) ตั้งไว้
๒,๔๘๘,๕๐๐ บาท
- ๒) งบประมาณรายจ่ายของสำนักพระราชวัง (มาตรา ๑๘) ตั้งไว้
๑๐๓,๑๘๕,๐๐๐ บาท
- ๓) งบประมาณรายจ่ายของสำนักราชเลขาธิการ (มาตรา ๒๐) ตั้งไว้
๕,๐๐๘,๕๐๐ บาท
- ๔) งบประมาณรายจ่ายของสำนักงานคณะกรรมการตรวจเงินแผ่นดิน
(มาตรา ๒๑) ตั้งไว้ ๔๘,๕๐๑,๑๐๐ บาท
- ๕) งบประมาณรายจ่ายของสำนักงานเลขาธิการรัฐสภา (มาตรา ๒๒)
ตั้งไว้ ๖๕,๕๕๐,๑๐๐ บาท



๖) งบประมาณรายจ่ายของรัฐวิสาหกิจ (มาตรา ๒๓)

ครึ่งไว้

๑,๒๓๕,๘๗๘,๒๗๐ บาท จำแนกเป็น

- ก. การทำเรือแห่งประเทศไทย ๓๕,๐๐๐,๐๐๐ บาท
- ข. การประปานครหลวง ๒๖๐,๐๐๐,๐๐๐ บาท
- ค. การรถไฟแห่งประเทศไทย ๒๑๑,๑๕๔,๐๐๐ บาท
- ง. การไฟฟ้าส่วนภูมิภาค ๑๒๕,๖๕๔,๐๐๐ บาท
- จ. การไฟฟ้าฝ่ายผลิตแห่งประเทศไทย ๖๕,๕๐๐,๐๐๐ บาท
- ฉ. การทางพิเศษแห่งประเทศไทย ๒๕๗,๑๕๐,๐๐๐ บาท
- ช. การนิคมอุตสาหกรรมแห่งประเทศไทย ๓๕,๒๗๕,๕๐๐ บาท
- ซ. การเคหะแห่งชาติ ๘๖,๐๕๔,๕๐๐ บาท
- ด. องค์การส่งเสริมการท่องเที่ยวแห่งประเทศไทย ๗๐,๕๘๗,๖๗๐ บาท
- ด. องค์การส่งเสริมกีฬาแห่งประเทศไทย ๕๒,๐๓๖,๐๐๐ บาท
- ฉ. องค์การส่งเสริมกิจการโคนมแห่งประเทศไทย ๔,๓๕๐,๐๐๐ บาท
- จ. องค์การสวนสัตว์ ๓,๐๗๐,๐๐๐ บาท
- ฉ. องค์การสะพานปลา ๑๕,๐๐๐,๐๐๐ บาท



ท. องค์การอุตสาหกรรมท่องเที่ยว ๑๕,๐๐๐,๐๐๐ บาท

ฅ. องค์การกาชาดธรรมชาตินี้แห่งประเทศไทย

๑๕,๑๐๖,๖๐๐ บาท

๒.๓ รายการจ่ายสำหรับชดใช้เงินทุนสำรองจ่าย

(มาตรา ๒๔) ตั้งไว้ ๑๐๐,๐๐๐,๐๐๐ บาท

๒.๔ รายการจ่ายสำหรับชดใช้เงินคงคลัง

(มาตรา ๒๔) ตั้งไว้ ๒๕๒,๐๐๐,๐๐๐ บาท

๓. กระทรวงการคลังมีอำนาจสั่งจ่ายเงินแผ่นดิน ตาม
รายการและจำนวนเงินที่กำหนดไว้ตามพระราชบัญญัตินี้ หรือตามที่สำนัก
งบประมาณจะได้จัดสรร หรือตามที่จะได้มีการโอนเปลี่ยนแปลงตาม กฎ
หมาย (มาตรา ๒๖)



โครงสร้างของงบประมาณประจำปี พ.ศ. ๒๕๒๑

การพิจารณาโครงสร้างงบประมาณประจำปี มีจุดประสงค์ เพื่อให้ทราบว่า การตั้งยอดเงินใช้จ่ายของรัฐบาลนั้น รัฐบาลมีนโยบาย เน้นหนักไปทางด้านใด เป็นไปตามนโยบายของรัฐบาลที่เคยแถลงไว้ ต่อ สภา หรือต่อประชาชน หรือสอดคล้องกับแผนพัฒนาเศรษฐกิจ และสังคม แห่งชาติ ตลอดจนเหมาะสมกับสถานการณ์ในปัจจุบัน หรือไม่ อย่างไร

๓. งบประมาณรายจ่ายประจำปี พ.ศ. ๒๕๒๑

ก. งบประมาณรายจ่ายจำแนกตามหน่วยงาน

ถ้าจะแยกงบประมาณรายจ่ายประจำปีงบประมาณ ๒๕๒๑

ออกเป็นงบประมาณของกระทรวง ทบวง รัฐวิสาหกิจ และส่วนราชการ อื่น ๆ แล้ว จะเห็นว่า กระทรวงมหาดไทย ใ้รับงบประมาณมากที่สุด คือ ๑๘,๒๖๘,๘๕๓,๘๐๐ บาท คิดเป็น ๒๒.๕๖ เปอร์เซ็นต์ ของงบประมาณทั้งหมด รองลงมา คือ กระทรวงกลาโหม ใ้รับงบประมาณ ๑๘,๑๔๕,๑๒๕,๐๐๐ บาท คิดเป็น ๑๘.๒๐ เปอร์เซ็นต์ และอันดับสาม คือกระทรวงการคลังใ้รับงบประมาณ ๑๒,๒๖๐,๕๒๕,๕๐๐ บาท คิดเป็น ๑๕.๑๘ เปอร์เซ็นต์ นอกจากนั้น งบกลางใ้ ๘,๘๕๕ เปอร์เซ็นต์ สำนัก

นายกรัฐมนตรีได้ ๑.๐๘ เปอร์เซ็นต์ กระทรวงการต่างประเทศ ได้
 ๐.๔๑ เปอร์เซ็นต์ กระทรวงเกษตรและสหกรณ์ ได้ ๘.๘๘ เปอร์เซ็นต์
 กระทรวงคมนาคมได้ ๑.๖๒ เปอร์เซ็นต์ กระทรวงพาณิชย์ได้ ๐.๒๐
 เปอร์เซ็นต์ กระทรวงยุติธรรมได้ ๐.๒๖ เปอร์เซ็นต์ กระทรวงศึกษา
 ธิการได้ ๑.๒๐ เปอร์เซ็นต์ กระทรวงสาธารณสุขได้ ๔.๒๒ เปอร์เซ็นต์
 กระทรวงอุตสาหกรรมได้ ๐.๕๖ เปอร์เซ็นต์ ทบวงมหาวิทยาลัยได้
 ๒.๘๘ เปอร์เซ็นต์ ส่วนราชการไม่สังกัดสำนักนายกรัฐมนตรี กระทรวง
 หรือทบวงได้ ๐.๒๘ เปอร์เซ็นต์ และรัฐวิสาหกิจได้ ๑.๕๓ เปอร์เซ็นต์
 ตามตารางต่อไปนี้ โดยเปรียบเทียบกับปีงบประมาณ ๒๕๒๐ ด้วย



ส่วนราชการ	งบประมาณประจำปี ๒๕๒๐	ร้อยละ	งบประมาณประจำปี ๒๕๒๑	ร้อยละ
๑. งบกลาง	๖,๓๕๓,๑๔๘,๒๑๖	๘.๒๕	๖,๒๕๘,๕๕๘,๐๘๐	๘.๘๕
๒. สำนักงานรัฐมนตรี	๑๒๖,๐๓๑,๑๒๐	๑.๐๖	๘๖๐,๗๘๒,๕๐๐	๑.๐๘
๓. กระทรวงกลาโหม	๑๒,๓๑๘,๒๑๐,๐๐๐	๑๗.๘๑	๑๕,๗๕๕,๗๒๕,๐๐๐	๑๘.๒๐
๔. กระทรวงการคลัง	๘,๒๐๕,๐๑๑,๒๐๐	๑๑.๘๓	๑๒,๒๖๐,๕๒๕,๕๐๐	๑๕.๑๕
๕. กระทรวงการต่างประเทศ	๓๑๗,๗๕๒,๘๒๐	๐.๕๖	๓๓๐,๐๘๘,๒๐๐	๐.๕๑
๖. กระทรวงเกษตรและสหกรณ์	๖,๑๐๓,๕๑๘,๒๐๐	๘.๖๕	๗,๒๐๐,๒๐๐,๕๕๐	๘.๘๘
๗. กระทรวงคมนาคม	๕,๕๕๓,๐๘๗,๘๕๐	๗.๘๑	๖,๑๗๕,๘๖๑,๕๐๐	๗.๖๒
๘. กระทรวงพาณิชย์	๒๕๓,๑๒๓,๘๐๐	๐.๓๕	๑๖๕,๖๘๘,๕๐๐	๐.๒๐
๙. กระทรวงมหาดไทย	๑๖,๐๕๑,๕๕๕,๐๕๕	๒๓.๓๓	๑๘,๒๖๘,๘๕๓,๘๐๐	๒๒.๕๖
๑๐. กระทรวงยุติธรรม	๑๘๕,๒๖๓,๐๐๐	๐.๒๘	๒๐๗,๘๕๐,๐๐๐	๐.๒๖
๑๑. กระทรวงศึกษาธิการ	๕,๐๒๒,๑๕๕,๘๐๐	๗.๓๐	๕,๘๓๓,๘๖๖,๕๐๐	๗.๒๐
๑๒. กระทรวงสาธารณสุข	๓,๕๒๐,๖๐๘,๑๑๐	๕.๑๒	๓,๕๗๗,๐๓๓,๖๐๐	๕.๑๒
๑๓. กระทรวงอุตสาหกรรม	๓๑๑,๘๖๑,๓๕๐	๐.๕๑	๕๕๗,๑๓๕,๘๐๐	๐.๕๖
๑๔. ทบวงมหาวิทยาลัย	๒,๐๕๕,๗๒๗,๑๗๓	๒.๘๘	๒,๓๕๖,๘๑๘,๖๐๐	๒.๘๘
๑๕. ส่วนราชการไม่สังกัดสำนัก	๒๒๑,๖๖๓,๒๑๕	๐.๓๒	๒๒๗,๗๖๘,๗๐๐	๐.๒๘
๑๖. นายกรัฐมนตรี กระทรวงหรือทบวง	๑,๐๒๐,๒๒๓,๘๕๐	๑.๕๘	๑,๒๓๕,๘๕๘,๒๑๐	๑.๕๓
๑๗. รัฐวิสาหกิจ	๖๘,๗๘๐,๐๐๐,๐๐๐	๑๐๐.๐๐	๘๑,๐๐๐,๐๐๐,๐๐๐	๑๐๐.๐๐

รวม

จากการศึกษาเปรียบเทียบ งบประมาณรายจ่าย ประจำปี ๒๕๒๐ และ ๒๕๒๑ แยกตามหน่วยงาน พบว่า งบประมาณรายจ่ายประจำปี ๒๕๒๑ เพิ่มขึ้นจากงบประมาณรายจ่ายประจำปี ๒๕๒๐ เป็น จำนวนเงิน ๑๒,๒๑๐ ล้านบาท หรือคิดเป็นอัตราส่วนเพิ่มขึ้นร้อยละ ๑๑.๑ งบประมาณรายจ่ายของหน่วยราชการต่าง ๆ เพิ่มขึ้นเกือบทุกหน่วยงาน ยกเว้น กระทรวงพาณิชย์ ลดลง ๓๒.๒๖ เปอร์เซ็นต์ และกระทรวงสาธารณสุข ลดลง ๒.๘๔ เปอร์เซ็นต์

งบประมาณรายจ่ายของหน่วยราชการที่เพิ่มขึ้น ในอัตราสูงที่สุด ได้แก่ กระทรวงการคลัง เพิ่มขึ้นจากปีงบประมาณ ๒๕๒๐ ถึง ๔,๐๕๕,๕๑๔,๓๐๐ บาท คิดเป็น ๔๘.๕๓ เปอร์เซ็นต์ รองลงมาได้แก่ รัฐวิสาหกิจ เพิ่มขึ้นจากปีงบประมาณ ๒๕๒๐ ๒๑.๑๔ เปอร์เซ็นต์ อันคืบที่ ๓ ได้แก่ สำนักนายกรัฐมนตรี เพิ่มขึ้น ๑๘.๑๑ เปอร์เซ็นต์ อันคืบที่ ๔ ได้แก่ กระทรวงกลาโหม เพิ่มขึ้น ๑๘.๖๘ เปอร์เซ็นต์

นอกจากนั้นงบกลางเพิ่มขึ้น ๑๔.๑๑ เปอร์เซ็นต์ กระทรวงการต่างประเทศเพิ่มขึ้น ๓.๘๔ เปอร์เซ็นต์ กระทรวงเกษตรและสหกรณ์ เพิ่มขึ้น ๑.๔๑ เปอร์เซ็นต์ กระทรวงคมนาคมเพิ่มขึ้น ๑๓.๔๖ เปอร์เซ็นต์ วัฒนธรรมวรมหาไไทยเพิ่มขึ้น ๑๒.๑๔ เปอร์เซ็นต์ กระทรวงยุติธรรมเพิ่มขึ้น



LIRT

Legislative Institutional Repository of Thailand

๖.๕๑ เปอร์เซ็นต์ กระทรวงศึกษาธิการเพิ่มขึ้น ๑๖.๑๖ เปอร์เซ็นต์
กระทรวงอุตสาหกรรมเพิ่มขึ้น ๑๖.๖๖ เปอร์เซ็นต์ ทบวงมหาวิทยาลัยเพิ่ม
ขึ้น ๑๔.๒๒ เปอร์เซ็นต์ และส่วนราชการไม่สังกัดสำนักนายกรัฐมนตรีกระ
ทรวงหรือทบวง เพิ่มขึ้น ๑.๕๑ เปอร์เซ็นต์ ดังรายละเอียดต่อไปนี้



งบประมาณรายจ่ายประจำปีงบประมาณ ๒๕๒๓ เปรียบเทียบกันปี ๒๕๒๐

จำแนกตามหน่วยงาน

ส่วนราชการ	งบประมาณประจำปี		เพิ่ม / ลด -	ร้อยละ	
	๒๕๒๐	๒๕๒๓			
๑. งบกลาง	๖,๓๕๓,๑๕๔,๒๒๗	๗,๒๕๕,๕๕๕,๐๔๐	+	๘๕๖,๔๐๐,๘๑๓	๑๔.๑๑
๒. สำนักนายกรัฐมนตรี	๑๒๗,๐๓๑,๑๒๐	๔๒๐,๗๕๒,๕๐๐	+	๒๙๓,๗๒๑,๓๘๐	๒๓.๑๖
๓. กระทรวงกลาโหม	๑๒,๓๑๕,๒๒๐,๐๐๐	๑๕,๑๕๕,๑๒๕,๐๐๐	+	๓๒๖,๙๐๕,๐๐๐	๒.๖๕
๔. กระทรวงการคลัง	๘,๒๐๕,๐๓๑,๒๐๐	๑๒,๒๖๐,๕๒๕,๕๐๐	+	๔,๐๕๕,๕๐๐	๔๙.๘๓
๕. กระทรวงการต่างประเทศ	๓๑๗,๗๕๒,๕๒๐	๓๓๐,๐๕๕,๒๐๐	+	๑๒,๓๐๒,๖๘๐	๓.๘๘
๖. กระทรวงเกษตรและสหกรณ์	๖,๗๐๓,๕๗๕,๒๐๐	๗,๒๐๐,๒๐๐,๕๕๐	+	๔๘๖,๖๒๕,๓๕๐	๗.๒๖
๗. กระทรวงคมนาคม	๕,๕๕๓,๐๕๗,๕๕๐	๖,๑๗๕,๕๖๑,๕๐๐	+	๖๒๒,๕๐๔,๐๐๐	๑๓.๕๖
๘. กระทรวงพาณิชย์	๒๕๓,๑๒๓,๕๐๐	๑๖๕,๖๕๕,๕๐๐	-	๘๗,๔๖๘,๐๐๐	๓๔.๒๖
๙. กระทรวงมหาดไทย	๑๖,๐๕๑,๕๕๕,๐๕๕	๑๕,๒๖๕,๕๕๕,๕๐๐	+	๗๘๖,๐๐๐	๑.๑๕
๑๐. กระทรวงยุติธรรม	๑๕๕,๒๖๓,๐๐๐	๒๐๗,๕๕๐,๐๐๐	+	๕๒,๒๘๗,๐๐๐	๓.๔๑
๑๑. กระทรวงศึกษาธิการ	๕,๐๒๒,๑๕๕,๕๐๐	๕,๕๕๓,๕๕๖,๕๐๐	+	๕๓๑,๔๐๑,๐๐๐	๑๐.๖๖
๑๒. กระทรวงสาธารณสุข	๓,๕๒๐,๖๐๕,๑๑๐	๓,๕๑๗,๐๒๓,๖๐๐	-	๓,๕๑๗,๐๒๓,๕๑๐	๑๐๐.๐๐
๑๓. กระทรวงอุตสาหกรรม	๓๕๑,๕๖๑,๓๕๐	๕๕๗,๑๒๓,๕๐๐	+	๒๐๕,๕๖๒,๑๕๐	๕๘.๖๖
๑๔. พววมหาวิทยาลัย	๒,๐๕๕,๑๒๗,๑๑๓	๒,๓๕๖,๕๑๕,๖๐๐	+	๓๐๑,๓๘๘,๔๘๗	๑๔.๖๒
๑๕. ส่วนราชการไม่สังกัดสำนักนายกรัฐมนตรี กระทรวงหรือทบวง	๒๒๑,๖๖๓,๒๑๕	๒๒๕,๑๒๕,๕๐๐	+	๓,๔๖๒,๒๘๕	๑.๕๖
๑๖. รัฐวิสาหกิจ	๑,๐๒๐,๒๒๓,๕๕๐	๑,๑๒๓,๕๕๕,๕๐๐	+	๑๐๓,๓๓๒,๐๐๐	๑๐.๑๕

ข. งบประมาณรายจ่ายจำแนกตามลักษณะงาน

นอกจากการจำแนกงบประมาณรายจ่ายออกเป็น หน่วยราชการต่าง ๆ ดังที่กล่าวมาในข้อ ก. แล้ว การวิเคราะห์งบประมาณรายจ่ายยังนิยมจำแนกตามลักษณะงาน คือแบ่งออกเป็นด้านเศรษฐกิจ ด้านการศึกษา ด้านการป้องกันประเทศ ด้านสาธารณสุข ด้านสาธารณูปการ ด้านบริหารทั่วไป ด้านรักษาความสงบภายใน ด้านชำระหนี้เงินกู้ และด้านอื่นๆ ทั้งนี้ เพราะว่าบางกระทรวงอาจมีหน้าที่รับผิดชอบหลายด้าน หรือบางทีหลาย ๆ กระทรวงมีส่วนรับผิดชอบงานด้านเดียวกัน

ถ้าจำแนกงบประมาณรายจ่ายตามลักษณะงานแล้ว จะเห็นว่า งบประมาณรายจ่ายด้านเศรษฐกิจ มีอัตราส่วนสูงที่สุด คือ ๒๐.๒ เปอร์เซ็นต์ รองลงมา คือ งบประมาณรายจ่ายด้านการศึกษา มีอัตราส่วน ๒๐.๑ เปอร์เซ็นต์ งบประมาณรายจ่ายอันดับที่ ๓ คือ ด้านการป้องกันประเทศ มีอัตราส่วน ๑๘.๕ เปอร์เซ็นต์ และงบประมาณรายจ่ายอันดับที่ ๔ คือ ด้านชำระหนี้เงินกู้ มีอัตราส่วน ๑๓.๓ เปอร์เซ็นต์ (นอกจากนี้ยังมี งบประมาณด้านสาธารณสุข ๔.๑ เปอร์เซ็นต์ ด้านสาธารณูปการ ๖.๘ เปอร์เซ็นต์ ด้านบริหารทั่วไป ๓.๘ เปอร์เซ็นต์ ด้านรักษาความสงบภายใน ๔.๕ เปอร์เซ็นต์ และด้านอื่น ๖.๖ เปอร์เซ็นต์).

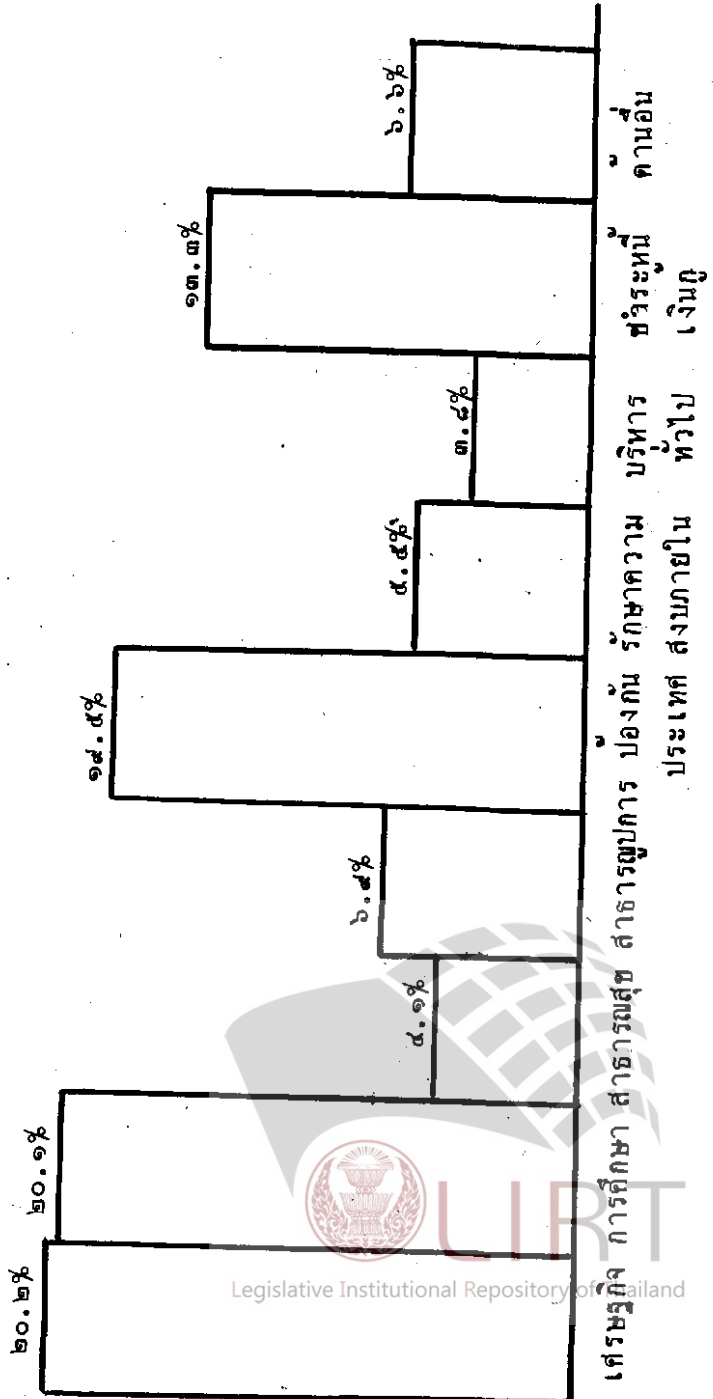

แสดงงบประมาณรายจ่ายจำแนกตามลักษณะงาน

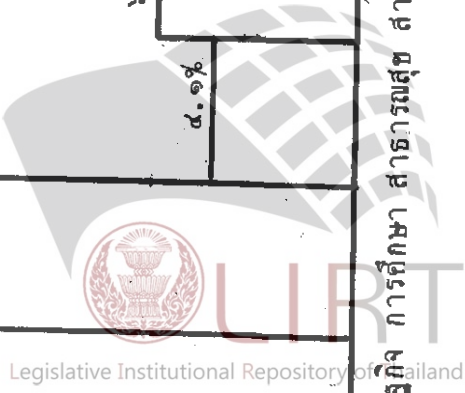

อย่างไรก็ตาม เพื่อให้สมาชิกสภาปฏิรูปการปกครองแผ่นดินผู้มีอำนาจหน้าที่พิจารณาร่างพระราชบัญญัติงบประมาณรายจ่ายประจำปีงบประมาณ ๒๕๒๑ ได้ศึกษาเปรียบเทียบจำนวนเงินงบประมาณ และอัตราส่วนของงบประมาณรายจ่าย จำแนกตามลักษณะงาน ในระยะ ๖ ปี ที่ผ่านมา กับงบประมาณรายจ่ายจำแนกตามลักษณะงานของปีงบประมาณ ๒๕๒๑ นี้ จึงนำเอาตารางสรุปงบประมาณรายจ่ายจำแนกตามลักษณะงาน ตั้งแต่ปี ๒๕๑๕ - ๒๕๒๑ มาแสดงด้วย



ตารางสรุปงบประมาณรายจ่าย

ลักษณะงาน	ปีงบประมาณ 2515		ปีงบประมาณ 2516		ปีงบประมาณ 2517	
	จำนวน	ร้อยละ	จำนวน	ร้อยละ	จำนวน	ร้อยละ
ด้านเศรษฐกิจ	6,698.0	23.1	6,793.9	21.2	7,503.6	19.3
ด้านการศึกษา	5,543.5	19.1	5,952.5	18.6	7,023.3	18.0
ด้านการป้องกันประเทศ	5,646.4	19.5	6,512.9	20.3	7,165.8	18.4
ด้านสาธารณสุข	900.4	3.1	984.2	3.1	1,084.0	2.8
ด้านสาธารณูปการ	2,450.8	8.5	2,582.6	8.1	3,006.5	7.7
ด้านบริหารทั่วไป	1,254.4	4.3	1,167.9	3.6	1,500.6	3.8
ด้านรักษาความสงบ ภายใน	2,059.9	7.1	2,191.5	6.8	2,351.0	6.0
ด้านชำระหนี้เงินกู้	3,417.8	11.8	3,800.6	11.9	5,192.2	13.3
ด้านอื่น	1,028.8	3.5	2,043.9	6.4	4,200.6	10.8
รวม	29,000.0	100.0	32,930.0	100.0	39,027.6	100.0



LIRT

จำแนกตามลักษณะงานตั้งแต่ปี 2515-2521

(ล้านบาท)

ปีงบประมาณ 2518		ปีงบประมาณ 2519		ปีงบประมาณ 2520		ปีงบประมาณ 2521	
จำนวน	ร้อยละ	จำนวน	ร้อยละ	จำนวน	ร้อยละ	จำนวน	ร้อยละ
12,715.3	25.2	12,722.1	20.0	14,583.5	21.2	16,335.4	20.2
10,011.3	19.8	12,982.2	20.7	14,841.2	21.6	16,293.0	20.1
8,247.9	16.3	10,508.8	16.8	13,101.1	19.1	15,809.4	19.5
1,526.3	3.0	2,625.6	4.3	3,430.8	5.0	3,278.7	4.1
3,725.1	7.4	4,330.8	7.0	4,748.5	6.9	5,556.4	6.9
1,906.0	3.8	2,526.8	4.0	2,279.2	3.3	3,051.9	3.8
2,849.1	5.6	3,382.1	5.5	3,904.7	5.7	4,482.5	5.5
6,385.5	12.6	7,619.1	12.2	6,417.4	9.3	10,821.1	13.3
3,133.5	6.2	5,952.5	9.5	5,483.6	8.0	5,371.6	6.6
50,500.0	100.0	62,650.0	100.0	68,790.0	100.0	81,000.0	100.0



LIRT

Legislative Institutional Repository of Thailand

จากการศึกษาเปรียบเทียบงบประมาณรายจ่าย ประจำปี ๒๕๒๐ และ ๒๕๒๑ แยกตามลักษณะงาน พบว่า งบประมาณรายจ่ายประจำปี ๒๕๒๑ เพิ่มขึ้นจากงบประมาณรายจ่ายประจำปี ๒๕๒๐ เป็น จำนวนเงิน ๑๒,๒๑๐ ล้านบาท หรือคิดเป็นอัตราส่วนเพิ่มขึ้น ๑๑.๑ เปอร์เซ็นต์ งบประมาณรายจ่ายค่านต่าง ๆ เพิ่มขึ้นเกือบทุกค่าน ยกเว้น ค่านสาธารณสุข ลดลง ๔.๔ เปอร์เซ็นต์ และค่านอื่นลดลง ๒.๐ เปอร์เซ็นต์

งบประมาณรายจ่ายค่านที่เพิ่มขึ้นในอัตราสูงที่สุด ได้แก่ ค่านชำระหนี้เงินกู้ เพิ่มขึ้นจากปีงบประมาณ ๒๕๒๐ ถึง ๖๘.๖ เปอร์เซ็นต์ รองลงไปได้แก่ค่านบริหารทั่วไป เพิ่มขึ้น ๓๓.๔ เปอร์เซ็นต์ และอันดับที่ ๓ ได้แก่ค่านการป้องกันประเทศ เพิ่มขึ้น ๒๐.๑ เปอร์เซ็นต์ นอกจากนี้ ค่านเศรษฐกิจเพิ่มขึ้น ๑๒.๐ เปอร์เซ็นต์ ค่านการศึกษาเพิ่มขึ้น ๙.๔ เปอร์เซ็นต์ ค่านสาธารณูปการเพิ่มขึ้น ๑๑.๐ เปอร์เซ็นต์ ค่านการรักษาความสงบภายในเพิ่มขึ้น ๑๔.๔ เปอร์เซ็นต์ ตามตารางเปรียบเทียบงบประมาณรายจ่ายประจำปี ๒๕๒๐ และ ๒๕๒๑ แยกตามลักษณะงาน ดังนี้



LIRT.

งบประมาณรายจ่าย ประจำปี 2520 และ 2521

(ล้านบาท)

ลักษณะงาน	2520		2521		เพิ่ม + ลด --	
	จำนวน	ร้อยละ ของ งบม.	จำนวน	ร้อยละ ของ งบม.	จำนวน	ร้อยละ
ด้านเศรษฐกิจ	14,583.5	21.2	16,335.4	20.2	+ 1,751.9	+ 12.0
ด้านการศึกษา	14,841.2	21.6	16,293.0	20.1	+ 1,451.8	+ 9.5
ด้านสาธารณสุข	3,430.8	5.0	3,278.7	4.1	- 152.1	- 4.4
ด้านสาธารณสุข	4,748.5	6.9	5,556.4	6.9	+ 807.9	+ 17.0
ด้านป้องกันประเทศ	13,101.1	19.1	15,809.3	19.5	+ 2,708.2	+ 20.7
ด้านการรักษาความสงบภายใน	3,904.7	5.7	4,482.5	5.5	+ 577.8	+ 14.8
ด้านบริหารทั่วไป	2,279.2	3.3	3,051.9	3.8	+ 772.7	+ 33.9
ด้านทรัพย์สินเงินกู้	6,417.4	9.3	10,821.1	13.3	+ 4,403.7	+ 68.6
ด้านอื่น	5,483.6	8.0	5,371.6	6.6	- 112.0	- 2.0
รวม	68,790.0	100.0	81,000.0	100.0	+ 12,210.0	+ 17.7

533



นอกจากนั้น "หลักพัฒนา" เป็นสิ่งสำคัญอันหนึ่ง ที่ใช้ประกอบการพิจารณา การจัดทำงบประมาณ

หลักพัฒนา ก็คือการคำนึงถึงการใช้จ่ายเงินงบประมาณ ใหม่ ผลทำให้เกิดการขยายตัว หรือทำให้เกิดการพัฒนาทางด้านต่าง ๆ

งบประมาณด้านเศรษฐกิจ ที่ตั้งไว้ ๑๖,๓๓๕.๔ ล้านบาท นั้น ใช้เพื่อการพัฒนาถึงร้อยละ ๖๘.๔ ของงบประมาณด้านเศรษฐกิจ และเป็นงบปกติร้อยละ ๓๑.๖

งบประมาณด้านการศึกษา ที่ตั้งไว้ ๑๖,๒๘๓.๐ ล้านบาท นั้น ใช้เพื่อการพัฒนาถึงร้อยละ ๘๖.๘ ของงบประมาณด้านการศึกษา และเป็นงบปกติ ร้อยละ ๓.๒

งบประมาณด้านการป้องกันประเทศที่ตั้งไว้ ๑๕,๘๐๘.๕ ล้านบาทนั้น เป็นงบปกติทั้ง ๑๐๐ เปอร์เซ็นต์

อย่างไรก็ตาม งบประมาณประจำปี ๒๕๒๑ ที่ตั้งไว้ ๘๑,๐๐๐ ล้านบาทนั้น ใช้เพื่อการพัฒนา ร้อยละ ๓๘.๖ และเป็นงบปกติ ร้อยละ ๖๐.๔ ทั้งรายละเอียดต่อไป



LIRT

งบประมาณรายจ่าย ประจำปี 2521 แยกตามลักษณะงาน
เป็นงบบุคลากรและงบบุคคลิ (ด้านทศ)

ลักษณะงาน	งบบุคลากร		งบบุคคลิ		รวม	
	จำนวน	ร้อยละ*	จำนวน	ร้อยละ*	จำนวน	ร้อยละ*
ก้านเศรษฐกิจ	11,168.9	68.4	5,166.5	31.6	16,335.4	20.2
ก้านการศึกษา	15,779.4	96.8	513.6	3.2	16,293.0	20.1
ก้านสาธารณสุข	2,531.0	77.2	747.7	22.8	3,278.7	4.1
ก้านสถาบันผู้ปกครอง	2,150.7	33.7	3,405.7	61.3	5,556.4	6.9
ก้านการป้องกันประเทศ	—	—	15,809.4	100.0	15,809.4	19.5
ก้านการศึกษาค้นคว้าวิจัย	—	—	4,482.5	100.0	4,482.5	5.5
ก้านการบริหารทั่วไป	269.4	8.8	2,782.5	91.2	3,051.9	3.8
ก้านชำระหนี้สิน	—	—	10,821.1	100.0	10,821.1	13.3
ก้านอื่น	177.1	3.3	5,194.5	96.7	5,371.6	6.6
รวม	32,076.5	39.6	48,923.5	60.4	81,000.0	100.0

สมบัตินี้สงวนลิขสิทธิ์

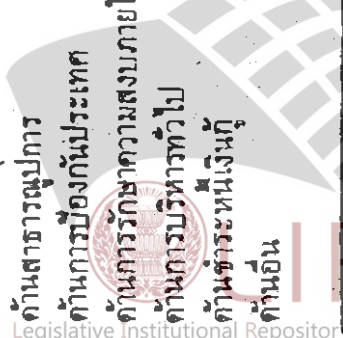

หมายเหตุ หมายเหตุนี้เป็นร้อยละของงบประมาณรายจ่ายของแต่ละด้าน

ค. งบประมาณรายจ่ายจำแนกตามประเภทรายจ่าย

ถ้าจะแยกงบประมาณรายจ่ายประจำปีงบประมาณ ๒๕๒๑
 ออกตามประเภทรายจ่าย ตามระเบียบของกระทรวงการคลัง ซึ่งแยกเป็น
 ๑๐ หมวด คือ หมวดเงินเดือน ค่าจ้างประจำ ค่าจ้างชั่วคราว ค่าตอบแทน
 ค่าใช้สอย ค่าวัสดุ ค่าครุภัณฑ์ ค่าที่ดินและสิ่งก่อสร้าง เงินอุดหนุน
 และหมวดรายจ่ายอื่น ๆ แล้ว จะเห็นว่า รัฐบาลตั้งงบประมาณ หมวด
 รายจ่ายอื่น ๆ ไว้มากที่สุด คือ ๒๖,๑๐๒,๗๕๕,๒๕๐ บาท คิดเป็น ๓๖.๒๓
 เปอร์เซ็นต์ ของงบประมาณทั้งหมด รองลงมาได้แก่หมวดเงินเดือน คือ
 ๑๘,๗๕๕,๘๖๕,๐๐๐ บาท คิดเป็น ๒๓.๒๑ เปอร์เซ็นต์ อันดับที่ ๓
 ได้แก่ หมวดค่าที่ดินและสิ่งก่อสร้าง คือ ๑๘,๖๕๕,๐๑๑,๒๐๐ บาท คิดเป็น
 ๑๘.๐๘ เปอร์เซ็นต์ ส่วนอีก ๖ หมวดนั้น รวมกันได้เพียง ๒๖.๔๘
 เปอร์เซ็นต์ของงบประมาณทั้งหมด คือค่าจ้างประจำ ๒.๖๕ เปอร์เซ็นต์
 ค่าจ้างชั่วคราว ๐.๘๕ เปอร์เซ็นต์ ค่าตอบแทน ๑.๖๕ เปอร์เซ็นต์ ค่า
 ใช้สอย ๘.๖๑ เปอร์เซ็นต์ ค่าวัสดุ ๔.๓๔ เปอร์เซ็นต์ ค่าครุภัณฑ์ ๓.๑๕
 เปอร์เซ็นต์ และเงินอุดหนุน ๔.๖๕ เปอร์เซ็นต์



LIRT

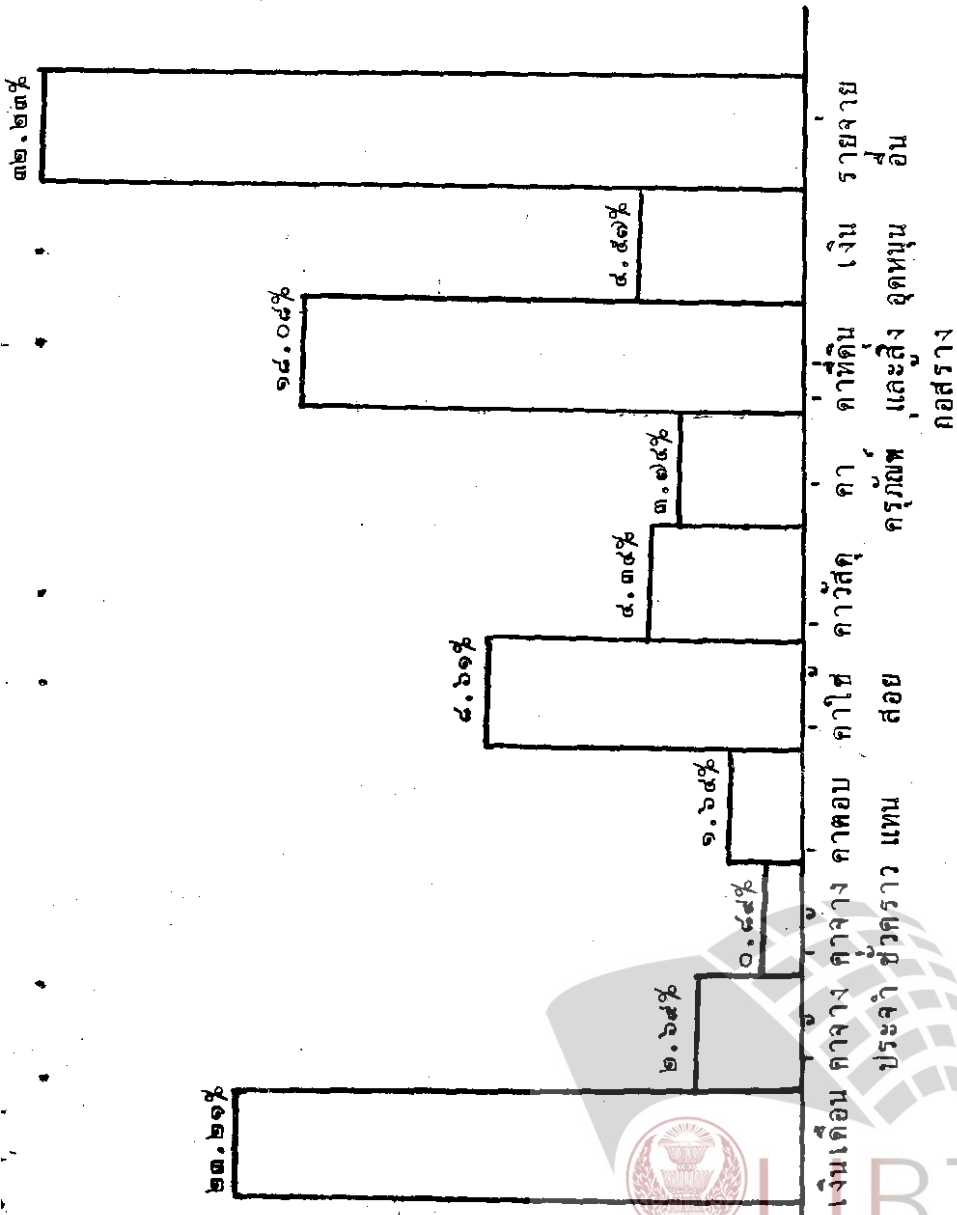

แสดงงบประมาณรายจ่ายจำแนกตามประเภทรายจ่าย



ตารางแสดงรายละเอียด

ด้าน	เงินเดือน	ค่าจ้างประจำ	ค่าจ้างชั่วคราว	ค่าตอบแทน
1. ด้านเศรษฐกิจ	1,031,528,600	1,164,452,390	485,128,400	108,479,800
- การเกษตร	680,813,500	825,710,450	308,924,800	63,524,500
- การพลังงานและเชื้อเพลิง	12,754,400	5,595,200	5,470,000	876,600
- การอุตสาหกรรมและเหมืองแร่	59,847,400	29,168,900	7,191,700	5,856,600
- การขนส่ง คลังสินค้า และการสื่อสาร	238,418,800	288,136,300	157,243,400	34,674,400
- การบริการเศรษฐกิจอื่น	33,696,500	14,841,500	6,298,500	1,746,900
2. ด้านการศึกษา	8,227,541,350	486,268,610	66,601,950	434,124,700
3. ด้านสาธารณสุข	959,592,200	230,283,400	24,610,600	13,592,200
4. ด้านสาธารณูปการ	714,553,250	138,694,980	26,591,900	472,811,200
- การส่งคมส่งกระจาย	101,460,550	58,312,080	4,117,400	3,980,200
- การบริการส่งคมอื่น	59,003,900	26,308,300	6,848,600	2,696,100
- การบริการชุมชน	554,088,800	54,074,600	15,625,900	466,154,900
5. ด้านการเมืองกันประเทศ	4,752,216,400	603,200	-	106,958,500
6. ด้านการรักษาความสงบภายใน	2,107,145,300	40,571,800	2,962,000	78,657,200
7. ด้านบริหารทั่วไป	1,007,291,900	115,497,000	112,155,000	118,546,700
8. ด้านชำระหนี้เงินกู้	-	-	-	-
9. ด้านอื่นๆ	-	220,300	447,700	745,000
รวม	18,799,869,000	2,176,591,640	718,497,550	1,331,914,500



LIRT

ลักษณะงานจำแนกตามหมวด

ค่าใช้สอย	ค่าวัสดุ	ค่าครุภัณฑ์	ค่าที่ดิน และ สิ่งก่อสร้าง	เงินยุดหนุน	รายจ่ายอื่น	รวม
780,943,600	1,152,120,600	924,608,900	8,472,380,400	1,136,074,770	1,081,735,000	16,335,451,520
523,495,900	527,914,000	494,434,400	3,097,443,900	204,516,500	794,895,600	7,528,673,550
6,954,700	6,786,300	11,006,700	19,120,200	27,048,300	226,647,500	322,059,900
28,375,900	23,398,600	37,462,700	50,110,800	10,024,800	24,958,000	276,395,400
197,419,900	582,099,900	358,121,200	5,241,579,600	828,294,400	27,738,500	7,953,724,400
24,697,100	11,921,800	23,583,900	64,125,900	66,190,770	7,495,400	254,598,270
281,335,200	528,529,940	653,530,600	4,509,368,100	812,483,800	293,184,500	16,292,968,750
118,066,700	640,965,400	173,664,500	552,433,800	563,486,000	2,000,000	3,278,694,500
912,660,070	304,690,300	147,754,400	739,932,400	689,930,350	2,008,829,400	5,556,448,250
25,991,770	146,532,100	16,825,400	47,859,300	63,043,000	1,745,010,000	2,213,111,800
51,276,400	44,391,800	49,737,500	492,267,100	495,594,200	244,442,400	1,472,566,300
235,391,900	113,768,400	81,191,600	199,806,000	131,293,150	19,377,000	1,870,770,150
3,989,475,200	31,248,200	776,060,300	8,543,600	180,000	6,144,081,100	15,809,366,500
1,048,396,600	632,316,200	248,442,100	226,183,000	5,895,400	91,920,000	4,482,489,600
436,571,800	226,871,700	110,173,800	136,176,200	81,894,400	708,734,400	3,051,912,900
-	-	-	-	-	10,821,092,400	10,821,092,400
5,681,900	392,200	-	-	412,866,000	4,951,222,480	5,371,575,580
6,973,130,870	3,517,134,540	3,032,234,700	14,645,017,200	3,702,810,720	26,102,799,280	81,000,000,000



LIRT

Legislative Institutional Repository of Thailand

๔. งบประมาณรายรับ

โดยปกติ รัฐบาลได้ตั้งงบรายจ่ายในการบริหารราชการแผ่นดินไว้เป็นรายปี เช่นปีงบประมาณ ๒๕๒๑ รัฐบาลได้ตั้งงบจ่ายไว้ ๘๑,๐๐๐ ล้านบาท เมื่อตั้งงบจ่ายไว้แล้วก็จำเป็นต้องกำหนดแผนการหาเงินมา เพื่อใช้จ่ายให้ครบตามจำนวนที่ตั้งไว้

แผนการหาเงินนั้น ทุก ๆ ปีมา รัฐบาลได้เงินมาทั้งจากรายได้และเงินกู้ ในส่วนที่เกี่ยวกับรายได้นั้น รัฐบาลได้มาจากการจัดเก็บภาษีอากร ได้มาจากการขายทรัพย์สินและการขายบริการ และได้มาจาก รัฐบาลพาณิชย์ เป็นต้น ในปีงบประมาณ ๒๕๑๘ รัฐบาลได้รับเงินจากรายได้จำนวน ๓๘,๔๘๕.๕ ล้านบาท ปีงบประมาณ ๒๕๑๙ ได้รับจำนวน ๕๒,๔๑๕.๕ ล้านบาท และในปีงบประมาณ ๒๕๒๑ รัฐบาลคาดว่าจะได้รับ จำนวน ๖๒,๐๐๐ ล้านบาท

ส่วนที่เกี่ยวกับเงินกู้ แหล่งเงินกู้ที่สำคัญของรัฐบาล ได้แก่ ธนาคารแห่งประเทศไทย นอกจากนี้รัฐบาลยังกู้จากธนาคารออมสิน กู้จากธนาคารพาณิชย์ จากมูลนิธิ สถาบัน บริษัทและเอกชน ในปีงบประมาณ ๒๕๒๑ นี้ รัฐบาลคาดว่าจะกู้เป็นจำนวนเงิน ๑๖,๕๐๐ ล้านบาท ส่วนในปีก่อน ๆ คือ ปี พ.ศ. ๒๕๑๘ และ ๒๕๑๙ รัฐบาลได้กู้ เป็นจำนวนเงิน

๖,๑๑๐ ล้านบาท และ ๑๒,๐๕๕ ล้านบาท ตามลำดับ

โปรดดูตารางเปรียบเทียบงบประมาณรายรับ ของปีงบประมาณ ๒๕๑๔ - ๒๕๒๑ ในตารางที่ ๑ หน้า ๓๖



ตารางเปรียบเทียบงบประมาณรายรับประจำปีงบประมาณ

๒๕๑๘ - ๒๕๒๑

(หน่วย: ล้านบาท)

รายการ	รายรับจริง ๒๕๑๘	รายรับจริง ๒๕๑๙	ประมาณการ ปรับปรุง ๒๕๒๐	ประมาณ ๒๕๒๑
ก. รายได้				
๑. ภาษีอากร	๓๕,๖๐๕.๗	๓๕,๗๗๑.๐	๔๓,๐๐๑.๘	๔๕,๕๑๑
๒. การขายสิ่งของและ บริการ	๘๑๗.๑	๑,๕๒๕.๘	๑,๖๑๘.๐	๑,๕๕๕
๓. รัฐพาณิชย์	๑,๘๓๕.๕	๓,๘๒๒.๕	๓,๗๖๕.๕	๓,๓๓๗
๔. รายได้อื่น	๑,๒๒๗.๑	๑,๓๕๖.๖	๑,๕๘๖.๕	๒,๗๑๐
๕. ปรับปรุงภาษีอากรและ ค่าธรรมเนียม	-	-	-	๔,๕๕๐
รวมรายได้	๓๘,๔๘๕.๕	๔๒,๕๑๕.๙	๕๐,๓๗๑.๘	๖๒,๐๐๐



รายการ	รายรับจริง ๒๕๑๘	รายรับจริง ๒๕๑๙	ประมาณการ ปรับปรุง ๒๕๒๐	ประมาณการ ๒๕๒๑
ข. <u>เงินกู้</u>				
๑. กูจากธนาคารแห่งประเทศไทย	๒,๑๓๒.๑	๘,๕๖๔.๘	๑,๗๓๐.๐	๘,๖๐๐.๐
๒. กูจากธนาคารออมสิน	๑,๑๑๐.๐	๑,๗๐๐.๐	๑,๗๐๐.๐	๒,๔๐๐.๐
๓. กูจากธนาคารพาณิชย์ มูลนิธิ สถาบัน บริษัท และเอกชน	๒,๘๖๑.๙	๑,๘๓๐.๒	๕,๓๐๐.๐	๕,๘๐๐.๐
รวมเงินกู้	๖,๑๑๐.๐	๑๒,๐๙๕.๐	๑๓,๗๓๐.๐	๑๖,๘๐๐.๐
ค. <u>เงินคงคลัง</u>	-	-	๕,๕๙๐.๐	๒,๒๐๐.๐
รวมรายรับ	๕๕,๕๙๕.๕	๕๕,๐๑๐.๙	๖๘,๖๙๐.๘	๘๑,๐๐๐.๐



งบประมาณรายรับแยกตามที่มาของรายรับ

จากตารางที่ ๒ ในหน้า ๕๐ จะเห็นว่า ที่มาของรายรับที่สำคัญ คือ รายได้จากภาษีอากร คือ ในปีงบประมาณ ๒๕๑๔ ได้รับจำนวน ๓๕,๐๑๕ ล้านบาท คิดเป็นร้อยละ ๑๓.๑ ของรายรับ ปี ๒๕๑๔ ได้รับจำนวน ๔๑,๖๓๒.๒ ล้านบาท คิดเป็นร้อยละ ๖๖.๕ ของรายรับ และในปี ๒๕๒๑ รัฐบาลได้ประมาณการไว้ว่าจะได้รับจากภาษีอากร จำนวน ๕๕,๕๐๑.๖ ล้านบาท หรือร้อยละ ๖๑.๖ ของรายรับ

อันดับรองลงมา ก็คือได้จากเงินกู้ ในปีงบประมาณ ๒๕๒๑ รัฐบาลคาดว่าจะกู้จากแหล่งเงินกู้ต่าง ๆ จำนวน ๑๖,๕๐๐ ล้านบาท หรือร้อยละ ๒๐.๑ ของรายรับ ซึ่งถ้าเปรียบเทียบกับ ๓ ปีที่ผ่านมา คือปี ๒๕๑๔, ๒๕๑๕ และ ๒๕๒๐ ปีนี้ รัฐบาลกู้มากที่สุด ในปีดังกล่าว รัฐบาลกู้ ๑๖.๑ เปอร์เซ็นต์ ๑๕.๓ เปอร์เซ็นต์ และ ๒๐.๐ เปอร์เซ็นต์ ของรายรับตามลำดับ

ส่วนรายได้จากรัฐพาณิชย์ และรายได้จากการขายสิ่งของและการขายบริการ นับเป็นรายได้ที่รองลงไปอีก

เฉพาะในปีงบประมาณ ๒๕๒๑ นี้ รัฐบาลได้กำหนดแผนการหา



LIRT

รายได้เพิ่มขึ้นอีก คือรายได้จากการปรับปรุงภาษีอากรและค่าธรรมเนียม
โดยรัฐบาลคาดการณ์ไว้ว่าจะได้รับจากการปรับปรุงครั้งนี้ จำนวน
๔,๔๕๐ ล้านบาท หรือร้อยละ ๕.๕ ของรายรับทั้งหมด

เมื่อรวมรายรับทั้งหมดแล้ว ในปีงบประมาณ ๒๕๒๑ รัฐบาล
คาดว่า จะมีรายรับสูงกว่า ปี ๒๕๑๘ จำนวน ๓๓,๐๐๐ ล้านบาท ปี ๒๕๑๘
จำนวน ๑๘,๓๕๐ ล้านบาท และปี ๒๕๒๐ จำนวน ๑๒,๒๑๐ ล้านบาท



ตารางเปรียบเทียบรายรับงบประมาณ

๒๕๑๔ - ๒๕๒๑

(ล้านบาท)

รายการ	๒๕๑๔		๒๕๑๕		๒๕๒๐		๒๕๒๑	
	จำนวน	ร้อยละ	จำนวน	ร้อยละ	จำนวน	ร้อยละ	จำนวน	ร้อยละ
๑. รายได้จากภาษีอากร	๓๕,๐๗๕.๐	๗๓.๑	๔๑,๖๓๒.๒	๖๖.๕	๕๖,๑๓๑.๕	๖๗.๑	๕๕,๕๐๑.๖	๖๖.๖
๒. รายได้จากการขายสิ่งของและบริการ	๘๐๐.๑	๑.๗	๒,๕๓๕.๗	๔.๕	๕,๕๓๓.๕	๖.๘	๑,๕๕๕.๕	๒.๐
๓. รายได้จากทรัพย์สิน	๕๖๕.๑	๑.๒	๒,๖๑๕.๖	๔.๒	๑,๕๕๐.๓	๑.๙	๓,๓๓๗.๖	๔.๑
๔. รายได้อื่น	๑,๖๕๖.๘	๓.๔	๑,๕๕๕.๕	๒.๕	๑,๕๕๕.๕	๒.๐	๒,๗๑๐.๕	๓.๔
๕. ปรับปรุงบำรุงภาษีอากรและการค่าธรรมเนียม	-	-	-	-	-	-	๕,๕๕๐.๐	๕.๕
๖. เงินกู้ภายในประเทศ	๘,๐๐๐.๐	๑๖.๗	๑๒,๐๕๕.๐	๑๕.๓	๑๓,๗๒๐.๐	๑๖.๐	๑๖,๕๐๐.๐	๒๐.๗
๗. เงินคงคลัง	๑,๕๐๐.๐	๓.๑	๑,๕๕๐.๐	๓.๐	๕,๕๕๐.๐	๖.๗	๒,๒๐๐.๐	๒.๗
รวมรายรับ	๔๕,๐๐๐.๐	๑๐๐.๐	๖๒,๖๕๐.๐	๑๐๐.๐	๖๕,๗๕๐.๐	๑๐๐.๐	๘๑,๐๐๐.๐	๑๐๐.๐



งบประมาณรายรับแยกตามหน่วยราชการ

งบประมาณรายรับ นอกจากจะแบ่งแยกตามที่มา ของรายรับ แล้ว ยังสามารถแบ่งแยกออกเป็นที่มาจากหน่วยงานต่าง ๆ อีกด้วย ดัง ตารางที่ ๓ หน้า ๕๒ กระทรวงการคลัง เป็นหน่วยราชการที่มีรายรับสูงสุด คือในปีงบประมาณ ๒๕๑๘ มีรายรับจำนวน ๓๑,๔๑๓.๖๕๘ ล้านบาท ปี ๒๕๑๘ รับจำนวน ๓๖,๑๐๑.๑๓๖ ล้านบาท ปี ๒๕๒๐ จำนวน ๔๒,๘๔๘.๓๔๘ ล้านบาท และในปีงบประมาณ ๒๕๒๑ รัฐบาลประมาณการไว้ว่า จะได้รับ จำนวน ๔๘,๘๐๓.๖๒๕ ล้านบาท

เฉพาะปีงบประมาณ ๒๕๒๑ หน่วยราชการที่รัฐบาลคาดว่าจะ มีรายรับรองลงมาจากกระทรวงการคลัง คือ รัฐวิสาหกิจ ๓,๓๓๖.๕๓๘ ล้านบาท กระทรวงอุตสาหกรรม ๑,๓๐๓.๕๕๐ ล้านบาท และกระทรวงมหาดไทยจำนวน ๑,๐๕๓.๒๓๓ ล้านบาท

ส่วนหน่วยราชการที่มีรายรับลดลงโดยลำดับ (เปรียบเทียบย้อนหลัง ๓ ปี) คือกระทรวงพาณิชย์ ในปีงบประมาณ ๒๕๑๘ ได้รับ ๑,๒๘๒.๑๑๔ ล้านบาท ปี ๒๕๑๘ ได้รับจำนวน ๑๓๕.๐๕๔ ล้านบาท ในปี ๒๕๒๐ ได้รับ ๖๕.๒๐๘ ล้านบาท และในปีงบประมาณ ๒๕๒๑ รัฐบาลประมาณการว่าจะมีรายรับ ๖๕.๕๕๘ ล้านบาท

ตารางที่ ๓

ประมาณการรายรับจำแนกตามหน่วยราชการ

(ล้านบาท)

หน่วยราชการ	รายรับจริง ๒๕๑๘	รายรับจริง ๒๕๑๙	ประมาณการ ปรับปรุง ๒๕๒๐	ประมาณการ ๒๕๒๑
๑. สำนักนายกรัฐมนตรี	๑๓.๑๘๔	๑๗.๕๑๑	๑๑.๘๑๖	๑๗.๗๘๒
๒. กระทรวงกลาโหม	๘๕.๖๗๓	๓๑.๐๕๕	๖๒.๑๗๗	๗๙.๖๖๖
๓. กระทรวงการคลัง	๓๑,๔๑๓.๗๕๘	๓๖,๑๐๑.๑๓๗	๕๒,๘๕๘.๓๘๘	๕๘,๘๐๓.๖๒๕
๔. กระทรวงการต่างประเทศ	๕๘.๒๕๒	๕๒.๘๖๑	๕๐.๒๕๐	๕๓.๒๕๐
๕. กระทรวงเกษตรและ สหกรณ์	๒๕๐.๗๐๕	๓๗๗.๕๓๗	๓๑๖.๕๒๖	๕๑๒.๕๖๖
๖. กระทรวงคมนาคม	๔๐๐.๖๘๔	๔๕๓.๕๑๗	๖๑๒.๒๓๐	๘๓๘.๕๖๓
๗. กระทรวงพาณิชย์	๑,๒๘๒.๑๑๔	๑๓๕.๐๕๔	๖๕.๒๐๘	๖๕.๔๕๘
๘. กระทรวงมหาดไทย	๗๙๓.๘๐๓	๙๑๑.๑๗๗	๙๕๒.๕๘๑	๑,๐๕๓.๒๓๓
๙. กระทรวงยุติธรรม	๑๐๑.๐๐๔	๑๒๖.๑๐๒	๑๒๓.๐๖๕	๑๔๘.๒๐๓
๑๐. กระทรวงศึกษาธิการ	๒๐.๓๘๓	๔๕.๐๘๕	๑๓๕.๖๘๖	๒๒๖.๕๖๓

หน่วยราชการ	รายรับจริง ๒๕๑๘	รายรับจริง ๒๕๑๙	ประมาณการ ปรับปรุง ๒๕๒๐	ประมาณการ ๒๕๒๑
กระทรวงสาธารณสุข	๖.๒๕๖	๘.๕๐๘	๑๐.๖๒๘	๑๐.๑๖๓
กระทรวงอุตสาหกรรม	๘๓๘.๐๒๘	๘๑๘.๘๒๑	๑,๒๓๔.๕๒๘	๑,๓๐๓.๕๕๐
ทบวงมหาวิทยาลัย	๑๗.๖๐๒	๒๑.๐๕๖	๘๑.๑๘๓	๘๘.๕๖๕
ส่วนราชการที่ไม่ สังกัดกระทรวง หรือทบวง	๑.๘๘๘	๒.๓๘๘	๒.๐๑๕	๒.๔๗๕
รัฐวิสาหกิจ	๓,๒๑๐.๐๘๖	๓,๘๒๔.๒๖๑	๓,๗๖๕.๕๗๓	๓,๓๓๗.๕๓๘
ปรับปรุงภาษีและ ค่าธรรมเนียม	-	-	-	๔,๔๕๐,๐๐๐
เงินกู้	๖,๑๑๐.๐๐๐	๑๒,๐๘๕.๐๐๐	๑๓,๗๓๐.๐๐๐	๑๖,๘๐๐.๐๐๐
เงินคงคลัง	-	-	๔,๕๘๐.๐๐๐	๒,๒๐๐.๐๐๐
รวมรายรับทั้งสิ้น	๕๔,๕๘๔,๕๓๖	๕๕,๐๑๐,๘๘๕	๖๘,๖๘๑,๖๗๗	๘๑,๐๐๐,๐๐๐



LIRT

ประมาณการรายได้กับรายได้ที่แท้จริง

ในแต่ละปีงบประมาณ รัฐบาลได้ประมาณการรายได้ไว้ล่วงหน้าอย่างน้อยหนึ่งปี แล้วยังแสวงหาวิธีการที่จะให้ได้เงินมาครบตามจำนวนที่ประมาณการไว้ แต่โดยความเป็นจริงแล้ว การจัดเก็บ อาจได้ผลไม่ตรงตามที่ประมาณการไว้เสมอไป อาจเก็บได้จริงมากหรือน้อยกว่าที่ประมาณการไว้ก็ได้ ดังตารางที่ ๔ หน้า ๔๕ ปีงบประมาณ ๒๕๑๕ รัฐบาลประมาณการไว้ว่าจะมีรายได้จำนวน ๒๑,๑๐๐ ล้านบาท แต่เก็บได้จริง ๒๑,๒๕๖.๔ ล้านบาท เก็บได้ต่ำกว่าที่ประมาณการไว้ ๔๐๓.๒ ล้านบาท หรือ -๑.๘ เปอร์เซ็นต์ ปี ๒๕๑๖ เก็บได้สูงกว่าที่ประมาณการไว้ จำนวน ๑,๒๖๕.๑ ล้านบาท หรือ +๕.๒ เปอร์เซ็นต์ ปี ๒๕๑๗ เก็บได้สูงกว่าที่ประมาณการไว้ ๒,๖๐๗.๖ ล้านบาท หรือ +๑๒.๓ เปอร์เซ็นต์ ปี ๒๕๑๘ เก็บได้สูงกว่าที่ประมาณการไว้ ๕๒๕.๖ ล้านบาท หรือ +๒.๕ เปอร์เซ็นต์ ส่วนปีงบประมาณ ๒๕๑๙ เก็บได้จริงต่ำกว่าที่ประมาณการไว้ ๖๘๒.๓ ล้านบาท หรือ -๑.๖ เปอร์เซ็นต์

ในปีงบประมาณ ๒๕๒๑ รัฐบาลได้ประมาณการไว้ว่าจะมีรายได้ทั้งจากภาษีอากร จากการขายทรัพย์สินและขายบริการจากรัฐพาณิชย์จากรายได้อื่น และจากการปรับปรุงภาษีอากรและค่าธรรมเนียม รวมทั้งสิ้น จำนวน ๖๒,๐๐๐ ล้านบาท

ตารางที่ ๔

ตารางเปรียบเทียบประมาณการรายไต่กับรายไต่เก็บจริง

ปีงบประมาณ ๒๕๑๕ - ๒๕๑๘ (หน่วย : ล้านบาท)

ปี งบประมาณ	ประมาณการ รายไต่	รายไต่เก็บ จริง	เก็บไต่จริงสูงหรือต่ำกว่า ที่ประมาณการ (/ หรือ -)	
			จำนวน	ร้อยละ ของประมาณการ
๒๕๑๕	๒๑,๖๐๐.๐	๒๑,๒๘๖.๘	- ๔๐๓.๒	-๑.๘
๒๕๑๖	๒๔,๓๗๖.๐	๒๕,๖๔๖.๑	+๑,๒๖๘.๑	+๕.๒
๒๕๑๗	๓๕,๖๐๐.๐	๓๘,๒๐๗.๖	+๒,๖๐๗.๖	+๗.๓
๒๕๑๘	๓๗,๘๘๘.๘	๓๘,๔๒๔.๔	+ ๕๓๕.๖	+๑.๑
๒๕๑๙	๔๓,๖๑๒.๕	๔๒,๘๒๐.๑	- ๖๙๒.๓	-๑.๖



๕. นโยบายของรัฐบาลกับร่างพระราชบัญญัติงบประมาณรายจ่าย ประจำปีงบประมาณ พ.ศ. ๒๕๒๑

คำแถลงนโยบายของคณะรัฐมนตรี ซึ่งนายธานินทร์ กรัยวิเชียร เป็นนายกรัฐมนตรี ต่อสภาที่ปรึกษาของนายกรัฐมนตรี ทำหน้าที่สภาปฏิรูปการปกครองแผ่นดิน วันศุกร์ที่ ๒๔ ตุลาคม ๒๕๑๘ สรุปใจความสำคัญได้ดังนี้

ก. นโยบายของรัฐบาล

๑. ความมั่นคงของประเทศ

- รัฐบาลจักได้ดำเนินการทุกประการเพื่อธำรงไว้ซึ่งเอกราช อธิปไตย ความมั่นคง และผลประโยชน์ของชาติ โดยจะตระเตรียมและเสริมสร้างกำลังที่ใช้ในการป้องกันชาติให้เข้มแข็ง ให้อยู่ในสภาพพร้อมที่จะป้องกันราชอาณาจักร โดยพยายามพึ่งตนเองให้มากที่สุด
- จะพัฒนาหลักวิชาการและระบบอาวุธ ให้สามารถเผชิญกับภัยคุกคามได้ทุกรูปแบบ
- จะปรับปรุง สวัสดิการ บำรุงขวัญและกำลังใจ ของทหารให้สูงอยู่เสมอ รวมทั้งประสานความเข้าใจระหว่างทหารกับประชาชนให้ดียิ่งขึ้น

- ส่งเสริมให้ทหารมีส่วนร่วมในการพัฒนาประเทศ

๒. การปราบปรามคอมมิวนิสต์และการพัฒนาประเทศ

- จะป้องกันและปราบปรามคอมมิวนิสต์อย่างจริงจังและ

เด็ดขาด

- จะขจัดการฉ้อราษฎร์บังหลวง และการเบียดเบียน

ราษฎร

- จะป้องกันปราบปรามการผลิต และการค้ายาเสพติด

ให้โทษ

- การพัฒนาการประกอบอาชีพประเภทต่าง ๆ และ

ดำเนินการใช้แรงงานให้เต็มที่ เพื่อขจัดปัญหา การว่างงานและส่งเสริมให้มีการฝึกอบรมช่างฝีมือหรือแรงงานที่ใช้ฝีมือในการทำงาน

- เน้นหนักในการพัฒนาเมือง ชนบทและสาธารณูปโภค

๓. การรักษากฎหมาย

- จะรักษาไว้ซึ่งความศักดิ์สิทธิ์ของกฎหมาย ผดุงไว้ซึ่ง

ความเป็นอิสระของผู้พิพากษาในการพิจารณาพิพากษาอรรถคดีจัดให้มีศาลท้องถิ่นต่าง ๆ อย่างเพียงพอ

- เพิ่มจำนวนและส่งเสริมประสิทธิภาพของผู้พิพากษา



LIRT

ด้วยการฝึกอบรมทั้งภายในประเทศ ต่างประเทศ และบริการด้านสวัสดิการให้เหมาะสมกับอัตรากำลัง

๔. การต่างประเทศ

- กำหนดนโยบายอิสระซึ่งถือผลประโยชน์ของประเทศชาติ ความอยู่รอดและความมั่นคงของชาติเป็นหลักสำคัญ

- ส่งเสริมการปกครองระบอบประชาธิปไตย อันมีพระมหากษัตริย์เป็นองค์พระประมุข

- จะสนับสนุนหลักการและความมุ่งประสงค์ ของสหประชาชาติ และยึดมั่นในกฎบัตรสหประชาชาติ โดยจะร่วมมือกับประเทศสมาชิกและองค์การระหว่างประเทศอื่น ๆ ในอันที่จะส่งเสริมสันติภาพและความมั่นคงระหว่างประเทศ และการพัฒนาเศรษฐกิจ และสังคมของโลก

๕. การคลัง

- จะบริหารการคลังโดยถือหลักว่า เสถียรภาพทางการคลัง เป็นสิ่งจำเป็นอย่างยิ่งในการพัฒนาเศรษฐกิจและสังคมของประเทศ และจะใช้นโยบายการคลังเป็นเครื่องมือในการแก้ปัญหา และเสริมสร้างการพัฒนาเศรษฐกิจตามสภาพการณ์

- จะดำเนินการให้สถาบันการเงินของเอกชนมีบทบาท

ในการช่วยเหลือเกษตรกรเพื่อยกฐานะความเป็นอยู่ให้ดีขึ้น

๖. การพาณิชย์

- ถือเอาการกินคืออยู่ที่ของประชาชนเป็นนโยบายหลัก
- จัดให้ประชาชนได้มีสินค้าที่จำเป็น เพื่อการอุปโภคบริโภคในปริมาณที่เพียงพอ คุณภาพเหมาะสม และราคาพอสมควร
- จัดให้ผู้ผลิตได้มีโอกาสจำหน่ายผลผลิต โดยสะดวก และในราคาที่เป็นธรรม
- ส่งเสริมและสนับสนุนการส่งสินค้าที่ผลิตได้ในประเทศออกไปขายในต่างประเทศในปริมาณและมูลค่าที่สูงขึ้น รวมทั้งการขยายตลาดในต่างประเทศให้กว้างขวาง
- จัดระบบการค้าให้เป็นระเบียบ และเปิดโอกาสให้มีการแข่งขันที่ยุติธรรม

๗. การอุตสาหกรรม

- จะส่งเสริมและดำเนินการให้มอุตสาหกรรม ในประเทศเพื่อผลิตปัจจัยที่จำเป็นแก่การค้ารุ่งเรืองของประชาชน
- จะปรับปรุงแก้ไขให้กิจการอุตสาหกรรมเหมืองแร่ดำเนินไปอย่างถูกต้อง และมีประสิทธิภาพ
- ช่วยเหลือและเร่งรัดการจ้างงานที่มั่นคง และแก่ส

- ส่งเสริมและดำเนินให้มีอุตสาหกรรมปุ๋ย สำหรับ
เกษตรกร อาหารสัตว์สำเร็จรูปหรือกึ่งสำเร็จรูปจากผลิตภัณฑ์เกษตรใน
ประเทศ

- ส่งเสริมและศึกษาทางธรณีวิทยาแหล่งแร่ธาตุต่างๆ
และนำมาใช้ให้เป็นประโยชน์โดยคำนึงถึงคุณภาพของสิ่งแวดล้อม เป็น
สำคัญ

๔. การคมนาคม

- (ปัญหาเร่งด่วน) เรื่องรถยนต์โดยสารประจำทาง
ในเขตกรุงเทพมหานคร นั้น ในระยะ ๖ เดือนแรกนี้ จะจัดให้มีการเพิ่ม
จำนวนรถขึ้น เมื่อครบ ๑๔ เดือน จะจัดให้มีปริมาณเพิ่มขึ้นอีก เพื่อให้
เป็นไปตามความต้องการของประชาชน

- จะดำเนินการเพื่อให้มีบริการในด้านการสื่อสาร ทั้ง
ทางบก ทางน้ำ และทางอากาศอย่างเพียงพอในมาตรฐานอันควร

- จัดให้มีบริการในด้านการอุทุนิยมวิทยา เป็นที่รับรอง
และ เชื่อถือมากยิ่งขึ้น

๕. การเกษตรและสหกรณ์

- จะยึดถือโครงการปฏิรูปที่ดิน ความคู่ไปกับการพัฒนา
ระบบสหกรณ์ทุกระดับ เป็นนโยบายที่สำคัญ



- โดยใน ๕ ปีนี้ จะทำการปฏิรูปที่ดินพระราชทานที่ดินของรัฐ และที่ดินของเอกชนรวมเป็นเนื้อที่ประมาณ ๔ ล้านไร่ ด้านการปรับปรุงเกี่ยวกับสิทธิ และการถือครองที่ดินเพื่อการเกษตร รวมทั้งการจัดที่อยู่อาศัยในที่ดินเพื่อการเกษตรนั้น

- จะสนับสนุนเกษตรกรรายขนาดเล็ก กลุ่มเกษตรกร และสหกรณ์การเกษตร

- จัดระบบการเกษตร การชลประทาน โดยเฉพาะอย่างยิ่งการชลประทานขนาดเล็กให้ทั่วถึงทุกท้องที่ การบำรุงที่ดิน การใช้วิทยาศาสตร์และเทคโนโลยีในการผลิต

- ส่งเสริมให้ความรู้ในการผลิตอุตสาหกรรม ในครัวเรือน

- ส่งเสริมการปศุสัตว์ การบำรุงพันธุ์ และเพาะเลี้ยงปลาน้ำจืด สัตว์น้ำกร่อย และการประมงทะเลให้เป็นผลดียิ่งขึ้น

- การบำรุงและป้องกันรักษาป่าไม้ของชาติ เป็นเรื่องที่จะได้กวาดขันเป็นพิเศษ ตลอดจนการเร่งรัดปลูกสร้างสวนป่าให้มากยิ่งขึ้น

๑๐. การศึกษา

- รัฐบาลถือว่าเป็นหน้าที่หลัก ตามรัฐธรรมนูญแห่งราชอาณาจักรไทย ในอันที่จะอบรมและเร่งเร้าเป็นพิเศษ ให้นักเรียน นิสิตนักศึกษา และประชาชนทั่วราชอาณาจักร ตระหนักและเห็นคุณค่าของ

ระบอบประชาธิปไตย ซึ่งมีชาติ ศาสนา และมีพระมหากษัตริย์เป็นประมุข
ของประเทศ

- ปรับปรุงระบบและกระบวนการศึกษาทุกระดับ ทุก
ประเภท ทั้งในและนอกระบบโรงเรียน

- การศึกษาภาคบังคับ รัฐจะถือเป็นหน้าที่และภารกิจ
โดยตรงของรัฐที่จะต้องรับผิดชอบ จัดให้เปล่าอย่างเสมอภาค แต่รัฐ
ก็ยินดีเปิดโอกาสให้ภาคเอกชนจัดได้ภายในขอบเขตที่รัฐกำหนด

- การศึกษาที่มีค่าใช้จ่ายเป็นการศึกษาภาคบังคับ ทุกระดับ
และทุกประเภทนั้น จะสนับสนุนให้บุคคลมีโอกาสเท่าเทียมกัน ในการรับ
การศึกษาอบรมตามกำลังความสามารถของสติปัญญา

- รัฐจะจัดทุนเล่าเรียนให้แก่ผู้ยากไร้แต่มีสติปัญญาและ
จะจัดทุนเล่าเรียนให้แก่ผู้เรียนดีแต่ขาดแคลนทุนทรัพย์

- จะแก้ไขปรับปรุงและขยายการศึกษาผู้ใหญ่ และการ
อาชีวศึกษาให้สอดคล้องกับความต้องการทางเศรษฐกิจและสังคม

- จะเน้นการพัฒนาการศึกษาในด้านเกษตรกรรมเป็น
พิเศษ

- การฝึกหัดครูและศึกษาศาสตร์ จะใช้มาตรการ
พิเศษคัดเลือกให้ได้บุคคลที่มีสติปัญญาและความสามารถเหมาะสม และมี

ทัศนคติ บุคคลิกภาพ และความสนใจอย่างแท้จริงจะเป็นครู มาเป็นผู้รับ
การศึกษาที่งานนี้

- การศึกษาระดับอุดมศึกษา รัฐบาลจะสนับสนุนทาง
ด้านวิชาการและจะให้เสรีภาพในด้านการดำเนินงาน ด้านวิชาการแก่
สถาบันอุดมศึกษา ซึ่งไม่ขัดต่อนโยบายโครงการ และเอกลักษณ์ของการ
ศึกษาของชาติ

- การศึกษาของประชาชนโดยทั่วไป จะให้เรียนรู้และ
ใช้ภาษาไทย

- จะจัดสถานศึกษาพิเศษสำหรับผู้มีความผิดปกติ ทาง
ร่างกาย จิตใจ และสังคม

๑๑. การสาธารณสุข

- จะให้การบริการสาธารณสุขแบบผสมผสานทั้งในด้านการ
ส่งเสริมสุขภาพ การป้องกันโรค และการรักษาพยาบาล ให้กระจาย
ไปสู่ภูมิภาค และท้องถิ่นอย่างทั่วถึง

- ปรับปรุงและขยายบริการด้านรักษาพยาบาล ให้
พอเพียงโดยจัดสร้างโรงพยาบาลประจำอำเภอ และสถานอนามัยตาม
ตำบลต่าง ๆ

- จัดส่งหน่วยแพทย์เคลื่อนที่ เพื่อให้การรักษาพยาบาล

และป้องกันโรคแก่ประชาชนในท้องถิ่นห่างไกล และกันดาร ให้การบริการ
ด้านการรักษาพยาบาลแก่ประชาชนโดยไม่คิดมูลค่า

- จัดตั้งโรงพยาบาล ศูนย์ประจำภาคต่าง ๆ ใหม่
แพทย์ผู้ชำนาญหลายสาขาประจำ

- เสริมสร้างสมรรถภาพและเพิ่มจำนวนบุคลากรสา-
ธารณสุขประเภทต่าง ๆ ให้พอเพียงกับความต้องการ

- ส่งเสริมงานด้านการวางแผนครอบครัวให้มีประสิทธิ
ภาพยิ่งขึ้น เพื่อลดอัตราเพิ่มของประชากรให้เป็นไปตามเป้าหมาย

ข. ร่างพระราชบัญญัติงบประมาณรายจ่าย ประจำปีงบประมาณ พ.ศ. ๒๕๒๑

ร่างพระราชบัญญัติงบประมาณที่คณะรัฐมนตรีได้เสนอให้สภา
ปฏิรูปการปกครองแผ่นดินพิจารณาในส่วนสำคัญประการหนึ่ง ควรใช้
พิจารณาประกอบ คือรัฐบาลได้กำหนดนโยบายในการบริหารราชการแผ่นดิน
ไว้อย่างใด ซึ่งทั้งนี้พิจารณาได้จากคำแถลงนโยบายที่ได้แถลงไว้ ต่อสภา
เพื่อที่จะได้ทราบความสัมพันธ์หรือความสอดคล้องของงบประมาณ และ
การบริหารราชการแผ่นดินว่า นโยบายหลักที่รัฐบาลจะได้กระทำ หรือ
กระทำนั้นมีผลสำเร็จหรือความเป็นไปได้มากน้อยเพียงใด

งบประมาณรายจ่ายประจำปี ๒๕๒๑ (ลักษณะงาน)

รัฐบาลได้ตั้งงบประมาณไว้ทั้งหมดจำนวนเงิน ๕๑,๐๐๐

ล้านบาท โดยเรียงลำดับการพิจารณาได้ดังนี้

๑. บ้านเศรษฐกิจ จำนวน ๑๖,๓๓๕.๔ ล้านบาท คิด

เป็นร้อยละ ๒๐.๒ ของงบประมาณทั้งหมด ในด้านเศรษฐกิจนี้ ตาม

นโยบายของรัฐบาลเพื่อพัฒนาทั้งทางด้านเกษตร การอุตสาหกรรม การพาณิชย์ ฯลฯ ซึ่งรวมทั้งการส่งเสริมและปรับปรุงแก้ไข งานที่เกี่ยวข้อง โดยเฉพาะการปฏิรูปที่ดิน การคมนาคมภายในประเทศ ซึ่งรัฐบาลจะได้เน้นหนักเพื่อการกินดีอยู่ดีของประชาชนในประเทศเป็นหลัก จัดเป็นรากฐานที่สำคัญในการพัฒนาประเทศ ซึ่งมียอดงบประมาณสูงที่สุด

๒. ด้านการศึกษา จำนวน ๑๖,๒๕๓.๐ ล้านบาท คิดเป็น

ร้อยละ ๒๐.๑ ของงบประมาณทั้งหมด นโยบายของรัฐบาล ถือเป็นหน้าที่หลักของรัฐธรรมนูญแห่งราชอาณาจักรไทย ซึ่งจำต้องให้การศึกษแก่

ประชาชน นักเรียน นิสิตนักศึกษา เพื่อให้ระชนกถึงคุณค่า ของระบอบ

การปกครองประชาธิปไตย อันเป็นรากฐานที่สำคัญ ตามนโยบายปฏิรูป

การปกครองแผ่นดิน โดยพัฒนาทั้งทางด้านประถมศึกษา มัธยมศึกษา

อุดมศึกษา ฯลฯ ตลอดจนการปรับปรุงทางด้านเทคนิคและคุณภาพของผู้ใช้



วิชาชีพทางการสอน

๓. ค่านการป้องกันประเทศ จำนวน ๑๕,๕๐๘.๕ ล้านบาท คิดเป็นร้อยละ ๑๘.๕ ของงบประมาณทั้งหมด การป้องกันประเทศเป็นเป้าหมายที่สำคัญของรัฐบาล เพื่อธำรงไว้ซึ่งเอกราช อธิปไตย ความมั่นคงและผลประโยชน์ของชาติ ซึ่งรวมถึงการพัฒนากองทัพบกไทย การรักษาดินแดน และสวัสดิการบ้านอื่น ๆ ฯลฯ โดยพร้อมที่จะเผชิญกับภัยคุกคามทุกรูปแบบ

๔. ค่านชำระหนี้เงินกู้ ๑๐,๘๒๑.๑ ล้านบาท คิดเป็นร้อยละ ๑๓.๓ ของงบประมาณทั้งหมด

๕. ค่านสาธารณูปการ ๕,๕๕๖.๕ ล้านบาท คิดเป็นร้อยละ ๖.๘ ของงบประมาณทั้งหมด นโยบายเพื่อให้บริการทางค่านสังคมสงเคราะห์ การบริการสังคมอื่น ๆ การบริการชุมชน ซึ่งทั้งหมดนี้รวมถึงการสงเคราะห์มารดาและเด็ก การสงเคราะห์คนชราและคนพิการ การอาคารสงเคราะห์ การป้องกันอัคคีภัย การศาสนา ฯลฯ

๖. ค่านอื่น ๆ ๕,๓๑๑.๖ ล้านบาท คิดเป็นร้อยละ ๖.๖ ของงบประมาณทั้งหมด

๗. ค่านการรักษาความสงบภายใน ๕,๕๘๒.๕ ล้านบาท

คิดเป็นร้อยละ ๕.๕ ของงบประมาณทั้งหมด การรักษาความสงบภายใน เป็นรากฐานที่สำคัญอย่างหนึ่ง เพื่อให้การพัฒนาประเทศด้านต่าง ๆ เป็นไปได้อย่างมีประสิทธิภาพ นโยบายของรัฐบาล มุ่งรักษาไว้ ซึ่งความศักดิ์สิทธิ์ของกฎหมาย การพัฒนากระบวนการยุติธรรม การป้องกันและปราบปรามคอมมิวนิสต์ การจ่อราษฎรบังหลวง ตลอดจนการปราบปรามยาเสพติด เป็นต้น

๘. ด้านสาธารณสุข ๓,๒๗๘.๗ ล้านบาท คิดเป็นร้อยละ

๕.๑ ของงบประมาณทั้งหมด นโยบายของรัฐบาล มุ่งให้บริการทางสาธารณสุข ทั้งในค้ำส่งเสริมสุขภาพ และป้องกันโรค การปรับปรุงและขยายบริการทางด้านรักษาพยาบาลให้เพียงพอ การจัดส่งหน่วยแพทย์เคลื่อนที่ การค้นคว้า ฝึกอบรมแพทย์ และบุคลากร ตลอดจนการส่งเสริมการวางแผนครอบครัว

๙. ด้านบริหารทั่วไป ๓,๐๕๑.๘ ล้านบาท คิดเป็นร้อยละ

๓.๘ ของงบประมาณทั้งหมด ใต้แก่องค์การบริหารของรัฐ การบริหารงานคลัง การบริหารงานเศรษฐกิจทั่วไป การบริหารงานต่างประเทศ ฯลฯ



LIRT

สรุป

ร่างพระราชบัญญัติงบประมาณที่กล่าวมาแล้วนี้ มีความสัมพันธ์สอดคล้องกับนโยบายของรัฐบาลที่ได้แถลงไว้ต่อสภา ในการบริหารราชการแผ่นดิน ให้สำเร็จลุล่วงไปตามเป้าหมายที่ได้วางไว้ ทั้งนี้ ในการดำเนินงานของรัฐบาลดังกล่าวจำเป็นต้องมีโครงการ ตลอดจน การตรวจสอบอย่างมีประสิทธิภาพ เพื่อให้การใช้จ่ายเงินงบประมาณ ดัง กล่าวเกิดผลสะท้อนอันเป็นประโยชน์ต่อประชาชนมากที่สุด ในฐานะ ผู้เสียภาษีให้แก่ประเทศด้วย



๖. แผนพัฒนา เศรษฐกิจและสังคมแห่งชาติ

กับ

งบประมาณประจำปี ๒๕๒๑

การพิจารณาว่า ได้ดำเนินการจัดเตรียมมาอย่างเหมาะสมหรือไม่เพียงไรนั้น มีวิธีหรือหลักในการพิจารณาอีกประการหนึ่งก็คือ พิจารณาว่าการจัดเตรียมงบประมาณนั้น มียอดเงินที่ประมาณการใช้จ่ายสอดคล้องกับแผนพัฒนา เศรษฐกิจและสังคมแห่งชาติหรือไม่ ทั้งนี้ เพราะถือกันว่าแผนพัฒนา ฯ นั้น เป็นแผนหลักของประเทศ ซึ่งในหลักทางบริหารจัดการไว้เป็นแผนระยะกลาง และแผนการใช้จ่ายประจำปีหรืองบประมาณประจำปีเป็นแผนระยะสั้นที่คอยเสริมหรือปรับแผนระยะยาว ให้เหมาะสมกับสภาพความเป็นจริงในปีหนึ่ง ๆ ดังนั้นงบประมาณประจำปี ที่จัดเตรียมขึ้นมีลักษณะดังได้กล่าวมาถือได้ว่าเป็นงบประมาณประจำปี ที่จัดเตรียมขึ้นมาด้วยความถูกต้องเหมาะสม และจะก่อให้เกิดประโยชน์ต่อการพัฒนาประเทศสืบไป

๑. สาระสำคัญของแผนพัฒนา เศรษฐกิจและสังคมแห่งชาติฉบับที่ ๔ (๒๕๒๐-๒๕๒๔)



LIRT

ปี ๒๕๒๐ นับว่าเป็นปีแรกของแผนพัฒนาฉบับที่ ๕ ซึ่งมีช่วงเวลา ๕ ปี วัตถุประสงค์และเป้าหมายของแผนพัฒนา ฯ ฉบับนี้ ตลอดระยะเวลา ๕ ปี มีดังนี้

๑.๑ วัตถุประสงค์หลัก

- ๑) เพื่อเร่งฟื้นฟูเศรษฐกิจของประเทศ โดยต้องมุ่งรักษาเสถียรภาพทางเศรษฐกิจภายในประเทศ โดยมีให้ระดับราคาค่าครองชีพเคลื่อนไหวสูงมากไปจนผิดปกติและเกิดภาวะเงินเฟ้อ และขณะเดียวกันต้องรักษารูานะของเงินทุนสำรองระหว่างประเทศให้อยู่ในระดับที่มั่นคง
- ๒) เพื่อลดช่องว่างในรฐานะทางเศรษฐกิจ และสังคมในหมู่ประชาชนให้ลดน้อยลงโดยเร่งกระจายรายได้และยกฐานะทางเศรษฐกิจของชาวนาชาวไร่ผู้ใช้แรงงาน เร่งกระจายความเจริญสู่ชนบท
- ๓) เพื่อลดอัตราเพิ่มและปรับปรุงคุณภาพของประชากรตลอดทั้งการเพิ่มการจ้างงานในประเทศ โดยมุ่งลดอัตราเพิ่มประชากรให้อยู่ในระดับเหมาะสมและโคคุณภาพกับทรัพยากรและมุ่งปรับปรุงคุณภาพของประชากรให้สอดคล้องกับความต้องการในการพัฒนา
- ๔) เพื่อเร่งบูรณะและปรับปรุงการบริหารทรัพยากรหลักตลอด

ทั้งสิ่งแวดล้อมของชาติโดยการพัฒนาบูรณะและบริการจัดสรรที่ดิน ป่าไม้
แหล่งน้ำ และแหล่งแร่ให้เกิดประโยชน์ทางเศรษฐกิจสูงสุด

๕) เพื่อสนับสนุนขีดความสามารถในการป้องกันประเทศ และ
แก้ปัญหาในบางพื้นที่เพื่อความมั่นคงโดยมุ่งที่จะพัฒนาทรัพยากรที่จำเป็นต่อการ
ป้องกันประเทศ

๑.๒ เป้าหมายส่วนรวม

๑) เป้าหมายการผลิต กำหนดให้เป้าหมายการผลิต ขยายตัว
โดยเฉลี่ยร้อยละ ๑.๐ ต่อปี โดยต้องพัฒนาการผลิตในสาขาต่าง ๆ ให้บรรลุ
เป้าหมายดังนี้

(๑) เป้าหมายการเกษตร ให้ขยายตัวโดยเฉลี่ยร้อยละ ๕.๐
ต่อปี โดยดำเนินการต่อไปนี้

- ให้เนื้อที่เพาะปลูกขยายไม่เกิน ๕๐๐๐,๐๐๐ ไร่ ต่อปี
- เพิ่มผลผลิตและเร่งปลูกพืชหมุนเวียน พืชที่จะขยายคือ
ข้าวนาปรัง ข้าวโพด ถั่ว ข้าวฟ่าง อ้อย ปอ ยาสูบ
ฝ้าย และยางพารา
- เร่งกระจายการผลิตด้านการศึกษา เพื่อการปศุสัตว์



LIRT

ประมงชายฝั่ง

(๒) เป้าหมายอุตสาหกรรม ให้ขยายตัวโดยเฉลี่ยร้อยละ ๘.๖ ต่อปี โดยดำเนินการต่อไปนี้

- เน้นอุตสาหกรรมที่ผลิตเพื่อส่งออก เช่น อุตสาหกรรม น้ำตาล สิ่งทอ ปูนซีเมนต์
- มุ่งพัฒนาอุตสาหกรรมที่ใช้วัตถุดิบจากผลผลิต การเกษตร
- เร่งส่งเสริมอุตสาหกรรมขนาดย่อมที่มีู่ทางในการทดแทนการนำเข้าสูง

(๓) เป้าหมายค่านิยมองแร่ ให้ขยายตัวเฉลี่ยร้อยละ ๓.๒ ต่อปี โดยดำเนินการต่อไปนี้

- ขยายการผลิตแร่ ดีบุก แร่โรหิต วุลแฟรม แมงกานีส พลวง
- ขยายแหล่งแร่ที่พบใหม่ คือ แก๊สธรรมชาติ น้ำมัน และเกลือ

๒) เป้าหมายการค้าระหว่างประเทศ เพื่อให้สอดคล้อง



LIPT

กับเป้าหมายการผลิตจึงดำเนินการดังนี้

(๑) เป้าหมายการส่งออก กำหนดให้เพิ่มไม่ต่ำกว่า ร้อยละ ๑๓.๕ ต่อปี ในราคาตลาด ।

(๒) เป้าหมายการนำเข้า กำหนดให้เพิ่มในอัตราเฉลี่ย ร้อยละ ๑๑.๕ ต่อปี ในราคาตลาด

๓) เป้าหมายการลงทุน กำหนดให้ขยายตัวสูงขึ้นในอัตราเฉลี่ย ร้อยละ ๗.๒ ต่อปี ในราคาคงที่ หรือ ร้อยละ ๑๒.๕ ต่อปี ในราคาตลาด โดยมีการลงทุนดังนี้

(๑) การสะสมทุนของภาคเอกชน ร้อยละ ๖๒

(๒) การสะสมทุนของภาครัฐบาล ร้อยละ ๒๔

หรือแยกได้ว่าเป็นการสะสมทุนภายในประเทศร้อยละ ๖๘ และเป็นการสะสมทุนจากต่างประเทศร้อยละ ๓๑

๔) เป้าหมายการรักษาเสถียรภาพทางเศรษฐกิจ โดยกำหนดเป้าหมายไว้ดังนี้

(๑) เป้าหมายดุลการชำระเงิน กำหนดให้เพิ่มสูงขึ้น ๕๔๕๒ ล้านบาท หรือเฉลี่ยร้อยละ ๕.๗ ต่อปี

(๒) เป้าหมายการขยายตัวของปริมาณเงินในระบบเศรษฐกิจ
 กำหนดให้ปริมาณเงินขยายตัวโดยเฉลี่ยร้อยละ ๑๓.๐๐ ต่อปี

(๓) นโยบายระดับราคาทั่วไป มีนโยบายยกกระดานราคา
 สินค้าเกษตรโดยเฉพาะราคาข้าวเปลือกให้สูงขึ้น

๔) เป้าหมายด้านการคลัง กำหนดเป้าหมายไว้ดังนี้

(๑) เป้าหมายด้านรายจ่าย กำหนดให้รายจ่ายจากงบประมาณของรัฐบาลเพิ่มสูงขึ้นในอัตราอย่างน้อยร้อยละ ๑๑.๒ ต่อปี (โดยมีอัตราเพิ่มของระดับราคาทั่วไปร้อยละ ๖.๐ ต่อปี)

(๒) เป้าหมายการขาดดุลงบประมาณ กำหนดเป้าหมายให้อัตราการขาดดุลเงินสดในงบประมาณแต่ละปีให้อยู่ในระหว่างร้อยละ ๑๑,๖๐๐ - ๑๕,๓๐๐ ล้านบาท หรืออีกนัยหนึ่งให้การขยายตัวของปริมาณเงินภาครัฐบาลเป็นไปในอัตราเฉลี่ยไม่เกินร้อยละ ๑๘ ของยอดงบประมาณรายจ่าย

(๓) เป้าหมายด้านรายได้ กำหนดให้การจัดเก็บรายได้เพิ่มเติมเพิ่มขึ้นในอัตราเฉลี่ยอย่างน้อยร้อยละ ๑๕.๑ ต่อปี

๖) เป้าหมายประกันและการมีงานทำ

(๑) เป้าหมายประชกร กำหนดให้อัตราเพิ่มประชกรลด

ลงให้เหลืออย่างน้อยไม่เกินร้อยละ ๒.๑ ในปีสุดท้ายของแผนพัฒนา ฯ ฉบับที่ ๕ ซึ่งประมาณว่าในปี ๒๕๒๕ จะมีประชากรเพิ่มขึ้นเป็น ๕๘.๒ ล้านคน

(๒) เป้าหมายการสร้างงานเพิ่ม กำหนดเป้าหมายไว้อย่างน้อยประมาณ ๒.๒ ล้านตำแหน่ง ในช่วงแผนพัฒนา ฯ ฉบับที่ ๕ หรือประมาณว่า จะเพิ่มขึ้นโดยเฉลี่ยปีละ ๕๕๐,๐๐๐ คน

(๓) เป้าหมายการมีงานทำในเมือง ให้มีอัตราการเพิ่มของปริมาณการมีงานทำในเมืองเฉลี่ยร้อยละ ๕.๖ ต่อปี

(๔) เป้าหมายการมีงานทำในชนบท ให้มีอัตราเพิ่มเฉลี่ยร้อยละ ๒.๐ ต่อปี กล่าวคือ จะมีงานในชนบทเพิ่มจาก ๑๕.๕ ล้านคนในปี ๒๕๑๔ เป็น ๑๖.๕ ล้านคนในปี ๒๕๒๕

๑.๓ สรุปวงเงินใช้จ่ายสำหรับแนวทางต่าง ๆ ของโครงการต่อเนื่อง และโครงการใหญ่

วงเงินใช้จ่ายในแผนพัฒนา ฯ ฉบับที่ ๕ มียอดรวมทั้งสิ้น ๒๕๒,๕๕๐ ล้านบาท ซึ่งรายละเอียดดังตาราง

จากรายางจะเห็นได้ว่างบประมาณส่วนใหญ่ ของแผนพัฒนา ฯ ฉบับที่ ๕ ไปใช้เพื่อการกระจายบริการและพัฒนาสังคม กระจายบริการขึ้น

พื้นฐาน กระจายและเพิ่มประสิทธิภาพการผลิตในชนบท และพัฒนาและอนุรักษ์ทรัพยากรหลักทางเศรษฐกิจและสิ่งแวดล้อม ตามลำดับ และรองลงมาคืองบประมาณที่ได้จากเงินกู้ต่างประเทศซึ่งส่วนใหญ่นำไปใช้ในโครงการใหม่ ๆ เพื่อกระจายบริการขั้นพื้นฐาน กระจายและเพิ่มประสิทธิภาพการผลิตในชนบท ตามลำดับ

ดังนั้นจึงสามารถสรุปได้ว่า จุดมุ่งหมายสำคัญในแผนพัฒนาฉบับที่ ๕ นี้ มุ่งที่จะใช้จ่ายงบประมาณประจำปีไปเพื่อการกระจายบริการและเพิ่มประสิทธิภาพการผลิตในชนบทและพัฒนาและอนุรักษ์ทรัพยากรหลักทางเศรษฐกิจและสิ่งแวดล้อม



๒. งบประมาณรายจ่ายประจำปี ๒๕๒๑ จำแนกตามลักษณะงาน

ยอดงบประมาณรายจ่ายประจำปี ๒๕๒๑ มีทั้งสิ้น ๘๑,๐๐๐
ล้านบาท ซึ่งจำแนกออกตามลักษณะงานได้ดังนี้

	ล้านบาท	คิดเป็นร้อยละ
๑) ด้านเศรษฐกิจ	จำนวนเงิน ๑๖,๓๓๕.๔	๒๐.๒
๒) ด้านการศึกษา	จำนวนเงิน ๑๖,๒๙๓.๐	๒๐.๑
๓) ด้านการป้องกันประเทศ	จำนวนเงิน ๑๕,๘๐๘.๔	๑๙.๕
๔) ด้านชำระหนี้เงินกู้	จำนวนเงิน ๑๐,๘๒๑.๑	๑๓.๓
๕) ด้านสาธารณูปการ	จำนวนเงิน ๕,๕๕๖.๔	๖.๘
๖) ด้านอื่น ๆ	จำนวนเงิน ๕,๓๗๑.๖	๖.๖
๗) ด้านการรักษาความสงบ		
ภายใน	จำนวนเงิน ๕,๕๘๒.๕	๕.๕
๘) ด้านสาธารณสุข	จำนวนเงิน ๓,๒๑๘.๗	๔.๑
๙) ด้านบริหารทั่วไป	จำนวนเงิน ๓,๐๕๑.๔	๓.๘
รวม	จำนวนเงิน ๘๑,๐๐๐.๐	๑๐๐.๐

ด้านเศรษฐกิจ ซึ่งมียอดรวม ๑๖,๓๓๕.๔ ล้านบาท ส่วน
ใหญ่เป็นงบด้านการศึกษาและคมนาคมและการเกษตร ซึ่งมีงบประมาณ

๗,๕๕๓.๗ ล้านบาท ร้อยละ ๘.๔ และ ๗,๕๒๘.๗ ล้านบาท ร้อยละ ๘.๓ ตามลำดับ

ด้านการศึกษา ซึ่งมียอดรวม ๑๖,๒๙๓.๐ ล้านบาท ส่วนใหญ่เป็นงบค่ามโรงเรียนประถมศึกษา ซึ่งตั้งงบไว้ถึง ๔,๑๔๘.๖ ล้านบาทหรือร้อยละ ๑๐.๔ หรือครึ่งหนึ่งของงบด้านการศึกษา รองลงมาได้แก่ งบโรงเรียนมัธยมศึกษาและงบมหาวิทยาลัย

๓. แผนพัฒนา ฯ ฉบับที่ ๕ กับงบประมาณประจำปี ๒๕๒๑

จากการที่ได้พิจารณาแผนพัฒนาฯ แล้วเห็นได้ว่ามุ่งใช้จ่ายงบประมาณเพื่อการกระจายบริการและพัฒนาสังคม และมุ่งกระจายบริการขั้นพื้นฐานและกระจายและเพิ่มประสิทธิภาพการผลิตในชนบท

และจากการพิจารณาถึงยอดงบประมาณประจำปี ๒๕๒๑ แล้วพบว่ามุ่งใช้จ่ายด้านเศรษฐกิจเป็นอันดับแรก กล่าวคือมุ่งใช้จ่ายด้านการศึกษาสงเคราะห์และคมนาคม และการเกษตร เป็นส่วนใหญ่ ในด้านการขนส่งนั้น ได้ตั้งงบประมาณให้แก่กรมทางหลวงไว้มากที่สุดถึง ๕,๓๖๘,๕๘๖,๑๐๐ ล้านบาท ซึ่งในจำนวนนี้เป็นงบในการก่อสร้างทางหลวงจังหวัด ถึง ๒,๓๓๔,๖๐๑,๘๑๐ บาท และก่อสร้างทางสายประธาน จำนวน ๘๘๖,๘๐๑,๐๐๐ บาท

ในด้านการเกษตรได้ตั้งงบประมาณให้แก่ กรมชลประทาน ไร่มากที่สุดถึง ๓,๘๖๘,๖๓๔,๕๕๐ บาท ซึ่งในจำนวนนี้เป็นงบในการก่อสร้างโครงการใหญ่จำนวน ๑๗ โครงการด้วยกัน เช่น โครงการพิษณุโลก โครงการแม่กลองใหญ่ โครงการกระเสี้ยว โครงการน้ำอูน เป็นต้น และได้ตั้งงบไว้ให้แก่กรมป่าไม้ส่งรองลงมา ซึ่งส่วนใหญ่เป็นงบในการปลูกป่า เพื่อรักษาต้นน้ำ ลำธาร ปรับปรุงพื้นที่ป่าสงวนที่เสื่อมโทรมให้เป็นหมู่บ้านป่าไม้

นอกจากนี้งบประมาณ ๓ ปี ๒๕๒๑ ยังมุ่ง ด้านการศึกษา และป้องกันประเทศรองลงมาในด้านการศึกษามุ่งที่โรงเรียนประถมศึกษา และมีธยมศึกษา

ดังนั้น ถ้าพิจารณาถึงความสอดคล้องของงบประมาณประจำปี ๒๕๒๑ กับแผนพัฒนาเศรษฐกิจและสังคมแห่งชาติแล้ว เห็นได้ว่ามีส่วนที่สอดคล้องกันอยู่กล่าวคือ งบประมาณประจำปี มุ่งที่จะนำความเจริญไปสู่ชนบทโดยการสร้างทางหลวงจังหวัดและทางสายประธานอันเป็นก้าวแรกของแผนพัฒนา ๓ ฉบับนี้ พร้อมกันนั้น ก็นำการศึกษาไปสู่ชนบทในระดับประถมและมีธยมให้ทั่วถึงยิ่งขึ้น แต่เป็นที่น่าสังเกตว่า การปฏิรูปที่ดิน และการสหกรณ์ ยังไม่เน้นหนักในงบประมาณประจำปี ๒๕๒๑ นี้

๑. ความรู้ทั่วไปเกี่ยวกับงบประมาณ

งบประมาณ (Budget) คือแผนการใช้ทรัพยากร (เงิน) ที่แสดงออกมาในรูปของตัวเลข ซึ่งในงบประมาณจะกล่าวถึงแผนของกาหาเงินและแผนของการใช้จ่ายเงินภายในช่วงเวลาแน่นอน สำหรับงบประมาณรายจ่ายประจำปีงบประมาณของประเทศแล้ว จะกำหนดช่วงเวลาไว้แน่นอนคือหนึ่งปี

๑.๑ ความสำคัญของงบประมาณ

งบประมาณเป็นเครื่องมือสำคัญในการบริหาร เพราะในการบริหารงานนั้นจะต้องอาศัยปัจจัยที่สำคัญ ได้แก่ คน เงิน และอุปกรณ์ ปัจจัยทั้งสามนี้มีความสัมพันธ์ต่อกัน จะขาดอย่างใดอย่างหนึ่งไม่ได้ โดยเฉพาะอย่างยิ่งคือ "เงิน" ถ้าขาดหรือไม่เพียงพอแล้ว อาจทำให้การบริหารขาดประสิทธิภาพ และขาดประสิทธิผล ในอันที่จะตอบสนองความต้องการของประชาชน และความมั่นคงปลอดภัยของประเทศตามนโยบายของรัฐบาลที่แถลงไว้ต่อสภาผู้แทนราษฎร หรือสภาที่ทำหน้าที่นิติบัญญัติ ซึ่งอาจมีชื่อเป็นอย่างอื่น เช่นสภาปฏิรูปการปกครองแผ่นดินของประเทศไทย ในปัจจุบันได้

๑.๒ หลักในการจัดทำงบประมาณ



LIRT

หลักทั่วไปอันถือได้ว่าเป็นหลักสากลที่ประเทศต่าง ๆ นำมาใช้ประกอบการพิจารณาในการจัดทำงบประมาณที่สำคัญก็คือ หลักพัฒนา หลักการคาดการณ์ไกล หลักประหยัด และหลักแห่งการเป็นศูนย์รวม ของเงินแผ่นดิน

๑.๒.๑ หลักพัฒนา การจัดทำงบประมาณ เป็นการจัดหารายได้เพื่อนำไปใช้จ่ายตามแผนหรือโครงการต่าง ๆ ที่จัดเตรียมไว้ ฉะนั้น การจัดหาเงิน (ไม่ว่าจะเป็นการกู้ยืมจากแหล่งเงินทั้งภายในหรือภายนอกประเทศ หรือจากการเก็บภาษีอากร ตลอดจนรายได้อื่น ๆ ก็ตาม) และการใช้จ่ายเงิน ตามโครงการต่าง ๆ ทั้งในภาครัฐบาล และภาครัฐวิสาหกิจก็ตาม จะต้องไม่เป็นการบั่นทอนต่อการพัฒนา ทั้งในด้านเศรษฐกิจ สังคม และการเมือง ไม่ว่าจะโดยตรงหรือโดยอ้อม

การจัดหาเงิน ซึ่งส่วนใหญ่ได้มาจากการจัดเก็บภาษีอากรนั้น ไม่ว่าจะเก็บภาษีทางตรงหรือทางอ้อมก็ตาม รัฐบาลจะต้องวางมาตรการในการค้ำประกันภาษีให้เหมาะสม มิฉะนั้นการเก็บภาษีในบางประเภท อาจจะไปบั่นทอนการลงทุน ซึ่งจะก่อให้เกิดผลกระทบต่อการพัฒนาโดยตรง

การใช้จ่ายเงินงบประมาณ จะต้องพิจารณาว่างบประมาณส่วนใหญ่นำไปใช้จ่ายด้านไหน จะมีผลให้เกิดการขยายตัว หรือเกิด

ประสิทธิภาพในการพัฒนาด้านต่าง ๆ หรือไม่ ถ้าการใช้จ่ายเงินงบประมาณส่วนใหญ่เพื่อเป็นการบริหารงานประจำ (Current expenditure) แล้ว จะทำให้เงินที่จะนำไปใช้จ่ายตามโครงการพัฒนาด้านต่าง ๆ มีน้อย ผลอันจะก่อให้เกิดการพัฒนามักมีน้อยตามไปด้วย

๑.๒.๒ หลักการคาดการณ์ไกล การจัดทำงบประมาณรายจ่ายส่วนใหญ่จะมีระยะเวลาที่กำหนดช่วงการใช้จ่ายหนึ่งปี แต่โครงการบางอย่างไม่สามารถทำให้สำเร็จได้ในระยะเวลาหนึ่งปี และโครงการบางอย่างมีความสัมพันธ์ต่อเนื่องกันเป็นลูกโซ่ ซึ่งมีช่วงระยะเวลาอันยาวนาน ดังนั้นการจัดทำงบประมาณรายจ่ายประจำปีงบประมาณ จะต้องคำนึงถึงข้อเท็จจริงเหล่านี้ จึงต้องมีการวางแผนหลักระยะยาว (Master Plan) เป็นการคาดการณ์ในอนาคตเอาไว้เพื่อเป็นแนวทาง ให้การทำงบประมาณในปีต่อไปมีความสัมพันธ์สอดคล้องกัน

๑.๒.๓ หลักประหยัด การจัดการรายได้ และการใช้จ่าย จะต้องมีการพิจารณากันอย่างถี่ถ้วน ในการจัดทำงบประมาณ ประจำปี จะต้องพยายามให้เกิดความสูญเปล่าน้อยที่สุด โดยเฉพาะอย่างยิ่งการใช้จ่าย ควรจะมีการวิเคราะห์ให้ถี่เสียก่อนว่า ควรใช้จ่ายเพื่อการใดบ้าง และควรกำหนดมาตรการควบคุมให้รัดกุมเพื่อให้เกิดประสิทธิผลมากที่สุด

๑.๒.๔ หลักศูนย์รวมของเงินแผ่นดิน หลักเช่นที่กล่าวนี้ก็คือ การนำรายได้ของแผ่นดินทั้งหมดมาจัดสรรให้แก่โครงการต่าง ๆ โดยมีการวิเคราะห์จัดลำดับความสำคัญ การกระทำเช่นนี้ ก่อให้เกิดผลดีในประเด็นที่ว่าเป็นการป้องกันการใช้จ่ายซ้ำซ้อน ในการดำเนินโครงการประจำปี

๑.๓ กระบวนการจัดทำงบประมาณ

โดยทั่วไปแล้วการจัดทำงบประมาณประจำปี มี ๓ ขั้นตอนด้วยกันคือ ขั้นตอนการจัดเตรียมงบประมาณ ขั้นตอนพิจารณาอนุมัติงบประมาณ และขั้นตอนการบริหารงบประมาณ ทั้งสามขั้นตอนนี้ มีสถาบันต่าง ๆ ที่มีบทบาทในการดำเนินการ คือ กระทรวงและทบวงกรมต่าง ๆ สภาพพัฒนาการ เศรษฐกิจและสังคมแห่งชาติ สำนักงานงบประมาณ คณะรัฐมนตรี และรัฐสภา หรือรัฐสภาที่เรียกชื่อเป็นอย่างอื่น เช่น สภาปฏิรูปการปกครองของประเทศไทยในปัจจุบัน

๑.๓.๑ การจัดเตรียมงบประมาณ (Budget Preparation)

โดยปกติของในประเทศที่มีการปกครองในระบบรัฐสภา รัฐมนตรีว่าการกระทรวงการคลังจะเป็นผู้มีบทบาทสำคัญยิ่งในการจัดเตรียมงบประมาณประจำปี แต่สำหรับประเทศไทยเรานั้น สำนักงานงบประมาณ ซึ่งมีฐานะเทียบเท่ากรม ขึ้นอยู่กับสำนักนายกรัฐมนตรี กลับมีบทบาทและหน้าที่ใน

การเตรียมงบประมาณ ซึ่งคล้ายกับระบบที่ใช้ในประเทศ ที่มีการปกครองแบบประธานาธิบดี

การจัดเตรียมงบประมาณ จะกระทำกันล่วงหน้า ก่อนขึ้นปีงบประมาณใหม่ และกระทำ เป็นขั้น ๆ ตามลำดับของนโยบายดังนี้

(๑) หน่วยงานต่าง ๆ ของรัฐบาล จัดทำแผนดำเนินงานสำหรับปีงบประมาณถัดไป และทำเป็นงบประมาณรายจ่าย เสนอต่อสำนักงบประมาณ

(๒) สำนักงบประมาณวิเคราะห์การจ่ายเงินของหน่วยงานต่าง ๆ และจัดทำร่างงบประมาณเสนอต่อคณะรัฐมนตรี ขั้นนี้เป็นขั้นที่มีความสำคัญมาก เพราะใช้เวลาดำเนินการนานที่สุด เมื่อเทียบกับขั้นตอนอื่น โดยจะต้องอาศัยข้อมูลต่าง ๆ และเครื่องมือเครื่องใช้ ที่สมบูรณ์พร้อม

(๓) คณะรัฐมนตรีพิจารณาพระราชบัญญัติ งบประมาณที่สำนักงบประมาณเสนอมาในขั้นนี้ จะมีการปรับปรุงตัดทอนหรือเพิ่มเติมรายรับหรือรายจ่ายของรัฐบาลโดยคำนึงถึงนโยบายของรัฐบาลเป็นหลัก

(๔) คณะรัฐมนตรีนำร่างพระราชบัญญัติงบประมาณ ที่พิจารณาแล้ว เสนอต่อรัฐสภา (ของไทยในปัจจุบันคือสภาปฏิรูปการปกครองแผ่นดิน)

๑.๓.๒ การอนุมัติงบประมาณ (Budget Resolution)

การอนุมัติงบประมาณเป็นอำนาจของรัฐสภา การพิจารณาอนุมัติจะกระทำ
เป็น ๓ วาระ แต่จะกระทำโดยพิจารณาอนุมัติวคราวเดียว ๓ วาระ ไม่ได้

วาระที่ ๑ เป็นการพิจารณา และลงมติว่าจะรับหลัก
การแห่งร่างพระราชบัญญัติงบประมาณรายจ่ายหรือไม่

วาระที่ ๒ เมื่อสภารับหลักการในวาระที่ ๑ แล้ว ต่อไป
จะเป็นการพิจารณาในวาระที่สองโดยการแต่งตั้งคณะกรรมการพิจารณา
พิจารณาร่างพระราชบัญญัติงบประมาณรายจ่าย (Budget Hearing Committee)
เมื่อคณะกรรมการพิจารณาเสร็จแล้ว จะเสนอทั้งร่างเดิม และที่แก้ไข
เพิ่มเติมไปยังสภาเพื่อพิจารณาเรียงตามลำดับมาตราจนจบร่าง

วาระที่ ๓ เป็นการพิจารณาเพื่อให้ที่ประชุม ลงมติว่า
จะอนุมัติหรือไม่ ในวาระนี้ไม่มีการอภิปราย

๑.๓.๓ การบริหารงานงบประมาณ (Budget

Execution) การบริหารงานงบประมาณหมายถึง การบริหารทั้งด้าน
รายรับและรายจ่ายของแผ่นดิน หน่วยงานที่รับผิดชอบโดยตรง คือสำนัก
งบประมาณ และกระทรวงการคลังทำหน้าที่จัดสรรงบประมาณให้แก่หน่วย
ราชการต่าง ๆ ตามที่ได้รับอนุมัติจากรัฐสภา

การบริหารค่านายรับ จะคลุมไปถึงเงินที่รัฐบาลหามาได้ทั้งหมด ซึ่งส่วนมากมาจากภาษีอากร ค่าธรรมเนียมต่าง ๆ และเงินกู้ทุกประเภท นอกจากนี้ยังมีรายรับอีกส่วนหนึ่งที่ได้อาจมาจากกำไร ของรัฐวิสาหกิจด้วย

ส่วนการบริหารค่านายจ่ายนั้น คือ การก่อกองหนี้ผูกพันงบประมาณรายจ่ายโดยทำสัญญาซื้อทรัพย์สิน หรือจ้างทำของ ฯลฯ ตลอดถึงการเบิกจ่ายเงินตามข้อผูกพันในการนี้ รัฐบาลจะต้องทำบัญชีรับ และจ่ายเงินไว้วัดด้วย ทั้งนี้ก็เพื่อประโยชน์ในการควบคุม การบริหารงบประมาณนั่นเอง

สำหรับขั้นตอนในการบริหารงบประมาณนั้น ที่สำคัญมี ๓ ขั้นตอนด้วยกันคือ การจัดซื้อ การเช่าทรัพย์สิน และการตรวจสอบ แต่ละขั้นตอนจะต้องปฏิบัติตามกฎหมายและระเบียบข้อบังคับ ที่เกี่ยวข้องโดยเคร่งครัด สำหรับประเทศไทยก็ได้แก่ พระราชบัญญัติวิธีการงบประมาณ แผนดิน พ.ศ. ๒๕๐๒ พระราชบัญญัติเงินคงคลัง พ.ศ. ๒๕๑๑ ประกาศของคณะปฏิวัติ ฉบับที่ ๒๐๓ ลงวันที่ ๓๑ สิงหาคม พุทธศักราช ๒๕๑๕ ว่าด้วยรายจ่ายงบกลางและการกู้เงิน นอกจากนี้ยังรวมถึงกฎ และระเบียบของกระทรวงการคลัง สำนักงานงบประมาณ และสภาพัฒนาการ

เศรษฐกิจและสังคมแห่งชาติด้วย

๑.๔ อำนาจของรัฐสภาของต่างประเทศ ในการพิจารณา
อนุมัติงบประมาณ

อำนาจของรัฐสภาในการพิจารณาอนุมัติงบประมาณ ของแต่ละประเทศนั้นมีขอบเขตไม่เท่ากัน ทั้งนี้ยอมแล้วแต่ ระบบการปกครองของแต่ละประเทศ เป็นสำคัญ

๑.๔.๑ ประเทศที่มีการปกครองระบบรัฐสภา ประเทศที่มีการปกครองแบบรัฐสภา เช่น อังกฤษ และฝรั่งเศส นั้น รัฐมนตรีว่าการกระทรวงการคลัง เป็นผู้มีความสำคัญ ในการจัดเตรียมงบประมาณ และบทบาทสำคัญดังกล่าวนี้ดู เหมือนกับว่าจะยังผลให้รัฐมนตรีว่าการกระทรวงการคลังมีอิทธิพลเหนือรัฐมนตรีคนอื่น ๆ

สำหรับอำนาจของรัฐสภาในการพิจารณาอนุมัติร่างพระราชบัญญัติงบประมาณนั้นค่อนข้างจะอ่อนเต็มที่ ทั้งนี้เพราะอำนาจของรัฐสภาในการเพิ่มรายจ่ายหรือลดรายได้อาจทำได้โดยหากไม่ได้รับความเห็นชอบจากรัฐบาล

๑.๔.๒ ประเทศที่มีการปกครองระบบประธานาธิบดี

ประเทศที่มีการปกครองแบบตั้งกล่าว เช่น ประเทศสหรัฐอเมริกา
ประธานาธิบดีเป็นผู้มีบทบาทสำคัญในการจัดเตรียมงบประมาณ เพราะ
ประธานาธิบดีเป็นผู้มีอำนาจสูงสุดในการใช้อำนาจบริหาร และสำนัก
งบประมาณผู้มีหน้าที่ในการจัดทำงบประมาณก็ขึ้นอยู่กับสำนักประธานาธิบดี
ด้วย

แต่สำหรับอำนาจในการพิจารณาอนุมัติ ร่างพระราช
บัญญัติงบประมาณประจำปีแล้ว รัฐสภาหรือฝ่ายนิติบัญญัติมีอำนาจอย่างกว้าง
ขวาง กล่าวคือรัฐสภามีอำนาจตัดทอนรายจ่ายของรัฐบาลได้อย่างเต็มที่
ทั้งนี้เพราะอำนาจบริหารและอำนาจนิติบัญญัติแยกกันอย่างเด็ดขาด

นอกจากนี้อำนาจในการพิจารณาของแต่ละสภา ของ
ประเทศที่มีสองสภาคือ สภาสูงและสภาล่างก็แตกต่างกันไปอีกในประเทศ
อังกฤษและฝรั่งเศส สภาล่างมีอำนาจพิจารณาให้การอนุมัติสูงกว่าสภาสูง
แต่สำหรับประเทศสหรัฐอเมริกาแล้ว ได้กำหนดให้ทั้งสองสภามีอำนาจเท่า
กัน



LIRT



Legislative Institutional Repository of Thailand

สำนักงานเลขาธิการรัฐสภา

โทรศัพท์ 281-9290, 282-6181-91 ต่อ 232-235

พิมพ์ที่ กองการพิมพ์ สำนักงานเลขาธิการรัฐสภา

โทรศัพท์ 282-6181-91 ต่อ 211

Legislative Institutional Repository of Thailand

บันทึกผลการพิจารณา



Legislative Institutional Repository of Thailand



เอกสารประกอบการพิจารณา

ร่างพระราชบัญญัติเวนคืนอสังหาริมทรัพย์ เพื่อสร้างทางหลวงแผ่นดินสาย
 พระประแดง-สำโรง-บางปะอิน-อุตุทยา-สิงห์บุรี-ชัยนาท-บรรจบบาง
 หลวงแผ่นดินหมายเลข ๑ (พยุหะคีรี) คอนอำเภอเมืองชัยนาท พยุหะคีรี
 ในท้องที่อำเภอเมืองชัยนาท อำเภอมโนรมย์ จังหวัดชัยนาท และอำเภอ
 พยุหะคีรี จังหวัดนครสวรรค์และสายกรุงเทพฯ-วังน้อย-สระบุรี-โคกสำ
 โรง-ลพบุรี-ชัยนาท-นครสวรรค์-กำแพงเพชร-ตาก-ลำปาง-เชียงราย
 คอนพยุหะคีรี-นครสวรรค์ ในท้องที่อำเภอพยุหะคีรี อำเภอโคกพระ
 อำเภอเมืองนครสวรรค์ จังหวัดนครสวรรค์ พ.ศ.

ศูนย์บริการเอกสารและค้นคว้า

สำนักงานเลขาธิการรัฐสภา

อ.พ. ๐๐๔๓

วัตถุประสงค์

ในการจัดทำเอกสารประกอบการพิจารณา ร่างพระราชบัญญัติ หรือญัตติ
สำคัญ

- ๑. เพื่ออำนวยความสะดวกแก่สมาชิกสภาปฏิรูปการปกครองแผ่นดิน ใน
การศึกษาถึงสาระสำคัญของร่างพระราชบัญญัติหรือญัตติ ที่จัดเข้าระเบียบวาระ
ประชุม ในระยะเวลารวดเร็ว
- ๒. เพื่ออำนวยความสะดวกแก่สมาชิกสภาปฏิรูปการปกครองแผ่นดิน ใน
เรื่องข้อมูล สถิติ และข้อเท็จจริงที่เกี่ยวข้องกับร่างพระราชบัญญัติ หรือญัตติที่
จะต้องพิจารณา โดยรวบรวมไว้ในเอกสารฉบับเดียว
- ๓. เพื่อเป็นคู่มือและแนวทางสำหรับสมาชิกสภาปฏิรูปการปกครองแผ่นดิน
ในการอภิปราย ตลอดจนการพิจารณาตัดสินใจเพื่อลงมติ

เอกสารประกอบการพิจารณาฉบับนี้ จัดทำขึ้นเพื่อบริการแก่

สมาชิกสภาปฏิรูปการปกครองแผ่นดิน และคณะรัฐมนตรี ในการประชุม
สภา และยังได้จัดให้กับผู้ที่ปฏิบัติงานเกี่ยวข้องกับสภา หน่วยราชการ ห้องสมุด
และสถาบันการศึกษาชั้นอุดมศึกษาที่สนใจ เพื่อประโยชน์ในการปฏิบัติราชการและ
การศึกษาค้นคว้าอีกด้วย

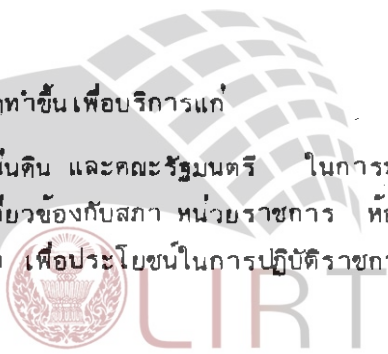

จัดเขาระเบียบวาระประชุมสภาปฏิรูปการปกครองแผ่นดิน

สมัยสามัญ

ครั้งที่ ๑๑/๒๕๒๐

วันศุกร์ที่ ๒๔ กรกฎาคม ๒๕๒๐





สารบัญ

๑. คำนำ
๒. สรุปสาระสำคัญของร่างพระราชบัญญัติ เวทีอันสังหาริมทรัพย์ เพื่อสร้างทางหลวงแผ่นดินสายพระประแดง-สำโรง-บางปะอิน-อยุธยา-สิงห์บุรี-ชัยนาท-บรรจบทางหลวงแผ่นดินหมายเลข ๑ (พยุหะคีรี) ตอนอำเภอมืองชัยนาท พยุหะคีรีในท้องที่อำเภอมืองชัยนาท อำเภอมโนรมย์ จังหวัดชัยนาท และอำเภอพยุหะคีรี จังหวัดนครสวรรค์ และสายกรุงเทพฯ-วังน้อย-สระบุรี-โคกสำโรง-ลพบุรี-ชัยนาท-นครสวรรค์-กำแพงเพชร-ตาก-ลำปาง-เชียงราย ตอนพยุหะคีรี-นครสวรรค์ ในท้องที่อำเภอพยุหะคีรี อำเภोगโรกพระ อำเภอมืองนครสวรรค์ จังหวัดนครสวรรค์ พ.ศ.
๓. บทบัญญัติกฎหมายที่เกี่ยวข้อง
๔. ผลที่จะเกิดขึ้นเมื่อร่างพระราชบัญญัตินี้ใช้บังคับ
๕. สรุปขอเท็จจริงในสาระสำคัญเกี่ยวกับการเสนอร่างพระราชบัญญัติฉบับนี้

สมบัติห้องสมุดรัฐสภา



LIRT



คำนำ

การเวนคืนอสังหาริมทรัพย์เพื่อสร้างทางหลวงแผ่นดิน ตาม
 ราชพระราชบัญญัติฉบับนี้ เป็นการเวนคืนอสังหาริมทรัพย์ ในท้องที่อำเภอ
 เมืองชัยนาท อำเภอมโนรมย์ จังหวัดชัยนาท และอำเภอพยุหะคีรี อำเภอ
 พยุหะคีรี จังหวัดนครสวรรค์ เพื่อสร้างทางหลวงแผ่นดิน หมายเลข ๓๒
 สายพระประแดง-สำโรง-บางปะอิน-อยุธยา-สิงห์บุรี-ชัยนาท-บรรจบทาง
 หลวงแผ่นดินหมายเลข ๑ (พยุหะคีรี) ตอนอำเภอเมืองชัยนาท-พยุหะคีรี
 และทางหลวงแผ่นดินสายกรุงเทพระ-วังน้อย-สระบุรี-โลกสำโรง-ลพบุรี-
 ชัยนาท-นครสวรรค์-กำแพงเพชร-ตาก-ลำปาง-เชียงราย ตอนพยุหะคีรี
-นครสวรรค์ โดยใ้ค้อออกพระราชกฤษฎีกากำหนดแนวทางหลวงที่จะสร้าง
 ทางหลวงสายบางปะอิน-นครสวรรค์ ตอนสรรพยา-นครสวรรค์ พ.ศ. ๒๕๑๑
 ไว้แล้ว พระราชกฤษฎีกาดังกล่าวมีผลใช้ใ้ได้มีกำหนดสืบไป ตามประกาศพล
 ณะปฏิวัติ ฉบับที่ ๒๕๕ ลงวันที่ ๒๕ พฤศจิกายน พ.ศ. ๒๕๑๕ ข้อ ๑๘
 และได้มีประกาศของกระทรวงพัฒนาการแห่งชาติ ลงวันที่ ๑๑ พฤษภาคม
 ๒๕๑๑ กำหนดให้ทางหลวงสายนี้ เป็นทางหลวงที่ต้องดำเนินการก่อสร้างโดย
 เร่งด่วน

การออกพระราชกฤษฎีกา



และประกาศของกระทรวง

พัฒนาการแห่งชาติ ดังกล่าว เป็นผลให้เจ้าหน้าที่เวนคืนอสังหาริมทรัพย์ มีอำนาจเข้าครอบครองอสังหาริมทรัพย์และดำเนินการเกี่ยวกับ กิจการสร้างทางหลวงสายนี้ได้ แต่กรรมสิทธิ์ในอสังหาริมทรัพย์ ยังมีไว้ตกเป็นของรัฐ จนกว่าเจ้าของที่ดินจะยินยอมรับค่าทดแทน และโอนกรรมสิทธิ์ในอสังหาริมทรัพย์ให้แก่รัฐเสียก่อน

ทางราชการได้คิดต่อเจ้าของที่ดิน ซึ่งมีจำนวนทั้งหมด ๓,๙๖๘ ราย และส่วนใหญ่ได้ตกลงเป็นที่เรียบร้อยแล้ว คงเหลือเพียง ๓ รายที่ยังไม่อาจตกลงกันได้ อันเป็นเหตุผลการประการหนึ่ง ที่คณะรัฐมนตรีจำเป็นต้องเสนอร่างพระราชบัญญัติฉบับนี้ต่อสภาปฏิรูปการปกครองแผ่นดิน เพื่อดำเนินการเวนคืนตามประกาศของคณะปฏิวัติ ฉบับที่ ๒๕๕ ฯ ต่อไป

สำนักงานเลขาธิการรัฐสภา ขอขอบคุณ เจ้าหน้าที่กรมทางหลวงที่ได้ให้ความร่วมมือในการจัดทำเอกสารประกอบการพิจารณา ร่างพระราชบัญญัติฉบับนี้ด้วยดี ไว้ ณ โอกาสนี้ด้วย



LIRT

สรุปลำรายชื่อ
ร่างพระราชบัญญัติ

เวนคืนอสังหาริมทรัพย์เพื่อสร้างทางหลวงแผ่นดินสายพระประแดง-
สำโรง-บางปะอิน-อยุธยา-สิงห์บุรี-ชัยนาท-บรรจบทางหลวงแผ่นดิน
หมายเลข ๑ (พยุหะคีรี) ตอนอำเภอเมืองชัยนาท-พยุหะคีรี ใน
ท้องที่อำเภอเมืองชัยนาท อำเภอมนोरมย์ จังหวัดชัยนาท และ
อำเภอพยุหะคีรี จังหวัดนครสวรรค์ และสายกรุงเทพฯ-วังน้อย-
สระบุรี-โคกสำโรง-ลพบุรี-ชัยนาท-นครสวรรค์-กำแพงเพชร-
ตาก-ลำปาง-เชียงราย ตอนพยุหะคีรี-นครสวรรค์ ในท้องที่
อำเภอพยุหะคีรี อำเภอโกรกพระ และอำเภอเมืองนครสวรรค์
จังหวัดนครสวรรค์ พ.ศ.

(คณะรัฐมนตรี เป็นผู้เสนอ)

๑. หลักการ

เวนคืนอสังหาริมทรัพย์ในท้องที่อำเภอเมืองชัยนาท อำเภอ
มนोरมย์ จังหวัดชัยนาท และอำเภอพยุหะคีรี อำเภอโกรกพระ อำเภอ
เมืองนครสวรรค์ จังหวัดนครสวรรค์



LIRT

๒. เหตุผล

เนื่องจากกรมทางหลวงได้สำรวจที่ที่จะตั้งเวนคืนเพื่อสร้างทางหลวงแผ่นดินสายพระประแดง-สำโรง-บางปะอิน-อยุธยา-สิงห์บุรี - ชัยนาท-บรรจบทงหลวงแผ่นดินหมายเลข ๑ (พยุหะคีรี) ตอนอำเภอเมืองชัยนาท-พยุหะคีรี และสายกรุงเทพฯ-วังน้อย-สระบุรี-โคกสำโรง-ลพบุรี-ชัยนาท-นครสวรรค์-กำแพงเพชร-ตาก-ลำปาง-เชียงราย ตอนพยุหะคีรี-นครสวรรค์ ตามพระราชกฤษฎีกากำหนดแนวทางหลวงที่จะสร้าง ทางหลวงแผ่นดินสายบางปะอิน-นครสวรรค์ ตอนสรรพยา-นครสวรรค์ พ.ศ. ๒๔๙๑ เสร็จแล้ว สมควรที่จะเวนคืนอสังหาริมทรัพย์ ตามความในประกาศของคณะปฏิวัติ ฉบับที่ ๒๔๕ ลงวันที่ ๒๔ พฤศจิกายน พ.ศ. ๒๔๙๕ จึงจำเป็นต้องตราพระราชบัญญัติขึ้น

๓. สาระสำคัญของร่างพระราชบัญญัติ

สาระสำคัญของร่างพระราชบัญญัติฉบับนี้ ได้บัญญัติไว้ในมาตรา ๕ ซึ่งบัญญัติว่า "ให้เวนคืนอสังหาริมทรัพย์ ในท้องที่อำเภอเมืองชัยนาท อำเภอโมนรมย์ จังหวัดชัยนาท และอำเภอพยุหะคีรี อำเภอโคกพระ อำเภอเมืองนครสวรรค์ จังหวัดนครสวรรค์ ให้แก่กรมทางหลวง เพื่อสร้างทางหลวงแผ่นดินสายพระประแดง-สำโรง-บางปะอิน -

อยุธยา-สิงห์บุรี-ชัยนาท บรรจบทางหลวงแผ่นดินหมายเลข ๑ (พยุหะคีรี) ตอนอำเภอเมืองชัยนาท-นครสวรรค์-กำแพงเพชร-ตาก-ลำปาง-เชียงใหม่ ตอนพยุหะคีรี-นครสวรรค์ ตามแนวทางหลวงที่จะสร้างทางหลวงแผ่นดินซึ่งกำหนดไว้ในพระราชกฤษฎีกากำหนดแนวทางหลวง ที่จะสร้างทางหลวงแผ่นดินสายบางปะอิน-นครสวรรค์ ตอนสรรพยา-นครสวรรค์ พ.ศ. ๒๕๑๑ โดยมีแนวทางส่วนแคบที่สุดหกสิบเมตร และส่วนกว้างที่สุดสองร้อยสิบแปดเมตร ตามแผนผังที่ดินซึ่งจะได้ประกาศไว้ ณ ที่ว่าการอำเภอและตำบลที่ก่อสร้างิมทรัพย์นั้นตั้งอยู่"

๔. บทบัญญัติกฎหมายที่เกี่ยวข้อง

๔.๑ รัฐธรรมนูญแห่งราชอาณาจักรไทย

ตามบทบัญญัติของ รัฐธรรมนูญแห่งราชอาณาจักรไทย พ.ศ. ๒๕๑๔ มิได้บัญญัติเกี่ยวกับการคุ้มครองสิทธิของบุคคล ในทรัพย์สิน และการกำหนดหลักเกณฑ์ในการเวนคืนอสังหาริมทรัพย์ของบุคคล ไว้แต่อย่างใด แต่ได้บัญญัติหลักเกณฑ์อย่างกว้าง ๆ ไว้ในมาตรา ๒๕ ดังนี้

"มาตรา ๒๕ เมื่อไม่มีบทบัญญัติแห่งรัฐธรรมนูญนี้ บัญญัติแก่กรณีใด ให้วินิจฉัยแก่กรณีต่อไปตามระเบียบแห่งการเวนคืนอสังหาริมทรัพย์ของบุคคลโดยที่บทบัญญัติแห่งรัฐธรรมนูญนี้

เกิดขึ้นในวงงานขอ สภาปฏิรูปการปกครองแผ่นดิน หรือเกิดขึ้นโดย
คณะรัฐมนตรี ขอให้สภาปฏิรูปการปกครองแผ่นดินวินิจฉัย ให้สภาปฏิรูป
การปกครองแผ่นดินวินิจฉัยที่ใด"

การวินิจฉัยกรณีใด ๆ ตามาประเพณีการปกครอง ประเทศ
ไทยในระบอบประชาธิปไตยดังกล่าว ตามวรรคหนึ่งนั้น จะต้องพิจารณา
ถึงบทบัญญัติต่าง ๆ ที่ใดบัญญัติขึ้นบ้างในวันรัฐธรรมนูญแห่งราชอาณาจักร
ไทยฉบับก่อน ๆ อันเป็นหลักในการปกครองประเทศไทยมาแล้วว่าใดเคย
มีบทบัญญัติและมีการปฏิบัติกันอย่างไร

เมื่อใดพิจารณารัฐธรรมนูญแห่งราชอาณาจักรไทย ฉบับ
ต่าง ๆ ที่ใดเคยใช้บังคับมาแล้ว จะเห็นว่ามียุทธหลายฉบับ ที่ใดบัญญัติให้
ความคุ้มครองสิทธิของบุคคลในทรัพย์สิน และหลักเกณฑ์ในการเวนคืนอสัง
หาริมทรัพย์ของบุคคล คือ

๑. รัฐธรรมนูญแห่งราชอาณาจักรไทย พุทธศักราช
๒๔๗๕ แก้ไขเพิ่มเติม พุทธศักราช ๒๔๗๕ มาตรา ๒๔ ที่บัญญัติไว้ดังนี้

"รัฐย่อมเคารพต่อกรรมสิทธิ์ในทรัพย์สินของเอกชน การ
เวนคืนกรรมสิทธิ์ในทรัพย์สินของเอกชนมาเป็นของรัฐ จะกระทำมิได้ เว้น



LIRT

แต่จำเป็นเพื่อการอันเป็นสาธารณูปโภค หรือการจำเป็นในการป้องกันประเทศโดยตรง หรือการได้มาซึ่งทรัพยากรธรรมชาติ หรือประโยชน์ของรัฐอย่างอื่น และต้องชดเชยค่าทดแทนอันเป็นธรรมให้แก่เจ้าของหรือผู้ทรงสิทธิบรรเทาที่ได้รับความเสียหายในการโอนกรรมสิทธิ์นั้น"

๒ รัฐธรรมนูญแห่งราชอาณาจักรไทย พุทธศักราช ๒๕๑๑ มาตรา ๓๒ วรรคหนึ่ง และวรรคสาม ใ้บัญญัติไว้ดังนี้

"สิทธิของบุคคลในทรัพย์สิน ย่อมได้รับความคุ้มครองขอบเขต และการจำกัดสิทธิเช่นว่านี้ ย่อมเป็นไปตามบทบัญญัติแห่งกฎหมาย

วลา

การเวนคืนอสังหาริมทรัพย์ จะกระทำได้อีกแต่เพียงอาศัยอำนาจตามบทบัญญัติแห่งกฎหมาย เฉพาะเพื่อการอันเป็นสาธารณูปโภคหรือการอันจำเป็นในการป้องกันประเทศโดยตรง หรือการได้มาซึ่งทรัพยากรธรรมชาติ หรือเพื่อประโยชน์แก่การผังเมืองหรือ ประโยชน์ของรัฐอย่างอื่น และต้องชดเชยค่าทำขวัญอันเป็นธรรมแก่เจ้าของ ตลอดจนผู้ทรงสิทธิความที่ระบุไว้ในกฎหมายว่าด้วยการเวนคืนอสังหาริมทรัพย์ บรรเทาที่ได้รับความเสียหายในการเวนคืนนั้นด้วย"



LIRT

๓ รัฐธรรมนูญแห่งราชอาณาจักรไทย พุทธศักราช
๒๕๖๒ มาตรา ๑๘ วรรคหนึ่ง วรรคสาม และวรรคสี่ ใ้บัญญัติไว้ดังนี้

"สิทธิของบุคคลในทรัพย์สิน ย่อมได้รับความคุ้มครองขอบเขต
แห่งสิทธิและการจำกัดสิทธิเช่นว่านี้ ย่อมเป็นไปตามบทบัญญัติแห่งกฎหมาย

ฯลฯ

การเวนคืนอสังหาริมทรัพย์ จะกระทำมิได้เว้นแต่โดยอาศัย
อำนาจตามบทบัญญัติแห่งกฎหมาย เฉพาะเพื่อการอันเป็นสาธารณูปโภคหรือ
การอันจำเป็นในการป้องกันประเทศหรือการไต่มาซึ่งทรัพยากรธรรมชาติ
หรือเพื่อการผังเมือง หรือเพื่อการพัฒนาการเกษตรหรือการอุตสาหกรรม
หรือเพื่อการปฏิรูปที่ดิน หรือเพื่อประโยชน์สาธารณะอย่างอื่น และต้อง
ชดเชยค่าทำขวัญภายในเวลาอันควรแก่เจ้าของ ตลอดจนผู้ทรงสิทธิบรรดา
ที่ได้รับความเสียหายในการเวนคืนนั้น ทั้งนี้ ตามที่ระบุไว้ในกฎหมาย

การกำหนดค่าทำขวัญตามวรรคสาม ให้คำนึงถึงการไต่มา-
สภาพและที่ตั้งของอสังหาริมทรัพย์ ประกอบกับเหตุ และวัตถุประสงค์ของ
การเวนคืนเพื่อให้เกิดความเท่าเทียมแก่สังคม"



LIRT

บทบัญญัติที่บัญญัติไว้ในรัฐธรรมนูญฉบับต่าง ๆ คำที่กล่าวมา
แล้วนี้ ย่อมถือเป็นประเพณีการปกครองประเทศไทย ในระบอบประชาธิปไตย
โดยได้ว่า รัฐจะต้องเคารพสิทธิของบุคคลในทรัพย์สิน และเมื่อใดที่
รัฐจะเวนคืนอสังหาริมทรัพย์ของบุคคลใด ก็ต้องมีเหตุจำเป็นซึ่งเข้า
หลักเกณฑ์ที่บัญญัติไว้ในรัฐธรรมนูญ และการเวนคืน จะต้องปฏิบัติตาม
กฎหมาย ซึ่งก็มีกฎหมายว่าด้วยการเวนคืนอสังหาริมทรัพย์ และประกาศ
ของคณะปฏิวัติ ฉบับที่ ๒๔๕ ลงวันที่ ๒๔ พฤศจิกายน พุทธศักราช ๒๕๑๕
กับการเวนคืนเพื่อสร้างหรือขยายทางหลวง (โดยเฉพาะ) ไว้เป็นหลัก
ปฏิบัติอีกต่างหาก



* ๒ ประกาศของคณะปฏิวัติ ฉบับที่ ๒๔๔ ลงวันที่ ๒๘ พฤศจิกายน พ.ศ.
๒๕๑๔

ประกาศของคณะปฏิวัติฉบับนี้ได้ปรับปรุงกฎหมายว่าด้วยทาง
หลวงเสียใหม่ และโคยยกเลิก พระราชบัญญัติทางหลวง พุทธศักราช ๒๔๘๖
และพระราชบัญญัติทางหลวง (ฉบับที่ ๒) พ.ศ. ๒๔๘๗

บทบัญญัติตามประกาศของคณะปฏิวัติฉบับนี้ ได้ให้กำหนดหลัก
เกณฑ์การเวนคืนอสังหาริมทรัพย์เพื่อสร้างหรือขยายทางหลวงไว้ในส่วนที่
๑ ดังต่อไปนี้

ส่วนที่ ๓

การเวนคืนอสังหาริมทรัพย์เพื่อสร้างหรือขยายทางหลวง

หมวด ๓

วิธีการเวนคืน

ข้อ ๒๖ เมื่อมีความจำเป็นที่จะก่อสร้างทางซึ่งขอสงวนการ
เวนคืนเพื่อสร้างหรือขยายทางหลวง ให้ดำเนินการเวนคืนอสังหา-

ริมาตรีย์ โดยให้นำกฎหมายว่าด้วยการเวนคืนอสังหาริมทรัพย์
มาใช้บังคับโดยอนุโลม เว้นแต่ที่บัญญัติไว้โดยเฉพาะในประกาศ
ของคณะปฏิวัติฉบับนี้

เพื่อประโยชน์ในการดำเนินการเวนคืนอสังหาริมทรัพย์ตาม
วรรคหนึ่งจะตราพระราชกฤษฎีกากำหนดเขตที่ดินในบริเวณที่
ที่จะเวนคืนไว้ก่อนก็ได้

ข้อ ๖๔ พระราชกฤษฎีกากำหนดเขตที่ดินในบริเวณที่
ที่จะเวนคืนต้องระบุ

- (๑) ความประสงค์ของการเวนคืนอสังหาริมทรัพย์
- (๒) เจ้าหน้าที่เวนคืนอสังหาริมทรัพย์
- (๓) ท้องที่ที่จะเวนคืนอสังหาริมทรัพย์

ให้มีแผนที่แสดงขอบเขตบริเวณแห่งอสังหาริมทรัพย์ที่คิด
ว่าจะเวนคืนติดไว้ท้ายพระราชกฤษฎีกานั้น แผนที่ดังกล่าวนี้ให้
ถือเป็นส่วนหนึ่งแห่งพระราชกฤษฎีกา

พระราชกฤษฎีกาเช่นว่านี้ให้ใช้บังคับได้มีกำหนดสองปี
หรือตามกำหนดเวลาที่ระบุไว้ในพระราชกฤษฎีกานั้น แต่ต้อง
ไม่เกินห้าปี แล้วแต่จะเห็นว่าจำเป็นเพื่อทำการสำรวจท้องที่
นั้น

ข้อ ๖๕ ในระหว่างกำหนดเวลาที่พระราชกฤษฎีกากำหนดเขตที่ดินในบริเวณที่ที่จะเวนคืนใช้บังคับ ให้เจ้าหน้าที่เวนคืน อสังหาริมทรัพย์หรือผู้ซึ่งได้รับมอบหมายจากเจ้าหน้าที่เวนคืน อสังหาริมทรัพย์มีอำนาจภายในเขตตามแผนที่ ดังต่อไปนี้

(๑) เข้าไปทำการอันจำเป็นเพื่อการสำรวจ หรือตรวจสอบวัตถุสำหรับใช้งานทางเงินกว่าจะเสร็จ

(๒) กำหนดเขตที่ดินที่ประสงค์จะเวนคืน และแนวเขตของกิจการซึ่งประสงค์จะกระทำบนที่ดินนั้น

(๓) ทำเครื่องหมายระดับ ขอบเขตและแนวเขต โดยปักหลักหรือขุดคู

(๔) ตัดหรือวางต้นไม้ พืชพันธุ์ รั้วหรือป่า อันจำเป็นแก่กิจการดังกล่าวใน (๑) (๒) หรือ (๓)

แต่ห้ามมิให้เข้าไปในอาคาร ลานบ้าน หรือสวนมีรั้วกั้น อันติดต่อกับบ้านซึ่งเป็นที่อยู่อาศัย เว้นแต่เจ้าของหรือผู้ครอบครองอสังหาริมทรัพย์อนุญาตหรือเจ้าของหรือผู้ครอบครองอสังหาริมทรัพย์ได้รับแจ้งความเรื่องกิจการที่จะกระทำไม่น้อยกว่าสามวันก่อนเริ่มกระทำกรณนั้น

ข้อ ๖๖ ในกรณีที่ให้มีพระราชกฤษฎีกากำหนดเขตที่ดินในบริเวณที่ที่จะเวนคืนใช้บังคับ และรัฐมนตรีได้ประกาศใน

ราชกิจจานุเบกษาแห่งราชอาณาจักรไทยที่มีผลบังคับใช้แล้ว โดย
 รัฐบาลแล้ว ให้เจ้าหน้าที่เวรคืนอสังหาริมทรัพย์หรือผู้ซึ่งได้รับ
 มอบหมายจากเจ้าหน้าที่เวรคืนอสังหาริมทรัพย์มีอำนาจเข้า
 กรอกรออสังหาริมทรัพย์ รื้อถอนสิ่งปลูกสร้าง ขนย้าย
 ทรัพย์สินและดำเนินการสร้างทางหลวงหรือดำเนินกิจการใดๆ
 เกี่ยวกับการสร้างทางหลวงในอสังหาริมทรัพย์นั้นๆ ได้

ก่อนที่จะดำเนินการตามวรรคหนึ่ง ให้เจ้าหน้าที่เวรคืน
 อสังหาริมทรัพย์หรือผู้ซึ่งได้รับมอบหมายจากเจ้าหน้าที่เวรคืน
 อสังหาริมทรัพย์แจ้งเป็นหนังสือให้เจ้าของหรือผู้ครอบครอง
 อสังหาริมทรัพย์นั้นทราบล่วงหน้าไม่น้อยกว่าสามสิบวัน เว้นแต่
 เจ้าของหรือผู้ครอบครองอสังหาริมทรัพย์ยินยอมให้เข้าครอบ-
 ครองก่อนกำหนดเวลาดังกล่าว

ในกรณีที่ไม้อาจติดต่อกับเจ้าของหรือผู้ครอบครองอสังหา-
 ริมทรัพย์ได้ ให้เจ้าหน้าที่เวรคืนอสังหาริมทรัพย์หรือผู้ซึ่งได้รับ
 มอบหมายจากเจ้าหน้าที่เวรคืนอสังหาริมทรัพย์ปิดแจ้งความ
 ไว้ ณ ที่ซึ่งอสังหาริมทรัพย์ตั้งอยู่ และ ณ ที่ว่าการอำเภอ
 ซึ่งอสังหาริมทรัพย์นั้นตั้งอยู่ และระบุกำหนดเวลาที่เจ้าหน้าที่
 เวรคืนอสังหาริมทรัพย์หรือผู้ซึ่งได้รับมอบหมายจากเจ้าหน้าที่
 เวรคืนอสังหาริมทรัพย์จะเข้าดำเนินการตามวรรคหนึ่ง ซึ่งต้อง

ไม่น้อยกว่าสามสิบวันนับแต่วันเปิดแจ้งความ เมื่อพ้นกำหนด
เวลาดังกล่าว ให้เจ้าหน้าที่เวรคืนของสงฆ์หรือภิกษุหรือผู้ซึ่งได้รับ
มอบหมายจากเจ้าหน้าที่เวรคืนของสงฆ์หรือภิกษุหรืออำนาจเข้า
ดำเนินการได้

ข้อ ๖๗ ในการเข้าครอบครองสงฆ์หรือภิกษุ รีดถอน
สิ่งปลูกสร้างหรือขนย้ายทรัพย์สินตามข้อ ๖๖ ให้เจ้าหน้าที่เวรคืน
ของสงฆ์หรือภิกษุหรือผู้ซึ่งได้รับมอบหมายจากเจ้าหน้าที่เวรคืน
ของสงฆ์หรือภิกษุชำระค่าทดแทนตามความเป็นธรรมในส่วนที่
ได้เข้าครอบครองสงฆ์หรือภิกษุ รีดถอนสิ่งปลูกสร้างหรือขน
ย้ายทรัพย์สิน ให้แก่เจ้าของหรือผู้ครอบครองสงฆ์หรือภิกษุ
นั้น ถ้าไม่เป็นที่ตกลงกันได้ ให้เจ้าหน้าที่เวรคืนของสงฆ์หรือภิกษุ
หรือผู้ซึ่งได้รับมอบหมายจากเจ้าหน้าที่เวรคืนของสงฆ์หรือภิกษุ
กำหนดค่าทดแทน เจ้าของหรือผู้ครอบครองสงฆ์หรือภิกษุ
จะรับชำระหรือไม่ก็ได้ ในกรณีที่เจ้าของหรือผู้ครอบครอง
สงฆ์หรือภิกษุไม่ยอมรับ ให้เจ้าหน้าที่เวรคืนของสงฆ์หรือภิกษุ
หรือผู้ซึ่งได้รับมอบหมายจากเจ้าหน้าที่เวรคืนของสงฆ์หรือภิกษุ
นำเงินไปวางค้ำประกัน เจ้าของหรือผู้ครอบครองสงฆ์หรือภิกษุ
จะขอรับเงินนั้นจากศาลเมื่อใดหรือไม่ก็ได้

การที่เจ้าของหรือผู้ครอบครองอสังหาริมทรัพย์ชำระค่า
ทดแทน แต่ยังไม่ยินยอมตกลงในจำนวนเงินค่าทดแทนที่
เจ้าหน้าที่เวนคืนอสังหาริมทรัพย์ หรือผู้ซึ่งได้รับมอบหมายจาก
เจ้าหน้าที่เวนคืนอสังหาริมทรัพย์กำหนด หรือรับหรือไม่รับเงิน
ค่าทดแทนที่เจ้าหน้าที่เวนคืนอสังหาริมทรัพย์ หรือผู้ซึ่งได้รับ
มอบหมายจากเจ้าหน้าที่เวนคืนอสังหาริมทรัพย์ วางไว้ต่อศาล
ไม่ตัดสิทธิเจ้าของหรือผู้ครอบครองอสังหาริมทรัพย์ที่จะฟ้อง
เรียกเงินส่วนที่ตนเห็นว่าควรจะได้รับภายในหนึ่งปีนับแต่วันที่
ตนรับเงินค่าทดแทนจากเจ้าหน้าที่เวนคืนอสังหาริมทรัพย์ หรือ
ผู้ซึ่งได้รับมอบหมายจากเจ้าหน้าที่เวนคืนอสังหาริมทรัพย์ หรือ
วันที่เจ้าหน้าที่เวนคืนอสังหาริมทรัพย์ หรือผู้ซึ่งได้รับมอบหมาย
จากเจ้าหน้าที่เวนคืนอสังหาริมทรัพย์ วางเงินค่าทดแทนต่อศาล
แล้วแต่กรณี ในกรณีที่ศาลพิพากษาให้เจ้าหน้าที่เวนคืน
อสังหาริมทรัพย์ หรือผู้ซึ่งได้รับมอบหมายจากเจ้าหน้าที่เวนคืน
อสังหาริมทรัพย์ชำระเงินเพิ่มขึ้น ให้เจ้าของหรือผู้ครอบครอง
อสังหาริมทรัพย์ ได้รับดอกเบี้ยในอัตราร้อยละเจ็ดครึ่งต่อปีใน
เงินนั้น ตั้งแต่วันที่พระราชกฤษฎีกากำหนดเขตที่ดินในบริเวณ
ที่ที่จะเวนคืนใช้บังคับ



LIRT

การที่เจ้าของหรือผู้ครอบครองอสังหาริมทรัพย์ พ้องคดีซึ่ง
 ศาลตามวรรคสอง ไม่เป็นเหตุให้การครอบครองอสังหาริมทรัพย์
 การรื้อถอนสิ่งปลูกสร้างหรือการขนย้ายทรัพย์สินต้องสะดุดหยุด
 ลง

ข้อ ๖๔ ในการใช้อำนาจกระทำการตามข้อ ๖๕ หรือข้อ ๖๖
 ถ้าเจ้าหน้าที่เวนคืนอสังหาริมทรัพย์หรือผู้ซึ่งได้รับมอบหมาย
 จากเจ้าหน้าที่เวนคืนอสังหาริมทรัพย์ได้ก่อให้เกิดความเสียหาย
 ขึ้น ให้เจ้าหน้าที่เวนคืนอสังหาริมทรัพย์หรือผู้ซึ่งได้รับมอบ
 หมายจากเจ้าหน้าที่เวนคืนอสังหาริมทรัพย์ชำระค่าเสียหายให้แก่
 เจ้าของหรือผู้ครอบครองอสังหาริมทรัพย์นั้น ถ้ามีการโต้แย้ง
 ในจำนวนเงินอันจะพึงใช้เป็นค่าเสียหาย ให้เจ้าหน้าที่เวนคืน
 อสังหาริมทรัพย์หรือผู้ซึ่งได้รับมอบหมายจากเจ้าหน้าที่เวนคืน
 อสังหาริมทรัพย์รับรายงานเสนอ เพื่อให้คณะกรรมการมีอำนาจ
 ไม่น้อยกว่าสามคนซึ่งรัฐมนตรีได้ตั้งขึ้นเป็นผู้วินิจฉัย ค่าวินิจฉัย
 ของคณะกรรมการให้เป็นที่สุด

ในกรณีที่มีการโต้แย้งว่า การที่เจ้าหน้าที่เวนคืนอสังหาริม
 ทรัพย์หรือผู้ซึ่งได้รับมอบหมายจากเจ้าหน้าที่เวนคืนอสังหาริม
 ทรัพย์ใช้อำนาจกระทำการตามข้อ ๖๕ หรือข้อ ๖๖ ได้ก่อให้เกิด
 ความเสียหายหรือไม่ ให้แนวรerkหนึ่งมาใช้บังคับโดยอนุโลม

ข้อ ๖๘ ในระหว่างเวลาที่พระราชกฤษฎีกากำหนดเขตที่ดิน
 ในบริเวณที่จะเวนคืนใช้บังคับ และเมื่อเจ้าหน้าที่เวนคืน
 อสังหาริมทรัพย์หรือผู้ซึ่งได้รับมอบหมายจากเจ้าหน้าที่เวนคืน
 อสังหาริมทรัพย์ได้ปักหลักแนวสำรวจแล้ว ห้ามมิให้เจ้าของหรือ
 ผู้ครอบครองอสังหาริมทรัพย์ที่อยู่ภายในระยะหนึ่งร้อยเมตรจาก
 หลักแนวสำรวจทั้งสองข้างจำหน่ายอสังหาริมทรัพย์นั้นโดยการ
 ขาย แลกเปลี่ยน ให้หรือโดยประการอื่น จำนอง หรือให้เช่า
 หรือให้เช่าชื่อ เว้นแต่ได้รับอนุญาตเป็นหนังสือจากเจ้าหน้าที่
 เวนคืนอสังหาริมทรัพย์หรือผู้ซึ่งได้รับมอบหมายจากเจ้าหน้าที่
 เวนคืนอสังหาริมทรัพย์

ข้อ ๖๙ พระราชบัญญัติเวนคืนอสังหาริมทรัพย์ซึ่งออก
 ตามข้อ ๖๓ ต้องระบุนามอำเภอ หรือเขตปกครองอื่นซึ่ง
 อสังหาริมทรัพย์นั้นตั้งอยู่ เจ้าหน้าที่ผู้ดำเนินการ ส่วนกว้าง
 ของแนวทางที่จะใช้เพื่อการสร้างหรือขยายทางหลวง และ
 ข้อความอื่นอันจำเป็นเพื่อให้ทราบถึงอสังหาริมทรัพย์ที่จะเวน
 คืนนั้น

เมื่อพระราชบัญญัติเวนคืนอสังหาริมทรัพย์ได้ใช้บังคับแล้ว
 ให้เจ้าหน้าที่เวนคืนอสังหาริมทรัพย์หรือผู้ซึ่งได้รับมอบหมาย
 จากเจ้าหน้าที่เวนคืนอสังหาริมทรัพย์จัดทำแผนผังที่ดินที่จะใช้

เพื่อการสร้างหรือขยายทางหลวงและประกาศกำหนดสถานที่
และเวลาที่ผู้มีส่วนได้เสียจะเข้าตรวจดูแผนผังนั้นได้ แล้ว
ทำการรังวัดที่ดินและทำเครื่องหมายแสดงเขตที่ดินที่จะเวนคืน
ไว้ด้วย

เพื่อประโยชน์ในการทำแผนผังและการกำหนดเขตที่ดิน
ที่จะเวนคืนตามวรรคสอง เจ้าหน้าที่เวนคืนอสังหาริมทรัพย์หรือ
ผู้ซึ่งได้รับมอบหมายจากเจ้าหน้าที่เวนคืนอสังหาริมทรัพย์ มี
อำนาจและความรับผิดชอบข้อ ๖๕ ข้อ ๖๖ ข้อ ๖๗ และข้อ ๖๘

ข้อ ๗๑ ให้เจ้าหน้าที่เวนคืนอสังหาริมทรัพย์หรือผู้ซึ่งได้
รับมอบหมายจากเจ้าหน้าที่เวนคืนอสังหาริมทรัพย์ ปักแจ้งความ
ไว้ ณ ที่ซึ่งอสังหาริมทรัพย์นั้นตั้งอยู่ และณ ที่ว่าการอำเภอซึ่ง
อสังหาริมทรัพย์นั้นตั้งอยู่ แสดงว่าเจ้าหน้าที่เวนคืนอสังหาริ-
ทรัพย์หรือผู้ซึ่งได้รับมอบหมายจากเจ้าหน้าที่เวนคืนอสังหาริ-
ทรัพย์มีความจำนงที่จะเข้าครอบครองอสังหาริมทรัพย์นั้น

ข้อ ๗๒ ให้เจ้าหน้าที่เวนคืนอสังหาริมทรัพย์หรือผู้ซึ่งได้
รับมอบหมายจากเจ้าหน้าที่เวนคืนอสังหาริมทรัพย์ ส่งแจ้งความ
ตามข้อ ๗๑ ให้แก่เจ้าของหรือผู้ครอบครองอสังหาริมทรัพย์
ซึ่งจะถูกเวนคืนแต่ละคน และมีหนังสือแจ้งกำหนดวันที่จะเข้า

ครอบครองอสังหาริมทรัพย์นั้น ทั้งนี้ ให้แจ้งด้วยว่าผู้มีส่วนได้
 เสียมีสิทธิเรียกร้องค่าทดแทนตามกฎหมายว่าด้วยการเวนคืน
 อสังหาริมทรัพย์ได้

กำหนดวันที่เจ้าหน้าที่เวนคืนอสังหาริมทรัพย์ หรือผู้ซึ่ง
 ได้รับมอบหมายจากเจ้าหน้าที่เวนคืนอสังหาริมทรัพย์ จะเข้า
 ครอบครองอสังหาริมทรัพย์ตามวรรคหนึ่ง ต้องไม่น้อยกว่า
 สามสิบวันนับแต่วันส่งหนังสือแจ้ง

ในกรณีที่ไม่สามารถพบตัวเจ้าของหรือผู้ครอบครองอสังหา-
 ริมทรัพย์ และไม่สามารถส่งหนังสือแจ้งถึงเจ้าของหรือ
 ผู้ครอบครองอสังหาริมทรัพย์ตามวรรคหนึ่งได้ กำหนดวันที่
 จะเข้าครอบครองอสังหาริมทรัพย์ต้องไม่น้อยกว่าสามสิบวัน
 นับแต่วันปิดแจ้งความตามข้อ ๓๑

เมื่อพ้นกำหนดระยะเวลาตามวรรคสองหรือวรรคสาม ให้
 เจ้าหน้าที่เวนคืนอสังหาริมทรัพย์หรือผู้ซึ่งได้รับมอบหมาย
 จากเจ้าหน้าที่เวนคืนอสังหาริมทรัพย์มีอำนาจเข้าครอบครอง
 อสังหาริมทรัพย์นั้นได้ แม้จะยังมีได้ชำระค่าทดแทน

ข้อ ๓๓. กรรมสิทธิ์ในทรัพย์สินที่ส่งเวนคืนตกเป็นของ
 รัฐ นับแต่วันที่เจ้าหน้าที่เวนคืนอสังหาริมทรัพย์หรือผู้ซึ่งได้รับ

มอบหมายจากเจ้าหน้าที่เวนคืนอสังหาริมทรัพย์กำหนดจะเข้าครอบครองหรือในกรณีที่เข้าครอบครองได้ก่อนกำหนด ก็ให้นับแต่วันที่เข้าครอบครองนั้น

ในระหว่างเวลาที่พระราชบัญญัติเวนคืนอสังหาริมทรัพย์ใช้บังคับจนถึงวันที่การเวนคืนอสังหาริมทรัพย์สิ้นสุดต้องเวนคืนตกเป็นของรัฐ ให้นำข้อ ๖ มาใช้บังคับโดยอนุโลม

หมวด ๒

ค่าทดแทน

ข้อ ๓๔ เงินค่าทดแทนนั้น ให้กำหนดให้แก่

(๑) เจ้าของที่ดินที่ถูกเวนคืน

(๒) เจ้าของโรงเรือนหรือสิ่งปลูกสร้างอย่างอื่นที่รื้อถอนไม่ได้ ซึ่งมีอยู่ในที่ดินนั้นในวันที่พระราชกฤษฎีกา ตามข้อ ๖๔ หรือข้อ ๓๘ ใช้อำนาจ หรือได้ปลูกสร้างขึ้นภายหลังโดยได้รับอนุญาตจากเจ้าพนักงานเวนคืนอสังหาริมทรัพย์หรือผู้ซึ่งได้รับมอบหมายจากเจ้าหน้าที่เวนคืนอสังหาริมทรัพย์

(๓) ผู้เช่าที่ดิน โรงเรือน หรือสิ่งปลูกสร้างในที่ดินที่ถูกเวนคืน แต่การเช่านั้นต้องมีหลักฐานเป็นหนังสือแสดงต่อเจ้าหน้าที่เวนคืนอสังหาริมทรัพย์หรือผู้ซึ่งได้รับมอบหมายจาก

เจ้าหน้าที่เวนคืนอสังหาริมทรัพย์ และหลักฐานนั้นได้ทำไว้ก่อนวันที่พระราชกฤษฎีกาตามข้อ ๖๔ หรือข้อ ๗๘ ใช้บังคับ หรือได้ทำขึ้นภายหลังวันนั้นโดยได้รับอนุญาตจากเจ้าหน้าที่เวนคืนอสังหาริมทรัพย์หรือผู้ซึ่งได้รับมอบหมายจากเจ้าหน้าที่เวนคืนอสังหาริมทรัพย์ และการเข้านั้นยังไม่ระงับไปในวันที่เจ้าหน้าที่เวนคืนอสังหาริมทรัพย์หรือผู้ซึ่งได้รับมอบหมายจากเจ้าหน้าที่เวนคืนอสังหาริมทรัพย์ได้เข้าครอบครองที่ดิน โรงเรือน หรือสิ่งปลูกสร้างนั้น แต่เงินค่าทดแทนในการเข้านี้พึงกำหนดให้เฉพาะที่ผู้เข้าได้เสียหายจริงโดยเหตุที่ต้องออกจากที่ดิน โรงเรือน หรือสิ่งปลูกสร้างก่อนสัญญาเช่าระงับ

(๔) เจ้าของไม้ยืนต้นหรือพืชผลซึ่งขึ้นบนที่ดินในวันที่พระราชกฤษฎีกาตามข้อ ๖๔ หรือข้อ ๗๘ ใช้บังคับ หรือปลูกขึ้นภายหลังโดยได้รับอนุญาตจากเจ้าหน้าที่เวนคืนอสังหาริมทรัพย์ หรือผู้ซึ่งได้รับมอบหมายจากเจ้าหน้าที่เวนคืนอสังหาริมทรัพย์

(๕) เจ้าของโรงเรือนหรือสิ่งปลูกสร้างที่รื้อถอนได้ซึ่งมีอยู่ในที่ดินในวันที่พระราชกฤษฎีกาตามข้อ ๖๔ หรือข้อ ๗๘ ใช้บังคับ แต่เจ้าของโรงเรือนหรือสิ่งปลูกสร้างที่รื้อถอนได้นั้นต้องไม่เป็นผู้ที่จำต้องรื้อถอนสิ่งเหล่านั้นไปเมื่อเพียงแต่ได้รับ

แจ้งความของเจ้าของที่ดิน แต่เงินค่าทดแทนดังกล่าวใน (๕) นี้ ให้กำหนดให้เฉพาะค่าธรรมเนียมโรงเรือน สิ่งปลูกสร้าง รวมทั้ง ค่าปลูกสร้างใหม่ด้วย

(๖) บุคคลผู้เสียสิทธิในการใช้ทาง หรือสิทธิในการวางท่อน้ำ ท่อระบายน้ำ สายไฟฟ้า หรือสิ่งอื่นซึ่งคล้ายกันผ่านที่ดินที่ถูกเวนคืนตามมาตรา ๓๓๕๑ หรือมาตรา ๓๓๕๒ แห่งประมวลกฎหมายแพ่งและพาณิชย์ เมื่อบุคคลดังกล่าวได้ให้ค่าทดแทนในการที่ได้ใช้สิทธินั้นแก่เจ้าของที่ดินไปแล้ว

ข้อ ๗๕ ททรัพย์สิ้นซึ่งจะนำมาคำนวณค่าทดแทนคือ ททรัพย์สิ้นซึ่งมีอยู่ก่อนวันที่พระราชกฤษฎีกากำหนดเขตที่ดินในบริเวณที่จะเวนคืนหรือพระราชกฤษฎีกากำหนดแนวทางการหลวงใช้บังคับ หรือในกรณีที่มีได้ตราพระราชกฤษฎีกาเช่นนั้น คือ ททรัพย์สิ้น ที่ มีอยู่ก่อนวันที่พระราชบัญญัติเวนคืนอสังหาริมทรัพย์ใช้บังคับ

แต่ถ้าทรัพย์สิ้นดังกล่าวได้จัดทำหรือปลูกขึ้นเพื่อเรียกร้องเอาค่าทดแทนหรือที่ดินสำหรับขยายเขตทางหลวงชนบทซึ่งเป็นของเจ้าของเดียวกัน และที่ดินที่จะเวนคืนมีเนื้อที่ไม่เกินหนึ่งในสิบของที่ดินทั้งแปลงและที่ดินที่เหลืออยู่มีเนื้อที่ไม่ต่ำกว่าห้าไร่ มิให้นำมาคำนวณเป็นค่าทดแทน

ข้อ ๑๖ เงินค่าทดแทนนั้น ถ้าไม่มีบทบัญญัติเป็นพิเศษ
ในพระราชบัญญัติเวนคืนอสังหาริมทรัพย์ซึ่งออกตามข้อ ๑๓
แล้ว ให้กำหนดค่าราคาของทรัพย์สินตามราคาธรรมดาค่าซื้อขาย
ในท้องตลาดในวันดังต่อไปนี้

- (๑) ในวันที่พระราชกฤษฎีกากำหนดเขตที่ดินในบริเวณ
ที่ที่จะเวนคืนใช้บังคับในกรณีที่ได้ตราพระราชกฤษฎีกาในวันนั้น
- (๒) ในวันที่พระราชกฤษฎีกากำหนดแนวทางการวางใช้
บังคับ ในกรณีที่ได้ตราพระราชกฤษฎีกาแล้วแต่ยังไม่
- (๓) ในวันที่พระราชบัญญัติเวนคืนอสังหาริมทรัพย์ใช้
บังคับ ในกรณีที่ได้ตราพระราชบัญญัติในวันนั้น

ข้อ ๑๗ ในการกำหนดเงินค่าทดแทนซึ่งจะต้องให้แก่
เจ้าของอสังหาริมทรัพย์ที่ถูกเวนคืน ย่อมมีปัญหาที่ต้องพิจารณา
ว่าทรัพย์สินที่เหลืออยู่ของเจ้าของอสังหาริมทรัพย์นั้นมีราคาสูง
ขึ้นหรือไม่ เพื่อปฏิบัติตามกฎหมายว่าด้วยการเวนคืนอสังหาริม
ทรัพย์ ให้નાતດ်းดินนอเขตที่กั้นจ้หน้า ตามข้อ ๑๔ ซึ่งเป็น
ของเจ้าของอสังหาริมทรัพย์ที่ถูกเวนคืนและติดต่อกับที่ดินเดียว
กับที่ดินที่ถูกเวนคืนมาประกอบเข้าเป็นผืนเดียว แม้ที่ดินนั้น
จะได้จำหน่ายไปแล้วภายหลัง วันที่พระราชบัญญัติเวนคืน

อสังหาริมทรัพย์ หรือพระราชกฤษฎีกากำหนดเขตที่ดินในบริเวณที่จะเวนคืนหรือพระราชกฤษฎีกากำหนดแนวทางหลวงแล้วแต่กรณี ใช้บังคับ

หมวด ๓

การกำหนดแนวทาง

ข้อ ๓๘ เมื่อได้กระทำการสำรวจที่ดินต้องเวนคืนทั้งหมดหรือบางส่วนเสร็จแล้ว ถ้ายังไม่พร้อมที่จะออกพระราชบัญญัติเวนคืนอสังหาริมทรัพย์เพื่อเวนคืนอสังหาริมทรัพย์นั้น จะตราพระราชกฤษฎีกากำหนดแนวทางหลวงที่จะสร้างไว้ก่อนก็ได้ พระราชกฤษฎีกาเช่นนี้ให้ระบุนามอำเภอหรือเขตปกครองอื่นซึ่งอยู่ในแนวทางหลวง เจ้าหน้าที่ผู้ดำเนินการ และส่วนกว้างของแนวทางหลวง

ข้อ ๓๙ พระราชกฤษฎีกากำหนดแนวทางหลวงให้ใช้ได้มีกำหนดสิบปี ในระหว่างเวลาที่พระราชกฤษฎีกานี้ใช้บังคับให้นำบทบัญญัติในหมวด ๑ และหมวด ๒ มาใช้บังคับโดยอนุโลมเว้นแต่ที่บัญญัติไว้โดยเฉพาะในหมวดนี้

ข้อ ๔๐ ที่ดินรกร้างว่างเปล่าอันเป็นสาธารณสมบัติของแผ่นดินที่มีได้มีบุคคลไม่มีสิทธิครอบครอง ซึ่งอยู่ในเขตตาม

แผนที่ท้ายพระราชกฤษฎีกากำหนดเขตที่ดินในบริเวณที่ที่จะ
เวนคืนอยู่ในแนวทางหลวงตามพระราชกฤษฎีกากำหนดแนวทาง
หลวง หรืออยู่ในแนวเขตทางหลวงตามพระราชบัญญัติเวนคืน
อสังหาริมทรัพย์ ให้ผู้อำนวยการทางหลวงมีอำนาจหน้าที่ดูแล
รักษา และคุ้มครองป้องกันได้ตามควรแก่กรณี





๔.๓ พระราชกฤษฎีกา

กำหนดแนวทางหลวงที่จะสร้างทางหลวงแผ่นดิน
สายบางปะอิน - นครสวรรค์ ตอนสรรพยา - นครสวรรค์

พ.ศ. ๒๕๑๑

ภูมิพลอดุลยเดช ป.ร.

ให้ไว้ ณ วันที่ ๔ เมษายน พ.ศ. ๒๕๑๑

เป็นปีที่ ๒๓ ในรัชกาลปัจจุบัน

พระบาทสมเด็จพระปรมินทรมหาภูมิพลอดุลยเดช มี
พระบรมราชโองการโปรดเกล้าฯ ให้ประกาศว่า

โดยที่เห็นว่าการสมควรกำหนดแนวทางหลวงที่จะสร้างทาง
หลวงแผ่นดิน สายบางปะอิน - นครสวรรค์ ตอนสรรพยา -
นครสวรรค์ ในท้องที่อันประกอบด้วยพื้นที่อำเภอเมืองชัยนาท อำเภอมโนรมย์

จังหวัดชัยนาท และอำเภอพยุหะคีรี อำเภอไทรกพระ อำเภอเมืองนครสวรรค์ จังหวัดนครสวรรค์ ซึ่งได้กระทำการสำรวจที่ดินต้องเวนคืนทั้งหมดเสร็จแล้ว

อาศัยอำนาจตามความในมาตรา ๕๖ แห่งพระราชบัญญัติทางหลวง พุทธศักราช ๒๔๘๒ จึงทรงพระกรุณาโปรดเกล้าฯ ให้ตราพระราชกฤษฎีกาขึ้นไว้ ดังต่อไปนี้

มาตรา ๑ พระราชกฤษฎีกานี้เรียกว่า “พระราชกฤษฎีกากำหนดแนวทางหลวงที่จะสร้างทางหลวงแผ่นดิน สายบางปะอิน-นครสวรรค์ ตอนสรพยา-นครสวรรค์ พ.ศ. ๒๕๐๑”

มาตรา ๒ พระราชกฤษฎีกานี้ให้ใช้บังคับตั้งแต่วันถัดจากวันประกาศในราชกิจจานุเบกษาเป็นต้นไป

มาตรา ๓ แนวทางหลวงที่จะสร้างทางหลวงแผ่นดิน สายบางปะอิน-นครสวรรค์ ตอนสรพยา-นครสวรรค์ อยู่ในท้องที่อำเภอเมืองชัยนาท อำเภอมโนรมย์ จังหวัดชัยนาท และอำเภอพยุหะคีรี อำเภอไทรกพระ อำเภอเมืองนครสวรรค์ จังหวัดนครสวรรค์ มีส่วนกว้างของแนวทางหลวงสองพันเมตร

มาตรา ๔ ให้อธิบดีกรมทางหลวงเป็นเจ้าหน้าที่ผู้ดำเนินการตามพระราชกฤษฎีกานี้

มาตรา ๕ ให้รัฐมนตรีว่าการกระทรวงพัฒนาการแห่งชาติ
พิจารณาตามพระราชกฤษฎีกานี้

(รับสนองพระบรมราชโองการ

จอมพล ถนอม กิตติขจร

นายกรัฐมนตรี

หมายเหตุ : - เหตุผลในการประกาศใช้พระราชกฤษฎีกานี้คือ เพื่อ
ประโยชน์ในการสร้างทางหลวงแผ่นดิน สายบางปะอิน - นครสวรรค์
ดอนสวรรค์ - นครสวรรค์ ในท้องที่อำเภอเมืองชัยนาท อำเภอ
บึงนคร จังหวัดชัยนาท และอำเภอพยุหะคีรี อำเภอโคกพระ
อำเภอเมืองนครสวรรค์ จังหวัดนครสวรรค์ ซึ่งได้กระทำการสำรวจที่
ตั้งเวนคืนทั้งหมดเสร็จแล้ว แต่ยังไม่พร้อมที่จะออกพระราชบัญญัติ
เวนคืนอสังหาริมทรัพย์ จึงจำเป็นต้องออกพระราชกฤษฎีกากำหนด
แนวทางหลวงที่จะสร้างไว้ก่อนตามกฎหมายว่าด้วยทางหลวง

๔.๔ ประกาศกระทรวงพัฒนาการแห่งชาติ เรื่อง กำหนด
สายทางหลวงแผ่นดินที่มีความจำเป็นต้องดำเนินการสร้างโดยเร่งด่วน

ประกาศกระทรวงพัฒนาการแห่งชาติ
เรื่อง กำหนดสายทางหลวงแผ่นดินที่มีความจำเป็น
ต้องดำเนินการสร้างโดยเร่งด่วน

ด้วยกระทรวงพัฒนาการแห่งชาติ มีความจำเป็นต้องดำเนินการ
การสร้างทางหลวงแผ่นดินสายบางปะอิน-นครสวรรค์ ตอนสรรพยา -
นครสวรรค์โดยเร่งด่วน

ฉะนั้น รัฐมนตรีว่าการกระทรวงพัฒนาการแห่งชาติ ลาศัย
อำนาจตามความในมาตรา ๔๕ แห่งพระราชบัญญัติทางหลวง พุทธศักราช
๒๔๘๒ ซึ่งแก้ไขเพิ่มเติมโดยมาตรา ๑๒ แห่งพระราชบัญญัติทางหลวง
(ฉบับที่ ๒) พ.ศ. ๒๔๘๗ จึงกำหนดให้ทางหลวงแผ่นดิน สายบางปะอิน -
นครสวรรค์ ตอนสรรพยา - นครสวรรค์ เป็นทางหลวงที่เร่งด่วน เพื่อ
ให้เจ้าหน้าที่เวคันอสังหาริมทรัพย์มีอำนาจเข้าครอบครองอสังหาริมทรัพย์
และดำเนินการเกี่ยวกับกิจการสร้างทางหลวงในอสังหาริมทรัพย์ ตามพระ

ราชกฤษฎีกากำหนดแนวทางหลวงที่จะสร้างทางหลวงแผ่นดิน สายบางปะอิน -
นครสวรรค์ ตอนสรรพยา - นครสวรรค์ พ.ศ. ๒๕๑๑

ประกาศ ณ วันที่ ๑๑ พฤษภาคม ๒๕๑๑

หม่อมหลวงชูชาติ กำภู

รัฐมนตรีช่วยว่าการ รักษาราชการแทน

รัฐมนตรีว่าการกระทรวงพัฒนาการแห่งชาติ



๕. ผลที่จะเกิดขึ้นเมื่อร่างพระราชบัญญัตินี้ใช้บังคับ

๕.๑ ผลในทางกฎหมาย

๑. เป็นผลให้มีกฎหมายว่าด้วยการเวนคืนอสังหาริมทรัพย์ เพื่อสร้างทางหลวงแผ่นดิน สายพระประแดง - สำโรง - บางปะอิน - อโยธยา - สิงห์บุรี - ชัยนาท - บรรจบทางหลวงแผ่นดินหมายเลข ๑ (พยุหะคีรี) ตอนอำเภอเมืองชัยนาท - พยุหะคีรี ในท้องที่อำเภอเมืองชัยนาท อำเภอมโนรมย์ จังหวัดชัยนาท และอำเภอพยุหะคีรี จังหวัดนครสวรรค์ และสายกรุงเทพ ฯ - วังน้อย - สระบุรี - โครกสำโรง - ลพบุรี - ชัยนาท - นครสวรรค์ - กำแพงเพชร - ตาก - ลำปาง - เชียงราย ตอนพยุหะคีรี - นครสวรรค์ ในท้องที่อำเภอพยุหะคีรี อำเภอโกรกพระ อำเภอเมืองนครสวรรค์ จังหวัดนครสวรรค์

๒. ที่ดินที่เวนคืนตามร่างพระราชบัญญัตินี้ จะต้องตกเป็นของรัฐ หลังจากได้ปฏิบัติตามวิธีการเวนคืนอสังหาริมทรัพย์ ตามประกาศของคณะปฏิวัติ ฉบับที่ ๒๘๕ ลงวันที่ ๒๘ พฤศจิกายน พ.ศ. ๒๕๑๕ แล้ว

๕.๒ ผลในทางปฏิบัติ

เจ้าหน้าที่จะต้องดำเนินการตามขั้นตอนของ "วิธีการเวนคืน"

ตามที่ได้บัญญัติไว้ในข้อ ๑๐ ถึงข้อ ๑๓ แห่งประกาศของคณะปฏิวัติ ฉบับที่ ๒๔๔

(โปรดดูบทบัญญัติของกฎหมายที่เกี่ยวข้อง ข้อ ๔.๒)

๖. สรุปข้อเท็จจริงในสาระสำคัญเกี่ยวกับการเสนอร่างพระราชบัญญัติเวนคืนอสังหาริมทรัพย์เพื่อสร้างทางหลวงแผ่นดินสายพระประแดง - สำโรง - บางปะอิน - อัญญา - สิงห์บุรี - ชัยนาท - บรรจบทางหลวงแผ่นดินหมายเลข ๑ (พยุหะคีรี) ตอนอำเภอเมืองชัยนาท - พยุหะคีรี ในท้องที่อำเภอเมืองชัยนาท อำเภอมนโรมย์ จังหวัดชัยนาท และอำเภอพยุหะคีรี จังหวัดนครสวรรค์ และสายกรุงเทพ ฯ - วังน้อย - สระบุรี - โคนกสำโรง - ลพบุรี - ชัยนาท - นครสวรรค์ - กำแพงเพชร - ตาก - ลำปาง - เชียงราย ตอนพยุหะคีรี - นครสวรรค์ ในท้องที่อำเภอพยุหะคีรี อำเภอโคกพระ และอำเภอเมืองนครสวรรค์ จังหวัดนครสวรรค์ พ.ศ.

๑. ข้อเท็จจริงทั่วไป

เป็นส่วนหนึ่งของทางหลวงแผ่นดินหมายเลข ๓๒ (สายพระประแดง - สำโรง - บางปะอิน - อัญญา - สิงห์บุรี - ชัยนาท - บรร

จบทางหลวงแผ่นดินหมายเลข ๑ (พยุหะคีรี) แนวทางหลวงผ่านอำเภอมืองชัยนาท อำเภอมโนรมย์ จังหวัดชัยนาท และอำเภอพยุหะคีรี อำเภอโกรกพระ อำเภอเมืองนครสวรรค์

การก่อสร้างทางหลวงแผ่นดินสายพระประแดง - สำโรง - บางปะอิน - อัญญา - สิงห์บุรี - ชัยนาท บรรจบทางหลวงแผ่นดินหมายเลข ๑ (พยุหะคีรี) ตอนสรรพยา - พยุหะคีรี และสายกรุงเทพ ฯ ว่างน้อย - สระบุรี - โลกสำโรง - ลพบุรี - ชัยนาท - นครสวรรค์ กำแพงเพชร - ตาก - ลำปาง - เชียงราย ตอนพยุหะคีรี - นครสวรรค์ เป็นการก่อสร้างระหว่าง ก.ม. ๑๘๒ + ๘๘๘ - ๒๓๘ + ๑๖๘ ระยะทาง ๕๕.๓๐๘ ก.ม. เขตทางกว้างที่สุดหนึ่งร้อยหกสิบสองเมตร ที่ กม. ๑๘๘ + ๒๘๘ - ๑๘๘ + ๘๑๘ และแคบที่สุดหกสิบเมตร ที่ กม. ๒๓๘ + ๐๐๐ - ๒๓๘ + ๒๓๐

๒. ความเป็นมาของการดำเนินการออกกฎหมายของทางหลวงแผ่นดินสายพระประแดง - สำโรง - บางปะอิน - อัญญา - สิงห์บุรี - ชัยนาท - บรรจบทางหลวงแผ่นดินหมายเลข ๑ (พยุหะคีรี) ตอนสรรพยา - พยุหะคีรี และสายกรุงเทพ ฯ ว่างน้อย - สระบุรี - โลกสำโรง - ลพบุรี - ชัยนาท - นครสวรรค์ - กำแพงเพชร - ตาก

ลำปาง - เชียงราย ตอนพยุหะคีรี - นครสวรรค์ ก่อนที่จะเสนอร่าง พระราชบัญญัติเวนคืนอสังหาริมทรัพย์ฉบับนี้

๒.๑ ได้ออกพระราชกฤษฎีกากำหนดแนวทางหลวงที่จะสร้างทางหลวงแผ่นดินสายบางปะอิน - นครสวรรค์ ตอนสรรพยา - นครสวรรค์ พ.ศ. ๒๕๑๑ ประกาศในราชกิจจานุเบกษาเล่มที่ ๔๕ ตอนที่ ๓๔ ลงวันที่ ๑๘ เมษายน ๒๕๑๑ โดยมีส่วนกว้างของแนวทางหลวง ๒,๐๐๐ เมตร

๒.๒ ได้มีประกาศกระทรวงพัฒนาการแห่งชาติ เรื่อง กำหนดทางหลวงแผ่นดินที่มีความจำเป็นต่องค์ดำเนินการสร้างโดยเร่งด่วน - โดยกำหนดให้ทางหลวงแผ่นดินสายบางปะอิน - นครสวรรค์ ตอนสรรพยา - นครสวรรค์ เป็นทางที่เร่งด่วน ประกาศในราชกิจจานุเบกษาเล่ม ๔๕ - ตอนที่ ๕๑ ลงวันที่ ๑ มิถุนายน ๒๕๑๑ ซึ่งมีผลตามกฎหมายทางหลวงให้เจ้าหน้าที่มีอำนาจเข้าครอบครองและดำเนินการเกี่ยวกับกิจการก่อสร้างทางหลวงในอสังหาริมทรัพย์นั้น ๆ ได้

๒.๓ ได้มีคำสั่งกระทรวงพัฒนาการแห่งชาติ ที่ ๑๒/ ๒๕๑๓ ลงวันที่ ๔ มกราคม ๒๕๑๓ เรื่อง แต่งตั้งคณะกรรมการปรองดอง เพื่อพิจารณาคำทำขัญญ์ให้แก่เจ้าของทรัพย์สินเนื่องในการก่อสร้างทางหลวง

สำเนา ซึ่งคณะกรรมการประกอบด้วย

ก. ในท้องที่จังหวัดพระนครศรีอยุธยา

- | | |
|----------------------------|---|
| ๑. นายช่างแขวงการทางอยุธยา | เป็นกรรมการในเขตควบคุมของ
แขวงการทางอยุธยา |
| ๒. นายอำเภอบางปะอิน | เป็นกรรมการในเขตท้องที่อำเภอ
บางปะอิน |
| ๓. นายอำเภอพระนครศรีอยุธยา | เป็นกรรมการในเขตท้องที่อำเภอ
พระนครศรีอยุธยา |
| ๔. นายอำเภอบางปะหัน | เป็นกรรมการในเขตท้องที่อำเภอ
บางปะหัน |
| ๕. นายอำเภออุทัย | เป็นกรรมการในเขตท้องที่อำเภอ
อุทัย |
| ๖. นายอำเภอมหาราช | เป็นกรรมการในเขตท้องที่อำเภอ
มหาราช |
| ๗. นายอำเภอนครหลวง | เป็นกรรมการในเขตท้องที่อำเภอ
นครหลวง |



LIRT

๘. เจ้าพนักงานที่ดินจังหวัดพระนคร- เป็นกรรมการในเขตสำนักงาน
ศรีอยุธยา ที่ดินจังหวัดพระนครศรีอยุธยา

ข. ในท้องที่จังหวัดอ่างทอง

๑. นายช่างแขวงการทางอยุธยา เป็นกรรมการในเขตควบคุมของแขวง
การทางอยุธยา
๒. นายอำเภอเมืองอ่างทอง เป็นกรรมการในเขตท้องที่อำเภอเมือง
อ่างทอง
๓. นายอำเภอไชโย เป็นกรรมการในเขตท้องที่อำเภอไชโย
๔. เจ้าพนักงานที่ดินจังหวัด เป็นกรรมการในเขตสำนักงานที่ดินจ้ง-
อ่างทอง หวัดอ่างทอง

ค. ในท้องที่จังหวัดสิงห์บุรี

๑. นายช่างเขตการทางลพบุรี เป็นประธานกรรมการในเขตควบคุม
ของเขตการทางลพบุรี
๒. นายช่างแขวงการทางลพบุรี เป็นกรรมการในเขตควบคุมของแขวง
การทางลพบุรี
๓. นายอำเภอพรหมบุรี เป็นกรรมการในเขตท้องที่อำเภอ -
พรหมบุรี

๔. นายอำเภอเมืองสิงห์บุรี เป็นกรรมการในเขตท้องที่อำเภอเมืองสิงห์บุรี
๕. นายอำเภออินทร์บุรี เป็นกรรมการในเขตท้องที่อำเภออินทร์บุรี
๖. เจ้าพนักงานที่ดินจังหวัดสิงห์บุรี เป็นกรรมการในเขตสำนักงานที่ดินจังหวัดสิงห์บุรี
- ง. ในท้องที่จังหวัดลพบุรี
๑. นายช่างเขตการทางลพบุรี เป็นประธานกรรมการในเขตควบคุมของเขตการทางลพบุรี
๒. นายช่างแขวงการทางลพบุรี เป็นกรรมการในเขตควบคุมของแขวงการทางลพบุรี
๓. นายอำเภอท่าม่วง เป็นกรรมการในเขตท้องที่อำเภอท่าม่วง
๔. เจ้าพนักงานที่ดินจังหวัดลพบุรี เป็นกรรมการในเขตสำนักงานที่ดินจังหวัดลพบุรี
- จ. ในท้องที่จังหวัดชัยนาท
๑. นายช่างเขตการทางลพบุรี เป็นประธานกรรมการในเขตควบคุมของแขวงการทางลพบุรี



๒. นายช่างแขวงการทางลพบุรี เป็นกรรมการในเขตควบคุมของแขวง
การทางลพบุรี
๓. นายช่างแขวงการทางชัยนาท เป็นกรรมการในเขตควบคุมของแขวง
การทางชัยนาท
๔. นายอำเภอสรรพยา เป็นกรรมการในเขตท้องที่อำเภอสรรพยา
๕. นายอำเภอเมืองชัยนาท เป็นกรรมการในเขตท้องที่อำเภอเมือง
ชัยนาท
๖. นายอำเภอมนोरมย์ เป็นกรรมการในเขตท้องที่อำเภอมนोरมย์
๗. เจ้าพนักงานที่ดินจังหวัดชัยนาท เป็นกรรมการในเขตสำนักงานที่ดิน
จังหวัดชัยนาท

ฉ. ในท้องที่จังหวัดนครสวรรค์

๑. นายช่างเขตการทางลพบุรี เป็นประธานในเขตควบคุมของเขต
การทางลพบุรี
๒. นายช่างแขวงการทางนครสวรรค์ เป็นกรรมการในเขตควบคุมของ
แขวงการทางนครสวรรค์
๓. นายอำเภอพยุหะคีรี เป็นกรรมการในเขตท้องที่อำเภอ
พยุหะคีรี



๔. นายอำเภอโกรกพระ เป็นกรรมการในเขตท้องที่อำเภอ
โกรกพระ
๕. นายอำเภอเมืองนครสวรรค์ เป็นกรรมการในเขตท้องที่อำเภอ
เมืองนครสวรรค์
๖. เจ้าพนักงานที่ดินจังหวัดนครสวรรค์ เป็นกรรมการในเขตสำนักงานที่ดิน
จังหวัดนครสวรรค์

๒.๔ กรมทางหลวงได้เสนอขอลออกพระราชบัญญัติเวน
คืนอสังหาริมทรัพย์เพื่อสร้างทางหลวงแผ่นดินสายพระประแดง - สำโรง
บางปะอิน - อู้อยา - สิงห์บุรี - ชัยนาท - บรรจบทางหลวงแผ่นดิน -
หมายเลข ๑ (พยุหะคีรี) คอนสวรรค์ - พยุหะคีรี และสายกรุงเทพฯ
วังน้อย - สระบุรี - โศภสำโรง - ลพบุรี - ชัยนาท - นครสวรรค์ -
กำแพงเพชร - ตาก - ลำปาง - เชียงราย คอนพยุหะคีรี - นครสวรรค์
ตามบันทึกที่ คค.๐๖๐๖/๑๙๓๑ ลงวันที่ ๑๓ สิงหาคม ๒๕๑๙ และกระทรวง
ได้เสนอคณะรัฐมนตรีตามหนังสือที่ คค.๐๖๐๖/๖๔๖๑ ลงวันที่ ๓๑ สิงหาคม
๒๕๑๙ คณะรัฐมนตรีได้ประชุมปรึกษาเมื่อวันที่ ๒๑ กันยายน ๒๕๑๙ ลงมติ
รับหลักการแล้วส่งให้สำนักงานคณะกรรมการกฤษฎีกาตรวจพิจารณาแล้ว

๓. ในส่วนที่เกี่ยวข้องกับการรังวัดกรรมสิทธิ์ที่ดินทางหลวงแผ่นดิน

สายพระประแดง - สำโรง - บางปะอิน - อยุธยา - สิงห์บุรี - ชัยนาท
บรรจบทางหลวงแผ่นดินหมายเลข ๑ (พยุหะคีรี) ตอนสรรพยา - พยุหะคีรี
และสายกรุงเทพ ฯ - วังน้อย - สระบุรี - โคกสำโรง - ลพบุรี - ชัย-
นาท - นครสวรรค์ - กำแพงเพชร - ตาก - ลำปาง - เชียงราย ตอน
พยุหะคีรี - นครสวรรค์ ได้จ่ายเงินให้แก่เจ้าของทรัพย์สินไปแล้วจนถึงวันที่
๘ ธันวาคม พ.ศ. ๒๕๑๘ ดังนี้

๓.๑ ค่าที่ดินจำนวนทั้งสิ้น ๓,๔๖๘ ราย จ่ายเงินแล้ว
๓,๓๓๓ ราย คงเหลือ ๑๓๕ ราย

๓.๒ ค่าสิ่งก่อสร้าง จำนวนทั้งสิ้น ๖๖๗ ราย จ่ายเงิน
แล้ว ๖๕๗ ราย คงเหลือ ๑๐ ราย

๓.๓ ค่าพืชผล จำนวนทั้งสิ้น ๑,๐๒๓ ราย จ่ายเงิน
แล้ว ๘๖๒ ราย คงเหลือ ๑๖๑ ราย

จนกระทั่งถึงเดือนพฤษภาคม พ.ศ. ๒๕๒๐ นี้ ปรากฏว่า

๑. ค่าที่ดินยังไม่ได้อีก ๓ ราย
๒. ค่าสิ่งก่อสร้าง ยังคงเหลือ ๑ ราย

ค่าที่ดินนั้นเป็นปัญหาเพราะมี ๒ ราย โอนขาย โดยไม่ได้รับ
อนุญาตจากกรมทางหลวง และอีก ๑ ราย เจ้าของเดิมมีกรณีพิพาทกับเจ้า-

ของใหม่ ยังตกลงกันไม่ได้

๔. ในส่วนเกี่ยวกับงานการก่อสร้างทางหลวงแผ่นดินสายบางปะอิน - นครสวรรค์ เพื่อให้เจ้าหน้าที่ที่มีอำนาจเข้าไปดำเนินการในอสังหาริมทรัพย์ที่แนวทางหลวงตัดผ่าน กรมทางหลวงได้ดำเนินการออกพระราชกฤษฎีกากำหนดแนวทางหลวง ๒ ฉบับ คือ

๑. พระราชกฤษฎีกากำหนดแนวทางหลวงที่จะสร้างทางหลวงแผ่นดินสายบางปะอิน - นครสวรรค์ ตอนบางปะอิน - สรรพชา พ.ศ. ๒๕๐๘

๒. พระราชกฤษฎีกากำหนดแนวทางหลวงที่จะสร้างทางหลวงแผ่นดินสายบางปะอิน - นครสวรรค์ ตอนสรรพชา - นครสวรรค์ พ.ศ. ๒๕๑๑

ส่วนการก่อสร้างทางหลวงสายบางปะอิน - นครสวรรค์ - ตอนบางปะอิน - สรรพชา ได้ก่อสร้างต่อเนื่องกับทางหลวงสายบางปะอิน - นครสวรรค์ ตอนสรรพชา - นครสวรรค์ โดยแบ่งออกเป็น ๕ ตอน และเริ่มก่อสร้างในระยะเวลาใกล้เคียงกันดังนี้

๑. ตอนที่ ๑ ประมาณ กม. ๕๒ - ๕๔ (บางปะอิน-อ่างทอง)

บริษัทอิตาเลียนไทยดีเวลอปเมนต์ คอร์ปอเรชั่น จำกัด เป็น
ผู้รับเหมาก่อสร้าง ระยะทางประมาณ ๔๔.๔ กม. มีสะพานคอนกรีตอัดแรง
๒ สะพาน คือ สะพานข้ามแม่น้ำป่าสัก และสะพานข้ามแม่น้ำลพบุรี และ
สะพานข้ามทางรถไฟเหนือสถานีบ้านม้าอีก ๑ สะพาน ราคาค่าก่อสร้าง
ทั้งสิ้นประมาณ ๑๘๔ ล้านบาท ระยะเวลาทำการก่อสร้าง ๕๐ เดือน เริ่ม
งานก่อสร้างวันที่ ๒๒ กุมภาพันธ์ ๒๕๑๒ และสร้างเสร็จวันที่ ๒๑ มิถุนายน
๒๕๑๕

๒. ตอนที่ ๒ ประมาณ กม.๔๕ - ๑๖๐ (อ่างทอง-สิงห์บุรี)

บริษัทอิตาเลียนไทยดีเวลอปเมนต์ คอร์ปอเรชั่น จำกัด เป็น
ผู้รับเหมาก่อสร้าง ระยะทางก่อสร้างรวมทางแยกเข้าอ่างทองและสิงห์บุรี
ยาวประมาณ ๖๔.๔ กม. มีสะพานใหญ่ ๒ สะพาน คือ สะพานข้ามคลองบาง
แก้ว และสะพานข้ามแม่น้ำลพบุรี รวมทางเชื่อมระยะทั้งสิ้นประมาณ ๕ กม.
เข้าจังหวัดอ่างทอง และจังหวัดสิงห์บุรี ราคาค่าก่อสร้างทั้งสิ้นประมาณ
๑๘๑.๑ ล้านบาท ระยะเวลาก่อสร้าง ๓๒ เดือน เริ่มงานก่อสร้างวันที่ ๑
พฤศจิกายน ๒๕๑๑ การก่อสร้างแล้วเสร็จวันที่ ๓๐ มิถุนายน ๒๕๑๕

๓. ตอนที่ ๓ ประมาณ กม.๑๖๐-๒๕๐ (สิงห์บุรี-นครสวรรค์)

บริษัทรีโทรเทลวิสเมน เอนจิเนียริง เอเจนซี (อาร์.เอส.

อ.เอ.) จากสาธารณชน เป็นผู้รับเหมาก่อสร้างระยะทางก่อสร้างประมาณ ๑๘.๘ กม. ราคาจ้างงานทั้งสิ้นประมาณ ๑๕๑.๘ ล้านบาท ระยะเวลา ก่อสร้าง ๓๐ เดือน เริ่มงานก่อสร้างวันที่ ๑ ธันวาคม ๒๕๑๑ ก่อสร้าง แล้วเสร็จวันที่ ๓๑ พฤษภาคม ๒๕๑๔

๔. ตอนที่ ๔ สะพานข้ามแม่น้ำเจ้าพระยาที่จังหวัดนครสวรรค์

บริษัทคริสเตียนีและเนลสัน (ไทย) จำกัด เป็นผู้รับเหมา ก่อสร้าง การก่อสร้างตอนนี้เป็นงานก่อสร้างสะพานซึ่งมีความยาว ๓๔๘ เมตร รวมราคาก่อสร้างทั้งสิ้นประมาณ ๒๐.๑ ล้านบาท ระยะเวลา ก่อสร้าง ๒๑ เดือน เริ่มงานก่อสร้างวันที่ ๑๕ กุมภาพันธ์ ๒๕๑๒ ก่อสร้าง แล้วเสร็จเมื่อวันที่ ๑๔ พฤศจิกายน ๒๕๑๓

๕. เหตุผลในการเสนอร่างพระราชบัญญัติฉบับนี้

๕.๑ การจัดการกรรมสิทธิ์ที่ดินเขตทางยังไม่แล้วเสร็จ อาจมีปัญหาเกี่ยวกับค่าทดแทนภายหลังได้

๕.๒ กรมทางหลวงมีนโยบายให้จัดการกรรมสิทธิ์ที่ดิน ในเขตทางโดยวิธีเวนคืนอสังหาริมทรัพย์ เพราะเขตทางมีขอบเขตแผนผัง ที่แน่นอน รักษาเขตทางได้ดีกว่ารักษาเอกสารสิทธิ์อย่างอื่น

๕.๓ ตามบันทึกหลักการและเหตุผลประกอบร่างพระราชบัญญัติเวนคืนอสังหาริมทรัพย์เพื่อสร้างทางหลวงสายนี้ได้กำหนดหลักการไว้คือ

หลักการ

เวนคืนอสังหาริมทรัพย์ในท้องที่อำเภอเมืองชัยนาท อำเภอ
มโนรมย์ จังหวัดชัยนาท และอำเภอพยุหะคีรี อำเภอโกรกพระ อำเภอ
เมืองนครสวรรค์ จังหวัดนครสวรรค์

เหตุผล

เนื่องจากกรมทางหลวงได้สำรวจที่ที่จะต้องเวนคืน เพื่อสร้าง
ทางหลวงแผ่นดินสายพระประแดง - สำโรง - บางปะอิน - อุดรธานี -
สิงห์บุรี - ชัยนาท - บรรจบทางหลวงแผ่นดินหมายเลข ๑ (พยุหะคีรี)
ตอนอำเภอเมืองชัยนาท - พยุหะคีรี และสายกรุงเทพฯ - วังน้อย -
สระบุรี - โคกสำโรง - ลพบุรี - ชัยนาท - นครสวรรค์ - กำแพงเพชร
ตาก - ลำปาง - เชียงราย - จอนพยุหะคีรี - นครสวรรค์ ตามพระราช
กฤษฎีกากำหนดแนวทางหลวงที่จะสร้างทางหลวงแผ่นดินสายบางปะอิน -
นครสวรรค์ ตอนสรรพยา - นครสวรรค์ พ.ศ. ๒๕๑๑ แล้วเสร็จสมควรถ้
จะเวนคืนอสังหาริมทรัพย์ตามความในประกาศของคณะปฏิวัติ ฉบับที่ ๒๕๕

ลงวันที่ ๒๘ พฤศจิกายน พ.ศ. ๒๕๑๕ จึงจำเป็นต้องตราพระราชบัญญัติ
นี้ขึ้น

บันทึกประกอบการชี้แจงประกอบร่างพระราชบัญญัติเวนคืน -
อสังหาริมทรัพย์เพื่อสร้างทางหลวงแผ่นดินทั่วไป

๑. ทางหลวงสร้างเสร็จเปิดการจราจรแล้ว แต่ยังไม่
การออกพระราชบัญญัติเวนคืนอสังหาริมทรัพย์

สมาชิกบางท่านอาจจะสงสัยว่า ทางหลวงที่ขออนุญาตออกพระราช-
บัญญัติเวนคืนอสังหาริมทรัพย์ได้สร้างเสร็จแล้วเปิดการจราจรแล้ว มีความ
จำเป็นอย่างไรจึงต้องขออนุญาตออกพระราชบัญญัติเวนคืนอสังหาริมทรัพย์ เพื่อ
สร้างทางหลวงอีก

ขอเรียนชี้แจงในกรณีนี้ว่า ในการดำเนินการก่อสร้างทาง
หลวงเกี่ยวกับการจัดกรรมสิทธิ์ที่ดินนั้น กรมทางหลวงได้ดำเนินการเป็นขั้น ๆ
คือ

๑. ออกพระราชกฤษฎีกากำหนดแนวทางหลวง เพื่อให้เจ้าหน้าที่
มีอำนาจตามกฎหมายเข้าไปทำการสำรวจในที่ดินได้

๒. ในกรณีที่มีความจำเป็นจะต้องสร้างทางหลวงสายนั้น ๆ

เป็นการเร่งด่วน จะต้องมีประกาศของรัฐมนตรีว่าการกำหนดให้ทางหลวงสายนั้น ๆ เป็นทางหลวงที่มีความจำเป็นต้องสร้างโดยเร่งด่วน

เมื่อประกาศเป็นทางหลวงที่มีความจำเป็นต้องสร้างโดยเร่งด่วนแล้ว กฎหมายเดิมคือ พระราชบัญญัติทางหลวง (ฉบับที่ ๒) พ.ศ. ๒๔๙๑ (มาตรา ๑๒) และกฎหมายทางหลวงใหม่ตามประกาศของคณะปฏิวัติฉบับที่ ๒๔๕ (ข้อ ๖๖) ให้อำนาจกรมทางหลวงเข้าครอบครอง และดำเนินการก่อสร้างในอสังหาริมทรัพย์นั้นได้ โดยยังไม่ต้องขออนุญาตพระราชบัญญัติเวนคืนอสังหาริมทรัพย์

ฉะนั้น ในกรณีที่ทางหลวงบางสายได้สร้างเสร็จแล้ว ก็โดยอาศัยอำนาจตามพระราชกฤษฎีกาและประกาศเป็นทางหลวงที่มีความจำเป็นต้องสร้างโดยเร่งด่วนดังกล่าวข้างต้น อนึ่ง กรณีที่ทางหลวงได้สร้างเสร็จแล้วก็จริง แต่ยังไม่ได้กรรมสิทธิ์ในอสังหาริมทรัพย์ จึงต้องขออนุญาตพระราชบัญญัติเวนคืนอสังหาริมทรัพย์เพื่อให้ได้กรรมสิทธิ์ในอสังหาริมทรัพย์

๒. ปัญหาข้อกฎหมายเกี่ยวกับแผนผังที่ดิน

ตามพระราชบัญญัติทางหลวง พุทธศักราช ๒๔๙๒ (ถูกยกเลิกแล้ว) มาตรา ๕๑ และตามประกาศของคณะปฏิวัติเกี่ยวกับกฎหมายทางหลวงฉบับที่ ๒๔๕ ข้อ ๑๐ ได้กำหนดสาระสำคัญเกี่ยวกับแผนผังที่ดินที่จะเวนคืนเพื่อ

สร้างทางหลวงไว้คือ

ก. ไม่ต้องมีแผนที่ต่อท้ายพระราชบัญญัติเวนคืนอสังหาริมทรัพย์

ข. ให้เจ้าหน้าที่เวนคืนอสังหาริมทรัพย์จัดทำแผนผังที่ดินในภายหลัง เมื่อได้ประกาศใช้พระราชบัญญัติเวนคืนอสังหาริมทรัพย์แล้ว

ในการออกกฎหมายเวนคืนตามพระราชบัญญัติว่าด้วยการเวนคืนอสังหาริมทรัพย์ พ.ศ. ๒๔๘๑ นั้น กฎหมายบัญญัติไว้โดยชัดเจนตามมาตรา ๔ ว่า ให้มีรายชื่อเจ้าของหรือผู้ครอบครองทรัพย์สินและให้มีแผนที่หรือแผนผังแสดงเขตทรัพย์สินที่เวนคืนไว้อย่างชัดเจนไว้ท้ายพระราชบัญญัติเวนคืนฯ และให้ถือว่าแผนที่หรือแผนผังนั้นเป็นส่วนหนึ่งของพระราชบัญญัติเวนคืน

ข้อแตกต่างในเรื่องแผนผังที่ดินระหว่างการเวนคืนอสังหาริมทรัพย์ตามกฎหมายทางหลวงกับพระราชบัญญัติว่าด้วยการเวนคืนอสังหาริมทรัพย์ จึงมีข้อแตกต่างกันดังกล่าวข้างต้น ทั้งนี้โดยเหตุผลว่า กฎหมายทางหลวงเป็นกฎหมายพิเศษ การสร้างทางหลวงจึงจำเป็นต้องดำเนินการโดยรวดเร็ว เพราะทางหลวงเป็นสาธารณประโยชน์โดยตรงกับประชาชนการจะจัดทำแผนผังที่ดินต่อท้ายพระราชบัญญัติเวนคืนฯ ย่อมเสียเวลามากและไม่ทันกาล จะทำให้การก่อสร้างทางหลวงล่าช้าเสียเวลา เกิดความเสียหาย

หายหรือสูญเสียแก่ส่วนรวมโดยตรง

ต่อมาไต่ถามที่คณะรัฐมนตรีแจ้งตามหนังสือสำนักเลขาธิการคณะรัฐมนตรี ที่ สร.๐๕๐๓/ว.๕๑ ลงวันที่ ๓๐ ตุลาคม ๒๕๑๒ ความว่า ในการเสนอกฎหมายเวนคืนอสังหาริมทรัพย์ต่อรัฐบาล แม้จะไม่มีบทบัญญัติให้มีแผนที่ต่อท้ายพระราชบัญญัติก็ตาม ก็ขอให้คณะรัฐมนตรีส่งแผนที่มาประกอบเหตุผลในการเสนอร่างพระราชบัญญัตินั้น ๆ ต่อสภาด้วย

การส่งแผนที่ประกอบร่างพระราชบัญญัติเวนคืนอสังหาริมทรัพย์ จึงได้ดำเนินการตามมติของคณะรัฐมนตรี ดังกล่าวข้างต้น



สำนักงานเลขาธิการรัฐสภา

โทรศัพท์ 281-9290, 282-6181-91 ต่อ 232-235

สมบัติห้องสมุดรัฐสภา

พิมพ์ที่ กองการพิมพ์ สำนักงานเลขาธิการรัฐสภา

โทรศัพท์ 282-6181-91 ต่อ 211

LIIRT
Legislative Institutional Repository of Thailand

บันทึกผลการพิจารณา



Legislative Institutional Repository of Thailand



เอกสารประกอบการพิจารณา

ร่างพระราชบัญญัติเวนคืนอสังหาริมทรัพย์ เพื่อสร้าง
ทางหลวงแผ่นดิน สายสี่กั๊ก-ชัยภูมิ-ชุมแพ-เลข-เชียงคาน
คอนชัยภูมิ-ชุมแพ พ.ศ.



ศูนย์บริการเอกสารและค้นคว้า

สำนักงานเลขาธิการรัฐสภา

Legislative Institutional Repository of Thailand

วัตถุประสงค์

ในการจัดทำเอกสารประกอบการพิจารณาร่างพระราชบัญญัติ หรือผู้คดีสำคัญ

- ๑. เพื่ออำนวยความสะดวกแก่สมาชิกสภาปฏิรูปการปกครองแผ่นดิน ในการศึกษาถึงสาระสำคัญของร่างพระราชบัญญัติหรือผู้คดี ที่จัดเข้าระเบียบวาระประชุม ในระยะเวลารวดเร็ว
- ๒. เพื่ออำนวยความสะดวกแก่สมาชิกสภาปฏิรูปการปกครองแผ่นดิน ในเรื่องข้อมูล สถิติ และข้อเท็จจริงที่เกี่ยวข้องกับร่างพระราชบัญญัติ หรือผู้คดีที่ต้องพิจารณา โดยรวบรวมไว้ในเอกสารฉบับเดียว
- ๓. เพื่อเป็นคู่มือและแนวทางสำหรับสมาชิกสภาปฏิรูปการปกครองแผ่นดิน ในการอภิปราย ตลอดจนการพิจารณาคัดลั่นใจเพื่อลงมติ

เอกสารประกอบการพิจารณฉบับนี้ จัดทำขึ้นเพื่อบริการแก่

สมาชิกสภาปฏิรูปการปกครองแผ่นดิน และคณะรัฐมนตรี ในการประชุมสภา และยังได้จัดให้กับผู้ที่ปฏิบัติงานเกี่ยวข้องกับสภา หน่วยราชการ ห้องสมุด และสถาบันการศึกษาชั้นอุดมศึกษาที่สนใจ เพื่อประโยชน์ในการปฏิบัติราชการและการศึกษาค้นคว้าอีกด้วย

จัดเข้าระเบียบวาระประชุมสภาปฏิรูปการปกครองแผ่นดิน

สมัยสามัญ

ครั้งที่ ๑๑/๒๕๒๐

วันศุกร์ที่ ๒๘ กรกฎาคม ๒๕๒๐



Legislative Institutional Repository of Thailand



สารบัญ

๑. คำนำ
๒. สรุปสาระสำคัญของร่างพระราชบัญญัติ เวนคืนอสังหาริมทรัพย์
เพื่อสร้างทางหลวงแผ่นดิน สายสีคิ้ว - ชัยภูมิ - ชุมแพ
- เลย์ - เขียวคาน ตอนชัยภูมิ - ชุมแพ พ.ศ. ๑
๓. บทบัญญัติกฎหมายที่เกี่ยวข้อง ๔
๔. ผลที่จะเกิดขึ้น เมื่อร่างพระราชบัญญัตินี้ใช้บังคับ ๓๐
๕. สรุปข้อเท็จจริงในสาระสำคัญเกี่ยวกับการร่าง
พระราชบัญญัติฉบับนี้ ๓๑





Legislative Institutional Repository of Thailand

คำนำ

การดำเนินการเพื่อสร้างทางหลวงแผ่นดินสายสี่กั้ว-ชัยภูมิ - ชุมแพ - เลย - เชียงคาน ตอนชัยภูมิ - ชุมแพ นี้ ได้มีประกาศของคณะปฏิวัติ ฉบับที่ ๒๒๒ ลงวันที่ ๒ ตุลาคม พุทธศักราช ๒๕๑๕ และพระราชกฤษฎีกากำหนดแนวทางหลวงที่จะสร้างทางหลวงแผ่นดินสาย ชัยภูมิ-แก่งคล้อ-ภูเขียว-ชุมแพ-ตอนภูเขียว - ชุมแพ พ.ศ. ๒๕๑๖ ประกาศใช้บังคับ และกำหนดส่วนกว้างของแนวทางหลวงสามร้อย เมตร กับมีประกาศของกระทรวงคมนาคม ลงวันที่ ๖ สิงหาคม ๒๕๑๖ กำหนดให้ทางหลวงแผ่นดินสายชัยภูมิ - แก่งคล้อ - ภูเขียว - ชุมแพ ตอนภูเขียว - ชุมแพ เป็นทางหลวงที่มีความจำเป็นต้องสร้างโดยเร่งด่วน

การประกาศของกระทรวงคมนาคมดังกล่าวข้างต้นนี้ ได้ให้เจ้าหน้าที่เวนคืนอสังหาริมทรัพย์ มีอำนาจในการเข้าครอบครองอสังหาริมทรัพย์ รื้อถอน สิ่งปลูกสร้าง ขนย้ายทรัพย์สินและดำเนินการสร้างทางหลวงหรือดำเนินกิจกรรมใด ๆ เกี่ยวกับการสร้างทางหลวงในอสังหาริมทรัพย์นั้น ๆ ได้

อย่างไรก็ตาม ถึงแม้ว่าประกาศฉบับดังกล่าว ให้อำนาจเจ้าหน้าที่ในการดำเนินกิจการ เกี่ยวกับการสร้างทางหลวงไว้ แต่กรรมสิทธิ์ในอสังหาริมทรัพย์จะตก เป็นของรัฐ ก็ต่อเมื่อได้มีการโอนและให้ค่าตอบแทนโดยชอบระหว่างรัฐ กับเจ้าของอสังหาริมทรัพย์แล้ว

ทางราชการได้ดำเนินการ โอนและให้ค่าทดแทนโดยวิธีปรองดอง โดยตั้งคณะกรรมการปรองดองขึ้น เพื่อเจรจากับเจ้าของอสังหาริมทรัพย์และพิจารณาค่าทดแทน ซึ่งส่วนมากก็ได้ตกลงกันด้วยดี คง เหลือเพียงส่วนน้อยที่ไม่อาจตกลงกันได้ อันเป็นเหตุให้คณะรัฐมนตรีจำต้อง เสนอร่างพระราชบัญญัติฉบับนี้ต่อสภา ฯ เพื่อดำเนินการตามประกาศของคณะปฏิวัติ ฉบับที่ ๒๙๕ ต่อไป

สำนักงานเลขาธิการรัฐสภาขอขอบคุณเจ้าหน้าที่กรมทางหลวงที่ได้เอื้อ เพื่อและให้ความร่วมมือในการจัดทำเอกสารประกอบการพิจารณาร่างพระราชบัญญัติฉบับนี้ด้วยดี ไว้ ณ โอกาสนี้ด้วย



LIRT

สรุปสาระสำคัญ

ร่างพระราชบัญญัติ

เวนคืนอสังหาริมทรัพย์ เพื่อสร้างทางหลวงแผ่นดิน

สายสีคิ้ว - ชัยภูมิ - ชุมแพ - เลย - เชียงคาน

ดอนชัยภูมิ - ชุมแพ

พ.ศ.

๑. หลักการ

เวนคืนอสังหาริมทรัพย์ในท้องที่อำเภอเมืองชัยภูมิ -
อำเภอคอนสวรรค์ อำเภอแก่งคล้า อำเภอภูเขียว จังหวัดชัยภูมิ
และอำเภอชุมแพ จังหวัดขอนแก่น

๒. เหตุผล

เนื่องจากกรมทางหลวงได้สำรวจที่ที่จะต้องเวนคืน
เพื่อสร้างทางหลวงแผ่นดินสายสีคิ้ว - ชัยภูมิ - ชุมแพ - เลย -
เชียงคาน ดอนชัยภูมิ - ชุมแพ เสร็จแล้ว สมควรที่จะเวนคืน
อสังหาริมทรัพย์ตามความในประกาศของคณะปฏิวัติ ฉบับที่ ๒๙๕

ลงวันที่ ๒๘ พฤศจิกายน พ.ศ. ๒๕๑๕ จึงจำเป็นต้องตราพระราชบัญญัติขึ้น

๓. สาระสำคัญของร่างพระราชบัญญัติ

สาระสำคัญของร่างพระราชบัญญัติฉบับนี้ ได้บัญญัติไว้ในมาตรา ๔ ซึ่งบัญญัติว่า

"ให้เวนคืนอสังหาริมทรัพย์ในท้องที่อำเภอเมืองชัยภูมิ อำเภอคอนสวรรค์ อำเภอแก่งคล้า อำเภอภูเขียว จังหวัดชัยภูมิ และอำเภอชุมแพ จังหวัดขอนแก่น ให้แก่กรมทางหลวงตามแนวทางหลวงที่จะสร้างทางหลวงจังหวัดสายชัยภูมิ - แก่งคล้า - ภูเขียว ซึ่งกำหนดไว้ในประกาศของคณะปฏิวัติ ฉบับที่ ๒๒๒ ลงวันที่ ๒ ตุลาคม พ.ศ. ๒๕๑๕ และแนวทางหลวงที่จะสร้างทางหลวงแผ่นดินซึ่งกำหนดไว้ในพระราชกฤษฎีกากำหนดแนวทางหลวงที่จะสร้างทางหลวงแผ่นดินสายชัยภูมิ - แก่งคล้า - ภูเขียว - ชุมแพ พ.ศ. ๒๕๑๑ โดยมีแนวทางส่วนแคบที่สุดสามสิบเมตร และส่วนกว้างที่สุดหนึ่งร้อยหกสิบสามเมตร ตามแผนผังที่ดินซึ่งจะได้ปิดประกาศไว้ ณ ที่ว่าการอำเภอและตำบลที่อสังหาริมทรัพย์นั้นตั้งอยู่"



LIRT

๒. บทบัญญัติกฎหมายที่เกี่ยวข้อง

๒.๑ รัฐธรรมนูญแห่งราชอาณาจักรไทย

ตามบทบัญญัติของ รัฐธรรมนูญแห่งราชอาณาจักรไทย พ.ศ. ๒๕๑๘ มีบทบัญญัติเกี่ยวกับการคุ้มครองสิทธิของบุคคล ในทรัพย์สิน และการกำหนดหลักเกณฑ์ในการเวนคืนอสังหาริมทรัพย์ของบุคคล ไว้แต่อย่างใด แต่ได้บัญญัติหลักเกณฑ์อย่างกว้าง ๆ ไว้ในมาตรา ๒๕ ดังนี้

"มาตรา ๒๕ เมื่อไม่มีบทบัญญัติแห่งรัฐธรรมนูญนี้ บังคับแก่กรณีใด ให้วินิจฉัยกรณินั้นไปตามประเพณีการปกครองประเทศไทย ในระบอบประชาธิปไตย

ในกรณีที่ได้แก่ เกี่ยวกับการวินิจฉัย ตามที่ควรเป็นกรณีใด ๆ เกิดขึ้นในวงงานของสภาปฏิรูปการปกครองแผ่นดิน หรือเกิดขึ้นโดย คณะรัฐมนตรี ขอให้สภาปฏิรูปการปกครองแผ่นดินวินิจฉัย ให้สภาปฏิรูปการปกครองแผ่นดินวินิจฉัยที่ขาด"

การวินิจฉัยกรณีใด ๆ ตามประเพณีการปกครอง ประเทศไทยในระบอบประชาธิปไตยดังกล่าว ตามวรรคหนึ่งนั้น จะต้องพิจารณาถึงบทบัญญัติต่าง ๆ ที่ได้บัญญัติไว้บังคับไว้ในรัฐธรรมนูญแห่งราชอาณาจักร

ไทยฉบับก่อน ๆ อันเป็นหลักในการปกครองประเทศไทยมาแล้วว่าได้เคย
มีบทบัญญัติและมีการปฏิบัติกันอย่างไร

เมื่อได้พิจารณารัฐธรรมนูญแห่งราชอาณาจักรไทย ฉบับ
ต่าง ๆ ที่ได้เคยใช้บังคับมาแล้ว จะเห็นว่าเมื่ออยู่หลายฉบับ ที่ได้บัญญัติให้
ความคุ้มครองสิทธิของบุคคลในทรัพย์สิน และหลักเกณฑ์ในการเวนคืนสัง
หาริมทรัพย์ของบุคคล คือ

๑ รัฐธรรมนูญแห่งราชอาณาจักรไทย พุทธศักราช
๒๔๗๕ แก้ไขเพิ่มเติม พุทธศักราช ๒๔๘๕ มาตรา ๒๕ ที่บัญญัติไว้ดังนี้

"รัฐย่อมเคารพคุ้มครองสิทธิในทรัพย์สินของเอกชน การ
โอนกรรมสิทธิ์ในทรัพย์สินของเอกชนไปของรัฐ จะกระทำมิได้ เว้น
แต่จำเป็นเพื่อการอันเป็นสาธารณูปโภค หรือการจำเป็นในการป้องกัน
ประเทศโดยตรง หรือการใดมาซึ่งทรัพยากรธรรมชาติ หรือประโยชน์
ของรัฐอย่างอื่น และต้องชดเชยค่าทดแทนอันเป็นธรรมให้แก่เจ้าของหรือผู้
ทรงสิทธิบรรดาที่ได้รับความเสียหายในการโอนกรรมสิทธิ์นั้น"

๒ รัฐธรรมนูญแห่งราชอาณาจักรไทย พุทธศักราช
๒๕๐๑ มาตรา ๓๒ วรรคหนึ่ง และวรรคสาม ได้บัญญัติไว้ดังนี้

"สิทธิของบุคคลในทรัพย์สิน ย่อมได้รับความคุ้มครองชอบเขต

และการจำกัดสิทธิเช่นว่านี้ ย่อมเป็นไปตามบทบัญญัติแห่งกฎหมาย

ฯลฯ

การเวนคืนอสังหาริมทรัพย์ จะกระทำได้นั้นโดยอาศัยอำนาจตามบทบัญญัติแห่งกฎหมาย เฉพาะเพื่อการอันเป็นสาธารณูปโภคหรือการอันจำเป็นในการป้องกันประเทศโดยตรง หรือการไต่มาซึ่งทรัพยากรธรรมชาติ หรือเพื่อประโยชน์แก่การผังเมืองหรือ ประโยชน์ของรัฐอย่างอื่น และต้องชดเชยค่าทำขวัญอันเป็นธรรมแก่เจ้าของ ตลอดจนผู้ทรงสิทธิตามที่ระบุไว้ในกฎหมายว่าด้วยการเวนคืนอสังหาริมทรัพย์ บรรดาที่ได้รับความเสียหายในการเวนคืนนั้นด้วย"

๓ รัฐธรรมนูญแห่งราชอาณาจักรไทย พุทธศักราช ๒๕๑๖ มาตรา ๓๔ วรรคหนึ่ง วรรคสาม และวรรคสี่ ได้บัญญัติไว้ดังนี้

"สิทธิของบุคคลในทรัพย์สิน ย่อมได้รับความคุ้มครองขอบเขตแห่งสิทธิและการจำกัดสิทธิเช่นว่านี้ ย่อมเป็นไปตามบทบัญญัติแห่งกฎหมาย

ฯลฯ

การเวนคืนอสังหาริมทรัพย์ จะกระทำมิได้เว้นแต่โดยอาศัยอำนาจตามบทบัญญัติแห่งกฎหมาย เฉพาะเพื่อการอันเป็นสาธารณูปโภคหรือการอันจำเป็นในการป้องกันประเทศหรือการไต่มาซึ่งทรัพยากรธรรมชาติ

หรือเพื่อการผังเมือง หรือเพื่อการพัฒนาการเกษตรหรือการอุตสาหกรรม หรือเพื่อการปฏิรูปที่ดิน หรือเพื่อประโยชน์สาธารณะอย่างอื่น และต้อง ทดใช้ค่าทำขวัญภายในเวลาอันควรแก่เจ้าของ ตลอดจนผู้ทรงสิทธิบรรดา ที่ได้รับความเสียหายในการเวนคืนนั้น ทั้งนี้ ตามที่ระบุไว้ในกฎหมาย

การกำหนดค่าทำขวัญตามวรรคสาม ให้คำนึงถึงการโค่นมา สภาพและที่ตั้งของสิ่งอารัมิตรพม์ ประกอบกับเหตุ และวัตถุประสงค์ของ การเวนคืนเพื่อให้เกิดความเป็นธรรมแก่สังคม"

บทบัญญัติที่บัญญัติไว้ในรัฐธรรมนูญฉบับต่าง ๆ ดังที่กล่าวมา แลวันนี้ ย่อมถือเป็นประเพณีการปกครองประเทศไทย ในระบอบประชาธิปไตยได้ว่า รัฐจะต้องเคารพสิทธิของบุคคลในทรัพย์สิน และเมื่อใดที่ รัฐจะเวนคืนอสังหาริมทรัพย์ของบุคคลใดได้ จะต้องมิเหตุจำเป็นซึ่งเข้าหลักเกณฑ์ที่บัญญัติไว้ในรัฐธรรมนูญ และการเวนคืน จะต้องปฏิบัติตามกฎหมาย ซึ่งก็มีกฎหมายว่าด้วยการเวนคืนอสังหาริมทรัพย์ และประกาศ ของคณะปฏิวัติ ฉบับที่ ๒๔๕ ลงวันที่ ๒๔ พฤศจิกายน พุทธศักราช ๒๕๑๕ กับการเวนคืนเพื่อสร้างหรือขยายทางหลวง (โดยเฉพาะ) ไว้เป็นหลักปฏิบัติอีกต่างหาก



LIRT

๕.๒ ประกาศของคณะปฏิวัติ ฉบับที่ ๒๔๔ ลงวันที่ ๒๔ พฤศจิกายน พ.ศ.
๒๕๑๔

ประกาศของคณะปฏิวัติฉบับนี้ได้ปรับปรุงกฎหมายว่าด้วยทาง
หลวงเสียใหม่ และได้อยกเลิก พระราชบัญญัติทางหลวง พุทธศักราช ๒๔๘๒
และพระราชบัญญัติทางหลวง (ฉบับที่ ๒) พ.ศ. ๒๔๘๑

บทบัญญัติตามประกาศของคณะปฏิวัติฉบับนี้ ได้ให้กำหนดหลัก
เกณฑ์การเวนคืนอสังหาริมทรัพย์ เพื่อสร้างหรือขยายทางหลวงไว้ในส่วนที่
๓ ดังต่อไปนี้

ฯลฯ

ส่วนที่ ๓

การเวนคืนอสังหาริมทรัพย์เพื่อสร้างหรือขยายทางหลวง

หมวด ๓

วิธีการเวนคืน

ข้อ ๒๗ เมื่อมีความจำเป็นที่จะต้องได้มาซึ่งอสังหาริม
ทรัพย์เพื่อสร้างหรือขยายทางหลวง ให้ดำเนินการเวนคืนอสังหา



LIPI

ริมทรัพย์ โดยให้นำกฎหมายว่าด้วยการเวนคืนอสังหาริมทรัพย์
มาใช้บังคับโดยอนุโลม เว้นแต่ที่บัญญัติไว้โดยเฉพาะในประกาศ
ของคณะกรรมการนี้

เพื่อประโยชน์ในการดำเนินการเวนคืนอสังหาริมทรัพย์ตาม
วรรคหนึ่งจะตราพระราชกฤษฎีกากำหนดเขตที่ดินในบริเวณที่
ที่จะเวนคืนไว้ก่อนก็ได้

ข้อ ๖๔ พระราชกฤษฎีกากำหนดเขตที่ดินในบริเวณที่
ที่จะเวนคืนต้องระบุ

- (๑) ความประสงค์ของการเวนคืนอสังหาริมทรัพย์
- (๒) เจ้าหน้าที่เวนคืนอสังหาริมทรัพย์
- (๓) ท้องที่ที่จะเวนคืนอสังหาริมทรัพย์

ให้มีแผนที่แสดงขอบเขตบริเวณแห่งอสังหาริมทรัพย์ที่คิด
ว่าจะเวนคืนติดไว้ท้ายพระราชกฤษฎีกานั้น แผนที่ดังกล่าวนี้ให้
ถือเป็นส่วนหนึ่งแห่งพระราชกฤษฎีกา

พระราชกฤษฎีกาเช่นว่านี้ให้ใช้บังคับได้มีกำหนดสองปี
หรือตามกำหนดเวลาที่ระบุไว้ในพระราชกฤษฎีกานั้น แต่ต้อง
ไม่เกินห้าปี แล้วแต่จะเห็นว่าจำเป็นเพื่อทำการสำรวจท้องที่
นั้น

ข้อ ๖๕ ในระหว่างกำหนดเวลาที่พระราชกฤษฎีกากำหนดเขตที่ดินในบริเวณที่จะเวนคืนใช้บังคับ ให้เจ้าหน้าที่เวนคืน อสังหาริมทรัพย์หรือผู้ซึ่งได้รับมอบหมายจากเจ้าหน้าที่เวนคืน อสังหาริมทรัพย์มีอำนาจภายในเขตตามแผนที่ ดังต่อไปนี้

(๑) เข้าไปทำการอันจำเป็นเพื่อการสำรวจ หรือตรวจสอบวัตถุสำหรับใช้งานทางจนกว่าจะเสร็จ

(๒) กำหนดเขตที่ดินที่ประสงค์จะเวนคืน และแนวเขตของกิจการซึ่งประสงค์จะกระทำบนที่ดินนั้น

(๓) ทำเครื่องหมายระดับ ขอบเขตและแนวเขต โดยปักหลักหรือขุดคู

(๔) ตัดหรือถางต้นไม้ พืชพันธุ์ รั้วหรือป่า อันจำเป็นแก่กิจการดังกล่าวใน (๑) (๒) หรือ (๓)

แต่ห้ามมิให้เข้าไปในอาคาร ลานบ้าน หรือสวนมีรั้วกัน อันติดต่อกับบ้านซึ่งเป็นที่อยู่อาศัย เว้นแต่เจ้าของหรือผู้ครอบครองอสังหาริมทรัพย์อนุญาตหรือเจ้าของหรือผู้ครอบครองอสังหาริมทรัพย์ได้รับแจ้งความเรื่องกิจการที่จะกระทำไม่น้อยกว่าสามวันก่อนเริ่มกระทำกรนั้น

ข้อ ๖๖ ในกรณีที่ให้มีพระราชกฤษฎีกากำหนดเขตที่ดินในบริเวณที่จะเวนคืนใช้บังคับ และรัฐมนตรีได้ประกาศใน

ราชกิจจานุเบกษา กำหนดทางกลางที่มีกรรมอันเป็นต้องสร้างโดย
เร่งด่วนแล้ว ให้เจ้าหน้าที่เวรคืนอสังหาริมทรัพย์หรือผู้ซึ่งได้รับ
มอบหมายจากเจ้าหน้าที่เวรคืนอสังหาริมทรัพย์มีอำนาจเข้า
ครอบครองอสังหาริมทรัพย์ รื้อถอนสิ่งปลูกสร้าง ขนย้าย
ทรัพย์สินและดำเนินการสร้างทางหลวงหรือดำเนินกิจการใดๆ
เกี่ยวกับการสร้างทางหลวงในอสังหาริมทรัพย์นั้นๆ ได้

ก่อนที่จะดำเนินการตามวรรคหนึ่ง ให้เจ้าหน้าที่เวรคืน
อสังหาริมทรัพย์หรือผู้ซึ่งได้รับมอบหมายจากเจ้าหน้าที่เวรคืน
อสังหาริมทรัพย์แจ้งเป็นหนังสือให้เจ้าของหรือผู้ครอบครอง
อสังหาริมทรัพย์นั้นทราบล่วงหน้าไม่น้อยกว่าสามสิบวัน เว้นแต่
เจ้าของหรือผู้ครอบครองอสังหาริมทรัพย์ยินยอมให้เข้าครอบ-
ครองก่อนกำหนดเวลาดังกล่าว

ในกรณีที่ไม่วางติดต่อกับเจ้าของหรือผู้ครอบครองอสังหา-
ริยภาพได้ ให้เจ้าหน้าที่เวรคืนอสังหาริมทรัพย์หรือผู้ซึ่งได้รับ
มอบหมายจากเจ้าหน้าที่เวรคืนอสังหาริมทรัพย์ปิดแจ้งความ
ไว้ ณ ที่ซึ่งอสังหาริมทรัพย์นั้นตั้งอยู่ และ ณ ที่ว่าการอำเภอ
ซึ่งอสังหาริมทรัพย์นั้นตั้งอยู่ และระบุกำหนดเวลาให้เจ้าหน้าที่
เวรคืนอสังหาริมทรัพย์หรือผู้ซึ่งได้รับมอบหมายจากเจ้าหน้าที่
เวรคืนอสังหาริมทรัพย์จะเข้าดำเนินการตามวรรคหนึ่ง ซึ่งต้อง

ไม่น้อยกว่าสามสิบวันนับแต่วันปีงนจิวกรรม เมื่อพ้นกำหนด
เวลาดังกล่าว ให้เจ้าหน้าที่เวรกันของสภามิตรหรือผู้ซึ่งได้รับ
มอบหมายจากเจ้าหน้าที่เวรกันของสภามิตรที่มีอำนาจเข้า
ดำเนินการได้

ข้อ ๒๗ ในการเข้าครอบครองอสังหาริมทรัพย์ ร้องถอน
สิ่งปลูกสร้างหรือขนย้ายทรัพย์สินตามข้อ ๒๖ ให้เจ้าหน้าที่เวรกัน
อสังหาริมทรัพย์หรือผู้ซึ่งได้รับมอบหมายจากเจ้าหน้าที่เวรกัน
อสังหาริมทรัพย์ชำระค่าทดแทนตามความเป็นธรรมในส่วนที่
ได้เข้าครอบครองอสังหาริมทรัพย์ ร้องถอนสิ่งปลูกสร้างหรือขน
ย้ายทรัพย์สิน ให้แก่เจ้าของหรือผู้ครอบครองอสังหาริมทรัพย์
นั้น ถ้าไม่เป็นไปตามตกลงกันได้ ให้เจ้าหน้าที่เวรกันอสังหาริมทรัพย์
หรือผู้ซึ่งได้รับมอบหมายจากเจ้าหน้าที่เวรกันอสังหาริมทรัพย์
กำหนดค่าทดแทน เจ้าของหรือผู้ครอบครองอสังหาริมทรัพย์
จะรับชำระหรือไม่ก็ได้ ในกรณีที่เจ้าของหรือผู้ครอบครอง
อสังหาริมทรัพย์ไม่ยอมรับ ให้เจ้าหน้าที่เวรกันอสังหาริมทรัพย์
หรือผู้ซึ่งได้รับมอบหมายจากเจ้าหน้าที่เวรกันอสังหาริมทรัพย์
นำเงินไปวางต่อศาล เจ้าของหรือผู้ครอบครองอสังหาริมทรัพย์
จะขอรับเงินนั้นจากศาลเมื่อใดหรือไม่ก็ได้

การที่เจ้าของหรือผู้ครอบครองอสังหาริมทรัพย์รับชำระค่า
 ทดแทน แต่ยังไม่ยินยอมตกลงในจำนวนเงินค่าทดแทนที่
 เจ้าหน้าที่เวนคืนอสังหาริมทรัพย์ หรือผู้ซึ่งได้รับมอบหมายจาก
 เจ้าหน้าที่เวนคืนอสังหาริมทรัพย์กำหนด หรือรับหรือไม่รับเงิน
 ค่าทดแทนที่เจ้าหน้าที่เวนคืนอสังหาริมทรัพย์ หรือผู้ซึ่งได้รับ
 มอบหมายจากเจ้าหน้าที่เวนคืนอสังหาริมทรัพย์วางไว้ต่อศาล
 ไม่ตัดสินใจเจ้าของหรือผู้ครอบครองอสังหาริมทรัพย์ที่จะฟ้อง
 เรียกเงินส่วนที่ตนเห็นว่าควรจะได้รับภายในหนึ่งปีนับแต่วันที่
 ตนรับเงินค่าทดแทนจากเจ้าหน้าที่เวนคืนอสังหาริมทรัพย์หรือ
 ผู้ซึ่งได้รับมอบหมายจากเจ้าหน้าที่เวนคืนอสังหาริมทรัพย์ หรือ
 วันที่เจ้าหน้าที่เวนคืนอสังหาริมทรัพย์หรือผู้ซึ่งได้รับมอบหมาย
 จากเจ้าหน้าที่เวนคืนอสังหาริมทรัพย์วางเงินค่าทดแทนต่อศาล
 แล้วแต่กรณี ในกรณีที่ศาลพิพากษาให้เจ้าหน้าที่เวนคืน
 อสังหาริมทรัพย์หรือผู้ซึ่งได้รับมอบหมายจากเจ้าหน้าที่เวนคืน
 อสังหาริมทรัพย์ชำระเงินเพิ่มขึ้น ให้เจ้าของหรือผู้ครอบครอง
 อสังหาริมทรัพย์ได้รับดอกเบี้ยในอัตราร้อยละเจ็ดครึ่งต่อปีใน
 เงินนั้น ตั้งแต่วันที่พระราชกฤษฎีกากำหนดเขตที่ดินในบริเวณ
 ที่ที่จะเวนคืนใช้บังคับ



การทำเจ้าของหรือผู้ครอบครองอสังหาริมทรัพย์ ห้องคดีซึ่ง
ศาลตามวรรคสอง ไม่เป็นเหตุให้การครอบครองอสังหาริมทรัพย์
การรื้อถอนสิ่งปลูกสร้างหรือการขนย้ายทรัพย์สินต้องสะดุดหยุด
ลง

ข้อ ๖๔ ในการใช้อำนาจกระทำการตามข้อ ๖๕ หรือข้อ ๖๖
ถ้าเจ้าหน้าที่เวนคืนอสังหาริมทรัพย์ หรือผู้ซึ่งได้รับมอบหมาย
จากเจ้าหน้าที่เวนคืนอสังหาริมทรัพย์ ได้ก่อให้เกิดความเสียหาย
ขึ้น ให้เจ้าหน้าที่เวนคืนอสังหาริมทรัพย์ หรือผู้ซึ่งได้รับมอบ
หมายจากเจ้าหน้าที่เวนคืนอสังหาริมทรัพย์ ชำระค่าเสียหายให้แก่
เจ้าของหรือผู้ครอบครองอสังหาริมทรัพย์นั้น ถ้ามีการโต้แย้ง
ในจำนวนเงินอันจะพึงใช้เป็นค่าเสียหาย ให้เจ้าหน้าที่เวนคืน
อสังหาริมทรัพย์ หรือผู้ซึ่งได้รับมอบหมายจากเจ้าหน้าที่เวนคืน
อสังหาริมทรัพย์ ปรึกษากรรมการมีจำนวน
ไม่น้อยกว่าสามคนซึ่งรัฐมนตรีได้ตั้งขึ้นเป็นผู้วินิจฉัย ถ้าวินิจฉัย
ของคณะกรรมการให้เป็นที่สุด

ในกรณีที่มีการโต้แย้งว่า การทำเจ้าหน้าที่เวนคืนอสังหาริม
ทรัพย์ หรือผู้ซึ่งได้รับมอบหมายจากเจ้าหน้าที่เวนคืนอสังหาริม
ทรัพย์ ใช้อำนาจกระทำการตามข้อ ๖๕ หรือข้อ ๖๖ ได้ก่อให้เกิด
ความเสียหายหรือไม่ ให้นำวรรคหนึ่งมาใช้บังคับโดยอนุโลม

ข้อ ๖๘ ในระหว่างเวลาที่พระรชกฤษฎีกา กำหนดเขตที่ดิน
 ในบริเวณที่จะเวนคืนใช้บังคับ และเมื่อเจ้าหน้าที่เวนคืน
 อสังหาริมทรัพย์หรือผู้ซึ่งได้รับมอบหมายจากเจ้าหน้าที่เวนคืน
 อสังหาริมทรัพย์ได้ปักหลักแนวสำรวจแล้ว ห้ามมิให้เจ้าของหรือ
 ผู้ครอบครองอสังหาริมทรัพย์ที่อยู่ภายในระยะหนึ่งร้อยเมตรจาก
 หลักแนวสำรวจทั้งสองข้างจำหน่ายอสังหาริมทรัพย์นั้นโดยการ
 ขาย แลกเปลี่ยน ให้หรือโดยประการอื่น จำนอง หรือให้เช่า
 หรือให้เช่าซื้อ เว้นแต่ได้รับอนุญาตเป็นหนังสือจากเจ้าหน้าที่
 เวนคืนอสังหาริมทรัพย์หรือผู้ซึ่งได้รับมอบหมายจากเจ้าหน้าที่
 เวนคืนอสังหาริมทรัพย์

ข้อ ๖๙ พระราชบัญญัติเวนคืนอสังหาริมทรัพย์ซึ่งออก
 ตามข้อ ๖๓ ต้องระบุนามอำเภอ หรือเขตปกครองอื่นซึ่ง
 อสังหาริมทรัพย์นั้นตั้งอยู่ เจ้าหน้าที่ผู้ดำเนินการ ส่วนกว้าง
 ของแนวทางที่จะใช้เพื่อการสร้างหรือขยายทางหลวง และ
 ข้อความอื่นอันจำเป็นเพื่อให้ทราบถึงอสังหาริมทรัพย์ที่จะเวน
 คืนนั้น

เมื่อพระราชบัญญัติเวนคืนอสังหาริมทรัพย์ได้ใช้บังคับแล้ว
 ให้เจ้าหน้าที่เวนคืนอสังหาริมทรัพย์หรือผู้ซึ่งได้รับมอบหมาย
 จากเจ้าหน้าที่เวนคืนอสังหาริมทรัพย์ ซึ่งตามแผนผังที่ดินจะใช้

เพื่อการสร้างหรือขยายทางหลวงและประกาศกำหนดสถานที่
และเวลาที่ผู้มีส่วนได้เสียจะเข้าตรวจดูแผนผังนั้นได้ แล้ว
ทำการรังวัดที่ดินและทำเครื่องหมายแสดงเขตที่ดินที่จะเวนคืน
ไว้ด้วย

เพื่อประโยชน์ในการทำแผนผังและการกำหนดเขตที่ดิน
ที่จะเวนคืนตามวรรคสอง เจ้าหน้าที่เวนคืนอสังหาริมทรัพย์หรือ
ผู้ซึ่งได้รับมอบหมายจากเจ้าหน้าที่เวนคืนอสังหาริมทรัพย์ มี
อำนาจและความรับผิดชอบตามข้อ ๖๕ ข้อ ๖๖ ข้อ ๖๗ และข้อ ๖๘

ข้อ ๗๑ ให้เจ้าหน้าที่เวนคืนอสังหาริมทรัพย์หรือผู้ซึ่งได้
รับมอบหมายจากเจ้าหน้าที่เวนคืนอสังหาริมทรัพย์ ปักแจ้งความ
ไว้ ณ ที่ซึ่งอสังหาริมทรัพย์นั้นตั้งอยู่ และณ ที่ว่าการอำเภอซึ่ง
อสังหาริมทรัพย์นั้นตั้งอยู่ แสดงว่าเจ้าหน้าที่เวนคืนอสังหาริม-
ทรัพย์หรือผู้ซึ่งได้รับมอบหมายจากเจ้าหน้าที่เวนคืนอสังหาริม-
ทรัพย์มีความจำนงที่จะเข้าครอบครองอสังหาริมทรัพย์นั้น

ข้อ ๗๒ ให้เจ้าหน้าที่เวนคืนอสังหาริมทรัพย์หรือผู้ซึ่งได้
รับมอบหมายจากเจ้าหน้าที่เวนคืนอสังหาริมทรัพย์ ตั้งแจ้งความ
ตามข้อ ๗๑ ให้แก่เจ้าของหรือผู้ครอบครองอสังหาริมทรัพย์
ซึ่งจะถูกเวนคืนแต่ละคน และมีหนังสือแจ้งกำหนดวันที่จะเข้า

ครอบครองอสังหาริมทรัพย์นั้น ทั้งนี้ ให้แจ้งด้วยว่าผู้มีส่วนได้
เสียมี่สิทธิเรียกร้องค่าทดแทนตามกฎหมายว่าด้วยการเวนคืน
อสังหาริมทรัพย์ได้

กำหนดวันที่เจ้าหน้าที่เวนคืนอสังหาริมทรัพย์หรือผู้ซึ่ง
ได้รับมอบหมายจากเจ้าหน้าที่เวนคืนอสังหาริมทรัพย์ จะเข้า
ครอบครองอสังหาริมทรัพย์ตามวรรคหนึ่ง ต้องไม่น้อยกว่า
สามสิบวันนับแต่วันส่งหนังสือแจ้ง

ในกรณีที่ไม่สามารถพบตัวเจ้าของหรือผู้ครอบครองอสังหา-
ริทรัพย์ และไม่สามารถส่งหนังสือแจ้งถึงเจ้าของหรือ
ผู้ครอบครองอสังหาริมทรัพย์ตามวรรคหนึ่งได้ กำหนดวันที่
จะเข้าครอบครองอสังหาริมทรัพย์ต้องไม่น้อยกว่าสามสิบวัน
นับแต่วันปิดแจ้งความตามข้อ ๘๑

เมื่อพ้นกำหนดระยะเวลาตามวรรคสองหรือวรรคสาม ให้
เจ้าหน้าที่เวนคืนอสังหาริมทรัพย์หรือผู้ซึ่งได้รับมอบหมาย
จากเจ้าหน้าที่เวนคืนอสังหาริมทรัพย์มีอำนาจเข้าครอบครอง
อสังหาริมทรัพย์นั้นได้ แม้จะยังมีได้ชำระค่าทดแทน

ข้อ ๘๓ กรรมสิทธิ์ในทรัพย์สินที่ต้องเวนคืนตกเป็นของ
รัฐ นับแต่วันที่เจ้าหน้าที่เวนคืนอสังหาริมทรัพย์หรือผู้ซึ่งได้รับ

มอบหมายจากเจ้าหน้าที่เวนคืนอสังหาริมทรัพย์กำหนดจะเข้าครอบครองหรือในกรณีที่เข้าครอบครองได้ก่อนกำหนด ก็ให้นับแต่วันที่เข้าครอบครองนั้น

ในระหว่างเวลาที่พระราชบัญญัติเวนคืนอสังหาริมทรัพย์ใช้บังคับจนถึงวันที่กรรมสิทธิ์ในทรัพย์สินที่ต้องเวนคืนตกเป็นของรัฐ ให้นำข้อ ๖๕ มาใช้บังคับโดยอนุโลม

หมวด ๒

กำหนดแทน

ข้อ ๗๔ เมิ่นกำหนดแทนนี้ ให้กำหนดให้แก่

- (๑) เจ้าของที่ดินที่ถูกเวนคืน
- (๒) เจ้าของโรงเรือนหรือสิ่งปลูกสร้างอย่างอื่นที่รื้อถอนไม่ได้ ซึ่งเจ้าของได้ยื่นในวันที่พระราชกฤษฎีกา ตามข้อ ๖๔ หรือข้อ ๗๓ โดยบังคับ หรือได้ปลูกสร้างขึ้นภายหลังโดยได้รับอนุญาตจากเจ้าหน้าที่เวนคืนอสังหาริมทรัพย์หรือผู้ซึ่งได้รับมอบหมายจากเจ้าหน้าที่เวนคืนอสังหาริมทรัพย์
- (๓) ผู้เช่าที่ดิน โรงเรือน หรือสิ่งปลูกสร้างในที่ดินที่ถูกเวนคืน แต่การเช่านั้นต้องมีหลักฐานเป็นหนังสือแสดงต่อเจ้าหน้าที่เวนคืนอสังหาริมทรัพย์หรือผู้ซึ่งได้รับมอบหมายจาก

เจ้าหน้าที่เวนคืนอสังหาริมทรัพย์ และหลักฐานนั้นได้ทำไว้ก่อนวันที่พระราชกฤษฎีกาตามข้อ ๖๔ หรือข้อ ๗๘ ใช้บังคับ หรือได้ทำขึ้นภายหลังวันนั้นโดยได้รับอนุญาตจากเจ้าหน้าที่เวนคืนอสังหาริมทรัพย์หรือผู้ซึ่งได้รับมอบหมายจากเจ้าหน้าที่เวนคืนอสังหาริมทรัพย์ และการเข้าเงินยังไม่ระงับไปในวันที่เจ้าหน้าที่เวนคืนอสังหาริมทรัพย์หรือผู้ซึ่งได้รับมอบหมายจากเจ้าหน้าที่เวนคืนอสังหาริมทรัพย์ได้เข้าครอบครองที่ดิน โรงเรือน หรือสิ่งปลูกสร้างนั้น แต่เงินค่าทดแทนในการเข้าเงินพึงกำหนดให้เฉพาะที่ผู้เช่าได้เสียหายจริงโดยเหตุที่ต้องออกจากที่ดิน โรงเรือน หรือสิ่งปลูกสร้างก่อนสัญญาเช่าระงับ

(๔) เจ้าของไม้ยืนต้นหรือพืชผลซึ่งขึ้นอยู่ในที่ดินในวันที่พระราชกฤษฎีกาตามข้อ ๖๔ หรือข้อ ๗๘ ใช้บังคับ หรือปลูกขึ้นภายหลังโดยได้รับอนุญาตจากเจ้าหน้าที่เวนคืนอสังหาริมทรัพย์ หรือผู้ซึ่งได้รับมอบหมายจากเจ้าหน้าที่เวนคืนอสังหาริมทรัพย์

(๕) เจ้าของโรงเรือนหรือสิ่งปลูกสร้างที่รื้อถอนได้ซึ่งมีอยู่ในที่ดินในวันที่พระราชกฤษฎีกาตามข้อ ๖๔ หรือข้อ ๗๘ ใช้บังคับ แต่เจ้าของโรงเรือนหรือสิ่งปลูกสร้างที่รื้อถอนได้นั้นต้องไม่เป็น วัสดุที่จำต้องรื้อถอนส่งสถานที่ไปเพื่อเพียงแต่ได้รับ

แจ้งความของเจ้าของที่ดิน แต่เงินค่าทดแทนดังกล่าวใน (๕) นี้ ให้กำหนดให้เฉพาะค่ารื้อถอนโรงเรือน สิ่งปลูกสร้าง รวมทั้ง ค่าปลูกสร้างใหม่ด้วย

(๖) บุคคลผู้เสียสิทธิในการใช้ทาง หรือเสียสิทธิในการวางท่อน้ำ ท่อระบายน้ำ สายไฟฟ้า หรือสิ่งอื่นซึ่งคล้ายกันผ่านที่ดินที่ถูกเวนคืนตามมาตรา ๑๓๕๘ หรือมาตรา ๑๓๕๒ แห่งประมวลกฎหมายแพ่งและพาณิชย์ เมื่อบุคคลดังกล่าวได้ให้ค่าทดแทนในการที่ได้ใช้สิทธินั้นแก่เจ้าของที่ดินไปแล้ว

ข้อ ๑๕ ททรัพย์สิ้นซึ่งจะนำมาคำนวณค่าทดแทนคือ ททรัพย์สิ้นซึ่งมีอยู่ก่อนวันที่พระราชกฤษฎีกากำหนดเขตที่ดินในบริเวณที่จะเวนคืนหรือพระราชกฤษฎีกากำหนดแนวทางหลวงใช้บังคับ หรือในกรณีที่มิได้ตราพระราชกฤษฎีกาเช่นว่านั้น คือ ททรัพย์สิ้นซึ่งมีอยู่ก่อนวันที่ พระราชบัญญัติเวนคืนอสังหาริมทรัพย์ใช้บังคับ

แต่ถ้าทรัพย์สินดังกล่าวได้จัดทำหรือปลูกขึ้นเพื่อเรียกร้องเอาค่าทดแทนหรือที่ดินสำหรับขยายเขตทางหลวงชนบทซึ่งเป็นของเจ้าของเดิวก่อน และที่ดินที่จะเวนคืนมีเนื้อที่ไม่เกินหนึ่งในสิบของที่ดินทั้งแปลงและที่ดินที่เหลืออยู่มีเนื้อที่ไม่ต่ำกว่าห้าไร่ มิให้นำมาคำนวณเป็นค่าทดแทน

ข้อ ๑๖ เงินค่าทดแทนนั้น ถ้าไม่มีบทบัญญัติเป็นพิเศษ
ในพระราชบัญญัติเวนคืนอสังหาริมทรัพย์ซึ่งออกตามข้อ ๑๓
แล้ว ให้กำหนดค่าราคาของทรัพย์สินตามราคาธรรมดาที่ซื้อขาย
ในท้องตลาดในวันดังต่อไปนี้

(๑) ในวันที่พระราชกฤษฎีกากำหนดเขตที่ดินในบริเวณ
ที่ที่จะเวนคืนใช้บังคับในกรณีที่ได้ตราพระราชกฤษฎีกาเช่นนั้น

(๒) ในวันที่พระราชกฤษฎีกากำหนดแนวทางหลวงใช้
บังคับ ในกรณีที่ได้ตราพระราชกฤษฎีกาเช่นนั้น

(๓) ในวันที่พระราชบัญญัติเวนคืนอสังหาริมทรัพย์ใช้
บังคับ ในกรณีที่ได้ตราพระราชบัญญัติเช่นนั้น

ข้อ ๑๗ ในการคำนวณเงินค่าทดแทนซึ่งจะตั้งให้แก่
เจ้าของอสังหาริมทรัพย์ที่ถูกเวนคืน ถ้ามีปัญหาที่ต้องพิจารณา
ว่าทรัพย์สินที่เหลืออยู่ของเจ้าของอสังหาริมทรัพย์นั้นมีราคาสูง
ขึ้นหรือไม่ เพื่อปฏิบัติตามกฎหมายว่าด้วยการเวนคืนอสังหาริม
ทรัพย์ ให้นำที่ดินนอกเขตที่ห้ามจำหน่ายตามข้อ ๑๕ ซึ่งเป็น
ของเจ้าของอสังหาริมทรัพย์ที่ถูกเวนคืนและติดต่อกันเป็นผืนเดียว
กับที่ดินที่ถูกเวนคืนมาประกอบการพิจารณาด้วย แม้ว่าที่ดินนั้น
จะได้จำหน่ายไปแล้วภายหลังวันที่พระราชบัญญัติเวนคืน

อสังหาริมทรัพย์ หรือพระราชกฤษฎีกากำหนดเขตที่ดินใน
บริเวณที่จะเวนคืนหรือพระราชกฤษฎีกากำหนดแนวทางหลวง
แล้วแต่กรณี ใช้บังคับ

หมวด ๓

การกำหนดแนวทาง

ข้อ ๘๘ เมื่อได้กระทำการสำรวจที่ดินต้องเวนคืนทั้งหมด
หรือบางส่วนเสร็จแล้ว ถ้ายังไม่พร้อมที่จะออกพระราชบัญญัติ
เวนคืนอสังหาริมทรัพย์เพื่อเวนคืนอสังหาริมทรัพย์นั้น จะตรา
พระราชกฤษฎีกากำหนดแนวทางหลวงที่จะสร้างไว้ก่อนก็ได้
พระราชกฤษฎีกาเช่นนี้ให้ระบุนามอำเภอหรือเขตปกครองอื่น
ซึ่งอยู่ในแนวทางหลวง เจ้าหน้าที่ผู้ดำเนินการ และส่วนกว้าง
ของแนวทางหลวง

ข้อ ๘๙ พระราชกฤษฎีกากำหนดแนวทางหลวงให้ใช้ได้มี
กำหนดสิบปี ในระหว่างเวลาที่พระราชกฤษฎีกานี้ใช้บังคับ ให้
นำบทบัญญัติในหมวด ๑ และหมวด ๒ มาใช้บังคับโดยอนุโลม
เว้นแต่ที่บัญญัติไว้โดยเฉพาะในหมวดนี้

ข้อ ๙๐ ที่ดินรกร้างว่างเปล่าอันเป็นสาธารณสมบัติของ
แผ่นดินที่มีได้มีบุคคลได้มีสิทธิครอบครอง ซึ่งอยู่ในเขตตาม

แผนที่ท้ายพระราชกฤษฎีกากำหนดเขตที่ดินในบริเวณที่ที่จะ
เวนคืนอยู่ในแนวทางหลวงตามพระราชกฤษฎีกากำหนดแนวทาง
หลวง หรืออยู่ในแนวเขตทางหลวงตามพระราชบัญญัติเวนคืน
อสังหาริมทรัพย์ ให้ผู้อำนวยการทางหลวงมีอำนาจหน้าที่ดูแล
รักษา และคุ้มครองป้องกันได้ตามควรแก่กรณี



๔๕๓ ประกาศของคณะปฏิวัติฉบับที่ ๒๒๒

โดยที่สมควรกำหนดแนวทางหลวงที่จะสร้างทางหลวงแผ่นดิน สายอ้อมเมืองอุดรธานี และที่จะสร้างทางหลวงจังหวัด สายลำโรง-บางพลี-บางบ่อ-คลองด่านและสายชัยภูมิ-แก้งค้อ-ภูเขียว ซึ่งกรมทางหลวงได้กระทำการสำรวจที่ที่ต้องเวนคืนบางส่วนเสร็จแล้ว หัวหน้าคณะปฏิวัติจึงมีคำสั่งดังต่อไปนี้

ข้อ ๑ แนวทางหลวงที่จะสร้างทางหลวงแผ่นดิน สายอ้อมเมืองอุดรธานี อยู่ในท้องที่อำเภอเมืองอุดรธานี จังหวัดอุดรธานี มีส่วนกว้างของแนวทางหลวงสามร้อยเมตร

ข้อ ๒ แนวทางหลวงที่จะสร้างทางหลวงจังหวัด สายลำโรง-บางพลี-บางบ่อ-คลองด่าน อยู่ในท้องที่อำเภอเมืองสมุทรปราการ อำเภอบางพลี และอำเภอบางบ่อ จังหวัดสมุทรปราการ มีส่วนกว้างของแนวทางหลวงสองร้อยเมตร

ข้อ ๓ แนวทางหลวงที่จะสร้างทางหลวงจังหวัด สาย
ชัยภูมิ-แก้งกล้อ-ภูเขียว อยู่ในท้องที่อำเภอเมืองชัยภูมิ
อำเภอคอนสวรรค์ อำเภอแก้งกล้อ และอำเภอภูเขียว จังหวัด
ชัยภูมิ มีส่วนกว้างของแนวทางหลวงสามร้อยเมตร

ข้อ ๔ ให้อธิบดีกรมทางหลวงเป็นเจ้าหน้าที่ผู้ดำเนินการ
ตามประกาศของคณะปฏิวัติฉบับนี้

ข้อ ๕ ให้ประกาศของคณะปฏิวัติฉบับนี้มีผลใช้บังคับ
เช่นเดียวกับพระราชกฤษฎีกาที่ออกตามความในมาตรา ๕๖
แห่งพระราชบัญญัติทางหลวง พุทธศักราช ๒๔๙๒

ข้อ ๖ ให้รัฐมนตรีว่าการกระทรวงพัฒนาการแห่งชาติ
รักษาการตามประกาศของคณะปฏิวัติฉบับนี้

ข้อ ๗ ประกาศของคณะปฏิวัติฉบับนี้ให้ใช้บังคับตั้งแต่
วันถัดจากวันประกาศในราชกิจจานุเบกษาเป็นต้นไป

ประกาศ ณ วันที่ ๒ ตุลาคม พุทธศักราช ๒๕๑๕

จอมพล ถ. กิตติขจร

หัวหน้าคณะปฏิวัติ



LIRT



๒๔๔ พระราชกฤษฎีกา

กำหนดแนวทางหลวงที่จะสร้างทางหลวงแผ่นดิน
สายชัยภูมิ-แก่งคล้อ-ภูเขียว-ชุมแพ ตอนภูเขียว-ชุมแพ

พ.ศ. ๒๕๓๗

ภูมิพลอดุลยเดช ป.ร.

ให้ไว้ ณ วันที่ ๖ เมษายน พ.ศ. ๒๕๓๗

เป็นปีที่ ๒๕ ในรัชกาลปัจจุบัน

พระบาทสมเด็จพระปรมินทรมหาภูมิพลอดุลยเดช มี
พระบรมราชโองการโปรดเกล้าฯ ให้ประกาศว่า

โดยที่เป็นการสมควรกำหนดแนวทางหลวงที่จะสร้างทาง
หลวงแผ่นดิน สายชัยภูมิ-แก่งคล้อ-ภูเขียว-ชุมแพ ตอน
ภูเขียว-ชุมแพ ในท้องที่อำเภอภูเขียว จังหวัดชัยภูมิ และ
อำเภอชุมแพ จังหวัดขอนแก่น ซึ่งได้กระทำการสำรวจที่ต่อง
เวนกันบางส่วนเสร็จแล้ว



LIRT

อาศัยอำนาจตามความในมาตรา ๑๖ แห่งรัฐธรรมนูญ
การปกครองราชอาณาจักร พุทธศักราช ๒๕๑๕ และข้อ ๑๖
แห่งประกาศของคณะปฏิวัติ ฉบับที่ ๒๕๕ ลงวันที่ ๒๘
พฤศจิกายน พ.ศ. ๒๕๑๕ จึงทรงพระกรุณาโปรดเกล้าฯ ให้
ตราพระราชกฤษฎีกาขึ้นไว้ ดังต่อไปนี้

มาตรา ๑ พระราชกฤษฎีกานี้เรียกว่า “พระราชกฤษฎีกา
กำหนดแนวทางหลวงที่จะสร้างทางหลวงแผ่นดิน สายชัยภูมิ—
แก้งกล้อ—ภูเขียว—ชุมแพ ตอนภูเขียว—ชุมแพ พ.ศ. ๒๕๑๗”

มาตรา ๒ พระราชกฤษฎีกานี้ให้ใช้บังคับตั้งแต่วันถัดจาก
วันประกาศในราชกิจจานุเบกษาเป็นต้นไป

มาตรา ๓ แนวทางหลวงที่จะสร้างทางหลวงแผ่นดิน สาย
ชัยภูมิ—แก้งกล้อ—ภูเขียว—ชุมแพ ตอนภูเขียว—ชุมแพ อยู่
ในท้องที่อำเภอภูเขียว จังหวัดชัยภูมิ และอำเภอชุมแพ จังหวัด
ขอนแก่น มีส่วนกว้างของแนวทางหลวงสามร้อยเมตร

มาตรา ๔ ให้อธิบดีกรมทางหลวงเป็นเจ้าหน้าที่ผู้ดำเนินการ
ตามพระราชกฤษฎีกานี้

มาตรา ๕ ให้รัฐมนตรีว่าการกระทรวงคมนาคมรักษาดำเนิน
การตามพระราชกฤษฎีกานี้
ผู้รับสนองพระบรมราชโองการ

สัญญา ธรรมศักดิ์

นายกรัฐมนตรี



LIRT

๔.๕ ประกาศกระทรวงคมนาคม
เรื่อง กำหนดให้ทางหลวงแผ่นดิน สายชัยภูมิ-แก้งคล้อ
-ภูเขียว-ชุมแพ ตอนภูเขียว-ชุมแพ
เป็นทางหลวงที่มีความจำเป็นต้องสร้างโดยเร่งด่วน

ตามที่ได้ประกาศใช้บังคับพระราชกฤษฎีกากำหนดแนวทางหลวงที่จะสร้างทางหลวงแผ่นดิน สายชัยภูมิ-แก้งคล้อ-ภูเขียว-ชุมแพ ตอนภูเขียว-ชุมแพ อยู่ในท้องที่อำเภอภูเขียว จังหวัดชัยภูมิ และอำเภอชุมแพ จังหวัดขอนแก่น พ.ศ. ๒๕๑๑ แล้ว นั้น

กระทรวงคมนาคมมีความจำเป็นต้องสร้างทางหลวงแผ่นดิน สายชัยภูมิ-แก้งคล้อ-ภูเขียว-ชุมแพ ตอนภูเขียว-ชุมแพ โดยเร่งด่วน ฉะนั้น รัฐมนตรีว่าการกระทรวงคมนาคม อาศัยอำนาจตามความในข้อ ๖๖ ประกอบกับข้อ ๑๕ แห่งประกาศของคณะปฏิวัติ ฉบับที่ ๒๕๕ ลงวันที่ ๒๘ พฤศจิกายน พ.ศ. ๒๕๑๕ และพระราชกฤษฎีกา ดังกล่าวข้างต้น จึงกำหนดให้ทางหลวงแผ่นดิน สายชัยภูมิ-แก้งคล้อ-ภูเขียว-ชุมแพ ตอนภูเขียว-ชุมแพ ซึ่งมีแนวทางหลวงอยู่ในท้องที่อำเภอภูเขียว จังหวัดชัยภูมิ และอำเภอชุมแพ จังหวัดขอนแก่น เป็นทางหลวงที่เร่งด่วน เพื่อให้เจ้าหน้าที่เวรคืนอสังหาริมทรัพย์อันจะเข้าครอบครองอสังหาริมทรัพย์ รื้อถอนสิ่งปลูกสร้าง ขยายทรัพย์สิน และ

ดำเนินการสร้างทางหลวงหรือดำเนินกิจการใด ๆ เกี่ยวกับการสร้างทาง
หลวงในอสังหาริมทรัพย์นั้น ๆ ได้

ประกาศ ณ วันที่ ๖ สิงหาคม ๒๕๑๗

ศรีภูมิ สุขเนตร

รัฐมนตรีช่วยว่าการ รักษาราชการแทน

รัฐมนตรีว่าการกระทรวงคมนาคม



๕. ผลที่จะเกิดขึ้นเมื่อร่างพระราชบัญญัตินี้ใช้บังคับ

๕.๑ ผลในทางกฎหมาย

๑. เป็นผลในทางกฎหมาย ว่าด้วยการเวนคืนอสังหาริมทรัพย์ เพื่อสร้างทางหลวงจังหวัดสายสีคิ้ว - ชัยภูมิ - ชุมแพ - เลย - เชียงคาน ตอนชัยภูมิ - ชุมแพ ในท้องที่อำเภอเมืองชัยภูมิ อำเภอคอนสวรรค์ อำเภอแก้งคร้อ อำเภอภูเขียว จังหวัดชัยภูมิ และอำเภอชุมแพ จังหวัดขอนแก่น

๒. ที่ดินที่เวนคืนตามร่างพระราชบัญญัตินี้จะต้องตกเป็นของรัฐหลังจากได้ปฏิบัติตามวิธีการเวนคืนอสังหาริมทรัพย์ตามประกาศของคณะปฏิวัติ ฉบับที่ ๒๙๕ ลงวันที่ ๒๘ พฤศจิกายน พ.ศ. ๒๕๑๕ แล้ว

๕.๒ ผลในทางปฏิบัติ

เจ้าหน้าที่ต้องดำเนินการตามขั้นตอนของวิธีการเวนคืน ตามที่บัญญัติไว้ในข้อ ๒๐ ถึงข้อ ๒๓ แห่งประกาศของคณะปฏิวัติ ฉบับที่ ๒๙๕

(โปรดดูบทบัญญัติของกฎหมายที่เกี่ยวข้อง ข้อ ๕)

๖. สรุปข้อเท็จจริงในสาระสำคัญเกี่ยวกับการเสนอร่างพระราช-
บัญญัติเวนคืนอสังหาริมทรัพย์ เพื่อสร้างทางหลวงแผ่นดิน สายสีคิ้ว -
ชัยภูมิ - ชุมแพ - เลย - เชียงคาน ตอนชัยภูมิ - ชุมแพ ใน
ท้องที่อำเภอเมืองชัยภูมิ อำเภอคอนสวรรค์ อำเภอแก่งค้อ อำเภอ
ภูเขียว จังหวัดชัยภูมิ และอำเภอชุมแพ จังหวัดขอนแก่น พ.ศ.

๑. ข้อเท็จจริงทั่วไป

เป็นทางหลวงแผ่นดินหมายเลข ๒๐๑ สายสีคิ้ว-ชัยภูมิ
 -ชุมแพ - เลย - เชียงคาน ตอนชัยภูมิ - ชุมแพ ระหว่าง ก.ม.
 ๐ + ๐๐๐ - ก.ม. ๙๗ + ๐๗๗.๐๕ เขตทางกว้างที่สุดหนึ่งร้อยหก
 สิบสาม เมตร ที่ ก.ม. ๙๖ + ๙๖๗ - ๙๗ + ๐๗๗.๐๕ และแคบที่
 สุดสามสิบเมตร ที่ ก.ม. ๔๑ + ๓๘๖ - ๔๓ + ๙๐๐ และ ๗๖ +
 ๕๕๑ - ๗๗ + ๖๐๐ เดิมเป็นทางหลวงจังหวัด ต่อมาเมื่อมีประกาศ
 สำนักนายกรัฐมนตรี เรื่องระบบหมายเลขทางหลวงแผ่นดินและทาง
 หลวงจังหวัดได้ประกาศทางหลวงสายนี้เป็นทางหลวงแผ่นดิน

๒. ความเป็นมาของการดำเนินการออกกฎหมายเกี่ยว

กับทางหลวงแผ่นดิน สายสีคิ้ว - ชัยภูมิ - ชุมแพ - เลย -
เที่ยงคาน ตอนชัยภูมิ - ชุมแพ ก่อนที่จะเสนอร่างพระราชบัญญัติ
เวนคืนอสังหาริมทรัพย์ฉบับนี้

๒.๑ ได้ออกประกาศของคณะปฏิวัติ ฉบับที่ ๒๒๒ ลงวันที่ ๒ ตุลาคม ๒๕๑๕ กำหนดแนวทางหลวงที่จะสร้างทางหลวงจังหวัดสายชัยภูมิ - แก้งคล้อ - ภูเขียว อยู่ในท้องที่อำเภอเมืองชัยภูมิ อำเภอคอนสวรรค์ อำเภอแก้งคล้อ และอำเภอภูเขียว จังหวัดชัยภูมิ มีส่วนกว้างของแนวทางหลวงสามร้อยเมตร ประกาศในราชกิจจานุเบกษาฉบับพิเศษ เล่ม ๘๘ ตอนที่ ๑๔๘ ลงวันที่ ๒ ตุลาคม ๒๕๑๕ และได้มีประกาศกระทรวงคมนาคม ลงวันที่ ๒๗ พฤศจิกายน ๒๕๑๕ เรื่องกำหนดให้ทางหลวงจังหวัด สายชัยภูมิ - แก้งคล้อ - ภูเขียว เป็นทางหลวงที่มีความจำเป็นต้องก่อสร้างโดยเร่งด่วน เพื่อให้เจ้าหน้าที่เวนคืนอสังหาริมทรัพย์มีอำนาจ เข้าครอบครองอสังหาริมทรัพย์ และดำเนินการเกี่ยวกับกิจการสร้างทางหลวงในอสังหาริมทรัพย์ ประกาศในราชกิจจานุเบกษา เล่มที่ ๘๘ ตอนที่ ๑๘๘ วันที่ ๑๒ ธันวาคม ๒๕๑๕



๒.๒ ได้มีพระราชกฤษฎีกากำหนดแนวทางหลวงที่จะสร้างทางหลวงแผ่นดินสายชัยภูมิ - แก่งคล้อ - ภูเขียว - ชุมแพ ตอนภูเขียว - ชุมแพ พ.ศ. ๒๕๑๗ อยู่ในท้องที่อำเภอภูเขียว จังหวัดชัยภูมิ และอำเภอชุมแพ จังหวัดขอนแก่น มีส่วนกว้างของแนวทางหลวงสามร้อยเมตร ประกาศในราชกิจจานุเบกษา เล่มที่ ๙๑ ตอนที่ ๖๘ วันที่ ๑๙ เมษายน ๒๕๑๗ และได้มีประกาศกระทรวงคมนาคม ลงวันที่ ๖ สิงหาคม ๒๕๑๗ เรื่องกำหนดให้ทางหลวงแผ่นดิน สายชัยภูมิ - แก่งคล้อ - ภูเขียว - ชุมแพ ตอนภูเขียว - ชุมแพ เป็นทางหลวงที่มีความจำเป็นต้องสร้างโดยเร่งด่วนเพื่อให้เจ้าหน้าที่เวนคืนอสังหาริมทรัพย์มีอำนาจเข้าครอบครองอสังหาริมทรัพย์หรือถอนสิ่งปลูกสร้าง ขนย้ายทรัพย์สิน และดำเนินการสร้างทางหลวงหรือดำเนินกิจการใด ๆ นั้น ๆ ได้ ประกาศในราชกิจจานุเบกษา เล่ม ๙๑ ตอนที่ ๑๓๗ ลงวันที่ ๑๓ สิงหาคม ๒๕๑๗

๒.๓ ได้มีคำสั่งกระทรวงพัฒนาการแห่งชาติ ที่ ๒๑๔/๒๕๑๔ ลงวันที่ ๒๒ พฤศจิกายน ๒๕๑๔ เรื่องแต่งตั้งคณะกรรมการปรองดองเพื่อพิจารณาค่าทำขวัญให้แก่เจ้าของทรัพย์สิน เนื่องในการก่อสร้างทางหลวงแผ่นดิน สายชัยภูมิ - แก่งคล้อ - ภูเขียว

คณะกรรมการปรองดองประกอบค้าย

๑. ช่างโท หัวหน้างานจักรกรรมสิทธิ์ที่ดิน ประจำเขตการทาง
นครราชสีมา เป็น
กรรมการ
๒. นายอำเภอเมืองชัยภูมิ เป็นกรรมการในเขต
ท้องที่อำเภอเมืองชัย
ภูมิ
๓. นายอำเภอแก่งค้อ เป็นกรรมการในเขต
ท้องที่อำเภอแก่งค้อ
๔. นายอำเภอภูเขียว เป็นกรรมการในเขต
ท้องที่อำเภอภูเขียว
๕. เจ้าพนักงานที่ดินจังหวัดชัยภูมิ เป็นกรรมการ
- ๒.๕ ได้มีคำสั่งกระทรวงพัฒนาการแห่งชาติ
ที่ ๓๐/๒๕๑๕ ลงวันที่ ๒๙ กุมภาพันธ์ ๒๕๑๕ เรื่องแต่งตั้งคณะ
กรรมการปรองดอง (เพิ่มเติม) เพื่อพิจารณาค่าทำขวัญให้แก่ -
เจ้าของทรัพย์สิน เนื่องในการก่อสร้างทางหลวงแผ่นดิน สาย
ชัยภูมิ - แก่งค้อ - ภูเขียว แต่งตั้งนายอำเภอคอนสวรรค์

เป็นกรรมการในเขตท้องที่อำเภอคอนสวรรค์ เพิ่มขึ้นอีกผู้หนึ่ง

๒.๕ ได้มีคำสั่งกระทรวงคมนาคม ที่ ๑๑๐/๒๕๑๕ ลงวันที่ ๓๑ ตุลาคม ๒๕๑๕ เรื่องแต่งตั้งคณะกรรมการปรองดอง - (เพิ่มเติม) เพื่อพิจารณาค่าทำขวัญให้แก่เจ้าของทรัพย์สิน เนื่องในการก่อสร้างทางหลวงแผ่นดิน สายชัยภูมิ - แก้งคล้อ - ภูเขียว เนื่องจากทางหลวงสายนี้ได้ตัดผ่านท้องที่อำเภอชุมแพ จังหวัดขอนแก่น ด้วย กระทรวงคมนาคมจึงแต่งตั้งคณะกรรมการปรองดองเพิ่มเติมดังนี้

๑. หัวหน้างานจัดกรรมสิทธิ์ที่ดินประจำเขตการทางขอนแก่น เป็นกรรมการในเขตควบคุมงานของเขตการทางขอนแก่น
๒. นายอำเภอชุมแพ เป็นกรรมการในเขตท้องที่อำเภอชุมแพ
๓. เจ้าพนักงานที่ดินจังหวัดขอนแก่น เป็นกรรมการในเขตท้องที่จังหวัดขอนแก่น

ส่วนกรรมการอื่น ๆ นอกจากนั้นให้เป็นไปตามคำสั่งเดิม

๓. ในส่วนที่เกี่ยวกับการจัดกรรมสิทธิ์ที่ดินทางหลวง
แผ่นดิน สายสี่ทิศ - ชัยภูมิ - ชุมแพ - เลย - เชียงคาน ตอน
ชัยภูมิ - ชุมแพ ตั้งแต่ต้นจนถึงเดือนมิถุนายน พ.ศ. ๒๕๒๐

๓.๑ ค่าพิชผลจำนวนทั้งสิ้น ๔๒๗ ราย คิด
 เป็นเงิน ๓๒๗,๗๐๕ บาท จ่ายเงินแล้ว ๕๐๘ ราย เป็นเงิน
 ๓๑๑,๖๘๐ บาท คงเหลือ ๑๙ ราย เป็นเงิน ๑๕,๙๒๕ บาท

๓.๒ ค่าสิ่งก่อสร้างจำนวนทั้งสิ้น ๕๖๖ ราย
 เป็นเงิน ๘,๘๓๐,๕๒๗ บาท จ่ายเงินแล้ว ๕๕๒ ราย เป็นเงิน
 ๖,๖๕๗,๐๘๘ บาท คงเหลือ ๑๔ ราย เป็นเงิน ๒,๐๗๒,๔๓๙
 บาท

๓.๓ ค่าที่ดินจำนวนทั้งสิ้น ๘๘๘ ราย เป็น
 เงิน ๙,๔๕๐,๐๐๐ บาท คงเหลือ ๓๒๘ ราย

๔. การก่อสร้างทางหลวงแผ่นดิน สายสี่ทิศ -
ชัยภูมิ - ชุมแพ - เลย - เชียงคาน ตอนชัยภูมิ - ชุมแพ

ก่อสร้างโดยใช้เงินงบประมาณแผ่นดิน โดยแบ่งการ
 ก่อสร้างออกเป็นสองตอน โดยจ้างเหมาผู้รับเหมาคำเนินการดังนี้

คือ

ตอนที่ ๑ กรมทางหลวงได้จ้างเหมาบริษัทเอื้อวิทยา-
พานิช จำกัด ก่อสร้าง ตามสัญญาก่อสร้างที่ ๘/๑๖ ลงวันที่ ๑๐
กรกฎาคม ๒๕๑๖ สิ้นสุดสัญญาวันที่ ๑๒ มีนาคม ๒๕๑๘ เป็นการ
ก่อสร้างระหว่าง ก.ม.๐ + ๐๐๐ - ๕๐ + ๕๐๐ การก่อสร้าง
แล้วเสร็จประมาณ ๕๗.๑ % เหตุที่การก่อสร้างล่าช้าเพราะบริษัท-
ประสพวิกฤตการณ์น้ำมัน และราคาวัสดุก่อสร้างขึ้นราคาอย่างผิดปก
ติ ขณะนี้เปิดให้การจราจรผ่านได้

ตอนที่ ๒ กรมทางหลวงได้จ้างเหมาบริษัท อาร์ เอส
อี เอ ก่อสร้างตามสัญญา ที่ กส.๕/๑๕ ลงวันที่ ๘ ตุลาคม ๒๕๑๕
หมดสัญญาวันที่ ๕ ธันวาคม ๒๕๑๗ เป็นการก่อสร้างระหว่าง ก.ม.
๕๐ + ๕๐๐ - ๘๗ + ๐๗๗ ได้ก่อสร้างเสร็จ และส่งมอบงานให้
เมื่อวันที่ ๒๕ กรกฎาคม ๒๕๑๗ และเปิดจราจรได้แล้ว

๕. เหตุผลในการเสนอร่างพระราชบัญญัติ

๕.๑ ตามบันทึกหลักการและเหตุผลประกอบร่าง
พระราชบัญญัติ เวนคืนอสังหาริมทรัพย์ เพื่อสร้างทางหลวงสายนี้ได้

กำหนดหลักการไว้คือ

หลักการ

เวนคืนอสังหาริมทรัพย์ในท้องที่อำเภอ เมืองชัยภูมิ
อำเภอคอนสวรรค์ อำเภอแก่งคล้า อำเภอภูเขียว จังหวัดชัยภูมิ
และอำเภอชุมแพ จังหวัดขอนแก่น

เหตุผล

เนื่องจากกรมทางหลวงได้สำรวจที่ที่จะต้องเวนคืนฯ
เพื่อสร้างทางหลวงแผ่นดินสายสีคิ้ว - ชัยภูมิ - ชุมแพ - เลย -
เขียงคาน ตอนชัยภูมิ - ชุมแพ เสร็จแล้ว สมควรที่จะเวนคืน
อสังหาริมทรัพย์ตามความในประกาศของคณะปฏิวัติ ฉบับที่ ๒๙๕
ลงวันที่ ๒๘ พฤศจิกายน พ.ศ. ๒๕๑๕ จึงจำเป็นต้องตรา
พระราชบัญญัติขึ้น

๕.๒ การจัดการกรรมสิทธิ์ในเขตทางยังไม่แล้ว
เสร็จ เพราะการเจรจาโดยวิธีปรองดองกับเจ้าของอสังหาริม-
ทรัพย์ไม่อาจตกลงกันได้ จึงต้องออกกฎหมายเวนคืน

๕.๓ กรมทางหลวงมิชอบโยนให้จัดการ

สิทธิ์ที่ดินในเขตทางโดยวิธีเวนคืนอสังหาริมทรัพย์ เพราะมีขอบเขต
แผนผังที่แน่นอน รักษาเขตทางได้ดีกว่าการรักษาเอกสารสิทธิ์อย่าง
อื่น

บันทึกประกอบการชี้แจงประกอบร่างพระราชบัญญัติ -
เวนคืนอสังหาริมทรัพย์ เพื่อสร้างทางหลวงแผ่นดินทั่วไป

ทางหลวงสร้างเสร็จ เปิดการจราจรแล้วแต่ยังไม่มีการ
ออกพระราชบัญญัติ เวนคืนอสังหาริมทรัพย์ สมาชิกบางท่านอาจจะ
สงสัยว่าทางหลวงที่ขอลอกพระราชบัญญัติ เวนคืนนั้น ได้สร้างเสร็จ
เปิดการจราจรแล้ว มีความจำเป็นอย่างไรจึงต้องขอลอกพระราช-
บัญญัติ เวนคืนอสังหาริมทรัพย์ เพื่อสร้างทางหลวงอีก

ขอเรียนชี้แจงในกรณีนี้ว่า ในการดำเนินการก่อสร้าง
ทางหลวง เกี่ยวกับการจัดกรรมสิทธิ์ที่ดินนั้น กรมทางหลวงได้ดำเนิน
การเป็นชั้น ๆ คือ

๑. ออกพระราชกฤษฎีกากำหนดแนวทางหลวง เพื่อให้
ให้เจ้าหน้าที่มีอำนาจตามกฎหมาย เข้าไปดำเนินการสำรวจในที่ดินได้
๒. ในกรณีที่มีความจำเป็นจะต้องสร้างทางหลวง-

สายนั้น ๆ เป็นการเร่งด่วน จะได้มีประกาศของรัฐมนตรีว่าการ
กำหนดให้ทางหลวงสายนั้น ๆ เป็นทางหลวงที่มีความจำเป็นต้อง
สร้างโดยเร่งด่วน เพื่อให้เจ้าหน้าที่มีอำนาจ เข้าครอบครองอสัง
หาริมทรัพย์ หรือถอนสิ่งปลูกสร้าง หรือขนย้ายทรัพย์สิน และดำเนิน
การสร้างทางหลวงหรือดำเนินกิจการใด ๆ เกี่ยวกับการสร้าง-
ทางหลวงในอสังหาริมทรัพย์ ๆ นั้น ได้โดยยังไม่ต้องออกพระ
ราชบัญญัติเวนคืนอสังหาริมทรัพย์

ฉะนั้น ในกรณีที่ทางหลวงบางสายได้สร้างเสร็จแล้ว
ก็โดยอาศัยอำนาจตามพระราชกฤษฎีกา และประกาศทาง เร่ง
ด่วนดังกล่าวข้างต้น

อนึ่ง กรณีที่ทางหลวงได้สร้างเสร็จแล้วก็จริง แต่
ยังไม่ได้กรรมสิทธิ์ในอสังหาริมทรัพย์จึงต้องขอออกพระราชบัญญัติ
เวนคืนอสังหาริมทรัพย์

ปัญหา เกี่ยวกับแผนผังที่ดิน

ตามประกาศของคณะปฏิวัติ ฉบับที่ ๒๕๕ ลงวันที่ ๒๔
พฤศจิกายน พ.ศ. ๒๕๑๕ ข้อ ๑๐ (กฎหมายเกี่ยวกับทางหลวง)

ได้กำหนดสาระสำคัญเกี่ยวกับแผนผังที่ดินที่จะเวนคืน เพื่อสร้างทางหลวงไว้คือ

ก. ไม่ต้องมีแผนที่ต่อท้ายร่างพระราชบัญญัติ เวนคืน-
อสังหาริมทรัพย์

ข. ให้เจ้าหน้าที่เวนคืนอสังหาริมทรัพย์จัดทำแผนผัง
ที่ดินภายหลัง เมื่อได้ประกาศใช้นั่งทับพระราชบัญญัติ เวนคืนอสังหา-
ริทรัพย์แล้ว

ในการออกกฎหมาย เวนคืนตามพระราชบัญญัติ ว่าด้วย
การเวนคืนอสังหาริมทรัพย์ พ.ศ. ๒๔๙๑ นั้น กฎหมายบัญญัติไว้-
โดยชัดเจนตามมาตรา ๘ ว่า ให้มีรายชื่อเจ้าของหรือผู้ครอบครอง
ทรัพย์สิน และให้มีแผนที่หรือแผนผังแสดง เขตทรัพย์สินที่เวนคืนอย่าง
ชัดเจนไว้ท้ายพระราชบัญญัติ เวนคืนอสังหาริมทรัพย์ และให้ถือว่า
แผนที่หรือแผนผังนั้น เป็นส่วนหนึ่งของพระราชบัญญัติ เวนคืน

ข้อแตกต่างในเรื่องแผนผังที่ดินระหว่างการเวนคืน -
อสังหาริมทรัพย์ตามกฎหมายทางหลวง กับพระราชบัญญัติว่าด้วยการ
เวนคืนอสังหาริมทรัพย์ จึงมีข้อแตกต่างกันดังกล่าวข้างต้น ทั้งนี้โดย
ให้เหตุผลว่า กฎหมายทางหลวง เป็นกฎหมายพิเศษ การสร้างทาง

หลวงจำ เป็นต้องดำเนินการโดยความรวดเร็ว เพราะทางหลวง เป็นสาธารณะประโยชน์โดยตรงกับประชาชนการจะจัดทำแผนผัง ที่ดินต่อท้ายพระราชบัญญัติเวนคืนอสังหาริมทรัพย์ย่อม เสีย เวลา มาก และไม่ทันการจะทำให้การก่อสร้างทางหลวงล่าช้า เสีย เวลา เกิดความเสียหาย หรือสูญเสียแก่ส่วนรวมโดยตรง

ต่อมาได้มีมติคณะรัฐมนตรี แจ้งตามหนังสือสำนัก

เลขาธิการคณะรัฐมนตรี ที่ สร.๐๔๐๓/ว.๕๑ ลงวันที่ ๓๐

ตุลาคม ๒๕๑๒ ความว่าในการเสนอกฎหมายเวนคืนอสังหาริมทรัพย์ จะไม่มีบทบัญญัติใหม่แผนที่ต่อท้ายพระราชบัญญัติก็ตาม ก็ขอให้คณะรัฐมนตรีส่งแผนที่มาประกอบเหตุผลในการเสนอร่างพระราชบัญญัติ นั้น ๆ ต่อรัฐสภาด้วย

การส่งแผนที่ประกอบร่างพระราชบัญญัติเวนคืนอสังหาริมทรัพย์ จึงได้ดำเนินการตามมติคณะรัฐมนตรีดังกล่าวข้างต้น



LIRT



สำนักงานเลขาธิการรัฐสภา

โทรศัพท์ 281-9290, 282-6181-91 ต่อ 232-236

พิมพ์ที่ กอชการพิมพ์ สำนักงานเลขาธิการรัฐสภา

โทรศัพท์ 282-6181-91 ต่อ 211

Legislative Institutional Repository of Thailand

บันทึกผลการพิจารณา



Legislative Institutional Repository of Thailand



เอกสารประกอบการพิจารณา

ร่างพระราชบัญญัติว่าด้วยการมอบอำนาจของคณะรัฐมนตรีให้แก่รัฐมนตรี พ.ศ.

อ.พ. ๐๐๔๕



วัตถุประสงค์

ในการจัดทำเอกสารประกอบการพิจารณา ร่างพระราชบัญญัติ หรือญัตติ
สำคัญ

๑. เพื่ออำนวยความสะดวกแก่สมาชิกสภาปฏิรูปการปกครองแผ่นดิน ใน
การศึกษาถึงสาระสำคัญของร่างพระราชบัญญัติหรือญัตติ ที่จัดเข้าระ
เบียบวาระ
ประชุม ในระยะเวลารวดเร็ว
๒. เพื่ออำนวยความสะดวกแก่สมาชิกสภาปฏิรูปการปกครองแผ่นดิน ใน
เรื่องข้อมูล สถิติ และข้อเท็จจริงที่เกี่ยวข้องกับร่างพระราชบัญญัติ หรือญัตติที่
จะต้องพิจารณา โดยรวบรวมไว้ในเอกสารฉบับเดียว
๓. เพื่อเป็นคู่มือและแนวทางสำหรับสมาชิกสภาปฏิรูปการปกครองแผ่นดิน
ในการอภิปราย ตลอดถึงการพิจารณาตัดสินใจเพื่อลงมติ

เอกสารประกอบการพิจารณาฉบับนี้ จัดทำขึ้นเพื่อบริการแก่

สมาชิกสภาปฏิรูปการปกครองแผ่นดิน และคณะรัฐมนตรี ในการประชุม
สภา และยังได้จัดให้กับผู้ที่ปฏิบัติงานเกี่ยวข้องกับสภา หน่วยราชการ ห้องสมุด
และสถาบันการศึกษาชั้นอุดมศึกษาที่สนใจ เพื่อประโยชน์ในการปฏิบัติราชการและ
การศึกษาค้นคว้าอีกด้วย

จัดเข้าระเบียบวาระประชุมสภาปฏิรูปการปกครองแผ่นดิน

สมัยสามัญ

ครั้งที่ ๑๑/๒๕๒๐

วันศุกร์ที่ ๒๔ กรกฎาคม ๒๕๒๐





Legislative Institutional Repository of Thailand

สารบัญ

๑. คำนำ
๒. สารสำคัญร่างพระราชบัญญัติว่าด้วยกรมมอบอำนาจของ
คณะรัฐมนตรีให้แก่รัฐมนตรี พ.ศ. ๑
๓. อำนาจหน้าที่และความรับผิดชอบของคณะรัฐมนตรี ๕
๔. หลักกระจายอำนาจการบริหารราชการแผ่นดิน ๑๑





Legislative Institutional Repository of Thailand

1701





Legislative Institutional Repository of Thailand

คำว่า

การบริหารราชการแผ่นดิน นั้น มีกิจกรรมที่สำคัญอยู่สองประการ คือ การกำหนดนโยบายบริหารราชการแผ่นดิน และการปฏิบัติให้เป็นไปตามนโยบายที่กำหนดคนั้น

การกำหนดนโยบายบริหารราชการแผ่นดิน และควบคุมให้มีการดำเนินการตามนโยบายที่กำหนดเป็นกิจกรรมที่สำคัญ ที่คณะรัฐมนตรีต้องรับผิดชอบร่วมกัน และต้องรับผิดชอบต่อรัฐสภาด้วย ทั้งนี้ เพราะเป็นหลักการสำคัญของการปกครองระบอบประชาธิปไตย ที่มีรัฐบาลโดยรัฐสภา ดังนั้นคณะรัฐมนตรีจึงมีหน้าที่ที่สำคัญคือการควบคุมนโยบาย จะมอบหมายให้คนใดคนหนึ่งไปรับผิดชอบไม่ได้ ส่วนการปฏิบัติหรือบริหาร ให้บรรลุผลตามนโยบาย นั้น เป็นหน้าที่ของกระทรวงทบวงกรม ซึ่งเป็นหน้าที่ของรัฐมนตรีเจ้าสังกัดที่จะต้องรับผิดชอบบริหารงานให้บรรลุผล

เอกสารประกอบการพิจารณาฉบับนี้ มุ่งที่จะให้ข้อมูลแก่สมาชิกสภาปฏิรูปการปกครองแผ่นดิน เกี่ยวกับเรื่อง อำนาจหน้าที่ของคณะรัฐมนตรี และหลักการกระจายอำนาจการบริหารราชการแผ่นดิน เพื่อเป็นความรู้ประกอบการพิจารณาร่างพระราชบัญญัติว่าด้วย การมอบอำนาจของคณะรัฐมนตรีให้แก่รัฐมนตรี พ.ศ. ซึ่งคณะรัฐมนตรี เป็นผู้เสนอ



Legislative Institutional Repository of Thailand

สารสำคัญร่างพระราชบัญญัติว่าด้วยการ
มอบอำนาจของคณะรัฐมนตรีให้แก่รัฐมนตรี

พ.ศ.

คณะรัฐมนตรี เป็นผู้เสนอ

๑. หลักการ

ให้มีกฎหมายว่าด้วยการมอบอำนาจของคณะรัฐมนตรี ให้แก่
รัฐมนตรี

๒. เหตุผล

เนื่องจากกฎหมายที่ใช้บังคับอยู่ในปัจจุบัน ได้บัญญัติให้คณะ
รัฐมนตรีมีอำนาจหน้าที่ให้ความเห็นชอบ อนุญาต อนุมัติ หรือกำหนดการ
ปฏิบัติราชการของส่วนราชการ หรือการปฏิบัติงานขององคกร ของรัฐ
หรือกิจการของรัฐไว้มากมายหลายประการ มีทั้งราชการ หรือกิจการที่มี
ความสำคัญน้อย เช่น การกำหนดเงินตอบแทนกรรมการรัฐวิสาหกิจ จนถึง
มีความสำคัญมาก เช่น การอนุมัติการกู้เงินหรือการช่วยเหลือ จากต่าง
ประเทศ รัฐบาลได้พิจารณาแล้วเห็นว่า อำนาจหน้าที่ดังกล่าวข้างต้นบาง
ประการ ถ้าได้มอบให้เป็นอำนาจหน้าที่ของรัฐมนตรีคนใดคนหนึ่ง หรือ

หลายคนเป็นผู้ปฏิบัติแทนคณะรัฐมนตรี จะทำให้เรื่องที่จะเสนอกณะรัฐมนตรีพิจารณาลดน้อยลง และคณะรัฐมนตรีจะมีเวลาบริหารราชการแผ่นดิน ความนโยบายมากยิ่งขึ้น รัฐบาลได้พิจารณาถึงวิธีการปรับปรุงแล้ว เห็นควรกระทำในรูปใหม่กฎหมายให้อำนาจคณะรัฐมนตรีมอบหมาย ให้รัฐมนตรีคนหนึ่ง หรือหลายคนเป็นผู้มีอำนาจให้ความเห็นชอบ อนุญาต อนุมัติ หรือกำหนดการปฏิบัติราชการของส่วนราชการ หรือการปฏิบัติงานขององค์การของรัฐบาล หรือกิจการของรัฐแทนคณะรัฐมนตรีได้ ซึ่งจะเป็นวิธีที่สะดวกและเหมาะสมยิ่งกว่าที่จะกระทำในรูปแก้ไขเพิ่มเติมกฎหมาย ที่เกี่ยวข้องเป็นรายฉบับ เพราะกฎหมายดังกล่าวมีอำนาจมาก จึงจำเป็นต้องตราพระราชบัญญัติขึ้น

๓. สาระสำคัญ

๑) กรณีที่กฎหมายอื่นกำหนดไว้ให้คณะรัฐมนตรี เป็นผู้แต่งตั้งหรือถอดถอนกรรมการหรือให้กรรมการพ้นจากตำแหน่ง หรือกำหนดให้ดำเนินการใด ๆ นั้น คณะรัฐมนตรีจะมอบอำนาจโดยประกาศในราชกิจจานุเบกษา ให้นายกรัฐมนตรีหรือรองนายกรัฐมนตรี และหรือรัฐมนตรีผู้รักษาการตามกฎหมาย เป็นผู้แต่งตั้งหรือถอดถอนกรรมการ หรือให้กรรมการพ้นจากตำแหน่ง หรือเป็นผู้ให้ความเห็นชอบ อนุญาต อนุมัติ หรือกำหนด

การดำเนินการ นั้นแทนคณะรัฐมนตรีได้

๒) การรับเงินช่วยเหลือจากต่างประเทศ หรือองค์การระหว่างประเทศต้องได้รับความเห็นชอบ อนุญาต อนุมัติ หรือการกำหนดจากคณะรัฐมนตรีก่อนจึงจะดำเนินการได้

๓) กรณีที่กฎหมายกำหนดให้การกู้ยืมเงิน การกำหนดอัตราค่าธรรมเนียม ค่าดำเนินการ ค่าเช่า ค่าบริการ การจำหน่ายอสังหาริมทรัพย์ หรือจำหน่ายทรัพย์สิน หรือสินทรัพย์ การออกพันธบัตร การเพิ่มหรือลดทุน การจัดทำงบลงทุน การจัดทำมีบำเหน็จบำนาญหรือกองทุนสงเคราะห์ หรือการดำเนินการอื่นใดขององค์การของรัฐบาล หรือกิจการของรัฐ ต้องได้รับความเห็นชอบ อนุญาต อนุมัติ หรือการกำหนดจากคณะรัฐมนตรีก่อน นั้น คณะรัฐมนตรีจะมอบอำนาจโดยประกาศในราชกิจจานุเบกษา ให้รัฐมนตรีว่าการกระทรวงการคลังเป็นผู้ให้ความเห็นชอบ อนุญาต อนุมัติ หรือกำหนดแทนคณะรัฐมนตรีได้ หรืออาจจะมอบให้นายกรัฐมนตรี หรือรองนายกรัฐมนตรี และหรือรัฐมนตรีผู้รักษาการตามกฎหมาย เป็นผู้ให้ความเห็นชอบ อนุญาต อนุมัติ หรือกำหนดร่วมกับ รัฐมนตรีว่าการกระทรวงการคลังด้วยก็ได้



LIRT

๔) การมอบอำนาจดังกล่าวไม่เป็นเหตุให้ คณะรัฐมนตรีพ้น
จากความรับผิดชอบตามรัฐธรรมนูญ และผู้ได้รับมอบอำนาจ จะมอบอำนาจ
ต่อไปตามกฎหมายว่าด้วยระเบียบบริหารราชการแผ่นดินไม่ได้ และเมื่อ
มีการเปลี่ยนแปลงหรือยกเลิกการมอบอำนาจดังกล่าว ต้องประกาศในราช
กิจจานุเบกษา



อำนาจหน้าที่และความรับผิดชอบของ
คณะรัฐมนตรี

อำนาจหน้าที่และความรับผิดชอบของคณะรัฐมนตรี มีอยู่หลายประการ คือ ให้ความเห็นชอบ อนุญาต อนุมัติ หรือกำหนดการปฏิบัติราชการของส่วนราชการหรือการปฏิบัติงานขององค์การของรัฐ หรือกิจการของรัฐ และเมื่อพิจารณาถึงอำนาจหน้าที่และความรับผิดชอบ ของคณะรัฐมนตรีตามหลักการทั่วไปแล้ว คณะรัฐมนตรีมีอำนาจหน้าที่ และความรับผิดชอบในการกำหนดนโยบายทั่วไปของรัฐบาล บริหารราชการตามนโยบายที่แถลงไว้ต่อรัฐสภา ประสานงานของทางราชการ วางกฎข้อบังคับให้หน่วยงานทางราชการถือปฏิบัติ และพิจารณาวินิจฉัยปัญหาใด ๆ ที่ส่วนราชการต่าง ๆ เสนอให้พิจารณา

อำนาจหน้าที่และความรับผิดชอบของคณะรัฐมนตรี ทั้งกล่าวมีกำหนดเอาไว้ในกฎหมายรัฐธรรมนูญ และกฎหมายอื่น ๆ

๑. อำนาจหน้าที่และความรับผิดชอบตามรัฐธรรมนูญ ฯ พุทธศักราช ๒๕๑๘

อำนาจหน้าที่และความรับผิดชอบของคณะรัฐมนตรี ตาม

รัฐธรรมนูญแห่งราชอาณาจักรไทย พุทธศักราช ๒๕๑๘ มีอยู่ดังนี้

๑. เสนอร่างพระราชบัญญัติ ทั้งที่เป็นร่างพระราชบัญญัติ
ธรรมดา และร่างพระราชบัญญัติที่เกี่ยวข้องการเงิน เข้าสู่การพิจารณา
ของสภาปฏิรูปการปกครองแผ่นดิน
๒. แต่งตั้งกรรมาธิการวิสามัญวินิจฉัยร่างพระราชบัญญัติรวม
กับสภาปฏิรูปการปกครองแผ่นดิน ฝ่ายละไม่เกินหกคน
๓. บริหารราชการแผ่นดิน
๔. ร่วมกับสภาที่ปรึกษาของนายกรัฐมนตรี กำหนดแนว
นโยบายเกี่ยวกับความมั่นคงของชาติ และบริหารไปตามแนวนโยบายที่
กำหนดไว้
๕. เสนอพระราชกำหนดต่อสภาปฏิรูปการปกครองแผ่นดินโดย
ไม่ชักช้า
๖. คณะรัฐมนตรีร่วมกับสภาที่ปรึกษาของนายกรัฐมนตรี มี
อำนาจในการให้ความเห็นชอบการใช้อำตรา ๒๑ ของรัฐธรรมนูญแห่ง
ราชอาณาจักรไทย พุทธศักราช ๒๕๑๘ ของนายกรัฐมนตรี
๗. เสนอyddติขอแก้ไขเพิ่มเติมรัฐธรรมนูญแห่งราชอาณาจักร

ไทย

กล่าวโดยสรุปแล้ว อำนาจหน้าที่ และความรับผิดชอบของ
คณะรัฐมนตรี ตามรัฐธรรมนูญแห่งราชอาณาจักรไทย พุทธศักราช ๒๕๑๘
คือ บริหารราชการแผ่นดิน กำหนดแผนนโยบายเกี่ยวกับ ความมั่นคงของ
ชาติ เสนอกฎหมายเพื่อใช้เป็นเครื่องมือในการบริหารราชการแผ่นดิน ให้
บรรลุผลตามนโยบายของรัฐบาล

๒. อำนาจหน้าที่และความรับผิดชอบตามกฎหมายอื่น ๆ

อำนาจหน้าที่และความรับผิดชอบของคณะรัฐมนตรี ที่กำหนด
ไว้ในกฎหมายอื่น ๆ เป็นกรกำหนดหรือมอบอำนาจบางประการ ให้คณะ
รัฐมนตรีเป็นผู้บริหารงานตามกฎหมายนั้น หรือมีส่วนปฏิบัติการด้วย หรือ
เป็นผู้รักษาการตามกฎหมาย นั้น

กฎหมายอื่น ๆ ที่กำหนดอำนาจของคณะรัฐมนตรี ได้แก่ พระ
ราชบัญญัติ พระราชกำหนด พระราชกฤษฎีกา ประกาศของคณะปฏิวัติ และ
คำสั่งของคณะปฏิรูปการปกครองแผ่นดิน ซึ่งกฎหมายเหล่านี้ มีอยู่ประมาณ
สองพันฉบับ บางฉบับบางมาตราได้กำหนดอำนาจของคณะรัฐมนตรี เอาไว้
โดยเฉพาะอย่างซึ่งประกาศของคณะปฏิวัติ ฉบับที่ ๒๑๘ ลงวันที่ ๒๘
กันยายน พุทธศักราช ๒๕๑๘ ว่าด้วยระเบียบบริหารราชการแผ่นดิน ได้
กำหนดอำนาจในการบริหารราชการเอาไว้

การแบ่งหน้าที่ความรับผิดชอบตามหลักประสิทธิภาพ คำนี้
 ความสุขุม รอบคอบในการปฏิบัติงาน โดยให้มีการไตร่ตรองเป็นขั้นเป็น
 ตอนตามลำดับขั้น การแบ่งหน้าที่ความรับผิดชอบตามหลักนี้ ทำให้มีสาย
 การบังคับบัญชา และมีการกำหนดหน้าที่ความรับผิดชอบ ของแต่ละลำดับ
 ขึ้นไว้อย่างชัดเจน เช่นระดับ อธิบดี ปลัดกระทรวง รัฐมนตรีว่าการ
 รัฐมนตรีช่วยว่าการ และคณะรัฐมนตรี แต่ละระดับมีอำนาจลดหลั่นกันไป

การแบ่งหน้าที่ความรับผิดชอบตามหลักประหยัด คำนี้ถึง
 การประหยัดค่าใช้จ่ายงบประมาณแผ่นดินที่สิ้นเปลืองไปในการบริหารงาน
 การแบ่งหน้าที่ตามหลักประหยัดนี้ จะพิจารณาถึงกำลังเงินงบประมาณ ของ
 ประเทศเป็นหลัก ดังนั้น ขั้นตอนการรับผิดชอบจึงมีไม่มาก

จากหลักทั้งสามที่กล่าวมานี้ แต่ละหลักก็มีข้อดีและข้อเสียและ
 มีความเหมาะสมกับลักษณะงานแต่ละอย่างแตกต่างกันไป งานบางอย่าง
 เหมาะที่จะใช้หลักประสิทธิภาพมาแบ่งหน้าที่ความรับผิดชอบ แต่งานบาง
 อย่างเหมาะที่จะใช้หลักประสิทธิผล หรือหลักประหยัดมาแบ่ง ดังนั้นในการ
 แบ่งหรือกระจายอำนาจการบริหารราชการแผ่นดิน ควรนำหลักทั้งสาม
 ประการมาพิจารณาเข้ากับลักษณะงานว่างานใดควรแบ่งแยก ตามหลัก
 อะไร จึงจะเกิดประโยชน์ต่อราชการแผ่นดินสูงสุด

อย่างไรก็ตาม เมื่อพิจารณาถึงอำนาจหน้าที่ของคณะรัฐมนตรี และพิจารณาหลักการกระจายอำนาจดังกล่าวมาแล้ว สามารถแยกได้ 2 วรรณที่เป็นนโยบายสำคัญ การควบคุมให้มีการปฏิบัติตามนโยบาย ควร เป็นหน้าที่ความรับผิดชอบร่วมกันของรัฐมนตรีทั้งคณะ ส่วนงานปฏิบัติเพื่อ ให้บรรลุเป้าหมายตามโครงการหรือแผนงานของกระทรวงทบวงกรมต่างๆ ควร เป็นหน้าที่ความรับผิดชอบของรัฐมนตรีแต่ละคน ไม่จำเป็นต้องได้รับการอนุมัติจากคณะรัฐมนตรี

ดังนั้นงานที่คณะรัฐมนตรีต้องรับผิดชอบ คือ งานการควบคุม ให้มีการปฏิบัติตามนโยบายของรัฐบาลที่แถลงไว้ต่อรัฐสภา งานเกี่ยวกับ การเงินงบประมาณแผ่นดิน ซึ่งเป็นปัจจัยสำคัญที่จะทำให้นโยบาย บรรลุผล รวมทั้งงานเกี่ยวกับความมั่นคง และความสัมพันธ์ระหว่างประเทศ ก็เป็น งานที่คณะรัฐมนตรีต้องรับผิดชอบร่วมกัน ส่วนงานอื่น ๆ ซึ่งเป็นการปฏิบัติ การบริหารให้เป็นไปตามแผนที่กำหนดไว้แล้ว ควรมอบหมายให้รัฐมนตรีแต่ละคน มีอำนาจวินิจฉัยสั่งการได้เต็มที่



LIRT

อำนาจหน้าที่และความรับผิดชอบของคณะรัฐมนตรี ความ
กฎหมายอื่น ๆ นี้ มีทั้งอำนาจหน้าที่ให้ความเห็นชอบ อนุญาต อนุมัติ หรือ
กำหนดการปฏิบัติราชการของส่วนราชการ หรือการปฏิบัติงาน ขององค์การ
ของรัฐ หรือกิจการของรัฐ

การที่มีกฎหมายเป็นจำนวนเป็นพัน ๆ ฉบับ กำหนดอำนาจ
หน้าที่ของคณะรัฐมนตรีไว้ต่าง ๆ กัน ซึ่งมีทั้งเรื่องที่สำคัญมากและสำคัญ
น้อย ทำให้คณะรัฐมนตรีมีภาระตามกฎหมายต่าง ๆ มากมาย จนทำให้
คณะรัฐมนตรีใช้เวลาส่วนใหญ่ไปในการประชุมพิจารณา อนุมัติ หรือให้
ความเห็นชอบในเรื่องต่าง ๆ เกือบทุกเรื่อง เมื่อเป็นเช่นนี้โอกาสที่คณะ
รัฐมนตรีจะพิจารณาเริ่มสิ่งใหม่ ที่จะก่อให้เกิดผลดี ต่อการบริหารราชการ
แผ่นดิน ตามนโยบาย ก็ลดน้อยลงไป ผลเสียหายจึงเกิดแก่แผ่นดิน

ดังนั้น จึงเป็นการสมควรอย่างยิ่งที่จะพิจารณา มอบหมาย
หรือกระจายอำนาจหน้าที่ของคณะรัฐมนตรีบางประการออกไป ให้นายก
รัฐมนตรี หรือรองนายกรัฐมนตรี หรือรัฐมนตรี เป็นผู้ใช้อำนาจหน้าที่ ทำเนิ
การได้ แต่มีปัญหาคือว่าอำนาจหน้าที่อะไรบ้าง ที่ควรหรือไม่ควรกระจายออก
ไป



LIRT

หลักการกระจายอำนาจการบริหารราชการแผ่นดิน

ในระบอบการปกครองระบอบประชาธิปไตย ที่มีรัฐบาลโดยรัฐสภานั้น อำนาจในการปกครองหรืออำนาจบริหาร เป็นของคณะรัฐมนตรี ซึ่งจะต้องปฏิบัติและดำเนินการตามนโยบายที่ได้รับความไว้วางใจจากรัฐสภา ดังนั้น จึงเป็นสิ่งจำเป็นที่คณะรัฐมนตรีจะต้องแบ่งหน้าที่กันรับผิดชอบให้เป็นส่วนสัดส่วน เพื่อที่จะได้ดำเนินงานราชการแผ่นดินให้เป็นไปตามนโยบายที่แถลงไว้ต่อรัฐสภา

ในการแบ่งหน้าที่ความรับผิดชอบของรัฐมนตรี มีหลักทางการบริหารที่ควรนำมาพิจารณา คือ หลักประสิทธิภาพ (Efficiency) หลักประสิทธิผล (Effectiveness) และหลักประหยัด (Economy)

การแบ่งหน้าที่ตามหลักประสิทธิภาพ คำนึงถึงความรวดเร็วที่จะได้รับในการปฏิบัติงาน ซึ่งหมายความว่าขั้นตอนการดำเนินงาน สั้นและตรง ทำให้สามารถประสานงานกันไครวดเร็ว การแบ่งหน้าที่ตามหลักนี้ มีลักษณะกระจายอำนาจให้รัฐมนตรีแต่ละคน มีอำนาจหน้าที่ที่จะวินิจฉัยสั่งการในเรื่องที่อยู่ในขอบเขตของส่วนราชการ ที่คนรับผิดชอบดูแล โดยไม่ต้องขออนุมัติหรือความเห็นชอบต่อคณะรัฐมนตรี

1719





1718



Legislative Institutional Repository of Thailand





Legislative Institutional Repository of Thailand

สำนักงานเลขาธิการรัฐสภา

โทรศัพท์ 281-9290, 282-6181-91 ต่อ 232-235

พิมพ์ที่ กอชการพิมพ์ สำนักงานเลขาธิการรัฐสภา

โทรศัพท์ 282-6181-91 ต่อ 211

Legislative Institutional Repository of Thailand

บันทึกผลการพิจารณา



Legislative Institutional Repository of Thailand

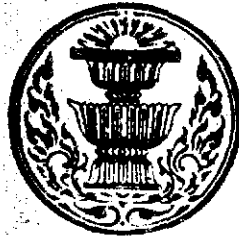

เอกสารประกอบการพิจารณา

พระราชบัญญัติกักอัคราสุถการ (ฉบับที่ ๓๐) พ.ศ. ๒๕๒๐

อ.พ. ๐๐๘๖



Legislative Institutional Repository of Thailand

วัตถุประสงค์

ในการจัดทำเอกสารประกอบการพิจารณา ร่างพระราชบัญญัติ หรือผู้คดี
สำคัญ

๑. เพื่ออำนวยความสะดวกแก่สมาชิกสภาปฏิรูปการปกครองแผ่นดิน ใน
การศึกษาถึงสาระสำคัญของร่างพระราชบัญญัติหรือผู้คดี ที่จัดเข้าระเบียบวาระ
ประชุม ในระยะเวลารวดเร็ว

๒. เพื่ออำนวยความสะดวกแก่สมาชิกสภาปฏิรูปการปกครองแผ่นดิน ใน
เรื่องข้อมูล สถิติ และข้อเท็จจริงที่เกี่ยวข้องกับร่างพระราชบัญญัติ หรือผู้คดีที่
จะต้องพิจารณา โดยรวบรวมไว้ในเอกสารฉบับเดียว

๓. เพื่อเป็นคู่มือและแนวทางสำหรับสมาชิกสภาปฏิรูปการปกครองแผ่นดิน
ในการอภิปราย ตลอดจนการพิจารณาคัดสนใจเพื่อลงมติ

เอกสารประกอบการพิจารณาฉบับนี้ จัดทำขึ้นเพื่อบริการแก่

สมาชิกสภาปฏิรูปการปกครองแผ่นดิน และคณะรัฐมนตรี ในการประชุม
สภา และยังสามารถจัดให้กับผู้ที่ปฏิบัติงานเกี่ยวข้องกับสภา หน่วยราชการ ห้องสมุด
และสถาบันการศึกษาชั้นอุดมศึกษาที่สนใจ เพื่อประโยชน์ในการปฏิบัติราชการและ
การศึกษาค้นคว้าอีกด้วย

จัดเข้าระเบียบวาระประชุมสภาปฏิรูปการปกครองแผ่นดิน

สมัยสามัญ

ครั้งที่ ๑๒/๒๕๒๐

วันศุกร์ที่ ๕ สิงหาคม ๒๕๒๐



1724



Legislative Institutional Repository of Thailand

สารบัญ

- | | |
|--|---|
| ๑. คำนำ | |
| ๒. สารสำคัญของพระราชกำหนดพิกัดอัตราศุลกากร (ฉบับที่ ๓๐)
พ.ศ. ๒๕๒๐ | ๑ |
| ๓. การส่งเสริมอุตสาหกรรมกระจกและหลอดไฟฟ้า | ๓ |
| ๔. พระราชกำหนดพิกัดอัตราศุลกากร พ.ศ. ๒๕๐๓ พร้อมทั้ง
บัญชีท้ายพระราชกำหนดรายการที่ ๑๐ - ๐๘ และ ๘๘-๒๐ | ๑ |





Legislative Institutional Repository of Thailand

คำนำ

เนื่องจากพิกัดอัตราศุลกากรบางประเภท ยังไม่เหมาะสมกับสภาพการณ์ของอุตสาหกรรมในปัจจุบัน จึงจำเป็นต้องตราพระราชกำหนดพิกัดอัตราศุลกากร (ฉบับที่ ๓๐) พ.ศ. ๒๕๒๐ ขึ้น โดยอาศัยอำนาจตามความในมาตรา ๑๔ ของรัฐธรรมนูญแห่งราชอาณาจักรไทย พุทธศักราช ๒๕๑๔ ซึ่งกำหนดไว้ว่า "เมื่อมีความจำเป็นรีบด่วนในอันจะรักษาความมั่นคงแห่งราชอาณาจักรไทย หรือป้องกันภัยพิบัติสาธารณะ หรือเมื่อมีความจำเป็นต้องมีกฎหมายเกี่ยวด้วยการภาษีอากรหรือเงินตรา พระมหากษัตริย์ทรงไว้ซึ่งพระราชอำนาจในการตราพระราชกำหนด ให้ใช้บังคับดังเช่นพระราชบัญญัติ เมื่อได้ประกาศใช้พระราชกำหนดแล้วให้คณะรัฐมนตรีเสนอพระราชกำหนดต่อสภาปฏิรูปการปกครองแผ่นดินโดยไม่ชักช้า ถ้าสภาปฏิรูปการปกครองแผ่นดินอนุมัติแล้วให้พระราชกำหนดมีผลเป็นพระราชบัญญัติต่อไป"

คณะรัฐมนตรีได้เสนอพระราชกำหนดดังกล่าวข้างต้น เพื่อที่สภาปฏิรูปการปกครองแผ่นดินจะได้พิจารณาตามมาตรา ๑๔ ของรัฐธรรมนูญแห่งราชอาณาจักรไทยต่อไป



LIRT



สารสำคัญของพระราชกำหนด
พิกัดอัตราศุลกากร (ฉบับที่ ๓๐)

พ.ศ. ๒๕๒๐

๑. เหตุผลในการประกาศใช้

โดยที่พิกัดอัตราศุลกากรบางประเภท ยังไม่เหมาะสมกับสภาวะการณ์ของอุตสาหกรรมในปัจจุบัน สมควรแก้ไขให้เหมาะสมยิ่งขึ้น จึงจำเป็นต้องตราพระราชกำหนดนี้

๒. สารสำคัญ

๑. เพิ่มอัตราอากร กระຈกที่ไม่เป็นอันตราย ชนิดแตกแล้ว ไม่มีคมหรือแตกแล้วไม่กระจาย จะทำเป็นรูปแล้วหรือไม่ก็ตาม จากอัตราตามราคาร้อยละ ๒๑.๕ เป็นอัตราตามราคาร้อยละ ๕๐

๒. เพิ่มอัตราอากรและแยกเก็บเป็นประเภท หลอดไฟฟ้า ชนิดที่มีไส้และคิซซาร์จแลมป์ (รวมทั้งหลอดรังสีอินฟราเรด และหลอดราโวโอเลต) อาร์คแลมป์ และหลอดไฟฟลอสที่ใช้ในการถ่ายภาพ มีรายละเอียดในการเพิ่มดังนี้



LIRT

ก. หลอดที่มีความดันเกินกว่า ๕๐ โวลต์

(๑) ไม่เกิน ๑๐๐ วัตต์. อัตราอากรตามราคา ร้อยละ ๓๐ อัตราค่าตามสภาพหลอดละ ๑.๑๐ บาท. เคมีอัตราตามราคาร้อยละ ๒๖.๕ และไม่มีอัตราตามสภาพ

(๒) เกิน ๑๐๐ วัตต์ แต่ไม่เกิน ๒๐๐ วัตต์ อัตราอากรตามราคาร้อยละ ๓๐ อัตราอากรตามสภาพหลอดละ ๒.๖๕ บาท เคมีอัตราตามราคาร้อยละ ๒๖.๕ และไม่มีอัตราตามสภาพ

(๓) เกิน ๒๐๐ วัตต์ อัตราอากรตามราคาร้อยละ ๓๐ อัตราอากรตามสภาพหลอดละ ๕.๕๐ บาท เคมีอัตราตามราคาร้อยละ ๒๖.๕ และไม่มีอัตราตามสภาพ

ข. หลอดไฟฟ้าฟลูออเรสเซนต์ อัตราอากรตามราคาร้อยละ ๕๐ อัตราอากรตามสภาพหลอดละ ๓.๐๐ บาท เคมีอัตราตามราคาร้อยละ ๒๖.๕ และไม่มีอัตราตามสภาพ

ค. อื่น ๆ รวมทั้งส่วนประกอบของของตาม ก. และ ข. ที่มิได้ระบุไว้ในที่อื่น อัตราอากรตามราคาร้อยละ ๓๐ เคมีอัตราตามราคาร้อยละ ๒๖.๕



LIRT

การส่งเสริมอุตสาหกรรม
กระจก และ หลอดไฟฟ้า

จากประกาศของคณะปฏิวัติ ฉบับที่ ๒๒๑ ลงวันที่ ๑๔ ตุลาคม พุทธศักราช ๒๕๑๕ ว่าด้วยการส่งเสริมการลงทุน ได้กำหนดให้มีสำนักงานคณะกรรมการส่งเสริมการลงทุน ขึ้นมาทำหน้าที่ในการวิเคราะห์ เพื่อส่งเสริมให้มีการลงทุนประกอบกิจกรรมอุตสาหกรรมต่าง ๆ ที่ใช้วัตถุดิบจากในประเทศ และอุตสาหกรรมที่ผลิตสินค้าเพื่อทดแทนการนำเข้า จากนั้นจึงได้มีการเกิดอุตสาหกรรมต่าง ๆ เกิดขึ้นในประเทศมากมาย จนกระทั่งปัจจุบัน

อุตสาหกรรมกระจก ได้รับการส่งเสริมจากสำนักงานคณะกรรมการส่งเสริมการลงทุน เมื่อวันที่ ๕ มกราคม ๒๕๐๘ ได้แก่บริษัท กระจกไทยอาชาสี จำกัด มีทุนจดทะเบียนทั้งสิ้น ๕๐ ล้านบาท มีทรัพย์สินเป็นมูลค่า ๓๑๘,๘๖๘,๐๐๐ บาท สามารถผลิตกระจกแผ่นได้ ๒๑,๒๒๕ คันต่อปี และผลิตกระจกเพื่อใช้ตกแต่งได้ ๑๕๐ คันต่อปี ใช้คนงาน ๔๕๓ คน ใช้วัตถุดิบจากในประเทศคิดเป็นมูลค่า ๘,๘๘๒,๐๐๐ บาท ใช้วัตถุดิบจากต่างประเทศคิดเป็นมูลค่า ๓๖,๘๓๓,๐๐๐ บาท

อุตสาหกรรมหลอดไฟฟ้า ได้รับการส่งเสริมจากสำนักงาน
คณะกรรมการส่งเสริมการลงทุน ๗ บริษัท คือ

๑) บริษัทไทยฟลูออเรสเซนต์แลมป์ จำกัด สามารถผลิต
หลอดฟลูออเรสเซนต์แลมป์ได้ ๔,๓๒๐,๐๐๐ หลอดต่อปี มีทุนจดทะเบียน
๑๕ ล้านบาท ซึ่งเป็นของคนไทย ๕๒% เป็นของญี่ปุ่น ๔๐% เป็นของ
ไต้หวัน ๑๔% มีทรัพย์สิน ๒๘,๕๐๐,๐๐๐ บาท ใช้คนงาน ๓๘ คน

๒) บริษัทอิเล็กทรอนิกส์แลมป์ แมนูแฟกเจอเรอส์ไทยแลนด์ จำกัด
สามารถผลิตหลอดฟลูออเรสเซนต์แลมป์ได้ ๒,๘๖๕,๐๐๐ หลอดต่อปี มี
ทุนจดทะเบียน ๑๐ ล้านบาท ซึ่งเป็นของคนไทย ๖๕% เป็นของสหรัฐ
อเมริกา ๒๕% มีทรัพย์สิน ๓๘,๕๒๕,๐๐๐ บาท ใช้คนงาน ๖๐ คน ใช้
วัตถุดิบจากในประเทศคิดเป็นมูลค่า ๑๐ ล้านบาท ใช้วัตถุดิบจากต่าง
ประเทศคิดเป็นมูลค่า ๑๑ ล้านบาท

๓) บริษัทหลอดไฟฟ้าไทย จำกัด ได้รับการส่งเสริมตั้งแต
วันที่ ๒๖ เมษายน ๒๕๐๕ สามารถผลิตหลอดไฟฟ้าแบบมีไส้ได้ ๕.๓ ล้าน
หลอดต่อปี มีทุนจดทะเบียน ๑๐ ล้านบาท เป็นทุนของชาวต่างชาติทั้งสิ้น
คือของเยอรมัน ๕๐% และของดัตช์ ๕๐% มีทรัพย์สิน ๑๒,๕๒๒,๐๐๐ บาท
ใช้คนงาน ๕๐ คน ใช้วัตถุดิบจากในประเทศคิดเป็นมูลค่า ๑,๐๐๕,๐๐๐ บาท

ใช้วัตถุดิบจากต่างประเทศคิดเป็นมูลค่า ๘,๘๓๓,๐๐๐ บาท

๔) บริษัทบางกอกแลมพ์ จำกัด ได้รับการส่งเสริมตั้งแต่วันที่ ๑ พฤศจิกายน ๒๕๐๘ สามารถผลิตหลอดไฟฟ้าแบบมีไส้ได้ ๔,๔๔๓,๐๘๕ หลอดต่อปี มีทุนจดทะเบียน ๔ ล้านบาท เป็นของคนไทยทั้งสิ้น มีทรัพย์สิน ๑๑,๘๘๕,๐๐๐ บาท ใช้คนงาน ๓๓๐ คน ใช้วัตถุดิบจากในประเทศคิดเป็นมูลค่า ๑,๔๘๖,๐๐๐ บาท จากต่างประเทศ ๔,๘๖๒,๐๐๐ บาท

๕) ห้างหุ้นส่วนจำกัดฉือจิ้นฮวี ได้รับการส่งเสริมเมื่อวันที่ ๑ กันยายน ๒๕๑๕ สามารถผลิตหลอดไฟถนนได้ ๕๐,๐๐๐ หลอดต่อปี และผลิตโคมไฟถนนได้ ๖๐,๐๐๐ หลอดต่อปี มีทุนจดทะเบียน ๒๐ ล้านบาท เป็นของคนไทยทั้งสิ้น ใช้คนงาน ๒๕ คน ใช้วัตถุดิบจากต่างประเทศทั้งหมด คิดเป็นมูลค่า ๒,๕๖๐,๐๐๐ บาท

๖) บริษัทเอเชียอุตสาหกรรมหลอดไฟ จำกัด ได้รับการส่งเสริมเมื่อวันที่ ๑ กันยายน ๒๕๑๐ สามารถผลิต หลอดไฟอัตโนมัติได้ ๑,๘๐๐,๐๐๐ หลอดต่อปี และสามารถผลิตหลอดฟลูออโรเรสเซนส์แลมพ์ได้ ๓,๕๐๐,๐๐๐ หลอดต่อปี มีทุนจดทะเบียน ๑๘ ล้านบาท เป็นของคนไทย ๕๑% เป็นของสหรัฐอเมริกา ๔๙% ใช้คนงาน ๑๑๓ คน ใช้วัตถุดิบจากในประเทศ คิดเป็นมูลค่า ๖.๓ ล้านบาท จากต่างประเทศ ๕ ล้านบาท

๗) บริษัทไทยโซซิยาฟลูออเรสเซนต์แลมป์จำกัด ได้รับการส่งเสริมเมื่อวันที่ ๘ เมษายน ๒๕๑๘ สามารถผลิตหลอดฟลูออเรสเซนต์ - แลมป์ได้ ๑.๘ ล้านหลอดต่อปี มีทุนจดทะเบียน ๑๕ ล้านบาท เป็นของคนไทย ๕๐% เป็นของญี่ปุ่น ๓๕% เป็นของไต้หวัน ๑๕% ทรัพย์สิน ๒๒ ล้านบาท ไซคนงาน ๖๕ คน

จากการพิจารณาการส่งเสริมการลงทุนในอุตสาหกรรมกระจก และหลอดไฟฟ้าที่ผ่านมา เห็นได้ว่า สินค้าประเภทนี้ มีแนวโน้มที่เราสามารถผลิตได้เอง โดยเฉพาะอย่างยิ่งหลอดไฟฟ้า เพราะแร่ที่สามารถนำมาใช้เป็นวัตถุดิบมีอยู่ในประเทศไทยอย่างพอเพียง ดังนั้นการขึ้นอัตราอากรขาเข้าของสินค้าเหล่านี้ ไม่ทำให้ประชาชนเดือดร้อนนัก หวังยังเป็นการสนับสนุนการส่งเสริมการลงทุนอีกด้วย



1735



พระราชกำหนด
พิทักษ์ตราสุตถการ
พ.ศ. ๒๕๐๓

ในพระปรมาภิไธย
พระบาทสมเด็จพระปรมินทรมหาภูมิพลอดุลยเดช

สังวาลย์

ผู้สำเร็จราชการแทนพระองค์

ให้ไว้ ณ วันที่ ๓ มีนาคม พ.ศ. ๒๕๐๓

เป็นปีที่ ๑๕ ในรัชกาลปัจจุบัน

โดยที่เป็นการสมควรปรับปรุงกฎหมายพิกค้อตราสุตถการ
เสียใหม่ให้เหมาะสมกับสถานการณ์ปัจจุบัน

จึงมีพระบรมราชโองการให้ตราพระราชกำหนดขึ้นไว้ ดัง
ต่อไปนี้

มาตรา ๑ พระราชกำหนดนี้เรียกว่า “พระราชกำหนด
พิกค้อตราสุตถการ พ.ศ. ๒๕๐๓”

มาตรา ๒ พระราชกำหนดนี้ให้ใช้บังคับตั้งแต่วันประกาศ
ในราชกิจจานุเบกษาเป็นต้นไป

มาตรา ๓ ให้ยกเลิก

- (๑) พระราชบัญญัติพิกค้อตราสุตถการ พุทธศักราช
๒๔๗๘
- (๒) พระราชบัญญัติพิกค้อตราสุตถการ (ฉบับที่ ๒)
พุทธศักราช ๒๔๗๘
- (๓) พระราชบัญญัติพิกค้อตราสุตถการ (ฉบับที่ ๓)
พุทธศักราช ๒๔๘๑
- (๔) พระราชบัญญัติพิกค้อตราสุตถการ (ฉบับที่ ๔)
พุทธศักราช ๒๔๘๓

(๕) พระราชบัญญัติพิภคอัตราสกุลกากร (ฉบับที่ ๕)
พุทธศักราช ๒๔๘๖

(๖) พระราชบัญญัติพิภคอัตราสกุลกากร (ฉบับที่ ๖)
พุทธศักราช ๒๔๘๘

(๗) พระราชบัญญัติพิภคอัตราสกุลกากร (ฉบับที่ ๗)
พ.ศ. ๒๔๘๗

(๘) พระราชบัญญัติพิภคอัตราสกุลกากร (ฉบับที่ ๘)
พ.ศ. ๒๔๘๘

(๙) พระราชบัญญัติพิภคอัตราสกุลกากร (ฉบับที่ ๙)
พ.ศ. ๒๔๙๑

(๑๐) พระราชบัญญัติพิภคอัตราสกุลกากร (ฉบับที่ ๑๐)
พ.ศ. ๒๔๙๑

(๑๑) พระราชบัญญัติพิภคอัตราสกุลกากร (ฉบับที่ ๑๑)
พ.ศ. ๒๔๙๒

(๑๒) พระราชบัญญัติพิภคอัตราสกุลกากร (ฉบับที่ ๑๒)
พ.ศ. ๒๕๐๒

(๑๓) พระราชกำหนดพิภคอัตราสกุลกากร พ.ศ. ๒๔๘๒

(๑๔) พระราชกำหนดพิภคอัตราสกุลกากร (ฉบับที่ ๒)
พ.ศ. ๒๔๘๓

(๑๕) พระราชกำหนดพิกัตอัตราศุลกากร (ฉบับที่ ๓)
พ.ศ. ๒๔๘๖

(๑๖) พระราชกำหนดพิกัตอัตราศุลกากร (ฉบับที่ ๔)
พ.ศ. ๒๔๘๘

(๑๗) พระราชกำหนดพิกัตอัตราศุลกากร (ฉบับที่ ๕)
พ.ศ. ๒๕๐๑

(๑๘) ประกาศคณะปฏิวัติ ฉบับที่ ๔๘ ลงวันที่ ๑๓
มกราคม ๒๕๐๒

มาตรา ๔ ของที่นำหรือพาเข้ามาในหรือส่งหรือพาออกไป
นอกราชอาณาจักรนั้นให้เรียกเก็บและเสียอากรตามที่กำหนด
ไว้ในพิกัตอัตราอากรแนบท้ายพระราชกำหนด

ในการคำนวณยอดรวมแห่งเงินอากรที่ต้องเสีย เศษของ
หนึ่งสตางค์ที่ต่ำกว่าครึ่งสตางค์ให้ปัดทิ้ง และเศษของหนึ่ง
สตางค์ตั้งแต่ครึ่งสตางค์ขึ้นไปให้ปัดเป็นหนึ่งสตางค์

มาตรา ๕ ความรับผิดในอันจะต้องเสียอากรเกิดขึ้น ณ
เวลาที่นำของเข้าหรือเวลาส่งของออกแล้วแต่กรณี

ภายใต้บังคับกฎหมายศุลกากร อัตราอากร ราคาของ
และสภาพของ ที่ใช้เป็นหลักในการคำนวณเงินอากรอันพึง

ต้องรื้อระแนง ให้พิจรณาจากราคาหรือสภาพของขอในเวลา
ที่ความรับผิดชอบนั้นจะต้องเสียอากรเกิดขึ้น "

มาตรา ๖ ถ้าอธิบดีกรมศุลกากรเห็นว่ามีกรณีหลีกเลี่ยง
อากรที่พึงเก็บแก่สิ่งๆ สมบูรณ์แล้ว โดยวิธีนำส่งนั้นเข้ามา
เป็นส่วนๆ ต่ำหากจากกัน จะเป็นในวาระเดียวกันหรือต่าง
วาระกันก็ได้ ก็ให้เรียกเก็บอากรแก่ส่วนนั้นๆ รวมกันในอัตรา
ที่ถือเสมือนว่าเป็นสิ่งที่ได้ประกอบมาสมบูรณ์แล้ว

มาตรา ๗ การสำแดงรายการในใบขนสินค้าขาเข้าและใบ
ขนสินค้าขาออกนั้นมิให้ถือว่าบริบูรณ์ นอกจากจะสำแดง
ประเภทของและเกณฑ์ปริมาณที่ต้องใช้ในการเก็บอากรให้ถูก
ต้องครบถ้วนตามที่ขังแนกและกำหนดไว้ในพิกัดอัตราอากร
แบบท้ายพระราชกำหนดนี้

มาตรา ๘ ของที่ต้องเสียอากรตามสภาพ ถ้านำเข้ามาหรือ
ส่งออกไปในหีบห่อหรือภาชนะใด ๆ เพื่อขายที่หีบห่อหรือ
ภาชนะ และมีเครื่องหมายหรือป้ายแสดงปริมาณแห่งของนั้น
ติดไว้ที่หีบห่อหรือภาชนะนั้นด้วย จะถือว่าหีบห่อหรือภาชนะ
นั้นๆ บรรจุของตามปริมาณเท่าที่แสดงไว้เพื่อประโยชน์ในการ
ประเมินอากรก็ได้

มาตรา ๘ ของที่ต้องเสี่ยอากรคามาแรกานัน อธิบัตักรม-
 คุตถการจะประกาศเป็นครั้งคราวก็ได้ว่า ราคาในท้องตลาดเป็น
 รายเฉลี่ยสำหรับของประเภทหนึ่งประเภทใดกำหนดเป็นเงิน
 เท่าใด ให้ถือราคาเช่นเว้านั้นเป็นเกณฑ์ประเมินเงินอากรใน
 ประเภทของที่ประกาศนั้นแทนราคาอันแท้จริงในท้องตลาด
 นับตั้งแต่วันที่ประกาศเป็นต้นไปจนกว่าจะมีประกาศยกเลิกหรือ
 เปลี่ยนแปลง

การประกาศให้ประกาศในราชกิจจานุเบกษา

มาตรา ๑๐ ของใดซึ่งในเวลานำเข้าได้รับการยกเว้นหรือ
 ถดหย่อนอากรไม่ว่าเพราะเหตุที่นำเข้ามาเพื่อใช้เองโดยบุคคล
 ที่มีสิทธิเช่นนั้น หรือเพราะเหตุที่แสดงเจตนาว่านำเข้ามาเพื่อ
 ใช้ประโยชน์อย่างใดอย่างหนึ่งที่กำหนดไว้โดยเฉพาะ ถ้า
 ปรากฏว่าได้มีการขายหรือโอนไปเป็นของบุคคลอื่นที่ไม่มีสิทธิ
 ได้รับยกเว้นหรือลดหย่อนอากรก็ดี หรือได้นำไปใช้การอื่น
 นอกจากที่กำหนดไว้ในเวลานำเข้าก็ดี ของนั้นจะต้องเสี่ยอากร
 หรือเสี่ยเพิ่มให้ครบถ้วนตามอัตราที่กำหนดไว้สำหรับของเช่น
 นั้น ถ้าค่าอากรหรืออากรเพิ่มสำหรับของนั้นมีได้มีการชำระให้
 เสร็จสิ้นภายใน ๑๕ วัน นับแต่วันมีการขายหรือโอนหรือนำ

ไปใช้การอื่น ให้ถือว่าของนั้นได้นำเข้ามาในราชอาณาจักรโดย
ยังมีได้เสียอากรโดยถูกต้อง

การชำระอากรหรืออากรเพิ่มเติมดังกล่าวในวรรคก่อน ให้เป็น
หน้าที่ของบุคคลที่ซื้อหรือรับโอนไปซึ่งของดังกล่าว โดย
ตนเองไม่มีสิทธิได้รับยกเว้นหรือลดหย่อนอากร แยกนำของ
นั้นเข้ามาใช้ด้วยตนเอง หรือบุคคลที่นำของซึ่งนำเข้ามาใช้
ประโยชน์เฉพาะนั้นไปใช้การอย่างอื่น แล้วแต่กรณี

มาตรา ๑๑ เพื่อประโยชน์ในการส่งเสริมการเกษตรหรือ
การอุตสาหกรรม รัฐมนตรีว่าการกระทรวงการคลัง โดยความ
เห็นชอบของคณะรัฐมนตรี อาจลดอัตราอากรให้ต่ำกว่าที่
กำหนดไว้ในพิกัดอัตราศุลกากรได้ แต่มิให้ลดเหลือต่ำกว่า
หนึ่งในสามของอัตราที่กำหนดไว้

การลดอัตราอากร การยกเลิกหรือการแก้ไขเปลี่ยนแปลง
การลดอัตราอากรให้มีผลบังคับตั้งแต่วันประกาศในราชกิจจานุ
เบกษาเป็นต้นไป

มาตรา ๑๒ อธิบดีกรมศุลกากรมีอำนาจตีความในพิกัด
อัตราอากรแนบท้ายพระราชกำหนดนี้ โดยวิธีออกประกาศแจ้ง
อัตราอากร

การตีความให้ถือตามหลักเกณฑ์การตีความพิกัตอัครา
ศุภถการในภาค ๑ ท้ายพระราชกำหนดนี้¹⁴

มาตรา ๑๓ ให้รัฐมนตรีว่าการกระทรวงการคลังรักษาการ
ตามพระราชกำหนดนี้

ผู้รับสนองพระบรมราชโองการ

จอมพล ศ. ชนวิรัตน์

นายกรัฐมนตรี



ภาค ๑

หลักเกณฑ์การตีความพิกัดอัตราศุลกากร

การตีความในพิกัดอัตราศุลกากรนั้น ให้ถือหลักดังต่อไปนี้

๑. ชื่อของหมวด ตอน หรือตอนย่อย ได้ตั้งขึ้นเพื่อให้สะดวกแก่การอ้างถึงเท่านั้น วัตถุประสงค์ของพิกัดอัตราศุลกากรนั้น การจำแนกประเภทสินค้าให้เป็นไปตามความหมายในประเภทนั้น ๆ หรือตามความหมายของหมายเหตุในหมวดหรือตอนที่เกี่ยวกับสินค้านั้น ๆ โดยถือหลักเกณฑ์ดังจะกล่าวต่อไปนี้ เว้นแต่ประเภทหรือหมายเหตุนั้นจะมีข้อความกำหนดไว้เป็นอย่างอื่น

๒. ข้อความในประเภทที่กล่าวถึงวัตถุหรือสารชนิดใด ให้หมายรวมถึงสิ่งผสมหรือสิ่งประกอบที่มีวัตถุหรือสารชนิดนั้นปนอยู่กับวัตถุหรือสารชนิดอื่นด้วย

เมื่อกล่าวถึงของที่ทำด้วยวัตถุหรือสารใด ให้หมายถึงของที่ทำด้วยวัตถุนั้นทั้งหมดหรือเพียงบางส่วนด้วย

การจำแนกประเภทของที่ประกอบด้วยวัตถุหรือสารตั้งแต่หนึ่งชนิดขึ้นไป ให้เป็นไปตามที่กำหนดไว้ในข้อ ๑

๓. ถ้าเห็นได้ว่าของชาติใดอาจจัดเข้าได้สองประเภทหรือมากกว่านั้น จะด้วยเหตุผลประการใดก็ตาม ให้ถือหลักการจำแนกประเภทดังนี้

(ก) ถ้าประเภทหนึ่งระบุลักษณะของของไว้โดยชัดแจ้ง และอีกประเภทหนึ่งระบุไว้อย่างกว้างๆ ให้จัดเข้าในประเภทที่ระบุไว้โดยชัดแจ้ง

(ข) ของซึ่งผสมหรือประกอบด้วยวัตถุต่างชนิดกัน หรือประกอบด้วยส่วนควบต่างชนิดกัน ซึ่งไม่อาจจำแนกประเภทตามความในข้อ (ก) ได้ ให้จัดเข้าในประเภทของวัตถุหรือส่วนควบที่มีลักษณะอันเป็นสาระสำคัญสำหรับของชนิดนั้นเท่าที่จะใช้หลักเกณฑ์นี้บังคับได้

(ค) ของซึ่งไม่อาจจัดเข้าในประเภทใดตามความในข้อ (ก) หรือ (ข) ให้จัดเข้าในประเภทซึ่งมีอัตราอากรสูงสุด

๔. ถ้าได้บัญญัติไว้ในหมายเหตุของหมวดหรือตอนใดว่าของชนิดใดมิให้จัดเข้าในหมวดหรือตอนนั้น แต่ให้จัดเข้าในหมวด ตอน หรือประเภทอื่น แม้หมายเหตุนั้นจะระบุถึงของประเภทนั้นไว้เพียงบางชนิด ก็ให้ถือว่า

หมายเหตุนี้หมายความรวมถึงของทุกชนิดที่จัดเข้าในหมวด ดอน หรือประเภทนี้ด้วย เว้นแต่จะมีข้อความในหมายเหตุนี้ระบุไว้เป็นอย่างอื่น

๕. ของซึ่งไม่อาจจัดเข้าประเภทใดในพิกัดอัตราศุลกากรนี้ได้ ก็ให้จัดเข้าในประเภทเดียวกับของซึ่งใกล้เคียงกับของชนิดนั้นมากที่สุด
๖. ของที่รักษาไว้มิให้เสียโดยบรรจุนาขณะชนิดที่เรียกว่า “แอร์ไทด์” นั้น ให้หมายความว่าเป็นตามปกติวิสัยของการถนอมอาหารจำต้องกระทำเช่นนั้น และน้ำหนักที่ใช้เป็นเกณฑ์คำนวณอากร ให้ถือเอาน้ำหนักทั้งสิ้นแห่งของที่บรรจุในภาชนะนั้น
๗. ประเภทใดที่ได้ระบุไว้ให้เสียอากรทั้งตามสภาพและตามราคานั้น ให้เสียอากรในอัตราที่ได้เงินค่าอากรสูงกว่า



มาตรา	ข้อความ	บทการ	อัตราค่า		
			อัตราค่า ร้อยละ	ค่าคงที่	หน่วย หน่วยตรี-บาท
๒	ประเภทที่ ๑๐๐๑ คำว่า "แก้วที่หลอม วัสดุ ชัด หรือ เป็นแก้ว (รวมทั้งแก้วสี และแผ่นแก้วที่ผลิตจากขี้เถ้า) ผลิตเป็นรูปนูนออกจากรูปสี่เหลี่ยมผืนผ้า คัดหรือที่ขอบงอ (เช่น แก้วขอบหรือสกัดจากตาชั่ง) " ไม้วางชนิดนี้หรือ ทำให้ใสแล้วหรือไม่มีสีตาม " ให้หมายถึงของที่ทำด้วย แก้วที่คงตัวด้วย แต่ต้องเป็นของที่ยังมิได้เข้ากรอบหรือ ยังมีได้ประกอบเข้ากับวัตถุอื่น				
๑๐.๐๑	วัตถุประเภทที่ ๑๐๐๑ คำว่า "แก้ว" ให้ หมายถึงชิ้นแก้วหรือ และชนิดที่หลอมแล้วด้วย				
๑๐.๐๒	แผ่นแก้ว รวมทั้งแก้วแคบ แก้วเป็นก้อน แต่ไม่รวมแก้วที่ใช้ กับสายลวด		๒๕	-	-
๑๐.๐๓	แก้วรูปนูนหรือแก้ว " เอนแหลม " เป็นก้อน เป็นท่อน หรือ เป็นหลอด		๒๕.๕	-	-
๑๐.๐๔	แก้วที่ทำเป็นลูกกลม เป็นท่อน หรือ เป็นหลอด ซึ่งยังมีได้ ตกค้าง แต่ไม่รวมแก้วที่ใช้กับสายลวด		๒๕.๕	-	-
๑๐.๐๕	แก้วหรือของแก้วที่ขัดให้มีลักษณะ (รวมทั้งแก้วสีและแผ่น แก้วที่ผลิตจากขี้เถ้า) ทำเป็นแผ่นสี่เหลี่ยมผืนผ้า จะทำเป็น ลวดตาชั่งหรือไม่ก็ตาม		๒๕.๕	-	-
๑๐.๐๖	แก้วที่ขัดหรือเป่า (รวมทั้งแก้วสี) ทำเป็นแผ่นสี่เหลี่ยม ผืนผ้า แต่ยังมีได้ตกค้าง		๒๕.๕	-	-
๑๐.๐๗	ไม้กีดหรือ วัสดุ ชัด หรือเป่า (รวมทั้งแก้วสีหรือแผ่นแก้วที่ ผลิตจากขี้เถ้า) ทำเป็นแผ่นสี่เหลี่ยมผืนผ้า ขัดแล้วหรือที่ใส่ แก้ว แต่ต้องมีได้ทำมากไปกว่าที่กล่าว		๒๕.๕	-	-
๑๐.๐๘	แก้วหรือ วัสดุ ชัด หรือเป่า (รวมทั้งแก้วสี และแผ่นแก้วที่ ผลิตจากขี้เถ้า) ผลิตเป็นรูป นอกจากแผ่นสี่เหลี่ยมผืนผ้า คัด หรือที่ขอบงอ (เช่น แก้วขอบหรือสกัดจากตาชั่ง) จะขัดแล้ว หรือทำให้ใสแล้วหรือไม่ก็ตาม แผ่นแก้วที่ทำขึ้นกันเป็น ฉนวน แผ่นแก้วที่มีตะกั่วเป็นขอบ และสิ่งตกค้างอื่น		๒๕.๕	-	-
๑๐.๐๙	ของที่ทำเป็นชิ้นหรือขี้เถ้าที่แตกแล้วไม่มัน หรือแคบแล้ว ไม้กีดหรือ จะทำเป็นรูปนูนหรือไม้กีดตาม		๒๕.๕	-	-



LIRT

ประเภท	ลักษณะ	รายการ	รายการ	ชื่อกว๊อกร		
				ความราคา	ตามสภาพ	หน่วย
			19			
		<p>ด. เครื่องวิทยุโทรเลข เครื่องวิทยุโทรศัพท์ เครื่องส่งวิทยุ เครื่องส่งโทรศัพท์ และเครื่องส่งโทรศัพท์ รวมทั้งส่วนประกอบของเครื่องดังกล่าว</p> <p>ข. เครื่องรับโทรศัพท์ รวมทั้งเครื่องรับโทรศัพท์ที่มีเครื่องรับวิทยุ เครื่องเล่นจานเสียง เครื่องบันทึกเสียง และเครื่องเล่นอย่างอื่นประกอบอยู่ด้วย</p> <p>ค. เครื่องรับวิทยุกระจายเสียง รวมทั้งเครื่องรับวิทยุกระจายเสียงที่มีเครื่องเล่นจานเสียง เครื่องบันทึกเสียง และเครื่องอย่างอื่นประกอบอยู่ด้วย</p> <p>ง. อื่น ๆ และส่วนประกอบ รวมทั้งส่วนประกอบของเครื่องตามที่กล่าวไว้ในข้อ ข. และ ค. ที่มีใช้ระบุไว้ในข้อ</p>				
๑.๑๖		<p>เครื่องควบคุมการจราจรด้วยไฟฟ้า สำหรับใช้กับรถไฟ ถนนหรือทางอากาศยานในประเทศ และเครื่องที่ใช้ในทางที่คล้ายกัน สำหรับใช้ในท่าเรือหรือสนามบิน</p> <p>ก. การรถไฟและกวางขวางเข้าหรือส่งให้เข้าเข้ามาเพื่อใช้เฉพาะในการสร้างทาง</p> <p>ข. อื่น ๆ</p>				
๑.๑๖		<p>เครื่องไฟฟ้าสำหรับส่งสัญญาณด้วยเสียง หรือสัญญาณที่เห็นได้ด้วยตา (เช่น กระดิ่ง ไซเรน แสงสัญญาณที่บอกตำแหน่งสัญญาณแจ้งใจกรรมหรือศักดิ์ภัย) นอกจากเครื่องที่ระบุไว้ในประเภทที่ ๑.๑๕ หรือ ๑.๑๖</p> <p>ก. การรถไฟเข้าหรือส่งให้เข้าเข้ามาเพื่อใช้เฉพาะในการสร้างทางหรือใช้กับรถจักร</p> <p>ข. อื่น ๆ</p>				
๑.๑๗		<p>เครื่องควบคุมแม่เหล็ก (คานาเพชเชอร์) ที่ใช้ไฟฟ้าและมีความสูงหรือที่เรียกกันว่าอุปกรณ์แปลงไฟ</p>				
๑.๑๘		<p>เครื่องตัดกับต่อและตัดวงจรไฟฟ้าที่ใส่ร่วมกับอินพุตของวงจรไฟฟ้า หรือที่ใช้กับวงจรไฟฟ้า (เช่น สวิตช์ โครโมสเฟียร์ (รีเลย์) ที่วัด เครื่องป้องกันฟ้าผ่า เครื่องบรรเทาแรงเคลื่อนสูงของไฟฟ้า เตาสับบิว สวิตช์ไฟฟ้าชั่วคราว สายไฟฟ้า แหล่งจ่ายไฟฟ้า และตัวขยายไฟฟ้า) เครื่องตัดกับกระแสไฟฟ้า (รีเซ็ตเตอร์) ชนิดที่</p>				



LIRT



Legislative Institutional Repository of Thailand



Legislative Institutional Repository of Thailand

1750



Legislative Institutional Repository of Thailand

สำนักงานเลขาธิการรัฐสภา

โทรศัพท์ 281-9290, 282-6181-91 ต่อ 232-235

พิมพ์ที่ กองการพิมพ์ สำนักงานเลขาธิการรัฐสภา

โทรศัพท์ 282-6181-91 ต่อ 211

Legislative Institutional Repository of Thailand

บันทึกผลการพิจารณา



Legislative Institutional Repository of Thailand



Legislative Institutional Repository of Thailand