

แผนฯ

12 *สู่การขับเคลื่อน*



สศช.

รายงานประจำปี 2559



รายงานประจำปี 2559

สำนักงานคณะกรรมการพัฒนาการเศรษฐกิจและสังคมแห่งชาติ

Office of the National Economic and Social Development Board

มุ่งมั่น รุกเบิก พัฒนาประเทศ เพื่อประโยชน์สุขแก่สังคม ด้วยคุณธรรม ตามหลักวิชาการอย่างมืออาชีพ

สำนักงานคณะกรรมการพัฒนาการเศรษฐกิจและสังคมแห่งชาติ
พิมพ์ครั้งที่ 1 พ.ศ. 2560 จำนวน 2,500 เล่ม

สำนักประเมินผลและเผยแพร่การพัฒนา

สำนักงานคณะกรรมการพัฒนาการเศรษฐกิจและสังคมแห่งชาติ

โทร. 0-2282-4841-2

โทรสาร 0-2281-9705

<http://www.nesdb.go.th>

ข้อมูลทางบรรณานุกรมของหอสมุดแห่งชาติ

คณะกรรมการพัฒนาการเศรษฐกิจและสังคมแห่งชาติ, สำนักงาน

รายงานประจำปี 2559

พิมพ์ครั้งที่ 1 กรุงเทพฯ : คณะกรรมการพัฒนาการเศรษฐกิจและสังคมแห่งชาติ, สำนักงาน, 2560

96 หน้า

ISBN 978 - 974 - 9769 - 31 - 7

พิมพ์ที่ : บริษัท ดอกเบี๋ย จำกัด โทร. 0-2272-1169-72 โทรสาร 0-2272-1173

ที่อยู่ 1032/203-208 ซอยร่วมศิริมิตร ถนนพหลโยธิน แขวงลาดยาว เขตบางเขน กรุงเทพฯ 10900

สารบัญ

	หน้า
บทบาทหน้าที่ วิทยาลัยฯ ค่านิยม วัฒนธรรมองค์กร	4
พันธกิจ เป้าหมาย และกลยุทธ์	
สารประธานกรรมการพัฒนาการเศรษฐกิจและสังคมแห่งชาติ	5
สารเลขาธิการคณะกรรมการพัฒนาการเศรษฐกิจและสังคมแห่งชาติ	6
คณะกรรมการพัฒนาการเศรษฐกิจและสังคมแห่งชาติ	7
คณะผู้บริหารสำนักงานคณะกรรมการพัฒนาการเศรษฐกิจและสังคมแห่งชาติ	11
โครงสร้างองค์กร	18
การจัดทำแผนพัฒนาฉบับที่ 12 สู่การขับเคลื่อน	19
ผลการปฏิบัติราชการของ สศช.	
• คณะกรรมการ สศช. และผลงานคณะกรรมการที่ได้รับมอบหมาย จากคณะรัฐมนตรี/นายกรัฐมนตรี/รัฐมนตรี	21
• การจัดทำแผนยุทธศาสตร์การพัฒนาประเทศ	30
• การวิเคราะห์แผนงาน/โครงการ	32
• การขับเคลื่อนแผนสู่การปฏิบัติ	34
• การติดตามประเมินผลและการพัฒนาตัวชี้วัด	47
• การต่างประเทศ	55
• โครงการศึกษาวิจัย	59
• ภารกิจพิเศษ	71
การบริหารจัดการภายในองค์กร	
• ผลการปฏิบัติราชการตามคำรับรองการปฏิบัติราชการประจำปีงบประมาณ 2559	72
• การพัฒนาระบบบริหารจัดการภายในองค์กรให้มีธรรมาภิบาล	73
• การเพิ่มศักยภาพและขีดความสามารถบุคลากร ประจำปี 2559	75
• การใช้ทรัพยากรของหน่วยงาน	76
• การพัฒนาระบบเทคโนโลยีสารสนเทศและการสื่อสารเพื่อการพัฒนา	79
• กิจกรรมของ สศช.	82
รายงานการเงิน	88
ที่ปรึกษาคณะกรรมการทำงาน	95

สำนักงานคณะกรรมการพัฒนาการเศรษฐกิจและสังคมแห่งชาติ

บทบาทหน้าที่ของ สศช. >>>

สำนักงานคณะกรรมการพัฒนาการเศรษฐกิจและสังคมแห่งชาติ (สศช.) เป็นหน่วยงานที่มีภารกิจหลักในการกำหนดนโยบายและวางแผนยุทธศาสตร์การพัฒนาประเทศ รวมทั้งการติดตามและประเมินผลความก้าวหน้าความสำเร็จของแผนงานและโครงการพัฒนาต่างๆ ตลอดจนการประสาน

การพัฒนาเพื่อให้เกิดการเปลี่ยนแปลงแผนพัฒนาฯ ไปสู่การปฏิบัติบนพื้นฐานหลักวิชาการและความเชื่อมั่นในข้อมูลเพื่อการขับเคลื่อนทิศทางการพัฒนาประเทศสู่ความสมดุลและยั่งยืน

วิสัยทัศน์ ค่านิยม วัฒนธรรม พันธกิจ เป้าหมาย >>>

“หน่วยงานหลักในการวางแผน และจัดทำยุทธศาสตร์การ
พัฒนาประเทศสู่ความสมดุล
และยั่งยืน ที่ยึดประโยชน์
ส่วนรวมทันต่อการเปลี่ยนแปลง
และมีประสิทธิภาพสูง”

“มุ่งมั่น ทุ่มเท เพื่อ
พัฒนาประเทศ
และประโยชน์สุขแก่สังคม
ด้วยคุณธรรม ตามหลักวิชาการ
อย่างมีอาชีพ”



- หน่วยงานยุทธศาสตร์ (Strategic Unit)
- หน่วยงานข้อมูลเศรษฐกิจและสังคมเชิงลึก (Intelligence Unit)
- หน่วยงานความรู้สมัยใหม่ (Knowledge Organization)

เป้าหมาย



1. วางแผนพัฒนา และจัดทำยุทธศาสตร์ การพัฒนาประเทศ
2. พัฒนาองค์กรให้มี ประสิทธิภาพสูง
3. เพิ่มพูนสมรรถนะ ของบุคลากรให้สูงขึ้น
4. เสริมสร้างวัฒนธรรม จริยธรรม และธรรมาภิบาล ขององค์กร
5. พัฒนาสภาพแวดล้อมองค์กร

กลยุทธ์ในการดำเนินงาน สศช.



1. การจัดทำแผน ยุทธศาสตร์การ พัฒนาประเทศให้มีความยั่งยืน
2. การวิเคราะห์ แผนงาน/โครงการ ด้วยความเป็นกลาง ทางวิชาการและ รักษาผลประโยชน์ ของประเทศ
3. การขับเคลื่อน แผนพัฒนาสู่การ ปฏิบัติ อย่าง มี ประสิทธิภาพ
4. การติดตาม ประเมินผลและการ พัฒนาดัชนีชี้วัด ด้านเศรษฐกิจและ สังคม
5. การพัฒนาฐาน ข้อมูลด้านเศรษฐกิจ สังคม และสิ่งแวดล้อมของประเทศให้ ทันสมัยเป็นที่ยอมรับ และน่าเชื่อถือ
6. การบริหารจัดการองค์กรให้มี ธรรมาภิบาลและ ประสิทธิภาพสูง

สารประธานกรรมการพัฒนาการเศรษฐกิจและสังคมแห่งชาติ



นายพARN อิศรเสนา ณ อยุธยา

ปี 2559 เป็นอีกหนึ่งปีที่มีความสำคัญสำหรับการพัฒนาประเทศไปสู่ความสุขร่วมกันในระยะยาว เนื่องจากเป็นปีที่แผนพัฒนาเศรษฐกิจและสังคมแห่งชาติ ฉบับที่ 12 (พ.ศ. 2560-2564) จะได้ประกาศใช้อย่างเป็นทางการหลังจากผ่านกระบวนการจัดทำแผนที่เน้นการมีส่วนร่วมของประชาชนในทุกภาคส่วน ซึ่งแผนพัฒนาฯ ฉบับที่ 12 นี้ ยังคง**น้อมนำหลักปรัชญาของเศรษฐกิจพอเพียงมาเป็นหลักการพื้นฐาน**ของแผน เพื่อนำพาสังคมไทยไปสู่ความสมดุลและมีภูมิคุ้มกันตลอดจนยึด **“คนเป็นศูนย์กลาง”** ของการพัฒนาต่อเนื่องจากแผนพัฒนาฯ

ฉบับก่อนหน้าโดยมุ่ง**พัฒนาศักยภาพคนไทยในทุกช่วงวัย**ให้เป็นพลังขับเคลื่อนประเทศ ซึ่งหลักการอันทรงคุณค่านี้จะเป็นรากฐานสำคัญสำหรับการพัฒนาประเทศไปสู่ความยั่งยืนได้อย่างแท้จริง

สำหรับการทำงานตลอด 1 ปีของคณะกรรมการพัฒนาการเศรษฐกิจและสังคมแห่งชาติได้มีบทบาทสำคัญในการทำหน้าที่กลั่นกรองงาน/โครงการที่ส่วนราชการและรัฐวิสาหกิจเสนอ ไม่ว่าจะเป็นการให้ความเห็นต่อร่างแผนพัฒนาเศรษฐกิจและสังคมแห่งชาติ ฉบับที่ 12 กรอบยุทธศาสตร์ชาติระยะ 20 ปี และกลไกการขับเคลื่อนการดำเนินการตามยุทธศาสตร์ชาติ การปฏิรูปการศึกษา ร่างแนวทางการประมาณการความต้องการและการผลิตกำลังคนในภาคธุรกิจและอุตสาหกรรม

ขณะเดียวกัน คณะกรรมการพัฒนาการเศรษฐกิจและสังคมแห่งชาติได้พิจารณาโครงการต่างๆ อีกหลายโครงการ ไม่ว่าจะเป็นใน**ด้านขนส่งและโลจิสติกส์** อาทิ แผนปฏิบัติการด้านขนส่งคมนาคมระยะเร่งด่วน พ.ศ.2559 **ด้านสื่อสาร** อาทิ แผนพัฒนาดิจิทัลเพื่อเศรษฐกิจและสังคมและร่างแผนพัฒนารัฐบาลดิจิทัลระยะ 3 (พ.ศ.2559-2561) **ด้านการศึกษาและการเรียนรู้** อาทิ ร่างพระราชบัญญัติกองทุนเพื่อการศึกษาพ.ศ. **ด้านสุขภาพ** อาทิ ร่างพระราชบัญญัติการสาธารณสุข พ.ศ. ซึ่งความเห็นต่างๆ ที่เสนอไปยังผู้ที่เกี่ยวข้อง เป็นที่ยอมรับและได้รับการตอบสนองเป็นอย่างดี ผลการดำเนินงานในรอบปีที่ผ่านมา นับว่าประสบความสำเร็จตามวัตถุประสงค์ ผมในนามของคณะกรรมการพัฒนาการเศรษฐกิจและสังคมแห่งชาติทุกคน จึงต้องขอขอบคุณท่านเลขาธิการ คณะผู้บริหาร รวมทั้งข้าราชการและเจ้าหน้าที่ สศช. ทุกคน ที่ได้ทุ่มเทแรงกายแรงใจในการปฏิบัติงานอย่างไม่ย่อท้อ และสุดท้ายนี้ ผมอยากฝากให้ทุกท่านร่วมแรงร่วมใจพัฒนาประเทศตามรอยพระยุคลบาทของพระบาทสมเด็จพระปรมินทรมหาภูมิพล อดุลยเดชฯ เพื่อประโยชน์สูงสุดแก่ประเทศชาติและประชาชนทุกคนต่อไป

(นายพARN อิศรเสนา ณ อยุธยา)

ประธานกรรมการพัฒนาการเศรษฐกิจและสังคมแห่งชาติ

สารเลขาธิการคณะกรรมการพัฒนาการเศรษฐกิจและสังคมแห่งชาติ

นายปรเมธี วิมลศิริ

ตลอดปี 2559 สำนักงานคณะกรรมการพัฒนาการเศรษฐกิจและสังคมแห่งชาติ (สศช.) ได้ทำหน้าที่ในการวางแผนและจัดทำยุทธศาสตร์การพัฒนาประเทศไปสู่ความสมดุลและยั่งยืนในระยะยาว โดยในปีงบประมาณ 2559 ได้จัดทำแผนพัฒนาเศรษฐกิจและสังคมแห่งชาติ ฉบับที่ 12 (พ.ศ.2560-2564) ผ่านกระบวนการมีส่วนร่วมของทุกภาคส่วน ซึ่งได้รับความเห็นชอบจากคณะรัฐมนตรีและนำขึ้นทูลเกล้าฯ ถวายสมเด็จพระเจ้าอยู่หัว มหาวชิราลงกรณ บดินทรทิพยวารังกุล ทรงลงพระปรมาภิไธยประกาศใช้อย่างเป็นทางการเมื่อเดือนตุลาคม 2559 เป็นที่เรียบร้อยแล้ว ซึ่งแผนพัฒนาฯ ฉบับที่ 12 จะเป็นเสมือนก้าวแรกของการบรรลุเป้าหมายระยะยาวของประเทศโดยยึดโยงอยู่กับร่างกรอบยุทธศาสตร์ชาติ 20 ปี



ขณะเดียวกันยังได้ทำหน้าที่กำหนดแนวทางขับเคลื่อนยุทธศาสตร์การพัฒนาให้เกิดในทางปฏิบัติในอีกหลายด้าน ทั้งในด้านเศรษฐกิจ ที่มีภารกิจสำคัญในเรื่องการพัฒนาเขตเศรษฐกิจพิเศษ ระเบียงเศรษฐกิจภาคตะวันออก และโครงการเมืองต้นแบบ “สามเหลี่ยมมั่นคง มั่งคั่ง ยั่งยืน” รวมทั้งการประชุมระดับรัฐมนตรีครั้งที่ 21 แผนงานความร่วมมือทางเศรษฐกิจในอนุภูมิภาคแม่น้ำโขง 6 ประเทศ (21st GMS Ministerial Conference) ด้านสังคม อาทิ คณะกรรมการนโยบายและพัฒนาระบบการศึกษา ขณะที่ด้านทรัพยากรธรรมชาติและสิ่งแวดล้อมมีการขับเคลื่อนโดยคณะกรรมการเพื่อการพัฒนาที่ยั่งยืน (กพย.)

สศช. ให้ความสำคัญกับการศึกษาวิจัยและการบริหารจัดการความรู้อย่างต่อเนื่อง อาทิ โครงการศึกษาต้นแบบของการบูรณาการระบบการดูแลผู้สูงอายุระยะยาวในกลุ่มผู้สูงอายุที่มีภาวะพึ่งพิง และโครงการศึกษาการจัดทำแนวทางการประเมินสิ่งแวดล้อมระดับยุทธศาสตร์ (Strategic Environmental Assessment; SEA) ควบคู่ไปกับการทำหน้าที่รายงานสถานะทางเศรษฐกิจและสังคมอย่างต่อเนื่องเพื่อให้ภาคส่วนต่างๆ ได้ใช้เป็นข้อมูลประกอบการตัดสินใจที่เท่าทันการเปลี่ยนแปลงต่างๆ

นอกจากนี้ ยังได้เริ่มเตรียมความพร้อมในการปรับปรุงโครงสร้างและบทบาทหน้าที่ สศช. เพื่อให้เป็นองค์กรหลักของการพัฒนาประเทศที่สามารถรองรับภารกิจที่จะเกิดขึ้นในอนาคตได้อย่างมีประสิทธิภาพและปรับตัวได้ทันสถานการณ์ต่างๆ ทั้งในด้านของการพัฒนาและการบริหารราชการแผ่นดินที่เปลี่ยนแปลงไปอย่างรวดเร็ว

ความสำเร็จของการดำเนินงานต่างๆ ดังที่กล่าวมาจะเกิดขึ้นไม่ได้ หากไม่ได้รับการร่วมแรงร่วมใจทั้งจากคณะผู้บริหารชุดปัจจุบัน ข้าราชการ และเจ้าหน้าที่ สศช. รวมถึงผู้บริหารและข้าราชการทุกท่านที่เกษียณอายุราชการในปีงบประมาณ 2559 ผมจึงขอขอบคุณและขอชื่นชมในความทุ่มเทและเสียสละอย่างเต็มกำลังจากทุกท่าน และหวังเป็นอย่างยิ่งว่าความสำเร็จที่เกิดขึ้นจะเป็นเสมือนกำลังใจให้ชาว สศช. มุ่งมั่นทำงานเพื่อประโยชน์สุขของประเทศชาติต่อไป

(นายปรเมธี วิมลศิริ)

เลขาธิการคณะกรรมการพัฒนาการเศรษฐกิจและสังคมแห่งชาติ

คณะกรรมการ พัฒนาการเศรษฐกิจและสังคมแห่งชาติ



นายพารณ อิศรเสนา ณ อยุธยา
ประธานกรรมการ



นางจุรี วิจิตรวาทการ
กรรมการ

นายอาชว์ เตาลานนท์
กรรมการ

คณะกรรมการพัฒนาการเศรษฐกิจและสังคมแห่งชาติ



นายอิสระ ว่องกุศลกิจ
กรรมการ

นายอนุสรณ์ แสงนิ่มนวล
กรรมการ



นายศักรินทร์ ภูมิรัตน
กรรมการ

นายสนธิ อักษรแก้ว
กรรมการ

คณะกรรมการพัฒนาการเศรษฐกิจและสังคมแห่งชาติ



นายอัษฎพร จารุจินดา
กรรมการ

นายอำพน กิตติอำพน
กรรมการ



นายศุภวุฒิ สายเชื้อ
กรรมการ

นางเมธินี เทพมณี
กรรมการ
(เลขาธิการคณะกรรมการข้าราชการพลเรือน)

คณะกรรมการพัฒนาการเศรษฐกิจและสังคมแห่งชาติ



นายสมศักดิ์ โชติรัตนะศิริ
กรรมการ
(ผู้อำนวยการสำนักงบประมาณ)

นายกฤษฎา จินะวิจารณ์
กรรมการ
(ผู้อำนวยการสำนักงานเศรษฐกิจการคลัง)



นายวิโรท สันติประภพ
กรรมการ
(ผู้อำนวยการธนาคารแห่งประเทศไทย)

นายปรเมธี วิมลศิริ
กรรมการและเลขานุการ
เลขาธิการคณะกรรมการพัฒนาการเศรษฐกิจ
และสังคมแห่งชาติ

คณะผู้บริหาร

สำนักงานคณะกรรมการพัฒนาการเศรษฐกิจและสังคมแห่งชาติ



นายปรเมธี วิมลศิริ
เลขาธิการคณะกรรมการ
พัฒนาการเศรษฐกิจและสังคมแห่งชาติ



นางสาวลดาวัลย์ คำภา
รองเลขาธิการคณะกรรมการ
พัฒนาการเศรษฐกิจและสังคมแห่งชาติ

นางชุตินาฏ วงศ์สุบรรณ
รองเลขาธิการคณะกรรมการ
พัฒนาการเศรษฐกิจและสังคมแห่งชาติ

คณะผู้บริหารสำนักงานคณะกรรมการ
พัฒนาการเศรษฐกิจและสังคมแห่งชาติ



นางปัทมา เรียงวิศิษฏ์สกุล
รองเลขาธิการคณะกรรมการ
พัฒนาการเศรษฐกิจและสังคมแห่งชาติ

นายมนตรี บุญพานิชย์
รองเลขาธิการคณะกรรมการ
พัฒนาการเศรษฐกิจและสังคมแห่งชาติ



นายประพันธ์ มุสิกพันธ์
รองเลขาธิการคณะกรรมการ
พัฒนาการเศรษฐกิจและสังคมแห่งชาติ

นายคณูชา พิษยนันท์
รองเลขาธิการคณะกรรมการ
พัฒนาการเศรษฐกิจและสังคมแห่งชาติ

คณะผู้บริหารสำนักงานคณะกรรมการ
พัฒนาการเศรษฐกิจและสังคมแห่งชาติ



นางสาวจินาภคกุล โรจนนินต์
ที่ปรึกษาด้านนโยบายและแผนงาน

นายทีปรัตน์ วัชรารากูร
ที่ปรึกษาด้านนโยบายและแผนงาน



นายวิษณุยุทธ บุญชิต
ที่ปรึกษาด้านนโยบายและแผนงาน

นายสุทิน ลี้ยะชาติ
ผู้อำนวยการสำนักงานเลขาธิการ
รักษาการในตำแหน่งที่ปรึกษาด้านนโยบายและแผนงาน

คณะผู้บริหารสำนักงานคณะกรรมการ
พัฒนาการเศรษฐกิจและสังคมแห่งชาติ



นายวิโรจน์ นราธิภย์

ผู้อำนวยการสำนักบัญชีประชาชาติ
รักษาการในตำแหน่งที่ปรึกษาด้านนโยบายและแผนงาน

นางปิยนุช วุฒิสอน

ผู้อำนวยการสำนักพัฒนาฐานข้อมูลและตัวชี้วัดภาวะสังคม
รักษาการในตำแหน่งที่ปรึกษาด้านนโยบายและแผนงาน



นางธิดา พิทักษ์ธรรม

ผู้อำนวยการสำนักวิเคราะห์โครงการลงทุนภาครัฐ

นายเอนก มีมงคล

ผู้อำนวยการสำนักพัฒนาเศรษฐกิจและสังคมภาคใต้

คณะผู้บริหารสำนักงานคณะกรรมการ
พัฒนาการเศรษฐกิจและสังคมแห่งชาติ



นางบุลลึพร บุณยมาลิก
ผู้อำนวยการสำนักวางแผนการเกษตร
ทรัพยากรธรรมชาติ และสิ่งแวดล้อม

นางสาวมารยาท สมุทรสาคร
ผู้อำนวยการสำนักประเมินผล
และเผยแพร่การพัฒนา



นางสาวสุนิสา บุญโยกาส
ผู้อำนวยการสำนักยุทธศาสตร์
และการวางแผนพัฒนาพื้นที่

นางพัชรินทร์ ศรีนพนิคม
ผู้อำนวยการสำนักยุทธศาสตร์
และการวางแผนเศรษฐกิจมหภาค

คณะผู้บริหารสำนักงานคณะกรรมการ
พัฒนาการเศรษฐกิจและสังคมแห่งชาติ



นายสมหมาย ภัคติชาติ
ผู้อำนวยการสำนักพัฒนาเศรษฐกิจและสังคมภาคกลาง

นายสุริยนต์ ธิญกิจจานุกิจ
ผู้อำนวยการสำนักพัฒนาขีดความสามารถ
ในการแข่งขันทางเศรษฐกิจ



นายมนตรี ตีมานพ
ผู้อำนวยการสำนักพัฒนาเศรษฐกิจและสังคม
ภาคตะวันออกเฉียงเหนือ

นายโสภณ แก่งเพชร
ผู้อำนวยการสำนักพัฒนาเศรษฐกิจและสังคมภาคเหนือ

คณะผู้บริหารสำนักงานคณะกรรมการ
พัฒนาการเศรษฐกิจและสังคมแห่งชาติ



นางสาววรรรณ พลิกามิน
ผู้อำนวยการสำนักยุทธศาสตร์
และการวางแผนพัฒนาทางสังคม

นายวันฉัตร สุวรรณกิตติ
ผู้อำนวยการสำนักยุทธศาสตร์
ด้านนโยบายสาธารณะ



นางสาวณีย์ แสงสุพรรณ
ผู้เชี่ยวชาญด้านพัฒนายุทธศาสตร์และระบบบริหาร
รักษาราชการแทนผู้อำนวยการสำนักงานเลขาธิการ

นางสาวนัยนา คงสาคร้าย
ผู้เชี่ยวชาญด้านพัฒนารายได้และการกระจายรายได้
รักษาราชการแทนผู้อำนวยการสำนักพัฒนาฐานข้อมูล
และตัวชี้วัดภาวะสังคม

การจัดทำแผนพัฒนาฯ ฉบับที่ 12 สู่การขับเคลื่อน

1. การจัดทำแผนพัฒนาฯ ฉบับที่ 12 ในปีงบประมาณ 2559

แผนพัฒนาเศรษฐกิจและสังคมแห่งชาติ ฉบับที่ 11 จะสิ้นสุดในวันที่ 30 กันยายน 2559 สศช. จึงได้ดำเนินกระบวนการจัดทำแผนพัฒนาเศรษฐกิจและสังคมแห่งชาติ ฉบับที่ 12 (พ.ศ. 2560-2564) มาตามลำดับ โดยในช่วงปีงบประมาณ 2558 สศช. ได้จัดทำร่างทิศทางแผนพัฒนาฯ ฉบับที่ 12 โดยการมีส่วนร่วมจากภาคีต่างๆ และนำเสนอต่อคณะรัฐมนตรีเมื่อวันที่ 22 ธันวาคม 2558 ซึ่ง คณะรัฐมนตรีมีมติเห็นชอบทิศทางและกรอบยุทธศาสตร์ของแผนพัฒนาฯ ฉบับที่ 12 ตามที่เสนอสำหรับในปีงบประมาณ 2559 สศช. ยังคงยึดกระบวนการมีส่วนร่วมจากทุกภาคีในการจัดทำยุทธศาสตร์ของแผนพัฒนาฯ ฉบับที่ 12 ในรายละเอียด ตลอดจนได้จัดทำแนวทางการขับเคลื่อนและติดตามประเมินผลแผนพัฒนาฯ ฉบับที่ 12 สามารถสรุปการดำเนินงานที่สำคัญได้ดังนี้



1. การขับเคลื่อนและติดตามประเมินผลแผนพัฒนาฯ ฉบับที่ 12

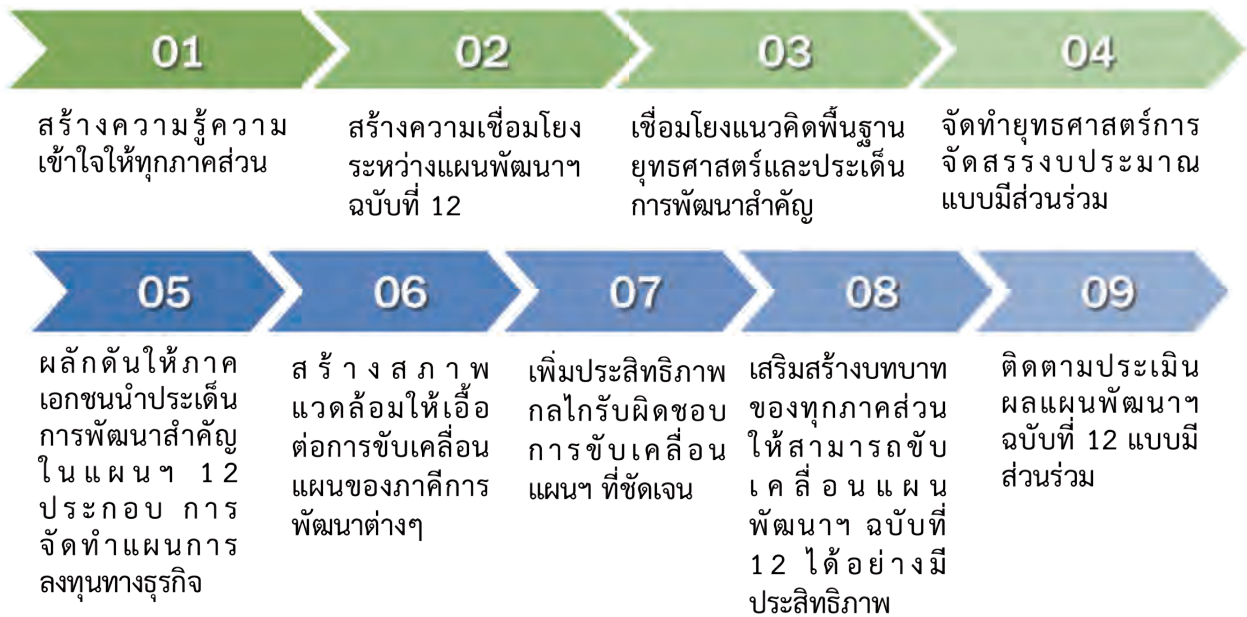

คณะกรรมการ สศช. และผลงานคณะกรรมการที่ได้รับมอบหมาย จากคณะรัฐมนตรี/นายกรัฐมนตรี/รัฐมนตรี

ปีงบประมาณ 2559 (1 ตุลาคม 2558 – 30 กันยายน 2559) สศช. ได้นำเสนอเรื่องต่อคณะกรรมการ สศช. และคณะกรรมการที่ได้รับมอบหมายจากคณะรัฐมนตรี/นายกรัฐมนตรี/รัฐมนตรี สรุปได้ดังนี้

คณะกรรมการ สศช.

สศช. นำเสนอเรื่องต่อคณะกรรมการพัฒนาการเศรษฐกิจและสังคมแห่งชาติ (กก.สศช.) ซึ่งมีนายพารณ อิศรเสนา ณ อยุธยา เป็นประธาน ประกอบด้วยเรื่องเพื่อพิจารณาเรื่องเพื่อหารือ และขอรับความคิดเห็น สำหรับใช้เป็นแนวทางในการจัดทำยุทธศาสตร์การพัฒนา รวม 38 เรื่อง จำแนกออกเป็น 3 ด้านสำคัญ ดังนี้

1. การดำเนินการเพื่อกำหนดนโยบายการพัฒนาเศรษฐกิจและสังคมของประเทศ

โดยได้พิจารณาในเรื่องสำคัญได้แก่ 1) ทิศทางและกรอบยุทธศาสตร์ของแผนพัฒนาเศรษฐกิจและสังคมแห่งชาติ ฉบับที่ 12 (พ.ศ. 2560 – 2564) 2) ร่างแผนพัฒนาเศรษฐกิจและสังคมแห่งชาติ ฉบับที่ 12 (พ.ศ. 2560-2564) และ 3) กรอบยุทธศาสตร์ชาติระยะ 20 ปี และกลไกการขับเคลื่อนการดำเนินการตามยุทธศาสตร์ชาติ

2. การพิจารณาโครงการพัฒนา เป็นโครงการที่หน่วยงานต่างๆ จัดส่งให้ สศช. ทำการวิเคราะห์และนำเสนอ กก. สศช. เพื่อพิจารณาเสนอความเห็นประกอบการพิจารณาของคณะรัฐมนตรี แบ่งเป็น 4 สาขา ประกอบด้วย สาขาขนส่ง 12 โครงการ อาทิ โครงการของการรถไฟแห่งประเทศไทย 8 โครงการ โครงการของการรถไฟฟ้ามหานครแห่งประเทศไทย 2 โครงการ สาขาพลังงาน 6 โครงการ อาทิ โครงการของการไฟฟ้าส่วนภูมิภาค (กฟภ.) 1 โครงการ

โครงการของการไฟฟ้าฝ่ายผลิตแห่งประเทศไทย (กฟผ.) 3 โครงการ สาขาสาธารณสุข 7 โครงการ อาทิ โครงการของการเคหะแห่งชาติ 3 โครงการ โครงการของการประปาส่วนภูมิภาค 3 โครงการ และสาขาอื่นๆ คือ โครงการให้เอกชนลงทุนก่อสร้างและบริหารจัดการระบบกำจัดขยะมูลฝอย ขององค์การบริหารส่วนจังหวัดนนทบุรี

3. การพิจารณางบประมาณรัฐวิสาหกิจ จำนวน 4 เรื่อง คือ 1) ร่างพระราชบัญญัติการพัฒนากำกับดูแลและบริหารรัฐวิสาหกิจ พ.ศ. 2) การจัดสรรเงินจากรัฐวิสาหกิจเพื่อสนับสนุนการวิจัยและพัฒนาของประเทศในอนาคต 3) ผลการอนุมัติงบลงทุนเพิ่มเติมและผลการเบิกจ่ายลงทุนของรัฐวิสาหกิจ ปีงบประมาณ 2559 ประจำปีไตรมาส 2 (มกราคม - มีนาคม 2559) และข้อเสนอของงบประมาณของรัฐวิสาหกิจประจำปี 2560 4) กรอบและงบประมาณของรัฐวิสาหกิจประจำปีงบประมาณ 2560

ทั้งนี้ สำนักงานฯ และหน่วยงานเจ้าของเรื่องได้นำเรื่องผ่านการพิจารณาจาก กก.สศช. เสนอคณะรัฐมนตรีเพื่อประกอบการพิจารณาในช่วงปีงบประมาณ 2559 จำนวน 28 เรื่อง ซึ่งคณะรัฐมนตรีได้มีมติแล้วจำนวน 22 เรื่อง และยังอยู่ในขั้นตอนการนำเสนอคณะรัฐมนตรี 6 เรื่อง



คณะกรรมการที่นายกรัฐมนตรีเป็นประธาน

สศช.ทำหน้าที่เป็นฝ่ายเลขานุการให้กับคณะกรรมการที่มีนายกรัฐมนตรีเป็นประธานรวมทั้งสิ้น 6 คณะ ประกอบด้วย คณะกรรมการนโยบายเขตพัฒนาเศรษฐกิจพิเศษ คณะกรรมการพัฒนาระบบบริหารจัดการขนส่งสินค้าและบริการของประเทศ (กบส.) คณะกรรมการร่วมภาครัฐและเอกชนเพื่อแก้ไขปัญหาทางเศรษฐกิจ (กรอ.) คณะกรรมการพัฒนาขีดความสามารถในการแข่งขันของประเทศ (กพข.) คณะกรรมการนโยบายและพัฒนาศึกษา และคณะกรรมการเพื่อการพัฒนาที่ยั่งยืน (กพย.) แต่ละคณะมีผลการดำเนินงานสรุปได้ ดังนี้

คณะกรรมการนโยบายเขตพัฒนาเศรษฐกิจพิเศษ (กนพ.)

คณะกรรมการ กนพ. เป็นกลไกหลักในการขับเคลื่อนการพัฒนาเขตพัฒนาเศรษฐกิจพิเศษใน 10 พื้นที่ชายแดนเป้าหมาย ได้แก่ ตาก สระแก้ว ตราด มุกดาหาร สงขลา หนองคาย นครพนม เชียงราย กาญจนบุรี และนราธิวาส ในปี 2559 มีการประชุมรวม 3 ครั้ง มีผลการดำเนินงานที่สำคัญ ได้แก่ **(1) ด้านสิทธิประโยชน์และศูนย์บริการเบ็ดเสร็จด้านการลงทุน** โดยกำหนดสิทธิประโยชน์เพื่อส่งเสริมการลงทุนในเขตพัฒนาเศรษฐกิจพิเศษเป้าหมาย อาทิ มาตรการลดหย่อนอัตราภาษีเงินได้นิติบุคคล มาตรการผ่อนปรนหลักเกณฑ์คุณสมบัติผู้จัดตั้งคลังสินค้าทัณฑ์บนและเขตปลอดอากร สิ้นเชื่อเพื่อการลงทุน รวมทั้งจัดตั้งศูนย์บริการเบ็ดเสร็จ (OSS) ด้านการลงทุนแล้วเสร็จในทุกพื้นที่ ณ วันที่ 31 ตุลาคม 2559 มีการยื่นขอรับการส่งเสริมการลงทุนจากสำนักงานคณะกรรมการส่งเสริมการลงทุน 41 โครงการ วงเงินรวม 7,328.55 ล้านบาท **(2) ด้านการจัดหาที่ดินและบริหารจัดการ** ได้จัดสรรที่ราชพัสดุเพื่อใช้เป็นพื้นที่พัฒนาในเขตพัฒนาเศรษฐกิจพิเศษ โดยออกเอกสารสิทธิ์ที่ดินของพื้นที่พัฒนาในจังหวัดสระแก้ว มุกดาหาร ตราด และหนองคายแล้วเสร็จ สำหรับพื้นที่พัฒนาของจังหวัดตราด คัดเลือกผู้ลงทุนพัฒนาพื้นที่แล้ว **(3) ด้านการบริหารจัดการแรงงาน** มีการเจรจาเพื่อแก้ไขความตกลงว่าด้วยการข้ามแดนระหว่างไทยกับประเทศเพื่อนบ้านให้สามารถใช้บัตรผ่านแดนเป็นเอกสารแทนหนังสือเดินทางสำหรับการขออนุญาตทำงานในลักษณะไป-กลับหรือตามฤดูกาลตามมาตรา 14 แห่งพระราชบัญญัติการทำงาน



ของคนต่างด้าว พ.ศ. 2551 ซึ่งดำเนินการแล้วในส่วนของกัมพูชาและเมียนมา **(4) ด้านโครงสร้างพื้นฐานและด้านศุลกากร** โครงการในเขตพัฒนาเศรษฐกิจพิเศษที่ได้รับจัดสรรงบประมาณสามารถดำเนินการได้ตามแผนงาน อาทิ ทางเลี่ยงเมืองแม่สอดพร้อมสะพานข้ามแม่น้ำเมย แห่งที่ 2 การก่อสร้างด่านศุลกากรอรัญประเทศ ทั้งนี้ สศช. ในฐานะหน่วยงานเจ้าภาพหลัก ได้จัดทำแผนงบประมาณบูรณาการเชิงยุทธศาสตร์เรื่องเขตเศรษฐกิจพิเศษ ปีงบประมาณ 2560 ซึ่งได้รับจัดสรรงบประมาณแล้ว 3,305.93 ล้านบาท และในปีงบประมาณ 2559 ได้รับงบประมาณ 6,168.91 ล้านบาท ส่วนใหญ่เป็นโครงการด้านโครงสร้างพื้นฐานการผ่านแดน (CIQ) การสาธารณสุขชายแดน การบริหารจัดการแรงงาน การดูแลป่าไม้ การจัดตั้งนิคมอุตสาหกรรม การประปา และการป้องกันน้ำท่วม

คณะกรรมการพัฒนาระบบบริหารจัดการขนส่งสินค้าและบริการของประเทศ (กบส.)

คณะกรรมการ กบส. เป็นกลไกหลักในการขับเคลื่อน การพัฒนาระบบโลจิสติกส์ของประเทศ ในปี 2559 มีการ ประชุม 1 ครั้ง โดยที่ประชุมมอบหมายให้ (1) สศช. ร่วมกับ กระทรวงคมนาคมและหน่วยงานที่เกี่ยวข้อง พิจารณา แนวทางการเชื่อมโยงโครงสร้างพื้นฐานกับการพัฒนาของ กรุงเทพฯ และปริมณฑล ระหว่างกรุงเทพฯ ปริมณฑลกับ ภูมิภาค และความเชื่อมโยงภูมิภาคกับประเทศเพื่อนบ้าน แนวทางการพัฒนาในพื้นที่เขตเศรษฐกิจพิเศษและพื้นที่ ชายแดน พร้อมจัดลำดับความสำคัญของโครงการเร่งด่วน ในปี 2560 ที่แสดงให้เห็นผลตอบแทนและความคุ้มค่าที่จะ ได้รับจากการพัฒนาที่มีความชัดเจนเสนอคณะกรรมการ กบส. (2) กระทรวงคมนาคมพิจารณาแนวทางความ เหมาะสมการลงทุนโครงสร้างพื้นฐานด้านการขนส่งที่ ตอบสนองเป้าหมายการพัฒนาด้านต่างๆ เพิ่มขึ้น และ (3) การจัดตั้งหน่วยงานบริหารจัดการและพัฒนาระบบ National Single Windows (PMO/NSW Operator) โดย จัดทำคำสั่งแต่งตั้งคณะอนุกรรมการภายใต้คณะกรรมการ



กบส. เพื่อพิจารณากำหนดทางเลือกการจัดตั้งหน่วยงาน บริหารจัดการและพัฒนาระบบ NSW ที่เหมาะสมและ จัดทำข้อเสนอการปรับปรุง แก้ไขกฎหมาย กฎระเบียบที่ เกี่ยวข้อง เพื่อบริหารจัดการหน่วยงาน และให้นำเสนอ ผลการดำเนินการให้คณะกรรมการ กบส. พิจารณาต่อไป

คณะกรรมการร่วมภาครัฐและเอกชนเพื่อแก้ไขปัญหาทางเศรษฐกิจ : กรอ.

ในห้วงเดือนตุลาคม 2558 – พฤศจิกายน 2559 ได้มีการ ประชุมร่วมระหว่างนายกรัฐมนตรี คณะกรรมการ กรอ. ส่วนกลาง และคณะกรรมการ กรอ. กลุ่มจังหวัด จำนวน 7 ครั้ง ณ จ.อุบลราชธานี สุราษฎร์ธานี นครสวรรค์ อุตรธานี ภูเก็ต ชลบุรี และเชียงราย ซึ่งภาคเอกชน 4 สถาบัน (สภาหอการค้าแห่งประเทศไทย สภาอุตสาหกรรมแห่ง ประเทศไทย สมาคมธนาคารไทย และสภาอุตสาหกรรม ท่องเที่ยวแห่งประเทศไทย) ได้เสนอเรื่องในการแก้ไข ปัญหาและขับเคลื่อนการพัฒนาเศรษฐกิจของประเทศ รวม 4 ด้าน 31 ประเด็น ซึ่งผลการดำเนินการที่สำคัญ สรุปได้ดังนี้ (1) **ด้านการส่งเสริมการค้าและการลงทุน** 11 ประเด็น เช่น การพัฒนาอุตสาหกรรมโคเนื้อ/โคขุน อย่างครบวงจรพื้นที่กลุ่มจังหวัดภาคใต้ฝั่งอ่าวไทย (โคขุน ศรีวิชัย) การจัดโซนนิ่งพื้นที่อุตสาหกรรมโดยเน้นการเป็น

เมืองอุตสาหกรรมสีเขียว และการพัฒนาด้านชายแดน สาทลห้วยโก๋น จ.น่าน (2) **ด้านโครงสร้างพื้นฐานและ คมนาคม** 8 ประเด็น เช่น การพัฒนาพื้นที่ท่า Container yard ที่สถานีรถไฟหนองตะไไ้ จ.อุตรธานี สำหรับคลังกระจาย สินค้ากลุ่มจังหวัดภาคตะวันออกเฉียงเหนือตอนบน และการเพิ่มประสิทธิภาพการถ่ายลำและผ่านแดน ของท่าเรือแหลมฉบังในการเป็น ASEAN Gateway (3) **ด้านการบริหารจัดการน้ำ** 6 ประเด็น เช่น การฟื้นฟู และพัฒนาบึงบอระเพ็ดอย่างเป็นเอกภาพ เพื่อเป็นแหล่ง เก็บกักน้ำและการท่องเที่ยว (4) **ด้านการส่งเสริมและ พัฒนาการท่องเที่ยว** 6 ประเด็น เช่น การยกระดับเมือง สพาน้ำพุร้อนเค็ม และพัฒนาเส้นทางอันดามันโรแมนติกโรด อ.คลองท่อม จ.กระบี่ และการเชื่อมโยงเส้นทาง การท่องเที่ยวไทย สปป.ลาว จีน ผ่านเส้นทาง R3A

คณะกรรมการพัฒนาขีดความสามารถในการแข่งขันของประเทศ (กพข.)

ในปี 2559 คณะกรรมการ กพข. ได้ขับเคลื่อนการพัฒนาความสามารถในการแข่งขันของประเทศไทยในทุกมิติ มีการจัดประชุมคณะกรรมการ กพข. เมื่อวันที่ 21 เมษายน 2559 โดยผลการดำเนินงานของคณะกรรมการ กพข. และรายงานประจำปี 2559 คณะอนุกรรมการภายใต้ กพข. ที่น่าสนใจได้แก่ (1) ด้านเสถียรภาพทางเศรษฐกิจมหภาค ได้เร่งผลักดันกรอบกฎหมายเพื่อดูแลวินัยทางการคลัง การปฏิรูประบบภาษีให้เอื้อต่อการลงทุน การผลักดันให้มีคณะกรรมการบำนาญแห่งชาติ (2) ด้านการพัฒนาทรัพยากรมนุษย์ ได้เร่งพัฒนาขีดความสามารถในการแข่งขันเพื่อตอบสนองธุรกิจ โดยอยู่ระหว่างการจัดทำแผนความต้องการกำลังคนให้ครบอุตสาหกรรมเป้าหมาย จัดทำมาตรฐานอาชีพให้ครอบคลุมสาขาอาชีพพื้นฐาน และสาขาอาชีพในกลุ่มอุตสาหกรรมที่เป็นเป้าหมาย (3) ด้านการพัฒนาประสิทธิภาพภาครัฐและกระบวนการ

ทางศุลกากร ได้ปรับปรุงประสิทธิภาพการให้บริการของหน่วยงานภาครัฐ เพื่ออำนวยความสะดวกในการประกอบธุรกิจ (Doing Business) ของภาคเอกชน และ (4) ด้านการจัดการข้อมูลและการสื่อสารประชาสัมพันธ์ ได้วิเคราะห์และจัดทำรายละเอียดตัวชี้วัดของประเทศไทยจากการจัดอันดับของสถาบันจัดอันดับระหว่างประเทศ 3 สถาบัน ได้แก่ IMD, WEF และธนาคารโลก (World Bank) ทั้งนี้ ในปี 2559 ผลการจัดอันดับขีดความสามารถในการแข่งขันโดย IMD พบว่า ประเทศไทยได้รับการจัดอันดับดีขึ้นจากอันดับที่ 30 ในปี 2558 เป็นอันดับที่ 28 ในปี 2559 สอดคล้องกับการจัดอันดับ Doing Business โดยธนาคารโลก ซึ่งจัดอันดับให้ประเทศไทยอยู่ในอันดับที่ 46 ปรับตัวดีขึ้นจากอันดับที่ 49 ในปีก่อนหน้า ในขณะที่ WEF จัดอันดับของไทยลดลงจากอันดับที่ 32 ในปี 2558 เป็นอันดับที่ 34 ในปี 2559



คณะกรรมการเพื่อการพัฒนายั่งยืน (กพย.)

คณะกรรมการ กพย. มีนายกรัฐมนตรีเป็นประธาน แต่งตั้งขึ้นตามระเบียบสำนักนายกรัฐมนตรีว่าด้วยคณะกรรมการเพื่อการพัฒนายั่งยืน พ.ศ. 2556 และที่แก้ไขปรับปรุง (ฉบับที่ 2) พ.ศ. 2558 และ (ฉบับที่ 3) พ.ศ. 2559 มีหน้าที่ในการกำหนดนโยบายกรอบทิศทาง และยุทธศาสตร์การพัฒนาที่ยั่งยืนของประเทศที่สมดุลทั้งในมิติด้านเศรษฐกิจ สังคม และสิ่งแวดล้อมอย่างบูรณาการ และเป็นไปตาม

เป้าหมายการพัฒนาที่ยั่งยืน (Sustainable Development Goals-SDGs) ได้แต่งตั้งคณะอนุกรรมการ จำนวน 3 คณะ โดยมี สศช. เป็นฝ่ายเลขานุการคณะอนุกรรมการฯ ดังกล่าว ในห้วงเดือนตุลาคม 2558 – เดือนธันวาคม 2559 กพย. มีการประชุมไป 2 ครั้ง และคณะอนุกรรมการฯ แต่ละชุดประชุมไปแล้วชุดละ 2-3 ครั้ง โดยมีผลการดำเนินงานของคณะอนุกรรมการทั้ง 3 คณะ สรุปได้

ดังนี้ (1) คณะอนุกรรมการขับเคลื่อนเป้าหมายการพัฒนาที่ยั่งยืน ได้กำหนดหน่วยงานรับผิดชอบหลัก/ร่วมและหน่วยงานสนับสนุน เพื่อจัดทำโรดแมปขับเคลื่อนเป้าหมายการพัฒนาที่ยั่งยืน 17 เป้าหมาย ซึ่งสศช.เป็นหน่วยงานรับผิดชอบหลักในการดำเนินงานตามเป้าหมายที่ 8 และเป้าหมายที่ 10 จัดลำดับเป้าประสงค์ที่มีความสำคัญที่ต้องดำเนินการขับเคลื่อนก่อนจำนวน 30 ลำดับแรก จาก 169 เป้าประสงค์ เพื่อจัดทำโรดแมปการขับเคลื่อนของเป้าประสงค์ 30 ลำดับที่มีความสำคัญให้แล้วเสร็จภายใน 4 เดือน สร้างเครือข่ายร่วมกับภาคเอกชนที่ดำเนินงานขับเคลื่อนเป้าหมาย SDGs ใน 17 เป้าหมาย และเตรียมจัดการประชุมเครือข่ายภาคประชาสังคม เพื่อให้เกิดการบูรณาการในการทำงานร่วมกันของทุกภาคส่วนในรูปแบบประชารัฐ รวมทั้งกำหนดให้มีผู้ประสานงานประจำกระทรวง หรือ Mr.SDGs เพื่อประสานการขับเคลื่อนเป้าหมายการพัฒนาที่ยั่งยืน (2) คณะอนุกรรมการส่งเสริมความเข้าใจและประเมินผลการพัฒนาที่ยั่งยืนตามหลักปรัชญาของเศรษฐกิจพอเพียง ได้ดำเนินการสร้างความเข้าใจและการจัดการความรู้เกี่ยวกับ “การพัฒนาที่ยั่งยืน”

กับ “ปรัชญาของเศรษฐกิจพอเพียง” การเสริมสร้างและพัฒนาเครือข่ายการขับเคลื่อนและประยุกต์ใช้ปรัชญาของเศรษฐกิจพอเพียงและการพัฒนาที่ยั่งยืนร่วมกับภาคธุรกิจเอกชนและ อปท. ทำการประชาสัมพันธ์เผยแพร่องค์ความรู้และการเรียนรู้เกี่ยวกับปรัชญาของเศรษฐกิจพอเพียงทั้งภาษาไทยและภาษาอังกฤษ เผยแพร่บนเว็บไซต์ สศช. รวมทั้งการติดตามและประเมินผลเกี่ยวกับปรัชญาของเศรษฐกิจพอเพียงที่ดำเนินการโดยหน่วยงานต่างๆ และ (3) คณะอนุกรรมการพัฒนาระบบข้อมูลสารสนเทศเพื่อสนับสนุนการพัฒนาที่ยั่งยืน ได้วางแนวทางการจัดทำฐานข้อมูลกลางของประเทศ โดยพัฒนาฐานข้อมูลและสถิติของประเทศให้มีความทันสมัย เพื่อรองรับการจัดทำเป้าหมายและตัวชี้วัดการพัฒนาที่ยั่งยืนทั้งในระดับสากลและในประเทศ จัดทำสถานะข้อมูลตัวชี้วัด 241 ตัวชี้วัด และจัดประชุมทีมกลั่นกรองข้อมูลในแต่ละเป้าหมายร่วมกับฝ่ายเลขานุการจาก สศช.และ สสช.รวมทั้งจากหน่วยงานเจ้าภาพหลัก/ร่วมและหน่วยงานที่เกี่ยวข้องเพื่อสอบถามสถานะข้อมูลตามตัวชี้วัดที่ UN กำหนด

คณะกรรมการนโยบายและพัฒนาศึกษา

คณะกรรมการนโยบายและพัฒนาศึกษา มีภารกิจสำคัญคือ เสนอแนะนโยบาย แนวทางการขับเคลื่อนการพัฒนาศึกษา การยกระดับคุณภาพการศึกษา และการเรียนรู้ ซึ่งปีงบประมาณที่ผ่านมามีการประชุมคณะกรรมการฯ จำนวน 3 ครั้ง เพื่อติดตามความคืบหน้าการปฏิรูปการศึกษาที่สำคัญใน 4 ประเด็นหลัก ได้แก่ การบริหารจัดการศึกษา การบริหารงานบุคคล ระบบสารสนเทศเพื่อการบริหารและจัดการศึกษา และคุณภาพและมาตรฐานการศึกษา ที่ผ่านมา มีการดำเนินการในหลายเรื่อง โดยเฉพาะอยู่ในระหว่างการจัดทำ (ร่าง) แผนการศึกษาแห่งชาติ พ.ศ. 2560-2574 โดยมีเป้าหมายในการพัฒนาคนไทยเป็นพลเมืองดี มีคุณลักษณะและทักษะการเรียนรู้ในศตวรรษที่ 21 สังคมเป็นสังคม

แห่งการเรียนรู้ ประเทศไทยก้าวข้ามกับดักประเทศที่มีรายได้ปานกลาง และความเหลื่อมล้ำภายในประเทศลดลง ขณะเดียวกันยังมีการพิจารณาโครงการด้านการศึกษาที่สำคัญ อาทิ (ร่าง) แผนปฏิบัติการโครงการปริญญาเอกกาญจนาภิเษก (คปก.) ระยะที่ 2 ของสำนักงานกองทุนสนับสนุนการวิจัย (สกว.) เพื่อสนับสนุนการสร้างนักวิจัย โดยเฉพาะด้านวิทยาศาสตร์และเทคโนโลยี เพื่อเพิ่มศักยภาพและขับเคลื่อนเศรษฐกิจเพื่ออนาคตของประเทศต่อไป

คณะกรรมการที่รัฐมนตรีเป็นประธาน

สศช.ทำหน้าที่เป็นฝ่ายเลขานุการคณะกรรมการที่มีรัฐมนตรีเป็นประธาน รวมทั้งสิ้น 4 คณะ ได้แก่ คณะกรรมการขับเคลื่อนและเร่งรัดการดำเนินงานตามนโยบายรัฐบาล (กขร.) คณะกรรมการขับเคลื่อนมาตรการกระตุ้นเศรษฐกิจและการลงทุนของประเทศ คณะกรรมการประสานงาน รวม 3 ฝ่าย (คณะรัฐมนตรี สภานิติบัญญัติแห่งชาติ และสภาขับเคลื่อนการปฏิรูปประเทศ) และโครงการการดำเนินงานของคณะกรรมการประเมินผลสัมฤทธิ์ในการดำเนินการจัดที่ดินทำกินให้ชุมชน ภายใต้คณะกรรมการนโยบายที่ดินแห่งชาติ มีผลการดำเนินงานดังนี้

คณะกรรมการขับเคลื่อนและเร่งรัดการดำเนินงานตามนโยบายรัฐบาล (กขร.)

คณะกรรมการ กขร. มีรัฐมนตรีประจำสำนักนายกรัฐมนตรี (นายสุวิทย์ ตันยรรจนะ) เป็นประธานกรรมการ และมีเลขาธิการคณะกรรมการพัฒนาการเศรษฐกิจและสังคมแห่งชาติ เป็นกรรมการ รองเลขาธิการคณะกรรมการพัฒนาการเศรษฐกิจและสังคมแห่งชาติ (นางปัทมา ธีรวิจิตรกุล) เป็นกรรมการและเลขานุการร่วม ทำหน้าที่ติดตามและขับเคลื่อนการดำเนินงานของส่วนราชการต่าง ๆ ให้เป็นไปตามนโยบายรัฐบาล และข้อสั่งการนายกรัฐมนตรี ทั้งนี้ ในปีงบประมาณ 2559 มีการประชุมรวม 12 ครั้ง มีผลการดำเนินงานสำคัญ อาทิ

(1) การติดตามผลการดำเนินงานตามนโยบายสำคัญ เช่น การพัฒนาเขตเศรษฐกิจพิเศษ การบริหารจัดการน้ำ ระบบการบริหารจัดการทรัพยากรธรรมชาติและสิ่งแวดล้อม การปฏิรูปการจัดการทรัพยากรทางทะเลและชายฝั่ง และการปฏิรูประบบการวิเคราะห์ผลกระทบสิ่งแวดล้อม เป็นต้น (2) การเร่งรัดขับเคลื่อนนโยบายของรัฐบาล 11 ข้อ การสร้างความปรองดองสมานฉันท์ และการปฏิรูปประเทศ และ (3) การจัดทำรายงานผลการดำเนินงานของรัฐบาล พลเอก ประยุทธ์ จันทร์โอชา นายกรัฐมนตรี ปีที่ 2 (วันที่ 12 กันยายน 2558 – วันที่ 12 กันยายน 2559)

คณะกรรมการขับเคลื่อนมาตรการกระตุ้นเศรษฐกิจและการลงทุนของประเทศ

คณะกรรมการขับเคลื่อนมาตรการกระตุ้นเศรษฐกิจและการลงทุนของประเทศ แต่งตั้งตามมติคณะรัฐมนตรี เมื่อวันที่ 14 กรกฎาคม 2558 โดยมีรัฐมนตรีว่าการกระทรวงการคลังเป็นประธาน เลขาธิการคณะกรรมการพัฒนาการเศรษฐกิจและสังคมแห่งชาติ เป็นกรรมการ รองเลขาธิการคณะกรรมการพัฒนาการเศรษฐกิจและสังคมแห่งชาติ เป็นกรรมการและเลขานุการ เพื่อทำหน้าที่กำกับและเร่งรัดขับเคลื่อนแผนการลงทุนและมาตรการกระตุ้นเศรษฐกิจของประเทศ และรายงานผลความก้าวหน้าและปัญหาอุปสรรคการดำเนินการให้นายกรัฐมนตรีทราบเป็นระยะ เพื่อมอบหมายหน่วยงานที่เกี่ยวข้องไปดำเนินการให้เป็นไปตามเป้าหมายที่กำหนดไว้ ทั้งนี้ ในปีงบประมาณ 2559 คณะกรรมการฯ ได้มีการประชุมรวมทั้งสิ้น 8 ครั้ง เพื่อติดตามความคืบหน้า

และเร่งรัดการดำเนินมาตรการกระตุ้นเศรษฐกิจและการลงทุนของประเทศ พร้อมทั้งกำหนดแนวทางแก้ไขปัญหาและอุปสรรคที่เกิดขึ้นจากการดำเนินมาตรการกระตุ้นเศรษฐกิจ โดยกรอบมาตรการกระตุ้นเศรษฐกิจที่อยู่ภายใต้การติดตามของคณะกรรมการฯ เช่น 1) การขับเคลื่อนการลงทุนด้านโครงสร้างพื้นฐาน 2) การส่งเสริมการลงทุนผ่านคณะกรรมการส่งเสริมการลงทุน และ 3) มาตรการการเงินการคลังเพื่อฟื้นฟูเศรษฐกิจในระยะเร่งด่วน อาทิ มาตรการช่วยเหลือเกษตรกรและผู้มีรายได้น้อย มาตรการการจ้างงานและกระตุ้นเศรษฐกิจในระดับท้องถิ่น มาตรการส่งเสริมความเป็นอยู่ของประชาชนผู้มีรายได้น้อย 4) โครงการสร้างความเข้มแข็งให้แก่เกษตรกรชาวสวนยาง เป็นต้น

คณะกรรมการประสานงาน รวม 3 ฝ่าย (คณะรัฐมนตรี สภานิติบัญญัติแห่งชาติ และสภาขับเคลื่อนการปฏิรูปประเทศ)

คณะกรรมการประสานงาน รวม 3 ฝ่าย แต่งตั้งตามคำสั่งสำนักนายกรัฐมนตรี ที่ 336/2558 เรื่อง แต่งตั้งคณะกรรมการประสานงาน รวม 3 ฝ่าย (คณะรัฐมนตรี สภานิติบัญญัติแห่งชาติ และสภาขับเคลื่อนการปฏิรูปประเทศ) ลงวันที่ 5 พฤศจิกายน 2558 โดยมีรัฐมนตรีประจำสำนักนายกรัฐมนตรี (นายสุวัจน์ ตันยวรรธนะ) เป็นประธานกรรมการ และมีสมาชิกสภานิติบัญญัติแห่งชาติที่ประธานสภานิติบัญญัติแห่งชาติมอบหมาย สมาชิกสภาขับเคลื่อนการปฏิรูปประเทศที่ประธานสภาขับเคลื่อนการปฏิรูปประเทศมอบหมาย รวมถึงหัวหน้าส่วนราชการซึ่งเป็นหน่วยงานกลาง ร่วมเป็นองค์ประกอบ

ของคณะกรรมการฯ เพื่อทำหน้าที่ประสานและขับเคลื่อนการทำงานในการปฏิรูปประเทศในด้านต่าง ๆ 11 ด้าน ตามรัฐธรรมนูญแห่งราชอาณาจักรไทย (ฉบับชั่วคราว) พุทธศักราช 2557 ทั้งนี้ ในปีงบประมาณ 2559 มีการประชุมรวม 32 ครั้ง และมีการพิจารณาข้อเสนอเพื่อการปฏิรูปประเทศแล้ว จำนวน 73 เรื่อง เช่น (1) การปฏิรูปกฎหมายทางการค้าและร่างพระราชบัญญัติแข่งขันทางการค้า พ.ศ.... (2) การปฏิรูปด้านยุทธศาสตร์ชาติ (3) การปฏิรูปเศรษฐกิจชีวภาพ (4) การปฏิรูปเศรษฐกิจเพื่อสังคม และ (5) การปฏิรูปการเงินฐานราก และร่างพระราชบัญญัติสถาบันการเงินชุมชน พ.ศ.... เป็นต้น

โครงการการดำเนินงานของคณะอนุกรรมการประเมินผลสัมฤทธิ์ในการดำเนินการ จัดที่ดินทำกินให้ชุมชน ภายใต้คณะกรรมการนโยบายที่ดินแห่งชาติ

คณะกรรมการนโยบายที่ดินแห่งชาติ (คทช.) ได้มีคำสั่งแต่งตั้งคณะอนุกรรมการประเมินผลสัมฤทธิ์ในการดำเนินการจัดที่ดินทำกินให้ชุมชน เมื่อวันที่ 26 พฤศจิกายน 2558 โดยมีรัฐมนตรีประจำสำนักนายกรัฐมนตรี (นายสุวัจน์ ตันยวรรธนะ) เป็นประธานคณะอนุกรรมการ และมี สศช. ทำหน้าที่ฝ่ายเลขานุการฯ มีการประชุมครั้งที่ 1/2559 เมื่อวันที่ 3 กุมภาพันธ์ 2559 เพื่อพิจารณาให้ความเห็นชอบแนวทางการดำเนินงาน และกรอบแนวคิดการติดตามประเมินผลและการกำหนดตัวชี้วัด ซึ่งมีองค์ประกอบของ Context-Input-Process-Product Evaluation Model: CIPP Model โดยมุ่งประเมินผล

สัมฤทธิ์ของการพัฒนาด้านเศรษฐกิจ สังคม คุณภาพชีวิต และรายได้ของชุมชนในพื้นที่ และประชุมครั้งที่ 2/2559 เมื่อวันที่ 22 สิงหาคม 2559 พิจารณาแผนการดำเนินงานของคณะอนุกรรมการฯ ปี 2560 และแนวทางการดำเนินงานต่อประเด็นปัญหาอุปสรรค ความต้องการของชุมชน และการขับเคลื่อนการจัดที่ดินทำกินให้ชุมชน นอกจากนี้ ยังมีการลงพื้นที่เพื่อติดตามความก้าวหน้าการดำเนินการ อาทิ ลงพื้นที่โครงการจัดที่ดินทำกินให้ชุมชน ต.แม่ทา อ.แม่อน จ.เชียงใหม่ เมื่อวันที่ 27 พฤษภาคม 2559

คณะกรรมการอื่น ๆ

สศช.เป็นฝ่ายเลขานุการคณะกรรมการอื่นๆ ที่ได้รับมอบหมาย รวมทั้งสิ้น 4 คณะ ประกอบด้วย คณะกรรมการจัดทำยุทธศาสตร์ชาติ คณะอนุกรรมการจัดทำยุทธศาสตร์และกรอบการปฏิรูป คณะกรรมการส่งเสริมและพัฒนาระบบเกษตรกรรมยั่งยืน คณะกรรมการตรวจสอบและประเมินผลภาครัฐการกลุ่มกระทรวงด้านเศรษฐกิจและด้านสังคม ทั้งนี้ ผลการดำเนินงานของคณะกรรมการที่น่าสนใจ ดังนี้



คณะกรรมการจัดทำยุทธศาสตร์ชาติ

คณะกรรมการจัดทำยุทธศาสตร์ชาติ ซึ่งมีเลขาธิการนายกรัฐมนตรี (พลเอก วิลาศ อรุณศรี) เป็นประธาน เลขาธิการคณะรัฐมนตรี และเลขาธิการคณะกรรมการพัฒนาการเศรษฐกิจและสังคมแห่งชาติ เป็นรองประธาน พร้อมด้วยผู้แทนจากหน่วยงานภาครัฐ และผู้ทรงคุณวุฒิจากภาคเอกชน เป็นกรรมการ โดยมีรองเลขาธิการคณะรัฐมนตรี และรองเลขาธิการคณะกรรมการพัฒนาการเศรษฐกิจและสังคมแห่งชาติ (นางปัทมา เจริญวิเศษสุกุล) ทำหน้าที่เป็นเลขานุการร่วม มีภารกิจหลักในการจัดทำ

ร่างยุทธศาสตร์ชาติ ระยะ 20 ปี โดยในปีงบประมาณ 2559 มีการประชุมคณะกรรมการฯ รวมทั้งสิ้น 3 ครั้ง เมื่อวันที่ 22 ตุลาคม 2558 วันที่ 15 มกราคม 2559 และวันที่ 30 มิถุนายน 2559 เพื่อพิจารณาปรับปรุงเนื้อหาและสาระของยุทธศาสตร์ชาติที่คณะอนุกรรมการจัดทำยุทธศาสตร์และกรอบการปฏิรูปเสนอให้มีความเหมาะสม รวมทั้งพิจารณาให้ความเห็นต่อร่างพระราชบัญญัติยุทธศาสตร์ชาติของสภาขับเคลื่อนการปฏิรูปประเทศ

คณะอนุกรรมการจัดทำยุทธศาสตร์และกรอบการปฏิรูป

คณะอนุกรรมการจัดทำยุทธศาสตร์และกรอบการปฏิรูป ซึ่งมีพลเอก ชูศักดิ์ เมฆสุวรรณ เป็นประธานอนุกรรมการ เลขาธิการคณะกรรมการพัฒนาการเศรษฐกิจและสังคมแห่งชาติ เป็นรองประธานอนุกรรมการ และมีผู้แทนจากสำนักงานคณะกรรมการพัฒนาการเศรษฐกิจและสังคมแห่งชาติ และสำนักเลขาธิการคณะรัฐมนตรี เป็นฝ่ายเลขานุการ และผู้ช่วยเลขานุการ ทำหน้าที่จัดทำร่างกรอบ

ยุทธศาสตร์ชาติ ระยะ 20 ปี เพื่อเสนอต่อคณะกรรมการจัดทำยุทธศาสตร์ชาติพิจารณา ทั้งนี้ ในปีงบประมาณ 2559 ได้มีการประชุมทั้งสิ้นรวม 4 ครั้ง เมื่อวันที่ 15 ตุลาคม 2558 วันที่ 8 มกราคม 2559 วันที่ 2 มีนาคม 2559 และวันที่ 11 เมษายน 2559 ซึ่งผลการดำเนินงานที่สำคัญ คือ การเสนอร่างยุทธศาสตร์ชาติ ระยะ 20 ปี ให้คณะกรรมการจัดทำยุทธศาสตร์ชาติพิจารณา

คณะกรรมการส่งเสริมและพัฒนาระบบเกษตรกรรมยั่งยืน (กยย.)

คณะกรรมการ กยย. เป็นกลไกการขับเคลื่อนเกษตรกรรมยั่งยืนให้เกิดผลเป็นรูปธรรม ภายใต้ระเบียบสำนักนายกรัฐมนตรีว่าด้วยการส่งเสริมและพัฒนาระบบเกษตรกรรมยั่งยืน พ.ศ. 2554 มีเลขาธิการคณะกรรมการพัฒนาการเศรษฐกิจและสังคมแห่งชาติ เป็นประธาน และ สศช. เป็นฝ่ายเลขานุการฯ โดยมีหน้าที่จัดทำนโยบาย ยุทธศาสตร์ และกลไกการส่งเสริมและสนับสนุนการทำเกษตรกรรมยั่งยืน โดยในปี 2559 ได้มีการติดตามและประสานความร่วมมือกับหน่วยงานที่เกี่ยวข้องในการขับเคลื่อนเกษตรกรรมยั่งยืนใน 7 ประเด็น ได้แก่ การใช้ศูนย์เครือข่ายปราชญ์ชาวบ้านเป็นกลไกในการสร้างความรู้ความเข้าใจแก่เกษตรกร การวิจัยพัฒนาและสร้างนวัตกรรมเพื่อขับเคลื่อนเกษตรกรรมยั่งยืน การส่งเสริมด้านการตลาด การพัฒนาระบบการรับรองแบบมีส่วนร่วม (PGS) การ

สนับสนุนสินเชื่อสีเขียว (Green Credit) การพัฒนาระบบการศึกษาเกษตรกรรมยั่งยืน และการผลักดันองค์กรกำกับดูแลงานเกษตรกรรมยั่งยืน ตามที่นายกรัฐมนตรีได้มอบหมายไว้เมื่อวันที่ 9 และวันที่ 21 ตุลาคม 2558 ตามลำดับ นอกจากนี้ มีการสัมภาษณ์ผู้ประกอบการเกี่ยวกับการรับรองแบบมีส่วนร่วม (PGS) และการลงพื้นที่เพื่อติดตามงานเกษตรกรรมยั่งยืนในจังหวัดยโสธรและจังหวัดราชบุรี รวมทั้งการจัดประชุมเชิงปฏิบัติการ 2 ครั้ง ในจังหวัดราชบุรี และจังหวัดนครปฐม เพื่อสรุปประเด็นปัญหาและข้อเสนอแนะที่เป็นประโยชน์ต่อการดำเนินงานเพื่อเสนอต่อคณะกรรมการขับเคลื่อนเกษตรกรรมยั่งยืน และคณะกรรมการส่งเสริมและพัฒนาระบบเกษตรกรรมยั่งยืน เพื่อผลักดันเชิงนโยบายต่อไป

คณะอนุกรรมการตรวจสอบและประเมินผลภาคราชการกลุ่มกระทรวงด้านเศรษฐกิจและด้านสังคม

สศช. ในฐานะฝ่ายเลขานุการ ทำหน้าที่ ส่งเสริม ผลักดัน การติดตาม ตรวจสอบ และประเมินผลการปฏิบัติราชการของส่วนราชการในกลุ่มกระทรวงด้านเศรษฐกิจ ซึ่งมี 9 กระทรวง และด้านสังคม 6 กระทรวง ซึ่งในปี 2559 คณะอนุกรรมการทั้ง 2 ชุด ได้จัดทำรายงานการตรวจสอบและประเมินผลภาคราชการของกลุ่มกระทรวงที่รับผิดชอบ พร้อมข้อเสนอแนะ ส่งให้แก่ ค.ต.ป. นำไปประมวล สังเคราะห์เป็นภาพรวมรายงานการตรวจสอบและประเมินผลภาคราชการ เสนอคณะรัฐมนตรี กลุ่มกระทรวงละ 2 เล่ม ได้แก่ 1) รายงานการตรวจสอบและประเมินผลภาคราชการกลุ่มกระทรวง ประจำปีงบประมาณ พ.ศ. 2558 (รอบ 12 เดือน) เป็นการสอบทาน 2 กรณี คือการสอบทานกรณีปกติ ทำการสอบทานใน

5 ด้าน ได้แก่ การตรวจราชการฯ การตรวจสอบภายใน การปฏิบัติราชการตามคำรับรองฯ การควบคุมภายในฯ และรายงานการเงิน และการสอบทานกรณีพิเศษ ทำการสอบทานโครงการสำคัญตามนโยบายรัฐบาลและตามภารกิจสำคัญของกระทรวงตามที่ ค.ต.ป.ประจำกระทรวงคัดเลือก และ 2) รายงานการตรวจสอบและประเมินผลภาคราชการกลุ่มกระทรวงด้านเศรษฐกิจ และกลุ่มกระทรวงด้านสังคม ประจำปีงบประมาณ พ.ศ. 2559 ครั้งที่ 1 เป็นการติดตาม ตรวจสอบ และประเมินผลสัมฤทธิ์โครงการตามมาตรการกระตุ้นการลงทุนขนาดเล็กของรัฐบาลทั่วประเทศของ 8 กระทรวงด้านเศรษฐกิจ และ 6 กลุ่มกระทรวงด้านสังคม



คณะกรรมการนโยบายการให้เอกชนร่วมลงทุนในกิจการของรัฐ

การดำเนินการตาม พ.ร.บ. การให้เอกชนร่วมลงทุนในกิจการของรัฐ พ.ศ. 2556 สศช. เข้าร่วมเป็นกรรมการในคณะกรรมการนโยบายการให้เอกชนร่วมลงทุนในกิจการของรัฐ ตามมาตรา 8 รวมทั้งเสนอความเห็นของ สศช. ตามมาตรา 27 และ 28 แห่ง พ.ร.บ.การให้เอกชนร่วมลงทุนในกิจการของรัฐ พ.ศ. 2556 โดยในปี 2559 สศช. ได้ให้ความเห็นต่อคณะกรรมการฯ ได้แก่ โครงการรถไฟฟ้า

สายสีชมพู ช่วงแคราย – มีนบุรี สายสีเหลือง ช่วงลาดพร้าว – สำโรง และสายสีน้ำเงิน ช่วงหัวลำโพง – บางแค และ ช่วงเตาปูน – ท่าพระ ของการรถไฟฟ้าขนส่งมวลชนแห่งประเทศไทย และโครงการการพัฒนาพื้นที่ 17 ไร่ บริเวณด้านข้างอาคารที่ทำการการทำเรือแห่งประเทศไทยเป็นอาคารศูนย์ธุรกิจพาณิชย์นาวี

คณะกรรมการอำนวยความสะดวกระบบศูนย์ราชการ (กสร.)

การดำเนินการตามระเบียบสำนักนายกรัฐมนตรีว่าด้วยการอำนวยความสะดวกระบบศูนย์ราชการ พ.ศ. 2539 สศช. ในฐานะฝ่ายเลขานุการ คณะกรรมการ กสร. ได้ร่วมประชุมกับคณะอนุกรรมการภายใต้ กสร. จำนวน 6 ครั้ง และดำเนินการประชุม กสร. จำนวน 1 ครั้ง โดยได้พิจารณาเรื่องที่สำคัญ ได้แก่ (1) การปรับผังการใช้

ประโยชน์พื้นที่ศูนย์ราชการเฉลิมพระเกียรติ 80 พรรษา 5 ธันวาคม 2550 (2) แผนการใช้ที่ดินของหน่วยงานรัฐ จังหวัดสระบุรี และ (3) แผนแม่บทศูนย์ราชการจังหวัดกาฬสินธุ์และการใช้ที่ดินราชพัสดุเป็นที่ตั้งศูนย์ราชการจังหวัดกาฬสินธุ์แห่งใหม่ และได้เสนอ ครม. พิจารณาให้ความเห็นชอบตามขั้นตอนแล้ว

การจัดทำแผนยุทธศาสตร์การพัฒนาประเทศ

การจัดทำยุทธศาสตร์ชาติ 20 ปี

คณะกรรมการจัดทำยุทธศาสตร์ชาติ ซึ่งมี สศช. เป็นฝ่ายเลขานุการฯ ได้จัดทำร่างยุทธศาสตร์ชาติระยะ 20 ปี (พ.ศ. 2560 – 2579) เพื่อใช้เป็นกรอบแนวทางในการพัฒนาประเทศ โดยมีเป้าหมายเพื่อให้ประเทศไทยสามารถยกระดับการพัฒนาจากการเป็นประเทศที่อยู่ในกลุ่มประเทศรายได้ปานกลางไปสู่ประเทศที่มีรายได้สูง ภายในปี พ.ศ. 2579 กำหนดวิสัยทัศน์ไว้ว่า “ประเทศไทยมีความมั่นคง มั่งคั่ง ยั่งยืน เป็นประเทศพัฒนาแล้ว ด้วยการพัฒนาตามปรัชญาของเศรษฐกิจพอเพียง” และได้กำหนดยุทธศาสตร์การพัฒนาสำคัญที่ทุกรัฐบาลจะต้องมีการดำเนินการอย่างต่อเนื่องเพื่อให้บรรลุเป้าหมายที่วางไว้ รวม 6 ยุทธศาสตร์ ได้แก่ (1) ยุทธศาสตร์ด้านความมั่นคง (2) ยุทธศาสตร์ด้านการสร้างความสามารถในการแข่งขัน (3) ยุทธศาสตร์การ



พัฒนาและเสริมสร้างศักยภาพคน (4) ยุทธศาสตร์ด้านการสร้างโอกาสความเสมอภาคและเท่าเทียมกันทางสังคม (5) ยุทธศาสตร์ด้านการสร้างการเติบโตบนคุณภาพชีวิตที่เป็นมิตรต่อสิ่งแวดล้อม และ (6) ยุทธศาสตร์ด้านการปรับสมดุลและพัฒนาระบบการบริหารจัดการภาครัฐ

ยุทธศาสตร์ชาติ 20 ปีและแผนพัฒนาฉบับที่ 12

ยุทธศาสตร์ชาติเป็นการกำหนดเป้าหมายการพัฒนาและแนวทางการดำเนินงานที่สำคัญให้บรรลุเป้าหมายใน 20 ปีข้างหน้า จึงจำเป็นต้องแบ่งช่วงการดำเนินการพร้อมทั้งกำหนดเป้าหมายที่จะต้องบรรลุในแต่ละช่วงเวลา ซึ่งประเทศไทยได้มีการจัดทำแผนพัฒนาเศรษฐกิจและสังคมแห่งชาติ เป็นกรอบนโยบายการพัฒนาประเทศในทุก ๆ 5 ปีไปแล้ว ดังนั้น จึงสามารถนำแผนพัฒนาฯ มาเป็นเครื่องมือในการถ่ายทอดเป้าหมายในยุทธศาสตร์ชาติระยะ 20 ปี ออกเป็น 4 ช่วง ช่วงละ 5 ปี ซึ่งแผนพัฒนาฯ ฉบับที่ 12 เป็นแผนพัฒนาฯ ฉบับแรกที่ดำเนินการตามกรอบทิศทางของยุทธศาสตร์ชาติ ทำให้แผนพัฒนาฯ ฉบับที่ 12 เป็นแผนพัฒนาฯ ที่มีลักษณะเป็นแผนกึ่งปฏิบัติ เพื่อให้ส่วนราชการและหน่วยงานภาครัฐอื่นสามารถกำหนดนโยบายและมาตรการให้เป็นไปในแนวทางเดียวกัน นอกจากนี้ คณะรัฐมนตรีได้กำหนดให้การจัดสรรงบประมาณรายจ่ายประจำปีจะต้องมีความสอดคล้องกับยุทธศาสตร์ชาติด้วย ซึ่งจะเป็นปัจจัยสำคัญในการขับเคลื่อนยุทธศาสตร์ชาติให้มีการนำไปปฏิบัติอย่างเป็นรูปธรรม

แผนพัฒนาฯ ฉบับที่ 12 ได้กำหนดยุทธศาสตร์ไว้ 10 ยุทธศาสตร์ โดยแบ่งเป็น 2 กลุ่ม กลุ่มแรกเป็นยุทธศาสตร์ที่เปลี่ยนแปลง 6 ยุทธศาสตร์ของยุทธศาสตร์ชาติเป็น 6 ยุทธศาสตร์ของแผนพัฒนาฯ ฉบับที่ 12 โดยตรง ได้แก่ ยุทธศาสตร์ที่ 1 การเสริมสร้างและพัฒนาศักยภาพทุนมนุษย์ ยุทธศาสตร์ที่ 2 การสร้างความเป็นธรรมและลดความเหลื่อมล้ำในสังคม ยุทธศาสตร์ที่ 3 การสร้างความเข้มแข็งทางเศรษฐกิจและแข่งขันได้อย่างยั่งยืน ยุทธศาสตร์ที่ 4 การเติบโตที่เป็นมิตรกับสิ่งแวดล้อมเพื่อการพัฒนาอย่างยั่งยืน ยุทธศาสตร์ที่ 5 การเสริมสร้างความมั่นคงแห่งชาติเพื่อการพัฒนาประเทศสู่ความมั่งคั่งและยั่งยืน และยุทธศาสตร์ที่ 6 การบริหารจัดการในภาครัฐ การป้องกันการทุจริตประพฤติมิชอบ และธรรมาภิบาลในสังคมไทย ส่วนกลุ่มที่สองมี 4 ยุทธศาสตร์เป็นยุทธศาสตร์ที่เป็นปัจจัยสนับสนุนสำคัญในการขับเคลื่อนให้ยุทธศาสตร์ในแผนพัฒนาฯ ฉบับที่ 12 เกิดผลในเชิงรูปธรรม ประกอบด้วย ยุทธศาสตร์ที่ 7 การพัฒนาโครงสร้างพื้นฐานและระบบโลจิสติกส์ ยุทธศาสตร์ที่ 8 การพัฒนาวิทยาศาสตร์ เทคโนโลยี วิจัย และนวัตกรรม ยุทธศาสตร์ที่ 9 การพัฒนาภาค เมือง และพื้นที่เศรษฐกิจและยุทธศาสตร์ที่ 10 ความร่วมมือระหว่างประเทศเพื่อการพัฒนา



การสร้างความรู้ความเข้าใจเกี่ยวกับ ยุทธศาสตร์ชาติและแผนพัฒนาฯ ฉบับที่ 12

สศช. ได้เห็นความสำคัญของการสร้างความรู้ความเข้าใจเกี่ยวกับยุทธศาสตร์ชาติ และความเชื่อมโยงระหว่างยุทธศาสตร์ชาติกับแผนพัฒนาฯ ฉบับที่ 12 เพื่อนำไปสู่ความเข้าใจที่ถูกต้องและเกิดการยอมรับจากสาธารณชน ดังนั้น ในช่วงของการระดมความคิดเห็นเพื่อจัดทำแผนพัฒนาฯ ฉบับที่ 12 สศช. ได้จัดให้มีการรับฟังความคิดเห็นจากประชาชนทั้ง 4 ภาค (ภาคเหนือ ภาคตะวันออกเฉียงเหนือ

ภาคใต้ และภาคกลาง) เกี่ยวกับยุทธศาสตร์ชาติและแผนพัฒนาฯ ฉบับที่ 12 และได้นำประเด็นและความคิดเห็นที่สำคัญจากทุกภาคส่วนมาปรับปรุงยุทธศาสตร์ชาติและแผนพัฒนาฯ ฉบับที่ 12 ตามความเหมาะสม ซึ่งทำให้ยุทธศาสตร์ชาติและแผนพัฒนาฯ ฉบับที่ 12 มีความสอดคล้องกันและมีแนวนโยบายเป็นไปในทิศทางเดียวกัน นอกจากนี้ ได้มีการบรรยายให้ความรู้แก่หน่วยงานภาครัฐ เอกชน และสถาบันการศึกษา รวมทั้งองค์กรต่างประเทศ อาทิ วิทยาลัยป้องกันราชอาณาจักร สถาบันเคลื่อนการปฏิรูปประเทศ กองอำนวยการรักษาความมั่นคงภายในราชอาณาจักร และกรมประชาสัมพันธ์

การวิเคราะห์แผนงาน/โครงการ

การวิเคราะห์และเสนอความเห็นต่อรัฐบาล

ในปี 2559 สศช. ได้นำเสนอความเห็นประกอบการพิจารณาของคณะรัฐมนตรี จำนวน 761 เรื่อง

แยกเป็นด้านเศรษฐกิจ 193 เรื่อง ด้านสังคม 211 เรื่อง ด้านเกษตร ทรัพยากรธรรมชาติและสิ่งแวดล้อม 223 เรื่อง ด้านความมั่นคง 23 เรื่อง ด้านการกระจายอำนาจ 15 เรื่อง และด้านการพัฒนาพื้นที่ 86 เรื่อง รวมทั้งได้วิเคราะห์กรอบและงบประมาณของรัฐวิสาหกิจประจำปีงบประมาณ 2560 และพิจารณาการลงทุนที่ขอเพิ่มเติมระหว่างปีงบประมาณ 2559 ตามที่คณะรัฐมนตรีมอบหมาย

1. ด้านเศรษฐกิจ ในปีงบประมาณ 2559 สศช. ได้จัดทำความเห็นเสนอต่อคณะรัฐมนตรี รวมทั้งสิ้นจำนวน 193 เรื่อง



จำแนกเป็น สาขาขนส่งและโลจิสติกส์ 109 เรื่อง สาขาพลังงาน 27 เรื่อง สาขาสื่อสาร 25 เรื่อง สาขาสาธารณูปการ 9 เรื่อง และรัฐวิสาหกิจ 23 เรื่อง

2. ด้านสังคม มีการเสนอความเห็นประกอบการพิจารณาของคณะรัฐมนตรี รวม 211 เรื่อง จำแนกเป็นด้านผู้สูงอายุและแรงงาน 36 เรื่อง ด้านการศึกษาและการเรียนรู้ 55 เรื่อง ด้านสุขภาพ 62 เรื่อง และด้านพัฒนาคุณภาพชีวิตและการคุ้มครองทางสังคม 58 เรื่อง



3. ด้านการเกษตร ทรัพยากรธรรมชาติและสิ่งแวดล้อม ได้มีการเสนอความเห็นด้านการพัฒนาด้านการเกษตร ทรัพยากรธรรมชาติและสิ่งแวดล้อม เพื่อประกอบการ

พิจารณาของคณะรัฐมนตรี 223 เรื่อง จำแนกเป็น ด้านเกษตร 95 เรื่อง ด้านทรัพยากรธรรมชาติ 75 เรื่อง ด้านทรัพยากรน้ำ 32 เรื่อง และด้านสิ่งแวดล้อม 21 เรื่อง ดังนี้

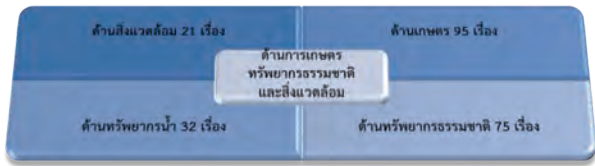

4. ด้านความมั่นคง จัดทำความเห็นในส่วนที่เกี่ยวข้องกับการพัฒนาความมั่นคงของประเทศเพื่อเสนอประกอบการพิจารณาของคณะรัฐมนตรี รวมทั้งสิ้น 23 เรื่อง จำแนกเป็น ของกระทรวงกลาโหม 10 เรื่อง สภาความมั่นคงแห่งชาติ 9 เรื่อง กระทรวงยุติธรรม 2 เรื่อง กระทรวงการต่างประเทศ 1 เรื่อง และสำนักงานตำรวจแห่งชาติ 1 เรื่อง



5. ด้านการกระจายอำนาจ จัดทำความเห็นเพื่อเสนอประกอบการพิจารณาของคณะรัฐมนตรี จำนวน 15 เรื่อง จำแนกเป็น ร่างกฎหมายการจัดระเบียบทางสังคมและท้องถิ่น 9 เรื่อง ร่าง พ.ร.บ. ที่เกี่ยวกับสุราและยาสูบ 2 เรื่อง และเรื่องอื่นๆ 4 เรื่อง



6. ด้านการพัฒนาพื้นที่ จัดทำความเห็นเพื่อเสนอประกอบการพิจารณาของคณะรัฐมนตรี จำนวน 86 เรื่อง จำแนกเป็น การผังเมือง 78 เรื่อง เขตพัฒนาเศรษฐกิจพิเศษ 5 เรื่อง เขตเศรษฐกิจพิเศษทวาย 1 เรื่อง และเรื่องอื่นๆ 2 เรื่อง



การวิเคราะห์และพิจารณาางบลงทุนของ รัฐวิสาหกิจ ประจำปีงบประมาณ 2560

สศช. ได้จัดทำแนวทางการพิจารณาางบลงทุนของรัฐวิสาหกิจ ประจำปีงบประมาณ 2560 และข้อเสนอการลงทุนของรัฐวิสาหกิจ ประจำปีงบประมาณ 2560 ในภาพรวม พร้อมทั้งจัดทำข้อวิเคราะห์งบประมาณประจำปีเป็นภาพรวม รายกระทรวง และรายรัฐวิสาหกิจ ภายใต้สังกัด 16 กระทรวง รวม 55 รัฐวิสาหกิจ เพื่อเสนอ กก.สศช. พิจารณาให้ความเห็นชอบ ก่อนนำเสนอ ครม. เพื่อพิจารณาอนุมัติ



การวิเคราะห์ การปรับปรุงงบลงทุนเพิ่มเติม ปีงบประมาณ 2559 พิจารณาอนุมัติการเปลี่ยนแปลง/เพิ่มเติมงบลงทุนในระหว่างปีงบประมาณ 2559 ของรัฐวิสาหกิจ ตามที่ ครม. ได้มอบหมายให้ สศช. เป็นผู้พิจารณา โดย สวค. ได้วิเคราะห์การลงทุนที่รัฐวิสาหกิจ ขอปรับปรุง/เพิ่มเติมเพื่อเสนอประธาน กก.สศช.

ในนาม กก.สศช. พิจารณาให้ความเห็นชอบ รวม 60 เรื่อง ที่สำคัญ ได้แก่ บริษัท ปตท. จำกัด (มหาชน) การรถไฟฟษาขนส่งมวลชนแห่งประเทศไทย การไฟฟ้าส่วนภูมิภาค การนิคมอุตสาหกรรมแห่งประเทศไทย และการไฟฟ้าฝ่ายผลิตแห่งประเทศไทย รวมทั้งการติดตามผล

การเบิกจ่ายลงทุนของรัฐวิสาหกิจ และจัดทำรายงานผลการอนุมัติงบลงทุนเพิ่มเติมและผลการเบิกจ่ายลงทุนของรัฐวิสาหกิจประจำปีงบประมาณ 2559 เสนอ กก.สศช. และ ครม.ทุกไตรมาส รวม 4 ครั้ง

การขับเคลื่อนแผนสู่การปฏิบัติ

การขับเคลื่อนแผนสู่การปฏิบัติสำคัญที่ สศช. ดำเนินการ มีจำนวนทั้งสิ้น 10 เรื่อง แบ่งออกเป็นการขับเคลื่อนการประยุกต์ใช้ปรัชญาของเศรษฐกิจพอเพียง 4 เรื่อง การขับเคลื่อนการพัฒนาด้านเศรษฐกิจ 3 เรื่อง การขับเคลื่อนการพัฒนาด้านสังคม 1 เรื่อง การขับเคลื่อนการพัฒนาด้านทรัพยากรธรรมชาติและสิ่งแวดล้อม 1 เรื่อง และการขับเคลื่อนการพัฒนาระดับพื้นที่ 1 เรื่อง ดังนี้

การขับเคลื่อนการประยุกต์ใช้ปรัชญาของเศรษฐกิจพอเพียง

การขับเคลื่อนการประยุกต์ใช้ปรัชญาของเศรษฐกิจพอเพียง 4 เรื่อง ประกอบด้วย การส่งเสริมการขับเคลื่อนการประยุกต์ใช้ปรัชญาของเศรษฐกิจพอเพียงในภาคธุรกิจเอกชน สรุปบทเรียนการขับเคลื่อนการประยุกต์ใช้ปรัชญาของเศรษฐกิจพอเพียงขององค์กรปกครองส่วนท้องถิ่น การติดตามต่อยอดและขยายผลการขับเคลื่อนการประยุกต์ใช้ปรัชญาของเศรษฐกิจพอเพียงขององค์กรปกครองส่วนท้องถิ่น การขับเคลื่อนปรัชญาของเศรษฐกิจพอเพียงโดยวุฒิสภาการเกษตร



การส่งเสริมการขับเคลื่อนการประยุกต์ใช้ปรัชญาของเศรษฐกิจพอเพียงในภาคธุรกิจเอกชน

สศช. จัดทำบันทึกความร่วมมือ (MOU) กับ 7 องค์กรธุรกิจขนาดใหญ่ และขับเคลื่อนปรัชญาฯ ผ่านกลไกคณะกรรมการส่งเสริมการขับเคลื่อนการพัฒนาตามปรัชญาของเศรษฐกิจพอเพียงในภาคธุรกิจ บริการ การท่องเที่ยว อุตสาหกรรมและผู้ประกอบการรายย่อย

ผลการดำเนินงาน

1. การจัดทำบันทึกความร่วมมือ (MOU) สศช. และ มพพ. ร่วมลงนามในบันทึกความร่วมมือกับ 7 องค์กรธุรกิจขนาดใหญ่ เมื่อวันที่ 24 มิถุนายน 2556 ประกอบด้วย

เอสซีจี บริษัท ปตท. จำกัด (มหาชน) บริษัทไทยโตชิบา อุตสาหกรรม จำกัด บริษัทเบทาโกร จำกัด (มหาชน) บริษัทบางจากปิโตรเลียม จำกัด (มหาชน) บริษัทซีพี ออลล์ จำกัด และกลุ่มมิตรผล เพื่อร่วมเป็นพันธมิตรขับเคลื่อน

การประยุกต์ใช้ปรัชญาของเศรษฐกิจพอเพียงในภาคธุรกิจ เอกชนทั้งภายในองค์กร และขยายผลสู่เครือข่าย (Supply Chain) ซึ่งได้มีการจัดกิจกรรมแลกเปลี่ยนเรียนรู้ ถ่ายทอด ประสบการณ์ระหว่างกันอย่างต่อเนื่อง อาทิ การศึกษาดูงาน การจัดนิทรรศการ การจัดประชุมเชิงปฏิบัติการ เพื่อสร้างความรู้ความเข้าใจในปรัชญา และสนับสนุนการประยุกต์ใช้ปรัชญาของ 7 องค์กรธุรกิจ และเครือข่าย ซึ่งผลการดำเนินงาน พบว่า ทั้ง 7 องค์กรธุรกิจขนาดใหญ่ ได้น้อมนำหลักปรัชญา ไปประยุกต์ใช้ในการดำเนินธุรกิจ และบริหารจัดการองค์กร รวมทั้งขยายผลไปยังเครือข่าย คู่ค้า พันธมิตรทางธุรกิจองค์กรละอย่างน้อย 5 แห่ง รวม 37 แห่ง ซึ่ง สศช. ได้ถอดบทเรียนของทั้ง 7 องค์กรธุรกิจ และเครือข่ายองค์กรละ 1-2 แห่ง รวมทั้งสิ้น 18 แห่ง พบว่า ภาคธุรกิจเอกชนให้ความสำคัญกับการสร้างความรู้ ความเข้าใจ แก่ผู้บริหารเป็นลำดับแรก เพื่อปรับกระบวนการ ความคิดให้ตระหนักถึงความสำคัญและประโยชน์ของการประยุกต์ใช้ปรัชญาฯ และเป็นพลังผลักดันสู่การดำเนินธุรกิจ ได้แก่ การกำหนดเป็นนโยบายขององค์กร ยึดหลักจริยธรรมในการดำเนินธุรกิจ ใช้ทรัพยากรอย่างคุ้มค่า การบริหารจัดการความเสี่ยง การกำกับดูแลกิจการที่ดี มีความรับผิดชอบต่อสังคม และการบริหารจัดการองค์กร ได้แก่ การพัฒนาบุคลากร การสร้างวัฒนธรรมองค์กรหรือ ค่านิยมร่วมขององค์กร การสร้างองค์กรแห่งการเรียนรู้ และการสร้างองค์กรที่มีความสุข ซึ่ง สศช. จะได้เผยแพร่ ขยายผลไปยังองค์กรธุรกิจอื่นๆ ได้ศึกษาเรียนรู้เพื่อนำไปประยุกต์ใช้ต่อไป

2. การดำเนินงานภายใต้คณะอนุกรรมการส่งเสริม การขับเคลื่อนการพัฒนาตามปรัชญาของเศรษฐกิจพอเพียงในภาคธุรกิจ บริการ การท่องเที่ยว อุตสาหกรรม และผู้ประกอบการรายย่อย โดย สศช. ในฐานะฝ่ายเลขานุการฯ ได้วิเคราะห์ข้อเสนอโครงการที่ขอรับการสนับสนุน งบประมาณปี 2559 เสนอที่ประชุมคณะอนุกรรมการฯ จำนวน 3 ครั้ง รวม 15 โครงการ งบประมาณ 157.176 ล้านบาท ซึ่งที่ประชุมให้ความเห็นชอบ 3 โครงการ



วงเงินงบประมาณ 24.12 ล้านบาท ได้แก่ 1) โครงการ การขับเคลื่อนระบบการประกอบธุรกิจเกษตรอินทรีย์ตามหลักปรัชญาเศรษฐกิจพอเพียงอย่างยั่งยืน 2) โครงการ พัฒนาผู้นำทายาทเกษตรกรสู่ผู้ประกอบการรายย่อย ตามหลักของปรัชญาเศรษฐกิจพอเพียง และ 3) โครงการ พัฒนาความยั่งยืนของวิสาหกิจระดับท้องถิ่นโดยวิถีเศรษฐกิจพอเพียง ระยะที่ 2 (ขยายผล)

นอกจากนี้ ได้ติดตามความก้าวหน้าการดำเนินโครงการ ที่ได้รับอนุมัติงบประมาณสนับสนุนปี 2558 จำนวน 5 โครงการ งบประมาณรวม 17.07 ล้านบาท ซึ่งการดำเนินโครงการก่อให้เกิดผลลัพธ์หลายประการ อาทิ ผู้ประกอบการ กลุ่มวิสาหกิจชุมชน กลุ่มนักธุรกิจรุ่นใหม่ (Young Entrepreneur Chamber of Commerce : YEC) มีความรู้ ความเข้าใจ และทักษะในการบริหารจัดการธุรกิจสู่ความยั่งยืน ใช้ผังรูปแบบธุรกิจ 9 ช่อง (Business Model Canvas : BMC) ในการวางแผนการทำธุรกิจ มีทักษะความรู้ ทั้งในด้านการออกแบบและพัฒนาผลิตภัณฑ์ การพัฒนากระบวนการผลิต การตลาดออนไลน์ การผลิตให้ได้มาตรฐาน ออ./GMP และการขอสินเชื่อรายย่อย รวมทั้งการสร้างเครือข่ายความร่วมมือ และร่วมกันจัดทำ โมเดลของธุรกิจเพื่อสังคม เกิดตัวอย่างหมู่บ้านต้นแบบ การบูรณาการความร่วมมือระหว่างภาคเอกชน ภาครัฐ ภาควิชาการ เพื่อพัฒนาชุมชนที่ยั่งยืนตามปรัชญา เช่น บ้านซันผุด ตำบลยางสาว อำเภอลำลูกเกด จังหวัด เพชรบูรณ์ เป็นต้น

การติดตามต่อยอดและขยายผลการขับเคลื่อนการประยุกต์ใช้ปรัชญาของเศรษฐกิจพอเพียงขององค์กรปกครองส่วนท้องถิ่น

สศช. ติดตาม การต่อยอดและขยายผลการขับเคลื่อนการประยุกต์ใช้ปรัชญาของเศรษฐกิจพอเพียงขององค์กรปกครองส่วนท้องถิ่น (อปท.) ในการพัฒนาชุมชนท้องถิ่นดำเนินการใน 8 พื้นที่ ได้แก่ ภาคเหนือ (1) อบต.ผาสิงห์ อ.เมือง จ.น่าน (2) ทต.เกาะคา อ.เกาะคา จ.ลำปาง ภาคกลาง (3) อบต.หนองสาหร่าย อ.ดอนเจดีย์ จ.สุพรรณบุรี (4) อบต.บางคนที่ อ.บางคนที่ จ.สมุทรสงคราม ภาคตะวันออกเฉียงเหนือ (5) อบต.หนองกงสุวรรณค์ อ.โกสุมพิสัย จ.มหาสารคาม (6) อบต.โคกจาน อ.ตระการพืชผล จ.อุบลราชธานี และ ภาคใต้ (7) ทต.กะปาง อ.ทุ่งสง จ.นครศรีธรรมราช (8) อบต.บ้านควน อ.หลังสวน จ.ชุมพร

ข้อค้นพบ มีดังนี้ ใน**ระดับองค์กร** อปท. มีการบริหารจัดการชุมชนท้องถิ่นแบบโปร่งใส ยึดหลักคุณธรรม จริยธรรม สร้างการมีส่วนร่วมกับประชาชน คำนึงถึงความคุ้มค่าในการจัดสรรงบประมาณเพื่อการพัฒนาพื้นที่ และมีข้อตกลงกับชุมชนในการขับเคลื่อนปรัชญาของเศรษฐกิจพอเพียง เช่น โครงการลงแขก เป็นต้น **ระดับชุมชน** เกิดกลุ่มหลากหลายที่เป็นกลไกหลักในการพัฒนาชุมชนที่อยู่บนหลักปรัชญาฯ เช่น กลุ่มออมทรัพย์ กลุ่มส่งเสริมอาชีพ กลุ่มธนาคารต้นไม้ กลุ่มท่องเที่ยวเชิงอนุรักษ์หมู่บ้าน เศรษฐกิจพอเพียง เป็นต้น และมีการสร้างกระบวนการเรียนรู้ในระดับชุมชนตามศักยภาพของพื้นที่ มีการสร้างความร่วมมือกันระหว่าง อปท. ผู้นำชุมชน ปราชญ์ชาวบ้าน และประชาชนในพื้นที่ ให้เกิดการเรียนรู้ในเรื่องที่เป็นภูมิปัญญาของตนเองและการพัฒนาศักยภาพของกลุ่มคนตามแต่ละช่วงวัย และ**ระดับครัวเรือน** เกิดครัวเรือนต้นแบบที่น้อมนำหลักปรัชญาฯ มาใช้ในวิถีชีวิต และได้รับการส่งเสริมสนับสนุนให้มีกิจกรรมอย่างต่อเนื่อง รวมถึงสร้างผู้นำการเปลี่ยนแปลงในพื้นที่ ส่งเสริมให้คนในชุมชนที่มีจิตอาสาและมีศักยภาพเป็นวิทยากรและผู้นำในการทำกิจกรรมต่างๆ ของชุมชน

ปัจจัยความสำเร็จ ในการต่อยอดการนำใช้ปรัชญาฯ ได้แก่ (1) มีผู้นำองค์กร ผู้นำการเปลี่ยนแปลงหรือผู้นำชุมชนที่เข้มแข็ง เป็นผู้ริเริ่มหรือเป็นตัวอย่างที่ดี ทำให้การนำใช้หลักปรัชญาฯ ขยายพื้นที่และขยายกลุ่มเป้าหมายเพิ่มขึ้น (2) ท้องถิ่นมีการทำงานแบบบูรณาการร่วมกันกับภาคีต่างๆ ได้ดี ชุมชนมีความเอื้อเฟื้อเผื่อแผ่ มีความสามัคคี

ให้ความสำคัญในการมีส่วนร่วมในการพัฒนาชุมชน มีการพัฒนาต่อยอด ขยายผลการขับเคลื่อนปรัชญาฯ อย่างต่อเนื่องและเป็นระบบ (3) อปท.มีภาคีที่หลากหลาย และ (4) ความรักและจงรักภักดีในสถาบันฯ ทำให้ชุมชนได้น้อมนำหลักปรัชญาฯ มาปรับใช้ด้วยความเต็มใจและมีความสุข

ข้อจำกัด ได้แก่ (1) บางชุมชนที่มีความเป็นชุมชนเมืองคนในชุมชนบางส่วนยังไม่ได้มีส่วนร่วมมากนัก (2) การรวมกลุ่มในบางชุมชนยังมีไม่มากและไม่ค่อยเข้มแข็ง เป็นการรวมกลุ่มแบบหลวมๆ ขาดการบริหารจัดการที่เป็นระบบ และ (3) สภาพภูมิอากาศที่ผันแปร ส่งผลกระทบต่อ การสร้างรายได้และความเป็นอยู่ของประชาชน

ข้อเสนอแนะ ได้แก่ (1) ควรมีหน่วยงาน/สถาบันการศึกษาที่มีความรู้เฉพาะด้าน เข้าไปช่วยพัฒนาศักยภาพชุมชนตามความต้องการของพื้นที่ (2) ชุมชนท้องถิ่น ควรทบทวนการนำใช้หลักปรัชญาฯ ของพื้นที่ เพื่อสร้างความรู้และแลกเปลี่ยนประสบการณ์ร่วมกัน (3) ควรหาแบบอย่างที่ดีหรือตัวอย่างการประยุกต์ใช้ปรัชญาฯ ที่ประสบความสำเร็จให้ชุมชนได้เรียนรู้ เพื่อเป็นการกระตุ้นให้เกิดแรงบันดาลใจในการนำใช้หลักปรัชญาฯ ให้กับพื้นที่ (4) ควรสร้างผู้นำการเปลี่ยนแปลง/ผู้นำรุ่นใหม่ เพื่อกระตุ้นให้ประชาชน โดยเฉพาะเด็กและเยาวชนรุ่นใหม่ มีจิตสำนึกในการช่วยเหลือชุมชน และสังคม และ (5) ส่งเสริมให้ชุมชนรวมกลุ่มและบริหารจัดการกลุ่มที่เป็นระบบ โดยมีระบบที่เลี้ยงหรือมีการถอดบทเรียนกระบวนการจัดการกลุ่มที่เข้มแข็ง

สรุปบทเรียนการขับเคลื่อนปรัชญาของเศรษฐกิจพอเพียงสู่องค์กรปกครองส่วนท้องถิ่น

สศช. จัดทำสรุปบทเรียนการขับเคลื่อนปรัชญาของเศรษฐกิจพอเพียงสู่องค์กรปกครองส่วนท้องถิ่น (อปท.) เพื่อเป็นบทเรียนในการขับเคลื่อนปรัชญาของเศรษฐกิจพอเพียงแก่ อปท. หรือภาคีการพัฒนาอื่นที่สนใจไปปรับใช้ในบริบทพื้นที่ของตนเอง ประกอบด้วย **ภาคเหนือ** 11 แห่ง เช่น 1) ทต.อุโมงค์ อ.เมือง จ.ลำพูน 2) ทต.หนองหล่ม อ.ดอกคำใต้ จ.พะเยา 3) อบต.คอรัม อ.พิชัย จ.อุตรดิตถ์ 4) ทต.ท่าข้าม อ.ชนแดน จ.เพชรบูรณ์ **ภาคกลาง** 11 แห่ง เช่น 1) อบต.บ่อแร่ อ.วัดสิงห์ จ.ชัยนาท 2) อบต.หนองโรง อ.พนมทวน จ.กาญจนบุรี 3) อบต.จอมบึง อ.จอมบึง จ.ราชบุรี 4) อบต.หนองสาหร่าย อ.ดอนเจดีย์ จ.สุพรรณบุรี เป็นต้น **ภาคตะวันออกเฉียงเหนือ** 7 แห่ง เช่น 1) อบต. พิมาน อ.นาแก จ.นครพนม 2) ทต.ท่าคันโท อ.ท่าคันโท จ.กาฬสินธุ์ 3) อบต.ศรีฐาน อ.ป่าติ้ว จ.ยโสธร 4) อบต.โคกจาน อ.ตระการพืชผล จ.อุบลราชธานี เป็นต้น และ **ภาคใต้** 4 แห่ง ได้แก่ 1) อบต.ควนรู อ.รัตภูมิ จ.สงขลา 2) อบต.บ้านควน อ.หลังสวน จ.ชุมพร 3) ทต.ปลายพระยา อ.ปลายพระยา จ.กระบี่ และ 4) ทต.กะปาง อ.ทุ่งสง จ.นครศรีธรรมราช

ผลการสรุปบทเรียน พบว่า (1) กระบวนการขับเคลื่อนหลักปรัชญาของเศรษฐกิจพอเพียง มีสองรูปแบบ คือ การขับเคลื่อนฯ โดย อปท. และการขับเคลื่อนฯ โดยชุมชน **(2) เกิดนวัตกรรมในชุมชนท้องถิ่น** อาทิ เกิดการทดลองและลงมือปฏิบัติด้วยตนเองอย่างมีความเพียร เกิดข้อตกลงร่วมกันระหว่าง อปท. กับชุมชนในการขับเคลื่อนปรัชญาฯ เกิดรูปแบบการทำงานแบบมีส่วนร่วมระหว่างท้องถิ่น ท้องที่ ภาคเอกชน ภาคอื่นๆ และชุมชน **(3) ปัจจัยสนับสนุนการนำใช้หลักปรัชญาฯ ในชุมชนท้องถิ่น** ได้แก่ ผู้บริหาร อปท. มีวิสัยทัศน์ ผู้นำ/แกนนำชุมชนที่มีความเข้มแข็ง ประชาชนมีความมุ่งมั่นตั้งใจทำงานเพื่อส่วนรวม การหนุนเสริมจากภาคีเครือข่าย ศักยภาพของพื้นที่ อปท. ที่มีความพร้อม และการมีทุนทางสังคมสูง **(4) ปัจจัยที่เป็นอุปสรรคต่อการขับเคลื่อนปรัชญาฯ** คือ การขยายตัวของชุมชนเมืองและกระแสบริโภคนิยม วัตถุนิยม การเปลี่ยนแปลงผู้บริหาร อปท. ส่งผลต่อความต่อเนื่องนโยบายการดำเนินงาน และทัศนคติของคนในชุมชนบางส่วนยังขาดความคิดในการพึ่งตนเอง **(5) ข้อเสนอแนะ** ได้แก่ การสร้างและพัฒนาผู้นำการเปลี่ยนแปลงในการขับเคลื่อนปรัชญาฯ พัฒนาศักยภาพบุคลากรของ อปท. สร้างและพัฒนาแหล่งเรียนรู้ในชุมชนท้องถิ่น เชื่อมโยงการดำเนินงานกับภาคีเครือข่าย และประชาสัมพันธ์ เผยแพร่ ธุรกรรมการขับเคลื่อน/การประยุกต์ใช้หลักปรัชญาฯ ผ่านช่องทางที่หลากหลาย



ผลผลิตที่เกิดขึ้นจากการขับเคลื่อนปรัชญาของเศรษฐกิจพอเพียงโดย อปท. ได้แก่ (1) เกิด อปท.ที่ทำหน้าที่เป็นศูนย์การเรียนรู้เศรษฐกิจพอเพียง จำนวน 33 แห่ง แบ่งเป็นศูนย์เรียนรู้สมบูรณแบบ 26 แห่ง และศูนย์เรียนรู้เฉพาะด้าน 7 แห่ง (2) เกิดแหล่งเรียนรู้ 327 แห่ง และวิทยากรประจำแหล่งเรียนรู้ 1,353 คน (3) เกิดครัวเรือนต้นแบบจำนวน 9,662 ครัวเรือน (4) เกิดองค์กรเครือข่ายที่นำใช้ปรัชญาของเศรษฐกิจพอเพียงในพื้นที่ 123 องค์กรเครือข่าย/ตำบล (5) เกิดผู้นำการเปลี่ยนแปลง 871 คน และ (6) เกิดข้อตกลงร่วมระหว่างชุมชนกับ อปท. 65 เรื่อง และเกิดชุดองค์ความรู้ที่เกิดจากการปฏิบัติจริงของศูนย์การเรียนรู้ในทุก อปท.

การขับเคลื่อนปรัชญาของเศรษฐกิจพอเพียงโดยวุฒิสภาการสมอง

สศช. ขับเคลื่อนปรัชญาของเศรษฐกิจพอเพียง ผ่านกลไกวุฒิสภาการสมองที่มีอยู่ทั่วประเทศ โดยมีการดำเนินงาน ดังนี้

ผลการดำเนินงาน

1. ขับเคลื่อนการพัฒนาชุมชนเข้มแข็งตามปรัชญาของเศรษฐกิจพอเพียง เน้นความต่อเนื่องในการขับเคลื่อนแผนพัฒนาเศรษฐกิจและสังคมแห่งชาติ ฉบับที่ 11 การนำใช้ปรัชญาของเศรษฐกิจพอเพียง การติดตามความก้าวหน้า และการต่อยอดขยายผลการดำเนินงานในช่วงที่ผ่านมา เพื่อสนับสนุนและพัฒนาศักยภาพของชุมชนท้องถิ่นให้เข้มแข็ง มีทักษะความเชี่ยวชาญในด้านต่างๆ ตามปรัชญาของเศรษฐกิจพอเพียง และสามารถพึ่งตนเองได้ โดยใช้กลไกวุฒิสภา ขับเคลื่อนงานร่วมกับภาคีเครือข่ายการพัฒนาในพื้นที่ ดำเนินการใน 23 จังหวัด ได้แก่ จ.อุบลราชธานี สุรินทร์ นครราชสีมา กาฬสินธุ์ บุรีรัมย์ ชัยภูมิ พัทลุง นครศรีธรรมราช สงขลา ยะลา สตูล นราธิวาส เชียงราย เชียงใหม่ อุตรดิตถ์ ลำปาง กาญจนบุรี ราชบุรี เพชรบุรี สระบุรี สุพรรณบุรี สมุทรสงคราม นนทบุรี และวุฒิสภา กลุ่มสุขภาพ

2. งานสร้างเครือข่ายและเชื่อมโยงขยายบทบาทการทำงานของวุฒิสภา ระดับจังหวัดกับภาคีการพัฒนาในพื้นที่ โดยการจัดประชุมเชิงปฏิบัติการระดับภาคใน 4 ภาค มีวุฒิสภา เข้าร่วมประชุมทั้งหมด 133 คน ระหว่างเดือนกรกฎาคม – สิงหาคม 2559 เพื่อระดมความคิดเห็นและนำเสนอผลงานของวุฒิสภา ให้ทุกภาคส่วนได้รับทราบอย่างกว้างขวาง รวมทั้งสร้าง

และขยายเครือข่ายการทำงานของวุฒิสภา โดยมีประเด็นต่างๆ เช่น โครงการอุทยานบึงบัวอุบลราชธานี จ.อุบลราชธานี โครงการชุมชนท้องถิ่นจัดการตนเองบ้านทุ่งโตะห้วย ต.โคกสัก อ.บางแก้ว จ.พัทลุง โครงการอนุรักษ์และฟื้นฟูศิลปวัฒนธรรม ไทย – ยวน บ้านคูบัว จ.ราชบุรี ศูนย์การเรียนรู้ธนาคารสมอง อ.ดอยสะเก็ด จัดทำเป็นศูนย์ถ่ายทอดเทคโนโลยีการพัฒนาคุณภาพน้ำ และศูนย์เรียนรู้การปลูกพืชอินทรีย์ตามหลักเศรษฐกิจพอเพียง เป็นต้น และการประสาน สนับสนุน และอำนวยความสะดวกในการทำงานของวุฒิสภาการสมองระดับจังหวัด ด้วยการสนับสนุนค่าใช้จ่ายในการจัดประชุมวุฒิสภา ระดับจังหวัด ปีละไม่เกิน 3 ครั้ง 9 จังหวัด ได้แก่ อุบลราชธานี กาฬสินธุ์ ชัยภูมิ บุรีรัมย์ อุตรดิตถ์ เชียงใหม่ ฉะเชิงเทรา ราชบุรี และนนทบุรี และการประสานอำนวยความสะดวกการจัดประชุมวุฒิสภา จังหวัดนนทบุรี

3. งานสร้างองค์ความรู้ การเผยแพร่ประชาสัมพันธ์งานธนาคารสมอง โดยจัดทำจุลสารธนาคารสมอง เพื่อเผยแพร่ข้อมูลข่าวสาร ความรู้ และเป็นสื่อกลางในการติดต่อสื่อสารของวุฒิสภา รวมทั้งเผยแพร่ประชาสัมพันธ์ไปยังหน่วยงานต่างๆ ทั่วประเทศ การจัดทำบอร์ดนิทรรศการธนาคารสมอง การปรับปรุงข้อมูลวุฒิสภา และการเผยแพร่ผลงานวุฒิสภา ผ่านทางเว็บไซต์ของ สศช.

การขับเคลื่อนการพัฒนาด้านเศรษฐกิจ

การขับเคลื่อนการพัฒนาด้านเศรษฐกิจ 3 เรื่อง ประกอบด้วย การพัฒนาระเบียงเศรษฐกิจภาคตะวันออก เขตเศรษฐกิจพิเศษ ทวาย และโครงการลานเฉลิมพระเกียรติพระบาทสมเด็จพระเจ้าอยู่หัวภูมิพลอดุลยเดช

การพัฒนาระเบียงเศรษฐกิจภาคตะวันออก

มีเป้าหมายในการต่อยอดการพัฒนาพื้นที่บริเวณ ชายฝั่งทะเลตะวันออก โดยเฉพาะพื้นที่ 3 จังหวัด ภาคตะวันออก ได้แก่ ชลบุรี ระยอง และฉะเชิงเทรา ซึ่งเป็นฐานการผลิตอุตสาหกรรมหลักของประเทศ ให้เป็นเขตเศรษฐกิจชั้นนำของอาเซียน เพื่อยก

ระดับขีดความสามารถในการแข่งขันของประเทศ ส่งเสริมการขยายตัวทางเศรษฐกิจ และยกระดับคุณภาพชีวิตและรายได้ ของประชาชน โดยมีวัตถุประสงค์ที่จะรองรับการลงทุนอุตสาหกรรมซูเปอร์คลัสเตอร์ที่ใช้เทคโนโลยีสูง เช่น คลัสเตอร์ยานยนต์และชิ้นส่วน คลัสเตอร์เครื่องใช้ไฟฟ้าและอิเล็กทรอนิกส์ คลัสเตอร์ปิโตรเคมีและเคมีภัณฑ์ที่เป็นมิตรต่อสิ่งแวดล้อม และ 10 อุตสาหกรรมเป้าหมายของประเทศ ทั้งอุตสาหกรรมเดิมที่มีศักยภาพและอุตสาหกรรมอนาคต ควบคู่กับการพัฒนาระบบคมนาคมขนส่งและโลจิสติกส์ที่เชื่อมโยงทั้งระบบและบูรณาการอย่างมีประสิทธิภาพ การให้สิทธิประโยชน์และการอำนวยความสะดวกแก่นักลงทุน รวมทั้งการพัฒนาเมือง สภาพแวดล้อม และระบบสาธารณสุขปโภคสาธารณสุขการ เพื่อรองรับการขยายตัวของกิจกรรมทางเศรษฐกิจและการเจริญเติบโตในพื้นที่



ผลการดำเนินงานปี 2559

1. เสนอโครงการพัฒนาระเบียงเศรษฐกิจภาคตะวันออก
ต่อคณะรัฐมนตรีพิจารณา เมื่อวันที่ 28 มิถุนายน 2559 โดยคณะรัฐมนตรีมีมติเห็นชอบหลักการโครงการ และมอบให้รองนายกรัฐมนตรี (นายสมคิด จาตุศรีพิทักษ์) ร่วมกับหน่วยงานที่เกี่ยวข้อง พิจารณาจัดทำแผนการดำเนินโครงการและงบประมาณค่าใช้จ่ายในปีงบประมาณ พ.ศ. 2560-2561 เพื่อนำเสนอคณะรัฐมนตรี โดยให้มีรายละเอียดครอบคลุมประเด็นการลงทุนด้านโครงสร้างพื้นฐานด้านการขนส่ง พลังงาน สาธารณูปโภคและสาธารณสุขการ ผังเมืองและการใช้ประโยชน์ที่ดิน การบริหารจัดการสิ่งแวดล้อม ชยะ และมลภาวะต่างๆ ทั้งนี้ให้คำนึงถึงผลกระทบทางด้านสิ่งแวดล้อมและประชาชนในพื้นที่ กฎหมายและระเบียบที่เกี่ยวข้อง โดยเฉพาะการให้สิทธิประโยชน์เพื่อสนับสนุนและดึงดูดการลงทุนจาก

ภาคเอกชน รวมทั้งการจัดตั้งศูนย์บริการเบ็ดเสร็จการลงทุน (One Stop Service) เพื่ออำนวยความสะดวกแก่นักลงทุน และการพัฒนาศูนย์ซ่อมบำรุงอากาศยาน

2. จัดทำแผนงานพัฒนาระเบียงเศรษฐกิจภาคตะวันออก (พ.ศ. 2560-2564) โดยประสานและบูรณาการข้อมูลจากหน่วยงานที่เกี่ยวข้อง ประกอบด้วย 4 แผนงานย่อย ได้แก่ (1) แผนงานพัฒนาอุตสาหกรรมศักยภาพ (2) แผนงานพัฒนาคมนาคมและโลจิสติกส์ และ (3) แผนงานพัฒนาเมือง ระบบสาธารณสุขปโภค สาธารณูปการ สิ่งแวดล้อมเมือง ท่องเที่ยว และสาธารณสุข และ (4) การบริหารจัดการ รวมทั้งสิ้นจำนวน 173 โครงการ กรอบวงเงินลงทุนรวม 712,645.23 ล้านบาท

3. จัดการประชุมคณะกรรมการนโยบายการพัฒนาพื้นที่ในเขตพัฒนาเศรษฐกิจพิเศษ (คพท.) ครั้งที่

1/2559 เมื่อวันที่ 17 พฤศจิกายน 2559 ณ ตึกสันติไมตรี หลังใน ทำเนียบรัฐบาล โดยมีนายกรัฐมนตรี เป็นประธาน การประชุม ซึ่งที่ประชุมมีมติ (1) เห็นชอบโครงการสำคัญ ภายใต้แผนงานพัฒนาระเบียงเศรษฐกิจภาคตะวันออก (พ.ศ. 2560-2564) ที่มีความจำเป็นต้องเร่งดำเนินการ ในปี 2560 จำนวน 48 โครงการ วงเงินรวม 6,992.67 ล้านบาท โดยให้ขอรับการสนับสนุนจากงบประมาณ รายจ่ายประจำปีงบประมาณ พ.ศ. 2560 งบกลาง รายการเงินสำรองจ่ายเพื่อกรณีฉุกเฉินหรือจำเป็น และ ให้นำหน่วยงานที่เกี่ยวข้องทำความเข้าใจในรายละเอียดกับ สำนักงบประมาณ (2) มอบหมายกระทรวงที่เกี่ยวข้อง พิจารณาดำเนินงานเพื่อเร่งรัดสนับสนุนการพัฒนาระเบียงเศรษฐกิจภาคตะวันออกให้บรรลุผลในทางปฏิบัติ

โดยเร็วภายใน 1-3 ปี ประกอบด้วย อุตสาหกรรมศักยภาพ สิทธิประโยชน์ และการประชาสัมพันธ์ คมนาคมและ โลจิสติกส์ เขตการค้าเสรี (Free Trade Zone) ไฟฟ้า และพลังงาน ระบบน้ำ การพัฒนาเมือง และสิ่งแวดล้อม เมือง การท่องเที่ยว สาธารณสุข เทคโนโลยีสารสนเทศ และการสื่อสาร นวัตกรรมรองรับอุตสาหกรรมศักยภาพ การแปรรูปเพื่อเพิ่มมูลค่าสินค้าเกษตร ตลอดจนการพัฒนากำลังคนรองรับการพัฒนาอุตสาหกรรมอนาคต ของประเทศ และ (3) มอบหมายสำนักงานคณะกรรมการ พัฒนาการเศรษฐกิจและสังคมแห่งชาติ ประสานกระทรวง ที่เกี่ยวข้องแต่งตั้งคณะกรรมการเพื่อขับเคลื่อน การพัฒนาระเบียงเศรษฐกิจภาคตะวันออกให้บรรลุผล ในทางปฏิบัติต่อไป



เขตเศรษฐกิจพิเศษทวาย

มีเป้าหมายในการพัฒนาให้เป็นเขตเศรษฐกิจพิเศษ ครบวงจร และมีโครงสร้างพื้นฐานที่มีมาตรฐานระดับโลก ตั้งอยู่ที่เมืองทวาย ภาคตะนาวศรี ทางตอนใต้ของ สาธารณรัฐแห่งสหภาพเมียนมา ซึ่งอยู่ปลายสุด ทิศตะวันตกของระเบียงเศรษฐกิจตอนใต้ของอนุภูมิภาค ลุ่มน้ำโขง โดยเป็นส่วนหนึ่งของแผนแม่บทเชื่อมโยงเส้น



ทางคมนาคมขนส่งอาเซียน เพื่อเปิดเส้นทางทางการค้าการลงทุนและประตูเศรษฐกิจฝั่งตะวันตกให้เป็นช่องทางลัดโลจิสติกส์ ของภูมิภาค ช่วยลดระยะเวลาและต้นทุนในการค้าระหว่างประเทศ สร้างโอกาสทางเศรษฐกิจ เป็นฐานทางธุรกิจการค้า การลงทุน สร้างโอกาสในการขยายฐานอุตสาหกรรมเชื่อมโยงและเสริมกิจกรรมในห่วงโซ่อุปทานกับพื้นที่เศรษฐกิจหลัก ของไทย เชื่อมโยงเศรษฐกิจอาเซียนกับโลกตะวันตกมากขึ้น ซึ่งจะส่งผลกระทบต่อกิจกรรมทางเศรษฐกิจอุตสาหกรรม การค้า การลงทุน ตลอดจนระเบียงเศรษฐกิจตอนใต้ของอนุภูมิภาค ลุ่มน้ำโขง

การพัฒนาเขตเศรษฐกิจพิเศษทวายเป็นความร่วมมือระหว่างประเทศไทยและสาธารณรัฐแห่งสหภาพเมียนมา ตามนโยบาย รัฐบาลในการร่วมพัฒนาเศรษฐกิจไปด้วยกันกับประเทศเพื่อนบ้าน โดย สศช. ได้รับมอบหมายให้เป็นฝ่ายเลขานุการร่วม ในคณะกรรมการร่วมระดับสูงระหว่างไทย-เมียนมา เพื่อการพัฒนาเขตเศรษฐกิจพิเศษทวายและพื้นที่โครงการที่เกี่ยวข้อง (Joint High-level Committee: JHC) และคณะกรรมการประสานงานร่วมฯ (Joint Coordinating Committee: JCC)

ผลการดำเนินงาน

1. จัดทำข้อวิเคราะห์ รายงานความก้าวหน้า สรุปผลการประชุมต่างๆ เสนอรองนายกรัฐมนตรีทราบ โดยได้เสนอคณะรัฐมนตรีรับทราบผลการประชุมคณะกรรมการร่วมระดับสูงฯ (JHC) ครั้งที่ 5 ผลการประชุมสามฝ่ายอย่างเป็นทางการระหว่างไทย-เมียนมา-ญี่ปุ่น รวมถึงแนวทางการพัฒนาเขตเศรษฐกิจพิเศษทวายในระยะต่อไป

2. จัดการประชุมหารือร่วมกับผู้แทนรัฐบาลเมียนมา 2 ครั้ง เมื่อวันที่ 17 พฤษภาคม 2559 และวันที่ 16 สิงหาคม 2559 โดยมีการหารือร่วมกับรัฐมนตรีว่าการกระทรวงวางแผนและการคลัง (U Kyaw Win) รัฐมนตรีว่าการกระทรวงพาณิชย์ (Dr. Than Myint) คณะที่ปรึกษาด้านเศรษฐกิจของรัฐบาลเมียนมา และเจ้าหน้าที่ระดับสูงจากหน่วยงานที่เกี่ยวข้อง เพื่อให้ข้อมูลพื้นฐานการพัฒนาเขตเศรษฐกิจพิเศษทวาย ติดตามความก้าวหน้าโครงการเขตเศรษฐกิจพิเศษทวายระยะแรก และหารือการดำเนินงานในระยะต่อไปเพื่อขับเคลื่อนโครงการเขตเศรษฐกิจพิเศษทวาย

3. ร่วมการประชุมหารือกับผู้แทนรัฐบาลญี่ปุ่น เพื่อหารือประเด็นความร่วมมือระหว่างประเทศในการสนับสนุนการพัฒนาเขตเศรษฐกิจพิเศษทวาย และดำเนินการให้ประเทศญี่ปุ่นเข้าร่วมสนับสนุนการพัฒนาเขตเศรษฐกิจพิเศษทวายอย่างเป็นทางการ โดยรัฐบาลญี่ปุ่นร่วมลงทุนกับประเทศไทยและเมียนมาในนิติบุคคลเฉพาะกิจ (SPV) ซึ่งเป็นกลไกความร่วมมือของทั้ง 3 ประเทศเพื่อสนับสนุนคณะกรรมการเขตเศรษฐกิจพิเศษทวาย ให้การพัฒนาโครงการทวายมีความโปร่งใส เปิดกว้างสำหรับนักลงทุนนานาชาติ และเป็นไปตามมาตรฐานสากล

4. ประชุมหารือร่วมกับหน่วยงานที่เกี่ยวข้องฝ่ายไทย รวมไม่ต่ำกว่า 10 ครั้ง เช่น กระทรวงการต่างประเทศ กระทรวงการคลัง กระทรวงคมนาคม กระทรวงพลังงาน สำนักงานเศรษฐกิจการคลัง กรมทางหลวง สำนักงานความร่วมมือพัฒนาเศรษฐกิจกับประเทศเพื่อนบ้าน (องค์การมหาชน) และคณะที่ปรึกษารองนายกรัฐมนตรี เป็นต้น เพื่อประสานติดตามความก้าวหน้าและหารือในประเด็นต่างๆ ที่สำคัญต่อการขับเคลื่อนโครงการพัฒนาเขตเศรษฐกิจพิเศษทวาย

โครงการลานเฉลิมพระเกียรติพระบาทสมเด็จพระเจ้าอยู่หัวภูมิพลอดุลยเดช

ลานเฉลิมพระเกียรติพระบาทสมเด็จพระเจ้าอยู่หัวภูมิพลอดุลยเดช เป็นโครงการที่มีลำดับความสำคัญสูงสุดตามแผนแม่บทการพัฒนาพื้นที่ถนนราชดำเนิน เป็นศูนย์การเรียนรู้สำหรับเด็กและเยาวชนเพื่อสนองพระราชดำริของพระบาทสมเด็จพระปรมินทรมหาภูมิพลอดุลยเดช รวมทั้งมีส่วนเรียนรู้ถาวรเพื่อเผยแพร่ข้อมูลเกี่ยวกับพระราชกรณียกิจให้ถูกต้องและเพื่อเทิดพระเกียรติที่พระองค์ทรงปฏิบัติพระราชกรณียกิจในด้านต่างๆ เพื่อประโยชน์สุขของพสกนิกรชาวไทย

โครงการนี้ตั้งอยู่ ณ จุดที่เป็นประตูสู่เกาะกรุงรัตนโกสินทร์ซึ่งเป็นหัวใจของพระบรมราชจักรีวงศ์ ณ ถนนราชดำเนินกลาง บริเวณสำนักงานสลากกินแบ่งรัฐบาลเดิม มีเนื้อที่ประมาณ 5 ไร่ แบบของอาคารพร้อมด้วยลานอเนกประสงค์และสวนสาธารณะมาจากการประกวดแบบ ซึ่งจัดขึ้นโดยมีวัตถุประสงค์เพื่อให้ประชาชนทั่วไปมีส่วนร่วมในการเฉลิมพระเกียรติฯ ลักษณะของอาคารที่ชนะการประกวดแบบมีแนวความคิดมาจากพระนามของพระบาทสมเด็จพระปรมินทรมหาภูมิพลอดุลยเดช โดยมีลักษณะที่เรียบง่าย ใช้แผ่นดินเผาเป็นผิวอาคารและใช้ดินเป็นส่วนประกอบหลัก โดยกำหนดให้มีความกลมกลืนกับอาคารข้างเคียงและมีรูปลักษณะที่ทันสมัย

กลไกการขับเคลื่อนโครงการฯ คือ คณะกรรมการบริหารการพัฒนาพื้นที่พิเศษถนนราชดำเนิน (กบพร.) มีรองนายกรัฐมนตรี

(นายสมคิด จาตุศรีพิทักษ์) เป็นประธาน มี สศช.และสำนักงานทรัพย์สินส่วนพระมหากษัตริย์ เป็นกรรมการและเลขานุการร่วม มีหน้าที่หลักในการจัดทำและเสนอนโยบายและแผนยุทธศาสตร์การบริหารการพัฒนาพื้นที่พิเศษชนนราชดำเนินต่อคณะรัฐมนตรีเพื่อพิจารณาอนุมัติ

ความก้าวหน้าสำคัญ คือ คณะรักษาความสงบแห่งชาติ มีมติเมื่อวันที่ 19 สิงหาคม 2557 อนุมัติการดำเนินโครงการลานเฉลิมพระเกียรติพระบาทสมเด็จพระเจ้าอยู่หัวภูมิพลอดุลยเดชและมอบหมายกรุงเทพมหานครเป็นหน่วยงานรับผิดชอบการก่อสร้างและบริหารโครงการฯ โดยรัฐบาลจัดสรรงบประมาณค่าก่อสร้างและออกแบบลานเฉลิมพระเกียรติฯ รวมทั้งอนุมัติหลักการโครงการฯ โดยใช้แบบที่ชนะการประกวด ต่อมาคณะรัฐมนตรีได้มีมติเมื่อวันที่ 17 สิงหาคม 2559 มอบหมายให้กรุงเทพมหานครและ

หน่วยงานที่เกี่ยวข้องดำเนินงานออกแบบและก่อสร้างโครงการฯ โดยเห็นชอบร่างข้อกำหนดการจ้างโครงการจ้างผู้ออกแบบลานเฉลิมพระเกียรติฯ ของกรุงเทพมหานครและให้เพิ่มงานชุดค้นทางโบราณคดีและงานจัดนิทรรศการ ปัจจุบันกรุงเทพมหานครได้รับจัดสรรงบประมาณเพื่อจ้างออกแบบรายละเอียดศูนย์การเรียนรู้ลานเฉลิมพระเกียรติฯ แล้ว คาดว่าจะเริ่มงานออกแบบรายละเอียดได้ภายในต้นปี 2560 และเริ่มก่อสร้างได้ภายในเดือนธันวาคม 2560

การขับเคลื่อนการพัฒนาฐานสังคม

รายงานการวิเคราะห์สถานการณ์ความยากจนและความเหลื่อมล้ำของประเทศไทย ปี 2558

สำนักพัฒนาฐานข้อมูลและตัวชี้วัดภาวะสังคม ในฐานะหน่วยงานหลักในการจัดทำเส้นความยากจนอย่างเป็นทางการได้จัดทำรายงานการวิเคราะห์สถานการณ์ความยากจนและความเหลื่อมล้ำของประเทศไทยเป็นประจำทุกปี เพื่อติดตามสถานการณ์ความยากจนและความเหลื่อมล้ำในสังคมไทยในมิติต่างๆ พร้อมทั้งการดำเนินการของภาครัฐในการแก้ปัญหาความยากจนและลดความเหลื่อมล้ำ



ผลการดำเนินงาน สถานการณ์ความยากจนของประเทศไทยมีแนวโน้มดีขึ้น โดยพบว่า สัดส่วนคนจนของประเทศไทย ปี 2558 ลดลงจากร้อยละ 10.53 ในปี 2557 มาอยู่ที่ร้อยละ 7.2 คิดเป็นจำนวนคนจนประมาณ 4.8 ล้านคน และช่องว่างความยากจน (Poverty gap) ลดลงจากร้อยละ 1.85 ในปี 2557 เหลือร้อยละ 1.14 ในปี 2558 ส่วนความรุนแรงของปัญหาความยากจนลดลงจากร้อยละ 0.51 ในปี 2557 เหลือร้อยละ 0.3 ในปี 2558 ซึ่งเป็นสัญญาณที่ดีว่าปัญหาความยากจนเรื้อรัง (Chronic poverty) ได้ลดลงอย่างต่อเนื่อง อย่างไรก็ตาม ยังมีสัดส่วนคนจนมากกว่าร้อยละ 2.24 หรือประมาณ 1.5

ล้านคน ที่ต้องได้รับการช่วยเหลือเพื่อให้การดำรงชีวิตดีขึ้น หากพิจารณารายภาค พบว่า ความยากจนยังคงกระจุกตัวหนาแน่นอยู่ในภาคตะวันออกเฉียงเหนือ ภาคใต้ และภาคเหนือ โดยมีสัดส่วนคนจนร้อยละ 10.30 ร้อยละ 9.92 และร้อยละ 8.87 ของประชากรในแต่ละภาค ตามลำดับ ซึ่งประชากรส่วนใหญ่มีระดับการศึกษาต่ำ มีอาชีพหลักอยู่ในภาคการเกษตรและเป็นแรงงานนอกระบบ

สถานการณ์ความเหลื่อมล้ำด้านรายได้ของประเทศไทย ปี 2558 ดีขึ้นเพียงเล็กน้อย โดยค่าสัมประสิทธิ์ความไม่เสมอภาคด้านรายได้ (Gini Coefficient) ลดลงเล็กน้อยจาก 0.465 ในปี 2557 ลดเหลือ 0.445 ในปี 2558

แสดงให้เห็นว่าความเหลื่อมล้ำด้านรายได้ของประเทศไทยอยู่ในระดับปานกลาง และเมื่อพิจารณาความเหลื่อมล้ำด้านรายได้ระหว่างกลุ่มรวยสุดกับกลุ่มจนสุดยังคงมีความแตกต่างกันถึง 22.1 เท่า และยังพบว่ามีความเหลื่อมล้ำในด้านอื่นที่มีใช้รายได้ อาทิ ความเหลื่อมล้ำด้านการถือครองที่ดิน โดยกลุ่มผู้ถือครองที่ดินมากที่สุดร้อยละ 10 (Decile10) มีสัดส่วนการถือครองที่ดินมากถึงร้อยละ 61.48 ของที่ดินทั้งหมด ความเหลื่อมล้ำด้านการศึกษา โดยกลุ่มประชากร 10% ที่มีฐานะความเป็นอยู่ที่ดีที่สุด (Decile 10) มีโอกาสเข้าถึงการศึกษาระดับมัธยมปลาย (รวม ปวช.) ถึงร้อยละ 70.1 เทียบกับกลุ่มประชากร 10% ที่มีฐานะด้อยสุด (Decile 1) ที่เข้าถึงได้เพียงร้อยละ 38.9 เท่านั้น ความเหลื่อมล้ำด้านสาธารณสุข พบว่า บุคลากรทางการแพทย์โดยเฉพาะแพทย์ ทันตแพทย์ และเภสัชกร

ยังคงกระจุกตัวหนาแน่นอยู่ในกรุงเทพมหานคร แต่ในภาคตะวันออกเฉียงเหนือมีการกระจุกตัวน้อยที่สุด

แนวทางการขับเคลื่อนในระยะต่อไปเพื่อบรรลุเป้าหมายแผนฯ 12 การเพิ่มโอกาสการเข้าถึงบริการพื้นฐานทางสังคมของภาครัฐเป็นกระบวนการสำคัญในการลดความยากจนและความเหลื่อมล้ำในสังคมไทย โดยการขยายโอกาสในการเข้าถึงการศึกษาที่มีคุณภาพให้แก่เด็กยากจนและอยู่ในพื้นที่ห่างไกล การกำหนดนโยบายการคลังเพื่อลดความเหลื่อมล้ำในสังคม เช่น เพิ่มการจัดเก็บภาษีจากฐานทรัพย์สิน การจัดสวัสดิการสังคมให้ตรงกลุ่มเป้าหมายเพียงพอและเหมาะสม จะสามารถช่วยลดปัญหาความยากจนและความเหลื่อมล้ำในสังคมไทยได้ เป็นต้น

การขับเคลื่อนการพัฒนาด้านทรัพยากรธรรมชาติและสิ่งแวดล้อม

การขับเคลื่อนการพัฒนาด้านเกษตร ทรัพยากรธรรมชาติและสิ่งแวดล้อม 1 เรื่อง ได้แก่ โครงการการบริหารความต่อเนื่องทางธุรกิจในระดับพื้นที่ (Area Business Continuity Management: BCM)



โครงการการบริหารความต่อเนื่องทางธุรกิจในระดับพื้นที่ (Area Business Continuity Management : BCM)

สศช. เห็นความสำคัญและความจำเป็นในการมีแผนรองรับสถานการณ์ภัยพิบัติ เพื่อให้ทั้งหน่วยงานของรัฐ และเอกชนสามารถดำเนินงานได้อย่างต่อเนื่องแม้ในยามวิกฤต ตามแนวทางในแผนพัฒนาเศรษฐกิจและสังคมแห่งชาติ ฉบับที่ 12 (พ.ศ. 2560 – 2564) ที่ได้ให้ความสำคัญกับการเพิ่มประสิทธิภาพการบริหารจัดการเพื่อลดความเสี่ยงจากภัยพิบัติและลดความสูญเสียในชีวิตและทรัพย์สินที่เกิดจากสาธารณภัย การเสริมสร้างขีดความสามารถในการเตรียมความพร้อมและการรับมือกับภัยพิบัติ จึงได้ร่วมมือกับองค์การความร่วมมือระหว่างประเทศของญี่ปุ่น (Japan International Cooperation Agency: JICA) จัดทำโครงการการบริหารความต่อเนื่องทางธุรกิจในระดับพื้นที่ (Area BCM) โดยมอบหมายให้ศูนย์เตรียมความพร้อมป้องกันภัยพิบัติแห่งเอเชีย (Asian Disaster Preparedness Center: ADPC) เป็นที่ปรึกษาโครงการและผู้ประสานงานกิจกรรมภายใต้โครงการนำร่อง Area BCM ในบริเวณสวนอุตสาหกรรมบางกะดี จังหวัดปทุมธานี โดยใช้กรณีอุทกภัยเป็นกรณี

ศึกษา มีระยะเวลาโครงการ 15 เดือน (ต.ค. 58 – ธ.ค. 59) โดยมีการจัดตั้งคณะกรรมการและคณะทำงาน จำนวน 3 ระดับ ได้แก่ 1) ระดับชาติ - คณะกรรมการขับเคลื่อนโครงการการบริหารความต่อเนื่องทางธุรกิจในระดับพื้นที่ มีหน้าที่ในการกำกับ ติดตามโครงการและให้คำแนะนำ ตลอดจนส่งเสริมการขยายผลโครงการ Area BCM ให้เกิดขึ้นในระดับประเทศ โดยมีเลขาธิการคณะกรรมการพัฒนาการเศรษฐกิจและสังคมแห่งชาติ เป็นประธาน ผู้แทนจากหน่วยงานในส่วนกลางที่เกี่ยวข้องร่วมเป็นกรรมการ โดยมี สศช. และกรมป้องกันและบรรเทาสาธารณภัยเป็นฝ่ายเลขานุการร่วม 2) ระดับจังหวัด - คณะกรรมการอำนวยการจัดทำโครงการ Area BCM จังหวัดปทุมธานี มีหน้าที่ในการผลักดันการดำเนินงานโครงการฯ ในระดับพื้นที่ และส่งเสริมให้เกิดกระบวนการมีส่วนร่วมจากทุกภาคส่วน มี ผวจ.ปทุมธานี เป็นประธาน ผู้แทนหน่วยงานที่จำเป็นต่อการขับเคลื่อนโครงการฯ ในระดับจังหวัดร่วมเป็นกรรมการ และหัวหน้าสำนักงานจังหวัดปทุมธานี เป็นเลขานุการ และ 3) ระดับท้องถิ่น - คณะทำงานโครงการ Area BCM จังหวัดปทุมธานี มีหน้าที่ในการจัดทำแผนบริหารความต่อเนื่องทางธุรกิจในระดับพื้นที่ในทุกขั้นตอนของกระบวนการ มีนายกเทศมนตรีตำบลบางกะดี เป็นประธาน ผู้แทนจากหน่วยงานทั้งภาครัฐและเอกชน ที่มีส่วนเกี่ยวข้องโดยตรง และเป็นผู้มีส่วนได้ส่วนเสียในการจัดทำโครงการฯ ในพื้นที่ ร่วมเป็นคณะทำงาน และผู้จัดการอาวุโส บริษัทสวนอุตสาหกรรมบางกะดี จำกัด เป็นเลขานุการ

ผลการดำเนินงานในปี 2559 ที่สำคัญ เช่น 1) การสร้างความเข้าใจร่วมกันระหว่างหน่วยงานที่เกี่ยวข้องให้เห็นความสำคัญและความจำเป็นในการมีแผนรองรับสถานการณ์ภัยพิบัติในระดับพื้นที่ เพื่อให้ทั้งหน่วยงานของรัฐ และเอกชนสามารถดำเนินงานได้อย่างต่อเนื่อง ลดความเสี่ยงจากภัยพิบัติและลดความสูญเสียในชีวิตและทรัพย์สินที่เกิดจากสาธารณภัย 2) การศึกษาวิเคราะห์พื้นที่นำร่องบริเวณสวนอุตสาหกรรมบางกะดี จ.ปทุมธานี ทั้งด้านกายภาพ เศรษฐกิจและสังคม ความเสี่ยงจากภัยพิบัติในพื้นที่ โดยเฉพาะอุทกภัย การจำลองสถานการณ์ภัยพิบัติและวิเคราะห์ผลกระทบทางธุรกิจระดับพื้นที่ วิเคราะห์ศักยภาพในการป้องกันและบรรเทาอุทกภัย ทั้งความสามารถของภาครัฐ เอกชน และชุมชนในพื้นที่ 3) กำหนดกลยุทธ์และมาตรการ (Area BCM) ทั้งมาตรการเพื่อลดภัยพิบัติ และมาตรการเพื่อพัฒนาศักยภาพใน

การดำเนินธุรกิจอย่างต่อเนื่อง และ จัดทำแผนปฏิบัติการการบริหารความต่อเนื่องทางธุรกิจในระดับพื้นที่ (Area Business Continuity Plan: Area BCP) บริเวณสวนอุตสาหกรรมบางกะดี จ.ปทุมธานี โดยกำหนดมาตรการให้ผู้มีส่วนได้ส่วนเสียร่วมกันดำเนินการ เป็นต้น

แนวทางขับเคลื่อนต่อไป ให้กรมป้องกันและบรรเทาสาธารณภัย กระทรวงมหาดไทย นำแผนการบริหารความต่อเนื่องทางธุรกิจในระดับพื้นที่ บริเวณสวนอุตสาหกรรมบางกะดี จ.ปทุมธานี ไปเป็นตัวอย่างในการดำเนินการขับเคลื่อนขยายผลในวงกว้างต่อไป รวมทั้งให้หน่วยงานที่เกี่ยวข้องทั้งภาครัฐและเอกชนนำแนวทางการจัดทำแผนการบริหารความต่อเนื่องทางธุรกิจในระดับพื้นที่ไปใช้ประโยชน์ต่อไปด้วย

การขับเคลื่อนการพัฒนาพื้นที่พัฒนาพิเศษเฉพาะ

การขับเคลื่อนการพัฒนาพื้นที่พัฒนาพิเศษเฉพาะ 1 เรื่อง ได้แก่ โครงการเมืองต้นแบบ “สามเหลี่ยมมั่นคง มั่งคั่ง ยั่งยืน”

โครงการเมืองต้นแบบ “สามเหลี่ยมมั่นคง มั่งคั่ง ยั่งยืน”

จากการประชุมคณะกรรมการร่วมภาครัฐและเอกชนเพื่อแก้ไขปัญหาทางเศรษฐกิจ (กรอ.) ณ จังหวัดนราธิวาส เมื่อวันที่ 25 กรกฎาคม 2559 ซึ่งนายกรัฐมนตรีเป็นประธาน ได้มอบหมายให้ สศช. ศอ.บต. และหน่วยงานภาครัฐ รวมทั้งภาคเอกชนที่เกี่ยวข้องทั้งส่วนกลางและในพื้นที่ จัดทำรายละเอียดโครงการเมืองต้นแบบ “สามเหลี่ยมมั่นคง มั่งคั่ง ยั่งยืน” เสนอรอนนายกรัฐมนตรีด้านความมั่นคงและด้านเศรษฐกิจพิจารณาก่อนนำเสนอคณะรัฐมนตรีตามขั้นตอนต่อไป



ผลการดำเนินงาน สศช. ได้จัดทำรายละเอียดโครงการฯ เสนอคณะกรรมการขับเคลื่อนการแก้ไขปัญหาจังหวัดชายแดนภาคใต้ (คปต.) และคณะรัฐมนตรีตามลำดับ โดย **คณะรัฐมนตรีได้มีมติเมื่อวันที่ 4 ตุลาคม 2559 เห็นชอบหลักการและแนวทางการดำเนินงานของโครงการเมืองต้นแบบฯ ตามที่ สศช. เสนอ** เพื่อพัฒนาเศรษฐกิจในพื้นที่ 3 อำเภอนำร่องของจังหวัดปัตตานี นราธิวาส และยะลา ซึ่งมีความพร้อมด้านความมั่นคงปลอดภัย ให้เป็นเมืองต้นแบบที่มีการพัฒนาในลักษณะพื้นที่พัฒนาพิเศษเฉพาะ ประกอบด้วย การพัฒนาอำเภอหนองจิก จังหวัดปัตตานี เป็น “เมืองต้นแบบอุตสาหกรรมแปรรูปการเกษตร” พัฒนาอำเภอสุโขทัย-ลพบุรี จังหวัดนราธิวาส เป็น “ศูนย์กลางการค้าชายแดนระหว่างประเทศ” และพัฒนาอำเภอเบตง จังหวัดยะลา เป็น “เมืองต้นแบบการพัฒนาที่พึ่งพาตนเองอย่างยั่งยืน” โดยมี **วัตถุประสงค์** เพื่อพัฒนาจังหวัดชายแดนภาคใต้ให้เป็นพื้นที่เศรษฐกิจเฉพาะ และกระตุ้นให้เกิดการลงทุนนำไปสู่การขยายตัวทางเศรษฐกิจในพื้นที่ และขยายผลไปยังพื้นที่ใกล้เคียง สามารถยกระดับคุณภาพชีวิตประชาชนจากการสร้างงาน สร้างรายได้ที่มั่นคงให้กับประชาชนในพื้นที่และพื้นที่ใกล้เคียง และทำให้จังหวัดชายแดนภาคใต้มีพื้นที่ปลอดภัยเพิ่มขึ้น ซึ่งจะเป็นการ

สนับสนุนการแก้ไขปัญหาความไม่สงบในพื้นที่ และสามารถรองรับการพัฒนาเศรษฐกิจและสังคมในระยะต่อไปได้ โดยมีกลไกการขับเคลื่อนการดำเนินงานผ่าน **คณะอนุกรรมการขับเคลื่อนโครงการเมืองต้นแบบฯ** ภายใต้ คปต. ซึ่งมีรัฐมนตรีประจำสำนักนายกรัฐมนตรีเป็นประธาน หน่วยงานที่เกี่ยวข้องเป็นคณะกรรมการและเลขาธิการ ศอ.บต. เป็นฝ่ายเลขานุการ ทำหน้าที่กำหนดนโยบายและแผนยุทธศาสตร์การพัฒนา พิจารณากำหนดนโยบายและแผนยุทธศาสตร์การพัฒนา พิจารณากำหนดโครงการ และติดตามประเมินผล

แนวทางการพัฒนาที่สำคัญ คือการกำหนดและประกาศพื้นที่ 3 อำเภอดังกล่าวให้เป็นพื้นที่พัฒนาพิเศษเฉพาะ และแบ่งการพัฒนาเป็น 3 ระยะ คือ **(1) ระยะเร่งด่วนเพื่อเสริมสร้างบรรยากาศการลงทุน** เช่น ออกมาตรการด้านสิทธิประโยชน์การลงทุน มาตรการการคลัง ภาษีเงินได้ จัดตั้งกลไกขับเคลื่อน ติดตามและประเมินผล สร้างความเชื่อมั่นด้านความปลอดภัยในชีวิตและทรัพย์สิน พัฒนาระบบเทคโนโลยีและการสื่อสาร และศึกษาวิจัยสนับสนุนการพัฒนาเมืองต้นแบบ เป็นต้น **(2) ระยะ 2 ปีถัดมาเพื่อสนับสนุนการลงทุนระยะแรก** ให้ความสำคัญกับการแปรรูป ขยายพื้นที่และพัฒนาคุณภาพผลผลิตการเกษตร เพื่อจำหน่ายเป็นสินค้าและวัตถุดิบให้ตอบสนองความ

ต้องการของตลาดและอุตสาหกรรมเกษตร พัฒนาพื้นที่บริเวณด้านชายแดนเพื่อยกระดับกิจกรรมการค้าชายแดน เพิ่มประสิทธิภาพโครงข่ายคมนาคมขนส่งและพัฒนาโครงสร้างพื้นฐานที่จำเป็น โดยมีรูปแบบการให้เอกชนร่วมลงทุน เช่น **อำเภอหนองจิก** ส่งเสริมการแปรรูปผลผลิตการเกษตรเป็นสินค้า OTOP ปรับปรุงท่าเรือปัตตานี และปรับปรุงถนนรองรับกิจกรรมทางเศรษฐกิจ **อำเภอสุโงโกะ-ลก** จัดตั้ง Free Trade Zone ก่อสร้างสะพานโกะ-ลกแห่งที่ 2 ศึกษาความเหมาะสมศูนย์กระจายสินค้าบนที่ดินของ รพท. และศึกษาความเหมาะสมคลังสินค้า โรงงาน ศูนย์นิทรรศการ นันทนาการ และ

ศูนย์การค้าชายแดน และ**อำเภอเบตง** พัฒนาการท่องเที่ยวครบวงจรและพัฒนาแหล่งท่องเที่ยวใหม่ พัฒนาคุณภาพระบบไฟฟ้าและระบบโครงสร้างพื้นฐานอื่นๆ และ **(3) ระยะต่อไป** ดำเนินการเชื่อมโยงระบบขนส่งทางบกทางเรือ ทางอากาศ ไปยังภูมิภาคต่างๆ ทั้งในประเทศและต่างประเทศ โดยมี**มาตรการสนับสนุน** ได้แก่ การดูแลความมั่นคงและความปลอดภัยในชีวิตและทรัพย์สิน สิทธิประโยชน์ มาตรการคลังและการเงิน และมาตรการที่เกี่ยวข้อง เช่น ด้านผังเมือง และการลดค่าธรรมเนียมการจดทะเบียนสิทธินิติกรรม เป็นต้น

แผนงานโครงการ มีโครงการที่สอดคล้องกับแนวทางพัฒนาเพื่อให้บรรลุเป้าหมายบทบาทความเป็นเมืองต้นแบบฯ จำนวน 63 โครงการ งบประมาณ 5,175.389 ล้านบาท ของทั้ง 3 อำเภอ ดังนี้

หน่วย : ล้านบาท

แผนงานโครงการ	จังหวัดปัตตานี	จังหวัดนราธิวาส	จังหวัดยะลา	รวม
1) ด้านการพัฒนาโครงสร้างพื้นฐาน				
- จำนวนโครงการ	11	6	16	33
- วงเงินลงทุน	1,731.822	2,306.100	416.564	4,454.486
2) ด้านการพัฒนาและส่งเสริมอาชีพ				
- จำนวนโครงการ	9	4	12	25
- วงเงินลงทุน	38.112	8.667	104.126	150.904
รวม				
- จำนวนโครงการ	20	10	28	56
- วงเงินลงทุน	1,769.934	2,314.767	520.680	4,605.390
3) ด้านอื่นๆ (ดำเนินการทั้ง 3 พื้นที่)				
- จำนวนโครงการ		5		
- วงเงินลงทุน	-	570.000	-	-

สรุปโครงการภายใต้โครงการเมืองต้นแบบ “สามเหลี่ยมมั่นคง มั่งคั่ง ยั่งยืน” ปี 2560-2563

แผนงาน	จำนวนโครงการ	งบประมาณรวม (ล้านบาท)	งบประมาณรายปี (ล้านบาท)			
			ปี 2560	ปี 2561	ปี 2562	ปี 2563-64
ด้านการพัฒนาโครงสร้างพื้นฐาน	34	5,436.100	3,572.445	1,341.215	453.440	69.000
ด้านการพัฒนาอาชีพ	28	151.032	74.095	70.308	6.629	-
ด้านอื่นๆ	4	570	415	55	55	45
รวมทั้งสิ้น	66	6,157.135	4,061.540	1,466.523	515.069	114.000

การติดตามประเมินผลและการพัฒนาตัวชี้วัด

สรุปผลการประยุกต์ใช้หลักปรัชญาของเศรษฐกิจพอเพียง และผลพัฒนาเศรษฐกิจและสังคมของประเทศ ในระยะ 4 ปีของแผนพัฒนาฯ ฉบับที่ 11

1. การติดตามประเมินผลการประยุกต์ใช้หลักปรัชญาของเศรษฐกิจพอเพียง สศช. ได้สำรวจการประยุกต์ใช้หลักปรัชญาของเศรษฐกิจพอเพียง พบว่า ประชาชนกลุ่มตัวอย่างส่วนใหญ่มีการรับรู้และเข้าใจในหลักปรัชญาของเศรษฐกิจพอเพียงในระดับปานกลาง และกลุ่มตัวอย่างที่ประยุกต์ใช้ส่วนใหญ่เคยได้รับการฝึกอบรม ศึกษาดูงาน หรือเรียนรู้เกี่ยวกับหลักปรัชญาของเศรษฐกิจพอเพียง ขณะที่การเรียนรู้ของกลุ่มตัวอย่างส่วนใหญ่มาจากสื่อต่างๆ อาทิ โทรทัศน์ วิทยุ หนังสือพิมพ์ นิตยสาร อินเทอร์เน็ต นอกจากนี้ กลุ่มตัวอย่างที่ไม่ประยุกต์ใช้ หรือประยุกต์ใช้แล้วเลิก เนื่องจากการไม่รู้วิธีนำไปประยุกต์ใช้อันเป็นอุปสรรคสำคัญ ดังนั้น ภาครัฐ ภาคการพัฒนา และหน่วยงานที่เกี่ยวข้องควรเร่งสร้างความเข้าใจที่ถูกต้องในประเด็นที่คนทั่วไปมักเข้าใจผิด ควบคู่กับการเผยแพร่การยกตัวอย่างการประยุกต์ใช้ที่เกิดขึ้นจริง เพื่อให้เห็นเป็นเรื่องใกล้ตัว สามารถนำไปปฏิบัติได้จริง และรู้ถึงประโยชน์ที่จะได้รับ

2. ความอยู่เย็นเป็นสุขร่วมกันในสังคมไทย ในระยะ 4 ปีของแผนพัฒนาฯ ฉบับที่ 11 อยู่ระดับปานกลาง โดยค่าดัชนีความอยู่เย็นเป็นสุขร่วมกันในสังคมไทยมีแนวโน้มเพิ่มขึ้นจากร้อยละ 71.62 ในปี 2555 เป็นร้อยละ 72.83 ในปี 2557 และร้อยละ 72.87 ในปี 2558 โดยปัจจัยเกื้อหนุนที่ส่งผลกระทบต่อความอยู่เย็นเป็นสุขร่วมกันในสังคมไทย ได้แก่ เศรษฐกิจไทยมีความเข้มแข็งและเป็นธรรมเพิ่มขึ้น จากปัญหาความเหลื่อมล้ำและความยากจนลดลง เศรษฐกิจขยายตัวเพิ่มขึ้น คนไทยมีสุขภาพที่ดีขึ้น เนื่องจากคนไทยมีสติปัญญาและใฝ่รู้เพิ่มขึ้น สภาพแวดล้อมและระบบนิเวศสมดุลเพิ่มขึ้น จากระบบนิเวศมีความอุดมสมบูรณ์มากขึ้น และชุมชนมีความเข้มแข็ง มีการพัฒนาอยู่ในระดับดี ส่วนปัจจัยบั่นทอน ได้แก่ ความอบอุนในครอบครัวลดลง สัมพันธภาพในครอบครัวมีความเปราะบาง สัดส่วนการหย่าร้างและสัดส่วนผู้สูงอายุที่อยู่คนเดียวเพิ่มขึ้น และสังคมประชาธิปไตยที่มีธรรมาภิบาลยังอยู่ในระดับที่ต้องเร่งแก้ไข โดยเฉพาะด้านความสมานฉันท์ทางสังคม และการมีจิตสำนึกประชาธิปไตย

3. ผลการพัฒนาตามยุทธศาสตร์ของแผนพัฒนาฯ ฉบับที่ 11 ผลการดำเนินงาน ดังนี้

3.1 การสร้างความเป็นธรรมในสังคม การกระจายรายได้มีแนวโน้มดีขึ้น ความเหลื่อมล้ำด้านรายได้ระหว่างกลุ่มคนรวยที่สุดกับกลุ่มคนจนที่สุดลดลงจาก 34.85 เท่า ในปี 2556 เป็น 22.08 เท่าในปี 2558 คนไทยทุกคนสามารถเข้าถึงบริการหลักประกันสุขภาพถ้วนหน้า และแรงงานนอกระบบเข้าถึงสวัสดิการสังคม มีการจัดสวัสดิการและมีการเรียนรู้ร่วมกันในชุมชนเพิ่มขึ้น ด้านปัญหาการทุจริตคอร์รัปชันมีแนวโน้มลดลง พิจารณาจากคะแนนดัชนีภาพลักษณ์การทุจริตประพุดติมิชอบเพิ่มขึ้นจาก 37 คะแนนในปี 2555 เป็น 38 คะแนนในปี 2558 หรือเป็น

อันดับที่ 76 จาก 168 ประเทศทั่วโลก และเป็นอันดับ 3 ในกลุ่มประเทศอาเซียน รองจากสิงคโปร์และมาเลเซีย ขณะที่ดัชนีสันติภาพโลก (Global Peace Index) ที่บ่งชี้สถานการณ์ความสงบสุขของประเทศอยู่ในระดับคงที่ มีคะแนน 2.303 คะแนนและอยู่ในอันดับที่ 126 จาก 162 ประเทศทั่วโลก

3.2 การพัฒนาคนสู่สังคมแห่งการเรียนรู้ตลอดชีวิต อย่างยั่งยืน คนไทยมีการศึกษาสูงขึ้นจาก 8.0 ปี ในปี 2555 เป็น 8.5 ปี ในปี 2558 สัดส่วนบุคลากรทางการวิจัยและพัฒนาเพิ่มขึ้นจาก 7.9 คนในปี 2554 เป็น 12.90 คน ในปี 2557 แต่ยังต่ำกว่าเป้าหมาย สัดส่วนผู้ใช้คอมพิวเตอร์และอินเทอร์เน็ตในการเรียนรู้เพิ่มขึ้นจาก

ร้อยละ 59.06 ในปี 2555 เป็นร้อยละ 71.06 ในปี 2558
ผลิตภาพแรงงานไทยมีแนวโน้มลดลงเหลือร้อยละ 2.99
ในปี 2558 ต่ำกว่าเป้าหมายที่กำหนด ส่วนด้านสุขภาพ
พบว่า คนไทยเจ็บป่วยด้วยโรคที่ป้องกันได้ที่สำคัญ 5 โรค
ได้แก่ โรคหัวใจ เบาหวาน หลอดเลือดสมอง ความดัน
โลหิตสูง และมะเร็งลดลง และมีอัตราการตีพิมพ์ตีพิมพ์
แอลกอฮอล์เพิ่มขึ้น ขณะที่ สถาบันครอบครัวยังคง
เปราะบาง ค่าดัชนีความอบอุ่นในครอบครัวมีแนวโน้ม
ลดลงจากร้อยละ 68.31 ในปี 2555 เหลือร้อยละ 65.34
ในปี 2558

**3.3 ความเข้มแข็งภาคเกษตร ความมั่นคงของ
อาหารและพลังงาน** สัดส่วนมูลค่าสินค้าเกษตรและ
อุตสาหกรรมเกษตรลดลงต่อเนื่องเหลือร้อยละ 13.5 ในปี
2558 ต่ำกว่าเป้าหมายที่กำหนด ขณะที่ปริมาณการผลิต
สินค้าเกษตรมีแนวโน้มเพิ่มขึ้น โดยเฉพาะพืชเศรษฐกิจ
อาทิ ยางพารา และมันสำปะหลัง สัดส่วนรายได้เงินสดสุทธิ
ทางการเกษตรต่อรายได้เงินสดสุทธิของครัวเรือนเกษตร
ลดลงต่อเนื่องจากร้อยละ 36.56 ในปี 2555 เป็นร้อยละ
29.57 ในปี 2558 เสี่ยงต่อความมั่นคงของครัวเรือนใน
ภาคการเกษตร เนื่องจากต้นทุนการผลิตทางการเกษตร
เพิ่มสูงขึ้น ขณะที่พื้นที่การทำเกษตรอินทรีย์เพิ่มขึ้น
ส่วนการผลิตพลังงานทดแทนมีปริมาณเพิ่มขึ้น ได้แก่
เอทานอล ไบโอดีเซล และมีการผลิตพลังงานไฟฟ้าจาก
ชีวมวล ก๊าซชีวภาพ ของเสียจากครัวเรือน วัสดุเหลือใช้
จากภาคเกษตรเพิ่มขึ้น

**3.4 การปรับโครงสร้างเศรษฐกิจสู่การเติบโตอย่าง
มีคุณภาพและยั่งยืน** เศรษฐกิจไทยเริ่มฟื้นตัวอย่างค่อย
เป็นค่อยไป โดยผลิตภัณฑ์มวลรวมภายในประเทศมีอัตรา
การขยายตัวเฉลี่ยร้อยละ 3.43 ต่อปี เป็นผลจากปัจจัย
สนับสนุนหลักจากการใช้จ่ายภายในประเทศ ทั้งการใช้จ่าย
ภาครัฐที่เร่งเบิกจ่าย และการใช้จ่ายภาคครัวเรือนที่ขยาย
ตัวร้อยละ 2.1 เทียบกับการขยายตัวร้อยละ 0.6 ในปี 2557
เนื่องจากรายได้ครัวเรือนนอกภาคเกษตรปรับตัวสูงขึ้น
ราคาน้ำมันลดลง และการลงทุนรวมขยายตัวร้อยละ
4.7 ส่วนใหญ่เป็นการลงทุนภาครัฐ ขณะที่ภาค

การท่องเที่ยวเป็นแรงขับเคลื่อนหลักของเศรษฐกิจ
โดยในปี 2558 มีสัดส่วนสูงกว่าร้อยละ 14 ของผลิตภัณฑ์
มวลรวมประชาชาติ ส่วนด้านเสถียรภาพเศรษฐกิจอยู่ใน
เกณฑ์ดี แม้อัตราเงินเฟ้อยังคงลดลงต่อเนื่อง โดยอัตรา
เงินเฟ้อทั่วไปติดลบที่ร้อยละ 0.9 และอัตราเงินเฟ้อ
เฉลี่ยร้อยละ 1.54 ต่อปี และผลิตภาพการผลิตรวมลดลงเป็น
ร้อยละ 0.20 ในปี 2557 ต่ำกว่าเป้าหมาย สัดส่วนผลิตภัณฑ์
มวลรวมสาขาเกษตรและอุตสาหกรรมเกษตรลดลง
ต่อเนื่องจากร้อยละ 15.8 ในปี 2555 เป็นร้อยละ 13.5
ในปี 2558 ต่ำกว่าเป้าหมาย

**3.5 การสร้างความเชื่อมโยงกับประเทศในภูมิภาค
เพื่อความมั่นคงทางเศรษฐกิจและสังคม** จากการจัด
อันดับความสามารถการอำนวยความสะดวกทางการค้า
โดย The World Economic Forum (WEF) พบว่า
อันดับและคะแนนในภาพรวมของไทยอยู่ในระดับคงที่
ไม่เปลี่ยนแปลง โดยความสามารถการอำนวยความสะดวก
ทางการค้าของไทยได้คะแนนรวม 4.2 คะแนน อันดับ
ความยาก-ง่ายในการประกอบธุรกิจของไทยลดลงจาก
อันดับที่ 18 ในปี 2557 เป็นอันดับที่ 46 ในปี 2558
จาก 189 เขตเศรษฐกิจ สัดส่วนการใช้สิทธิประโยชน์
จากความตกลงทางการค้าเสรีต่อมูลค่าส่งออกรวม
เพิ่มขึ้นเป็นร้อยละ 72.21 ในปี 2558 สัดส่วนต้นทุน
โลจิสติกส์ต่อผลิตภัณฑ์มวลรวมในประเทศลดลงเหลือ
ร้อยละ 14.2 ในปี 2557 ขณะที่ มูลค่าการค้าชายแดน
และการลงทุนโดยตรงของไทยในกลุ่มประเทศเพื่อนบ้าน
ยังไม่เป็นไปตามเป้าหมาย โดยอัตราการเติบโตของมูลค่า
การค้าชายแดนระหว่างไทยกับประเทศเพื่อนบ้าน
(มาเลเซีย เมียนมา ลาว และกัมพูชา) ในปี 2558 มีอัตรา
การขยายตัวลดลงเหลือร้อยละ 1.38 ต่ำกว่าเป้าหมาย
ที่กำหนด

**3.6 การจัดการทรัพยากรธรรมชาติและสิ่งแวดล้อม
อย่างยั่งยืน** สัดส่วนพื้นที่อนุรักษ์ต่อพื้นที่ประเทศเพิ่มขึ้น
เป็นร้อยละ 20.44 พื้นที่ป่าไม้เพิ่มขึ้นเล็กน้อยจากร้อยละ
31.57 ของพื้นที่ประเทศในปี 2556 เป็นร้อยละ 31.62
ในปี 2557 ส่วนการเพิ่มพื้นที่ป่าชายเลนในปี 2558

สามารถดำเนินการได้ 2,660 ไร่ ยิ่งต่ำกว่าเป้าหมายที่กำหนด และสามารถเพิ่มพื้นที่ชลประทานได้เพิ่มขึ้น 225,621 ไร่ สูงกว่าเป้าหมายที่กำหนด ทำให้ในปี 2558 มีพื้นที่ชลประทานทั้งหมด 30.48 ล้านไร่ คุณภาพน้ำในแหล่งน้ำหลักและแม่น้ำสายสำคัญที่อยู่ในเกณฑ์ตั้งแต่พอใช้ขึ้นไปในปี 2558 มีสัดส่วนร้อยละ 74 ลดลงจากร้อยละ 82 ในปี 2555 ต่ำกว่าเป้าหมายเล็กน้อย สาเหตุส่วนใหญ่มาจากการระบายน้ำทิ้งจากกิจกรรมต่างๆ โดยไม่ผ่านการบำบัด การกำจัดขยะชุมชนอย่างถูกหลักสุขาภิบาลเพิ่มขึ้นเป็นร้อยละ 31.06 แต่ยังคงต่ำกว่าเป้าหมายที่กำหนด ขณะที่การนำขยะกลับมาใช้ใหม่ลดลงเหลือเพียงร้อยละ 18.39 ในปี 2558 จากร้อยละ 21 ในปี 2555 ต่ำกว่าเป้าหมาย

4. ประเด็นการพัฒนาในระยะต่อไปที่ต้องเร่งรัดดำเนินการ เพื่อให้บรรลุเป้าหมาย ได้แก่ เติบโตอย่างมีความเป็นธรรมลดความเหลื่อมล้ำด้านรายได้และด้านสิทธิประโยชน์ เร่งปฏิรูประบบการบริหารจัดการภาครัฐให้มีประสิทธิภาพและมีธรรมาภิบาล เร่งพัฒนาคุณภาพการศึกษาทุกระดับ ตลอดจนการปลูกฝังคุณธรรม และจริยธรรมให้แก่เด็กและเยาวชน เร่งปรับโครงสร้างเศรษฐกิจของไทยให้สามารถรองรับการเติบโตได้อย่างมีคุณภาพและยั่งยืน ส่งเสริมการพัฒนาและลงทุนด้านวิทยาศาสตร์ เทคโนโลยี วิจัย และนวัตกรรมอย่างจริงจังและต่อเนื่อง สร้างความเข้มแข็งให้ภาคการเกษตร เร่งพัฒนาระบบการขนส่งและโลจิสติกส์ และสนับสนุนการมีส่วนร่วมในการดูแลและอนุรักษ์ทรัพยากรธรรมชาติและสิ่งแวดล้อมของทุกภาคส่วน เป็นต้น

รายงานภาวะเศรษฐกิจไทย ปี 2559

1. สถานการณ์เศรษฐกิจไทยในช่วง 9 เดือนแรกของปี 2559

เศรษฐกิจไทยในปี 2559 มีแนวโน้มจะปรับตัวดีขึ้นจากปี 2558 ตามการฟื้นตัวของเศรษฐกิจไทยและเศรษฐกิจโลก ดังจะเห็นได้จากการขยายตัวในเกณฑ์ดีของเศรษฐกิจไทยในช่วงสามไตรมาสแรกของปี 2559 ซึ่งขยายตัวร้อยละ 3.2 ร้อยละ 3.5 และร้อยละ 3.2 ในไตรมาสแรก ไตรมาสที่สอง และไตรมาสที่สามของปี 2559 ตามลำดับ ทั้งนี้ ในช่วง 9 เดือนแรกของปี 2559 เศรษฐกิจไทยขยายตัวร้อยละ 3.3 เร่งขึ้นจากการขยายตัวร้อยละ 2.8 ในช่วงเดียวกันของปีก่อน โดยในด้านการใช้จ่าย มีปัจจัยสนับสนุนจากการขยายตัวของการใช้จ่ายภาคครัวเรือน การลงทุนภาครัฐ และการส่งออกบริการ ในด้านการผลิต มีปัจจัยสนับสนุนจากการขยายตัวของสาขาโรงแรมและภัตตาคาร สาขาคมนาคมขนส่ง สาขาก่อสร้าง สาขาการค้าส่งค้าปลีก และสาขาอุตสาหกรรม

ตารางอัตราการขยายตัวของเศรษฐกิจไทย ปี 2557 - 2559

%	2557	2558						2559			
		ทั้งปี	Q1	Q2	Q3	9M	Q4	Q1	Q2	Q3	9M
GDP (%YoY)	0.8	2.8	3.0	2.7	2.9	2.8	2.8	3.2	3.5	3.2	3.3
GDP ปรับฤดูกาล (%QoQ sa)	-	-	0.5	0.5	0.9		0.8	1.0	0.7	0.6	-

2. แนวโน้มเศรษฐกิจไทย ปี 2559 - 2560

สศช. คาดว่าเศรษฐกิจไทยในปี 2559 จะขยายตัวร้อยละ 3.2 ปรับตัวดีขึ้นจากการขยายตัวร้อยละ 2.8 ในปี 2558 สำหรับในปี 2560 คาดว่าเศรษฐกิจไทยจะขยายตัวร้อยละ 3.0 - 4.0 ปรับตัวดีขึ้นต่อเนื่องจากปี 2559 โดยมีปัจจัยสนับสนุนจาก (1) การปรับตัวดีขึ้นอย่างช้าๆ ของภาคการส่งออกซึ่งจะเป็นปัจจัยสนับสนุนให้การผลิตภาคอุตสาหกรรมและการลงทุนภาคเอกชนขยายตัวได้ดีขึ้น (2) การขยายตัวเร่งขึ้นของการผลิตภาคการเกษตรซึ่งจะเป็นปัจจัยสนับสนุนการขยายตัวของการใช้จ่ายภาคครัวเรือน (3) การลงทุนภาครัฐที่ขยายตัวในเกณฑ์ดีอย่างต่อเนื่อง และ (4) แรงขับเคลื่อนจากภาคการท่องเที่ยวยังมีแนวโน้มที่จะยังอยู่ในเกณฑ์ดี

อย่างไรก็ตาม แม้ว่าเศรษฐกิจโลกจะมีแนวโน้มปรับตัวดีขึ้นและสนับสนุนให้ภาคการส่งออกเริ่มกลับมา

ขยายตัวก็ตาม แต่ในช่วงที่เหลือของปี 2559 และในปี 2560 ยังมีปัจจัยที่จะส่งผลกระทบต่อระบบเศรษฐกิจและการเงินโลกมีความผันผวนซึ่งจะต้องติดตามและประเมินสถานการณ์อย่างใกล้ชิด ได้แก่ (1) ทิศทางและแนวนโยบายของสหรัฐฯ ในช่วงหลังการเลือกตั้ง (2) ผลการลงประชามติรัฐธรรมนูญของอิตาลีในเดือนธันวาคม 2559 (3) การใช้อำนาจตามมาตรา 50 ภายใต้สนธิสัญญา Lisbon ฉบับปี 2552 ของสหราชอาณาจักรเพื่อขอแยกตัวจากสหภาพยุโรปในเดือนมีนาคม 2560 (4) การคาดการณ์และผลการเลือกตั้งในฝรั่งเศสในวันที่ 23 เมษายน 2560 (5) การคาดการณ์การเลือกตั้งในเยอรมันในช่วงเดือนสิงหาคม - ตุลาคม 2560 (6) ปัญหาความอ่อนแอของสถาบันการเงินในยุโรป และ (7) ปัญหาในภาคการเงินและภาคอสังหาริมทรัพย์ของจีน เป็นต้น

3. ประเด็นการบริหารเศรษฐกิจในช่วงที่เหลือของปี 2559 และปี 2560

การบริหารนโยบายเศรษฐกิจควรให้ความสำคัญกับ (1) การเพิ่มประสิทธิภาพการเบิกจ่ายงบประมาณเพื่อรักษาแรงขับเคลื่อนการขยายตัวทางเศรษฐกิจ ควบคู่กับการดำเนินโครงการลงทุนด้านโครงสร้างพื้นฐานทั้งในด้านโครงสร้างพื้นฐานด้านการคมนาคมขนส่งและการพัฒนาพื้นที่เศรษฐกิจสำคัญๆ ทั้งการพัฒนาพื้นที่ระเบียงเศรษฐกิจภาคตะวันออกและการพัฒนาพื้นที่เขตเศรษฐกิจพิเศษชายแดน (2) การรักษาแรงขับเคลื่อนทางเศรษฐกิจจากภาคการท่องเที่ยว โดยการดำเนินการตามยุทธศาสตร์แผนการตลาดท่องเที่ยวปี 2560 และการรักษาความปลอดภัยให้กับนักท่องเที่ยวในแหล่งท่องเที่ยวสำคัญ (3) การสนับสนุนและเร่งรัดการส่งออกให้สามารถกลับมาขยายตัว โดยให้ความสำคัญกับการดำเนินยุทธศาสตร์การขับเคลื่อนการส่งออกของไทยปี 2560 และการติดตาม

และระมัดระวังมาตรการกีดกันทางการค้าในต่างประเทศ (4) การฟื้นฟูเกษตรกรและการเตรียมมาตรการรองรับการขยายตัวของการผลิตทางการเกษตร โดยให้ความสำคัญกับการลดต้นทุนการผลิต การส่งเสริมการเกษตรแปลงใหญ่ การปลูกพืชและการใช้วิธีการผลิตที่มีความเหมาะสมกับสภาพของพื้นที่ และการลดขั้นตอนทางการตลาดเพื่อให้รายได้จากการจำหน่ายผลผลิตเป็นของเกษตรกรมากขึ้น และ (5) การสร้างความเชื่อมั่นและสนับสนุนการขยายตัวของการลงทุนภาคเอกชน โดยการเร่งรัดการส่งออกเพื่อลดกำลังการผลิตส่วนเกินในภาคอุตสาหกรรม การชักจูงนักลงทุนในสาขาเป้าหมาย การพัฒนาอุตสาหกรรมและบริการสำหรับอนาคต การประชาสัมพันธ์ความคืบหน้าของโครงการลงทุนโครงสร้างพื้นฐานด้านคมนาคมขนส่ง รวมทั้งการพัฒนาพื้นที่ระเบียงเศรษฐกิจภาคตะวันออกและพื้นที่เขตเศรษฐกิจพิเศษชายแดน

3. ประเด็นการบริหารเศรษฐกิจในช่วงที่เหลือของปี 2559 และปี 2560

การบริหารนโยบายเศรษฐกิจควรให้ความสำคัญกับ (1) การเพิ่มประสิทธิภาพการเบิกจ่ายงบประมาณ เพื่อรักษาแรงขับเคลื่อนการขยายตัวทางเศรษฐกิจ ควบคู่กับการดำเนินโครงการลงทุนด้านโครงสร้างพื้นฐานทั้งในด้านโครงสร้างพื้นฐานด้านการคมนาคมขนส่งและการพัฒนาพื้นที่เศรษฐกิจสำคัญๆ ทั้งการพัฒนาพื้นที่ระเบียงเศรษฐกิจภาคตะวันออกและการพัฒนาพื้นที่เขตเศรษฐกิจพิเศษชายแดน (2) การรักษาแรงขับเคลื่อนทางเศรษฐกิจจากภาคการท่องเที่ยว โดยการดำเนินการตามยุทธศาสตร์แผนการตลาดท่องเที่ยวปี 2560 และการรักษาความปลอดภัยให้กับนักท่องเที่ยวในแหล่งท่องเที่ยวสำคัญ (3) การสนับสนุนและเร่งรัดการส่งออกให้สามารถกลับมาขยายตัว โดยให้ความสำคัญกับการดำเนินยุทธศาสตร์การขับเคลื่อนการส่งออกของไทยปี

2560 และการติดตามและระมัดระวังมาตรการกีดกันทางการค้าในต่างประเทศ (4) การฟื้นฟูเกษตรกรและการเตรียมมาตรการรองรับการขยายตัวของการผลิตทางการเกษตร โดยให้ความสำคัญกับการลดต้นทุนการผลิต การส่งเสริมการเกษตรแปลงใหญ่ การปลูกพืช และการใช้วิธีการผลิตที่มีความเหมาะสมกับสภาพของพื้นที่ และการลดขั้นตอนทางการตลาด เพื่อให้รายได้จากการจำหน่ายผลผลิตเป็นของเกษตรกรมากขึ้น และ (5) การสร้างความเชื่อมั่นและสนับสนุนการขยายตัวของการลงทุนภาคเอกชน โดยการเร่งรัดการส่งออกเพื่อลดกำลังการผลิตส่วนเกินในภาคอุตสาหกรรม การชักจูงนักลงทุนในสาขาเป้าหมายการพัฒนาอุตสาหกรรมและบริการสำหรับอนาคต การประชาสัมพันธ์ความคืบหน้าของโครงการลงทุนโครงสร้างพื้นฐานด้านคมนาคมขนส่ง รวมทั้งการพัฒนาพื้นที่ระเบียงเศรษฐกิจภาคตะวันออก และพื้นที่เขตเศรษฐกิจพิเศษชายแดน

รายงานภาวะสังคมไทย ปี 2559

การจัดทำรายงานภาวะสังคมสู่สาธารณชน ประกอบด้วย (1) รายงานสถานการณ์ทางสังคมใน 4 มิติ ได้แก่ คุณภาพคน ความเป็นอยู่และพฤติกรรมของคน ความมั่นคงทางสังคม และสิ่งแวดล้อม เพื่อสะท้อนสถานการณ์และความเคลื่อนไหวทางสังคมที่เกิดขึ้น และผลกระทบต่อสังคม รวมถึงการดำเนินงานเพื่อแก้ไขปัญหาทางสังคมในช่วงที่ผ่านมา และ (2) บทความซึ่งเป็นการนำเสนอประเด็นทางสังคมเชิงลึกที่อยู่ในความสนใจที่มีผลกระทบต่อคุณภาพชีวิตและสภาพแวดล้อมของคนที่เป็นประเด็นต้องเฝ้าระวังและส่งสัญญาณเตือนภัยให้สังคมได้รับทราบ ทั้งนี้ ตลอดปีงบประมาณ 2559 สาระสำคัญในการนำเสนอในรายงานภาวะสังคมไทย ประกอบด้วยสถานการณ์ทางสังคมและบทความ สรุปได้ดังนี้

1. สถานการณ์ทางสังคม

• **การมีงานทำและคุณภาพคน** ในปีงบประมาณ 2559 การจ้างงานเฉลี่ยลดลงร้อยละ 0.2 อัตราการว่างงานเฉลี่ยเท่ากับร้อยละ 0.9 ค่าจ้างแรงงานภาคเอกชนที่ไม่รวมผลตอบแทนอื่นๆ เฉลี่ยเพิ่มขึ้นร้อยละ 1.1 ผลิตภาพแรงงานเฉลี่ยเพิ่มขึ้นร้อยละ 3.4 ในขณะที่การเจ็บป่วยด้วยโรคเฝ้าระวังเฉลี่ยเพิ่มขึ้นร้อยละ 29.0 โดยเพิ่มขึ้นมาในผู้ป่วยโรคไข้หวัดใหญ่ และโรคมือ เท้า ปาก ขณะที่ผู้ป่วยด้วยโรคไข้เลือดออกมีจำนวนลดลง นอกจากนี้ยังต้องเฝ้าระวังสุขภาพจิตคนไทยที่มีแนวโน้มป่วยด้วยโรค

ซึมเศร้าและโรควิตกกังวลเพิ่มขึ้น รวมถึงยังต้องเฝ้าระวังภาวะอ้วนและการเกิดโรคไม่ติดต่อเรื้อรัง

• **ความเป็นอยู่และพฤติกรรมของคน** ค่าใช้จ่ายในการบริโภคบุหรี่ยี่ห้อและอัตราการสูบบุหรี่มีแนวโน้มลดลงโดยการสูบบุหรี่ของประชากรไทยโดยรวมลดลงจากร้อยละ 20.7 ในปี 2557 เป็นร้อยละ 19.9 ในปี 2558 แต่อัตราการสูบบุหรี่ในกลุ่มเด็กและเยาวชนอายุ 15-24 ปีที่สูบเป็นประจำทุกวันเพิ่มขึ้นจากร้อยละ 11.5 ในปี 2557 เป็นร้อยละ 12.2 ในปี 2558 ในขณะที่ประชาชนมีความปลอดภัยในชีวิตและทรัพย์สินดีขึ้น คดีชีวิตร่างกาย

และเพศ และคดีประทุษร้ายต่อทรัพย์สิน รับแจ้งเฉลี่ยลดลง ร้อยละ 9.5 และ 13.3 ตามลำดับ แต่คดีอาชญากรรมคดีเฉลี่ย ลดลงร้อยละ 13.5

- **ความมั่นคงทางสังคม** ผู้ใช้รถใช้ถนนยังคงมี พฤติกรรมเสี่ยงจากการไม่ปฏิบัติตามกฎหมาย ส่งผล ให้เกิดอุบัติเหตุจราจรทางบก โดยมีผู้เสียชีวิตเพิ่มขึ้น ร้อยละ 17.6 ขณะที่ผู้บริโภคมียาร้องเรียนเกี่ยวกับสินค้า และบริการเฉลี่ยเพิ่มขึ้นร้อยละ 7.7 รวมถึงการโฆษณา ของรายการโทรทัศน์สำหรับเด็กยังคงเฝ้าระวังและกำกับ ดูแลเนื่องจากมีผลต่อพฤติกรรมของเด็ก

- **สิ่งแวดล้อม** การบูรณาการความร่วมมือประชารัฐ ในการมีส่วนร่วมแก้ไขปัญหามลพิษหมอกควันอย่างยั่งยืน การจัดการขยะมูลฝอยที่มีประสิทธิภาพด้วยการเปลี่ยน ขยะเป็นเชื้อเพลิง การมีส่วนร่วมของชุมชนในการจัดการ น้ำเสีย โดยน้อมนำพระราชดำริของพระบาทสมเด็จพระ ประปรมินทรมหาภูมิพลอดุลยเดชในการจัดการน้ำเสีย ด้วยวิธีการทางชีวภาพโดยการใช้น้ำดีไล่น้ำเสีย

2. บทความ

- **“การสร้างโอกาสและการยอมรับ: แนวทางการ คินเด็กดีสู่สังคม”** เป็นการนำเสนอการสร้างโอกาสให้ กับเด็กและเยาวชนที่กระทำผิดเพื่อป้องกันไม่ให้เกิดการ กระทำผิดซ้ำ โดยการแก้ไขบำบัดฟื้นฟูเพื่อให้เกิดการ ปรับพฤติกรรม สร้างโอกาสการทำงานและการยอมรับ ของสังคม ด้วยความร่วมมือระหว่างภาครัฐ เอกชน และ ภาคประชาสังคม

- **“แรงงานเกษตร: การปรับตัวของเกษตรกรจาก ภาวะภัยแล้ง”** เป็นการนำเสนอผลกระทบจากภัยแล้ง ทำให้การจ้างงานภาคเกษตรลดลง ขณะที่รายจ่ายและ หนี้สินเพิ่มขึ้น ซึ่งภาคเกษตร/เกษตรกรต้องปรับตัว โดยมีแนวทางการปรับตัวที่สำคัญ อาทิ การปรับโครงสร้าง

การผลิตภาคเกษตรเพื่อรองรับปัจจัยเสี่ยงผ่านการเสริมสร้าง ความรู้ด้านการปรับเปลี่ยนเทคนิค/วิธีการผลิต เพื่อพัฒนา ศักยภาพเกษตรกรให้มีโอกาสและทางเลือกเพิ่มเติมจาก การทำการเกษตรแบบดั้งเดิม และการสร้างกระบวนการมี ส่วนร่วมของทุกภาคส่วนในการบริหารจัดการน้ำทั้งระบบ อย่างยั่งยืน

- **“การลดความเหลื่อมล้ำในสังคมไทย”** เป็นการ นำเสนอสถานการณ์ความยากจนและความเหลื่อมล้ำของ ประเทศไทยปี 2558 โดยพบว่าสถานการณ์ยากจนดีขึ้น สัดส่วนคนจนลดลงเป็นร้อยละ 7.2 ในปี 2558 จากร้อยละ 10.5 ในปี 2557 ขณะที่ความเหลื่อมล้ำด้านรายได้ลดลงแต่ ยังอยู่ระดับค่อนข้างสูง ค่าสัมประสิทธิ์ความไม่เสมอภาค (Gini coefficient) ด้านรายได้เท่ากับ 0.445 ในปี 2558

การจัดทำรายงานโลจิสติกส์ของประเทศไทยประจำปี 2558

ในปี 2557 ต้นทุนโลจิสติกส์ของประเทศไทยมีมูลค่ารวม 1,874.4 พันล้านบาท หรือคิดเป็นสัดส่วนเท่ากับร้อยละ 14.2 ของผลิตภัณฑ์มวลรวมในประเทศ ณ ราคาประจำปี (GDP at Current Prices) ทรงตัวจากปี 2556 โดยสัดส่วนต้นทุนการขนส่งสินค้ามีการขยายตัวเล็กน้อย เป็นผลมาจากปริมาณการขนส่งที่เพิ่มขึ้น ซึ่งผู้ประกอบการยังนิยมใช้การขนส่งทางถนนที่มีต้นทุนค่าขนส่งต่อหน่วยสูงเป็นหลัก ในขณะที่สัดส่วนต้นทุนการเก็บรักษาสินค้าคงคลังหดตัวลง เนื่องจากผู้ประกอบการมีการบริหารจัดการสินค้าคงคลังได้มีประสิทธิภาพมากขึ้น

โครงสร้างต้นทุนโลจิสติกส์ ในปี 2557 ต้นทุนค่าขนส่งสินค้ายังคงเป็นองค์ประกอบใหญ่ที่สุด คือมีสัดส่วนร้อยละ 52.8 ของต้นทุนโลจิสติกส์รวม เพิ่มขึ้นจากร้อยละ 51.8 ในปี 2556 รองลงมา คือต้นทุนการเก็บรักษาสินค้าคงคลังมีสัดส่วนร้อยละ 38.1 ลดจากร้อยละ 39.1 ในปี 2556 และต้นทุนการบริหารจัดการด้านโลจิสติกส์มีสัดส่วนร้อยละ 9.1 องค์ประกอบของต้นทุนโลจิสติกส์ประกอบด้วย ต้นทุนค่าขนส่งสินค้ามีมูลค่า 990.6 พันล้านบาท เพิ่มขึ้นร้อยละ 4.7 จากปี 2556 หรือคิดเป็นร้อยละ 7.5 ต่อ GDP ต้นทุนการเก็บรักษาสินค้าคงคลังมีมูลค่ารวม 713.4 พันล้านบาท ลดจากร้อยละ 0.1 จากปี 2556 คิดเป็นร้อยละ 5.4 ของ GDP และต้นทุนการบริหารจัดการโลจิสติกส์มีมูลค่ารวม 170.4 พันล้านบาท เพิ่มขึ้นร้อยละ 2.7 ต่อปี คิดเป็นร้อยละ 1.3 ต่อ GDP

ต้นทุนโลจิสติกส์ต่อ GDP ในปี 2558 มีแนวโน้มลดลงเหลือร้อยละ 14.1 โดยคาดว่าต้นทุนค่าขนส่งสินค้ามีสัดส่วนร้อยละ 7.5 ต้นทุนการเก็บรักษาสินค้าคงคลังมีสัดส่วนร้อยละ 5.3 และต้นทุนการบริหารจัดการ

ด้านโลจิสติกส์มีสัดส่วนร้อยละ 1.3 ดังนั้นเพื่อให้แนวโน้มของต้นทุนโลจิสติกส์ต่อ GDP ของประเทศอยู่ในระดับที่ดีขึ้น จึงควรให้ความสำคัญต่อการปรับปรุงโครงสร้างพื้นฐานของเส้นทางการขนส่งทั้งภายในประเทศและเชื่อมโยงประเทศเพื่อนบ้าน การปรับเปลี่ยนรูปแบบการขนส่งที่ประหยัดพลังงาน ส่งเสริม/สนับสนุนการขนส่งต่อเมืองหลายรูปแบบ การปรับปรุงกฎหมายและกฎระเบียบที่เกี่ยวข้องกับกระบวนการนำเข้า/ส่งออกและโลจิสติกส์ เร่งรัดจัดตั้งหน่วยงานการบริหารจัดการระบบ NSW เพื่อพัฒนาและดูแลรักษาระบบ NSW ส่วนกลาง โดยการเชื่อมโยงข้อมูลทางอิเล็กทรอนิกส์ทั้งภาครัฐและภาคธุรกิจ และจัดทำแผนยุทธศาสตร์การพัฒนาระบบโลจิสติกส์ของประเทศไทย ฉบับที่ 3 (พ.ศ. 2561-2565) ที่สอดคล้องกับแผนพัฒนาเศรษฐกิจและสังคมแห่งชาติ ฉบับที่ 12 (พ.ศ. 2560-2564) และนโยบายรัฐบาล (สืบค้นรายละเอียดเพิ่มเติมได้ที่ http://www.nesdb.go.th/ewt_dl_linkphp?nid=6097&filename=logistic)

การติดตามการดำเนินงานตามมาตรการส่งเสริมความเป็นอยู่ระดับตำบล (ตำบลละ 5 ล้านบาท) ในพื้นที่ภาคเหนือ

สศช. ได้ดำเนินการติดตามการดำเนินงานตามมาตรการส่งเสริมความเป็นอยู่ระดับตำบลในพื้นที่ภาคเหนือ โดยการเก็บข้อมูลในพื้นที่ภาคเหนือ 20 ตำบล ในช่วงเดือนมิถุนายนถึงกันยายน 2559 ซึ่งเป็นมาตรการสำคัญของรัฐบาลในการให้ความช่วยเหลือประชาชนผู้มีรายได้น้อยที่ได้รับผลกระทบจากภาวะเศรษฐกิจ และเกษตรกรที่ได้รับผลกระทบจากภาวะภัยแล้ง และราคาผลผลิตการเกษตรตกต่ำ มีระยะเวลาดำเนินการ ตั้งแต่เดือนกันยายนถึงธันวาคม 2558 มีกระทรวงมหาดไทยเป็นหน่วยงานหลักในการดำเนินงาน โดยจัดสรรงบประมาณให้ตำบลละ 5 ล้านบาท เพื่อดำเนินโครงการที่มีการจ้างแรงงานหรือก่อให้เกิดการจัดซื้อจัดจ้างสินค้าและบริการในจังหวัด ในลักษณะ 1) โครงการซ่อมแซมหรือบูรณะทรัพย์สิน

ที่เป็นประโยชน์ต่อสาธารณะ 2) โครงการส่งเสริมการพัฒนาชุมชนตามแนวทางเศรษฐกิจพอเพียง หรือ 3) โครงการด้านเศรษฐกิจและสังคม ทั้งนี้ ให้คณะกรรมการหมู่บ้าน (กม.) หรือกรรมการชุมชนจัดทำโครงการเสนอต่อคณะกรรมการระดับอำเภอรวบรวมเสนอต่อคณะกรรมการระดับจังหวัดรวบรวม เสนอกระทรวงมหาดไทย โดยโครงการจะต้องไม่ซ้ำซ้อนกับแผนงาน/โครงการ/กิจกรรมกับการดำเนินการของส่วนราชการ/หน่วยงาน/องค์กรปกครองส่วนท้องถิ่นที่ดำเนินการ และเมื่อโครงการได้รับการอนุมัติแล้ว ให้จังหวัดดำเนินโครงการและมอบให้นายอำเภอเป็นผู้ดำเนินการจัดซื้อจัดจ้างโครงการในพื้นที่ที่รับผิดชอบ

มาตรการส่งเสริมความเป็นอยู่ระดับตำบล



ตำบลละ 5 ล้านบาท
7,255 ตำบล
รวม 36,275 ล้านบาท

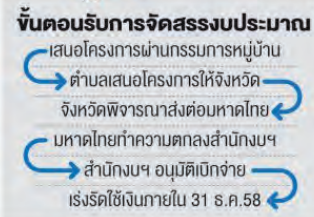

เงื่อนไขการเสนอโครงการ

- เน้นจ้างงานให้ประชาชนมีรายได้
- สะท้อนความต้องการของชุมชน
 - ▶ ซ่อมโรงเรียน สถานพยาบาล
 - ▶ ซ่อมถนน
 - ▶ สร้างฝาย อ่างเก็บน้ำ
 - ▶ พัฒนาอาชีพ
 - ▶ สร้างร้านค้าตำบล



ผลการติดตามการดำเนินงาน ในพื้นที่ภาคเหนือ จำนวน 20 ตำบล พบว่า 1) ในภาพรวมก่อนการดำเนินโครงการ มีการประชาสัมพันธ์มาตรการฯ อย่างทั่วถึงให้ภาครัฐ ประชาชนทั่วไปทราบผ่านสื่อต่างๆ เพื่อสร้างความเข้าใจเบื้องต้น มีการจัดประชุมแจ้งหลักเกณฑ์ แนวทางการจัดทำโครงการในระดับจังหวัด อำเภอ เพื่อให้กำนัน ผู้ใหญ่บ้านแจ้งประชาชนในชุมชน 2) การเสนอโครงการเพื่อขอรับการสนับสนุนตามมาตรการฯ ส่วนใหญ่ผู้ใหญ่บ้านจัดเวทีประชาคม เพื่อให้ประชาชนในชุมชนเสนอโครงการจากความต้องการของประชาชน โดยการคัดเลือกเพียงโครงการเดียวเพื่อเสนอขอรับการสนับสนุนงบประมาณ ซึ่งพบว่า ร้อยละ 80 ของโครงการที่เสนอเป็นโครงการที่อยู่ในแผนชุมชน มีเพียงร้อยละ 20 ที่เป็นโครงการที่คิดค้นใหม่ 3) ลักษณะของโครงการที่ขอรับการสนับสนุน ร้อยละ 85.2 เป็นโครงการซ่อมแซมหรือบูรณะทรัพย์สินที่เป็นประโยชน์ต่อสาธารณะ รองลงมาเป็นโครงการด้านเศรษฐกิจและสังคม คิดเป็นร้อยละ 11.1 และมีเพียงร้อยละ 3.7 ที่เป็นโครงการส่งเสริมการพัฒนาชุมชนตามแนวทางเศรษฐกิจพอเพียง 4) มีโครงการ ร้อยละ 37 ที่ใช้การจ้างแรงงานในชุมชน โดยจ่ายค่าแรงวันละ 300 บาท 5) รูปแบบที่ใช้ในการบริหารโครงการ ได้แก่ (1) ชุมชนจัดตั้งคณะกรรมการเพื่อดูแล บำรุงรักษา และซ่อมแซม (2) ชุมชนจัดตั้งกลุ่มเพื่อบริหารจัดการ อาทิ กลุ่มผู้เลี้ยงโค ทำหน้าที่บริหารจัดการการเลี้ยงโค 6) ประชาชนมีส่วนร่วม

ในการดำเนินโครงการตามมาตรการฯ ทุกขั้นตอน 7) เป็นโครงการที่สอดคล้องกับความต้องการของประชาชนในชุมชน ก่อให้เกิดประโยชน์ที่เกิดกับชุมชนหลายประการ ช่วยสร้างงาน สร้างรายได้ พัฒนาคุณภาพชีวิตประชาชนในชุมชน และงบประมาณลงพื้นที่/ชุมชนโดยตรง

ปัญหาอุปสรรคที่พบ ได้แก่ ระยะเวลาที่อยู่จำกัด ในการเขียนโครงการเพื่อขอรับการสนับสนุน เมื่อเกิดปัญหาจึงไม่สามารถเปลี่ยนโครงการได้ทัน ประกอบกับในพื้นที่อบต./เทศบาลซึ่งมีนายช่างจำนวนจำกัด ทำให้การออกแบบ คำนวณค่าใช้จ่ายเป็นไปอย่างเร่งรีบ ทำให้มีข้อผิดพลาดได้ การดำเนินโครงการส่วนใหญ่ไม่สามารถจ้างแรงงานได้ ต้องใช้วิธีเหมาจ่ายเพราะความยุ่งยากในการคำนวณค่าแรง และหาแรงงานในชุมชนยากเนื่องจากตรงกับช่วงเวลาทำนา รวมทั้งขั้นตอนการดำเนินการที่มีของกฎระเบียบมากและยุ่งยาก

ข้อเสนอแนะ หากมีการสนับสนุนโครงการลักษณะเช่นนี้ในอนาคต ควรกำหนดวงเงินตามจำนวนหมู่บ้านในตำบล สนับสนุนการมีส่วนร่วมของประชาชนในทุกขั้นตอนและดำเนินการจัดซื้อจัดจ้างเองเพื่อประโยชน์ในการซ่อมบำรุง ควรขยายเวลาในการเสนอโครงการให้ออกแบบ/คำนวณได้อย่างถูกต้อง หรือปรับเปลี่ยนได้ทันเวลา

การต่างประเทศ

การประชุมระดับรัฐมนตรีครั้งที่ 21 แผนงานความร่วมมือทางเศรษฐกิจในอนุภูมิภาค ลุ่มแม่น้ำโขง 6 ประเทศ (21st GMS Ministerial Conference)

เมื่อวันพฤหัสบดีที่ 1 ธันวาคม 2559 นายอาคม เติมพิทยาไพสิฐ รัฐมนตรีว่าการกระทรวงคมนาคม ในฐานะ รัฐมนตรีประจำแผนงาน GMS ของไทย เป็นประธาน การประชุมระดับรัฐมนตรี ครั้งที่ 21 แผนงานความร่วมมือ ทางเศรษฐกิจในอนุภูมิภาคลุ่มแม่น้ำโขง 6 ประเทศ (21st GMS Ministerial Conference) ณ โรงแรมเลอ เมอริเดียน รีสอร์ท เชียงราย จ.เชียงราย ซึ่งรัฐบาลไทยโดยสำนักงาน คณะกรรมการพัฒนาเศรษฐกิจและสังคมแห่งชาติ (สศช.)



เป็นเจ้าภาพการประชุมร่วมกับธนาคารพัฒนาเอเชีย (Asian Development Bank) ภายใต้หัวข้อหลัก “**เร่งรัดผลักดันการเติบโตอย่างครอบคลุมตามแนวระเบียงเศรษฐกิจในอนุภูมิภาค GMS**” โดยเป็นการดำเนินงานที่สอดคล้องกับแผนพัฒนา เศรษฐกิจและสังคมแห่งชาติ ฉบับที่ 12 ในส่วนของยุทธศาสตร์ความร่วมมือระหว่างประเทศเพื่อการพัฒนา ตามแนวทางการส่งเสริมบทบาทการเป็นหุ้นส่วนการพัฒนากับประเทศในอนุภูมิภาค ภูมิภาค และนานาชาติ ด้วยแล้ว

ผลการประชุม ที่ประชุมฯ แสดงความอาลัยร่วมกับรัฐบาล และประชาชนชาวไทยต่อการสวรรคตของพระบาท สมเด็จพระปรมินทรมหาภูมิพลอดุลยเดช พร้อมทั้งได้ เน้นย้ำความสำคัญของปรัชญาแห่งเศรษฐกิจพอเพียงตาม แนวพระราชดำริขององค์พระบาทสมเด็จพระเจ้าอยู่หัวว่า ในการนี้ รัฐมนตรี GMS ทั้ง 6 ประเทศ ได้มีความเห็น ที่สำคัญดังนี้

1. ให้ความเห็นชอบการจัดทำแผนปฏิบัติการภายใต้ กรอบการลงทุนในภูมิภาคฉบับใหม่ถึงปี 2563 (RIF-IP 2020)
2. รับทราบการดำเนินงานให้ความช่วยเหลือของไทย แก่ประเทศเพื่อนบ้านในการพัฒนาความเชื่อมโยง คมนาคมขนส่งใน GMS อาทิ โครงการก่อสร้างสะพาน ข้ามแม่น้ำเมยแห่งที่ 2 พร้อมด่านพรมแดน การดำเนินงาน นำร่องตามความตกลงว่าด้วยการขนส่งข้ามแดนใน GMS (CBTA) ในวันที่ 1 มีนาคม 2560 และการเริ่มดำเนินงานตามความตกลง CBTA อย่างเต็มรูปแบบ (Full Im-

plementation) ในปี 2562 เพื่ออำนวยความสะดวก การเคลื่อนย้ายยานพาหนะ ผู้โดยสารและสินค้าใน GMS โดยในส่วนของไทยมีความพยายามในการปฏิบัติการตรวจ แบบเบ็ดเสร็จ ณ จุดเดียว (Single-Stop Inspection: SSI) ร่วมกับ สปป.ลาว บริเวณมุกดาหาร-สะหวันนะเขต เป็นต้น ให้การรับรองผลการศึกษาการปรับปรุง แนวระเบียงเศรษฐกิจใน GMS ซึ่งมุ่งเน้นการขยาย แนวให้ครอบคลุมเมืองหลวงของประเทศ GMS และ เชื่อมโยงเมืองศูนย์กลางเศรษฐกิจหลัก

3. ให้การรับรองผลการศึกษารอบโลกการขับเคลื่อน การดำเนินงานใน GMS โดยมุ่งเน้นยกระดับบทบาท การประชุมระดับเจ้าหน้าที่อาวุโส (SOM) ให้มากยิ่งขึ้น มอบหมายให้เจ้าหน้าที่อาวุโส GMS จัดทำการทบทวน ระยะกลางกรอบยุทธศาสตร์ GMS ปี 2555-2565 และ แผนปฏิบัติการแนบท้าย (Action Plan) และการประชุม ระดับรัฐมนตรีแผนงาน GMS ครั้งที่ 22

จากผลการประชุมฯ ดังกล่าว สำนักงานฯ ได้จัดทำข้อเสนอ แผนการดำเนินงานในระยะเร่งด่วนเพื่อสนับสนุน การดำเนินงานแผนงานความร่วมมือ GMS ต่อดัชนีรัฐมนตรี เพื่อมอบหมายหน่วยงานที่เกี่ยวข้องผลักดันการดำเนินงาน

ตามผลการประชุมฯ ดังกล่าวเพื่อมุ่งสู่การปฏิบัติ และ ให้สอดคล้องกับเป้าหมายของยุทธศาสตร์ความร่วมมือ ระหว่างประเทศเพื่อการพัฒนา ภายใต้แผนพัฒนา เศรษฐกิจและสังคมแห่งชาติ ฉบับที่ 12 ต่อไป

การประชุมระดับรัฐมนตรีแผนงานการพัฒนาเขตเศรษฐกิจสามฝ่าย อินโดนีเซีย-มาเลเซีย-ไทย (Indonesia-Malaysia-Thailand Growth Triangle: IMT-GT) ครั้งที่ 22

เมื่อวันที่ 23 กันยายน 2559 นายอาคม เติมพิทยาไพสิฐ รัฐมนตรีว่าการกระทรวงคมนาคมในฐานะรัฐมนตรีประจำแผนงาน IMT-GT ของไทย พร้อมด้วย ดร.ปรเมธี วิมลศิริ เลขาธิการคณะกรรมการพัฒนาการเศรษฐกิจและสังคมแห่งชาติ ดร.ปัทมา ธีรวิจิตรกุล รองเลขาธิการคณะกรรมการพัฒนาการเศรษฐกิจและสังคมแห่งชาติ และเจ้าหน้าที่ สศช. เป็น เจ้าภาพจัดการประชุมระดับรัฐมนตรีแผนงานการพัฒนาเขตเศรษฐกิจสามฝ่าย อินโดนีเซีย-มาเลเซีย-ไทย (Indonesia-Malaysia-Thailand Growth Triangle: IMT-GT) ครั้งที่ 22 ณ โรงแรมเซนติโต้ เกรซแลนด์ เซาท์อีสต์ รีซอร์ท แอนด์ สปา จ.พังงา ประเทศไทย ทั้งนี้ เป็นการดำเนินงานที่สอดคล้องกับแผนพัฒนาเศรษฐกิจและสังคมแห่งชาติ ฉบับที่ 12 ในส่วนของยุทธศาสตร์ความร่วมมือระหว่างประเทศเพื่อการพัฒนา ตามแนวทางการส่งเสริมบทบาทการเป็นหุ้นส่วน การพัฒนากับประเทศในอนุภูมิภาค ภูมิภาค และนานาชาติ

ผลการประชุม มีสาระสำคัญของการประชุม ดังนี้

1. รัฐมนตรี IMT-GT รับทราบผลการประชุมระดับ เจ้าหน้าที่อาวุโส (SOM) ครั้งที่ 23 โดยมีโครงการ สำคัญ ได้แก่ การพัฒนาท่าสะพาน-บูกิตกายูฮิตัม และ ด้านบ้านประกอบ-คูเรียนบุรง จ.สงขลา การก่อสร้าง ท่าเรือนาเกลือใน จ.ตรัง การจัดตั้งเขตเศรษฐกิจพิเศษ ชายแดนไทย-มาเลเซีย โครงการเมืองยางพาราซึ่งบริหาร โดยการนิคมอุตสาหกรรมแห่งประเทศไทย (กนอ.) โครงการ สร้างความเข้มแข็งให้กับห่วงโซ่เกษตรกรรมที่มีมูลค่าสูง และปลอดภัย การจัดทำคู่มือเดินทางท่องเที่ยวฮาลาล (Halal Route) และการแลกเปลี่ยนฝึกอบรมแรงงาน
2. รัฐมนตรี IMT-GT เห็นชอบในหลักการการศึกษา ทบทวนยุทธศาสตร์ IMT-GT เพื่อวางแผนพัฒนาให้ทัน ความเปลี่ยนแปลงในโลกและภูมิภาคตามวิสัยทัศน์ระยะ ยาว (20 ปี) และการจัดทำแผนดำเนินงานระยะ 5 ปี แผนที่ 3 ปี 2560-2564
3. รัฐมนตรี IMT-GT รับทราบผลการประชุมระดับ

- มุขมนตรีและผู้ว่าราชการจังหวัด ครั้งที่ 13 ซึ่งมีเรื่อง ความก้าวหน้าและผลสำเร็จของการดำเนินโครงการสำคัญ ได้แก่ การขับเคลื่อนโครงการเมืองสีเขียว (Green City) โครงการอาคารประหยัดพลังงานที่มะละกาและสงขลา ความร่วมมืออย่างพาราระหว่าง กนอ. และ Tradewind Plantation ของมาเลเซีย เส้นทางท่องเที่ยวเมืองเก่า และการท่องเที่ยวเชิงฮาลาล
4. รัฐมนตรี IMT-GT ให้ความสำคัญการยกระดับบทบาท ของสภาธุรกิจ IMT-GT อาทิ แผนงานการพัฒนา ด้าน ชายแดน การอำนวยความสะดวกในการขนส่งสินค้าและ การเดินทางข้ามพรมแดน การพัฒนาสายการผลิตข้ามแดน ของยางพารา ความเชื่อมโยงการท่องเที่ยวในแนวเส้นทาง อาเจห์-ปีนัง-ภูเก็ต-หาดใหญ่-สามจังหวัดชายแดน และ เส้นทางท่องเที่ยวเมืองมรดกทางวัฒนธรรมเมดาน-ปีนัง-มะละกา-สงขลา
5. รัฐมนตรี IMT-GT ให้ความสำคัญต่อความร่วมมือ ทางวิชาการระหว่างมหาวิทยาลัยใน IMT-GT ทั้งนี้

อินโดนีเซียรับเป็นเจ้าภาพจัดการประชุมระดับรัฐมนตรี แผนงาน IMT-GT ครั้งที่ 23 ณ จังหวัดบังกา-เบลิตุง ในช่วงปลายปี 2560

จากผลการประชุมฯ ดังกล่าว สำนักงานฯ ได้จัดทำ ข้อเสนอแผนการดำเนินงานในระยะเร่งด่วนเพื่อสนับสนุน การดำเนินงานแผนงานความร่วมมือ IMT-GT ต่อคณะ

รัฐมนตรี เพื่อมอบหมายหน่วยงานที่เกี่ยวข้องผลักดัน การดำเนินงานตามผลการประชุมฯ ดังกล่าวเพื่อมุ่งสู่ การปฏิบัติ และให้สอดคล้องกับเป้าหมายของยุทธศาสตร์ ความร่วมมือระหว่างประเทศเพื่อการพัฒนา ภายใต้ แผนพัฒนาเศรษฐกิจและสังคมแห่งชาติ ฉบับที่ 12 ต่อไป

โครงการ Biodiversity Financial Initiative (BIOFIN)

สศช. ดำเนินงานร่วมกับโครงการพัฒนาแห่งสหประชาชาติ (UNDP) และสำนักงานนโยบายและแผนทรัพยากรธรรมชาติและสิ่งแวดล้อม (สผ.) ระยะเวลาการดำเนินโครงการ 2 ปี ระหว่างปี พ.ศ. 2557-2559 มีวัตถุประสงค์เพื่อประเมินความต้องการ ทางด้านการเงินและสนับสนุนการลงทุนและการบริหารจัดการด้านการอนุรักษ์และใช้ประโยชน์ความหลากหลายทางชีวภาพ อย่างบูรณาการ โดยได้แต่งตั้งคณะกรรมการกำกับโครงการฯ ซึ่งมีรองเลขาธิการคณะกรรมการพัฒนาการเศรษฐกิจและสังคมแห่งชาติ เป็นประธานร่วมกับ UNDP และเลขาธิการ สผ. และผู้แทนจากหน่วยงานที่เกี่ยวข้อง พร้อมจัดจ้างที่ปรึกษา โครงการเพื่อดำเนินงาน 4 ขั้นตอน ได้แก่ (1) ศึกษา ทบทวนนโยบาย สถาบัน และการจัดสรรงบประมาณในการอนุรักษ์ ความหลากหลายทางชีวภาพ (2) ประเมินเงินทุนที่ต้องการใช้และจำนวนที่ยังขาดอยู่ (3) จัดทำข้อเสนอกลไกการระดม ทรัพยากรที่ใช้ในการอนุรักษ์ความหลากหลายทางชีวภาพ (4) ดำเนินงานโครงการนำร่องตามแผนการระดมทรัพยากรและ ข้อเสนอแนะเชิงนโยบาย

ผลการดำเนินงานและแนวทางการดำเนินงานในระยะต่อไป

1. แนวทางการศึกษาใช้ระบบนิเวศเป็นฐาน คือระบบ นิเวศบก ระบบนิเวศพื้นที่ชุ่มน้ำ ระบบนิเวศทางทะเล และชายฝั่ง และระบบนิเวศในเมือง โดยคณะที่ปรึกษา ได้จัดประชุมร่วมกับหน่วยงานและเจ้าหน้าที่ที่เกี่ยวข้อง เพื่อรวบรวมข้อมูล ศึกษาวิเคราะห์ ด้านนโยบายและ กิจกรรมที่สร้างความยั่งยืนและไม่ยั่งยืน ทบทวนการ ดำเนินงานของหน่วยงานด้านการอนุรักษ์และแผนงานที่ ส่งผลกระทบต่อความหลากหลายทางชีวภาพโดยตรง และทางอ้อม วิเคราะห์ปัจจัยที่ทำให้เกิดการเปลี่ยนแปลง ของระบบนิเวศและความหลากหลายทางชีวภาพ และ พิจารณาการจัดสรรงบประมาณย้อนหลังในช่วง 5 ปี ที่ผ่านมา ภายใต้กรอบแผนบูรณาการการจัดการความ หลากหลายทางชีวภาพของประเทศไทย ทั้งนี้โครงการ ได้จัดทำรายงานเกี่ยวกับกระบวนการรวบรวมข้อมูล การวิเคราะห์ สังเคราะห์ข้อมูล การศึกษาทั่วโลกเชิงสถาบัน นโยบาย และค่าใช้จ่ายภาคสาธารณะและภาคธุรกิจ

แล้วเสร็จ และเสนอต่อคณะกรรมการกำกับโครงการฯ เพื่อให้ ความเห็นชอบ รวมทั้งดำเนินงาน ด้านการประชาสัมพันธ์สื่อสาร เผยแพร่ข้อมูลเกี่ยวกับ แนวคิดและประเด็นสำคัญของโครงการ BIOFIN รวมทั้ง กำลังริเริ่มการดำเนินงานโครงการนำร่องในระยะต่อไป

2. โครงการ BIOFIN ช่วยสร้างความตระหนักถึงความ สำคัญของการอนุรักษ์ทรัพยากรความหลากหลาย ทางชีวภาพ ซึ่งเป็นทุนทรัพยากรธรรมชาติที่สำคัญ ที่สร้าง ประโยชน์และมูลค่าทางเศรษฐกิจทั้งทางตรงและ ทางอ้อม ส่งผลต่อการพัฒนาประเทศและความอยู่ดีมีสุข ของประชาชน โดยโครงการ BIOFIN จะเสริมสร้าง ศักยภาพในการบริหารจัดการ และสร้างกระบวนการ มีส่วนร่วมในการอนุรักษ์ความหลากหลายทางชีวภาพ ที่มีการดำเนินงานร่วมกันของทุกภาคส่วน ทั้งภาครัฐ ภาคเอกชน และประชาชน เพื่อตอบสนองต่อเป้าหมาย การพัฒนาประเทศตามแผนพัฒนาฯ ฉบับที่ 12 รวมทั้ง การบรรลุถึงเป้าหมายการพัฒนาที่ยั่งยืนอีกด้วย

โครงการบูรณาการการจัดการความเสี่ยงจากภัยพิบัติในกระบวนการวางแผนพัฒนา Us:mf (Mainstreaming Disaster Risk Reduction into Development Planning: MADRID)

สศช. ดำเนินงานร่วมกับ สำนักงานโครงการพัฒนาแห่งสหประชาชาติ (United Nations Development Programme: UNDP) กรมป้องกันและบรรเทาสาธารณภัย (ปภ.) และหน่วยงานที่เกี่ยวข้องทั้งภาครัฐ ภาคเอกชน ตลอดจนองค์กรภาคประชาสังคม มีเป้าหมายในการบูรณาการการลดความเสี่ยงจากภัยพิบัติ (Disaster Risk



Reduction: DRR) เข้าสู่กระบวนการวางแผนพัฒนาประเทศ โครงการมีวัตถุประสงค์เพื่อ (1) ประเมินและจัดทำแผนที่ความเสี่ยงจากภัยพิบัติในจังหวัดน่านรอง และเผยแพร่ข้อมูลความเสี่ยงให้สามารถเข้าถึงได้เพื่อประโยชน์ต่อการตัดสินใจในระดับนโยบาย (2) จัดทำเครื่องมือ/วิธีการในการบูรณาการการลดความเสี่ยงจากภัยพิบัติเข้าสู่กระบวนการจัดทำแผนพัฒนาในระดับประเทศและระดับจังหวัด และ (3) พัฒนานวัตกรรมทางสังคม (Social Innovation) เพื่อการลดความเสี่ยงจากภัยพิบัติ อันเกิดจากความร่วมมือระหว่างภาครัฐและภาคเอกชน และการมีส่วนร่วมของชุมชนในพื้นที่เสี่ยง โดยมีระยะเวลาการดำเนินโครงการระหว่างปี พ.ศ. 2558 – 2560

การดำเนินการในรอบปีที่ผ่านมา

1. ดำเนินการประเมินความเสี่ยงจากภัยพิบัติในจังหวัดน่านรอง โดยคณะทำงานฯ ลงพื้นที่จังหวัดสงขลาและเชียงราย เพื่อรวบรวมข้อมูลจากหน่วยงานที่เกี่ยวข้องจัดทำฐานข้อมูล GIS รวม 13 ชั้นข้อมูล เพื่อทำการวิเคราะห์ประเมินความเสี่ยง และจัดทำระบบภูมิสารสนเทศแผนที่ความเสี่ยงด้านภัยพิบัติของจังหวัดเชียงราย และจังหวัดสงขลา การดำเนินงานแล้วเสร็จและส่งมอบงานให้แก่กรมป้องกันและบรรเทาสาธารณภัย ผู้ว่าราชการจังหวัดสงขลา และผู้ว่าราชการจังหวัดเชียงราย เพื่อนำไปใช้ประโยชน์ในการวางแผนพัฒนาจังหวัด และขยายผลให้มีการประเมินความเสี่ยงในพื้นที่ที่มีความสำคัญ และมีการวางแผนเพื่อลดความเสี่ยงจากภัยพิบัติในอนาคต
2. การเผยแพร่องค์ความรู้ โดยการจัดทำรายงานการประเมินความเสี่ยง และแผนที่เสี่ยงภัย จังหวัดเชียงราย และจังหวัดสงขลา จัดทำคู่มือทางเทคนิคในการประเมินความเสี่ยง และคู่มือการใช้งานระบบภูมิสารสนเทศด้าน

ภัยพิบัติ โครงการฯ ยังได้จัดทำเว็บไซต์สำหรับการแสดงแผนที่และชั้นฐานข้อมูลจากการประเมินความเสี่ยง โดยฐานข้อมูลแผนที่ความเสี่ยงจากภัยพิบัติสามารถเข้าถึงได้ที่ <http://58.137.55.227> (จังหวัดสงขลา) และ <http://203.146.112.244> (จังหวัดเชียงราย) ผู้ใช้งานสามารถค้นหาข้อมูลและแผนที่ ความปลอดภัยข้อมูล GIS และเอกสารที่อยู่ในระบบไปใช้ได้โดยไม่มีค่าใช้จ่าย และสามารถเผยแพร่แบ่งปันลิงค์ของชั้นข้อมูล ผ่านทาง Social Media ต่างๆ ได้ โดยโครงการฯ ได้จัดอบรมเชิงปฏิบัติการเพื่อใช้งานเว็บไซต์และระบบสารสนเทศภูมิศาสตร์ด้านภัยพิบัติให้แก่เจ้าหน้าที่ในจังหวัดเชียงราย และสงขลา เพื่อขยายผลการดำเนินงานต่อไป

3. การจัดทำนวัตกรรมเพื่อลดความเสี่ยงจากภัยพิบัติ โดยโครงการได้จัดการประกวดนวัตกรรมเพื่อลดความเสี่ยงจากภัยพิบัติ โดย Change Fusion เพื่อคัดเลือกทีมงานและผลงานการออกแบบด้านการลดความเสี่ยงจากภัยพิบัติ และนำไปสู่การพัฒนางานนวัตกรรมไปสู่

การใช้ประโยชน์ระดับชุมชน โดยมีทีมที่ได้รับการคัดเลือกจำนวน 5 ทีม จากผู้ที่ส่งผลงานเข้าประกวดทั้งสิ้น 25 ทีม ซึ่งสามารถนำไปพัฒนาใช้งานได้จริง ในพื้นที่โครงการนำร่อง 4 ชุมชน ประกอบด้วย เรือพับได้ใช้ในสภาวะที่เกิดอุทกภัย เครื่องมือส่งสัญญาณขอความช่วยเหลือ และสำรองไฟได้ในภาวะฉุกเฉิน แปลงปลูผักปลอดยาพิษ และกล่องกระดาษของเล่นสำหรับเด็กในศูนย์พักพิง โดยเผยแพร่ประชาสัมพันธ์ต่อสาธารณชนเพื่อนำไปใช้ประโยชน์ต่อไป

4. การจัดทำรายงานการวิเคราะห์รายจ่ายภาคสาธารณะ และการจัดการเชิงสถาบันที่เกี่ยวข้องกับการบริหารจัดการความเสี่ยงจากภัยพิบัติ โดยมีวัตถุประสงค์เพื่อวิเคราะห์ความเชื่อมโยงระหว่างนโยบายด้านการบริหารจัดการความเสี่ยงจากภัยพิบัติ โครงสร้าง

สถาบันที่เกี่ยวข้องกับการดำเนินนโยบายด้านภัยพิบัติ และกลไกการจัดสรรงบประมาณเพื่อดำเนินโครงการที่เกี่ยวข้อง เพื่อจัดทำข้อเสนอแนวทางการพัฒนาศักยภาพของการบริหารจัดการเพื่อลดความเสี่ยงจากภัยพิบัติที่มีความเหมาะสมกับบริบทของประเทศไทย ทั้งในระดับชาติและระดับจังหวัด

โครงการ MADRID ช่วยเสริมสร้างกระบวนการพัฒนาประเทศที่สนับสนุนการสร้างความสามารถในการรับรู้ปรับตัว และฟื้นคืนกลับจากภัยพิบัติ ตลอดจนการรักษาสิ่งแวดล้อมได้อย่างยั่งยืน ซึ่งสอดคล้องกับกรอบเซนได เพื่อการลดความเสี่ยงจากภัยพิบัติ และแผนพัฒนาฯ ฉบับที่ 12 ในการบริหารจัดการเพื่อลดความเสี่ยงจากภัยพิบัติ เพื่อให้เกิดความเสียหายน้อยที่สุดและนำไปสู่การพัฒนาประเทศที่ยั่งยืนต่อไป

โครงการศึกษาวิจัย

โครงการจัดทำบัญชีเมตริกซ์สังคม (Social Accounting Matrices : SAM)

สศช. ได้ว่าจ้าง สถาบันวิจัยเพื่อการพัฒนาประเทศไทย (ทีดีอาร์ไอ) เป็นที่ปรึกษาฯ เพื่อดำเนินโครงการจัดทำบัญชีเมตริกซ์สังคม (Social Accounting Matrix) โดยมีวัตถุประสงค์เพื่อจัดทำบัญชีเมตริกซ์สังคมที่มีความทันสมัย เพื่อใช้เป็นฐานข้อมูลสำหรับแบบจำลองทางเศรษฐกิจ โดยใช้ในการวิเคราะห์ผลกระทบจากการเปลี่ยนแปลงของนโยบายการค้าในประเทศคู่ค้าสำคัญ ๆ การวิเคราะห์ผลกระทบต่อตลาดแรงงาน การวิเคราะห์ผลกระทบต่อกระจายรายได้ การวิเคราะห์รายสาขาที่มีความละเอียดสูง ตลอดจนการวิเคราะห์ภาพรวมและการประมาณการแนวโน้มการขยายตัวทางเศรษฐกิจระยะยาวได้อย่างมีประสิทธิภาพ ทั้งนี้ เพื่อปรับปรุงขีดความสามารถในการวิเคราะห์และประมาณการเศรษฐกิจของ สศช.

การจัดสร้างบัญชีเมตริกซ์สังคม ปี 2555 (SAM 2012) มีการจัดจำแนกบัญชีเมตริกซ์สังคมเพิ่มเติมจากบัญชีเมตริกซ์สังคมมาตรฐานเพื่อรองรับการวิเคราะห์ดังกล่าว ประกอบด้วย (1) บัญชีเมตริกซ์สังคม (ภาคการผลิต) จำแนกเป็น 221 สาขาการผลิต (2) บัญชีเมตริกซ์สังคม (ครัวเรือน) จำแนกเป็น 10 ชั้นตามค่าใช้จ่าย จำแนกย่อยออกตามพื้นที่ 5 ภาค (กรุงเทพฯ และปริมณฑล ภาคกลาง ภาคเหนือ ภาคตะวันออกเฉียงเหนือ และภาคใต้) และ 2 เขตพื้นที่ (เขตเมือง และเขตชนบท) (3) บัญชีเมตริกซ์

สังคม (ปัจจัยการผลิตแรงงาน) จำแนกเป็น 3 กลุ่ม (แรงงานในภาครัฐ/แรงงานในระบบ/แรงงานนอกระบบ) ตามระดับการศึกษา 6 ระดับการศึกษา และ 4 ช่วงอายุของแรงงาน (4) บัญชีเมตริกซ์สังคม (ภาคต่างประเทศ) จำแนกโครงสร้างการส่งออกและการนำเข้าตามกลุ่มประเทศคู่ค้าที่สำคัญทางเศรษฐกิจจำนวน 29 ประเทศ/กลุ่มประเทศ (5) บัญชีเมตริกซ์สังคม (โครงสร้างภาษี) ซึ่งมีความละเอียดครอบคลุม ภาษีสำคัญ 6 ประเภทในระบบเศรษฐกิจ และ (6) บัญชีเมตริกซ์สังคม (การลงทุน)

จำแนกออกเป็น 3 ประเภท คือ การลงทุนของรัฐบาล รัฐวิสาหกิจ และเอกชน โดยมีส่วนขยายรายละเอียดของสาขาการลงทุนจำนวน 28 สาขา ซึ่งมีผลการศึกษาในบัญชีเมตริกซ์สังคมนำมาใช้ (1) บัญชีเมตริกซ์สังคม (ภาคการผลิต) เมื่อพิจารณาโครงสร้างการใช้ปัจจัยการผลิตขั้นกลางเฉพาะสาขาอุตสาหกรรม การผลิต พบว่า ในการผลิตของประเทศมีการใช้ปัจจัยการผลิตขั้นกลางจากในประเทศเทียบกับการนำเข้าคิดเป็นสัดส่วนประมาณร้อยละ 60 ต่อ 40 ในขณะที่ปัจจัยการผลิตขั้นปลายหรือมูลค่าเพิ่มในแต่ละสาขาการผลิต มาจากผลตอบแทนการผลิต (Operating Surplus) หรือ

กำไรเป็นหลักคิดเป็นสัดส่วนร้อยละ 43.2 รองลงมาคือ ผลตอบแทนแรงงานหรือเงินเดือนค่าจ้างคิดเป็นสัดส่วนร้อยละ 30.5 ซึ่งมีสัดส่วนสูงในสาขาการบริหารราชการ (Public Administration) และ (2) บัญชีเมตริกซ์สังคม (ปัจจัยการผลิตแรงงาน) ผลจากการประมวลข้อมูลแสดงให้เห็นว่า แรงงานนอกระบบ (Informal) กระจุกตัวอยู่ในภาคเกษตร (สาขาเกษตรกรรม สาขาประมง) สาขาก่อสร้าง สาขาอุตสาหกรรม (การผลิตอาหาร เสื้อผ้า การซ่อมแซมยานพาหนะ) และสาขาบริการส่วนบุคคล ซึ่งแรงงานนอกระบบโดยส่วนใหญ่จบการศึกษาระดับ ประถมถึงมัธยมต้นเท่านั้น

การใช้ประโยชน์บัญชีเมตริกซ์สังคม บัญชีเมตริกซ์สังคมมีโครงสร้างของระบบเศรษฐกิจที่มีความละเอียดสูง สามารถใช้ประโยชน์ในการวิเคราะห์นโยบาย โดยการนำไปใช้เป็นฐานในการสร้างแบบจำลองเศรษฐกิจมหภาคเพื่อใช้วิเคราะห์ผลกระทบต่อระบบเศรษฐกิจของการเปลี่ยนแปลงตัวแปรต่าง ๆ เช่น การใช้จ่ายของครัวเรือน การใช้จ่ายของรัฐบาล การลงทุน หรือการปรับอัตราภาษีประเภทต่างๆ (เช่น ภาษีสรรพสามิต เป็นต้น) ซึ่งสามารถทำได้ 2 วิธี คือ (1) **วิธีวิเคราะห์แบบดุลยภาพบางส่วน (Partial Equilibrium)** โดยใช้การคำนวณตัวคูณของบัญชีเมตริกซ์สังคม (SAM Multipliers) ซึ่งมีข้อดีที่ไม่ซับซ้อนและเหมาะในการวิเคราะห์แยกดูผลกระทบที่เกิดขึ้นเป็นส่วน ๆ (Decomposition) แต่มีข้อด้อยที่อาจจะไม่สะท้อนสิ่งที่เกิดขึ้นในโลกความเป็นจริงเนื่องจากกำหนดให้ราคาคงที่ (Fixed Price Multipliers) และ (2) **วิธีวิเคราะห์แบบดุลยภาพทั่วไป (General Equilibrium)** โดยการสร้างแบบจำลองดุลยภาพทั่วไป (Computable General Equilibrium Model : CGE) ซึ่งมีความซับซ้อน แต่มีข้อได้เปรียบในเรื่องการวิเคราะห์ผลกระทบที่ครอบคลุมและสะท้อนสิ่งที่เกิดขึ้นในโลกความเป็นจริงจากการเปลี่ยนแปลงที่เกิดขึ้นในระบบจนเข้าสู่ดุลยภาพใหม่ เนื่องจากราคาสามารถเปลี่ยนแปลงได้ อย่างไรก็ดี หากยังไม่มีโครงสร้างแบบจำลองที่สามารถวิเคราะห์ผลกระทบอย่างง่ายได้ โดยอาศัยการพิจารณาเส้นทาง (Flow) โครงสร้างและแบบแผนการรับจ่ายของบัญชี หรือหน่วยเศรษฐกิจต่างๆ ได้ และอาจต้องมีการศึกษาเพิ่มเติม (Additional Study) เพื่อให้สามารถวิเคราะห์ผลได้สมบูรณ์มากขึ้น

โครงการพัฒนาและปรับปรุงแบบจำลอง Current Quarter Model (CQM) เพื่อการประมาณการเศรษฐกิจรายไตรมาสบนฐานข้อมูล CVM

สศช. ได้ว่าจ้าง ศูนย์บริการวิชาการเศรษฐศาสตร์ (ERTC) มหาวิทยาลัยธรรมศาสตร์เป็นที่ปรึกษาโครงการฯ เพื่อพัฒนาและปรับปรุงความถูกต้องแม่นยำของการประมาณการเศรษฐกิจไทยรายไตรมาส ภายใต้แบบจำลอง Current Quarter Model (CQM) ให้สอดคล้องกับการเผยแพร่ข้อมูลบัญชีประชาชาติแบบปริมาณลูกโซ่ (Chain Volume Measure : CVM) และนำไปสู่การเสริมสร้างประสิทธิภาพการวิเคราะห์แนวโน้มทางเศรษฐกิจให้มีความแม่นยำ และสามารถสังเคราะห์ประเด็นและข้อเสนอแนะเชิงนโยบายได้อย่างครบถ้วนสมบูรณ์

โครงสร้างและระบบการทำงานแบบจำลอง CQM ของประเทศไทย จำแนกออกเป็น 2 ส่วน ได้แก่ **ส่วนที่ 1 การเลือกตัวชี้วัดที่มีความถี่สูงและความสัมพันธ์กับข้อมูลรายได้ประชาชาติ** โดยอาศัยการเขียนในรูปแบบความสัมพันธ์เชิงสถิติ หรือสมการเชื่อม (Bridge Equations) ซึ่งค่าสัมประสิทธิ์ของสมการดังกล่าวถูกประมวลผลจากค่าประมาณการของข้อมูลในอดีตที่ผ่านมา **ส่วนที่ 2 การพยากรณ์ส่วนประกอบแต่ละรายการในข้อมูลบัญชีประชาชาติ** โดยการพยากรณ์ส่วนประกอบของข้อมูลบัญชีประชาชาติผ่านสมการเชื่อมและอาศัยข้อมูลตัวชี้วัดความถี่สูงที่ผ่านการคัดเลือกจากส่วนที่ 1

นอกจากนี้ รายงานการศึกษาฯ ได้ทำการทดสอบการพยากรณ์ อัตราการเติบโตทางเศรษฐกิจไทยรายไตรมาสโดยผ่านแบบจำลองประเภทต่างๆ ซึ่งเห็นได้ว่าการพยากรณ์โดยแบบจำลองข้างต้นให้ค่าประมาณการที่



แผนภาพ : โครงสร้างและระบบการทำงานของแบบจำลอง Current Quarter Model (CQM)

ค่อนข้างน่าพอใจ เนื่องจากใกล้เคียงกับข้อมูลผลิตภัณฑ์มวลรวมในประเทศที่มีการเผยแพร่ อีกทั้งยังแสดงให้เห็นความแม่นยำในการพยากรณ์ที่เพิ่มขึ้นจากการใช้ข้อมูลที่มีความเป็นปัจจุบันและสอดคล้องกับระบบบัญชีประชาชาติใหม่

การศึกษาครั้งนี้เป็นการมุ่งเน้นการสร้างแบบจำลอง Current Quarter Model เพื่อประมาณการเศรษฐกิจรายไตรมาสสำหรับประเทศไทย โดยการอาศัยข้อมูลรายได้ประชาชาติแบบปริมาณลูกโซ่ในการสร้างแบบจำลอง CQM ทั้งในด้านรายจ่ายและด้านการผลิตที่ได้มีการปรับผลของฤดูกาลแล้ว รวมถึงการสร้างแบบจำลอง CQM โดยใช้ฐานข้อมูลภาษีมูลค่าเพิ่ม (CQM-VAT) ซึ่งช่วยเพิ่มประสิทธิภาพและความสามารถในการพยากรณ์ให้มีความแม่นยำยิ่งขึ้น เพื่อเป็นส่วนเสริมของค่าพยากรณ์จากแบบจำลอง CQM และการวิเคราะห์โดยใช้ส่วนประกอบหลักเพิ่ม

สำหรับข้อเสนอแนะคณะผู้วิจัยเห็นว่า การประมาณการอัตราการเติบโตทางเศรษฐกิจรายไตรมาสจากแบบจำลองดังกล่าวควรประมาณการและปรับปรุงค่าพยากรณ์จากแบบจำลอง CQM อย่างน้อยเดือนละสองครั้ง เพื่อให้สามารถติดตามการเปลี่ยนแปลงข้อมูลสภาพเศรษฐกิจได้อย่างทันท่วงที พร้อมทั้งติดตามและตรวจสอบประสิทธิภาพของค่าพยากรณ์จากแบบจำลอง CQM โดยการเปรียบเทียบค่าพยากรณ์กับค่าข้อมูลจริงเป็นระยะ เพื่อให้สามารถปรับปรุงและสร้างสมการเชื่อมที่สะท้อนข้อมูลค่าประมาณการได้อย่างถูกต้องและแม่นยำต่อไป

โครงการศึกษาประเมินผลการดำเนินการพัฒนาระบบโลจิสติกส์ของประเทศไทย

ในปีงบประมาณ 2559 สศช. ได้ดำเนินการจ้างศูนย์ความเป็นเลิศด้านโลจิสติกส์ มหาวิทยาลัยเทคโนโลยีพระจอมเกล้าธนบุรี เป็นที่ปรึกษาโครงการศึกษาประเมินผลการดำเนินการพัฒนาระบบโลจิสติกส์ของประเทศไทย โดยมีวัตถุประสงค์เพื่อประเมินผลการดำเนินงานตามแผนยุทธศาสตร์การพัฒนาระบบโลจิสติกส์ของประเทศไทย ฉบับที่ 2 (พ.ศ.2556-2560) วิเคราะห์ประเด็นปัญหาที่เป็นอุปสรรคในการพัฒนา ศึกษาสถานการณ์และบริบท การเปลี่ยนแปลงที่มีผลกระทบต่อพัฒนาระบบโลจิสติกส์ของประเทศ รวมทั้งจัดทำข้อเสนอแนะเชิงนโยบาย ยุทธศาสตร์และกลยุทธ์ในการพัฒนาระบบโลจิสติกส์ไทย ในระยะต่อไป การดำเนินงานที่ผ่านมาได้จัดให้มีการประชุมรับฟังความคิดเห็นเกี่ยวกับการดำเนินงานในปัจจุบัน ข้อจำกัดและปัญหา สนับสนุนการพัฒนาโลจิสติกส์ในพื้นที่ยุทธศาสตร์ภาคเหนือที่จังหวัดเชียงราย ภาคตะวันออกเฉียงเหนือที่จังหวัดมุกดาหารและนครพนม ภาคตะวันออกที่จังหวัดชลบุรี และภาคใต้ที่จังหวัดสงขลา คาดว่ารายงานโครงการศึกษาประเมินผลการดำเนินการพัฒนาระบบโลจิสติกส์ของประเทศไทยจะแล้วเสร็จในเดือนเมษายน 2560 (สอบถามข้อมูลการศึกษาเพิ่มเติมได้ที่กองยุทธศาสตร์การพัฒนาระบบโลจิสติกส์ สศช.)

โครงการศึกษาต้นแบบของการบูรณาการระบบการดูแลสุขภาพผู้สูงอายุระยะยาวในกลุ่มผู้สูงอายุที่มีภาวะพึ่งพิง

มีวัตถุประสงค์เพื่อถอดบทเรียนระบบการดูแลสุขภาพผู้สูงอายุระยะยาวในพื้นที่ศึกษาที่มีการบูรณาการความร่วมมือของภาคส่วนต่างๆ เพื่อให้บริการทางสุขภาพและทางสังคมที่เหมาะสมตามระดับภาวะพึ่งพิงของผู้สูงอายุ รวมถึงกำหนดกลไกการขับเคลื่อนระบบการดูแลสุขภาพผู้สูงอายุระยะยาวและการสร้างหลักประกันคุณภาพชีวิตที่เหมาะสมกับบริบทในแต่ละพื้นที่และแนวทางในการขยายผลไปยังพื้นที่อื่น

ผลการดำเนินงาน โดยจัดทำเป็นข้อเสนอแนะเชิงนโยบาย ประกอบด้วย ข้อเสนอแนะสำหรับการขยายผลแบบจำลองต้นแบบระบบการดูแลสุขภาพผู้สูงอายุระยะยาวในชุมชน โดยสร้างพลังเครือข่ายชุมชน จัดให้มีระบบการจัดการดูแลแบบรายกรณี จัดทำฐานข้อมูลที่ทันสมัย และมีพื้นที่สาธารณะที่เชื่อมโยงกันทุกระดับ ซึ่งในเขตชนบทควรพัฒนาผู้จัดการการดูแลรายกรณี ผู้ดูแลผู้สูงอายุและอาสาสมัครกลุ่มต่างๆ หาแนวทางระดมทุนจากชุมชนและเอกชนเพื่อใช้เป็นงบประมาณในการจัดบริการ รวมถึงบูรณาการฐานข้อมูลเพื่อจัดทำระบบส่งต่อ และขยายผลเวทีสาธารณะไปสู่ระดับตำบลและจังหวัด เขตเมืองนอก กทม. ควรพัฒนาทีมดูแลผู้สูงอายุที่บ้าน ปรับปรุงกฎระเบียบการใช้งบประมาณของ อปท. ในการนำมาใช้พัฒนาระบบการดูแลสุขภาพ จัดทำฐานข้อมูลผู้สูงอายุที่ครอบคลุมทุกมิติ และขยายผลเวทีสาธารณะสู่ระดับเทศบาล เขต กทม. ควรพัฒนาทีม

สหสาขาวิชาชีพ ปรับกฎระเบียบงบประมาณระดับเขต ให้เอื้อต่อการดูแลสุขภาพผู้สูงอายุในทุกมิติ รวมถึงพัฒนาระบบดูแลระยะยาวร่วมกันระหว่างสถานบริการระดับตติยภูมิและปฐมภูมิ และมีความเหมาะสมกับแต่ละประเภทชุมชน ข้อเสนอแนะการพัฒนาพัฒนาระบบการดูแลสุขภาพผู้สูงอายุอย่างยั่งยืน ได้แก่ เพิ่มระบบการดูแลระยะกลางและบริการที่จำเป็นที่เป็นการผนวกการดูแลเชิงสังคมเข้ากับการดูแลสุขภาพทางการแพทย์ รวมถึงกำหนดมาตรฐานบริการดูแลสุขภาพระยะยาว พัฒนานวัตกรรมทางเทคโนโลยีเพื่อช่วยเหลือผู้สูงอายุในชีวิตประจำวัน วางแผนเพิ่มกำลังคนทั้งบุคลากรในทีมสหวิชาชีพและผู้ดูแลผู้สูงอายุ ปรับปรุงระเบียบงบประมาณของ อปท. และศึกษาระบบบริหารจัดการการเงินระบบการดูแลสุขภาพผู้สูงอายุระยะยาว รวมถึงส่งเสริมศักยภาพครอบครัว จัดให้มีสวัสดิการแก่สมาชิกที่ดูแลผู้สูงอายุในครอบครัวและกระจายงานสู่ชนบท

แนวทางการประมาณการความต้องการและการผลิตกำลังคนในภาคอุตสาหกรรม

มีวัตถุประสงค์เพื่อวิเคราะห์และสังเคราะห์แนวทางการจัดทำประมาณการความต้องการกำลังคนที่มีอยู่ในปัจจุบัน รวมถึงศึกษาระบบการจัดทำประมาณการกำลังคนของประเทศไทย เปรียบเทียบกับแนวทางประมาณการกำลังคนของต่างประเทศที่มีถือว่ามีแนวปฏิบัติที่ดี ได้แก่ สหรัฐอเมริกา แคนาดา สหภาพยุโรป ออสเตรเลีย สาธารณรัฐเกาหลี และ สิงคโปร์ เพื่อจัดทำข้อเสนอแนะเชิงนโยบายต่อการจัดทำประมาณการความต้องการกำลังคนในภาคอุตสาหกรรมสำหรับประเทศไทยต่อไป

ผลการศึกษา พบว่า แนวทางในการประมาณการความต้องการประกอบด้วยหลายวิธี ซึ่งแต่ละวิธีต่างมีจุดเด่น-จุดด้อยแตกต่างกัน ซึ่งประเทศต่าง ๆ ได้เลือกและปรับใช้ตามบริบทของประเทศนั้น ๆ โดยที่สหรัฐอเมริกา แคนาดา สหภาพยุโรป เกาหลีใต้ ใช้วิธีการประมาณการที่ประยุกต์จาก Manpower Requirement Approach (MRA) ที่จะประมาณการเติบโตของเศรษฐกิจประเทศและอุตสาหกรรม และแปลงเป็นความต้องการจำแนกรายอุตสาหกรรมและอาชีพที่ลงรายละเอียดของรหัสอาชีพถึง 4 ตำแหน่ง ในการประมาณการความต้องการกำลังคนในระยะกลางถึงระยะยาว ออสเตรเลีย พัฒนารูปแบบการโดยปรับเปลี่ยนจากแนวทาง MRA เป็นใช้แนวทางแบบอนุกรมเวลา ซึ่งมีความยุ่งยากซับซ้อนและต้นทุนที่น้อยกว่า สิงคโปร์ มีเพียงการประมาณการความต้องการกำลังคนสำหรับระยะสั้นเท่านั้น โดยเป็นการสำรวจความต้องการของผู้ประกอบการ ทั้งนี้ ประเทศเหล่านี้มีกลไกประมาณการกำลังคนที่เป็นระบบ ทั้งในส่วนของการกำหนดให้มีหน่วยงานหลักเฉพาะภายใต้กระทรวงแรงงาน เพื่อทำหน้าที่ประมาณการกำลังคนของประเทศ ตรวจสอบความถูกต้องของการประมาณการก่อนการเผยแพร่ ทบทวนผลการประมาณเป็นระยะ จัดทำรายงานผลการประมาณการสำหรับการเผยแพร่ที่ละเอียด บูรณาการข้อมูลให้ครอบคลุมข้อมูลทั้งในส่วนของเชิงปริมาณและคุณภาพ และที่สำคัญคือ มีฐานข้อมูลที่จำเป็นต่อการประมาณการค่อนข้างพร้อม ทันสมัย และเพียงพอต่อการนำข้อมูลไปประกอบการจัดทำการวางแผนกำลังคนของหน่วยงานที่เกี่ยวข้องต่อไป

ขณะที่เมื่อเปรียบเทียบกับการประมาณการกำลังคนของประเทศไทย พบว่า ยังมีจุดอ่อนหลายประการ อาทิ การประมาณการกลุ่มอาชีพจัดทำเพียงในระดับอาชีพ 1 ตำแหน่ง จึงไม่สามารถส่งสัญญาณให้หน่วยผลิตกำลังคนได้ ไม่มีการจัดทำ Occupation-Study Matrix เพื่อวิเคราะห์หาความไม่สมดุลระหว่างอุปสงค์และอุปทาน รวมถึงยังขาดการกำหนดกลไกประมาณการกำลังคนที่เป็นระบบ ได้แก่ ขาดการกำหนดหน่วยงานหลักเพื่อทำภารกิจวางแผนกำลังคน ขาดการมีคณะผู้เชี่ยวชาญเพื่อตรวจสอบความถูกต้องของการประมาณการก่อนการเผยแพร่ โดยมีข้อเสนอแนะสำหรับประเทศไทยในการดำเนินการระยะต่อไป ได้แก่ (1) **ระยะสั้น** จัดทำระบบสารสนเทศกลางเพื่อการจัดการและตัดสินใจด้านการพัฒนาแรงงาน เปิดโอกาสให้ผู้มีส่วนเกี่ยวข้องได้ร่วมพัฒนาระบบสารสนเทศฯ ให้สามารถพัฒนาแรงงานร่วมกันได้อย่างมีประสิทธิภาพและเป็นบูรณาการ รวมถึงให้มีการจัดทำข้อมูลที่จำเป็นต่อการประมาณการอย่างครบถ้วน อาทิ ฐานข้อมูลของผู้ประกอบอาชีพเพื่อนำไปจัดทำโครงสร้างอาชีพและประมาณการความต้องการรายอาชีพ ฐานข้อมูลการเคลื่อนย้ายระหว่างอาชีพของผู้สำเร็จการศึกษา (Tracer study) เพื่อจัดทำ Occupation-Study Matrix (2) **ระยะสั้นถึงปานกลาง** กำหนดกลไกการประมาณการกำลังคนอย่างเป็นระบบ ทั้งการกำหนดหน่วยงานที่รับผิดชอบตามกฎหมาย การตั้งคณะผู้เชี่ยวชาญเพื่อตรวจสอบความถูกต้องของการประมาณการ และการจัดทำรายงานการประมาณการเพื่อการวางแผนกำลังคนต่อไป

รายงานสถานการณ์ประชากรไทย พ.ศ. 2558 เรื่อง “โคมน์ครอบครัวไทย ยุคเกิดน้อยอายุยืน”

สศช. ร่วมกับกองทุนประชากรแห่งสหประชาชาติ (UNFPA) เพื่อศึกษารูปแบบครอบครัวไทยที่มีความหลากหลาย ซับซ้อนมากกว่าในอดีต และแต่ละรูปแบบมีลักษณะเฉพาะตัว มีลักษณะปัญหาความต้องการที่แตกต่างกัน

ผลการดำเนินงาน พบว่า ครอบครัวเดี่ยวที่มีลักษณะดั้งเดิมประกอบไปด้วยแม่พ่อและลูกไม่ได้เป็นบรรทัดฐานของสังคมอีกต่อไป ซึ่งสิ่งที่เป็นจุดยึดโยงให้เกิดครอบครัวรูปแบบต่าง ๆ รวมถึงความแตกต่างของโครงสร้างครอบครัวในแต่ละพื้นที่ ได้แก่ อัตราการเกิดที่ลดลง ประชากรมีอายุยืนขึ้น การเปลี่ยนแปลงทางองค์ประกอบประชากร การจ้างงานกับการขยายเขตเมือง เศรษฐกิจในครอบครัว การศึกษาและการเข้าสู่ตลาดงานของผู้หญิง และวิถีชีวิตคนไทยที่เปลี่ยนแปลงไป ส่งผลให้เกิดรูปแบบของครอบครัวใหม่ๆ อาทิ ครอบครัวที่มีเฉพาะคู่สามีภรรยาแต่ไม่มีบุตร ครอบครัวพ่อหรือแม่เลี้ยงเดี่ยว ครอบครัวเพศเดียวกัน ครอบครัวอยู่คนเดียว โดยเฉพาะครอบครัวคู่สามีภรรยาที่ไม่มีบุตรและครอบครัวคนเดียวที่มีแนวโน้มเพิ่มสูงขึ้นอย่างมากจากในอดีต โดยครอบครัวที่มีเฉพาะคู่สามีภรรยาเพิ่มขึ้นจากร้อยละ 5.6 ในปี 2530

เป็นร้อยละ 16.2 ในปี 2556 และครอบครัวอยู่คนเดียวเพิ่มขึ้นจากร้อยละ 6.1 เป็นร้อยละ 13.9 ในช่วงเวลาเดียวกัน ขณะที่ครอบครัวเดี่ยวที่มีสามี ภรรยา และบุตรกลับมีสัดส่วนลดลงอย่างมาก จากร้อยละ 52.4 เป็นร้อยละ 26.6

โดยรายงานฉบับนี้ มี**ข้อเสนอแนะ**ที่สำคัญ ได้แก่ การสนับสนุนสภาพแวดล้อมที่เอื้อต่อการเสริมสร้างความเกื้อกูลของครอบครัวและการมีบุตร การส่งเสริมบทบาทของผู้สูงอายุในการสร้างความอยู่ดีมีสุขของครอบครัวในยุคครอบครัวสามรุ่น การกำหนดนโยบายที่ให้ลำดับความสำคัญกับครอบครัวที่มีความเปราะบางมากที่สุด และการพัฒนาคุณภาพประชกรนับตั้งแต่วัยเด็กและเยาวชน โดยลดการสมรสตั้งแต่อายุน้อยและการตั้งครภภในวัยรุ่น

เปรียบเทียบสัดส่วนครอบครัว/ครัวเรือน ปี 2530 และ 2556

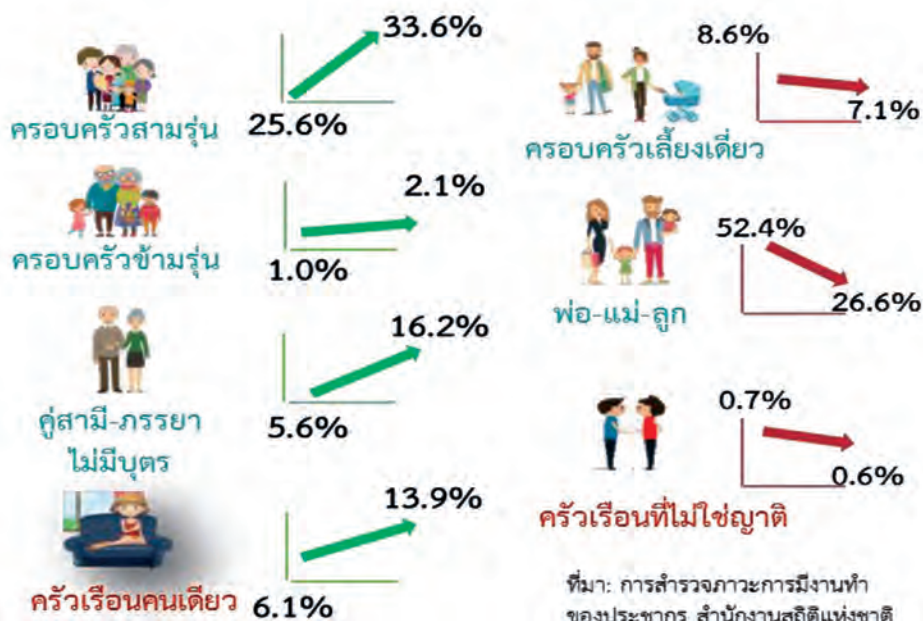

บัญชีกระแสการโอนประชาชาติ (The National Transfer Account : NTA)

บัญชีกระแสการโอนประชาชาติ (The National Transfer Accounts : NTA) เป็นเครื่องมือสำคัญในการศึกษาเศรษฐศาสตร์ระหว่างชั่ววัย (Generational Economy) ที่แสดงให้เห็นถึงผลกระทบจากการเปลี่ยนแปลงโครงสร้างประชากร แบบแผนการถ่ายโอนทุนและภาระระหว่างวัยที่แสดงเป็นตัวเลขชัดเจนและเป็นรูปธรรม มีการจัดทำครั้งแรกในประเทศไทยตั้งแต่ปี 2549 โดยมี รศ.ดร. มัทนา พนานิรามัย และคณะนักวิจัยเป็นผู้จัดทำ ทั้งนี้ ในการประชุมคณะอนุกรรมการขับเคลื่อนนโยบายและแผนประชากร ครั้งที่ 1/2555 เมื่อวันที่ 20 พฤศจิกายน 2555 ที่ประชุมมีความเห็นว่าบัญชีกระแสการโอนประชาชาติ เป็นเครื่องมือที่มีความสำคัญในการวิเคราะห์ด้านประชากร ควรมีการจัดทำอย่างต่อเนื่อง จึงมอบหมายให้ สศช. เป็นหน่วยงานหลักในการจัดทำและพัฒนาบัญชีกระแสการโอนประชาชาติตั้งแต่ปี 2556 เป็นต้นมา

ผลการดำเนินงาน บัญชีกระแสการโอนประชาชาติ ปี 2556 ได้นำเสนอผลการจัดทำเฉพาะในส่วนของการขาดดุลรายได้ (Life Cycle Deficit) เท่านั้น โดยได้จำแนกการวิเคราะห์ออกเป็น 5 ช่วงอายุ ตามแนวโน้มการเกิดการขาดดุลหรือเกินดุลรายได้ และเป้าหมายการพัฒนาที่แตกต่างกัน ได้แก่ 1) วัยแรกเกิดหรือปฐมวัย (0-4 ปี) 2) วัยเด็ก (5-14 ปี) 3) วัยรุ่น (15-24 ปี) 4) วัยแรงงาน (25-59 ปี) 5) วัยสูงอายุ (ตั้งแต่ 60 ปีขึ้นไป) ผลการคำนวณ พบว่า เมื่อพิจารณารายจ่ายเพื่อการบริโภคและรายได้แรงงานต่อคนตามช่วงอายุ ในปี 2556 คนไทยโดยเฉลี่ยมีรายได้จากแรงงานสูงกว่ารายจ่ายเพื่อการบริโภค หรือเริ่มมีการเกินดุลรายได้เมื่ออายุ 26 ปี และคงสภาพการเกินดุลจนถึงอายุ 56 ปี จากนั้นจะกลับมาขาดดุลรายได้ หรือมีรายได้จากแรงงานน้อยกว่ารายจ่ายเพื่อการบริโภคอีกครั้งในวัยเกษียณ กล่าวได้ว่าช่วงวัยแรงงานเป็นช่วงวัยเดียวที่มีรายได้สูงกว่ารายจ่าย หากพิจารณามูลค่ารวมพบว่า วัยแรงงานมีรายได้เกินดุลคิดเป็นมูลค่ารวม 948,420 ล้านบาท ขณะที่การขาดดุลรายได้ในช่วงวัยเด็กถึงวัยรุ่น (0-24 ปี) มีมูลค่ารวม 1.9 ล้านล้านบาท และการขาดดุลรายได้ของวัยสูงอายุ 763,233 ล้านบาท สะท้อน

ให้เห็นว่ารายได้ที่เกินดุลในช่วงวัยแรงงาน ไม่สามารถชดเชยหรือปิดส่วนขาดดุลรายได้ของกลุ่มอายุอื่นๆ ได้หมด ทำให้มีการขาดดุลโดยรวมอยู่ที่ 1.7 ล้านล้านบาท ซึ่งการปิดส่วนที่ขาดดุลต้องอาศัยการถ่ายโอนระหว่างช่วงอายุ (Age Reallocation) ในการถ่ายโอนทรัพยากรทั้งที่เป็นตัวเงินและไม่ใช้ตัวเงินผ่านทั้งภาครัฐและภาคเอกชน

แนวทางการขับเคลื่อนในระยะต่อไปเพื่อบรรลุเป้าหมายแผนพัฒนาฯ ฉบับที่ 12 จากผลการจัดทำบัญชีกระแสการโอนประชาชาติช่วยให้เข้าใจระบบเศรษฐกิจระหว่างช่วงวัยและเป็นประโยชน์ต่อการจัดทำนโยบายที่เหมาะสมกับบริบทของประเทศไทย เพื่อรองรับผลกระทบจากสังคมผู้สูงอายุ นอกจากนี้ การจัดทำ NTA โดยจำแนกเป็นกลุ่มรายได้ยังช่วยเพิ่มความเข้าใจในแบบแผนรายได้และรายจ่ายของประชากรในกลุ่มรายได้ต่างๆ นำไปสู่การลดความเหลื่อมล้ำในการจัดสรรทรัพยากรของภาครัฐ เพิ่มโอกาสการเข้าถึงบริการพื้นฐานทางสังคมภายใต้ยุทธศาสตร์ที่ 2 การสร้างความเป็นธรรมและลดความเหลื่อมล้ำในสังคม ในแผนพัฒนาฯ ฉบับที่ 12 ต่อไป

การประเมินสิ่งแวดล้อมระดับยุทธศาสตร์ (Strategic Environmental Assessment; SEA)

ความเป็นมา แผนพัฒนาเศรษฐกิจและสังคมแห่งชาติ ฉบับที่ 10 ต่อเนื่องมาถึงแผนพัฒนาฯ ฉบับที่ 12 ได้ระบุให้มีระบบการประเมินสิ่งแวดล้อมระดับยุทธศาสตร์ เพื่อใช้เป็นเครื่องมือนำเสนอทางเลือกในการตัดสินใจระดับนโยบาย แผน และแผนงานที่เหมาะสมกับศักยภาพของพื้นที่ เพื่อให้การกำหนดนโยบาย ยุทธศาสตร์ และแผนงานที่จะเกิดขึ้นคำนึงถึงความยั่งยืนครอบคลุมทั้งมิติ เศรษฐกิจ สังคม สิ่งแวดล้อม รวมถึงวิถีชีวิตความเป็นอยู่ของประชาชนในพื้นที่ ตลอดจนคำนึงถึงการมีส่วนร่วมของภาคีการพัฒนาที่เกี่ยวข้องในทุกระดับ เพื่อให้เกิดการพัฒนาที่สมดุลและยั่งยืน อย่างไรก็ตาม ที่ผ่านมาแม้ว่าจะได้มีการริเริ่มแนวทางการประเมินสิ่งแวดล้อมระดับยุทธศาสตร์ เป็นกรณีศึกษาในหลายพื้นที่ แต่การประยุกต์ใช้แนวทางการประเมินสิ่งแวดล้อมระดับยุทธศาสตร์ในกรณีของประเทศไทย ยังมีข้อจำกัด จึงจำเป็นที่จะต้องมีการศึกษาวิจัยเพื่อสร้างความรู้ ความเข้าใจเกี่ยวกับ การจัดทำ การประเมินสิ่งแวดล้อมระดับยุทธศาสตร์ ให้แก่หน่วยงานภาครัฐและภาคีการพัฒนาที่เกี่ยวข้อง ทั้งในระดับนโยบายและระดับปฏิบัติ และนำความรู้ที่ได้ไปทดลองดำเนินการในพื้นที่นำร่อง เพื่อวางกรอบแนวทางการดำเนินงานด้านการประเมินสิ่งแวดล้อมระดับยุทธศาสตร์ให้มีความเหมาะสมกับบริบทของประเทศไทยยิ่งขึ้น

ผลการดำเนินงาน สศช. ได้ว่าจ้าง คณะสิ่งแวดล้อมและทรัพยากรศาสตร์ มหาวิทยาลัยมหิดล เป็นที่ปรึกษาดำเนินงานโครงการฯ โดยการดำเนินงานในระยะที่ผ่านมาได้มีการศึกษาทบทวนแนวคิด รูปแบบ กระบวนการ วิธีการดำเนินงานด้านการประเมินสิ่งแวดล้อมระดับยุทธศาสตร์ ของหลายประเทศในทวีปยุโรป อเมริกาและเอเชีย รวมทั้งแนวทางและวิธีการประเมินสิ่งแวดล้อมระดับยุทธศาสตร์ ที่ประเทศไทยใช้อยู่ในปัจจุบัน นอกจากนี้ยังได้กำหนดกรอบและจัดทำ แนวทาง ขั้นตอนการจัดทำ การประเมินสิ่งแวดล้อมระดับยุทธศาสตร์ เพื่อนำไปประยุกต์ใช้ในพื้นที่ลุ่มน้ำนำร่อง ซึ่งได้คัดเลือกลุ่มน้ำปราจีนบุรี เป็นลุ่มน้ำนำร่อง เนื่องจากมีการดำเนินกิจกรรมทางเศรษฐกิจครอบคลุมหลากหลายสาขาการผลิต เพื่อเป็นต้นแบบของแนวทางการประยุกต์ใช้วิธีการประเมินสิ่งแวดล้อมระดับยุทธศาสตร์แก่ภาคีการพัฒนา

ในลุ่มน้ำอื่นๆ อีก 9 ลุ่มน้ำ อาทิ ลุ่มน้ำชายฝั่งอันดามัน ลุ่มน้ำชายฝั่งทะเลอ่าวไทยตะวันตก ลุ่มน้ำภาคใต้ฝั่งตะวันออก ลุ่มน้ำแม่กลอง ลุ่มน้ำบางปะกง ลุ่มน้ำชายฝั่งทะเลอ่าวไทยตะวันออก ลุ่มน้ำสาขาแม่น้ำโขง

แนวทางขับเคลื่อนต่อไป สศช. ร่วมกับหน่วยงานหลักที่เกี่ยวข้อง ได้แก่ คณะกรรมการนโยบายน้ำแห่งชาติ คณะกรรมการลุ่มน้ำ ต้องประสานความร่วมมือในการผลักดันให้กระบวนการเชิงระบบด้านการประเมินสิ่งแวดล้อมระดับยุทธศาสตร์ ถูกนำไปใช้เป็นเครื่องมือประกอบการจัดทำ/ตัดสินใจเชิงนโยบาย แผนและแผนงาน (Policies, Plans and Programs; PPPs) ในระดับพื้นที่ลุ่มน้ำ ภายใต้หลักการมีส่วนร่วมของภาคีการพัฒนาภาครัฐ เอกชน องค์กรเอกชน และประชาชนที่มีส่วนได้ส่วนเสียอย่างเท่าเทียมกัน

โครงการศึกษารวบรวมผลงานวิจัยและองค์ความรู้การแปรรูปเพื่อสร้างมูลค่าเพิ่มจากเฮมพ์

เฮมพ์จัดเป็นพืชเศรษฐกิจที่มีศักยภาพและสามารถสร้างรายได้ให้กับเกษตรกร โดยนำทุกส่วนของเฮมพ์ทั้งใบ เส้นใย และเมล็ด ไปผลิตเป็นผลิตภัณฑ์ต่างๆ ที่มีมูลค่าเพิ่ม อาทิ สิ่งทอ อาหาร เพอร์นิเจอร์ และผลิตภัณฑ์บำรุงสุขภาพ ซึ่ง สศช. ได้รับมอบหมายร่วมกับหน่วยงานที่เกี่ยวข้องในการศึกษาและพัฒนาแนวทางการส่งเสริมการปลูกเฮมพ์เป็นพืชเศรษฐกิจของเกษตรกรบนพื้นที่สูง โดยที่ผ่านมาได้ให้การสนับสนุนการวิจัยพัฒนาสายพันธุ์เฮมพ์ที่เหมาะสม การพัฒนาเทคโนโลยีการเพาะปลูก และการจัดทำกรอบแผนยุทธศาสตร์การพัฒนาเฮมพ์ เพื่อส่งเสริมให้มีการใช้ประโยชน์ในครัวเรือน และการส่งเสริมอาชีพเพื่อสร้างรายได้จากการผลิตหัตถกรรมต่อเนื่อง ซึ่งมีความสอดคล้องกับแผนพัฒนาฯ ฉบับที่ 11 และต่อเนื่องถึงแผนพัฒนาฯ ฉบับที่ 12 ในการสร้างทางเลือกให้แก่เกษตรกรในการผลิตสินค้าเกษตรที่มีโอกาสและมูลค่าเพิ่ม

การดำเนินงาน ในปี 2559 สศช. ได้สนับสนุนงบประมาณในการศึกษาเพื่อรวบรวมผลงานวิจัยและองค์ความรู้เกี่ยวกับนวัตกรรมและเทคโนโลยีการแปรรูปเพื่อสร้างมูลค่าเพิ่มจากเฮมพ์ ซึ่งเป็นการต่อยอดจากการศึกษาที่ผ่านมา ที่พัฒนาในส่วนของการผลิต เพื่อนำไปสู่การจัดทำแผนพัฒนาธุรกิจให้เกิดผลเป็นรูปธรรม โดยได้มีการศึกษาโครงสร้างการผลิตตลอดห่วงโซ่ตั้งแต่การผลิต การแปรรูป และการตลาด และนโยบายที่เกี่ยวข้องของผลิตภัณฑ์เฮมพ์ ศักยภาพและโอกาสในการพัฒนาผลิตภัณฑ์เฮมพ์ที่มีมูลค่าสูง รวมทั้งแนวทางการพัฒนาธุรกิจเพื่อสร้างมูลค่าเพิ่มจากเฮมพ์ทั้งในและต่างประเทศ ตลอดจนรวบรวมผลงานวิจัยและองค์ความรู้เกี่ยวกับ

นวัตกรรมและเทคโนโลยีการแปรรูป และปัญหา อุปสรรค ความเหมาะสมของเทคโนโลยีแปรรูปเฮมพ์ในปัจจุบัน รวมถึงความต้องการงานวิจัยแปรรูปเพื่อสนับสนุนการสร้างมูลค่าเพิ่มจากเฮมพ์ ในอนาคต เพื่อนำไปสู่การสนับสนุนให้เกิดผลในเชิงพาณิชย์

การดำเนินงานในระยะต่อไป ผลการศึกษาในครั้งนี้จะได้แผนปฏิบัติการพัฒนาธุรกิจการแปรรูปผลิตภัณฑ์เฮมพ์ที่สำคัญใน 2 ระดับ ได้แก่ แผนงานพัฒนาธุรกิจในระดับอุตสาหกรรม และในระดับครัวเรือน ซึ่งจะผลักดันในเชิงนโยบายให้ไปสู่หน่วยงานปฏิบัติที่เกี่ยวข้องเพื่อดำเนินการให้เกิดผลเป็นรูปธรรมได้ในระยะต่อไป

โครงการศึกษาศักยภาพและโอกาสของสินค้าเกษตรและอาหารแห่งอนาคต (Future Food)

ภาคเกษตรมีบทบาทสำคัญอย่างยิ่งต่อระบบเศรษฐกิจโดยรวมของประเทศ ทั้งมิติของการเป็นแหล่งอาหารที่มั่นคง การสร้างงาน สร้างรายได้ และในแผนพัฒนาเศรษฐกิจและสังคมแห่งชาติได้ให้ความสำคัญในการพัฒนาภาคเกษตรอย่างต่อเนื่อง ซึ่งในแผนพัฒนาฯ ฉบับที่ 12 ได้มีการกำหนดเป้าหมาย การสร้างความเข้มแข็งให้กับภาคเกษตรโดยยกระดับความสามารถการผลิตในห่วงโซ่อุตสาหกรรมเกษตร รวมทั้งสร้างมูลค่าเพิ่ม ด้วยการใช้วิทยาศาสตร์ เทคโนโลยี และนวัตกรรม เพื่อยกระดับศักยภาพของอุตสาหกรรมเกษตรและอาหารซึ่งเป็นหนึ่งในอุตสาหกรรมเป้าหมายที่มีศักยภาพและเป็นฐานรายได้สำคัญของประเทศในปัจจุบัน เพื่อพัฒนาต่อยอดความเข้มแข็งโดยให้มีการใช้เทคโนโลยีขั้นก้าวหน้าเพื่อผลิตสินค้าที่สามารถรองรับความต้องการที่หลากหลายของผู้บริโภค อย่างไรก็ตาม ปัญหาภาคเกษตรที่สำคัญ คือ การผลิตกระจุกอยู่ในกลุ่มพืชเศรษฐกิจไม่หลากหลาย เช่น ข้าว มันสำปะหลัง ปาล์มน้ำมัน และยางพารา ซึ่งราคาในตลาดโลกมีความผันผวนและผลผลิตการเกษตรของประเทศไทยยังมีการสร้างมูลค่าเพิ่มน้อย รวมถึงการนำผลผลิตการเกษตรไปแปรรูปเป็นผลิตภัณฑ์ต่างๆ มีจำกัด ทำให้มีความจำเป็นที่จะต้องมีความร่วมมือการพัฒนาภาคเกษตรที่จะส่งเสริมให้เกษตรกรปรับเปลี่ยนการผลิตสินค้าเกษตรจากสินค้าเกษตรที่มีปัญหาด้านราคาไปสู่สินค้าที่มีศักยภาพและโอกาสด้านการตลาดมากขึ้น

ผลการดำเนินงาน สศช. จึงมีการศึกษาศักยภาพและโอกาสของสินค้าเกษตรและอาหารแห่งอนาคต (Future Food) ที่มีการนำเทคโนโลยีและนวัตกรรมมาผสมผสานกับการผลิตการเกษตรและการแปรรูปผลิตภัณฑ์เกษตรให้เหมาะสม ซึ่งปัจจุบันมีหลายประเทศที่ให้ความสำคัญกับเรื่องดังกล่าวมากขึ้น เพื่อพัฒนารูปแบบการผลิตสินค้าเกษตรให้มีประสิทธิภาพ สามารถผลิตให้ได้จำนวนมาก เพื่อทดแทนการผลิตที่ไม่เพียงพอในบางประเทศที่ขาดแคลน รวมถึงมีการพัฒนาเทคโนโลยีการผลิตอาหาร

ในรูปแบบต่างๆ ทั้งในมิติของวัตถุดิบที่ใช้ และมีมิติของรูปลักษณ์ เพื่อตอบสนองต่อความต้องการของตลาด และสร้างมูลค่าเพิ่มให้กับสินค้าเกษตร และจัดทำข้อเสนอแนะเชิงนโยบายการพัฒนาภาคเกษตรและอุตสาหกรรมเกษตรตลอดห่วงโซ่การผลิตให้สอดคล้องกับศักยภาพและบริบทของประเทศไทย

การดำเนินงานในระยะต่อไป ในการศึกษาจะนำข้อเสนอแนะเชิงนโยบายผลักดันไปสู่หน่วยงานปฏิบัติ เพื่อดำเนินงานให้เกิดผลเป็นรูปธรรมต่อไป

โครงการศึกษาแนวทางการปรับปรุงแผนงาน/โครงการพัฒนาจังหวัด/กลุ่มจังหวัด : กรณีศึกษาการสร้างมูลค่าเพิ่มจากการท่องเที่ยวภาคกลาง

ในปีงบประมาณ 2559 สศช. ได้ดำเนินโครงการศึกษาแนวทางการปรับปรุงแผนงาน/โครงการพัฒนาจังหวัด/กลุ่มจังหวัด : กรณีศึกษาการสร้างมูลค่าเพิ่มจากการท่องเที่ยวภาคกลาง โดยมีระยะเวลาดำเนินการ 12 เดือน ซึ่งการดำเนินโครงการดังกล่าวมุ่งเน้นที่จะส่งเสริมการสร้างมูลค่าเพิ่มให้กับสินค้าและบริการด้านการท่องเที่ยว โดยใช้อัตลักษณ์และเอกลักษณ์ที่สะท้อนวัฒนธรรมท้องถิ่นและวิถีชีวิตชุมชนผ่านทางเรื่องเล่า โดยมีวัตถุประสงค์เพื่อศึกษาและถอดบทเรียนกระบวนการสร้างมูลค่าเพิ่มตามแนว



เศรษฐกิจสร้างสรรค์ที่เน้นการนำเรื่องเล่ามาใช้ในกระบวนการพัฒนาทรัพยากรและกิจกรรมการท่องเที่ยวในพื้นที่ภาคกลาง และจัดทำเครื่องมือสำหรับการประเมินระดับความเข้มข้นของการนำเรื่องเล่าใช้ในการสร้างมูลค่าเพิ่มให้กับทรัพยากรและกิจกรรมการท่องเที่ยวแต่ละประเภท รวมทั้งจัดทำข้อเสนอแนะแนวทางการพัฒนาการท่องเที่ยวภาคกลาง เพื่อใช้เป็นแนวทางการจัดทำแผนงาน/โครงการของจังหวัดและกลุ่มจังหวัด เนื่องจากที่ผ่านมาเจ้าหน้าที่และภาคีที่เกี่ยวข้องส่วนใหญ่ยังขาดความรู้ ความเข้าใจในการพัฒนาทรัพยากรการท่องเที่ยวให้เกิดมูลค่าเพิ่มในระบบเศรษฐกิจเชิงสร้างสรรค์ โดยเฉพาะการนำมรดกทางสังคมและวัฒนธรรมที่จับต้องไม่ได้ เช่น เรื่องเล่า ตำนาน ประวัติศาสตร์ และวิถีชีวิต เป็นต้น มาประยุกต์ใช้ในการส่งเสริมการท่องเที่ยวให้มีคุณค่าและมูลค่าสูงขึ้น ซึ่งจะก่อให้เกิดการสร้างงานสร้างรายได้ และกระจายรายได้ลงสู่ชุมชนท้องถิ่นในระดับจังหวัดและกลุ่มจังหวัดต่อไป

การดำเนินงานตามโครงการฯ ณ ขณะนี้อยู่ระหว่างที่ปรึกษาจัดทำร่างรายงานการศึกษาระดับสุดท้าย (Draft Final Report) ซึ่งโครงการศึกษานี้คาดว่าจะดำเนินการแล้วเสร็จภายในวันที่ 14 กุมภาพันธ์ 2560 ตามสัญญา โดยมี

ผลสรุปและประเด็นข้อเสนอแนะเบื้องต้นคือ กระบวนการสร้างมูลค่าเพิ่มด้านการท่องเที่ยวจากเรื่องเล่าประกอบด้วย 3 ส่วนหลัก คือ

(1) เรื่องเล่า (Story) ประกอบด้วย ตัวละคร เนื้อเรื่อง และสถานที่/ฉาก (2) ปัจจัยเชื่อมโยง ที่เชื่อมโยงการท่องเที่ยวเข้ากับนักท่องเที่ยวผ่านการสื่อความหมาย การจัดกิจกรรมการท่องเที่ยว และการตกแต่งสถานที่ และ (3) ผลผลิตจากเรื่องเล่าในการสร้างมูลค่าเพิ่ม คือ ความประทับใจ (Impression) ความซาบซึ้ง (Appreciation) และส่งต่อ และมีข้อสมมุติฐานสำหรับการประเมินความเข้มข้นของการนำเรื่องเล่ามาใช้ในการสร้างมูลค่าเพิ่ม คือ สถานที่และสภาพแวดล้อมที่มีการตกแต่งอย่างเหมาะสม การสื่อความหมาย (Interpretation) ของเรื่องเล่าที่มีประสิทธิภาพและประสิทธิผล รวมทั้งการจัดกิจกรรมท่องเที่ยวสนับสนุนที่หลากหลาย จะทำให้นักท่องเที่ยวเกิดการรับรู้ถึงเรื่องเล่าได้อย่างมีคุณภาพ ก่อให้เกิดการแบ่งปัน (Sharing) มีประสบการณ์ร่วม (Experience) ในเรื่องเล่าและรู้สึกถึงถิ่นที่ (Sense of Place) ของเรื่องเล่า ซึ่งจะทำให้เกิดความประทับใจ (Impression) ความซาบซึ้ง (Appreciation) และ

ส่งต่อ (Word Of Mouth Recommendations on the Values of Tourism Resources) คุณค่าของทรัพยากรการท่องเที่ยวไปยังนักท่องเที่ยวคนอื่นๆ

แนวทางการดำเนินงานในระยะต่อไป จะนำผลการศึกษาที่ได้ไปเผยแพร่ให้จังหวัดและกลุ่มจังหวัด รวมทั้งองค์กรปกครองส่วนท้องถิ่นหรือหน่วยงานที่เกี่ยวข้องนำไปใช้เป็นแนวทางในการจัดทำแผนงาน/โครงการพัฒนาการท่องเที่ยวของภาคกลาง เพื่อสร้างรายได้จากการท่องเที่ยวโดยส่งเสริมการใช้ประโยชน์จากอัตลักษณ์ และเอกลักษณ์ ผ่านการนำเรื่องเล่าที่สะท้อนวัฒนธรรมท้องถิ่นและวิถีชีวิตชุมชนมาสร้างมูลค่าเพิ่มให้กับสินค้าและบริการด้านการท่องเที่ยว ซึ่งจะเป็นส่วนหนึ่งในการช่วยผลักดันและขับเคลื่อนแผนฯ 12 ให้บรรลุเป้าหมายการลดความเหลื่อมล้ำทางด้านรายได้และความยากจนลดลง เนื่องจากจะช่วยให้เกิดการกระจายรายได้ไปสู่คนในชุมชนและท้องถิ่นอย่างทั่วถึงมากขึ้น

โครงการศึกษาแนวทางการเชื่อมโยงระเบียงเศรษฐกิจ (EWEC) สู่การพัฒนาภาคตะวันออกเฉียงเหนือ

สศช. ได้ว่าจ้างมหาวิทยาลัยขอนแก่น วงเงิน 3.48 ล้านบาท ศึกษาแนวทางการเชื่อมโยงระเบียงเศรษฐกิจ (EWEC) สู่การพัฒนาภาคตะวันออกเฉียงเหนือ มีวัตถุประสงค์เพื่อศึกษาศักยภาพ โอกาส ข้อจำกัด ผลกระทบ และประโยชน์จากการพัฒนาระเบียงเศรษฐกิจที่มีต่อการพัฒนาภาคตะวันออกเฉียงเหนือ โดยวิเคราะห์ความต้องการ (Demand) ของสินค้าและบริการของตลาดตามแนวระเบียงเศรษฐกิจ



และความเชื่อมโยงการพัฒนาห่วงโซ่อุปทาน (Supply Chains) ทั้งความเชื่อมโยงไปข้างหน้าและไปข้างหลังของกิจกรรมทางเศรษฐกิจ เพื่อจัดทำข้อเสนอกิจกรรมทางเศรษฐกิจในพื้นที่ตามแนวระเบียงเศรษฐกิจตะวันออก-ตะวันตก (EWEC) ในภาคตะวันออกเฉียงเหนือ

โครงการศึกษามีความก้าวหน้าอยู่ในขั้นตอนการจัดทำรายงานขั้นสุดท้าย โดยที่ปรึกษาได้เสนออุตสาหกรรมที่มีศักยภาพในพื้นที่ศึกษา ได้แก่ อุตสาหกรรมขนส่ง อุตสาหกรรมอาหาร อุตสาหกรรมอาหารอื่นๆ อุตสาหกรรมผลิตภัณฑ์จากยาง ซึ่งข้อเสนอโครงการจะมีการจัดประชุมเผยแพร่ให้จังหวัดในพื้นที่ศึกษาใช้ประโยชน์ในการจัดทำแผนยุทธศาสตร์การพัฒนาจังหวัดและกลุ่มจังหวัดต่อไป

การศึกษาแนวทางการบริหารจัดการทรัพยากรธรรมชาติและสิ่งแวดล้อม เพื่อพัฒนาการท่องเที่ยวอย่างยั่งยืน

การท่องเที่ยวช่วง 2 ทศวรรษที่ผ่านมาได้มีการเติบโตอย่างต่อเนื่อง ส่งผลให้ทรัพยากรธรรมชาติและสิ่งแวดล้อมเสื่อมโทรม และวิถีชุมชนดั้งเดิมเปลี่ยนไป ประกอบกับภาคีการพัฒนาด้านการท่องเที่ยวยังขาดความชัดเจนในการบริหารจัดการฐานทรัพยากรการท่องเที่ยว ซึ่งกระทรวงการท่องเที่ยวและกีฬาได้กำหนดยุทธศาสตร์การท่องเที่ยวไทย พ.ศ. 2558-2560 ที่ให้ความสำคัญกับการท่องเที่ยวเชิงคุณภาพ ส่งผลให้เกิดการบูรณาการระหว่างภาครัฐ ภาคเอกชน และภาคประชาชน เพื่อขับเคลื่อนยุทธศาสตร์การท่องเที่ยวไทยให้เป็นไปอย่างต่อเนื่อง โดยเฉพาะ



บทบาทการมีส่วนร่วมของประชาชนและภาคเอกชนในท้องถิ่น สศช. ได้ดำเนินการศึกษาแนวทางการบริหารจัดการทรัพยากรธรรมชาติและสิ่งแวดล้อมในภาคตะวันออกเฉียงเหนือ จำนวน 5 พื้นที่ พบว่า แหล่งท่องเที่ยวชุมชนส่วนใหญ่มีเอกลักษณ์เฉพาะอยู่แล้ว แต่ยังขาดความโดดเด่นในเชิงกิจกรรมส่งเสริมการท่องเที่ยว มีการบริหารจัดการทรัพยากรแหล่งท่องเที่ยวเฉพาะช่วงฤดูกาล ส่งผลให้สภาพแวดล้อมโดยรอบแหล่งท่องเที่ยวมีความเสื่อมโทรมในช่วงนอกฤดูกาลท่องเที่ยว ขาดการเชื่อมโยงระหว่างภาคส่วนต่างๆ ขาดการผสมผสานองค์ความรู้เชิงวิชาการและภูมิปัญญาท้องถิ่น

ผลของการศึกษาสรุปได้ว่า ภาครัฐควรสนับสนุนให้เกิดการจัดทำแผนพัฒนาระดับพื้นที่ในการขับเคลื่อนการบริหารจัดการทรัพยากรธรรมชาติและสิ่งแวดล้อม เพื่อให้การท่องเที่ยวชุมชนมีความยั่งยืน โดยสนับสนุนองค์ความรู้ด้านการบริหารจัดการของชุมชน สร้างการมีส่วนร่วม และจัดสรรงบประมาณลงสู่พื้นที่อย่างเพียงพอ

การศึกษาเปรียบเทียบการกำหนดแปลงใหญ่ในพื้นที่ภาคตะวันออกเฉียงเหนือ

ประชากรส่วนใหญ่ของภาคตะวันออกเฉียงเหนือประกอบอาชีพทำนา แต่ที่ผ่านมายังมีปัญหาเรื่องผลผลิตตกต่ำ ต้นทุนการผลิตสูง การใช้เมล็ดพันธุ์และปุ๋ยเคมีที่ไม่เหมาะสม และขาดแคลนแหล่งน้ำ นอกจากนี้ ยังมีปัญหาขาดอำนาจการต่อรองด้านราคาอีกด้วย จึงทำให้รัฐบาลที่ผ่านมาได้พยายามแก้ไขปัญหเหล่านี้ โดยการจ่ายเงินชดเชยราคา ประกันราคา และการจำหน่ายผลผลิตให้กับชาวนา แต่ก็ไม่สามารถแก้ปัญหาได้อย่างยั่งยืน ด้วยเหตุนี้กระทรวงเกษตรและสหกรณ์ จึงมีแนวคิดที่จะส่งเสริมการดำเนินโครงการนาแปลงใหญ่ขึ้น และจากการลงพื้นที่เพื่อสำรวจการดำเนินการของผู้ที่เข้าร่วมโครงการนาแปลงใหญ่ พบว่า สามารถเพิ่มผลผลิตข้าวต่อไร่ได้ประมาณ ร้อยละ 17.0 และลดต้นทุนการผลิตได้ร้อยละ 33.5 นอกจากนี้ ในส่วนของเกษตรกรที่มีการรวมกลุ่มกันได้อย่างเข้มแข็ง สามารถซื้อปัจจัยการผลิตที่ต่ำกว่าท้องตลาด และสามารถขายผลผลิตได้ในราคาที่สูงกว่าตลาดได้อีกด้วย แต่ก็มีหลายพื้นที่ที่เกษตรกรไม่สามารถรวมกลุ่มอย่างแท้จริง เป็นการรวมกลุ่มเพื่อรอรับการแจกเครื่องจักรและปัจจัยการผลิตจากรัฐเท่านั้น จึงทำให้โครงการในส่วนนี้ไม่ประสบผลสำเร็จเท่าที่ควร

ผลของการศึกษาสรุปได้ว่า เพื่อให้โครงการนาแปลงใหญ่ประสบผลสำเร็จ จะต้องทำการส่งเสริมในพื้นที่ที่ชุมชนเข้มแข็งเป็นลำดับแรกก่อน และทำการส่งเสริมและสนับสนุนให้เกิดการรวมกลุ่มในชุมชนอื่นให้เกิดความเข้มแข็ง โดยมีขนาดของนารวมกันประมาณ 300-400 ไร่ โดยการถอดบทเรียนจากชุมชนที่ประสบความสำเร็จมาแล้ว สู่ชุมชนอื่นต่อไป

ภารกิจพิเศษ

โครงการทุนการศึกษาพระราชทาน

สมเด็จพระเจ้าอยู่หัวมหาวชิราลงกรณ บดินทรเทพยวรางกูร เมื่อครั้งทรงดำรงพระอิสริยยศเป็นสมเด็จพระบรมโอรสาธิราชฯ สยามมกุฎราชกุมาร ทรงพระราชทานแนวคิดให้ดำเนิน **โครงการทุนการศึกษาสมเด็จพระบรมโอรสาธิราชฯ สยามมกุฎราชกุมาร** ขึ้นเมื่อปี พ.ศ. 2552 ทรงให้นำทุนทรัพย์



ส่วนพระองค์ และเงินจากผู้บริจาคโดยเสด็จพระราชกุศลมาใช้ให้เกิดประโยชน์สูงสุด เพื่อสร้างโอกาสให้กับเยาวชนที่เรียนดี ประพฤติปฏิบัติดี แต่มีฐานะยากจน ยากลำบาก ได้มีโอกาสศึกษาต่อเนื่องตั้งแต่ระดับมัธยมศึกษาตอนปลายทั้งในสายสามัญและสายอาชีพ ไปจนสำเร็จการศึกษาระดับปริญญาตรีหรือเทียบเท่า โดยไม่มีภาระผูกพันต้องใช้ทุนคืน ต่อมาในปี 2553 ทรงมีพระราชดำริให้จัดตั้ง มูลนิธิทุนการศึกษาพระราชทานสมเด็จพระบรมโอรสาธิราชฯ สยามมกุฎราชกุมาร (ม.ท.ศ.) ขึ้น และให้นำโครงการทุนการศึกษาฯ มาอยู่ภายใต้มูลนิธิฯ เพื่อให้การดำเนินงานมีความมั่นคงและยั่งยืน สืบต่อไป

ผลการดำเนินงาน ภายใต้โครงการทุนการศึกษาฯ สศช. ได้รับมอบหมายให้ร่วมทำหน้าที่ฝ่ายเลขานุการร่วมกับสำนักงานราชเลขาธิการในพระองค์ฯ ในคณะกรรมการขับเคลื่อนงานมูลนิธิฯ และติดตามประเมินผลการดำเนินงานโครงการฯ โดยในปี 2559 สศช. ได้ร่วมดำเนินงานตามภารกิจที่ได้รับมอบหมายในการดำเนินกระบวนการคัดเลือก คัดสรร กลั่นกรองผู้มีคุณสมบัติเหมาะสม เป็นนักเรียนทุนฯ รุ่นที่ 8 โดยลงพื้นที่ตรวจสอบข้อมูลเชิงประจักษ์และสอบทานข้อมูลจากข้อเสนอรายชื่อของคณะกรรมการระดับจังหวัด จนได้นักเรียนผู้สมควรได้รับทุนพระราชทานในปีการศึกษา 2559 จำนวน 154 ราย พร้อมกันนี้ได้ดำเนินกระบวนการคัดเลือก คัดสรร นักเรียนทุนดีเด่นรุ่นที่ 5 และครูดีเด่น ซึ่งได้เข้าเฝ้าฯ รับพระราชทานทุนการศึกษา และโล่เชิดชูเกียรติ พร้อมด้วยนักเรียนทุนฯ รุ่นที่ 1 เข้าเฝ้าฯ กราบพระบาทสำนึกในพระมหากรุณาธิคุณ ในโอกาสจบการศึกษา เมื่อวันที่ 20 กรกฎาคม 2559 ณ พระที่นั่งอัมพรสถาน

สศช. ได้ร่วมติดตามและจัดทำรายงานผลการเรียน ความประพฤติและการใช้จ่ายเงินทุน ของนักเรียนทุนรุ่นที่ 1-7 เพื่อประกอบการพิจารณาจัดสรรทุนพระราชทานต่อเนื่องในปีการศึกษา 2559 รวมทั้งลงพื้นที่ติดตามผลการเรียน ความประพฤติ พร้อมรับฟังปัญหาอุปสรรคและแนวทางการพัฒนานักเรียนทุนใน 4 ภูมิภาคร่วมกับกรมการ ม.ท.ศ. และสำนักเลขาธิการคณะรัฐมนตรี พร้อมทั้งมีการดูแลและพัฒนาศักยภาพนักเรียนทุนพระราชทานฯ โดยความร่วมมือของมูลนิธิสถาบันวิจัยและพัฒนาประเทศตามปรัชญา

ของเศรษฐกิจพอเพียง (มพพ.) และสำนักเลขาธิการคณะรัฐมนตรี จัดกิจกรรมเสริมทักษะการเรียนรู้ในด้านต่างๆ อาทิ การจัดศึกษาดูงานด้านการผลิตการเกษตรในระบบปลอดภัยฯ ณ เครือรัฐออสเตรเลีย กิจกรรมสร้างการเรียนรู้และฝึกปฏิบัติงานจิตอาสา ณ โรงพยาบาล ศิริราช และโรงพยาบาลจุฬาลงกรณ์ การฝึกงานจริงเพื่อเสริมสร้างประสบการณ์และหารายได้ในระหว่างปิดภาคเรียนทั้งในหน่วยงานราชการและเอกชน การจัดประชุมเชิงปฏิบัติการประจำปีของนักเรียนทุนฯ ระดับปริญญาตรี เพื่อติดตามผลการเรียนฯ และพัฒนาเครือข่ายนักเรียนทุนที่เป็นรูปธรรม รวมทั้งการสร้างความสำเร็จและแสดงออกถึงความจงรักภักดีต่อสถาบันพระมหากษัตริย์

การดำเนินงานโครงการทุนฯ ที่ผ่านมานับตั้งแต่ปี 2552 ถึงปัจจุบัน ส่งผลให้นักเรียนที่มีฐานะยากจน ยากลำบาก ได้รับโอกาสทางการศึกษาอย่างมั่นคงต่อเนื่องไปแล้ว 8 รุ่น จำนวน 1,228 ราย รวมเงินทุนพระราชทานที่จัดสรรแล้วกว่า 249 ล้านบาท นักเรียนทุนพระราชทานเหล่านี้ล้วนสำนึกในพระมหากรุณาธิคุณเป็นล้นพ้น และจงรักภักดีต่อสถาบันชาติ ศาสน์ กษัตริย์ พร้อมตอบแทนคุณแผ่นดิน.. ดังบทเพลงต้นกล้าของแผ่นดินที่เป็นเสียงจากหัวใจและความมุ่งมั่นของนักเรียนทุนพระราชทานทุกคน ว่า “...จะขอสืบสาน ปณิธานที่ทรงชี้นำ ลูกจะจดจำ น้อมนำไปเป็นแนวทาง ขอสัญญา จะรักษาคุณความดี มีศรัทธา เป็นคนดีของแผ่นดิน ขอยึดมั่นสถาบัน ชั่วชีวิน ตอบแทนแผ่นดินตราบสิ้นลมหายใจ”

การบริหารจัดการภายในองค์กร

ผลการปฏิบัติราชการตามคำรับรองการปฏิบัติราชการประจำปีงบประมาณ 2559

สศช. ได้มีการลงนามในคำรับรองการปฏิบัติราชการประจำปีงบประมาณ พ.ศ. 2559 ระหว่าง นายกรัฐมนตรี (พลเอก ประยุทธ์ จันทร์โอชา) รองนายกรัฐมนตรี (นายสมคิด จาตุศรีพิทักษ์) และเลขาธิการคณะกรรมการพัฒนาการเศรษฐกิจและสังคมแห่งชาติ (นายปรเมธี วิมลศิริ) โดยมีกรอบการประเมินผลการปฏิบัติราชการใน

2 มิติ ประกอบด้วย มิติภายนอก (ร้อยละ 75) เป็นการประเมินประสิทธิผล และมิติภายใน (ร้อยละ 25) ประกอบด้วย การประเมินประสิทธิภาพ (ร้อยละ 15) และการพัฒนาองค์กร (ร้อยละ 10) มีน้ำหนักและผลการประเมินในเบื้องต้นดังตารางที่ 1

ตารางที่ 1 น้ำหนักและผลการประเมินในเบื้องต้น จำแนกตามมิติของการปฏิบัติราชการตามคำรับรองการปฏิบัติราชการประจำปีงบประมาณ พ.ศ. 2559

KPI	มิติ	น้ำหนัก	ระดับความสำเร็จของงาน	คะแนนประเมินตนเอง
มิติภายนอก (75 คะแนน)				
KPI 1	ตัวชี้วัดภารกิจหลักของกระทรวงตามแนวทางการขับเคลื่อนประเทศ/แผนยุทธศาสตร์กระทรวงและตัวชี้วัดระหว่างกระทรวงที่มีเป้าหมายร่วมกัน (Joint KPIs)			
1.1	ระดับความสำเร็จของการจัดทำแผนพัฒนาเศรษฐกิจและสังคมแห่งชาติ ฉบับที่ 12	20.00	5	100.00
1.2	ระดับความสำเร็จของการติดตามความก้าวหน้าและจัดทำข้อเสนอการพัฒนาเขตพัฒนาเศรษฐกิจพิเศษแม่สอดและข้อเสนอการประยุกต์ใช้ในการพัฒนาเขตพัฒนาเศรษฐกิจแห่งอื่น	15.00	5	75.00
1.3	ระดับความสำเร็จของการจัดทำยุทธศาสตร์การพัฒนากาเมือง และพื้นที่เศรษฐกิจที่สอดคล้องกับแผนชาติและยุทธศาสตร์ชาติ 20 ปี	15.00	5	75.00
1.4	ระดับความสำเร็จในการจัดทำบัญชีประชาชาติ ภาครัฐบาล (National Accounts : The general government sector) ตามระบบบัญชีประชาชาติ ค.ศ. 2008 (System of National Accounts 2008 : 2008 SNA)	10.00	5	50.00
1.5	ระดับความสำเร็จของการจัดทำรายงานแนวทางการประมาณการความต้องการและการผลิตกำลังคนในภาคอุตสาหกรรม	15.00	5	75.00
มิติภายใน (25 คะแนน)				
KPI 3	การเบิกจ่ายเงินงบประมาณ			
3.1	การเบิกจ่ายเงินงบประมาณรายจ่ายลงทุน	2.50	1	2.50
3.2	การเบิกจ่ายเงินงบประมาณรายจ่ายภาพรวม	2.50	1	2.50
KPI 4	การประหยัดพลังงานของส่วนราชการ	2.50	5	12.50
KPI 5	การประหยัดน้ำของส่วนราชการ	2.50	3.00	7.50
KPI 6	การพัฒนาประสิทธิภาพระบบสารสนเทศภาครัฐ	5.00	n/a	5.00
KPI 7	ระดับความสำเร็จของการพัฒนาสมรรถนะองค์กร	5.00	5.00	25.00
KPI 8	ระดับคุณธรรมและความโปร่งใสในการดำเนินงานของหน่วยงาน	5.00	n/a	5.00
Self-assessment Grade				4.350

หมายเหตุ - ผลการประเมินการปฏิบัติราชการตามคำรับรองของ สศช. ด้วยตนเองในปีเบื้องต้นได้ค่าคะแนนรวม 4.350 คะแนน จากคะแนนเต็ม 5.000 คะแนน ซึ่งจะต้องมีการปรับคะแนนเพิ่มขึ้นอีก เนื่องจากกระบวนการประเมินผลการปฏิบัติราชการยังไม่เสร็จสมบูรณ์ ยังมีตัวชี้วัดบางตัวที่ต้องรอผลการประเมินจากกระทรวงเทคโนโลยีสารสนเทศและการสื่อสารและสำนักงาน ป.ป.ท.

การพัฒนาระบบบริหารจัดการภายในองค์กรให้บรรลุภารกิจ

สศช. ได้ให้ความสำคัญกับการพัฒนาระบบราชการอย่างต่อเนื่อง โดยในปีงบประมาณ พ.ศ. 2559 ได้ดำเนินการ ดังนี้

1. การพัฒนาคุณภาพการบริหารจัดการภาครัฐ (PMQA)

สศช. ได้นำเกณฑ์คุณภาพการบริหารจัดการภาครัฐ (PMQA) มาเป็นเครื่องมือในการประเมินองค์กรด้วยตนเอง (Self - Assessment) และเป็นแนวทางในการปรับปรุงการบริหารจัดการองค์กร ตั้งแต่ปีงบประมาณ พ.ศ. 2549 ซึ่งในปีงบประมาณ พ.ศ. 2557 สศช. ได้ผ่านการรับรองการผ่านเกณฑ์ระดับพื้นฐาน (Certified Fundamental Level) โดยสามารถดำเนินการในหมวด 2 : การวางแผนเชิงยุทธศาสตร์ และหมวด 4 : การวัด วิเคราะห์ และจัดการความรู้ ได้คะแนนเต็ม 100 คะแนน สำหรับในปีงบประมาณ พ.ศ. 2559 ได้ดำเนินงานด้านการพัฒนาคุณภาพการบริหารจัดการภาครัฐเพื่อยกระดับการพัฒนาองค์กรของ สศช. ให้ดียิ่งขึ้น รวมทั้งเป็นการเตรียมความพร้อมรองรับการตรวจรับรองคุณภาพตามเกณฑ์คุณภาพการบริหารจัดการภาครัฐระดับพื้นฐาน ฉบับที่ 2 (Fundamental Level Version 2) ของสำนักงาน ก.พ.ร. ต่อไป

2. นโยบายกำกับดูแลองค์กรที่ดี ในปีงบประมาณ พ.ศ. 2559 สศช. ได้ทบทวนมาตรการ/โครงการ ที่สอดคล้องกับนโยบายกำกับดูแลองค์กรที่ดี และรายงานผลการดำเนินงานตามนโยบายฯ ประจำปี 2559 ทั้ง 4 ด้าน ได้แก่

- 1) นโยบายด้านรัฐ สังคม และสิ่งแวดล้อม จำนวน 13 โครงการ
- 2) นโยบายด้านรับผู้บริการและผู้มีส่วนได้เสีย จำนวน 14 โครงการ
- 3) นโยบายด้านองค์กร จำนวน 11 โครงการ และ
- 4) นโยบายด้านผู้ปฏิบัติงาน จำนวน 9 โครงการ โดยมีโครงการ/กิจกรรม ทั้งสิ้น 47 โครงการ ซึ่งโครงการทั้งหมดดำเนินการได้ตามแผนดำเนินการที่วางไว้

3. แผนบริหารความเสี่ยง สศช. ได้จัดทำแผนบริหารความเสี่ยง เพื่อช่วยลดการสูญเสียต่อการบริหารงานและการตัดสินใจในด้านต่างๆ โดยวางแนวทางป้องกันและควบคุมปัญหาในด้านต่างๆ ที่อาจเกิดขึ้นจากสถานการณ์ความไม่แน่นอน ซึ่งมีผลกระทบต่อความสำเร็จขององค์กร โดยพิจารณาความสอดคล้องของประเด็นยุทธศาสตร์และงบประมาณที่ได้รับจัดสรรสูงสุดในปีงบประมาณ พ.ศ. 2559 จำนวน 5 โครงการ และได้ใช้กลยุทธ์การควบคุม หลีกเลี่ยง การถ่ายโอนความเสี่ยง และรับความเสี่ยงไว้เอง ทำให้สามารถบริหารความเสี่ยงของโครงการฯ ให้อยู่ในระดับปานกลาง ซึ่งเป็นระดับความเสี่ยงที่ยอมรับได้

4. การควบคุมภายใน สศช. ได้จัดวางระบบการควบคุมภายในและการประเมินผลการดำเนินการครอบคลุมทุกส่วนงานอย่างต่อเนื่อง และมีแนวทางการดำเนินงานเพื่อแก้ไขปัญหาและอุปสรรคต่างๆ โดยดำเนินการตามระเบียบคณะกรรมการตรวจเงินแผ่นดินฯ และสามารถส่งรายงานการควบคุมภายในให้สำนักงานการตรวจเงินแผ่นดินกำหนด (สตง.) และคณะกรรมการตรวจสอบและประเมินผลราชการ (ค.ต.ป.) ได้ตามเวลากำหนด สามารถส่งเคราะห์กระบวนการปฏิบัติงานและพิจารณาภารกิจที่มีความเสี่ยงสำคัญ ซึ่งเป็นอุปสรรคต่อการดำเนินงานและส่งผลกระทบต่อองค์กร รวมถึงแนวทางการควบคุมของหน่วยงานย่อย (สำนักต่างๆ)

5. การถ่ายทอดตัวชี้วัดและเป้าหมายระดับองค์กรลงสู่ระดับสำนัก ในปีงบประมาณ พ.ศ. 2559 สศช. ได้ดำเนินการถ่ายทอดตัวชี้วัดและเป้าหมายระดับองค์กรสู่ระดับสำนักตามโครงการสร้างแบ่งส่วนราชการ รวม 15 สำนัก มีจำนวนตัวชี้วัดระดับสำนักทั้งสิ้น 87 ตัวชี้วัด โดยทุกสำนักสามารถดำเนินการตามเป้าหมายตัวชี้วัดทำให้มีผลการประเมินในระดับดีมาก

**6. แผนพัฒนาคุณภาพชีวิตการทำงานและการสร้างความ
ผาสุกของบุคลากร สศช.** ในปีงบประมาณ พ.ศ. 2559 สศช.
ได้ดำเนินการสำรวจคุณภาพชีวิตการทำงานและการสร้าง
ความผาสุกของบุคลากร สศช. เพื่อนำผลสำรวจดังกล่าวมา
จัดทำแผนพัฒนาคุณภาพชีวิตฯ ประจำปีงบประมาณ พ.ศ.
2559 ที่กำหนดยุทธศาสตร์ไว้ครบทั้ง 4 ด้านประกอบด้วย
(1) ด้านการทำงาน (2) ด้านส่วนตัว (3) ด้านสังคม และ
(4) ด้านเศรษฐกิจ

**7. นโยบายด้านการต่อต้านการทุจริตและประพฤติ
มิชอบ สศช.** ได้ประกาศนโยบายด้านการต่อต้านการทุจริต
และประพฤติมิชอบ สศช. เพื่อเป็นแนวทางให้ผู้บริหารและ
ประชาคม สศช. ปฏิบัติสู่การเป็นหน่วยงานหลักในการ
วางแผนและจัดทำยุทธศาสตร์การพัฒนาประเทศสู่ความ
สมดุลและยั่งยืนต่อไป

นโยบายด้านการต่อต้านการทุจริตและประพฤติมิชอบ สศช.

สำนักงานคณะกรรมการพัฒนาการเศรษฐกิจและสังคมแห่งชาติ (สศช.) หรือที่รู้จักกันโดยทั่วไปว่า สภาพัฒน์ หรือ
สภาพัฒนา เป็นหน่วยงานที่มีหน้าที่และภารกิจสำคัญตามที่กำหนดไว้ในพระราชบัญญัติพัฒนาการเศรษฐกิจและสังคม
แห่งชาติ พ.ศ. 2521 สศช. มีพันธกิจสำคัญ 3 ประการ ได้แก่ การเป็นหน่วยงานยุทธศาสตร์ การเป็นหน่วยงานข้อมูล
เศรษฐกิจและสังคมเชิงลึก และการเป็นหน่วยงานความรู้สมัยใหม่

ในการปฏิบัติภารกิจของ สศช. ในฐานะที่เป็นหน่วยงานหลักในการวางแผนและจัดทำยุทธศาสตร์การพัฒนาประเทศสู่ความ
สมดุลและยั่งยืน ที่ยึดประโยชน์ส่วนรวมและทันต่อการเปลี่ยนแปลงและมีประสิทธิภาพสูงนั้น สศช. ได้ยึดถือปรัชญาในการ
ปฏิบัติงานและปลูกฝังเป็นวัฒนธรรมองค์กร คือ เป็นองค์กรที่มุ่งสู่ความเป็นเลิศทางวิชาการ รับผิดชอบต่อสาธารณะและ
สังคม มีระบบธรรมาภิบาลและให้ความสำคัญกับการพัฒนาบุคลากร ซึ่งถือว่าเป็นทรัพยากรที่มีค่าที่สุดขององค์กร

อย่างไรก็ตาม การจะบรรลุปรัชญาในการปฏิบัติงานข้างต้นอย่างถูกต้องนั้น จำเป็นที่จะต้องดำเนินการด้วยการทำในสิ่งที่
ถูกต้อง วิธีการที่ถูกต้องและด้วยการมอบหมายบุคลากรที่เหมาะสม เพื่อนำมาซึ่งผลลัพธ์ที่ถูกต้อง สศช. จึงได้กำหนดข้อควร
ปฏิบัติสำหรับผู้บริหารและบุคลากร สศช. ทุกระดับ ให้ยึดถือและใช้เป็นแนวทางในการปฏิบัติงาน ให้สามารถเกิดประโยชน์
สุขแก่สังคม บนพื้นฐานของคุณธรรมตามหลักวิชาการอย่างมีอาชีพ

ประมวลจริยธรรมข้าราชการพลเรือนและข้อบังคับว่าด้วยจรรยาข้าราชการ สศช. เป็นเหมือนข้อกำหนดในการปฏิบัติงาน
สำหรับข้าราชการและบุคลากรในภาครัฐทุกระดับ อย่างไรก็ตาม หากท่านมีข้อสงสัยหรือมีความกังวลเกี่ยวกับการปฏิบัติ
งานที่อาจเกิดขึ้นจากการกระทำของท่านเอง ผู้บังคับบัญชาหรือเพื่อนร่วมงาน ขอความกรุณาให้ท่านแจ้งข้อมูลโดยเร็ว
เพราะปัญหาหลายประการที่เกิดขึ้นสามารถแก้ไขได้ง่าย หากมีการรายงานเพื่อนำสู่การดำเนินการได้ในทันที และ สศช.
จะปกป้องคุ้มครองท่านเสมอ เมื่อท่านรายงานสิ่งที่เกิดขึ้นจริงโดยสุจริต

สุดท้ายนี้ ขอให้ทุกท่านอ่านประมวลจริยธรรมข้าราชการพลเรือนและข้อบังคับว่าด้วยจรรยาข้าราชการ สศช. ซึ่งเป็น
ข้อกำหนดในการปฏิบัติงานอย่างละเอียด รอบคอบ ยึดมั่นในหลักการและยึดถือเป็นหลักปฏิบัติที่จะช่วยสะท้อนให้เห็น
ถึงคุณค่าจากการปฏิบัติตามข้อกำหนดอย่างสม่ำเสมอ เป็นพันธสัญญาของทุกท่านที่จะช่วยให้ สศช. สามารถบรรลุวิสัยทัศน์
การเป็นหน่วยงานหลักในการวางแผนและจัดทำยุทธศาสตร์การพัฒนาประเทศสู่ความสมดุลและยั่งยืน ที่ยึดประโยชน์
ส่วนรวม ทันต่อการเปลี่ยนแปลงและมีประสิทธิภาพสูงขึ้นไป

ขอบคุณมากครับ

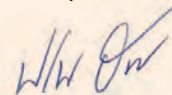

ดร.ปรเมธี วิมลศิริ

เลขาธิการคณะกรรมการพัฒนาการเศรษฐกิจและสังคมแห่งชาติ

8. การส่งเสริมคุณธรรมและความโปร่งใสในการดำเนินงานของ สศช. ในปีงบประมาณ 2559 มีผลการดำเนินงานประกอบด้วย (1) การประเมินคุณธรรมและความโปร่งใสในการดำเนินงานของหน่วยงานภาครัฐ จัดทำโดยสำนักงานคณะกรรมการป้องกันและปราบปรามการทุจริตในภาครัฐ (สำนักงาน ป.ป.ท.) หรือที่เรียกว่า Integrity & Transparency Assessment (ITA) พบว่า ในปีงบประมาณ 2559 สศช. มีระดับคุณธรรมและความโปร่งใสโดยรวมอยู่ในระดับที่ดีมากคือที่ระดับ 85.19 คะแนน (คะแนนเต็ม 100 คะแนน) ขณะเดียวกันยังพบว่า ในปีงบประมาณ 2559 สศช. มีจุดแข็งในเรื่องการให้และเปิดเผยข้อมูลในการจัดซื้อจัดจ้าง และมีความเป็นธรรมในการปฏิบัติงานตามภารกิจหลักขององค์กร และ (2) การจัดทำรายงานผลการประเมินมาตรฐานความโปร่งใสของ สศช. ตามแนวทางที่สำนักงาน



ก.พ. กำหนด ประจำปีงบประมาณ พ.ศ. 2559 โดยอาศัยกระบวนการมีส่วนร่วมจากสำนักและกลุ่มงานที่เกี่ยวข้องร่วมกันจัดทำรายงานผลฯ และประเมินตนเองตามเกณฑ์ตัวชี้วัดดังกล่าว ในปีงบประมาณ 2559 สศช. มีผลการประเมินมาตรฐานความโปร่งใสอยู่ที่ระดับ 4.80 คะแนน (คะแนนเต็ม 5 คะแนน) โดยเมื่อวันที่ 26 กันยายน 2559 ในงาน “วันคุณธรรม จริยธรรม และความโปร่งใสในภาครัฐ” ประจำปี 2559 สำนักงาน ก.พ. ได้มอบโล่ประกาศเกียรติคุณให้แก่ สศช. ที่เป็นผู้จัดทำและประเมินมาตรฐานความโปร่งใสประจำปี 2559 และต่อเนื่องเป็นเวลา 5 ปีขึ้นไปด้วย

การเพิ่มศักยภาพและขีดความสามารถบุคลากร ประจำปี 2559

ในปี 2559 สศช. ได้ดำเนินการดังนี้

1. โครงการพัฒนาศักยภาพบุคลากร ในปีงบประมาณ 2559 สำนักงานฯ ได้รับจัดสรรวงเงินงบประมาณรวมทั้งสิ้น 11 ล้านบาท ประกอบด้วย โครงการพัฒนาศักยภาพบุคลากรขององค์กร (งบรายจ่ายอื่น) 8 ล้านบาท และเงินงบประมาณปี พ.ศ. 2557 ที่เหลือจ่ายไว้เบิกเหลือปีเพื่อนำมาจัดสรรเป็นสิ่งจูงใจ (งบจูงใจ) 3 ล้านบาท เพื่อดำเนินการจัดอบรม In-house Training และส่งบุคลากรเข้ารับการอบรมในหลักสูตรภายนอกรวมทั้งการศึกษาดูงานผู้บริหาร ประกอบด้วย (1) หลักสูตรอบรมภายใน (In-house Training) รวม 13 หลักสูตร มีจำนวนผู้เข้าอบรมรวม 1,311 คน (มีการนับซ้ำ) ใช้งบประมาณ 4,896,996.34 บาท โดยมีหลักสูตรที่น่าสนใจ อาทิ หลักสูตรการวางแผนยุทธศาสตร์ชาติ หลักสูตรการพัฒนาหลักการคิดเพื่อการวางแผนเชิงยุทธศาสตร์ (2) หลักสูตรอบรมภายนอก : เพื่อพัฒนาศักยภาพและทักษะ โดยเฉพาะด้านบริหารจัดการและสมรรถนะเฉพาะด้านรวม



76 หลักสูตร จำนวนผู้เข้าอบรม 161 คน (มีการนับซ้ำ) ใช้งบประมาณรวมทั้งสิ้น 3,121,154.48 บาท

2. โครงการทุนศึกษาระดับปริญญาโท/เอก/อบรมในต่างประเทศ ในปีงบประมาณ 2559 สศช. ได้รับจัดสรรวงเงินงบประมาณ 12,000,000 บาท (งบอุดหนุน) โดยจัดทำประกาศฯ เพื่อรับสมัครและคัดเลือกผู้รับทุนศึกษาระดับปริญญาโท/เอก/อบรมในต่างประเทศ ประจำปี 2559 จำนวน 2 รอบ คณะกรรมการฯ ได้มีมติคัดเลือกผู้สมัคร

รับทุนในรอบที่ 1 (ระหว่างวันที่ 1 ตุลาคม 2558 – 31 มีนาคม 2559) จำนวน 5 คน เป็นทุนระดับปริญญาโททั้งหมด นอกจากนี้ ยังส่งบุคลากรเข้ารับทุนศึกษาของสถาบันชั้นนำต่างประเทศ รวมจำนวน 13 ทุนประกอบด้วย ทุนศึกษาระดับปริญญาโท/ปริญญาเอก 8 ทุน (ปริญญาเอก 2 ทุน ปริญญาโท 6 ทุน) และทุนฝึกอบรม รวมจำนวน 5 ทุน

3. โครงการแลกเปลี่ยนเรียนรู้ (KM Knowledge Sharing Session) เพื่อสนับสนุนให้เกิดการแลกเปลี่ยนเรียนรู้ภายในองค์กร ประมาณเดือนละ 1 ครั้ง โดยในปีงบประมาณ พ.ศ.

2559 มีการจัด KM Talk ทั้งสิ้น 11 ครั้ง ผู้เข้าร่วมรวมทั้งสิ้น 570 คน ได้เชิญวิทยากรผู้ทรงคุณวุฒิ ที่มีความเชี่ยวชาญในเรื่องนั้นๆ จากภายนอก หรือภายในองค์กร มาบรรยาย และร่วมแลกเปลี่ยนความรู้และความคิดเห็นในหัวข้อที่มีความสำคัญหรือเรื่องที่อยู่ในความสนใจ อาทิ เทคโนโลยีด้านการบินและทิศทางอุตสาหกรรมการบิน วิฤตการก่อการร้ายในโลกปัจจุบัน Space Economy ไปโอเทคโนโลยีกับการพัฒนาประเทศ

การใช้ทรัพยากรของหน่วยงาน

งบประมาณที่ได้รับในปีงบประมาณ 2559

ในปีงบประมาณ 2559 ได้รับการจัดสรรงบประมาณรวมทั้งสิ้น 532.1359 ล้านบาท ลดลงจากปีงบประมาณ 2558 คิดเป็นร้อยละ 2.02 แยกเป็นค่าใช้จ่ายด้านบุคลากรมากที่สุด รวม 279.8914 ล้านบาท คิดเป็นร้อยละ 52.60 ของงบประมาณที่ได้รับจัดสรร รองลงมาเป็นค่าใช้จ่ายในการดำเนินการกิจกรรมตามยุทธศาสตร์ จำนวน 144.7085 ล้านบาท คิดเป็นร้อยละ 27.19 งบดำเนินงาน 60.5487 ล้านบาท คิดเป็นร้อยละ 11.38 งบเงินอุดหนุน 25.4450 ล้านบาท คิดเป็นร้อยละ 4.78 และ รายจ่ายเพื่อการลงทุน 21.5423 ล้านบาท คิดเป็นร้อยละ 4.05 ของงบประมาณที่ได้รับจัดสรร ตามลำดับ สำหรับงบประมาณที่ใช้ในการดำเนินการขับเคลื่อนยุทธศาสตร์การพัฒนาของ สศช. สรุปได้ดังนี้

สำหรับการเบิกจ่ายในปีงบประมาณ 2559 สศช. เบิกจ่ายงบประมาณทั้งสิ้น จำนวน 384.497 ล้านบาท หรือคิดเป็นร้อยละ 72.51 ของงบประมาณที่ได้รับจัดสรร จำแนกเป็นงบบุคลากร จำนวน 249.299 ล้านบาท คิดเป็นร้อยละ 89.07 งบดำเนินงาน จำนวน 52.578 ล้านบาท คิดเป็นร้อยละ 76.32 งบลงทุน จำนวน 13.319 ล้านบาท คิดเป็นร้อยละ 59.98 งบเงินอุดหนุน จำนวน 13.777 ล้านบาท คิดเป็นร้อยละ 52.77 และงบรายจ่ายอื่น จำนวน 55.525 ล้านบาท คิดเป็นร้อยละ 41.70

แผนภูมิ แสดงร้อยละของค่าใช้จ่ายเพื่อการขับเคลื่อนยุทธศาสตร์การพัฒนา ประจำปีงบประมาณ 2559

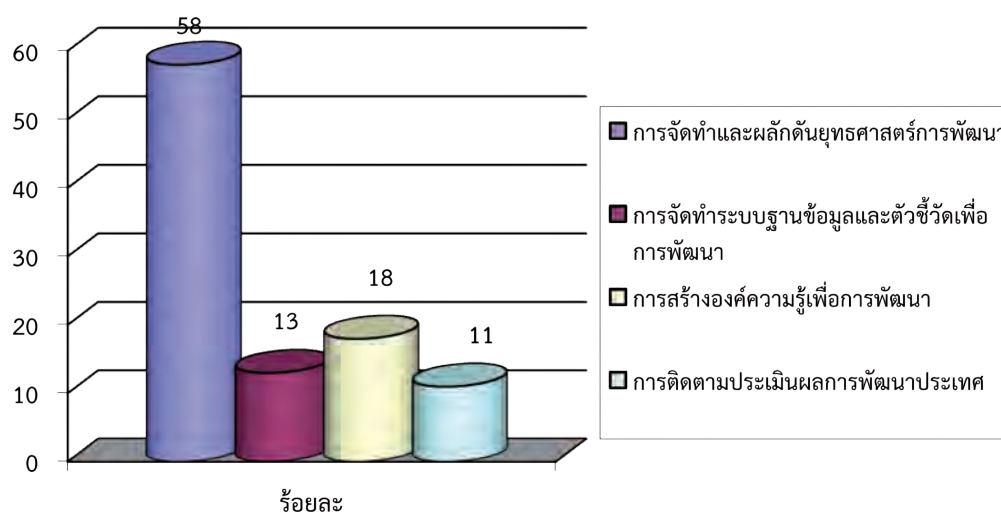

อัตรากำล้าง

จำนวนข้าราชการพลเรือนจำแนกตามระดับ ปีงบประมาณ 2558-2559

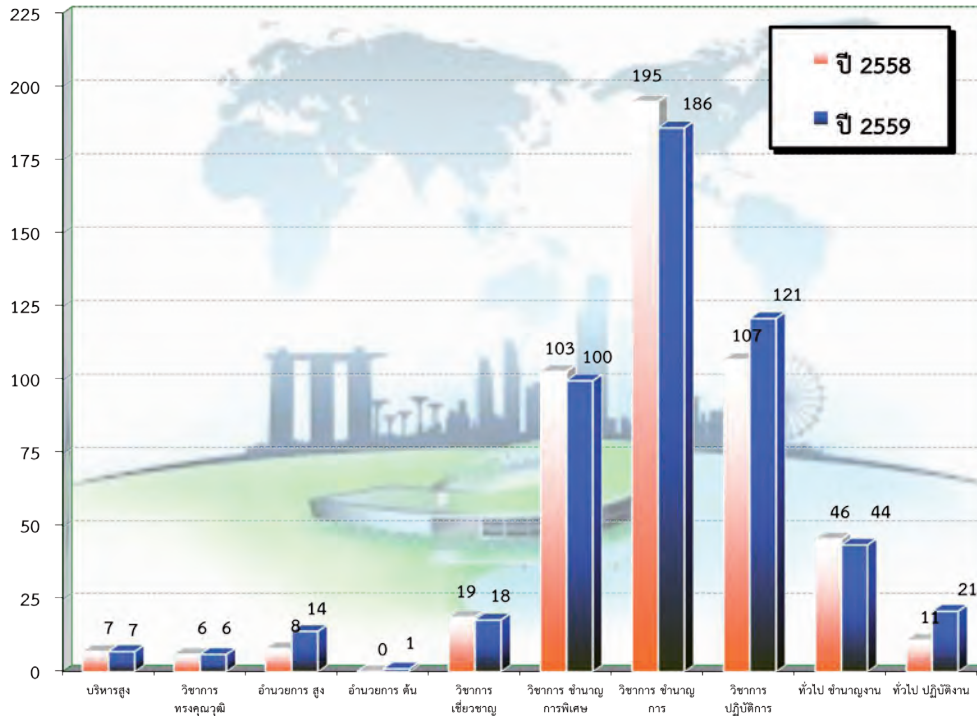

- จำนวนข้าราชการพลเรือนจำแนกตามวุฒิการศึกษา
- จำนวนลูกจ้างประจำ พนักงานราชการ และ ลูกจ้างชั่วคราว ปีงบประมาณ 2558-2559

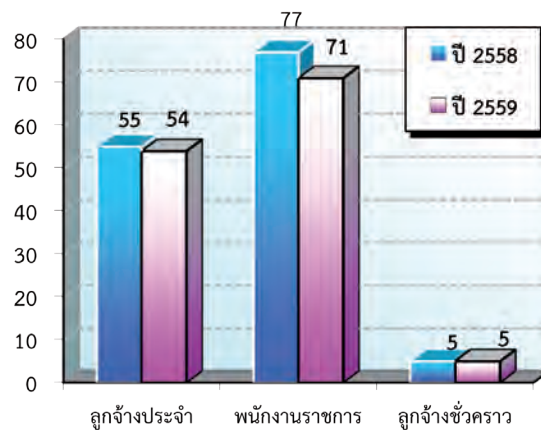
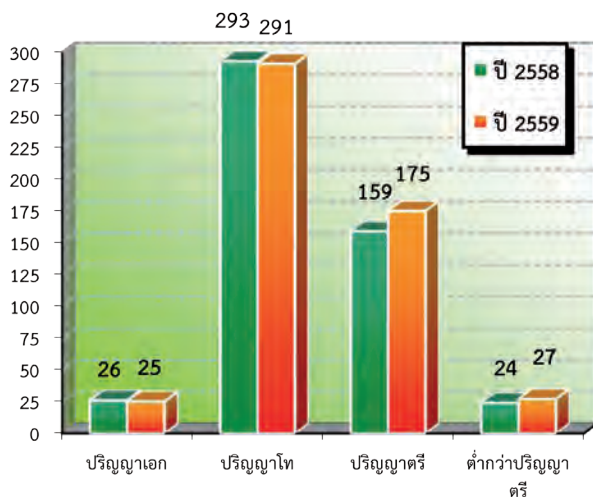

เมื่อเปรียบเทียบอัตรากำล้างเจ้าหน้าที่ของ สศช. ในปีงบประมาณ 2558 และปีงบประมาณ 2559 พบว่าในปีงบประมาณ 2559 มีอัตรากำล้างข้าราชการเพิ่มขึ้น โดยเฉพาะข้าราชการประเภทวิชาการ ระดับปฏิบัติการ และข้าราชการประเภททั่วไป ระดับปฏิบัติงาน เนื่องจาก สศช. ดำเนินการสรรหา บรรจุแต่งตั้งข้าราชการใหม่ในตำแหน่งนักวิเคราะห์นโยบายและแผน และเจ้าพนักงานธุรการ



การใช้พลังงานและน้ำประจำปีงบประมาณ 2559

- **ด้านใช้ไฟฟ้า** ในปี 2559 สศช. มีปริมาณการใช้พลังงานไฟฟ้ารวมทั้งหมด 1,737,723.48 กิโลวัตต์ เพิ่มขึ้นจากปี 2558 ร้อยละ 7.50 สาเหตุที่ปริมาณการใช้ไฟฟ้าเพิ่มขึ้นเนื่องจาก สศช. ส่วนกลาง มีพื้นที่ใช้สอยเพิ่มมากขึ้น โดยมีการปรับปรุงและใช้งานอาคาร 6 แบบเต็มพื้นที่ แม้ว่าเจ้าหน้าที่ทุกคนได้ตระหนักถึงความสำคัญและปฏิบัติตามแผนปฏิบัติการการลดใช้พลังงานของ สศช. อาทิ การเปิดเครื่องปรับอากาศในช่วงเวลา 08.30-16.30 น. และตั้งอุณหภูมิเครื่องปรับอากาศที่ 25-26 องศาเซลเซียส การเปิดไฟเท่าที่จำเป็นในการใช้งานและปิดทันทีเมื่อเลิกใช้งาน ปิดสวิทช์จอภาพเครื่องคอมพิวเตอร์เวลาที่ไม่ใช้งานเกิน 15 นาที และเวลาพักกลางวัน
- **ด้านวัสดุเชื้อเพลิง** ในปี 2559 สศช. ได้ใช้วัสดุเชื้อเพลิง โดยแบ่งเป็น 2 ประเภท ได้แก่ น้ำมันเชื้อเพลิง มีการใช้น้ำมันเชื้อเพลิงจำนวน 31,848.23 ลิตร ลดลงจากปีงบประมาณ 2558 ร้อยละ 3.19 และก๊าซ NGV มีการใช้จำนวน 19,671.78 กิโลกรัม ลดลงร้อยละ 18.43 ทั้งนี้ สศช. ได้ดำเนินการตามมาตรการประหยัดเชื้อเพลิงอย่างเคร่งครัด

อาทิ ลดการเดินทางโดยรถยนต์ และใช้การติดต่อสื่อสารในลักษณะอื่นแทน เช่น การใช้โทรศัพท์ โทรสาร ไปรษณีย์ และไปรษณีย์อิเล็กทรอนิกส์ (E-mail) เพื่อเชิญประชุมและจัดส่งรายงานการประชุม วางแผนในการจัดรถยนต์ และมีนโยบายให้ใช้รถยนต์เช่า และใช้รถยนต์ที่ใช้ก๊าซ NGV ให้มากที่สุด จึงทำให้มีปริมาณการใช้ลดลงมากในภาพรวม

- **ด้านการใช้น้ำ** ในปี 2559 สศช. มีปริมาณการใช้น้ำรวมทั้งหมด 20,454.00 หน่วย ลดลงจากปี 2558 ร้อยละ 14.64 ในการปฏิบัติการ โดยเจ้าหน้าที่ให้ความร่วมมือประหยัดน้ำตามมาตรการที่สำคัญ อาทิ ไม่เปิดน้ำไหลตลอดเวลาขณะล้างหน้า แปรงฟัน และใช้ภาชนะแก้วหรือขันแทนการเปิดน้ำไหลตลอดเวลา และ สศช. ได้ตรวจสอบระบบการส่งน้ำของสำนักงานฯ เพื่อป้องกันน้ำรั่วไหลอย่างสม่ำเสมอ หากตรวจสอบพบว่ามีน้ำรั่วไหล สำนักงานฯ จะดำเนินการซ่อมแซมทันที เพื่อมิให้สูญเสียทรัพยากรน้ำโดยเปล่าประโยชน์

การพัฒนาเทคโนโลยีสารสนเทศและการสื่อสารเพื่อการพัฒนา

การพัฒนาเทคโนโลยีสารสนเทศและการสื่อสาร สศช.

ในปีงบประมาณ 2559 สศช. ดำเนินโครงการพัฒนาระบบงานที่สอดคล้องกับยุทธศาสตร์ที่ 1 ของการพัฒนาและยกระดับขีดความสามารถรองรับการไปสู่รัฐบาลดิจิทัลดังต่อไปนี้

1. การพัฒนาระบบเทคโนโลยีและสารสนเทศ สศช. ได้จัดทำโครงการจ้างที่ปรึกษาซึ่งแบ่งเป็น 2 ประเภทคือ (1) โครงการจ้างที่ปรึกษาแบบต่อเนื่อง ได้แก่ โครงการบริหารจัดการระบบเครือข่ายคอมพิวเตอร์และโครงการบำรุงรักษาอุปกรณ์ระบบเครือข่ายคอมพิวเตอร์ที่ต้องต่ออายุรับประกันอุปกรณ์ระบบรักษาความปลอดภัยบนระบบเครือข่ายของ สศช. และ (2) โครงการจ้างที่ปรึกษาเพื่อพัฒนาระบบต่าง ๆ ซึ่งประกอบด้วย โครงการพัฒนาระบบจัดเก็บข้อมูลจราจรคอมพิวเตอร์ โครงการปรับปรุงระบบเครือข่ายส่วนตัวเสมือน (SSL VPN) และโครงการพัฒนาระบบ NESDB Cloud ซึ่งครอบคลุมการพัฒนาระบบงานบริการผ่านระบบออนไลน์เพื่อให้สามารถอำนวยความสะดวกแก่ผู้รับบริการมากขึ้น ได้แก่ ระบบจองห้องประชุมและยานพาหนะสำหรับเจ้าหน้าที่ สศช. และ ระบบลงทะเบียนตอบรับเข้าร่วมประชุม สัมมนาของ สศช.

2. การพัฒนาระบบโครงสร้างพื้นฐานการให้บริการด้านระบบเครือข่ายคอมพิวเตอร์และระบบโทรศัพท์ ซึ่งได้

ติดตั้งอุปกรณ์ Access Point เพื่อใช้เป็นตัวกระจายสัญญาณระบบเครือข่ายแบบไร้สาย (Wireless LAN) ให้ครอบคลุมพื้นที่การให้บริการอินเทอร์เน็ตทั้งสำนักงานฯ นอกจากนั้นแล้วยังมีการจัดซื้อเครื่องโทรศัพท์ชนิดไอพี (IP Phone) จัดสรรให้กับเจ้าหน้าที่ของ สศช. ให้ครบจำนวน ทั้งนี้เพื่อเป็นการสนับสนุนงานบริการด้านการสื่อสารบนระบบเครือข่าย รวมถึงการติดตั้งกล่องวงจรปิดชนิดไอพี (IP) ที่ใช้เป็นอุปกรณ์บันทึกภาพเพื่อช่วยในการรักษาความปลอดภัยภายในบริเวณอาคารสำนักงานฯ ในส่วนของระบบความปลอดภัยบนระบบเครือข่ายคอมพิวเตอร์นั้น มีการปรับเปลี่ยนอุปกรณ์ระบบรักษาความปลอดภัย (Network Security) ได้แก่ อุปกรณ์ Firewall ให้มีประสิทธิภาพการทำงานสูงขึ้นสามารถตรวจจับการโจมตีจากผู้ประสงค์ดีในรูปแบบต่าง ๆ ได้ถึงระดับ Application layer (Layer 7)

3) การพัฒนาและปรับปรุงการให้บริการด้านฮาร์ดแวร์พื้นฐานที่ใช้ปฏิบัติงานภายในสำนักงานฯ ได้แก่ การจัดซื้อและติดตั้งเครื่องคอมพิวเตอร์ส่วนบุคคลเพื่อทดแทนเครื่องรุ่นเก่าที่มีประสิทธิภาพต่ำ การจัดสรรเครื่องพิมพ์ชนิด Network ทั้งประเภทสีและขาวดำเพิ่มเติมให้ครบทุกส่วนงาน รวมทั้งการจัดสรรเครื่องคอมพิวเตอร์ Notebook สำหรับแต่ละสำนัก/กลุ่มงานเพื่อให้นำไปใช้งานแบบพกพาภายนอกสำนักงานฯ ได้

การประชาสัมพันธ์เพื่อการพัฒนาประเทศ

ในรอบปีงบประมาณ 2559 ที่ผ่านมา สศช. ได้ใช้การสื่อสารในรูปแบบต่างๆ เพื่อสร้างความรู้ความเข้าใจเกี่ยวกับการพัฒนาประเทศและภารกิจของ สศช. เผยแพร่ไปยังกลุ่มเป้าหมายต่างๆ ได้แก่

1. สื่อสิ่งพิมพ์ อาทิ หนังสือ “สภาพัฒน์กับการพัฒนาประเทศ จากอดีตสู่ปัจจุบันและอนาคต” เพื่อรวบรวมประเด็นสำคัญเกี่ยวกับแนวทางการพัฒนาประเทศและแนวทางการพัฒนาองค์กรผ่านมุมมองของเลขาธิการคณะกรรมการพัฒนาการเศรษฐกิจและสังคมแห่งชาติ ตั้งแต่

อดีตจนถึงปัจจุบันรวม 9 ท่าน **วารสารเศรษฐกิจและสังคมรายไตรมาส** เผยแพร่เพื่อสร้างความรู้ความเข้าใจเกี่ยวกับการพัฒนาเศรษฐกิจและสังคมของประเทศ อาทิ เรื่อง “ทิศทางการพัฒนาคนเพื่อวางรากฐานประเทศ” “เศรษฐกิจดิจิทัล (Digital Economy) กับอนาคตประเทศไทย”

2. สื่อวีดิทัศน์สำหรับการประชุมประจำปี 2559 ของ สศช. เรื่อง “รถไฟขบวนที่ 12 ตัว 664 สู่อภินิหารปลายทางแห่งความยั่งยืน” นำเสนอทิศทางการพัฒนาในช่วงแผนพัฒนาฯ ฉบับที่ 12 ที่สอดคล้องกับยุทธศาสตร์ 20 ปี

เพื่อจุดประกายความคิดแก่ผู้เข้าร่วมประชุม และกระตุ้นให้เข้ามามีส่วนร่วมแสดงความคิดเห็นเกี่ยวกับทิศทางการพัฒนาประเทศในระยะต่อไป

3. สื่อออนไลน์ อาทิ **เว็บไซต์ สศช.** www.nesdb.go.th **แอปพลิเคชัน NESDB Store** ในระบบ IOS และ Android และ Facebook นำเสนอข้อมูลเกี่ยวกับสำนักงานฯ อาทิ การจัดทำแผนพัฒนาฯ ฉบับที่ 12 ชำนาญความเคลื่อนไหวของ สศช. สถิติและข้อมูลที่สำคัญ ตลอดจนให้บริการดาวน์โหลดเอกสารเผยแพร่ นอกจากนี้ ยังมีการเผยแพร่วีดิทัศน์เทปสัมภาษณ์ ลศช. เกี่ยวกับการรายงานผลิตภัณฑ์มวลรวมในประเทศรายไตรมาส และการรายงานภาวะสังคมรายไตรมาสผ่านทาง **NESDB on YouTube**

4. พิพิธภัณฑ์สุริยานุวัตรเพื่อการพัฒนาประเทศ สศช. จัดตั้งขึ้นสำหรับเป็นแหล่งเผยแพร่และแลกเปลี่ยนเรียนรู้เรื่องราวเกี่ยวกับการพัฒนาประเทศไทย โดยจัดแสดงชีวประวัติและผลงานของพระยาสุริยานุวัตร นักเศรษฐศาสตร์คนแรกของประเทศไทย วิวัฒนาการของการจัดทำแผนพัฒนาฯ ฉบับที่ 1 ถึงฉบับที่ 11 ปรัชญาของเศรษฐกิจพอเพียง รวมถึงแสดงภาพผู้นำองค์กรและบุคคลสำคัญที่มีบทบาทในการพัฒนาประเทศ และประวัติอาคารสุริยานุวัตร โดยในปีงบประมาณ 2559 มีผู้เข้าเยี่ยมชม 13 คณะ รวมกับรายบุคคลเป็นจำนวนทั้งสิ้น 441 คน

5. การประกวดภาพวาดหัวข้อ “ประเทศไทยในฝัน” ภายใต้โครงการประชุมประจำปี 2559 ของ สศช. สศช. ได้จัดประกวดภาพเพื่อให้นักเรียนระดับประถมศึกษาทั่วประเทศ ได้มีส่วนร่วมในการถ่ายทอดมุมมองและแนวความคิดผ่านภาพวาดที่สื่อความหมายถึงประเทศไทยในอนาคตให้สาธารณชนทั่วไปได้รับทราบโดยทั่วกัน โดยมีนักเรียนส่งผลงานเข้าร่วมประกวดรวมทั้งสิ้น 1,186 ภาพ เป็นระดับประถมศึกษาตอนต้น 310 ภาพ ประถมศึกษาตอนปลาย 741 ภาพ และภาพที่ผิดหลักเกณฑ์ 135 ภาพ โดยคณะกรรมการประกอบด้วย **ศาสตราจารย์เกียรติคุณ ปรีชา เกาทอง** ศิลปินแห่งชาติ **ดร.ปรเมธี วิมลศิริ** เลขาธิการคณะกรรมการพัฒนาการเศรษฐกิจและสังคมแห่งชาติ และผู้ช่วยศาสตราจารย์ **ดร.อภิชาติ พลประเสริฐ** ประธานสาขาวิชาศิลปศึกษา คณะครุศาสตร์ จุฬาลงกรณ์มหาวิทยาลัย ได้ร่วมกันคัดเลือกภาพวาดที่ชนะการประกวด

รวมจำนวน 12 รางวัล ระดับละ 6 รางวัล และได้จัดพิธีมอบรางวัลในการประชุมประจำปี 2559 เมื่อวันที่ 22 กรกฎาคม 2559 โดย **พลเอกประยุทธ์ จันทร์โอชา** นายกรัฐมนตรี ได้ให้เกียรติมอบเงินรางวัลและเกียรติบัตรแก่นักเรียนที่ได้รับรางวัล และมอบโล่ประกาศเกียรติคุณให้แก่โรงเรียนที่ส่งนักเรียนเข้าประกวดและได้รับรางวัล พร้อมทั้งได้มีการจัดนิทรรศการภาพวาดที่ชนะการประกวดและได้รับการคัดเลือก จำนวน 500 ภาพ ในการประชุมประจำปี 2559 ของ สศช. และจำนวน 100 ภาพจัดแสดงที่สำนักงานในช่วงเดือนสิงหาคม 2559

6. สื่อมวลชน นอกจากการผลิตสื่อเผยแพร่ไปยังกลุ่มเป้าหมายโดยตรงแล้ว สศช. ยังได้เผยแพร่ข้อมูลข่าวสารไปสู่ประชาชนกลุ่มต่างๆ อย่างกว้างขวางผ่านสื่อมวลชน ทั้งหนังสือพิมพ์ วิทยุ และโทรทัศน์ โดยผ่านกิจกรรม อาทิ การแถลงข่าวพร้อมทั้งจัดทำข่าวแจกแก่สื่อมวลชนเกี่ยวกับรายงานผลิตภัณฑ์มวลรวมในประเทศรายไตรมาส และการจัดการประชุมประจำปี 2559 ของ สศช. และการจัดส่งข้อมูลที่สำคัญไปให้สื่อมวลชนทางสื่ออิเล็กทรอนิกส์ และโซเชียลมีเดีย นอกจากนี้ ได้เปิดโอกาสให้สื่อมวลชนเข้าสัมภาษณ์ผู้บริหาร สศช. เกี่ยวกับแนวทางการพัฒนาประเทศในเรื่องต่างๆ ที่อยู่ในความรับผิดชอบของ สศช. เพื่อเผยแพร่ข้อมูลข่าวสารที่น่าสนใจสู่สาธารณชน

7. สื่อบุคคล ผู้บริหารและเจ้าหน้าที่ สศช. ได้ **บรรยายให้ความรู้กับคณะผู้มาเยือน สศช.** เกี่ยวกับบทบาทภารกิจของ สศช. และยุทธศาสตร์การพัฒนาประเทศ กระบวนการจัดทำแผนพัฒนาเศรษฐกิจและสังคมแห่งชาติ และกระบวนการกำหนดนโยบายสาธารณะภายใต้หลักเศรษฐกิจพอเพียง โดยในปีงบประมาณ 2559 มีผู้สนใจเข้ามาศึกษาดูงานทั้งคณะนักศึกษา ข้าราชการ ทหาร และนักบริหาร จากในประเทศและต่างประเทศ อาทิ คณะนักศึกษาจากโครงการศึกษาศิลปศาสตรบัณฑิต สาขาวิชาปรัชญา การเมือง และเศรษฐศาสตร์ วิทยาลัยสหวิทยาการ มหาวิทยาลัยธรรมศาสตร์ คณาจารย์จากโครงการสัมมนาวิชาการด้านเศรษฐศาสตร์ศึกษา มหาวิทยาลัยกรุงเทพ และนักศึกษาจาก State University of Malang ประเทศอินโดนีเซีย เป็นต้น นอกจากนี้ ผู้บริหารและเจ้าหน้าที่ของ สศช. ยังได้

รับเชิญเป็นวิทยากรในทวบรรยายหรือร่วมอภิปรายกับหน่วยงาน/องค์กรต่างๆ อาทิ การบรรยาย เรื่อง “การจัดทำยุทธศาสตร์ชาติ 20 ปี” ให้กับนักศึกษาวิทยาลัยป้องกันราชอาณาจักร การบรรยายพิเศษ เรื่อง “ประเทศไทย 4.0 และอาเซียน 4.0” จัดโดยศูนย์อาเซียนศึกษา มหาวิทยาลัยธรรมศาสตร์ เป็นวิทยากรในการสัมมนาเชิงปฏิบัติการความมั่นคงของมนุษย์กับการพัฒนาสังคม จัดโดยกระทรวงการพัฒนาสังคมและความมั่นคงของมนุษย์

8. **สื่อนิทรรศการ สศช.** ได้จัดแสดงและร่วมจัดแสดง

บอร์ดนิทรรศการในงานต่างๆ โดยได้จัดทำบอร์ดนิทรรศการที่สำคัญ อาทิ “ปรัชญาของเศรษฐกิจพอเพียง” “ธนาคารสมอง... ธนาคารแห่งภูมิปัญญา”

นอกจากการประชาสัมพันธ์สู่กลุ่มเป้าหมายภายนอกองค์กรแล้ว สศช. ได้ให้ความสำคัญกับการประชาสัมพันธ์ภายในองค์กร โดยการจัดทำสื่อหลากหลายรูปแบบ อาทิ โปสเตอร์ จออิเล็กทรอนิกส์ การส่งอีเมล และการจัดทำ KM องค์กร เพื่อประมวลและแลกเปลี่ยนองค์ความรู้ผ่านทางอินเทอร์เน็ตของ สศช.

ห้องสมุดสุริยานุวัตร และศูนย์บริการข้อมูลข่าวสาร สศช.

ห้องสมุดสุริยานุวัตรศูนย์รวมองค์ความรู้การพัฒนาประเทศ ปัจจุบัน ห้องสมุดสุริยานุวัตรเปิดให้บริการแก่เจ้าหน้าที่ สศช. และประชาชนทั่วไป โดยสามารถสืบค้นข้อมูลด้วยระบบโปรแกรมห้องสมุดอัตโนมัติ ผ่าน Website ของสำนักงานฯ ที่ www.nesdb.go.th โดยในปีงบประมาณ 2559 ได้ดำเนินการจัดเก็บข้อมูลบรรณานุกรม และเอกสารอิเล็กทรอนิกส์ เพื่อการยืม-คืน และบริการสืบค้น ด้วยระบบโปรแกรมห้องสมุดอัตโนมัติ NAVASAN6000 และบอกรับวารสาร หนังสือพิมพ์ ทั้งในประเทศและต่างประเทศที่มีข้อมูลข่าวสารที่เป็นประโยชน์อย่างต่อเนื่องทุกปี นอกจากนี้ ได้ให้บริการสารสนเทศหลากหลายประเภท และหลายช่องทาง เพื่ออำนวยความสะดวกให้กับผู้ใช้บริการของสำนักงานฯ และบุคคลภายนอก อาทิ บริการข้อมูลออนไลน์เพื่อการสืบค้นข้อมูลบรรณานุกรมหนังสือ วารสาร หนังสืออิเล็กทรอนิกส์ กฤตภาคข่าว สศช. และข่าวสารกิจกรรมต่างๆ ที่เป็นประโยชน์ มีผู้เข้าใช้บริการจำนวน 5,355 ครั้ง บริการคอมพิวเตอร์และอินเทอร์เน็ตสำหรับผู้สนใจสืบค้นข้อมูล จำนวน 8 เครื่อง มีผู้ใช้บริการ รวม 208 คน ทั้งนี้ ในปี 2559 ห้องสมุด มีผู้ใช้บริการจำนวน 6,501 คน และให้บริการยืมทรัพยากรสารสนเทศ รวมทั้งสิ้น 2,583 รายการ

ศูนย์บริการข้อมูลข่าวสาร มีหน้าที่เผยแพร่ข้อมูลข่าวสาร เพื่อสร้างความโปร่งใสในการบริหารงานของหน่วยงาน และส่งเสริมการมีส่วนร่วมในการตรวจสอบของภาคประชาชน ตามพระราชบัญญัติข้อมูลข่าวสารของราชการ พ.ศ. 2540



โดยในปีงบประมาณ 2559 ศูนย์บริการข้อมูลข่าวสาร สศช. ได้จัดเตรียมข้อมูลข่าวสารของ สศช. ตามมาตรา 7 และ 9 ของ พ.ร.บ.ข้อมูลข่าวสารของราชการ พ.ศ. 2540 ซึ่งมีเจ้าหน้าที่ประจำศูนย์ฯ คอยให้คำแนะนำและบริการจัดหาข้อมูลข่าวสารตามระเบียบปฏิบัติ รวมทั้งดำเนินการปรับปรุงข้อมูลใหม่ให้เป็นปัจจุบัน และจัดทำแบบรายงานการติดตามประเมินผลการปฏิบัติการตาม พ.ร.บ. ข้อมูลข่าวสารฯ ทุกสิ้นปีงบประมาณ และจำนวนผู้เข้าใช้ในรอบปีที่ผ่านมาจำนวน 718 คน ขณะเดียวกันทางศูนย์ฯ ได้จัดบริการข้อมูลข่าวสารผ่านเว็บเพจศูนย์ฯ เป็นอีกหนึ่งช่องทางที่ให้บริการประชาชนได้เข้าตรวจสอบข้อมูลข่าวสารของ สศช. ได้อย่างรวดเร็วมากขึ้น โดยมีการปรับเปลี่ยนข้อมูลให้ทันสมัยเป็นปัจจุบัน มีจำนวนการเข้าใช้งาน 1,108 ครั้ง

ภาพกิจกรรม สศช. ปี 2559



พลเอกประยุทธ์ จันทร์โอชา นายกรัฐมนตรี เป็นประธานการประชุมคณะกรรมการนโยบายเขตพัฒนาเศรษฐกิจพิเศษ (กนพ.) ครั้งที่ 3/2559 โดยมีรองนายกรัฐมนตรี รัฐมนตรี และผู้ที่เกี่ยวข้องเข้าร่วมการประชุม ณ ตึกสันติไมตรี (หลังใน) ทำเนียบรัฐบาล ภายหลังจากการประชุม **ดร.ปรเมธี วิมลศิริ** เลขาธิการ สศช. ในฐานะกรรมการและเลขานุการคณะกรรมการ กนพ. ได้แถลงผลการประชุมดังกล่าว ณ ศูนย์แถลงข่าวรัฐบาล ตึกนารีสโมสร เมื่อวันที่ 18 มกราคม 2559



พลเอกประยุทธ์ จันทร์โอชา นายกรัฐมนตรี เป็นประธานการประชุมหารือร่วมระหว่างนายกรัฐมนตรี คณะกรรมการ กอ. ส่วนกลาง และคณะกรรมการ กอ. กลุ่มจังหวัดภาคเหนือตอนล่าง 2 (จังหวัดนครสวรรค์ กำแพงเพชร พิจิตร และอุทัยธานี) ณ ห้องประชุมประพันธ์ศิริ มหาวิทยาลัยเจ้าพระยา จังหวัดนครสวรรค์ โดย **ดร.ปรเมธี วิมลศิริ** เลขาธิการ สศช. เป็นเลขานุการการประชุม เพื่อหารือและติดตามความก้าวหน้าการบริหารจัดการน้ำ และการช่วยเหลือเกษตรกรที่ได้รับผลกระทบจากภัยแล้ง เมื่อวันที่ 22 มกราคม 2559



คณะกรรมการตัดสินการประกวดภาพวาด “ประเทศไทยในฝัน” ประกอบด้วย ศาสตราจารย์เกียรติคุณ ปรีชา เถาทอง ศิลปินแห่งชาติ เป็นประธานกรรมการ และกรรมการ 2 ท่าน ได้แก่ **ดร.ปรเมธี วิมลศิริ** เลขาธิการ สศช. และ ผู้ช่วยศาสตราจารย์ **ดร.อภิชาติ พลประเสริฐ** ประธานสาขาวิชาศิลปศึกษา คณะครุศาสตร์ จุฬาลงกรณ์มหาวิทยาลัย ได้ร่วมกันพิจารณาตัดสินภาพวาด “ประเทศไทยในฝัน” ภายใต้โครงการประชาสัมพันธ์ แผนพัฒนาฯ ฉบับที่ 12 ที่ส่งเข้าร่วมประกวด 1,186 ภาพ เมื่อวันที่ 30 มิถุนายน 2559



ดร.ปรเมธี วิมลศิริ เลขาธิการ สศช. นำคณะผู้บริหาร สศช. บันทึกเทพถวายพระพร สมเด็จพระนางเจ้าฯ พระบรมราชินีนาถ เนื่องในโอกาสสมหามงคลเฉลิมพระชนมพรรษา 7 รอบ 12 สิงหาคม 2559 ด้วยสำนึกในพระมหากรุณาธิคุณของพระองค์ ที่ทรงปฏิบัติพระราชกรณียกิจนานัปการ ตามรอยเบื้องพระยุคลบาทพระบาทสมเด็จพระปรมินทรมหาภูมิพลอดุลยเดช เพื่อบำบัดทุกข์บำรุงสุข ให้ปวงชนชาวไทยมีความเป็นอยู่ที่ดีขึ้น เป็นระยะเวลายาวนานกว่า 60 ปี ณ สถานีวิทยุโทรทัศน์กองทัพบก ช่อง 5 เมื่อวันที่ 4 กรกฎาคม 2559



พลเอกประยุทธ์ จันทร์โอชา นายกรัฐมนตรี เป็นประธานเปิดการประชุมและแสดงปาฐกถาพิเศษในการประชุมประจำปี 2559 ของ สศช. เรื่อง “ร่างแผนพัฒนาเศรษฐกิจและสังคมแห่งชาติ ฉบับที่ 12 (พ.ศ. 2560-2564)” ณ ห้องแกรนด์ไดมอนด์บอลรูม ศูนย์แสดงสินค้าและการประชุมอิมแพ็ค เมืองทองธานี จ.นนทบุรี เมื่อวันที่ 22 กรกฎาคม 2559 และได้เยี่ยมชมนิทรรศการภาพวาด “ประเทศไทยในฝัน” ภายใต้โครงการประชาสัมพันธ์ แผนพัฒนาฯ ฉบับที่ 12 ในบริเวณงาน



ดร.ปรเมธี วิมลศิริ เลขาธิการ สศช. กล่าวเปิดการประชุมระดมความคิดเห็น (ร่าง) แผนประชากรเพื่อการพัฒนาประเทศระยะยาว 20 ปี (พ.ศ. 2560- 2579) และ**นายลุด สตีเวนส์** ผู้แทนกองทุนประชากรแห่งสหประชาชาติประจำประเทศไทย กล่าวต้อนรับผู้เข้าร่วมประชุมดังกล่าว โดยมี**นางชุตินาฏ วงศ์สุบรรณ** รองเลขาธิการ สศช. เป็นผู้นำเสนอ (ร่าง) แผนประชากรเพื่อการพัฒนาประเทศระยะยาว 20 ปี (พ.ศ. 2560-2579) ณ โรงแรมอมารี วอเตอร์เกท กรุงเทพฯ เมื่อวันที่ 31 สิงหาคม 2559





ดร.ปรเมธี วิมลศิริ เลขาธิการ สศช. เป็นประธานปิดการเสวนา เรื่อง “การพัฒนาแหล่งเรียนรู้ในชุมชนให้เป็นทุนทางสังคมอย่างยั่งยืน” มีวัตถุประสงค์เพื่อให้ชุมชนและภาคเอกชนในบริเวณใกล้เคียง สศช. ได้ให้ความเห็นต่อการอนุรักษ์อาคารสุริยานุวัตร และร่วมเป็นกำลังสำคัญในการขับเคลื่อนการพัฒนาประเทศตามแผนพัฒนาฯ ฉบับที่ 12 โดยมี **นายมนตรี บุญพาณิชย์** ที่ปรึกษาด้านนโยบายและแผนงาน สศช. (ตำแหน่งในขณะนั้น) พร้อมผู้ทรงคุณวุฒิ ผู้แทนชุมชน ผู้แทนหน่วยงานภาครัฐและภาคเอกชนที่เกี่ยวข้องที่อยู่ในบริเวณโดยรอบ สศช. เข้าร่วมประชุมประมาณ 50 คน ณ ห้องประชุม เดช สนิทวงศ์ สศช. พร้อมทั้งเยี่ยมชมพิพิธภัณฑ์สุริยานุวัตรเพื่อการพัฒนาประเทศเมื่อวันที่ 15 กันยายน 2559



นายอาคม เติมพิทยาไพสิฐ รัฐมนตรีว่าการกระทรวงคมนาคม ในฐานะรัฐมนตรีประจำแผนงาน IMT-GT ของไทย เป็นประธานการประชุมระดับรัฐมนตรี ครั้งที่ 22 แผนงานการพัฒนาเขตเศรษฐกิจสามฝ่าย อินโดนีเซีย-มาเลเซีย-ไทย (Indonesia-Malaysia-Thailand Growth Triangle: IMT-GT) ณ โรงแรมเซนติดี ไกรซแลนด์ เขาหลัก รีสอร์ท แอนด์ สปา จังหวัดพังงา โดยมี **ดร.ปรเมธี วิมลศิริ** เลขาธิการ สศช. และ **ดร.ปัทมา เธียรวิศิษฎ์สกุล** รองเลขาธิการ สศช. เข้าร่วมประชุม เมื่อวันที่ 23 กันยายน 2559



สำนักงานคณะกรรมการพัฒนาการเศรษฐกิจและสังคมแห่งชาติ (สศช.) เป็นเจ้าภาพจัดประชุมเวทีหารือระดับสูงระหว่างหน่วยงานวางแผนระดับประเทศในสมาชิกอาเซียน (ASEAN High-Level Development Planning Conference) ณ โรงแรมแชงกรีล่า กรุงเทพฯ โดยมี **ดร.ประเมธี วิมลศิริ** เลขาธิการ สศช. ปฏิบัติหน้าที่หัวหน้าคณะผู้แทนไทย ร่วมหารือกับผู้บริหารระดับสูงจากหน่วยงานวางแผนในประเทศสมาชิกอาเซียน 8 ประเทศ เมื่อวันที่ 29 – 30 กันยายน 2559



ดร.ประเมธี วิมลศิริ เลขาธิการ สศช. เป็นประธานในพิธีถวายสักการะและลงนามแสดงความอาลัย พระบาทสมเด็จพระปรมินทรมหาภูมิพลอดุลยเดช โดยมีผู้บริหารและเจ้าหน้าที่ สศช. ร่วมพิธีอย่างพร้อมเพรียงกัน ด้วยพระมหากรุณาธิคุณอันหาที่สุดมิได้ ณ บริเวณห้องโถง อาคาร 1 สศช. เมื่อวันที่ 19 ตุลาคม 2559



นายสุวพันธุ์ ตันยุวรรธนะ รัฐมนตรีประจำสำนักนายกรัฐมนตรี เป็นประธานการประชุมคณะอนุกรรมการขับเคลื่อนเป้าหมายการพัฒนาที่ยั่งยืน ครั้งที่ 3/2559 โดยมี **ดร.ประเมธี วิมลศิริ** เลขาธิการ สศช. ในฐานะกรรมการ และ **นางสาวลดาวัลย์ คำภา** รองเลขาธิการ สศช. ในฐานะเลขานุการ พร้อมด้วยหน่วยงานที่เกี่ยวข้องเข้าร่วมประชุม ณ ห้องประชุมคณะรัฐมนตรี สำนักเลขาธิการคณะรัฐมนตรี เมื่อวันที่ 17 พฤศจิกายน 2559



นายอคม เดิมพิทยาไพสิฐ รัฐมนตรีว่าการกระทรวงคมนาคม ในฐานะรัฐมนตรีประจำแผนงาน GMS ของไทย เป็นประธานการประชุมระดับรัฐมนตรี ครั้งที่ 21 แผนงานความร่วมมือทางเศรษฐกิจในอนุภูมิภาคแม่น้ำโขง 6 ประเทศ (Greater Mekong Subregion Economic Cooperation: GMS) ซึ่งรัฐบาลไทยโดย สศช. เป็นเจ้าภาพการประชุมร่วมกับธนาคารพัฒนาเอเชีย (Asian Development Bank: ADB) ภายใต้หัวข้อหลัก “เร่งรัดผลักดันการเติบโตอย่างครอบคลุมตามแนวระเบียงเศรษฐกิจในอนุภูมิภาค GMS” ณ โรงแรมเลอ เมอริเดียน รีสอร์ท เชียงราย จ.เชียงราย เมื่อวันที่ 1 ธันวาคม 2559



ดร.ปรเมธี วิมลศิริ เลขาธิการ สศช. พร้อมผู้บริหารที่เกี่ยวข้องร่วมแถลงข่าวผลิตภัณฑ์มวลรวมในประเทศ (GDP) และรายงานภาวะสังคมไทย ณ ห้องประชุม 521 อาคาร 5 สศช. ซึ่งจัดแถลงข่าวทุก 3 เดือน

รายงานการเงิน

สำนักงานคณะกรรมการพัฒนาการเศรษฐกิจและสังคมแห่งชาติ ปีงบประมาณ 2559

งบการเงินของ สศช. ประกอบด้วยงบแสดงฐานะการเงิน งบรายได้และค่าใช้จ่าย หมายเหตุประกอบงบการเงินและวิเคราะห์งบการเงิน โดยมีสาระสำคัญ สรุปได้ดังนี้

งบแสดงฐานะทางการเงิน

ในปีงบประมาณ 2559 สศช. มีสินทรัพย์รวม จำนวน 320.780 ล้านบาท ส่วนใหญ่เป็นสินทรัพย์ไม่หมุนเวียน ได้แก่ ที่ดิน อาคารและอุปกรณ์ คิดเป็นสัดส่วนร้อยละ 96.15 ของทั้งหมด รองลงมาเป็นรายการเงินสดและรายการเทียบเท่าเงินสด ร้อยละ 3.07 โดยมีสินทรัพย์รวมเพิ่มขึ้นจากปีงบประมาณ 2558 จำนวน 13.167 ล้านบาท หรือเพิ่มขึ้นร้อยละ 4.28 โดยเพิ่มขึ้นในส่วนของ ที่ดิน อาคารและอุปกรณ์ จำนวน 17.932 ล้านบาท และในส่วนของหนี้สินเพิ่มขึ้น จำนวน 0.541 ล้านบาท หรือเพิ่มขึ้น ร้อยละ 2.45

งบแสดงผลการดำเนินงานทางการเงิน

ในปีงบประมาณ 2559 สศช. มีรายได้ส่วนใหญ่เป็นเงินงบประมาณที่ได้รับจากรัฐบาล จำนวน 623.795 ล้านบาท คิดเป็นร้อยละ 99.95 นอกจากนี้ยังมีรายได้จากแหล่งอื่นอีก 0.293 ล้านบาท คิดเป็นร้อยละ 0.05 ได้แก่ รายได้จากการขายสินค้าและบริการ และรายได้จากการอุดหนุนและบริจาค ซึ่งลดลงจากปีงบประมาณ 2558 จำนวน 106.290 ล้านบาท หรือลดลงร้อยละ 14.55 และในส่วนค่าใช้จ่ายจากการดำเนินงานลดลงจากปีก่อน จำนวน 38.537 ล้านบาท หรือร้อยละ 5.93

การวิเคราะห์งบการเงิน

การวิเคราะห์งบการเงินนี้แสดงให้เห็นถึงฐานะการเงิน และผลการดำเนินงานที่เป็นประโยชน์ในการบริหารจัดการทรัพยากรขององค์กร โดยได้แสดงให้เห็นถึงความสัมพันธ์ของสินทรัพย์ หนี้สิน รายได้ และค่าใช้จ่าย พร้อมแสดงการเปรียบเทียบข้อมูลทางการเงิน เพื่อให้ทราบแนวโน้มการเพิ่มขึ้นหรือลดลงของรายการบัญชีที่เกิดขึ้น โดยแสดงข้อมูลทางการเงินที่มีนัยสำคัญ สรุปได้ดังนี้

แสดงสินทรัพย์ทั้งหมดของ สศช. ปีงบประมาณ 2559

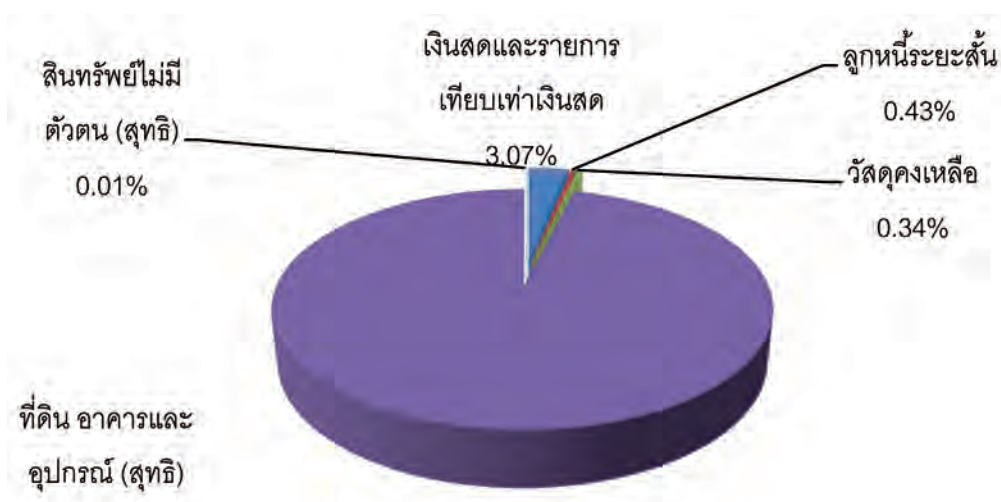

โครงสร้างสินทรัพย์ของ สศช. ประกอบด้วย สินทรัพย์หมุนเวียนร้อยละ 3.84 และสินทรัพย์ไม่หมุนเวียนร้อยละ 96.16 สินทรัพย์ส่วนใหญ่ของ สศช. เป็นรายการที่ดิน อาคาร และอุปกรณ์ (สุทธิ) ร้อยละ 96.15 นอกจากนี้ ยังประกอบด้วยสินทรัพย์ประเภทอื่นๆ อีกร้อยละ 3.85 ได้แก่ เงินสดและรายการเทียบเท่าเงินสด ลูกหนี้ระยะสั้น วัสดุคงเหลือ และสินทรัพย์ไม่มีตัวตน

แสดงหนี้สินและทุนของ สศช. ปีงบประมาณ 2559

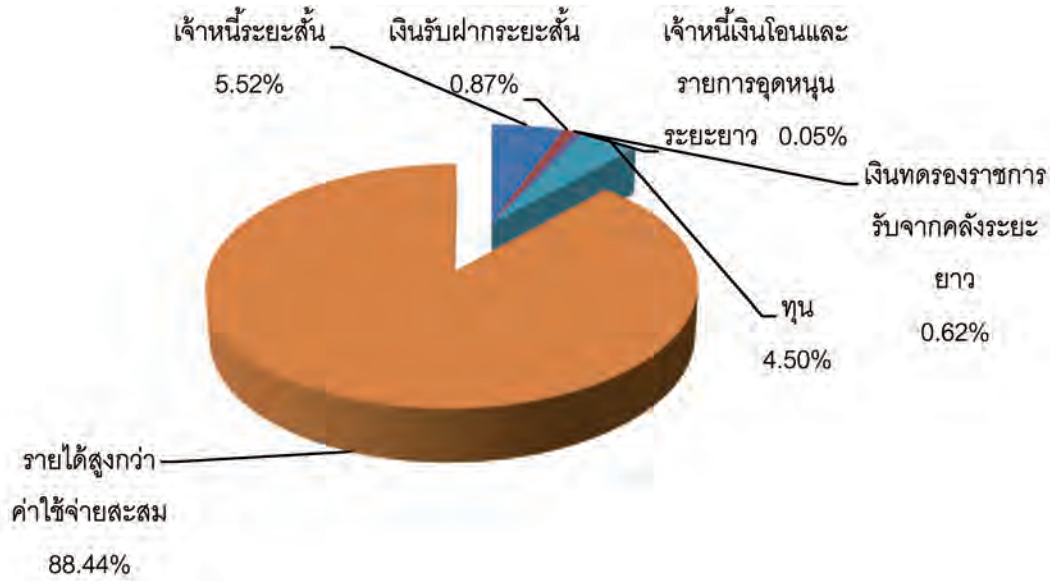

โครงสร้างหนี้สินและทุนของ สศช. ประกอบด้วยโครงสร้างของหนี้สินรวมร้อยละ 7.06 ส่วนใหญ่เป็นรายการหนี้สินหมุนเวียนร้อยละ 6.39 หนี้สินไม่หมุนเวียนร้อยละ 0.67 ส่วนของทุนร้อยละ 92.94 ประกอบด้วยรายได้สูง (ต่ำ) กว่าค่าใช้จ่ายสะสมร้อยละ 88.44 และทุนร้อยละ 4.50

แสดงรายได้จากการดำเนินงานทั้งหมดของ สศช. ปีงบประมาณ 2559

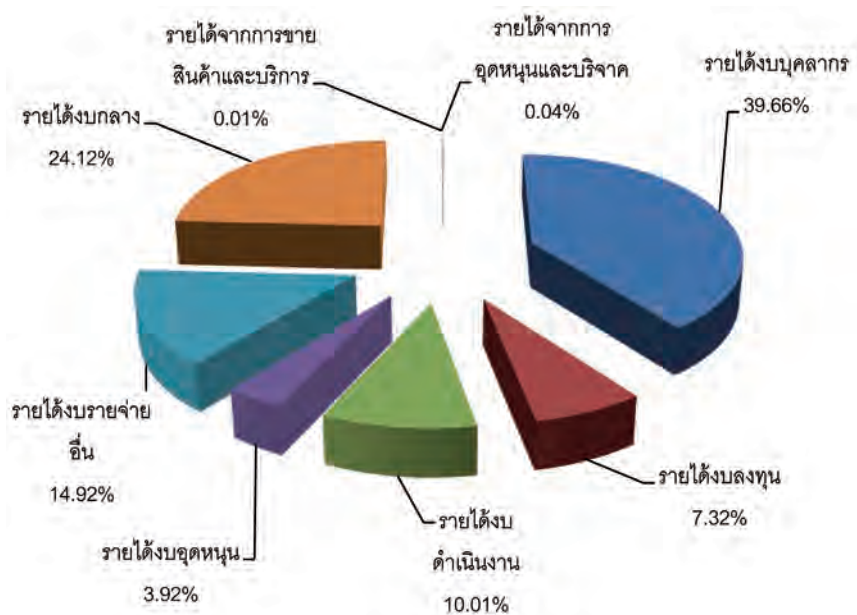

รายได้จากการดำเนินงาน ส่วนใหญ่เป็นรายได้เงินงบประมาณที่ได้รับจากรัฐบาล ร้อยละ 99.95 ประกอบด้วย รายได้จากงบบุคลากร ร้อยละ 39.66 งบลงทุน ร้อยละ 7.32 งบดำเนินงาน ร้อยละ 10.01 งบอุดหนุน ร้อยละ 3.92 งบรายจ่ายอื่น ร้อยละ 14.92 และงบกลาง ร้อยละ 24.12 นอกจากนี้ยังมีรายได้จากแหล่งอื่นอีกร้อยละ 0.05 ได้แก่ รายได้จากการขายสินค้าและบริการ และรายได้จากการอุดหนุนและบริการ

แสดงค่าใช้จ่ายจากการดำเนินงานของ สศช. ปีงบประมาณ 2559

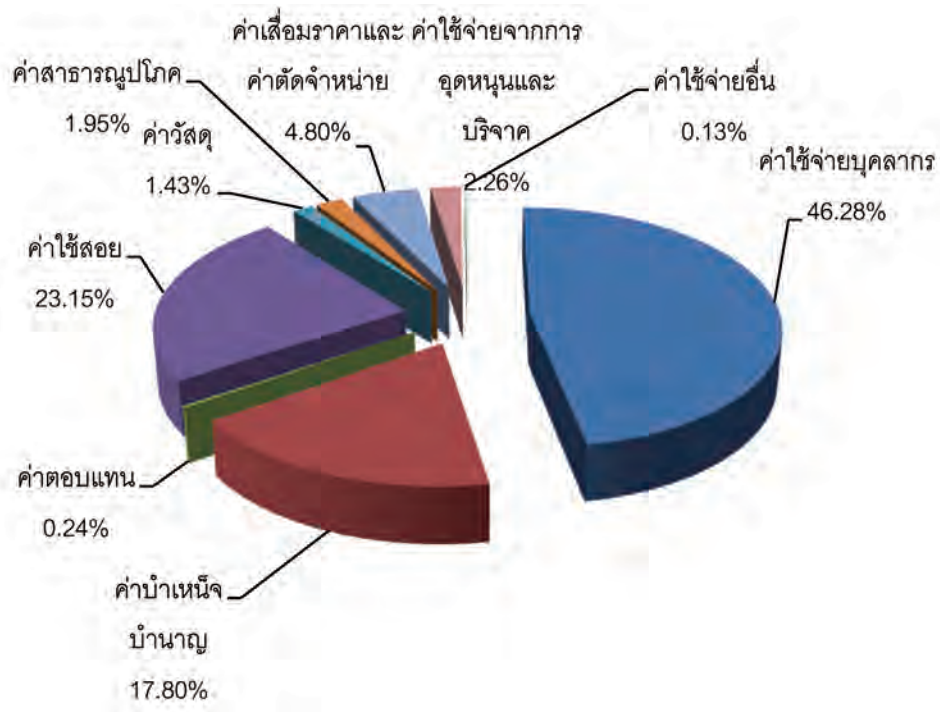

ค่าใช้จ่ายจากการดำเนินงาน ส่วนใหญ่เป็นค่าใช้จ่ายบุคลากรร้อยละ 46.28 ค่าใช้สอยร้อยละ 23.15 ค่าบำเหน็จบำนาญ ร้อยละ 17.80 และค่าใช้จ่ายในการดำเนินงานอื่นๆ อีกร้อยละ 10.76

สรุปภาพรวมของฐานะการเงิน และผลการดำเนินงานของ สศช.

หน่วย : บาท

รายการ	ปีงบประมาณ พ.ศ.2559	ปีงบประมาณ พ.ศ. 2558	ผลต่าง (ร้อยละ)
สินทรัพย์	320,780,235.25	307,612,838.80	4.28
หนี้สิน	22,647,254.18	22,105,616.65	2.45
ทุน	298,132,981.07	285,508,222.15	4.42
รายได้	624,088,386.56	730,379,098.37	(14.55)
ค่าใช้จ่าย	611,463,627.64	650,001,287.45	(5.93)

สินทรัพย์

สินทรัพย์รวมของ สศช. มีปริมาณที่เพิ่มขึ้นในปีงบประมาณ 2559 ร้อยละ 4.28 แสดงว่า สศช. มีสินทรัพย์ที่สามารถแปลงสภาพเป็นเงินสดเพิ่มมากขึ้น ซึ่งมีผลให้สภาพคล่องทางการเงินเพิ่มขึ้นเมื่อเทียบกับงบประมาณปีก่อน ประกอบกับมีการเพิ่มขึ้นของสินทรัพย์ถาวรเนื่องจากการจัดซื้อครุภัณฑ์และปรับปรุงอาคารสำนักงานฯ

หนี้สิน

หนี้สินของ สศช. มีปริมาณเพิ่มขึ้นจากงบประมาณปีก่อน ร้อยละ 2.45 เป็นผลมาจากหนี้สินหมุนเวียนที่เพิ่มขึ้นเนื่องจากเจ้าหน้าที่ระยะสั้น ประกอบด้วย เจ้าหน้าที่การค้า-หน่วยงานภาครัฐ เจ้าหน้าที่การค้า-บุคคลภายนอก และเจ้าหน้าที่อื่น-หน่วยงานภาครัฐ ที่เพิ่มขึ้นเมื่อเทียบกับงบประมาณปีก่อน

ทุน

ทุนของ สศช. เพิ่มขึ้นจากปีงบประมาณปีก่อน ร้อยละ 4.42 เนื่องจากในปีงบประมาณ 2559 สศช. มีรายได้สูงกว่าค่าใช้จ่ายสุทธิ 12.624 ล้านบาท จึงเป็นการเพิ่มมูลค่าในส่วนของรายได้สูง(ต่ำ)กว่าค่าใช้จ่ายสะสม

รายได้

รายได้ของ สศช. รวมทั้งสิ้น 624.088 ล้านบาท เป็นรายได้จากงบประมาณประจำและงบกลาง ประกอบด้วย งบบุคลากรจากการเบิกจ่ายเงินเดือน ค่าจ้างประจำ งบลงทุนจากการได้รับจัดสรรให้ซื้อครุภัณฑ์และสิ่งก่อสร้าง งบกลางจากการเบิกค่าใช้จ่ายสวัสดิการให้กับข้าราชการ ลูกจ้างและข้าราชการบำนาญ งบดำเนินงานสำหรับการพัฒนาศักยภาพของบุคลากร และค่าใช้จ่ายในการดำเนินงานต่างๆ ของสำนักงาน และงบรายจ่ายอื่น เพื่อเป็นค่าใช้จ่ายที่ใช้ในการขับเคลื่อนโครงการที่สนับสนุนแผนและยุทธศาสตร์ต่างๆ ของประเทศ

ค่าใช้จ่าย

ค่าใช้จ่ายจากการดำเนินงานของ สศช. ลดลงจากปีงบประมาณก่อนคิดเป็นร้อยละ 5.93 เป็นผลมาจากการลดลงของค่าใช้จ่ายและค่าวัสดุ เช่น ค่าใช้จ่ายในการเดินทาง และค่าครุภัณฑ์มูลค่าต่ำกว่าเกณฑ์ เป็นต้น

สำนักงานคณะกรรมการพัฒนาการเศรษฐกิจและสังคมแห่งชาติ
งบแสดงฐานะการเงิน
ณ วันที่ 30 กันยายน 2559

	หมายเหตุ	2559	2558
สินทรัพย์			(หน่วย : บาท)
สินทรัพย์หมุนเวียน			
เงินสดและรายการเทียบเท่าเงินสด		9,832,137.86	12,318,151.23
ลูกหนี้ระยะสั้น		1,400,592.18	3,105,735.60
วัสดุคงเหลือ		1,086,341.73	1,508,485.03
รวมสินทรัพย์หมุนเวียน		12,319,071.77	16,932,371.86
สินทรัพย์ไม่หมุนเวียน			
ที่ดิน อาคาร และอุปกรณ์ (สุทธิ)		308,434,993.58	290,502,832.58
สินทรัพย์ไม่มีตัวตน (สุทธิ)		26,169.90	177,634.36
รวมสินทรัพย์ไม่หมุนเวียน		308,461,163.48	290,680,466.94
รวมสินทรัพย์		320,780,235.25	307,612,838.80

สำนักงานคณะกรรมการพัฒนาการเศรษฐกิจและสังคมแห่งชาติ
งบแสดงฐานะการเงิน
ณ วันที่ 30 กันยายน 2559

	หมายเหตุ	2559	2558
หนี้สิน			(หน่วย : บาท)
หนี้สินหมุนเวียน			
เจ้าหนี้ระยะสั้น		17,677,298.59	14,094,542.94
เงินรับฝากระยะสั้น		2,797,595.20	5,844,922.46
รวมหนี้สินหมุนเวียน		20,474,893.79	19,939,465.40
หนี้สินไม่หมุนเวียน			
เจ้าหนี้เงินโอนและรายการผูกพันระยะยาว		172,360.39	165,151.25
เงินทดรองราชการรับจากคลังระยะยาว		2,000,000.00	2,000,000.00
รวมหนี้สินไม่หมุนเวียน		2,172,360.39	2,165,151.25
รวมหนี้สิน		22,647,254.18	22,104,616.65
สินทรัพย์สุทธิ/ส่วนทุน		298,132,981.07	285,508,222.15
สินทรัพย์สุทธิ/ส่วนทุน			
ทุน		14,433,667.34	14,433,667.34
รายได้สูง/(ต่ำกว่า)ค่าใช้จ่ายสะสม		283,699,313.73	271,074,554.81
รวมสินทรัพย์สุทธิ/ส่วนทุน		298,132,981.07	285,508,222.15

สำนักงานคณะกรรมการพัฒนาการเศรษฐกิจและสังคมแห่งชาติ
 งบประมาณการดำเนินงานทางการเงิน
 สำหรับปีสิ้นสุดวันที่ 30 กันยายน 2559

(หน่วย : บาท)

รายการ	2559	2558
รายได้		
รายได้จากงบประมาณ	623,795,267.43	729,915,364.70
รายได้จากการขายสินค้าและบริการ	59,168.00	35,069.00
รายได้จากการอุดหนุนและบริการ	233,951.13	428,664.67
รวมรายได้	624,088,386.56	730,379,098.37
ค่าใช้จ่าย		
ค่าใช้จ่ายบุคลากร	288,804,719.85	278,270,136.97
ค่าบำรุงหนี้บ้านอายุ	111,064,137.47	95,316,856.40
ค่าตอบแทน	1,498,356.00	527,797.00
ค่าใช้จ่าย	144,466,812.21	204,082,060.81
ค่าวัสดุ	8,899,834.38	10,085,902.90
ค่าสาธารณูปโภค	12,180,108.32	11,870,255.44
ค่าเสื่อมราคาและค่าตัดจำหน่าย	29,935,707.51	24,306,043.10
ค่าใช้จ่ายจากการอุดหนุนและบริการ	13,776,853.00	24,029,887.53
ค่าใช้จ่ายอื่น	837,098.90	1,512,347.30
รวมค่าใช้จ่าย	611,463,627.64	650,001,287.45
รายได้สูงกว่าค่าใช้จ่าย	12,624,758.92	80,377,810.92

วิเคราะห์งบการเงิน
 สำนักงานคณะกรรมการเศรษฐกิจและสังคมแห่งชาติ
 งบแสดงผลการดำเนินงานทางการเงิน
 ณ วันที่ 30 กันยายน 2559 และ 2558

(หน่วย : บาท)

รายการ	2559	2558
รายได้		
รายได้จากงบประมาณ	623.795	729.915
รายได้จากการขายสินค้าและบริการ	0.059	0.035
รายได้จากการอุดหนุนและบริการ	0.234	0.429
รวมรายได้	624.088	730.379
ค่าใช้จ่าย		
ค่าใช้จ่ายบุคลากร	288.805	278.270
ค่าบำรุงหนี้บ้านอายุ	111.064	95.317
ค่าตอบแทน	1.498	0.528
ค่าใช้จ่าย	144.467	204.082
ค่าวัสดุ	8.900	10.086
ค่าสาธารณูปโภค	12.180	11.870
ค่าเสื่อมราคาและค่าตัดจำหน่าย	29.936	24.306
ค่าใช้จ่ายจากการอุดหนุนและบริการ	13.777	24.030
ค่าใช้จ่ายอื่น	0.837	1.512
รวมค่าใช้จ่าย	611.464	650.001
รายได้สูงกว่าค่าใช้จ่าย	12.625	80.378

วิเคราะห์งบการเงิน
สำนักงานคณะกรรมการพัฒนาการเศรษฐกิจและสังคมแห่งชาติ
 งบแสดงฐานะการเงิน

ณ วันที่ 30 กันยายน 2559 และ 2558

(หน่วยงาน : บาท)

	2559	2558		2559	2558
	ล้านบาท	ล้านบาท	ล้านบาท	ล้านบาท	ล้านบาท
สินทรัพย์			หนี้สิน		
สินทรัพย์หมุนเวียน			หนี้สินหมุนเวียน		
เงินสดและรายการเทียบเท่าเงินสด	9.832	12.318	เจ้าหนี้ระยะสั้น	17.677	14.095
ลูกหนี้ระยะสั้น	1.401	3.106	เงินรับฝากระยะสั้น	2.798	5.845
วัสดุคงเหลือ	1.086	1.508	รวมหนี้สินหมุนเวียน	20.475	19.939
รวมสินทรัพย์หมุนเวียน	12.319	16.932	หนี้สินไม่หมุนเวียน		
สินทรัพย์ไม่หมุนเวียน			เจ้าหนี้เงินโอนและรายการอุดหนุนระยะยาว	0.172	2.344
ที่ดิน อาคารและอุปกรณ์ (สุทธิ)	308.435	290.503	เงินสำรองรายการรับจากคลังระยะยาว	2.000	2.000
สินทรัพย์ไม่มีตัวตน (สุทธิ)	0.026	0.178	รวมหนี้สินไม่หมุนเวียน	2.172	4.344
รวมสินทรัพย์ไม่หมุนเวียน	308.461	290.680	รวมหนี้สิน	24.284	24.284
รวมสินทรัพย์	320.780	307.613	ส่วนทุน		
			ทุน	14.434	14.434
			รายได้สูงกว่าค่าใช้จ่ายสะสม	283.699	268.896
			รวมสินทรัพย์สุทธิ/ส่วนทุน	298.133	283.329
			รวมหนี้สินและส่วนทุน	322.417	307.613

(หน่วยงาน : บาท)

ที่ปรึกษาคณะกรรมการ

เลขาธิการ

นายปรเมธี วิมลศิริ

รองเลขาธิการ

นางสาวลดาวัลย์ คำภา
นางชุตินาฏ วงศ์สุบรรณ
นางปัทมา เขียววิศิษฐ์สกุล
นายมนตรี บุญพาณิชย์
นายประพันธ์ มุสิกพันธ์
นายคณูชา พิทยานนท์

ที่ปรึกษาด้านนโยบายและแผนงาน

นางสาวจินางค์กูร โรจนนันต์
นายทีปรัตน์ วัชรางกูร
นายวิษณุยุทธ์ บุญชิต
รักษาการในตำแหน่งที่ปรึกษาด้านนโยบายและแผนงาน
นายสุทิน ลีปิยะชาติ
นายวิโรจน์ นรารักษ์
นางปิยนุช วุฒิสอน

รายชื่อคณะกรรมการจัดทำรายงานประจำปี 2559 ของ สกษ.

นายวิโรจน์ นรารักษ์	(ร.ทปช.)	ประธานคณะกรรมการ
นางสาวมารยาท สมุทรสาคร	(ผอ.สปผ.)	คณะทำงาน
นางเสาวณีย์ แสงสุพรรณ	(ร.ผอ.สลก.)	คณะทำงาน
นางสาวนิตยา อารีบุญชู	(ผกค.)	คณะทำงาน
นางสาวปิยฉัตร สอนคม	(กปอ.)	คณะทำงาน
นางสาวเบญจมาศ จันทร์เอี่ยม	(สพอ.)	คณะทำงาน
นางจันทร์ทิพย์ ปาละนันท์	(ปชส.)	คณะทำงาน
นางสาวจันทวรรณ วรรณพงษ์	(สศม.)	คณะทำงาน
นางสาวศรี ศรีงาม	(สนส.)	คณะทำงาน
นายบุญชัย ฉัตรประเทืองกุล	(สพท.)	คณะทำงาน
นายอาชัย รุจิระชุมณฑ์	(กค.)	คณะทำงาน
นางสาวอาทิสดา ณ นคร	(ศปท.)	คณะทำงาน
นางสาวณัฐสุดา เพชรหนู	(สบป.)	คณะทำงาน
นางพรรณทิพา รัตน์ะ	(สพต.)	คณะทำงาน
นายนิติ ช่างภิญโญ	(สทว.)	คณะทำงาน
นายเสมา คล้ายสุวรรณ	(สพข.)	คณะทำงาน
นายชัยภัทร เพ็ญรัตน์	(ผจท.)	คณะทำงาน
จำสิบเอกจิรวัดน์ กุศลสร้าง	(ผบป.)	คณะทำงาน
นางลักขณา ศรีสมบูรณ์	(กลจ.)	คณะทำงาน
นายบุญณลักข์ สุรัสวดี	(สวค.)	คณะทำงาน
นางสุจารี ดิษยครินทร์	(สพก.)	คณะทำงาน
นายวุฒิเดช ชำนิกิจ	(สปร.)	คณะทำงาน
นางสาวภัทรพร เลี้ยววงศ์	(สพส.)	คณะทำงาน
นายอุปราช พันธุ์ภักดี	(กจ.)	คณะทำงาน
นางกมลทิพย์ ยืนนาน ซาลิวสกี	(สพน.)	คณะทำงาน
นางรุ่งนิกา สอนขยัน	(ห้องสมุด)	คณะทำงาน
นางสาวกาญจนา พรหมเทพ	(ไอที)	คณะทำงาน
นางสุพัฒน์ดา เลหาชัย	(สขส.)	คณะทำงาน
นายธีระพงษ์ มาลัยทอง	(สปผ.)	คณะทำงานและเลขานุการ
นายตฤตถณีย์ นพคุณ	(สปผ.)	คณะทำงานและผู้ช่วยเลขานุการ
นางฉวีญา หนูนงภักดี	(สปผ.)	คณะทำงานและผู้ช่วยเลขานุการ



สำนักงานคณะกรรมการพัฒนาการเศรษฐกิจและสังคมแห่งชาติ
962 ถนนกรุงเกษม แขวงวัดโสมนัส เขตป้อมปราบศัตรูพ่าย กรุงเทพฯ 10100
โทร. 0-2282-4841-2 โทรสาร 0-2281-9705 <http://www.nesdb.go.th>