



รายงานประจำปี 2551 กรมสรรพากร

Annual Report 2008

The Revenue Department

m a g a z i n e

Special Issue Magazine

In Line :

ค้นหื่นเพื่อขั้มเคลื่อน CIGXM

RD Cover :

Reality...เงาขะเมืองหลังคนท้งานภษี

What's On :

RD Comp กิจกรรรมหลอมใจเป็นหนึ่ง

Let's Talk :

นนานาควมคิด "สรรพากร On Tour"





สุทธินันท์ อินสมพันธ์  
เจ้าพนักงานสรรพากร ระดับชำนาญงาน  
สำนักงานสรรพากรพื้นที่ลำปาง

“ทำงานที่กรมสรรพากรตั้งแต่ปี 2537 ตอนนี้อยู่ที่ม  
กำกับดูแล ต้องออกตรวจสภาพกิจการ ในทีมต้องดูแล  
ผู้ประกอบการ 200 กว่าราย

อยู่กับแม่ 2 คน แม่ปลูกผักขายและรับจ้างซักผ้า  
คือว่าหนูซื้อเครื่องซักผ้าให้แม่ นาน ๆ ก็มีคนอื่นเอาผ้าห่มมาให้ซัก  
ใช้เวลาว่างหลังเลิกงาน ทำเยลลี่เสียบไม้ส่งให้เขา  
เอาไปขายที่ตลาดนัดในเมืองและส่งที่โรงเรียน ครั้งละ 52 ไม้  
ก็ได้ 40 บาท

ตอนนี้เป็นประธานสหกรณ์เครดิตยูเนียน หมู่บ้าน  
ศาลาลหลวง มีหน้าที่ควบคุมการดำเนินงานให้เป็นไปอย่างถูกต้อง  
ก็ช่วยงานสหกรณ์ฯ ตั้งแต่ก่อนรับราชการแล้ว ชาวบ้าน  
เลือกเราก็คงเป็นเพราะเราสามารถช่วยเหลือเขาได้เยอะ”



Sutinon Insomphan  
Revenue Officer, Experienced Level  
Lampang Area Revenue Office

“I have been working for the Revenue Department since 1994 and I am now on the supervising team. My duty is to inspect businesses and to take care of more than 200 business men. I live with my mother. She is vegetable grower and laundress. I bought her a washing machine and once in a while people hired her to wash blankets. I spend free time after work doing the jelly sticks and sending them for sale at the market in the city and at the school. I get 40 baht for 52 sticks.

At the present, I am the president of *Salaluang Village Credit Union Cooperation* supervising of its operations. I started helping the cooperation before I worked for the government. I think people chose me because I can help them a lot.”

Happiness Helping

“ชาวบ้านเห็นว่า  
เราช่วยได้”

# “โอกาสของชีวิต”

Chance of Life



นัตยา เนตรสถิต

นักวิชาการคอมพิวเตอร์ ระดับชำนาญการ  
สำนักเทคโนโลยีสารสนเทศ

**Nattaya Netsathit**

**Computer Technical Officer, Professional Level  
Bureau of Information Technology**

“ทำงานโดยดูแลหน้าเว็บอินเทอร์เน็ตและอินทราเน็ต  
ของกรมสรรพากร กลุ่มเราถึงแม้ว่าแต่ละคนจะมาจากหลากหลาย  
สาขา แต่ทุกคนก็พูดกันรู้เรื่อง แบ่งหน้าที่กันทำตามความถนัด  
มีอะไรก็จะปรึกษากัน งานทุกชิ้นจึงออกมาดี เสียงที่ตอบกลับมาคือ  
เราทำงานเร็ว ขอให้พูดกันก่อนหนังสือตามมาที่หลังก็ได้

อยู่ที่กรมสรรพากรได้เพียงปีกว่า โอกาสที่ดีก็มาถึง  
ได้เรียนต่อปริญญาโทด้านไอทีโดยทุนของกรมสรรพากร เรียนและ  
ทำงานไปพร้อมกัน

เคยเป็นฟรีเซ็นเตอร์ของกรมสรรพากร ไปอธิบายให้  
ประชาชนรู้ด้านไอทีกับภาษี เขาประทับใจเราอย่างยิ่งเด็ก ๆ  
ไม่เหมือนข้าราชการแต่มาอธิบายเรื่องภาษีได้ สนุกกับงาน  
ตอนนี้ก็มีไปสอนและบรรยายด้านไอทีในกรมสรรพากร  
และหน่วยงานข้างนอกด้วย”

“I am responsible for maintaining the internet and intranet system of the Revenue Department. Eventhough we come from different fields, but we understand each other. Work has been allocated to everyone of us depending on our own skills. We exchange ideas, so every piece of work is accomplished properly. The feedback is often rapid. Talking first and then the official letters may arrive later on.

When I worked for the Revenue Department around one year, a good opportunity arose to me. I started to study my Master Degree under the Revenue Department scholarship program. I studied and worked at the same time. I am also a presenter at the Revenue Department, where I try to give the information about tax and IT innovations to the public. They are sometimes impressed that I am young but still can explain about a topic like tax. I enjoy my work. Now I teach about IT in the Revenue Department and outside organizations as well.

วรวุฒิ จิรัทธิเจริญ  
 นักวิชาการสรรพากร ระดับชำนาญการ  
 สำนักงานสรรพากรพื้นที่กรุงเทพมหานคร 10

# “เข้าใจ เพราะที่บ้านค้าขาย”

Perfectly Understand What You Want

“มีหน้าที่คอยกำกับดูแลผู้เสียภาษี หลักก็คือให้ความรู้ความเข้าใจในการยื่นแบบการเสียภาษีให้ถูกต้อง ซึ่งการกำกับดูแลก็มีอยู่หลายอย่าง เช่น การดูระบบ การวิเคราะห์ข้อมูล การออกไปหาผู้เสียภาษีตรวจสอบสภาพกิจการ และจะมีกรณีของรายที่มีเกณฑ์ให้ดูแลเป็นพิเศษ เช่น การขอคืนภาษี เป็นต้น

ที่บ้านทำการค้าเป็นหลัก เราอยู่สรรพากรก็จะทำให้เราเข้าใจผู้ประกอบการได้เยอะ ที่บ้านก็สนับสนุนให้รับราชการเพราะเขามองว่าเป็นงานที่มั่นคงและเป็นหน้าเป็นตาให้กับทางบ้าน เวลาทำงานก็จะสนุกกับงาน ไม่ทำให้ตัวเองเครียด ก็รู้สึกรักงาน ถ้าไม่รักก็คงออกไปนานแล้ว”

**Worawut Jiratthitijaroen**  
 Revenue Technical Officer, Professional Level  
 Bangkok Area Revenue Office 10

“I am responsible for supervising of taxpayers. The main part of my job is disseminating knowledge regarding tax submissions and includes submission on the system, data analysis and meeting with tax payers to inspect business position. Some cases need special care such as tax refund case.

My family runs businesses and I work for the Revenue Department, so I understand entrepreneurs. My family supports me to work for the government because they see the work is stable and honourable for the family. I love my work because I do not get stressed, otherwise I would have resigned long ago.”



Beautiful Mind...Positive Thinking

# “คิดได้อย่างนี้เราก็ไม่เครียด”



สุกัญญา จิตรราช  
นักตรวจสอบภาษี ระดับชำนาญการ  
สำนักงานสรรพากรพื้นที่ยะลา

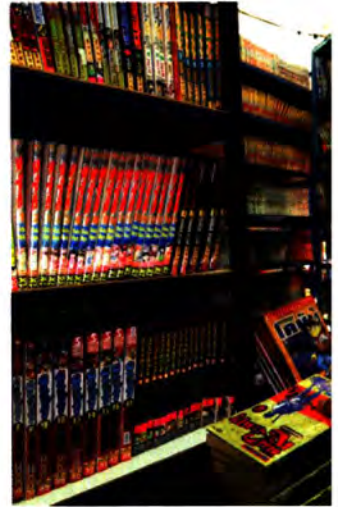

“ใน 3 จังหวัดชายแดนภาคใต้เป็นเขตเศรษฐกิจพิเศษก็มีการปรับลดอัตราภาษี  
เลยต้องทำคืนภาษีเยอะกว่าทุกปีที่ผ่านมา บางรายต้องออกตรวจสภาพกิจการและ  
ตรวจคืนภาษีไปพร้อมกัน ซึ่งก็ต้องเข้าไปดูความเป็นจริงของแต่ละราย  
ก็จะใช้วิธีถ้อยทีถ้อยอาศัย ผู้ประกอบการที่นี้พูดจาดี ก็คุยกันได้ เขาก็รับฟังเรา

เป็นคนนครศรีธรรมราช อยู่ที่นี้มา 7 ปี พ่อแม่ก็ห่วง ก็ว่าทำไมไม่ย้ายกลับมา  
แต่พักหลังนี้เขาทำใจได้แล้ว เห็นเราเฉย ๆ ด้วย ก็คิดว่าไม่เป็นไร คนเราถ้าถึงคราว  
ที่เสียชีวิต อยู่ที่ไหนมันก็เสียชีวิต พอคิดได้อย่างนี้เราก็ไม่เครียด

ที่ทำงานเราก็มีห้องละหมาด ถ้าไม่ได้กลับบ้านเราก็ทำที่สำนักงาน บางทีก็  
รวมกลุ่มกับเพื่อน ๆ เอาเงินไปบริจาค หรือไม่ก็จะซื้อของแห้งไปให้ที่หมู่บ้าน  
ที่เขาอยากจน ไปทำบุญช่วยศูนย์เด็กกำพร้าที่ปัตตานี”

Sukanya Chitrat  
Tax Audit Officer, Professional Level  
Yala Area Revenue Office

“The three border provinces in the south are special economic zones,  
which have decreased tax rates. The decreased tax rate leads to granting more  
tax refunds than in the past years. In some cases there is a need to inspect the  
business and grant the tax refund at the same time. I have to look into the  
situation of each case and try to compromise. Generally, entrepreneurs  
here are nice and they listen to us.

I was born in Nakhon Si Thammarat. I have lived here for seven years.  
My parents were worried and wanted me to move back but later they calmed  
down because they saw that I could control myself, so now they think it is  
alright. If we are doomed to die, we cannot escape. Thinking like this makes me  
to feel not worried.

There is a praying room in the office. If I cannot go home, I pray at the  
office. Sometimes my friends and I collect money to donate or buy canned food  
to give to the poor villages or give to the orphan centres in Pattani.”





“ลาออกจากการเป็นครูมาสมัครสอบเป็นนิติกร ทำงานอยู่ฝ่ายกฎหมาย ด้านเร่งรัดภาษีอากรค้าง ก็ต้องกล้าที่จะเข้าไปพูดคุยทำความเข้าใจกับผู้ค้างภาษีว่าเหตุที่เป็นหนี้ภาษีอากร เพราะอะไร พลาดตรงจุดไหน ถ้าเราจะเอาแต่กฎหมายเข้าไปพูดอย่างเดียว เราก็จะได้ทัศนคติที่ไม่ดี กลับมาจากประชาชน

หลังจากเลิกงานก็จะมาเปิดร้านให้เช่าหนังสือที่ไปซื้อมาจากตลาดนัดจตุจักร เวลาที่เราอยู่ที่ร้าน ก็จะมีลูกค้ามาปรึกษาเรื่องกฎหมายภาษี หลังปิดร้านก็จะใช้เวลาประมาณ 3 ชั่วโมงในการทบทวน ตำราเรียนนิติศาสตร์ ผมกำลังเรียนปริญญาโทนิติศาสตร์”



“เวลาเป็นของมีค่า”

Time is Worthy

Somchai Wongchaiwan  
Legal Officer, Practitioner Level  
Amnat Charoen Area Revenue Office

“I resigned from teacher to become a lawyer. I am working in the Legislation and Delinquent Tax Collection Sub-Division. I need to be strong in order to talk with tax payers about the reasons they are in tax arrears. If I only talk about the law when dealing with tax payers, I normally get negative feedback from them.

After work, I own a rental book store in which sell books I bought books from JJ Market. When I am at the store, people come to consult me about tax law. I spend around three hours after the store is closed to revise law textbooks. Now I am continuing my Master Degree in Law.”





Handle man, Handle work

## “ครองคน ครองงาน”



ดำรงค์ ชัยรัตน์  
สรรพากรอำเภอ  
สำนักงานสรรพากรพื้นที่สาขาหัวหิน จังหวัดประจวบคีรีขันธ์

“มีทีมงานรวมผมด้วย 16 คน ผู้เสียภาษีในความรับผิดชอบประมาณ 2,800 รายต่อเดือน

ก็ต้องคอยศึกษากฎหมาย ระเบียบทางอินเทอร์เน็ตตลอดวัน เพื่อที่จะได้เอาไปสอนลูกน้องในการให้บริการแก่ผู้เสียภาษี เพราะวก่อนมารับตำแหน่งนี้ก็ตั้งใจไว้แล้วว่า จะเป็นสรรพากรอำเภอที่ดี และก็จะไม่ทำให้ลูกน้องเสียใจ

ที่หัวหินบรรยากาศดี สถานที่ทำงานดี ผู้เสียภาษีก็มีความรู้ดี และส่วนมากจะเป็นชาวต่างชาติ สำนักงานสรรพากรพื้นที่ประจวบคีรีขันธ์ก็จะมีกรอบรมภาษาต่างประเทศให้”

**Damrong Chairat**  
District Revenue Chief  
Hua Hin Area Revenue Branch Office,  
Prachuap Khirikhan Province

### สมบัติห้องสมุดรัฐสภา

My team has sixteen members and have 2,800 taxpayers under our responsibility each month. I need to regularly check the law and the regulations through the intranet all day in order to advice my team members. It is my intentions to be a good revenue officer and to help my fellow colleagues when I can.

Workplace in Hua Hin is good. Taxpayers are well-educated and most of them are foreigners. Prachuap Khirikhan Area Revenue Office will soon provide foreign language training to us.

สิ่งพิมพ์รัฐบาล



# Contents

## สารบัญ

- 001 Reality... ตามติดชีวิตนักจัดเก็บภาษี  
Reality ... Following a Tax Collector's life
- 008 ภาษีลดวิกฤติ เพิ่มโอกาสประเทศ  
Tax Reduces Crisis for The Better Chance of The Country
- 016 สบาย ๆ สดล่อริบตีกรมสรรพากร  
Director-General's Talk
- 020 ผู้บริหารระดับสูง  
Senior Executive
- 040 โครงสร้างองค์กร  
Organization Structure
- 042 การบริหารราชการกรมสรรพากร  
Our Administration
- 056 รายงานผลการปฏิบัติราชการของกรมสรรพากร  
The Revenue Department's Performance Report
- 066 RD Camp กิจกรรมหลอมใจเป็นหนึ่งใน ปลุกจิตสำนึกเพื่อฐานภาษีที่ยั่งยืน  
RD Camp unity for better ethics and creating sustainable tax base
- 074 e-Revenue เชื่อมโยง ก้าวไกล เต็มใจให้บริการ  
e-Revenue connected, willing to serve, thrive
- 080 มาตรการภาษีเพื่อเศรษฐกิจและสังคมไทย  
Tax Measures for Our Economy and Community
- 088 ภาษีช่วยชาติ ภาษีช่วยเรา  
Taxes Help The Nation
- 096 วิเคราะห์ผลการจัดเก็บภาษีอากร  
Tax Collection Analysis
- 100 ผลการจัดเก็บภาษีอากร  
Tax Collection
- 106 งบแสดงฐานะการเงิน  
Balance Sheet
- 112 พื้นที่ความรับผิดชอบของสำนักงานสรรพากรภาค  
Regional and Area Revenue Offices





## ภาษีลดวิกฤติ เพิ่มโอกาสประเทศ

จากประวัติศาสตร์ก่อนสมัยกรุงสุโขทัย พบว่าการจัดเก็บภาษีอากรเพื่อเป็นรายได้ของแผ่นดินมีมาแต่สมัยโบราณ แต่ไม่ปรากฏหลักฐานอ้างอิงที่ชัดเจน แต่ในสมัยพ่อขุนรามคำแหงมหาราช บนหลักศิลาจารึกมีข้อความตอนหนึ่งกล่าวว่า “เมื่อข่าวพ่อขุนรามคำแหง เมืองสุโขทัย นี้ดี ในน้ำมีปลา ในนามีข้าว เจ้าเมืองบ่เอาจอบในไพร่ลูท่าง เพื่อนจูงวัวไปค้า ขี่ม้า ไปขายใครจกกใครค้าข่างค้า ใครจกกใครค้าม้าค้า ใครจกกใครค้าเงือนค้าทองคำไพร่ฟ้าหน้าใส”<sup>1</sup> หากเปรียบเทียบกับสมัยปัจจุบันเสมือนเป็นมาตรการทางภาษีอากรในเรื่องการยกเว้นจัดเก็บภาษีอากร เพื่อมุ่งทำนุบำรุงเศรษฐกิจและความผาสุกของประชาชน ดังนั้น มาตรการทางภาษีอากรจึงเป็นเครื่องมือสำคัญที่มีบทบาทต่อวิกฤติและโอกาสของประเทศในแต่ละยุคสมัย และถูกนำมาใช้ในการแก้ไขปัญหาระบบเศรษฐกิจของประเทศมาโดยตลอด

### ยุคกรุงศรีอยุธยา

ในสมัยอยุธยา มีการจัดเก็บภาษีอากร 4 ประเภทคือ จังกอบ อากร ส่วย และฤชา และได้มีการติดต่อค้าขายกับต่างประเทศ ในสมัยสมเด็จพระนารายณ์มหาราช พบว่าได้มีมาตรการยกเว้นการเก็บภาษีทั้งขาเข้าและขาออกกับประเทศฝรั่งเศสเป็นการเปิดการค้าโดยเสรี<sup>2</sup> ยกเว้นการเก็บภาษีจากการปลูกพริกไทย เพื่อสนับสนุนให้ปลูกพริกไทยเพื่อขายเป็นสินค้าให้มากขึ้น<sup>3</sup>

<sup>1</sup> ประชุมศิลาจารึก ภาคที่ 1 หน้า 59

<sup>2</sup> ประชุมพงศาวดาร ภาคที่ 40 หน้า 24 และ 140

<sup>3</sup> สมเด็จพระนารายณ์มหาราชทรงพระกรุณาโปรดเกล้าฯ ให้อธิบดีกรมการคลังกราบบังคมทูลฯ หน้า 3

## Tax Reduces Crisis for The Better Chance of The Country

Taxes were collected to be the revenue of the country since before the history of pre Ayutthaya Kingdom, but there was no clear evidence. However, a paragraph from a stone inscription in the Ramkhamhaeng Stele has it *“In the Ramkhamhaeng of Sukhothai era, there were plenty of fish in the river, there were plenty of rice in the field, the head of the city take no tax, the freedom of trade is everywhere, everyone is happy.”*<sup>1</sup> It can be compared to tax measures of tax exemption in the present. The measures are for maintaining economy and content of life. The measures are the important tool to the crisis and opportunity of the country in each era and have been used to solve the economic problems in the country all the time.

### Ayutthaya Kingdom

In the Kingdom of Ayutthaya, taxes were levied upon 4 types; port tax, duty, levy and charges. Ayutthaya also initiated the trades with foreign countries. During the reign of King Narai, the exemption of import and export tax measures with France was introduced for the purpose of the free trade.<sup>2</sup> But it was not included the tax on pepper plantation because intending to promote pepper to be selling goods.<sup>3</sup>

---

<sup>1</sup> Stele inscription 1, page 59.

<sup>2</sup> The chronicle section 40, page 24 and 140.

<sup>3</sup> Prince Dumrong Rachanuparb, the legend book of taxation explanatory, page 3.

## ยุคกรุงรัตนโกสินทร์ (รัชกาลที่ 1 - 6 )

ในสมัยรัตนโกสินทร์ตอนต้นเป็นช่วงศึกสงคราม ราชกรัษัตริย์ต้องเสียดินแดนบางส่วนให้กับพม่า จึงเก็บอากรค่าน้ำเป็นข้าวเปลือกแทนตัวเงิน<sup>4</sup> ในสมัยรัชกาลที่ 3 มีการประมูลเก็บภาษีอากร ผู้ประมูลได้จะได้รับสิทธิในการเก็บภาษีจากราษฎรและนำส่งภาษีส่งให้แก่รัฐเรียกว่า **"เจ้าภาษีนายอากร"** ได้มีการยกเลิกการเก็บอากรฟองเต่าและอากรค่าน้ำ (เก็บจากการจับสัตว์น้ำ) เพราะถือว่าเป็นการทำบาป แต่มาตรการนี้ส่งผลให้มีการจับสัตว์น้ำมากขึ้นเพราะไม่เสียภาษี ทำให้เต่าถูกจับจนเกือบจะสูญพันธุ์

ในสมัยรัชกาลที่ 4 มีการทำสนธิสัญญากับประเทศอังกฤษ ทำให้ต้องยกเลิกการเก็บภาษีสินค้าขาเข้าและภาษีปากเรือเดิม มาเป็นอัตราภาษีคงที่ ภาษีขาเข้าอัตราร้อยละสาม ภาษีขาออกตามพิกัดที่กำหนดตายตัว ใช้นโยบายนี้กับทุกประเทศที่ทำสัญญาทางการค้ากับประเทศไทยในสมัยนั้น ซึ่งมีข้อเสียเปรียบทางด้านภาษีอากรแต่ต่อมาได้มีโอกาสแก้ไขสัญญาที่ไม่เป็นธรรมนี้ หลังจากที่ไทยได้เข้าร่วมกับฝ่ายพันธมิตรในสงครามโลกครั้งที่ 1 และได้รับเกียรติเข้าร่วมทำสนธิสัญญาแวร์ซาย นับว่าเป็นมาตรการเปลี่ยนแปลงอัตราภาษีที่มีความสำคัญต่อรายได้ของประเทศในช่วงนั้น ก่อให้เกิดวิกฤติทางด้านการคลัง รายได้ไม่พอกับรายจ่าย จึงได้มีการเพิ่มการจัดเก็บภาษีใหม่ ๆ เช่น ภาษีฝิ่น ภาษีสุกร ภาษีปลาสด อากรมหรสพ อากรพนัน เป็นต้น ปรับเปลี่ยนและลดการจัดเก็บภาษีอากรบางประเภทเพื่อให้เกิดดุลยภาพทางด้านการคลังของประเทศ



ในสมัยรัชกาลที่ 5 พระองค์ทรงพระราชดำริให้มีการปฏิรูปภาษีอากรและการคลังครั้งใหญ่ **ก่อตั้งหอรัษฎากรพิพัฒน์** เพื่อรวมรายได้ของรัฐบาลให้อยู่ที่เดียวกัน พร้อมทั้งออกกฎหมายกำหนดระเบียบและแนวปฏิบัติ เกี่ยวกับการบริหารจัดการเก็บภาษีอากร ให้มีความรัดกุมควบคุมได้ และมีประสิทธิภาพยิ่งขึ้น เช่น กำหนดให้มีหน่วยงานที่รับผิดชอบงานด้านจัดเก็บภาษีอากรและแบ่งแยกหน้าที่อย่างชัดเจน นับว่าเป็นการเริ่มต้นของกรมสรรพากร

ได้ทรงตราพระราชบัญญัติการภาษีอากร ร.ศ.111 ในปี พ.ศ. 2435 ได้ปรับเปลี่ยนวิธีการประมูลผูกขาดการจัดเก็บภาษีอากรมาเป็นให้หน่วยงานภาครัฐจัดเก็บภาษีอากรเอง คงเหลือประมูลเพียงบางประเภท นับเป็นมาตรการทางการบริหารการจัดเก็บภาษีอากรที่สำคัญยิ่ง ทำให้รายได้ของรัฐบาลเพิ่มสูงขึ้นเป็นจำนวนมาก เพราะมีระบบจัดเก็บภาษีอากรที่มีประสิทธิภาพและรัดกุมยิ่งขึ้น ทำให้มีโอกาสนำเงินรายได้มาพัฒนาประเทศ ทั้งด้านการคมนาคม การศึกษา การสาธารณสุข การเกษตร การสาธารณสุข เป็นต้น สร้างความเจริญเติบโตทางด้านเศรษฐกิจและสังคมของประเทศเป็นอย่างดี

ในสมัยรัชกาลที่ 6 โปรดเกล้าฯ **สถาปนากรมสรรพากร** เมื่อวันที่ 2 กันยายน 2458 มีหน้าที่รับผิดชอบจัดเก็บภาษีอากรโดยขึ้นตรงต่อกระทรวงการคลัง

<sup>4</sup> ประชุมพงศาวดาร ภาคที่ 65 พระราชพงศาวดารกรุงธนบุรี ฉบับพันจันทนุมาศ(เจิม) หน้า 19  
อ้างอิง : ว.ช. ประสงค์ "หนังสือประวัติศาสตร์สรรพากรฉบับสมบูรณ์" พิมพ์ครั้งที่ 1 พ.ศ. 2514

### Rattanakosin Kingdom (King Rama I - King Rama VI)

The early Rattanakosin Kingdom was the period of war. The country needed supplies for doing war, so the government collected the field tax on unhusked rice in stead of money.<sup>4</sup> During the reign of King Rama III, there was a bid on tax collection. The winner had the rights to collect taxes from people and delivered taxes to the government. It was called the tax concessionaire system. The turtle foam duty was cancelled because it was considered as a sin. However, the measures caused more hunting on the aquatic animals because the taxes were exempted resulting to more caption on tortoises which almost led to distinction.

During the reign of King Rama IV, a treaty was made with England which import tax and boat tax were cancelled and used the 3 % fixed rate of import and export tax in stead. The measures were performed in every country that made commercial agreements with Thailand (Siam). The measures were disadvantageous on taxation but later on the treaty was changed after Siam joined The Alliance in World War I. From this situation, Siam took part in The Treaty of Versailles which effected the changing of tax rate and the result caused financial crisis to the country. The revenue was not balanced with the expenses, thus the new measures were introduced i.e. opium tax, swine tax, fish tax, entertainment duty, gambling duty etc. Some taxes were changed and decreased to reflect the country's improving fiscal balance.

During the reign of King Rama V, A fiscal and tax administration revolution were initiated. He established the Ratsadakornpipat Hall in order to remit the national revenue to the hall of the country. The King also issued new laws and regulations regarding tax collection to be more well-conceived and efficient i.e. setting the responsible division for tax collection and clearly allocated work. It was the beginning of the Revenue Department. The King set an act of Tax Duty Registration R.S.111. In 1892, he changed the tax collection to be under the government institution left for some types of taxes. It was crucial tax collection measures and increased extremely a great deal of revenue because the measures were more efficient and well-conceived. The revenue was spent to develop the transportation, education, public utilities, agriculture, public health etc in order to build the national economy and the society constructively.

During the reign of King Rama VI, the Revenue Department was established on 2<sup>nd</sup> September 1915. The Department was directed under the Ministry of Finance and was responsible for tax collection.

---

<sup>4</sup> The chronicle of the royal annals of Thonburi section 65, Thousands of publications, page 19.  
W.Ch. Prasangsitta. "The history of the revenue department (full version)"



## ยุคของการเปลี่ยนแปลงการปกครอง

เมื่อประเทศไทยเข้าสู่ระบอบประชาธิปไตย พ.ศ. 2475 เศรษฐกิจของประเทศตกต่ำจึงมีการปรับปรุงกฎหมายภาษีอากรใหม่ ๆ โดยแยกภาษีออกเป็นแต่ละประเภทของเงินได้ และโอนภาษีบางประเภทไปให้หน่วยงานอื่นจัดเก็บ และยกเลิกการเก็บภาษีอากรและค่าธรรมเนียมบางประเภท จวบจนปี พ.ศ. 2482 ได้ยกเลิกกฎหมายเก่าที่เกี่ยวข้องกับภาษีอากรและ **ตราพระราชบัญญัติประมวลรัษฎากรเป็นกฎหมายหลัก** สำหรับบริหารจัดการเก็บภาษีอากรโดยเฉพาะ

ช่วงสงครามโลกครั้งที่ 2 ประเทศไทยได้รับผลกระทบจากสงคราม รัฐบาลต้องใช้จ่ายเงินเป็นจำนวนมาก จึงใช้มาตรการทางภาษีอากรเพื่อหารายได้เพิ่มขึ้น โดยประกาศใช้พระราชบัญญัติเงินช่วยชาติในภาวะคับขัน สำหรับใช้บังคับจัดเก็บภาษีอากรบางประเภท เช่น **พระราชบัญญัติเงินช่วยชาติ** จากการซื้อข้าว การซื้อน้ำตาล อากรโรงแรม ภัตตาคาร เป็นต้น ต่อมา มีการปรับปรุงวิธีการจัดเก็บภาษีให้ทันสมัยและเป็นธรรม แก่ไขประมวลรัษฎากร ยกเลิกภาษีหลายประเภท คงเหลือจัดเก็บภาษีอากรประเภทใหญ่ ๆ คือ ภาษีเงินได้บุคคลธรรมดา ภาษีเงินได้นิติบุคคล ภาษีป้าย อากรมหรสพ อากรแสตมป์ ภาษีนำร่องท้องที่ เปลี่ยนหลักการจัดเก็บภาษีการค้า วางหลักการจัดเก็บจากรายรับหรือการขายทุกทอด ภาษีการซื้อโภคภัณฑ์จัดเก็บจากสินค้าฟุ่มเฟือยทุกประเภท รัฐบาลส่งเสริมการผลิตทั้งด้านเกษตรและอุตสาหกรรมทำให้ฐานะทางเศรษฐกิจของประเทศดีขึ้น

## พ.ศ. 2500-ปัจจุบัน

นับจากปี พ.ศ. 2500 เป็นต้นมา กรมสรรพากรได้นำเทคโนโลยีใหม่ ๆ เข้ามาใช้ในการบริหารจัดการเก็บภาษีอากร เพื่อรองรับการให้บริการผู้เสียภาษีอากรที่มีจำนวนเพิ่มขึ้น ได้มีการนำเครื่องคอมพิวเตอร์เข้ามาใช้ในการประมวลผลข้อมูล ในช่วงนั้นได้แบ่งการจัดเก็บภาษีอากรออกเป็น 6 ประเภทหลัก ๆ คือ ภาษีเงินได้บุคคลธรรมดา ภาษีเงินได้นิติบุคคล ภาษีการค้า อากรแสตมป์ อากรมหรสพ และรายได้อื่น เช่น ค่าปรับ อากรรังนก เป็นต้น เริ่มใช้พระราชบัญญัติปิโตรเลียม พ.ศ. 2514

ระหว่าง ปี พ.ศ. 2517-2519 เพื่อบรรเทาภาระภาษีแก่ประชาชน มีการออกกฎหมายยกเว้นภาษีเงินได้บุคคลธรรมดาที่ได้รับเงินได้ประเภทค่าเช่าบ้าน เงินช่วยเหลือบุตร เงินช่วยการศึกษาบุตร เบี้ยกันดารหรือเงินยังชีพ ภาษีดอกเบียร์พันธบัตรรัฐบาล ลดอัตราภาษีการค้าบางประเภท และเพื่อให้มีการเสียภาษีโดยสมัครใจ ลดภาระการตรวจสอบภาษีย้อนหลัง ลดภาระงานด้านหนี้ภาษีอากรค้าง **กระทรวงการคลังมีแถลงการณ์ให้ผู้รู้ตัวว่าเสียภาษีไม่ถูกต้องครบถ้วนยื่นชำระภาษีเพิ่มเติมเองได้โดยไม่มีเบี้ยปรับเงินเพิ่ม** สำหรับในด้านของภาษีการค้าได้มีการกำหนดรายรับขั้นต่ำสำหรับกิจการบางประเภท มีการรับชำระภาษีด้วยเช็คมากขึ้น จึงนำเครื่องเคลียร์เช็คมาใช้ และส่งเสริมให้ผู้เสียภาษีทำบัญชีและเก็บหลักฐานจริงมาแสดงในการคำนวณภาษี มีมาตรการทางกฎหมายกำหนดประเภทค่าใช้จ่ายที่ยอมให้หักออกจากเงินได้พึงประเมิน

## Time of Revolution

Thailand transformed into democracy regime in 1932, the economy was in crisis, thus new tax laws were revised. Taxes were separated by types of the income and transferred some taxes collecting to other departments and also cancelled some taxes and duties. In 1939, old tax laws were cancelled and The Revenue Code was enacted as the main tax legislation.

During World War II period, Thailand was affected from the war and the country had to spend a great deal of money. Therefore, tax measures were introduced to collect more revenue. The Finance the Nation Act was temporarily introduced in critical situation for collecting some types of taxes i.e. tax on rice purchasing, tax on sugar purchasing, and hotel and restaurant duty. Tax collection methods were reformed to be modern and fair, the revenue code was revised and many types of taxes were cancelled and collected only main types of taxes such as personal income tax, corporate income tax, sign board tax,



entertainment duty, stamp duty, local maintenance tax. The major change in tax collection was the multiple stages sales tax. Consumption tax was levied on all types of luxury goods. The government supported both agricultural and industrial production to develop economic situations.

## 1957–Present

Since 1957, the revenue department has brought new technologies to the tax administration for supporting the increasing numbers of taxpayers. Computers were used to analyze the data. During this time, taxes were categorized to 6 major types; personal income tax, corporate income tax, business tax, stamp duty, entertainment duty and other incomes such as the fines, bird's nest duty etc. Petroleum Act was introduced in 1971.

During 1974 — 1976, the tax exemption law was introduced in order to alleviate the tax burden on ordinary people who received income from housing rental, children allowances, education allowances, cost of living expenses, interest from government bonds and reducing some business tax rates. To encourage people to pay tax willingly, there was also an announcement from the Ministry of Finance for taxpayers to be able to pay additional tax required without penalty fines and surcharges. Minimum revenue rates were set up for specific activities. Taxpayers were encouraged to balance accounts and keep evidence for tax collection purposes. There was an issue of law relating types of expenses which could be deducted from assessable income.



ระหว่างปี พ.ศ. 2520-2529 มาตรการหนึ่งที่ถูกดำเนินการเพื่อให้รัฐบาลได้รับเงินภาษีเร็วขึ้นและรัดกุมได้กำหนดให้มีการเสียภาษีเงินได้ปีละ 2 ครั้ง โดยให้ยื่นแบบแสดงรายการครึ่งปี ในด้านการคืนเงินค่าภาษีอากรนั้นได้คืนภาษีโดยโอนเข้าบัญชีธนาคารของผู้เสียภาษี และจัดตั้งคณะกรรมการวินิจฉัยภาษีอากรสำหรับพิจารณาประเด็นภาษีที่มีความซับซ้อน และเพื่อให้การจัดเก็บภาษีอากรเป็นไปตามประมาณการที่กำหนดไว้ ในปี พ.ศ. 2529 ได้มีมาตรการกำหนดการยกโทษทางภาษีอากร (อ.1) ทำให้ได้เงินภาษีถึง 3,250 ล้านบาท

จากที่ตั้งประมาณการเดิมเพียง 1,500 ล้านบาท และเพื่อให้ภาระภาษีลดลง สะดวกและง่ายต่อการคำนวณภาษี ได้ปรับปรุงอัตราภาษีเงินได้บุคคลธรรมดาทุกชั้นของเงินได้สุทธิ ปรับลดและเพิ่มอัตราภาษีเงินได้และภาษีการค้าบางประเภท

ระหว่างปี พ.ศ. 2530-2539 เศรษฐกิจของประเทศไทยอยู่ในสภาวะชะลอตัวลง โดยเฉพาะการส่งออก ค่าครองชีพสูงขึ้น เกิดเงินเฟ้อ จึงได้ออกมาตรการทางภาษีอากรเพื่อบรรเทาภาระภาษีของประชาชน มีการปรับปรุงภาษีเงินได้บุคคลธรรมดาให้สอดคล้องกับภาวะค่าครองชีพ โดยเพิ่มค่าใช้จ่ายและค่าลดหย่อนภาษีเงินได้บุคคลธรรมดา ลดอัตราภาษี ลดขั้นเงินได้สุทธิเหลือเพียง 6 ชั้น ปรับช่วงของเงินได้สุทธิแต่ละขั้นให้กว้างขึ้น และขยายเกณฑ์เงินได้ที่ต้องเสียภาษีให้สูงขึ้น ปรับเปลี่ยนวิธีการคืนเงินภาษีอากรจากการโอนเข้าบัญชีธนาคารเป็นการคืนเงินด้วยเช็ค ในปี พ.ศ. 2535 ได้นำภาษีมูลค่าเพิ่มมาใช้แทนภาษีการค้า ในยุคนี้เริ่มมีการใช้คอมพิวเตอร์อย่างแพร่หลายในภาคเอกชน จึงอนุมัติให้ผู้ประกอบการออกไปกำกับภาษีด้วยระบบคอมพิวเตอร์ และออกใบเสร็จรับเงินค่าภาษีอากรโดยระบบ POS (Point of Sale)

ช่วงปี พ.ศ. 2540-2550 ปัญหาวิกฤติเศรษฐกิจหลังจากภาวะฟองสบู่แตก เกิดวิกฤติค่าเงินบาท มีผลกระทบต่อภาคธุรกิจและประชาชนอย่างกว้างขวาง ทำให้สัดส่วนการลงทุนลดลง ในขณะที่เดียวกันเทคโนโลยีสารสนเทศมีความเจริญเติบโตอย่างรวดเร็ว อินเทอร์เน็ตมีบทบาทสำคัญต่อการดำเนินธุรกิจ กรมสรรพากรได้ปฏิรูปการปฏิบัติงานโดยนำนโยบาย e-Revenue มาพัฒนาระบบปฏิบัติงานและการให้บริการเป็นแบบออนไลน์ เปิดให้บริการยื่นแบบแสดงรายการชำระภาษีผ่านทางระบบอินเทอร์เน็ตได้ครอบคลุมทุกประเภทภาษี ผ่านทางเว็บไซต์ [www.rd.go.th](http://www.rd.go.th) พัฒนาระบบงานติดตั้งบนเครือข่ายราชการ (Intranet) ให้เจ้าหน้าที่เข้าถึงข้อมูลได้พร้อมกันทั่วประเทศ ปรับเปลี่ยนระบบตรวจสอบการเสียภาษีย้อนหลังเป็นระบบกำกับดูแลและแนะนำให้มีการเสียภาษีอย่างถูกต้องเป็นปัจจุบัน โดยจัดทำฐานข้อมูลรายตัวผู้เสียภาษีให้เจ้าหน้าที่เรียกใช้งานได้ตามสิทธิที่กำหนด มีความโปร่งใสสามารถตรวจสอบการเข้าถึงข้อมูลได้ทุกขั้นตอน การพัฒนาระบบเทคโนโลยีสารสนเทศของกรมสรรพากรได้รับรางวัลดีเด่นทางด้านเทคโนโลยีสารสนเทศทั้งในประเทศและต่างประเทศ

จากที่กล่าวมาแล้วจะเห็นได้ว่าวิวัฒนาการของกรมสรรพากรในแต่ละยุคสมัย นอกจากการพัฒนาองค์กรที่เป็นไปอย่างต่อเนื่องแล้ว มาตรการทางภาษีอากรเป็นเครื่องมือที่มีบทบาทสำคัญที่ช่วยแก้ไขภาวะวิกฤติทั้งในด้านเศรษฐกิจและสังคม สร้างรายได้ให้แก่รัฐบาลสำหรับทำนุบำรุงประเทศชาติให้เจริญก้าวหน้า สร้างคุณภาพทางด้านการเมืองการปกครองและการแข่งขันในตลาดโลก

During 1977-1986, income tax was collected twice a year in order that the state earned revenue faster. Tax reform needed to be submitted every six months. Tax was refunded by cheque to bank accounts of taxpayers. The board of taxation was established in order to consider complicated tax issues. To reach the tax estimate, pardon of punishment for taxation was granted, which caused the state earned the revenue up to 3,250 million baht after the estimate was forecasted only 1,500 million baht. It reduced tax burdens and made tax calculation convenient and easy. Some income taxes and business taxes were increased and reduced.

During 1987-1996, Thailand economy slowed down especially on the export. The cost of living and the inflation rate was higher. Therefore tax measures were issued to lessen tax burdens from people. Income tax was modified to support the increase of the costs of living by increasing expenses deduction and allowances of the personal income tax. Rates of tax were reduced. Net income levels were reduced to six levels. The interval levels were raised and income rates were increased. Tax was refunded by cheque in stead of transferring into bank accounts of taxpayers. In 1992, business tax was replaced by value added tax. In this time, computers were extensively used in private sectors, thus entrepreneurs were encouraged to issue tax invoices by computer and issue tax receipts by POS (Point of Sale) system.

In 1997-2007, the economic crisis widely affected the business and the public sections, which led to the investment decreased. In the same time, the information technology rapidly grew. Internet had an important role to the business operations. The revenue department developed the operations by introducing the e-Revenue policy to develop the online operations and services. Tax forms covering all kinds of taxes can be submitted via internet system on website [www.rd.go.th](http://www.rd.go.th). Operating system was installed on intranet system in order that revenue officials all over the country can access the data at the same time and changed working policy from audit to close supervision focusing on the current tax. The RD's development of ICT was awarded the ICT awards from national and international competitions.

From the above mention, we can see that not only the continuous development of the revenue department in each period of time but also tax measure plays an important role to solve the economic and social crisis. The measures earn revenue to the government in order to develop the country and keep balance of politics and promote competitions in the world market.



“ผมคิดว่าความสำเร็จของกรมสรรพากรน่าจะเกิดจากความร่วมมือร่วมใจในการปฏิบัติหน้าที่ของพวกเราชาวสรรพากรทุกคน และระบบไอทีที่มีการพัฒนาอย่างต่อเนื่อง และที่มีส่วนสำคัญที่สุด คือ ผู้เสียภาษี”

ถ้าเล่าประวัติอาคารสูงใหญ่ ในซอยอารีย์สัมพันธ์ เขตพญาไท กรุงเทพฯ ผู้คนที่ผ่านไปมาต่างประทับใจกับบรรยากาศร่มรื่น สะอาดตา ที่แห่งนี้คือศูนย์บัญชาการการบริหารการจัดเก็บภาษีของกรมสรรพากร ซึ่งเป็นหน่วยงานหลักในการสนับสนุนความมั่นคงทางการคลังของประเทศ วันนี้ทุกลมหายใจของการทำงานของชาวกรมสรรพากรต่างเต็มเต็ม การให้บริการแก่ผู้เสียภาษีด้วยการใช้ไอทีสร้างความประทับใจให้กับผู้ใช้บริการทุกคน ทำให้เราสนใจอยากจะทำเรื่องถึงภายในกรมสรรพากร เพื่อตอบคำถามที่เราสงสัยอยู่ตลอดเวลาว่าเราจะได้รับอะไรตอบแทนจากการเสียภาษีบ้าง บุคคลที่สามารถให้คำตอบกับเราได้ดีที่สุดในวันนี้คือ **วินัย วิทวัสการเวช** ซึ่งถือว่าเป็นผู้บริหารรุ่นใหม่ที่เติบโตก้าวหน้าด้วยการสั่งสมประสบการณ์ด้านภาษีอากรมาอย่างยาวนาน กับความท้าทายในบทบาทใหม่ล่าสุด **“อธิบดีกรมสรรพากร”** ผู้นำคนใหม่ที่กำกับทิศทางการทำงานของหน่วยงานกรมสรรพากรทั่วประเทศ

#### ความสำเร็จในการทำงานของกรมสรรพากร ท่านคิดว่าเกิดจากอะไร

“ผมคิดว่าความสำเร็จของกรมสรรพากร น่าจะเกิดจากความร่วมมือร่วมใจในการปฏิบัติหน้าที่ของพวกเราชาวสรรพากรทุกคน และระบบไอทีที่มีการพัฒนาอย่างต่อเนื่อง และที่มีส่วนสำคัญที่สุด คือ ผู้เสียภาษี ที่ได้ให้ความร่วมมือในการยื่นแบบเสียภาษีอย่างถูกต้องตามข้อเท็จจริง ทำให้ในปี 2551 เราสามารถจัดเก็บได้ 1,276,248 ล้านบาท สูงกว่าประมาณการที่ตั้งไว้ถึง 67,448 ล้านบาท”

#### หน่วยงานภาครัฐต้องดำเนินการตามพระราชกฤษฎีกาว่าด้วยหลักเกณฑ์และวิธีการบริหารกิจการบ้านเมืองที่ดี พ.ศ. 2546 กรมสรรพากรมีการดำเนินการในเรื่องนี้อย่างไรบ้าง

“กรมสรรพากรได้มีการรับฟังข้อคิดเห็นหรือข้อเสนอแนะจากองค์กรวิชาชีพในฐานะตัวแทนภาคประชาชนอยู่ตลอดเวลา มีการแต่งตั้งคณะกรรมการที่ปรึกษากรมสรรพากร ซึ่งประกอบด้วย ผู้แทนสภาอุตสาหกรรมแห่งประเทศไทย ผู้แทนสภาหอการค้าแห่งประเทศไทย และผู้เชี่ยวชาญจากสภาวิชาชีพการบัญชีด้านการบัญชีภาษีอากร เราจะนำข้อเสนอแนะและข้อคิดเห็นที่มีประโยชน์เหล่านี้ไปใช้เป็นแนวในการให้บริการที่ดีกับผู้เสียภาษีและประชาชนทั่วไป และมีนโยบายที่จะขยายวงไปสู่ระดับภูมิภาคในจังหวัดต่าง ๆ ทั่วประเทศต่อไปครับ”

# สบาย ๆ สดล่อริบติกรมสรรพากร

## Director-General's Talk

If anyone has a chance to walk past the office on Aree soi 7, Phayathai with a nice garden and a pond in the middle, one might wonder as to what this tranquil place is. This office building is the headquarters of the Revenue Department who is the major revenue collector of all government agencies. The day to day operation of the Revenue Department staffs very much involve IT in almost every process of the work process. The IT usage greatly enhances efficiency which results in more satisfied customers.

To learn more about what taxpayers get in return for paying taxes, we interviewed [Mr. Vinai Vittavasgarnvej](#), who is a new generation of leadership with new management style, accumulated experience and skills that has become the latest [Director General of the Revenue Department](#).

### What determines the success of the Revenue Department?

"The success arises from the cooperation of the Revenue Department staff and our up to date IT system and most important of all taxpayers who correctly file their tax returns. This help us to collect 1,276,248 million bath of tax revenue last year which is 67,448 million baht above the forecasted amount."

### What has the Revenue Department done to comply with the Royal Decree Good Governance 2003?

"Revenue Department listens to comment from the public and other organizations. This is done by selecting Advisors from the public which consists of representative from Federation of Thai Industries, Thai Chamber of Commerce, and Association of Standard Accounting. The Revenue Department uses these valuable suggestions/comments to improve our tax administration. The Revenue Department also plans to conduct such meeting in other Regional offices as well."

### What is the secret to the success of Revenue Department in tracing tax evaders and avoidance?

"I think the secret to success is the good cooperation of our staff at all levels and our well connected internet network with other organizations, for example, Anti-Money Laundering Office, Department of Special Investigation and Royal Thai Police."

### The Revenue Department has to adapt to the change in economic and the changing world and society. ?

We work with several international organizations such as JICA (Tax Compliance Enhancement Project) , SGATAR meeting and Double Taxation Agreement, OECD annual meeting. Such meeting and cooperation facilitates us to be able to work and keep up with an international standard."

**ไม่ว่าจะเป็นผู้เสียภาษีหรือผู้หลีกเลี่ยงภาษี กรมสรรพากรสามารถตามตัวได้หมด เคล็ดลับในการทำงานคืออะไร**

“ผมมองว่าเรามีเคล็ดลับสำคัญอยู่ที่ความร่วมมือในการปฏิบัติงานของเจ้าหน้าที่กรมสรรพากรทุกระดับชั้น และการสร้างเครือข่ายการทำงานร่วมกับหน่วยงานอื่น ๆ เช่น สำนักงานป้องกันและปราบปรามการฟอกเงิน สำนักงานคณะกรรมการป้องกันและปราบปรามการทุจริตแห่งชาติ กรมสอบสวนคดีพิเศษ และสำนักงานตำรวจแห่งชาติ เป็นต้น ซึ่งทำให้กรมสรรพากรเกิดผลสำเร็จอย่างกว้างขวาง”

**การเปลี่ยนแปลงทางเศรษฐกิจ สังคมทั่วโลก ทำให้กรมสรรพากรต้องปรับตัวอย่างไร**

“เรามีการประสานการทำงานกับต่างประเทศ ในส่วนที่เกี่ยวข้องกับเรื่องของภาษีมากมาย ยกตัวอย่างเช่น โครงการความร่วมมือกับ JICA (Tax Compliance Enhancement Project) การประชุมประจำปีกับประเทศสมาชิก SGATAR การเจรจาจัดทำอนุสัญญาภาษีซ้อนกับประเทศต่าง ๆ การประชุมประจำปี OECD Annual Meeting ด้านอนุสัญญาภาษีซ้อน ซึ่งทำให้กรมสรรพากรสามารถทำงานได้อย่างมีมาตรฐานในระดับสากลเสมอมา”

**คนส่วนใหญ่รู้ว่าการเสียภาษีเป็นหน้าที่ กรมสรรพากรช่วยส่งเสริมการทำหน้าที่ของพลเมืองดีเหล่านี้ได้อย่างไร**

“กรมสรรพากรสนับสนุนการให้ความรู้ความเข้าใจในการเสียภาษีที่ถูกต้องแก่ประชาชนทั่วไปผ่านการจัดสัมมนา หรืออาจจะโทรมาคุยกับเจ้าหน้าที่ Call Center ที่หมายเลข 0-2272-8000 ก็ได้ครับ”

**สำหรับคนที่ยังไม่มีความรู้เรื่องภาษี กรมสรรพากรทำอะไรให้กับคนกลุ่มนี้ได้อย่างไร**

“ผมเห็นว่าการสร้างความเข้าใจและความสมัครใจในการเสียภาษีให้กับกลุ่มผู้ที่อยู่ในเกณฑ์ที่จะต้องเสียภาษีในอนาคต อาทิเช่น นักเรียน นิสิต นักศึกษา ก็เป็นสิ่งจำเป็นที่กรมสรรพากรต้องดำเนินการควบคู่กับการให้ความรู้แก่ผู้เสียภาษี กรมสรรพากรมีโครงการ RD Camp หรือโครงการสรรพากร On Tour ซึ่งเป็นโครงการที่น้อง ๆ สามารถเข้ามามีส่วนร่วมได้ ทุกคนจะได้เรียนรู้เรื่องภาษี และเรียนรู้ด้านอื่น ๆ ที่จำเป็นสำหรับการประกอบอาชีพและการดำรงตนเป็นคนดีของสังคมอย่างมีคุณภาพ”

**ถ้าพูดถึงเรื่องการทำบัญชี คนที่ไม่คุ้นเคยจะบอกว่าเป็นเรื่องยาก ท่านคิดว่าจะทำให้บัญชีเป็นเรื่องง่ายสำหรับคนทั่วไปได้อย่างไร**

“กรมสรรพากรได้ให้ความสำคัญกับกลุ่มคนที่จะเป็นฐานภาษีในอนาคต นั่นคือกลุ่มนิสิต นักศึกษา โดยกรมสรรพากรร่วมมือกับมหาวิทยาลัยหอการค้าไทยจัดทำโครงการนำร่องในการฝึกอบรม ให้ความรู้ความเข้าใจเกี่ยวกับแนวทางปฏิบัติ ในระบบงานบัญชีและให้ความรู้ด้านภาษีอากร รวมถึงผลิตตำราคู่มือในเรื่องดังกล่าวให้กับนิสิต นักศึกษาชั้นปีสุดท้าย ก่อนจบการศึกษาในระดับปริญญาตรีเพื่อให้กลุ่มคนเหล่านี้ได้มีความรู้ความเข้าใจในการเสียภาษีอย่างถูกต้อง และโครงการนี้ กรมสรรพากรจะขยายผลออกไปสู่มหาวิทยาลัยอื่นต่อไป”

**วันนี้ทุกคนรู้สึกถึงผลกระทบจากวิกฤติซับไพร์มในสหรัฐอเมริกา กรมสรรพากรจะช่วยพวกเราผู้เสียภาษีอย่างไรบ้าง**

“กรมสรรพากรมีความเห็นใจผู้ประกอบการบางรายที่อาจได้รับผลกระทบจากภาวะเศรษฐกิจโลก คาดว่าเศรษฐกิจของประเทศไทยน่าจะฟื้นตัวได้ไม่ช้านี้ ขอเป็นกำลังใจให้กับผู้เสียภาษีทุกท่านได้ฝ่าฟันปัญหาและอุปสรรคไปให้ได้ในที่สุด กรมสรรพากรยึดหลักการจัดเก็บภาษีตามความเป็นธรรมและตามข้อเท็จจริง สำหรับการช่วยเหลือผู้เสียภาษีนั้น รัฐบาลก็มีนโยบายที่จะออกมาตรการภาษี เพื่อบรรเทาภาวะความเดือดร้อนของผู้ประกอบการและผู้เสียภาษีโดยทั่วไปทั้งรายเล็กและรายใหญ่ต่อไปครับ”

เราเชื่อว่าจากกรมสรรพากรด้วยความสบายใจ ได้เห็นความเอื้ออาทรที่คนทำหน้าที่จัดเก็บภาษีมีต่อทุกคน วันนี้เรามั่นใจว่าเงินภาษีทุกบาทที่เราทำหน้าที่ในฐานะคนไทย จะกลับมาตอบแทนเราผ่านการพัฒนาทุกตารางนิ้วของประเทศไทย ...อย่ารอช้า เรามาร่วมกันประมือให้กิ๊กก้องทั่วทั้งแผ่นดิน แทนคำขอบคุณให้กับคนที่เสียภาษีอย่างถูกต้องทุกคนต่อไป

Most people perceive paying taxes as a duty, what role does the Revenue Department play to encourage these people?

"The Revenue Department supports various tax knowledge events through the provision of seminars or Call Center at 0-2272-8000".

What does the Revenue Department do with people that are not yet subjected to taxes?

"I think, making sure that the citizens understand and creating good ethics as well as voluntary compliance for those that will be future taxpayers is the most important goal for future tax collection. The Revenue Department organizes RD Camp and Rd On Tour aiming to attract students, undergraduate students and the younger generation. This project allows students to participate and learn various issues necessary to become good taxpayers in the future."



"I believe that the success of the Revenue Department arises from the cooperation staff, our up to-date IT system, and most important of all, the taxpayers."

Speaking of accounting, most people will say that it is complicated and difficult to understand. How will you make accounting simple for the general public?

"The RD pays great attention to our future taxpayers, thus the RD cooperates with university of the Thai Chamber of Commerce and organize accounting and tax courses as well as printing manual for the target taxpayers. The RD will also expand this project by cooperating with other universities as well."

People are affected by the subprime event from the USA, how does the Revenue Department plan to help these taxpayers?

"RD is sympathize for some of the business operators that maybe affected by the world economic downturn. The Revenue Department predicts that the economy will pick up in a near future and support all taxpayers to weather this hardship period. The RD sticks to the rule of collecting taxes fairly, evenly and correctly. As for the assistance to taxpayers, the government has policies to help relief burden to the citizens how ever large or small."

We leave the Revenue Department with a relief, as we see the kindness of the people who has the duty to collect taxes. Today we are confident that every baht paid by taxpayers will return to us through the development of infrastructure and the nation as a whole. So hurry... lets clap our hands and give good taxpayers applause to thank them for paying taxes properly.

# ผู้บริหารระดับสูง

## Senior Executive



นายวินัย วิทวัสการเวช

อธิบดี

Mr. Vinai Vittavasgarnvej

Director - General



**นายสาธิต รังคสิริ**

ที่ปรึกษาด้านยุทธศาสตร์การจัดเก็บภาษี  
(กลุ่มธุรกรรมทางการเงินการธนาคาร)

Mr. Satit Rungkasiri

Principal Advisor on Strategic Tax  
Administration (Finance and Banking)



**นายพิชาติ เกษเรือง**

ที่ปรึกษาด้านยุทธศาสตร์การจัดเก็บภาษี  
(กลุ่มธุรกิจพลังงาน)

Mr. Pichart Gesaruang

Principal Advisor on Strategic Tax  
Administration (Energy Industry)

THAI NATIONAL ASSEMBLY LIBRARY



3961176475



**นายอักษางค์ ศรีศุภกรณ์**  
รองอธิบดี

Mr. Atsadang Sresuphornpun  
Deputy Director - General



**นางสาวพรมาตร หันตรา**  
รองอธิบดี

Ms. Prowmatr Huntra  
Deputy Director - General



**นายบุญช่วย กอบกิจพานิชพล**  
รองอธิบดี

Mr. Boonchuay Kobkitpanichpol  
Deputy Director - General



**นายประสงค์ พูนธเนต**  
รองอธิบดี

Mr. Prasong Poontaneat  
Deputy Director - General

# ผู้อำนวยการสำนัก

## Bureau Director



**นายวีระวุฒิ วิทยกุล**

ผู้อำนวยการสำนักกฎหมาย

Mr. Veravut Vithayakul

Director Bureau of Legal Affairs



**นายทวัช นิ่มนวลศรี**

ผู้อำนวยการสำนักเทคโนโลยีสารสนเทศ

Mr. Tawat Nimnualsri

Director Bureau of Information  
Technology



**นางวณี ทัศนมนเทียร**

**ผู้อำนวยการสำนักตรวจสอบภาษีกลาง**

**Mrs. Wanee Thasanamontien**

**Director Bureau of Central  
Audit Operations**



**นางชนาทิพย์ วีระสืบพงศ์**

**ผู้อำนวยการสำนักบริหารกลาง**

**Mrs. Chanatip Weerasubpong**

**Director Bureau of Central  
Administration**



**นางสุมาลี ทองนาด**

ผู้อำนวยการสำนักบริหารการคลังและรายได้

Mrs. Sumalee Thongnak

Director Bureau of Finance  
and Revenue Management



**นางสุภา สุทธิทรัพย์**

ผู้อำนวยการสำนักบริหารการเสียภาษี  
ทางอิเล็กทรอนิกส์

Mrs. Supha Suthisub

Director Bureau of Electronic  
Processing Administration



**นายวสันต์ วัฒนศิริ**

ผู้อำนวยการสำนักบริหารทรัพยากรบุคคล

Mr. Vasan Watanasiri

Director Bureau of Human  
Resource Management



**นายมานิต นิธิประทีป**

ผู้อำนวยการสำนักบริหารภาษีธุรกิจขนาดใหญ่

Mr. Manit Nitiprateep

Director Bureau of Large Business  
Tax Administration



**นางรัตนา เพ็ชรวิจิตร**

ผู้อำนวยการสำนักมาตรฐานการกำกับ  
และตรวจสอบภาษี

Mrs. Ratana Pechvijitra

Director Bureau of Tax Supervision  
and Audit Standards

**นายอรรณพ บัวครั้น**

ผู้อำนวยการสำนักมาตรฐานการจัดเก็บภาษี

Mr. Annop Buakruen

Director Bureau of Tax  
Collection Standards



**นายสุเทพ พงษ์พิทักษ์**

ผู้อำนวยการสำนักมาตรฐาน  
การสอบบัญชีภาษีอากร

Mr. Suthep Pongpitak

Director Bureau of Tax Auditing  
Standards



**นางสาววัชรารกรณ์ มัตยานันท์**

**ผู้อำนวยการสำนักวิชาการแผนภาษี**

Ms. Vatcharaporn Matayanant  
Director Bureau of Tax Policy and  
Planning



**นางสาวมาลีรัตน์ เลิศสุวรรณกุล**

**ผู้อำนวยการสำนักสืบสวนและคดี**

Ms. Maleerat Lertsuwannakul  
Director Bureau of Investigation  
and Litigation



**นางสาวจรัส แหยมสร้อยทอง**

**ผู้อำนวยการสำนักอุทธรณ์ภาษี**

Ms. Chamras Yaemsroithong  
Director Bureau of Tax Appeals



**นางสาวเมธินี หอมไกล**

หัวหน้ากลุ่มตรวจสอบภายใน

Ms. Medhinee Homklai

Director Internal Audit Office

**นางสาวทวีตรี วิภยาริปัตย์**

หัวหน้ากลุ่มบริหาร  
การคืนภาษีมูลค่าเพิ่มให้แก่นักท่องเที่ยว

Ms. Taveesri Vigayatipat

Director VAT Refund  
for Tourists Office





**นายโยธิน จ้วงพานิช**

หัวหน้ากลุ่มพัฒนาระบบบริหาร

Mr. Yothin Juangbhanich

Director Public Sector  
Development Group

**นางสาวเบญจมาศ โชดคณาพิทักษ์**

ผู้ตรวจราชการ 1

Ms. Benjamas Chokkanapitak

Inspector-General 1  
Inspector-General Office 1



**นางสาวสุขจิต บุญรำลึกกนอม**

ผู้ตรวจราชการ 2

Ms. Sukajit Boonramlerktanom

Inspector-General 2  
Inspector-General Office 2





**นางสาวนฤมล นาคตรีช่ຸม**

**ผู้ตรวจราชการ 3**

Ms. Naruemol Naksrichum

Inspector-General 3

Inspector-General Office 3



**นายสุรชาน ตังวิวัฒน์**

**ผู้ตรวจราชการ 4**

Mr. Suracharn Tangwiwat

Inspector-General 4

Inspector-General Office 4



**นายสิทธิชัย วัชรพินธุ์**

ผู้ตรวจราชการ 5

Mr. Sitthichai Vacharapintu

Inspector-General 5  
Inspector-General Office 5



**นายวิรัตน์ ปัญญาธีระ**

ผู้ตรวจราชการ 6

Mr. Wirat Panyateera

Inspector-General 6  
Inspector-General Office 6



**นางอุษา วงศ์ปัญญากรณ์**

ผู้อำนวยการศูนย์บริการข้อมูลสรรพากร

Mrs. Usa Wongpanyaporn

Director RD Call Center



**นางสาวนฤมล กองเงิน**

ผู้อำนวยการศูนย์สำรวจ  
และติดตามธุรกิจนอกระบบ

Ms. Narumol Kongngoen  
Director Investigating and Tracking  
Non-Compliance Business Center



**นางสาวพุดชา พงศ์เกียรติยศ**

ผู้อำนวยการศูนย์บริการข้อมูลข่าวสารเกี่ยวกับ  
บุคคลธรรมดาแก่เจ้าหน้าที่กรมสรรพากร

Ms. Pudcha Pongkeeratiyut  
Director Personal Income Taxpayer  
Information Service for  
Officers Center



**นายสมชาย ชูเกต**

หัวหน้ากลุ่มบริหารการเสียภาษีธุรกิจ  
ขนาดกลางและขนาดเล็ก

Mr. Somchai Chuket  
Director Small and Medium Business  
Tax Administration Unit

**สรรพากรภาค**  
**Director of Regional Revenue Office**



**นางจิตมณี สุวรรณพูล**

สรรพากรภาค 1

Mrs. Jitmanee Suwannapool  
Director Regional Revenue Office 1



**นางสาววิมล ประทุมวงษ์**

สรรพากรภาค 2

Ms. Wimol Pratoomwong  
Director Regional Revenue Office 2



**นายสุทธิชัย สังขมณี**

สรรพากรภาค 3

Mr. Sutthichai Sungkamanee  
Director Regional Revenue Office 3



**นายวิระ จิ่งเจริญสุข**

สรรพากรภาค 4

Mr. Vira Jungjaroensuk  
Director Regional Revenue Office 4



**นายพิพัฒน์ ขันทอง**

สรรพากรภาค 5

Mr. Pipat Khanthong

Director Regional Revenue Office 5

**นายอนันต์ สิริแสงทักษิณ**

สรรพากรภาค 6

Mr. Anant Sirisaengtaksin

Director Regional Revenue Office 6



**นางสาวกาวนา ธรรมศิลา**

สรรพากรภาค 7

Ms. Pawana Thammasila

Director Regional Revenue Office 7





**นางสาวศิริลักษณ์ ไพโรจน์รัตน์**

**สรรพากรภาค 8**

Ms. Siriluck Pairojrat

Director Regional Revenue Office 8



**นายกิตติ วิพุดธิกุล**

**สรรพากรภาค 9**

Mr. Kitti Viputthigul

Director Regional Revenue Office 9



**นางตจี สุรโรจน์ประจักษ์**

สรรพากรภาค 10

Mrs. Sajee Surarochprajak  
Director Regional Revenue Office 10

**นางสาววรรณแสง ริรัมย์นิษฐ์**

สรรพากรภาค 11

Ms. Wannasang Rirermvanich  
Director Regional Revenue Office 11



**นายสมพงษ์ สงวนนวนชาติ**

สรรพากรภาค 12

Mr. Somphong Sanguanwanachat  
Director Regional Revenue Office 12



# โครงสร้างองค์กร Organization Structure

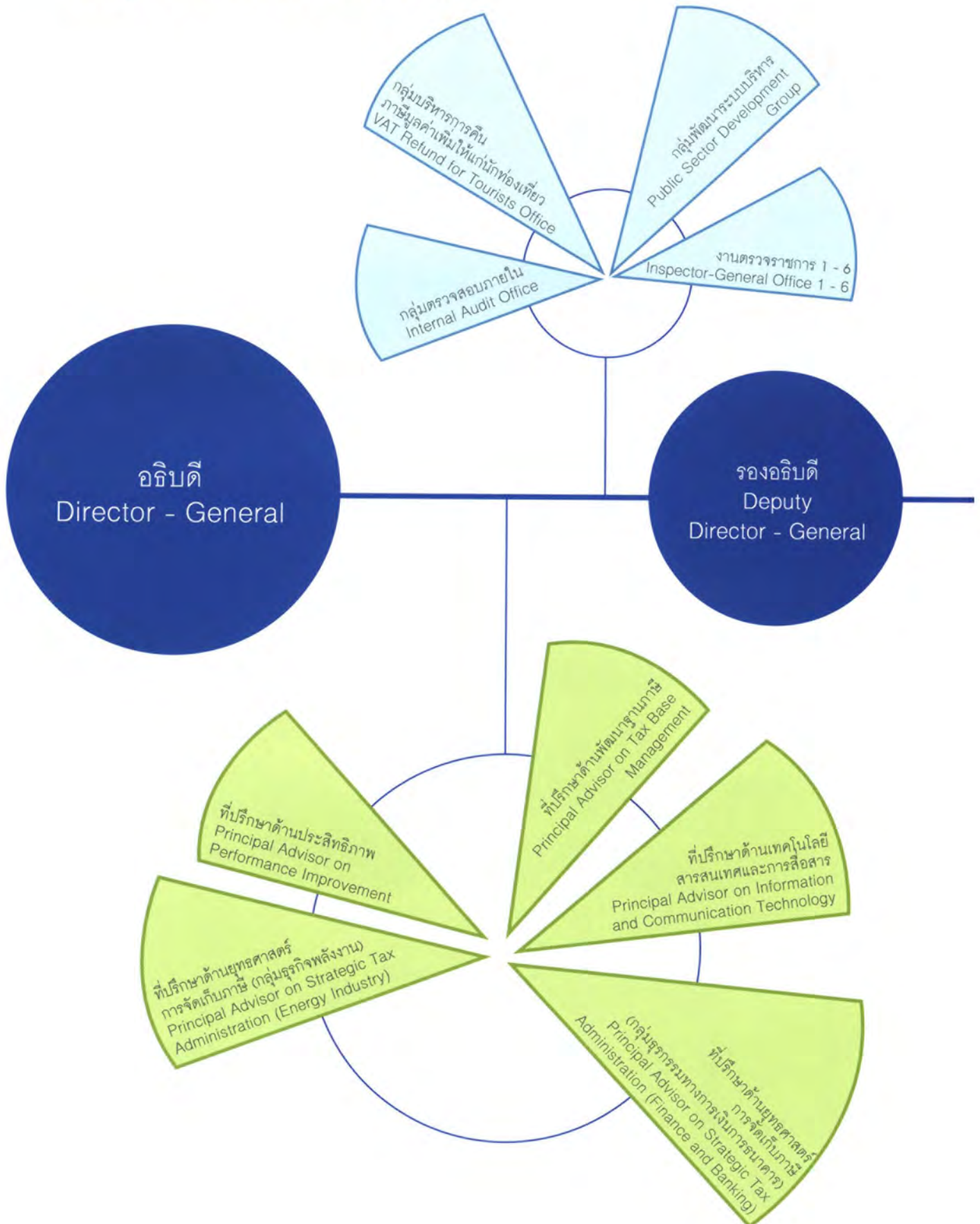

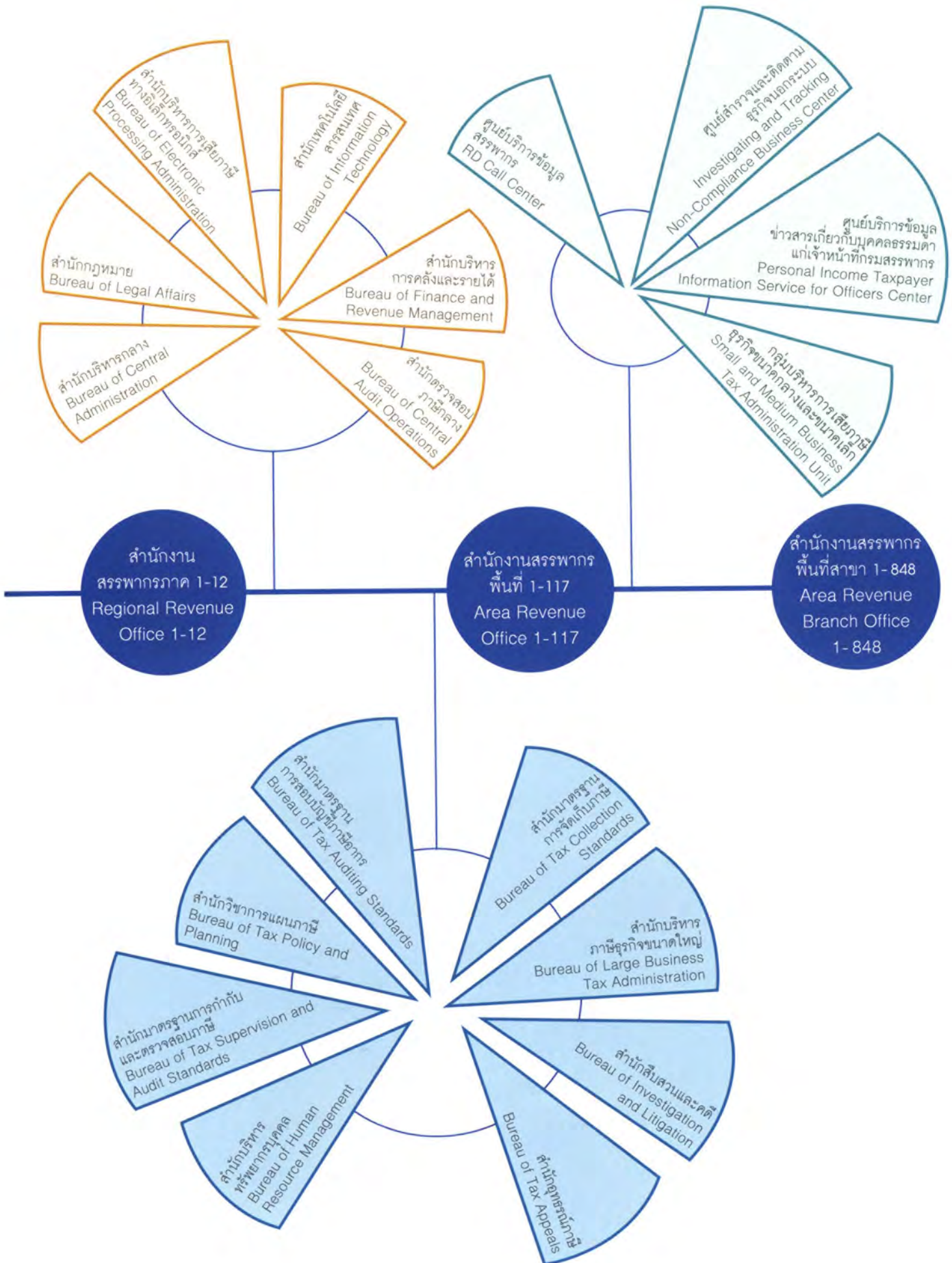



กรมสรรพากร กระทรวงการคลัง  
THE REVENUE DEPARTMENT, MINISTRY OF FINANCE

# การบริหารราชการ กรมสรรพากร

กรมสรรพากรได้ปรับโครงสร้างการแบ่งส่วนราชการ  
และอำนาจหน้าที่ใหม่ตามกฎหมายกระทรวงแบ่งส่วนราชการ  
กรมสรรพากร กระทรวงการคลัง พ.ศ. 2551  
ทั้งนี้ เพื่อให้สอดคล้องกับการกิจที่เพิ่มขึ้น  
และเหมาะสมกับสภาพของงานที่เปลี่ยนแปลงไป  
อันจะทำให้การปฏิบัติการกิจตามอำนาจหน้าที่  
ของกรมสรรพากรมีประสิทธิภาพ  
และประสิทธิผลยิ่งขึ้น โดยมีผลบังคับใช้  
เมื่อวันที่ 26 มกราคม 2551

## Our Administration

The Revenue Department has restructured its organization according to the Ministerial Regulation on the Revenue Department's organizational structure B.E. 2551 (2008) which was effective on January 26, 2008. The new structure reflects the changing environment and higher responsibility, which will lead to a more effective and efficient agency.

## สำนักกฎหมาย

มีหน้าที่และความรับผิดชอบดำเนินการเกี่ยวกับกฎหมาย และระเบียบอื่นที่เกี่ยวข้องในการจัดเก็บภาษีอากร เพื่อเป็นไปตามนโยบายการจัดเก็บภาษีอากร งานนิติกรรม รวมทั้งสัญญาของกรมสรรพากร ที่มีได้แยกให้เป็นหน้าที่ของหน่วยงาน หรือส่วนราชการใดโดยเฉพาะ กำกับ ติดตาม และควบคุมการปฏิบัติงานด้านกฎหมายภาษีอากร วิเคราะห์กฎหมายภาษีอากร อรรถกรรรมต่าง ๆ ทั้งในประเทศและต่างประเทศ เพื่อนำมาพัฒนาปรับปรุงการจัดเก็บภาษีอากร พัฒนามาตรฐานระบบกฎหมายภาษีอากร

## สำนักเทคโนโลยีสารสนเทศ

มีหน้าที่และความรับผิดชอบในการวางแผน พัฒนาระบบเทคโนโลยีสารสนเทศของกรมสรรพากร เพื่อประโยชน์ในการบริหารจัดการสารสนเทศ ให้บริการแก่ประชาชน เป็นศูนย์ข้อมูลประมวลผลการจัดเก็บภาษีอากรของกรมสรรพากร และประยุกต์เทคโนโลยีสมัยใหม่สำหรับการจัดเก็บภาษีอากร ตลอดจนให้การสนับสนุนทางวิชาการเกี่ยวกับระบบเทคโนโลยีสารสนเทศให้แก่หน่วยงานของกรมสรรพากรซึ่งปฏิบัติงานด้วยเครื่องคอมพิวเตอร์

## สำนักตรวจสอบภาษีกลาง

มีหน้าที่และความรับผิดชอบในการตรวจสอบภาษีอากรทั่วราชอาณาจักร กรณีที่มีการประกอบการครอบคลุมหลายพื้นที่ หรือสำนักงานสรรพากรพื้นที่ไม่สามารถดำเนินการได้ หรือที่ได้รับมอบหมายเป็นกรณีพิเศษ กรณีธุรกิจนอกระบบ รวมทั้งการขยายผลจากการปราบปรามตรวจสอบของหน่วยงานอื่นที่เกี่ยวข้อง ตลอดจนตรวจปฏิบัติการทั่วไป เพื่อตรวจสอบความถูกต้องของใบกำกับภาษีทั่วราชอาณาจักร ประเมินเรียกเก็บภาษีมูลค่าเพิ่มจากผู้มีหน้าที่ต้องเสีย รวมทั้งประมวลข้อมูลเพื่อส่งให้หน่วยงานสรรพากรทั่วราชอาณาจักรใช้ในการบริหารจัดการเก็บภาษีอากร จัดเตรียมแผนเพื่อเข้าทำการตรวจค้น ยึด หรืออายัดบัญชีเอกสาร เพื่อการตรวจสอบภาษีอากร

## สำนักบริหารกลาง

มีหน้าที่และความรับผิดชอบเกี่ยวกับราชการทั่วไปของกรมสรรพากรและราชการที่มีได้แยกให้เป็นหน้าที่ของส่วนราชการใดโดยเฉพาะ รวมถึงปฏิบัติงานสารบรรณ งานช่วยอำนวยความสะดวก งานเลขานุการ ตลอดจนประชาสัมพันธ์ เผยแพร่กิจกรรม ความรู้ความก้าวหน้า ข้อมูลข่าวสาร ผลงานของกรมสรรพากร พร้อมทั้งให้บริการค้นหรือคัดแบบแสดงรายการเสียภาษีอากร แก่ผู้เสียภาษีอากร ให้บริการค้นคัด หรือให้ยืมแบบแสดงรายการภาษีอากรแก่หน่วยงานตรวจสอบภาษีอากร เก็บรักษาแบบแสดงรายการภาษีอากรของผู้เสียภาษีอากรเฉพาะผู้มีภูมิลำเนาในเขตกรุงเทพมหานคร ส่วนงานตรวจสอบภาษีอากรที่ดำเนินการเสร็จเรียบร้อยแล้ว และพัฒนารูปแบบในการจัดเก็บ รวมทั้งเป็นศูนย์การให้บริการข้อมูลภาษีอากรที่อยู่ในความรับผิดชอบของกรมสรรพากร แก่ผู้มีหน้าที่เสียภาษีอากรและประชาชน

## **Bureau of Legal Affairs**

is responsible for ensuring that tax laws and regulations matters are complied with the tax collection policy. The office is also responsible for legal matters, which are not under responsibility of other units, monitoring and controlling the operations of tax law, analyzing domestic and international tax laws to improve the tax law standards and procedures.

## **Bureau of Information Technology**

is responsible for planning and developing information technology system of the Revenue Department as well as providing data and processing tax collection data, introducing new technology for tax collection, providing academic support on IT matters to all offices in the Revenue Department.

## **Bureau of Central Audit Operations**

is responsible for investigating and processing cases which cover several areas, or are assigned specifically. The office is also responsible for underground economy, processing cases initiated by other agencies, auditing for verifying tax invoices, and value added tax assessment, including compiling data used in tax administration purpose for offices nationwide, preparing plan for investigation, seizure, and confiscation of document for tax audit purpose.

## **Bureau of Central Administration**

is responsible for the organization's general works such as processing of incoming and outgoing official documents, facilitating and coordinating with internal and external office as well as disseminations the achievement, information, tax knowledge, and activities of the Revenue Department. It is also responsible for providing copy service of taxpayers' tax returns, lending tax documents to audit units, keeping tax returns of taxpayers (residing in Bangkok) and completed audit cases, and developing means of keeping documents, as well as running information services center to taxpayers.

## สำนักบริหารการคลังและรายได้

มีหน้าที่และความรับผิดชอบดำเนินการเกี่ยวกับการเงิน การบัญชี การงบประมาณ การพัสดุ อาคารสถานที่ ยานพาหนะของกรมสรรพากรที่มีได้กำหนดให้เป็นหน้าที่ของสำนักงานสรรพากรภาค ตลอดจนรับชำระค่าธรรมเนียม ค่าปรับ รายได้อื่น ๆ ตลอดจนเก็บรักษาเงินสด เช็คที่ได้รับชำระ และควบคุมการรับชำระภาษีอากรของธนาคารพาณิชย์ ในเขตกรุงเทพมหานคร รวมทั้งตรวจสอบความถูกต้องของเงินภาษีอากรที่ชำระผ่านระบบเครือข่ายอินเทอร์เน็ต สื่ออิเล็กทรอนิกส์ ระบบไปรษณีย์ หรือระบบธนาคาร นอกจากนี้ ยังดำเนินการเกี่ยวกับการคืนภาษีเงินได้บุคคลธรรมดา ภาษีเงินได้นิติบุคคล ภาษีมูลค่าเพิ่ม ภาษีเงินได้ปิโตรเลียม รวมถึงการดำเนินการเกี่ยวกับเงินภาษีมูลค่าเพิ่มเพื่อโอนให้แก่องค์การบริหารส่วนจังหวัด กรณีผู้ประกอบการยื่นแบบแสดงรายการชำระภาษีผ่านทางอินเทอร์เน็ต เงินรายได้แผ่นดินเพื่อชดใช้เงินทดรองจ่ายที่กรมศุลกากร จ่ายคืนเงินภาษีมูลค่าเพิ่มแก่ผู้นำเข้า ผู้ส่งออก เงินรายได้แผ่นดินประเภทภาษีมูลค่าเพิ่มเพื่อโอนให้กรมส่งเสริมการปกครองท้องถิ่น กระทรวงมหาดไทย จัดพิมพ์และควบคุมการเบิกจ่ายอากรแสตมป์ รวมทั้งควบคุมจัดเก็บอากรตามกฎหมายว่าด้วยอากร รังนกอีแร่น

## สำนักบริหารการเสียภาษีทางอิเล็กทรอนิกส์

มีหน้าที่และความรับผิดชอบบริหารงานในกระบวนการยื่นแบบแสดงรายการภาษีอากร การชำระภาษีผ่านทาง อิเล็กทรอนิกส์ ประเมินผลการบริหารงาน รวมทั้งให้บริการข้อมูลข่าวสารความรู้เกี่ยวกับภาษีสรรพากร การยื่นแบบ แสดงรายการภาษีอากร การชำระภาษีผ่านทางอิเล็กทรอนิกส์ ให้บริการออกไปรับรองอิเล็กทรอนิกส์ให้แก่ผู้เสียภาษีอากร เพื่อให้เป็นไปตามกฎหมายว่าด้วยธุรกรรมทางอิเล็กทรอนิกส์ ตลอดจนพัฒนาการยื่นแบบแสดงรายการภาษีอากรและชำระภาษี ผ่านทางอิเล็กทรอนิกส์

## สำนักบริหารทรัพยากรบุคคล

มีหน้าที่และความรับผิดชอบการจัดทำแผนกลยุทธ์การบริหารทรัพยากรบุคคลให้สอดคล้องกับยุทธศาสตร์ของ กรมสรรพากร และดำเนินการเกี่ยวกับการบริหารงานบุคคลที่มีได้กำหนดให้เป็นหน้าที่ของสำนักงานสรรพากรภาค การเสริมสร้างวินัย การรักษาระบบคุณธรรม พัฒนาระบบข้อมูลสารสนเทศด้านบุคลากร ทะเบียนประวัติบุคลากรของกรมสรรพากร รวมทั้ง ดำเนินการเกี่ยวกับการศึกษา วิเคราะห์ พัฒนาระบบการบริหารองค์ความรู้เพื่อพัฒนาสมรรถนะบุคลากร การฝึกอบรมพัฒนา บุคลากรของกรมสรรพากร และบุคคลภายนอกที่เกี่ยวข้องกับภาษีอากรที่อยู่ในความรับผิดชอบของกรมสรรพากร

## สำนักบริหารภาษีธุรกิจขนาดใหญ่

มีหน้าที่และความรับผิดชอบการบริหารการจัดเก็บภาษีอากร วางแผนการปฏิบัติงาน การกำกับดูแลผู้เสียภาษีอากร การเร่งรัดภาษีอากรค้าง การตรวจสอบภาษีอากร การตรวจปฏิบัติการทางภาษีอากร ตลอดจนประเมินผลการดำเนินการ ดังกล่าวเพื่อให้เป็นไปตามนโยบาย แผนงาน เป้าหมายของกรมสรรพากร รวมทั้งปฏิบัติงานกรมวิสาขา พิจารณาคืนเงิน ภาษีอากร วิเคราะห์ ตรวจสอบภาษีอากรกรณีการกำหนดราคาโอนของนิติบุคคลข้ามชาติ ตลอดจนให้บริการทางกฎหมาย ตอบข้อหารือทางภาษีอากรแก่ผู้เสียภาษีอากร รวมทั้งดำเนินคดีแก่ผู้เสียภาษีอากรที่ชำระภาษีอากรไม่ถูกต้อง ออกหนังสือ รับรองการหักภาษี ณ ที่จ่าย หนังสือรับรองการมีถิ่นที่อยู่ในประเทศไทยของผู้มีหน้าที่เสียภาษีอากร ผู้มีหน้าที่นำส่งภาษี อากร รับเรื่อง รวมถึงพิจารณาอุทธรณ์ภาษีอากร พิจารณางดหรือลดเบี้ยปรับเงินเพิ่ม การทูลเกล้าฯ ภาษีอากรสำหรับผู้เสียภาษี อากรที่อยู่ในความรับผิดชอบ

## **Bureau of Finance and Revenue Management**

is responsible for finance, accounting, budgeting, inventories, buildings, vehicles of non-regional offices, as well as collecting fees, fines, other revenue including keeping cash, checks, controlling tax collection by banks (in Bangkok), and monitoring tax payment via internet, post office, and banking system. It is also responsible for refunding of personal income tax, corporate income tax, value added tax, and petroleum income tax, as well as transferring internet-filing-VAT to provincial administration, processing VAT refund which the Customs Department refund to importers and exporters, transferring VAT to Department of Local Administration, Ministry of Interior, producing and controlling duty stamps, as well as controlling bird's nest duty collection.

## **Bureau of Electronic Processing Administration**

is responsible for administering and processing electronic tax return filing and payment and its evaluation, as well as providing tax knowledge and information on electronic filing and payment, issuing electronic certificates to tax payers, developing and improving electronic tax filing and payment procedures.

## **Bureau of Human Resource Management**

is responsible for formulating human resources management strategies following the Revenue Department's strategies and managing human resource that is beyond Regional Revenue Office's responsibility, as well as promoting discipline and moral principle, developing personnel's record database and building knowledge base to develop personnel competency. It is also responsible for training officials and the public.

## **Bureau of Large Business Tax Administration**

is responsible for administering tax collection, tax supervisory, tax delinquent, and tax audit on taxpayer under its jurisdiction as well as evaluation its administration, including processing of tax returns, refunding taxes, analyzing and auditing transfer pricing issues, providing legal information and tax rulings, conducting legal actions, issuing tax certificates, processing tax appeals, and considering fines and interests cancellation/reduction.

## สำนักมาตรฐานการกำกับและตรวจสอบภาษี

มีหน้าที่และความรับผิดชอบในการพัฒนามาตรฐาน หลักเกณฑ์ วิธีการ ขั้นตอนการปฏิบัติงานทุกระบบงานซึ่งเกี่ยวกับระบบงานการกำกับดูแล การตรวจปฏิบัติการ การตรวจสอบภาษีอากร และกำหนดกลยุทธ์ แผนงาน เป้าหมาย บริหารงาน รวมถึงติดตาม ประเมินผลในทุกระบบงานดังกล่าว กำกับ ติดตาม ประเมินผล ควบคุมการปฏิบัติงานของหน่วยงานสรรพากรให้เป็นไปตามนโยบาย แผนงาน มาตรฐาน หลักเกณฑ์ วิธีการ และขั้นตอนที่กำหนดของทุกระบบงาน รวมทั้งดำเนินการเพื่อนำเทคโนโลยีสมัยใหม่เข้ามาประยุกต์ใช้กับงานทุกระบบ ตลอดจนให้คำปรึกษา แนะนำ สนับสนุน ทางวิชาการ วิธีการปฏิบัติงานแก่หน่วยงานสรรพากร

## สำนักมาตรฐานการจัดเก็บภาษี

มีหน้าที่และความรับผิดชอบในการพัฒนามาตรฐาน หลักเกณฑ์ วิธีการ ขั้นตอนการปฏิบัติงานทุกระบบงานซึ่งเกี่ยวกับระบบงานกรรมวิธีภาษี การเงิน การบัญชีสรรพากร การหักภาษี ณ ที่จ่ายและคืนภาษี การเร่งรัดภาษีอากรค้าง งานรายได้ของส่วนท้องถิ่น รวมทั้งกำหนดกลยุทธ์ แผนงาน เป้าหมายบริหารงาน ติดตาม ประเมินผลในทุกระบบงานดังกล่าว ตลอดจนกำกับ ติดตาม ประเมินผล ควบคุมการปฏิบัติงานของหน่วยงานสรรพากรให้เป็นไปตามนโยบาย แผนงาน มาตรฐาน หลักเกณฑ์ วิธีการ ขั้นตอนที่กำหนดของทุกระบบงาน ดำเนินการเพื่อนำเทคโนโลยีสมัยใหม่เข้ามาประยุกต์ใช้กับทุกระบบงาน รวมถึงให้คำปรึกษา แนะนำ สนับสนุนทางวิชาการ วิธีการปฏิบัติงานแก่หน่วยงานสรรพากร

## สำนักมาตรฐานการสอบบัญชีภาษีอากร

มีหน้าที่และความรับผิดชอบในการกำหนดคุณสมบัติ และดำเนินการเพื่อสรรหาผู้สอบบัญชีภาษีอากร รวมทั้ง กำหนด ปรับปรุง พัฒนา หลักเกณฑ์ มาตรฐาน วิธีการปฏิบัติงาน ระเบียบ แนวทางปฏิบัติที่เกี่ยวข้องของผู้ตรวจสอบ และรับรองบัญชี จัดให้มีการอบรม พัฒนาหลักสูตรการอบรมสำหรับผู้ตรวจสอบและรับรองบัญชี ตรวจสอบ กำกับ ควบคุมการปฏิบัติงานของผู้ตรวจสอบและรับรองบัญชีให้เป็นไปตามมาตรฐานที่กำหนด พร้อมทั้งจัดทำเอกสารเผยแพร่ข้อมูล ข่าวสารแก่ผู้ตรวจสอบและรับรองบัญชี นิติบุคคล ผู้สนใจทั่วไป กำหนดแผนงาน เป้าหมาย ติดตาม ประเมินผลการปฏิบัติงานผู้ตรวจสอบและรับรองบัญชี ตลอดจนเป็นศูนย์ข้อมูลและประมวลผลการปฏิบัติงานของผู้ตรวจสอบและรับรองบัญชี เพื่อการตรวจสอบภาษีอากร

## สำนักวิชาการแผนภาษี

มีหน้าที่และความรับผิดชอบกำหนดนโยบายภาษีอากรด้านภาษีสรรพากรให้สอดคล้องกับนโยบายของรัฐบาล และกระทรวงการคลัง จัดทำอนุสัญญาเพื่อการเว้นการเก็บภาษีซ้อน กำหนดกลยุทธ์จัดทำแผนเพื่อบริหารจัดการเก็บภาษีอากร จัดทำประมาณการจัดเก็บภาษี ติดตามประเมินผลการจัดเก็บภาษีอากร ศึกษา วิเคราะห์ เสนอแนะแนวทางในการกำหนด ระเบียบแนวปฏิบัติสำหรับธุรกิจหรือการประกอบการค้าขนาดกลางและขนาดเล็กของผู้มีหน้าที่เสียภาษีอากร พัฒนาระบบ การบริหารต่าง ๆ ที่ไม่อยู่ในความรับผิดชอบของหน่วยงานใด เสนอแนะแนวทางจัดทำแผนการบริหารทรัพยากรและประเมินผล กำหนดงบประมาณรายจ่ายของกรมสรรพากร ประสานการเชื่อมโยงข้อมูลกับหน่วยงานภายนอกอื่น ๆ เพื่อการบูรณาการข้อมูล ผู้ประกอบการเข้าด้วยกัน รวมทั้งวางแผนกลยุทธ์ แผนปฏิบัติงาน และประเมินผลเกี่ยวกับการสำรวจแหล่งภาษีอากร



## Bureau of Tax Supervision and Audit Standards

is responsible for developing supervision and audit standards, regulations and procedures for tax supervisory system and tax audit, formulating strategies, work plan, and objectives, as well as evaluation, monitoring and ensuring that all revenue offices are complied with the specified strategies, standards and regulations, including utilizing information technology into all supervision and audit operations. The office is also responsible for providing advice and academic support to revenue offices.

## Bureau of Tax Collection Standards

is responsible for developing standards, regulations and procedures for tax collection especially in tax return filing and payment system, processing system, revenue accounting system, withholding tax and tax refund system, tax delinquent and local revenue reports. It is also responsible for formulating strategies, work plan, and objectives, as well as evaluation, monitoring and ensuring that all revenue offices are complied with the specified strategies, standards and regulations, including utilizing information technology into all supervision and audit operations, and providing advice and academic support to revenue offices.

## Bureau of Tax Auditing Standards

is responsible for setting qualifications of tax auditors, recruiting and training tax auditors as well as developing and improving tax auditor's regulations and standards and overseeing qualified tax auditor's practice. It is also responsible for providing information to tax auditors and the public, formulating strategies and objectives, as well as evaluating tax auditors' conduct. It is also an information center on tax auditors.

## Bureau of Tax Policy and Planning

is responsible for setting tax policy following the Ministry of Finance's and Government's policy, as well as negotiating double taxation agreements, formulating tax collection strategies, forecasting and monitoring tax collection, developing administration system which is beyond the responsibility of other units, proposing resource management plan, formulating the Revenue Department's expense budget, coordinating with other agencies to create taxpayers' information pool, including formulating strategy and implementation plan for investigation of non-compliance business and its evaluation.

## สำนักสืบสวนและคดี

มีหน้าที่และความรับผิดชอบในการกำกับ ติดตาม ควบคุมการปฏิบัติงานคดี การสืบสวน การตรวจค้น พร้อมทั้งกำหนดหลักเกณฑ์ แนวทางในการดำเนินคดี การบังคับทางปกครอง ตลอดจนศึกษา วิเคราะห์กฎหมาย กฎ ระเบียบ คำสั่ง คำพิพากษาศาล เพื่อปรับปรุงพัฒนาการปฏิบัติงานคดี การบังคับทางปกครอง รวมทั้งตรวจสอบการหลีกเลี่ยงการเสียภาษีอากร ตรวจค้น ยึดเอกสารหลักฐานที่เกี่ยวข้องกับการดำเนินการดังกล่าว ตลอดจนสืบสวน รวบรวมพยานหลักฐานในการดำเนินคดี พิจารณาดำเนินคดี แก่ต่างคดีทั่วราชอาณาจักร ดำเนินการเกี่ยวกับการระงับข้อพิพาทโดยอนุญาโตตุลาการ รวมถึงให้คำปรึกษา แนะนำ สนับสนุนทางวิชาการ และวิธีการปฏิบัติงานแก่หน่วยงานสรรพากร

## สำนักอุทธรณ์ภาษี

มีหน้าที่และความรับผิดชอบกำหนดหลักเกณฑ์และแนวทางในการพิจารณาอุทธรณ์ภาษีอากร การพิจารณางดหรือลดเบี้ยปรับ เงินเพิ่ม รวมทั้งกำกับ ติดตาม ควบคุม วิเคราะห์ผลการวินิจฉัยอุทธรณ์ของคณะกรรมการพิจารณาอุทธรณ์ คำพิพากษาศาลฎีกาและกฎหมายเกี่ยวกับภาษีอากร เพื่อวางแผนแนวทางในการพิจารณาอุทธรณ์ให้เป็นมาตรฐานเดียวกัน

## กลุ่มพัฒนาระบบบริหาร

มีหน้าที่และความรับผิดชอบในการพัฒนาการบริหาร ให้เกิดผลสัมฤทธิ์ มีประสิทธิภาพ คุ่มค่า ตลอดจนเสนอแนะให้คำปรึกษาแก่อธิบดีกรมสรรพากรเกี่ยวกับยุทธศาสตร์การพัฒนาระบบราชการภายในกรมสรรพากร พร้อมทั้งติดตาม ประเมินผล ประสานดำเนินการเกี่ยวกับการพัฒนาระบบราชการร่วมกับหน่วยงานกลางต่าง ๆ และหน่วยงานในสังกัดกรมสรรพากร

## กลุ่มตรวจสอบภายใน

มีหน้าที่และความรับผิดชอบในการตรวจสอบการดำเนินงานด้านการบริหาร การเงิน การบัญชี ภายในกรมสรรพากร และปฏิบัติงานร่วมกับหรือสนับสนุนการปฏิบัติงานของหน่วยงานอื่นที่เกี่ยวข้อง

## กลุ่มบริหารการคืนภาษีมูลค่าเพิ่มให้แก่นักท่องเที่ยว

มีหน้าที่และความรับผิดชอบในการตรวจสอบความถูกต้องเกี่ยวกับการคืนภาษีมูลค่าเพิ่มให้แก่นักท่องเที่ยว วางแผน กำหนดมาตรฐานการตรวจสอบการคืนภาษีมูลค่าเพิ่มให้แก่นักท่องเที่ยวอย่างเป็นระบบ ตลอดจนพัฒนาปรับปรุงระบบการคืนภาษีมูลค่าเพิ่มให้มีความโปร่งใสและเทียบเท่ามาตรฐานสากล กำกับ ติดตามการดำเนินการของผู้ประกอบการในระบบการคืนภาษีมูลค่าเพิ่ม บริหารจัดการฐานข้อมูลเกี่ยวกับการคืนภาษี รวมทั้งให้บริการรับชำระภาษีอากรค้างของ คนต่างด้าวซึ่งถูกระงับการเดินทางออกนอกประเทศ

## **Bureau of Investigation and Litigation**

is responsible for monitoring and controlling of taxpayers' litigation, administrative enforcement, investigating, processing and collecting evidence for tax cases, including setting their procedures. It is also responsible for analyzing laws, regulations, and court orders in order to improve and develop litigation operations, investigation and confiscation of fraud tax documents procedures. Moreover, it is responsible for tax fraud cases, collecting evidence and confiscation of tax fraud cases, including investigating and litigating cases throughout the country, proceeding arbitration process, as well as providing advice, academic and practical supports to revenue offices.

## **Bureau of Tax Appeals**

is responsible for setting tax appeals regulations, fines and interests cancellation/reduction regulations, and monitoring and controlling operations of tax appeals and analyzing Tax Appeal Committee's orders, Supreme Court's orders and other tax laws to standardize appeal procedures.

## **Public Sector Development Group**

is responsible for improving organizational management to create effectiveness, efficiency, and value for money, as well as providing advice to the Director General on internal development strategy, including monitoring, evaluating, and coordinating with other units within and outside the Revenue Department to improve public administrations.

## **Internal Audit Office**

is responsible for auditing the administration of all offices under the Revenue Department in areas of operation, finance and accounting, and supporting the operation of other offices.

## **VAT Refund for Tourists Office**

is responsible for the operation of Value Added Tax (VAT) refund for tourists, planning, setting standards of VAT refund audit, developing and improving the refund system to an international standard. The office is also responsible for monitoring VAT registrants which are in the VAT refund for tourist program, managing refund database and servicing tax debt collection for foreigners who are suspended to travel outbound.



## คณะผู้ตรวจราชการ

มีหน้าที่ในการวิเคราะห์และประเมินผลรายงานการตรวจราชการ และตรวจราชการหน่วยงานในสังกัดกรมสรรพากร โดยนำระบบไอทีมาใช้ในการตรวจราชการ และเพื่อให้การปฏิบัติงานของทุกหน่วยงานเป็นไปตามระเบียบข้อบังคับในการปฏิบัติ เพื่อสะท้อนปัญหาสภาพความเป็นจริงของการปฏิบัติงานและปรับแก้ไขให้มีประสิทธิภาพยิ่งขึ้น

## ศูนย์บริการข้อมูลสรรพากร

มีหน้าที่ให้บริการตอบคำถามข้อมูลภาษีสรรพากรให้แก่ผู้เสียภาษีและประชาชนทางโทรศัพท์ รวมทั้งรับเรื่องร้องเรียนต่าง ๆ เสริมสร้างความสัมพันธ์ระหว่างกรมสรรพากรกับผู้เสียภาษี เพื่อให้เกิดความเชื่อมั่นและภาพลักษณ์ที่ดีในการบริการของกรมสรรพากร รวมทั้งวางแผนกำหนดขั้นตอนการทำงานนอกแบบและพัฒนาระบบงานบริหารจัดการข้อมูล องค์กรความรู้ ปรับปรุงข้อมูลให้ทันสมัยและเป็นปัจจุบัน

## ศูนย์สำรวจและติดตามธุรกิจนอกระบบ

มีหน้าที่และความรับผิดชอบในการวางแผน กำหนดระเบียบแนวปฏิบัติงานสำรวจผู้เสียภาษีอากร กำหนดกลยุทธ์มาตรการ และวิธีการรณรงค์เพื่อนำผู้ประกอบการนอกระบบเข้าสู่ระบบภาษีอย่างถูกต้อง วิเคราะห์ข้อมูลแหล่งภาษีต่าง ๆ หนังสือร้องเรียนเกี่ยวกับการหลีกเลี่ยงภาษีอากรและติดตามประเมินผลการปฏิบัติงาน

## ศูนย์บริการข้อมูลข่าวสารเกี่ยวกับบุคคลธรรมดาแก่เจ้าหน้าที่กรมสรรพากร

มีหน้าที่ในการให้บริการข้อมูลข่าวสารทางภาษีอากรที่เกี่ยวกับภาษีเงินได้บุคคลธรรมดาแก่เจ้าหน้าที่ของหน่วยงานกรมสรรพากร และรับผิดชอบในการติดตามแก้ไขปัญหาการคืนภาษีเงินได้บุคคลธรรมดาของหน่วยงานปฏิบัติทั่วประเทศ

## กลุ่มบริหารการเสียภาษีธุรกิจขนาดกลางและขนาดเล็ก

มีหน้าที่ศึกษา วิเคราะห์ และเสนอแนะแนวทางในการกำหนดระเบียบและแนวปฏิบัติสำหรับธุรกิจขนาดกลางและขนาดเล็ก ให้คำปรึกษาแนะนำ และให้ความรู้ด้านภาษีอากรแก่ธุรกิจขนาดกลางและขนาดเล็ก รวมถึงเจ้าหน้าที่ของกรมสรรพากร

### **Inspector-General Office**

is responsible for inspecting, analyzing and evaluating performance of offices under the Revenue Department's jurisdiction through the implementation of information technology. The office is also responsible for ensuring that all offices are complied with the regulations and able to work effectively.

### **RD Call Center**

is responsible for answering tax related questions to taxpayers via telephone as well as processing taxpayers' complaints to enhance relationships with taxpayers and increase creditability of the Revenue Department. RD Call Center is also responsible for managing and keeping its information up to date.

### **Investigating and Tracking Non-Compliance Business Center**

is responsible for planning, setting up strategies and regulations for investigation of non-compliance business as well as inducing them into the tax system. The office is also responsible for analyzing tax sources and complaints on tax evasion.

### **Personal Income Taxpayer Information Service for Officers Center**

is responsible for providing information on personal income tax for the Revenue Department officers and solving problems concerning personal income tax refund across the nation.

### **Small and Medium Business Tax Administration Unit**

is responsible for researching, analyzing and suggesting on regulations for small and medium enterprises. It also provides tax knowledge and advice to small and medium enterprises as well as tax officers.

## สำนักงานสรรพากรภาค

มีหน้าที่และความรับผิดชอบในการวางแผนประเมินผล เพื่อการบริหารงานจัดเก็บภาษีอากรให้เป็นไปตามนโยบาย แผนงาน และเป้าหมายของกรมสรรพากร รวมถึงวางแผน ควบคุมการดำเนินการเร่งรัดหนี้ภาษีอากรค้างของสำนักงาน สรรพากรพื้นที่ กำกับ ติดตาม ควบคุมการปฏิบัติงานของสำนักงานสรรพากรพื้นที่และสำนักงานสรรพากรพื้นที่สาขา เพื่อให้เป็นไปตามนโยบาย แผนงาน และเป้าหมายที่ได้กำหนดไว้ ตลอดจนออกหนังสือรับรองการหักภาษี ณ ที่จ่าย หนังสือ รับรองการมีถิ่นที่อยู่ในประเทศไทยของผู้มีหน้าที่เสียภาษีอากรและผู้มีหน้าที่นำส่งภาษีอากรเป็นภาษาอังกฤษ ดำเนินการ เกี่ยวกับงานคดี พิจารณาอุทธรณ์ภาษีอากร ตอบข้อหารือทางภาษีอากร การบริหารงานบุคคล การพัฒนาบุคคล การเงิน การบัญชี การงบประมาณ การพัสดุ อาคารสถานที่ ยานพาหนะของสำนักงานสรรพากรภาค สำนักงานสรรพากรพื้นที่ สำนักงานสรรพากรพื้นที่สาขา รวมทั้งปฏิบัติงานด้านกรรมวิธีภาษี ด้านสารสนเทศ และเป็นศูนย์ข้อมูลการจัดเก็บภาษีอากร ตลอดจนให้คำปรึกษา แนะนำ สนับสนุนทางวิชาการของสำนักงานสรรพากรพื้นที่ สำนักงานสรรพากรพื้นที่สาขา

## สำนักงานสรรพากรพื้นที่

มีหน้าที่และความรับผิดชอบในการวางแผนปฏิบัติการและประเมินผลการบริหารงานจัดเก็บภาษีอากรให้เป็นไป ตามนโยบาย แผนงาน เป้าหมายของกรมสรรพากร และสำนักงานสรรพากรภาค รวมทั้งกำกับดูแลผู้เสียภาษีเป็นราย ผู้ประกอบการ ตรวจสอบปฏิบัติการ ตรวจสอบภาษีอากรสำหรับรายที่อยู่ในความรับผิดชอบ ดำเนินการเกี่ยวกับการเร่งรัดภาษี อากรค้าง ดำเนินคดีแก่ผู้เสียภาษีอากร ตอบข้อหารือทางภาษีอากร พิจารณาคืนเงินภาษีอากร ปฏิบัติงานด้านกรรมวิธีภาษี ประชาสัมพันธ์ เผยแพร่ข่าวสาร ความรู้ความเข้าใจเกี่ยวกับภาษีอากร ตลอดจนกำกับ ติดตาม ควบคุมการปฏิบัติงาน ของสำนักงานสรรพากรพื้นที่สาขา

## สำนักงานสรรพากรพื้นที่สาขา

มีหน้าที่และความรับผิดชอบในการรับชำระภาษีอากร คืนเงินภาษีอากร ด้านกรรมวิธีภาษีอื่น ๆ ตามที่ได้รับ มอบหมาย ตรวจสอบธุรกิจหรือการประกอบการค้าขนาดเล็กของผู้มีหน้าที่เสียภาษีเงินได้บุคคลธรรมดา สำรองและติดตาม แหล่งภาษีอากรและผู้มีหน้าที่เสียภาษีอากร เพื่อให้มีการเสียภาษีอากรที่ถูกต้องตามกฎหมาย รวมทั้งดำเนินการเกี่ยวกับการเร่งรัดภาษีอากรค้าง ด้านการเงินการบัญชีสรรพากร ประชาสัมพันธ์และให้คำแนะนำเกี่ยวกับการจัดเก็บภาษีอากร

## Regional Revenue Office

is responsible for planning and evaluating tax collection according to the Revenue Department's policy, as well as planning and controlling tax delinquent collection of Area Revenue Offices, supervising, monitoring and ensuring that Area Revenue Offices and Area Revenue Branch Offices under its responsibility are managed according to plans and meet the Revenue Department's objectives. The office is also responsible for issuing tax certificates, litigations, processing tax appeal cases, providing tax rulings, human resource management and development, finance, accounting, budgeting, inventories, buildings, vehicles of the Regional Revenue Office, Area Revenue Office, and Area Revenue Branch Office. It is also responsible for processing tax returns functions, IT functions and running tax collection data center, as well as providing advice and academic support to Area Revenue Office and Area Revenue Branch Office.

## Area Revenue Office

is responsible for planning and evaluating tax collection as well as supervising, monitoring, and ensuring that Area Revenue Branch Offices under its responsibility are managed according to plans and meet the Regional Revenue Office's and the Revenue Department's objectives. The office is also responsible for supervising, monitoring, performing audit on taxpayers under its responsibility as well as collecting tax delinquent, proceeding legal actions, processing tax refund, providing tax rulings, processing tax returns, providing tax information, and supervising and monitoring the operation of Area Revenue Branch Office.

## Area Revenue Branch Office

is responsible for collecting tax payments, refunding tax, performing any other assigned duties. It is also responsible for inspecting small individual taxpayers, canvassing potential tax sources and taxpayers, processing tax delinquent, financial and revenue accounting operations, and providing information and advice to taxpayers.

# รายงานผลการปฏิบัติราชการ ของกรมสรรพากร

## ภารกิจหลักตามที่กฎหมายกำหนด

กรมสรรพากรมีภารกิจเกี่ยวกับการจัดเก็บภาษี การเสนอแนะและการใช้นโยบายทางภาษีอากร เพื่อให้ได้ภาษีตามเป้าหมาย อย่างทั่วถึงและเป็นธรรม เป็นกลไกในการพัฒนาเศรษฐกิจและสังคมและเกิดความสมัครใจในการเสียภาษี โดยให้อำนาจหน้าที่ดังต่อไปนี้

1. จัดเก็บภาษีอากรตามประมวลรัษฎากรและกฎหมายที่เกี่ยวข้อง
2. เสนอแนะนโยบายการจัดเก็บภาษีต่อกระทรวงการคลัง
3. ปฏิบัติการอื่นใดตามที่กฎหมายกำหนดให้เป็นอำนาจหน้าที่ของกรมหรือตามที่กระทรวงหรือคณะรัฐมนตรีมอบหมาย

## วิสัยทัศน์

“ระบบงานมาตรฐานสากล เพื่อบริการประชาชน และเก็บภาษีทั่วถึง เป็นธรรม”

## พันธกิจ

1. จัดเก็บภาษีอากรให้ได้ตามประมาณการ
2. ให้บริการและสร้างความสมัครใจในการเสียภาษี
3. เสนอแนะการใช้นโยบายทางภาษีอากรอย่างทั่วถึงเป็นธรรม สามารถใช้เป็นกลไกในการพัฒนาเศรษฐกิจ สังคม และการแข่งขันของประเทศต่อกระทรวงการคลัง

# The Revenue Department's Performance Report

## Main responsibilities

The Revenue Department is responsible for collecting taxes, providing tax policy that allows the organization to meet target collection through fair tax collection and use as mechanisms to stimulate the economy and society while inducing tax compliance by

1. Collecting taxes according to the Revenue Code and related tax laws.
2. Proposing tax policy to Ministry of Finance.
3. Performing any other duty according to the law or assign by Ministry or the Cabinet.

## Vision

To deliver service and collect taxes fairly by applying international standards.

## Mission

1. Collect taxes as forecasted.
2. Deliver services and create voluntary tax compliance.
3. Propose tax policies to the Ministry of Finance which can be used as mechanisms to strengthen the economy, society and competitiveness of the country.

## ยุทธศาสตร์และเป้าหมายตามแผนยุทธศาสตร์ของกรมสรรพากร

### ยุทธศาสตร์ที่ 1 : สร้างฐานภาษีที่ยั่งยืน

เป้าหมาย : เพื่อให้การจัดเก็บภาษีมีประสิทธิภาพ เป็นธรรม โปร่งใส และยั่งยืน สามารถสร้างความสมัครใจในการเสียภาษี เป็นการสนับสนุนการคลังเพื่อสังคม และเพิ่มขีดความสามารถในการแข่งขันของประเทศ ซึ่งสอดคล้องกับประเด็นยุทธศาสตร์กระทรวงการคลัง ยุทธศาสตร์ที่ 1 การบริหารเศรษฐกิจที่ยั่งยืน และยุทธศาสตร์ที่ 2 การพัฒนาสังคมอย่างมีคุณภาพ

### ยุทธศาสตร์ที่ 2 : พัฒนาระบบ ICT เชิงรุก

เป้าหมาย : เพื่อยกระดับการบริการของกรมสรรพากรให้อยู่ในระดับ Integrated Service สามารถให้การบริการที่สะดวก รวดเร็ว ทันสมัย โปร่งใส เป็นคลังข้อมูลของภาครัฐและภาคเอกชน ทำให้ผู้เสียภาษีได้รับบริการที่ดี รวดเร็ว ด้วยต้นทุนที่ต่ำลง และสามารถเพิ่มขีดความสามารถในการแข่งขันของภาคเอกชน สอดคล้องกับประเด็นยุทธศาสตร์กระทรวงการคลัง ยุทธศาสตร์ที่ 3 ปรับระบบบริหารจัดการกระทรวงการคลัง และเพิ่มประสิทธิภาพ ความทันสมัย และความโปร่งใสในการทำงาน

### ยุทธศาสตร์ที่ 3 : มุ่งสู่องค์กรเชิงวิทยาการ

เป้าหมาย : เพื่อให้กรมสรรพากรเป็นองค์กรเชิงวิทยาการ บุคลากรมีคุณภาพและจริยธรรมโดยบุคลากรของกรมสรรพากรจะต้อง

1. รู้ตนเอง โดยจะต้องรู้วิชาการ เช่น ประมวลรัษฎากร การวิเคราะห์ระบบบัญชีต่าง ๆ
2. รู้ผู้เสียภาษี ธุรกิจของผู้เสียภาษี และสร้างกลไกให้ทุกคนมีความรู้เหมือนกัน
3. รู้โลกกว้าง ซึ่งเป็นการเปลี่ยนแปลงที่รวดเร็วมาก

ซึ่งสอดคล้องกับประเด็นยุทธศาสตร์กระทรวงการคลัง ยุทธศาสตร์ที่ 2 การพัฒนาสังคมอย่างมีคุณภาพ และยุทธศาสตร์ที่ 3 ปรับระบบบริหารจัดการกระทรวงการคลัง และเพิ่มประสิทธิภาพ ความทันสมัย และความโปร่งใสในการทำงาน

## The Revenue Department's Strategies and Objectives

### First Strategy : Building a Sustainable Tax Base

**Objective** : To create an effective, just, transparent and sustainable tax base as well as voluntary tax compliance to be used as mechanisms to strengthen the country's social development and business competitiveness and to reflect Ministry of Finance's First Strategy: Managing the sustainable economy, and Ministry of Finance's Second Strategy: Developing an effective society.

### Second Strategy : Proactive ICT Utilization

**Objective** : To enable the Revenue Department to provide fast, convenient, and transparent integrated services while acting as a knowledge base for the public and private sector as well as providing better services at lower cost that enhances the competency level of the private sector and reflects Ministry of Finance's Third Strategy: Modernizing the Ministry's administrative management and enhancing the administration's effectiveness and transparency.

### Third Strategy : Driving the Organization towards the Knowledge Society

**Objective** : To drive the Revenue Department towards the knowledge society with effective and moral officers requiring the revenue officers to :

1. Know oneself e.g. understand the Revenue Code, able to perform accounting analysis.
2. Know taxpayers e.g. understand taxpayer's nature of business, able to create knowledge base.
3. Aware of changes in the business environment.

This is to reflect Ministry of Finance's Second Strategy: Developing an effective society and Ministry of Finance's Third Strategy: Modernizing the Ministry's administrative management and enhancing the administration's effectiveness and transparency.

## สรุปผลการปฏิบัติราชการตามคำรับรองการปฏิบัติราชการของกรมสรรพากร

สรุปผลการปฏิบัติราชการตามคำรับรองการปฏิบัติราชการของกรมสรรพากร กลุ่มภารกิจด้านรายได้ กระทรวงการคลัง ประจำปีงบประมาณ พ.ศ. 2551 กรอบการประเมินผลการปฏิบัติราชการแบ่งเป็น 4 มิติ คือ 1. มิติด้านประสิทธิผลตามยุทธศาสตร์ 2. มิติด้านคุณภาพการให้บริการ 3. มิติด้านประสิทธิภาพของการปฏิบัติราชการ และ 4. มิติด้านการพัฒนาองค์กร มี 14 ตัวชี้วัด ผลการดำเนินการรวมทุกมิติได้คะแนน 4.6840 จากคะแนนเต็ม 5.000 (ทั้งนี้ เป็นรายงานการประเมินผลตนเองยังไม่รวมผลการพิจารณาอุทธรณ์เกณฑ์การให้คะแนนตัวชี้วัด และยังไม่รวมผลคะแนนสำรวจความพึงพอใจซึ่งในนี้กำหนดให้คะแนน = 1 ไว้ก่อน) ผลการปฏิบัติราชการของกรมสรรพากรตลอดปี 2551 ที่ผ่านมา สามารถบรรลุเป้าประสงค์ทุกมิติ ดังนี้

### มิติที่ 1 มิติด้านประสิทธิผลตามยุทธศาสตร์

ในส่วนของกรมสรรพากรสามารถดำเนินการได้ตามเป้าหมายทุกตัวชี้วัด ประกอบด้วย

1. ผลสำเร็จตามแผนยุทธศาสตร์กระทรวง มี 6 ตัวชี้วัด สามารถดำเนินการปฏิบัติราชการได้บรรลุตามเป้าหมายเกือบทุกตัวชี้วัด ยกเว้นตัวชี้วัด 1.5.1 ธนาคารพัฒนาวิสาหกิจขนาดกลางและขนาดย่อมแห่งประเทศไทย (ธพว.) ซึ่งดำเนินการได้ 4.026 จากคะแนน 5 คะแนน
2. ผลสำเร็จตามแผนยุทธศาสตร์กลุ่มภารกิจด้านรายได้ มี 3 ตัวชี้วัด สามารถดำเนินการปฏิบัติราชการได้บรรลุตามเป้าหมายทุกตัวชี้วัด
3. ผลสำเร็จตามแผนยุทธศาสตร์กรมสรรพากร มี 4 ตัวชี้วัด สามารถดำเนินการได้ตามเป้าหมายทุกตัวชี้วัด เช่น จำนวนภาษีสรรพากรที่สามารถจัดเก็บได้ 1.276 ล้านบาท ในส่วนของจำนวนรายผู้ประกอบการที่มีหน้าที่เสียภาษีเงินได้บุคคลธรรมดา และมีได้เป็นผู้ประกอบการจดทะเบียนภาษีมูลค่าเพิ่มที่ได้รับคำแนะนำเกี่ยวกับการจัดทำบัญชีหรือรายงานแสดงรายได้และรายจ่าย ณ สถานประกอบการ สามารถดำเนินการได้ 53,874 ราย ระบบ ICT หรือ e-Service ที่พัฒนาขึ้นใหม่เพื่อบริการประชาชนและบริหารจัดการภายใน สามารถดำเนินการได้ครบทั้ง 6 ระบบงาน ได้แก่ ระบบใบผ่านภาษีอากรของคนต่างด้าว ระบบบริหารวัสดุคงคลัง ระบบฐานข้อมูลความรู้สำหรับให้บริการข้อมูลสรรพากร (Call Center) ระบบวิเคราะห์ผลการจัดเก็บภาษีอากร ระบบประกอบกิจการค้าทองคำ และระบบกำกับดูแลพิเศษผู้เสียภาษีขนาดกลางและขนาดย่อม (SMEs)

### มิติที่ 2 มิติด้านคุณภาพการให้บริการ

มี 4 ตัวชี้วัด สามารถดำเนินการได้ตามเป้าหมาย 3 ตัวชี้วัด ได้แก่ การวัดระดับความสำเร็จในการเปิดโอกาสให้ประชาชนเข้ามามีส่วนร่วมในการแสดงความคิดเห็นและร่วมติดตามตรวจสอบผลการปฏิบัติราชการ การวัดระดับความสำเร็จในการเปิดเผยข้อมูลข่าวสารของราชการ การวัดระดับความสำเร็จของการดำเนินการตามมาตรการการป้องกันและปราบปรามการทุจริตประพฤติมิชอบ และการวัดระดับความพึงพอใจของผู้รับบริการ (ยกเว้นตัวชี้วัดที่ 4 ร้อยละของระดับความพึงพอใจของผู้รับบริการไม่สามารถทราบผล เนื่องจากสำนักงาน ก.พ.ร. เป็นผู้ดำเนินการ)



## Revenue Department Performance's Summary Report

The following is the summary report on the performance according to the Revenue Department's public service agreement, Revenue Cluster, Ministry of Finance of the fiscal year 2008. The performance is evaluated in 4 dimensions; (1) performance according to the strategy, (2) service quality, (3) administrative performance, and (4) organization improvement. There are 14 indicators in total. The total score is 4.6840 out of 5.000 (the score does not include the result of an appeal against evaluation criteria appeal, and not include the result of taxpayers' satisfaction survey, thus the point received is assigned as 1). The performance of the Revenue Department in 2008 achieves objectives in every dimensions.

### Dimension 1 : Performance according to the strategy

The Revenue Department achieves the goal of every indicator as follows :

1. Performance according to the Ministry of Finance's strategies, measured by 6 indicators, is mostly achieved, except indicator 1.5.1 SMEs Development Bank, which received 4 026 out of 5
2. Performance according to Revenue Cluster's strategies, measured by 3 indicators, is all achieved.
3. Performance according to the Revenue Department's strategies, measured by 4 indicators, is all achieved. For example, tax collection is 1.276 million baht, number of non-VAT-registrant-individual entrepreneurs receiving tax accounting knowledge at his place of business is 53,874, ICT applications and e-services are completed which are tax clearance certificate for foreigners system, inventories management system, call center's database, tax collection analysis, gold trading application, and SMEs supervision application.

### Dimension 2 : Service quality

There are 4 indicators which are; (1) success level in private sector's participation and monitoring the public administration, (2) success level in disclosure of public sector's information, (3) success in implementation of fraudulent prevention strategy, and (4) taxpayer satisfaction. The Revenue Department achieves the first 3 indicators. The last indicator is not yet announced by the Office of the Public Sector Development Commission which is responsible for implementing the survey.

### มิตินี้ 3 มิติด้านประสิทธิภาพของการปฏิบัติราชการ

มี 5 ตัวชี้วัด ไม่สามารถดำเนินการได้ตามเป้าหมายทุกตัวชี้วัด ได้แก่

1. ร้อยละของอัตราการจัดซื้อจัดจ้างเป็นคุณละช่วงเวลา เมื่อสถานการณ์ทางเศรษฐกิจเปลี่ยนแปลงไป จึงส่งผลต่อราคาตลาด ทำให้ไม่มีผู้เข้ามาเสนอราคา การดำเนินงานจัดซื้อจัดจ้างจึงล่าช้า นอกจากนี้การสรรหาคณะกรรมการแต่ละคณะเป็นไปด้วยความยากลำบาก เนื่องจากการเป็นกรรมการต้องมีส่วนของความรับผิดชอบที่มีความเสียหายอันเนื่องมาจากการจัดซื้อจัดจ้างนั้นๆ

2. ระดับความสำเร็จของการดำเนินการตามมาตรการประหยัดพลังงานของส่วนราชการ การประหยัดไฟฟ้าดำเนินการไม่ได้ตามเป้าหมาย เนื่องจากกรมสรรพากรมียุทธศาสตร์ ICT เข้มรุก ที่ให้บริการทางด้านอิเล็กทรอนิกส์ ประกอบกับนโยบายการคืนภาษีเงินได้บุคคลธรรมดาภายใน 15 วัน และมีการแบ่งโครงสร้างเพื่อเป็นการเข้าถึงประชาชนมากขึ้น จึงเพิ่มสำนักงานและอุปกรณ์เครื่องใช้ ทำให้มีการใช้ปริมาณพลังงานไฟฟ้าผันแปรสูงขึ้นตามไปด้วย สำหรับในส่วนของน้ำมันสามารถดำเนินการประหยัดพลังงานได้ตามเป้าหมาย

3. ระดับความสำเร็จของร้อยละเฉลี่ยดวงน้ำหนักในการรักษามาตรฐานระยะเวลาการให้บริการกรมสรรพากรไม่ได้ดำเนินการในส่วนนี้

4. ระดับความสำเร็จของการจัดทำต้นทุนต่อหน่วยผลผลิตตามเป้าหมาย 5 ขั้นตอน ดำเนินการยังไม่ครบตามที่กำหนด เนื่องจากเกณฑ์การประเมินผลในขั้นตอนที่ 4-5 กำหนดให้แล้วเสร็จภายในเดือนธันวาคม 2551

5. ระดับความสำเร็จของการบรรลุเป้าหมายตามแผนส่งเสริมธรรมาภิบาล (Roadmap) ผลการดำเนินการเป้าหมาย 5 ขั้นตอน ดำเนินการได้ครบตามที่กำหนด

### มิตินี้ 4 มิติด้านการพัฒนาองค์กร

มี 2 ตัวชี้วัด สามารถดำเนินการได้ตามเป้าหมายทุกตัวชี้วัด ได้แก่ การวัดระดับความสำเร็จของการพัฒนาคุณภาพการบริหารจัดการภาครัฐ สามารถดำเนินการได้ตามเป้าหมายทุกตัวชี้วัด ส่วนการวัดระดับความสำเร็จของการจัดทำแผนพัฒนากฎหมายของส่วนราชการ กรมสรรพากรได้ยกเลิกตัวชี้วัดนี้

## **Dimension 3 : Administrative performance**

There are 5 indicators which the Revenue Department can achieve some out of five indicators.

1. Spending rate in investment expense: the Revenue Department is unable to achieve the goal as planned due to the price difference which results from time lag between the time of setting standard price and the time of procurement, thus there are no bidders which result in delayed procurement process; moreover there is also difficulty in setting procurement committee due to high responsibility burden.

2. Success in energy saving plan: the Revenue Department is unable to achieve its electricity saving plan due to the proactive ICT utilization strategy, Personal Income Tax refund within 15 days policy, an increased number of office appliance allocated to increasing number of offices; however, the Revenue Department is able to achieve fuel saving as planned.

3. Success level measured by weight average of keeping the Revenue Department's service pledge: it is not implemented.

4. Success level in producing cost per output according to 5-steps plan: it is not yet completed since the forth and fifth step are planned to be completed in December 2008.

5. Success level in implementing the good governance roadmap: the Revenue Department achieves the 5 steps of the roadmap.

## **Dimension 4 : Organization improvement**

There are 2 indicators which are success level in implementing public management quality award which all of its indicators are achieved, and success in laws revision plan implementation which is cancelled.

## ความก้าวหน้าของการพัฒนาระบบราชการเพื่อการให้บริการผู้เสียภาษีด้วยหลักธรรมาภิบาล

ในปีงบประมาณ พ.ศ. 2551 กรมสรรพากรเป็นหน่วยงานนำร่องส่งเสริมธรรมาภิบาล ได้ดำเนินการจัดทำแผนส่งเสริมธรรมาภิบาล (Roadmap) ขึ้น เพื่อส่งเสริมให้มีการปรับปรุงกระบวนการงาน หรือขั้นตอนการปฏิบัติราชการตามภารกิจหลักให้สอดคล้องกับหลักธรรมาภิบาลอย่างเป็นระบบ เป็นแผนระยะยาวที่แสดงทิศทางการพัฒนา หรือปรับปรุง และจัดทำแผนปฏิบัติการประจำปี เพื่อผลักดันให้สามารถดำเนินการได้ตามที่กำหนดไว้

โดยได้ดำเนินการในเรื่องของการคืนภาษีอากร จัดทำโครงการพัฒนาระบบสนับสนุนเพื่อควบคุมและติดตามการคืนเงินภาษีมูลค่าเพิ่ม เพื่อให้เกิดประสิทธิภาพด้านการคืนภาษีให้กับผู้ประกอบการส่งออกที่ดีและผู้ประกอบการขึ้นทะเบียน และโครงการประชาสัมพันธ์เสริมสร้างความรู้ความเข้าใจ เกี่ยวกับการคืนเงินภาษีมูลค่าเพิ่ม เพื่อเสริมสร้างความรู้ความเข้าใจในกระบวนการ ขั้นตอนการคืนภาษีให้แก่ผู้ประกอบการ ทำให้ผู้ประกอบการได้ดำเนินการขอคืนภาษีมูลค่าเพิ่มได้ถูกต้องยิ่งขึ้น

นอกจากนี้ ยังได้พัฒนาระบบฐานข้อมูลความรู้สำหรับให้บริการข้อมูลสรรพากร (RD Call Center) เป็นระบบงานที่สนับสนุนให้เจ้าหน้าที่ที่มีความรู้ด้านภาษีอากร ระเบียบปฏิบัติ ประมวลรัษฎากรที่ทันสมัยเป็นปัจจุบัน เจ้าหน้าที่ของกรมสรรพากรสามารถค้นหาข้อมูลความรู้จากฐานข้อมูลของ Call Center ผ่านทางอินเทอร์เน็ตได้อย่างรวดเร็ว ข้อมูลต่าง ๆ ได้รับการตรวจสอบความถูกต้องจากสำนักกฎหมายเรียบร้อยแล้ว และมีการปรับปรุงข้อมูลให้เป็นปัจจุบันอยู่เสมอ ทำให้เจ้าหน้าที่ของกรมสรรพากรสามารถนำข้อมูลเหล่านี้ไปใช้อ้างอิง ตอบคำถามแก่ผู้เสียภาษี เพื่อสร้างความพึงพอใจในการให้บริการแก่ผู้เสียภาษีได้อย่างมีประสิทธิภาพ รวมทั้งมี Blog เพื่อเปิดโอกาสให้ผู้ใช้งานสามารถเข้ามาแสดงความคิดเห็น ข้อเสนอแนะ หรือร่วมแบ่งปันความรู้ผ่านระบบงานได้สะดวกรวดเร็วยิ่งขึ้น

ทางด้านการเปิดโอกาสให้ประชาชนเข้ามามีส่วนในการแสดงความคิดเห็น และร่วมติดตามความก้าวหน้าของการปฏิบัติราชการ กรมสรรพากรได้ดำเนินการจัดให้มีการประชุมหารือกับคณะกรรมการที่ปรึกษากรมสรรพากร ประกอบไปด้วย ผู้แทนสภาอุตสาหกรรมแห่งประเทศไทย ผู้แทนสภาหอการค้าไทย และผู้เชี่ยวชาญจากสาขาวิชาชีพการบัญชีด้านการบัญชีภาษีอากร เพื่อพัฒนาระบบราชการทั้งส่วนกลางและส่วนภูมิภาค รับฟังปัญหาและอุปสรรค ข้อเสนอแนะ แลกเปลี่ยนความคิดเห็นในการดำเนินการต่าง ๆ โดยมีมุ่งส่งเสริมผู้ประกอบการขนาดเล็ก SMEs ได้จัดทำโครงการ “แนะนำการจัดทำรายงานเงินสด รับ-จ่าย สำหรับผู้มีหน้าที่เสียภาษีเงินได้บุคคลธรรมดาที่ไม่ได้จดทะเบียนภาษีมูลค่าเพิ่มและมีเงินได้พึงประเมิน ตามมาตรา 40(5)-(8) แห่งประมวลรัษฎากร” เพื่อให้ผู้ประกอบการ SMEs มีความรู้ความเข้าใจในการจัดทำรายงานเงินสด รับ-จ่าย และทราบถึงประโยชน์ของการจัดทำรายงานเงินสด รับ-จ่าย โดยได้ดำเนินการครอบคลุมทุกพื้นที่ทั่วประเทศ พร้อมทั้งมีการสำรวจวัดความพึงพอใจของผู้ประกอบการที่ได้รับการแนะนำ เพื่อนำไปใช้ในการปรับปรุงการดำเนินการให้มีประสิทธิภาพและเกิดประโยชน์สูงสุดต่อองค์กรต่อไป

## Progress of public sector development in servicing taxpayers under good governance principle

In 2008, the Revenue Department is a pilot institute to implement good governance promotion plan. The Revenue Department establishes good governance roadmap to improve working procedures in order to promote good governance. The roadmap is a long term plan setting direction towards good governance. There is also an annual action plan to ensure that the roadmap is taken into action.

In this regard, the Revenue Department starts with tax refund operation by implementing VAT refund controlling system which aims for a fast and transparent VAT refund to good exporter and registered exporter. The other project is dissemination of VAT refund knowledge to create better understanding about refund procedures in order to lessen mistakes and ensure faster refund.

Moreover, the Revenue Department develops knowledge database for RD Call Center operation. The system supports officers' knowledge building on tax, regulations and revenue code. Tax officers can search for information from the database via intranet system. The information is verified by the Bureau of Legal Affair, and kept up-to-date. Tax officers can provide service to taxpayers by referring to the knowledge database, thus giving standardized information. Moreover, there is a weblog for receiving commentaries, suggestions and sharing information.

Concerning the opportunity of the private sector to participate and monitor the public administration, the Revenue Department held meeting with Consulting Committee on public sector development consisting of representatives from the Federation of Thai Industries, the Board of Trade of Thailand, and tax accounting experts from Federation of Accounting Profession to share opinions and experiences as well as obstacles and challenges in order to support SMEs. The Revenue Department implements 'cash report for non-VAT-registrant individual enterprises project' especially for SMEs in order to create better understanding on cash report. A survey on taxpayers' satisfaction on the project is implemented in order to provide feedback for further improvement.

RD Camp unity for better ethics and  
creating sustainable tax base

# RD Camp กิจกรรมหลอมใจเป็นหนึ่ง ปลูกจิตสำนึกเพื่อฐานภาษีที่ยั่งยืน



“RD Camp ด้ายภาษีสนุกของคนรุ่นใหม่เดินทางอย่างต่อเนื่อง  
สู่ปีที่ 2 ในการสร้างความเข้าใจและความสำคัญของหน้าที่  
การเสียภาษี เสมือนหนึ่งวงจรชีวิตของครอบครัว”

ความสำเร็จตามภารกิจของกรมสรรพากรในการจัดเก็บภาษีตามเป้าหมายอย่างทั่วถึง เป็นธรรม และเกิด  
ความสมัครใจในการเสียภาษี การที่จะบรรลุเป้าหมายดังกล่าวจะต้องมาจากความร่วมมือร่วมใจจากประชาชนทุกคน  
ดังนั้น การรับรู้ถึงหน้าที่และมีทัศนคติที่ดีต่อการเสียภาษีต่อกรมสรรพากรจึงเป็นสิ่งสำคัญอย่างยิ่ง กิจกรรมทางด้าน  
การประชาสัมพันธ์จึงเป็นเครื่องมือหนึ่งในการสร้างความรู้ ความเข้าใจ และสร้างภาพลักษณ์ที่ดีให้แก่กรมสรรพากร  
และเป็นการสร้างฐานภาษีที่ยั่งยืนต่อไปในอนาคต



“RD Camp-into its 2<sup>nd</sup> year for our next generation. To build understanding and instill ethics of voluntary tax compliance. As if it is a part of our life”

The achievement of the Revenue Department in successfully meet its tax revenue target evenly, fairly and at the same time attract taxpayers to pay taxes voluntarily which relies very much on the cooperation of the citizens. It is therefore, imperative that the general public is aware of their role as well as duty and have a good attitude towards paying taxes. Public relations activities become an important tool which helps the public to understand and build a better image for the RD. This in turn helps create a sustainable tax base for the future.

กรมสรรพากรได้จัดทำโครงการ RD Camp ค่ายภาษาสนุกของคนรุ่นใหม่ขึ้น เพื่อเปิดโอกาสให้นิสิต นักศึกษาจาก มหาวิทยาลัยทั่วประเทศ ซึ่งจะมีบทบาทสำคัญเป็นกำลังอันเข้มแข็ง ในการพัฒนาประเทศในอนาคตอันไกล จะได้เรียนรู้ เข้าใจ และเห็นความสำคัญของภาษีอากรมากยิ่งขึ้น

"RD Camp เป็นการสร้างความเข้าใจ และรู้จักหน้าที่ความรับผิดชอบในการเสียภาษีตั้งแต่วัยเรียน เปรียบเสมือน บ้านหลังหนึ่งซึ่งประกอบด้วยพ่อแม่ลูก พ่อมีหน้าที่ทำงานหาเงินเข้าบ้าน แม่ดูแลรายละเอียดภายในบ้าน ลูกเรียนหนังสือ แต่ถ้าแม่ไม่นำเงินมาจ่าย บ้านต้องถูกตัดน้ำตัดไฟ ลูกก็ไม่ได้เรียนหนังสือ การเสียภาษีก็เหมือนวงจรชีวิตของครอบครัวหนึ่ง นั่นเอง" นายสาธิต รั้งศิริ ที่ปรึกษาด้านยุทธศาสตร์การจัดเก็บภาษี (กลุ่มธุรกิจกรมทางการเงินการธนาคาร) ประธาน คณะกรรมการตัดสินการประกวดผลงานในโครงการ RD Camp กล่าว



โครงการ RD Camp ค่ายภาษาสนุกของคนรุ่นใหม่ ได้ดำเนินการต่อเนื่องมาเป็นปีที่ 2 โดยคัดเลือกนิสิต นักศึกษาจำนวน 60 คน จาก 31 มหาวิทยาลัยทั่วประเทศ เข้าค่ายทำกิจกรรมผ่านกระบวนการเรียนรู้ร่วมกันแบบมีส่วนร่วมที่ช่วยเสริมสร้างความคิดสร้างสรรค์ เช่น ความรู้เกี่ยวกับภาษีผ่านกิจกรรมสนุก ๆ การคิดนอกกรอบ การทำงานเป็นทีม การเสริมสร้างบุคลิกภาพ การทำกิจกรรมสร้างสรรค์สังคม และการศึกษาดูงานทั้งหน่วยงานภายในกรมสรรพากร และหน่วยงานเอกชนที่มีชื่อเสียง เป็นต้น

หลังจากนั้นได้ร่วมกันสร้างผลงานกลุ่มในรูปแบบการวางแผนสื่อประชาสัมพันธ์ เพื่อสร้างภาพลักษณ์ที่ดีด้านงานให้บริการของกรมสรรพากร ภายใต้แนวคิดหลัก "สรรพากรบริการ ว้าว!" เสนอผลงานต่อคณะกรรมการตัดสินผลงานเพื่อรับทุนการศึกษากว่า 4 แสนบาท พร้อมเกียรติบัตร ตลอดระยะเวลา 9 คืน 10 วัน กรมสรรพากรได้จัดพี่ซูปฯ (Supervisors) เป็นเจ้าหน้าที่สรรพากรที่ได้ผ่านการคัดเลือก คอยดูแลให้คำแนะนำกับน้อง ๆ นิสิต นักศึกษา นอกจากนี้ยังได้เผยแพร่กิจกรรม RD Camp ผ่านทาง [www.rd.go.th](http://www.rd.go.th) และได้เปิดให้มีการโหวตที่มหาวิทยาลัยประชาชนทางเว็บไซต์ และ SMS ซึ่งมีผู้สนใจร่วมส่งคะแนนโหวตมากถึง 72,036 คะแนน จำนวนผู้ร่วมโหวต 31,609 คน หลังจบกิจกรรมโครงการ RD Camp ค่ายภาษาสนุกของคนรุ่นใหม่ กรมสรรพากรคาดหวังว่า นิสิต นักศึกษา ที่เข้าร่วมโครงการได้เรียนรู้ ได้รับประสบการณ์นอกเหนือจากในห้องเรียน และสามารถนำความรู้ที่ได้รับไปใช้ในการวางแผนการดำเนินชีวิตในอนาคตต่อไป

The Revenue Department has organized RD Camp under the slogan "Tax is fun" for the younger generation to participate. The course provides opportunity for undergraduate students throughout the country to participate and learn the importance of taxes in this proactive learning course. The RD sees the younger generation as an important group that will help to develop the country.

"RD Camp was intended for the younger generation to create a sense of responsibility in paying taxes. The camp acts like a household, there is a father who works and brings in income, a mother looks after the house and the child study. If the mother fails to pay the electricity, tuition fee, the house will no longer have electricity, the child will not be able to go to school. Paying taxes is like part of a daily life of a household. Mr. Satit Rungkasiri, Principal Advisor on Strategic Tax Administration (Finance and Banking), Chairman of the RD Camp selection committee said that.



The Revenue Department is running the RD Camp for the second year, selecting 60 undergraduate students from 31 universities throughout the country to participate in the RD knowledge camp. The students share knowledge and actively participate in the

exercise that aims to stimulate creativity for instance, thinking out of the box, other tax knowledge stimulus activity team building and visit to revenue offices and other private organizations.

The students then work as a team to produce a public relations campaign to reflect good taxpayer services under the theme of "wonderful ! revenue service" to be presented to the selection committee. The winner will receive a plaque merit and scholarship worth more than 400,000 baht. Over the 10 days and 9 nights that the Revenue Department organize RD Camp and selected qualified RD staff as supervisors for students that participate in the RD Camp. Through the Revenue Department's website [www.rd.go.th](http://www.rd.go.th) the RD received 72,036 points from 31,609 voters. The Revenue Department hopes that, students will learn from the experience they come across other than knowledge they attain in the classroom and able to use this knowledge for their future career.



**นางสาวศศิประภา โทนแก้ว นิสิตคณะรัฐศาสตร์ จุฬาลงกรณ์มหาวิทยาลัย** หนึ่งในสมาชิกทีม RD7 ที่ได้รับรางวัลชนะเลิศ กล่าวว่า “รู้สึกประทับใจโครงการนี้มากเพราะนอกเหนือจากความรู้ด้านภาษาอังกฤษที่มีประโยชน์แล้ว ยังได้รับประสบการณ์ มิตรภาพ มีความคิดริเริ่มสร้างสรรค์ วิธีการทำงานร่วมกัน เป็นการสร้างเครือข่ายนิสิต นักศึกษา และการอบรมมีรูปแบบที่หลากหลายไม่ได้มุ่งเน้นเพียงด้านทฤษฎี ส่วนตัวเห็นว่าวิธีการนี้มีประโยชน์เกิดผลสัมฤทธิ์ในการเรียนรู้ ตลอดระยะเวลาของการอบรมทำให้มีเวลาเรียนรู้และตกผลึกทางความคิดได้เรียนรู้ที่จะเปิดใจรับฟังความคิดเห็นของผู้อื่น และเห็นความสำคัญเกี่ยวกับภาษามากขึ้น”

**นายอัศวินรงค์ ชัยรังสิโรจน์ นักศึกษาคณะนิติศาสตร์ มหาวิทยาลัยขอนแก่น** สมาชิกทีม RD1 กล่าวว่า “ก้าวเข้ามาในค่ายวันแรก พี่ ๆ สรรพการให้การต้อนรับเป็นอย่างดี รู้สึกประทับใจมาก ชอบกิจกรรมมากเพราะในแต่ละกิจกรรมจะเชื่อมโยงกัน แปลกใหม่ไม่เคยทำมาก่อน และที่ประทับใจที่สุดคือกิจกรรม Reality ภาษี เพราะเป็นสิ่งที่อยู่รอบตัวเราและทดสอบเขาวนเราด้วย รองลงมาคือ Mind Map ที่สอนให้มีการคิดอย่างเป็นระบบ และนำความรู้ที่ได้รับไปปรับใช้ได้เป็นอย่างดี ไม่ว่าจะเป็นการพัฒนาบุคลิกภาพ ทำให้กล้าพูดมากขึ้น รู้จักการวางตัว ทำงานเป็นระบบมากขึ้น”

**นางสาวพิมพ์ธิดา มากการ นักศึกษาคณะนิติศาสตร์ มหาวิทยาลัยเชียงใหม่** ทีม RD2 แสดงความคิดเห็นต่อกิจกรรม RD Camp ว่า “ในแต่ละกิจกรรมมีเนื้อหาสาระความรู้ควบคู่กับประสบการณ์ต่าง ๆ เพราะในบางเรื่องไม่เคยได้เรียนจากในมหาวิทยาลัย ทั้งการทำโฆษณา การเขียนเรื่องสั้น การร้องเพลง การทำโปรแกรมต่าง ๆ จากคอมพิวเตอร์ และการฝึกทักษะด้านอื่น ๆ ในตอนแรกคิดว่าค่ายภาษีต้องเครียดแน่ ๆ เต็มไปด้วยเนื้อหาเกี่ยวกับภาษีกฎหมาย ตัวเลข แต่เมื่อเข้าร่วมกิจกรรมแล้วความคิดก็เปลี่ยนไปเพราะมีทั้งกิจกรรมที่คลายเครียด สนุกสนาน มีสาระ นอกจากจะให้ทั้งความรู้ ประสบการณ์แล้ว ยังได้มิตรภาพดี ๆ จากพี่ ๆ น้อง ๆ กลับมาอีกด้วย”

Ms. Sasiprapa Thonkaew from Faculty of Political Science, Chulalongkorn University, one of the team member of RD7 who won the prize said that "I am very pleased with this project because, other than tax knowledge I also gain experience, creativity, made friends with other students and learn to work as a team. This type of training does not just focus in theory but also concentrate in the end result, making me aware of the importance of taxes."

Mr. Ukkharanarong Chairungsiraj from Faculty of Law, Khon Kaen University, team member of RD1 said that "I was very well received by the RD staff when I arrived. I really enjoyed the activities, each one is interconnected to the other. I really enjoy tax reality, the rally stimulates our thoughts and teach us to use mind mapping as well a work and think in a systematic way. Tax rally also help improve my confidence and personality."

Ms. Pimlada Magar, Law students from Chiang Mai University commented that "each activity has its own content and stimulate our thought, it gives us opportunity to learn other knowledge not possible in the classroom. The rally gave me opportunity to practice various skills, at the beginning I thought the course would be stressful. However after having participated it turns out to be very enjoyable. I made a lot of new friends from this course."

During presentation parents and lecturers are also allowed to observe their students delivering their presentation and receiving the awards.

Mrs. Umpai Tavanont, mother of Mr. Olarn Tavanont, students from Faculty of Science, Thammasat University member of team RD4 informed us of his experience from tax rally that "initially I was concerned whether he will get on with other participants or not. After having seen the presentation, I was relived to learn that, such course helps students to unite and share their knowledge and experience with other participants. I hope the Revenue Department will continue to organize such courses for students in the future, as it really helps to improve our children's knowledge and experience."

Mr. Praphan Ratsanasart, Dean of Faculty of Accountancy from Siam Technology College mentioned that "I am very pleased to see fellow students and their supervisors helping the team to solve problems caused by computer failure during the presentation, the team works together really helping the find out the course, other members also cheering the team members who were on the stage presenting to give them support, making the presentation seem to be very smooth."

ทางด้านผู้ปกครองและอาจารย์ของนิสิต นักศึกษา ที่มีโอกาสร่วมกิจกรรมเยี่ยมค่ายร่วมสังเวยการณณ์ และเป็นกำลังใจในวันเสนาผลงานกลุ่มและพิธีมอบรางวัล ได้แสดงความคิดเห็นต่อกิจกรรม RD Camp ค่ายภาษาสนุกของคนรุ่นใหม่ ที่กรมสรรพากรจัดขึ้น

**นางอำไพ ทวานนท์ คุณแม่ของนายไอฟาร์ ทวานนท์ นักศึกษาคณะวิทยาศาสตร์ มหาวิทยาลัยธรรมศาสตร์** สมาชิกทีม RD4 ได้เปิดเผยถึงความรู้สึกที่ได้มีโอกาสสัมผัสบรรยากาศภายในค่ายว่า “ในวันที่มาเยี่ยมค่าย กลัวว่าลูกจะเข้ากับใครได้หรือไม่ แต่หมดห่วงเพราะเขาเข้ากับทุกคนได้ดี ได้เห็นทุกคนร่วมทำกิจกรรมด้วยกัน ทำให้รู้สึกว่าการค่ายนี้ อย่างน้อยก็ทำให้เด็ก ๆ รู้จักสร้างมนุษยสัมพันธ์ ไม่มีการแบ่งแยกว่าใครเก่งกว่าใคร ในวันเสนาผลงานได้มีโอกาสเห็นความสามารถที่ไม่มีขีดจำกัดของเด็ก ๆ ต่อไปเขาคงจะเป็นกำลังที่เข้มแข็งของชาติร่วมกันพัฒนาประเทศชาติของเรา จึงอยากให้มีการจัดค่ายดี ๆ แบบนี้อีก เพราะเชื่อว่าจะทำให้พัฒนาการของลูกหลานเราเป็นย่างก้าวที่มีประสิทธิภาพค่ะ”

“ความประทับใจที่เห็นน้อง ๆ นิสิต นักศึกษา กับพี่ซุซุฯ ที่รู้จักแก้ไขสถานการณ์เฉพาะหน้าที่เกิดขึ้นระหว่างการนำเสนาผลงานกลุ่ม ที่เกิดปัญหาทางเทคนิคของเครื่องคอมพิวเตอร์ ทั้งน้อง ๆ นิสิตและพี่ซุซุฯ ที่อยู่ด้านล่างเวทีได้ร่วมกันให้กำลังใจโดยร้องเพลงประจำค่ายสร้างบรรยากาศภายในงานให้ครึกครื้น ลอดแรงกดดันของน้อง ๆ ที่กำลังเสนาผลงานบนเวที ทำให้งานดำเนินต่อไปได้อย่างราบรื่น” ความรู้สึกของ **อาจารย์ประพันธ์ วิชาสนศาสตร์ หัวหน้าสาขาการบัญชี คณะบัญชี วิทยาลัยเทคโนโลยีสยาม** ผู้ที่มีส่วนร่วมผลักดันและได้มาร่วมให้กำลังใจนักศึกษาของมหาวิทยาลัยในวันเสนาผลงานกลุ่มและพิธีมอบรางวัล

**นายประดิษฐ์ ภัทรประสิทธิ์ รัฐมนตรีช่วยว่าการกระทรวงการคลัง** เปิดเผยภายหลังเป็นประธานในพิธีมอบรางวัลทุนการศึกษาและปิดโครงการค่ายภาษาสนุกของคนรุ่นใหม่ว่า “โครงการ RD Camp เป็นโครงการที่ช่วยเสริมให้เยาวชนจากต่างสถาบันได้มาใช้ชีวิตร่วมกัน และเป็นสิ่งที่น่าจะเป็นตัวอย่างที่ดีให้กับเยาวชนที่จะเข้าร่วมโครงการรุ่นต่อไป เพราะทำให้ผู้เข้าร่วมโครงการได้รับความรู้สึกถึงความสามัคคี การทำงานร่วมกันเป็นทีม การเอื้อเฟื้อเผื่อแผ่ซึ่งกันและกัน ซึ่งสังคมปัจจุบันเริ่มหดหายไป ในส่วนของรัฐบาลเล็งเห็นถึงสิ่งที่ดี และเห็นควรสนับสนุนให้มีการขยายเครือข่ายอย่างต่อเนื่องทุกปี ถ้าเป็นไปได้ตั้งเป้าให้มีการขยายโครงการออกสู่ภาคต่าง ๆ ของประเทศไทย เพื่อเยาวชนได้มีส่วนร่วมอย่างทั่วถึง

ปัจจุบันการเสียภาษีไม่ยุ่งยากอีกต่อไป และอยากให้ประชาชนทั่วไปเข้าใจได้ว่า การเสียภาษีเป็นหน้าที่ของคนไทยที่จะเป็นส่วนหนึ่งของการช่วยชาติ และการที่กรมสรรพากรจัดโครงการ RD Camp ขึ้นมาอย่างต่อเนื่องก็ถือว่าเป็นส่วนหนึ่งของการช่วยปลูกจิตสำนึกให้เด็กกับเยาวชนตั้งแต่วัยเรียน เพื่อที่เติบโตเป็นผู้ใหญ่จะได้รู้สึกว่าการเสียภาษีคือหน้าที่ที่ต้องปฏิบัติได้ด้วยตนเอง โดยไม่รู้สึกรำคาญบังคับให้จ่ายอีกต่อไป”



Mr. Pradit Phataraprasit, Deputy Minister of Finance who chaired the award presentation ceremony said that "RD Camp brings students from various institutions throughout the country to share and make use of their knowledge and ideas. The course also teaches them to work as a team which lacks in today's society. The government sees the importance of this project in helping develop our younger generation, thus the course should be held on a yearly basis and should also be organized in other regions of the country to ensure a thorough participation from students throughout the country.

Now a day, paying taxes is simple and convenient. I would like the citizens to realize that, paying taxes is a duty of every Thai citizens. Taxes help to develop the nation, RD Camp organized by the Revenue Department helps create a good foundation for younger generation to realize that they should voluntarily pay taxes."

e-Revenue connected, willing to serve, thrive

# e-Revenue

เชื่อมต่อ  
ก้าวไกล เต็มใจให้บริการ

“พัฒนาการระบบไอทีของกรมสรรพากร  
ก้าวสู่การเชื่อมโยงการบริการข้อมูลในระดับสากล  
พร้อมเป็นหน่วยงานรัฐบาลอิเล็กทรอนิกส์ที่เดียว  
ทันใด ทั่วไทย ทุกเวลา”

การเป็นรัฐบาลอิเล็กทรอนิกส์ มีวิวัฒนาการ 5 ระดับ คือ 1. มีเว็บไซต์ให้บริการ  
ข้อมูลข่าวสาร 2. มีเว็บไซต์สามารถโต้ตอบกับผู้ใช้ 3. ผู้ใช้สามารถดำเนินธุรกรรมทางอิเล็กทรอนิกส์  
4. เชื่อมโยงการให้บริการข้อมูลร่วมกันระหว่างหน่วยงาน แบบที่เดียว ทันใด 5. สรรหาข้อมูล  
เฉพาะกลุ่ม หรือข้อมูลที่ผู้ใช้ต้องการหรือสนใจ

การเป็นรัฐบาลอิเล็กทรอนิกส์ มีวิวัฒนาการ 5 ระดับ คือ  
 Being an e-Government, there are 5 stages of development

สรรหาข้อมูลเฉพาะกลุ่ม หรือข้อมูลที่ผู้ใช้ต้องการหรือสนใจ

Specific target group search or useful information for users.

เชื่อมโยงการให้บริการข้อมูลร่วมกันระหว่างหน่วยงาน แบบทีเดียว ทันใด

An interconnected website that is linked to other organization.

ผู้ใช้สามารถดำเนินธุรกรรมทางอิเล็กทรอนิกส์

A website that provides electronic transaction.

มีเว็บไซต์สามารถโต้ตอบกับผู้ใช้

Presence of an interactive website.

มีเว็บไซต์ให้บริการข้อมูลข่าวสาร

Presence of a website that provide information.

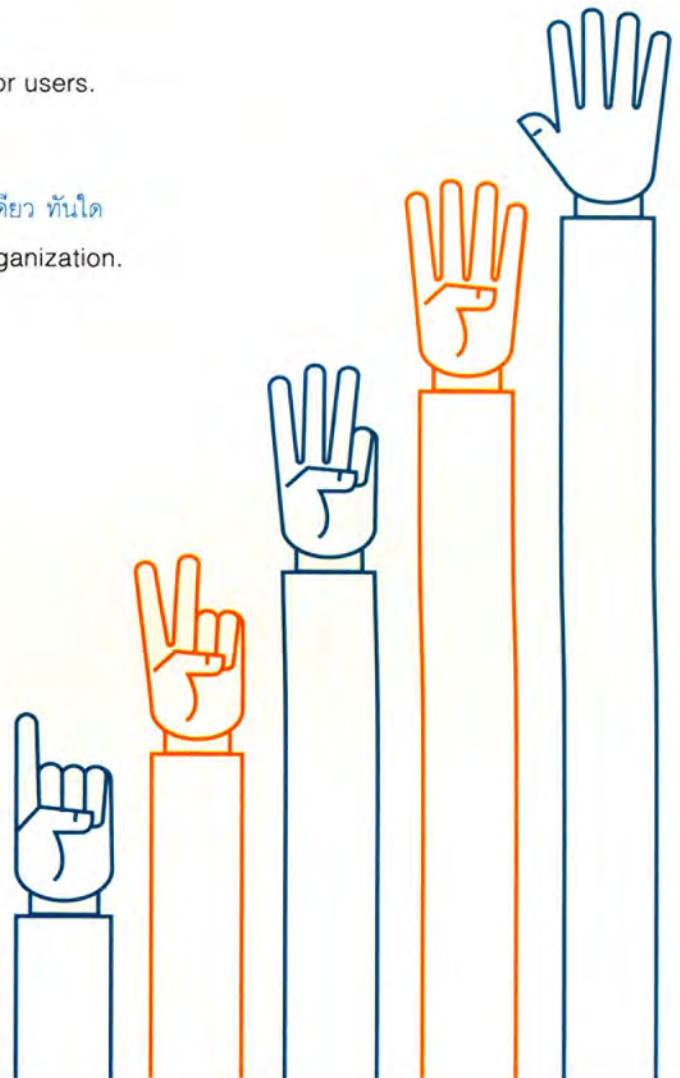

“Develop our IT systems towards information service integration at an international level and, ready to be a single portal e-Government At Once, Anywhere, Anytime”

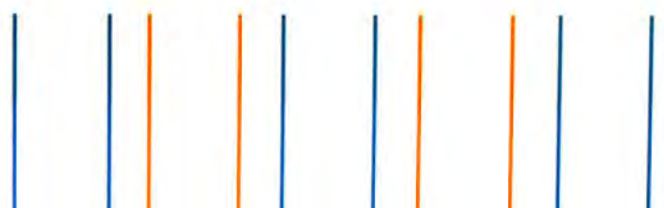

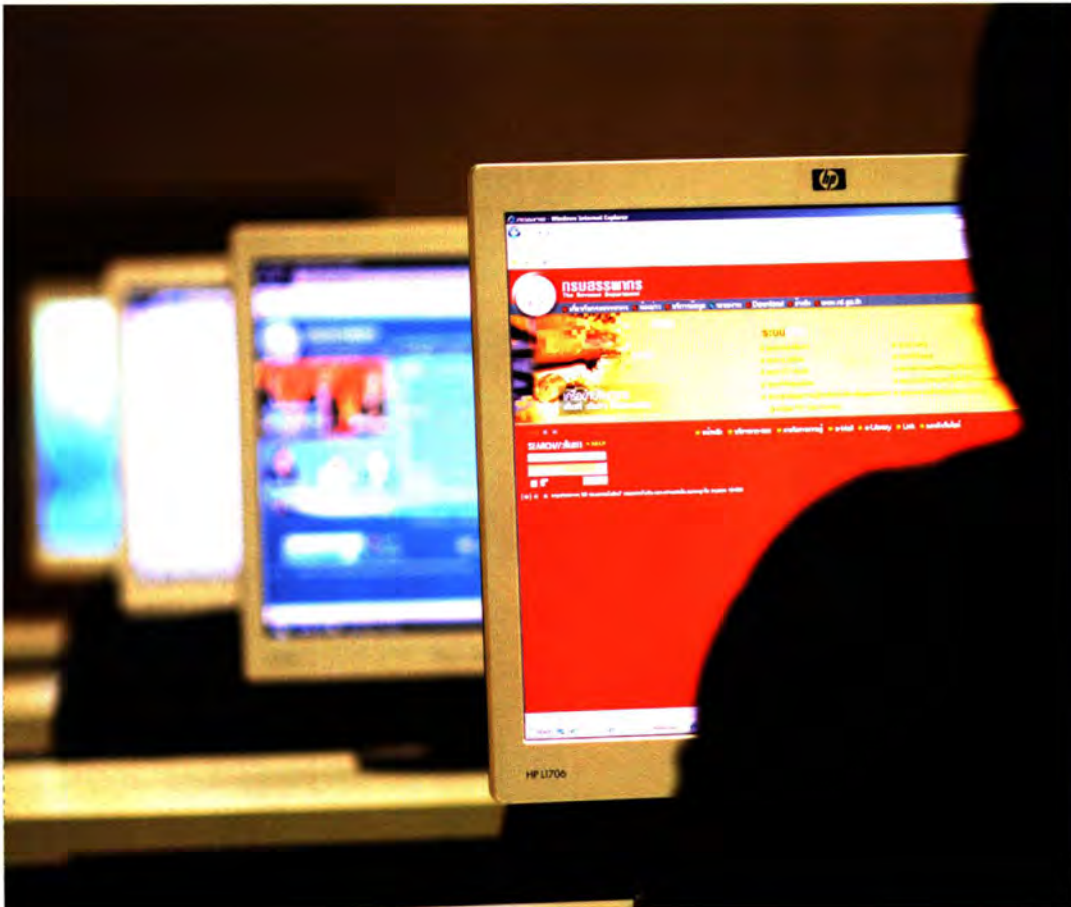

ซึ่งกรมสรรพากรได้ดำเนินการตามนโยบายนี้มาโดยตลอดและอยู่ในระดับแนวหน้าของหน่วยงานภาครัฐ โดยสรุปในช่วงปีที่ผ่านมาได้มีการพัฒนาระบบงานที่สำคัญ ดังนี้

การพัฒนาระบบคอมพิวเตอร์เพื่อใช้ในการบริหารจัดการเก็บภาษีอากรของกรมสรรพากรเป็นไปอย่างต่อเนื่องและมีความก้าวหน้าเท่าทันเทคโนโลยีในระดับสากลและเป็นไปตามระดับของความก้าวหน้าด้านการเป็นหน่วยงานรัฐบาลอิเล็กทรอนิกส์ การปรับเปลี่ยนระบบงานเข้าสู่ระบบคอมพิวเตอร์ครั้งสำคัญ เริ่มต้นพร้อม ๆ กับที่รัฐบาลประกาศใช้ภาษีมูลค่าเพิ่มในปี พ.ศ. 2535 ในครั้งนั้นได้มีการติดตั้งเครือข่ายคอมพิวเตอร์เชื่อมโยงทุกหน่วยงานทั่วประเทศ ใช้ระบบคอมพิวเตอร์เมนเฟรมสำหรับจัดเก็บข้อมูลและประมวลผลภาษีมูลค่าเพิ่ม และภาษีธุรกิจเฉพาะ นำระบบอีเมลเข้ามาใช้ติดต่อสื่อสารระหว่างหน่วยงาน ในปี พ.ศ. 2539 ได้ย้ายที่ทำการมายังสำนักงานแห่งใหม่ในซอยพหลโยธิน 7 (อารีย์สัมพันธ์) พร้อมจัดตั้งศูนย์คอมพิวเตอร์แห่งใหม่

Being an e-Government, there are 5 stages of development, thus there must be:

1. Presence of a website that provide information
2. Presence of an interactive website
3. A website that provides electronic transaction
4. An interconnected website that is linked to other organization.
5. Specific target group search or useful information for users.

The Revenue Department has applied the e-Revenue policy for quite sometimes and is a leader in the public sector in the provision of services internally and externally. In the past years the RD has improved the following systems:

The continuation of the development of computer systems used in tax administration to ensure that, the system meets international standards and complies with the e-Government initiatives. Computers were introduced to collect information of VAT and SBT in 1992. Computer network was setup interconnecting computer system throughout the country. Computer mainframes were used to access and evaluate VAT and SBT collection target. In addition, e mail was introduced to facilitate internal communication between staff. In 1996 the office was relocated to Phaholyothin road where the department has its own IT building.

After having established [www.rd.go.th](http://www.rd.go.th) the Revenue Department strictly follow the e-Revenue initiative by providing e-Revenue code, improve electronic lodgment and improve "tax network". The change brought about ways in which RD staff work to become more computer oriented. Computers are now in the work station, staff can now attain information in an online real time basis, taxpayers information can be retrieved instantly. The system is used to monitor and supervise taxpayer, ensuring that taxpayers pay taxes on time. The RD also expands the e-services, these include provision of all types of tax identities registration, other registrations and provision of information. The new system helps improve performance as well as help RD to gain its top position in the e-service provider in the public sector, thus, the RD won various awards from public and private sector both in Thailand and abroad.

[www.rd.go.th](http://www.rd.go.th)



หลังจากได้เปิดเว็บไซต์ [www.rd.go.th](http://www.rd.go.th) กรมสรรพากรประกาศดำเนินนโยบาย e-Revenue อย่างชัดเจน โดยเริ่มจากการจัดทำประมวลรัษฎากรฉบับอิเล็กทรอนิกส์ พัฒนาระบบยื่นแบบแสดงรายการผ่านอินเทอร์เน็ต ใช้อินเทอร์เน็ต “เครือข่ายรัฐสภากร” เพื่อปรับเปลี่ยนกระบวนการทำงานของเจ้าหน้าที่โดยพัฒนาระบบงานต่าง ๆ ให้ใช้คอมพิวเตอร์เป็น Work Station ปฏิบัติงานในลักษณะออนไลน์เรียลไทม์ และมีการจัดทำฐานข้อมูลรวมของการเสียภาษีทุกประเภทเพื่อการคัดค้นข้อมูลการเสียภาษีและกำกับดูแลการเสียภาษีให้เป็นปัจจุบัน ในด้านระบบงานสำหรับให้บริการผู้เสียภาษี นอกจากระบบการยื่นแบบแสดงรายการผ่านอินเทอร์เน็ตที่ได้รับความนิยมสนใจเข้าใช้บริการในแต่ละปีเพิ่มมากขึ้นอย่างรวดเร็วแล้วยังได้มีการพัฒนาระบบงานสำหรับให้บริการแบบอิเล็กทรอนิกส์ เช่น ระบบการขอมิเลขประจำตัวผู้เสียภาษีทุกประเภท ระบบบริการจดทะเบียนต่าง ๆ อีกทั้งระบบบริการข้อมูลอีกมากมาย สำหรับอำนวยความสะดวกให้แก่ผู้เสียภาษี เพิ่มประสิทธิภาพการปฏิบัติงานผลงานด้านการพัฒนาระบบไอทีของกรมสรรพากรอยู่ในระดับแนวหน้าของการเข้าสู่การเป็นหน่วยงานรัฐบาลอิเล็กทรอนิกส์ และได้รับรางวัลดีเด่นทั้งจากรัฐบาลและจากองค์กรต่าง ๆ ทั้งในและต่างประเทศ

การพัฒนาระบบไอทีในช่วงปี 2551 กรมสรรพากรก้าวเข้าสู่การเชื่อมโยงการให้บริการข้อมูลบนพื้นฐานของมาตรฐานระดับสากล ได้ร่วมลงนามกับกรมบังคับคดี เพื่อให้บริการคัดค้นข้อมูลแบบแสดงรายการภาษีจากกรมสรรพากรโดยผ่านระบบอินเทอร์เน็ตภายใต้มาตรการรักษาความลับและความปลอดภัยอย่างเต็มประสิทธิภาพ ได้นำระบบ Digital Signature, Encryption / Decryption และ PKI Smart Card Technology มาใช้แบบบูรณาการ นับเป็นหน่วยงาน ลำดับที่ 5 ถัดจากสำนักงานคณะกรรมการป้องกันและปราบปรามยาเสพติด สำนักงานป้องกันและปราบปรามการฟอกเงินกรมสอบสวนคดีพิเศษ และสำนักงานคณะกรรมการป้องกันและปราบปรามการทุจริตแห่งชาติ ซึ่งมีการลงนามให้ความร่วมมือดังกล่าวไปแล้วในปี 2550

ในด้านของการพัฒนา Application เพื่อให้บริการผู้เสียภาษีและประชาชนนั้น ได้ปรับปรุง version ของระบบงานที่มีบริการถาม-ตอบ ผ่านเครือข่ายให้มีลักษณะโต้ตอบได้แบบ 2 ทาง เป็นเทคโนโลยีของ Web 2.0 ผู้ใช้งานสามารถร่วมสร้าง content ได้ และได้พัฒนาโปรแกรมสำหรับช่วยในการคำนวณภาษีประเภทต่าง ๆ ให้บริการบนเว็บไซต์ของกรมสรรพากร ให้ครอบคลุม ทุกประเภทของเงินได้ เช่น โปรแกรมคำนวณภาษีจากการขายอสังหาริมทรัพย์ และปรับปรุงโปรแกรมบริการด้านอื่น ๆ ให้ความทันสมัยอยู่เสมอ เพื่อให้เป็นหน่วยงานรัฐบาลอิเล็กทรอนิกส์แบบ ที่เดียว ทันใด ทั่วไทย ทุกเวลา



The development of IT services in 2008 has shifted towards provision of information to provision of better network services at international standard. The Revenue Department has signed joint agreement with the Legal Execution Department allowing RD to provide personal information retrieved from the data base through high security internet network. In the provision of information the RD uses digital signature, encryption and PKI smart card technology which the RD is the 5<sup>th</sup> organization to provide such services after the joint agreement was signed between Office of the Narcotics Control Board, Anti-Money Laundering Office, Department of Special Investigation and Office of the National Anti-Corruption Commission in 2007.

For the development of application for the provision of services, RD has improved “contact us service” through an interactive new technology of web 2.0. In addition, RD also improves various tax calculation programme to ensure that all types of taxes calculation programme are available on the internet. For example, tax calculation programme for sale of property and up dating other services to keep in line with the change in technology to position ourselves as the only e-government that is always available to serve excellent services.

## Tax Measures for Our Economy and Community

# มาตรการภาษี เพื่อเศรษฐกิจ และสังคมไทย

“มาตรการภาษีร่วมขับเคลื่อน CIGXM  
จากความมั่งคั่งทาง GDP สู่ความมั่นคง  
ทางสังคมไทย เพื่อการเติบโตของประเทศ  
อย่างยั่งยืน”

ในช่วงหลายปีที่ผ่านมา มีสัญญาณบ่งชี้หลายอย่างที่สื่อให้เห็นว่าโลกของเรา กำลังก้าวเข้าสู่ช่วงวิกฤติ ทั้งด้านเศรษฐกิจและสภาพแวดล้อม ทุกประเทศในโลกได้รับผลร่วมกัน เป็นผลมาจากทุกประเทศต่างเร่งพัฒนาประเทศของตน และเร่งใช้ทรัพยากรธรรมชาติอย่างมากมาย

ประเทศไทยได้รับผลกระทบเช่นเดียวกัน เนื่องจากมีการพัฒนาทั้งด้านเศรษฐกิจ สังคมและการเมืองอย่างต่อเนื่อง โดยทำคู่ขนานกันไประหว่างภาครัฐและภาคเอกชน ตัวชี้วัดความเจริญเติบโตทางเศรษฐกิจและคุณภาพชีวิตของประชาชนในประเทศ คือ รายได้ประชาชาติ หรือ Gross Domestic Product (GDP) ที่มีฐานการคำนวณทางเศรษฐศาสตร์คือ  $GDP = C + I + G + (X - M)$  จึงเปรียบเสมือนกับเครื่องบินที่มี 4 เครื่องยนต์หลักในการขับเคลื่อนไปข้างหน้า ประกอบด้วย

- C** หมายถึง การใช้จ่ายในการบริโภคสินค้าและบริการขั้นสุดท้ายของครัวเรือน
- I** หมายถึง การลงทุนของภาคเอกชนและรัฐบาล
- G** หมายถึง การใช้จ่ายในการบริโภคสินค้าและบริการขั้นสุดท้ายของรัฐบาล
- X** หมายถึง การส่งออกสินค้าและบริการไปยังต่างประเทศ
- M** หมายถึง การนำเข้าสินค้าและบริการจากต่างประเทศ

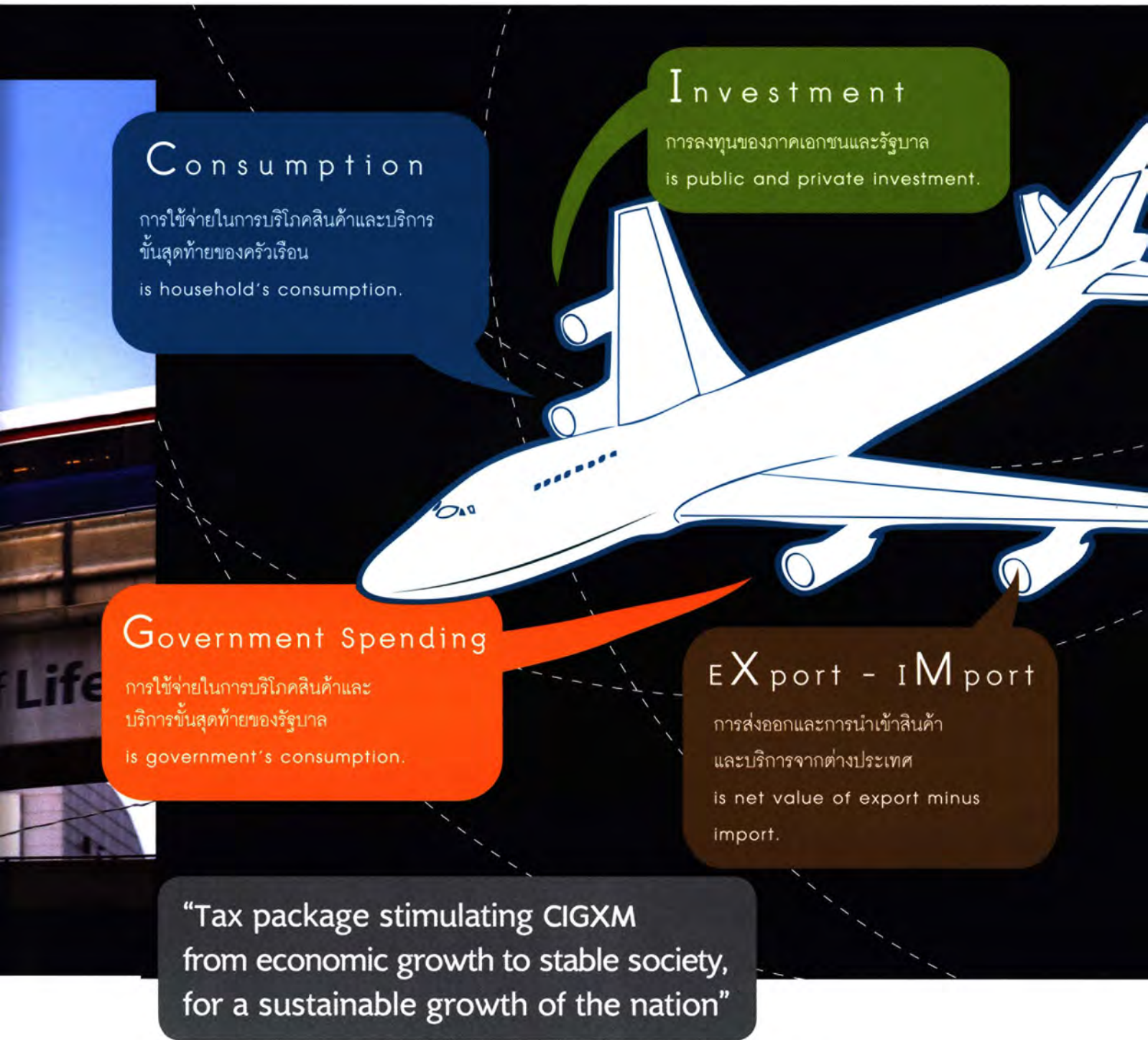

Over the past few years, there were signs of economic slowdown and environmental problems. Every country has been affected by the crisis which caused by its own actions in over-developing and over-consumption of natural resources.

Thailand is not an exception. It has also been affected by the crisis. Both public and private sectors have been on action to keep our economy stable. An index which is often used as a measurement of economic well-being is Gross Domestic Product or GDP. Its formula is,  $GDP = C + I + G + (X-M)$ , thus, the components of GDP could be compared with the four engines of a plane moving the plane forward.

การที่รายได้ประชาชาติของประเทศจะดีได้ต้องมีปัจจัยสนับสนุนหลายอย่าง มาตรการภาษีอากรเป็นส่วนหนึ่ง ที่ช่วยสนับสนุนให้ระบบเศรษฐกิจของประเทศ ในรอบปี 2551 ที่ผ่านมา กรมสรรพากรได้ออกมาตรการภาษีเพื่อ กระตุ้นฟื้นฟูเศรษฐกิจ และบรรเทาภาระภาษีของประชาชน เพื่อสนับสนุนการใช้จ่ายในการบริโภคสินค้าภายในประเทศ สนับสนุนการลงทุน การสร้างงานภายในประเทศ ทั้งขนาดเล็กและขนาดใหญ่ และสนับสนุนการส่งออกสินค้าและ บริการไปต่างประเทศ ดังนี้

## สนับสนุนการใช้จ่ายในการบริโภคสินค้า ภายในประเทศ

1. ลดอัตราภาษีธุรกิจเฉพาะจากร้อยละ 3.0 คงเหลือร้อยละ 0.1 สำหรับการขาย อสังหาริมทรัพย์เป็นทางการค้าหรือหากำไร ที่ได้มีการจดทะเบียนสิทธิและนิติกรรมภายใน 1 ปี นับแต่วันที่กฎหมายมีผลใช้บังคับ

2. ลดอัตราภาษีมูลค่าเพิ่ม ร้อยละ 6.3 สำหรับการขายสินค้า การให้บริการ หรือ การนำเข้าทุกกรณี ตั้งแต่ 1 ตุลาคม 2551 ถึง 30 กันยายน 2553

นอกจากนี้ได้สนับสนุนการออมภายในประเทศทางอ้อม ทำให้ประชาชนมีเงินสดในมือ มากขึ้น กรมสรรพากรได้มีมาตรการทางภาษีเพื่อสนับสนุนด้วยการแบ่งเบาภาระประชาชนหรือ ผู้มีเงินได้ โดยการ

3. ยกเว้นภาษีสำหรับเงินได้สุทธิเฉพาะส่วนที่ไม่เกิน 150,000 บาทในปีภาษี (ใช้บังคับ สำหรับเงินได้สุทธิตั้งแต่ปี 2551 เป็นต้นไป ซึ่งแต่เดิมได้รับยกเว้นภาษีเฉพาะส่วนที่ไม่เกิน 100,000 บาท)

4. ยกเว้นภาษีสำหรับเงินได้เท่าที่ครูใหญ่หรือครูเอกชนได้จ่ายเป็นเงินสมทบเข้ากองทุน สงเคราะห์ตามกฎหมายว่าด้วยโรงเรียนเอกชนเฉพาะส่วนที่ไม่เกิน 500,000 บาท สำหรับปีภาษีนั้น (ใช้บังคับ 1 มกราคม 2551 เป็นต้นไป ซึ่งแต่เดิมใช้สิทธิได้ไม่เกิน 300,000 บาทต่อปี)

5. ยกเว้นภาษีสำหรับเงินได้เท่าที่สมาชิกกองทุนบำเหน็จบำนาญข้าราชการจ่ายเป็นเงิน สะสมเข้ากองทุนบำเหน็จบำนาญข้าราชการตามกฎหมายว่าด้วยบำเหน็จบำนาญข้าราชการ (GPF) เฉพาะส่วนที่ไม่เกิน 500,000 บาท สำหรับปีภาษีนั้น (ใช้บังคับตั้งแต่ 1 มกราคม 2551 เป็นต้นไป ซึ่งแต่เดิมใช้สิทธิได้ไม่เกิน 300,000 บาทต่อปี)

6. ลดหย่อน 10,000 บาท และยกเว้นภาษี 490,000 บาท สำหรับเงินได้ที่ลูกจ้างจ่าย เป็นเงินสะสมเข้ากองทุนสำรองเลี้ยงชีพตามกฎหมายว่าด้วยกองทุนสำรองเลี้ยงชีพ (PVD) ในอัตรา ไม่เกินร้อยละ 15 ของค่าจ้างเฉพาะส่วนที่ไม่เกิน 500,000 บาท สำหรับปีภาษีนั้น (ใช้บังคับตั้งแต่ 1 มกราคม 2551 เป็นต้นไป ซึ่งแต่เดิมใช้สิทธิรวมกันได้ไม่เกิน 300,000 บาทต่อปี)

7. ยกเว้นภาษีสำหรับเงินได้ที่จ่ายเป็นค่าซื้อหน่วยลงทุนในกองทุนรวมหุ้นระยะยาวตาม กฎหมายว่าด้วยหลักทรัพย์และตลาดหลักทรัพย์ (LTF) ในอัตราไม่เกินร้อยละ 15 ของเงินได้ พึ่งประเมิน เฉพาะส่วนที่ไม่เกิน 500,000 บาท สำหรับปีภาษีนั้น (ใช้บังคับตั้งแต่ 1 มกราคม 2551 เป็นต้นไป ซึ่งแต่เดิมใช้สิทธิได้ไม่เกิน 300,000 บาทต่อปี) สำหรับในปีภาษี 2551 หากผู้มีเงินได้

- C is household's consumption,
- I is public and private investment,
- G is government's consumption,
- (X-M) is net value of export minus import.

There are many factors determining the level of GDP. Tax measure is one of the tools which is often used in stimulating the economy. In 2008, the Revenue Department launched tax measures to stimulate and revive Thai economy by stimulating consumption, investment, jobs creation and exportation of goods and services.

### : Tax measures to stimulate domestic consumption

1. Specific business tax rate reduction from 3 % to 0.1 % on sale of an immovable property in a commercial or profitable manner which registered within one year as from the effective date. (March 29, 2008 – March 28, 2009)

2. Value added tax rate reduction to 6.3 % for sale of goods, provision of services, and importation as from October 1, 2008 to September 30, 2010.

Moreover, the Revenue Department also issued tax measures to support saving and lessen tax payers' burden, thus raising taxpayers' cash flows as follows :

3. Tax exemption for the first 150,000 baht of net income (for year 2008 onwards, and it is a further expansion from 100,000 baht).

4. Tax exemption on the amount paid to a welfare fund under the law governing private schools, by head masters or teachers of private schools, but only for the portion not more than 500,000 baht for such tax year (for January 1, 2008 onwards, and it is a further expansion from 300,000 baht).

5. Tax exemption on the amount paid as savings to the Government Pension Fund, but only for the portion not more than 500,000 baht for such tax year (for January 1, 2008 onwards, and it is a further expansion from 300,000 baht).

6. Tax exemption on the amount paid as savings to a provident fund under the law governing provident funds at the rate not more than 15 % of wage, but only for the portion in excess of 10,000 baht but not more than 490,000 baht for such tax year (for January 1, 2008 onwards, and it is a further expansion from 300,000 baht in total).

มีการซื้อหน่วยลงทุนในกองทุนรวมหุ้นระยะยาวระหว่าง 1 ตุลาคม 2551 ถึง 31 ธันวาคม 2551 ให้ได้รับยกเว้นเฉพาะส่วนที่ไม่เกิน 700,000 บาท แต่ไม่เกินร้อยละ 15 ของเงินได้พึงประเมิน

8. ยกเว้นภาษีสำหรับเงินได้ที่จ่ายเป็นค่าซื้อหน่วยลงทุนในกองทุนรวมเพื่อการเลี้ยงชีพ (RMF) ในอัตราไม่เกินร้อยละ 15 ของเงินได้พึงประเมินแต่ไม่เกิน 700,000 บาท สำหรับปีภาษีนั้น (โดยต้องถือหน่วยลงทุนมาแล้วไม่น้อยกว่า 5 ปี นับแต่ซื้อครั้งแรกและได้ไถ่ถอนเมื่ออายุไม่ต่ำกว่า 55 ปีบริบูรณ์) ในกรณีที่ได้จ่ายเงินสะสมเข้ากองทุนสำรองเลี้ยงชีพ หรือกองทุนบำเหน็จบำนาญข้าราชการหรือกองทุนสงเคราะห์ตามกฎหมายว่าด้วยโรงเรียนเอกชนด้วย ใช้สิทธิรวมกันได้ไม่เกิน 500,000 บาท (ใช้บังคับตั้งแต่ 1 มกราคม 2551 เป็นต้นไป ซึ่งแต่เดิมหากได้จ่ายเงินเข้า PVD อย่างเดียว ใช้สิทธิได้ไม่เกิน 300,000 บาท และหากได้จ่ายเข้า GPF หรือกองทุนสงเคราะห์ตามกฎหมายว่าด้วยโรงเรียนเอกชนด้วย ใช้สิทธิรวมกันได้ไม่เกิน 300,000 บาทต่อปี)

9. ลดหย่อน 10,000 บาท และยกเว้นภาษี 90,000 บาท สำหรับเงินได้เท่าที่จ่ายเป็นค่าเบี้ยประกันชีวิตในปีภาษีของผู้มีเงินได้เฉพาะส่วนที่ไม่เกิน 100,000 บาท (ใช้บังคับตั้งแต่ 1 มกราคม 2550 เป็นต้นไป ซึ่งแต่เดิมใช้สิทธิรวมกันได้ไม่เกิน 50,000 บาทต่อปี)

## I สนับสนุนการลงทุนการสร้างงานภายในประเทศ ทั้งขนาดเล็กและขนาดใหญ่

### X สนับสนุนการส่งออกสินค้าและบริการไปต่างประเทศ

ด้วยมาตรการลดอัตราภาษีและเพิ่มอัตราค่าใช้จ่ายเพื่อกระตุ้นให้มีการตัดสินใจลงทุนและสร้างงานภายในประเทศ เป็นผลผลิตเพื่อการส่งออก ดังนี้

1. ยกเว้นภาษีจากกำไรสุทธิสำหรับกิจการ SMEs เฉพาะส่วนที่ไม่เกิน 150,000 บาท (เดิมเสียภาษีในอัตราร้อยละ 15) และลดอัตราภาษีสำหรับกำไรสุทธิส่วนที่เกิน 150,000 บาท ร้อยละ 15 ของกำไรสุทธิ เฉพาะส่วนที่เกิน 150,000 บาท แต่ไม่เกิน 1,000,000 บาท ร้อยละ 25 ของกำไรสุทธิ เฉพาะส่วนที่เกิน 1,000,000 บาท แต่ไม่เกิน 3,000,000 บาท (ทั้งนี้ ตั้งแต่รอบระยะเวลาบัญชีที่เริ่มในหรือหลัง 1 มกราคม 2551 เป็นต้นไป)

2. ลดอัตราภาษีเงินได้นิติบุคคลจากร้อยละ 30 (ซึ่งเป็นกรณีให้สิทธิบริษัทที่จดทะเบียนในตลาดหลักทรัพย์ก่อน 1 มกราคม 2550 สำหรับบริษัทที่จดทะเบียนในตลาดหลักทรัพย์ ตั้งแต่ 1 มกราคม 2550 เป็นต้นไป จะต้องไม่ใช่สิทธิตามกฎหมายฉบับเดิม) ร้อยละ 20 ของกำไรสุทธิส่วนที่ไม่เกิน 20 ล้านบาท สำหรับบริษัทที่จดทะเบียนในตลาดหลักทรัพย์เอ็มเอไอ (MAI) ร้อยละ 25 ของกำไรสุทธิส่วนที่ไม่เกิน 300 ล้านบาท สำหรับบริษัทที่จดทะเบียนในตลาดหลักทรัพย์ตามกฎหมายว่าด้วยหลักทรัพย์และตลาดหลักทรัพย์ (SET) (ทั้งนี้ เป็นเวลา 3 รอบระยะเวลาบัญชีต่อเนื่องกัน นับแต่รอบระยะเวลาบัญชีที่เริ่มในหรือหลังวันที่กฎหมายมีผลใช้บังคับ และบริษัทที่ได้รับสิทธิตามกฎหมายฉบับเดิมแล้ว ไม่ได้รับสิทธินี้)

3. ขยายเวลาการยื่นขอจดทะเบียนหลักทรัพย์ส่งผลให้ได้รับการลดอัตราภาษีเงินได้นิติบุคคลจากร้อยละ 30 เป็นร้อยละ 20 ของกำไรสุทธิ สำหรับบริษัทที่จดทะเบียนในตลาดหลักทรัพย์เอ็มเอไอ (MAI) ที่ยื่นขอจดทะเบียนตั้งแต่ 1 มกราคม 2550 ถึง 31 ธันวาคม 2551 และได้รับ

7. Tax exemption on the amount paid as purchase price of investment units in a long-term mutual fund (LTF) established under the law governing securities and exchange, at the rate not exceeding 15 % of income but not more than 500,000 baht for such tax year (for January 1, 2008 onwards, and it is a further expansion from 300,000 baht). Moreover, there is a temporary expansion of tax exemption from 500,000 to 700,000 baht for an investment in LTF during October 1, 2008 – December 31, 2008.

8. Tax exemption on the amount paid as purchase price of investment units in a retirement mutual fund (RMF) at the rate not exceeding 15 % of income but not more than 700,000 baht for such tax year (investment units must be held for at least 5 years and selling of investment units can be proceeded when a holder is over 55 years of age). In case that the income earners remit savings to a provident fund, the Government Pension Fund, or a welfare fund under the law governing private schools, the combined amount of such savings with investment in RMF, shall not be more than 500,000 baht. (Effective from January 1, 2008, and it is a further expansion from 300,000 baht.)

9. Tax exemption on the amount paid as life insurance premium in the tax year, but only for the portion in excess of 10,000 baht but not more than 90,000 baht (for January 1, 2008 onwards, and it is a further expansion from 50,000 baht in total).

**I** : Tax measures to stimulate investment and job creation

**X** : Tax measures to stimulate exportation

The package includes tax rate reduction and allowable expense expansion as follows:

1. Tax exemption for SMEs for the first 150,000 baht of net profit (previously subject to tax rate 15 %) and tax rate reduction for net profit of 150,000-1,000,000 baht to 15 %, and 1,000,001-3,000,000 baht to 25 % (for accounting period starting on or after January 1, 2008).

2. Corporate income tax rate reduction for currently listed companies; for companies listed in Stock Exchange of Thailand (SET) to 25% for the first 300 million baht of net profit, and for companies listed in Market for Alternative Investment (MAI) to 20 % of the first 20 million baht. (The reduced rate applies for 3 accounting periods beginning on or after January 1, 2008.)

การจดทะเบียนภายใน 31 ธันวาคม 2552 ร้อยละ 25 ของกำไรสุทธิ สำหรับบริษัทที่จดทะเบียนในตลาดหลักทรัพย์ตามกฎหมายว่าด้วยหลักทรัพย์และตลาดหลักทรัพย์ (SET) ที่ยื่นขอจดทะเบียนตั้งแต่วันที่ 1 มกราคม 2550 ถึง 31 ธันวาคม 2551 และได้รับการจดทะเบียนภายใน 31 ธันวาคม 2552 (ทั้งนี้ เป็นเวลา 3 รอบระยะเวลาบัญชีต่อเนื่องกัน นับแต่รอบระยะเวลาบัญชี ที่เริ่มในหรือหลังวันที่กฎหมายมีผลใช้บังคับ)

4. กิจการ SMEs มีสิทธิเลือกหักค่าสึกหรอและค่าเสื่อมราคาของทรัพย์สินประเภททรัพย์สินอย่างอื่นตามมาตรา 4(5) แห่งพระราชกฤษฎีกา (ฉบับที่ 145) พ.ศ. 2527 ในอัตราร้อยละ 100 ของมูลค่าต้นทุนที่ได้มาในระหว่างรอบระยะเวลาบัญชีซึ่งมีมูลค่ารวมกันไม่เกิน 500,000 บาท (ทั้งนี้ ทรัพย์สินจะต้องได้มาและพร้อมใช้งานได้ตั้งแต่วันที่กฎหมายมีผลใช้บังคับถึง 31 ธันวาคม 2553)

5. นิติบุคคลมีสิทธิเลือกหักค่าสึกหรอและค่าเสื่อมราคาของทรัพย์สินประเภทคอมพิวเตอร์ ซึ่งรวมถึงโปรแกรมคอมพิวเตอร์ด้วย (กฎหมายฉบับเดิมไม่ได้รวมถึงโปรแกรมคอมพิวเตอร์) ภายใน 3 รอบระยะเวลาบัญชีนับแต่วันที่ได้ทรัพย์สินนั้นมา สำหรับกิจการ SMEs เฉพาะทรัพย์สินประเภทโปรแกรมคอมพิวเตอร์เมื่อใช้สิทธิเลือกหักค่าสึกหรอและค่าเสื่อมราคาเบื้องต้น ในวันที่ได้ทรัพย์สินนั้นมาในอัตราร้อยละ 40 ของมูลค่าต้นทุนแล้ว จะใช้สิทธิยกเว้นภาษีเงินได้ตามกฎหมายฉบับเดิมไม่ได้

6. นิติบุคคลมีสิทธิเลือกหักค่าสึกหรอและค่าเสื่อมราคาของทรัพย์สินประเภทเครื่องจักรและอุปกรณ์ของเครื่องจักรที่บริษัทซื้อหรือได้รับโอนกรรมสิทธิ์มาเพื่อใช้ในการประกอบกิจการของตนเอง โดยหักค่าสึกหรอและค่าเสื่อมราคาเบื้องต้นในวันที่ได้ทรัพย์สินนั้นมาในอัตราร้อยละ 40 ของมูลค่าต้นทุน (กฎหมายฉบับเดิมให้สิทธิเฉพาะกิจการ SMEs) (ทั้งนี้ เฉพาะทรัพย์สินที่ได้มาในระหว่างวันที่กฎหมายมีผลใช้บังคับถึง 31 ธันวาคม 2553 แต่จะต้องไม่ใช่สิทธิยกเว้นภาษีเงินได้ตามกฎหมายฉบับเดิม)

7. ผู้มีหน้าที่เสียภาษีเงินได้บุคคลธรรมดาและผู้มีหน้าที่เสียภาษีเงินได้นิติบุคคล มีสิทธิหักค่าใช้จ่ายหรือรายจ่ายแล้วแต่กรณีได้เพิ่มขึ้นอีกร้อยละ 25 ของมูลค่าต้นทุนของทรัพย์สินประเภทอุปกรณ์หรือเครื่องจักรที่มีผลต่อการประหยัดพลังงานรวมค่าติดตั้ง (ไม่รวมยานพาหนะและอุปกรณ์หรือเครื่องจักรที่ใช้กับยานพาหนะ) ที่ใช้ในการประกอบกิจการ

เนื่องจากการขยายตัวด้านการใช้จ่ายของภาคเอกชนภายในประเทศก็มีส่วนสำคัญต่อการขยายตัวของเศรษฐกิจด้วย กรมสรรพากรจึงมีมาตรการลดอัตราภาษีธุรกิจเฉพาะจากร้อยละ 3.0 คงเหลือร้อยละ 0.01 สำหรับการทำธุรกรรมในตลาดการเงิน

8. ยกเว้นภาษีเงินได้บุคคลธรรมดา แก่คณะบุคคลหรือห้างหุ้นส่วนสามัญที่มีโชคนิติบุคคลซึ่งเป็นวิสาหกิจชุมชนตามกฎหมายว่าด้วยวิสาหกิจชุมชน เฉพาะที่มีเงินได้ไม่เกิน 1,200,000 บาทต่อปี โดยใช้บังคับตั้งแต่ปีภาษี 2551 ถึงปีภาษี 2553

ด้วยมาตรการภาษีเหล่านี้ จะเป็นส่วนสำคัญที่ช่วยสนับสนุนบุคคลและนิติบุคคลต่าง ๆ ในภาคเอกชน ซึ่งเป็นกลไกสำคัญในการขับเคลื่อนระบบเศรษฐกิจของประเทศให้เจริญเติบโตอย่างยั่งยืน ทำให้เครื่องบิน 4 เครื่องยนต์ลำนี้บินผาดโผนในน่านฟ้าไทยและน่านฟ้าสากลได้แน่นอน

3. Corporate income tax rate reduction for newly listed companies (which request to be listed during January 1, 2007 - December 31, 2008 and are listed within December 31, 2009); for companies listed in SET, it will be granted rate reduction from 30 % to 25 % of net profit, and if listed in MAI, it will be granted rate reduction from 30 % to 20 %. The reduced rate applies for 3 accounting periods.

4. SMEs may deduct depreciation expense up to 100 % on assets under section 4(5) of the Royal Decree (no. 145) B.E. 2527 (1984), the total value of the assets must not exceed 500,000 baht (the assets must be acquired and ready to use within December 31, 2010).

5. Companies may deduct depreciation expense of computers including computer software (the previous law did not include computer software) for 3 years. As for SMEs, they may deduct depreciation expense of computer software with initial allowance at the rate of 40 % and the rest of the value is deducted depreciation expense for 3 years.

6. Companies may deduct depreciation expense of machinery with initial allowance at the rate of 40 % (previous law only applied for SMEs). (The asset must be acquired and ready to use within December 31, 2010)

7. Taxpayers may deduct extra 25 % of the cost of machinery and accessory including installation cost which result in energy saving (not including vehicle and its accessory).

Specific business tax rate is reduced from 3 % to 0.01 % for financial transactions in order to reduce taxpayers' burden and expand financial transactions of banking and financial institutions.

8. Personal income tax exemption for community enterprises under community enterprises law which have annual income not more than 1.2 million baht for tax year 2008-2010.

The above tax measures will support the private sector which is an important player in keeping our economy sustainable. With these tax measures, our 4-engine plane will fly confidently above the Thai and international sky.

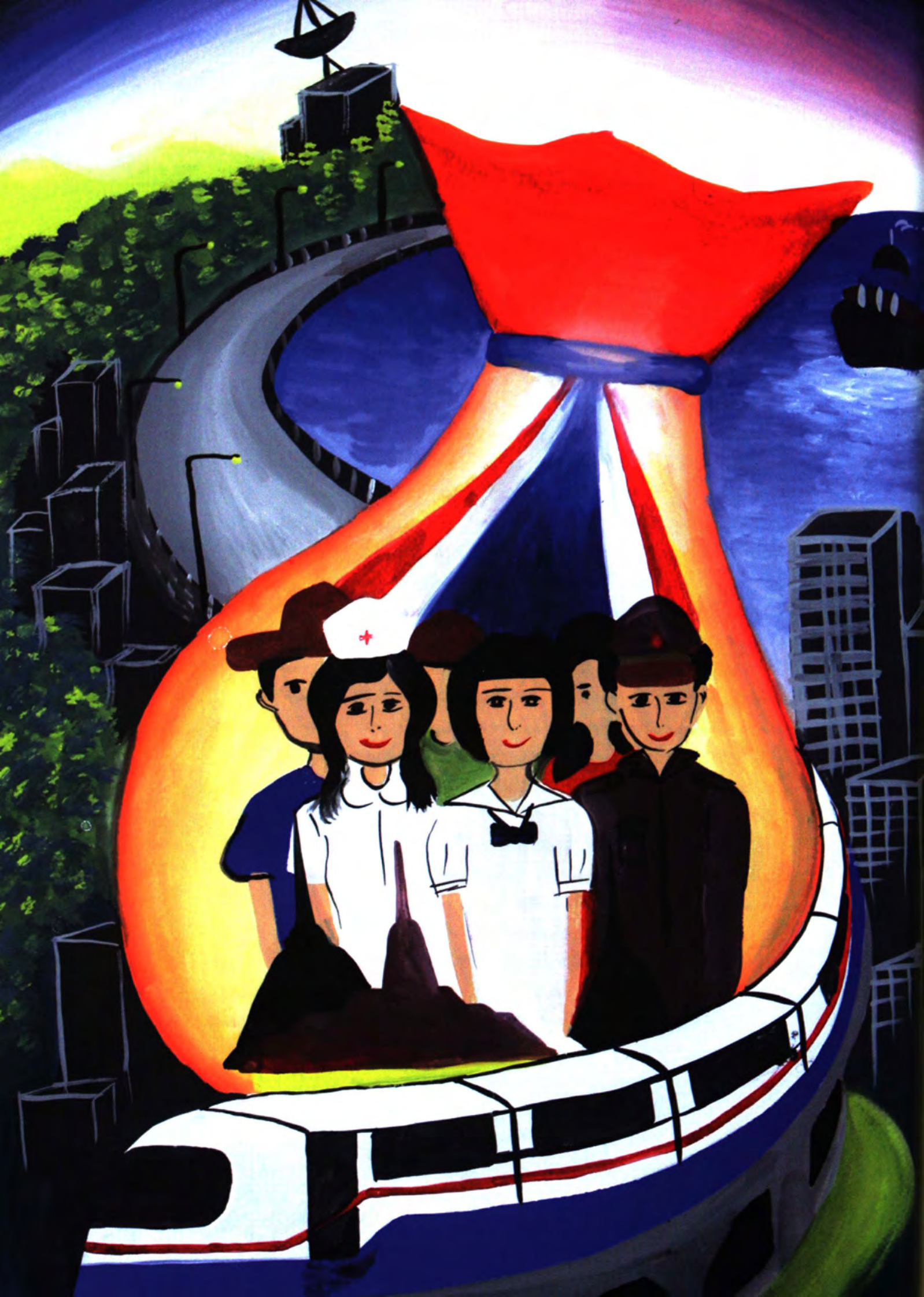

# Taxes Help The Nation

## ภาษีช่วยชาติ ภาษีช่วยเรา



หลายคนอาจสงสัยอยู่ในใจว่า ภาษีที่เราเสียไปสำคัญอย่างไร เราได้ประโยชน์อะไรจากการเสียภาษีในแต่ละปี คำตอบก็คือ ภาษีที่เราเสียไปจะเป็นรายได้ของประเทศ เพื่อนำไปใช้เป็นงบประมาณ เป็นค่าใช้จ่ายในการพัฒนาประเทศในด้านต่าง ๆ เราจะได้รับผลประโยชน์ร่วมกัน เป็นผลตอบแทนโดยอ้อม ในลักษณะของการจัดการดูแลระบบสาธารณูปโภคต่าง ๆ ทางด้านสาธารณสุข ด้านการศึกษา ด้านสาธารณูปการ ด้านความมั่นคง เป็นต้น

Many people may doubt about the importance of taxation as to what do we benefit from paying taxes each year? The answer is, taxes we paid will account in the national income and will be used in the national budget. The money is used to develop the country by building infrastructure and other services such as health care, education and national defence.



นอกจากนี้การจัดเก็บภาษียังเป็นเครื่องมือในการขับเคลื่อนระบบเศรษฐกิจของประเทศให้มีศักยภาพสามารถแข่งขันกับนานาประเทศ เป็นการควบคุมระบบเศรษฐกิจของประเทศ กล่าวคือ การจัดเก็บภาษีสามารถควบคุมการบริโภค การผลิต หรือวิธีดำเนินธุรกิจบางชนิดที่ก่อให้เกิดผลเสียหายต่อเศรษฐกิจโดยรวม หรือใช้มาตรการภาษีอากรทำให้เกิดความเท่าเทียมกันในทางเศรษฐกิจ ดังนั้น หากมองว่าการเสียภาษีเป็นเรื่องขาดทุนนั้นผิด ประชาชนชาวไทยควรให้ความสำคัญกับการเสียภาษี เพราะนอกจากจะเป็นหน้าที่แล้ว เงินภาษีที่เสียไปยังมีส่วนช่วยให้ประเทศชาติพัฒนาทัดเทียมกับนานาประเทศด้วย นั่นคือเหตุผลที่ว่าทำไมเราต้องเสียภาษี

ในช่วงระยะเวลาที่ผ่านมากรมสรรพากรได้จัดทำโครงการส่งเสริมความรู้ความเข้าใจในระบบภาษีเพื่อความสมัครใจในการเสียภาษีของประชาชนมาอย่างต่อเนื่อง โดยเฉพาะในกลุ่มที่เป็นฐานภาษีในขนาดบุคคลที่ยังไม่มีรายได้ เป็นเป้าหมายสำคัญที่กรมสรรพากรต้องการสร้างเครือข่ายและแนวร่วมในการทำงาน ผ่านทางการทำประชาสัมพันธ์เชิงรุกในโครงการต่าง ๆ ทั้งเพื่อการรณรงค์ สร้างจิตสำนึก และทัศนคติที่ดีต่อการเสียภาษี ทั้งในส่วนของนักเรียนรู้ด้วยตนเอง หรือการเรียนรู้จากการปฏิบัติจริง เป็นความคาดหวังของกรมสรรพากรที่จะมีผู้เสียภาษีที่มีคุณภาพในอนาคต



In addition, tax collection is a tool in directing the path of the growth of the economy, by promoting the incentive schemes. That is, the collection of taxes can be used to control level of consumption, production and certain types of businesses that may be harmful to the economy. Moreover, taxes can also be used to create equity and fairness to businesses. Therefore, it will be wrong to think of paying taxes as a loss, every Thai citizens should give great importance to paying their taxes, not only because it's a duty but because taxes helps the country to develop and keep us inline with other countries.

In the past few years, the Revenue Department organized various tax knowledge courses for the public to create voluntary compliance. The Revenue Department aims at future tax base who has not yet to earn income and good ethics but will become income earners in the future to create network and alliance. This is done by proactive promotion activities organized by the Revenue Department, which involve self learning and participation from the public. This campaign was done with a hope to instill and attract good quality taxpayers into the future tax base.



โดยเฉพาะในโครงการสรรพภาพ On Tour ที่กรมสรรพากรทำกิจกรรมร่วมกับเยาวชนในกลุ่มนักเรียนระดับมัธยมศึกษาโดยจัดการประกวดวาดภาพ เขียนเรียงความ และประกวดวงดนตรี ได้สะท้อนความคิดสร้างสรรค์ทางด้านศิลปะบวกกับทัศนคติเกี่ยวกับภาษีอากรที่น่าสนใจ อย่างเช่น **เด็กหญิงนุชจया หงส์อุดม** นักเรียนโรงเรียนสตรีศรีสุริโยทัย กรุงเทพฯ เจ้าของรางวัลชนะเลิศการประกวดวาดภาพ หัวข้อ “ภาษีช่วยชาติ” ได้สะท้อนแนวทัศนคติในเรื่องภาษีผ่านผลงานภาพวาดว่า “ให้นาฬิกาทรายเป็นประเทศไทย กลุ่มทรายด้านบนเป็นกลุ่มคนหรือประชาชนที่ช่วยกันจ่ายภาษีเงินภาษีทั้งหมดที่ประชาชนเสียไหลมารวมกันด้านล่าง เพื่อใช้ในการพัฒนาประเทศ”

ส่วน **นายณรงค์ ไพลีน** นักเรียนโรงเรียนวัดบุญประดิษฐ์ กรุงเทพฯ เจ้าของรางวัลรองชนะเลิศการประกวดวาดภาพ หัวข้อ “ภาษีช่วยชาติ” ได้สะท้อนแนวความคิดเกี่ยวกับภาษีผ่านภาพวาดว่า “ภาพมือเป็นตัวแทนของคนไทยที่ช่วยกันจ่ายภาษี ทำให้ประเทศมีเงินจำนวนมากที่จะสามารถนำมาใช้เพื่อพัฒนาประเทศชาติ นำเงินภาษีไปใช้ทางด้านอุตสาหกรรม เป็นทุนการศึกษา นำไปดูแลธรรมชาติสิ่งแวดล้อม ผลิตก๊าซเอ็นจีวี (NGV) เพื่อลดสภาวะโลกร้อน และเพื่อสุขภาพของประชาชนคนไทย นำไปบูรณะวัดเพื่อส่งเสริมด้านศาสนาให้เป็นที่ยึดเหนี่ยวจิตใจของประชาชน นำเงินไปใช้เลี้ยงดูผู้ด้อยโอกาส”



"RD On tour" project which the Revenue Department organize various activities for high school students to compete either by paintings, writing poems or composing a song competition, which reflects creativity by combining arts and tax knowledge concept together. For example, [Ms. Nuchjaya Hong Udom](#), students from Satri Si Suriyothai School, Bangkok, who won painting award under the title of "Taxes help the nation" expressed her idea by painting a sand clock as Thailand "sand on the top represents people who pay taxes, all taxes paid by the citizens fall down to the bottom and is used to develop the country."

[Mr. Narong Pailin](#) from Wat Boonyapradit school, Bangkok, who won the second prize under the above topic reflected his thoughts about taxes on painting as "a hand which represents Thai citizens who contribute by paying taxes allowing the nation to accumulate wealth and use this revenue to develop the nation such as the improvement of natural resources (production of NGV) to reduce global warming, giving grants to students used as donations for supporting religious purposes and used in healthcare for the elderly and the less privileged."



ทางด้าน **เด็กหญิงพัชณี ตรีเดช** นักเรียนโรงเรียนดอนบอสโกวิทยา จังหวัดอุดรธานี ผู้ที่ได้รับรางวัลชนะเลิศการประกวดวาดภาพ หัวข้อ “ภาษี คือความสุขของคนไทยทั้งชาติ” ได้อธิบายแนวคิดผ่านภาพวาดว่า “หมวกที่มีหน้าคนหลากหลายอาชีพอยู่รอบ ๆ นั่นคือ คนไทยที่ช่วยกันเสียภาษี ขาวนา ผู้ชายคือประเทศที่กำลังดูแลรักษาภาษีไว้ใช้พัฒนาประเทศ ด้านหลังเป็นประชาชนที่ถือธงชาติไทยกำลังดีใจมีความสุขที่ประเทศมีความสามัคคี มีความแข็งแกร่ง ด้านบนของภาพมีคุณครูกำลังให้ความรู้เรื่องภาษีนักเรียนเพื่อจะสร้างผู้เสียภาษีที่ดีในอนาคต”

**อาจารย์สมชัย ไตรวรรณทวี** อาจารย์กลุ่มสาระการเรียนรู้ศิลปะ โรงเรียนดอนบอสโกวิทยา จังหวัดอุดรธานี แสดงความคิดเห็นถึงกิจกรรมที่กรมสรรพากรทำร่วมกับนักเรียนว่า “ทำให้เด็ก ๆ เกิดการเรียนรู้ มีความเข้าใจถึงความสำคัญของภาษีมากขึ้น ได้ค้นคว้าหาข้อมูล ได้แลกเปลี่ยนความคิดกับเพื่อนในชั้นเรียน ก่อนที่จะสร้างสรรค์ผลงานภาพวาดออกมาตามหัวข้อที่กำหนด เด็ก ๆ มีจิตสำนึกที่จะเป็นผู้เสียภาษีที่ดีในอนาคต”

“การเสียภาษีเป็นหน้าที่ของคนไทยทุกคนที่ต้องปฏิบัติ เพื่อรัฐบาลจะได้นำไปพัฒนาประเทศ หากเราเลี่ยงภาษี แม้ว่าเป็นส่วนเล็ก ๆ ของสังคม ก็จะไม่ส่งผลกระทบต่อส่วนรวมได้ หากคนไทยทุกคนทำหน้าที่อย่างเต็มที่แล้ว ประเทศชาติจะก้าวไกล” ข้อความหนึ่งในเรียงความของ **นางสาวหทัยชนก วงศ์พงศกร** นักเรียนโรงเรียนอุดรพิทยานุกูล จังหวัดอุดรธานี เจ้าของรางวัลรองชนะเลิศการประกวดเรียงความ โครงการสรรพากร On Tour หัวข้อ “ถ้าคนไทยไม่ช่วยกันเสียภาษี...ประเทศของเราจะเป็นเช่นไร” ที่สื่อสารผ่านตัวอักษรไว้อย่างน่าสนใจ

กรมสรรพากรคาดหวังว่าจากการจัดกิจกรรมเหล่านี้จะสามารถสร้างผู้เสียภาษีที่มีคุณภาพในอนาคต ที่มีความเข้าใจบทบาทภารกิจของกรมสรรพากร เข้าถึงหน้าที่ของพลเมืองที่ดี ให้ความสำคัญกับการเสียภาษี เพื่อความมั่งคั่งมั่นคงของประเทศไทย เป็นส่วนหนึ่งของการมีส่วนร่วมในการพัฒนาประเทศ เป็นจุดเริ่มต้นเล็ก ๆ ที่เราสามารถทำได้เพื่อตอบแทนสังคมตอบแทนประเทศชาติ



Ms. Patchanee Treedet students from Don Bosco School Udon Thani who won the prize under the topic of “ Tax create happiness for all Thai citizens” expressed her thought through painting of a hat surrounded by several people from different occupations who pay taxes. The farmer looks after the interest of tax revenue for developing the nation. At the back are happy people because the economy is strong and united. At the top is a picture of a teacher giving tax knowledge to students to create good taxpayers in the future”.

Mr. Somchai Traiwantsawee, teacher from Don Bosco School, Udon Thani. Commented that, “the course organized by the Revenue Department help students to understand more about the importance of taxes by encouraging them to become more interested about taxes as they have to search and exchange information with other fellow students in the classroom before designing and paint their work”. This in turns help to instill them to be good tax payers in the future.

Ms. Hataichanok Wongpongsakorn students from Udon Pittayanukoon, who won second the prize under the topic of “If no one pays taxes, what will happen?” made an interesting comment “ Paying taxes is a duty of all Thai citizens so that the government has money to spend on developing the nation. Even if a small group of population avoid taxes it can affect the population at large. If everyone contributes fully, surely the country will thrive”.

The Revenue Department hopes that, such activities will eventually help bring in more quality taxpayers who truly understand the importance of taxes and become good tax payers in the future. Thus helping the country to become economically strong which is part of the beginning of creating sustainable tax base and development where all Thai citizens can contribute.

## วิเคราะห์ผลการจัดเก็บภาษีอากร ปีงบประมาณ พ.ศ. 2551

ผลการจัดเก็บภาษีสรรพากร ในปีงบประมาณ พ.ศ. 2551 เก็บได้ 1,276,248 ล้านบาท สูงกว่าปีก่อน และประมาณการตามเอกสารงบประมาณ 156,974 และ 67,448 ล้านบาท หรือร้อยละ 14.0 และ 5.6 ตามลำดับ เนื่องจากประเภทภาษีหลักได้แก่ ภาษีมูลค่าเพิ่มและภาษีเงินได้นิติบุคคลซึ่งมีน้ำหนักคิดเป็นร้อยละ 75.5 ของผลการจัดเก็บภาษีสรรพากร จัดเก็บได้สูงกว่าปีก่อนและประมาณการ อย่างไรก็ตาม ภาษีเงินได้บุคคลธรรมดาและภาษีธุรกิจเฉพาะจัดเก็บได้ต่ำกว่าประมาณการ มีรายละเอียดจำแนกแต่ละประเภทภาษี ดังนี้

### 1. ภาษีเงินได้บุคคลธรรมดา

เก็บได้ 204,922 ล้านบาท สูงกว่าปีก่อน 12,084 ล้านบาท หรือร้อยละ 6.3 แต่ต่ำกว่าประมาณการตามเอกสารงบประมาณ 10,078 ล้านบาท หรือร้อยละ 4.7 ทั้งนี้ เนื่องจากภาษีหัก ณ ที่จ่ายภาคเอกชน ซึ่งมีน้ำหนักคิดเป็นร้อยละ 79 ของภาษีเงินได้บุคคลธรรมดา จัดเก็บได้ต่ำกว่าประมาณการ 11,382 ล้านบาท หรือร้อยละ 6.1 โดยมีสาเหตุที่สำคัญ ดังนี้

1.1 ภาษีหัก ณ ที่จ่ายจากเงินเดือน (ภ.ง.ด.1) เก็บได้สูงกว่าปีก่อน 9,066 ล้านบาท หรือร้อยละ 8.5 แต่ต่ำกว่าประมาณการฯ 4,675 ล้านบาท หรือร้อยละ 3.9 เนื่องจากได้รับผลกระทบจากมาตรการภาษีเพื่อกระตุ้นและฟื้นฟูเศรษฐกิจตามมติคณะรัฐมนตรี เมื่อวันที่ 4 มีนาคม 2551

1.2 ภาษีหัก ณ ที่จ่ายจากดอกเบี้ย (ภ.ง.ด. 2) เก็บได้ต่ำกว่าปีก่อนและประมาณการ 2,525 และ 7,187 ล้านบาท หรือร้อยละ 7.4 และ 18.4 ตามลำดับ เนื่องจากปริมาณเงินฝากธนาคารพาณิชย์ มีอัตราการชะลอตัว โดยเฉพาะชนิดฝากประจำมีอัตราหดตัวจากปีก่อน กอปรกับอัตราดอกเบี้ยเงินฝากทรงตัวในระดับคงที่

### 2. ภาษีเงินได้นิติบุคคล

เก็บได้ 460,715 ล้านบาท สูงกว่าปีก่อนและประมาณการตามเอกสารงบประมาณ 76,086 และ 62,815 ล้านบาท หรือร้อยละ 19.8 และ 15.8 ตามลำดับ เนื่องจากภาวะเศรษฐกิจที่ขยายตัวอย่างต่อเนื่อง ทำให้ผลประกอบการของนิติบุคคลโดยรวมในปี 2550 และครึ่งแรกของปี 2551 มีการขยายตัวเพิ่มขึ้น ซึ่งภาคธุรกิจที่มีอัตราการขยายตัวอยู่ในระดับสูง ได้แก่ กลุ่มสถาบันการเงิน (ในปีก่อนมีผลจากมาตรฐานบัญชี IAS No.39 เรื่องการกันเงินสำรองฯ แต่ในปีนี้มีผลกระทบต่อกลุ่มผลิตภัณฑ์น้ำมันปิโตรเลียมและก๊าซธรรมชาติ กลุ่มยานยนต์/ชิ้นส่วน และกลุ่มค้าส่ง/ค้าปลีก เป็นต้น

## Tax Collection Analysis

*The Revenue Department collected 1,276,248 million baht in taxes for FY 2008. This tax collection was higher than the tax collection for FY 2007 by 156,974 million baht or 14 % and higher than the tax collection forecast for FY 2007 by 67,448 million baht or 5.6 %. Value added tax and corporate income tax, which represent 75.5 % of all tax collection, was higher than the previous year and the forecast. However, personal income tax and specific business tax was collected lower than the forecast. The tax collection distributions according to tax type are set out below:*

### 1. Personal Income Tax

Personal income tax collected for FY 2008 was 204,922 million baht. The tax collection was higher than the tax collection for FY 2007 by 12,084 million baht or 6.3 %, but lower than the forecast by 10,078 million baht or 4.7 %. The withholding tax from the private sectors which is 79 % of personal income tax was collected lower than the forecast by 11,382 million baht or 6.1 %. The main reasons for the lower collection are as follows:

The withholding tax from salary payments (Por. Ngor. Dor. 1) was collected higher than the previous year by 9,066 million baht or 8.5 %, but lower than the forecast by 4,675 million baht, which is the result of tax incentives to stimulate and revive the economy from a cabinet resolution on March 4, 2008.

The withholding tax from interest payments was collected lower than the previous year by 2,525 million baht or 7.4 % and lower than the forecast 7,187 million baht or 18.4 %. These results can be attributed to a decreased of deposits in commercial banks specially fixed deposit decreases from the previous year where interest rate is stable.

### 2. Corporate Income Tax

Corporate income tax collected for FY 2008 was 460,715 million baht. The tax collection was higher than the tax collection for FY 2007 by 76,086 million baht or 19.8 % and higher than the forecast 62,815 million baht or 15.8 %. Due to the continuous expansion of the domestic economic, which stimulate the business performance of corporate in the year 2007 and the first half of the year 2008. The businesses with the highest rate of expansion was the financial institutions, (which were affected in the previous year by accounting standard IAS No.39 of the reserve requirement), The petroleum and natural gas separation plants, the automobiles and parts, and the wholesaling and retailing.

### 3. ภาษีเงินได้ปิโตรเลียม

เก็บได้ 74,033 ล้านบาท สูงกว่าปีก่อนและประมาณการตามเอกสารงบประมาณ 8,299 และ 7,033 ล้านบาท หรือร้อยละ 12.6 และ 10.5 ตามลำดับ เนื่องจากราคาน้ำมันดิบในตลาดโลกมีการปรับตัวสูงขึ้นอย่างต่อเนื่องตามการขยายตัวของเศรษฐกิจโลก และความต้องการน้ำมันดิบโลกในช่วงปีงบประมาณ 2550-2551 ยังคงเพิ่มสูงขึ้น จึงส่งผลให้ธุรกิจมีผลประกอบการขยายตัวเพิ่มสูงขึ้น และมีการจำหน่ายเงินกำไรไปต่างประเทศตามค่าเงินบาทที่แข็งค่าขึ้น

### 4. ภาษีมูลค่าเพิ่ม

เก็บได้ 503,484 ล้านบาท สูงกว่าปีก่อนและประมาณการตามเอกสารงบประมาณ 69,216 และ 22,484 ล้านบาท หรือร้อยละ 15.9 และ 4.7 ตามลำดับ เนื่องจากภาษีมูลค่าเพิ่มจัดเก็บจากการนำเข้า ซึ่งคิดเป็นสัดส่วนร้อยละ 46.5 ของภาษีมูลค่าเพิ่มรวม ขยายตัวจากช่วงเดียวกันของปีก่อนร้อยละ 25.1 โดยมีสาเหตุจากมูลค่าการนำเข้าทั้งในรูปเงินดอลลาร์สหรัฐอเมริกา และเงินบาทขยายตัวสูง รวมทั้งการบริโภคภายในประเทศยังมีการขยายตัว ซึ่งส่วนหนึ่งเป็นผลจากราคาสินค้าที่ปรับตัวสูงขึ้นตามการขยายตัวของอัตราเงินเฟ้อ โดยเฉพาะในกลุ่มธุรกิจที่มีอัตราการขยายตัวดี ได้แก่ กลุ่มค้าส่ง/ค้าปลีก กลุ่มผลิตภัณฑ์ปิโตรเลียมและก๊าซธรรมชาติ กลุ่มอาหารและอาหารสัตว์ และกลุ่มยานยนต์/ชิ้นส่วน เป็นต้น

### 5. ภาษีธุรกิจเฉพาะ

เก็บได้ 25,107 ล้านบาท ต่ำกว่าปีก่อนและประมาณการตามเอกสารงบประมาณ 9,317 และ 14,892 ล้านบาท หรือร้อยละ 27.1 และ 37.2 ตามลำดับ ทั้งนี้ เนื่องจากมาตรการภาษีเพื่อกระตุ้นและฟื้นฟูเศรษฐกิจ ตามมติคณะรัฐมนตรีเมื่อวันที่ 4 มีนาคม 2551 เป็นผลทำให้ภาษีธุรกิจเฉพาะจากอสังหาริมทรัพย์ลดลงจากผลของมาตรการลดอัตราภาษีจากร้อยละ 3.0 เหลือร้อยละ 0.1 กอปรกับภาษีจากสถาบันการเงินจัดเก็บได้ลดลงเนื่องจากอัตราดอกเบี้ยเงินกู้หดตัว

### 6. อากรแสตมป์

เก็บได้ 7,732 ล้านบาท สูงกว่าปีก่อนและประมาณการตามเอกสารงบประมาณ 593 และ 32 ล้านบาท หรือร้อยละ 8.3 และ 0.4 ตามลำดับ เนื่องจากภาษีจากการโอนหรือก่อตั้งสิทธิเกี่ยวกับอสังหาริมทรัพย์ (ส.พ.ก.20) มีอัตราขยายตัวดี

### 3. Petroleum Tax

Petroleum tax collected for FY 2008 was 74,033 million baht. The tax collection was higher than the tax collection for FY 2007 by 8,299 million baht or 12.6 % and higher than the forecast by 7,033 million baht or 10.5 %. The increased tax collection is a result of the increase in global crude oil prices and continued growth in the oil industry and the remittance of profit to abroad according to the appreciation of the Thai Baht.

### 4. Value Added Tax

Value added tax collected for FY 2008 was 503,484 million baht. The tax collection was higher than the tax collection for FY 2007 by 69,216 million baht or 15.9 % and higher than the forecast by 22,484 million baht or 4.7 %. The increased tax collection was the result of value added tax collected from imports which is 46.5 % proportionally. The tax collection has expanded 25.1 % from the previous year due to the amount of imports in U.S. Dollar and Thai Baht. Also, domestic consumption expanded which is the result of higher prices of goods according to the inflation rate in areas such as the retailing/wholesaling, petroleum and natural gas, food, animal feeds and automobiles and parts.

### 5. Specific Business Tax

Specific business tax collected for FY 2008 was 25,107 million baht. The tax collection was lower than the tax collection for FY 2007 by 9,317 million baht or 27.1 % and lower than the forecast by 14,892 million baht or 37.2 %. The tax incentives to stimulate and restore the economic by the cabinet resolution on March 4, 2008, resulted in lower tax collection due to the tax incentive that reduced the rate on the real estate transactions from 3 % to 0.1 %. Moreover, the lower taxes were collected from financial institutions due to the declining interest rates on loans.

### 6. Stamp Duty

Stamp duty collected for FY 2008 was 7,732 million baht. The tax collection was higher than the tax collection for FY 2007 by 593 million baht or 8.3 % and higher than the forecast by 32 million baht or 0.4 %. This is a result of the real estate conveyance well increases.

## ผลการจัดเก็บภาษีอากร ปีงบประมาณ 2549 – 2551 จำแนกตามประเภทภาษี

หน่วย : ล้านบาท

ประเภทภาษี	ปีงบประมาณ 2549	ปีงบประมาณ 2550	ปีงบประมาณ 2551	
			เก็บได้	สัดส่วนร้อยละ
1. ภาษีเงินได้บุคคลธรรมดา	170,086.60	192,795.12	204,921.95	16.06
2. ภาษีเงินได้นิติบุคคล	374,817.75	384,617.91	460,715.15	36.10
3. ภาษีเงินได้ปิโตรเลียม	56,524.18	65,734.86	74,033.42	5.80
4. ภาษีมูลค่าเพิ่ม	417,769.91	434,272.49	503,483.55	39.45
5. ภาษีธุรกิจเฉพาะ	30,624.55	34,405.82	25,107.48	1.97
6. อากรแสตมป์	7,260.47	7,136.82	7,732.21	0.61
7. รายได้อื่น ๆ	243.37	240.40	254.13	0.02
<b>รวม</b>	<b>1,057,326.82</b>	<b>1,119,203.42</b>	<b>1,276,247.90</b>	<b>100.00</b>

## Tax Collection Fiscal Year 2006 – 2008 According to Tax Type

Unit : Million Baht

Tax Type	FY 2006	FY 2007	FY 2008	
			Tax Collection	Percentage
1. Personal Income	170,086.60	192,795.12	204,921.95	16.06
2. Corporate Income Tax	374,817.75	384,617.91	460,715.15	36.10
3. Petroleum Tax	56,524.18	65,734.86	74,033.42	5.80
4. Value Added Tax	417,769.91	434,272.49	503,483.55	39.45
5. Specific Business Tax	30,624.55	34,405.82	25,107.48	1.97
6. Stamp Duty	7,260.47	7,136.82	7,732.21	0.61
7. Other Income	243.37	240.40	254.13	0.02
<b>Total</b>	<b>1,057,326.82</b>	<b>1,119,203.42</b>	<b>1,276,247.90</b>	<b>100.00</b>

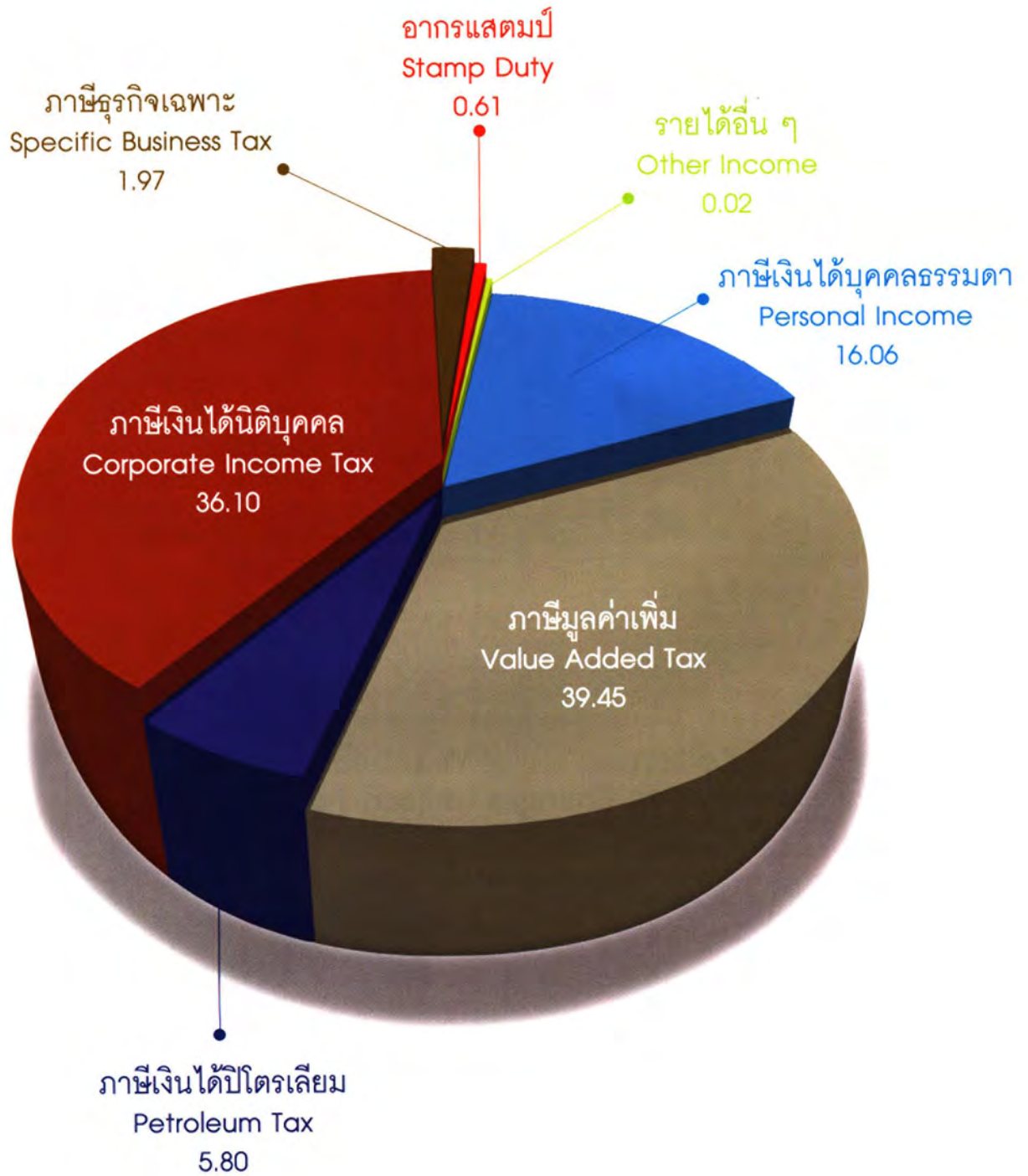

## ผลการจัดเก็บภาษีอากร ปีงบประมาณ 2549 – 2551 จำแนกตามประเภทภาษี แสดงอัตราเพิ่ม/ลด

หน่วย : ล้านบาท

ประเภทภาษี	ปีงบประมาณ 2549	อัตราเพิ่ม/ลด ร้อยละ	ปีงบประมาณ 2550	อัตราเพิ่ม/ลด ร้อยละ	ปีงบประมาณ 2551	อัตราเพิ่ม/ลด ร้อยละ
1. ภาษีเงินได้บุคคลธรรมดา	170,086.60	15.43	192,795.12	13.35	204,921.95	6.29
2. ภาษีเงินได้นิติบุคคล	374,817.75	13.75	384,617.91	2.61	460,715.15	19.79
3. ภาษีเงินได้ปิโตรเลียม	56,524.18	37.27	65,734.86	16.30	74,033.42	12.62
4. ภาษีมูลค่าเพิ่ม	417,769.91	12.42	434,272.49	3.95	503,483.55	15.94
5. ภาษีธุรกิจเฉพาะ	30,624.55	16.42	34,405.82	12.35	25,107.48	(27.03)
6. อากรแสตมป์	7,260.47	6.53	7,136.82	(1.70)	7,732.21	8.34
7. รายได้อื่น ๆ	243.37	(8.60)	240.40	(1.22)	254.13	5.71
<b>รวม</b>	<b>1,057,326.82</b>	<b>14.55</b>	<b>1,119,203.42</b>	<b>5.85</b>	<b>1,276,247.90</b>	<b>14.03</b>

## Tax Collection Fiscal Year 2006 – 2008 Illustrating Changes in Each Tax Type

Unit : Million Baht

Tax Type	FY 2006	Change	FY 2007	Change	FY 2008	Change
1. Personal Income Tax	170,086.60	15.43	192,795.12	13.35	204,921.95	6.29
2. Corporate Income Tax	374,817.75	13.75	384,617.91	2.61	460,715.15	19.79
3. Petroleum Tax	56,524.18	37.27	65,734.86	16.30	74,033.42	12.62
4. Value Added Tax	417,769.91	12.42	434,272.49	3.95	503,483.55	15.94
5. Specific Business Tax	30,624.55	16.42	34,405.82	12.35	25,107.48	(27.03)
6. Stamp Duty	7,260.47	6.53	7,136.82	(1.70)	7,732.21	8.34
7. Other Income	243.37	(8.60)	240.40	(1.22)	254.13	5.71
<b>Total</b>	<b>1,057,326.82</b>	<b>14.55</b>	<b>1,119,203.42</b>	<b>5.85</b>	<b>1,276,247.90</b>	<b>14.03</b>

หน่วย : ล้านบาท  
Unit : Million Baht

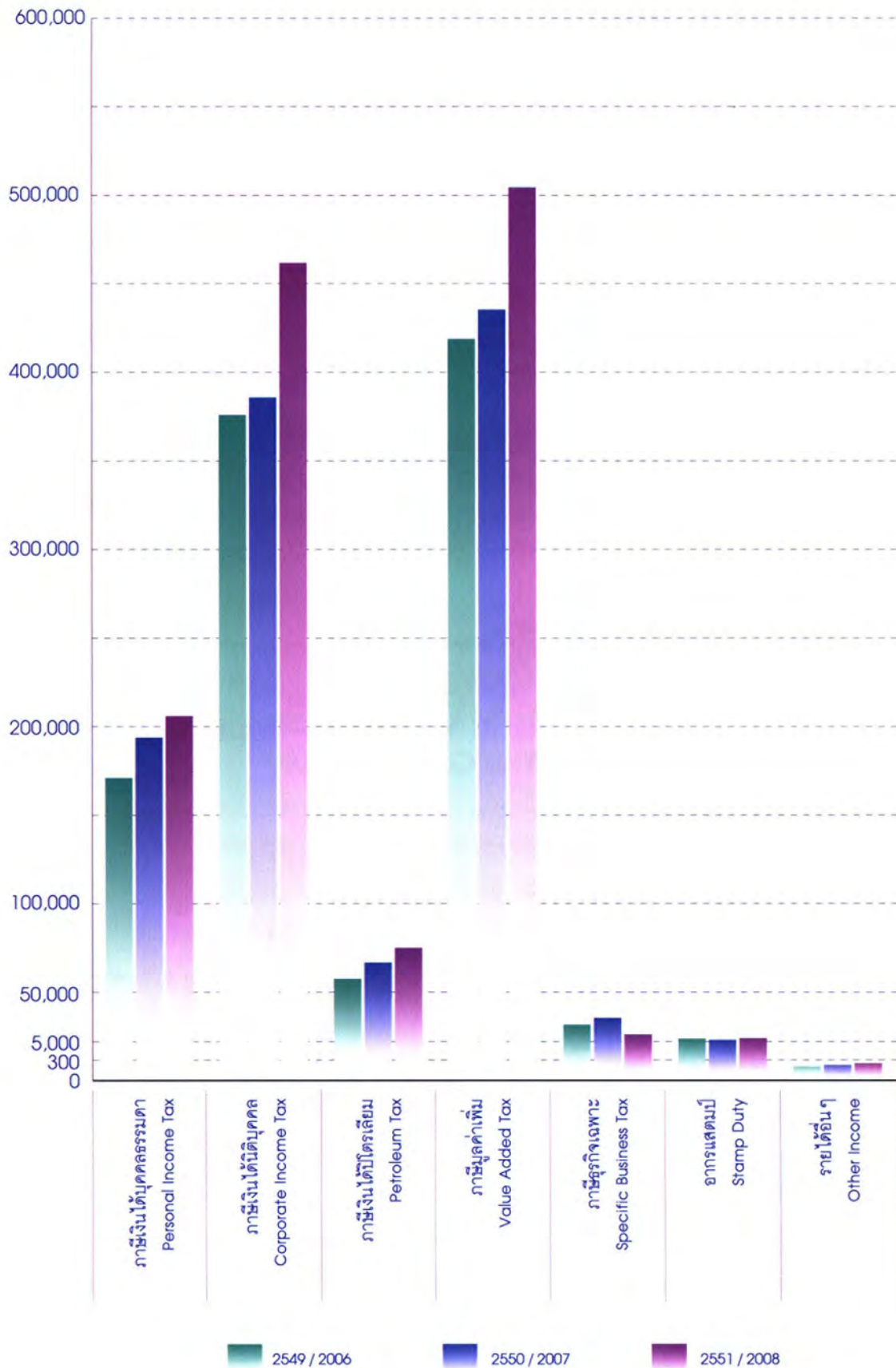

## ผลการจัดเก็บภาษีอากร ปีงบประมาณ 2549 – 2551 จำแนกตามหน่วยจัดเก็บ

หน่วย : ล้านบาท

หน่วยจัดเก็บ	ปีงบประมาณ 2549	อัตราเพิ่ม/ลด ร้อยละ	ปีงบประมาณ 2550	อัตราเพิ่ม/ลด ร้อยละ	ปีงบประมาณ 2551	อัตราเพิ่ม/ลด ร้อยละ
สำนักงานสรรพากรภาค 1	243,405.07	11.15	256,506.34	5.38	290,160.89	13.12
สำนักงานสรรพากรภาค 2	143,342.59	15.93	152,702.88	6.53	170,739.94	11.81
สำนักงานสรรพากรภาค 3	140,325.23	13.58	157,734.04	12.41	176,817.10	12.10
สำนักงานสรรพากรภาค 4	73,861.80	15.70	78,362.62	6.09	83,613.16	6.70
สำนักงานสรรพากรภาค 5	204,891.81	18.01	205,062.20	0.08	260,362.72	26.97
สำนักงานสรรพากรภาค 6	28,425.48	8.21	29,711.35	4.52	32,379.34	8.98
สำนักงานสรรพากรภาค 7	7,471.89	16.33	8,690.37	16.31	8,183.88	(5.83)
สำนักงานสรรพากรภาค 8	11,285.14	15.90	12,246.99	8.52	12,396.34	1.22
สำนักงานสรรพากรภาค 9	9,241.06	18.37	10,206.25	10.44	11,268.63	10.41
สำนักงานสรรพากรภาค 10	9,303.10	25.25	10,671.62	14.71	11,753.09	10.13
สำนักงานสรรพากรภาค 11	12,495.72	24.68	14,873.66	19.03	16,738.23	12.54
สำนักงานสรรพากรภาค 12	9,866.70	12.52	11,408.87	15.63	11,567.40	1.39
กองคลังและหน่วยงานอื่น	163,411.23	14.31	171,026.22	4.66	190,267.19	11.25
<b>รวม</b>	<b>1,057,326.82</b>	<b>14.55</b>	<b>1,119,203.42</b>	<b>5.85</b>	<b>1,276,247.90</b>	<b>14.03</b>

## Tax Collection Fiscal Year 2006 – 2008 According to Tax Collection Unit

Unit : Million Baht

Tax Collection Unit	FY 2006	Change	FY 2007	Change	FY 2008	Change
Regional Revenue Office 1	243,405.07	11.15	256,506.34	5.38	290,160.89	13.12
Regional Revenue Office 2	143,342.59	15.93	152,702.88	6.53	170,739.94	11.81
Regional Revenue Office 3	140,325.23	13.58	157,734.04	12.41	176,817.10	12.10
Regional Revenue Office 4	73,861.80	15.70	78,362.62	6.09	83,613.16	6.70
Regional Revenue Office 5	204,891.81	18.01	205,062.20	0.08	260,362.72	26.97
Regional Revenue Office 6	28,425.48	8.21	29,711.35	4.52	32,379.34	8.98
Regional Revenue Office 7	7,471.89	16.33	8,690.37	16.31	8,183.88	(5.83)
Regional Revenue Office 8	11,285.14	15.90	12,246.99	8.52	12,396.34	1.22
Regional Revenue Office 9	9,241.06	18.37	10,206.25	10.44	11,268.63	10.41
Regional Revenue Office 10	9,303.10	25.25	10,671.62	14.71	11,753.09	10.13
Regional Revenue Office 11	12,495.72	24.68	14,873.66	19.03	16,738.23	12.54
Regional Revenue Office 12	9,866.70	12.52	11,408.87	15.63	11,567.40	1.39
Finance Division and Other Units	163,411.23	14.31	171,026.22	4.66	190,267.19	11.25
<b>Total</b>	<b>1,057,326.82</b>	<b>14.55</b>	<b>1,119,203.42</b>	<b>5.85</b>	<b>1,276,247.90</b>	<b>14.03</b>

หน่วย : ล้านบาท  
Unit : Million Baht

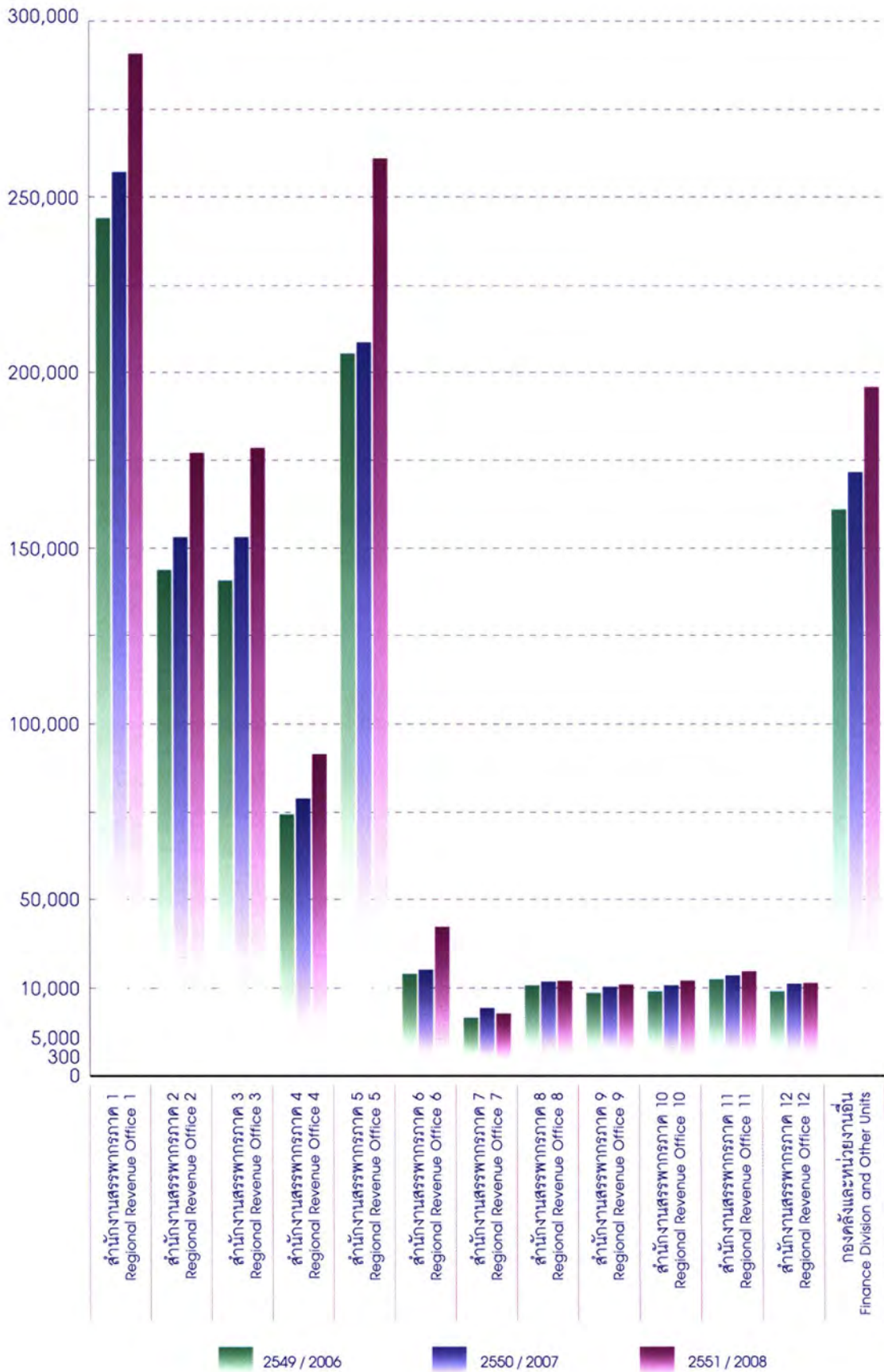

## กรมสรรพากร งบแสดงฐานะการเงิน ณ วันที่ 30 กันยายน 2551

(บาท)

**สินทรัพย์****สินทรัพย์หมุนเวียน**

เงินสดและรายการเทียบเท่าเงินสด	53,757,790,784.54
ลูกหนี้ระยะสั้น	15,074,077.36
รายได้ค้างรับ	651,307,992.26
สินค้าและวัสดุคงเหลือ	76,079,415.52
สินทรัพย์หมุนเวียนอื่น	1,338,148.59
<b>รวมสินทรัพย์หมุนเวียน</b>	<b>54,501,590,418.27</b>

**สินทรัพย์ไม่หมุนเวียน**

ที่ดิน อาคาร และอุปกรณ์ (สุทธิ)	3,381,002,570.16
สินทรัพย์ไม่มีตัวตน (สุทธิ)	120,125,145.57
สินทรัพย์ระหว่างก่อสร้าง	247,352,051.32
<b>รวมสินทรัพย์ไม่หมุนเวียน</b>	<b>3,748,479,767.05</b>

<b>รวมสินทรัพย์</b>	<b>58,250,070,185.32</b>
---------------------	--------------------------

The Revenue Department  
**Balance Sheet**  
At 30 September 2008

(Baht)

**Assets:****Current Assets**

Cash and Cash Equivalent	53,757,790,784.54
Accounts Receivable	15,074,077.36
Accrue Income	651,307,992.26
Inventories	76,079,415.52
Other Current Assets	1,338,148.59
<b>Total Current Assets</b>	<b>54,501,590,418.27</b>

**Non - Current Assets**

Property, Plant and Equipment (Net)	3,381,002,570.16
Intangible Asset (Net)	120,125,145.57
In Process Asset	247,352,051.32
<b>Total Non - Current Assets</b>	<b>3,748,479,767.05</b>

**Total Assets** **58,250,070,185.32**

*Note : The above information is gathered from GFMIS which has not yet been approved.*

**กรมสรรพากร**  
**งบแสดงฐานะการเงิน**  
**ณ วันที่ 30 กันยายน 2551**

(บาท)

**หนี้สิน****หนี้สินหมุนเวียน**

เจ้าหนี้ระยะสั้น	267,963,524.27
ค่าใช้จ่ายค้างจ่าย	300,746,353.52
เงินรับฝากระยะสั้น	22,692,192,858.69
หนี้สินหมุนเวียนอื่น	186,507,417.87
<b>รวมหนี้สินหมุนเวียน</b>	<b>23,447,410,154.35</b>

**หนี้สินไม่หมุนเวียน**

รายได้รอการรับรู้ระยะยาว	3,396,113.73
เงินทดรองราชการรับจากคลังระยะยาว	16,055,200.00
หนี้สินไม่หมุนเวียนอื่น	1,200,000.00
<b>รวมหนี้สินไม่หมุนเวียน</b>	<b>20,651,313.73</b>
<b>รวมหนี้สิน</b>	<b>23,468,061,468.08</b>

<b>สินทรัพย์สุทธิ</b>	<b>34,782,008,717.24</b>
-----------------------	--------------------------

**สินทรัพย์สุทธิ**

ทุน	3,837,189,904.61
รายได้สูง (ต่ำ) กว่าค่าใช้จ่ายสะสม	30,945,018,812.63
<b>รวมสินทรัพย์สุทธิ</b>	<b>34,782,208,717.24</b>

หมายเหตุ : ข้อมูลข้างต้นนำมาจากระบบ GFMS ซึ่งยังไม่ผ่านการตรวจสอบ

**The Revenue Department  
Balance Sheet  
At 30 September 2008**

(Baht)

**Liabilities:****Current Liabilities**

Short-term Creditor	267,963,524.27
Accrued Expense	300,746,353.52
Short-term Deposit received from others	22,692,192,858.69
Other Current Liabilities	186,507,417.87
<b>Total Current Liabilities</b>	<b>23,447,410,154.35</b>

**Non-Current Liabilities**

Long-term Deferred Income	3,396,113.73
Long-term Advance Budget received from the Government	16,055,200.00
Other long - term Liabilities	1,200,000.00
<b>Total Non - Current Liabilities</b>	<b>20,651,313.73</b>

<b>Total Liabilities</b>	<b>23,468,061,468.08</b>
--------------------------	--------------------------

<b>Net Assets</b>	<b>34,782,008,717.24</b>
-------------------	--------------------------

**Equity:**

Capital	3,837,189,904.61
Surplus (Deficit) to Accumulated Expense	30,945,018,812.63
<b>Net Equity</b>	<b>34,782,208,717.24</b>

*Note : The above information is gathered from GFMS which has not yet been approved.*

## กรมสรรพากร งบรายได้และค่าใช้จ่าย สำหรับปี สิ้นสุดวันที่ 30 กันยายน 2551

(บาท)

### รายได้จากการดำเนินงาน

<b>รายได้จากรัฐบาล</b>	
งบประมาณประจำ	6,803,290,450.00
งบประมาณลงทุน	607,272,650.00
งบประมาณ - งบกลาง	1,545,773,974.41
<b>รวมรายได้จากรัฐบาล</b>	<b>8,956,337,074.41</b>
<b>รายได้จากแหล่งอื่น</b>	
รายได้จากการขายสินค้าและบริการ	2,799,157.43
<b>รวมรายได้จากแหล่งอื่น</b>	<b>2,799,157.43</b>
<b>รวมรายได้จากการดำเนินงาน</b>	<b>8,959,136,231.84</b>

### ค่าใช้จ่ายจากการดำเนินงาน

ค่าใช้จ่ายบุคลากร	5,986,015,646.61
ค่าบำเหน็จบำนาญ	662,189,493.42
ค่าใช้จ่ายในการฝึกอบรม	264,060,921.98
ค่าใช้จ่ายในการเดินทาง	72,134,820.39
ค่าวัสดุ และค่าใช้จ่าย	1,354,287,860.16
ค่าสาธารณูปโภค	503,246,538.73
ค่าเสื่อมราคาและค่าตัดจำหน่าย	761,523,519.56
ค่าใช้จ่ายอื่น	370,984.90
<b>รวมค่าใช้จ่ายจากการดำเนินงาน</b>	<b>9,603,829,785.75</b>
<b>รายได้สูง/(ต่ำ) กว่าค่าใช้จ่ายจากการดำเนินงาน</b>	<b>(644,693,553.91)</b>

### รายได้/ค่าใช้จ่ายที่ไม่เกิดจากการดำเนินงาน

กำไร/ขาดทุนสุทธิจากการจำหน่ายสินทรัพย์	176,097.50
รายการอื่นๆ ที่ไม่เกิดจากการดำเนินงาน	198,074.12
<b>รวมรายได้/ค่าใช้จ่ายที่ไม่เกิดจากการดำเนินงาน</b>	<b>374,171.62</b>

รายได้สูง/(ต่ำ)กว่าค่าใช้จ่ายจากกิจกรรมตามปกติ (645,067,725.53)

รายได้สูง/(ต่ำ)กว่าค่าใช้จ่ายสุทธิ (645,067,725.53)

**The Revenue Department**  
**Statement of Revenue and Expenditure**  
For the Year Ended 30 September 2008

(Baht)

**Operating Revenue:**

<b>Income from the Government</b>	
Fixed Budget received	6,803,290,450.00
Capital Budget received	607,272,650.00
Pooled Budget received	1,545,773,974.41
<b>Total Income from the Government</b>	<b>8,956,337,074.41</b>
<b>Other Revenue</b>	
Income from Sales of Goods and Services	2,799,157.43
<b>Total Other Revenue</b>	<b>2,799,157.43</b>
<b>Total Operating Revenue</b>	<b>8,959,136,231.84</b>

**Operating Expense**

Personnel Expense	5,986,015,646.61
Pension Expense	662,189,493.42
Training Expense	264,060,921.98
Travelling Expense	72,134,820.39
Miscellaneous Expense	1,354,287,860.16
Utilities Expense	503,246,538.73
Depreciation and Amortization	761,523,519.56
Other Operation Expense	370,984.90
<b>Total Operating Expense</b>	<b>9,603,829,785.75</b>
<b>Net Surplus (deficit) from Operation</b>	<b>(644,693,553.91)</b>

**Income/Expense from Non-Operating Activities :**

Net Gain/Loss from Disposal of Asset	176,097.50
<u>Less</u> Other Non-Operating Expense	198,074.12
<b>Net Non-Operating Expense</b>	<b>374,171.62</b>

<b>Net Surplus (Deficit) from Ordinary Activities</b>	<b>(645,067,725.53)</b>
<b>Net Surplus (Deficit) from Expense</b>	<b>(645,067,725.53)</b>

*Note : The above information is gathered from GFMS which has not yet been approved.*

# พื้นที่ความรับผิดชอบของสำนักงานสรรพากรภาค

## สำนักงานสรรพากรภาค 1

โทร. 0-2272-8018, 0-2272-8606

- สำนักงานสรรพากรพื้นที่กรุงเทพมหานคร 1
- สำนักงานสรรพากรพื้นที่กรุงเทพมหานคร 2
- สำนักงานสรรพากรพื้นที่กรุงเทพมหานคร 3
- สำนักงานสรรพากรพื้นที่กรุงเทพมหานคร 4
- สำนักงานสรรพากรพื้นที่กรุงเทพมหานคร 5
- สำนักงานสรรพากรพื้นที่กรุงเทพมหานคร 6
- สำนักงานสรรพากรพื้นที่กรุงเทพมหานคร 7
- สำนักงานสรรพากรพื้นที่กรุงเทพมหานคร 8
- สำนักงานสรรพากรพื้นที่กรุงเทพมหานคร 9

โทร. 0-2223-3940-1

โทร. 0-2223-3944-6

โทร. 0-2214-0079

โทร. 0-2619-8282

โทร. 0-2216-5250-1

โทร. 0-2911-3528-30

โทร. 0-2158-0000-9

โทร. 0-2973-3970-89

โทร. 0-2141-9400-69

E-mail : region1@rd.go.th

E-mail : bkk1@rd.go.th

E-mail : bkk2@rd.go.th

E-mail : bkk3@rd.go.th

E-mail : bkk4@rd.go.th

E-mail : bkk5@rd.go.th

E-mail : bkk6@rd.go.th

E-mail : bkk7@rd.go.th

E-mail : bkk8@rd.go.th

E-mail : bkk9@rd.go.th

## สำนักงานสรรพากรภาค 2

โทร. 0-2718-0650-60

- สำนักงานสรรพากรพื้นที่กรุงเทพมหานคร 10
- สำนักงานสรรพากรพื้นที่กรุงเทพมหานคร 11
- สำนักงานสรรพากรพื้นที่กรุงเทพมหานคร 12
- สำนักงานสรรพากรพื้นที่กรุงเทพมหานคร 13
- สำนักงานสรรพากรพื้นที่กรุงเทพมหานคร 14
- สำนักงานสรรพากรพื้นที่กรุงเทพมหานคร 15
- สำนักงานสรรพากรพื้นที่กรุงเทพมหานคร 16
- สำนักงานสรรพากรพื้นที่กรุงเทพมหานคร 17
- สำนักงานสรรพากรพื้นที่กรุงเทพมหานคร 18
- สำนักงานสรรพากรพื้นที่กรุงเทพมหานคร 19
- สำนักงานสรรพากรพื้นที่กรุงเทพมหานคร 20
- สำนักงานสรรพากรพื้นที่กรุงเทพมหานคร 21

โทร. 0-2276-0263-93

โทร. 0-2276-0263-93

โทร. 0-2719-8206-13

โทร. 0-2253-7723

โทร. 0-2251-0403

โทร. 0-2744-0948

โทร. 0-2746-0032-45

โทร. 0-2744-0948

โทร. 0-2377-4773

โทร. 0-2548-5290-9

โทร. 0-2539-5335

โทร. 0-2917-6010-29

E-mail : region2@rd.go.th

E-mail : bkk10@rd.go.th

E-mail : bkk11@rd.go.th

E-mail : bkk12@rd.go.th

E-mail : bkk13@rd.go.th

E-mail : bkk14@rd.go.th

E-mail : bkk15@rd.go.th

E-mail : bkk16@rd.go.th

E-mail : bkk17@rd.go.th

E-mail : bkk18@rd.go.th

E-mail : bkk19@rd.go.th

E-mail : bkk20@rd.go.th

E-mail : bkk21@rd.go.th

## สำนักงานสรรพากรภาค 3

โทร. 0-2281-0051-2

- สำนักงานสรรพากรพื้นที่กรุงเทพมหานคร 22
- สำนักงานสรรพากรพื้นที่กรุงเทพมหานคร 23
- สำนักงานสรรพากรพื้นที่กรุงเทพมหานคร 24
- สำนักงานสรรพากรพื้นที่กรุงเทพมหานคร 25
- สำนักงานสรรพากรพื้นที่กรุงเทพมหานคร 26
- สำนักงานสรรพากรพื้นที่กรุงเทพมหานคร 27
- สำนักงานสรรพากรพื้นที่กรุงเทพมหานคร 28
- สำนักงานสรรพากรพื้นที่กรุงเทพมหานคร 29
- สำนักงานสรรพากรพื้นที่กรุงเทพมหานคร 30

โทร. 0-2236-6375-6

โทร. 0-2294-6900

โทร. 0-2210-0401

โทร. 0-2887-6244-8

โทร. 0-2454-8618-20

โทร. 0-2416-5410-2

โทร. 0-2428-7344

โทร. 0-2437-4454

โทร. 0-2884-9200

E-mail : region3@rd.go.th

E-mail : bkk22@rd.go.th

E-mail : bkk23@rd.go.th

E-mail : bkk24@rd.go.th

E-mail : bkk25@rd.go.th

E-mail : bkk26@rd.go.th

E-mail : bkk27@rd.go.th

E-mail : bkk28@rd.go.th

E-mail : bkk29@rd.go.th

E-mail : bkk30@rd.go.th

## Regional and Area Revenue Offices

### Regional Revenue Office 1

Tel. 0-2272-8018, 0-2272-8606

Bangkok Area Revenue Office 1

Bangkok Area Revenue Office 2

Bangkok Area Revenue Office 3

Bangkok Area Revenue Office 4

Bangkok Area Revenue Office 5

Bangkok Area Revenue Office 6

Bangkok Area Revenue Office 7

Bangkok Area Revenue Office 8

Bangkok Area Revenue Office 9

Tel. 0-2223-3940-1

Tel. 0-2223-3944-6

Tel. 0-2214-0079

Tel. 0-2619-8282

Tel. 0-2216-5250-1

Tel. 0-2911-3528-30

Tel. 0-2215-8000-9

Tel. 0-2973-3970-89

Tel. 0-2141-9400-69

E-mail : region1@rd.go.th

E-mail : bkk1@rd.go.th

E-mail : bkk2@rd.go.th

E-mail : bkk3@rd.go.th

E-mail : bkk4@rd.go.th

E-mail : bkk5@rd.go.th

E-mail : bkk6@rd.go.th

E-mail : bkk7@rd.go.th

E-mail : bkk8@rd.go.th

E-mail : bkk9@rd.go.th

### Regional Revenue Office 2

Tel. 0-2718-0650-60

Bangkok Area Revenue Office 10

Bangkok Area Revenue Office 11

Bangkok Area Revenue Office 12

Bangkok Area Revenue Office 13

Bangkok Area Revenue Office 14

Bangkok Area Revenue Office 15

Bangkok Area Revenue Office 16

Bangkok Area Revenue Office 17

Bangkok Area Revenue Office 18

Bangkok Area Revenue Office 19

Bangkok Area Revenue Office 20

Bangkok Area Revenue Office 21

Tel. 0-2276-0263-93

Tel. 0-2276-0263-93

Tel. 0-2719-8206-13

Tel. 0-2253-7723

Tel. 0-2251-0403

Tel. 0-2744-0948

Tel. 0-2746-0032-45

Tel. 0-2744-0948

Tel. 0-2377-4773

Tel. 0-2548-5290-9

Tel. 0-2539-5335

Tel. 0-2917-6010-29

E-mail : region2@rd.go.th

E-mail : bkk10@rd.go.th

E-mail : bkk11@rd.go.th

E-mail : bkk12@rd.go.th

E-mail : bkk13@rd.go.th

E-mail : bkk14@rd.go.th

E-mail : bkk15@rd.go.th

E-mail : bkk16@rd.go.th

E-mail : bkk17@rd.go.th

E-mail : bkk18@rd.go.th

E-mail : bkk19@rd.go.th

E-mail : bkk20@rd.go.th

E-mail : bkk21@rd.go.th

### Regional Revenue Office 3

Tel. 0-2281-0051-2

Bangkok Area Revenue Office 22

Bangkok Area Revenue Office 23

Bangkok Area Revenue Office 24

Bangkok Area Revenue Office 25

Bangkok Area Revenue Office 26

Bangkok Area Revenue Office 27

Bangkok Area Revenue Office 28

Bangkok Area Revenue Office 29

Bangkok Area Revenue Office 30

Tel. 0-2236-6375-6

Tel. 0-2294-6900

Tel. 0-2210-0401

Tel. 0-2887-6244-8

Tel. 0-2454-8618-20

Tel. 0-2416-5410-2

Tel. 0-2428-7344

Tel. 0-2437-4454

Tel. 0-2884-9200

E-mail : region3@rd.go.th

E-mail : bkk22@rd.go.th

E-mail : bkk23@rd.go.th

E-mail : bkk24@rd.go.th

E-mail : bkk25@rd.go.th

E-mail : bkk26@rd.go.th

E-mail : bkk27@rd.go.th

E-mail : bkk28@rd.go.th

E-mail : bkk29@rd.go.th

E-mail : bkk30@rd.go.th

## สำนักงานสรรพากรภาค 4

โทร. 0-2525-4830

สำนักงานสรรพากรพื้นที่ชัยนาท  
 สำนักงานสรรพากรพื้นที่นนทบุรี  
 สำนักงานสรรพากรพื้นที่ปทุมธานี 1  
 สำนักงานสรรพากรพื้นที่ปทุมธานี 2  
 สำนักงานสรรพากรพื้นที่พระนครศรีอยุธยา 1  
 สำนักงานสรรพากรพื้นที่พระนครศรีอยุธยา 2  
 สำนักงานสรรพากรพื้นที่ลพบุรี  
 สำนักงานสรรพากรพื้นที่สระบุรี  
 สำนักงานสรรพากรพื้นที่สิงห์บุรี  
 สำนักงานสรรพากรพื้นที่อ่างทอง  
 สำนักงานสรรพากรพื้นที่อุทัยธานี

โทร. 0-5641-2158  
 โทร. 0-2950-2111-7  
 โทร. 0-2567-4891-5  
 โทร. 0-2992-5045-7  
 โทร. 0-3533-6568-9  
 โทร. 0-3533-6568-9  
 โทร. 0-3642-1592  
 โทร. 0-3621-4415-7  
 โทร. 0-3650-7145  
 โทร. 0-3561-2450-1  
 โทร. 0-5697-0130-2

E-mail : region4@rd.go.th  
 E-mail : chainat@rd.go.th  
 E-mail : nonthaburi@rd.go.th  
 E-mail : pathumthani1@rd.go.th  
 E-mail : pathumthani2@rd.go.th  
 E-mail : ayutthaya@rd.go.th  
 E-mail : ayutthaya2@rd.go.th  
 E-mail : lopburi@rd.go.th  
 E-mail : saraburi@rd.go.th  
 E-mail : singburi@rd.go.th  
 E-mail : angthong@rd.go.th  
 E-mail : uthaithani@rd.go.th

## สำนักงานสรรพากรภาค 5

โทร. 0-3827-3065, 0-3828-2552

สำนักงานสรรพากรพื้นที่จันทบุรี  
 สำนักงานสรรพากรพื้นที่ฉะเชิงเทรา  
 สำนักงานสรรพากรพื้นที่ชลบุรี 1  
 สำนักงานสรรพากรพื้นที่ชลบุรี 2  
 สำนักงานสรรพากรพื้นที่ชลบุรี 3  
 สำนักงานสรรพากรพื้นที่ตราด  
 สำนักงานสรรพากรพื้นที่นครนายก  
 สำนักงานสรรพากรพื้นที่ปราจีนบุรี  
 สำนักงานสรรพากรพื้นที่ระยอง  
 สำนักงานสรรพากรพื้นที่สมุทรปราการ 1  
 สำนักงานสรรพากรพื้นที่สมุทรปราการ 2  
 สำนักงานสรรพากรพื้นที่สมุทรปราการ 3  
 สำนักงานสรรพากรพื้นที่สระแก้ว

โทร. 0-3930-1228-30  
 โทร. 0-3851-2957  
 โทร. 0-3826-1353-7  
 โทร. 0-3832-6490-8  
 โทร. 0-3825-0670-6  
 โทร. 0-3951-1080-1  
 โทร. 0-3731-2526  
 โทร. 0-3745-4118-20  
 โทร. 0-3801-1791-5  
 โทร. 0-2388-0524  
 โทร. 0-2757-9475  
 โทร. 0-2316-3023-9  
 โทร. 0-3742-5008-9

E-mail : region5@rd.go.th  
 E-mail : chanthaburi@rd.go.th  
 E-mail : chachoengsao@rd.go.th  
 E-mail : chonburi1@rd.go.th  
 E-mail : chonburi2@rd.go.th  
 E-mail : chonburi3@rd.go.th  
 E-mail : trat@rd.go.th  
 E-mail : nakhonnayok@rd.go.th  
 E-mail : phrachin@rd.go.th  
 E-mail : rayong@rd.go.th  
 E-mail : samutprakan1@rd.go.th  
 E-mail : samutprakan2@rd.go.th  
 E-mail : samutprakan3@rd.go.th  
 E-mail : sakao@rd.go.th

## สำนักงานสรรพากรภาค 6

โทร. 0-3424-2355

สำนักงานสรรพากรพื้นที่กาญจนบุรี  
 สำนักงานสรรพากรพื้นที่นครปฐม 1  
 สำนักงานสรรพากรพื้นที่นครปฐม 2  
 สำนักงานสรรพากรพื้นที่ประจวบคีรีขันธ์  
 สำนักงานสรรพากรพื้นที่เพชรบุรี  
 สำนักงานสรรพากรพื้นที่ราชบุรี  
 สำนักงานสรรพากรพื้นที่สมุทรสงคราม  
 สำนักงานสรรพากรพื้นที่สมุทรสาคร 1  
 สำนักงานสรรพากรพื้นที่สมุทรสาคร 2  
 สำนักงานสรรพากรพื้นที่สุพรรณบุรี

โทร. 0-3456-4417-8  
 โทร. 0-3425-8816  
 โทร. 0-2420-2806-7  
 โทร. 0-3261-1140  
 โทร. 0-3242-5748  
 โทร. 0-3231-5652-5  
 โทร. 0-3471-1528  
 โทร. 0-34421-1162  
 โทร. 0-2813-7601-2  
 โทร. 0-3553-5092-3

E-mail : region6@rd.go.th  
 E-mail : kanchanaburi@rd.go.th  
 E-mail : nakhonpathom@rd.go.th  
 E-mail : nakhonpathom2@rd.go.th  
 E-mail : prachuap@rd.go.th  
 E-mail : phetchaburi@rd.go.th  
 E-mail : ratchaburi@rd.go.th  
 E-mail : samutsongkhram@rd.go.th  
 E-mail : samutsakhon@rd.go.th  
 E-mail : samutsakhon2@rd.go.th  
 E-mail : suphanburi@rd.go.th

**Regional Revenue Office 4**

Tel. 0-2525-4830

Chainat Area Revenue Office

Nonthaburi Area Revenue Office

Pathum Thani Area Revenue Office 1

Pathum Thani Area Revenue Office 2

Phra Nakhon Si Ayutthaya Area Revenue Office 1

Phra Nakhon Si Ayutthaya Area Revenue Office 2

Lop Buri Area Revenue Office

Saraburi Area Revenue Office

Sing Buri Area Revenue Office

Ang Thong Area Revenue Office

Uthai Thani Area Revenue Office

Tel. 0-5641-2158

Tel. 0-2950-2111-7

Tel. 0-2567-4891-5

Tel. 0-2992-5045-7

Tel. 0-3533-6568-9

Tel. 0-3533-6568-9

Tel. 0-3642-1592

Tel. 0-3621-4415-7

Tel. 0-3650-7145

Tel. 0-3561-2450-1

Tel. 0-5697-0130-2

E-mail : region4@rd.go.th

E-mail : chainat@rd.go.th

E-mail : nonthaburi@rd.go.th

E-mail : pathumthani1@rd.go.th

E-mail : pathumthani2@rd.go.th

E-mail : ayutthaya@rd.go.th

E-mail : ayutthaya2@rd.go.th

E-mail : lopburi@rd.go.th

E-mail : saraburi@rd.go.th

E-mail : singburi@rd.go.th

E-mail : angthong@rd.go.th

E-mail : uthaithani@rd.go.th

**Regional Revenue Office 5**

Tel. 0-3827-3065, 0-3828-2552

Chanthaburi Area Revenue Office

Chachoengsao Area Revenue Office

Chon Buri Area Revenue Office 1

Chon Buri Area Revenue Office 2

Chon Buri Area Revenue Office 3

Trat Area Revenue Office

Nakhon Nayok Area Revenue Office

Phrachin Buri Area Revenue Office

Rayong Area Revenue Office

Samut Prakan Area Revenue Office 1

Samut Prakan Area Revenue Office 2

Samut Prakan Area Revenue Office 3

Sa Kaeo Area Revenue Office

Tel. 0-3930-1228-30

Tel. 0-3851-2957

Tel. 0-3826-1353-7

Tel. 0-3832-6490-8

Tel. 0-3825-0670-6

Tel. 0-3951-1080-1

Tel. 0-3731-2526

Tel. 0-3745-4118-20

Tel. 0-3801-1791-5

Tel. 0-2388-0524

Tel. 0-2757-9475

Tel. 0-2316-3023-9

Tel. 0-3742-5008-9

E-mail : region5@rd.go.th

E-mail : chanthaburi@rd.go.th

E-mail : chachoengsao@rd.go.th

E-mail : chonburi1@rd.go.th

E-mail : chonburi2@rd.go.th

E-mail : chonburi3@rd.go.th

E-mail : trat@rd.go.th

E-mail : nakhonnayok@rd.go.th

E-mail : phrachin@rd.go.th

E-mail : rayong@rd.go.th

E-mail : samutprakan1@rd.go.th

E-mail : samutprakan2@rd.go.th

E-mail : samutprakan3@rd.go.th

E-mail : sakaeo@rd.go.th

**Regional Revenue Office 6**

Tel. 0-3424-2355

Kanchanaburi Area Revenue Office

Nakhon Pathom Area Revenue Office 1

Nakhon Pathom Area Revenue Office 2

Prachuap Khirikhan Area Revenue Office

Phetchaburi Area Revenue Office

Ratchaburi Area Revenue Office

Samut Songkhram Area Revenue Office

Samut Sakhon Area Revenue Office 1

Samut Sakhon Area Revenue Office 2

Suphan Buri Area Revenue Office

Tel. 0-3456-4417-8

Tel. 0-3425-8816

Tel. 0-2420-2806-7

Tel. 0-3261-1140

Tel. 0-3242-5748

Tel. 0-3231-5652-5

Tel. 0-3471-1528

Tel. 0-3441-1162

Tel. 0-2813-7601-2

Tel. 0-3553-5092-3

E-mail : region6@rd.go.th

E-mail : kanchanaburi@rd.go.th

E-mail : nakhonpathom@rd.go.th

E-mail : nakhonpathom2@rd.go.th

E-mail : prachuap@rd.go.th

E-mail : phetchaburi@rd.go.th

E-mail : ratchaburi@rd.go.th

E-mail : samutsongkhram@rd.go.th

E-mail : samutsakhon@rd.go.th

E-mail : samutsakhon2@rd.go.th

E-mail : suphanburi@rd.go.th

### สำนักงานสรรพากรภาค 7

โทร. 0-5523-2540-2, 0-5524-2324  
สำนักงานสรรพากรพื้นที่กำแพงเพชร  
สำนักงานสรรพากรพื้นที่ตาก  
สำนักงานสรรพากรพื้นที่นครสวรรค์  
สำนักงานสรรพากรพื้นที่พิจิตร  
สำนักงานสรรพากรพื้นที่พิษณุโลก  
สำนักงานสรรพากรพื้นที่เพชรบูรณ์  
สำนักงานสรรพากรพื้นที่สุโขทัย  
สำนักงานสรรพากรพื้นที่อุตรดิตถ์

โทร. 0-5571-3814-5  
โทร. 0-5551-1677  
โทร. 0-5622-7654-5  
โทร. 0-5661-1165  
โทร. 0-5532-1111-9  
โทร. 0-5672-2053-4  
โทร. 0-5561-2741  
โทร. 0-5541-1453

E-mail : region7@rd.go.th  
E-mail : kampaengphet@rd.go.th  
E-mail : tak@rd.go.th  
E-mail : nakhonsawan@rd.go.th  
E-mail : phichit@rd.go.th  
E-mail : phitsanulok@rd.go.th  
E-mail : phetchabun@rd.go.th  
E-mail : sukhothai@rd.go.th  
E-mail : uttaradit@rd.go.th

### สำนักงานสรรพากรภาค 8

โทร. 0-5311-2363-5, 0-5311-2368-70  
สำนักงานสรรพากรพื้นที่เชียงราย  
สำนักงานสรรพากรพื้นที่เชียงใหม่ 1  
สำนักงานสรรพากรพื้นที่เชียงใหม่ 2  
สำนักงานสรรพากรพื้นที่น่าน  
สำนักงานสรรพากรพื้นที่พะเยา  
สำนักงานสรรพากรพื้นที่แพร่  
สำนักงานสรรพากรพื้นที่แม่ฮ่องสอน  
สำนักงานสรรพากรพื้นที่ลำปาง  
สำนักงานสรรพากรพื้นที่ลำพูน

โทร. 0-5360-0212-5  
โทร. 0-5311-2409-15  
โทร. 0-5311-2440  
โทร. 0-5477-4560-2  
โทร. 0-5448-1871-2  
โทร. 0-5451-1175  
โทร. 0-5361-2272  
โทร. 0-5426-5111  
โทร. 0-5351-1067

E-mail : region8@rd.go.th  
E-mail : Chiangrai@rd.go.th  
E-mail : Chiangmai1@rd.go.th  
E-mail : Chiangmai2@rd.go.th  
E-mail : nan@rd.go.th  
E-mail : Phayao@rd.go.th  
E-mail : Phrae@rd.go.th  
E-mail : Maehongson@rd.go.th  
E-mail : Lampang@rd.go.th  
E-mail : Lamphun@rd.go.th

### สำนักงานสรรพากรภาค 9

โทร. 0-4423-0642, 0-4423-0885  
สำนักงานสรรพากรพื้นที่ชัยภูมิ  
สำนักงานสรรพากรพื้นที่นครราชสีมา 1  
สำนักงานสรรพากรพื้นที่นครราชสีมา 2  
สำนักงานสรรพากรพื้นที่บุรีรัมย์  
สำนักงานสรรพากรพื้นที่ยโสธร  
สำนักงานสรรพากรพื้นที่ศรีสะเกษ  
สำนักงานสรรพากรพื้นที่สุรินทร์  
สำนักงานสรรพากรพื้นที่อำนาจเจริญ  
สำนักงานสรรพากรพื้นที่อุบลราชธานี

โทร. 0-4482-2084-5  
โทร. 0-4425-2113  
โทร. 0-4431-6851-6  
โทร. 0-4461-3797-8  
โทร. 0-4571-1663  
โทร. 0-4561-3502-3  
โทร. 0-4451-4715-6  
โทร. 0-4552-3065  
โทร. 0-45254-4449

E-mail : region9@rd.go.th  
E-mail : Chaiyaphum@rd.go.th  
E-mail : Nakhonrat@rd.go.th  
E-mail : Nakhonrat2@rd.go.th  
E-mail : Buriram@rd.go.th  
E-mail : Yasothon@rd.go.th  
E-mail : Sisaket@rd.go.th  
E-mail : Surin@rd.go.th  
E-mail : Amnatcharoen@rd.go.th  
E-mail : Ubon@rd.go.th

## Regional Revenue Office 7

Tel. 0-5523-2540-2, 0-5524-2324

Kamphaeng Phet Area Revenue Office

Tak Area Revenue Office

Nakhon Sawan Area Revenue Office

Phichit Area Revenue Office

Phitsanulok Area Revenue Office

Phetchabun Area Revenue Office

Sukhothai Area Revenue Office

Uttaradit Area Revenue Office

Tel. 0-5571-3814-5

Tel. 0-5551-1677

Tel. 0-5622-7654-5

Tel. 0-5661-1165

Tel. 0-5532-1111-9

Tel. 0-5672-2053-4

Tel. 0-5661-2741

Tel. 0-5541-1453

E-mail : region7@rd.go.th

E-mail : kamphaengphet@rd.go.th

E-mail : tak@rd.go.th

E-mail : nakhonsawan@rd.go.th

E-mail : phichit@rd.go.th

E-mail : phitsanulok@rd.go.th

E-mail : phetchabun@rd.go.th

E-mail : sukhothai@rd.go.th

E-mail : uttaradit@rd.go.th

## Regional Revenue Office 8

Tel. 0-5311-2363-5, 0-5311-2368-70

Chiang Rai Area Revenue Office

Chiang Mai Area Revenue Office 1

Chiang Mai Area Revenue Office 2

Nan Area Revenue Office

Phayao Area Revenue Office

Phrae Area Revenue Office

Mae Hong Son Area Revenue Office

Lampang Area Revenue Office

Lamphun Area Revenue Office

Tel. 0-5360-0212-5

Tel. 0-5311-2409-15

Tel. 0-5311-2440

Tel. 0-5477-4560-2

Tel. 0-5448-1871-2

Tel. 0-5451-1175

Tel. 0-5361-2272

Tel. 0-5426-5111

Tel. 0-5351-1067

E-mail : region8@rd.go.th

E-mail : chiangrai@rd.go.th

E-mail : chiangmai1@rd.go.th

E-mail : chiangmai2@rd.go.th

E-mail : nan@rd.go.th

E-mail : phayao@rd.go.th

E-mail : phrae@rd.go.th

E-mail : maehongson@rd.go.th

E-mail : lampang@rd.go.th

E-mail : lamphun@rd.go.th

## Regional Revenue Office 9

Tel. 0-4423-0642 , 0-4423-0885

Chaiyaphum Area Revenue Office

Nakhon Ratchasima Area Revenue Office1

Nakhon Ratchasima Area Revenue Office2

Buri Ram Area Revenue Office

Yasothon Area Revenue Office

Si Sa Ket Area Revenue Office

Surin Area Revenue Office

Amnat Charoen Area Revenue Office

Ubon Rat Chathani Area Revenue Office

Tel. 0-4482-2084-5

Tel. 0-4425-2113

Tel. 0-4431-6851-6

Tel. 0-4461-3797-8

Tel. 0-4571-1663

Tel. 0-4561-3502-3

Tel. 0-4451-4715-6

Tel. 0-4552-3065

Tel. 0-4524-4449

E-mail : region9@rd.go.th

E-mail : chaiyaphum@rd.go.th

E-mail : nakhonrat@rd.go.th

E-mail : nakhonrat2@rd.go.th

E-mail : buriram@rd.go.th

E-mail : yasothon@rd.go.th

E-mail : sisaket@rd.go.th

E-mail : surin@rd.go.th

E-mail : amnatcharoen@rd.go.th

E-mail : ubon@rd.go.th

## สำนักงานสรรพากรภาค 10

โทร. 0-4224-4438, 0-4222-2876

สำนักงานสรรพากรพื้นที่กาฬสินธุ์  
สำนักงานสรรพากรพื้นที่ขอนแก่น  
สำนักงานสรรพากรพื้นที่นครพนม  
สำนักงานสรรพากรพื้นที่มหาสารคาม  
สำนักงานสรรพากรพื้นที่มุกดาหาร  
สำนักงานสรรพากรพื้นที่ร้อยเอ็ด  
สำนักงานสรรพากรพื้นที่เลย  
สำนักงานสรรพากรพื้นที่สกลนคร  
สำนักงานสรรพากรพื้นที่หนองคาย  
สำนักงานสรรพากรพื้นที่หนองบัวลำภู  
สำนักงานสรรพากรพื้นที่อุดรธานี

โทร. 0-4381-2973-4

โทร. 0-4324-6762-3

โทร. 0-4251-3128-9

โทร. 0-4372-2417

โทร. 0-4261-1462

โทร. 0-4351-1486

โทร. 0-4281-2642

โทร. 0-4271-1266

โทร. 0-4241-2666

โทร. 0-4231-2470-1

โทร. 0-4222-2713

E-mail : region10@rd.go.th

E-mail : kalasin@rd.go.th

E-mail : khonkaen@rd.go.th

E-mail : nakonphanom@rd.go.th

E-mail : mahasarakham@rd.go.th

E-mail : mukdahan@rd.go.th

E-mail : roiet@rd.go.th

E-mail : loei@rd.go.th

E-mail : sakonnakhon@rd.go.th

E-mail : nongkhai@rd.go.th

E-mail : nongbualam@rd.go.th

E-mail : udonthani@rd.go.th

## สำนักงานสรรพากรภาค 11

โทร. 0-7728-6072-3, 0-7728-3767

สำนักงานสรรพากรพื้นที่กระบี่  
สำนักงานสรรพากรพื้นที่ชุมพร  
สำนักงานสรรพากรพื้นที่นครศรีธรรมราช  
สำนักงานสรรพากรพื้นที่พังงา  
สำนักงานสรรพากรพื้นที่ภูเก็ต  
สำนักงานสรรพากรพื้นที่ระนอง  
สำนักงานสรรพากรพื้นที่สุราษฎร์ธานี 1  
สำนักงานสรรพากรพื้นที่สุราษฎร์ธานี 2

โทร. 0-7566-3630

โทร. 0-7750-2886

โทร. 0-7532-4071-2

โทร. 0-7646-0767

โทร. 0-7621-1280

โทร. 0-7781-2372

โทร. 0-7728-3639-40

โทร. 0-7742-0945

E-mail : region11@rd.go.th

E-mail : krabi@rd.go.th

E-mail : chumphon@rd.go.th

E-mail : nakhonsit@rd.go.th

E-mail : phangnga@rd.go.th

E-mail : phuket@rd.go.th

E-mail : ranong@rd.go.th

E-mail : suratthani@rd.go.th

E-mail : suratthani2@rd.go.th

## สำนักงานสรรพากรภาค 12

โทร. 0-7427-3800

สำนักงานสรรพากรพื้นที่ตรัง  
สำนักงานสรรพากรพื้นที่นราธิวาส  
สำนักงานสรรพากรพื้นที่ปัตตานี  
สำนักงานสรรพากรพื้นที่พัทลุง  
สำนักงานสรรพากรพื้นที่ยะลา  
สำนักงานสรรพากรพื้นที่สงขลา 1  
สำนักงานสรรพากรพื้นที่สงขลา 2  
สำนักงานสรรพากรพื้นที่สตูล

โทร. 0-7521-8217

โทร. 0-7353-2001-4

โทร. 0-7334-9559

โทร. 0-7461-1638

โทร. 0-7322-2006-7

โทร. 0-7431-1309

โทร. 0-7427-3800

โทร. 0-7471-1075

E-mail : region12@rd.go.th

E-mail : trang@rd.go.th

E-mail : narathiwat@rd.go.th

E-mail : pattani@rd.go.th

E-mail : patthalung@rd.go.th

E-mail : yala@rd.go.th

E-mail : songkhla1@rd.go.th

E-mail : songkhla2@rd.go.th

E-mail : satun@rd.go.th

## Regional Revenue Office 10

Tel. 0-4224-4438, 0-4222-2876

Kalasin Area Revenue Office

Khon Kaen Area Revenue Office

Nakhon Phanom Area Revenue Office

Maha Sarakham Area Revenue Office

Mukdahan Area Revenue Office

Roi Et Area Revenue Office

Loei Area Revenue Office

Sakon Nakhon Area Revenue Office

Nong Khai Area Revenue Office

Nong Bua Lam Phu Area Revenue Office

Udon Thani Area Revenue Office

Tel. 0-4381-2973-4

Tel. 0-4324-6762-3

Tel. 0-4251-3128-9

Tel. 0-4372-2417

Tel. 0-4261-1462

Tel. 0-4351-1486

Tel. 0-4281-2642

Tel. 0-4271-1266

Tel. 0-4241-2666

Tel. 0-4231-2470-1

Tel. 0-4222-2713

E-mail : region10@rd.go.th

E-mail : kalasin@rd.go.th

E-mail : khonkaen@rd.go.th

E-mail : nakhonphanom@rd.go.th

E-mail : mahasarakham@rd.go.th

E-mail : mukdahan@rd.go.th

E-mail : roiet@rd.go.th

E-mail : loei@rd.go.th

E-mail : sakonnakhon@rd.go.th

E-mail : nongkhai@rd.go.th

E-mail : nongbualam@rd.go.th

E-mail : udonthani@rd.go.th

## Regional Revenue Office 11

Tel. 0-7728-6072-3, 0-7728-3767

Krabi Area Revenue Office

Chumphon Area Revenue Office

Nakhon Si Thammarat Area Revenue Office

Phang-nga Area Revenue Office

Phuket Area Revenue Office

Ranong Area Revenue Office

Surat Thani Area Revenue Office 1

Surat Thani Area Revenue Office 2

Tel. 0-7566-3630

Tel. 0-7750-2886

Tel. 0-7532-4071-2

Tel. 0-7646-0767

Tel. 0-7621-1280

Tel. 0-7781-2372

Tel. 0-7728-3639-40

Tel. 0-7742-0945

E-mail : region11@rd.go.th

E-mail : krabi@rd.go.th

E-mail : chumphon@rd.go.th

E-mail : nakhonsit@rd.go.th

E-mail : phangnga@rd.go.th

E-mail : phuket@rd.go.th

E-mail : ranong@rd.go.th

E-mail : suratthani@rd.go.th

E-mail : suratthani2@rd.go.th

## Regional Revenue Office 12

Tel. 0-7427-3800

Trang Area Revenue Office

Narathiwat Area Revenue Office

Pattani Area Revenue Office

Pathalung Area Revenue Office

Yala Area Revenue Office

Songkhla Area Revenue Office 1

Songkhla Area Revenue Office 2

Satun Area Revenue Office

Tel. 0-7521-8217

Tel. 0-7353-2001-4

Tel. 0-7334-9559

Tel. 0-7461-1638

Tel. 0-7322-2006-7

Tel. 0-7431-1309

Tel. 0-7427-3800

Tel. 0-7471-1075

E-mail : region12@rd.go.th

E-mail : trang@rd.go.th

E-mail : narathiwat@rd.go.th

E-mail : pattani@rd.go.th

E-mail : patthalung@rd.go.th

E-mail : yala@rd.go.th

E-mail : songkhla1@rd.go.th

E-mail : songkhla2@rd.go.th

E-mail : satun@rd.go.th

# ท้ายเล่ม

## Addendum

รายละเอียด/โครงสร้าง/เนื้อหารายงานประจำปี ตามมติคณะรัฐมนตรี ลงวันที่ 22 พฤศจิกายน 2548

The annual report's details according to the Cabinet's Order dated 22 November 2005 :

- ส่วนที่ 1**      **ข้อมูลภาพรวมของกรมสรรพากร**  
**Overview**
- ผู้บริหารระดับสูง  
Senior Executive
- โครงสร้างองค์กร  
Organization Structure
- การบริหารราชการกรมสรรพากร  
Our Administration
- ส่วนที่ 2**      **ผลการปฏิบัติราชการ**  
**Performance**
- รายงานผลการปฏิบัติราชการของกรมสรรพากร  
The Revenue Department's Performance Report
- ส่วนที่ 3**      **รายงานการเงิน**  
**Financial Report**
- งบแสดงฐานะการเงิน  
Balance Sheet
- ส่วนที่ 4**      **เรื่องอื่น ๆ**  
**Miscellaneous**
- ภาษีลดวิกฤติ เพิ่มโอกาสประเทศ  
Tax Reduces Crisis for The Better Chance of The Country
- สบาย ๆ สไตลส์อธิบดีกรมสรรพากร  
Director - General's Talk
- Reality... ตามติดชีวิตนักจัดเก็บภาษี  
Reality... Following a Tax Collector's life
- RD Camp กิจกรรมหลอมใจเป็นหนึ่งใน ปลุกจิตสำนึกเพื่อฐานภาษีที่ยั่งยืน  
RD Camp unity for better ethics and creating sustainable tax base
- e-Revenue เชื่อมโยง ก้าวไกล เต็มใจให้บริการ  
e-Revenue connected, willing to serve, thrive
- มาตรการภาษีเพื่อเศรษฐกิจและสังคมไทย  
Tax Measures for Our Economy and Community
- ภาษีช่วยชาติ ภาษีช่วยเรา  
Taxes Help The Nation
- วิเคราะห์ผลการจัดเก็บภาษีอากร  
Tax Collection Analysis
- ผลการจัดเก็บภาษีอากร  
Tax Collection
- พื้นที่ความรับผิดชอบของสำนักงานสรรพากรภาค  
Regional and Area Revenue Offices



**กรมสรรพากร**  
**The Revenue Department**

90 พหลโยธิน ซอย 7 แขวงสามเสนใน เขตพญาไท กรุงเทพฯ 10400  
90 Phaholyothin soi 7 Samsen Nai, Phayathai, Bangkok 10400