



สำนักงานเลขาธิการสภาผู้แทนราษฎร เอกสารประกอบการพิจารณา



ร่างพระราชบัญญัติ

โรคระบาดสัตว์ พ.ศ.

อ.พ. ๑๑/๒๕๕๕ สมัยสามัญทั่วไป

จัดทำโดย กลุ่มงานบริการวิชาการ สำนักวิชาการ
โทร ๐ ๒๒๔๔ ๒๐๗๐-๒

เรียกดูเอกสารได้ที่

www.parliament.go.th/library

ร่างพระราชบัญญัติ
โรคระบาดสัตว์ พ.ศ.
(คณะรัฐมนตรี เป็นผู้เสนอ)

คำนำ

เอกสารประกอบการพิจารณา (อ.พ.) นี้ จัดทำขึ้นในเวลาจำกัด เพื่อให้ทันใช้ประโยชน์ในการพิจารณาร่างพระราชบัญญัติ หรือญัตติ ที่เข้าสู่การประชุมของสภาผู้แทนราษฎร วุฒิสภา และที่ประชุมร่วมกันของรัฐสภา โดยรวบรวมข้อมูล สถิติ ข้อเท็จจริง บทความ ข่าวจากสื่อต่าง ๆ และ/หรือสรุปผลงานวิจัยที่เกี่ยวข้อง เพื่อเป็นข้อมูลเบื้องต้นแก่สมาชิกรัฐสภา และผู้สนใจทั่วไป หากมีข้อผิดพลาดประการใด ขออภัยไว้ ณ ที่นี้ด้วย

อนึ่ง เอกสารประกอบการพิจารณานี้ กลุ่มงานบริการวิชาการ ๑,๒,๓ สำนักวิชาการ เป็นผู้จัดทำ และเผยแพร่ทาง www.parliament.go.th/library ผู้ใดนำข้อความ หรือส่วนหนึ่งส่วนใดในเอกสารนี้ไปลงพิมพ์ในเอกสารอื่น โปรดอ้างอิงที่มากำกับไว้ด้วย

ต้องการรายละเอียดเพิ่มเติมโปรดติดต่อกลุ่มงานบริการวิชาการ สำนักวิชาการ หมายเลขโทรศัพท์ ๐ ๒๒๔๔ ๒๐๗๐ - ๗๒ โทรสาร ๐ ๒๒๔๔ ๒๐๕๘ และ ๐ ๒๒๔๔ ๒๐๕๙

กลุ่มงานบริการวิชาการ

สำนักวิชาการ

สำนักงานเลขาธิการสภาผู้แทนราษฎร

บทสรุปสำหรับสมาชิกสภาผู้แทนราษฎร*

คณะรัฐมนตรี ซึ่งมีนางสาวยิ่งลักษณ์ ชินวัตร เป็นนายกรัฐมนตรี มีมติเห็นชอบร่างพระราชบัญญัติโรคระบาดสัตว์ พ.ศ. เมื่อวันที่ ๒๔ มกราคม ๒๕๕๕^๑ ที่สำนักงานคณะกรรมการกฤษฎีกาตรวจพิจารณาแล้วตามที่กระทรวงเกษตรและสหกรณ์เสนอ และให้ส่งคณะกรรมการประสานงานสภาผู้แทนราษฎรพิจารณา ก่อนเสนอต่อสภาผู้แทนราษฎรพิจารณาต่อไป ต่อมาคณะรัฐมนตรีได้ประชุมปรึกษา เมื่อวันที่ ๑๓ มีนาคม ๒๕๕๕ ลงมติรับทราบสรุปผลการประชุมคณะกรรมการประสานงานสภาผู้แทนราษฎรวันที่ ๑๒ มีนาคม ๒๕๕๕^๒ ซึ่งเสนอร่างพระราชบัญญัติโรคระบาดสัตว์ พ.ศ. ต่อสภาผู้แทนราษฎรเพื่อบรรจุระเบียบวาระเป็นเรื่องด่วน โดยคณะรัฐมนตรีได้เสนอร่างพระราชบัญญัติฉบับนี้ ต่อประธานสภาผู้แทนราษฎร เมื่อวันที่ ๑๓ มีนาคม ๒๕๕๕^๓ และได้บรรจุระเบียบวาระการประชุมสภาผู้แทนราษฎร ชุดที่ ๒๔ ปีที่ ๑ ครั้งที่ ๒๕ (สมัยสามัญนิติบัญญัติ) ในวันที่ ๒๑ มีนาคม ๒๕๕๕^๔

การเสนอร่างพระราชบัญญัติดังกล่าวมีเหตุผล เนื่องจากพระราชบัญญัติโรคระบาดสัตว์ พ.ศ. ๒๕๔๙ ได้ใช้บังคับมาเป็นเวลานาน สมควรปรับปรุงบทบัญญัติบางประการให้เหมาะสมกับสถานการณ์ในปัจจุบัน เพื่อให้การป้องกันและควบคุมโรคระบาดที่เกิดกับสัตว์ และการทำงานของสัตวแพทย์ สารวัตร และพนักงานเจ้าหน้าที่ มีประสิทธิภาพมากยิ่งขึ้น อันเป็นการคุ้มครองความปลอดภัยในชีวิตและทรัพย์สินของประชาชน และเพื่อประโยชน์ในทางเศรษฐกิจของประเทศ รวมทั้งปรับปรุงบทกำหนดโทษและอัตราค่าธรรมเนียมให้เหมาะสมยิ่งขึ้น^๕ โดยร่างพระราชบัญญัติโรคระบาดสัตว์ พ.ศ. มีสาระสำคัญดังนี้^๖:

๑. ยกเลิกพระราชบัญญัติโรคระบาดสัตว์ พ.ศ. ๒๕๔๙ และพระราชบัญญัติโรคระบาดสัตว์ (ฉบับที่ ๒) พ.ศ. ๒๕๔๒

๒. กำหนดมาตรการในการป้องกันและควบคุมโรคระบาด เช่น กำหนดให้เจ้าของสัตว์ต้องปฏิบัติตามระบบการป้องกันและควบคุมโรคระบาด เจ้าของสัตว์หรือซากสัตว์ต้องทำเครื่องหมายประจำตัวสัตว์ กำหนดห้ามการทำเครื่องหมายประจำตัวสัตว์ปลอม หรือแปลงหรือแก้ไขเครื่องหมายประจำตัวสัตว์ที่แท้จริง กำหนดเกี่ยวกับการดำเนินการเมื่อมีสัตว์ป่วยหรือตาย และกำหนดห้ามบุคคลใดขุดซากสัตว์ที่ฝังไว้แล้ว เป็นต้น

๓. กำหนดมาตรการในการป้องกันและควบคุมในกรณีการประกาศเขตเกี่ยวกับโรคระบาด เช่น กำหนดเขตปลอดโรคระบาดหรือเขตกักกันโรคระบาด กำหนดห้ามเคลื่อนย้ายสัตว์หรือซากสัตว์ตามที่ระบุใน

*สรุปและเรียบเรียงโดย นางสุภัทรา คำรณคุณ วิทยากรชำนาญการพิเศษ กลุ่มงานบริการวิชาการ ๒ สำนักวิชาการ

^๑ สำนักเลขาธิการคณะรัฐมนตรี (๒๕๕๕). "มติคณะรัฐมนตรีวันที่ ๒๔ มกราคม ๒๕๕๕ เรื่อง ร่างพระราชบัญญัติโรคระบาดสัตว์ พ.ศ." [ออนไลน์].

วันที่ค้นข้อมูล ๑๘ กันยายน ๒๕๕๕ เข้าถึงจาก http://www.cabinet.thaigov.go.th/cc_main21.htm

^๒ สำนักเลขาธิการคณะรัฐมนตรี (๒๕๕๕). "ร่างพระราชบัญญัติโรคระบาดสัตว์ พ.ศ." [ออนไลน์]. วันที่ค้นข้อมูล

๑๘ กันยายน ๒๕๕๕ เข้าถึงจาก http://www.cabinet.soc.go.th/soc/Program2-3.jsp?top_ser=99302140&key_word=โรคระบาดสัตว์&owner_dep=&meet_uate_dd=&meet_date_mon=&meet_date_yyyy=&cc_cd1=&cc_cd2=&meet_date_cd2=&meet_date_mon2=&meet_date_yyyy2=

^๓ สำนักเลขาธิการคณะรัฐมนตรี (๒๕๕๕). "ร่างพระราชบัญญัติโรคระบาดสัตว์ พ.ศ." [ออนไลน์]. วันที่ค้นข้อมูล ๑๘ กันยายน ๒๕๕๕ เข้าถึงจาก

<http://drmlib.parliament.go.th/dlview.php?>

^๔ สำนักงานเลขาธิการสภาผู้แทนราษฎร. (๒๕๕๕). "ระเบียบวาระการประชุมสภาผู้แทนราษฎรชุดที่ ๒๔ ปีที่ ๑ ครั้งที่ ๒๕ (สมัยสามัญนิติบัญญัติ)

ในวันที่ ๒๑ มีนาคม ๒๕๕๕." [ออนไลน์]. วันที่ค้นข้อมูล ๑๘ กันยายน ๒๕๕๕ เข้าถึงจาก

<http://eoccc.parliament.go.th/Result.aspx?occd=568036&detailid=793034>

^๕ สำนักเลขาธิการคณะรัฐมนตรี (๒๕๕๕). "ร่างพระราชบัญญัติโรคระบาดสัตว์ พ.ศ." [ออนไลน์]. วันที่ค้นข้อมูล ๑๘ กันยายน ๒๕๕๕ เข้าถึงจาก

<http://drmlib.parliament.go.th/dlview.php?>

^๖ สำนักเลขาธิการคณะรัฐมนตรี (๒๕๕๕). "ร่างพระราชบัญญัติโรคระบาดสัตว์ พ.ศ." [ออนไลน์]. วันที่ค้นข้อมูล ๑๘ กันยายน ๒๕๕๕ เข้าถึงจาก

http://www.cabinet.thaigov.go.th/cc_main21.htm

ประกาศ กำหนดให้สัตว์แพทย์มีอำนาจประกาศเขตโรคระบาดชั่วคราวในท้องที่ที่รับผิดชอบ และกำหนดให้ผู้ว่าราชการจังหวัดมีอำนาจประกาศเขตโรคระบาด หรือเขตเฝ้าระวังโรคระบาด

๔. กำหนดเกี่ยวกับการขออนุญาต การออกใบอนุญาตและหน้าที่ของผู้รับใบอนุญาต เช่น กำหนดให้ผู้ค้าหรือหากำไรในลักษณะคนกลางซึ่งสัตว์หรือซากสัตว์ และการขาย จำหน่าย จ่าย แจก แลกเปลี่ยน หรือมีไว้เพื่อขายซึ่งน้ำเชื้อสำหรับผสมพันธุ์หรือเอ็มบริโอ หรือมีพ่อพันธุ์ของสัตว์เพื่อให้บริการผสมพันธุ์แก่สัตว์ของบุคคลอื่นโดยวิธีธรรมชาติต้องได้รับอนุญาตจากนายทะเบียน การแสดงความจำนงของทายาทหรือผู้ได้รับความยินยอมจากทายาทเพื่อประกอบกิจการในกรณีผู้รับใบอนุญาตตาย การออกไปแทนกรณีผู้รับใบอนุญาตสูญหาย ชำรุดหรือถูกทำลายในสาระสำคัญ กำหนดให้การนำเข้า ส่งออกหรือนำผ่านราชอาณาจักรซึ่งสัตว์หรือซากสัตว์ ต้องได้รับใบอนุญาตจากอธิบดีหรือผู้ซึ่งอธิบดีมอบหมายทุกครั้ง และกำหนดให้การนำสัตว์หรือซากสัตว์ไปยังท้องที่จังหวัดอื่น ต้องทำเครื่องหมายประจำตัวสัตว์ และต้องได้รับอนุญาตจากสัตว์แพทย์ประจำท้องที่ต้นทางทุกครั้ง

๕. กำหนดเกี่ยวกับการพักใช้และเพิกถอนใบอนุญาต โดยให้นายทะเบียนมีอำนาจสั่งพักใช้หรือเพิกถอนใบอนุญาต และห้ามผู้รับใบอนุญาตซึ่งถูกสั่งพักใช้ใบอนุญาต ประกอบกิจการตามใบอนุญาตที่ถูกสั่งพักใช้นั้น และกำหนดให้นายทะเบียนมีอำนาจสั่งเพิกถอนคำสั่งพักใช้ใบอนุญาตก่อนกำหนดเวลาได้

๖. กำหนดให้สัตว์แพทย์มีอำนาจหน้าที่ในการป้องกันและควบคุมโรคระบาด และกำหนดให้สารวัตรมีอำนาจตรวจสอบหรือควบคุมเพื่อให้เป็นไปตามร่างพระราชบัญญัตินี้ รวมทั้งมีอำนาจยึดหรืออายัดสัตว์หรือซากสัตว์ที่นำเข้า หรือนำผ่านราชอาณาจักร

๗. กำหนดเกี่ยวกับการขายทอดตลาดและการจ่ายเงินสินบน โดยให้กรมปศุสัตว์มีอำนาจในการจัดการกับสิ่งที่ยึดหรืออายัดไว้โดยการขายทอดตลาด และมีอำนาจขายทอดตลาดของกลางที่ศาลสั่งริบ และกำหนดให้มีเงินสินบน เพื่อเป็นแรงจูงใจให้มีการแจ้งการกระทำที่เป็นความผิดตามร่างพระราชบัญญัตินี้

๘. กำหนดสิทธิในการอุทธรณ์ เมื่อนายทะเบียนไม่ออกใบอนุญาต ไม่ต่ออายุใบอนุญาต ไม่ออกใบแทนใบอนุญาต หรือพักใช้หรือเพิกถอนใบอนุญาต และรับรู้งบกำหนดโทษให้สอดคล้องกับเนื้อหาในร่างพระราชบัญญัตินี้ และแก้ไขอัตราโทษให้เหมาะสมกับสภาพเศรษฐกิจและสังคมในปัจจุบัน

๙. กำหนดบทเฉพาะกาล เพื่อรับรองสิทธิประโยชน์ที่มีตามกฎหมายเดิม เพื่อความต่อเนื่องในการบังคับใช้กฎหมาย รวมทั้งกำหนดให้มีการเร่งรัดการออกกฎหมายลำดับรองเพื่อให้การบังคับใช้กฎหมายสมบูรณ์ยิ่งขึ้น

โดยจำนวนโรคระบาดสัตว์ ตามกฎกระทรวงว่าด้วยโรคระบาดสัตว์เพิ่มเติม พ.ศ. ๒๕๕๔ มีจำนวน ๖๙ โรค ซึ่งอาจเป็นอันตรายต่อผู้บริโภคและก่อให้เกิดความเสียหายต่ออุตสาหกรรมเลี้ยงสัตว์ของประเทศไทย และอาจเป็นอันตรายต่อสุขอนามัยของประชาชน สมควรที่จะมีการป้องกัน ควบคุม และกำจัดโรคระบาดที่เกิดขึ้นกับสัตว์ ทั้งนี้ การปรับปรุงกฎหมายว่าด้วยโรคระบาดสัตว์จะทำให้เกิดประโยชน์ต่อประชาชน กล่าวคือ ทำให้การป้องกันและควบคุมโรคระบาดสัตว์มีประสิทธิภาพมากขึ้น เจ้าหน้าที่สามารถเข้าพื้นที่ควบคุมโรคให้สงบได้รวดเร็วขึ้น ทำให้เกษตรกรได้รับความเสียหายลดลง และหากเป็นโรคระบาดที่ติดต่อถึงคนจะทำให้ป้องกันอย่างรวดเร็ว รวมทั้ง ทำให้ผู้บริโภคเกิดความเชื่อมั่นในคุณภาพและความปลอดภัยของอาหารที่มาจากสัตว์ และเป็นที่ยอมรับจากองค์กรระหว่างประเทศและประเทศคู่ค้าที่ประเทศไทยมีการเลี้ยงสัตว์เป็นระบบมาตรฐานสากล ตลอดจนทำให้สามารถกำกับ ดูแลและเชื่อมโยงระบบการเลี้ยงปศุสัตว์ภายในประเทศ จัดระบบฐานข้อมูลการเลี้ยงสัตว์ที่แน่นอน สามารถนำข้อมูลมาวิเคราะห์วางแผนการผลิตและการป้องกันโรคได้

เอกสารประกอบการพิจารณา

สารบัญ

	หน้า
บทสรุปสำหรับสมาชิกสภาผู้แทนราษฎร	ก
๑. หลักการและเหตุผลแห่งร่างพระราชบัญญัติโรคระบาดสัตว์ พ.ศ. (คณะรัฐมนตรี เป็นผู้เสนอ)	๑
๒. สรุปสาระสำคัญของร่างพระราชบัญญัติโรคระบาดสัตว์ พ.ศ.	๒
๓. ตารางเปรียบเทียบพระราชบัญญัติโรคระบาดสัตว์ พ.ศ. ๒๕๕๙ กับร่างพระราชบัญญัติโรคระบาดสัตว์ พ.ศ. (คณะรัฐมนตรี เป็นผู้เสนอ)	
๓. บันทึกวิเคราะห์สรุปสาระสำคัญของร่างพระราชบัญญัติโรคระบาดสัตว์ พ.ศ.	๑๖
๔. สรุปรายงานความก้าวหน้าในการปฏิบัติงานควบคุม ป้องกันและบำบัดโรคสัตว์ทั่วประเทศ ของเดือนกันยายน ๒๕๕๕ (๒๔ - ๓๐ กันยายน ๒๕๕๕)	๒๒
๕. รายงานสรุปสินค้าปศุสัตว์นำเข้าส่งออกจากประเทศเพื่อนบ้าน	
- รายงานสรุปสินค้าปศุสัตว์ประเภทสัตว์นำเข้า	๔๐
- รายงานสรุปสินค้าปศุสัตว์ประเภทซากสัตว์นำเข้า	๔๑
- รายงานสรุปสินค้าปศุสัตว์ประเภทสัตว์ส่งออก	๔๒
- รายงานสรุปสินค้าปศุสัตว์ประเภทซากสัตว์ส่งออก	๔๓
๖. ผลการปฏิบัติงานจับกุมผู้กระทำความผิดตามกฎหมายว่าด้วยโรคระบาดสัตว์ ปี ๒๕๕๔	๔๔
๗. ภาคผนวก	๔๕
- ตารางเปรียบเทียบพระราชบัญญัติโรคระบาดสัตว์ พ.ศ. ๒๕๕๙ กับร่างพระราชบัญญัติโรคระบาดสัตว์ พ.ศ.	๔๖

ผู้รับผิดชอบ

นางวิจิตรา วัชรภรณ์

ผู้อำนวยการสำนักวิชาการ

นางสวีณา พลพิชน์

วิทยากรเชี่ยวชาญ

ผู้จัดทำและรับผิดชอบ

นางสุภัทร คำมุงคุณ

วิทยากรชำนาญการพิเศษ

นางสาววันวิภา สุขสวัสดิ์

นิติกรชำนาญการ

นางสาวอัจฉรา ชุมเหล็ก

เจ้าพนักงานบันทึกข้อมูลชำนาญงาน

นางสาวอุไร ธรรมเพชร

เจ้าพนักงานธุรการชำนาญงาน

นางสาวสุนันท์ เจสละ

เจ้าพนักงานบันทึกข้อมูลปฏิบัติงาน

นางสาวสุพรรณิศา พรหมบุตร

เจ้าพนักงานธุรการปฏิบัติงาน

หลักการและเหตุผลแห่ง
ร่างพระราชบัญญัติโรคระบาดสัตว์ พ.ศ.
(คณะรัฐมนตรี เป็นผู้เสนอ)

หลักการ

ปรับปรุงกฎหมายว่าด้วยโรคระบาดสัตว์

เหตุผล

โดยที่พระราชบัญญัติโรคระบาดสัตว์ พ.ศ. ๒๕๕๔ ได้ใช้บังคับมาเป็นเวลานาน สมควรปรับปรุงบทบัญญัติบางประการให้เหมาะสมกับสถานการณ์ในปัจจุบัน เพื่อให้การป้องกันและควบคุมโรคระบาดที่เกิดกับสัตว์ และการทำงานของสัตวแพทย์ สารวัตร และพนักงานเจ้าหน้าที่มีประสิทธิภาพมากยิ่งขึ้น อันเป็นการคุ้มครองความปลอดภัยในชีวิตและทรัพย์สินของประชาชน และเพื่อประโยชน์ในทางเศรษฐกิจของประเทศ รวมทั้งปรับปรุงบทกำหนดโทษและอัตราค่าธรรมเนียมให้เหมาะสมยิ่งขึ้น จึงจำเป็นต้องตราพระราชบัญญัตินี้

สรุปสาระสำคัญ
ร่างพระราชบัญญัติโรคระบาดสัตว์ พ.ศ.
(คณะรัฐมนตรี เป็นผู้เสนอ)

๑. ชื่อพระราชบัญญัติ

พระราชบัญญัตินี้เรียกว่า “พระราชบัญญัติโรคระบาดสัตว์ พ.ศ.”

๒. วันที่มีผลใช้บังคับ

พระราชบัญญัตินี้ให้ใช้บังคับตั้งแต่วันถัดจากวันประกาศในราชกิจจานุเบกษาเป็นต้นไป

๓. ให้ยกเลิกบทบัญญัติของกฎหมายโรคระบาดสัตว์ดังนี้

- (๑) พระราชบัญญัติโรคระบาดสัตว์ พ.ศ. ๒๕๔๔
- (๒) พระราชบัญญัติโรคระบาดสัตว์ (ฉบับที่ ๒) พ.ศ. ๒๕๔๒

๔. บทนิยาม

ในพระราชบัญญัตินี้

“สัตว์” หมายความว่า

(๑) ช้าง ม้า โค กระบือ ลา ล่อ แพะ แกะ กวาง สุกร หมูป่า สุนัข แมว กระจง ลิง ชะนี และให้หมายความรวมถึงน้ำเชื้อสำหรับผสมพันธุ์และเอ็มบริโอของสัตว์เหล่านี้ด้วย

(๒) สัตว์ปีกจำพวกนก ไก่ เป็ด ห่าน และให้หมายความรวมถึงน้ำเชื้อสำหรับผสมพันธุ์และไข่สำหรับใช้ทำพันธุ์ด้วย

(๓) สัตว์ชนิดอื่นตามที่รัฐมนตรีประกาศกำหนด และให้หมายความรวมถึงน้ำเชื้อสำหรับผสมพันธุ์ เอ็มบริโอ และไข่สำหรับใช้ทำพันธุ์ของสัตว์ชนิดนั้นด้วย

“เอ็มบริโอ” หมายความว่า ตัวอ่อนของสัตว์ที่ยังไม่เจริญเติบโตจนถึงขั้นที่มีอวัยวะ และยังไม่ฝังตัวที่ผนังมดลูกของสัตว์นั้น

“ซากสัตว์” หมายความว่า ร่างกายหรือส่วนของร่างกายสัตว์ที่ตายแล้ว สิ่งใด ๆ ที่ได้จากสัตว์ที่มีชีวิตหรือสัตว์ที่ตายแล้ว และให้หมายความรวมถึงอาหารสุกที่ทำ ประกอบ หรือปรุงจากซากสัตว์หรือสิ่งประดิษฐ์สำเร็จรูปที่ทำจากซากสัตว์ตามที่รัฐมนตรีประกาศกำหนด

“โรคระบาด” หมายความว่า กาฬโรคเป็ด โรคไข้หวัดนก โรคแชลโมเนลลา โรคทริคิเนลลา โรคนิวคาสเซิล โรคบรูเซลลา โรคปากและเท้าเปื่อย โรคพิษสุนัขบ้า โรคริ้นเตอร์เปสต์ โรคเลปโทสไปรา โรคโลหิตจางติดเชื้อในม้า โรควัวบ้า โรคสมองอักเสบนิปาห์ โรคอหิวาต์สุกร โรคแอนแทรกซ์ โรคเอโมรายิกเซพเทซิเมีย วัณโรค และโรคอื่นตามที่รัฐมนตรีประกาศกำหนด

“พาหะของโรคระบาด” หมายความว่า

(๑) สัตว์ซึ่งไม่ปรากฏอาการของโรคระบาดแต่มีเชื้อโรคระบาด หรือมีเหตุอันควรสงสัยว่าได้รับเชื้อโรคระบาด ซึ่งอาจติดต่อกับคนหรือสัตว์อื่นได้

(๒) ซากสัตว์ของสัตว์ที่เป็นโรคระบาดหรือของสัตว์ตาม (๑)

(๓) ซากสัตว์ที่มีเหตุอันควรสงสัยว่ามีเชื้อโรคระบาด

“เขตควบคุมโรคระบาด” หมายความว่า ท้องที่ที่ดำเนินการป้องกันและควบคุมมิให้มีโรคระบาดหรือเชื้อโรคระบาดชนิดหนึ่งหรือหลายชนิด เพื่อกำหนดเป็นเขตปลอดโรคระบาด

“เขตปลอดโรคระบาด” หมายความว่า เขตควบคุมโรคระบาดที่สามารถควบคุมมิให้มีโรคระบาดหรือเชื้อโรคระบาดชนิดหนึ่งหรือหลายชนิดในสัตว์หรือซากสัตว์

“เขตกักชนโรคระบาด” หมายความว่า ท้องที่ที่ดำเนินการป้องกันและควบคุมมิให้โรคระบาดหรือเชื้อโรคระบาดชนิดหนึ่งหรือหลายชนิดแพร่กระจายเข้าเขตปลอดโรคระบาด หรือเข้าในราชอาณาจักร

“เครื่องหมายประจำตัวสัตว์” หมายความว่า เครื่องหมายซึ่งพนักงานเจ้าหน้าที่ สारวัตร์ หรือสัตวแพทย์ทำหรือสั่งให้เจ้าของทำไว้ที่ตัวสัตว์หรือซากสัตว์ หรือยานพาหนะ อาคารสถานพิกาชนะ สิ่งห่อหุ้มหรือกักขัง เพื่อประโยชน์ในการจำแนกหรือตรวจสอบสัตว์หรือซากสัตว์

“เจ้าของ” หมายความว่า เจ้าของกรรมสิทธิ์และผู้ครอบครอง ในกรณีของสัตว์ หากไม่ปรากฏเจ้าของหรือไม่สามารถหาเจ้าของได้ ให้หมายความรวมถึงผู้เลี้ยงและผู้ควบคุมสัตว์ด้วย

“ด่านกักกันสัตว์” หมายความว่า ที่สำหรับกักสัตว์หรือซากสัตว์เพื่อตรวจโรคระบาดตามที่อธิบดีประกาศกำหนด

“อายุัด” หมายความว่า ห้ามจำหน่าย จ่าย โอน หรือเคลื่อนย้าย

“สัตวแพทย์” หมายความว่า

(๑) นายสัตวแพทย์และสัตวแพทย์ของกรมปศุสัตว์

(๒) ผู้ซึ่งรัฐมนตรีแต่งตั้งให้เป็นสัตวแพทย์เพื่อปฏิบัติการตามพระราชบัญญัตินี้และต้องมีคุณสมบัติตามที่รัฐมนตรีประกาศกำหนด

“สารวัตร์” หมายความว่า ผู้ซึ่งรัฐมนตรีแต่งตั้งให้เป็นสารวัตร์เพื่อปฏิบัติการตามพระราชบัญญัตินี้ และต้องมีคุณสมบัติตามที่รัฐมนตรีประกาศกำหนด

“นายทะเบียน” หมายความว่า ผู้ซึ่งรัฐมนตรีแต่งตั้งให้เป็นนายทะเบียน

“พนักงานเจ้าหน้าที่” หมายความว่า ผู้ซึ่งรัฐมนตรีแต่งตั้งเพื่อปฏิบัติการตามพระราชบัญญัตินี้

“ผู้ว่าราชการจังหวัด” หมายความว่า ผู้ว่าราชการกรุงเทพมหานคร

“อธิบดี” หมายความว่า อธิบดีกรมปศุสัตว์

“รัฐมนตรี” หมายความว่า รัฐมนตรีผู้รักษาการตามพระราชบัญญัตินี้

๕. ผู้รักษาการตามพระราชบัญญัติ

ให้รัฐมนตรีว่าการกระทรวงเกษตรและสหกรณ์รักษาการตามพระราชบัญญัตินี้ และให้มีอำนาจแต่งตั้งพนักงานเจ้าหน้าที่ นายทะเบียน สารวัตร์ และสัตวแพทย์ ออกกฎกระทรวงกำหนดค่าธรรมเนียมไม่เกินอัตราท้ายพระราชบัญญัตินี้ ยกเว้นค่าธรรมเนียม และกำหนดกิจการอื่น กับออกประกาศและระเบียบเพื่อปฏิบัติการตามพระราชบัญญัตินี้ และให้อธิบดีมีอำนาจออกประกาศและระเบียบเพื่อปฏิบัติการตามพระราชบัญญัตินี้

กฎกระทรวง ประกาศ และระเบียบนั้น เมื่อได้ประกาศในราชกิจจานุเบกษาแล้วให้ใช้บังคับได้

๖. การป้องกันและควบคุมโรคระบาดสัตว์

๑. เพื่อประโยชน์ในการป้องกันและควบคุมโรคระบาด ให้เจ้าของสัตว์ดังต่อไปนี้ ปฏิบัติตามระบบการป้องกันและควบคุมโรคระบาด

- (๑) ช้าง ม้า โค กระบือ แพะ แกะ กวาง สุกร หรือหมูป่า
- (๒) สุนัขหรือแมว
- (๓) นก ไก่ เป็ด หรือห่าน
- (๔) สัตว์ชนิดอื่นตามที่รัฐมนตรีประกาศกำหนด

ระบบการป้องกันและควบคุมโรคระบาด ให้เป็นไปตามหลักเกณฑ์ วิธีการ และเงื่อนไขที่กำหนดในกฎกระทรวง ทั้งนี้ ในกฎกระทรวงดังกล่าวให้คำนึงถึงความเหมาะสมเกี่ยวกับสภาพของสัตว์ และวัตถุประสงค์ของการเลี้ยงสัตว์แต่ละชนิด

๒. เพื่อประโยชน์ในการป้องกันและควบคุมโรคระบาด ให้เจ้าของสัตว์หรือซากสัตว์ดังต่อไปนี้ ปฏิบัติตามหลักเกณฑ์ วิธีการ และเงื่อนไขที่อธิบดีประกาศกำหนดจำนวนสัตว์หรือซากสัตว์ และลักษณะของยานพาหนะและอุปกรณ์ในการเคลื่อนย้ายสัตว์หรือซากสัตว์

- (๑) ช้าง ม้า โค กระบือ แพะ แกะ กวาง สุกร หรือหมูป่า
- (๒) นก ไก่ เป็ด ห่าน รวมถึงไข่สำหรับใช้ทำพันธุ์
- (๓) ซากสัตว์ของสัตว์ตาม (๑) หรือ (๒)
- (๔) สัตว์หรือซากสัตว์ชนิดอื่นตามที่รัฐมนตรีประกาศกำหนด

๗. การทำเครื่องหมายประจำตัวสัตว์

ในท้องที่ใดเมื่ออธิบดีเห็นสมควรให้มีการป้องกันและควบคุมโรคระบาดในสัตว์ชนิดใด ให้อธิบดีประกาศกำหนดให้ท้องที่นั้นทั้งหมดหรือบางส่วนของท้องที่ต้องมีการทำเครื่องหมายประจำตัวสัตว์สำหรับสัตว์หรือซากสัตว์ชนิดนั้น

การทำเครื่องหมายประจำตัวสัตว์ ลักษณะ ราคาและการยกเว้นราคาเครื่องหมายประจำตัวสัตว์ และการดำเนินการก่อนหรือหลังการทำเครื่องหมายประจำตัวสัตว์ ให้เป็นไปตามหลักเกณฑ์ วิธีการ และเงื่อนไขที่อธิบดีประกาศกำหนด

ในกรณีที่ประกาศกำหนดให้เจ้าของสัตว์หรือซากสัตว์มีหน้าที่ทำเครื่องหมายประจำตัวสัตว์หรือดำเนินการก่อนหรือหลังการทำเครื่องหมายประจำตัวสัตว์ ให้เจ้าของสัตว์หรือซากสัตว์ปฏิบัติให้เป็นไปตามประกาศดังกล่าว

๘. ข้อห้ามเกี่ยวกับเครื่องหมายประจำตัวสัตว์

ห้ามมิให้ผู้ใด

- (๑) ทำเครื่องหมายประจำตัวสัตว์ปลอม หรือแปลงหรือแก้ไขเครื่องหมายประจำตัวสัตว์ที่แท้จริง เพื่อให้เข้าใจว่าเป็นเครื่องหมายประจำตัวสัตว์ตามพระราชบัญญัตินี้
- (๒) ใช้เครื่องหมายประจำตัวสัตว์ปลอมหรือเครื่องหมายประจำตัวสัตว์ที่มีการแปลงหรือแก้ไข
- (๓) ทำลายเครื่องหมายประจำตัวสัตว์ หรือใช้หรือยินยอมให้ผู้อื่นใช้เครื่องหมายประจำตัวสัตว์ เพื่อให้เกิดความเข้าใจผิดในการจำแนกหรือตรวจสอบสัตว์หรือซากสัตว์

๙. การดำเนินการเมื่อมีสัตว์ป่วยหรือตาย

ให้เจ้าของสัตว์แจ้งต่อพนักงานเจ้าหน้าที่ สारวตร หรือสัตวแพทย์ภายในสิบสองชั่วโมงนับแต่เวลาที่ทราบว่ามีสัตว์ป่วยหรือตาย เมื่อมีการแจ้งดังต่อไปนี้

(๑) มีสัตว์ป่วยหรือตายโดยรู้ว่าเป็นโรคระบาด

(๒) มีสัตว์ป่วยหรือตายโดยไม่รู้สาเหตุ

(๓) ในหมู่บ้านเดียวกันหรือบริเวณใกล้เคียงกัน มีสัตว์ป่วยหรือตายโดยมีอาการคล้ายคลึงกันในระยะเวลาห่างกันไม่เกินเจ็ดวัน

การแจ้งและการดำเนินการกับสัตว์ป่วยหรือตายตามและการกำหนดชนิด จำนวน และลักษณะการป่วยหรือตายของสัตว์ตาม (๒) และ (๓) ให้เป็นไปตามที่อธิบดีประกาศกำหนด

เมื่อมีสัตว์ป่วยให้เจ้าของสัตว์ควบคุมสัตว์ป่วยทั้งหมดไว้ภายในบริเวณที่สัตว์อยู่ และห้ามมิให้เจ้าของสัตว์หรือบุคคลอื่นใดเคลื่อนย้ายสัตว์ป่วยไปจากบริเวณนั้น เมื่อมีสัตว์ตายให้เจ้าของสัตว์ควบคุมซากสัตว์นั้นให้คงอยู่ ณ ที่ที่สัตว์นั้นตาย และห้ามมิให้เจ้าของสัตว์หรือบุคคลอื่นใดเคลื่อนย้าย ซ้ำแหละ หรือกระทำการอื่นใดแก่ซากสัตว์นั้น เว้นแต่มีการดำเนินการกับสัตว์ป่วยหรือตายตามที่อธิบดีประกาศกำหนด หรือสัตวแพทย์ได้ตรวจพิสูจน์แล้วว่าสัตว์นั้นมิได้ป่วยหรือตายโดยโรคระบาด หรือสัตวแพทย์สั่งเป็นอย่างอื่น

๑๐. อำนาจของพนักงานเจ้าหน้าที่หรือสารวัตรกรณีมีสัตว์ป่วยหรือตาย

เมื่อได้มีการแจ้งหรือมีเหตุอันควรสงสัยว่ามีสัตว์ป่วยหรือตายโดยโรคระบาด พนักงานเจ้าหน้าที่หรือสารวัตรมีอำนาจออกคำสั่งเป็นหนังสือให้เจ้าของสัตว์จัดการ ดังต่อไปนี้

(๑) กักขัง แยก หรือย้ายสัตว์ป่วยหรือสงสัยว่าป่วยไว้ภายในเขตตามวิธีการที่กำหนด

(๒) ฝังหรือเผาซากสัตว์นั้น ณ ที่ที่กำหนด ถ้าการฝังหรือเผาไม่อาจทำได้ ให้ทำลายโดยวิธีอื่นตามที่เห็นสมควร

(๓) กักขัง แยก หรือย้ายสัตว์ที่อยู่ร่วมฝูงหรือเคยอยู่ร่วมฝูงกับสัตว์ที่ป่วยหรือสงสัยว่าป่วยหรือตายไว้ภายในเขตตามวิธีการที่กำหนด

๑๑. อำนาจของสัตวแพทย์เมื่อมีสัตว์ป่วยหรือตาย

เมื่อได้มีการแจ้ง หรือตรวจพบ หรือมีเหตุอันควรสงสัยว่ามีสัตว์ป่วยหรือตายโดยโรคระบาด นอกจากอำนาจของสัตวแพทย์ตามที่กำหนดแล้ว ให้มีอำนาจตรวจสัตว์หรือซากสัตว์ รวมทั้งออกคำสั่งเป็นหนังสือให้เจ้าของสัตว์หรือซากสัตว์จัดการ ดังต่อไปนี้

(๑) กักขัง แยก หรือย้ายสัตว์ป่วยหรือสงสัยว่าป่วยไว้ภายในเขตตามวิธีการที่กำหนด หรือให้ได้รับการรักษาตามที่เห็นสมควร

(๒) ฝังหรือเผาซากสัตว์นั้นทั้งหมดหรือแต่บางส่วน ณ ที่ที่กำหนด ถ้าการฝังหรือเผาไม่อาจทำได้ ให้ทำลายโดยวิธีอื่นตามที่เห็นสมควร

(๓) กักขัง แยก หรือย้ายสัตว์ที่อยู่ร่วมฝูงหรือเคยอยู่ร่วมฝูงกับสัตว์ที่ป่วยหรือสงสัยว่าป่วยหรือตายไว้ภายในเขตตามวิธีการที่กำหนด หรือให้ได้รับการป้องกันโรคระบาดตามที่เห็นสมควร

(๔) ทำลายสัตว์ที่เป็นโรคระบาดหรือมีเหตุอันควรสงสัยว่าเป็นโรคระบาด หรือสัตว์หรือซากสัตว์ที่เป็นพาหะของโรคระบาด ตามหลักเกณฑ์และวิธีการที่อธิบดีประกาศกำหนด ทั้งนี้ ให้

ชุดใช้ราคาแก่เจ้าของสัตว์หรือซากสัตว์ไม่ต่ำกว่าสามในสี่ของราคาสัตว์หรือซากสัตว์ซึ่งอาจขายได้ในตลาดท้องถิ่นก่อนเกิดโรคระบาด ตามหลักเกณฑ์และวิธีการที่กำหนดในกฎกระทรวง เว้นแต่กรณีที่เจ้าของสัตว์หรือซากสัตว์ได้แจ้งใจกระทำความผิดต่อทบบัญญัติแห่งพระราชบัญญัตินี้

(๕) กำจัดเชื้อโรคที่อาหารสัตว์หรือซากสัตว์ที่เป็นพาหะของโรคระบาด ตามวิธีการที่กำหนด

(๖) ทำความสะอาดและทำลายเชื้อโรคระบาดในที่ที่มีเชื้อโรคระบาดหรือสงสัยว่ามีเชื้อโรคระบาดตามวิธีการที่กำหนด

๑๒. กรณีมีสัตว์ป่วยหรือตายที่ไม่ปรากฏเจ้าของ

เมื่อมีสัตว์ที่ไม่ปรากฏเจ้าของป่วยหรือตายในที่ดินของบุคคลใดโดยรู้ว่าเป็นโรคระบาดหรือโดยไม่รู้สาเหตุ ให้เจ้าของที่ดินนั้นมีหน้าที่แจ้งต่อพนักงานเจ้าหน้าที่ สารวัตร หรือสัตวแพทย์ภายในสิบสองชั่วโมงนับแต่เวลาที่ทราบว่ามีสัตว์ป่วยหรือตาย ทั้งนี้ให้นำหลักเกณฑ์และวิธีการแจ้งโดยเจ้าของสัตว์มาใช้บังคับกับเจ้าของที่ดินด้วยโดยอนุโลม

ห้ามมิให้บุคคลใดเคลื่อนย้าย ซ้ำแหละ หรือกระทำการอื่นใดแก่สัตว์หรือซากสัตว์ เว้นแต่มีการดำเนินการกับสัตว์ป่วยหรือตายตามที่อธิบดีประกาศกำหนด หรือสัตวแพทย์ได้ตรวจพิสูจน์แล้วว่าสัตว์นั้นมีได้ป่วยหรือตายโดยโรคระบาด หรือสัตวแพทย์สั่งเป็นอย่างอื่น

ในกรณีที่สัตว์หรือซากสัตว์ดังกล่าวข้างต้นเป็นโรคระบาดหรือมีเหตุอันควรสงสัยว่าเป็นโรคระบาด ให้สัตวแพทย์ทำลายสัตว์หรือซากสัตว์นั้น และสัตว์หรือซากสัตว์อื่นที่เป็นพาหะของโรคระบาดหรือจัดการโดยวิธีอื่นตามที่เห็นสมควรเพื่อป้องกันมิให้โรคระบาดแพร่กระจายต่อไป

เมื่อปรากฏเจ้าของสัตว์ในภายหลัง ให้กรมปศุสัตว์หรือเจ้าของที่ดินมีสิทธิเรียกร้องค่าใช้จ่ายที่จำเป็นเท่าที่จ่ายจริงจากเจ้าของสัตว์ได้ตามหลักเกณฑ์และวิธีการที่อธิบดีประกาศกำหนด

๑๓. วิธีการจัดการกับสัตว์ที่ป่วยหรือตาย

เมื่อพนักงานเจ้าหน้าที่ สารวัตร หรือสัตวแพทย์ได้รับแจ้งหรือตรวจพบว่ามีสัตว์ป่วยหรือตายโดยรู้ว่าเป็นโรคระบาดหรือโดยไม่รู้สาเหตุในที่สาธารณะ หรือในที่ดินที่ไม่ปรากฏเจ้าของ พนักงานเจ้าหน้าที่ สารวัตร หรือสัตวแพทย์มีอำนาจกักสัตว์ที่ป่วยหรือตายนั้นไว้ตามที่เห็นสมควรภายในบริเวณนั้น

ห้ามมิให้บุคคลใดเคลื่อนย้าย ซ้ำแหละ หรือกระทำการอื่นใดแก่สัตว์หรือซากสัตว์ จนกว่าสัตวแพทย์ได้ตรวจพิสูจน์แล้วว่าสัตว์นั้นมีได้ป่วยหรือตายโดยโรคระบาด หรือสัตวแพทย์สั่งเป็นอย่างอื่น

ในกรณีที่สัตว์หรือซากสัตว์เป็นโรคระบาดหรือมีเหตุอันควรสงสัยว่าเป็นโรคระบาด ให้สัตวแพทย์ทำลายสัตว์หรือซากสัตว์นั้น และสัตว์หรือซากสัตว์อื่นที่เป็นพาหะของโรคระบาด หรือจัดการโดยวิธีอื่นตามที่เห็นสมควรเพื่อป้องกันมิให้โรคระบาดแพร่กระจายต่อไป

เมื่อปรากฏเจ้าของสัตว์ในภายหลัง ให้กรมปศุสัตว์มีสิทธิเรียกร้องค่าใช้จ่ายที่จำเป็นเท่าที่จ่ายจริงจากเจ้าของสัตว์ได้ตามหลักเกณฑ์และวิธีการที่อธิบดีประกาศกำหนด

ห้ามมิให้บุคคลใดขูดซากสัตว์ที่ฝังไว้แล้วตามทบบัญญัติแห่งพระราชบัญญัตินี้ เว้นแต่ได้รับอนุญาตเป็นหนังสือจากสัตวแพทย์หรือเป็นการดำเนินการโดยสัตวแพทย์

๑๔. การประกาศเขตปลอดโรคระบาดสัตว์

ในท้องที่ใดเมื่อรัฐมนตรีเห็นสมควรให้มีการป้องกันการเกิดโรคระบาดโรคใดในสัตว์ชนิดใด ให้รัฐมนตรีประกาศกำหนดท้องที่นั้นทั้งหมดหรือบางส่วนเป็นเขตปลอดโรคระบาดหรือเขตกั้นชนโรคระบาดสำหรับโรคนั้นในสัตว์ชนิดนั้น และให้ระบุชนิดของสัตว์และซากสัตว์ที่ห้ามเคลื่อนย้ายไว้ในประกาศด้วย

ก่อนการประกาศกำหนดให้ท้องที่ใดเป็นเขตปลอดโรคระบาด ให้รัฐมนตรีประกาศกำหนดท้องที่นั้นเป็นเขตควบคุมโรคระบาด และให้ระบุชนิดของสัตว์และโรคระบาด รวมทั้งชนิดของสัตว์และซากสัตว์ที่ห้ามเคลื่อนย้ายไว้ในประกาศด้วย

เมื่อได้ประกาศเป็นเขตควบคุมโรคระบาดแล้ว ให้อธิบดีประกาศกำหนดหลักเกณฑ์ วิธีการ และเงื่อนไขเพื่อให้มีการประกาศเป็นเขตปลอดโรคระบาด

เมื่อได้ประกาศเขตควบคุมโรคระบาด เขตปลอดโรคระบาด หรือเขตกั้นชนโรคระบาดแล้ว ห้ามมิให้ผู้ใดเคลื่อนย้ายสัตว์หรือซากสัตว์ตามที่ระบุในประกาศดังกล่าวเข้าไปหรือผ่านเขตนั้น เว้นแต่ได้รับอนุญาตเป็นหนังสือจากอธิบดีหรือสัตวแพทย์ซึ่งอธิบดีมอบหมายทุกครั้งที่มีการเคลื่อนย้าย

ภายในเขตควบคุมโรคระบาด เขตปลอดโรคระบาด หรือเขตกั้นชนโรคระบาด ถ้าปรากฏว่ามีโรคระบาดหรือมีเหตุอันควรสงสัยว่ามีโรคระบาด สัตวแพทย์จะประกาศเขตโรคระบาดชั่วคราว หรือผู้ว่าราชการจังหวัดจะประกาศเขตโรคระบาดหรือเขตเฝ้าระวังโรคระบาดแล้วแต่กรณี ก็ได้

เมื่อสามารถควบคุมโรคระบาดนั้นในเขตโรคระบาดได้ หรือไม่มีเหตุอันควรสงสัยว่ามีโรคระบาดนั้นในเขตเฝ้าระวังโรคระบาด แล้วแต่กรณี ให้ผู้ว่าราชการจังหวัดสั่งยกเลิกประกาศเขตโรคระบาดหรือเขตเฝ้าระวังโรคระบาดโดยเร็ว และบิดประกาศให้ประชาชนในท้องที่นั้นทราบ ในกรณีที่เขตดังกล่าวเคยเป็นเขตปลอดโรคระบาดให้ถือว่าเขตนั้นเป็นเขตควบคุมโรคระบาด

๑๕. การประกาศเขตโรคระบาดชั่วคราว

ในกรณีที่สัตวแพทย์เห็นว่า โรคระบาดที่ตรวจพบในท้องที่ที่รับผิดชอบจะระบาดออกไป หรือท้องที่อื่นที่ติดต่อกับท้องที่นั้นจะระบาดเข้ามา และท้องที่ที่รับผิดชอบนั้นยังไม่มีมีการประกาศให้เป็นเขตโรคระบาดหรือเขตเฝ้าระวังโรคระบาด ให้สัตวแพทย์มีอำนาจประกาศกำหนดเขตโรคระบาดชั่วคราวในท้องที่ที่รับผิดชอบมีรัศมีไม่เกินห้ากิโลเมตรจากที่ที่ตรวจพบโรคระบาดนั้น และให้ระบุชนิดของสัตว์และโรคระบาด รวมทั้งชนิดของสัตว์และซากสัตว์ที่ห้ามเคลื่อนย้ายไว้ในประกาศด้วย

ประกาศดังกล่าวข้างต้นให้ใช้บังคับได้สามสิบวันนับแต่วันประกาศและให้ปิดไว้ ณ สำนักงานเขต ที่ว่าการอำเภอ ที่ทำการองค์การบริหารส่วนตำบล สำนักงานเทศบาล ที่ทำการกำนัน ที่ทำการผู้ใหญ่บ้าน และที่ชุมนุมชนภายในท้องที่นั้น

๑๖. การประกาศเขตโรคระบาดหรือเขตเฝ้าระวังโรค

ในท้องที่จังหวัดใดมีโรคระบาดหรือมีเหตุอันควรสงสัยว่ามีโรคระบาด ให้ผู้ว่าราชการจังหวัดมีอำนาจประกาศกำหนดท้องที่จังหวัดนั้นทั้งหมดหรือบางส่วนเป็นเขตโรคระบาดหรือเขตเฝ้าระวังโรคระบาด แล้วแต่กรณี และให้ระบุชนิดของสัตว์และโรคระบาด รวมทั้งชนิดของสัตว์และซากสัตว์ที่ห้ามเคลื่อนย้ายไว้ในประกาศด้วย

ประกาศดังกล่าวให้ปิดไว้ ณ ศาลากลางจังหวัด ศาลาว่าการกรุงเทพมหานคร ศาลาว่าการเมืองพัทยา สำนักงานเขต ที่ว่าการอำเภอ ที่ทำการองค์การบริหารส่วนจังหวัด ที่ทำการองค์การบริหารส่วนตำบล สำนักงานเทศบาล ที่ทำการกำนัน ที่ทำการผู้ใหญ่บ้าน และที่ชุมนุมชนภายในท้องที่นั้น

๑๗. มาตรการภายหลังมีการประกาศเขตโรคระบาด

เมื่อได้ประกาศกำหนดเขตโรคระบาดชั่วคราว หรือประกาศกำหนดเขตโรคระบาดหรือเขตเฝ้าระวังโรคระบาด ห้ามมิให้ผู้ใดเคลื่อนย้ายสัตว์หรือซากสัตว์ตามที่ระบุในประกาศดังกล่าว เข้า ออก ผ่านหรือภายในเขตนั้น เว้นแต่ได้รับอนุญาตเป็นหนังสือจากสัตวแพทย์ผู้มีหน้าที่รับผิดชอบประจำเขตนั้นทุกครั้งที่มีการเคลื่อนย้าย

ภายในเขตโรคระบาดหรือเขตเฝ้าระวังโรคระบาด เมื่อสามารถควบคุมโรคระบาดนั้นในเขตโรคระบาดได้ หรือไม่มีเหตุอันควรสงสัยว่ามีโรคระบาดนั้นในเขตเฝ้าระวังโรคระบาด แล้วแต่กรณี ให้ผู้ว่าราชการจังหวัดสั่งยกเลิกประกาศเขตโรคระบาดหรือเขตเฝ้าระวังโรคระบาดโดยเร็ว และปิดประกาศให้ประชาชนในท้องที่นั้นทราบ

๑๘. การขออนุญาต การออกใบอนุญาต และหน้าที่ของผู้รับใบอนุญาต

๑๘.๑ เพื่อประโยชน์ในการป้องกันและควบคุมโรคระบาดอันเกิดจากการค้าสัตว์หรือซากสัตว์ ผู้ใดทำการค้าหรือหากำไรในลักษณะคนกลางซึ่งสัตว์หรือซากสัตว์ ดังต่อไปนี้ ต้องได้รับใบอนุญาตจากนายทะเบียน

- (๑) ช้าง ม้า โค กระบือ แพะ แกะ กวาง สุกร หมูป่า สุนัข หรือแมว
- (๒) นก ไก่ เป็ด หนาน รวมถึงไข่สำหรับใช้ทำพันธุ์
- (๓) ซากสัตว์ของสัตว์ตาม (๑) หรือ (๒)
- (๔) สัตว์หรือซากสัตว์ชนิดอื่นตามที่รัฐมนตรีประกาศกำหนด

การขออนุญาตและการออกใบอนุญาต ให้เป็นไปตามหลักเกณฑ์ วิธีการ และเงื่อนไขที่อธิบดีประกาศกำหนด

๑๘.๒ เพื่อประโยชน์ในการป้องกันและควบคุมโรคระบาดอันเกิดจากน้ำเชื้อสำหรับผสมพันธุ์หรือเอ็มบริโอของสัตว์ ผู้ใดขาย จำหน่าย จ่าย แจก แลกเปลี่ยน หรือมีไว้เพื่อขายซึ่งน้ำเชื้อสำหรับผสมพันธุ์หรือเอ็มบริโอของช้าง ม้า โค กระบือ แพะ แกะ กวาง สุกร หมูป่า หรือสัตว์ชนิดอื่นตามที่รัฐมนตรีประกาศกำหนด หรือมีพ่อพันธุ์ของสัตว์ดังกล่าวเพื่อให้บริการผสมพันธุ์แก่สัตว์ของบุคคลอื่นโดยวิธีธรรมชาติ ต้องได้รับใบอนุญาตจากนายทะเบียน

การขออนุญาตและการออกใบอนุญาต ให้เป็นไปตามหลักเกณฑ์ วิธีการและเงื่อนไขที่อธิบดีประกาศกำหนด

(ก) ใบอนุญาตตาม ๑๘.๑ และ ๑๘.๒ ให้มีอายุหนึ่งปีนับแต่วันที่ออกใบอนุญาต ถ้าผู้รับใบอนุญาตประสงค์จะขอต่ออายุใบอนุญาต ให้ยื่นคำขอก่อนใบอนุญาตสิ้นอายุ เมื่อได้ยื่นคำขอแล้ว ให้ประกอบกิจการต่อไปได้จนกว่านายทะเบียนจะสั่งไม่อนุญาตให้ต่ออายุใบอนุญาตนั้น

การขอต่ออายุใบอนุญาตและการอนุญาต ให้เป็นไปตามหลักเกณฑ์ วิธีการและเงื่อนไขที่อธิบดีประกาศกำหนด

(ข) ในกรณีที่ผู้รับใบอนุญาตประสงค์จะโอนใบอนุญาต ให้ยื่นคำขอต่อนายทะเบียน และให้การโอนมีผลเมื่อได้รับอนุญาตจากนายทะเบียน

การขอโอนใบอนุญาตและการอนุญาต ให้เป็นไปตามหลักเกณฑ์ วิธีการ และเงื่อนไขที่อธิบดีประกาศกำหนด

(ค) ในกรณีที่ผู้รับใบอนุญาตตาย และมีทายาทหรือผู้ได้รับความยินยอมจากทายาท ยื่นคำขอแสดงความจำนงต่อนายทะเบียนภายในสามสิบวันนับแต่วันที่ผู้รับใบอนุญาตตาย เพื่อขอประกอบกิจการที่ผู้ตายได้รับอนุญาตนั้นต่อไป เมื่อได้รับอนุญาตจากนายทะเบียนแล้ว ให้ผู้แสดงความจำนงนั้นประกอบกิจการต่อไปได้จนกว่าใบอนุญาตนั้นสิ้นอายุ ในกรณีเช่นวานี้ให้ถือว่าผู้แสดงความจำนงนั้นเป็นผู้รับใบอนุญาต แล้วแต่กรณี ตั้งแต่วันที่ผู้รับใบอนุญาตตาย

การขอแสดงความจำนงและการอนุญาต ให้เป็นไปตามหลักเกณฑ์ วิธีการ และเงื่อนไขที่อธิบดีประกาศกำหนด

(ง) ในกรณีที่ใบอนุญาตสูญหาย ชำรุดหรือถูกทำลายในสาระสำคัญ ให้ผู้รับใบอนุญาตแจ้งต่อนายทะเบียนและยื่นคำขอรับใบแทนใบอนุญาตภายในสามสิบวันนับแต่วันที่ได้ทราบ การสูญหาย ชำรุด หรือถูกทำลายดังกล่าว

การขอและการออกใบแทนใบอนุญาต ให้เป็นไปตามหลักเกณฑ์ วิธีการ และเงื่อนไขที่อธิบดีประกาศกำหนด

(จ) ในกรณีที่ผู้รับใบอนุญาตประสงค์จะเปลี่ยนแปลงแก้ไขรายการในใบอนุญาต ให้ยื่นคำขอต่อนายทะเบียน

การขอและการอนุญาตเปลี่ยนแปลงแก้ไขรายการในใบอนุญาต และรายละเอียดของรายการที่ขอเปลี่ยนแปลงแก้ไข ให้เป็นไปตามหลักเกณฑ์ วิธีการ และเงื่อนไขที่อธิบดีประกาศกำหนด

๑๘.๓ เพื่อประโยชน์ในการป้องกันและควบคุมโรคระบาด ผู้ใดนำเข้า ส่งออกหรือนำผ่านราชอาณาจักรซึ่งสัตว์หรือซากสัตว์ ต้องได้รับใบอนุญาตจากอธิบดีหรือผู้ซึ่งอธิบดีมอบหมายทุกครั้ง ที่นำเข้า ส่งออก หรือนำผ่านราชอาณาจักร

การขออนุญาตและการออกใบอนุญาต ให้เป็นไปตามหลักเกณฑ์ วิธีการ และเงื่อนไขที่อธิบดีประกาศกำหนด

(ก) ให้ผู้รับใบอนุญาตสำหรับการนำเข้า ส่งออก หรือนำผ่านราชอาณาจักรซึ่งสัตว์ หรือซากสัตว์ ปฏิบัติดังต่อไปนี้

(๑) ทำเครื่องหมายประจำตัวสัตว์ก่อนการนำเข้า ส่งออก หรือนำผ่านราชอาณาจักรซึ่งสัตว์หรือซากสัตว์ และให้นำความในเรื่องการทำเครื่องหมายประจำตัวสัตว์ตามที่อธิบดีประกาศกำหนดมาใช้บังคับโดยอนุโลม

(๒) นำสัตว์หรือซากสัตว์ที่ได้ดำเนินการตาม (๑) เข้า ออก หรือนำผ่านท่าเข้า หรือท่าออกตามที่รัฐมนตรีประกาศกำหนด และให้ปฏิบัติตามหลักเกณฑ์ วิธีการ และเงื่อนไขที่กำหนดในกฎกระทรวง

(ข) เมื่อปรากฏว่าท้องที่ใดภายนอกราชอาณาจักรมีหรือสงสัยว่ามีโรคระบาด ให้อธิบดีมีอำนาจประกาศเพื่อชะลอการนำเข้าหรือนำผ่านราชอาณาจักรซึ่งสัตว์หรือซากสัตว์จากท้องที่นั้นได้ครั้งละไม่เกินเก้าสิบวัน หากรัฐมนตรีเห็นสมควรอาจประกาศกำหนดห้ามการนำเข้าหรือนำผ่านราชอาณาจักรซึ่งสัตว์หรือซากสัตว์จากท้องที่นั้นได้

๑๘.๔ เพื่อประโยชน์ในการป้องกันและควบคุมโรคระบาด ผู้ใดนำสัตว์หรือซากสัตว์ดังต่อไปนี้ไปยังท้องที่จังหวัดอื่น ต้องทำเครื่องหมายประจำตัวสัตว์ และต้องได้รับใบอนุญาตจากสัตวแพทย์ประจำท้องที่ต้นทางทุกครั้ง

๑) ช้าง ม้า โค กระบือ แพะ แกะ กวาง สุนัข หมูป่า หรือน้ำเชื้อสำหรับผสมพันธุ์หรือเอ็มบริโอของสัตว์ดังกล่าว

๒) นก ไก่ เป็ด ห่าน หรือน้ำเชื้อสำหรับผสมพันธุ์ หรือไข่สำหรับใช้ทำพันธุ์

๓) ซากสัตว์ของสัตว์ตาม (๑) หรือ (๒)

๔) สัตว์หรือซากสัตว์ชนิดอื่นตามที่รัฐมนตรีประกาศกำหนด

การขออนุญาตและการออกใบอนุญาต การตรวจโรคและทำลายเชื้อโรคจากสัตว์หรือซากสัตว์ ให้เป็นไปตามหลักเกณฑ์ วิธีการ และเงื่อนไขที่อธิบดีประกาศกำหนด

การออกใบอนุญาต สัตวแพทย์จะกำหนดเงื่อนไขเกี่ยวกับยานพาหนะและการใช้เส้นทาง หรือเงื่อนไขอื่นตามที่จำเป็นไว้ในใบอนุญาตก็ได้

ผู้รับใบอนุญาตในการนำสัตว์หรือซากสัตว์ดังกล่าวไปยังท้องที่อื่นต้องนำสัตว์หรือซากสัตว์ผ่านด่านกักกันสัตว์ ทั้งนี้ ให้ปฏิบัติตามหลักเกณฑ์ วิธีการ และเงื่อนไขที่อธิบดีประกาศกำหนด

๑๘.๕ ผู้ใดประสงค์จะให้มีการดำเนินการเกี่ยวกับการขออนุญาตตามพระราชบัญญัตินี้ในต่างประเทศ หรือนอกสถานที่ทำการโดยปกติในวันหยุดราชการหรือนอกเวลาราชการ ให้ผู้นั้นจัดหายานพาหนะและรับผิดชอบชำระค่าป่วยการและค่าใช้จ่ายอื่นที่จำเป็นต้องจ่ายเนื่องในการปฏิบัติงานดังกล่าวตามอัตราที่กำหนดในกฎกระทรวง

การจ่ายค่าป่วยการและค่าใช้จ่ายอื่นที่จำเป็นต้องจ่ายเนื่องในการปฏิบัติงานให้แก่ผู้ปฏิบัติงานให้เป็นไปตามหลักเกณฑ์ วิธีการ และเงื่อนไขที่อธิบดีประกาศกำหนด

๑๘.๖ ค่าธรรมเนียมที่เรียกเก็บจากใบอนุญาตนำสัตว์หรือซากสัตว์เข้า ออก หรือผ่านราชอาณาจักร และค่าที่หักสัตว์หรือซากสัตว์ที่นำเข้ามาในหรือส่งออกป็นอกรราชอาณาจักร ให้หักไว้เป็นค่าใช้จ่ายในการตรวจหรือควบคุมการนำสัตว์หรือซากสัตว์เข้า ออก หรือผ่านราชอาณาจักรเป็นจำนวนไม่เกินร้อยละห้าสิบของเงินค่าธรรมเนียมดังกล่าว ส่วนที่เหลือให้นำส่งเป็นรายได้แผ่นดิน ทั้งนี้ ตามระเบียบที่อธิบดีกำหนดโดยความเห็นชอบของกระทรวงการคลัง

๑๙. การพักใช้และการเพิกถอนใบอนุญาต

เมื่อปรากฏว่าผู้รับใบอนุญาตในการค้าสัตว์หรือซากสัตว์ หรือใบอนุญาตในการขาย จำหน่าย จำหน่าย แลกน้ำเชื้อเพื่อการผสมพันธุ์ ไม่ปฏิบัติตามหลักเกณฑ์ วิธีการ และเงื่อนไขที่อธิบดีประกาศกำหนด หากสัตวแพทย์เห็นสมควร ให้เสนอความเห็นต่อนายทะเบียนเพื่อพิจารณาสั่งพักใช้หรือเพิกถอนใบอนุญาต และนายทะเบียนมีอำนาจสั่งพักใช้ใบอนุญาตได้ครั้งละไม่เกินเก้าสิบวัน ทั้งนี้ ในคำสั่งดังกล่าวจะกำหนดเงื่อนไขเท่าที่จำเป็นให้ผู้ถูกพักใช้ใบอนุญาตต้องปฏิบัติตามด้วยก็ได้

ในกรณีที่มีการฟ้องผู้รับใบอนุญาตดังกล่าวต่อศาลว่าไม่ปฏิบัติตามหลักเกณฑ์ วิธีการ และเงื่อนไขที่อธิบดีประกาศกำหนด นายทะเบียนจะสั่งพักใช้ใบอนุญาตนั้นไว้จนกว่าศาลจะมีคำพิพากษาถึงที่สุดก็ได้

ห้ามมิให้ผู้รับใบอนุญาตซึ่งถูกสั่งพักใช้ใบอนุญาต ประกอบกิจการตามใบอนุญาตที่ถูกสั่งพักใช้
นั้น

ให้นายทะเบียนมีอำนาจสั่งเพิกถอนใบอนุญาตในกรณีที่ผู้รับใบอนุญาตฝ่าฝืนคำสั่งพักใช้
ใบอนุญาต หรือกรณีที่จะก่อให้เกิดความเสียหายร้ายแรงตามที่อธิบดีประกาศกำหนด

นายทะเบียนมีอำนาจสั่งเพิกถอนคำสั่งพักใช้ใบอนุญาตก่อนกำหนดเวลาได้ เมื่อปรากฏว่า
ผู้รับใบอนุญาตได้ปฏิบัติตามหลักเกณฑ์ วิธีการ และเงื่อนไขที่อธิบดีประกาศกำหนด และได้ปฏิบัติตาม
ตามเงื่อนไขที่นายทะเบียนกำหนดแล้ว

๒๐. อำนาจหน้าที่ของสัตวแพทย์

เพื่อประโยชน์ในการป้องกันและควบคุมโรคระบาด เมื่อปรากฏว่ามีโรคระบาดหรือมีเหตุอัน
ควรสงสัยว่ามีเชื้อโรคระบาดหรือพาหะของโรคระบาด ให้สัตวแพทย์มีอำนาจดังต่อไปนี้

(๑) ออกประกาศหรือสั่งเป็นหนังสือให้เจ้าของสัตว์หรือซากสัตว์แจ้งจำนวนสัตว์หรือ
ซากสัตว์ และถ้าเห็นสมควรจะให้นำสัตว์หรือซากสัตว์นั้นมาเพื่อให้สัตวแพทย์ทำการตรวจโรค เก็บ
ตัวอย่าง ป้องกันโรคระบาด หรือทำเครื่องหมายประจำตัวสัตว์ก็ได้

(๒) สั่งเป็นหนังสือให้เจ้าของสัตว์หรือซากสัตว์กักสัตว์หรือซากสัตว์ไว้ ณ ที่ที่
เห็นสมควรตามความจำเป็นเพื่อตรวจโรค

(๓) เรียกตรวจยานพาหนะ หรือเข้าไปในอาคารหรือสถานที่อื่นใดเพื่อตรวจโรค เก็บ
ตัวอย่าง ป้องกันโรคระบาด หรือทำเครื่องหมายประจำตัวสัตว์ ในการนี้ให้สัตวแพทย์มีอำนาจสั่งเป็น
หนังสือให้เจ้าของยานพาหนะ อาคาร หรือสถานที่อื่นใดทำความสะอาดและทำลายเชื้อ
โรคระบาดหรือพาหะของโรคระบาดในที่ที่มีเชื้อโรคระบาดหรือสงสัยว่ามีเชื้อโรคระบาด ตามวิธีการ
ที่กำหนด ทั้งนี้ การเข้าไปในอาคารหรือสถานที่ดังกล่าว ให้กระทำได้ระหว่างพระอาทิตย์ขึ้นและตก
หรือในเวลาทำการของอาคารหรือสถานที่นั้น และหากยังดำเนินการไม่แล้วเสร็จ จะดำเนินการต่อไปจน
แล้วเสร็จก็ได้

(๔) ตรวจสัตว์หรือซากสัตว์ หรือสิ่งของใด ๆ ที่เป็นของกลางและถูกยึดหรืออายัดไว้ตาม
พระราชบัญญัตินี้หรือตามกฎหมายอื่น ในกรณีที่สัตว์หรือซากสัตว์ดังกล่าวเป็นโรคระบาด หรือเป็น
พาหะของโรคระบาด ให้มีอำนาจดำเนินการกับสัตว์หรือซากสัตว์นั้นตามระเบียบที่อธิบดีกำหนด
ทั้งนี้ ค่าใช้จ่ายในการตรวจหรือการดำเนินการดังกล่าว ให้เจ้าของสัตว์หรือซากสัตว์เป็น
ผู้รับผิดชอบ.

(๕) ทำลายสิ่งของใด ๆ ที่มีเชื้อโรคระบาดหรือมีเหตุอันควรสงสัยว่ามีเชื้อโรคระบาด
ตามหลักเกณฑ์และวิธีการที่อธิบดีประกาศกำหนด ทั้งนี้ ให้ชดใช้ราคาส่งของแก่เจ้าของตามหลักเกณฑ์
และวิธีการที่กำหนดในกฎกระทรวง เว้นแต่กรณีที่เจ้าของได้จงใจกระทำความผิดต่อบทบัญญัติแห่ง
พระราชบัญญัตินี้

การดำเนินการของสัตวแพทย์ให้ผู้ที่เกี่ยวข้องอำนวยความสะดวกตามสมควร และในการ
ปฏิบัติการตามพระราชบัญญัตินี้ ให้สัตวแพทย์เป็นเจ้าพนักงานตามประมวลกฎหมายอาญา

๒๑. อำนาจหน้าที่ทั่วไปของสารวัตร

ในการปฏิบัติการตามพระราชบัญญัตินี้ ให้สารวัตรมีอำนาจดังต่อไปนี้

(๑) เข้าไปในสำนักงานหรือสถานประกอบการของผู้รับใบอนุญาตในการค้าหรือ
จำหน่ายเพื่อตรวจหรือควบคุมให้การเป็นไปตามพระราชบัญญัตินี้

(๒) เข้าไปในอาคารหรือสถานที่อื่นใดในกรณีที่มีเหตุอันควรสงสัยว่าจะมีการฝ่าฝืนหรือไม่ปฏิบัติตามพระราชบัญญัตินี้ เพื่อตรวจค้นและยึดหรืออายัดสัตว์หรือซากสัตว์ที่เกี่ยวกับการกระทำความผิดตามพระราชบัญญัตินี้ หรือพยานหลักฐานอื่นที่เกี่ยวข้อง หรือจับกุมผู้กระทำความผิดตามพระราชบัญญัตินี้ โดยไม่ต้องมีหมายค้น ในกรณีดังต่อไปนี้

(ก) เมื่อปรากฏความผิดซึ่งหน้ากำลังกระทำในอาคารหรือสถานที่นั้น

(ข) เมื่อบุคคลที่ได้กระทำความผิดซึ่งหน้า ขณะที่ถูกไล่จับหนีเข้าไป หรือมีเหตุอันแน่นแฟ้นควรสงสัยว่าได้เข้าไปซุกซ่อนตัวอยู่ในอาคารหรือสถานที่นั้น

(ค) เมื่อมีพยานหลักฐานตามสมควรว่าสัตว์หรือซากสัตว์ที่เกี่ยวกับการกระทำความผิดตามพระราชบัญญัตินี้ หรือพยานหลักฐานอื่นที่เกี่ยวข้อง ได้ซ่อนหรืออยู่ในอาคารหรือสถานที่นั้น ประกอบกับต้องมีเหตุอันควรเชื่อว่าการเนิ่นช้ากว่าจะเอาหมายค้นมาได้ สัตว์หรือซากสัตว์ หรือพยานหลักฐานนั้นจะถูกโยกย้าย ทำลาย หรือทำให้เปลี่ยนสภาพไปจากเดิม

(ง) เมื่อผู้จะต้องถูกจับเป็นเจ้าของอาคารหรือสถานที่ และการจับนั้นมีหมายจับหรือจับได้โดยไม่ต้องมีหมายตามที่ประมวลกฎหมายวิธีพิจารณาความอาญาบัญญัติไว้

(๓) สั่งเจ้าของหรือผู้ควบคุมยานพาหนะให้หยุดหรือจอด เพื่อตรวจหรือควบคุมให้การเป็นไปตามพระราชบัญญัตินี้ หรือเพื่อตรวจค้นยานพาหนะในกรณีที่มีเหตุอันควรสงสัยว่าจะมีการฝ่าฝืนหรือไม่ปฏิบัติตามพระราชบัญญัตินี้

(๔) จับกุมผู้กระทำความผิดตามพระราชบัญญัตินี้โดยไม่ต้องมีหมายจับ เมื่อปรากฏว่ามีการกระทำความผิดซึ่งหน้า หรือมีเหตุอื่นที่ประมวลกฎหมายวิธีพิจารณาความอาญาบัญญัติไว้ เพื่อส่งพนักงานสอบสวนดำเนินการต่อไปตามประมวลกฎหมายวิธีพิจารณาความอาญา

(๕) ตรวจสัตว์หรือซากสัตว์ เอกสาร หรือพยานหลักฐานอื่นที่เกี่ยวข้องเพื่อให้การเป็นไปตามพระราชบัญญัตินี้ หรือในกรณีที่มีเหตุอันควรสงสัยว่าจะมีการฝ่าฝืนหรือไม่ปฏิบัติตามพระราชบัญญัตินี้

(๖) ยึดหรืออายัดสัตว์หรือซากสัตว์ ยานพาหนะ เอกสาร หรือพยานหลักฐานอื่นที่เกี่ยวข้องกับการกระทำความผิดตามพระราชบัญญัตินี้

ในการนี้ให้สารวัตรมีอำนาจสอบถามข้อเท็จจริง หรือเรียกเอกสารหรือพยานหลักฐานอื่นที่เกี่ยวข้องจากเจ้าของอาคารหรือสถานที่ หรือเจ้าของหรือผู้ควบคุมยานพาหนะนั้นได้

การดำเนินการตาม (๑) หรือ (๒) ให้กระทำได้ระหว่างพระอาทิตย์ขึ้นและตกหรือในเวลาทำการของสำนักงานหรือสถานประกอบการของผู้รับใบอนุญาตหรือของอาคารหรือสถานที่นั้น และหากยังดำเนินการไม่แล้วเสร็จ จะดำเนินการต่อไปจนแล้วเสร็จก็ได้

การดำเนินการตาม (๑) ให้ปฏิบัติตามระเบียบที่อธิบดีกำหนด ระเบียบดังกล่าวอย่างน้อยต้องกำหนดถึงการแสดงความบริสุทธิ์ก่อนการเข้าไป การมอบบันทึกเหตุผลในการเข้าไปให้แก่เจ้าของสำนักงานหรือสถานประกอบการ และการรายงานผลการปฏิบัติหน้าที่ต่อผู้บังคับบัญชา

การค้นและการจับ ให้สารวัตรปฏิบัติตามประมวลกฎหมายวิธีพิจารณาความอาญา และในการดำเนินการของสารวัตรนี้ ให้ผู้ที่เกี่ยวข้องอำนวยความสะดวกตามสมควร

๒๒. อำนาจของสารวัตรในการยึดหรืออายัดสัตว์หรือซากสัตว์ที่นำเข้า หรือนำผ่านราชอาณาจักร

ให้สารวัตรมีอำนาจยึดหรืออายัดสัตว์หรือซากสัตว์ที่นำเข้าหรือนำผ่านราชอาณาจักร เมื่อสัตว์หรือซากสัตว์ดังกล่าวมีเหตุอันควรสงสัยว่าเป็นโรคระบาดหรือเป็นพาหะของโรคระบาด

ในกรณีที่สัตว์หรือซากสัตว์ข้างต้นเป็นโรคระบาดหรือเป็นพาหะของโรคระบาด ให้สัตวแพทย์ทำลายสัตว์หรือซากสัตว์นั้น หรือจัดการโดยวิธีอื่นตามระเบียบที่อธิบดีกำหนด

ในกรณีที่สัตว์หรือซากสัตว์ได้นำเข้าหรือนำผ่านราชอาณาจักรโดยไม่ได้รับใบอนุญาต หรือไม่ปฏิบัติตามวิธีการในการนำเข้าหรือนำผ่าน หรือฝ่าฝืนประกาศเพื่อชะลอการนำเข้าหรือนำผ่าน ให้ดำเนินการดังต่อไปนี้

(๑) กรณีที่สัตว์หรือซากสัตว์ดังกล่าวมิได้เป็นโรคระบาดหรือมิได้เป็นพาหะของโรคระบาด ให้สารวัตรมีอำนาจสั่งให้เจ้าของ ผู้นำเข้าหรือนำผ่านส่งกลับสัตว์หรือซากสัตว์นั้นไปยังประเทศต้นทาง ทั้งนี้ การดำเนินการส่งกลับให้เป็นไปตามหลักเกณฑ์และวิธีการที่อธิบดีประกาศกำหนด

(๒) กรณีที่วิธีการตรวจพิสูจน์ไม่อาจกระทำได้โดยง่ายหรือไม่คุ้มค่าในอันที่จะพิสูจน์ว่าสัตว์หรือซากสัตว์ดังกล่าวเป็นโรคระบาดหรือเป็นพาหะของโรคระบาด ให้สัตวแพทย์ทำลายสัตว์หรือซากสัตว์นั้น หรือจัดการโดยวิธีอื่นตามระเบียบที่อธิบดีกำหนด

ค่าใช้จ่ายเกี่ยวกับการยึด อายัด หรือทำลาย ให้เจ้าของ ผู้นำเข้าหรือนำผ่านสัตว์หรือซากสัตว์ เป็นผู้รับผิดชอบ

สัตว์หรือซากสัตว์ตาม (๑) ให้ตกเป็นของกรมปศุสัตว์ในกรณีดังต่อไปนี้

๑) ไม่ปรากฏเจ้าของ ผู้นำเข้าหรือนำผ่าน หรือไม่มีผู้มาแสดงตัวเป็นเจ้าของ ผู้นำเข้าหรือนำผ่านภายในสี่สิบห้าวันนับแต่วันที่ได้มีการประกาศหาตัวบุคคลดังกล่าว ทั้งนี้ การออกประกาศให้เป็นไปตามหลักเกณฑ์และวิธีการที่อธิบดีประกาศกำหนด

๒) เจ้าของ ผู้นำเข้าหรือนำผ่านไม่ส่งกลับหรือไม่สามารถส่งกลับไปยังประเทศต้นทางภายในสี่สิบห้าวันนับแต่วันที่ทราบคำสั่งให้ส่งกลับ

ในกรณีที่สัตว์หรือซากสัตว์ตามมาตรา (๑) เป็นของเสียง่าย หรือถ้าเก็บไว้จะเป็นการเสี่ยงต่อความเสียหาย หรือจะเสียค่าใช้จ่ายในการเก็บรักษาเกินค่าของสิ่งนั้น สารวัตรที่ได้รับมอบหมายจากอธิบดีจะจัดการขายทอดตลาดเสียก่อนที่สิ่งนั้นจะตกเป็นของกรมปศุสัตว์ก็ได้

เมื่อพ้นกำหนดเวลาที่กำหนดให้ดำเนินการ ให้สารวัตรที่ได้รับมอบหมายจากอธิบดีมีอำนาจจัดการขายทอดตลาดสัตว์หรือซากสัตว์

ในการปฏิบัติการตามพระราชบัญญัตินี้ ให้สารวัตรเป็นพนักงานฝ่ายปกครองหรือตำรวจตามประมวลกฎหมายวิธีพิจารณาความอาญา และในการปฏิบัติหน้าที่ของสัตวแพทย์หรือสารวัตรตามพระราชบัญญัตินี้ ให้แสดงบัตรประจำตัวบุคคลที่เกี่ยวข้อง โดยบัตรประจำตัวนั้นให้เป็นไปตามแบบที่อธิบดีประกาศกำหนด

๒๓. การขายทอดตลาดและการจ่ายเงินสินบน

๒๓.๑ สัตว์หรือซากสัตว์ ยานพาหนะ เอกสาร หรือพยานหลักฐานอื่นที่เกี่ยวข้องกับการกระทำความผิดตามพระราชบัญญัตินี้ที่ยึดหรืออายัดไว้ ให้ตกเป็นของกรมปศุสัตว์ ในกรณีดังต่อไปนี้

๑) ไม่ปรากฏเจ้าของหรือไม่มีผู้มาแสดงตัวเป็นเจ้าของภายในสี่สิบห้าวันนับแต่วันที่ได้มีการประกาศหาตัวเจ้าของ ทั้งนี้ การออกประกาศดังกล่าวให้เป็นไปตามหลักเกณฑ์และวิธีการที่อธิบดีประกาศกำหนด

๒) ไม่มีการดำเนินคดีและผู้เป็นเจ้าของมิได้ร้องขอคืนภายในสี่สิบห้าวันนับแต่วันที่ได้รับแจ้งคำสั่งว่าไม่มีการดำเนินคดี

๓) มีการดำเนินคดีและพนักงานอัยการมีคำสั่งเด็ดขาดไม่ฟ้องคดีหรือศาลไม่ได้พิพากษาให้รับ และผู้เป็นเจ้าของมิได้ร้องขอคืนภายในสี่สิบห้าวันนับแต่วันที่ทราบคำสั่งเด็ดขาดไม่ฟ้องคดี หรือวันที่ศาลมีคำพิพากษาถึงที่สุด แล้วแต่กรณี

๒๓.๒ ในกรณีที่สิ่งที่ยึดหรืออายัดไว้เป็นของเสียหาย หรือถ้าเก็บไว้จะเป็นการเสี่ยงต่อความเสียหาย หรือจะเสียค่าใช้จ่ายในการเก็บรักษาเกินค่าของสิ่งนั้น สารวัตรที่ได้รับมอบหมายจากอธิบดี จะจัดการขายทอดตลาดเสียก่อนคดีถึงที่สุด หรือก่อนที่สิ่งนั้นจะตกเป็นของกรมปศุสัตว์ก็ได้ เงินค่าของสิ่งนั้นเมื่อหักค่าใช้จ่ายแล้ว เหลือเงินจำนวนสุทธิเท่าใดให้ยึดไว้แทนสิ่งนั้นโดยฝากไว้กับธนาคารของรัฐหรือธนาคารพาณิชย์ตามที่ตกลงกับกระทรวงการคลัง

สิ่งที่ยึดหรืออายัดไว้ เฉพาะในส่วนที่ตกเป็นของกรมปศุสัตว์ สารวัตรที่ได้รับมอบหมายจากอธิบดีมีอำนาจจัดการขายทอดตลาด และให้หักเงินที่ขายได้เป็นค่าใช้จ่ายตามที่จ่ายจริงในการดำเนินการใด ๆ เพื่อให้สัตว์หรือซากสัตว์ของกลางปลอดภัยจากรุกระบาด เหลือเท่าใดให้หักไว้ไม่เกินกึ่งหนึ่งเพื่อจ่ายเป็นเงินสินบน ส่วนที่เหลือให้นำส่งเป็นรายได้แผ่นดิน การจ่ายเงินสินบนให้เป็นไปตามระเบียบที่รัฐมนตรีกำหนดโดยความเห็นชอบของกระทรวงการคลัง

๒๓.๓ ในกรณีที่มีการจับกุมผู้กระทำความผิด เมื่อพนักงานอัยการร้องขอ ให้ศาลสั่งจ่ายเงินสินบนแก่ผู้นำจับ ร้อยละยี่สิบห้าของจำนวนเงินสุทธิจากการขายทอดตลาดของกลางที่ศาลสั่งรับ ส่วนที่เหลือให้นำส่งเป็นรายได้แผ่นดิน

ในกรณีที่มิใช่ของกลางแต่ขายทอดตลาดของกลางไม่ได้ หรือในกรณีที่ไม่มีของกลาง ให้จ่ายเงินสินบนจากเงินค่ารับที่ได้ชำระต่อศาลหรือค่ารับจากการเรี่ยเบียดเทียบไม่เกินกึ่งหนึ่งของจำนวนเงินค่ารับดังกล่าว การจ่ายเงินสินบนให้เป็นไปตามระเบียบที่รัฐมนตรีกำหนดโดยความเห็นชอบของกระทรวงการคลัง

ในกรณีที่ไม่มีผู้มารับเงินสินบนภายในห้าปีให้นำส่งเป็นรายได้แผ่นดิน

๒๔. การอุทธรณ์

๒๔.๑ ในกรณีที่นายทะเบียนไม่ออกใบอนุญาต ไม่ต่ออายุใบอนุญาต หรือไม่ออกใบแทนใบอนุญาต ผู้ยื่นคำขอมิสิทธิอุทธรณ์คำสั่งดังกล่าวเป็นหนังสือต่อรัฐมนตรีภายในสามสิบวันนับแต่วันที่ได้รับหนังสือแจ้งคำสั่งนั้น ทั้งนี้คำวินิจฉัยของรัฐมนตรีให้เป็นที่สุด

ในกรณีที่นายทะเบียนไม่อนุญาตให้ต่ออายุใบอนุญาต ก่อนที่รัฐมนตรีจะมีคำวินิจฉัยอุทธรณ์ รัฐมนตรีอาจพิจารณาอนุญาตให้ประกอบกิจการไปพลางก่อนได้เมื่อมีคำขอของผู้อุทธรณ์

๒๔.๒ ในกรณีที่นายทะเบียนมีคำสั่งพักใช้หรือเพิกถอนใบอนุญาต ผู้รับใบอนุญาตซึ่งถูกสั่งพักใช้หรือเพิกถอนใบอนุญาตมีสิทธิอุทธรณ์เป็นหนังสือต่อรัฐมนตรีภายในสามสิบวันนับแต่วันที่ทราบคำสั่ง

การอุทธรณ์ย่อมไม่เป็นการทุเลาการบังคับตามคำสั่งพักใช้หรือเพิกถอนใบอนุญาต ทั้งนี้ คำวินิจฉัยของรัฐมนตรีให้เป็นที่สุด

๒๔.๓ การพิจารณาอุทธรณ์ ให้รัฐมนตรีพิจารณาอุทธรณ์ให้แล้วเสร็จภายในสามสิบวันนับแต่วันที่ได้รับคำอุทธรณ์ ถ้ามีเหตุจำเป็นไม่อาจพิจารณาให้แล้วเสร็จภายในระยะเวลาดังกล่าว ให้มีหนังสือแจ้งให้ผู้อุทธรณ์ทราบก่อนครบกำหนดระยะเวลานั้น ในการนี้ให้ขยายระยะเวลาพิจารณาอุทธรณ์ออกไปได้อีกไม่เกินสองครั้ง ครั้งละไม่เกินสามสิบวันนับแต่วันที่ครบกำหนดระยะเวลาดังกล่าว

๒๕. บทเฉพาะกาล

(๑) บรรดาใบอนุญาตที่ได้ออกให้ตามพระราชบัญญัติโรคระบาดสัตว์ พ.ศ. ๒๕๔๙ ก่อนวันที่พระราชบัญญัตินี้ใช้บังคับ ให้คงใช้ได้ต่อไปจนกว่าใบอนุญาตนั้น ๆ จะสิ้นอายุ และถ้าจะต่ออายุใบอนุญาตตามพระราชบัญญัตินี้ ให้ยื่นคำขอก่อนใบอนุญาตสิ้นอายุ

(๒) คำขออนุญาตใด ๆ ที่ได้ยื่นไว้ตามพระราชบัญญัติโรคระบาดสัตว์ พ.ศ. ๒๕๔๙ และยังคงอยู่ในระหว่างการพิจารณา ให้ถือว่าเป็นคำขออนุญาตตามพระราชบัญญัตินี้โดยอนุโลม และถ้าคำขออนุญาตดังกล่าวมีข้อความแตกต่างไปจากคำขออนุญาตตามพระราชบัญญัตินี้ นายทะเบียนมีอำนาจสั่งให้แก้ไขเพิ่มเติมคำขออนุญาตเพื่อให้เป็นไปตามพระราชบัญญัตินี้ได้

(๓) บรรดากฎกระทรวง ประกาศ หรือระเบียบที่ออกตามพระราชบัญญัติโรคระบาดสัตว์ พ.ศ. ๒๕๔๙ ที่ใช้อยู่ในวันที่พระราชบัญญัตินี้ใช้บังคับ ให้คงใช้บังคับต่อไปเท่าที่ไม่ขัดหรือแย้งกับบทบัญญัติแห่งพระราชบัญญัตินี้ จนกว่าจะมีกฎกระทรวง ประกาศ หรือระเบียบที่ออกตามพระราชบัญญัตินี้ขึ้นใช้บังคับ

การดำเนินการออกกฎกระทรวง ประกาศ หรือระเบียบ ให้ดำเนินการให้แล้วเสร็จภายในหนึ่งปี นับแต่วันที่พระราชบัญญัตินี้ใช้บังคับ หากไม่สามารถดำเนินการได้ ให้รัฐมนตรีรายงานเหตุผลที่ไม่อาจดำเนินการได้ต่อคณะรัฐมนตรีเพื่อทราบ

บันทึกวิเคราะห์สรุป
สาระสำคัญของร่างพระราชบัญญัติโรคระบาดสัตว์ พ.ศ.

คณะรัฐมนตรีได้มีมติให้เสนอร่างพระราชบัญญัติโรคระบาดสัตว์ พ.ศ. ต่อสภาผู้แทนราษฎร และสำนักงานคณะกรรมการกฤษฎีกาได้จัดทำบันทึกวิเคราะห์สรุปสาระสำคัญของร่างพระราชบัญญัติตามมาตรา ๑๔๒ วรรคห้า ของรัฐธรรมนูญแห่งราชอาณาจักรไทย ดังต่อไปนี้

๑. เหตุผลและความจำเป็นในการเสนอร่างพระราชบัญญัติ

โดยที่พระราชบัญญัติโรคระบาดสัตว์ พ.ศ. ๒๕๔๙ ได้ใช้บังคับมาเป็นเวลานาน สมควรปรับปรุงบทบัญญัติบางประการให้เหมาะสมกับสภาวะการณ์ในปัจจุบัน เพื่อให้การป้องกันและควบคุมโรคระบาดที่เกิดกับสัตว์ และการทำงานของสัตวแพทย์ สารวัตร และพนักงานเจ้าหน้าที่มีประสิทธิภาพมากยิ่งขึ้น อันเป็นการคุ้มครองความปลอดภัยในชีวิตและทรัพย์สินของประชาชน และเพื่อประโยชน์ในทางเศรษฐกิจของประเทศ รวมทั้งปรับปรุงบทกำหนดโทษและอัตราค่าธรรมเนียมให้เหมาะสมยิ่งขึ้น

๒. สาระสำคัญของร่างพระราชบัญญัติ

๒.๑ บทนิยาม

(๑) กำหนดนิยามคำว่า “สัตว์” ให้ครอบคลุมถึงสัตว์ที่เป็นสัตว์เลี้ยง สัตว์ที่ใช้ในการกรสิกรรม การบศสัตว์ สัตว์ที่เลี้ยงเพื่อบริโภคหรือเพื่อประโยชน์ในทางเศรษฐกิจ สัตว์ชนิดอื่นที่รัฐมนตรีประกาศกำหนดเพื่อให้มีการควบคุมตามร่างพระราชบัญญัตินี้ และให้หมายความรวมถึงน้ำเชื้อสำหรับผสมพันธุ์ ไข่สำหรับใช้ทำพันธุ์ และเอ็มบริโอของสัตว์ด้วย (ร่างมาตรา ๕)

(๒) กำหนดนิยามคำว่า “ซากสัตว์” ให้หมายความรวมถึงอาหารสุกที่ทำ ประกอบ หรือปรุงจากซากสัตว์หรือสิ่งประดิษฐ์สำเร็จรูปที่ทำจากซากสัตว์ตามที่รัฐมนตรีประกาศกำหนด เพื่อป้องกันและควบคุมโรค และคุ้มครองความปลอดภัยของผู้บริโภค เนื่องจากโรคระบาดบางโรคไม่สามารถทำลายได้ด้วยความร้อนจากการทำ ประกอบ หรือปรุงอาหาร หรือกรรมวิธีในการผลิตสิ่งประดิษฐ์สำเร็จรูป (ร่างมาตรา ๕)

(๓) กำหนดนิยามคำอื่นๆ ตามร่างพระราชบัญญัตินี้ เพื่อให้สอดคล้องกับเนื้อหาในบทบัญญัติที่เกี่ยวข้อง และเพื่อให้การบังคับใช้กฎหมายมีความชัดเจนตรงตามความมุ่งหมายของบทบัญญัตินั้น เช่น นิยามคำว่า “พาหะของโรคระบาด” “เครื่องหมายประจำตัวสัตว์” “อายัด” เป็นต้น

๒.๒ มาตรการในการป้องกันและควบคุมโรคระบาด

(๑) มาตรการในการป้องกันและควบคุมในกรณีทั่วไป

(๑.๑) เจ้าของสัตว์ต้องปฏิบัติตามระบอบการป้องกันและควบคุมโรคระบาด เช่น การกำหนดให้ทำรั้วล้อมรอบบริเวณที่เลี้ยงสัตว์ การจำกัดพื้นที่ในการเลี้ยงเปิดโล่ง เป็นต้น ทั้งนี้ การกำหนดระบอบการป้องกันและควบคุมโรคระบาดให้คำนึงถึงความเหมาะสมเกี่ยวกับ

สภาพของสัตว์และวัตถุประสงค์ของการเลี้ยงสัตว์แต่ละชนิด เพื่อให้การเลี้ยงสัตว์เป็นไปตามมาตรฐานของสากล ซึ่งส่งผลทำให้เกิดความเชื่อมั่นในคุณภาพและความปลอดภัยของอาหารที่ทำจากสัตว์นั้นด้วย (ร่างมาตรา ๗)

(๑.๒) เจ้าของสัตว์หรือซากสัตว์ต้องดำเนินการป้องกันและควบคุมโรคระบาดให้เหมาะสมตามจำนวนของสัตว์หรือซากสัตว์ ลักษณะของยานพาหนะและอุปกรณ์ในการเคลื่อนย้ายสัตว์หรือซากสัตว์ (ร่างมาตรา ๘)

(๑.๓) เจ้าของสัตว์หรือซากสัตว์ต้องทำเครื่องหมายประจำตัวสัตว์ในท้องที่ที่อธิบดีประกาศกำหนด เพื่อเป็นหลักฐานแสดงว่าสัตว์หรือซากสัตว์ที่ได้ทำเครื่องหมายนั้นผ่านการป้องกันและควบคุมโรคระบาดแล้ว และทำให้เจ้าหน้าที่สามารถตรวจสอบความเป็นมาของสัตว์หรือซากสัตว์ รวมทั้งสามารถติดตามสัตว์หรือซากสัตว์นั้นได้ ซึ่งสอดคล้องกับแนวทางปฏิบัติในการป้องกันและควบคุมโรคระบาดตามมาตรฐานสากล ประกอบกับทำให้เกิดความเชื่อมั่นในคุณภาพและความปลอดภัยของอาหารที่ทำจากสัตว์นั้นด้วย (ร่างมาตรา ๙)

(๑.๔) ห้ามการทำเครื่องหมายประจำตัวสัตว์ปลอม หรือแปลงหรือแก้ไขเครื่องหมายประจำตัวสัตว์ที่แท้จริง เพื่อให้เข้าใจว่าเป็นเครื่องหมายประจำตัวสัตว์ หรือใช้เครื่องหมายประจำตัวสัตว์ปลอม หรือเครื่องหมายประจำตัวสัตว์ที่มีการแปลงหรือแก้ไข หรือทำลายเครื่องหมายประจำตัวสัตว์ ใช้หรือยินยอมให้ผู้อื่นใช้เครื่องหมายประจำตัวสัตว์ เพื่อให้เกิดความเข้าใจผิดในการจำแนกหรือตรวจสอบสัตว์หรือซากสัตว์ (ร่างมาตรา ๑๐)

(๑.๕) การดำเนินการเมื่อมีสัตว์ป่วยหรือตาย

(ก) เจ้าของสัตว์ต้องแจ้งต่อพนักงานเจ้าหน้าที่ สार्वัตร หรือสัตวแพทย์ภายในสิบสองชั่วโมงนับแต่เวลาที่ทราบ ว่าสัตว์ป่วยหรือตาย ในกรณีที่รู้ว่าเป็นโรคระบาด หรือไม่รู้สาเหตุ หรือในหมู่บ้านเดียวกัน หรือบริเวณใกล้เคียงกัน มีสัตว์ป่วยหรือตาย มีอาการคล้ายคลึงกันในระยะเวลาห่างกันไม่เกินเจ็ดวัน และต้องปฏิบัติเกี่ยวกับการแจ้งและการดำเนินการกับสัตว์ป่วยหรือตายตามที่อธิบดีประกาศกำหนด ในกรณีที่สัตว์ป่วยต้องควบคุมสัตว์ป่วยทั้งหมดไว้ภายในบริเวณที่สัตว์อยู่ และห้ามเจ้าของสัตว์หรือบุคคลอื่นใดเคลื่อนย้าย สัตว์ป่วยไปจากบริเวณนั้น ในกรณีที่สัตว์ตาย ให้เจ้าของสัตว์ควบคุมซากสัตว์นั้นให้คงอยู่ ณ ที่ที่สัตว์นั้นตาย และห้ามเจ้าของสัตว์หรือบุคคลอื่นใด เคลื่อนย้าย ซ้ำแหละ หรือกระทำการอื่นใด แก่ซากสัตว์นั้น (ร่างมาตรา ๑๑) เจ้าของสัตว์ต้องปฏิบัติตามคำสั่งของพนักงานเจ้าหน้าที่ หรือสัตวแพทย์ ในการจัดการเบื้องต้นกับสัตว์ที่ป่วยหรือตายและสัตว์อื่นที่เกี่ยวข้อง เช่น กักขัง แยก หรือย้ายสัตว์ป่วย หรือสงสัยว่าป่วย ผิง หรือเผาซากสัตว์นั้น ณ ที่ที่กำหนด ถ้าการผิงหรือเผาไม่อาจทำได้ ให้ทำลายโดยวิธีอื่นตามที่เห็นสมควร หรือกักขัง แยก หรือย้ายสัตว์ที่อยู่รวมฝูงหรือเคยอยู่ร่วมฝูงกับสัตว์ที่ป่วยหรือสงสัยว่าป่วยหรือตาย (ร่างมาตรา ๑๒) รวมทั้งปฏิบัติตามคำสั่งของสัตวแพทย์ เพื่อให้การป้องกันและควบคุมโรคระบาดเป็นไปโดยถูกต้องและปลอดภัยตามหลักวิชาการ ทั้งนี้ ในกรณีที่มีการทำลายสัตว์ที่เป็นโรคระบาดหรือมีเหตุอันควรสงสัยว่าเป็นโรคระบาด หรือสัตว์หรือซากสัตว์ที่เป็นพาหะของโรคระบาด ให้ชดใช้ราคาแก่เจ้าของสัตว์หรือซากสัตว์ไม่ต่ำกว่าสามในสี่ส่วนของราคาสัตว์หรือซากสัตว์ซึ่งอาจขายได้ในตลาดท้องที่ก่อนเกิดโรคระบาด ตามหลักเกณฑ์และวิธีการที่กำหนดในกฎกระทรวง เว้นแต่กรณีที่เจ้าของสัตว์หรือซากสัตว์ได้แจ้งใจกระทำความผิดต่อบทบัญญัติในร่างพระราชบัญญัตินี้ (ร่างมาตรา ๑๓)

(ข) เจ้าของที่ดินต้องแจ้งต่อพนักงานเจ้าหน้าที่ สารวัตร หรือสัตวแพทย์เมื่อปรากฏว่ามีสัตว์ที่ไม่ปรากฏเจ้าของป่วยหรือตายในที่ดินของตนโดยรู้ว่าเป็นโรคระบาดหรือโดยไม่รู้สาเหตุ ภายในเวลาสิบสองชั่วโมงนับแต่เวลาที่ทราบว่ามีสัตว์ป่วยหรือตาย และต้องปฏิบัติตามเกี่ยวกับการแจ้งและการดำเนินการกับสัตว์ป่วยหรือตายตามที่อธิบดีประกาศกำหนด กำหนดห้ามบุคคลใดเคลื่อนย้าย ซ้ำแหวะ หรือกระทำการอื่นใดแก่สัตว์ป่วยหรือสัตว์ตายนั้น ในกรณีที่สัตว์หรือซากสัตว์เป็นโรคระบาดหรือมีเหตุอันควรสงสัยว่าเป็นโรคระบาด ให้สัตวแพทย์ ทำลายสัตว์หรือซากสัตว์นั้น และสัตว์หรือซากสัตว์อื่นที่เป็นพาหะของโรคระบาด หรือจัดการโดยวิธีอื่นตามที่เห็นสมควร เพื่อป้องกันมิให้โรคระบาดแพร่กระจายต่อไป เมื่อปรากฏเจ้าของสัตว์ ในภายหลัง ให้กรมปศุสัตว์หรือเจ้าของที่ดินมีสิทธิเรียกร้องค่าใช้จ่ายที่จำเป็นเท่าที่จ่ายจริง จากเจ้าของสัตว์ได้ตามหลักเกณฑ์และวิธีการที่อธิบดีประกาศกำหนด (ร่างมาตรา ๑๔ และ ร่างมาตรา ๑๕)

(๑.๖) กำหนดห้ามบุคคลใดขุดซากสัตว์ที่ฝังไว้แล้วตามบทบัญญัติ ที่เกี่ยวข้อง เว้นแต่ได้รับอนุญาตเป็นหนังสือจากสัตวแพทย์ หรือเป็นการดำเนินการโดยสัตวแพทย์ (ร่างมาตรา ๑๖)

(๒) มาตรการในการป้องกันและควบคุมในกรณีมีการประกาศเขตเกี่ยวกับโรคระบาด

(๒.๑) เขตปลอดโรคระบาด

รัฐมนตรีมีอำนาจประกาศเขตปลอดโรคระบาด หรือเขต กั้นชนโรคระบาด เพื่อป้องกันการเกิดโรคระบาด และระบุนิคมของสัตว์ และโรคระบาด รวมทั้งสัตว์ และซากสัตว์ที่ห้ามเคลื่อนย้ายไว้ในประกาศด้วย ทั้งนี้ ก่อนประกาศให้ท้องที่ใดเป็นเขตปลอดโรคระบาด ต้องประกาศให้ท้องที่นั้นเป็นเขตควบคุมโรคระบาด เพื่อให้เกิดความชัดเจนและมั่นใจได้ว่าเขต ปลอดโรคระบาดนั้น ได้มีการดำเนินการป้องกันและควบคุมจนปลอดโรคระบาดแล้วตามมาตรฐานสากล (ร่างมาตรา ๑๗) และกำหนดห้ามเคลื่อนย้ายสัตว์หรือซากสัตว์ตามที่ระบุในประกาศดังกล่าว เว้นแต่ ได้รับอนุญาตเป็นหนังสือจากอธิบดีหรือสัตวแพทย์ซึ่งอธิบดีมอบหมายทุกครั้งที่มีการเคลื่อนย้าย (ร่าง มาตรา ๑๘) ในกรณีมีโรคระบาด หรือสงสัยว่ามีโรคระบาดในเขตดังกล่าว สัตวแพทย์จะประกาศ เขตโรคระบาดชั่วคราว หรือผู้ว่าราชการจังหวัดจะประกาศเขตโรคระบาดหรือเขตเฝ้าระวังโรคระบาด แล้วแต่กรณี ก็ได้ และเมื่อสามารถควบคุมโรคระบาด หรือไม่มีเหตุอันควรสงสัยว่ามีโรคระบาด ให้ผู้ว่า ราชการจังหวัดสั่งยกเลิกประกาศเขตโรคระบาดหรือเขตเฝ้าระวังโรคระบาดโดยเร็ว ในกรณีที่ เขตดังกล่าวเคยเป็นเขตปลอดโรคระบาด ให้ถือว่าเขตนั้นเป็นเขตควบคุมโรคระบาดซึ่งจะต้อง ดำเนินการให้เป็นเขตปลอดโรคระบาดต่อไป (ร่างมาตรา ๑๙)

(๒.๒) เขตโรคระบาด

สัตวแพทย์มีอำนาจประกาศเขตโรคระบาดชั่วคราว ในท้องที่ที่รับผิดชอบโดยมีรัศมีไม่เกินห้ากิโลเมตรจากที่ที่ตรวจพบโรคระบาด โดยประกาศดังกล่าวมี ผลใช้บังคับสามสิบวันนับแต่วันประกาศ (ร่างมาตรา ๒๐) ผู้ว่าราชการจังหวัดมีอำนาจประกาศเขตโรค ระบาด หรือเขตเฝ้าระวังโรคระบาด ในท้องที่จังหวัดนั้นทั้งหมดหรือบางส่วนแล้วแต่กรณี (ร่างมาตรา ๒๑) ทั้งนี้ ให้ประกาศชนิดของสัตว์ และโรคระบาด รวมทั้งสัตว์และซากสัตว์ที่ห้ามเคลื่อนย้ายไว้ใน ประกาศด้วย (ร่างมาตรา ๒๐ วรรคหนึ่ง และร่างมาตรา ๒๑ วรรคหนึ่ง) และกำหนดห้ามเคลื่อนย้าย

สัตว์หรือซากสัตว์ตามที่ระบุในประกาศดังกล่าว เว้นแต่ได้รับอนุญาตเป็นหนังสือจากสัตวแพทย์ผู้มีหน้าที่รับผิดชอบประจำเขตนั้นทุกครั้งที่มีการเคลื่อนย้าย (ร่างมาตรา ๒๒) และเมื่อสามารถควบคุมโรคระบาดนั้นในเขตโรคระบาดได้ หรือไม่มีเหตุอันควรสงสัยว่ามีโรคระบาดนั้นในเขตเฝ้าระวังโรคระบาดแล้วแต่กรณี ให้ผู้ว่าราชการจังหวัดสั่งยกเลิกประกาศเขตโรคระบาดหรือเขตเฝ้าระวังโรคระบาดโดยเร็ว (ร่างมาตรา ๒๓)

๒.๓ การขออนุญาต การออกใบอนุญาต และหน้าที่ของผู้รับใบอนุญาต

(๑) กำหนดให้การค้าหรือหากำไรในลักษณะคนกลางซึ่งสัตว์หรือซากสัตว์ และการขาย จำหน่าย จ่าย แจก แลกเปลี่ยน หรือมีไว้เพื่อขายซึ่งน้ำเชื้อสำหรับผสมพันธุ์หรือเอ็มบริโอ หรือมีพ่อพันธุ์ของสัตว์เพื่อให้บริการผสมพันธุ์แก่สัตว์ของบุคคลอื่นโดยวิธีธรรมชาติ ต้องได้รับใบอนุญาตจากนายทะเบียน เพื่อประโยชน์ในการป้องกันและควบคุมโรคระบาด (ร่างมาตรา ๒๔ และร่างมาตรา ๒๕) และกำหนดให้ใบอนุญาตมีอายุหนึ่งปีนับแต่วันที่ออกใบอนุญาต รวมทั้งกำหนดการต่ออายุใบอนุญาต (ร่างมาตรา ๒๖)

(๒) กำหนดการโอนใบอนุญาต (ร่างมาตรา ๒๗) การแสดงความจำนงของทายาทหรือผู้ได้รับความยินยอมจากทายาทเพื่อประกอบกิจการกรณีที่ผู้รับใบอนุญาตตาย (ร่างมาตรา ๒๘) การออกใบแทนกรณีที่ใบอนุญาตสูญหาย ชำรุดหรือถูกทำลายในสาระสำคัญ (ร่างมาตรา ๒๙) และการเปลี่ยนแปลงแก้ไขรายการในใบอนุญาต (ร่างมาตรา ๓๐)

(๓) กำหนดให้การนำเข้า ส่งออกหรือนำผ่านราชอาณาจักรซึ่งสัตว์หรือซากสัตว์ ต้องได้รับใบอนุญาตจากอธิบดีหรือผู้ซึ่งอธิบดีมอบหมายทุกครั้ง (ร่างมาตรา ๓๑) โดยผู้รับใบอนุญาตดังกล่าวต้องทำเครื่องหมายประจำตัวสัตว์ก่อนการนำเข้า ส่งออก หรือนำผ่านราชอาณาจักร และนำสัตว์หรือซากสัตว์ที่ได้ทำเครื่องหมายประจำตัวสัตว์ เข้า ออกหรือนำผ่านท่าเข้าหรือท่าออกตามที่รัฐมนตรีประกาศกำหนด (ร่างมาตรา ๓๒)

(๔) ในกรณีที่ท้องที่ใดภายนอกราชอาณาจักรมีหรือสงสัยว่ามีโรคระบาด ให้อธิบดีมีอำนาจประกาศเพื่อชะลอการนำเข้าหรือนำผ่านราชอาณาจักรซึ่งสัตว์หรือซากสัตว์จากท้องที่นั้นได้ครั้งละไม่เกินเก้าสิบวัน หากรัฐมนตรีเห็นสมควรอาจประกาศกำหนดห้ามการนำเข้า หรือนำผ่านราชอาณาจักรซึ่งสัตว์หรือซากสัตว์จากท้องที่นั้นได้ (ร่างมาตรา ๓๓)

(๕) กำหนดให้นำสัตว์หรือซากสัตว์ไปยังท้องที่จังหวัดอื่น ต้องทำเครื่องหมายประจำตัวสัตว์ และต้องได้รับใบอนุญาตจากสัตวแพทย์ประจำท้องที่ต้นทางทุกครั้ง (ร่างมาตรา ๓๔) รวมทั้งต้องนำสัตว์หรือซากสัตว์ผ่านด่านกักกันสัตว์ (ร่างมาตรา ๓๕)

(๖) กำหนดให้ผู้ประสงค์ที่จะให้มีการดำเนินการเกี่ยวกับการขออนุญาตในต่างประเทศ หรือนอกสถานที่ทำการโดยปกติในวันหยุดราชการหรือนอกเวลาราชการ มีหน้าที่จัดหายานพาหนะและรับผิดชอบชำระค่าป่วยการและค่าใช้จ่ายอื่นที่จำเป็นต้องจ่ายเนื่องในการปฏิบัติงานดังกล่าวตามอัตราที่กำหนดในกฎกระทรวง (ร่างมาตรา ๓๖)

(๗) กำหนดให้หักค่าธรรมเนียมที่เรียกเก็บจากใบอนุญาตนำสัตว์หรือซากสัตว์เข้า ออก หรือนำผ่านราชอาณาจักร และค่าที่พักสัตว์หรือซากสัตว์ที่นำเข้ามาในหรือส่งออกใบอนุญาต ไว้เป็นค่าใช้จ่ายในการตรวจหรือควบคุมการนำสัตว์หรือซากสัตว์เข้า ออก หรือนำผ่านราชอาณาจักร ตามระเบียบที่อธิบดีกำหนดโดยความเห็นชอบของกระทรวงการคลัง (ร่างมาตรา ๓๗)

๒.๔ การพักใช้และเพิกถอนใบอนุญาต

กำหนดให้นายทะเบียนมีอำนาจสั่งพักใช้หรือเพิกถอนใบอนุญาต และห้ามผู้รับใบอนุญาตซึ่งถูกสั่งพักใช้ใบอนุญาต ประกอบกิจการตามใบอนุญาตที่ถูกสั่งพักใช้นั้น (ร่างมาตรา ๓๘) และกำหนดให้นายทะเบียนมีอำนาจสั่งเพิกถอนคำสั่งพักใช้ใบอนุญาตก่อนกำหนดเวลาได้ (ร่างมาตรา ๓๙)

๒.๕ อำนาจหน้าที่ของสัตวแพทย์และसारวัตร

(๑) กำหนดให้สัตวแพทย์มีอำนาจหน้าที่ในการป้องกันและควบคุมโรคระบาด เมื่อปรากฏว่ามีหรือสงสัยว่ามีเชื้อโรคระบาด หรือพาหะของโรคระบาด เช่น ตรวจสัตว์หรือซากสัตว์ เก็บตัวอย่าง ป้องกันโรคระบาด หรือทำเครื่องหมายประจำตัวสัตว์ ในกรณีที่สัตว์หรือซากสัตว์เป็นโรคระบาด หรือเป็นพาหะของโรคระบาด ให้มีอำนาจดำเนินการกับสัตว์หรือซากสัตว์นั้นตามระเบียบที่อธิบดีกำหนด และมีอำนาจทำลายสิ่งของใดๆ ที่มีเชื้อโรคระบาดหรือมีเหตุอันควรสงสัยว่ามีเชื้อโรคระบาดตามหลักเกณฑ์และวิธีการที่อธิบดีประกาศกำหนด ทั้งนี้ ให้ชดใช้ราคาสัตว์ของแก่เจ้าของตามหลักเกณฑ์และวิธีการที่กำหนดในกฎกระทรวง เว้นแต่กรณีที่เจ้าของได้จงใจกระทำความผิดต่อบทบัญญัติในร่างพระราชบัญญัตินี้ (ร่างมาตรา ๔๐)

(๒) กำหนดให้सारวัตรมีอำนาจตรวจสอบหรือควบคุมเพื่อให้เป็นไปตามร่างพระราชบัญญัตินี้ หรือเพื่อดำเนินการในกรณีที่มีเหตุอันควรสงสัยว่าจะมีการฝ่าฝืนหรือไม่ปฏิบัติตามร่างพระราชบัญญัตินี้ เช่น การตรวจค้น ยึดหรืออายัด หรือจับกุมผู้กระทำความผิดตามร่างพระราชบัญญัตินี้ (ร่างมาตรา ๔๑)

(๓) กำหนดให้सारวัตรมีอำนาจยึดหรืออายัดสัตว์หรือซากสัตว์ที่นำเข้า หรือนำผ่านราชอาณาจักร เมื่อมีเหตุอันควรสงสัยว่าเป็นโรคระบาดหรือเป็นพาหะของโรคระบาด และในกรณีที่สัตว์หรือซากสัตว์ดังกล่าวเป็นโรคระบาดหรือเป็นพาหะของโรคระบาด ให้สัตวแพทย์ทำลายสัตว์หรือซากสัตว์นั้น หรือจัดการโดยวิธีอื่นตามระเบียบที่อธิบดีกำหนด สำหรับกรณีที่สัตว์หรือซากสัตว์ไม่เป็นโรคระบาดหรือไม่เป็นพาหะของโรคระบาดแต่ได้นำเข้า หรือนำผ่านราชอาณาจักรโดยไม่ได้รับใบอนุญาต หรือไม่ปฏิบัติตามบทบัญญัติที่เกี่ยวข้องให้สารวัตรมีอำนาจสั่งให้เจ้าของ ผู้นำเข้าหรือนำผ่านส่งกลับสัตว์หรือซากสัตว์นั้นไปยังประเทศต้นทาง อย่างไรก็ตาม หากการตรวจพิสูจน์ไม่อาจกระทำได้ง่ายหรือไม่คุ้มค่าในอันที่จะพิสูจน์ว่าสัตว์หรือซากสัตว์ดังกล่าวเป็นโรคระบาดหรือเป็นพาหะของโรคระบาด ให้สัตวแพทย์ทำลายสัตว์หรือซากสัตว์นั้น หรือจัดการโดยวิธีอื่นตามระเบียบที่อธิบดีกำหนด (ร่างมาตรา ๔๒)

๒.๖ การขายทอดตลาดและการจ่ายเงินสินบน

กำหนดให้กรมศุลกากรมีอำนาจในการจัดการกับสิ่งที่ยึดหรืออายัดไว้โดยการขายทอดตลาด และมีอำนาจขายทอดตลาดของกลางที่ศาลสั่งริบ และกำหนดให้มีเงินสินบนเพื่อเป็นแรงจูงใจให้มีการแจ้งการกระทำที่เป็นความผิดตามร่างพระราชบัญญัตินี้ (ร่างมาตรา ๔๓ และร่างมาตรา ๔๖ ถึงร่างมาตรา ๕๑)

๒.๗ การอุทธรณ์

กำหนดสิทธิในการอุทธรณ์ เมื่อนายทะเบียนไม่ออกใบอนุญาต ไม่ต่ออายุใบอนุญาต ไม่ออกใบแทนใบอนุญาต หรือพักใช้หรือเพิกถอนใบอนุญาต (ร่างมาตรา ๕๒ และร่างมาตรา ๕๓)

๒.๘ บทกำหนดโทษ

ปรับปรุงบทกำหนดโทษให้สอดคล้องกับเนื้อหาในร่างพระราชบัญญัตินี้ และแก้ไขอัตราโทษให้เหมาะสมกับสภาพเศรษฐกิจและสังคมในปัจจุบัน (ร่างมาตรา ๕๕ ถึงร่างมาตรา ๗๘)

๒.๙ บทเฉพาะกาล

กำหนดให้รองรับสิทธิประโยชน์ที่มีตามกฎหมายเดิม เพื่อความต่อเนื่องในการบังคับใช้กฎหมาย ทั้งนี้ ได้กำหนดให้มีการเร่งรัดการออกกฎหมายลำดับรอง ซึ่งจะทำการบังคับใช้กฎหมายมีความสมบูรณ์ยิ่งขึ้น (ร่างมาตรา ๗๙ ถึงร่างมาตรา ๘๑)

๒.๑๐ อัตราค่าธรรมเนียม

กำหนดการดำเนินการที่ต้องมีอัตราค่าธรรมเนียมให้สอดคล้องกับเนื้อหาในร่างพระราชบัญญัตินี้ และกำหนดอัตราค่าธรรมเนียมให้เหมาะสมกับสภาพเศรษฐกิจและสังคมในปัจจุบัน

สรุปรายงานความก้าวหน้าในการปฏิบัติงาน ควบคุม ป้องกันและบำบัดโรคสัตว์ทั่วประเทศ
ของเดือนกันยายน ๒๕๕๕ (๒๔ - ๓๐ กันยายน ๒๕๕๕)

หัวข้อ

๑. โรคปากและเท้าเปื่อยในประเทศ และต่างประเทศ
๒. โรคเฮโมรายิกเซพติซีเมีย
๓. สถานการณ์โรค PRRS ในสุกร
๔. โรคไข้หวัดนกในประเทศ และต่างประเทศ
๕. สถานการณ์โรคพิษสุนัขบ้า
๖. สุนัขที่อยู่ในความดูแลของกรมปศุสัตว์
๗. ผลการปฏิบัติงานฉีดวัคซีนป้องกันโรคพิษสุนัขบ้า ผ่าตัดทำหมันสุนัข-แมวทั่วประเทศ
๘. ผลการปฏิบัติงานผ่าตัดทำหมัน-ฉีดวัคซีนพิษสุนัขบ้า (ศูนย์ควบคุมพาหะนำโรคสัตว์ ตอนเมือง)
๙. สรุปผลการจับกุมผู้กระทำความผิดตามพระราชบัญญัติโรคระบาดสัตว์ พ.ศ. ๒๕๕๔ และกฎหมายอื่นๆ ที่เกี่ยวข้อง
๑๐. รายงานสรุปสินค้าปศุสัตว์นำเข้า-ส่งออกจากประเทศเพื่อนบ้าน

๑. โรคปากและเท้าเปื่อยในประเทศ และต่างประเทศ

๑.๑ สถานการณ์โรคปากและเท้าเปื่อยในประเทศ

๑.๑.๑ สถานการณ์โรคปากและเท้าเปื่อยในปัจจุบัน

➢ ไม่มีรายงานการเกิดโรคใหม่ในสัปดาห์นี้

๑.๑.๒ สถานการณ์โรคปากและเท้าเปื่อยสะสม ตั้งแต่เดือนมกราคม ๒๕๕๕ ถึงปัจจุบัน (๓๐ กันยายน ๒๕๕๕) มีรายงานการเกิดโรค ๑๖ ครั้ง ในพื้นที่จังหวัดลพบุรี จังหวัดพระนครศรีอยุธยา จังหวัดร้อยเอ็ด จังหวัดนครพนม จังหวัดเลย จังหวัดมุกดาหาร จังหวัดลำปาง จังหวัดพะเยา จังหวัดแพร่ จังหวัดราชบุรี (๓ ครั้ง) จังหวัดกาญจนบุรี (๒ ครั้ง) จังหวัดกระบี่ และจังหวัดสงขลา รายละเอียดสรุปดังตาราง ๑

ตาราง ๑ สรุปการระบาดของโรคปากและเท้าเปื่อยสะสม ตั้งแต่เดือนมกราคม ๒๕๕๕ ถึงปัจจุบัน
(ข้อมูล ณ วันที่ ๓๐ กันยายน ๒๕๕๕)

เดือน	จังหวัด	อำเภอ	ชนิดสัตว์	ผลการตรวจ	สัตว์ที่เสี่ยง (ตัว)	สัตว์ป่วย (ตัว)	สัตว์ตาย (ตัว)	อัตราป่วย	อัตราตาย	สถานการณ์โรค	
ม.ค. ๕๕	สงขลา	รัตภูมิ	โคเนื้อ	ไม่เก็บตัวอย่าง	๓๗	๕	๐	๑๓.๕๑	-	โรคสงบ	
ก.พ. ๕๕	ลพบุรี	เมือง	โคเนื้อ	พบ A	๑๒๔	๘	๐	๖.๔๕	-	โรคสงบ	
			กระบือ		๖	๐	๐	-	-		
มี.ค. ๕๕	ราชบุรี	โพธาราม	โคนม	พบ A	๑๑,๖๘๑	๕๑	๐	๐.๔๓	-	โรคสงบ	
			โคเนื้อ	ไม่พบชนิด	๑๑	๖	๕	๕๖.๐๐	๑๐.๐๐	โรคสงบ	
			สุกร	เชื้อไวรัส	๑๓	๑๗	๕.๕	๑๐.๕๒	๓๖.๓๔	โรคสงบ	
เม.ย. ๕๕	กาญจนบุรี	ท่ามะพร้าว	โคนม	พบ A	๑,๑๖๕	๖๕	๐	๕.๖๑	-	โรคสงบ	
			โคเนื้อ		๑๕๐	๓	๐	๒.๐๐	-		
		ราชบุรี	บ้านโป่ง	โคนม	พบ A	๑๓๔	๕	๐	๐.๓๗	โรคสงบ	
		มุกดาหาร	ดงหลวง	โคเนื้อ	พบ A	๑,๑๑๒	๘	๐	๐.๗๒	-	โรคสงบ
พ.ค. ๕๕	ราชบุรี	โพธาราม	โคนม	พบ A	๓๖	๑๘	๐	๕๐.๐๐	-	โรคสงบ	
			โคเนื้อ		๑๓๐	๓๑	๐	๒๓.๘	-		
		กาญจนบุรี	พนมทวน	โคเนื้อ	พบ A	๓๖๖	๑๔	๐	๓.๘๒	-	โรคสงบ
		ร้อยเอ็ด	ธวัชบุรี	กระบือ	ไม่พบชนิดเชื้อไวรัส	๓๐๐	๗	๐	๒.๓๓	-	โรคสงบ
พ.ค. ๕๕	พระนครศรีอยุธยา	พระนครศรีอยุธยา	โคเนื้อ	ไม่พบชนิดเชื้อไวรัส	๒๐๖	๖	๐	๒.๙๑	-	โรคสงบ	

ที่มา : กรมปศุสัตว์ กระทรวงเกษตรและสหกรณ์. (๒๕๕๕). "สรุปรายงานความก้าวหน้าในการปฏิบัติงาน ควบคุม ป้องกันและบำบัดโรคสัตว์ทั่วประเทศ ของเดือนกันยายน ๒๕๕๕ (๒๔ - ๓๐ กันยายน ๒๕๕๕)." [ออนไลน์]. วันค้นข้อมูล ๑ ตุลาคม ๒๕๕๕. เข้าถึงจาก http://www.dld.go.th/dcontrol/th/images/stories/planning55/report-weekly/24_30September12/24-30sep12.pdf

เดือน	จังหวัด	อำเภอ	ชนิดสัตว์	ผลการตรวจ	สัตว์ที่เสี่ยง (ตัว)	สัตว์ป่วย (ตัว)	สัตว์ตาย (ตัว)	อัตราป่วย	อัตราตาย	สถานการณ์โรค
มี.ย ๕๕	เพชร	สูงเม่น	โคเนื้อ		๑๔	๑๕	๐	๖๖.๕	-	โรคสง.
ก.ย ๕๕	กระบี่	เวียง	โคเนื้อ	ไขป.๐	๑๘๖	๑๗	๖	๙.๑๕๕		โรคสง.
		กระบี่			๘๓	๑๗	๕	๑๕.๖๖	๑๕.๖๖	
	ทะเลสาบ	ขุน	โคเนื้อ	ไม่ได้เก็บตัวอย่าง	๖๗	๑๗	๑๖	๒๖.๖	๒๕.๓๕	โรคสง.
ส.ค.๕๕	เลม	บ้านพร้าว	โคเนื้อ	ไขป. A	๓๐๔	๗๖	๐	๒๕.๖๓	-	โรคสง.
		บ้านพร้าว	โคเนื้อ	ไขป. A	๖,๑๖๖	๑๘๖	๐	๓.๐๒๕		โรคสง.
	ส.ค.๕๕	กระบี่			๖๙	๓	๐	๔.๒๘		
รวม				โคเนื้อ	๓,๖๔๒	๓๐๖	๑๖	๘.๔๒	๐.๕๐	
				โคนม	๑๒,๗๖๖	๙๐	๐	๐.๗๐	๐	
				กระบือ	๕๑๓	๒๓	๒	๒.๓๕	๐	
				สุกร	๑๙	๑๗	๑๕	๘๙.๔๗	๗๘.๗๘	

รูป ๑ แผนที่แสดงการเกิดโรคปากและเท้าเปื่อยแสดงสถานการณ์โรค



๑.๒ สถานการณ์โรคปากและเท้าเปื่อยในต่างประเทศ

๑.๒.๑ สถานการณ์โรคปากและเท้าเปื่อยในปัจจุบัน (รายงานจาก OIE)

➢ ไม่มีรายงานการเกิดโรคใหม่ในสัปดาห์นี้

๑.๒.๒ สถานการณ์โรคปากและเท้าเปื่อยสะสม (รายงานจาก OIE) ตั้งแต่เดือนมกราคม ๒๕๕๕ ถึงปัจจุบัน (๓๐ กันยายน ๒๕๕๕) มีประเทศที่มีการระบาดของโรคปากและเท้าเปื่อย อยู่จำนวน ๒๐ ประเทศ ได้แก่ แองโกลา บอสวานา สาธารณรัฐประชาชนจีน ไต้หวัน อียิปต์ อิสราเอล คาซัคสถาน เกาหลีใต้ ลิเบีย โมซัมบิก เมียนมาร์ นามิเบีย ปาเลสไตน์ ปารากวัย รัสเซีย แอฟริกาใต้ เวียดนาม แคมเบีย กัมพูชา และมาเลเซีย

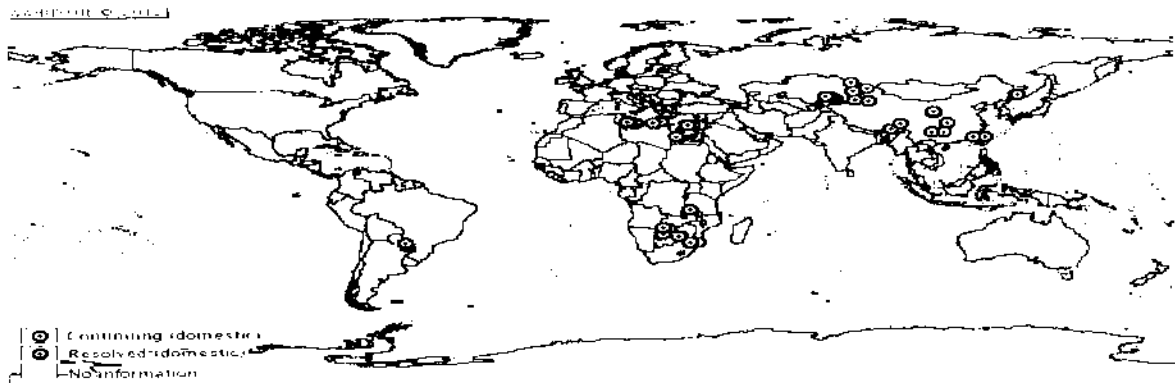

หมายเหตุ : ข้อมูลจาก OIE

๒. โรคเฮโมรายิกเซพติกซีเมีย

๒.๑ สถานการณ์โรคเฮโมรายิกเซพติกซีเมียในประเทศ

๒.๑.๑ สถานการณ์โรคเฮโมรายิกเซพติกซีเมียในปัจจุบัน

➤ วันที่ ๒๖ กันยายน ๒๕๕๕ สำนักงานปศุสัตว์จังหวัดเชียงราย ได้รายงานการเกิดโรคเฮโมรายิกเซพติกซีเมีย ที่อำเภอเทิง จังหวัดเชียงราย กระบือที่เสี่ยงสัมผัสโรค ๒๒๙ ตัว ป่วย ๑๐ ตัว ตาย ๑๐ ตัว ผลการตรวจชนิดเชื้อทางห้องปฏิบัติการพบเชื้อ *Pasteurella multocida* ซึ่งสาเหตุเกิดจากการเคลื่อนย้ายสัตว์ จากพื้นที่อื่นเข้ามาเลี้ยงร่วมกับกระบือในพื้นที่ รวมทั้งมีรถของพ่อค้าสัตว์เข้ามาในบริเวณพื้นที่เลี้ยงกระบือ

➤ วันที่ ๒๖ กันยายน ๒๕๕๕ สำนักงานปศุสัตว์จังหวัดอุบลราชธานี ได้รายงานการเกิดโรคเฮโมรายิกเซพติกซีเมีย ที่อำเภอบุณฑริก จังหวัดอุบลราชธานี กระบือที่เสี่ยงสัมผัสโรค ๘๘๕ ตัว ป่วย ๑๔ ตัว ตาย ๑๓ ตัว ผลการตรวจชนิดเชื้อทางห้องปฏิบัติการพบเชื้อ *Pasteurella multocida* ซึ่งสาเหตุเกิดจากสภาพอากาศเปลี่ยนแปลงทำให้สัตว์อ่อนแอ เครียด ประกอบกับสัตว์ในฝูงไม่เคยได้รับวัคซีนป้องกันโรคเฮโมรายิกเซพติกซีเมีย

๒.๑.๒ สถานการณ์โรคเฮโมรายิกเซพติกซีเมียสะสม ตั้งแต่เดือนมกราคม ๒๕๕๕ ถึงปัจจุบัน (๓๐ กันยายน ๒๕๕๕) มีรายงานการเกิดโรครวม ๒๓ ครั้ง ในพื้นที่จังหวัดอุบลราชธานี (๔ ครั้ง) จังหวัดสุรินทร์ (๔ ครั้ง) จังหวัดศรีสะเกษ (๔ ครั้ง) จังหวัดอำนาจเจริญ จังหวัดเชียงใหม่ (๒ ครั้ง) จังหวัดเชียงราย จังหวัดแม่ฮ่องสอน (๒ ครั้ง) จังหวัดลำปาง (๒ ครั้ง) จังหวัดน่าน และจังหวัดพิษณุโลก (๒ ครั้ง) รายละเอียดสรุปดังตาราง ๒

ตาราง ๒ สรุปการระบาดของโรคเฮโมรายิกเซพติกซีเมียสะสม ตั้งแต่เดือนมกราคม ๒๕๕๕ ถึงปัจจุบัน (ข้อมูล ณ วันที่ ๓๐ กันยายน ๒๕๕๕)

เดือน	จังหวัด	อำเภอ	ชนิดสัตว์	สัตว์ที่เสี่ยง (ตัว)	สัตว์ป่วย (ตัว)	สัตว์ตาย (ตัว)	อัตราป่วย	อัตราตาย	สถานการณ์โรค
ม.ค.	อุบลราชธานี	เดชอุดม	กระบือ โคเนื้อ	๗๗ ๙๕	๓๑ ๓๑	๒๖ ๒๕	๔๑.๕๖ ๒๘.๔๒	๓๓.๗๗ ๓๔.๗๕	โรคสงบ
		โขงใหม่	แม่แจ่ม กระบือ	๒๔๕ ๖๗	๕ ๑๓	๕ ๑๓	๒.๐๔ ๑๙.๔๐	๒.๐๔ ๑๙.๔๐	โรคสงบ
มี.ค.	สุรินทร์	จอมพระ	กระบือ	๕	๓	๒	๖๐	๔๐	โรคสงบ
		โขงใหม่	แม่แจ่ม โคเนื้อ	๒๒ ๒๒	๑๒ ๑๒	๑๒ ๑๒	๑๐๐ ๕๔.๕๔	๑๐๐ ๕๔.๕๔	โรคสงบ
พ.ค.	ศรีสะเกษ	เมือง	โคนม	๑๘	๕	๒	๒๒.๒๒	๑๑.๑๑	โรคสงบ
		สุรินทร์	สำโรงทาบ โคเนื้อ กระบือ	๑๐๓ ๑๓๘ ๑๓๘	๙ ๒๑ ๒๑	๓ ๖ ๖	๘.๗๓ ๑๕.๒๑ ๑๕.๒๑	๒.๙๑ ๕.๓๔ ๕.๓๔	โรคสงบ
มิ.ย.	ศรีสะเกษ	ปราสาท	กระบือ	๙๔	๑๔	๑๔	๑๔.๘๙	๑๔.๘๙	โรคสงบ
		สุรินทร์	เมือง กระบือ	๑๓ ๑๓	๑๓ ๑๓	๖ ๖	๒.๐๐ ๕๐.๐๐	๕๐.๐๐ ๕๐.๐๐	โรคสงบ
	แม่ฮ่องสอน	ป่า	กระบือ	๔๔	๒๖	๒๖	๖๐.๗๑	๖๐.๗๑	โรคสงบ
			โคเนื้อ	๑๔๔	๒๖	๑๒	๕.๕๕	๘.๓๓	โรคสงบ
	ลำปาง	เกาะคา	กระบือ	๒๘	๒๖	๒๐	๕๗.๑๔	๗.๑๔	โรคสงบ
			โคเนื้อ	๔๓	๑๗	๑๗	๔๒.๕๐	๔๒.๕๐	โรคสงบ
	ศรีสะเกษ	ภูสิงห์	กระบือ	๔๓	๑๗	๑๗	๔๒.๕๐	๔๒.๕๐	โรคสงบ
			โคเนื้อ	๘๙	๘	๗	๒๔.๐๐	๒๔.๐๐	โรคสงบ
	พิษณุโลก	ชาติตระการ	กระบือ	๕๓๐	๒๘	๑๐	๒๖.๓๑	๒๑.๐๑	โรคสงบ
			แม่ฮ่องสอน	เมือง กระบือ โคเนื้อ	๑๔๘ ๑๓๑ ๑๓๑	๕๓ ๒๕ ๒๕	๑๕ ๗ ๗	๒๘.๕๗ ๑๔.๕๑ ๕.๖๔	๑๑.๒๗ ๕.๖๔ ๕.๖๔
	พิษณุโลก	วัดโบสถ์	โคเนื้อ	๓๑	๑๖	๑๒	๑๒.๙๐	๙.๖๗	โรคสงบ
			ศรีสะเกษ	วังหิน กระบือ	๔ ๑๓	๒ ๑๐	๒ ๑๐	๕๐.๐๐ ๗๖.๙๒	๕๐.๐๐ ๗๖.๙๒
ลำปาง	ห้างฉัตร	กระบือ	๑๓	๑๐	๑๐	๗๖.๙๒	๗๖.๙๒	โรคสงบ	
		อำนาจเจริญ	เมือง กระบือ	๓๐ ๓๐	๗ ๗	๖ ๖	๖๖.๖๖ ๕๐.๐๐	๕๐.๐๐ ๕๐.๐๐	โรคสงบ
ก.ค.	อุบลราชธานี	นางะหลวย	โคเนื้อ	๔๐๓	๑	๑	๐.๒๔	๐.๒๔	โรคสงบ
		เดชอุดม	กระบือ	๑๖๔	๑๑	๘	๖.๗๐	๕.๘๗	โรคสงบ
ส.ค.	อุบลราชธานี	เดชอุดม	กระบือ	๓	๑	๑	๓๓.๓๓	๓๓.๓๓	โรคสงบ
		บ้าน	เฉลิมพระเกียรติ โคเนื้อ กระบือ	๑๗๔ ๙๖ ๙๖	๕๗ ๗๖ ๗๖	๓๐ ๓๗ ๓๗	๓๒.๗๕ ๓๘.๕๔ ๓๘.๕๔	๓๗.๒๔ ๒๘.๕๔ ๒๘.๕๔	โรคสงบ
ก.ย.	เชียงราย	เทิง	กระบือ	๒๒๙	๑๐	๐	๔.๓๖	-	ควบคุมโรค
		อุบลราชธานี	บุณฑริก	กระบือ	๘๘๕	๑๔	๑๓	๑.๕๘	๑.๕๖
รวม			โคเนื้อ	๑,๔๖๙	๒๑๐	๑๑๗	๒๗.๓๗	๑๕.๕๓	
			โคนม	๑๘	๔	๒	๒๒.๒๒	๑๑.๑๑	
			กระบือ	๒,๕๑๑	๓๗๖	๒๓๒	๑๕.๑๗	๘.๙๘	

รูป ๒ แผนที่แสดงการเกิดโรคเฮโมรายิกเซพติซีเมีย จำแนกตามสถานการณ์โรค



๓. สถานการณ์โรค...

๓. สถานการณ์โรค PRRS ในสุกร

๓.๑ สถานการณ์โรค PRRS ในประเทศ

๓.๑.๑ สถานการณ์โรค PRRS ในปัจจุบัน

➤ ไม่มีรายงานการเกิดโรคใหม่ในสัปดาห์นี้

๓.๑.๒ สถานการณ์โรค PRRS สะสม ตั้งแต่เดือนมกราคม ๒๕๕๕ ถึงปัจจุบัน (๓๐ กันยายน ๒๕๕๕)

มีรายงานการเกิดโรครวม ๒๐ ครั้ง ในพื้นที่จังหวัดชัยภูมิ (๒ ครั้ง) จังหวัดขอนแก่น จังหวัดเลย (๒ ครั้ง) จังหวัดพะเยา (๓ ครั้ง) จังหวัดน่าน (๓ ครั้ง) จังหวัดลำพูน จังหวัดพิษณุโลก (๓ ครั้ง) จังหวัดอุดรธานี จังหวัดนครสวรรค์ จังหวัดกำแพงเพชร และจังหวัดนครศรีธรรมราช (๒ ครั้ง) รายละเอียดสรุปดังตาราง ๓

ตาราง ๓ สรุปการระบาดของโรค PRRS สะสม ตั้งแต่เดือนมกราคม ๒๕๕๕ ถึงปัจจุบัน

(ข้อมูล ณ วันที่ ๓๐ กันยายน ๒๕๕๕)

เดือน	จังหวัด	อำเภอ	ผลตรวจทางห้องปฏิบัติการ	สัตว์ที่เสี่ยง (ตัว)	สัตว์ป่วย (ตัว)	สัตว์ตาย (ตัว)	อัตราป่วย (ตัว)	อัตราตาย (ตัว)	สถานการณ์โรค	สัตว์ป่วยตัวสุดท้าย
ม.ค.	นครศรีธรรมราช	เมือง	PRRS US strain	๕๕,๘๘๐	๒	๒	๐.๐๐๔	๐.๐๐๔	โรคสงบ	๑๗ ม.ค. ๕๕
ก.พ.	พิษณุโลก	บางกระทุ่ม	PRRS US strain	๑๔	๑๑	๑๑	๗๘.๕๗	๗๘.๕๗	โรคสงบ	๒ ก.พ. ๕๕
		อุดรดีดัด	เมือง	PRRS US strain	๑,๔๘๐	๕๗	๔๕	๓.๘๕	๓.๐๔	โรคสงบ
	พะเยา	เมือง	PRRS US strain	๒๓	๑๓	๑๓	๕๖.๕๒	๕๖.๕๒	โรคสงบ	๑๓ ก.พ. ๕๕
		น่าน	เวียงสา	PRRS US strain	๑๒๕	๕๓	๒๑	๓๗.๘๐	๑๓.๖๐	โรคสงบ
	นครศรีธรรมราช	สันติสุข	PRRS US strain	๒๘๕	๑	๑	๐.๓๕	๐.๓๕	โรคสงบ	๑๓ ก.พ. ๕๕
		น่าน	สิชล	PRRS US strain	๓๐	๔	๒	๑๓.๓๓	๖.๖๖	โรคสงบ
เม.ย.	นครสวรรค์	โกรกพระ	PRRS US strain	๖๑	๑๐	๑๐	๑๖.๓๙	๑๖.๓๙	โรคสงบ	๑๒ เม.ย. ๕๕
มิ.ย.	น่าน	เวียงสา	PRRS US strain	๙๔	๓๙	๓๓	๔๑.๔๘	๓๕.๑๐	เฝ้าระวังโรค	๒๕ มิ.ย. ๕๕
		ลำพูน	บ้านโฮ้ง	PRRS US strain	๔๑๖	๒๑	๑๓	๕.๐๔	๓.๑๒	เฝ้าระวังโรค
	กำแพงเพชร	เมือง	PRRS US strain และ Swine Fever	๗๐	๓	๓	๔.๒๘	๔.๒๘	เฝ้าระวังโรค	๒๖ มิ.ย. ๕๕
ก.ค.	เลย	หนองผือ	PRRS US strain	๘๒	๖๗	๔๓	๘๑.๗๐	๕๒.๔๓	โรคสงบ	๔ ก.ค. ๕๕
	พิษณุโลก	บางกระทุ่ม	PRRS US strain	๕๐	๑๔	๔	๒๘.๐๐	๘.๐๐	โรคสงบ	๔ ก.ค. ๕๕
		เลย	หนองผือ	PRRS US strain	๘๒	๖๗	๔๓	๘๑.๗๐	๕๒.๔๓	โรคสงบ
	พิษณุโลก	บางกระทุ่ม	PRRS US strain และ Swine Fever	๕๐	๑๔	๔	๒๘.๐๐	๘.๐๐	โรคสงบ	๔ ก.ค. ๕๕
	ขอนแก่น	เมือง	PRRS US strain	๔๔	๑๓	๖	๒๙.๕๔	๑๓.๖๓	โรคสงบ	๑๙ มิ.ย. ๕๕
	พะเยา	ภูพานยาว	PRRS US strain	๑๔	๔	๔	๒๘.๕๗	๒๘.๕๗	โรคสงบ	๒๕ มิ.ย. ๕๕
	ชัยภูมิ	คอนสาร	PRRS US strain	๑๑๗	๑๐๔	๒๐	๘๘.๘๘	๑๗.๐๙	โรคสงบ	๒๕ มิ.ย. ๕๕
	ชัยภูมิ	เกษตรกรรมบุรีรัมย์	PRRS US strain	๘๐	๓๐	๒๔	๓๗.๕	๓๐.๐๐	โรคสงบ	๒๕ มิ.ย. ๕๕
พะเยา	ภูพานยาว	PRRS US strain	๒	๒	๑	๑๐๐	๕๐	เฝ้าระวังโรค	๓๐ ก.ค. ๕๕	
รวม				๔๘,๙๙๙	๕๒๙	๓๐๓	๐.๙๑	๐.๕๒		

รูป ๓ แผนที่แสดงการเกิดโรค PRRS จำแนกตามสถานการณ์โรค



๓.๒ สถานการณ์โรค PRRS ในต่างประเทศ

๓.๒.๑ สถานการณ์โรค PRRS ในปัจจุบัน (รายงานจาก OIE)

➤ ไม่มีรายงานการเกิดโรคใหม่ในสัปดาห์นี้

๓.๒.๒ สถานการณ์โรค PRRS สะสม (รายงานจาก OIE) ตั้งแต่เดือนมกราคม ๒๕๕๕ ถึงปัจจุบัน (๓๐ กันยายน ๒๕๕๕) จำนวน ๑ ประเทศ ได้แก่ ประเทศเปรู เมือง Lima สาเหตุมีการนำเข้าสุกรที่มี titer ต่อโรค PRRS มาเลี้ยงในฝูง พบสัตว์เสี่ยง ๑๔,๗๘๓ ตัว สัตว์ป่วย ๑๑ ตัว โดยมีการดำเนินการตรวจเจอ titer ในสุกรดังกล่าวมาจากการเฝ้าระวัง ทางห้องปฏิบัติการในฝูงสุกรซึ่งดำเนินการประจำปีโดย SENASA ซึ่งมีวัตถุประสงค์เพื่อค้นหาโรคเท่านั้น จึงไม่มีการดำเนินการเพิ่มเติม

๔. โรคใช้หวัดนกในประเทศและต่างประเทศ

๔.๑ สถานการณ์โรคใช้หวัดนกในประเทศ

๑) ปัจจุบัน (วันที่ ๓๐ กันยายน ๒๕๕๕) ไม่มีโรคใช้หวัดนกเกิดขึ้นในประเทศไทย เป็นเวลา ๓ ปี ๑๐ เดือน ๑๘ วัน (นับจากทำลายสัตว์ปีกครั้งสุดท้ายวันที่ ๑๒ พฤศจิกายน ๒๕๕๑)

๒) สัปดาห์นี้ มีรายงานสัตว์ปีกป่วยตายผิดปกติ

วันที่	จังหวัด	ชนิดสัตว์	ทั้งหมด (ตัว)	ป่วย (ตัว)	ตาย (ตัว)	อัตราป่วย	อัตรตาย	ผลการตรวจ
๒๖ ก.ย. ๕๕	สงขลา	เป็ดเนื้อ	๒๐๐	๑๕๐	๓๐	๗๕.๐๐	๓๕.๐๐	อยู่ระหว่างรอผล
๒๘ ก.ย. ๕๕	หนองบัวลำภู	ไก่ไข่	๒๐๐	๒๖	๒๖	๑๓.๐๐	๑๓.๐๐	อยู่ระหว่างรอผล
รวมทั้งหมด			๔๐๐	๑๗๖	๕๖			

๓) สถานการณ์สัตว์ปีกป่วยตายผิดปกติสะสม ตั้งแต่ ๑ มกราคม ๒๕๕๕ - ๓๐ กันยายน ๒๕๕๕

สธอ.	จังหวัด	ชนิดสัตว์	ราย	เดือน							รวมสธอ.๑	รวมสธอ.๒	รวมสธอ.๓	รวมสธอ.๔	ผลการตรวจ	สาเหตุอื่นๆ		
				ม.ค.	ก.พ.	มี.ค.	เม.ย.	พ.ค.	มิ.ย.	ก.ค.							ก.ย.	ทั้งหมด(ตัว)
สธอ.๑	สทบุรี	นกพิราบ	๑						๑				๑	๒๐๐	๕๐	๕๐	ไม่พบ AI , ND	พบเชื้อ Pasteurella gallinarum ในหัวใจและปอด
		ไก่พื้นเมือง	๑						๑				๑	๑๐๒	๑	๑	ไม่พบ AI , ND	ติดเชื้อพยาธิไส้
		สุพรรณบุรี	๑						๑				๑	๘๐	๒	๒	ไม่พบ AI , ND	พบเชื้อตัวไร้ออกสเปส ทอดเน่าอย่างรุนแรง ไตอักเสบ
		นนทบุรี	๑						๑				๑	๖๐	๑๘	๑๐	ไม่พบ AI , ND, Duck plague	ตรวจพบพยาธิใบไม้จากตาได้
สธอ.๒	จันทบุรี	ไก่พื้นเมือง	๑							๓			๑๐๐	๒๐	๕๐	๒๓	ไม่พบ AI , ND	ตรวจไม่พบแบคทีเรีย, พยาธิ, ปรสิตร และอื่นๆ
		ไก่อพื้นเมือง	๑										๓๐	๒๗	๒๗	ไม่พบ AI , ND	ตรวจไม่พบแบคทีเรีย, พยาธิ, ปรสิตร และอื่นๆ	
		ไก่ชน	๑										๕๐	๕๕	๕๕	ไม่พบ AI , ND	พบเชื้อแบคทีเรีย bacillus spp.	
สธอ.๓	นครราชสีมา	ไก่พื้นเมือง	๒										๑๑๖	๑๒๒	๑๒๒		ตรวจไม่พบแบคทีเรีย, พยาธิ, ปรสิตร และอื่นๆ ๒ ราย	
		ไก่ไข่	๑										๑๐๗	๔๐	๔๐	ไม่พบ AI , ND, Duck plague	ตรวจไม่พบแบคทีเรีย, พยาธิ, ปรสิตร และอื่นๆ ๑ ราย	
		ไก่พื้นเมือง	๑										๕๘	๕๘	๕๘	ไม่พบ AI , ND	ตรวจไม่พบแบคทีเรีย, พยาธิ, ปรสิตร และอื่นๆ	
		ไก่พื้นเมือง	๑										๑๒๐	๖๐	๖๐	ไม่พบ AI , ND	พบเชื้อ Staphylococcus	
สธอ.๔	กาฬสินธุ์	ไก่พื้นเมือง	๖										๕๙๕	๑๓๙	๑๓๙		พบเชื้อ Staphylococcus	
		ไก่เนื้อ	๑										๓๐	๑๒	๔	ไม่พบ AI , ND	ตรวจไม่พบแบคทีเรีย, พยาธิ, ปรสิตร และอื่นๆ	
		ไก่พื้นเมือง	๓๐										๒๓๐	๘	๘	ไม่พบ AI , ND	พบเชื้อเชื้อออกที่เส้นเมอแอกและขา	
		เป็ดไข่	๑										๘๖๕	๒๒๑	๑๗๑	ไม่พบ AI , ND	ตรวจไม่พบพยาธิไส้เดือน พยาธิ, ปรสิตร และอื่นๆ ๒๖ ราย, ปอดอักเสบ, ๓ ราย, ตรวจพบพยาธิใบไม้ในตับ พยาธิตัวกลม และเชื้อแบคทีเรีย ๑ ราย	
สธอ.๕	เลย	ไก่พื้นเมือง	๑										๓๐	๔	๔	ไม่พบ AI , ND, Duck plague	ตรวจไม่พบแบคทีเรีย, พยาธิ, ปรสิตร และอื่นๆ	
		ไก่ชน	๑										๑๓๐	๕	๒	ไม่พบ AI , ND	พบเชื้อแบคทีเรีย E.coli พบเชื้อโปรโตซัว Histomonas meleagridis	
		เป็ดไข่	๑										๑๘๕	๓	๑	ไม่พบ AI , ND, Duck plague	พบพยาธิตัวกลม, พยาธิตัวดีด	
		ไก่พื้นเมือง	๒										๕๐	๓๐	๓๐	ไม่พบ AI , ND	ตรวจไม่พบแบคทีเรีย, พยาธิ, ปรสิตร และอื่นๆ ๒ ราย	
สธอ.๖	หนองคาย	เป็ดเนื้อ	๑										๖๐	๒	๒	ไม่พบ AI , ND, Duck plague	ตรวจพบพยาธิ Heterakis gallinarum, ปอดบวมรุนแรงอักเสบ	
		เป็ดไข่	๑										๑๕๐	๓๐	๓๐	ไม่พบ AI , ND, Duck plague	ตรวจไม่พบแบคทีเรีย, พยาธิ, ปรสิตร และอื่นๆ	
		ไก่พื้นเมือง	๑										๕๐	๑๒	๑๒	ไม่พบ AI , ND	พบพยาธิตัวกลม และพยาธิตัวดีด	
		ไก่พื้นเมือง	๑๑										๔๙๑	๗๓	๗๓	ไม่พบ AI , ND	ตรวจไม่พบแบคทีเรีย, พยาธิ, ปรสิตร และอื่นๆ ๔ ราย, ปอดบวม ๑ ราย, พยาธิตัวกลมตัวดีด ๖ ราย	
สธอ.๗	บุรีรัมย์	เป็ดไข่	๑										๓๕	๔	๑	ไม่พบ AI , ND, Duck plague	ตรวจพบพยาธิไส้เดือน	
		เป็ดเนื้อ	๑										๕๐	๑๖	๑๖	ไม่พบ AI , ND, Duck plague	ตรวจพบเชื้อรา Penicillium spp. และ Aspergillus niger	
		ไก่ไข่	๑										๒๐๐	๒๖	๒๖	ไม่พบ AI , ND	อยู่ระหว่างรอผล	
		ไก่พื้นเมือง	๔๘										๒,๐๘๔	๑,๓๘๕	๑,๓๘๕	ไม่พบ AI , ND	ตรวจไม่พบแบคทีเรีย, พยาธิ, ปรสิตร และอื่นๆ ๔๐ ราย, พยาธิตัวกลม, พยาธิ	

สธอ.	จังหวัด	ชนิดสัตว์	ราย	เดือน												จำนวนป่วยตายสะสม			ผลการตรวจ	สาเหตุอื่นๆ
				ม.ค.	ก.พ.	มี.ค.	เม.ย.	พ.ค.	มิ.ย.	ก.ค.	ส.ค.	ก.ย.	ต.ค.	พ.ย.	ธ.ค.	ทั้งหมด(ตัว)	ป่วย(ตัว)	ตาย(ตัว)		
		เป็ดไข่	๒					๒								๒,๘๐๐	๗๖๙	๕๓๐	ไม่พบ AI , ND, Duck plague	ตรวจพบเชื้อพาร์โวไวรัส และเชื้อเซลล์โมแนลล่า ที่ปอด ตับ และหัวใจ ๓ ราย
		นกขู่	๑					๑								๑	๑	๑	ไม่พบ AI , ND	ตรวจไม่พบแบคทีเรีย, พยาธิ, ปรสิต และอื่นๆ
		ไก่พื้นเมือง	๑												๑	๒๐๐	๗๕	๒๕	ไม่พบ AI , ND	ตรวจไม่พบแบคทีเรีย, พยาธิ, ปรสิต และอื่นๆ
	สุพรรณบุรี	เป็ดเนื้อ	๑				๑									๕๐๐	๒๐๐	๑๐๐	ไม่พบ AI , ND, Duck plague	ตรวจพบเชื้อพาร์โวไวรัส
	พัทลุง	ไก่พื้นเมือง	๑							๑					๓๓	๒๑	๒๑	ไม่พบ AI , ND	ตรวจไม่พบแบคทีเรีย, พยาธิ, ปรสิต และอื่นๆ	
	รวม สธอ.๙		๑๐			๑	๑	๓	๒	๑	๑	๒	๑	๑	๕,๒๕๕	๑,๒๓๕	๗๖๖			
	รวมทั้งหมด		๑๔๑	๕๕	๕๓	๕๙	๕๙	๖๖	๑๒	๑๒	๗	๘	๗	๗	๑๑๗,๖๓๐	๑๐,๒๒๘	๕,๓๙๕			

๔) พื้นที่ที่พบสัตว์ปีกป่วยตายผิดปกติ

พื้นที่ที่พบสัตว์ปีกป่วยตายผิดปกติ มีเกือบทุกภาคของประเทศไทย โดยเฉพาะเขตภาคตะวันออกเฉียงเหนือตอนบน (สสอ. ๔) และเขตภาคเหนือตอนล่าง (สสอ. ๖)

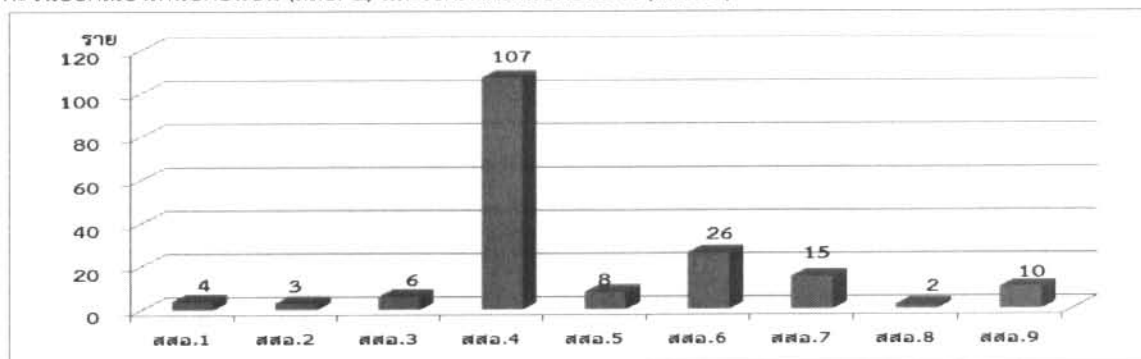

๕) ชนิดของสัตว์ปีกที่มีการป่วยตายผิดปกติ

มีรายงานสัตว์ปีกป่วยตายผิดปกติมากที่สุดในไก่พื้นเมืองคิดเป็นร้อยละ ๗๗.๖๕ (จากเกษตรกร ๑๓๙ ราย) รองลงมาพบในเป็ดเนื้อ คิดเป็นร้อยละ ๗.๘๒% (จากเกษตรกร ๑๔ ราย)

รูปแสดงสัตว์ปีกป่วยตายผิดปกติจำแนกตามชนิดของสัตว์ปีก ตั้งแต่ ๑ มกราคม - ๓๐ กันยายน ๒๕๕๕

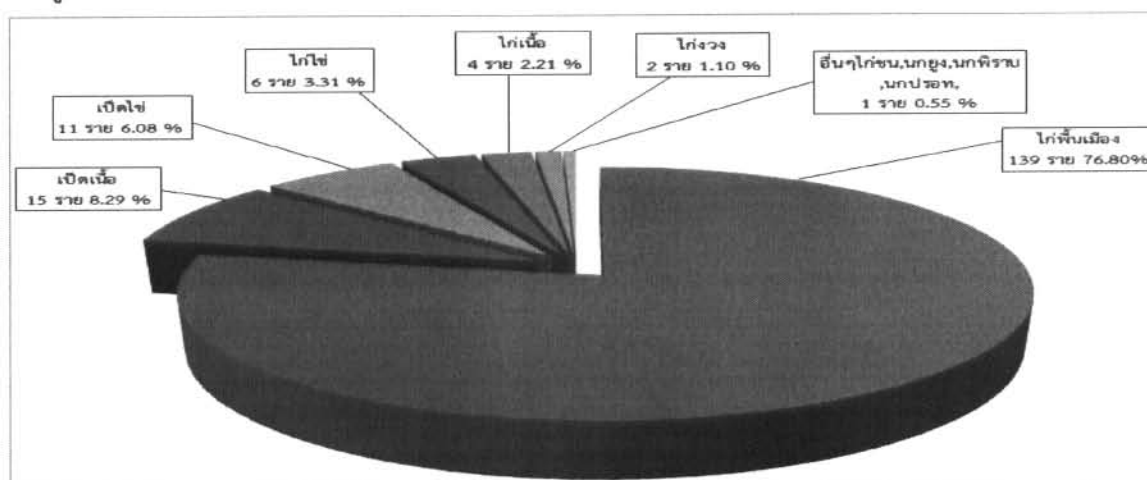

๔.๒ สถานการณ์โรคไข้หวัดนกต่างประเทศ

๑) สถานการณ์ในสัตว์ปีก

- ตั้งแต่เดือนมกราคม ๒๕๕๕ - ปัจจุบัน มีรายงานโรคไข้หวัดนกชนิดรุนแรง จำนวน ๑๒ ประเทศ ได้แก่ ประเทศจีน (ฮ่องกง) ประเทศภูฐาน ประเทศอินเดีย ประเทศอิสราเอล ประเทศบังคลาเทศ ประเทศแอฟริกาใต้ ประเทศเนปาล ประเทศพม่า ประเทศกัมพูชา ประเทศไต้หวัน ประเทศเม็กซิโก และประเทศเวียดนาม (www.oie.int)

- สัปดาห์ที่ผ่านมา ไม่มีรายงานการเกิดโรคไข้หวัดนกในสัตว์ปีก จากการรายงานขององค์การโรคระบาดสัตว์ระหว่างประเทศ (www.oie.int)

๒) สถานการณ์ในคน...

๒) สถานการณ์ในคน

- ตั้งแต่เดือนมกราคม ๒๕๕๕ - ปัจจุบัน มีรายงานโรคไข้หวัดนก จำนวน ๖ ประเทศ ได้แก่ ประเทศอียิปต์ ประเทศจีน ประเทศกัมพูชา ประเทศเวียดนาม ประเทศบังคลาเทศ และประเทศอินโดนีเซีย (www.who.int)

- สืบค้นหาที่ผ่านมา ไม่มีรายงานการเกิดโรคไข้หวัดนกในคน จากการรายงานขององค์การอนามัยโลก (www.who.int)

๔.๓ อื่นๆ

เรื่องให้เข้มงวดการป้องกันโรคตามแนวชายแดน

ด้วยตั้งแต่ต้นปี ๒๕๕๕ สถานการณ์การระบาดของโรคไข้หวัดนกในประเทศเพื่อนบ้านมีการระบาดอย่างต่อเนื่อง โดยเฉพาะประเทศเวียดนามที่มีการเกิดโรคมามากกว่า ๔๐ ครั้ง และพบว่าสายพันธุ์ของเชื้อไข้หวัดนก H5N1 มีการเปลี่ยนแปลงทำให้เกิดการระบาดที่รุนแรงขึ้น และล่าสุดมีการรายงานการเกิดโรคไข้หวัดนก H5N1 ที่ประเทศสาธารณรัฐประชาชนจีน เมื่อวันที่ ๑๘ กันยายน ๒๕๕๕ อย่างไรก็ตามความเสี่ยงของโรคไข้หวัดนกสายพันธุ์ที่ระบาดอยู่ในเวียดนามดังกล่าวอาจมีโอกาสแพร่ระบาดมายังประเทศไทยได้ ประกอบกับสภาพอากาศในปัจจุบันที่มีฝนตกชุกทำให้เชื้อโรคแพร่กระจายได้ดี กรมปศุสัตว์จึงขอให้ทุกจังหวัดที่มีอาณาเขตติดต่อกับประเทศลาวและกัมพูชาเข้มงวดในการป้องกันโรค ดังนี้

๑. จัดเจ้าหน้าที่และเครือข่ายลงพื้นที่ตรวจเยี่ยมเกษตรกรผู้เลี้ยงสัตว์ปีกทุกหลังคาเรือน และฉีดพ่นน้ำยาฆ่าเชื้อโรคในพื้นที่เสี่ยงรวมทั้งวัสดุอุปกรณ์ในการเลี้ยงสัตว์ปีก หากพบว่ามีสัตว์ปีกป่วยตายผิดปกติ สงสัยโรคไข้หวัดนกให้แจ้งปศุสัตว์อำเภอเพื่อดำเนินการตรวจสอบและเฝ้าระวังควบคุมโรคตามที่กำหนดต่อไป

๒. ให้นำหน่วยงานที่เกี่ยวข้องเข้มงวดตรวจสอบการลักลอบการเคลื่อนย้ายสัตว์ปีกเข้าออกตามแนวชายแดน พร้อมทั้งประชาสัมพันธ์เพื่อสร้างความเข้าใจ และขอความร่วมมือในพื้นที่โดยดำเนินการอย่างต่อเนื่องเพื่อป้องกันการแพร่ระบาดของโรคไข้หวัดนกจากประเทศเพื่อนบ้านมายังประเทศไทย

๓. เจ้าหน้าที่ด่านกักสัตว์ตั้งจุดพ่นยาฆ่าเชื้อในบริเวณจุดผ่านแดน โดยให้พ่นยานพาหนะทุกคันที่สงสัยว่ามีการปนเปื้อนเชื้อโรค ทั้งรถยนต์ รถจักรยานยนต์ รถจักรยาน ตลอดจนรถเข็น โดยเน้นให้ฉีดพ่นด้วยเครื่องพ่นยาฆ่าเชื้อแรงดันสูงที่ล้อรถและบริเวณใต้ท้องรถ หากเป็นรถบรรทุกสัตว์ให้ฉีดพ่นทั้งบริเวณที่บรรทุกสัตว์ให้เปียกชุ่ม

๔. ประชาสัมพันธ์ให้ความรู้แก่ประชาชนบริเวณแนวชายแดน ตลอดจนผู้เดินทางเข้าออกราชอาณาจักรให้ระมัดระวังป้องกันโรคไข้หวัดนก และขอความร่วมมือในการแจ้งเบาะแสการลักลอบนำเข้าสัตว์ปีกและซากสัตว์ปีก

ทั้งนี้ ในการดำเนินงานดังกล่าว หากวัสดุอุปกรณ์ รวมทั้งเวชภัณฑ์ที่ใช้มีไม่เพียงพอให้ประสานกับสำนักงานปศุสัตว์เขตหรือหน่วยงานอื่นในพื้นที่เพื่อขอสนับสนุนงบประมาณในการดำเนินงานต่อไป

๕. สถานการณ์โรคพิษสุนัขบ้า

๕.๑ สถานการณ์โรคพิษสุนัขบ้าในสัตว์พบโรคในพื้นที่ ๔ อำเภอ ๔ จังหวัด จำนวน ๔ ตัวอย่าง ดังนี้

- วันที่ ๒๔ กันยายน ๒๕๕๕ อำเภอเมือง จังหวัดตรัง
- วันที่ ๒๕ กันยายน ๒๕๕๕ อำเภอโขงเจียม จังหวัดอุบลราชธานี และ
อำเภอนิคมคำสร้อย จังหวัดมุกดาหาร
- วันที่ ๒๖ กันยายน ๒๕๕๕ อำเภอสองพี่น้อง จังหวัดสุพรรณบุรี

การสอบสวนโรคและการควบคุมโรค

วันที่ รายงาน โรค	จุดเกิดโรค			จำนวน และชนิด สัตว์ที่เป็น โรค	การสัมผัสโรคและการ ดำเนินการ		การสอบสวนโรค			การควบคุมโรค			ปัญหาและ อุปสรรค/ การแก้ไข
	จังหวัด	อำเภอ	ตำบล		จำนวนและ ชนิดสัตว์	จำนวนคน	สาเหตุ	สภาวะโรค ในพื้นที่	สภาวะ ภูมิคุ้มกันโรค ในพื้นที่	ชนิด RV รอบจุด เกิดโรค	การควบคุม พาหะนำ โรค	ประชาสัมพันธ์	
๒๔ ก.ย.๕๕	ศรีสะเกษ	เมือง	บ้านโพธิ์	แมวมี เจ้าของ ๑ ตัว	สุนัข ๓ ตัว แมว ๓ ตัว อาจสัมผัส น้ำลายได้รับ การฉีดวัคซีน กระตุ้น ภูมิคุ้มกันโรค	ไม่กักคน	-	ไม่เคยเกิด โรค	ก.ค.๕๕	ในสุนัข และแมวที่ อาจสัมผัส น้ำลาย	ประกาศ เขตฯ เป็น เวลา ๓ เดือน	ปคอ. ปคจ. อบต. สธจ. สอจ. รพ. ชุมชน	
๒๕ ก.ย.๕๕	อุบลราชธานี	โขงเจียม	โขงเจียม	สุนัขจรจัด ๑ ตัว			ดำเนินการโดยสำนักงานปศุสัตว์จังหวัดอุบลราชธานี						
๒๕ ก.ย.๕๕	มุกดาหาร	นิคมคำ สร้อย	หนองม่วง	สุนัขไม่มี เจ้าของ ๑ ตัว	กระบือ ๒ ตัว ทำ PEP และส่งเสริม ตรวจระดับ ไตเคอร์ที่ เสาวภา	ไม่มี	เป็นสุนัข จรจัดไม่ เคยได้รับ วัคซีน	ไม่เคยเกิด โรค	จากการ รณรงค์ฯ	สุนัข ๒๓๙ ตัว แมว ๗๐ ตัว	ประกาศ เขตฯ เป็น เวลา ๑ เดือน	ทำหนังสือ แจ้งผู้นำ หมู่บ้าน เผยแพร่ทาง หอกระจาย ข่าวฯ เป็น X-ray ทุก ครัวเรือน โดย อส.ปศ. อ.สม.	
๒๖ ก.ย.๕๕	สุพรรณบุรี	สองพี่น้อง	หัวโพธิ์	สุนัขมี เจ้าของ ๑ ตัว			ดำเนินการโดยสำนักงานปศุสัตว์จังหวัดสุพรรณบุรี						

หมายเหตุ PEP = Post Exposure Program เป็นการให้วัคซีนป้องกันโรคพิษสุนัขบ้าภายหลังสัมผัสโรค โดยใช้วิธีการฉีด
วัคซีนเข้าใต้ผิวหนัง ๔ ครั้ง ห่างกันครั้งละ ๔ วัน (วันที่ ๔, ๘, ๑๒, ๑๖)

สถานการณ์โรคพิษสุนัขบ้าสะสมตั้งแต่เดือนมกราคม ๒๕๕๕ ถึงปัจจุบัน (๒๓ กันยายน ๒๕๕๕) มี
รายงานพบโรคพิษสุนัขบ้าในสัตว์ จำนวน ๑๕๗ ตัว ในพื้นที่ ๓๐ จังหวัด



๑. กรุงเทพมหานคร (๕๖ ตัว)	๒. จังหวัดนครศรีธรรมราช (๑ ตัว)	๓. จังหวัดฉะเชิงเทรา (๑๓ ตัว)
๔. จังหวัดสงขลา (๑๑ ตัว)	๕. จังหวัดอุบลราชธานี (๑๗ ตัว)	๖. จังหวัดสุพรรณบุรี (๓ ตัว)
๗. จังหวัดปทุมธานี (๑ ตัว)	๘. จังหวัดสมุทรปราการ (๑๒ ตัว)	๙. จังหวัดชลบุรี (๗ ตัว)
๑๐. จังหวัดลพบุรี (๑ ตัว)	๑๑. จังหวัดมุกดาหาร (๒ ตัว)	๑๒. จังหวัดพระนครศรีอยุธยา (๕ ตัว)
๑๓. จังหวัดสุรินทร์ (๒ ตัว)	๑๔. จังหวัดบุรีรัมย์ (๑ ตัว)	๑๕. จังหวัดอุทัยธานี (๑ ตัว)
๑๖. จังหวัดนนทบุรี (๓ ตัว)	๑๗. จังหวัดจันทบุรี (๑ ตัว)	๑๘. จังหวัดนครนายก (๑ ตัว)
๑๙. จังหวัดระยอง (๒ ตัว)	๒๐. จังหวัดปราจีนบุรี (๑ ตัว)	๒๑. จังหวัดพัทลุง (๒ ตัว)
๒๒. จังหวัดอ่างทอง (๑ ตัว)	๒๓. จังหวัดนครปฐม (๒ ตัว)	๒๔. จังหวัดสิงห์บุรี (๑ ตัว)
๒๕. จังหวัดศรีสะเกษ (๓ ตัว)	๒๖. จังหวัดสระบุรี (๑ ตัว)	๒๗. จังหวัดตรัง (๓ ตัว)
๒๘. จังหวัดนครราชสีมา (๑ ตัว)	๒๙. จังหวัดปัตตานี (๑ ตัว)	๓๐. จังหวัดราชบุรี (๑ ตัว)

สรุปการเกิดโรคพิษสุนัขบ้าแต่ละเดือน

เดือน	จำนวนตัวที่พบโรค	จังหวัดที่พบโรค
รวมทั้งสิ้น	๑๕๗	
มกราคม	๘	กรุงเทพมหานคร
	๑	นครศรีธรรมราช
	๒	สงขลา
	๑	อุบลราชธานี
	๑	สุพรรณบุรี
	๑	ฉะเชิงเทรา
	๑	ชลบุรี
	๑	สมุทรปราการ
	๑	บุรีรัมย์
รวม	๑๗	
กุมภาพันธ์	๑	ปทุมธานี
	๓	สมุทรปราการ
	๔	กรุงเทพมหานคร
	๑	ลพบุรี
	๕	อุบลราชธานี
	๑	มุกดาหาร
	๑	พระนครศรีอยุธยา
	๓	สงขลา
	๑	อุทัยธานี
	๒	ชลบุรี
รวม	๒๒	
มีนาคม	๘	กรุงเทพมหานคร
	๑	สมุทรปราการ
	๕	อุบลราชธานี
	๔	พระนครศรีอยุธยา
	๓	ชลบุรี
	๑	สุพรรณบุรี
	๓	ฉะเชิงเทรา
	๑	สุรินทร์
	๑	นครราชสีมา
	๑	ระยอง
	๓	สงขลา
รวม	๓๑	
เมษายน	๑	นนทบุรี
	๕	กรุงเทพมหานคร
	๑	อุบลราชธานี
	๑	สงขลา
รวม	๘	

เดือน	จำนวนคดีที่พบโรค	จังหวัดที่พบโรค
พฤษภาคม	๕	กรุงเทพมหานคร
	๓	ฉะเชิงเทรา
	๔	ฉะเชิงเทรา
	๒	สมุทรปราการ
	๑	ระยอง
	๑	นครราชสีมา
	๑	ปราจีนบุรี
	๑	ชลบุรี
	๑	ศรีสะเกษ
	๑	สงขลา
รวม	๒๐	
มิถุนายน	๖	กรุงเทพมหานคร
	๑	พิจิตร
	๑	ฉะเชิงเทรา
	๕	สมุทรปราการ
	๑	อุบลราชธานี
	๑	สงขลา
	๑	นนทบุรี
รวม	๑๖	
กรกฎาคม	๕	กรุงเทพมหานคร
	๓	สมุทรปราการ
	๑	นครราชสีมา
	๓	ฉะเชิงเทรา
	๑	สิงห์บุรี
	๑	ศรีสะเกษ
รวม	๑๓	
สิงหาคม	๑๐	กรุงเทพมหานคร
	๑	สมุทรปราการ
	๑	นครราชสีมา
	๑	พิจิตร
	๓	ฉะเชิงเทรา
	๑	สระบุรี
	๒	บุรีรัมย์
	๑	ปัตตานี
	๑	อุบลราชธานี
รวม	๒๐	
กันยายน	๕	กรุงเทพมหานคร
	๑	ราชบุรี
	๑	ฉะเชิงเทรา
	๑	สมุทรปราการ
	๑	บุรีรัมย์
	๑	อุบลราชธานี
	๑	ภูเก็ต
	๑	สุพรรณบุรี
รวม	๑๒	

๕.๒ สถานการณ์การเกิดโรคในคนพบผู้เสียชีวิตด้วยโรคพิษสุนัขบ้าสะสมตั้งแต่เดือนมกราคม ๒๕๕๕ ถึง ปัจจุบัน (๓๐ กันยายน ๒๕๕๕) มีรายงานพบผู้เสียชีวิต จำนวน ๔ คน ในพื้นที่ ๔ จังหวัด คือ จังหวัดระยอง จังหวัดกาญจนบุรี กรุงเทพมหานคร และจังหวัดนครศรีธรรมราช

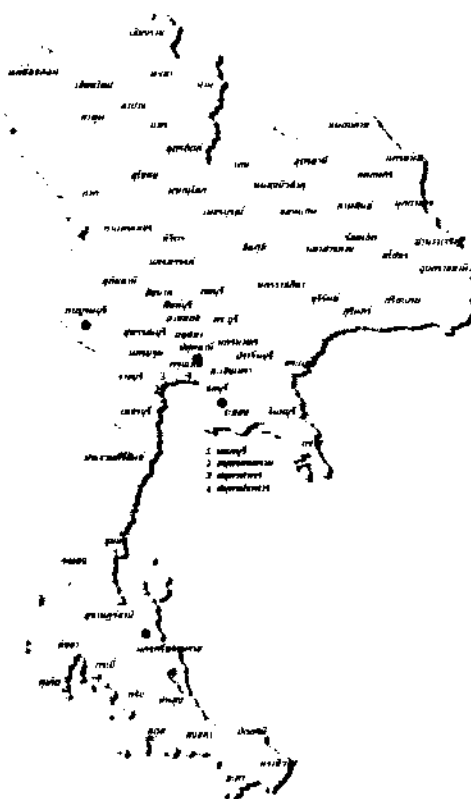

๖. สุนัขที่อยู่ในความดูแลของกรมปศุสัตว์ (ณ วันที่ ๓๐ กันยายน ๒๕๕๕)

ตำบลกักสัตว์	ยอดรวมยกมา (ตัว)	รับใหม่ (ตัว)	ตาย (ตัว)	คงเหลือ	หมายเหตุ
นครพนม	๗๖๓		๕	๗๕๘	
กาญจนบุรี	๒๓๒	๓๕	๒	๓๖๕	
สระแก้ว	๒๖๖	-	๕๐	๕๖๓	
อุบลราชธานี	๑,๑๗๘		๔๘	๑,๑๓๐	
บุรีรัมย์		๗๐		๗๐	
รวม	๒,๘๗๙	๑๐๕	๕๕	๒,๙๓๐	

๗. ผลการปฏิบัติงานฉีดวัคซีนป้องกันโรคพิษสุนัขบ้า ผ่าตัดทำหมันสุนัข-แมว ปิ้งบประมาณ ๒๕๕๕ ของสำนักงานปศุสัตว์จังหวัด ๗๗ จังหวัด

เดือน/ปี	ผ่าตัดทำหมัน				ฉีดวัคซีนป้องกันโรคพิษสุนัขบ้า	
	สุนัข		แมว		สุนัข	แมว
	ผู้	เมีย	ผู้	เมีย		
กุมภาพันธ์ ๒๕๕๕	๓๗๕	๒๐๘	๓๐๕	๒๒๘	๓,๒๓๓	๑,๒๖๗
มีนาคม ๒๕๕๕	๑,๑๓๖	๘๖๓	๒๖๕	๕๖๐	๑๐,๕๓๒	๘,๒๕๗
พฤษภาคม ๒๕๕๕	๑,๓๓๖	๓๕๕	๒๖๓	๑,๕๖๑	๑๑,๖๖๗	๑๑,๒๕๖
สิงหาคม ๒๕๕๕	๑,๓๖๓	๒๖๖	๕๖๕	๖๖๕	๑๖,๕๖๖	๑๑,๒๕๕
กันยายน ๒๕๕๕	๑,๓๖๓	๑,๕๖๖	๑,๑๓๖	๒๒๓	๑๖,๕๖๖	๑๑,๒๕๕
ตุลาคม ๒๕๕๕	ไม่มีรายงาน					
สิงหาคม ๒๕๕๕	๑,๓๖๓	๑,๕๖๖	๑,๑๓๖	๒๒๓	๑,๒๖๗	๑,๒๖๗
รวม	๑๑,๘๖๗	๑๐,๘๖๖	๕,๘๖๕	๕,๘๕๓	๕๓๖,๖๖๗	๒๕๗,๙๐๘

หมายเหตุ : สิงหาคมรวมข้อมูลจาก File Excel

๘. ผลการปฏิบัติงานฆ่าตัดทำหมัน-ฉีดวัคซีนพิษสุนัขบ้า สุนัข-แมว (ศูนย์ควบคุมพาหะนำโรคลี้ดว้ตอนเมือง)

วันที่/เดือน	สถานที่	ฆ่าตัดทำหมัน					ฉีดวัคซีนพิษสุนัขบ้า			จับสุนัขจรจัด
		สุนัข		แมว		รวม	สุนัข	แมว	รวม	
		ผู้	เมีย	ผู้	เมีย					
มกราคม ๒๕๕๕	รวม	๖	๕๕	๒๓	๓๙	๑๖๗	-	-	-	
กุมภาพันธ์ ๒๕๕๕	รวม	๓๓๘	๒๕๕	๑๓๕	๕๖๐	๗๖๖	๕๖๖	๖๖๕	๑,๑๓๑	
มีนาคม ๒๕๕๕	รวม	๓๗	๗๖	๒๙	๓๖	๑๓๒	๑๖๖	๖๕	๒๓๑	
เมษายน ๒๕๕๕	รวม	๑๖	๑๖	๑๖	๑๖	๖๖	-	-	-	
พฤษภาคม ๒๕๕๕	รวม	๕๓	๓๖๖	๕๐	๓๓	๔๖๒	๒๐๓	๑๒๕	๓๒๘	
มิถุนายน ๒๕๕๕	รวม	๓๓	๑๕๖	๕๐	๓๕	๓๖๓	๑๕๖	๑๗๖	๓๓๒	

สถิติฆ่าตัดทำหมัน-ฉีดวัคซีนพิษสุนัขบ้า สุนัข-แมว กันยายน ๒๕๕๕

วันที่/เดือน	สถานที่	ฆ่าตัดทำหมัน					ฉีดวัคซีนพิษสุนัขบ้า			จับสุนัขจรจัด
		สุนัข		แมว		รวม	สุนัข	แมว	รวม	
		ผู้	เมีย	ผู้	เมีย					
๓ ก.ย. ๕๕	ศูนย์ควบคุมพาหะนำโรคลี้ดว้	๕	๖๓	๑๐	๑๕	๓๕	๑๓	๖๖	๕๓	
๔ ก.ย. ๕๕	ศูนย์ควบคุมพาหะนำโรคลี้ดว้	๑	๑๓	๕	๑๖	๓๗	๒๖	๕	๓๑	
๕ ก.ย. ๕๕	ศูนย์ควบคุมพาหะนำโรคลี้ดว้	๑	๑๓	๑	๑๕	๓๖	๖๗	๓๕	๑๐๒	
๖ ก.ย. ๕๕	ศูนย์ควบคุมพาหะนำโรคลี้ดว้	๑	๑๓	๑	๑๕	๓๖	๖๖	๓๖	๑๐๒	
๗ ก.ย. ๕๕	ศูนย์ควบคุมพาหะนำโรคลี้ดว้	๑	๑๓	๑	๑๕	๓๖	๑๖	๖	๑๑๗	
๘ ก.ย. ๕๕	ศูนย์ควบคุมพาหะนำโรคลี้ดว้	๑	๑๓	๑	๑๕	๓๖	๑๖	๕	๑๑๕	
๙ ก.ย. ๕๕	ศูนย์ควบคุมพาหะนำโรคลี้ดว้	๑	๑๓	๑	๑๕	๓๖	๑๕	๑๖	๑๑๖	
๑๐ ก.ย. ๕๕	ศูนย์ควบคุมพาหะนำโรคลี้ดว้	๑	๑๓	๑	๑๕	๓๖	๑๕	๑๖	๑๑๖	
๑๑ ก.ย. ๕๕	ศูนย์ควบคุมพาหะนำโรคลี้ดว้	๑	๑๓	๑	๑๕	๓๖	๑๖	๑๖	๑๑๖	
๑๒ ก.ย. ๕๕	ศูนย์ควบคุมพาหะนำโรคลี้ดว้	๑	๑๓	๑	๑๕	๓๖	๑๕	๑๖	๑๑๖	
๑๓ ก.ย. ๕๕	ศูนย์ควบคุมพาหะนำโรคลี้ดว้	๑	๑๓	๑	๑๕	๓๖	๑๖	๑๖	๑๑๖	
๑๔ ก.ย. ๕๕	ศูนย์ควบคุมพาหะนำโรคลี้ดว้	๑	๑๓	๑	๑๕	๓๖	๑๖	๑๖	๑๑๖	
๑๕ ก.ย. ๕๕	ศูนย์ควบคุมพาหะนำโรคลี้ดว้	๑	๑๓	๑	๑๕	๓๖	๑๖	๑๖	๑๑๖	
๑๖ ก.ย. ๕๕	ศูนย์ควบคุมพาหะนำโรคลี้ดว้	๑	๑๓	๑	๑๕	๓๖	๑๖	๑๖	๑๑๖	
๑๗ ก.ย. ๕๕	ศูนย์ควบคุมพาหะนำโรคลี้ดว้	๑	๑๓	๑	๑๕	๓๖	๑๖	๑๖	๑๑๖	
๑๘ ก.ย. ๕๕	ศูนย์ควบคุมพาหะนำโรคลี้ดว้	๑	๑๓	๑	๑๕	๓๖	๑๖	๑๖	๑๑๖	
๑๙ ก.ย. ๕๕	ศูนย์ควบคุมพาหะนำโรคลี้ดว้	๑	๑๓	๑	๑๕	๓๖	๑๖	๑๖	๑๑๖	
๒๐ ก.ย. ๕๕	ศูนย์ควบคุมพาหะนำโรคลี้ดว้	๑	๑๓	๑	๑๕	๓๖	๑๖	๑๖	๑๑๖	
รวม		๓๑	๒๑๕	๖๕	๑๓๐	๕๓๐	๒๒๘	๑๕๓	๓๘๓	

๙. สรุปผลการจับกุมผู้กระทำผิดตามพระราชบัญญัติโรคระบาดสัตว์ พ.ศ. ๒๕๔๙ และกฎหมายอื่นๆ ที่เกี่ยวข้อง

ระหว่างวันที่ ๒๔ - ๓๐ กันยายน ๒๕๕๕ เจ้าหน้าที่สารวัตรกรมปศุสัตว์ได้จับกุมผู้กระทำความผิดตามพระราชบัญญัติโรคระบาดสัตว์ พ.ศ.๒๕๔๙ และกฎหมายอื่นๆ ที่เกี่ยวข้อง ได้จำนวน ๒ คดี

๙.๑ ด้านกักสัตว์สงขลา

เมื่อวันที่ ๒๔ กันยายน ๒๕๕๕ เจ้าหน้าที่สารวัตรกรมปศุสัตว์ด่านกักสัตว์สงขลา ได้ตรวจยึดซากไก่ จำนวน ๒,๖๐๐ กิโลกรัม ได้ที่ห้องเย็นเลขที่ ๒๔๐ ตำบลหาดใหญ่ อำเภอหาดใหญ่ จังหวัดสงขลา เจ้าหน้าที่ทำการตรวจสอบแล้วพบว่าลักลอบนำเข้าราชอาณาจักรโดยมิได้รับอนุญาตจากอธิบดี ซึ่งกระทำความผิดตาม พ.ร.บ.โรคระบาดสัตว์ พ.ศ. ๒๕๔๙ แก้ไขเพิ่มเติม (ฉบับที่ ๒) พ.ศ. ๒๕๔๒ มาตรา ๓๑ เพื่อเป็นการป้องกันโรคระบาด และเป็นอันตรายต่อผู้บริโภค เจ้าหน้าที่จึงได้นำของกลางดังกล่าวไปทำลายโดยการฝังกลบ

๙.๒ ด้านกักสัตว์ลพบุรี...

๙.๒ ด้านกักสัตว์ลพบุรี

เมื่อวันที่ ๒๕ กันยายน ๒๕๕๕ เวลาประมาณ ๑๖.๐๐ น. เจ้าหน้าที่สารวัตรกรมปศุสัตว์ด้านกักสัตว์ลพบุรี ได้จับกุมผู้ลักลอบเคลื่อนย้ายไก่ชนพื้นเมือง จำนวน ๓๙ ตัว คือนายสุพบ ชาวขุนทด พร้อมรถยนต์หมายเลขทะเบียน บพ-๒๙๒๔ ลพบุรี จับกุมได้ที่จุดตรวจสัตว์ด้านกักสัตว์ลพบุรี หมู่ที่ ๑๐ ตำบลหนองรี อำเภอลำสนธิ จังหวัดลพบุรี โดยผู้ต้องหาให้การว่านำของกลางมาจากอำเภวิเชียรบุรี จังหวัดเพชรบูรณ์ เพื่อนำไปยังอำเภอด่านขุนทด จังหวัดนครราชสีมา ซึ่งมีความผิดตาม พ.ร.บ. โรคระบาดสัตว์ พ.ศ. ๒๕๔๙ แก้ไขเพิ่มเติม พ.ศ. ๒๕๕๒ มาตรา ๑๗ และนำตัวผู้ต้องหาและของกลางส่งพนักงานสอบสวนสถานีตำรวจเพื่อดำเนินคดี โดยศาลได้สั่งปรับเป็นเงินจำนวน ๕,๐๐๐ บาท

สรุปผลการจับกุมผู้กระทำความผิดตามพระราชบัญญัติโรคระบาดสัตว์ พ.ศ. ๒๕๕๙ และและกฎหมายอื่นๆ ที่เกี่ยวข้อง
วันที่ ๒๕ - ๓๐ กันยายน ๒๕๕๕

กลุ่ม ด่าน	หน่วยงานที่ จับกุม	วันและเวลา ที่จับกุม	ชื่อผู้ต้องหา	ประเภท ของกลาง	จำนวน ตัว/ก.ก.	ทะเบียน ยานพาหนะ	มูลค่า	มา ตรา	ต้นทาง การเคลื่อนย้าย	ปลายทาง การเคลื่อนย้าย	สถานที่เกิดเหตุจับกุม	ผลแห่งคดี	การปฏิบัติ ต่อของ กลาง
๕	ด่านนางสงขลา	๒๕ ก.ย. ๕๕	-	ซากไก่	๒,๖๐๐ ก.ก.	-	๑๘๒,๐๐๐	๓๓	ประเทศ มาเลเซีย	อ.หาดใหญ่ จ.สงขลา	ห้องเย็น สยที่ ๒๕๐ ตลาดใหญ่ อ.หาดใหญ่ จ.สงขลา	-	ฝังทำลาย
๑	ด่านมาลพบุรี	๒๕ ก.ย. ๕๕	นายสุพพ ชาวขุนทด	ไก่ชน พื้นเมือง	๓๙ ตัว	บพ-๒๕๒๕ ลพบุรี	๓,๐๐๐	๑๗	อ.วิเชียรบุรี จ.เพชรบูรณ์	อ.ด่านขุนทด จ.นครราชสีมา	จุดตรวจสัตว์ ด่านมาลพบุรี ม.๑๐ ต.หนองรี อ.ลำสนธิ จ.ลพบุรี	ปรับ ๕,๐๐๐ บาท	ส่งกัก
รวมมูลค่าทั้งสิ้น							๑๘๕,๐๐๐						

๔๐
รายงานสรุปสินค้าแปศสัตว์ ประเภทสัตว์น้ำเข้า
ประจำสัปดาห์ที่ 4 ของเดือน กันยายน 2555 (วันที่ 23-29 กันยายน 2555)

ประเทศ ต้นทาง	ด่านกักสัตว์	ปริมาณ	โค		กระบือ		ม้า		แพะ		ผลรวม ตามช่องทางนำเข้า		
			สัปดาห์นี้	สะสม	สัปดาห์นี้	สะสม	สัปดาห์นี้	สะสม	สัปดาห์นี้	สะสม	สัปดาห์นี้	สะสม	
ไทย	น่าน	จำนวน (ตัว)	7	5,097	0.126						57	7,678	
		มูลค่า (บาท)	20,000	30,920,000	95,000.000						870,000	83,529,000	
		จำนวน (ตัว)		573	2,879							3,502	
		มูลค่า (บาท)		9,359,000	37,980,000							66,929,000	
		จำนวน (ตัว)	2,150	36,880	16,250					500	16,300	63,500	
	สุโขทัย	จำนวน (ตัว)	8,600,000	147,290,000	40,800,000							11,200,000	197,760,000
		มูลค่า (บาท)											
		จำนวน (ตัว)	115	1,862	2,193							140	4,025
		มูลค่า (บาท)	690,000	11,172,000	13,158,000							840,000	26,330,000
		จำนวน (ตัว)		123	333								456
ประจวบคีรีขันธ์	จำนวน (ตัว)		597,500	1,431,000								2,048,500	
	มูลค่า (บาท)												
ผลรวมประเทศหน้า	จำนวน (ตัว)	2,267	42,900	19,791						500	16,300	78,991	
	มูลค่า (บาท)	9,310,000	203,234,500	158,594,000						2,000,000	9,760,000	371,588,500	
กบ	นครพนม	จำนวน (ตัว)									200	200	
		มูลค่า (บาท)										180,000	
	ผลรวมประเทศลาว	จำนวน (ตัว)										200	
		มูลค่า (บาท)										180,000	
มาเลเซีย	สิงคโปร์	จำนวน (ตัว)									289	289	
		มูลค่า (บาท)										18,755,000	
	บาหลี	จำนวน (ตัว)										95	
		มูลค่า (บาท)										950,000	
	ผลรวม	จำนวน (ตัว)									384	384	
ประเทศมาเลเซีย	มูลค่า (บาท)										19,735,000	19,735,000	
ผลรวม ตามชนิดสินค้านำเข้า	จำนวน (ตัว)	2,267	42,900	19,791	384					500	16,500	79,575	
	มูลค่า (บาท)	9,310,000	203,234,500	158,594,000	19,735,000					2,000,000	9,940,000	391,503,500	

หมายเหตุ : 1.ของสงวนสิทธิ์ 3 ตามกรม/จังหวัด/ปี/ชนิด

รายงานฉบับนี้ มี 29 หน้า (รวมปก)

วันที่ออกรายงาน : 23 กันยายน 2555

รายงานสรุปสินค้าป่าคุ้มครองประเภทซากสัตว์นำเข้า
ประจำสัปดาห์ที่ 4 ของเดือน กันยายน 2555 (วันที่ 23-29 กันยายน 2555)

ประเทศ ต้นทาง	ด้านกักสัตว์	ปริมาณ	หนังสือ		หนังสือรับรอง		ผลรวม ตามช่องทางนำเข้า	
			สัปดาห์นี้	สะสม	สัปดาห์นี้	สะสม	สัปดาห์นี้	สะสม
กัมพูชา	จำนวน (ก.ก.)	จำนวน (ก.ก.)				62,000		62,000
		มูลค่า (บาท)				1,175,000		1,175,000
	รวม (ก.ก.)	จำนวน (ก.ก.)	3,000					3,000
		มูลค่า (บาท)	75,000					75,000
รวมประเทศ กัมพูชา					62,000		65,000	
								1,250,000
พม่า	จำนวน (ก.ก.)	จำนวน (ก.ก.)	111,456					111,456
		มูลค่า (บาท)	2,808,161					2,808,161
	รวมประเทศพม่า	จำนวน (ก.ก.)	111,456					111,456
		มูลค่า (บาท)	2,808,161					2,808,161
ลาว	จำนวน (ก.ก.)	จำนวน (ก.ก.)	21,100			30,900		52,000
		มูลค่า (บาท)	422,000			618,000		1,040,000
	รวมลาว	จำนวน (ก.ก.)	107,000			7,000		114,000
		มูลค่า (บาท)	4,666,000			280,000		4,946,000
เวียดนาม	จำนวน (ก.ก.)	จำนวน (ก.ก.)	29,000			11,000		40,000
		มูลค่า (บาท)	870,000			330,000		1,200,000
	รวมเวียดนาม	จำนวน (ก.ก.)	157,100			48,900		206,000
		มูลค่า (บาท)	5,932,000			1,228,000		7,160,000
สหรัฐ	จำนวน (ก.ก.)	จำนวน (ก.ก.)	30,000			5,000		35,000
		มูลค่า (บาท)	960,000			130,000		1,090,000
	รวมสหรัฐ	จำนวน (ก.ก.)	58,000			68,000		126,000
		มูลค่า (บาท)	2,040,000			2,660,000		4,700,000
รวม					98,000		2,615,000	
รวมตามเฉลี่ย								150,000
								2,940,000
ผลรวม ตามชนิดจากสัตว์นำเข้า	จำนวน (ก.ก.)	98,000	2,881,556			115,900	98,000	2,997,456
	มูลค่า (บาท)	2,940,000	87,115,161			2,553,000	2,940,000	89,668,161

หมายเหตุ : ผลรวมรวม (ก.ก.) 2555 ถึงปัจจุบัน

วันที่ : วันที่ 2 สิงหาคม 2556

ผู้รายงานสรุป : นาย กฤษณะ ศรีประเสริฐ

ผลการปฏิบัติงานจับกุมผู้กระทำความผิดตามกฎหมายว่าด้วยโรคระบาดสัตว์ ปี 2554

เดือน	จับกุม (ครั้ง)	จำนวนสัตว์ปีกของกลาง(ตัว)				จำนวนสัตว์ของกลาง(ตัว)				จำนวนซากสัตว์ของกลาง(กิโลกรัม)				มูลค่าของกลาง (บาท)	
		เปิด	ไก่	นก	ไขพันธุ์	โค	กระบือ	สุกร	แพะ	สัตว์อื่นๆ	ซากสัตว์ปีก	ซากโค	ซากกระบือ		ซากสุกร
มกราคม	14	6,950	120	0	0	25	4	165	0	0	1,200.00	0	0	800	1,653,080
กุมภาพันธ์	32	26,900	476	0	0	104	58	4	60	2	0.00	0	0	0	4,403,900
มีนาคม	22	5,450	477	240	220	0	0	4	0	0	1,000	0	290	0	599,551
เมษายน	27	8,950	388	0	160	12	0	1	0	0	33,991	0	463	0	1,088,572
พฤษภาคม	15	0	24,505	0	150	19	22	52	0	0	0	0	700	2,000	1,107,300
มิถุนายน	37	13,900	33,037	0	0	5	8	38	0	14	12,335	0	500.00	0	2,194,096
กรกฎาคม	40	31,210	2,122	10,000	0	23	24	96	0	0	9,067	0	5,220	0	4,104,251
สิงหาคม	29	12,891	3,007	0	0	1	1	122	0	1,265	4,728	0	1,000	0	3,034,590
กันยายน	20	10,600	1,500	0	0	8	0	0	0	24	10,460	0	0	0	2,236,920
ตุลาคม	27	47,500	4,232	0	40	21	18	28	45	4	9,738	0	660	0	6,626,723
พฤศจิกายน	16	15,900	6	0	40	24	0	19	0	109	200	0	10	0	1,170,200
ธันวาคม	21	4,500	1,424	0	0	9	19	11	0	456	2,036	0	436	0	1,265,373
รวม 12 เดือน	300	184,751	71,294	10,240	610	251	154	540	105	1,874	87,055	-	9,279	2,800	29,484,556

ที่มา : กรมปศุสัตว์ กระทรวงเกษตรและสหกรณ์

ภาคผนวก

พระราชบัญญัติโรคระบาดสัตว์ พ.ศ. ๒๕๕๙	ร่างพระราชบัญญัติโรคระบาดสัตว์ พ.ศ.	เหตุผลในการแก้ไข
<p>จึงทรงพระกรุณาโปรดเกล้าฯ ให้ตราพระราชบัญญัติขึ้นไว้ โดยคำแนะนำและยินยอมของรัฐสภา ดังต่อไปนี้</p> <p>มาตรา ๑ พระราชบัญญัตินี้เรียกว่า “พระราชบัญญัติโรคระบาดสัตว์ พ.ศ. ๒๕๕๙”</p> <p>มาตรา ๒ พระราชบัญญัตินี้ให้ใช้บังคับเมื่อพ้นกำหนดเก้าสิบวันนับแต่วันประกาศในราชกิจจานุเบกษาเป็นต้นไป</p> <p>มาตรา ๓ ให้ยกเลิก</p> <p>(๑) พระราชบัญญัติโรคระบาดปลาคุ้งสัตว์และสัตว์พาหนะ พุทธศักราช ๒๔๗๔</p> <p>(๒) พระราชบัญญัติโรคระบาดปลาคุ้งสัตว์และสัตว์พาหนะ แก้ไขเพิ่มเติม พุทธศักราช ๒๔๗๔ และ</p> <p>(๓) พระราชบัญญัติโรคระบาดปลาคุ้งสัตว์และสัตว์พาหนะ (ฉบับที่ ๓) พ.ศ. ๒๕๕๗</p> <p>ในกรณีที่มีบทกฎหมาย กฎ หรือข้อบังคับอื่น ขัด หรือแย้งกับบทแห่งพระราชบัญญัตินี้ ให้ใช้พระราชบัญญัตินี้บังคับแทน</p>	<p>.....</p> <p>.....</p> <p>มาตรา ๑ พระราชบัญญัตินี้เรียกว่า “พระราชบัญญัติโรคระบาดสัตว์ พ.ศ.”</p> <p>มาตรา ๒ พระราชบัญญัตินี้ให้ใช้บังคับตั้งแต่วันถัดจากวันประกาศในราชกิจจานุเบกษาเป็นต้นไป</p> <p>มาตรา ๓ ให้ยกเลิก</p> <p>(๑) พระราชบัญญัติโรคระบาดสัตว์ พ.ศ. ๒๕๕๙</p> <p>(๒) พระราชบัญญัติโรคระบาดสัตว์ (ฉบับที่ ๒) พ.ศ. ๒๕๕๒</p>	

พระราชบัญญัติโรคระบาดสัตว์ พ.ศ. ๒๕๕๙	ร่างพระราชบัญญัติโรคระบาดสัตว์ พ.ศ.	เหตุผลในการแก้ไข
<p>มาตรา ๕ ในพระราชบัญญัตินี้ “สัตว์” หมายความว่า</p> <p>(๑) ช้าง ม้า โค กระบือ ลา สอ แพะ แกะ สุกร สุนัข แมว กระต่าย ลิง ชะนี และให้หมายความรวมถึงน้ำเชื้อสำหรับผสมพันธุ์และเอ็มบริโอ (ตัวอ่อนของสัตว์ที่ยังไม่เจริญเติบโตจนถึงขั้นที่มีอวัยวะครบบริบูรณ์) ของสัตว์เหล่านั้นด้วย</p> <p>(๒) สัตว์ปีก จำพวกนก ไก่ เป็ด ห่าน และให้หมายความรวมถึงไข่สำหรับใช้ทำพันธุ์ด้วย และ</p> <p>(๓) สัตว์ชนิดอื่นตามที่กำหนดในกฎกระทรวง</p>	<p>มาตรา ๕ ในพระราชบัญญัตินี้ “สัตว์” หมายความว่า</p> <p>(๑) ช้าง ม้า โค กระบือ ลา สอ แพะ แกะ กวาง สุกร หมูป่า สุนัข แมว กระต่าย ลิง ชะนี และให้หมายความรวมถึงน้ำเชื้อสำหรับผสมพันธุ์และเอ็มบริโอของสัตว์เหล่านั้นด้วย</p> <p>(๒) สัตว์ปีกจำพวกนก ไก่ เป็ด ห่าน และให้หมายความรวมถึงน้ำเชื้อสำหรับผสมพันธุ์และไข่สำหรับใช้ทำพันธุ์ด้วย</p> <p>(๓) สัตว์ชนิดอื่นตามที่รัฐมนตรีประกาศกำหนด และให้หมายความรวมถึงน้ำเชื้อสำหรับผสมพันธุ์ เอ็มบริโอ และไข่สำหรับใช้ทำพันธุ์ของสัตว์ชนิดนั้นด้วย</p> <p>“เอ็มบริโอ” หมายความว่า ตัวอ่อนของสัตว์ที่ยังไม่เจริญเติบโตจนถึงขั้นที่มีอวัยวะ และยังไม่ฝังตัวที่ผนังมดลูกของสัตว์นั้น</p> <p>“ซากสัตว์” หมายความว่า ร่างกายหรือส่วนของร่างกาย สัตว์ที่ตายแล้ว สิ่งใด ๆ ที่ได้จากสัตว์ที่มีชีวิตหรือสัตว์ที่ตายแล้ว และให้หมายความรวมถึงอาหารสุกที่ทำ ประกอบ หรือปรุงจากซากสัตว์หรือสิ่งประดิษฐ์สำเร็จรูปที่ทำจากซากสัตว์ที่ปรุงสุกแล้ว</p>	<p>เพิ่มเติมชนิดสัตว์ ได้แก่ กวาง และหมูป่า เพื่อให้การควบคุมโรคระบาดครอบคลุมถึงสัตว์ดังกล่าวด้วย เนื่องจากเป็นสัตว์ที่มีความสำคัญในเชิงเศรษฐกิจ</p> <p>เพื่อให้การป้องกันและควบคุมโรคระบาดครอบคลุมถึงน้ำเชื้อสำหรับผสมพันธุ์ของสัตว์ปีกด้วย</p> <p>เพื่อให้การป้องกันและควบคุมโรคระบาดครอบคลุมถึงน้ำเชื้อสำหรับผสมพันธุ์ เอ็มบริโอ และไข่สำหรับใช้ทำพันธุ์ของสัตว์ชนิดนั้นด้วย</p> <p>เพื่อกำหนดความหมายให้ชัดเจน</p>
<p>“ซากสัตว์” หมายความว่า ร่างกายหรือส่วนของร่างกาย สัตว์ที่ตายแล้ว และยังไม่แปรสภาพเป็นอาหารสุก หรือสิ่งประดิษฐ์สำเร็จรูป และให้หมายความรวมถึงเขา และขน ที่ได้ตัดออกจากสัตว์ขณะมีชีวิตและยังไม่ได้แปรสภาพเป็นสิ่งประดิษฐ์สำเร็จรูปด้วย</p>	<p>“ซากสัตว์” หมายความว่า ร่างกายหรือส่วนของร่างกาย สัตว์ที่ตายแล้ว สิ่งใด ๆ ที่ได้จากสัตว์ที่มีชีวิตหรือสัตว์ที่ตายแล้ว และให้หมายความรวมถึงอาหารสุกที่ทำ ประกอบ หรือปรุงจากซากสัตว์หรือสิ่งประดิษฐ์สำเร็จรูปที่ทำจากซากสัตว์ที่ปรุงสุกแล้ว</p>	<p>เพื่อให้การป้องกันและควบคุมโรคระบาดครอบคลุมถึงสิ่งใด ๆ ที่ได้จากสัตว์ที่มีชีวิตหรือสัตว์ที่ตายแล้ว และอาหารสุกที่ทำ ประกอบ หรือปรุงจากซากสัตว์ หรือสิ่งประดิษฐ์สำเร็จรูปที่ทำจากซากสัตว์ด้วย เนื่องจากอาหารสุกและสิ่งประดิษฐ์สำเร็จรูปบางชนิดไม่สามารถทำให้ปราศจากเชื้อโรคระบาดได้ด้วยควมร้อนสูง</p>

<p>พระราชบัญญัติโรคระบาดสัตว์ พ.ศ. ๒๕๕๙</p> <p>“โรคระบาด” หมายความว่า โรคริ้นเตอร์เปสต์ โรคเฮโมรายิกเซพติซีเมีย โรคแอนแทรกซ์ โรคเขอรา โรคสารติกโรคมงคูล็อพัส โรคปากและเท้าเปื่อย โรคคอตีบคอตีบ และโรคอื่นตามที่กำหนดในกฎกระทรวง</p>	<p>ร่างพระราชบัญญัติโรคระบาดสัตว์ พ.ศ.</p> <p>“โรคระบาด” หมายความว่า กาฬโรคเป็ด โรคไขหวัดนก โรคแชลโมเนลลา โรคทริคิเนลลา โรคนิวคาสเซิล โรคบรูเซลลา โรคปากและเท้าเปื่อย โรคพิษสุนัขบ้า โรคริ้นเตอร์เปสต์ โรคเลปโตสไปรา โรคไลทิตจางติดเชื้อในน้ำ โรควัวบ้า โรคสมอง-อวัยวะประสาท โรคคอตีบคอตีบ โรคแอนแทรกซ์ โรคเฮโมรายิกเซพติซีเมีย วัณโรค และโรคอื่นตามที่รัฐมนตรีประกาศกำหนด</p> <p>“พาหะของโรคระบาด” หมายความว่า</p> <p>(๑) สัตว์ซึ่งไม่ปรากฏอาการของโรคระบาดแต่มีเชื้อโรคระบาด หรือมีเหตุอันควรสงสัยว่าได้รับเชื้อโรคระบาด ซึ่งอาจติดต่อกันหรือสัตว์อื่นได้</p> <p>(๒) ซากสัตว์ของสัตว์ที่เป็นโรคระบาดหรือของสัตว์ตาม (๑)</p> <p>(๓) ซากสัตว์ที่มีเหตุอันควรสงสัยว่ามีเชื้อโรคระบาด</p> <p>“เขตควบคุมโรคระบาด” หมายความว่า ท้องที่ที่ดำเนินการป้องกันและควบคุมให้มีโรคระบาดหรือเชื้อโรคระบาดชนิดหนึ่งหรือหลายชนิด เพื่อกำหนดเป็นเขตปลอดโรคระบาด</p> <p>“เขตปลอดโรคระบาด” หมายความว่า เขตควบคุมโรคระบาดที่สามารถควบคุมให้มีโรคระบาดหรือเชื้อโรคระบาดชนิดหนึ่งหรือหลายชนิดในสัตว์หรือซากสัตว์</p> <p>“เขตกั้นชนโรคระบาด” หมายความว่า ท้องที่ที่ดำเนินการป้องกันและควบคุมให้มีโรคระบาดหรือเชื้อโรคระบาดชนิดหนึ่งหรือหลายชนิดแพร่กระจายเข้าเขตปลอดโรคระบาด หรือเข้าในราชอาณาจักร</p>	<p>เหตุผลในการแก้ไข</p> <p>เพื่อกำหนดโรคระบาดที่มีความสำคัญให้ทันกับสถานการณ์ปัจจุบัน</p>
		<p>เพื่อกำหนดความหมายของนิยามดังกล่าวให้ชัดเจน และรองรับบทบัญญัติภายในที่เกี่ยวข้อง</p>

พระราชบัญญัติโรคระบาดสัตว์ พ.ศ. ๒๕๔๙	ร่างพระราชบัญญัติโรคระบาดสัตว์ พ.ศ.	เหตุผลในการแก้ไข
<p>พระราชบัญญัติโรคระบาดสัตว์ พ.ศ. ๒๕๔๙</p> <p>“เจ้าของ” หมายความว่ารวมถึงผู้ครอบครอง ในกรณีที่เกี่ยวข้องกับสัตว์เมื่อไม่ปรากฏเจ้าของ ให้ความหมายรวมถึงผู้เลี้ยงและผู้ควบคุมด้วย</p> <p>“ท่าเข้า” หมายความว่า ท่าสำหรับนำสัตว์และซากสัตว์เข้าไปในราชอาณาจักร</p> <p>“ท่าออก” หมายความว่า ท่าสำหรับนำสัตว์และซากสัตว์ออกนอกราชอาณาจักร</p> <p>“ด่านกักสัตว์” หมายความว่า ท่าสำหรับกักสัตว์หรือซากสัตว์เพื่อตรวจโรคระบาด</p> <p>“การค้า” หมายความว่า การค้าในลักษณะคนกลาง</p>	<p>ซึ่งพนักงานเจ้าหน้าที่ สารวัตร หรือสัตวแพทย์ทำหรือสั่งให้เจ้าของทำไว้ที่ตัวสัตว์หรือซากสัตว์ หรือยานพาหนะ อาคาร สถานที่ ภาชนะ สิ่งห่อหุ้มหรือกักขัง เพื่อประโยชน์ในการจำแนกหรือตรวจสอบสัตว์หรือซากสัตว์</p> <p>“เจ้าของ” หมายความว่า เจ้าของกรรมสิทธิ์และผู้ครอบครอง ในกรณีของสัตว์ หากไม่ปรากฏเจ้าของหรือไม่สามารถหาเจ้าของได้ ให้ความหมายรวมถึงผู้เลี้ยงและผู้ควบคุมสัตว์ด้วย</p> <p>“ด่านกักสัตว์” หมายความว่า ท่าสำหรับกักสัตว์หรือซากสัตว์เพื่อตรวจโรคระบาดตามที่อธิบดีประกาศกำหนด</p> <p>“อายัด” หมายความว่า ห้ามจำหน่าย จ่าย โอนหรือเคลื่อนย้าย</p>	<p>เพื่อกำหนดความหมายของนิยามดังกล่าวให้ชัดเจน และรองรับมาตรการในการป้องกันและควบคุมโรคระบาด</p> <p>เพื่อให้ชัดเจนยิ่งขึ้น และให้ครอบคลุมกรณีที่สัตว์มีเจ้าของแต่ไม่สามารถหาเจ้าของได้ เพื่อให้มีผู้รับผิดชอบในการปฏิบัติตามพระราชบัญญัตินี้</p> <p>ตัดออก เนื่องจากได้นำความหมายไปกำหนดไว้ในเนื้อหาของบทบัญญัติที่เกี่ยวข้อง</p> <p>เพื่อให้ชัดเจนยิ่งขึ้น</p> <p>เพื่อให้มีความเหมาะสมตามที่กำหนดในพระราชบัญญัตินี้ และให้ความหมายที่แตกต่างจากความหมายตามประมวลกฎหมายวิธีพิจารณาความแพ่ง</p> <p>ตัดออก เนื่องจากได้นำความหมายไปกำหนดไว้ในเนื้อหาของบทบัญญัติที่เกี่ยวข้อง</p>

พระราชบัญญัติโรคระบาดสัตว์ พ.ศ. ๒๕๔๙	ร่างพระราชบัญญัติโรคระบาดสัตว์ พ.ศ.	เหตุผลในการแก้ไข
<p>“สัตวแพทย์” หมายความว่า สัตวแพทย์ของกรมปศุสัตว์ หรือผู้ซึ่งรัฐมนตรีแต่งตั้ง</p> <p>“สัตวแพทย์” หมายความว่า สัตว์ตรของกรมปศุสัตว์ หรือผู้ซึ่งอธิบดีแต่งตั้ง</p>	<p>“สัตวแพทย์” หมายความว่า</p> <p>(๑) นายสัตวแพทย์และสัตวแพทย์ของกรมปศุสัตว์</p> <p>(๒) ผู้ซึ่งรัฐมนตรีแต่งตั้งให้เป็นผู้ปฏิบัติกรตามพระราชบัญญัตินี้ และต้องมีคุณสมบัติตามที่ประกาศกำหนด</p> <p>“สัตวแพทย์” หมายความว่า ผู้ซึ่งรัฐมนตรีแต่งตั้งให้เป็นผู้ปฏิบัติกรตามพระราชบัญญัตินี้ และต้องมีคุณสมบัติตามที่รัฐมนตรีประกาศกำหนด</p>	<p>เพื่อให้สอดคล้องกับการกำหนดตำแหน่งในการปฏิบัติงานของ “สัตวแพทย์” ในกรมปศุสัตว์ และเพื่อให้ผู้ซึ่งรัฐมนตรีแต่งตั้งให้เป็นสัตวแพทย์ มีคุณสมบัติที่เหมาะสมในการปฏิบัติงานในฐานะสัตวแพทย์</p> <p>เพื่อคุ้มครองสิทธิและเสรีภาพของประชาชน เนื่องจากการใช้อำนาจหน้าที่ของสัตวแพทย์ อาจส่งผลกระทบต่อสิทธิและเสรีภาพของประชาชน จึงควรกำหนดให้รัฐมนตรีเป็นผู้แต่งตั้ง และกำหนดหลักเกณฑ์เกี่ยวกับคุณสมบัติของผู้ที่จะเป็นสัตวแพทย์</p>
<p>“นายทะเบียน” หมายความว่า ผู้ซึ่งรัฐมนตรีแต่งตั้งเป็น</p> <p>“พนักงานเจ้าหน้าที่” หมายความว่า ผู้ซึ่งรัฐมนตรีแต่งตั้ง</p>	<p>“นายทะเบียน” หมายความว่า ผู้ซึ่งรัฐมนตรีแต่งตั้งให้เป็นนายทะเบียน</p> <p>“พนักงานเจ้าหน้าที่” หมายความว่า ผู้ซึ่งรัฐมนตรีแต่งตั้งเพื่อปฏิบัติการตามพระราชบัญญัตินี้</p> <p>“ผู้ว่าราชการจังหวัด” หมายความว่า ผู้ว่าราชการกรุงเทพมหานคร</p> <p>“อธิบดี” หมายความว่า อธิบดีกรมปศุสัตว์</p> <p>“รัฐมนตรี” หมายความว่า รัฐมนตรีผู้รักษาการตามพระราชบัญญัตินี้</p>	<p>เพื่อให้มีความเหมาะสมครอบคลุมถึงผู้ว่าราชการกรุงเทพมหานคร</p>
<p>มาตรา ๕ พระราชบัญญัตินี้ให้ใช้บังคับในกรณีที่เกี่ยวข้องของกระทรวงกลาโหม และส่วนราชการอื่นตามที่กำหนดในกฎกระทรวง</p>		<p>เพื่อให้มีความเหมาะสมครอบคลุมถึงผู้ว่าราชการกรุงเทพมหานคร</p> <p>ตัดออก เพื่อให้กฎหมายนี้มีผลใช้บังคับกับสัตว์ของหน่วยงานของรัฐ</p>

พระราชบัญญัติโรคระบาดสัตว์ พ.ศ. ๒๕๙๙	ร่างพระราชบัญญัติโรคระบาดสัตว์ พ.ศ.	เหตุผลในการแก้ไข
<p>มาตรา ๖ สำหรับสุนัข แมว กระต่าย ลิง ชะนี รวมถึงนำเชื้อสำหรับผสมพันธุ์สัตว์เหล่านี้ และสัตว์ปีกจำพวกนก ไก่ เป็ด ห่าน รวมถึงไข่สำหรับใช้ทำพันธุ์ ให้พระราชบัญญัตินี้ใช้บังคับเฉพาะการนำเข้า นำออกหรือนำผ่านราชอาณาจักร หรือการอย่างอื่นตามที่กำหนดโดยพระราชกฤษฎีกา</p> <p>มาตรา ๗ ให้รัฐมนตรีว่าการกระทรวงเกษตรและสหกรณ์ ตามพระราชบัญญัตินี้และให้มีอำนาจแต่งตั้งพนักงาน นายทะเบียน และสัตวแพทย์ และออกกฎกระทรวงวางระเบียบ การขอและการออกไปอนุญาต กำหนดค่าธรรมเนียมไม่เกินอัตรา ที่ายพระราชบัญญัตินี้ หรือยกเว้นค่าธรรมเนียมเฉพาะกรณี และ กำหนดการอื่นๆ เพื่อปฏิบัติการตามพระราชบัญญัตินี้</p> <p>กฎกระทรวงนั้น เมื่อได้ประกาศในราชกิจจานุเบกษาแล้ว ให้ใช้บังคับได้</p>	<p>มาตรา ๕ ให้รัฐมนตรีว่าการกระทรวงเกษตรและสหกรณ์ รักษาการตามพระราชบัญญัตินี้ และให้มีอำนาจแต่งตั้งพนักงาน เจ้าหน้าที่ นายทะเบียน สารวัตร และสัตวแพทย์ ออกกฎกระทรวง กำหนดค่าธรรมเนียมไม่เกินอัตราที่ายพระราชบัญญัตินี้ ยกเว้น ค่าธรรมเนียม และกำหนดกิจการอื่น กับออกประกาศและระเบียบ เพื่อปฏิบัติการตามพระราชบัญญัตินี้</p> <p>กฎกระทรวง ประกาศ และระเบียบนั้น เมื่อได้ประกาศ ในราชกิจจานุเบกษาแล้ว ให้ใช้บังคับได้</p> <p>มาตรา ๖ ให้อธิบดีมีอำนาจออกประกาศและระเบียบ เพื่อปฏิบัติการตามพระราชบัญญัตินี้</p> <p>ประกาศและระเบียบนั้น เมื่อได้ประกาศในราชกิจจานุเบกษาแล้ว ให้ใช้บังคับได้</p>	<p>ตัดออก เพื่อให้บทบัญญัติในกฎหมายนี้ทั้งหมดมีผลใช้บังคับกับสัตว์ทุกชนิดตามมาตรา ๕</p> <p>เพื่อรองรับบทบัญญัติที่ให้อำนาจอธิบดีในการออกประกาศและระเบียบ</p>

พระราชบัญญัติโรคระบาดสัตว์ พ.ศ. ๒๕๕๙	ร่างพระราชบัญญัติโรคระบาดสัตว์ พ.ศ.	เหตุผลในการแก้ไข
<p>หมวด ๑</p> <p>การป้องกันโรคระบาด</p> <p>_____</p>	<p>หมวด ๑</p> <p>การป้องกันและควบคุมโรคระบาด</p> <p>_____</p> <p>ส่วนที่ ๑</p> <p>บททั่วไป</p> <p>_____</p> <p>มาตรา ๗ เพื่อประโยชน์ในการป้องกันและควบคุมโรคระบาด ให้เจ้าของสัตว์ดังต่อไปนี้ ปฏิบัติตามระบบการป้องกันและควบคุมโรคระบาด</p> <p>(๑) ช้าง ม้า โค กระบือ แพะ แกะ กวาง สุกร หรือหมูป่า</p> <p>(๒) สุนัขหรือแมว</p> <p>(๓) นก ไก่ เป็ด หรือห่าน</p> <p>(๔) สัตว์ชนิดอื่นตามที่รัฐมนตรีประกาศกำหนด</p> <p>ระบบการป้องกันและควบคุมโรคระบาดตามวรรคหนึ่งให้ปฏิบัติตามหลักเกณฑ์ วิธีการ และเงื่อนไขที่กำหนดในกฎกระทรวง ทั้งนี้ ในกฎกระทรวงดังกล่าวให้คำนึงถึงความเหมาะสมเกี่ยวกับสภาพของสัตว์และวัตถุประสงค์ของการเลี้ยงสัตว์แต่ละชนิด</p>	<p>เพื่อให้สอดคล้องกับเนื้อหาในหมวดที่มีการป้องกันและควบคุมโรคระบาด</p> <p>เพื่อกำหนดหน้าที่ของเจ้าของสัตว์ในการปฏิบัติตามระบบการป้องกันและควบคุมโรคระบาด และเพิ่มเต็ม กวาง และหมูป่าเป็นสัตว์ที่ต้องควบคุม เพื่อให้ครอบคลุมถึงชนิดสัตว์ที่มีการเลี้ยงในเชิงเศรษฐกิจ</p>
	<p>มาตรา ๔ เพื่อประโยชน์ในการป้องกันและควบคุมโรคระบาด ให้เจ้าของสัตว์หรือซากสัตว์ดังต่อไปนี้ ปฏิบัติตามหลักเกณฑ์ วิธีการ และเงื่อนไขที่อธิบดีประกาศกำหนดจำนวนสัตว์หรือซากสัตว์ และลักษณะของยานพาหนะและอุปกรณ์ในการเคลื่อนย้ายสัตว์หรือซากสัตว์</p>	<p>เพื่อกำหนดหน้าที่ของเจ้าของสัตว์หรือซากสัตว์ในการเคลื่อนย้ายสัตว์หรือซากสัตว์</p>

พระราชบัญญัติโรคระบาดสัตว์ พ.ศ. ๒๕๕๙	ร่างพระราชบัญญัติโรคระบาดสัตว์ พ.ศ.	เหตุผลในการแก้ไข
	<p>(๑) ซ้าง ม้า โค กระบือ แพะ แกะ กวาง สุกร หรือหมูป่า (๒) นก ไก่ เป็ด ห่าน รวมถึงไข่สำหรับใช้ทำพันธุ์ (๓) ซากสัตว์ของสัตว์ตาม (๑) หรือ (๒) (๔) สัตว์หรือซากสัตว์ชนิดอื่นตามที่รัฐมนตรีประกาศกำหนด</p> <p>มาตรา ๙ ในท้องที่ใดเมื่ออธิบดีเห็นสมควรให้มีการป้องกันและควบคุมโรคระบาดในสัตว์ชนิดใด ให้อธิบดีประกาศกำหนดให้ท้องที่นั้นทั้งหมดหรือบางส่วนซึ่งท้องที่ต้องมีการทำเครื่องหมายประจำตัวสัตว์สำหรับสัตว์หรือซากสัตว์ชนิดนั้น</p> <p>การทำเครื่องหมายประจำตัวสัตว์ ลักษณะ ราคาและการยกเว้นราคาเครื่องหมายประจำตัวสัตว์ และการดำเนินการก่อนหรือหลังการทำเครื่องหมายประจำตัวสัตว์ ให้เป็นไปตามหลักเกณฑ์ วิธีการ และเงื่อนไขที่อธิบดีประกาศกำหนด</p> <p>ในกรณีที่ประกาศตามวรรคสองกำหนดให้เจ้าของสัตว์หรือซากสัตว์มีหน้าที่ทำเครื่องหมายประจำตัวสัตว์ หรือดำเนินการก่อนหรือหลังการทำเครื่องหมายประจำตัวสัตว์ ให้เจ้าของสัตว์หรือซากสัตว์ปฏิบัติให้เป็นไปตามประกาศดังกล่าว</p>	<p>เพื่อประโยชน์ในการจำแนกหรือตรวจสอบสัตว์หรือซากสัตว์ รวมทั้งเพื่อกำหนดหน้าที่ของเจ้าของสัตว์หรือซากสัตว์ในการทำเครื่องหมายประจำตัวสัตว์ และให้รัฐเป็นผู้รับผิดชอบค่าเครื่องหมายประจำตัวสัตว์หรือซากสัตว์</p>
	<p>มาตรา ๑๐ ห้ามมิให้ผู้ใด (๑) ทำเครื่องหมายประจำตัวสัตว์ปลอม หรือแปลงหรือแก้ไขเครื่องหมายประจำตัวสัตว์ที่แท้จริง เพื่อให้เข้าใจว่าเป็นเครื่องหมายประจำตัวสัตว์ตามพระราชบัญญัตินี้ (๒) ใช้เครื่องหมายประจำตัวสัตว์ปลอมหรือเครื่องหมายประจำตัวสัตว์ที่มีการแปลงหรือแก้ไข</p>	<p>เพื่อป้องกันและควบคุมมิให้มีการกระทำความผิดลักษณะดังกล่าว</p>

พระราชบัญญัติโรคระบาดสัตว์ พ.ศ. ๒๕๕๔	ร่างพระราชบัญญัติโรคระบาดสัตว์ พ.ศ.	เหตุผลในการแก้ไข
<p>มาตรา ๘ ในท้องที่ที่ยังมิได้ประกาศเป็นเขตปลอดโรคระบาด ตามหมวด ๒ หรือในท้องที่ที่ยังมิได้ประกาศเป็นเขตโรคระบาด เขตสงสัยว่ามีโรคระบาด หรือเขตโรคระบาดชั่วคราว ตามหมวด ๓ ถ้ามีสัตว์ป่วยหรือตายโดยรู้ว่าเป็นโรคระบาด หรือมีสัตว์ป่วยหรือตายโดยปัจจุบันอันไม่อาจคิดเห็นได้ว่าป่วยหรือตายโดยเหตุใด หรือในหมู่บ้านเดียวกัน หรือในบริเวณใกล้เคียงกัน มีสัตว์ตั้งแต่ สองตัวขึ้นไปป่วยหรือตาย มีอาการคล้ายคลึงกันในระยะเวลาห่างกัน ไม่เกินเจ็ดวัน ให้เจ้าของแจ้งต่อพนักงานเจ้าหน้าที่ สรรพสัตว์ หรือสัตวแพทย์ท้องถิ่นในเวลาลับสี่ชั่วโมงนับแต่เวลาที่สัตว์ป่วย หรือตาย</p>	<p>(๓) ทำลายเครื่องหมายประจำตัวสัตว์ หรือใช้หรือยินยอมให้ผู้อื่นใช้เครื่องหมายประจำตัวสัตว์ เพื่อให้เกิดความเข้าใจผิดในการจำแนกหรือตรวจสอบสัตว์หรือซากสัตว์</p> <p>มาตรา ๑๑ ให้เจ้าของสัตว์แจ้งต่อพนักงานเจ้าหน้าที่ สรรพสัตว์ หรือสัตวแพทย์ภายในสิบสองชั่วโมงนับแต่เวลาที่ทราบว่ามี สัตว์ป่วยหรือตาย เมื่อมีกรณีดังต่อไปนี้</p> <p>(๑) มีสัตว์ป่วยหรือตายโดยรู้ว่าเป็นโรคระบาด</p> <p>(๒) มีสัตว์ป่วยหรือตายโดยไม่รู้สาเหตุ</p> <p>(๓) ในหมู่บ้านเดียวกันหรือบริเวณใกล้เคียงกัน มีสัตว์ป่วยหรือตายโดยมีอาการคล้ายคลึงกันในระยะเวลาห่างกันไม่เกินเจ็ดวัน</p> <p>การแจ้งและการดำเนินการดำเนินการกับสัตว์ป่วยหรือตายตามวรรคหนึ่ง และการกำหนดชนิด จำนวน และลักษณะการป่วยหรือตายของสัตว์ตาม (๒) และ (๓) ให้เป็นไปตามที่อธิบดีประกาศกำหนด</p> <p>เมื่อมีสัตว์ป่วยตามวรรคหนึ่ง ให้เจ้าของสัตว์ควบคุมสัตว์ป่วยทั้งหมดไว้ภายในบริเวณที่สัตว์อยู่ และห้ามมิให้เจ้าของสัตว์</p>	<p>เนื่องจากในปัจจุบันการติดต่อสื่อสารสามารถกระทำได้โดยรวดเร็ว จึงกำหนดให้บทบัญญัตินี้มีผลบังคับครอบคลุมทุกพื้นที่ และให้แจ้งเมื่อมีสัตว์ป่วยหรือตายภายในกำหนดเวลาเดียวกัน เพื่อมิให้เกิดความสับสนในทางปฏิบัติและสามารถควบคุมโรคระบาดสัตว์ได้โดยรวดเร็ว</p> <p>เพื่อให้เจ้าของสัตว์สามารถปฏิบัติเกี่ยวกับ การแจ้งและการดำเนินการกับสัตว์ป่วยหรือตายได้อย่างถูกต้องและปลอดภัย และทำให้ การป้องกันและควบคุมโรคระบาดมีความรวดเร็ว รวมทั้งเพื่อให้เจ้าของสัตว์ทราบเกี่ยวกับชนิด จำนวน และลักษณะการป่วยหรือตายของสัตว์ ซึ่งเป็นประโยชน์ในการแจ้งต่อไป</p> <p>เพิ่มเติมข้อกเว้น เนื่องจากได้กำหนดให้ อธิบดีประกาศกำหนดเกี่ยวกับ การดำเนินการกับ</p>
<p>ในการมีสัตว์ป่วยตามวรรคก่อน ให้เจ้าของควบคุมสัตว์ป่วย ทั้งหมดไว้ภายในบริเวณที่สัตว์อยู่ และห้ามมิให้เจ้าของหรือบุคคล</p>		

พระราชบัญญัติโรคระบาดสัตว์ พ.ศ. ๒๕๔๙	ร่างพระราชบัญญัติโรคระบาดสัตว์ พ.ศ.	เหตุผลในการแก้ไข
<p>อื่นใดเคลื่อนย้ายสัตว์ป่วยไปจากบริเวณนั้น ในกรณีที่มีสัตว์ตายตามวรรคก่อน ให้เจ้าของควบคุมซากสัตว์นั้นให้คงอยู่ ณ ที่ที่สัตว์นั้นตาย และห้ามมิให้เจ้าของหรือบุคคลอื่นใดเคลื่อนย้าย ซ้ำแหวะ หรือกระทำอย่างใดแก่ซากสัตว์นั้น ถ้าพนักงานเจ้าหน้าที่ สार्वत्र หรือสัตวแพทย์ไม่อาจตรวจซากสัตว์นั้นภายในเวลาที่สืบแต่ชั่วโมงนับแต่เวลาที่สัตว์นั้นตาย ให้เจ้าของฝังซากสัตว์นั้นในกระต๊อบฝังดินไม่น้อยกว่าห้าลิบเซนติเมตร สำหรับซากสัตว์ใหญ่ให้พูนดินกลบหลุมเหนือระดับผิวดินไม่น้อยกว่าห้าลิบเซนติเมตรอีกด้วย</p> <p>มาตรา ๑๓ ภายในเขตปลอดโรคระบาด ให้เจ้าของสัตว์มีหน้าที่ปฏิบัติการตามมาตรา ๘ ให้พนักงานเจ้าหน้าที่และสารวัตรมีอำนาจตามมาตรา ๙ และให้สัตวแพทย์มีอำนาจตามมาตรา ๑๐ และมาตรา ๑๔</p>	<p>หรือบุคคลอื่นใดเคลื่อนย้ายสัตว์ป่วยไปจากบริเวณนั้น เมื่อมีสัตว์ตายตามวรรคหนึ่ง ให้เจ้าของสัตว์ควบคุมซากสัตว์นั้นให้คงอยู่ ณ ที่ที่สัตว์นั้นตาย และห้ามมิให้เจ้าของสัตว์หรือบุคคลอื่นใดเคลื่อนย้าย ซ้ำแหวะ หรือกระทำการอื่นใดแก่ซากสัตว์นั้น เว้นแต่มีการดำเนินการกับสัตว์ป่วยหรือตายตามที่อธิบดีประกาศกำหนด ตามวรรคสอง หรือสัตวแพทย์ได้ตรวจพิสูจน์แล้วว่าสัตว์นั้นมิได้ป่วยหรือตายโดยโรคระบาด หรือสัตวแพทย์สั่งเป็นอย่างอื่น</p>	<p>สัตว์ป่วยหรือตายตามวรรคสอง ซึ่งสามารถกำหนดรายละเอียดที่จะต้องดำเนินการให้เหมาะสมกับชนิดและสภาพของสัตว์ รวมทั้งเพิ่มเติมข้อยกเว้นกรณีสัตวแพทย์ได้ตรวจพิสูจน์แล้วว่าสัตว์นั้นมิได้ป่วยหรือตายโดยโรคระบาด หรือสัตวแพทย์สั่งเป็นอย่างอื่น เพื่อให้สอดคล้องกับข้อเท็จจริงในทางปฏิบัติ</p>
<p>มาตรา ๑๔ ภายในเขตโรคระบาด หรือเขตสงสัยว่ามีโรคระบาดตามมาตรา ๑๕ หรือเขตโรคระบาดชั่วคราว ตามมาตรา ๑๖ ถ้ามีสัตว์ป่วย หรือตาย ให้เจ้าของแจ้งต่อพนักงานเจ้าหน้าที่ สार्वत्र หรือสัตวแพทย์ภายในเวลาสิบสองชั่วโมงนับแต่เวลาที่สัตว์ป่วยหรือตาย และให้นำความในมาตรา ๘ วรรคสองมาใช้บังคับโดยอนุโลม</p>		
<p>มาตรา ๙ เมื่อได้มีการแจ้งตามมาตรา ๘ หรือมีเหตุอันควรสงสัยว่ามีสัตว์ป่วยหรือตายโดยโรคระบาด ให้พนักงานเจ้าหน้าที่หรือสารวัตร มีอำนาจออกคำสั่งเป็นหนังสือให้เจ้าของจัดการ</p>	<p>มาตรา ๑๒ เมื่อได้มีการแจ้งตามมาตรา ๑๑ หรือมีเหตุอันควรสงสัยว่ามีสัตว์ป่วยหรือตายโดยโรคระบาด พนักงานเจ้าหน้าที่หรือสารวัตรมีอำนาจออกคำสั่งเป็นหนังสือให้เจ้าของสัตว์</p>	

พระราชบัญญัติโรคระบาดสัตว์ พ.ศ. ๒๕๕๙	ร่างพระราชบัญญัติโรคระบาดสัตว์ พ.ศ.	เหตุผลในการแก้ไข
<p>ดังต่อไปนี้</p> <p>(๑) ให้กักขัง แยก หรือย้ายสัตว์ป่วย หรือสงสัยว่าป่วยไว้ในเขต และตามวิธีการที่กำหนดให้</p> <p>(๒) ให้ฝัง หรือเผาซากสัตว์นั้น ณ ที่ที่กำหนดให้ ถ้าการฝังหรือเผาไม่อาจทำได้ ให้ส่งทำลายโดยวิธีอื่นตามที่เห็นสมควร หรือ</p> <p>(๓) ให้กักขัง แยก หรือย้ายสัตว์ที่อยู่ร่วมฝูง หรือเคยอยู่ร่วมฝูงกับสัตว์ที่ป่วย หรือสงสัยว่าป่วยหรือตายไว้ในเขต และตามวิธีการที่กำหนดให้</p> <p>มาตรา ๑๓ ภายในเขตปลอดโรคระบาด ให้เจ้าของสัตว์มีหน้าที่ปฏิบัติตามมาตรา ๘ ให้พนักงานเจ้าหน้าที่และสัตวแพทย์อำนาจตามมาตรา ๙ และให้สัตวแพทย์มีอำนาจตามมาตรา ๑๐ และมาตรา ๑๔</p>	<p>จัดการ ดังต่อไปนี้</p> <p>(๑) กักขัง แยก หรือย้ายสัตว์ป่วยหรือสงสัยว่าป่วยไว้ในเขตตามวิธีการที่กำหนด</p> <p>(๒) ฝังหรือเผาซากสัตว์นั้น ณ ที่ที่กำหนด ถ้าการฝังหรือเผาไม่อาจทำได้ ให้ทำลายโดยวิธีอื่นตามที่เห็นสมควร</p> <p>(๓) กักขัง แยก หรือย้ายสัตว์ที่อยู่ร่วมฝูงหรือเคยอยู่ร่วมฝูงกับสัตว์ที่ป่วยหรือสงสัยว่าป่วยหรือตายไว้ในเขตตามวิธีการที่กำหนด</p>	
<p>มาตรา ๑๐ เมื่อได้มีการแจ้งตามมาตรา ๘ หรือตรวจพบหรือมีเหตุอันควรสงสัยว่าสัตว์ป่วยหรือตายโดยโรคระบาด ให้สัตวแพทย์มีอำนาจเข้าตรวจสัตว์หรือซากสัตว์นั้น และให้มีอำนาจออกคำสั่งเป็นหนังสือให้เจ้าของจัดการดังต่อไปนี้</p> <p>(๑) ให้กักขัง แยก หรือย้ายสัตว์ป่วย หรือสงสัยว่าป่วยไว้ในเขต และตามวิธีการที่กำหนดให้ หรือให้ได้รับการรักษาตามที่เห็นสมควร</p> <p>(๒) ฝัง หรือเผาซากสัตว์นั้นทั้งหมด หรือแต่บางส่วน</p>	<p>มาตรา ๑๓ เมื่อได้มีการแจ้งตามมาตรา ๑๑ หรือตรวจพบหรือมีเหตุอันควรสงสัยว่าสัตว์ป่วยหรือตายโดยโรคระบาด นอกจากสัตวแพทย์ที่มีอำนาจตามมาตรา ๕๐ แล้ว ให้มีอำนาจตรวจสัตว์หรือซากสัตว์ รวมทั้งออกคำสั่งเป็นหนังสือให้เจ้าของสัตว์หรือซากสัตว์จัดการ ดังต่อไปนี้</p> <p>(๑) กักขัง แยก หรือย้ายสัตว์ป่วยหรือสงสัยว่าป่วยไว้ในเขตตามวิธีการที่กำหนด หรือให้ได้รับการรักษาตามที่เห็นสมควร</p> <p>(๒) ฝังหรือเผาซากสัตว์นั้นทั้งหมดหรือแต่บางส่วน</p>	

พระราชบัญญัติโรคระบาดสัตว์ พ.ศ. ๒๕๕๙	ร่างพระราชบัญญัติโรคระบาดสัตว์ พ.ศ.	เหตุผลในการแก้ไข
<p>ณ ที่ที่กำหนดให้ ถ้าการฝังหรือเผาไม่อาจทำได้ ก็ให้ทำลายโดยวิธีอื่นตามที่เห็นสมควร</p> <p>(๓) ให้กักขัง แยก หรือย้ายสัตว์ที่อยู่รวมฝูง หรือเคยอยู่รวมฝูงกับสัตว์ที่ป่วย หรือสงสัยว่าป่วย หรือตาย ไว้ภายในเขตและตามวิธีการที่กำหนดให้ หรือให้ได้รับการป้องกันโรคระบาดตามที่เห็นสมควร</p> <p>(๔) ให้ทำลายสัตว์ที่เป็นโรคระบาด หรือสัตว์ หรือซากสัตว์ที่เป็นพาหะของโรคระบาด ตามระเบียบข้อบังคับที่กำหนดโดยอนุมติรัฐมนตรี ในกรณีนี้ให้เจ้าของได้รับค่าชดเชยตามที่กำหนดในกฎกระทรวง ไม่ต่ำกว่าครึ่งของราคาสัตว์ซึ่งอาจขายได้ในตลาดท้องถิ่นก่อนเกิดโรคระบาด เว้นแต่ในกรณีที่เจ้าของได้แจ้งใจกระทำความผิดต่อบทแห่งพระราชบัญญัตินี้</p>	<p>ณ ที่ที่กำหนด ถ้าการฝังหรือเผาไม่อาจทำได้ ให้ทำลายโดยวิธีอื่นตามที่เห็นสมควร</p> <p>(๓) กักขัง แยก หรือย้ายสัตว์ที่อยู่รวมฝูงหรือเคยอยู่รวมฝูงกับสัตว์ที่ป่วยหรือสงสัยว่าป่วยหรือตายไว้ภายในเขตตามวิธีการที่กำหนด หรือให้ได้รับการป้องกันโรคระบาดตามที่เห็นสมควร</p> <p>(๔) ทำลายสัตว์ที่เป็นโรคระบาดหรือมีเหตุอันควรสงสัยว่าเป็นโรคระบาด หรือสัตว์หรือซากสัตว์ที่เป็นพาหะของโรคระบาดตามหลักเกณฑ์และวิธีการที่อธิบดีประกาศกำหนด ทั้งนี้ ให้ชดเชยราคาแก่เจ้าของสัตว์หรือซากสัตว์ไม่ต่ำกว่าสามในสี่ของราคาสัตว์หรือซากสัตว์ซึ่งอาจขายได้ในตลาดท้องถิ่นก่อนเกิดโรคระบาด ตามหลักเกณฑ์และวิธีการที่กำหนดในกฎกระทรวง เว้นแต่กรณีเจ้าของสัตว์หรือซากสัตว์ได้แจ้งใจกระทำความผิดต่อบทบัญญัติแห่งพระราชบัญญัตินี้</p>	<p>เพิ่มเติมเหตุในการทำลายสัตว์กรณีมีเหตุอันควรสงสัยว่าเป็นโรคระบาด เพื่อให้การป้องกันและควบคุมโรคระบาดมีประสิทธิภาพยิ่งขึ้น และกำหนดให้การชดเชยใช้ราคารวมถึงกรณีซากสัตว์ด้วย เพื่อเยียวยาความเสียหายแก่เจ้าของซากสัตว์ และแก้ไขอัตราการชดเชยใช้ราคาเพื่อให้เกิดความเป็นธรรมแก่เจ้าของสัตว์หรือซากสัตว์ที่ต้องทำลายสัตว์หรือซากสัตว์ตามคำสั่งสัตวแพทย์</p>
<p>(๕) ให้กักจัดเชื้อโรคที่ลาอาหารสัตว์ หรือซากสัตว์ที่เป็นพาหะของโรคระบาด ตามวิธีการที่กำหนดให้ หรือ</p> <p>(๖) ให้ทำความสะอาด และทำลายเชื้อโรคระบาด หรือพาหะของโรคระบาดในที่ดิน อาคาร ยานพาหนะ หรือสิ่งของตามวิธีการที่กำหนดให้</p>	<p>(๕) กักจัดเชื้อโรคที่อาหารสัตว์หรือซากสัตว์ที่เป็นพาหะของโรคระบาดตามวิธีการที่กำหนด</p> <p>(๖) ทำความสะอาดและทำลายเชื้อโรคระบาดในที่ที่มีเชื้อโรคระบาดหรือสงสัยว่ามีเชื้อโรคระบาดตามที่กำหนด</p>	<p>เพื่อให้การทำความสะอาดและการทำลายเชื้อโรคระบาดครอบคลุมในทุกพื้นที่ที่มีเชื้อโรคระบาดหรือสงสัยว่ามีเชื้อโรคระบาด</p>

พระราชบัญญัติโรคระบาดสัตว์ พ.ศ. ๒๕๙๙	ร่างพระราชบัญญัติโรคระบาดสัตว์ พ.ศ.	เหตุผลในการแก้ไข
<p>มาตรา ๒๕ ถ้ามีสัตว์ที่ไม่ปรากฏเจ้าของ ป่วย หรือตาย ในที่ดินของบุคคลใด ให้เจ้าของที่ดินนั้นมีหน้าที่ปฏิบัติตามพระราชบัญญัตินี้เช่นเดียวกับเจ้าของสัตว์นั้น และเมื่อปรากฏ เจ้าของสัตว์ในภายหลัง เจ้าของที่ดินมีสิทธิเรียกร้องค่าใช้จ่ายเท่าที่จ่ายจริงจากเจ้าของสัตว์ได้</p>	<p>มาตรา ๑๕ เมื่อมีสัตว์ที่ไม่ปรากฏเจ้าของป่วยหรือตาย ในที่ดินของบุคคลใดโดยรู้ว่าเป็นโรคระบาดหรือโดยไม่รู้สาเหตุ ให้เจ้าของที่ดินนั้นมีหน้าที่แจ้งต่อพนักงานเจ้าหน้าที่ สารวัตร หรือสัตวแพทย์ภายในสิบสองชั่วโมงนับแต่เวลาที่ทราบว่าสัตว์ป่วยหรือตาย และให้ความยินยอมมาตรา ๑๑ วรรคสอง มาใช้บังคับกับเจ้าของที่ดินด้วยโดยอนุโลม</p> <p>ห้ามมิให้บุคคลใดเคลื่อนย้าย ซ้ำแหละ หรือกระทำการอื่นใด แก่สัตว์หรือซากสัตว์ตามวรรคหนึ่ง เว้นแต่มีการดำเนินการกับสัตว์ป่วยหรือตายตามที่อธิบดีประกาศกำหนดตามมาตรา ๑๑ วรรคสอง หรือสัตวแพทย์ได้ตรวจพิสูจน์แล้วว่าสัตว์นั้นมิได้ป่วยหรือตาย โดยโรคระบาด หรือสัตว์แพทย์สั่งเป็นอย่างอื่น</p> <p>ในกรณีที่สัตว์หรือซากสัตว์ตามวรรคหนึ่งเป็นโรคระบาดหรือมีเหตุอันควรสงสัยว่าเป็นโรคระบาด ให้สัตวแพทย์ทำลายสัตว์หรือซากสัตว์นั้น และสัตว์หรือซากสัตว์อื่นที่เป็นพาหะของโรคระบาด หรือจัดการโดยวิธีอื่นตามที่เห็นสมควรเพื่อป้องกันมิให้โรคระบาดแพร่กระจายต่อไป</p> <p>เมื่อปรากฏเจ้าของสัตว์ในภายหลัง ให้กรมปศุสัตว์หรือเจ้าของที่ดินมีสิทธิเรียกร้องค่าใช้จ่ายที่จำเป็นเท่าที่จ่ายจริงจากเจ้าของสัตว์ได้ตามหลักเกณฑ์และวิธีการที่อธิบดีประกาศกำหนด</p>	<p>เพื่อกำหนดหน้าที่ของเจ้าของที่ดินให้ชัดเจนยิ่งขึ้น และจำกัดหน้าที่ของเจ้าของที่ดินที่จะต้องปฏิบัติตามพระราชบัญญัตินี้ เพื่อให้เป็นภาระแก่เจ้าของที่ดินจนเกินสมควร</p> <p>เพื่อประโยชน์ในการป้องกันและควบคุมโรคระบาด</p> <p>เพื่อลดภาระค่าใช้จ่ายในการดำเนินการเกี่ยวกับ การป้องกันและควบคุมโรคระบาดของกรมปศุสัตว์ รวมทั้งกำหนดให้มีหลักเกณฑ์และวิธีการที่ชัดเจนในการเรียกร้องค่าใช้จ่าย</p>

พระราชบัญญัติโรคระบาดสัตว์ พ.ศ. ๒๕๔๔	ร่างพระราชบัญญัติโรคระบาดสัตว์ พ.ศ.	เหตุผลในการแก้ไข
<p>มาตรา ๒๖ ถ้ามีสัตว์ที่ไม่ปรากฏเจ้าของป่วยหรือตายโดยโรคระบาดในที่สาธารณะหรือที่ต้นที่ไม่ปรากฏเจ้าของ ให้พนักงานเจ้าหน้าที่ สรรวจตร หรือสัตว์หรือซากสัตว์ในวันใดก็ตามที่เห็นสมควรภายในบริเวณนั้นได้ สำหรับซากสัตว์นั้นเมื่อเห็นสมควรจะฝังเสียก็ได้ ในกรณีจำเป็นเพื่อป้องกันให้โรคระบาดแพร่หลาย สัตวแพทย์จะทำลายสัตว์หรือซากสัตว์หรือฝังซากสัตว์นั้นภายในบริเวณที่นั้นก็ได้</p>	<p>มาตรา ๕๔ เมื่อพนักงานเจ้าหน้าที่ สรรวจตร หรือสัตว์แพทย์ได้รับแจ้งหรือตรวจพบว่ามีสัตว์ป่วยหรือตายโดยรู้ว่าเป็นโรคระบาดหรือไม่รู้สาเหตุในที่สาธารณะ หรือในที่ต้นที่ไม่ปรากฏเจ้าของ พนักงานเจ้าหน้าที่ สรรวจตร หรือสัตวแพทย์มีอำนาจกักสัตว์ป่วยหรือตายนั้นไว้ตามความเห็นสมควรภายในบริเวณนั้น</p>	<p>เพื่อกำหนดให้เป็นหน้าที่ของพนักงานเจ้าหน้าที่ สรรวจตร หรือสัตวแพทย์ในการรับแจ้งและการตรวจสัตว์ในที่สาธารณะ หรือในที่ต้นที่ไม่ปรากฏเจ้าของ และเพิ่มเติมเหตุในการรับแจ้งและการตรวจสัตว์ในกรณีสัตว์ป่วยหรือตายโดยไม่รู้สาเหตุ เพื่อให้การป้องกันและควบคุมโรคระบาดมีความรวดเร็วทันต่อสถานการณ์</p>
<p>เมื่อปรากฏเจ้าของในภายหลัง ให้พนักงานเจ้าหน้าที่ สรรวจตร หรือสัตวแพทย์ มีสิทธิเรียกร้องค่าใช้จ่ายเท่าที่จ่ายจริงจากเจ้าของสัตว์ได้</p>	<p>ห้ามมิให้บุคคลใดเคลื่อนย้าย ซ้ำแผลง หรือกระทำการอื่นใดแก่สัตว์หรือซากสัตว์ตามวรรคหนึ่ง จนกว่าสัตวแพทย์ได้ตรวจพิสูจน์แล้วว่าสัตว์นั้นมิได้ป่วยหรือตายโดยโรคระบาด หรือสัตว์แพทย์สั่งเป็นอย่างอื่น</p> <p>ในกรณีที่สัตว์หรือซากสัตว์ตามวรรคหนึ่งเป็นโรคระบาด หรือมีเหตุอันควรสงสัยว่าเป็นโรคระบาด ให้สัตวแพทย์ทำลายสัตว์หรือซากสัตว์นั้น และสัตว์หรือซากสัตว์อื่นที่เป็นพาหะของโรคระบาดหรือจัดการโดยวิธีอื่นตามความเห็นสมควรเพื่อป้องกันมิให้โรคระบาดแพร่กระจายต่อไป</p>	<p>เพื่อประโยชน์ในการป้องกันและควบคุมโรคระบาด</p>
<p>มาตรา ๒๕ ห้ามมิให้บุคคลใดขุดซากสัตว์ที่ฝังไว้แล้ว ตามบทบัญญัติแห่งพระราชบัญญัตินี้ เว้นแต่จะได้รับอนุญาตเป็นหนังสือจากสัตวแพทย์</p>	<p>เมื่อปรากฏเจ้าของสัตว์ในภายหลัง ให้กรมปศุสัตว์มีสิทธิเรียกร้องค่าใช้จ่ายที่จำเป็นเท่าที่จ่ายจริงจากเจ้าของสัตว์ได้ตามหลักเกณฑ์และวิธีการที่อธิบดีประกาศกำหนด</p> <p>มาตรา ๑๖ ห้ามมิให้บุคคลใดขุดซากสัตว์ที่ฝังไว้แล้ว ตามบทบัญญัติแห่งพระราชบัญญัตินี้ เว้นแต่ได้รับอนุญาตเป็นหนังสือจากสัตวแพทย์หรือเป็นการดำเนินการโดยสัตวแพทย์</p>	<p>เพื่อกำหนดให้มีหลักเกณฑ์และวิธีการที่ชัดเจนในการเรียกร้องค่าใช้จ่าย</p> <p>เพิ่มเติมข้อยกเว้น ในกรณีที่เป็นการขุดซากสัตว์โดยสัตวแพทย์ เพื่อให้สอดคล้องกับข้อเท็จจริงในทางปฏิบัติ</p>

พระราชบัญญัติโรคระบาดสัตว์ พ.ศ. ๒๕๕๙	ร่างพระราชบัญญัติโรคระบาดสัตว์ พ.ศ.	เหตุผลในการแก้ไข
<p>หมวด ๒ เขตปลอดโรคระบาด</p> <p>มาตรา ๑๑ เมื่อรัฐมนตรีเห็นสมควรเพื่อป้องกันมิให้เกิดโรคระบาดสำหรับสัตว์ชนิดใดในท้องที่ใด ก็ให้มีอำนาจประกาศในราชกิจจานุเบกษากำหนดท้องที่นั้นทั้งหมด หรือแต่บางส่วนเป็นเขตปลอดโรคระบาด ประกาศนี้ให้ระบุชนิดของสัตว์และโรคระบาดไว้ด้วย</p>	<p>ส่วนที่ ๒ เขตปลอดโรคระบาด</p> <p>มาตรา ๑๗ ในท้องที่ใดเมื่อรัฐมนตรีเห็นสมควรให้การป้องกันกันการเกิดโรคระบาดโรคใดในสัตว์ชนิดใด ให้รัฐมนตรีประกาศกำหนดท้องที่นั้นทั้งหมดหรือบางส่วนเป็นเขตปลอดโรคระบาดหรือเขตกันชนโรคระบาดสำหรับโรคชนิดนั้นในสัตว์ชนิดนั้น และให้ระบุชนิดของสัตว์และซากสัตว์ที่ห้ามเคลื่อนย้ายไว้ในประกาศด้วย</p> <p>ก่อนการประกาศกำหนดให้ท้องที่ใดเป็นเขตปลอดโรคระบาดตามวรรคหนึ่ง ให้รัฐมนตรีประกาศกำหนดท้องที่นั้นเป็นเขตควบคุมโรคระบาด และให้ระบุชนิดของสัตว์และโรคระบาด รวมทั้งชนิดของสัตว์และซากสัตว์ที่ห้ามเคลื่อนย้ายไว้ในประกาศด้วย</p> <p>เมื่อได้ประกาศเป็นเขตควบคุมโรคระบาดตามวรรคสองแล้ว ให้อธิบดีประกาศกำหนดหลักเกณฑ์ วิธีการ และเงื่อนไขเพื่อให้มีการประกาศเป็นเขตปลอดโรคระบาด</p>	<p>เพิ่มเติม “เขตกันชนโรคระบาด” เพื่อให้มีการดำเนินการป้องกันและควบคุมมิให้โรคระบาดแพร่กระจายเข้าเขตปลอดโรคระบาด และให้รัฐมนตรีประกาศเขตปลอดโรคระบาดหรือเขตกันชนโรคระบาดโดยไม่ต้องประกาศในราชกิจจานุเบกษา เพื่อให้การออกประกาศเป็นไปโดยรวดเร็วทันต่อสถานการณ์ รวมทั้งกำหนดให้ประกาศห้ามเคลื่อนย้ายสัตว์และซากสัตว์ด้วย เพื่อประโยชน์ในการป้องกันและควบคุมโรคระบาด</p> <p>เพิ่มเติม “เขตควบคุมโรคระบาด” เพื่อให้เกิดความชัดเจนและมั่นใจได้ว่าเขตปลอดโรคระบาดนั้น ได้มีการดำเนินการป้องกันและควบคุมจนปลอดโรคระบาดแล้วตามมาตรฐานสากล</p> <p>เพื่อสอดคล้องกับหลักเกณฑ์ วิธีการ และเงื่อนไขในการประกาศเขตปลอดโรคระบาดตามมาตรฐานสากล</p>

พระราชบัญญัติโรคระบาดสัตว์ พ.ศ. ๒๕๓๕	ร่างพระราชบัญญัติโรคระบาดสัตว์ พ.ศ.	เหตุผลในการแก้ไข
<p>มาตรา ๑๒ เมื่อได้ประกาศเขตปลอดโรคระบาดตามมาตรา ๑๑ แล้ว ห้ามมิให้ผู้ใดเคลื่อนย้ายสัตว์หรือซากสัตว์เข้าไปหรือผ่านเขตนั้น เว้นแต่จะได้รับอนุญาตเป็นหนังสือจากอธิบดีหรือสัตวแพทย์ซึ่งอธิบดีมอบหมาย</p> <p>มาตรา ๑๔ ภายในเขตปลอดโรคระบาด ถ้าปรากฏว่ามีโรคระบาด หรือมีเหตุอันควรสงสัยว่ามีโรคระบาด ผู้ว่าราชการจังหวัดหรือสัตวแพทย์ จะประกาศเขตโรคระบาด เขตสงสัยว่ามีโรคระบาด หรือเขตโรคระบาดชั่วคราว แล้วแต่กรณี ตามหมวด ๓ ก็ได้</p>	<p>มาตรา ๑๔ เมื่อได้ประกาศเขตควบคุมโรคระบาดเขตปลอดโรคระบาด หรือเขตกันชนโรคระบาด ถ้าปรากฏว่ามีโรคระบาดหรือมีเหตุอันควรสงสัยว่ามีโรคระบาด สัตวแพทย์จะประกาศเขตโรคระบาดชั่วคราวตามมาตรา ๒๐ หรือผู้ว่าราชการจังหวัดจะประกาศเขตโรคระบาดหรือเขตเฝ้าระวังโรคระบาดตามมาตรา ๒๑ แล้วแต่กรณี ก็ได้</p> <p>เมื่อสามารถควบคุมโรคระบาดนั้นในเขตโรคระบาดได้ หรือไม่มีเหตุอันควรสงสัยว่ามีโรคระบาดนั้นในเขตเฝ้าระวังโรคระบาดแล้วแต่กรณี ให้ผู้ว่าราชการจังหวัดสั่งยกเลิกประกาศเขตโรคระบาดหรือเขตเฝ้าระวังโรคระบาดตามวรรคหนึ่งโดยเร็ว และปิดประกาศให้ประชาชนในท้องถิ่นทราบ ในกรณีที่ตั้งตั้งกล่าวเคยเป็นเขตปลอดโรคระบาดตามมาตรา ๑๗ วรรคหนึ่ง ให้ถือว่าเขตนั้นเป็นเขตควบคุมโรคระบาดตามมาตรา ๑๗ วรรคสอง</p>	<p>เพื่อให้ครอบคลุมการเพิ่มเติม “เขตควบคุมโรคระบาด” และ “เขตกันชนโรคระบาด”</p> <p>เพื่อให้ท้องถิ่นที่ประกาศเป็นเขตโรคระบาดหรือเขตเฝ้าระวังโรคระบาดได้กลับคืนสู่สภาพเดิมโดยเร็ว และเพื่อให้มาตรการการป้องกันและควบคุมโรคระบาดเป็นไปตามขั้นตอนซึ่งสอดคล้องกับมาตรฐานสากล</p>

พระราชบัญญัติโรคระบาดสัตว์ พ.ศ. ๒๕๔๙	ร่างพระราชบัญญัติโรคระบาดสัตว์ พ.ศ.	เหตุผลในการแก้ไข
<p>หมวด ๓ เขตโรคระบาด</p>	<p>ส่วนที่ ๓ เขตโรคระบาด</p>	<p>เพื่อให้การประกาศเขตโรคระบาดชั่วคราวของสัตว์แพทย์มีความชัดเจนยิ่งขึ้น รวมทั้งกำหนดให้ประกาศห้ามเคลื่อนย้ายสัตว์และซากสัตว์ด้วย เพื่อประโยชน์ในการป้องกันและควบคุมโรคระบาด</p>
<p>มาตรา ๑๖ ในกรณีที่สัตวแพทย์เห็นว่า โรคระบาดที่ตรวจพบในท้องที่ของตนหรือท้องที่อื่นที่ติดต่อกับท้องที่ของตนจะระบาดออกไป ให้สัตวแพทย์มีอำนาจประกาศเป็นหนังสือกำหนดเขตโรคระบาดชั่วคราว มีรัศมีไม่เกินห้ากิโลเมตรจากที่ที่ตรวจพบโรคระบาดนั้น ประกาศนี้ให้ระบุชนิดของสัตว์และโรคระบาดไว้ด้วย และให้ปิดไว้ ณ บ้านกั้นนั้น บ้านผู้ใหญ่บ้าน และที่ชุมนุมชนภายในเขตนั้น และให้ใช้บังคับได้สามสัปดาห์นับแต่วันประกาศ</p>	<p>มาตรา ๑๖ ในกรณีที่สัตวแพทย์เห็นว่า โรคระบาดที่ตรวจพบในท้องที่ที่รั้งผิดชอบจะระบาดออกไป หรือท้องที่อื่นที่ติดต่อกับท้องที่นั้นจะระบาดเข้ามา และท้องที่ที่รั้งผิดชอบนั้นยังไม่มีการประกาศให้เป็นเขตโรคระบาดหรือเขตเฝ้าระวังโรคระบาดตามมาตรา ๑๑ ให้สัตวแพทย์มีอำนาจประกาศกำหนดเขตโรคระบาดชั่วคราวในท้องที่ที่รั้งผิดชอบ มีรัศมีไม่เกินห้ากิโลเมตรจากที่ที่ตรวจพบโรคระบาดนั้น และให้ระบุชนิดของสัตว์และโรคระบาด รวมทั้งชนิดของสัตว์และซากสัตว์ที่ห้ามเคลื่อนย้ายไว้ในประกาศด้วย</p> <p>ประกาศตามวรรคหนึ่ง ให้ใช้บังคับได้สามสัปดาห์นับแต่วันประกาศและให้ปิดไว้ ณ บ้านกั้นเขต ที่ว่าการอำเภอ ที่ทำการองค์การบริหารส่วนตำบล สำนักงานเทศบาล ที่ทำการกั้น ที่ทำการผู้ใหญ่บ้าน และที่ชุมนุมชนภายในท้องที่นั้น</p>	<p>เพื่อให้การประกาศเขตโรคระบาดชั่วคราวของสัตว์แพทย์มีความชัดเจนยิ่งขึ้น รวมทั้งกำหนดให้ประกาศห้ามเคลื่อนย้ายสัตว์และซากสัตว์ด้วย เพื่อประโยชน์ในการป้องกันและควบคุมโรคระบาด</p>
<p>มาตรา ๑๕ ในเขตท้องที่จังหวัดใด มี หรือสงสัยว่ามีโรคระบาดให้ผู้ว่าราชการจังหวัดนั้น มีอำนาจประกาศกำหนดเขตท้องที่จังหวัดนั้นทั้งหมด หรือแต่บางส่วน เป็นเขตโรคระบาด หรือเขตสงสัยว่ามีโรคระบาด แล้วแต่กรณี ประกาศนี้ให้ระบุชนิดของสัตว์และโรคระบาดไว้ด้วย และให้ปิดไว้ ณ ศาลากลางจังหวัด ที่ว่าการอำเภอ บ้านกั้น บ้านผู้ใหญ่บ้าน และที่ชุมนุมชนภายในเขตนั้น</p>	<p>มาตรา ๑๑ ในท้องที่จังหวัดใดมีโรคระบาดหรือมีเหตุอันควรสงสัยว่ามีโรคระบาด ให้ผู้ว่าราชการจังหวัดมีอำนาจประกาศกำหนดท้องที่จังหวัดนั้นทั้งหมดหรือบางส่วนเป็นเขตโรคระบาดหรือเขตเฝ้าระวังโรคระบาด แล้วแต่กรณี และให้ระบุชนิดของสัตว์และโรคระบาด รวมทั้งชนิดของสัตว์และซากสัตว์ที่ห้ามเคลื่อนย้ายไว้ในประกาศด้วย</p>	<p>แก้ไข “เขตสงสัยว่ามีโรคระบาด” เป็น “เขตเฝ้าระวังโรคระบาด” เพื่อให้ชัดเจนยิ่งขึ้น รวมทั้งกำหนดให้มีการประกาศห้ามเคลื่อนย้ายสัตว์และซากสัตว์ด้วย เพื่อประโยชน์ในการป้องกันและควบคุมโรคระบาด</p>

พระราชบัญญัติโรคระบาดสัตว์ พ.ศ. ๒๕๕๙	ร่างพระราชบัญญัติโรคระบาดสัตว์ พ.ศ.	เหตุผลในการแก้ไข
<p>มาตรา ๑๗ เมื่อได้มีประกาศกำหนดเขตโรคระบาด หรือเขตสงสัยว่ามีโรคระบาดตามมาตรา ๑๕ หรือประกาศกำหนดเขตโรคระบาดชั่วคราวตามมาตรา ๑๖ แล้ว ห้ามมิให้ผู้เคลื่อนย้ายสัตว์ หรือซากสัตว์ภาคในเขตนั้น หรือเคลื่อนย้ายสัตว์ หรือซากสัตว์เข้าในหรือออกนอกเขตนั้น เว้นแต่ได้รับอนุญาตเป็นหนังสือจากสัตวแพทย์</p> <p>มาตรา ๒๐ ในเขตท้องที่จังหวัดใด ซึ่งได้ประกาศเป็นเขตโรคระบาด หรือเขตสงสัยว่ามีโรคระบาด ถ้าปรากฏว่าโรคระบาดนั้นได้สงบลงหรือปรากฏว่าไม่มีโรคระบาดโดยเด็ดขาด แล้วแต่กรณี ให้ผู้ว่าราชการจังหวัดออกประกาศเช่นนั้นเสีย</p>	<p>ประกาศตามวรรคหนึ่ง ให้ปิดไว้ ณ ศาลากลางจังหวัด ศาลาว่าการกรุงเทพมหานคร ศาลาว่าการเมืองพัทยา สำนักงานเขต ที่ว่าการอำเภอ ที่ทำการองค์การบริหารส่วนจังหวัด ที่ทำการองค์การบริหารส่วนตำบล สำนักงานเทศบาล ที่ทำการกักกัน ที่ทำการผู้ถือหุ้น และที่ชุมนุมชนภายในท้องถิ่น</p> <p>มาตรา ๒๒ เมื่อได้ประกาศกำหนดเขตโรคระบาดชั่วคราว ตามมาตรา ๒๐ หรือประกาศกำหนดเขตโรคระบาดหรือเขตเฝ้าระวังโรคระบาดตามมาตรา ๒๑ ห้ามมิให้ผู้เคลื่อนย้ายสัตว์หรือซากสัตว์ตามที่ระบุในประกาศดังกล่าว เข้า ออก ผ่าน หรือภายในเขตนั้น เว้นแต่ได้รับอนุญาตเป็นหนังสือจากสัตวแพทย์ผู้มีหน้าที่รับผิดชอบประจำเขตนั้นทุกครั้งที่มีการเคลื่อนย้าย</p> <p>มาตรา ๒๓ ภายในเขตโรคระบาดหรือเขตเฝ้าระวังโรคระบาด ตามมาตรา ๒๑ เมื่อสามารถควบคุมโรคระบาดนั้นในเขตโรคระบาดได้ หรือไม่มีเหตุอันควรสงสัยว่ามีโรคระบาดนั้นในเขตเฝ้าระวังโรคระบาด แล้วแต่กรณี ให้ผู้ว่าราชการจังหวัดสั่งยกเลิกประกาศเขตโรคระบาดหรือเขตเฝ้าระวังโรคระบาดโดยเร็ว และปิดประกาศให้ประชาชนในท้องที่นั้นทราบ</p>	<p>เพื่อให้สอดคล้องกับการแก้ไข “เขตสงสัยว่ามีโรคระบาด” เป็น “เขตเฝ้าระวังโรคระบาด”</p> <p>เพื่อให้สอดคล้องกับการแก้ไข “เขตสงสัยว่ามีโรคระบาด” เป็น “เขตเฝ้าระวังโรคระบาด” และกำหนดให้ปิดประกาศเพื่อให้ประชาชนทราบเมื่อมีการยกเลิกการประกาศเขตโรคระบาดหรือเขตเฝ้าระวังโรคระบาดโดยเร็ว</p>

พระราชบัญญัติโรคระบาดสัตว์ พ.ศ. ๒๕๔๙	ร่างพระราชบัญญัติโรคระบาดสัตว์ พ.ศ.	เหตุผลในการแก้ไข
<p>หมวด ๔</p> <p>การควบคุมการค้าสัตว์และซากสัตว์</p> <p>มาตรา ๒๑ ห้ามมิให้บุคคลใดทำการค้า ช้าง ม้า โค กระบือ แพะ แกะ สุกร หรือสัตว์ชนิดอื่นตามที่กำหนดในกฎกระทรวง หรือทำการค้าซากสัตว์ตามที่กำหนดในกฎกระทรวง เว้นแต่จะได้รับใบอนุญาตจากนายทะเบียน</p>	<p>หมวด ๒</p> <p>การขออนุญาต การออกใบอนุญาต และหน้าที่ของผู้รับใบอนุญาต</p> <p>มาตรา ๒๕ เพื่อประโยชน์ในการป้องกันและควบคุมโรคระบาดอันเกิดจากการค้าสัตว์หรือซากสัตว์ ผู้ใดทำการค้าหรือหาทำไว้ในลักษณะคนกลางซึ่งสัตว์หรือซากสัตว์ดังต่อไปนี้ ต้องได้รับใบอนุญาตจากนายทะเบียน</p> <p>(๑) ช้าง ม้า โค กระบือ แพะ แกะ กวาง สุกร หมูป่า สุนัข หรือแมว</p> <p>(๒) นก ไก่ เป็ด ห่าน รวมถึงไข่สำหรับใช้ทำพันธุ์</p> <p>(๓) ซากสัตว์ของสัตว์ตาม (๑) หรือ (๒)</p> <p>(๔) สัตว์หรือซากสัตว์ชนิดอื่นตามที่รัฐมนตรีประกาศกำหนด</p> <p>การขออนุญาตและการออกใบอนุญาต ให้เป็นไปตามหลักเกณฑ์ วิธีการ และเงื่อนไขที่อธิบดีประกาศกำหนด</p>	<p>เนื่องจากบทบัญญัตินี้มิได้เป็นการกำหนดห้ามโดยเด็ดขาดในการค้าสัตว์หรือซากสัตว์ในลักษณะคนกลาง จึงได้กำหนดหลักเกณฑ์ วิธีการและเงื่อนไขในการขออนุญาตและการออกใบอนุญาตให้ชัดเจนยิ่งขึ้น รวมทั้งกำหนดชนิดของสัตว์ที่ต้องควบคุมให้สอดคล้องกับสภาพการณ์ปัจจุบัน และกำหนดให้รัฐมนตรีประกาศกำหนดสัตว์หรือซากสัตว์ชนิดอื่นที่ต้องควบคุมเพื่อให้การดำเนินงานป้องกันและควบคุมโรคระบาดมีความรวดเร็วยิ่งขึ้น</p>
<p>มาตรา ๒๓ ผู้ทำการค้าสัตว์หรือซากสัตว์ ต้องปฏิบัติตามเงื่อนไขที่กำหนดไว้ในใบอนุญาต</p> <p>มาตรา ๒๑ ทวิ ห้ามมิให้บุคคลใดขาย จำหน่าย จ่าย แลกเปลี่ยน หรือมีไว้เพื่อขายซึ่งนำเชื้อสำหรับผสมพันธุ์หรือเอ็มบริโอของ ม้า โค กระบือ แพะ แกะ สุกร หรือสัตว์ชนิดอื่นตามที่กำหนดในกฎกระทรวง เว้นแต่จะได้รับใบอนุญาตจากนายทะเบียน</p>	<p>มาตรา ๒๕ เพื่อประโยชน์ในการป้องกันและควบคุมโรคระบาดอันเกิดจากน้ำเชื้อสำหรับผสมพันธุ์หรือเอ็มบริโอของสัตว์ ผู้ใดขาย จำหน่าย จ่าย แลกเปลี่ยน หรือมีไว้เพื่อขายซึ่งนำเชื้อสำหรับผสมพันธุ์หรือเอ็มบริโอของช้าง ม้า โค กระบือ แพะ แกะ กวาง สุกร หมูป่า หรือสัตว์ชนิดอื่นตามที่รัฐมนตรีประกาศกำหนด หรือมีพ่อพันธุ์ของสัตว์ดังกล่าวเพื่อให้บริการผสมพันธุ์แก่สัตว์ของบุคคลอื่นโดยวิธีการผสมชาติ ต้องได้รับใบอนุญาตจากนายทะเบียน</p>	<p>เนื่องจากบทบัญญัตินี้มิได้เป็นการกำหนดห้ามโดยเด็ดขาดในการขาย จำหน่าย จ่าย แลกเปลี่ยน หรือมีไว้เพื่อขายซึ่งนำเชื้อสำหรับผสมพันธุ์หรือเอ็มบริโอของสัตว์ตามที่กำหนด จึงได้กำหนดเกี่ยวกับการขออนุญาตให้ชัดเจนยิ่งขึ้น และเพิ่มเติมช้าง กวาง และหมูป่าเป็นสัตว์ที่ต้องควบคุม รวมทั้งกำหนดให้การป้องกัน</p>

<p>พระราชบัญญัติโรคระบาดสัตว์ พ.ศ. ๒๕๕๙</p> <p>การขออนุญาตและการอนุญาต ให้เป็นไปตามหลักเกณฑ์ วิธีการ และเงื่อนไขที่อธิบดีกำหนด โดยประกาศในราชกิจจานุเบกษา</p>	<p>ร่างพระราชบัญญัติโรคระบาดสัตว์ พ.ศ.</p> <p>การขออนุญาตและการออกใบอนุญาต ให้เป็นไปตามหลักเกณฑ์ วิธีการ และเงื่อนไขที่อธิบดีประกาศกำหนด</p>	<p>เหตุผลในการแก้ไข</p> <p>และความคุ้มครองโรคระบาดครอบคลุมถึงการให้บริการผสมพันธุ์สัตว์โดยวิธีธรรมชาติด้วย เพื่อให้สอดคล้องกับสภาพการณปัจจุบัน นอกจากนี้ได้กำหนดให้รัฐมนตรีประกาศกำหนด สัตว์ชนิดอื่นที่ต้องควบคุมเพื่อให้การดำเนินการ ป้องกันและควบคุมโรคระบาดมีความรวดเร็วยิ่งขึ้น</p>
<p>มาตรา ๒๒ ใบอนุญาตตามมาตรา ๒๑ หรือมาตรา ๒๑ ทวิ ให้ใช้ได้จนถึงวันสิ้นปีปฏิทินแห่งปีออกใบอนุญาต</p>	<p>มาตรา ๒๖ ใบอนุญาตตามมาตรา ๒๕ และมาตรา ๒๕ ให้มีอายุหนึ่งปีนับแต่วันที่ออกใบอนุญาต ถ้าผู้รับใบอนุญาตประสงค์ จะขอต่ออายุใบอนุญาต ให้ยื่นคำขอก่อนใบอนุญาตสิ้นอายุ เมื่อได้ ยื่นคำขอแล้ว ให้ประกอบกิจการต่อไปได้จนกว่านายทะเบียนจะสั่ง ไม่อนุญาตให้ต่ออายุใบอนุญาตนั้น</p> <p>การขอต่ออายุใบอนุญาตและการอนุญาต ให้เป็นไปตามหลักเกณฑ์ วิธีการ และเงื่อนไขที่อธิบดีประกาศกำหนด</p> <p>มาตรา ๒๗ ในกรณีที่ผู้รับใบอนุญาตประสงค์จะโอนใบอนุญาต ตามมาตรา ๒๕ หรือมาตรา ๒๕ ให้ยื่นคำขอต่อนายทะเบียน และ ให้การโอนมีผลเมื่อได้รับอนุญาตจากนายทะเบียน</p> <p>การขอโอนใบอนุญาตและการอนุญาต ให้เป็นไปตามหลักเกณฑ์ วิธีการ และเงื่อนไขที่อธิบดีประกาศกำหนด</p>	<p>เพื่อให้ความเป็นธรรมต่อผู้รับใบอนุญาต โดยให้อยู่ใบอนุญาตมีกำหนดระยะเวลาที่เท่ากัน และกำหนดให้มีการต่ออายุใบอนุญาต เพื่อให้ การประกอบกิจการของผู้รับใบอนุญาตมีความ ต่อเนื่อง</p> <p>เพื่อความคุ้มครองและตรวจสอบเมื่อมีการ โอนใบอนุญาต</p>

พระราชบัญญัติโรคระบาดสัตว์ พ.ศ. ๒๕๕๙	ร่างพระราชบัญญัติโรคระบาดสัตว์ พ.ศ.	เหตุผลในการแก้ไข
	<p>มาตรา ๒๕ ในกรณีที่ผู้รับใบอนุญาตตามมาตรา ๒๔ หรือ มาตรา ๒๕ ตาย และมีทายาทหรือผู้ได้รับความยินยอมจากทายาท ยื่นคำขอแสดงความยินยอมที่จะเป็นทายาทในสามสิบวันนับแต่วันที่ ผู้รับใบอนุญาตตาย เพื่อขอประกอบกิจการที่ผู้ตายได้รับอนุญาตนั้น ต่อไป เมื่อได้รับอนุญาตจากนายทะเบียนแล้ว ให้ผู้แสดงความยินยอม ประกอบกิจการต่อไปได้จนกว่าใบอนุญาตนั้นสิ้นอายุ ในกรณีเช่นว่านี้ ให้ถือว่าผู้แสดงความยินยอมเป็นผู้รับใบอนุญาตตามมาตรา ๒๔ หรือ มาตรา ๒๕ แล้วแต่กรณี ตั้งแต่วันที่ผู้รับใบอนุญาตตาย</p> <p>การขอแสดงความยินยอมและการอนุญาต ให้เป็นไปตาม หลักเกณฑ์ วิธีการ และเงื่อนไขที่อธิบดีประกาศกำหนด</p> <p>มาตรา ๒๙ ในกรณีที่ใบอนุญาตตามมาตรา ๒๔ หรือ มาตรา ๒๕ สูญหาย ชำรุด หรือถูกทำลายในสาระสำคัญ ให้ผู้รับ ใบอนุญาตแจ้งต่อนายทะเบียนและยื่นคำขอรับใบแทนใบอนุญาต ภายในสามสิบวันนับแต่วันที่ได้ทราบการสูญหาย ชำรุด หรือถูกทำลาย ดังกล่าว</p> <p>การขอและการออกใบแทนใบอนุญาต ให้เป็นไปตาม หลักเกณฑ์ วิธีการ และเงื่อนไขที่อธิบดีประกาศกำหนด</p> <p>มาตรา ๓๐ ในกรณีที่ผู้รับใบอนุญาตตามมาตรา ๒๔ หรือ มาตรา ๒๕ ประสงค์จะเปลี่ยนแปลงแก้ไขรายการในใบอนุญาต ให้ยื่นคำขอต่อนายทะเบียน</p> <p>การขอและการอนุญาตเปลี่ยนแปลงแก้ไขรายการใน ใบอนุญาต และรายละเอียดของรายการที่ขอเปลี่ยนแปลงแก้ไข ให้</p>	<p>เพื่อให้การประกอบกิจการมีความ ต่อเนื่อง และเพื่อประโยชน์ในการควบคุมและ ตรวจสอบของเจ้าหน้าที่</p> <p>เพื่อลดภาระของผู้รับใบอนุญาตในการ ขอใบอนุญาตใหม่ และให้มีหลักฐานเพื่อใช้ในการ ตรวจสอบ</p> <p>เพื่อประโยชน์ในการควบคุมและ ตรวจสอบของเจ้าหน้าที่</p>

พระราชบัญญัติโรคระบาดสัตว์ พ.ศ. ๒๕๕๙	ร่างพระราชบัญญัติโรคระบาดสัตว์ พ.ศ.	เหตุผลในการแก้ไข
<p>มาตรา ๓๑ ห้ามมิให้บุคคลใดนำเข้า นำออก หรือนำผ่านราชอาณาจักร ซึ่งสัตว์หรือซากสัตว์ เว้นแต่จะได้รับใบอนุญาตจากอธิบดี หรือผู้ซึ่งอธิบดีมอบหมาย</p> <p>อธิบดี หรือผู้ซึ่งอธิบดีมอบหมาย จะกำหนดเงื่อนไขตามที่เห็นสมควรไว้ในใบอนุญาตก็ได้</p> <p>ฯลฯ</p> <p>มาตรา ๓๖ ผู้ใดส่งสัตว์ หรือซากสัตว์ไปจำหน่ายต่างประเทศ ต้องปฏิบัติตามที่กำหนดในกฎกระทรวง</p>	<p>เป็นไปตามหลักเกณฑ์ วิธีการ และเงื่อนไขที่อธิบดีประกาศกำหนด</p> <p>มาตรา ๓๑ เพื่อประโยชน์ในการป้องกันและควบคุมโรคระบาด ผู้ใดนำเข้า ส่งออก หรือนำผ่านราชอาณาจักรซึ่งสัตว์หรือซากสัตว์ ต้องได้รับใบอนุญาตจากอธิบดีหรือผู้ซึ่งอธิบดีมอบหมายทุกครั้งให้นำเข้า ส่งออก หรือนำผ่านราชอาณาจักร การขออนุญาตและการออกใบอนุญาต ให้เป็นไปตามหลักเกณฑ์ วิธีการ และเงื่อนไขที่อธิบดีประกาศกำหนด</p> <p>มาตรา ๓๖ ให้ผู้รับใบอนุญาตตามมาตรา ๓๑ ปฏิบัติดังต่อไปนี้</p> <p>(๑) ทำเครื่องหมายประจำตัวสัตว์ก่อนการนำเข้า ส่งออก หรือนำผ่านราชอาณาจักรซึ่งสัตว์หรือซากสัตว์ และให้นำความในมาตรา ๙ วรรคสองและวรรคสาม มาใช้บังคับโดยอนุโลม</p> <p>(๒) นำสัตว์หรือซากสัตว์ที่ได้ดำเนินการตาม (๑) เข้าออก หรือนำผ่านท่าเข้าหรือทำออกตามที่รัฐมนตรีประกาศกำหนด และให้ปฏิบัติตามหลักเกณฑ์ วิธีการ และเงื่อนไขที่กำหนดในกฎกระทรวง</p>	<p>เนื่องจากบทบัญญัติที่มีได้เป็นการกำหนดห้ามโดยเด็ดขาดในการนำเข้า นำออก หรือนำผ่านราชอาณาจักรซึ่งสัตว์หรือซากสัตว์ จึงได้กำหนดหลักเกณฑ์ วิธีการและเงื่อนไขในการขออนุญาตและการออกใบอนุญาตให้ชัดเจนยิ่งขึ้น</p> <p>เพื่อกำหนดหน้าที่ของผู้รับใบอนุญาตตามมาตรา ๓๑ ในการปฏิบัติตามมาตรการป้องกันและความปลอดภัย โดยรวมถึงหน้าที่ในการทำเครื่องหมายประจำตัวสัตว์ด้วย ซึ่งสัตว์หรือซากสัตว์นั้นจะต้องผ่านการตรวจโรคและทำลายเชื้อโรคก่อน</p>
<p>มาตรา ๓๑ ห้ามมิให้บุคคลใดนำเข้า นำออก หรือนำผ่านราชอาณาจักร ซึ่งสัตว์หรือซากสัตว์ เว้นแต่จะได้รับใบอนุญาตจากอธิบดี หรือผู้ซึ่งอธิบดีมอบหมาย</p> <p>อธิบดี หรือผู้ซึ่งอธิบดีมอบหมาย จะกำหนดเงื่อนไขตามที่เห็นสมควรไว้ในใบอนุญาตก็ได้</p> <p>ฯลฯ</p> <p>มาตรา ๓๖ ผู้ใดส่งสัตว์ หรือซากสัตว์ไปจำหน่ายต่างประเทศ ต้องปฏิบัติตามที่กำหนดในกฎกระทรวง</p>	<p>มาตรา ๓๑ เพื่อประโยชน์ในการป้องกันและควบคุมโรคระบาด ผู้ใดนำเข้า ส่งออก หรือนำผ่านราชอาณาจักรซึ่งสัตว์หรือซากสัตว์ ต้องได้รับใบอนุญาตจากอธิบดีหรือผู้ซึ่งอธิบดีมอบหมายทุกครั้งให้นำเข้า ส่งออก หรือนำผ่านราชอาณาจักร การขออนุญาตและการออกใบอนุญาต ให้เป็นไปตามหลักเกณฑ์ วิธีการ และเงื่อนไขที่อธิบดีประกาศกำหนด</p> <p>มาตรา ๓๖ ให้ผู้รับใบอนุญาตตามมาตรา ๓๑ ปฏิบัติดังต่อไปนี้</p> <p>(๑) ทำเครื่องหมายประจำตัวสัตว์ก่อนการนำเข้า ส่งออก หรือนำผ่านราชอาณาจักรซึ่งสัตว์หรือซากสัตว์ และให้นำความในมาตรา ๙ วรรคสองและวรรคสาม มาใช้บังคับโดยอนุโลม</p> <p>(๒) นำสัตว์หรือซากสัตว์ที่ได้ดำเนินการตาม (๑) เข้าออก หรือนำผ่านท่าเข้าหรือทำออกตามที่รัฐมนตรีประกาศกำหนด และให้ปฏิบัติตามหลักเกณฑ์ วิธีการ และเงื่อนไขที่กำหนดในกฎกระทรวง</p>	<p>เนื่องจากบทบัญญัติที่มีได้เป็นการกำหนดห้ามโดยเด็ดขาดในการนำเข้า นำออก หรือนำผ่านราชอาณาจักรซึ่งสัตว์หรือซากสัตว์ จึงได้กำหนดหลักเกณฑ์ วิธีการและเงื่อนไขในการขออนุญาตและการออกใบอนุญาตให้ชัดเจนยิ่งขึ้น</p> <p>เพื่อกำหนดหน้าที่ของผู้รับใบอนุญาตตามมาตรา ๓๑ ในการปฏิบัติตามมาตรการป้องกันและความปลอดภัย โดยรวมถึงหน้าที่ในการทำเครื่องหมายประจำตัวสัตว์ด้วย ซึ่งสัตว์หรือซากสัตว์นั้นจะต้องผ่านการตรวจโรคและทำลายเชื้อโรคก่อน</p>

พระราชบัญญัติโรคระบาดสัตว์ พ.ศ. ๒๕๙๙	ร่างพระราชบัญญัติโรคระบาดสัตว์ พ.ศ.	เหตุผลในการแก้ไข
<p>มาตรา ๓๐ ให้รัฐมนตรีมีอำนาจประกาศในราชกิจจานุเบกษา</p> <p>(๑) กำหนดทำเข้าและทำออก</p> <p>ฯลฯ</p> <p>มาตรา ๓๒ ผู้ได้นำเข้า นำออก หรือนำผ่านราชอาณาจักรซึ่งสัตว์หรือซากสัตว์ ต้องปฏิบัติตามที่กำหนดในกฎกระทรวง</p> <p>มาตรา ๓๐ ให้รัฐมนตรีมีอำนาจประกาศในราชกิจจานุเบกษา</p> <p>ฯลฯ</p>	<p>มาตรา ๓๓ เมื่อปรากฏว่าท้องถิ่นใดภาคนครราชอาณาจักรมีหรือสงสัยว่ามีโรคระบาด ให้อธิบดีมีอำนาจประกาศเพื่อชะลอการนำเข้าหรือล่นำผ่านราชอาณาจักรซึ่งสัตว์หรือซากสัตว์จากท้องถิ่นนั้นได้ตั้งแต่วันถัดจากวัน หากรัฐมนตรีเห็นสมควรอาจประกาศกำหนดห้ามการนำเข้าหรือนำผ่านราชอาณาจักรซึ่งสัตว์หรือซากสัตว์จากท้องถิ่นนั้นได้</p>	<p>เพื่อให้การดำเนินการตามมาตรการป้องกันและควบคุมโรคระบาดเป็นไปโดยเหมาะสมตามลำดับของความรุนแรง โดยกำหนดให้อธิบดีประกาศเพื่อชะลอการนำเข้าหรือล่นำผ่านสัตว์หรือซากสัตว์ ก่อนที่รัฐมนตรีจะประกาศห้ามการนำเข้าหรือนำผ่าน ทั้งนี้ เพื่อให้สอดคล้องกับแนวทางปฏิบัติ</p>
<p>(๒) ห้ามการนำเข้า หรือนำผ่านราชอาณาจักรซึ่งสัตว์หรือซากสัตว์จากท้องถิ่นใดหรือราชอาณาจักรในกรณีปรากฏว่าท้องถิ่นมี หรือสงสัยว่ามีโรคระบาด และ</p> <p>ฯลฯ</p>		

พระราชบัญญัติโรคระบาดสัตว์ พ.ศ. ๒๕๕๙	ร่างพระราชบัญญัติโรคระบาดสัตว์ พ.ศ.	เหตุผลในการแก้ไข
<p>มาตรา ๓๕ ผู้ได้นำ ช้าง ม้า โค กระบือ แพะ แกะ สุกร หรือนำเชื้อสำหรับผสมพันธุ์หรือเอมบริโอของสัตว์เหล่านี้ หรือสัตว์ชนิดอื่นตามที่กำหนดในกฎกระทรวงหรือซากสัตว์ตามที่กำหนดในกฎกระทรวง ไปยังห้องที่ต่างจังหวัด ต้องได้รับใบอนุญาตจากสัตวแพทย์ประจำห้องที่</p> <p>ฯลฯ</p>	<p>มาตรา ๓๕ ภายใต้บังคับมาตรา ๑๘ และมาตรา ๒๒ เพื่อประโยชน์ในการป้องกันและควบคุมโรคระบาด ผู้ได้นำสัตว์หรือซากสัตว์ดังกล่าวต่อไปไปยังท้องที่จังหวัดอื่น ต้องทำเครื่องหมายประจำตัวสัตว์ และให้นำความในมาตรา ๙ วรรคสองและวรรคสาม มาใช้บังคับโดยอนุโลม และต้องได้รับใบอนุญาตจากสัตวแพทย์ประจำห้องที่ต้นทางทุกครั้ง</p> <p>(๑) ช้าง ม้า โค กระบือ แพะ แกะ กวาง สุกร หมูป่า หรือนำเชื้อสำหรับผสมพันธุ์หรือเอมบริโอของสัตว์ดังกล่าว</p> <p>(๒) นก ไก่ เป็ด ห่าน หรือนำเชื้อสำหรับผสมพันธุ์ หรือไข่สำหรับใช้ทำพันธุ์</p> <p>(๓) ซากสัตว์ของสัตว์ตาม (๑) หรือ (๒)</p> <p>(๔) สัตว์หรือซากสัตว์ชนิดอื่นตามที่รัฐมนตรีประกาศ</p> <p>กำหนด</p>	<p>เพื่อให้มาตรการในการป้องกันและควบคุมโรคระบาดในกรณีเคลื่อนย้ายสัตว์หรือซากสัตว์ข้ามจังหวัดชัดเจนยิ่งขึ้น โดยกำหนดให้ทำเครื่องหมายประจำตัวสัตว์ และกำหนดให้ต้องปฏิบัติตามบทบัญญัติในการห้ามเคลื่อนย้ายสัตว์หรือซากสัตว์เมื่อมีการประกาศเขตตามพระราชบัญญัตินี้ด้วย รวมทั้งเพิ่มเติมชนิดของสัตว์ที่ต้องควบคุมให้สอดคล้องกับสภาพการณ์ปัจจุบัน และกำหนดให้รัฐมนตรีประกาศกำหนดสัตว์หรือซากสัตว์ชนิดอื่นที่ต้องควบคุมเพื่อให้การดำเนินการป้องกันและควบคุมโรคระบาดมีความรวดเร็วยิ่งขึ้น</p>
<p>มาตรา ๓๓ ให้อธิบดีมีอำนาจประกาศในราชกิจจานุเบกษา</p> <p>ฯลฯ</p> <p>(๔) วงระเบียนการตรวจโรคและทำลายเชื้อโรคจากสัตว์หรือซากสัตว์ที่มีการนำเข้า นำออก หรือนำผ่านราชอาณาจักรหรือเคลื่อนย้ายภายในราชอาณาจักร</p>	<p>การขออนุญาตและการออกใบอนุญาต การตรวจโรค และทำลายเชื้อโรคจากสัตว์หรือซากสัตว์ตามวรรคหนึ่ง ให้เป็นไปตามหลักเกณฑ์ วิธีการ และเงื่อนไขที่อธิบดีประกาศกำหนด</p>	<p>เพื่อให้หลักเกณฑ์ วิธีการและเงื่อนไขที่ชัดเจนในการขออนุญาตและการออกใบอนุญาต และกำหนดให้มีการตรวจโรคและทำลายเชื้อโรคจากสัตว์หรือซากสัตว์ เพื่อป้องกันและควบคุมโรคระบาดในระหว่างการเดินทางเคลื่อนย้ายสัตว์หรือซากสัตว์ และให้รัฐเป็นผู้รับผิดชอบค่าใช้จ่ายในการตรวจโรคและทำลายเชื้อโรคจากสัตว์หรือซากสัตว์</p>

พระราชบัญญัติโรคระบาดสัตว์ พ.ศ. ๒๕๕๕	ร่างพระราชบัญญัติโรคระบาดสัตว์ พ.ศ.	เหตุผลในการแก้ไข
<p>มาตรา ๓๕ ๑๑๑</p> <p>ในการออกใบอนุญาตตามวรรคหนึ่ง สัตวแพทย์จะกำหนดเงื่อนไขตามที่จำเป็นไว้ในใบอนุญาตเกี่ยวกับการใช้เส้นทางและยานพาหนะในการนำสัตว์ไปและสถานีขนส่งสัตว์และการผ่านด่านกักสัตว์ตามระเบียบที่อธิบดีกำหนดก็ได้ เว้นแต่เป็นการนำสัตว์ไปเลี้ยงหรือใช้งานชั่วคราว</p> <p>มาตรา ๓๕ ผู้ใดนำสัตว์ผ่านด่านกักสัตว์ ต้องปฏิบัติตามตามที่กำหนดในกฎกระทรวง</p>	<p>การออกใบอนุญาตตามวรรคสอง สัตวแพทย์จะกำหนดเงื่อนไขเกี่ยวกับยานพาหนะและการใช้เส้นทาง หรือเงื่อนไขอื่นตามที่จำเป็นไว้ในใบอนุญาตก็ได้</p> <p>มาตรา ๓๕ ผู้รับใบอนุญาตตามมาตรา ๓๕ ต้องนำสัตว์หรือซากสัตว์ผ่านด่านกักสัตว์ ทั้งนี้ ให้ปฏิบัติตามหลักเกณฑ์ วิธีการ และเงื่อนไขที่อธิบดีประกาศกำหนด</p> <p>มาตรา ๓๖ ผู้ใดประสงค์จะให้มีการดำเนินการเกี่ยวกับ การขออนุญาตตามพระราชบัญญัตินี้ในต่างประเทศ หรือออกสถานที่ทำการโดยปกติในวันหยุดราชการหรือนอกเวลาราชการ ให้ผู้นั้น จัดหายานพาหนะและรับผิดชอบชำระค่าป่วยการและค่าใช้จ่ายอื่น ที่จำเป็นต้องจ่ายเนื่องในการปฏิบัติงานดังกล่าวตามอัตราที่กำหนด ในกฎกระทรวง</p> <p>การจ่ายค่าป่วยการและค่าใช้จ่ายอื่นที่จำเป็นต้องจ่าย เนื่องในการปฏิบัติงานให้แก่ผู้ปฏิบัติงานตามวรรคหนึ่ง ให้เป็นไปตามหลักเกณฑ์ วิธีการ และเงื่อนไขที่อธิบดีประกาศกำหนด</p>	<p>เพื่อให้สัตวแพทย์สามารถกำหนดเงื่อนไขอื่นที่จำเป็น อันเป็นประโยชน์ในการป้องกันและควบคุมโรคระบาด และตัดข้อยกเว้นเพื่อควบคุมการเคลื่อนย้ายสัตว์หรือซากสัตว์ในทุกกรณี</p> <p>เพื่อกำหนดหน้าที่ของผู้รับใบอนุญาต ตามมาตรา ๓๕ ในการนำสัตว์หรือซากสัตว์ ผ่านด่านกักสัตว์ให้ชัดเจนยิ่งขึ้น</p> <p>เพื่อลดภาระค่าใช้จ่ายในการดำเนินการ เกี่ยวกับ การป้องกันและควบคุมโรคระบาดของ กรมปศุสัตว์ และเพื่อเป็นคำตอบแทนการทำงาน ของเจ้าหน้าที่</p>

พระราชบัญญัติโรคระบาดสัตว์ พ.ศ. ๒๕๔๙	ร่างพระราชบัญญัติโรคระบาดสัตว์ พ.ศ.	เหตุผลในการแก้ไข
<p>มาตรา ๓๗ ค่าธรรมเนียมที่เรียกเก็บเฉพาะค่าที่พักสัตว์หรือซากสัตว์ที่ส่งไปต่างประเทศ ให้กันไว้เป็นทุนเพื่อใช้จ่ายในการควบคุมการส่งสัตว์หรือซากสัตว์ไปจำหน่ายต่างประเทศ เป็นจำนวนร้อยละห้าสิบของเงินที่ได้ทั้งสิ้น เหลือเท่าใดให้นำส่งเป็นรายได้ของแผ่นดิน</p>	<p>มาตรา ๓๗ ค่าธรรมเนียมที่เรียกเก็บจากใบอนุญาตนำสัตว์หรือซากสัตว์เข้า ออก หรือผ่านราชอาณาจักร และค่าที่พักสัตว์หรือซากสัตว์ที่นำเข้าหรือส่งออกไปนอกราชอาณาจักร ให้หักไว้เป็นค่าใช้จ่ายในการตรวจหรือควบคุมการนำสัตว์หรือซากสัตว์เข้า ออก หรือผ่านราชอาณาจักรเป็นจำนวนไม่เกินร้อยละห้าสิบของเงินค่าธรรมเนียมดังกล่าว ส่วนที่เหลือให้นำส่งเป็นรายได้แผ่นดิน ทั้งนี้ ค่าธรรมเนียมที่อธิบดีกำหนดโดยความเห็นชอบของกระทรวงการคลัง</p>	<p>เพิ่มเติมการกันเงินค่าธรรมเนียมจากใบอนุญาตนำสัตว์หรือซากสัตว์เข้า ออก หรือผ่านราชอาณาจักร เพื่อรองรับค่าใช้จ่ายในการตรวจหรือควบคุมการนำสัตว์หรือซากสัตว์เข้า ออก หรือผ่านราชอาณาจักร และกำหนดให้มีระเบียบเกี่ยวกับารกันเงินค่าธรรมเนียมดังกล่าวเพื่อให้ชัดเจนในทางปฏิบัติ</p>
<p>มาตรา ๒๕ ในกรณีที่ได้รับใบอนุญาตตามมาตรา ๒๑ หรือมาตรา ๒๑ ทวิ ผ่านต่อบทแห่งพระราชบัญญัตินี้ หรือเงื่อนไขที่กำหนดไว้ในใบอนุญาต ให้สัตวแพทย์มีอำนาจยึดใบอนุญาตของผู้นั้นไว้เพื่อเสนอขายทะเบียน ถ้านายทะเบียนเห็นสมควรจะสั่งพักใช้หรือเพิกถอนใบอนุญาตนั้นเสียก็ได้</p> <p>๓๑๖ ๓๑๖</p>	<p>หมวด ๓ การพักใช้และการเพิกถอนใบอนุญาต</p> <p>มาตรา ๓๕ เมื่อปรากฏว่าผู้รับใบอนุญาตตามมาตรา ๒๕ หรือมาตรา ๒๕ ไม่ปฏิบัติตามหลักเกณฑ์ วิธีการ และเงื่อนไขที่อธิบดีประกาศกำหนดตามมาตรา ๒๕ วรรคสอง หรือมาตรา ๒๕ วรรคสอง แล้วแต่กรณี หากสัตวแพทย์เห็นสมควร ให้เสนอความเห็นต่อนายทะเบียนเพื่อพิจารณาสั่งพักใช้หรือเพิกถอนใบอนุญาต และนายทะเบียนมีอำนาจสั่งพักใช้ใบอนุญาตได้ครั้งละไม่เกินเก้าสิบวัน ทั้งนี้ ในคำสั่งดังกล่าวจะกำหนดเงื่อนไขเท่าที่จำเป็นให้ผู้ถูกพักใช้ใบอนุญาตต้องปฏิบัติตามได้</p> <p>ในกรณีที่มีการฟ้องผู้รับใบอนุญาตตามมาตรา ๒๕ หรือมาตรา ๒๕ ต่อศาลว่าไม่ปฏิบัติตามหลักเกณฑ์ วิธีการ และเงื่อนไขที่อธิบดีประกาศกำหนดตามมาตรา ๒๕ วรรคสอง หรือมาตรา ๒๕</p>	<p>เพื่อให้มาตรการในการพักใช้และเพิกถอนใบอนุญาตมีความเหมาะสมยิ่งขึ้น และลดขั้นตอนในการมีคำสั่งพักใช้และเพิกถอนโดยไม่ต้องยึดใบอนุญาตก่อน เพื่อให้มาตรการในการป้องกันและควบคุมโรคระบาดเป็นไปโดยรวดเร็วทันต่อสถานการณ์</p>

พระราชบัญญัติโรคระบาดสัตว์ พ.ศ. ๒๕๕๙	ร่างพระราชบัญญัติโรคระบาดสัตว์ พ.ศ.	เหตุผลในการแก้ไข
	<p>วรรคสอง แล้วแต่กรณี นายทะเบียนจะสั่งพักใช้ใบอนุญาตนั้นไว้จนกว่าศาลจะมีคำพิพากษาถึงที่สุดก็ได้</p> <p>ห้ามมิให้ผู้รับใบอนุญาตตามมาตรา ๒๕ หรือมาตรา ๒๕ ซึ่งถูกสั่งพักใช้ใบอนุญาต ประกอบกิจการตามใบอนุญาตที่ถูกสั่งพักใช้นั้น</p> <p>ให้นายทะเบียนมีอำนาจสั่งเพิกถอนใบอนุญาตในกรณีที่ผู้รับใบอนุญาตฝ่าฝืนคำสั่งพักใช้ใบอนุญาตตามวรรคหนึ่ง หรือกรณีที่จะก่อให้เกิดความเสียหายร้ายแรงตามที่อธิบดีประกาศกำหนด</p> <p>มาตรา ๓๙ นายทะเบียนมีอำนาจสั่งเพิกถอนคำสั่งพักใช้ใบอนุญาตก่อนกำหนดเวลาได้ เมื่อปรากฏว่าผู้รับใบอนุญาตได้ปฏิบัติตามหลักเกณฑ์ วิธีการ และเงื่อนไขที่อธิบดีประกาศกำหนดตามมาตรา ๒๕ วรรคสอง หรือมาตรา ๒๕ วรรคสอง และได้ปฏิบัติตามเงื่อนไขที่นายทะเบียนกำหนดตามมาตรา ๓๘ วรรคหนึ่งแล้ว</p>	<p>เพื่อให้ผู้รับใบอนุญาตตามมาตรา ๒๕ หรือมาตรา ๒๕ ได้รับผลกระทบจากการมีคำสั่งพักใช้ใบอนุญาตจนเกินสมควร</p>

พระราชบัญญัติโรคระบาดสัตว์ พ.ศ. ๒๕๕๙	ร่างพระราชบัญญัติโรคระบาดสัตว์ พ.ศ.	เหตุผลในการแก้ไข
<p>มาตรา ๑๘ ภายในเขตโรคระบาด หรือเขตสงสัยว่ามีโรคระบาดตามมาตรา ๑๕ หรือเขตโรคระบาดชั่วคราวตามมาตรา ๑๖ ให้สัตวแพทย์มีอำนาจตามมาตรา ๑๐ และให้มีอำนาจดังต่อไปนี้</p> <p>อีกด้วย คือ</p> <p>(๑) ออกประกาศ หรือสั่งเป็นหนังสือให้บรรดาเจ้าของแจ้งจำนวนสัตว์บางชนิด และถ้าเห็นสมควรจะให้นำสัตว์นั้นมาให้ได้รับการตรวจ หรือป้องกันโรคระบาด ก็ได้</p> <p>(๒) สั่งให้เจ้าของสัตว์ที่ได้ผ่านการตรวจ หรือลักลอบกันโรคระบาดแล้วนำสัตว์นั้นมาประทับเครื่องหมกยที่ตัวสัตว์ หรือ</p>	<p>หมวด ๔</p> <p>อำนาจหน้าที่ของสัตวแพทย์และสัตววัตร</p> <p>มาตรา ๔๐ เพื่อประโยชน์ในการป้องกันและควบคุมโรคระบาด เมื่อปรากฏว่ามีโรคระบาดหรือมีเหตุอันควรสงสัยว่ามีเชื้อโรคระบาดหรือพาหะของโรคระบาด ให้สัตวแพทย์มีอำนาจดังต่อไปนี้</p> <p>(๑) ออกประกาศหรือสั่งเป็นหนังสือให้เจ้าของสัตว์หรือซากสัตว์แจ้งจำนวนสัตว์หรือซากสัตว์ และถ้าเห็นสมควรจะให้นำสัตว์หรือซากสัตว์นั้นมาเพื่อให้สัตวแพทย์ทำการตรวจโรค เก็บตัวอย่าง ป้องกันโรคระบาด หรือทำเครื่องหมายประจำตัวสัตว์ ก็ได้</p>	<p>เพื่อให้สัตวแพทย์มีอำนาจหน้าที่ควบคุมในทุกพื้นที่เมื่อมีเหตุตามที่กฎหมายกำหนด ซึ่งจะทำให้การป้องกันและควบคุมโรคระบาดมีประสิทธิภาพยิ่งขึ้น</p> <p>เพื่อให้การป้องกันและควบคุมโรคระบาดครอบคลุมถึงซากสัตว์ด้วย โดยให้รัฐเป็นผู้รับผิดชอบค่าใช้จ่ายในการตรวจโรคและทำลายเชื้อโรคจากสัตว์หรือซากสัตว์</p>
<p>มาตรา ๒๗ สำหรับสัตว์ที่เจ้าของนำไปมา หรือขนส่งโดยยานพาหนะ หากปรากฏว่าเป็นโรคระบาดหรือเป็นพาหะของโรคระบาด หรือมีเหตุอันควรสงสัยว่าเป็นโรคระบาดหรือเป็นพาหะของโรคระบาด ให้สัตวแพทย์มีอำนาจสั่งกักสัตว์นั้นไว้ ณ ที่ที่เห็นสมควรตามความจำเป็นได้</p> <p>ค่าใช้จ่ายในการนี้ให้เจ้าของสัตว์เป็นผู้ออก</p> <p>มาตรา ๒๙ เมื่อปรากฏว่ามีโรคระบาด หรือพาหะของโรคระบาด หรือมีเหตุอันควรสงสัยว่ามีโรคระบาด หรือพาหะของ</p>	<p>๒) สั่งเป็นหนังสือให้เจ้าของสัตว์หรือซากสัตว์กักสัตว์หรือซากสัตว์ไว้ ณ ที่ที่เห็นสมควรตามความจำเป็นเพื่อตรวจโรค</p> <p>(๓) เรียกตรวจยานพาหนะ หรือเข้าไปในอาคารหรือสถานที่อื่นใดเพื่อตรวจโรค เก็บตัวอย่าง ป้องกันโรคระบาด หรือ</p>	<p>เพื่อให้การป้องกันและควบคุมโรคระบาดครอบคลุมถึงซากสัตว์ด้วย</p> <p>เพื่อให้การป้องกันและควบคุมโรคระบาดมีประสิทธิภาพยิ่งขึ้น</p>

พระราชบัญญัติโรคระบาดสัตว์ พ.ศ. ๒๕๔๙	ร่างพระราชบัญญัติโรคระบาดสัตว์ พ.ศ.	เหตุผลในการแก้ไข
<p>โรคระบาดในยานพาหนะ อาคาร หรือสถานที่อื่นใด ให้สัตวแพทย์ มีอำนาจเรียกตรวจยานพาหนะ หรือเข้าไปในอาคาร หรือสถานที่นั้น และให้เจ้าของยานพาหนะ อาคาร หรือสถานที่นั้น ให้ความสะดวกแก่สัตวแพทย์ตามสมควร</p> <p>การเข้าไปในอาคาร หรือสถานที่ตามวรรคก่อน ให้กระทำได้ ระหว่างเวลาพระอาทิตย์ขึ้นและพระอาทิตย์ตก</p> <p>มาตรา ๑๔ ๑ล๑</p> <p>(๓) สิ่งกักยานพาหนะที่บรรทุกสัตว์หรือซากสัตว์ เพื่อตรวจโรคระบาด และถ้าเห็นสมควรจะสั่งกักสัตว์หรือซากสัตว์นั้น เพื่อคุมไว้สังเกตตามความจำเป็น ก็ได้</p> <p>นบทกษา มาตรา ๓๓ ให้อธิบดีมีอำนาจประกาศในราชกิจจานุเบกษา ๑ล๑ ๑ล๑</p> <p>(๓) วางระเบียบการทำลายสัตว์ที่เป็นโรคระบาด หรือ การทำลายสัตว์หรือซากสัตว์ที่เป็นพาหะของโรคระบาด และ ๑ล๑ ๑ล๑</p>	<p>ทำเครื่องหมายประจำตัวสัตว์ ในกรณีให้สัตวแพทย์มีอำนาจสั่ง เป็นหนังสือให้เจ้าของยานพาหนะ อาคาร หรือสถานที่อื่นใดทำ ความสะอาดและทำลายเชื้อโรคระบาดหรือพาหะของโรคระบาดใน ที่มีเชื้อโรคระบาดหรือสงสัยว่ามีเชื้อโรคระบาดตามวิธีการ ที่กำหนด ทั้งนี้ การเข้าไปในอาคารหรือสถานที่ดังกล่าว ให้กระทำได้ ระหว่างพระอาทิตย์ขึ้นและตก หรือในเวลาทำการของอาคาร หรือสถานที่นั้น และหากยังดำเนินการไม่แล้วเสร็จ จะดำเนินการ ต่อไปจนแล้วเสร็จก็ได้</p> <p>(๔) ตรวจสัตว์หรือซากสัตว์ หรือสิ่งของใด ๆ ที่เป็นของกลาง และถูกกักหรืออายัดไว้ตามพระราชบัญญัตินี้หรือตามกฎหมายอื่น ในกรณีสัตว์หรือซากสัตว์ดังกล่าวเป็นโรคระบาด หรือเป็นพาหะ ของโรคระบาด ให้มีอำนาจดำเนินการกับสัตว์หรือซากสัตว์นั้นตาม ระเบียบที่อธิบดีกำหนด ทั้งนี้ ค่าใช้จ่ายในการตรวจหรือการ ดำเนินการดังกล่าว ให้เจ้าของสัตว์หรือซากสัตว์เป็นผู้รับผิดชอบ (๕) ทำลายสิ่งของใด ๆ ที่มีเชื้อโรคระบาดหรือมีเหตุอันควร สงสัยว่ามีเชื้อโรคระบาด ตามหลักเกณฑ์และวิธีการที่อธิบดีประกาศ กำหนด ทั้งนี้ ให้ชุดใช้ราคาสิ่งของแก่เจ้าของตามหลักเกณฑ์และ วิธีการที่กำหนดในกฎกระทรวง เว้นแต่กรณีที่เจ้าของได้แจ้งใจกระทำ ความผิดต่อบทบัญญัติแห่งพระราชบัญญัตินี้</p>	<p>เพื่อกำหนดอำนาจหน้าที่ของสัตวแพทย์ ให้ชัดเจนยิ่งขึ้น และให้ครอบคลุมการดำเนินการ อื่นๆ ด้วย รวมทั้งเพื่อลดภาระค่าใช้จ่ายในการ ดำเนินการเกี่ยวกับกาป้องกันและควบคุมโรค ระบาดของการรมปศุสัตว์</p> <p>เพื่อให้การป้องกันและควบคุมโรค ระบาดมีประสิทธิภาพยิ่งขึ้น และเพื่อเยียวยา ความเสียหายของเจ้าของสิ่งของที่ถูกทำลาย</p>

พระราชบัญญัติโรคระบาดสัตว์ พ.ศ. ๒๕๕๙	ร่างพระราชบัญญัติโรคระบาดสัตว์ พ.ศ.	เหตุผลในการแก้ไข
	<p>การดำเนินการของสัตวแพทย์ตามวรรคหนึ่ง ให้ผู้ที่เกี่ยวข้องอำนวยความสะดวกตามสมควร</p> <p>ในการปฏิบัติตามพระราชบัญญัตินี้ ให้สัตวแพทย์เป็นเจ้าพนักงานตามประมวลกฎหมายอาญา</p> <p>มาตรา ๕๑ ในการปฏิบัติตามพระราชบัญญัตินี้ ให้สักรัตรมีอำนาจดังต่อไปนี้</p> <p>(๑) เข้าไปในสำนักงานหรือสถานประกอบการของผู้รับใบอนุญาตตามมาตรา ๒๕ หรือมาตรา ๒๕ เพื่อตรวจหรือควบคุมให้การเป็นไปตามพระราชบัญญัตินี้</p> <p>(๒) เข้าไปในอาคารหรือสถานที่อื่นใดในกรณีที่มีเหตุอันควรสงสัยว่าจะมีการฝ่าฝืนหรือไม่ปฏิบัติตามพระราชบัญญัตินี้ เพื่อตรวจค้นและยึดหรืออายัดสัตว์หรือซากสัตว์ที่เกี่ยวข้องกับการกระทำความผิดตามพระราชบัญญัตินี้ หรือพยานหลักฐานอื่นที่เกี่ยวข้อง หรือจับกุมผู้กระทำความผิดตามพระราชบัญญัตินี้ โดยไม่ต้องมีหมายค้น ในกรณีดังต่อไปนี้</p> <p>(ก) เมื่อปรากฏความผิดซึ่งหน้ากำลังกระทำในอาคารหรือสถานที่นั้น</p> <p>(ข) เมื่อบุคคลที่ได้กระทำความผิดซึ่งหน้า ขณะที่ถูกไล่จับหนีเข้าไป หรือมีเหตุอันแน่นแฟ้นควรสงสัยว่าได้เข้าไปซ่อนตัวอยู่ในอาคารหรือสถานที่นั้น</p> <p>(ค) เมื่อมีพยานหลักฐานตามสมควรว่าสัตว์หรือซากสัตว์ที่เกี่ยวข้องกับการกระทำความผิดตามพระราชบัญญัตินี้ หรือ</p>	<p>เพื่ออำนวยความสะดวกในการปฏิบัติหน้าที่ของสัตวแพทย์</p> <p>เพื่อให้สัตวแพทย์มีอำนาจและความรับผิดชอบเช่นเดียวกับเจ้าพนักงานตามประมวลกฎหมายอาญา</p> <p>เพื่อให้สักรัตรมีอำนาจดังต่อไปนี้</p> <p>พระราชบัญญัตินี้ได้ย้งมีประสิทธิภาพ</p>

พระราชบัญญัติโรคระบาดสัตว์ พ.ศ. ๒๕๙๙	ร่างพระราชบัญญัติโรคระบาดสัตว์ พ.ศ.	เหตุผลในการแก้ไข
<p>มาตรา ๓๘ ให้สัตวแพทย์ประจำบ้านจัดตั้งผู้กระทำความผิดต่อบทแห่งพระราชบัญญัตินี้ และให้มีอำนาจยึดสัตว์ ซากสัตว์ หรือสิ่งของใดๆ ที่เกี่ยวกับกระทำความผิดตามพระราชบัญญัตินี้ไว้เพื่อส่งพนักงานสอบสวนดำเนินการต่อไปตามกฎหมายว่าด้วยวิธีพิจารณาความอาญา หรือเพื่อดำเนินการตามมาตรา ๕๑</p>	<p>พยานหลักฐานอื่นที่เกี่ยวข้อง ได้ซ่อนหรืออยู่ในอาคารหรือสถานที่นั้น ประกอบกับต้องมีเหตุอันควรเชื่อว่าเป็นองค์การเป็นชู้กวางจะเอาหมายค้นมาได้ สัตว์หรือซากสัตว์ หรือพยานหลักฐานนั้นจะถูกโยกย้าย ทำลาย หรือทำให้เปลี่ยนแปลงสภาพไปจากเดิม</p> <p>(ง) เมื่อผู้จะต้องถูกจับเป็นเจ้าของอาคารหรือสถานที่ และการจับนั้นมีหมายจับหรือจับได้โดยไม่ต้องมีหมายตามที่ประมวลกฎหมายวิธีพิจารณาความอาญาบัญญัติไว้</p> <p>(๓) สิ่งเจ้าของหรือผู้ควบคุมยานพาหนะให้หยุดหรือจอด เพื่อตรวจค้นยานพาหนะในกรณีที่มีเหตุอันควรสงสัยว่าจะมีการฝ่าฝืนหรือไม่ปฏิบัติตามพระราชบัญญัตินี้</p> <p>(๔) จับกุมผู้กระทำความผิดตามพระราชบัญญัตินี้ โดยไม่ต้องมีหมายจับเมื่อปรากฏว่ามีการกระทำความผิดซึ่งหน้า หรือมีเหตุอื่นที่ประมวลกฎหมายวิธีพิจารณาความอาญาบัญญัติไว้ เพื่อส่งพนักงานสอบสวนดำเนินการต่อไปตามประมวลกฎหมายวิธีพิจารณาความอาญา</p> <p>(๕) ตรวจสัตว์หรือซากสัตว์ เอกสาร หรือพยานหลักฐานอื่นที่เกี่ยวข้องเพื่อให้การเป็นไปตามพระราชบัญญัตินี้ หรือในการค้นหาค้นคว้าจะมีความจำเป็นหรือไม่ปฏิบัติตามพระราชบัญญัตินี้</p> <p>(๖) ยึดหรืออายัดสัตว์หรือซากสัตว์ ยานพาหนะ เอกสาร หรือพยานหลักฐานอื่นที่เกี่ยวข้องกับการกระทำความผิดตามพระราชบัญญัตินี้ ทั้งนี้ ไม่รวมถึงสัตว์หรือซากสัตว์ตามมาตรา ๕๒</p> <p>วรรคสาม</p>	

พระราชบัญญัติโรคระบาดสัตว์ พ.ศ. ๒๕๕๔	ร่างพระราชบัญญัติโรคระบาดสัตว์ พ.ศ.	เหตุผลในการแก้ไข
	<p>ในการนี้ให้สภารัตรมีอำนาจสอบถามข้อเท็จจริง หรือเรียกเอกสารหรือพยานหลักฐานอื่นที่เกี่ยวข้องจากเจ้าของอาคารหรือสถานที่ หรือเจ้าของหรือผู้ควบคุมยานพาหนะนั้นได้</p> <p>การดำเนินการตาม (๑) หรือ (๒) ให้กระทำได้ระหว่างพระอาทิตย์ขึ้นและตก หรือในเวลาทำการของสำนักงานหรือสถานประกอบการของผู้รับใบอนุญาตตามมาตรา ๒๔ หรือมาตรา ๒๕ หรือของอาคารหรือสถานที่นั้น และหากยังดำเนินการไม่แล้วเสร็จ จะดำเนินการต่อไปจนแล้วเสร็จก็ได้</p> <p>การดำเนินการตาม (๑) ให้ปฏิบัติตามระเบียบที่อธิบดีกำหนด ระเบียบดังกล่าวอย่างน้อยต้องกำหนดถึงการแสดงความบริสุทธิ์ก่อนการเข้าไป การมอบบันทึกเหตุผลในการเข้าไปให้แก่เจ้าของสำนักงานหรือสถานประกอบการ และการรายงานผลการปฏิบัติหน้าที่ต่อผู้บังคับบัญชา</p> <p>การค้นและการจับตามาตรา นี้ ให้สภารัตรมีปฏิบัติตามประมวลกฎหมายวิธีพิจารณาความอาญา</p> <p>การดำเนินการของสภารัตรมตามมาตรา นี้ ให้ผู้ที่เกี่ยวข้องกับอำนาจความสะตวกตามสมควร</p>	
	<p>มาตรา ๕๒ ให้สภารัตรมีอำนาจยึดหรืออายัดสัตว์หรือซากสัตว์ที่นำเข้ามาหรือผ่านราชอาณาจักร เมื่อสัตว์หรือซากสัตว์ดังกล่าวมีเหตุอันควรสงสัยว่าเป็นโรคระบาดหรือเป็นพาหะของโรคระบาด</p>	

พระราชบัญญัติโรคระบาดสัตว์ พ.ศ. ๒๕๕๙	ร่างพระราชบัญญัติโรคระบาดสัตว์ พ.ศ.	เหตุผลในการแก้ไข
<p>นุบทษา</p> <p>มาตรา ๓๓ ให้อธิบดีมีอำนาจประกาศในราชกิจจานุเบกษา</p> <p>๑.ล๑ ๑.ล๑</p> <p>(๓) วางระเบียบกับการทำลายสัตว์ที่เป็นโรคระบาด หรือการทำลายสัตว์หรือซากสัตว์ที่เป็นพาหะของโรคระบาด และ</p> <p>๑.ล๑ ๑.ล๑</p> <p>มาตรา ๓๐ ให้รัฐมนตรีมีอำนาจประกาศในราชกิจจานุเบกษา</p> <p>๑.ล๑ ๑.ล๑</p> <p>(๓) วางระเบียบการยึด ทำลาย หรือส่งกลับซึ่งสัตว์หรือซากสัตว์ โดยไม่มีค่าชดเชยในกรณี</p> <p>ก. นำเข้า หรือ นำผ่านราชอาณาจักรโดยฝ่าฝืนต่อบทแห่งพระราชบัญญัตินี้ หรือ</p> <p>ข. นำเข้า หรือ นำผ่านราชอาณาจักรโดยถูกต้องตามบทแห่งพระราชบัญญัตินี้ เมื่อสัตว์นั้นเป็นโรคระบาด หรือ สัตว์หรือซากสัตว์นั้นเป็นพาหะของโรคระบาดในขณะนั้น หรือภายหลังจากนำเข้า หรือ นำผ่านราชอาณาจักร</p>	<p>ร่างพระราชบัญญัติโรคระบาดสัตว์ พ.ศ.</p> <p>ในกรณีที่สัตว์หรือซากสัตว์ตามวรรคหนึ่งเป็นโรคระบาดหรือเป็นพาหะของโรคระบาด ให้สัตวแพทย์ทำลายสัตว์หรือซากสัตว์นั้น หรือจัดการโดยวิธีอื่นตามระเบียบที่อธิบดีกำหนด</p> <p>ในกรณีที่สัตว์หรือซากสัตว์ตามวรรคหนึ่งได้นำเข้าหรือ นำผ่านราชอาณาจักรโดยไม่ได้รับใบอนุญาตตามมาตรา ๓๑ หรือไม่ปฏิบัติตามมาตรา ๓๒ หรือฝ่าฝืนประกาศตามมาตรา ๓๓ ให้ดำเนินการดังต่อไปนี้</p> <p>(๑) กรณีที่สัตว์หรือซากสัตว์ดังกล่าวมิได้เป็นโรคระบาดหรือมิได้เป็นพาหะของโรคระบาด ให้สัตวแพทย์อำนาจสั่งให้เจ้าของผู้นำเข้าหรือ นำผ่านส่งกลับสัตว์หรือซากสัตว์นั้นไปยังประเทศต้นทาง ทั้งนี้ การดำเนินการส่งกลับให้เป็นไปตามหลักเกณฑ์และวิธีการที่อธิบดีประกาศกำหนด</p> <p>(๒) กรณีที่วิธีการตรวจพิสูจน์ไม่อาจกระทำได้โดยง่ายหรือไม่คุ้มค่าในอันที่จะพิสูจน์ว่าสัตว์หรือซากสัตว์ดังกล่าวเป็นโรคระบาดหรือเป็นพาหะของโรคระบาด ให้สัตวแพทย์ทำลายสัตว์หรือซากสัตว์นั้น หรือจัดการโดยวิธีอื่นตามระเบียบที่อธิบดีกำหนด</p> <p>ค่าใช้จ่ายเกี่ยวกับการยึด อายัด หรือทำลาย ให้เจ้าของผู้นำเข้าหรือ นำผ่านสัตว์หรือซากสัตว์เป็นผู้รับผิดชอบ</p>	<p>เหตุผลในการแก้ไข</p> <p>เพื่อให้การดำเนินการกับสัตว์หรือซากสัตว์ที่นำเข้าหรือ นำผ่านราชอาณาจักรโดยฝ่าฝืนบทบัญญัติแห่งพระราชบัญญัตินี้ มีความชัดเจนและเหมาะสมยิ่งขึ้น โดยคำนึงถึงประโยชน์ในการป้องกันและควบคุมโรคระบาด</p> <p>เพื่อลดภาระค่าใช้จ่ายในการดำเนินการเกี่ยวกับ การป้องกันและควบคุมโรคระบาดของกรมปศุสัตว์</p>

พระราชบัญญัติโรคระบาดสัตว์ พ.ศ. ๒๕๔๕	ร่างพระราชบัญญัติโรคระบาดสัตว์ พ.ศ.	เหตุผลในการแก้ไข
<p>มาตรา ๔๓ สัตว์หรือซากสัตว์ตามมาตรา ๔๒ วรรคสาม</p> <p>(๑) ให้ตกเป็นของกรมปศุสัตว์ในกรณีดังต่อไปนี้</p> <p>(๑) ไม่ปรากฏเจ้าของ ผู้นำเข้าหรือผู้นำผ่าน หรือไม่มีผู้มาแสดงตัวเป็นเจ้าของ ผู้นำเข้าหรือผู้นำผ่านภายในสี่สิบห้าวันนับแต่วันที่ได้มีการประกาศหาตัวบุคคลดังกล่าว ทั้งนี้ การออกประกาศให้เป็นไปตามหลักเกณฑ์และวิธีการที่อธิบดีประกาศกำหนด</p> <p>(๒) เจ้าของ ผู้นำเข้าหรือผู้นำผ่านไม่ส่งกลับหรือไม่สามารถส่งกลับไปยังประเทศต้นทางภายในสี่สิบห้าวันนับแต่วันที่ทราบคำสั่งให้ส่งกลับ</p> <p>ในกรณีที่สัตว์หรือซากสัตว์ตามมาตรา ๔๒ วรรคสาม (๑) เป็นของเสีย หรือถ้าเก็บไว้จะเป็นการเสี่ยงต่อความเสียหาย หรือจะเสียค่าใช้จ่ายในการเก็บรักษาเกินค่าของสิ่งนั้น สภาสัตว์ที่ได้รับมอบหมายจากอธิบดีจะจัดการขายทอดตลาดเสียก่อนที่สิ่งนั้นจะตกเป็นของกรมปศุสัตว์ก็ได้ ทั้งนี้ ให้นำความในมาตรา ๕๖ วรรคสอง มาใช้บังคับโดยอนุโลม</p> <p>เมื่อพ้นกำหนดเวลาตามวรรคหนึ่งแล้ว ให้สารวัตรที่ได้รับมอบหมายจากอธิบดีมีอำนาจจัดการขายทอดตลาดสัตว์หรือซากสัตว์ตามวรรคหนึ่ง ทั้งนี้ ให้นำความในมาตรา ๕๗ มาใช้บังคับโดยอนุโลม</p>	<p>เพื่อให้กรมปศุสัตว์มีอำนาจจัดการกับสัตว์หรือซากสัตว์ดังกล่าว เพื่อแก้ปัญหาสัตว์หรือซากสัตว์ดังกล่าวที่ไม่มีผู้รับผิดชอบ และเป็นภาระคุ้มครองความปลอดภัยของผู้บริโภค</p>	

พระราชบัญญัติโรคระบาดสัตว์ พ.ศ. ๒๕๕๙	ร่างพระราชบัญญัติโรคระบาดสัตว์ พ.ศ.	เหตุผลในการแก้ไข
	<p>มาตรา ๕๔ ในการปฏิบัติกรมตามพระราชบัญญัตินี้ ให้สำรวัตรเป็นพนักงานฝ่ายปกครองหรือตำรวจตามประมวลกฎหมายวิธีพิจารณาความอาญา</p> <p>มาตรา ๕๕ ในการปฏิบัติหน้าที่ของสัตวแพทย์หรือสัตวกรตามพระราชบัญญัตินี้ ให้แสดงบัตรประจำตัวต่อบุคคลที่เกี่ยวข้อง บัตรประจำตัวตามวรรคหนึ่ง ให้เป็นไปตามแบบที่อธิบดีประกาศกำหนด</p> <p>หมวด ๕ การขายทอดตลาดและการจ่ายเงินคืนบน</p>	<p>เพื่อรองรับอำนาจและหน้าที่ของ สรรวัตรตามประมวลกฎหมายวิธีพิจารณาความอาญา</p> <p>เพื่อให้บุคคลที่เกี่ยวข้องสามารถตรวจสอบ การปฏิบัติหน้าที่ของเจ้าหน้าที่ของรัฐ</p> <p>เพื่อให้กรมปศุสัตว์มีอำนาจในการจัดการ กับสิ่งที่ยึดหรืออายัดไว้โดยการขายทอดตลาด และมีอำนาจขายทอดตลาดของกลางที่ศาลสั่งรับ เพื่อนำเงินสู่หรือจากการขายทอดตลาดทั้งสองกรณี มาแบ่งจ่ายเป็นเงินสินบนและเงินรางวัล และ กำหนดให้มีเงินสินบนและเงินรางวัล เพื่อเป็น แรงจูงใจให้มีการแจ้งการกระทำที่เป็นความผิดตาม พระราชบัญญัตินี้ และสร้างขวัญกำลังใจในการ ปฏิบัติหน้าที่ของเจ้าหน้าที่ที่เกี่ยวข้อง</p>
	<p>มาตรา ๕๖ สิ่งที่ยึดหรืออายัดไว้ตามมตรา ๕๑ (๖) ให้ตกเป็น ของกรมปศุสัตว์ในกรณีดังต่อไปนี้</p> <p>(๑) ไม่ปรากฏเจ้าของหรือไม่มีผู้มาแสดงตัวเป็นเจ้าของ ภายในสี่สัปดาห์นับแต่วันที่ได้มีการประกาศตัวเจ้าของ ทั้งนี้ การออก ประกาศดังกล่าวให้เป็นไปตามหลักเกณฑ์และวิธีการที่อธิบดีประกาศ</p>	

พระราชบัญญัติโรคระบาดสัตว์ พ.ศ. ๒๕๕๙	เหตุผลในการแก้ไข
<p>มาตรา ๕๒ ให้อธิบดีมีอำนาจสั่งจ่ายเงินสินบนและรางวัลตามระเบียบที่อธิบดีกำหนดโดยความเห็นชอบจากกระทรวงการคลัง</p>	<p>ร่างพระราชบัญญัติโรคระบาดสัตว์ พ.ศ.</p> <p>กำหนด</p> <p>(๒) ไม่มีการดำเนินคดีและผู้เป็นเจ้าของมีได้ร้องขอคืนภายในสี่สิบห้าวันนับแต่วันที่ได้รับแจ้งคำสั่งว่าไม่มีการดำเนินคดี</p> <p>(๓) มีการดำเนินคดีและพนักงานอัยการมีคำสั่งเด็ดขาดไม่ฟ้องคดีหรือศาลไม่ได้พิพากษาให้รับ และผู้เป็นเจ้าของมีได้ร้องขอคืนภายในสี่สิบห้าวันนับแต่วันที่ทราบคำสั่งเด็ดขาดไม่ฟ้องคดี หรือวันที่ศาลมีคำพิพากษาถึงที่สุด แล้วแต่กรณี</p> <p>ในกรณีที่มีสิทธิ์หรืออายุได้ไปตามมาตรา ๕๑ (๖) เป็นของเสียง่าย หรือถ้าเก็บไว้จะเป็นการเสี่ยงต่อความเสียหาย หรือจะเสียค่าใช้จ่ายในการเก็บรักษาเกินค่าของสิ่งนั้น สารวัตรที่ได้รับมอบหมายจากอธิบดีจะจัดการขายทอดตลาดเสียก่อนคดีถึงที่สุดหรือก่อนที่สิ่งนั้นจะตกเป็นของกรมปศุสัตว์ก็ได้ เงินค่าของสิ่งนั้นเมื่อหักค่าใช้จ่ายแล้ว เหลือเงินจำนวนสุทธิเท่าใดให้ยึดไว้แทนสิ่งนั้นโดยฝากไว้กับธนาคารของรัฐหรือธนาคารพาณิชย์ตามที่ตกลงกับกระทรวงการคลัง</p>
<p>มาตรา ๕๒ ให้อธิบดีมีอำนาจสั่งจ่ายเงินสินบนและรางวัลตามระเบียบที่อธิบดีกำหนดโดยความเห็นชอบจากกระทรวงการคลัง</p>	<p>มาตรา ๕๗ สิ่งที่ยึดหรืออายัดไว้ตามมาตรา ๕๑ (๖) เฉพาะในส่วนที่ตกเป็นของกรมปศุสัตว์ตามมาตรา ๕๖ วรรคหนึ่ง สารวัตรที่ได้รับมอบหมายจากอธิบดีมีอำนาจจัดการขายทอดตลาด และให้หักเงินที่ขายได้เป็นค่าใช้จ่ายตามที่จ่ายจริงในการดำเนินการใด ๆ เพื่อให้สัตว์หรือซากสัตว์ของกลางปลอดจากโรคระบาด เหลือเท่าใดให้หักไว้ไม่เกินครึ่งหนึ่งเพื่อจ่ายเป็นเงินสินบน ส่วนที่เหลือให้ส่งเป็นเงินรายได้แผ่นดิน การจ่ายเงินสินบนให้เป็นไปตามระเบียบที่รัฐมนตรีกำหนดโดยความเห็นชอบของ</p>

พระราชบัญญัติโรคระบาดสัตว์ พ.ศ. ๒๕๕๙	ร่างพระราชบัญญัติโรคระบาดสัตว์ พ.ศ.	เหตุผลในการแก้ไข
	<p>กระทรวงการคลัง</p> <p>มาตรา ๔๘ ในกรณีที่มีการจับกุมผู้กระทำความผิด เมื่อพนักงานอัยการร้องขอ ให้ศาลสั่งจ่ายเงินสินบนแก่ผู้นำจำข้อยละยี่สิบห้าของจำนวนเงินสุทธิจากการทอดตลาดของกลางที่ศาลสั่งริบ ส่วนที่เหลือให้นำส่งเป็นเงินรายได้แผ่นดิน</p> <p>มาตรา ๔๙ การขายทอดตลาดตามมาตรา ๕๖ วรรคสอง มาตรา ๕๗ หรือมาตรา ๕๘ ให้เป็นไปตามหลักเกณฑ์ วิธีการ และเงื่อนไขที่รัฐมนตรีประกาศกำหนด</p> <p>มาตรา ๕๐ ในกรณีที่มีของกลางตามมาตรา ๕๗ หรือมาตรา ๕๘ แต่ขายทอดตลาดของกลางไม่ได้ หรือในกรณีที่ไม่มีของกลาง ให้จ่ายเงินสินบนจากเงินค่าปรับที่ได้ชำระต่อศาลหรือค่าปรับจากการเปรียบเทียบไม่เกินครึ่งหนึ่งของจำนวนเงินค่าปรับดังกล่าว การจ่ายเงินสินบนให้เป็นไปตามระเบียบที่รัฐมนตรีกำหนด โดยความเห็นชอบของกระทรวงการคลัง</p> <p>มาตรา ๕๑ ในกรณีที่ไม่มีผู้มารับเงินสินบนตามมาตรา ๕๗ มาตรา ๕๘ หรือมาตรา ๕๐ ภายในห้าปีให้นำส่งเป็นเงินรายได้แผ่นดิน</p>	

พระราชบัญญัติโรคระบาดสัตว์ พ.ศ. ๒๕๕๙	ร่างพระราชบัญญัติโรคระบาดสัตว์ พ.ศ.	เหตุผลในการแก้ไข
<p>มาตรา ๒๔ ๖ ผู้ถูกยึด พักใช้ หรือเพิกถอนใบอนุญาตตามวรรคหนึ่ง มีสิทธิอุทธรณ์ต่อรัฐมนตรีหรือผู้ที่รัฐมนตรีมอบหมายภายในสามสัปดาห์นับแต่วันที่อุกยึด พักใช้ หรือเพิกถอนใบอนุญาต แล้วแต่กรณี</p> <p>คำวินิจฉัยของรัฐมนตรีหรือผู้ที่รัฐมนตรีมอบหมายให้เป็นที่สุด</p>	<p>หมวด ๖ การอุทธรณ์</p> <p>มาตรา ๕๒ ในกรณีที่นายทะเบียนไม่ออกไปอนุญาตใบอนุญาตตามมาตรา ๒๕ หรือมาตรา ๒๕ ไม่ต่ออายุใบอนุญาตตามมาตรา ๒๖ หรือไม่ออกไปแทนใบอนุญาตตามมาตรา ๒๕ ผู้ยื่นคำขอมีสิทธิอุทธรณ์คำสั่งดังกล่าวเป็นหนังสือต่อรัฐมนตรีภายในสามสัปดาห์นับแต่วันที่ได้รับหนังสือแจ้งคำสั่งนั้น</p> <p>คำวินิจฉัยของรัฐมนตรีให้เป็นที่สุด</p> <p>ในกรณีที่นายทะเบียนไม่อนุญาตให้ต่ออายุใบอนุญาตก่อนที่รัฐมนตรีจะมีคำวินิจฉัยอุทธรณ์ตามวรรคสอง รัฐมนตรีอาจพิจารณาอนุญาตให้ประกอบกิจการไปพลางก่อนได้เมื่อมีคำขอของผู้อุทธรณ์</p> <p>มาตรา ๕๓ ในกรณีที่นายทะเบียนมีคำสั่งพักใช้หรือเพิกถอนใบอนุญาตตามมาตรา ๓๕ ผู้รับใบอนุญาตซึ่งถูกสั่งพักใช้หรือเพิกถอนใบอนุญาตมีสิทธิอุทธรณ์เป็นหนังสือต่อรัฐมนตรีภายในสามสัปดาห์นับแต่วันที่ทราบคำสั่ง</p> <p>การอุทธรณ์ตามวรรคหนึ่ง ย่อมไม่เป็นการอุทธรณ์บังคับตามคำสั่งพักใช้หรือเพิกถอนใบอนุญาต</p> <p>คำวินิจฉัยของรัฐมนตรีให้เป็นที่สุด</p>	<p>เพื่อคุ้มครองสิทธิของผู้ยื่นคำขอให้ได้รับความเป็นธรรม และมีโอกาสโต้แย้ง</p> <p>เพื่อให้ผู้อุทธรณ์ดำเนินการในระหว่างอุทธรณ์</p>

<p>พระราชบัญญัติโรคระบาดสัตว์ พ.ศ. ๒๕๕๕</p> <p>หมวด ๖ บทกำหนดโทษ</p>	<p>ร่างพระราชบัญญัติโรคระบาดสัตว์ พ.ศ.</p> <p>มาตรา ๕๔ การพิจารณาอุทธรณ์ตามมาตรา ๕๒ และมาตรา ๕๓ ให้รัฐมนตรีพิจารณาอุทธรณ์ให้แล้วเสร็จภายในสามสิบวันนับแต่วันที่ได้รับคำอุทธรณ์ ถ้ามีเหตุจำเป็นไม่อาจพิจารณาให้แล้วเสร็จภายในระยะเวลาดังกล่าว ให้มีหนังสือแจ้งให้ผู้อุทธรณ์ทราบก่อนครบกำหนดระยะเวลาแล้วนั้น ในกรณีให้ขยายระยะเวลาพิจารณาอุทธรณ์ออกไปได้อีกไม่เกินสองครั้ง ครั้งละไม่เกินสามสิบวันนับแต่วันที่ครบกำหนดระยะเวลาดังกล่าว</p> <p>หมวด ๗ บทกำหนดโทษ</p>	<p>เหตุผลในการแก้ไข</p> <p>เพื่อให้กระบวนการพิจารณาอุทธรณ์มีระยะเวลาในการดำเนินการที่ชัดเจนยิ่งขึ้น</p> <p>เพื่อให้ถูกต้อง เหมาะสม และสอดคล้องกับการแก้ไขเพิ่มเติมบทบัญญัติที่เกี่ยวข้อง</p>
<p>มาตรา ๕๕ เจ้าของสัตว์ผู้ใดไม่ปฏิบัติตามมาตรา ๗ ต้องระวางโทษจำคุกไม่เกินหนึ่งเดือน หรือปรับไม่เกินหนึ่งพันบาท หรือทั้งจำทั้งปรับ และปรับเป็นรายวันอีกวันละไม่เกินหนึ่งพันบาท จนกว่าจะได้ปฏิบัติให้ถูกต้อง</p> <p>มาตรา ๕๖ เจ้าของสัตว์หรือซากสัตว์ผู้ใดไม่ปฏิบัติตามมาตรา ๘ ต้องระวางโทษจำคุกไม่เกินหนึ่งเดือน หรือปรับไม่เกินหนึ่งพันบาท หรือทั้งจำทั้งปรับ</p> <p>มาตรา ๕๗ เจ้าของสัตว์หรือซากสัตว์ผู้ใดไม่ปฏิบัติตามมาตรา ๙ วรรคสาม ต้องระวางโทษปรับไม่เกินหนึ่งพันบาท</p>	<p>มาตรา ๕๕ เจ้าของสัตว์ผู้ใดไม่ปฏิบัติตามมาตรา ๗ ต้องระวางโทษจำคุกไม่เกินหนึ่งเดือน หรือปรับไม่เกินหนึ่งพันบาท หรือทั้งจำทั้งปรับ และปรับเป็นรายวันอีกวันละไม่เกินหนึ่งพันบาท จนกว่าจะได้ปฏิบัติให้ถูกต้อง</p> <p>มาตรา ๕๖ เจ้าของสัตว์หรือซากสัตว์ผู้ใดไม่ปฏิบัติตามมาตรา ๘ ต้องระวางโทษจำคุกไม่เกินหนึ่งเดือน หรือปรับไม่เกินหนึ่งพันบาท หรือทั้งจำทั้งปรับ</p> <p>มาตรา ๕๗ เจ้าของสัตว์หรือซากสัตว์ผู้ใดไม่ปฏิบัติตามมาตรา ๙ วรรคสาม ต้องระวางโทษปรับไม่เกินหนึ่งพันบาท</p>	

พระราชบัญญัติโรคระบาดสัตว์ พ.ศ. ๒๕๙๙	ร่างพระราชบัญญัติโรคระบาดสัตว์ พ.ศ.	เหตุผลในการแก้ไข
<p>มาตรา ๕๐ ผู้ได้ใช้เครื่องหมายปลอมหรือแปลงประทับที่ตัวสัตว์ เปลี่ยนแปลงหรือแก้ไขเครื่องหมายรอยประทับที่ตัวสัตว์ เพื่อให้เข้าใจว่าเป็นเครื่องหมายของเจ้าพนักงาน หรือทำลาย หรือแก้ไขเครื่องหมายใดๆ ที่เจ้าพนักงานทำไว้แก่ซากสัตว์ หรือภาชนะหรือสิ่งห่อหุ้มซากสัตว์ ต้องระวางโทษจำคุกไม่เกินเดือน หรือปรับไม่เกินหนึ่งหมื่นบาท หรือทั้งจำทั้งปรับ</p>	<p>มาตรา ๕๘ ผู้ได้ฝ่าฝืนมาตรา ๑๐ ต้องระวางโทษจำคุกไม่เกินหนึ่งปี หรือปรับไม่เกินสองหมื่นบาท หรือทั้งจำทั้งปรับ</p>	
<p>มาตรา ๓๙ ผู้ได้ฝ่าฝืนมาตรา ๘ วรรคหนึ่ง ต้องระวางโทษปรับไม่เกินสองพันบาท</p> <p>มาตรา ๔๓ ผู้ได้ฝ่าฝืนมาตรา ๑๓ ในกรณีไม่ปฏิบัติตามมาตรา ๘ วรรคหนึ่ง ต้องระวางโทษตามทัбыบัญญัติไว้ในมาตรา ๓๙</p> <p>๑ลา ๑ลา</p>	<p>มาตรา ๕๙ เจ้าของสัตว์ผู้ได้ไม่ปฏิบัติตามมาตรา ๑๑ วรรคหนึ่ง ไม่ดำเนินการตามมาตรา ๑๑ วรรคสอง หรือฝ่าฝืนหรือไม่ปฏิบัติตามมาตรา ๑๑ วรรคสาม ต้องระวางโทษจำคุกไม่เกินหนึ่งเดือน หรือปรับไม่เกินหนึ่งหมื่นบาท หรือทั้งจำทั้งปรับ</p>	
<p>มาตรา ๕๐ ผู้ได้ฝ่าฝืนมาตรา ๘ วรรคสองหรือฝ่าฝืนคำสั่งของพนักงานเจ้าหน้าที่ หรือสารวัตรตามมาตรา ๙ หรือฝ่าฝืนมาตรา ๑๙ หรือเจ้าชายนพพานะ อาคารหรือสถานที่ ผู้ใดขัดขวางหรือไม่อำนวยความสะดวกให้แก่สัตว์แพทย์ตามสมควรตามมาตรา ๒๙ วรรคหนึ่ง ต้องระวางโทษจำคุกไม่เกินสองเดือน หรือปรับไม่เกินสี่พันบาท หรือทั้งจำทั้งปรับ</p>		

พระราชบัญญัติโรคระบาดสัตว์ พ.ศ. ๒๕๕๙	ร่างพระราชบัญญัติโรคระบาดสัตว์ พ.ศ.	เหตุผลในการแก้ไข
<p>มาตรา ๔๓ ผู้ใดฝ่าฝืนมาตรา ๑๓ ^ฯล๙</p> <p>ในกรณีไม่ปฏิบัติตามมาตรา ๘ วรรคสอง หรือฝ่าฝืนคำสั่งพนักงานเจ้าหน้าที่ หรือสารวัตรตามมาตรา ๙ ต้องระวางโทษตามที่บัญญัติไว้ในมาตรา ๔๐</p> <p>มาตรา ๔๑ ผู้ใดฝ่าฝืนคำสั่งสัตวแพทย์ตามมาตรา ๑๐ หรือมาตรา ๑๕ หรือฝ่าฝืนมาตรา ๒๓ ต้องระวางโทษจำคุกไม่เกินหกเดือน หรือปรับไม่เกินหนึ่งหมื่นบาท หรือทั้งจำทั้งปรับ</p> <p>มาตรา ๔๓ ผู้ใดฝ่าฝืนมาตรา ๑๓ ^ฯล๙</p> <p>ในกรณีฝ่าฝืนคำสั่งสัตวแพทย์ตามมาตรา ๑๐ หรือมาตรา ๑๕ ต้องระวางโทษตามที่บัญญัติไว้ในมาตรา ๔๑</p> <p>มาตรา ๔๔ เจ้าของที่ดินผู้ใดไม่ปฏิบัติตามหน้าที่ตามที่ระบุไว้ในมาตรา ๒๕ ต้องระวางโทษปรับไม่เกินสองพันบาท</p>	<p>มาตรา ๖๐ ผู้ใดฝ่าฝืนมาตรา ๑๑ วรรคสาม มาตรา ๑๔ วรรคสอง หรือมาตรา ๑๕ วรรคสอง ต้องระวางโทษจำคุกไม่เกินหนึ่งเดือน หรือปรับไม่เกินหนึ่งหมื่นบาท หรือทั้งจำทั้งปรับ</p> <p>มาตรา ๖๑ เจ้าของสัตว์ผู้ใดไม่ปฏิบัติตามคำสั่งของพนักงานเจ้าหน้าที่หรือสารวัตรตามมาตรา ๑๒ ต้องระวางโทษจำคุกไม่เกินหนึ่งเดือน หรือปรับไม่เกินหนึ่งหมื่นบาท หรือทั้งจำทั้งปรับ</p> <p>มาตรา ๖๒ เจ้าของสัตว์หรือซากสัตว์ผู้ใดไม่ปฏิบัติตามคำสั่งของสัตวแพทย์ตามมาตรา ๑๓ หรือประกาศหรือคำสั่งของสัตวแพทย์ตามมาตรา ๕๐ (๑) หรือ (๒) ต้องระวางโทษจำคุกไม่เกินหนึ่งปี หรือปรับไม่เกินสองหมื่นบาท หรือทั้งจำทั้งปรับ</p> <p>มาตรา ๖๓ เจ้าของที่ดินผู้ใดไม่ปฏิบัติตามมาตรา ๑๕ วรรคหนึ่ง ต้องระวางโทษปรับไม่เกินหนึ่งหมื่นบาท</p>	

พระราชบัญญัติโรคระบาดสัตว์ พ.ศ. ๒๕๕๙	ร่างพระราชบัญญัติโรคระบาดสัตว์ พ.ศ.	เหตุผลในการแก้ไข
มาตรา ๔๒ ผู้ใดฝ่าฝืน ๖๕ ต้องระวางโทษจำคุกไม่เกินหนึ่งปี หรือปรับไม่เกินสองหมื่นบาท หรือทั้งจำทั้งปรับ	มาตรา ๖๕ ผู้ใดฝ่าฝืนมาตรา ๑๖ ต้องระวางโทษจำคุกไม่เกินหนึ่งปี หรือปรับไม่เกินสองหมื่นบาท หรือทั้งจำทั้งปรับ	
มาตรา ๔๒ ผู้ใดฝ่าฝืนมาตรา ๑๒ มาตรา ๑๗ ๖๒ ต้องระวางโทษจำคุกไม่เกินหนึ่งปี หรือปรับไม่เกินสองหมื่นบาท หรือทั้งจำทั้งปรับ	มาตรา ๖๕ ผู้ใดฝ่าฝืนมาตรา ๑๘ หรือมาตรา ๒๒ ต้องระวางโทษจำคุกไม่เกินสองปี หรือปรับไม่เกินสี่หมื่นบาท หรือทั้งจำทั้งปรับ	
มาตรา ๔๒ ผู้ใดฝ่าฝืน ๖๖ มาตรา ๒๑ มาตรา ๒๑ ทวิ ๖๖ ต้องระวางโทษจำคุกไม่เกินหนึ่งปี หรือปรับไม่เกินสองหมื่นบาท หรือทั้งจำทั้งปรับ	มาตรา ๖๖ ผู้ใดไม่ปฏิบัติตามมาตรา ๒๕ วรรคหนึ่ง หรือมาตรา ๒๕ วรรคหนึ่ง ต้องระวางโทษจำคุกไม่เกินหนึ่งปี หรือปรับไม่เกินสองหมื่นบาท หรือทั้งจำทั้งปรับ	
มาตรา ๔๑ ผู้ใดฝ่าฝืนคำสั่งสัตวแพทย์ตามมาตรา ๑๐ หรือมาตรา ๑๔ หรือฝ่าฝืนมาตรา ๒๓ ต้องระวางโทษจำคุกไม่เกินหกเดือน หรือปรับไม่เกินหนึ่งหมื่นบาท หรือทั้งจำทั้งปรับ	ผู้รับใบอนุญาตตามมาตรา ๒๕ หรือมาตรา ๒๕ ผู้ใดไม่ปฏิบัติตามหลักเกณฑ์ วิธีการ และเงื่อนไขที่อธิบดีประกาศกำหนดตามมาตรา ๒๕ วรรคสอง หรือมาตรา ๒๕ วรรคสอง แล้วแต่กรณี ต้องระวางโทษจำคุกไม่เกินหนึ่งเดือน หรือปรับไม่เกินหนึ่งหมื่นบาท หรือทั้งจำทั้งปรับ	
	มาตรา ๖๗ ผู้รับใบอนุญาตตามมาตรา ๒๕ หรือมาตรา ๒๕ ผู้ใดไม่ปฏิบัติตามมาตรา ๒๕ วรรคหนึ่ง หรือมาตรา ๓๐ ต้องระวางโทษปรับไม่เกินหนึ่งหมื่นบาท	

พระราชบัญญัติโรคระบาดสัตว์ พ.ศ. ๒๕๔๙	ร่างพระราชบัญญัติโรคระบาดสัตว์ พ.ศ.	เหตุผลในการแก้ไข
<p>มาตรา ๔๗ ผู้ใดฝ่าฝืนมาตรา ๓๑ วรรคหนึ่งหรือวรรคสาม หรือฝ่าฝืนเงื่อนไขที่กำหนดไว้ในใบอนุญาตตามมาตรา ๓๑ วรรคสอง ต้องระวางโทษจำคุกไม่เกินสองปี หรือปรับไม่เกินสี่หมื่นบาท หรือ ทั้งจำทั้งปรับ</p> <p>มาตรา ๔๖ ผู้ใดฝ่าฝืนประกาศของรัฐมนตรีตามมาตรา ๓๐ (๒) ต้องระวางโทษจำคุกไม่เกินสองปี หรือปรับไม่เกินสี่หมื่นบาท หรือทั้งจำทั้งปรับ</p> <p>มาตรา ๔๙ ผู้ใดฝ่าฝืนมาตรา ๓๔ วรรคหนึ่ง หรือฝ่าฝืนเงื่อนไขที่กำหนดไว้ในใบอนุญาตตามมาตรา ๓๔ วรรคสอง ต้องระวางโทษจำคุกไม่เกินหกเดือน หรือปรับไม่เกินหนึ่งหมื่นบาท หรือทั้งจำทั้งปรับ</p>	<p>มาตรา ๖๕ ผู้ใดนำเข้า ส่งออก หรือนำผ่านราชอาณาจักร ซึ่งสัตว์หรือซากสัตว์โดยมิได้รับใบอนุญาตตามมาตรา ๓๑ วรรคหนึ่ง ต้องระวางโทษจำคุกไม่เกินสองปี หรือปรับไม่เกินสองแสนบาท หรือทั้งจำทั้งปรับ</p> <p>มาตรา ๖๙ ผู้รับใบอนุญาตตามมาตรา ๓๑ ผู้ใดไม่ปฏิบัติตามมาตรา ๓๒ หรือฝ่าฝืนประกาศของอธิบดีที่ออกตามมาตรา ๓๓ ต้องระวางโทษจำคุกไม่เกินหนึ่งปี หรือปรับไม่เกินสองหมื่นบาท หรือทั้งจำทั้งปรับ</p> <p>มาตรา ๗๐ ผู้ใดฝ่าฝืนประกาศของรัฐมนตรีที่ออกตามมาตรา ๓๓ ต้องระวางโทษจำคุกไม่เกินสองปี หรือปรับไม่เกินสี่หมื่นบาท หรือทั้งจำทั้งปรับ</p> <p>มาตรา ๗๑ ผู้ใดไม่ปฏิบัติตามมาตรา ๓๔ วรรคหนึ่ง ต้องระวางโทษจำคุกไม่เกินหนึ่งปี หรือปรับไม่เกินสองหมื่นบาท หรือทั้งจำทั้งปรับ</p> <p>ผู้รับใบอนุญาตตามมาตรา ๓๔ ผู้ใดฝ่าฝืนหรือไม่ปฏิบัติตามเงื่อนไขที่สัตว์แพทย์กำหนดไว้ในใบอนุญาตตามมาตรา ๓๔ วรรคสาม ต้องระวางโทษจำคุกไม่เกินหนึ่งเดือน หรือปรับไม่เกินหนึ่งหมื่นบาท หรือทั้งจำทั้งปรับ</p> <p>มาตรา ๗๒ ผู้รับใบอนุญาตตามมาตรา ๓๔ ผู้ใดไม่ปฏิบัติตามมาตรา ๓๕ ต้องระวางโทษจำคุกไม่เกินหนึ่งเดือน</p>	
<p>มาตรา ๔๖ ผู้ใดฝ่าฝืนประกาศของรัฐมนตรีตามมาตรา ๓๐ (๒) ต้องระวางโทษจำคุกไม่เกินสองปี หรือปรับไม่เกินสี่หมื่นบาท หรือทั้งจำทั้งปรับ</p> <p>มาตรา ๔๙ ผู้ใดฝ่าฝืนมาตรา ๓๔ วรรคหนึ่ง หรือฝ่าฝืนเงื่อนไขที่กำหนดไว้ในใบอนุญาตตามมาตรา ๓๔ วรรคสอง ต้องระวางโทษจำคุกไม่เกินหกเดือน หรือปรับไม่เกินหนึ่งหมื่นบาท หรือทั้งจำทั้งปรับ</p> <p>มาตรา ๔๘ ผู้ใดฝ่าฝืนมาตรา ๓๒ มาตรา ๓๕ หรือมาตรา ๓๖ ต้องระวางโทษจำคุกไม่เกินสองเดือน หรือปรับไม่เกิน</p>		

พระราชบัญญัติโรคระบาดสัตว์ พ.ศ. ๒๕๕๙ สัตว์บก หรือทั้งจำพวกปรับ	ร่างพระราชบัญญัติโรคระบาดสัตว์ พ.ศ. หรือปรับไม่เกินหนึ่งหมื่นบาท หรือทั้งจำทั้งปรับ	เหตุผลในการแก้ไข
<p>มาตรา ๕๑ ผู้ได้ฝ่าฝืนคำสั่งสัตวแพทย์ตามมาตรา ๑๐ หรือมาตรา ๑๔ หรือฝ่าฝืนมาตรา ๒๓ ต้องระวางโทษจำคุกไม่เกินหกเดือน หรือปรับไม่เกินหนึ่งหมื่นบาท หรือทั้งจำทั้งปรับ</p>	<p>มาตรา ๗๓ ผู้รับใบอนุญาตตามมาตรา ๒๔ หรือมาตรา ๒๕ ผู้ได้ฝ่าฝืนมาตรา ๓๔ วรรคสาม ต้องระวางโทษจำคุกไม่เกินหนึ่งปี หรือปรับไม่เกินสองหมื่นบาท หรือทั้งจำทั้งปรับ</p>	
<p>มาตรา ๕๑ ผู้ได้ฝ่าฝืนคำสั่งสัตวแพทย์ตามมาตรา ๑๐ หรือมาตรา ๑๔ หรือฝ่าฝืนมาตรา ๒๓ ต้องระวางโทษจำคุกไม่เกินหกเดือน หรือปรับไม่เกินหนึ่งหมื่นบาท หรือทั้งจำทั้งปรับ</p>	<p>มาตรา ๗๔ เจ้าของยานพาหนะ อาคาร หรือสถานที่ผู้ได้ไม่ปฏิบัติตามคำสั่งสัตวแพทย์ตามมาตรา ๕๐ (๓) ต้องระวางโทษจำคุกไม่เกินหนึ่งปี หรือปรับไม่เกินสองหมื่นบาท หรือทั้งจำทั้งปรับ</p>	
<p>มาตรา ๕๐ ผู้ใด ฯลฯ ขัดขวางหรือไม่อำนวยความสะดวกให้แก่สัตวแพทย์ตามมาตรา ๒๙ วรรคหนึ่ง ต้องระวางโทษจำคุกไม่เกินสองเดือน หรือปรับไม่เกินสี่พันบาท หรือทั้งจำทั้งปรับ</p>	<p>มาตรา ๗๕ ผู้ใดต่อสู้หรือขัดขวางการปฏิบัติหน้าที่ของพนักงานเจ้าหน้าที่ สารวัตร หรือสัตวแพทย์ประจำหน่วยผู้เดินต้องระวางโทษจำคุกไม่เกินหนึ่งปี หรือปรับไม่เกินสองหมื่นบาท หรือทั้งจำทั้งปรับ</p>	
<p>มาตรา ๕๐ ผู้ใด ฯลฯ ขัดขวางหรือไม่อำนวยความสะดวกให้แก่สัตวแพทย์ตามมาตรา ๒๙ วรรคหนึ่ง ต้องระวางโทษจำคุกไม่เกินสองเดือน หรือปรับไม่เกินสี่พันบาท หรือทั้งจำทั้งปรับ</p>	<p>ผู้ใดไม่อำนวยความสะดวกตามสมควรในการปฏิบัติหน้าที่ของสัตวแพทย์ตามมาตรา ๕๐ วรรคสอง หรือสารวัตรตามมาตรา ๕๑ วรรคหก หรือไม่ให้ถ้อยคำ ไม่ส่งเอกสารหรือพยานหลักฐานอื่นที่เกี่ยวข้องตามมาตรา ๕๑ วรรคสอง ต้องระวางโทษจำคุกไม่เกินหนึ่งเดือน หรือปรับไม่เกินหนึ่งหมื่นบาท หรือทั้งจำทั้งปรับ</p>	
	<p>มาตรา ๗๖ ในกรณีที่ผู้กระทำความผิดซึ่งต้องรับโทษตามพระราชบัญญัตินี้เป็นนิติบุคคล ให้กรรมการผู้จัดการ ผู้จัดการ หรือบุคคลใดซึ่งรับผิดชอบในการดำเนินงานของนิติบุคคลนั้น ต้องระวางโทษตามที่บัญญัติไว้สำหรับความผิดนั้น ๆ ด้วย เว้นแต่</p>	

พระราชบัญญัติโรคระบาดสัตว์ พ.ศ. ๒๕๕๙	ร่างพระราชบัญญัติโรคระบาดสัตว์ พ.ศ.	เหตุผลในการแก้ไข
<p>มาตรา ๕๑ บรรดาความผิดตามพระราชบัญญัตินี้มีโทษปรับสถานเดียว ให้อธิบดีหรือผู้ซึ่งอธิบดีมอบหมายมีอำนาจเปรียบเทียบได้ และเมื่อผู้ต้องหาได้ชำระค่าปรับตามจำนวนที่เปรียบเทียบภายในระยะเวลาที่กำหนดแล้ว ให้คดีนั้นเป็นอันเลิกกัน</p>	<p>จะพิสูจน์ได้ว่าตนมิได้มีส่วนรู้เห็นหรือยินยอมในการกระทำความผิดของนิติบุคคลนั้น</p> <p>มาตรา ๗๗ เมื่อศาลได้พิพากษาลงโทษผู้ใดเนื่องจากได้กระทำความผิดตามมาตรา ๕๘ มาตรา ๖๕ มาตรา ๖๖ มาตรา ๖๘ มาตรา ๖๙ มาตรา ๗๐ หรือมาตรา ๗๒ ให้ศาลมีอำนาจสั่งรับสัตว์ ซากสัตว์ ยานพาหนะ เครื่องหมายประจำตัวสัตว์ เครื่องมือเครื่องใช้ ภาชนะบรรจุ หรืออุปกรณ์ที่เกี่ยวข้องกับการกระทำความผิดเสียทั้งสิ้น เว้นแต่ทรัพย์สินดังกล่าวเป็นของผู้อื่นซึ่งมิได้รู้เห็นเป็นใจช่วยในการกระทำความผิดนั้น</p> <p>ในกรณีที่ศาลสั่งให้รับทรัพย์สินตามวรรคหนึ่งแล้ว หากปรากฏในภายหลังโดยคำร้องของเจ้าของทรัพย์สินว่าผู้เป็นเจ้าของแท้จริงมิได้รู้เห็นเป็นใจด้วยในการกระทำความผิด ให้ศาลสั่งให้คืนทรัพย์สินดังกล่าว แต่คำร้องของเจ้าของแท้จริงนั้นจะต้องกระทำต่อศาลภายในสามสิบวันนับแต่วันที่ศาลมีคำพิพากษาถึงที่สุด</p> <p>สิ่งที่ศาลสั่งรับตามวรรคหนึ่งให้ตกเป็นของกรมปศุสัตว์ และให้สารวัตรที่ได้รับมอบหมายจากอธิบดีมีอำนาจดำเนินการขายทอดตลาดตามหลักเกณฑ์ วิธีการ และเงื่อนไขที่รัฐมนตรีประกาศกำหนดตามมาตรา ๕๙ หรือจัดการอย่างอื่นตามระเบียบที่อธิบดีกำหนด</p> <p>มาตรา ๗๘ ความผิดตามพระราชบัญญัตินี้มีโทษปรับสถานเดียวหรือโทษจำคุกไม่เกินหนึ่งปีไม่ว่าจะมีโทษปรับด้วยหรือไม่ ให้อธิบดีหรือผู้ซึ่งอธิบดีมอบหมายมีอำนาจเปรียบเทียบได้ และเมื่อผู้ต้องหาได้ชำระเงินค่าปรับตามจำนวนที่เปรียบเทียบ</p>	

พระราชบัญญัติโรคระบาดสัตว์ พ.ศ. ๒๕๔๙	ร่างพระราชบัญญัติโรคระบาดสัตว์ พ.ศ.	เหตุผลในการแก้ไข
	<p>ภายในระยะเวลาที่กำหนดแล้ว ให้ถือว่าคดีเล็กน้อยตามบทบัญญัติ แห่งประมวลกฎหมายวิธีพิจารณาความอาญา</p> <p>การเปรียบเทียบตามวรรคหนึ่ง ให้เป็นไปตามระเบียบที่ อธิบดีกำหนด</p> <p style="text-align: center;">บทเฉพาะกาล</p> <p>_____</p> <p>มาตรา ๗๕ บรรดาใบอนุญาตที่ได้ออกให้ตาม พระราชบัญญัติโรคระบาดสัตว์ พ.ศ. ๒๕๔๙ ก่อนวันที่ พระราชบัญญัตินี้ใช้บังคับ ให้คงใช้ต่อไปจนกว่าใบอนุญาตนั้นๆ จะ สิ้นอายุ และถ้าจะต่ออายุใบอนุญาตตามพระราชบัญญัตินี้ ให้ยื่นคำ ขอก่อนใบอนุญาตสิ้นอายุ</p>	<p>เพื่อรองรับสิทธิประโยชน์ที่มีตาม กฎหมายเดิม และเพื่อความต่อเนื่องในการ บังคับใช้กฎหมาย</p>
	<p>มาตรา ๘๐ คำขออนุญาตใด ๆ ที่ได้ยื่นไว้ตาม พระราชบัญญัติโรคระบาดสัตว์ พ.ศ. ๒๕๔๙ และยังคงอยู่ในระหว่าง การพิจารณา ให้ถือว่าเป็นคำขออนุญาตตามพระราชบัญญัตินี้โดย ออโต้เมติก และถ้าคำขออนุญาตดังกล่าวมีข้อความแตกต่างไปจาก คำขออนุญาตตามพระราชบัญญัตินี้ นายทะเบียนมีอำนาจสั่งให้ แก้ไขเพิ่มเติมคำขออนุญาตเพื่อให้เป็นไปตามพระราชบัญญัตินี้ได้</p>	
	<p>มาตรา ๘๑ บรรดากฎกระทรวง ประกาศ หรือระเบียบที่ คลกตามพระราชบัญญัติโรคระบาดสัตว์ พ.ศ. ๒๕๔๙ ที่ใช้อยู่ใน วันที่พระราชบัญญัตินี้ใช้บังคับ ให้คงให้บังคับต่อไปเท่าที่ไม่ขัด</p>	

พระราชบัญญัติโรคระบาดสัตว์ พ.ศ. ๒๕๕๙	ร่างพระราชบัญญัติโรคระบาดสัตว์ พ.ศ.	เหตุผลในการแก้ไข
<p>ผู้รับสนองพระบรมราชโองการ</p> <p>จอมพล ป. พิบูลสงคราม นายกรัฐมนตรี</p>	<p>หรือแก้ไขบทบัญญัติแห่งพระราชบัญญัตินี้ จนกว่าจะมีกฎกระทรวง ประกาศ หรือระเบียบที่ออกตามพระราชบัญญัติขึ้นไว้บังคับ</p> <p>การดำเนินการออกกฎกระทรวง ประกาศ หรือระเบียบตามวรรคหนึ่ง ให้ดำเนินการให้แล้วเสร็จภายในหนึ่งปีนับแต่วันที่พระราชบัญญัตินี้ใช้บังคับ หากไม่สามารถดำเนินการได้ ให้รัฐมนตรีรายงานเหตุผลที่ไม่อาจดำเนินการได้ต่อคณะรัฐมนตรีเพื่อทราบ</p> <p>ผู้รับสนองพระบรมราชโองการ</p>	<p>เพื่อเร่งรัดการออกกฎหมายลำดับรองซึ่งจะทำให้การบังคับใช้พระราชบัญญัตินี้มีความสมบูรณ์</p>

พระราชบัญญัติโรคระบาดสัตว์ พ.ศ. ๒๕๔๙		อัตราค่าธรรมเนียม		พระราชบัญญัติโรคระบาดสัตว์ พ.ศ.	เหตุผลในการแก้ไข
ลำดับ	รายการ	บาท	หน่วยเหตุ	อัตราค่าธรรมเนียม	เพื่อให้ถูกต้อง เหมาะสม และสอดคล้องกับการแก้ไขเพิ่มเติมบทบัญญัติที่เกี่ยวข้อง
๗	ใบอนุญาตให้ทำการค้า ช้าง ม้า โค กระบือ แพะ แกะ สุนัข และสัตว์ชนิดอื่น ตามที่กำหนดใน กฎกระทรวง	ฉบับละ ๒,๐๐๐		ฉบับละ ๑๐๐ บาท	
๘	(๑) ส่งต่างประเทศ (๒) ทำราชอาณาจักร (๓) ภายในจังหวัด	ฉบับละ ๔๐๐ ฉบับละ ๑๐๐		ฉบับละ ๒๐,๐๐๐ บาท ฉบับละ ๒๐,๐๐๐ บาท ฉบับละ ๓๐,๐๐๐ บาท	
๙	ใบอนุญาตให้ทำการค้า ซากสัตว์			ราชอาณาจักร (ง) ภายในราชอาณาจักร (จ) ภายในจังหวัด	
	(๑) ส่งต่างประเทศ	ฉบับละ ๔๐๐		ฉบับละ ๔,๐๐๐ บาท ฉบับละ ๑,๐๐๐ บาท	
	(๒) นำเข้าในราชอาณาจักร			ฉบับละ ๔,๐๐๐ บาท ฉบับละ ๔,๐๐๐ บาท	
	(๓) นำเข้าในและส่งออกนอก ราชอาณาจักร			ฉบับละ ๓๐,๐๐๐ บาท	
	ใบอนุญาตทำการค้าหรือหากำไร ในลักษณะคนกลางซึ่งซากสัตว์ตาม มาตรา ๒๕ ในกรณีต่อไปนี้				
	(๑) นำเข้าในราชอาณาจักร			ฉบับละ ๒๐,๐๐๐ บาท	
	(๒) ส่งออกนอกราชอาณาจักร			ฉบับละ ๒๐,๐๐๐ บาท	
	(๓) นำเข้าในและส่งออกนอก ราชอาณาจักร			ฉบับละ ๓๐,๐๐๐ บาท	
	ราชอาณาจักร			ราชอาณาจักร	
	(ง) ภายในราชอาณาจักร			ฉบับละ ๔,๐๐๐ บาท	
	(จ) ภายในจังหวัด			ฉบับละ ๑,๐๐๐ บาท	
	ใบอนุญาตทำการค้าหรือหากำไร ในลักษณะคนกลางซึ่งซากสัตว์ตาม มาตรา ๒๕ ในกรณีต่อไปนี้				
	(๑) นำเข้าในราชอาณาจักร			ฉบับละ ๒๐,๐๐๐ บาท	
	(๒) ส่งออกนอกราชอาณาจักร			ฉบับละ ๒๐,๐๐๐ บาท	
	(๓) นำเข้าในและส่งออกนอก ราชอาณาจักร			ฉบับละ ๓๐,๐๐๐ บาท	
	ราชอาณาจักร			ราชอาณาจักร	
	(ง) ภายในราชอาณาจักร			ฉบับละ ๔,๐๐๐ บาท	
	(จ) ภายในจังหวัด			ฉบับละ ๑,๐๐๐ บาท	

พระราชบัญญัติโรคระบาดสัตว์ พ.ศ. ๒๕๔๙				เหตุผลในการแก้ไข	
ลำดับ	รายการ	บาท	หมายเหตุ	ร่างพระราชบัญญัติโรคระบาดสัตว์ พ.ศ.	ฉบับละ
	(๒) ทำราชอาณาจักร ฉบับละ ๑๐๐			ราชอาณาจักร	๕,๐๐๐ บาท
	(๓) ภายในจังหวัด ฉบับละ ๒๐			(ง) ภายในราชอาณาจักร	ฉบับละ ๑,๐๐๐ บาท
๔	ใบอนุญาตให้ขนานเข้าเพื่อสำหรับผสมพันธุ์ หรือ เอ็มบริโอ			(จ) ภายในจังหวัด	ฉบับละ ๒๐๐ บาท
	(๑) ส่งต่างประเทศ ฉบับละ ๔๐๐			(๔) ใบอนุญาตขาย จำหน่าย จ่าย แจก แลกเปลี่ยน หรือมิไว้เพื่อขายซึ่งน้ำเชื้อสำหรับผสมพันธุ์ เอ็มบริโอ หรือมีพ่อพันธุ์ของสัตว์ เพื่อให้บริการผสมพันธุ์แก่สัตว์ ของบุคคลอื่นโดยวิธีธรรมชาติ ตามมาตรา ๒๕ ในกรณีต่อไปนี้	
	(๒) ทำราชอาณาจักร ฉบับละ ๒๐๐			(ก) ส่งออกนอกราชอาณาจักร	ฉบับละ ๘,๐๐๐ บาท
๑	ใบอนุญาตให้นำสัตว์เข้าในราชอาณาจักร			(ข) ภายในราชอาณาจักร	ฉบับละ ๒,๐๐๐ บาท
	ช้าง	๒๕๐		(๕) ใบอนุญาตนำสัตว์เข้ามาในราชอาณาจักร	
	ม้า โค กระบือ ลา ล่อ	๑๐๐		(ก) ช้าง	เชือกละ ๒,๕๐๐ บาท
	แพะ แกะ สุกร กระต่าย นกกระทา	๕๐		(ข) ม้า โค กระบือ ลา ล่อ แพะ แกะ หรือสุกร	ตัวละ ๑,๐๐๐ บาท
	ไก่ เป็ด ฟ่าน และ สัตว์ปีกชนิดอื่น	๕		(ค) สุนัข แมว กระต่าย ลิง หรือชะนี	ตัวละ ๕๐๐ บาท
	สัตว์ชนิดอื่น	๑๐๐		(ง) นกกระจอกเทศหรือนกอีมู	ตัวละ ๒,๐๐๐ บาท
				(จ) ไก่ เป็ด ฟ่าน และสัตว์ปีกชนิดอื่น	ตัวละ ๕๐ บาท
				(ฉ) สัตว์ชนิดอื่น	ตัวละ ๑,๐๐๐ บาท

พระราชบัญญัติโรคระบาดสัตว์ พ.ศ. ๒๕๕๙		พระราชบัญญัติโรคระบาดสัตว์ พ.ศ.		เหตุผลในการแก้ไข
ลำดับ	รายการ	บาท	หมายเหตุ	
	น้ำเชื้อสำหรับผสมพันธุ์ เอ็มบริโอ ไซนักรจะจอกเทศ ไซนักรอีมู สำหรับใช้ ทำพันธุ์ ใช้สัตว์ปีกชนิดอื่น สำหรับใช้ทำพันธุ์	โดสละ ๑๐ ตัวละ ๑๐๐ ฟองละ ๕๐ ฟองละ ๕๐		ในการนี้ไม่สะดวกในการ นับจำนวนให้คิดเป็น กิโลกรัมละ ๑,๐๐๐ บาท โดสละ ๑๐๐ บาท ตัวละ ๑,๐๐๐ บาท ฟองละ ๕๐๐ บาท ฟองละ ๕๐ บาท
๒	ใบอนุญาตให้นำสัตว์ ออกนอกราชอาณาจักร ช้าง ม้า โค กระบือ ลา ล่อ สุนัข แมว ลิง ชะนี แพะ แกะ สุนัข กระต่าย สัตว์ชนิดอื่น	เชือกละ ๕๐,๐๐๐ ตัวละ ๕๐ ตัวละ ๒๕ ตัวละ ๑๐ ตัวละ ๕๐๐		(๖) ใบอนุญาตนำสัตว์ออกนอก ราชอาณาจักร (ก) ช้าง (ข) ม้า โค กระบือ ลา ล่อ แพะ แกะ หรือสุนัข (ค) สุนัข แมว กระต่าย ลิง หรือชะนี (ง) นกกระจอกเทศหรือนกอื่น (จ) ไก่ เป็ด ห่าน และสัตว์ปีกชนิดอื่น (ฉ) สัตว์ชนิดอื่น ในการนี้ไม่สะดวกในการ นับจำนวนให้คิดเป็น กิโลกรัมละ ๕๐๐ บาท โดสละ ๕๐ บาท
	น้ำเชื้อสำหรับผสมพันธุ์			(ข) น้ำเชื้อสำหรับผสมพันธุ์ โดสละ ๕๐ บาท

พระราชบัญญัติโรคระบาดสัตว์ พ.ศ. ๒๕๔๙		พระราชบัญญัติโรคระบาดสัตว์ พ.ศ.		เหตุผลในการแก้ไข
ลำดับ	รายการ	บาท	หน่วยเหตุ	
๓	ใบอนุญาตให้นำสัตว์ผ่าน ราชอาณาจักร ช้าง ม้า โค กระบือ ลา ล่อ แพะ แกะ สุกร สุนัข ลิง ชะนี แมว กระต่าย สัตว์ชนิดอื่น	เชือกละ ๒,๐๐๐ ตัวละ ๑๐๐ ตัวละ ๕๐ ตัวละ ๒๐ ตัวละ ๑๐๐	(ข) เอ็มบริโอ (ณ) ไชนกกระจอกเทศหรือ ไซนกลีมีู สำหรับใช้ทำพันธุ์ (ญ) ใช้สำหรับใช้ทำพันธุ์ (๗) ใบอนุญาตนำสัตว์ผ่าน ราชอาณาจักร (ก) ช้าง (ข) ม้า โค กระบือ ลา ล่อ แพะ แกะ หรือสุกร (ค) สุนัข แมว กระต่าย ลิง หรือชะนี (ง) นกกระจอกเทศหรือนกลีมีู (จ) ไก่ เป็ด ฟ่าน และสัตว์ปีกชนิดอื่น (ฉ) สัตว์ชนิดอื่น	ตัวละ ๕๐๐ บาท ๕๐ บาท ๒๕ บาท เชือกละ ๒๐๐,๐๐๐ บาท ตัวละ ๑,๐๐๐ บาท ตัวละ ๕๐๐ บาท ตัวละ ๒๕๐ บาท ตัวละ ๕๐ บาท ตัวละ ๕๐๐ บาท ใบกรณีที่ไม่สะดวกในการ นับจำนวนให้คิดเป็น กิโลกรัมละ ๕๐๐ บาท โตสละ ๕๐ บาท ตัวละ ๒๐๐ บาท ฟองละ ๕๐ บาท
	นำเชื้อสำหรับผสมพันธุ์ เอ็มบริโอ ไซนกกระจอกเทศ ไซนกลีมีู สำหรับใช้ ทำพันธุ์	โตสละ ตัวละ ฟองละ	๕ ๒๐ ๕๐	

พระราชบัญญัติโรคระบาดสัตว์ พ.ศ. ๒๕๔๙			พระราชบัญญัติโรคระบาดสัตว์ พ.ศ.			เหตุผลในการแก้ไข
ลำดับ	รายการ	บาท	หมายเหตุ	รายการ	บาท	
	ใช้สัตว์ปีกชนิดอื่นสำหรับใช้ทำพันธุ์	ฟองละ .๕๐		(๘) ใช้สำหรับใช้ทำพันธุ์	ฟองละ ๕ บาท	
๔	ใบอนุญาตให้นำซากสัตว์เข้าไปในราชอาณาจักร	กิโลกรัมละ ๒๐	ค่าธรรมเนียมลำดับที่ ๔ ที่ ๕ และที่ ๖	(๘) ใบอนุญาตนำซากสัตว์เข้ามาในราชอาณาจักร	กิโลกรัมละ ๑๐๐ บาท	
๕	ใบอนุญาตให้นำซากสัตว์ออกนอกราชอาณาจักร	กิโลกรัมละ ๑	ถ้าเศษของ	(๙) ใบอนุญาตนำซากสัตว์ออกนอกราชอาณาจักร	กิโลกรัมละ ๕ บาท	
๖	ใบอนุญาตให้นำซากสัตว์ผ่านราชอาณาจักร	กิโลกรัมละ ๑	๑ กิโลกรัมตั้งแต่ ๕๐๐ กรัม ขึ้นไป คิดเป็น ๑ กิโลกรัม	(๑๐) ใบอนุญาตนำซากสัตว์ผ่านราชอาณาจักร	กิโลกรัมละ ๕ บาท	
๑๐	ใบแทนใบอนุญาตให้การค้าสัตว์ ใบอนุญาตให้ขายนำเชื้อสำหรับผสมพันธุ์หรือเอ็มบริโอหรือใบอนุญาตให้การค้าซากสัตว์	ฉบับละ ๒๐	๕๐๐ กรัม ให้ปิดทั้ง	(๑๑) ใบแทนใบอนุญาตตามมาตรา ๒๕ หรือมาตรา ๒๕	ฉบับละ ๑๐๐ บาท	

พระราชบัญญัติโรคระบาดสัตว์ พ.ศ. ๒๕๕๙			ร่างพระราชบัญญัติโรคระบาดสัตว์ พ.ศ.		เหตุผลในการแก้ไข
ลำดับ	รายการ	บาท	หมายเหตุ		
๑๑	ค่าทำลายเชื้อโรคผ่านด่านกักสัตว์	ตัวละ ๕		(๑๒) การต่ออายุใบอนุญาตตาม มาตรา ๒๕ หรือมาตรา ๒๕ ครึ่งละ เท่ากับ ค่าธรรมเนียม สำหรับใบอนุญาตนั้น	
				(๑๓) การโอนใบอนุญาตตามมาตรา ๒๕ หรือมาตรา ๒๕ ครึ่งละ ๑๐๐ บาท	
				(๑๔) การเปลี่ยนแปลงแก้ไขรายการ ในใบอนุญาตตามมาตรา ๒๕ หรือมาตรา ๒๕ ครึ่งละ ๑๐๐ บาท	
				(๑๕) ค่าทำลายเชื้อโรคผ่านด่านกักสัตว์ (ก) สัตว์ ตัวละ ๕๐ บาท	
				ในกรณีที่ไม่สะดวก ในการนับจำนวนให้คิด เป็นกิโลกรัมละ ๕๐ บาท	
				(ข) ซากสัตว์ กิโลกรัมละ ๑ บาท	
๑๒	ค่าที่พักลสัตว์ที่ส่งไปต่างประเทศ			(๑๖) ค่าที่พักลสัตว์ที่นำเข้ามา ในหรือ ส่งออกไปนอก ราชอาณาจักร	
	โค กระบือ	ตัวละ ๕๐		(ก) ช้าง	เชือกละ ๕,๐๐๐ บาท
	สุกร	ตัวละ ๓๐		(ข) ม้า โค หรือกระบือ	ตัวละ ๕๐๐ บาท
				(ค) สุนัข	ตัวละ ๓๐๐ บาท
				(ง) สุนัขหรือแมว	ตัวละ ๑,๐๐๐ บาท

พระราชบัญญัติโรคระบาดสัตว์ พ.ศ. ๒๕๙๙		ร่างพระราชบัญญัติโรคระบาดสัตว์ พ.ศ.		เหตุผลในการแก้ไข
ลำดับ	รายการ	บาท	หมายเหตุ	
	แพะ แกะ	ตัวละ ๒๐		
			(จ) แพะหรือแกะ ตัวละ ๒๐๐ บาท (ฉ) ไก่ เป็ด ห่าน และสัตว์ปีก ชนิดอื่น ๕๐ บาท (ช) สัตว์ชนิดอื่น ๕๐๐ บาท ในกรณีที่ไม่สะดวกในการนับจำนวนให้คิดเป็นกิโลกรัมละ ๕๐๐ บาท	
๑๓	ค่าที่พื้กซากสัตว์ที่ส่งไปต่างประเทศ		(๑๗) ค่าที่พื้กซากสัตว์ที่นำเข้ามาในหรือ ส่งออกไปนอกราชอาณาจักร (ก) โค กระบือ หรือสุกร กิโลกรัมละ ๑๐ บาท (ข) แพะหรือแกะ กิโลกรัมละ ๕ บาท (ค) ไก่ เป็ด ห่าน และสัตว์ปีก ชนิดอื่น ๕ บาท (ง) สัตว์ชนิดอื่น กิโลกรัมละ ๑๐ บาท (๑๘) ค่าขอื่น ๆ ฉบับละ ๕๐ บาท	
			ในการคำนวณน้ำหนัก ถ้ามีเศษของกิโลกรัมตั้งแต่ ๕๐๐ กรัมขึ้นไป ให้คิดเป็น ๑ กิโลกรัม ถ้าไม่ถึง ๕๐๐ กรัม ให้ปัดทิ้ง	



สำนักวิชาการ ให้การบริการทางวิชาการ

๑. ณ สำนักงานเลขาธิการสภาผู้แทนราษฎร ถนนประดิพัทธ์ ให้บริการในวันและเวลาราชการ
- กลุ่มงานบริการวิชาการ ๑ โทร. ๐ ๒๒๔๔ ๒๐๗๒ โทรสาร ๐ ๒๒๔๔ ๒๐๕๘-๕๙
ด้านการเมืองการปกครอง ความมั่นคง การทหาร การยุติธรรม กฎหมายระหว่างประเทศ
ความสัมพันธ์ระหว่างประเทศ อนุญาโตตุลาการ ทฤษฎีสินทางปัญญา
 - กลุ่มงานบริการวิชาการ ๒ โทร. ๐ ๒๒๔๔ ๒๐๗๑ โทรสาร ๐ ๒๒๔๔ ๒๐๕๘-๕๙
ด้านเศรษฐกิจ พาณิชยกรรม การเงิน การคลัง การธนาคาร การลงทุน งบประมาณ ประกันภัย
อุตสาหกรรม คมนาคม เทคโนโลยีสารสนเทศและการสื่อสาร การเกษตรและสหกรณ์
 - กลุ่มงานบริการวิชาการ ๓ โทร. ๐ ๒๒๔๔ ๒๐๗๐ โทรสาร ๐ ๒๒๔๔ ๒๐๕๘-๕๙
ด้านสังคม การศึกษา ศาสนา วัฒนธรรม แรงงานและสวัสดิการสังคม เด็ก สตรี
การสาธารณสุข การท่องเที่ยว การกีฬา วิทยาศาสตร์ สิ่งแวดล้อม การพลังงาน
๒. ณ จุดบริการสารสนเทศอิเล็กทรอนิกส์ (E-knowledge Services) อาคารรัฐสภา ๑ ชั้น ๓
ให้บริการในวันและเวลาราชการ สำหรับวันประชุมสภาผู้แทนราษฎรให้บริการถึงเวลา ๑๙.๓๐ น.
โทร. ๐ ๒๒๔๔ ๑๘๗๗ โทรสาร ๐ ๒๒๔๔ ๑๘๗๘

พิมพ์ที่สำนักการพิมพ์ สำนักงานเลขาธิการสภาผู้แทนราษฎร

ออกแบบปกโดย น.ส.รติมา ศารทะประภา