



สมุดสถิติรายปี
ประเทศไทย

STATISTICAL YEARBOOK
THAILAND

ปีที่ 49

2545

NUMBER 49

2002



สำนักงานสถิติแห่งชาติ กระทรวงเทคโนโลยีสารสนเทศและการสื่อสาร

NATIONAL STATISTICAL OFFICE, MINISTRY OF INFORMATION AND COMMUNICATION TECHNOLOGY

ISBN 974-040-726-8

สมุดสถิติรายปี
ประเทศไทย



STATISTICAL YEARBOOK
THAILAND

บรรพ 49

2545

NUMBER 49

2002



สำนักงานสถิติแห่งชาติ กระทรวงเทคโนโลยีสารสนเทศและการสื่อสาร

NATIONAL STATISTICAL OFFICE, MINISTRY OF INFORMATION AND COMMUNICATION TECHNOLOGY

สิ่งพิมพ์รัฐบาล

สมบัติห้องสมุดรัฐสภา

เผยแพร่โดย สำนักสถิติพยากรณ์
สำนักงานสถิติแห่งชาติ
ถนนหลานหลวง เขตป้อมปราบศัตรูพ่าย กทม. 10100
โทร. 0 2281 0333 ต่อ 1208 - 1211 1912
โทรสาร 0 2282 5861
ไปรษณีย์อิเล็กทรอนิกส์ binfopub@nso.go.th

ปีที่พิมพ์ 2546

Distributed by Statistical Forecasting Bureau
National Statistical Office,
Larn Luang Rd., Bangkok 10100, THAILAND.
Tel. +66 (0) 2281 0333 ext. 1208 - 1211, 1912
Fax: +66 (0) 2282 5861
E-mail: binfopub@nso.go.th
<http://www.nso.go.th>

Published 2003

ISBN 974-060-726-8

หน่วยงานเจ้าของเรื่อง **Division-in-Charge**

กลุ่มบูรณาการข้อมูลสถิติ สำนักสถิติพยากรณ์

Statistical Information Integrating Group, Statistical Forecasting Bureau

โทรศัพท์: 0 2281 0333 ต่อ 1906 1914 Tel. 0 2281 0333 ext. 1906, 1914

โทรสาร Fax: 0 2282 5861

ไปรษณีย์อิเล็กทรอนิกส์ E-mail: bstatpub@nso.go.th

คำนำ

สมุดสถิติรายปีประเทศไทย พิมพ์ออกเผยแพร่ตั้งแต่ พ.ศ. 2459 เป็นต้นมา เป็นเอกสารซึ่งรวบรวม ข้อมูลสถิติเชิงเศรษฐกิจและสังคมเกี่ยวกับ ประชากรและแรงงาน การเกษตร การศึกษา และสาธารณสุข การค้า ต่างประเทศ ฯลฯ โดยมีวัตถุประสงค์เพื่อจัดหาข้อมูลที่มีประโยชน์ สำหรับให้บริการแก่ผู้ใช้ข้อมูล เช่นนักบริหาร ผู้วางแผน ผู้ทำงานวิจัย และผู้ใช้ทั่วไป การเสนอข้อมูลสถิติในบรรพ 49 นี้ จะคงรายละเอียดส่วนใหญ่ไว้ เช่นที่ปรากฏในฉบับก่อน แต่ได้เพิ่มเติมสถิติบางตาราง และแก้ไขตัวเลขให้ตรงกับรายงานที่ได้รับภายหลังจาก ที่ได้เผยแพร่ไปแล้วบ้าง ทั้งนี้เพื่อความสะดวกและประโยชน์ของผู้ใช้เป็นสำคัญ ส่วนข้อมูลสถิติรายเดือน และรายไตรมาส ได้นำเสนอไว้ในวารสารสถิติรายไตรมาส ซึ่งสำนักงานสถิติแห่งชาติเป็นผู้จัดทำเช่นเดียวกัน

ข้อมูลสถิติที่นำเสนอในสมุดสถิติรายปี ได้เลือกสรรมาจากรายงานผลการสำรวจ หรือสำมะโน ของ สำนักงานสถิติแห่งชาติ และรายงานของส่วนราชการ และรัฐวิสาหกิจอื่น ๆ ข้อมูลสถิติต่าง ๆ ได้ระบุแหล่งที่มา ไว้ในบทนำของแต่ละบท และได้ตารางสถิติทุกตารางแล้ว

สำนักงานสถิติแห่งชาติ ขอขอบคุณส่วนราชการและรัฐวิสาหกิจ ที่ได้เอื้อเพื่อให้ข้อมูลสถิติแก่สำนักงาน สถิติแห่งชาติ เพื่อนำมาจัดพิมพ์สมุดสถิติรายปีประเทศไทย บรรพ 49 ไว้ ณ ที่นี้ และยินดีรับคำแนะนำ ข้อคิดเห็น จากผู้ใช้ข้อมูลสถิติ อันจะเป็นแนวทางที่ให้ประโยชน์อย่างยิ่งในการปรับปรุง แก้ไขสมุดสถิติรายปีฉบับต่อไปด้วย

สำนักงานสถิติแห่งชาติ

กระทรวงเทคโนโลยีสารสนเทศและการสื่อสาร

PREFACE

Statistical Yearbook, Thailand has been an annual publication since 1916. This yearbook presents the economic and social statistics concerning population and labor, agriculture, education and health, foreign trade etc. In order to provide the appropriate statistical data for information services to the users: administrators, planners, researchers and general readers, the statistical tables presented in the volume 49 are intended to be the same as those of the previous yearbook. Some new tables are added where necessary and most tables are updated or revised for the final figures as much as possible, with the hope that the yearbook would provide more adequate data for the convenience and benefits of the users. Readers interested in the current monthly and quarterly information will find them in the “Quarterly Bulletin of Statistics”, also published by the National Statistical Office.

Statistics in this yearbook were collected from the reports on census and survey of the National Statistical Office, and from other government agencies and state enterprises. The sources of the data are indicated in the introductory text of each section and also found at the foot of each table.

The National Statistical Office gratefully acknowledges the kind cooperation of the government agencies and state enterprises who have supplied the essential statistical data for the preparation of the volume 49. Without their assistances, this yearbook would not be complete. Any comment and suggestions to improve the future issues of this publication will be highly appreciated.

National Statistical Office

Ministry of Information and Communication Technology

สารบัญ

หน้า

บทที่ 1 สถิติประชากรและแรงงาน

แผนภูมิ 1	จำนวนประชากรจากการทะเบียน จำแนกตามเพศ พ.ศ. 2535 - 2544	2
	ข้อสังเกตเกี่ยวกับสถิติประชากรและแรงงาน	3-7
ตาราง 1.1	จำนวนประชากรจากสำมะโนประชากรและเคหะ จำแนกเป็นรายภาค พ.ศ. 2454 2462 2472 2480 2490 2503 2513 2523 2533 และ 2543.....	15
ตาราง 1.2	จำนวนประชากรจากการทะเบียน จำแนกตามเพศ พ.ศ. 2520 - 2544	16
ตาราง 1.3	ประชากรจากการทะเบียน จำแนกตามเพศ เป็นรายภาค และจังหวัด พ.ศ. 2544.....	17-19
ตาราง 1.4	จำนวนประชากรจากการทะเบียน และจำนวนบ้าน จำแนกเป็นรายภาค และจังหวัด พ.ศ. 2543 - 2544	20-23
ตาราง 1.5	ประมาณการประชากร (1 ก.ค.) จำแนกตามหมวดอายุ และเพศ พ.ศ. 2546 - 2548	24
ตาราง 1.6	ประมาณการประชากร (1 ก.ค.) จำแนกเป็นรายภาค จังหวัด และเพศ พ.ศ. 2546 - 2547	25-28
ตาราง 1.7	จำนวนประชากรอายุ 60 ปีขึ้นไป จำแนกตามลักษณะต่าง ๆ ที่สำคัญ เขตการปกครอง และภาค พ.ศ. 2545	29-30
ตาราง 1.8	ร้อยละของประชากรอายุ 60 ปีขึ้นไป จำแนกตามลักษณะการอยู่อาศัย เพศ และเขตการปกครอง พ.ศ. 2545	31
ตาราง 1.9	จำนวน และอัตราร้อยละของประชากรที่พิการ จำแนกตามเพศ และภาค พ.ศ. 2544	32
ตาราง 1.10	จำนวน และอัตราร้อยละของประชากรที่พิการ จำแนกตามหมวดอายุ และเพศ พ.ศ. 2544	33
ตาราง 1.11	จำนวนการเกิด การตาย การย้ายเข้า และการย้ายออกจากการทะเบียน พ.ศ. 2535 - 2544	34
ตาราง 1.12	จำนวนการเกิด การตาย การย้ายเข้า และการย้ายออกจากการทะเบียน จำแนกเป็นรายภาค และเพศ พ.ศ. 2543 - 2544	35
ตาราง 1.13	จำนวนการเกิด การตาย การย้ายเข้า และการย้ายออกในกรุงเทพมหานครจากการทะเบียน จำแนกเป็นรายเขต และเพศ พ.ศ. 2544	36-37
ตาราง 1.14	จำนวนประชากรอายุ 15 ปีขึ้นไป จำแนกตามสถานภาพการย้ายถิ่น เพศ ภาค และ เขตการปกครองที่อยู่ปัจจุบัน พ.ศ. 2545	38
ตาราง 1.15	จำนวนการจดทะเบียนสมรส และหย่า จำแนกเป็นรายภาค พ.ศ. 2541 - 2544.....	39
ตาราง 1.16	จำนวนประชากร จำแนกตามสถานภาพแรงงาน เพศ เป็นรายไตรมาส พ.ศ. 2544 - 2545	40-42
ตาราง 1.17	จำนวนผู้มีงานทำ จำแนกตามอุตสาหกรรม เป็นรายไตรมาส พ.ศ. 2544 - 2545	43-44

	หน้า
ตาราง 1.18 อัตราการว่างงาน จำแนกตามระดับการศึกษาที่สำเร็จ เป็นรายไตรมาส พ.ศ. 2544 - 2545	45
ตาราง 1.19 จำนวนประชากร จำแนกตามสถานภาพแรงงาน เป็นรายภาค และจังหวัด (ไตรมาสที่ 3) พ.ศ. 2545	46-51
ตาราง 1.20 จำนวนประชากรอายุ 15 ปีขึ้นไป จำแนกตามระดับการศึกษาที่สำเร็จ (ไตรมาสที่ 3) พ.ศ. 2545 ..	52
ตาราง 1.21 จำนวนผู้มีงานทำ จำแนกตามอาชีพ ชั่วโมงทำงาน และเพศ (ไตรมาสที่ 3) พ.ศ. 2545	53
ตาราง 1.22 จำนวนผู้มีงานทำ จำแนกตามอุตสาหกรรม เพศ และสถานภาพทำงาน (ไตรมาสที่ 3) พ.ศ. 2545 ..	54-55
ตาราง 1.23 จำนวนลูกจ้าง จำแนกตามระดับของรายได้ อาชีพ และอุตสาหกรรม (ไตรมาสที่ 3) พ.ศ. 2545 ...	56-59
ตาราง 1.24 จำนวนลูกจ้างรัฐบาล จำแนกตามค่าจ้างเฉลี่ย ผลประโยชน์อื่น ๆ ที่ได้รับ และภาค (ไตรมาสที่ 3) พ.ศ. 2545	60
ตาราง 1.25 จำนวนลูกจ้างเอกชน จำแนกตามค่าจ้างเฉลี่ย ผลประโยชน์อื่น ๆ ที่ได้รับ และภาค (ไตรมาสที่ 3) พ.ศ. 2545	61
ตาราง 1.26 อัตราค่าจ้างขั้นต่ำ พ.ศ. 2532 - 2545	62-63
ตาราง 1.27 จำนวนผู้สำเร็จการศึกษา จำแนกตามภาวะการทำงาน เพศ และระดับการศึกษา พ.ศ. 2545	64
ตาราง 1.28 จำนวนผู้สำเร็จการศึกษาที่มีงานทำ จำแนกตามอุตสาหกรรม และระดับการศึกษา พ.ศ. 2545...	65-66
ตาราง 1.29 จำนวนครัวเรือน และจำนวนประชากรอายุ 15 ปีขึ้นไปที่รับงานมาทำที่บ้าน จำแนกตามประเภทผู้รับงาน เพศ และภาค พ.ศ. 2545	67
ตาราง 1.30 จำนวนคนต่างด้าวที่ตั้งถิ่นฐานอยู่ในประเทศไทย จำแนกตามสัญชาติ และเพศ ปีงบประมาณ 2541 - 2544	68-69
ตาราง 1.31 จำนวนคนต่างด้าวที่ตั้งถิ่นฐานอยู่ในประเทศไทย จำแนกเป็นรายภาค จังหวัด และเพศ ปีงบประมาณ 2543 - 2544	70-73
ตาราง 1.32 จำนวนคนเข้ามา และออกไปนอกประเทศ จำแนกตามเพศ พ.ศ. 2530 - 2544	74
ตาราง 1.33 จำนวนคนเข้ามา และออกไปนอกประเทศ จำแนกตามทางสัญจร พ.ศ. 2530 - 2544	75
ตาราง 1.34 จำนวนคนเข้ามาในประเทศ จำแนกตามสัญชาติ พ.ศ. 2541 - 2544	76
ตาราง 1.35 จำนวนคนออกไปนอกประเทศ จำแนกตามสัญชาติ พ.ศ. 2541 - 2544	77
ตาราง 1.36 สถิติการเกิดมีชีพ การตาย และการตายของทารก พ.ศ. 2540 - 2544	78
ตาราง 1.37 สถิติประชากร การเกิด และการตาย จำแนกเป็นรายภาค พ.ศ. 2542 - 2544	79
ตาราง 1.38 จำนวน และอัตราการย่อยสของการเกิดมีชีพ จำแนกตามหมวดอายุมารดา พ.ศ. 2540 - 2544	80
ตาราง 1.39 จำนวน และอัตราการย่อยสของการเกิดมีชีพ จำแนกตามลำดับบุตรที่เกิด พ.ศ. 2540 - 2544	81
ตาราง 1.40 จำนวนการเกิดมีชีพ จำแนกเป็นรายภาค และจังหวัด พ.ศ. 2540 - 2544	82-84
ตาราง 1.41 จำนวนการตาย จำแนกเป็นรายภาค และจังหวัด พ.ศ. 2540 - 2544	85-87
ตาราง 1.42 จำนวน และอัตราการย่อยสของการตาย จำแนกตามเพศ และอายุเมื่อตาย พ.ศ. 2536 - 2544	88-89

ตาราง 1.43	สถิติการตาย จำแนกตามกลุ่มสาเหตุที่สำคัญ พ.ศ. 2543 - 2544.....	90
ตาราง 1.44	การตายในเด็กอายุต่ำกว่า 1 ปี จำแนกเป็นรายภาค และเพศ พ.ศ. 2540 - 2544	91

บทที่ 2 สถิติการเกษตร

แผนภูมิ 2	ผลผลิต และผลผลิตเฉลี่ยต่อไร่ ของพืชเศรษฐกิจที่สำคัญ ปีเพาะปลูก 2540/41 - 2544/45.....	94
	ข้อสังเกตเกี่ยวกับสถิติการเกษตร	95-96
ตาราง 2.1	สถิติการปลูกข้าว จำแนกเป็นรายภาค ปีเพาะปลูก 2542/43 - 2543/44	99
ตาราง 2.2	สถิติการปลูกข้าว จำแนกเป็นรายภาค และจังหวัด ปีเพาะปลูก 2543/44	100-103
ตาราง 2.3	สถิติการปลูกพืชเศรษฐกิจที่สำคัญ จำแนกเป็นรายพืช ปีเพาะปลูก 2542/43 - 2544/45	104
ตาราง 2.4	การใช้ที่ดินถือครองทางการเกษตรของประเทศไทย จำแนกเป็นรายภาค พ.ศ. 2539 - 2541.....	105-106
ตาราง 2.5	การผลิตไม้สัก ไม้กระยาเลย พืน และถ่านที่ทำออกจากป่า จำแนกเป็นรายจังหวัด พ.ศ. 2541 - 2544	107-108
ตาราง 2.6	รายได้ของรัฐบาลที่เก็บจากผลิตภัณฑ์ของป่า ปิงบประมาณ 2540 - 2544.....	109
ตาราง 2.7	ปริมาณสัตว์น้ำชนิดที่สำคัญที่จับได้โดยประมาณ จำแนกตามการจับธรรมชาติ และการเพาะเลี้ยง พ.ศ. 2539 - 2542	110-111
ตาราง 2.8	ปริมาณสัตว์น้ำสด ที่สะพานปลาและท่าเทียบเรือประมง จำแนกตามชนิดสัตว์น้ำ พ.ศ. 2541 - 2544	112-113
ตาราง 2.9	จำนวนสัตว์ที่ฆ่าเป็นอาหาร จำแนกเป็นรายภาค และจังหวัด พ.ศ. 2541 - 2544	114-119

บทที่ 3 สถิติอุตสาหกรรม

แผนภูมิ 3	สถิติการจำหน่ายพลังงานไฟฟ้า จำแนกตามประเภทผู้ใช้ ปีงบประมาณ 2544.....	122
	ข้อสังเกตเกี่ยวกับสถิติอุตสาหกรรม	123
ตาราง 3.1	พื้นที่ก่อสร้างอาคาร โรงเรือนที่ได้รับอนุมัติให้ก่อสร้าง จำแนกเป็นรายภาค พ.ศ. 2543 - 2544	125
ตาราง 3.2	จำนวนผู้ที่ได้รับอนุมัติให้ก่อสร้าง และพื้นที่ก่อสร้างอาคาร โรงเรือน จำแนกตามชนิดของอาคาร และภาค พ.ศ. 2544	126-127
ตาราง 3.3	จำนวนผู้ที่ได้รับอนุมัติให้ก่อสร้าง และพื้นที่ก่อสร้างของสิ่งก่อสร้างที่มีใช้อาคารโรงเรือน จำแนกตามชนิดของสิ่งก่อสร้าง และภาค พ.ศ. 2544.....	128-129
ตาราง 3.4	การผลิตแร่ที่สำคัญ จำแนกตามชนิดแร่ พ.ศ. 2541 - 2544	130-131
ตาราง 3.5	การใช้แร่บางชนิด ในอุตสาหกรรมภายในประเทศ พ.ศ. 2541 - 2544.....	132-133
ตาราง 3.6	การผลิตแร่ที่สำคัญ จำแนกตามแหล่งผลิต พ.ศ. 2541 - 2544	134
ตาราง 3.7	ราคาประกาศเฉลี่ยของแร่บางชนิดเพื่อใช้เก็บค่าภาคหลวง พ.ศ. 2541 - 2544	135

ตาราง 3.8	ราคาเฉลี่ยของแร่บางชนิดที่ตลาดลอนดอน นิวยอร์ก และกัวลาแลมเปอร์ พ.ศ. 2535 - 2544.....	136
ตาราง 3.9	จำนวนผู้ใช้ ปริมาณการผลิต และการจำหน่ายน้ำประปา ปีงบประมาณ 2542 - 2544	137
ตาราง 3.10	กำลังการผลิตติดตั้ง และปริมาณพลังงานไฟฟ้าที่ผลิตได้ พ.ศ. 2535 - 2544.....	138
ตาราง 3.11	ปริมาณไฟฟ้าที่จำหน่าย และรายได้จากการจำหน่าย พ.ศ. 2535 - 2544.....	139
ตาราง 3.12	สถิติการจำหน่ายพลังงานไฟฟ้า จำแนกตามประเภทผู้ใช้ ปีงบประมาณ 2541 - 2544.....	140-141

บทที่ 4 สถิติการค้าส่ง ค้าปลีก และบริการ

แผนภูมิ 4	ดัชนีราคาผู้ผลิต จำแนกตามขั้นตอนการผลิต และกิจกรรมการผลิต พ.ศ. 2538 - 2545.....	144
	ข้อสังเกตเกี่ยวกับสถิติการค้าส่ง ค้าปลีก และบริการ	145
ตาราง 4.1	ดัชนีราคาผู้บริโภคทั่วไป จำแนกเป็นรายภาค และหมวดสินค้า พ.ศ. 2542 - 2545	149-151
ตาราง 4.2	ดัชนีราคาผู้บริโภคพื้นฐาน จำแนกเป็นรายภาค และหมวดสินค้า พ.ศ. 2542-2545	152-153
ตาราง 4.3	ดัชนีราคาผู้บริโภค จำแนกตามหมวดใหญ่และหมวดย่อยของสินค้า พ.ศ. 2542 - 2545	154-155
ตาราง 4.4	ดัชนีราคาผู้บริโภคของกรุงเทพมหานครและปริมณฑล จำแนกตามหมวดใหญ่ และหมวดย่อยของสินค้า พ.ศ. 2542 - 2545	156-157
ตาราง 4.5	ดัชนีราคาผู้บริโภครายได้น้อย จำแนกเป็นรายภาค และหมวดสินค้า พ.ศ. 2542 - 2545	158-160
ตาราง 4.6	ดัชนีราคาผู้ผลิต จำแนกตามขั้นตอนการผลิต พ.ศ. 2542 - 2545	161
ตาราง 4.7	ดัชนีราคาผู้ผลิต จำแนกตามกิจกรรมการผลิต พ.ศ. 2542 - 2545	162
ตาราง 4.8	ดัชนีราคาสินค้าวัสดุก่อสร้าง จำแนกตามหมวดสินค้า พ.ศ. 2542 - 2545	163
ตาราง 4.9	จำนวนสถานประกอบการ จำแนกตามกิจกรรมทางเศรษฐกิจ และภาค พ.ศ. 2544.....	164
ตาราง 4.10	จำนวนสถานประกอบการ จำแนกตามกิจกรรมทางเศรษฐกิจ และภาค พ.ศ. 2545.....	165

บทที่ 5 สถิติการคมนาคมและขนส่ง

แผนภูมิ 5	อัตราร้อยละของรถยนต์ใช้ทางด่วน จำแนกตามทางพิเศษ ปีงบประมาณ 2543 - 2544	168
	ข้อสังเกตเกี่ยวกับสถิติการคมนาคมและขนส่ง	169-170
ตาราง 5.1	ระยะทางของทางหลวง จำแนกเป็นรายภาค ปีงบประมาณ 2543 - 2544	175
ตาราง 5.2	สถิติการขนส่งทางอากาศระหว่างประเทศ จำแนกตามท่าอากาศยาน พ.ศ. 2544.....	176-177
ตาราง 5.3	สถิติการขนส่งทางอากาศ จำแนกตามท่าอากาศยาน พ.ศ. 2543	178-179
ตาราง 5.4	สถิติการโดยสารรถไฟ ปีงบประมาณ 2541 - 2544	180
ตาราง 5.5	สถิติอุบัติเหตุจากการรถไฟ ปีงบประมาณ 2535 - 2544	181
ตาราง 5.6	ปริมาณ และรายได้จากการบรรทุกสินค้าโดยทางรถไฟ ปีงบประมาณ 2541 - 2544	182-183
ตาราง 5.7	จำนวนใบอนุญาตขับรถ และใบอนุญาตผู้ประจำรถ จำแนกตามประเภทใบอนุญาต พ.ศ. 2543 - 2544	184

	หน้า
ตาราง 5.8	จำนวนรถที่จดทะเบียน จำแนกตามประเภท พ.ศ. 2542 - 2544 185
ตาราง 5.9	จำนวนรถใหม่ที่จดทะเบียน จำแนกตามประเภท พ.ศ. 2542 - 2544 186
ตาราง 5.10	จำนวนรถที่จดทะเบียน ตามพระราชบัญญัติรถยนต์ จำแนกตามประเภท พ.ศ. 2543 - 2544. 187
ตาราง 5.11	จำนวนรถใหม่ที่จดทะเบียน ตามพระราชบัญญัติรถยนต์ จำแนกตามประเภท พ.ศ. 2543 - 2544 188
ตาราง 5.12	จำนวนรถที่จดทะเบียน ตามพระราชบัญญัติรถยนต์ จำแนกเป็นรายภาค และจังหวัด พ.ศ. 2544 189-192
ตาราง 5.13	จำนวนรถที่จดทะเบียน ตามพระราชบัญญัติการขนส่งทางบก จำแนกตามประเภท พ.ศ. 2540 - 2544 193
ตาราง 5.14	จำนวนรถใหม่ที่จดทะเบียน ตามพระราชบัญญัติการขนส่งทางบก จำแนกตามประเภท พ.ศ. 2540 - 2544 194
ตาราง 5.15	จำนวนรถที่จดทะเบียน ตามพระราชบัญญัติการขนส่งทางบก จำแนกเป็นรายภาค และจังหวัด พ.ศ. 2543 - 2544 195-198
ตาราง 5.16	จำนวนรถยนต์ใช้ทางด่วน จำแนกตามด่านเก็บค่าผ่านทาง ปีงบประมาณ 2541 - 2544 199-204
ตาราง 5.17	จำนวนอุบัติเหตุจากการจราจรทางบก คนตาย บาดเจ็บ และทรัพย์สินเสียหาย พ.ศ. 2536 - 2544. 205
ตาราง 5.18	จำนวนนักท่องเที่ยวที่เข้ามาประเทศไทย จำแนกตามสัญชาติ พ.ศ. 2541 - 2544 206
ตาราง 5.19	สถิติการท่องเที่ยวในประเทศไทย พ.ศ. 2541 - 2544 207
ตาราง 5.20	จำนวนนักท่องเที่ยวที่เข้ามาประเทศไทย จำแนกตามสัญชาติ และทางสัญจร พ.ศ. 2543 - 2544. 208-209
ตาราง 5.21	ปริมาณการใช้โทรศัพท์ จำแนกตามประเภท ปีงบประมาณ 2541 - 2544 210-211
ตาราง 5.22	จำนวนเลขหมายโทรศัพท์ที่มีผู้เช่า จำแนกตามประเภทผู้เช่า ปีงบประมาณ 2541 - 2544 212-213
ตาราง 5.23	สถิติบริการโทรคมนาคม ปีงบประมาณ 2541 - 2544 214-215
ตาราง 5.24	จำนวนธนาคารดี คิวแลกเงิน ไปรษณีย์ และจ่ายเงิน โปสต์เช็ก ปีงบประมาณ 2535 - 2544. 216
ตาราง 5.25	สถิติบริการไปรษณีย์ ปีงบประมาณ 2542 - 2544 217

บทที่ 6 สถิติการศึกษา และสาธารณสุข

แผนภูมิ 6	จำนวนบุคลากรทางการแพทย์ และประชากรต่อบุคลากรทางการแพทย์ พ.ศ. 2539 - 2543 220
	ข้อสังเกตเกี่ยวกับสถิติการศึกษา และสาธารณสุข 221-223
ตาราง 6.1	จำนวนนักเรียน และนักศึกษาในสถานศึกษา จำแนกตามระดับการศึกษา ปีการศึกษา 2540 - 2544 229
ตาราง 6.2	จำนวนนักเรียน นักศึกษาในสถานศึกษาของรัฐบาลและเอกชน จำแนกตามชั้นเรียน ปีการศึกษา 2543 - 2544 230-231

ตาราง 6.3	จำนวนสถานศึกษา ครู - อาจารย์ สำหรับการศึกษาในระบบ โรงเรียน จำแนกตามหน่วยงาน ของสถาบันการศึกษา ปีการศึกษา 2543 - 2544	232-233
ตาราง 6.4	จำนวนนักศึกษา ในสังกัดกรมการศึกษานอกโรงเรียน จำแนกตามกิจกรรมการศึกษา ในกรุงเทพมหานคร และส่วนภูมิภาค ปีงบประมาณ 2544	234
ตาราง 6.5	งบประมาณรายจ่ายด้านการศึกษา จำแนกตามลักษณะงาน ปีงบประมาณ 2540 - 2545	235
ตาราง 6.6	จำนวนนิสิตนักศึกษาใหม่ จำแนกตามสถาบันการศึกษาของรัฐ ระดับการศึกษา และเพศ ปีการศึกษา 2544	236-237
ตาราง 6.7	จำนวนนิสิตนักศึกษาใหม่ จำแนกตามสถาบันการศึกษาของเอกชน ระดับการศึกษา และเพศ ปีการศึกษา 2543 - 2544	238-241
ตาราง 6.8	จำนวนนิสิตนักศึกษาทั้งหมด จำแนกตามสถาบันการศึกษาของรัฐ ระดับการศึกษา และเพศ ปีการศึกษา 2544	242-243
ตาราง 6.9	จำนวนนิสิตนักศึกษาทั้งหมด จำแนกตามสถาบันการศึกษาของเอกชน ระดับการศึกษา และเพศ ปีการศึกษา 2543 - 2544	244-247
ตาราง 6.10	จำนวนนิสิตนักศึกษาทั้งหมด ในสถาบันการศึกษาของรัฐ จำแนกตามสาขาวิชา ISCED และเพศ ปีการศึกษา 2543 - 2544	248-249
ตาราง 6.11	จำนวนผู้สำเร็จการศึกษา จำแนกตามสถาบันการศึกษาของรัฐ ระดับการศึกษา และเพศ ปีการศึกษา 2543	250-251
ตาราง 6.12	จำนวนผู้สำเร็จการศึกษา จำแนกตามสถาบันการศึกษาของเอกชน ระดับการศึกษา และเพศ ปีการศึกษา 2542 - 2543	252-255
ตาราง 6.13	จำนวนผู้สำเร็จการศึกษา ในสถาบันการศึกษาของรัฐ จำแนกตามสาขาวิชา ISCED และเพศ ปีการศึกษา 2542- 2543	256-257
ตาราง 6.14	จำนวนอาจารย์ประจำ จำแนกตามสถาบันการศึกษาของรัฐ ระดับการศึกษา และเพศ ปีงบประมาณ 2544	258-259
ตาราง 6.15	จำนวนอาจารย์ประจำ จำแนกตามสถาบันการศึกษาของเอกชน ระดับการศึกษา และเพศ ปีการศึกษา 2543 - 2544	260-263
ตาราง 6.16	จำนวนผู้ป่วยเอดส์ จำแนกตามปัจจัยเสี่ยง และเพศ ตั้งแต่กันยายน พ.ศ. 2527 - พฤศจิกายน พ.ศ. 2545	264
ตาราง 6.17	จำนวน และอัตราร้อยละของประชากรอายุ 15 ปีขึ้นไป ที่สูบบุหรี่เป็นประจำ จำแนกตามภาค พ.ศ. 2542 และ 2544	265
ตาราง 6.18	อัตราร้อยละของประชากรอายุ 15 ปีขึ้นไป จำแนกตามหมวดอายุ พฤติกรรมการสูบบุหรี่ และเพศ พ.ศ. 2544	266

ตาราง 6.19	อัตราร้อยละของประชากรอายุ 15 ปีขึ้นไปที่ดื่มสุรา จำแนกตามอายุ และสาเหตุที่เริ่มดื่มสุรา พ.ศ. 2544	267
ตาราง 6.20	อัตราร้อยละของประชากรอายุ 15 ปีขึ้นไปที่ดื่มสุรา จำแนกตามความถี่ของการดื่ม และภาค พ.ศ. 2544	268
ตาราง 6.21	จำนวนสถานพยาบาลแผนปัจจุบัน ที่มีเตียงรับผู้ป่วยไว้ค้างคืน และจำนวนเตียงตามแบบการบริหาร พ.ศ. 2540 - 2543	269
ตาราง 6.22	จำนวนบุคลากรทางการแพทย์ของรัฐบาล รัฐวิสาหกิจ เทศบาล และเอกชน พ.ศ. 2540 - 2543 ..	270-271

บทที่ 7 สถิติการค้าต่างประเทศ

แผนภูมิ 7	อัตราร้อยละของมูลค่าข้าวส่งออก จำแนกเป็นรายประเทศ พ.ศ. 2540 และ 2544	274
	ข้อสังเกตเกี่ยวกับสถิติการค้าต่างประเทศ	275-276
ตาราง 7.1	มูลค่าสินค้าขาเข้า และขาออก พ.ศ. 2535 - 2544	279
ตาราง 7.2	มูลค่าสินค้าขาเข้า ขาออก และส่งกลับ จำแนกตามหมวดสินค้า พ.ศ. 2544	280-286
ตาราง 7.3	มูลค่าสินค้าขาเข้า ขาออก และส่งกลับ จำแนกเป็นรายประเทศ พ.ศ. 2543 - 2544	287-295
ตาราง 7.4	การนำเข้า น้ำมันปิโตรเลียมดิบ และน้ำมันเชื้อเพลิง จำแนกเป็นรายประเทศ พ.ศ. 2543 - 2544 ..	296-297
ตาราง 7.5	การนำเข้า ผลิตภัณฑ์ทางเภสัชกรรม นมและผลิตภัณฑ์นม จำแนกเป็นรายประเทศ พ.ศ. 2543 - 2544	298
ตาราง 7.6	การนำเข้า ปลาสด แช่เย็น แช่แข็ง และทองคำ จำแนกเป็นรายประเทศ พ.ศ. 2543 - 2544	299
ตาราง 7.7	การนำเข้า ฝ้าย และยางแผ่นรมควัน จำแนกเป็นรายประเทศ พ.ศ. 2543 - 2544	300
ตาราง 7.8	การนำเข้า ส่วนประกอบของเครื่องประมวลผลข้อมูลอัตโนมัติ และสีย้อม สารสีและวัตถุแต่งสีอื่น ๆ จำแนกเป็นรายประเทศ พ.ศ. 2543 - 2544	301
ตาราง 7.9	การนำเข้า พลาสติก และเหล็ก จำแนกเป็นรายประเทศ พ.ศ. 2543 - 2544	302
ตาราง 7.10	การส่งออก ข้าว จำแนกเป็นรายประเทศ พ.ศ. 2543 - 2544	303-304
ตาราง 7.11	การส่งออก ยางธรรมชาติ จำแนกเป็นรายประเทศ พ.ศ. 2543 - 2544	305-306
ตาราง 7.12	การส่งออก มันสำปะหลังและผลิตภัณฑ์มันสำปะหลัง และไก่สด แช่เย็น แช่แข็ง จำแนกเป็นรายประเทศ พ.ศ. 2543 - 2544	307
ตาราง 7.13	การส่งออก ข้าวโพด และใบยาสูบ จำแนกเป็นรายประเทศ พ.ศ. 2543 - 2544	308
ตาราง 7.14	การส่งออก กุ้ง จำแนกเป็นรายประเทศ พ.ศ. 2543 - 2544	309-310
ตาราง 7.15	การส่งออก น้ำตาล และกากน้ำตาล จำแนกเป็นรายประเทศ พ.ศ. 2543 - 2544	311
ตาราง 7.16	การส่งออก ปลาหูช้างกระป๋อง และสับปะรดกระป๋อง จำแนกเป็นรายประเทศ พ.ศ. 2543 - 2544	312

ตาราง 7.17	การส่งออก แฉงวงจรไฟฟ้า และส่วนประกอบของแฉงวงจรไฟฟ้า จำแนกเป็นรายประเทศ พ.ศ. 2543 - 2544	313
ตาราง 7.18	การส่งออก ดินบุก และยิปซัม จำแนกเป็นรายประเทศ พ.ศ. 2543 - 2544	314

บทที่ 8 สถิติการเงิน การธนาคาร และสหกรณ์

แผนภูมิ 8	อัตราแลกเปลี่ยนเงินตราต่างประเทศเฉลี่ยของธนาคารพาณิชย์ในกรุงเทพมหานคร พ.ศ. 2535 - 2544	316
	ข้อสังเกตเกี่ยวกับสถิติการเงิน การธนาคาร และสหกรณ์	317-318
ตาราง 8.1	มูลค่าธนบัตรออกใช้ และออกหมุนเวียน จำแนกตามกำหนดค่า พ.ศ. 2540 - 2544	321
ตาราง 8.2	มูลค่าเหรียญกษาปณ์ออกใช้ และออกหมุนเวียน จำแนกตามกำหนดค่า พ.ศ. 2540 - 2544	322
ตาราง 8.3	ธนบัตรออกใช้ และทุนสำรองเงินตรา พ.ศ. 2541 - 2544	323
ตาราง 8.4	จำนวนเงินฝาก สินเชื่อ และการลงทุนของธนาคารพาณิชย์ พ.ศ. 2535 - 2544	324
ตาราง 8.5	สินทรัพย์ และหนี้สินของธนาคารพาณิชย์ พ.ศ. 2542 - 2544	325
ตาราง 8.6	สินทรัพย์ และหนี้สินของธนาคารแห่งประเทศไทย พ.ศ. 2534 - 2544	326-327
ตาราง 8.7	สินทรัพย์ และหนี้สินของสถาบันการเงิน พ.ศ. 2541 - 2544	328-331
ตาราง 8.8	จำนวนเงินฝาก สินเชื่อ และการลงทุนของธนาคารออมสิน พ.ศ. 2537 - 2544	332-333
ตาราง 8.9	ตุลการชำระเงินของประเทศไทย พ.ศ. 2540 - 2544	334-335
ตาราง 8.10	ปริมาณเงินในมือประชาชน พ.ศ. 2530 - 2544	336
ตาราง 8.11	อัตราแลกเปลี่ยนเงินตราต่างประเทศเฉลี่ยของธนาคารพาณิชย์ในกรุงเทพมหานคร พ.ศ. 2535 - 2544	337
ตาราง 8.12	จำนวนสหกรณ์ และสมาชิก จำแนกตามประเภทสหกรณ์ พ.ศ. 2541 - 2545	338

บทที่ 9 สถิติด้านรัฐบาล

แผนภูมิ 9	รายได้ของรัฐบาล จำแนกตามประเภทการจัดเก็บที่สำคัญ ปีงบประมาณ 2540 และ 2544	340
	ข้อสังเกตเกี่ยวกับสถิติด้านรัฐบาล	341
ตาราง 9.1	สรุปรายได้จริง งบประมาณรายจ่าย และหนี้โดยตรงของรัฐบาล ปีงบประมาณ 2536 - 2544	343
ตาราง 9.2	สรุปการคลังของรัฐบาล ปีงบประมาณ 2543 - 2544	344
ตาราง 9.3	รายได้ของรัฐบาล จำแนกตามประเภทการจัดเก็บ ปีงบประมาณ 2542 - 2544	345-347
ตาราง 9.4	รายได้ของรัฐบาล จำแนกตามประเภทการจัดเก็บที่สำคัญ ปีงบประมาณ 2541 - 2544	348
ตาราง 9.5	งบประมาณรายจ่าย จำแนกตามโครงสร้างแผนงาน ปีงบประมาณ 2545 - 2546	349

ตาราง 9.6	งบประมาณรายจ่ายเพื่อการพัฒนา และการดำเนินงานปกติ จำแนกตามลักษณะงาน ปีงบประมาณ 2545 - 2546	350
ตาราง 9.7	สรุปงบประมาณรายจ่ายของประเทศ จำแนกเป็นรายกระทรวง กรม และส่วนราชการอิสระ ปีงบประมาณ 2543 - 2546	351-363
ตาราง 9.8	หนี้รัฐบาลคงค้างต่างประเทศ และภายในประเทศ จำแนกตามประเภท ปีงบประมาณ 2543 - 2545	364
ตาราง 9.9	หนี้รัฐบาลคงค้างภายในประเทศ - หนี้เงินกู้โดยตรงของรัฐบาล จำแนกตามประเภทเงินกู้ ปีงบประมาณ 2541 - 2545	365
ตาราง 9.10	หนี้รัฐบาลคงค้างต่างประเทศ - หนี้เงินกู้โดยตรงของรัฐบาล จำแนกตามสกุลเงิน และแหล่งเงินกู้ ปีงบประมาณ 2541 - 2545	366-367

บทที่ 10 สถิติบัญชีประชาชาติ

แผนภูมิ 10	ผลิตภัณฑ์ภาคต่อคน ตามราคาปี 2531 จำแนกเป็นรายภาค พ.ศ. 2539 - 2543	370
	ข้อสังเกตเกี่ยวกับสถิติบัญชีประชาชาติ	371
ตาราง 10.1	รายได้ประชาชาติ ผลิตภัณฑ์มวลรวมประชาชาติ และรายจ่ายเพื่ออุปโภคบริโภค พ.ศ. 2541 - 2543	375
ตาราง 10.2	ผลิตภัณฑ์มวลรวมประชาชาติตามราคาประจำปี จำแนกตามสาขาการผลิต พ.ศ. 2541 - 2543	376
ตาราง 10.3	ผลิตภัณฑ์มวลรวมประชาชาติตามราคาปี 2531 จำแนกตามสาขาการผลิต พ.ศ. 2541 - 2543	377
ตาราง 10.4	ผลิตภัณฑ์มวลรวมในประเทศ ตามราคาปีจจ่ายการผลิต จำแนกตามสาขาการผลิต พ.ศ. 2541 - 2543	378
ตาราง 10.5	รายได้ประชาชาติ ตามราคาประจำปี จำแนกตามประเภทของรายได้ พ.ศ. 2541 - 2543	379
ตาราง 10.6	รายจ่ายเพื่ออุปโภคบริโภค จำแนกตามราคาประจำปี และราคาปี 2531 พ.ศ. 2541 - 2543	380-381
ตาราง 10.7	รายจ่ายเพื่ออุปโภคบริโภคภาคเอกชน จำแนกตามประเภทของรายจ่าย พ.ศ. 2541 - 2543	382-383
ตาราง 10.8	การสะสมทุนในรูปสินทรัพย์ถาวร จำแนกตามสินค้าประเภททุน พ.ศ. 2541 - 2543	384
ตาราง 10.9	รายได้ และรายได้พึงใช้จ่ายของครัวเรือน พ.ศ. 2541 - 2543	385
ตาราง 10.10	ผลิตภัณฑ์ภาค และจังหวัดตามราคาประจำปี จำแนกเป็นรายภาค และจังหวัด พ.ศ. 2541 - 2543	386-389
ตาราง 10.11	ผลิตภัณฑ์ภาค และจังหวัดตามราคาปี 2531 จำแนกเป็นรายภาค และจังหวัด พ.ศ. 2541 - 2543 ..	390-393

บทที่ 11 สถิติรายได้ รายจ่ายของครัวเรือน

แผนภูมิ 11	รายได้ และค่าใช้จ่ายเฉลี่ยต่อเดือนต่อครัวเรือน จำแนกตามสถานะทางเศรษฐกิจของครัวเรือน พ.ศ. 2545	396
	ข้อสังเกตเกี่ยวกับสถิติรายได้ รายจ่ายของครัวเรือน	397
ตาราง 11.1	รายได้และค่าใช้จ่ายโดยเฉลี่ยต่อเดือน จำแนกเป็นรายภาค พ.ศ. 2545	401
ตาราง 11.2	รายได้โดยเฉลี่ยต่อเดือนต่อครัวเรือน จำแนกตามแหล่งที่มาของรายได้ และภาค พ.ศ. 2543 และ 2545	402-403
ตาราง 11.3	ค่าใช้จ่ายโดยเฉลี่ยต่อเดือนต่อครัวเรือน จำแนกตามประเภทของค่าใช้จ่าย และภาค พ.ศ. 2543 และ 2545	404-405
ตาราง 11.4	รายได้โดยเฉลี่ยต่อเดือนต่อครัวเรือน จำแนกตามสถานะทางเศรษฐกิจสังคมของครัวเรือน และแหล่งที่มาของรายได้ พ.ศ. 2545	406-407
ตาราง 11.5	ค่าใช้จ่ายโดยเฉลี่ยต่อเดือนต่อครัวเรือน จำแนกตามสถานะทางเศรษฐกิจสังคมของครัวเรือน และประเภทของค่าใช้จ่าย พ.ศ. 2545	408-409

บทที่ 12 สถิติอื่นๆ

แผนภูมิ 12	อัตราร้อยละของข้าราชการพลเรือน จำแนกตามระดับ ปีงบประมาณ 2543 - 2544	412
ตาราง 12.1	เนื้อที่ และเขตการปกครอง จำแนกเป็นรายภาค และจังหวัด พ.ศ. 2544	413-416
ตาราง 12.2	จำนวนข้าราชการพลเรือน การเมือง อัยการ และตำรวจ ปีงบประมาณ 2541 - 2544	417
ตาราง 12.3	จำนวนข้าราชการพลเรือน จำแนกเป็นรายกระทรวง ปีงบประมาณ 2542 - 2544	418
ตาราง 12.4	จำนวนเงินบำนาญ เบี้ยหวัด และบำเหน็จ ที่รัฐบาลจ่าย ปีงบประมาณ 2540 - 2543	419
ตาราง 12.5	จำนวนพนักงาน และลูกจ้างของรัฐวิสาหกิจ จำแนกเป็นรายกระทรวง ปีงบประมาณ 2542 - 2544	420-421
ตาราง 12.6	จำนวนคดีแพ่งที่ขึ้นสู่การพิจารณาของศาล จำแนกตามศาลและมูลคดี พ.ศ. 2543 - 2544	422-423
ตาราง 12.7	จำนวนคดีแพ่งที่ขึ้นสู่การพิจารณาของศาลเยาวชนและครอบครัว จำแนกตามมูลคดี พ.ศ. 2542 - 2544	424
ตาราง 12.8	จำนวนคดีแพ่งที่ขึ้นสู่การพิจารณาของศาลแรงงานกลาง และศาลภาษีอากรกลาง จำแนกตามมูลคดี พ.ศ. 2542 - 2544	425
ตาราง 12.9	จำนวนคดีอาญาที่ขึ้นสู่การพิจารณาของศาล จำแนกตามศาล และมูลคดี พ.ศ. 2543 - 2544	426-427
ตาราง 12.10	สถิติคดีอาญาที่น่าสนใจ จำแนกตามประเภทความผิด พ.ศ. 2542 - 2544	428-429

ตาราง 12.11	อุณหภูมิสังเขป ของสถานีตรวจอากาศต่าง ๆ 12 สถานี พ.ศ. 2540 - 2544	430-432
ตาราง 12.12	อุณหภูมิเฉลี่ย จำแนกเป็นรายสถานีตรวจอากาศ พ.ศ. 2541 - 2544	433-435
ตาราง 12.13	ปริมาณฝน จำแนกเป็นรายสถานีตรวจอากาศ พ.ศ. 2542 - 2544	436-439
ตาราง 12.14	ภัยธรรมชาติ พ.ศ 2540 - 2543	440
ตาราง 12.15	ข้อมูลพื้นฐานของหมู่บ้าน จำแนกเป็นรายภาค พ.ศ. 2544	441-443

TABLE OF CONTENTS

		Page
CHAPTER 1 POPULATION AND LABOR STATISTICS		
Chart 1	Number of population from registration record by sex: 1992 - 2001	2
	Note on Population and Labor Statistics	8-13
Table 1.1	Number of population from population and housing census by region: 1911, 1919, 1929, 1937, 1947, 1960, 1970, 1980, 1990 and 2000.....	15
Table 1.2	Number of population from registration record by sex: 1977 - 2001	16
Table 1.3	Population from registration record by sex, region and changwat: 2001	17-19
Table 1.4	Number of population from registration record and number of houses by region and changwat: 2000 - 2001.....	20-23
Table 1.5	Population projections (1 July) by age group and sex: 2003 - 2005	24
Table 1.6	Population projections (1 July) by region, changwat and sex: 2003 - 2004	25-28
Table 1.7	Number of population aged 60 years and over by major characteristics, area and region: 2002.....	29-30
Table 1.8	Percentage of population aged 60 years and over by living arrangement, sex and area: 2002.....	31
Table 1.9	Number and percentage of population reported disabled by sex and region: 2001	32
Table 1.10	Number and percentage of population reported disabled by age group and sex: 2001	33
Table 1.11	Number of births, deaths, in and out migration from registration record: 1992 - 2001	34
Table 1.12	Number of births, deaths, in and out migration from registration record by region and sex: 2000 - 2001	35
Table 1.13	Number of births, deaths, in and out migration in Bangkok from registration record by khet and sex: 2001	36-37
Table 1.14	Number of population aged 15 years and over by migration status, sex, region and present area: 2002.....	38
Table 1.15	Number of married and divorced licenses by region: 1998 - 2001	39
Table 1.16	Number of population by labor force status, sex and quarter: 2001 - 2002.....	40-42
Table 1.17	Number of employed persons by industry and quarter: 2001 - 2002.....	43-44
Table 1.18	Unemployment rate by level of educational attainment and quarter: 2001 - 2002	45
Table 1.19	Number of population by labor force status, region and changwat (quarter 3): 2002 ..	46-51

	Page
Table 1.20 Number of population aged 15 years and over by level of educational attainment (quarter 3): 2002	52
Table 1.21 Number of employed persons by occupation, hours worked and sex (quarter 3): 2002	53
Table 1.22 Number of employed persons by industry, sex and work status (quarter 3): 2002	54-55
Table 1.23 Number of employee by income class, occupation and industry (quarter 3): 2002.....	56-59
Table 1.24 Number of government employees by average wage, fringe benefit and region (quarter 3): 2002	60
Table 1.25 Number of private employees by average wage, fringe benefit and region (quarter 3): 2002	61
Table 1.26 Rate of minimum wages: 1989 - 2002	62-63
Table 1.27 Number of graduates by employment status, sex and level of education: 2002	64
Table 1.28 Number of employed graduates by industry and level of education: 2002	65-66
Table 1.29 Number of households and homeworkers aged 15 years and over by type of homeworkers, sex and region: 2002	67
Table 1.30 Number of resident aliens in Thailand by nationality and sex: fiscal years 1998 - 2001	68-69
Table 1.31 Number of resident aliens in Thailand by region, changwat and sex: fiscal years 2000 - 2001	70-73
Table 1.32 Number of arrivals and departures classified by sex: 1987 - 2001.....	74
Table 1.33 Number of arrivals and departures classified by mode of transport: 1987 - 2001	75
Table 1.34 Number of arrivals classified by nationality: 1998 - 2001	76
Table 1.35 Number of departures classified by nationality: 1998 - 2001	77
Table 1.36 Statistics of livebirths, deaths and infant deaths: 1997 - 2001	78
Table 1.37 Statistics of population, birth and death by region: 1999 - 2001	79
Table 1.38 Number and percentage of livebirths by age group of mother: 1997 - 2001	80
Table 1.39 Number and percentage of livebirths by birth order: 1997 - 2001	81
Table 1.40 Number of livebirths by region and changwat: 1997 - 2001	82-84
Table 1.41 Number of deaths by region and changwat: 1997 - 2001	85-87
Table 1.42 Number and percentage of deaths by sex and age at death: 1993 - 2001	88-89

	Page
Table 1.43 Statistics of deaths by leading cause groups: 2000 - 2001	90
Table 1.44 Deaths under 1 year by region and sex: 1997 - 2001	91

CHAPTER 2 AGRICULTURAL STATISTICS

Chart 2 Production and average yield per rai of major crops cultivation: crop years 1997/98 - 2001/02.	94
Note on Agricultural Statistics.	97-98
Table 2.1 Statistics of rice cultivation by region: crop years 1999/00 - 2000/01	99
Table 2.2 Statistics of rice cultivation by region and changwat: crop year 2000/01	100-103
Table 2.3 Statistics of major crops cultivation by crop: crop years 1999/00 - 2001/02	104
Table 2.4 Utilization of farm holding land of Thailand by region: 1996 - 1998	105-106
Table 2.5 Production of teak, other woods, firewood and wood charcoal by changwat: 1998 - 2001.	107-108
Table 2.6 Government revenue derived from forest products: fiscal years 1997 - 2001.	109
Table 2.7 Estimated annual catch of principal species by capture and culture: 1996 - 1999.	110-111
Table 2.8 Quantity of fresh fish at fish markets and fishing ports by species: 1998 - 2001	112-113
Table 2.9 Number of livestock slaughtered by region and changwat: 1998 - 2001,	114-119

CHAPTER 3 INDUSTRIAL STATISTICS

Chart 3 Electric sales statistics by type of customers: fiscal year 2001	122
Note on Industrial Statistics	124
Table 3.1 Permitted areas of building construction by region: 2000 - 2001	125
Table 3.2 Number of permits and area of building construction by type of building and region: 2001	126-127
Table 3.3 Number of permits and area of civil engineering construction by type of construction and region: 2001	128-129
Table 3.4 Production of principal minerals by kind of mineral: 1998 - 2001	130-131
Table 3.5 Domestic consumption of principal minerals by kind of mineral: 1998 - 2001	132-133
Table 3.6 Production of principal minerals by locality: 1998 - 2001	134
Table 3.7 Average proclaimed price of selected mineral for royalty: 1998 - 2001	135

	Page	
Table 3.8	Average price of selected mineral in London, New York and Kuala Lumpur: 1992 - 2001	136
Table 3.9	Consumer, production and sale of waterworks: fiscal years 1999 - 2001	137
Table 3.10	Installed capacity and electric generated: 1992 - 2001	138
Table 3.11	Electric sales and revenues: 1992 - 2001.	139
Table 3.12	Electric sales statistics by type of customers: fiscal years 1998 - 2001	140-141

CHAPTER 4 WHOLESALE, RETAIL TRADE AND SERVICES STATISTICS

Chart 4	Producer price index by stage of processing and classification of products by activities: 1995 - 2002	144
	Note on Wholesale, Retail Trade and Services Statistics	146-147
Table 4.1	General consumer price index by region and commodity group: 1999 - 2002	149-151
Table 4.2	Core consumer price index by region and commodity group: 1999 - 2002	152-153
Table 4.3	Consumer price index by group and sub-group of commodity: 1999 - 2002	154-155
Table 4.4	Consumer price index for Bangkok and Vicinities by group and sub-group of commodity: 1999 - 2002	156-157
Table 4.5	Low income consumer price index by region and commodity group: 1999 - 2002	158-160
Table 4.6	Producer price index by stage of processing: 1999 - 2002	161
Table 4.7	Producer price index by classification of products by activities: 1999 - 2002	162
Table 4.8	Construction materials price index by commodity group: 1999 - 2002	163
Table 4.9	Number of establishments by economic activity and region: 2001	164
Table 4.10	Number of establishments by economic activity and region: 2002	165

CHAPTER 5 TRANSPORT AND COMMUNICATION STATISTICS

Chart 5	Percentage of vehicles using expressway by the expressway: fiscal years 2000 - 2001	168
	Note on Transport and Communication Statistics	171-173
Table 5.1	Distance of highways by region: fiscal years 2000 - 2001	175
Table 5.2	Statistics of international air transport by international airport: 2001	176-177
Table 5.3	Statistics of air transport by airport: 2000	178-179
Table 5.4	Statistics of railway passenger: fiscal years 1998 - 2001	180
Table 5.5	Statistics of railway accidents: fiscal years 1992 - 2001	181

	Page
Table 5.6	Quantity and earning of commodities carried by railway: fiscal years 1998 - 2001 182-183
Table 5.7	Number of driving licences and vehicle personnel licence classified by type of driving licence: 2000 - 2001. 184
Table 5.8	Number of vehicles registered by type: 1999 - 2001 185
Table 5.9	Number of new vehicles registered by type: 1999 - 2001 186
Table 5.10	Number of vehicles registered under Motor Car Act by type: 2000 - 2001 187
Table 5.11	Number of new vehicles registered under Motor Car Act by type: 2000 - 2001 188
Table 5.12	Number of vehicles registered under Motor Car Act by region and changwat: 2001. 189-192
Table 5.13	Number of vehicles registered under Land Transport Act by type: 1997 - 2001 193
Table 5.14	Number of new vehicles registered under Land Transport Act by type: 1997 - 2001 194
Table 5.15	Number of vehicles registered under Land Transport Act by region and changwat: 2000 - 2001 195-198
Table 5.16	Number of vehicles using expressway by toll plaza: fiscal years 1998 - 2001. 199-204
Table 5.17	Number of road traffic accidents, casualties and property damaged: 1993 - 2001 205
Table 5.18	Number of tourist arrivals to Thailand by nationality: 1998 - 2001. 206
Table 5.19	Statistics of tourism in Thailand: 1998 - 2001 207
Table 5.20	Number of tourist arrivals to Thailand by nationality and mode of transport: 2000 - 2001. 208-209
Table 5.21	Telephone usage by type: fiscal years 1998 - 2001 210-211
Table 5.22	Number of telephone lines connected by type of subscribers: fiscal years 1998 - 2001. 212-213
Table 5.23	Statistics of telecommunications service: fiscal years 1998 - 2001. 214-215
Table 5.24	Number of money orders, postal orders and postcheque: fiscal years 1992 - 2001. 216
Table 5.25	Statistics of postal services: fiscal years 1999 - 2001. 217

CHAPTER 6 EDUCATION AND PUBLIC HEALTH STATISTICS

Chart 6	Number of personnels and population per personnel: 1996 - 2000. 220
	Note on Education and Public Health Statistics 224-227
Table 6.1	Number of students in institution by education level: academic years 1997 - 2001. 229
Table 6.2	Number of students, in public and private institution by grade: academic years 2000 - 2001 230-231

	Page
Table 6.3	Number of institutions teachers in the formal school system by department of institution: academic years 2000 - 2001..... 232-233
Table 6.4	Number of students under the Department of Non-formal Education by educational activities in Bangkok and other provinces: fiscal year: 2001 234
Table 6.5	Education expenditures by function: fiscal years 1997 - 2002 235
Table 6.6	Number of new enrollment by public institution, level of education and sex: academic year 2001 236-237
Table 6.7	Number of new enrollment by private institution, level of education and sex: academic years 2000 - 2001 238-241
Table 6.8	Number of total enrollment by public institution, level of education and sex: academic year 2001 242-243
Table 6.9	Number of total enrollment by private institution, level of education and sex: academic years 2000 - 2001 244-247
Table 6.10	Number of total enrollment in public institution by ISCED fields and sex: academic years 2000 - 2001 248-249
Table 6.11	Number of graduates by public institution, level of education and sex: academic year 2000 250-251
Table 6.12	Number of graduates by private institution, level of education and sex: academic years 1999 - 2000 252-255
Table 6.13	Number of graduates in public institution by ISCED fields and sex: academic years 1999 - 2000 256-257
Table 6.14	Number of lecturer by public institution, level of education and sex: fiscal year 2001..... 258-259
Table 6.15	Number of lecturer by private institution, level of education and sex: academic years 2000 - 2001..... 260-263
Table 6.16	Number of persons affected with AIDS by risk behaviour and sex: since September 1984 - November 2002..... 264
Table 6.17	Number and percentage of population 15 years of age and over who regularly smoking cigarettes by region: 1999 and 2001..... 265
Table 6.18	Percentage of population 15 years of age and over by age group, cigarette smoking habit and sex: 2001..... 266

Table 6.19	Percentage of population 15 years of age and over who currently drinking alcoholic by age and cause of falling into the alcoholic drinking habit: 2001	267
Table 6.20	Percentage of population 15 years of age and over who currently drinking alcoholic by frequency of drinking alcoholic and region: 2001	268
Table 6.21	Number of hospital and medical establishment with beds by type of administration: 1997 - 2000	269
Table 6.22	Number of personnels in the government, state enterprise, municipality and private activities: 1997 - 2000	270-271

CHAPTER 7 FOREIGN TRADE STATISTICS

Chart 7	Percentage of value exports of rice by country: 1997 and 2001	274
	Note on Foreign Trade Statistics	277-278
Table 7.1	Value of imports and exports: 1992 - 2001	279
Table 7.2	Value of imports, exports and re-exports by principal commodity group: 2001	280-286
Table 7.3	Value of imports, exports and re-exports by country: 2000 - 2001	287-295
Table 7.4	Imports of petroleum oils, crude and fuel oil by country: 2000 - 2001	296-297
Table 7.5	Imports of pharmaceutical products, milk and milk products by country: 2000 - 2001	298
Table 7.6	Imports of fish fresh, chilled or frozen and gold by country: 2000 - 2001	299
Table 7.7	Imports of fertilizer and insecticides by country: 2000 - 2001	300
Table 7.8	Imports of parts of automatic data processing machines and dyes, pigments and other colouring by country: 2000 - 2001	301
Table 7.9	Imports of plastic and iron by country: 2000 - 2001	302
Table 7.10	Exports of rice by country: 2000 - 2001	303-304
Table 7.11	Exports of natural rubber by country: 2000 - 2001	305-306
Table 7.12	Exports of cassava and tapioca product and poultry cuts fresh, chilled or frozen by country: 2000 - 2001	307
Table 7.13	Exports of maize and tobacco leaves by country: 2000 - 2001	308
Table 7.14	Exports of prawn by country: 2000 - 2001	309-310
Table 7.15	Exports of sugar and molasses by country: 2000 - 2001	311

	Page
Table 7.16 Exports of canned tunas and canned pineapple by country: 2000 - 2001	312
Table 7.17 Exports of electronic integrated circuit and part of electronic integrated circuit by country: 2000 - 2001	313
Table 7.18 Exports of tin and gypsum by country: 2000 - 2001	314

CHAPTER 8 BANKING, FINANCE AND CO-OPERATIVES STATISTICS

Chart 8 Average free market rates of exchange of all commercial banks in Bangkok: 1992 - 2001	316
Note on Banking, Finance and Co-operatives Statistics	319-320
Table 8.1 Value of notes issued and in circulation by denomination: 1997 - 2001.....	321
Table 8.2 Value of coins issued and in circulation by denomination: 1997 - 2001	322
Table 8.3 Notes issued and currency reserves: 1998 - 2001	323
Table 8.4 Deposits, advances and investments of commercial banks: 1992 - 2001	324
Table 8.5 Assets and liabilities of commercial banks: 1999 - 2001	325
Table 8.6 Assets and liabilities of the Bank of Thailand: 1991 - 2001	326-327
Table 8.7 Assets and liabilities of financial institutions: 1998 - 2001	328-331
Table 8.8 Deposits, credits and investments of the Government Savings Bank: 1994 - 2001	332-333
Table 8.9 Thailand's balance of payments: 1997 - 2001	334-335
Table 8.10 Money supply: 1987 - 2001	336
Table 8.11 Average free market rates of exchange of all commercial banks in Bangkok: 1992 - 2001.....	337
Table 8.12 Number of co-operatives and memberships by type of co-operatives: 1998 - 2002 ...	338

CHAPTER 9 GOVERNMENT STATISTICS

Chart 9 Government revenue by principal source: fiscal years 1997 and 2001.....	340
Note on Government Statistics	342
Table 9.1 Summary of government actual revenue, budget expenditure and direct government debt: fiscal years 1993 - 2001.....	343
Table 9.2 Summary of government finance: fiscal years 2000 - 2001	344

	Page
Table 9.3 Government revenue by source: fiscal years 1999 - 2001.....	345-347
Table 9.4 Government revenue by principal source: fiscal years 1998 - 2001.....	348
Table 9.5 Budget expenditures appropriation by programme structure: fiscal years 2002 - 2003.....	349
Table 9.6 Budget expenditures development and non development plan by function: fiscal years 2002 - 2003	350
Table 9.7 Summary of budget expenditure by ministry, department and independent public agency: fiscal years 2000 - 2003	351-363
Table 9.8 External and domestic government debt by type: fiscal years 2000 - 2002	364
Table 9.9 Domestic government debt - direct government loans by type of debt: fiscal years 1998 - 2002	365
Table 9.10 External government debt - direct government loans by currency and source of fund: fiscal years 1998 - 2002.....	366-367

CHAPTER 10 NATIONAL ACCOUNTS STATISTICS

Chart 10 Gross regional product per capita at 1988 prices by region: 1996 - 2000	370
Note on National Accounts Statistics	372-373
Table 10.1 National income, gross national product and consumption expenditure: 1998 - 2000	375
Table 10.2 Gross national product at current market prices by industrial origin: 1998 - 2000	376
Table 10.3 Gross national product at 1988 prices by industrial origin: 1998 - 2000.....	377
Table 10.4 Gross domestic product at current factor cost by industrial origin: 1998 - 2000	378
Table 10.5 National income at current market prices by type of income: 1998 - 2000	379
Table 10.6 Consumption expenditure by current market prices and 1988 prices: 1998 - 2000.....	380-381
Table 10.7 Private consumption expenditure by type of expenditure: 1998 - 2000	382-383
Table 10.8 Gross fixed capital formation by type of capital goods: 1998 - 2000.....	384
Table 10.9 Personal income and its disposition: 1998 - 2000.....	385
Table 10.10 Gross regional and provincial product at current market prices by region and changwat: 1998 - 2000.....	386-389
Table 10.11 Gross regional and provincial product at 1988 prices by region and changwat: 1998 - 2000.....	390-393

CHAPTER 11 HOUSEHOLD INCOME AND EXPENDITURE STATISTICS

Chart 11	Average monthly income and expenditure per household by socio - economic class of household: 2002.....	396
	Note on Household Income and Expenditure Statistics	398-399
Table 11.1	Average monthly income and expenditure by region: 2002	401
Table 11.2	Average monthly income per household by source of income and region: 2000 and 2002	402-403
Table 11.3	Average monthly expenditures per household by expenditure group and region: 2000 and 2002	404-405
Table 11.4	Average monthly income per household by socio - economic class of household and source of income: 2002	406-407
Table 11.5	Average monthly expenditures per household by socio - economic class of household and expenditure group: 2002	408-409

CHAPTER 12 OTHER STATISTICS

Chart 12	Percentage of civilian employment by level: fiscal years 2000 - 2001	412
Table 12.1	Area and district boundary by region and changwat: 2001	413-416
Table 12.2	Number of civilian employment, political, public prosecutor and police officials: fiscal years 1998 - 2001.....	417
Table 12.3	Number of civilian employment by ministry: fiscal years 1999 - 2001	418
Table 12.4	Amount paid for government pensions, military compensation and gratuities: fiscal years 1997 - 2000	419
Table 12.5	Number of state enterprise employees by ministry: fiscal years 1999 - 2001.....	420-421
Table 12.6	Number of civil cases commenced by court and cause of action: 2000 - 2001	422-423
Table 12.7	Number of civil cases commenced of the Juvenile and Family Court by cause of action: 1999 - 2001.....	424
Table 12.8	Number of civil cases commenced of the Central Labour Court and the Central Tax Court by cause of action: 1999 - 2001	425
Table 12.9	Number of criminal cases commenced of offence by court and cause of action: 2000 - 2001	426-427

Page

Table 12.10 Statistics of reported interesting crimes by type of crime: 1999 - 2001 428-429

Table 12.11 Summary of meteorological data for 12 selected stations: 1997 - 2001 430-432

Table 12.12 Mean temperature by meteorological station: 1998 - 2001 433-435

Table 12.13 Annual rainfall data by meteorological station: 1999 - 2001 436-439

Table 12.14 Natural disasters: 1997 - 2000. 440

Table 12.15 Basic Statistics of village by region: 2001. 441-443

สัญลักษณ์ที่ใช้ Key of Symbols Used

...	ยังไม่มีข้อมูล	Data not available
-	ไม่มีข้อมูล หรือข้อมูลมีค่าเป็น 0	Nil or zero
--	มีข้อมูลจำนวนเล็กน้อย	Negligible amount
e	ตัวเลขประมาณ	Estimated
r	ตัวเลขปรับปรุงใหม่	Revised
p	ตัวเลขเบื้องต้น	Preliminary
x	แยกรายละเอียดไม่ได้ หรือคำนวณไม่ได้	Data unclassified or not computable
D	ตัวเลขไม่พึงเปิดเผย	Disclosure prohibited

ข้อสังเกต: ข้อมูลบางตาราง ผลรวมของแต่ละจำนวนอาจไม่เท่ากับยอดรวม เนื่องจากการปัดเศษ

Remarks: Figures for some table may not add up to total because of rounding data.

การแบ่งภาคในเอกสารเล่มนี้ส่วนใหญ่ เป็นการแบ่งภาคของประเทศไทย ตามแผนพัฒนาเศรษฐกิจและสังคม
แห่งชาติ ดังนี้คือ

กรุงเทพมหานครและปริมณฑล 6 จังหวัด ได้แก่ กรุงเทพมหานคร สมุทรปราการ นนทบุรี ปทุมธานี
นครปฐม และสมุทรสาคร

ภาคกลางส่วนกลาง 6 จังหวัด ได้แก่ จังหวัดพระนครศรีอยุธยา อ่างทอง ลพบุรี สิงห์บุรี ชัยนาท และ
สระบุรี

ภาคตะวันออก 8 จังหวัด ได้แก่ จังหวัดชลบุรี ระยอง จันทบุรี ตราด ฉะเชิงเทรา ปราจีนบุรี นครนายก และ
สระแก้ว

ภาคตะวันตก 6 จังหวัด ได้แก่ จังหวัดราชบุรี กาญจนบุรี สุพรรณบุรี สมุทรสงคราม เพชรบุรี และ
ประจวบคีรีขันธ์

ภาคเหนือ 17 จังหวัด ได้แก่ จังหวัดเชียงใหม่ ลำพูน ลำปาง อุตรดิตถ์ แพร่ น่าน พะเยา เชียงราย
แม่ฮ่องสอน นครสวรรค์ อุทัยธานี กำแพงเพชร ตาก สุโขทัย พิจิตร และเพชรบูรณ์

ภาคตะวันออกเฉียงเหนือ 19 จังหวัด ได้แก่ จังหวัดนครราชสีมา บุรีรัมย์ สุรินทร์ ศรีสะเกษ
อุบลราชธานี ยโสธร ชัยภูมิ อ่างนาจเจริญ หนองบัวลำภู ขอนแก่น อุดรธานี เลย หนองคาย
มหาสารคาม ร้อยเอ็ด กาฬสินธุ์ สกลนคร นครพนม และมุกดาหาร

ภาคใต้ 14 จังหวัด ได้แก่ จังหวัดนครศรีธรรมราช กระบี่ พังงา ภูเก็ต สุราษฎร์ธานี ระนอง จุมพร สงขลา
สตูล ตรัง พัทลุง ปัตตานี ยะลา และนราธิวาส

Most of the data presented in this report are based on regional specified in National
Economic and Social Development Plan:

Bangkok and Vicinities (6 changwats): Bangkok, Samut Prakan, Nonthaburi, Pathum
Thani, Nakhon Pathom and Samut Sakhon.

Sub-central Region (6 changwats): Phra Nakhon Si Ayutthaya, Ang Thong, Lop Buri, Sing
Buri, Chai Nat and Saraburi.

Eastern Region (8 changwats): Chon Buri, Rayong, Chanthaburi, Trat, Chachoengsao,
Prachin Buri, Nakhon Nayok and Sa Kaeo.

Western Region (6 changwats): Ratchaburi, Kanchanaburi, Suphan Buri, Samut
Songkhram, Phetchaburi and Prachuap Khiri Khan.

Northern Region (17 changwats): Chiang Mai, Lamphun, Lampang, Uttaradit, Phrae, Nan,
Phayao, Chiang Rai, Mae Hong Son, Nakhon Sawan, Uthai Thani, Kamphaeng Phet, Tak,
Sukhothai, Phitsanulok, Phichit and Phetchabun.

Northeastern Region (19 changwats): Nakhon Ratchasima, Buri Ram, Surin, Si Sa Ket,
Ubon Ratchathani, Yasothon, Chaiyaphum, Amnat Charoen, Nong Bua Lam Phu, Khon Kaen,
Udon Thani, Loei, Nong Khai, Maha Sarakham, Roi Et, Kalasin, Sakon Nakhon, Nakhon
Phanom and Mukdahan.

Southern Region (14 changwats): Nakhon Si Thammarat, Krabi, Phang-nga, Phuket, Surat
Thani, Ranong, Chumphon, Songkhla, Satun, Trang, Phatthalung, Pattani, Yala and
Narathiwat.

บทที่ 1
สถิติประชากรและแรงงาน



CHAPTER 1
POPULATION AND LABOR STATISTICS

แผนภูมิ 1 จำนวนประชากรจากการทะเบียน จําแนกตามเพศ พ.ศ. 2535 - 2544

CHART 1 NUMBER OF POPULATION FROM REGISTRATION RECORD BY SEX: 1992 - 2001

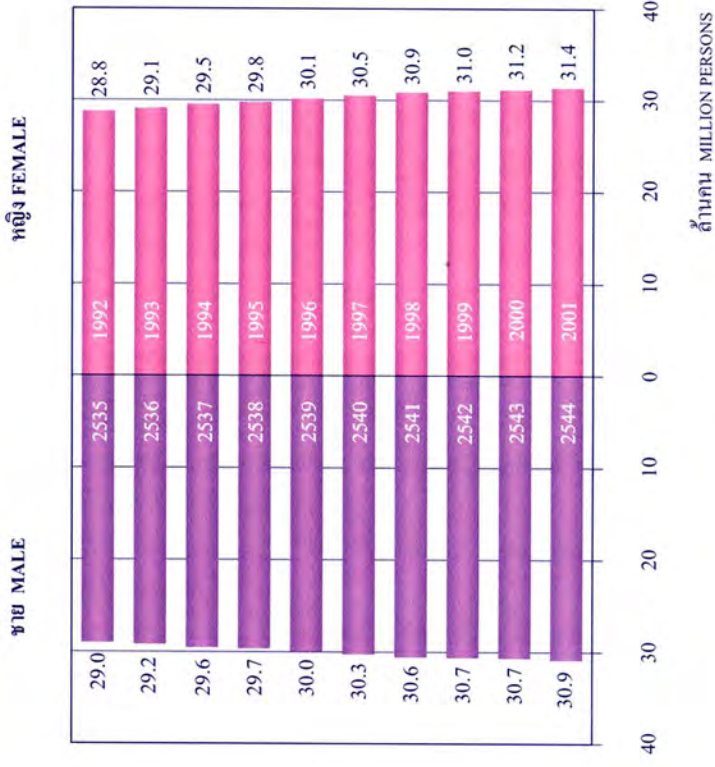

ที่มา: กรมการปกครอง

SOURCE: DEPARTMENT OF LOCAL ADMINISTRATION

สถิติประชากรและแรงงาน

สถิติประชากร

สถิติจำนวนประชากรซึ่งเสนอในบทนี้ส่วนใหญ่ ได้ข้อมูลจากสำนักบริหารการทะเบียน กรมการปกครอง กระทรวงมหาดไทย สำนักงานคณะกรรมการพัฒนาการเศรษฐกิจและสังคมแห่งชาติ และสำนักงานสถิติแห่งชาติ

สถิติประชากรจากการทะเบียน เดิมสำนักทะเบียนจังหวัดจะทำการรวบรวมจำนวน การเกิด การตาย การย้ายออก และการย้ายเข้า ซึ่งได้รับแจ้งจากเจ้าของบ้านหรือผู้ที่เกี่ยวข้อง แล้วนำมาประมวลผลที่สำนักบริหารการทะเบียน เพื่อออกเป็นรายงานข้อมูลสถิติจำนวนประชากรทั้งประเทศ รายจังหวัด อำเภอ และเขตเทศบาล โดยจะออกรายงานปีละครั้ง ณ วันที่ 31 ธันวาคม

ในปี 2530 สถิติจำนวนประชากรทั่วประเทศ และรายจังหวัด ได้มาโดยการรวบรวมข้อมูลจากทะเบียนบ้านซึ่งจัดทำขึ้นโดยใช้ระบบคอมพิวเตอร์ จำนวนประชากรจะเปลี่ยนแปลงเพิ่มขึ้นหรือลดลงขึ้นอยู่กับ การเกิด การตาย การย้ายที่อยู่

สถิติประชากรจากสำมะโนประชากรและเคหะ เป็นโครงการที่สำนักงานสถิติแห่งชาติดำเนินการจัดทำ ตั้งแต่ พ.ศ. 2503 และได้จัดทำ ทุก 10 ปี ตามหลักสากล เพื่อนำข้อมูลไปใช้ในการวางแผนและกำหนดนโยบายต่าง ๆ ทั้งภาครัฐและเอกชน สำหรับสำมะโนประชากรและเคหะ พ.ศ. 2543 กำหนดให้วันที่ 1 เมษายน พ.ศ. 2543 เป็นวันสำมะโน เพื่อรวบรวมข้อมูลสถิติเกี่ยวกับจำนวนและลักษณะของประชากร เศรษฐกิจและสังคม ตลอดจนสภาพการอยู่อาศัยของประชากร ที่เป็นข้อเท็จจริงในวันสำมะโน ได้นำเสนอข้อมูลในบรรพ 48 แล้ว

สถิติการเข้ามาและออกไปนอกราชอาณาจักร จำนวนคนต่างด้าว ได้มาจากสำนักงานตรวจคนเข้าเมือง สำนักงานตำรวจแห่งชาติ และเพื่อการใช้ข้อมูลที่ถูกต้อง ขอให้ความหมายของคำที่ใช้ในบทนี้คือ

คนต่างด้าว หมายถึง บุคคลธรรมดาที่ไม่มีสัญชาติไทย

คนเข้าเมือง หมายถึง คนต่างด้าวซึ่งเข้ามาในราชอาณาจักร

การกำหนดจำนวนคนเข้าเมืองรายปี ตามพระราชบัญญัติคนเข้าเมือง พ.ศ. 2522 บัญญัติความไว้ว่า รัฐมนตรีว่าการกระทรวงมหาดไทย จะกำหนดจำนวนคนต่างด้าว ซึ่งจะมีถิ่นที่อยู่ในราชอาณาจักรเป็นรายปี โดยประกาศในราชกิจจานุเบกษา แต่มิให้เกินประเทศละ 100 คนต่อปี และสำหรับคนไร้สัญชาติก็ไม่เกิน 50 คนต่อปี

คนต่างด้าวที่ไม่นับรวมในการกำหนดจำนวนคนเข้าเมืองรายปี ได้แก่ บุคคลดังต่อไปนี้

(1) คนต่างด้าวที่เคยเข้ามามีถิ่นที่อยู่ในราชอาณาจักร ออกไปนอกราชอาณาจักร โดยมีหลักฐานการแจ้งออกและกลับเข้ามา ภายในเวลาที่กำหนด 1 ปี

(2) บุตรของบิดามารดาซึ่งเป็นคนต่างด้าว ที่เกิดในระหว่างเวลาที่มารดาออกไปนอกราชอาณาจักร โดยมีหลักฐานการแจ้งออกไปนอกราชอาณาจักรเพื่อกลับเข้ามาอีก เมื่อเดินทางเข้ามาในราชอาณาจักรพร้อมกับบิดามารดาซึ่งกลับเข้ามาอีกภายในเวลาที่กำหนด และบุตรนั้นอายุยังไม่เกินหนึ่งปี

(3) หญิงซึ่งมีสัญชาติไทยโดยการเกิด และได้สละสัญชาติไทยในกรณีที่ได้สมรสกับคนต่างด้าว

(4) บุตรซึ่งยังไม่บรรลุนิติภาวะของหญิงซึ่งมีสัญชาติไทยโดยการเกิด ไม่ว่าหญิงนั้นจะสละสัญชาติไทย กรณีที่ได้สมรสกับคนต่างด้าวหรือไม่ก็ตาม

การเข้ามาในราชอาณาจักรชั่วคราว

คนต่างด้าวที่จะเข้ามาในราชอาณาจักรเป็นการชั่วคราวได้ จะต้องเข้ามาเพื่อการปฏิบัติหน้าที่ทางราชการ การทูตหรือกงสุล การท่องเที่ยว การเล่นกีฬา ธุรกิจการลงทุน หรือการอื่นที่เกี่ยวกับการลงทุนภายใต้บังคับกฎหมายส่งเสริมการลงทุน หรือการลงทุนที่ได้รับความเห็นชอบจากกระทรวง ทบวง กรมที่เกี่ยวข้อง การเดินทางผ่านราชอาณาจักร การเป็นผู้ควบคุมพาหนะหรือคนประจำพาหนะ ที่เข้ามายังสถานีหรือท้องที่ในราชอาณาจักร การศึกษาดูงาน การปฏิบัติหน้าที่สื่อมวลชน การเผยแพร่ศาสนาที่ได้รับความเห็นชอบจากกระทรวง ทบวง กรมที่เกี่ยวข้อง การค้นคว้าทางวิทยาศาสตร์ หรือฝึกสอนในสถาบันการค้นคว้าหรือสถาบันการศึกษาในราชอาณาจักร การปฏิบัติงานด้านช่างฝีมือหรือผู้เชี่ยวชาญ และการอื่นตามที่กำหนดในกฎกระทรวง

คนต่างด้าวซึ่งได้รับอนุญาตให้มีถิ่นที่อยู่ในราชอาณาจักร จะต้องขอรับใบสำคัญถิ่นที่อยู่จากผู้บัญชาการตำรวจแห่งชาติ หรือพนักงานเจ้าหน้าที่ซึ่ง ผู้บัญชาการตำรวจแห่งชาติมอบหมายไว้เป็นหลักฐาน ภายในเวลา 30 วันนับแต่วันที่ได้รับแจ้งจากพนักงานเจ้าหน้าที่เป็นลายลักษณ์อักษร

ในกรณีที่คนต่างด้าวอายุต่ำกว่าสิบสองปี ได้รับอนุญาตให้มีถิ่นที่อยู่ในราชอาณาจักร ผู้ใช้อำนาจปกครองหรือผู้ปกครอง ต้องขอรับใบสำคัญถิ่นที่อยู่ในนามของคนต่างด้าวผู้นั้น

การแปลงสัญชาติ คนต่างด้าวอาจขอแปลงสัญชาติเป็นไทยได้หากมีคุณสมบัติครบถ้วนดังต่อไปนี้

1. บรรลุนิติภาวะตามกฎหมายไทย และกฎหมายที่บุคคลนั้นมีสัญชาติ
2. มีความประพฤติดี และมีอาชีพเป็นหลักฐาน
3. มีภูมิลำเนาในราชอาณาจักรไทยต่อเนื่องมาจนถึงวันที่ยื่นขอแปลงสัญชาติ เป็นเวลาไม่น้อยกว่า 5 ปี

และมีความรู้ภาษาไทยตามที่กฎหมายกำหนด ทั้งนี้ ยกเว้นผู้ที่เคยมีสัญชาติไทยมาแล้ว หรือเป็นผู้ที่ได้กระทำความดีความชอบเป็นพิเศษต่อประเทศไทย หรือเป็นบุตร หรือภริยาของผู้ซึ่งได้แปลงสัญชาติเป็นไทย หรือของผู้ได้กลับคืนสัญชาติไทย

นายกรัฐมนตรีเป็นผู้วินิจฉัยคำขอแปลงสัญชาติ เมื่อเห็นสมควรอนุญาตก็นำความกราบบังคมทูลขอพระบรมราชานุญาต และเมื่อได้ประกาศในราชกิจจานุเบกษาแล้ว จึงถือว่าแปลงสัญชาติมีผลสมบูรณ์ตามกฎหมาย

สถิติชีพ แสดงข้อมูลเกี่ยวกับ การเกิดมีชีพ การตาย และสาเหตุการตาย

ภายใต้ข้อกำหนดของพระราชบัญญัติการทะเบียนราษฎร การเกิดจะต้องแจ้งต่อสำนักทะเบียนภายใน 15 วันนับแต่วันที่เกิด และการตายจะต้องแจ้งต่อสำนักทะเบียนภายใน 24 ชั่วโมงนับแต่เวลาตายหรือพบศพ ใบสูติบัตร และมรณะบัตรจะแบ่งเป็น 3 ส่วน ส่วนที่ 1 ให้แก่ผู้แจ้ง ส่วนที่ 2 เก็บไว้ที่สำนักทะเบียน และส่วนที่ 3 ให้สำนักงานสาธารณสุข ข้อมูลจากส่วนที่ 3 นี้ จะถูกส่งมายังกองสถิติสาธารณสุขเพื่อประมวลผลเป็นข้อมูลทั้งราชอาณาจักร โดยมีรายละเอียดเกี่ยวกับการเกิดและการตาย ได้แก่ การเกิดจำแนกตามเพศ อายุมารดา ลำดับการเกิด และการตายจำแนกตามสาเหตุ ซึ่งใช้บัญชีจำแนกโรคระหว่างประเทศอันเป็นบัญชีโรคพื้นฐาน

สถิติแรงงาน

สำนักงานสถิติแห่งชาติ ได้เริ่มดำเนินการสำรวจภาวะการทำงานของประชากร (สำรวจแรงงาน) ตั้งแต่ พ.ศ. 2506 และได้มีการปรับปรุงเปลี่ยนแปลงระเบียบวิธีการสำรวจตลอดมา ดังนี้:-

พ.ศ. 2514 - 2526 ทำการสำรวจปีละ 2 รอบ ในเดือนมกราคม - มีนาคม และ กรกฎาคม - กันยายน

พ.ศ. 2527 - 2540 ทำการสำรวจปีละ 3 รอบ ในเดือน กุมภาพันธ์ พฤษภาคม และสิงหาคม

พ.ศ. 2541 - 2543 ทำการสำรวจปีละ 4 รอบ

รอบที่ 1 สำรวจในเดือนกุมภาพันธ์ เป็นช่วงหน้าแล้ง นอกฤดูการเกษตร

รอบที่ 2 สำรวจในเดือนพฤษภาคม เป็นช่วงที่กำลังแรงงานใหม่ ที่เพิ่งสำเร็จการศึกษาเริ่มเข้าสู่ ตลาดแรงงาน

รอบที่ 3 สำรวจในเดือนสิงหาคม เป็นช่วงฤดูการเกษตร

รอบที่ 4 สำรวจในเดือนพฤศจิกายน ซึ่งเป็นฤดูการเก็บเกี่ยวพืชผลทางการเกษตร

พ.ศ. 2544 เป็นต้นไป ได้ดำเนินการสำรวจเป็นรายเดือนแล้วนำข้อมูล 3 เดือนรวมกันเพื่อเสนอข้อมูล เป็นรายไตรมาส

ไตรมาสที่ 1 สำรวจในเดือน มกราคม - มีนาคม

ไตรมาสที่ 2 สำรวจในเดือน เมษายน - มิถุนายน

ไตรมาสที่ 3 สำรวจในเดือน กรกฎาคม - กันยายน

ไตรมาสที่ 4 สำรวจในเดือน ตุลาคม - ธันวาคม

วัตถุประสงค์ที่สำคัญของการสำรวจภาวะการทำงานของประชากร เพื่อประมาณจำนวนและลักษณะของ กำลังแรงงานภายในประเทศ ภาค และจังหวัดต่าง ๆ ในระยะเวลาหนึ่ง ๆ สำนักงานสถิติแห่งชาติได้ทำการ ปรับปรุงแนวคิดและคำนิยามที่ใช้ในการสำรวจภาวะการทำงานของประชากรหลายครั้ง เพื่อให้เหมาะสมกับสภาพ ที่แท้จริงทางสังคมและเศรษฐกิจของประเทศ สำหรับการสำรวจตั้งแต่ พ.ศ. 2544 ได้มีการปรับอายุผู้อยู่ใน กำลังแรงงานจาก 13 ปีขึ้นไป เป็น 15 ปีขึ้นไป เพื่อให้สอดคล้องกับกฎหมายการใช้แรงงานเด็ก ปรับปรุงการจัด จำแนกประเภทของอาชีพ อุตสาหกรรม และสถานภาพการทำงาน ให้สอดคล้องกับมาตรฐานสากล ปรับเขตการ ปกครองจากเดิมเขตสุขภาพกลายเป็นนอกเขตเทศบาล มารวมเป็นในเขตเทศบาล

คำนิยามศัพท์ที่สำคัญมีดังต่อไปนี้

ผู้มีงานทำ ได้แก่ บุคคลที่มีอายุ 15 ปีขึ้นไป ซึ่งในสัปดาห์แห่งการสำรวจมีลักษณะอย่างหนึ่งอย่างใด ดังนี้ :

1. ได้ทำงานอย่างน้อย 1 ชั่วโมง โดยได้รับค่าจ้าง เงินเดือน ผลกำไร เงินปันผล หรือค่าตอบแทน ที่มีลักษณะอย่างอื่นสำหรับผลงานที่ทำ เป็นเงินสด หรือสิ่งของ หรือ

2. ไม่ได้ทำงาน หรือทำงานน้อยกว่า 1 ชั่วโมง แต่เป็นบุคคลที่มีลักษณะอย่างหนึ่งอย่างใดดังต่อไปนี้ (ซึ่งจะถือว่าเป็น ผู้ที่ปกคิมืงานประจำ)

2.1 ยังได้รับค่าตอบแทน ค่าจ้าง หรือผลประโยชน์อื่น ๆ หรือผลกำไรจากงาน หรือธุรกิจในระหว่าง

ที่ไม่ได้ทำงาน

2.2 ไม่ได้รับค่าตอบแทน ค่าจ้าง หรือผลประโยชน์อื่น ๆ หรือผลกำไรจากงาน หรือธุรกิจใด ระหว่างที่ไม่ได้ทำงาน แต่ยังมีงานหรือธุรกิจที่จะกลับไปทำ

3. ทำงานอย่างน้อย 1 ชั่วโมง โดยไม่ได้รับค่าจ้างในวิชาหรือไรรักษาของหัวหน้าครัวเรือน หรือของสมาชิกในครัวเรือน

ผู้ว่างงาน หมายถึง บุคคลที่มีอายุ 15 ปีขึ้นไป และในสัปดาห์แห่งการสำรวจมีลักษณะอย่างหนึ่ง อย่างไม่ต่อไปนี้

1. ไม่ได้ทำงานและไม่มีงานประจำ แต่ได้หางาน สมัครงานหรือรอการบรรจุ ในระหว่าง 30 วันก่อนวันสัมภาษณ์

2. ไม่ได้ทำงานและไม่มีงานประจำ และไม่ได้หางานทำในระหว่าง 30 วันก่อนวันสัมภาษณ์ แต่พร้อมที่จะทำงานในสัปดาห์แห่งการสำรวจ

กำลังแรงงานปัจจุบัน หมายถึง บุคคลที่มีอายุ 15 ปีขึ้นไป ในสัปดาห์แห่งการสำรวจมีงานทำหรือว่างงาน ตามคำนิยามที่ได้ระบุข้างต้น

กำลังแรงงานที่รอฤดูกาล หมายถึง บุคคลที่มีอายุ 15 ปีขึ้นไป ในสัปดาห์แห่งการสำรวจ เป็นผู้ไม่เข้าข่าย คำนิยามของผู้มีงานทำ หรือผู้ว่างงาน แต่เป็นผู้รอฤดูกาลที่เหมาะสมเพื่อที่จะทำงาน และเป็นบุคคลที่ตามปกติจะทำงาน โดยไม่ได้รับสิ่งตอบแทนในไรรักษา หรือธุรกิจซึ่งทำกิจกรรมตามฤดูกาล โดยมีหัวหน้าครัวเรือนหรือสมาชิกคนอื่น ๆ ในครัวเรือนเป็นเจ้าของหรือผู้ดำเนินการ

กำลังแรงงานรวม หมายถึง บุคคลทุกคนที่มีอายุ 15 ปีขึ้นไป ในสัปดาห์แห่งการสำรวจ เป็นผู้อยู่ในกำลังแรงงานปัจจุบัน หรือเป็นผู้ถูกจัดจำแนกอยู่ในประเภทกำลังแรงงานที่รอฤดูกาลตามคำนิยามที่ได้ระบุข้างต้น

ผู้ไม่อยู่ในกำลังแรงงาน หมายถึง บุคคลที่ไม่เข้าข่ายคำนิยามของผู้ที่อยู่ในกำลังแรงงานในสัปดาห์แห่งการสำรวจ ได้แก่

1. บุคคลซึ่งในสัปดาห์แห่งการสำรวจมีอายุต่ำกว่า 15 ปี
2. บุคคลซึ่งในสัปดาห์แห่งการสำรวจมีอายุ 15 ปีขึ้นไป แต่ไม่ได้ทำงาน และไม่พร้อมที่จะทำงาน

เนื่องจากเป็นผู้ที่

- 2.1 ทำงานบ้าน
- 2.2 เรียนหนังสือ
- 2.3 ยังเด็กเกินไป (มีอายุน้อยกว่า 18 ปี) หรือชรามาก (มีอายุเกิน 60 ปี)
- 2.4 ไม่สามารถทำงานได้ เนื่องจากพิการทางร่างกายหรือจิตใจ หรือเจ็บป่วยเรื้อรัง
- 2.5 ไม่สมัครใจทำงาน
- 2.6 ทำงานโดยไม่ได้รับค่าจ้าง ผลกำไร ส่วนแบ่ง หรือสิ่งตอบแทนอื่น ๆ ให้แก่บุคคลซึ่งมิได้เป็นสมาชิกในครัวเรือนเดียวกัน
- 2.7 ทำงานให้แก่องค์กร หรือสถาบันการกุศลต่าง ๆ โดยไม่ได้รับค่าจ้าง ผลกำไร ส่วนแบ่ง หรือสิ่งตอบแทนใด ๆ
- 2.8 ไม่พร้อมที่จะทำงาน เนื่องจากเหตุผลอื่น

เนื่องจากความจำเป็นที่ต้องการใช้ข้อมูล เพื่อการวางแผนและกำหนดนโยบายในระดับจังหวัดมีมากขึ้น สำนักงานสถิติแห่งชาติจึงได้กำหนดขนาดตัวอย่างเพิ่มขึ้นโดยเริ่มตั้งแต่ พ.ศ. 2537 เพื่อให้สามารถนำเสนอข้อมูลในระดับจังหวัดได้ โดยเฉพาะรอบการสำรวจของเดือนกุมภาพันธ์และเดือนสิงหาคมเท่านั้น การสำรวจรอบที่ 4 ในเดือนพฤศจิกายน พ.ศ. 2541 ซึ่งจัดทำเป็นครั้งแรกได้เสนอผลในระดับจังหวัดด้วย และตั้งแต่ปี พ.ศ. 2542 เป็นต้นมา ผลการสำรวจทั้ง 4 รอบ ได้เสนอผลในระดับจังหวัด

รายละเอียดอื่น ๆ ตลอดจนแผนการสุ่มตัวอย่าง และวิธีการประมาณผล โปรดดูรายงานผลการสำรวจภาวะการทำงานของประชากร ที่วราชนาจักร ซึ่งจัดทำโดยสำนักงานสถิติแห่งชาติ

Population and Labor Statistics

Population Statistics

Population statistics presented in this chapter were obtained from the Bureau of Registration Administration, Department of Local Administration, Ministry of Interior, Office of the National Economic and Social Development Board and National Statistical Office.

Population statistics from the Bureau of Registration Administration Before 1987, the Provincial Registration Offices collected the data on birth, death, outmigrant and immigrant from the notifications of the household owners or the persons concerned. The data processing was conducted under the direction of the Bureau of Registration Administration, and the results reported were in the whole kingdom, province, amphoe and municipal area. The population statistics under the registration system were presented once a year as of December 31.

In 1987, the population statistics was collected from household's registration and then processed by electric computer machine. The population change would occur by three factors: births, deaths and migration.

Population statistics from Population and Housing Census National Statistical Office carried out the first Population Census in 1960, and continues to do so at an interval of every 10 years according to international. The findings are used for planning, monitoring and evaluating programmes of the government and private sectors. The census date of Population and Housing Census in 2000, is April, 1. The purpose of the census is to collect information on demographic, socio-economic characteristics of the population and housing condition of the country. The figures reflect the country's population and housing situation at the specified period. The data presented in Statistical Yearbook Thailand, number 48.

Statistics on immigration, naturalization and registration of aliens residing in Thailand are derived from records of registration as kept by Immigration Bureau, The Royal Thai Police Headquarters.

Alien: an alien means any person who is not of Thai nationality under the Nationality Act.

Immigrant: an immigrant means any alien who enters the Kingdom.

Immigrant Quota: according to the Immigration Act B. E. 2522, the annual immigration quota is to be fixed by the Ministry of Interior at not more than one hundred persons for each country and not more than fifty persons having no nationality.

Non - quota immigrants: non - quota immigrants comprise aliens who are : -

1. an alien who previously entered to take up residence in the Kingdom and re-entered into the Kingdom within one year from the date of endorsement,
2. a child of an alien father and mother born while the mother was out of the Kingdom and the mother has an application of departure for return within one year. When the child entering into the Kingdom with father or mother who returns within the prescribed time as stated in the application of departure for return and the child is under one year old,
3. a woman having Thai nationality by birth who has renounced Thai nationality in the case of marriage to an alien,
4. a child not becoming sui juris of a woman having Thai nationality by birth irrespective of whether or not the woman will renounce Thai nationality in the case of marriage to an alien.

Temporary stay in the Kingdom.

Alien entering into the Kingdom for a temporary stay may enter for diplomatic or consular missions; performance of official duties; touring; sporting; business: investing under the concurrence of the ministries and departments concerned; investing or other activities relation to investing subject to the provisions of the law on investment promotion: transit journey, being the person in charge of the crew of a conveyance coming to port, station, or area in the Kingdom; study or observation; mass media; missionary work under the concurrence of the ministries and departments concerned; scientific research or training; or teach in a research institute in the Kingdom; the practice of skilled handicraft or as a specialist; and other activities as prescribed in the ministerial regulation.

The alien who is allowed to take up residence in the Kingdom must apply for a Residence Certificate from the Commissioner - General of the Royal Thai Police or from a competent official deputized by the Commissioner - General of the Royal Thai Police within 30 days from the date receiving written notification from a competent official.

Any alien who has the following qualifications may apply for naturalization as a Thai:

1. has attained sui juris status under Thai law and his national law,
2. has good conduct and gainful occupation,

3. has taken up residence within the Kingdom for an uninterrupted period of not less than 5 years prior to the date of applying for naturalization and has such knowledge of Thai language as prescribed by law. The above requirements may be waived for a person who has performed distinguished service to Thailand or who is a child or wife of a person who has been naturalized as a Thai or has recovered Thai nationality or who used to have Thai nationality.

It is under the discretion of the Prime Minister, to grant or to reject any application for naturalization. A favoured application shall be presented to His Majesty the King for approval. Naturalization shall take effect upon its promulgation in the Government Gazette.

Vital Statistics Show data relating to livebirths, deaths and causes of deaths.

According to the Civils Registration Act, birth must be registered at the Registration Office within 15 days from the date of birth, and deaths must be registered within 24 hours from the time of death or the time seeing the dead body. The birth and death certificates are prepared in 3 separated parts to be distributed: part 1 for the informant, part 2 for the Registration Office and part 3 for the Provincial Health Office. The data recorded in the third part will be sent to the Division of Health for the whole kingdom processing. The data on births and deaths include sex, age of mother, order of birth and causes of death, by using the International Classification of Diseases (I.C.D.) format. The basic tabulation list covered causes of illness as well as causes of deaths.

Labor Statistics

Labor force statistics have been compiled by the National Statistical Office since 1963 and it had adapted and changed the concepts and definitions used in the Labor Force Survey many times as follows:

1971-1983 had been undertaken 2 rounds a year, during January - March, and July - September,

1984-1997 had been undertaken 3 rounds a year in February , May and August,
1998-2000 had been undertaken 4 rounds a year:

The first round enumeration is held in February coinciding with the non-agricultural season,

The second round is normally held in May in with new labor force come from students who just finish their schooling,

The third round is held in September during the agricultural season,

The fourth round is held in November during the harvest on agricultural season,

In the year of 2001 the Survey was conducted monthly, and the survey data of three months were combined to present the quarterly data,

Quarter 1 : January - March

Quarter 2 : April - June

Quarter 3 : July - September

Quarter 4 : October - December

The main objective of this survey is to estimate the number and characteristics of the labor force in the country, regions and provincial periodically. The National Statistical Office has adapted and changed the concepts and definitions used in the Labor Force Survey (LFS) Project many times since the initial year. The purpose is to improve the completeness of the collected data with respect to the real socio-economic situation of the country and to serve for users requirement.

In the year of 2001 the age of persons in labor force were changed from 13 years of age and over to 15 years of age and over in accordance with the child labor law. The international standard of classification in occupation, Industry and status of employment were adopted, and area of local administration which the former sanitary district were included in non-municipal area were presently included in municipal area.

Some of the main definitions used in the survey are as follows:

Employed persons

Persons, who are 15 years of age and over, during the survey week,

1. worked for at least one hour for wages/salaries, profits, dividends or any other kind of payment, in cash, in kind; or

2. did not work at all or worked less than one hour but

2.1 received wage/salary, profits from business enterprise or farm during the period of absence; or

2.2 not received wage/salary, profits from business enterprise or farm during the period of absence but had regular jobs or business that they would be return to work.

3. worked for at least one hour without pay in business enterprises or on farms owned or operated by household heads or members.

Unemployed persons

Persons, who are 15 years of age and over, during the survey week did not work even for one hour, had no jobs, business enterprises, or farms of their own.

Persons in this category include :

1. those who had been looking for work, applying for a job or waiting to be call to work during the last 30 days, before interview's date.

2. those who had not been looking for work during the last 30 days before interview's date but available for work during the last 7 days before interview's date.

Current labor force

All persons 15 years of age and over, who during the survey week, were either employed or unemployed as defined above.

Seasonally inactive labor force

Persons, who are 15 years of age and over, during the survey week, were neither employed nor unemployed as defined above, but were waiting for the appropriate season, being persons who usually worked without pay on farms, or in business enterprises engaged in seasonal activities owned or operated by the head of the household or any other member of the household.

Total labor force

All persons, who are 15 years of age and over, during the survey week, were in the current labor force as defined above or were classified as seasonally inactive labor force as defined above.

Persons not in the labor force

Persons, who were classified in this category were those who were neither employed nor unemployed during the survey week, nor classified as seasonally inactive labor force as defined above. They include:

1. persons who, during the survery week, were under 15 years of age,

2. persons who, during the survey week, were 15 years of age and over, but were neither employed nor available for employment because they were

2.1 engaged in household work,

2.2 engaged in studies,

2.3 too young (below 18 years of age) or too old (above 60 years of age),

2.4 incapable of work because of physical or mental disability or chronic illness,

2.5 voluntarily idle,

2.6 working without pay, profits, dividends or other payments for persons who were not member of the same household,

2.7 working without pay, profits, dividends or any other payments for charitable organizations and institutions,

2.8 otherwise not available for employment.

Due to the increasing demand of data for formulating plans and policy at provincial level, the National Statistical Office has expanded sample size to propose statistical data at provincial level, commencing from survey in February and August 1994. For the fourth round in November 1998, data was presented at the first time and presentation data at provincial level.

For more detail, please see the sample design and method of estimation published in the Report of the Labor Force Survey, Whole Kingdom, published by the National Statistical Office.

หน้าว่าง

ตาราง 1.1 จำนวนประชากรจากสำมะโนประชากรและเคหะ จำนวนเป็นรายภาค พ.ศ. 2454 2462 2472 2480 2490 2503 2513
2523 2533 และ 2543

TABLE 1.1 NUMBER OF POPULATION FROM POPULATION AND HOUSING CENSUS BY REGION: 1911, 1919, 1929, 1937, 1947,
1960, 1970, 1980, 1990 AND 2000

ปี Year	ทั่วราชอาณาจักร Whole Kingdom	กรุงเทพมหานคร Bangkok	ภาคกลาง (ไม่รวม กทม.) Central Region (Excluding Bangkok)	ภาคตะวันออกเฉียงเหนือ		
				ภาคเหนือ Northern Region	ภาคตะวันออกเฉียงเหนือ Northeastern Region	ภาคใต้ Southern Region
2454 (1911)	8,266,408	X	X	X	X	X
2462 (1919)	9,207,355	437,294	2,409,602	2,014,845	3,092,117	1,253,497
2472 (1929)	11,506,207	713,384	2,897,873	2,521,311	3,887,275	1,486,364
2480 (1937)	14,464,105	890,453	3,556,394	3,223,234	4,952,288	1,841,736
2490 (1947)	17,442,689	1,178,881	4,250,016	3,642,711	6,210,281	2,160,800
2503 (1960)	26,257,916	2,136,435	6,134,867	5,723,106	8,991,543	3,271,965
2513 (1970)	34,397,374	3,077,361	7,534,516	7,488,683	12,025,140	4,271,674
2523 (1980)	44,824,540	4,697,071	9,726,272	9,074,103	15,698,878	5,628,216
2533 (1990)	54,548,530	5,882,411	12,076,724	10,584,443	19,038,497	6,966,455
2543 (2000)	60,916,441	6,355,144	14,215,503	11,433,061	20,825,262	8,087,471

ที่มา: 1. กระทรวงมหาดไทย พ.ศ. 2454 - 2490

2. สำนักงานสถิติแห่งชาติ กระทรวงเทคโนโลยีสารสนเทศและการสื่อสาร พ.ศ. 2503 - 2543

Source: 1. Ministry of Interior: 1911 - 1947

2. National Statistical Office, Ministry of Information and Communication Technology 1960 - 2000

ตาราง 1.2 จำนวนประชากรจากการทะเบียน จำแนกตามเพศ พ.ศ. 2520 - 2544

TABLE 1.2 NUMBER OF POPULATION FROM REGISTRATION RECORD BY SEX:
1977 - 2001

ปี Year	รวมยอด Total	ชาย Male	หญิง Female
2520 (1977).....	44,272,693	22,314,837	21,957,856
2521 (1978).....	45,221,625	22,775,852	22,445,773
2522 (1979).....	46,113,756	23,205,927	22,907,829
2523 (1980).....	46,961,338	23,627,727	23,333,611
2524 (1981).....	47,875,002	24,067,597	23,807,405
2525 (1982).....	48,846,927	24,549,873	24,297,054
2526 (1983).....	49,515,074	24,911,684	24,603,390
2527 (1984).....	50,583,105	25,449,044	25,134,061
2528 (1985).....	51,795,651	26,059,668	25,735,983
2529 (1986).....	52,969,204	26,642,889	26,326,315
2530 (1987).....	53,873,172	27,070,155	26,803,017
2531 (1988).....	54,960,917	27,574,256	27,386,661
2532 (1989).....	55,888,393	28,001,343	27,887,050
2533 (1990).....	56,303,273	28,181,202	28,122,071
2534 (1991).....	56,961,030	28,463,102	28,497,928
2535 (1992).....	57,788,965	29,018,092	28,770,873
2536 (1993).....	58,336,072	29,205,086	29,130,986
2537 (1994).....	59,095,419	29,552,978	29,542,441
2538 (1995).....	59,460,382	29,678,600	29,781,782
2539 (1996).....	60,116,182	29,973,059	30,143,123
2540 (1997).....	60,816,227	30,295,797	30,520,430
2541 (1998).....	61,466,178	30,591,602	30,874,576
2542 (1999).....	61,661,701	30,650,172	31,011,529
2543 (2000).....	61,878,746	30,725,016	31,153,730
2544 (2001).....	62,308,887	30,913,485	31,395,402

ที่มา: กรมการปกครอง กระทรวงมหาดไทย

Source: Department of Local Administration, Ministry of Interior

ตาราง 1.3 ประชากรจากการทะเบียน จำแนกตามเพศ เป็นรายภาค และจังหวัด พ.ศ. 2544

TABLE 1.3 POPULATION FROM REGISTRATION RECORD BY SEX, REGION AND CHANGWAT: 2001

ภาค จังหวัด	ประชากร Population			ความหนาแน่น	Region, changwat
	รวมยอด	ชาย	หญิง	ต่อ ตร.กม.	
				Total	
ทั้งราชอาณาจักร	62,308,887	30,913,485	31,395,402	121	Whole Kingdom
กรุงเทพมหานครและ					
ปริมณฑล	9,528,891	4,621,696	4,907,195	1,228	Bangkok and Vicinities
กรุงเทพมหานคร.....	5,726,203	2,776,975	2,949,228	3,650	Bangkok
สมุทรปราการ.....	1,011,692	492,074	519,618	1,008	Samut Prakan
นนทบุรี.....	884,077	423,420	460,657	1,421	Nonthaburi
ปทุมธานี.....	679,417	330,181	349,236	445	Pathum Thani
นครปฐม.....	791,914	385,756	406,158	365	Nakhon Pathom
สมุทรสาคร.....	435,588	213,290	222,298	499	Samut Sakhon
ภาคกลางส่วนกลาง	2,984,711	1,474,359	1,510,352	180	Sub-central Region
พระนครศรีอยุธยา.....	741,774	360,882	380,892	290	Phra Nakhon Si Ayutthaya
อ่างทอง.....	289,442	140,059	149,383	299	Ang Thong
ลพบุรี.....	765,133	387,828	377,305	123	Lop Buri
สิงห์บุรี.....	223,163	107,652	115,511	271	Sing Buri
ชัยนาท.....	350,932	170,406	180,526	142	Chai Nat
สระบุรี.....	614,267	307,532	306,735	172	Saraburi
ภาคตะวันออก	4,241,974	2,121,611	2,120,363	116	Eastern Region
ชลบุรี.....	1,104,231	555,195	549,036	253	Chon Buri
ระยอง.....	536,335	268,058	268,277	151	Rayong
จันทบุรี.....	499,849	248,952	250,897	79	Chanthaburi
ตราด.....	224,341	113,368	110,973	80	Trat
ฉะเชิงเทรา.....	643,996	317,691	326,305	120	Chachoengsao
ปราจีนบุรี.....	448,476	224,813	223,663	94	Prachin Buri
นครนายก.....	250,007	124,132	125,875	118	Nakhon Nayok
สระแก้ว.....	534,739	269,402	265,337	74	Sa Kaeo
ภาคตะวันตก	3,623,638	1,794,357	1,829,281	84	Western Region
ราชบุรี.....	825,272	405,758	419,514	159	Ratchaburi
กาญจนบุรี.....	792,294	401,457	390,837	41	Kanchanaburi

ตาราง 1.3 ประชากรจากการทะเบียน จำแนกตามเพศ เป็นรายภาค และจังหวัด พ.ศ. 2544 (ต่อ)

TABLE 1.3 POPULATION FROM REGISTRATION RECORD BY SEX, REGION AND CHANGWAT: 2001 (Contd.)

ภาค จังหวัด	ประชากร Population			ความหนาแน่น ต่อ ตร.กม.	Region, changwat
	รวมยอด Total	ชาย Male	หญิง Female	Density per sq.km.	
สุพรรณบุรี.....	859,905	419,042	440,863	160	Suphan Buri
สมุทรสงคราม.....	204,406	99,151	105,255	491	Samut Songkhram
เพชรบุรี.....	459,042	223,764	235,278	74	Phetchaburi
ประจวบคีรีขันธ์.....	482,719	245,185	237,534	76	Prachuap Khiri Khan
ภาคเหนือ	12,124,425	6,020,928	6,103,497	71	Northern Region
เชียงใหม่.....	1,600,850	791,537	809,313	80	Chiang Mai
ลำพูน.....	406,030	199,151	206,879	90	Lamphun
ลำปาง.....	801,260	398,240	403,020	64	Lampang
อุตรดิตถ์.....	484,060	240,181	243,879	62	Uttaradit
แพร่.....	486,502	239,588	246,914	74	Phrae
น่าน.....	487,206	246,320	240,886	42	Nan
พะเยา.....	509,075	252,068	257,007	80	Phayao
เชียงราย.....	1,263,169	630,324	632,845	108	Chiang Rai
แม่ฮ่องสอน.....	236,993	122,726	114,267	19	Mae Hong Son
นครสวรรค์.....	1,128,855	555,646	573,209	118	Nakhon Sawan
อุทัยธานี.....	333,909	164,830	169,079	50	Uthai Thani
กำแพงเพชร.....	766,248	380,858	385,390	89	Kamphaeng Phet
ตาก.....	498,890	253,313	245,577	30	Tak
สุโขทัย.....	624,064	304,778	319,286	95	Sukhothai
พิจิตร.....	591,412	290,385	301,027	131	Phichit
เพชรบูรณ์.....	1,036,336	519,509	516,827	82	Phetchabun
ภาคตะวันออกเฉียงเหนือ	21,493,681	10,746,373	10,747,308	127	Northeastern Region
นครราชสีมา.....	2,565,685	1,272,823	1,292,862	125	Nakhon Ratchasima
บุรีรัมย์.....	1,533,874	765,853	768,021	149	Buri Ram
สุรินทร์.....	1,392,229	696,355	695,874	171	Surin
ศรีสะเกษ.....	1,451,435	725,240	726,195	164	Si Sa Ket
อุบลราชธานี.....	1,779,752	892,336	887,416	113	Ubon Ratchathani
ยโสธร.....	552,714	277,538	275,176	133	Yasothon

ตาราง 1.3 ประชากรจากการทะเบียน จำแนกตามเพศ เป็นรายภาค และจังหวัด พ.ศ. 2544 (ต่อ)

TABLE 1.3 POPULATION FROM REGISTRATION RECORD BY SEX, REGION AND CHANGWAT: 2001 (Contd.)

ภาค จังหวัด	ประชากร Population			ความหนาแน่น	Region, changwat
	รวมยอด Total	ชาย Male	หญิง Female	ต่อ ตร.กม. Density per sq.km.	
ชัยภูมิ.....	1,130,913	563,573	567,340	88	Chaiyaphum
อำนาจเจริญ.....	368,230	184,773	183,457	116	Amnat Charoen
หนองบัวลำภู.....	496,519	250,760	245,759	129	Nong Bua Lam Phu
ขอนแก่น.....	1,756,995	876,223	880,772	161	Khon Kaen
อุดรธานี.....	1,526,600	766,735	759,865	130	Udon Thani
เลย.....	632,320	321,305	311,015	55	Loei
หนองคาย.....	904,806	455,556	449,250	123	Nong Khai
มหาสารคาม.....	939,920	467,710	472,210	178	Maha Sarakham
ร้อยเอ็ด.....	1,319,589	659,858	659,731	159	Roi Et
กาฬสินธุ์.....	985,454	491,926	493,528	142	Kalasin
สกลนคร.....	1,101,608	550,123	551,485	115	Sakon Nakhon
นครพนม.....	719,111	359,115	359,996	130	Nakhon Phanom
มุกดาหาร.....	335,927	168,571	167,356	77	Mukdahan
ภาคใต้	8,311,567	4,134,161	4,177,406	118	Southern Region
นครศรีธรรมราช.....	1,527,273	761,238	766,035	154	Nakhon Si Thammarat
กระบี่.....	371,814	187,513	184,301	79	Krabi
พังงา.....	237,514	120,248	117,266	57	Phang-nga
ภูเก็ต.....	261,386	127,123	134,263	481	Phuket
สุราษฎร์ธานี.....	907,612	452,523	455,089	70	Surat Thani
ระนอง.....	161,724	83,194	78,530	49	Ranong
ชุมพร.....	468,746	235,574	233,172	78	Chumphon
สงขลา.....	1,249,402	615,043	634,359	169	Songkhla
สตูล.....	267,095	133,815	133,280	108	Satun
ตรัง.....	596,673	295,925	300,748	121	Trang
พัทลุง.....	502,869	247,680	255,189	147	Phatthalung
ปัตตานี.....	618,268	305,065	313,203	319	Pattani
ยะลา.....	451,190	225,891	225,299	100	Yala
นราธิวาส.....	690,001	343,329	346,672	154	Narathiwat

ที่มา: กรมการปกครอง กระทรวงมหาดไทย

Source: Department of Local Administration, Ministry of Interior

ตาราง 1.4 จำนวนประชากรจดทะเบียนและจำนวนบ้าน จำนวนเป็นรายภาค และจังหวัด พ.ศ. 2543 - 2544

TABLE 1.4 NUMBER OF POPULATION FROM REGISTRATION RECORD AND NUMBER OF HOUSES BY REGION AND CHANGWAT: 2000 - 2001

ภาค จังหวัด	2543 (2000)		2544 (2001)		จำนวนบ้าน Number of houses	Region, changwat
	ในเขตเทศบาล		นอกเขตเทศบาล			
	Municipal area	Non-municipal area	Municipal area	Non-municipal area		
ทั่วราชอาณาจักร	11,452,578	50,426,168	17,848,720	44,460,167	16,910,473	Whole Kingdom
กรุงเทพมหานครและปริมณฑล	6,835,628	2,564,850	7,539,190	1,989,701	3,354,165	Bangkok and Vicinities
กรุงเทพมหานคร.....	5,680,380	-	5,726,203	-	1,928,921	Bangkok
สมุทรปราการ.....	268,583	727,255	594,930	416,762	372,935	Samut Prakan
นนทบุรี.....	522,669	336,938	559,874	324,203	369,061	Nonthaburi
ปทุมธานี.....	151,319	503,382	286,871	392,546	291,862	Pathum Thani
นครปฐม.....	93,096	688,042	201,070	590,844	226,290	Nakhon Pathom
สมุทรสาคร.....	119,581	309,233	170,242	265,346	165,096	Samut Sakhon
ภาคกลางส่วนกลาง	333,073	2,634,128	743,483	2,241,228	817,392	Sub-central Region
พระนครศรีอยุธยา.....	83,335	650,676	238,172	503,602	203,328	Phra Nakhon Si Ayutthaya
อ่างทอง.....	23,492	265,911	72,075	217,367	73,036	Ang Thong
ลพบุรี.....	42,971	718,496	113,612	651,521	214,666	Lop Buri
สิงห์บุรี.....	21,233	202,444	61,673	161,490	59,053	Sing Buri
ชัยนาท.....	19,360	331,683	42,304	308,628	94,423	Chai Nat
สระบุรี.....	142,682	464,918	215,647	398,620	172,886	Saraburi
ภาคตะวันออก	571,312	3,609,525	1,249,112	2,992,862	1,378,545	Eastern Region
ชลบุรี.....	256,300	822,218	557,172	547,059	445,078	Chon Buri

สมบัติห้องสมุดรัฐสภา

ระยอง.....	103,644	419,874	203,644	332,691	197,403	Rayong
ฉันทบุรี.....	66,258	427,176	151,125	348,724	153,956	Chanthaburi
ตราด.....	15,756	208,168	52,179	172,162	72,132	Trat
ฉะเชิงเทรา.....	52,617	587,134	124,871	519,125	178,513	Chachoengsao
ปราจีนบุรี.....	25,959	418,231	64,800	383,676	123,167	Prachin Buri
นครนายก.....	18,472	228,409	30,259	219,748	65,704	Nakhon Nayok
สระแก้ว.....	32,306	498,315	65,062	469,677	142,592	Sa Kaeo
ภาคตะวันออกเฉียงเหนือ	334,689	3,271,948	880,698	2,742,940	974,793	Western Region
ราชบุรี.....	78,359	743,244	232,499	592,773	211,829	Ratchaburi
กาญจนบุรี.....	52,486	733,515	160,684	631,610	225,461	Kanchanaburi
สุพรรณบุรี.....	41,866	816,335	134,776	725,129	215,618	Suphan Buri
สมุทรสงคราม.....	41,653	163,342	47,817	156,589	46,792	Samut Songkhram
เพชรบุรี.....	60,859	396,034	158,072	300,970	133,929	Phetchaburi
ประจวบคีรีขันธ์.....	59,466	419,478	146,850	335,869	141,164	Prachuap Khiri Khan
ภาคเหนือ	901,089	11,200,107	2,329,786	9,794,639	3,415,458	Northern Region
เชียงใหม่.....	171,712	1,418,615	400,673	1,200,177	526,496	Chiang Mai
ลำพูน.....	14,993	391,134	92,862	313,168	130,087	Lamphun
ลำปาง.....	70,113	733,329	220,494	580,766	233,187	Lampang
อุตรดิตถ์.....	45,699	438,203	99,323	384,737	129,432	Uttaradit
แพร่.....	20,053	469,537	97,435	389,067	140,943	Phrae
น่าน.....	22,054	464,039	58,532	428,674	128,490	Nan
พะเยา.....	20,673	490,943	107,634	401,441	151,102	Phayao
เชียงราย.....	67,581	1,192,407	217,093	1,046,076	373,623	Chiang Rai
แม่ฮ่องสอน.....	6,866	227,360	19,589	217,404	67,047	Mae Hong Son
นครสวรรค์.....	141,054	984,229	231,344	897,511	307,783	Nakhon Sawan

ตาราง 1.4 จำนวนประชากรการทะเบียน และจำนวนบ้าน จำนวนเป็นรายภาค และจังหวัด พ.ศ. 2543 - 2544 (ต่อ)
 TABLE 1.4 NUMBER OF POPULATION FROM REGISTRATION RECORD AND NUMBER OF HOUSES BY REGION AND
 CHANGWAT: 2000 - 2001 (Contd.)

ภาค จังหวัด	2543 (2000)				2544 (2001)				Region, changwat
	ในเขตเทศบาล		นอกเขตเทศบาล		ในเขตเทศบาล		นอกเขตเทศบาล		
	Municipal area	Non-municipal area	Municipal area	Non-municipal area	Municipal area	Non-municipal area	Municipal area	Non-municipal area	
อุทัยธานี.....	19,091	314,035	52,772	281,137	89,347			Uthai Thani	
กำแพงเพชร.....	30,982	734,774	94,208	672,040	194,331			Kamphaeng Phet	
ตาก.....	47,962	442,093	108,642	390,248	133,300			Tak	
สุโขทัย.....	38,102	587,231	112,179	511,885	166,170			Sukhothai	
พิษณุโลก.....	87,562	778,433	153,085	716,481	241,141			Phitsanulok	
พิจิตร.....	56,123	537,688	115,276	476,136	145,570			Phichit	
เพชรบูรณ์.....	40,469	996,057	148,645	887,691	257,409			Phetchabun	
ภาคตะวันออกเฉียงเหนือ	1,316,388	20,088,363	3,272,117	18,221,564	4,837,132			Northeastern Region	
นครราชสีมา.....	241,032	2,305,279	490,836	2,074,849	631,786			Nakhon Ratchasima	
บุรีรัมย์.....	49,370	1,478,837	194,597	1,339,277	325,440			Buri Ram	
สุรินทร์.....	42,532	1,340,624	97,167	1,295,062	289,682			Surin	
ศรีสะเกษ.....	42,391	1,401,375	129,832	1,321,603	292,843			Si Sa Ket	
อุบลราชธานี.....	150,774	1,616,572	260,836	1,518,916	384,238			Ubon Ratchathani	
ยโสธร.....	22,388	531,594	56,480	496,234	122,161			Yasothon	
ชัยภูมิ.....	42,004	1,086,962	154,055	976,858	274,513			Chaiyaphum	
อำนาจเจริญ.....	27,464	339,431	57,029	311,201	79,064			Amnat Charoen	
หนองบัวลำภู.....	21,099	473,191	106,264	390,255	106,743			Nong Bua Lam Phu	
ขอนแก่น.....	210,026	1,538,192	358,708	1,398,287	422,643			Khon Kaen	

อุดรธานี.....	155,689	1,364,168	393,778	1,132,822	354,424	Udon Thani
เลย.....	23,519	607,889	89,137	543,183	154,880	Loei
หนองคาย.....	48,184	855,702	163,868	740,938	207,720	Nong Khai
มหาสารคาม.....	48,252	889,608	102,964	836,956	208,976	Maha Sarakham
ร้อยเอ็ด.....	35,978	1,281,809	151,329	1,168,260	286,192	Roi Et
กาฬสินธุ์.....	37,383	946,569	187,512	797,942	215,555	Kalasin
สกลนคร.....	52,146	1,045,479	139,246	962,362	249,698	Sakon Nakhon
นครพนม.....	30,872	686,042	90,906	628,205	156,755	Nakhon Phanom
มุกดาหาร.....	35,285	299,040	47,573	288,354	73,819	Mukdahan
ภาคใต้	1,160,399	7,057,247	1,834,334	6,477,233	2,132,988	Southern Region
นครศรีธรรมราช.....	158,016	1,366,542	246,437	1,280,836	377,575	Nakhon Si Thammarat
กระบี่.....	23,889	341,615	53,773	318,041	92,863	Krabi
พังงา.....	17,188	218,029	32,458	205,056	65,864	Phang-nga
ภูเก็ต.....	83,096	167,500	114,339	147,047	94,863	Phuket
สุราษฎร์ธานี.....	154,470	739,064	270,691	636,921	266,444	Surat Thani
ระนอง.....	15,553	145,078	26,864	134,860	51,922	Ranong
ชุมพร.....	44,187	419,207	82,675	386,071	145,875	Chumphon
สงขลา.....	273,113	959,487	390,007	859,395	321,264	Songkhla
สตูล.....	21,856	241,659	39,917	227,178	63,815	Satun
ตรัง.....	85,043	505,808	117,001	479,672	148,580	Trang
พัทลุง.....	43,766	459,918	69,946	432,923	128,134	Phatthalung
ปัตตานี.....	58,901	533,226	113,420	504,848	127,549	Pattani
ยะลา.....	99,104	343,196	115,553	335,637	105,393	Yala
นราธิวาส.....	82,217	596,918	161,253	528,748	142,847	Narathiwat

ที่มา: กรมการปกครอง กระทรวงมหาดไทย

Source: Department of Local Administration, Ministry of Interior

ตาราง 1.5 ประมาณการประชากร (1 ก.ค.) จำแนกตามหมวดอายุ และเพศ พ.ศ. 2546 - 2548

TABLE 1.5 POPULATION PROJECTIONS (1 JULY) BY AGE GROUP AND SEX: 2003 - 2005

(พันคน Thousand persons)

หมวดอายุ (ปี) Age group (years)	2546 (2003)			2547 (2004)			2548 (2005)		
	รวมยอด Total	ชาย Male	หญิง Female	รวมยอด Total	ชาย Male	หญิง Female	รวมยอด Total	ชาย Male	หญิง Female
รวมยอด Total	63,959	31,854	32,105	64,492	32,110	32,382	65,034	32,370	32,664
0 - 4	5,078	2,579	2,499	5,042	2,560	2,482	5,012	2,542	2,470
5 - 9	5,226	2,645	2,581	5,181	2,623	2,558	5,136	2,601	2,535
10 - 14	5,366	2,714	2,652	5,350	2,705	2,645	5,325	2,692	2,633
15 - 19	5,510	2,791	2,719	5,456	2,762	2,694	5,414	2,739	2,675
20 - 24	5,728	2,907	2,821	5,690	2,886	2,804	5,645	2,862	2,783
25 - 29	5,728	2,914	2,814	5,736	2,916	2,820	5,734	2,914	2,820
30 - 34	5,470	2,780	2,690	5,517	2,807	2,710	5,557	2,830	2,727
35 - 39	5,057	2,533	2,524	5,119	2,572	2,547	5,179	2,609	2,570
40 - 44	4,626	2,289	2,337	4,685	2,315	2,370	4,746	2,345	2,401
45 - 49	4,115	2,030	2,085	4,209	2,078	2,131	4,295	2,120	2,175
50 - 54	3,332	1,625	1,707	3,491	1,702	1,789	3,632	1,771	1,861
55 - 59	2,552	1,229	1,323	2,638	1,273	1,365	2,745	1,325	1,420
60 - 64	2,114	995	1,119	2,161	1,018	1,143	2,206	1,040	1,166
65 - 69	1,716	793	923	1,765	815	950	1,831	847	984
70 - 74	1,169	530	639	1,237	560	677	1,317	596	721
75 และมากกว่า and over.	1,172	500	672	1,215	518	697	1,263	539	724

ที่มา: สำนักงานคณะกรรมการพัฒนาการเศรษฐกิจและสังคมแห่งชาติ สำนักนายกรัฐมนตรี

Source: Office of the National Economic and Social Development Board, Office of the Prime Minister

ตาราง 1.6 ประมาณการประชากร (1 ก.ค.) จัดแบ่งเป็นรายภาค จังหวัด และเพศ พ.ศ. 2546 - 2547

TABLE 1.6 POPULATION PROJECTIONS (1 JULY) BY REGION, CHANGWAT AND SEX: 2003 - 2004

ภาค จังหวัด	2546 (2003)		2547 (2004)		Region, changwat		
	รวมยอด Total	ชาย Male	หญิง Female	รวมยอด Total		ชาย Male	หญิง Female
ทั่วราชอาณาจักร	63,959,377	31,853,850	32,104,525	64,492,021	32,109,712	32,382,308	Whole Kingdom
กรุงเทพมหานครและปริมณฑล	12,044,639	5,777,846	6,265,794	12,286,230	5,886,341	6,399,888	Bangkok and Vicinities
กรุงเทพมหานคร.....	8,066,000	3,840,000	4,225,000	8,218,000	3,906,000	4,312,000	Bangkok
สมุทรปราการ.....	1,102,870	538,223	564,616	1,125,266	548,837	576,396	Samut Prakan
นนทบุรี.....	856,682	414,777	441,978	876,949	424,345	452,681	Nonthaburi
ปทุมธานี.....	616,928	303,379	313,464	631,715	310,472	321,152	Pathum Thani
นครปฐม.....	927,506	451,660	475,849	948,552	461,643	486,912	Nakhon Pathom
สมุทรสาคร.....	474,653	229,807	244,887	485,748	235,044	250,747	Samut Sakhon
ภาคกลางส่วนกลาง	2,928,451	1,439,381	1,489,070	2,935,545	1,445,745	1,489,799	Sub-central Region
พระนครศรีอยุธยา.....	734,865	357,430	377,384	736,454	358,916	377,471	Phra Nakhon Si Ayutthaya
อ่างทอง.....	274,967	132,194	142,732	275,624	132,774	142,797	Ang Thong
ลพบุรี.....	762,965	383,560	379,523	764,888	385,293	379,747	Lop Buri
สิงห์บุรี.....	241,900	115,437	126,415	242,486	115,947	126,477	Sing Buri
ชัยนาท.....	373,959	181,303	192,621	374,874	182,109	192,721	Chai Nat
สระบุรี.....	539,795	269,457	270,395	541,219	270,706	270,586	Saraburi
ภาคตะวันออกเฉียง	4,110,395	2,078,128	2,032,268	4,151,595	2,099,373	2,052,220	Eastern Region
ชลบุรี.....	1,028,335	520,068	508,267	1,038,896	525,513	513,383	Chon Buri
ระยอง.....	544,954	275,701	269,254	550,668	278,647	272,021	Rayong
จันทบุรี.....	467,214	237,113	230,102	471,553	239,362	232,191	Chanthaburi

ตาราง 1.6 ประมาณการประชากร (1 ก.ค.) จัดแนกเป็นรายภาค จังหวัด และเพศ พ.ศ. 2546 - 2547 (ต่อ)

TABLE 1.6 POPULATION PROJECTIONS (1 JULY) BY REGION, CHANGWAT AND SEX: 2003 - 2004 (Contd.)

ภาค จังหวัด	2546 (2003)			2547 (2004)			Region, changwat
	รวมยอด	ชาย	หญิง	รวมยอด	ชาย	หญิง	
	Total	Male	Female	Total	Male	Female	
ตราด.....	205,708	105,726	99,984	207,697	106,769	100,929	Trat
ฉะเชิงเทรา.....	654,866	325,995	328,868	661,599	329,413	332,181	Chachoengsao
ปราจีนบุรี.....	511,085	259,433	251,652	516,127	262,045	254,083	Prachin Buri
นครนายก.....	264,834	130,822	134,011	267,394	132,113	135,278	Nakhon Nayok
สระแก้ว.....	433,399	223,270	210,130	437,661	225,511	212,154	Sa Kaeo
ภาคตะวันตก	3,543,250	1,744,775	1,798,475	3,573,454	1,763,103	1,810,351	Western Region
ราชบุรี.....	821,056	401,813	419,215	828,193	406,101	422,053	Ratchaburi
กาญจนบุรี.....	714,119	358,502	355,695	720,130	362,230	358,006	Kanchanaburi
สุพรรณบุรี.....	888,178	431,492	456,619	895,659	435,982	459,587	Suphan Buri
สมุทรสงคราม.....	213,154	102,559	110,567	214,964	103,633	111,294	Samut Songkhram
เพชรบุรี.....	449,175	220,114	229,049	453,126	222,486	230,623	Phetchaburi
ประจวบคีรีขันธ์.....	457,568	230,295	227,330	461,382	232,671	228,788	Prachuap Khiri Khan
ภาคเหนือ	11,282,658	5,685,929	5,596,729	11,283,945	5,681,688	5,602,256	Northern Region
เชียงใหม่.....	1,463,570	745,135	718,343	1,463,737	744,579	719,053	Chiang Mai
ลำพูน.....	436,677	221,735	214,921	436,727	221,570	215,133	Lamphun
ลำปาง.....	779,189	396,589	382,553	779,278	396,293	382,931	Lampang
อุตรดิตถ์.....	461,034	229,023	232,051	461,087	228,852	232,281	Uttaradit
แพร่.....	514,353	259,477	254,873	514,412	259,284	255,125	Phrae
น่าน.....	444,033	226,284	217,719	444,084	226,115	217,934	Nan
พะเยา.....	506,181	260,965	245,144	506,239	260,771	245,386	Phayao

เชียงราย.....	1,119,894	574,980	544,785	1,120,022	574,551	545,323	Chiang Rai
แม่ฮ่องสอน.....	176,358	91,792	84,531	176,378	91,723	84,614	Mae Hong Son
นครสวรรค์.....	1,113,788	550,844	563,071	1,113,915	550,433	563,627	Nakhon Sawan
อุทัยธานี.....	309,589	152,972	156,654	309,624	152,858	156,809	Uthai Thani
กำแพงเพชร.....	685,165	343,315	341,874	685,243	343,059	342,211	Kamphaeng Phet
ตาก.....	358,257	182,504	175,729	358,298	182,368	175,903	Tak
สุโขทัย.....	593,229	291,426	301,895	593,296	291,208	302,193	Sukhothai
พิษณุโลก.....	810,303	405,802	404,532	810,395	405,499	404,931	Phitsanulok
พิจิตร.....	583,623	285,176	298,555	583,689	284,964	298,850	Phichit
เพชรบูรณ์.....	927,415	467,910	459,499	927,521	467,561	459,952	Phetchabun
ภาคตะวันออกเฉียงเหนือ	21,458,147	10,811,592	10,646,554	21,583,811	10,873,903	10,709,910	Northeastern Region
นครราชสีมา.....	2,689,094	1,352,302	1,336,788	2,706,004	1,360,679	1,345,322	Nakhon Ratchasima
บุรีรัมย์.....	1,532,102	773,013	759,090	1,541,074	777,468	763,608	Buri Ram
สุรินทร์.....	1,360,863	683,536	677,324	1,367,539	686,825	680,711	Surin
ศรีสะเกษ.....	1,442,836	720,656	722,171	1,450,854	724,593	726,252	Si Sa Ket
อุบลราชธานี.....	1,736,742	880,469	856,281	1,747,056	885,615	861,448	Ubon Ratchathani
ยโสธร.....	590,025	295,582	294,440	592,739	296,914	295,822	Yasothon
ชัยภูมิ.....	1,126,089	567,371	558,718	1,132,814	570,707	562,108	Chaiyaphum
อำนาจเจริญ.....	367,884	185,293	182,591	370,039	186,361	183,677	Amnat Charoen
หนองบัวลำภู.....	495,559	251,416	244,145	498,523	252,896	245,629	Nong Bua Lam Phu
ขอนแก่น.....	1,829,937	918,776	911,156	1,840,716	924,102	916,610	Khon Kaen
อุดรธานี.....	1,505,338	762,102	743,242	1,514,931	766,887	748,049	Udon Thani
เลย.....	601,004	308,687	292,327	604,584	310,496	294,096	Loei
หนองคาย.....	910,329	462,472	447,863	916,212	465,417	450,800	Nong Khai
มหาสารคาม.....	988,381	492,094	496,278	994,065	494,878	499,180	Maha Sarakham
ร้อยเอ็ด.....	1,267,734	637,124	630,607	1,275,012	640,722	634,288	Roi Et
กาฬสินธุ์.....	945,579	478,555	467,028	950,563	481,032	469,534	Kalasin

ตาราง 1.6 ประมาณการประชากร (1 ก.ค.) จำแนกเป็นรายภาค จังหวัด และเพศ พ.ศ. 2546 - 2547 (ต่อ)

TABLE 1.6 POPULATION PROJECTIONS (1 JULY) BY REGION, CHANGWAT AND SEX: 2003 - 2004 (Contd.)

ภาค จังหวัด	2546 (2003)			2547 (2004)			Region, changwat
	รวมยอด	ชาย	หญิง	รวมยอด	ชาย	หญิง	
	Total	Male	Female	Total	Male	Female	
สกลนคร.....	1,066,782	536,951	529,829	1,073,303	540,184	533,119	Sakon Nakhon
นครพนม.....	704,280	353,232	351,045	708,524	355,328	353,194	Nakhon Phanom
มุกดาหาร.....	297,589	151,961	145,631	299,259	152,799	146,463	Mukdahan
ภาคใต้	8,591,837	4,316,199	4,275,635	8,677,441	4,359,559	4,317,884	Southern Region
นครศรีธรรมราช.....	1,698,127	852,821	845,307	1,712,573	860,143	852,430	Nakhon Si Thammarat
กระบี่.....	342,922	174,639	168,279	346,510	176,480	170,027	Krabi
พังงา.....	257,230	130,713	126,514	259,716	131,987	127,727	Phang-nga
ภูเก็ต.....	207,810	103,956	103,854	210,131	105,126	105,006	Phuket
สุราษฎร์ธานี.....	919,005	460,152	458,855	928,688	465,037	463,654	Surat Thani
ระนอง.....	143,829	74,817	69,008	145,228	75,550	69,674	Ranong
ชุมพร.....	460,105	232,627	227,476	464,461	234,848	229,611	Chumphon
สงขลา.....	1,357,493	677,169	680,330	1,371,444	684,183	687,268	Songkhla
สตูล.....	269,379	135,768	133,610	272,612	137,408	135,203	Satun
ตรัง.....	642,977	319,814	323,168	649,220	322,945	326,280	Trang
พัทลุง.....	534,000	264,875	269,130	538,086	266,923	271,167	Phatthalung
ปัตตานี.....	642,430	322,283	320,148	649,837	326,024	323,814	Pattani
ยะลา.....	429,776	217,866	211,907	434,697	220,378	214,317	Yala
นราธิวาส.....	686,754	348,699	338,049	694,238	352,527	341,706	Narathiwat

ที่มา: สำนักงานคณะกรรมการพัฒนาการเศรษฐกิจและสังคมแห่งชาติ สำนักนายกรัฐมนตรี

Source: Office of the National Economic and Social Development Board, Office of the Prime Minister

ตาราง 1.7 จำนวนประชากรอายุ 60 ปีขึ้นไป จำนวนตามลักษณะต่างๆ ที่สำคัญ เขตการปกครอง และภาค พ.ศ. 2545

TABLE 1.7 NUMBER OF POPULATION AGED 60 YEARS AND OVER BY MAJOR CHARACTERISTICS, AREA AND REGION: 2002

ลักษณะต่างๆที่สำคัญ	ราชอาณาจักร		ภาคกลาง		ภาคตะวันออกเฉียงเหนือ		ภาคใต้		Major characteristics
	Whole Kingdom		(ไม่รวม กทม.)		ภาคเหนือ		ภาคใต้		
	รวมยอด	ในเขตเทศบาล	นอกเขตเทศบาล	กรุงเทพมหานคร	Central Region	Northern Region	Southern Region		
Total	5,969.0	1,851.9	4,117.1	619.4	1,531.7	1,257.0	1,824.6	736.3	Population aged 60 years and over
ชาย.....	2,729.1	828.7	1,900.4	272.6	688.4	587.9	834.2	346.0	Male
หญิง.....	3,239.9	1,023.2	2,216.7	346.8	843.3	669.1	990.4	390.3	Female
หมวดอายุ (ปี)									Age group (years)
60 - 64.....	2,073.2	651.4	1,421.9	226.7	510.9	413.0	664.3	258.4	60 - 64
65 - 69.....	1,668.7	516.7	1,151.9	173.9	423.7	359.2	505.8	206.1	65 - 69
70 - 74.....	1,101.2	327.0	774.2	98.8	277.4	248.1	345.4	131.4	70 - 74
75 ขึ้นไป.....	1,125.9	356.8	769.1	120.0	319.7	236.7	309.1	140.4	75 and over
สถานภาพสมรส									Marital status
โสด.....	153.9	67.0	86.9	32.7	56.4	21.6	28.4	14.7	Single
สมรสอยู่ร่วมกัน.....	3,530.9	1,035.9	2,495.0	341.1	859.7	747.1	1,122.3	460.8	Marital live together
สมรสไม่อยู่ร่วมกัน.....	146.6	49.3	97.4	20.8	53.4	15.6	40.3	16.6	Marital but living apart
หม้าย.....	1,938.8	606.9	1,331.9	177.3	501.6	441.7	602.5	215.6	Widowed

(พันคน Thousand persons)

ตาราง 1.7 จำนวนประชากรอายุ 60 ปีขึ้นไป จำแนกตามลักษณะต่างๆ ที่สำคัญ เขตการปกครอง และภาค พ.ศ. 2545 (ต่อ)
 TABLE 1.7 NUMBER OF POPULATION AGED 60 YEARS AND OVER BY MAJOR CHARACTERISTICS, AREA AND REGION:

2002 (Contd.)

ลักษณะต่างๆ ที่สำคัญ	(พันคน Thousand persons)													
	ทั่วราชอาณาจักร		ภาคกลาง			ภาคตะวันออก		ภาคใต้		Major characteristics				
	Whole Kingdom	กรุงเทพมหานคร	กรุงเทพมหานคร (ไม่รวม กทม.)	ภาคเหนือ	ภาคตะวันออกเฉียงเหนือ	ภาคใต้	ภาคตะวันออกเฉียงเหนือ	ภาคใต้	Region	Region	Region			
รวมยอด														
Total														
ชาย.....	55.4	29.0	26.4	16.8	15.3	3.2	16.2	3.8	16.2	3.8	3.8	16.2	3.8	Divorced
แยกกันอยู่.....	68.2	33.5	34.7	12.4	29.1	13.2	6.8	6.8	6.8	6.8	6.8	6.8	6.8	Separated
ไม่ทราบ.....	75.2	30.3	44.8	18.3	16.2	14.6	8.1	18.0	8.1	18.0	18.0	8.1	18.0	Unknown
การศึกษา														Education
ไม่มีการศึกษา.....	1,274.3	331.4	942.9	97.5	332.8	392.1	224.3	227.6	224.3	227.6	227.6	224.3	227.6	No education
ต่ำกว่าประถมศึกษา.....	483.1	127.4	355.7	35.4	127.3	158.5	98.2	63.6	98.2	63.6	63.6	98.2	63.6	Less than Pratom 4
ประถมศึกษา 4.....	3,609.5	964.9	2,644.6	291.0	910.9	622.9	1,392.2	392.4	1,392.2	392.4	392.4	1,392.2	392.4	Pratom 4
สูงกว่าประถมศึกษา.....	558.8	400.5	158.3	173.5	146.1	81.8	107.3	50.2	107.3	50.2	50.2	107.3	50.2	More than Pratom 4
ไม่ทราบระดับการศึกษา.....	17.8	9.8	8.0	6.6	9.6	-	0.6	1.1	0.6	1.1	1.1	0.6	1.1	Unknown level of education
ไม่ทราบ.....	25.5	17.9	7.6	15.4	5.0	1.7	2.0	1.4	2.0	1.4	1.4	2.0	1.4	Unknown

ที่มา: สำนักงานสถิติแห่งชาติ กระทรวงเทคโนโลยีสารสนเทศและการสื่อสาร

Source: National Statistical Office, Ministry of Information and Communication Technology

ตาราง 1.8 ร้อยละของประชากรอายุ 60 ปีขึ้นไป จำแนกตามลักษณะการอยู่อาศัย เพศ และเขตการปกครอง พ.ศ. 2545

TABLE 1.8 PERCENTAGE OF POPULATION AGED 60 YEARS AND OVER BY LIVING ARRANGEMENT, SEX AND AREA: 2002

ลักษณะการอยู่อาศัย	รวมยอด ¹ Total	ชาย Male	หญิง Female	ในเขตเทศบาล นอกเขตเทศบาล		Living arrangement
				Municipal area	Non-municipal area	
รวมยอด	100.0	100.0	100.0	100.0	100.0	Total
	(5,969,034)	(2,729,095)	(3,239,939)	(1,851,885)	(4,117,150)	
อยู่คนเดียว.....	6.4	4.7	7.7	5.2	6.9	Living alone
อยู่หลายคน.....	93.6	95.3	92.3	94.8	93.1	Not living alone
คู่สมรส.....	13.6	17.6	10.2	11.9	14.3	Spouse
คู่สมรสและบุตร.....	12.5	17.6	8.2	16.6	10.6	Spouse and children
คู่สมรสและญาติ.....	6.4	8.7	4.4	4.1	7.4	Spouse and relatives
คู่สมรส บุตร และญาติ.....	26.9	35.2	19.8	22.8	28.7	Spouse, children and relatives
บุตร.....	5.8	2.6	8.4	7.1	5.1	Children
บุตรและญาติ.....	20.9	9.4	30.5	21.6	20.5	Children and relatives
ญาติ.....	6.2	2.5	9.3	7.6	5.5	Relatives
อื่นๆ.....	1.3	1.7	1.5	3.1	1.0	Others
สถานะในครัวเรือน						Relation of household
หัวหน้าครัวเรือน.....	58.3	80.6	39.5	55.0	59.8	Household headed
สามี/ภรรยาของหัวหน้า ครัวเรือน.....	23.0	7.7	35.9	20.7	24.0	Husband/wife of household headed
บิดามารดาของหัวหน้า ครัวเรือน.....	13.9	8.8	18.2	17.3	12.4	Father/mother of household headed
ญาติ.....	2.7	1.6	3.7	4.1	2.1	Relatives
ผู้อาศัย.....	2.1	1.3	2.7	2.9	1.7	Non-relatives
การเป็นเจ้าของที่อยู่อาศัย						Owner of household
ผู้สูงอายุ.....	45.2	51.7	39.7	40.8	47.1	Elderly
คู่สมรส.....	13.2	5.8	19.4	12.5	13.4	Spouse
ผู้สูงอายุ คู่สมรส.....	22.6	29.6	16.6	16.4	25.3	Elderly and spouse
บุตร.....	10.9	6.4	14.6	16.1	8.5	Children
ญาติ.....	1.2	0.9	1.4	2.0	0.9	Relatives
อื่นๆ.....	6.9	5.6	8.3	12.2	4.8	Others

ที่มา: สำนักงานสถิติแห่งชาติ กระทรวงเทคโนโลยีสารสนเทศและการสื่อสาร

Source: National Statistical Office, Ministry of Information and Communication Technology

ตาราง 1.9 จำนวน และอัตราร้อยละของประชากรที่พิการ จำแนกตามเพศ และภาค พ.ศ. 2544

TABLE 1.9 NUMBER AND PERCENTAGE OF POPULATION REPORTED DISABLED BY SEX AND REGION: 2001

ภาค	จำนวน		อัตราร้อยละ		Region		
	Number		Percentage				
	รวมยอด Total	ชาย Male	หญิง Female	รวมยอด Total		ชาย Male	หญิง Female
ทั่วประเทศ	1,100,761	657,769	442,992	1.8	2.1	1.4	Whole Kingdom
ในเขตเทศบาล	258,545	157,526	101,018	1.3	1.6	1.0	Municipal area
นอกเขตเทศบาล	842,216	500,242	341,974	2.0	2.3	1.6	Non-municipal area
กรุงเทพมหานคร	77,444	50,144	27,300	1.0	0.7	1.5	Bangkok
ภาคกลาง (ไม่รวมกรุงเทพมหานคร)	229,094	132,606	96,488	1.6	1.9	1.3	Central Region (excl. Bangkok)
ภาคเหนือ	257,450	151,974	105,476	2.3	2.7	1.9	Northern Region
ภาคตะวันออกเฉียงเหนือ	409,180	246,355	162,825	1.9	2.3	1.5	Northeastern Region
ภาคใต้	127,593	76,692	50,901	1.5	1.8	1.2	Southern Region

ที่มา: สำนักงานสถิติแห่งชาติ กระทรวงเทคโนโลยีสารสนเทศและการสื่อสาร

Source: National Statistical Office, Ministry of Information and Communication Technology

ตาราง 1.10 จำนวน และอัตราร้อยละของประชากรที่พิการ จำแนกตามหมวดอายุ และเพศ พ.ศ. 2544

TABLE 1.10 NUMBER AND PERCENTAGE OF POPULATION REPORTED DISABLED BY AGE GROUP AND SEX: 2001

หมวดอายุ (ปี) Age group (years)	ประชากร Population			ประชากรที่พิการ Population reported disabled			อัตราร้อยละ Percentage		
	รวมยอด Total	ชาย Male	หญิง Female	รวมยอด Total	ชาย Male	หญิง Female	รวมยอด Total	ชาย Male	หญิง Female
	รวมยอด Total	62,871,016	31,328,391	31,542,625	1,100,761	657,769	442,992	1.8	2.1
0 - 6.....	7,139,464	3,632,233	3,507,231	36,754	21,056	15,698	0.5	0.6	0.4
7 - 10.....	4,452,881	2,250,545	2,202,336	30,801	16,212	14,589	0.7	0.7	0.7
11 - 14.....	4,298,244	2,164,239	2,134,005	28,914	19,288	9,626	0.7	0.9	0.5
15 - 19.....	5,640,109	2,862,104	2,778,005	55,699	40,164	15,536	1.0	1.4	0.6
20 - 24.....	5,785,941	2,938,520	2,847,421	87,939	53,540	34,399	1.5	1.8	1.2
25 - 29.....	5,685,656	2,893,896	2,791,761	82,405	57,516	24,889	1.4	2.0	0.9
30 - 34.....	5,355,401	2,711,348	2,644,053	94,825	65,439	29,386	1.8	2.4	1.1
35 - 39.....	4,925,531	2,454,011	2,471,520	78,497	52,515	25,982	1.6	2.1	1.1
40 - 49.....	8,352,279	4,130,484	4,221,795	138,089	87,015	51,074	1.7	2.1	1.2
50 - 59.....	5,410,473	2,622,337	2,788,137	126,760	73,939	52,821	2.3	2.8	1.9
60 และมากกว่า and over.....	5,825,037	2,668,675	3,156,362	340,079	171,085	168,994	5.8	6.4	5.4

ที่มา: สำนักงานสถิติแห่งชาติ กระทรวงเทคโนโลยีสารสนเทศและการสื่อสาร

Source: National Statistical Office, Ministry of Information and Communication Technology

ตาราง 1.11 จำนวนการเกิด การตาย การย้ายเข้า และการย้ายออกจากการทะเบียน พ.ศ. 2535 - 2544

TABLE 1.11 NUMBER OF BIRTHS, DEATHS, IN AND OUT MIGRATION FROM REGISTRATION RECORD: 1992 - 2001

ปี Year	การเกิด Birth	การตาย Death	การย้ายเข้า In migration	การย้ายออก Out migration
2535 (1992)	1,007,127	293,514	3,743,810	1,800,969
2536 (1993)	983,964	277,499	3,576,229	3,472,088
2537 (1994)	970,760	244,061	3,481,773	3,002,431
2538 (1995)	919,958	298,468	3,479,293	3,302,738
2539 (1996)	984,072	314,307	3,379,754	3,283,770
2540 (1997)	880,009	278,909	3,044,781	2,755,680
2541 (1998)	862,260	344,210	3,305,627	2,925,866
2542 (1999)	774,349	315,550	3,218,353	2,905,170
2543 (2000)	786,018	323,846	3,572,711	3,282,653
2544 (2001)	766,107	323,108	3,547,211	3,256,883

ที่มา: กรมการปกครอง กระทรวงมหาดไทย

Source: Department of Local Administration, Ministry of Interior

ตาราง 1.12 จำนวนการเกิด การตาย การย้ายเข้า และการย้ายออกจากทะเบียน จําแนกเป็นรายภาค และเพศ พ.ศ. 2543 - 2544

TABLE 1.12 NUMBER OF BIRTHS, DEATHS, IN AND OUT MIGRATION FROM REGISTRATION RECORD BY REGION AND SEX: 2000 - 2001

ภาค	การเกิด Birth		การตาย Death		การย้ายเข้า In migration		การย้ายออก Out migration		Region
	ชาย Male	หญิง Female	ชาย Male	หญิง Female	ชาย Male	หญิง Female	ชาย Male	หญิง Female	
	2543		2544		2000		2001		
ทั้งราชอาณาจักร	403,151	382,867	187,707	136,139	1,849,815	1,722,896	1,715,261	1,567,392	Whole Kingdom
กรุงเทพมหานครและปริมณฑล.....	80,801	75,827	23,785	16,803	349,943	364,728	356,476	342,067	Bangkok and Vicinities
กรุงเทพมหานคร.....	56,725	53,217	13,318	9,361	217,569	225,448	244,030	229,728	Bangkok
ภาคกลาง.....	14,823	13,899	9,163	7,493	88,183	75,097	75,927	64,333	Sub-central Region
ภาคตะวันออก.....	29,346	28,073	12,978	8,724	148,061	135,867	129,919	118,024	Eastern Region
ภาคตะวันตก.....	22,540	21,631	11,738	8,650	103,794	94,824	94,936	86,003	Western Region
ภาคเหนือ.....	59,774	56,823	43,791	32,562	299,364	278,115	278,782	261,023	Northern Region
ภาคตะวันออกเฉียงเหนือ.....	127,082	121,739	62,968	45,371	587,990	504,879	537,851	462,607	Northeastern Region
ภาคใต้.....	68,785	64,875	23,284	16,536	272,480	269,386	241,370	233,335	Southern Region
ทั้งราชอาณาจักร	394,245	371,862	185,656	137,452	1,822,433	1,724,778	1,681,001	1,575,882	Whole Kingdom
กรุงเทพมหานครและปริมณฑล.....	77,134	72,708	23,279	16,828	365,423	382,520	361,221	358,689	Bangkok and Vicinities
กรุงเทพมหานคร.....	54,455	51,349	13,209	9,593	221,091	230,518	242,607	240,271	Bangkok
ภาคกลาง.....	15,936	14,786	9,965	7,729	91,082	77,716	78,288	67,565	Sub-central Region
ภาคตะวันออก.....	30,347	28,006	12,664	8,728	154,309	144,490	121,357	111,751	Eastern Region
ภาคตะวันตก.....	20,460	19,175	11,950	9,142	103,036	96,205	94,796	86,301	Western Region
ภาคเหนือ.....	60,244	56,951	45,827	34,662	297,022	279,904	277,334	264,815	Northern Region
ภาคตะวันออกเฉียงเหนือ.....	123,800	117,271	60,113	45,562	539,783	468,758	512,383	451,202	Northeastern Region
ภาคใต้.....	66,324	62,965	21,858	14,801	271,778	275,185	235,622	235,559	Southern Region

ที่มา: กรมการปกครอง กระทรวงมหาดไทย

Source: Department of Local Administration, Ministry of Interior

ตาราง 1.13 จำนวนการเกิด การตาย การย้ายเข้า และการย้ายออกในกรุงเทพมหานครจากการทะเบียน จําแนกเป็นรายเขต และเพศ พ.ศ. 2544
 TABLE 1.13 NUMBER OF BIRTHS, DEATHS, IN AND OUT MIGRATION IN BANGKOK FROM REGISTRATION RECORD BY KHET AND SEX: 2001

เขต	การเกิด Birth		การตาย Death		การย้ายเข้า In migration		การย้ายออก Out migration		Khet
	ชาย	หญิง	ชาย	หญิง	ชาย	หญิง	ชาย	หญิง	
	Male	Female	Male	Female	Male	Female	Male	Female	
รวมยอด	54,455	51,349	13,209	9,593	221,091	230,518	242,607	240,271	Total
เขตพระนคร	-	-	177	137	2,659	2,973	3,064	3,546	Khet Phra Nakhon
เขตดุสิต	2,734	2,622	359	237	6,027	3,957	10,262	7,269	Khet Dusit
เขตหนองจอก	370	370	270	231	4,743	5,004	2,342	2,490	Khet Nong Chok
เขตบางรัก	2,230	2,026	161	99	1,374	1,406	3,705	3,659	Khet Bang Rak
เขตบางเขน	1,038	1,042	336	200	8,688	8,367	8,099	7,132	Khet Bang Khen
เขตบางกะปิ	691	706	253	211	6,845	7,835	6,396	6,829	Khet Bang Kapi
เขตปทุมวัน	7,518	7,194	156	147	1,927	2,077	10,869	10,657	Khet Pathum Wan
เขตป้อมปราบศัตรูพ่าย	1,899	1,736	178	132	1,642	1,609	3,940	3,632	Khet Pom Prap Sattru Phai
เขตพระโขนง	2	1	202	170	3,336	3,735	3,057	3,475	Khet Phra Khanong
เขตมีนบุรี	257	248	243	176	5,378	5,890	3,685	3,935	Khet Min Buri
เขตลาดกระบัง	527	537	314	203	6,379	6,851	4,229	4,520	Khet Lat Krabang
เขตยานนาวา	6	5	236	153	3,191	3,018	3,088	2,835	Khet Yan Nawa
เขตสัมพันธวงศ์	-	1	96	71	1,279	1,114	1,084	983	Khet Samphanthawong
เขตพญาไท	923	887	73	56	4,074	3,135	4,947	3,953	Khet Phaya Thai
เขตธนบุรี	1,665	1,594	527	384	4,350	4,749	7,283	7,786	Khet Thon Buri
เขตบางกอกใหญ่	1	2	228	203	2,564	2,735	2,856	2,998	Khet Bangkok Yai
เขตหัวขวาง	786	787	161	114	3,933	2,925	3,966	3,264	Khet Huai Khwang
เขตคลองสาน	3,526	3,226	301	225	2,680	2,967	6,643	6,593	Khet Khlong San
เขตคลองจั่น	1	3	265	206	3,563	3,877	2,729	2,949	Khet Taling Chan
เขตบางกอกน้อย	4,220	4,006	417	305	4,006	4,188	10,404	9,827	Khet Bangkok Noi
เขตบางขุนเทียน	206	195	290	164	5,592	6,121	3,534	3,718	Khet Bang Khun Thian
เขตภาษีเจริญ	326	326	374	278	4,099	4,552	4,467	4,717	Khet Phasi Charoen

เขตหนองแขม.....	515	499	292	216	5,044	5,514	3,865	4,011	Khet Nong Khaem
เขตรามบุรีบุรีณะ.....	229	223	257	192	4,630	4,428	3,115	3,229	Khet Rat Burana
เขตบางพลัด.....	166	161	329	232	4,154	4,406	4,549	4,795	Khet Bang Phlat
เขตดินแดง.....	1	-	381	224	4,621	5,087	5,204	5,788	Khet Din Daeng
เขตบึงกุ่ม.....	144	123	231	179	6,762	7,264	5,472	5,504	Khet Bueng Kum
เขตสาทร.....	161	154	244	192	2,706	2,787	3,035	3,047	Khet Sathon
เขตบางซื่อ.....	211	229	375	308	4,756	4,996	5,179	5,269	Khet Bang Sue
เขตจตุจักร.....	437	378	383	257	6,674	6,933	6,282	6,316	Khet Chatuchak
เขตบางกอกใหญ่.....	1,764	1,639	326	224	2,692	3,022	5,400	5,342	Khet Bang Kho Laem
เขตประเวศ.....	6	9	301	219	5,869	6,407	3,561	3,675	Khet Prawet
เขตคลองเตย.....	156	178	356	247	4,366	4,610	5,155	5,518	Khet Khlong Toei
เขตสวนหลวง.....	170	176	254	192	4,092	4,555	3,397	3,701	Khet Suan Luang
เขตจอมทอง.....	50	47	448	349	5,818	6,058	5,069	5,454	Khet Chom Thong
เขตดอนเมือง.....	1	7	269	179	8,863	7,939	6,411	5,214	Khet Don Mueang
เขตราษฎร์.....	9,357	8,848	221	160	2,931	2,873	13,591	12,958	Khet Ratchathewi
เขตลาดพร้าว.....	2	5	214	149	4,310	4,945	3,390	3,769	Khet Lat Phrao
เขตวัฒนา.....	1,462	1,336	156	137	2,174	2,401	3,305	3,214	Khet Warthana
เขตบางแค.....	636	601	457	345	6,091	6,883	5,105	5,495	Khet Bang Khae
เขตหลักสี่.....	163	152	241	163	5,819	5,327	4,876	4,170	Khet Lak Si
เขตสายไหม.....	2,964	2,706	393	235	7,938	8,748	8,279	8,101	Khet Sai Mai
เขตคันนายาว.....	5,717	5,244	200	159	3,939	4,221	9,026	8,635	Khet Khan Na Yao
เขตสะพานสูง.....	63	55	121	96	3,274	3,771	2,233	2,364	Khet Saphan Sung
เขตวังทองหลาง.....	419	387	211	148	4,704	5,199	3,875	4,233	Khet Wang Thonglang
เขตคลองสามวา.....	4	6	201	167	6,074	6,891	2,532	2,793	Khet Khlong Sam Wa
เขตบางนา.....	637	568	212	171	3,661	4,213	3,771	4,087	Khet Bang Na
เขตทวีวัฒนา.....	75	81	131	80	2,385	2,731	1,461	1,615	Khet Thawi Watthana
เขตทุ่งครุ.....	1	5	219	157	4,265	4,793	2,617	2,917	Khet Thung Khru
เขตบางบอน.....	18	18	169	114	4,150	4,431	2,203	2,290	Khet Bang Bon

ที่มา: กรมการปกครอง กระทรวงมหาดไทย

Source: Department of Local Administration, Ministry of Interior

ตาราง 1.14 จำนวนประชากรอายุ 15 ปีขึ้นไป จำแนกตามสถานภาพการย้ายถิ่น เพศ ภาค และเขตการปกครองที่อยู่ปัจจุบัน พ.ศ. 2545
 TABLE 1.14 NUMBER OF POPULATION AGED 15 YEARS AND OVER BY MIGRATION STATUS, SEX, REGION AND PRESENT AREA:

2002

ภาค และเขตการปกครอง	ประชากรอายุ 15 ปีขึ้นไป						ผู้ย้ายถิ่น			ผู้ไม่ย้ายถิ่น			Region and area
	Population aged 15 years and over			Migrant			Non-migrant						
	รวมยอด	ชาย	หญิง	รวมยอด	ชาย	หญิง	รวมยอด	ชาย	หญิง	รวมยอด	ชาย	หญิง	
Total	Male	Female	Total	Male	Female	Total	Male	Female	Total	Male	Female		
ทั้งราชอาณาจักร.....	47,597,494	23,579,957	24,017,537	5,719,761	3,079,140	2,640,622	41,877,733	20,500,818	21,376,915	Whole Kingdom			
ในเขตเทศบาล.....	16,049,951	7,747,821	8,302,129	2,178,771	1,088,154	1,090,617	13,871,179	6,659,668	7,211,512	Municipal area			
นอกเขตเทศบาล.....	31,547,544	15,832,136	15,715,408	3,540,990	1,990,986	1,550,004	28,006,554	13,841,150	14,165,404	Non-municipal area			
กรุงเทพมหานคร.....	6,448,051	3,043,148	3,404,903	516,599	242,470	274,129	5,931,452	2,800,678	3,130,774	Bangkok			
ภาคกลาง.....	11,109,260	5,459,761	5,649,499	1,639,474	820,413	819,061	9,469,787	4,639,349	4,830,438	Central Region			
ในเขตเทศบาล.....	3,858,492	1,875,657	1,982,835	740,031	375,121	364,910	3,118,461	1,500,536	1,617,925	Municipal area			
นอกเขตเทศบาล.....	7,250,768	3,584,104	3,666,664	899,443	445,292	454,151	6,351,325	3,138,812	3,212,513	Non-municipal area			
ภาคเหนือ.....	8,760,049	4,404,822	4,355,227	906,910	470,214	436,696	7,853,139	3,934,607	3,918,531	Northern Region			
ในเขตเทศบาล.....	1,811,665	891,526	920,139	261,765	131,714	130,050	1,549,900	759,812	790,088	Municipal area			
นอกเขตเทศบาล.....	6,948,384	3,513,296	3,435,088	645,145	338,500	306,645	6,303,239	3,174,796	3,128,443	Non-municipal area			
ภาคตะวันออกเฉียงเหนือ.....	15,392,470	7,742,561	7,649,909	1,951,199	1,201,514	749,685	13,441,271	6,541,048	6,900,223	Northeastern Region			
ในเขตเทศบาล.....	2,576,347	1,277,910	1,298,438	415,480	221,403	194,077	2,160,867	1,056,507	1,104,361	Municipal area			
นอกเขตเทศบาล.....	12,816,123	6,464,651	6,351,471	1,535,719	980,110	555,609	11,280,404	5,484,541	5,795,863	Non-municipal area			
ภาคใต้.....	5,887,664	2,929,664	2,957,999	705,579	344,529	361,050	5,182,085	2,585,136	2,596,949	Southern Region			
ในเขตเทศบาล.....	1,355,395	659,580	695,815	244,896	117,445	127,451	1,110,499	542,135	568,364	Municipal area			
นอกเขตเทศบาล.....	4,532,268	2,270,084	2,262,184	460,683	227,083	233,599	4,071,586	2,043,001	2,028,585	Non-municipal area			

ที่มา: สำนักงานสถิติแห่งชาติ กระทรวงเทคโนโลยีสารสนเทศและการสื่อสาร

Source: National Statistical Office, Ministry of Information and Communication Technology

ตาราง 1.15 จำนวนการจดทะเบียนสมรส และหย่า จำแนกเป็นรายภาค พ.ศ. 2541 - 2544

TABLE 1.15 NUMBER OF MARRIED AND DIVORCED LICENSES BY REGION:
1998 - 2001

ภาค	2541 (1998)	2542 (1999)	2543 (2000)	2544 (2001)	Region
สมรส Married					
ทั่วประเทศ	324,262	348,803	339,443	324,661	Whole Kingdom
หย่า Divorced					
ทั่วประเทศ	67,551	66,245	70,816	76,037	Whole Kingdom
สมรส Married					
กรุงเทพมหานครและปริมณฑล.....	52,626	58,499	63,665	60,379	Bangkok and Vicinities
กรุงเทพมหานคร.....	32,282	37,808	40,150	37,971	Bangkok
ภาคกลางส่วนกลาง.....	15,228	16,281	15,503	18,495	Sub-central Region
ภาคตะวันออก.....	22,156	24,426	25,243	22,206	Eastern Region
ภาคตะวันตก.....	16,230	18,586	17,884	15,645	Western Region
ภาคเหนือ.....	67,188	65,735	59,847	56,897	Northern Region
ภาคตะวันออกเฉียงเหนือ.....	113,287	122,701	115,692	111,720	Northeastern Region
ภาคใต้.....	37,547	42,575	41,609	39,319	Southern Region
หย่า Divorced					
ทั่วประเทศ	67,551	66,245	70,816	76,037	Whole Kingdom
สมรส Married					
กรุงเทพมหานครและปริมณฑล.....	17,699	17,042	18,738	20,161	Bangkok and Vicinities
กรุงเทพมหานคร.....	11,818	11,804	12,554	13,342	Bangkok
ภาคกลางส่วนกลาง.....	3,507	3,356	3,881	4,500	Sub-central Region
ภาคตะวันออก.....	4,845	4,971	5,534	5,477	Eastern Region
ภาคตะวันตก.....	3,155	2,909	3,433	3,375	Western Region
ภาคเหนือ.....	15,342	16,122	15,710	16,101	Northern Region
ภาคตะวันออกเฉียงเหนือ.....	17,192	16,312	17,453	19,997	Northeastern Region
ภาคใต้.....	5,811	5,533	6,067	6,426	Southern Region

ที่มา: กรมการปกครอง กระทรวงมหาดไทย

Source: Department of Local Administration, Ministry of Interior

ตาราง 1.16 จำนวนประชากร จำแนกตามสถานภาพแรงงาน เพศ เป็นรายไตรมาส พ.ศ. 2544 - 2545
 TABLE 1.16 NUMBER OF POPULATION BY LABOR FORCE STATUS, SEX AND QUARTER: 2001 - 2002

สถานภาพแรงงาน	2544 (2001)				2545 (2002)				Labor force status
	ไตรมาสที่ 1	ไตรมาสที่ 2	ไตรมาสที่ 3	ไตรมาสที่ 4	ไตรมาสที่ 1	ไตรมาสที่ 2	ไตรมาสที่ 3	ไตรมาสที่ 4	
	Quarter 1	Quarter 2	Quarter 3	Quarter 4	Quarter 1	Quarter 2	Quarter 3	Quarter 4	
รวมยอด	62,741.1	62,871.0	63,001.1	63,130.4	63,261.2	63,393.3	63,526.9	63,659.6	Total
กำลังแรงงานรวม.....	33,211.9	33,494.4	34,487.7	34,059.9	33,495.0	33,988.0	34,969.6	34,969.6	Total labor force
กำลังแรงงานปัจจุบัน.....	32,027.1	32,576.6	34,380.0	33,929.0	32,851.4	33,328.1	34,878.5	34,878.5	Current labor force
ผู้มีงานทำ.....	30,444.7	31,388.2	33,483.7	33,100.4	31,767.9	32,352.3	34,262.4	34,262.4	Employed
ทำงาน.....	28,630.6	29,914.8	32,951.0	32,358.4	30,400.1	31,163.6	33,948.4	33,948.4	At work
ไม่ทำงานเต็มงานประจำ.....	1,814.1	1,473.5	532.8	741.9	1,367.9	1,188.7	314.0	314.0	With job but not at work
ผู้ว่างงาน.....	1,582.4	1,188.4	896.3	828.7	1,083.4	975.8	616.1	616.1	Unemployed
หางานทำ.....	443.5	372.0	160.8	147.1	146.3	150.7	86.7	86.7	Looking for work
ไม่หางานทำ/พร้อมที่จะทำงาน	1,139.0	816.4	735.5	681.5	937.1	825.1	529.5	529.5	Not looking/available for work
กำลังแรงงานที่รอฤดูกาล.....	1,184.8	917.8	107.7	130.9	643.7	659.9	91.1	91.1	Seasonally inactive labor force
ผู้ไม่อยู่ในกำลังแรงงาน.....	13,614.4	13,486.0	12,646.7	13,227.5	13,946.7	13,609.5	12,784.9	12,784.9	Persons not in labor force
ทำงานบ้าน.....	4,161.2	4,165.6	3,805.8	3,873.7	4,366.5	4,288.7	3,669.4	3,669.4	Household work
เรียนหนังสือ.....	4,451.9	4,066.7	4,223.4	4,273.4	4,582.3	4,218.2	4,401.4	4,401.4	Studies
ยังเด็ก ขรา/ไม่สามารถทำงานได้.....	3,972.6	4,014.3	3,797.1	3,955.6	3,885.9	4,006.3	3,806.5	3,806.5	Too young/old/incapable of work
อื่น ๆ.....	1,028.7	1,239.4	820.3	1,124.8	1,112.0	1,096.3	907.6	907.6	Others
ผู้มีอายุต่ำกว่า 15 ปี.....	15,914.8	15,890.6	15,866.8	15,843.0	15,819.4	15,795.8	15,772.4	15,772.4	Persons under 15 years of age

(พันคน Thousand persons)

ชาย	31,266.5	31,328.4	31,390.7	31,453.2	31,516.5	31,580.5	31,645.1	Male
กำลังแรงงานรวม.....	18,577.8	18,681.8	19,021.6	18,871.0	18,754.7	18,973.8	19,276.7	Total labor force
กำลังแรงงานปัจจุบัน.....	18,022.9	18,257.3	18,982.2	18,821.0	18,535.8	18,770.9	19,244.1	Current labor force
ผู้มีงานทำ.....	17,136.7	17,635.0	18,471.0	18,360.6	17,925.4	18,191.3	18,872.1	Employed
ทำงาน.....	15,803.7	16,629.1	18,118.1	17,843.3	16,962.6	17,395.7	18,663.1	At work
ไม่ทำงานแต่มีงานประจำ.....	1,333.0	1,005.9	352.9	517.3	962.8	795.7	209.0	With job but not at work
ว่างงาน.....	886.2	622.3	511.2	460.4	610.3	579.6	372.0	Unemployed
หางานทำ.....	262.1	200.6	95.8	85.8	94.8	88.5	51.7	Looking for work
ไม่หางานทำพร้อมที่จะทำงาน	624.1	421.7	415.5	374.6	515.5	491.1	320.3	Not looking/available for work
กำลังแรงงานที่รอดูโอกาส.....	555.0	424.5	39.4	49.9	218.9	203.0	32.6	Seasonally inactive labor force
ผู้ไม่อยู่ในกำลังแรงงาน.....	4,629.5	4,599.6	4,333.8	4,558.6	4,749.8	4,606.1	4,379.5	Persons not in labor force
ทำงานบ้าน.....	134.2	161.6	144.5	156.9	147.9	140.2	141.0	Household work
เรียนหนังสือ.....	2,181.4	2,002.6	2,038.2	2,061.3	2,236.3	2,052.4	2,099.9	Studies
ยังเด็ก พร่า/ไม่สามารถทำงานได้.....	1,799.8	1,797.5	1,722.6	1,809.5	1,754.5	1,801.8	1,654.7	Too young/old/incapable of work
อื่นๆ.....	514.1	637.8	428.6	530.9	611.1	611.8	484.0	Others
ผู้มีอายุต่ำกว่า 15 ปี.....	8,059.2	8,047.0	8,035.3	8,023.6	8,012.1	8,000.5	7,988.9	Persons under 15 years of age
หญิง	31,474.6	31,542.6	31,610.4	31,677.2	31,744.7	31,812.9	31,881.8	Female
กำลังแรงงานรวม.....	14,634.1	14,812.6	15,466.1	15,188.9	14,740.3	15,014.2	15,692.9	Total labor force
กำลังแรงงานปัจจุบัน.....	14,004.2	14,319.3	15,397.8	15,108.0	14,315.6	14,557.3	15,634.4	Current labor force
ผู้มีงานทำ.....	13,308.0	13,753.2	15,012.7	14,739.7	13,842.5	14,161.0	15,390.3	Employed
ทำงาน.....	12,826.9	13,285.7	14,832.9	14,515.1	13,437.4	13,768.0	15,285.3	At work
ไม่ทำงานแต่มีงานประจำ.....	481.1	467.6	179.9	224.6	405.1	393.0	105.0	With job but not at work

ตาราง 1.16 จำนวนประชากร จําแนกตามสถานภาพแรงงาน เพศ เป็นรายไตรมาส พ.ศ. 2544 - 2545 (ต่อ)
TABLE 1.16 NUMBER OF POPULATION BY LABOR FORCE STATUS, SEX AND QUARTER: 2001 - 2002 (Contd.)

(พันคน Thousand persons)

สถานภาพแรงงาน	2544 (2001)				2545 (2002)				Labor force status
	ไตรมาสที่ 1		ไตรมาสที่ 2		ไตรมาสที่ 1		ไตรมาสที่ 2		
	ไตรมาสที่ 1	ไตรมาสที่ 2	ไตรมาสที่ 3	ไตรมาสที่ 4	ไตรมาสที่ 1	ไตรมาสที่ 2	ไตรมาสที่ 3	ไตรมาสที่ 4	
ว่างงาน.....	696.2	566.1	385.1	368.3	473.1	396.3	244.1	396.3	Unemployed
หางานทำ.....	181.4	171.4	65.0	61.3	51.5	62.2	35.0	62.2	Looking for work
ไม่หางานทำ/พร้อมที่จะทำงาน	514.8	394.7	320.1	306.9	421.6	334.1	209.1	334.1	Not looking/available for work
กำลังแรงงานที่รอดูกาล.....	629.9	493.3	68.3	80.9	424.8	456.9	58.5	456.9	Seasonally inactive labor force
ผู้ไม่อยู่ในกำลังแรงงาน.....	8,984.9	8,886.5	8,312.9	8,668.9	9,197.0	9,003.4	8,405.4	9,003.4	Persons not in labor force
ทำงานบ้าน.....	4,027.0	4,004.0	3,661.3	3,716.8	4,218.6	4,148.5	3,528.5	4,148.5	Household work
เรียนหนังสือ.....	2,270.5	2,064.1	2,185.2	2,212.1	2,346.0	2,165.8	2,301.5	2,165.8	Studies
ยังเด็ก/หา/ไม่สามารถทำงานได้.....	2,172.8	2,216.7	2,074.6	2,146.2	2,131.4	2,204.5	2,151.9	2,204.5	Too young/old/incapable of work
อื่นๆ.....	514.6	601.6	391.8	593.9	500.9	484.6	423.6	484.6	Others
ผู้มีอายุต่ำกว่า 15 ปี.....	7,855.6	7,843.6	7,831.5	7,819.4	7,807.4	7,795.3	7,783.5	7,795.3	Persons under 15 years of age

ที่มา: สำนักงานสถิติแห่งชาติ กระทรวงเทคโนโลยีสารสนเทศและการสื่อสาร

Source: National Statistical Office, Ministry of Information and Communication Technology

ตาราง 1.17 จำนวนผู้จ้างงานทำจำแนกตามอุตสาหกรรม เป็นรายไตรมาส พ.ศ. 2544 - 2545
TABLE 1.17 NUMBER OF EMPLOYED PERSONS BY INDUSTRY AND QUARTER: 2001 - 2002

อุตสาหกรรม (พันคน Thousand persons)	2544 (2001)				2545 (2002)				Industry
	ไตรมาสที่ 1		ไตรมาสที่ 2		ไตรมาสที่ 1		ไตรมาสที่ 2		
	ไตรมาสที่ 1	ไตรมาสที่ 2	ไตรมาสที่ 3	ไตรมาสที่ 4	ไตรมาสที่ 1	ไตรมาสที่ 2	ไตรมาสที่ 3	ไตรมาสที่ 4	
รวมยอด	30,444.7	31,388.2	33,483.7	33,100.4	31,767.9	32,352.3	34,262.4	Total	
เกษตรกรรม การล่าสัตว์ และการป่าไม้.....	10,999.9	12,192.4	14,933.8	14,423.7	11,652.3	12,632.3	15,311.3	Agriculture, hunting and forestry	
การประมง.....	442.1	460.4	475.2	520.0	483.7	483.6	488.6	Fishing	
การทำเหมืองแร่ และเหมืองหิน.....	68.7	47.9	39.6	43.7	55.7	53.6	36.8	Mining and quarrying	
การผลิต.....	5,140.1	5,013.6	4,750.4	4,803.6	5,117.6	5,088.4	5,039.7	Manufacturing	
การไฟฟ้า ก๊าซ และการประปา.....	101.6	100.1	101.0	90.4	82.5	81.8	95.4	Electricity, gas and water supply	
การก่อสร้าง.....	1,909.3	1,815.0	1,409.2	1,447.2	2,000.6	1,982.6	1,619.4	Construction	
การขายส่ง การขายปลีก การซ่อมแซมยานยนต์ รถจักรยานยนต์ ของใช้ส่วนบุคคล และของใช้ในครัวเรือน.....	4,678.8	4,730.4	4,630.9	4,710.4	5,112.6	4,944.1	4,739.3	Wholesale and retail trade, repair of motor vehicles motorcycles and personal and household goods	
โรงแรม และภัตตาคาร.....	1,845.8	1,915.3	1,964.7	1,946.2	2,062.1	2,056.3	1,988.1	Hotel and restaurants	
การขนส่ง สถานีกับสินค้า และการคมนาคม.....	1,034.0	997.2	977.3	1,010.3	1,071.3	978.9	964.6	Transport, storage and communication	
การเป็นสื่อกลางทางการเงิน.....	296.1	303.0	297.0	316.1	283.9	262.7	263.1	Financial intermediation	
กิจการด้านอสังหาริมทรัพย์ การให้เช่า และกิจการทางธุรกิจ.....	459.7	500.9	501.3	517.5	488.6	491.2	498.6	Real estate, renting and business activities	

ตาราง 1.17 จำนวนผู้จ้างงานทำ จำนวนตามอุตสาหกรรม เป็นรายไตรมาส พ.ศ. 2544 - 2545 (ต่อ)
 TABLE 1.17 NUMBER OF EMPLOYED PERSONS BY INDUSTRY AND QUARTER: 2001 - 2002 (Contd.)

อุตสาหกรรม	2544 (2001)				2545 (2002)				Industry
	ไตรมาสที่ 1 Quarter 1	ไตรมาสที่ 2 Quarter 2	ไตรมาสที่ 3 Quarter 3	ไตรมาสที่ 4 Quarter 4	ไตรมาสที่ 1 Quarter 1	ไตรมาสที่ 2 Quarter 2	ไตรมาสที่ 3 Quarter 3	ไตรมาสที่ 4 Quarter 4	
การบริหารราชการ และการป้องกันประเทศ									Public administration and defence,
รวมทั้งการประกันสังคมภาคบังคับ.....	1,102.0	978.8	1,032.9	942.6	1,017.5	973.9	956.6	956.6	compulsory social security
การศึกษา.....	1,025.1	951.4	1,005.9	970.6	981.4	938.5	946.6	946.6	Education
งานด้านสุขภาพ และงานสังคมสงเคราะห์.....	475.1	478.1	513.0	477.5	483.7	486.2	471.3	471.3	Health and social work
กิจกรรมด้านบริการชุมชน สังคม และการบริการ									Other community, social and personal
ส่วนบุคคลอื่นๆ.....	589.6	632.4	585.8	614.0	613.4	649.7	602.2	602.2	service activity
ลูกจ้างในครัวเรือนส่วนบุคคล.....	266.6	257.1	246.7	246.8	249.6	233.2	221.5	221.5	Private households with employed persons
องค์กรระหว่างประเทศและองค์กรต่างประเทศอื่นๆ									
และสมาชิก.....	1.6	0.4	0.5	4.4	0.6	4.1	4.8	4.8	Extra-territorial organizations and bodies
ไม่ทราบ.....	8.8	13.9	18.6	15.4	10.9	11.2	14.5	14.5	Unknown

ที่มา: สำนักงานสถิติแห่งชาติ กระทรวงเทคโนโลยีสารสนเทศและการสื่อสาร

Source: National Statistical Office, Ministry of Information and Communication Technology

ตาราง 1.18 อัตราการว่างงาน จำนวนตามระดับการศึกษาที่สำเร็จ เป็นรายไตรมาส พ.ศ. 2544 - 2545

TABLE 1.18 UNEMPLOYMENT RATE BY LEVEL OF EDUCATIONAL ATTAINMENT AND QUARTER: 2001 - 2002

ระดับการศึกษาที่สำเร็จ	2544 (2001)				2545 (2002)				Level of educational attainment
	ไตรมาสที่ 1		ไตรมาสที่ 2		ไตรมาสที่ 3		ไตรมาสที่ 4		
	ไตรมาสที่ 1	ไตรมาสที่ 2	ไตรมาสที่ 3	ไตรมาสที่ 4	ไตรมาสที่ 1	ไตรมาสที่ 2	ไตรมาสที่ 3	ไตรมาสที่ 4	
รวมยอด	4.8	3.5	2.6	2.4	3.2	2.9	1.8	1.8	Total
ไม่มีการศึกษา.....	2.3	1.2	1.2	1.1	2.1	1.7	0.9	0.9	No education
ต่ำกว่าประถมศึกษา.....	3.5	2.2	1.2	1.1	1.4	1.0	0.5	0.5	Less than Elementary
ประถมศึกษา.....	7.0	4.8	2.9	2.7	4.9	3.3	1.7	1.7	Elementary
มัธยมศึกษาตอนต้น.....	6.3	4.5	4.2	3.6	4.6	4.1	2.8	2.8	Lower Secondary
มัธยมศึกษาตอนปลาย									Upper Secondary Level
สายสามัญ.....	5.3	4.7	3.9	3.6	4.6	5.0	3.3	3.3	General / Academic
สายอาชีวศึกษา.....	3.4	5.2	3.8	4.0	4.2	4.6	2.9	2.9	Vocational
สาขาวิชาการศึกษา.....	1.4	4.2	3.5	0.0	2.2	3.4	-	-	Teacher Training
อุดมศึกษา									Higher Level
สาขาวิชาการ.....	3.7	3.5	4.8	5.2	4.2	4.8	4.5	4.5	Academic
สาขาวิชาชีพ.....	5.2	5.8	5.5	5.3	5.7	8.2	4.9	4.9	Higher Technical Education
สาขาวิชาการศึกษา.....	2.2	3.3	2.3	1.9	1.1	2.6	1.5	1.5	Teacher Training
อื่นๆ ⁽¹⁾	0.0	1.0	6.7	0.0	0.0	0.3	-	-	Others ⁽¹⁾
ไม่ทราบ.....	0.0	1.3	0.0	2.2	0.1	2.7	0.8	0.8	Unknown

(1) รวมอาชีวาระยะสั้น

Including Short Course Vocational.

หมายเหตุ: อัตราการว่างงาน = (ผู้ไม่มีงานทำ/กำลังแรงงานรวม) x 100

Note: Unemployment rate = (unemployed/total labor force) x 100.

ที่มา: สำนักงานสถิติแห่งชาติ กระทรวงเทคโนโลยีสารสนเทศและการสื่อสาร

Source: National Statistical Office, Ministry of Information and Communication Technology

ตาราง 1.19 จำนวนประชากร จำแนกตามสถานภาพแรงงาน

TABLE 1.19 NUMBER OF POPULATION BY LABOR

ภาค จังหวัด	รวมยอด Total	รวม Total	กำลังแรงงานรวม Total labor force				กำลังแรงงาน ที่รอดฤดูกาล Seasonally inactive labor force
			กำลังแรงงานปัจจุบัน Current labor force			กำลังแรงงาน ที่รอดฤดูกาล Seasonally inactive labor force	
			รวม Total	ผู้มีงานทำ Employed	ผู้ว่างงาน Unemployed		
ทั่วราชอาณาจักร	63,526,908	34,969,622	34,878,507	34,262,398	616,109	91,115	
กรุงเทพมหานคร	7,929,475	4,444,799	4,444,298	4,338,268	106,030	502	
ภาคกลาง	14,423,866	8,096,411	8,090,731	7,960,594	130,137	5,680	
สมุทรปราการ.....	1,080,940	648,587	648,463	630,681	17,782	124	
นนทบุรี.....	856,753	484,328	484,328	476,503	7,825	-	
ปทุมธานี.....	600,639	338,058	338,058	331,035	7,023	-	
พระนครศรีอยุธยา.....	737,315	373,614	373,171	364,532	8,639	443	
อ่างทอง.....	277,106	148,071	148,071	144,902	3,169	-	
ลพบุรี.....	759,213	423,677	421,444	411,742	9,702	2,233	
สิงห์บุรี.....	245,269	130,440	130,440	128,693	1,747	-	
ชัยนาท.....	375,718	211,157	211,157	208,070	3,087	-	
สระบุรี.....	535,176	285,944	285,944	281,160	4,784	-	
ชลบุรี.....	1,023,077	589,588	589,588	576,994	12,595	-	
ระยอง.....	537,436	301,111	301,111	296,272	4,839	-	
จันทบุรี.....	463,405	281,033	281,033	279,084	1,948	-	
ตราด.....	202,263	106,492	106,492	106,410	82	-	
ฉะเชิงเทรา.....	651,123	346,791	346,414	343,211	3,203	377	
ปราจีนบุรี.....	421,741	234,494	234,424	229,850	4,574	70	
นครนายก.....	267,371	144,249	143,906	141,372	2,534	343	
สระแก้ว.....	507,423	273,456	273,369	271,590	1,779	87	
ราชบุรี.....	820,427	455,897	455,897	445,502	10,395	-	
กาญจนบุรี.....	700,827	404,582	404,582	402,103	2,479	-	
สุพรรณบุรี.....	890,240	505,562	503,949	498,171	5,779	1,613	
นครปฐม.....	904,923	514,747	514,521	508,651	5,870	226	
สมุทรสาคร.....	454,554	278,454	278,454	273,161	5,293	-	
สมุทรสงคราม.....	215,297	116,213	116,213	116,047	165	-	
เพชรบุรี.....	446,958	243,829	243,664	240,706	2,958	165	
ประจวบคีรีขันธ์.....	448,673	256,039	256,039	254,154	1,886	-	

เป็นรายภาค และจังหวัด (ไตรมาสที่ 3) พ.ศ. 2545

FORCE STATUS, REGION AND CHANGWAT (QUARTER 3): 2002

ผู้ไม่อยู่ในกำลังแรงงาน Persons not in labor force				ผู้มีอายุ ต่ำกว่า 15 ปี Persons under 15 years of age	Region, changwat
รวม Total	ทำงานบ้าน Household work	เรียนหนังสือ Studies	อื่น ๆ Others		
12,784,928	3,669,421	4,401,376	4,714,131	15,772,357	Whole Kingdom
2,040,938	668,006	747,118	625,815	1,443,737	Bangkok
3,055,507	991,212	888,449	1,175,846	3,271,948	Central Region
220,198	84,634	61,669	73,895	212,155	Samut Prakan
209,559	76,915	67,604	65,040	162,866	Nonthaburi
132,956	48,424	49,736	34,796	129,626	Pathum Thani
200,765	73,746	43,905	83,114	162,937	Phra Nakhon Si Ayutthaya
65,796	25,505	15,365	24,926	63,239	Ang Thong
165,832	37,831	42,370	85,631	169,705	Lop Buri
62,607	22,609	15,346	24,652	52,222	Sing Buri
83,553	29,450	20,322	33,781	81,008	Chai Nat
126,639	44,891	38,840	42,909	122,592	Saraburi
223,684	70,578	59,691	93,415	209,805	Chon Buri
111,745	44,229	33,721	33,795	124,579	Rayong
77,162	22,311	25,099	29,752	105,210	Chanthaburi
44,070	18,711	10,682	14,677	51,701	Trat
147,978	46,190	38,873	62,915	156,355	Chachoengsao
80,821	23,647	26,631	30,543	106,426	Prachin Buri
57,833	20,126	13,940	23,767	65,289	Nakhon Nayok
94,674	34,651	25,644	34,378	139,293	Sa Kaeo
175,694	49,840	50,188	75,666	188,837	Ratchaburi
114,323	31,356	40,504	42,463	181,923	Kanchanaburi
177,272	43,749	50,283	83,240	207,406	Suphan Buri
180,126	52,766	60,484	66,876	210,051	Nakhon Pathom
76,409	24,716	20,418	31,276	99,691	Samut Sakhon
50,442	15,283	13,620	21,539	48,642	Samut Songkhram
98,446	27,340	33,027	38,079	104,683	Phetchaburi
76,923	21,716	30,487	24,721	115,710	Prachuap Khiri Khan

ตาราง 1.19 จำนวนประชากร จำแนกตามสถานภาพแรงงาน

TABLE 1.19 NUMBER OF POPULATION BY LABOR

ภาค จังหวัด	กำลังแรงงานรวม Total labor force					
	รวมยอด Total	รวม Total	กำลังแรงงานปัจจุบัน Current labor force			กำลังแรงงาน ที่รอฤดูกาล Seasonally inactive labor force
			รวม Total	ผู้มีงานทำ Employed	ผู้ว่างงาน Unemployed	
ภาคเหนือ	11,321,305	6,435,688	6,415,259	6,311,123	104,137	20,429
เชียงใหม่.....	1,472,518	885,035	885,035	858,551	26,484	-
ลำพูน.....	443,630	276,707	276,398	273,721	2,677	309
ลำปาง.....	787,885	452,867	451,735	445,554	6,181	1,131
อุตรดิตถ์.....	464,221	247,139	243,667	240,212	3,455	3,471
แพร่.....	522,065	311,619	311,476	300,388	11,087	144
น่าน.....	440,248	250,780	249,430	246,354	3,077	1,350
พะเยา.....	505,300	279,228	276,538	272,319	4,219	2,690
เชียงราย.....	1,118,953	657,851	657,851	655,189	2,662	-
แม่ฮ่องสอน.....	175,721	105,335	105,321	104,984	337	14
นครสวรรค์.....	1,118,289	660,725	660,725	656,046	4,678	-
อุทัยธานี.....	312,250	174,621	174,407	173,796	610	214
กำแพงเพชร.....	684,727	379,282	379,282	369,925	9,357	-
ตาก.....	357,863	193,741	193,741	191,075	2,666	-
สุโขทัย.....	593,250	334,923	334,427	330,066	4,361	496
พิจิตร.....	809,251	425,958	423,921	416,153	7,768	2,037
พิจิตร.....	588,498	305,059	304,987	298,838	6,150	72
เพชรบูรณ์.....	926,639	494,818	486,318	477,952	8,366	8,500
ภาคตะวันออกเฉียงเหนือ	21,337,813	11,585,142	11,522,203	11,327,559	194,643	62,939
นครราชสีมา.....	2,693,263	1,505,719	1,505,719	1,501,617	4,103	-
บุรีรัมย์.....	1,516,916	812,549	804,740	797,860	6,881	7,809
สุรินทร์.....	1,356,532	716,793	716,793	715,613	1,179	-
ศรีสะเกษ.....	1,432,984	820,730	820,730	801,831	18,899	-
อุบลราชธานี.....	1,722,746	892,361	890,948	879,836	11,112	1,414
ยโสธร.....	590,230	331,278	331,278	327,522	3,756	-
ชัยภูมิ.....	1,133,159	648,980	648,980	640,401	8,579	-
อำนาจเจริญ.....	365,427	197,115	196,891	190,905	5,987	223
หนองบัวลำภู.....	485,758	263,732	261,917	252,679	9,239	1,815
ขอนแก่น.....	1,833,873	1,005,951	995,418	965,134	30,284	10,533

เป็นรายภาค และจังหวัด (ไตรมาสที่ 3) พ.ศ. 2545 (ต่อ)

FORCE STATUS, REGION AND CHANGWAT (QUARTER 3): 2002 (Contd.)

ผู้ไม่อยู่ในกำลังแรงงาน Persons not in labor force				ผู้มีอายุ ต่ำกว่า 15 ปี Persons under 15 years of age	Region, changwat
รวม Total	ทำงานบ้าน Household work	เรียนหนังสือ Studies	อื่น ๆ Others		
2,338,227	614,431	791,723	932,072	2,547,390	Northern Region
304,155	50,734	109,083	144,337	283,328	Chiang Mai
80,670	23,607	22,631	34,432	86,250	Lamphun
175,620	41,021	62,401	72,197	159,399	Lampang
113,694	37,793	37,069	38,832	103,388	Uttaradit
104,343	20,966	33,700	49,677	106,102	Phrae
85,821	25,293	31,223	29,304	103,647	Nan
118,215	26,649	42,489	49,078	107,856	Phayao
218,321	69,239	66,125	82,957	242,782	Chiang Rai
21,161	4,261	5,703	11,197	49,224	Mae Hong Son
206,701	63,613	79,423	63,665	250,864	Nakhon Sawan
63,621	14,711	20,038	28,873	74,008	Uthai Thani
126,897	33,344	39,510	54,043	178,548	Kamphaeng Phet
68,954	24,425	19,396	25,133	95,168	Tak
121,106	32,177	44,477	44,452	137,221	Sukhothai
189,735	43,999	70,995	74,740	193,559	Phitsanulok
143,407	46,473	34,593	62,341	140,031	Phichit
195,807	56,125	72,866	66,815	236,015	Phetchabun
3,851,503	912,195	1,441,533	1,497,775	5,901,168	Northeastern Region
470,075	119,978	171,164	178,932	717,469	Nakhon Ratchasima
267,993	49,574	105,770	112,649	436,374	Buri Ram
244,057	78,922	82,668	82,467	395,683	Surin
197,839	37,517	68,943	91,379	414,416	Si Sa Ket
345,120	42,872	105,026	197,222	485,265	Ubon Ratchathani
95,337	42,026	26,278	27,032	163,615	Yasothon
198,038	43,666	67,545	86,827	286,141	Chaiyaphum
63,390	11,062	25,668	26,660	104,922	Amnat Charoen
79,741	16,794	31,801	31,146	142,285	Nong Bua Lam Phu
358,753	74,957	152,136	131,660	469,170	Khon Kaen

ตาราง 1.19 จำนวนประชากร จำแนกตามสถานภาพแรงงาน

TABLE 1.19 NUMBER OF POPULATION BY LABOR

ภาค จังหวัด	รวมยอด Total	กำลังแรงงานรวม Total labor force					กำลังแรงงาน ที่รอฤดูกาล Seasonally inactive labor force
		รวม Total	กำลังแรงงานปัจจุบัน Current labor force			รวม Total	
			ผู้ มีงานทำ Employed	ผู้ ว่างงาน Unemployed	รวม Total		
อุดรธานี.....	1,482,082	856,369	856,369	850,563	5,806	-	
เลย.....	599,131	325,008	325,008	318,627	63,381	-	
หนองคาย.....	894,445	410,266	408,342	388,149	20,192	1,925	
มหาสารคาม.....	989,131	564,094	564,028	545,925	18,103	66	
ร้อยเอ็ด.....	1,266,884	729,673	713,077	709,282	3,794	16,596	
กาฬสินธุ์.....	939,285	479,329	469,236	462,287	6,948	10,093	
สกลนคร.....	1,048,379	524,094	515,455	500,482	14,973	8,638	
นครพนม.....	695,649	343,640	340,128	326,290	13,837	3,513	
มุกดาหาร.....	291,939	157,461	157,147	152,558	4,590	314	
ภาคใต้	8,514,449	4,407,582	4,406,017	4,324,854	81,162	1,565	
นครศรีธรรมราช.....	1,687,118	888,211	887,131	862,863	24,269	1,080	
กระบี่.....	335,932	167,828	167,828	163,896	3,932	-	
พังงา.....	255,926	128,680	128,680	127,141	1,539	-	
ภูเก็ต.....	206,543	100,315	100,315	98,898	1,417	-	
สุราษฎร์ธานี.....	910,719	488,553	488,553	485,931	2,622	-	
ระนอง.....	141,541	65,593	65,593	64,993	600	-	
ชุมพร.....	459,110	256,418	256,418	252,583	3,835	-	
สงขลา.....	1,350,723	700,248	700,248	686,328	13,920	-	
สตูล.....	263,808	128,662	128,662	124,662	4,000	-	
ตรัง.....	636,053	339,886	339,886	337,642	2,244	-	
พัทลุง.....	531,568	293,171	293,171	290,256	2,915	-	
ปัตตานี.....	634,050	298,371	297,972	291,965	6,006	399	
ยะลา.....	424,082	208,474	208,474	206,278	2,196	-	
นราธิวาส.....	677,278	343,172	343,086	331,418	11,669	86	

ที่มา: สำนักงานสถิติแห่งชาติ กระทรวงเทคโนโลยีสารสนเทศและการสื่อสาร

เป็นรายภาค และจังหวัด (ไตรมาสที่ 3) พ.ศ. 2545 (ต่อ)

FORCE STATUS, REGION AND CHANGWAT (QUARTER 3); 2002 (Contd.)

ผู้ไม่อยู่ในกำลังแรงงาน Persons not in labor force				ผู้ม้อายุ ต่ำกว่า 15 ปี Persons under 15 years of age	Region, changwat
รวม Total	ทำงานบ้าน Household work	เรียนหนังสือ Studies	อื่น ๆ Others		
210,360	40,595	105,626	64,138	415,354	Udon Thani
117,994	27,366	46,654	43,974	156,129	Loei
221,204	75,330	68,680	77,194	262,975	Nong Khai
166,477	31,321	70,074	65,082	258,561	Maha Sarakham
198,191	38,949	94,676	64,565	339,021	Roi Et
206,030	66,013	78,563	61,454	253,927	Kalasin
215,812	63,638	84,940	67,234	308,474	Sakon Nakhon
148,325	40,457	38,693	69,176	203,683	Nakhon Phanom
46,770	11,157	16,629	18,985	87,707	Mukdahan
1,498,753	483,576	532,554	482,623	2,608,114	Southern Region
267,301	77,118	95,711	94,472	531,606	Nakhon Si Thammarat
55,406	25,246	19,823	10,337	112,698	Krabi
50,594	19,899	13,215	17,480	76,652	Phang-nga
50,486	19,797	15,172	15,517	55,742	Phuket
158,123	51,311	55,863	50,949	264,043	Surat Thani
30,635	13,700	9,411	7,524	45,313	Ranong
72,253	19,181	26,681	26,391	130,439	Chumphon
263,354	81,783	112,438	69,133	387,121	Songkhla
46,669	17,503	15,471	13,695	88,477	Satun
95,425	31,851	34,413	29,161	200,743	Trang
73,635	17,330	33,903	22,402	164,762	Phatthalung
135,171	44,994	38,773	51,403	200,509	Pattani
82,926	24,512	32,071	26,343	132,682	Yala
116,776	39,353	29,608	47,815	217,329	Narathiwat

Source: National Statistical Office, Ministry of Information and Communication Technology

ตาราง 1.20 จำนวนประชากรอายุ 15 ปีขึ้นไป จำแนกตามระดับการศึกษาที่สำเร็จ (ไตรมาสที่ 3) พ.ศ. 2545

TABLE 1.20 NUMBER OF POPULATION AGED 15 YEARS AND OVER BY LEVEL OF EDUCATIONAL ATTAINMENT (QUARTER 3): 2002

(พันคน Thousand persons)

ระดับการศึกษาที่สำเร็จ	กำลังแรงงานรวม			ผู้ไม่อยู่ใน		Level of educational attainment
	Total labor force			กำลังแรงงาน		
	ผู้มีงานทำ	ผู้ว่างงาน	รอฤดูกาล	Person	not in	
	Employed	Unemployed	Seasonally	not in	labor force	
	persons	persons	inactive			
รวมยอด	34,262.4	616.1	91.1	12,784.9	Total	
ไม่มีการศึกษา.....	1,151.0	10.7	3.7	1,280.4	No education	
ต่ำกว่าประถมศึกษา.....	13,489.8	68.4	40.3	4,234.9	Less than Elementary	
ประถมศึกษา.....	7,825.4	133.2	25.4	1,736.9	Elementary	
มัธยมศึกษาตอนต้น.....	4,436.9	129.1	11.3	3,199.7	Lower Secondary	
มัธยมศึกษาตอนปลาย.....	3,437.2	111.3	9.9	1,763.7	Upper Secondary Level	
สายสามัญ.....	2,341.5	79.0	9.8	1,257.6	General / Academic	
สายอาชีพศึกษา.....	1,078.9	32.3	0.1	495.1	Vocational	
สายวิชาการศึกษา.....	16.8	-	-	11.1	Teacher Training	
อุดมศึกษา.....	3,826.5	162.9	0.5	525.4	Higher Level	
สายวิชาการ.....	1,866.0	88.2	-	240.9	Academic	
สายวิชาชีพ.....	1,224.8	63.4	-	191.4	Higher Technical Education	
สายวิชาการศึกษา.....	735.7	11.4	0.5	93.1	Teacher Training	
อื่นๆ ⁽¹⁾	21.8	-	-	4.4	Others ⁽¹⁾	
ไม่ทราบ.....	73.8	0.6	-	39.5	Unknown	

(1) รวมอาชีวระยะสั้น

Including Short Course Vocational.

ที่มา: สำนักงานสถิติแห่งชาติ กระทรวงเทคโนโลยีสารสนเทศและการสื่อสาร

Source: National Statistical Office, Ministry of Information and Communication Technology

ตาราง 1.21 จำนวนผู้มีงานทำ จำแนกตามอาชีพ ชั่วโมงทำงาน และเพศ (ไตรมาสที่ 3) พ.ศ. 2545

TABLE 1.21 NUMBER OF EMPLOYED PERSONS BY OCCUPATION, HOURS WORKED AND SEX (QUARTER 3): 2002

(พันคน Thousand persons)				
อาชีพ และ ชั่วโมงทำงาน	รวมยอด	ชาย	หญิง	Occupation and hours worked
	Total	Male	Female	
อาชีพ Occupation				
รวมยอด	34,262.4	18,872.1	15,390.3	Total
ผู้บัญญัติกฎหมาย ข้าราชการระดับอาวุโส และผู้จัดการ.....	2,333.9	1,743.2	590.7	Legislators, senior officials and managers
ผู้ประกอบวิชาชีพด้านต่างๆ.....	1,177.5	529.8	647.7	Professionals
ผู้ประกอบวิชาชีพด้านเทคนิคสาขาต่างๆ และอาชีพที่เกี่ยวข้อง.....	1,165.1	582.9	582.3	Technicians and associate professionals
เสมียน.....	1,123.2	400.3	722.9	Clerks
พนักงานบริการและพนักงานในร้านค้า และตลาด.....	4,244.2	1,499.9	2,744.3	Service workers and shop and market sales workers
ผู้ปฏิบัติงานที่มีฝีมือในด้านการเกษตร และการประมง.....	14,597.4	8,229.1	6,368.3	Skilled agricultural and fishery workers
ผู้ปฏิบัติงานด้านความสามารถทางฝีมือ และธุรกิจการค้าที่เกี่ยวข้อง.....	3,611.3	2,337.9	1,273.4	Craft and related trades workers
ผู้ปฏิบัติการโรงงานและเครื่องจักร และผู้ปฏิบัติงานด้านการประกอบ.....	2,552.3	1,758.6	793.7	Plant and machine operators and assemblers
อาชีพขั้นพื้นฐานต่างๆ ในด้านการขาย และการให้บริการ.....	3,443.7	1,784.9	1,658.8	Elementary occupations
คนงานซึ่งมิได้จำแนกไว้ในหมวดอื่น.....	13.9	5.7	8.2	Workers not classifiable by occupation
ชั่วโมงการทำงานต่อสัปดาห์ Hours worked per week				
รวมยอด	34,262.4	18,872.1	15,390.3	Total
0 ชั่วโมง.....	314.0	209.0	105.0	0 hour
1 - 9 ชั่วโมง.....	181.5	92.9	88.6	1 - 9 hours
10 - 19 ชั่วโมง.....	840.3	420.3	420.0	10 - 19 hours
20 - 29 ชั่วโมง.....	2,165.9	1,097.9	1,067.9	20 - 29 hours
30 - 34 ชั่วโมง.....	1,248.1	655.5	592.6	30 - 34 hours
35 - 39 ชั่วโมง.....	3,534.1	1,794.7	1,739.4	35 - 39 hours
40 - 49 ชั่วโมง.....	12,441.7	6,676.6	5,765.1	40 - 49 hours
50 ชั่วโมงขึ้นไป.....	13,536.9	7,925.2	5,611.7	50 hours and over

ที่มา: สำนักงานสถิติแห่งชาติ กระทรวงเทคโนโลยีสารสนเทศและการสื่อสาร

Source: National Statistical Office, Ministry of Information and Communication Technology

ตาราง 1.22 จำนวนผู้มีงานทำ จำแนกตามอุตสาหกรรม เพศ และสถานภาพทำงาน (ไตรมาสที่ 3) พ.ศ. 2545
 TABLE 1.22 NUMBER OF EMPLOYED PERSONS BY INDUSTRY, SEX AND WORK STATUS (QUARTER 3): 2002
 (พันคน Thousand persons)

อุตสาหกรรม และเพศ	สถานภาพทำงาน Work status							Industry and sex	
	รวมยอด Total	นายจ้าง Employer	ลูกจ้างรัฐบาล Government employee	ลูกจ้างเอกชน Private employee	ทำงานส่วนตัว Own account worker	ช่วยธุรกิจ ของครอบครัว Unpaid family worker			การรวมกลุ่ม Member of producers cooperatives
						ชาย Male	หญิง Female		
เกษตรกรรม การเลี้ยงสัตว์ และการป่าไม้.....	18,872.1	877.4	1,526.7	6,131.2	7,330.1	3,003.6	3.2	Male	
การประมง.....	8,642.6	297.9	72.5	1,069.2	4,938.1	2,264.5	0.5	Agriculture, hunting and forestry	
การตัดไม้ยางพารา และเหมืองหิน.....	387.4	23.4	0.1	112.9	201.1	49.6	0.3	Fishing	
การผลิต.....	27.5	0.2	0.2	26.2	1.0	-	-	Mining and quarrying	
การผลิตไฟฟ้า ก๊าซ และการประปา.....	2,383.5	133.9	8.0	1,875.4	251.6	113.9	0.7	Manufacturing	
การก่อสร้าง.....	82.6	-	76.8	5.7	-	-	-	Electricity, gas and water supply	
การขายส่ง การขายปลีก การซ่อมแซมยานยนต์ และของใช้ส่วนตัว.....	1,383.4	145.4	54.5	1,121.3	42.3	18.7	1.2	Construction	
รถจักรยานยนต์ ของใช้ส่วนบุคคล และของใช้ในครัวเรือน.....	2,485.3	181.6	2.5	975.7	959.8	365.5	0.3	Wholesale and retail trade, repair of motor vehicles motorcycles and personal and household goods	
โรงแรม และภัตตาคาร.....	717.7	35.6	0.8	208.8	307.5	164.9	-	Hotel and restaurants	
การขนส่ง สถานที่บันเทิงสินค้า และการคมนาคม.....	839.1	16.4	99.4	227.5	480.7	5.1	-	Transport, storage and communication	
การเป็นสื่อกลางทางการเงิน.....	131.1	3.4	28.0	96.6	2.8	0.3	0.1	Financial intermediation	
กิจการค้าปลีกส่ง อสังหาริมทรัพย์ การให้เช่า และกิจการรวมทางธุรกิจ.....	296.9	27.3	40.6	169.6	49.5	10.0	-	Real estate, renting and business activities	
การบริหารราชการ และการป้องกันประเทศ	627.9	-	627.9	-	-	-	-	Public administration and defence, compulsory social security	
รวมทั้งการประกันสังคมภาคบังคับ.....	420.1	1.5	360.3	53.1	5.1	0.1	-	Education	
การศึกษา.....	132.7	0.3	101.8	22.3	7.8	0.5	-	Health and social work	
งานด้านสุขภาพ และงานสังคมสงเคราะห์.....	280.6	10.6	52.1	124.4	83.0	10.5	0.1	Other community, social and personal service activity	
กิจกรรมด้านบริการชุมชน สังคม และการบริการ ส่วนบุคคลอื่น ๆ.....	27.1	-	-	27.1	-	-	-	Private households with employed persons	

องค์การระหว่างประเทศและองค์การต่างประเทศอื่นๆ	0.7	-	0.5	0.2	-	-	-	-	Extraterritorial organizations and bodies
และสมาชิก	6.1	-	0.8	5.3	-	-	-	-	Unknown
ไม่ทราบ	15,390.3	214.7	1,146.0	4,907.9	3,351.8	5,756.7	13.3	Female	
หญิง	6,668.7	69.2	27.6	905.9	1,368.9	4,295.5	1.5	1.5	Agriculture, hunting and forestry
เกษตรกรรม การล่าสัตว์ และการป่าไม้	101.1	1.8	-	7.4	24.3	67.7	-	-	Fishing
การประมง	9.3	0.2	-	7.6	0.3	1.2	-	-	Mining and quarrying
การทำเหมืองแร่ และเหมืองหิน	2,656.2	32.7	3.5	2,015.1	376.1	219.1	9.8	9.8	Manufacturing
การผลิต	12.9	-	10.8	2.1	-	-	-	-	Electricity, gas and water supply
การไฟฟ้า ก๊าซ และการประปา	236.1	5.5	9.9	202.6	0.7	17.4	-	-	Construction
การก่อสร้าง									Wholesale and retail trade, repair of motor vehicles motorcycles and personal
การขายส่ง การขายปลีก การซ่อมแซมยานยนต์ รถจักรยานยนต์ ของใช้ส่วนบุคคล	2,254.0	40.4	3.2	635.5	821.1	752.3	1.5	1.5	and household goods
และของใช้ในครัวเรือน	1,270.4	37.9	0.1	345.8	538.7	347.7	0.3	0.3	Hotel and restaurants
โรงแรม และภัตตาคาร	125.5	4.0	30.4	65.2	15.3	10.6	-	-	Transport, storage and communication
สถานที่ที่กินดื่ม และบริการคมนาคม	132.0	0.4	24.7	101.5	1.1	4.3	-	-	Financial intermediation
การเป็นสื่อกลางทางการเงิน									Real estate, renting and business activities
กิจการด้านอสังหาริมทรัพย์ การให้เช่า และกิจกรรมทางธุรกิจ	201.7	6.8	22.0	134.4	25.4	13.1	-	-	Public administration and defence, compulsory social security
การบริหารราชการ และการป้องกันประเทศ	328.8	-	328.3	0.5	-	-	-	-	Education
รวมทั้งการประกันสังคมภายใน	526.6	3.7	414.5	104.5	3.0	0.9	-	-	Health and social work
การศึกษา	338.6	1.0	248.0	68.5	17.5	3.4	0.2	0.2	Other community, social and personal service activity
งานด้านสุขภาพ และงานสังคมสงเคราะห์	321.6	11.2	20.9	106.6	159.2	23.6	0.1	0.1	Private households with employed persons
กิจกรรมด้านบริการชุมชน สังคม และการบริการส่วนบุคคลอื่นๆ	194.5	-	-	194.5	-	-	-	-	Extra-territorial organizations and bodies
ถูกจัดในครัวเรือนส่วนบุคคล	4.1	-	1.7	2.5	-	-	-	-	Unknown
องค์การระหว่างประเทศและองค์การต่างประเทศอื่นๆ และสมาชิก	8.4	-	0.5	7.7	0.2	-	-	-	
ไม่ทราบ									

ที่มา: สำนักงานสถิติแห่งชาติ กระทรวงเทคโนโลยีสารสนเทศและการสื่อสาร

Source: National Statistical Office, Ministry of Information and Communication Technology

ตาราง 1.23 จำนวนลูกจ้าง จำแนกตามระดับของรายได้ อาชีพ

TABLE 1.23 NUMBER OF EMPLOYEE BY INCOME CLASS,

(พันคน)

อาชีพ และอุตสาหกรรม	รายได้ต่อเดือน (บาท)			
	รวมยอด Total	น้อยกว่า 1,501 Less than 1,501	1,501 - 3,500	3,501 - 6,500
อาชีพ	13,711.7	1,039.8	3,347.4	5,480.8
ผู้บัญญัติกฎหมาย ข้าราชการระดับอาวุโส				
และผู้จัดการ.....	374.6	14.2	42.2	21.3
ผู้ประกอบวิชาชีพด้านต่างๆ.....	1,141.2	6.6	12.0	129.5
ผู้ประกอบวิชาชีพด้านเทคนิคสาขาต่างๆ				
และอาชีพที่เกี่ยวข้อง.....	1,080.7	3.8	46.3	325.7
เสมียน.....	1,057.0	2.5	67.6	442.8
พนักงานบริการและพนักงานในร้านค้า และตลาด.....	1,269.2	36.2	355.0	577.7
ผู้ปฏิบัติงานที่มีฝีมือในด้านการเกษตร และการประมง	1,422.1	502.1	661.5	226.3
ผู้ปฏิบัติงานด้านความสามารถทางฝีมือ				
และธุรกิจการค้าที่เกี่ยวข้อง.....	2,629.1	127.4	671.7	1,425.3
ผู้ปฏิบัติการโรงงานและเครื่องจักร และผู้ปฏิบัติงาน				
ด้านการประกอบ.....	1,988.6	19.9	314.0	1,257.3
อาชีพขั้นพื้นฐานต่างๆ ในด้านการขาย				
และการให้บริการ.....	2,735.6	327.0	1,177.2	1,072.4
คนงานซึ่งมิได้จำแนกไว้ในหมวดอื่น	13.7	-	-	2.6
อุตสาหกรรม	13,711.7	1,039.8	3,347.4	5,480.8
เกษตรกรรม การล่าสัตว์ และการป่าไม้.....	2,075.2	701.7	1,068.7	259.5
การประมง.....	120.3	6.9	43.6	56.0
การทำเหมืองแร่ และเหมืองหิน.....	34.0	0.4	11.5	13.5
การผลิต.....	3,901.9	116.0	764.2	2,169.6

และอุตสาหกรรม (ไตรมาสที่ 3) พ.ศ. 2545

OCCUPATION AND INDUSTRY (QUARTER 3): 2002

Thousand persons)

Income per month (Baht)

30,001 และมากกว่า					ไม่ทราบ	Occupation and industry
6,501 - 10,000	10,001 - 20,000	20,001 - 30,000	30,001 and over	Unknown		
1,755.7	1,465.6	374.9	199.2	48.3	Occupation	
29.0	75.9	86.2	97.8	8.1	Legislators, senior officials and managers	
212.2	555.4	162.8	55.5	7.3	Professionals	
307.9	308.9	63.8	21.1	3.3	Technicians and associate professionals	
268.3	231.0	26.9	14.9	3.0	Clerks	
					Service workers and shop and market	
204.0	78.0	10.6	2.9	4.8	sales workers	
24.1	4.1	0.4	0.8	2.8	Skilled agricultural and fishery workers	
285.7	94.1	15.5	3.0	6.6	Craft and related trades workers	
					Plant and machine operators	
296.1	89.9	4.9	1.4	5.1	and assemblers	
124.3	27.0	3.3	0.5	4.0	Elementary occupations	
4.3	1.3	0.5	1.3	3.6	Workers not classifiable by occupation	
1,755.7	1,465.6	374.9	199.2	48.3	Industry	
26.8	12.4	2.3	0.8	3.1	Agriculture, hunting and forestry	
10.9	2.7	0.1	0.1	0.1	Fishing	
5.2	2.6	0.5	0.3	-	Mining and quarrying	
509.3	241.7	52.2	43.4	5.6	Manufacturing	

ตาราง 1.23 จำนวนลูกจ้าง จำแนกตามระดับของรายได้ อาชีพ

TABLE 1.23 NUMBER OF EMPLOYEE BY IMCOME CLASS,

(พันคน)

อาชีพ และอุตสาหกรรม	รายได้ต่อเดือน (บาท)			
	รวมยอด Total	น้อยกว่า 1,501 Less than 1,501	1,501 - 3,500	3,501 - 6,500
การไฟฟ้า ก๊าซ และการประปา.....	95.4	4.4	4.9	27.2
การก่อสร้าง.....	1,388.2	61.7	432.5	718.9
การขนส่ง การขายปลีก การซ่อมแซมยานยนต์ รถจักรยานยนต์ของใช้ส่วนบุคคล และของใช้ในครัวเรือน.....	1,616.9	52.0	390.1	742.9
โรงแรม และภัตตาคาร.....	555.5	19.6	188.6	247.3
การขนส่ง สถานที่เก็บสินค้า และการคมนาคม.....	432.6	6.1	51.2	140.2
การเป็นสื่อกลางทางการเงิน.....	250.8	0.1	8.3	48.2
กิจการด้านอสังหาริมทรัพย์ การให้เช่า และกิจกรรมทางธุรกิจ.....	366.6	5.1	42.6	176.5
การบริหารราชการ และการป้องกันประเทศ รวมทั้งการประกันสังคมภาคบังคับ.....	956.6	19.0	56.4	306.8
การศึกษา.....	932.4	2.7	30.5	204.2
งานด้านสุขภาพ และงานสังคมสงเคราะห์.....	440.6	6.4	61.1	137.2
กิจกรรมด้านบริการชุมชน สังคม และการบริการ ส่วนบุคคลอื่นๆ.....	304.0	23.4	87.0	140.1
ลูกจ้างในครัวเรือนส่วนบุคคล	221.5	14.2	105.0	88.1
องค์กรระหว่างประเทศและองค์กรต่างประเทศอื่นๆ และสมาชิก.....	4.8	-	1.3	1.2
ไม่ทราบ.....	14.2	-	-	3.5

ที่มา: สำนักงานสถิติแห่งชาติ กระทรวงเทคโนโลยีสารสนเทศและการสื่อสาร

และอุตสาหกรรม (ไตรมาสที่ 3) พ.ศ. 2545 (ต่อ)

OCCUPATION AND INDUSTRY (QUARTER 3): 2002 (Contd.)

Thousand persons)

Income per month (Baht)					Occupation and industry
6,501 - 10,000	10,001 - 20,000	20,001 - 30,000	30,001 และมากกว่า	ไม่ทราบ	
			30,001 and over	Unknown	
13.5	21.1	12.4	12.0	-	Electricity, gas and water supply
108.1	46.3	10.3	5.9	4.5	Construction
					Wholesale and retail trade, repair of motor vehicles motorcycles and personal and household goods
236.2	138.8	27.9	24.8	4.3	
74.0	18.3	2.9	2.2	2.6	Hotel and restaurants
99.8	83.1	24.6	23.5	4.1	Transport, storage and communication
49.6	91.4	31.1	19.5	2.6	Financial intermediation
59.2	49.4	13.8	17.1	2.9	Real estate, renting and business activities
					Public administration and defence, compulsory social security
229.6	243.0	59.9	31.8	10.2	
167.8	393.7	120.4	9.1	4.0	Education
113.9	99.3	15.5	5.7	1.5	Health and social work
					Other community, social and personal service activity
33.2	18.5	0.5	0.5	0.8	
12.7	0.8	-	-	0.7	Private households with employed persons
0.2	0.9	-	1.3	-	Extra-territorial organizations and bodies
5.8	1.5	0.7	1.4	1.4	Unknown

Source: National Statistical Office, Ministry of Information and Communication Technology

ตาราง 1.24 จำนวนลูกจ้างรัฐบาล จำนวนตามค่าจ้างเฉลี่ย ผลประโยชน์อื่น ๆ ที่ได้รับ และภาค (ไตรมาสที่ 3) พ.ศ. 2545
 TABLE 1.24 NUMBER OF GOVERNMENT EMPLOYEES BY AVERAGE WAGE, FRINGE BENEFIT AND REGION (QUARTER 3): 2002

ภาค	จำนวนลูกจ้าง Number of employees (พันคน Thousand persons)	ผลประโยชน์อื่น ๆ ที่ได้รับ Fringe benefit (พันคน Thousand persons)										Region
		ค่าจ้างเฉลี่ย Average wage					income					
		บาท/เดือน Bath/month)	โบนัส Bonus	ค่าล่วงเวลา Overtime	เงินอื่น ๆ Other	อาหาร Food	เครื่อง แต่งกาย Clothes	ที่อยู่อาศัย Housing	อื่นๆ Others			
ทั่วราชอาณาจักร	2,656.9	11,409.6	357.5	162.3	823.4	31.5	85.3	275.4	28.5	28.5	Whole Kingdom	
ในเขตเทศบาล	1,408.4	13,417.1	259.2	106.7	465.5	12.6	65.2	172.7	15.4	15.4	Municipal area	
นอกเขตเทศบาล	1,248.5	9,145.1	98.3	55.6	357.9	18.9	20.1	102.6	13.1	13.1	Non-municipal area	
กรุงเทพมหานคร	434.5	15,626.3	141.4	35.5	114.2	8.0	31.6	20.6	2.4	2.4	Bangkok	
ในเขตเทศบาล	434.5	15,626.3	141.4	35.5	114.2	8.0	31.6	20.6	2.4	2.4	Municipal area	
ภาคกลาง	627.0	12,100.6	68.6	33.0	148.2	6.5	20.4	65.0	9.4	9.4	Central Region	
ในเขตเทศบาล	295.7	13,304.1	37.3	14.4	75.6	1.5	15.0	34.7	4.3	4.3	Municipal area	
นอกเขตเทศบาล	331.3	11,026.3	31.4	18.6	72.5	5.0	5.4	30.4	5.2	5.2	Non-municipal area	
ภาคเหนือ	488.5	10,489.7	48.0	29.3	165.0	6.7	13.7	64.9	4.4	4.4	Northern Region	
ในเขตเทศบาล	224.0	12,412.1	21.6	18.0	80.0	1.5	7.6	37.5	1.5	1.5	Municipal area	
นอกเขตเทศบาล	264.6	8,862.3	26.4	11.3	85.1	5.2	6.2	27.4	2.9	2.9	Non-municipal area	
ภาคตะวันออกเฉียงเหนือ	753.8	9,521.7	82.5	43.2	266.0	6.8	10.1	79.6	8.5	8.5	Northeastern Region	
ในเขตเทศบาล	317.7	11,697.5	49.4	26.3	138.9	1.0	5.4	50.7	4.2	4.2	Municipal area	
นอกเขตเทศบาล	436.1	7,936.8	33.1	16.9	127.1	5.8	4.7	28.8	4.4	4.4	Non-municipal area	
ภาคใต้	353.1	10,297.1	17.0	21.3	130.0	3.5	9.5	45.3	3.7	3.7	Southern Region	
ในเขตเทศบาล	136.5	12,281.0	9.6	12.4	56.8	0.7	5.7	29.3	3.1	3.1	Municipal area	
นอกเขตเทศบาล	216.5	9,046.1	7.4	8.9	73.2	2.9	3.8	16.0	0.7	0.7	Non-municipal area	

ที่มา: สำนักงานสถิติแห่งชาติ กระทรวงเทคโนโลยีสารสนเทศและการสื่อสาร

Source: National Statistical Office, Ministry of Information and Communication Technology

ตาราง 1.25 จำนวนลูกจ้างเอกชน จำนวนตามค่าจ้างเฉลี่ย ผลประโยชน์อื่น ๆ ที่ได้รับ และภาค (ไตรมาสที่ 3) พ.ศ. 2545
 TABLE 1.25 NUMBER OF PRIVATE EMPLOYEES BY AVERAGE WAGE, FRINGE BENEFIT AND REGION (QUARTER 3): 2002

ภาค	ผลประโยชน์อื่น ๆ ที่ได้รับ Fringe benefit											Region
	จำนวนลูกจ้าง Number of employees (พันคน Thousand persons)	ค่าจ้างเฉลี่ย Average wage (บาท/เดือน Bath/month)	โบนัส Bonus	ค่าล่วงเวลา Overtime	income			Clothes			อื่น ๆ Others	
					เงินอื่น ๆ Other	อาหาร Food	เครื่อง แต่งกาย	ที่อยู่อาศัย Housing	อื่น ๆ Others			
ทั่วราชอาณาจักร	11,006.4	5,568.4	1,603.2	1,046.7	1,665.1	1,499.4	959.5	811.9	399.7	399.7	Whole Kingdom	
ในเขตเทศบาล	4,908.9	7,670.6	1,007.5	516.9	906.3	759.7	557.5	582.4	174.8	174.8	Municipal area	
นอกเขตเทศบาล	6,097.6	3,876.0	595.7	529.9	758.8	739.8	402.0	229.5	224.9	224.9	Non-municipal area	
กรุงเทพมหานคร	2,531.4	9,433.1	592.7	213.0	276.1	363.1	253.0	393.5	64.3	64.3	Bangkok	
ในเขตเทศบาล	2,531.4	9,433.1	592.7	213.0	276.1	363.1	253.0	393.5	64.3	64.3	Municipal area	
ภาคกลาง	3,459.2	5,718.4	674.5	542.4	899.7	423.2	504.4	194.7	229.8	229.8	Central Region	
ในเขตเทศบาล	1,307.5	6,792.6	317.7	232.9	452.4	212.2	256.8	96.9	90.1	90.1	Municipal area	
นอกเขตเทศบาล	2,151.8	5,065.7	356.9	309.5	447.4	211.1	247.6	97.9	139.7	139.7	Non-municipal area	
ภาคเหนือ	1,650.3	3,380.2	114.6	107.6	140.7	126.8	53.3	63.2	23.7	23.7	Northern Region	
ในเขตเทศบาล	354.9	4,236.8	26.3	22.3	45.7	42.8	14.3	18.9	1.5	1.5	Municipal area	
นอกเขตเทศบาล	1,295.3	3,145.5	88.3	85.3	95.1	84.0	39.0	44.3	22.2	22.2	Non-municipal area	
ภาคตะวันออกเฉียงเหนือ	1,995.8	3,252.0	134.7	107.5	136.5	406.8	114.8	84.6	48.3	48.3	Northeastern Region	
ในเขตเทศบาล	399.9	4,595.0	36.4	21.9	43.8	68.0	14.5	40.9	12.8	12.8	Municipal area	
นอกเขตเทศบาล	1,595.9	2,915.4	98.3	85.6	92.7	338.8	100.3	43.8	35.5	35.5	Non-municipal area	
ภาคใต้	1,369.8	4,058.9	86.7	76.3	212.1	179.5	34.1	75.8	33.6	33.6	Southern Region	
ในเขตเทศบาล	315.2	4,926.4	34.5	26.8	88.4	73.6	18.9	32.3	6.1	6.1	Municipal area	
นอกเขตเทศบาล	1,054.6	3,799.6	52.2	49.4	123.7	105.9	15.2	43.5	27.4	27.4	Non-municipal area	

ที่มา: สำนักงานสถิติแห่งชาติ กระทรวงเทคโนโลยีสารสนเทศและการสื่อสาร

Source: National Statistical Office, Ministry of Information and Communication Technology

ตาราง 1.26 อัตราค่าจ้าง

TABLE 1.26 RATE OF

(บาท/วัน)

มีผลบังคับใช้ เดือน/ปี	กรุงเทพมหานคร และปริมณฑล				ภูเก็ต				ระนอง พังงา				สระบุรี เชียงใหม่ นครราชสีมา			
	Bangkok and Vicinity				Phuket				Ranong, Phang-nga				Saraburi, Chiang Mai, Nakhon Ratchasima			
	การ		การ		การ		การ		การ		การ		การ			
	ค่าจ้าง	เปลี่ยนแปลง	ค่าจ้าง	เปลี่ยนแปลง	ค่าจ้าง	เปลี่ยนแปลง	ค่าจ้าง	เปลี่ยนแปลง	ค่าจ้าง	เปลี่ยนแปลง	ค่าจ้าง	เปลี่ยนแปลง	ค่าจ้าง	เปลี่ยนแปลง		
Wage	Change	Wage	Change	Wage	Change	Wage	Change	Wage	Change	Wage	Change	Wage	Change			
	%		%		%		%		%		%		%			
ม.ค. 2532.....	76	4.1	73	-	73	-	69	3.0								
เม.ย. 2532.....	78	2.6	75	2.7	75	2.7	70	1.4								
เม.ย. 2533.....	90	15.4	90	20.0	84	12.0	79	12.9								
เม.ย. 2534.....	100	11.1	100	11.1	93	10.7	88	11.4								
เม.ย. 2535.....	115	15.0	115	15.0	107	15.1	101	14.8								
เม.ย. 2536.....	125	8.7	125	8.7	110	2.8	110	8.9								
เม.ย. 2537.....	132	5.6	132	5.6	116	5.5	116	5.5								
ต.ค. 2537.....	135	2.6	135	2.3	118	1.7	118	1.7								
ก.ค. 2538.....	145	7.4	145	7.4	126	6.8	126	6.8								
ค.ค. 2539.....	157	8.3	157	8.3	137	8.7	137	8.7								
ม.ค. 2541.....	162	3.2	162	3.2	140	2.2	140	2.2								
ม.ค. 2544.....	165	1.9	165	1.9	143	2.1	143	2.1								
ม.ค. 2545.....	165	-	168	1.8	143	-	143	-								

ที่มา: กรมสวัสดิการและคุ้มครองแรงงาน กระทรวงแรงงาน

ขั้นต่ำ พ.ศ. 2532 - 2545

MINIMUM WAGES: 1989 - 2002

Baht/day)

ชลบุรี		อ่างทอง		ฉะเชิงเทรา		สิงห์บุรี นราธิวาส		จังหวัดที่เหลือ		In used month/year
Chon Buri		Ang Thong		Chachoengsao		Sing Buri, Narathiwat		The Remaining provinces		
การ	การ	การ	การ	การ	การ	การ	การ	การ	การ	
ค่าจ้าง	เปลี่ยนแปลง	ค่าจ้าง	เปลี่ยนแปลง	ค่าจ้าง	เปลี่ยนแปลง	ค่าจ้าง	เปลี่ยนแปลง	ค่าจ้าง	เปลี่ยนแปลง	
Wage	Change	Wage	Change	Wage	Change	Wage	Change	Wage	Change	
	%		%		%		%		%	
69	3.0	63	3.3	63	3.3	63	3.3	63	3.3	Jan. 1989
70	1.4	65	3.2	65	3.2	65	3.2	65	3.2	Apr. 1989
79	12.9	74	13.8	74	13.8	74	13.8	74	13.8	Apr. 1990
88	11.4	82	10.8	82	10.8	82	10.8	82	10.8	Apr. 1991
101	14.8	94	14.6	94	14.6	94	14.6	94	14.6	Apr. 1992
110	8.9	102	8.5	102	8.5	102	8.5	102	8.5	Apr. 1993
116	5.5	108	5.9	108	5.9	108	5.9	108	5.9	Apr. 1994
118	1.7	110	1.9	110	1.9	110	1.9	110	1.9	Oct. 1994
126	6.8	118	7.3	118	7.3	118	7.3	118	7.3	Jul. 1995
137	8.7	128	8.5	128	8.5	128	8.5	128	8.5	Oct. 1996
140	2.2	130	1.6	130	1.6	130	1.6	130	1.6	Jan. 1998
143	2.1	133	2.3	133	2.3	133	2.3	133	2.3	Jan. 2001
146	2.1	138	3.8	137	3.0	135	1.5	133	-	Jan. 2002

Source: Department of Labour Protection and Welfare, Ministry of Labour

ตาราง 1.27 จำนวนผู้สำเร็จการศึกษา จำแนกตามภาวะการทำงาน เพศ และระดับการศึกษา พ.ศ. 2545
 TABLE 1.27 NUMBER OF GRADUATES BY EMPLOYMENT STATUS, SEX AND LEVEL OF EDUCATION: 2002

ภาวะการทำงาน และเพศ	รวมยอด Total	สูงกว่าปริญญาตรี Graduate degree			ปริญญาตรี Bachelor degree	อนุปริญญา ปวช. หรือ ปวส. หรือ เทียบเท่า		ป.กศ.สูง Higher Certificate in Education	Employment status and sex
		ปริญญาเอก Doctoral degree	ปริญญาโท Master degree	ประกาศนียบัตร บัณฑิต Graduate diploma		เทียบเท่า Vocational Education or Equivalent	เทียบเท่า Vocational Education or Equivalent		
รวมยอด	616,399	573	28,138	1,952	213,043	202,167	166,868	3,658	Total
ผู้มีงานทำ.....	291,715	558	26,829	1,629	164,349	74,508	23,495	346	Employed
ผู้ว่างงาน.....	144,952	15	1,027	189	36,500	62,510	43,579	1,132	Unemployed
หางานทำ.....	131,143	15	895	164	33,283	57,031	38,748	1,006	Looking for work
ไม่หางานทำ.....	13,809	-	132	25	3,217	5,479	4,831	126	Not looking for work
ผู้ศึกษาต่อ.....	179,732	-	282	134	12,194	65,148	99,794	2,180	Studying
ชาย	273,539	267	13,577	761	80,585	92,404	83,086	2,859	Male
ผู้มีงานทำ.....	123,728	267	13,075	587	61,590	35,682	12,264	263	Employed
ผู้ว่างงาน.....	68,171	-	377	65	14,440	30,521	21,891	876	Unemployed
หางานทำ.....	61,304	-	323	65	13,146	27,601	19,380	789	Looking for work
ไม่หางานทำ.....	6,867	-	54	-	1,294	2,920	2,511	88	Not looking for work
ผู้ศึกษาต่อ.....	81,640	-	126	109	4,555	26,201	48,931	1,720	Studying
หญิง	342,860	306	14,561	1,191	132,458	109,763	83,782	799	Female
ผู้มีงานทำ.....	167,987	291	13,754	1,042	102,759	38,827	11,231	83	Employed
ผู้ว่างงาน.....	76,781	15	650	124	22,059	31,989	21,688	256	Unemployed
หางานทำ.....	69,839	15	572	99	20,137	29,430	19,369	217	Looking for work
ไม่หางานทำ.....	6,942	-	78	25	1,923	2,559	2,319	38	Not looking for work
ผู้ศึกษาต่อ.....	98,091	-	156	25	7,640	38,947	50,863	460	Studying

ที่มา: สำนักงานสถิติแห่งชาติ กระทรวงเทคโนโลยีสารสนเทศและการสื่อสาร

Source: National Statistical Office, Ministry of Information and Communication Technology

ตาราง 1.28 จำนวนผู้สำเร็จการศึกษาที่มีงานทำ จำแนกตามอุตสาหกรรม และระดับการศึกษา พ.ศ. 2545

TABLE 1.28 NUMBER OF EMPLOYED GRADUATES BY INDUSTRY AND LEVEL OF EDUCATION: 2002

อุตสาหกรรม	รวมยอด		สูงว่าปริญญาตรี		อนุปริญญา		ปวช. หรือ		Industry
	Total	ปริญญาเอก	ปริญญาโท		เทียบเท่า	เทียบเท่า	ปวส. หรือ	ปวช. หรือ	
			ปริญญาตรี	ประกาศนียบัตรบัณฑิต					
รวมยอด	291,715	558	26,829	1,629	164,349	74,508	23,495	346	Total
เกษตรกรรม การล่าสัตว์ และการป่าไม้.....	4,356	27	98	25	1,492	2,040	659	16	Agriculture, hunting and forestry
การประมง.....	796	-	9	-	462	200	124	-	Fishing
การคัลดี.....	64,130	15	1,915	143	27,650	26,076	8,254	79	Manufacturing
การไฟฟ้า ก๊าซ และการประปา.....	2,354	27	178	25	1,441	600	84	-	Electricity, gas and water supply
การก่อสร้าง.....	8,332	-	455	-	4,313	2,760	788	16	Construction
การขายส่ง การขายปลีก การซ่อมแซมยานยนต์									Wholesale and retail trade, repair of motor
รถจักรยานยนต์ของใช้ส่วนบุคคล									vehicles motorcycles and personal
และของใช้ในชีวิตประจำวัน.....	44,446	15	1,366	43	21,110	16,077	5,795	39	and household goods
โรงแรม และภัตตาคาร.....	7,504	-	97	-	3,411	2,640	1,311	46	Hotel and restaurants
การขนส่ง สถานที่เก็บสินค้า และการคมนาคม.....	10,222	-	637	47	6,437	2,440	662	-	Transport, storage and communication
การเป็นสื่อกลางทางการเงิน.....	11,087	-	1,841	71	6,724	2,159	286	5	Financial intermediation
กิจการด้านอสังหาริมทรัพย์ การให้เช่า									Real estate, renting and business
และกิจการทางธุรกิจ.....	16,810	-	1,615	137	10,529	3,479	1,027	23	activities

ตาราง 1.28 จำนวนผู้สำเร็จการศึกษาที่มีงานทำ จำแนกตามอุตสาหกรรม และระดับการศึกษา พ.ศ. 2545 (ต่อ)

TABLE 1.28 NUMBER OF EMPLOYED GRADUATES BY INDUSTRY AND LEVEL OF EDUCATION: 2002 (Contd.)

อุตสาหกรรม	สูงกว่าปริญญาตรี			ปริญญาตรี	อนุปริญญา			ป.ศ.สูง
	ปริญญาเอก	ปริญญาโท	ประกาศนียบัตร		ปวช. หรือ เทียบเท่า	ปวส. หรือ เทียบเท่า	ป.ศ.สูง	
Total	Doctoral degree	Master degree	Graduate diploma	Bachelor degree	Diploma and Vocational Education or Equivalent	Certificate of Vocational Education or Equivalent	Higher Certificate in Education	Industry
การบริหารราชการ และการป้องกันประเทศ								Public administration and defence,
รวมทั้งการประกันสังคมภาคบังคับ.....	56	5,058	143	39,062	7,119	831	28	compulsory social security
การศึกษา.....	393	11,666	351	24,808	2,359	164	5	Education
งานด้านสุขภาพ และงานสังคมสงเคราะห์.....	-	1,410	574	10,780	1,919	530	5	Health and social work
กิจกรรมด้านบริการชุมชน สังคม								Other community, social and personal
และการบริการส่วนบุคคลอื่นๆ.....	27	211	47	3,418	1,200	458	41	service activity
บริการคนไร้ใช้.....	-	-	-	-	80	122	-	Private households with employed persons
อื่นๆ ⁽¹⁾	-	45	25	257	120	-	-	Others ⁽¹⁾
ไม่ทราบ.....	-	230	-	2,456	3,240	2,400	41	Unknown

(1) รวมการทำเหมืองแร่และเหมืองหิน องค์การระหว่างประเทศ

Includes mining and quarrying, extra-territorial organization.

ที่มา: สำนักงานสถิติแห่งชาติ กระทรวงเทคโนโลยีสารสนเทศและการสื่อสาร

Source: National Statistical Office, Ministry of Information and Communication Technology

ตาราง 1.29 จำนวนครัวเรือน และจำนวนประชากรอายุ 15 ปีขึ้นไปรับงานมาทำที่บ้าน จำแนกตามประเภทผู้รับงาน เพศ และภาค พ.ศ. 2545
 TABLE 1.29 NUMBER OF HOUSEHOLDS AND HOMEWORKERS AGED 15 YEARS AND OVER BY TYPE OF HOMEWORKERS, SEX AND REGION: 2002

ภาค	จำนวนครัวเรือนที่รับงาน	ผู้รับงานมาทำที่บ้าน Homeworkers												Region
		รวมยอด		ผู้รับงานด้วยตนเอง		ผู้ช่วยผู้รับงาน		ผู้รับจ้างงาน		Subcontractors		Region		
		ชาย	หญิง	ชาย	หญิง	ชาย	หญิง	ชาย	หญิง	ชาย	หญิง			
		Male	Female	Male	Female	Male	Female	Male	Female	Male	Female			
ทั้งราชอาณาจักร	406,473	592,235	129,415	462,820	93,038	380,527	35,542	80,157	835	2,136	Whole Kingdom			
ในเขตเทศบาล	91,136	171,620	54,068	117,552	42,467	84,641	11,255	32,037	346	874	Municipal area			
นอกเขตเทศบาล	315,337	420,615	75,347	345,268	50,571	295,886	24,287	48,120	489	1,262	Non-municipal area			
กรุงเทพมหานคร	45,203	98,630	33,975	64,655	26,741	41,275	7,022	22,768	212	612	Bangkok			
ในเขตเทศบาล	45,203	98,630	33,975	64,655	26,741	41,275	7,022	22,768	212	612	Municipal area			
ภาคกลาง	76,771	124,366	31,776	92,590	21,145	74,112	10,340	18,172	291	306	Central Region			
ในเขตเทศบาล	17,050	32,003	10,437	21,566	8,675	16,763	1,669	4,727	93	76	Municipal area			
นอกเขตเทศบาล	59,721	92,363	21,339	71,024	12,470	57,349	8,671	13,445	198	230	Non-municipal area			
ภาคเหนือ	84,852	110,882	23,884	86,998	18,971	76,364	4,801	10,152	112	482	Northern Region			
ในเขตเทศบาล	14,281	19,073	4,528	14,545	3,532	12,653	967	1,780	29	112	Municipal area			
นอกเขตเทศบาล	70,571	91,809	19,356	72,453	15,439	63,711	3,834	8,372	83	370	Non-municipal area			
ภาคตะวันออกเฉียงเหนือ	144,059	185,771	32,298	153,473	21,722	134,325	10,451	18,550	125	598	Northeastern Region			
ในเขตเทศบาล	9,415	12,468	2,421	10,047	1,657	8,433	752	1,540	12	74	Municipal area			
นอกเขตเทศบาล	134,644	173,303	29,877	143,426	20,065	125,892	9,699	17,010	113	524	Non-municipal area			
ภาคใต้	55,588	72,586	7,482	65,104	4,459	54,451	2,928	10,515	95	138	Southern Region			
ในเขตเทศบาล	5,187	9,446	2,707	6,739	1,862	5,517	845	1,222	-	-	Municipal area			
นอกเขตเทศบาล	50,401	63,140	4,775	58,365	2,597	48,934	2,083	9,293	95	138	Non-municipal area			

ที่มา: สำนักงานสถิติแห่งชาติ กระทรวงเทคโนโลยีสารสนเทศและการสื่อสาร

Source: National Statistical Office, Ministry of Information and Communication Technology

ตาราง 1.30 จำนวนคนต่างด้าวที่ตั้งถิ่นฐานอยู่ในประเทศไทย จำแนกตาม

TABLE 1.30 NUMBER OF RESIDENT ALIENS IN THAILAND BY

สัญชาติ	2541 (1998)			2542 (1999)		
	รวมยอด Total	ชาย Male	หญิง Female	รวมยอด Total	ชาย Male	หญิง Female
รวมยอด	264,799	171,085	93,714	265,849	171,233	94,616
จีน.....	219,674	142,263	77,411	217,135	140,681	76,454
อินเดีย.....	6,210	4,649	1,561	6,258	4,671	1,587
สหราชอาณาจักร.....	5,444	3,680	1,764	5,444	3,684	1,760
เวียดนาม.....	2,929	1,780	1,149	2,876	1,746	1,130
ญี่ปุ่น.....	2,639	2,014	625	2,650	2,022	628
สหรัฐอเมริกา.....	2,349	1,755	594	2,355	1,759	596
เยอรมนี.....	1,287	809	478	1,292	814	478
โปรตุเกส.....	1,164	649	515	1,164	651	513
ฟิลิปปินส์.....	1,119	657	462	1,112	654	458
พม่า.....	1,133	684	449	1,142	690	452
เนเธอร์แลนด์.....	1,073	702	371	1,074	701	373
มาเลเซีย.....	1,041	633	408	1,039	630	409
ฝรั่งเศส.....	957	612	345	954	610	344
เดนมาร์ก.....	885	600	285	887	602	285
อินโดนีเซีย.....	797	519	278	807	528	279
ออสเตรเลีย.....	714	379	335	720	385	335
สวีเดน.....	587	304	283	589	305	284
สวิตเซอร์แลนด์.....	573	380	193	574	382	192
เกาหลี.....	553	322	231	553	322	231
ปากีสถาน.....	478	383	95	473	378	95
อิตาลี.....	385	251	134	382	248	134
นอร์เวย์.....	377	199	178	377	199	178
สิงคโปร์.....	386	199	187	396	204	192
แคนาดา.....	251	130	121	251	131	120
นิวซีแลนด์.....	184	99	85	183	98	85
ลาว.....	160	87	73	160	87	73
เนปาล.....	153	132	21	154	132	22
อื่น ๆ.....	949	586	363	977	606	371
สัญชาติไม่ปรากฏ.....	10,348	5,628	4,720	13,871	7,313	6,558

ที่มา: สำนักงานตำรวจแห่งชาติ

สัญชาติ และเพศ ปีงบประมาณ 2541 - 2544

NATIONALITY AND SEX: FISCAL YEARS 1998 - 2001

2543 (2000)			2544 (2001)			Nationality
รวมยอด Total	ชาย Male	หญิง Female	รวมยอด Total	ชาย Male	หญิง Female	
264,426	170,256	94,170	262,336	168,932	93,404	Total
214,250	138,977	75,273	211,719	137,396	74,323	China
6,298	4,722	1,576	6,325	4,739	1,586	India
5,529	3,758	1,771	5,566	3,794	1,772	United Kingdom
2,854	1,731	1,123	2,843	1,726	1,117	Vietnam
2,685	2,051	634	2,696	2,060	636	Japan
2,397	1,794	603	2,386	1,797	589	U.S.A.
1,298	820	478	1,300	822	478	Germany
1,170	654	516	1,169	654	515	Portugal
1,112	655	457	1,112	655	457	Philippines
1,157	697	460	1,157	697	460	Myanmar
1,079	704	375	1,080	707	373	Netherlands
1,034	642	392	1,042	644	398	Malaysia
963	618	345	966	621	345	France
889	604	285	892	605	287	Denmark
790	520	270	788	522	266	Indonesia
733	396	337	735	397	338	Australia
590	307	283	590	307	283	Sweden
586	396	190	612	409	203	Switzerland
558	326	232	561	329	232	Korea
480	384	96	505	387	118	Pakistan
379	250	129	380	249	131	Italy
378	200	178	379	201	178	Norway
406	209	197	409	215	194	Singapore
282	134	148	262	140	122	Canada
187	102	85	188	103	85	New Zealand
159	87	72	159	87	72	Laos
176	133	43	153	133	20	Nepal
1,003	630	373	1,097	692	405	Others
15,004	7,755	7,249	15,265	7,844	7,421	Nationality unknown

Source: Royal Thai Police Headquarters

ตาราง 1.31 จำนวนคนต่างด้าวที่คงถิ่นฐานอยู่ในประเทศไทย จำแนกเป็นรายภาค จังหวัด และเพศ ปีงบประมาณ 2543 - 2544
 TABLE 1.31 NUMBER OF RESIDENT ALIENS IN THAILAND BY REGION, CHANGWAT AND SEX: FISCAL YEARS 2000 - 2001

ภาค จังหวัด	2543 (2000)		2544 (2001)		Region, changwat		
	รวมยอด	ชาย	หญิง	รวมยอด		ชาย	หญิง
	Total	Male	Female	Total		Male	Female
ทั่วประเทศรวมทั้งกรุงเทพมหานคร	264,426	170,256	94,170	267,336	168,932	93,404	Whole Kingdom
กรุงเทพมหานครและปริมณฑล	154,421	94,346	60,075	153,006	93,539	59,467	Bangkok and Vicinities
กรุงเทพมหานคร.....	139,233	84,606	54,627	137,851	83,809	54,042	Bangkok
สมุทรปราการ.....	3,746	2,823	923	3,774	2,846	928	Samut Prakan
นนทบุรี.....	1,401	906	495	1,387	902	485	Nonthaburi
ปทุมธานี.....	3,286	1,936	1,350	3,285	1,939	1,346	Pathum Thani
นครปฐม.....	2,460	1,847	613	2,429	1,825	604	Nakhon Pathom
สมุทรสาคร.....	4,295	2,228	2,067	4,280	2,218	2,062	Samut Sakhon
ภาคกลางส่วนกลาง	9,607	7,366	2,241	9,541	7,323	2,218	Sub-central Region
พระนครศรีอยุธยา.....	3,126	2,390	736	3,101	2,372	729	Phra Nakhon Si Ayutthaya
อ่างทอง.....	1,018	855	163	1,007	847	160	Ang Thong
ลพบุรี.....	896	712	184	888	709	179	Lop Buri
สิงห์บุรี.....	745	576	169	734	569	165	Sing Buri
ชัยนาท.....	965	777	188	970	781	189	Chai Nat
สระบุรี.....	2,857	2,056	801	2,841	2,045	796	Saraburi
ภาคตะวันออก	16,142	11,423	4,719	15,971	11,312	4,659	Eastern Region
ชลบุรี.....	6,209	4,692	1,517	6,132	4,645	1,487	Chon Buri
ระยอง.....	1,199	935	264	1,192	930	262	Rayong
จันทบุรี.....	844	644	200	826	635	191	Chanthaburi
ตราด.....	1,220	683	537	1,218	681	537	Trat

ฉะเชิงเทรา.....	4,516	3,103	1,413	4,469	3,067	1,402	Chachoengsao
ปราจีนบุรี ⁽¹⁾	1,063	806	257	1,055	800	255	Prachin Buri ⁽¹⁾
นครนายก.....	1,091	560	531	1,079	554	525	Nakhon Nayok
ภาคตะวันตก	14,889	10,774	4,115	14,681	10,634	4,047	Western Region
ราชบุรี.....	4,520	3,517	1,003	4,455	3,475	980	Ratchaburi
กาญจนบุรี.....	2,559	1,364	1,195	2,542	1,351	1,191	Kanchanaburi
สุพรรณบุรี.....	2,838	2,155	683	2,771	2,108	663	Suphan Buri
สมุทรสงคราม.....	1,284	1,042	242	1,266	1,029	237	Samut Songkhram
เพชรบุรี.....	2,223	1,648	575	2,197	1,630	567	Phetchaburi
ประจวบคีรีขันธ์.....	1,465	1,048	417	1,450	1,041	409	Prachuap Khiri Khan
ภาคเหนือ	25,620	17,020	8,600	25,716	17,041	8,675	Northern Region
เชียงใหม่.....	5,016	3,611	1,405	5,013	3,610	1,403	Chiang Mai
ลำพูน.....	165	121	44	163	119	44	Lamphun
ลำปาง.....	1,657	1,275	382	1,635	1,263	372	Lampang
อุตรดิตถ์.....	594	458	136	590	455	135	Uttaradit
แพร่.....	106	-12	118	99	-18	117	Phrae
น่าน.....	226	112	114	225	110	115	Nan
พะเยา.....	699	377	322	692	373	319	Phayao
เชียงราย.....	4,946	2,997	1,949	5,211	3,124	2,087	Chiang Rai
แม่ฮ่องสอน.....	216	143	73	213	141	72	Mae Hong Son
นครสวรรค์.....	3,425	2,607	818	3,374	2,577	797	Nakhon Sawan
อุทัยธานี.....	432	296	136	435	298	137	Uthai Thani
กำแพงเพชร.....	456	164	292	449	158	291	Kamphaeng Phet
ตาก.....	3,378	1,609	1,769	3,376	1,607	1,769	Tak
สุโขทัย.....	776	655	121	763	649	114	Sukhothai

ตาราง 1.31 จำนวนคนต่างด้าวที่ลงทะเบียนอยู่ในประเทศไทย จำแนกเป็นรายภาค จังหวัด และเพศ ปีงบประมาณ 2543 - 2544 (ต่อ)

TABLE 1.31 NUMBER OF RESIDENT ALIENS IN THAILAND BY REGION, CHANGWAT AND SEX: FISCAL YEARS 2000 - 2001 (Contd.)

ภาค จังหวัด	2543 (2000)			2544 (2001)			Region, changwat
	รวมยอด	ชาย	หญิง	รวมยอด	ชาย	หญิง	
	Total	Male	Female	Total	Male	Female	
พิจิตร	1,703	1,168	535	1,682	1,156	526	Phisanulok
พิจิตร	965	698	267	937	679	258	Phichit
เพชรบูรณ์	860	741	119	859	740	119	Phetchabun
ภาคตะวันออกเฉียงเหนือ	15,809	10,355	5,454	15,824	10,322	5,502	Northeastern Region
นครราชสีมา	4,010	2,879	1,131	3,957	2,854	1,103	Nakhon Ratchasima
บุรีรัมย์	974	673	301	965	667	298	Buri Ram
สุรินทร์	927	539	388	906	532	374	Surin
ศรีสะเกษ	409	234	175	404	233	171	Si Sa Ket
อุบลราชธานี ⁽²⁾	1,028	696	332	1,008	680	328	Ubon Ratchathani ⁽²⁾
ยโสธร	112	78	34	113	79	34	Yasothon
ชัยภูมิ	353	280	73	347	274	73	Chaiyaphum
ขอนแก่น	2,206	1,385	821	2,179	1,370	809	Khon Kaen
อุดรธานี ⁽³⁾	1,344	759	585	1,320	740	580	Udon Thani ⁽³⁾
เดช	155	101	54	154	101	53	Loei
หนองคาย	1,019	595	424	1,029	598	431	Nong Khai
มหาสารคาม	136	96	40	132	93	39	Maha Sarakham
ร้อยเอ็ด	237	172	65	228	169	59	Roi Et
กาฬสินธุ์	234	194	40	234	194	40	Kalasin

สกลนคร.....	581	489	92	679	527	152	Sakon Nakhon
นครพนม.....	1,944	1,090	854	2,029	1,116	913	Nakhon Phanom
นุกดาหาร.....	140	95	45	140	95	45	Mukdahan
ภาคใต้	27,938	18,972	8,966	27,597	18,761	8,836	Southern Region
นครศรีธรรมราช.....	1,375	477	898	1,322	437	885	Nakhon Si Thammarat
กระบี่.....	175	141	34	175	142	33	Krabi
พังงา.....	523	457	66	521	456	65	Phang-nga
ภูเก็ต.....	975	709	266	974	708	266	Phuket
สุราษฎร์ธานี.....	2,943	2,527	416	2,915	2,511	404	Surat Thani
ระนอง.....	1,483	787	696	1,476	780	696	Ranong
ชุมพร.....	1,933	1,382	551	1,921	1,372	549	Chumphon
สงขลา.....	8,007	5,117	2,890	7,928	5,066	2,862	Songkhla
สตูล.....	198	195	3	194	192	2	Satun
ตรัง.....	1,232	951	281	1,208	939	269	Trang
พัทลุง.....	570	428	142	557	416	141	Phatthalung
ปัตตานี.....	961	773	188	952	771	181	Pattani
ยะลา.....	4,961	3,125	1,836	4,869	3,079	1,790	Yala
นราธิวาส.....	2,602	1,903	699	2,585	1,892	693	Narathiwat

(1) รวมถึงหัตถศระแก้ว Includes Changwat Sa Kaeo.

(2) รวมถึงหัวค้ออำเภอเจริญ Includes Changwat Amnat Charoen.

(3) รวมถึงหัวค้อหนองบัวลำภู Includes Changwat Nong Bua Lam Phu.

ที่มา: สำนักงานตำรวจแห่งชาติ

Source: Royal Thai Police Headquarters

ตาราง 1.32 จำนวนคนเข้ามา และออกไปนอกประเทศ จำแนกตามเพศ พ.ศ. 2530 - 2544

TABLE 1.32 NUMBER OF ARRIVALS AND DEPARTURES CLASSIFIED BY SEX: 1987 - 2001

ปี Year	เข้ามา Arrival				ออกไป Departure				เข้ามามากกว่าออกไป Excess of arrival over departure			
	รวมยอด Total		หญิง Female		รวมยอด Total		หญิง Female		รวมยอด Total		หญิง Female	
	ชาย Male	หญิง Female	ชาย Male	หญิง Female	ชาย Male	หญิง Female	ชาย Male	หญิง Female	ชาย Male	หญิง Female	ชาย Male	หญิง Female
2530 (1987)	3,833,555	2,751,978	1,081,577	1,137,926	2,741,408	1,137,926	1,137,926	1,137,926	-45,779	10,570	-56,349	8,173
2531 (1988)	4,666,703	3,220,379	1,446,324	1,438,151	3,301,676	1,438,151	1,438,151	1,438,151	-73,124	-81,297	-13,219	-13,103
2532 (1989)	5,431,262	3,525,857	1,905,405	1,918,624	3,558,373	1,918,624	1,918,624	1,918,624	-45,735	-32,516	-40,868	-24,359
2533 (1990)	5,834,602	3,708,860	2,125,742	2,138,845	3,673,697	2,138,845	2,138,845	2,138,845	22,060	35,163	-14,263	-16,146
2534 (1991)	5,917,792	3,794,676	2,123,116	2,163,984	3,838,251	2,163,984	2,163,984	2,163,984	-84,443	-43,575	-40,868	-40,868
2535 (1992)	6,117,958	3,903,578	2,214,380	2,238,739	3,937,347	2,238,739	2,238,739	2,238,739	-58,128	-33,769	-24,359	-24,359
2536 (1993)	7,013,816	4,424,109	2,589,707	2,603,970	4,565,455	2,603,970	2,603,970	2,603,970	-155,609	-141,346	-14,263	-14,263
2537 (1994)	7,288,572	4,522,564	2,766,008	2,782,154	4,553,115	2,782,154	2,782,154	2,782,154	-46,697	-30,551	-16,146	-16,146
2538 (1995)	8,233,657	5,100,304	3,133,353	3,142,388	5,091,922	3,142,388	3,142,388	3,142,388	-653	8,382	-9,035	-9,035
2539 (1996)	8,830,234	5,464,639	3,365,595	3,361,640	5,424,026	3,361,640	3,361,640	3,361,640	44,568	40,613	3,955	3,955
2540 (1997)	8,545,327	5,251,168	3,294,159	3,377,836	5,350,022	3,377,836	3,377,836	3,377,836	-182,531	-98,854	-83,677	-83,677
2541 (1998)	9,612,625	5,689,659	3,922,966	3,670,121	5,347,979	3,670,121	3,670,121	3,670,121	594,525	341,680	252,845	252,845
2542 (1999)	9,569,082	5,327,776	4,241,306	3,931,112	5,709,631	3,931,112	3,931,112	3,931,112	-71,661	-381,855	310,194	310,194
2543 (2000)	10,320,886	6,083,164	4,237,722	4,278,826	6,076,526	4,278,826	4,278,826	4,278,826	-34,466	6,638	-41,104	-41,104
2544 (2001)	9,946,157	5,866,531	4,079,626	4,130,124	5,894,950	4,130,124	4,130,124	4,130,124	-78,917	-28,419	-50,498	-50,498

หมายเหตุ: 1. เครื่องหมายลบ (-) แสดงว่าคนออกมากกว่าคนเข้า

2. ข้อมูลปี 2530 - 2539 เป็นปีงบประมาณ

Note: 1. Excess of departures over arrivals indicated by minus (-) sign.

2. Figures of 1987 - 1996 mean the fiscal years.

ที่มา: สำนักงานตำรวจแห่งชาติ

Source: Royal Thai Police Headquarters

ตาราง 1.33 จำนวนคนเข้ามา และออกไปนอกรประเทศ จำแนกตามทางสัญจร พ.ศ. 2530 - 2544

TABLE 1.33 NUMBER OF ARRIVALS AND DEPARTURES CLASSIFIED BY MODE OF TRANSPORT: 1987 - 2001

ปี Year	รวมยอด Total						ทางทะเล By sea			ทางอากาศ By air			ทางบก By land	
	เข้ามา		ออกไป		รวม		เข้ามา	ออกไป	รวม	เข้ามา	ออกไป	รวม	เข้ามา	ออกไป
	Arrivals	Departures	Arrivals	Departures	Arrivals	Departures	Arrivals	Departures	Arrivals	Departures	Arrivals	Departures	Arrivals	Departures
2530 (1987)	3,833,555	3,879,334	80,178	82,922	2,966,954	2,987,524	786,423	808,888						
2531 (1988)	4,666,703	4,739,827	108,733	111,114	3,628,535	3,697,952	929,435	930,761						
2532 (1989)	5,431,262	5,476,997	121,084	124,824	4,359,914	4,358,367	950,264	993,806						
2533 (1990)	5,834,602	5,812,542	151,946	155,273	4,984,564	4,938,943	698,092	718,326						
2534 (1991)	5,917,792	6,002,235	137,443	143,002	4,801,823	4,841,487	978,526	1,017,746						
2535 (1992)	6,117,958	6,176,086	197,960	192,257	5,060,228	5,093,155	859,770	890,674						
2536 (1993)	7,013,816	7,169,425	217,637	220,949	5,731,551	5,746,978	1,064,628	1,201,498						
2537 (1994)	7,288,572	7,335,269	183,570	196,761	6,120,690	6,137,905	984,312	1,000,603						
2538 (1995)	8,233,657	8,234,310	125,740	131,149	6,884,543	6,871,625	1,223,374	1,231,536						
2539 (1996)	8,830,234	8,785,666	144,255	149,658	7,455,859	7,417,059	1,230,120	1,218,949						
2540 (1997)	8,545,327	8,727,858	140,226	143,755	7,178,430	7,371,926	1,226,671	1,212,177						
2541 (1998)	9,612,625	9,018,100	216,958	208,012	8,090,920	7,592,263	1,304,747	1,217,825						
2542 (1999)	9,569,082	9,640,743	161,666	176,589	8,177,892	8,253,198	1,229,524	1,210,956						
2543 (2000)	10,320,886	10,355,352	196,777	219,809	9,117,365	9,093,597	1,006,744	1,041,946						
2544 (2001)	9,946,157	10,025,074	134,224	183,956	9,150,742	9,136,589	661,191	704,529						

หมายเหตุ: ข้อมูลปี 2530 - 2539 เป็นปีงบประมาณ

Note: Figures of 1987 - 1996 mean the fiscal years.

ที่มา: สำนักงานตำรวจแห่งชาติ

Source: Royal Thai Police Headquarters

ตาราง 1.34 จำนวนคนเข้ามาในประเทศ จำแนกตามสัญชาติ พ.ศ. 2541 - 2544

TABLE 1.34 NUMBER OF ARRIVALS CLASSIFIED BY NATIONALITY: 1998 - 2001

สัญชาติ	2541 (1998)	2542 (1999)	2543 (2000)	2544 (2001)	Nationality
รวมยอด	9,612,625	9,569,082	10,320,886	9,946,157	Total
จีน ⁽¹⁾	1,373,147	1,579,123	1,655,702	1,605,483	China ⁽¹⁾
ไทย	2,453,201	1,621,317	1,763,620	1,660,154	Thai
ญี่ปุ่น	1,014,056	1,053,031	1,167,353	1,095,026	Japan
มาเลเซีย	693,240	686,124	582,149	344,636	Malaysia
สหราชอาณาจักร	515,793	492,817	555,110	573,043	United Kingdom
สิงคโปร์	456,077	438,741	458,875	407,957	Singapore
สหรัฐอเมริกา	415,970	452,236	505,507	500,149	U.S.A.
เยอรมนี	356,547	362,169	369,068	371,453	Germany
ออสเตรเลีย	278,459	273,386	288,916	307,208	Australia
ฝรั่งเศส	240,610	237,816	244,542	237,696	France
เกาหลี	201,386	329,385	436,462	526,738	Korea
อินเดีย	170,979	183,093	222,992	217,322	India
เนเธอร์แลนด์	135,374	111,749	124,207	135,230	Netherlands
อิตาลี	129,312	111,892	118,803	114,361	Italy
สวีเดน	137,604	134,801	169,250	172,345	Sweden
สวิตเซอร์แลนด์	105,698	93,099	98,314	98,775	Switzerland
แคนาดา	91,353	97,790	107,937	114,157	Canada
ฟิลิปปินส์	78,393	84,367	97,923	114,246	Philippines
อินโดนีเซีย	53,716	111,421	108,140	83,036	Indonesia
พม่า	37,212	51,071	55,362	47,658	Myanmar
ปากีสถาน	18,597	39,589	50,161	34,898	Pakistan
บังกลาเทศ	10,098	22,444	25,837	27,343	Bangladesh
อื่น ๆ	645,803	1,001,621	1,114,656	1,157,243	Others

(1) รวม ฮองกง เขตบริหารพิเศษฮ่องกง และไต้หวัน

Includes Hong Kong, special administrative region-Hong Kong and Taiwan.

ที่มา: สำนักงานตำรวจแห่งชาติ

Source: Royal Thai Police Headquarters

ตาราง 1.35 จำนวนคนออกไปนอกประเทศ จำแนกตามสัญชาติ พ.ศ. 2541 - 2544

TABLE 1.35 NUMBER OF DEPARTURES CLASSIFIED BY NATIONALITY: 1998 - 2001

สัญชาติ	2541 (1998)	2542 (1999)	2543 (2000)	2544 (2001)	Nationality
รวมยอด	9,018,100	9,640,743	10,355,352	10,025,074	Total
จีน ⁽¹⁾	1,196,467	1,593,700	1,652,125	1,587,568	China ⁽¹⁾
ไทย.....	2,597,442	1,673,880	1,866,765	1,805,552	Thai
ญี่ปุ่น.....	881,160	1,068,430	1,175,828	1,103,276	Japan
มาเลเซีย.....	595,258	666,761	594,329	343,914	Malaysia
สหราชอาณาจักร.....	415,620	488,685	544,851	563,629	United Kingdom
สิงคโปร์.....	450,895	445,295	476,008	404,264	Singapore
สหรัฐอเมริกา.....	402,252	456,813	501,044	494,034	U.S.A.
เยอรมนี.....	289,317	360,663	355,964	367,807	Germany
ออสเตรเลีย.....	251,984	273,271	280,741	302,472	Australia
ฝรั่งเศส.....	184,323	236,328	242,330	236,543	France
เกาหลี.....	194,650	335,316	435,367	525,262	Korea
อินเดีย.....	160,921	185,792	223,168	215,460	India
เนเธอร์แลนด์.....	133,836	110,369	121,658	135,338	Netherlands
อิตาลี.....	123,034	109,899	114,316	113,827	Italy
สวีเดน.....	132,326	134,774	152,827	174,784	Sweden
สวิตเซอร์แลนด์.....	107,088	93,354	95,702	98,428	Switzerland
แคนาดา.....	91,471	98,234	106,697	112,282	Canada
ฟิลิปปินส์.....	75,818	82,427	97,981	111,068	Philippines
อินโดนีเซีย.....	53,393	108,988	107,876	84,670	Indonesia
พม่า.....	33,601	46,096	49,918	44,281	Myanmar
ปากีสถาน.....	17,175	37,223	48,603	35,544	Pakistan
บังกลาเทศ.....	7,774	22,182	25,950	27,135	Bangladesh
อื่น ๆ.....	622,295	1,012,263	1,085,304	1,137,936	Others

(1) รวม ฮองกง เขตบริหารพิเศษฮ่องกง และไต้หวัน

Includes Hong Kong, special administrative region-Hong Kong and Taiwan.

ที่มา: สำนักงานตำรวจแห่งชาติ

Source: Royal Thai Police Headquarters

ตาราง 1.36 สถิติการเกิดมีชีพ การตาย และการตายของทารก พ.ศ. 2540 - 2544

TABLE 1.36 STATISTICS OF LIVEBIRTHS, DEATHS AND INFANT DEATHS: 1997 - 2001

ปี Year	การเกิดมีชีพ Livebirth			การตาย Death			การตาย ของทารก Infant deaths
	รวมยอด Total	ชาย Male	หญิง Female	รวมยอด Total	ชาย Male	หญิง Female	
2540 (1997)	897,604	461,916	435,688	300,323	181,884	118,439	3,339
2541 (1998)	897,495	461,991	435,504	310,534	181,592	128,942	4,353
2542 (1999)	754,685	389,285	365,400	362,607	213,432	149,175	5,003
2543 (2000)	773,009	397,523	375,486	365,741	213,907	151,834	4,822
2544 (2001)	790,425	407,400	383,025	369,493	213,298	156,195	5,105

ปี Year	การเกิดมีชีพ Livebirth			การตาย Death			การตายของทารก ต่อจำนวนการเกิด มีชีพหนึ่งพัน Infant deaths per 1,000 livebirths
	ชายต่อหญิง ร้อยคน Males per 100 females	ต่อประชากร พันคน Per 1,000 population	ชายต่อหญิง ร้อยคน Males per 100 females	ต่อประชากร พันคน Per 1,000 population	การเกิดมีชีพ ต่อการตาย หนึ่งร้อย Livebirths per 100 deaths	อัตราส่วน Ratio	
2540 (1997)	106	14.8	154	5.0	299 ¹	3.7	
2541 (1998)	106	14.7	141	5.1	289	4.9	
2542 (1999)	107	12.3	143	5.9	208	6.6	
2543 (2000)	106	12.5	141	5.9	211	6.2	
2544 (2001)	106	12.7	137	5.9	214	6.5	

ที่มา: สำนักงานปลัดกระทรวงสาธารณสุข กระทรวงสาธารณสุข

Source: Office of the Permanent Secretary for Public Health, Ministry of Public Health

ตาราง 1.37 สถิติประชากร การเกิด และการตาย จำแนกเป็นรายภาค พ.ศ. 2542 - 2544

TABLE 1.37 STATISTICS OF POPULATION, BIRTH AND DEATH BY REGION: 1999 - 2001

ภาค	ประชากร Population (พันคน Thousand persons)	การเกิด Birth		การตาย Death		Region
		จำนวน Number	อัตราเกิด	จำนวน Number	อัตราการตาย	
			ต่อประชากร per 1,000 population		ต่อประชากร per 1,000 population	
2542						1999
ทั่วราชอาณาจักร	61,564	754,685	12.3	362,607	5.9	Whole Kingdom
กรุงเทพมหานครและปริมณฑล..	9,275	163,150	17.6	57,890	6.2	Bangkok and Vicinities
กรุงเทพมหานคร.....	5,655	116,263	20.6	36,799	6.5	Bangkok
ภาคกลางส่วนกลาง.....	2,964	34,302	11.6	20,075	6.8	Sub-central Region
ภาคตะวันออก.....	4,136	57,514	13.9	26,421	6.4	Eastern Region
ภาคตะวันตก.....	3,591	35,282	9.8	21,524	6.0	Western Region
ภาคเหนือ.....	12,142	113,305	9.3	88,000	7.2	Northern Region
ภาคตะวันออกเฉียงเหนือ.....	21,346	231,711	10.9	110,345	5.2	Northeastern Region
ภาคใต้.....	8,110	119,421	14.7	38,352	4.7	Southern Region
2543						2000
ทั่วราชอาณาจักร	61,770	773,009	12.5	365,741	5.9	Whole Kingdom
กรุงเทพมหานครและปริมณฑล..	9,354	168,789	18.0	60,195	6.4	Bangkok and Vicinities
กรุงเทพมหานคร.....	5,671	119,794	21.1	37,257	6.6	Bangkok
ภาคกลางส่วนกลาง.....	2,965	29,992	10.1	19,739	6.7	Sub-central Region
ภาคตะวันออก.....	4,162	58,410	14.0	26,016	6.3	Eastern Region
ภาคตะวันตก.....	3,599	39,334	10.9	21,982	6.1	Western Region
ภาคเหนือ.....	12,113	114,421	9.4	85,813	7.1	Northern Region
ภาคตะวันออกเฉียงเหนือ.....	21,392	237,455	11.1	110,095	5.1	Northeastern Region
ภาคใต้.....	8,185	124,608	15.2	41,901	5.1	Southern Region
2544						2001
ทั่วราชอาณาจักร	62,094	790,425	12.7	369,493	6.0	Whole Kingdom
กรุงเทพมหานครและปริมณฑล..	9,465	161,868	17.1	62,469	6.6	Bangkok and Vicinities
กรุงเทพมหานคร.....	5,703	112,338	19.7	38,963	6.8	Bangkok
ภาคกลางส่วนกลาง.....	2,975	30,615	10.3	21,535	7.2	Sub-central Region
ภาคตะวันออก.....	4,212	61,633	14.6	26,574	6.3	Eastern Region
ภาคตะวันตก.....	3,615	41,893	11.6	22,496	6.2	Western Region
ภาคเหนือ.....	12,113	118,648	9.8	85,276	7.0	Northern Region
ภาคตะวันออกเฉียงเหนือ.....	21,449	244,849	11.4	110,014	5.1	Northeastern Region
ภาคใต้.....	8,265	130,919	15.8	41,129	5.0	Southern Region

ที่มา: สำนักงานปลัดกระทรวงสาธารณสุข กระทรวงสาธารณสุข

Source: Office of the Permanent Secretary for Public Health, Ministry of Public Health

ตาราง 1.38 จำนวน และอัตราร้อยละของการเกิดมีชีพ จำแนกตามหมวดอายุมารดา
พ.ศ. 2540 - 2544

TABLE 1.38 NUMBER AND PERCENTAGE OF LIVEBIRTHS BY AGE GROUP OF
MOTHER: 1997 - 2001

หมวดอายุมารดา (ปี)	2540 (1997)	2541 (1998)	2542 (1999)	2543 (2000)	2544 (2001)	Age group of mother (years)
จำนวนการเกิดมีชีพ Number of livebirths						
รวมยอด	897,604	897,495	754,685	773,009	790,425	Total
น้อยกว่า 15.....	1,633	1,761	1,490	1,444	1,775	Less than 15
15 - 19.....	102,529	110,996	89,465	86,675	92,587	15 - 19
20 - 24.....	251,051	255,979	210,155	207,225	212,295	20 - 24
25 - 29.....	257,326	252,142	212,440	218,767	218,282	25 - 29
30 - 34.....	167,360	165,381	143,071	154,337	158,999	30 - 34
35 - 39.....	68,928	68,931	61,866	68,568	71,640	35 - 39
40 - 44.....	17,459	16,685	14,829	16,339	17,341	40 - 44
45 - 49.....	2,352	2,162	1,719	1,850	1,760	45 - 49
50 และมากกว่า.....	335	321	221	231	349	50 and over
ไม่ทราบ.....	28,631	23,137	19,429	17,573	15,397	Unknown
อัตราร้อยละ Percentage						
รวมยอด	100.0	100.0	100.0	100.0	100.0	Total
น้อยกว่า 15.....	0.2	0.2	0.2	0.2	0.2	Less than 15
15 - 19.....	11.4	12.4	11.9	11.2	11.7	15 - 19
20 - 24.....	28.0	28.5	27.8	26.8	26.9	20 - 24
25 - 29.....	28.7	28.1	28.1	28.3	27.6	25 - 29
30 - 34.....	18.6	18.4	19.0	20.0	20.1	30 - 34
35 - 39.....	7.7	7.7	8.2	8.9	9.1	35 - 39
40 - 44.....	1.9	1.9	2.0	2.1	2.2	40 - 44
45 - 49.....	0.3	0.2	0.2	0.2	0.2	45 - 49
50 และมากกว่า.....	--	--	--	--	--	50 and over
ไม่ทราบ.....	3.2	2.6	2.6	2.3	2.0	Unknown

ที่มา: สำนักงานปลัดกระทรวงสาธารณสุข กระทรวงสาธารณสุข

Source: Office of the Permanent Secretary for Public Health, Ministry of Public Health

ตาราง 1.39 จำนวน และอัตราร้อยละของการเกิดมีชีพ จำแนกตามลำดับบุตรที่เกิด
พ.ศ. 2540 - 2544

TABLE 1.39 NUMBER AND PERCENTAGE OF LIVEBIRTHS BY BIRTH ORDER:
1997 - 2001

ลำดับบุตรที่เกิด	2540 (1997)	2541 (1998)	2542 (1999)	2543 (2000)	2544 (2001)	Birth order
รวมยอด	897,604	897,495	754,685	773,009	790,425	Total
ลำดับที่หนึ่ง.....	387,546	388,195	321,559	326,341	342,614	First
" ที่สอง.....	317,890	323,075	272,765	281,974	282,226	Second
" ที่สาม.....	113,914	117,993	102,949	107,508	107,608	Third
" ที่สี่.....	34,525	34,865	30,386	31,877	31,891	Fourth
" ที่ห้า.....	13,179	12,398	10,723	11,265	11,232	Fifth
" ที่หก.....	6,113	5,590	4,553	4,747	4,926	Sixth
" ที่เจ็ด.....	3,024	2,746	2,229	2,283	2,464	Seventh
" ที่แปด.....	1,657	1,376	1,090	1,231	1,256	Eighth
" ที่เก้า.....	851	751	580	652	677	Ninth
" ที่สิบขึ้นไป...	741	574	484	517	538	Tenth and over
ไม่ทราบ.....	18,164	9,932	7,367	4,614	4,993	Unknown
รวมยอด	100.0	100.0	100.0	100.0	100.0	Total
ลำดับที่หนึ่ง.....	43.2	43.2	42.6	42.2	43.4	First
" ที่สอง.....	35.4	36.0	36.1	36.5	35.7	Second
" ที่สาม.....	12.7	13.1	13.6	13.9	13.7	Third
" ที่สี่.....	3.8	3.9	4.0	4.1	4.0	Fourth
" ที่ห้า.....	1.5	1.4	1.4	1.4	1.4	Fifth
" ที่หก.....	0.7	0.6	0.6	0.6	0.6	Sixth
" ที่เจ็ด.....	0.3	0.3	0.3	0.3	0.3	Seventh
" ที่แปด.....	0.2	0.2	0.2	0.2	0.2	Eighth
" ที่เก้า.....	0.1	0.1	0.1	0.1	0.1	Ninth
" ที่สิบขึ้นไป...	0.1	0.1	0.1	0.1	0.0	Tenth and over
ไม่ทราบ.....	2.0	1.1	1.0	0.6	0.6	Unknown

ที่มา: สำนักงานปลัดกระทรวงสาธารณสุข กระทรวงสาธารณสุข

Source: Office of the Permanent Secretary for Public Health, Ministry of Public Health

ตาราง 1.40 จำนวนการเกิดมีชีพ จำแนกเป็นรายภาค และจังหวัด พ.ศ. 2540 - 2544

TABLE 1.40 NUMBER OF LIVEBIRTHS BY REGION AND CHANGWAT: 1997 - 2001

ภาค จังหวัด	2540 (1997)	2541 (1998)	2542 (1999)	2543 (2000)	2544 (2001)	Region, changwat
ทั่วราชอาณาจักร	897,604	897,495	754,685	773,009	790,425	Whole Kingdom
กรุงเทพมหานครและ						
ปริมณฑล	196,407	174,337	163,150	168,789	161,868	Bangkok and Vicinities
กรุงเทพมหานคร.....	145,711	122,902	116,263	119,794	112,338	Bangkok
สมุทรปราการ.....	14,780	13,424	12,874	13,324	12,771	Samut Prakan
นนทบุรี.....	10,253	9,859	9,094	9,323	9,452	Nonthaburi
ปทุมธานี.....	7,233	7,335	7,260	7,090	7,393	Pathum Thani
นครปฐม.....	8,491	11,316	9,359	10,706	10,446	Nakhon Pathom
สมุทรสาคร.....	9,939	9,501	8,300	8,552	9,468	Samut Sakhon
ภาคกลางส่วนกลาง	37,069	37,764	34,302	29,992	30,615	Sub-central Region
พระนครศรีอยุธยา.....	10,075	9,673	8,831	7,031	8,223	Phra Nakhon Si Ayutthaya
อ่างทอง.....	3,199	3,231	2,934	2,697	2,505	Ang Thong
ลพบุรี.....	8,372	9,068	8,292	7,851	7,604	Lop Buri
สิงห์บุรี.....	3,042	3,085	2,791	2,438	2,271	Sing Buri
ชัยนาท.....	2,890	3,041	2,622	2,280	2,272	Chai Nat
สระบุรี.....	9,491	9,666	8,832	7,695	7,740	Saraburi
ภาคตะวันออก	64,953	65,979	57,514	58,410	61,633	Eastern Region
ชลบุรี.....	19,550	21,605	20,305	21,208	21,757	Chon Buri
ระยอง.....	9,935	9,573	7,764	7,660	8,366	Rayong
จันทบุรี.....	7,561	7,364	6,066	6,078	6,650	Chanthaburi
ตราด.....	2,736	2,830	2,504	2,618	2,622	Trat
ฉะเชิงเทรา.....	8,539	8,539	6,947	7,154	7,819	Chachoengsao
ปราจีนบุรี.....	6,259	6,014	5,444	5,482	5,648	Prachin Buri
นครนายก.....	2,823	2,866	2,358	2,370	2,808	Nakhon Nayok
สระแก้ว.....	7,550	7,188	6,126	5,840	5,963	Sa Kaeo
ภาคตะวันตก	47,173	46,476	35,282	39,334	41,893	Western Region
ราชบุรี.....	14,130	12,823	9,544	10,994	11,256	Ratchaburi
กาญจนบุรี.....	9,116	9,791	7,204	8,541	9,335	Kanchanaburi
สุพรรณบุรี.....	10,305	10,029	7,355	8,320	8,581	Suphan Buri

ตาราง 1.40 จำนวนการเกิดมีชีพ จำแนกเป็นรายภาค และจังหวัด พ.ศ. 2540 - 2544 (ต่อ)

TABLE 1.40 NUMBER OF LIVEBIRTHS BY REGION AND CHANGWAT: 1997 - 2001 (Contd.)

ภาค จังหวัด	2540 (1997)	2541 (1998)	2542 (1999)	2543 (2000)	2544 (2001)	Region, changwat
สมุทรสงคราม.....	2,240	2,101	1,681	1,822	1,902	Samut Songkhram
เพชรบุรี.....	5,384	5,421	4,356	4,590	4,924	Phetchaburi
ประจวบคีรีขันธ์.....	5,998	6,311	5,142	5,067	5,895	Prachuap Khiri Khan
ภาคเหนือ	127,220	139,733	113,305	114,421	118,648	Northern Region
เชียงใหม่.....	12,161	19,931	17,281	17,898	18,145	Chiang Mai
ลำพูน.....	2,580	3,174	2,713	2,753	2,981	Lamphun
ลำปาง.....	8,552	8,045	6,615	6,368	6,106	Lampang
อุตรดิตถ์.....	6,138	5,758	4,776	4,355	4,547	Uttaradit
แพร่.....	5,538	4,887	3,786	3,534	3,723	Phrae
น่าน.....	6,460	5,934	4,727	4,208	4,597	Nan
พะเยา.....	4,329	5,373	4,519	4,211	4,193	Phayao
เชียงราย.....	14,771	14,519	11,777	11,138	12,045	Chiang Rai
แม่ฮ่องสอน.....	3,530	3,942	3,140	3,327	4,076	Mae Hong Son
นครสวรรค์.....	12,243	12,773	9,353	10,521	10,960	Nakhon Sawan
อุทัยธานี.....	4,208	4,339	3,181	3,389	3,509	Uthai Thani
กำแพงเพชร.....	7,734	8,418	6,600	6,677	7,015	Kamphaeng Phet
ตาก.....	6,663	7,717	5,969	7,053	8,219	Tak
สุโขทัย.....	6,585	6,806	5,387	5,529	5,461	Sukhothai
พิษณุโลก.....	7,401	10,315	9,224	8,831	8,672	Phitsanulok
พิจิตร.....	7,022	6,454	5,073	5,329	5,170	Phichit
เพชรบูรณ์.....	11,305	11,348	9,184	9,300	9,229	Phetchabun
ภาคตะวันออกเฉียงเหนือ	262,600	294,193	231,711	237,455	244,849	Northeastern Region
นครราชสีมา.....	29,657	32,953	27,712	29,255	29,474	Nakhon Ratchasima
บุรีรัมย์.....	21,185	21,525	14,849	17,477	18,899	Buri Ram
สุรินทร์.....	19,357	20,016	13,815	16,055	16,021	Surin
ศรีสะเกษ.....	19,866	20,364	15,739	16,462	16,318	Si Sa Ket
อุบลราชธานี.....	21,854	27,360	22,489	21,771	23,228	Ubon Ratchathani
ยโสธร.....	7,493	7,444	5,734	5,872	5,926	Yasothon
ชัยภูมิ.....	12,261	13,413	8,425	10,634	10,661	Chaiyaphum
อำนาจเจริญ.....	4,340	4,799	3,684	3,364	4,077	Amnat Charoen

ตาราง 1.40 จำนวนการเกิดมีชีพ จำแนกเป็นรายภาค และจังหวัด พ.ศ. 2540 - 2544 (ต่อ)

TABLE 1.40 NUMBER OF LIVEBIRTHS BY REGION AND CHANGWAT: 1997 - 2001 (Contd.)

ภาค จังหวัด	2540 (1997)	2541 (1998)	2542 (1999)	2543 (2000)	2544 (2001)	Region, changwat
หนองบัวลำภู.....	574	6,693	4,654	4,738	5,812	Nong Bua Lam Phu
ขอนแก่น.....	27,697	26,158	21,003	20,996	20,943	Khon Kaen
อุดรธานี.....	15,333	21,431	20,542	19,272	18,647	Udon Thani
เลย.....	6,935	7,956	6,227	5,882	6,762	Loei
หนองคาย.....	12,843	13,131	10,809	11,035	10,668	Nong Khai
มหาสารคาม.....	10,475	10,822	7,956	8,024	8,843	Maha Sarakham
ร้อยเอ็ด.....	15,142	16,695	13,486	11,326	12,626	Roi Et
กาฬสินธุ์.....	10,203	11,437	8,900	9,569	9,475	Kalasin
สกลนคร.....	14,385	16,527	13,765	13,037	13,741	Sakon Nakhon
นครพนม.....	8,446	10,423	8,044	8,766	8,792	Nakhon Phanom
มุกดาหาร.....	4,554	5,046	3,878	3,920	3,936	Mukdahan
ภาคใต้	162,182	139,013	119,421	124,608	130,919	Southern Region
นครศรีธรรมราช.....	21,254	20,611	18,905	18,581	18,895	Nakhon Si Thammarat
กระบี่.....	5,645	6,297	5,482	5,458	6,034	Krabi
พังงา.....	3,736	3,593	3,110	2,989	3,209	Phang-nga
ภูเก็ต.....	4,815	5,298	5,083	5,295	5,769	Phuket
สุราษฎร์ธานี.....	7,860	14,752	13,536	13,779	13,478	Surat Thani
ระนอง.....	2,500	2,527	2,113	2,018	2,159	Ranong
ชุมพร.....	6,323	7,010	5,744	6,199	6,281	Chumphon
สงขลา.....	18,086	21,696	19,982	20,413	20,653	Songkhla
สตูล.....	7,626	4,378	3,846	4,229	4,465	Satun
ตรัง.....	19,428	10,067	7,442	7,522	8,824	Trang
พัทลุง.....	13,134	6,551	4,967	5,262	5,583	Phatthalung
ปัตตานี.....	12,213	12,472	10,151	11,220	12,366	Pattani
ยะลา.....	17,500	10,605	8,354	9,379	10,078	Yala
นราธิวาส.....	22,062	13,156	10,706	12,264	13,125	Narathiwat

ที่มา: สำนักงานปลัดกระทรวงสาธารณสุข กระทรวงสาธารณสุข

Source: Office of the Permanent Secretary for Public Health, Ministry of Public Health

ตาราง 1.41 จำนวนการตาย จำแนกเป็นรายภาค และจังหวัด พ.ศ. 2540 - 2544

TABLE 1.41 NUMBER OF DEATHS BY REGION AND CHANGWAT: 1997 - 2001

ภาค จังหวัด	2540 (1997)	2541 (1998)	2542 (1999)	2543 (2000)	2544 (2001)	Region, changwat
ทั่วราชอาณาจักร	300,323	310,534	362,607	365,741	369,493	Whole Kingdom
กรุงเทพมหานครและ						
ปริมณฑล	44,058	47,061	57,890	60,195	62,469	Bangkok and Vicinities
กรุงเทพมหานคร.....	26,954	29,912	36,799	37,257	38,963	Bangkok
สมุทรปราการ.....	4,038	3,295	4,748	5,424	5,566	Samut Prakan
นนทบุรี.....	3,777	4,656	4,935	5,633	5,796	Nonthaburi
ปทุมธานี.....	3,296	2,732	3,126	3,590	3,854	Pathum Thani
นครปฐม.....	3,945	4,655	5,376	5,294	5,293	Nakhon Pathom
สมุทรสาคร.....	2,048	1,811	2,906	2,997	2,997	Samut Sakhon
ภาคกลางส่วนกลาง	18,248	15,992	20,075	19,739	21,535	Sub-central Region
พระนครศรีอยุธยา.....	4,718	3,837	4,797	4,745	5,245	Phra Nakhon Si Ayutthaya
อ่างทอง.....	1,694	1,730	2,223	2,024	2,330	Ang Thong
ลพบุรี.....	4,291	3,738	4,776	4,998	5,376	Lop Buri
สิงห์บุรี.....	1,700	1,420	1,966	1,956	2,123	Sing Buri
ชัยนาท.....	2,565	2,108	2,275	2,067	2,327	Chai Nat
สระบุรี.....	3,280	3,159	4,038	3,949	4,134	Saraburi
ภาคตะวันออก	21,548	21,472	26,421	26,016	26,574	Eastern Region
ชลบุรี.....	5,588	7,352	7,919	7,892	7,689	Chon Buri
ระยอง.....	2,719	2,290	3,384	3,301	3,323	Rayong
จันทบุรี.....	2,635	2,159	3,482	3,322	3,554	Chanthaburi
ตราด.....	1,115	813	1,269	1,221	1,305	Trat
ฉะเชิงเทรา.....	3,519	2,838	3,640	3,672	3,951	Chachoengsao
ปราจีนบุรี.....	2,387	2,819	2,885	2,764	2,799	Prachin Buri
นครนายก.....	1,177	1,259	1,605	1,511	1,576	Nakhon Nayok
สระแก้ว.....	2,408	1,942	2,237	2,333	2,377	Sa Kaeo
ภาคตะวันตก	17,993	17,071	21,524	21,982	22,496	Western Region
ราชบุรี.....	4,120	3,943	5,520	5,606	5,569	Ratchaburi
กาญจนบุรี.....	2,931	2,922	3,886	4,002	3,966	Kanchanaburi
สุพรรณบุรี.....	4,875	4,784	5,482	5,464	5,727	Suphan Buri

ตาราง 1.41 จำนวนการตาย จำแนกเป็นรายภาค และจังหวัด พ.ศ. 2540 - 2544 (ต่อ)

TABLE 1.41 NUMBER OF DEATHS BY REGION AND CHANGWAT: 1997 - 2001 (Contd.)

ภาค จังหวัด	2540 (1997)	2541 (1998)	2542 (1999)	2543 (2000)	2544 (2001)	Region, changwat
สมุทรสงคราม.....	1,202	901	1,379	1,276	1,378	Samut Songkhram
เพชรบุรี.....	2,521	2,493	2,852	3,081	3,224	Phetchaburi
ประจวบคีรีขันธ์.....	2,344	2,028	2,405	2,553	2,632	Prachuap Khiri Khan
ภาคเหนือ	73,685	74,596	88,000	85,813	85,276	Northern Region
เชียงใหม่.....	8,901	14,574	16,306	15,671	14,944	Chiang Mai
ลำพูน.....	3,248	3,886	3,681	3,789	3,569	Lamphun
ลำปาง.....	6,672	5,746	7,381	6,406	6,753	Lampang
อุตรดิตถ์.....	2,814	2,309	3,482	3,182	3,382	Uttaradit
แพร่.....	4,225	3,876	4,601	4,404	4,477	Phrae
น่าน.....	3,144	2,633	3,166	2,990	3,056	Nan
พะเยา.....	4,422	5,050	5,339	4,988	4,586	Phayao
เชียงราย.....	11,227	10,633	11,734	10,900	10,505	Chiang Rai
แม่ฮ่องสอน.....	855	943	1,187	1,111	1,022	Mae Hong Son
นครสวรรค์.....	5,990	4,554	6,656	6,543	7,024	Nakhon Sawan
อุทัยธานี.....	1,814	1,503	1,996	1,899	1,925	Uthai Thani
กำแพงเพชร.....	2,942	2,160	3,407	3,542	3,709	Kamphaeng Phet
ตาก.....	1,760	1,882	2,252	2,521	2,556	Tak
สุโขทัย.....	3,542	3,211	2,849	3,724	3,664	Sukhothai
พิษณุโลก.....	3,984	4,780	5,354	5,383	5,296	Phitsanulok
พิจิตร.....	3,430	2,679	3,486	3,579	3,598	Phichit
เพชรบูรณ์.....	4,715	4,177	5,123	5,181	5,210	Phetchabun
ภาคตะวันออกเฉียงเหนือ	94,088	101,306	110,345	110,095	110,014	Northeastern Region
นครราชสีมา.....	8,505	11,998	13,822	13,969	12,850	Nakhon Ratchasima
บุรีรัมย์.....	6,762	5,865	6,676	6,965	6,627	Buri Ram
สุรินทร์.....	6,677	6,350	6,608	7,010	6,531	Surin
ศรีสะเกษ.....	6,776	6,719	6,794	6,896	6,882	Si Sa Ket
อุบลราชธานี.....	7,612	8,060	9,262	8,475	9,016	Ubon Ratchathani
ยโสธร.....	3,139	2,917	2,989	3,031	3,223	Yasothon
ชัยภูมิ.....	4,303	5,346	5,533	5,282	5,512	Chaiyaphum

ตาราง 1.41 จำนวนการตาย จำแนกเป็นรายภาค และจังหวัด พ.ศ. 2540 - 2544 (ต่อ)

TABLE 1.41 NUMBER OF DEATHS BY REGION AND CHANGWAT: 1997 - 2001 (Contd.)

ภาค จังหวัด	2540 (1997)	2541 (1998)	2542 (1999)	2543 (2000)	2544 (2001)	Region, changwat
อำนาจเจริญ.....	2,015	1,312	1,746	1,758	1,881	Amnat Charoen
หนองบัวลำภู.....	2,285	2,211	2,302	2,406	2,425	Nong Bua Lam Phu
ขอนแก่น.....	8,530	8,928	9,587	10,494	10,581	Khon Kaen
อุดรธานี.....	5,550	7,905	8,588	8,217	7,804	Udon Thani
เลย.....	2,407	2,493	3,114	2,986	3,233	Loei
หนองคาย.....	4,424	4,229	4,408	4,293	4,362	Nong Khai
มหาสารคาม.....	5,079	4,766	4,820	5,024	5,071	Maha Sarakham
ร้อยเอ็ด.....	7,079	7,111	7,258	7,161	7,470	Roi Et
กาฬสินธุ์.....	4,211	4,601	5,204	5,236	5,129	Kalasin
สกลนคร.....	4,799	5,318	5,875	5,542	5,910	Sakon Nakhon
นครพนม.....	2,659	3,591	4,024	3,732	3,825	Nakhon Phanom
มุกดาหาร.....	1,276	1,586	1,735	1,618	1,682	Mukdahan
ภาคใต้	30,703	33,036	38,352	41,901	41,129	Southern Region
นครศรีธรรมราช.....	6,076	5,526	6,989	6,928	6,764	Nakhon Si Thammarat
กระบี่.....	1,338	1,133	1,406	1,468	1,608	Krabi
พังงา.....	1,014	921	1,077	1,115	1,139	Phang-nga
ภูเก็ต.....	1,027	1,006	1,372	1,543	1,557	Phuket
สุราษฎร์ธานี.....	2,706	4,533	2,960	4,817	4,428	Surat Thani
ระนอง.....	598	468	660	580	581	Ranong
ชุมพร.....	2,111	1,599	2,437	2,476	2,562	Chumphon
สงขลา.....	4,590	6,602	7,199	7,575	7,068	Songkhla
สตูล.....	876	884	1,065	1,166	1,130	Satun
ตรัง.....	2,187	2,182	2,808	2,674	3,046	Trang
พัทลุง.....	1,891	1,833	2,229	2,253	2,263	Phatthalung
ปัตตานี.....	2,637	2,520	3,103	3,519	3,376	Pattani
ยะลา.....	1,253	1,598	1,811	2,173	2,142	Yala
นราธิวาส.....	2,399	2,231	3,236	3,614	3,465	Narathiwat

ที่มา: สำนักงานปลัดกระทรวงสาธารณสุข กระทรวงสาธารณสุข

Source: Office of the Permanent Secretary for Public Health, Ministry of Public Health

ตาราง 1.42 จำนวน และอัตราร้อยละของการตายจำแนกตามเพศ และอายุเมื่อตาย พ.ศ. 2536 - 2544

TABLE 1.42 NUMBER AND PERCENTAGE OF DEATHS BY SEX AND AGE AT DEATH: 1993 - 2001

ปี Year	อายุเมื่อตาย (ปี) Age at death (years)							65 และมากกว่า and over	ไม่ทราบ Unknown
	0-4	5-14	15-24	25-34	35-44	45-54	55-64		
	จำนวนชายตาย Number of male deaths								
2536 (1993)	6,389	3,483	14,968	18,635	17,888	19,079	26,237	61,197	2,871
2537 (1994)	6,277	3,742	16,620	22,946	20,538	20,064	27,572	63,836	2,885
2538 (1995)	6,264	3,623	18,818	28,146	23,092	21,295	28,111	66,337	2,725
2539 (1996)	5,609	3,659	19,373	32,851	24,894	21,985	28,533	64,443	7,603
2540 (1997)	4,398	3,032	15,556	31,005	23,201	19,286	24,618	56,997	3,791
2541 (1998)	7,473	2,580	10,921	30,586	23,097	19,195	24,317	63,174	249
2542 (1999)	5,958	3,104	13,054	34,256	28,506	23,798	29,129	74,214	1,413
2543 (2000)	5,309	3,305	12,554	32,973	29,151	25,133	28,810	76,028	644
2544 (2001)	5,303	3,347	11,686	29,830	28,852	25,752	28,853	79,181	494
	อัตราร้อยละของจำนวนชายตาย Percentage of male death								
2536 (1993)	3.8	2.1	8.7	10.9	10.5	11.2	15.4	35.8	1.6
2537 (1994)	3.4	2.0	9.0	12.4	11.1	10.9	15.0	34.6	1.6
2538 (1995)	3.2	1.8	9.5	14.2	11.6	10.7	14.2	33.4	1.4
2539 (1996)	2.7	1.8	9.3	15.7	11.9	10.5	13.7	30.8	3.6
2540 (1997)	2.4	1.7	8.6	17.0	12.8	10.6	13.5	31.3	2.1
2541 (1998)	4.1	1.4	6.0	16.9	12.7	10.6	13.4	34.8	0.1
2542 (1999)	2.8	1.4	6.1	16.0	13.4	11.2	13.6	34.8	0.7
2543 (2000)	2.5	1.5	5.9	15.4	13.6	11.8	13.5	35.5	0.3
2544 (2001)	2.5	1.6	5.5	14.0	13.5	12.1	13.5	37.1	0.2

จำนวนหญิงตาย		Number of female deaths							
2536 (1993)	4,682	2,297	4,311	5,097	7,069	10,632	17,463	61,708	1,725
2537 (1994)	4,705	2,307	4,586	5,702	7,935	10,960	18,020	64,909	1,922
2538 (1995)	4,904	2,315	4,903	6,837	8,461	11,568	18,452	67,361	1,630
2539 (1996)	4,347	2,196	5,507	7,981	8,870	11,652	19,009	65,365	8,766
2540 (1997)	3,742	1,907	4,882	8,446	8,075	10,615	16,783	59,187	4,802
2541 (1998)	7,522	1,809	4,509	9,402	8,561	10,812	16,878	69,079	370
2542 (1999)	4,993	2,098	5,179	11,781	11,119	13,352	19,870	78,961	1,822
2543 (2000)	3,915	2,163	4,998	12,681	11,711	14,081	19,993	81,397	895
2544 (2001)	4,385	2,301	4,334	12,657	12,020	14,591	19,857	85,413	637

อัตราร้อยละของจำนวนหญิงตาย Percentage of female death

2536 (1993)	4.1	2.0	3.7	4.4	6.2	9.2	15.2	53.7	1.5
2537 (1994)	3.9	1.9	3.8	4.7	6.6	9.0	14.9	53.6	1.6
2538 (1995)	3.8	1.8	3.9	5.4	6.7	9.2	14.6	53.3	1.3
2539 (1996)	3.3	1.6	4.1	6.0	6.6	8.7	14.2	48.9	6.6
2540 (1997)	3.2	1.6	4.1	7.1	6.8	9.0	14.2	50.0	4.0
2541 (1998)	5.8	1.4	3.5	7.3	6.6	8.4	13.1	53.6	0.3
2542 (1999)	3.3	1.4	3.5	7.9	7.5	9.0	13.3	52.9	1.2
2543 (2000)	2.6	1.4	3.3	8.3	7.7	9.3	13.2	53.6	0.6
2544 (2001)	2.8	1.5	2.8	8.1	7.7	9.3	12.7	54.7	0.4

ที่มา: สำนักงานปลัดกระทรวงสาธารณสุข กระทรวงสาธารณสุข

Source: Office of the Permanent Secretary for Public Health, Ministry of Public Health

ตาราง 1.43 สถิติการตาย จำแนกตามกลุ่มสาเหตุที่สำคัญ พ.ศ. 2543 - 2544

TABLE 1.43 STATISTICS OF DEATHS BY LEADING CAUSE GROUPS: 2000 - 2001

กลุ่มสาเหตุ	จำนวนการตาย		อัตราการตายต่อประชากรแสนคน		Cause groups
	Number of deaths	2543 (2000)	2544 (2001)	Death rate per 100,000 population (2001)	
รวมยอด	365,741	369,493	592.1	595.1	Total
มะเร็งทุกชนิด.....	39,480	42,497	63.9	68.4	Malignant neoplasm, all forms
อุบัติเหตุ และการเป็นพิษ.....	32,401	31,579	52.5	50.9	Accident and poisonings
โรคหัวใจ.....	19,708	18,807	31.9	30.3	Disease of the heart
ความดันเลือดสูงและโรคหลอดเลือดในสมอง.....	11,663	15,221	18.9	24.5	Hypertension and cerebrovascular disease
ปอดอักเสบและโรคอื่น ๆ ของปอด.....	9,286	11,163	15.0	18.0	Pneumonia and other diseases of lung
ไตอักเสบ กลุ่มอาการของไตพิการ และไตพิการ.....	9,091	10,139	14.7	16.3	Nephritis nephrotic syndrome and nephrosis
การบาดเจ็บจากการฆ่าตัวตาย ถูกฆ่าตายและอื่น ๆ.....	8,631	8,431	14.0	13.6	Suicide, homicide and other injury
โรคที่เกี่ยวข้องกับตับ และตับอ่อน.....	6,736	7,761	10.9	12.5	Disease of liver and pancrease
วัณโรคทุกชนิด.....	6,246	6,283	10.1	10.1	Tuberculosis, all forms
ไข้เลือดออก.....	103	327	0.2	0.5	Dengue haemorrhagic fever
อื่น ๆ.....	222,396	217,285	360.0	349.9	Others

ที่มา: สำนักงานปลัดกระทรวงสาธารณสุข กระทรวงสาธารณสุข

Source: Office of the Permanent Secretary for Public Health, Ministry of Public Health.

ตาราง 1.44 การตายในเด็กอายุต่ำกว่า 1 ปี จำแนกเป็นรายภาค และเพศ พ.ศ. 2540 - 2544

TABLE 1.44 DEATHS UNDER 1 YEAR BY REGION AND SEX: 1997 - 2001

เพศ และภาค	2540 (1997)	2541 (1998)	2542 (1999)	2543 (2000)	2544 (2001)	Sex and region
จำนวนการตายในเด็กอายุต่ำกว่า 1 ปี						
Number of deaths under 1 year						
ทั่วราชอาณาจักร	3,339	4,353	5,003	4,822	5,105	Whole Kingdom
ชาย.....	1,783	2,395	2,765	2,773	2,829	Male
หญิง.....	1,556	1,958	2,238	2,049	2,276	Female
กรุงเทพมหานคร.....	173	623	711	801	820	Bangkok
ชาย.....	89	331	359	457	445	Male
หญิง.....	84	292	352	344	375	Female
ภาคกลาง (ไม่รวม กทม.).....	786	939	957	1,036	1,078	Central Region (Excl. Bangkok)
ชาย.....	411	518	530	590	594	Male
หญิง.....	375	421	427	446	484	Female
ภาคเหนือ.....	743	703	793	736	841	Northern Region
ชาย.....	386	390	418	437	442	Male
หญิง.....	357	313	375	299	399	Female
ภาคตะวันออกเฉียงเหนือ.....	1,182	1,450	1,781	1,504	1,509	Northeastern Region
ชาย.....	648	807	1,008	865	874	Male
หญิง.....	534	643	773	639	635	Female
ภาคใต้.....	455	638	761	745	857	Southern Region
ชาย.....	249	349	450	424	474	Male
หญิง.....	206	289	311	321	383	Female
อัตราต่อการเกิดมีชีพ 1,000 คน						
Rate per 1,000 livebirths						
ทั่วราชอาณาจักร	3.7	4.9	6.6	6.2	6.5	Whole Kingdom
ชาย.....	3.9	5.2	7.1	7.0	6.9	Male
หญิง.....	3.6	4.5	6.1	5.5	5.9	Female
กรุงเทพมหานคร.....	1.2	5.1	6.1	6.7	7.3	Bangkok
ชาย.....	1.2	5.2	6.0	7.4	7.7	Male
หญิง.....	1.2	4.9	6.2	5.9	6.9	Female
ภาคกลาง (ไม่รวม กทม.).....	3.9	4.7	5.5	5.9	5.9	Central Region (Excl. Bangkok)
ชาย.....	4.0	5.0	5.9	6.5	6.2	Male
หญิง.....	3.9	4.3	5.1	5.2	5.5	Female
ภาคเหนือ.....	5.8	5.0	7.0	6.4	7.1	Northern Region
ชาย.....	5.9	5.4	7.2	7.4	7.2	Male
หญิง.....	5.7	4.6	6.8	5.4	6.9	Female
ภาคตะวันออกเฉียงเหนือ.....	4.5	4.9	7.7	6.3	6.2	Northeastern Region
ชาย.....	4.8	5.3	8.5	7.1	6.9	Male
หญิง.....	4.2	4.5	6.9	5.5	5.3	Female
ภาคใต้.....	2.8	4.6	6.4	6.0	6.5	Southern Region
ชาย.....	3.0	4.9	7.3	6.6	7.0	Male
หญิง.....	2.6	4.3	5.4	5.3	6.0	Female

ที่มา: สำนักงานปลัดกระทรวงสาธารณสุข กระทรวงสาธารณสุข

Source: Office of the Permanent Secretary for Public Health, Ministry of Public Health

หน้าว่าง

บทที่ 2
สถิติการเกษตร



CHAPTER 2
AGRICULTURAL STATISTICS

แผนภูมิ 2 ผลผลิต และผลผลิตเฉลี่ยต่อไร่ ของพืชเศรษฐกิจที่สำคัญ ปีเพาะปลูก 2540/41 - 2544/45

CHART 2 PRODUCTION AND AVERAGE YIELD PER RAI OF MAJOR CROPS CULTIVATION: CROP YEARS 1997/98 - 2001/02

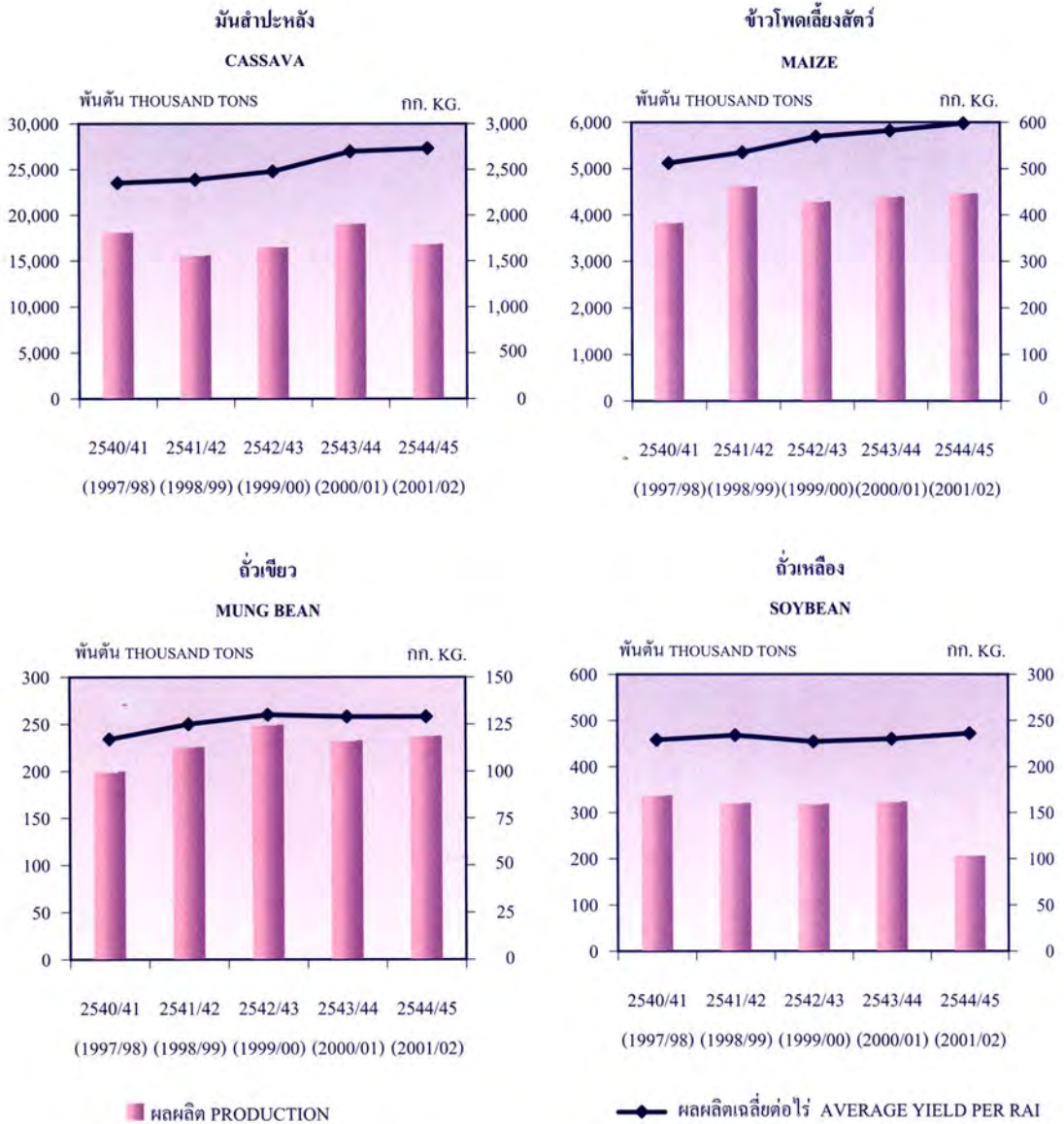

ที่มา: สำนักงานเศรษฐกิจการเกษตร

SOURCE: OFFICE OF AGRICULTURAL ECONOMICS

สถิติการเกษตร

สถิติการเกษตร การประมง และการป่าไม้ที่เสนอในบทนี้ ได้มาจาก สำนักงานเศรษฐกิจการเกษตร กรมปศุสัตว์ กรมประมง กรมป่าไม้ องค์การสะพานปลา ในสังกัดของกระทรวงเกษตรและสหกรณ์ และสำนักงานสถิติแห่งชาติ

การเกษตร

สถิติการเกษตร ได้มาจาก สำนักงานเศรษฐกิจการเกษตร และกรมปศุสัตว์ กระทรวงเกษตรและสหกรณ์ เนื่องจากประเทศไทยเป็นประเทศเกษตรกรรม การเกษตรเป็นอาชีพหลักของประชากร และผลิตผลทางการเกษตรเป็นสินค้าออกที่สำคัญ ด้วยเหตุนี้ รัฐบาลจึงได้กำหนดนโยบายที่จะพัฒนาการเกษตรไว้ทุกด้าน มีการส่งเสริมการเกษตร ให้เจริญก้าวหน้าและเร่งรัดผลิตให้มีปริมาณและคุณภาพดีขึ้น เพื่อใช้ในการบริโภค การอุตสาหกรรม และการส่งออก

กระทรวงเกษตรและสหกรณ์ ได้จัดทำแผนพัฒนาการเกษตร โดยมุ่งปรับโครงสร้างการเกษตรตามแนวทางการเกษตรยั่งยืน ได้แก่ เกษตรธรรมชาติ เกษตรอินทรีย์ เกษตรผสมผสาน วนเกษตร และโครงการนำตามแนวทฤษฎีใหม่ เพื่อให้เกษตรกรมีคุณภาพชีวิต และความเป็นอยู่ที่ดีขึ้น อีกทั้งยังเป็นการรักษาสภาพแวดล้อมให้ยั่งยืนอีกด้วย

พืชเศรษฐกิจที่สำคัญในปีเพาะปลูก 2544/45 ได้แก่ ข้าว มันสำปะหลัง ข้าวโพดเลี้ยงสัตว์ สับปะรด ถั่วเหลือง ถั่วเขียว ข้าวฟ่าง ถั่วลิสง และปอแก้ว

การประมง

สถิติการประมง ได้มาจากกรมประมง ซึ่งกองเศรษฐกิจการประมง ได้รวบรวมข้อมูลสถิติผลผลิตทางการประมงของประเทศไทย จากผลการสำรวจทางสถิติและเอกสารรายงานของหน่วยงานต่าง ๆ ในสังกัดกรมประมง องค์การสะพานปลา

การประมงของประเทศไทย แบ่งออกเป็น 2 ประเภท คือ

การประมงน้ำจืด ประกอบด้วย การจับจากแหล่งน้ำธรรมชาติและการเพาะเลี้ยง สัตว์น้ำจืดจับจากแหล่งน้ำธรรมชาติ ทำกันในแหล่งน้ำสาธารณะ อ่างเก็บน้ำ และบริเวณที่ราบลุ่ม มีน้ำท่วมในฤดูฝน ส่วนการเพาะเลี้ยงในรูปฟาร์ม จำแนกประเภทเป็น เลี้ยงในบ่อ นา ร่องสวน และกระชัง

การประมงทะเล รวมถึงการเพาะเลี้ยงชายฝั่งซึ่งเป็นผลผลิตหลักของประเทศ การจำแนกสัตว์น้ำทะเลตามที่อยู่อาศัยและกลุ่ม ดังนี้คือ ปลาผิวน้ำ ปลาหน้าดิน และสัตว์ทะเลประเภทไม่มีกระดูกสันหลัง หรือสัตว์น้ำอื่น ๆ แหล่งทำการประมงของไทย กระทำทั้งในบริเวณอ่าวไทย และฝั่งทะเลอันดามัน ส่วนการประมงนอกน่านน้ำ ได้แก่ แหล่งประมงในน่านน้ำสากล นอกฝั่งประเทศเพื่อนบ้านในภูมิภาคเอเชียตะวันออกเฉียงใต้ และภูมิภาคเอเชียใต้ สำหรับการเพาะเลี้ยงชายฝั่ง ได้แก่ การเพาะเลี้ยงในแหล่งน้ำกร่อยตามบริเวณพื้นที่ชายฝั่ง

ปากแม่น้ำ ลำคลอง และทะเลสาบ พื้นที่ที่น้ำทะเลท่วมถึงบริเวณที่ดอนชายน้ำ และป่าไม้ชายเลนที่เสื่อมสภาพ และบริเวณน้ำตื้นชายฝั่ง

การประมงทะเล นับว่ามีการขยายตัวอย่างต่อเนื่อง โดยเฉพาะ การทำการประมงนอกน่านน้ำได้เพิ่มมากขึ้น เนื่องจากประเทศเพื่อนบ้านมีการผ่อนผันให้เรือประมงไทย เข้าไปจับสัตว์น้ำ โดยคิดค่าธรรมเนียม หรือเข้าร่วมทุนทำการประมงกับเจ้าของทรัพยากร ตลอดจนพิจารณาจัดมาตรการอนุรักษ์ฟื้นฟูประมงทะเลให้ได้ผล อีกทั้งการเพาะเลี้ยงชายฝั่ง ได้เข้ามามีบทบาทในการเพิ่มปริมาณสัตว์น้ำมากขึ้น ตามลำดับ อาทิ เช่น การเพาะเลี้ยงกุ้งทะเล โดยเฉพาะอย่างยิ่งกุ้งกุลาดำ

การป่าไม้

สถิติการป่าไม้ ได้ข้อมูลมาจากกรมป่าไม้ กระทรวงเกษตรและสหกรณ์

ความหมายของเนื้อที่ป่าครอบคลุมถึงพื้นที่ป่าชนิดต่างๆ ได้แก่ ป่าดงดิบ ป่าสน ป่าชายเลน ป่าเต็งรัง ป่าเบญจพรรณ ป่าเต็งรังแคระแกร็น ป่าพรุ ป่าไผ่ และสวนป่า ไม่ว่าจะอยู่ในเขตป่าสงวนแห่งชาติ อุทยานแห่งชาติ เขตรักษาพันธุ์สัตว์ป่า ป่าโครงการ ป่าสัมปทาน หรือพื้นที่ป่าแห่งอื่นๆ แต่ไม่รวมพื้นที่สวนยางพารา และสวนผลไม้

ตามนโยบายการป่าไม้แห่งชาติได้กำหนดไว้ว่าประเทศไทยควรมีป่าไม้ร้อยละ 40 ของพื้นที่ประเทศ หรือประมาณ 128 ล้านไร่ จึงจะเป็นปริมาณที่เหมาะสมต่อการสร้างคุณภาพทางด้านสภาพแวดล้อม และเน้นให้ประชาชนได้มีส่วนร่วมในกิจกรรมของกรมป่าไม้

Agricultural Statistics

The agricultural, fisheries and forestry statistics presented in this chapter were obtained from Office of Agricultural Economics, Department of Livestock Development, Department of Fisheries, The Royal Forestry Department, The Fish Marketing Organization, Ministry of Agriculture and Cooperatives and National Statistical Office.

Agriculture

Agriculture statistics were obtained from Office of Agricultural Economics and Department of Livestock Development, Ministry of Agriculture and Cooperatives and National Statistical Office, from the 1998 Intercensal Survey of Agriculture after taking the last Agricultural Census in 1993 in order to collect the data on changes in agricultural structure over the five-year period.

As known, Thailand is an agricultural country and agriculture is the main subsistence occupation of the majority of Thai people and the agricultural product is the most important exporting goods. For such reason, the Thai government has planned a program to develop all types of agricultural activities in order to increase and improve both quantity and quality of agricultural products for direct consumption, industrial and exporting purposes.

The Ministry of Agriculture and Cooperatives has proposed the agricultural development plan. Restructure agricultural production under the Sustainable Agricultural Development Scheme in directions such as natural farming, organic farming, integrated farming, agro-forestry and water sources under the New Theory. This is intended to help farmer in upgrading of infrastructure to promote higher productivity and better quality of life and standard living. And it is also for the conservation of sustainable environment.

In crop year 2001/02 the important economic plants are rice, cassava, maize, pineapple, soy beans, mung beans, kenaf, groundnuts, and sorghum.

Fisheries

Fishery statistics were obtained from the Department of Fisheries compiled by the Fishery Economic Division. These data were gathered from the reports issued by the unit under the jurisdiction of Department of Fisheries.

Fishery activities in Thailand were principally divided into 2 categories. There are:

Inland fisheries Inland fisheries compose of 2 main activities, i.e., harvesting from wild and aquaculture, wild freshwater fishes were totally harvested from public water bodies, and flood plain areas in the rainy season while cultured species were obtained from ponds, paddies, ditches, and cages.

Marine fisheries Marine fisheries and coastal aquaculture are the main fishery production of the country. Marine fishery resources are divided into 3 groups, i.e., pelagic fishery resources, demersal fishery resources, and invertebrates or other aquatic animals. Two marine fishing grounds of the country are the Gulf of Thailand and the Andaman Sea area. As for deep sea fishery is usually done in Southeast Asian country zone and South Asian zone. Coastal aquaculture is the activity operated along the sea shore, estuarine areas, canals, lakes inundation areas, mangrove areas, and shallow areas near the sea shore.

Marine fishery output has smoothly continued expanding due to the following factors, the increased fishing outside Thai territorial waters as neighbouring countries allowed Thai fishing boats to fish in their waters either based on payment of fees or joint investment projects and the successful on implementation of measures to conserve and restore of the resources including the rapid expansion of coastal farming, especially the culture of giant tiger prawn.

Forestry

Timber and forest products statistics originate from the Royal Forestry Department, Ministry of Agriculture and Cooperatives.

Forest area means all forest types such as evergreen, pine, mangrove, dry dipterocarp, mixed deciduous, scrub, swamp, bamboo and forest plantation in the national forest reserved, national parks, wildlife sanctuaries, forest working plan and forest concession areas but not including para rubber plantations and orchards.

Regarding forestry situations in general, the National Forest Policy has established as a policy that there should be at least 40 percent of the country area under forest cover. This represents about 128 million rais so as to achieve balance in environments and emphasize on population to participate the activities of Royal Forestry Department.

ตาราง 2.1 สถิติการปลูกข้าว จำแนกเป็นรายภาค ปีเพาะปลูก 2542/43 - 2543/44

TABLE 2.1 STATISTICS OF RICE CULTIVATION BY REGION: CROP YEARS 1999/00 - 2000/01

ภาค	เนื้อที่เพาะปลูก Planted area (ไร่ Rai)				เนื้อที่เก็บเกี่ยว Harvested area (ไร่ Rai)				ผลผลิต Production (ตัน Ton)			
	จำนวนที่ Major		จำนวนที่ Second		จำนวนที่ Major		จำนวนที่ Second		จำนวนที่ Major		จำนวนที่ Second	
	rice	rice	rice	rice	rice	rice	rice	rice	rice	rice	rice	
2542/43												
ทั่วราชอาณาจักร	56,582,495	7,861,056	54,721,329	7,590,812	19,015,669	5,155,743	Whole Kingdom					
กทม. และปริมณฑล.....	964,879	755,707	944,499	704,740	642,987	517,498	BKK. and Vicinities					
ภาคกลางส่วนกลาง.....	3,653,699	1,510,635	3,617,169	1,502,745	1,812,772	1,110,784	Sub-central Region					
ภาคตะวันออกเฉียงเหนือ.....	3,009,971	477,135	2,962,627	474,370	1,083,670	272,837	Eastern Region					
ภาคตะวันตก.....	2,189,256	1,367,208	2,063,368	1,242,598	1,129,924	988,068	Western Region					
ภาคเหนือ.....	12,374,656	2,869,908	11,733,479	2,831,496	4,959,508	1,852,948	Northern Region					
ภาคตะวันออกเฉียงเหนือ.....	31,858,692	639,739	30,911,916	599,643	8,537,114	301,010	Northeastern Region					
ภาคใต้.....	2,531,342	240,724	2,488,271	235,220	849,694	112,598	Southern Region					
2543/44												
ทั่วราชอาณาจักร	56,922,956	8,717,477	52,312,750	8,693,566	19,552,422	6,055,509	Whole Kingdom					
กทม. และปริมณฑล.....	991,288	841,180	985,892	838,763	662,482	620,336	BKK. and Vicinities					
ภาคกลางส่วนกลาง.....	3,600,836	1,852,666	3,454,674	1,850,826	1,728,253	1,343,490	Sub-central Region					
ภาคตะวันออกเฉียงเหนือ.....	2,969,955	475,157	2,908,675	475,157	1,034,505	286,948	Eastern Region					
ภาคตะวันตก.....	2,135,020	1,463,112	1,837,409	1,462,381	1,067,058	1,050,820	Western Region					
ภาคเหนือ.....	12,467,859	2,985,859	11,644,368	2,980,490	5,195,738	2,201,129	Northern Region					
ภาคตะวันออกเฉียงเหนือ.....	32,312,990	871,875	29,220,848	863,166	9,046,413	451,066	Northeastern Region					
ภาคใต้.....	2,445,008	227,628	2,260,884	222,783	817,973	101,720	Southern Region					

ที่มา: สำนักงานเศรษฐกิจการเกษตร กระทรวงเกษตรและสหกรณ์

Source: Office of Agricultural Economics, Ministry of Agriculture and Co-operatives

ตาราง 2.2 สถิติการปลูกข้าว จำแนกเป็นรายภาค และจังหวัด ปีเพาะปลูก 2543/44

TABLE 2.2 STATISTICS OF RICE CULTIVATION BY REGION AND CHANGWAT: CROP YEAR 2000/01

ภาค จังหวัด	เนื้อที่		ผลผลิตเฉลี่ย		Region, changwat
	เพาะปลูก Planted area (ไร่ Rai)	เก็บเกี่ยว Harvested area (ไร่ Rai)	ผลผลิต Production (ตัน Ton)	ต่อไร่ Average yield per rai (กก. Kg.)	
ทั่วราชอาณาจักร	65,640,433	61,006,316	25,607,931	420	Whole Kingdom
กรุงเทพมหานครและปริมณฑล	1,832,468	1,824,655	1,282,818	703	Bangkok and Vicinities
กรุงเทพมหานคร.....	201,593	201,593	130,409	647	Bangkok
สมุทรปราการ.....	108,691	107,135	75,412	704	Samut Prakan
นนทบุรี.....	228,778	228,778	173,735	759	Nonthaburi
ปทุมธานี.....	599,371	597,481	418,921	701	Pathum Thani
นครปฐม.....	656,295	652,066	460,945	707	Nakhon Pathom
สมุทรสาคร.....	37,740	37,602	23,396	622	Samut Sakhon
ภาคกลางส่วนกลาง	5,453,502	5,305,500	3,071,743	579	Sub-central Region
พระนครศรีอยุธยา.....	1,296,920	1,294,308	745,119	576	Phra Nakhon Si Ayutthaya
อ่างทอง.....	637,606	630,679	395,049	626	Ang Thong
ลพบุรี.....	1,095,619	968,123	480,730	497	Lop Buri
สิงห์บุรี.....	601,420	599,652	402,803	672	Sing Buri
ชัยนาท.....	1,377,268	1,376,838	847,915	616	Chai Nat
สระบุรี.....	444,669	435,900	200,127	459	Saraburi
ภาคตะวันออก	3,445,112	3,383,832	1,321,453	391	Eastern Region
ชลบุรี.....	121,174	118,266	37,053	313	Chon Buri

ระยอง.....	41,186	40,270	14,651	364	Rayong
จันทบุรี.....	51,923	50,151	15,503	309	Chanthaburi
ตราด.....	49,450	42,453	15,500	365	Trat
ฉะเชิงเทรา.....	1,100,710	1,092,569	563,038	515	Chachoengsao
ปราจีนบุรี.....	721,393	688,087	226,446	329	Prachin Buri
นครนายก.....	541,370	534,130	228,863	428	Nakhon Nayok
สระแก้ว.....	817,906	817,906	220,399	269	Sa Kaeo
ภาคตะวันตก	3,598,132	3,299,790	2,117,878	642	Western Region
ราชบุรี.....	498,281	498,281	308,600	619	Ratchaburi
กาญจนบุรี.....	532,803	417,528	222,571	533	Kanchanaburi
สุพรรณบุรี.....	1,948,934	1,770,843	1,253,067	708	Suphan Buri
สมุทรสงคราม.....	5,853	5,679	3,885	684	Samut Songkhram
เพชรบุรี.....	527,183	522,381	296,357	567	Phetchaburi
ประจวบคีรีขันธ์.....	85,078	85,078	33,398	393	Prachuap Khiri Khan
ภาคเหนือ	15,453,718	14,624,858	7,396,867	506	Northern Region
เชียงใหม่.....	503,008	501,450	264,514	527	Chiang Mai
ลำพูน.....	135,096	135,096	63,279	468	Lamphun
ลำปาง.....	422,795	422,671	191,513	453	Lampang
อุตรดิตถ์.....	586,893	585,877	279,809	478	Uttaradit
แพร่.....	260,164	260,164	126,499	486	Phrae
น่าน.....	212,422	212,422	100,805	475	Nan
พะเยา.....	573,887	571,129	261,205	457	Phayao
เชียงราย.....	1,145,656	1,145,066	538,733	470	Chiang Rai
แม่ฮ่องสอน.....	100,718	99,814	36,032	361	Mae Hong Son
นครสวรรค์.....	2,963,744	2,933,185	1,333,651	455	Nakhon Sawan

ตาราง 2.2 สถิติการปลูกข้าว จำแนกเป็นรายภาค และจังหวัด ปีเพาะปลูก 25-43/44 (ต่อ)
TABLE 2.2 STATISTICS OF RICE CULTIVATION BY REGION AND CHANGWAT: CROP YEAR 2000/01 (Contd.)

ภาค จังหวัด	เนื้อที่		เนื้อที่		ผลผลิตเฉลี่ย		Region, changwat
	เพาะปลูก Planted area (ไร่ Rai)	เก็บเกี่ยว Harvested area (ไร่ Rai)	ผลิต Production (ตัน Ton)	ต่อไร่ Average yield per rai (กก. Kg.)			
อุทัยธานี.....	642,681	642,173	287,020	447	Uthai Thani		
กำแพงเพชร.....	1,624,822	1,610,992	860,042	534	Kamphaeng Phet		
ตาก.....	235,654	216,310	90,775	420	Tak		
สุโขทัย.....	1,052,695	867,760	463,298	534	Sukhothai		
พิจิตร.....	1,793,174	1,656,760	917,341	554	Phitsanulok		
พิจิตร.....	2,137,669	1,901,805	1,146,990	603	Phichit		
เพชรบูรณ์.....	1,062,640	862,184	435,361	505	Phetchabun		
ภาคตะวันออกเฉียงเหนือ	33,184,865	30,084,014	9,497,479	316	Northeastern Region		
นครราชสีมา.....	3,317,958	3,178,832	943,746	297	Nakhon Ratchasima		
บุรีรัมย์.....	2,861,067	2,751,703	876,165	318	Buri Ram		
สุรินทร์.....	2,926,741	2,783,269	842,797	303	Surin		
ศรีสะเกษ.....	2,160,096	1,820,470	600,422	330	Si Sa Ket		
อุบลราชธานี.....	3,223,542	3,079,593	852,287	277	Ubon Ratchathani		
ยโสธร.....	1,104,371	976,634	316,082	324	Yasothon		
ชัยภูมิ.....	1,181,725	912,018	331,171	363	Chaiyaphum		
อำนาจเจริญ.....	891,819	832,846	249,096	299	Amnat Charoen		
หนองบัวลำภู.....	829,551	807,957	227,368	281	Nong Bua Lam Phu		
ขอนแก่น.....	2,120,761	2,085,004	634,007	304	Khon Kaen		

อุดรธานี.....	2,085,578	1,782,532	582,493	327	Udon Thani
เดช.....	457,640	430,874	199,186	462	Loei
หนองคาย.....	1,137,023	974,773	313,315	321	Nong Khai
มหาสารคาม.....	1,864,826	1,582,209	545,618	345	Maha Sarakham
ร้อยเอ็ด.....	2,695,833	2,231,877	756,370	339	Roi Et
กาฬสินธุ์.....	1,368,252	1,309,089	478,389	365	Kalasin
สกลนคร.....	1,550,788	1,336,512	392,837	294	Sakon Nakhon
นครพนม.....	1,037,012	861,304	258,338	300	Nakhon Phanom
มุกดาหาร.....	370,282	346,518	97,792	282	Mukdahan
ภาคใต้	2,672,636	2,483,667	919,693	370	Southern Region
นครศรีธรรมราช.....	810,157	731,783	271,158	371	Nakhon Si Thammarat
กระบี่.....	49,816	49,816	14,972	301	Krabi
พังงา.....	17,009	17,009	5,375	316	Phang-nga
ภูเก็ต.....	2,125	2,125	672	316	Phuket
สุราษฎร์ธานี.....	217,911	217,207	59,895	276	Surat Thani
ระนอง.....	19,528	19,528	5,019	257	Ranong
ชุมพร.....	111,299	111,299	30,558	275	Chumphon
สงขลา.....	395,720	395,720	153,759	389	Songkhla
สตูล.....	98,095	98,095	31,889	325	Satun
ตรัง.....	89,638	89,638	30,311	338	Trang
พัทลุง.....	490,569	486,153	196,547	404	Phatthalung
ปัตตานี.....	201,773	112,871	67,005	594	Pattani
ยะลา.....	66,279	57,685	20,148	349	Yala
นราธิวาส.....	102,717	94,738	32,385	342	Narathiwat

ที่มา: สำนักงานเศรษฐกิจการเกษตร กระทรวงเกษตรและสหกรณ์

Source: Office of Agricultural Economics, Ministry of Agriculture and Co-operatives

ตาราง 2.3 สถิติการปลูกพืชเศรษฐกิจที่สำคัญ จำนวนเป็นรายพืช ปีเพาะปลูก 2542/43 - 2544/45

TABLE 2.3 STATISTICS OF MAJOR CROPS CULTIVATION BY CROP: CROP YEARS 1999/00 - 2001/02

พืช	เนื้อที่ที่ปลูก Planted area			เนื้อที่เกี่ยวเกี่ยว Harvested area			Crop
	2542/43 (1999/00)	2543/44 (2000/01)	2544/45 ^p (2001/02)	2542/43 (1999/00)	2543/44 (2000/01)	2544/45 ^p (2001/02)	
มันสำปะหลัง.....	7,199,540	7,405,971	6,223,864	6,658,967	7,068,388	6,176,376	Cassava
ข้าวโพดเลี้ยงสัตว์.....	7,802,868	7,869,542	7,685,121	7,536,509	7,551,265	7,474,133	Maize
สับปะรด.....	620,017	624,754	...	606,883	610,552	552,456	Pineapple
ถั่วเหลือง.....	1,451,238	1,461,094	1,154,383	1,404,122	1,409,994	1,102,786	Soybean
ถั่วเขียว.....	2,011,955	1,898,939	1,891,949	1,924,725	1,801,339	1,845,709	Mung bean
ข้าวฟ่าง.....	549,281	574,811	534,844	543,594	533,899	520,810	Sorghum
ถั่วลิสง.....	563,262	549,972	...	540,609	536,122	...	Groundnut
ปอแก้ว.....	116,148	109,752	208,485	106,869	102,290	203,512	Kenaf
		ผลผลิต Production		ผลผลิตเฉลี่ยต่อไร่ Average yield per rai			
มันสำปะหลัง.....	16,506,625	19,064,284	16,868,308	2,479	2,697	2,731	Cassava
ข้าวโพดเลี้ยงสัตว์.....	4,286,200	4,396,779	4,466,174	569	582	598	Maize
สับปะรด.....	2,371,791	2,248,375	1,978,822	3,908	3,683	3,582	Pineapple
ถั่วเหลือง.....	319,015	324,057	260,696	227	230	236	Soybean
ถั่วเขียว.....	249,366	232,861	237,672	130	129	129	Mung bean
ข้าวฟ่าง.....	142,331	147,825	144,624	262	277	278	Sorghum
ถั่วลิสง.....	137,526	135,306	...	254	252	...	Groundnut
ปอแก้ว.....	29,721	28,643	55,968	278	280	275	Kenaf

ที่มา: สำนักงานเศรษฐกิจการเกษตร กระทรวงเกษตรและสหกรณ์

Source: Office of Agricultural Economics, Ministry of Agriculture and Co-operatives

ตาราง 2.4 การใช้ที่ดินถือครองทางการเกษตรของประเทศไทย จำแนกเป็นรายภาค พ.ศ. 2539 - 2541

TABLE 2.4 UTILIZATION OF FARM HOLDING LAND OF THAILAND BY REGION: 1996 - 1998

(ไร่ Rai)

ภาค	2539 (1996)	2540 (1997)	2541 (1998)	Region
ทั่วราชอาณาจักร	131,819,506	131,107,608	130,393,525	Whole Kingdom
ที่อยู่อาศัย.....	3,516,309	3,505,524	3,491,908	Housing area
ที่นา.....	67,547,556	66,695,947	65,914,065	Paddy land
ที่พืชไร่.....	31,119,785	30,101,204	29,051,965	Under field crop
ที่ไม่ผลและไม้ยืนต้น.....	23,131,363	24,132,029	25,079,407	Under fruit trees and tree crops
ที่สวนผักและไม้ดอก.....	959,523	961,182	961,792	Under vegetable and flowers
ที่ทุ่งหญ้าเลี้ยงสัตว์.....	741,965	718,642	693,143	Grass land
ที่รกร้างว่างเปล่า.....	3,151,272	3,036,300	2,950,814	Idle land
ที่อื่น ๆ.....	1,651,733	1,956,780	2,250,431	Others
ภาคกลาง	26,824,627	26,313,837	25,883,514	Central Region
ที่อยู่อาศัย.....	774,569	759,419	743,184	Housing area
ที่นา.....	11,426,730	10,973,289	10,620,727	Paddy land
ที่พืชไร่.....	8,519,015	8,210,532	7,904,648	Under field crop
ที่ไม่ผลและไม้ยืนต้น.....	4,795,259	5,025,388	5,217,633	Under fruit trees and tree crops
ที่สวนผักและไม้ดอก.....	310,083	315,426	323,233	Under vegetable and flowers
ที่ทุ่งหญ้าเลี้ยงสัตว์.....	122,443	119,682	113,354	Grass land
ที่รกร้างว่างเปล่า.....	368,569	358,540	350,892	Idle land
ที่อื่น ๆ.....	507,959	551,561	609,843	Others
ภาคเหนือ	28,893,259	28,601,690	28,274,892	Northern Region
ที่อยู่อาศัย.....	900,208	898,218	891,558	Housing area
ที่นา.....	14,987,651	14,761,648	14,565,191	Paddy land
ที่พืชไร่.....	9,943,344	9,665,306	9,355,476	Under field crop
ที่ไม่ผลและไม้ยืนต้น.....	2,133,171	2,348,582	2,539,770	Under fruit trees and tree crops
ที่สวนผักและไม้ดอก.....	331,393	341,551	352,231	Under vegetable and flowers

ตาราง 2.4 การใช้ที่ดินถือครองทางการเกษตรของประเทศไทย จำแนกเป็นรายภาค
พ.ศ. 2539 - 2541 (ต่อ)

TABLE 2.4 UTILIZATION OF FARM HOLDING LAND OF THAILAND BY REGION:
1996 - 1998 (Contd.)

ภาค	(ไร่ Rai)			Region
	2539 (1996)	2540 (1997)	2541 (1998)	
ที่ทุ่งหญ้าเลี้ยงสัตว์.....	101,697	88,322	73,678	Grass land
ที่รกร้างว่างเปล่า.....	257,094	254,082	247,791	Idle land
ที่อื่น ๆ.....	238,701	243,981	249,197	Others
ภาคตะวันออกเฉียงเหนือ	57,750,567	57,623,773	57,429,749	Northeastern Region
ที่อยู่อาศัย.....	1,332,960	1,338,745	1,345,540	Housing area
ที่นา.....	37,796,566	37,690,952	37,540,903	Paddy land
ที่พืชไร่.....	12,569,076	12,146,770	11,715,560	Under field crop
ที่ไม่ผลและไม้ยืนต้น.....	2,577,211	2,875,026	3,176,168	Under fruit trees and tree crops
ที่สวนผักและไม้ดอก.....	226,780	209,966	189,615	Under vegetable and flowers
ที่ทุ่งหญ้าเลี้ยงสัตว์.....	478,275	476,019	474,468	Grass land
ที่รกร้างว่างเปล่า.....	2,142,379	2,050,662	1,985,507	Idle land
ที่อื่น ๆ.....	627,320	835,633	1,001,988	Others
ภาคใต้	18,351,053	18,568,308	18,805,370	Southern Region
ที่อยู่อาศัย.....	508,572	509,142	511,626	Housing area
ที่นา.....	3,336,609	3,270,058	3,187,244	Paddy land
ที่พืชไร่.....	88,350	78,596	76,281	Under field crop
ที่ไม่ผลและไม้ยืนต้น.....	13,625,722	13,883,033	14,145,836	Under fruit trees and tree crops
ที่สวนผักและไม้ดอก.....	91,267	94,239	96,713	Under vegetable and flowers
ที่ทุ่งหญ้าเลี้ยงสัตว์.....	39,550	34,619	31,643	Grass land
ที่รกร้างว่างเปล่า.....	383,230	373,016	366,624	Idle land
ที่อื่น ๆ.....	277,753	325,605	389,403	Others

ที่มา: สำนักงานเศรษฐกิจการเกษตร กระทรวงเกษตรและสหกรณ์

Source: Office of Agricultural Economics, Ministry of Agriculture and Co-operatives

ตาราง 2.5 การผลิตไม้สัก ไม้กระยาเลย พืน และถ่านที่ทำออกจากป่า จำแนกเป็นรายจังหวัด
พ.ศ. 2541 - 2544

TABLE 2.5 PRODUCTION OF TEAK, OTHER WOODS, FIREWOOD AND WOOD CHARCOAL
BY CHANGWAT: 1998 - 2001

(ลูกบาศก์เมตร Cubic metre)					
จังหวัด	2541 (1998)	2542 (1999)	2543 (2000)	2544 (2001)	Changwat
ไม้สัก Teak⁽¹⁾					
รวมยอด	11,995	10,695	10,180	7,976	Total
ตาก.....	3,844	4,280	547	6,194	Tak
แม่ฮ่องสอน.....	5,665	3,792	8,023	656	Mae Hong Son
ลำปาง.....	1,255	713	1,050	251	Lampang
น่าน.....	575	874	108	241	Nan
เชียงใหม่.....	85	294	77	196	Chiang Mai
กำแพงเพชร.....	167	81	92	110	Kamphaeng Phet
ลำพูน.....	62	20	21	38	Lamphun
แพร่.....	219	356	56	7	Phrae
อื่น ๆ.....	123	285	206	283	Others
ไม้กระยาเลย Other woods⁽²⁾					
รวมยอด	42,805	39,543	36,211	33,356	Total
อุทัยธานี.....	1,561	1,784	7,940	5,396	Uthai Thani
ยะลา.....	3,987	4,966	4,250	4,457	Yala
ราชบุรี.....	-	-	-	3,157	Ratchaburi
สุราษฎร์ธานี.....	560	327	366	2,548	Surat Thani
สระแก้ว.....	85	92	61	2,533	Sa Kaeo
ตาก.....	2,225	535	577	1,673	Tak
นครศรีธรรมราช.....	2,034	867	1,313	1,555	Nakhon Si Thammarat
ศรีสะเกษ.....	311	103	1,689	1,519	Si Sa Ket
นราธิวาส.....	8,327	15,656	8,107	1,427	Narathiwat
ตราด.....	66	33	1,386	1,362	Trat
เพชรบูรณ์.....	-	-	-	969	Phetchabun
กำแพงเพชร.....	777	1,426	605	890	Kamphaeng Phet
ชัยนาท.....	117	264	998	681	Chai Nat
สงขลา.....	91	141	906	577	Songkhla
แม่ฮ่องสอน.....	1,943	1,019	856	575	Mae Hong Son
น่าน.....	634	514	585	542	Nan
ชัยภูมิ.....	178	214	166	510	Chaiyaphum
เชียงราย.....	163	340	317	435	Chiang Rai

ตาราง 2.5 การผลิตไม้สัก ไม้กระยาเสย พืน และถ่านที่ทำออกจากป่า จำแนกเป็นรายจังหวัด
พ.ศ. 2541 - 2544 (ต่อ)

TABLE 2.5 PRODUCTION OF TEAK, OTHER WOODS, FIREWOOD AND WOOD CHARCOAL
BY CHANGWAT: 1998 - 2001 (Contd.)

จังหวัด	(ลูกบาศก์เมตร Cubic metre)				Changwat
	2541 (1998)	2542 (1999)	2543 (2000)	2544 (2001)	
พังงา.....	100	100	75	260	Phang-nga
กระบี่.....	1,696	146	250	223	Krabi
นครสวรรค์.....	78	347	332	221	Nakhon Sawan
เชียงใหม่.....	443	263	164	201	Chiang Mai
สกลนคร.....	183	12	8	145	Sakon Nakhon
เลย.....	421	408	145	96	Loei
หนองคาย.....	340	284	237	86	Nong Khai
กาฬสินธุ์.....	272	146	145	68	Kalasin
ประจวบคีรีขันธ์.....	191	155	186	38	Prachuap Khiri Khan
ลำปาง.....	2,575	1,862	1,999	31	Lampang
แพร่.....	585	1,396	85	3	Phrae
อื่น ๆ.....	12,862	6,143	2,463	1,178	Others
พืน Firewood⁽¹⁾					
รวมยอด	4,316	155	321	4,580	Total
กระบี่.....	6	-	-	4,164	Krabi
ชัยภูมิ.....	7	14	14	35	Chaiyaphum
นครพนม.....	-	115	-	24	Nakhon Phanom
อื่น ๆ.....	4,303	26	307	357	Others
ถ่าน Wood charcoal⁽¹⁾					
รวมยอด	5,952	4,197	887	3,284	Total
สตูล.....	1,278	1,579	576	1,614	Satun
กระบี่.....	3,663	2,112	-	1,462	Krabi
อุทัยธานี.....	-	165	243	187	Uthai Thani
อื่น ๆ.....	1,011	341	68	21	Others

(1) รวมของกลางที่จำหน่าย

Included confiscated products.

(2) รวมของกลางที่จำหน่ายและไม้นอกหวงห้าม

Included confiscated products and non reserved species.

ที่มา: กรมป่าไม้ กระทรวงเกษตรและสหกรณ์

Source: The Royal Forestry Department, Ministry of Agriculture and Co-operatives

ตาราง 2.6 รายได้ของรัฐบาลที่เก็บจากผลิตภัณฑ์ของป่า ปีงบประมาณ 2540 - 2544

TABLE 2.6 GOVERNMENT REVENUE DERIVED FROM FOREST PRODUCTS: FISCAL YEARS 1997 - 2001

รายการ	(พันบาท Thousand Baht)				Item
	2540 (1997)	2541 (1998)	2542 (1999)	2543 (2000)	
รวมยอด	91,232	95,814	79,892	75,027	90,970
ค่าภาคหลวง.....	2,592	1,451	2,139	1,645	1,712
ไม้สัก.....	1,201	881	943	988	910
ไม้กระยาเสย.....	868	486	1,100	626	270
ไม้พืน ถ่าน และของป่าอื่น ๆ.....	523	84	96	31	532
ค่าธรรมเนียม.....	48,987	53,591	55,806	50,179	62,612
บำรุงป่า.....	644	580	3,594	499	1,432
เบ็ดเตล็ด.....	48,343	53,011	52,212	49,680	61,180
ค่าจำหน่ายไม้.....	19,592	26,250	11,126	13,718	19,839
ค่าใบอนุญาตค้าไม้.....	9,817	5,590	5,063	6,343	1,062
ค่าปรับ.....	10,244	8,932	5,758	3,142	5,745

หมายเหตุ: ไม่รวมรายได้เบ็ดเตล็ดอื่น ๆ

Note: Excluding miscellaneous revenues.

ที่มา: กรมป่าไม้ กระทรวงเกษตรและสหกรณ์

Source: The Royal Forestry Department, Ministry of Agriculture and Co-operatives

ตาราง 2.7 ปริมาณสัตว์น้ำชนิดที่สำคัญที่จับได้โดยประมาณ จำแนกตามการจับธรรมชาติ
และการเพาะเลี้ยง พ.ศ. 2539 - 2542

TABLE 2.7 ESTIMATED ANNUAL CATCH OF PRINCIPAL SPECIES BY CAPTURE AND CULTURE: 1996 - 1999

ชนิดสัตว์น้ำ	(พันตัน Thousand tons)				Species
	2539 (1996)	2540 (1997)	2541 (1998)	2542 (1999)	
รวมยอด	3,549.2	3,384.4	3,505.9	3,625.9	Total
สัตว์น้ำทะเล	3,112.1	2,979.2	3,076.7	3,166.4	Marine fishery
จับธรรมชาติ	2,786.1	2,679.5	2,709.0	2,725.2	Marine capture
ปลาหู.....	140.8	138.6	151.0	164.1	Indo-Pacific mackerel
ปลาสิง.....	45.1	42.7	43.7	47.9	Indian mackerel
ปลาโอตัว.....	54.4	49.2	52.4	51.6	Longtail tuna
ปลาโอลาย.....	68.4	62.0	61.1	59.9	Eastern little tuna
ปลาฉลาม.....	7.8	7.6	7.7	10.1	Shark
ปลาอินทรี.....	15.2	14.5	15.2	14.1	King mackerel
ปลาสิğun.....	53.0	49.7	46.0	44.3	Trevallies
ปลาหลังเขียว.....	214.9	202.8	185.9	182.8	Sardinellas
ปลากะตัก.....	162.0	157.3	157.2	134.7	Anchovy
ปลาเคย.....	170.1	163.8	191.5	206.0	Other food fish
ปลาเบ็ด.....	864.1	822.1	765.0	765.2	Trash fish
ปลาอื่น ๆ.....	526.2	521.5	555.9	562.7	Other fishes
					Shrimp, lobster,
กุ้ง กุ้ง และเคย.....	134.5	126.3	96.7	86.8	and sergestid shrimp
ปู.....	52.8	51.0	57.9	55.4	Sea crab
หอย.....	73.1	54.3	68.8	80.6	Shellfish
ปลาหมึก.....	173.2	173.7	188.2	174.4	Squid and cuttlefish
สัตว์น้ำอื่น ๆ.....	30.5	42.4	64.8	84.6	Other marine fishes
เพาะเลี้ยงชายฝั่ง	326.0	299.7	367.7	441.2	Coastal aquaculture
การเลี้ยงปลา.....	4.8	4.9	8.2	7.2	Fish culture
ปลากะพง.....	4.0	4.1	6.8	6.1	Sea bass
ปลากะรัง.....	0.8	0.8	1.4	1.1	Grouper
การเลี้ยงกุ้ง.....	241.0	228.4	253.3	275.7	Shrimp culture
กุ้งและปู.....	239.6	227.7	252.7	275.5	Shrimp and crab
ปลาอื่น ๆ.....	1.4	0.7	0.6	0.2	Other fishes
การเลี้ยงหอย.....	80.2	66.4	106.2	158.3	Shellfish culture

ตาราง 2.7 ปริมาณสัตว์น้ำชนิดที่สำคัญที่จับได้โดยประมาณ จำแนกตามการจับธรรมชาติ
และการเพาะเลี้ยง พ.ศ. 2539 - 2542 (ต่อ)

TABLE 2.7 ESTIMATED ANNUAL CATCH OF PRINCIPAL SPECIES BY CAPTURE AND
CULTURE: 1996 - 1999 (Contd.)

ชนิดสัตว์น้ำ	(พันตัน Thousand tons)				Species
	2539 (1996)	2540 (1997)	2541 (1998)	2542 (1999)	
สัตว์น้ำจืด	437.1	405.2	429.2	459.5	Freshwater fishery
จับธรรมชาติ	208.4	205.0	202.3	206.9	Inland capture
ปลาช่อน.....	25.5	24.1	16.7	18.0	Snakehead fish
ปลาคูก.....	5.8	3.4	10.9	12.1	Catfish (Pla duk)
ปลาไน.....	7.4	7.4	11.5	13.7	Common carp
ปลาตะเพียน.....	25.7	25.3	44.4	45.5	Local carp
ปลาสลิด.....	0.4	0.3	1.5	0.5	Seplat siam
ปลานิล.....	29.2	28.7	40.2	49.8	Tilapia (Pla nil)
ปลาอื่น ๆ.....	111.3	112.8	75.6	66.8	Other fishes
กุ้ง.....	2.1	2.0	1.4	0.4	Shrimp
สัตว์น้ำอื่น ๆ.....	1.0	1.0	0.1	0.1	Other freshwater fishes
เพาะเลี้ยง	228.7	200.2	226.9	252.6	Freshwater culture
ปลาช่อน.....	6.3	4.0	5.3	4.0	Snakehead fish
ปลาคูก.....	64.4	51.3	57.5	72.3	Catfish (Pla duk)
ปลาไน.....	4.2	12.2	7.1	5.8	Common carp
ปลาตะเพียน.....	33.2	33.5	38.9	41.3	Local carp
ปลาสลิด.....	13.8	12.9	17.2	22.0	Seplat siam
ปลานิล.....	81.6	67.8	73.4	76.5	Tilapia (Pla nil)
ปลาอื่น ๆ.....	18.0	15.5	21.2	20.9	Other fishes
กุ้ง.....	6.6	2.2	4.8	8.5	Shrimp
สัตว์น้ำอื่น ๆ.....	0.6	0.8	1.5	1.3	Other freshwater fishes

ที่มา: กรมประมง กระทรวงเกษตรและสหกรณ์

Source: Department of Fisheries, Ministry of Agriculture and Co-operatives

ตาราง 2.8 ปริมาณสัตว์น้ำสด ที่สะพานปลาและท่าเทียบเรือประมง จำแนกตามชนิดสัตว์น้ำ
พ.ศ. 2541 - 2544

TABLE 2.8 QUANTITY OF FRESH FISH AT FISH MARKETS AND FISHING PORTS BY SPECIES:
1998 - 2001

(nn. Kg.)					
ชนิดสัตว์น้ำ	2541 (1998)	2542 (1999)	2543 (2000)	2544 (2001)	Species
รวมทั้งสิ้น	1,134,266,285	1,113,436,922	1,053,928,878	1,008,573,816	Total
สัตว์น้ำทะเลสด	1,087,252,768	1,068,330,573	1,002,458,766	960,553,065	Fresh marine fishery
ผ่านการประมูล	1,063,385,369	1,042,453,659	978,925,963	939,272,961	Auctioned
สะพานปลา⁽¹⁾	420,867,313	456,479,637	424,539,448	423,343,726	Fish markets⁽¹⁾
ปลาหู.....	26,481,872	14,388,073	12,753,921	11,601,334	Indo-Pacific mackerel
ปลาหูแขก.....	541,881	44,498	83,137	3,744	Scads
ปลาลัง.....	356,413	136,773	429,649	330,850	Indian mackerel
ปลาตาโต.....	123,811	65,139	39,610	20,094	Bigeyes sportfinned
ปลาหมึก.....	72,106,482	75,116,657	77,313,961	104,118,341	Squid and cuttlefish
ปลาแลย.....	298,475,965	348,604,814	313,059,430	286,469,613	Other food fishes
ปลาเบ็ด.....	6,024,175	5,335,067	8,005,453	8,435,298	Trash fish
กุ้ง.....	5,786,395	4,811,340	5,340,755	5,033,943	Shrimps
กั้ง.....	398,222	369,745	687,887	394,965	Lobster
ปู.....	6,305,039	4,034,285	3,172,049	2,664,913	Sea crabs
หอย.....	4,267,058	3,573,246	3,653,596	4,270,631	Shell fishes
ท่าเทียบเรือประมง⁽²⁾	642,518,056	585,974,022	554,386,515	515,929,235	Fishing ports⁽²⁾
ปลาหู.....	33,391,798	22,196,445	26,818,080	22,953,054	Indo-Pacific mackerel
ปลาหูแขก.....	50,276,005	40,303,114	50,406,417	53,389,499	Scads
ปลาลัง.....	477,013	837,420	1,454,936	329,364	Indian mackerel
ปลาหมึก.....	34,223,009	36,675,075	33,470,504	29,287,469	Squid and cuttlefish
ปลาแลย.....	297,308,788	269,231,021	247,798,510	208,991,406	Other food fishes
ปลาเบ็ด.....	213,507,914	204,817,838	184,709,405	191,986,752	Trash fish
กุ้ง.....	8,490,943	6,331,302	6,965,902	6,289,806	Shrimps
กั้ง.....	1,772,952	1,404,282	932,160	1,056,038	Lobster
ปู.....	2,229,329	2,013,753	1,467,201	1,301,062	Sea crabs
หอย.....	840,305	2,163,772	363,400	344,785	Shell fishes
ไม่ผ่านการประมูล	23,867,399	25,876,914	23,532,803	21,280,104	Not Auctioned

ตาราง 2.8 ปริมาณสัตว์น้ำสด ที่สะพานปลาและท่าเทียบเรือประมง จำแนกตามชนิดสัตว์น้ำ
พ.ศ. 2541 - 2544 (ต่อ)

TABLE 2.8 QUANTITY OF FRESH FISH AT FISH MARKETS AND FISHING PORTS BY SPECIES:
1998 - 2001 (Contd.)

ชนิดสัตว์น้ำ	(กก. Kg.)				Species
	2541 (1998)	2542 (1999)	2543 (2000)	2544 (2001)	
สัตว์น้ำจืดสด	47,013,517	45,106,349	51,470,112	48,020,751	Freshwater Fishery
สัตว์น้ำจืดผ่านการประมูล	1,223,168	785,894	784,397	846,998	Auctioned
ปลาช่อน.....	606,395	402,076	401,592	449,001	Snakehead fish
ปลาคู.....	562,407	329,324	322,166	352,106	Catfish (Pla duk)
ปลาอื่น ๆ.....	54,366	54,494	60,639	45,891	Others
ผ่านการประมูลโดย					Auctioned by fresh
แพปลาในตม	38,120,470	38,133,412	40,279,061	39,125,635	marine fish agents
ไม่ผ่านการประมูล	7,669,879	6,187,043	10,406,654	8,048,118	Not auctioned

(1) สะพานปลา: กรุงเทพฯ สมุทรปราการ และสมุทรสาคร

Fish Market: Bangkok, Samut Prakan and Samut Sakhon.

(2) ท่าเทียบเรือ: ระนอง หัวหิน สุราษฎร์ธานี ปัตตานี สตูล ภูเก็ต ชุมพร นครศรีธรรมราช สงขลา 2 นราธิวาส
และหลังสวน

Fishing Port: Ranong, Hua Hin, Surat Thani, Pattani, Satun, Phuket, Chumphon, Nakhon Si Thammarat,

Songkhla 2, Narathiwat and Langsuan.

ที่มา: องค์การสะพานปลา กระทรวงเกษตรและสหกรณ์

Source: The Fish Marketing Organization, Ministry of Agriculture and Co-operatives

ตาราง 2.9 จำนวนสัตว์ที่ฆ่าเป็นอาหาร

TABLE 2.9 NUMBER OF LIVESTOCK

ภาค จังหวัด	โค Cattle				กระบือ	
	2541 (1998)	2542 (1999)	2543 (2000)	2544 (2001)	2541 (1998)	2542 (1999)
ทั่วราชอาณาจักร	389,303	372,987	335,923	430,902	98,993	103,464
กรุงเทพมหานครและ						
ปริมณฑล	24,380	35,485	34,460	49,246	5,926	3,112
กรุงเทพมหานคร.....	-	-	-	-	-	-
สมุทรปราการ.....	1,386	1,179	899	4,807	460	364
นนทบุรี.....	1,136	2,649	1,741	4,931	710	590
ปทุมธานี.....	18,604	28,809	26,290	37,013	4,341	1,440
นครปฐม.....	3,070	2,807	5,518	2,442	251	715
สมุทรสาคร.....	184	41	12	53	164	3
ภาคกลางส่วนกลาง	14,430	14,801	9,860	11,098	6,040	15,953
พระนครศรีอยุธยา.....	3,345	6,392	3,597	3,937	1,665	1,930
อ่างทอง.....	1,454	1,612	1,264	1,182	1,259	1,410
ลพบุรี.....	5,541	3,868	2,125	2,321	397	344
สิงห์บุรี.....	963	456	240	240	562	1,242
ชัยนาท.....	1,111	811	641	778	736	10,311
สระบุรี.....	2,016	1,662	1,993	2,640	1,421	716
ภาคตะวันออก	8,478	8,231	9,040	11,423	14,351	14,300
ชลบุรี.....	1,024	788	862	1,164	4,338	4,119
ระยอง.....	2,128	2,146	1,267	1,487	1,172	1,915
จันทบุรี.....	164	511	596	1,309	1,351	1,071
ตราด.....	701	688	738	757	1,693	1,760
ฉะเชิงเทรา.....	2,884	3,092	4,457	5,555	1,073	1,364
ปราจีนบุรี.....	643	296	333	510	1,334	979
นครนายก.....	407	371	348	86	1,881	1,525
สระแก้ว.....	527	339	439	555	1,509	1,567
ภาคตะวันตก	26,106	24,660	19,641	25,745	51	246
ราชบุรี.....	6,784	3,103	2,853	4,919	-	-
กาญจนบุรี.....	5,141	6,083	5,832	8,649	51	208
สุพรรณบุรี.....	8,256	9,656	6,994	7,829	-	38

จำแนกเป็นรายภาค และจังหวัด พ.ศ. 2541 - 2544

SLAUGHTERED BY REGION AND CHANGWAT: 1998 - 2001

Buffalo		สุกร Swine				Region, changwat
2543 (2000)	2544 (2001)	2541 (1998)	2542 (1999)	2543 (2000)	2544 (2001)	
110,199	130,752	3,741,348	3,634,412	3,665,243	4,454,342	Whole Kingdom
2,220	3,731	392,663	445,855	450,402	428,448	Bangkok and Vicinities
-	-	176,767	178,407	148,287	74,978	Bangkok
38	785	52,085	53,922	54,507	98,594	Samut Prakan
481	791	3,709	40,324	29,742	25,530	Nonthaburi
1,400	2,065	47,170	48,665	44,881	62,899	Pathum Thani
301	90	84,737	96,809	156,195	154,481	Nakhon Pathom
-	-	28,195	27,728	16,790	11,966	Samut Sakhon
10,964	21,523	216,655	254,343	236,110	249,943	Sub-central Region
2,889	4,053	26,682	33,466	24,609	34,980	Phra Nakhon Si Ayutthaya
1,281	843	25,722	22,512	28,276	25,449	Ang Thong
154	156	49,353	49,304	50,678	45,014	Lop Buri
4,788	13,636	20,289	17,221	19,089	29,757	Sing Buri
489	963	18,897	18,393	17,923	30,520	Chai Nat
1,363	1,872	75,712	113,447	95,535	84,223	Saraburi
14,793	14,822	421,678	413,297	362,125	559,379	Eastern Region
2,509	2,381	142,456	131,920	85,653	130,945	Chon Buri
1,063	1,185	65,247	69,838	70,945	99,731	Rayong
2,292	970	41,945	44,486	41,444	54,687	Chanthaburi
1,931	2,396	41,234	39,629	39,325	45,681	Trat
2,892	2,883	39,480	38,578	37,265	115,241	Chachoengsao
1,169	1,501	31,703	30,320	24,081	31,221	Prachin Buri
1,525	1,879	17,857	15,396	15,595	21,177	Nakhon Nayok
1,412	1,627	41,756	43,130	47,817	60,696	Sa Kaeo
296	281	379,796	340,458	346,434	482,403	Western Region
-	-	139,167	103,705	113,932	154,232	Ratchaburi
271	251	55,618	47,243	55,278	86,455	Kanchanaburi
25	13	89,913	84,409	73,349	108,758	Suphan Buri

ตาราง 2.9 จำนวนสัตว์ที่ฆ่าเป็นอาหาร

TABLE 2.9 NUMBER OF LIVESTOCK

ภาค จังหวัด	โค Cattle				กระบือ	
	2541	2542	2543	2544	2541	2542
	(1998)	(1999)	(2000)	(2001)	(1998)	(1999)
สมุทรสงคราม.....	65	157	77	90	-	-
เพชรบุรี.....	1,162	1,391	1,438	1,267	-	-
ประจวบคีรีขันธ์.....	4,698	4,270	2,447	2,991	-	-
ภาคเหนือ	66,662	62,135	64,797	74,723	18,715	22,472
เชียงใหม่.....	9,505	10,085	6,017	7,252	3,221	3,651
ลำพูน.....	5,731	7,628	7,065	5,649	674	2,181
ลำปาง.....	5,197	5,702	3,834	5,495	746	1,929
อุตรดิตถ์.....	1,866	864	1,391	1,451	1,829	684
แพร่.....	3,121	1,879	12,272	12,861	1,531	1,452
น่าน.....	3,394	3,427	4,437	5,225	2,062	3,206
พะเยา.....	5,189	5,205	4,606	8,594	1,489	1,938
เชียงราย.....	9,492	9,616	8,973	10,881	2,021	2,173
แม่ฮ่องสอน.....	1,958	645	166	424	270	290
นครสวรรค์.....	2,544	2,583	1,592	1,603	805	775
อุทัยธานี.....	298	444	405	560	1,265	1,300
กำแพงเพชร.....	2,184	2,048	1,811	2,123	248	47
ตาก.....	3,523	3,863	3,905	3,921	5	85
สุโขทัย.....	832	1,236	2,531	785	238	551
พิษณุโลก.....	2,199	2,149	2,274	4,008	895	1,261
พิจิตร.....	2,478	1,286	724	499	1,113	750
เพชรบูรณ์.....	7,151	3,475	2,794	3,392	303	199
ภาคตะวันออกเฉียงเหนือ	188,737	177,918	167,352	227,811	50,763	44,787
นครราชสีมา.....	11,897	10,849	6,992	9,024	5,655	4,541
บุรีรัมย์.....	7,417	6,593	6,810	9,375	856	1,325
สุรินทร์.....	6,452	5,944	5,268	6,486	2,316	2,313
ศรีสะเกษ.....	8,358	5,702	5,198	7,540	4,707	2,691
อุบลราชธานี.....	11,855	14,092	4,063	11,714	7,453	7,626
ยโสธร.....	6,788	6,588	6,424	6,913	2,042	1,580
ชัยภูมิ.....	16,007	16,444	17,302	19,538	1,205	389

จำแนกเป็นรายภาค และจังหวัด พ.ศ. 2541 - 2544 (ต่อ)

SLAUGHTERED BY REGION AND CHANGWAT: 1998 - 2001 (Contd.)

Buffalo		สุกร Swine				Region, changwat
2543 (2000)	2544 (2001)	2541 (1998)	2542 (1999)	2543 (2000)	2544 (2001)	
-	-	5,239	4,095	3,910	4,157	Samut Songkhram
-	-	49,744	63,833	64,095	76,730	Phetchaburi
-	17	40,115	37,173	35,870	52,071	Prachuap Khiri Khan
25,211	29,314	895,584	871,580	940,590	1,178,287	Northern Region
2,212	3,055	184,880	171,241	157,564	208,571	Chiang Mai
2,288	507	36,737	50,048	51,300	50,742	Lamphun
948	1,296	27,801	31,742	30,984	45,786	Lampang
696	1,043	39,346	37,006	43,746	45,951	Uttaradit
3,829	4,788	37,622	30,098	68,153	77,748	Phrae
3,291	3,457	27,453	31,175	35,908	39,105	Nan
4,023	5,608	32,286	33,456	44,299	74,215	Phayao
1,354	1,630	68,150	68,960	71,269	104,569	Chiang Rai
628	519	15,598	14,959	16,349	20,637	Mae Hong Son
1,244	1,709	93,908	76,346	60,594	77,731	Nakhon Sawan
1,523	1,858	18,814	16,046	19,996	26,032	Uthai Thani
178	137	36,715	29,968	31,202	39,725	Kamphaeng Phet
144	502	34,450	47,847	52,825	71,112	Tak
829	224	19,121	19,215	28,178	19,411	Sukhothai
1,109	1,715	89,604	79,937	97,465	128,033	Phitsanulok
618	366	86,607	90,412	78,737	69,055	Phichit
297	900	46,492	43,124	52,021	79,864	Phetchabun
55,189	59,426	737,267	721,210	761,301	968,500	Northeastern Region
8,429	9,370	164,038	150,600	154,614	192,458	Nakhon Ratchasima
910	3,472	45,502	43,597	49,200	73,399	Buri Ram
1,911	2,393	61,438	57,208	58,317	69,999	Surin
2,967	3,252	40,077	39,368	34,240	45,914	Si Sa Ket
908	7,355	28,457	42,546	12,780	45,600	Ubon Ratchathani
386	605	16,885	16,392	16,002	21,924	Yasothon
294	570	59,704	49,291	48,437	52,226	Chaiyaphum

ตาราง 2.9 จำนวนสัตว์ที่ฆ่าเป็นอาหาร

TABLE 2.9 NUMBER OF LIVESTOCK

ภาค จังหวัด	โค Cattle				กระบือ	
	2541	2542	2543	2544	2541	2542
	(1998)	(1999)	(2000)	(2001)	(1998)	(1999)
อำนาจเจริญ.....	10,079	4,470	9,442	5,935	6,918	946
หนองบัวลำภู.....	6,927	6,638	6,041	8,611	2,161	2,109
ขอนแก่น.....	14,945	15,701	16,179	23,971	2,339	2,681
อุดรธานี.....	19,099	15,734	17,411	25,414	3,933	5,928
เลย.....	5,151	4,011	3,851	5,649	1,894	1,611
หนองคาย.....	3,891	4,598	5,170	5,862	3,292	2,523
มหาสารคาม.....	10,741	11,841	9,449	15,008	936	1,324
ร้อยเอ็ด.....	16,520	12,165	7,969	16,923	815	926
กาฬสินธุ์.....	12,388	13,103	14,176	18,410	1,519	1,700
สกลนคร.....	11,787	13,330	14,070	18,470	706	1,586
นครพนม.....	5,007	4,238	5,231	6,538	1,331	1,312
มุกดาหาร.....	3,428	5,877	6,306	6,430	685	1,676
ภาคใต้	60,510	49,757	30,773	30,856	3,147	2,594
นครศรีธรรมราช.....	13,044	11,441	6,909	1,333	75	27
กระบี่.....	1,124	1,252	1,038	1,944	6	-
พังงา.....	66	241	330	295	290	181
ภูเก็ต.....	2	11	-	36	1,015	695
สุราษฎร์ธานี.....	3,080	2,319	1,201	1,217	19	20
ระนอง.....	107	52	8	-	423	579
ชุมพร.....	2,855	2,711	2,039	1,607	1,066	726
สงขลา.....	12,751	10,845	2,896	5,950	-	240
สตูล.....	3,453	2,682	1,806	1,367	135	49
ตรัง.....	3,003	2,718	1,913	1,658	5	5
พัทลุง.....	995	1,131	1,036	1,307	-	-
ปัตตานี.....	6,546	3,474	2,154	4,145	7	-
ยะลา.....	10,173	6,926	6,434	5,892	-	-
นราธิวาส.....	3,311	3,954	3,009	4,105	106	72

ที่มา: กรมปศุสัตว์ กระทรวงเกษตรและสหกรณ์

จำแนกเป็นรายภาค และจังหวัด พ.ศ. 2541 - 2544 (ต่อ)

SLAUGHTERED BY REGION AND CHANGWAT: 1998 - 2001 (Contd.)

Buffalo		สุกร Swine				Region, changwat
2543 (2000)	2544 (2001)	2541 (1998)	2542 (1999)	2543 (2000)	2544 (2001)	
5,577	1,594	27,097	12,152	44,944	19,646	Amnat Charoen
1,689	2,182	11,800	12,503	11,670	22,784	Nong Bua Lam Phu
4,037	5,781	70,774	74,295	75,569	100,634	Khon Kaen
6,315	6,952	34,823	33,425	42,573	65,081	Udon Thani
1,352	2,690	25,938	23,512	29,735	31,194	Loei
2,718	2,184	27,602	39,555	39,932	44,141	Nong Khai
1,253	765	11,030	12,136	15,061	20,922	Maha Sarakham
8,368	918	29,441	23,955	26,293	30,683	Roi Et
1,714	1,809	13,730	16,403	18,451	24,942	Kalasin
1,532	1,646	28,561	27,223	33,305	46,887	Sakon Nakhon
1,697	2,377	21,634	18,664	17,602	24,605	Nakhon Phanom
3,132	3,511	18,736	28,385	32,576	35,461	Mukdahan
1,526	1,655	697,705	587,669	568,281	587,382	Southern Region
146	172	154,474	124,264	120,754	30,003	Nakhon Si Thammarat
-	-	24,265	24,441	20,530	30,863	Krabi
239	145	15,592	12,028	18,781	20,138	Phang-nga
114	527	37,948	40,065	38,237	57,175	Phuket
8	7	100,614	92,975	97,637	123,738	Surat Thani
524	405	20,441	19,627	17,252	16,262	Ranong
374	231	67,901	68,353	60,153	65,432	Chumphon
-	-	97,324	61,329	51,764	65,897	Songkhla
46	78	7,739	5,701	6,016	7,327	Satun
2	-	76,484	67,516	61,325	75,471	Trang
-	-	31,798	21,246	20,248	34,012	Phatthalung
1	-	14,148	10,320	11,894	17,193	Pattani
-	-	42,026	32,101	35,358	32,975	Yala
72	90	6,951	7,703	8,332	10,896	Narathiwat

Source: Department of Livestock Development, Ministry of Agriculture and Co-operatives

หน้าว่าง

บทที่ 3
สถิติอุตสาหกรรม



CHAPTER 3
INDUSTRIAL STATISTICS

แผนภูมิ 3 สถิติการจำหน่ายพลังงานไฟฟ้า จำแนกตามประเภทผู้ใช้ ปีงบประมาณ 2544

CHART 3 ELECTRIC SALES STATISTICS BY TYPE OF CUSTOMERS: FISCAL YEAR 2001

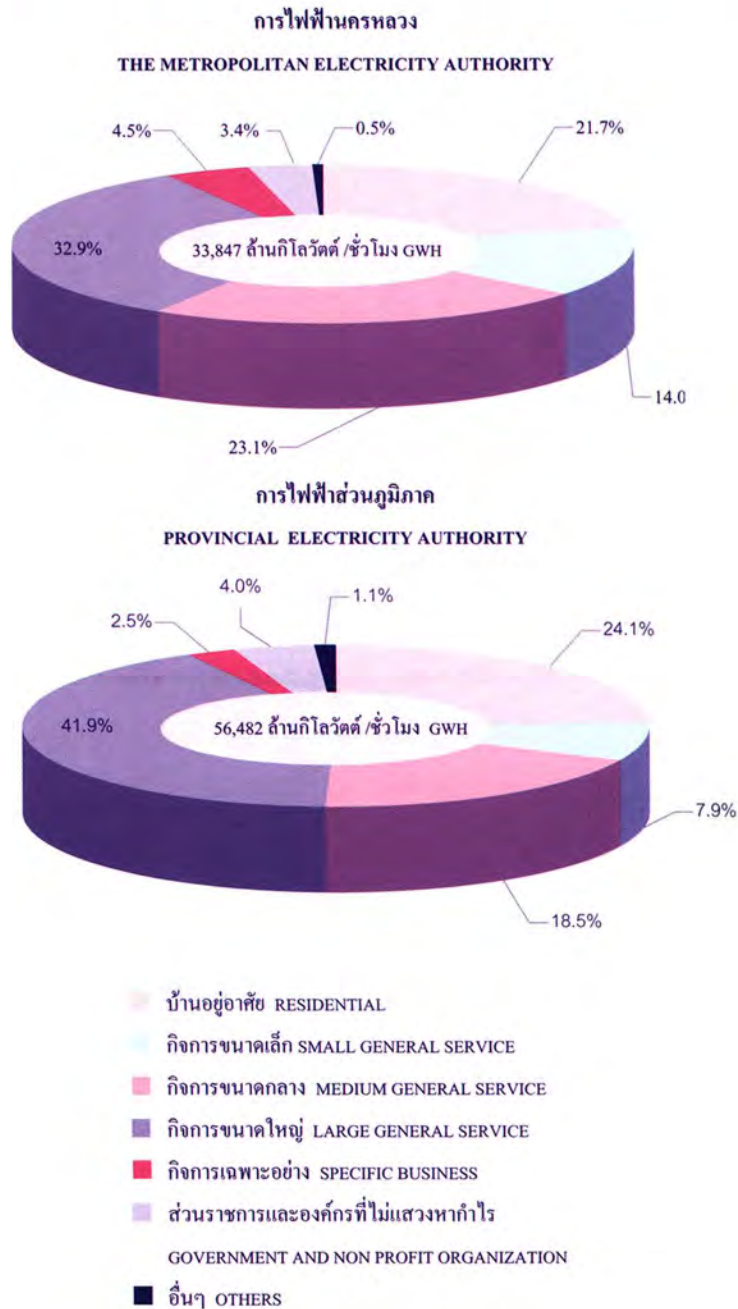

ที่มา: การไฟฟ้านครหลวง และการไฟฟ้าส่วนภูมิภาค

SOURCE: THE METROPOLITAN ELECTRICITY AUTHORITY AND PROVINCIAL ELECTRICITY AUTHORITY

สถิติอุตสาหกรรม

สถิติการเหมืองแร่ ไฟฟ้า ประปา อุตสาหกรรม และการก่อสร้าง ที่เสนอในบทนี้ ได้มาจากกรมทรัพยากรธรณี กระทรวงทรัพยากรธรรมชาติและสิ่งแวดล้อม กรมพัฒนาพลังงานทดแทนและอนุรักษ์พลังงาน กระทรวงพลังงาน การไฟฟ้าานครหลวง การไฟฟ้าส่วนภูมิภาค การประปานครหลวง การประปาส่วนภูมิภาค และสำนักงานสถิติแห่งชาติ

การเหมืองแร่ ปัจจุบันประเทศไทย มีการผลิตแร่มากกว่า 40 ชนิด แร่หลักที่ใช้เพื่อการอุตสาหกรรมภายในประเทศ ได้แก่ หินปูน (สำหรับอุตสาหกรรมปูนซีเมนต์) ลิกไนต์ หินดินดาน (สำหรับอุตสาหกรรม) ยิปซัม เกลือหิน ทราชแก้ว ดินขาว และบอแรกซ์ เฟลด์สปาร์ และโคโลไมต์ เป็นต้น

การไฟฟ้า สถิติการไฟฟ้า รวบรวมข้อมูลเกี่ยวกับ กำลังการผลิตติดตั้ง ปริมาณการผลิตพลังงานไฟฟ้า ความต้องการใช้พลังงานไฟฟ้า การจำหน่าย และรายได้จากการจำหน่ายพลังงานไฟฟ้า

การประปา การประปานครหลวง มีวัตถุประสงค์หลัก คือ จัดหาน้ำดิบมาผลิต และจำหน่ายน้ำประปาที่มีคุณภาพดีให้แก่ผู้ใช้ในเขตพื้นที่กรุงเทพมหานคร นนทบุรี และสมุทรปราการ

การประปาส่วนภูมิภาค มีวัตถุประสงค์หลัก คือ ผลิต จัดส่ง และจำหน่ายน้ำประปาทั้งประเทศ นอกเหนือจากเขตท้องที่กรุงเทพมหานคร นนทบุรี และสมุทรปราการ

การก่อสร้าง เป็นการรวบรวมข้อมูลสิ่งก่อสร้างที่เอกชนได้รับอนุมัติให้ก่อสร้างใหม่และต่อเติมหรือตัดแปลงทั่วประเทศ เพื่อใช้ประโยชน์ในการคำนวณบัญชีประชาชาติ ด้านการสะสมทุน

Industrial Statistics

The minerals, electricity, waterworks, industrial and construction statistics presented in this chapter were obtained from the Department of Mineral Resources, Ministry of Natural Resources and Environment, Department of Alternative Energy Development and Efficiency, Ministry of Energy, the Metropolitan Electricity Authority, Provincial Electricity Authority, the Metropolitan Waterworks Authority, the Provincial Waterworks Authority and National Statistical Office.

Minerals: At present, Thailand produced more than 40 kinds of minerals. The principal minerals used in the domestic consumption were limestone (for cement industry), lignite, shale (for industry), gypsum, rock salt, glass sand, kaolin, ball clay, feldspar and dolomite

Electricity: The electric statistics were obtained from the data on installation, generation, consumption and electric sales and revenues.

Waterworks: The Metropolitan Waterworks Authority has main policies that is to say securing raw water sources for production, selling tap water of good quality to the customers in Bangkok, Nonthaburi and Samut Prakan areas.

The Provincial Waterworks Authority has main policies: produce, deliver, distribute water throughout the country, except Bangkok, Nonthaburi and Samut Prakan.

Construction: National Statistical Office have been collected the information on Construction Survey of private such as permitted construction areas, addition and alteration area in order to calculate the capital formation on National Account.

ตาราง 3.1 พื้นที่ก่อสร้างอาคารโรงงานที่ได้รับอนุมัติให้ก่อสร้าง จำแนกเป็นรายภาค พ.ศ. 2543 - 2544

TABLE 3.1 PERMITTED AREAS OF BUILDING CONSTRUCTION BY REGION: 2000 - 2001

ภาค	พื้นที่ก่อสร้างใหม่ (พัน ตร.ม. Thousand sq.m.)				พื้นที่ต่อเติมหรือดัดแปลง				Region
	New construction areas		Addition and alteration areas		Change (%)		Change (%)		
	2543 (2000)	2544 (2001)	2543 (2000)	2544 (2001)	Change (%) (2000)	Change (%) (2001)	Change (%) (2000)	Change (%) (2001)	
ทั่วราชอาณาจักร	22,145	27,108	22.4	601	641	6.6	Whole Kingdom		
กรุงเทพมหานคร.....	4,240	5,044	19.0	195	236	21.0	Bangkok		
ปริมณฑล.....	5,083	6,358	25.1	164	94	-42.7	Vicinities		
ภาคกลาง.....	4,086	5,283	29.3	101	51	-49.5	Central Region		
ภาคเหนือ.....	2,261	2,820	24.7	35	69	97.1	Northern Region		
ภาคตะวันออกเฉียงเหนือ.....	3,802	4,124	8.4	68	140	105.9	Northeastern Region		
ภาคใต้.....	2,673	3,479	30.2	38	51	34.2	Southern Region		

ที่มา: สำนักงานสถิติแห่งชาติ กระทรวงเทคโนโลยีสารสนเทศและการสื่อสาร

Source: National Statistical Office, Ministry of Information and Communication Technology

ตาราง 3.2 จำนวนผู้ได้รับอนุมัติให้ก่อสร้าง และพื้นที่ก่อสร้างอาคารโรงงาน จำนวนตามชนิดของอาคาร และภาค พ.ศ. 2544

TABLE 3.2 NUMBER OF PERMITS AND AREA OF BUILDING CONSTRUCTION BY TYPE OF BUILDING AND REGION: 2001

ชนิดของอาคาร	ทั่วราชอาณาจักร		กรุงเทพมหานคร และปริมณฑล		ภาคกลาง		ภาคตะวันออก		ภาคเหนือ		ภาคตะวันออกเฉียงเหนือ		ภาคใต้		Type of building
	Whole Kingdom	Bangkok and Vicinities	Sub-central Region	Eastern Region	Western Region	Eastern Region	Northern Region	Northeastern Region	Southern Region	Total					
รวมยอด	108,702	29,768	3,473	12,610	3,622	15,107	29,820	14,302	Total						
เพื่ออยู่อาศัย.....	98,934	26,125	3,097	11,331	3,325	13,680	28,417	12,959	Residential building						
เพื่อการพาณิชย์.....	6,800	2,530	297	906	228	993	1,056	790	Commercial building						
อาคารชุด คอนโดมิเนียม.....	136	95	1	11	2	9	6	12	Apartment / condominium						
เพื่อการอุตสาหกรรมและโรงงาน.....	1,403	791	39	192	32	100	153	96	Industrial and factory building						
เพื่อการศึกษา.....	254	64	14	27	9	60	45	35	Educational building						
เพื่อการสาธารณสุข.....	28	7	1	-	1	7	8	4	Health / hospital building						
เพื่อการขนส่ง.....	33	4	3	1	-	6	14	5	Transportation building						
เพื่อการเกษตร.....	328	26	8	65	7	79	55	88	Agricultural building						
โรงแรมและภัตตาคาร.....	525	29	6	53	11	125	35	266	Hotel, Restaurants						
เพื่อการบันเทิง.....	24	6	1	7	1	2	4	3	Entertainment						
เพื่อประโยชน์อื่น ๆ.....	237	91	6	17	6	46	27	44	Others						

จำนวนผู้ได้รับอนุมัติให้ก่อสร้าง

Number of permits

พื้นที่ก่อสร้างอาคารโรงงาน (ตร.ม.)

รวมยอด	Area of building construction (Sq.m.)						Total	
	11,732,275	872,237	3,669,740	792,229	2,889,324	4,263,197		3,529,905
เพื่ออยู่อาศัย.....	6,991,214	453,465	2,022,467	563,106	1,974,534	3,229,861	2,457,951	Residential building
เพื่อการพาณิชย์.....	2,041,430	192,758	534,626	140,023	541,797	624,777	494,637	Commercial building
อาคารชุด คอนโดมิเนียม.....	509,006	3,500	36,811	5,179	22,830	59,881	39,801	Apartment / condominium
เพื่อการอุตสาหกรรมและโรงงาน.....	1,900,718	183,281	596,555	60,851	104,484	178,647	222,431	Industrial and factory building
เพื่อการศึกษา.....	134,489	12,930	55,772	9,834	76,066	42,714	59,425	Educational building
เพื่อการสาธารณสุข.....	17,074	32	-	717	8,706	3,046	3,376	Health / hospital building
เพื่อการขนส่ง.....	10,811	1,540	960	-	1,821	4,600	1,438	Transportation building
เพื่อการเกษตร.....	491,902	18,008	314,657	4,265	45,831	26,715	46,268	Agricultural building
โรงแรมและภัตตาคาร.....	539,086	5,602	97,965	6,064	98,395	83,354	190,378	Hotel, Restaurants
เพื่อการบันเทิง.....	14,669	1,270	2,168	1,166	2,034	722	412	Entertainment
เพื่อประโยชน์อื่น ๆ.....	97,514	939	7,759	1,024	12,826	8,880	13,788	Others

ที่มา: สำนักงานสถิติแห่งชาติ กระทรวงเทคโนโลยีสารสนเทศและการสื่อสาร

Source: National Statistical Office, Ministry of Information and Communication Technology

ตาราง 3.3 จำนวนผู้ได้รับอนุมัติให้ก่อสร้าง และพื้นที่ก่อสร้างของสิ่งก่อสร้างที่มีอาคารโรงงาน จำนวนตามชนิดของสิ่งก่อสร้าง และภาค

พ.ศ. 2544

TABLE 3.3 NUMBER OF PERMITS AND AREA OF CIVIL ENGINEERING CONSTRUCTION BY TYPE OF CONSTRUCTION AND REGION:

2001

ชนิดของ สิ่งก่อสร้าง	ทั่วราชอาณาจักร		กรุงเทพมหานคร และบริเวณเขต		ภาคกลาง		ภาคตะวันออกเฉียงเหนือ		ภาคตะวันออก		ภาคใต้		Type of construction
	Whole Kingdom	7,208	ส่วนกลาง Sub-central Region	ตะวันออก Eastern Region	ตะวันตก Western Region	เหนือ Northern Region	ตะวันออกเฉียง Northeastern Region	ภาคตะวันออกเฉียง Northeastern Region	ภาคใต้ Southern Region				
รวมยอด	12,751	7,208	342	901	148	1,414	2,360	378	Total				
รั้ว/กำแพง	2,547	521	107	418	66	593	742	100	Fence/wall				
ถนน	1,067	145	22	96	26	192	510	76	Road				
สะพาน	125	60	1	11	4	26	17	6	Bridge				
เขื่อน/คันดิน	128	41	4	7	8	22	39	7	Dam				
ทางระบายน้ำ	7,663	5,963	159	215	12	399	865	50	Water drain				
สระว่ายน้ำ	73	25	1	9	5	3	4	26	Swimming pool				
ปั๊มน้ำ	80	28	1	8	5	12	17	9	Petrol station				
ท่าเรือ	5	2	-	-	-	-	-	3	Harbour				
สนามกีฬา	63	11	1	2	1	16	26	6	Sport ground				
ลานจอดรถ	574	209	20	88	10	103	80	64	Car park				
ป้ายโฆษณา	387	187	25	37	10	43	57	28	Advertising board				
อื่นๆ	39	16	1	10	1	5	3	3	Others				

จำนวนผู้ได้รับอนุมัติให้ก่อสร้าง

Number of permits

พื้นที่ก่อสร้างของสิ่งก่อสร้างที่มีอาคารโรงงาน

รวมยอด	Area of civil engineering construction (ความยาวเป็นเมตร Length in metre)						Total		
	1,324,925	530,518	27,228	140,454	19,599	167,985		376,016	63,125
รั้วกำแพง.....	226,270	71,948	9,169	38,299	5,539	47,836	40,562	12,917	Fence/wall
ถนน.....	582,709	101,872	11,055	79,478	10,283	74,776	271,642	33,603	Road
สะพาน.....	11,496	5,790	490	1,738	961	832	997	688	Bridge
เขื่อน/คันดิน.....	24,246	6,675	936	515	1,951	4,052	7,401	2,716	Dam
ทางระบายน้ำ.....	474,121	340,807	5,532	19,854	832	40,128	54,418	12,550	Water drain
อื่นๆ.....	6,083	3,426	46	570	33	361	996	651	Others
									(พื้นที่เป็น ตร.ม. Area in sq.m.)
รวมยอด	700,814	266,222	21,971	56,281	27,334	82,379	155,596	91,031	Total
สระว่ายน้ำ.....	38,645	10,278	518	7,088	3,590	955	5,328	10,888	Swimming pool
ปั๊มน้ำมัน.....	80,338	32,882	5,430	3,239	5,350	10,190	15,228	8,019	Petrol station
ท่าเรือ.....	14,796	3,314	-	-	-	-	-	11,482	Harbour
สนามกีฬา.....	156,172	52,806	1,296	1,176	15,050	25,145	36,604	24,095	Sport ground
ลานจอดรถ.....	330,965	130,535	6,564	34,645	1,361	38,377	84,647	34,836	Car park
ป้ายโฆษณา.....	76,576	35,845	8,163	8,819	1,983	7,194	13,001	1,571	Advertising board
อื่นๆ.....	3,322	562	-	1,314	-	518	788	140	Others

ที่มา: สำนักงานสถิติแห่งชาติ กระทรวงเทคโนโลยีสารสนเทศและการสื่อสาร

Source: National Statistical Office, Ministry of Information and Communication Technology

ตาราง 3.4 การผลิตแร่ที่สำคัญ จำแนกตามชนิดแร่ พ.ศ. 2541 - 2544

TABLE 3.4 PRODUCTION OF PRINCIPAL MINERALS BY KIND OF MINERAL: 1998 - 2001

ชนิดแร่	ปริมาณเป็นตัน Quantities in ton				Kind of mineral
	2541 (1998)	2542 (1999)	2543 (2000)	2544 (2001)	
หินปูน (ใช้ในอุตสาหกรรมซีเมนต์)	36,593,052	48,305,955	43,491,950	46,984,285	Limestone (cement industry)
หินปูน (หินอุตสาหกรรมชนิดก่อสร้าง)	18,166,802	34,801,486	35,712,684	38,217,840	Limestone (industrial rock construction)
ลิกไนต์	20,161,721	18,266,308	17,713,753	19,616,996	Lignite
ยิปซัม	4,333,804	5,005,173	5,830,326	6,190,814	Gypsum (unground)
หินบะซอลต์ (หินอุตสาหกรรม)	891,933	2,937,464	5,095,030	4,856,676	Basalt (industrial rock)
หินดินดาน (หินอุตสาหกรรม)	2,703,523	3,223,186	3,110,203	3,364,211	Shale (industrial rock)
แกรนิต (หินอุตสาหกรรมชนิดก่อสร้าง) ⁽¹⁾	2,479,709	2,138,882	2,153,917	2,545,592	Granite (industrial rock) ⁽¹⁾
หินปูน (ใช้ในอุตสาหกรรมอื่นๆ)	901,126	1,051,716	1,304,139	1,879,818	Limestone (other industries)
โดโลไมต์	520,826	485,393	625,127	871,308	Dolomite
เกลือหิน	546,096	739,502	792,250	852,565	Rock salt
เฟลด์สปาร์ (โซเดียม ชนิดก้อน)	325,289	385,532	204,124	671,127	Feldspar (sodium unground)
ทรายแก้ว	323,937	531,588	471,547	513,880	Glass sand
แอนดีไซต์ (หินอุตสาหกรรมชนิดก่อสร้าง)	565,555	310,834	393,942	404,371	Andesite (industrial rock)
บอลเคลย์	206,349	317,877	394,154	341,272	Ball clay
แอนไฮไดรต์	162,057	203,850	255,472	310,720	Anhydrite
หินอ่อน (เศษหิน) ⁽¹⁾	366,151	280,477	254,406	294,883	Marble (fragment) ⁽¹⁾
รัตนชาติ (กรัม)	202,050	253,345	185,600	214,160	Gem stone (gram)
ดินขาว (ทำการแต่งแร่แล้ว)	248,461	113,005	201,226	168,063	Kaolin (washed)

ดินขาว (ไม่ได้ทำการแต่งแร่).....	154,511	243,213	286,912	125,133	Kaolin (unwashed)
สังกะสี.....	195,122	185,752	159,093	88,664	Zinc ore
ไพไรต์ไลต์.....	40,241	38,053	46,011	59,602	Pyrophyllite
ควอตซ์ (ชนิดก้อน).....	3,730	3,760	5,177	48,908	Quartz (unground)
เฟลด์สปาร์ (โปแตสเซียม ชนิดก้อน).....	5,183	13,026	9,082	24,618	Feldspar (potassium unground)
หินอ่อน (หินประดับ) ⁽¹⁾	18,168	13,860	15,629	19,563	Marble (dimension stone) ⁽¹⁾
ดินขาว (เกรดฟิลเลอร์).....	14,398	14,765	19,836	13,520	Kaolin (filler)
เฟลด์สปาร์ (โซเดียม ชนิดบด).....	105,957	223,173	325,064	10,360	Feldspar (sodium ground)
ดินมาร์ล.....	6,995	32,044	7,290	7,755	Marl
แกรนิต (หินประดับ) ⁽¹⁾	9,493	6,190	7,595	6,659	Granite (dimension stone) ⁽¹⁾
เฟลด์สปาร์ (โปแตสเซียม ชนิดบด).....	3,859	4,684	4,720	4,438	Feldspar (potassium ground)
ฟลูออไรต์ (เกรดโลหกรรม).....	3,743	13,005	4,745	3,020	Fluorite (metallurgical grade)
แบไรต์ (ชนิดก้อน).....	96,421	68,012	49,220	2,879	Barite (unground)
ดีบุก.....	2,028	3,400	2,363	2,383	Tin concentrates
ฟอสเฟต.....	3,029	3,880	3,260	2,359	Phosphate
ตะกั่ว.....	15,346	23,783	24,760	800	Lead ore
เหล็ก.....	90,700	122,633	100	50	Iron ore
แมงกานีส					Manganese
เกรดเบเตอรี.....	26	46	225	45	Battery grade

(1) หน่วยเป็นลูกบาศก์เมตร

Unit in cubic metre.

ที่มา: กรมทรัพยากรธรณี กระทรวงทรัพยากรธรรมชาติและสิ่งแวดล้อม

Source: Department of Mineral Resources, Ministry of Natural Resources and Environment

ตาราง 3.5 การใช้แร่บางชนิด ในอุตสาหกรรมภายในประเทศ พ.ศ. 2541 - 2544

TABLE 3.5 DOMESTIC CONSUMPTION OF PRINCIPAL MINERALS BY KIND OF MINERAL: 1998 - 2001

ชนิดแร่	(ตัน Ton)			Kind of mineral
	2541 (1998)	2542 (1999)	2543 (2000)	
หินปูน (ใช้ในอุตสาหกรรมซีเมนต์).....	35,976,167	48,910,768	42,246,576	Limestone (cement industry)
หินปูน (หินอุตสาหกรรม).....	16,209,378	32,397,964	33,896,314	Limestone (industrial rock)
ลิกไนต์.....	20,379,594	18,504,096	17,843,095	Lignite
หินปะชอลต์ (หินอุตสาหกรรม).....	817,180	2,538,595	4,571,317	Basalt (industrial rock)
หินดินดาน (หินอุตสาหกรรม).....	2,720,087	3,204,403	3,156,918	Shale (industrial rock)
แกรนิต (หินอุตสาหกรรมชนิดก่อสร้าง).....	2,082,813	2,010,575	1,592,097	Granite (industrial rock)
ยิปซัม (ชนิดก้อน).....	1,152,802	1,607,882	1,645,202	Gypsum (unground)
เกลือหิน.....	509,583	695,292	810,739	Rock salt
ทรายแก้ว.....	251,759	520,838	425,220	Glass sand
แอนดีไซต์ (หินอุตสาหกรรมชนิดก่อสร้าง).....	348,547	317,544	203,942	Andesite (industrial rock)
บอลคลย์.....	165,403	205,953	258,166	Ball clay
หินอ่อน (เศษหิน) ⁽¹⁾	423,271	303,426	260,910	Marble (fragment) ⁽¹⁾
รัตนชาติ (กรัม).....	194,250	253,345	185,600	Gem stone (gram)
เฟลด์สปาร์ (โซเดียม ชนิดบด).....	117,037	210,897	191,410	Feldspar (sodium ground)
โดโลไมต์.....	64,019	41,255	71,395	Dolomite

ดินขาว (ทำการแต่งแร่แล้ว).....	158,705	105,669	150,802	152,527	Kaolin (washed)
แคลไซต์.....	8,000	71,231	82,700	151,690	Calcite
ดินขาว (ไม่ได้ทำการแต่งแร่).....	89,431	209,609	193,984	96,555	Kaolin (unwashed)
ไพโรไฟลไลต์.....	37,346	36,155	43,951	55,902	Pyrophyllite
โลหะสังกะสี.....	32,864	51,249	58,541	51,976	Zinc metal
ควอร์ตซ์ (ชนิดก้อน).....	3,726	4,673	4,349	30,031	Quartz (unground)
หินอ่อน (หินประดับ) ⁽¹⁾	21,337	19,594	18,120	22,699	Marble (dimension stone) ⁽¹⁾
เฟลด์สปาร์ (โซเดียม ชนิดก้อน).....	64,366	24,563	30,434	20,585	Feldspar (sodium unground)
ดินขาว (เกรดฟิลเลอร์).....	15,350	16,591	20,012	13,673	Kaolin (filler grade)
แกรนิต (หินประดับ) ⁽¹⁾	9,341	8,130	10,186	9,078	Granite (dimension stone) ⁽¹⁾
ดินมาร์ล.....	7,895	32,544	7,790	7,855	Marl
ทัลก์ (ชนิดก้อน).....	1,624	4,465	5,544	5,784	Talc (unground)
เฟลด์สปาร์ (โปแตสเซียม ชนิดก้อน).....	2,326	4,892	6,581	5,735	Feldspar (potassium unground)
เฟลด์สปาร์ (โปแตสเซียม ชนิดบด).....	3,611	4,694	4,462	4,776	Feldspar (potassium ground)
โลหะดีบุก.....	4,070	4,818	4,366	4,115	Tin metal
ฟอสเฟต.....	3,514	3,167	2,926	2,079	Phosphate

(1) หน่วยเป็นลูกบาศก์เมตร Unit in cubic metre.

ที่มา: กรมทรัพยากรธรณี กระทรวงทรัพยากรธรรมชาติและสิ่งแวดล้อม

Source: Department of Mineral Resources, Ministry of Natural Resources and Environment

ตาราง 3.6 การผลิตแร่ที่สำคัญ จำแนกตามแหล่งผลิต พ.ศ. 2541 - 2544

TABLE 3.6 PRODUCTION OF PRINCIPAL MINERALS BY LOCALITY: 1998 - 2001

(ปริมาณเป็นตัน Quantities in ton)

แหล่งผลิต	2541 (1998)	2542 (1999)	2543 (2000)	2544 (2001)	Locality
หินปูน (ใช้ในอุตสาหกรรมซีเมนต์) Limestone (cement industry)					
รวมยอด	36,593,052	48,305,955	43,491,950	46,984,285	Total
สระบุรี.....	31,997,070	43,088,739	36,507,276	40,125,967	Saraburi
เพชรบุรี.....	892,597	895,566	518,274	489,012	Phetchaburi
ลำปาง.....	1,198,528	1,164,653	792,405	888,354	Lampang
นครสวรรค์.....	37,752	97,419	416,026	355,087	Nakhon Sawan
อุทัยธานี.....	40,000	-	-	-	Uthai Thani
นครศรีธรรมราช.....	2,379,445	2,994,597	5,241,163	5,107,600	Nakhon Si Thammarat
อื่น ๆ.....	47,660	64,981	16,806	18,265	Others
ลิกไนต์ Lignite					
รวมยอด	20,161,721	18,266,308	17,713,753	19,616,996	Total
เชียงใหม่.....	439,299	409,228	206,862	5,500	Chiang Mai
ตาก.....	97,357	94,055	82,860	67,445	Tak
ลำปาง.....	16,585,554	14,704,937	15,258,879	17,510,298	Lampang
ลำพูน.....	2,418,955	2,308,227	1,845,206	1,558,787	Lamphun
อื่น ๆ.....	620,556	749,861	319,946	474,966	Others
ยิปซัม Gypsum					
รวมยอด	4,333,804	5,005,173	5,830,326	6,190,814	Total
นครสวรรค์.....	809,144	1,154,657	1,302,948	1,460,483	Nakhon Sawan
พิจิตร.....	337,100	312,800	307,950	367,395	Phichit
นครศรีธรรมราช.....	1,357,391	1,003,313	1,097,038	1,318,349	Nakhon Si Thammarat
สุราษฎร์ธานี.....	1,830,169	2,534,403	3,122,390	3,044,587	Surat Thani
หินดินดาน Shale					
รวมยอด	2,703,523	3,223,186	3,110,203	3,364,211	Total
สระบุรี.....	2,588,612	3,091,654	2,739,570	3,267,529	Saraburi
เพชรบุรี.....	93,411	-	-	-	Phetchaburi
ลำปาง.....	-	9,888	168,204	-	Lampang
นครศรีธรรมราช.....	10,000	117,244	202,429	96,682	Nakhon Si Thammarat
สงขลา.....	11,500	4,400	-	-	Songkhla

ที่มา: กรมทรัพยากรธรณี กระทรวงทรัพยากรธรรมชาติและสิ่งแวดล้อม

ตาราง 3.7 ราคาประกาศเฉลี่ยของแร่บางชนิดเพื่อใช้เก็บค่าภาคหลวง พ.ศ. 2541 - 2544

TABLE 3.7 AVERAGE PROCLAIMED PRICE OF SELECTED MINERAL FOR ROYALTY: 1998 - 2001

ชนิดแร่	(บาทต่อตัน Baht per ton)				Kind of mineral
	2541 (1998)	2542 (1999)	2543 (2000)	2544 (2001)	
โลหะดีบุก.....	223,935	198,954	215,321	196,740	Tin metal
สินแร่ดีบุก (72.075%).....	161,401	143,396	155,193	141,800	Tin ore (72.075%)
แร่พลวง (70%).....	99,383	99,383	99,383	99,383	Wolfram ore (70%)
แร่พลวง.....	15,196	15,196	15,196	15,196	Antimony ore
โลหะพลวง.....	42,431	42,431	42,431	42,431	Antimony metal
แร่ตะกั่ว (42.1%).....	7,159	6,122	5,673	6,689	Lead ore (42.1%)
แร่ตะกั่ว (100%).....	17,004	14,541	13,475	15,888	Lead ore (100%)
โลหะตะกั่ว.....	12,946	12,946	12,946	12,946	Lead metal
แร่เหล็ก.....	400	400	400	400	Iron ore
โลหะเหล็ก.....	1,500	1,500	1,500	1,500	Iron metal
แร่สังกะสี (22%).....	8,293	7,979	8,910	7,520	Zinc ore (22%)
แร่สังกะสี (100%).....	37,693	36,269	40,501	34,181	Zinc ore (100%)
โลหะสังกะสี.....	47,860	44,140	49,739	45,486	Zinc metal
แร่แมงกานีส					Manganese
เกรดโลหกรรม.....	1,012	1,012	1,012	1,012	Metallurgical grade
เกรดแบตเตอรี่.....	4,200	4,200	4,200	4,200	Battery grade
เกรดเคมี.....	1,161	1,161	1,161	1,161	Chemical grade
แร่ฟลูออไรต์.....	2,852	2,507	2,630	3,395	Fluorite
แร่ฟลูออไรต์ (เกรดเคมี).....	2,651	2,651	2,651	2,651	Fluorite (chemical grade)
แร่แบไรต์ (ชนิดก้อน).....	1,407	1,272	1,345	1,520	Barite (unground)
แร่แบไรต์ (ชนิดบด)					Barite (ground)
เกรดเคมี.....	5,681	5,469	5,813	6,716	chemical grade
แร่ยิปซัม.....	621	464	438	481	Gypsum

ที่มา: กรมทรัพยากรธรณี กระทรวงทรัพยากรธรรมชาติและสิ่งแวดล้อม

Source: Department of Mineral Resources, Ministry of Natural Resources and Environment

ตาราง 3.8 ราคาเฉลี่ยของแร่บางชนิดที่ตลาดลอนดอน นิวยอร์ก และกัวลาลัมเปอร์ พ.ศ. 2535 - 2544

TABLE 3.8 AVERAGE PRICE OF SELECTED MINERAL IN LONDON, NEW YORK AND KUALA LUMPUR: 1992 - 2001

ระยะคาบ Period	ลอนดอน London (ดอลลาร์สหรัฐ U.S.\$)						นิวยอร์ก New York		กัวลาลัมเปอร์ Kuala Lumpur
	นิกเกิล นิกเกิล	ดีบุก 99.85% ดีบุก	ทองแดง (HG. GR.) ดีบุก	อลูมิเนียม (HG. GR.) ดีบุก	สังกะสี 99.995% ดีบุก	ดีบุก	ดีบุก	ดีบุก	
	ต่อตัน Nickel per ton	ต่อตัน Tin per ton	ต่อตัน Copper per ton	ต่อตัน Aluminum per ton	ต่อตัน Zinc per ton	ต่อปอนด์ Tin per pound	ต่อปอนด์ Tin per picul	ต่อบาทหลวง Tin per picul	
2535 (1992).....	7,001.23	6,098.17	1,296.51	1,254.29	1,240.15	282.84	9,128.99	9,128.99	
2536 (1993).....	5,293.41	5,158.67	1,912.95	1,139.05	961.99	239.46	7,753.70	7,753.70	
2537 (1994).....	6,339.81	5,460.56	2,320.00	1,478.70	997.70	254.91	8,131.57	8,131.57	
2538 (1995).....	8,227.68	6,210.04	2,934.89	1,805.34	1,031.10	295.48	9,156.09	9,156.09	
2539 (1996).....	7,501.87	6,162.43	2,294.02	1,505.59	1,025.10	289.58	9,271.12	9,271.12	
2540 (1997).....	6,927.71	5,643.95	2,276.44	1,599.45	1,316.21	265.51	10,380.24	10,380.24	
2541 (1998).....	4,628.22	5,533.00	1,652.71	1,358.98	1,024.02	263.60	13,437.69	13,437.69	
2542 (1999).....	6,013.26	5,399.25	1,572.39	1,362.75	1,074.05	255.93	11,939.79	11,939.79	
2543 (2000).....	8,638.57	5,432.76	1,813.10	1,549.19	1,127.72	256.00	12,915.07	12,915.07	
2544 (2001).....	5,946.74	4,481.65	1,576.91	1,443.96	885.43	212.29	11,789.67	11,789.67	

หมายเหตุ: 1 ปอนด์ = 0.4536 กก. Note: 1 Pound = 0.4536 kg.

1 บาทหลวง = 60.48 กก. 1 Picul = 60.48 kgs.

ที่มา: กรมทรัพยากรธรณี กระทรวงทรัพยากรธรรมชาติและสิ่งแวดล้อม

Source: Department of Mineral Resources, Ministry of Natural Resources and Environment

ตาราง 3.9 จำนวนผู้ใช้ ปริมาณการผลิต และการจำหน่ายประปา ปีงบประมาณ 2542 - 2544
 TABLE 3.9 CONSUMER, PRODUCTION AND SALE OF WATERWORKS: FISCAL YEARS 1999 - 2001

(ปริมาณเป็นด้านลูกบาศก์เมตร Quantities in million cubic metres)

รายการ	2542 (1999)	2543 (2000)	2544 (2001)	อัตราการเปลี่ยนแปลง		Item
				2543 (2000)	2544 (2001)	
การประปานครหลวง The Metropolitan Waterworks Authority						
ผู้ใช้น้ำ.....	1,384,958	1,410,101	1,444,445	1.8	2.4	Customer
ประเภทที่อยู่อาศัย.....	1,041,003	1,059,979	1,090,786	1.8	2.9	Residence
ประเภทธุรกิจ รัฐบาลถึง ราชการ และอื่น ๆ.....	343,955	350,122	353,659	1.8	1.0	Business, state enterprise, government agency and others
ปริมาณการผลิต.....	1,415.2	1,438.5	1,481.7	1.6	3.0	Water production
ปริมาณการจำหน่าย.....	856.6	880.3	929.5	2.8	5.6	Water sales
ประเภทที่อยู่อาศัย.....	440.1	438.7	460.4	-0.3	4.9	Residence
ประเภทธุรกิจ รัฐบาลถึง ราชการ และอื่น ๆ.....	417.0	441.5	469.1	5.9	6.3	Business, state enterprise, government agency and others
เฉลี่ยการใช้						Average of consumption
(ลบ.ม./ราย/เดือน).....	51.6	52.2	53.9	1.2	3.3	(cubic metre/person/month)
อัตราน้ำสูญเสีย (%).....	39.5	38.8	37.3	-1.8	-3.9	Water loss (%)
การประปาสวนภูมิภาค The Provincial Waterworks Authority						
ผู้ใช้น้ำ.....	1,602,252	1,662,863	1,745,762	3.8	5.0	Connection
ปริมาณการผลิต.....	651.4	669.2	703.5	2.7	5.1	Water production
ปริมาณการจำหน่าย.....	419.3	434.3	473.7	3.6	9.1	Water sales
เฉลี่ยการใช้						Average of consumption
(ลบ.ม./ราย/เดือน).....	21.8	21.8	22.6	-	3.7	(cubic metre/person/month)
อัตราน้ำสูญเสีย (%).....	35.6	35.1	32.7	-1.4	-6.8	Water loss (%)

ที่มา: การประปานครหลวง และการประปาสวนภูมิภาค กระทรวงมหาดไทย

Source: The Metropolitan Waterworks Authority and the Provincial Waterworks Authority, Ministry of Interior

ตาราง 3.10 กำลังการผลิตติดตั้ง และปริมาณพลังงานไฟฟ้าที่ผลิตได้ พ.ศ. 2535 - 2544

TABLE 3.10 INSTALLED CAPACITY AND ELECTRIC GENERATED: 1992 - 2001

ปี	รวมยอด	พลังน้ำ	พลังความร้อน	กังหันก๊าซ	การผลิตพลังงานร่วม	พลังความร้อนร่วม	อื่นๆ ⁽¹⁾
Year	Total	Hydro	Steam	Gas turbine	Co-generation	Combined cycle	Others
กำลังการผลิตติดตั้ง Installed capacity (เมกะวัตต์ MW)							
2535 (1992)	11,732	2,459	6,107	238	-	2,860	68
2536 (1993)	12,734	2,470	6,101	238	-	3,872	53
2537 (1994)	13,075	2,610	6,101	210	-	4,100	54
2538 (1995)	14,912	2,738	6,701	928	155	4,326	64
2539 (1996)	16,513	2,909	6,668	872	370	5,622	72
2540 (1997)	17,805	2,922	6,668	886	544	6,723	62
2541 (1998)	18,423	2,923	6,667	886	915	6,980	52
2542 (1999)	20,219	2,923	7,402	920	1,482	7,440	52
2543 (2000)	22,593	2,936	8,112	412	1,791	9,299	43
2544 (2001)	22,888	2,936	7,875	778	1,959	9,299	41
ปริมาณพลังงานไฟฟ้าที่ผลิตได้ Electric generated (ล้านกิโลวัตต์/ชม. Gwh)							
2535 (1992)	57,098	4,239	36,832	999	-	15,006	22
2536 (1993)	63,405	3,700	38,828	1,111	-	19,743	23
2537 (1994)	71,177	4,514	39,434	1,107	-	26,099	23
2538 (1995)	80,050	6,713	43,090	2,062	254	27,887	44
2539 (1996)	87,438	7,341	46,240	2,880	1,235	29,718	24
2540 (1997)	93,226	7,200	45,194	2,269	2,158	36,385	20
2541 (1998)	90,052	5,177	42,613	1,452	3,194	37,598	18
2542 (1999)	90,039	3,534	38,250	1,148	7,599	39,490	18
2543 (2000)	95,977	6,026	38,009	1,151	10,148	40,625	18
2544 (2001)	102,420	6,303	39,704	1,130	11,977	43,287	19

(1) ดีเซล พลังความร้อนใต้พิภพ พลังงานแสงอาทิตย์ และพลังงานลม

Diesel, geothermal, solar cell and wind turbine, etc.

หมายเหตุ: ไม่รวมกระแสไฟฟ้าที่โรงงานอุตสาหกรรมผลิตขึ้นใช้เอง

Note: Excluding private generation for own use.

ที่มา: กรมพัฒนาพลังงานทดแทนและอนุรักษ์พลังงาน กระทรวงพลังงาน

Source: Department of Alternative Energy Development and Efficiency, Ministry of Energy

ตาราง 3.11 ปริมาณไฟฟ้าที่จำหน่าย และรายได้จากการจำหน่าย พ.ศ. 2535 - 2544

TABLE 3.11 ELECTRIC SALES AND REVENUES: 1992 - 2001

ปี	รวมยอด	บ้านเรือน	การค้า	อุตสาหกรรม	การเกษตร	อื่น ๆ
Year	Total	Residential	Commercial	Industrial	Agriculture	Others
จำหน่าย Sales⁽¹⁾ ล้านกิโลวัตต์/ชม. Gwh						
2535 (1992)	49,058	10,253	17,812	20,406	118	469
2536 (1993)	56,007	11,926	21,712	21,844	130	395
2537 (1994)	62,197	12,888	19,811	28,920	96	482
2538 (1995)	70,869	14,615	22,678	32,859	103	614
2539 (1996)	76,952	16,041	25,388	34,645	124	754
2540 (1997)	81,953	17,660	28,736	34,542	165	850
2541 (1998)	79,901	18,861	29,398	30,835	211	596
2542 (1999)	80,836	18,235	25,791	36,178	163	469
2543 (2000)	87,225	19,467	26,943	40,139	154	522
2544 (2001)	91,503	21,063	27,913	41,904	178	445
รายได้จากการจำหน่าย Revenues (ล้านบาท Million Baht)						
2535 (1992)	82,033	16,900	30,900	32,997	140	1,096
2536 (1993)	94,051	20,158	36,815	35,858	166	1,054
2537 (1994)	105,244	21,871	34,462	47,562	110	1,239
2538 (1995)	127,213	26,584	44,856	54,017	128	1,628
2539 (1996)	143,271	30,337	48,648	62,107	159	2,020
2540 (1997)	162,017	35,798	60,471	63,205	235	2,308
2541 (1998)	175,410	42,448	64,013	66,904	349	1,696
2542 (1999)	168,393	38,707	55,021	73,111	259	1,295
2543 (2000)	198,719	45,518	61,389	89,921	1,530	361
2544 (2001)	229,499	54,463	70,116	102,629	360	1,931

(1) ไม่รวมจ่ายไฟฟ้าโดยไม่คิดมูลค่า

Excluding free of charge.

หมายเหตุ: ไม่รวมกระแสไฟฟ้าที่โรงงานอุตสาหกรรมผลิตขึ้นใช้เอง

Note: Excluding private generation for own use.

ที่มา: กรมพัฒนาพลังงานทดแทนและอนุรักษ์พลังงาน กระทรวงพลังงาน

Source: Department of Alternative Energy Development and Efficiency, Ministry of Energy

ตาราง 3.12 สถิติการจำหน่ายพลังงานไฟฟ้า จำแนกตามประเภทผู้ใช้ ปีงบประมาณ 2541 - 2544

TABLE 3.12 ELECTRIC SALES STATISTICS BY TYPE OF CUSTOMERS: FISCAL YEARS 1998 - 2001

	(กิโลวัตต์/ชั่วโมง kWh)				Item
	2541 (1998)	2542 (1999)	2543 (2000)	2544 (2001)	
การไฟฟ้านครหลวง The Metropolitan Electricity Authority⁽¹⁾					
จำนวนผู้ใช้ไฟฟ้า (ราย).....	2,046,594	2,094,893	2,146,612	2,233,814	Number of consumers (person)
รวมยอด	31,121,193,064	29,641,455,495	31,476,098,814	33,847,126,979	Total
พลังงานไฟฟ้าที่จำหน่าย.....	30,987,488,846	29,500,364,366	31,327,651,654	33,693,683,535	Energy sales
บ้านอยู่อาศัย.....	6,985,989,384	6,447,323,125	6,669,770,011	7,354,777,149	Residential
กิจการขนาดเล็ก.....	4,479,880,301	4,115,291,580	4,333,581,655	4,748,799,017	Small general service
กิจการขนาดกลาง.....	7,376,539,458	7,139,852,754	7,494,029,395	7,816,518,698	Medium general service
กิจการขนาดใหญ่.....	9,368,397,429	9,067,974,823	10,247,235,776	11,122,074,084	Large general service
กิจการเฉพาะอย่าง.....	1,385,783,427	1,363,263,196	1,441,700,934	1,517,457,967	Specific business
ส่วนราชการและองค์กรที่ไม่แสวงหากำไร.....	1,390,898,847	1,366,658,888	1,141,333,883	1,134,056,620	Government and non profit organization
ไฟสาธารณะและไฟถนน.....	133,704,218	141,091,129	148,447,160	153,443,444	Street lighting

การไฟฟ้าส่วนภูมิภาค Provincial Electricity Authority

จำนวนผู้ใช้ไฟฟ้า (ราย).....	10,583,053	10,900,938 ^f	11,228,792 ^f	11,549,581	Number of consumers (person)
พลังงานไฟฟ้าที่จำหน่าย.....	48,003,190,969	48,532,313,939 ^f	52,370,287,749 ^f	56,481,681,552	Energy sales
บ้านอยู่อาศัย.....	11,879,037,523	11,857,999,947	12,359,918,407	13,601,835,525	Residential
กิจการขนาดเล็ก.....	4,154,028,571	4,179,763,028	4,158,607,398	4,466,737,631	Small general service
กิจการขนาดกลาง.....	9,139,946,966	9,320,828,612	9,859,877,899	10,430,057,366	Medium general service
กิจการขนาดใหญ่.....	18,890,734,645	19,225,900,749	21,980,540,606	23,649,367,973	Large general service
กิจการเฉพาะอย่าง.....	1,278,256,767	1,275,369,468	1,318,302,312	1,430,604,911	Specific business
ส่วนราชการและองค์กรที่ไม่แสวงหากำไร.....	1,769,549,047	1,782,742,664	2,005,120,308	2,264,056,259	Government and non profit organization
สูบน้ำเพื่อการเกษตร.....	198,364,009	189,421,075	149,055,750	178,624,154	Agriculture pumping
ไฟชั่วคราว.....	631,455,125	636,386,676	478,250,132	413,945,578	Temporary
อัตราไฟสำรอง.....	61,818,316	63,901,720	60,614,939	46,452,153	Stand by rate

(1) รวมกรุงเทพมหานคร สมุทรปราการ และนนทบุรี

Included Bangkok, Samut Prakan and Nonthaburi.

ที่มา: การไฟฟ้านครหลวง และการไฟฟ้าส่วนภูมิภาค กระทรวงมหาดไทย

Source: The Metropolitan Electricity Authority and Provincial Electricity Authority, Ministry of Interior

หน้าว่าง

บทที่ 4
สถิติการค้าส่ง ค้าปลีก และบริการ



CHAPTER 4

WHOLESALE, RETAIL TRADE AND SERVICES STATISTICS

แผนภูมิ 4 ดัชนีราคาผู้ผลิต จำแนกตามขั้นตอนการผลิต และกิจกรรมการผลิต พ.ศ. 2538 - 2545

CHART 4 PRODUCER PRICE INDEX BY STAGE OF PROCESSING AND CLASSIFICATION OF PRODUCTS BY ACTIVITIES: 1995 - 2002

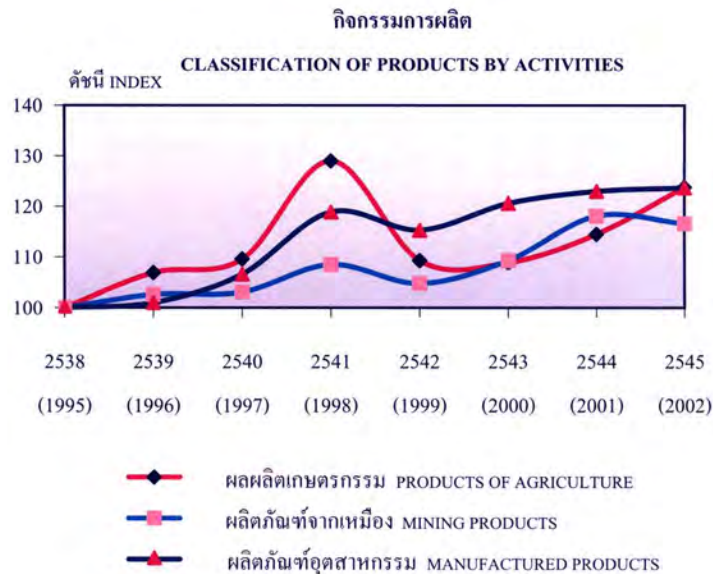
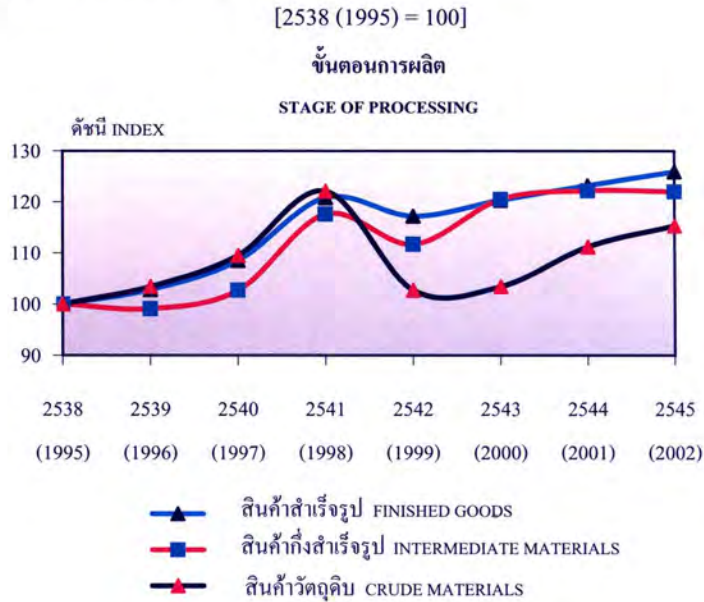

ที่มา: สำนักงานปลัดกระทรวงพาณิชย์

SOURCE: OFFICE OF THE PERMANENT SECRETARY FOR COMMERCE

สถิติการค้าส่ง ค้าปลีก และบริการ

ในบทนี้เสนอ ดัชนีราคาผู้บริโภค ดัชนีราคาผู้ผลิต และดัชนีราคาสินค้าวัสดุก่อสร้าง ข้อมูลสถิติเหล่านี้ได้จาก สำนักดัชนีเศรษฐกิจการค้า สำนักงานปลัดกระทรวงพาณิชย์ และสำนักงานสถิติแห่งชาติ

ดัชนีราคาผู้บริโภค

ดัชนีราคาผู้บริโภค เป็นเครื่องวัดการเปลี่ยนแปลงค่าใช้จ่ายในการครองชีพของผู้บริโภค เมื่อราคาสินค้าเปลี่ยนแปลงไป กรมเศรษฐกิจการพาณิชย์ได้จัดพิมพ์ ดัชนีค่าครองชีพและดัชนีราคาขายปลีก ออกเผยแพร่ตั้งแต่ปี 2491 เป็นต้นมา และยุติลงเมื่อได้จัดพิมพ์ดัชนีราคาผู้บริโภคออกเผยแพร่ในปี 2505 การคำนวณดัชนีราคาผู้บริโภค ได้มีการปรับปรุงปีฐานอยู่เสมอมา

ดัชนีราคาผู้บริโภคพื้นฐานหมายถึง ดัชนีราคาผู้บริโภคทั่วไปที่ไม่รวมรายการสินค้ากลุ่มอาหารสด และพลังงาน

ปัจจุบัน การจัดทำดัชนีราคาผู้บริโภคของประเทศไทย กำหนดให้มีการปรับปรุงน้ำหนักค่าใช้จ่ายของผู้บริโภคในรายการสินค้าต่าง ๆ เป็นประจำทุก 5 ปี โดยอาศัยข้อมูลการสำรวจภาวะเศรษฐกิจและสังคมของครัวเรือน ซึ่งจัดทำโดยสำนักงานสถิติแห่งชาติ สำหรับการปรับน้ำหนักและปีฐานการคำนวณดัชนีราคาผู้บริโภคชุดทั่วไป จากปี 2537 เป็นปี 2541 โดยใช้ข้อมูลจากการสำรวจปี 2541 นั้นได้เริ่มใช้ตั้งแต่ปี 2545 เป็นต้นไป

ดัชนีราคาผู้ผลิต

ดัชนีราคาผู้ผลิต คือ เลขดัชนีที่คำนวณขึ้น เพื่อวัดการเปลี่ยนแปลงราคาโดยเฉลี่ยที่ผู้ผลิตได้รับ กรมเศรษฐกิจการพาณิชย์ ได้จัดทำดัชนีราคาขายส่งขึ้น ตั้งแต่ปี 2486 โดยใช้ปี 2481 เป็นปีฐาน ($2481 = 100$) เป็นเครื่องชี้ภาวะเศรษฐกิจด้านตลาดซื้อขายสินค้าที่วัดด้วยระดับราคา ต่อมาได้ปรับปรุงแก้ไขปีฐานเป็นปี 2491, 2511 และ 2519 ตามสภาพโครงสร้างพื้นฐานทางเศรษฐกิจที่เปลี่ยนแปลงไป

ในปี 2528 การจัดทำดัชนีราคาขายส่งของประเทศได้มีการปรับปรุงระบบใหม่ ด้วยการจำแนกหมวดหมู่สินค้า ที่สามารถใช้ในการวิเคราะห์แนวโน้มราคาได้ดีกว่า และได้เปลี่ยนแปลงชื่อใหม่เป็นดัชนีราคาผู้ผลิต ตามระบบการจัดหมวดหมู่ของสหรัฐอเมริกา เพื่อให้นำไปใช้ประโยชน์ได้อย่างกว้างขวางและสามารถติดตามการเปลี่ยนแปลงของราคาสินค้าได้ครบวงจรตามขั้นตอนการผลิต ตั้งแต่สินค้าวัตถุดิบ สินค้ากึ่งสำเร็จรูป และสินค้าสำเร็จรูป โดยใช้ปี 2528 เป็นปีฐาน ($2528 = 100$)

สำหรับราคาสินค้าในการคำนวณเลขดัชนีราคาผู้ผลิตตามขั้นตอนการผลิต เป็นราคาที่จัดเก็บจากตลาดซื้อขายในช่วงแรกของการค้า สำหรับสินค้าตัวแทนที่หมุนเวียนในประเทศ โดยสอบถามราคาโดยตรงจากโรงงาน หรือบริษัท ในการค้าช่วงแรกของราคากลาง ตลาดแหล่งรับซื้อ สมาคมการค้า และบางครั้งจากหน่วยงานของรัฐที่เกี่ยวข้อง

ในปี 2542 ดัชนีราคาผู้ผลิตได้มีการปรับปรุงรายการสินค้า น้ำหนัก และปีฐานจากปี 2528 เป็นปี 2538 โดยอาศัยข้อมูลตารางปัจจัยการผลิตและผลผลิต ของสำนักงานคณะกรรมการพัฒนาการเศรษฐกิจและสังคมแห่งชาติ ดัชนีราคาขายส่งเดิมเปลี่ยนเป็นดัชนีราคาผู้ผลิตของประเทศชุดใหม่ แบ่งหมวดหมู่ตามกิจกรรมการผลิต เพื่อสะดวกในการใช้และเปรียบเทียบกับสากล ส่วนราคาที่ใช้คำนวณเป็นราคาในระดับผู้ผลิตหรือใกล้เคียง

Wholesale, Retail Trade and Services Statistics

This chapter presents the consumer price index, producer price index and construction materials price index. These data were obtained from the Trade and Economic Indices Bureau, Office of the Permanent Secretary for Commerce and National Statistical Office.

Consumer Price Index (CPI)

Consumer Price Index is considered for measuring the cost of living changes of the consumers when the price level is changed. The Department of Business Economics had been published the cost of living index and the retail price index for distributing since 1948. Both mentioned indexes were discontinued since the new series of consumer price index has been published in 1962.

Core consumer price index is the consumer price index excludes raw food and energy items.

At present, the index calculation and their weight has improved every 5 years. Updating of the base - year and the weight factor for calculating CPI of Thailand is obtained from the Household Socio – Economics Survey conducted by National Statistical Office. Therefore, updating the base-year from 1994 to 1998 by using the information from the mentioned survey in 1998 will be effective from 2002 and then.

Producer Price Index (PPI)

Producer Price Index is defined as measure of the price change. The Department of Business Economics has compiled and analyzed the Wholesale Price Index (WPI) since 1943 by using 1938, 1948, 1968 and 1976 as the base years respectively, with a view to keeping abreast of fluctuation in transaction prices of all representative commodities.

In 1985, the compilation of WPI has been improved by way of reclassification of commodities with a view to better analyze trend of prices. It has therefore been renamed as the Producer Price Index (PPI) according to the United States system of classification. These indexes would enable various user to monitor changes in prices from production stage to primary markets and using 1985 as the base year (1985 = 100).

The prices are used in calculating PPI under the stage of processing have obtained to a large extent from the first commercial transaction prices. These representative prices are taken from the producers, central markets, local markets, trade associations as well as from other government agencies.

In 1999, the Producer Price Index calculation has been improved the listing, weight, and base year from 1985 to 1995 by using the input - output table conducted by Office of the National Economic and Social Development Board. The former Wholesale Price Index has been renamed as the new Producer Price Index for Thailand under the classification of products by activities (CPA) in order to compare with the international classification. The price used in the PPI calculation are at producer level or nearly.

หน้าว่าง

ตาราง 4.1 ดัชนีราคาผู้บริโภคทั่วไป จำแนกเป็นรายภาค และหมวดสินค้า พ.ศ. 2542 - 2545

TABLE 4.1 GENERAL CONSUMER PRICE INDEX BY REGION AND COMMODITY GROUP: 1999 - 2002

ภาค และหมวดสินค้า	ดัชนีราคาผู้บริโภคทั่วไป						อัตราการเปลี่ยนแปลง			
	General consumer price index			Percentage change			Region and commodity group			
	2542 (1999)	2543 (2000)	2544 (2001)	2545 (2002)	2543 (2000)	2544 (2001)	2545 (2002)			
ทั่วราชอาณาจักร										
ดัชนีรวม										
อาหารและเครื่องดื่ม.....	100.3	101.9	103.5	104.2	1.6	1.6	0.7	All items		
เครื่องนุ่งห่ม และรองเท้า.....	99.2	98.0	98.7	99.0	-1.2	0.7	0.3	Food and beverages		
เคหสถาน.....	101.2	102.2	103.2	103.6	1.0	1.0	0.4	Apparel and footwear		
การตรวจรักษาและบริการส่วนบุคคล.....	100.1	101.6	103.2	103.2	1.5	1.6	0.0	Housing and furnishing		
พาหนะการขนส่งและการสื่อสาร.....	103.1	105.7	107.9	109.0	2.5	2.1	1.0	Medical and personal care		
การบันเทิง การอ่าน และการศึกษา.....	101.2	110.1	113.4	114.9	8.8	3.0	1.3	Transportation and communication		
ยาสูบและเครื่องดื่มแอลกอฮอล์.....	100.4	100.1	101.1	102.0	-0.3	1.0	0.9	Recreation and education		
	103.5	104.2	110.6	112.9	0.7	6.1	2.1	Tobacco and alcoholic beverages		
กรุงเทพมหานคร และปริมณฑล										
ดัชนีรวม										
อาหารและเครื่องดื่ม.....	100.4	101.9	103.6	104.1	1.5	1.7	0.5	All items		
เครื่องนุ่งห่ม และรองเท้า.....	99.5	98.7	99.1	99.3	-0.8	0.4	0.2	Food and beverages		
เคหสถาน.....	100.8	101.9	103.1	103.7	1.1	1.2	0.6	Apparel and footwear		
การตรวจรักษาและบริการส่วนบุคคล.....	99.8	101.5	103.1	103.1	1.7	1.6	0.0	Housing and furnishing		
พาหนะการขนส่งและการสื่อสาร.....	103.0	105.5	107.8	109.0	2.4	2.2	1.1	Medical and personal care		
	101.8	110.6	114.0	115.2	8.6	3.1	1.1	Transportation and communication		

[2541 (1998) = 100]

ตาราง 4.1 ดัชนีราคาผู้บริโภคทั่วไป จำแนกเป็นรายภาค และหมวดสินค้า พ.ศ. 2542 - 2545 (ต่อ)

TABLE 4.1 GENERAL CONSUMER PRICE INDEX BY REGION AND COMMODITY GROUP: 1999 - 2002 (Contd.)

ภาค และหมวดสินค้า	ดัชนีราคาผู้บริโภคทั่วไป				อัตราการเปลี่ยนแปลง		Region and commodity group	
	General consumer price index				Percentage change			
	2542 (1999)	2543 (2000)	2544 (2001)	2545 (2002)	2543 (2000)	2544 (2001)		2545 (2002)
การบันเทิง การอ่าน และการศึกษา.....	99.8	99.2	100.2	101.2	-0.6	1.0	1.0	Recreation and education
ยาสูบและเครื่องดื่มมีแอลกอฮอล์.....	103.8	104.3	110.4	112.8	0.5	5.8	2.2	Tobacco and alcoholic beverages
ภาคกลาง								Central Region
ดัชนีรวม	100.1	101.5	103.4	104.5	1.4	1.9	1.1	All items
อาหารและเครื่องดื่ม.....	98.1	96.3	97.9	99.0	-1.8	1.7	1.1	Food and beverages
เครื่องนุ่งห่ม และรองเท้า.....	102.4	103.2	104.0	104.8	0.8	0.8	0.8	Apparel and footwear
เคหสถาน.....	100.9	101.6	103.1	102.5	0.7	1.5	-0.6	Housing and furnishing
การตรวจรักษาและบริการส่วนบุคคล.....	103.5	104.8	106.4	108.0	1.3	1.5	1.5	Medical and personal care
พาหนะการขนส่งและการสื่อสาร.....	100.4	111.0	114.0	117.8	10.6	2.7	3.3	Transportation and communication
การบันเทิง การอ่าน และการศึกษา.....	102.9	103.5	103.0	102.4	0.6	-0.5	-0.6	Recreation and education
ยาสูบและเครื่องดื่มมีแอลกอฮอล์.....	101.2	102.7	109.4	111.9	1.5	6.5	2.3	Tobacco and alcoholic beverages
ภาคเหนือ								Northern Region
ดัชนีรวม	100.7	102.6	104.5	104.8	1.9	1.9	0.3	All items
อาหารและเครื่องดื่ม.....	99.2	97.4	98.5	98.7	-1.8	1.1	0.2	Food and beverages
เครื่องนุ่งห่ม และรองเท้า.....	100.8	102.1	102.4	102.6	1.3	0.3	0.2	Apparel and footwear
เคหสถาน.....	101.7	103.1	105.1	105.4	1.4	1.9	0.3	Housing and furnishing

[2541 (1998) = 100]

การตรวจรักษาและบริการส่วนบุคคล.....	103.0	104.8	105.6	106.5	1.7	0.8	0.9	Medical and personal care
พาหนะการขนส่งและการสื่อสาร.....	100.6	109.4	113.0	113.6	8.7	3.3	0.5	Transportation and communication
การบันเทิง การอ่าน และการศึกษา.....	102.0	103.0	103.1	103.6	1.0	0.1	0.5	Recreation and education
ยาสูบและเครื่องดื่มแอลกอฮอล์.....	103.3	104.1	108.8	110.3	0.8	4.5	1.4	Tobacco and alcoholic beverages
ภาคตะวันออกเฉียงเหนือ								
ดัชนีรวม								
อาหารและเครื่องดื่ม.....	100.1	101.4	102.6	103.6	1.3	1.2	1.0	All items
เครื่องนุ่งห่ม และรองเท้า.....	98.9	97.2	97.1	97.5	-1.7	-0.1	0.4	Food and beverages
เคหสถาน.....	102.8	103.7	104.2	104.4	0.9	0.5	0.2	Apparel and footwear
การตรวจรักษาและบริการส่วนบุคคล.....	99.1	99.5	101.0	101.8	0.4	1.5	0.8	Housing and furnishing
พาหนะการขนส่งและการสื่อสาร.....	104.0	106.9	109.3	110.7	2.8	2.2	1.3	Medical and personal care
การบันเทิง การอ่าน และการศึกษา.....	100.1	108.0	110.7	112.9	7.9	2.5	2.0	Transportation and communication
ยาสูบและเครื่องดื่มแอลกอฮอล์.....	101.8	101.0	101.4	102.6	-0.8	0.4	1.2	Recreation and education
	103.5	106.0	112.6	114.6	2.4	6.2	1.8	Tobacco and alcoholic beverages
ภาคใต้								
ดัชนีรวม								
อาหารและเครื่องดื่ม.....	99.8	101.5	103.7	104.3	1.7	2.2	0.6	All items
เครื่องนุ่งห่ม และรองเท้า.....	97.8	96.6	98.2	98.2	-1.2	1.7	0.0	Food and beverages
เคหสถาน.....	101.2	102.0	102.6	102.6	0.8	0.6	0.0	Apparel and footwear
การตรวจรักษาและบริการส่วนบุคคล.....	101.2	102.4	103.6	103.6	1.2	1.2	0.0	Housing and furnishing
พาหนะการขนส่งและการสื่อสาร.....	102.3	107.1	110.0	111.0	4.7	2.7	0.9	Medical and personal care
การบันเทิง การอ่าน และการศึกษา.....	99.3	108.9	112.2	113.8	9.7	3.0	1.4	Transportation and communication
ยาสูบและเครื่องดื่มแอลกอฮอล์.....	101.8	101.7	105.7	107.5	-0.1	3.9	1.7	Recreation and education
	101.2	102.8	112.0	115.1	1.6	8.9	2.8	Tobacco and alcoholic beverages

ที่มา: สำนักดัชนีเศรษฐกิจการค้า สำนักงานปลัดกระทรวงพาณิชย์ กระทรวงพาณิชย์

Source: Trade and Economic Indices Bureau, Office of the Permanent Secretary for Commerce, Ministry of Commerce

ตาราง 4.2 ดัชนีราคาผู้บริโภคพื้นฐาน จำแนกเป็นรายภาค และหมวดสินค้า พ.ศ. 2542 - 2545

TABLE 4.2 CORE CONSUMER PRICE INDEX BY REGION AND COMMODITY GROUP: 1999 - 2002

[2541 (1998) = 100]

ภาค และหมวดสินค้า	ดัชนีราคาผู้บริโภคพื้นฐาน			อัตราการเปลี่ยนแปลง			Region and commodity group
	Core consumer price index			Percentage change			
	2542 (1999)	2543 (2000)	2544 (2001)	2545 (2002)	2543 (2000)	2544 (2001)	2545 (2002)
ทั่วราชอาณาจักร							
ดัชนีรวม	101.7	102.5	103.8	104.2	0.8	1.3	0.4
กลุ่มอาหารสดและพลังงาน.....	95.4	99.7	102.6	103.4	4.5	2.9	0.8
อาหารสด.....	95.3	93.2	94.6	94.9	-2.2	1.5	0.3
พลังงาน.....	95.7	115.7	122.2	123.1	20.9	5.6	0.7
กรุงเทพมหานคร และปริมณฑล							
ดัชนีรวม	101.7	102.4	103.7	104.2	0.7	1.3	0.5
กลุ่มอาหารสดและพลังงาน.....	95.5	100.2	103.0	103.5	4.9	2.8	0.5
อาหารสด.....	95.4	93.9	95.2	95.3	-1.6	1.4	0.1
พลังงาน.....	95.7	114.8	121.5	121.8	20.0	5.8	0.2
ภาคกลาง							
ดัชนีรวม	102.2	103.1	104.2	104.2	0.9	1.1	0.0
กลุ่มอาหารสดและพลังงาน.....	94.9	97.6	101.2	105.0	2.8	3.7	3.8

Whole Kingdom

All items

Raw food and energy

Raw food

Energy

Bangkok and Vicinities

All items

Raw food and energy

Raw food

Energy

Central Region

All items

Raw food and energy

อาหารสด.....	94.6	90.4	93.2	94.9	-4.4	3.1	1.8	Raw food
พลังงาน.....	95.8	116.7	122.6	128.5	21.8	5.1	4.8	Energy
ภาคเหนือ								
Northern Region								
ดัชนีรวม								
All items								
กลุ่มอาหารสดและพลังงาน.....	95.5	99.7	103.5	103.2	4.4	3.8	-0.3	Raw food and energy
อาหารสด.....	95.3	91.3	93.9	94.1	-4.2	2.8	0.2	Raw food
พลังงาน.....	96.0	118.5	125.1	123.3	23.4	5.6	-1.4	Energy
ภาคตะวันออกเฉียงเหนือ								
Northeastern Region								
ดัชนีรวม								
All items								
กลุ่มอาหารสดและพลังงาน.....	96.0	100.2	101.5	103.0	4.4	1.3	1.5	Raw food and energy
อาหารสด.....	96.5	94.4	94.1	95.0	-2.2	-0.3	1.0	Raw food
พลังงาน.....	94.7	116.9	122.7	124.0	23.4	5.0	1.1	Energy
ภาคใต้								
Southern Region								
ดัชนีรวม								
All items								
กลุ่มอาหารสดและพลังงาน.....	94.6	98.5	101.5	102.1	4.1	3.0	0.6	Raw food and energy
อาหารสด.....	94.3	92.4	94.3	94.2	-2.0	2.1	-0.1	Raw food
พลังงาน.....	95.5	116.7	123.0	123.8	22.2	5.4	0.7	Energy

ที่มา: สำนักดัชนีเศรษฐกิจการค้า สำนักงานปลัดกระทรวงพาณิชย์ กระทรวงพาณิชย์

Source: Trade and Economic Indices Bureau, Office of the Permanent Secretary for Commerce, Ministry of Commerce

ตาราง 4.3 ดัชนีราคาผู้บริโภค จําแนกตามหมวดใหญ่และหมวดย่อยของสินค้า พ.ศ. 2542 - 2545

TABLE 4.3 CONSUMER PRICE INDEX BY GROUP AND SUB-GROUP OF COMMODITY: 1999 - 2002

หมวดสินค้า	ดัชนีราคาผู้บริโภค				อัตราการเปลี่ยนแปลง				Commodity group
	Consumer price index		Percentage change		Consumer price index		Percentage change		
	2542 (1999)	2543 (2000)	2544 (2001)	2545 (2002)	2543 (2000)	2544 (2001)	2545 (2002)		
ดัชนีราคาผู้บริโภคทั่วไป	100.3	101.9	103.5	104.2	1.6	1.6	0.7	General consumer price index	
หมวดอาหารและเครื่องดื่ม	99.2	98.0	98.7	99.0	-1.2	0.7	0.3	Food and beverages	
ข้าว แป้ง และผลิตภัณฑ์จากแป้ง.....	85.5	87.5	85.6	78.6	2.3	-2.2	-8.2	Rice and cereal products	
เนื้อสัตว์ เป็ด ไก่ และสัตว์น้ำ.....	103.4	101.4	102.8	103.0	-1.9	1.4	0.2	Meat, poultry and fish	
ผักและผลไม้.....	90.6	86.4	89.9	95.5	-4.6	4.0	6.2	Vegetables and fruits	
ไข่และผลิตภัณฑ์นม.....	100.1	95.4	98.1	98.8	-4.7	2.8	0.7	Eggs and milk products	
เครื่องประกอบอาหาร.....	102.3	95.4	94.1	95.5	-6.7	-1.4	1.5	Seasonings and condiments	
เครื่องดื่ม ไม่มีแอลกอฮอล์.....	102.8	101.1	101.5	102.3	-1.7	0.4	0.8	Non-alcoholic beverages	
อาหารบริโภค-ในบ้าน.....	101.3	101.2	101.3	101.4	-0.1	0.1	0.1	Prepared food at home	
อาหารบริโภค-นอกบ้าน.....	102.1	102.6	102.7	102.9	0.5	0.1	0.2	Food away from home	
หมวดเครื่องนุ่งห่มและรองเท้า	101.2	102.2	103.2	103.6	1.0	1.0	0.4	Apparel and footwear	
หมวดเคหสถาน	100.1	101.6	103.2	103.2	1.5	1.6	0.0	Housing and furnishing	
ค่าที่พักอาศัย.....	100.4	100.3	100.0	99.4	-0.1	-0.3	-0.6	Shelter	
สิ่งที่เกี่ยวข้องกับความสะอาด.....	95.2	94.1	94.8	95.8	-1.2	0.7	1.1	Cleaning supplies	
สิ่งก่อสร้างที่ใช้ในบ้าน.....	101.5	102.6	104.1	104.0	1.1	1.5	-0.1	Textile-house furnishing	
ไฟฟ้า เชื้อเพลิง น้ำประปา และแสงสว่าง.....	100.2	108.0	116.4	118.0	7.8	7.8	1.4	Electricity, fuel and water supply	

[2541 (1998) = 100]

หมวดการตรวจรักษาและ									
บริการส่วนบุคคล	103.1	105.7	107.9	109.0	2.5	2.1	1.0	Medical and personal care	
ค่าตรวจรักษาและค่ายา.....	102.5	104.4	106.8	108.2	1.9	2.3	1.3	Medical care	
ค่าใช้จ่ายส่วนบุคคล.....	103.7	106.9	108.9	109.9	3.1	1.9	0.9	Personal care items	
หมวดพาหนะการขนส่ง									
และการสื่อสาร	101.2	110.1	113.4	114.9	8.8	3.0	1.3	Transportation and communication	
ค่าโดยสารสาธารณะ.....	103.2	104.9	111.8	111.7	1.6	6.6	-0.1	Public transportation services	
ยานพาหนะและน้ำมันเชื้อเพลิง.....	100.6	113.3	115.8	120.1	12.6	2.2	3.7	Vehicles and vehicle operation	
การสื่อสาร.....	100.1	99.4	99.4	99.3	-0.7	0.0	-0.1	Communication and equipments	
หมวดการบันเทิง การอ่าน									
และการศึกษา	100.4	100.1	101.1	102.0	-0.3	1.0	0.9	Recreation and education	
หมวดยาสูบและเครื่องดื่ม									
มีแอลกอฮอล์	103.5	104.2	110.6	112.9	0.7	6.1	2.1	Tobacco and alcoholic beverages	
ผลิตภัณฑ์ยาสูบ.....	102.6	105.0	116.0	120.2	2.3	10.5	3.6	Tobacco products	
เครื่องดื่มมีแอลกอฮอล์.....	104.2	103.6	105.9	106.8	-0.6	2.2	0.8	Alcoholic beverages	
ดัชนีราคาผู้บริโภคพื้นฐาน									
ดัชนีราคาผู้บริโภคพื้นฐาน	101.7	102.5	103.8	104.2	0.8	1.3	0.4	Core consumer price index	
กลุ่มอาหารสดและพลังงาน.....	95.4	99.7	102.6	103.4	4.5	2.9	0.8	Raw food and energy	
อาหารสด.....	95.3	93.2	94.6	94.9	-2.2	1.5	0.3	Raw food	
พลังงาน.....	95.7	115.7	122.2	123.1	20.9	5.6	0.7	Energy	

ที่มา: สำนักดัชนีเศรษฐกิจการค้า สำนักงานปลัดกระทรวงพาณิชย์

Source: Trade and Economic Indices Bureau, Office of the Permanent Secretary for Commerce, Ministry of Commerce

ตาราง 4.4 ดัชนีราคาผู้บริโภคของกรุงเทพมหานครและปริมณฑล จำแนกตามหมวดใหญ่และหมวดย่อยของสินค้า พ.ศ. 2542 - 2545

TABLE 4.4 CONSUMER PRICE INDEX FOR BANGKOK AND VICINITIES BY GROUP AND SUB-GROUP OF COMMODITY: 1999 - 2002

หมวดสินค้า	ดัชนีราคาผู้บริโภค				อัตราการเปลี่ยนแปลง				Commodity group
	Consumer price index				Percentage change				
	2542 (1999)	2543 (2000)	2544 (2001)	2545 (2002)	2543 (2000)	2544 (2001)	2545 (2002)		
ดัชนีราคาผู้บริโภคทั่วไป	100.4	101.9	103.6	104.1	1.5	1.7	0.5	General consumer price index	
หมวดอาหารและเครื่องดื่ม	99.5	98.7	99.1	99.3	-0.8	0.4	0.2	Food and beverages	
ข้าว แป้ง และผลิตภัณฑ์จากแป้ง.....	86.0	89.0	87.6	79.4	3.5	-1.6	-9.4	Rice and cereal products	
เนื้อสัตว์ เบ็ด ไข่ และสัตว์น้ำ.....	103.2	101.5	102.4	101.6	-1.6	0.9	-0.8	Meat, poultry and fish	
ผักและผลไม้.....	90.9	87.7	90.7	96.7	-3.5	3.4	6.6	Vegetables and fruits	
ไข่และผลิตภัณฑ์นม.....	100.2	96.4	98.9	99.5	-3.8	2.6	0.6	Eggs and milk products	
เครื่องประกอบอาหาร.....	102.7	95.9	95.0	96.6	-6.6	-0.9	1.7	Seasonings and condiments	
เครื่องดื่มไม่มีแอลกอฮอล์.....	102.6	101.0	101.9	102.8	-1.6	0.9	0.9	Non-alcoholic beverages	
อาหารบริโภค-ในบ้าน.....	100.6	100.2	100.3	100.3	-0.4	0.1	0.0	Prepared food at home	
อาหารบริโภค-นอกบ้าน.....	102.1	102.2	102.2	102.3	0.1	0.0	0.1	food away from home	
หมวดเครื่องนุ่งห่ม และรองเท้า	100.8	101.9	103.1	103.7	1.1	1.2	0.6	Apparel and footwear	
หมวดเคหสถาน	99.8	101.5	103.1	103.1	1.7	1.6	0.0	Housing and furnishing	
ค่าที่พักอาศัย.....	100.4	100.1	99.8	99.4	-0.3	-0.3	-0.4	Shelter	
ค่าเช่า.....	100.0	99.7	99.3	98.8	-0.3	-0.4	-0.5	House rent	
สิ่งที่เกี่ยวข้องกับทำความสะอาด.....	94.1	92.8	94.0	95.3	-1.4	1.3	1.4	Cleaning supplies	

[2541 (1998) = 100]

สิ่งก่อสร้างบริโภคนบ้าน.....	101.6	103.1	105.1	105.0	1.5	1.9	-0.1	Textile-house furnishing
ไฟฟ้า เชื้อเพลิง น้ำประปา และแสงสว่าง.....	99.1	108.2	116.6	117.7	9.2	7.8	0.9	Electricity, fuel and water supply
หมวดการตรวจรักษาและบริการส่วนบุคคล	103.0	105.5	107.8	109.0	2.4	2.2	1.1	Medical and personal care
ค่าตรวจรักษาและค่ายา.....	102.6	104.1	106.8	108.2	1.5	2.6	1.3	Medical care
ค่าใช้จ่ายส่วนบุคคล.....	103.4	106.9	108.8	109.8	3.4	1.8	0.9	Personal care items
หมวดพาหนะ การขนส่ง และการสื่อสาร	101.8	110.6	114.0	115.2	8.6	3.1	1.1	Transportation and communication
ค่าโดยสารสาธารณะ.....	103.2	104.2	111.3	111.3	1.0	6.8	0.0	Public Transportation services
ยานพาหนะและน้ำมันเชื้อเพลิง.....	101.3	115.1	117.3	121.5	13.6	1.9	3.6	Vehicles and vehicle operation
การสื่อสาร.....	99.9	99.2	99.2	99.0	-0.7	0.0	-0.2	Communication and equipments
หมวดการบันเทิง การอ่าน และการศึกษา	99.8	99.2	100.2	101.2	-0.6	1.0	1.0	Recreation and education
หมวดค้ายาสูบและเครื่องดื่มมีแอลกอฮอล์	103.8	104.3	110.4	112.8	0.5	5.8	2.2	Tobacco and alcoholic beverages
ผลิตภัณฑ์ยาสูบ.....	102.6	104.9	115.9	120.2	2.2	10.5	3.7	Tobacco products
เครื่องดื่มมีแอลกอฮอล์.....	104.9	103.8	105.8	106.6	-1.0	1.9	0.8	Alcoholic beverages
ดัชนีราคาผู้บริโภคพื้นฐาน	101.7	102.4	103.7	104.2	0.7	1.3	0.5	Core consumer price index
กลุ่มอาหารสดและพลังงาน.....	95.5	100.2	103.0	103.5	4.9	2.8	0.5	Raw food and energy
อาหารสด.....	95.4	93.9	95.2	95.3	-1.6	1.4	0.1	Raw food
พลังงาน.....	95.7	114.8	121.5	121.8	20.0	5.8	0.2	Energy

ที่มา: สำนักดัชนีเศรษฐกิจการค้า สำนักงานปลัดกระทรวงพาณิชย์ กระทรวงพาณิชย์

Source: Trade and Economic Indices Bureau, Office of the Permanent Secretary for Commerce, Ministry of Commerce

ตาราง 4.5 ดัชนีราคาผู้บริโภครายได้น้อย จำแนกเป็นรายภาค และหมวดสินค้า พ.ศ. 2542 - 2545
 TABLE 4.5 LOW INCOME CONSUMER PRICE INDEX BY REGION AND COMMODITY GROUP: 1999 - 2002

ภาค และหมวดสินค้า	ดัชนีราคาผู้บริโภค				อัตราการเปลี่ยนแปลง			
	Consumer price index ^a				Percentage change			
	2542 (1999)	2543 (2000)	2544 (2001)	2545 (2002)	2543 (2000)	2544 (2001)	2545 (2002)	Region and commodity group
ทั่วราชอาณาจักร	Whole Kingdom							
ดัชนีรวม	131.9	132.4	134.4	135.6	0.4	1.5	0.9	All items
อาหารและเครื่องดื่ม.....	139.5	137.1	137.7	138.7	-1.7	0.4	0.7	Food and beverages
เครื่องนุ่งห่ม.....	122.7	123.4	124.7	126.4	0.6	1.1	1.4	Apparel
เคหสถาน.....	118.7	120.5	123.0	124.1	1.5	2.1	0.9	Housing and furnishing
การตรวจรักษาและบริการส่วนบุคคล.....	121.3	122.3	124.5	125.9	0.8	1.8	1.1	Medical and personal care
พาหนะการขนส่งและการสื่อสาร.....	123.3	132.9	137.4	137.6	7.8	3.4	0.1	Transportation and communication
การบันเทิง การอ่าน และการศึกษา.....	131.4	130.0	130.1	131.0	-1.1	0.1	0.7	Recreation and education
ยาสูบและเครื่องดื่มมีแอลกอฮอล์.....	158.0	159.8	169.9	174.1	1.1	6.3	2.5	Tobacco and alcoholic beverages
กรุงเทพมหานคร และปริมณฑล	Bangkok and Vicinities							
ดัชนีรวม	129.6	130.1	132.0	132.8	0.4	1.5	0.6	All items
อาหารและเครื่องดื่ม.....	136.9	135.1	135.5	136.1	-1.3	0.3	0.4	Food and beverages
เครื่องนุ่งห่ม.....	118.9	119.6	121.2	123.2	0.6	1.3	1.7	Apparel
เคหสถาน.....	116.7	118.7	121.0	121.6	1.7	1.9	0.5	Housing and furnishing
การตรวจรักษาและบริการส่วนบุคคล.....	118.9	119.9	121.9	123.3	0.8	1.7	1.1	Medical and personal care
พาหนะการขนส่งและการสื่อสาร.....	120.8	128.5	133.6	134.0	6.4	4.0	0.3	Transportation and communication

[2537 (1994) = 100]

การบันเทิง การอ่าน และการศึกษา.....	128.9	126.4	126.5	127.3	-1.9	0.1	0.6	Recreation and education
ยาสูบและเครื่องดื่มแอลกอฮอล์.....	160.3	161.9	171.7	176.2	1.0	6.1	2.6	Tobacco and alcoholic beverages
ภาคกลาง								
ดัชนีรวม								
อาหารและเครื่องดื่ม.....	143.4	138.6	140.6	143.8	-3.3	1.4	2.3	Food and beverages
เครื่องนุ่งห่ม.....	130.0	131.1	132.0	133.5	0.8	0.7	1.1	Apparel
เคหสถาน	121.5	122.9	125.8	129.5	1.2	2.4	2.9	Housing and furnishing
การตรวจรักษาและบริการส่วนบุคคล.....	127.5	129.6	132.0	133.0	1.6	1.9	0.8	Medical and personal care
พาหนะการขนส่งและการสื่อสาร.....	125.1	137.6	141.9	142.2	10.0	3.1	0.2	Transportation and communication
การบันเทิง การอ่าน และการศึกษา.....	140.5	142.2	141.1	141.3	1.2	-0.8	0.1	Recreation and education
ยาสูบและเครื่องดื่มแอลกอฮอล์.....	160.2	163.1	174.0	177.2	1.8	6.7	1.8	Tobacco and alcoholic beverages
ภาคเหนือ								
ดัชนีรวม								
อาหารและเครื่องดื่ม.....	142.5	137.7	139.8	141.2	-3.4	1.5	1.0	Food and beverages
เครื่องนุ่งห่ม.....	120.5	120.8	121.8	122.5	0.2	0.8	0.6	Apparel
เคหสถาน	120.6	122.7	126.0	128.1	1.7	2.7	1.7	Housing and furnishing
การตรวจรักษาและบริการส่วนบุคคล.....	125.3	125.3	126.4	127.5	0.0	0.9	0.9	Medical and personal care
พาหนะการขนส่งและการสื่อสาร.....	123.2	136.4	139.0	137.8	10.7	1.9	-0.9	Transportation and communication
การบันเทิง การอ่าน และการศึกษา.....	126.5	126.9	126.7	128.4	0.3	-0.2	1.3	Recreation and education
ยาสูบและเครื่องดื่มแอลกอฮอล์.....	158.4	159.7	167.9	171.7	0.8	5.1	2.3	Tobacco and alcoholic beverages
ภาคตะวันออกเฉียงเหนือ								
ดัชนีรวม								
อาหารและเครื่องดื่ม.....	145.0	141.9	141.2	142.4	-2.1	-0.5	0.8	Food and beverages
อาหารและเครื่องดื่ม.....	136.9	137.8	139.0	140.2	0.7	0.9	0.9	Food and beverages

ตาราง 4.5 ดัชนีราคาผู้บริโภครายได้น้อย จำแนกเป็นรายภาค และหมวดสินค้า พ.ศ. 2542 - 2545 (ต่อ)
 TABLE 4.5 LOW INCOME CONSUMER PRICE INDEX BY REGION AND COMMODITY GROUP: 1999 - 2002 (Contd.)

[2537 (1994) = 100]

ภาค และหมวดสินค้า	ดัชนีราคาผู้บริโภค			อัตราการเปลี่ยนแปลง			Region and commodity group	
	Consumer price index			Percentage change				
	2542 (1999)	2543 (2000)	2544 (2001)	2545 (2002)	2543 (2000)	2544 (2001)		2545 (2002)
เครื่องนุ่งห่ม.....	120.3	120.9	121.5	121.9	0.5	0.5	0.3	Apparel
เคหสถาน	126.0	127.1	129.1	130.5	0.9	1.6	1.1	Housing and furnishing
การตรวจรักษาและบริการส่วนบุคคล.....	122.2	122.8	125.3	127.1	0.5	2.0	1.4	Medical and personal care
พาหนะการขนส่งและการสื่อสาร.....	132.4	145.5	148.5	148.8	9.9	2.1	0.2	Transportation and communication
การบันเทิง การอ่าน และการศึกษา.....	133.0	132.7	133.0	134.6	-0.2	0.2	1.2	Recreation and education
ยาสูบและเครื่องดื่มแอลกอฮอล์.....	157.5	161.2	172.3	175.4	2.3	6.9	1.8	Tobacco and alcoholic beverages
ภาคใต้								Southern Region
ดัชนีรวม	132.0	132.9	136.0	137.4	0.7	2.3	1.0	All items
อาหารและเครื่องดื่ม.....	140.4	137.3	139.2	140.7	-2.2	1.4	1.1	Food and beverages
เครื่องนุ่งห่ม.....	136.0	136.8	138.5	141.4	0.6	1.2	2.1	Apparel
เคหสถาน	118.5	120.3	124.2	124.8	1.5	3.2	0.5	Housing and furnishing
การตรวจรักษาและบริการส่วนบุคคล.....	123.0	125.3	129.0	131.6	1.9	3.0	2.0	Medical and personal care
พาหนะการขนส่งและการสื่อสาร.....	129.9	141.5	145.6	146.1	8.9	2.9	0.3	Transportation and communication
การบันเทิง การอ่าน และการศึกษา.....	140.4	140.8	142.2	143.4	0.3	1.0	0.8	Recreation and education
ยาสูบและเครื่องดื่มแอลกอฮอล์.....	146.7	148.8	163.7	168.8	1.4	10.0	3.1	Tobacco and alcoholic beverages

ที่มา: สำนักดัชนีเศรษฐกิจการค้า สำนักงานปลัดกระทรวงพาณิชย์ กระทรวงพาณิชย์

Source: Trade and Economic Indices Bureau, Office of the Permanent Secretary for Commerce, Ministry of Commerce

ตาราง 4.6 ดัชนีราคาผู้ผลิต จำแนกตามขั้นตอนการผลิต พ.ศ. 2542 - 2545
 TABLE 4.6 PRODUCER PRICE INDEX BY STAGE OF PROCESSING: 1999 - 2002

[2538 (1995) = 100]

ขั้นตอนการผลิต	ดัชนีราคาผู้ผลิต		อัตราการเปลี่ยนแปลง		Stage of processing			
	2542 (1999)	2543 (2000)	2544 (2001)	2545 (2002)		2543 (2000)	2544 (2001)	2545 (2002)
สินค้าสำเร็จรูป.....	117.2	120.3	123.2	125.9	2.6	2.4	2.2	Finished goods
สินค้าอุปโภคบริโภค.....	118.3	121.4	124.1	126.8	2.6	2.2	2.2	Finished and consumer goods
สินค้าบริโภค.....	122.6	122.4	128.9	134.6	-0.2	5.3	4.4	Consumer goods
สินค้าอุปโภค.....	116.7	121.0	122.3	123.9	3.7	1.1	1.3	Finished consumer goods excluding foods
สินค้าทุน.....	111.2	114.5	118.2	121.3	3.0	3.2	2.6	Capital equipments
สินค้ากึ่งสำเร็จรูป.....	111.7	120.5	122.2	122.0	7.9	1.4	-0.2	Intermediate materials
สินค้ากึ่งสำเร็จรูปสำหรับอุตสาหกรรม.....	106.2	117.9	118.9	118.2	11.0	0.8	-0.6	Intermediate materials for industries
สินค้าอาหาร และอาหารสัตว์.....	103.8	94.5	99.2	103.8	-9.0	5.0	4.6	Intermediate foods and feeds
สินค้ากึ่งสำเร็จรูปที่ไม่ใช่อาหาร.....	106.8	122.9	123.1	121.2	15.1	0.2	-1.5	Intermediate materials less foods
สินค้าก่อสร้างกึ่งสำเร็จรูป.....	125.2	126.9	130.3	131.3	1.4	2.7	0.8	Intermediate construction goods
สินค้าวัตถุดิบ.....	102.7	103.4	111.2	115.3	0.7	7.5	3.7	Crude materials
วัตถุดิบสำหรับอาหาร.....	111.5	108.5	117.7	120.9	-2.7	8.5	2.7	Crude materials for foods
วัตถุดิบที่ไม่ใช่อาหาร.....	86.1	93.8	98.9	104.8	8.9	5.4	6.0	Crude nonfood materials

ที่มา: สำนักงานเศรษฐกิจการคลัง สำนักงานปลัดกระทรวงพาณิชย์ กระทรวงพาณิชย์

Source: Trade and Economic Indices Bureau, Office of the Permanent Secretary for Commerce, Ministry of Commerce

ตาราง 4.7 ดัชนีราคาผู้ผลิต จำแนกตามกิจกรรมการผลิต พ.ศ. 2542 - 2545

TABLE 4.7 PRODUCER PRICE INDEX BY CLASSIFICATION OF PRODUCTS BY ACTIVITIES: 1999 - 2002

รายการ	ดัชนีราคาผู้ผลิต						อัตราการเปลี่ยนแปลง			Item
	Producer price index						Percentage change			
	2542 (1999)	2543 (2000)	2544 (2001)	2545 (2002)	2543 (2000)	2544 (2001)	2545 (2002)			
ดัชนีรวม	114.4	118.8	121.8	123.8	3.8	2.5	1.6			All items
ผลิตภัณฑ์เกษตรกรรม	109.3	108.9	114.5	126.0	-0.4	5.1	10.0			Products of agriculture
ผลผลิตเกษตร ปศุสัตว์และป่าไม้	103.2	99.2	106.0	118.0	-3.9	6.9	11.3			Crops, animal farm and forestry
ผลผลิตจากการประมง	142.5	161.8	160.8	169.6	13.5	-0.6	5.5			Fish and other fishing products
ผลิตภัณฑ์จากเหมือง	104.8	109.3	118.1	116.6	4.3	8.1	-1.3			Mining products
ลิกไนต์ ปิโตรเลียมและก๊าซธรรมชาติ	100.5	109.4	126.8	126.2	8.9	15.9	-0.5			Lignite, petroleum & natural gas
แร่โลหะและแร่อื่น ๆ	108.0	109.2	111.7	109.6	1.1	2.3	-1.9			Metal ores and other mining
ผลิตภัณฑ์อุตสาหกรรม	115.3	120.6	123.0	123.7	4.6	2.0	0.6			Manufactured products
ผลิตภัณฑ์อาหาร เครื่องดื่ม และยาสูบ	116.4	115.0	122.6	125.0	-1.2	6.6	2.0			Food products, beverages & tobacco
สิ่งทอและผลิตภัณฑ์สิ่งทอ	114.7	117.3	119.1	117.5	2.3	1.5	-1.3			Textiles and textiles products
หนังฟอก ผลิตภัณฑ์หนังและรองเท้า	105.6	107.3	108.5	108.6	1.6	1.1	0.1			Leather, leather products and footwear
ไม้และผลิตภัณฑ์จากไม้	115.6	120.3	125.9	126.6	4.1	4.7	0.6			Wood and wood products
เยื่อกระดาษ ผลิตภัณฑ์กระดาษและสิ่งพิมพ์	126.8	131.5	130.7	129.4	3.7	-0.6	-1.0			Pulp, paper, paper products and printing
ผลิตภัณฑ์ปิโตรเลียม	124.8	181.8	178.9	171.5	45.7	-1.6	-4.1			Petroleum products
เคมีภัณฑ์ ผลิตภัณฑ์เคมีและเส้นใยสังเคราะห์	107.3	127.1	124.9	120.5	18.5	-1.7	-3.5			Chemicals, chemical products & synthetic fibres
ผลิตภัณฑ์ยางและพลาสติก	110.8	120.4	120.1	119.0	8.7	-0.2	-0.9			Rubber and plastic products
ผลิตภัณฑ์ข้อโลหะ	131.3	131.4	136.1	133.3	0.1	3.6	-2.1			Non metallic mineral products
โลหะพื้นฐานและผลิตภัณฑ์จากโลหะ	122.8	125.2	126.4	132.1	2.0	1.0	4.5			Basic metals and fabricated metal products
เครื่องจักรและอุปกรณ์	110.5	110.3	110.8	111.6	-0.2	0.5	0.7			Machinery and equipment
เครื่องไฟฟ้า อุปกรณ์และเครื่องอิเล็กทรอนิกส์	112.7	115.4	115.7	116.9	2.4	0.3	1.0			Electrical equipments
ยานพาหนะและอุปกรณ์	113.6	119.3	122.8	126.2	5.0	2.9	2.8			Transport equipment
ผลิตภัณฑ์อุตสาหกรรมอื่น ๆ	112.2	112.2	113.9	117.7	0.0	1.5	3.3			Other manufactured goods

ที่มา: สำนักดัชนีเศรษฐกิจการค้า สำนักงานปลัดกระทรวงพาณิชย์ กระทรวงพาณิชย์

Source: Trade and Economic Indices Bureau, Office of the Permanent Secretary for Commerce, Ministry of Commerce

ตาราง 4.8 ดัชนีราคาสินค้าวัสดุก่อสร้าง จำแนกตามหมวดสินค้า พ.ศ. 2542 - 2545

TABLE 4.8 CONSTRUCTION MATERIALS PRICE INDEX BY COMMODITY GROUP: 1999 - 2002

[2538 (1995) = 100]

หมวดสินค้า	ดัชนีราคาสินค้าวัสดุก่อสร้าง			อัตราการเปลี่ยนแปลง			Commodity group	
	Construction materials price index			Percentage change				
	2542 (1999)	2543 (2000)	2544 (2001)	2545 (2002)	2543 (2000)	2544 (2001)	2545 (2002)	
ดัชนีรวม	119.8	120.7	125.4	126.5	0.8	3.9	0.9	All items
ไม้และผลิตภัณฑ์ไม้.....	112.6	116.5	121.1	123.3	3.5	3.9	1.8	Lumber and wood products
ซีเมนต์.....	146.1	146.6	153.8	138.2	0.3	4.9	-10.1	Cement
ผลิตภัณฑ์คอมกรีต.....	129.2	128.7	135.9	136.8	-0.4	5.6	0.7	Concrete ingredients
ผลิตภัณฑ์เหล็ก.....	111.0	113.2	119.3	127.6	2.0	5.4	7.0	Iron products
กระเบื้องและวัสดุประกอบ.....	116.4	115.4	114.8	115.0	-0.9	-0.5	0.2	Tiles
วัสดุฉนวนผิวอย่างหยาบ.....	119.7	126.9	133.2	138.0	6.0	5.0	3.6	Paints
เครื่องสุขภัณฑ์.....	105.6	102.6	100.4	100.3	-2.8	-2.1	-0.1	Sanitary ware
อุปกรณ์ไฟฟ้าและประปา.....	119.9	120.5	121.2	119.1	0.5	0.6	-1.7	Electrical and plumbing
วัสดุก่อสร้างอื่น ๆ.....	112.1	111.1	113.6	116.8	-0.9	2.3	2.8	Others

ที่มา: สำนักดัชนีเศรษฐกิจการค้า สำนักงานปลัดกระทรวงพาณิชย์ กระทรวงพาณิชย์

Source: Trade and Economic Indices Bureau, Office of the Permanent Secretary for Commerce, Ministry of Commerce

ตาราง 4.9 จำนวนสถานประกอบการ จำนวนตามกิจกรรมทางเศรษฐกิจ และภาค พ.ศ. 2544
 TABLE 4.9 NUMBER OF ESTABLISHMENTS BY ECONOMIC ACTIVITY AND REGION: 2001

กิจกรรมทางเศรษฐกิจ	ตัวรวม				ภาคตะวันออก			Total
	ตัวรวม Whole Kingdom	ปริมณฑล Vicinity	ภาคกลาง Central Region	ภาคเหนือ Northern Region	ภาคตะวันออก			
					จังหวัด Northern Region	ภาคใต้ Southern Region		
รวมยอด	828,305	51,586	131,642	164,755	362,370	117,952		
การขาย การบำรุงรักษา และการซ่อมแซมยานยนต์ และรถจักรยานยนต์ รวมทั้งการขายปลีกน้ำมัน เชื้อเพลิงรถยนต์.....	69,715	3,941	14,615	15,177	25,146	10,836	Sale, maintenance and repair of motor vehicles and motorcycles, retail sale of automotive fuel	
การขายส่ง และการค้าปลีกค้าขายหน้ายกเว้น ยานยนต์ และรถจักรยานยนต์.....	16,389	1,481	2,663	2,818	3,854	5,573	Wholesale trade and commission trade, except of motor vehicles and motorcycles	
การขายปลีก ยกเว้นยานยนต์ และรถจักรยานยนต์ รวมทั้งการซ่อมแซมของใช้ส่วนบุคคล และ ของใช้ในครัวเรือน.....	309,210	18,279	54,193	65,359	122,389	48,990	Retail trade, except of motor vehicles and motorcycles, repair of personal and household goods	
โรงแรมและภัตตาคาร.....	63,534	5,915	15,888	13,830	12,964	14,937	Hotels and restaurants	
กิจกรรมด้านอสังหาริมทรัพย์.....	11,320	3,618	2,873	2,312	1,081	1,436	Real estate activities	
กิจกรรมด้านคอมพิวเตอร์ และกิจกรรมที่เกี่ยวข้อง การให้เช่าเครื่องจักรและเครื่องอุปโภคบริโภค ไม่มีผู้ควบคุม การวิจัย และการพัฒนา และกิจการรวมด้านธุรกิจอื่น ๆ.....	476	93	81	136	67	99	Computer and related activities Renting of machinery and equipment without operator, research and development and other business activities	
กิจกรรมนันทนาการ และการบริการอื่น ๆ.....	10,560	1,075	1,925	1,764	3,762	2,034	Recreational and other service activities	
การผลิต.....	39,179	3,834	7,254	8,004	14,107	5,980	Manufacturing	
การค้าส่ง	240,849	9,788	24,919	43,650	145,552	16,940	Construction	
การค้าส่งทางบก และตัวแทนธุรกิจการท่องเที่ยว.....	14,368	886	1,732	2,437	7,381	1,932	Other land transport and activities of travel agencies	
การค้าส่งทางน้ำ.....	52,705	2,676	5,499	9,268	26,067	9,195		

หมายเหตุ: 1. รายงานสถานะในธุรกิจทางการค้าและธุรกิจทางการบริการ พ.ศ. 2545

(ข้อมูลพื้นฐาน: องค์การบริหารส่วนตำบล) พัชรเกษมจักร

2. ข้อมูลของสถานประกอบการที่มีคนทำงานตั้งแต่ 1 คนขึ้นไป

ที่มา: สำนักงานสถิติแห่งชาติ กระทรวงเทคโนโลยีสารสนเทศและการสื่อสาร

Note: 1. Report of the 2002 Business Trade and Services Census
 (Basic Information: Subdistrict Administration Organization), Whole Kingdom.

2. Establishments with 1 person engaged or more.

Source: National Statistical Office, Ministry of Information and Communication Technology

ตาราง 4.10 จำนวนสถานประกอบการ จำนวนตามกิจกรรมทางเศรษฐกิจ และภาค พ.ศ. 2545
TABLE 4.10 NUMBER OF ESTABLISHMENTS BY ECONOMIC ACTIVITY AND REGION: 2002

กิจกรรมทางเศรษฐกิจ	ที่รวม					ภาคตะวันออกเฉียงเหนือ Northeastern Region	ภาคใต้ Southern Region	Economic activity
	ราชอาณาจักร Whole Kingdom	กรุงเทพฯ มหานคร Bangkok	บริเวณเขต Vicinity	ภาคกลาง Central Region	ภาคเหนือ Northern Region			
รวมยอด	812,945	246,571	77,795	123,707	113,639	149,915	101,318	Total
การขาย การบำรุงรักษา และการซ่อมแซมยานยนต์ และรถจักรยานยนต์ รวมทั้งการขายปลีกน้ำมัน	66,093	14,781	5,537	12,492	10,382	14,609	8,292	Sale, maintenance and repair of motor vehicles and motorcycles, retail sale of automotive fuel
เชื้อเพลิงรถยนต์.....	33,395	16,377	2,514	3,313	3,490	4,236	3,465	Wholesale trade and commission trade, except of motor vehicles and motorcycles
การขายส่ง และการค้าเพื่อค้าหน้าหน้า ยกเว้น การขายปลีก ยกเว้นยานยนต์ และรถจักรยานยนต์	288,199	75,930	28,633	51,032	41,710	53,800	37,094	Retail trade, except of motor vehicles and motorcycles, repair of personal and household goods
รวมทั้งการซ่อมแซมของใช้ส่วนบุคคล และ ของใช้ในชีวิตประจำวัน.....	115,345	31,511	9,880	18,860	16,493	20,156	18,445	Hotels and restaurants
โรงแรมและภัตตาคาร.....	34,931	16,290	4,996	3,409	4,077	4,026	2,133	Real estate activities
กิจกรรมด้านอสังหาริมทรัพย์.....	3,604	1,366	257	448	566	550	417	Computer and related activities
กิจกรรมด้านคอมพิวเตอร์ และกิจกรรมที่เกี่ยวข้อง.....	30,089	9,461	2,255	4,220	4,497	6,015	3,641	Renting of machinery and equipment without operator, research and development and other business activities
การใช้เข้าเครื่องจักรและเครื่องอุปโภคบริโภค ไม่มีผู้ควบคุม การวิจัย และการพัฒนา และกิจการทางด้านธุรกิจอื่น ๆ.....	84,828	25,605	8,427	13,616	12,146	14,343	10,691	Recreational and other service activities
กิจกรรมบันเทิง การบริการอื่น ๆ.....	118,076	41,670	11,101	13,174	15,849	24,547	11,735	Manufacturing
การผลิต.....	9,588	3,391	1,007	778	1,121	2,361	930	Construction
การก่อสร้าง.....	28,797	10,189	3,188	2,365	3,308	5,272	4,475	Other land transport and activities of travel agencies
การขนส่งทางบก และตัวแทนธุรกิจการท่องเที่ยว.....								

หมายเหตุ: 1. รายงานผลเบื้องต้นส่วนใหญ่อิงจากการสำมะโนธุรกิจทางการบริการ พ.ศ. 2545

(ข้อมูลพื้นฐาน: กรุงเทพมหานคร เมืองพัทยา และเขตเทศบาล)

2. ข้อมูลของสถานประกอบการที่นับจำนวนตั้งแต่ 1 คนขึ้นไป

ที่มา: สำนักงานสถิติแห่งชาติ กระทรวงเทคโนโลยีสารสนเทศและการสื่อสาร

Note: 1. Preliminary Report of the 2002 Business Trade and Services Census
(Basic Information: Bangkok, Pattaya City and Municipal Area).

2. Establishments with 1 person engaged or more.

Source: National Statistical Office, Ministry of Information and Communication Technology

หน้าว่าง

บทที่ 5

สถิติการคมนาคมและขนส่ง



CHAPTER 5

TRANSPORT AND COMMUNICATION STATISTICS

แผนภูมิ 5 อัตราร้อยละของรถยนต์ที่ใช้ทางด่วน จำแนกตามทางพิเศษ ปีงบประมาณ 2543 - 2544

CHART 5 PERCENTAGE OF VEHICLES USING EXPRESSWAY BY THE EXPRESSWAY : FISCAL YEARS 2000 - 2001

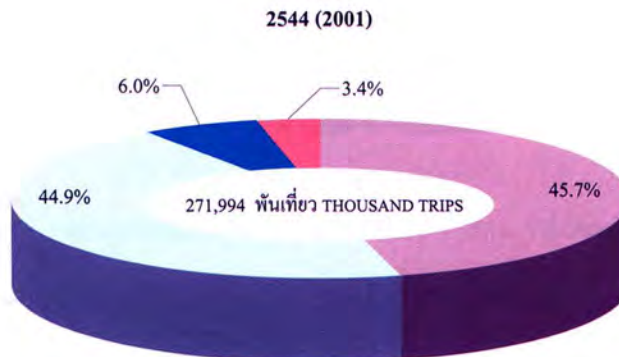
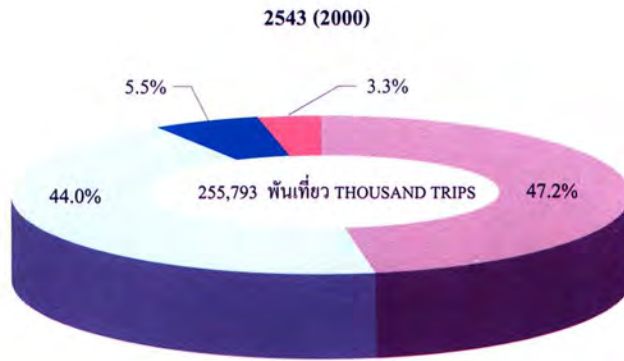

- ทางพิเศษเฉลิมมหานคร CHALERMMAHANAKORN EXPRESSWAY
- ทางพิเศษศรีรัช SI RAT EXPRESSWAY
- ทางพิเศษฉลองรัช CHALONG RAT EXPRESSWAY
- ทางพิเศษบูรพาวิถี BURAPHA WITHI EXPRESSWAY

ที่มา: การทางพิเศษแห่งประเทศไทย

SOURCE: THE EXPRESSWAY AND RAPID TRANSIT AUTHORITY OF THAILAND

สถิติการคมนาคมและขนส่ง

สถิติการคมนาคมและขนส่ง ที่นำเสนอในบทนี้ได้รวบรวมข้อมูลจาก กรมการขนส่งทางบก สำนักงานตำรวจแห่งชาติ กรมทางหลวง การท่าอากาศยานแห่งประเทศไทย กรมการบินพาณิชย์ การสื่อสารแห่งประเทศไทย การรถไฟแห่งประเทศไทย บริษัท ทศท คอร์ปอเรชั่น จำกัด (มหาชน) และการท่องเที่ยวแห่งประเทศไทย

กรมการขนส่งทางบก กระทรวงคมนาคม เป็นหน่วยงานที่รวบรวมข้อมูลการจดทะเบียนรถใหม่ การต่ออายุทะเบียน การย้ายออก การย้ายเข้า การโอนกรรมสิทธิ์ และอื่น ๆ ตามพระราชบัญญัติการขนส่งทางบก พุทธศักราช 2522 สำหรับรถยนต์ที่ใช้ในการคมนาคมและขนส่งในเขตกรุงเทพฯ และทุกจังหวัดทั่วราชอาณาจักร แยกตามประเภทของรถยนต์ดังนี้ คือ รถโดยสารประจำทาง รถโดยสารไม่ประจำทาง รถโดยสารส่วนบุคคล รถบรรทุกไม่ประจำทาง รถบรรทุกส่วนบุคคล และรถขนาดเล็ก

หน้าที่และความรับผิดชอบเกี่ยวกับทะเบียนรถทุกชนิด แต่เดิมขึ้นอยู่กับ กองทะเบียน กรมตำรวจ กระทรวงมหาดไทย (สำนักงานตำรวจแห่งชาติในปัจจุบัน) ในปี พ.ศ. 2522 รับผิดชอบเฉพาะรถยนต์ตามพระราชบัญญัติรถยนต์ พ.ศ. 2522 ซึ่งได้จัดประเภทของรถยนต์ไว้ดังนี้คือ รถยนต์นั่งส่วนบุคคล รถบรรทุกส่วนบุคคล รถสามล้อส่วนบุคคล รถยนต์รับจ้างระหว่างจังหวัด รถสามล้อรับจ้าง รถจักรยานยนต์ รถแทรกเตอร์ รถบดถนน รถใช้งานเกษตรกรรม รถพ่วง และรถอื่น ๆ

จนถึงปี พ.ศ. 2531 จึงได้มีการประกาศใช้พระราชบัญญัติรถยนต์ ให้โอนกิจการด้านทะเบียนและใบอนุญาตขับขี่รถ จากกรมตำรวจไปรวมอยู่ในความรับผิดชอบของกรมการขนส่งทางบก กระทรวงคมนาคม

ตามพระราชบัญญัติทางหลวง พ.ศ. 2535 แบ่งทางหลวงออกเป็น 6 ประเภท ได้แก่

ทางหลวงพิเศษ คือ ทางหลวงที่ได้ออกแบบเพื่อให้การจราจรผ่านได้ตลอดรวดเร็วเป็นพิเศษ

ทางหลวงแผ่นดิน คือ ทางหลวงสายหลักที่เป็นโครงข่ายเชื่อมระหว่างภาค จังหวัด อำเภอ และสถานที่สำคัญ

ทางหลวงชนบท คือ ทางหลวงนอกเขตเทศบาลและเขตสุขาภิบาล อยู่ในความรับผิดชอบขององค์การบริหารส่วนจังหวัด กรมโยธาธิการ และสำนักงานเร่งรัดพัฒนาชนบท

ทางหลวงเทศบาล คือ ทางหลวงในเขตเทศบาลและเทศบาลเป็นผู้ดำเนินการก่อสร้างขยายบูรณะและบำรุงรักษา

ทางหลวงสุขาภิบาล คือ ทางหลวงในเขตสุขาภิบาล และสุขาภิบาลเป็นผู้รับผิดชอบ

ทางหลวงสัมปทาน คือ ทางหลวงที่รัฐบาลได้ให้สัมปทานตามกฎหมายว่าด้วยทางหลวง

กรมทางหลวง รับผิดชอบดูแล 3 ประเภท คือ ทางหลวงพิเศษ ทางหลวงแผ่นดิน และ ทางหลวงสัมปทาน

การรถไฟแห่งประเทศไทย กิจการรถไฟของรัฐบาลไทยมีฐานะในการบริหารราชการเป็นกรม จนกระทั่งรัฐบาลได้ออกพระราชบัญญัติการรถไฟแห่งประเทศไทย พ.ศ. 2494 จึงได้จัดตั้งหน่วยงานขึ้นเป็นองค์การอิสระ

เรียกว่า การรถไฟแห่งประเทศไทย และรับโอนกิจการทั้งหมดของการรถไฟ ซึ่งในขณะนั้นสังกัดอยู่ในกระทรวงคมนาคม ไปดำเนินการตั้งแต่วันที่ 1 กรกฎาคม พ.ศ. 2494 ประเทศไทยเริ่มสร้างทางรถไฟในปี 2435 และเปิดเดินรถถึงจังหวัดนครราชสีมาในปี พ.ศ. 2443 มีระยะทาง 264 กิโลเมตร ใช้ระบบรางกว้าง 4 ฟุต 8.5 นิ้ว หลังจาก พ.ศ. 2443 เมื่อสร้างทางรถไฟสายใต้ขึ้นจึงเปลี่ยนมาใช้ระบบรางกว้าง 1 เมตร เพื่อที่จะเชื่อมต่อกับทางรถไฟของประเทศมาเลเซีย และสหภาพพม่า ส่วนทางรถไฟสายอื่น ๆ ก็เปลี่ยนมาใช้ระบบรางกว้าง 1 เมตร ตั้งแต่ พ.ศ. 2462 แล้วเสร็จสมบูรณ์ในเดือนเมษายน พ.ศ. 2473

การสื่อสารแห่งประเทศไทย เป็นรัฐวิสาหกิจในสังกัดกระทรวงคมนาคม ซึ่งจัดตั้งตามพระราชบัญญัติการสื่อสารแห่งประเทศไทย พ.ศ. 2519 เมื่อวันที่ 25 กุมภาพันธ์ 2520 มีหน้าที่และความรับผิดชอบในการให้บริการไปรษณีย์ บริการการเงิน และบริการโทรคมนาคม ทั้งในประเทศและระหว่างประเทศ นอกจากบริการโทรศัพท์ในประเทศ ซึ่งให้บริการโดยบริษัท ทศท คอร์ปอเรชั่น จำกัด (มหาชน)

องค์การโทรศัพท์แห่งประเทศไทย ได้รับการสถาปนาเมื่อวันที่ 24 กุมภาพันธ์ พ.ศ. 2497 และรับมอบกิจการโทรศัพท์ภูมิภาคจากกรมไปรษณีย์โทรเลข เมื่อวันที่ 1 ตุลาคม พ.ศ. 2504 โทรศัพท์ในเขตกรุงเทพมหานคร นนทบุรี ปทุมธานี และสมุทรปราการ รวมเรียกว่า เขตโทรศัพท์นครหลวง ส่วนโทรศัพท์ในเขตจังหวัดอื่น ๆ เรียกว่า เขตโทรศัพท์ภูมิภาค ในปี 2542 องค์การโทรศัพท์ ได้เปิดให้บริการโทรศัพท์พื้นฐานใ้ชนออกสถานที่ (PCT) กับผู้ใช้บริการในเขตนครหลวง ซึ่งสามารถนำโทรศัพท์เลขหมายเดียวกับที่บ้านไปใช้นอกบ้านได้ ในปี 2545 องค์การโทรศัพท์แห่งประเทศไทยได้โอนกิจการ สิทธิ หนี้ สินทรัพย์ ความรับผิดชอบทั้งหมดให้บริษัท ทศท คอร์ปอเรชั่น จำกัด (มหาชน) ดำเนินการต่อไป

สถิติการท่องเที่ยว รวบรวมข้อมูลจากการท่องเที่ยวแห่งประเทศไทย

การส่งเสริมการท่องเที่ยวในประเทศไทย เกิดขึ้นด้วยความคิดริเริ่มของพระเจ้าบรมวงศ์เธอกรมพระกำแพงเพชรอัครโยธิน ครั้นดำรงตำแหน่งผู้บัญชาการรถไฟ ได้จัดตั้งแผนกโฆษณาของการรถไฟขึ้นในปี พ.ศ. 2467 เพื่อรับรองและให้ความสะดวกแก่นักท่องเที่ยวที่เดินทางมาประเทศไทย รวมทั้งการโฆษณาเผยแพร่เมืองไทยให้เป็นที่รู้จักของชาวต่างประเทศ

ในปี พ.ศ. 2492 กิจการส่งเสริมการท่องเที่ยวได้โอนมาอยู่กับกรมโฆษณา สำนักนายกรัฐมนตรี และได้เรียกส่วนงานนี้ว่า "สำนักงานส่งเสริมการท่องเที่ยว" ในปี พ.ศ. 2502 ได้ประกาศพระราชกฤษฎีกา จัดตั้งองค์การส่งเสริมการท่องเที่ยว พ.ศ. 2502 และในปี 2522 ได้ยกฐานะเป็น "การท่องเที่ยวแห่งประเทศไทย" ตามพระราชบัญญัติการท่องเที่ยวแห่งประเทศไทย พ.ศ. 2522 และใช้ชื่อย่อว่า ททท. และตั้งแต่เดือนตุลาคม 2545 ย้ายสังกัดอยู่ในกระทรวงการท่องเที่ยวและกีฬา

ในปี พ.ศ. 2508 ได้จัดตั้งสำนักงานสาขาต่างประเทศเป็นแห่งแรกที่ นครนิวยอร์ก ประเทศสหรัฐอเมริกา และได้จัดตั้งสำนักงานสาขาในประเทศเป็นแห่งแรกที่จังหวัดเชียงใหม่ในปี 2511 จนถึงปี 2544 มีสำนักงานต่างประเทศรวม 15 แห่ง และได้ขยายพื้นที่การจัดตั้งสำนักงานในประเทศ ในจังหวัดต่าง ๆ รวมทั้งสิ้น 22 แห่ง

Transport and Communication Statistics

Statistics on transport and communication presented in this chapter have been derived from the Department of Land Transport, the Royal Thai Police Headquarters, the Department of Highways, the Airports Authority of Thailand, the Department of Aviation, the Communications Authority of Thailand, the State Railway of Thailand, the TOT Corporation Public Company Limited, and the Tourism Authority of Thailand.

Department of Land Transport, Ministry of Transport and Communications is the agency that take responsibility on initial registration of vehicle license, renewal, transport out, transport in, changing right and others. By Land Transport Act B.E. 2522 (1979), motor vehicle that used for transportation and communications in Bangkok and other changwats are classified as follows: fixed route bus, bus for hire, private bus, non-fixed route truck, private truck and small rural bus.

Previously the registration of those types vehicle mentioned was the Registration Division, the Royal Thai Police Department, Ministry of Interior's responsibility (the Royal Thai Police Headquarters at present). In 1979, under Motor Car Act B.E. 2522 (1979) the given responsibility is for the following types; sedan (not more than 7 passengers), van and pick up, motortricycle, interprovincial taxi, motortricycle taxi (tuk tuk), motorcycle, tractor, road roller farm vehicle, trailer and others.

Till 1988, car license and driver's license permitting were transferred from the Royal Thai Police Department, to the Department of Land Transport, Ministry of Transportation and Communications.

Highway The classification of the highway under the National Highway Act B.E. 2535 (1992) includes the following 6 categories.

Special highways or Motorways These are roads with especially high standards of design and prepared to increasing traffic on the important routes.

National highways Roads which are of primary importance to the economic development, administration and defence.

Rural roads There are minor roads of local significance only.

Municipal roads All major road in areas governed by municipal authority such as cities, towns.

Roads in small municipal area Roads in small municipal areas such as districts, sub-districts.

Concession highways A special road, in which the government provided for public use.

The Department of Highways is responsible for only 3 categories: special highways, national highways and concession highways.

The State Railway of Thailand was first set up as a government department, however it afterwards became an autonomous organization as a result of the State Railway Act B.E. 2494; taking over the business as well as the assets and liabilities of the State Railways Department. The first inauguration line commenced in 1892 and the line was then extended to Nakhon Ratchasima in 1900, with a distance of 264 kilometres. For all the earlier lines, the railway tracts used the 4 feet 8.5 inches gauge system. From the year 1900 onwards, the construction of the Southern main line had brought into use the one metre gauge system, the intention of this was to link Thailand with Malaysia and the Union of Myanmar. The conversion to metre gauge system was decided upon in 1919, and completed in April 1930.

The Communications Authority of Thailand is a state enterprise under the Ministry of Transport and Communications, established by the Communications Authority of Thailand Act B.E. 2519 on February 25, 1977. It is responsible for the provision of domestic and international postal, monetary and telecommunication services to the public, except domestic telephone service which is under the responsibility of the Telephone Organization of Thailand.

The Telephone Organization of Thailand was established on February 24, 1954 and the organization took over all the provincial telephone services from the Post and Telegraph Department on October 1, 1961. The Metropolitan Telecommunications Area means the

telephone areas in Bangkok, Nonthaburi, Pathum Thani and Samut Prakan; and the Provincial Telecommunications Area means the telephone areas in other remaining changwats

In 1999, the personal communications telephone (PCT) services has been operated for subscribers in Metropolitan Telecommunication Area by using the same number of residence for outdoor usage.

In 2002, the Telephone Organization of Thailand is transformed their performance or function as well as the assets and liabilities into the TOT Corporation Public Company Limited.

Tourist statistics are collected from the Tourism Authority of Thailand.

H.R.H. Krompra Kampaengpet Akkarayothin, commissioner of the former State Railways Department then was keen in promoting tourism by sending documents on Thailand to publicize the country in the United States. He also set up a Public Section at the department around 1924 to provide facilities and services to tourists visiting Thailand and also to publicize Thailand to foreigners.

In 1949, the Cabinet considered and agree that it was appropriate to improve the tourist unit. When tourist promotion was transferred to the Department of Publicity, under the Office of the Prime Minister, it was renamed "Office of Tourism Promotion"

The establishment of a Tourist Organization as a state enterprise, attached to the Office of the Prime Minister, was initiated in 1959 by a Royal Decree. In 1979, a review of the Tourist Organization of Thailand (TOT) was discussed, and it was decided to raise the status of the TOT to the "Tourism Authority of Thailand" (TAT), in the 1979 Tourism Act. And as of October 2002, it is an agency under the Ministry of Tourism and Sports.

In 1965, the first overseas office was opened in New York, U.S.A. and the first local office was opened in Chiang Mai in 1968. Up to 2001, the Tourism Authority of Thailand maintained 15 overseas offices, and expanded its local offices to the provinces around the country for a total 22 local offices.

หน้าว่าง

ตาราง 5.1 ระยะทางของทางหลวง จำนวนเป็นรายภาค ปีงบประมาณ 2543 - 2544
 TABLE 5.1 DISTANCE OF HIGHWAYS BY REGION: FISCAL YEARS 2000 - 2001
 (กิโลเมตร Kilometre)

ภาค	รวมยอด Total	ทางก่อสร้างและ ทางรักษาสภาพ		ทางบำรุง		Under maintenance		Region
		Under construction and under standard road	ระยะทางจริง Actual distance	รวม Total	ระยะทางต่อ 2 ช่องจราจร Distance per 2 traffic lanes			
					คอนกรีต Concrete	ลาดยาง Asphalt	ลูกรัง Unpaved roads	
2543								
ทั่วประเทศ								
ภาคกลาง.....	52,960	2,951	50,009	57,403	5,431	51,128	844	Whole Kingdom
ภาคเหนือ.....	12,060	520	11,540	15,346	3,729	11,498	119	Central Region
ภาคตะวันออกเฉียงเหนือ.....	15,061	703	14,358	15,506	584	14,402	520	Northern Region
ภาคใต้.....	15,952	759	15,193	16,036	693	15,248	95	Northeastern Region
	9,887	969	8,918	10,515	425	9,980	110	Southern Region
2544								
ทั่วประเทศ								
ภาคกลาง.....	53,436	2,444	50,992	59,751	6,029	52,938	784	Whole Kingdom
ภาคเหนือ.....	11,977	458	11,519	15,840	3,891	11,820	129	Central Region
ภาคตะวันออกเฉียงเหนือ.....	15,088	595	14,493	15,653	699	14,517	437	Northern Region
ภาคใต้.....	16,167	554	15,613	16,939	976	15,864	99	Northeastern Region
	10,204	837	9,367	11,319	463	10,737	119	Southern Region

หมายเหตุ: 1. ระยะทางต่อ 2 ช่องจราจร หมายถึงระยะทางในการบำรุงทาง

Note: Highway maintenance means the length of roadway distance which registered as the maintenance highways distance per 2 traffic lanes.

2. ระยะทางจริง หมายถึง ระยะทางในการเดินทาง

Actual distance means that people spent their time on travelling.

ที่มา: กรมทางหลวง กระทรวงคมนาคม

Source: The Department of Highways, Ministry of Transport and Communications

ตาราง 5.2 สถิติการขนส่งทางอากาศระหว่างประเทศ จำแนกตาม

TABLE 5.2 STATISTICS OF INTERNATIONAL AIR TRANSPORT

(น้ำหนักสินค้า และไปรษณีย์ยกเว้นเป็นต้น)

ท่าอากาศยาน	จำนวนเที่ยวบิน ขึ้น - ลง Aircraft movement Departure - Arrival	ผู้โดยสาร Passenger				
		รวมยอด Total	ออก Departure	เข้า Arrival	ผ่าน Transit	รวมยอด Total
ท่าอากาศยานกรุงเทพ...	187,259	30,623,511	14,380,799	14,427,143	1,815,569	927,580
ระหว่างประเทศ.....	132,295	23,211,253	10,717,657	10,678,027	1,815,569	878,747
ภายในประเทศ.....	54,964	7,412,258	3,663,142	3,749,116	-	48,833
ท่าอากาศยานภูเก็ต.....	25,172	3,610,693	1,786,286	1,771,033	53,374	18,996
ระหว่างประเทศ.....	12,467	1,370,429	648,114	684,174	38,141	9,651
ภายในประเทศ.....	12,705	2,240,264	1,138,172	1,086,859	15,233	9,345
ท่าอากาศยานหาดใหญ่.	10,430	815,993	412,649	398,058	5,286	16,779
ระหว่างประเทศ.....	5,755	151,400	76,117	70,614	4,669	3,529
ภายในประเทศ.....	4,675	664,593	336,532	327,444	617	13,250
ท่าอากาศยานเชียงใหม่.	15,220	2,211,067	1,118,872	1,069,686	22,509	24,080
ระหว่างประเทศ.....	1,771	119,276	47,756	49,210	22,310	652
ภายในประเทศ.....	13,449	2,091,791	1,071,116	1,020,476	199	23,428
ท่าอากาศยานเชียงราย...	4,712	534,361	271,803	262,558	-	4,273
ระหว่างประเทศ.....	2	6	5	1	-	-
ภายในประเทศ.....	4,710	534,355	271,798	262,557	-	4,273

ที่มา: การท่าอากาศยานแห่งประเทศไทย

ท่าอากาศยาน พ.ศ. 2544

BY INTERNATIONAL AIRPORT: 2001

Freight and mail in ton)

การขนถ่ายสินค้า Freight			การขนถ่ายไปรษณีย์ภัณฑ์ Mail				Airport
ออก	เข้า	ผ่าน	รวมยอด	ออก	เข้า	ผ่าน	
Loaded	Unloaded	Transfer	Total	Loaded	Unloaded	Transfer	
513,606	325,256	88,718	3,414	557	1,998	859	Bangkok International Airport
490,588	299,441	88,718	3,279	557	1,863	859	International traffic
23,018	25,815	-	135	-	135	-	Domestic traffic
7,913	6,612	4,471	123	123	-	-	Phuket International Airport
4,784	407	4,460	-	-	-	-	International traffic
3,129	6,205	11	123	123	-	-	Domestic traffic
5,409	8,107	3,263	530	528	1	1	Hat Yai International Airport
96	170	3,263	8	7	-	1	International traffic
5,313	7,937	-	522	521	1	-	Domestic traffic
15,008	8,778	294	42	37	5	-	Chiang Mai International Airport
157	201	294	-	-	-	-	International traffic
14,851	8,577	-	42	37	5	-	Domestic traffic
1,669	2,604	-	-	-	-	-	Chiang Rai International Airport
-	-	-	-	-	-	-	International traffic
1,669	2,604	-	-	-	-	-	Domestic traffic

Source: The Airports Authority of Thailand

ตาราง 5.3 สถิติการขนส่งทางอากาศ

TABLE 5.3 STATISTICS OF AIR

(น้ำหนักสินค้า และไปรษณีย์กัณฑ์เป็นกิโลกรัม)

ท่าอากาศยาน	จำนวนเที่ยวบิน		ผู้โดยสาร Passenger			
	ขึ้น - ลง Aircraft movement	รวมยอด Total	ออก Departure	เข้า Arrival	ผ่าน Transit	
						Departure - Arrival
ท่าอากาศยานกรุงเทพ (1).....	180,581	29,619,916	13,885,249	13,889,780	1,844,887	
ท่าอากาศยานเชียงใหม่ (1).....	16,327	2,226,345	1,122,046	1,076,470	27,829	
ท่าอากาศยานภูเก็ต (1).....	23,453	3,529,347	1,729,490	1,727,149	72,708	
ท่าอากาศยานหาดใหญ่ (1).....	11,142	864,318	436,773	418,714	8,831	
ท่าอากาศยานเชียงใหม่ (1).....	5,251	583,997	295,253	282,303	6,441	
ท่าอากาศยานอุตรดิตถ์ (1).....	2,788	109,220	49,434	59,015	771	
ท่าอากาศยานหัวหิน.....	6,752	34	10	24	-	
ท่าอากาศยานตาก.....	5	-	-	-	-	
ท่าอากาศยานน่าน.....	1,432	49,429	16,549	15,633	17,247	
ท่าอากาศยานแพร่.....	1,942	44,645	9,605	10,070	24,970	
ท่าอากาศยานเพชรบูรณ์.....	299	20,492	5,456	4,992	10,044	
ท่าอากาศยานพิษณุโลก.....	5,067	427,297	137,619	214,743	74,935	
ท่าอากาศยานแม่ฮ่องสอน.....	2,611	238,201	123,501	114,700	-	
ท่าอากาศยานแม่สอด.....	818	33,831	16,683	16,256	892	
ท่าอากาศยานลำปาง.....	1,615	92,926	46,067	46,859	-	
ท่าอากาศยานขอนแก่น.....	3,937	391,937	187,764	204,100	73	
ท่าอากาศยานนครราชสีมา.....	1,443	61,209	28,071	31,122	2,016	
ท่าอากาศยานเลย.....	-	-	-	-	-	
ท่าอากาศยานนครพนม.....	628	47,337	17,546	18,438	11,353	
ท่าอากาศยานบุรีรัมย์.....	691	28,653	13,453	15,192	8	
ท่าอากาศยานสกลนคร.....	628	58,526	19,625	26,105	12,796	
ท่าอากาศยานอุดรธานี.....	1,274	361,682	170,923	189,743	1,016	
ท่าอากาศยานอุบลราชธานี.....	1,453	223,662	107,786	110,670	5,206	
ท่าอากาศยานร้อยเอ็ด.....	690	15,096	7,781	7,290	25	
ท่าอากาศยานนครศรีธรรมราช.....	875	82,667	38,561	43,984	122	
ท่าอากาศยานนครราชสีมา.....	2,369	32,045	14,758	17,287	-	
ท่าอากาศยานปัตตานี.....	4	18	-	18	-	
ท่าอากาศยานระนอง.....	1,119	11,287	5,440	5,847	-	
ท่าอากาศยานตรัง.....	2,521	128,224	38,854	40,862	48,508	
ท่าอากาศยานเกาะสมุย.....	12,650	657,964	335,215	322,478	271	
ท่าอากาศยานสุราษฎร์ธานี.....	4,535	181,288	93,870	87,203	215	
ท่าอากาศยานชุมพร.....	151	1,717	807	654	256	
ท่าอากาศยานกระบี่.....	2,919	125,535	55,160	61,024	9,351	

(1) รวมการขนส่งระหว่างประเทศ

ที่มา: กรมการบินพาณิชย์ กระทรวงคมนาคม

จำแนกตามท่าอากาศยาน พ.ศ. 2543

TRANSPORT BY AIRPORT: 2000

Freight and mail in kilogram)

การขนถ่ายสินค้า Freight				การขนถ่ายไปรษณีย์ภัณฑ์ Mail			Airport
รวมยอด	ออก	เข้า	ผ่าน	รวมยอด	ออก	เข้า	
Total	Loaded	Unloaded	Transfer	Total	Loaded	Unloaded	
981,316,859	534,208,989	350,784,132	96,323,738	2,784,722	583,076	2,201,646	Bangkok International Airport (1)
23,108,829	14,006,590	8,976,978	125,261	82,456	52,293	30,163	Chiang Mai International Airport (1)
22,299,672	9,126,238	6,695,682	6,477,752	84,708	84,704	4	Phuket International Airport (1)
15,434,658	4,957,294	7,261,565	3,215,799	262,883	256,696	6,187	Hat Yai International Airport (1)
4,606,832	1,543,475	3,054,882	8,475	3,907	3,907	-	Chiang Rai International Airport (1)
4,207	1	4,206	-	-	-	-	U-Ta Pao International Airport (1)
-	-	-	-	-	-	-	Hua Hin Airport
-	-	-	-	-	-	-	Tak Airport
141,939	63,511	41,867	36,561	-	-	-	Nan Airport
131,990	32,679	22,660	76,651	244	-	244	Phrae Airport
3,304	742	147	2,415	139	30	109	Phetchaboon Airport
674,771	168,388	402,490	103,893	-	-	-	Phitsanulok Airport
163,530	12,359	151,171	-	114,147	11,958	102,189	Mae Hong Son Airport
58,844	37,513	21,313	18	-	-	-	Mae Sot Airport
149,683	66,956	82,722	5	-	-	-	Lampang Airport
1,058,712	394,418	664,270	24	-	-	-	Khon Kaen Airport
231,961	108,507	120,854	2,600	-	-	-	Nakhon Ratchasima Airport
-	-	-	-	-	-	-	Loei Airport
196,466	6,608	189,858	-	-	-	-	Nakhon Phanom Airport
13,967	2,897	11,070	-	1,250	414	836	Buri Ram Airport
649,369	133,719	404,081	111,569	807	-	807	Sakon Nakhon Airport
840,043	220,714	619,321	8	4,331	1,366	2,965	Udon Thani Airport
1,046,808	188,232	807,963	50,613	-	-	-	Ubon Ratchathani Airport
-	-	-	-	-	-	-	Roi Et Airport
371,198	120,521	250,677	-	115	113	2	Nakhon Si Thammarat Airport
333,795	167,542	166,253	-	-	-	-	Narathiwat Airport
-	-	-	-	-	-	-	Pattani Airport
68,873	62,383	6,490	-	-	-	-	Ranong Airport
529,706	297,730	225,417	6,559	-	-	-	Trang Airport
417,653	34,878	382,374	401	-	-	-	Ko Samui Airport
4,042,272	3,291,829	750,443	-	-	-	-	Surat Thani Airport
-	-	-	-	-	-	-	Chumphon Airport
129,026	37,485	83,325	8,216	-	-	-	Krabi Airport

(1) Including international traffic.

Source: The Department of Aviation, Ministry of Transport and Communications

ตาราง 5.4 สถิติการโดยสารรถไฟ ปีงบประมาณ 2541 - 2544

TABLE 5.4 STATISTICS OF RAILWAY PASSENGER: FISCAL YEARS 1998 - 2001

รายการ	หน่วย	2541 (1998)	2542 (1999)	2543 (2000)	2544 (2001)	Item
รายได้จากการโดยสาร.....	1,000 บาท Baht	4,019,823	3,746,716	3,828,830	3,826,890	Passenger revenue
ค่าโดยสารชั้น 1.....	"	69,825	60,267	64,193	62,387	First class
ค่าโดยสารชั้น 2 ⁽¹⁾	"	1,035,082	991,481	1,006,250	971,957	Second class ⁽¹⁾
ค่าโดยสารชั้น 3.....	"	1,349,446	1,216,032	1,226,591	1,271,527	Third class
รายได้อื่นๆ.....	"	1,565,470	1,478,936	1,531,796	1,521,019	Others
จำนวนผู้โดยสาร.....	1,000 คน Persons	60,815	55,198	55,461	56,325	Passenger carried
ชั้น 1.....	"	119	102	110	119	First class
ชั้น 2 ⁽¹⁾	"	4,681	4,389	4,585	4,650	Second class ⁽¹⁾
ชั้น 3.....	"	56,015	50,707	50,766	51,556	Third class
ค่าโดยสารเฉลี่ยต่อผู้โดยสาร 1 คน.....	บาท Baht	66.10	67.88	69.04	67.94	Average fare per passenger
รายได้เฉลี่ยต่อกิโลเมตรผู้โดยสาร.....	"	0.37	0.38	0.39	0.37	Average revenue per passenger kilometres
กิโลเมตรผู้โดยสาร.....	1,000 กม. Kms.	10,946,849	9,893,724	9,935,213	10,321,100	Passenger kilometres
กิโลเมตรขบวนรถโดยสาร.....	"	29,580	29,470	29,461	28,978	Passenger train kilometres
ระยะเดินทางเฉลี่ยของผู้โดยสาร.....	กม. Km.	180.0	179.2	179.1	183.2	Average distance per passenger
กิโลเมตรผู้โดยสาร						Passenger kilometres
ต่อกิโลเมตรขบวนรถโดยสาร.....	"	370.1	335.7	337.2	356.2	per passenger train kilometres

(1) รวมขบวนรถด่วนพิเศษดีเซลราง

Includes special diesel railcar.

ที่มา: การรถไฟแห่งประเทศไทย

Source: The State Railway of Thailand

ตาราง 5.5 สถิติอุบัติเหตุจากการรถไฟปีงบประมาณ 2535 - 2544

TABLE 5.5 STATISTICS OF RAILWAY ACCIDENTS: FISCAL YEARS 1992 - 2001

ปีงบประมาณ Fiscal year	บุคคล Person										ขบวนรถ Train		
	ผู้โดยสาร Passenger		พนักงานรถไฟหรือ ผู้รับหมาก่อสร้าง Employee of S.R.T.		ล่องเท้าในทางรถไฟ และกระทำ อัตรวิบัติกรรม Trespasser and suicide		สัตว์ Animal		ตกรางและชนกัน Derailment and collision		เหตุอื่น ๆ Other causes		
	ตาย Killed	บาดเจ็บ Injured	ตาย Killed	บาดเจ็บ Injured	ตาย Killed	บาดเจ็บ Injured	ตาย Killed	บาดเจ็บ Injured	เหตุอันตราย ร้ายแรง Major accident	เหตุอันตราย ไม่ร้ายแรง Minor accident			
2535 (1992)	29	73	2	26	204	116	355	-	20	128	160		
2536 (1993)	31	91	2	9	179	106	269	-	2	55	218		
2537 (1994)	19	68	-	-	187	110	286	-	1	32	227		
2538 (1995)	18	64	-	-	151	84	246	-	1	113	8		
2539 (1996)	22	54	-	1	123	69	244	-	4	174	15		
2540 (1997)	15	62	-	-	136	69	169	-	-	217	26		
2541 (1998)	20	349	3	23	233	282	172	11	-	25	-		
2542 (1999)	8	154	3	25	159	290	139	4	-	18	-		
2543 (2000)	14	122	-	24	130	224	145	6	-	25	-		
2544 (2001)	14	130	1	10	181	160	193	7	-	25	-		

ที่มา: การรถไฟแห่งประเทศไทย

Source: The State Railway of Thailand

ตาราง 5.6 ปริมาณ และรายได้จากการบรรทุก

TABLE 5.6 QUANTITY AND EARNING OF

สินค้า	ปริมาณ Quantity (ตัน Ton)			
	2541 (1998)	2542 (1999)	2543 (2000)	2544 (2001)
รวมยอด	8,558,976	9,162,831	9,765,245	9,607,227
ผลิตภัณฑ์เกษตรกรรม	268,009	214,263	209,517	267,644
ผลิตภัณฑ์พืช.....	251,760	201,182	202,983	264,217
ข้าวเปลือก ข้าวสาร และรำ.....	192,904	164,818	161,846	222,992
ข้าวโพด.....	5,435	4,384	1,591	1,782
ยางพารา.....	30	436	184	36
อื่นๆ.....	53,391	31,544	39,362	39,407
สัตว์มีชีวิตและผลิตภัณฑ์สัตว์.....	508	-	-	-
ปลา และผลิตภัณฑ์ปลา.....	137	45	-	-
ผลิตภัณฑ์ป่าไม้.....	15,604	13,036	6,534	3,427
ไม้ขอนและไม้กระดาน.....	15,452	12,993	6,477	3,403
อื่นๆ.....	152	43	57	24
ผลิตภัณฑ์อุตสาหกรรม	5,431,003	5,448,578	5,271,843	5,209,773
วัสดุก่อสร้าง.....	2,239,579	1,952,104	1,712,580	1,659,888
ซีเมนต์.....	2,236,214	1,949,610	1,696,184	1,632,757
อื่นๆ.....	3,365	2,494	16,396	27,131
เครื่องจักรและยานพาหนะ.....	3,003	2,623	6,234	2,057
ผลิตภัณฑ์ปิโตรเลียม.....	2,379,537	2,745,142	2,747,992	2,769,129
น้ำมันเบนซิน.....	497,162	575,112	503,517	588,559
น้ำมันดีเซล.....	658,231	672,059	695,075	716,418
อื่นๆ.....	1,224,144	1,497,971	1,549,400	1,464,152
ก๊าซปิโตรเลียม.....	484,506	560,345	608,775	574,882
สินแร่และผลิตภัณฑ์เหมืองแร่.....	203,702	120,692	111,305	107,720
ซิเมนต์.....	182,952	110,198	97,697	97,956
ดินขาว.....	20,660	10,020	13,164	9,240
สินแร่อื่นๆ.....	90	474	444	524
อาหารและเครื่องดื่ม.....	115,014	61,444	79,846	90,601
ผลิตภัณฑ์อุตสาหกรรมอื่นๆ.....	5,662	6,228	5,111	5,496
โภคภัณฑ์เบ็ดเตล็ด	2,845,489	3,486,381	4,268,731	4,112,499
ของใช้ทหารและตำรวจ.....	2,048	2,565	2,490	4,178
ของใช้ส่วนตัวและของใช้ภายในบ้าน.....	3,877	2,100	2,033	2,321
อื่นๆ.....	2,839,564	3,481,716	4,264,208	4,106,000
สินค้าที่ยิบย่อย	14,475	13,609	15,154	17,311

ที่มา: การรถไฟแห่งประเทศไทย

สินค้าโดยทางรถไฟ ปีงบประมาณ 2541 - 2544

COMMODITIES CARRIED BY RAILWAY: FISCAL YEARS 1998 - 2001

ค่าระวาง Freight				Commodity
(พันบาท Thousand Baht)				
2541 (1998)	2542 (1999)	2543 (2000)	2544 (2001)	
1,525,511	1,579,941	1,694,011	1,813,653	Total
130,064	112,235	105,184	137,374	Agricultural product
119,094	103,146	102,022	134,961	Crop product
93,849	85,906	84,904	116,678	Paddy, rice and bran
2,350	2,139	697	761	Maize
15	153	113	16	Rubber
22,880	14,948	16,308	17,506	Others
337	-	-	-	Livestock and livestock product
85	10	-	-	Fish and fish product
10,548	9,079	3,162	2,413	Forestry
10,475	9,052	3,133	2,401	Lumber, log and pole
73	27	29	12	Others
1,073,235	1,139,293	1,152,322	1,199,750	Industrial product
263,746	220,226	205,466	211,340	Building material
263,120	219,688	203,358	201,142	Cement
626	538	2,108	10,198	Others
2,681	1,643	1,042	1,272	Machinery and vehicle
605,578	725,643	743,826	783,590	Petroleum product
134,406	158,904	147,704	181,220	Benzine
190,005	204,387	223,650	235,314	Diesel and solar oil
281,167	362,352	372,472	367,056	Others
122,054	140,623	151,650	146,328	Liquid petroleum gas
34,962	21,024	20,050	18,369	Mining
27,201	17,024	14,871	14,764	Gypsum
7,709	3,849	4,928	3,386	Marl
52	151	251	219	Other ores
42,395	27,102	27,884	35,680	Food and beverage
1,819	3,032	2,404	3,171	Other industrial product
290,299	295,017	397,081	431,816	Miscellaneous
1,198	1,700	1,404	1,757	Military and police effect
1,671	762	564	1,202	Household goods and personal effect
287,430	292,555	395,113	428,857	Others
31,913	33,396	39,424	44,713	Package

Source: The State Railway of Thailand

ตาราง 5.7 จำนวนใบอนุญาตขับรถ และใบอนุญาตผู้ประจำรถ จำแนกตามประเภทใบอนุญาต พ.ศ. 2543 - 2544

TABLE 5.7 NUMBER OF DRIVING LICENCES AND VEHICLE PERSONNEL LICENCE CLASSIFIED BY TYPE OF DRIVING LICENCE: 2000 - 2001

ประเภท	2543 (2000) ¹		2544 (2001)		Type
	ทั่วราชอาณาจักร Whole Kingdom	กรุงเทพ มหานคร Bangkok	ทั่วราชอาณาจักร Whole Kingdom	กรุงเทพ มหานคร Bangkok	
รวมยอด	14,058,714	2,139,618	14,373,219	2,191,669	Total
ใบอนุญาตขับรถตามกฎหมายว่าด้วยรถยนต์	12,914,640	2,056,638	13,260,642	2,112,331	Driving licence under Motor Vehicle Act
รถยนต์ส่วนบุคคลชั่วคราว.....	446,839	64,397	387,168	58,470	Private automobile (temporary)
รถยนต์สามล้อส่วนบุคคลชั่วคราว.....	7,159	192	7,295	154	Private motor tricycle (temporary)
รถจักรยานยนต์ชั่วคราว.....	530,325	24,033	415,665	23,084	Motorcycle (temporary)
รถยนต์ส่วนบุคคลหนึ่งปี.....	907,302	122,681	885,595	118,736	Private automobile (one year)
รถยนต์สามล้อส่วนบุคคลหนึ่งปี.....	9,477	669	9,448	641	Private motor tricycle (one year)
รถจักรยานยนต์หนึ่งปี.....	840,609	60,256	780,549	55,800	Motorcycle (one year)
รถยนต์ส่วนบุคคลตลอดชีพ.....	5,002,844	1,218,372	5,325,963	1,274,582	Private automobile (life)
รถยนต์สามล้อส่วนบุคคลตลอดชีพ.....	5,814	406	6,224	430	Motor tricycle (life)
รถจักรยานยนต์ตลอดชีพ.....	5,014,860	491,513	5,296,297	505,743	Motorcycle (life)
รถยนต์สาธารณะ.....	85,537	38,874	83,228	37,545	Public automobile
รถยนต์สามล้อสาธารณะ.....	13,419	1,805	12,118	1,551	Public motor tricycle
ระหว่างประเทศ.....	33,423	33,423	35,580	35,580	International driving licence
รถดอมน.....	30	-	59	2	Tractor
รถแทรกเตอร์.....	1,950	17	1,612	13	Tractor driving licence
รถใช้ในงานเกษตรกรรมหรือรถชนิดอื่น.....	15,052	-	13,841	-	Farm's vehicle driving licence
ใบอนุญาตผู้ประจำรถตามกฎหมาย					Vehicle personnel licence
ว่าด้วยการขนส่งทางบก					under Land Transport Act
ผู้ขับรถ.....	1,115,767	72,419	1,083,274	68,452	Driving licence
นายตรวจ.....	1,335	662	1,476	717	Inspector licence
ผู้เก็บค่าโดยสาร.....	22,250	9,479	22,213	9,171	Conductor licence
ผู้บริการ.....	3,755	207	4,073	210	Bus hostess
					Driving licence of
ใบอนุญาตขับขี่ล้อเลื่อน	967	213	1,541	788	Non- Motorized Vehicle Act

ที่มา: กรมการขนส่งทางบก กระทรวงคมนาคม

Source: The Department of Land Transport, Ministry of Transport and Communications

ตาราง 5.8 จำนวนรถที่จดทะเบียน จำแนกตามประเภท พ.ศ. 2542 - 2544

TABLE 5.8 NUMBER OF VEHICLES REGISTERED BY TYPE: 1999 - 2001

ประเภท	2542 (1999)	2543 (2000)	2544 (2001)	Type
รวมยอด	20,096,536	20,835,684	22,589,185	Total
พระราชบัญญัติรถยนต์ พ.ศ. 2522	19,333,726	20,030,220	21,760,467	Motor Car Act B.E. 2522 (1979)
รถยนต์นั่งส่วนบุคคลไม่เกิน 7 คน.....	2,123,590	2,111,163	2,280,676	Sedan (not more than 7 passengers)
รถยนต์นั่งส่วนบุคคลเกิน 7 คน.....	526,871	554,242	583,299	Microbus and passenger pick up
รถยนต์บรรทุกส่วนบุคคล.....	3,097,831	3,209,525	3,341,448	Van and pick up
รถยนต์สามล้อส่วนบุคคล.....	2,535	4,679	2,147	Motortricycle
รถยนต์รับจ้างระหว่างจังหวัด.....	334	321	388	Interprovincial taxi (Sedan)
รถยนต์รับจ้างบรรทุกคนโดยสาร ไม่เกิน 7 คน.....	64,072	66,449	69,037	Urban taxi (Sedan)
รถยนต์สี่ล้อเล็กรับจ้าง.....	8,796	8,779	9,128	Fixed route taxi
รถยนต์รับจ้างสามล้อ.....	50,455	47,227	46,821	Motortricycle taxi (Tuk Tuk)
รถยนต์บริการธุรกิจ.....	1,117	1,268	2,221	Hotel taxi (Sedan)
รถยนต์บริการทัศนอาจร.....	354	375	498	Tour taxi (Sedan)
รถยนต์บริการให้เช่า.....	127	179	538	Car for hire (Sedan)
รถจักรยานยนต์.....	13,244,961	13,816,560	15,236,081	Motorcycle
รถแทรกเตอร์.....	110,971	111,302	99,449	Tractor
รถคดถนน.....	10,712	11,689	8,612	Road roller
รถใช้งานเกษตรกรรม.....	87,442	83,157	77,899	Farm vehicle
รถพ่วง.....	3,558	3,305	2,225	Trailer (for the afore mentioned vehicles)
				Land Transport Act
พระราชบัญญัติการขนส่งทางบก พ.ศ.2522	731,210	774,707	803,869	B.E. 2522 (1979)
รถโดยสาร.....	117,867	122,187	130,270	Bus
ประจำทาง.....	69,610	73,255	77,944	Fixed route bus
ไม่ประจำทาง.....	18,911	18,746	20,885	Non-fixed route bus
ส่วนบุคคล.....	7,280	8,919	8,793	Private bus
รถขนาดเล็ก.....	22,066	21,267	22,648	Small rural bus
รถบรรทุก.....	613,343	652,520	673,599	Truck
ไม่ประจำทาง.....	72,609	83,453	90,181	Non-fixed route truck
ส่วนบุคคล.....	540,734	569,067	583,418	Private truck
				Non-Motorized Vehicle Act
พระราชบัญญัติล้อเลื่อน พ.ศ. 2478	31,600	30,757	24,849	B.E. 2478 (1935)

ที่มา: กรมการขนส่งทางบก กระทรวงคมนาคม

Source: The Department of Land Transport, Ministry of Transport and Communications

ตาราง 5.9 จำนวนรถใหม่ที่จดทะเบียน จำแนกตามประเภท พ.ศ. 2542 - 2544

TABLE 5.9 NUMBER OF NEW VEHICLES REGISTERED BY TYPE: 1999 - 2001

ประเภท	2542 (1999)	2543 (2000)	2544 (2001)	Type
รวมยอด	707,644	959,312	1,154,444	Total
พระราชบัญญัติรถยนต์ พ.ศ. 2522	693,969	938,836	1,131,727	Motor Car Act B.E. 2522 (1979)
รถยนต์นั่งส่วนบุคคลไม่เกิน 7 คน.....	75,563	102,875	135,625	Sedan (not more than 7 passengers)
รถยนต์นั่งส่วนบุคคลเกิน 7 คน.....	6,058	9,972	14,089	Microbus and passenger pick up
รถยนต์บรรทุกส่วนบุคคล.....	106,622	133,270	122,182	Van and pick up
รถยนต์สามล้อส่วนบุคคล.....	7	13	19	Motortricycle
รถยนต์รับจ้างระหว่างจังหวัด.....	-	-	-	Interprovincial taxi (Sedan)
รถยนต์รับจ้างบรรทุกคนโดยสาร ไม่เกิน 7 คน.....	1,534	3,439	4,897	Urban taxi (Sedan)
รถยนต์สี่ล้อเล็กรับจ้าง.....	36	37	32	Fixed route taxi
รถยนต์รับจ้างสามล้อ.....	57	191	9	Motortricycle taxi (Tuk Tuk)
รถยนต์บริการธุรกิจ.....	38	76	29	Hotel taxi (Sedan)
รถยนต์บริการทัศนาจร.....	-	6	8	Tour taxi (Sedan)
รถยนต์บริการให้เช่า.....	29	5	-	Car for hire (Sedan)
รถจักรยานยนต์.....	497,422	682,929	849,907	Motorcycle
รถแทรกเตอร์.....	4,074	3,872	3,016	Tractor
รถดัดถนน.....	729	643	381	Road roller
รถใช้งานเกษตรกรรม.....	1,762	1,498	1,493	Farm vehicle
รถพ่วง.....	38	10	40	Trailer (for the afore mentioned vehicles)
				Land Transport Act
พระราชบัญญัติการขนส่งทางบก พ.ศ. 2522	13,619	20,475	22,695	B.E. 2522 (1979)
รถโดยสาร.....	2,156	2,505	3,506	Bus
ประจำทาง.....	1,111	1,154	1,568	Fixed route bus
ไม่ประจำทาง.....	387	376	837	Non-fixed route bus
ส่วนบุคคล.....	162	398	406	Private bus
รถขนาดเล็ก.....	496	577	695	Small rural bus
รถบรรทุก.....	11,463	17,970	19,189	Truck
ไม่ประจำทาง.....	2,350	3,581	4,057	Non-fixed route truck
ส่วนบุคคล.....	9,113	14,389	15,132	Private truck
				Non-Motorized Vehicle Act
พระราชบัญญัติล้อเลื่อน พ.ศ. 2478	56	1	22	B.E. 2478 (1935)

ที่มา: กรมการขนส่งทางบก กระทรวงคมนาคม

Source: The Department of Land Transport, Ministry of Transport and Communications

ตาราง 5.10 จำนวนรถที่จดทะเบียน ตามพระราชบัญญัติรถยนต์ ขึ้นเกณฑ์ตามประเภท พ.ศ. 2543 - 2544
 TABLE 5.10 NUMBER OF VEHICLES REGISTERED UNDER MOTOR CAR ACT BY TYPE; 2000 - 2001

ประเภท	2543 (2000)				2544 (2001)				Type
	ทั่วราชอาณาจักร		กรุงเทพมหานคร		ทั่วราชอาณาจักร		กรุงเทพมหานคร		
	Whole Kingdom	Others	Bangkok	Others	Whole Kingdom	Bangkok	Others		
รวมยอด	20,030,220	15,681,124	4,349,096	15,681,124	21,760,467	4,307,281	17,453,186	Total	
รถยนต์นั่งส่วนบุคคลไม่เกิน 7 คน.....	2,111,163	870,178	1,240,985	870,178	2,280,676	1,322,643	958,033	Sedan (not more than 7 passengers)	
รถยนต์นั่งส่วนบุคคลเกิน 7 คน.....	554,242	258,715	295,527	258,715	583,299	356,685	226,614	Microbus and passenger pick up	
รถยนต์บรรทุกส่วนบุคคล.....	3,209,525	2,472,049	737,476	2,472,049	3,341,448	671,470	2,669,978	Van and pick up	
รถยนต์สามล้อส่วนบุคคล.....	4,679	3,403	1,276	3,403	2,147	530	1,617	Motortricycle	
รถยนต์รับจ้างระหว่างจังหวัด.....	321	74	247	74	388	326	62	Interprovincial taxi (Sedan)	
รถยนต์รับจ้างบรรทุกคนโดยสาร ไม่เกิน 7 คน.....	66,449	2,128	64,321	2,128	69,037	67,019	2,018	Urban taxi (Sedan)	
รถยนต์สี่ล้อสิบล้อรับจ้าง.....	8,779	592	8,187	592	9,128	8,416	712	Fixed route taxi	
รถยนต์รับจ้างสามล้อ.....	47,227	39,824	7,403	39,824	46,821	7,406	39,415	Motortricycle taxi (Tuk Tuk)	
รถยนต์บริการธุรกิจ.....	1,268	409	859	409	2,221	1,705	516	Hotel taxi (Sedan)	
รถยนต์บริการทัศนาจร.....	375	54	321	54	498	395	103	Tour taxi (Sedan)	
รถยนต์บริการให้เช่า.....	179	83	96	83	538	209	329	Car for hire (Sedan)	
รถจักรยานยนต์.....	13,816,560	11,851,710	1,964,850	11,851,710	15,236,081	1,853,788	13,382,293	Motortricycle	
รถแทรกเตอร์.....	111,302	90,784	20,518	90,784	99,449	13,123	86,326	Tractor	
รถดอมน.....	11,689	5,861	5,828	5,861	8,612	2,857	5,755	Road roller	
รถใช้งานเกษตรกรรม.....	83,157	83,093	64	83,093	77,899	3	77,896	Farm vehicle	
รถพ่วง.....	3,305	2,167	1,138	2,167	2,225	706	1,519	Trailer (for the afore mentioned vehicles)	

ที่มา: กรมการขนส่งทางบก กระทรวงคมนาคม

Source: The Department of Land Transport, Ministry of Transport and Communications

ตาราง 5.11 จำนวนรถใหม่ที่จดทะเบียน ตามพระราชบัญญัติรถยนต์ จ้างแนกตามประเภท พ.ศ. 2543 - 2544

TABLE 5.11 NUMBER OF NEW VEHICLES REGISTERED UNDER MOTOR CAR ACT BY TYPE: 2000 - 2001

ประเภท	2543 (2000)				2544 (2001)				Total
	ทั่วราชอาณาจักร		กรุงเทพมหานคร		ทั่วราชอาณาจักร		กรุงเทพมหานคร		
	Whole Kingdom	Bangkok	Others	Others	Whole Kingdom	Bangkok	Others		
รวมยอด	938,836	249,910	688,926	1,131,727	293,319	838,408			
รถยนต์นั่งส่วนบุคคลไม่เกิน 7 คน.....	102,875	69,185	33,690	135,625	92,064	43,561	Sedan (not more than 7 passengers)		
รถยนต์นั่งส่วนบุคคลเกิน 7 คน.....	9,972	6,955	3,017	14,089	8,220	5,869	Microbus and passenger pick up		
รถยนต์บรรทุกส่วนบุคคล.....	133,270	56,834	76,436	122,182	49,562	72,620	Van and pick up		
รถยนต์สามล้อส่วนบุคคล.....	13	9	4	19	12	7	Motorcycle		
รถยนต์รับจ้างระหว่างจังหวัด.....	-	-	-	-	-	-	Interprovincial taxi (Sedan)		
รถยนต์รับจ้างบรรทุกคนโดยสาร ไม่เกิน 7 คน.....	3,439	3,407	32	4,897	4,896	1	Urban taxi (Sedan)		
รถยนต์สี่ล้อเล็กรับจ้าง.....	37	-	37	32	-	32	Fixed route taxi		
รถยนต์รับจ้างสามล้อ.....	191	-	191	9	-	9	Motorcycle taxi (Tuk Tuk)		
รถยนต์บริการธุรกิจ.....	76	32	44	29	26	3	Hotel taxi (Sedan)		
รถยนต์บริการทัศนาจร.....	6	6	-	8	3	5	Tour taxi (Sedan)		
รถยนต์บริการให้เช่า.....	5	5	-	-	-	-	Car for hire (Sedan)		
รถจักรยานยนต์.....	682,929	112,850	570,079	849,907	138,088	711,819	Motorcycle		
รถแทรกเตอร์.....	3,872	461	3,411	3,016	314	2,702	Tractor		
รถดถนน.....	643	158	485	381	104	277	Road roller		
รถใช้งานเกษตรกรรม.....	1,498	-	1,498	1,493	-	1,493	Farm vehicle		
รถพ่วง.....	10	8	2	40	30	10	Trailer (for the afore mentioned vehicles)		

ที่มา: กรมการขนส่งทางบก กระทรวงคมนาคม

Source: The Department of Land Transport, Ministry of Transport and Communications

ตาราง 5.12 จำนวนรถจดทะเบียน ตามพระราชบัญญัติรถยนต์ จำนวนเป็นรายภาค และจังหวัด พ.ศ. 2544
TABLE 5.12 NUMBER OF VEHICLES REGISTERED UNDER MOTOR CAR ACT BY REGION AND CHANGWAT: 2001

ภาค จังหวัด	รวมยอด Total	รถยนต์ ⁽¹⁾				รถยนต์รับจ้าง ⁽²⁾				รถจักรยาน			Region, changwat
		ส่วนบุคคล Sedan	ส่วนบุคคล Van and pick up	และบริการ Taxi and service car	รถจักรยานยนต์ Motorcycle	รถแทรกเตอร์ Tractor	เกษตรกรรม Farm vehicle	อื่น ๆ Others	Whole Kingdom				
พระราชอาณาจักร	21,760,467	2,863,975	3,341,448	130,778	15,236,081	99,449	77,899	10,837	Whole Kingdom				
กรุงเทพมหานครและ													
ปริมณฑล	5,058,056	1,826,779	821,116	90,529	2,300,953	14,644	36	3,999	Bangkok and Vicinities				
กรุงเทพมหานคร.....	4,307,281	1,679,328	671,470	86,006	1,853,788	13,123	3	3,563	Bangkok				
สมุทรปราการ.....	120,829	30,674	26,414	820	62,746	128	-	47	Samut Prakan				
นนทบุรี.....	140,001	60,905	22,695	3,271	52,489	424	-	217	Nonthaburi				
ปทุมธานี.....	74,518	18,727	22,025	-	33,462	234	2	68	Pathum Thani				
นครปฐม.....	275,760	30,004	64,633	154	180,179	673	30	87	Nakhon Pathom				
สมุทรสาคร.....	139,667	7,141	13,879	278	118,289	62	1	17	Samut Sakhon				
ภาคกลางส่วนกลาง	1,116,213	98,890	198,791	2,186	797,977	15,823	1,979	567	Sub-central Region				
พระนครศรีอยุธยา.....	231,204	27,810	38,519	1,909	161,782	909	237	38	Phra Nakhon Si Ayutthaya				
อ่างทอง.....	109,442	7,842	18,488	46	82,429	595	13	29	Ang Thong				
ลพบุรี.....	279,336	24,359	49,646	156	195,294	9,299	444	138	Lop Buri				
สิงห์บุรี.....	116,180	8,206	16,280	22	91,151	507	-	14	Sing Buri				
ชัยนาท.....	122,932	6,851	19,321	51	95,421	1,196	58	34	Chai Nat				
สระบุรี.....	257,119	23,822	56,537	2	171,900	3,317	1,227	314	Saraburi				
ภาคตะวันออก	1,865,586	163,933	359,178	5,099	1,327,521	7,531	1,477	847	Eastern Region				
ชลบุรี.....	689,716	81,260	127,122	1,242	477,026	2,138	649	279	Chon Buri				
ระยอง.....	340,586	26,577	65,173	9	247,880	702	148	97	Rayong				
จันทบุรี.....	232,274	13,253	50,758	436	166,608	1,084	8	127	Chanthaburi				
ตราด.....	86,118	4,344	17,299	181	64,177	111	1	5	Trat				
ฉะเชิงเทรา.....	194,488	15,688	39,151	1,703	136,695	725	432	94	Chachoengsao				

ตาราง 5.12 จำนวนรถจดทะเบียน ตามพระราชบัญญัติรถยนต์ จำนวนเป็นรายภาค และจังหวัด พ.ศ. 2544 (ต่อ)

TABLE 5.12 NUMBER OF VEHICLES REGISTERED UNDER MOTOR CAR ACT BY REGION AND CHANGWAT: 2001 (Contd.)

ภาค จังหวัด	รวมยอด Total	รถยนต์นั่ง ⁽¹⁾		รถยนต์บรรทุก รถยนต์รับจ้าง ⁽²⁾		รถจักรยานยนต์			อื่น ๆ Others	Region, changwat
		ส่วนบุคคล Sedan	ส่วนบุคคล Van and pick up	และบริการ Taxi and service car	จักรยานยนต์ Motorcycle	รถแทรกเตอร์ Tractor	เกษตรกรรม Farm vehicle			
ปราจีนบุรี.....	137,849	10,694	27,616	1,038	97,253	930	199	119		Prachin Buri
นครนายก.....	83,758	7,461	13,462	7	62,641	147	6	34		Nakhon Nayok
สระแก้ว.....	100,797	4,656	18,597	483	75,241	1,694	34	92		Sa Kaeo
ภาคตะวันตก	1,412,432	87,883	239,613	1,405	1,075,352	6,518	875	786		Western Region
ราชบุรี.....	327,917	21,469	53,272	384	251,507	1,018	62	205		Ratchaburi
กาญจนบุรี.....	279,407	21,501	52,809	46	203,096	1,692	98	165		Kanchanaburi
สุพรรณบุรี.....	302,095	16,924	48,425	545	233,213	2,541	261	186		Suphan Buri
สมุทรสงคราม.....	44,937	2,938	7,512	298	34,046	45	4	94		Samut Songkhram
เพชรบุรี.....	203,089	13,526	35,373	116	153,377	263	392	42		Phetchaburi
ประจวบคีรีขันธ์.....	254,987	11,525	42,222	16	200,113	959	58	94		Prachuap Khiri Khan
ภาคเหนือ	4,470,442	285,025	691,627	4,907	3,433,732	30,802	22,458	1,891		Northern Region
เชียงใหม่.....	854,716	98,811	139,019	1,230	614,198	1,245	16	197		Chiang Mai
ลำพูน.....	239,172	12,231	49,078	4	176,537	1,180	8	134		Lamphun
ลำปาง.....	357,257	25,552	56,949	40	274,200	330	108	78		Lampang
อุตรดิตถ์.....	172,148	8,548	20,367	251	133,404	1,392	8,121	65		Uttaradit
แพร่.....	195,305	12,252	39,623	48	142,835	413	29	105		Phrae
น่าน.....	153,926	5,961	20,886	1	126,750	284	-	44		Nan
พะเยา.....	195,830	8,924	33,864	8	152,502	446	18	68		Phayao
เชียงราย.....	476,434	26,576	75,916	315	371,891	1,109	431	196		Chiang Rai
แม่ฮ่องสอน.....	27,244	1,008	3,504	17	22,620	47	2	46		Mae Hong Son
นครสวรรค์.....	394,687	25,028	68,013	281	291,648	8,096	1,510	111		Nakhon Sawan

อุทัยธานี.....	135,521	5,577	17,579	44	110,254	1,627	411	29	Uthai Thani
กำแพงเพชร.....	197,415	3,071	13,252	26	178,227	2,608	187	44	Kamphaeng Phet
ตาก.....	128,257	6,213	17,279	116	104,242	278	58	71	Tak
สุโขทัย.....	201,028	9,276	30,581	55	158,499	2,034	354	229	Sukhothai
พิษณุโลก.....	291,740	18,718	37,726	307	225,562	2,476	6,744	207	Phitsanulok
พิจิตร.....	200,487	7,839	25,141	609	162,944	1,632	2,190	132	Phichit
เพชรบูรณ์.....	249,275	9,440	42,850	1,555	187,419	5,605	2,271	135	Phetchabun
ภาคตะวันออกเฉียงเหนือ	4,517,406	224,545	615,295	23,567	3,581,539	19,930	50,674	1,856	Northeastern Region
นครราชสีมา.....	643,797	49,695	84,176	1,791	472,632	6,721	28,476	306	Nakhon Ratchasima
บุรีรัมย์.....	276,343	8,210	29,257	791	235,107	787	1,966	225	Buri Ram
สุรินทร์.....	211,248	9,239	25,971	359	174,800	454	281	144	Surin
ศรีสะเกษ.....	220,214	7,534	27,369	83	183,793	1,024	282	129	Si Sa Ket
อุบลราชธานี.....	396,784	22,874	58,210	1,354	313,240	843	68	195	Ubon Ratchathani
ยโสธร.....	138,250	5,858	22,672	298	108,396	362	606	58	Yasothon
ชัยภูมิ.....	198,522	5,237	24,588	667	160,235	1,718	6,004	73	Chaiyaphum
อำนาจเจริญ.....	59,947	2,000	8,788	233	48,773	106	43	4	Amnat Charoen
หนองบัวลำภู.....	57,804	1,407	8,176	-	47,488	215	484	34	Nong Bua Lam Phu
ขอนแก่น.....	554,346	36,369	87,866	2,590	425,004	1,192	1,167	158	Khon Kaen
อุดรธานี.....	370,608	21,012	50,388	2,152	288,850	2,032	6,012	162	Udon Thani
เดช.....	160,322	5,886	25,917	1,322	125,347	1,782	4	64	Loei
หนองคาย.....	149,276	6,405	17,809	978	123,494	496	51	43	Nong Khai
มหาสารคาม.....	176,355	7,177	25,165	1,403	141,128	359	1,101	22	Maha Sarakham
ร้อยเอ็ด.....	330,577	11,962	44,000	3,351	266,660	710	3,821	73	Roi Et
กาฬสินธุ์.....	175,690	6,715	25,767	1,689	140,809	445	208	57	Kalasin
สกลนคร.....	184,105	8,299	21,390	1,685	152,222	373	68	68	Sakon Nakhon
นครพนม.....	138,664	5,817	18,082	1,976	112,515	217	27	30	Nakhon Phanom
มุกดาหาร.....	74,554	2,849	9,704	845	61,046	94	5	11	Mukdahan
ภาคใต้	3,320,332	176,920	415,828	3,085	2,719,007	4,201	400	891	Southern Region
นครศรีธรรมราช.....	474,022	16,799	51,513	334	404,763	511	27	75	Nakhon Si Thammarat

ตาราง 5.12 จำนวนรถที่จดทะเบียน ตามพระราชบัญญัติรถยนต์ อันแก่เป็นรายภาค และจังหวัด พ.ศ. 2544 (ต่อ)
TABLE 5.12 NUMBER OF VEHICLES REGISTERED UNDER MOTOR CAR ACT BY REGION AND CHANGWAT: 2001 (Contd.)

ภาค จังหวัด	รวมยอด Total	รถยนต์รับจ้าง ⁽²⁾							รถใช้งาน			Region, changwat
		รถยนต์นั่ง ส่วนบุคคล Sedan	ส่วนบุคคล Van and pick up	และบริการ Taxi and service car	รถจักรยานยนต์ Motorcycle	รถแทรกเตอร์ Tractor	เกษตรกรรม Farm vehicle	อื่น ๆ Others				
กระบี่.....	132,600	4,604	17,586	76	110,112	196	2	24				Krabi
พังงา.....	54,634	3,227	9,781	2	41,491	78	13	42				Phang-nga
ภูเก็ต.....	233,114	26,966	25,831	954	179,231	102	5	25				Phuket
สุราษฎร์ธานี.....	375,217	15,929	54,279	87	304,304	528	-	90				Surat Thani
ระนอง.....	43,878	2,880	9,268	-	31,516	109	3	102				Ranong
ชุมพร.....	190,503	7,948	33,912	68	147,862	399	174	140				Chumphon
สงขลา.....	628,212	51,442	88,196	90	487,369	789	114	212				Songkhla
สตูล.....	87,848	2,827	8,832	16	76,080	93	-	-				Satun
ตรัง.....	248,808	10,303	25,629	958	211,311	546	4	57				Trang
พัทลุง.....	193,757	6,383	22,758	21	164,046	506	27	16				Phatthalung
ปัตตานี.....	161,786	8,759	26,970	140	125,781	90	12	34				Pattani
ยะลา.....	202,957	9,752	17,512	152	175,318	152	9	62				Yala
นราธิวาส.....	292,996	9,101	23,761	187	259,823	102	10	12				Narathiwat

(1) รวมรถยนต์นั่งส่วนบุคคลเกิน 7 คน

Includes microbus and passenger pick up.

(2) รวมรถยนต์สามล้อส่วนบุคคล รถยนต์รับจ้างระหว่างจังหวัด รถยนต์รับจ้างบรรทุกคนโดยสารไม่เกิน 7 คน รถยนต์สี่ล้อเล็กรับจ้าง รถยนต์รับจ้างสามล้อ

รถยนต์บริการธุรกิจ รถยนต์บริการที่คนاجر และรถยนต์บริการให้เช่า

Includes motorcycle, interprovincial taxi (Sedan), urban taxi (Sedan), fixed route taxi, motortricycle taxi (Tuk Tuk), hotel taxi (Sedan), tour taxi (Sedan) and car for hire (Sedan).

ที่มา: กรมการขนส่งทางบก กระทรวงคมนาคม

Source: The Department of Land Transport, Ministry of Transport and Communications

ตาราง 5.13 จำนวนรถที่จดทะเบียน ตามพระราชบัญญัติการขนส่งทางบก จำนวนตามประเภท พ.ศ. 2540 - 2544
 TABLE 5.13 NUMBER OF VEHICLES REGISTERED UNDER LAND TRANSPORT ACT BY TYPE: 1997 - 2001

ประเภท	2540 (1997)	2541 (1998)	2542 (1999)	2543 (2000)	2544 (2001)	Type
ทั่วราชอาณาจักร Whole Kingdom						
รวมยอด	727,997	741,358	731,210	774,707	803,869	Total
รถโดยสารประจำทาง.....	66,974	69,711	69,610	73,255	77,944	Fixed route bus
รถโดยสารไม่ประจำทาง.....	18,772	19,785	18,911	18,746	20,885	Non-fixed route bus
รถโดยสารส่วนบุคคล.....	7,315	7,145	7,280	8,919	8,793	Private bus
รถขนาดเล็ก.....	22,054	23,243	22,066	21,267	22,648	Small rural bus
รถบรรทุกไม่ประจำทาง.....	71,145	72,186	72,609	83,453	90,181	Non-fixed route truck
รถบรรทุกส่วนบุคคล.....	541,737	549,288	540,734	569,067	583,418	Private truck
กรุงเทพมหานคร Bangkok						
รวมยอด	135,845	129,519	124,000	146,291	156,763	Total
รถโดยสารประจำทาง.....	14,382	14,147	13,785	15,379	18,543	Fixed route bus
รถโดยสารไม่ประจำทาง.....	6,971	7,019	7,361	6,961	8,067	Non-fixed route bus
รถโดยสารส่วนบุคคล.....	4,038	3,809	3,782	3,788	4,135	Private bus
รถขนาดเล็ก.....	-	-	-	-	-	Small rural bus
รถบรรทุกไม่ประจำทาง.....	31,236	31,348	31,819	40,442	42,862	Non-fixed route truck
รถบรรทุกส่วนบุคคล.....	79,218	73,196	67,253	79,721	83,156	Private truck
จังหวัดอื่น ๆ Other Changwats						
รวมยอด	592,152	611,839	607,210	628,416	647,106	Total
รถโดยสารประจำทาง.....	52,592	55,564	55,825	57,876	59,401	Fixed route bus
รถโดยสารไม่ประจำทาง.....	11,801	12,766	11,550	11,785	12,818	Non-fixed route bus
รถโดยสารส่วนบุคคล.....	3,277	3,336	3,498	5,131	4,658	Private bus
รถขนาดเล็ก.....	22,054	23,243	22,066	21,267	22,648	Small rural bus
รถบรรทุกไม่ประจำทาง.....	39,909	40,838	40,790	43,011	47,319	Non-fixed route truck
รถบรรทุกส่วนบุคคล.....	462,519	476,092	473,481	489,346	500,262	Private truck

ที่มา: กรมการขนส่งทางบก กระทรวงคมนาคม

Source: The Department of Land Transport, Ministry of Transport and Communications

ตาราง 5.14 จำนวนรถใหม่ทั้งหมดที่จดทะเบียน ตามพระราชบัญญัติการขนส่งทางบก จำนวนตามประเภท พ.ศ. 2540 - 2544

TABLE 5.14 NUMBER OF NEW VEHICLES REGISTERED UNDER LAND TRANSPORT ACT BY TYPE: 1997 - 2001

ประเภท	2540 (1997)	2541 (1998)	2542 (1999)	2543 (2000)	2544 (2001)	Type
ทั่วราชอาณาจักร Whole Kingdom						
รวมยอด	55,455	19,003	13,619	20,475	22,695	Total
รถโดยสารประจำทาง.....	2,921	2,325	1,111	1,154	1,568	Fixed route bus
รถโดยสารไม่ประจำทาง.....	1,375	733	387	376	837	Non-fixed route bus
รถโดยสารส่วนบุคคล.....	553	190	162	398	406	Private bus
รถขนาดเล็ก.....	990	377	496	577	695	Small rural bus
รถบรรทุกไม่ประจำทาง.....	6,881	2,280	2,350	3,581	4,057	Non-fixed route truck
รถบรรทุกส่วนบุคคล.....	42,735	13,098	9,113	14,389	15,132	Private truck
กรุงเทพมหานคร Bangkok						
รวมยอด	10,451	4,891	3,746	6,834	6,114	Total
รถโดยสารประจำทาง.....	594	1,103	237	98	268	Fixed route bus
รถโดยสารไม่ประจำทาง.....	612	446	130	125	245	Non-fixed route bus
รถโดยสารส่วนบุคคล.....	187	80	68	123	109	Private bus
รถขนาดเล็ก.....	-	-	-	-	-	Small rural bus
รถบรรทุกไม่ประจำทาง.....	3,232	1,290	1,204	2,007	1,610	Non-fixed route truck
รถบรรทุกส่วนบุคคล.....	5,826	1,972	2,107	4,481	3,882	Private truck
จังหวัดอื่น ๆ Other Changwats						
รวมยอด	45,004	14,112	9,873	13,641	16,581	Total
รถโดยสารประจำทาง.....	2,327	1,222	874	1,056	1,300	Fixed route bus
รถโดยสารไม่ประจำทาง.....	763	287	257	251	592	Non-fixed route bus
รถโดยสารส่วนบุคคล.....	366	110	94	275	297	Private bus
รถขนาดเล็ก.....	990	377	496	577	695	Small rural bus
รถบรรทุกไม่ประจำทาง.....	3,649	990	1,146	1,574	2,447	Non-fixed route truck
รถบรรทุกส่วนบุคคล.....	36,909	11,126	7,006	9,908	11,250	Private truck

ที่มา: กรมการขนส่งทางบก กระทรวงคมนาคม

Source: The Department of Land Transport, Ministry of Transport and Communications

ตาราง 5.15 จำนวนรถที่จดทะเบียน ตามพระราชบัญญัติการขนส่งทางบก จำแนกเป็นรายภาค และจังหวัด พ.ศ. 2543 - 2544

TABLE 5.15 NUMBER OF VEHICLES REGISTERED UNDER LAND TRANSPORT ACT BY REGION AND CHANGWAT: 2000 - 2001

ภาค จังหวัด	2543 (2000)				2544 (2001)				Region, changwat
	รวมยอด		รถโดยสาร ⁽¹⁾		รวมยอด		รถโดยสาร ⁽¹⁾		
	Total	Bus	Small rural bus	Truck	Total	Bus	Small rural bus	Truck	
ทั่วราชอาณาจักร	774,707	100,920	21,267	652,520	803,869	107,622	22,648	673,599	Whole Kingdom
กรุงเทพมหานครและ									
ปริมณฑล	223,534	33,912	930	188,692	231,357	39,353	787	191,217	Bangkok and Vicinities
กรุงเทพมหานคร.....	146,291	26,128	-	120,163	156,763	30,745	-	126,018	Bangkok
สมุทรปราการ.....	21,592	3,272	132	18,188	23,649	3,754	135	19,760	Samut Prakan
นนทบุรี.....	10,244	1,057	184	9,003	8,764	1,120	189	7,455	Nonthaburi
ปทุมธานี.....	11,011	1,114	25	9,872	11,493	1,125	25	10,343	Pathum Thani
นครปฐม.....	25,960	1,322	201	24,437	21,976	1,438	180	20,358	Nakhon Pathom
สมุทรสาคร.....	8,436	1,019	388	7,029	8,712	1,171	258	7,283	Samut Sakhon
ภาคกลางส่วนกลาง	47,104	5,360	719	41,025	46,876	5,487	699	40,690	Sub-central Region
พระนครศรีอยุธยา.....	9,288	1,629	153	7,506	9,498	1,702	135	7,661	Phra Nakhon Si Ayutthaya
อ่างทอง.....	3,899	745	16	3,138	4,064	789	12	3,263	Ang Thong
ลพบุรี.....	10,315	1,286	219	8,810	9,692	1,293	215	8,184	Lop Buri
สิงห์บุรี.....	3,637	402	103	3,132	3,708	413	103	3,192	Sing Buri
ชัยนาท.....	5,012	301	114	4,597	4,881	294	116	4,471	Chai Nat
สระบุรี.....	14,953	997	114	13,842	15,033	996	118	13,919	Saraburi
ภาคตะวันออก	77,620	8,768	2,310	66,542	80,424	8,358	3,421	68,645	Eastern Region
ชลบุรี.....	32,073	3,161	1,728	27,184	34,673	2,639	2,832	29,202	Chon Buri
ระยอง.....	13,329	1,145	155	12,029	12,453	1,200	156	11,097	Rayong
ฉะเชิงเทรา.....	6,898	1,372	288	5,238	6,961	1,382	279	5,300	Chanthaburi

ตาราง 5.15 จำนวนรถที่จดทะเบียน ตามพระราชบัญญัติการขนส่งทางบก จำนวนเป็นรายภาค และจังหวัด พ.ศ. 2543 - 2544 (ต่อ)

TABLE 5.15 NUMBER OF VEHICLES REGISTERED UNDER LAND TRANSPORT ACT BY REGION AND CHANGWAT: 2000 - 2001 (Contd.)

ภาค จังหวัด	2543 (2000)				2544 (2001)				Region, changwat
	รวมยอด		รถโดยสาร ⁽¹⁾		รวมยอด		รถโดยสาร ⁽¹⁾		
	Total	Bus	รถขนาดเล็ก	รถบรรทุก ⁽²⁾	Total	Bus	รถขนาดเล็ก	รถบรรทุก ⁽²⁾	
						Small	Truck		
						rural bus			
ตราด.....	2,689	625	58	2,006	2,843	609	72	2,162	Trat
จะเซียงเพรา.....	9,487	1,313	57	8,117	9,970	1,337	55	8,578	Chachoengsao
ปราจีนบุรี.....	5,291	418	2	4,871	5,515	459	2	5,054	Prachin Buri
นครนายก.....	2,857	310	6	2,541	2,833	320	6	2,507	Nakhon Nayok
สระแก้ว.....	4,996	424	16	4,556	5,176	412	19	4,745	Sa Kaeo
ภาคตะวันออกเฉียงเหนือ	66,256	4,566	740	60,950	66,999	4,595	719	61,685	Western Region
ราชบุรี.....	13,234	921	224	12,089	13,660	955	235	12,470	Ratchaburi
กาญจนบุรี.....	13,450	1,145	122	12,183	12,823	1,069	111	11,643	Kanchanaburi
สุพรรณบุรี.....	20,362	1,085	200	19,077	21,053	1,132	201	19,720	Suphan Buri
สมุทรสงคราม.....	2,943	422	144	2,377	2,856	453	120	2,283	Samut Songkhram
เพชรบุรี.....	7,954	752	-	7,202	8,097	764	-	7,333	Pheichaburi
ประจวบคีรีขันธ์.....	8,313	241	50	8,022	8,510	222	52	8,236	Prachuap Khiri Khan
ภาคเหนือ	110,379	10,875	8,511	90,993	115,981	10,878	8,469	96,634	Northern Region
เชียงใหม่.....	16,526	1,031	3,916	11,579	20,278	1,062	4,004	15,212	Chiang Mai
ลำพูน.....	3,558	546	105	2,907	3,360	497	90	2,773	Lamphun
ลำปาง.....	8,220	893	922	6,405	8,288	920	894	6,474	Lampang
อุตรดิตถ์.....	3,489	410	-	3,079	3,755	411	-	3,344	Uttaradit
แพร่.....	6,145	542	429	5,174	6,257	504	427	5,326	Phrae
น่าน.....	3,812	219	197	3,396	3,900	217	185	3,498	Nan
พะเยา.....	3,240	188	279	2,773	3,146	162	300	2,684	Phayao
เชียงราย.....	8,211	1,295	415	6,501	8,661	1,215	357	7,089	Chiang Rai

แม่ฮ่องสอน.....	669	39	99	531	646	38	110	498	Mae Hong Son
นครสวรรค์.....	13,727	1,605	441	11,681	14,659	1,636	488	12,535	Nakhon Sawan
อุทัยธานี.....	3,927	373	174	3,380	4,022	376	177	3,469	Uthai Thani
กำแพงเพชร.....	9,804	424	439	8,941	10,180	527	328	9,325	Kamphaeng Phet
ตาก.....	3,351	425	437	2,489	3,573	459	465	2,649	Tak
สุโขทัย.....	6,702	837	113	5,752	5,911	814	114	4,983	Sukhothai
พิษณุโลก.....	7,676	943	66	6,667	7,822	918	63	6,841	Phitsanulok
พิจิตร.....	4,754	488	53	4,213	5,030	494	56	4,480	Phichit
เพชรบูรณ์.....	6,568	617	426	5,525	6,493	628	411	5,454	Phetchabun
ภาคตะวันออกเฉียงเหนือ	175,711	23,952	2,064	149,695	184,183	24,164	2,174	157,845	Northeastern Region
นครราชสีมา.....	32,345	3,639	421	28,285	33,984	3,914	412	29,658	Nakhon Ratchasima
บุรีรัมย์.....	10,984	1,932	-	9,052	10,501	1,097	-	9,404	Buri Ram
สุรินทร์.....	9,151	1,219	70	7,862	9,641	1,147	68	8,426	Surin
ศรีสะเกษ.....	8,698	1,144	157	7,397	8,811	1,215	217	7,379	Si Sa Ket
อุบลราชธานี.....	12,911	2,259	3	10,649	11,677	2,159	1	9,517	Ubon Ratchathani
ยโสธร.....	4,775	553	90	4,132	4,761	571	88	4,102	Yasothon
ชัยภูมิ.....	9,800	998	6	8,796	10,265	1,055	22	9,188	Chaiyaphum
อำนาจเจริญ.....	2,415	94	-	2,321	2,533	97	-	2,436	Amnat Charoen
หนองบัวลำภู.....	2,920	473	24	2,423	2,840	530	17	2,293	Nong Bua Lam Phu
ขอนแก่น.....	22,423	3,231	220	18,972	23,544	3,358	312	19,874	Khon Kaen
อุดรธานี.....	14,811	2,313	352	12,146	15,949	2,384	296	13,269	Udon Thani
เลย.....	5,483	661	56	4,766	5,639	658	83	4,898	Loei
หนองคาย.....	6,138	545	43	5,550	6,096	575	44	5,477	Nong Khai
มหาสารคาม.....	5,606	555	318	4,733	5,934	685	283	4,966	Maha Sarakham
ร้อยเอ็ด.....	8,438	1,682	21	6,735	9,956	1,690	34	8,232	Roi Et
กาฬสินธุ์.....	8,063	724	103	7,236	9,480	769	95	8,616	Kalasin
สกลนคร.....	5,323	1,048	108	4,167	7,168	1,376	132	5,660	Sakon Nakhon
นครพนม.....	3,287	558	69	2,660	3,173	551	67	2,555	Nakhon Phanom

ตาราง 5.15 จำนวนรถที่จดทะเบียน ตามพระราชบัญญัติการขนส่งทางบก จำแนกเป็นรายภาค และจังหวัด พ.ศ. 2543 - 2544 (ต่อ)

TABLE 5.15 NUMBER OF VEHICLES REGISTERED UNDER LAND TRANSPORT ACT BY REGION AND CHANGWAT: 2000 - 2001 (Contd.)

ภาค จังหวัด	2543 (2000)				2544 (2001)				Region, changwat
	รวมยอด		รถโดยสาร ⁽¹⁾		รวมยอด		รถโดยสาร ⁽¹⁾		
	Total	Bus	รถขนาดเล็ก	รถบรรทุก ⁽²⁾	Total	Bus	รถขนาดเล็ก	รถบรรทุก ⁽²⁾	
		Small rural bus	Truck			Small rural bus	Truck		
มุกดาหาร.....	2,140	324	3	1,813	2,231	333	3	1,895	Mukdahan
ภาคใต้	74,103	13,487	5,993	54,623	78,049	14,787	6,379	56,883	Southern Region
นครศรีธรรมราช.....	10,090	1,092	1,870	7,128	11,004	1,258	2,015	7,731	Nakhon Si Thammarat
กระบี่.....	3,010	445	121	2,444	3,169	581	76	2,512	Krabi
พังงา.....	2,300	505	74	1,721	2,480	537	75	1,868	Phang-nga
ภูเก็ต.....	5,206	1,676	-	3,530	6,203	2,419	-	3,784	Phuket
สุราษฎร์ธานี.....	10,016	1,137	793	8,086	10,773	1,234	1,191	8,348	Surat Thani
ระนอง.....	2,563	577	2	1,984	2,470	492	2	1,976	Ranong
ชุมพร.....	4,253	489	124	3,640	4,309	425	112	3,772	Chumphon
สงขลา.....	17,103	4,406	1,257	11,440	17,889	4,701	1,155	12,033	Songkhla
สตูล.....	1,569	382	86	1,101	1,580	398	86	1,096	Satun
ตรัง.....	4,583	809	179	3,595	4,675	800	178	3,697	Trang
พัทลุง.....	3,571	692	395	2,484	3,504	720	339	2,445	Phatthalung
ปัตตานี.....	3,555	499	393	2,663	3,674	504	404	2,766	Pattani
ยะลา.....	3,721	359	609	2,753	3,869	391	659	2,819	Yala
นราธิวาส.....	2,563	419	90	2,054	2,450	327	87	2,036	Narathiwat

(1) รถโดยสารประจำทาง รถโดยสารไม่ประจำทาง และรถโดยสารส่วนบุคคล (1) Fixed route bus, bus for hire and private bus.

(2) รถบรรทุกส่วนบุคคลและรถบรรทุกไม่ประจำทาง (2) Van and pick up and non-fixed route truck.

ที่มา: กรมการขนส่งทางบก กระทรวงคมนาคม

Source: The Department of Land Transport, Ministry of Transport and Communications

ตาราง 5.16 จำนวนรถยนต์ใช้ทางด่วน จำนวนตามด่านเก็บค่าผ่านทาง ปีงบประมาณ 2541 - 2544

TABLE 5.16 NUMBER OF VEHICLES USING EXPRESSWAY BY TOLL PLAZA: FISCAL YEARS 1998 - 2001

ด่านเก็บค่าผ่านทาง	(เที่ยว : Trip)			
	2541 (1998)	2542 (1999)	2543 (2000)	2544 (2001)
รวมยอด⁽¹⁾	241,655,366	224,615,400	255,793,196	271,994,418
ทางพิเศษเฉลิมมหานคร (ทางด่วนขั้นที่ 1)	128,802,278	116,953,169	120,860,800	124,304,643
สายดินแดง - ท่าเรือ	47,224,175	43,170,445	45,135,137	46,801,807
ดินแดง 1	-	495,031	1,387,835	1,676,955
ดินแดง	20,905,051	18,052,487	18,833,371	19,347,393
เพชรบุรี	3,865,914	3,198,102	3,025,034	2,983,283
สุขุมวิท	3,892,728	3,876,036	3,837,118	3,935,639
พระราม 4 (1)	5,817,608	5,521,487	5,412,302	5,644,990
พระราม 4 (2)	3,748,981	3,927,162	4,331,232	4,784,926
เลียบแม่น้ำ	5,102,271	4,756,919	5,090,099	5,171,733
ท่าเรือ 1	3,891,622	3,343,221	3,218,146	3,256,888
สายบางนา - ท่าเรือ	49,746,151	43,330,019	43,611,024	44,751,355
บางนา	28,410,663	26,549,681	27,762,603	29,120,877
สุขุมวิท 62	8,499,569	7,038,432	6,781,848	6,591,568
อาจณรงค์	3,184,366	2,870,580	2,790,223	2,717,738
Total⁽¹⁾	271,994,418	255,793,196	271,994,418	271,994,418
Chalermahanakorn Expressway				
(The first stage expressway)				
Din Daeng - Port				
Din Daeng 1				
Din Daeng				
Phetchaburi				
Sukhumvit				
Rama 4 (1)				
Rama 4 (2)				
Liab Mae Nam				
Tha Rue 1				
Bang Na - Port				
Bang Na				
Sukhumvit 62				
At Narong				

ตาราง 5.16 จำนวนรถยนต์ใช้ทางด่วน จำนวนตามด่านเก็บค่าผ่านทาง ปีงบประมาณ 2541 - 2544 (ต่อ)
 TABLE 5.16 NUMBER OF VEHICLES USING EXPRESSWAY BY TOLL PLAZA: FISCAL YEARS 1998 - 2001 (Contd.)

ด่านเก็บค่าผ่านทาง	(เที่ยว : Trip)				Toll plaza
	2541 (1998)	2542 (1999)	2543 (2000)	2544 (2001)	
ท่าเรือ 2.....	3,343,776	2,436,450	2,398,667	2,637,239	Tha Rue 2
อาจณรงค์ 1.....	6,307,777	4,434,876	3,877,683	3,683,933	AI Narong 1
สายดาวคะนอง - ท่าเรือ	31,831,952	30,452,705	32,114,639	32,751,481	Dao Khanong - Port
ดาวคะนอง	14,911,119	14,672,374	15,879,354	16,735,746	Dao Khanong
สุขสวัสดิ์.....	10,732,519	9,898,022	10,066,181	10,005,866	Suk Sawat
สาทรประดิษฐ์ 1.....	3,677,418	3,733,347	4,209,935	4,272,852	Sathupradit 1
สาทรประดิษฐ์ 2.....	2,510,896	2,148,962	1,959,169	1,737,017	Sathupradit 2
ทางพิเศษศรีรัช (ทางด่วนขั้นที่ 2)	92,984,870	87,401,761	112,473,741	122,181,807	Si Rat Expressway (The second stage expressway)
สายบางไทร - แจ้งวัฒนะ (นอกเมือง)	15,305,471	12,827,198	30,509,848	33,219,010	Bangkok-Chaeng Watthana (sub-urban)
ประชาชน (ขาเข้า) นอกเมือง.....	-	-	15,777,227	16,542,249	Pracha Chuen (in bound) sub-urban
ประชาชน (ขาออก).....	15,305,471	12,827,198	13,509,275	14,186,670	Pracha Chuen (out bound)
งามวงศ์วาน (ขาเข้า).....	-	-	679,908	857,958	Ngamwongwan (in bound)
งามวงศ์วาน (ขาออก).....	-	-	543,438	1,061,397	Ngamwongwan (out bound)
ประชาชน 1.....	-	-	-	262,473	Pracha Chuen 1
ประชาชน 2.....	-	-	-	308,263	Pracha Chuen 2

สายบางแคด - แจ้งวัฒนะ (ในเมือง)	63,255,746	58,598,083	61,550,611	65,257,241	Bangkok-Chaeng Watthana (urban)
ประราชัน (ขาเข้า).....	16,704,464	14,668,783	15,774,858	16,542,231	Pracha Chuen (in bound)
รัชดาภิเษก.....	7,637,903	7,372,533	7,069,171	7,186,921	Ratchada Pisek
บางซื่อ.....	1,771,930	1,483,037	1,669,015	2,002,455	Bang Sue
ย่านพหลโยธิน.....	3,231,121	2,956,980	2,864,208	2,846,871	Yan Phaholyothin
คลองประปา 1.....	1,468,666	1,061,692	1,054,173	1,072,147	Khlong Prapa 1
คลองประปา 2.....	3,429,230	3,101,557	3,088,497	3,152,890	Khlong Prapa 2
สายประดิษฐ์ 3.....	1,409,481	1,190,805	1,135,104	1,151,441	Sathupradit 3
จันทน์.....	2,377,513	2,374,306	2,750,569	3,150,283	Chan
สาทร.....	2,432,291	2,373,508	2,348,821	2,292,609	Sathorn
สุรางค์.....	4,928,388	4,653,754	4,660,437	4,832,326	Surawong
สะพานต่าง.....	2,837,473	2,347,194	2,293,723	2,191,040	Saphan Sawang
หัวลำโพง.....	4,578,394	4,211,486	4,440,868	4,464,297	Hua Lamphong
อุรุพงษ์.....	1,116,475	1,037,272	1,026,227	1,017,617	Uruphong
ยมราช.....	7,475,862	6,999,031	7,040,847	7,209,363	Yommarat
พระราม 3.....	1,856,555	1,507,575	1,944,293	2,037,156	Rama 3
อโศก 4.....	-	1,258,570	2,389,800	4,107,594	Asoke 4
สายพญาไท - ศรีนครินทร์	14,423,653	14,313,685	16,081,089	16,254,477	Phayathai - Srinakharin
พหลโยธิน 1.....	1,031,285	993,744	1,022,456	1,087,013	Phaholyothin 1
พหลโยธิน 2.....	1,211,230	953,212	1,004,204	1,033,492	Phaholyothin 2
อโศก 1.....	10,199,872	11,045,657	12,869,134	12,949,108	Asoke 1
อโศก 2.....	1,981,266	1,321,072	1,185,295	1,184,864	Asoke 2

ตาราง 5.16 จำนวนรถยนต์ใช้ทางด่วน จำนวนตามด่านเก็บค่าผ่านทาง ปีงบประมาณ 2541 - 2544 (ต่อ)

TABLE 5.16 NUMBER OF VEHICLES USING EXPRESSWAY BY TOLL PLAZA: FISCAL YEARS 1998 - 2001 (Contd.)

ด่านเก็บค่าผ่านทาง	(เที่ยว : Trip)			
	2541 (1998)	2542 (1999)	2543 (2000)	2544 (2001)
สายโศก - ศรีนครินทร์	-	1,662,795	4,332,193	7,451,079
อโศก 3.....	-	822,280	1,788,562	2,982,531
รามคำแหง.....	-	840,515	1,467,678	1,512,784
ศรีนครินทร์	-	-	679,660	1,506,042
พระราม 9.....	-	-	46,953	125,591
พระราม 9-1.....	-	-	349,340	1,324,131
				Asoke - Srinakharin
				Asoke 3
				Ramkhamhaeng
				Srinakharin
				Rama 9
				Rama 9-1
				Chalong Rat Expressway
ทางพิเศษฉลองรัช (สายรามอินทรา - อ่างทอง)	18,841,486	14,403,498	14,069,052	16,296,511
รามอินทรา.....	4,621,811	3,490,364	3,374,213	3,701,749
โยธินพัฒนา.....	1,491,381	1,201,574	1,221,863	1,319,751
ลาดพร้าว.....	90,539	66,218	119,624	194,239
พระราม 9-2.....	982,357	754,316	1,287,084	1,971,830
ประชวดีศ.....	2,224,305	1,622,951	1,511,247	1,764,646
พัฒนากร 1.....	1,406,531	986,531	827,183	818,085
พัฒนากร 2.....	1,122,942	821,985	635,594	691,834
พระโขนง.....	1,427,084	1,161,711	1,198,302	1,336,400
อ่างทอง 2.....	5,474,536	4,297,848	3,589,768	3,469,628
พระราม 9-1.....	-	-	304,174	1,028,349
				(Ram Inthra - At Narong)
				Ram Inthra
				Yothin Phattana
				Lat Phrao
				Rama 9-2
				Pracha Uthit
				Phatthamakan 1
				Phatthamakan 2
				Phra Khanong
				At Narong 2
				Rama 9-1

Burapha Withi Expressway					
					(Bang Na - Chon Buri)
ทางพิเศษบุรีวิถี (สายบางนา - ชลบุรี)	1,026,732	5,856,972	8,389,603	9,211,457	
บางนา 1.....	645,678	1,836,630	-	-	Bang Na 1
บางนา 2.....	381,054	2,863,173	3,433,901	-	Bang Na 2
บางนา กม. 6 (ขาเข้า).....	-	-	-	3,408,879	Bang Na km. 6 (in bound)
บางแก้ว.....	-	50,729	93,242	44,833	Bangkaeo
วงแหวนรอบนอก (บางแก้ว).....	-	-	-	228,660	Outer Ring Road (Bangkaeo)
กิ่งแก้ว 1.....	-	104,359	-	-	Kingkaeo 1
กิ่งแก้ว 2.....	-	190,932	-	-	Kingkaeo 2
เมืองใหม่บางพลี.....	-	92,121	195,456	166,272	Muangmaibangpli
บางเสาธง.....	-	719,028	533,459	698,904	Bangsaotong
บางพลี 1.....	-	-	194,616	136,112	Bangpli 1
บางพลี 2.....	-	-	581,287	523,062	Bangpli 2
บางบ่อ.....	-	-	60,378	85,262	Bangboa
บางพลีน้อย.....	-	-	298,706	286,891	Bangplinoi
บางสมัคร.....	-	-	829,511	528,076	Bang-samag
บางวัว.....	-	-	13,571	19,645	Bangwua
บางปะกง 1.....	-	-	567,907	259,448	Bangpakong 1
บางปะกง 2.....	-	-	9,039	13,154	Bangpakong 2
ชลบุรี.....	-	-	1,578,530	2,812,259	Chon Buri
Udon Rattthaya Expressway					
					(Bangpa-in - Pakkret)
ทางพิเศษอุดรรัถยา (สายบางปะอิน - ปากเกร็ด)	-	3,497,864	5,860,323	8,515,760	
เมืองทอง (ขาเข้า).....	-	46,986	230,564	475,579	Muangthong (in bound)
เมืองทอง (ขาออก).....	-	54,770	141,158	195,984	Muangthong (out bound)
ศรีสมาน (ขาเข้า).....	-	376,526	603,342	1,138,086	Srisaman (in bound)

ตาราง 5.16 จำนวนรถยนต์ที่เข้าทางด่วน จำนวนตามด่านเก็บค่าผ่านทาง ปีงบประมาณ 2541 - 2544 (ต่อ)

TABLE 5.16 NUMBER OF VEHICLES USING EXPRESSWAY BY TOLL PLAZA: FISCAL YEARS 1998 - 2001 (Contd.)

ด่านเก็บค่าผ่านทาง	(เที่ยว : Trip)				Toll plaza
	2541 (1998)	2542 (1999)	2543 (2000)	2544 (2001)	
ศรีสพาน (ขาออก).....	-	292,767	411,265	923,184	Srisaman (out bound)
บางพูน (ขาเข้า).....	-	491,719	700,600	801,383	Bangpooon (in bound)
บางพูน (ขาออก).....	-	471,434	641,187	776,575	Bangpooon (out bound)
เชียงราก (ขาเข้า).....	-	813,311	841,816	902,564	Chiang Rag (in bound)
เชียงราก (ขาออก).....	-	950,351	774,355	860,414	Chiang Rag (out bound)
บางปะอิน (ขาเข้า).....	-	-	697,605	1,189,814	Bangpa-in (in bound)
บางปะอิน (ขาออก).....	-	-	818,431	1,252,177	Bangpa-in (out bound)

(1) ไม่รวมทางพิเศษอุดรรัถยา (สายบางปะอิน - ปากเกร็ด)

Excluding Udon Rathaya Expressway (Bangpa-in-Pagkret).

หมายเหตุ: 1. ด่านประชาชื่น 1, ด่านประชาชื่น 2 เปิดให้บริการเมื่อวันที่ 31 พฤษภาคม 2544

2. สายอโศก-ศรีนครินทร์ รวมด่านศรีนครินทร์ ด่านพระราม 9 ด่านพระราม 9-1 เปิดให้บริการเมื่อวันที่ 1 มีนาคม 2543

3. สายรามอินทรา-อาจณรงค์ รวมด่านพระราม 9-1 เปิดให้บริการเมื่อวันที่ 1 เมษายน 2543

4. ด่านวงแหวนรอบนอก (บางแก้ว) เปิดให้บริการเมื่อวันที่ 27 พฤศจิกายน 2543

5. ด่านบางปะกง 2 ด่านชลบุรี เปิดให้บริการเมื่อวันที่ 7 กุมภาพันธ์ 2543

Note: 1. Pracha Chuen 1, Pracha Chuen 2 toll plaza opened to traffic on May 31, 2001.

2. Asoke-Srinakharin including Srinakharin, Rama 9, Rama 9-1 toll plaza opened to traffic on March 1, 2000.

3. Ram Inthra-At-Narong including Rama 9-1 toll plaza opened to traffic on April 1, 2000.

4. Outer Ring Road (Bang Kaeo) toll plaza opened to traffic on November 27, 2000.

5. Bangpakong 2, Chon Buri toll plaza opened to traffic on February 7, 2000.

ที่มา: การทางพิเศษแห่งประเทศไทย

Source: The Expressway and Rapid Transit Authority of Thailand

ตาราง 5.17 จำนวนอุบัติเหตุจากการจราจรทางบก คนตาย บาดเจ็บ และทรัพย์สินเสียหาย พ.ศ. 2536 - 2544

TABLE 5.17 NUMBER OF ROAD TRAFFIC ACCIDENTS, CASUALTIES AND PROPERTY DAMAGED: 1993 - 2001

ปี Year	จำนวนอุบัติเหตุ Number of reported accidents		จำนวนคนบาดเจ็บหรือตายโดยอุบัติเหตุ Number of casualties		ทรัพย์สินเสียหาย (พันบาท) Property damaged (Thousand Baht)
	คนตาย Killed	บาดเจ็บ Injured	คนตาย Killed	บาดเจ็บ Injured	
2536 (1993)	84,892	9,496	25,330	1,021,464	
2537 (1994)	102,610	15,176	43,541	1,408,219	
2538 (1995)	94,362	16,727	50,718	1,631,117	
2539 (1996)	88,556	14,405	50,044	1,561,708	
2540 (1997)	82,336	13,836	48,711	1,571,786	
2541 (1998)	73,725	12,234	52,538	1,378,674	
2542 (1999)	67,800	12,040	47,770	1,345,986	
2543 (2000)	73,737	11,988	53,111	1,242,206	
2544 (2001)	77,616	11,652	53,960	1,240,801	

ที่มา: สำนักงานตำรวจแห่งชาติ

Source: Royal Thai Police Headquarters

ตาราง 5.18 จำนวนนักท่องเที่ยวที่เข้ามาประเทศไทย จำแนกตามสัญชาติ พ.ศ. 2541 - 2544

TABLE 5.18 NUMBER OF TOURIST ARRIVALS TO THAILAND BY NATIONALITY: 1998 - 2001

สัญชาติ	2541 (1998)	2542 (1999)	2543 (2000)	2544 (2001)	Nationality
รวมยอด	7,842,760	8,651,260	9,578,826	10,132,509	Total
เอเชียตะวันออก.....	4,282,589	5,000,701	5,545,856	5,786,403	East Asia
มาเลเซีย.....	931,553	1,009,821	1,111,687	1,185,891	Malaysia
ญี่ปุ่น.....	982,116	1,059,872	1,202,164	1,177,599	Japan
จีน.....	604,472	813,596	753,781	801,362	China
ไต้หวัน.....	421,293	528,291	706,482	738,642	Taiwan
เกาหลี.....	218,109	342,867	451,347	548,726	Korea
สิงคโปร์.....	497,221	528,889	563,679	531,818	Singapore
ฮ่องกง.....	290,797	244,474	243,952	245,170	Hong Kong
อื่น ๆ.....	337,028	472,891	512,764	557,195	Others
เอเชียใต้.....	265,054	291,797	352,007	350,874	South Asia
อินเดีย.....	162,105	181,033	224,104	229,751	India
อื่น ๆ.....	102,949	110,764	127,903	121,123	Others
ยุโรป.....	2,108,909	2,116,806	2,301,807	2,508,566	Europe
สหราชอาณาจักร.....	490,304	515,162	619,659	660,449	United Kingdom
เยอรมนี.....	393,399	389,466	390,030	402,992	Germany
ฝรั่งเศส.....	256,829	255,247	256,948	251,717	France
สวีเดน.....	112,206	119,935	150,515	238,369	Sweden
เนเธอร์แลนด์.....	107,081	118,780	126,848	142,560	Netherlands
อิตาลี.....	131,773	126,572	133,247	122,263	Italy
สวิตเซอร์แลนด์.....	112,877	108,499	105,591	111,972	Switzerland
เดนมาร์ก.....	75,801	79,094	79,040	83,216	Denmark
อื่น ๆ.....	428,639	404,051	439,929	495,028	Others
อเมริกา.....	538,293	595,381	663,276	682,995	The Americas
สหรัฐอเมริกา.....	415,831	461,671	518,053	527,779	U.S.A.
แคนาดา.....	94,381	105,857	112,540	121,020	Canada
อื่น ๆ.....	28,081	27,853	32,683	34,196	Others
โอเชียเนีย.....	343,938	344,879	378,782	420,551	Oceania
ออสเตรเลีย.....	287,134	283,498	314,531	350,322	Australia
อื่น ๆ.....	56,804	61,381	64,251	70,229	Others
ตะวันออกกลาง.....	148,597	154,760	182,408	215,148	Middle East
แอฟริกา.....	77,550	76,008	84,487	97,413	Africa
คนไทยที่มีถิ่นที่อยู่ต่างประเทศ.....	77,830	70,928	70,203	70,559	Overseas Thai

ที่มา: การท่องเที่ยวแห่งประเทศไทย

Source: The Tourism Authority of Thailand

ตาราง 5.19 สถิติการท่องเที่ยวในประเทศไทย พ.ศ. 2541 - 2544

TABLE 5.19 STATISTICS OF TOURISM IN THAILAND: 1998 - 2001

รายการ	2541 (1998)	2542 (1999)	2543 (2000)	2544 (2001)	Item
จำนวนนักท่องเที่ยว	7,764,930	8,580,332	9,508,623	10,061,950	Number of tourists
เพศ					Sex
ชาย.....	4,749,236	5,172,371	5,685,836	6,021,601	Male
หญิง.....	3,015,694	3,407,961	3,822,787	4,040,349	Female
หมวดอายุ (ปี)					Age group (years)
น้อยกว่า 25	1,122,159	1,279,108	1,455,214	1,523,952	Less than 25
25 - 34.....	2,122,148	2,281,186	2,537,639	2,726,812	25 - 34
35 - 44.....	1,857,540	2,036,449	2,270,566	2,414,170	35 - 44
45 - 54.....	1,492,251	1,636,432	1,822,708	1,893,820	45 - 54
55 และมากกว่า.....	1,170,832	1,347,157	1,422,496	1,503,196	55 and over
วัตถุประสงค์					Purpose of visit
พักผ่อน.....	6,832,801	7,560,588	8,368,635	8,876,479	Holiday
ธุรกิจ.....	706,163	743,003	860,786	878,571	Business
ประชุม.....	65,760	75,344	83,513	89,677	Convention
อื่น ๆ.....	160,206	201,397	195,689	217,223	Others
อาชีพ					Occupation
นักวิชาชีพ.....	1,704,550	1,642,102	1,393,170	1,478,064	Professionals
นักบริหาร และผู้จัดการ.....	886,321	949,542	1,078,282	1,066,977	Administrative and managerial personnel
ผู้ปฏิบัติงานธุรกิจ และ นักธุรกิจการค้า.....	1,290,380	1,427,194	1,631,018	1,697,774	Clerical, salesman and commercial personnel
ผู้ใช้แรงงาน และปฏิบัติ งานบริการ.....	1,186,821	1,528,411	1,905,910	1,919,276	Laborer/production and service workers
อื่น ๆ และ ไม่ระบุ.....	2,696,858	3,033,083	3,500,243	3,899,859	Other and not stated
รายได้ที่เกิดจากการท่องเที่ยว					Tourism receipts
(ล้านบาท)	242,177	253,018	285,272	299,047	(Million Baht)
ค่าที่พัก.....	66,078	61,960	68,926	77,860	Accommodation
ค่าอาหารและเครื่องดื่ม.....	38,801	39,122	43,396	46,858	Food and beverage
ค่าบริการท่องเที่ยว.....	10,136	10,710	13,015	13,561	Sightseeing
ค่าพาหนะเดินทางในประเทศ.....	17,930	16,489	21,030	22,602	Local transport
ค่าซื้อสินค้าที่ระลึก.....	70,281	87,839	98,909	92,626	Shopping
ค่าใช้จ่ายเพื่อการบันเทิง.....	26,860	26,920	29,842	35,372	Entertainment
ค่าใช้จ่ายเบ็ดเตล็ด.....	12,091	9,978	10,154	10,168	Miscellaneous
จำนวนวันที่พักโดยเฉลี่ย	8	8	8	8	Average length of stay

หมายเหตุ: จำนวนนักท่องเที่ยวไม่รวมคนไทยที่มีถิ่นที่อยู่ต่างประเทศ

Note: Number of tourists excluding overseas Thai.

ที่มา: การท่องเที่ยวแห่งประเทศไทย

Source: The Tourism Authority of Thailand

ตาราง 5.20 จำนวนนักท่องเที่ยวที่เข้ามาประเทศไทย จำแนกตามสัญชาติ และทางสัญจร พ.ศ. 2543 - 2544

TABLE 5.20 NUMBER OF TOURIST ARRIVALS TO THAILAND BY NATIONALITY AND MODE OF TRANSPORT: 2000 - 2001

สัญชาติ	2543 (2000)				2544 (2001)				Nationality
	รวมยอด		ทางทะเล		รวมยอด		ทางทะเล		
	Total	Air	Land	Sea	Total	Air	Land	Sea	
รวมยอด	9,578,826	8,076,930	1,253,654	248,242	10,132,509	8,456,412	1,426,586	249,511	Total
เอเชียตะวันออก.....	5,545,856	4,356,310	1,054,397	135,149	5,786,403	4,457,900	1,186,211	142,292	East Asia
มาเลเซีย.....	1,111,687	281,727	793,523	36,437	1,185,891	249,100	892,270	44,521	Malaysia
ญี่ปุ่น.....	1,202,164	1,163,581	27,435	11,148	1,177,599	1,137,946	31,554	8,099	Japan
จีน.....	753,781	747,694	2,505	3,582	801,362	792,776	3,362	5,224	China
ไต้หวัน.....	706,482	701,316	4,484	682	738,642	732,405	5,578	659	Taiwan
เกาหลี.....	451,347	438,372	11,964	1,011	548,726	531,810	15,583	1,333	Korea
สิงคโปร์.....	563,679	449,524	67,235	46,920	531,818	432,447	65,233	34,138	Singapore
ฮ่องกง.....	243,952	242,045	1,537	370	245,170	242,856	1,813	501	Hong Kong
ฟิลิปปินส์.....	103,013	87,429	11,276	4,308	124,841	98,239	21,553	5,049	Philippines
อื่น ๆ.....	409,751	244,622	134,438	30,691	432,354	240,321	149,265	42,768	Others
เอเชียใต้.....	352,007	335,721	5,506	10,780	350,874	334,292	6,245	10,337	South Asia
อินเดีย.....	224,104	211,014	2,973	10,117	229,751	216,420	3,770	9,561	India
ปากีสถาน.....	49,407	48,054	1,132	221	36,946	35,653	963	330	Pakistan
อื่น ๆ.....	78,496	76,653	1,401	442	84,177	82,219	1,512	446	Others
ยุโรป.....	2,301,807	2,124,179	125,930	51,698	2,508,566	2,316,265	149,887	42,414	Europe
สหราชอาณาจักร.....	619,659	555,567	39,892	24,200	660,449	594,106	48,855	17,488	United Kingdom
เยอรมนี.....	390,030	365,423	16,965	7,642	402,992	378,337	19,645	5,010	Germany
ฝรั่งเศส.....	256,948	235,337	18,074	3,537	251,717	227,323	20,803	3,591	France
สวีเดน.....	150,515	138,501	8,926	3,088	238,369	224,760	10,489	3,120	Sweden
เนเธอร์แลนด์.....	126,848	114,513	9,510	2,825	142,560	127,885	10,751	3,924	Netherlands

อิตาลี	133,247	127,805	4,473	969	122,263	115,915	5,068	1,280	Italy
สวิตเซอร์แลนด์	105,591	98,701	5,199	1,691	111,972	104,555	6,009	1,408	Switzerland
เดนมาร์ก	79,040	73,252	4,730	1,058	83,216	76,786	5,274	1,156	Denmark
ออสเตรีย	52,240	50,026	1,535	679	50,376	48,307	1,640	429	Austria
อื่น ๆ	387,689	365,054	16,626	6,009	444,652	418,291	21,353	5,008	Others
อเมริกา	663,276	608,874	33,022	21,380	682,995	622,828	40,918	19,249	The Americas
สหรัฐอเมริกา	518,053	479,866	22,263	15,924	527,779	485,494	27,061	15,224	U.S.A.
แคนาดา	112,540	99,887	9,637	3,016	121,020	105,413	12,301	3,306	Canada
บราซิล	5,822	5,580	139	103	6,017	5,715	206	96	Brazil
อื่น ๆ	26,861	23,541	983	2,337	28,179	26,206	1,350	623	Others
โอเชียเนีย	378,782	333,140	19,649	25,993	420,551	366,359	22,546	31,646	Oceania
ออสเตรเลีย	314,531	275,089	16,075	23,367	350,322	304,039	18,096	28,187	Australia
อื่น ๆ	64,251	58,051	3,574	2,626	70,229	62,320	4,450	3,459	Others
ตะวันออกกลาง	182,408	175,761	5,137	1,510	215,148	205,006	8,286	1,856	Middle East
อิสราเอล	75,798	71,785	3,068	945	91,543	86,026	4,312	1,205	Israel
คูเวต	18,599	18,472	115	12	20,597	20,133	384	80	Kuwait
อื่น ๆ	88,011	85,504	1,954	553	103,008	98,847	3,590	571	Others
แอฟริกา	84,487	73,714	9,041	1,732	97,413	84,420	11,276	1,717	Africa
คนไทยที่มีถิ่นที่อยู่ต่างประเทศ	70,203	69,231	972	-	70,559	69,342	1,217	-	Overseas Thai

หมายเหตุ: นักท่องเที่ยว หมายถึง บุคคลที่มีที่พักอาศัยถาวรในราชอาณาจักรไทย เดินทางเข้ามาเพื่อพักผ่อน เยี่ยมญาติ ศึกษาหาความรู้ การกีฬา การศาสนา

ติดต่อธุรกิจ หรือประกอบภารกิจใด ๆ โดยมีได้รับค่าจ้างในการประกอบภารกิจนั้นจากผู้นิรชาอาณาจักรไทย

Note: Tourist refer to any person visiting Thailand for any reason other than to exercise remunerated and the purpose of whose journey can be classified under one of the followings: leisure, business, family, mission, meeting.

ที่มา: การท่องเที่ยวแห่งประเทศไทย

Source: The Tourism Authority of Thailand

ตาราง 5.21 ปริมาณการใช้โทรศัพท์ จำนวนตามประเภท ปีงบประมาณ 2541 - 2544

TABLE 5.21 TELEPHONE USAGE BY TYPE: FISCAL YEARS 1998 - 2001

ประเภท	หน่วย Unit	2541 (1998)	2542 (1999)	2543 ⁽¹⁾ (2000)	2544 (2001)	Type
ทั่วราชอาณาจักร Whole Kingdom						
โทรศัพท์ท้องถิ่น⁽¹⁾						
เอกชน.....	1,000 หน่วยพูด Pulse	2,699,206	2,577,878	2,691,897	2,673,245	Local telephone ⁽¹⁾ Private
ธุรกิจ.....	"	1,103,008	1,021,855	1,035,142	1,029,712	Business
บ้านพัก.....	"	1,596,198	1,556,023	1,656,755	1,643,533	Residence
ราชการ.....	"	311,475	308,534	331,052	324,338	Government
องค์การโทรศัพท์.....	"	91,182	100,938	102,817	100,389	Telephone Organization
โทรศัพท์ทางไกล	1,000 ครั้ง Call	604,205	586,577	683,667	888,012	Trunk telephone
ทางไกลในประเทศ.....	"	601,000	583,766	680,389	884,367	Domestic trunk ⁽²⁾
ทางไกลต่างประเทศ.....	"	3,205	2,811	3,278	3,645	International trunk ⁽²⁾
โทรศัพท์สาธารณะ ⁽³⁾	1,000 หน่วยพูด Pulse	5,601,903	5,720,206	6,129,383	6,306,191	Public telephone ⁽³⁾
นครหลวง Metropolitan						
โทรศัพท์ท้องถิ่น⁽¹⁾						
เอกชน.....	1,000 หน่วยพูด Pulse	1,776,147	1,656,782	1,679,319	1,613,330	Local telephone ⁽¹⁾ Private
ธุรกิจ.....	"	781,433	724,181	730,053	722,961	Business
บ้านพัก.....	"	994,714	932,601	949,266	890,369	Residence
ราชการ.....	"	163,506	154,995	160,969	154,469	Government
องค์การโทรศัพท์.....	"	22,752	22,772	23,871	24,676	Telephone Organization
โทรศัพท์ทางไกล.....	1,000 ครั้ง Call	294,922	282,708	330,995	441,476	Trunk telephone

ทางไกลในประเทศ.....	293,277	281,346	329,452	439,932	Domestic trunk
ทางไกลต่างประเทศ ⁽²⁾	1,645	1,362	1,543	1,544	International trunk ⁽²⁾
โทรศัพท์สาธารณะ ⁽³⁾	1,921,974	1,961,825	1,993,571	1,988,369	Public telephone ⁽³⁾
ภูมิภาค Provincial					
โทรศัพท์ท้องถิ่น ⁽¹⁾					Local telephone ⁽¹⁾
เอกชน.....	923,059	921,096	1,012,578	1,059,915	Private
ธุรกิจ.....	321,575	297,674	305,089	306,751	Business
บ้านพัก.....	601,484	623,422	707,489	753,164	Residence
ราชการ.....	147,969	153,539	170,083	169,869	Government
องค์การโทรศัพท์.....	68,430	78,166	78,946	75,713	Telephone Organization
โทรศัพท์ทางไกล.....	309,283	303,869	352,672	446,536	Trunk telephone
ทางไกลในประเทศ.....	307,723	302,420	350,937	444,435	Domestic trunk ⁽²⁾
ทางไกลต่างประเทศ ⁽²⁾	1,560	1,449	1,735	2,101	International trunk ⁽²⁾
โทรศัพท์สาธารณะ ⁽³⁾	3,679,929	3,758,381	4,134,768	4,317,822	Public telephone ⁽³⁾

(1) ไม่รวมการใช้โทรศัพท์ท้องถิ่นของผู้เช่าที่ได้รับ

การยกเว้นค่าพูดโทรศัพท์

(2) เฉพาะประเทศลาว มาเลเซีย ที่บริการ โดย ททท.

(3) ประกอบด้วย ท้องถิ่น ทางไกล ทางไกลชนบท และ โทรศัพท์สาธารณะแบบใช้บัตร

หมายเหตุ: เขตโทรศัพท์นครหลวง หมายถึง เขตโทรศัพท์ในเขต กทม. นนทบุรี ปทุมธานี และสมุทรปราการ

เขตโทรศัพท์ภูมิภาค หมายถึง โทรศัพท์ในเขตอื่น ๆ

ที่มา: องค์การโทรศัพท์แห่งประเทศไทย กระทรวงคมนาคม

(1) Excluded local telephone usage from subscriber exempted

subscription fee and call charge.

(2) Services by TOT to Laos, Malaysia only.

(3) Consists of local public, trunk public and rural long distance telephone service and cardphone.

Note: Metropolitan telecommunications area means telephone area in

Bangkok, Nonthaburi, Pathum Thani and Samut Prakan.

Provincial telecommunications area means telephone area in province.

Source: The Telephone Organization of Thailand, Ministry of Transport and Communications

ตาราง 5.22 จำนวนเลขหมายโทรศัพท์ที่มีผู้เข้า จำนวนตามประเภทผู้เข้า ปีงบประมาณ 2541 - 2544
 TABLE 5.22 NUMBER OF TELEPHONE LINES CONNECTED BY TYPE OF SUBSCRIBERS: FISCAL YEARS 1998 - 2001

ประเภทผู้เข้า	2541	2542	2543	2544	Type of subscriber
	(1998)	(1999)	(2000)	(2001)	
ทั่วราชอาณาจักร Whole Kingdom					
องค์กร โทรศัพท์แห่งประเทศไทย.....	2,559,172	2,687,673	2,876,594	3,121,591	Telephone Organization of Thailand
ธุรกิจ.....	595,920	583,558	584,348	586,883	Business
บ้านพัก.....	1,698,993	1,801,741	1,952,502	2,164,406	Residence
ราชการ.....	127,531	135,793	145,315	157,568	Government
องค์กร โทรศัพท์.....	36,186	42,768	41,385	46,603	Telephone Organization
โทรศัพท์สาธารณะ.....	100,542	123,813	153,044	166,131	Public telephone lines
บริษัทสัมปทาน.....	2,478,377	2,527,963	2,714,490	2,920,900	Concessionaires
จำนวนเลขหมาย.....	2,465,698	2,512,522	2,688,555	2,885,900	Number of lines installed
โทรศัพท์สาธารณะ.....	12,679	15,441	25,935	35,000	Public telephone lines
โทรศัพท์เคลื่อนที่.....	1,016,495	1,154,784	1,451,619	2,391,575	Cellular mobile's telephone
ระบบ 470 เอ็มเอ็มที.....	37,678	28,396	21,868	15,273	470 NMT system
ระบบ 900 เอ็มเอ็มที.....	696,625	611,162	502,363	268,891	900 NMT system
ระบบ 900 จีเอสเอ็ม.....	282,192	515,226	927,388	2,107,411	900 GSM system
นครหลวง Metropolitan					
องค์กร โทรศัพท์แห่งประเทศไทย.....	1,459,549	1,438,933	1,439,382	1,474,421	Telephone Organization of Thailand
ธุรกิจ.....	384,123	368,451	363,219	360,309	Business
บ้านพัก.....	957,351	939,601	942,590	968,640	Residence
ราชการ.....	63,208	65,633	68,052	71,558	Government
องค์กร โทรศัพท์.....	19,160	24,286	21,143	25,293	Telephone Organization
โทรศัพท์สาธารณะ.....	35,707	40,962	44,378	48,621	Public telephone lines
บริษัทสัมปทาน.....	1,310,702	1,392,539	1,535,634	1,736,774	Concessionaires
จำนวนเลขหมาย.....	1,299,702	1,381,539	1,515,634	1,716,774	Number of lines installed

โทรศัพท์สาธารณะ.....	11,000	11,000	20,000	20,000	Public telephone lines
โทรศัพท์เคลื่อนที่.....	641,710	721,400	828,106	1,273,702	Cellular mobile's telephone
ระบบ 470 เอ็มเอ็มที.....	13,964	9,947	7,771	5,164	470 NMT system
ระบบ 900 เอ็มเอ็มที.....	407,556	332,276	181,092	53,440	900 NMT system
ระบบ 900 จีเอสเอ็ม.....	220,190	379,177	639,243	1,215,098	900 GSM system
ภูมิภาค Provincial					
องค์การโทรศัพท์แห่งประเทศไทย.....	1,099,623	1,248,740	1,437,212	1,647,170	Telephone Organization of Thailand
ธุรกิจ.....	211,797	215,107	221,129	226,574	Business
บ้านพัก.....	741,642	862,140	1,009,912	1,195,766	Residence
ราชการ.....	64,323	70,160	77,263	86,010	Government
องค์กรโทรศัพท์.....	17,026	18,482	20,242	21,310	Telephone Organization
โทรศัพท์สาธารณะ.....	64,835	82,851	108,666	117,510	Public telephone lines
บริษัทสัมปทาน.....	1,167,675	1,135,424	1,178,856	1,184,126	Concessionaires
จำนวนเลขหมาย.....	1,165,996	1,130,983	1,172,921	1,169,126	Number of lines installed
โทรศัพท์สาธารณะ.....	1,679	4,441	5,935	15,000	Public telephone lines
โทรศัพท์เคลื่อนที่.....	374,785	433,384	623,513	1,117,873	Cellular mobile's telephone
ระบบ 470 เอ็มเอ็มที.....	23,714	18,449	14,097	10,109	470 NMT system
ระบบ 900 เอ็มเอ็มที.....	289,069	278,886	321,271	215,451	900 NMT system
ระบบ 900 จีเอสเอ็ม.....	62,002	136,049	288,145	892,313	900 GSM system

หมายเหตุ: 1. เขตโทรศัพท์นครหลวง หมายถึง เขตโทรศัพท์ในเขต กทม. นนทบุรี ปทุมธานี และสมุทรปราการ

Note: Metropolitan telecommunications area means telephone area in Bangkok, Nonthaburi, Pathum Thani and Samut Prakan.

2. เขตโทรศัพท์ภูมิภาค หมายถึง โทรศัพท์ในเขตอื่น ๆ

Provincial telecommunications area means telephone area in province.

ที่มา: องค์การโทรศัพท์แห่งประเทศไทย

Source: The Telephone Organization of Thailand

ตาราง 5.23 สถิติบริการโทรคมนาคม ปีงบประมาณ 2541 - 2544

TABLE 5.23 STATISTICS OF TELECOMMUNICATIONS SERVICE: FISCAL YEARS 1998 - 2001

รายการ	หน่วย	2541 (1998)	2542 (1999)	2543 (2000)	2544 (2001)	Item
โทรเลขในประเทศ.....	ฉบับ Telegram	3,621,109	2,912,395	2,483,404	1,777,074	Domestic telegraph
โทรเลขระหว่างประเทศ						International telegraph
รับเข้า.....	"	14,068	11,068	9,055	10,772	Incoming
ส่งออก.....	"	17,439	13,235	9,859	8,160	Outgoing
เทเล็กซ์ในประเทศ						Domestic telex
เรียกออก.....	ครั้ง Call	125,041	107,555	81,169	66,289	Outgoing
เทเล็กซ์ระหว่างประเทศ						International telex
เรียกออก.....	"	189,626	161,220	228,969	102,744	Outgoing
โทรศัพท์ระหว่างประเทศ						International telephone
เรียกออก.....	ล้านครั้ง Million call	92.518	94.625	96.437	105.31	Outgoing
โทรสารสาธารณะในประเทศ						Domestic bureaufax
รับ.....	หน้า Page	47,975	39,786	47,621	42,000	Received
ส่ง.....	"	48,936	40,380	48,182	42,569	Sent
โทรสารสาธารณะระหว่างประเทศ						International bureaufax
รับเข้า.....	หน้า Page	852	680	692	225	Incoming
ส่งออก.....	"	82,297	75,044	73,138	48,545	Outgoing

ถ่ายทอดเสียงระหว่างประเทศ									Sound program transmission
รับเข้า.....	ครั้ง Call	80	3	4	-				Incoming
ส่งออก.....	"	33	32	6	4				Outgoing
ถ่ายทอดโทรทัศน์ทางดาวเทียม									International television
ระหว่างประเทศ									via satellite
รับเข้า.....	ครั้ง Call	488	396	924	627				Incoming
ส่งออก.....	"	817	1,072	1,010	995				Outgoing
วิทยุติดต่อเรือเดินทะเล									Maritime mobile radio
(ระบบวิทยุโทรเลข)									(Radio telegraph system)
รับ.....	ฉบับ Telegram	10,081	5,462	2,379	1,956				Received
ส่ง.....	"	3,179	1,390	423	326				Sent
วิทยุติดต่อเรือเดินทะเล									Maritime mobile radio
(ระบบวิทยุโทรศัพท์)									(Radio telephone system)
เรียกเข้า.....	ครั้ง Call	2,843	1,059	488	346				Incoming
เรียกออก.....	"	26,586	39,255	43,326	39,013				Outgoing

ที่มา: การสื่อสารแห่งประเทศไทย

Source: The Communications Authority of Thailand

ตาราง 5.24 จำนวนธนาคัติตั๋วแลกเงินไปรษณีย์ และจ่ายเงินไปรษณีย์ ปีงบประมาณ 2535 - 2544

TABLE 5.24 NUMBER OF MONEY ORDERS, POSTAL ORDERS AND POSTCHEQUE: FISCAL YEARS 1992 - 2001

ปีงบประมาณ Fiscal year	ธนาคัติในประเทศ Domestic money order		ธนาคัติระหว่างประเทศ International money order		ตั๋วแลกเงินไปรษณีย์ Postal order		จ่ายเงินไปรษณีย์ Postcheque	
	รับฝาก Issued	จ่าย Paid	รับฝาก Issued	จ่าย Paid	จำหน่าย Sold	จ่าย Paid	จ่าย Paid	
2535 (1992)	13,015,602	13,104,584	3,857	112,584	3,290,874	3,196,315	37,989	
2536 (1993)	14,161,384	13,868,552	4,144	103,928	3,473,527	3,291,336	35,566	
2537 (1994)	15,349,618	15,219,413	3,573	87,756	3,075,005	3,084,988	32,525	
2538 (1995)	15,874,427	15,619,802	3,437	75,814	2,947,858	2,897,886	29,851	
2539 (1996)	16,077,049	15,852,584	3,083	64,956	2,784,634	2,712,245	27,236	
2540 (1997)	16,315,628	16,243,745	2,865	59,958	2,726,117	2,705,998	25,219	
2541 (1998)	15,797,655	15,740,574	2,018	61,349	2,566,942	2,528,662	24,477	
2542 (1999)	16,775,620	16,604,963	2,410	60,457	2,431,555	2,413,152	17,910	
2543 (2000)	17,258,578	17,187,755	2,318	59,380	2,402,374	2,388,811	5,543	
2544 (2001)	17,498,752	17,383,078	2,140	55,172	2,332,982	2,332,167	3,676	

ที่มา: การสื่อสารแห่งประเทศไทย

Source: The Communications Authority of Thailand

ตาราง 5.25 สถิติบริการไปรษณีย์ปีงบประมาณ 2542 - 2544

TABLE 5.25 STATISTICS OF POSTAL SERVICES: FISCAL YEARS 1999 - 2001

รายการ	(ฉบับ Number)			Item
	2542 (1999)	2543 (2000)	2544 (2001)	
ไปรษณีย์ในประเทศไทย	1,237,109,768	1,302,108,736	1,308,003,959	Domestic mail
ไปรษณีย์กึ่งอัตโนมัติ.....	1,115,413,471	1,174,323,327	1,186,620,027	Postal ordinary
พัสดุไปรษณีย์.....	8,372,813	8,795,703	9,654,393	Postal parcel
บริการพิเศษ.....	113,323,484	118,989,706	111,729,539	Special service
ไปรษณีย์ระหว่างประเทศ	99,858,619	89,841,977	84,118,479	International mail
ขาออก	63,645,219	58,224,174	57,454,600	Outgoing
ไปรษณีย์กึ่งอัตโนมัติ.....	61,331,263	56,204,719	55,262,418	Postal ordinary
พัสดุไปรษณีย์.....	124,382	117,025	124,455	Postal parcel
บริการพิเศษ.....	2,189,574	1,902,430	2,067,727	Special service
ขาเข้า	36,213,400	31,617,803	26,663,879	Incoming
ไปรษณีย์กึ่งอัตโนมัติ.....	34,896,841	30,316,271	25,372,742	Postal ordinary
พัสดุไปรษณีย์.....	224,560	220,750	215,739	Postal parcel
บริการพิเศษ.....	1,091,999	1,080,782	1,075,398	Special service

ที่มา: การสื่อสารแห่งประเทศไทย

Source: The Communications Authority of Thailand

หน้าว่าง

บทที่ 6

สถิติการศึกษา และสาธารณสุข



CHAPTER 6

EDUCATION AND PUBLIC HEALTH STATISTICS

แผนภูมิ 6 จำนวนบุคลากรทางการแพทย์และประชากรต่อบุคลากรทางการแพทย์ พ.ศ. 2539 - 2543

CHART 6 NUMBER OF PERSONNELS AND POPULATION PER PERSONNEL :1996 - 2000

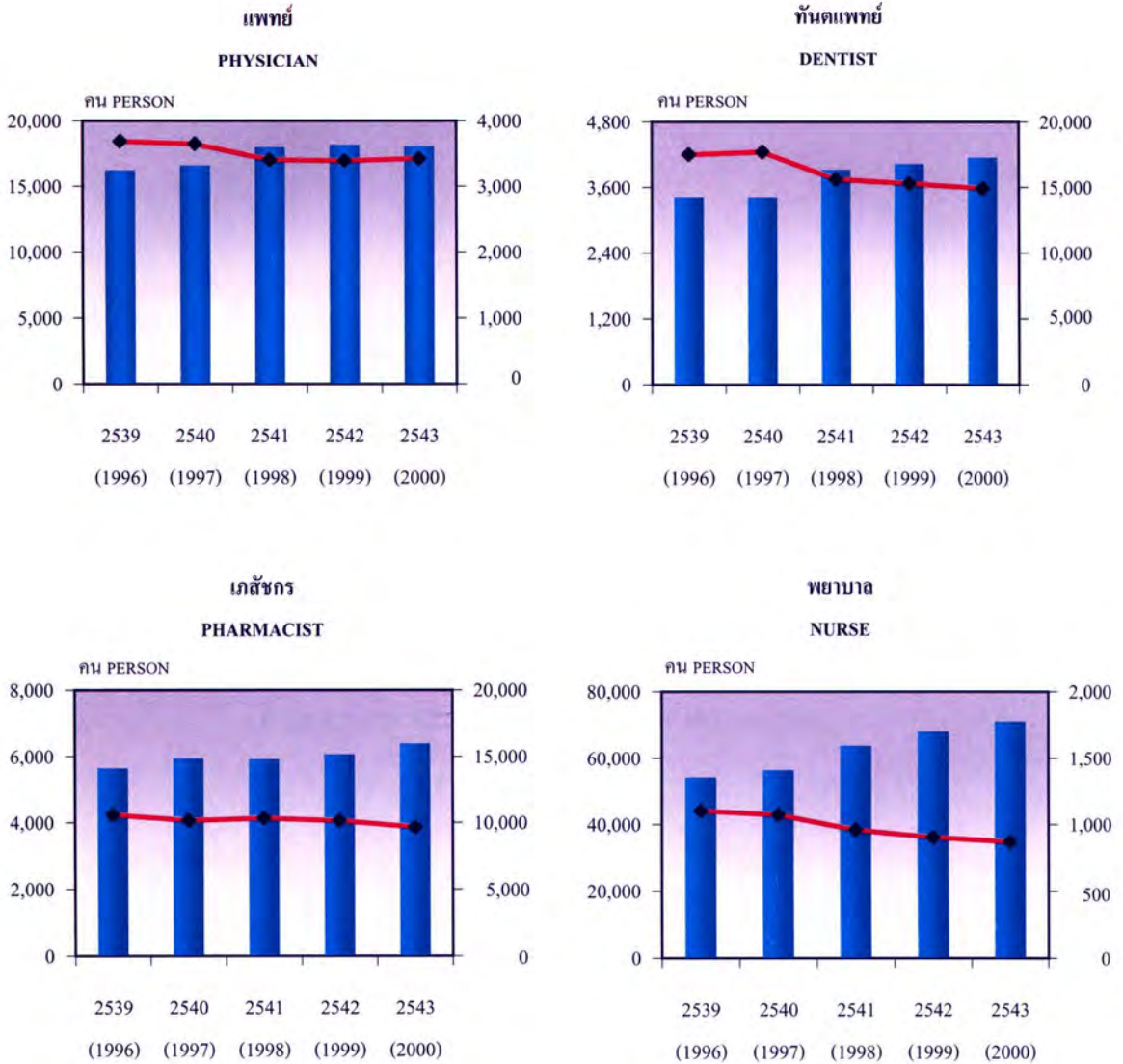

■ จำนวนบุคลากรทางการแพทย์ NUMBER OF PERSONNELS

◆ จำนวนประชากรต่อบุคลากรทางการแพทย์ 1 คน
NUMBER OF POPULATION PER PERSONNEL

ที่มา: สำนักงานปลัดกระทรวงสาธารณสุข

SOURCE: OFFICE OF THE PERMANENT SECRETARY FOR PUBLIC HEALTH

สถิติการศึกษา และสาธารณสุข

สถิติการศึกษา

สถิติการศึกษาที่เสนอในบทนี้ ได้มาจากสำนักงานปลัดทบวงมหาวิทยาลัย และสำนักงานสถิติแห่งชาติ ซึ่งรวบรวมจากรายงานการศึกษาและรายงานครู

แผนการศึกษาแห่งชาติ ฉบับ พ.ศ. 2494 จัดให้มีการศึกษาในระดับประถมศึกษา 4 ปี และระดับมัธยมศึกษาตอนต้นแบ่งออกเป็น 3 สาย คือ สายวิสามัญ สายสามัญ และอาชีวศึกษา แต่ละสายมี 3 ปี ระดับมัธยมศึกษาตอนปลายจัดให้มีเฉพาะสายวิสามัญและอาชีวศึกษา เมื่อสำเร็จแล้วอาจจะเข้าศึกษาต่อในระดับเตรียมอุดมศึกษาอีก 2 ปี หรืออาชีวชั้นสูง ซึ่งเป็นแนวทางในการศึกษาชั้นอุดมศึกษาต่อไป นอกจากนี้ยังมีบัญญัติเกี่ยวกับการศึกษาพิเศษ การศึกษาผู้ใหญ่ และการศึกษาชั้นอุดมศึกษาเพิ่มเติมด้วย

แผนการศึกษาแห่งชาติ ฉบับ พ.ศ. 2503 ได้เปลี่ยนระบบการศึกษาจากเดิม โดยจัดให้มีการศึกษาในระดับประถมศึกษา 7 ปี เป็นประถมศึกษาตอนต้น 4 ปี และตอนปลาย 3 ปี ระดับมัธยมศึกษาแบ่งเป็น 2 สาย คือ สายสามัญ และสายอาชีพ สายสามัญแบ่งเป็นมัธยมศึกษาตอนต้น 3 ปี และตอนปลาย 2 ปี สายอาชีพแบ่งเป็นมัธยมศึกษาตอนต้นและตอนปลาย แต่ละตอนอาจจัดเป็น 1 ปี 2 ปี หรือ 3 ปี โดยคำนึงถึงลักษณะวิชาชีพเป็นสำคัญ

แผนการศึกษาแห่งชาติ ฉบับ พ.ศ. 2520 แบ่งการศึกษาก่อเป็น 4 ระดับ คือ ระดับก่อนประถมศึกษา ระดับประถมศึกษา 6 ปี ระดับมัธยมศึกษา แบ่งเป็นมัธยมศึกษาตอนต้น และมัธยมศึกษาตอนปลาย ตอนละ 3 ปี และระดับอุดมศึกษา

สำหรับแผนการศึกษาแห่งชาติ พุทธศักราช 2535 จะเปิดโอกาสให้บุคคลได้เรียนรู้อย่างต่อเนื่องตลอดชีวิต โดยอาศัยรูปแบบต่าง ๆ ทั้งการศึกษาที่จัดตามแนวระบบโรงเรียน และการศึกษาที่เกิดจากกระบวนการเรียนรู้ในวิถีชีวิต

การศึกษาตามแนวระบบโรงเรียน แบ่งระดับการศึกษาเป็น 4 ระดับ คือ ระดับก่อนประถมศึกษา ระดับประถมศึกษา ระดับมัธยมศึกษา และระดับอุดมศึกษา

ระดับก่อนประถมศึกษา เป็นการศึกษาในลักษณะของการอบรมเลี้ยงดู และพัฒนาความพร้อมของเด็กทั้งทางร่างกาย จิตใจ สติปัญญา อารมณ์ บุคลิกภาพ และสังคม เพื่อรับการศึกษาในระดับต่อไป

ระดับประถมศึกษา เป็นการศึกษาที่มุ่งวางรากฐาน เพื่อให้ผู้เรียนได้พัฒนาคุณลักษณะที่พึงประสงค์ทั้งในด้าน คุณธรรม จริยธรรม ความรู้และความสามารถขั้นพื้นฐาน และให้สามารถคงการอ่านออก เขียนและคำนวณได้

ระดับมัธยมศึกษา แบ่งออกเป็น 2 ตอน คือ ระดับมัธยมศึกษาตอนต้น และระดับมัธยมศึกษาตอนปลาย

ระดับมัธยมศึกษาตอนต้น เป็นการศึกษาที่มุ่งส่งเสริมให้ผู้เรียนได้พัฒนาคุณธรรม ความรู้ ความสามารถ และทักษะต่อจากระดับประถมศึกษา ให้ผู้เรียนได้ค้นพบความต้องการ ความสนใจ และความถนัดของตนเองทั้งในด้านวิชาการและวิชาชีพ ตลอดจนมีความสามารถในการประกอบกิจการงาน และอาชีพตามควรแก่วัย

ระดับมัธยมศึกษาตอนปลาย เป็นการศึกษาที่มุ่งส่งเสริมให้ผู้เรียนได้ศึกษาตามความถนัดและความสนใจ เพื่อเป็นพื้นฐานสำหรับการศึกษาต่อในระดับอุดมศึกษา หรือเพื่อให้เพียงพอแก่การประกอบกิจการงาน และอาชีพที่ตนถนัดทั้งอาชีพอิสระและรับจ้าง รวมทั้งส่งเสริมให้ผู้เรียนได้พัฒนา คุณธรรม จริยธรรม และทักษะทางสังคมที่จำเป็นสำหรับการประกอบกิจการงานและอาชีพ และการอยู่ร่วมกันในสังคมอย่างมีสันติสุข

ระดับอุดมศึกษา เป็นการศึกษาหลังระดับมัธยมศึกษาตอนปลาย แบ่งเป็น 3 ระดับ คือ การศึกษาระดับต่ำกว่าปริญญาตรี การศึกษาระดับปริญญาตรี และการศึกษาระดับสูงกว่าปริญญาตรี

การจัดการศึกษาตามแนวระบบโรงเรียน อาจจัดเป็นการศึกษาประเภทต่าง ๆ ได้ตามความเหมาะสม และตามความต้องการของกลุ่มเป้าหมาย ชุมชน และประเทศ เช่น การฝึกหัดครู การศึกษาวิชาชีพ การศึกษาวิชาชีพพิเศษ การศึกษาวิชาชีพเฉพาะกิจหรือเฉพาะบุคคลบางกลุ่ม การศึกษาพิเศษ และการศึกษาของภิกษุสามเณร นักบวช และบุคลากรทางศาสนา เป็นต้น

การจัดการศึกษาประเภทต่าง ๆ เหล่านี้ ไม่เพียงแต่จัดตามความเหมาะสม หรือเพื่อสนองความต้องการเฉพาะของกลุ่มเป้าหมาย แต่ยังต้องคำนึงถึงการให้บุคคลได้พัฒนาทั้งในด้านคุณธรรม ความรู้ ความสามารถ และทักษะอย่างสมดุลควบคู่กันไปด้วย

ในปีการศึกษา 2542 ระบบการศึกษาตามพระราชบัญญัติการศึกษาแห่งชาติ พุทธศักราช 2542 กำหนดให้ประชาชนทุกคนมีสิทธิได้รับการศึกษาขั้นพื้นฐานไม่น้อยกว่า 12 ปี โดยไม่เก็บค่าใช้จ่า และได้กำหนดให้มีการศึกษาภาคบังคับจำนวน 9 ปี (ประถมศึกษาปีที่ 1 ถึง มัธยมศึกษาปีที่ 3) จากเดิมที่กำหนดไว้แค่ 6 ปี

ตามพระราชบัญญัตินี้ ได้จัดการศึกษาเป็น 3 รูปแบบ คือ การศึกษาในระบบ การศึกษานอกระบบ และการศึกษาตามอัธยาศัย

การศึกษาในระบบ มี 2 ระดับ

1. การศึกษาขั้นพื้นฐาน ประกอบด้วย การศึกษาซึ่งจัดไม่น้อยกว่า 12 ปี ก่อนระดับอุดมศึกษา
2. การศึกษาระดับอุดมศึกษา แบ่งเป็น 2 ระดับ คือ ระดับต่ำกว่าปริญญาตรี และระดับปริญญา

ในปี พ.ศ. 2512 ได้กำหนดพระราชบัญญัติวิทยาลัยเอกชน พ.ศ. 2512 เพื่อให้เหมาะสมกับสภาวะทางสังคม อนุญาตให้เอกชนจัดตั้งสถาบันการศึกษาในระดับอุดมศึกษาได้ ต่อมาได้มีการปรับปรุงกฎหมายว่าด้วยวิทยาลัยเอกชน ซึ่งได้ยกเลิกและประกาศใช้พระราชบัญญัติสถาบันอุดมศึกษาเอกชน พ.ศ. 2522 แทน จนถึงปี 2535 ได้มีการแก้ไขเพิ่มเติมพระราชบัญญัตินี้เฉพาะบางมาตรา เพื่อให้เหมาะสมแก่สถานการณ์ปัจจุบัน และประกาศใช้พระราชบัญญัติสถาบันอุดมศึกษาเอกชน พ.ศ. 2522 ฉบับปรับปรุงแก้ไข พ.ศ. 2535 มีผลบังคับใช้

มาถึงปัจจุบัน สถาบันอุดมศึกษาเอกชนตามพระราชบัญญัตินี้มี 3 ประเภท คือ มหาวิทยาลัย สถาบัน และวิทยาลัย

สถิติในระดับอุดมศึกษา ได้จากทบวงมหาวิทยาลัย และเอกสารที่ทบวงมหาวิทยาลัยพิมพ์เผยแพร่โดยได้แสดงสถานภาพของจำนวนนิสิต นักศึกษา ผู้สำเร็จการศึกษา อาจารย์ และรายละเอียดอื่น ๆ ทั้งนี้ ไม่รวมโรงเรียนนายร้อยพระจุลจอมเกล้า โรงเรียนนายเรือ โรงเรียนนายเรืออากาศ โรงเรียนนายร้อยตำรวจ และสถาบันเทคโนโลยีแห่งเอเชีย

สถิติสาธารณสุข

ข้อมูลสถิติ ทรัพยากรสาธารณสุข ผู้ป่วยแอดส์ ผู้ติดเชื้อที่มีอาการ ได้จากกองสถิติสาธารณสุข และกองระบาดวิทยา สำนักงานปลัดกระทรวงสาธารณสุข กระทรวงสาธารณสุข

สถิติทรัพยากรสาธารณสุข แสดงถึงสถิติเกี่ยวกับจำนวนสถานพยาบาล เจ้าหน้าที่ทางการแพทย์ และสาธารณสุข ซึ่งแยกออกเป็นของรัฐบาล เทศบาล รัฐวิสาหกิจ และเอกชน นอกจากนี้ ยังแสดงให้เห็นถึงสัดส่วนความสัมพันธ์ระหว่างทรัพยากรแต่ละประเภทกับประชากรของประเทศ การรวบรวมข้อมูลได้จัดทำขึ้นปีละครั้ง โดยกองสถิติสาธารณสุขจะรวบรวมจากรายงานของสำนักงานสาธารณสุขจังหวัด จากแบบสอบถาม และจากการสอบถามหน่วยงานที่เกี่ยวข้องซึ่งมีหน้าที่รับผิดชอบเฉพาะเรื่องโดยตรง

Education and Public Health Statistics

Education Statistics

Education statistics presented in this chapter were obtained from Office of the Permanent Secretary, Ministry of University Affairs and National Statistical Office, collected from the Report of Education Statistics.

The National Education Scheme for the year 1951, education was provided as primary education, secondary education, pre-university and higher vocational education, higher and university education. Primary education was compulsory comprised 4 years of study. Secondary education was divided into 2 sub-levels: lower secondary education and upper secondary education. Lower secondary education consisted of general stream, special stream and vocational stream, each stream taking 3 years. Upper secondary education consisted of special stream and vocational stream. Pre-university education required 2 years of study in subjects which were necessary for university study. Higher vocational education consisted of instruction and training in higher vocational courses for future career or for study in the university. By the way, the education was provided for special education, adult education and higher education in addition.

The National Education Scheme for the year 1960, educational system was changed from the former time. The elementary education taking 7 years was divided into 2 sub-levels: lower elementary taking 4 years and upper elementary taking 3 years. Secondary education was divided into general stream and vocational stream. General stream had 2 sub-levels, the beginning level lasted 3 years and the end level lasted 2 years. Vocational stream also had 2 sub-levels, the beginning and the end. Each level might be arranged for 1, 2 or 3 years. It depends on the characteristics of each vocation.

The National Education Scheme for the year 1977, there are 4 levels of education : pre-school education, elementary education taking 6 years, secondary education is divided into 2 levels: lower and upper secondary level, with taking 3 years each and higher education.

The National Education Scheme for the year 1992 provides the learners with the opportunity to develop themselves through continuous and life-long education in the forms of formal and non - formal school systems.

The formal education consists of four levels: pre-elementary, elementary, secondary and higher levels.

Pre-elementary level offers a two-year course in public school and a three-year course in private school. Pre-elementary education aims to nurture and prepare physical, mental, intellectual and emotional skills for students for their further movement on to the elementary education.

Elementary level undergoes at least six years of elementary education as a compulsory education. Elementary education puts emphasis on basic literacy and numeracy skills and cultivate desirable behavior in students.

Secondary level is divided into two levels; lower and upper secondary levels.

Lower secondary education offers a three-year course which is geared towards developing the students' ethics, knowledge and abilities. It allows the students to explore their needs, areas of interests and aptitudes and enables them to meet their appropriate careers.

Upper secondary education is a three-year course as a fundamental stage for the students who will proceed to higher education. It also aims to prepare students to meet the labor market and to promote their entrepreneurship skills. There are two streams ; vocational oriented is provided in vocational and technical colleges for the students who are good at skills while academic stream is offered in general education schools for the students who are academically-talented

Higher level is a post-secondary education which is divided into three levels: diploma, undergraduate and graduate levels.

The provision of formal education is flexible, depending on the different ability groups, school location and the nation's needs. There is vocational training for the students who are good at skills and who want to meet the labor market. Teacher training is for those who are interested in teaching. Special education is provided for the people who are disabled and difficult in learning. Welfare education is for the poor and remoted rural students.

Purposive education is offered based on the schools' potential and the nation's needs such as nursing, military and police cadet and transport and telecommunication as well.

In 1999 the educational system was based on the National Education Act of B.E. 2542 (1999). All individuals shall have equal rights to receive basic education provided by the State for the duration of at least 12 years, free of charge. Compulsory education shall be for nine years, (grade 1 – grade 9) formerly it was at least 6 years.

In this Act there shall be three types of education: formal education, non-formal education and informal education.

Formal education is divided into two levels:

1. Basic education consists of 12 years of education before higher education.
2. Higher education is divided into two levels: lower than-degree level and degree level.

In 1969 the Private College Act B.E. 2512 was enacted for social suitability so that the private sector can establish the institutes for higher education, and was abrogated in order to adjust the Private College Law. The Private Higher Education Act B.E. 2522 (1979) was promulgated until 1992. As for present situation suitability the Private Higher Education Act B.E. 2522 (B.E. 2535 Revision) has been promulgated until now. The Private Higher Education Institutes, according to this Act, are divided into 3 types: Universities, Institutes and Colleges.

Statistics on higher education were obtained from the publication and official records of the Ministry of University Affairs, that presented statistics data on student enrollments, graduates and teachers, etc., but excluded the Chulachomklao Royal Military Academy, Royal Navy Academy, Royal Airforce Academy, Police Academy and Asian Institute of Technology.

Public Health Statistics

Statistics on vital statistics, health resources and health services. Figures were obtained from Health Statistics Division and Division of Epidemiology, Office of the Permanent Secretary for Public Health, Ministry of Public Health.

Health resources statistics presented the data concerning with the hospital and health personnel. These data are divided into those belong to the government, municipality, state enterprises and private institution. The proportion and relation between each type of resource and population of the country is also described. These data are collected once a year. Sources of data are from the Provincial Health Offices by using questionnaire, inquiry from related institutions and from those who were directly responsible for the matter.

หน้าว่าง

ตาราง 6.1 จำนวนนักเรียนและนักศึกษาในสถานศึกษา จำแนกตามระดับการศึกษา ปีการศึกษา 2540 - 2544
 TABLE 6.1 NUMBER OF STUDENTS IN INSTITUTION BY EDUCATION LEVEL: ACADEMIC YEARS 1997 - 2001

ระดับการศึกษา	2540 (1997)	2541 (1998)	2542 (1999)	2543 (2000)	2544 (2001)	level of education
รวมยอด	13,881,622	13,859,772	13,905,303	14,079,316	14,117,175	Total
ก่อนประถมศึกษา.....	2,334,247	2,158,929	2,162,776	2,167,651	2,108,175	Pre-Elementary Education
ประถมศึกษา.....	5,927,902	5,936,400	5,959,757	6,021,371	6,056,423	Elementary Education
มัธยมศึกษาตอนต้น.....	2,462,556	2,426,931	2,375,218	2,339,817	2,338,674	Lower Secondary Education
ประเภทสามัญศึกษา.....	2,459,138	2,423,229	2,371,299	2,335,983	2,334,868	General Education type
ประเภทอาชีวศึกษา.....	3,418	3,702	3,919	3,834	3,806	Vocational Education type
มัธยมศึกษาตอนปลาย.....	1,634,775	1,679,878	1,727,484	1,725,558	1,713,973	Upper Secondary Education
ประเภทสามัญศึกษา.....	899,332	974,715	1,048,031	1,111,341	1,129,480	General Education type
ประเภทอาชีวศึกษา.....	733,487	703,346	678,002	612,800	583,081	Vocational Education type
อื่น ๆ.....	1,956	1,817	1,451	1,417	1,412	Others
อุดมศึกษา.....	1,522,142	1,657,634	1,680,068	1,824,919	1,899,930	Higher Education
ประเภทอาชีวศึกษา.....	379,939	417,547	451,950	476,850	479,790	Vocational Education type
ศึกษาศาสตร์.....	65,661	65,913	60,971	59,655	51,000	Teacher Training
ปริญญาตรี.....	956,022	1,037,430	1,025,926	1,134,412	1,197,296	Undergraduate Degree
สูงกว่าปริญญาตรี.....	62,653	76,477	82,734	95,623	115,449	Graduate Degree
อื่น ๆ.....	57,867	60,267	58,487	58,379	56,395	Others

ที่มา: สำนักงานปลัดกระทรวงศึกษาธิการ กระทรวงศึกษาธิการ

Source: Office of the Permanent Secretary for Education, Ministry of Education

ตาราง 6.2 จำนวนนักเรียน นักศึกษาในสถานศึกษาของรัฐบาลและเอกชน จำแนกตามชั้นเรียน ปีการศึกษา 2543 - 2544

TABLE 6.2 NUMBER OF STUDENTS IN PUBLIC AND PRIVATE INSTITUTION BY GRADE: ACADEMIC YEARS 2000 - 2001

ชั้นเรียน	2543 (2000)		2544 (2001)		รวมยอด Total	รวมยอด Total	รัฐบาล Public	เอกชน Private	รัฐบาล Public	เอกชน Private	Grade		
	รวมยอด Total	รัฐบาล Public	เอกชน Private	รวมยอด Total								รัฐบาล Public	เอกชน Private
	14,079,316	11,963,510	2,115,806	14,117,175								11,943,796	2,173,379
รวมยอด	14,079,316	11,963,510	2,115,806	14,117,175	11,943,796	2,173,379	Total	14,117,175	11,943,796	2,173,379	Total		
ก่อนประถมศึกษา	2,167,651	1,635,516	532,135	2,108,175	1,560,764	547,411	Pre-Elementary Education	2,108,175	1,560,764	547,411	Pre-Elementary Education		
อนุบาล 1	291,866	107,365	184,501	249,771	68,355	181,416	Kindergarten 1	249,771	68,355	181,416	Kindergarten 1		
อนุบาล 2	944,815	762,889	181,926	945,480	754,157	191,323	Kindergarten 2	945,480	754,157	191,323	Kindergarten 2		
อนุบาล 3	917,674	751,966	165,708	896,182	721,510	174,672	Kindergarten 3	896,182	721,510	174,672	Kindergarten 3		
เด็กเล็ก	13,296	13,296	-	16,742	16,742	-	Pre-primary	16,742	16,742	-	Pre-primary		
ประถมศึกษา	6,021,371	5,203,469	817,902	6,056,423	5,207,352	849,071	Elementary Education	6,056,423	5,207,352	849,071	Elementary Education		
ประถมศึกษาปีที่ 1	1,085,270	928,587	156,683	1,073,212	907,963	165,249	Grade 1	1,073,212	907,963	165,249	Grade 1		
ประถมศึกษาปีที่ 2	1,021,498	878,004	143,494	1,019,659	874,167	145,492	Grade 2	1,019,659	874,167	145,492	Grade 2		
ประถมศึกษาปีที่ 3	1,020,235	880,907	139,328	1,008,137	865,804	142,333	Grade 3	1,008,137	865,804	142,333	Grade 3		
ประถมศึกษาปีที่ 4	1,001,598	867,295	134,303	1,014,452	875,612	138,840	Grade 4	1,014,452	875,612	138,840	Grade 4		
ประถมศึกษาปีที่ 5	962,541	837,340	125,201	993,732	860,681	133,051	Grade 5	993,732	860,681	133,051	Grade 5		
ประถมศึกษาปีที่ 6	930,229	811,336	118,893	947,231	823,125	124,106	Grade 6	947,231	823,125	124,106	Grade 6		
มัธยมศึกษาตอนต้น	2,339,817	2,197,220	142,597	2,338,674	2,189,221	149,453	Lower Secondary Education	2,338,674	2,189,221	149,453	Lower Secondary Education		
มัธยมศึกษาปีที่ 1	804,610	754,949	49,661	825,377	769,410	55,967	Grade 7	825,377	769,410	55,967	Grade 7		

มัธยมศึกษาปีที่ 2.....	770,573	724,047	46,526	771,466	723,083	48,383	Grade 8
มัธยมศึกษาปีที่ 3.....	764,634	718,224	46,410	741,831	696,728	45,103	Grade 9
มัธยมศึกษาตอนปลาย	1,725,558	1,497,486	228,072	1,713,973	1,493,740	220,233	Upper Secondary Education
มัธยมศึกษาปีที่ 4.....	631,190	550,473	80,717	628,368	542,663	85,705	Grade 10
มัธยมศึกษาปีที่ 5.....	564,747	489,556	75,191	561,367	494,293	67,074	Grade 11
มัธยมศึกษาปีที่ 6.....	529,621	457,457	72,164	524,238	456,784	67,454	Grade 12
ปริญญาตรี	1,729,296	1,345,101	384,195	1,784,481	1,388,857	395,624	Undergraduate Degree
อุดมศึกษาปีที่ 1.....	610,731	448,186	162,545	664,296	495,124	169,172	Higher Ed. 1 st yr.
อุดมศึกษาปีที่ 2 - 4.....	1,118,565	896,915	221,650	1,120,185	893,733	226,452	Higher Ed. 2 nd yr. - 4 th yr.
สูงกว่าปริญญาตรี	95,623	84,718	10,905	115,449	103,862	11,587	Graduate Degree
ประกาศนียบัตรชั้นสูง.....	2,615	2,615	-	2,324	2,324	-	Specialization
ปริญญาโท.....	89,818	79,012	10,806	108,056	96,506	11,550	Master Degree
ปริญญาเอก.....	3,190	3,091	99	5,069	5,032	37	Doctorate Degree

(1) รวมอนุบาล 1 (ของหลักสูตร 2 ปี ในโรงเรียนรัฐบาล)

Including kindergarten 1 (2 yr. course for public school)

(2) รวมอนุบาล 2 (ของหลักสูตร 2 ปี ในโรงเรียนรัฐบาล)

Including kindergarten 2 (2 yr. course for public school)

ที่มา: สำนักงานปลัดกระทรวงศึกษาธิการ กระทรวงศึกษาธิการ

Source: Office of the Permanent Secretary for Education, Ministry of Education

ตาราง 6.3 จำนวนสถานศึกษา ครู - อาจารย์ สำหรับการศึกษาในระบบโรงเรียน จำแนกตามหน่วยงานของสถาบันการศึกษา ปีการศึกษา 2543 - 2544
 TABLE 6.3 NUMBER OF INSTITUTIONS, TEACHERS IN THE FORMAL SCHOOL SYSTEM BY DEPARTMENT OF INSTITUTION:

ACADEMIC YEARS 2000 - 2001

หน่วยงานสถานศึกษา	2543 (2000)		2544 (2001)		Department of institution
	สถานศึกษา Institution	ครู-อาจารย์ Teacher	สถานศึกษา Institution	ครู-อาจารย์ Teacher	
รวมยอด	38,622	657,799	38,447	658,240	Total
กรมสามัญศึกษา.....	2,668	125,761	2,669	125,678	Department of General Education
กองการมัธยมศึกษา.....	2,586	122,522	2,585	121,806	Secondary Education Division
กองการศึกษาสงเคราะห์.....	40	1,868	42	2,147	Welfare Education Division
กองการศึกษาเพื่อคนพิการ.....	42	1,371	42	1,725	Division for the Disabled Education
สำนักงานคณะกรรมการการประถมศึกษาแห่งชาติ.....	30,725	343,063	30,476	334,389	Office of the National Primary Education Commission
กรมอาชีวศึกษา.....	413	18,731	413	17,953	Department of Vocational Education
สถาบันเทคโนโลยีราชมงคล.....	55	4,777	55	4,718	Rajamangala Institute of Technology
สำนักงานสภาสถาบันราชภัฏ.....	63	8,351	70	7,610	Office of Rajabhat Institutes Council
สถาบันราชภัฏ.....	36	7,657	41	7,442	Rajabhat Institutes
โรงเรียนสาธิต.....	27	694	29	168	Demonstration Schools
กรมศิลปากร.....	15	1,066	15	1,052	The Fine Arts Department
กรมพลศึกษา.....	27	922	27	1,571	Department of Physical Education
สำนักงานคณะกรรมการการศึกษานอกชน.....	3,225	93,681	3,458	101,561	Office of the Private Education Commission
โรงเรียนเอกชนประเภทสามัญศึกษา.....	2,796	74,722	3,016	82,452	Private General Education Schools
โรงเรียนเอกชนประเภทอาชีวศึกษา.....	376	17,829	381	17,718	Private Vocational Education Schools
โรงเรียนเอกชนประเภทการศึกษาพิเศษ.....	12	259	13	291	Private Special Education Schools

โรงเรียนเอกชนประเภทการศึกษาสงเคราะห์ (สามัญศึกษา).....	41	871	46	1,087	Private Welfare Education Schools (General Education)
โรงเรียนเอกชนประเภทการศึกษาสงเคราะห์ (อาชีวศึกษา).....	-	-	2	13	Private Welfare Education Schools (Vocational Education)
กรุงเทพมหานคร: สำนักการศึกษา.....	430	13,500	431	13,207	Bangkok Metropolitan Administration: Department of Education
กรมการปกครอง:					Department of Local Administration:
สำนักบริหารการศึกษาดังถิ่น:					The Office of Local Elementary Education:
โรงเรียนเทศบาล และเมืองพัทยา.....	497	14,344	496	13,697	Municipal Schools and Pattaya City Schools
กองบัญชาการตำรวจตระเวนชายแดน.....	336	1,790	169	1,724	General Headquarters Border Patrol Police
กระทรวงแรงงาน:					Ministry of Labour:
กรมประชาสงเคราะห์.....	14	64	9	19	Department of Public Welfare
ทบวงมหาวิทยาลัย.....	86	28,608	91	31,819	Ministry of University Affairs
โรงเรียนสาธิต.....	12	1,605	16	1,629	Demonstration Schools
สถาบันอุดมศึกษาของรัฐ.....	24	20,132	24	20,700	Public Institutions of Higher Education
สถาบันอุดมศึกษาของเอกชน.....	50	6,871	51	9,490	Private Institutions of Higher Education
กระทรวงสาธารณสุข สำนักงานปลัดกระทรวง:					Ministry of Public Health:
สถาบันพัฒนากำลังคนด้านสาธารณสุข.....	43	1,462	43	1,628	Office of the Permanent Secretary: Institute of Health Manpower Development
กระทรวงคมนาคม.....	6	191	6	212	Ministry of Transport and Communications
กระทรวงกลาโหม.....	18	1,423	18	1,337	Ministry of Defence
กระทรวงเกษตรและสหกรณ์.....	1	65	1	65	Ministry of Agriculture and Cooperatives

ที่มา: สำนักงานปลัดกระทรวงศึกษาธิการ

Source: Office of the Permanent Secretary for Education, Ministry of Education

ตาราง 6.4 จำนวนนักศึกษา ในสังกัดกรมการศึกษานอกโรงเรียน จำแนกตามกิจกรรมการศึกษา
ในกรุงเทพมหานคร และส่วนภูมิภาค ปีงบประมาณ 2544

TABLE 6.4 NUMBER OF STUDENTS UNDER THE DEPARTMENT OF NON-FORMAL EDUCATION
BY EDUCATIONAL ACTIVITIES IN BANGKOK AND OTHER PROVINCES:
FISCAL YEAR: 2001

กิจกรรมการศึกษา	รวมยอด Total	กรุงเทพ มหานคร Bangkok	ภูมิภาค Other provinces	Educational activities
รวมยอด	3,159,202	191,474	2,967,728	Total
การศึกษาผู้ใหญ่แบบเบ็ดเสร็จขั้นพื้นฐาน....	36,297	-	38,297	Functional Literacy
การศึกษาต่อเนื่อง.....	1,780,938	172,572	1,608,366	Adult Continuing Education
ประเภทชั้นเรียน.....	40,864	11,805	29,059	Classroom Type
ประถมศึกษา.....	14,152	2,619	11,533	Elementary Education
มัธยมศึกษาตอนต้น.....	17,591	5,325	12,266	Lower Secondary Education
มัธยมศึกษาตอนปลาย.....	9,121	3,861	5,260	Upper Secondary Education
ประเภททางไกล.....	1,721,565	151,086	1,570,479	Distance Education
ประถมศึกษา.....	197,364	6,368	190,996	Elementary Education
มัธยมศึกษาตอนต้น.....	912,176	62,837	849,339	Lower Secondary Education
หลักสูตรปกติ.....	552,410	56,868	495,542	Normal Course
หลักสูตรขยายโอกาสทางการศึกษา..	359,766	5,969	353,797	Program in Extension of Educational Opportunity
มัธยมศึกษาตอนปลาย.....	612,025	81,881	530,144	Upper Secondary Education
หลักสูตรปกติ.....	552,642	78,075	474,567	Normal Course
หลักสูตรขยายโอกาสทางการศึกษา..	59,383	3,806	55,577	Program in Extension of Educational Opportunity
ประเภทตนเอง.....	18,509	9,681	8,828	Self-study
ประถมศึกษา.....	161	90	71	Elementary Education
มัธยมศึกษาตอนต้น.....	8,606	2,940	5,666	Lower Secondary Education
มัธยมศึกษาตอนปลาย.....	9,742	6,651	3,091	Upper Secondary Education
การศึกษาผู้ใหญ่สายอาชีพ.....	1,183,891	18,644	1,165,247	Vocational Training for Adult
กลุ่มสนใจ.....	511,451	8,373	503,078	Interest Groups
วิชาชีพระยะสั้น.....	672,440	10,271	662,169	Vocational-short-Course Training
				Higher Vocational Certificate
ประกาศนียบัตรวิชาชีพ (ปวช. ทางไกล).....	9,946	258	9,688	(Distance Learning)
หลักสูตรประกาศนียบัตรอาชีพ (ปอ.).....	49,552	-	49,552	Vocational Certificate
ศูนย์การศึกษาเพื่อชุมชนในเขตภูเขา.....	98,578	-	96,578	Learning Center for Hilltribe Community

ที่มา: สำนักงานปลัดกระทรวงศึกษาธิการ กระทรวงศึกษาธิการ

Source: Office of the Permanent Secretary for Education, Ministry of Education

ตาราง 6.5 งบประมาณรายจ่ายด้านการศึกษา จำแนกตามลักษณะงาน ปีงบประมาณ 2540 - 2545

TABLE 6.5 EDUCATION EXPENDITURES BY FUNCTION: FISCAL YEARS 1997 - 2002

(ล้านบาท: Million Baht)

ปี Year	ลักษณะงาน Education function					
	ระดับก่อน วัยเรียน และ ประถมศึกษา Pre-elementary and Elementary Education	ระดับ มัธยมศึกษา Secondary Education	ระดับ อุดมศึกษา Higher Education	การศึกษา ไม่กำหนด ระดับ Not allocated by level of education	การบริการ สนับสนุน การศึกษา Services and support to education	การศึกษา อื่น Other types of education
2540 (1997)	215,161.9	55,880.2	38,092.5	3,835.7	15,145.4	5,783.6
2541 (1998)	226,609.8	57,988.2	40,926.9	3,656.2	21,747.5	5,911.5
2542 (1999)	208,614.1	50,325.9	36,471.9	2,940.4	22,305.4	5,672.1
2543 (2000)	221,051.1	51,843.1	35,289.1	2,903.2	28,488.5	6,463.1
2544 (2001)	221,591.5	52,460.4	32,761.5	3,170.6	28,092.2	6,641.6
2545 (2002)	222,940.4	53,805.8	32,008.3	3,372.9	29,048.1	6,782.3

ที่มา: สำนักงานปลัดกระทรวงศึกษาธิการ กระทรวงศึกษาธิการ

Source: Office of the Permanent Secretary for Education, Ministry of Education

ตาราง 6.6 จำนวนนิสิตนักศึกษาใหม่ จำนวนตามสถาบันการศึกษาของรัฐ ระดับการศึกษา และเพศ ปีการศึกษา 2544

TABLE 6.6 NUMBER OF NEW ENROLLMENT BY PUBLIC INSTITUTION, LEVEL OF EDUCATION AND SEX: ACADEMIC YEAR 2001

สถาบัน	ต่ำกว่าปริญญาตรี		ปริญญาตรี		ประกาศนียบัตรบัณฑิต		ปริญญาโท		ปริญญาเอก		Institution
	Lower than Bachelor		Bachelor		Graduate Diploma		Master		Doctoral Degree		
	ชาย Male	หญิง Female	ชาย Male	หญิง Female	ชาย Male	หญิง Female	ชาย Male	หญิง Female	ชาย Male	หญิง Female	
รวมยอด	3,862	10,824	133,006	156,890	710	890	16,001	17,580	784	864	Total
จุฬาลงกรณ์มหาวิทยาลัย.....	-	-	1,769	2,433	99	147	1,223	1,725	66	102	Chulalongkorn University
มหาวิทยาลัยเกษตรศาสตร์.....	-	-	3,189	3,580	15	5	1,113	1,240	62	57	Kasetsart University
มหาวิทยาลัยขอนแก่น.....	-	-	1,997	2,024	36	47	377	572	22	32	Khon Kaen University
มหาวิทยาลัยเชียงใหม่.....	9	45	2,066	2,683	48	76	680	1,003	25	62	Chiang Mai University
มหาวิทยาลัยทักษิณ.....	-	-	355	1,035	3	15	187	175	-	-	Thaksin University
มหาวิทยาลัยเทคโนโลยีพระจอมเกล้า ธนบุรี.....	-	-	1,657	592	49	13	573	365	11	5	King Mongkut's University of Technology Thonburi
มหาวิทยาลัยเทคโนโลยีสุรนารี.....	-	-	642	590	-	-	29	41	25	20	Suraneee University of Technology
มหาวิทยาลัยธรรมศาสตร์.....	-	-	2,032	3,369	148	189	964	1,204	32	25	Thammasat University
มหาวิทยาลัยนครสวรรค์.....	-	-	1,179	1,918	4	11	1,374	1,517	1	3	Naresuan University
มหาวิทยาลัยบูรพา.....	-	-	1,045	2,011	4	6	333	513	10	11	Burapha University
มหาวิทยาลัยมหาสารคาม.....	-	-	1,360	2,786	8	17	510	411	-	-	Mahasarakham University
มหาวิทยาลัยมหิดล.....	91	470	1,209	3,273	251	272	459	1,070	197	322	Mahidol University

มหาวิทยาลัยแม่โจ้.....	2,129	-	-	782	1,248	-	-	45	48	3	3	Maejo University
มหาวิทยาลัยแม่ฟ้าหลวง.....	367	-	-	101	266	-	-	-	-	-	-	Mae Fah Luang University
มหาวิทยาลัยรามคำแหง.....	127,765	-	-	54,406	65,364	10	10	4,125	3,427	261	162	Ramkhamhaeng University
มหาวิทยาลัยวลัยลักษณ์.....	914	-	-	202	542	-	-	95	72	1	2	Walailuk University
มหาวิทยาลัยศิลปากร.....	2,630	-	-	723	1,297	-	2	294	307	2	5	Silpakom University
มหาวิทยาลัยศรีนครินทรวิโรฒ.....	4,633	-	14	1,213	1,945	7	51	431	917	22	33	Sri Nakhonwiroot University
มหาวิทยาลัยสงขลานครินทร์.....	6,680	-	-	2,016	3,422	9	14	541	639	25	14	Prince of Songkla University
มหาวิทยาลัยสุโขทัยธรรมราชา.....	116,958	3,513	10,263	48,089	53,529	-	-	714	850	-	-	Sukhothai Thammathirat Open University
มหาวิทยาลัยอุบลราชธานี.....	1,249	-	-	615	634	-	-	-	-	-	-	Ubonratchahani University
สถาบันเทคโนโลยีพระจอมเกล้า												King Mongkut's Institute of Technology
พระจอมเหนือ.....	5,444	249	32	3,633	908	-	-	433	181	6	2	North Bangkok
สถาบันเทคโนโลยีพระจอมเกล้า												King Mongkut's Institute of Technology
เจ้าคุณทหารลาดกระบัง.....	5,157	-	-	2,726	1,441	-	-	651	328	9	2	Chaokunthaham Ladkrabang
สถาบันบัณฑิตพัฒนบริหารศาสตร์.....	1,865	-	-	-	-	19	15	850	975	4	2	The National Institute of Development Administration

ที่มา: สำนักงานปลัดทบวงมหาวิทยาลัย ทบวงมหาวิทยาลัย

Source: Office of the Permanent Secretary for University Affairs, Ministry of University Affairs

ตาราง 6.7 จำนวนนิสิตนักศึกษาใหม่ จำนวนตามสถาบันการศึกษาของเอกชน ระดับการศึกษา และเพศ ปีการศึกษา 2543 - 2544

TABLE 6.7 NUMBER OF NEW ENROLLMENT BY PRIVATE INSTITUTION, LEVEL OF EDUCATION AND SEX: ACADEMIC YEARS 2000 - 2001

สถาบัน	รวมยอด				ปริญญาตรี		ปริญญาโท		ปริญญาเอก		Institution
	Total		Bachelor		Master		Doctoral Degree				
	ชาย	หญิง	ชาย	หญิง	ชาย	หญิง	ชาย	หญิง			
Total	Male	Female	Male	Female	Male	Female	Male	Female	Male	Female	
2543	71,218	28,610	42,608	26,526	40,225	2,070	2,381	14	2	2000	
มหาวิทยาลัยกรุงเทพ.....	8,933	3,511	5,422	3,398	5,199	113	223	-	-	Bangkok University	
มหาวิทยาลัยศรีนครินทรวิโรฒ.....	1,061	394	667	325	604	69	63	-	-	Kirk University	
มหาวิทยาลัยเกษมบัณฑิต.....	2,926	1,430	1,496	1,377	1,458	53	38	-	-	Kasem Bundit University	
มหาวิทยาลัยคริสเตียน.....	448	45	403	31	381	14	22	-	-	Christian University	
มหาวิทยาลัยเจ้าพระยา.....	694	224	470	190	464	34	6	-	-	Chaopraya University	
มหาวิทยาลัยรัตนโกสินทร์.....	1,001	494	507	465	451	29	56	-	-	Saint John's University	
มหาวิทยาลัยอัสสัมชัญ.....	778	389	389	301	319	88	70	-	-	Nivadhana University	
มหาวิทยาลัยเทคโนโลยีมหานคร.....	2,379	1,721	658	1,603	601	112	57	6	-	Mahanakorn University of Technology	
มหาวิทยาลัยบูรพา.....	5,739	1,815	3,924	1,699	3,836	116	88	-	-	Dhurakijpundit University	
มหาวิทยาลัยพายัพ.....	2,662	856	1,806	821	1,731	35	75	-	-	Payap University	
มหาวิทยาลัยเทคโนโลยีพระจอมเกล้าธนบุรี.....	3,030	1,003	2,027	1,003	2,027	-	-	-	-	North-Eastern University	
มหาวิทยาลัยศรีนครินทรวิโรฒ.....	2,983	1,310	1,673	1,209	1,615	101	58	-	-	Rangsit University	
มหาวิทยาลัยอัสสัมชัญ.....	1,561	463	1,098	443	1,075	20	23	-	-	Vongchavalitkul University	
มหาวิทยาลัยวิทยาศาสตร์และเทคโนโลยีแห่งประเทศไทย.....	49	24	25	-	-	24	25	-	-	Asian University of Science and Technology	
มหาวิทยาลัยศรีปทุม.....	126	85	41	49	26	36	15	-	-	Webster University (Thailand)	
มหาวิทยาลัยเทคโนโลยีพระจอมเกล้าธนบุรี.....	5,314	2,545	2,769	2,380	2,560	165	209	-	-	Sripatum University	
มหาวิทยาลัยสยาม.....	4,614	2,090	2,524	1,979	2,360	111	164	-	-	Siam University	
มหาวิทยาลัยหอการค้าไทย.....	6,889	3,089	3,800	2,934	3,510	155	290	-	-	The University of the Thai Chamber of Commerce	
มหาวิทยาลัยเทคโนโลยีพระจอมเกล้าธนบุรี.....	2,177	449	1,728	424	1,682	25	46	-	-	Huachew Chalermprakiet University	
มหาวิทยาลัยอัสสัมชัญ.....	584	370	214	274	149	96	65	-	-	Eastern Asia University	

มหาวิทยาลัยเอเชียอาคเนย์.....	1,803	794	1,009	770	1,008	24	1	-	-	South-East Asia University
มหาวิทยาลัยอัสสัมชัญ.....	4,364	2,202	2,162	1,623	1,487	571	673	8	2	Assumption University
วิทยาลัยราชภัฏสงขลา.....	312	81	231	81	231	-	-	-	-	Southeast Bangkok College
วิทยาลัยรัตนธานี.....	77	2	75	2	75	-	-	-	-	Saint Louis College
วิทยาลัยดุสิตธานี.....	298	109	189	109	189	-	-	-	-	Dusitthani College
วิทยาลัยคป๊อ.....	202	40	162	40	162	-	-	-	-	Tapee College
วิทยาลัยทองสุข.....	411	215	196	215	196	-	-	-	-	Tongsook College
วิทยาลัยเทคโนโลยีธนบุรี.....	93	92	1	92	1	-	-	-	-	Thonburi College of Technology
วิทยาลัยเทคโนโลยีราชมงคล.....	512	151	361	122	357	29	4	-	-	Technology Ratchathani College
วิทยาลัยเทคโนโลยีราชมงคล.....	328	159	169	159	169	-	-	-	-	Ratchathani Udon College of Technology
วิทยาลัยนานาชาติสิรินธร-เสตนฟอร์ด.....	38	21	17	21	17	-	-	-	-	Schiller-Stamford International College
วิทยาลัยนอร์ท-เชียงใหม่.....	206	41	165	41	165	-	-	-	-	North-Chiang Mai College
วิทยาลัยปทุมธานี.....	375	191	184	191	184	-	-	-	-	Patumthani College
วิทยาลัยโปลีเทคนิคภาคตะวันออกเฉียงเหนือ.....	336	133	203	133	203	-	-	-	-	North-Eastern Polytechnic College
วิทยาลัยฟาร์อีสต์เทอร์น.....	491	155	336	155	336	-	-	-	-	Far Eastern College
วิทยาลัยภาคกลาง.....	540	133	407	128	392	5	15	-	-	Phakklang College
วิทยาลัยพิษณุพน.....	106	14	92	14	92	-	-	-	-	Mission College
วิทยาลัยเมืองมหาไถ่.....	1,132	230	902	230	902	-	-	-	-	Hayai City College
วิทยาลัย โยนก.....	702	180	522	148	462	32	60	-	-	Yonok College
วิทยาลัยรัชดาภิเษก.....	166	79	87	79	87	-	-	-	-	Rajapak College
วิทยาลัยรัตนบัณฑิต.....	3,503	928	2,575	915	2,540	13	35	-	-	Rattana Bundit College
วิทยาลัยอู่แก้ว.....	171	52	119	52	119	-	-	-	-	Lernnarping College
วิทยาลัยศรี โสภณ.....	506	100	406	100	406	-	-	-	-	Snsophon College
วิทยาลัยสันตพล.....	342	83	259	83	259	-	-	-	-	Santapol College
วิทยาลัยแสงธรรม.....	79	52	27	52	27	-	-	-	-	Saengtham College
วิทยาลัยอัสลามยะลา.....	177	66	111	66	111	-	-	-	-	Yala Islamic College

ตาราง 6.7 จำนวนนิสิตนักศึกษาใหม่ จำนวนตามสถาบันการศึกษาของเอกชน ระดับการศึกษา และเพศ ปีการศึกษา 2543 - 2544 (ต่อ)

TABLE 6.7 NUMBER OF NEW ENROLLMENT BY PRIVATE INSTITUTION, LEVEL OF EDUCATION AND SEX: ACADEMIC YEARS 2000 - 2001 (Contd.)

สถาบัน	รวมยอด						ปริญญาตรี		ปริญญาโท		ปริญญาเอก		Institution
	รวมยอด		ชาย		หญิง		Bachelor		Master		Doctoral Degree		
	Total	Male	Female	Male	Female	Male	Female	Male	Female	Male	Female		
2544	86,372	34,253	52,119	32,354	49,701	1,884	2,402	15	16			2001	
มหาวิทยาลัยกรุงเทพ.....	9,339	3,548	5,791	3,436	5,497	110	287	2	7			Bangkok University	
มหาวิทยาลัยเอ็กซี.....	2,086	823	1,263	747	1,201	76	62	-	-			Kirk University	
มหาวิทยาลัยเกษมบัณฑิต.....	3,776	1,586	2,190	1,508	2,138	78	52	-	-			Kasem Bundit University	
มหาวิทยาลัยคริสเตียน.....	348	22	326	22	326	-	-	-	-			Christian University	
มหาวิทยาลัยเซนต์โยเซฟ.....	624	207	417	200	412	7	5	-	-			Chaopraya University	
มหาวิทยาลัยเซนต์จอห์น.....	1,147	573	574	550	523	23	51	-	-			Saint John's University	
มหาวิทยาลัยอัสสัมชัญ.....	569	264	305	220	273	44	32	-	-			Nivadhana University	
มหาวิทยาลัยเทคโนโลยีพระจอมเกล้าธนบุรี.....	2,938	1,310	1,628	1,188	1,547	122	81	-	-			Mahamakorn University of Technology	
มหาวิทยาลัยเทคโนโลยีพระจอมเกล้าพระนครเหนือ.....	8,026	2,340	5,686	2,243	5,548	97	138	-	-			Dhurakijpundit University	
มหาวิทยาลัยเทคโนโลยีพระจอมเกล้าพระนครเหนือ.....	2,949	994	1,955	957	1,867	37	88	-	-			Payap University	
มหาวิทยาลัยเทคโนโลยีพระจอมเกล้าพระนครเหนือ.....	3,169	1,562	1,607	1,506	1,599	56	8	-	-			North-Eastern University	
มหาวิทยาลัยรังสิต.....	3,957	2,170	1,787	2,050	1,677	120	110	-	-			Rangsit University	
มหาวิทยาลัยวงษ์ชวลิตกุล.....	1,663	535	1,128	517	1,103	18	25	-	-			Vongchavaluk University	
มหาวิทยาลัยวิทยาศาสตร์และเทคโนโลยี.....	57	30	27	22	21	8	6	-	-			Asian University of Science and Technology	
มหาวิทยาลัยอีสเทิร์น (ประเทศไทย).....	83	56	27	40	19	16	8	-	-			Webster University (Thailand)	
มหาวิทยาลัยศรีปทุม.....	6,187	2,876	3,311	2,757	3,122	119	189	-	-			Sripatum University	
มหาวิทยาลัยสยาม.....	5,173	2,446	2,727	2,355	2,574	91	153	-	-			Siam University	
มหาวิทยาลัยหอการค้าไทย.....	8,114	3,613	4,501	3,492	4,267	121	234	-	-			The University of the Thai Chamber of Commerce	
มหาวิทยาลัยอัสสัมชัญ.....	2,461	481	1,980	457	1,938	24	42	-	-			Huehiew Chalemprakiet University	
มหาวิทยาลัยอีสเทิร์นเอเซีย.....	718	336	382	265	319	71	63	-	-			Eastern Asia University	
มหาวิทยาลัยเอเซียแอมเอ.....	1,865	913	952	836	879	77	73	-	-			South-East Asia University	
มหาวิทยาลัยอัสสัมชัญ.....	4,626	2,409	2,217	2,023	1,746	373	462	13	9			Assumption University	

วิทยาลัยราชภัฏสงขลา.....	347	104	243	104	243	-	-	-	-	South East Bangkok College
วิทยาลัยเซนต์เทเรซา-อินดี.....	37	17	20	17	20	-	-	-	-	St Theresa-Indu College
วิทยาลัยเซนต์หลุยส์.....	183	176	7	176	7	-	-	-	-	Saint Louis College
วิทยาลัยดุสิตธานี.....	282	99	183	99	183	-	-	-	-	Dusithani College
วิทยาลัยคำปี่.....	340	41	299	41	299	-	-	-	-	Tapee College
วิทยาลัยทองสุข.....	327	154	173	154	173	-	-	-	-	Tongsuk College
วิทยาลัยเทคโนโลยีชินบุรี.....	925	433	492	433	492	-	-	-	-	Thonbun College of Technology
วิทยาลัยเทคโนโลยีภาคใต้.....	497	109	388	109	388	-	-	-	-	Southern College of Technology
วิทยาลัยเทคโนโลยีราชธานี.....	883	267	616	259	613	8	3	-	-	Technology Ratchathani College
วิทยาลัยเทคโนโลยีราชธานีจิตร.....	337	79	258	79	258	-	-	-	-	Ratchathani Udon College of Technology
วิทยาลัยนานาชาติซีเกลอร์-สเตมฟอร์ด.....	324	154	170	40	43	114	127	-	-	Schiller-Stamford International College
วิทยาลัยนอร์ทกรุงเทพ.....	562	265	297	265	297	-	-	-	-	North Bangkok College
วิทยาลัยนอร์ท-เชียงใหม่.....	237	182	55	182	55	-	-	-	-	North-Chiang Mai College
วิทยาลัยปทุมธานี.....	412	225	187	225	187	-	-	-	-	Patumbani College
วิทยาลัยโปลีเทคนิคภาคตะวันออกเฉียงเหนือ.....	596	231	365	231	365	-	-	-	-	North-Eastern Polytechnic College
วิทยาลัยฟาร์อีสต์ออร์บิ.....	651	192	459	192	459	-	-	-	-	Far Eastern College
วิทยาลัยภาคกลาง.....	444	115	329	112	322	3	7	-	-	Phakkiang College
วิทยาลัยมีชัย.....	165	57	108	57	108	-	-	-	-	Mission College
วิทยาลัยเมืองภาคใหญ่.....	1,567	297	1,270	275	1,252	22	18	-	-	Hatyai City College
วิทยาลัยโกล.....	570	157	413	136	384	21	29	-	-	Yonok College
วิทยาลัยรัชกาลย์.....	165	78	87	78	87	-	-	-	-	Rajapak College
วิทยาลัยรัตนบัณฑิต.....	5,211	1,311	3,900	1,283	3,851	28	49	-	-	Rattana Bundit College
วิทยาลัยอุมม์มัจ.....	130	21	109	21	109	-	-	-	-	Lumnamping College
วิทยาลัยศรีโสภณ.....	606	142	464	142	464	-	-	-	-	Srisophon College
วิทยาลัยสันตพล.....	431	97	334	97	334	-	-	-	-	Santapol College
วิทยาลัยแสงธรรม.....	53	44	9	44	9	-	-	-	-	Saengtham College
วิทยาลัยอิสลามยะลา.....	215	112	103	112	103	-	-	-	-	Yala Islamic College

ที่มา: สำนักงนปดตของมหาวิทยาลัย ทบงมหาวิทยาลัย

Source: Office of the Permanent Secretary for University Affairs, Ministry of University Affairs

ตาราง 6.8 จำนวนนิสิตนักศึกษาทั้งหมด จำนวนตามสถาบันการศึกษาของรัฐ ระดับการศึกษา และเพศ ปีการศึกษา 2544

TABLE 6.8 NUMBER OF TOTAL ENROLLMENT BY PUBLIC INSTITUTION, LEVEL OF EDUCATION AND SEX: ACADEMIC YEAR 2001

สถาบัน	ต่ำกว่าปริญญาตรี		ปริญญาตรี		ประกาศนียบัตรบัณฑิต		ปริญญาโท		ปริญญาเอก		Institution
	Lower than Bachelor		Bachelor		Graduate Diploma		Master		Doctoral Degree		
	ชาย Male	หญิง Female	ชาย Male	หญิง Female	ชาย Male	หญิง Female	ชาย Male	หญิง Female	ชาย Male	หญิง Female	
รวมยอด	5,663	13,934	384,925	442,062	891	1,027	47,462	49,858	2,645	3,048	Total
จุฬาลงกรณ์มหาวิทยาลัย	-	-	7,563	10,297	101	149	3,674	4,966	337	429	Chulalongkorn University
มหาวิทยาลัยเกษตรศาสตร์	-	-	11,621	11,871	15	6	3,271	3,465	194	191	Kasetsart University
มหาวิทยาลัยขอนแก่น	-	-	7,150	7,657	41	48	1,429	1,900	105	127	Khon Kaen University
มหาวิทยาลัยเชียงใหม่	14	56	7,513	10,209	47	77	2,310	3,139	106	174	Chiang Mai University
มหาวิทยาลัยทักษิณ	-	-	1,071	2,630	3	15	431	508	-	-	Thaksin University
มหาวิทยาลัยเทคโนโลยีพระจอมเกล้า	-	-	-	-	-	-	-	-	-	-	King Mongkut's University of
ธนบุรี	-	-	5,035	1,918	98	21	1,797	1,031	59	29	Technology Thonburi
มหาวิทยาลัยเทคโนโลยีสุรนารี	-	-	2,582	1,967	-	-	133	120	76	63	Suraneere University of Technology
มหาวิทยาลัยธรรมศาสตร์	-	-	7,864	12,477	214	245	2,644	3,142	91	60	Thammasat University
มหาวิทยาลัยเกษตร	-	-	4,337	7,181	4	11	3,128	3,407	33	10	Naresuan University
มหาวิทยาลัยบูรพา	-	-	2,955	5,936	4	6	1,332	1,706	22	22	Burapha University
มหาวิทยาลัยมหาสารคาม	-	-	4,262	7,358	10	20	1,227	1,094	-	-	Maharakham University

มหาวิทยาลัยมหิดล.....	26,166	173	610	5,249	11,750	260	284	1,948	4,112	700	1,080	Mahidol University
มหาวิทยาลัยแม่โจ้.....	7,006	-	-	2,860	3,556	-	-	280	299	6	5	Maejo University
มหาวิทยาลัยแม่ฟ้าหลวง.....	604	-	-	175	429	-	-	-	-	-	-	Mae Fah Luang University
มหาวิทยาลัยรามคำแหง.....	399,684	-	-	173,638	208,162	34	22	9,445	7,400	483	500	Ramkhamhaeng University
มหาวิทยาลัยวลัยลักษณ์.....	2,894	-	-	805	1,854	-	-	120	110	2	3	Walailuk University
มหาวิทยาลัยศิลปากร.....	8,917	-	-	2,547	4,527	-	2	912	918	4	7	Silpakom University
มหาวิทยาลัยศรีนครินทรวิโรฒ.....	15,622	-	16	4,842	6,086	13	79	1,498	2,856	95	137	Sri Nakhonwirod University
มหาวิทยาลัยสงขลานครินทร์.....	17,906	-	-	5,362	9,444	9	14	1,384	1,576	60	57	Prince of Songkla University
มหาวิทยาลัยจุฬาลงกรณ์ราชบัณฑิต.....	235,943	4,471	13,140	107,451	108,693	-	-	1,014	1,174	-	-	Sukhothai Thammathirat Open University
มหาวิทยาลัยอุบลราชธานี.....	3,994	-	-	1,931	2,011	-	-	14	38	-	-	Ubonrachathani University
สถาบันเทคโนโลยีพระจอมเกล้า.....												King Mongkut's Institute of Technology
พระนครเหนือ.....	14,987	1,005	112	9,862	2,147	-	-	1,275	552	30	4	North Bangkok
สถาบันเทคโนโลยีพระจอมเกล้า.....												King Mongkut's Institute of Technology
เจ้าพระยาพระรามราชบัณฑิต.....	15,787	-	-	8,250	3,902	-	-	2,330	1,208	83	14	Chaokhuntharam Ladkrabang
สถาบันวิจัยและพัฒนาบริหารศาสตร์.....	11,364	-	-	-	-	38	28	5,866	5,137	159	136	The National Institute of Development Administration

ที่มา: สำนักงานปลัดทบวงมหาวิทยาลัย ทบวงมหาวิทยาลัย

Source: Office of the Permanent Secretary for University Affairs, Ministry of University Affairs

ตาราง 6.9 จำนวนนิสิตนักศึกษาทั้งหมด จำแนกตามสถาบันการศึกษาของเอกชน ระดับการศึกษา และเพศ ปีการศึกษา 2543 - 2544
 TABLE 6.9 NUMBER OF TOTAL ENROLLMENT BY PRIVATE INSTITUTION, LEVEL OF EDUCATION AND SEX: ACADEMIC YEARS

2000 - 2001

สถาบัน	รวมยอด		ปริญญาตรี		ปริญญาโท		ปริญญาเอก		Institution	
	Total		Bachelor		Master		Doctoral Degree			
	ชาย	หญิง	ชาย	หญิง	ชาย	หญิง	ชาย	หญิง		
Total	Male	Female	Male	Female	Male	Female	Male	Female		
2543	219,060	91,576	127,484	78,974	111,070	12,537	16,390	65	24	2000
มหาวิทยาลัยกรุงเทพ.....	21,598	7,999	13,599	7,772	13,196	207	394	20	9	Bangkok University
มหาวิทยาลัยศรีนครินทรวิโรฒ.....	1,925	755	1,170	614	1,060	141	110	-	-	Kirk University
มหาวิทยาลัยเทคโนโลยีพระจอมเกล้าธนบุรี.....	11,259	6,306	4,953	6,193	4,870	113	83	-	-	Kasem Bundit University
มหาวิทยาลัยศรีนครินทรวิโรฒ.....	1,274	129	1,145	68	1,035	61	110	-	-	Christian University
มหาวิทยาลัยเจ้าพระยา.....	1,497	479	1,018	428	1,005	51	13	-	-	Chaopraya University
มหาวิทยาลัยเซนต์จอห์น.....	3,353	1,546	1,807	1,434	1,615	112	192	-	-	Saint John's University
มหาวิทยาลัยอัสสัมชัญ.....	1,312	722	590	564	452	158	138	-	-	Nivadhana University
มหาวิทยาลัยเทคโนโลยีพระจอมเกล้าธนบุรี.....	8,873	7,011	1,862	6,654	1,749	346	113	11	-	Mahamakorn University of Technology
มหาวิทยาลัยเทคโนโลยีพระจอมเกล้าธนบุรี.....	15,823	5,553	10,270	4,802	9,448	751	822	-	-	Dhurakijpundit University
มหาวิทยาลัยพายัพ.....	9,008	2,823	6,185	2,686	5,934	137	251	-	-	Payap University
มหาวิทยาลัยเทคโนโลยีพระจอมเกล้าธนบุรี.....	6,868	2,469	4,399	2,469	4,399	-	-	-	-	North-Eastern University
มหาวิทยาลัยศรีรังสิต.....	11,839	5,652	6,187	5,371	6,090	281	97	-	-	Rangsit University
มหาวิทยาลัยวงษ์ชวลิตกุล.....	3,946	1,491	2,455	1,448	2,415	43	40	-	-	Vongchavalitkul University
มหาวิทยาลัยวิทยาศาสตร์และเทคโนโลยี.....	111	62	49	18	2	44	47	-	-	Asian University of Science and Technology
มหาวิทยาลัยเวสเทิร์น (ประเทศไทย).....	164	109	55	63	33	46	22	-	-	Webster University (Thailand)
มหาวิทยาลัยศรีปทุม.....	15,983	7,632	8,351	7,315	7,983	317	368	-	-	Sripatum University
มหาวิทยาลัยสยาม.....	12,238	5,193	7,045	4,976	6,780	217	265	-	-	Siam University
มหาวิทยาลัยหอการค้าไทย.....	40,619	16,199	24,420	8,336	12,638	7,863	11,782	-	-	The University of the Thai Chamber of Commerce

มหาวิทยาลัยหัวเฉียวเฉลิมพระเกียรติ.....	6,891	1,486	5,405	1,404	5,286	82	119	-	-	Huachiew Chalempraktiet University
มหาวิทยาลัยศรีรัตนโกสินทร์.....	1,838	946	892	569	601	377	291	-	-	Eastern Asia University
มหาวิทยาลัยเอเชียอาคเนย์.....	5,605	2,725	2,880	2,701	2,879	24	1	-	-	South-East Asia University
มหาวิทยาลัยอัสสัมชัญ.....	17,157	8,063	9,094	7,020	8,123	1,009	956	34	15	Assumption University
วิทยาลัยเซนต์สแมงกอก.....	312	81	231	81	231	-	-	-	-	Southeast Bangkok College
วิทยาลัยเซนต์หลุยส์.....	281	8	273	8	273	-	-	-	-	Saint Louis College
วิทยาลัยดุสิตธานี.....	598	199	399	199	399	-	-	-	-	Dusithani College
วิทยาลัยทणी.....	346	68	278	68	278	-	-	-	-	Tapee College
วิทยาลัยทองสุข.....	735	357	378	357	378	-	-	-	-	Tongsuk College
วิทยาลัยเทคโนโลยีราชมงคล.....	207	205	2	205	2	-	-	-	-	Thonburi College of Technology
วิทยาลัยเทคโนโลยีราชมงคล.....	1,645	732	913	681	905	51	8	-	-	Technology Ratchatham College
วิทยาลัยเทคโนโลยีราชมงคล.....	592	250	342	250	342	-	-	-	-	Ratchatham Udon College of Technology
วิทยาลัยนานาชาติซิลเวอร์-สแตมฟอร์ด.....	261	127	134	127	134	-	-	-	-	Schiller-Stamford International College
วิทยาลัยออร์ทอเซียใหม่.....	206	41	165	41	165	-	-	-	-	North-Chiang Mai College
วิทยาลัยบูรณานี้.....	375	191	184	191	184	-	-	-	-	Patumthani College
วิทยาลัยโปลีเทคนิคภาคตะวันออกเฉียงเหนือ.....	435	158	277	158	277	-	-	-	-	North-Eastern Polytechnic College
วิทยาลัยฟาร์อีสท์เทอรัน.....	491	155	336	155	336	-	-	-	-	Far Eastern College
วิทยาลัยภาคกลาง.....	1,250	362	888	345	854	17	34	-	-	Phakkiang College
วิทยาลัยมีชัย.....	507	103	404	103	404	-	-	-	-	Mission College
วิทยาลัยเมืองภาคใหญ่.....	2,607	518	2,089	518	2,089	-	-	-	-	Hatyai City College
วิทยาลัยรัตนโกสินทร์.....	1,113	323	790	247	691	76	99	-	-	Yonok College
วิทยาลัยรัตนบัณฑิต.....	333	157	176	157	176	-	-	-	-	Rajapak College
วิทยาลัยอัมรินทร์.....	4,535	1,184	3,351	1,171	3,316	13	35	-	-	Rattana Bundit College
วิทยาลัยอัมรินทร์.....	401	110	291	110	291	-	-	-	-	Lummaoping College
วิทยาลัยศรีโสภณ.....	1,441	361	1,080	361	1,080	-	-	-	-	Srisophon College
วิทยาลัยสันตพล.....	615	152	463	152	463	-	-	-	-	Santapol College
วิทยาลัยแสงธรรม.....	230	203	27	203	27	-	-	-	-	Saengtham College
วิทยาลัยอิสลามยะลา.....	363	181	182	181	182	-	-	-	-	Yala Islamic College

ตาราง 6.9 จำนวนนิสิตนักศึกษาทั้งหมด จำแนกตามสถาบันการศึกษาของเอกชน ระดับการศึกษาและเพศ ปีการศึกษา 2543 - 2544 (ต่อ)
 TABLE 6.9 NUMBER OF TOTAL ENROLLMENT BY PRIVATE INSTITUTION, LEVEL OF EDUCATION AND SEX: ACADEMIC YEARS
 2000 - 2001 (Contd.)

สถาบัน	รวมยอด		ปริญญาตรี		ปริญญาโท		ปริญญาเอก		Institution	
	Total		Bachelor		Master		Doctoral Degree			
	ชาย	หญิง	ชาย	หญิง	ชาย	หญิง	ชาย	หญิง		
2544	224,325	90,385	133,940	84,560	127,340	5,775	6,570	50	30	2001
มหาวิทยาลัยกรุงเทพ.....	24,074	8,835	15,239	8,607	14,727	214	500	14	12	Bangkok University
มหาวิทยาลัยศรีนครินทรวิโรฒ.....	4,131	1,572	2,559	1,325	2,334	247	225	-	-	Kirk University
มหาวิทยาลัยเกษมบัณฑิต.....	11,359	4,715	6,644	4,560	6,535	155	109	-	-	Kasem Bundit University
มหาวิทยาลัยคริสเตียน.....	1,206	106	1,100	69	1,041	37	59	-	-	Christian University
มหาวิทยาลัยเซนต์จอห์น.....	1,268	428	840	373	824	55	16	-	-	Chaopraya University
มหาวิทยาลัยอัสสัมชัญ.....	3,081	1,538	1,543	1,452	1,373	86	170	-	-	Saint John's University
มหาวิทยาลัยอัสสัมชัญ.....	1,309	613	696	492	600	121	96	-	-	Nivadhana University
มหาวิทยาลัยเทคโนโลยีมหานคร.....	7,679	6,086	1,593	5,604	1,396	482	197	-	-	Mahamakom University of Technology
มหาวิทยาลัยธุรกิจบัณฑิตย์.....	21,462	7,263	14,199	6,500	13,380	763	819	-	-	Dhurakijpundit University
มหาวิทยาลัยพายัพ.....	8,782	2,756	6,026	2,647	5,775	109	251	-	-	Payap University
มหาวิทยาลัยเทคโนโลยีพระจอมเกล้าธนบุรี.....	7,179	3,057	4,122	2,970	4,092	87	30	-	-	North-Eastern University
มหาวิทยาลัยรังสิต.....	11,690	5,446	6,244	5,069	5,953	377	291	-	-	Rangsit University
มหาวิทยาลัยวงษ์ชวลิตกุล.....	4,011	1,228	2,783	1,193	2,736	35	47	-	-	Vongchavalitkul University
มหาวิทยาลัยวิทยาศาสตร์.....										
และเทคโนโลยีแห่งเอเชีย.....	155	91	64	75	50	16	14	-	-	Asian University of Science and Technology
มหาวิทยาลัยเวสเทิร์น (ประเทศไทย).....	216	138	78	85	48	53	30	-	-	Webster University (Thailand)
มหาวิทยาลัยศรีปทุม.....	15,833	7,530	8,303	7,233	7,866	297	437	-	-	Sripathum University
มหาวิทยาลัยสยาม.....	12,378	5,297	7,081	5,119	6,757	178	324	-	-	Siam University
มหาวิทยาลัยหอการค้าไทย.....	23,395	9,332	14,063	8,868	13,304	464	759	-	-	The University of the Thai Chamber of Commerce
มหาวิทยาลัยหัวเฉียวเฉลิมพระเกียรติ.....	7,137	1,427	5,710	1,351	5,583	76	127	-	-	Huachiew Chalempit University
มหาวิทยาลัยอัสสัมชัญ.....	2,418	1,216	1,202	757	789	459	413	-	-	Eastern Asia University

มหาวิทยาลัยเอเชียอาคเนย์.....	5,997	2,872	3,125	2,725	3,006	147	119	-	-	South-East Asia University
มหาวิทยาลัยอัสสัมชัญ.....	18,197	8,871	9,326	7,842	8,161	993	1,147	36	18	Assumption University
วิทยาลัยอาชีพบางกอก.....	650	178	472	178	472	-	-	-	-	Southeast Bangkok College
วิทยาลัยเซนต์ฟรancis.....	37	17	20	17	20	-	-	-	-	St Theresa-Ini College
วิทยาลัยเซนต์หลุยส์.....	438	10	428	10	428	-	-	-	-	Saint Louis College
วิทยาลัยดุสิตธานี.....	648	215	433	215	433	-	-	-	-	Dusitthani College
วิทยาลัยคหี.....	533	84	449	84	449	-	-	-	-	Tapee College
วิทยาลัยทองสุข.....	849	408	441	408	441	-	-	-	-	Tongsak College
วิทยาลัยเทคโนโลยีธนบุรี.....	1,617	834	783	834	783	-	-	-	-	Thonburi College of Technology
วิทยาลัยเทคโนโลยีภาคใต้.....	497	109	388	109	388	-	-	-	-	Southern College of Technology
วิทยาลัยเทคโนโลยีราชธานี.....	2,393	1,112	1,281	1,071	1,273	41	8	-	-	Technology Ratchathani College
วิทยาลัยเทคโนโลยีราชธานีอุดร.....	684	178	506	178	506	-	-	-	-	Ratchathani Udon College of Technology
วิทยาลัยนานาชาติซิลเดอร์-สเตมฟอร์ด.....	548	281	267	158	132	123	135	-	-	Schiller-Stamford International College
วิทยาลัยนอร์ทกรุงเทพ.....	562	265	297	265	297	-	-	-	-	North Bangkok College
วิทยาลัยนอร์ท-เชียงใหม่.....	383	292	91	292	91	-	-	-	-	North-Chiang Mai College
วิทยาลัยบูรพธานี.....	716	367	349	367	349	-	-	-	-	Patumthani College
วิทยาลัยโปลีเทคนิคภาคตะวันออกเฉียงเหนือ.....	751	279	472	279	472	-	-	-	-	North-Eastern Polytechnic College
วิทยาลัยฟาร์อีสต์ทอร์น.....	996	288	708	288	708	-	-	-	-	Far Eastern College
วิทยาลัยภาคกลาง.....	1,144	325	819	316	792	9	27	-	-	Phakklang College
วิทยาลัยวิชัย.....	578	138	440	138	440	-	-	-	-	Mission College
วิทยาลัยเมืองหาดใหญ่.....	3,166	579	2,587	557	2,569	22	18	-	-	Hatyai City College
วิทยาลัยโยนบก.....	1,648	441	1,207	353	1,089	88	118	-	-	Yonok College
วิทยาลัยรัชกาลย์.....	333	154	179	154	179	-	-	-	-	Rajakap College
วิทยาลัยรัตนบัณฑิต.....	8,830	2,313	6,517	2,272	6,433	41	84	-	-	Rattana Bundit College
วิทยาลัยสุนันท์.....	330	67	263	67	263	-	-	-	-	Lummping College
วิทยาลัยศรีโสภณ.....	1,510	440	1,070	440	1,070	-	-	-	-	Srisophon College
วิทยาลัยสันพล.....	795	175	620	175	620	-	-	-	-	Santapol College
วิทยาลัยแสงธรรม.....	226	193	33	193	33	-	-	-	-	Saengham College
วิทยาลัยอิสลามยะลา.....	506	226	280	226	280	-	-	-	-	Yala Islamic College

ที่มา: สำนักงานเลขาธิการสภาการศึกษา

Source: Office of the Permanent Secretary for University Affairs, Ministry of University Affairs

ตาราง 6.10 จำนวนนิสิตนักศึกษาทั้งหมด ในสถาบันการศึกษาของรัฐ จำแนกตามสาขาวิชา ISCED และเพศ ปีการศึกษา 2543 - 2544

TABLE 6.10 NUMBER OF TOTAL ENROLLMENT IN PUBLIC INSTITUTION BY ISCED FIELDS AND SEX: ACADEMIC YEARS 2000 - 2001

สาขาวิชาตาม ISCED	ต่ำกว่าปริญญาตรี		ปริญญาตรี		ประกาศนียบัตรบัณฑิต		ปริญญาโท		ปริญญาเอก		ISCED Fields	
	Lower than Bachelor		Bachelor		Graduate Diploma		Master		Doctoral Degree			
	ชาย	หญิง	ชาย	หญิง	ชาย	หญิง	ชาย	หญิง	ชาย	หญิง		
Total	ชาย	หญิง	ชาย	หญิง	ชาย	หญิง	ชาย	หญิง	ชาย	หญิง	2000	
รวมยอด	883,073	4,825	11,228	365,336	410,466	920	913	43,463	42,851	1,481	1,590	Total
ศึกษาศาสตร์ และการศึกษาหลักสูตร	83,291	2,730	8,941	17,580	29,160	41	27	12,584	11,617	292	319	Education Science and Teacher Training
มนุษยศาสตร์ ศาสนา และทววิทยา	31,402	5	14	6,236	22,140	22	103	826	1,987	31	38	Humanities Religion and Theology
วิศวกรรมศาสตร์	5,903	-	-	2,960	2,354	-	-	403	181	3	2	Fine and Applied Arts
นิติศาสตร์	121,845	-	-	86,039	33,847	150	96	1,070	640	1	2	Law
สังคมศาสตร์	430,941	339	779	156,275	239,230	175	185	16,706	16,634	338	280	Social Science
วิทยาศาสตร์ธรรมชาติ	60,152	82	147	25,344	25,664	11	11	3,632	4,492	332	437	Natural Science
แพทยศาสตร์และวิชาที่เกี่ยวข้องกับสุขภาพ	58,974	351	1,213	15,447	36,316	378	464	746	3,568	148	343	Medical Science and Health Related
วิศวกรรมศาสตร์	56,029	1,294	121	39,773	7,401	124	22	5,511	1,539	203	41	Engineering
เกษตรศาสตร์ วนศาสตร์ และการประมง	32,859	24	13	15,234	13,648	17	5	1,817	1,883	114	104	Agriculture, Forestry and Fishery
อื่น ๆ	1,677	-	-	448	706	2	-	168	310	19	24	Other programmes

	2001											
												Total
2544	951,515	5,663	13,934	384,925	442,062	891	1,027	47,462	49,858	2,645	3,048	
รวมยอด												
ศึกษาศาสตร์ และการศึกษาคณะ.....	89,991	4,015	12,470	16,886	29,638	37	84	12,141	14,028	327	365	Education Science and Teacher Training
มนุษยศาสตร์ ศาสนา และเทววิทยา.....	35,135	5	11	6,887	24,644	32	102	999	2,347	51	57	Humanities Religion and Theology
วิทยาศาสตร์และประยุกต์ศิลป์.....	6,151	-	-	3,054	2,473	-	-	430	189	3	2	Fine and Applied Arts
นิติศาสตร์.....	133,360	206	360	90,646	39,971	120	75	1,207	747	24	4	Law
สังคมศาสตร์.....	470,911	146	211	169,038	259,705	178	236	19,937	19,899	772	789	Social Science
วิทยาศาสตร์ธรรมชาติ.....	64,044	-	-	26,939	27,461	2	1	3,960	4,668	403	610	Natural Science
แพทยศาสตร์และวิชาเกี่ยวข้องกับสุขภาพ.....	57,410	286	770	14,616	34,674	406	501	795	3,781	614	967	Medical Science and Health Related
วิศวกรรมศาสตร์.....	57,134	1,005	112	40,255	7,630	99	20	5,859	1,802	282	70	Engineering
เกษตรศาสตร์ วนศาสตร์ และการประมง.....	35,713	-	-	16,161	15,193	15	6	1,945	2,062	159	172	Agriculture, Forestry and Fishery
อื่นๆ.....	1,666	-	-	443	673	2	2	189	335	10	12	Other programmes

Note: ISCED = International Standard Classification of Education.

ที่มา: สำนักงานปลัดทบวงมหาวิทยาลัย ทบวงมหาวิทยาลัย

Source: Office of the Permanent Secretary for University Affairs, Ministry of University Affairs

ตาราง 6.11 จำนวนผู้สำเร็จการศึกษา จำนวนตามสถาบันการศึกษามองรัฐ ระดับการศึกษา และเพศ ปีการศึกษา 2543

TABLE 6.11 NUMBER OF GRADUATES BY PUBLIC INSTITUTION, LEVEL OF EDUCATION AND SEX: ACADEMIC YEAR 2000

สถาบัน	ต่ำกว่าปริญญาตรี		ปริญญาตรี		ประกาศนียบัตรบัณฑิต		ปริญญาโท		ปริญญาเอก		Institution
	Lower than Bachelor		Bachelor		Graduate Diploma		Master		Doctoral Degree		
	ชาย	หญิง	ชาย	หญิง	ชาย	หญิง	ชาย	หญิง	ชาย	หญิง	
รวมยอด	ชาย	หญิง	ชาย	หญิง	ชาย	หญิง	ชาย	หญิง	ชาย	หญิง	Total
รวมยอด	1,465	4,152	34,487	46,184	605	721	12,139	12,867	267	304	
จุฬาลงกรณ์มหาวิทยาลัย.....	-	-	1,650	2,746	90	117	1,156	1,531	23	43	Chulalongkorn University
มหาวิทยาลัยเกษตรศาสตร์.....	-	-	2,224	2,234	17	4	844	915	8	8	Kasetsart University
มหาวิทยาลัยขอนแก่น.....	4	-	1,517	1,659	38	49	256	324	16	2	Khon Kaen University
มหาวิทยาลัยเชียงใหม่.....	11	79	1,429	2,362	22	54	556	739	12	1	Chiang Mai University
มหาวิทยาลัยทักษิณ.....	-	-	202	604	21	6	139	133	-	-	Thaksin University
มหาวิทยาลัยเทคโนโลยีพระจอมเกล้า											King Mongkut's University of
ธนบุรี.....	-	-	1,238	473	43	16	310	222	3	4	Technology Thonburi
มหาวิทยาลัยเทคโนโลยีสุรนารี.....	-	-	578	441	-	-	9	11	-	1	Suraneae University of Technology
มหาวิทยาลัยธรรมศาสตร์.....	-	-	1,367	2,571	132	176	628	733	1	2	Thammasat University
มหาวิทยาลัยนครสวรรค์.....	-	-	724	1,577	6	6	900	1,037	-	-	Naresuan University
มหาวิทยาลัยบูรพา.....	-	-	599	1,352	-	-	397	371	-	-	Burapha University

มหาวิทยาลัยมหาสารคาม.....	2,113	-	-	551	1,152	-	202	208		Maharakham University	
มหาวิทยาลัยมหิดล.....	7,096	139	534	1,038	3,283	213	244	865	182	221	Mahidol University
มหาวิทยาลัยแม่โจ้.....	1,396	-	-	538	762	-	-	38	5	1	Maejo University
มหาวิทยาลัยรามคำแหง.....	27,545	-	-	7,446	12,675	8	10	3,436	-	-	Ramkhambaeng University
มหาวิทยาลัยศิลปากร.....	1,493	1	-	406	905	1	1	90	-	-	Silpakom University
มหาวิทยาลัยศรีนครินทรวิโรฒ.....	3,515	-	-	1,319	1,569	4	28	392	6	9	Sri Nakharinwirod University
มหาวิทยาลัยสงขลานครินทร์.....	3,958	-	-	1,089	2,341	-	6	238	5	4	Prince of Songkla University
มหาวิทยาลัยสุโขทัยธรรมราช.....	16,785	864	3,500	6,425	5,942	-	-	27	-	-	Subhothai Thammathirat Open University
มหาวิทยาลัยอุบลราชธานี.....	406	-	-	239	167	-	-	-	-	-	Ubonrachathani University
สถาบันเทคโนโลยีพระจอมเกล้า											King Mongkut's Institute of Technology
พระนครเหนือ.....	3,008	446	39	1,869	390	-	-	199	2	1	North Bangkok
สถาบันเทคโนโลยีพระจอมเกล้า											King Mongkut's Institute of Technology
เจ้าคุณทหารลาดกระบัง.....	3,606	-	-	2,039	979	-	-	342	-	1	Chaobuntham Ladrabang
สถาบันวิจัยและพัฒนาวิทยาศาสตร์.....	2,497	-	-	-	-	11	4	1,259	4	6	The National Institute of Development Administration

ที่มา: สำนักงานปลัดทบวงมหาวิทยาลัย ทบวงมหาวิทยาลัย

Source: Office of the Permanent Secretary for University Affairs, Ministry of University Affairs

ตาราง 6.12 จำนวนผู้สำเร็จการศึกษา จำแนกตามสถาบันการศึกษาของเอกชน ระดับการศึกษา และเพศ ปีการศึกษา 2542 - 2543

TABLE 6.12 NUMBER OF GRADUATES BY PRIVATE INSTITUTION, LEVEL OF EDUCATION AND SEX: ACADEMIC YEARS 1999 - 2000

สถาบัน	รวมยอด			ปริญญาตรี			ปริญญาโท			ปริญญาเอก			Institution	
	Total		หญิง Female	Bachelor		หญิง Female	Master		หญิง Female	Doctoral Degree		ชาย Male		หญิง Female
	ชาย Male	หญิง Female		ชาย Male	หญิง Female		ชาย Male	หญิง Female		ชาย Male	หญิง Female			
2542	15,847	26,978	14,622	25,669	1,222	1,308	3	1	1999					
มหาวิทยาลัยกรุงเทพ.....	4,525	1,284	3,241	1,196	3,085	88	155	-	1	Bangkok University				
มหาวิทยาลัยเกริก.....	1,078	325	753	204	667	121	86	-	-	Kirk University				
มหาวิทยาลัยเกษมบัณฑิต.....	2,813	1,429	1,384	1,383	1,338	46	46	-	-	Kasem Bundit University				
มหาวิทยาลัยคริสเตียน.....	103	1	102	1	102	-	-	-	-	Christian University				
มหาวิทยาลัยเซนต์จอห์น.....	1,403	570	833	547	772	23	61	-	-	Saint John's University				
มหาวิทยาลัยอัสสัมชัญ.....	20	12	8	-	-	12	8	-	-	Nivadhana University				
มหาวิทยาลัยเทคโนโลยีมหานคร.....	1,714	1,451	263	1,424	242	27	21	-	-	Mahanakorn University of Technology				
มหาวิทยาลัยธุรกิจบัณฑิต.....	1,771	493	1,278	412	1,198	81	80	-	-	Dhurakijpundit University				
มหาวิทยาลัยพณิชยการ.....	1,607	393	1,214	383	1,184	10	30	-	-	Payap University				
มหาวิทยาลัยภาคตะวันออกเฉียงเหนือ.....	1,480	469	1,011	469	1,011	-	-	-	-	North-Eastern University				
มหาวิทยาลัยรังสิต.....	3,114	1,384	1,730	1,309	1,687	75	43	-	-	Rangsit University				
มหาวิทยาลัยวงษ์ชวลิตกุล.....	932	319	613	304	594	15	19	-	-	Vongchavalitkul University				
มหาวิทยาลัยวิทยาศาสตร์และเทคโนโลยีแห่งเอเชีย.....	23	7	16	-	-	7	16	-	-	Asian University of Science and Technology				

มหาวิทยาลัยศรีปทุม.....	5,884	2,099	3,785	1,960	3,642	139	143	-	-	Sripatum University
มหาวิทยาลัยสยาม.....	3,689	1,284	2,405	1,257	2,354	27	51	-	-	Siam University
มหาวิทยาลัยหอการค้าไทย.....	4,332	1,353	2,979	1,215	2,768	138	211	-	-	The University of the Thai Chamber of Commerce
มหาวิทยาลัยหัวเฉียวเฉลิมพระเกียรติ.....	1,209	259	950	229	921	30	29	-	-	Huachiew Chalermprakiet University
มหาวิทยาลัยอีสเทิร์นเอเซีย.....	98	54	44	-	-	54	44	-	-	Eastern Asia University
มหาวิทยาลัยเอเชียอาคเนย์.....	1,639	848	791	848	791	-	-	-	-	South-East Asia University
มหาวิทยาลัยอัสสัมชัญ.....	3,351	1,319	2,032	1,024	1,811	292	221	3	-	Assumption University
วิทยาลัยเซนต์หลุยส์.....	60	-	60	-	60	-	-	-	-	Saint Louis College
วิทยาลัยดุสิตธานี.....	28	9	19	9	19	-	-	-	-	Dusithani College
วิทยาลัยทองสุข.....	124	40	84	40	84	-	-	-	-	Tongsuk College
วิทยาลัยเทคโนโลยีราชมงคล.....	291	65	226	65	226	-	-	-	-	Technology Ratchathani College
วิทยาลัยนานาชาติซีเคอร์-แอสคัมฟอร์ด.....	34	13	21	13	21	-	-	-	-	Schiller-Stamford International College
วิทยาลัยภาคกลาง.....	438	94	344	85	336	9	8	-	-	Phakklang College
วิทยาลัยมีชัน.....	93	17	76	17	76	-	-	-	-	Mission College
วิทยาลัยเมืองมหาไถ่.....	283	29	254	29	254	-	-	-	-	Hatyai City College
วิทยาลัยโยนก.....	381	106	275	78	239	28	36	-	-	Yonok College
วิทยาลัยรัชต์ภาคย์.....	27	16	11	16	11	-	-	-	-	Rajapak College
วิทยาลัยศรีโสภณ.....	232	56	176	56	176	-	-	-	-	Srisophon College
วิทยาลัยแสงธรรม.....	49	49	-	49	-	-	-	-	-	Saengtham College

ตาราง 6.12 จำนวนผู้สำเร็จการศึกษา จำแนกตามสถาบันการศึกษาของเอกชน ระดับการศึกษา และเพศ ปีการศึกษา 2542 - 2543 (ต่อ)

TABLE 6.12 NUMBER OF GRADUATES BY PRIVATE INSTITUTION, LEVEL OF EDUCATION AND SEX: ACADEMIC YEARS 1999 - 2000 (Contd.)

สถาบัน	รวมยอด						ปริญญาตรี				ปริญญาโท				ปริญญาเอก				Institution
	Total		Bachelor		Master		Doctoral Degree		Total		Bachelor		Master		Doctoral Degree				
	ชาย	หญิง	ชาย	หญิง	ชาย	หญิง	ชาย	หญิง	ชาย	หญิง	ชาย	หญิง	ชาย	หญิง	ชาย	หญิง			
	Male	Female	Male	Female	Male	Female	Male	Female	Male	Female	Male	Female	Male	Female	Male	Female			
2543	44,008	16,577	27,431	15,208	25,810	1,368	1,621	1	-	-	-	-	-	-	-	-	2000		
มหาวิทยาลัยอัสสัมชัญ	3,800	1,198	2,602	1,110	2,447	88	155	-	-	-	-	-	-	-	-	-	Bangkok University		
มหาวิทยาลัยอัสสัมชัญ	795	279	516	192	470	87	46	-	-	-	-	-	-	-	-	-	Kirk University		
มหาวิทยาลัยเกษมบัณฑิต	2,657	1,432	1,225	1,389	1,189	43	36	-	-	-	-	-	-	-	-	-	Kasem Bundit University		
มหาวิทยาลัยคริสเตียน	245	35	210	11	165	24	45	-	-	-	-	-	-	-	-	-	Christian University		
มหาวิทยาลัยเจ้าพระยา	312	89	223	89	223	-	-	-	-	-	-	-	-	-	-	-	Chaopraya University		
มหาวิทยาลัยเซนต์จอห์น	1,024	415	609	383	558	32	51	-	-	-	-	-	-	-	-	-	Saint John's University		
มหาวิทยาลัยอัสสัมชัญ	57	43	14	-	-	43	14	-	-	-	-	-	-	-	-	-	Nivadhana University		
มหาวิทยาลัยเทคโนโลยีมหานคร	1,490	1,279	211	1,269	201	10	10	-	-	-	-	-	-	-	-	-	Mahanakorn University of Technology		
มหาวิทยาลัยบูรณะบัณฑิต	1,986	508	1,478	392	1,316	116	162	-	-	-	-	-	-	-	-	-	Dhurakijpundit University		
มหาวิทยาลัยพายัพ	1,884	515	1,369	468	1,297	47	72	-	-	-	-	-	-	-	-	-	Payap University		
มหาวิทยาลัยอัสสัมชัญตะวันออกเชียงใหม่	1,809	638	1,171	615	1,157	23	14	-	-	-	-	-	-	-	-	-	North-Eastern University		
มหาวิทยาลัยรังสิต	2,997	1,321	1,676	1,238	1,579	83	97	-	-	-	-	-	-	-	-	-	Rangsit University		
มหาวิทยาลัยอัสสัมชัญศรีราชา	1,218	390	828	364	810	26	18	-	-	-	-	-	-	-	-	-	Vongchavalitkul University		
มหาวิทยาลัยอัสสัมชัญวิทยาศาสตร์																			
และเทค โนโลยีแห่งเอเชีย	17	4	13	-	-	4	13	-	-	-	-	-	-	-	-	-	-	Asian University of Science and Technology	
มหาวิทยาลัยอีสเทิร์น (ประเทศไทย)	19	9	10	-	-	9	10	-	-	-	-	-	-	-	-	-	-	Webster University (Thailand)	
มหาวิทยาลัยศรีปทุม	5,876	2,454	3,422	2,312	3,251	142	171	-	-	-	-	-	-	-	-	-	-	Sripatum University	
มหาวิทยาลัยสยาม	3,312	1,182	2,130	1,137	2,088	45	42	-	-	-	-	-	-	-	-	-	-	Siam University	

มหาวิทยาลัยหอการค้าไทย.....	4,618	1,500	3,118	1,453	3,039	47	79	-	-	The University of the Thai Chamber of Commerce
มหาวิทยาลัยหัวเฉียวเฉลิมพระเกียรติ.....	1,125	260	865	233	830	27	35	-	-	Huachiew Chalermprakiet University
มหาวิทยาลัยอัสสัมชัญ.....	219	110	109	15	29	95	80	-	-	Eastern Asia University
มหาวิทยาลัยเอเชียอาทิตย.....	1,572	815	757	780	727	35	30	-	-	South-East Asia University
มหาวิทยาลัยอัสสัมชัญ.....	3,266	1,213	2,053	910	1,664	302	389	1	-	Assumption University
วิทยาลัยเซนต์หลุยส์.....	65	5	60	5	60	-	-	-	-	Saint. Louis College
วิทยาลัยดุสิตธานี.....	99	31	68	31	68	-	-	-	-	Dusithani College
วิทยาลัยดาบี.....	72	8	64	8	64	-	-	-	-	Tapee College
วิทยาลัยทองสุข.....	102	34	68	34	68	-	-	-	-	Tongsuk College
วิทยาลัยเทคโนโลยีธรมบุรี.....	91	37	54	37	54	-	-	-	-	Thonburi College of Technology
วิทยาลัยเทคโนโลยีราชธานี.....	279	97	182	92	181	5	1	-	-	Technology Ratchathani College
วิทยาลัยเทคโนโลยีราชธานีอุตร.....	86	24	62	24	62	-	-	-	-	Ratchathani Udon College of Technology
วิทยาลัยนานาชาติซิลเลอร์-สเตมฟอร์ด.....	47	21	26	21	26	-	-	-	-	Schiller-Stamford International College
วิทยาลัยโปลีเทคนิคภาคตะวันออกเฉียงเหนือ.....	50	13	37	13	37	-	-	-	-	North-Eastern Polytechnic College
วิทยาลัยอาศलग.....	441	100	341	100	341	-	-	-	-	Phakklang College
วิทยาลัยมิชชัน.....	99	15	84	15	84	-	-	-	-	Mission College
วิทยาลัยเมืองมหาไศย.....	705	123	582	123	582	-	-	-	-	Hatyai City College
วิทยาลัยโยนก.....	478	105	373	70	322	35	51	-	-	Yonok College
วิทยาลัยรัตนกาศ.....	27	16	11	16	11	-	-	-	-	Rajapak College
วิทยาลัยรัตนบัณฑิต.....	395	66	329	66	329	-	-	-	-	Rattana Bundit College
วิทยาลัยอู่แม่ปิ้ง.....	69	9	60	9	60	-	-	-	-	Lumnamping College
วิทยาลัยศรีโสภณ.....	382	82	300	82	300	-	-	-	-	Srisophon College
วิทยาลัยสันตพล.....	170	49	121	49	121	-	-	-	-	Santapol College
วิทยาลัยแสงธรรม.....	53	53	-	53	-	-	-	-	-	Saengtham College

ที่มา: สำนักงานเลขาธิการทบวงมหาวิทยาลัย

Source: Office of the Permanent Secretary for University Affairs, Ministry of University Affairs

	2543	1,465	4,152	34,487	46,184	605	721	12,139	12,867	267	304	2000
รวมยอด	113,191	1,465	4,152	34,487	46,184	605	721	12,139	12,867	267	304	Total
ศึกษาศาสตร์และการศึกษาศาสตร์.....	16,579	769	3,229	2,701	3,575	36	27	2,873	3,313	20	36	Education Science and Teacher Training
มนุษยศาสตร์ ศาสนา และเทววิทยา.....	3,740	-	-	485	2,602	10	66	146	420	2	9	Humanities Religion and Theology
จิตรศิลป์และประยุกต์ศิลป์.....	1,001	-	-	483	425	-	-	61	32	-	-	Fine and Applied Arts
นิติศาสตร์.....	5,800	12	34	3,945	1,426	64	61	150	107	-	1	Law
สังคมศาสตร์.....	45,629	67	148	10,895	21,290	99	104	6,618	6,371	16	21	Social Science
วิทยาศาสตร์ธรรมชาติ.....	9,071	17	41	2,948	4,304	6	9	716	997	14	19	Natural Science
แพทยศาสตร์และวิทยาศาสตร์สุขภาพ.....	14,075	149	657	2,634	8,436	328	433	209	823	197	209	Medical Science and Health Related
วิศวกรรมศาสตร์.....	11,956	447	39	8,222	1,903	44	17	956	319	6	3	Engineering
เกษตรศาสตร์ วนศาสตร์ และการประมง.....	5,077	4	4	2,148	2,127	17	4	371	387	11	4	Agriculture, Forestry and Fishery
อื่น ๆ.....	263	-	-	26	96	1	-	39	98	1	2	Other programmes

Note: ISCED = International Standard Classification of Education.

ที่มา: สำนักงานเลขาธิการทบวงมหาวิทยาลัย ทบวงมหาวิทยาลัย

Source: Office of the Permanent Secretary for University Affairs, Ministry of University Affairs

ตาราง 6.14 จำนวนอาจารย์ประจำสำนักตามสถาบันการศึกษาของรัฐ ระดับการศึกษา และเพศ ปีงบประมาณ 2544

TABLE 6.14 NUMBER OF LECTURER BY PUBLIC INSTITUTION, LEVEL OF EDUCATION AND SEX: FISCAL YEAR 2001

สถาบัน	รวมยอด Total	ปริญญาเอก Doctoral Degree				ปริญญาโท Master				ปริญญาตรี Bachelor				institution
		ชาย Male		หญิง Female		ชาย Male		หญิง Female		ชาย Male		หญิง Female		
รวมยอด	21,226	3,539	2,820	5,031	6,742	1,559	1,535	Total						
จุฬาลงกรณ์มหาวิทยาลัย	2,834	662	502	592	858	103	117	Chulalongkorn University						
มหาวิทยาลัยเกษตรศาสตร์	1,850	331	274	392	572	135	146	Kasetsart University						
มหาวิทยาลัยขอนแก่น	1,855	289	225	455	549	143	194	Khon Kaen University						
มหาวิทยาลัยเชียงใหม่	1,851	409	254	330	481	174	203	Chiang Mai University						
มหาวิทยาลัยทักษิณ	189	15	5	87	64	8	10	Thaksin University						
มหาวิทยาลัยเทคโนโลยีพระจอมเกล้าธนบุรี	471	80	47	122	104	96	22	King Mongkut's University of Technology Thonburi						
มหาวิทยาลัยเทคโนโลยีสุรนารี	212	90	48	53	21	-	-	Suranaree University of Technology						
มหาวิทยาลัยธรรมศาสตร์	1,088	152	121	294	460	30	31	Thammasat University						
มหาวิทยาลัยนครสวรรค์	599	53	35	129	211	71	100	Naresuan University						
มหาวิทยาลัยบูรพา	536	36	43	140	241	42	34	Burapha University						
มหาวิทยาลัยมหาสารคาม	316	24	10	113	112	23	34	Maharakklam University						

มหาวิทยาลัยมหิดล.....	2,666	615	566	433	867	72	113	Mahidol University
มหาวิทยาลัยแม่โจ้.....	276	44	19	100	86	13	14	Maejo University
มหาวิทยาลัยแม่ฟ้าหลวง.....	29	5	3	5	16	-	-	Mae Fah Luang University
มหาวิทยาลัยรามคำแหง.....	795	62	97	196	333	60	47	Ramkhamhaeng University
มหาวิทยาลัยวลัยลักษณ์.....	115	30	16	33	36	-	-	Walailuk University
มหาวิทยาลัยศิลปากร.....	646	57	87	167	222	73	40	Silpakom University
มหาวิทยาลัยศรีนครินทรวิโรฒ.....	1,192	127	138	258	471	81	117	Sri Nakharinwirot University
มหาวิทยาลัยสงขลานครินทร์.....	1,510	173	149	415	482	127	164	Prince of Songkla University
มหาวิทยาลัยสุโขทัยธรรมราช.....	378	55	62	88	173	-	-	Sukhothai Thammathirat Open University
มหาวิทยาลัยอุบลราชธานี.....	285	15	20	73	78	46	53	Ubonratchathani University
สถาบันเทคโนโลยีพระจอมเกล้า								King Mongkut's Institute of Technology
พระนครเหนือ.....	586	53	17	290	99	101	26	North Bangkok
สถาบันเทคโนโลยีพระจอมเกล้า								King Mongkut's Institute of Technology
เจ้าคุณทหารลาดกระบัง.....	782	104	38	242	176	160	62	Chaokhunthaham Ladkrabang
สถาบันวิจัยและพัฒนาบริหารศาสตร์.....	165	58	44	24	30	1	8	The National Institute of Development Administration

ที่มา: สำนักงานปลัดทบวงมหาวิทยาลัย ขบวนการวิทยาลัย

Source: Office of the Permanent Secretary for University Affairs, Ministry of University Affairs

ตาราง 6.15 จำนวนอาจารย์ประจำ จำนวนคณาจารย์ที่เกษียณอายุของเอกชน ระดับการศึกษา และเพศ ปีการศึกษา 2543 - 2544

TABLE 6.15 NUMBER OF LECTURER BY PRIVATE INSTITUTION, LEVEL OF EDUCATION AND SEX: ACADEMIC YEARS 2000 - 2001

สถาบัน	รวมยอด Total	ปริญญาเอก Doctoral Degree		ปริญญาโท Master		ประกาศนียบัตรบัณฑิต Graduate Diploma		ปริญญาตรี Bachelor		Institution
		ชาย Male	หญิง Female	ชาย Male	หญิง Female	ชาย Male	หญิง Female	ชาย Male	หญิง Female	
		2543	2544	2,378	2,933	5	3	1,293	1,200	
มหาวิทยาลัยกรุงเทพ.....	1,013	29	26	161	310	1	3	178	305	Bangkok University
มหาวิทยาลัยศรีนครินทรวิโรฒ.....	118	13	1	21	52	-	-	11	20	Kirk University
มหาวิทยาลัยเกษมบัณฑิต.....	403	18	2	114	93	-	-	93	83	Kasem Bundit University
มหาวิทยาลัยคริสเตียน.....	112	7	9	16	66	-	-	2	12	Christian University
มหาวิทยาลัยเจ้าพระยา.....	55	6	-	26	5	-	-	10	8	Chaopraya University
มหาวิทยาลัยเซนต์จอห์น.....	183	4	3	63	65	-	-	31	17	Saint John's University
มหาวิทยาลัยอัสสัมชัญ.....	64	14	2	23	12	-	-	9	4	Nivadhana University
มหาวิทยาลัยเทคโนโลยีมหานคร.....	355	41	7	102	54	-	-	123	28	Mahanakorn University of Technology
มหาวิทยาลัยธุรกิจบัณฑิตย์.....	353	11	18	94	164	-	-	29	37	Dhurakijpundit University
มหาวิทยาลัยพายัพ.....	384	9	18	73	158	-	-	41	85	Payap University
มหาวิทยาลัยภาคตะวันออกเฉียงเหนือ.....	457	24	3	161	133	-	-	88	48	North-Eastern University
มหาวิทยาลัยรังสิต.....	694	89	37	199	243	-	-	79	47	Rangsit University
มหาวิทยาลัยวงษ์ชวลิตกุล.....	157	6	4	46	42	-	-	32	27	Vongchavalitkul University
มหาวิทยาลัยวิทยาศาสตร์ และเทคโนโลยี โฉมใหม่.....	31	17	3	8	2	-	-	1	-	Asian University of Science and Technology
มหาวิทยาลัยอัสสัมชัญ (ประเทศไทย).....	41	10	7	16	8	-	-	-	-	Webster University (Thailand)
มหาวิทยาลัยศรีปทุม.....	497	25	6	135	177	-	-	81	73	Sripatum University
มหาวิทยาลัยสยาม.....	457	24	3	161	133	-	-	88	48	Siam University
มหาวิทยาลัยหอการค้าไทย.....	461	17	26	109	267	-	-	28	14	The University of the Thai Chamber of Commerce

มหาวิทยาลัยหัวเฉียวเฉลิมพระเกียรติ.....	301	9	17	58	183	-	-	15	19	Huachiew Chalermprakiet University
มหาวิทยาลัยอัสสัมชัญ.....	132	25	6	34	33	-	-	12	22	Eastern Asia University
มหาวิทยาลัยเอเชียอาคเนย์.....	309	28	8	118	80	4	-	46	25	South-East Asia University
มหาวิทยาลัยอัสสัมชัญ.....	1,114	186	44	344	349	-	-	104	87	Assumption University
วิทยาลัยเซนต์หลุยส์.....	21	1	2	5	10	-	-	2	1	Southeast Bangkok College
วิทยาลัยเซนต์หลุยส์.....	46	-	2	1	40	-	-	-	3	Saint Louis College
วิทยาลัยสุจิตราณี.....	32	2	1	8	12	-	-	4	5	Dusitthani College
วิทยาลัยคำปี่.....	29	-	-	6	14	-	-	2	7	Tapee College
วิทยาลัยทองสุข.....	60	3	1	32	17	-	-	5	2	Tongsuk College
วิทยาลัยเทคโนโลยีราชมณี.....	51	1	-	23	13	-	-	10	4	Thonburi College of Technology
วิทยาลัยเทคโนโลยีราชธานี.....	98	4	1	14	25	-	-	17	37	Technology Ratchathani College
วิทยาลัยเทคโนโลยีราชธานีอุดร.....	10	-	-	4	4	-	-	-	2	Rachathani Udon College of Technology
วิทยาลัยนานาชาติซิลเลอร์-สเตมฟอร์ด.....	35	2	3	18	4	-	-	3	5	Schiller-Stamford International College
วิทยาลัยออร์ทงเซียใหม่.....	87	6	4	10	20	-	-	44	3	North-Chiang Mai College
วิทยาลัยปทุมธานี.....	45	-	-	24	4	-	-	12	5	Patumthani College
วิทยาลัยโปลีเทคนิคภาคตะวันออกเฉียงเหนือ.....	17	-	-	4	8	-	-	2	3	North-Eastern Polytechnic College
วิทยาลัยฟาร์อีสต์เทอร์น.....	35	1	-	7	12	-	-	6	9	Far Eastern College
วิทยาลัยภาคกลาง.....	71	4	1	28	12	-	-	13	13	Phakklang College
วิทยาลัยมิชชัน.....	26	4	-	9	4	-	-	6	3	Mission College
วิทยาลัยเมืองหาดใหญ่.....	62	1	-	19	30	-	-	5	7	Hatyai City College
วิทยาลัยโยนก.....	115	7	2	26	33	-	-	19	28	Yonok College
วิทยาลัยรัชดักษ์.....	54	1	-	13	19	-	-	17	4	Rajakap College
วิทยาลัยรัตนบัณฑิต.....	24	-	-	11	5	-	-	4	4	Rattana Bundit College
วิทยาลัยกลุ่มน้ำปิง.....	34	-	-	8	5	-	-	7	14	Lumnamping College
วิทยาลัยศรีโสภณ.....	43	-	-	1	9	-	-	9	24	Srisophon College
วิทยาลัยสัตตพล.....	16	-	-	4	4	-	-	1	7	Santapol College
วิทยาลัยแสงธรรม.....	20	3	-	15	-	-	-	1	1	Saengtham College
วิทยาลัยอิสลามยะลา.....	12	2	1	6	-	-	-	3	-	Yala Islamic College

มหาวิทยาลัยอัสสัมชัญ.....	1,119	186	44	344	349	-	-	109	87	Assumption University
วิทยาลัยราชภัฏสงขลา.....	40	5	2	10	21	-	-	2	-	Southeast Bangkok College
วิทยาลัยเซนต์ฟรancis-อินดี.....	20	1	1	7	9	-	-	1	1	St. Theresa-Inti College
วิทยาลัยเซนต์หลุยส์.....	46	-	2	1	41	-	-	-	2	Saint Louis College
วิทยาลัยคูสิตธานี.....	38	2	-	9	16	-	-	8	3	Dusithani College
วิทยาลัยตาปี.....	30	-	-	8	13	-	-	2	7	Tapee College
วิทยาลัยทองสุข.....	35	4	1	15	8	-	-	5	2	Tongsak College
วิทยาลัยเทคโนโลยีธนบุรี.....	163	1	6	54	54	-	-	29	19	Thonburi College of Technology
วิทยาลัยเทคโนโลยีภาคใต้.....	46	-	-	15	19	-	-	-	12	Southern College of Technology
วิทยาลัยเทคโนโลยีราชธานี.....	108	3	1	17	30	-	-	20	37	Technology Ratchathani College
วิทยาลัยเทคโนโลยีราชธานีอุดร.....	42	-	-	10	16	-	-	3	13	Ratchathani Udon College of Technology
วิทยาลัยนานาชาติซิลเลอร์-สเตมฟอร์ด.....	33	-	1	17	6	-	-	6	3	Schiller-Stamford International College
วิทยาลัยนครราชสีมา.....	34	-	-	19	10	-	-	4	1	North Bangkok College
วิทยาลัยนครราชสีมาใหม่.....	48	3	1	17	5	-	-	7	15	North-Chiang Mai College
วิทยาลัยปทุมธานี.....	41	1	-	20	4	-	-	12	4	Patumthani College
วิทยาลัยเทคโนโลยีเทคนิคภาคตะวันออกเฉียงเหนือ.....	11	-	-	3	2	-	-	3	3	North-Eastern Polytechnic College
วิทยาลัยฟาร์อีสทอร์น.....	30	-	-	6	7	-	-	11	6	Far Eastern College
วิทยาลัยภาคกลาง.....	70	5	1	30	16	-	-	7	11	Phakkhang College
วิทยาลัยมิชชัน.....	33	-	4	-	21	-	-	-	8	Mission College
วิทยาลัยเมืองมหาไถญ์.....	88	6	-	28	40	-	-	3	11	Haryai City College
วิทยาลัยโพนก.....	113	6	3	22	38	-	-	22	22	Yonok College
วิทยาลัยรัชฎภาคย์.....	60	-	-	16	19	-	-	12	13	Rajapak College
วิทยาลัยรัตนบัณฑิต.....	137	-	-	29	37	-	-	29	42	Rattana Budit College
วิทยาลัยอูนันนัง.....	35	1	-	8	5	-	-	7	14	Lurnnamping College
วิทยาลัยศรีโสภณ.....	60	2	-	3	14	-	-	11	30	Srisophon College
วิทยาลัยสันตพล.....	26	-	-	7	4	-	-	4	11	Santapol College
วิทยาลัยแสงธรรม.....	26	4	-	20	1	-	-	-	1	Saengtham College
วิทยาลัยอิสลามยะลา.....	22	3	-	18	-	-	-	1	-	Yala Islamic College

ที่มา: สำนักงานปลัดทบวงมหาวิทยาลัย

Source: Office of the Permanent Secretary for University Affairs, Ministry of University Affairs

ตาราง 6.16 จำนวนผู้ป่วยเอดส์ จำแนกตามปัจจัยเสี่ยง และเพศ ตั้งแต่ กันยายน

พ.ศ. 2527 - พฤศจิกายน พ.ศ. 2545

TABLE 6.16 NUMBER OF PERSONS AFFECTED WITH AIDS BY RISK BEHAVIOUR AND SEX: SINCE SEPTEMBER 1984 - NOVEMBER 2002

ปัจจัยเสี่ยง	2527-2542 (1984-1999)	2543 (2000)	2544 (2001)	2545 (2002)	Risk behaviour
รวมยอด	149,274	25,248	21,851	9,043	Total
เพศสัมพันธ์	123,920	21,778	18,707	7,638	Sex related
ชายรักร่วมเพศ.....	1,070	140	111	43	Homosexual male
ชายรักสองเพศ.....	619	82	50	14	Bisexual male
ชายรักต่างเพศ.....	92,145	13,952	11,774	4,781	Heterosexual male
หญิงรักต่างเพศ.....	28,416	7,194	6,515	2,738	Heterosexual female
ไม่ทราบ.....	1,670	410	257	62	Unknown
ยาเสพติดชนิดฉีดเข้าเส้น	7,418	1,056	854	452	Injection drug users
ชาย.....	7,245	1,018	821	436	Male
หญิง.....	173	38	33	16	Female
รับเลือด	44	4	3	1	Blood donors
ชาย.....	27	4	2	1	Male
หญิง.....	17	-	1	-	Female
คลอดจากแม่ที่ป่วย					
หรือติดเชื้อ HIV	7,084	937	721	337	Vertical transmission
ชาย.....	3,813	473	368	186	Male
หญิง.....	3,271	464	353	151	Female
อื่นๆ	18	9	8	5	Others
ชาย.....	13	6	5	2	Male
หญิง.....	5	3	3	3	Female
ไม่ทราบปัจจัยเสี่ยง	10,790	1,464	1,558	610	Unknown
ชาย.....	8,971	1,079	1,131	422	Male
หญิง.....	1,819	385	427	188	Female

ที่มา: สำนักงานปลัดกระทรวงสาธารณสุข กระทรวงสาธารณสุข

Source: Office of the Permanent Secretary for Public Health, Ministry of Public Health

ตาราง 6.17 จำนวน และอัตราร้อยละของประชากรอายุ 15 ปีขึ้นไป ที่สูบบุหรี่เป็นประจำ จำนวนตามภาค พ.ศ. 2542 และ 2544

TABLE 6.17 NUMBER AND PERCENTAGE OF POPULATION 15 YEARS OF AGE AND OVER WHO REGULARLY SMOKING CIGARETTES BY REGION: 1999 AND 2001

ภาค	จำนวนเป็นพัน (Number in thousand)						การเปลี่ยนแปลง ร้อยละ	Region
	2542 (1999)		2544 (2001)		การเปลี่ยนแปลง			
	จำนวน	ร้อยละ	จำนวน	ร้อยละ	จำนวน	ร้อยละ		
	Number	Percent	Number	Percent	Number	Percent		
ทั่วราชอาณาจักร	10,219.7	22.4	10,551.2	22.5	331.5	0.1	Whole Kingdom	
กรุงเทพมหานคร.....	927.2	15.5	990.8	15.7	63.6	0.2	Bangkok	
ภาคกลาง (ไม่รวม กทม.).....	2,216.8	20.9	2,177.7	19.9	-39.1	-1.0	Central Region (Excl. Bangkok)	
ภาคเหนือ.....	2,019.4	23.6	2,049.4	23.5	30.0	-0.1	Northern Region	
ภาคตะวันออกเฉียงเหนือ.....	3,614.0	24.5	3,912.9	25.7	298.9	1.2	Northeastern Region	
ภาคใต้.....	1,442.3	25.6	1,420.4	24.4	-21.9	-1.2	Southern Region	

หมายเหตุ: อัตราร้อยละคำนวณจากประชากรอายุ 15 ปีขึ้นไปในภาคเดียวกัน

Note: Percentage calculated from population 15 years of age and over in the same region.

ที่มา: สำนักงานสถิติแห่งชาติ กระทรวงเทคโนโลยีสารสนเทศและการสื่อสาร

Source: National Statistical Office, Ministry of Information and Communication Technology

ตาราง 6.18 อัตราร้อยละของประชากรอายุ 15 ปีขึ้นไป จำแนกตามหมวดอายุ พฤติกรรมการสูบบุหรี่ และเพศ พ.ศ. 2544
 TABLE 6.18 PERCENTAGE OF POPULATION 15 YEARS OF AGE AND OVER BY AGE GROUP, CIGARETTE SMOKING HABIT AND SEX: 2001

พฤติกรรมการสูบบุหรี่ และเพศ	รวมยอด							Cigarette smoking habit and sex					
	15-19	20-24	25-29	30-34	35-39	40-49	50-59	60 ขึ้นไป	Total				
	รวมยอด							Total					
	100.0	12.0	12.3	12.1	11.4	10.5	17.8	11.5	12.4				
	(46,980.4)	(5,640.1)	(5,785.9)	(5,685.7)	(5,355.4)	(4,925.5)	(8,352.3)	(5,410.5)	(5,825.0)				
ปริมาณสูบบุหรี่.....	25.5	1.0	2.9	3.5	3.4	3.1	5.4	3.3	2.9	Smoke at present			
สูบบุหรี่เป็นประจำ.....	22.5	0.8	2.5	3.0	3.0	2.8	4.8	3.0	2.6	Regularly smoking cigarettes			
สูบบุหรี่นาน ๆ ครั้ง.....	3.0	0.2	0.4	0.5	0.4	0.3	0.6	0.3	0.3	Occasionally smoking cigarettes			
ไม่สูบบุหรี่.....	74.5	11.0	9.4	8.6	8.0	7.4	12.4	8.2	9.5	Non-smokers			
ไม่ทราบ.....	--	--	--	--	--	--	--	--	--	Unknown			
ชาย	49.5	6.1	6.2	6.2	5.8	5.2	8.8	5.6	5.6	Male			
ปริมาณสูบบุหรี่.....	24.0	1.0	2.8	3.5	3.3	2.9	5.0	3.0	2.5	Smoke at present			
สูบบุหรี่เป็นประจำ.....	21.3	0.8	2.4	3.0	2.9	2.6	4.5	2.8	2.3	Regularly smoking cigarettes			
สูบบุหรี่นาน ๆ ครั้ง.....	2.7	0.2	0.4	0.5	0.4	0.3	0.5	0.2	0.2	Occasionally smoking cigarettes			
ไม่สูบบุหรี่.....	25.5	5.1	3.4	2.7	2.5	2.3	3.8	2.6	3.1	Non-smokers			
ไม่ทราบ.....	--	--	--	--	--	--	--	--	--	Unknown			
หญิง	50.5	5.9	6.1	5.9	5.6	5.3	9.0	5.9	6.8	Female			
ปริมาณสูบบุหรี่.....	1.5	--	0.1	--	0.1	0.2	0.4	0.3	0.4	Smoke at present			
สูบบุหรี่เป็นประจำ.....	1.2	--	0.1	--	0.1	0.2	0.3	0.2	0.3	Regularly smoking cigarettes			
สูบบุหรี่นาน ๆ ครั้ง.....	0.3	--	--	--	--	--	0.1	0.1	0.1	Occasionally smoking cigarettes			
ไม่สูบบุหรี่.....	49.0	5.9	6.0	5.9	5.5	5.1	8.6	5.6	6.4	Non-smokers			
ไม่ทราบ.....	--	--	--	--	--	--	--	--	--	Unknown			

ที่มา: สำนักงานสถิติแห่งชาติ กระทรวงเทคโนโลยีสารสนเทศและการสื่อสาร
 Source: National Statistical Office, Ministry of Information and Communication Technology

ตาราง 6.19 อัตราร้อยละของประชากรอายุ 15 ปีขึ้นไปที่ดื่มสุรา จำนวนตามอายุ และสาเหตุที่เริ่มดื่มสุรา พ.ศ. 2544
 TABLE 6.19 PERCENTAGE OF POPULATION 15 YEARS OF AGE AND OVER WHO CURRENTLY DRINKING ALCOHOLIC BY AGE
 AND CAUSE OF FALLING INTO THE ALCOHOLIC DRINKING HABIT: 2001

สาเหตุที่เริ่มดื่มสุรา	รวมยอด	อายุที่เริ่มดื่มสุรา (ปี)							Cause of falling into the alcoholic drinking habit		
		Age of falling into the alcoholic drinking habit (years)									
		ต่ำกว่า 10	10-14	15-19	20-24	25-29	30-34	35-39		40 ขึ้นไป	ไม่ทราบ
	Total	Less than							and over	Unknown	Total
รวมยอด	100.0 (15,334.6)	100.0 (6.5)	100.0 (361.8)	100.0 (7,393.1)	100.0 (5,117.6)	100.0 (1,300.9)	100.0 (645.6)	100.0 (191.9)	100.0 (277.8)	100.0 (39.4)	100.0 (39.4)
ทดลองดื่ม.....	15.9	25.7	30.7	20.0	13.4	8.0	4.8	3.6	4.5	11.2	Want to try out
เพื่อเข้าสังคม.....	43.8	17.6	21.6	35.2	50.6	60.5	61.9	59.8	44.6	32.3	Social
ตามอย่างเพื่อนหรือเพื่อนชวเดิม.....	32.8	7.2	40.9	39.4	29.8	20.2	15.9	16.8	12.6	23.1	Persuade by friend
มีความเครียด วิตกกังวล.....	1.0	--	0.6	0.6	0.9	1.8	1.9	3.6	3.8	0.6	Tension/anxiety
เพื่อความโก้.....	0.6	--	1.2	0.7	0.5	0.3	0.2	--	0.1	5.4	Elegant
เพื่อความเป็นผู้ใหญ่.....	0.6	--	0.9	0.7	0.5	0.4	0.3	--	0.9	--	Symbol of adult
คนอื่น.....	0.3	--	1.7	0.4	0.1	0.1	0.1	--	--	1.9	Imitate outstanding persons or popular stars
เพื่อให้อร่อยอาหาร.....	3.4	--	1.7	2.2	2.8	5.0	9.9	11.7	22.3	2.2	For good appetite
ใช้เป็นยาหรือเป็นส่วนผสมของยา.....	1.2	1.9	0.4	0.4	1.1	3.4	4.3	3.3	9.2	--	Substitute medicine or mix with medicine
ขจัดความผิดหวัง.....	0.1	--	0.1	0.2	0.1	0.2	0.3	0.8	0.8	--	Disappointment
อื่นๆ ⁽¹⁾	0.2	47.6	0.2	0.1	0.2	0.1	0.4	0.4	1.2	--	Others ⁽¹⁾
ไม่ทราบ.....	0.1	--	--	0.1	--	--	--	--	--	23.3	Unknown

(1) คืมตามเทศกาล แพ้ท้องยามดื่ม เป็นต้น

Special occasion, having morning sick, etc.

ที่มา: สำนักงานสถิติแห่งชาติ กระทรวงเทคโนโลยีสารสนเทศและการสื่อสาร

Source: National Statistical Office, Ministry of Information and Communication Technology

ตาราง 6.20 อัตราร้อยละของประชากรอายุ 15 ปีขึ้นไปดื่มสุรา จำนวนตามความถี่ของการดื่ม และภาค พ.ศ. 2544

TABLE 6.20 PERCENTAGE OF POPULATION 15 YEARS OF AGE AND OVER WHO CURRENTLY DRINKING ALCOHOLIC BY FREQUENCY OF DRINKING ALCOHOLIC AND REGION: 2001

ความถี่ของการดื่มสุรา	(จำนวนเป็นพัน Number in thousand)						Frequency of drinking alcoholic
	ทั่วราชอาณาจักร		ภาคกลาง (ไม่รวม กทม.)		ภาคตะวันออกเฉียงเหนือ		
	Whole Kingdom	กรุงเทพมหานคร Bangkok	Central Region	Northern Region	Northeastern Region	Southern Region	
รวมยอด	100.0	100.0	100.0	100.0	100.0	100.0	Total
	(15,334.6)	(1,599.8)	(2,959.2)	(3,582.7)	(6,010.9)	(1,181.9)	
ดื่มทุกวัน.....	7.9	12.2	13.3	6.8	4.7	8.8	Everyday
ดื่มค่อนข้างบ่อย (3-4 ครั้งต่อสัปดาห์).....	9.9	8.7	12.3	9.9	8.4	12.8	3-4 times per week
ดื่มเป็นบางวัน (1-2 ครั้งต่อสัปดาห์).....	17.2	16.2	21.8	17.5	14.6	19.9	1-2 times per week
ดื่มเดือนละ 1-2 ครั้ง.....	15.3	13.5	12.7	13.8	17.6	16.5	1-2 times per month
ดื่มนาน ๆ ครั้ง.....	49.4	49.2	39.6	51.8	54.4	41.7	Occasionally
อื่น ๆ ⁽¹⁾	0.2	0.1	0.2	0.1	0.2	0.2	Others ⁽¹⁾
ไม่ทราบ.....	0.1	0.1	0.1	0.1	0.1	0.1	Unknown

(1) เทศกาล โอกาสพิเศษ เป็นต้น

Celebration, special occasion, etc.

ที่มา: สำนักงานสถิติแห่งชาติ กระทรวงเทคโนโลยีสารสนเทศและการสื่อสาร

Source: National Statistical Office, Ministry of Information and Communication Technology

ตาราง 6.21 จำนวนสถานพยาบาลแผนปัจจุบัน ที่มีเตียงรับผู้ป่วยไว้ค้างคืน และจำนวนเตียงตามแบบการบริหาร พ.ศ. 2540 - 2543

TABLE 6.21 NUMBER OF HOSPITAL AND MEDICAL ESTABLISHMENT WITH BEDS BY TYPE OF ADMINISTRATION: 1997 - 2000

แบบการบริหาร	2540 (1997)		2541 (1998)		2542 (1999)		2543 (2000)		Type of administration
	จำนวน สถานพยาบาล	จำนวน เตียง	จำนวน สถานพยาบาล	จำนวน เตียง	จำนวน สถานพยาบาล	จำนวน เตียง	จำนวน สถานพยาบาล	จำนวน เตียง	
	No. of hospital	No. of bed	No. of hospital	No. of bed	No. of hospital	No. of bed	No. of hospital	No. of bed	
ประเภทบริการทั่วไป.....	1,212	115,610	1,337	134,104	1,344	135,303	1,293	136,201	General services
รัฐบาล.....	878	82,535	934	98,187	939	99,195	939	102,122	Government
กระทรวงสาธารณสุข.....	801	64,751	850	81,035	855	82,085	868	87,752	Ministry of Public Health
กระทรวงอื่น.....	77	17,784	84	17,152	84	17,110	71	14,370	Other ministries
รัฐวิสาหกิจและองค์การอิสระ.....	11	2,360	21	2,741	21	2,741	9	2,439	State enterprises
เทศบาล.....	8	2,208	10	2,253	11	2,360	14	2,279	Municipality
เอกชน.....	315	28,507	372	30,923	373	31,007	331	29,361	Private
ประเภทบริการเฉพาะทาง.....	89	16,795	(1)	(1)	(1)	(1)	58	12,043	Specialized services
รัฐบาล.....	46	15,357	(1)	(1)	(1)	(1)	41	11,169	Government
กระทรวงสาธารณสุข.....	44	15,067	(1)	(1)	(1)	(1)	38	10,873	Ministry of Public Health
กระทรวงอื่น.....	2	290	(1)	(1)	(1)	(1)	3	296	Other ministries
เอกชน.....	43	1,438	(1)	(1)	(1)	(1)	17	874	Private

(1) รวมอยู่ในประเภทบริการทั่วไป Including in general services.

ที่มา: สำนักงนปลัดกระทรวงสาธารณสุข กระทรวงสาธารณสุข

Source: Office of the Permanent Secretary for Public Health, Ministry of Public Health

ตาราง 6.22 จำนวนบุคลากรทางการแพทย์ของรัฐบาล รัฐวิสาหกิจ เทศบาล และเอกชน
พ.ศ. 2540 - 2543

TABLE 6.22 NUMBER OF PERSONNELS IN THE GOVERNMENT, STATE ENTERPRISE,
MUNICIPALITY AND PRIVATE ACTIVITIES: 1997 - 2000

ประเภทเจ้าหน้าที่	2540 (1997)	2541 ^t (1998)	2542 ^t (1999)	2543 ^p (2000)	Category of personnel
ทั่วราชอาณาจักร					Whole Kingdom
แพทย์.....	16,569	17,955	18,140	18,025	Physician
ทันตแพทย์.....	3,414	3,917	4,026	4,141	Dentist
เภสัชกร.....	5,941	5,911	6,062	6,384	Pharmacist
พยาบาล.....	56,366	63,708	68,008	70,978	Nurse
พยาบาลเทคนิค.....	29,865	32,592	30,271	29,465	Technical nurse
จำนวนประชากร					No. of population
ต่อบุคลากร 1 คน					per personnel
แพทย์.....	3,649	3,406	3,394	3,427	Physician
ทันตแพทย์.....	17,711	15,613	15,292	14,917	Dentist
เภสัชกร.....	10,178	10,346	10,156	9,676	Pharmacist
พยาบาล.....	1,073	960	905	870	Nurse
รัฐบาล					Government
แพทย์.....	11,899	13,177	13,482	12,763	Physician
ทันตแพทย์.....	2,722	3,214	3,312	3,443	Dentist
เภสัชกร.....	4,179	4,675	4,886	5,368	Pharmacist
พยาบาล.....	46,186	50,520	54,580	56,325	Nurse
พยาบาลเทคนิค.....	29,214	31,358	29,078	28,427	Technical nurse
รัฐวิสาหกิจ					State Enterprise
แพทย์.....	933	720	730	769	Physician

ตาราง 6.22 จำนวนบุคลากรทางการแพทย์ของรัฐบาล รัฐวิสาหกิจ เทศบาล และเอกชน
พ.ศ. 2540 - 2543 (ต่อ)

TABLE 6.22 NUMBER OF PERSONNELS IN THE GOVERNMENT, STATE ENTERPRISE,
MUNICIPALITY AND PRIVATE ACTIVITIES: 1997 - 2000 (Contd.)

ประเภทเจ้าหน้าที่	2540 (1997)	2541 ¹ (1998)	2542 ¹ (1999)	2543 ^P (2000)	Category of personnel
ทันตแพทย์.....	57	60	64	76	Dentist
เภสัชกร.....	344	103	104	110	Pharmacist
พยาบาล.....	2,017	2,387	2,421	2,614	Nurse
พยาบาลเทคนิค.....	4	95	95	17	Technical nurse
เทศบาล					Municipality
แพทย์.....	493	500	534	573	Physician
ทันตแพทย์.....	169	135	141	161	Dentist
เภสัชกร.....	117	118	124	125	Pharmacist
พยาบาล.....	2,220	2,792	2,825	3,130	Nurse
พยาบาลเทคนิค.....	153	360	353	413	Technical nurse
เอกชน					Private
แพทย์.....	3,244	3,558	3,394	3,920	Physician
ทันตแพทย์.....	466	508	509	461	Dentist
เภสัชกร.....	1,301	1,015	948	781	Pharmacist
พยาบาล.....	5,943	8,009	8,182	8,909	Nurse
พยาบาลเทคนิค.....	494	779	745	608	Technical nurse

ที่มา: สำนักงานปลัดกระทรวงสาธารณสุข กระทรวงสาธารณสุข

Source: Office of the Permanent Secretary for Public Health, Ministry of Public Health

บทที่ 7
สถิติการค้าต่างประเทศ



CHAPTER 7
FOREIGN TRADE STATISTICS

บทที่ 7
สถิติการค้าต่างประเทศ



CHAPTER 7
FOREIGN TRADE STATISTICS

แผนภูมิ 7 อัตราร้อยละของมูลค่าข้าวส่งออก จำแนกเป็นรายประเทศ พ.ศ. 2540 และ 2544

CHART 7 PERCENTAGE OF VALUE EXPORTS OF RICE BY COUNTRY: 1997 AND 2001

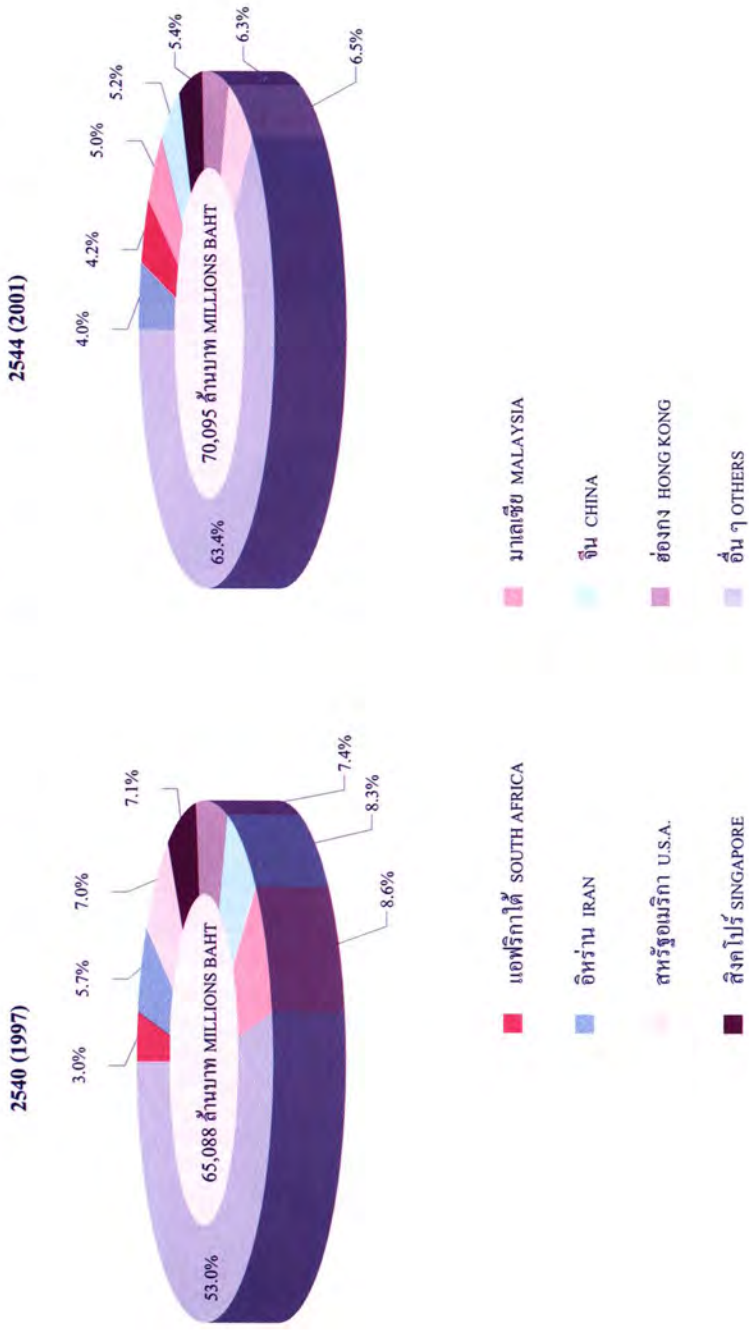

ที่มา: กรมศุลกากร

SOURCE: THE CUSTOMS DEPARTMENT

สถิติการค้าต่างประเทศ

สถิติการค้าต่างประเทศที่นำเสนอในบทนี้ ได้มาจาก กรมศุลกากร กระทรวงการคลัง

การจำแนกรายการสินค้า ถือตามบัญชีรายการสินค้าของประเทศไทย (Thailand Trade Nomenclature) ฉบับพิมพ์ครั้งที่ 6 ปี 2513 ซึ่งแสดงรหัสสถิติไว้ตามระบบการจำแนกประเภทแบบพิกัดของบรัสเซล (Brussels Tariff Nomenclature - BTN.) ตั้งแต่ปี 2520 ถือตามรหัสสถิติสินค้าขาเข้าขาออกของประเทศไทย ซึ่งกรมศุลกากรได้จัดทำขึ้น เพื่อแสดงการเปรียบเทียบประเภทสินค้าระหว่างระบบการจำแนกประเภทแบบพิกัดของ บรัสเซล (ซึ่งเรียกว่า ระบบการจำแนกประเภทแบบคณะมนตรีความร่วมมือทางศุลกากร (Customs Cooperation Council Nomenclature, CCCN.)) กับระบบการจำแนกประเภทแบบมาตรฐานระหว่างประเทศ ฉบับแก้ไขครั้งที่ 2 (The Standard International Trade Classification, Rev. 2 - SITC.) สำหรับเป็นมาตรฐานให้ผู้ใช้สถิติ สามารถศึกษาเปรียบเทียบกับสินค้าของประเทศต่าง ๆ ได้ และตั้งแต่ปี 2531 เป็นต้นมา รหัสสินค้าขาเข้า - ขาออกของประเทศไทย ได้จำแนกตามระบบฮาร์โมนไนซ์ (The Harmonized System - H.S.) เพื่อเป็นประโยชน์ในด้านการค้าระหว่างประเทศยิ่งขึ้น

การคุ้มครอง “สินค้า” หมายถึง สินค้าที่ได้นำเข้าและส่งออกโดย รัฐบาล องค์กรของรัฐวิสาหกิจและส่วนบุคคล แต่ไม่รวม

1. ของส่วนตัวที่ผู้โดยสารนำเข้ามาพร้อมกับตนสำหรับใช้เอง
2. สินค้าที่ขนถ่าย
3. พัสดุไปรษณีย์ ที่ไม่ได้ผ่านพิธีการทางศุลกากร
4. สินค้าภายใต้ความช่วยเหลือทางทหาร

สินค้า รวมถึงการส่งสินค้าเข้าและส่งออก โดยทางเรือ ทางบก ทางอากาศ และพัสดุ ไปรษณีย์

สินค้าขาเข้า สินค้าทั้งหมดที่ส่งเข้ามาในประเทศไทย และได้ผ่านพิธีการนำเข้าของศุลกากร หรือได้ชำระภาษี หรือจ่ายเงินประกันสินค้าแล้ว รวมตลอดถึงสินค้าที่เก็บในคลังสินค้าทัณฑ์บนด้วย แต่ไม่รวมสินค้าที่ยังเก็บอยู่ในคลังสินค้าเพื่อรอพิธีการนำเข้าของศุลกากร ไม่มีการแยกระหว่างสินค้าที่ส่งเข้ามาสำหรับใช้ในบ้าน และสินค้านำเข้าส่งกลับ

สินค้าขาออก สินค้าทั้งหมดที่ผลิตในประเทศไทย และสินค้าที่เดิมรวมอยู่ในสินค้าขาเข้าแต่ได้มีการเปลี่ยนแปลงรูปในสาระสำคัญ หรือเปลี่ยนแปลงสภาพเพื่อให้มูลค่าเพิ่มสูงขึ้น ไม่รวมสินค้าที่ได้มีการปรับปรุงสภาพในส่วนที่มีใช้สาระสำคัญ เช่น การจัดพวก การทำความสะอาด การเข้าหีบห่อใหม่ หรือการผสมเข้าด้วยกัน

สินค้านำเข้าส่งกลับ สินค้าซึ่งเดิมรวมอยู่ในสินค้าขาเข้า แต่ได้ส่งออกจากประเทศไทยในสภาพเดิม เช่นเดียวกับที่ได้นำเข้ามา การจัดพวก การทำความสะอาด การเข้าหีบห่อใหม่ หรือการผสมเข้าด้วยกัน จะไม่มีผลต่อสถานภาพของสินค้านำเข้าส่งกลับ

สินค้าผ่านแดน สินค้าที่นำเข้ามาในเขตศุลกากร โดยมีวัตถุประสงค์เพียงเพื่อจะส่งต่อไปยังประเทศอื่น สินค้าเหล่านี้ จะต้องอยู่ในความอารักขาของศุลกากรขณะอยู่ในประเทศไทย

หน่วยปริมาณและน้ำหนัก ถือตามที่ใช้ในบัญชีรายการสินค้าของประเทศไทย อย่างไรก็ตามเมื่อสินค้าที่ส่งเข้ามาเป็นน้ำหนัก ก็จะแสดงเป็นน้ำหนักสุทธิของสินค้า ยกเว้นสินค้าบางชนิดที่อยู่ในพิกัดอัตราศุลกากรสินค้านั้นจะรวมน้ำหนักของหีบห่อไว้ด้วย

มูลค่า โดยปกติถือตามมูลค่าที่ผู้ส่งเข้าและผู้ส่งออกแจ้งมา และได้ตรวจสอบโดยเจ้าหน้าที่ศุลกากรสำหรับสินค้าขาเข้าใช้มูลค่า C.I.F. (cost, insurance and freight) ณ ท่าเรือปลายทาง ส่วนสินค้าขาออกได้แก่มูลค่า F.O.B. (free on board) ณ ท่าเรือส่งของออก มูลค่า F.O.B. เรียกเก็บจากเอกสารการขายตามจำนวนที่ได้รับจริงเป็นเงินบาท รวมทั้งภาษีสินค้าขาออกด้วย ถ้าสินค้านั้นต้องเสียภาษี

อัตราแลกเปลี่ยน มูลค่าซึ่งแจ้งเป็นเงินตราต่างประเทศ ทั้งสินค้าขาเข้าและสินค้าขาออกได้แปลงเป็นเงินไทยตามอัตราทางราชการ ซึ่งกรมศุลกากรออกประกาศประจำเดือน เว้นแต่ผลต่างระหว่างอัตราที่กรมศุลกากรประกาศ กับอัตราตลาดประจำวันของธนาคารแห่งประเทศไทย เกินกว่า 5 เปอร์เซ็นต์

Foreign Trade Statistics

Statistics on foreign trade presented in this chapter have been derived from the Customs Department, Ministry of Finance.

The classification of commodities has followed the method used in "Thailand Trade Nomenclature, sixth, edition, 1970" which provided commodity codes on the basis of the Brussels Tariff Nomenclature. Since 1977, the Thailand Trade Nomenclature has been based on the Brussels Tariff Nomenclature (the Customs Cooperation Council Nomenclature, CCCN.) with conversion to the Standard International Trade Classification Rev. 2 (SITC.) The Customs Department published this book to assist the users for the study and comparison of statistical commodity data of different countries to be more beneficial to the international trade. Since 1988 the classification of commodities is based on the Harmonized System (H.S.).

Coverage "Merchandise" means the goods which are imported and exported by the government, government organizations as well as private enterprises and individuals but excludes:-

1. accompanying personal effects of the passengers, for their own private use,
2. transshipment cargo,
3. parcel post, not cleared by the customs officials, and
4. military aids.

The statistical figures include all importation and exportation by sea, land, air and parcel post.

Imports All the goods which enter Thailand and are cleared by the customs officials, or whose duty or deposit has been paid, inclusive of all the goods placed in customs bonded warehouse, but exclusive of the goods awaiting customs clearance in the warehouses. No distinction has been made between imports for home consumption and imports for re-export.

Exports Both the goods wholly produced in Thailand and the goods previously included in the imports statistics, but they are changed in form or condition so as to increase their

value, excluding the goods with minor adjustments, such as sorting, cleaning, repacking or blending.

Re-exports All the goods which were previously included in the import statistics and are exported from Thailand in the same condition as when imported. Minor adjustment, such as sorting, cleaning, repacking or blending, do not effect the status of re-exported goods.

Direct transit All the goods which are brought into the customs limit for the sole purpose of transport to another contracting country. These goods are primarily under customs custody while in Thailand.

Quantity and weight units Quantities and weights are recorded in unit in accordance with the Thailand Trade Nomenclature. However, when goods are required to be entered by weight, net weigh is shown, except certain goods in the Custom Tariff, of which the weights of immediate packing are used.

Values In general, values are based on the declarations made by importers and exporters and subsequently verified by the customs officials. For imports, C.I.F. values at the port of destination are used. For exports, F.O.B. values at the port of departure are used. F.O.B. value are drawn from the documents of sale for the actual amounts received in terms of national currency, including export duties, if any.

Exchange conversion Values quoted in foreign currencies for both imports and exports are converted to Thai currency according to the officially notified rates issued monthly by the Customs Department, unless the difference between the notified rate and the daily market rates issued by the Bank of Thailand exceeds five percents. It has to be approved by the Bank of Thailand.

ตาราง 7.1 มูลค่าสินค้าขาเข้า และขาออก พ.ศ. 2535 - 2544
TABLE 7.1 VALUE OF IMPORTS AND EXPORTS: 1992 - 2001

(จำนวนเป็นพันบาท นอกจากต่อประชากรหนึ่งคนเป็นบาท Thousand of Baht, except per capita in Baht)

ปี Year	สินค้าขาออกและสินค้าส่งกลับ Exports and re-exports			สินค้าขาเข้า Imports			ดุลการค้า ⁽²⁾ Balance of trade
	สินค้าขาออก Exports			Imports less re-exports			
	รวมยอด Total	จำนวน Amount	ต่อคน ⁽¹⁾ Per capita (บาท Baht)	รวมยอด Total	จำนวน Amount	ต่อคน ⁽¹⁾ Per capita (บาท Baht)	
2535 (1992)	824,643,287	823,218,566	14,368	1,033,244,739	1,031,820,018	18,009	-208,601,452
2536 (1993)	940,862,592	939,110,685	16,189	1,170,846,429	1,169,094,522	20,153	-229,983,837
2537 (1994)	1,137,601,647	1,135,513,755	19,340	1,369,260,374	1,367,172,482	23,286	-231,658,727
2538 (1995)	1,406,310,119	1,403,947,458	23,635	1,834,536,976	1,832,174,315	30,844	-428,226,857
2539 (1996)	1,411,039,334	1,408,448,827	23,473	1,856,788,841	1,854,198,334	30,902	-445,749,507
2540 (1997)	1,806,931,998	1,800,831,597	29,716	1,924,263,032	1,918,162,631	31,652	-117,331,034
2541 (1998)	2,248,812,697	2,242,579,114	36,643	1,774,066,366	1,767,832,783	28,886	+474,746,331
2542 (1999)	2,215,180,646	2,210,390,010	35,763	1,910,301,590	1,905,510,954	30,831	+304,879,056
2543 (2000)	2,768,064,762	2,764,352,498	44,295	2,494,133,170	2,490,420,906	39,905	+273,931,592
2544 (2001)	2,884,702,715	2,880,461,897	45,784	2,755,308,050	2,751,067,232	43,727	+129,394,665

(1) จำนวนประชากรรวมการคาดประมาณประชากรของประเทศไทย พ.ศ. 2533 - 2563

Population based on Population Projection for Thailand: 1990 - 2020.

(2) สินค้าออกสูงกว่าสินค้าขาเข้า (-) ต่ำกว่าสินค้าขาเข้า (+)

Excess of exports (+), excess of imports (-).

หมายเหตุ: แก้ไขข้อมูล ตั้งแต่ พ.ศ. 2535 - 2543 Note: Revised data since 1992 - 2000.

ที่มา: กรมศุลกากร กระทรวงการคลัง Source: The Customs Department, Ministry of Finance

ตาราง 7.2 มูลค่าสินค้าขาเข้า ขาออก และส่งกลับ จำแนกตามหมวดสินค้า พ.ศ. 2544
 TABLE 7.2 VALUE OF IMPORTS, EXPORTS AND RE-EXPORTS BY PRINCIPAL COMMODITY GROUP: 2001

รหัส Code	(พันบาท Thousand Baht)			Commodity
	สินค้าเข้า Imports	สินค้าขาออก Exports	สินค้าส่งกลับ Re-exports	
	รวมยอด	2,880,461,897	4,240,818	Total
01 สัตว์มีชีวิต.....	978,584	1,088,982	91	Live animals
02 เนื้อสัตว์และส่วนอื่นของสัตว์ที่บริโภคได้.....	186,335	26,482,441	401	Meat and edible meat offal
03 ปลา สัตว์น้ำอื่น ๆ และหอย.....	40,194,346	89,815,843	82,057	Fish, crustaceans and molluscs
04 ผลิตภัณฑ์นม ไข่สัตว์ปีก น้ำมันขรรษชาติ ผลิตภัณฑ์จากสัตว์ที่บริโภคได้ ซึ่งไม่ได้รับหรือรวมไว้ในที่อื่น.....	13,724,607	4,359,941	191,828	Dairy produce; birds' eggs; natural honey; edible products of animal origin, not elsewhere specified or included
05 ผลิตภัณฑ์จากสัตว์ที่ไม่ได้รับหรือรวมไว้ในที่อื่น.....	2,076,913	1,283,102	23,160	Products of animal origin, not elsewhere specified or included
06 ต้นไม้และพืชอื่น ๆ ที่มีชีวิต หัว ราก ดอก ไม้และใบไม้ที่ใช้ประดับ.....	85,911	2,085,708	165	Live trees and other plants ; bulbs, roots, cut flowers and ornamental foliage
07 พืชสัตว์รวมทั้งรากและหัวของชนิดที่บริโภคได้.....	939,358	16,870,565	9,812	Edible vegetables and certain roots and tubers
08 ผลไม้และถั่วชนิดที่บริโภคได้ เปลือกผลไม้ประเภทส้มหรือเปลือกแดง.....	2,762,769	9,099,827	1,063	Edible fruit and nuts; peel of citrus fruit or melons
09 กาแฟ ชา ชามาคี และเครื่องเทศ.....	608,680	1,930,743	1,862	Coffee, tea, mate' and spices
10 ธัญพืช.....	6,341,869	72,892,807	-	Cereals
11 ผลิตภัณฑ์ของอุตสาหกรรมโมลิบดีนัม ดิวไทด์ สคาร์ช อินนูลิน และกลูเทินจากข้าวสาลี.....	4,696,744	8,508,792	5,661	Products of the milling industry; malt; starches; inulin; wheat gluten
12 เมล็ดพืชและผลไม้ ที่มีน้ำมัน เมล็ดธัญพืช เมล็ดพืชและผลไม้เมล็ดเล็ก พืชที่ใช้ในอุตสาหกรรมหรือใช้เป็นยา พางและหญ้าแห้งที่ใช้เป็นอาหารสัตว์.....	14,469,454	2,064,594	1,128	Oil seeds and oleaginous fruits; miscellaneous grains, seeds and fruit; industrial or medicinal plants; straw and fodder

13	ครึ่ง กัม เรซิน น้ำเลี้ยว(เขป) และสิ่งสกัดอื่น ๆ จากพืช.....	1,634,824	816,293	1,219	Lac; gums, resins and other vegetable saps and extracts
14	วัตถุดิบพืชที่ใช้สกัดสาร ผลิตภัณฑ์จากพืช ที่ไม่ได้ระบุ หรือรวมไว้ในที่อื่น.....	290,487	198,526	2,117	Vegetable plaiting materials; vegetable products not elsewhere specified or included
15	ไขมันและน้ำมันที่ได้จากสัตว์หรือพืช และผลิตภัณฑ์.....	2,366,004	4,627,481	3,431	Animal and vegetable fats and oils and their product
16	ของปรุงแต่งจากเนื้อสัตว์ ปลา สัตว์น้ำอื่น ๆ และหอย.....	955,456	106,957,005	-	Preparations of meat, fish, crustaceans and molluscs
17	น้ำตาลและขนมที่ทำจากน้ำตาล.....	984,809	35,445,958	1,126	Sugars and sugar confectionery
18	โกโก้และของปรุงแต่งที่ทำจากโกโก้.....	1,404,364	697,264	1	Cocoa and cocoa preparations
19	ของปรุงแต่งจากธัญพืช แป้ง สัตว์หรือนม ผลิตภัณฑ์ อาหารจำพวกเทศรี.....	5,220,592	8,107,018	72	Preparations of cereals, flour, starch or milk; pastrycooks' products
20	ของปรุงแต่งที่ทำจากพืชผัก ผลไม้ ถูกันคุด หรือจากส่วนอื่น ของพืช.....	2,066,856	28,885,476	18,293	Preparations of vegetables, fruit, nuts or other parts of plants
21	ของปรุงแต่งที่มีผลิตภัณฑ์บริโภคได้.....	4,844,682	14,093,587	7,851	Miscellaneous edible preparations
22	เครื่องดื่ม สุรา น้ำส้มสายชู.....	4,766,779	6,031,520	8,715	Beverages, spirits and vinegar
23	กากและเศษที่เหลือจากอุตสาหกรรมผลิตอาหาร อาหารที่จัดทำไว้สำหรับเลี้ยงสัตว์.....	25,355,530	11,705,361	9,534	Residues and waste from the food industries; prepared animal fodder
24	ยาสูบและผลิตภัณฑ์ที่ใช้แทนยาสูบ.....	4,996,968	3,014,962	29,020	Tobacco and manufactured tobacco substitutes
25	เกลือ กัมมะถัน ดิน และหิน วัตถุจำพวกพลาสติก ปูนขาว และซีเมนต์.....	5,599,221	19,550,187	2,606	Salt; sulphur, earths and stone; plastering materials, lime and cement
26	สินแร่ ตะกรันและถ่าน.....	9,668,114	1,217,301	1,507	Ores, slag and ash
27	เชื้อเพลิงที่ได้จากแร่ น้ำมันแร่ และผลิตภัณฑ์ที่ได้จาก การกลั่นสิ่งดังกล่าว สารปิโตรมีนัส ไขที่ได้จากแร่.....	331,991,923	80,420,828	4,239	Mineral fuels, mineral oils and products of their distillation; bituminous substances; mineral waxes
28	เคมีภัณฑ์อนินทรีย์.....	21,452,750	4,308,067	15,672	Inorganic chemicals
29	เคมีภัณฑ์อินทรีย์.....	77,028,826	28,000,242	40,703	Organic chemicals
30	ผลิตภัณฑ์ทางเภสัชกรรม.....	17,185,620	4,326,885	11,678	Pharmaceutical products
31	ปุ๋ย.....	21,608,868	791,000	-	Fertilizers

ตาราง 7.2 มูลค่าสินค้าขาเข้า ขาออก และส่งออก จำแนกตามหมวดสินค้า พ.ศ. 2544 (ต่อ)

TABLE 7.2 VALUE OF IMPORTS, EXPORTS AND RE-EXPORTS BY PRINCIPAL COMMODITY GROUP: 2001 (Contd.)

รหัส Code	สินค้า Imports	(พันบาท Thousand Baht)		สินค้าส่งออก Exports	สินค้าส่งกลับ Re-exports	Commodity
		สินค้านำเข้า Imports	สินค้าขาออก Exports			
32	32,121,855	4,554,041	46,728	Tanning or dyeing extracts, colours, and inks		
33	10,461,692	14,578,633	37,589	Essential oils and resinoids; perfumery, cosmetic or toilet preparations		
34	11,383,466	4,249,225	21,038	Soap, washing preparations, lubricating, artificial waxes, prepared waxes, polishing or scouring candles		
35	3,295,297	8,559,325	3,873	modelling pastes and dental preparations		
36	338,685	375,807	65	Albuminoidal substances; modified starches; glues; enzymes		
37	5,146,996	498,572	6,952	Explosives, matches and pyrotechnic products		
38	34,604,842	5,939,143	57,016	Photographic or cinematographic goods		
39	105,227,023	110,310,331	162,053	Miscellaneous chemical products		
40	22,423,297	109,475,666	13,419	Plastics and articles thereof		
41	20,147,142	11,409,292	4,968	Rubber and articles thereof		
42				Raw hides, skins and leathers		
				Articles of leather, saddlery and harness, travel goods, handbags and similar containers; articles of animal gut		
43	2,616,944	26,760,327	3,652	Furskins, and artificial fur; manufactures thereof		
44	301,775	68,977	405	Wood and articles of wood, wood charcoal		
45	17,275,097	25,505,159	3,102	Cork and articles of cork		
	52,526	2,560	-			

46	ผลิตภัณฑ์ทำด้วยฟาง หรือทำด้วยวัสดุอีกสานอื่น ๆ	45,485	298,739	49	Manufactures of straw or of other plaiting materials;
	เครื่องจักสานและเครื่องสาน.....				basketware and wickerwork
47	เยื่อไม้หรือเยื่อที่ได้จากวัตถุดิบจากเส้นใยเซลลูโลสอื่น ๆ	13,335,792	5,698,625	-	Pulp of wood or of other fibrous cellulosic
	และเศษกระดาษ.....				material and scrap paper
48	กระดาษและกระดาษแข็ง ของทำด้วยเยื่อกระดาษหรือ	23,949,881	26,801,625	254,073	Paper and paperboard; articles of paper pulp or paper
	ทำด้วยกระดาษ.....				Printed books, newspapers, pictures and other
49	หนังสือ หนังสือพิมพ์ รูปภาพและผลิตภัณฑ์อย่างอื่น	2,975,882	2,134,295	2,671	products of the printing industry; manuscripts,
	ของอุตสาหกรรมกราฟพิมพ์ ดินฉบับที่เขียนหรือ	825,093	1,113,331	6,258	typescript and plans
50	ผลิตภัณฑ์ และแปลน.....				Silk
51	ขนแกะ ขนและยัดหรือขนหางของสัตว์ ด้วงขนม้า	5,927,157	2,163,922	981	Wool, fine or coarse animal hair; horsehair yarn
	และผ้าทอ.....				and woven fabric
52	ผ้า.....	32,666,115	16,132,227	61,187	Cotton
53	เส้นใยสิ่งทอที่ได้จากพืชอื่น ๆ ด้วยกระดาษ และผ้าทอ	1,432,786	217,989	692	Other vegetable textile fibres; paper yarn and woven
	จากผ้ากระดาษ.....				fabrics of paper yarn
54	ใยยาวประดิษฐ์.....	17,842,776	17,128,623	49,101	Man-made filaments
55	เส้นใยสั้นประดิษฐ์.....	11,924,037	28,414,843	95,453	Man-made staple fibres
56	เวดคิ่ง สักกานาและผ้าไม่ทอ ด้วยชนิดพิเศษ เรือ	3,507,504	5,306,002	3,743	Wadding, felt and nonwovens; special yarns; twine
	ชนิดทอไว้ ชนิดคอร์เดอ ชนิดโรป และเคเบิล และของ	288,542	2,238,788	771	cordage, ropes and cables and articles thereof
	ทำด้วยสิ่งดังกล่าว.....				Carpets and other textile floor coverings
57	พรมและสิ่งทอปูพื้นอื่น ๆ.....	3,844,707	4,814,308	15,937	Special woven fabrics; tufted textile fabrics; lace;
58	ผ้าทอชนิดพิเศษ ผ้าสิ่งทอที่ทำไปแบบพับ ผัดลูกไม้				tapestries; trimmings; embroidery
	เทปสตรี ผ้าที่ใช้ตกแต่ง ผ้าปัก.....				Impregnated, coated, covered or laminated textile
59	ผ้าสิ่งทอ ที่อานซึม เคลือบ หุ้มหรืออัดเป็นชั้น ของทำด้วย	6,177,685	4,511,245	2,301	fabrics; textile articles of a kind suitable for
	สิ่งทอชนิดที่เหมาะสมสำหรับใช้ในอุตสาหกรรม.....				industrial use

ตาราง 7.2 มูลค่าสินค้าขาเข้า ขาออก และส่งออก จำแนกตามหมวดสินค้า พ.ศ. 2544 (ต่อ)
 TABLE 7.2 VALUE OF IMPORTS, EXPORTS AND RE-EXPORTS BY PRINCIPAL COMMODITY GROUP: 2001 (Contd.)

รหัส Code	สินค้า Imports	(พันบาท Thousand Baht)		สินค้าส่งออก Exports	สินค้าส่งกลับ Re-exports	Commodity
		สินค้าเข้า Imports	สินค้าขาออก Exports			
60	10,057,580	3,383,121	5,209	Knitted or crocheted fabrics		
61	3,219,179	74,459,643	16,151	Articles of apparel and clothing accessories, knitted or crocheted		
62	2,249,337	66,192,896	66,965	Articles of apparel and clothing accessories, not knitted or crocheted		
63	1,220,273	8,637,003	5,344	Other made up textile articles; set; worn clothing and worn textile articles; rags		
64	1,958,732	37,244,931	45,988	Footwear, gaiters and the like; parts of such articles		
65	71,031	1,539,139	1,777	Headgear and parts thereof		
66	169,115	333,154	1,164	Umbrellas, sun umbrellas, walking-sticks, seat-sticks, whips, riding-crops and parts thereof		
67	123,995	2,952,109	-	Prepared feathers and down and articles made of feathers or of down; artificial flowers; articles of human hair		
68	5,054,698	3,673,604	5,883	Articles of stone, plaster, cement, asbestos mica or similar materials		
69	4,708,935	20,053,564	12,895	Ceramic products		
70	11,632,212	11,430,990	37,172	Glass and glassware		
71	85,011,875	81,184,388	127,832	Pearls, precious stones, precious metals, metals clad with precious metal, imitation jewelry, coin		

72	เหล็กและเหล็กกล้า.....	110,406,040	20,353,617	34,506	Iron and steel
73	ของทำด้วยเหล็กหรือเหล็กกล้า.....	57,063,952	32,374,416	154,871	Articles of iron or steel
74	ทองแดงและของทำด้วยทองแดง.....	27,931,245	8,370,316	11,962	Copper and articles thereof
75	นิกเกิลและของทำด้วยนิกเกิล.....	813,075	26,132	-	Nickel and articles thereof
76	อะลูมิเนียมและของทำด้วยอะลูมิเนียม.....	40,802,829	15,854,766	17,758	Aluminium and articles thereof
78	ตะกั่วและของทำด้วยตะกั่ว.....	1,535,068	75,367	1	Lead and articles thereof
79	สังกะสีและของทำด้วยสังกะสี.....	1,428,670	1,360,260	368	Zinc and articles thereof
80	ดีบุกและของทำด้วยดีบุก.....	93,030	3,903,960	-	Tin and articles thereof
81	โลหะสามัญชนิดอื่น เซอร์เมต และของทำด้วยของดังกล่าว.....	1,827,445	1,570,328	3,055	Other base metals, cermet; articles thereof
82	เครื่องมือ เครื่องใช้ ของใช้ชนิดมีคม ซ้อนและส้อม				Tools, implements, cutlery, spoons and forks of base metal; parts thereof of base metal
83	ของเบ็ดเตล็ดทำด้วยโลหะสามัญ.....	18,064,722	2,762,529	16,741	Miscellaneous articles of base metal
84	เครื่องปฏิกรณ์นิวเคลียร์ บอยเลอร์ เครื่องจักร เครื่องใช้กล	6,648,997	5,168,405	3,910	Nuclear reactors, boilers, machinery and mechanical appliances; parts thereof
85	และส่วนประกอบของเครื่องดังกล่าว.....	446,335,433	497,293,127	439,457	Electrical machinery and equipment and parts thereof; sound recorders and reproducers, television image and sound recorders, and reproducers, and parts and accessories
86	หัวรถจักรของรถไฟหรือรถราง รถที่เดินบนรางและ	647,429,473	588,246,831	495,211	Railway or tramway locomotives, rolling-stock and parts thereof; railway or tramway track fixtures and fittings and parts thereof; mechanical traffic signalling equipment of all kinds
	ส่วนประกอบ สังกัดกิจการและอุปกรณ์ ติดตั้งสำหรับ				
	รางรถไฟหรือรถรางและส่วนประกอบ และเครื่อง				
	อุปกรณ์กลสำหรับใช้สัญญาณทางจราจรทุกชนิด.....	1,239,179	55,710	1,745	Vehicles other than railway or tramway rolling-stock, and parts and accessories thereof
87	ยานบกนอกจากรถที่เดินบนรางรถไฟหรือรถราง	91,909,342	122,828,199	111,334	Aircraft, spacecraft, and part thereof
88	ส่วนประกอบและอุปกรณ์ประกอบของยานดังกล่าว.....	60,913,998	2,040,879	1,604	

ตาราง 7.2 มูลค่าสินค้าขาเข้า ขาออก และส่งกลับ จำแนกตามหมวดสินค้า พ.ศ. 2544 (ต่อ)
 TABLE 7.2 VALUE OF IMPORTS, EXPORTS AND RE-EXPORTS BY PRINCIPAL COMMODITY GROUP: 2001 (Contd.)

รหัส Code	สินค้า	(พันบาท Thousand Baht)		Commodity
		สินค้าขาเข้า Imports	สินค้าขาออก Exports	
89	เรือและสิ่งก่อสร้างลอยน้ำ.....	3,569,135	188,115	Ships, boats and floating structures
90	อุปกรณ์และเครื่องอุปกรณ์ที่ใช้ในทางทัศนศาสตร์ การถ่ายภาพ การฉายภาพยนตร์ การวัด การตรวจสอบ การวัดความถี่สูง การแพทย์หรือศัลยกรรม รวมทั้งส่วนประกอบและอุปกรณ์ประกอบ.....	50,319,501	82,545	Optical, photographic, cinematographic, measuring, checking, precision, medical or surgical instruments and apparatus; parts and accessories thereof
91	นาฬิกาข้อมือเครื่องประดับและนาฬิกาพก.....	9,858,443	12,642,100	Clocks and watches and parts thereof
92	เครื่องดนตรี รวมทั้งส่วนประกอบและอุปกรณ์ประกอบ ของเครื่องดนตรี.....	788,647	576,972	Musical instruments; parts and accessories of such articles
93	อาวุธและกระสุน รวมทั้งส่วนประกอบและอุปกรณ์ประกอบ.....	416,059	164,596	Arms and ammunition; parts and accessories thereof
94	เฟอร์นิเจอร์ เครื่องเตียง ชุด ฐานรองพูก เบาะ และ สิ่งตกแต่งจัดไว้ เครื่องประดับไฟฟ้าที่ไม่ได้ระบุ หรือรวมไว้ในที่อื่น เครื่องหีบและแผ่นไม้ยัดเย็บที่มี แสงสว่างและของตกแต่งคล้ายกัน รวมทั้งอาคารทำรูป.....	4,122,650	41,566,906	Furniture; bedding, mattresses, mattress supports, cushions and similar stuffed furnishings; lamps and lighting fittings, not elsewhere specified, illuminated signs, illuminated name-plates and the like; prefabricated buildings
95	ของเล่น ของเล่นเกม และของใช้ที่จำเป็นใน การเล่นเกม ส่วนประกอบและอุปกรณ์ประกอบ.....	5,443,343	23,740,746	Toys, games and sports requisites; parts and accessories thereof
96	ผลิตภัณฑ์เบ็ดเตล็ด.....	6,370,339	7,386,984	Miscellaneous manufactured articles
97	ศิลปกรรม ของที่ระลึกสะสมรวม และโบราณวัตถุ.....	11,843	50,958	Works of art, collectors' pieces and antiques
99	ธุรกรรมพิเศษ.....	17,860,308	95,371,138	Special transaction

ที่มา: กรมศุลกากร กระทรวงการคลัง

Source: The Customs Department, Ministry of Finance

ตาราง 7.3 มูลค่าสินค้าขาเข้า ขาออก และส่งกลับ จำแนกเป็นรายประเทศ พ.ศ. 2543 - 2544
TABLE 7.3 VALUE OF IMPORTS, EXPORTS AND RE-EXPORTS BY COUNTRY: 2000 - 2001

ประเทศ	2543 (2000) ¹		2544 (2001)		Total	Country
	สินค้าขาเข้า Imports	สินค้าขาออก Exports	สินค้าส่งกลับ Re-exports	สินค้าเข้า Imports		
รวมยอด	2,494,133,170	2,764,352,498	3,712,264	2,755,308,050	2,880,461,897	4,240,818
เอเชีย						
อัฟกานิสถาน.....	5,520	83,903	150	10,259	70,142	-
บาห์เรน.....	2,282,705	1,153,339	-	2,538,192	1,465,012	13
บังกลาเทศ.....	1,659,781	8,811,217	8,606	1,285,572	10,252,957	8,198
ภูฏาน.....	2,588	18,527	627	5,065	41,072	2
บรูไนดารุสซาลาม.....	19,746,744	1,615,456	1,476	17,192,296	1,658,794	1,056
พม่า.....	10,466,746	20,193,702	40,348	35,787,717	15,639,587	103,338
จีน.....	135,699,854	113,138,981	139,102	165,060,207	126,863,487	341,688
ไซปรัส.....	109,094	2,385,337	-	74,644	1,670,578	113
ฮ่องกง.....	35,577,624	139,388,796	391,838	36,639,710	146,024,880	367,233
อินเดีย.....	24,878,857	19,748,151	36,020	29,901,420	21,376,956	44,169
อินโดนีเซีย.....	51,969,639	53,666,968	102,589	60,528,349	60,461,600	67,782
อิหร่าน.....	12,778,718	6,966,714	12,629	3,392,776	5,861,496	488
อิรัก.....	9,713,796	2,528,860	17,868	3,475,057	2,565,408	-
อิสราเอล.....	12,489,537	18,437,109	6,250	14,392,500	20,229,102	13,463
ญี่ปุ่น.....	615,659,083	406,247,425	194,793	616,461,337	439,596,991	237,399
จอร์แดน.....	519,050	1,318,553	-	381,083	1,715,987	129
กัมพูชา.....	316,681	13,863,359	49,461	545,167	20,734,827	36,132

(พันบาท Thousand Baht)

ตาราง 7.3 มูลค่าสินค้าขาเข้า ขาด และส่งออก และส่งออก จำแนกเป็นรายประเทศ พ.ศ. 2543 - 2544 (ต่อ)
 TABLE 7.3 VALUE OF IMPORTS, EXPORTS AND RE-EXPORTS BY COUNTRY: 2000 - 2001 (Contd.)

ประเทศ	2543 (2000) ¹				2544 (2001)				Country
	สินค้าขาเข้า		สินค้าส่งออก		สินค้าขาเข้า		สินค้าส่งออก		
	Imports	Exports	Re-exports	Imports	Exports	Re-exports	Re-exports		
เกาหลี (เหนือ).....	784,004	7,609,159	214	1,071,633	4,710,140	2,075	2,075	Korea (North)	
เกาหลี (ใต้).....	87,170,798	50,719,428	115,891	94,242,818	54,560,103	41,219	41,219	Korea (South)	
คูเวต.....	15,080,441	2,598,842	691	14,990,125	2,887,819	493	493	Kuwait	
ลาว.....	3,013,649	15,370,522	11,452	3,956,843	18,227,732	20,824	20,824	Laos	
เลบานอน.....	46,354	1,890,332	-	32,189	2,369,228	-	-	Lebanon	
มาเก๊า.....	88,716	211,450	2,303	52,556	295,850	-	-	Macao (Port.)	
มาเลเซีย.....	134,616,702	112,658,867	149,113	136,690,953	120,809,057	174,359	174,359	Malaysia	
มัลดีฟส์.....	224,849	442,702	-	248,777	564,049	64	64	Maldives	
มองโกเลีย.....	6,344	33,701	-	8,710	14,922	-	-	Mongolia	
เนปาล.....	23,082	1,139,805	22,252	33,485	1,338,161	487	487	Nepal	
โอมาน.....	39,011,605	1,264,450	-	56,417,246	1,786,267	-	-	Oman	
ปากีสถาน.....	2,276,741	8,053,379	20,143	2,395,311	7,886,542	32,462	32,462	Pakistan	
ฟิลิปปินส์.....	44,714,888	43,382,895	69,083	50,084,951	51,284,835	71,151	71,151	Philippines	
กาตาร์.....	11,453,971	829,360	-	11,384,696	859,211	5,095	5,095	Qatar	
ซาอุดีอาระเบีย.....	47,035,742	11,933,801	3,872	60,080,285	15,481,962	3,459	3,459	Saudi Arabia	
สิงคโปร์.....	137,050,086	240,847,813	1,022,404	126,624,133	232,351,359	720,094	720,094	Singapore	
ศรีลังกา.....	3,025,460	6,993,028	7,790	1,729,149	6,244,570	1,713	1,713	Sri Lanka	
ซีเรีย.....	581,110	1,481,939	1,434	508,567	1,971,639	2,404	2,404	Syria	
ไต้หวัน.....	116,410,149	95,794,040	318,299	115,559,206	84,905,958	223,510	223,510	Taiwan	

(พันบาท Thousand Baht)

ไทย.....	29,759,595	-	-	45,176,837	-	-	Thailand
ตุรกี.....	823,388	7,868,665	5,656	1,971,433	4,293,375	27,832	Turkey
สหรัฐอาหรับเอมิเรตส์.....	71,733,206	23,341,072	36,338	67,946,063	28,240,728	48,634	United Arab Emirates
เวียดนาม.....	13,330,523	33,797,186	66,968	14,520,677	35,347,728	91,482	Vietnam
เยเมน.....	32,116,153	3,919,794	790	29,931,688	2,565,188	2,037	Yemen
ยุโรป							
แอลเบเนีย.....	4,417	72,496	-	466	104,230	-	Albania
อันดอร์รา.....	7,284	7,335	-	2,617	13,196	-	Andorra
ออสเตรีย.....	2,962,824	3,741,486	4,882	4,146,668	4,411,277	1,400	Austria
เบลเยียม.....	17,305,447	45,494,860	7,655	20,262,605	62,957,474	34,870	Belgium
บัลแกเรีย.....	316,343	201,488	-	332,813	373,199	-	Bulgaria
สาธารณรัฐเช็ก.....	1,269,040	1,599,545	1,282	3,866,659	2,040,747	629	Czech Republic
เดนมาร์ก.....	5,984,823	8,142,449	6,691	9,026,703	7,574,452	22,796	Denmark
หมู่เกาะเฟโร.....	4,975	15,029	-	33,074	15,869	-	Faeroe Islands
ฟินแลนด์.....	8,609,300	5,315,337	3,269	17,933,922	5,202,302	473	Finland
ฝรั่งเศส.....	31,079,864	35,774,218	28,925	41,365,466	36,951,922	28,306	France
เยอรมนี.....	78,441,171	65,794,922	129,176	113,829,037	69,437,363	136,721	Germany
ยิบรอลตาร์.....	40	11,024	-	1,884	471,957	-	Gibraltar
กรีซ.....	300,748	5,194,910	8,277	777,114	6,328,684	20,701	Greece
กรีนแลนด์.....	733,947	5,637	-	1,112,352	3,188	-	Greenland
ฮังการี.....	945,055	6,183,213	1,400	982,275	6,101,484	1,718	Hungary
ไอซ์แลนด์.....	608,558	241,279	-	411,883	392,963	8	Iceland
ไอร์แลนด์.....	5,537,878	8,026,200	2,272	7,332,188	10,727,585	11,374	Ireland
อิตาลี.....	22,540,352	33,402,509	24,392	29,665,462	29,859,633	55,508	Italy

ตาราง 7.3 มูลค่าสินค้าขาเข้า ขาดออก และส่งกลับ จำแนกเป็นรายประเทศ พ.ศ. 2543 - 2544 (ต่อ)
 TABLE 7.3 VALUE OF IMPORTS, EXPORTS AND RE-EXPORTS BY COUNTRY: 2000 - 2001 (Contd.)

ประเทศ	2543 (2000)				2544 (2001)				Country		
	สินค้าขาเข้า		สินค้าส่งออก		สินค้าส่งกลับ		สินค้าขาออก			สินค้าส่งกลับ	
	Imports	Exports	Re-exports	Imports	Exports	Re-exports	Imports	Exports		Re-exports	
ลิกเตนสไตน์.....	301	578,925	-	12,480	925,738	-					Liechtenstein
ลักเซมเบิร์ก.....	199,072	356,323	-	219,204	334,869	187					Luxembourg
มอลตา.....	1,611,514	383,022	-	849,862	512,719	-					Malta
โมนาโก.....	39,553	17,925	-	30,079	14,252	-					Monaco
เนเธอร์แลนด์.....	21,312,144	90,488,396	45,802	23,258,584	89,926,548	36,960					Netherlands
นอร์เวย์.....	2,934,380	2,113,240	1,489	4,449,680	2,172,174	2,619					Norway
โปแลนด์.....	2,224,285	3,080,984	-	2,752,829	3,260,803	697					Poland
โปรตุเกส.....	1,283,571	4,596,454	1,071	983,764	4,931,327	7,408					Portugal
โรมาเนีย.....	960,110	511,233	-	1,183,973	1,032,790	1,364					Romania
ซานมารีโน.....	1,742	459	-	1,175	2,225	-					San Marino
สเปน.....	6,658,989	22,376,446	54,032	9,685,000	23,321,049	27,654					Spain
สวีเดน.....	13,771,609	13,012,895	4,891	15,339,595	10,670,216	2,963					Sweden
สวิตเซอร์แลนด์.....	28,167,578	22,378,660	21,104	37,094,324	28,856,574	15,803					Switzerland
สหราชอาณาจักร.....	38,208,857	94,957,882	102,974	43,658,700	103,299,134	113,492					United Kingdom
ยูโกสลาเวีย.....	8,768	50,735	1,152	22,882	100,737	-					Yugoslavia
อเมริกาใต้											
อาร์เจนตินา.....	9,071,237	3,422,693	14,093	17,049,187	3,456,165	863					Argentina
โบลิเวีย.....	24,766	69,632	-	52,489	83,274	-					Bolivia
บราซิล.....	10,224,469	7,119,394	3,881	11,881,985	7,091,785	46,414					Brazil

(พันบาท Thousand Baht)

ชิลี.....	2,611,287	3,091,613	-	2,874,017	2,860,836	3,301	Chile
โคลัมเบีย.....	271,318	1,472,503	3,173	288,145	1,711,456	-	Colombia
เอกวาดอร์.....	134,222	373,678	-	1,201,058	864,086	40,287	Ecuador
หมู่เกาะฟอล์กแลนด์.....	2,072	13	-	112	127	-	Falkland Islands
เฟรนช์เกียนา.....	1,270	18,075	-	361	20,019	-	French Guiana
กายอานา.....	1,207	61,168	-	-	94,064	-	Guyana
เนเธอร์แลนด์แอนทิลลีส.....	101,698	283,454	-	26,372	329,840	-	Netherlands Antilles
ปารากวัย.....	43,008	236,061	-	252,109	263,552	-	Paraguay
เปรู.....	3,530,895	572,592	-	4,075,566	602,412	-	Peru
ซูรินาม.....	22,952	117,936	-	5,202	133,509	-	Suriname
ตรินิแดดและโตเบโก.....	503	430,234	-	1,375	564,481	-	Trinidad and Tobago
อุรุกวัย.....	503,036	688,235	-	573,926	783,631	-	Uruguay
เวเนซุเอลา.....	286,741	708,996	234	512,100	1,158,003	47	Venezuela
อเมริกาเหนือ							
แคนาดา.....	13,820,427	31,219,778	6,475	15,372,792	34,880,836	140,214	Canada
สหรัฐอเมริกา.....	293,580,284	591,436,243	239,504	318,733,090	583,846,582	650,376	U.S.A.
อเมริกากลาง							
บาฮามาส.....	1,226	52,328	162	2,460	44,925	-	Bahamas
บาร์เบโดส.....	7,912	79,720	-	10,783	73,250	-	Barbados
เบลีซ.....	487,026	168,719	-	281,084	183,371	-	Belize (British Honduras)
เบอร์มิวดา.....	516	9,714	-	-	21,552	-	Bermuda
คอสตาริกา.....	51,460	545,548	-	82,119	587,603	-	Costa Rica
คิวบา.....	18,981	184,373	-	33,092	213,759	-	Cuba
โดมินีกา.....	37,785	115,259	-	13,936	45,221	25	Dominica

ตาราง 7.3 มูลค่าสินค้าขาเข้า ขาออก และส่งกลับ จำแนกเป็นรายประเทศ พ.ศ. 2543 - 2544 (ต่อ)
TABLE 7.3 VALUE OF IMPORTS, EXPORTS AND RE-EXPORTS BY COUNTRY: 2000 - 2001 (Contd.)

ประเทศ	(พันบาท Thousand Baht)								Country
	2543 (2000)				2544 (2001)				
	สินค้าขาเข้า Imports	สินค้าขาออก Exports	สินค้าส่งกลับ Re-exports	สินค้าเข้า Imports	สินค้าขาออก Exports	สินค้าส่งกลับ Re-exports			
สาธารณรัฐโดมินิกัน.....	8,923	1,587,866	-	26,469	1,774,970	-	Dominican Republic		
เอลซัลวาดอร์.....	9,149	324,442	-	17,676	609,083	-	El Salvador		
เกรเนดา.....	1,091	8,581	-	391	14,465	-	Grenada		
กัวเตมาลา.....	25,013	446,505	-	470	705,816	3,740	Guatemala		
เฮติ.....	-	79,525	-	30	152,251	-	Haiti		
ฮอนดูรัส.....	6,098	455,536	-	1,117	480,805	109	Honduras		
จาเมกา.....	20,348	416,060	-	5,487	492,526	-	Jamaica		
เม็กซิโก.....	4,994,904	15,024,168	1,273	5,633,077	18,956,348	8,991	Mexico		
นิการากัว.....	2,634	244,854	74	822	210,047	-	Nicaragua		
ปานามา.....	4,212	3,660,082	-	98,775	3,242,628	14,484	Panama		
เปอร์โตริโก.....	119,030	549,181	-	385,723	678,337	2,250	Puerto Rico		
หมู่เกาะเวรจินอังกฤษ.....	18,834	18,555	-	36,211	25,817	-	British Virgin Islands		
หมู่เกาะเวรจินของสหรัฐอเมริกา.....	152	49,510	-	383	33,156	-	United State Virgin Islands		
แอฟริกา									
แอลจีเรีย.....	509,618	713,081	492	362,202	1,470,691	5,756	Algeria		
แองโกลา.....	983,190	606,364	-	1,839,900	742,752	-	Angola		
เบนิน.....	444,587	2,335,490	-	585,279	1,708,095	-	Benin (Dahomey)		
บอตสวานา.....	6,750	28,659	-	20,265	14,379	-	Botswana		
บุรุนดี.....	2,323	39,530	-	1,712	34,753	-	Burundi		

แคเมอรูน.....	652,209	130,900	10	912,499	590,501	-	Cameroon
เคปเวิร์ด.....	5,400	1,924	-	2,210	1,980	-	Cape Verde
สาธารณรัฐแอฟริกากลาง.....	16,084	5,530	-	7,946	7,944	-	Central African Republic
ชาด.....	29,629	5,164	-	25,077	9,077	-	Chad
คองโก.....	2,451,519	421,768	-	1,380,452	1,021,974	2,242	Congo
จิบูตี.....	197	248,469	15	56	162,601	-	Djibouti
อียิปต์.....	521,399	5,571,594	1,184	377,054	6,316,751	-	Egypt
เอธิโอเปีย.....	15,191	265,777	4,025	83,435	339,166	542	Ethiopia
กาบอง.....	55,985	348,748	-	62,801	687,562	-	Gabon
แกมเบีย.....	13,605	122,775	-	39,690	341,050	-	Gambia
กานา.....	1,385,235	1,349,866	15	249,371	1,487,113	-	Ghana
กินีบีสซาว.....	9,492	291,558	-	1,889,254	176,834	-	Guinea Bissau
โกตดิวัวร์.....	544,989	1,370,954	164	643,159	3,429,932	-	Cote d'Ivoire
เคนยา.....	727,228	1,003,856	1,146	461,011	1,290,119	3,207	Kenya
เลโซโท.....	-	3,128	-	4	1,907	-	Lesotho
ไลบีเรีย.....	2,347	104,144	-	57,559	92,643	-	Liberia
ลิเบีย.....	321,481	469,369	-	198,382	767,973	-	Libya
มาดากัสการ์.....	67,784	81,304	-	233,119	209,996	-	Madagascar
มาลาวี.....	284,063	20,126	-	11,158	61,758	1,247	Malawi
มาลี.....	1,653,160	51,497	-	1,423,868	201,407	-	Mali
มอริเตเนีย.....	200,762	142,508	-	410,643	128,727	-	Mauritania
มอริเชียส.....	64,200	1,103,426	761	113,867	1,216,119	-	Mauritius
โมร็อกโก.....	1,602,992	439,378	1,840	2,209,634	726,494	15,433	Morocco
โมซัมบิก.....	139,192	490,625	972	55,410	480,264	-	Mozambique

ตาราง 7.3 มูลค่าสินค้าขาเข้า ขออก และส่งกลับ จำแนกเป็นรายประเทศ พ.ศ. 2543 - 2544 (ต่อ)
 TABLE 7.3 VALUE OF IMPORTS, EXPORTS AND RE-EXPORTS BY COUNTRY: 2000 - 2001 (Contd.)

ประเทศ	2543 (2000) ^f				2544 (2001)				Country
	สินค้าขาเข้า		สินค้าส่งกลับ		สินค้าขาออก		สินค้าส่งกลับ		
	Imports	Exports	Re-exports	Imports	Exports	Re-exports	Re-exports		
โมร็อกโก.....	32,700	47,268	-	14,865	21,461	-	-	Niger	
ไนจีเรีย.....	1,131,750	9,051,404	2,395	1,366,605	15,488,214	9,162	9,162	Nigeria	
เรอูนียง.....	1,666	712,418	392	636	754,656	-	-	Reunion	
รวันดา.....	23,446	18,336	-	83,565	22,269	-	-	Rwanda	
เซาโตมและปรินซิเป.....	1,492	1,938	-	2,072	2,157	-	-	Sao Tome & Principe	
เซเนกัล.....	100,473	4,282,598	-	84,964	6,088,088	-	-	Senegal	
เซียร์ราลีโอน.....	25,277	108,377	-	18,036	194,373	1,158	1,158	Sierra Leone	
โซมาเลีย.....	119	796,746	-	120,326	759,262	-	-	Somalia	
เซเชลส์.....	400,991	95,734	-	576,096	94,534	-	-	Seychelles	
แอฟริกาใต้.....	12,416,288	14,654,886	46,111	10,768,351	13,995,771	20,707	20,707	South Africa	
ซูดาน.....	380,976	564,850	3,340	309,331	810,701	-	-	Sudan	
สวาซิแลนด์.....	283,641	187,811	-	314,106	151,791	-	-	Swaziland	
แทนซาเนีย.....	324,471	915,150	787	334,892	1,510,921	-	-	Tanzania	
โตโก.....	200,560	884,783	-	240,890	1,117,122	-	-	Togo	
ตูนิเซีย.....	18,612	621,762	373	11,589	677,738	-	-	Tunisia	
ยูกันดา.....	19,603	316,056	-	6,162	492,035	-	-	Uganda	
ซาร์ดี.....	2,951	73,112	-	976	29,000	-	-	Zaire	
แซมเบีย.....	2,155,354	111,113	910	3,017,701	60,489	-	-	Zambia	
ซิมบับเว.....	1,870,562	196,783	288	2,197,996	162,601	-	-	Zimbabwe	

(พันบาท Thousand Baht)

บูร์กินาฟาโซ.....	242,664	26,141	-	201,249	52,008	-	Burkina Faso
นามิเบีย.....	23,966	76,725	4,463	13,789	63,201	-	Namibia
ออสเตรเลีย							Australia
และภาคมหาสมุทร							and Oceania
ออสเตรเลีย.....	46,775,554	65,062,835	26,115	60,201,330	60,329,655	39,870	Australia
หมู่เกาะคุก.....	3,371	5,126	-	2,329	11,779	-	Cook Islands
ฟีจี.....	5,300	544,039	-	64,066	656,052	110	Fiji
							French Polynesia
เฟรนช์โปลินีเซีย (ทาฮิติ).....	34,262	266,032	-	103,326	305,396	-	(Tahiti)
							French Southern
เขตโพธิ์ทอร์ริสของฝรั่งเศส.....	114	6,400	-	722	3,654	-	Territories
กวม.....	11,661	203,730	-	72,467	193,566	-	Guam
ไมโครนีเซีย (เติร์ก).....	1,387,016	49,780	-	2,538,183	59,543	-	Micronesia (Turk)
นาอูรู.....	19,667	11,923	-	68,206	2,226	-	Nauru
นิวซีแลนด์.....	7,857,655	7,305,253	17,483	9,341,832	8,109,980	4,264	New Zealand
ปาปัวนิวกินี.....	1,243,979	771,117	1,791	3,134,670	680,538	36	Papua New Guinea
ซามัว.....	126,572	98,771	-	4,968	51,532	-	Samoa
หมู่เกาะโซโลมอน.....	230,376	48,965	-	365,628	125,144	-	Solomon Islands
ตองกา.....	-	337,415	-	6,371	239,702	-	Tonga
วานูอาตู.....	128,984	28,872	-	286,844	30,338	-	Vanuatu
ประเทศอื่น ๆ	45,605,688	16,881,770	21,137	52,290,902	8,549,271	11,735	Other countries

ที่มา: กรมศุลกากร กระทรวงการคลัง

Source: The Customs Department, Ministry of Finance

ตาราง 7.4 การนำเข้า น้ำมันปิโตรเลียมดิบ และน้ำมันเชื้อเพลิง จำแนกเป็นรายประเทศ
พ.ศ. 2543 - 2544

TABLE 7.4 IMPORTS OF PETROLEUM OILS, CRUDE AND FUEL OIL BY COUNTRY:
2000 - 2001

(ปริมาณเป็นตัน มูลค่าเป็นพันบาท Quantities in ton, value in thousand Baht)

ประเทศ	2543 (2000) ^f		2544 (2001)		Country
	ปริมาณ Quantity	มูลค่า Value	ปริมาณ Quantity	มูลค่า Value	
น้ำมันปิโตรเลียมดิบ Petroleum oils, crude					
รวมยอด	27,946,040	246,034,243	29,794,610	256,471,474	Total
สหรัฐอาหรับเอมิเรตส์.....	7,093,973	63,737,566	7,000,940	61,865,003	United Arab Emirates
โอมาน.....	4,388,308	38,581,320	6,765,331	56,323,333	Oman
ซาอุดีอาระเบีย.....	3,078,522	27,437,623	4,758,758	40,696,194	Saudi Arabia
เยเมน.....	3,539,637	30,542,411	3,522,266	29,534,296	Yemen
บรูไนดารุสซาลาม.....	2,178,912	19,708,683	1,921,400	17,168,039	Brunei Darussalam
มาเลเซีย.....	1,309,740	12,285,717	941,902	11,322,844	Malaysia
คูเวต.....	1,470,134	11,805,759	1,344,689	10,500,925	Kuwait
กาตาร์.....	1,144,056	10,070,476	1,244,213	9,939,812	Qatar
อิรัก.....	1,172,752	9,713,796	410,621	3,475,056	Iraq
ออสเตรเลีย.....	285,280	2,842,900	334,271	3,128,168	Australia
ประเทศอื่น ๆ.....	2,284,726	19,307,992	1,550,219	12,517,804	Other countries
น้ำมันดีเซล Diesel oil					
(ปริมาณเป็นพันลิตร Quantities in thousand litres)					
รวมยอด	549,450	4,555,091	232,975	2,135,106	Total
สิงคโปร์.....	254,953	1,936,608	228,651	2,097,461	Singapore
มาเลเซีย.....	181,827	1,368,335	4,320	37,265	Malaysia
ญี่ปุ่น.....	71,153	598,240	2	334	Japan
เกาหลี (เหนือ).....	36,742	300,785	-	-	Korea (North)
เคนยา.....	28	292,384	-	-	Kenya
ประเทศอื่น ๆ.....	4,747	58,739	2	46	Other countries

ตาราง 7.4 การนำเข้า น้ำมันปิโตรเลียมดิบ และน้ำมันเชื้อเพลิง จำแนกเป็นรายประเทศ
พ.ศ. 2543 - 2544 (ต่อ)

TABLE 7.4 IMPORTS OF PETROLEUM OILS, CRUDE AND FUEL OIL BY COUNTRY:
2000 - 2001 (Contd.)

(ปริมาณเป็นตัน มูลค่าเป็นพันบาท Quantities in ton, value in thousand Baht)

ประเทศ	2543 (2000) ¹		2544 (2001)		Country
	ปริมาณ Quantity	มูลค่า Value	ปริมาณ Quantity	มูลค่า Value	
น้ำมันก๊าด Kerosene					
รวมยอด	--	3	1	47	Total
ญี่ปุ่น.....	-	-	1	47	Japan
สหราชอาณาจักร.....	--	2	-	-	United Kingdom
ไต้หวัน.....	--	1	-	-	Taiwan
น้ำมันเบนซิน Benzine					
รวมยอด	14,291	143,093	104,418	1,028,072	Total
จีน.....	1	73	82,393	774,745	China
สิงคโปร์.....	14,113	138,476	20,612	224,142	Singapore
สหรัฐอเมริกา.....	175	4,315	832	12,589	U.S.A.
ญี่ปุ่น.....	2	194	2	300	Japan
เยอรมนี.....	--	3	2	244	Germany
ประเทศอื่น ๆ.....	--	32	577	16,052	Other countries
น้ำมันเชื้อเพลิงหนัก Heavy fuel oil					
(ปริมาณเป็นพันลิตร Quantities in thousand litres)					
รวมยอด	1,161,027	7,578,019	275,820	2,013,187	Total
มาเลเซีย.....	200,902	1,561,950	132,682	1,017,610	Malaysia
อินโดนีเซีย.....	60,746	390,411	62,276	394,751	Indonesia
สิงคโปร์.....	516,287	3,257,581	27,177	176,595	Singapore
ประเทศอื่น ๆ.....	383,092	2,368,077	53,685	424,231	Other countries

ที่มา: กรมศุลกากร กระทรวงการคลัง

Source: The Customs Department, Ministry of Finance

ตาราง 7.5 การนำเข้า ผลิตภัณฑ์ทางเภสัชกรรม นมและผลิตภัณฑ์นม จำแนกเป็นรายประเทศ พ.ศ. 2543 - 2544

TABLE 7.5 IMPORTS OF PHARMACEUTICAL PRODUCTS, MILK AND MILK PRODUCTS BY COUNTRY: 2000 - 2001

(ปริมาณเป็นตัน มูลค่าเป็นพันบาท Quantities in ton, value in thousand Baht)

ประเทศ	2543 (2000) ¹		2544 (2001)		Country
	ปริมาณ Quantity	มูลค่า Value	ปริมาณ Quantity	มูลค่า Value	
ผลิตภัณฑ์ทางเภสัชกรรม Pharmaceutical products					
รวมยอด	15,111	13,973,138	16,108	17,185,620	Total
สหรัฐอเมริกา.....	2,132	2,360,321	1,750	2,747,085	U.S.A.
เยอรมนี.....	1,547	1,872,300	2,068	2,370,717	Germany
สหราชอาณาจักร.....	1,550	1,498,082	1,124	1,792,146	United Kingdom
ฝรั่งเศส.....	1,482	1,402,028	2,473	1,665,511	France
ออสเตรเลีย.....	241	761,281	279	1,046,870	Australia
สวิตเซอร์แลนด์.....	1,043	1,017,723	300	952,538	Switzerland
เบลเยียม.....	234	703,681	274	777,300	Belgium
ญี่ปุ่น.....	151	613,638	174	745,774	Japan
อิตาลี.....	304	448,992	310	735,695	Italy
เนเธอร์แลนด์.....	259	509,893	343	639,284	Netherlands
ประเทศอื่น ๆ.....	6,168	2,785,199	7,013	3,712,700	Other countries
นมและผลิตภัณฑ์นม Milk and milk products					
รวมยอด	161,423	10,017,597	162,275	12,886,456	Total
นิวซีแลนด์.....	29,998	2,470,647	38,715	3,691,846	New Zealand
ออสเตรเลีย.....	43,362	2,988,771	39,233	3,644,228	Australia
สาธารณรัฐเช็ก.....	6,703	521,767	9,931	946,953	Czech Republic
เนเธอร์แลนด์.....	14,940	758,484	12,695	869,641	Netherlands
สหรัฐอเมริกา.....	17,008	415,078	15,681	637,872	U.S.A.
ไอร์แลนด์.....	7,260	502,963	5,765	550,508	Ireland
สหราชอาณาจักร.....	7,289	469,140	6,064	542,113	United Kingdom
เยอรมนี.....	10,856	601,765	7,283	444,356	Germany
เดนมาร์ก.....	2,238	197,547	1,711	176,703	Denmark
เบลเยียม.....	2,957	233,283	1,281	120,545	Belgium
ประเทศอื่น ๆ.....	18,812	858,152	23,916	1,261,691	Other countries

ที่มา: กรมศุลกากร กระทรวงการคลัง

Source: The Customs Department, Ministry of Finance

ตาราง 7.6 การนำเข้า ปลาสด แช่เย็น แช่แข็ง และทองคำ จำแนกเป็นรายประเทศ พ.ศ. 2543 - 2544
 TABLE 7.6 IMPORTS OF FISH FRESH, CHILLED OR FROZEN AND GOLD BY
 COUNTRY: 2000 - 2001

(ปริมาณเป็นตัน มูลค่าเป็นพันบาท Quantities in ton, value in thousand Baht)

ประเทศ	2543 (2000) ^f		2544 (2001)		Country
	ปริมาณ Quantity	มูลค่า Value	ปริมาณ Quantity	มูลค่า Value	
ปลาสด แช่เย็น แช่แข็ง Fish fresh, chilled or frozen					
รวมยอด	612,447	18,832,326	728,767	29,125,687	Total
ไต้หวัน.....	94,353	2,905,759	128,022	6,044,631	Taiwan
อินโดนีเซีย.....	163,665	3,962,781	191,607	5,145,316	Indonesia
ไมโครนีเซีย (เทิร์ก).....	58,676	1,386,431	67,950	2,538,100	Micronesia (Turk)
ญี่ปุ่น.....	30,556	1,366,705	45,612	2,102,272	Japan
เกาะมาร์แชลล์.....	26,026	671,934	44,383	1,644,164	Marshall Islands
ปาปัวนิวกินี.....	34,879	1,028,549	40,991	1,527,136	Papua New Guinea
นอร์เวย์.....	16,758	866,854	15,075	921,554	Norway
รัสเซีย.....	16,999	580,672	16,356	763,397	Russia
สหรัฐอเมริกา.....	9,482	611,192	10,584	666,655	U.S.A.
นิวซีแลนด์.....	13,765	555,974	9,074	526,384	New Zealand
ประเทศอื่น ๆ.....	147,288	4,895,475	159,113	7,246,078	Other countries
ทองคำ Gold					
รวมยอด	1,215	24,100,784	240	36,687,932	Total
สวิตเซอร์แลนด์.....	23	8,401,213	31	11,814,106	Switzerland
ออสเตรเลีย.....	11	4,079,460	13	5,258,565	Australia
อินโดนีเซีย.....	2	827,066	11	4,272,016	Indonesia
สหราชอาณาจักร.....	16	1,993,354	19	3,058,882	United Kingdom
อิสราเอล.....	152	1,736,779	10	2,176,512	Israel
สหรัฐอเมริกา.....	503	700,444	5	1,876,126	U.S.A.
ฟิลิปปินส์.....	--	1,812	4	1,638,422	Philippines
เยอรมนี.....	200	1,927,380	110	1,479,257	Germany
มาเลเซีย.....	237	1,235,012	26	1,197,643	Malaysia
ฮ่องกง.....	1	75,906	3	1,179,947	Hongkong
ประเทศอื่น ๆ.....	70	3,122,358	8	2,736,456	Other countries

ที่มา: กรมศุลกากร กระทรวงการคลัง

Source: The Customs Department, Ministry of Finance

ตาราง 7.7 การนำเข้าปุ๋ย และยาฆ่าแมลง จำแนกเป็นรายประเทศ พ.ศ. 2543 - 2544

TABLE 7.7 IMPORTS OF FERTILIZER AND INSECTICIDES BY COUNTRY: 2000 - 2001

(ปริมาณเป็นตัน มูลค่าเป็นพันบาท Quantities in ton, value in thousand Baht)					
ประเทศ	2543 (2000) ¹		2544 (2001)		Country
	ปริมาณ Quantity	มูลค่า Value	ปริมาณ Quantity	มูลค่า Value	
ปุ๋ย Fertilizers					
รวมยอด	3,198,290	18,229,967	3,456,409	21,608,868	Total
ซาอุดีอาระเบีย.....	420,699	2,264,980	471,699	2,686,656	Saudi Arabia
สหรัฐอเมริกา.....	464,062	3,129,293	374,775	2,646,766	U.S.A.
นอร์เวย์.....	118,659	1,190,889	211,285	2,157,512	Norway
เกาหลี (ใต้).....	357,463	1,741,564	393,748	1,965,874	Korea (South)
รัสเซีย.....	229,541	1,138,635	313,694	1,804,253	Russia
มาเลเซีย.....	177,558	958,122	231,823	1,317,137	Malaysia
อินโดนีเซีย.....	227,857	1,364,515	197,282	1,227,674	Indonesia
เยอรมนี.....	166,766	451,854	56,132	417,174	Germany
ฟินแลนด์.....	55,144	480,830	27,330	268,810	Finlands
ประเทศอื่น ๆ.....	980,541	5,509,285	1,178,641	7,117,012	Other countries
ยาฆ่าแมลง ยากำจัดเชื้อรา ยากำจัดวัชพืช และยากำจัดศัตรูพืช					
Insecticides, fungicides, weed killers and pesticides					
รวมยอด	52,710	7,763,673	55,656	8,573,989	Total
จีน.....	10,519	930,061	14,731	1,452,085	China
สหรัฐอเมริกา.....	3,473	890,391	3,793	949,041	U.S.A.
เยอรมนี.....	2,614	684,044	3,043	939,264	Germany
อิสราเอล.....	2,184	515,760	3,049	695,869	Israel
สหราชอาณาจักร.....	1,688	501,740	1,803	482,152	United Kingdom
ไต้หวัน.....	2,501	667,191	2,470	462,216	Taiwan
มาเลเซีย.....	10,121	577,262	5,692	377,446	Malaysia
ฝรั่งเศส.....	1,005	290,994	1,080	375,041	France
ออสเตรเลีย.....	794	392,343	1,043	359,156	Australia
สวิตเซอร์แลนด์.....	501	256,147	689	353,290	Switzerland
ประเทศอื่น ๆ.....	17,310	2,057,740	18,263	2,128,429	Other countries

ที่มา: กรมศุลกากร กระทรวงการคลัง

Source: The Customs Department, Ministry of Finance

ตาราง 7.8 การนำเข้า ส่วนประกอบของเครื่องประมวลผลข้อมูลอัตโนมัติ และสีย้อม สารสี และวัตถุแต่งสีอื่น ๆ จำแนกเป็นรายประเทศ พ.ศ. 2543 - 2544

TABLE 7.8 IMPORTS OF PARTS OF AUTOMATIC DATA PROCESSING MACHINES AND DYES, PIGMENTS AND OTHER COLOURING BY COUNTRY: 2000 - 2001

(ปริมาณเป็นตัน มูลค่าเป็นพันบาท Quantities in ton, value in thousand Baht)

ประเทศ	2543 (2000)		2544 (2001)		Country
	ปริมาณ Quantity	มูลค่า Value	ปริมาณ Quantity	มูลค่า Value	
ส่วนประกอบของเครื่องประมวลผลข้อมูลอัตโนมัติ Parts of automatic data processing machines					
รวมยอด	16,255	122,645,290	15,886	121,480,021	Total
จีน.....	4,315	19,562,895	6,286	22,622,427	China
สหรัฐอเมริกา.....	1,231	22,133,346	1,076	22,526,911	U.S.A.
มาเลเซีย.....	1,000	19,990,016	462	18,405,636	Malaysia
ฟิลิปปินส์.....	1,230	19,743,307	614	17,768,818	Philippines
ญี่ปุ่น.....	2,096	9,035,674	1,589	8,060,413	Japan
เยอรมนี.....	384	3,844,895	778	4,953,487	Germany
สิงคโปร์.....	1,203	7,180,383	546	3,480,812	Singapore
ฮ่องกง.....	201	1,254,653	404	1,743,608	Hong Kong
ไต้หวัน.....	1,479	1,288,376	896	1,114,205	Taiwan
ประเทศอื่น ๆ.....	3,116	18,611,745	3,235	20,803,704	Other countries
สีย้อม สารสี และวัตถุแต่งสีอื่น ๆ Dyes, pigments and other colouring					
รวมยอด	139,869	16,663,430	238,064	18,056,348	Total
ญี่ปุ่น.....	12,995	3,528,355	11,268	3,528,775	Japan
เยอรมนี.....	6,626	1,709,029	6,916	1,842,909	Germany
ไต้หวัน.....	19,092	1,561,402	16,820	1,528,995	Taiwan
จีน.....	11,863	1,115,755	16,393	1,500,294	China
สหรัฐอเมริกา.....	10,960	1,187,084	9,250	1,311,076	U.S.A.
ออสเตรเลีย.....	10,410	836,638	11,384	981,390	Australia
สิงคโปร์.....	8,532	819,045	7,935	877,222	Singapore
สวิตเซอร์แลนด์.....	1,606	713,702	2,582	776,057	Switzerland
สหราชอาณาจักร.....	7,504	793,212	105,520	621,024	United Kingdom
อิตาลี.....	10,158	576,924	9,218	590,634	Italy
ประเทศอื่น ๆ.....	40,123	3,822,284	40,778	4,497,972	Other countries

ที่มา: กรมศุลกากร กระทรวงการคลัง

Source: The Customs Department, Ministry of Finance

ตาราง 7.9 การนำเข้าพลาสติก และเหล็ก จำแนกเป็นรายประเทศ พ.ศ. 2543 - 2544

TABLE 7.9 IMPORTS OF PLASTIC AND IRON BY COUNTRY: 2000 - 2001

(ปริมาณเป็นตัน มูลค่าเป็นพันบาท Quantities in ton, value in thousand Baht)

ประเทศ	2543 (2000) ¹		2544 (2001)		Country
	ปริมาณ Quantity	มูลค่า Value	ปริมาณ Quantity	มูลค่า Value	
พลาสติกและของที่ทำด้วยพลาสติก Plastic and articles thereof					
รวมยอด	970,725	106,266,010	923,011	105,227,023	Total
ญี่ปุ่น.....	230,823	37,978,678	201,074	34,970,610	Japan
สหรัฐอเมริกา.....	84,441	11,341,184	84,957	11,917,166	U.S.A.
ไต้หวัน.....	129,635	11,523,783	101,768	9,128,049	Taiwan
สิงคโปร์.....	101,726	9,544,169	99,631	8,441,178	Singapore
เกาหลี (ใต้).....	96,595	6,924,579	96,576	7,118,096	Korea (South)
มาเลเซีย.....	88,321	6,748,966	90,998	7,042,212	Malaysia
เยอรมนี.....	36,909	3,973,511	43,076	5,059,058	Germany
จีน.....	27,326	3,446,977	33,491	4,658,439	China
สหราชอาณาจักร.....	8,334	1,362,186	9,178	1,416,243	United Kingdom
อินโดนีเซีย.....	31,234	1,463,306	22,798	1,413,429	Indonesia
ประเทศอื่น ๆ.....	135,381	11,958,671	139,464	14,062,543	Other countries
เหล็ก และเหล็กกล้า Iron and steel					
รวมยอด	7,742,405	108,859,913	7,897,320	110,406,040	Total
ญี่ปุ่น.....	2,707,998	52,229,464	2,557,580	49,136,232	Japan
ยูเครน.....	803,030	6,165,806	992,799	8,184,208	Ukraine
รัสเซีย.....	954,790	7,799,304	789,298	6,293,786	Russia
เกาหลี (ใต้).....	241,219	5,534,742	292,368	6,141,492	Korea (South)
ไต้หวัน.....	204,487	5,065,633	241,751	5,330,333	Taiwan
ฝรั่งเศส.....	63,673	3,087,693	111,146	4,924,004	France
บราซิล.....	295,802	3,206,339	517,500	4,381,467	Brazil
แอฟริกาใต้.....	143,324	3,773,764	276,981	4,084,436	South Africa
จีน.....	733,819	6,371,090	254,151	3,041,065	China
เยอรมนี.....	90,395	1,607,394	89,407	1,452,806	Germany
ประเทศอื่น ๆ.....	1,503,868	14,018,684	1,774,339	17,436,211	Other countries

ที่มา: กรมศุลกากร กระทรวงการคลัง

Source: The Customs Department, Ministry of Finance

ตาราง 7.10 การส่งออกข้าว จำแนกเป็นรายประเทศ พ.ศ. 2543 - 2544

TABLE 7.10 EXPORTS OF RICE BY COUNTRY: 2000 - 2001

(ปริมาณเป็นตัน มูลค่าเป็นพันบาท Quantities in ton, value in thousand Baht)

ประเทศ	2543 (2000) ¹		2544 (2001)		Country
	ปริมาณ Quantity	มูลค่า Value	ปริมาณ Quantity	มูลค่า Value	
ข้าว (ทุกชนิด) Rice (all types)					
รวมยอด	6,148,241	65,556,195	7,664,958	70,095,161	Total
สหรัฐอเมริกา.....	248,520	4,916,855	295,705	4,546,255	U.S.A.
ฮ่องกง.....	261,398	4,909,625	270,225	4,431,720	Hong Kong
สิงคโปร์.....	284,588	4,289,998	312,637	3,788,479	Singapore
จีน.....	274,139	4,840,702	254,566	3,633,866	China
มาเลเซีย.....	315,608	4,034,845	353,865	3,504,189	Malaysia
อินโดนีเซีย.....	243,756	1,751,735	440,973	3,231,477	Indonesia
แอฟริกาใต้.....	386,746	3,287,423	367,668	2,955,692	South Africa
อิหร่าน.....	525,046	4,671,877	351,185	2,828,719	Iran
สหรัฐอาหรับเอมิเรตส์.....	140,848	1,178,405	227,394	1,793,033	United Arab Emirates
เบนิน.....	91,199	837,467	76,859	650,228	Benin (Dahomey)
ประเทศอื่น ๆ.....	3,376,393	30,837,263	4,713,881	38,731,503	Other countries
ข้าวขาว 100% White rice 100%					
รวมยอด	2,340,818	33,948,384	2,400,365	28,328,336	Total
สหรัฐอเมริกา.....	225,592	4,524,235	249,832	3,819,475	U.S.A.
จีน.....	268,081	4,767,916	232,690	3,322,815	China
ฮ่องกง.....	241,179	4,632,761	200,587	3,139,742	Hong Kong
อิหร่าน.....	519,618	4,629,646	341,509	2,752,937	Iran
สิงคโปร์.....	196,004	3,470,911	185,505	2,607,234	Singapore
มาเลเซีย.....	241,574	3,361,129	223,795	2,384,018	Malaysia
แคนาดา.....	52,176	993,873	55,232	855,210	Canada
ญี่ปุ่น.....	82,369	715,630	101,264	824,630	Japan
ออสเตรเลีย.....	31,413	772,700	34,191	507,684	Australia
บรูไนดารุสซาลาม.....	25,200	517,437	25,800	453,364	Brunei Darussalam
ประเทศอื่น ๆ.....	457,612	5,562,146	749,960	7,661,227	Other countries
ปลายข้าว Broken rice					
รวมยอด	732,345	4,979,502	1,183,882	8,011,495	Total
เซเนกัล.....	340,615	2,057,642	560,655	3,489,094	Senegal
โกตดิวัวร์.....	23,710	156,256	216,925	1,529,195	Cote d'Ivoire
อินโดนีเซีย.....	43,990	265,616	55,802	372,601	Indonesia
เนเธอร์แลนด์.....	26,522	224,329	40,028	286,174	Netherlands
ฝรั่งเศส.....	22,387	264,094	23,741	271,407	France

ตาราง 7.10 การส่งออก ข้าว จำแนกเป็นรายประเทศ พ.ศ. 2543 - 2544 (ต่อ)

TABLE 7.10 EXPORTS OF RICE BY COUNTRY: 2000 - 2001 (Contd.)

(ปริมาณเป็นตัน มูลค่าเป็นพันบาท Quantities in ton, value in thousand Baht)

ประเทศ	2543 (2000) ¹		2544 (2001)		Country
	ปริมาณ Quantity	มูลค่า Value	ปริมาณ Quantity	มูลค่า Value	
ญี่ปุ่น.....	23,733	147,152	36,312	234,777	Japan
แกมเบีย.....	6,600	39,979	28,750	182,006	Gambia
โตโก.....	29,871	229,590	24,700	179,580	Togo
สิงคโปร์.....	17,512	151,571	13,789	111,379	Singapore
ประเทศอื่น ๆ.....	221,138	1,590,425	219,492	1,590,059	Other countries
ข้าวเหนียว Glutinous rice					
รวมยอด	152,988	1,777,928	165,077	1,720,826	Total
มาเลเซีย.....	26,199	289,098	39,207	453,584	Malaysia
สหรัฐอเมริกา.....	16,346	275,781	17,118	280,413	U.S.A.
อินโดนีเซีย.....	51,983	517,067	20,180	197,145	Indonesia
สิงคโปร์.....	19,307	204,823	12,709	146,279	Singapore
ฮ่องกง.....	7,592	98,470	8,435	114,268	Hong Kong
ฟิลิปปินส์.....	5,719	65,862	7,716	83,969	Philippines
จีน.....	4,625	53,990	6,565	80,528	China
ไต้หวัน.....	4,404	54,598	3,240	44,414	Taiwan
แคนาดา.....	2,207	36,689	2,193	38,549	Canada
ออสเตรเลีย.....	1,898	33,884	1,904	33,462	Australia
ประเทศอื่น ๆ.....	12,708	147,666	45,810	248,215	Other countries
ข้าวกล้อง Husked rice					
รวมยอด	126,843	1,537,915	117,926	1,310,863	Total
อิตาลี.....	15,923	286,093	16,842	244,422	Italy
เรอูนียง.....	12,492	208,084	15,872	194,073	Reunion
ฝรั่งเศส.....	10,316	158,272	12,582	164,553	France
เกาหลี (ใต้).....	27,000	208,801	20,000	145,885	Korea (South)
เนเธอร์แลนด์.....	9,164	145,049	10,490	139,701	Netherlands
ฟีจี.....	17,524	134,950	12,175	89,267	Fiji
คอโมโรส.....	9,150	66,989	12,570	81,194	Comoros
เบลเยียม.....	4,906	83,920	5,548	72,349	Belgium
สหราชอาณาจักร.....	4,258	70,377	4,213	61,412	United Kingdom
สเปน.....	1,333	20,970	731	9,641	Spain
ประเทศอื่น ๆ.....	14,777	154,410	6,903	108,366	Other countries

ที่มา: กรมศุลกากร กระทรวงการคลัง

Source: The Customs Department, Ministry of Finance

ตาราง 7.11 การส่งออก ยางธรรมชาติ จำแนกเป็นรายประเทศ พ.ศ. 2543 - 2544

TABLE 7.11 EXPORTS OF NATURAL RUBBER BY COUNTRY: 2000 - 2001

(ปริมาณเป็นตัน มูลค่าเป็นพันบาท Quantities in ton, value in thousand Baht)

ประเทศ	2543 (2000)		2544 (2001)		Country
	ปริมาณ Quantity	มูลค่า Value	ปริมาณ Quantity	มูลค่า Value	
ยางธรรมชาติ (ทุกชนิด) Natural rubber (all forms)					
รวมยอด	2,540,025	60,711,978	2,549,647	58,705,402	Total
ญี่ปุ่น.....	522,267	14,080,566	475,413	12,972,951	Japan
จีน.....	481,934	12,027,563	505,195	12,041,026	China
มาเลเซีย.....	396,020	6,749,418	499,584	8,016,458	Malaysia
สหรัฐอเมริกา.....	351,559	8,799,614	284,147	6,897,450	U.S.A.
เกาหลี (ใต้).....	165,582	4,016,066	184,951	4,297,050	Korea (South)
สเปน.....	47,517	1,196,457	53,119	1,345,984	Spain
สิงคโปร์.....	72,274	1,742,707	50,801	1,259,289	Singapore
ฝรั่งเศส.....	57,684	1,452,379	48,771	1,226,531	France
ไต้หวัน.....	44,260	1,098,198	41,502	1,034,978	Taiwan
ฮ่องกง.....	49,776	1,101,572	39,645	872,274	Hong Kong
ประเทศอื่น ๆ.....	351,152	8,447,438	366,519	8,741,411	Other countries
ยางแผ่น Rubber sheet					
รวมยอด	1,133,595	29,558,028	992,336	25,675,824	Total
ญี่ปุ่น.....	352,324	9,641,638	272,828	7,643,936	Japan
จีน.....	280,096	7,057,444	267,804	6,508,197	China
สหรัฐอเมริกา.....	110,174	2,917,800	89,024	2,319,239	U.S.A.
สิงคโปร์.....	64,717	1,568,672	48,790	1,209,957	Singapore
ฝรั่งเศส.....	41,257	1,074,530	37,904	970,477	France
สเปน.....	28,756	767,276	35,458	954,723	Spain
เกาหลี (ใต้).....	43,014	1,102,515	36,553	914,466	Korea (South)
มาเลเซีย.....	53,824	1,300,572	35,918	862,399	Malaysia
ไต้หวัน.....	26,661	681,004	25,627	663,837	Taiwan
บราซิล.....	21,476	554,126	23,083	594,931	Brazil
ประเทศอื่น ๆ.....	111,296	2,892,451	119,347	3,033,662	Other countries
น้ำยางข้น Rubber concentrated latex and other					
รวมยอด	538,373	9,361,966	684,097	11,659,193	Total
มาเลเซีย.....	300,614	4,525,061	419,810	6,311,874	Malaysia
จีน.....	48,861	1,095,172	64,336	1,354,835	China
สหรัฐอเมริกา.....	31,359	563,858	35,589	690,094	U.S.A.
เกาหลี (ใต้).....	25,104	517,887	26,370	524,329	Korea (South)

ตาราง 7.11 การส่งออก ยางธรรมชาติ จำแนกเป็นรายประเทศ พ.ศ. 2543 - 2544 (ต่อ)
 TABLE 7.11 EXPORTS OF NATURAL RUBBER BY COUNTRY: 2000 - 2001 (Contd.)
 (ปริมาณเป็นตัน มูลค่าเป็นพันบาท Quantities in ton, value in thousand Baht)

ประเทศ	2543 (2000) ¹		2544 (2001)		Country
	ปริมาณ Quantity	มูลค่า Value	ปริมาณ Quantity	มูลค่า Value	
ฮ่องกง.....	24,070	508,881	17,840	375,209	Hong Kong
เยอรมนี.....	19,314	354,381	19,340	368,147	Germany
บราซิล.....	9,474	206,954	12,705	270,100	Brazil
ไต้หวัน.....	7,296	154,170	6,486	137,295	Taiwan
ตุรกี.....	3,296	66,983	4,614	90,983	Turkey
ปากีสถาน.....	2,148	47,556	4,149	88,986	Pakistan
ประเทศอื่น ๆ.....	66,837	1,321,063	72,858	1,447,341	Other countries
ยางครป Rubber, crepe					
รวมยอด	5,308	90,936	7,379	128,238	Total
มาเลเซีย.....	2,942	43,424	4,742	71,374	Malaysia
อินเดีย.....	-	-	608	15,598	India
เกาหลี (ใต้).....	494	8,906	494	10,080	Korea (South)
สเปน.....	229	3,887	250	5,127	Spain
จีน.....	80	1,293	272	4,327	China
ฮ่องกง.....	454	7,413	200	3,404	Hong Kong
ประเทศอื่น ๆ.....	1,109	26,013	813	18,328	Other countries
ยางแท่ง Rubber, block					
รวมยอด	852,882	21,525,064	853,244	21,008,785	Total
ญี่ปุ่น.....	166,976	4,358,679	199,972	5,198,537	Japan
จีน.....	152,374	3,864,851	172,542	4,167,189	China
สหรัฐอเมริกา.....	209,344	5,301,399	159,334	3,883,779	U.S.A.
เกาหลี (ใต้).....	96,971	2,386,758	121,268	2,842,521	Korea (South)
มาเลเซีย.....	30,992	763,953	28,166	642,668	Malaysia
อิตาลี.....	25,133	619,290	24,935	593,050	Italy
ตุรกี.....	16,382	403,022	13,536	310,099	Turkey
สเปน.....	13,834	333,287	13,056	299,036	Spain
บราซิล.....	16,692	404,769	9,808	238,877	Brazil
ไต้หวัน.....	10,283	262,502	9,351	233,368	Taiwan
ประเทศอื่น ๆ.....	113,901	2,826,554	101,276	2,599,661	Other countries

¹ที่มา: กรมศุลกากร กระทรวงการคลัง

Source: The Customs Department, Ministry of Finance

ตาราง 7.12 การส่งออก มันสำปะหลังและผลิตภัณฑ์มันสำปะหลัง และไก่สด แช่เย็น แช่แข็ง
จำแนกเป็นรายประเทศ พ.ศ. 2543 - 2544

TABLE 7.12 EXPORTS OF CASSAVA AND TAPIOCA PRODUCT AND POULTRY
CUTS FRESH, CHILLED OR FROZEN BY COUNTRY: 2000 - 2001

(ปริมาณเป็นตัน มูลค่าเป็นพันบาท Quantities in ton, value in thousand Baht)

ประเทศ	2543 (2000) ¹		2544 (2001)		Country
	ปริมาณ Quantity	มูลค่า Value	ปริมาณ Quantity	มูลค่า Value	
มันสำปะหลังและผลิตภัณฑ์มันสำปะหลัง Cassava and tapioca products					
รวมยอด	4,618,030	20,279,004	5,770,576	21,684,734	Total
เนเธอร์แลนด์.....	2,161,093	5,439,983	1,957,950	5,044,405	Netherlands
จีน.....	134,155	1,235,261	1,749,902	4,988,557	China
ญี่ปุ่น.....	321,623	3,823,030	248,200	2,809,888	Japan
ไต้หวัน.....	323,311	1,893,073	315,752	2,160,316	Taiwan
สเปน.....	486,958	1,235,020	550,272	1,344,360	Spain
มาเลเซีย.....	113,689	773,786	111,934	825,586	Malaysia
อินโดนีเซีย.....	271,423	1,937,327	67,726	631,007	Indonesia
โปรตุเกส.....	193,983	473,378	219,077	546,001	Portugal
สหรัฐอเมริกา.....	41,421	505,409	34,286	423,541	U.S.A.
สิงคโปร์.....	57,861	453,936	50,191	417,665	Singapore
ประเทศอื่น ๆ.....	512,513	2,508,801	465,286	2,493,408	Other countries
ไก่สด แช่เย็น แช่แข็ง Poultry cuts fresh, chilled or frozen					
รวมยอด	240,923	15,689,905	309,543	23,934,876	Total
ญี่ปุ่น.....	129,606	8,339,335	156,156	11,855,788	Japan
เยอรมนี.....	33,627	2,591,492	47,508	4,777,309	Germany
เนเธอร์แลนด์.....	20,325	1,573,912	21,677	2,162,048	Netherlands
สหราชอาณาจักร.....	12,738	1,062,446	17,484	1,800,483	United Kingdom
เกาหลี (ใต้).....	12,105	687,052	22,676	1,305,012	Korea (South)
สิงคโปร์.....	8,874	492,338	7,999	452,544	Singapore
ฮ่องกง.....	9,748	331,338	10,430	431,821	Hong Kong
มาเลเซีย.....	3,134	157,111	6,277	299,245	Malaysia
จีน.....	6,458	133,299	12,406	270,699	China
เดนมาร์ก.....	1,490	131,140	1,398	152,984	Denmark
ประเทศอื่น ๆ.....	2,818	190,442	5,532	426,943	Other countries

ที่มา: กรมศุลกากร กระทรวงการคลัง

Source: The Customs Department, Ministry of Finance

ตาราง 7.13 การส่งออก ข้าวโพด และใบยาสูบ จำแนกเป็นรายประเทศ พ.ศ. 2543 - 2544

TABLE 7.13 EXPORTS OF MAIZE AND TOBACCO LEAVES BY COUNTRY: 2000 - 2001

(ปริมาณเป็นตัน มูลค่าเป็นพันบาท Quantities in ton, value in thousand Baht)

ประเทศ	2543 (2000) ¹		2544 (2001)		Country
	ปริมาณ Quantity	มูลค่า Value	ปริมาณ Quantity	มูลค่า Value	
ข้าวโพด Maize					
รวมยอด	24,428	337,907	501,624	2,461,708	Total
มาเลเซีย.....	12,215	53,150	231,740	1,054,292	Malaysia
อินโดนีเซีย.....	295	11,437	180,425	803,200	Indonesia
สิงคโปร์.....	1,200	4,783	26,100	119,465	Singapore
ไต้หวัน.....	6,003	46,938	20,044	117,236	Taiwan
อียิปต์.....	100	3,666	14,000	70,968	Egypt
ฟิลิปปินส์.....	2,525	105,072	1,813	70,766	Philippines
ลาว.....	369	2,778	13,700	63,497	Laos
เวียดนาม.....	543	57,576	406	40,085	Vietnam
ปากีสถาน.....	688	31,561	382	28,186	Pakistan
พม่า.....	207	13,399	1,831	23,786	Myanmar
ประเทศอื่น ๆ.....	283	7,547	11,183	70,227	Other countries
ใบยาสูบ Tobacco leaves					
รวมยอด	27,924	2,348,962	30,338	2,537,135	Total
สหรัฐอเมริกา.....	5,791	606,349	6,645	708,650	U.S.A.
มาเลเซีย.....	1,167	111,806	3,447	372,734	Malaysia
เบลเยียม.....	1,863	130,565	4,376	349,447	Belgium
รัสเซีย.....	2,445	72,019	4,405	137,878	Russia
อียิปต์.....	3,214	235,275	1,450	115,280	Egypt
เยอรมนี.....	2,429	169,701	1,598	108,851	Germany
เนเธอร์แลนด์.....	840	76,090	840	79,830	Netherlands
ไต้หวัน.....	2,576	308,628	643	78,902	Taiwan
สหราชอาณาจักร.....	2,201	190,793	921	76,200	United Kingdom
ประเทศอื่น ๆ.....	5,398	447,736	6,013	509,363	Other countries

ที่มา: กรมศุลกากร กระทรวงการคลัง

Source: The Customs Department, Ministry of Finance

ตาราง 7.14 การส่งออก กุ้ง จำแนกเป็นรายประเทศ พ.ศ. 2543 - 2544

TABLE 7.14 EXPORTS OF PRAWN BY COUNTRY: 2000 - 2001

(ปริมาณเป็นตัน มูลค่าเป็นพันบาท Quantities in ton, value in thousand Baht)

ประเทศ	2543 (2000) ¹		2544 (2001)		Country
	ปริมาณ Quantity	มูลค่า Value	ปริมาณ Quantity	มูลค่า Value	
		กุ้ง (ทุกชนิด)	Prawn (all types)		
รวมยอด	143,328	60,200,734	145,559	55,115,532	Total
สหรัฐอเมริกา.....	64,039	29,148,881	67,341	27,299,290	U.S.A.
ญี่ปุ่น.....	22,537	12,713,182	24,923	11,686,537	Japan
สิงคโปร์.....	13,252	4,316,635	9,391	2,671,975	Singapore
แคนาดา.....	4,548	2,015,209	5,842	2,284,424	Canada
ไต้หวัน.....	6,225	1,847,375	6,675	1,830,383	Taiwan
ฮ่องกง.....	6,612	1,866,786	6,152	1,617,730	Hong Kong
ออสเตรเลีย.....	3,997	1,724,386	3,718	1,439,061	Australia
จีน.....	7,829	1,902,101	6,329	1,400,972	China
สหราชอาณาจักร.....	1,730	613,661	1,643	622,282	United Kingdom
ฝรั่งเศส.....	1,630	571,977	1,576	506,949	France
ประเทศอื่น ๆ.....	10,929	3,480,541	11,969	3,755,929	Other countries
		กุ้งสด แช่เย็นหรือแช่แข็ง	Fresh shrimps, prawns, lobsters, chilled or frozen		
รวมยอด	142,310	59,838,031	144,572	54,734,174	Total
สหรัฐอเมริกา.....	63,904	29,107,275	67,167	27,245,434	U.S.A.
ญี่ปุ่น.....	22,434	12,672,881	24,855	11,661,329	Japan
สิงคโปร์.....	13,240	4,308,149	9,366	2,655,210	Singapore
แคนาดา.....	4,507	2,002,295	5,802	2,265,195	Canada
ไต้หวัน.....	6,225	1,847,375	6,675	1,830,383	Taiwan
ฮ่องกง.....	6,078	1,675,145	5,681	1,436,504	Hong Kong
ออสเตรเลีย.....	3,929	1,701,417	3,644	1,407,728	Australia
จีน.....	7,821	1,900,457	6,329	1,400,972	China
สหราชอาณาจักร.....	1,708	604,875	1,588	597,573	United Kingdom
ฝรั่งเศส.....	1,589	556,265	1,553	496,513	France
ประเทศอื่น ๆ.....	10,875	3,461,897	11,912	3,737,333	Other countries

ตาราง 7.14 การส่งออก กุ้ง จำแนกเป็นรายประเทศ พ.ศ. 2543 - 2544 (ต่อ)

TABLE 7.14 EXPORTS OF PRAWN BY COUNTRY: 2000 - 2001 (Contd.)

(ปริมาณเป็นตัน มูลค่าเป็นพันบาท Quantities in ton, value in thousand Baht)

ประเทศ	2543 (2000) ¹		2544 (2001)		Country
	ปริมาณ Quantity	มูลค่า Value	ปริมาณ Quantity	มูลค่า Value	
กุ้งแห้ง Dried shrimps, prawns					
รวมยอด	984	343,485	885	344,133	Total
ฮ่องกง.....	532	190,478	470	178,184	Hong Kong
สหรัฐอเมริกา.....	134	41,116	134	48,723	U.S.A.
ออสเตรเลีย.....	67	22,967	74	31,319	Australia
ญี่ปุ่น.....	84	31,245	60	21,893	Japan
แคนาดา.....	41	12,913	39	18,976	Canada
สหราชอาณาจักร.....	22	8,786	26	12,758	United Kingdom
ฝรั่งเศส.....	41	15,712	23	10,436	France
เบลเยียม.....	34	11,449	24	10,147	Belgium
เนเธอร์แลนด์.....	6	2,348	4	1,522	Netherlands
เยอรมนี.....	1	466	2	1,449	Germany
ประเทศอื่น ๆ.....	22	6,005	29	8,726	Other countries
กุ้งต้ม Shrimps, prawns, boiled					
รวมยอด	34	19,218	103	37,226	Total
สิงคโปร์.....	12	8,485	22	16,207	Singapore
สหราชอาณาจักร.....	--	22	29	11,952	United Kingdom
สหรัฐอเมริกา.....	--	490	41	5,133	U.S.A.
ญี่ปุ่น.....	20	9,055	8	3,315	Japan
ฮ่องกง.....	2	1,163	--	42	Hong Kong
ประเทศอื่น ๆ.....	--	3	3	577	Other countries

ที่มา: กรมศุลกากร กระทรวงการคลัง

Source: The Customs Department, Ministry of Finance

ตาราง 7.15 การส่งออก น้ำตาล และกากน้ำตาล จำแนกเป็นรายประเทศ พ.ศ. 2543 - 2544

TABLE 7.15 EXPORTS OF SUGAR AND MOLASSES BY COUNTRY: 2000 - 2001

(ปริมาณเป็นตัน มูลค่าเป็นพันบาท Quantities in ton, value in thousand Baht)

ประเทศ	2543 (2000) ¹		2544 (2001)		Country
	ปริมาณ Quantity	มูลค่า Value	ปริมาณ Quantity	มูลค่า Value	
น้ำตาล Sugar					
รวมยอด	4,090,340	25,749,409	3,258,203	30,592,518	Total
อินโดนีเซีย.....	1,298,238	8,216,435	770,589	7,314,551	Indonesia
ญี่ปุ่น.....	778,730	4,568,266	702,198	6,384,319	Japan
จีน.....	59,093	314,874	432,991	4,123,532	China
มาเลเซีย.....	266,760	1,632,998	335,554	3,083,448	Malaysia
เกาหลี (ใต้).....	358,264	1,871,541	230,642	2,029,776	Korea (South)
กัมพูชา.....	29,490	221,082	166,746	1,824,992	Cambodia
รัสเซีย.....	229,040	1,424,424	117,500	896,465	Russia
ศรีลังกา.....	187,856	1,219,764	56,584	502,889	Sri Lanka
เยเมน.....	220,757	1,454,134	16,000	139,422	Yemen
ประเทศอื่น ๆ.....	519,102	3,766,618	429,399	4,293,124	Other countries
ปากีสถาน.....	143,010	1,059,273	-	-	Pakistan
กากน้ำตาล Molasses					
รวมยอด	1,022,133	1,283,156	1,412,964	2,684,339	Total
เกาหลี (ใต้).....	336,566	427,093	446,358	836,207	Korea (South)
ไต้หวัน.....	304,004	366,820	260,323	486,537	Taiwan
จีน.....	188,138	206,092	121,025	240,359	China
ญี่ปุ่น.....	121,993	169,450	106,350	209,089	Japan
สหรัฐอเมริกา.....	29,004	54,840	55,201	101,108	U.S.A.
ฟิลิปปินส์.....	27,100	34,275	26,063	46,981	Philippines
อินโดนีเซีย.....	9,121	11,790	19,010	34,849	Indonesia
ประเทศอื่น ๆ.....	6,207	12,796	378,634	729,209	Other countries

ที่มา: กรมศุลกากร กระทรวงการคลัง

Source: The Customs Department, Ministry of Finance

ตาราง 7.16 การส่งออก ปลาทูน่ากระป๋อง และสับประรดกระป๋อง จำแนกเป็นรายประเทศ
พ.ศ. 2543 - 2544

TABLE 7.16 EXPORTS OF CANNED TUNAS AND CANNED PINEAPPLE
BY COUNTRY: 2000 - 2001

(ปริมาณเป็นตัน มูลค่าเป็นพันบาท Quantities in ton, value in thousand Baht)

ประเทศ	2543 (2000) ¹		2544 (2001)		Country
	ปริมาณ Quantity	มูลค่า Value	ปริมาณ Quantity	มูลค่า Value	
ปลาทูน่ากระป๋อง Canned tunas					
รวมยอด	243,726	18,698,974	269,580	25,711,013	Total
สหรัฐอเมริกา.....	62,616	5,046,241	60,850	7,016,032	U.S.A.
แคนาดา.....	23,711	2,088,764	24,066	2,677,082	Canada
อียิปต์.....	27,419	1,586,166	29,687	1,928,837	Egypt
ออสเตรเลีย.....	18,384	1,534,311	17,587	1,851,679	Australia
ญี่ปุ่น.....	14,108	1,502,879	13,689	1,738,274	Japan
สหราชอาณาจักร.....	13,078	919,335	16,075	1,462,995	United Kingdom
ซาอุดีอาระเบีย.....	6,118	528,162	12,418	1,267,766	Saudi Arabia
เยอรมนี.....	4,275	234,339	10,373	680,204	Germany
อาร์เจนตินา.....	7,448	405,802	9,330	565,667	Argentina
เนเธอร์แลนด์.....	3,998	339,605	4,364	435,218	Netherlands
ประเทศอื่น ๆ.....	62,571	4,513,370	71,141	6,087,259	Other countries
สับประรดกระป๋อง Canned pineapple					
รวมยอด	409,455	7,876,477	394,887	8,364,860	Total
สหรัฐอเมริกา.....	80,962	1,746,348	75,595	1,817,969	U.S.A.
เยอรมนี.....	57,788	938,869	57,106	978,715	Germany
ญี่ปุ่น.....	29,644	746,652	30,464	813,500	Japan
เนเธอร์แลนด์.....	31,086	628,325	23,699	500,835	Netherlands
แคนาดา.....	18,777	352,675	21,008	431,119	Canada
สหราชอาณาจักร.....	16,594	369,499	14,822	353,177	United Kingdom
ฝรั่งเศส.....	16,854	317,649	16,200	325,905	France
สเปน.....	11,810	231,344	10,176	206,396	Spain
ไต้หวัน.....	7,683	222,954	6,291	190,541	Taiwan
อิตาลี.....	11,748	215,123	7,598	151,259	Italy
ประเทศอื่น ๆ.....	126,509	2,107,039	131,928	2,595,444	Other countries

ที่มา: กรมศุลกากร กระทรวงการคลัง

Source: The Customs Department, Ministry of Finance

ตาราง 7.17 การส่งออก แผงวงจรไฟฟ้า และส่วนประกอบของแผงวงจรไฟฟ้า
จำแนกเป็นรายประเทศ พ.ศ. 2543 - 2544

TABLE 7.17 EXPORTS OF ELECTRONIC INTEGRATED CIRCUIT AND PART OF
ELECTRONIC INTEGRATED CIRCUIT BY COUNTRY: 2000 - 2001

(ปริมาณเป็นตัน มูลค่าเป็นพันบาท Quantities in ton, value in thousand Baht)

ประเทศ	2543 (2000) ¹		2544 (2001)		Country
	ปริมาณ Quantity	มูลค่า Value	ปริมาณ Quantity	มูลค่า Value	
แผงวงจรไฟฟ้า Electronic integrated circuit⁽¹⁾					
(ปริมาณเป็นพันหน่วย Quantities in thousand units)					
รวมยอด	16,558,765	156,937,741	26,779,734	142,488,510	Total
สหรัฐอเมริกา.....	1,842,221	44,344,965	1,139,915	30,744,557	U.S.A.
ญี่ปุ่น.....	8,827,775	15,904,120	10,911,331	20,251,982	Japan
เนเธอร์แลนด์.....	1,663,880	23,944,510	945,972	20,147,081	Netherlands
ไต้หวัน.....	1,877,225	19,818,338	963,588	14,581,738	Taiwan
สิงคโปร์.....	759,478	14,089,613	809,102	10,273,173	Singapore
ฮ่องกง.....	448,881	6,446,337	645,234	10,028,882	Hong Kong
มาเลเซีย.....	271,648	9,996,064	228,816	9,214,321	Malaysia
สหราชอาณาจักร.....	149,706	4,757,071	248,057	7,652,017	United Kingdom
เกาหลี (ใต้).....	118,937	4,370,328	3,247,174	5,625,706	Korea (South)
เยอรมนี.....	209,522	4,327,113	91,446	2,705,642	Germany
ประเทศอื่น ๆ.....	389,492	8,939,282	7,549,099	11,263,411	Other countries
ส่วนประกอบของแผงวงจรไฟฟ้า					
Parts of electronic integrated circuit					
รวมยอด	1,274	22,349,528	882	12,320,569	Total
มาเลเซีย.....	39	1,762,316	151	2,414,852	Malaysia
ฟิลิปปินส์.....	67	3,122,352	26	2,253,755	Philippines
จีน.....	16	2,026,911	12	2,051,424	China
สหรัฐอเมริกา.....	120	3,202,725	32	1,587,273	U.S.A.
ฮ่องกง.....	206	3,065,648	117	1,237,573	Hong Kong
เกาหลี (ใต้).....	59	2,620,104	54	1,038,083	Korea (South)
ไต้หวัน.....	99	1,573,222	71	550,356	Taiwan
สิงคโปร์.....	235	787,162	214	389,590	Singapore
ญี่ปุ่น.....	206	892,292	135	345,294	Japan
สหราชอาณาจักร.....	123	2,967,919	20	126,118	United Kingdom
ประเทศอื่น ๆ.....	104	328,877	50	326,251	Other countries

(1) วงจรรวมและไมโครแอสเซมบลีที่ใช้ทางอิเล็กทรอนิกส์

Electronic integrated circuits and microassemblies.

ที่มา: กรมศุลกากร กระทรวงการคลัง

Source: The Customs Department, Ministry of Finance

ตาราง 7.18 การส่งออก ดีบุก และยิปซัม จำแนกเป็นรายประเทศ พ.ศ. 2543 - 2544

TABLE 7.18 EXPORTS OF TIN AND GYPSUM BY COUNTRY: 2000 - 2001

(ปริมาณเป็นตัน มูลค่าเป็นพันบาท Quantities in ton, value in thousand Baht)

ประเทศ	2543 (2000) ¹		2544 (2001)		Country
	ปริมาณ Quantity	มูลค่า Value	ปริมาณ Quantity	มูลค่า Value	
ดีบุก Tin					
รวมยอด	13,036	2,801,972	18,945	3,648,912	Total
ญี่ปุ่น.....	4,862	1,059,551	3,229	663,205	Japan
สหราชอาณาจักร.....	895	198,051	2,765	560,009	United Kingdom
เนเธอร์แลนด์.....	2,015	435,224	2,200	432,089	Netherlands
ออสเตรเลีย.....	1,662	358,195	1,534	314,122	Australia
เกาหลี (ใต้).....	2,500	534,420	480	94,836	Korea (South)
ไต้หวัน.....	620	133,740	321	61,007	Taiwan
ประเทศอื่น ๆ.....	482	82,791	8,416	1,523,644	Other countries
ยิปซัม Gypsum					
รวมยอด	3,973,688	2,972,094	4,785,009	2,351,379	Total
อินโดนีเซีย.....	696,852	269,786	1,066,964	525,994	Indonesia
ญี่ปุ่น.....	939,518	437,283	841,202	442,490	Japan
มาเลเซีย.....	617,608	256,785	815,420	377,396	Malaysia
เกาหลี (ใต้).....	443,037	204,947	526,514	261,470	Korea (South)
เวียดนาม.....	286,550	125,274	479,578	235,908	Vietnam
ไต้หวัน.....	377,500	162,271	352,001	170,613	Taiwan
ฟิลิปปินส์.....	179,620	81,221	229,418	113,712	Philippines
บังกลาเทศ.....	109,100	48,665	226,236	80,791	Bangladesh
สิงคโปร์.....	76,410	34,272	37,680	19,038	Singapore
ฮ่องกง.....	94,500	40,820	32,350	15,787	Hong Kong
ประเทศอื่น ๆ.....	152,993	1,310,770	177,646	108,180	Other countries

ที่มา: กรมศุลกากร กระทรวงการคลัง

Source: The Customs Department, Ministry of Finance

บทที่ 8

สถิติการเงิน การธนาคาร และสหกรณ์



CHAPTER 8

BANKING, FINANCE AND CO-OPERATIVES STATISTICS

แผนภูมิ 8 อัตราแลกเปลี่ยนเงินตราต่างประเทศเฉลี่ย ของธนาคารพาณิชย์ ในกรุงเทพมหานคร พ.ศ. 2535 - 2544

CHART 8 AVERAGE FREE MARKET RATES OF EXCHANGE OF ALL COMMERCIAL BANKS IN BANGKOK: 1992 - 2001

(บาท: 1 หน่วยเงินตราต่างประเทศ BAHT: 1 CURRENCY UNIT)

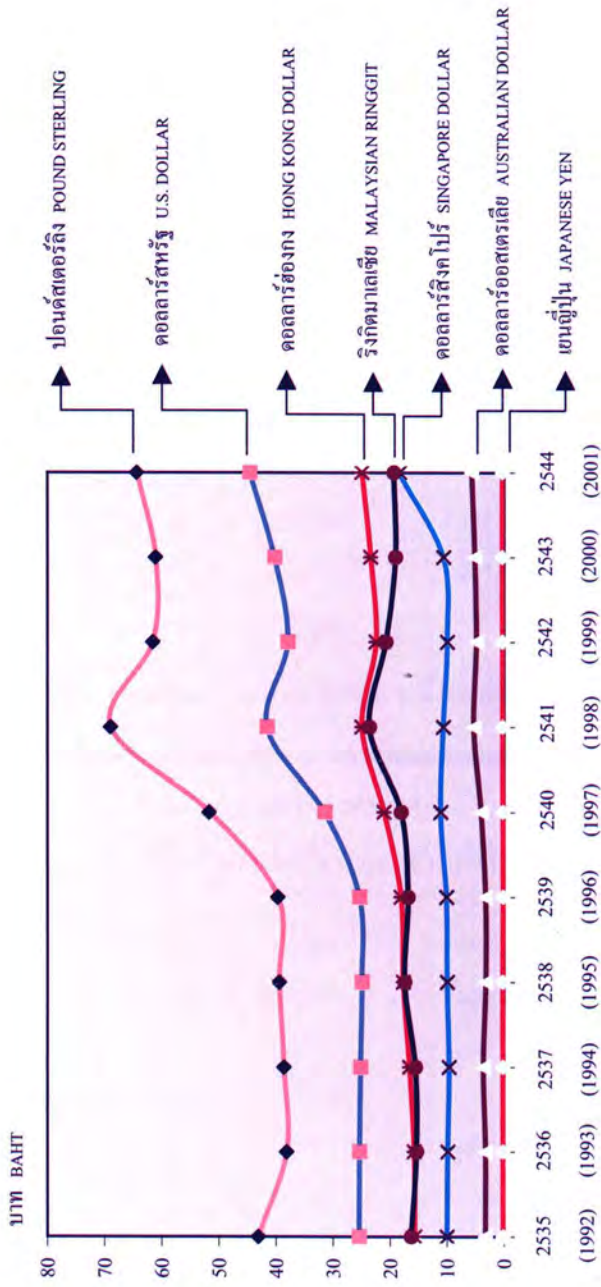

ที่มา: ธนาคารแห่งประเทศไทย

SOURCE: BANK OF THAILAND

สถิติการเงิน การธนาคาร และสหกรณ์

สถิติที่เสนอในบทนี้ ได้รวบรวมข้อมูลมาจาก กรมธนารักษ์ และธนาคารออมสิน ในสังกัดกระทรวงการคลัง ธนาคารแห่งประเทศไทย และกรมส่งเสริมสหกรณ์ กระทรวงเกษตรและสหกรณ์

เงินที่ใช้ทั่วไปในปัจจุบัน ได้แก่ เหรียญกษาปณ์ ธนบัตร ซึ่งเป็นเงินที่ชำระหนี้ได้ตามกฎหมาย และเงินฝากกระแสรายวันในธนาคารพาณิชย์ที่จ่ายโอนกันโดยเช็ค หน่วยเงินตราไทย เรียกว่า “บาท” แบ่งออกเป็นหนึ่งร้อยสตางค์ ซึ่งเป็นระบบหนึ่งส่วนต่อร้อยส่วน

ธนาคารแห่งประเทศไทย ตั้งขึ้นโดยพระราชบัญญัติธนาคารแห่งประเทศไทย พ.ศ. 2485 เป็นธนาคารกลางของชาติ มีหน้าที่และความรับผิดชอบในการรักษาทุนสำรอง เพื่อดำรงเสถียรภาพแห่งเงินตรา พระราชบัญญัติเงินตรา พ.ศ. 2501 มาตรา 30 ได้กำหนดสินทรัพย์ที่ประกอบขึ้นเป็นทุนสำรองเงินตรา คือ

1. ทองคำ
2. ดอลลาร์สหรัฐอเมริกา ปอนด์สเตอร์ลิง หรือเงินตราต่างประเทศอื่นใด ที่กำหนดในกฎกระทรวง ทั้งนี้ ต้องเป็นรูปเงินฝากในธนาคารกลางหรือธนาคารพาณิชย์นอกราชอาณาจักร
3. หลักทรัพย์ต่างประเทศ ที่ชำระคืนเงินและดอกเบี้ยเป็นเงินตราต่างประเทศ ที่ระบุไว้ในข้อ 2
4. หลักทรัพย์รัฐบาลไทยที่ชำระคืนเงิน และดอกเบี้ยเป็นเงินตราต่างประเทศที่ระบุไว้ในข้อ 2 หรือชำระเป็นเงินบาท
5. ตัวเงินที่ธนาคารแห่งประเทศไทยรับซื้อ หรือรับช่วงซื้อลดได้ แต่ต้องมีค่ารวมกันไม่เกินร้อยละสิบของยอดธนบัตรออกใช้
6. สินทรัพย์ที่น่าส่งสมทบกองทุนการเงินระหว่างประเทศที่เป็นทองคำ หรือดอลลาร์สหรัฐอเมริกา สินทรัพย์ที่ทั้งประกอบเป็นทุนสำรองเงินตราใน ธนาคารแห่งประเทศไทยจะต้องดำรงไว้ให้มีค่ารวมกันทั้งสิ้น ไม่ต่ำกว่าร้อยละหกสิบของยอดธนบัตรออกใช้

ประเทศไทยได้เข้าเป็นสมาชิกของกองทุนการเงินระหว่างประเทศ เมื่อ พ.ศ. 2492 แต่ยังไม่สามารถกำหนดค่าเสมอภาคได้ เนื่องจากฐานะทางเศรษฐกิจในขณะนั้นยังไม่มั่นคง จนถึงวันที่ 20 ตุลาคม 2506 รัฐบาลจึงได้ประกาศพระราชกฤษฎีกา กำหนดค่าเสมอภาคของเงินบาทขึ้นในอัตรา 1 บาท ต่อทองคำบริสุทธิ์ 0.0427245 กรัม หรือเทียบเท่า 20.80 บาท ต่อ 1 ดอลลาร์สหรัฐ หลังจากนั้นก็ได้ปรับค่าเงินบาทอีกหลายครั้ง

และตั้งแต่วันที่ 2 พฤศจิกายน 2527 ให้ค่าของเงินบาทเทียบกับค่าของกลุ่มสกุลเงินของประเทศคู่ค้า ตามความสำคัญทางการค้ากับต่างประเทศดังกล่าว โดยคำนึงถึงสภาวะทางเศรษฐกิจและการเงินของประเทศไทย ต่อมากระทรวงการคลัง ได้มีประกาศการปรับปรุงระบบอัตราแลกเปลี่ยนเงินตรา จาก “ระบบอัตราแลกเปลี่ยนแบบตะกร้า” เป็น “ระบบอัตราแลกเปลี่ยนแบบลอยตัว” ซึ่งมีผลใช้บังคับตั้งแต่ 2 กรกฎาคม 2540 เป็นต้นไป ให้ใช้ค่าเงินบาทที่เปลี่ยนแปลงไปตามภาวะตลาดเงินตราต่างประเทศ

การเงินระหว่างประเทศของไทย ปฏิบัติตามระบบกองทุนการเงินระหว่างประเทศตลอดมา ได้มีการแก้ไขเพิ่มเติมครั้งที่ 2 เมื่อ 1 เมษายน 2521 ให้สมาชิกในแต่ละประเทศเลือกระบบอัตราแลกเปลี่ยนได้ ตามความเหมาะสมกับเศรษฐกิจของตน เพื่อให้เกิดความยืดหยุ่น เหมาะสมกับภาวะเศรษฐกิจและการเงินของโลก และมีเป้าหมายที่จะลดความสำคัญของทองคำและเงินตราที่ทั่วโลกถือเป็นทุนสำรองทางการ แต่ให้สิทธิพิเศษถอนเงินเป็นเงินสำรองหลักของโลกแทน

ในการรักษาเสถียรภาพของอัตราแลกเปลี่ยนเงินตราต่างประเทศนั้น รัฐบาลได้จัดตั้งทุนรักษาระดับอัตราแลกเปลี่ยนเงินตราขึ้น ที่ธนาคารแห่งประเทศไทย ทำหน้าที่กำหนดอัตราซื้อขายเงินตราต่างประเทศ

ระบบเครดิต มีความสำคัญยิ่งสำหรับประเทศที่กำลังอยู่ระหว่างการพัฒนาเศรษฐกิจ หน้าที่ของระบบเครดิต คือส่งเสริมการออม และหาวิธีที่จะทำให้เงินออมถูกใช้ไปในการลงทุนที่มีประสิทธิภาพสูงสุดซึ่งจำเป็นต้องพัฒนาสถาบันการเงินด้านต่าง ๆ ซึ่งทำหน้าที่เป็นตัวกลางทางการเงิน

สถาบันการเงินประเภทต่าง ๆ ที่เข้าข่ายสื่อกลางทางการเงินในประเทศไทย ได้แก่ธนาคารพาณิชย์ บริษัทเงินทุน บริษัทเงินทุนหลักทรัพย์ ธนาคารออมสิน บริษัทประกันชีวิต ธนาคารเพื่อการเกษตรและสหกรณ์การเกษตร บริษัทเงินทุนอุตสาหกรรมแห่งประเทศไทย สำนักงานชงกิจอุตสาหกรรมขนาดย่อม ธนาคารอาคารสงเคราะห์ กิจการวิเทศชงกิจ บริษัทเครดิตฟองซิเอร์ และสหกรณ์ต่าง ๆ

Banking, Finance and Co-operatives Statistics

Statistics presented in this chapter have been derived from the Treasury Department, the Government Savings Bank, Ministry of Finance, the Bank of Thailand and the Co-operatives Promotion Department, Ministry of Agriculture and Co-operatives.

In general, "money" consists of coins, banknotes which are legal tender; and bank demand deposits which are paid and transferred by cheque. The unit of Thai currency known as "Baht" is divided into one hundred "Stangs", which is of the decimal system.

The Bank of Thailand, which was set up under the Bank of Thailand Act B.E. 2485, is the central bank of the country. In order to ensure stability of the currency and to maintain a currency reserve fund, the compositions of the currency reserve fund providing in section 30 of the Currency Act B.E. 2501 are as follows:

1. gold,
2. United States dollars, pound sterling, or other foreign currencies prescribed by the Ministerial Regulation in the form of deposits with central banks or commercial banks outside the kingdom,
3. foreign securities with interest and principal paid in the foreign currencies listed in 2,
4. securities of the Thai government, the interest and principal of which are payable in the foreign currencies listed in 2. or in Baht,
5. treasury bills purchased or re-discounted by the Bank of Thailand, provided that the total amount does not exceed ten percent of the total amount of banknotes issued,
6. gold or U.S. dollars contributed to the International Monetary Fund.

The Bank of Thailand is required to maintain the composition of the currency reserve fund at not less than 60 percent of the total amount of notes issued.

Thailand has been a member of the International Monetary Fund (IMF) since 1949, but did not fix an initial par value for the Baht, because at that time the economic situation had not yet stabilized. On October 20, 1963 the Royal Decree was promulgated establishing par value of the

Baht. It provided that the par value for one Baht should be 0.0427245 gramme of fine gold and giving it an exchange rate of Baht 20.80 to one U.S. dollar. And thereafter Thailand had adjusted the par value for the Baht for many times. The exchange rate system had been adjusted since November 2, 1984 by pegging the value of the Baht to other currencies of Thailand's major trade partner countries. Later on, the Ministry of Finance issued notification on "Change of Foreign Exchange Rate System" from the "basket of currencies" to a "managed float" with effect from 2 July 1997. The foreign exchange system shall be such that the value of the Baht is set by conditions in foreign exchange markets.

The international monetary of Thailand was based on the International Monetary Fund. The Second Amendment of the Articles of the Agreement of the IMF on April 1, 1978 stresses the importance of internal economic stability as a precondition for exchange rate stability. Apart from greater flexibility in the exchange rate system, the role of gold and the reserve currencies was reduced by promoting the Special Drawing Rights (SDRs) as the main reserve assets in the IMF.

In maintaining the stability of the exchange rate, the government makes use of the Exchange Equalization Fund at the Bank of Thailand to determine the exchange rate.

Credit system is very important for the economy of the developing countries. The aim of the system is to promote savings and to find the best means that give the most benefits derived from investment. It is necessary to improve the financial institutions which are the financial intermediaries.

The financial institutions in Thailand are commercial banks, finance companies, finance and securities companies, the Government Savings Bank, life insurance companies, the Bank for Agriculture and Agricultural Cooperatives, the Industrial Finance Corporation of Thailand, the Small Industries Finance Office, the Government Housing Bank, Bangkok International Banking Facility, credit foncier companies and cooperatives.

ตาราง 8.1 มูลค่าธนบัตรออกใช้ และออกหมุนเวียน จำแนกตามกำหนดค่า พ.ศ. 2540 - 2544

TABLE 8.1 VALUE OF NOTES ISSUED AND IN CIRCULATION BY DENOMINATION: 1997 - 2001

ปี Year	(พันบาท Thousand Baht)										1 บาท 1 Baht	
	รวมยอด Total	500,000 บาท 500,000 Baht	1,000 บาท 1,000 Baht	500 บาท 500 Baht	100 บาท 100 Baht	60 บาท ⁽¹⁾ 60 Baht	50 บาท 50 Baht	20 บาท 20 Baht	10 บาท 10 Baht	5 บาท 5 Baht		
		ออกใช้ Issued										
2540 (1997)	391,412,302	-	181,760,283	142,813,279	42,679,272	395,625	9,088,532	10,091,285	4,345,235	122,722	116,069	
2541 (1998)	363,064,102	-	172,317,820	124,705,531	43,743,337	398,803	7,299,154	10,381,954	3,978,734	122,705	116,064	
2542 (1999)	577,688,902	-	329,147,015	174,119,120	51,004,708	404,016	7,040,511	11,682,499	4,052,278	122,694	116,061	
2543 (2000)	461,376,902	112,500	253,439,588	132,737,711	51,377,871	412,930	6,925,634	12,211,546	3,920,391	122,672	116,059	
2544 (2001)	495,001,340	117,500	298,453,459	119,603,569	52,596,947	416,956	6,896,374	13,160,892	3,516,924	122,662	116,057	
		ออกหมุนเวียน In circulation										
2540 (1997)	383,675,259	-	177,760,283	139,713,279	42,042,231	395,625	9,088,532	10,091,285	4,345,235	122,722	116,067	
2541 (1998)	358,957,379	-	171,317,820	123,405,531	41,936,616	398,803	7,299,154	10,381,954	3,978,734	122,706	116,061	
2542 (1999)	568,345,972	-	327,347,015	167,119,120	50,461,780	404,016	7,040,511	11,682,499	4,052,278	122,694	116,059	
2543 (2000)	454,360,202	112,500	253,439,588	126,537,711	50,561,173	412,930	6,925,634	12,211,546	3,920,391	122,672	116,057	
2544 (2001)	490,242,757	117,500	298,453,459	115,803,569	51,638,367	416,956	6,896,374	13,160,892	3,516,924	122,662	116,054	

(1) ปีตรฐนาท Bank note.

(2) รวมธนบัตรมูลค่า 50 สตางค์ Including 50 Satang notes.

หมายเหตุ: ตัวเลขจำนวนเงินที่แสดงเป็นยอดสุทธิของธนบัตรออกใช้และออกหมุนเวียนถึงสิ้นปี

Note: Amounts shown relate to cumulative net value of notes issued and in circulation up to the end of each year.

ที่มา: ธนาคารแห่งประเทศไทย

Source: Bank of Thailand

ตาราง 8.2 มูลค่าเหรียญกษาปณ์ออกใช้ และออกหมุนเวียน จำนวนตามกำหนดค่า พ.ศ. 2540 - 2544
TABLE 8.2 VALUE OF COINS ISSUED AND IN CIRCULATION BY DENOMINATION: 1997 - 2001

ปี Year	(พันบาท Thousand Baht)										อื่น ๆ Others
	รวมยอด Total	10 บาท 10 Baht	5 บาท 5 Baht	1 บาท 1 Baht	50 Satang 50 Satang	25 Satang 25 Satang	10 Satang 10 Satang	5 Satang 5 Satang	1 Satang 1 Satang	อื่น ๆ ⁽¹⁾	
		ออกใช้ Issued									
2540 (1997)	18,638,376	3,483,450	3,838,715	5,856,207	690,403	517,391	5,728	2,357	1,424	4,242,701	
2541 (1998)	19,325,405	3,483,656	3,928,178	6,032,928	721,858	534,673	5,735	2,359	1,425	4,614,593	
2542 (1999)	20,368,621	3,559,656	4,225,618	6,288,010	757,765	557,136	5,737	2,360	1,425	4,970,914	
2543 (2000)	21,903,496	4,962,526	4,829,333	7,201,545	869,212	690,929	6,112	2,548	1,463	3,339,828	
2544 (2001)	22,231,556	5,508,740	5,049,678	6,902,758	843,421	634,198	6,033	2,503	1,464	3,282,761	
		ออกหมุนเวียน In circulation									
2540 (1997)	17,254,175	3,286,220	3,679,330	5,569,828	641,726	427,999	5,647	2,299	1,424	3,639,702	
2541 (1998)	17,825,213	3,225,510	3,760,475	5,692,370	677,664	447,363	5,646	2,300	1,424	4,012,461	
2542 (1999)	19,153,965	3,491,120	4,178,145	5,931,603	709,980	472,147	5,649	2,301	1,424	4,361,596	
2543 (2000)	20,764,354	4,859,277	4,704,151	6,565,121	804,526	606,446	6,011	2,483	1,461	3,214,878	
2544 (2001)	45,043,630	6,409,966	5,194,588	7,568,302	911,109	721,551	6,138	2,560	1,465	24,227,951	

(1) รวมเหรียญ 1/2 สตางค์ เหรียญ 20 สตางค์ เหรียญ 20 บาท และเหรียญอื่น ๆ ซึ่งออกใช้ในโอกาสพิเศษ

Includes 1/2 Satang coin, 20 Satang coin, 20 Baht coin and other coins issued in special occasions.

หมายเหตุ: ตัวเลขจำนวนเงินที่แสดงเป็นยอดสุทธิของเหรียญกษาปณ์ออกใช้และออกหมุนเวียนถึงสิ้นปี

Note: Amounts shown relate to cumulative net value of coins issued and in circulation up to the end of each year.

ที่มา: กรมธนารักษ์ กระทรวงการคลัง

Source: The Treasury Department, Ministry of Finance

ตาราง 8.3 ธนบัตรออกใช้ และทุนสำรองเงินตรา พ.ศ. 2541 - 2544

TABLE 8.3 NOTES ISSUED AND CURRENCY RESERVES: 1998 - 2001

รายการ	(ล้านบาท และเป็นตัวเลขของวันสิ้นปี Million Baht, and at the end of year)				Item
	2541 (1998)	2542 (1999)	2543 ¹ (2000)	2544 (2001)	
รวมยอดธนบัตรออกใช้	363,064	577,689	461,377	458,056	Total notes issued
ออกหมุนเวียน.....	358,957	568,345	447,620	441,093	In circulation
อยู่ที่ฝ่ายต่าง ๆ.....	4,107	9,344	13,757	16,963	In the department of domestic banking
รวมยอดทุนสำรองเงินตรา	363,064	577,689	461,377	458,056	Total currency reserves
ทองคำ.....	33,700	26,092	25,773	27,529	Gold
เงินตราต่างประเทศ.....	98,917	165,980	114,473	65,942	Foreign exchange
หลักทรัพย์ต่างประเทศ.....	218,193	376,049	295,585	318,938	Foreign securities
ใบสำคัญสิทธิพิเศษถอนเงิน.....	12,254	9,568	-	-	Special drawing rights certificate
หลักทรัพย์รัฐบาลไทย.....	-	-	25,546	45,647	Thai government bonds
อัตราร้อยละของจำนวนทั้งสิ้น					Percentage of total
รวมยอดทุนสำรองเงินตรา	100.0	100.0	100.0	100.0	Total currency reserves
ทองคำ.....	9.3	4.5	5.6	6.0	Gold
เงินตราต่างประเทศ.....	27.2	28.7	24.8	14.4	Foreign exchange
หลักทรัพย์ต่างประเทศ.....	60.1	65.1	64.1	69.6	Foreign securities
ใบสำคัญสิทธิพิเศษถอนเงิน.....	3.4	1.7	-	-	Special drawing rights certificate
หลักทรัพย์รัฐบาลไทย.....	-	-	5.5	10.0	Thai government bonds

ที่มา: ธนาคารแห่งประเทศไทย

Source: Bank of Thailand

ตาราง 8.4 จำนวนเงินฝาก เงินเชื่อ และการลงทุนของธนาคารพาณิชย์ พ.ศ. 2535 - 2544

TABLE 8.4 DEPOSITS, ADVANCES AND INVESTMENTS OF COMMERCIAL BANKS: 1992 - 2001

(ล้านบาท Million Baht)

สิ้นระยะคาบ End of period	เงินฝาก Deposits ⁽¹⁾										เงินให้สินเชื่อ และการลงทุน Advances and investments									
	รวมยอด Total					อื่น ๆ Others					ธนาคารภายในประเทศ Banks incorporated in Thailand					ธนาคารในต่างประเทศ Banks incorporated abroad				
	รวมยอด Total	ประจำ Time	ออมทรัพย์ Savings	กระแสรายวัน Demand	อื่น ๆ Others	รวมยอด Total	ตั๋วเงิน Bills	เงินให้กู้และ เบิกเกินบัญชี Loans and overdrafts	การลงทุน Investments	รวมยอด Total	ตั๋วเงิน Bills	เงินให้กู้และ เบิกเกินบัญชี Loans and overdrafts	การลงทุน Investments	รวมยอด Total	ตั๋วเงิน Bills	เงินให้กู้และ เบิกเกินบัญชี Loans and overdrafts	การลงทุน Investments			
2535 (1992).....	2,035,076	1,421,184	527,953	75,143	10,796	2,186,614	519,411	1,529,246	137,957	123,253	25,209	88,079	9,965							
2536 (1993).....	2,425,065	1,644,228	677,231	92,378	11,228	2,632,866	606,459	1,876,214	150,193	198,803	30,337	156,132	12,334							
2537 (1994).....	2,760,935	1,868,375	750,517	117,149	24,894	3,229,544	761,979	2,266,570	200,995	417,496	38,420	363,563	15,513							
2538 (1995).....	3,249,978	2,331,464	734,730	157,514	26,270	3,889,155	902,479	2,732,674	254,002	614,572	41,682	553,685	19,205							
2539 (1996).....	3,683,099	2,681,109	808,392	172,438	21,160	4,446,747	1,036,297	3,135,594	274,856	680,058	49,575	603,590	26,893							
2540 (1997).....	4,308,697	3,271,343	848,213	174,025	15,116	5,314,760	1,312,541	3,577,582	424,637	1,297,427	55,171	1,092,170	150,086							
2541 (1998).....	4,688,356	3,596,578	961,021	112,397	18,360	5,284,704	1,033,791	3,556,576	694,337	904,578	30,259	751,633	122,686							
2542 (1999).....	4,672,127	3,413,373	1,124,615	112,114	22,025	5,076,263	1,149,493	3,306,634	620,136	770,455	30,266	632,650	107,539							
2543 (2000).....	4,912,943	3,410,599	1,354,045	129,456	18,843	4,695,721	1,140,208	2,835,111	720,402	737,181	46,073	564,538	126,570							
2544 (2001).....	5,109,973	3,316,596	1,624,173	144,081	25,123	4,625,817	946,441	2,808,576	870,800	636,493	24,209	519,748	92,536							

(1) ไม่รวมเงินฝากระหว่างธนาคาร

Excluding inter-bank deposit.

ที่มา: ธนาคารแห่งประเทศไทย

Source: Bank of Thailand

ตาราง 8.5 สินทรัพย์ และหนี้สินของธนาคารพาณิชย์ พ.ศ. 2542 - 2544

TABLE 8.5 ASSETS AND LIABILITIES OF COMMERCIAL BANKS: 1999 - 2001

(ล้านบาท Million Baht)

รายการ	2542 (1999)	2543 (2000)	2544 (2001)	Item
สินทรัพย์	6,973,364	6,640,174	6,615,965	Assets
เงินสดและสิทธิเรียกร้องจาก				
ธนาคารแห่งประเทศไทย.....	237,810	267,819	315,692	Cash and claims on the Bank of Thailand
สิทธิเรียกร้องจาก				Claims on:
ธนาคารพาณิชย์.....	45,825	53,307	46,492	Commercial banks
สถาบันการเงินอื่น.....	233,759	512,160	673,199	Other financial institutions
รัฐบาล.....	249,215	306,320	318,006	Government
รัฐวิสาหกิจที่มีใช้สถาบันการเงิน.....	135,090	123,882	150,020	Nonfinancial public enterprises
ภาคธุรกิจและภาคครัวเรือน.....	5,014,493	4,211,564	3,774,669	Business and household sector
สินทรัพย์ต่างประเทศ.....	567,982	720,058	748,361	Foreign assets
สินทรัพย์อื่น.....	489,192	445,064	589,526	Other assets
หนี้สิน	6,973,364	6,640,174	6,615,965	Liabilities
เงินกู้ยืมจากธนาคารแห่งประเทศไทย.....	48,340	25,539	17,114	Credit from Bank of Thailand
หนี้สินที่มีต่อธนาคารพาณิชย์.....	38,456	36,867	36,762	Liabilities to commercial banks
หนี้สินที่มีต่อสถาบันการเงินอื่น.....	263,500	246,172	226,433	Liabilities to other financial institutions
เงินรับฝากจากภาคธุรกิจและภาคครัวเรือน ⁽¹⁾	4,233,038	4,491,096	4,666,980	Deposits of business and household sector ⁽¹⁾
หนี้สินต่างประเทศ.....	718,101	565,514	461,638	Foreign liabilities
หนี้สินที่มีต่อรัฐบาล.....	242,335	239,585	252,575	Liabilities to government
เงินกองทุน.....	1,162,275	716,738	644,017	Capital accounts
หนี้สินอื่น.....	267,319	318,663	310,446	Other liabilities

(1) ประกอบด้วยภาคธุรกิจและภาคครัวเรือน รัฐวิสาหกิจที่มีใช้สถาบันการเงิน และสถาบันการเงินอื่น

Consisting of business and household sector, nonfinancial public enterprises and other financial institutions.

หมายเหตุ: รวมธุรกรรมระหว่างธนาคาร

Note: Including inter-bank transactions.

ที่มา: ธนาคารแห่งประเทศไทย

Source: Bank of Thailand

ตาราง 8.6 สินทรัพย์ และหนี้สินของธนาคาร

TABLE 8.6 ASSETS AND LIABILITIES OF

(ล้านบาท)

สิ้นระยะคาบ End of period	รวมยอด สินทรัพย์ หรือหนี้สิน Total assets or liabilities	สินทรัพย์ Assets						
		สินทรัพย์ต่างประเทศ Foreign assets			สิทธิเรียกร้องจาก Claims on			
		ทองคำ Gold		เงินตรา ⁽¹⁾ ต่างประเทศ Foreign exchange	รัฐวิสาหกิจที่ มีใช้สถาบัน การเงิน Nonfinancial public enterprises			
		ทองคำ Gold	ต่างประเทศ Foreign		รัฐบาล Government	พาณิชย์ Commercial banks	สถาบัน การเงินอื่น Other financial institutions	
2534 (1991).....	580,845	22,712	442,394	46,864	-	38,012	18,611	
2535 (1992).....	669,943	20,949	518,078	51,603	-	37,064	22,397	
2536 (1993).....	761,089	24,663	624,408	40,169	-	21,175	25,176	
2537 (1994).....	852,668	23,744	735,199	19,962	-	15,158	32,981	
2538 (1995).....	1,072,572	24,231	907,546	15,385	8,435	37,808	47,525	
2539 (1996).....	1,212,979	23,392	967,374	17,168	17,942	55,909	76,620	
2540 (1997).....	2,272,906	33,706	1,240,599	14,572	71,458	309,384	438,746	
2541 (1998).....	2,400,474	26,087	1,057,319	152,893	75,015	158,617	511,301	
2542 (1999).....	2,512,326	26,908	1,276,356	120,696	64,004	85,875	393,880	
2543 (2000).....	2,605,854	27,925	1,385,264	88,264	48,263	59,196	439,773	
2544 (2001).....	2,521,730	30,332	1,448,864	124,409	33,361	45,173	338,855	

(1) รวมสิทธิพิเศษถอนเงิน และสินทรัพย์ส่งสมทบกองทุนการเงินระหว่างประเทศ

หมายเหตุ: รวมทุนรักษาระดับอัตราแลกเปลี่ยน และกองทุนเพื่อการฟื้นฟูและพัฒนาาระบบสถาบันการเงิน
ที่มา: ธนาคารแห่งประเทศไทย

แห่งประเทศไทย พ.ศ. 2534 - 2544

THE BANK OF THAILAND: 1991 - 2001

Million Baht)

หนี้สิน Liabilities								
		เงินรับฝาก						
		เงินสด	หนี้สินที่มี	หนี้สินที่มี	ของส่วนงาน			
		ที่หมุนเวียน	ต่อธนาคาร	ต่อสถาบัน	ต่าง ๆ			
สินทรัพย์	ในระบบ	หนี้สินที่มี	พาณิชย์	การเงินอื่น	ในประเทศ	หนี้สิน	เงินกองทุน	หนี้สิน
อื่น ๆ	เศรษฐกิจ	ต่อรัฐบาล	Liabilities	Liabilities	Deposits	ต่างประเทศ	Capital	อื่น
Other	Notes in	Liabilities	to	to other	of other	Foreign	Capital	Other
assets	circulation	to	commercial	financial	domestic	liabilities	accounts	liabilities
		government	banks	institutions	sectors			
12,252	169,180	169,583	34,570	2,571	503	106	202,195	2,137
19,852	201,534	196,225	39,444	2,976	476	125	231,834	-2,671
25,498	232,577	208,619	44,875	4,588	638	158	263,086	6,548
25,624	273,617	227,959	43,520	7,278	760	146	290,311	9,077
31,642	319,276	319,946	74,718	20,430	977	133	337,840	-748
54,574	355,554	336,214	97,438	21,021	2,657	113	377,766	22,216
164,441	383,675	270,107	388,275	79,584	2,784	338,401	803,151	6,929
419,242	358,957	85,208	459,776	222,427	818	411,093	814,020	48,175
544,607	568,345	52,296	150,088	247,407	1,609	480,413	1,013,211	-1,043
557,169	454,359	37,659	209,129	224,237	1,584	537,610	1,159,653	-18,378
500,736	490,242	28,800	177,381	153,135	2,385	439,559	1,092,387	137,841

(1) Including SDRs and reserve position in IMF.

Note: Including Exchange Equalization Fund and Financial Institution Development Fund.

Source: Bank of Thailand

ตาราง 8.7 สินทรัพย์ และหนี้สินของสถาบัน

TABLE 8.7 ASSETS AND LIABILITIES OF

(ล้านบาท)

สิ้นระยะคาบ End of period	รวมยอด สินทรัพย์ หรือหนี้สิน Total assets or liabilities	สินทรัพย์ Assets						
		เงินสดและ สิทธิเรียกร้อง จากธนาคาร แห่งประเทศไทย Cash and claims on the Bank of Thailand	สิทธิเรียกร้องจาก Claims on					
			ธนาคาร พาณิชย์ Commercial banks	สถาบัน การเงินอื่น Other financial institutions	ภาคธุรกิจและ ภาคครัวเรือน Business and household sectors	รัฐบาล Government	รัฐวิสาหกิจ Nonfinancial public enterprises	สินทรัพย์อื่น Other assets
								ธนาคารออมสิน
2541 (1998)...	372,759	80,452	53,706	31,343	68,758	43,944	87,595	6,961
2542 (1999)...	428,438	22,495	47,221	19,005	69,164	137,805	121,093	11,655
2543 (2000)...	477,526	26,043	41,557	16,990	81,938	139,101	167,868	4,029
2544 (2001)...	548,709	39,036	20,329	15,867	112,542	179,825	176,118	4,992
								ธนาคารเพื่อการเกษตรและสหกรณ์การเกษตร
2541 (1998)...	272,716	28,179	5,956	11	206,734	-	-	31,836
2542 (1999)...	279,094	11,644	1,693	12	222,351	-	-	43,394
2543 (2000)...	317,577	14,664	8,622	1,213	256,776	-	400	35,902
2544 (2001)...	372,767	38,865	751	109	276,559	619	6,649	49,215
								ธนาคารอาคารสงเคราะห์
2541 (1998)...	367,104	28,331	2,038	-	296,154	15,500	-	25,081
2542 (1999)...	347,179	12,442	40	650	283,944	15,612	-	34,491
2543 (2000)...	355,083	26,356	49	-	278,458	12,736	-	37,484
2544 (2001)...	336,311	12,011	78	-	276,923	10,093	-	37,206

การเงิน พ.ศ. 2541 - 2544

FINANCIAL INSTITUTIONS: 1998 - 2001

Million Baht)

		หนี้สิน Liabilities							
เงินกู้ยืมจาก	เงินรับฝากจาก	หนี้สินที่มีต่อ	หนี้สินที่มีต่อ	หนี้สินที่มีต่อ	พันธบัตร	หนี้สิน			
ธนาคารแห่งประเทศไทย	ภาคธุรกิจและภาคครัวเรือน	ธนาคารพาณิชย์	รัฐบาล และ รัฐวิสาหกิจ	สถาบันการเงินอื่น	หุ้นกู้ และ เงินกู้ยืมอื่น	ต่างประเทศ	เงินกองทุน	หนี้สินอื่น	
Credit from the Bank of Thailand	Deposit from business and household sector	Liabilities to commercial banks	Liabilities to government and nonfinancial public enterprises	Other financial institutions	Bonds, debentures and other borrowings	Foreign liabilities	Capital accounts	Other liabilities	

The Government Savings Bank

-	312,928	137	20,936	-	-	-	24,950	13,808
-	354,852	91	22,739	-	-	-	38,548	12,208
-	396,626	93	25,698	-	-	-	41,272	13,837
-	457,978	99	25,255	-	-	-	48,480	16,897

Bank for Agriculture and Agricultural Cooperatives

4,000	89,993	3,611	65,152	5,700	24,500	39,097	22,830	17,833
1,000	97,791	10	60,424	3,000	20,500	38,926	36,676	20,767
1,000	117,240	14	79,253	3,000	12,000	38,218	45,641	21,211
-	132,554	11	109,824	2,700	7,000	33,976	58,894	27,808

The Government Housing Bank

2,047	182,430	-	42,511	11,000	75,000	22,134	26,452	5,530
1,787	158,751	-	31,361	4,500	87,000	22,626	37,053	4,101
1,354	178,252	-	36,340	4,500	72,000	17,365	40,008	5,264
801	186,175	-	31,035	4,500	58,000	8,872	44,278	2,650

ตาราง 8.7 สินทรัพย์ และหนี้สินของสถาบัน

TABLE 8.7 ASSETS AND LIABILITIES OF

(ล้านบาท)

สิ้นระยะคาบ End of period or liabilities	รวมยอด สินทรัพย์ หรือหนี้สิน Total assets or liabilities	สินทรัพย์ Assets						
		เงินสดและ สิทธิเรียกร้อง จากธนาคาร แห่งประเทศไทย Cash and claims on the Bank of Thailand	สิทธิเรียกร้องจาก Claims on					
			ธนาคาร พาณิชย์ Commercial banks	สถาบัน การเงินอื่น Other financial institutions	ภาคธุรกิจและ ภาคครัวเรือน Business and household sectors	รัฐบาล Government	รัฐวิสาหกิจ Nonfinancial public enterprises	สินทรัพย์อื่น Other assets
ธนาคารเพื่อการส่งออกและนำเข้าแห่งประเทศไทย								
2541 (1998)...	55,284	608	10,506	600	25,161	-	479	17,930
2542 (1999)...	56,784	426	4,874	600	30,108	-	350	20,426
2543 (2000)...	59,489	373	3,574	600	35,399	-	794	18,749
2544 (2001) ^P ..	52,226	432	3,579	-	29,951	-	1,585	16,679
บริษัทเงินทุนอุตสาหกรรมแห่งประเทศไทย								
2541 (1998)...	195,167	106	14,228	961	150,482	14,932	-	14,458
2542 (1999)...	187,166	7	9,529	1,055	150,803	8,065	-	17,707
2543 (2000)...	197,947	539	8,240	1,018	165,064	3,292	-	19,794
2544 (2001)...	211,118	42	12,530	894	174,015	4,249	-	19,388
บริษัทเงินทุนและบริษัทเงินทุนหลักทรัพย์								
2541 (1998)...	1,503,452	87,859	58,590	27,428	1,151,756	31,325	8,789	137,705
2542 (1999)...	733,981	205,564	28,862	45,840	347,643	23,181	2,737	80,154
2543 (2000) ^P ..	667,649	167,563	51,118	70,707	301,321	23,257	3,162	50,521
2544 (2001) ^P ..	571,724	72,475	41,353	53,133	329,993	21,436	1,009	52,325

(1) สิทธิเรียกร้องจากบุคคลผู้มีถิ่นที่อยู่ในต่างประเทศรวมอยู่ในสินทรัพย์อื่น ๆ
ที่มา: ธนาคารแห่งประเทศไทย

การเงิน พ.ศ. 2541 - 2544 (ต่อ)

FINANCIAL INSTITUTIONS: 1998 - 2001 (Contd.)

Million Baht)

		หนี้สิน Liabilities							
เงินกู้ยืมจาก	เงินรับฝากจาก	หนี้สินที่มีต่อ	หนี้สินที่มีต่อ	หนี้สินที่มีต่อ	พันธบัตร				
ธนาคารแห่ง	ภาคธุรกิจและ	ธนาคาร	รัฐบาล และ	สถาบัน	หุ้นกู้ และ	หนี้สิน			
ประเทศไทย	ภาคครัวเรือน	พาณิชย์	รัฐวิสาหกิจ	การเงินอื่น	เงินกู้ยืมอื่น	ต่างประเทศ	เงินกองทุน	หนี้สินอื่น	
Credit from	Deposit from	Liabilities to	Liabilities to	Other	Bonds,	Foreign	Capital	Other	
the Bank of	business	commercial	government	financial	debentures	liabilities	accounts	liabilities	
Thailand	and	banks	and	institutions	and other				
	household		nonfinancial		borrowings				
	sector		public						
			enterprises						
The Export-Import Bank of Thailand ⁽¹⁾									
10,052	-	1,238	1,000	3,650	-	28,214	10,193	937	
6,195	-	2,038	1,000	6,225	5,000	24,659	10,970	697	
8,696	-	2,881	1,113	4,895	10,000	22,113	8,912	879	
8,011	-	3,295	1,371	1,250	10,000	16,121	10,013	2,165	
Industrial Finance Corporation of Thailand									
3,711	-	-	11,502	-	84,193	71,198	19,423	5,140	
9,296	-	-	9,739	-	76,263	60,962	26,730	4,176	
9,323	-	-	9,882	-	95,328	52,788	24,433	6,193	
13,774	-	-	11,511	-	118,240	39,052	23,425	5,116	
Finance and Securities Companies									
561,814	499,920	106,015	-	30,918	-	43,107	149,599	112,079	
439,811	388,026	98,380	-	23,598	-	26,629	-353,200	110,737	
364,288	343,741	191,258	-	49,898	-	28,854	-418,739	108,349	
363,945	360,820	78,163	-	50,191	-	26,025	-405,815	98,395	

(1) Claims on non-residents including in other assets.

Source: Bank of Thailand

ตาราง 8.8 จำนวนเงินฝาก สินเชื่อ และการลงทุนของ

TABLE 8.8 DEPOSITS, CREDITS AND INVESTMENTS

(ล้านบาท)

สิ้นระยะคาบ End of period	เงินฝาก Deposits				
	รวมยอด Total	ประจำ Time	เพื่อเรียก และเพื่อเรียก พิเศษ Savings and special savings	สลากออมสิน พิเศษ Premium savings certificate	อื่น ๆ Others
2537 (1994).....	159,323	47,161	85,766	18,095	8,301
2538 (1995).....	182,302	45,064	110,798	18,975	7,465
2539 (1996).....	208,938	44,531	135,175	20,586	8,646
2540 (1997).....	246,980	49,870	162,880	24,202	10,028
2541 (1998).....	334,094	66,487	195,622	60,031	11,954
2542 (1999).....	377,774	69,960	209,387	84,585	13,842
2543 (2000).....	422,458	83,328	228,750	93,977	16,403
2544 (2001).....	483,358	82,790	268,363	113,892	18,313

ที่มา: ธนาคารออมสิน

ธนาคารออมสิน พ.ศ. 2537 - 2544

OF THE GOVERNMENT SAVINGS BANK: 1994 - 2001

Million Baht)

การให้สินเชื่อ Credits						การลงทุน Investments		
รวมยอด Total	คมนาคม Communi- cation	เคหะ Housing	อุตสาหกรรม Manufac- turing	สาธารณ- ูปโภค Public utilities		รวมยอด Total	หลักทรัพย์ รัฐบาล Government securities	
				อื่น ๆ Others	อื่น ๆ Others			
32,686	10,263	7,524	2,590	4,522	7,787	78,364	47,955	30,409
39,438	9,928	8,240	2,865	4,462	13,943	75,268	40,565	34,703
56,256	14,473	14,502	3,915	4,387	18,979	86,298	47,003	39,295
117,617	35,217	33,377	11,172	9,821	28,030	65,513	37,137	28,376
145,050	41,537	35,374	20,738	18,245	29,156	-	-	-
129,653	41,966	27,615	17,384	17,075	25,613	-	-	-
148,673	47,817	31,344	15,530	17,238	36,744	-	-	-
228,788	41,849	39,540	13,580	9,476	124,343	-	-	-

Source: The Government Savings Bank

ตาราง 8.9 ดุลการชำระเงินของประเทศไทย พ.ศ. 2540 - 2544

TABLE 8.9 THAILAND'S BALANCE OF PAYMENTS: 1997 - 2001

รายการ	(ล้านบาท Million Baht)					Item
	2540 (1997)	2541 (1998)	2542 ^a (1999)	2543 (2000)	2544 ^b (2001)	
ดุลการชำระเงิน.....	-299,210	57,623	172,695	-58,440	57,566	Balance of payments
ดุลบัญชีเดินสะพัด.....	-40,222	592,170	469,988	371,512	276,145	Current account
ดุลการค้าและบริการ.....	49,068	721,559	568,882	403,380	310,476	Goods and services
ดุลการค้า.....	-84,765	503,129	349,918	217,442	112,286	Trade balance
สินค้าออก.....	1,789,833	2,181,082	2,150,049	2,730,943	2,807,868	Exports
สินค้าเข้า.....	-1,874,598	-1,677,953	-1,800,131	-2,513,501	-2,695,582	Imports
ดุลบริการ.....	133,833	218,430	218,964	185,938	198,190	Net services
บริการรับ.....	482,282	542,871	553,259	556,341	578,220	Services receipts
ค่าขนส่ง.....	74,963	110,159	114,148	131,118	135,805	Transportation
ค่าท่องเที่ยว.....	231,793	254,286	265,670	299,536	313,999	Travel
ค่าบริการและค่าจ้างอื่นๆ ของภาคทางการ.....	4,378	3,348	3,548	3,310	4,110	Government service, n.i.e.
ค่าบริการอื่นๆ.....	171,148	175,078	169,893	122,377	124,306	Other services
บริการจ่าย.....	-348,449	-324,441	-334,295	-370,403	-380,030	Services payments
ค่าขนส่ง.....	-43,628	-39,284	-38,920	-45,986	-61,139	Transportation
ค่าท่องเที่ยว.....	-102,756	-79,461	-93,684	-111,424	-130,172	Travel
ค่าบริการและค่าจ้างอื่นๆ ของภาคทางการ.....	-6,435	-5,063	-4,488	-5,262	-5,988	Government service, n.i.e.
บริการอื่นๆ.....	-195,630	-200,633	-197,203	-207,731	-182,731	Other services

รายได้สุทธิ	-105,447	-146,557	-112,358	-55,275	-61,034	Net income
รายรับ	115,747	137,826	116,993	169,929	170,035	Income receipts
รายจ่าย	-221,194	-284,383	-229,351	-225,204	-231,069	Income payments
เงินโอนและบริจาค	16,157	17,168	13,464	23,407	26,703	Current transfers
ภาคทางการ	542	1,156	1,633	3,082	4,622	General government
ภาคอื่น ๆ	15,615	16,012	11,831	20,325	22,081	Other sectors
ดุลบัญชีเงินทุนและการเงิน	-161,971	-413,435	-297,502	-405,448	-223,339	Capital and financial account
บัญชีการเงิน	-161,971	-413,435	-297,502	-405,448	-223,339	Financial account
การลงทุนโดยตรง	109,737	300,162	217,989	137,581	162,923	Direct investment
การลงทุนในหลักทรัพย์	140,432	15,773	-4,369	-29,172	-54,852	Portfolio investment
การลงทุนอื่น ๆ	-412,140	-729,370	-511,122	-513,857	-331,410	Other investment
ความคลาดเคลื่อนสุทธิ	-97,017	-121,112	209	-24,504	4,760	Errors and omissions
สินทรัพย์เงินสำรองระหว่างประเทศ	299,210	-57,623	-172,695	58,440	-57,566	Reserve assets
ฐานะเงินสำรองในกองทุนการเงินระหว่างประเทศ	14,602	9	-	-	-	Reserve position in the fund
เงินตราต่างประเทศ	298,523	-61,384	-177,333	50,665	-59,147	Foreign exchange
ทองคำ	-	-	-	1,162	-1,394	Monetary gold
สิทธิพิเศษถอนเงิน	-13,915	3,752	4,638	6,613	2,975	SDRs

ที่มา: ธนาคารแห่งประเทศไทย

Source: Bank of Thailand

ตาราง 8.10 ปริมาณเงินในมือประชาชน พ.ศ. 2530 - 2544

TABLE 8.10 MONEY SUPPLY: 1987 - 2001

ปี Year	ปริมาณเงิน ในมือประชาชน Money supply	เงินสดในมือ Currency		เงินฝากเพื่อเรียก Demand deposits			
		รวมยอด Total	ภาคธุรกิจและ ภาคครัวเรือน Business and household sector	Other financial institutions	รวมยอด Total	ภาคธุรกิจและ ภาคครัวเรือน Business and household sector	Other financial institutions
		(ล้านบาท Million Baht)					
2530 (1987)	132,396	86,653	86,201	452	45,743	26,830	18,913
2531 (1988)	148,493	98,953	98,629	324	49,540	32,469	17,071
2532 (1989)	174,701	119,043	118,580	463	55,658	41,787	13,871
2533 (1990)	195,414	137,456	136,815	641	57,958	40,645	17,313
2534 (1991)	222,401	149,294	148,652	642	73,107	51,449	21,658
2535 (1992)	249,717	180,159	179,266	893	69,558	53,387	16,171
2536 (1993)	296,156	208,575	207,415	1,160	87,581	66,587	20,994
2537 (1994)	346,434	241,950	240,654	1,296	104,484	84,917	19,567
2538 (1995)	388,276	284,057	282,422	1,635	104,219	87,163	17,056
2539 (1996)	423,686	304,298	302,286	2,012	119,388	90,762	28,626
2540 (1997)	428,785	333,964	331,692	2,272	94,821	76,518	18,303
2541 (1998)	441,732	318,294	315,697	2,597	123,438	85,003	38,435
2542 (1999)	575,040	472,407	466,117	6,290	102,633	88,963	13,670
2543 (2000)	525,691	406,841	401,714	5,127	118,850	104,118	14,732
2544 (2001)	579,426	440,884	436,346	4,538	138,542	126,932	11,610

หมายเหตุ: ไม่รวมที่อยู่ในมือรัฐบาล และธนาคารพาณิชย์

ที่มา: ธนาคารแห่งประเทศไทย

Note: Excluding held by government and commercial banks.

Source: Bank of Thailand

ตาราง 8.11 อัตราแลกเปลี่ยนเงินตราต่างประเทศเฉลี่ย ของธนาคารพาณิชย์ ในกรุงเทพมหานคร พ.ศ. 2535 - 2544

TABLE 8.11 AVERAGE FREE MARKET RATES OF EXCHANGE OF ALL COMMERCIAL BANKS IN BANGKOK: 1992 - 2001

(บาท: 1 หน่วยเงินตราต่างประเทศ Baht: 1 currency unit)

ปี Year	ปอนด์สเตอร์ลิง Pound sterling		ดอลลาร์สหรัฐ U.S. dollar		ดอลลาร์ฮ่องกง Hong Kong dollar		ริงกิตมาเลเซีย Malaysian ringgit		ดอลลาร์สิงคโปร์ Singapore dollar		ดอลลาร์ออสเตรเลีย Australian dollar		เยนญี่ปุ่น Japanese yen	
	ซื้อ Buying	ขาย Selling	ซื้อ Buying	ขาย Selling	ซื้อ Buying	ขาย Selling	ซื้อ Buying	ขาย Selling	ซื้อ Buying	ขาย Selling	ซื้อ Buying	ขาย Selling	ซื้อ Buying	ขาย Selling
2535 (1992)	42.76	43.12	25.32	25.46	3.26	3.30	9.91	10.01	15.43	15.71	16.18	16.31	0.2025	0.2041
2536 (1993)	37.82	38.15	25.22	25.37	3.25	3.29	9.76	9.89	15.52	15.80	15.24	15.38	0.2270	0.2290
2537 (1994)	38.30	38.64	25.05	25.20	3.23	3.67	9.52	9.65	16.30	16.62	15.36	15.59	0.2447	0.2472
2538 (1995)	39.12	39.46	24.81	24.97	3.20	3.24	9.86	10.00	17.39	17.74	17.31	17.48	0.2646	0.2675
2539 (1996)	39.36	39.72	25.24	25.39	3.25	3.30	9.99	10.14	17.78	18.14	16.76	16.90	0.2317	0.2335
2540 (1997)	51.00	51.73	31.15	31.48	4.01	4.08	10.95	11.16	20.69	21.14	17.90	18.10	0.2562	0.2601
2541 (1998)	67.75	68.98	41.03	41.59	5.28	5.38	10.30	10.69	24.31	25.01	23.24	23.67	0.3133	0.3196
2542 (1999)	60.72	61.58	37.61	37.96	4.83	4.91	9.66	9.99	22.07	22.53	20.44	20.78	0.3306	0.3365
2543 (2000)	60.29	61.10	39.95	40.27	5.10	5.18	10.39	10.64	23.06	23.46	18.75	19.07	0.3690	0.3753
2544 (2001)	63.59	64.40	44.28	44.59	5.65	5.73	17.98	18.38	24.62	24.99	19.05	19.39	0.3632	0.3687

ที่มา: ธนาคารแห่งประเทศไทย

Source: Bank of Thailand

ตาราง 8.12 จำนวนสหกรณ์ และสมาชิก จำแนกตามประเภทสหกรณ์ พ.ศ. 2541 - 2545

TABLE 8.12 NUMBER OF CO-OPERATIVES AND MEMBERSHIPS BY TYPE OF CO-OPERATIVES:
1998 - 2002

(ณ วันที่ 1 มกราคม As of January 1)

รายการ	2541 (1998)	2542 (1999)	2543 (2000)	2544 (2001)	2545 (2002)	Item
ชุมนุมสหกรณ์						Co-operative Federations
						Number of co-operative federations
จำนวนชุมนุม.....	95	97	98	92	94	
จำนวนสมาชิก (สหกรณ์)....	3,367	3,557	3,681	3,860	4,533	Membership (Society)
สหกรณ์การเกษตร						Agricultural Co-operatives
						Number of co-operatives
จำนวนสหกรณ์.....	3,398	3,519	3,546	3,401	3,590	
จำนวนสมาชิก (ครอบครัว). 4,659,373	4,659,373	4,817,240	4,950,734	5,135,385	5,267,277	Membership (Household)
สหกรณ์การเกษตร						Agricultural Co-operatives
						Number of co-operatives
จำนวนสหกรณ์.....	3,226	3,344	3,370	3,239	3,419	
จำนวนสมาชิก (ครอบครัว). 4,507,082	4,507,082	4,659,070	4,789,493	4,969,962	5,095,553	Membership (Household)
สหกรณ์ประมง						Fishery Co-operatives
						Number of co-operatives
จำนวนสหกรณ์.....	72	75	76	64	70	
จำนวนสมาชิก (ครอบครัว). 12,215	12,215	13,061	13,859	13,650	13,733	Membership (Household)
สหกรณ์นิคม						Land Settlement Co-operatives
						Number of co-operatives
จำนวนสหกรณ์.....	100	100	100	98	101	
จำนวนสมาชิก (ครอบครัว). 140,076	140,076	145,109	147,382	151,773	157,991	Membership (Household)
สหกรณ์นอกภาคเกษตร						Non-agricultural Co-operatives
						Number of co-operatives
จำนวนสหกรณ์.....	1,969	2,030	2,064	1,940	2,046	
จำนวนสมาชิก (คน).....	2,964,227	3,018,571	3,135,529	3,114,234	3,186,645	Membership (Person)
สหกรณ์ออมทรัพย์						Thrift and Credit Co-operatives
						Number of co-operatives
จำนวนสหกรณ์.....	1,244	1,283	1,295	1,294	1,348	
จำนวนสมาชิก (คน).....	2,067,022	2,086,425	2,169,819	2,191,717	2,244,545	Membership (Person)
สหกรณ์ร้านค้า						Consumer Co-operatives
						Number of co-operatives
จำนวนสหกรณ์.....	369	369	369	248	246	
จำนวนสมาชิก (คน).....	781,373	799,445	819,021	723,860	709,741	Membership (Person)
สหกรณ์บริการ						Services Co-operatives
						Number of co-operatives
จำนวนสหกรณ์.....	356	378	400	398	452	
จำนวนสมาชิก (คน).....	115,832	132,701	146,689	198,657	232,359	Membership (Person)

ที่มา: กรมส่งเสริมสหกรณ์ กระทรวงเกษตรและสหกรณ์

Source: Co-operative Promotion Department, Ministry of Agriculture and Co-operatives

บทที่ 9
สถิติด้านรัฐบาล



CHAPTER 9
GOVERNMENT STATISTICS

แผนภูมิ 9 รายได้ของรัฐบาล จำแนกตามประเภทการจัดเก็บที่สำคัญ ปีงบประมาณ 2540 และ 2544

CHART 9 GOVERNMENT REVENUE BY PRINCIPAL SOURCE: FISCAL YEARS 1997 AND 2001

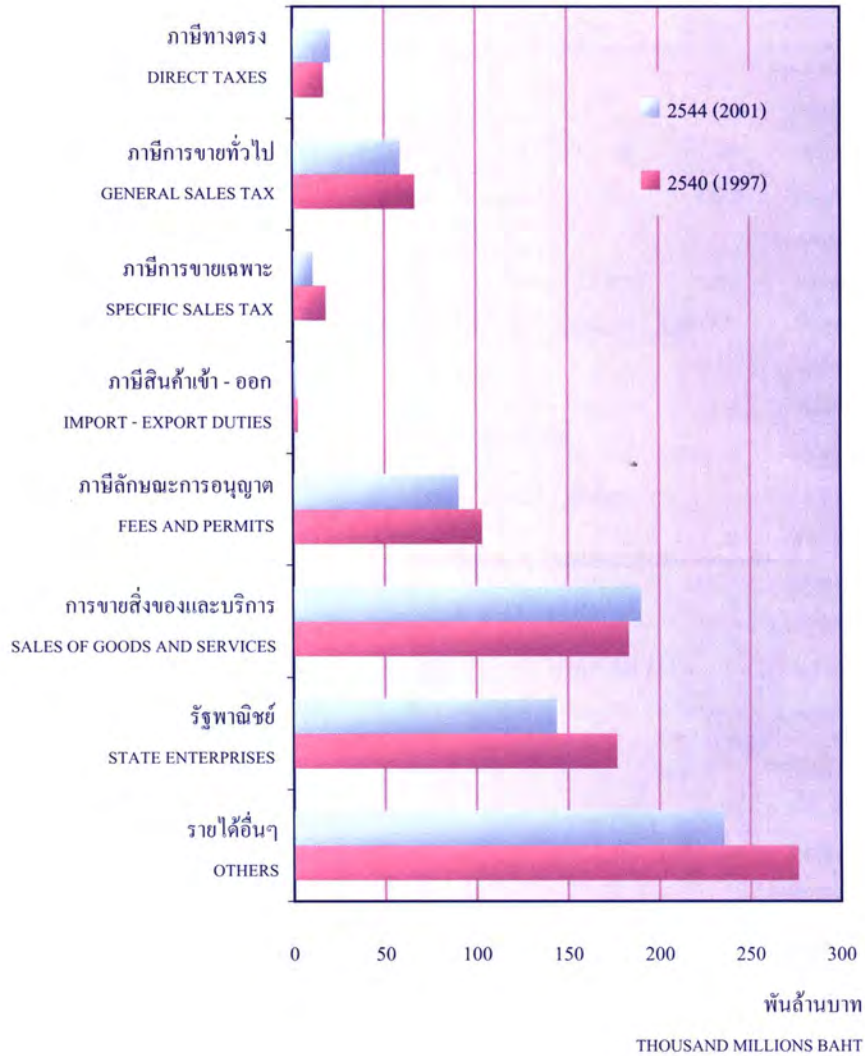

ที่มา: กรมบัญชีกลาง

SOURCE: THE COMPTROLLER - GENERAL'S DEPARTMENT

สถิติด้านรัฐบาล

สถิติที่เสนอในบทนี้ ได้แก่ รายได้ รายจ่าย และหนี้สาธารณะของรัฐบาล ข้อมูลสถิติได้จากสำนักงานประมาณ สำนักงานนายกรัฐมนตรี และกรมบัญชีกลาง กระทรวงการคลัง

รายได้ของรัฐบาล

ประกอบด้วยรายได้จากภาษีอากร รายได้จากการขายสิ่งของและบริการ รายได้จากรัฐพาณิชย์ รายได้จากการปรับปรุงการจัดเก็บภาษีและค่าธรรมเนียม และรายได้อื่น ๆ

รายจ่ายของรัฐบาล

การจ่ายเงินของรัฐบาล ในการบริหารราชการแผ่นดิน ต้องเป็นไปตามพระราชบัญญัติงบประมาณรายจ่ายประจำปี ซึ่งโดยปกติกำหนดเวลาไว้ 1 ปี เรียกว่าปีงบประมาณ แต่ในกรณีจำเป็นต้องจ่ายเงินหรือก่อหนี้ผูกพันเกินกว่าหรือนอกเหนือไปจากที่กำหนดไว้ในพระราชบัญญัติงบประมาณรายจ่ายประจำปี คณะรัฐมนตรีอาจเสนอร่างพระราชบัญญัติงบประมาณรายจ่ายเพิ่มเติมต่อรัฐบาลได้

เมื่อปีงบประมาณใดสิ้นสุดลง การขอเบิกเงินจากคลัง ตามงบประมาณรายจ่ายประจำปีงบประมาณนั้นก็จะกระทำอีกมิได้ เว้นแต่

1. เป็นงบประมาณรายจ่ายข้ามปี คืองบประมาณรายจ่ายที่ใช้ได้เกินปีงบประมาณ ตามวัตถุประสงค์และระยะเวลาที่กำหนดไว้ในพระราชบัญญัติงบประมาณรายจ่าย หรือ
2. เป็นงบประมาณรายจ่ายที่ได้ก่อหนี้ผูกพันไว้ก่อนสิ้นปีงบประมาณ และได้มีการกันเงินไว้แล้ว โดยขยายเวลาจ่ายต่อไปได้อีกไม่เกิน 6 เดือนปฏิทินของปีงบประมาณถัดไป เว้นแต่มีความจำเป็นต้องขอเบิกเงินภายหลังเวลาดังกล่าว ก็ให้ขอทำความตกลงกับกระทรวงการคลังเป็นกรณี ๆ ไป

ประเทศไทยได้กำหนดการเริ่มต้นและสิ้นสุดของปีปฏิทิน คือเริ่มตั้งแต่วันที่ 1 มกราคม และสิ้นสุดในวันที่ 31 ธันวาคมของทุกปี จนถึง พ.ศ. 2503 หลังจากนั้น ได้เปลี่ยนกำหนดการเริ่มต้นปีงบประมาณใหม่ โดยเริ่มตั้งแต่วันที่ 1 ตุลาคม และสิ้นสุดในวันที่ 30 กันยายนของปีถัดไป และใช้ปี พ.ศ. ถัดไปเป็นชื่อปีงบประมาณ

หนี้สาธารณะ

หมายถึงข้อผูกพันของรัฐบาล ซึ่งเกิดจากการกู้ยืมโดยตรงและการค้าประกันเงินกู้โดยรัฐบาล รวมทั้งเงินปริวรรตที่รัฐบาลรับรอง หนี้สาธารณะแบ่งออกได้เป็น 2 ลักษณะคือ หนี้ภายในประเทศและหนี้ต่างประเทศ

Government Statistics

Statistics presented in this chapter relate to government revenue, expenditure and public debt and were obtained from the Bureau of the Budget, Office of the Prime Minister and the Comptroller - General's Department, Ministry of Finance.

Government Revenue

The government revenue represents taxes, sales of assets and services, income from state enterprises and income from other miscellaneous sources including income from revisions of taxes and fees.

Government Expenditure

Government expenditures for administrative services and other activities are made only under the authority of an annual Appropriation Act passed by the legislature. If more funds are needed to cover certain unexpected expenditures or necessary payments during any fiscal year, the Council of Ministers may submit for consideration the supplementary budget for such purpose to the parliament.

At the close of each fiscal year all government appropriations for the year cease to function and no payment can be made unless that budget appropriation is: -

1. the outstanding disbursement, which can be expended after the end of the fiscal year for the specific purpose, has to be within a period of time fixed in the annual Appropriation Act, or
2. the payment is for any services for which fund have been obligated before the end of the fiscal year. The reserves for encumbrances are to be expended within a period of six months from the beginning of the next fiscal year. A necessary payment after that has to be approved by the Ministry of Finance in each case.

Up to the year 1960, the fiscal year began as of January 1 and terminated on December 31 of each year according to the calendar year. Thereafter, it has been changed to commence on October 1 of each year and end on September 30 of the following year.

Public Debt

Public debt is the volume of outstanding direct government borrowing plus domestic and foreign loans guaranteed by the government. The total can be classified into two categories of internal and external debts.

ตาราง 9.1 สรุปรายได้จริง งบประมาณรายจ่าย และหนี้โดยตรงของรัฐบาล ปีงบประมาณ 2536 - 2544

TABLE 9.1 SUMMARY OF GOVERNMENT ACTUAL REVENUE, BUDGET EXPENDITURE AND DIRECT GOVERNMENT DEBT:

FISCAL YEARS 1993 - 2001

ปีงบประมาณ Fiscal year	รายได้จริง Actual revenue		งบประมาณรายจ่าย Budget expenditure		หนี้โดยตรงของรัฐบาล ⁽¹⁾ Direct government debt	
	รวมยอด Total	ต่อคน ⁽²⁾ Per capita (บาท Baht)	รวมยอด Total	ต่อคน ⁽²⁾ Per capita (บาท Baht)	รวมยอด Total	ต่อคน ⁽²⁾ Per capita (บาท Baht)
2536 (1993)	557,783,697	9,615	560,000,000	9,654	273,578,253	4,716
2537 (1994)	655,988,465	11,173	625,000,000	10,645	219,243,314	3,734
2538 (1995)	757,741,207	12,756	715,000,000	12,037	175,413,264	2,953
2539 (1996)	850,026,452	14,166	843,200,000	14,053	175,938,030	2,932
2540 (1997)	844,248,348	13,931	925,000,000	15,264	243,849,500	4,024
2541 (1998)	725,767,584	11,859	830,000,000	13,562	500,613,705	8,180
2542 (1999)	736,948,088	11,924	825,000,000	13,348	944,650,730	15,284
2543 (2000)	747,691,283	11,981	860,000,000	13,781	1,050,958,621	16,841
2544 (2001)	770,121,131	12,241	910,000,000	14,464	1,174,705,185	18,672

(1) ไม่รวมหนี้ที่รัฐบาลรับประกันการชำระคืน และตัวเงินคลัง

(2) จำนวนประชากรจากรายงานการคาดประมาณประชากร

ของประเทศไทย พ.ศ. 2533 - 2563

ที่มา: กรมบัญชีกลาง กระทรวงการคลัง

และสำนักงบประมาณ สำนักนายกรัฐมนตรี

(1) Excluding government guaranteed obligations and treasury bills.

(2) Population based on Population Projection for Thailand: 1990 - 2020.

Source: The Comptroller - General's Department, Ministry of Finance
and the Bureau of the Budget, Office of the Prime Minister

ตาราง 9.2 สรุปการคลังของรัฐบาล ปีงบประมาณ 2543 - 2544

TABLE 9.2 SUMMARY OF GOVERNMENT FINANCE: FISCAL YEARS 2000 - 2001

(พันบาท Thousand Baht)			
รายการ	2543 (2000)	2544 (2001)	Item
รายได้⁽¹⁾	747,691,283	770,121,131	Revenue⁽¹⁾
ภาษีอากร.....	652,290,647	679,300,721	Taxes and duties
ภาษีทางตรง.....	235,425,395	253,546,014	Direct taxes
ภาษีการขายทั่วไป.....	157,416,652	143,705,981	General sales tax
ภาษีการขายเฉพาะ.....	173,887,585	190,026,517	Specific sales tax
ภาษีสินค้าเข้า - ออก.....	84,456,742	90,432,164	Import - export duties
ภาษีลักษณะอนุญาต.....	1,104,273	1,590,045	Fees and permits
การขายสิ่งของและบริการ.....	29,564,306	11,011,338	Sales of goods and services
รัฐพาณิชย์.....	44,074,495	58,813,433	State enterprises
รายได้อื่น ๆ.....	21,761,835	20,995,639	Miscellaneous
งบประมาณรายจ่าย⁽²⁾	860,000,000	910,000,000	Budget expenditure⁽²⁾
การบริหารทั่วไป.....	175,488,800	178,642,700	General governmental services
การบริการชุมชนและสังคม.....	374,840,700	382,398,200	Community and social services
การเศรษฐกิจ.....	190,176,700	205,094,500	Economic services
อื่น ๆ.....	119,493,800	143,864,600	Other
			Public debt outstanding
หนี้รัฐบาลคงค้างในวันสิ้นปี	2,085,659,203	2,337,462,158	at the end of year
หนี้โดยตรงของรัฐบาล.....	1,113,883,621	1,263,705,185	Direct government debt
เงินกู้ภายในประเทศ.....	718,712,944	814,093,305	Internal loan
เงินกู้ต่างประเทศ.....	395,170,677	449,611,880	External loan
หนี้ที่รัฐบาลค้ำประกันการชำระคืน.....	971,775,582	1,073,756,973	Government guaranteed debt
เงินกู้ภายในประเทศ.....	469,553,879	626,306,706	Internal loan
เงินกู้ต่างประเทศ.....	502,221,703	447,450,267	External loan

ที่มา: (1) กรมบัญชีกลาง กระทรวงการคลัง

(2) สำนักงบประมาณ สำนักนายกรัฐมนตรี

Source: (1) The Comptroller-General's Department, Ministry of Finance

(2) The Bureau of the Budget, Office of the Prime Minister

ตาราง 9.3 รายได้ของรัฐบาล จำแนกตามประเภทการจัดเก็บ ปีงบประมาณ 2542 - 2544

TABLE 9.3 GOVERNMENT REVENUE BY SOURCE: FISCAL YEARS 1999 - 2001

ประเภทการจัดเก็บ	(พันบาท Thousand Baht)			Source
	2542 (1999)	2543 (2000)	2544 (2001)	
รวมยอด	711,947,951.0	747,691,283.2	770,121,131.6	Total
งบภาษีอากร.....	609,804,936.5	652,290,647.6	679,300,721.4	Taxes and duties
ภาษีทางตรง.....	213,694,674.0	235,425,395.0	253,546,014.3	Direct taxes
ภาษีเงินได้บุคคลธรรมดา.....	101,244,629.6	87,421,163.8	97,008,161.5	Personal income tax
ภาษีเงินได้นิติบุคคล.....	101,309,450.6	137,372,388.0	139,602,782.0	Corporate income tax
ภาษีเงินได้ปิโตรเลียม.....	11,140,547.8	10,631,843.2	16,935,061.2	Petroleum income tax
ภาษีการเดินทาง.....	46.0	-	9.6	Travel tax
ภาษีการขายทั่วไป.....	157,799,824.7	157,416,652.2	143,705,980.9	General sales tax
ภาษีการค้า.....	154,999.9	154,266.5	144,304.8	Business tax
ภาษีมูลค่าเพิ่ม.....	134,106,037.8	137,422,108.5	127,835,244.4	Value added tax
ภาษีธุรกิจเฉพาะ.....	20,767,908.5	16,584,751.4	12,567,506.5	Specific business tax
อากรแสตมป์.....	2,770,878.5	3,255,525.8	3,158,925.2	Stamp duty
ภาษีการขายเฉพาะ.....	171,133,412.1	173,887,585.5	190,026,517.0	Specific sales tax
ภาษีโภคภัณฑ์ภายใน.....	163,242,891.0	162,775,325.1	175,266,699.6	Consumption goods tax
ภาษีสุราและแสตมป์สุรา.....	21,551,125.9	5,341,615.6	4,170,281.6	Spirit tax and spirit fines
ภาษีเบียร์.....	24,757,094.0	26,088,035.0	29,571,980.1	Beer tax
ภาษีเครื่องดื่มไม่มีแอลกอฮอล์.....	6,394,763.3	7,334,268.2	8,018,074.9	Non - alcoholic beverages tax
แสตมป์ยาสูบ.....	22,784,611.3	23,139,826.2	25,483,266.0	Tobacco stamp duty
ภาษีน้ำมันและผลิตภัณฑ์น้ำมัน.....	63,873,591.4	61,298,440.7	62,794,087.1	Petroleum and related product taxes

ตาราง 9.3 รายได้ของรัฐบาล จำแนกตามประเภทการจัดเก็บ ปีงบประมาณ 2542 - 2544 (ต่อ)
 TABLE 9.3 GOVERNMENT REVENUE BY SOURCE: FISCAL YEARS 1999 - 2001 (ต่อ)

ประเภทการจัดเก็บ	(พันบาท Thousand Baht)			Source
	2542 (1999)	2543 (2000)	2544 (2001)	
ภาษีสรรพสามิตจากการนำเข้า.....	9,113,501.1	13,147,145.6	15,364,046.3	Imports - excise tax
ภาษียกเว้น.....	13,043,898.0	24,126,658.4	27,198,290.9	Vehicles tax
ภาษี โภคภัณฑ์อื่น ๆ.....	1,724,306.0	2,299,335.4	2,666,672.7	Other consumption goods tax
ภาษีทรัพยากรธรรมชาติ.....	7,890,521.1	11,112,260.4	14,759,817.3	Natural resource tax
อากรการประมง.....	5,225.5	5,550.0	5,875.9	Fisheries tax
ค่าภาคหลวงไม้สักและไม้กระยาสูบ.....	2,047.7	1,769.9	1,201.8	Teaks and wood royalties
ค่าภาคหลวงฟืน ถ่าน ของป่าอื่น ๆ	70.8	35.3	340.3	Forestry royalties
ค่าภาคหลวงแร่.....	518,355.3	458,668.3	393,892.8	Mining royalties
ค่าภาคหลวงปิโตรเลียม.....	7,104,274.3	10,361,448.1	13,917,599.3	Petroleum royalties
ภาษีเบตเตอร์.....	260,547.5	284,788.8	440,907.2	Battery tax
ภาษีสินค้าเข้า - ออก.....	66,030,014.9	84,456,741.6	90,432,164.0	Import - export duties
อากรขาออก.....	59,321.8	81,644.9	81,414.3	Exports
อากรขาเข้า.....	65,970,693.1	84,375,096.7	90,350,749.7	Imports
ภาษีลักษณะการอนุญาต.....	1,147,010.8	1,104,273.3	1,590,045.2	Fees and permits
ค่าใบอนุญาตประมงสุรา.....	41.2	107.4	16.8	Spirit licensing fees
ค่าใบอนุญาตอื่นด้านสรรพสามิต.....	65,609.2	70,714.7	84,640.2	Other excise licensing fees
ค่าใบอนุญาตค้าป่าไม้.....	3,725.0	5,137.7	1,462.0	Forestry fees
ค่าใบอนุญาตต่างด้าว.....	251,664.0	288,162.3	266,309.5	Alien registration fees

ค่าใบอนุญาตวิทยุคมนาคม.....	39,470.5	48,930.5	51,499.3	Radio licensing fees
ค่าใบอนุญาตการพนัน.....	609,478.7	507,269.6	974,095.9	Gambling fees
ค่าใบอนุญาตปืนและดอกไม้เพลิง.....	11,906.1	11,672.0	12,206.9	Firearms and fireworks licensing fees
ค่าใบอนุญาตอื่นด้านมหาดไทย.....	69,364.5	72,008.0	78,470.0	Other interior fees
ค่าใบอนุญาตสาธารณสุข.....	70,551.8	73,860.3	94,608.8	Health fees
ค่าใบอนุญาตอื่น ๆ.....	25,199.8	26,410.8	26,735.8	Other fees
งบการขายสิ่งของและบริการ.....	13,676,971.6	29,564,306.0	11,011,337.9	Sales of goods and services
การขายหลักทรัพย์และทรัพย์สิน.....	3,088,460.2	18,869,034.3	2,285,500.2	Sales of assets
ค่าบริการ.....	9,418,792.4	9,409,213.5	7,466,030.7	Service charges
ค่าเช่า.....	1,169,719.0	1,286,058.2	1,259,807.0	Rent
งบบุคคล.....	54,066,474.6	44,074,494.9	58,813,433.5	State enterprises
รายได้จากองค์การของรัฐ.....	38,565,271.0	29,135,429.2	48,394,134.6	State enterprises profit
เงินปันผล.....	474,512.8	255,626.7	301,608.9	Share dividends
รายได้จากโรงงานยาสูบ.....	7,721,800.0	5,310,000.0	5,232,000.0	Tobacco monopoly
รายได้สลากกินแบ่งรัฐบาล.....	7,304,890.8	9,373,439.0	4,885,690.0	Lottery
งบรายได้อื่น ๆ.....	34,399,568.3	21,761,834.7	20,995,638.8	Others
เทศมภ์ราชการและค่าปรับ.....	7,998,374.8	8,170,789.3	7,473,322.9	Stamp duties and fines
เงินรับคืน.....	2,253,012.9	4,203,332.5	3,562,239.3	Refunds
รายได้เบ็ดเตล็ด.....	24,148,180.6	9,387,712.9	9,960,076.6	Miscellaneous

ที่มา: กรมบัญชีกลาง กระทรวงการคลัง

Source: The Comptroller - General's Department, Ministry of Finance

ตาราง 9.4 รายได้ของรัฐบาล จำแนกตามประเภทการจัดเก็บที่สำคัญ ปีงบประมาณ 2541 - 2544
 TABLE 9.4 GOVERNMENT REVENUE BY PRINCIPAL SOURCE: FISCAL YEARS 1998 - 2001

(พันบาท Thousand Baht)

รายการ	2541 (1998)	2542 (1999)	2543 (2000)	2544 (2001)	Item
รวมยอด	725,767,583.9	711,947,951.0	747,691,283.2	770,121,131.6	Total
ภาษีอากร.....	640,914,639.3	609,804,936.5	652,290,647.6	679,300,721.4	Taxes and duties
ภาษีทางตรง.....	214,811,883.5	213,694,674.0	235,425,395.0	253,546,014.3	Direct taxes
ภาษีการขายทั่วไป.....	197,639,070.8	157,799,824.7	157,416,652.2	143,705,980.9	General sales tax
ภาษีการขายเฉพาะ.....	161,000,687.9	171,133,412.1	173,887,585.5	190,026,517.0	Specific sales tax
ภาษีสินค้าเข้า - ออก.....	66,189,048.5	66,030,014.9	84,456,741.6	90,432,164.0	Import - export duties
ภาษีกษณะการอนุญาต.....	1,273,948.6	1,147,010.8	1,104,273.3	1,590,045.2	Fees and permits
การขายสิ่งของและบริการ.....	14,916,724.4	13,676,971.6	29,564,306.0	11,011,337.9	Sales of goods and services
รัฐพาณิชย์.....	47,736,299.1	54,066,474.6	44,074,494.9	58,813,433.5	State enterprises
รายได้อื่น ๆ.....	22,199,921.1	34,399,568.3	21,761,834.7	20,995,638.8	Others
	100.0	100.0	100.0	100.0	Total
			Percentage of total		
ภาษีอากร.....	88.3	85.7	87.2	88.2	Taxes and duties
ภาษีทางตรง.....	29.6	30.0	31.5	32.9	Direct taxes
ภาษีการขายทั่วไป.....	27.2	22.2	21.0	18.7	General sales tax
ภาษีการขายเฉพาะ.....	22.2	24.0	23.3	24.7	Specific sales tax
ภาษีสินค้าเข้า - ออก.....	9.1	9.3	11.3	11.7	Import - export duties
ภาษีกษณะการอนุญาต.....	0.2	0.2	0.1	0.2	Fees and permits
การขายสิ่งของและบริการ.....	2.1	1.9	4.0	1.5	Sales of goods and services
รัฐพาณิชย์.....	6.5	7.6	5.9	7.6	State enterprises
รายได้อื่น ๆ.....	3.1	4.8	2.9	2.7	Others

ที่มา: กรมบัญชีกลาง กระทรวงการคลัง

Source: The Comptroller - General's Department, Ministry of Finance

ตาราง 9.5 งบประมาณรายจ่าย จำแนกตามโครงสร้างแผนงาน ปีงบประมาณ 2545 - 2546

TABLE 9.5 BUDGET EXPENDITURES APPROPRIATION BY PROGRAMME STRUCTURE: FISCAL YEARS 2002 - 2003

(ล้านบาท Million Baht)

โครงสร้างแผนงาน	2545	2546 ^a	Programme structure
	(2002)	(2003)	
รวมยอด	1,023,000.0	999,900.0	Total
กลุ่มภารกิจทางทหาร.....	107,236.9	114,178.2	General governmental services group
ด้านการบริหารงานของรัฐ.....	100,012.3	106,596.2	Public services sector
ด้านการพัฒนาระบบการเมือง.....	3,475.5	3,658.3	Political development sector
ด้านการสนับสนุนกิจการในพระองค์.....	3,749.1	3,923.7	His Majesty's affairs sector
กลุ่มภารกิจทางเศรษฐกิจ.....	346,805.9	313,725.0	Economic services group
ด้านการผลิตและสร้างรายได้.....	138,895.6	101,702.6	Production and income development sector
ด้านทรัพยากรธรรมชาติและสิ่งแวดล้อม และการพลังงาน.....	14,670.3	16,524.7	Natural resources, environment and energy sector
ด้านวิทยาศาสตร์และเทคโนโลยี.....	8,661.3	8,043.9	Science and technology sector
ด้านการขนส่ง.....	60,618.1	53,116.4	Transportation sector
ด้านการบริหารรายได้รายจ่ายของรัฐ.....	123,960.6	134,337.4	National income and expenditure sector
กลุ่มภารกิจทางสังคม.....	416,988.2	420,124.9	Social services group
ด้านการพัฒนาประชากร.....	307,767.8	320,285.0	Population development sector
ด้านการบริการสังคมและชุมชน.....	109,220.4	99,839.9	Social and community services sector
กลุ่มภารกิจทางความมั่นคง.....	151,969.0	151,871.9	National security group
ด้านความมั่นคง.....	151,969.0	151,871.9	Security services sector

หมายเหตุ: ปีงบประมาณ 2545 ด้านการผลิตและสร้างรายได้มีค่าใช้จ่ายในการกระตุ้นเศรษฐกิจ 58,000 ล้านบาท

ในปีงบประมาณ 2546 ไม่มีค่าใช้จ่ายดังกล่าว โดยมีค่าใช้จ่ายในการปรับปรุงโครงสร้างทางเศรษฐกิจและสังคม 16,000 ล้านบาท

Note: In allocating the fiscal year 2002 budget expenditures of the production and income development for economic strengthening is 58,000 million Baht.

For fiscal year 2003, there are no budget expenditure for economic strengthening while the budget expenditures is allocated for improving economic and social structure at 16,000 million Baht.

ที่มา: สำนักงานงบประมาณ, สำนักนายกรัฐมนตรี

Source: Bureau of the Budget, Office of the Prime Minister

ตาราง 9.6 งบประมาณรายจ่ายเพื่อการพัฒนา และการดำเนินงานปกติ งบประมาณ 2545 - 2546
 TABLE 9.6 BUDGET EXPENDITURES DEVELOPMENT AND NON DEVELOPMENT PLAN BY FUNCTION: FISCAL YEARS 2002 - 2003

ลักษณะงาน	ปีงบประมาณ 2545 Fiscal year 2002		ปีงบประมาณ 2546 Fiscal year 2003 ^a		Function
	รวม	งบพัฒนา	รวม	งบพัฒนา	
	Total	Development	Total	Development	
รวมยอด	1,023,000.0	567,067.6	999,900.0	538,166.0	Total
การบริหารทั่วไป.....	186,161.1	20,077.9	188,298.0	21,560.8	General governmental services
การบริหารทั่วไป.....	52,275.2	15,268.9	51,505.4	16,009.0	General public services
การป้องกันประเทศ.....	77,207.4	-	75,678.5	-	Defense affairs and services
การรักษากฎหมาย.....	56,678.5	4,809.0	61,114.1	5,551.8	Public order and safety affairs
การบริหารชุมชนและสังคม.....	425,846.8	363,095.3	420,310.9	356,761.5	Community and social services
การศึกษา.....	222,989.8	218,075.2	235,092.1	231,251.5	Education affairs and services
การสาธารณสุข.....	72,769.7	67,159.2	78,303.2	73,092.9	Health affairs and services
การสังคมสงเคราะห์.....	70,781.0	23,199.0	76,232.0	25,646.5	Social security and welfare affairs and services
การทะเลาะและชุมชน.....	52,984.2	50,474.8	24,390.8	21,558.8	Housing and community amenity affairs and services
การศาสนา วัฒนธรรม และ นันทนาการ.....	6,322.1	4,187.1	6,292.8	5,211.8	Religious, cultural and recreational affairs and services
การเศรษฐกิจ.....	238,763.1	183,894.4	208,589.1	159,843.7	Economic services
การเชื้อเพลิงและพลังงาน.....	1,348.2	993.0	1,717.5	1,331.9	Fuel and energy affairs and services
การเกษตร.....	75,497.5	67,047.8	76,851.9	72,451.3	Agriculture, forestry and fishery affairs and services
การเหมืองแร่ ทรัพยากรธรณี การอุตสาหกรรมและการโยธา.....	6,112.7	2,944.7	8,450.8	5,179.8	Mining and mineral resource affairs and services, manufacturing affairs and services and construction affairs and services
การคมนาคม ขนส่ง และสื่อสาร.....	64,176.7	25,754.5	56,422.6	21,536.7	Transportation and communication affairs and services
การบริหารเศรษฐกิจอื่น.....	91,628.0	87,154.4	65,146.3	59,344.0	Other economic affairs and services
การดำเนินงานอื่น ๆ.....	172,229.0	-	182,702.0	-	Miscellaneous and unclassified items

ที่มา: สำนักงานงบประมาณ สำนักงานนายกรัฐมนตรี
 Source: Bureau of the Budget, Office of the Prime Minister

ตาราง 9.7 สรุปงบประมาณรายจ่ายของประเทศ จำแนกเป็นรายการกระทรวง กรม และส่วนราชการอิสระ ปีงบประมาณ 2543 - 2546

TABLE 9.7 SUMMARY OF BUDGET EXPENDITURE BY MINISTRY, DEPARTMENT AND INDEPENDENT PUBLIC AGENCY: FISCAL YEARS 2000 - 2003

	(ล้านบาท Million Baht)				Government organizational
	2543 (2000)	2544 (2001)	2545 (2002)	2546 ^a (2003)	
ส่วนราชการ					
รวมยอด	860,000.0	910,000.0	1,023,000.0	999,900.0	Total
สำนักนายกรัฐมนตรี	7,979.2	7,712.8	10,009.0	35,605.4	Office of the Prime Minister
สำนักงานปลัดสำนักนายกรัฐมนตรี.....	191.2	187.7	242.6	25,168.5	Office of the Permanent Secretary, The Prime Minister's Office
สำนักเลขาธิการนายกรัฐมนตรี.....	804.0	848.8	1,701.4	1,850.2	The Secretariat of the Prime Minister
สำนักงานเลขาธิการคณะรัฐมนตรี.....	455.9	403.4	404.8	392.3	The Secretariat of the Cabinet
สำนักข่าวกรองแห่งชาติ.....	286.9	292.4	300.5	305.6	National Intelligence Agency
สำนักงบประมาณ.....	310.0	330.3	318.0	334.4	The Bureau of the Budget
สำนักงานสภาพัฒนาการคลังแห่งชาติ.....	120.3	79.2	79.6	86.1	Secretariat of the National Security Council
สำนักงานคณะกรรมการกฤษฎีกา.....	130.1	97.7	87.4	100.3	Office of the State Council
สำนักงานคณะกรรมการข้าราชการพลเรือน.....	1,087.1	1,068.2	1,090.8	1,150.6	Office of the Civil Service Commission
สำนักงานคณะกรรมการจัดการจราจรทางบก.....	105.5	111.6	119.6	111.8	Office of the Commission for the Management of Road Traffic
สำนักงานคณะกรรมการนโยบายพลังงานแห่งชาติ.....	27.0	22.3	23.5	25.3	National Energy Policy Office
สำนักงานคณะกรรมการพัฒนาการเศรษฐกิจ และสังคมแห่งชาติ.....	231.7	264.3	355.8	373.9	Office of the National Economic and Social Development Board
สำนักงานคณะกรรมการพิเศษเพื่อประสานงาน โครงการอันเนื่องมาจากพระราชดำริ.....	25.0	26.0	26.2	27.0	Office of the Royal Development Project Board

ตาราง 9.7 สรุปงบประมาณรายจ่ายของประเภท จำนวนเป็นรายการกระทรวง กรม และส่วนราชการอิสระ ปีงบประมาณ 2543 - 2546 (ต่อ)

TABLE 9.7 SUMMARY OF BUDGET EXPENDITURE BY MINISTRY, DEPARTMENT AND INDEPENDENT PUBLIC AGENCY:

FISCAL YEARS 2000 - 2003 (Contd.)

	(ล้านบาท Million Baht)				Government organizational
	2543 (2000)	2544 (2001)	2545 (2002)	2546 ^P (2003)	
ส่วนราชการ					
สำนักงานคณะกรรมการส่งเสริมการลงทุน.....	239.1	223.9	235.5	233.3	Office of the Board of Investment
สำนักงานคณะกรรมการการศึกษาแห่งชาติ.....	378.3	321.4	294.8	289.9	Office of the National Education Commission
สำนักงานคณะกรรมการป้องกันและปราบปราม การทุจริตและประพฤติมิชอบในวงราชการ.....	138.7	-	-	-	Office of the Commission of Counter Corruption
สำนักงานคณะกรรมการป้องกันและปราบปราม ยาเสพติด.....	495.2	433.9	1,361.7	1,388.4	Office of the Narcotics Control Board
สำนักงานคณะกรรมการส่งเสริม และประสานงาน เยาวชนแห่งชาติ.....	88.5	82.5	87.3	87.0	National Youth Bureau
สำนักงานสถิติแห่งชาติ.....	821.9	472.8	512.9	886.2	National Statistical Office
กรมประชาสัมพันธ์.....	824.1	955.7	982.3	991.5	The Public Relations Department
กรมวิเทศสหการ.....	306.7	271.7	269.7	292.4	Department of Technical and Economic Cooperation
สำนักงานกองทุนสนับสนุนการวิจัย.....	850.0	1,000.0	1,000.0	1,000.0	Thailand Research Fund
สำนักงานคณะกรรมการคุ้มครองผู้บริโภค.....	62.0	59.4	61.0	77.2	Office of the Consumer Protection Board
สำนักงานป้องกันและปราบปรามการฟอกเงิน.....	-	106.7	197.6	71.1	Anti-Money Laundering Office
สำนักงานปฏิรูปการศึกษา.....	-	52.9	37.1	12.4	Education Reform Office
สำนักงานรับรองมาตรฐานและประเมินคุณภาพ การศึกษา (องค์การมหาชน).....	-	-	168.9	350.0	Office of Education Standards and Evaluation (Public Organization)
สำนักงานสนับสนุนการสร้างเสริมสุขภาพ.....	-	-	50.0	-	Thai Health Promotion Foundation

กระทรวงกลาโหม	77,194.9	77,210.6	78,584.2	79,714.9	Ministry of Defence
สำนักงานปลัดกระทรวง.....	2,054.2	2,129.6	2,318.0	2,562.4	Office of the Permanent Secretary
กรมราชองครักษ์.....	137.5	170.5	180.1	185.6	Royal Aide-De-Camp Department
กองบัญชาการทหารสูงสุด.....	7,478.3	7,474.3	7,717.4	7,512.6	Supreme Command Headquarters
กองทัพบก.....	36,785.5	36,735.4	37,301.5	38,151.5	Royal Thai Army
กองทัพเรือ.....	15,471.4	15,439.4	15,683.8	15,791.1	Royal Thai Navy
กองทัพอากาศ.....	15,268.0	15,261.4	15,383.4	15,511.7	Royal Thai Air Force
กระทรวงการคลัง	76,682.7	96,990.8	114,917.7	116,397.7	Ministry of Finance
สำนักงานปลัดกระทรวง.....	69,200.5	89,867.0	106,592.1	107,536.1	Office of the Permanent Secretary
สำนักงานเศรษฐกิจการคลัง.....	398.7	195.9	157.1	169.9	The Fiscal Policy Office
กรมธนารักษ์.....	386.3	391.8	412.0	415.8	The Treasury Department
กรมบัญชีกลาง.....	634.0	630.1	726.1	705.1	The Comptroller-General's Department
กรมศุลกากร.....	1,524.7	1,224.9	1,354.3	1,491.6	The Customs Department
กรมสรรพสามิต.....	1,018.9	960.0	1,063.8	1,342.0	The Excise Department
กรมสรรพากร.....	3,519.6	3,721.1	4,342.3	4,537.2	The Revenue Department
สถาบันพัฒนาองค์กรชุมชน (องค์การมหาชน).....	-	-	270.0	200.0	Community Organizations Development Institute
กระทรวงการต่างประเทศ	3,931.1	3,790.0	4,378.6	4,660.5	Ministry of Foreign Affairs
สำนักงานปลัดกระทรวง.....	3,931.1	3,790.0	4,378.6	4,660.5	Office of the Permanent Secretary
กระทรวงเกษตรและสหกรณ์	69,227.1	67,674.8	63,435.7	62,674.9	Ministry of Agriculture and Cooperatives
สำนักงานปลัดกระทรวง.....	2,269.2	2,352.5	3,427.7	3,206.5	Office of the Permanent Secretary
กรมชลประทาน.....	34,752.2	33,085.2	29,432.5	27,910.9	The Royal Irrigation Department
กรมตรวจบัญชีสหกรณ์.....	452.8	470.7	493.4	599.0	Department of Cooperative Auditing

ตาราง 9.7 สรุปประมาณรายจ่ายของประเทศ จำแนกเป็นรายการกระทรวง กรม และส่วนราชการอิสระ ปีงบประมาณ 2543 - 2546 (ต่อ)
TABLE 9.7 SUMMARY OF BUDGET EXPENDITURE BY MINISTRY, DEPARTMENT AND INDEPENDENT PUBLIC AGENCY:

FISCAL YEARS 2000 - 2003 (Contd.)

ส่วนราชการ	(ล้านบาท Million Baht)				Government organizational
	2543 (2000)	2544 (2001)	2545 (2002)	2546 ^a (2003)	
กรมประมง.....	3,120.3	3,088.5	3,202.4	2,461.6	Department of Fisheries
กรมปศุสัตว์.....	2,849.0	2,832.3	2,583.4	2,835.7	Department of Livestock Development
กรมป่าไม้.....	8,416.6	8,855.2	8,483.0	8,571.5	Royal Forest Department
กรมพัฒนาที่ดิน.....	3,072.5	3,170.1	2,654.2	3,326.4	Land Development Department
กรมวิชาการเกษตร.....	3,237.7	3,190.7	3,092.9	2,875.5	Department of Agriculture
กรมส่งเสริมการเกษตร.....	5,682.2	5,591.1	5,452.5	4,981.0	Department of Agriculture Extension
กรมส่งเสริมสหกรณ์.....	2,943.7	2,681.7	2,363.2	3,862.1	The Cooperatives Promotion Department
สำนักงานการปฏิรูปที่ดินเพื่อเกษตรกรรม.....	2,120.7	2,054.4	1,917.4	1,612.2	Office of Agricultural Land Reform
สำนักงานเศรษฐกิจการเกษตร.....	310.2	302.4	333.1	432.5	Office of Agricultural Economics
กระทรวงคมนาคม	50,066.1	46,752.2	35,810.5	35,032.4	Ministry of Transport and Communications
สำนักงานปลัดกระทรวง.....	144.1	154.2	145.9	203.2	Office of the Permanent Secretary
กรมการขนส่งทางบก.....	1,173.1	1,248.8	1,332.5	1,446.2	The Department of Land Transport
กรมการบินพาณิชย์.....	1,024.6	968.5	822.6	1,056.5	The Department of Aviation
กรมเจ้าท่า.....	2,739.0	2,419.5	2,135.2	1,958.4	The Harbour Department
กรมทางหลวง.....	44,256.6	41,020.8	30,480.3	29,073.9	The Department of Highways
กรมไปรษณีย์โทรเลข.....	171.0	132.0	133.2	153.4	The Post and Telegraph Department
กรมอุตุนิยมวิทยา.....	514.0	754.3	718.0	1,105.7	The Meteorological Department
สำนักงานคณะกรรมการส่งเสริมการพาณิชย์.....	43.7	54.1	42.8	35.1	The Office of the Maritime Promotion Commission

กระทรวงพาณิชย์	4,290.1	4,475.5	4,700.3	5,250.7	Ministry of Commerce
สำนักงานปลัดกระทรวง.....	893.7	806.4	614.8	900.9	Office of the Permanent Secretary
กรมการค้าต่างประเทศ.....	475.4	780.6	993.1	1,067.6	Department of Foreign Trade
กรมการค้าภายใน.....	423.3	400.7	394.1	466.4	Department of Internal Trade
กรมการประกันภัย.....	213.3	193.6	190.8	269.4	Department of Insurance
กรมทะเบียนการค้า.....	410.1	411.0	447.3	418.5	Department of Commercial Registration
กรมทรัพย์สินทางปัญญา.....	112.2	99.8	99.7	126.4	Department of Intellectual Property
กรมเศรษฐกิจการพาณิชย์.....	214.3	198.5	190.2	208.4	Department of Business Economics
กรมส่งเสริมการส่งออก.....	1,547.8	1,584.9	1,770.3	1,793.1	Department of Export Promotion
กระทรวงมหาดไทย	95,418.6	107,187.4	109,631.2	82,376.8	Ministry of Interior
ศาลาว่าการกรุงเทพมหานคร.....	7,443.4	8,070.2	7,090.8	7,817.4	Bangkok Metropolitan Administration
สำนักงานปลัดกระทรวง.....	2,635.0	2,509.6	2,545.8	1,961.3	Office of the Permanent Secretary
กรมการปกครอง.....	35,483.9	46,934.0	55,793.1	42,666.9	Department of Local Administration
กรมการผังเมือง.....	460.5	497.5	447.0	1,024.1	Department of Town and Country Planning
กรมการพัฒนาชุมชน.....	3,578.5	3,578.5	3,411.0	2,064.0	The Community Development Department
กรมที่ดิน.....	2,666.1	2,640.8	2,705.0	2,793.6	Department of Lands
กรมโยธาธิการ.....	21,606.0	21,153.6	19,216.8	12,695.6	Public Works Department
กรมราชทัณฑ์.....	5,516.0	5,709.3	5,970.6	6,266.4	Department of Corrections
สำนักงานเร่งรัดพัฒนาชนบท.....	16,029.2	15,889.3	12,077.1	4,130.5	Department of Accelerated Rural Development
เมืองพัทยา.....	-	204.6	374.0	957.0	Pattaya City
กระทรวงแรงงานและสวัสดิการสังคม	17,106.6	16,937.1	16,082.3	16,114.6	Ministry of Labour and Social Welfare
สำนักงานปลัดกระทรวง.....	465.9	478.3	671.9	594.2	Office of the Permanent Secretary

ตาราง 9.7 สรุปงบประมาณรายจ่ายของประเทศ จำแนกเป็นรายการกระทรวง กรม และส่วนราชการอิสระ ปีงบประมาณ 2543 - 2546 (ต่อ)

TABLE 9.7 SUMMARY OF BUDGET EXPENDITURE BY MINISTRY, DEPARTMENT AND INDEPENDENT PUBLIC AGENCY:

FISCAL YEARS 2000 - 2003 (Contd.)

ส่วนราชการ	(ล้านบาท Million Baht)				Government organizational
	2543 (2000)	2544 (2001)	2545 (2002)	2546 ^P (2003)	
กรมการจัดหางาน.....	691.1	597.3	570.2	575.9	Department of Employment
กรมประชาสงเคราะห์.....	4,434.5	4,496.9	4,527.7	3,399.0	Department of Public Welfare
กรมพัฒนาฝีมือแรงงาน.....	2,237.5	2,168.4	1,376.5	1,358.9	Department of Skill Development
กรมสวัสดิการและคุ้มครองแรงงาน.....	670.3	681.6	723.6	736.1	Department of Labour Protection and Welfare
สำนักงานประกันสังคม.....	8,607.3	8,514.6	8,212.4	9,450.5	Department of Security Office
กระทรวงยุติธรรม	6,086.6	6,857.0	1,611.0	2,034.7	Ministry of Justice
สำนักงานปลัดกระทรวง.....	5,195.3	5,913.9	837.2	1,136.9	Office of the Permanent Secretary
กรมคุมประพฤติ.....	385.1	487.4	441.8	515.5	Department of Probation
กรมบังคับคดี.....	285.8	269.8	332.0	382.3	Legal Execution Department
สำนักงานส่งเสริมงานตุลาการ.....	220.4	185.9	-	-	Office of the Judicial Affairs
กระทรวงศึกษาธิการ	159,141.5	160,853.8	162,428.0	158,729.8	Ministry of Education
สำนักงานปลัดกระทรวง.....	5,142.7	5,338.9	5,919.1	3,298.6	Office of the Permanent Secretary
กรมการศาสนา.....	2,117.3	2,115.2	2,304.3	1,819.0	The Religious Affairs Department
กรมการศึกษานอกโรงเรียน.....	3,048.0	3,468.8	3,566.5	3,621.8	Department of Non-formal Education
กรมพลศึกษา.....	2,441.6	2,258.1	1,944.8	1,798.4	Department of Physical Education
กรมวิชาการ.....	305.6	308.3	426.4	471.1	Department of Curriculum and Instruction Development
กรมศิลปากร.....	1,221.4	1,199.9	1,177.6	1,296.2	The Fine Arts Department
กรมสามัญศึกษา.....	32,354.5	34,004.5	34,310.0	35,724.1	Department of General Education

กรมอาชีวศึกษา.....	10,421.2	9,308.4	9,674.5	9,961.9	Department of Vocational Education
สถาบันเทคโนโลยีราชมงคล.....	3,603.8	3,610.8	3,204.3	3,398.3	Rajamangala Institute of Technology
สำนักงานคณะกรรมการการประถมศึกษาแห่งชาติ.....	86,940.0	87,509.0	87,248.9	84,296.2	Office of the National Primary Education Commission
สำนักงานคณะกรรมการการศึกษาเอกชน.....	5,536.4	5,659.3	6,458.5	6,634.1	Office of the Private Education Commission
สำนักงานคณะกรรมการข้าราชการครู.....	120.5	122.0	116.3	129.0	Office of the Teacher Civil Service Commission
สำนักงานคณะกรรมการวัฒนธรรมแห่งชาติ.....	223.3	207.9	228.1	217.0	Office of the National Culture Commission
สำนักงานสถานศึกษาขั้นพื้นฐาน.....	4,670.9	4,588.0	4,429.8	4,446.9	Office of the Rajabhat Institutes Council
มหาวิทยาลัยมหจุฬาลงกรณ์ราชวิทยาลัย.....	148.5	178.3	220.6	316.4	Mahachula Buddhist University
มหาวิทยาลัยมหามกุฏราชวิทยาลัย.....	96.0	96.7	97.5	115.5	Mahamakut Buddhist University
สถาบันส่งเสริมการสอนวิทยาศาสตร์และเทคโนโลยี.....	749.8	879.7	972.8	1,002.4	The Institute of the Promotion of Teaching Science and Technology
โรงเรียนมหิดลวิทยานุสรณ์.....	-	-	128.0	182.9	Mahidal Witayanusorn School
กระทรวงสาธารณสุข	58,426.0	58,697.2	41,500.6	42,262.7	Ministry of Public Health
สำนักงานปลัดกระทรวง.....	44,272.5	44,291.6	29,588.8	31,870.5	Office of the Permanent Secretary
กรมการแพทย์.....	3,083.7	3,189.3	2,556.7	2,384.5	Department of Medical Services
กรมควบคุมโรคติดต่อ.....	4,185.4	4,501.4	3,670.1	3,706.7	Department of Communicable Disease Control
กรมวิทยาศาสตร์การแพทย์.....	815.9	804.5	782.3	751.9	Department of Medical Science
กรมสุขภาพจิต.....	1,478.5	1,628.2	1,591.7	1,483.3	Department of Mental Health
กรมอนามัย.....	4,073.8	3,755.2	2,708.5	1,458.3	Department of Health
สำนักงานคณะกรรมการอาหารและยา.....	451.1	454.1	464.1	497.5	The Food and Drug Administration
สถาบันวิจัยระบบสาธารณสุข.....	65.1	72.9	138.4	110.0	Health System Research Institute
กระทรวงอุตสาหกรรม	4,088.3	4,015.4	4,213.8	4,246.5	Ministry of Industry
สำนักงานปลัดกระทรวง.....	918.7	616.8	701.4	733.0	Office of the Permanent Secretary
กรมทรัพยากรธรณี.....	1,602.7	1,504.8	1,597.4	1,235.5	Department of Mineral Resources
กรมโรงงานอุตสาหกรรม.....	462.4	816.4	805.4	901.2	Department of Industrial Works

ตาราง 9.7 สรุปงบประมาณรายจ่ายของประเทศ จำแนกเป็นรายการกระทรวง กรม และส่วนราชการอิสระ ปีงบประมาณ 2543 - 2546 (ต่อ)
TABLE 9.7 SUMMARY OF BUDGET EXPENDITURE BY MINISTRY, DEPARTMENT AND INDEPENDENT PUBLIC AGENCY:

FISCAL YEARS 2000 - 2003 (Contd.)

ส่วนราชการ	(ล้านบาท Million Baht)				Government organizational
	2543 (2000)	2544 (2001)	2545 (2002)	2546 ^P (2003)	
กรมส่งเสริมอุตสาหกรรม.....	659.7	648.8	627.3	903.3	Department of Industrial Promotion
สำนักงานมาตรฐานผลิตภัณฑ์อุตสาหกรรม.....	315.6	344.7	382.7	321.8	Thai Industrial Standards Institute
สำนักงานเศรษฐกิจอุตสาหกรรม.....	129.2	83.9	99.6	151.7	The Office of Industrial Economics
กระทรวงวิทยาศาสตร์ เทคโนโลยี และสิ่งแวดล้อม	12,869.2	12,579.1	12,095.7	14,043.3	Ministry of Science, Technology and Environment
สำนักงานปลัดกระทรวง.....	1,519.6	1,607.7	1,555.9	1,572.0	Office of the Permanent Secretary
กรมควบคุมมลพิษ.....	224.4	237.8	194.1	263.3	Pollution Control Department
กรมพัฒนาและส่งเสริมพลังงาน.....	3,461.0	3,297.1	2,780.4	2,867.5	Department of Energy Development and Promotion
กรมวิทยาศาสตร์บริการ.....	246.9	218.8	204.3	259.7	Department of Science Service
กรมส่งเสริมคุณภาพสิ่งแวดล้อม.....	293.1	298.3	243.6	305.2	Department of Environmental Quality Promotion
สำนักงานคณะกรรมการวิจัยแห่งชาติ.....	462.2	584.9	-	-	The National Research Council of Thailand
สำนักงานนโยบายและแผนสิ่งแวดล้อม.....	4,028.8	3,646.0	5,061.8	6,401.6	Office of Environmental Policy and Planning
สำนักงานพลังงานปรมาณูเพื่อสันติ.....	870.4	678.1	262.5	274.8	Office of Atomic Energy for Peace
สำนักงานพัฒนาวิทยาศาสตร์และเทคโนโลยีแห่งชาติ.....	1,762.8	2,010.4	1,588.0	1,730.4	National Science and Technology Development Agency
สำนักงานพัฒนาเทคโนโลยีอวกาศและภูมิสารสนเทศ (องค์การมหาชน).....	-	-	205.1	368.8	Geo-Informatics and Space Technology Development Agency (Public Organization)
ทบวงมหาวิทยาลัย	33,853.0	32,278.2	32,035.5	32,444.7	Ministry of University Affairs
สำนักงานปลัดทบวง.....	3,866.0	3,929.7	3,933.4	4,520.4	Office of the Permanent Secretary
จุฬาลงกรณ์มหาวิทยาลัย.....	3,561.8	3,722.1	3,700.5	3,967.2	Chulalongkorn University

มหาวิทยาลัยเกษตรศาสตร์.....	2,006.3	1,899.2	2,080.4	2,078.6	Kasetsart University
มหาวิทยาลัยขอนแก่น.....	2,356.5	2,360.8	2,409.0	2,314.8	Khon Kaen University
มหาวิทยาลัยเชียงใหม่.....	2,375.4	2,312.7	2,237.2	2,354.9	Chiang Mai University
มหาวิทยาลัยทักษิณ.....	302.4	287.4	379.7	403.2	Taksin University
มหาวิทยาลัยธรรมศาสตร์.....	1,880.5	1,556.9	1,722.2	1,524.3	Thammasat University
มหาวิทยาลัยนครสวรรค์.....	864.5	840.4	757.4	795.4	Naresuan University
มหาวิทยาลัยบูรพา.....	540.0	420.5	381.4	415.6	Burapha University
มหาวิทยาลัยมหาสารคาม.....	663.5	439.5	553.3	412.7	Maha Sarakham University
มหาวิทยาลัยมหิดล.....	4,991.1	4,824.6	5,044.3	4,576.6	Mahidol University
มหาวิทยาลัยแม่โจ้.....	483.8	428.4	409.0	386.7	Maejo University
มหาวิทยาลัยรามคำแหง.....	872.0	734.7	756.5	808.6	Ramkhamhaeng University
มหาวิทยาลัยศรีนครินทรวิโรฒ.....	1,407.7	1,119.1	1,014.2	999.9	Srinakharinwirot University
มหาวิทยาลัยศิลปากร.....	729.0	751.0	763.3	785.0	Silpakorn University
มหาวิทยาลัยสงขลานครินทร์.....	2,076.4	1,997.4	1,734.1	1,780.6	Prince of Songkla University
มหาวิทยาลัยสุโขทัยธรรมมาธิราช.....	348.7	362.0	390.3	419.1	Sukhothaimathathirat Open University
มหาวิทยาลัยอุบลราชธานี.....	366.2	379.0	299.7	276.8	Ubonratchathani University
สถาบันเทคโนโลยีพระจอมเกล้า วิทยาเขตเจ้าคุณทหาร สาครกระบี่.....	870.8	768.5	647.1	673.1	King Mongkut's Institute of Technology, Lad Krabang
สถาบันเทคโนโลยีพระจอมเกล้า พระนครเหนือ.....	906.1	772.6	539.5	602.5	King Mongkut's Institute of Technology, North Bangkok
มหาวิทยาลัยเทคโนโลยีพระจอมเกล้า ธนบุรี.....	539.1	438.0	465.8	525.4	King Mongkut's University of Technology, Thonburi
สถาบันบัณฑิตพัฒนบริหารศาสตร์.....	242.9	218.8	221.4	230.3	National Institute of Development Administration
มหาวิทยาลัยเทคโนโลยีสุรนารี.....	495.8	494.6	446.4	496.2	Suranaree University of Technology
มหาวิทยาลัยวลัยลักษณ์.....	422.2	408.4	306.0	396.7	Walailak University
มหาวิทยาลัยแม่ฟ้าหลวง.....	684.3	811.9	823.3	672.6	Mae Fa Luang University

ตาราง 9.7 สรุปงบประมาณรายจ่ายของประเทศ จำแนกเป็นรายการกระทรวง กรม และส่วนราชการอิสระ ปีงบประมาณ 2543 - 2546 (ต่อ)

TABLE 9.7 SUMMARY OF BUDGET EXPENDITURE BY MINISTRY, DEPARTMENT AND INDEPENDENT PUBLIC AGENCY:

FISCAL YEARS 2000 - 2003 (Contd.)

ส่วนราชการ	(ล้านบาท Million Baht)				Government organizational
	2543 (2000)	2544 (2001)	2545 (2002)	2546 ^a (2003)	
ศูนย์มนุษยชาติสิรินธร (องค์การมหาชน).....	-	-	20.1	22.5	Princess Maha Chakri Sirindhorn Anthropology Centre (Public Organization)
สถาบันระหว่างประเทศเพื่อการค้าและการพัฒนา (องค์การมหาชน).....	-	-	-	5.0	International institute of commerce and development (Public agency)
ส่วนราชการอิสระ (ฐานะเป็นกรม)	47,554.2	47,498.7	47,914.3	49,679.4	Independent Public Agencies (Department Level)
ราชบัณฑิตยสถาน.....	40.0	40.3	41.9	43.8	The Royal Institute
สำนักพระราชวัง.....	1,028.3	1,058.5	1,136.5	1,197.2	Bureau of the Royal Household
สำนักงานตรวจเงินแผ่นดิน.....	251.2	263.4	286.4	399.5	The Office of His Majesty's Principal Private Secretary
สำนักงานตรวจเงินแผ่นดิน.....	549.5	-	-	-	Office of the Auditor-General of Thailand
สำนักงานเลขาธิการวุฒิสภา.....	270.5	368.1	700.9	802.3	The Secretariat of Senate
สำนักงานเลขาธิการสภาผู้แทนราษฎร.....	1,088.6	1,140.4	1,841.6	1,902.0	The Secretariat of the House of Representatives
สำนักงานอัยการสูงสุด.....	1,503.8	2,073.5	2,729.3	2,976.0	Office of the Attorney-General
สำนักงานตำรวจแห่งชาติ.....	42,822.3	42,554.5	40,447.6	41,651.2	Royal Thai Police Headquarters
สถาบันพระปกเกล้า.....	-	-	265.0	220.0	King Prajadhipok's Institute
สำนักงานคณะกรรมการวิจัยแห่งชาติ.....	-	-	465.1	487.4	The National Research Council of Thailand
หน่วยงานอิสระตามรัฐธรรมนูญ	1,566.6	3,806.9	7,972.8	8,256.5	Independent Bodies under the Constitution
สำนักงานคณะกรรมการการเลือกตั้ง.....	1,500.6	2,122.5	357.0	415.0	Office of the Election Board
สำนักงานศาลรัฐธรรมนูญ.....	66.0	54.8	61.1	69.0	Office of the Constitution Court

สำนักงานผู้ตรวจการแผ่นดินของรัฐสภา.....	-	22.8	32.7	45.4	Office of the Ombudsman
สำนักงานคณะกรรมการสิทธิมนุษยชนแห่งชาติ.....	-	33.3	35.8	65.7	Office of the Human Right Commission
สำนักงานศาลปกครอง.....	-	689.6	642.0	615.2	The Office of the Administrative Court
สำนักงานการตรวจเงินแผ่นดิน.....	-	550.2	632.0	682.9	The State Audit Office
สำนักงานศาลยุติธรรม.....	-	150.0	5,938.6	6,043.6	The Office of the Court of Justice
สำนักงานคณะกรรมการป้องกันและปราบปรามการทุจริตแห่งชาติ.....	-	183.7	273.6	319.7	Office of the National of Counter Corruption Commission
งบกลาง	76,935.8	86,912.0	183,940.5	148,133.9	Central Fund
เงินเบี้ยหวัด บำเหน็จ บำนาญ.....	31,750.0	37,000.0	45,000.0	48,400.0	Pensions and gratuities
เงินช่วยเหลือข้าราชการและลูกจ้าง.....	16,000.0	18,500.0	3,000.0	2,980.0	Compensation to government officials
เงินเลื่อนขั้น เลื่อนอันดับเงินเดือน และเงินปรับวุฒิข้าราชการ.....	6,500.0	6,450.0	9,000.0	9,000.0	Reclassification
เงินสำรอง เงินสมทบ และเงินชดเชยของข้าราชการ.....	8,750.0	10,000.0	16,500.0	17,000.0	Compensation and contingency fund for government officials
เงินสมทบของลูกจ้างประจำ.....	360.0	360.0	400.0	430.0	Contingency fund for permanent employee
ค่าใช้จ่ายเกี่ยวกับการเสด็จพระราชดำเนิน และต้อนรับประมุขต่างประเทศ.....	200.0	200.0	300.0	300.0	Expenditure in connection with royal journey and visits, including reception of head of states
เงินราชการลับในการรักษาความมั่นคงของประเทศ.....	-	5.0	5.0	5.0	Classified expenditures for national security
ค่าใช้จ่ายจัดงานเฉลิมพระเกียรติพระบาทสมเด็จพระ เจ้าอยู่หัวเฉลิมพระชนมพรรษาครบ 6 รอบ.....	200.0	-	-	-	Expenses on His Majesty the King' 6 th Cycle Birthday Celebration
ค่าใช้จ่ายเพื่อรองรับการดำเนินงานขององค์กรตาม กฎหมายรัฐธรรมนูญฉบับใหม่.....	603.1	-	-	-	Expenses for the operation of the legal organs under the new constitution
ค่าใช้จ่ายในการดำเนินการรักษาความมั่นคง ของประเทศ.....	200.0	245.0	296.0	300.0	Expenditure for maintenance of national security
เงินสำรองจ่ายเพื่อกรณีฉุกเฉินหรือจำเป็น.....	9,372.7	9,302.0	9,289.5	9,368.9	Contingency fund for emergency

ตาราง 9.7 สรุปงบประมาณรายจ่ายของประเทศ จัดแนกเป็นรายการกระทรวง กรม และส่วนราชการอิสระ ปีงบประมาณ 2543 - 2546 (ต่อ)
 TABLE 9.7 SUMMARY OF BUDGET EXPENDITURE BY MINISTRY, DEPARTMENT AND INDEPENDENT PUBLIC AGENCY:

FISCAL YEARS 2000 - 2003 (Contd.)

ส่วนราชการ	(ล้านบาท Million Baht)				Government organizational
	2543 (2000)	2544 (2001)	2545 (2002)	2546 ^p (2003)	
เงินขวัญถุงโครงการเปลี่ยนเส้นทางชีวิต:					
เกษียณก่อนกำหนด.....	-	1,700.0	2,500.0	2,000.0	Gifts for participants on early retirement project
ค่าใช้จ่ายในการปรับปรุงระบบงบประมาณ.....	-	150.0	50.0	-	Expenditure for modernizing budget management
ค่าใช้จ่ายโครงการอันเนื่องมาจากพระราชดำริ.....	2,000.0	2,000.0	2,000.0	2,000.0	Expenditure under royal development projects
เงินชดเชยค่าจ้างสิ่งก่อสร้าง.....	1,000.0	1,000.0	1,500.0	2,000.0	Compensation for construction works
เงินรางวัลประจำปี.....	-	-	4,450.0	4,450.0	Annual bonus payment
ค่าใช้จ่ายในการชำระหนี้กองทุนหมู่บ้าน และชุมชนเมือง.....	-	-	11,650.0	12,800.0	Expenditure for debt repayment of village and town community fund
ค่าใช้จ่ายในการรักษาพยาบาลข้าราชการ ลูกจ้าง และ พนักงานของรัฐ.....	-	-	18,000.0	18,000.0	Expenditure for medical care of civil servants, employees and state personnel
ค่าใช้จ่ายหลักประกันสุขภาพถ้วนหน้า.....	-	-	2,000.0	-	Expenditure for universal health insurance
ค่าใช้จ่ายสำรองเพื่อกระตุ้มเศรษฐกิจ.....	-	-	58,000.0	-	Reserve for economic resuscitation
ค่าใช้จ่ายในการปรับปรุงโครงสร้างทางเศรษฐกิจ และสังคม.....	-	-	-	16,600.0	Expenditure of improving on the economic and social structure
ค่าใช้จ่ายในการปรับโครงสร้างส่วนราชการ.....	-	-	-	1,500.0	Expenditure of adjusting the government structure
ค่าใช้จ่ายในการเป็นเจ้าภาพจัดประชุมเอเปค 2003.....	-	-	-	1,000.0	Expenditure of arrangement on the host of 2003 APEC meeting
รัฐวิสาหกิจ	24,286.9	32,274.3	37,181.8	42,642.1	State Enterprises
การท่องเที่ยวแห่งประเทศไทย.....	2,920.2	2,918.8	3,161.7	3,312.0	The Tourism Authority of Thailand
การรถไฟแห่งประเทศไทย.....	4,522.8	8,320.9	9,223.3	8,652.6	The State Railway of Thailand

การนิคมอุตสาหกรรมแห่งประเทศไทย.....	8.7	-	-	-	-	The Industrial Estate Authority of Thailand
การศึกษาแห่งประเทศไทย.....	932.2	986.8	1,048.9	981.3	981.3	Sports Authority of Thailand
การประปาส่วนกลาง.....	220.0	-	-	-	-	The Metropolitan Water Works Authority
การประปาส่วนภูมิภาค.....	1,918.9	2,294.5	2,403.8	2,084.2	2,084.2	The Provincial Water Works Authority
การเคหะแห่งชาติ.....	1,150.0	1,109.6	694.3	475.7	475.7	National Housing Authority
การทางพิเศษแห่งประเทศไทย.....	5,370.2	5,290.3	4,920.7	10,696.5	10,696.5	Expressway and Rapid Transit Authority of Thailand
การท่าเรือแห่งประเทศไทย.....	1,851.5	2,749.0	500.0	-	-	Port Authority of Thailand
องค์การสวนสัตว์.....	345.1	271.4	375.9	322.5	322.5	The Zoological Park Organization
องค์การตลาดเพื่อเกษตรกร.....	23.8	4.9	7.9	12.3	12.3	The Marketing Organization for Farmers
สถาบันวิจัยวิทยาศาสตร์และเทคโนโลยี						Thailand Institute of Scientific and Technological Research
แห่งประเทศไทย.....	384.3	447.6	564.5	572.9	572.9	
สำนักงานกองทุนสงเคราะห์การทำสวนยาง.....	750.5	771.8	963.6	1,080.1	1,080.1	Office of the Rubber Replanting Aid Fund Board
การรถไฟแห่งประเทศไทย.....	2,452.0	3,124.3	2,764.9	5,883.2	5,883.2	Mass Rapid Transit Authority of Thailand
องค์การสวนพฤกษศาสตร์.....	64.3	63.3	55.7	57.6	57.6	Botanical Garden Organization
องค์การสวนยาง.....	1,000.0	2,103.1	1,300.0	1,347.7	1,347.7	Rubber Estate Organization
สถาบันการบินพลเรือน.....	63.9	61.0	65.0	90.5	90.5	Civil Aviation Training Center
องค์การพิพิธภัณฑ์วิทยาศาสตร์แห่งชาติ.....	78.3	82.9	89.2	127.9	127.9	National Science Museum
องค์การจัดการน้ำเสีย.....	52.7	56.7	107.5	173.1	173.1	Waste Water Management Authority
ธนาคารเพื่อการเกษตรและสหกรณ์การเกษตร.....	163.5	1,171.5	8,438.5	6,492.3	6,492.3	Bank for Agriculture and Agricultural Cooperatives
องค์การอุตสาหกรรมป่าไม้.....	14.0	20.9	71.4	65.4	65.4	The Forestry Industry Organization
องค์การขนส่งมวลชนกรุงเทพ.....	-	425.0	425.0	214.3	214.3	Bangkok Mass Transit Authority
กองทุนและเงินหมุนเวียน	33,295.5	35,496.2	54,556.5	59,598.5	59,598.5	Revolving funds

ที่มา: สำนักงบประมาณ สำนักนายกรัฐมนตรี

Source: Bureau of the Budget, Office of the Prime Minister

ตาราง 9.8 หนี้รัฐบาลคลังต่างประเทศ และภายในประเทศ จำแนกตามประเภท ปีงบประมาณ 2543 - 2545
 TABLE 9.8 EXTERNAL AND DOMESTIC GOVERNMENT DEBT BY TYPE: FISCAL YEARS 2000 - 2002
 (ล้านบาท นอกจากต่อคนเป็นบาท Million Baht, except per capita in Baht)

ประเภท	หนี้รัฐบาลคลัง Government debt		ต่อคน		Type	
	เมื่อ 30 กันยายน As of 30 th September	เมื่อ 30 กันยายน As of 30 th September	Per capita	Per capita		
	2543 (2000)	2544 (2001)	2545 (2002)	2543 (2000)	2544 (2001)	
รวมยอด	2,085,659.2	2,337,462.2	2,657,974.8	33,421.3	37,153.2	41,904.0
หนี้เงินกู้โดยตรงของรัฐบาล.....	1,113,883.6	1,263,705.2	1,672,159.5	17,849.2	20,086.1	26,362.2
หนี้ที่รัฐบาลค้ำประกันการชำระคืน.....	971,775.6	1,073,757.0	985,815.3	15,572.1	17,067.1	15,541.8
หนี้รัฐบาลคลังต่างประเทศ.....	897,392.4	897,062.2	794,769.3	14,380.1	14,258.5	12,529.9
หนี้เงินกู้โดยตรงของรัฐบาล.....	395,170.7	449,611.9	411,179.9	6,332.3	7,146.4	6,482.4
หนี้ที่รัฐบาลค้ำประกันการชำระคืน.....	502,221.7	447,450.3	383,589.4	8,047.8	7,112.1	6,047.5
หนี้รัฐบาลคลังภายในประเทศ.....	1,188,266.8	1,440,400.0	1,863,205.5	19,041.2	22,894.7	29,374.1
หนี้เงินกู้โดยตรงของรัฐบาล.....	718,712.9	814,093.3	1,260,979.6	11,516.9	12,939.7	19,879.8
หนี้ที่รัฐบาลค้ำประกันการชำระคืน.....	469,553.9	626,306.7	602,225.9	7,524.3	9,955.0	9,494.3

หมายเหตุ: จำนวนประชากร จากงานการคาดประมาณประชากรของประเทศไทย พ.ศ. 2533 - 2563

Note: Population based on Population Projection for Thailand: 1990 - 2020.

ที่มา: กรมบัญชีกลาง กระทรวงการคลัง

Source: The Comptroller - General's Department, Ministry of Finance

ตาราง 9.9 หนี้รัฐบาลคงค้างภายในประเทศ - หนี้เงินกู้โดยตรงของรัฐบาล จำนวนตามประเภทเงินกู้ ปีงบประมาณ 2541 - 2545

TABLE 9.9 DOMESTIC GOVERNMENT DEBT- DIRECT GOVERNMENT LOANS BY TYPE OF DEBT: FISCAL YEARS 1998 - 2002

ประเภทเงินกู้	2541	2542	2543	2544	2545	Type of debt
	(1998)	(1999)	(2000)	(2001)	(2002)	
	จำนวน Number (ล้านบาท Million Baht)					
รวมยอด	227,016	598,640	718,713	814,093	1,260,980	Total
พันธบัตรเงินกู้.....	212,016	568,640	635,788	688,693	1,066,980	Bonds
ตั๋วสัญญาใช้เงิน.....	15,000	15,000	20,000	20,000	45,000	Promissory notes
ตั๋วเงินคลัง.....	-	15,000	62,925	89,000	149,000	Treasury bills
ตั๋วสัญญาใช้เงินเพื่อปรับโครงสร้างหนี้.....	-	-	-	16,400	-	Restructuring promissory notes
	อัตราร้อยละ Percentage					
รวมยอด	100.0	100.0	100.0	100.0	100.0	Total
พันธบัตรเงินกู้.....	93.4	95.0	88.5	84.6	84.6	Bonds
ตั๋วสัญญาใช้เงิน.....	6.6	2.5	2.8	2.5	3.6	Promissory notes
ตั๋วเงินคลัง.....	-	2.5	8.7	10.9	11.8	Treasury bills
ตั๋วสัญญาใช้เงินเพื่อปรับโครงสร้างหนี้.....	-	-	-	2.0	-	Restructuring promissory notes

ที่มา: กรมบัญชีกลาง กระทรวงการคลัง

Source: The Comptroller - General's Department, Ministry of Finance

ตาราง 9.10 หนี้รัฐบาลคงค้างต่างประเทศ - หนี้เงินกู้โดยตรงของรัฐบาล จำแนก

TABLE 9.10 EXTERNAL GOVERNMENT DEBT - DIRECT GOVERNMENT

สกุลเงิน และแหล่งเงินกู้	2541 (1998)		2542 (1999)		2543
	พันดอลลาร์สหรัฐ	ล้านบาท	พันดอลลาร์สหรัฐ	ล้านบาท	พันดอลลาร์สหรัฐ
	Thousand U.S.\$	Million Baht	Thousand U.S.\$	Million Baht	Thousand U.S.\$
รวมยอด	6,913,353	272,870	8,777,305	361,011	9,328,864
ดอลลาร์สหรัฐ.....	4,775,462	188,488	5,179,826	213,046	5,927,956
ธนาคารโลก (IBRD).....	1,194,327	47,140	1,839,172	75,645	2,227,534
ธนาคารพัฒนาเอเชีย (ADB).....	1,075,088	42,434	1,130,699	46,506	1,552,444
สมาคมพัฒนาระหว่างประเทศ (IDA).....	96,417	3,806	93,521	3,847	90,179
กองทุนระหว่างประเทศเพื่อการ					
พัฒนาเกษตรกรรม (IFAD).....	500	20	-	-	-
กองทุนโอเปค (OPEC).....	8,536	337	5,042	207	2,421
องค์การบริหารวิเทศกิจแห่ง					
สหรัฐอเมริกา (AID).....	82,117	3,241	79,334	3,263	76,542
อื่น ๆ ในสกุลเงินดอลลาร์สหรัฐ.....	2,318,477	91,510	2,032,058	83,578	1,978,836
เงินญี่ปุ่น.....	1,994,769	78,734	3,463,710	142,462	3,293,896
ธนาคารเพื่อความร่วมมือระหว่างประเทศ					
แห่งญี่ปุ่น (JBIC)	1,697,965	67,019	2,496,708	102,689	3,200,756
ตลาดการเงิน.....	296,804	11,715	282,419	11,616	93,140
สถาบันการเงินเอกชน (PFI)	-	-	684,583	28,157	-
มาร์กเยอรมนี.....	55,316	2,183	53,890	2,217	45,652
ดอลลาร์แคนาดา.....	17,474	690	17,374	715	16,385
ปอนด์สเตอร์ลิง.....	6,586	260	5,073	209	3,387
โครเนอร์เดนมาร์ก.....	21,700	856	17,235	709	12,183
ฟรังก์สวิส.....	-	-	-	-	-
ริยาลซาอุดีอาระเบีย.....	8,291	327	5,217	215	2,142
ซิลลิงฮอลแลนด์.....	22,266	879	20,192	830	16,746
อื่น ๆ.....	11,489	453	14,788	608	10,517

ที่มา: กรมบัญชีกลาง กระทรวงการคลัง

ตามสกุลเงิน และแหล่งเงินทุน ปีงบประมาณ 2541 - 2545

LOANS BY CURRENCY AND SOURCE OF FUND: FISCAL YEARS 1998 - 2002

(2000)	2544 (2001)		2545 (2002)		
ล้านบาท	พันดอลลาร์สหรัฐ	ล้านบาท	พันดอลลาร์สหรัฐ	ล้านบาท	Currency and source of fund
Million Baht	Thousand U.S.\$	Million Baht	Thousand U.S.\$	Million Baht	
395,171	10,096,831	449,612	9,456,760	411,179	Total
251,109	6,782,721	302,035	5,937,242	258,151	U.S. Dollar
					International Bank for
					Reconstruction and Development
94,358	2,502,877	111,453	2,113,445	91,893	Asian Development Bank
65,762	1,441,277	64,180	605,894	26,344	International Development
					Association
3,820	87,009	3,875	83,633	3,636	International Fund for
					Agricultural Development
-	-	-	-	-	
103	712	32	474	21	The OPEC Special Fund
					Agency for International
					Development (AID)
3,242	73,623	3,278	69,278	3,012	Others in U.S. Dollar
83,824	2,677,223	119,217	3,064,518	133,245	
139,529	3,212,633	143,058	3,418,412	148,632	Japanese Yen
					Japan Bank for International
					Cooperation
135,584	3,050,183	135,824	2,971,267	129,191	
3,945	-	-	288,188	12,530	Capital Market
					Private Financial Institute
-	162,450	7,234	158,957	6,911	
1,934	48,115	2,143	52,500	2,283	Deutsche Mark
694	15,004	668	14,450	628	Canadian Dollar
143	2,270	101	1,206	52	Pound Sterling
516	10,555	470	9,063	394	Danish Kroner
-	-	-	-	-	Swiss Franc
91	-	-	-	-	Saudi Riyal
709	17,353	773	18,641	811	Austria Schilling
446	8,180	364	5,246	228	Others

Source: The Comptroller - General's Department, Ministry of Finance

หน้าว่าง

บทที่ 10
สถิติบัญชีประชาชาติ



CHAPTER 10
NATIONAL ACCOUNTS STATISTICS

แผนภูมิ 10 ผลิตภัณฑ์ภาคต่อคน ตามราคาปี 2531 จำแนกเป็นรายภาค พ.ศ. 2539 - 2543

CHART 10 GROSS REGIONAL PRODUCT PER CAPITA AT 1988 PRICES BY REGION:
1996 - 2000

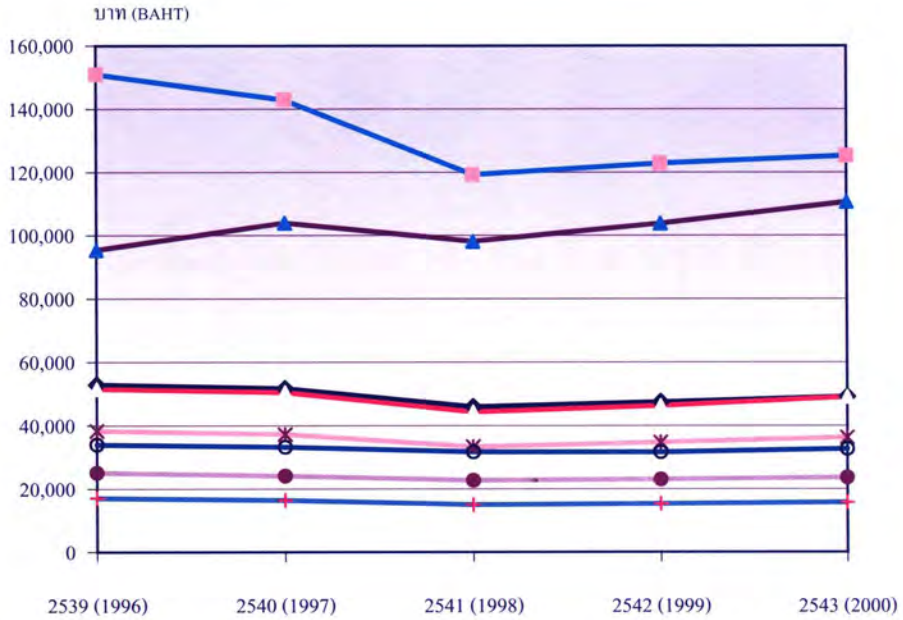

- ◆ ทั้งราชอาณาจักร WHOLE KINGDOM
- กรุงเทพฯ และปริมณฑล BANGKOK AND VICINITIES
- ภาคกลางส่วนกลาง SUB-CENTRAL REGION
- ▲ ภาคตะวันออก EASTERN REGION
- ✕ ภาคตะวันตก WESTERN REGION
- ภาคเหนือ NORTHERN REGION
- + ภาคตะวันออกเฉียงเหนือ NORTHEASTERN REGION
- ภาคใต้ SOUTHERN REGION

ที่มา: สำนักงานคณะกรรมการพัฒนาการเศรษฐกิจและสังคมแห่งชาติ

SOURCE: OFFICE OF THE NATIONAL ECONOMIC AND SOCIAL DEVELOPMENT BOARD

สถิติบัญชีประชาชาติ

สถิติเกี่ยวกับรายได้ประชาชาติที่เสนอในบทนี้ ได้มาจากเอกสาร รายได้ประชาชาติของประเทศไทย ซึ่งจัดพิมพ์โดย สำนักงานคณะกรรมการพัฒนาการเศรษฐกิจและสังคมแห่งชาติ สำนักนายกรัฐมนตรี

สถิติ "รายได้ประชาชาติ" เป็นเครื่องชี้ภาวะเศรษฐกิจของประเทศ ข้อมูลสถิติสะท้อนให้เห็นสภาวะของการเปลี่ยนแปลงทางเศรษฐกิจในด้าน การผลิต การบริโภค การลงทุน การออม รายได้ และการใช้จ่าย เพื่อแสดงถึงสภาพที่แท้จริงในรอบระยะเวลาแต่ละปี ซึ่งใช้เป็นแนวทางประกอบการพิจารณากำหนดนโยบาย แผนงาน และการวิเคราะห์ทางเศรษฐกิจทั้งภาครัฐบาลและเอกชน ยิ่งกว่านั้น ยังเป็นเครื่องวัดผลการพัฒนาตาม แผนพัฒนาเศรษฐกิจและสังคมของประเทศอีกด้วย

ประเทศไทยใช้ระบบบัญชีประชาชาติสากล (System of National Accounts) เป็นหลักในการคำนวณ บัญชีประชาชาติ ซึ่งสามารถทำได้ 3 ด้านคือ ด้านการผลิต ด้านรายจ่าย และด้านรายได้ ซึ่งผลการคำนวณทั้ง 3 ด้าน จะมีค่าเท่ากัน

ด้านการผลิต

ผลิตภัณฑ์ในประเทศ คือผลรวมมูลค่าเพิ่มทั้งสิ้นของสาขาการผลิตต่าง ๆ ในประเทศซึ่งจำแนกออกเป็น 11 สาขา มูลค่าเพิ่มของแต่ละสาขาการผลิต คำนวณจากยอดขายของสาขานั้น ๆ หักด้วยมูลค่าของสินค้าและบริการที่ซื้อจากสาขาการผลิตอื่น

ผลิตภัณฑ์ประชาชาติตามราคาตลาด (ราคาประจำปี) คือผลิตภัณฑ์ในประเทศ บวกผลตอบแทนปัจจัยการผลิตสุทธิจากต่างประเทศ ก่อนหักค่าเสื่อมราคาของสินทรัพย์

ผลิตภัณฑ์ประชาชาติตามราคาคงที่ คำนวณขึ้นเพื่อจะแสดงถึง มูลค่าของสินค้าและบริการอันแท้จริงที่ได้ผลิตขึ้นในปีนั้น โดยไม่มีการเปลี่ยนแปลงของราคาเข้ามาเกี่ยวข้องด้วย ผลิตภัณฑ์ประชาชาติตามราคาคงที่ คำนวณโดยใช้ราคาในปีที่กำหนด (2531) เป็นปีฐาน

ผลิตภัณฑ์ในประเทศตามราคาปัจจัยการผลิต คือ ผลิตภัณฑ์ในประเทศตามราคาตลาด (ราคาประจำปี) หักภาษีทางอ้อม

ด้านรายจ่าย

ค่าใช้จ่ายในท้องตลาดที่เป็นผลิตภัณฑ์ในประเทศ เป็นผลรวมของรายจ่ายเพื่อการอุปโภคบริโภคของ เอกชนและของรัฐบาล ค่าใช้จ่ายในการสะสมทุนถาวร และมูลค่าส่วนเปลี่ยนของสินค้าคงเหลือ บวกมูลค่าการ ส่งออกสินค้าและบริการ หักมูลค่าการนำเข้าสินค้าและบริการ

ด้านรายได้

รายได้ประชาชาติจำแนกตามประเภทรายได้ เป็นผลรวมของรายได้ ของเจ้าของปัจจัยการผลิต ในการ ผลิตนั้น ผู้ผลิตใช้ปัจจัยต่าง ๆ ในการผลิตสินค้าและบริการ และได้จ่ายค่าตอบแทนแก่เจ้าของปัจจัยการผลิตไป ในรูป เงินเดือน ค่าจ้าง ค่าเช่า ดอกเบี้ย และกำไร

National Accounts Statistics

The source of national income statistics presented in this chapter is the publication called, "National Income of Thailand", published by the Office of the National Economic and Social Development Board, Office of the Prime Minister.

"National Income" statistics are the economic indicator of the nation. This type of data reflects the changes of the economy in relation to production, consumption, investment, savings, income and expenditures as a true indicator of the economic situation for each year. It serves as an instrument needed for the analysis procedures to formulate the economic policy and planning for both public and private sectors. Furthermore, this statistics are the important tools for evaluating the development of the national economy according to the targets of the National Economic and Social Development Plan.

The estimations of the national income of Thailand were made in accordance with the System of National Accounts. The result of the national income estimation on production approach, expenditure approach, and income approach, are the same value.

Production approach

Gross Domestic Products (GDP) is the summation of all the values added of the domestic production which has been classified into 11 sectors. The value added of each sector represents the sales of that sector less the value of goods and services purchased from other sector.

Gross National Products (GNP) at current market price is the total of Gross Domestic Products (GDP) at current market prices adds net factor income payment from the rest of the world before the deduction of provision for the consumption of fix capital.

Gross National Products (GNP) at constant price, the purpose of its estimation is to obtain the real value of all goods and services in the economy during a certain period without any change of the price. The GNP at constant price was calculated by using price of a certain year (1988) as the base year.

Gross Domestic Products at factor cost is the total of Gross Domestic Products (GDP) at current market prices less indirect taxes.

Expenditure approach

Expenditure on GDP is the total of the private and general government consumption expenditures, gross fixed capital formation and change in inventories plus exports minus imports of goods and services.

Income approach

National income classified by type of income is the summation of all income of the owners of the factors of production. In producing, producers use different factors of production to produce goods and services and pay the returns to the owners of the factors of production in the forms of salaries, wages, rents, interests and profits.

หน้าว่าง

ตาราง 10.1 รายได้ประชาชาติ ผลิตภัณฑ์มวลรวมประชาชาติ และรายจ่ายเพื่ออุปโภคบริโภค พ.ศ. 2541 - 2543
 TABLE 10.1 NATIONAL INCOME, GROSS NATIONAL PRODUCT AND CONSUMPTION EXPENDITURE: 1998 - 2000

(จำนวนเป็นล้านบาท นอกจากต่อประชากรหนึ่งคนเป็นบาท Million Baht, except per capita in Baht)

รายการ	2541 (1998)	2542 (1999)	2543 ^P (2000)	Item
รายได้ประชาชาติ				National Income
ราคาประจำปี.....	3,311,048	3,330,247	3,615,313	Current market prices
ต่อประชากรหนึ่งคน.....	54,101	53,882	57,932	Per capita
ผลิตภัณฑ์มวลรวมประชาชาติ				Gross National Product
ราคาประจำปี.....	4,466,403	4,505,696	4,827,851	Current market prices
ต่อประชากรหนึ่งคน.....	72,979	72,901	77,362	Per capita
ราคาปี 2531.....	2,677,496	2,815,048	2,984,281	At 1988 prices
ต่อประชากรหนึ่งคน.....	43,749	45,547	47,820	Per capita
รายจ่ายเพื่ออุปโภคบริโภคของเอกชน				Private Consumption Expenditure
ราคาประจำปี.....	2,505,312	2,591,129	2,751,901	Current market prices
ต่อประชากรหนึ่งคน.....	40,936	41,924	44,097	Per capita
ราคาปี 2531.....	1,478,785	1,542,191	1,617,965	At 1988 prices
ต่อประชากรหนึ่งคน.....	24,163	24,952	25,926	Per capita
รายจ่ายเพื่ออุปโภคบริโภคของรัฐบาล				General Government Consumption Expenditure
ราคาประจำปี.....	511,691	533,507	560,767	Current market prices
ต่อประชากรหนึ่งคน.....	8,361	8,632	8,986	Per capita
ราคาปี 2531.....	262,962	271,337	278,401	At 1988 prices
ต่อประชากรหนึ่งคน.....	4,297	4,390	4,461	Per capita

ที่มา: สำนักงานคณะกรรมการพัฒนาการเศรษฐกิจและสังคมแห่งชาติ สำนักงานรัฐมนตรี

Source: Office of the National Economic and Social Development Board, Office of the Prime Minister

ตาราง 10.2 ผลิตภัณฑ์มวลรวมประชาชาติตามราคาประจำปี จำแนกตามสาขาการผลิต
พ.ศ. 2541 - 2543

TABLE 10.2 GROSS NATIONAL PRODUCT AT CURRENT MARKET PRICES BY
INDUSTRIAL ORIGIN: 1998 - 2000

(ล้านบาท Million Baht)				
สาขาการผลิต	2541 (1998)	2542 (1999)	2543 ^P (2000)	Industrial origin
สาขาเกษตรกรรม.....	564,879	497,149	504,513	Agriculture
พืชผล.....	326,861	263,456	265,248	Crops
ปศุสัตว์.....	43,914	49,702	41,174	Livestock
ประมง.....	107,983	97,316	105,313	Fisheries
ป่าไม้.....	6,239	5,619	5,308	Forestry
บริการทางการเกษตร.....	13,590	13,717	12,184	Agricultural services
การแปรรูปสินค้าเกษตรอย่างง่าย.....	66,292	67,339	75,286	Simple agricultural processing products
สาขาเหมืองแร่ และขุดหิน.....	84,318	87,352	116,798	Mining and quarrying
สาขาอุตสาหกรรม.....	1,362,031	1,446,554	1,570,842	Manufacturing
สาขาก่อสร้าง.....	178,680	166,332	150,333	Construction
สาขาไฟฟ้า และประปา.....	142,277	130,378	146,155	Electricity and water supply
สาขาขนส่ง และคมนาคม.....	360,918	376,777	396,667	Transportation and communication
สาขาค้าส่ง และค้าปลีก.....	732,248	743,185	784,478	Wholesale and retail trade
สาขาการธนาคาร ประกันภัย และธุรกิจอสังหาริมทรัพย์.....	243,096	164,109	157,306	Banking, insurance and real estate
สาขาที่อยู่อาศัย.....	120,099	123,101	125,008	Ownership of dwellings
สาขาการบริหารราชการแผ่นดิน และการป้องกันประเทศ.....	195,257	204,102	212,515	Public administration and defence
สาขาบริการ.....	642,644	693,093	740,110	Services
ผลิตภัณฑ์มวลรวมในประเทศ	4,626,447	4,632,132	4,904,725	Gross Domestic Product (GDP)
บวก: ผลตอบแทนปัจจัยการผลิต สุทธิจากต่างประเทศ.....	-160,044	-126,436	-76,874	Plus: Net factor income payment from the rest of the world
ผลิตภัณฑ์มวลรวมประชาชาติ	4,466,403	4,505,696	4,827,851	Gross National Product (GNP)
หัก: ภาษีทางอ้อม หักเงินอุดหนุน สำรองค่าเสื่อมราคาสินทรัพย์ ถาวร.....	476,207	471,582	484,251	Less: Indirect taxes less subsidies provision for consumption of fixed capital
รายได้ประชาชาติ	3,311,048	3,330,247	3,615,313	National Income (NI)
ผลิตภัณฑ์มวลรวมประชาชาติต่อคน (บาท)	72,979	72,901	77,362	Per Capita GNP (Baht)

ที่มา: สำนักงานคณะกรรมการพัฒนาการเศรษฐกิจและสังคมแห่งชาติ สำนักนายกรัฐมนตรี

Source: Office of the National Economic and Social Development Board, Office of the Prime Minister

ตาราง 10.3 ผลิตภัณฑ์มวลรวมประชาชาติตามราคาปี 2531 จำแนกตามสาขาการผลิต พ.ศ. 2541 - 2543
TABLE 10.3 GROSS NATIONAL PRODUCT AT 1988 PRICES BY INDUSTRIAL ORIGIN:

1998 - 2000

สาขาการผลิต	(ล้านบาท Million Baht)			Industrial origin
	2541 (1998)	2542 (1999)	2543 ^p (2000)	
สาขาเกษตรกรรม.....	318,953	325,491	341,551	Agriculture
พืชผล.....	192,324	198,825	211,616	Crops
ปศุสัตว์.....	30,747	31,107	33,093	Livestock
ประมง.....	48,472	47,811	47,978	Fisheries
ป่าไม้.....	3,734	3,669	3,378	Forestry
บริการทางการเกษตร.....	7,329	7,348	6,480	Agricultural services
การแปรรูปสินค้าเกษตรอย่างง่าย.....	36,347	36,731	39,006	Simple agricultural processing products
สาขาเหมืองแร่ และขุดหิน.....	56,244	60,859	64,191	Mining and quarrying
สาขาอุตสาหกรรม.....	887,255	996,694	1,056,855	Manufacturing
สาขาก่อสร้าง.....	90,235	84,096	76,201	Construction
สาขาไฟฟ้า และประปา.....	86,117	88,811	97,597	Electricity and water supply
สาขาขนส่ง และคมนาคม.....	254,462	269,918	290,859	Transportation and communication
สาขาค้าส่ง และค้าปลีก.....	411,848	424,178	439,868	Wholesale and retail trade
สาขาการธนาคาร ประกันภัย และธุรกิจอสังหาริมทรัพย์.....	142,578	95,970	90,615	Banking, insurance and real estate
สาขาที่อยู่อาศัย.....	93,654	96,889	99,125	Ownership of dwellings
สาขาการบริหารราชการแผ่นดิน และการป้องกันประเทศ.....	91,692	94,104	95,784	Public administration and defence
สาขาบริการ.....	316,646	334,511	352,013	Services
ผลิตภัณฑ์มวลรวมในประเทศ	2,749,684	2,871,521	3,004,659	Gross Domestic Product (GDP)
บวก: ผลตอบแทนปัจจัยการผลิต สุทธิจากต่างประเทศ.....	-72,188	-56,473	-20,378	Plus: Net factor income payment from the rest of the world
ผลิตภัณฑ์มวลรวมประชาชาติ	2,677,496	2,815,048	2,984,281	Gross National Product (GNP)
ผลิตภัณฑ์มวลรวมประชาชาติต่อคน (บาท)	43,749	45,547	47,820	Per Capita GNP (Baht)

ที่มา: สำนักงานคณะกรรมการพัฒนาการเศรษฐกิจและสังคมแห่งชาติ สำนักนายกรัฐมนตรี

Source: Office of the National Economic and Social Development Board, Office of the Prime Minister

ตาราง 10.4 ผลิตภัณฑ์มวลรวมในประเทศ ตามราคาปัจจัยการผลิต จำแนกตามสาขาการผลิต พ.ศ. 2541 - 2543

TABLE 10.4 GROSS DOMESTIC PRODUCT AT CURRENT FACTOR COST BY INDUSTRIAL ORIGIN: 1998 - 2000

สาขาการผลิต	(ล้านบาท Million Baht)			Industrial origin
	2541 (1998)	2542 (1999)	2543 ^P (2000)	
สาขาเกษตรกรรม.....	564,449	497,048	503,365	Agriculture
พืชผล.....	326,779	263,807	264,387	Crops
ปศุสัตว์.....	43,816	49,605	41,000	Livestock
ประมง.....	107,969	97,298	105,455	Fisheries
ป่าไม้.....	6,057	5,330	5,094	Forestry
บริการทางการเกษตร.....	13,583	13,707	12,175	Agricultural services
การแปรรูปสินค้าเกษตรอย่างง่าย..	66,245	67,301	75,254	Simple agricultural processing products
สาขาเหมืองแร่ และข่อยหิน.....	72,195	76,922	100,342	Mining and quarrying
สาขาอุตสาหกรรม.....	1,137,842	1,215,438	1,349,241	Manufacturing
สาขาก่อสร้าง.....	166,634	156,362	142,406	Construction
สาขาไฟฟ้า และประปา.....	131,850	121,805	137,435	Electricity and water supply
สาขาขนส่ง และคมนาคม.....	359,134	375,045	395,083	Transportation and communication
สาขาค้าส่ง และค้าปลีก.....	592,452	593,499	617,527	Wholesale and retail trade
สาขาการธนาคาร ประกันภัย และธุรกิจอสังหาริมทรัพย์.....	202,852	136,021	133,769	Banking, insurance and real estate
สาขาที่อยู่อาศัย.....	114,679	117,828	119,056	Ownership of dwellings
สาขาการบริหารราชการแผ่นดิน และการป้องกันประเทศ.....	195,257	204,102	212,515	Public administration and defence
สาขาบริการ.....	612,896	666,480	709,735	Services
ผลิตภัณฑ์มวลรวมในประเทศ				
ตามราคาปัจจัยการผลิต	4,150,240	4,160,550	4,420,474	Gross Domestic Product at Factor Cost
บวก: ผลตอบแทนปัจจัยการผลิต สุทธิจากต่างประเทศ.....	-160,044	-126,436	-76,874	Plus: Net factor income payment from the rest of the world
ผลิตภัณฑ์มวลรวมประชาชาติ				
ตามราคาปัจจัยการผลิต	3,990,196	4,034,114	4,343,600	Gross National Product at Factor Cost
หัก: สำรองค่าเสื่อมราคาสินทรัพย์ ถาวร.....	679,148	703,867	728,287	Less: Provision for the consumption of fixed capital
รายได้ประชาชาติ	3,311,048	3,330,247	3,615,313	National Income (NI)

ที่มา: สำนักงานคณะกรรมการพัฒนาการเศรษฐกิจและสังคมแห่งชาติ สำนักนายกรัฐมนตรี

Source: Office of the National Economic and Social Development Board, Office of the Prime Minister

ตาราง 10.5 รายได้ประชาชน ตามราคาประจำปี จำแนกตามประเภทของรายได้ พ.ศ. 2541 - 2543
TABLE 10.5 NATIONAL INCOME AT CURRENT MARKET PRICES BY TYPE OF INCOME: 1998 - 2000

(ล้านบาท Million Baht)

ประเภทรายได้	2541 (1998)	2542 (1999)	2543 ^P (2000)	Type of income
ค่าตอบแทนแรงงานของลูกจ้าง.....	1,440,186	1,450,914	1,542,959	Compensation of employees
รายได้จากการเกษตรและการประกอบการ ที่ไม่ใช่นิติบุคคลอื่น ๆ.....	1,166,189	1,334,409	1,362,820	Income from farms, professions and other unincorporated enterprises
รายได้ของเกษตรกร.....	339,401	296,838	291,623	Farm income
รายได้ส่วนบุคคลอื่น ๆ.....	826,788	1,037,571	1,071,197	Others
รายได้จากการทรัพย์สินของครัวเรือนและสถาบัน ไม่แสวงหากำไร.....	505,552	306,306	262,250	Income from property received by households and private non-profit institutions
ค่าเช่า.....	37,570	37,583	38,628	Rent
ดอกเบี้ย.....	401,298	202,652	145,391	Interest
เงินปันผล.....	23,986	30,201	44,319	Dividends
ผลประโยชน์ที่ได้รับจาก กรมธรรม์ประกันชีวิต และ กองทุนที่เกี่ยวข้องกับ บำนาญ และสำรองเลี้ยงชีพ.....	42,698	35,870	33,912	Property income attributed to policy holders/beneficiaries
เงินออมของนิติบุคคล.....	90,914	135,914	318,295	Savings of corporations
ภาษีเงินได้นิติบุคคล.....	91,464	114,231	154,673	Direct taxes on corporations
เงินโอนจากนิติบุคคล.....	11,374	10,882	11,949	Corporate transfer payments
รายได้จากทรัพย์สินและการประกอบการของรัฐบาล.....	75,771	61,590	49,202	General government income from property and entrepreneurship
หัก: ดอกเบี้ยหนี้สาธารณะ.....	18,976	48,624	55,643	Less: Interest on the public debt
ดอกเบี้ยหนี้บริษัท.....	51,426	35,175	31,192	Interest on consumers' debt
รายได้ประชาชน (บาท)	3,311,048	3,330,247	3,615,313	National Income (Baht)

ที่มา: สำนักงานคณะกรรมการพัฒนาการเศรษฐกิจและสังคมแห่งชาติ สำนักงานรัฐมนตรี

Source: Office of the National Economic and Social Development Board, Office of the Prime Minister

ตาราง 10.6 รายจ่ายเพื่ออุปโภคบริโภค จำแนกตามราคาประจำปี และราคาปี 2531 พ.ศ. 2541 - 2543

TABLE 10.6 CONSUMPTION EXPENDITURE BY CURRENT MARKET PRICES AND 1988 PRICES: 1998 - 2000

ประเภทของรายจ่าย	(ล้านบาท Million Baht)				Type of expenditure	
	ราคาประจำปี		ราคาปี 2531			
	Current market prices		At 1988 prices			
	2541	2542	2543 ^p	2541	2542	2543 ^p
	(1998)	(1999)	(2000)	(1998)	(1999)	(2000)
รวมรายจ่ายเพื่อการอุปโภค	3,017,003	3,124,636	3,312,668	1,741,747	1,813,528	1,896,366
รายจ่ายเพื่อการอุปโภคของครัวเรือน	2,505,312	2,591,129	2,751,901	1,478,785	1,542,191	1,617,965
อาหารและเครื่องดื่มที่ไม่มีแอลกอฮอล์.....	706,920	702,511	695,896	394,771	410,535	416,136
เครื่องดื่มที่มีแอลกอฮอล์ ยาสูบ และยาเสพติด.....	166,432	162,700	171,546	115,289	115,096	122,205
เสื้อผ้า และรองเท้า.....	303,707	317,616	327,791	149,010	152,441	155,970
ค่าเช่า ประปา ไฟฟ้า ก๊าซ และเชื้อเพลิงอื่น ๆ.....	245,142	241,767	254,085	170,256	171,937	177,637
เครื่องเรือน เครื่องใช้						
และการบำรุงรักษาครัวเรือน.....	185,729	190,311	205,501	124,265	126,196	135,371
การรักษาพยาบาล.....	168,876	180,356	195,406	88,914	91,075	96,533
การขนส่ง.....	295,390	326,916	385,537	186,076	207,820	226,685
การสื่อสารและโทรคมนาคม.....	38,080	37,499	40,219	42,547	42,083	45,195
บันเทิงและนันทนาการ.....	166,750	166,657	194,683	102,254	101,072	111,875
การศึกษา.....	28,637	28,896	28,618	9,636	9,265	9,055

ภัตตาคารและโรงแรม.....	247,163	261,555	274,375	124,135	130,143	136,683	Restaurants and hotels
สินค้าและบริการเบ็ดเตล็ด.....	122,886	139,750	157,998	83,325	94,371	102,731	Miscellaneous goods and services
บวก: ค่าใช้จ่ายของคนไทยในต่างประเทศ.....	58,610	74,947	89,139	34,384	43,830	51,339	Plus: Expenditure of residents abroad
							Less: Expenditure of non-residents
หัก: ค่าใช้จ่ายของคนต่างประเทศ.....	229,010	240,352	268,893	146,077	153,673	169,450	in the country
							General government consumption
รายจ่ายเพื่อการอุปโภคของรัฐบาล	511,691	533,507	560,767	262,962	271,337	278,401	expenditure
การบริหารราชการ.....	102,799	137,741	141,115	53,830	74,364	74,033	General administration
การป้องกันประเทศ.....	95,866	80,493	81,323	51,673	41,609	40,778	Defence
การศึกษาและความสงภายใน.....	47,749	48,576	53,365	23,920	23,924	25,727	Justice and police
การศึกษาและค้นคว้าวิจัย.....	180,444	177,793	193,782	89,421	86,021	92,500	Education and research
การสาธารณสุข.....	59,666	60,752	63,868	30,651	30,307	31,150	Health services
การสังคมสงเคราะห์.....	3,647	4,691	4,654	1,983	2,594	2,514	Special welfare services
การขนส่งและสื่อสาร.....	10,045	11,653	9,769	5,102	6,028	4,773	Transport and communication facilities
บริการอื่น ๆ.....	11,475	11,808	12,891	6,382	6,490	6,926	Other services

ที่มา: สำนักงานคณะกรรมการพัฒนาการเศรษฐกิจและสังคมแห่งชาติ สำนักงานนายกรัฐมนตรี

Source: Office of the National Economic and Social Development Board, Office of the Prime Minister

ตาราง 10.7 รายจ่ายเพื่ออุปโภคบริโภคภาคเอกชน จำแนกตามประเภทของรายจ่าย พ.ศ. 2541 - 2543
 TABLE 10.7 PRIVATE CONSUMPTION EXPENDITURE BY TYPE OF EXPENDITURE: 1998 - 2000
 (ล้านบาท Million Baht)

ประเภทของรายจ่าย	ราคาประจำปี			ราคาปี 2531			Type of expenditure
	Current market prices			At 1988 prices			
	2541 (1998)	2542 (1999)	2543 ^P (2000)	2541 (1998)	2542 (1999)	2543 ^P (2000)	
รายจ่ายเพื่อการอุปโภคบริโภคภาคเอกชน	2,505,312	2,591,129	2,751,901	1,478,785	1,542,191	1,617,965	Private consumption expenditure
อาหาร และเครื่องดื่มที่ไม่มีแอลกอฮอล์.....	706,920	702,511	695,896	394,771	410,535	416,136	Food and non-alcoholic
อาหาร.....	625,324	609,106	597,303	333,315	342,119	342,529	Food
ขนมปัง และอาหารแป้ง.....	177,824	153,979	160,203	75,943	76,833	77,653	Bread and cereals
เนื้อสัตว์.....	103,108	105,254	96,047	63,057	61,875	58,690	Meat
ปลา.....	43,421	47,127	42,757	26,392	28,801	24,617	Fish
นม เนยแข็ง และไข่.....	61,421	60,486	59,940	33,694	33,865	35,991	Milk, cheese and eggs
น้ำมัน และไขมัน.....	23,271	27,166	25,403	18,476	18,950	19,319	Oil and fat
ผลไม้.....	52,115	49,855	52,519	23,944	26,464	29,315	Fruit
ผัก.....	101,504	99,595	95,602	48,838	51,366	51,950	Vegetables
น้ำตาล ผลไม้กวน น้ำผึ้ง ซ็อกโกแลต และขนมหวาน.....	22,906	23,295	22,502	17,839	18,031	18,092	Sugar, jam, honey, chocolate and confectionery
ผลิตภัณฑ์อาหารอื่น ๆ.....	39,754	42,349	42,330	25,132	25,934	26,902	Food products n.e.c.
เครื่องดื่มที่ไม่มีแอลกอฮอล์.....	81,596	93,405	98,593	61,456	68,416	73,607	Non-alcoholic beverages
เครื่องดื่มที่มีแอลกอฮอล์ ยาสูบ และยาเสพติด.....	166,432	162,700	171,546	115,289	115,096	122,205	Alcoholic beverages, tobacco and narcotic
เครื่องดื่มที่มีแอลกอฮอล์.....	115,622	116,050	121,870	90,677	91,625	98,218	Alcoholic beverages
ยาสูบ.....	50,810	46,650	49,676	24,612	23,471	23,987	Tobacco
เสื้อผ้า และรองเท้า.....	303,707	317,616	327,791	149,010	152,441	155,970	Clothing and footwear
เสื้อผ้า.....	279,013	291,946	302,530	134,787	137,694	141,402	Clothing
รองเท้า.....	24,694	25,670	25,261	14,223	14,747	14,568	Footwear
ค่าเช่า ประปา ไฟฟ้า ก๊าซ และเชื้อเพลิงอื่น ๆ.....	245,142	241,767	254,085	170,256	171,937	177,637	Housing, water, electricity, gas and other fuels
ค่าเช่า และประปา.....	178,026	183,176	188,547	128,000	131,751	135,190	Housing and water
ไฟฟ้า ก๊าซ และเชื้อเพลิงอื่น ๆ.....	67,116	58,591	65,538	42,256	40,186	42,447	Electricity, gas and other fuels

เครื่องเรือน เครื่องใช้ และการบำรุงรักษาเครื่องเรือน.....	185,729	190,311	205,501	124,265	126,196	135,371	Furnishings, households equipment and routine maintenance of the house
เฟอร์นิเจอร์ และเครื่องตกแต่งบ้าน รวม							Furniture and furnishings, carpets and other floor covering
และวัสดุตกแต่งพื้นอื่นๆ.....	30,673	29,042	31,534	20,981	19,884	21,510	
เครื่องใช้ในครัวเรือน และการบำรุงรักษาครัวเรือน.....	155,056	161,269	173,967	103,284	106,312	113,861	Households equipment and routine maintenance of the house
สุขภาพ.....	168,876	180,356	195,406	88,914	91,075	96,533	Health
การขนส่ง.....	295,390	326,916	385,537	186,076	207,820	226,685	Transport
คำเชื่อมยานพาหนะ.....	47,297	63,558	85,661	35,649	49,352	62,490	Purchase of vehicles
คำใช้จําเกี่ยวกับยานพาหนะ.....	112,137	119,128	145,395	73,268	77,934	79,005	Operation of personal transport equipment
ค่าบริการขนส่ง.....	135,956	144,230	154,481	77,159	80,534	85,190	Transport services
การสื่อสาร.....	38,080	37,499	40,219	42,547	42,083	45,195	Communication
บันเทิง และนันทนาการ.....	166,750	166,657	194,683	102,254	101,072	111,875	Recreation and culture
							Audio-visual, photographic and information processing equipment
ดูหนัง ฟังเพลง การถ่ายรูป และอุปกรณ์การรับรู้อาหาร.....	54,938	54,284	68,701	37,782	34,678	38,572	
บันเทิง และนันทนาการอื่นๆ.....	68,452	71,274	80,847	44,750	47,378	52,495	Other recreation and entertainment
หนังสือพิมพ์ หนังสือ และเครื่องเขียน.....	43,360	41,099	45,135	19,722	19,016	20,808	Newspaper, books and stationery
การศึกษา.....	28,637	28,896	28,618	9,636	9,265	9,055	Education
โรงแรมและภัตตาคาร.....	247,163	261,555	274,375	124,135	130,143	136,683	Restaurants and hotels
สินค้าและบริการเบ็ดเตล็ด.....	122,886	139,750	157,998	83,325	94,371	102,731	Miscellaneous goods and services
อนามัยส่วนบุคคล.....	49,047	53,085	56,655	31,379	32,565	33,095	Personal care
เครื่องใช้ส่วนบุคคลอื่นๆ.....	33,417	36,639	36,788	27,633	32,037	31,829	Personal effects n.e.c.
ค่าบริการทางการเงิน.....	34,172	44,170	58,442	20,043	25,830	33,660	Financial services
ค่าบริการอื่นๆ.....	6,250	5,856	6,113	4,270	3,939	4,147	Other services n.e.c.
บวก: ค่าใช้จ่ายในต่างประเทศ.....	58,610	74,947	89,139	34,384	43,830	51,339	Plus : Expenditure of residents abroad
หัก: ค่าใช้จ่ายที่ติดอกการใช้จ่ายชาวต่างประเทศ.....	229,010	240,352	268,893	146,077	153,673	169,450	Less : Expenditure of non-residents in the country

ที่มา : สำนักงานคณะกรรมการพัฒนาการเศรษฐกิจและสังคมแห่งชาติ สำนักงานนายกรัฐมนตรี

Source: Office of the National Economic and Social Development Board, Office of the Prime Minister

ตาราง 10.8 การสะสมทุนในรูปสินทรัพย์ถาวร จำแนกตามสินค้าประเภททุน พ.ศ. 2541 - 2543
 TABLE 10.8 GROSS FIXED CAPITAL FORMATION BY TYPE OF CAPITAL GOODS: 1998 - 2000
 (ล้านบาท Million Baht)

สินค้าประเภททุน	ราคาประจำปี			ราคาปี 2531			Type of capital goods
	Current market prices			At 1988 prices			
	2541 (1998)	2542 (1999)	2543 ^p (2000)	2541 (1998)	2542 (1999)	2543 ^p (2000)	
การก่อสร้าง	517,353	464,124	418,035	295,655	263,194	235,227	Construction
ภาคเอกชน.....	163,910	125,633	144,595	97,331	74,673	84,864	Private
ที่อยู่อาศัย.....	63,543	47,171	61,181	37,477	27,658	35,523	Residential
อาคารอย่างอื่น.....	65,543	45,342	54,513	39,260	27,321	32,552	Non-residential
การก่อสร้างอื่น ๆ.....	27,347	26,905	23,329	16,398	16,234	13,805	Other construction
การพัฒนาที่ดินเพื่อการเกษตร.....	1,320	868	449	816	532	238	Land development for agriculture
อื่น ๆ.....	6,157	5,347	51,233	3,380	2,928	2,746	Other
ภาครัฐบาล.....	353,443	338,491	273,440	198,324	188,521	150,363	Public
ที่อยู่อาศัย.....	14,426	13,420	12,273	8,611	8,036	7,293	Residential
อาคารอย่างอื่น.....	74,415	60,445	42,735	44,356	36,189	25,378	Non-residential
การก่อสร้างอื่น ๆ.....	264,602	264,626	218,432	145,357	144,296	117,692	Other construction
เครื่องจักรเครื่องมือและอุปกรณ์อื่น ๆ	518,094	502,219	664,616	289,646	303,488	362,369	Machinery and other equipment
บริษัทขนส่ง.....	98,812	121,820	205,436	65,154	78,925	116,787	Transport equipment
ยานยนต์.....	74,284	88,607	115,927	51,762	62,418	76,858	Road motor equipment
อื่น ๆ.....	24,528	33,213	89,509	13,392	16,507	39,929	Other vehicles
เครื่องจักรและบริษัท.....	419,282	380,399	459,180	224,492	224,563	245,582	Machinery and equipment
เครื่องจักรเพื่อการอุตสาหกรรม.....	228,103	196,845	253,451	109,213	106,047	125,697	Industrial machinery
บริษัทสำนักงาน.....	191,179	183,554	205,729	115,279	118,516	119,885	Office equipment
การสะสมทุนในรูปสินทรัพย์ถาวร	1,035,447	966,343	1,082,651	585,301	566,682	597,596	Gross fixed capital formation

ที่มา: สำนักงานคณะกรรมการพัฒนาการเศรษฐกิจและสังคมแห่งชาติ สำนักงานรัฐมนตรี

Source: Office of the National Economic and Social Development Board, Office of the Prime Minister

ตาราง 10.9 รายได้ และรายได้อื่นๆของครัวเรือน พ.ศ. 2541 - 2543

TABLE 10.9 PERSONAL INCOME AND ITS DISPOSITION: 1998 - 2000

(ล้านบาท Million Baht)

รายการ	2541 (1998)	2542 (1999)	2543 ^p (2000)	Item
รายได้	3,188,040	3,168,508	3,256,851	Personal income
เงินเดือน ค่าจ้าง ค่าแรง.....	1,440,186	1,450,914	1,542,959	Compensation of employees
เงินประกันสังคม.....	12,464	13,288	16,621	Social security benefit
รายได้ของผู้ประกอบการอาชีพอิสระ.....	1,166,189	1,334,409	1,362,820	Income from unincorporated enterprises
รายได้จากทรัพย์สิน และการประกอบการ.....	505,552	306,306	262,250	Income from property and entrepreneurship
เงินโอนจากนิติบุคคล.....	4,726	4,867	4,859	Corporate transfer payments
เงินอุดหนุนช่วยเหลือจากรัฐบาล.....	26,493	30,188	32,621	Current transfers from general government
เงินโอนจากต่างประเทศ.....	32,430	28,536	34,721	Current transfers from the rest of the world
หัก: ภาษีเงินได้และค่าธรรมเนียม.....	127,817	96,375	95,692	Less: Direct taxes
เงินอุดหนุนช่วยเหลือจากรัฐบาล.....	6,420	4,918	5,339	Current transfers to general government
เงินสมทบกองทุนประกันสังคม.....	10,352	18,083	27,461	Social security contribution
รายได้อื่นๆ	3,043,451	3,049,132	3,128,359	Disposable personal income
หัก: รายจ่ายส่วนบุคคล.....	2,573,156	2,643,009	2,797,489	Less: Personal outlay
รายจ่ายเพื่ออุปโภคบริโภค.....	2,505,312	2,591,129	2,751,901	Private consumption expenditure
ดอกเบี้ยจ่ายสำหรับหนี้ของครัวเรือน.....	51,426	35,175	31,192	Interest on consumers' debt
เงินโอนต่างประเทศ.....	16,418	16,705	14,396	Current transfers to the rest of the world
เงินออมของครัวเรือน	470,295	406,123	330,870	Personal savings
รายได้อื่นๆที่เหลือ (บาท)	49,729	49,334	50,129	Disposable personal income per capita (Baht)

ที่มา: สำนักงานคณะกรรมการพัฒนาการเศรษฐกิจและสังคมแห่งชาติ สำนักงานรัฐมนตรี

Source: Office of the National Economic and Social Development Board, Office of the Prime Minister

ตาราง 10.10 ผลิตภัณฑ์ภาค และจังหวัดตามราคาประจำปี จำแนกเป็นรายภาค และจังหวัด พ.ศ. 2541 - 2543

TABLE 10.10 GROSS REGIONAL AND PROVINCIAL MARKET PRICES AT CURRENT MARKET PRICES BY REGION AND CHANGWAT:

1998 - 2000

ภาค จังหวัด	ราคาประจำปี Current market prices				ต่อคน Per capita		Region, changwat
	(ล้านบาท Million Baht)		(บาท Baht)		(บาท Baht)		
	(1998)	(1999)	(2000)	(1998)	(1999)	(2000)	
ทั่วราชอาณาจักร	4,626,439	4,632,134	4,904,731	75,594	74,946	78,591	Whole Kingdom
กรุงเทพมหานครและปริมณฑล	2,198,867	2,252,155	2,367,181	201,842	202,332	208,434	Bangkok and Vicinities
กรุงเทพมหานคร.....	1,664,234	1,699,744	1,787,456	226,457	226,752	234,052	Bangkok
สมุทรปราการ.....	176,067	184,687	206,361	177,487	181,779	198,806	Samut Prakan
นนทบุรี.....	82,770	78,590	81,924	109,052	100,885	102,662	Nonthaburi
ปทุมธานี.....	116,708	129,694	119,111	213,361	231,184	207,511	Pathum Thani
นครปฐม.....	65,687	66,087	69,445	79,524	78,025	80,099	Nakhon Pathom
สมุทรสาคร.....	93,401	93,352	102,884	221,854	216,093	232,244	Samut Sakhon
ภาคกลางส่วนกลาง	210,575	209,414	221,248	72,462	71,939	75,770	Sub-central Region
พระนครศรีอยุธยา.....	74,033	76,470	83,324	101,415	104,610	113,675	Phra Nakhon Si Ayutthaya
อ่างทอง.....	14,304	13,679	14,433	52,396	50,106	52,674	Ang Thong
ลพบุรี.....	35,368	34,289	35,013	46,722	45,237	46,009	Lop Buri
สิงห์บุรี.....	11,552	10,592	11,534	48,134	43,951	47,860	Sing Buri
ชัยนาท.....	17,027	15,155	15,415	45,895	40,739	41,327	Chai Nat
สระบุรี.....	58,290	59,228	61,529	108,954	110,501	114,366	Saraburi
ภาคตะวันออก	588,917	587,551	665,363	151,393	149,049	166,841	Eastern Region
ชลบุรี.....	219,323	221,297	242,769	225,641	224,667	243,499	Chon Buri
ระยอง.....	222,450	223,247	276,261	431,942	427,675	523,222	Rayong

ฉันทบุรี.....	23,957	23,090	23,726	54,079	51,425	52,261	Chanthaburi
ตราด.....	14,569	13,487	14,277	74,712	68,119	71,383	Trat
ตะนาวศรี.....	53,748	54,473	56,989	86,830	86,878	89,746	Chachoengsao
ปราจีนบุรี.....	27,808	26,980	26,585	57,454	55,062	53,599	Prachin Buri
นครนายก.....	10,771	10,079	10,173	42,913	39,526	39,582	Nakhon Nayok
สระแก้ว.....	16,291	14,898	14,583	39,637	35,813	34,640	Sa Kaeo
ภาคตะวันตก	197,639	196,840	206,788	57,772	57,039	59,405	Western Region
ราชบุรี.....	48,617	50,097	56,131	61,385	62,700	69,642	Ratchaburi
กาญจนบุรี.....	44,574	45,224	44,380	64,600	64,977	63,219	Kanchanaburi
สุพรรณบุรี.....	42,893	42,115	43,250	49,992	48,688	49,542	Suphan Buri
สมุทรสงคราม.....	8,773	8,518	8,949	42,588	40,952	42,817	Samut Songkhram
เพชรบุรี.....	23,106	22,846	24,067	53,362	52,279	54,573	Phetchaburi
ประจวบคีรีขันธ์.....	29,677	28,040	30,012	67,142	62,869	66,692	Prachuap Khiri Khan
ภาคเหนือ	439,523	429,853	440,948	39,243	38,332	39,188	Northern Region
เชียงใหม่.....	82,294	81,397	81,423	56,754	56,020	55,846	Chiang Mai
ลำพูน.....	27,117	27,599	29,954	62,482	63,591	68,859	Lamphun
ลำปาง.....	33,704	32,110	32,066	43,545	41,433	41,215	Lampang
อุตรดิตถ์.....	18,014	18,239	17,701	39,160	39,650	38,397	Uttaradit
แพร่.....	13,160	13,102	13,080	25,754	25,641	25,497	Phrae
น่าน.....	12,666	12,718	13,275	28,722	28,839	29,965	Nan
พะเยา.....	14,186	14,252	14,701	28,258	28,333	29,110	Phayao
เชียงราย.....	33,009	32,207	34,303	29,684	28,911	30,710	Chiang Rai
แม่ฮ่องสอน.....	5,493	5,668	5,691	31,751	32,762	32,709	Mae Hong Son
นครสวรรค์.....	43,999	42,329	42,532	39,890	38,307	38,317	Nakhon Sawan
อุทัยธานี.....	11,172	10,693	11,980	36,155	34,605	38,772	Uthai Thani

ตาราง 10.10 ผลิตภัณฑ์ภาค และจังหวัดตามราคาประจำปี จำนวนเป็นรายภาค และจังหวัด พ.ศ. 2541 - 2543 (ต่อ)

TABLE 10.10 GROSS REGIONAL AND PROVINCIAL PRODUCT AT CURRENT MARKET PRICES BY REGION AND CHANGWAT: 1998 - 2000 (Contd.)

ภาค จังหวัด	ราคาประจำปี (ล้านบาท Million Baht)		ต่อคน Per capita (บาท Baht)		Region, changwat	
	2541 (1998)	2542 (1999)	2541 (1998)	2542 (1999)		
	2543 ^P (2000)	2543 ^P (2000)				
กำแพงเพชร.....	29,237	28,512	31,825	41,806	46,527	Kamphaeng Phet
ตาก.....	15,024	15,058	15,100	42,322	42,298	Tak
สุโขทัย.....	19,111	18,531	18,976	31,355	32,000	Sukhothai
พิษณุโลก.....	34,230	32,418	33,235	40,321	41,184	Phitsanulok
พิจิตร.....	20,117	18,557	18,538	31,939	31,797	Phichit
เพชรบูรณ์.....	26,990	26,464	26,569	28,702	28,723	Phetchabun
ภาคตะวันออกเฉียงเหนือ	544,752	537,662	554,450	26,275	26,317	Northeastern Region
นครราชสีมา.....	93,741	95,985	101,911	36,152	36,706	Nakhon Ratchasima
บุรีรัมย์.....	33,494	32,847	33,315	22,631	22,151	Buri Ram
สุรินทร์.....	27,076	26,399	27,265	20,512	19,849	Surin
ศรีสะเกษ.....	28,423	27,744	27,728	20,361	19,555	Si Sa Ket
อุบลราชธานี.....	39,319	38,621	37,893	23,432	22,224	Ubon Ratchathani
ยโสธร.....	11,688	11,593	12,286	20,397	21,109	Yasothon
ชัยภูมิ.....	28,927	28,672	29,988	26,611	27,138	Chaiyaphum
อำนาจเจริญ.....	6,617	6,261	6,476	18,588	17,488	Amnat Charoen
หนองบัวลำภู.....	8,501	8,002	8,180	17,746	16,832	Nong Bua Lam Phu
ขอนแก่น.....	71,185	70,814	72,886	40,263	39,738	Khon Kaen
อุดรธานี.....	40,839	38,740	39,387	28,145	26,685	Udon Thani

เลข.....	16,397	16,226	18,134	28,174	27,690	30,736	Loei
หนองคาย.....	21,241	21,877	21,417	24,248	24,748	24,011	Nong Khai
มหาสารคาม.....	21,490	21,288	21,030	22,479	22,106	21,658	Maha Sarakham
ร้อยเอ็ด.....	28,840	27,395	28,367	23,543	22,164	22,785	Roi Et
กาฬสินธุ์.....	21,371	19,715	20,417	23,331	21,359	21,954	Kalasin
สกลนคร.....	22,682	22,911	23,497	22,043	22,072	22,442	Sakon Nakhon
นครพนม.....	14,213	13,712	14,689	20,902	19,989	21,258	Nakhon Phanom
มุกดาหาร.....	8,707	8,860	9,583	30,234	30,553	32,819	Mukdahan
ภาคใต้	446,168	418,661	448,754	54,698	50,728	53,794	Southern Region
นครศรีธรรมราช.....	70,973	68,597	73,506	43,730	41,828	44,387	Nakhon Si Thammarat
กระบี่.....	20,098	18,524	16,843	61,841	56,305	50,732	Krabi
พังงา.....	15,674	14,046	15,933	63,977	56,867	63,731	Phang-nga
ภูเก็ต.....	37,879	39,525	45,760	193,261	198,619	227,664	Phuket
สุราษฎร์ธานี.....	52,602	49,031	52,111	60,324	55,591	58,486	Surat Thani
ระนอง.....	14,036	12,642	12,960	102,451	91,610	92,573	Ranong
ชุมพร.....	24,166	22,881	22,697	55,173	51,651	50,776	Chumphon
สงขลา.....	83,320	76,643	81,883	64,790	58,865	62,174	Songkhla
สตูล.....	14,984	14,712	16,721	59,460	57,467	64,310	Satun
ตรัง.....	28,077	24,521	26,391	45,877	39,615	42,226	Trang
พัทลุง.....	15,189	14,240	14,978	29,666	27,544	28,694	Phatthalung
ปัตตานี.....	31,198	28,322	29,645	51,481	46,127	47,737	Pattani
ยะลา.....	17,815	16,093	18,462	43,987	39,252	44,486	Yala
นราธิวาส.....	20,158	18,882	20,863	31,107	28,740	31,373	Narathiwat

ที่มา: สำนักงานคณะกรรมการพัฒนาการเศรษฐกิจและสังคมแห่งชาติ สำนักนายกรัฐมนตรี

Source: Office of the National Economic and Social Development Board, Office of the Prime Minister

ตาราง 10.11 ผลิตภัณฑ์ภาค และจังหวัดตามราคาปี 2531 จำแนกเป็นรายภาค และจังหวัด พ.ศ. 2541- 2543

TABLE 10.11 GROSS REGIONAL AND PROVINCIAL PRODUCT AT 1988 PRICES BY REGION AND CHANGWAT: 1998 - 2000

ภาค จังหวัด	ราคาปี 2531 At 1988 prices (ล้านบาท Million Baht)			ต่อคน Per capita (บาท Baht)			Region, changwat
	2541 (1998)	2542 (1999)	2543 ^p (2000)	2541 (1998)	2542 (1999)	2543 ^p (2000)	
ทั้งราชอาณาจักร	2,749,680	2,871,525	3,004,659	44,929	46,460	48,145	Whole Kingdom
กรุงเทพมหานครและปริมณฑล	1,299,468	1,367,358	1,422,734	119,283	122,842	125,274	Bangkok and Vicinities
กรุงเทพมหานคร.....	971,874	1,013,726	1,058,420	132,246	135,236	138,591	Bangkok
สมุทรปราการ.....	105,166	115,694	125,914	106,014	113,872	121,304	Samut Prakan
นนทบุรี.....	46,426	44,944	46,426	61,167	57,694	58,178	Nonthaburi
ปทุมธานี.....	78,072	89,501	81,925	142,728	159,538	142,726	Pathum Thani
นครปฐม.....	39,072	40,915	42,970	47,303	48,306	49,562	Nakhon Pathom
สมุทรสาคร.....	58,860	62,578	67,079	139,810	144,856	151,420	Samut Sakhon
ภาคกลางส่วนกลาง	128,872	134,777	143,252	44,347	46,299	49,059	Sub-central Region
พระนครศรีอยุธยา.....	46,459	50,133	53,975	63,642	68,581	73,636	Phra Nakhon Si Ayutthaya
อ่างทอง.....	8,450	8,522	9,172	30,952	31,216	33,474	Ang Thong
ลพบุรี.....	19,727	19,762	20,688	26,059	26,071	27,185	Lop Buri
สิงห์บุรี.....	6,503	6,371	7,070	27,096	26,436	29,336	Sing Buri
ชัยนาท.....	9,584	9,358	9,693	25,833	25,156	25,987	Chat Nat
สระบุรี.....	38,150	40,631	42,655	71,308	75,804	79,284	Saraburi
ภาคตะวันออก	381,686	409,195	441,159	98,120	103,804	110,622	Eastern Region
ชลบุรี.....	146,186	159,316	174,079	150,397	161,742	174,603	Chon Buri
ระยอง.....	147,635	160,054	173,700	286,670	306,617	328,977	Rayong

จันทบุรี.....	13,991	13,923	14,402	31,582	31,009	31,722	Chanthaburi
ตราด.....	7,782	7,529	7,783	39,908	38,025	38,915	Trat
ระยอง.....	33,866	36,007	38,245	54,711	57,427	60,228	Chachoengsao
ปราจีนบุรี.....	16,964	17,528	17,780	35,050	35,771	35,847	Prachin Buri
นครนายก.....	5,925	5,886	6,166	23,606	23,082	23,992	Nakhon Nayok
สระแก้ว.....	9,337	8,952	9,005	22,718	21,519	21,390	Sa Kaeo
ภาคตะวันออก	113,963	119,821	126,170	33,313	34,721	36,245	Western Region
ราชบุรี.....	28,596	30,924	34,046	36,106	38,703	42,241	Ratchaburi
กาญจนบุรี.....	25,787	27,311	26,970	37,372	39,240	38,419	Kanchanaburi
สุพรรณบุรี.....	25,310	26,955	27,884	29,499	31,162	31,940	Suphan Buri
สมุทรสงคราม.....	5,065	4,945	5,214	24,587	23,774	24,947	Samut Songkhram
เพชรบุรี.....	13,631	13,703	14,466	31,480	31,357	32,803	Phetchaburi
ประจวบคีรีขันธ์.....	15,574	15,984	17,591	35,235	35,839	39,091	Prachuap Khiri Khan
ภาคเหนือ	254,755	258,677	266,018	22,746	23,067	23,642	Northern Region
เชียงใหม่.....	46,921	46,376	46,788	32,359	31,917	32,091	Chiang Mai
ลำพูน.....	17,132	18,134	19,847	39,475	41,783	45,625	Lamphun
ลำปาง.....	22,264	21,209	21,339	28,765	27,366	27,685	Lampang
อุตรดิตถ์.....	10,137	10,761	10,634	22,037	23,393	23,067	Uttaradit
แพร่.....	7,436	7,577	7,554	14,552	14,828	14,725	Phrae
น่าน.....	7,117	7,329	7,590	16,138	16,619	17,133	Nan
พะเยา.....	8,075	8,403	8,639	16,086	16,706	17,107	Phayao
เชียงราย.....	19,007	19,125	20,118	17,093	17,168	18,011	Chiang Rai
แม่ฮ่องสอน.....	3,157	3,303	3,328	18,249	19,092	19,126	Mae Hong Son
นครสวรรค์.....	24,932	25,633	26,275	22,604	23,197	23,671	Nakhon Sawan
อุทัยธานี.....	6,248	6,327	7,219	20,220	20,476	23,362	Uthai Thani

ตาราง 10.11 ผลิตภัณฑ์ภาค และจังหวัดตามราคาปี 2531 จำแนกเป็นรายภาค และจังหวัด พ.ศ. 2541- 2543 (ต่อ)

TABLE 10.11 GROSS REGIONAL AND PROVINCIAL PRODUCT AT 1988 PRICES BY REGION AND CHANGWAT: 1998 - 2000 (Contd.)

ภาค จังหวัด	ราคาปี 2531 At 1988 prices				ต่อคน Per capita		Region, changwat
	(ล้านบาท Million Baht)		(บาท Baht)				
	2541 (1998)	2542 (1999)	2543 ^p (2000)	2541 (1998)	2542 (1999)	2543 ^p (2000)	
กำแพงเพชร.....	16,410	17,277	17,848	24,097	25,333	26,094	Kamphaeng Phet
ตาก.....	9,257	9,466	9,337	26,076	26,590	26,154	Tak
สุโขทัย.....	10,921	11,281	11,636	18,479	19,088	19,622	Sukhothai
พิษณุโลก.....	19,270	19,282	20,077	23,998	23,983	24,879	Phitsanulok
พิจิตร.....	11,304	11,497	11,807	19,490	19,788	20,252	Pichit
เพชรบูรณ์.....	15,167	15,697	15,781	16,468	17,025	17,061	Phetchabun
ภาคตะวันออกเฉียงเหนือ	312,390	320,634	332,844	15,067	15,338	15,799	Northeastern Region
นครราชสีมา.....	54,159	58,006	61,893	20,887	22,182	23,471	Nakhon Ratchasima
บุรีรัมย์.....	19,164	19,474	20,083	12,949	13,044	13,353	Buri Ram
สุรินทร์.....	15,480	15,803	16,346	11,727	11,882	12,199	Surin
ศรีสะเกษ.....	15,866	15,987	16,177	11,365	11,362	11,408	Si Sa Ket
อุบลราชธานี.....	22,412	22,555	22,480	13,356	13,330	13,185	Ubon Ratchathani
ยโสธร.....	6,657	6,810	7,354	11,618	11,802	12,636	Yasothon
ชัยภูมิ.....	16,685	17,642	18,731	15,350	16,082	16,951	Chaiyaphum
อำนาจเจริญ.....	3,795	3,775	3,984	10,660	10,545	11,036	Amnat Charoen
หนองบัวลำภู.....	4,861	4,829	5,059	10,148	9,998	10,409	Nong Bua Lam Phu
ขอนแก่น.....	42,438	43,166	44,452	24,003	24,223	24,751	Khon Kaen
อุดรธานี.....	22,948	22,765	23,366	15,815	15,550	15,831	Udon Thani
เลย.....	9,108	9,244	10,216	15,649	15,775	17,315	Loei

หนองคาย.....	12,359	13,214	13,025	14,108	14,948	14,602	Nong Khai
มหาสารคาม.....	12,383	12,899	12,706	12,953	13,395	13,085	Maha Sarakham
ร้อยเอ็ด.....	16,524	16,354	16,937	13,489	13,231	13,604	Roi Et
กาฬสินธุ์.....	11,893	11,547	12,160	12,984	12,510	13,075	Kalasin
สกลนคร.....	12,739	13,394	13,739	12,380	12,904	13,122	Sakon Nakhon
นครพนม.....	8,060	8,040	8,628	11,853	11,720	12,486	Nakhon Phanom
มุกดาหาร.....	4,858	5,130	5,508	16,868	17,690	18,863	Mukdahan
ภาคใต้	258,546	261,062	272,481	31,696	31,632	32,664	Southern Region
นครศรีธรรมราช.....	40,596	41,505	41,959	25,013	25,308	25,338	Nakhon Si Thammarat
กระบี่.....	11,114	12,056	11,845	34,197	36,644	35,678	Krabi
พังงา.....	9,483	9,431	9,849	38,706	38,182	39,396	Phang-nga
ภูเก็ต.....	21,818	23,242	26,628	111,316	116,794	132,478	Phuket
สุราษฎร์ธานี.....	32,271	32,998	34,626	37,008	37,413	38,862	Surat Thani
ระนอง.....	7,401	7,273	7,393	54,022	52,703	52,807	Ranong
ชุมพร.....	13,214	14,033	15,003	30,169	31,677	33,564	Chumphon
สงขลา.....	47,170	45,679	47,024	36,680	35,084	35,705	Songkhla
สตูล.....	7,957	8,463	9,305	31,575	33,059	35,788	Satun
ตรัง.....	17,926	17,395	17,413	29,291	28,102	27,861	Trang
พัทลุง.....	9,251	9,276	9,561	18,068	17,942	18,316	Phatthalung
ปัตตานี.....	16,076	15,616	15,710	26,528	25,433	25,298	Pattani
ยะลา.....	11,488	11,152	12,391	28,365	27,200	29,858	Yala
นราธิวาส.....	12,782	12,944	13,774	19,725	19,702	20,713	Narathiwat

ที่มา: สำนักงานคณะกรรมการพัฒนาการเศรษฐกิจและสังคมแห่งชาติ สำนักงานรัฐมนตรี

Source: Office of the National Economic and Social Development Board, Office of the Prime Minister

หน้าว่าง

บทที่ 11
สถิติรายได้ รายจ่ายของครัวเรือน



CHAPTER 11
HOUSEHOLD INCOME AND EXPENDITURE STATISTICS

แผนภูมิ 11 รายได้และค่าใช้จ่ายเฉลี่ยต่อเดือนต่อครัวเรือน จำแนกตามสถานะทางเศรษฐกิจสังคมของครัวเรือน พ.ศ. 2545

CHART 11 AVERAGE MONTHLY INCOME AND EXPENDITURE PER HOUSEHOLD BY SOCIO-ECONOMIC CLASS OF HOUSEHOLD: 2002

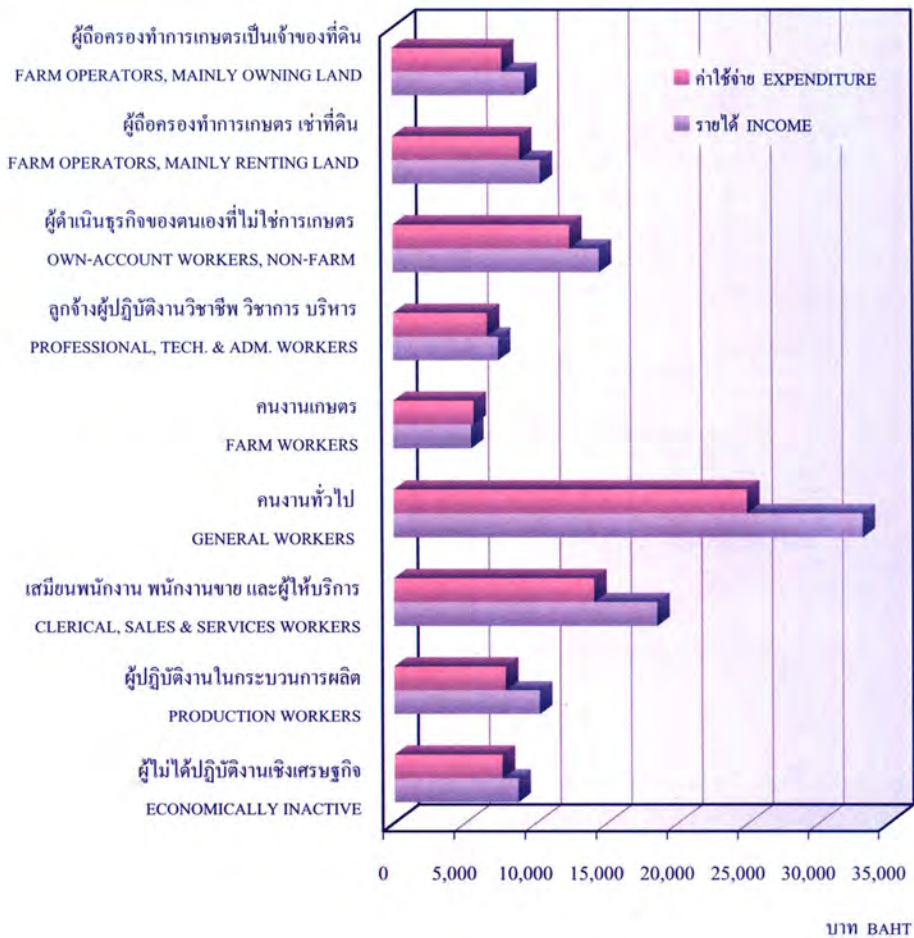

ที่มา: สำนักงานสถิติแห่งชาติ

SOURCE: NATIONAL STATISTICAL OFFICE

สถิติรายได้ และรายจ่ายของครัวเรือน

สำนักงานสถิติแห่งชาติ ได้ดำเนินการเก็บรวบรวมข้อมูลเกี่ยวกับรายได้ และรายจ่ายของครัวเรือนมาตั้งแต่ปี 2500 เดิมใช้ชื่อว่า การสำรวจรายการใช้จ่ายของครอบครัว ต่อมาในปี 2511 - 2512 เปลี่ยนชื่อเป็นการสำรวจภาวะเศรษฐกิจและสังคมของครัวเรือน โดยทำการสำรวจทุกระยะ 5 ปี จนถึงปี 2529 เนื่องจากสภาพของเศรษฐกิจมีการขยายตัวอย่างรวดเร็ว เพื่อให้รัฐบาลนำข้อมูลไปใช้เป็นแนวทางในการกำหนดนโยบาย แก้ไขปัญหาความยากจน จึงได้ให้ทำการสำรวจทุก 2 ปี สำหรับปี 2542 สำนักงานสถิติแห่งชาติ ได้ดำเนินการสำรวจเป็นกรณีพิเศษในภาวะวิกฤตทางเศรษฐกิจ เพื่อให้มีข้อมูลตัวชี้วัดผลกระทบจากภาวะวิกฤตทางเศรษฐกิจ ที่มีต่อสภาพความเป็นอยู่ของประชากร

การสำรวจนี้ ครอบคลุมครัวเรือนส่วนบุคคล ทั้งที่อยู่ในเขตเทศบาล และนอกเขตเทศบาล ทุกจังหวัดทั่วประเทศ ไม่รวมบุคคลที่พักอยู่ในโรงแรม หอพัก โรงเรียนประจำ วัด กรมกองทหาร เรือนจำ สถานสงเคราะห์ โรงพยาบาล สถาบันอื่น ๆ ประเภทเดียวกันนี้ และครัวเรือนหุด ผู้แทนต่างประเทศ และผู้อยู่อาศัยในประเทศไทยชั่วคราว

ค่าใช้จ่ายของครัวเรือน ค่าใช้จ่ายทั้งสิ้นของครัวเรือน ได้แก่ จำนวนเงินที่ครัวเรือนใช้จ่ายเพื่อซื้อสินค้าและบริการต่าง ๆ เพื่อใช้ในการดำรงชีพ มูลค่าของสินค้าและบริการที่ได้รับเป็นส่วนหนึ่งของค่าแรง เงินเดือน สินค้าหรืออาหารที่ครัวเรือนผลิตและบริโภคเอง (รวมค่าประเมินค่าเช่าบ้านที่ครัวเรือนเป็นเจ้าของและอยู่เอง) หรือได้มาโดยไม่ต้องซื้อ และรายจ่ายอื่น ๆ เช่น ค่าภาษี เงินบริจาค ค่าเบี้ยประกันภัย ค่าสลากกินแบ่ง ดอกเบี้ยจ่าย และรายจ่ายที่มีไว้เพื่อการบริโภคอื่น ๆ

ค่าใช้จ่ายเพื่อการอุปโภคบริโภค ได้แก่ รายจ่ายทั้งสิ้นของครัวเรือนซึ่งไม่รวมรายจ่ายอื่น ๆ

ทั้งนี้ ค่าใช้จ่ายของครัวเรือน ไม่รวม ค่าใช้จ่ายประเภทสะสมทุน เช่น ค่าซื้อ (หรือเช่าซื้อ) บ้าน ที่ดินของมีค่า เช่น ทองคำ เพชร พลอย ฯลฯ และเงินค่าเบี้ยประกันชีวิตประเภทสะสมทรัพย์ เงินสมทบกองทุนต่าง ๆ เช่น กองทุนบำเหน็จบำนาญข้าราชการ กองทุนสำรองเลี้ยงชีพ เป็นต้น

รายได้ของครัวเรือน รายได้ทั้งหมดของครัวเรือน ได้แก่ ค่าแรงและเงินเดือน เงินรางวัลบริการ เงินโบนัส เป็นต้น กำไรสุทธิจากการประกอบธุรกิจการเกษตรและธุรกิจอื่น ๆ รายได้จากทรัพย์สิน เช่น ค่าเช่าบ้าน ค่าเช่าที่ดิน ค่าลิขสิทธิ์ ดอกเบี้ย และเงินปันผล เงินได้รับเป็นการช่วยเหลือ บำเหน็จ บำนาญ รายได้ที่ไม่เป็นตัวเงิน ได้แก่ มูลค่าของสินค้าและบริการที่ได้รับเป็นส่วนหนึ่งของค่าแรง เงินเดือน มูลค่าของสินค้าหรือ อาหารที่ครัวเรือนผลิตและบริโภคเอง (รวมค่าประเมินค่าเช่าบ้านที่ครัวเรือนเป็นเจ้าของ) หรือได้รับมาโดยไม่ต้องซื้อ และรายรับที่เป็นตัวเงินอื่น ๆ เช่น เงินได้รับจากการประกันภัย หรือประกันชีวิต เงินรางวัลสลากกินแบ่ง และรายรับอื่น ๆ ในประเภทเดียวกัน

รายได้ประจำ ได้แก่ รายได้ทั้งหมดของครัวเรือน ซึ่งไม่รวมรายรับที่เป็นตัวเงินอื่น ๆ

รายละเอียดอื่น ๆ ตลอดจนระเบียบวิธีการสำรวจ โปรดดูในรายงานการสำรวจภาวะเศรษฐกิจและสังคมของครัวเรือน ซึ่งจัดทำโดยสำนักงานสถิติแห่งชาติ

Household Income and Expenditure Statistics

The National Statistical Office collected data on household income and consumption expenditures in 1957. Comparable survey known as "The Household Socio - Economic Survey" was carried out in 1968 - 1969 and was repeated every five years. In 1986, due to the rapid economic expansion the National Statistical Office carried out the survey every two years in order to set the anti - poverty policy. For 1999, National Statistical Office carried out the special periodic Household Socio-Economic Survey when there was an economic crisis in Thailand. The objective is to obtain indicators measuring the impact of economic crisis on living condition of Thai people.

The survey covered all private, non-institutional households residing permanently in municipal areas and non-municipal areas of all regions. However, it excluded that part of the population living in transient hotels and rooming houses, hostels, boarding schools, temples, military barracks, prisons, welfare institutes, hospitals and other such institutions. It also excludes households of foreign diplomats and other temporary residents.

Household expenditures

Total household expenditures are the summation of the amount spent on purchasing goods and services needed for living essential, the value of goods and services received as part of pay, home-produced and consumed (including rental value of owner occupied dwellings), or received free from other sources, and the amount spent on taxes, contributions, insurance premiums, lottery tickets, interest on debts, and other non-consumption items.

Consumption expenditures are total household expenditures, excluding non-consumption expenditures.

Household expenditures exclude the capital formation expenditures such as purchase or hirepurchase of house and land, purchase of jewelry, savings-life insurance premiums, and provident funds etc.

Household income

Total household income includes wages and salaries, tips, bonuses, etc.; net profits from farming and non-farming; property income such as property rent, land rent, royalties, interest, and dividends; current transfer received such as assistance payments, pensions, etc.; non-money income (income-in-kind), such as the value of goods and services received as part of pay,

home - produced and consumed (including the rental value of owner occupied dwellings) or received free from other sources; and other money receipts, such as insurance proceeds, lottery winnings and other windfall receipts.

Current income is the total household income excluding other money receipts.

For more details, please see the definitions and survey methodology from the Report of the Household Socio-Economic Survey, published by the National Statistical Office.

หน้าว่าง

ตาราง 11.1 รายได้และค่าใช้จ่ายโดยเฉลี่ยต่อเดือน จำแนกเป็นรายภาค พ.ศ. 2545

TABLE 11.1 AVERAGE MONTHLY INCOME AND EXPENDITURE BY REGION: 2002

ภาค Region	ขนาดของครัวเรือนโดยเฉลี่ย Average household size		รายได้เฉลี่ยต่อเดือน (บาท) Average monthly income (Baht)		ค่าใช้จ่ายเฉลี่ยต่อเดือน (บาท) Average monthly expenditure (Baht)		หนี้สินเฉลี่ยต่อครัวเรือน Average debt per household	
	Average	household size	ต่อครัวเรือน Per household	ต่อคน Per capita	ต่อครัวเรือน Per household	ต่อคน Per capita	ต่อครัวเรือน per household	Average debt
ทั่วราชอาณาจักร Whole Kingdom	3.5	3.5	13,418	3,801	10,908	3,090	83,314	
กรุงเทพมหานครและ 3 จังหวัด Greater Bangkok ⁽¹⁾	3.3	3.3	27,514	8,363	20,589	6,258	161,980	Greater Bangkok ⁽¹⁾
ภาคกลาง Central Region ⁽²⁾	3.5	3.5	13,750	3,941	11,025	3,160	77,948	Central Region ⁽²⁾
ภาคเหนือ Northern Region	3.3	3.3	9,101	2,798	7,775	2,390	57,297	Northern Region
ภาคตะวันออกเฉียงเหนือ Northeastern Region	3.8	3.8	9,126	2,427	7,869	2,093	63,963	Northeastern Region
ภาคใต้ Southern Region	3.8	3.8	12,576	3,353	10,965	2,923	80,579	Southern Region

(1) รวมจังหวัดนนทบุรี ปทุมธานี และสมุทรปราการ

Includes Nonthaburi, Pathum Thani and Samut Prakan.

(2) ไม่รวมกรุงเทพมหานคร นนทบุรี ปทุมธานี และสมุทรปราการ

Excludes Bangkok, Nonthaburi, Pathum Thani and Samut Prakan.

หมายเหตุ: เป็นข้อมูล 6 เดือนแรก

Note: The first six-month data.

ที่มา: สำนักงานสถิติแห่งชาติ กระทรวงเทคโนโลยีสารสนเทศและการสื่อสาร

Source: National Statistical Office, Ministry of Information and Communication Technology

ตาราง 11.2 รายได้โดยเฉลี่ยต่อเดือนต่อครัวเรือน จำแนกตามแหล่งที่มา

TABLE 11.2 AVERAGE MONTHLY INCOME PER HOUSEHOLD

แหล่งที่มาของรายได้	กทม.และ 3 จังหวัด ⁽¹⁾					
	ทั่วราชอาณาจักร		รอบ กทม.		ภาคกลาง ⁽²⁾	
	Whole Kingdom		Greater Bangkok		Central Region	
	2543	2545	2543	2545	2543	2545
	(2000)	(2002)	(2000)	(2002)	(2000)	(2002)
อัตราร้อยละของครัวเรือน	100.0	100.0	18.0	17.6	19.2	18.9
ขนาดของครัวเรือนโดยเฉลี่ย	3.6	3.5	3.2	3.3	3.5	3.5
รายได้ทั้งสิ้นต่อเดือน (บาท).....	12,150	13,418	25,242	27,514	13,012	13,750
รายได้ประจำ.....	11,988	13,202	25,155	27,347	12,862	13,636
รายได้ที่เป็นตัวเงิน.....	9,751	11,012	21,335	23,728	10,709	11,556
ค่าแรงและเงินเดือน.....	5,146	5,589	14,185	15,147	5,448	5,683
กำไรสุทธิจากการทำธุรกิจส่วนตัว						
ที่มีกำไร.....	2,243	2,432	5,292	5,704	2,414	2,527
กำไรสุทธิจากการทำการเกษตร.....	1,166	1,502	44	167	1,837	2,200
รายได้จากทรัพย์สิน.....	184	204	330	580	199	213
เงินได้รับเป็นการช่วยเหลือ.....	1,011	1,283	1,484	2,131	811	932
รายได้ที่ไม่เป็นตัวเงิน.....	2,237	2,191	3,820	3,619	2,153	2,080
รายรับที่เป็นตัวเงินอื่น ๆ.....	162	215	87	168	150	114

(1) รวมจังหวัด นนทบุรี ปทุมธานี และสมุทรปราการ

(2) ไม่รวมกรุงเทพมหานคร นนทบุรี ปทุมธานี และสมุทรปราการ

หมายเหตุ: ปี 2545 เป็นข้อมูล 6 เดือนแรก

ที่มา: สำนักงานสถิติแห่งชาติ กระทรวงเทคโนโลยีสารสนเทศและการสื่อสาร

ของรายได้และภาค พ.ศ. 2543 และ 2545

BY SOURCE OF INCOME AND REGION: 2000 AND 2002

ภาคเหนือ		ภาคตะวันออกเฉียงเหนือ				ภาคใต้		Source of income
		ภาคเหนือ		ภาคใต้				
Northern Region		Northeastern Region				Southern Region		
2543	2545	2543	2545	2543	2545	2543	2545	
(2000)	(2002)	(2000)	(2002)	(2000)	(2002)	(2000)	(2002)	
19.1	19.4	31.2	31.5	12.5	12.6			Percent of households
3.4	3.3	3.9	3.8	3.9	3.8			Average household size
8,652	9,101	7,765	9,126	11,186	12,576			Total monthly income (Baht)
8,422	8,842	7,604	8,902	11,012	12,243			Total current income
6,665	7,281	5,659	6,872	9,120	10,315			Money income
2,965	3,201	2,369	2,733	3,929	4,276			Wages and salaries
1,436	1,553	1,157	1,278	2,209	2,419			Profits, non-farm
1,156	1,342	919	1,412	2,181	2,600			Profits from farming
176	128	114	86	170	135			Property income
932	1,057	1,100	1,363	631	885			Current transfers
1,756	1,562	1,945	2,029	1,891	1,928			Non-money income
231	259	160	225	174	333			Other money receipts

(1) Includes Nonthaburi, Pathum Thani and Samut Prakan.

(2) Excludes Bangkok, Nonthaburi, Pathum Thani and Samut Prakan.

Note: Figures of 2002 mean the first six-month data.

Source: National Statistical Office, Ministry of Information and Communication Technology

ตาราง 11.3 ค่าใช้จ่ายโดยเฉลี่ยต่อเดือนต่อครัวเรือน จำแนกตาม

TABLE 11.3 AVERAGE MONTHLY EXPENDITURES PER

ประเภทของค่าใช้จ่าย	กทม.และ 3 จังหวัด ⁽¹⁾					
	ทั่วราชอาณาจักร		รอบ กทม.		ภาคกลาง ⁽²⁾	
	Whole Kingdom		Greater Bangkok		Central Region	
	2543 (2000)	2545 (2002)	2543 (2000)	2545 (2002)	2543 (2000)	2545 (2002)
อัตราร้อยละของครัวเรือน	100.0	100.0	18.0	17.6	19.2	18.9
ขนาดของครัวเรือนโดยเฉลี่ย	3.6	3.5	3.2	3.3	3.5	3.5
ค่าใช้จ่ายทั้งหมดต่อเดือน (บาท).....	9,848	10,908	19,582	20,589	10,389	11,025
ค่าใช้จ่ายเพื่อการอุปโภคบริโภค.....	8,558	9,620	16,730	17,709	9,141	9,869
อาหารและเครื่องดื่ม.....	3,174	3,667	5,498	5,787	3,410	3,818
เครื่องคั้นที่มีแอลกอฮอล์.....	197	169	390	267	231	189
ยาสูบ หมาก ยานัตถุ ฯลฯ.....	119	102	179	168	158	130
เครื่องนุ่งห่มและเครื่องแต่งกาย.....	377	403	673	599	361	387
ที่อยู่อาศัย.....	2,183	2,254	4,800	4,662	2,265	2,345
ค่ารักษาพยาบาล.....	263	267	473	649	288	233
รายจ่ายส่วนบุคคล.....	266	294	504	561	264	289
ค่าใช้จ่ายเกี่ยวกับยานพาหนะ						
และค่าบริการสื่อสาร.....	1,468	1,886	2,964	3,693	1,673	1,975
การบันเทิงและการอ่าน.....	179	218	432	508	214	238
การศึกษา.....	248	252	747	717	173	182
ค่าใช้จ่ายเบ็ดเตล็ด.....	84	106	70	98	102	83
ค่าใช้จ่ายที่ไม่เกี่ยวกับการอุปโภคบริโภค....	1,290	1,289	2,852	2,880	1,248	1,156

(1) รวมจังหวัด นนทบุรี ปทุมธานี และสมุทรปราการ

(2) ไม่รวมกรุงเทพมหานคร นนทบุรี ปทุมธานี และสมุทรปราการ

หมายเหตุ: ปี 2545 เป็นข้อมูล 6 เดือนแรก

ที่มา: สำนักงานสถิติแห่งชาติ กระทรวงเทคโนโลยีสารสนเทศและการสื่อสาร

ประเภทของค่าใช้จ่าย และภาค พ.ศ. 2543 และ 2545

HOUSEHOLD BY EXPENDITURE GROUP AND REGION: 2000 AND 2002

ภาคเหนือ		ภาคตะวันออกเฉียงเหนือ		ภาคใต้		Expenditure group
Northern Region	Northern Region	Northeastern Region	Northeastern Region	Southern Region	Southern Region	
2543	2545	2543	2545	2543	2545	
(2000)	(2002)	(2000)	(2002)	(2000)	(2002)	
19.1	19.4	31.2	31.5	12.5	12.6	Percent of households
3.4	3.3	3.9	3.8	3.9	3.8	Average household size
7,318	7,775	6,546	7,869	9,268	10,965	Total monthly expenditures (Baht)
6,357	6,828	5,766	7,038	8,055	9,811	Consumption expenditures
2,418	2,678	2,360	3,005	3,173	3,937	Food and beverages
158	126	126	144	150	148	Alcoholic beverages
78	64	82	63	143	134	Tobacco products
292	336	267	332	440	459	Apparel
1,480	1,498	1,408	1,544	1,874	2,030	Housing
214	164	177	162	260	258	Medical care
201	212	197	224	246	269	Personal care
1,131	1,287	859	1,188	1,376	2,145	Transport and communication
125	148	83	125	143	166	Recreation and reading
166	180	115	128	201	196	Education
92	135	90	122	48	70	Miscellaneous
962	947	780	832	1,213	1,154	Non - consumption expenditures

(1) Includes Nonthaburi, Pathum Thani and Samut Prakan.

(2) Excludes Bangkok, Nonthaburi, Pathum Thani and Samut Prakan.

Note: Figures of 2002 mean the first six-month data.

Source: National Statistical Office, Ministry of Information and Communication Technology

ตาราง 11.4 รายได้โดยเฉลี่ยต่อเดือนต่อครัวเรือน จำแนกตามสถานะ

TABLE 11.4 AVERAGE MONTHLY INCOME PER HOUSEHOLD BY

แหล่งที่มาของรายได้	ครัวเรือน ทั้งหมด All households	ผู้ถือครองทำการเกษตร Farm operators		ผู้ดำเนินธุรกิจ ของตนเอง ที่ไม่ใช่การเกษตร Own-account workers, non-farm	ผู้ปฏิบัติงาน วิชาชีพ นักวิชาการ และ นักบริหาร Professional, tech. & adm. workers
		เป็นเจ้าของ ที่ดิน Mainly owning land	เช่าที่ดิน Mainly renting land		
อัตราร้อยละของครัวเรือน	100.0	20.1	4.3	16.4	9.0
ขนาดของครัวเรือนโดยเฉลี่ย	3.5	3.9	4.0	3.6	3.4
รายได้ทั้งสิ้นต่อเดือน (บาท).....	13,418	8,707	10,241	18,532	33,126
รายได้ประจำ.....	13,202	8,433	10,116	18,223	32,867
รายได้ที่เป็นตัวเงิน.....	11,012	6,408	8,282	15,728	28,937
ค่าแรงและเงินเดือน.....	5,589	660	712	1,869	25,518
กำไรสุทธิจากการทำธุรกิจ					
ส่วนตัวที่มีใช้การเกษตร.....	2,432	281	335	12,835	1,127
กำไรสุทธิจากการทำการเกษตร.....	1,502	4,967	6,936	334	235
รายได้จากทรัพย์สิน.....	204	49	43	263	569
เงินได้รับเป็นการช่วยเหลือ.....	1,283	451	256	427	1,489
รายได้ที่ไม่เป็นตัวเงิน.....	2,191	2,025	1,835	2,496	3,930
รายรับที่เป็นตัวเงินอื่น ๆ.....	215	274	125	308	259

หมายเหตุ: เป็นข้อมูล 6 เดือนแรก

ที่มา: สำนักงานสถิติแห่งชาติ กระทรวงเทคโนโลยีสารสนเทศและการสื่อสาร

ทางเศรษฐกิจสังคมของครัวเรือน และแหล่งที่มาของรายได้ พ.ศ. 2545

SOCIO-ECONOMIC CLASS OF HOUSEHOLD AND SOURCE OF INCOME: 2002

ลูกจ้าง		ผู้มีรายได้			Source of income
Employees		ผู้ไม่ได้			
คนงาน เกษตร	คนงาน ทั่วไป	เสมียน พนักงานขาย และให้บริการ	ผู้ปฏิบัติงาน ในกระบวน การผลิต	ผู้ไม่ได้ ปฏิบัติงาน เชิงเศรษฐกิจ	
Farm workers	General workers	Clerical, sales & services workers	Production workers	Econo- mically inactive	
6.8	1.6	13.0	12.9	15.9	Percent of households
3.7	3.6	3.5	3.6	2.7	Average household size
5,467	7,384	14,517	10,383	9,324	Total monthly income (Baht)
5,385	7,179	14,298	10,288	9,126	Total current income
4,061	5,606	12,194	8,699	6,939	Money income
3,430	4,958	10,764	7,738	686	Wages and salaries
82	144	606	298	163	Profits, non-farm
268	294	198	270	291	Profits from farming
27	13	118	46	471	Property income
254	196	508	348	5,328	Current transfers
1,323	1,573	2,104	1,589	2,186	Non-money income
83	206	218	95	198	Other money receipts

Note: The first six-month data.

Source: National Statistical Office, Ministry of Information and Communication Technology

ตาราง 11.5 ค่าใช้จ่ายโดยเฉลี่ยต่อเดือนต่อครัวเรือน จำแนกตามสถานะ

TABLE 11.5 AVERAGE MONTHLY EXPENDITURES PER HOUSEHOLD BY

ประเภทของค่าใช้จ่าย	ผู้ถือครองทำการเกษตร				
	ครัวเรือน ทั้งหมด All households	Farm operators		ผู้ดำเนินธุรกิจ ของตนเอง ที่ไม่ใช่การเกษตร Own-account workers, non-farm	ผู้ปฏิบัติงาน วิชาชีพ นักวิชาการ และ นักบริหาร Professional, tech. & adm. workers
		เป็นเจ้าของ ที่ดิน Mainly owning land	เช่าที่ดิน Mainly renting land		
อัตราร้อยละของครัวเรือน	100.0	20.1	4.3	16.4	9.0
ขนาดของครัวเรือนโดยเฉลี่ย	3.5	3.9	4.0	3.6	3.4
ค่าใช้จ่ายทั้งหมดต่อเดือน (บาท).....	10,908	7,600	7,843	14,084	24,914
ค่าใช้จ่ายเพื่อการอุปโภคบริโภค.....	9,620	6,826	7,124	12,533	20,805
อาหารและเครื่องดื่ม.....	3,667	2,935	3,190	4,464	5,968
เครื่องคั้นที่มีแอลกอฮอล์.....	169	186	128	185	279
ยาสูบ หมาก ขานัตถ์ ฯลฯ.....	102	67	82	156	113
เครื่องนุ่งห่มและรองเท้า.....	403	298	313	485	1,021
ที่อยู่อาศัยและเครื่องใช้ในบ้าน.....	2,254	1,589	1,619	2,917	4,683
ค่าตรวจรักษาพยาบาลและค่ายา.....	267	162	131	361	690
รายจ่ายส่วนบุคคล.....	294	184	207	366	670
ค่าใช้จ่ายเกี่ยวกับยานพาหนะ และค่าบริการสื่อสาร.....	1,886	1,066	1,147	2,809	5,798
การบันเทิงและการอ่าน.....	218	90	129	313	667
การศึกษา.....	252	115	105	372	708
ค่าใช้จ่ายเบ็ดเตล็ด.....	106	134	74	104	208
ค่าใช้จ่ายที่ไม่เกี่ยวกับการอุปโภคบริโภค.	1,289	775	719	1,552	4,108

หมายเหตุ: เป็นข้อมูล 6 เดือนแรก

ที่มา: สำนักงานสถิติแห่งชาติ กระทรวงเทคโนโลยีสารสนเทศและการสื่อสาร

ทางเศรษฐกิจสังคมของครัวเรือน และประเภทของค่าใช้จ่าย พ.ศ. 2545

SOCIO-ECONOMIC CLASS OF HOUSEHOLD AND EXPENDITURE GROUP: 2002

ลูกจ้าง					
Employees					
		เสมียน	ผู้ปฏิบัติงาน	ผู้ไม่ได้	
		พนักงาน	ผู้ปฏิบัติงาน	ปฏิบัติงาน	
คนงาน	คนงาน	พนักงานชาย	ในกระบวน	เชิงเศรษฐกิจ	Expenditure group
เกษตร	ทั่วไป	และให้บริการ	การผลิต	Econo-	
Farm	General	Clerical,	Production	mically	
workers	workers	sales &	workers	inactive	
		services			
		workers			
6.8	1.6	13.0	12.9	15.9	Percent of households
3.7	3.6	3.5	3.6	2.7	Average household size
5,649	6,616	12,441	8,933	7,708	Total monthly expenditures (Baht)
5,250	6,078	10,923	7,938	6,983	Consumption expenditures
2,583	2,905	4,291	3,591	2,681	Food and beverages
106	165	207	168	76	Alcoholic beverages
77	133	140	126	48	Tobacco products
229	226	440	300	269	Apparel and footwear
1,122	1,297	2,489	1,770	1,980	Housing and household operation
119	239	257	159	262	Medical care
171	186	363	266	200	Personal care
651	713	2,120	1,196	962	Transport and communication
78	78	230	157	166	Recreation and reading
77	98	295	137	232	Education
37	38	90	68	107	Miscellaneous
399	538	1,517	996	725	Non-consumption expenditures

Note: The first six-month data.

Source: National Statistical Office, Ministry of Information and Communication Technology

หน้าว่าง

บทที่ 12
สถิติอื่น ๆ



CHAPTER 12
OTHER STATISTICS

แผนภูมิ 12 อัตราร้อยละของข้าราชการพลเรือน จำแนกตามระดับ ปีงบประมาณ 2543 - 2544

CHART 12 PERCENTAGE OF CIVILIAN EMPLOYMENT BY LEVEL: FISCAL YEARS 2000 - 2001

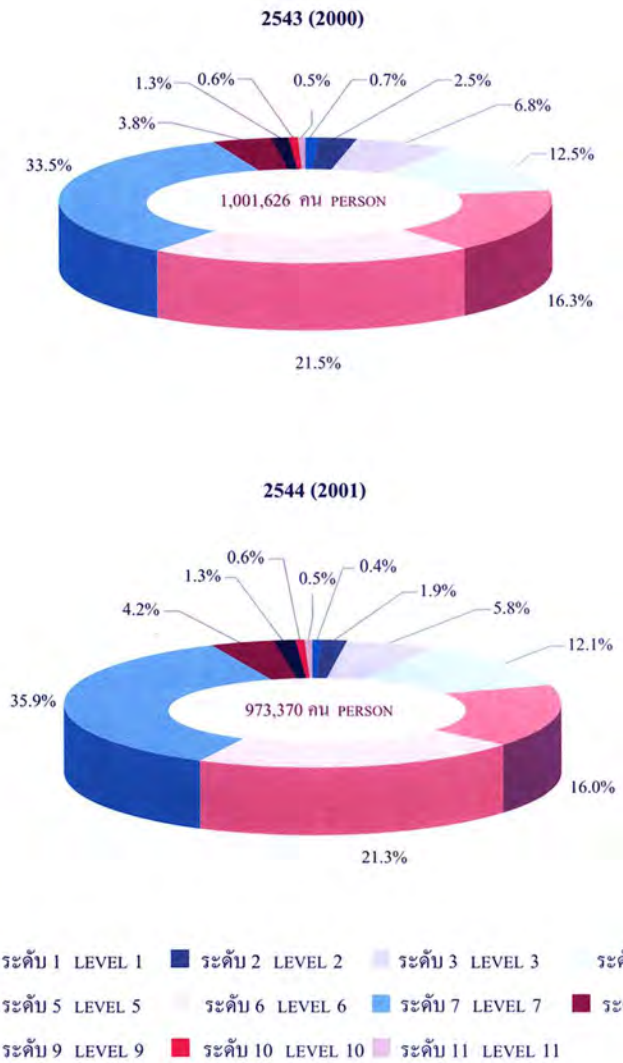

ที่มา: กรมบัญชีกลาง

SOURCE: THE COMPTROLLER - GENERAL'S DEPARTMENT

ตาราง 12.1 เนื้อที่ และเขตการปกครองจำแนกเป็นรายภาค และจังหวัด พ.ศ. 2544

TABLE 12.1 AREA AND DISTRICT BOUNDARY BY REGION AND CHANGWAT: 2001

(ณ. วันที่ 30 มิถุนายน As of June 30)

ภาค จังหวัด	เนื้อที่ Area			เขตการปกครอง District boundary					Region, changwat
	ตาราง กม. Sq. Km.	อัตราร้อยละ Percentage	อำเภอ District	กิ่งอำเภอ Minor District	ตำบล Subdistrict	หมู่บ้าน Village	เทศบาล Municipality		
								อำเภอ District	
ทั่วประเทศ	513,119.5	100.00	845	81	7,410	68,249	1,129	Whole Kingdom	
กรุงเทพมหานครและปริมณฑล	7,761.6	1.51	78	1	462	2,896	60	Bangkok and Vicinities	
กรุงเทพมหานคร.....	1,568.7	0.30	50	-	154	727	-	Bangkok	
สมุทรปราการ.....	1,004.1	0.20	5	1	50	324	16	Samut Prakan	
นนทบุรี.....	622.3	0.12	6	-	52	291	9	Nonthaburi	
ปทุมธานี.....	1,525.9	0.30	7	-	60	440	13	Pathum Thani	
นครปฐม.....	2,168.3	0.42	7	-	106	869	15	Nakhon Pathom	
สมุทรสาคร.....	872.3	0.17	3	-	40	245	7	Samut Sakhon	
ภาคกลางส่วนกลาง	16,593.5	3.24	59	2	613	4,560	86	Sub-central Region	
พระนครศรีอยุธยา.....	2,556.6	0.50	16	-	209	1,305	27	Phra Nakhon Si Ayutthaya	
อ่างทอง.....	968.4	0.19	7	-	73	468	10	Ang Thong	
ลพบุรี.....	6,199.8	1.21	11	-	124	1,078	12	Lop Buri	
สิงห์บุรี.....	822.5	0.16	6	-	43	335	7	Sing Buri	
ชัยนาท.....	2,469.7	0.48	6	2	53	473	9	Chai Nat	
สระบุรี.....	3,576.5	0.70	13	-	111	901	21	Saraburi	
ภาคตะวันออกเฉียง	36,502.5	7.11	58	9	522	4,381	114	Eastern Region	
ชลบุรี.....	4,363.0	0.85	10	1	92	570	26	Chon Buri	
ระยอง.....	3,552.0	0.69	6	2	58	392	16	Rayong	
จันทบุรี.....	6,338.0	1.24	9	1	76	644	16	Chanthaburi	
ตราด.....	2,819.0	0.55	5	2	38	249	9	Trat	

ตาราง 12.1 เนื้อที่ และเขตการปกครอง จำแนกเป็นรายภาค และจังหวัด พ.ศ. 2544 (ต่อ)

TABLE 12.1 AREA AND DISTRICT BOUNDARY BY REGION AND CHANGWAT: 2001 (Contd.)

(ณ วันที่ 30 มิถุนายน As of June 30)

ภาค จังหวัด	เนื้อที่ Area				เขตการปกครอง District boundary				Region, changwat
	ตาราง กม. Sq. Km.	อัตราร้อยละ Percentage	อำเภอ District	กิ่งอำเภอ Minor District	ตำบล Subdistrict	หมู่บ้าน Village	เทศบาล Municipality		
จะเข็งพรา.....	5,351.0	1.04	10	1	93	832	22	Chachoengsao	
ปราจีนบุรี.....	4,762.4	0.93	7	-	65	664	12	Prachin Buri	
นครนายก.....	2,122.0	0.41	4	-	41	398	5	Nakhon Nayok	
สระแก้ว.....	7,195.1	1.40	7	2	59	632	8	Sa Kaeo	
ภาคตะวันตก	43,047.1	8.39	50	2	489	3,908	102	Western Region	
ราชบุรี.....	5,196.5	1.01	9	1	104	822	23	Ratchaburi	
กาญจนบุรี.....	19,483.2	3.80	13	-	98	869	27	Kanchanaburi	
สุพรรณบุรี.....	5,358.0	1.05	10	-	110	954	21	Suphan Buri	
สมุทรสงคราม.....	416.7	0.08	3	-	36	270	5	Samut Songkhram	
เพชรบุรี.....	6,225.1	1.21	8	-	93	596	11	Phetchaburi	
ประจวบคีรีขันธ์.....	6,367.6	1.24	7	1	48	397	15	Prachuap Khiri Khan	
ภาคเหนือ	169,644.3	33.06	179	16	1,562	14,745	250	Northern Region	
เชียงใหม่.....	20,107.0	3.92	22	2	204	1,806	29	Chiang Mai	
ลำพูน.....	4,505.9	0.88	7	1	51	464	13	Lamphun	
ลำปาง.....	12,534.0	2.44	13	-	100	766	16	Lampang	
อุตรดิตถ์.....	7,838.6	1.53	9	-	67	559	16	Uttaradit	
แพร่.....	6,538.6	1.27	8	-	78	618	13	Phrae	
น่าน.....	11,472.1	2.24	14	1	99	830	8	Nan	
พะเยา.....	6,335.1	1.23	7	2	68	727	12	Phayao	
เชียงราย.....	11,678.4	2.28	16	2	124	1,519	25	Chiang Rai	

แม่ฮ่องสอน.....	12,681.3	2.47	7	-	45	401	5	Mae Hong Son
นครสวรรค์.....	9,597.7	1.87	13	2	130	1,319	18	Nakhon Sawan
อุทัยธานี.....	6,730.2	1.31	8	-	70	574	10	Uthai Thani
กำแพงเพชร.....	8,607.5	1.68	9	2	78	869	12	Kamphaeng Phet
ตาก.....	16,406.6	3.20	8	1	63	496	13	Tak
สุโขทัย.....	6,596.1	1.28	9	-	86	763	13	Sukhothai
พิษณุโลก.....	10,815.8	2.11	9	-	93	926	13	Phitsanulok
พิจิตร.....	4,531.0	0.88	9	3	89	828	18	Pichit
เพชรบูรณ์.....	12,668.4	2.47	11	-	117	1,280	16	Phetchabun
ภาคตะวันออกเฉียงเหนือ	168,855.3	32.91	278	43	2,678	29,678	345	Northeastern Region
นครราชสีมา.....	20,494.0	3.99	26	6	289	3,252	46	Nakhon Ratchasima
บุรีรัมย์.....	10,322.9	2.01	21	2	189	2,327	24	Buri Ram
สุรินทร์.....	8,124.0	1.58	13	4	159	2,010	14	Surin
ศรีสะเกษ.....	8,840.0	1.72	20	2	206	2,343	14	Si Sa Ket
อุบลราชธานี.....	15,744.8	3.07	20	5	219	2,430	23	Ubon Ratchathani
ยโสธร.....	4,161.7	0.81	9	-	79	832	9	Yasothon
ชัยภูมิ.....	12,778.3	2.49	15	1	124	1,398	20	Chaiyaphum
อำนาจเจริญ.....	3,161.2	0.62	7	-	56	582	8	Amnat Charoen
หนองบัวลำภู.....	3,859.1	0.75	6	-	59	542	13	Nong Bua Lam Phu
ขอนแก่น.....	10,886.0	2.12	20	5	199	2,055	31	Khon Kaen
อุดรธานี.....	11,730.3	2.29	18	2	156	1,570	30	Udon Thani
เดช.....	11,424.6	2.23	12	2	90	813	14	Loei
หนองคาย.....	7,332.3	1.43	13	4	115	1,189	17	Nong Khai
มหาสารคาม.....	5,291.7	1.03	11	2	133	1,877	11	Maha Sarakham
ร้อยเอ็ด.....	8,299.4	1.62	17	3	193	2,243	17	Roi Et
กาฬสินธุ์.....	6,946.7	1.35	14	4	135	1,415	24	Kalasin
สกลนคร.....	9,605.8	1.87	18	-	125	1,323	16	Sakon Nakhon

ตาราง 12.1 เนื้อที่ และเขตการปกครอง จำแนกเป็นรายภาค และจังหวัด พ.ศ. 2544 (ต่อ)

TABLE 12.1 AREA AND DISTRICT BOUNDARY BY REGION AND CHANGWAT: 2001 (Contd.)

(ณ วันที่ 30 มิถุนายน As of June 30)

ภาค จังหวัด	เนื้อที่ Area		เขตการปกครอง District boundary					Region, changwat
	ตาราง กม. Sq. Km.	อัตราร้อยละ Percentage	อำเภอ District	กิ่งอำเภอ Minor District	ตำบล Subdistrict	หมู่บ้าน Village	เทศบาล Municipality	
นครพนม.....	5,512.7	1.08	11	1	99	988	10	Nakhon Phanom
นุกาหาร.....	4,339.8	0.85	7	-	53	489	4	Mukdahan
ภาคใต้	70,715.2	13.78	143	8	1,084	8,081	172	Southern Region
นครศรีธรรมราช.....	9,942.5	1.94	21	2	170	1,418	24	Nakhon Si Thammarat
กระบี่.....	4,708.5	0.92	8	-	53	373	10	Krabi
พังงา.....	4,170.9	0.81	8	-	48	314	9	Phang-nga
ภูเก็ต.....	543.0	0.11	3	-	17	96	6	Phuket
สุราษฎร์ธานี.....	12,891.5	2.51	18	1	131	960	21	Surat Thani
ระนอง.....	3,298.0	0.64	4	1	30	169	6	Ranong
ชุมพร.....	6,009.0	1.17	8	-	70	696	14	Chumphon
สงขลา.....	7,393.9	1.44	16	-	127	960	19	Songkhla
สตูล.....	2,479.0	0.48	6	1	36	252	6	Satun
ตรัง.....	4,917.5	0.96	9	1	87	703	14	Trang
พัทลุง.....	3,424.5	0.67	10	1	65	637	9	Phatthalung
ปัตตานี.....	1,940.4	0.38	12	-	115	615	12	Pattani
ยะลา.....	4,521.1	0.88	7	1	58	343	8	Yala
นราธิวาส.....	4,475.4	0.87	13	-	77	545	14	Narathiwat

ที่มา: กรมการปกครอง กระทรวงมหาดไทย และสํานักการกรุงเทพมหานคร

Sources: Department of Local Administration, Ministry of Interior and Bangkok Metropolitan Administration

ตาราง 12.2 จำนวนข้าราชการพลเรือน การเมือง อัยการ และตำรวจ ปีงบประมาณ 2541 - 2544

TABLE 12.2 NUMBER OF CIVILIAN EMPLOYMENT, POLITICAL, PUBLIC PROSECUTOR AND POLICE OFFICIALS:

FISCAL YEARS 1998 - 2001

ประเภท และระดับ	2541 (1998)	2542 (1999)	2543 (2000)	2544 (2001)	Type and level
ข้าราชการพลเรือน.....	998,150	1,009,391	1,001,626	973,370	Civilian employment
ระดับ 1	9,117	9,948	7,589	4,188	Level 1
ระดับ 2	35,904	30,656	25,296	18,918	Level 2
ระดับ 3	100,421	90,403	68,878	56,970	Level 3
ระดับ 4	120,111	122,360	127,281	119,967	Level 4
ระดับ 5	204,176	184,128	166,017	157,968	Level 5
ระดับ 6	213,941	215,257	218,906	210,729	Level 6
ระดับ 7	279,557	315,269	340,444	354,332	Level 7
ระดับ 8	27,028	32,802	38,355	41,207	Level 8
ระดับ 9	6,839	7,495	7,795	8,026	Level 9
ระดับ 10	958	982	981	971	Level 10
ระดับ 11	98	91	84	94	Level 11
ข้าราชการการเมือง.....	197	191	200	158	Political officials
ข้าราชการอัยการ.....	1,740	1,740	1,922	2,119	Public prosecutor officials
ข้าราชการตำรวจ.....	231,382	231,667	229,051	229,283	Police officials

ที่มา: กรมบัญชีกลาง กระทรวงการคลัง

Source: The Comptroller-General's Department, Ministry of Finance

ตาราง 12.3 จำนวนข้าราชการพลเรือน จำนวนเป็นรายกระทรวง ปีงบประมาณ 2542 - 2544

TABLE 12.3 NUMBER OF CIVILIAN EMPLOYMENT BY MINISTRY: FISCAL YEARS 1999 - 2001

กระทรวง	2542	2543	2544	Ministry
	(1999)	(2000)	(2001)	
รวมยอด	1,009,391	1,001,626	973,370	Total
สำนักนายกรัฐมนตรี.....	11,900	11,546	11,338	Office of the Prime Minister
กระทรวงการคลัง.....	29,815	29,626	29,168	Ministry of Finance
กระทรวงการต่างประเทศ.....	1,476	1,469	1,451	Ministry of Foreign Affairs
กระทรวงเกษตรและสหกรณ์.....	53,205	52,847	51,572	Ministry of Agriculture and Cooperatives
กระทรวงคมนาคม.....	17,214	17,074	16,761	Ministry of Transport and Communications
กระทรวงพาณิชย์.....	4,517	4,506	4,392	Ministry of Commerce
กระทรวงมหาดไทย.....	68,455	68,104	66,692	Ministry of Interior
กระทรวงยุติธรรม.....	8,199	8,291	3,594	Ministry of Justice
กระทรวงศึกษาธิการ.....	563,956	559,936	544,609	Ministry of Education
กระทรวงสาธารณสุข.....	168,995	168,513	166,256	Ministry of Public Health
กระทรวงอุตสาหกรรม.....	5,039	5,010	4,912	Ministry of Industry
กระทรวงวิทยาศาสตร์ เทคโนโลยี และสิ่งแวดล้อม.....	3,253	3,242	3,194	Ministry of Science, Technology and Environment
กระทรวงแรงงานและสวัสดิการสังคม.....	11,276	11,229	11,086	Ministry of Labour and Social Welfare
ทบวงมหาวิทยาลัย.....	54,163	53,749	52,524	Ministry of University Affairs
หน่วยงานอิสระ.....	7,928	6,484	5,821	Independent Public Agencies

ที่มา: กรมบัญชีกลาง กระทรวงการคลัง

Source: The Comptroller-General's Department, Ministry of Finance

ตาราง 12.4 จำนวนเงินบำนาญ เบี้ยหวัด และบำนาญอื่น ที่รัฐบาลจ่าย ปีงบประมาณ 2540-2543

TABLE 12.4 AMOUNT PAID FOR GOVERNMENT PENSIONS, MILITARY COMPENSATION AND GRATUITIES:
FISCAL YEARS 1997 - 2000

รายการ	(ล้านบาท Million Baht)				Item
	2540 (1997)	2541 (1998)	2542 (1999)	2543 (2000)	
รวมยอด	24,631.91	27,825.49	29,030.03	35,753.87	Total
เบี้ยหวัด.....					Military compensation
บำนาญปกติ.....	244.14	282.45	279.25	279.17	Ordinary pension
บำนาญพิเศษ.....	14,607.69	16,890.64	19,034.05	24,917.91	Special pension
บำนาญตกทอด.....	340.89	332.93	333.34	327.24	Inherited pension
เงินบำนาญพิเศษสมาชิกกองสารภิกษาคินแดน.....	9.85	13.46	2.75	6.80	Special pension for Territorial Defence Volunteer
เงินช่วยค่าครองชีพผู้รับบำนาญ.....	3.17	3.08	2.86	2.83	Compensation for cost of living of military compensation recipient and pensioner
บำเหน็จข้าราชการ.....	4,431.01	4,269.91	4,126.30	3,963.00	Civilian employment gratuity
บำเหน็จตกทอด.....	1,042.76	1,216.15	1,027.59	1,298.27	Inherited gratuity
บำเหน็จและเงินทำขวัญลูกจ้าง.....	2,006.02	2,548.95	2,642.35	2,516.96	Employee gratuity and remuneration
เงินทำขวัญข้าราชการและลูกจ้าง.....	1,826.74	2,138.21	1,444.10	2,285.39	Official and employee remuneration
เงินทดแทนข้าราชการพลเรือนวิสามัญ.....	3.07	1.97	1.32	1.78	Special official fringe benefits
เงินสงเคราะห์ผู้ช่วยเหลือราชการ.....	1.51	0.30	0.75	0.99	Financial welfare to government services assistant
เงินช่วยพิเศษกรณีผู้รับบำนาญตาย.....	3.27	2.69	2.99	2.55	Special compensation to pensioner's death
	111.79	124.75	132.38	150.98	

ที่มา: กรมบัญชีกลาง กระทรวงการคลัง

Source: The Comptroller-General's Department, Ministry of Finance

ตาราง 12.5 จำนวนพนักงาน และลูกจ้างของรัฐวิสาหกิจ จัดแนกเป็นรายการกระทรวง ปีงบประมาณ 2542 - 2544
TABLE 12.5 NUMBER OF STATE ENTERPRISE EMPLOYEES BY MINISTRY: FISCAL YEARS 1999 - 2001

กระทรวง	2542 ¹ (1999)	2543 ² (2000)	2544 ³ (2001)	Ministry
รวมยอด	310,116	294,548	285,645	Total
สำนักนายกรัฐมนตรี.....	34,140	33,092	32,562	Office of the Prime Minister
การไฟฟ้าฝ่ายผลิตแห่งประเทศไทย.....	30,202	29,175	28,543	The Electricity Generating Authority of Thailand
การท่องเที่ยวแห่งประเทศไทย.....	981	965	969	The Tourism Authority of Thailand
อื่น ๆ.....	2,957	2,952	3,050	Others
กระทรวงกลาโหม.....	2,096	958	890	Ministry of Defence
องค์การพอกหนัง.....	523	567	505	The Tanning Organization
อื่น ๆ.....	1,573	391	385	Others
กระทรวงการคลัง.....	53,909	49,830	49,233	Ministry of Finance
ธนาคารกรุงไทย จำกัด (มหาชน).....	18,629	16,060	15,562	Krung Thai Bank Public Company Ltd.
ธนาคารออมสิน.....	10,692	10,109	10,007	The Government Savings Bank
ธนาคารเพื่อการเกษตรและสหกรณ์การเกษตร.....	13,212	12,945	13,033	Bank for Agriculture and Agricultural Cooperatives
โรงงานยาสูบ.....	5,758	5,112	4,900	Thailand Tobacco Monopoly
อื่น ๆ.....	5,618	5,604	5,731	Others
กระทรวงเกษตรและสหกรณ์.....	8,782	8,381	7,991	Ministry of Agriculture and Cooperatives
องค์กรอุตสาหกรรมป่าไม้.....	2,233	2,049	1,688	The Forest Industry Organization
สำนักงานกองทุนสงเคราะห์การทำสวนยาง.....	2,375	2,232	2,133	Office of the Rubber Replanting Aid Fund
อื่น ๆ.....	4,174	4,100	4,170	Others
กระทรวงคมนาคม.....	136,080	129,940	124,286	Ministry of Transport and Communications
การรถไฟแห่งประเทศไทย.....	22,592	20,481	16,895	The State Railway of Thailand
การท่าเรือแห่งประเทศไทย.....	5,424	5,009	4,821	Port Authority of Thailand
การสื่อสารแห่งประเทศไทย.....	23,610	22,230	21,601	The Communications Authority of Thailand
องค์การโทรศัพท์แห่งประเทศไทย.....	25,355	24,483	23,416	Telephone Organization of Thailand
องค์การรับส่งสินค้าและพัสดุภัณฑ์.....	2,775	2,612	2,510	The Express Transportation Organization of Thailand

องค์การขนส่งมวลชนกรุงเทพ.....	21,552	20,238	19,911	Bangkok Mass Transit Authority
บริษัท การบินไทย จำกัด.....	25,326	25,666	25,853	Thai Airways International Public Company Ltd.
อื่น ๆ.....	9,446	9,221	9,279	Others
กระทรวงพาณิชย์.....	409	416	429	Ministry of Commerce
องค์การคลังสินค้า.....	409	416	429	Public Warehouse Organization
กระทรวงมหาดไทย.....	61,846	59,337	59,627	Ministry of Interior
การไฟฟ้านครหลวง.....	12,034	11,573	10,988	The Metropolitan Electricity Authority
การไฟฟ้าส่วนภูมิภาค.....	29,838	28,933	28,863	Provincial Electricity Authority
การประปานครหลวง.....	5,689	5,549	5,354	The Metropolitan Waterworks Authority
การประปาสวนภูมิภาค.....	7,210	6,052	7,158	The Provincial Waterworks Authority
อื่น ๆ.....	7,075	7,230	7,264	Others
กระทรวงศึกษาธิการ.....	-	-	-	Ministry of Education
สถาบันส่งเสริมการสอนวิทยาศาสตร์และเทคโนโลยี.....	-	-	-	The Institute of the Promotion of Teaching Science and Technology
กระทรวงสาธารณสุข.....	2,230	2,250	1,951	Ministry of Public Health
องค์การเภสัชกรรม.....	2,230	2,250	1,951	The Government Pharmaceutical Organization
กระทรวงอุตสาหกรรม.....	4,064	3,967	3,900	Ministry of Industry
การปิโตรเลียมแห่งประเทศไทย.....	3,327	3,313	3,262	Petroleum Authority of Thailand
อื่น ๆ.....	737	654	638	Others
กระทรวงวิทยาศาสตร์และเทคโนโลยี.....	918	937	957	Ministry of Science and Technology
สถาบันวิจัยวิทยาศาสตร์และเทคโนโลยีแห่งประเทศไทย.....	781	793	805	Thailand Institute of Scientific and Technological Research
อื่น ๆ.....	137	144	152	Others
กระทรวงแรงงาน.....	382	379	372	Ministry of Labour
สำนักงานคณะกรรมการกฤษฎีกา.....	382	379	372	Public Pawnshop Office
หน่วยงานอิสระ.....	5,260	5,061	3,447	Independent Public Agencies
ธนาคารแห่งประเทศไทย.....	5,260	5,061	3,447	Bank of Thailand

ที่มา: กรมบัญชีกลาง กระทรวงการคลัง

Source: The Comptroller-General's Department, Ministry of Finance

ตาราง 12.6 จำนวนคดีแพ่งที่ขึ้นสู่การพิจารณาของศาล จำแนกตามศาลและมูลคดี พ.ศ. 2543 - 2544
TABLE 12.6 NUMBER OF CIVIL CASES COMMENCED BY COURT AND CAUSE OF ACTION: 2000 - 2001

มูลคดี	2543 (2000)				2544 (2001)				Cause of action
	ศาลฎีกา	ศาลอุทธรณ์	ศาลชั้นต้น	ศาลฎีกา	ศาลอุทธรณ์	ศาลชั้นต้น	ศาลฎีกา	ศาลอุทธรณ์	
	Dika Court	Court of Appeal	Court of First Instance	Dika Court	Court of Appeal	Court of First Instance	Dika Court	Court of Appeal	
ละเมิด.....	256	904	13,475	346	1,135	11,988			Wrongful
ซื้อขาย.....	348	755	9,081	366	899	7,871			Sale
แลกเปลี่ยน.....	-	1	4	-	1	20			Exchange
ให้.....	14	12	205	12	24	33			Gift
เช่าทรัพย์สิน.....	46	96	4,245	81	130	4,112			Hire of property
เช่าซื้อ.....	76	1,117	20,179	185	1,216	17,377			Hire - purchase
จ้างแรงงาน.....	2,180	-	119	2,959	1	72			Hire of services
จ้างทำของ.....	73	245	1,715	130	342	1,442			Hire of work
รับขน.....	33	11	2,319	36	23	77			Carriage
ยืม.....	690	2,737	99,373	440	2,194	82,889			Loan
ฝากทรัพย์สินกับของในคลังสินค้า.....	3	12	61	5	15	40			Deposit, warehousing
เรียกทรัพย์สิน.....	17	50	670	41	66	612			Claim for restitution of property
ค้ำประกัน.....	36	176	2,398	25	310	2,303			Suretyship
จำนอง.....	27	53	7,686	15	96	4,403			Mortgage

จำนำ.....	-	3	34	1	2	13	Pledge
ตัวแทน นายหน้า จัดการงาน							Agency, brokerage, management of affairs without mandate
นอกตั้ง.....	29	49	327	26	87	397	Insurance
ประกันภัย.....	13	49	360	18	67	251	Bills
ตัวเงิน.....	179	488	4,597	167	482	3,539	Partnerships, companies and associations
หุ้นส่วน บริษัท สมาคม.....	12	24	88	22	48	123	Land, ejectment and servitudes
ที่ดินจับได้ การเช่าจอม.....	638	1,007	6,452	756	1,100	7,117	Divorce by judgment of the court
ฟ้องทำ.....	10	69	1,631	23	64	1,809	Avoid marriage by judgment of the court
ฟ้องขอให้การสมรสเป็นโมฆะ.....	2	3	3	3	2	9	Cancellation of marriage
เพิกถอนการสมรส.....	-	8	10	1	10	38	Legitimation
รับรองบุตร.....	3	8	126	6	10	126	Claiming for maintenance
เรียกค่าอุปการะเลี้ยงดู.....	4	9	35	3	13	28	Succession
มรดก.....	67	152	1,956	87	181	1,974	Wills
พินัยกรรม.....	8	10	47	4	18	46	Taxation
ภาษี อากร.....	89	-	1	124	2	1	Arbitration
อนุญาโตตุลาการ.....	3	3	36	3	3	144	Non-contentious cases
คดีไม่มีข้อพิพาท.....	-	21	44,430	-	5	46,297	Bankruptcy cases
คดีล้มละลาย.....	188	283	-	206	331	-	

ที่มา: สำนักงานปลัดกระทรวงยุติธรรม กระทรวงยุติธรรม

Source: Office of the Permanent Secretary for Justice, Ministry of Justice

ตาราง 12.7 จำนวนคดีแพ่งที่ขึ้นสู่การพิจารณาของศาลเยาวชนและครอบครัว จำแนกตามมูลคดี พ.ศ. 2542 - 2544

TABLE 12.7 NUMBER OF CIVIL CASES COMMENCED OF THE JUVENILE AND FAMILY COURT BY CAUSE OF ACTION: 1999 - 2001

มูลคดี	2542 (1999)	2543 (2000)	2544 (2001)	Cause of action
คดีเด็กและเยาวชน⁽¹⁾				Juvenile case⁽¹⁾
รับรองบุตร.....	683	721	702	Legitimation Cancellation of the registration of legitimate
ถอนการจดทะเบียนเด็กเป็นบุตร.....	4	1	12	
เรียกค่าอุปการะเลี้ยงดู.....	174	224	198	Claiming for maintenance
ขอเป็นผู้ปกครองเด็ก.....	436	403	426	Apply to be a guardian Apply for entering into the juristic acts on the child's behalf
ขอทำนิติกรรมแทนเด็ก.....	321	333	430	
ถอนอำนาจปกครองเด็ก.....	117	108	129	Deprivation of the parental power
คดีครอบครัว⁽²⁾				Family case⁽²⁾
ฟ้องหย่า.....	2,138	2,389	1,848	Divorce by judgment of the court
บุตรบุญธรรม.....	115	113	145	Adopted child
เรียกบุตรคืน.....	6	12	12	Demand the return of the child
การสมรสเป็นโมฆะ.....	6	-	3	Void marriage
เงื่อนไขแห่งการสมรส.....	-	-	1	Condition of marriage
ขอจดทะเบียนสมรส.....	9	3	20	Apply for marriage registration
การสิ้นสุดแห่งการสมรส.....	-	-	-	Termination of marriage
เพิกถอนการสมรส.....	4	8	4	Cancellation of marriage
แบ่งสินสมรส.....	-	3	9	Liquidation of the dowry (Sin Somros)
มรดก.....	-	-	-	Succession Claim for Sinsod, claim for compensation for damage
เรียกค่าสินสอด เรียกค่าเสียหาย.....	1	-	2	
ผิดสัญญา.....	23	17	23	Breach of agreement
ขอเปลี่ยนตัวผู้ปกครอง.....	-	-	-	Apply for the replacement of guardian
ขอสมรส.....	1	2	4	Petition for marriage

(1) เด็กอายุ 7-14 ปี เยาวชนอายุ 15-18 ปี

Children age 7-14 years, youth age 15-18 years.

(2) คดีครอบครัวของประชากรที่อาศัยอยู่ในจังหวัดที่มีศาลนี้

Family case of population who lived in changwat which the family court standed.

ที่มา: สำนักงานปลัดกระทรวงยุติธรรม กระทรวงยุติธรรม

Source: Office of the Permanent Secretary for Justice, Ministry of Justice

ตาราง 12.8 จำนวนคดีแพ่งที่ขึ้นสู่การพิจารณาของศาลแรงงานกลาง และศาลภาษีอากรกลาง จำนวนตามมูลคดี พ.ศ. 2542 - 2544

TABLE 12.8 NUMBER OF CIVIL CASES COMMENCED OF THE CENTRAL LABOUR COURT AND THE CENTRAL TAX COURT BY CAUSE OF ACTION:

1999 - 2001

มูลคดี	2542	2543	2544	Cause of action
	(1999)	(2000)	(2001)	
ศาลแรงงานกลาง				
ไม่ปฏิบัติตามสัญญาจ้างหรือข้อตกลงเกี่ยวกับสภาพการจ้าง.....	10,346	9,325	8,266	Breach of employment contract or collective agreements
ไม่ปฏิบัติตามกฎหมายคุ้มครองแรงงานหรือแรงงานสัมพันธ์.....	7,470	4,296	3,811	Breach of labour protection or labour relations laws
กรณีใช้สิทธิทางศาลตามกฎหมายคุ้มครองแรงงาน หรือแรงงานสัมพันธ์.....	152	711	613	Execution of one's rights provided by labour protection or labour relations laws through the court
คดีอุทธรณ์คำวินิจฉัยของเจ้าพนักงานตามกฎหมายคุ้มครอง แรงงานหรือแรงงานสัมพันธ์.....	198	1,127	1,160	Cases appeals against the ruling of the officials who enforce labour protection and labour relations laws
คดีละเมิดระหว่างมางจ้างและลูกจ้าง สืบเนื่องจาก ข้อพิพาทแรงงานหรือการทำงานตามสัญญาจ้าง.....	1,347	1,074	1,981	Commission of tort resulting from labour disputes or work performance
ศาลภาษีอากรกลาง				
ประมวลรัษฎากร.....	102	115	67	Revenue code
พ.ร.บ. สรรพสามิต.....	3	4	11	Excise Tax Act
พ.ร.บ. ศุลกากร.....	37	54	83	Customs Act
พ.ร.บ. ภาษีโรงเรือน.....	45	95	62	Building Tax Act
ภาษีบำรุงท้องที่.....	-	-	-	Local development tax
ภาษีป้าย.....	16	10	8	Signboard tax
พ.ร.บ. ภาษีสรรพสามิต.....	52	59	83	Value Added Tax Act

ที่มา: สำนักงานปลัดกระทรวงยุติธรรม กระทรวงยุติธรรม

Source: Office of the Permanent Secretary for Justice, Ministry of Justice

ตาราง 12.9 จำนวนคดีอาญาที่ขึ้นสู่การพิจารณาของศาล ชั้นต้นตามศาล และมูลคดี พ.ศ. 2543 - 2544

TABLE 12.9 NUMBER OF CRIMINAL CASES COMMENCED OF OFFENCE BY COURT AND CAUSE OF ACTION: 2000 - 2001

มูลคดี	2543 (2000)				2544 (2001)				Cause of action
	ศาลฎีกา	ศาลอุทธรณ์	ศาลชั้นต้น	ศาลฎีกา	ศาลอุทธรณ์	ศาลชั้นต้น	ศาลชั้นต้น		
	Dika Court	Court of Appeal	Court of First Instance	Dika Court	Court of Appeal	Court of First Instance	Court of First Instance		
ความผิดตามประมวลกฎหมายอาญา								The offences provided by the Penal Code	
ต่อเจ้าพนักงาน.....	61	219	2,310	47	246	2,330	2,330	Against officials	
ต่อเจ้าพนักงานในการยุติธรรม.....	6	199	770	30	225	729	729	Against the judicial officials	
เกี่ยวกับเอกสาร.....	93	483	2,209	109	456	1,800	1,800	Relating to documents	
ข่มขืนกระทำชำเรา และกระทำอนาจาร.....	146	488	4,291	148	562	4,061	4,061	Rape and indecent act	
เกี่ยวกับเพศ มาตรา 282-287.....	21	189	1,996	32	204	2,429	2,429	Relating to sexuality Section 282-287	
ฆ่าคน โดยเจตนา มาตรา 288-289.....	159	528	3,624	237	678	3,970	3,970	Murder Section 288-289	
ต่อชีวิต (นอกจากฆ่าคน โดยเจตนา).....	436	1,430	4,994	451	1,435	5,336	5,336	Against life (except murder)	
ต่อร่างกาย.....	236	1,036	16,828	201	1,134	17,737	17,737	Against bodily harm	
หมิ่นประมาท.....	15	122	1,706	19	177	1,663	1,663	Defamation	
ลักทรัพย์ ชิงทรัพย์.....	420	2,767	36,172	474	3,302	35,686	35,686	Theft, snatching	
ชิงทรัพย์.....	78	336	1,374	84	323	1,339	1,339	Robbery	
ปล้นทรัพย์.....	74	202	779	64	186	693	693	Gang - robbery	
ฉ้อโกง.....	76	334	2,765	71	372	2,894	2,894	Cheating and fraud	
ฉ้อโกง.....	65	378	3,926	61	479	4,317	4,317	Misappropriation	
รับของโจร.....	19	96	1,102	10	141	637	637	Receiving stolen property	
ทำให้เสียทรัพย์.....	6	90	2,324	16	97	2,192	2,192	Mischief	
บุกรุก.....	56	314	5,664	53	351	5,829	5,829	Trespass	

ความผิดตามกฎหมายอื่น		The commission of offences under other laws					
พ.ร.บ. ยาเสพติดให้โทษ							Narcotics Act
- เฮโรอีน.....	191	803	5,984	144	605	4,580	- Heroin
-ฝิ่น.....	15	59	2,107	11	64	2,351	- Opium
- มอร์ฟีน.....	-	15	3,315	-	4	1,505	- Morphine
- กัญชา.....	72	625	27,396	75	397	25,932	- Marijuana/marihuana
- ยาเสพติดให้โทษอื่น ๆ.....	1,401	11,653	200,105	1,873	14,600	221,664	- Other narcotics
พ.ร.บ. การพนัน.....	74	290	84,574	89	239	84,369	Gambling Act
พ.ร.บ. รับราชการทหาร.....	2	24	7,321	-	16	6,520	Military Service Act
พ.ร.บ. อาวุธปืน							Firearms, Ammunition, Explosive Articles and Fireworks Act
เครื่องกระสุนปืน ฯลฯ.....	169	922	17,451	164	870	18,519	Forestry Act, National Reserved Forests Act, and National Park Act
พ.ร.บ. ป่าไม้ พ.ร.บ. ป่าสงวนแห่งชาติและ							Fishery Act
พ.ร.บ. อุทยานแห่งชาติ.....	118	402	4,532	94	404	4,862	Traffic on Land Act
พ.ร.บ. การประมง.....	5	45	1,668	12	67	1,383	Automobile Act, Vehicles Act and Land Transportation Act
พ.ร.บ. จราจรทางบก.....	32	367	10,361	15	332	11,421	Suppression of Prostitute Act
พ.ร.บ. รอยนต์ พ.ร.บ. ส้มเสี้ยว							Immigration Act
และ พ.ร.บ. การขนส่งทางบก.....	-	98	3,432	2	33	3,586	Act on the Offences Relation to the Use of Cheque
พ.ร.บ. ปราบการค้าประเวณี.....	7	11	133	-	9	206	
พ.ร.บ. คนเข้าเมือง.....	19	153	32,895	20	164	33,898	
พ.ร.บ. ว่าด้วยอาวมคิดอันเกิดจาก							
การใช้เช็ค.....	440	1,615	9,813	337	1,292	9,321	

ที่มา: สำนักงานปลัดกระทรวงยุติธรรม กระทรวงยุติธรรม

Source: Office of the Permanent Secretary for Justice, Ministry of Justice

ตาราง 12.10 สถิติคดีอาชญากรรมที่น่าสนใจ จำนวนตามประเภทความผิด พ.ศ. 2542 - 2544

TABLE 12.10 STATISTICS OF REPORTED INTERESTING CRIMES BY TYPE OF CRIME: 1999 - 2001

ประเภทความผิด	2542 (1999)		2543 (2000)		2544 (2001)		Type of crime
	รับแจ้ง Reported	จับได้ Arrested	รับแจ้ง Reported	จับได้ Arrested	รับแจ้ง Reported	จับได้ Arrested	
คดีอุกฉกรรจ์และฆาตกรรม	8,169	3,601	8,200	3,717	7,981	3,469	Violent crime
คดีฆาตกรรมโดยเจตนา	5,052	1,954	5,142	2,038	5,020	1,825	Murder
คดีปล้นทรัพย์	859	474	774	414	669	412	Gang robbery
คดีชิงทรัพย์	1,961	990	1,990	1,076	1,932	1,019	Robbery
คดีลักพาตัว	13	10	13	10	12	7	Kidnapping
คดีวางเพลิง	284	173	281	179	348	206	Arson
คดีฉ้อโกง	33,318	21,480	34,487	21,896	35,316	20,856	Crimes against person
คดีฆาตกรรมโดยเจตนา	5,052	1,954	5,142	2,038	5,020	1,825	Murder
คดีฆาตกรรมโดยประมาท	237	161	231	152	254	189	Non-negligent manslaughter
คดีทำร้ายร่างกาย	303	208	293	214	309	270	Negligent manslaughter
คดีพยายามฆ่า	4,632	2,369	4,734	2,432	4,839	2,222	Attempted murder
คดีทำร้ายร่างกาย	19,162	14,190	20,075	14,451	21,050	13,816	Assault
คดีข่มขืนกระทำชำเรา	3,932	2,598	4,012	2,609	3,844	2,534	Rape
คดีประทุษร้ายต่อทรัพย์	65,531	34,780	67,370	34,936	65,813	33,819	Property crimes
คดีลักทรัพย์	56,062	28,698	57,600	28,659	56,029	27,461	Theft
คดีชิงทรัพย์	1,932	1,289	1,958	1,293	2,107	1,463	Snatching
คดีฉ้อโกง	9	5	10	6	11	6	Blackmail
คดีกรรโชก	326	230	301	214	330	228	Extortion
คดีชิงทรัพย์	1,980	1,000	1,991	1,077	1,932	1,019	Robbery

คดีปล้นทรัพย์.....	859	474	774	414	669	412	Gang robbery
คดีรับของโจร.....	279	246	302	276	318	273	Possession of stolen goods
คดีทำให้อเสียหาย.....	4,084	2,838	4,434	2,997	4,417	2,957	Vandalism
คดีทั้งหมด	39,280	11,047	42,803	12,212	43,739	11,860	Interesting crimes
คดีโจรกรรมรถจักรยานยนต์.....	16,961	3,996	18,777	4,580	18,362	4,221	Motorcycle theft
คดีโจรกรรมรถยนต์.....	2,870	379	3,276	414	3,087	291	Car theft
คดีโจรกรรมโทรศัพท์.....	394	121	463	131	310	98	Cattle theft
คดีโจรกรรมเครื่องมือเกษตร.....	705	133	546	118	405	91	Agricultural instruments theft
คดีปล้น-ชิง รถยนต์โดยสาร.....	10	2	1	-	2	2	Bus robbery
คดีปล้น-ชิง รถยนต์แท็กซี่.....	21	9	35	20	39	15	Taxi robbery
คดีข่มขืนและชำ.....	5	4	16	15	13	10	Rape and murder
คดีลักพาตัวคนต่างด้าว.....	13	10	12	9	12	7	Kidnapping
คดีฉ้อโกง.....	6,461	2,777	6,831	3,083	6,776	2,470	Cheating and fraud
คดีขโมย.....	11,840	3,616	12,846	3,842	14,733	4,655	Misappropriation
คดีที่รัฐเป็นผู้เสียหาย	362,228⁽¹⁾	553,999⁽²⁾	377,280⁽¹⁾	547,935⁽²⁾	397,042⁽¹⁾	576,703⁽²⁾	Victimless crimes
อาวุธปืน.....	21,645	22,152	20,032	20,519	20,669	21,069	Offensive weapon
การพนัน.....	90,141	266,621	83,517	241,139	83,590	250,556	Gambling
ยาเสพติด.....	238,832	253,471	260,354	272,624	273,120	285,035	Narcotics
ปริมาณการค้าประเวณี.....	10,149	10,272	11,606	11,859	17,043	17,356	Prostitution
มีและเผยแพร่วัสดุลามก.....	1,461	1,483	1,771	1,794	2,620	2,687	Pornography

(1) จับได้ (ราย) Arrested (cases).

(2) ผู้ต้องหา (คน) Accused (person).

ที่มา: สำนักงานตำรวจแห่งชาติ

Source: Royal Thai Police Headquarters

ตาราง 12.11 อุณหภูมิมัฆงเขป ของสถานีตรวจอากาศต่าง ๆ 12 สถานี พ.ศ. 2540 - 2544

TABLE 12.11 SUMMARY OF METEOROLOGICAL DATA FOR 12 SELECTED STATIONS 1997 - 2001

ปี Year	ความกดอากาศ	อุณหภูมิ			ปริมาณฝน		ความชื้น
	เฉลี่ย	Temperature			Rainfall		สัมพัทธ์
	Mean	เฉลี่ยสูงสุด	เฉลี่ย	เฉลี่ยต่ำสุด	จำนวนวัน		เฉลี่ย
	atmospheric pressure +1000 (HPA)	Mean maximum °ซ °ว	Mean °ซ °ว	Mean minimum °ซ °ว	มิลลิเมตร Millimetre	No. of rainy day	Mean relative humidity %
กรุงเทพมหานคร Bangkok Lat. 13° 44' N Long. 100° 30' E							
2540 (1997).....	10.24	33.9	29.4	25.6	1,063.7	101	69
2541 (1998).....	9.41	33.9	29.6	26.1	2,109.1	127	75
2542 (1999).....	8.77	32.8	28.4	25.0	1,756.2	134	74
2543 (2000).....	8.48	33.1	28.8	25.2	1,878.3	146	72
2544 (2001).....	8.85	33.2	29.0	25.6	1,764.5	131	73
ชลบุรี Chon Buri Lat. 13° 22' N Long. 100° 59' E							
2540 (1997).....	9.98	33.6	29.1	25.4	960.3	93	70
2541 (1998).....	9.30	34.0	29.5	25.9	1,072.1	114	72
2542 (1999).....	8.64	32.8	28.3	24.9	1,495.5	119	71
2543 (2000).....	8.43	33.1	28.5	25.0	1,324.2	128	72
2544 (2001).....	8.94	33.3	28.8	25.5	1,070.7	117	72
จันทบุรี Chanthaburi Lat. 12° 36' N Long. 102° 07' E							
2540 (1997).....	10.42	32.4	27.6	23.9	2,323.3	134	80
2541 (1998).....	9.66	33.0	28.8	24.4	3,151.7	163	80
2542 (1999).....	8.94	31.7	27.0	23.6	3,509.7	182	80
2543 (2000).....	8.59	32.2	27.3	23.7	3,030.5	186	79
2544 (2001).....	8.83	32.2	27.5	24.1	2,528.6	191	80
อรัญประเทศ Aranyaprathet Lat. 13° 42' N Long. 102° 35' E							
2540 (1997).....	10.44	33.9	28.1	23.6	1,333.9	114	74
2541 (1998).....	9.67	34.7	28.8	24.4	1,311.0	111	74
2542 (1999).....	9.08	33.0	27.4	23.3	1,590.6	135	75
2543 (2000).....	8.79	33.4	27.8	23.5	1,538.7	141	75
2544 (2001).....	9.12	33.6	28.1	24.0	1,368.3	129	74
นครสวรรค์ Nakhon Sawan Lat. 15° 48' N Long. 100° 10' E							
2540 (1997).....	9.60	34.7	28.3	23.5	1,019.1	95	71

ตาราง 12.11 อุณหภูมิสังเขป ของสถานีตรวจอากาศต่าง ๆ 12 สถานี พ.ศ. 2540 - 2544 (ต่อ)

TABLE 12.11 SUMMARY OF METEOROLOGICAL DATA FOR 12 SELECTED STATIONS 1997 - 2001 (Contd.)

ปี Year	ความกดอากาศ	อุณหภูมิ			ปริมาณฝน		ความชื้น
	เฉลี่ย Mean atmospheric pressure +1000 (HPA)	Temperature			Rainfall		สัมพัทธ์
		เฉลี่ยสูงสุด Mean maximum °ซ °ว	เฉลี่ย Mean °ซ °ว	เฉลี่ยต่ำสุด Mean minimum °ซ °ว	มิลลิเมตร Millimetre	จำนวนวัน No. of rainy day	เฉลี่ย Mean relative humidity %
2541 (1998).....	9.21	35.1	29.1	24.4	1,114.8	96	73
2542 (1999).....	8.64	33.4	27.6	23.2	1,258.1	128	75
2543 (2000).....	8.23	33.7	27.7	23.3	1,257.1	112	75
2544 (2001).....	8.39	34.1	28.3	23.9	1,090.8	118	75
อุตรดิตถ์ Uttaradit Lat. 17° 37' N Long. 100° 06' E							
2540 (1997).....	9.48	34.4	27.6	22.2	1,243.0	96	72
2541 (1998).....	8.90	35.3	28.6	22.9	957.3	92	70
2542 (1999).....	8.50	33.3	27.2	22.4	1,727.0	139	75
2543 (2000).....	8.27	33.7	27.2	22.5	1,334.3	123	75
2544 (2001).....	8.50	33.7	27.5	23.0	1,455.8	130	75
เชียงใหม่ Chiang Mai Lat. 18° 47' N Long. 98° 59' E							
2540 (1997).....	9.72	32.1	25.5	20.3	908.6	105	71
2541 (1998).....	9.71	33.6	26.5	20.9	755.9	100	68
2542 (1999).....	8.54	31.6	25.4	21.1	1,141.5	147	73
2543 (2000).....	8.15	31.5	25.3	20.8	1,133.1	117	72
2544 (2001).....	8.27	31.7	25.7	21.1	1,220.4	106	72
อุดรธานี Udon Thani Lat. 17° 23' N Long. 102° 48' E							
2540 (1997).....	10.07	32.8	26.8	21.8	1,428.9	137	72
2541 (1998).....	9.39	33.8	27.7	22.6	1,016.0	111	70
2542 (1999).....	9.01	32.1	26.5	21.7	1,668.7	146	72
2543 (2000).....	8.22	32.4	26.5	21.6	1,850.5	128	74
2544 (2001).....	8.22	32.9	27.1	22.3	1,654.7	126	73
นครราชสีมา Nakhon Ratchasima Lat. 14° 58' N Long. 102° 05' E							
2540 (1997).....	9.91	33.5	27.8	22.9	624.0	86	67
2541 (1998).....	9.22	34.3	28.5	23.5	932.7	96	68

ตาราง 12.11 อุณหภูมิสูงสุดของสถานีตรวจอากาศต่าง ๆ 12 สถานี พ.ศ. 2540 - 2544 (ต่อ)

TABLE 12.11 SUMMARY OF METEOROLOGICAL DATA FOR 12 SELECTED STATIONS 1997 - 2001 (Contd.)

ปี Year	ความกดอากาศ	อุณหภูมิ			ปริมาณฝน		ความชื้น
	เฉลี่ย	Temperature			Rainfall		สัมพัทธ์
	Mean atmospheric pressure +1000 (HPA)	เฉลี่ยสูงสุด Mean maximum °ซ °ว	เฉลี่ย Mean °ซ °ว	เฉลี่ยต่ำสุด Mean minimum °ซ °ว	มิลลิเมตร Millimetre	จำนวนวัน No. of rainy day	เฉลี่ย Mean relative humidity %
2542 (1999).....	8.84	32.3	27.0	22.7	1,153.3	129	71
2543 (2000).....	8.74	32.3	27.0	22.6	1,348.4	122	72
2544 (2001).....	8.87	33.1	27.7	23.2	824.4	104	70
นครศรีธรรมราช Nakhon Si Thammarat Lat. 08° 28' N Long. 99° 58' E							
2540 (1997).....	10.79	32.7	27.2	23.0	2,426.8	176	82
2541 (1998).....	9.86	33.5	27.8	23.4	2,469.4	161	81
2542 (1999).....	8.93	31.5	26.9	23.1	2,904.2	193	82
2543 (2000).....	8.76	31.8	26.9	23.0	3,405.8	178	82
2544 (2001).....	9.00	32.2	27.2	23.4	2,533.0	181	82
ภูเก็ต Phuket Lat. 07° 53' N Long. 98° 24' E							
2540 (1997).....	10.35	32.7	28.3	25.3	1,866.9	161	76
2541 (1998).....	9.49	33.3	28.7	25.7	2,437.0	165	77
2542 (1999).....	9.06	32.2	27.8	25.0	2,550.3	189	78
2543 (2000).....	8.75	31.8	28.1	25.3	2,371.0	189	78
2544 (2001).....	9.08	32.2	28.3	25.5	2,202.4	194	77
สงขลา Songkhla Lat. 07° 12' N Long. 100° 36' E							
2540 (1997).....	10.67	31.4	27.9	24.8	2,192.0	154	78
2541 (1998).....	9.66	32.1	28.4	25.5	1,698.6	147	78
2542 (1999).....	9.06	31.6	27.6	24.8	2,969.5	184	79
2543 (2000).....	8.93	31.5	27.7	24.8	2,417.9	169	79
2544 (2001).....	9.30	32.0	28.0	25.1	2,119.0	151	78

หมายเหตุ: อุณหภูมิเฉลี่ยได้จาก การตรวจของอุณหภูมิคุ้มแห่ง

Note: Mean temperature by dry temperature observation.

ที่มา: กรมอุตุนิยมวิทยา กระทรวงเทคโนโลยีสารสนเทศและการสื่อสาร

Source: The Meteorological Department, Ministry of Information and Communication Technology

ตาราง 12.12 อุณหภูมิเฉลี่ย จำแนกเป็นรายสถานีตรวจอากาศ พ.ศ. 2541 - 2544

TABLE 12.12 MEAN TEMPERATURE BY METEOROLOGICAL STATION: 1998 - 2001

สถานีตรวจอากาศ	ความสูงของสถานี เหนือระดับทะเล ปานกลาง (เมตร) Elevation of station above mean sea-level (Metre)	อุณหภูมิเฉลี่ย Mean temperature (องศาเซลเซียส Degree celsius)				Meteorological station
		2541 (1998)	2542 (1999)	2543 (2000)	2544 (2001)	
ภาคกลาง						Central Part
กาญจนบุรี.....	28	29.2	27.6	27.8	28.3	Kanchanaburi
ทองผาภูมิ.....	97	27.7	26.4	26.5	26.9	Thong Pha Phum
กรุงเทพมหานคร.....	2	29.6	28.4	28.8	29.0	Bangkok
ท่าอากาศยานกรุงเทพ.....	4	28.9	27.6	27.9	28.2	Bangkok Airport
นครสวรรค์.....	34	29.1	27.6	27.7	28.3	Nakhon Sawan
ลพบุรี.....	10	29.0	27.8	28.1	28.3	Lop Buri
บัวชุม.....	50	28.4	27.0	27.2	27.7	Bua Chum
สุพรรณบุรี.....	7	29.0	27.8	28.0	28.3	Suphan Buri
ภาคตะวันออก						Eastern Part
จันทบุรี.....	3	28.1	27.0	27.3	27.5	Chanthaburi
ชลบุรี.....	1	29.5	28.3	28.5	28.8	Chon Buri
พัทยา.....	59	28.5	27.4	27.6	27.8	Pattaya
สัตหีบ.....	16	29.1	28.4	28.4	28.7	Sattahip
เกาะสีชัง.....	25	28.9	27.8	28.0	28.3	Ko Sichang
คลองใหญ่.....	2	28.1	27.1	27.2	27.3	Khlong Yai
ปราจีนบุรี.....	5	29.0	28.0	28.2	28.5	Prachin Buri
กบินทร์บุรี.....	12	28.5	27.3	27.5	27.9	Kabin Buri
อรัญประเทศ.....	47	28.8	27.4	27.8	28.1	Aranyaprathet
ระยอง.....	3	29.3	28.2	28.5	28.8	Rayong
สระแก้ว.....	49	26.8	26.9	27.2	27.7	Sa Kaeo
ภาคเหนือ						Northern Part
กำแพงเพชร.....	80	28.3	27.1	27.1	27.5	Kamphaeng Phet
เชียงใหม่.....	394	25.0	24.4	24.3	24.7	Chiang Rai
เชียงใหม่.....	312	26.5	25.4	25.3	25.7	Chiang Mai
ตาก.....	121	28.8	27.2	27.1	27.5	Tak
อุ้มผาง.....	456	24.1	23.2	23.3	23.5	Umphang

ตาราง 12.12 อุณหภูมิเฉลี่ย จำแนกเป็นรายสถานีตรวจอากาศ พ.ศ. 2541 - 2544 (ต่อ)

TABLE 12.12 MEAN TEMPERATURE BY METEOROLOGICAL STATION: 1998 - 2001 (Contd.)

สถานีตรวจอากาศ	ความสูงของสถานี เหนือระดับทะเล ปานกลาง (เมตร) Elevation of station above mean sea-level (Metre)	อุณหภูมิเฉลี่ย Mean temperature (องศาเซลเซียส Degree celsius)				Meteorological station
		2541 (1998)	2542 (1999)	2543 (2000)	2544 (2001)	
แม่สอด.....	196	26.6	25.7	25.5	25.8	Mae Sot
เขื่อนภูมิพล.....	142	28.6	26.9	26.8	27.2	Bhumibol Dam
น่าน.....	200	26.7	25.9	25.8	26.0	Nan
ท่าวังผา.....	235	26.1	25.3	25.0	25.4	Tha Wang Pha
ทุ่งช้าง.....	235	25.0	24.3	24.1	24.7	Thung Chang
พะเยา.....	377	26.1	25.1	24.9	25.4	Phayao
พิษณุโลก.....	44	28.7	27.4	27.6	27.9	Phitsanulok
เพชรบูรณ์.....	114	28.0	26.7	26.8	27.3	Phetchabun
หล่มสัก.....	144	27.6	26.6	26.5	27.0	Lom Sak
วิเชียรบุรี.....	69	28.8	27.5	27.6	28.1	Wichian Buri
แพร่.....	161	27.1	26.1	26.2	26.4	Phrae
แม่ฮ่องสอน.....	267	26.9	26.0	25.5	26.0	Mae Hong Son
แม่สะเรียง.....	212	26.1	25.5	25.2	25.5	Mae Sariang
ลำปาง.....	241	27.5	26.2	26.1	26.5	Lampang
ลำพูน.....	296	27.2	26.0	25.9	26.4	Lamphun
อุตรดิตถ์.....	63	28.6	27.2	27.2	27.5	Uttaradit
ภาคตะวันออกเฉียงเหนือ						Northeastern Part
ขอนแก่น.....	165	28.0	26.5	26.6	27.0	Khon Kaen
ชัยภูมิ.....	182	28.3	26.8	26.9	27.4	Chaiyaphum
นครพนม.....	140	27.1	25.9	25.9	26.4	Nakhon Phanom
นครราชสีมา.....	187	28.5	27.0	27.0	27.7	Nakhon Ratchasima
โชคชัย.....	190	28.1	26.5	26.6	27.2	Chok Chai
นางรอง.....	179	27.9	26.4	26.8	27.1	Nang Rong
โกสุมพิสัย.....	153	28.2	26.8	27.0	27.3	Kosum Phisai
กมลาไสย.....	-	27.7	26.4	26.6	26.9	Kamalasai
มุกดาหาร.....	138	27.6	26.3	26.2	26.7	Mukdahan
ร้อยเอ็ด.....	140	27.9	26.6	26.8	27.1	Roi Et
เลย.....	253	26.7	25.4	25.5	26.0	Loei

ตาราง 12.12 อุณหภูมิเฉลี่ย จำแนกเป็นรายสถานีตรวจอากาศ พ.ศ. 2541 - 2544 (ต่อ)

TABLE 12.12 MEAN TEMPERATURE BY METEOROLOGICAL STATION: 1998 - 2001 (Contd.)

สถานีตรวจอากาศ	ความสูงของสถานี เหนือระดับทะเล ปานกลาง (เมตร) Elevation of station above mean sea-level (Metre)	อุณหภูมิเฉลี่ย Mean temperature (องศาเซลเซียส Degree celsius)				Meteorological station
		2541 (1998)	2542 (1999)	2543 (2000)	2544 (2001)	
สกลนคร.....	171	27.3	26.0	25.9	26.5	Sakon Nakhon
สุรินทร์.....	146	28.0	26.4	26.7	27.0	Surin
ท่าตูม.....	128	28.5	26.9	27.0	27.3	Tha Tum
หนองคาย.....	174	27.4	26.2	26.2	26.7	Nong Khai
อุดรธานี.....	177	27.7	26.5	26.5	27.1	Udon Thani
อุบลราชธานี.....	123	28.1	26.7	27.0	27.3	Ubon Ratchathani
ภาคใต้ฝั่งตะวันออก						Southern Part, East Coast
ชุมพร.....	3	27.8	26.6	26.7	26.9	Chumphon
ประจวบคีรีขันธ์.....	4	28.3	27.2	27.4	27.5	Prachuap Khiri Khan
หัวหิน.....	5	28.7	27.4	27.7	27.8	Hua Hin
เพชรบุรี.....	2	28.5	27.7	27.9	28.0	Phetchaburi
นครศรีธรรมราช.....	7	27.8	26.9	26.9	27.2	Nakhon Si Thammarat
นราธิวาส.....	2	27.7	27.1	27.0	27.0	Narathiwat
ท่าอากาศยานปัตตานี.....	5	27.9	27.0	27.1	27.3	Pattani Airport
สงขลา.....	4	28.4	27.6	27.7	28.0	Songkhla
ท่าอากาศยานหาดใหญ่.....	34	27.7	26.7	26.8	27.2	Hat Yai Airport
เกาะสมุย.....	5	28.3	27.5	27.5	27.7	Ko Samui
ท่าอากาศยานสุราษฎร์ธานี.....	7	27.3	26.4	26.5	26.6	Surat Thani Airport
ภาคใต้ฝั่งตะวันตก						Southern Part, West Coast
เกาะลันตา.....	2	28.4	27.6	27.7	28.1	Ko Lanta
ท่าอากาศยานตรัง.....	14	27.9	26.7	26.9	27.2	Trang Airport
ตะกั่วป่า.....	3	27.4	26.7	27.1	27.4	Takua Pa
ภูเก็ต.....	2	28.7	27.8	28.1	28.3	Phuket
ท่าอากาศยานภูเก็ต.....	6	28.0	27.5	27.6	27.8	Phuket Airport
ระนอง.....	7	27.9	26.7	27.0	27.1	Ranong
สตูล.....	4	28.1	27.1	27.2	27.5	Satun

ที่มา: กรมอุตุนิยมวิทยา กระทรวงเทคโนโลยีสารสนเทศและการสื่อสาร

Source: The Meteorological Department, Ministry of Information and Communication Technology

ปราจีนบุรี.....	157	2,031.3	144	2,298.8	132	1,343.5	Prachin Buri
กบินทร์บุรี.....	140	1,552.0	144	1,922.4	141	1,552.8	Kabin Buri
อรัญประเทศ.....	135	1,590.6	141	1,538.7	129	1,368.3	Aranyaprathet
ระยอง.....	137	1,501.7	119	1,420.3	115	1,442.2	Rayong
สระแก้ว.....	143	1,662.0	140	1,489.2	128	1,246.3	Sa Kaeo
ภาคเหนือ							
กำแพงเพชร.....	133	1,499.0	131	1,331.9	119	1,525.4	Kamphaeng Phet
เชียงใหม่.....	139	1,496.9	146	1,639.1	145	2,287.5	Chiang Rai
ตาก.....	147	1,141.5	117	1,133.1	106	1,220.4	Chiang Mai
อุ้มผาง.....	129	1,554.3	110	1,338.5	114	1,162.5	Tak
แม่สอด.....	181	1,323.1	182	1,895.5	174	1,516.2	Umphang
เขื่อนภูมิพล.....	149	1,388.0	140	1,435.5	148	1,346.8	Mae Sot
น่าน.....	130	1,200.7	111	1,353.8	103	1,200.9	Bhumibol Dam
พิจิตร.....	125	1,503.6	125	1,460.4	131	1,524.3	Nan
พิจิตร.....	151	1,378.6	141	1,461.1	154	1,742.1	Tha Wang Pha
พิจิตร.....	141	1,702.4	145	1,657.4	140	1,779.2	Thung Chang
พิจิตร.....	136	1,512.6	111	942.5	124	1,550.9	Phayao
พิจิตร.....	141	1,656.9	110	1,327.2	128	1,065.8	Phitsanulok
พิจิตร.....	135	1,199.3	123	1,492.0	131	940.3	Phetchabun
พิจิตร.....	130	954.6	123	1,381.2	108	844.0	Lom Sak
พิจิตร.....	131	1,392.7	109	1,018.0	112	1,146.8	Wichian Buri
พิจิตร.....	152	1,050.5	125	1,035.0	121	1,461.5	Phrae
พิจิตร.....	144	1,320.0	146	1,619.6	144	1,358.2	Mae Hong Son
พิจิตร.....	169	1,350.5	153	1,415.5	157	1,217.9	Mae Sariang
พิจิตร.....	121	1,081.1	111	1,056.0	113	1,105.0	Lampang
พิจิตร.....	138	1,048.1	118	1,011.2	117	1,108.8	Lamphun
พิจิตร.....	139	1,727.0	123	1,334.3	130	1,455.8	Uttaradit

ตาราง 12.13 ปริมาณฝน จำนวนเป็นรายสถานีตรวจอากาศ พ.ศ. 2542 - 2544 (ต่อ)

TABLE 12.13 ANNUAL RAINFALL DATA BY METEOROLOGICAL STATION: 1999 - 2001 (Contd.)

สถานีตรวจอากาศ	2542 (1999)		2543 (2000)		2544 (2001)		Meteorological station
	จำนวนวันที่	ปริมาณฝน	จำนวนวันที่	ปริมาณฝน	จำนวนวันที่	ปริมาณฝน	
	ฝนตก No. of rainy day	(มิลลิเมตร) Millimetre	ฝนตก No. of rainy day	(มิลลิเมตร) Millimetre	ฝนตก No. of rainy day	(มิลลิเมตร) Millimetre	
ภาคตะวันออกเฉียงเหนือ							
ขอนแก่น.....	126	1,246.0	114	1,751.0	121	1,352.6	Khon Kaen
ชัยภูมิ.....	105	1,081.8	112	1,722.7	90	1,137.0	Chaiyaphum
นครพนม.....	157	2,467.8	152	2,568.5	149	2,306.0	Nakhon Phanom
นครราชสีมา.....	129	1,153.3	122	1,348.4	104	824.4	Nakhon Ratchasima
โพนพิสัย.....	137	1,232.2	119	1,309.6	102	767.0	Chok Chai
นงนพ.....	142	1,384.1	125	1,469.6	109	1,057.0	Nang Rong
โกสุมพิสัย.....	115	1,348.5	100	1,580.7	123	1,269.9	Kosum Phisai
กมลาไสย.....	121	1,260.9	104	1,416.5	121	1,739.1	Kamalasai
มุกดาหาร.....	124	1,421.3	123	1,447.5	129	1,728.8	Mukdahan
ร้อยเอ็ด.....	123	1,544.5	116	1,682.8	118	1,830.2	Roi Et
เลย.....	153	1,549.2	131	1,285.8	124	1,339.7	Loei
สกลนคร.....	145	1,768.1	146	1,846.3	136	1,742.1	Sakon Nakhon
สุรินทร์.....	146	1,588.9	128	1,858.4	127	1,351.8	Surin
ท่าตูม.....	128	1,400.5	112	1,782.2	113	1,699.1	Tha Tum
หนองคาย.....	156	2,211.9	138	1,397.2	147	1,796.7	Nong Khai
อุดรธานี.....	146	1,668.7	128	1,850.5	126	1,654.7	Udon Thani
อุบลราชธานี.....	129	1,582.5	122	1,844.6	124	1,709.4	Ubon Ratchathani
ภาคใต้ฝั่งตะวันออก							
ชุมพร.....	174	2,215.8	179	2,348.8	196	2,346.8	Chumphon

ประจวบคีรีขันธ์.....	127	1,329.3	127	1,000.0	135	1,651.4	Prachuap Khiri Khan
หัวหิน.....	119	1,331.5	119	904.5	122	1,427.8	Hua Hin
เพชรบุรี.....	109	1,034.6	119	959.5	107	1,138.3	Phetchaburi
นครศรีธรรมราช.....	193	2,904.2	178	3,408.5	181	2,533.0	Nakhon Si Thammarat
ขอนแก่น.....	161	2,567.3	168	3,178.9	180	2,242.3	Khanom
จาง.....	194	2,203.1	203	2,303.0	197	2,150.0	Chawang
สตะ.....	192	2,294.4	176	2,688.6	153	1,904.4	Sa Dao
นราธิวาส.....	169	3,179.4	169	3,792.4	176	2,567.9	Narathiwat
ท่าอากาศยานปัตตานี.....	170	2,526.8	164	2,568.3	161	2,161.5	Pattani Airport
สงขลา.....	184	2,969.5	169	2,417.9	151	2,119.0	Songkhla
ท่าอากาศยานหาดใหญ่.....	199	2,268.5	184	2,754.1	165	1,719.8	Hat Yai Airport
เกาะสมุย.....	160	2,255.0	167	2,494.0	165	2,329.8	Ko Samui
พระแสง.....	194	1,581.1	208	1,693.5	199	2,097.6	Phra Sang
ท่าอากาศยานสุราษฎร์ธานี.....	171	1,513.9	164	1,550.0	183	1,839.2	Surat Thani Airport
ภาคใต้ฝั่งตะวันตก							
เกาะลันตา.....	173	2,355.3	171	2,027.6	159	2,655.6	Ko Lanta
กระบี่.....	185	2,069.8	182	2,077.3	182	1,920.2	Krabi
ท่าอากาศยานตรัง.....	205	2,636.3	189	2,673.9	190	2,205.9	Trang Airport
ตะกั่วป่า.....	223	4,592.8	216	3,640.4	236	4,013.3	Takua Pa
ภูเก็ต.....	189	2,550.3	189	2,371.0	194	2,202.4	Phuket
ท่าอากาศยานภูเก็ต.....	194	2,614.1	207	2,627.1	210	2,975.4	Phuket Airport
ระนอง.....	224	4,896.6	211	4,378.2	221	5,248.7	Ranong
สตูล.....	195	2,491.9	212	2,673.5	199	2,275.4	Satun

หมายเหตุ: ปริมาณฝนตั้งแต่ 0.1 มิลลิเมตร ขึ้นไปถือเป็นวันที่มีฝนตก

Note: Rainy days refer to the day with minimum of rain 0.1 mm.

ที่มา: กรมอุตุนิยมวิทยา กระทรวงเทคโนโลยีสารสนเทศและการสื่อสาร

Source: The Meteorological Department, Ministry of Information and Communication Technology

ตาราง 12.14 ภัยธรรมชาติ พ.ศ. 2540 - 2543

TABLE 12.14 NATURAL DISASTERS: 1997 - 2000

รายการ	2540 (1997)	2541 (1998)	2542 (1999)	2543 (2000)	Item
อุทกภัย					Flooding
จำนวนผู้เสียชีวิตจากน้ำท่วม.....	98	8	53	120	Deaths due to flood
การสูญเสียทางทรัพย์สิน (ล้านบาท).....	3,842.22	1,706.03	1,381.64	10,032.94	Financial loss due to drought (million Baht)
พายุหมุนเขตร้อน					Tropical cyclones
จำนวนครั้งที่เกิด.....	2	2	2	3	Number of occurrence
ภัยแล้ง					Drought hazard
จำนวนผลผลิตที่เสียหาย (ไร่).....	1,431,296	-	3,144,932	4,727	Number of crop failure (rai)
วาทภัย					Storm hazard
จำนวนครั้งที่เกิด.....	2,993	2,816	760	960	Number of occurrence
การสูญเสียทางทรัพย์สิน (1,000 บาท).....	518,639.70	371,437.10	181,414.10	271,476,754.00	Financial loss due to typhoon (1,000 Baht)
แผ่นดินไหว					Earthquake
จำนวนครั้งที่เกิด.....	5	7	6	2	Number of occurrence
ไฟป่า					Forest fires
พื้นที่รับผิดชอบในการดับไฟป่า (ไร่).....	17,881,180	17,327,980	29,243,652	...	Area under forest fire control (rai)
จำนวนครั้งที่เกิด.....	7,423	7,909	7,800	...	Number of occurrence
จำนวนผลผลิตที่เสียหาย (ตร.กม.)	-	-	-	...	Number of crop failure (km ²)

ที่มา: สำนักงานนโยบายและแผนทรัพยากรธรรมชาติและสิ่งแวดล้อม กระทรวงทรัพยากรธรรมชาติและสิ่งแวดล้อม

Source: Office of Natural Resources and Environmental Policy and Planning, Ministry of Natural Resources and Environment

ตาราง 12.15 ข้อมูลพื้นฐานของหมู่บ้าน จำนวนเป็นรายภาค พ.ศ. 2544

TABLE 12.15 BASIC STATISTICS OF VILLAGE BY REGION: 2001

รายการ	ภาคตะวันออก				Item	
	ทั่วราชอาณาจักร	ภาคกลาง	ภาคเหนือ	ภาคใต้		
	Whole Kingdom	Central Region	Northern Region	Southern Region		
จำนวนหมู่บ้าน.....	66,992	14,904	14,415	29,605	8,068	Number of villages
จำนวนครัวเรือน.....	9,324,148	2,221,464	2,219,695	3,530,873	1,352,116	Number of households
จำนวนครัวเรือนเฉลี่ยต่อ 1 หมู่บ้าน.....	139	149	154	119	168	Average households number per village
จำนวนหมู่บ้าน						Number of villages
ทำการเกษตร.....	66,429	14,449	14,368	29,581	8,031	Agriculture
ปลูกข้าว.....	58,679	10,969	13,651	29,201	4,858	Rice
ปลูกยางพารา.....	11,296	1,285	159	3,210	6,642	Para rubber
ประกอบอุตสาหกรรมในครัวเรือน.....	10,542	1,768	1,895	5,388	1,491	Household manufacturing
จำนวนครัวเรือน						Number of households
ทำการเกษตร.....	6,750,088	1,040,984	1,642,699	3,065,012	1,001,393	Agriculture
ปลูกข้าวปี.....	4,612,438	434,835	1,098,702	2,767,553	311,348	Major rice
ปลูกข้าวปรัง.....	589,774	212,094	205,581	110,541	54,558	Second rice
ปลูกยางพารา.....	584,378	33,815	1,414	26,687	522,462	Para rubber
ประกอบอุตสาหกรรมในครัวเรือน.....	223,423	20,949	47,227	107,827	57,420	Household manufacturing

ตาราง 12.15 ข้อมูลพื้นฐานของหมู่บ้าน จำนวนเป็นรายภาค พ.ศ. 2544 (ต่อ)

TABLE 12.15 BASIC STATISTICS OF VILLAGE BY REGION: 2001 (Contd.)

รายการ	ภาคตะวันออก				Item
	ทั่วราชอาณาจักร	ภาคกลาง	ภาคเหนือ	ภาคใต้	
	Whole Kingdom	Central Region	Northern Region	Southern Region	
อัตราร้อยละของครัวเรือน					Percentage of households by
จำนวนตามระดับรายได้					income level, yearly average
เฉลี่ยต่อครัวเรือนต่อปี	100.00	100.00	100.00	100.00	per household
น้อยกว่า 10,000.....	18.25	9.20	19.93	25.42	Less than 10,000
10,000 - 19,999.....	20.57	13.24	21.84	25.20	10,000 - 19,999
20,000 - 29,999.....	18.91	16.47	19.35	19.76	20,000 - 29,999
30,000 - 49,999.....	16.11	18.28	16.42	13.13	30,000 - 49,999
50,000 - 99,999.....	11.59	18.06	10.11	7.22	50,000 - 99,999
100,000 - 499,999.....	6.20	11.34	4.93	3.36	100,000 - 499,999
500,000 และมากกว่า.....	1.36	2.35	1.04	0.94	500,000 and over
ไม่ทราบรายได้.....	7.01	11.06	6.38	4.97	Unknown
จำนวนหมู่บ้านที่มี:					Number of villages using:
ไฟฟ้า.....	65,860	14,809	13,823	29,289	Electric
น้ำประปา.....	46,338	10,966	9,827	21,190	Waterworks
โทรศัพท์.....	56,725	13,204	12,323	24,283	Telephone

จำนวนครัวเรือนที่มี:

	Number of households using:			
ไฟฟ้า.....	8,645,419	2,094,081	2,023,483	3,322,731
น้ำประปา.....	4,884,621	1,254,188	1,153,994	2,081,308
โทรศัพท์.....	1,352,207	629,446	322,436	216,426
วิทยุ.....	5,829,641	1,751,331	1,463,651	1,860,281
โทรทัศน์.....	7,754,443	1,968,913	1,787,637	2,924,371
				Electric
				Waterworks
				Telephone
				Radio
				Television

จำนวนครัวเรือนที่ได้รับประโยชน์

จากแหล่งน้ำในด้านการทำเกษตร	Number of households used			
	water sources for agriculture			
บ่อน้ำบาดาล บ่อนอก บ่อเจาะ.....	718,728	144,735	225,985	279,250
บ่อน้ำตื้น (ที่ใช้การได้).....	523,773	83,771	116,765	218,340
สระน้ำ (100 ตร.วา ขึ้นไป).....	879,435	113,402	194,820	495,500
อ่างเก็บน้ำ.....	480,229	40,003	174,504	231,640
หนอง บึง.....	553,370	39,371	107,356	363,183
				Well
				Pond (used)
				Pool (100 sq.wah and over)
				Reservoir
				Swamp

หมายเหตุ: 1 ตร.วา = 4 ไร่/เมตร

Note: 1 sq.wah = 4 sq.metres

ที่มา: สำนักงานสถิติแห่งชาติ กระทรวงเทคโนโลยีสารสนเทศและการสื่อสาร

Source: National Statistical Office, Ministry of Information and Communication Technology

สมุดสถิติรายปีประเทศไทย บรรพ 49 พ.ศ. 2545
STATISTICAL YEARBOOK THAILAND NUMBER 49, 2002

ที่ปรึกษา

นายวิลาส สุวี

ผู้อำนวยการสำนักสถิติพยากรณ์

คณะผู้จัดทำ

นางทิพย์จิรา อริยะสินถาวร

หัวหน้ากลุ่มบูรณาการข้อมูลสถิติ

นางจินต์ ยิ้มอึ้ง

นักสถิติเศรษฐกิจสังคม 6 ว

นางสาวประภัสสร สุพรรณม์

นักสถิติ 4

นางสาวโสภณา หอมเทียน

เจ้าพนักงานสถิติ 5

นางสาวมณี บุครังสี

เจ้าหน้าที่สถิติ 5

นางสาวพงษ์สุดา หลิมรัตน์

เจ้าพนักงานสถิติ 4

นางสาวอรุณ ผลากุลสันติกร

พนักงานเจาะบัตรชั้น 2

ฝ่ายสนับสนุนข้อมูล

นางสาวกฤติยา เชาวลิต

หัวหน้ากลุ่มคลังข้อมูลสถิติ

นางสาวอัญชลี โจมฉายแสง

นักสถิติ 6 ว

นางระวีวรรณ ชำนาญคดี

นักสถิติ 6 ว

นางวรรณิ์ คมปริยารัตน์

นักสถิติ 5

Consultant

Mr Wilas Suwee

Director of Statistical Analysis and
Data Dissemination Bureau

Working Group

Ms Thipjira Ariyasinthavorn

Chief of Statistical Information Integrating Group

Ms Jin Yimying

Socio-Economic Statistician 6

Ms Prapassorn Suphan

Statistician 4

Ms Sopana Homthian

Statistical Officer 5

Ms Manee Bussarangsi

Assistant Statistical Officer 5

Ms Pongsuda Limrat

Statistical Officer 4

Ms Angun Phlagulsantikorn

Key Punch Operator 2

Data Supplying Group

Ms Kitiya Chowalit

Chief of Statistical Data Bank Group

Ms Anchalee Chomchaisaeng

Statistician 6

Ms Ravewan Chamnankadi

Statistician 6

Ms Wannee Kompreeyarat

Statistician 5

