

Good Governance

รายงานประจำปี
2552

Im
possible

THAI NATIONAL ASSEMBLY LIBRARY



3961182534



www.gpf.or.th

Content

isbn 978-974-7244-7-5

สารจากประธานกรรมการ กบข.	006
รายงานจากเลขาธิการ คณะกรรมการ กบข.	008
รายงานจาก คณะอนุกรรมการตรวจสอบ	012
โครงสร้างองค์กร	014
คณะกรรมการ	016
คณะอนุกรรมการจัดการลงทุน	020
คณะอนุกรรมการสมาชิกสัมพันธ์	022
คณะอนุกรรมการตรวจสอบ	024
คณะผู้บริหาร	026
สมาชิก	028
ข้อมูลทั่วไป	030
คณะกรรมการและคณะอนุกรรมการ	032

047
056
069
073
075
076
087

ผลการดำเนินงานด้านการลงทุน

ผลการดำเนินงานบริการสมาชิก

ผลการดำเนินงานด้านบริหาร

สรุปผลการตรวจสอบของคณะกรรมการเฉพาะกิจ
เพื่อตรวจสอบการดำเนินงานของ กบข.
เนื่องจากมีผลประกอบการขาดทุนในปี 2551

ข้อมูลทางการเงินที่สำคัญ

คำอธิบายและวิเคราะห์ของฝ่ายจัดการ
สำหรับงบการเงินปี 2552

รายงานการกำกับดูแลกิจการ
(Governance Report) ปี 2552

รายงานของผู้สอบบัญชี
และงบการเงิน

093

ต้นฉบับเป็นหน้าว่าง

Chance

ต้นฉบับเป็นหน้าว่าง

คณะกรรมการจะมุ่งเน้น**การทำงาน**
โดยปรับปรุงการดำเนินงานให้ดียิ่งขึ้นในทุกด้าน
เพื่อให้สมาชิกทุกคนเกิดความพึงพอใจ
และ**มุ่งหวัง**ให้สมาชิกทุกคน
มี**คุณภาพชีวิต**ที่ดี เมื่อถึงวัยเกษียณ

สารจาก ประธานกรรมการ กบข.

นับตั้งแต่ไตรมาสแรกของปี 2552 เศรษฐกิจไทยค่อยๆ ฟื้นตัวขึ้นจากวิกฤติเศรษฐกิจโลกที่เกิดขึ้นในปีก่อนหน้า และในไตรมาสที่ 4 ของปี 2552 การขยายตัวของเศรษฐกิจได้ฟื้นตัวมาเป็นบวก แต่โดยที่เศรษฐกิจยังคงมีความผันผวน การลงทุนของ กบข. จึงต้องดำเนินการด้วยความระมัดระวังและรอบคอบ สอดคล้องเหมาะสมกับสถานการณ์และต้องติดตามอย่างใกล้ชิด และด้วยความมุ่งมั่นที่ต้องการให้สมาชิกได้รับผลตอบแทนจากการลงทุนที่เหมาะสม เพื่อให้สมาชิกทุกคนมีคุณภาพชีวิตที่ดีในวันที่พ้นวัยทำงาน ซึ่งส่งผลให้ผลประกอบการด้านการลงทุนของ กบข. กลับมาเป็นบวกและเพิ่มขึ้นในจำนวนที่สูงกว่าที่เคยติดลบในปีที่ผ่านมา

การลงทุนในปี 2552 คณะกรรมการและสำนักงานได้มีการทำงานร่วมกันโดยมีการปรับกลยุทธ์การลงทุนและหาแนวทางที่เหมาะสม ทั้งด้านการกำหนดสัดส่วนการลงทุนระยะยาว การวางกลยุทธ์ระยะสั้นในตราสารแต่ละประเภท จากความพยายามดังกล่าวจึงส่งผลให้การลงทุนในปี 2552 ได้รับผลตอบแทนจากการลงทุนในระดับที่น่าพอใจ กบข. สามารถสร้างผลตอบแทนให้สมาชิกหลังหักค่าใช้จ่ายได้มากกว่า 20,000 ล้านบาท หรืออาจกล่าวได้ว่าปี 2552 กบข. นำเงินของสมาชิกไปลงทุนทำให้สมาชิกได้รับผลตอบแทนจากการลงทุนหลังหักค่าใช้จ่ายในอัตราร้อยละ 8.92



ผมขอเรียนว่า ในปีที่ผ่านมา นอกจากคณะกรรมการจะได้ให้ความสำคัญกับการลงทุนแล้ว คณะกรรมการยังได้ให้ความสำคัญกับเรื่องของสมาชิก และการบริหารด้วย โดยด้านสมาชิกได้เน้นการสื่อสาร และทำความเข้าใจกับสมาชิก โดยปรับภารกิจทำให้ความรู้สมาชิก (Member Education) และงานสวัสดิการให้เป็นภารกิจหลัก เน้นการสื่อสาร 2 ทาง และการบริหารความสัมพันธ์กับสมาชิก (Customer Relations Management : CRM) เพื่อสร้างความพึงพอใจให้แก่สมาชิก สำหรับการบริหารงานในองค์กร คณะกรรมการได้ให้ความสำคัญกับเรื่องจรรยาบรรณพนักงานการป้องกันความขัดแย้งทางผลประโยชน์ และนอกจากนี้เพื่อให้ กบข. มีระบบการบริหารงานเป็นไปตามหลักการกำกับดูแลกิจการที่ดี จึงได้อนุมัติให้จ้างผู้เชี่ยวชาญจากภายนอกเพื่อเข้ามาตรวจสอบประเมินการกำกับดูแลการบริหารงาน และการตรวจสอบของ กบข. ซึ่งขณะนี้อยู่ระหว่างดำเนินการ เมื่อผลการประเมินออกมาแล้วจะมีอะไรต้องปรับปรุงเพื่อให้การบริหารงานของ กบข. ดีขึ้น มีประสิทธิภาพมากขึ้น ก็จะได้เร่งดำเนินการต่อไป

นอกจากนั้น คณะกรรมการได้ดำเนินการสรรหาเลขาธิการ คณะกรรมการ กบข. โดยการสรรหาบุคคลที่มีความรู้ความสามารถ มีประสบการณ์ในการทำงาน มีจรรยาบรรณ และสามารถสื่อสารกับสมาชิกเพื่อฟื้นความเชื่อมั่นของสมาชิก ในที่สุดได้บุคคลที่มีความเหมาะสมในการดำรงตำแหน่งและได้เริ่มมาปฏิบัติงานที่ กบข. เมื่อกลางเดือนมกราคมที่ผ่านมา

ผมขอเรียนย้ำกับเพื่อนสมาชิกทุกคนว่า คณะกรรมการได้ตระหนักถึงหน้าที่และความรับผิดชอบในการบริหารเงินออมของสมาชิก โดยมุ่งหวังประโยชน์ของสมาชิกเป็นสำคัญ มีความตั้งใจจริงในการบริหารงานอย่างโปร่งใส เป็นธรรม และจะขอดำเนินการในทุกเรื่องเพื่อให้สมาชิกได้ประโยชน์ที่ดีที่สุดจากการเป็นสมาชิก และเพื่อเป้าหมายหลัก คือให้สมาชิกมีความพึงพอใจในขณะที่เป็นสมาชิก และมีคุณภาพชีวิตที่ดีเมื่อเกษียณอายุราชการ

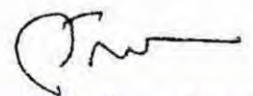

นายสตีตย์ ลิมพงศ์พันธุ์
ปลัดกระทรวงการคลัง
ประธานกรรมการ กบข.

รายงาน จากเลขาธิการคณะกรรมการ กบข.

เรียน ท่านสมาชิกกองทุนบำเหน็จบำนาญข้าราชการ ที่เคารพทุกท่าน

นับแต่ก้าวแรกที่ตัดสินใจรับตำแหน่ง “เลขาธิการคณะกรรมการ กบข.” ในวันจันทร์ที่ 18 มกราคม 2553 ดิฉันตระหนักดีว่าภารกิจบริหารเงินออมของสมาชิกทั่วประเทศกว่า 1 ล้านคน ภายใต้สินทรัพย์กว่า 4 แสนล้านบาทนั้นไม่ใช่เรื่องง่าย หากกลับจะซับซ้อนเกี่ยวพันเรื่องราวและเนื้องานในหลายมิติ

ในฐานะผู้นำ ดิฉันต้องมุ่งสร้างและนำพา กบข. ไปสู่เป้าหมายหลักแห่งการเป็นกองทุนบำเหน็จบำนาญมาตรฐานระดับโลก (World Class Pension Fund)

ในฐานะผู้บริหารกองทุนขนาดใหญ่ระดับต้นของประเทศ ดิฉันต้องให้ความสำคัญกับการเป็นหนึ่งในกลไกขับเคลื่อนเศรษฐกิจของประเทศ

ในฐานะผู้รับผิดชอบคนสำคัญดูแลเงินสมาชิก ดิฉันต้องบริหารให้เงินออมของสมาชิกทุกท่านเกิดผลตอบแทนในระยะยาวที่ชนะเงินเฟ้อตามปณิธานหลักของ กบข.

ภารกิจเหล่านี้แม้จะดูซับซ้อน แต่แท้จริงแล้วจัดการได้ไม่ยาก ด้วยดิฉันเชื่อมั่นว่า จะสามารถสำเร็จได้ด้วยเป้าหมายสำคัญต่อไปนี้

มุ่งสู่ “องค์กรต้นแบบธรรมาภิบาล” (Corporate Governance)

เพราะเชื่อมั่นในหลักแห่งธรรมาภิบาลว่า นอกจากจะสามารถเป็นกรอบแนวปฏิบัติบริหารการลงทุน เพื่อให้เกิดความโปร่งใสตรวจสอบได้ และให้ กบข. มีสถานะเป็นผู้ถือหุ้นที่รับผิดชอบต่อสังคมในเวลาเดียวกัน หลักแห่งธรรมาภิบาลยังสามารถเป็นกรอบแนวทางการบริหารองค์กรได้เป็นอย่างดี ดิฉันจึงกำหนดเป้าหมายว่า กบข. ต้องเป็นองค์กรต้นแบบแห่งธรรมาภิบาล เพื่อให้สมาชิกและหน่วยงานที่เกี่ยวข้อง ไม่ว่าจะเป็นกิจการที่ กบข. ไปลงทุน รัฐบาล ประชาชนทั่วไป ฯลฯ เกิดความเชื่อมั่นและศรัทธาใน กบข. กิจกรรมใดๆ ที่เกี่ยวข้องกับผลประโยชน์สมาชิกจะมีระเบียบข้อห้าม-ข้อพึงปฏิบัติ และบทลงโทษเป็นลายลักษณ์อักษรชัดเจน

มุ่งสร้าง “ผลตอบแทนระยะยาวชนะเงินเฟ้อ”

ในฐานะผู้ดูแลเงินออมของสมาชิกเพื่อวันเกษียณ ดิฉันตระหนักดีว่าสมาชิกทุกท่านฝากอนาคตและความหวังไว้กับเงินส่วนนี้ ผลประกอบการที่เคยเป็นลบของ กบข. ทำให้สมาชิกหลายท่านเกิดความหวั่นใจ ไม่ต้องการให้ กบข. ลงทุนในสินทรัพย์ที่มีความเสี่ยง ยอมรับผลตอบแทนต่ำแม้จะน้อยกว่าเงินเฟ้อ ด้วยเกรงว่าหากลงทุนในสินทรัพย์ที่เสี่ยงแล้ว ผลตอบแทนที่ติดลบในบางปีจะทำให้เงินออมของสมาชิกหายไป

ในฐานะที่เป็นผู้เชี่ยวชาญมีประสบการณ์ในวงการตลาดทุนมาหลายสิบปี ดิฉันใคร่ขอเรียนว่าการพิจารณาผลตอบแทนการลงทุนที่เหมาะสมนั้น ท่านสมาชิกต้องพิจารณาผลตอบแทนเฉลี่ยในระยะยาว ความเป็นจริงอย่างหนึ่งก็คือ หากท่านไม่ออกจากราชการก่อนกำหนด ผลประโยชน์แท้จริงที่ท่านจะได้รับ จะเกิดก็ต่อเมื่อท่านเกษียณแล้วเท่านั้น ซึ่งโดยเฉลี่ยแล้วเป็นการออมระยะยาวกว่าสิบปีทั้งสิ้น ตัวเลขทางบัญชีที่ท่านเห็นผ่านเว็บไซต์ กบข. หรือที่ท่านได้รับรายงานในแต่ละปี เป็นเพียงตัวเลขคำนวณหน่วยลงทุนของท่านกับผลประกอบการของ กบข. ในขณะนั้น หากผลประกอบการดีตัวเลขทางบัญชีของท่านก็จะสูง หากผลประกอบการไม่ดี ตัวเลขทางบัญชีก็จะต่ำ แต่ปริมาณหน่วยลงทุนแท้จริงของท่านที่เพิ่มขึ้นตามปริมาณเงินที่ออมเข้ามาทุกเดือนนั้น ไม่มีวันลดลง มีแต่เพิ่มขึ้นทุกเดือน จะหยุดเพิ่มก็ต่อเมื่อท่านออกจากราชการก่อนกำหนดหรือเกษียณเท่านั้น

ด้วยเหตุนี้ ดิฉันจึงใคร่เรียนท่านสมาชิกทุกท่านว่า การพิจารณาผลประโยชน์ที่เกิดขึ้นจากการบริหารกองทุนนั้น ไม่ควรเป็นการมองตัวเลขที่ปรับขึ้นลงตามภาวะตลาดในแต่ละปี หากแต่ต้องมองเฉลี่ยในระยะยาวว่าสามารถสร้างผลประโยชน์เฉลี่ยสูงกว่าอัตราเงินเฟ้อหรือไม่

ด้วยเหตุนี้ กบข. จึงมีแนวทางลงทุนที่ชัดเจนว่าต้องมีความเสี่ยงบ้าง เพื่อแลกกับโอกาสสร้างผลตอบแทนที่สูงกว่าเงินเฟ้อ แต่ความเสี่ยงที่ กบข. กำหนดไว้ นั้น เป็นความเสี่ยงระดับปานกลาง การจัดสรรการลงทุนของ กบข. จึงแยกส่วนเป็นหลักทรัพย์ที่มั่นคงสูงร้อยละ 60 ขณะที่เหลืออีกร้อยละ 40 นั้น เป็นหลักทรัพย์ที่มีความเสี่ยงมากกว่า แต่ก็มาคู่กับโอกาสสร้างผลตอบแทนที่ชนะเงินเฟ้อ

ซึ่งดิฉันก็ใคร่เรียนท่านสมาชิกในฐานะผู้เชี่ยวชาญตลาดทุนว่า นับแต่จัดตั้ง กบข. ในเมื่อมีนาคม 2540 ถึงเมษายน 2553 กบข. ได้พิสูจน์แล้วว่าแนวทางเช่นนี้เหมาะสมดีแล้ว เพราะสามารถสร้างผลตอบแทนเฉลี่ยระยะยาวได้ถึงร้อยละ 7.22 ขณะที่อัตราเงินเฟ้อปี 2553 อยู่ที่ร้อยละ 3 และอัตราดอกเบี้ยเงินฝากธนาคารอยู่ที่อัตราร้อยละ 1-2 เท่านั้น

มุ่งเปิดโอกาสให้สมาชิก “เลือกรูปแบบการลงทุนเอง”

ความจริงประการหนึ่งก็คือ สมาชิก กบข. กว่า 1 ล้านคนทั่วประเทศนั้น มีลักษณะทางประชากรศาสตร์ต่างกัน มีความรู้ความเข้าใจ และทัศนคติต่อการลงทุนต่างกัน ถึง กบข. จะมีกรอบแนวทางลงทุนแบบเสี่ยงปานกลางสร้างผลตอบแทนเฉลี่ยได้ร้อยละ 7.22 ก็เชื่อว่าสมาชิกทุกท่านจะพอใจกับแนวทางลงทุนปัจจุบัน สมาชิกที่สนใจการลงทุนและยอมรับความเสี่ยงได้มากก็คงมีความปรารถนาให้ กบข. ลงทุนในหลักทรัพย์ที่มีความเสี่ยงเพิ่มขึ้น ในทางตรงกันข้าม สมาชิกที่ไม่ต้องการความเสี่ยงเลย ก็ต้องการให้ กบข. ปรับสัดส่วนลงทุนในหลักทรัพย์มั่นคงสูงกว่าปัจจุบัน

ความหลากหลายทางความคิดเช่นนี้ ไม่มีทางออกใดจะดีไปกว่าให้สมาชิกทุกท่านมีสิทธิเลือกรูปแบบการลงทุนได้เอง ด้วยเหตุนี้ นับแต่เดือนกรกฎาคม ปี 2553 เป็นต้นไป กบข. จึงมีโครงการทางเลือกในการลงทุน (Member Investment Choice) เพื่อเปิดโอกาสให้สมาชิกเลือกแผนลงทุนด้วยตัวท่านเอง สมาชิกท่านใดที่สนใจเลือกแผนการลงทุนเองควรศึกษาเอกสารชี้แจงการลงทุนกับ กบข. ก่อน ซึ่งท่านสมาชิกสามารถดาวน์โหลดเอกสารดังกล่าวจาก www.gpf.or.th

มุ่ง “สร้างความสุข ลดค่าใช้จ่าย ยกมาตรฐานการครองชีพ” ให้กับสมาชิก

สิ่งหนึ่งที่ดิฉันในฐานะเลขาธิการคณะกรรมการ กบข. มุ่งมั่นจะทำก็คือการประสานพลังกับหน่วยงานเอกชนและภาครัฐต่างๆ จัดสวัสดิการสร้างความสุข ลดค่าใช้จ่าย และยกมาตรฐานการครองชีพให้กับท่านสมาชิกผ่านโครงการสวัสดิการ เป้าหมายความสำเร็จของโครงการนี้ก็คือ สมาชิกทุกท่านมีความสุข และภูมิใจที่ได้เป็นสมาชิก กบข.



สิ่งที่จะเปลี่ยนแปลงไปจากเดิมสำหรับโครงการสวัสดิการก็คือมีการเพิ่มมิติของผลประโยชน์ที่สมาชิกจะได้รับ ซึ่งปัจจุบันโครงการสวัสดิการต่างๆ เป็นโครงการที่เน้นลดค่าใช้จ่าย ไม่ว่าจะเป็น โครงการกู้ซื้อบ้านดอกเบี้ยต่ำ โครงการชิม กบข. โครงการหนึ่งบัตรประหยัดทั่วไทย สิ่งใหม่ที่กำลังจะเกิดขึ้น คือโครงการสวัสดิการเพื่อยกมาตรฐานการครองชีพ และโครงการสร้างความสุขในการดำรงชีวิต ซึ่งขณะนี้อยู่ระหว่างดำเนินการศึกษารายละเอียดกับหน่วยงานที่เกี่ยวข้อง ท่านสมาชิกจะได้สัมผัสโครงการเหล่านั้นในปี 2553 แน่นอน

ท้ายนี้ ดิฉันขอให้ความมั่นใจกับสมาชิกทุกท่านว่า ดิฉันและผู้บริหาร รวมทั้งพนักงานทุกคนมีความตั้งใจจริงและพร้อมที่จะทำงานอย่างเต็มกำลังความสามารถ หุ่นเห แร่กายแรงใจ เพื่อขับเคลื่อน กบข. แห่งนี้ให้บรรลุเป้าหมาย สร้าง “ความมั่นคง บนความมั่นใจ เพื่อวัยเกษียณ” โดยยึดประโยชน์และความพึงพอใจของสมาชิกเป็นสำคัญ

นางสาวโสภาวดี เลิศมนัสชัย
เลขาธิการคณะกรรมการ กบข.

รายงานจาก คณะอนุกรรมการตรวจสอบ

คณะอนุกรรมการตรวจสอบ ประกอบด้วยกรรมการ 5 คน และที่ปรึกษา 2 คน มีขอบเขตหน้าที่และความรับผิดชอบในการสอบทานความถูกต้องและเชื่อถือได้ของรายงานทางการเงิน การสอบทานความมีประสิทธิภาพของระบบการควบคุมภายในและการจัดการความเสี่ยง ความถูกต้องครบถ้วนในการปฏิบัติตามกฎหมายและระเบียบที่เกี่ยวข้อง และการกำกับดูแลการปฏิบัติงานของฝ่ายตรวจสอบให้มีคุณภาพตามมาตรฐานการตรวจสอบเพื่อให้ กบข. มีการกำกับดูแลกิจการที่ดี

ในปี 2552 คณะอนุกรรมการตรวจสอบได้ปฏิบัติงานตามขอบเขตหน้าที่ดังกล่าวโดยมีการประชุมรวม 9 ครั้ง สรุปผลการดำเนินงานของคณะอนุกรรมการตรวจสอบ ได้ดังนี้

1. สอบทานงบการเงินสิ้นสุดวันที่ 31 ธันวาคม 2551 และงบการเงินไตรมาสหนึ่ง สอง และสาม ในปี 2552 โดยมีความเห็นว่างบการเงินได้จัดทำขึ้นอย่างถูกต้อง เชื่อถือได้ เป็นไปตามหลักการบัญชีที่รับรองทั่วไป รวมทั้งมีการเปิดเผยข้อมูลที่สำคัญอย่างเพียงพอ

2. สอบทานความมีประสิทธิภาพของระบบการควบคุมภายในและการจัดการความเสี่ยงประจำปี 2552 และสอบทานรายงานการควบคุมภายในของ กบข. ประจำปี 2551 ตามระเบียบคณะกรรมการตรวจเงินแผ่นดินว่าด้วยการกำหนดมาตรฐานการควบคุมภายใน พ.ศ. 2544 ข้อ 6 และติดตามผลการปรับปรุงแก้ไขระบบและวิธีปฏิบัติงานด้านต่างๆ ตามข้อเสนอแนะของผู้ตรวจสอบ โดยมีความเห็นว่าการควบคุมภายในและการจัดการความเสี่ยงของ กบข. โดยรวมอยู่ในเกณฑ์ดี

3. สอบทานการปฏิบัติงานตามกฎหมายและระเบียบข้อบังคับที่เกี่ยวข้อง การปฏิบัติตามระเบียบว่าด้วยการป้องกันข้อขัดแย้งทางผลประโยชน์ด้านการลงทุน ซึ่งพบว่า ส่วนใหญ่มีการปฏิบัติตามกฎหมายและระเบียบข้อบังคับ ยกเว้นการปฏิบัติในบางเรื่องยังไม่ครบถ้วนตามพระราชบัญญัติว่าด้วยการกระทำผิดเกี่ยวกับคอมพิวเตอร์ พ.ศ. 2550 และประกาศกระทรวงเทคโนโลยีสารสนเทศและการสื่อสาร เรื่องหลักเกณฑ์การเก็บรักษาข้อมูลจราจรทางคอมพิวเตอร์ของผู้ให้บริการ พ.ศ. 2550 ซึ่งสำนักงานได้แก้ไขแล้ว และการไม่ปฏิบัติตามระเบียบ กบข. ว่าด้วยการซื้อขายหลักทรัพย์ของพนักงาน คณะอนุกรรมการตรวจสอบได้เสนอคณะกรรมการเพื่อสอบสวนข้อเท็จจริงและทบทวนระเบียบให้รัดกุมยิ่งขึ้น ในขณะที่อยู่ระหว่างดำเนินการ

4. สอบทานและอนุมัติแผนการตรวจสอบประจำปี 2553 ซึ่งมีขอบเขตการตรวจสอบครอบคลุมงานหลักของ กบข. ทุกด้าน และเรื่องที่มีความเสี่ยงที่มียุทธศาสตร์สำคัญ และกำกับดูแลการปฏิบัติงานของฝ่ายตรวจสอบให้ปฏิบัติตามมาตรฐานการตรวจสอบ รวมทั้งได้อนุมัติให้จ้างผู้ประเมินอิสระภายนอกประเมินคุณภาพกิจกรรมการตรวจสอบภายในตามมาตรฐานสากลการปฏิบัติงานวิชาชีพการตรวจสอบภายใน และให้มีการพัฒนาบุคลากรในฝ่ายตรวจสอบอย่างต่อเนื่อง

5. ทบทวนกฎบัตรของคณะอนุกรรมการตรวจสอบและฝ่ายตรวจสอบให้สอดคล้องกับหลักเกณฑ์และข้อกำหนดของสำนักงาน กสท. และตลาดหลักทรัพย์ฯ ตามแนวทางการกำกับดูแลที่ดี

6. เสนอแนะให้คณะกรรมการ กบข. พิจารณาเห็นชอบให้มีผู้ประเมินอิสระประเมินการกำกับดูแลกิจการที่ดีของ กบข. เพื่อสร้างความเชื่อมั่นแก่สมาชิก

7. ประเมินผลการปฏิบัติงานของตนเองประจำปี 2552 เพื่อเพิ่มประสิทธิภาพและประสิทธิผลในการปฏิบัติงานของคณะอนุกรรมการตรวจสอบตามแนวทางการกำกับดูแลกิจการที่ดี นอกจากนั้น ได้นำเสนอรายงานผลการดำเนินงานของคณะอนุกรรมการตรวจสอบต่อคณะกรรมการ ปีละ 2 ครั้ง

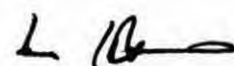

นายพงษ์ภาณุ เศวตรุนทร์
อธิบดีกรมบัญชีกลาง
ประธานอนุกรรมการตรวจสอบ

โครงสร้างองค์กร

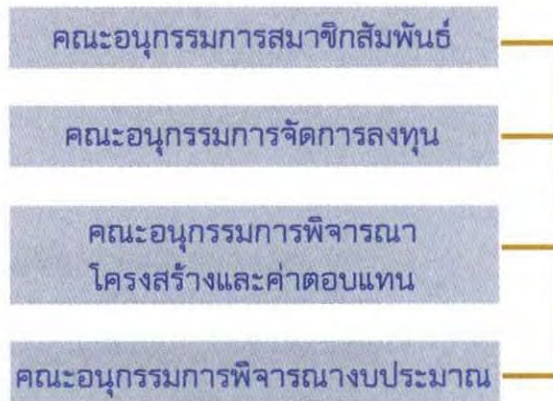

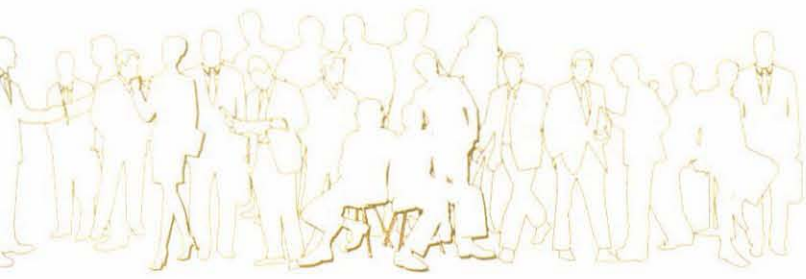

คณะกรรมการ กบข.

เลขาธิการ

คณะกรรมการกฎหมาย

คณะกรรมการบริหารความเสี่ยง

คณะกรรมการธรรมาภิบาล

คณะกรรมการตรวจสอบ

ฝ่ายตรวจสอบภายใน

กลุ่มงานสมาชิกสัมพันธ์

ฝ่ายสื่อสารสมาชิก

ฝ่ายฝึกอบรมสมาชิก

ฝ่ายสวัสดิการสมาชิก

ฝ่ายบริการข้อมูลสมาชิก

ฝ่ายบริหารความเสี่ยงองค์กร

ฝ่ายกำกับกิจกรรมองค์กร

ฝ่ายธรรมาภิบาล

ฝ่ายเลขานุการองค์กร

ฝ่ายทะเบียนสมาชิกด้านจ่าย

ฝ่ายปฏิบัติการลงทุน

TAS

ฝ่ายระบบคอมพิวเตอร์

ฝ่ายระบบงานสารสนเทศ

ฝ่ายกฎหมาย

GPF Property Management

ฝ่ายบริหารสำนักงาน

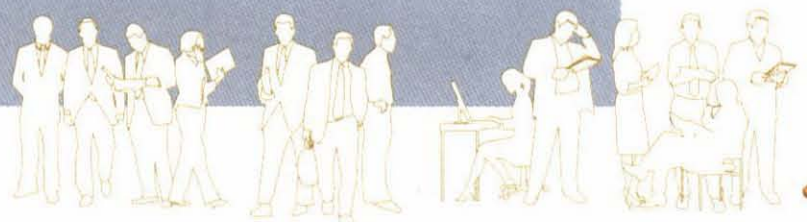

คณะกรรมการ

นายสถิตย์ ลิ่มพงศ์พันธุ์
ปลัดกระทรวงการคลัง
ประธานกรรมการ กบข.



นางเบญจวรรณ สร้างนิต
เลขาธิการสำนักงานคณะกรรมการ
ข้าราชการพลเรือน



คุณพรทิพย์ จਾਲะ
เลขาธิการคณะกรรมการกฤษฎีกา

นางสาววลัยรัตน์ ศรีอรุณ
ผู้อำนวยการสำนักงบประมาณ

นายพงษ์ภาณุ เศวตรุนทร์
อธิบดีกรมบัญชีกลาง

นางเพ็ญจา อ่อนชิต
รองเลขาธิการ (แทน)
เลขาธิการคณะกรรมการ
พัฒนาการเศรษฐกิจและสังคมแห่งชาติ



นางอัจฉนา ไควความดี
รองผู้ว่าราชการ
(แทน) ผู้ว่าราชการนครแห่งประเทศไทย



นายสาธิต รุ่งคลีรี
ผู้อำนวยการสำนักงานเศรษฐกิจการคลัง



นางทิพย์สุดา ถาวรารม
ผู้ช่วยเลขาธิการ
(แทน) เลขาธิการสำนักงานคณะกรรมการ
กำกับหลักทรัพย์และตลาดหลักทรัพย์

นางเบญจฯ หลุยเจริญ
ผู้แทนสมาชิกข้าราชการพลเรือน



นายปัญญารัตน์ วิริยะวานิช
ผู้แทนสมาชิกข้าราชการตุลาการ

นายถาวร พานิชพันธ์
ผู้แทนสมาชิกข้าราชการอัยการ

คณะกรรมการ

ศาสตราจารย์ปริญญา จินดาประเสริฐ
ผู้แทนสมาชิกข้าราชการพลเรือนในสถาบันอุดมศึกษา



นางอุมาสีว์ สอาดเอี่ยม
ผู้แทนสมาชิกข้าราชการรัฐสภาสามัญ



นายวีระกุล อรรถยะนาค
ผู้แทนสมาชิกข้าราชการครูและบุคลากรทางการศึกษา

พล.อ.ปิยะพล วัฒนกุล
ผู้แทนสมาชิกข้าราชการทหาร



พล.ต.ท.เอก อังสนานนท์
ผู้แทนสมาชิกข้าราชการตำรวจ

นายเชาวนะ ไตรมาศ
ผู้แทนสมาชิกข้าราชการสำนักงานศาลรัฐธรรมนูญ

นายพิศิษฐ์ ลีลาวชิโรภาส
ผู้แทนสมาชิกข้าราชการสำนักงานการตรวจเงินแผ่นดิน



นายอภิรักษ์ อิศรางกูร ณ อยุธยา
ผู้แทนสมาชิกข้าราชการสำนักงานคณะกรรมการป้องกัน
และปราบปรามการทุจริตแห่งชาติ

นายประสาท พงษ์สุวรรณ
ผู้แทนสมาชิกข้าราชการศาลปกครอง

ศาสตราจารย์วรัทธร โตชนะเกษม
ผู้ทรงคุณวุฒิ



นางสาวนภาพร เรืองสกุล
ผู้ทรงคุณวุฒิ

นางพรรณิ สถาวโรดม
ผู้ทรงคุณวุฒิ



นางสาวโสภาวดี เลิศมนัสชัย
เลขาธิการคณะกรรมการ กบข.

020

รายงานประจำปี
2552

คณะอนุกรรมการ จัดการลงทุน

นายสาธิต ริงคสิริ
ประธานอนุกรรมการ



นางสาวนวพร เรืองสกุล
ผู้ทรงคุณวุฒิ

นายธาริทธิ์ ปิ่นเปี่ยมรัชฎ์
ผู้แทนธนาคารแห่งประเทศไทย



ศาสตราจารย์วารภัทร โตชนะเกษม
ผู้ทรงคุณวุฒิ

นายศุภวุฒิ สายเชื้อ
ผู้ทรงคุณวุฒิ



นางสาวโสภาวดี เลิศมนัสชัย
เลขาธิการคณะกรรมการ กบข.

นายเดชะพิทย์ แสงสิงแก้ว
ผู้ทรงคุณวุฒิ

คณะอนุกรรมการ สมาชิกสัมพันธ์

นางเบญจวรรณ สร้างนิต
ประธานอนุกรรมการ



นางทัศนีย์ ไตรอรุณ
ผู้แทนกรมประชาสัมพันธ์



นายมนัส แจ่มเวหา
ผู้แทนกรมบัญชีกลาง

พลโท สุริยัณฑ์ ป้อมเป็น
ผู้แทนสมาชิก



ผู้ช่วยศาสตราจารย์อชิตพล ศศิธรานุวัฒน์
ผู้แทนสมาชิก

นายไพฑูรย์ พิมพ์ทอง
ผู้แทนสมาชิก

นางกาญจนารัตน์ สวีโรจน์
ผู้แทนสมาชิก



นางสาวโสภาวดี เลิศมนัสชัย
อนุกรรมการและเลขานุการ

พ.ต.อ.(ญ) ศิริจันทร์ จันทรแสงสว่าง
ผู้แทนสมาชิก

024

รายงานประจำปี
2552

คณะอนุกรรมการ ตรวจสอบ



นายพงษ์ภาณุ เศวตรุนทร์
ประธานกรรมการ

นางอัจฉา ไควความดี
อนุกรรมการ



นายถาวร พานิชพันธ์
อนุกรรมการ

นายอภิรักษ์ อิศรางกูร ณ อยุธยา
อนุกรรมการ



พล.ต.ท.เอก อังสนานนท์
อนุกรรมการ



นางจันทรา อาชวานันทกุล
ที่ปรึกษา



นายประวิตร นิสสุวรรณากุล
ที่ปรึกษา



026

รายงานประจำปี
2552

คณะผู้บริหาร



นางสาวโสภาวดี เลิศมนัสชัย
เลขาธิการคณะกรรมการ กบข.



นายยิ่งยง นิลเสนา
รองเลขาธิการ
กลุ่มงานบริหารเงินกองทุน



นางสวณัชชา พรตปกรณ์
รองเลขาธิการ
กลุ่มงานบริหารความเสี่ยง



นางสาววริยา ว่องปรีชา
รองเลขาธิการ
กลุ่มงานปฏิบัติการ



ม.ล.กรกสิวัฒน์ เกษมศรี
ผู้ช่วยเลขาธิการ
กลุ่มงานบริหาร



นางศรีกัญญา ยาทิพย์
ผู้ช่วยเลขาธิการ
กลุ่มงานสมาชิกสัมพันธ์

ข้าราชการสมาชิก 12 ประเภท



จากซ้าย นายกันธนิตย์ กาญจนารักษ์ ข้าราชการสำนักงานศาลรัฐธรรมนูญ เจ้าหน้าที่บริหารงานทั่วไป, นายสุริยา สิทธิกรณ์ ข้าราชการอัยการ อัยการจังหวัดคุ้มครองสิทธิและช่วยเหลือทางกฎหมายแก่ประชาชน, วราพร หมั่นดุ่มไพโร ข้าราชการพลเรือน นักทรัพยากรบุคคลปฏิบัติการ, นายชำนาญ ทิพยธนวงศ์ ข้าราชการศาลปกครอง ผู้อำนวยการประชาสัมพันธ์, เยาวมาลย์ จ้อยจุที ข้าราชการสำนักงาน ปปช. ผู้อำนวยการ สตส 3, นายนริส อิมสุขศรี ข้าราชการตุลาการ เลขานุการศาลแพ่ง



จากซ้าย นางสาวชุติมา สังข์นิม ข้าราชการพลเรือนในสถาบันอุดมศึกษา บริหารงานทั่วไป 6, พันตำรวจตรี จตุรงค์ ทองพันเลิศกุล ข้าราชการตำรวจ ผู้บังคับการองค์การต่างประเทศ, จอ.ศิระพลานนท์ ใจกุ่ม ข้าราชการทหาร, นางเบญจมาศ อยู่เลี้ยง ข้าราชการครูและบุคลากรทางการศึกษา ครู คศ.ม., นายอาพล นันทขว้าง ข้าราชการรัฐสภาสามัญ เจ้าหน้าที่นิเทศสัมพันธ์ 6, นางสร้อยญา โทน้อย ข้าราชการสำนักงานการตรวจเงินแผ่นดิน นักวิชาการตรวจเงินแผ่นดิน 7

ข้อมูลทั่วไป

การจัดตั้งและสถานะ กองทุนบำเหน็จบำนาญข้าราชการ (กบข.) เป็นกองทุนที่จัดตั้งขึ้นตามพระราชบัญญัติกองทุนบำเหน็จบำนาญข้าราชการ พ.ศ. 2539 (พระราชบัญญัติ กบข.) มีสถานะเป็นนิติบุคคล เป็นองค์กรของรัฐประเภทหนึ่ง ไม่เป็นส่วนราชการหรือรัฐวิสาหกิจตามกฎหมายว่าด้วยวิธีการงบประมาณ และรายได้ของกองทุนไม่ต้องนำส่งเป็นรายได้แผ่นดิน

วัตถุประสงค์ของการจัดตั้ง

1. เพื่อเป็นหลักประกันการจ่ายบำเหน็จบำนาญและให้ประโยชน์ตอบแทนการรับราชการแก่ข้าราชการเมื่อออกจากราชการ
2. เพื่อส่งเสริมการออมทรัพย์ของสมาชิก
3. เพื่อจัดสวัสดิการและสิทธิประโยชน์อื่นให้แก่สมาชิก

หน้าที่หลัก บริหารเงินกองทุนที่เป็นเงินออมของข้าราชการและเงินที่รัฐในฐานะนายจ้างส่งเข้ากองทุนเพื่อเป็นสวัสดิการและหลักประกันในยามที่ออกจากงานให้แก่ข้าราชการที่เป็นสมาชิก พร้อมทั้งการบริหารจัดการระบบงานทะเบียนสมาชิก ประชาสัมพันธ์ให้ข้อมูลข่าวสาร จัดสวัสดิการและจ่ายเงินให้สมาชิกในยามที่ออกจากงาน

วิสัยทัศน์ (Vision) เป็นองค์กรบริหารเงินบำนาญในระดับสากล (World Class Pension Organization)

พันธกิจ (Mission)

1. สร้างผลตอบแทนการลงทุนระยะยาวภายใต้ระดับความเสี่ยงที่เหมาะสม
2. เสริมสร้างวัยเกษียณที่มั่นคงและมีคุณภาพให้สมาชิก
3. มุ่งสู่องค์กรที่มีความเป็นเลิศ (High Performance Organization) ด้วย Best Practice ด้านต่างๆ ของกองทุนบำนาญระดับสากล
4. ยกระดับมาตรฐานนักลงทุนสถาบันของประเทศ และเป็นหน่วยงานหลักในการพัฒนาตลาดเงินตลาดทุน
5. พัฒนาขีดความสามารถขององค์กร เพื่อเตรียมความพร้อมเพื่อรองรับภาวะการลงทุนที่เปลี่ยนแปลงในระยะยาว
6. มี Integrity และ Fiduciary Duty ในการทำงาน

สมาชิก สมาชิก กบข. ประกอบด้วยข้าราชการ 12 ประเภท คือ

1. ข้าราชการพลเรือน
2. ข้าราชการตุลาการ
3. ข้าราชการอัยการ
4. ข้าราชการพลเรือนในสถาบันอุดมศึกษา

5. ข้าราชการครูและบุคลากรทางการศึกษา
6. ข้าราชการรัฐสภาสามัญ
7. ข้าราชการตำรวจ
8. ข้าราชการทหาร
9. ข้าราชการสำนักงานศาลรัฐธรรมนูญ
10. ข้าราชการศาลปกครอง
11. ข้าราชการสำนักงานคณะกรรมการป้องกันและปราบปรามการทุจริตแห่งชาติ
12. ข้าราชการสำนักงานการตรวจเงินแผ่นดิน

นอกจากนั้น ยังรวมถึงข้าราชการ 12 ประเภทดังกล่าวที่เคยเป็นสมาชิก แต่ได้โอนไปปฏิบัติงานที่องค์กรปกครองส่วนท้องถิ่นกรณีที่มีกฎหมายหรือมติคณะรัฐมนตรีกำหนดให้มีการถ่ายโอนภารกิจการให้บริการสาธารณะที่รัฐดำเนินการอยู่แก่องค์กรปกครองส่วนท้องถิ่น และข้าราชการพลเรือนในสถาบันอุดมศึกษาที่ได้แสดงความประสงค์เป็นสมาชิกต่อหลังจากที่สถาบันการศึกษาที่สังกัดได้เปลี่ยนสถานภาพเป็นมหาวิทยาลัยในกำกับรัฐซึ่งมิได้เป็นส่วนราชการ

การกำกับดูแลการดำเนินงาน

- ◆ รัฐมนตรีว่าการกระทรวงการคลัง เป็นผู้รักษาการตามพระราชบัญญัติ กบข. มีอำนาจหน้าที่กำกับและดูแลโดยทั่วไป
- ◆ คณะกรรมการ เป็นผู้กำหนดนโยบายและกำกับดูแลการจัดการกองทุน โดยมีเลขาธิการคณะกรรมการ กบข. เป็นผู้บังคับบัญชา พนักงานและลูกจ้าง และรับผิดชอบในการบริหารกิจการของกองทุน ให้เป็นไปตามวัตถุประสงค์ของกองทุน และตามกฎหมาย ระเบียบ ข้อบังคับ และนโยบายที่คณะกรรมการกำหนด

ผู้เก็บรักษาทรัพย์สิน ธนาคารไทยพาณิชย์ จำกัด (มหาชน) ที่อยู่ 9 ถนนรัชดาภิเษก เขตจตุจักร กรุงเทพฯ 10900

ผู้จัดทำงานทะเบียนสมาชิก บริษัทไทยแอดมินิสเทรชัน เซอร์วิสเอส จำกัด ที่อยู่ 179 อาคารบางกอกซิตี้ ทาวเวอร์ ถนนสาทรใต้ แขวงทุ่งมหาเมฆ เขตสาทร กรุงเทพฯ 10120

ผู้สอบบัญชี สำนักงานการตรวจเงินแผ่นดิน ที่อยู่ ถนนพระราม 6 เขตพญาไท กรุงเทพฯ 10400

สถานที่ตั้งและการติดต่อ กบข.

ที่อยู่ อาคารเลขที่ 990 ถนนพระราม 4 แขวงสีลม เขตบางรัก กรุงเทพฯ 10500
โทรศัพท์ 0-2636-1000 โทรสาร 0-2636-0603-4

เว็บไซต์ www.gpf.or.th

E-mail : member@gpf.or.th

ศูนย์บริการข้อมูลสมาชิก สายด่วน 1179

ตู้ ปณ. 87 ปณ.ฝ. พัฒนพงษ์ กรุงเทพฯ 10506

คณะกรรมการ และคณะอนุกรรมการ

คณะกรรมการ กบข. คณะกรรมการมีจำนวน 25 คน ประกอบด้วยตัวแทนจาก 3 ภาคส่วนที่เป็นเจ้าของเงิน โดยมีปลัดกระทรวงการคลังเป็นประธานกรรมการ มีตัวแทนภาครัฐซึ่งเป็นกรรมการโดยตำแหน่ง 8 คน มีตัวแทนจากสมาชิกที่มาจากการเลือกของสมาชิกประเภทละ 1 คน รวมจำนวน 12 คน มีกรรมการผู้ทรงคุณวุฒิ ซึ่งเป็นกรรมการอิสระจำนวน 3 คน และเลขาธิการคณะกรรมการ กบข. เป็นกรรมการและเลขานุการ

คณะกรรมการ คือ ผู้มีบทบาทสำคัญในการกำกับดูแลการดำเนินงานของกองทุน กำหนดนโยบายการลงทุนและการบริหารจัดการเพื่อให้เป็นไปตามวัตถุประสงค์และข้อกำหนดของกฎหมาย และนอกจากนั้นต้องเป็นผู้กำกับดูแลการดำเนินงานของเลขาธิการคณะกรรมการ กบข. เพื่อให้มีการปฏิบัติเป็นไปตามกฎหมายระเบียบ และนโยบายที่คณะกรรมการกำหนด



การเปลี่ยนแปลงกรรมการ เนื่องจากกฎหมายกำหนดให้กรรมการผู้แทนสมาชิก และกรรมการผู้ทรงคุณวุฒิมีวาระการดำรงตำแหน่งคราวละ 2 ปี และจะดำรงตำแหน่งเกิน 2 วาระติดต่อกันไม่ได้ ปี 2552 มีกรรมการผู้แทนสมาชิกพ้นวาระการดำรงตำแหน่ง 11 คน และกรรมการผู้ทรงคุณวุฒิครบวาระการดำรงตำแหน่งทั้ง 3 คน ดังนั้น จึงมีการเลือกและแต่งตั้งขึ้นใหม่เพื่อทำหน้าที่แทน

1. กรรมการผู้แทนสมาชิก : คณะกรรมการของข้าราชการแต่ละประเภทได้ดำเนินการเลือกกรรมการผู้แทนสมาชิกตามหลักเกณฑ์ที่คณะกรรมการของข้าราชการแต่ละประเภทกำหนด และแจ้งรายชื่อสมาชิกที่ได้รับเลือกพร้อมผู้แทนสำรองมายัง กบข. เพื่อเป็นกรรมการ โดยในจำนวน 11 คน ที่ได้รับเลือก เป็นกรรมการเดิมที่ได้รับเลือกให้เป็นกรรมการเป็นวาระที่ 2 จำนวน 2 คน คือ ผู้แทนสมาชิกข้าราชการพลเรือนในสถาบันอุดมศึกษา และผู้แทนสมาชิกข้าราชการสำนักงานการตรวจเงินแผ่นดิน

2. กรรมการผู้ทรงคุณวุฒิ : ผู้ที่ทำหน้าที่เลือกกรรมการผู้ทรงคุณวุฒิคือคณะกรรมการ ซึ่งได้กำหนดหลักเกณฑ์การเลือกโดยให้กรรมการแต่ละคนมีสิทธิในการเสนอชื่อบุคคลที่มีคุณสมบัติตามที่กฎหมายและคณะกรรมการกำหนด เพื่อสำนักงานตรวจสอบคุณสมบัติ ทั้งนี้ นอกจากตรวจสอบคุณสมบัติตามกฎหมายแล้ว คณะกรรมการยังได้กำหนดเป็นหลักเกณฑ์ว่า ผู้ได้รับการเสนอชื่อต้องไม่มีความขัดแย้งทางผลประโยชน์กับการดำเนินงานของ กบข. ด้วย วิธีการเลือกเป็นการลงคะแนนลับ โดยผู้ได้รับคะแนนสูงสุด 3 ลำดับแรกที่มีคะแนนเกินกึ่งหนึ่งของกรรมการที่มีสิทธิที่อยู่ในที่ประชุมจะได้รับเลือกเป็นกรรมการแต่หากได้คะแนนไม่ถึงกึ่งหนึ่งจะต้องทำการเลือกใหม่อีกครั้ง โดยผู้ที่ได้คะแนนสูงสุดในครั้งที่ 2 จะได้รับเลือกเป็นกรรมการผู้ทรงคุณวุฒิ

อำนาจหน้าที่ของคณะกรรมการ

- (1) กำหนดนโยบาย และออกระเบียบ ข้อบังคับ ประกาศ และคำสั่งในการบริหารกิจการของกองทุน
- (2) กำหนดนโยบายการลงทุนของกองทุน ตามหลักเกณฑ์ที่กำหนดในกฎกระทรวง
- (3) กำกับดูแลการจัดการกองทุน
- (4) ออกข้อบังคับว่าด้วยการปฏิบัติงานของเลขาธิการคณะกรรมการ กบข. และการมอบอำนาจให้ผู้อื่นปฏิบัติงานแทนเลขาธิการคณะกรรมการ กบข.
- (5) กำหนดค่าใช้จ่ายในการดำเนินงานของสำนักงาน และค่าใช้จ่ายอื่นที่เกี่ยวข้องกับกิจการของกองทุน
- (6) กำหนดหลักเกณฑ์และวิธีการในการรับ เก็บรักษา และจ่ายเงินของกองทุน
- (7) ออกระเบียบ ข้อบังคับ และคำสั่งเกี่ยวกับการบริหารงานบุคคล การบรรจุ แต่งตั้ง ถอดถอน และวินัยของพนักงานและลูกจ้าง ตลอดจนการกำหนดเงินเดือนและเงินอื่นรวมถึงการสงเคราะห์และสวัสดิการ

- (8) พิจารณามอบหมายให้สถาบันการเงินจัดการเงินของกองทุน
- (9) แต่งตั้งคณะกรรมการ เพื่อปฏิบัติการตามที่คณะกรรมการมอบหมาย
- (10) แต่งตั้งผู้แทนเข้าประชุมและออกเสียงลงคะแนน ในการประชุมผู้ถือหุ้นของบริษัทหรือหน่วยงานอื่นใดที่กองทุนถือหุ้นอยู่
- (11) ปฏิบัติงานอื่นใดเพื่อให้เป็นไปตามวัตถุประสงค์ของกองทุนตามที่กำหนดในพระราชบัญญัตินี้

วาระการดำรงตำแหน่ง กรรมการผู้แทนสมาชิก และกรรมการผู้ทรงคุณวุฒิ จะมีวาระการดำรงตำแหน่งครั้งละ 2 ปี และจะดำรงตำแหน่งเกิน 2 วาระติดต่อกันไม่ได้ กรรมการโดยตำแหน่งจะทำหน้าที่โดยไม่มีวาระการดำรงตำแหน่ง แต่เมื่อมีการโยกย้ายหรือเปลี่ยนแปลงหน้าที่การงาน ก็จะทำให้มีการเปลี่ยนแปลงตัวบุคคลเช่นกัน

การประชุม คณะกรรมการจะมีการประชุมเป็นประจำอย่างสม่ำเสมอ โดยทั่วไปจะมีการประชุมเดือนละ 1 ครั้ง และอาจมีการเรียกประชุมเพิ่มเติมตามความจำเป็น วันเวลาในการประชุม จะกำหนดเป็นการล่วงหน้า โดยปกติจะมีการประชุมเป็นประจำทุกเดือนในวันศุกร์ สัปดาห์ที่ 3 ของเดือน ก่อนการประชุมแต่ละครั้ง ฝ่ายเลขานุการจะจัดทำระเบียบวาระการประชุมเสนอประธานกรรมการเพื่อพิจารณาอนุมัติ พร้อมจัดทำเอกสารประกอบวาระการประชุมพร้อมเอกสารที่เกี่ยวข้อง จัดส่งให้กรรมการทุกคนเป็นการล่วงหน้าอย่างน้อย 7 วัน เพื่อกรรมการแต่ละท่านได้มีโอกาสศึกษาก่อนที่จะเข้าร่วมประชุม

ปลัดกระทรวงการคลัง ประธานกรรมการ จะทำหน้าที่เป็นประธานการประชุม แต่หากประธานกรรมการไม่สามารถเข้าร่วมการประชุมได้ ที่ประชุมจะพิจารณาเลือกกรรมการอื่นเป็นประธานการประชุมแทน การประชุมแต่ละครั้งจะต้องมีกรรมการเข้าร่วมประชุมไม่น้อยกว่าครึ่งหนึ่งของจำนวนกรรมการทั้งหมดจึงจะเป็นองค์ประชุม และให้ถือเสียงข้างมากเป็นมติที่ประชุม คณะกรรมการจะพิจารณาเรื่องที่อยู่ในอำนาจอนุมัติ และรับทราบการดำเนินงานของสำนักงาน พร้อมทั้งติดตามการดำเนินงานอย่างใกล้ชิด ในการประชุมฝ่ายเลขานุการจะนำเสนอข้อมูลที่เกี่ยวข้องพร้อมข้อมูลและเอกสารที่เกี่ยวข้องเพื่อประกอบการพิจารณา คณะกรรมการจะพิจารณาอย่างรอบคอบ มีการอภิปราย สอบถาม และแสดงความเห็นอย่างอิสระ และในการตัดสินใจให้ดำเนินการเรื่องใด คณะกรรมการจะพิจารณาและตัดสินใจบนพื้นฐานที่คำนึงถึงประโยชน์ของสมาชิกเป็นสำคัญ

ปี 2552 คณะกรรมการมีการประชุมรวม 17 ครั้ง

รายชื่อคณะกรรมการ ณ วันที่ 1 พฤษภาคม 2553

1. นายสถิตย์ ลิ่มพงศ์พันธุ์ ปลัดกระทรวงการคลัง
ประธานกรรมการ
(แทนนายสุภรัตน์ คุวิวัฒน์กุล - มิถุนายน 2552)
2. นางเบญจวรรณ สร้างนิทร เลขานุการคณะกรรมการข้าราชการพลเรือน
(แทนนายปรีชา วัชรภักย์ - ตุลาคม 2552)
3. คุณพรทิพย์ จาละ เลขานุการคณะกรรมการกฤษฎีกา
4. นางสาววลัยรัตน์ ศรีอรุณ ผู้อำนวยการสำนักงบประมาณ
(แทนนายบัณฑิต สุภักค์วนิช - ตุลาคม 2552)
5. นางเพ็ญจา อ่อนชิต รองเลขานุการ (แทน) เลขานุการคณะกรรมการ
พัฒนาการเศรษฐกิจและสังคมแห่งชาติ
6. นายสาธิต รังคสิริ ผู้อำนวยการสำนักงานเศรษฐกิจการคลัง
(แทนนายสมชัย สัจจพงษ์ - ตุลาคม 2552)
7. นายพงษ์ภาณุ เศวตรุนทร์ อธิบดีกรมบัญชีกลาง
(แทนนายปิยพันธุ์ นิมมานเหมินท์ - ตุลาคม 2552)
8. นางอัญญา ไวกวามดี รองผู้ว่าการ (แทน) ผู้ว่าการธนาคารแห่งประเทศไทย
(แทนนางสาวนียา พิบูลย์รัตนกิจ - ตุลาคม 2552)
9. นางทิพย์สุดา ถาวรามร ผู้ช่วยเลขานุการ (แทน) เลขานุการสำนักงาน
คณะกรรมการกำกับหลักทรัพย์และตลาดหลักทรัพย์
10. นางเบญจา หลุยเจริญ รองปลัดกระทรวงการคลัง
กรรมการผู้แทนสมาชิกข้าราชการพลเรือน
(แทนนางจรียา เจียมวิจิตร - กรกฎาคม 2552)
11. นายปัญญารัตน์ วีระยะวานิช ผู้พิพากษาอาวุโสในศาลอุทธรณ์ภาค 7
กรรมการผู้แทนสมาชิกข้าราชการตุลาการ
(แทนนายสรารุช เบญจกุล - กรกฎาคม 2552)
12. นายถาวร พานิชพันธ์ รองอธิการสูงสุด
กรรมการผู้แทนสมาชิกข้าราชการอัยการ
(แทนนายชัยเกษม นิตสิริ - กรกฎาคม 2552)
13. ศาสตราจารย์ปรีญญา จินดาประเสริฐ ผู้อำนวยการศูนย์วิจัยและพัฒนาโครงสร้างพื้นฐานอย่างยั่งยืน
มหาวิทยาลัยขอนแก่น
กรรมการผู้แทนสมาชิกข้าราชการพลเรือนในสถาบันอุดมศึกษา

14. นายวีระกุล อรรถยะนาค
ผู้อำนวยการการสำนักงานการศึกษานอกโรงเรียน จังหวัดนนทบุรี
กรรมการผู้แทนสมาชิกข้าราชการครูและบุคลากรทางการศึกษา
(แทนนางสาวบุญชู มั่งคั่ง - กรกฎาคม 2552)
15. นางอุมาสิวี สอาดเอี่ยม
รองเลขาธิการสภาผู้แทนราษฎร
กรรมการผู้แทนสมาชิกข้าราชการรัฐสภาสามัญ
(แทนนายสุรพงษ์ มาคะวิสุทธิ - กรกฎาคม 2552)
16. พล.ต.ท.เอก อังสนานนท์
ผู้ช่วยผู้บัญชาการตำรวจแห่งชาติ
กรรมการผู้แทนสมาชิกข้าราชการตำรวจ
(แทน พล.ต.อ.วัชรพล ประสารราชกิจ - กรกฎาคม 2552)
17. พล.อ.ปิยะพล วัฒนกุล
เจ้ากรมพระธรรมนูญทหาร กองทัพบก
กรรมการผู้แทนสมาชิกข้าราชการทหาร
(แทน พล.ร.ท.มานัส ทองเจียม - กรกฎาคม 2552)
18. นายประสัท พงษ์สุวรรณ
รองอธิบดีศาลปกครองกลาง
กรรมการผู้แทนสมาชิกข้าราชการศาลปกครอง
(แทนนายฤทัย หงส์สิริ - กรกฎาคม 2552)
19. นายอภิรักษ์ อิศรางกูร ณ อยุธยา
เลขาธิการคณะกรรมการป้องกันและปราบปรามการทุจริตแห่งชาติ
กรรมการผู้แทนสมาชิกข้าราชการสำนักงานคณะกรรมการป้องกัน
และปราบปรามการทุจริตแห่งชาติ
20. นายเชาวนะ ไตรมาศ
เลขาธิการสำนักงานศาลรัฐธรรมนูญ
กรรมการผู้แทนสมาชิกข้าราชการสำนักงานศาลรัฐธรรมนูญ
(แทนนายนภดล ช. สรพงษ์ - กรกฎาคม 2552)
21. นายพิศิษฐ์ ลีลาวชิโรภาส
รองผู้ว่าการสำนักงานการตรวจเงินแผ่นดิน
กรรมการผู้แทนสมาชิกข้าราชการสำนักงาน
การตรวจเงินแผ่นดิน
22. ศาสตราจารย์วรัทธร โตธนะเกษม
กรรมการผู้ทรงคุณวุฒิ
(แทนนายปกรณ์ มาลากุล ณ อยุธยา - กันยายน 2552)
23. นางสาวนวพร เรืองสกุล
กรรมการผู้ทรงคุณวุฒิ
(แทนนายอวิรุทธ์ วงศ์พุทธพิทักษ์ - กันยายน 2552)
24. นางพรรณณี สถาวโรดม
กรรมการผู้ทรงคุณวุฒิ
(แทนนายชรรค์ ประจวบเหมาะ - กันยายน 2552)
25. นางสาวโสภาวดี เลิศมนัสชัย
เลขาธิการ
(แทนนายวิสิฐ ตันติสุนทร - มกราคม 2553)

การเข้าประชุมคณะกรรมการกองทุนบำเหน็จบำนาญข้าราชการ ประจำปี 2552

ที่	รายชื่อกรรมการ	ตำแหน่ง	จำนวนครั้งที่เข้าประชุม	จำนวนครั้งที่ประชุมทั้งหมด
กรรมการปัจจุบัน				
1	นายสถิตย์ สิมพงศ์พันธุ์	ปลัดกระทรวงการคลัง	11	11
2	นางเบญจวรรณ สว่างนิต	เลขาธิการสำนักงาน ก.พ.	4	5
3	คุณพรทิพย์ จาละ	เลขาธิการสำนักงานคณะกรรมการกฤษฎีกา	12	17
4	นายสาธิต รังคสิริ	ผู้อำนวยการสำนักงานเศรษฐกิจการคลัง	5	5
5	นางเพ็ญญา อ่อนชิด	รองเลขาธิการสำนักงานคณะกรรมการพัฒนาการเศรษฐกิจและสังคมแห่งชาติ	13	17
6	นางสาววลัยรัตน์ ศรีอรุณ	ผู้อำนวยการสำนักงานงบประมาณ	4	5
7	นางอัจฉรา ไควความดี	รองผู้ว่าการธนาคารแห่งประเทศไทย	3	5
8	นางทิพย์สุดา ดาวรามร	ผู้ช่วยเลขาธิการสำนักงานคณะกรรมการ ก.ล.ด.	14	17
9	นายพงษ์ภานุ เสวตรสุนทร	อธิบดีกรมบัญชีกลาง	4	5
10	นางเบญญา หลุยเจริญ	กรรมการผู้แทนสมาชิก ก.พ.	8	9
11	นายปัญญารัตน์ วีระยะวานิช	กรรมการผู้แทนสมาชิก ก.ด.	9	9
12	นายถาวร พานิชพันธ์	กรรมการผู้แทนสมาชิก ก.อ.	9	9
13	ศาสตราจารย์ปริญญา จินดาประเสริฐ	กรรมการผู้แทนสมาชิก ก.พ.อ.	14	17
14	นายวีระกุล อรรถณะนาค	กรรมการผู้แทนสมาชิก ก.ค.ศ.	9	9
15	นางอุมาสิริ สอาดเอี่ยม	กรรมการผู้แทนสมาชิก ก.ร.	7	9
16	พล.ต.ท.เอก อังสนานนท์	กรรมการผู้แทนสมาชิก ก.ต.ร.	9	9
17	พล.อ.ปิยะพล วัฒนกุล	กรรมการผู้แทนสมาชิก ก.ข.ท.	8	9
18	นายเชาวนะ ไตรมาศ	กรรมการผู้แทนสมาชิก อ.ศ.ร.	6	9
19	นายประสาธ พงษ์สุวรรณ	กรรมการผู้แทนสมาชิกข้าราชการศาลปกครอง	8	9
20	นายอภิรักษ์ อิศรางกูร ณ อยุธยา	กรรมการผู้แทนสมาชิก ป.ป.ช.	13	17
21	นายพิศิษฐ์ สีสาวชิโรภาส	กรรมการผู้แทนสมาชิก สตง.	15	17
22	ศาสตราจารย์วรินทร์ โตณะเกษม	กรรมการผู้ทรงคุณวุฒิ	4	5
23	นางสาวนพพร เรืองสกุล	กรรมการผู้ทรงคุณวุฒิ	5	5
24	นางพรรณิ สถาโรดม	กรรมการผู้ทรงคุณวุฒิ	5	5
25	นางสาววริษา ว่องปรีชา	รองเลขาธิการ รักษาการในตำแหน่งเลขาธิการคณะกรรมการ กบข.	9	9
กรรมการที่พ้นวาระระหว่างปี				
1	นายศุภรัตน์ ควัฒน์กุล	ปลัดกระทรวงการคลัง	4	5
2	นายวิสุทธิ ศรีสุพรรณ	ปลัดกระทรวงการคลัง	1	1
3	นายปรีชา วัชรภักย์	เลขาธิการสำนักงาน ก.พ.	9	12
4	นายสมชัย สัจจพงษ์	ผู้อำนวยการสำนักงานเศรษฐกิจการคลัง	5	12
5	นายอุณหิต กาญจนบุญชร	ผู้อำนวยการสำนักงานงบประมาณ	8	12
6	นางสาวนิตยา พิบูลย์รัตนกิจ	ผู้ว่าการธนาคารแห่งประเทศไทย	11	12
7	นายปิยะพันธุ์ นิรมานเหมินทร์	อธิบดีกรมบัญชีกลาง	8	12
8	นางจรีญา เจียมวิจิตร	กรรมการผู้แทนสมาชิก ก.พ.	3	8
9	นายสรราชู เบญจกุล	กรรมการผู้แทนสมาชิก ก.ด.	3	8
10	นายชัยเกษม นิตสิริ	กรรมการผู้แทนสมาชิก ก.อ.	5	8
11	นายกมล ศิริบรรณ	กรรมการผู้แทนสมาชิก ก.ค.ศ.	2	3
12	นางสาวบุญชู มั่งคั่ง	กรรมการผู้แทนสมาชิก ก.ค.ศ.	5	5
13	นายสุรพงษ์ มาคะวิสุทธิ	กรรมการผู้แทนสมาชิก ก.ร.	5	8
14	พล.ต.อ.วัชรพล ประสารราชกิจ	กรรมการผู้แทนสมาชิก ก.ต.ร.	5	8
15	พล.ร.อ.มานัส ทองเจียม	กรรมการผู้แทนสมาชิก ก.ข.ท.	7	8
16	นายณกตล ช.สรพงษ์	กรรมการผู้แทนสมาชิก อ.ศ.ร.	8	8
17	นายฤทัย หงส์สิริ	กรรมการผู้แทนสมาชิกข้าราชการศาลปกครอง	8	8
18	นายปกรณ์ มาลากุล ณ อยุธยา	กรรมการผู้ทรงคุณวุฒิ	5	12
19	นายชรรค์ ประจวบเหมาะ	กรรมการผู้ทรงคุณวุฒิ	3	12
20	นายอวิรุทธ์ วงศ์พุทธพิทักษ์	กรรมการผู้ทรงคุณวุฒิ	8	12
21	นายวิสิฐ ดันดีสุนทร	เลขาธิการคณะกรรมการ กบข.	6	6

คณะอนุกรรมการ คณะอนุกรรมการจัดการลงทุนและคณะอนุกรรมการสมาชิกสัมพันธ์คือ คณะอนุกรรมการที่จัดตั้งขึ้นตามกฎหมายและมีคณะอนุกรรมการที่คณะกรรมการได้แต่งตั้งขึ้นเพื่อช่วยพิจารณากลับโครงการในบางเรื่องที่เห็นว่าเป็นเรื่องเฉพาะก่อนที่จะเสนอคณะกรรมการเพื่อพิจารณา

คณะอนุกรรมการจัดการลงทุน เป็นคณะอนุกรรมการที่จัดตั้งขึ้นตามมาตรา 30 แห่งพระราชบัญญัติ กบข. มีอำนาจหน้าที่

1. ให้คำแนะนำปรึกษาด้านการลงทุนต่อคณะกรรมการ
2. ให้คำแนะนำปรึกษาด้านการกำหนดหลักเกณฑ์การคัดเลือกสถาบันการเงินที่จะมอบหมายให้จัดการเงินของกองทุน
3. ติดตามดูแลการดำเนินงานของสถาบันการเงินที่ได้รับมอบหมายให้จัดการเงินของกองทุน
4. รายงานผลการดำเนินการด้านการลงทุนและเสนอความเห็นต่อคณะกรรมการ
5. ปฏิบัติการในเรื่องอื่นใดตามที่คณะกรรมการมอบหมาย ซึ่งคณะกรรมการมอบหมายที่สำคัญ เช่น ให้ออกมาตรการลงทุนของสำนักงานในวงเงินที่กำหนด และการอนุมัติการดำเนินการภายใต้หลักเกณฑ์ที่คณะกรรมการกำหนด

ปี 2552 ผู้ทรงคุณวุฒิในคณะอนุกรรมการจัดการลงทุนทั้ง 4 คน ครบวาระการดำรงตำแหน่ง คณะกรรมการจึงได้พิจารณาแต่งตั้งให้นายศุภวุฒิ สายเชื้อ เป็นผู้ทรงคุณวุฒิต่อออีวาระ และได้แต่งตั้งใหม่อีก 3 คน คือ ศาสตราจารย์วรภัทร โตธนะเกษม นางสาวนวพร เรืองสกุล และนายเดชะพิทย์ แสงสิงแก้ว

ปี 2552 มีการประชุมรวม 13 ครั้ง

รายชื่อคณะอนุกรรมการจัดการลงทุน ณ วันที่ 1 พฤษภาคม 2553

ชื่อ - สกุล	ตำแหน่ง
1. นายสาธิต รังคสิริ	ประธานอนุกรรมการ
2. นายธาริทธิ์ ปั้นเปี่ยมรัษฎ์	ผู้แทนธนาคารแห่งประเทศไทย
3. นายศุภวุฒิ สายเชื้อ	ผู้ทรงคุณวุฒิ
4. ศาสตราจารย์วรภัทร โตธนะเกษม	ผู้ทรงคุณวุฒิ
5. นางสาวนวพร เรืองสกุล	ผู้ทรงคุณวุฒิ
6. นายเดชะพิทย์ แสงสิงแก้ว	ผู้ทรงคุณวุฒิ
7. นางสาวโสภาวดี เลิศมนัสชัย	อนุกรรมการและเลขานุการ

คณะอนุกรรมการสมาชิกสัมพันธ์ เป็นคณะอนุกรรมการที่จัดตั้งขึ้นตามมาตรา 32 แห่งพระราชบัญญัติ กบข. มีอำนาจหน้าที่

1. เป็นสื่อกลางระหว่างกองทุนกับสมาชิก ตลอดจนเสริมสร้างความรู้ความเข้าใจแก่สมาชิก
2. เผยแพร่ข้อมูล ข่าวสาร และรายงานความคืบหน้าของการจัดการกองทุน
3. รับฟังความคิดเห็นและปัญหาต่างๆ จากสมาชิก
4. พิจารณาเสนอแนะต่อคณะกรรมการเกี่ยวกับการจัดสวัสดิการและสิทธิประโยชน์อื่นให้แก่สมาชิก
5. ปฏิบัติการในเรื่องอื่นใดตามที่คณะกรรมการมอบหมาย ปี 2552 มีการประชุม รวม 5 ครั้ง

รายชื่อคณะอนุกรรมการสมาชิกสัมพันธ์ ณ วันที่ 1 พฤษภาคม 2553

ชื่อ - สกุล	ตำแหน่ง
1. นางเบญจวรรณ สร้างนิทร	ประธานอนุกรรมการ
2. นายมนัส แจ่มเวหา	ผู้แทนกรมบัญชีกลาง
3. นางทัศนีย์ ไตรอรุณ	ผู้แทนกรมประชาสัมพันธ์
4. พลโท สุริยัณฑ์ ป้อมเป็น	ผู้แทนสมาชิก
5. ผู้ช่วยศาสตราจารย์อชิตพล ศศิธรานุวัฒน์	ผู้แทนสมาชิก
6. นายไพฑูรย์ พิมพ์ทอง	ผู้แทนสมาชิก
7. พ.ต.อ.(ญ) ศิริจันทร์ จันทรแสงสว่าง	ผู้แทนสมาชิก
8. นางกาญจนารัตน์ ลีวิโรจน์	ผู้แทนสมาชิก
9. นางสาวโสภาวดี เลิศมนัสชัย	อนุกรรมการและเลขานุการ

คณะอนุกรรมการตรวจสอบ เป็นคณะอนุกรรมการที่คณะกรรมการแต่งตั้ง มีอำนาจหน้าที่

1. สอบทานรายงานทางการเงินของกองทุน การเปิดเผยข้อมูลในงบการเงินและรายที่อาจมีความขัดแย้งทางผลประโยชน์ เพื่อพิจารณาความถูกต้อง เชื่อถือได้ และเป็นไปตามหลักการบัญชีที่รับรองทั่วไป
2. สอบทานความมีประสิทธิภาพในการจัดการความเสี่ยงของกองทุน ความมีประสิทธิภาพของระบบควบคุมภายในรวมทั้งเสนอแนะมาตรการการเพิ่มประสิทธิภาพการควบคุมภายใน สอบทานระบบงานที่มีผลกระทบสำคัญต่อผลการดำเนินงานและผลประโยชน์ของกองทุน รวมทั้งการสอบทานและประเมินความคุ้มค่าในการใช้ทรัพย์สินของกองทุน
3. สอบทานการปฏิบัติตามกฎหมาย ระเบียบ ข้อบังคับ และคำสั่งต่างๆ ที่เกี่ยวข้องรวมทั้งจรรยาบรรณ

4. กำกับดูแลการปฏิบัติงานของฝ่ายตรวจสอบให้ปฏิบัติตามมาตรฐานการตรวจสอบมีความเป็นอิสระ และสามารถปฏิบัติงานตรวจสอบได้อย่างมีประสิทธิภาพ

5. สอบทานและประเมินผลในเรื่องอื่นใดตามที่คณะกรรมการมอบหมาย

6. รายงานผลการปฏิบัติงานต่อคณะกรรมการ
ปี 2552 มีการประชุมรวม 9 ครั้ง

รายชื่อคณะอนุกรรมการตรวจสอบ ณ วันที่ 1 พฤษภาคม 2553

ชื่อ - สกุล	ตำแหน่ง
1. นายพงษ์ภาณุ เศวตรุนทร์	ประธานกรรมการ
2. นางอัจฉรา ไควความดี	อนุกรรมการ
3. นายถาวร พานิชพันธ์	อนุกรรมการ
4. พล.ต.ท.เอก อังสนานนท์	อนุกรรมการ
5. นายอภิรักษ์ อิศรางกูร ณ อยุธยา	อนุกรรมการ
6. นายประวิตร นิลสุวรรณากุล	ที่ปรึกษา
7. นางจันทรา อาชวานันทกุล	ที่ปรึกษา
8. นางพนัญญา บัณฑุงศ์	เลขานุการ

คณะอนุกรรมการกฎหมาย เป็นคณะอนุกรรมการที่คณะกรรมการแต่งตั้ง มีอำนาจหน้าที่

1. พิจารณากลับกรองร่างกฎหมาย ระเบียบ ข้อบังคับ คำสั่ง และประกาศอันอยู่ในอำนาจหน้าที่ของคณะกรรมการกองทุนบำเหน็จบำนาญข้าราชการ

2. เสนอความเห็นและข้อสังเกตต่อคณะกรรมการเกี่ยวกับการให้มีหรือแก้ไขหรือปรับปรุงหรือยกเลิกกฎหมาย ระเบียบ ข้อบังคับ และประกาศที่เกี่ยวข้อง

3. เป็นที่ปรึกษาของสำนักงาน ในประเด็นกฎหมายและกฎระเบียบที่เกี่ยวข้อง

4. เรื่องอื่นๆ ตามที่คณะกรรมการมอบหมาย
ปี 2552 มีการประชุมรวม 2 ครั้ง

รายชื่อคณะกรรมการกฎหมาย
ณ วันที่ 1 พฤษภาคม 2553

ชื่อ - สกุล	ตำแหน่ง
1. นายถาวร พานิชพันธ์	ประธานอนุกรรมการ
2. นายอัษฎพร จารุจินดา	ผู้แทนเลขาธิการคณะกรรมการกฤษฎีกา
3. นางสาวสุทธิรัตน์ รัตนโชติ	ผู้แทนกรมบัญชีกลาง
4. นายปัญญารัตน์ วิระยะวานิช	อนุกรรมการ
5. นางอุมาสิริ สอาดเอี่ยม	อนุกรรมการ
6. นายเชาวนะ ไตรมาศ	อนุกรรมการ
7. นายประสาท พงษ์สุวรรณ	อนุกรรมการ
8. นางสาวโสภาวดี เลิศมนัสชัย	อนุกรรมการและเลขานุการ

คณะกรรมการบริหารความเสี่ยง เป็นคณะกรรมการที่คณะกรรมการแต่งตั้ง มีอำนาจหน้าที่

1. เป็นที่ปรึกษาสำนักงานในการกำหนดโครงสร้างการบริหารความเสี่ยง นโยบาย แนวทาง และกระบวนการในการบริหารความเสี่ยงโดยรวม ทั้งความเสี่ยงด้านการเงิน และความเสี่ยงที่มีไม่ด้านการเงิน เพื่อให้เป็นแนวทางในการบริหารและควบคุมความเสี่ยงดังกล่าวให้อยู่ในระดับที่ยอมรับได้

2. เป็นที่ปรึกษาสำนักงานในการกำหนดแผนการบริหารความเสี่ยง กลยุทธ์ และแนวทางสำหรับการประเมิน ติดตาม ดูแลระดับความเสี่ยงให้อยู่ในระดับที่เหมาะสม

3. ดูแลและติดตามความเสี่ยงขององค์กรให้อยู่ในระดับที่กำหนด และสอดคล้องกับนโยบายการบริหารความเสี่ยงที่ได้รับอนุมัติจากคณะกรรมการ

4. ส่งเสริมให้เกิดวัฒนธรรมในการบริหารความเสี่ยง รวมถึงการกำหนดมาตรการที่เอื้อให้เกิดความถูกต้อง และความเป็นอิสระในการตรวจวัด ควบคุม และรายงานด้านความเสี่ยงเพื่อให้เกิดประสิทธิภาพในการติดตาม และประเมินความเสี่ยงทั้งองค์กร

ปี 2552 มีการประชุมรวม 4 ครั้ง

รายชื่อคณะกรรมการบริหารความเสี่ยง
ณ วันที่ 1 พฤษภาคม 2553

ชื่อ - สกุล	ตำแหน่ง
1. นางพรรณณี สถาวโรดม	ประธานอนุกรรมการ
2. นางทิพย์สุดา ถาวรามร	อนุกรรมการ
3. นายปัญญารัตน์ วิระยะวานิช	อนุกรรมการ
4. นางสาวโสภาวดี เลิศมนัสชัย	อนุกรรมการ
5. นางกุลภัทธา สีโรดม	ที่ปรึกษา
6. นางอรนุช อภิศักดิ์ศิริกุล	ที่ปรึกษา
7. นางสาวนันทา พรตปรกรณ์	เลขานุการ

คณะอนุกรรมการธรรมาภิบาล เป็นคณะอนุกรรมการที่ คณะกรรมการแต่งตั้ง มีอำนาจหน้าที่

1. กำหนดกรอบธรรมาภิบาลของ กบข. ให้เป็นไปตามหลักปฏิบัติสากล ที่ดี รวมทั้งพัฒนาและส่งเสริมการปฏิบัติตามหลักสากลดังกล่าว
2. ทบทวนหลักธรรมาภิบาลของ กบข. ให้เป็นปัจจุบันทันต่อ พัฒนาการของหลักปฏิบัติสากลที่ดี
3. กำกับดูแลให้องค์กรมีการปฏิบัติตามธรรมาภิบาลของ กบข. ตลอด จนเสริมสร้างความรู้ความเข้าใจเรื่องธรรมาภิบาล กบข. ให้กับกรรมการ ปี 2552 มีการประชุมรวม 1 ครั้ง

รายชื่อคณะอนุกรรมการธรรมาภิบาล ณ วันที่ 1 พฤษภาคม 2553

ชื่อ - สกุล	ตำแหน่ง
1. นางอัจฉนา ไวกวามดี	ประธานอนุกรรมการ
2. นางทิพย์สุดา ถาวรารมร	อนุกรรมการ
3. นายเชาวนะ ไตรมาศ	อนุกรรมการ
4. นายพิศิษฐ์ ลีลาวชิโรภาส	อนุกรรมการ
5. นางสาวโสภาวดี เลิศมนัสชัย	อนุกรรมการและเลขานุการ

คณะอนุกรรมการพิจารณาโครงสร้างองค์กรและค่าตอบแทน เป็นคณะอนุกรรมการที่คณะกรรมการแต่งตั้ง มีอำนาจหน้าที่พิจารณา โครงสร้างองค์กร กำหนดหน้าที่ความรับผิดชอบของแต่ละฝ่ายงานวิเคราะห์ และกำหนดอัตรากำลัง รวมทั้งโครงสร้างเงินเดือนและค่าตอบแทนที่เหมาะสม ให้แก่พนักงาน และเสนอคณะกรรมการเพื่อพิจารณาอนุมัติต่อไป ปี 2552 มีการประชุม รวม 6 ครั้ง

รายชื่อคณะอนุกรรมการพิจารณาโครงสร้างองค์กร และค่าตอบแทน ณ วันที่ 1 พฤษภาคม 2553

ชื่อ - สกุล	ตำแหน่ง
1. นางเบญจวรรณ สร้างนิทร	ประธานอนุกรรมการ
2. นายพงษ์ภาณุ เศวตรุนทร์	อนุกรรมการ
3. ศาสตราจารย์ปริญญา จินดาประเสริฐ	อนุกรรมการ
4. ศาสตราจารย์วรัทธร โตธนะเกษม	อนุกรรมการ
5. นางสาวดุษฎี ราชเมืองผาง	ผู้แทนสำนักงาน ก.พ.
6. นางสาวโสภาวดี เลิศมนัสชัย	อนุกรรมการ

คณะอนุกรรมการพิจารณางบประมาณ เป็นคณะอนุกรรมการที่คณะกรรมการแต่งตั้งมีอำนาจหน้าที่ ให้คำแนะนำและข้อเสนอแนะต่อสำนักงานในการจัดทำแผนงานและงบประมาณประจำปี เพื่อพิจารณากลับกรองงบประมาณและประมาณกลางระยะกลาง ซึ่งจะทำให้การจัดทำงบประมาณเป็นไปด้วยความรอบคอบและเรียบร้อยก่อนที่จะเสนอคณะกรรมการเพื่อพิจารณาอนุมัติต่อไป

ปี 2552 มีการประชุมรวม 2 ครั้ง

รายชื่อคณะอนุกรรมการพิจารณา ณ วันที่ 1 พฤษภาคม 2553

ชื่อ - สกุล	ตำแหน่ง
1. นางสาววลัยรัตน์ ศรีอรุณ	ประธานอนุกรรมการ
2. นางเพ็ญจา อ่อนจิต	อนุกรรมการ
3. นางเบญจา หลุยเจริญ	อนุกรรมการ
4. นายวีระกุล อธิณยะนาค	อนุกรรมการ
5. พล.อ.ปิยะพล วัฒนกุล	อนุกรรมการ
6. นางสาวกนกรัตน์ ชุนทอง	ผู้แทนสำนักงานงบประมาณ
7. นางสาวโสภาวดี เลิศมนัสชัย	เลขานุการ

นอกจากนี้ในปีที่ผ่านมา คณะกรรมการยังได้แต่งตั้งคณะอนุกรรมการเฉพาะกิจเพื่อการสรรหาเลขาธิการคณะกรรมการ กบข. ให้ช่วยทำหน้าที่ในการสรรหาเลขาธิการคณะกรรมการ กบข. พิจารณากลับกรองและเสนอความเห็นพร้อมรายชื่อบุคคลที่เหมาะสมที่จะเป็นเลขาธิการคณะกรรมการ กบข. เสนอคณะกรรมการเพื่อพิจารณาแต่งตั้งต่อไป ซึ่งคณะอนุกรรมการสรรหาเลขาธิการคณะกรรมการ กบข. ได้ดำเนินจนเสร็จสิ้นภารกิจ ดังกล่าวเมื่อคณะกรรมการได้แต่งตั้งเลขาธิการคณะกรรมการ กบข. แล้ว

ค่าตอบแทนกรรมการและอนุกรรมการ กบข. จ่ายค่าตอบแทนกรรมการและอนุกรรมการ ตามหลักเกณฑ์ที่กำหนดในประกาศกระทรวงการคลัง ด้วยความเห็นชอบของคณะรัฐมนตรี โดยจะจ่ายค่าตอบแทนการประชุมเป็นการเหมาจ่ายเฉพาะเดือนที่เข้าประชุม หากเดือนใดไม่มีการประชุมหรือมีการประชุมแต่ไม่เข้าร่วมประชุมจะไม่ได้รับค่าตอบแทน ค่าตอบแทนของประธานกรรมการ เดือนละ 10,000 บาท กรรมการเดือนละ 8,000 บาท ประธานอนุกรรมการ เดือนละ 5,000 บาท และอนุกรรมการเดือนละ 4,000 บาท

การจ่ายค่าตอบแทนกรรมการ อนุกรรมการ ปี 2552

ที่	รายชื่อกรรมการ	ตำแหน่ง	ค่าเบี้ยประชุม รวมทุกชุด
กรรมการ/ อนุกรรมการปัจจุบัน			
1	นายสถิตย์ สิมพงศ์พันธุ์	ปลัดกระทรวงการคลัง	70,000
2	นางเบญจวรรณ สร้างนิทร	เลขาธิการสำนักงาน ก.พ.	44,000
3	คุณพรทิพย์ จาละ	เลขาธิการสำนักงานคณะกรรมการกฤษฎีกา	88,000
4	นายสาธิต รังคสิริ	ผู้อำนวยการสำนักงานเศรษฐกิจการคลัง	39,000
5	นางเพ็ญจา อ่อนชิต	รองเลขาธิการสำนักงานคณะกรรมการพัฒนาการ เศรษฐกิจและสังคมแห่งชาติ	112,000
6	นางสาววลัยรัตน์ ศรีอรุณ	ผู้อำนวยการสำนักงบประมาณ	34,000
7	นางอัจฉนา ไวกวามดี	รองผู้ว่าการธนาคารแห่งประเทศไทย	29,000
8	นางทิพย์สุดา ทวารามร	ผู้ช่วยเลขาธิการสำนักงานคณะกรรมการ ก.ล.ต.	124,000
9	นายพงษ์ภาณุ เศวตรุนทร์	อธิบดีกรมบัญชีกลาง	34,000
10	นางเบญจมา หลุยเจริญ	กรรมการผู้แทนสมาชิก ก.พ.	56,000
11	นายปัญญารัตน์ วีระยะวานิช	กรรมการผู้แทนสมาชิก ก.ต.	52,000
12	นายถาวร พานิชพันธ์	กรรมการผู้แทนสมาชิก ก.อ.	64,000
13	ศาสตราจารย์ปรีญา จินดาประเสริฐ	กรรมการผู้แทนสมาชิก ก.พ.อ.	112,000
14	นายวีระกุล อรัณยะนาค	กรรมการผู้แทนสมาชิก ก.ค.ศ.	60,000
15	นางอุมาสิริ สอาดเอี่ยม	กรรมการผู้แทนสมาชิก ก.ร.	40,000
16	พล.ต.ท.เอก อังสนานนท์	กรรมการผู้แทนสมาชิก ก.ตร.	52,000
17	พล.อ.ปิยะพล วัฒนกุล	กรรมการผู้แทนสมาชิก กขท.	52,000
18	นายเชาวนะ ไตรมาศ	กรรมการผู้แทนสมาชิก อ.ศร.	40,000
19	นายประสาท พงษ์สุวรรณ	กรรมการผู้แทนสมาชิกข้าราชการศาลปกครอง	48,000
20	นายอภิรักษ์ อิศรางกูร ณ อยุธยา	กรรมการผู้แทนสมาชิก ป.ป.ช.	128,000
21	นายพิศิษฐ์ สิลาวชิโรภาส	กรรมการผู้แทนสมาชิก สตง.	100,000
22	ศาสตราจารย์วรินทร์ โตธนะเกษม	กรรมการผู้ทรงคุณวุฒิ	24,000
23	นางสาวนพพร เรืองสกุล	กรรมการผู้ทรงคุณวุฒิ	36,000
24	นางพรรณณี สตาโรตม	กรรมการผู้ทรงคุณวุฒิ	29,000
25	นางสาววริยา ว่องปรีชา	รองเลขาธิการ รักษาการในตำแหน่งเลขาธิการ คณะกรรมการ กบข.	128,000
26	นายธาริทธิ์ บันเปี่ยมรัษฎ์	อนุกรรมการ	8,000
27	นายเดชะพิทย์ แสงสิงแก้ว	อนุกรรมการ	8,000
28	นายศุภวุฒิ สายเชื้อ	อนุกรรมการ	20,000
29	นางกาญจนารัตน์ สิริโรจน์	อนุกรรมการ	8,000
30	นางจันทรา อาชวานันทกุล	ที่ปรึกษา	24,000
31	นายประวีตร นิลสุวรรณากุล	ที่ปรึกษา	28,000
32	นางสาวดุขฎิ ราชเมืองฝาง	อนุกรรมการ	24,000
33	นางทัศนีย์ ไตรอรุณ	อนุกรรมการ	20,000
34	นายไพฑูรย์ พิมพ์ทอง	อนุกรรมการ	8,000
35	นายมนัส แจ่มเวหา	อนุกรรมการ	16,000
36	ผู้ช่วยศาสตราจารย์อชิตพล ศศิธรานุวัฒน์	อนุกรรมการ	8,000
37	พ.ต.อ.หญิง ศิริจันทร์ จันทร์แสงสว่าง	อนุกรรมการ	8,000
38	พลโท สุริยัณฑ์ ป้อมเป็น	อนุกรรมการ	8,000

ที่	รายชื่อกรรมการ	ตำแหน่ง	ค่าเบี้ยประชุม รวมทุกชุด
กรรมการ/อนุกรรมการ ที่พ้นวาระระหว่างปี			
1	นายศุภรัตน์ ควณิกกุล	ปลัดกระทรวงการคลัง	40,000
2	นายปรีชา วัชรภักย์	เลขาธิการสำนักงาน ก.พ.	129,000
3	นายสมชัย ลัจจงพงษ์	ผู้อำนวยการสำนักงานเศรษฐกิจการคลัง	69,000
4	นายอุณหิศ กาญจนบุญชู	ผู้อำนวยการสำนักงานงบประมาณ	60,000
5	นางสาวนิตยา พิบูลย์รัตนกิจ	รองผู้ว่าการธนาคารแห่งประเทศไทย	116,000
6	นายปิยพันธุ์ นิมานเหมินท์	อธิบดีกรมบัญชีกลาง	115,000
7	นางจรียา เจียมวิจิตร	กรรมการผู้แทนสมาชิก ก.พ.	24,000
8	นายสรารุช เบญจกุล	กรรมการผู้แทนสมาชิก ก.ต.	40,000
9	นายชัยเกษม นิตสิริ	กรรมการผู้แทนสมาชิก ก.อ.	78,000
10	นายกมล ศิริบรรณ	กรรมการผู้แทนสมาชิก ก.ค.ศ.	16,000
11	นางสาวบุญชู มั่งคั่ง	กรรมการผู้แทนสมาชิก ก.ค.ศ.	32,000
12	นายสุรพงษ์ มาคะวิสุทธิ	กรรมการผู้แทนสมาชิก ก.ร.	44,000
13	พล.ต.อ.วัชรพล ประสารราชกิจ	กรรมการผู้แทนสมาชิก ก.ตร.	52,000
14	พล.ร.อ.มานัส ทองเจียม	กรรมการผู้แทนสมาชิก ก.ข.ท.	48,000
15	นายเนกตล ช.สรพงษ์	กรรมการผู้แทนสมาชิก อ.ศ.ร.	60,000
16	นายฤทัย หงส์สิริ	กรรมการผู้แทนสมาชิกข้าราชการศาลปกครอง	56,000
17	นายปกรณ มาลากุล ณ อยุธยา	กรรมการผู้ทรงคุณวุฒิ	54,000
18	นายขจรศักดิ์ ประจวบเหมาะ	กรรมการผู้ทรงคุณวุฒิ	32,000
19	นายอวิรุทธ์ วงศ์พุทธพิทักษ์	กรรมการผู้ทรงคุณวุฒิ	80,000
20	นายวิสิฐ ดันดีสุนทร	เลขาธิการ	92,000
21	นายสมชัย ฤชุพันธุ์	อนุกรรมการ	28,000
22	นายสมพล เกียรติไพบูลย์	อนุกรรมการ	10,000
23	คุณหญิงชฎา วัฒนศิริธรรม	อนุกรรมการ	8,000
24	คุณกนกรัตน์ ขุนทอง	อนุกรรมการ	8,000
25	นางอรนิตย์ บุณนาค	อนุกรรมการ	12,000
26	นายชูเกียรติ ติลกแพทย์	อนุกรรมการ	12,000
27	นายทรงเดช ประดิษฐ์สมานนท์	อนุกรรมการ	8,000
28	นายอำพร จารุจินดา	อนุกรรมการ	8,000
29	นายยงยุทธ มะลิทอง	อนุกรรมการ	12,000
30	นายพุทธ วรรณธรร	อนุกรรมการ	28,000
31	นายอัษฎญา ชันธวิทย์	อนุกรรมการ	12,000
32	นายประกิต บุญยัษฐิติ	อนุกรรมการ	4,000
33	คุณผ่องเพ็ญ เรืองวีรยุทธ	อนุกรรมการ	8,000
34	พ.ต.อ.พิทักษ์ สุวรรณ	อนุกรรมการ	4,000
35	พ.ต.อ.ศรายุทธ พูลธัญญะ	อนุกรรมการ	4,000
36	ม.ล.กรกสิวัฒน์ เกษมศรี	อนุกรรมการ	4,000
37	นางวชิรา ณ ระนอง	อนุกรรมการ	4,000
38	ว่าที่ พ.ต.ครุฑ มณีนุชย์	อนุกรรมการ	12,000
39	นายสีมา วรรณโกวิท	อนุกรรมการ	8,000
40	คุณเสาวนีย์ กมลบุตร	อนุกรรมการ	8,000
41	คุณอุษณา ชะนะมา	อนุกรรมการ	4,000
			3,266,000

การสรรหาเลขาธิการคณะกรรมการ กบข.

ด้วยคณะกรรมการตระหนักว่า การสรรหาบุคคลที่เหมาะสมจะดำรงตำแหน่งเลขาธิการคณะกรรมการ กบข. เป็นเรื่องที่สำคัญ จะต้องดำเนินการอย่างกว้างขวางและโปร่งใสเพื่อให้เกิดความเป็นธรรมกับทุกคน และเห็นว่าดำเนินการสรรหาในขั้นต้นควรให้บริษัทที่ปรึกษา (Head Hunter) ซึ่งมีความรู้ความสามารถและประสบการณ์ในการสรรหาผู้บริหารองค์กรในภาคธุรกิจเป็นผู้ดำเนินการคัดกรองในระดับหนึ่ง จึงได้มีมติแต่งตั้งคณะอนุกรรมการ 2 ชุด โดยชุดที่ 1 คณะอนุกรรมการเพื่อจ้างบริษัทที่ปรึกษา มีอธิบดีกรมบัญชีกลาง เป็นประธาน ให้ทำหน้าที่กำหนดขอบเขตของงานที่จะจ้าง และคัดเลือกบริษัทที่ปรึกษา มีอธิบดีกรมบัญชีกลาง เป็นประธาน ชุดที่ 2 คณะอนุกรรมการเฉพาะกิจเพื่อสรรหาเลขาธิการคณะกรรมการ กบข. มีเลขาธิการ ก.พ. เป็นประธาน ให้ทำหน้าที่กลั่นกรองผู้ที่มีคุณสมบัติเหมาะสมก่อนเสนอคณะกรรมการเพื่อพิจารณาแต่งตั้ง

ภายหลังจากแต่งตั้งคณะอนุกรรมการและได้ว่าจ้างที่ปรึกษาแล้วจึงได้เริ่มกระบวนการคัดสรร ซึ่งในขั้นนี้คณะอนุกรรมการเฉพาะกิจฯ มีความเห็นว่าเนื่องจาก กบข. อยู่ระหว่างการประสบปัญหาวิกฤติศรัทธาจากสมาชิก การสรรหาเลขาธิการคณะกรรมการ กบข. จึงต้องดำเนินการด้วยความโปร่งใส ดังนั้นจึงได้มีการรับสมัครทางหนังสือพิมพ์อีกทางหนึ่งด้วย ทั้งนี้ การรับสมัครดังกล่าวให้ส่งตรงไปยังบริษัทที่ปรึกษาเพื่อให้ทำการตรวจสอบคุณสมบัติ คัดกรองและดำเนินการในขั้นต้น เช่น การสัมภาษณ์ ประเมินความรู้ความสามารถและประสบการณ์ก่อนที่จะเสนอชื่อบุคคลที่เหมาะสมมายังคณะอนุกรรมการเฉพาะกิจฯ พิจารณาเป็นลำดับต่อไป

คณะอนุกรรมการเฉพาะกิจฯ ได้พิจารณาจากรายชื่อที่บริษัทที่ปรึกษาเสนอ และได้เรียกผู้สมัครจำนวนหนึ่งมาสัมภาษณ์ และได้พิจารณาจากองค์ประกอบทุกด้านรวมถึงจากผลการทดสอบแบบวัดทางพฤติกรรม (EDISC) และได้ส่งให้ธนาคารแห่งประเทศไทย และสำนักงานคณะกรรมการกำกับหลักทรัพย์และตลาดหลักทรัพย์ ตรวจสอบประวัติการทำผิดกฎหมายที่อยู่ในการกำกับดูแลของหน่วยงานดังกล่าวด้วย หลังจากนั้นจึงได้เสนอชื่อผู้ที่มีคุณสมบัติเหมาะสมจำนวนหนึ่งให้คณะกรรมการพิจารณา ซึ่งคณะกรรมการได้พิจารณาอย่างรอบคอบและได้มีมติแต่งตั้งให้นางสาวโสภาวดี เลิศมนัสชัย ซึ่งเป็นผู้ที่มีความรู้ความสามารถและประสบการณ์เหมาะสม ให้เป็นเลขาธิการคณะกรรมการ กบข. ซึ่งต่อมาประธานกรรมการได้ลงนามในสัญญาจ้างเมื่อวันที่ 30 ธันวาคม 2552 โดยระยะเวลาการจ้างเริ่มตั้งแต่วันที่ 18 มกราคม 2553 - วันที่ 26 ธันวาคม 2556

Comment

ต้นฉบับเป็นหน้าว่าง

ผลการดำเนินงานด้านการลงทุน

หน้าที่หลักของ กบข. คือ การนำเงินของสมาชิกไปลงทุนหาผลประโยชน์ตามหลักเกณฑ์ที่กฎหมาย ระเบียบ และนโยบายที่คณะกรรมการกำหนด คณะกรรมการจะเป็นผู้กำหนดนโยบายการลงทุน และกำกับดูแลการบริหารจัดการเงินกองทุน โดยมีคณะอนุกรรมการจัดการลงทุนเป็นผู้ให้คำปรึกษาและเสนอแนะเรื่องการลงทุนต่อคณะกรรมการ

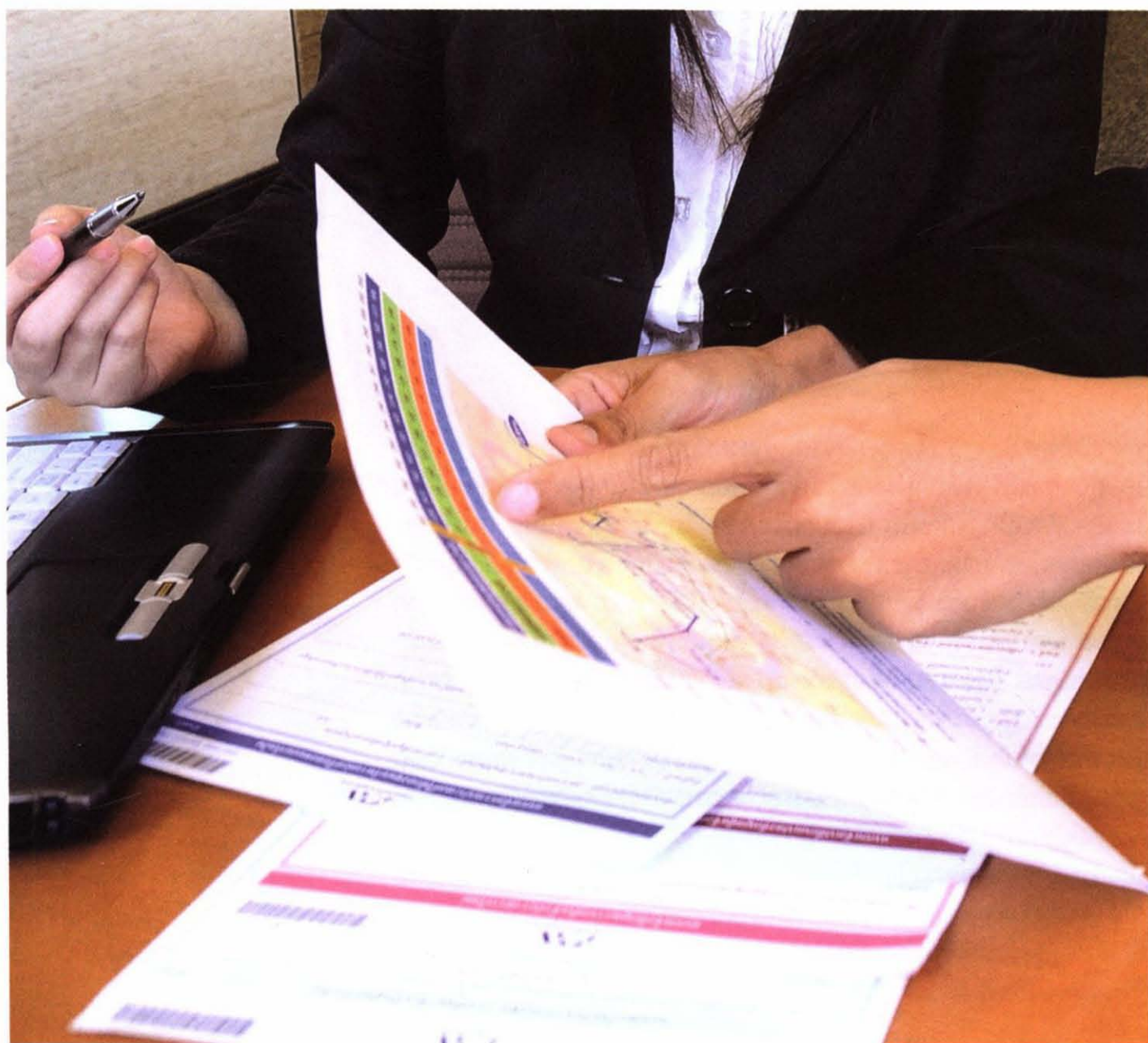

การลงทุนของเงินกองทุนส่วนของสมาชิก (รวมเงินกองกลางซึ่งเป็นเงินที่ไม่มีผู้รับ) ตามพระราชบัญญัติ กบข. กำหนดว่า ในการบริหารเงินลงทุนของ กบข. ส่วนของสมาชิก มีการบริหารที่แยกออกเป็น 2 ส่วนคือ

1. เงินส่วนของสมาชิกที่ไม่ได้จัดทำแผนการลงทุน ซึ่งประกอบด้วย เงินประเดิม และเงินชดเชย และเงินของสมาชิกที่ไม่ประสงค์จะเลือกแผนการลงทุน ซึ่งประกอบด้วย เงินสะสม และเงินสมทบ กฎหมายกำหนดให้นำไปลงทุนในหลักทรัพย์ที่มีความมั่นคงสูงไม่น้อยกว่าร้อยละ 60 ตามหลักเกณฑ์ที่กำหนดในกฎกระทรวง ซึ่งกฎกระทรวงได้กำหนดประเภทหลักทรัพย์ที่ลงทุนได้เป็นรายประเภท รวมถึงข้อจำกัดการลงทุน ตัวอย่างหลักทรัพย์ประเภทมั่นคงสูงที่กำหนด เช่น เงินฝากธนาคาร พันธบัตรรัฐบาล พันธบัตรรัฐวิสาหกิจที่กระทรวงการคลังค้ำประกันเงินต้นและดอกเบี้ย ตราสารหนี้เอกชนที่ได้รับการจัดอันดับในระดับ Investment Grade ตราสารอื่นที่ให้ กบข. ลงทุนได้ เช่น เงินฝากหรือตราสารสถาบันการเงิน ตราสารหนี้และหุ้นกู้เอกชน หุ้นสามัญ หน่วยลงทุน เป็นต้น

เงื่อนไขการลงทุนที่กำหนดในกฎกระทรวง ประกอบด้วย

- ◆ ให้ลงทุนในตราสารทุนได้ไม่เกิน ร้อยละ 35
- ◆ ให้ลงทุนในต่างประเทศไทยไม่เกิน ร้อยละ 25
- ◆ ให้ลงทุนอสังหาริมทรัพย์ได้ไม่เกิน ร้อยละ 8
- ◆ ให้ทำธุรกรรมได้เพียงบางประเภท เช่น การให้ยืมหลักทรัพย์ การขายโดยมีสัญญาซื้อคืน เป็นต้น

2. เงินส่วนของสมาชิกที่เลือกแผนการลงทุน กฎหมายกำหนดว่า การจัดทำแผนการลงทุนให้สมาชิกเลือกนั้น ให้เป็นไปตามที่คณะกรรมการกำหนด ซึ่งจะมีการลงทุนที่แตกต่างจากเงินกองทุนตามข้อ 1 รายละเอียดจะได้กล่าวถึงต่อไป

นโยบายการลงทุน ด้วยวัตถุประสงค์อย่างหนึ่งของการจัดตั้ง กบข. คือ ต้องการสร้างหลักประกันในยามที่ออกจากงานของข้าราชการที่เป็นสมาชิก ดังนั้นการกำหนดนโยบายในการบริหารเงินลงทุนของสมาชิกจะต้องสอดคล้องกับวัตถุประสงค์ หลักการคือควรบริหารเงินลงทุนโดยมุ่งหวังผลตอบแทนระยะยาว โดยมีระดับความเสี่ยงที่เหมาะสม ซึ่งผลตอบแทนจากการลงทุนของสมาชิกควรมากกว่าอัตราเงินเฟ้อ เพื่อคุณภาพชีวิตของสมาชิกในวัยเกษียณ เพราะสมาชิกแต่ละคนเมื่อเข้ารับราชการจนกว่าจะออกจากราชการจะมีเวลาราชการโดยเฉลี่ยมากกว่า 25 ปี จากวัตถุประสงค์ดังกล่าว กบข. จึงกำหนดเป้าหมายการลงทุนระยะยาวว่า เป้าหมายอัตราผลตอบแทนเฉลี่ยต่อปีก่อนหักค่าใช้จ่ายสำหรับระยะเวลา 12 ปีเท่ากับอัตราเงินเฟ้อเฉลี่ย + 2.75% ต่อปี

การจัดสรรการลงทุนระยะยาว (Strategic Asset Allocation หรือ SAA) คือ การกระจายการลงทุนไปในหลักทรัพย์และประเภทการลงทุนตามหลักการกระจายความเสี่ยงที่เหมาะสม ทั้งนี้ในปี 2552 สำนักงานได้มีการทบทวนแผนจัดสรรการลงทุนเพื่อให้เหมาะสมกับสถานการณ์และปัจจัยแวดล้อมการลงทุนที่เปลี่ยนแปลงไป โดยเฉพาะผลกระทบจากวิกฤติเศรษฐกิจการเงินโลก โดยคณะกรรมการ กบข. ได้อนุมัติแผน SAA ใหม่เมื่อเดือนกุมภาพันธ์ 2552

ประเภทการลงทุน

สัดส่วนการลงทุน (หน่วย : ร้อยละ)

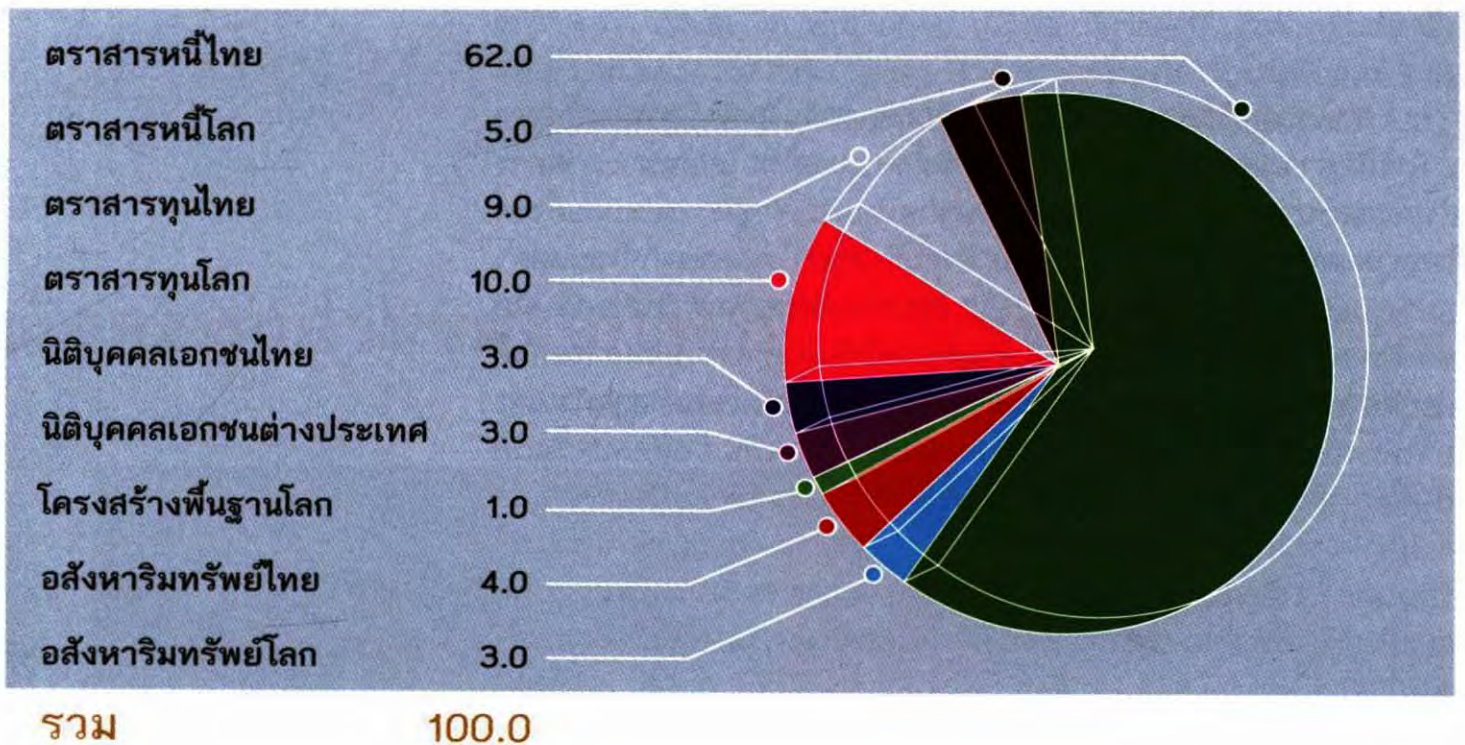

การลงทุนของเงินกองทุนส่วนองเงินสำรอง เงินสำรองคือ เงินของรัฐที่รัฐจัดสรรเงินงบประมาณไม่น้อยกว่าร้อยละ 20 ของงบประมาณรายจ่ายบ่าเห็จบ่านาญในแต่ละปีส่งเข้าบัญชีเงินสำรองที่ กบข. เพื่อให้ กบข. บริหาร การจัดสรรดังกล่าวต้องจัดสรรจนกว่าเงินสำรองและดอกผลจะมีจำนวน 3 เท่าของงบประมาณรายจ่ายบ่าเห็จบ่านาญข้าราชการ เมื่อเกิดวิกฤติทางเศรษฐกิจของประเทศ รัฐจะนำเงินดังกล่าวออกไปใช้ได้โดยต้องออกพระราชกฤษฎีกาเพื่อให้ กบข. ส่งเงินดังกล่าวคืนให้รัฐเป็นรายได้แผ่นดิน และรัฐจะนำไปใช้เพื่อจ่ายบ่าเห็จบ่านาญให้แก่ข้าราชการได้ แต่รัฐต้องจัดสรรเงินงบประมาณส่งคืนเข้ากองทุนในปีถัดไป เนื่องจากเงินสำรองเป็นเงินของรัฐที่ฝากไว้ที่ กบข. จึงมีข้อกำหนดการลงทุนที่แตกต่างจากเงินอื่นคือ กบข. จะต้องนำเงินดังกล่าวไปลงทุนในตราสารแสดงสิทธิในหนี้ของรัฐและรัฐวิสาหกิจเท่านั้น



บริหารเงินลงทุนโดยมุ่งหวังผลตอบแทนระยะยาว โดยมีระดับความเสี่ยงที่เหมาะสม และปรับเปลี่ยนกลยุทธ์การลงทุนให้สอดคล้องกับภาวะเศรษฐกิจที่เปลี่ยนแปลงอยู่เสมอ

ภาพรวมการลงทุนในปี 2552 วิกฤติการเงินโลกที่เกิดขึ้นในปี 2551 ทำให้เกิดภาวะเศรษฐกิจตกต่ำทั่วโลกรวมทั้งประเทศไทยโดยเฉพาะภาคการส่งออกและการลงทุนภาคเอกชน เศรษฐกิจไทยเริ่มเข้าสู่ภาวะถดถอยตั้งแต่ไตรมาสสุดท้ายของปี 2551 ต่อเนื่องมาถึงต้นปี 2552 โดยเศรษฐกิจไทยหดตัวอย่างรุนแรงในไตรมาสแรกของปี 2552 ก่อนที่จะค่อยๆ ฟื้นตัวในช่วงที่เหลือของปีตามการฟื้นตัวของการค้าโลกและการใช้นโยบายการเงินการคลังที่ผ่อนคลายอย่างมาก จนสามารถกลับมาขยายตัวเป็นบวกในไตรมาสสุดท้ายและทำให้ทั้งปี 2552 เศรษฐกิจไทยหดตัวลงร้อยละ -2.3 เป็นการติดลบครั้งแรกนับตั้งแต่วิกฤติเศรษฐกิจปี 2540-2541 ขณะที่เงินเฟ้อเฉลี่ยอยู่ที่ร้อยละ -0.9 จากภาพรวมการลงทุนดังกล่าวทำให้ กบข. ต้องวางกลยุทธ์การลงทุนอย่างรอบคอบ ต้องติดตามภาวะตลาดของการลงทุนในตราสารหนี้และตราสารทุนอย่างใกล้ชิด แม้ว่าจะคณะกรรมการจะได้กำหนดสัดส่วนการลงทุนระยะยาวแล้ว แต่การดำเนินการต้องรอบคอบ ดังนั้นเมื่อปีที่ผ่านมามีความไม่แน่นอนของเศรษฐกิจโลก จึงได้ชะลอการลงทุนในการลงทุนทางเลือกต่างประเทศไว้ก่อน นอกจากการลงทุนต้องมีนโยบายและกลยุทธ์ที่เหมาะสมแล้ว การบริหารความเสี่ยงจากการลงทุนก็เป็นสิ่งที่ต้องดำเนินการอย่างมีประสิทธิภาพไปพร้อมกันด้วย เพื่อให้การลงทุนของ กบข. ได้รับผลตอบแทนจากการลงทุนที่เหมาะสมภายใต้ความเสี่ยงที่ยอมรับได้

เงินกองทุน เงินกองทุนหรือสินทรัพย์สุทธิของ กบข. ซึ่งประกอบด้วย เงินกองทุนส่วนของสมาชิก และเงินกองทุนส่วนของเงินสำรอง ณ วันสิ้นปี 2552 มีจำนวน 428,849 ล้านบาท เพิ่มขึ้นจากวันสิ้นปี 2551 จำนวน 37,132 ล้านบาท หรือเพิ่มขึ้นร้อยละ 9.48 โดยส่วนของเงินสำรอง กบข. นำไปลงทุนในตราสารแสดงสิทธิในหนี้ของรัฐและรัฐวิสาหกิจทั้งจำนวนตามที่พระราชบัญญัติ กบข. กำหนด สำหรับส่วนของเงินกองทุนส่วนของสมาชิกนั้น กบข. นำไปลงทุนตามหลักเกณฑ์ที่กำหนดในกฎกระทรวง โดยเป็นการลงทุนในหลักทรัพย์ที่มีความมั่นคงสูงร้อยละ 73.35 และลงทุนในหลักทรัพย์อื่น ร้อยละ 26.65 แต่หากแยกการลงทุนเป็นรายหลักทรัพย์หรือตราสาร เงินกองทุนส่วนของสมาชิกส่วนใหญ่ประมาณร้อยละ 68.77 เป็นการลงทุนในเงินฝากธนาคาร ตราสารหนี้ในประเทศ เช่น พันธบัตรรัฐบาล พันธบัตรรัฐวิสาหกิจ ตั๋วแลกเงิน หุ้นกู้เอกชน เป็นต้น มีการลงทุนในต่างประเทศทั้งตราสารหนี้และตราสารทุน ร้อยละ 14.14 ตราสารทุนในประเทศร้อยละ 9.40 ลงทุนในอสังหาริมทรัพย์ร้อยละ 4.08 และการลงทุนทางเลือกร้อยละ 3.61

เงินลงทุนส่วนของสมาชิกแยกตามกฎกระทรวง ณ 31 ธ.ค. 2552

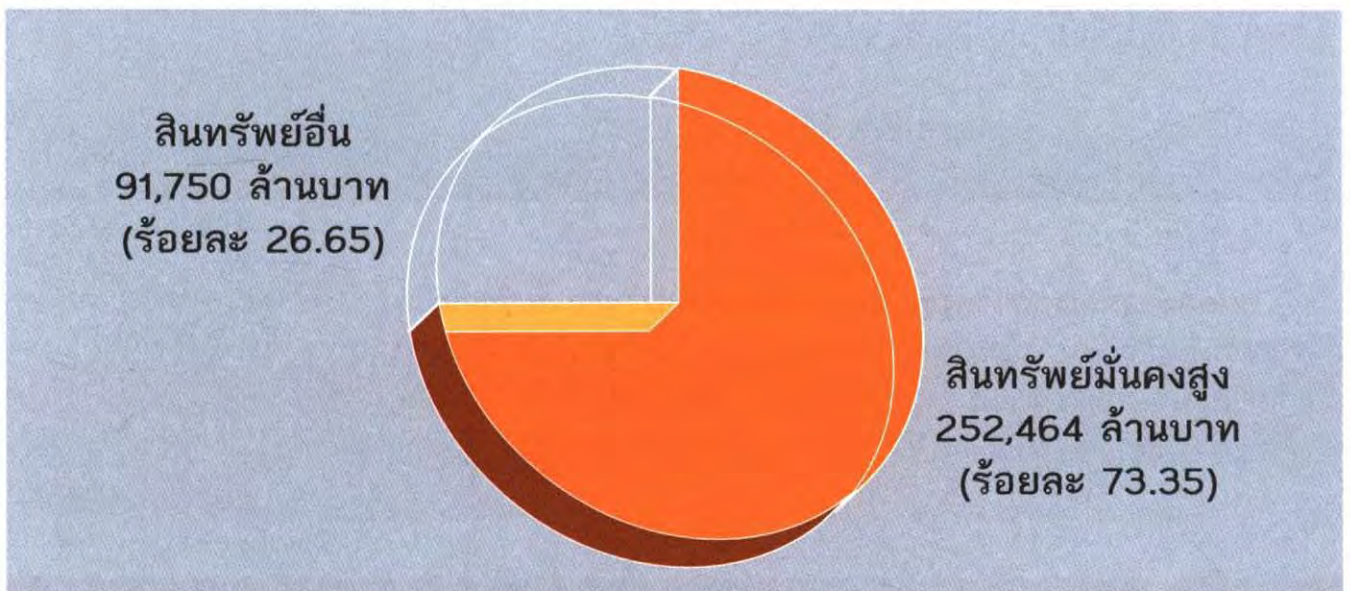

ผลตอบแทนจากการลงทุน ปี 2552 การดำเนินงานของ กบข. โดยรวมมีผลประโยชน์สุทธิ จำนวน 24,718 ล้านบาท เมื่อเทียบกับปี 2551 ซึ่งมีผลขาดทุนเท่ากับ 4,381 ล้านบาท คิดเป็นผลประโยชน์สุทธิเพิ่มขึ้น จำนวน 29,099 ล้านบาท โดยผลประโยชน์สุทธิปี 2552 ส่วนใหญ่เป็นรายได้จากเงินปันผล ดอกเบี้ย ค่าเช่า กำไรที่เกิดขึ้นจากการจำหน่ายหลักทรัพย์ (Realized gain) และกำไรที่ยังไม่เกิดขึ้นจากการปรับมูลค่า (Unrealized gain)

เงินลงทุนส่วนของผู้สมาชิกแยกตามประเภทการลงทุน ณ 31 ธ.ค. 2552 (หน่วย : ร้อยละ)

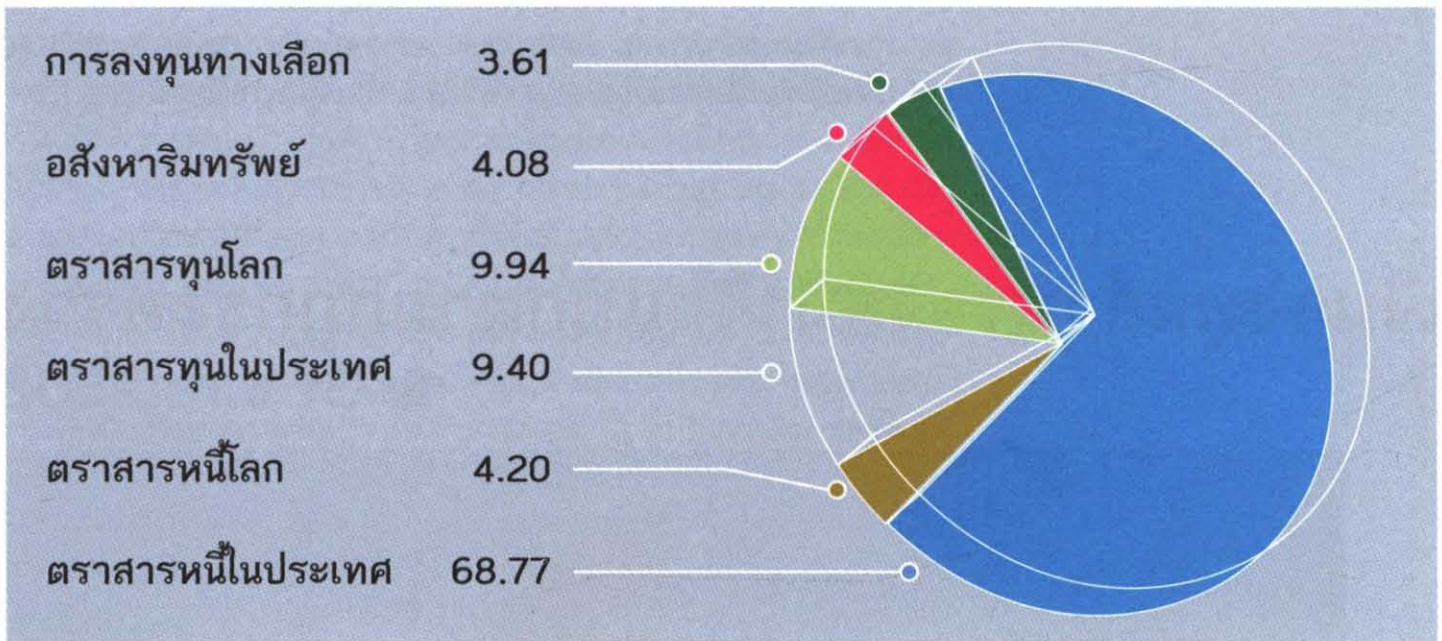

ผลตอบแทนจากการลงทุนส่วนของผู้สมาชิก ปี 2552 สมาชิกได้รับการจัดสรรเงินผลประโยชน์สุทธิอัตราร้อยละ 8.92 นับได้ว่าเป็นอัตราที่สูงมากเมื่อเทียบกับปีที่ผ่านมาที่ผลประโยชน์ติดลบ อัตราผลประโยชน์ที่ได้รับนี้ เป็นอัตราที่สูงกว่าอัตราดอกเบี้ยเงินฝากประจำเฉลี่ย และอัตราเงินเฟ้อ

	(พ.ศ.)	2540	2541	2542	2543	2544	2545	2546	2547	2548	2549	2550	2551	2552
อัตราผลประโยชน์สุทธิสะสมย้อนหลัง 12 เดือน		10.96	16.51	9.42	6.41	7.22	8.21	11.84	2.02	6.83	3.44	9.22	-5.17	8.92
ดอกเบี้ยเงินฝากประจำ 12 เดือน	ร้อยละ	8.54	9.81	5.09	3.82	3.13	2.56	1.50	1.00	1.29	3.68	2.78	2.52	0.93
อัตราเงินเฟ้อ		5.60	8.10	0.31	1.55	1.65	0.60	1.82	2.73	4.56	4.64	2.23	5.47	-0.85
อัตราผลตอบแทนตัวเทียบวัด					4.55	5.63	5.64	8.44	-0.04	4.73	4.13	9.36	-4.61	10.00

**แผนภูมิแสดงอัตราผลตอบแทนสุทธิส่วนของเงินกองกลาง
เงินรายบุคคล และเงินสมาชิกที่ผันสมาชิกภาพ
เทียบกับอัตราดอกเบี้ยเงินฝากประจำ 12 เดือน
อัตราเงินเฟ้อ และอัตราผลตอบแทนตัวเทียบวัด**

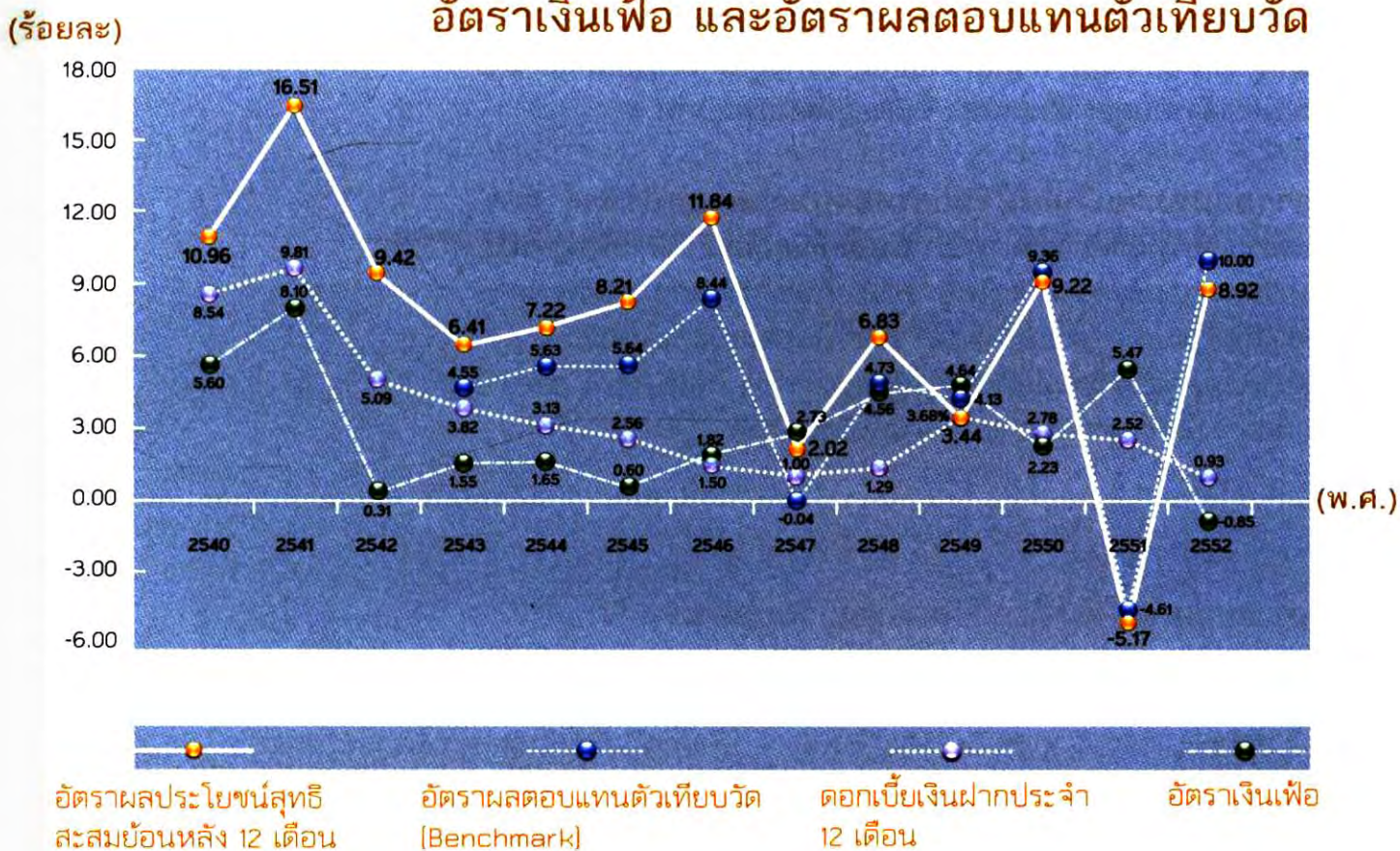

(หน่วย : ร้อยละต่อปี)

ผลประโยชน์สุทธิที่สมาชิกได้รับ

ปี 2552	เฉลี่ยย้อนหลัง 3 ปี	5 ปี	ตั้งแต่ตั้งกองทุน
8.92	4.10	4.51	7.18

มูลค่าสินทรัพย์สุทธิต่อหน่วยของเงินกองทุนส่วนของสมาชิก ณ วันสิ้นปี

(หน่วย : บาท)

มูลค่าสินทรัพย์สุทธิต่อหน่วยของเงินกองทุนส่วนของสมาชิก	2552	2551
	15.3550	14.0493

หมายเหตุ มูลค่าเริ่มต้น 10 บาท เมื่อปี 2545

อสังหาริมทรัพย์ที่ กบข. เป็นเจ้าของ กบข. มีการลงทุนในอสังหาริมทรัพย์โดยตรง และลงทุนผ่านกองทุนรวมที่ กบข. เป็นผู้ถือหุ้นทั้ง 100% โดย กบข. เป็นเจ้าของกรรมสิทธิ์ในที่ดินและอาคารซึ่งเป็นสำนักงานให้เช่า คือ อาคารจีพีเอฟ วิฑู ที่ถนนวิฑู และอาคารบางกอกซิตี ทาวเวอร์ ที่ตั้งอยู่ที่ห้วมถนนสาทรตัดกับถนนนราธิวาสราชนครินทร์ เป็นเจ้าของโครงการ ซิมเมอร์เซท เลคพ้อยท์ อพาร์ทเมนต์เซอร์วิส ซึ่งตั้งอยู่ที่ถนนสุขุมวิท 16 และเป็นเจ้าของอาคารอับดุลราฮิมเพลส ซึ่งตั้งอยู่ที่ถนนพระราม 4

การมอบหมายเงินให้ผู้จัดการกองทุนภายนอกบริหาร กบข. ได้มอบหมายเงินให้ผู้จัดการกองทุนภายนอกที่มีคุณสมบัติตามที่กฎหมายกำหนดบริหารจำนวนหนึ่ง โดยในปี 2552 กบข. ได้พัฒนาแนวทางการติดตามดำเนินงานของผู้จัดการกองทุนภายนอกในประเทศเพื่อให้ปรับกลยุทธ์การลงทุนให้สอดคล้องกับแผนการลงทุนระยะยาวของ กบข. อีกทั้ง กบข. ก็สามารถติดตามผลการดำเนินการและแก้ไขได้ทันที่

การมอบหมายเงินให้ผู้จัดการกองทุนภายนอกบริหาร

(หน่วย : ล้านบาท)

เงินที่บริหาร ณ 31 ธันวาคม 2552

	ตราสารหนี้	ตราสารทุน	รวม
บริษัทหลักทรัพย์จัดการกองทุนกสิกรไทย จำกัด	14,428	5,770	20,198
บริษัทหลักทรัพย์จัดการกองทุนเอ็มเอฟซี จำกัด	14,570	1,227	15,797
บริษัทหลักทรัพย์จัดการกองทุนรวมวรรณ จำกัด	14,575	-	14,575
บริษัทหลักทรัพย์จัดการกองทุนทิสโก้ จำกัด	-	5,411	5,411
รวม	43,573	12,408	55,981

ผู้เก็บรักษาทรัพย์สิน (Custodian) กบข. ได้ว่าจ้างให้ธนาคารไทยพาณิชย์ จำกัด (มหาชน) เป็นผู้เก็บรักษาทรัพย์สิน โดยจ้างเป็นเวลา 3 ปี เมื่อเดือนพฤศจิกายน 2552 โดยมีหน้าที่ที่สำคัญ เช่น การเก็บรักษาทรัพย์สิน การชำระราคาเงินลงทุน การติดตามสิทธิประโยชน์ของเงินลงทุน และการวัดมูลค่าเงินลงทุน เป็นต้น

การลงทุนในหน่วยลงทุนที่ กบข. เป็นผู้ถือหน่วยมากกว่าร้อยละ 10

ชื่อกองทุน	การถือหน่วยลงทุน (ร้อยละ)	มูลค่ายุติธรรม (ล้านบาท)
กองทุนรวมสินทรัพย์ไทย 1	100.00	3,734.85
กองทุนรวมสินทรัพย์ไทย 2	100.00	2,692.54
กองทุนเปิด สินวัฒนา	86.13	58.10
กองทุนเปิด ไทยทวีทุน	50.00	890.72
กองทุนเปิด ไทยทวีทุน 2	31.62	18.13
GPF (Thailand) Investment Fund	100.00	26,120.96
BlackRock World Index Sub-Fund	21.15	12,270.12

การลงทุนในบริษัทที่ กบข. เป็นผู้ถือหุ้นมากกว่าร้อยละ 10

ชื่อบริษัท	การถือหุ้น (ร้อยละ)	มูลค่ายุติธรรม (ล้านบาท)
บริษัท ไทย แอดมินิสเทรชัน เซอร์วิสเชส จำกัด	100.00	51.93
บริษัท ฟิทซ์ เรทติ้ง (ประเทศไทย) จำกัด	10.10	7.00
บริษัท รอยัล ปอร์ซเลน จำกัด (มหาชน)	15.00	189.51
บริษัท แอล ซี (ประเทศไทย) จำกัด	49.00	1,602.66
บริษัทหลักทรัพย์จัดการกองทุน นครหลวงไทย จำกัด	40.00	121.84
บริษัท ไทยพรอสเพอริตี้ แอ็ดไวซอรี จำกัด	51.00	36.22
บริษัท จีพีเอฟ พร็อพเพอร์ตี้ แมเนจเมนท์ จำกัด	100.00	7.43

ผลการดำเนินงาน บริการสมาชิก

กบข. ได้พัฒนาปรับปรุงการบริการต่างๆ รวมถึงการจัดทำระบบงาน การให้ข้อมูลข่าวสาร การจัดสวัสดิการและสิทธิประโยชน์ให้แก่สมาชิกกว่าหนึ่งล้านคนจากทุกส่วนราชการและทุกจังหวัด โดยได้ดำเนินการและพัฒนาอย่างต่อเนื่อง และตระหนักว่างานบริการสมาชิกคือเป้าหมายในการทำงานที่สำคัญ

การพัฒนาและดำเนินการที่สำคัญ

การพัฒนาระบบการนำส่งเงินรายเดือนของส่วนราชการ กบข. ได้บันทึกการนำส่งเงินของสมาชิกแต่ละรายในบัญชีรายบุคคลของสมาชิกเป็นรายคน และทุกเดือนหรือทุกครั้งในส่วนราชการจ่ายเงินเดือนให้แก่สมาชิก ตามกฎหมายกำหนดให้ส่วนราชการทำการหักเงินสะสม และเบิกเงินจากรัฐเป็นเงินสมทบ และเงินชดเชยนำส่งเข้ากองทุนไปพร้อมกัน กบข. เห็นความสำคัญของการจัดทำทะเบียนสมาชิกว่า หากมีระบบการทำงานที่ดีจะ



สามารถช่วยลดภาระของส่วนราชการในการทำรายการและทำให้สมาชิกได้รับผลประโยชน์จากการนำเงินดังกล่าวไปลงทุนเร็วขึ้น จึงได้พัฒนาระบบการนำส่งเงินของส่วนราชการมาเป็นลำดับ ล่าสุดปีที่ผ่านมา กบข. ได้เปลี่ยนระบบการทำงานรายเดือนจากระบบ MCS เป็นระบบ MCS - WEB อย่างเต็มระบบ ระบบดังกล่าวเป็นระบบที่อำนวยความสะดวกให้ส่วนราชการสามารถทำงานรายเดือนและการนำส่งเงินของสมาชิกด้วยระบบ MCS - WEB ซึ่งเป็นการทำงานบนเว็บไซต์ที่ส่วนราชการเอง ไม่ต้องดำเนินการผ่านสำนักงานคลังจังหวัดเช่นเดิม ระบบนี้จะทำให้การประมวลผลเงินนำส่งเข้าบัญชีสมาชิกรายบุคคลดำเนินการได้เร็วขึ้น และลดภาระค่าใช้จ่ายในการรวบรวมข้อมูลได้ปีละประมาณ 20 ล้านบาท นอกจากนี้ยังทำให้ประหยัดค่าใช้จ่ายในการจ่ายเงินคืนสมาชิกพันสมาชิกภาพโดยสามารถประมวลผล และจ่ายเงินคืนสมาชิกที่สิ้นสุดสมาชิกภาพที่ขอรับเงินทั้งจำนวนได้ในครั้งเดียวอีกด้วย

การปรับปรุงและจัดส่งใบแจ้งยอดเงินให้แก่สมาชิก ปีที่ผ่านมา กบข. ได้ปรับปรุงแบบของใบแจ้งยอดเงินสมาชิกใหม่ โดยเน้นให้เข้าใจง่าย และมีข้อมูลครบถ้วน ใบแจ้งยอดเงินสมาชิกเป็นเอกสารหนึ่งที่สมาชิกสามารถใช้ในการตรวจสอบการนำเงินส่งเข้ากองทุนได้ เพราะรายการในใบแจ้งยอดจะแสดงถึงยอดเงินในบัญชีของสมาชิกซึ่งเป็นยอดยกมาเมื่อวันต้นปี รายการเคลื่อนไหวที่เกิดขึ้นระหว่างปี และยอดเงินรวมซึ่งคือยอดเงินคงเหลือยกไปเมื่อวันสิ้นปี ทั้งนี้รายการที่แสดงจะแยกตามประเภทของเงิน (เงินประเดิม เงินชดเชย เงินสะสม เงินสมทบ) และแยกตามส่วนของเงินต้นและผลประโยชน์อีกด้วย นอกจากนี้สมาชิกสามารถนำใบแจ้งยอดเงินสมาชิกไปใช้เป็นหลักฐานประกอบในการยกเว้นภาษีเงินได้บุคคลธรรมดาสำหรับเงินสะสมที่สมาชิกส่งเข้ากองทุนในระหว่างปีพร้อมการเสียภาษีเงินได้บุคคลธรรมดาในแต่ละปีภาษี ซึ่งกรมสรรพากรกำหนดให้ยกเว้นภาษีเงินได้บุคคลธรรมดาของสมาชิกที่นำส่งเข้า กบข. ได้ตามที่จ่ายจริงหรือไม่เกิน 500,000 บาทต่อปี

จัดส่งใบแจ้งยอดเงินสมาชิก
เพื่อแสดงรายการนำส่งเงิน
ในรอบปีของเงินแต่ละประเภท
และจุลสาร กบข. รายงานสมาชิก

ประเภท	ยอดเงินต้น	ผลประโยชน์	รวม
เงินประเดิม	3,517.94	0.00	3,517.94
เงินชดเชย	5,266.07	0.00	5,266.07
เงินสะสม	40,344.45	19,743.71	60,088.16
เงินสมทบ	70,753.85	70,839.37	141,593.22
รวม (1) + (2)			103,647.17

เมื่อปี 2552 กบข. ได้จัดส่งใบแจ้งยอดเงินสมาชิกให้แก่สมาชิกทุกคน ได้ช่วงต้นเดือนกุมภาพันธ์ 2553 โดยส่งผ่านไปยังคลังจังหวัด เพื่อจัดส่งต่อให้ส่วนราชการต้นสังกัด และส่วนราชการต้นสังกัดนำไปแจกจ่ายให้แก่สมาชิกต่อไป

การจ่ายเงินคืนสมาชิกพ้นสภาพ สิทธิการรับเงินต่างๆ จาก กบข. ของสมาชิกจะเกิดขึ้นเมื่อสมาชิกผู้นั้นออกจากราชการซึ่งกฎหมายกำหนดว่าสมาชิกภาพของสมาชิกสิ้นสุดลง การจะได้รับเงินประเภทใดบ้างขึ้นอยู่กับ การรับบำเหน็จหรือบำนาญของสมาชิก สมาชิกสิ้นสุดสมาชิกภาพโดยไม่มีสิทธิรับบำเหน็จบำนาญ สมาชิกจะมีสิทธิได้รับเงินสะสม เงินสมทบ และผลประโยชน์ของเงินดังกล่าว

สมาชิกสิ้นสุดสมาชิกภาพและเลือกรับบำเหน็จจากราชการ สมาชิกจะมีสิทธิได้รับเงินสะสม เงินสมทบ และผลประโยชน์ของเงินดังกล่าว

สมาชิกสิ้นสุดสมาชิกภาพและเลือกรับบำนาญจากราชการ สมาชิกจะมีสิทธิได้รับเงินสะสม เงินสมทบ เงินประเดิม เงินชดเชย และผลประโยชน์ของเงินดังกล่าว

ในการยื่นเรื่องขอรับเงินจาก กบข. สมาชิกจะต้องยื่นแบบคำขอรับเงิน พร้อมเอกสารหลักฐานตามที่ กบข. กำหนด ต่อส่วนราชการต้นสังกัด เพื่อให้ส่วนราชการต้นสังกัดตรวจสอบสิทธิในการได้รับเงินพร้อมลงนามรับรองสิทธิของสมาชิก และส่งเอกสารดังกล่าวมายัง กบข. หลังจากนั้น กบข. จะจ่ายเงินให้สมาชิกภายใน 7 วัน นับแต่วันที่ได้รับคำขอพร้อมเอกสารหลักฐานที่ครบถ้วนถูกต้อง ปีที่ผ่านมา กบข. สามารถจ่ายเงินให้สมาชิกที่ยื่นคำขอรับเงินโดยมีเอกสารหลักฐานครบถ้วน จำนวน 36,254 ราย ได้ภายใน 7 วัน ทำการตามที่กฎหมายกำหนด

อย่างไรก็ดี สมาชิกมีทางเลือกในการขอรับเงินเมื่อสิ้นสุดสมาชิกภาพได้ โดยอาจขอรับเงินทั้งจำนวน ทายอดรับเงิน ฝากให้บริหารต่อ หรือโอนไปยังกองทุนสำรองเลี้ยงชีพอื่น ทั้งนี้ขึ้นอยู่กับความประสงค์ของสมาชิกที่จะระบุในการยื่นคำขอรับเงิน ที่ผ่านมามีสมาชิกส่วนใหญ่ได้ยื่นเรื่องขอรับเงินคืนทั้งจำนวน การฝากให้บริหารต่อหรือการขอทายอดรับเงินยังไม่ได้ให้ความสนใจมากนัก ณ สิ้นปี 2552 สมาชิกที่สิ้นสุดสมาชิกภาพเลือกฝากเงินให้ กบข. บริหารต่อจำนวน 238 ราย ขอทายอดรับเงินเป็นงวดจำนวน 20 ราย และขอรับบางส่วนและฝากให้บริหารต่อ จำนวน 60 ราย

การจัดสวัสดิการให้แก่สมาชิก การจัดสวัสดิการให้แก่สมาชิกเป็น วัตถุประสงค์หนึ่งในการจัดตั้ง กบข. ตลอดระยะเวลาที่ผ่านมา กบข. ได้ ดำเนินการจัดหาสวัสดิการและสิทธิประโยชน์ประเภทต่างๆ ให้แก่สมาชิกอย่างต่อเนื่อง โดยหลักการของการจัดสวัสดิการให้สมาชิกคือ เพื่อตอบสนองต่อ ความจำเป็นและความต้องการพื้นฐานของการดำรงชีวิต และช่วยลดภาระ ค่าใช้จ่ายประจำวัน และสามารถพัฒนาคุณภาพชีวิตให้กับสมาชิกได้ในระยะ ยาว ในการจัดสวัสดิการให้แก่สมาชิก กบข. จะเป็นผู้ติดต่อ เจรจาต่อรอง เพื่อให้สมาชิกได้รับเงื่อนไขและประโยชน์ที่ดีที่สุด ทั้งนี้ กบข. มิได้มีส่วนได้เสียใน การจำหน่ายหรือการให้บริการกับสมาชิกแต่อย่างใด สมาชิกต้องพิจารณา ใช้สวัสดิการต่างๆ ด้วยตนเองและติดต่อโดยตรงกับผู้ให้บริการ

สวัสดิการที่ดำเนินการในปี 2552 ประกอบด้วย

(1) สวัสดิการที่อยู่อาศัย โดย กบข. เจรจาเพื่อให้สมาชิกสามารถกู้เงิน ได้ในอัตราดอกเบี้ยและเงื่อนไขผ่อนปรน มีดังนี้

- ◆ บ้าน ออส. เพื่อที่อยู่อาศัยสมาชิก กบข. ครั้งที่ 6 เป็นโครงการ ที่ กบข. ร่วมกับธนาคารอาคารสงเคราะห์เพื่อให้สมาชิกกู้เงิน เป็น โครงการที่เริ่มครั้งแรกเมื่อปี 2544 สมาชิกให้ความสนใจใช้บริการนี้ ตั้งแต่เริ่มโครงการถึงสิ้นปี 2552 กว่า 210,000 คน วงเงินการ ทำนิติกรรมกว่า 142,000 ล้านบาท (โครงการนี้สิ้นสุดเมื่อเดือน ธันวาคม 2552 ขณะนี้อยู่ระหว่างการเจรจาทำโครงการต่อ)
- ◆ ธนาคารนครหลวงไทยเพื่อสมาชิก กบข. (สินเชื่อเคหะ) เป็นโครงการ ที่ กบข. ร่วมกับธนาคารนครหลวงไทย เพื่อให้สมาชิกกู้เงิน
- ◆ บ้าน บสภ. เพื่อสมาชิก กบข. เป็นโครงการที่ กบข. ร่วมกับบริษัท บริหารสินทรัพย์ กรุงเทพพาณิชย์ จำกัด (บสภ.) เพื่อให้สมาชิกซื้อ ทรัพย์สินกับ บสภ. ได้ในราคาพิเศษ (โครงการนี้สิ้นสุดเมื่อเดือน ธันวาคม 2552 ขณะนี้อยู่ระหว่างการเจรจาทำโครงการต่อ)

(2) สวัสดิการการศึกษา มีวัตถุประสงค์เพื่อให้สมาชิกสามารถกู้เงินได้ ในอัตราดอกเบี้ยและเงื่อนไขผ่อนปรน ดังนี้

- ◆ สินเชื่อการศึกษากรุงไทย เป็นโครงการที่ กบข. ร่วมกับธนาคาร กรุงไทย จำกัด (มหาชน) เปิดโอกาสให้สมาชิกกู้เงินเพื่อการศึกษา และซื้อคอมพิวเตอร์
- ◆ สินเชื่อการศึกษาเพื่อสมาชิก กบข. (ธนาคารกรุงเทพ) เป็นโครงการ ที่ กบข. ร่วมกับธนาคารกรุงเทพ ให้สมาชิกกู้เงินเพื่อการศึกษา ทั้งนี้ สมาชิกที่ใช้สิทธิได้ต้องเป็นสมาชิกที่รับราชการอยู่ในหน่วยงานที่ เข้าระบบการเบิกจ่ายตรงกับกรมบัญชีกลางและรับเงินเดือนผ่าน ระบบของธนาคารกรุงเทพ
- ◆ ธนาคารนครหลวงไทยเพื่อสมาชิก กบข. สินเชื่อเพื่อการศึกษา เป็น โครงการที่ร่วมกับธนาคารนครหลวงไทย ให้สมาชิกกู้เงินเพื่อการศึกษา

(3) สวัสดิการประกันชีวิตและการออม

- ◆ ประกันชีวิตเปี่ยมสุข เป็นโครงการที่ กบข. จัดให้สมาชิกและครอบครัวสามารถซื้อกรมธรรม์ประกันชีวิตที่เหมาะสมในอัตราค่าเบี้ยประกันพิเศษ โดยมีบริษัทที่ร่วมโครงการ 3 บริษัท คือ
 - ◆ บริษัท อเมริกัน อินเตอร์เนชั่นแนล แอสซิวรันส์ จำกัด หรือ AIA
 - ◆ บริษัท ไทยประกันชีวิต จำกัด
 - ◆ บริษัท เมืองไทยประกันชีวิต
- ◆ ธนาคารนครหลวงไทยเพื่อสมาชิก กบข. (เงินออมเพื่อการมีบ้าน) เป็นโครงการที่ กบข. ร่วมกับธนาคารนครหลวงไทย จำกัด ให้บริหารรับฝากเงินจากสมาชิกเป็นรายเดือนตามระยะเวลาที่กำหนด แล้วสมาชิกสามารถใช้สิทธิกู้เงินเพื่อซื้อบ้านได้ (โครงการสิ้นสุดปี 2552)

(4) สวัสดิการเพื่อการรักษาพยาบาล

- ◆ ส่วนลดโรงพยาบาลเอกชน เป็นโครงการที่ กบข. ร่วมมือกับโรงพยาบาลเอกชนชั้นนำเพื่อให้สมาชิกได้รับส่วนลดหรือสิทธิพิเศษจากการใช้บริการ
- ◆ สิทธิประโยชน์ศูนย์การแพทย์โรงพยาบาลกรุงเทพและเครือข่าย เป็นโครงการที่ กบข. ร่วมมือกับโรงพยาบาลกรุงเทพและเครือข่ายให้สิทธิสมาชิกในการรับส่วนลด

(5) สวัสดิการอื่นๆ

- ◆ โบนัสเพื่อสมาชิก กบข. เป็นโครงการที่ กบข. ร่วมกับบริษัท โบนัสโปรดักส์เซ็นเตอร์ จำกัด (มหาชน) ให้สิทธิสมาชิกซื้อสินค้าได้ในราคาพิเศษ (โครงการสิ้นสุดปี 2552)
- ◆ กบข. อุ้มใจประกันภัยพิพ เป็นโครงการที่ กบข. ร่วมกับบริษัท ภัยประกันภัย จำกัด (มหาชน) ให้สิทธิสมาชิกซื้อกรมธรรม์ประกันวินาศภัยในราคาและเงื่อนไขที่ผ่อนปรน
- ◆ 1 บัตรประหยัดทั่วไทย เป็นโครงการที่ กบข. ร่วมกับร้านค้า หรือผู้ประกอบการเพื่อให้ส่วนลดพิเศษกับสมาชิกในการใช้บริการ
- ◆ บัตรชมภาพยนตร์ Major Cineplex & EGV Voucher เป็นโครงการที่ กบข. ให้สิทธิพิเศษกับสมาชิกในการนำคูปองพร้อมแสดงบัตรสมาชิกไปซื้อบัตรชมภาพยนตร์ได้ในราคาพิเศษ ที่โรงภาพยนตร์ เมเจอร์ ซินีเพลกซ์ และอีจีวี ทั้งนี้สมาชิกสามารถตัดคูปองจากวารสาร กบข. หรือพิมพ์จากเว็บไซต์ กบข.
- ◆ สิทธิพิเศษส่วนลดโรงแรมเพื่อสมาชิก กบข. เป็นโครงการที่ กบข. ร่วมกับโรงแรมชั้นนำเพื่อให้ส่วนลดในการใช้บริการ
- ◆ สิทธิพิเศษชิมการ์ด กบข. เพื่อสมาชิก เป็นโครงการที่ กบข. ให้สิทธิสมาชิกให้ใช้อัตราค่าบริการมือถือในอัตราพิเศษ กับผู้ให้บริการเครือข่าย 3 เครือข่าย คือ AIS dtac และ true

- ♦ สิทธิพิเศษ S&P เพื่อสมาชิก กบข. เป็นโครงการที่ กบข. ร่วมกับ บริษัท เอส แอนด์ พี ซินดิเคท จำกัด (มหาชน) ให้ส่วนลดในการซื้อสินค้า (โครงการสิ้นสุดปี 2552)
- ♦ โครงการสิทธิพิเศษบูติกนิวซิติ้ เพื่อสมาชิก กบข. โครงการที่ กบข. ร่วมกับบริษัท บูติกนิวซิติ้ จำกัด (มหาชน) ให้ส่วนลดในการซื้อสินค้า (โครงการสิ้นสุดปี 2552)
- ♦ โครงการสิทธิพิเศษ His & Her Card เพื่อสมาชิก กบข. โครงการที่ กบข. ร่วมกับบริษัท ไอ.ซี.ซี. อินเตอร์เนชั่นแนล จำกัด (มหาชน) ให้ส่วนลดในการซื้อสินค้า (โครงการสิ้นสุดมีนาคม 2553)

เมื่อต้นปี 2553 กบข. ได้ร่วมกับธนาคารกรุงไทย จัดทำโครงการบ้านกรุงไทย-กบข. เพื่อสมาชิกครั้งที่ 1 เพื่อเป็นสวัสดิการ และเป็นอีกหนึ่งทางเลือกเพื่อสมาชิกที่ต้องการกู้เพื่อซื้อบ้านใหม่ หรือกู้เพื่อรีไฟแนนซ์ (Refinance) โดยมีอัตราดอกเบี้ยและเงื่อนไขที่ผ่อนปรนเป็นพิเศษสำหรับสมาชิก กบข. โดยมีรายละเอียดของโครงการที่สำคัญคือ สมาชิกที่สนใจสามารถกู้ได้สูงสุด 100% ของราคาประเมินที่ดินและสิ่งปลูกสร้างระยะเวลาผ่อนชำระ 30 ปี อัตราดอกเบี้ยแยกเป็น 3 ช่วงเวลา

ปีที่ 1 อัตราดอกเบี้ย 0% สำหรับ 1-3 เดือนแรก และปรับเป็นอัตราดอกเบี้ยลูกค้าชั้นดี - 4.2% หรือ MLR - 4.2% ต่อปี

ปีที่ 2 อัตราดอกเบี้ย MLR - 2%/ปี

ปีที่ 3 และปีต่อๆ ไปจนครบระยะเวลาผ่อนชำระ อัตราดอกเบี้ย MLR - 0.5%/ปี

การประชาสัมพันธ์สื่อสารกับสมาชิก กบข. ให้ความสำคัญกับงานการเผยแพร่ ประชาสัมพันธ์และการให้ความรู้แก่สมาชิกมาตั้งแต่แรกตั้ง โดยมุ่งเน้นให้สมาชิกได้รับรู้ข้อมูลข่าวสารจาก กบข. ให้มากที่สุด เพื่อจะได้ติดตามตรวจสอบการดำเนินงาน และมีความรู้ความเข้าใจในสิทธิประโยชน์และเรื่องที่เกี่ยวข้องกับสมาชิก นอกจากนี้ กบข. ยังได้พัฒนาปรับปรุงการให้ความรู้ความเข้าใจแก่สมาชิกออกไปถึงระบบการออม และการออมเพื่อการชราภาพแก่สมาชิกและบุคคลทั่วไป เพื่อจะได้เตรียมการสำหรับอนาคตและคุณภาพชีวิตของสมาชิกและสังคมโดยรวมด้วย

กบข. ได้พัฒนารูปแบบการประชาสัมพันธ์สื่อสารกับสมาชิกเพิ่มขึ้นในทุกช่องทาง รวมทั้งได้ปรับปรุงรูปแบบการให้บริการอย่างต่อเนื่อง มีการนำระบบและเทคโนโลยีสมัยใหม่เข้ามาเพื่อให้สมาชิกได้รับบริการที่สะดวกและรวดเร็ว เช่น ปรับปรุงระบบงานของศูนย์บริการข้อมูลสมาชิกเป็นระบบ Multi Channel Contact Center ที่สามารถบันทึกประวัติการติดต่อของสมาชิก ผู้ให้บริการ การตอบข้อสอบถามและหารือของสมาชิกผ่านระบบอินเทอร์เน็ต เป็นต้น อย่างไรก็ตามในส่วนที่ออกไปบรรยายหรือพบปะสมาชิกเพื่อให้ข้อมูลข่าวสารก็ยังดำเนินการอย่างต่อเนื่อง

การประชาสัมพันธ์สื่อสารกับสมาชิกปี 2552 สรุปได้ ดังนี้

สื่อประชาสัมพันธ์ กบข. ได้สื่อสารกับสมาชิกผ่านสื่อประชาสัมพันธ์ในทุกช่องทาง เช่น สื่อสิ่งพิมพ์ วิทยุ โทรทัศน์ รวมทั้งสื่อของส่วนราชการ เป็นต้น ปีที่ผ่านมา กบข. จัดพิมพ์วารสาร กบข. แจกจ่ายให้ส่วนราชการทั่วประเทศ และสมาชิกที่สนใจจำนวน 200,000 ฉบับต่อเดือน และสมาชิกที่สนใจสามารถอ่านหรือพิมพ์วารสารดังกล่าวจากเว็บไซต์ กบข. ได้อีกทางหนึ่งด้วย

สื่ออิเล็กทรอนิกส์ กบข. ได้เผยแพร่ข้อมูลทางเว็บไซต์ กบข. ซึ่งสมาชิกสามารถติดตามข้อมูลข่าวสารได้ตลอดเวลา นอกจากนี้ยังมีการให้ข้อมูลสมาชิกถึงสมาชิกโดยตรงสำหรับสมาชิกที่ประสงค์จะติดต่อกับ กบข. ผ่านทาง e-mail ปัจจุบันมีสมาชิกติดต่อ กบข. ผ่านระบบสื่ออิเล็กทรอนิกส์ ประมาณ 200,000 ราย

สื่อโทรทัศน์ วิทยุ กบข. ได้จัดทำรายการ 3 นาทีมีทรัพย์สินกับ กบข. เผยแพร่ทุกวันจันทร์ถึงศุกร์ ทางสถานีโทรทัศน์แห่งประเทศไทย (NBT) และมีการประชาสัมพันธ์ข่าวสารผ่านรายการข่าวภาคเช้าและค่ำทางสถานีวิทยุกระจายเสียงแห่งประเทศไทยและเครือข่ายทั่วประเทศ นอกจากนี้ยังมีรายการก้าวให้ไกลไปกับ กบข. และมีรายการสपोर्टวิทยุ อย่างสม่ำเสมอด้วย

ศูนย์บริการข้อมูลสมาชิก เป็นศูนย์รวมในการให้บริการตอบข้อสอบถามของสมาชิก โดยสมาชิกสามารถติดต่อได้โดยการติดต่อที่สำนักงาน กบข. โทรศัพท์สายด่วน 1179

การอบรมและส่งเสริมการเรียนรู้ กบข. ได้ออกไปพบปะสมาชิกและบรรยายต่างๆ ให้สมาชิกได้ทราบและตอบคำถามอย่างต่อเนื่อง โดยโครงการสมาชิกสัมพันธ์สัญจร กบข. เริ่มดำเนินการมาตั้งแต่เมื่อแรกตั้ง กบข. สมาชิกให้ความสนใจเป็นอย่างมาก ปีที่ผ่านมา กบข. ออกสัญจรพบสมาชิกเพื่อบรรยายและตอบคำถามทั่วประเทศ รวม 95 แห่ง มีสมาชิกเข้าร่วมรับฟังการบรรยายประมาณ 19,000 คน นอกจากนั้นยังได้จัดทีมออกบรรยายให้เจ้าหน้าที่ส่วนราชการที่ทำงาน กบข. และอบรมบรรยายต่างๆ อย่างต่อเนื่องเช่นกัน

แผนกลยุทธ์การบริหารงานสมาชิกปี 2553 เมื่อสิ้นปี 2552 กบข. ได้จัดทำแผนการบริหารงานสมาชิกขึ้น โดยมีเป้าหมายเพื่อส่งเสริมให้สมาชิกมีความรู้ความเข้าใจในการดำเนินงานของ กบข. และระบบการออมเพื่อการเกษียณอายุ และเพื่อสื่อสารให้สมาชิกเข้าใจและยอมรับต่อการดำเนินงานของ กบข. โดยมีกลยุทธ์ในการดำเนินงาน ดังนี้

- ปรับโครงสร้างและการบริหารงานภายใน ให้เน้นที่ภารกิจทำให้ความรู้สมาชิก (Member Education) และงานสวัสดิการให้เป็นภารกิจหลัก
- เน้นการประชาสัมพันธ์เชิงรุกและผลการรับรู้ของสมาชิกเป็นสำคัญ โดยปรับวิธีการสื่อสาร โดยยึดหลัก เข้าใจง่าย / รวดเร็ว / เข้าถึงสมาชิก ปรับช่องทางการสื่อสารให้เหมาะสมมากขึ้น
- เน้นการบริหารสมาชิกแบบ Segmentation และจะปรับปรุงการบริหารงานสมาชิกผ่านโครงการ Customer Relations Management (หรือ CRM)
- เน้นการสื่อสารสองทาง (2-Way Communication) เพื่อให้ทราบถึงความต้องการและความพึงพอใจ ตลอดจนระดับการรับรู้ข่าวสารที่แท้จริงของสมาชิก

การประชุมใหญ่ผู้แทนสมาชิก กบข. ได้จัดให้มีการประชุมใหญ่ผู้แทนสมาชิกปี 2552 ขึ้นเมื่อวันที่ 29 มิถุนายน 2552 โดยมีวัตถุประสงค์เพื่อรายงานผลการดำเนินงาน ฐานะการเงินและการรับจ่ายเงินของกองทุนของปี 2552 ซึ่งสำนักงานการตรวจเงินแผ่นดินได้ตรวจสอบและรับรองแล้ว พร้อมทั้งได้เปิดโอกาสให้สมาชิกแสดงข้อคิดเห็น และข้อเสนอแนะ เพื่อคณะกรรมการ กบข. จะได้นำมาพิจารณาปรับปรุงการดำเนินงาน ปีที่ผ่านมาสมาชิกได้แสดงความคิดเห็นกันอย่างหลากหลาย ในวันประชุมมีสมาชิกเข้าร่วมการประชุม 557 คน เป็นผู้แทนสมาชิกที่มีสิทธิจำนวน 498 คน และผู้สังเกตการณ์ 59 คน นอกจากนั้นยังได้จัดให้มีการถ่ายทอดเสียงทางสถานีวิทยุกระจายเสียงแห่งประเทศไทย เพื่อให้สมาชิกที่ไม่ได้เข้าร่วมการประชุมได้รับฟังการรายงานผลการดำเนินงานด้วย

ที่ประชุมได้มีการอภิปรายเกี่ยวกับการดำเนินการ ผลตอบแทนของสมาชิกที่ติดลบ การบริหารงาน และสิทธิประโยชน์ต่างๆ โดยมีข้อคิดเห็นและข้อเสนอแนะที่สำคัญ ดังนี้

1. เสนอให้แก้ไขพระราชบัญญัติ กบข. เพื่อให้สิทธิสมาชิกเพิ่มขึ้น ได้แก่ แก้ไขสูตรบำนาญเพื่อให้ได้รับบำนาญรายเดือนเพิ่มขึ้น การนับเวลาราชการต่อเนื่องกรณีการลาออกและกลับเข้ารับราชการใหม่ก่อนพระราชบัญญัติ กบข. มีผลใช้บังคับ ให้ทายาทของสมาชิกที่เสียชีวิตมีสิทธิได้รับเงินประเดิมและเงินชดเชย แก้ไขเรื่ององค์ประกอบของคณะกรรมการให้เป็นไปตามสัดส่วนของสมาชิก และการให้ลาออกจากการเป็นสมาชิกโดยไม่ต้องลาออกจากราชการได้
2. ให้มีการปรับปรุงเรื่องการลงทุน เช่น การนำเงินกองทุนไปลงทุนในสหกรณ์ออมทรัพย์ การไม่ลงทุนในหุ้น
3. ให้จัดสัมมนาเชิงปฏิบัติการระหว่างผู้แทนสมาชิกและ กบข. เพื่อเปิดโอกาสให้สมาชิกมีการแลกเปลี่ยนความคิดเห็นและข้อสงสัยเกี่ยวกับการดำเนินงานของ กบข. และให้จัดส่งงบการเงินให้สมาชิกศึกษาล่วงหน้าไม่น้อยกว่า 15 วัน
4. ให้ปรับลดค่าใช้จ่ายต่างๆ ในการบริหารและการประชาสัมพันธ์

คณะกรรมการได้พิจารณาข้อเสนอแนะของสมาชิกแล้ว มีความเห็นว่า การเสนอให้แก้ไขพระราชบัญญัติ กบข. เพื่อให้สิทธิสมาชิกเพิ่มขึ้น และการปรับปรุงเรื่องการลงทุน เป็นเรื่องระดับนโยบายที่ต้องแก้ไขกฎหมาย ซึ่ง กบข. ไม่มีอำนาจดำเนินการ แต่จะได้ประสานงานกับกระทรวงการคลังและผลักดันให้มีการพิจารณาดำเนินการต่อไป สำหรับข้อเสนอแนะที่เกี่ยวข้องกับการบริหารและดำเนินงาน ให้สำนักงานรับไปพิจารณาทบทวนและปรับปรุงการดำเนินการต่อไป และให้ตอบคำถามที่มีการสอบถามและให้เผยแพร่ให้สมาชิกทราบทางช่องทางการสื่อสารต่างๆ ของ กบข. ต่อไป นอกจากนี้ในการจัดสัมมนาให้ดำเนินการภายหลังจากที่เลขาธิการคณะกรรมการ กบข. คนใหม่เข้ารับตำแหน่ง

กบข. เสนอรายงานการสอบบัญชีและงบการเงินปี 2551 พร้อมข้อเสนอแนะเกี่ยวกับการดำเนินงานที่ได้รับจากที่ประชุมใหญ่ผู้แทนสมาชิกเสนอต่อรัฐมนตรีว่าการกระทรวงการคลังเพื่อนำเสนอคณะรัฐมนตรี ในการประชุมเมื่อวันที่ 12 มกราคม 2553 ซึ่งคณะรัฐมนตรีได้มีมติรับทราบ และได้ประกาศรายงานการสอบบัญชีและงบการเงินปี 2551 ในราชกิจจานุเบกษาฉบับประกาศและงานทั่วไป เล่ม 127 ตอนพิเศษ 20 ง วันที่ 9 กุมภาพันธ์ 2553

การจัดทำแผนการลงทุนให้แก่สมาชิก (Member Investment Choice) นับแต่แรกตั้ง กบข. กฎหมายกำหนดให้ กบข. นำเงินของสมาชิกไปลงทุนโดยมีแผนการลงทุนเดียวสำหรับสมาชิกทุกคน ต่อมาเมื่อปี 2551 ได้มีการแก้ไขพระราชบัญญัติ กบข. ให้คณะกรรมการจัดทำแผนการลงทุนให้สมาชิกเลือกได้เพื่อให้สมาชิกมีสิทธิเลือกแผนการลงทุนที่เหมาะสมกับความต้องการและการยอมรับความเสี่ยงของตนเอง ดังนั้น คณะกรรมการจึงได้กำหนดหลักเกณฑ์ในการจัดทำแผนการลงทุนให้สมาชิกเลือก แต่ละแผนการลงทุนจะมีการลงทุนในตราสารหรือหลักทรัพย์ที่แตกต่างกัน บางแผนอาจมีการลงทุนในหุ้นมาก ซึ่งจะมีความเสี่ยงสูง ในขณะที่โอกาสจะได้รับผลตอบแทนก็จะสูงด้วย หรือบางแผนการลงทุนจะไม่มีการลงทุนในหุ้น ก็จะมีความเสี่ยงน้อย และผลตอบแทนจากการลงทุนก็จะต่ำตามไปด้วยเช่นกัน

ขณะนี้ กบข. อยู่ระหว่างการดำเนินการออกประกาศคณะกรรมการเกี่ยวกับหลักเกณฑ์และเงื่อนไขการลงทุน ซึ่งคาดว่าจะเริ่มดำเนินการในไตรมาส 3 ของปี 2553 ซึ่งมีสาระสำคัญ ดังนี้

1. **แผนการลงทุน** รูปแบบของแผนการลงทุนเป็นการจัดสำหรับการลงทุนแบบสัดส่วนการลงทุนคงที่ (Static Asset Allocation) โดยมีแผนการลงทุนเพิ่มอีก 3 แผน ซึ่งเมื่อรวมกับแผนการลงทุนเดิมที่ดำเนินการมาตั้งแต่ตั้งกองทุน ซึ่งเรียกว่าแผนลงทุนหลัก จึงรวมเป็น 4 แผน คือ

แผนผสมหุ้นทวี จะเน้นการลงทุนในตราสารทุนประมาณร้อยละ 35 เป็นแผนที่เหมาะกับสมาชิกที่รับความเสี่ยงของการลงทุนในหุ้นได้ เพราะจะมีความเสี่ยงสูงกว่าแผนการลงทุนอื่น ซึ่งก็จะมีโอกาสได้รับผลตอบแทนในระยะยาวที่สูงกว่าแผนอื่นเช่นกัน

แผนหลัก (แผนหลักคือแผนการลงทุนเดิมตั้งแต่แรกตั้ง กบข.) เป็นการลงทุนตามการจัดสรรการลงทุนระยะยาวที่คณะกรรมการกำหนด เป็นแผนที่คณะกรรมการกำหนดโดยคำนึงถึงความเสี่ยงและผลตอบแทนที่เหมาะสมกับสมาชิกเป็นการทั่วไป

แผนตราสารหนี้ เป็นการลงทุนในตราสารหนี้ระยะสั้นและระยะยาว โดยไม่มีการลงทุนในหุ้น มีความเสี่ยงต่ำ ซึ่งก็จะได้ผลตอบแทนที่ไม่สูง

แผนตลาดเงิน เป็นการลงทุนในตราสารหนี้ระยะสั้นทั้งจำนวน เป็นแผนที่มีความเสี่ยงต่ำมาก และผลตอบแทนที่ได้รับก็จะต่ำตามประเภทการลงทุน เพราะเป็นแผนที่ออกแบบไว้สำหรับสมาชิกที่ใกล้เกษียณและไม่อยากให้เงินที่จะได้รับมีความเสี่ยงที่จะขาดทุนหรือผลประโยชน์ที่ลดลง

2. เงินของสมาชิกกับการบริหารตามแผนการลงทุน

2.1 เงินที่สมาชิกสามารถแสดงความประสงค์เลือกแผนการลงทุนได้ คือ เงินที่อยู่ในบัญชีเงินรายบุคคลเฉพาะในส่วนของเงินสะสมภาคบังคับ (3%) เงินสะสมส่วนเพิ่ม (ออมเพิ่ม) เงินสมทบ และดอกผลของเงินดังกล่าว

2.2 เงินที่สมาชิกไม่ได้แสดงความประสงค์ให้นำไปลงทุนในแผนการลงทุนใด จะถือว่าให้นำไปลงทุนในแผน 2 (แผนการลงทุนหลัก) กล่าวคือนำไปลงทุนในหลักทรัพย์ที่มีความมั่นคงสูงไม่น้อยกว่าร้อยละหกสิบ ตามความในมาตรา 70 วรรค 1 และมีสัดส่วนการลงทุนตามสัดส่วนการลงทุนเป้าหมายในแต่ละสินทรัพย์ตามที่คณะกรรมการกำหนด

2.3 เงินที่กฎหมายไม่ได้อนุญาตให้ทำแผนการลงทุน คือ เงินประเดิม เงินชดเชย และเงินที่สมาชิกไม่เลือกแผนการลงทุน ตามพระราชบัญญัติกำหนดให้กองทุนนำเงินดังกล่าวไปลงทุนในแผน 2 หรือ แผนการลงทุนหลักเช่นเดียวกับ 2.2

2.4 เงินในบัญชีส่วนที่สมาชิกแสดงความประสงค์เลือกแผนการลงทุนให้นำไปลงทุนตามแผนการลงทุนที่สมาชิกแสดงความประสงค์ไว้ทั้งจำนวน รวมถึงเงินนำส่งที่เข้ามาใหม่ในอนาคต จนกว่าสมาชิกจะแสดงความประสงค์เปลี่ยนแปลง

2.5 เงินสมาชิกที่สิ้นสุดสมาชิกภาพและประสงค์ให้กองทุนบริหารต่อ หรือขอทยอยรับเงินให้ถือว่าอยู่ในแผนการลงทุนหลัก

2.6 สัดส่วนการลงทุนตามแผนที่กำหนด เป็นสัดส่วนการลงทุนแต่ละช่วงเวลาอาจมีการเปลี่ยนแปลงไปตามสภาวะตลาด โดยอาจเบี่ยงเบนไปจากเป้าหมายการลงทุนได้ภายในกรอบเบี่ยงเบน (Deviation Range) ที่กำหนด แต่กองทุนจะต้องทำการปรับสัดส่วนการลงทุน (Rebalance) เพื่อให้เป็นไปตามเป้าหมายที่กำหนดโดยให้คำนึงถึงผลประโยชน์ของสมาชิก หรือสภาวะการลงทุนเป็นสำคัญ

3. การเลือกแผนการลงทุน

3.1 สมาชิกสามารถแจ้งความประสงค์เลือกแผนการลงทุนได้ปีละ 2 ครั้ง ซึ่งการยื่นแบบแสดงความประสงค์เลือกแผนการลงทุนสมาชิกจะยื่นในเดือนใดก็ได้ แต่จะมีผลในวันที่ 25 ของเดือนถัดจากเดือนที่ยื่นแบบแสดงความประสงค์

3.2 กบข. สงวนสิทธิ์ที่จะระงับการเปลี่ยนแผนการลงทุนที่สมาชิกส่งเข้ามากรณีที่สมาชิกแสดงความประสงค์เปลี่ยนแผนการลงทุนจำนวนมากจนเกิดผลกระทบต่อภาวะตลาดหุ้น หรือระบบเศรษฐกิจของประเทศ หรือในช่วงที่เกิดวิกฤติเศรษฐกิจการเงิน ที่ทำให้สำนักงานไม่สามารถทำรายการซื้อขายตราสารได้อย่างเป็นธรรมและสมเหตุสมผล ทั้งนี้เพื่อเป็นการรักษาประโยชน์ของกองทุน สมาชิก และระบบเศรษฐกิจโดยรวมของประเทศ ทั้งนี้ กบข. จะมีหนังสือแจ้งแก่สมาชิก

3.3 สมาชิกที่เลือกแผนการลงทุนแต่ละแผนจะได้รับการจัดสรรผลประโยชน์ที่แตกต่างกัน ขึ้นอยู่กับผลประโยชน์ประกอบการหรือผลตอบแทนที่แต่ละแผนได้รับ

จำนวนสมาชิกแยกตามส่วนราชการ ณ 31 ธันวาคม 2552

(หน่วย : คน)

ส่วนราชการ	จำนวน
กระทรวงศึกษาธิการ	463,614
ส่วนราชการอิสระ	204,438
กระทรวงกลาโหม	164,396
กระทรวงสาธารณสุข	161,898
กระทรวงมหาดไทย	36,050
กระทรวงเกษตรและสหกรณ์	32,814
กระทรวงการคลัง	27,590
กระทรวงยุติธรรม	15,916
กระทรวงคมนาคม	12,970
กระทรวงทรัพยากรธรรมชาติและสิ่งแวดล้อม	9,141
กระทรวงแรงงาน	5,656
กระทรวงวัฒนธรรม	4,224
ข้าราชการส่วนท้องถิ่นที่โอนตามกฎหมาย	5,491
กระทรวงอุตสาหกรรม	3,104
กระทรวงการพัฒนาสังคมและความมั่นคงของมนุษย์	3,146
กระทรวงพาณิชย์	3,100
กระทรวงการท่องเที่ยวและกีฬา	2,323
กระทรวงเทคโนโลยีสารสนเทศและการสื่อสาร	1,817
กระทรวงการต่างประเทศ	1,389
กระทรวงพลังงาน	1,101
กระทรวงวิทยาศาสตร์	690
รวม	1,160,868

การจ่ายเงินคืนสมาชิกเมื่อสิ้นสุดสมาชิกภาพ ปี 2552

ส่วนราชการ	จำนวน
เกษียณก่อนกำหนด	13,750
เกษียณอายุ	9,841
ทดแทน	3,657
ลาออก	2,751
เสียชีวิต	2,558
โอนย้าย	1,593
สูงอายุ	1,123
ไล่ออก	345
รับเบี้ยหวัด	328
ปลดออก	253
ให้ออก	28
ทุพพลภาพ	27
รวม	36,254

ผลการดำเนินงานด้านบริหาร



เป้าหมายหลักในการบริหารงานของ กบข. คือการบริหารที่มุ่งเน้นความมีประสิทธิภาพขององค์กรมุ่งเน้นการเป็นองค์กรขนาดกะทัดรัดที่มีความคล่องตัวในการดำเนินงาน มีการนำระบบเทคโนโลยีเข้ามาช่วยในการปฏิบัติงาน และมุ่งสู่ความเป็นองค์กรที่มีความเป็นเลิศ (High Performance Organization)

ความมุ่งหวังในการบริหารกองทุน คือ มุ่งหวังที่จะเป็นองค์กรบริหารเงินบำนาญในระดับสากล (World Class Pension Organization) โดยมีพันธกิจ (Mission) ที่มุ่งมั่นจะดำเนินการประกอบด้วย

(1) สร้างผลตอบแทนการลงทุนระยะยาวภายใต้ระดับความเสี่ยงที่เหมาะสม

(2) เสริมสร้างวิสัยทัศน์ที่มั่นคงและมีคุณภาพให้สมาชิก

(3) มุ่งสู่องค์กรที่มีความเป็นเลิศ (High Performance Organization) ด้วย Best Practice ด้านต่างๆ ของกองทุนบำนาญระดับสากล

(4) ยกระดับมาตรฐานนักลงทุนสถาบันของประเทศ และเป็นหน่วยงานหลักในการพัฒนาตลาดเงินตลาดทุน

(5) พัฒนาขีดความสามารถขององค์กร เพื่อเตรียมความพร้อมเพื่อรองรับภาวะการลงทุนที่เปลี่ยนแปลงในระยะยาว

(6) มีจริยธรรมและความรับผิดชอบ (Integrity & Fiduciary Duty) ในการทำงาน

การรักษามาตรฐานการปฏิบัติงาน สถาบันไอเอสไอ ได้ให้การรับรองระบบบริหารงานคุณภาพ ISO 9001:2000 แก่ กบข. ทุกระบบเมื่อปี 2545 นับแต่นั้นเป็นต้นมา กบข. ได้รักษามาตรฐานการปฏิบัติงาน พัฒนาและปรับกระบวนการทำงานอย่างต่อเนื่อง เพื่อให้เป็นไปตามแนวทางที่ได้รับการรับรอง และจากการตรวจติดตามทุกปี กบข. ยังได้รับการยืนยันว่ามีมาตรฐานการปฏิบัติงานผ่านเกณฑ์ที่กำหนด

การจัดโครงสร้างองค์กร เมื่อต้นปี 2553 กบข. ได้มีการปรับปรุงโครงสร้างองค์กรใหม่ โดยหลักการคือ จัดให้สอดคล้องกับรูปแบบของงาน (Job Function) หรือรวมศูนย์งานประเภทเดียวกันเพื่อให้การทำงานเป็นไปอย่างมีประสิทธิภาพ ส่งเสริมความร่วมมือระหว่างฝ่ายงานให้มากขึ้นเพื่อให้การทำงานที่มีความเชื่อมโยงระหว่างฝ่ายงาน (Cross Function) แบ่งลักษณะงานออกเป็น 3 ส่วนใหญ่ ได้แก่ 1) ส่วนหน้าหรือ Front Office ที่ต้องดำเนินการหลักและติดต่อกับภายนอกเป็นลำดับแรก เช่น งานบริหารเงินกองทุน งานสมาชิกสัมพันธ์ 2) ส่วนสนับสนุนส่วนกลางหรือ Middle Office ที่ทำหน้าที่เชื่อมต่อระหว่างส่วนหน้าและส่วนหลัง รวมถึงการช่วยพัฒนาองค์กรผ่านการกำหนดกลยุทธ์และแนวทางของสำนักงานในอนาคต เช่น งานบริหารความเสี่ยง 3) ส่วนสนับสนุน หรือ Back Office ที่จะรับผิดชอบงานภายในองค์กรโดยจะเป็นส่วนที่สนับสนุนทั้ง Front Office และ Middle Office เช่น งานปฏิบัติการ เทคโนโลยีสารสนเทศ และงานบริหารสำนักงาน เป็นต้น

สำหรับงานตรวจสอบภายใน จะยังคงบทบาทเดิมคือ เป็นฝ่ายงานที่ขึ้นตรงต่อคณะกรรมการตรวจสอบ เพื่อให้เกิดความเป็นอิสระในการทำหน้าที่ตรวจสอบจึงไม่ได้ให้ขึ้นตรงต่อเลขาธิการคณะกรรมการ กบข.

การบริหารงบประมาณ การดำเนินงานของสำนักงานต้องเป็นไปตามแผนงานและงบประมาณที่ได้รับอนุมัติจากคณะกรรมการ ซึ่งมีคณะกรรมการพิจารณางบประมาณที่คณะกรรมการแต่งตั้งขึ้นได้ช่วยพิจารณากลับกรองการจัดทำงบประมาณของสำนักงานก่อนที่จะเสนอคณะกรรมการเพื่อพิจารณาอนุมัติ ปีที่ผ่านมาคณะกรรมการได้อนุมัติประมาณการรายได้จำนวน 23,509 ล้านบาท ปรากฏว่า สำนักงานดำเนินการได้สูงกว่าเป้าหมายที่คณะกรรมการกำหนด คือมีรายได้เกิดขึ้นจริงจำนวน 25,545 ล้านบาท ในขณะที่ด้านรายจ่าย สำนักงานมีการเบิกใช้เงินงบประมาณต่ำกว่าที่ได้รับอนุมัติ กล่าวคือ มีการเบิกจ่ายเกิดขึ้นจริงจำนวน 835 ล้านบาท ในขณะที่คณะกรรมการได้อนุมัติจำนวน 1,214 ล้านบาท เหตุผลที่ทำให้การเบิกใช้เงินงบประมาณที่ค่อนข้างต่ำ เนื่องจากการประหยัด มีการเลื่อนโครงการเกี่ยวกับการลงทุนต่างประเทศ และการจัดทำแผนการลงทุนให้สมาชิกเลือก

การพัฒนาบุคลากร กบข. ตระหนักดีว่า ทรัพยากรบุคคลขององค์กร คือส่วนหนึ่งของความสำเร็จขององค์กร ดังนั้นปีที่ผ่านมาจึงได้มุ่งเน้นการพัฒนาบุคลากรเพื่อให้มีศักยภาพมากขึ้นเพื่อรองรับงานด้านต่างๆ ที่เกิดขึ้นและจะเปลี่ยนแปลงไป มีการปรับปรุงหน้าทำงาน ระบบการวัดผลงาน และประเมินผลการทำงาน พร้อมไปกับการสร้างวัฒนธรรมองค์กรใหม่ เมื่อต้นปี 2552 กบข. ได้สร้างวัฒนธรรมองค์กรใหม่ โดยรณรงค์เรื่องของ “PRAISE” เป็นการสร้างวัฒนธรรมการทำงานเพื่อให้พนักงานทุกคนพร้อมจะช่วยกันขับเคลื่อน กบข. ไปสู่เป้าหมายในการเป็นกองทุนบำนาญระดับสากล คุณลักษณะของพนักงานภายใต้วัฒนธรรมดังกล่าวมี 5 ประการ คือ

- P - Professionalism ความเป็นมืออาชีพ
- R - Risk Management การบริหารความเสี่ยง
- A - Achievement Orientation การมุ่งผลสัมฤทธิ์
- I - Integrity คุณธรรมและจริยธรรม
- S - Service Minded การบริการเป็นเลิศ
- E - Encouraging Teamwork การทำงานเป็นทีม

การควบคุมภายใน กบข. ได้จัดวางระบบการควบคุมภายในตามแนวทางที่คณะกรรมการตรวจเงินแผ่นดินกำหนดและจัดส่งการดำเนินงานตามแนวทางดังกล่าวให้สำนักงานการตรวจเงินแผ่นดินเป็นประจำเพื่อให้เป็นไปตามระเบียบคณะกรรมการตรวจเงินแผ่นดินว่าด้วยการกำหนดมาตรฐานการควบคุมภายใน พ.ศ. 2544 และมีการประเมินผลต่อเนื่องมาโดยตลอด

แผนงานปี 2553 กบข. ได้กำหนดแผนงานปี 2553 ซึ่งได้จัดทำขึ้นภายใต้กรอบแผนแม่บท และจากการประเมินสถานการณ์ปัจจุบันทั้งปัจจัยภายในและภายนอก อันประกอบด้วย ภาวะเศรษฐกิจ การเงิน การลงทุน การเมือง และความต้องการของสมาชิกและผู้มีส่วนได้เสีย โดยมีวัตถุประสงค์เพื่อมุ่งพัฒนา กบข. ไปสู่องค์กรต้นแบบแห่งธรรมาภิบาล (Corporate Governance) มีการเติบโตอย่างยั่งยืน มีความรับผิดชอบต่อสมาชิก สังคม และประเทศ

กรอบสาระเชิงยุทธศาสตร์ (Strategic Theme) ปี 2553 คือ การปรับภาพลักษณ์องค์กรเพื่อฟื้นความเชื่อมั่นและสร้างความไว้วางใจของสมาชิกและสังคมต่อ กบข. โดยกำหนดเป็นยุทธศาสตร์ 4 ด้าน ซึ่งทั้ง 4 ด้านนั้นจะเป็นการดำเนินการเพื่อมุ่งสู่เป้าหมายการสร้างความพึงพอใจให้แก่สมาชิกเป็นหลัก ทั้งนี้ในแต่ละยุทธศาสตร์ได้กำหนดวัตถุประสงค์และแผนงานที่สำคัญไว้ดังนี้

ยุทธศาสตร์ที่ 1 การสร้างผลตอบแทนการลงทุน มีวัตถุประสงค์เพื่อสร้างผลตอบแทนที่ดีให้แก่สมาชิกภายใต้ความเสี่ยงที่เหมาะสมเพื่อให้สมาชิกมีความมั่นคงทางการเงินหลังวัยเกษียณ โดยมีแผนงานประกอบด้วย การสร้างผลตอบแทนที่สูงกว่าตัวเทียบวัด การลงทุนในหลักทรัพย์หรือสินทรัพย์ใหม่ และการทบทวนเป้าหมายผลตอบแทนระยะยาวและความเสี่ยง (Risk & Return Target)

ยุทธศาสตร์ที่ 2 การบริหารความสัมพันธ์และบริการสมาชิก มีวัตถุประสงค์ในการปรับปรุงลักษณะองค์กรเพื่อเพิ่มความเชื่อมั่นและสร้างความไว้วางใจของสมาชิกและสังคมต่อการดำเนินงานของ กบข. แผนงานที่สำคัญคือ การสื่อสารและบริหารความสัมพันธ์กับสมาชิกจะเปลี่ยนแปลงโดยเน้นการให้ความรู้สมาชิกเพิ่มขึ้น การสื่อสาร 2 ทางที่ตรงกับกลุ่มเป้าหมาย และมีการสำรวจความพึงพอใจของสมาชิกด้วย การจัดสวัสดิการที่สนองความต้องการของสมาชิกจะเน้นให้เห็นความแตกต่างของการเป็นสมาชิกและไม่เป็นสมาชิก การแก้ไขพระราชบัญญัติ กบข. เพื่อให้สิทธิสมาชิกเพิ่มขึ้น และโครงการแผนการลงทุนสำหรับสมาชิก

ยุทธศาสตร์ที่ 3 การเป็นเลิศด้านการปฏิบัติการ เป็นเรื่องเกี่ยวข้องกับองค์กร มีวัตถุประสงค์เพื่อพัฒนากระบวนการทำงานเพื่อสามารถให้บริการที่มีคุณภาพต่อสมาชิกและเสริมสร้างหลักธรรมาภิบาลในการบริหารองค์กร รวมถึงการสื่อสารความเป็นผู้นำในด้านความรับผิดชอบต่อสังคม แผนงานในยุทธศาสตร์นี้จะเน้นเรื่องการเพิ่มประสิทธิภาพกระบวนการทำงาน และการทบทวนเกี่ยวกับหลักเกณฑ์เพื่อให้เป็นองค์กรที่มีธรรมาภิบาลและมีความรับผิดชอบต่อสังคม

ยุทธศาสตร์ที่ 4 วัฒนธรรมองค์กรและการบริหารการเปลี่ยนแปลง เป็นเรื่องเกี่ยวกับพนักงาน มีวัตถุประสงค์เพื่อสร้างขวัญกำลังใจพนักงานและสร้างวัฒนธรรมองค์กรให้พร้อมต่อการเปลี่ยนแปลงเป็น High Performance Organization แผนงานในยุทธศาสตร์นี้ที่สำคัญคือ การปรับโครงสร้างองค์กร การบริหารทรัพยากรบุคคล ค่าจ้างและค่าตอบแทน การทำงานที่ร่วมมือระหว่างสายงาน (Cross Function) เพื่อความเป็นหนึ่งเดียว (Unity) ขององค์กร และการพัฒนาระบบศูนย์ฐานข้อมูล (Knowledge Management)

สรุปผลการตรวจสอบของคณะกรรมการเฉพาะกิจ เพื่อตรวจสอบการดำเนินงานของ กบข. เนื่องจากมีผลประกอบการขาดทุนในปี 2551

คณะกรรมการเฉพาะกิจเพื่อตรวจสอบการดำเนินงานของ กบข. ที่คณะกรรมการ กบข. แต่งตั้งขึ้น ซึ่งประกอบด้วย นายสมพล เกียรติไพบูลย์ เป็นประธาน มีผู้แทนจากหน่วยงานที่เกี่ยวข้อง จากหน่วยงานภายนอกเป็นกรรมการ เช่น ธนาคารแห่งประเทศไทย สำนักงานคณะกรรมการกำกับหลักทรัพย์และตลาดหลักทรัพย์ สำนักงานตำรวจแห่งชาติ เป็นต้น ได้ตรวจสอบผลการดำเนินงานของ กบข. เนื่องจากสมาชิกได้ร้องเรียนเกี่ยวกับการลงทุนของ กบข. ที่นำเงินของสมาชิกไปลงทุนและเกิดผลประโยชน์ดีดลในปี 2551 คณะกรรมการ กบข. ได้พิจารณาผลการตรวจสอบดังกล่าวในการประชุมเมื่อต้นปี 2552

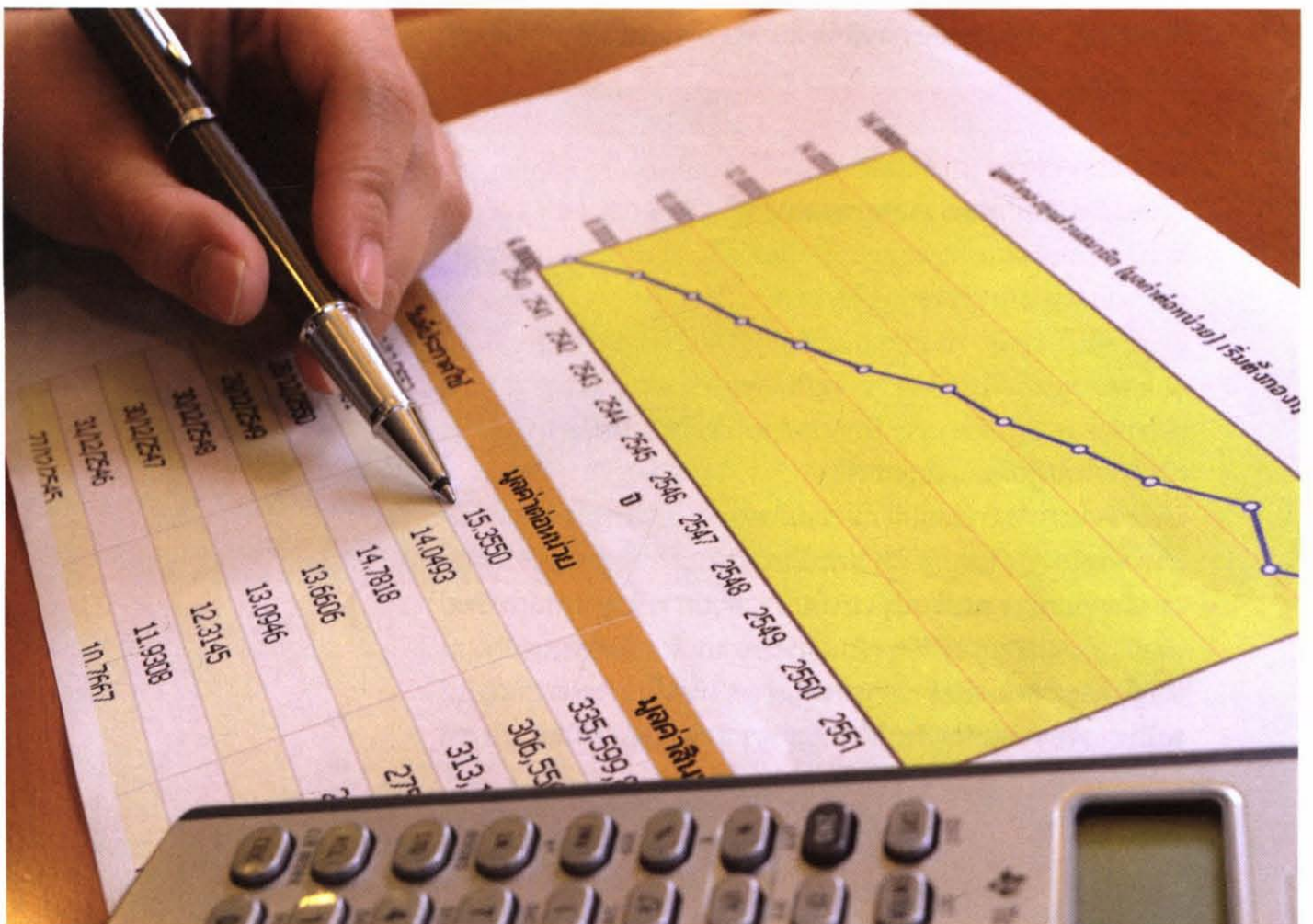

สรุปผลการตรวจสอบ การบริหารเงินลงทุนในปี 2551 ของ กบข. เป็นไปตามกฎหมาย กฎระเบียบ ข้อบังคับ และนโยบายที่เหมาะสมในการลงทุนในฐานะที่เป็นกองทุนเพื่อการเกษียณอายุ การบริหารเงินลงทุนเป็นไปเพื่อรักษาผลประโยชน์ของสมาชิกโดยรอบคอบแล้ว สำหรับผลประกอบการที่ขาดทุนกว่า 16,000 ล้านบาท เกิดจากผลกระทบของวิกฤติเศรษฐกิจโลก และเป็นเหตุการณ์ที่เกิดขึ้นทั่วโลก สำหรับงานด้านการประชาสัมพันธ์ก็ได้ดำเนินการเป็นไปตามแผนการประชาสัมพันธ์ที่ได้รับอนุมัติ อย่างไรก็ตาม คณะกรรมการเฉพาะกิจได้มีข้อสังเกตเพื่อ กบข. ศึกษาพิจารณาดำเนินการด้วย

ข้อสังเกตของคณะกรรมการเฉพาะกิจ

- ◆ การลงทุน ให้บททวนเรื่องการลงทุนในเรื่องการตีราคาหลักทรัพย์ เป็นราคาตลาด (Mark to Market) การกำหนดกรอบนโยบาย การกำกับดูแลเรื่องการบริหารความเสี่ยงของธุรกรรมเงินตรา ต่างประเทศ การกำหนดสัดส่วนการมอบหมายเงินให้ผู้จัดการ กองทุนภายนอกต่างประเทศ
- ◆ ให้ปรับปรุงเรื่องจรรยาบรรณของพนักงาน และพบว่าเลขาธิการ คณะกรรมการ กบข. และพนักงานส่วนหนึ่งที่ไม่ปฏิบัติตามระเบียบ ว่าด้วยการซื้อขายหลักทรัพย์ รวมถึงให้ปรับปรุงระเบียบว่าด้วยการซื้อขายหลักทรัพย์ให้เหมาะสมและรัดกุมมากขึ้น
- ◆ ควรปรับปรุงเรื่องการประชาสัมพันธ์เพื่อให้มีข้อมูลข่าวสารถึง สมาชิกให้มากที่สุด และควรพิจารณาช่องทางและวิธีการสื่อสารที่เหมาะสมมากขึ้น

การดำเนินการของ กบข.

- ◆ ได้เสนอสรุปผลการตรวจสอบของคณะกรรมการเฉพาะกิจ และการ ดำเนินการของคณะกรรมการไปยังรัฐมนตรีว่าการกระทรวงการคลัง ผู้รักษาการตามพระราชบัญญัติ กบข.
- ◆ แต่งตั้งคณะกรรมการสอบสวนเลขาธิการคณะกรรมการ กบข. ใน ขณะนั้น และมีมติให้ออกจากการเป็นเลขาธิการคณะกรรมการ กบข. เนื่องจากไม่ปฏิบัติตามระเบียบว่าด้วยการซื้อขายหลักทรัพย์ ซึ่ง เป็นการไม่ปฏิบัติตามสัญญาจ้าง
- ◆ แต่งตั้งคณะกรรมการสอบสวนความผิดทางวินัยของพนักงานและได้ ลงโทษพนักงานที่ไม่ปฏิบัติตามระเบียบว่าด้วยการซื้อขายหลักทรัพย์
- ◆ แต่งตั้งคณะทำงานปรับปรุงระเบียบว่าด้วยการซื้อขายหลักทรัพย์ เพื่อกำหนดหลักเกณฑ์วิธีการในการซื้อขายหลักทรัพย์ของพนักงาน รวมถึงการกำหนดข้อห้ามการลงทุนต่างๆ เพื่อเป็นการป้องกันไม่ให้ พนักงานซื้อขายหลักทรัพย์ที่เข้าข่ายความขัดแย้งทางผลประโยชน์

ข้อมูลทางการเงินที่สำคัญ

ฐานะการเงิน ณ วันสิ้นปี

(หน่วย : ล้านบาท)

	2552	2551
สินทรัพย์สุทธิ	428,849	391,717
เงินกองทุน		
ส่วนของสมาชิก เงินกองกลางและผลประโยชน์	336,144	308,076
เงินสำรองและผลประโยชน์	92,705	83,641

ผลการดำเนินงานระหว่างปี

(หน่วย : ล้านบาท)

	2552	2551
รายได้รวมกำไรสุทธิจากการลงทุนที่เกิดขึ้นและยังไม่มีเกิดขึ้น	25,562.62	(3,429.97)
ค่าใช้จ่าย	(844.48)	(950.60)
ผลประโยชน์ (ขาดทุน) สุทธิ	24,718.14	(4,380.57)

อัตราส่วนทางการเงินที่สำคัญ

(หน่วย : ร้อยละ)

	2552	2551
อัตราส่วนรายได้รวมกำไรสุทธิจากการลงทุนที่เกิดขึ้นและยังไม่มีเกิดขึ้น ต่อมูลค่าสินทรัพย์สุทธิถัวเฉลี่ยระหว่างงวด	6.22	-0.90
อัตราส่วนค่าใช้จ่ายต่อมูลค่าสินทรัพย์สุทธิถัวเฉลี่ยระหว่างงวด	0.21	0.25
อัตราผลประโยชน์สุทธิรวม	6.08	-1.16
อัตราผลประโยชน์สุทธิส่วนของสมาชิก	8.92	-5.17
อัตราผลประโยชน์สุทธิส่วนของเงินสมาชิกที่พ้นสมาชิกภาพ แต่ประสงค์ให้ กบข. บริหารต่อ	8.92	-5.17
อัตราผลประโยชน์สุทธิส่วนของเงินกองกลาง	8.92	-5.17
อัตราผลประโยชน์สุทธิส่วนของเงินสำรอง	-4.14	17.90

คำอธิบายและการวิเคราะห์ของฝ่ายจัดการ สำหรับงบการเงินปี 2552

ภาพรวมผลการดำเนินงาน

ในปีที่ผ่านมาเป็นปีที่ กบข. มีผลประกอบการที่ดีปีหนึ่ง โดยมีผลประโยชน์สุทธิสำหรับปีสิ้นสุดวันที่ 31 ธันวาคม 2552 จำนวน 24,718 ล้านบาท เมื่อเทียบกับปี 2551 ซึ่งมีผลขาดทุนเท่ากับ 4,381 ล้านบาท คิดเป็นผลประโยชน์สุทธิเพิ่มขึ้นจำนวน 29,099 ล้านบาท โดยผลประโยชน์สุทธิปี 2552 จำนวน 24,718 ล้านบาทนี้มีองค์ประกอบหลักมาจาก รายได้จากเงินปันผล ดอกเบี้ย ค่าเช่า (หลังหักค่าใช้จ่าย) จำนวน 14,554 ล้านบาท กำไรที่เกิดขึ้นจากการจำหน่ายหลักทรัพย์ 2,790 ล้านบาท (Realized gain) และกำไรที่ยังไม่เกิดขึ้นจากการปรับมูลค่า (Unrealized gain) จำนวน 7,964 ล้านบาท

ผลประโยชน์สุทธิ (ล้านบาท)

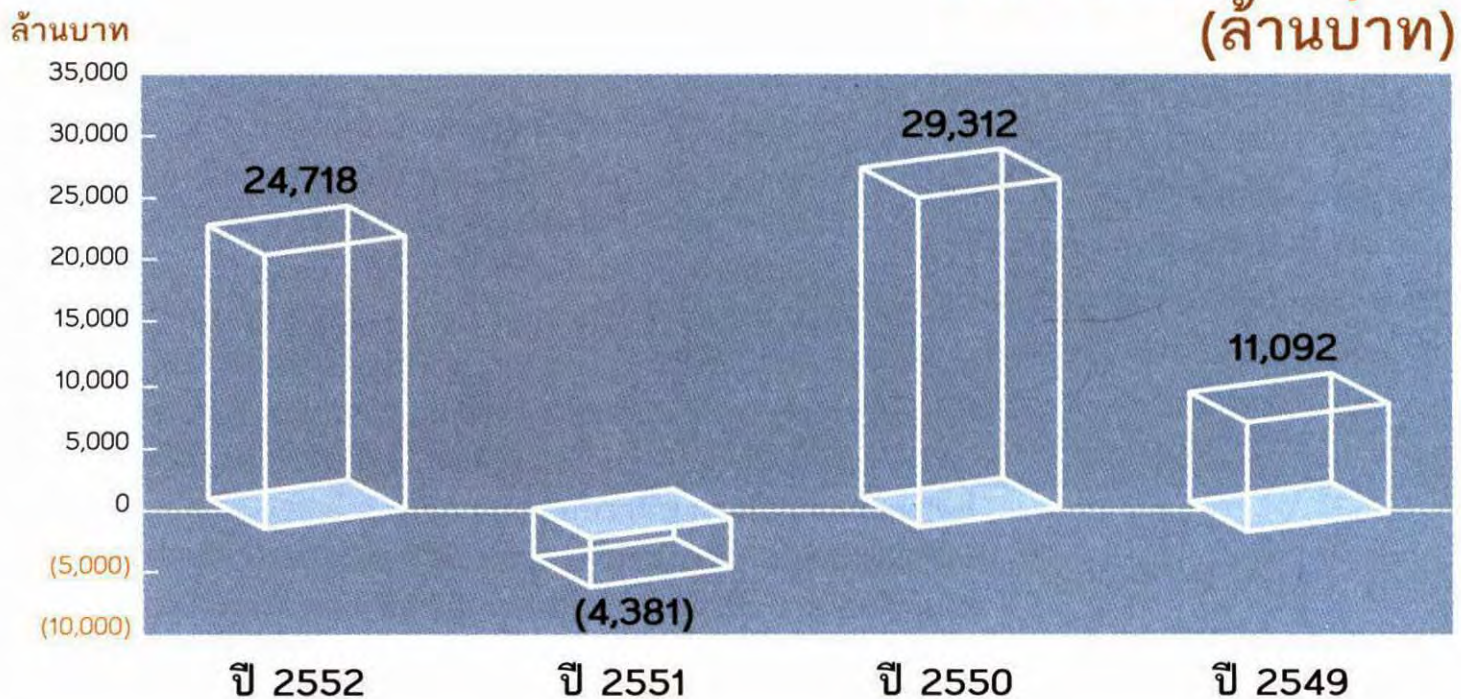

อัตราผลตอบแทน-ส่วนสมาชิก (ร้อยละ)

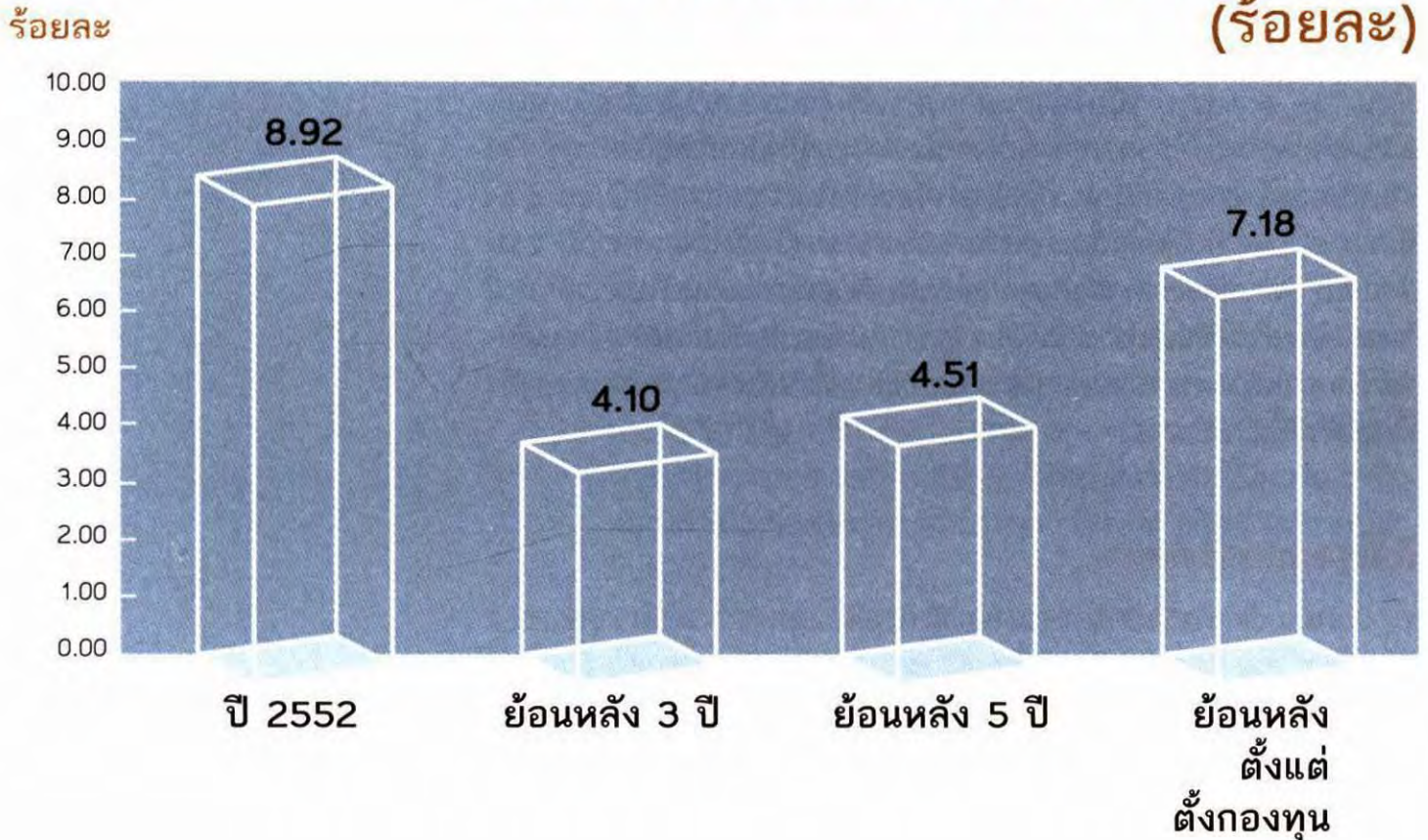

สำหรับผลประโยชน์สุทธิหลังจากหักค่าใช้จ่าย สำหรับปีสิ้นสุดวันที่ 31 ธันวาคม 2552 จำนวน 24,718 ล้านบาท แบ่งเป็น

- ◆ ผลประโยชน์สุทธิส่วนของสมาชิก เท่ากับ 28,194 ล้านบาท คิดเป็นอัตราผลประโยชน์สุทธิส่วนของสมาชิกร้อยละ 8.92 เพิ่มขึ้นจากอัตราร้อยละ -5.17 ในปี 2551
- ◆ ผลประโยชน์ของเงินสำรองเท่ากับ -3,476 ล้านบาท คิดเป็นอัตราผลประโยชน์สุทธิร้อยละ -4.14 ลดลงจากอัตราร้อยละ 17.90 ในปี 2551

(หมายเหตุ: กองทุนเงินสำรองเป็นกองทุนของรัฐบาล ที่มีนโยบายลงทุนในตราสารหนี้ภาครัฐเพียงอย่างเดียว จึงได้รับผลกระทบจากการปรับตัวลงของราคาตราสารหนี้เมื่อเศรษฐกิจฟื้นตัวขึ้นในปี 2552 อย่างไรก็ดี ในส่วนของตราสารหนี้ภาครัฐนี้ หาก กบข. ถือครองพันธบัตรจนครบกำหนดอายุ กบข. ก็จะไม่ขาดทุน โดย กบข. จะได้รับผลตอบแทนเท่ากับ ณ วันที่ กบข. ลงทุน [Yield to maturity])

รายได้จากเงินปันผล ดอกเบี้ย ค่าเช่า

รายได้รวมในส่วนนี้สำหรับปีสิ้นสุดวันที่ 31 ธันวาคม 2552 เท่ากับ 15,399 ล้านบาท ลดลงเล็กน้อยจากปี 2551 จำนวน 724 ล้านบาท โดยมีสาเหตุหลักมาจาก รายได้เงินปันผลของหุ้นที่ กบข. ถืออยู่ลดลงจากปีก่อน 138 ล้านบาท เนื่องจากผลการดำเนินงานของบริษัทส่วนใหญ่ในตลาดหลักทรัพย์ได้รับผลกระทบจากวิกฤติเศรษฐกิจโลกในปี 2551 ทำให้เงินปันผลของการดำเนินงานปี 2551 ซึ่งได้รับในปี 2552 มีจำนวนลดลงอีกสาเหตุหนึ่ง คือ ดอกเบี้ยและส่วนลดรับจากตราสารหนี้ลดลงจากปี 2551 จำนวน 682 ล้านบาท ซึ่งเกิดจากการปรับสัดส่วนการลงทุนในตราสารหนี้ โดยลดตราสารหนี้ระยะยาวและเพิ่มตราสารหนี้ระยะสั้นเพื่อป้องกันความเสี่ยงจากการปรับตัวลงของราคาตราสารหนี้ระยะยาวที่เกิดขึ้นจากสภาวะเศรษฐกิจที่ปรับตัวดีขึ้นในปี 2552

กำไรจากการลงทุน

กบข. มีกำไรสุทธิจากการลงทุนสำหรับปีสิ้นสุดวันที่ 31 ธันวาคม 2552 จำนวน 10,754 ล้านบาท เมื่อเทียบกับปี 2551 ซึ่งมีผลขาดทุน 19,669 ล้านบาท ทำให้ในปี 2552 กบข. มีกำไรจากการลงทุนเพิ่มขึ้นจากปี 2551 จำนวน 30,423 ล้านบาท ประกอบด้วย

- 1) กำไรที่เกิดขึ้นจากการจำหน่ายหลักทรัพย์ (Realized gain): กำไรจากการจำหน่ายหลักทรัพย์ เช่น หุ้นและพันธบัตร ในปี 2552 เท่ากับ 2,790 ล้านบาท เพิ่มขึ้นจากปี 2551 จำนวน 2,223 ล้านบาท
- 2) กำไรที่ยังไม่เกิดขึ้นจากการปรับมูลค่า (Unrealized gain): กำไรที่ยังไม่เกิดขึ้นจากการปรับมูลค่าในปี 2552 เท่ากับ 7,964 ล้านบาท เพิ่มขึ้นจากปี 2551 จำนวน 28,200 ล้านบาท

ขาดทุนจากอัตราแลกเปลี่ยน

รายการนี้เกิดจากการลงทุนในหลักทรัพย์ต่างประเทศในกรณีที่อัตราแลกเปลี่ยนเงินตราต่างประเทศในสกุลเงินที่ กบข. มีการลงทุนเกิดการเปลี่ยนแปลงไปเมื่อเทียบกับเงินบาท ซึ่งเป็นรายการปกติสำหรับการลงทุนต่างประเทศ โดยในปีสิ้นสุดวันที่ 31 ธันวาคม 2552 กบข. มีการบันทึกผลขาดทุนจากอัตราแลกเปลี่ยนจำนวน 590 ล้านบาท เทียบกับปี 2551 ที่มีผลกำไรจากอัตราแลกเปลี่ยนเท่ากับ 116 ล้านบาท สาเหตุหลักเกิดจากการอ่อนค่าของเงินลงทุนที่เป็นเงินเหรียญดอลลาร์สหรัฐเมื่อเทียบกับค่าของเงินบาท อย่างไรก็ตาม การลงทุนต่างประเทศของ กบข. สำหรับปี 2552 มีกำไรหลังหักผลขาดทุนจากอัตราแลกเปลี่ยนดังกล่าวแล้วจำนวน 7,878 ล้านบาท

รายจ่าย

ค่าใช้จ่ายรวมของ กบข. สำหรับปีสิ้นสุดวันที่ 31 ธันวาคม 2552 เท่ากับ 845 ล้านบาท คิดเป็นร้อยละ 0.21 ของมูลค่าสินทรัพย์สุทธิถัวเฉลี่ยระหว่างงวด โดยลดลงจากปี 2551 จำนวน 106 ล้านบาท ทั้งนี้สามารถแบ่งเป็นรายการใหญ่ 2 รายการ คือ

- 1) ค่าใช้จ่ายทั่วไปในการดำเนินงานจำนวน 692 ล้านบาท เทียบกับปี 2551 จำนวน 863 ล้านบาท คิดเป็นค่าใช้จ่ายทั่วไปลดลงถึง 171 ล้านบาท คิดเป็นร้อยละ -20 การลดลงเกิดขึ้นในทุกหมวดรายการ โดยมีสาเหตุหลักมาจากการควบคุมค่าใช้จ่ายของสำนักงาน การลดต้นทุนการดำเนินงาน เช่น การต่อรองลดค่าธรรมเนียมผู้จัดการกองทุนภายนอก ตลอดจนการปรับปรุงกระบวนการทำงานให้มีประสิทธิภาพมากขึ้น ทั้งด้านงานลงทุน งานสมาชิก และงานด้านพัฒนาบุคคลากร อย่างไรก็ตาม ค่าใช้จ่ายในหมวดนี้มีความสำคัญต่อการพัฒนาองค์กรและคุณภาพการให้บริการจึงอาจมีการปรับขึ้นบ้างในปีต่อไป
- 2) ค่าใช้จ่ายในการบริหารอาคารจำนวน 153 ล้านบาท เพิ่มขึ้น 65 ล้านบาท คิดเป็นร้อยละ 74 เนื่องจากการเข้าลงทุนในอาคารบางกอกซิตี ทำให้มีค่าใช้จ่ายด้านนี้เพิ่มขึ้น อย่างไรก็ตาม รายได้จากการบริหารอาคารก็เพิ่มขึ้นจากปีก่อนถึง 177 ล้านบาท

ค่าใช้จ่าย (ล้านบาท)

ล้านบาท

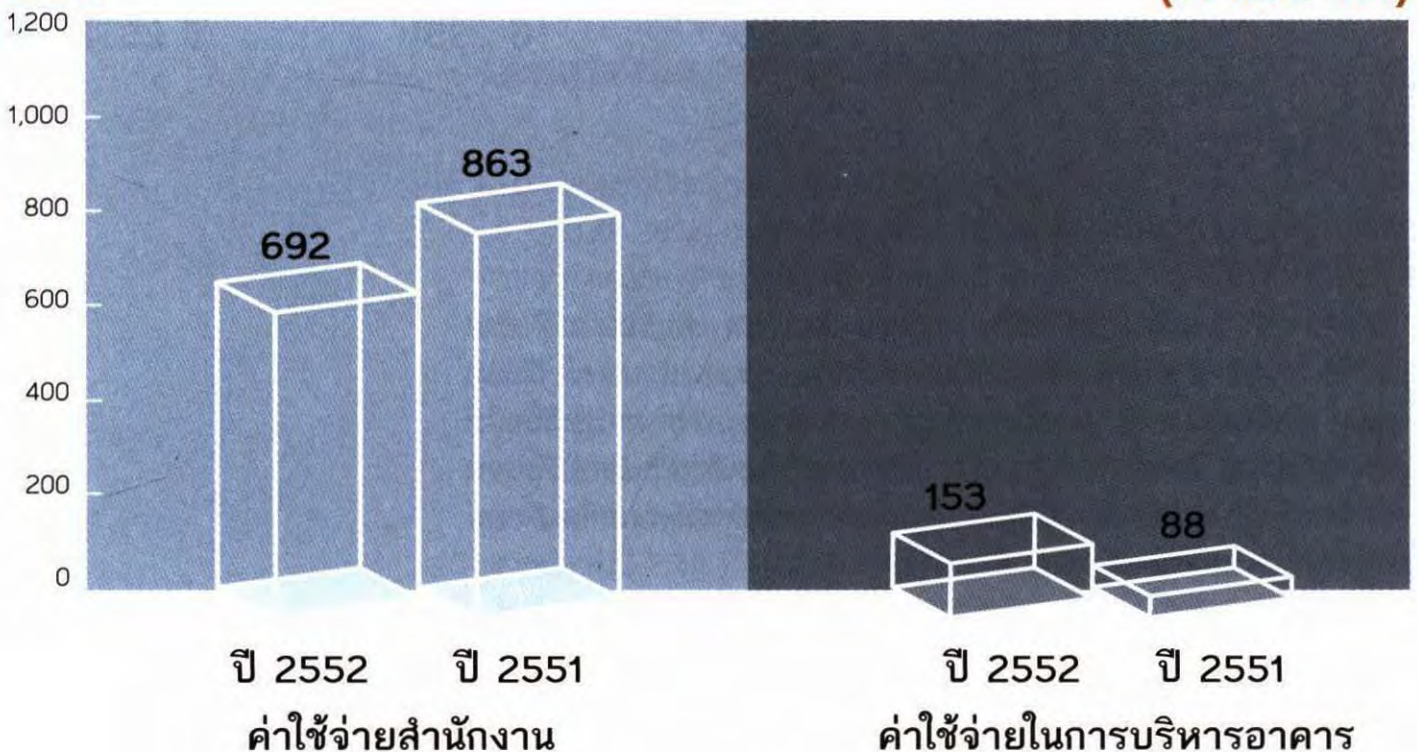

สำหรับการพิจารณาว่า ค่าใช้จ่ายของ กบข. สูงหรือไม่ สามารถคิดได้จากการเปรียบเทียบค่าใช้จ่ายกับมูลค่าสินทรัพย์สุทธิถัวเฉลี่ยระหว่างงวด เช่นเดียวกับกองทุนทั่วไป ซึ่งจะเห็นได้ว่า กบข. มีการควบคุมค่าใช้จ่ายอย่างมีประสิทธิภาพ ค่าใช้จ่ายของ กบข. ที่ผ่านมาจะอยู่ในระดับร้อยละ 0.21 - 0.25 ของมูลค่าสินทรัพย์สุทธิถัวเฉลี่ยระหว่างงวดเท่านั้น

อัตราส่วนค่าใช้จ่ายต่อมูลค่าสินทรัพย์สุทธิถัวเฉลี่ยระหว่างงวด (ร้อยละ)

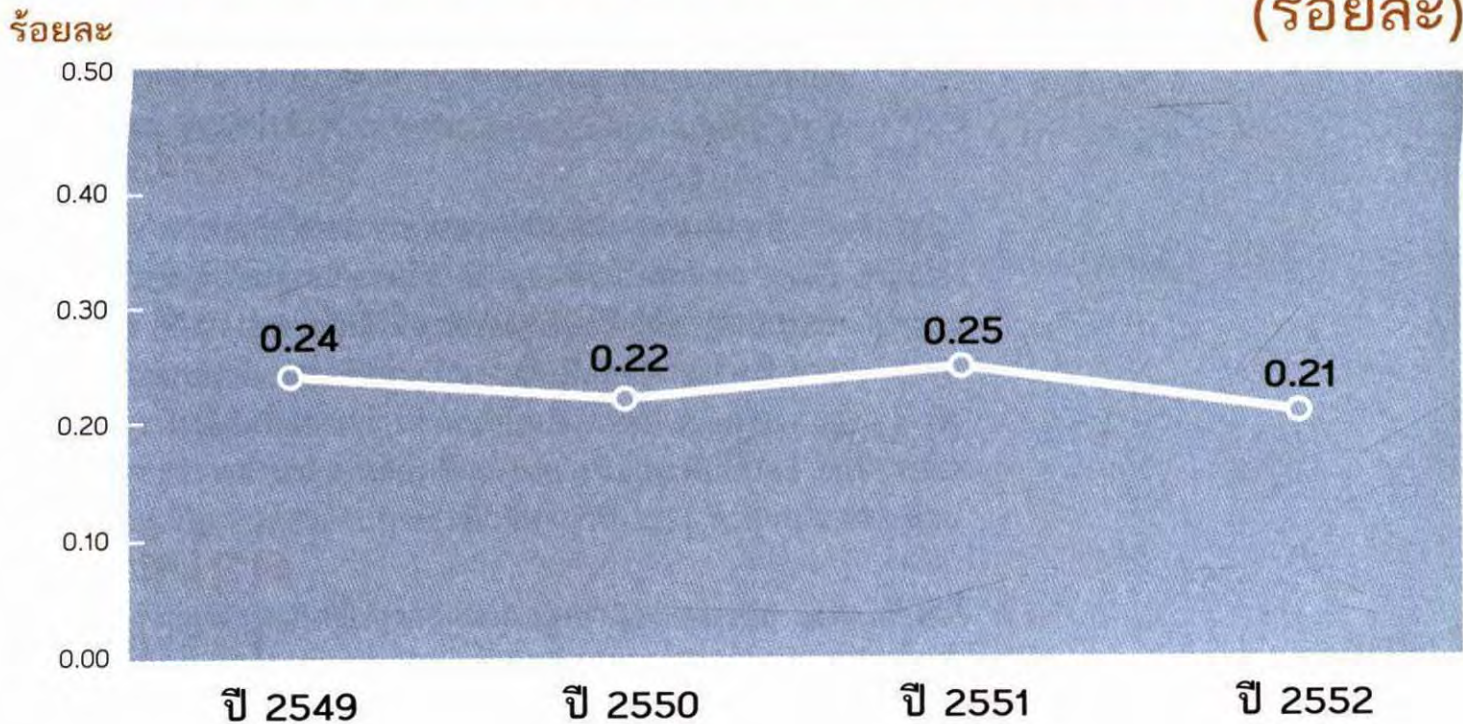

สินทรัพย์สุทธิ

สำหรับสินทรัพย์สุทธิทั้งสิ้น 428,849 ล้านบาท เพิ่มขึ้นจากปี 2551 เท่ากับ 37,132 ล้านบาท เกิดจากเงินรับสมาชิก 25,465 ล้านบาท เงินรับจากกระทรวงการคลังที่เรียกว่า เงินสำรอง 12,540 ล้านบาท ผลประโยชน์ที่ กบข.ทำได้ในปี 2552 เท่ากับ 24,718 ล้านบาท ขณะเดียวกันมีส่วนที่ลดลงจากเงินจ่ายคืนสมาชิก 17,741 ล้านบาท และเงินจ่ายคืนกระทรวงการคลังรวมการปรับปรุงเงินประเดิม 7,850 ล้านบาท

ในส่วนของเงินลงทุน ปรับเพิ่มขึ้น 33,094 ล้านบาท ซึ่งเงินลงทุนดังกล่าวแบ่งออกเป็นการลงทุนในตราสารประเภทต่างๆ ดังนี้

(หน่วย : ล้านบาท)

ประเภทตราสาร	ปี 2552	ปี 2551	ผลต่าง
เงินฝากประจำและบัตรเงินฝาก	23,328	9,387	13,941
ตราสารหนี้ในประเทศ	298,090	294,714	3,376
ตราสารหนี้ต่างประเทศ	14,076	26,067	(11,991)
ตราสารทุนในประเทศ	43,200	29,136	14,064
ตราสารทุนต่างประเทศ	30,725	17,524	13,201
อสังหาริมทรัพย์ลงทุนโดยตรง	6,677	6,714	(37)
หน่วยลงทุนอสังหาริมทรัพย์	7,066	6,526	540
รวม	423,162	390,068	33,094

การเปลี่ยนแปลงของสัดส่วนเงินลงทุนที่สำคัญใน ปี 2552 คือ ตราสารทุนในประเทศ เพิ่มขึ้นจำนวน 14,064 ล้านบาท ตราสารทุนต่างประเทศ เพิ่มขึ้นจำนวน 13,201 ล้านบาท เนื่องจากการคาดการณ์ว่าเศรษฐกิจทั้งในและต่างประเทศมีแนวโน้มขยายตัวดีขึ้น ตราสารหนี้ต่างประเทศลดลง 11,991 ล้านบาท เนื่องจากความน่าสนใจในการลงทุนพันธบัตรประเทศเกาหลีลดลง โดยย้ายเงินลงทุนบางส่วนมายังตราสารหนี้ในประเทศทั้งภาครัฐและสถาบันการเงินแทน อีกทั้งยังเป็นการเตรียมเงินสดเพื่อจ่ายคืนกระทรวงการคลัง ดังแสดงในรายการเงินสดและรายการเทียบเท่าเงินสดจำนวน 8,836 ล้านบาท การคืนเงินนี้เกิดจากการชำระภาษีที่พ้นสมาชิกภาพและเลือกที่จะรับบำเหน็จ

ผลการดำเนินงานแยกตามประเภทหลักทรัพย์ ปี 2552 และแนวโน้มการลงทุน ปี 2553

1. การลงทุนในตราสารทุนในประเทศ

ในปี 2552 กบข. มีรายได้จากการลงทุนในตราสารทุนในประเทศจำนวน 13,066 ล้านบาท เพิ่มขึ้นจากปี 2551 จำนวน 30,038 ล้านบาท หรือคิดเป็นร้อยละ 180 โดยแบ่งเป็นเงินปันผลรับจำนวน 1,480 ล้านบาท และกำไรจากการลงทุน (ทั้งที่เกิดจากการจำหน่ายหลักทรัพย์ และยังไม่เกิดขึ้นจากการปรับมูลค่า) จำนวน 11,586 ล้านบาท ซึ่งเป็นผลมาจากการที่ กบข. มีการทยอยลงทุนในตราสารทุนในประเทศเพิ่มขึ้น ประกอบกับดัชนีตลาดหลักทรัพย์แห่งประเทศไทย (SET Index) ปรับตัวสูงขึ้นถึง 284.58 จุด (จากปลายปี 2551 ที่ 449.96 จุดเป็น 734.54 จุดในปลายปี 2552) หรือคิดเป็นร้อยละ 63.25 โดยมีสาเหตุมาจากปัจจัยหลัก 3 ประการ ดังต่อไปนี้

1. การฟื้นตัวของภาวะเศรษฐกิจทั่วโลก ในปี 2552

ภาวะเศรษฐกิจทั่วโลกในปี 2552 มีการฟื้นตัวจากปัญหาวิกฤตสินเชื่ออสังหาริมทรัพย์ประเภท sub-prime ที่เกิดขึ้นในปี 2551 เริ่มคลี่คลายขึ้นเป็นลำดับ โดยนักเศรษฐศาสตร์ และนักวิเคราะห์ทั่วโลก มีการคาดการณ์ถึงการฟื้นตัวของเศรษฐกิจ ทั้งในประเทศสหรัฐอเมริกา และกลุ่มประเทศกำลังพัฒนา โดยเฉพาะประเทศในแถบเอเชียตะวันออก

2. การเคลื่อนย้ายเงินทุนของนักลงทุนทั่วโลก

แนวโน้มเศรษฐกิจที่มีเสถียรภาพมากขึ้น และความเชื่อมั่นของนักลงทุนต่อตลาดหุ้นที่ดีขึ้น มีผลทำให้นักลงทุนเคลื่อนย้ายเงินลงทุนจากสินทรัพย์ที่มีความเสี่ยงต่ำ เช่น พันธบัตรรัฐบาล มาลงทุนในสินทรัพย์ที่มีความเสี่ยงสูงขึ้น เช่น การลงทุนในหุ้น เป็นต้น ซึ่งรวมถึงตลาดหลักทรัพย์แห่งประเทศไทยด้วย

3. มูลค่าตามปัจจัยพื้นฐานของตลาดหลักทรัพย์ไทย

มูลค่าของ SET Index เมื่อต้นปี 2552 ค่อนข้างต่ำเมื่อเทียบกับมูลค่าตามปัจจัยพื้นฐาน โดยมีอัตราส่วนราคาต่อกำไรสุทธิ หรือ P/E Ratio ประมาณ 7-8 เท่า ซึ่งเทียบกับอัตราส่วนดังกล่าวในภาวะปกติ อยู่ประมาณ 10-11 เท่า โดยจะเห็นได้จากในปี 2552 นักลงทุนต่างชาติมีสถานะเป็นซื้อสุทธิในตลาดหลักทรัพย์ไทย จำนวนสูงถึง 38,232 ล้านบาท ซึ่งเป็นปัจจัยหลักที่ทำให้ SET Index ปรับตัวสูงขึ้นมากดังกล่าวข้างต้น

ในปี 2553 ตลาดตราสารทุนไทยมีแนวโน้มปรับตัวขึ้นตามการฟื้นตัวของเศรษฐกิจไทย โดยเฉพาะการส่งออก ดัชนีการผลิตภาคอุตสาหกรรม และการนำเข้าสินค้าต่างๆ ที่เพิ่มขึ้นในช่วงไตรมาสแรก นอกจากนี้สถาบันวิจัยหลักทรัพย์ต่างๆ ได้ทำการคาดการณ์เป้าหมายดัชนีตลาดหลักทรัพย์ไทย (SET Index) ที่ระดับ 825-910 ณ ปลายปี 2553 ภายใต้สมมุติฐานความเสี่ยงปัจจัยการเมืองของประเทศไทยน่าจะลดลงในช่วงครึ่งปีหลัง การขยายตัวทางเศรษฐกิจของประเทศต่างๆ ยังคงฟื้นตัวอย่างต่อเนื่อง โดยเฉพาะประเทศสหรัฐอเมริกาและประเทศจีน อย่างไรก็ตาม ปัจจัยการเมืองได้ทำให้นักลงทุนต่างประเทศทยอยขายหุ้นตั้งแต่เดือนเมษายน และพฤษภาคม ยังคงเป็นปัจจัยด้านความเสี่ยงที่ต้องติดตามอย่างใกล้ชิด

รายได้ค่าธรรมเนียมจากการให้ยืมหลักทรัพย์ ในปี 2552 ลดลงจากปี 2551 กว่าร้อยละ 50 เนื่องจากในปี 2551 กบข. เป็นผู้ให้ยืมหลักทรัพย์เพียงรายเดียวกับศูนย์รับฝากฯ แต่ในปี 2552 นั้น เริ่มมีผู้ให้ยืมหลักทรัพย์มากขึ้น ทำให้อัตราค่าธรรมเนียมและปริมาณการให้ยืมหลักทรัพย์ลดลง ดังนั้น ในปี 2553 กบข. จึงได้ขยายการทำธุรกรรมการให้ยืมหลักทรัพย์ไปยังบริษัทหลักทรัพย์ต่างๆ มากขึ้น เพื่อทดแทนรายได้ที่ลดลงจากการทำธุรกรรมดังกล่าวกับศูนย์รับฝากฯ เพียงรายเดียว

ครั้งแรกของสมาชิก กบข. ทั่วประเทศ
กับการเลือกแผนการลงทุนจาก กบข. ให้ลงตัวกับจังหวะชีวิต
My Choice, My Chance



เราเลือกได้!!

แผนผสมหุ้นทวี

เสียงสูงขึ้น
เพื่อลุ้นผลตอบแทนด้วยตราสารทุน

แผนผสมหุ้นทวี เป็นแผนการลงทุนที่มุ่งเน้นแสวงหาผลตอบแทนในระดับที่สูงขึ้น โดยมีสัดส่วนของการลงทุนในตราสารทุนมากกว่าทุกแผนฯ ของ กบข. โดยจะลงทุนในหลักทรัพย์ หรือทรัพย์สิน ตามหลักเกณฑ์และวิธีการจัดการเงินของกองทุนตามกฎหมายที่ระบุ ซึ่งประกอบด้วยการลงทุนในเงินฝาก ตราสารแห่งหนึ่ง ตราสารแห่งทุน อสังหาริมทรัพย์ ตราสารอนุพันธ์ รวมถึงธุรกรรมทางการเงินที่เกี่ยวข้องกับหลักทรัพย์ดังกล่าวทั้งในและต่างประเทศ ทั้งนี้อาจมีการทำธุรกรรมเพื่อป้องกันความเสี่ยงจากอัตราแลกเปลี่ยนเงินตราต่างประเทศด้วย

แผนผสมหุ้นทวี เหมาะสำหรับสมาชิก กบข. ที่ยังมีระยะเวลาในการลงทุนค่อนข้างยาว หรือมีความรู้ความเข้าใจในการลงทุนพอสมควร และที่สำคัญต้องเป็นผู้ที่ยอมรับความเสี่ยงจากความผันผวนของราคาในระยะสั้นได้สูงกว่าอีกด้วย

แผนผสมหุ้นทวี เสียงสูงขึ้น เพื่อลุ้นผลตอบแทนด้วยตราสารทุน อีกหนึ่งทางเลือกของแผนการลงทุนจาก กบข.



สมาชิก กบข. สามารถดาวน์โหลดข้อมูล 4 แผนการลงทุนจาก กบข. ที่ www.gpf.or.th ตลอด 24 ชั่วโมง

กองทุนบำเหน็จบำนาญข้าราชการ

การลงทุนมีความเสี่ยง ผู้ลงทุนควรศึกษาข้อมูลก่อนตัดสินใจลงทุน

2. การลงทุนในตราสารหนี้ในประเทศ

ในปี 2552 กบข. มีรายได้จากการลงทุนในตราสารหนี้ในประเทศ จำนวน 1,443 ล้านบาท ซึ่งลดลงจากปี 2551 มีสาเหตุมาจากการที่ดัชนี พันธบัตรรัฐบาล (Government Bond Total Return Index) ปรับตัวลดลง จาก 198.34 จุด ณ สิ้นปี 2551 เป็น 190.04 จุด ณ สิ้นปี 2552 หรือคิดเป็น ร้อยละ 4.18 ส่วนดัชนีหุ้นกู้เอกชน (Corporate Bond Total Return Index) ผลตอบแทนมีการปรับตัวเพิ่มสูงขึ้นจาก 154.82 จุด ณ สิ้นปี 2551 เป็น 161.14 จุด ณ สิ้นปี 2552 หรือคิดเป็นร้อยละ 4.08

สาเหตุหลักของการปรับตัวลดลงของดัชนีพันธบัตรรัฐบาล มาจาก ปริมาณการออกตราสารหนี้ และพันธบัตรรัฐบาลเพิ่มขึ้น ซึ่งปี 2552 นั้น มีมูลค่าค้างค้างของตราสารหนี้ไทยเพิ่มขึ้น โดยตราสารหนี้ที่จดทะเบียนกับ สมาคมตลาดตราสารหนี้ไทย (ThaiBMA) มีมูลค่ารวมทั้งสิ้น 5.87 ล้านล้านบาท ซึ่งปรับตัวเพิ่มขึ้นร้อยละ 21 เมื่อเทียบกับปี 2551 โดยตราสารหนี้ที่มี สัดส่วนของมูลค่าค้างค้างสูงสุด ได้แก่ พันธบัตรรัฐบาล มีมูลค่าเท่ากับ 2.13 ล้านล้านบาท เพิ่มขึ้นร้อยละ 18 รองลงมาได้แก่ พันธบัตรธนาคารแห่งประเทศไทย มีมูลค่าเท่ากับ 1.82 ล้านล้านบาท เพิ่มขึ้นร้อยละ 24 และหุ้นกู้ เอกชน มีมูลค่าค้างค้างเท่ากับ 1.05 ล้านล้านบาท เพิ่มขึ้นร้อยละ 32

ในปี 2553 ตลาดตราสารหนี้ไทย มีแนวโน้มผันผวนตามการเคลื่อนไหว ของตลาดตราสารหนี้ในประเทศสหรัฐฯ ปริมาณการออกพันธบัตรรัฐบาลไทย การคาดการณ์สภาวะเศรษฐกิจไทยและต่างประเทศ โดยเฉพาะสถานการณ์ ในภูมิภาคยุโรป รวมทั้งแนวโน้มอัตราแลกเปลี่ยนของสกุลเงินไทย สหรัฐฯ และยุโรป โดยคาดการณ์ว่าเมื่อถึงสิ้นปี 2553 อัตราผลตอบแทนของตลาด ตราสารหนี้ไทยโดยเฉพาะอัตราผลตอบแทนจากการลงทุนในพันธบัตรรัฐบาล ไทยน่าจะปรับตัวลดลงจากปี 2552

3. การลงทุนในต่างประเทศ

ตราสารทุนโลก

ในปี 2552 กบข. มีรายได้จากการลงทุนในต่างประเทศ จำนวน 7,808 ล้านบาท เพิ่มขึ้นจากปี 2551 จำนวน 20,666 ล้านบาท หรือคิดเป็น ร้อยละ 160 ซึ่งเกิดจากการฟื้นตัวของเศรษฐกิจทั่วโลก หลังจากเกิดวิกฤติการณ์ การเงินโลกในปี 2551 และรัฐบาลในหลายๆ ประเทศได้ใช้นโยบายการเงิน และการคลัง เพื่อกระตุ้นอุปสงค์ ด้วยการคงอัตราดอกเบี้ยให้อยู่ในระดับต่ำ การเพิ่มการลงทุนของภาครัฐ และการส่งเสริมการบริโภคภาคเอกชน ส่งผล ให้บริษัทต่างๆ ทั่วโลกโดยรวมมีผลการดำเนินงานที่ดีขึ้นกว่าปี 2551 ประกอบ กับการขยายตัวทางเศรษฐกิจอย่างต่อเนื่องของประเทศจีนและกลุ่มประเทศ ที่กำลังพัฒนา ทำให้ดัชนีของตลาดหลักทรัพย์ที่สำคัญๆ ของประเทศต่างๆ ทั่วโลก รวมทั้งของสหรัฐอเมริกา และหลายประเทศในยุโรปปรับตัวสูงขึ้น

ครั้งแรกของสมาชิก กบข. ทั่วประเทศ กับการเลือกแผนการลงทุนจาก กบข. ให้ลงตัวกับจังหวะชีวิต My Choice, My Chance



เราเลือกได้!!

แผนหลัก ให้ดอกผลพอเพียง บนความเสี่ยงพอเหมาะ

แผนหลัก มีนโยบายการลงทุนเช่นเดียวกับที่ กบข. ใช้ในการบริหารเงินของสมาชิกก่อนจะมีการจัดทำแผนการลงทุน โดยจะลงทุนในหลักทรัพย์หรือทรัพย์สิน ตามหลักเกณฑ์และวิธีการจัดการเงินของกองทุน ตามกฎกระทรวง ซึ่งประกอบด้วยการลงทุนในเงินฝาก ตราสารแห่งหนี้ ตราสารแห่งทุน อสังหาริมทรัพย์ ตราสารอนุพันธ์ รวมถึงธุรกรรมทางการเงินที่เกี่ยวข้องกับหลักทรัพย์ดังกล่าวทั้งในและต่างประเทศ ทั้งนี้อาจมีการทำธุรกรรมเพื่อป้องกันความเสี่ยงจากอัตราแลกเปลี่ยนเงินตราต่างประเทศด้วย

แผนหลัก มุ่งสร้างผลตอบแทนให้ชนะอัตราเงินเฟ้อในระยะยาว ภายใต้กรอบความเสี่ยงที่พอเหมาะ เหมาะสมกับสมาชิก กบข. ที่มีระยะเวลาการลงทุนที่นานพอสมควร ยอมรับความเสี่ยงในระดับปานกลาง

แผนหลัก คือแผนการลงทุนที่ กบข. ใช้บริหารเงินของสมาชิกที่ไม่ใช่สิทธิเลือกแผนการลงทุนอื่น

แผนหลัก ให้ดอกผลพอเพียง บนความเสี่ยงพอเหมาะ อีกหนึ่งทางเลือกของแผนการลงทุนจาก กบข.



สมาชิก กบข. สามารถดาวน์โหลดข้อมูล 4 แผนการลงทุนจาก กบข. ที่ www.gpf.or.th ตลอด 24 ชั่วโมง

กองทุนบำเหน็จบำนาญข้าราชการ

การลงทุนมีความเสี่ยง ผู้ลงทุนควรศึกษาข้อมูลก่อนตัดสินใจลงทุน

โดยดัชนี MSCI World และ MSCI Asia ex Japan ซึ่ง กบข. ใช้เป็นดัชนีตัวเทียบวัดสำหรับการลงทุนในตราสารทุนต่างประเทศ ปรับตัวเพิ่มขึ้นถึงร้อยละ 24.36 และ 64.62 ตามลำดับจากปีก่อนหน้า

ในปี 2553 ตลาดตราสารทุนโลกมีแนวโน้มปรับตัวขึ้นตามการฟื้นตัวของเศรษฐกิจในภูมิภาคต่างๆ อาทิ ประเทศสหรัฐอเมริกา จีน และญี่ปุ่น นอกจากนี้แล้วเป้าหมายดัชนีตลาดหลักทรัพย์สหรัฐ (S&P 500 index) ของสถาบันวิจัยหลักทรัพย์ต่างๆ วิเคราะห์เป้าหมายดัชนีที่ระดับ 1,200-1,300 อย่างไรก็ตามความกังวลเกี่ยวกับอัตราเงินเฟ้อ และนโยบายการเงินที่เข้มงวดขึ้นของประเทศจีน ประกอบกับความเชื่อมั่นของนักลงทุนต่อตราสารหนี้ภาครัฐในกลุ่มประเทศยุโรปอาจลดลง ทำให้ตลาดตราสารทุนมีความผันผวนในช่วงครึ่งปีแรก และมีแนวโน้มที่ในปลายปี 2553 ดัชนีฯ น่าจะปรับตัวสูงขึ้นจากปลายปี 2552

ตราสารหนี้โลก

ในปี 2552 การลงทุนในตราสารหนี้ต่างประเทศนั้น ได้รับประโยชน์จากปัจจัยทางด้านมหภาคเช่นเดียวกับการลงทุนในตราสารทุน การที่ภาวะอัตราเงินเฟ้อของโลกอยู่ในระดับต่ำ และวิกฤติการณ์ด้านเครดิตของสถาบันการเงินที่เริ่มคลี่คลาย จากการที่ธนาคารกลางและรัฐบาลของกลุ่มประเทศที่พัฒนาแล้วมีนโยบายที่จะอัดฉีดเงิน เพื่อเพิ่มสภาพคล่องในระบบสถาบันการเงิน ส่งผลให้ดัชนีตัวเทียบวัดสำหรับตราสารหนี้ต่างประเทศของ กบข. (Barclays Global Aggregate Index) ปรับตัวเพิ่มขึ้นร้อยละ 5.59 โดยส่วนหนึ่งมีผลมาจากการปรับตัวดีขึ้นของราคาหุ้นกู้บริษัทเอกชน เนื่องจากการฟื้นตัวทางเศรษฐกิจและความกังวลใจของนักลงทุนลดลง

ในปี 2553 อัตราผลตอบแทนตลาดตราสารหนี้โลกมีแนวโน้มแตกต่างกันไปตามภูมิภาคต่างๆ เนื่องจากความแตกต่างของสภาวะเศรษฐกิจในแต่ละภูมิภาค โดยเฉพาะอัตราดอกเบี้ยโตทางเศรษฐกิจที่น่าจะลดลงของประเทศต่างๆ ในกลุ่มประเทศยุโรป อัตราส่วนหนี้สินภาครัฐต่อผลิตภัณฑ์มวลรวมในประเทศ (Debt/GDP ratio) ยังคงสูงมากในกลุ่มประเทศพัฒนาแล้ว โดยเฉพาะอย่างยิ่งในบางประเทศของยุโรป อนึ่งแม้ว่าสภาวะเศรษฐกิจของประเทศสหรัฐอเมริกายังฟื้นตัวอย่างต่อเนื่อง แต่อัตราการว่างงานในสหรัฐยังคงอยู่ในระดับสูง ทำให้ธนาคารกลางแห่งสหรัฐน่าจะรักษาระดับอัตราดอกเบี้ยนโยบายในระดับต่ำต่อไป ดังนั้น แนวโน้มอัตราผลตอบแทนตลาดตราสารหนี้โลกโดยรวมในปลายปีนี้ น่าจะน้อยกว่าปี 2552 เล็กน้อย ภายใต้สมมุติฐานเศรษฐกิจโลกโดยรวมน่าจะฟื้นตัวอย่างต่อเนื่อง และความเสี่ยงจากผลกระทบของปัญหาหนี้สินในยุโรป

รายงานการกำกับดูแลกิจการ (Governance Report) ปี 2552

กบข. ให้ความสำคัญกับการกำกับดูแลกิจการตามหลักการที่ดีมาโดยตลอด ทั้งการปฏิบัติเพื่อให้เกิดการกำกับดูแลที่ดีภายในองค์กรในฐานะที่เป็นกองทุนเงินออมของข้าราชการเพื่อความมั่นคงหลังการเกษียณอายุ และการสนับสนุนให้ตลาดทุนไทยมีการกำกับดูแลกิจการที่ดีในฐานะที่ กบข. เป็นผู้ลงทุนสถาบันที่มีบทบาทสำคัญในการพัฒนาตลาดทุนของประเทศ โดยใน ส่วนแรก กบข. มีนโยบายชัดเจนในการสร้างระบบและระเบียบภายในให้มีการบริหารงานอย่างโปร่งใส มีความรับผิดชอบ เพื่อสร้างความเชื่อมั่นให้แก่สมาชิก ส่วนการทำหน้าที่ผู้ลงทุนสถาบันที่สำคัญนั้น กบข. มีเจตนาแน่วแน่ในการเป็นผู้นำ และผลักดันให้เกิดการกำกับดูแลกิจการที่ดีในบริษัทที่ กบข. ไปลงทุน โดยการทำหน้าที่ผู้ถือหุ้นที่ดีและมีความรับผิดชอบต่อเนื้อง ามาโดยตลอด

สำหรับปี 2552 กบข. ขอรายงานการดำเนินงานที่เกี่ยวข้องกับการกำกับดูแลกิจการตามนโยบายทั้ง 2 ด้านที่กล่าวมาข้างต้น ดังนี้

การบริหารงานโดยมีการกำกับดูแลกิจการที่ดี

ในปี 2552 การบริหารงานของ กบข. ยังคงยึดมั่นให้การบริหารงาน เป็นไปโดยโปร่งใส ซึ่งสะท้อนให้เห็นได้จากการที่ กบข. แบ่งแยกหน้าที่ ความรับผิดชอบในการปฏิบัติงานให้มีความชัดเจน และวางกลไกในการ ควบคุมอย่างเข้มงวด เพื่อให้การนำเงินกองทุนไปลงทุนมีความระมัดระวัง รอบคอบ และให้ผลตอบแทนภายใต้ความเสี่ยงที่ยอมรับได้ โดยคณะกรรมการ กบข. มีอำนาจหน้าที่ในการกำหนดนโยบายและกำกับดูแลการจัดการกองทุน ในด้านต่างๆ เช่น การลงทุน การรับจ่ายเงินของกองทุน การดำเนินงานของ สำนักงาน เป็นต้น ทั้งนี้ กรรมการที่มีส่วนได้เสียในเรื่องที่พิจารณา จะไม่ร่วม พิจารณาในเรื่องนั้นๆ สมาชิกจึงมั่นใจได้ว่า กรรมการ กบข. ปฏิบัติหน้าที่ โดยไม่มีความขัดแย้งทางผลประโยชน์ นอกจากนี้ คณะกรรมการได้จัด ให้มีคณะอนุกรรมการเฉพาะด้าน เช่น คณะอนุกรรมการจัดการลงทุน คณะอนุกรรมการบริหารความเสี่ยง คณะอนุกรรมการตรวจสอบ คณะอนุกรรมการ กฎหมาย เป็นต้น เพื่อช่วยกลั่นกรองงานด้านที่มีความสำคัญและต้องการ ความเชี่ยวชาญเฉพาะด้าน ก่อนที่จะเสนอข้อคิดเห็นเพื่อให้คณะกรรมการ กบข. ตัดสินใจได้อย่างรอบคอบเพื่อประโยชน์ของสมาชิก

ส่วนการดำเนินงานของสำนักงานนั้น กบข. ได้จัดให้มีกลไกถ่วงดุล โดยแยกหน้าที่งานที่เกี่ยวข้องกับการลงทุนออกจากงานด้านการบริหาร ความเสี่ยง ในส่วนของงานด้านการบริหารเงินลงทุน ก็ได้แยกออกจากงานด้าน วิเคราะห์ข้อมูลเพื่อตัดสินใจลงทุน นอกจากนี้ ผู้ทำหน้าที่บริหารเงินกองทุน จะไม่ทำหน้าที่เก็บรักษาทรัพย์สินของกองทุน เพื่อให้แน่ใจว่า การลงทุนจะเป็นประโยชน์ของกองทุนอย่างเต็มเม็ดเต็มหน่วยและสามารถตรวจสอบได้ โดย กบข. ได้มอบหมายงานด้านการเก็บรักษาทรัพย์สินให้ธนาคารพาณิชย์ เป็นผู้ดำเนินการ

การเปิดเผยข้อมูลเกี่ยวกับผลการดำเนินงานให้สมาชิกทราบอย่าง สม่าเสมอเป็นอีกมาตรการหนึ่งที่ กบข. ใช้เพื่อแสดงให้เห็นถึงความ โปร่งใสในการดำเนินงาน โดยได้เปิดเผยข้อมูลสำคัญต่างๆ อาทิ สัดส่วนการ ลงทุน ผลตอบแทนจากการลงทุน งบการเงิน ผ่านเว็บไซต์ของ กบข. เพื่อให้สมาชิกสามารถเข้าดูได้เมื่อต้องการ นอกจากนี้ เพื่อให้แน่ใจว่า ระบบใน การดำเนินงานของ กบข. มีประสิทธิภาพและก่อให้เกิดประโยชน์ต่อสมาชิก ฝ่ายตรวจสอบภายในของสำนักงานได้ปฏิบัติหน้าที่ตรวจสอบการปฏิบัติงาน ของฝ่ายงานต่างๆ และรายงานผลการตรวจสอบให้กับคณะอนุกรรมการ ตรวจสอบของ กบข. โดยตรง สมาชิกจึงมั่นใจได้ถึงความเป็นอิสระในการ ปฏิบัติหน้าที่ของผู้ตรวจสอบภายใน นอกจากนี้ กบข. ยังมีผู้สอบบัญชีซึ่งเป็นบุคคลภายนอกมาทำหน้าที่ตรวจสอบรับรองบัญชีทุกประเภทของกองทุน อีกชั้นหนึ่งด้วย ได้แก่ สำนักงานตรวจเงินแผ่นดิน ซึ่งมีการรายงานผล การสอบบัญชีต่อที่ประชุมใหญ่ผู้แทนสมาชิกเป็นประจำทุกปี

การเป็นผู้ถือหุ้นที่มีความรับผิดชอบ

ในฐานะที่ กบข. เป็นผู้ลงทุนสถาบันที่มีความสำคัญในตลาดทุนไทย จึงได้ทำหน้าที่ผู้ถือหุ้นที่ดีและมีความรับผิดชอบต่อผู้ถือหุ้นในการใน หลากหลายรูปแบบในปี 2552 ซึ่งประกอบด้วย การเข้าประชุมผู้ถือหุ้น การมี ส่วนร่วมในการพัฒนาบริษัทที่ไปลงทุน และการร่วมมือกับพันธมิตร

สำหรับการแสดงบทบาทในที่ประชุมผู้ถือหุ้น ซึ่งเป็นสิทธิพื้นฐานที่ผู้ถือ หุ้นควรให้ความสำคัญ กบข. ได้ยึดถือแนวทางการออกเสียงประชุมผู้ถือหุ้น ซึ่งได้เผยแพร่ไว้มาเป็นแนวทางในการลงคะแนนในฐานะผู้ถือหุ้นของบริษัท จดทะเบียนในตลาดหลักทรัพย์ โดยระหว่างปี 2552 กบข. ได้เข้าร่วมการ ประชุมสามัญผู้ถือหุ้นและการประชุมวิสามัญผู้ถือหุ้นของบริษัทที่ กบข. ไป ลงทุน โดยมีการลงคะแนนเห็นชอบให้กับวาระที่พิจารณาแล้วเป็นผลดีหรือ เป็นประโยชน์กับผู้ถือหุ้นโดยรวม รวมทั้งวาระปกติในการบริหารกิจการของ บริษัท เพื่อให้การดำเนินกิจการของบริษัทเป็นไปได้อย่างราบรื่น อย่างไรก็ตาม กบข. ได้ออกเสียงไม่เห็นด้วยในกรณีที่แสดงให้เห็นว่า บริษัทไม่ได้ปฏิบัติตาม หลักการของการกำกับดูแลกิจการที่ดี เช่น ไม่เห็นด้วยกับการแต่งตั้งกรรมการ ที่ไม่เข้าร่วมประชุมคณะกรรมการบริษัท ไม่เห็นด้วยหรือออกเสียงเมื่อบริษัท ขออนุมัติรายการที่เกี่ยวข้องกันซึ่งมีเงื่อนไขของรายการไม่เป็นธรรม เป็นต้น

ครั้งแรกของสมาชิก กบข. ทั่วประเทศ
กับการเลือกแผนการลงทุนจาก กบข. ให้ลงตัวกับจังหวะชีวิต
My Choice, My Chance



เราเลือกได้!!

แผนตราสารหนี้
เน้นเสี่ยงน้อย ค่อย ๆ ออม

แผนตราสารหนี้ เป็นแผนการลงทุนที่ต้องการผลตอบแทนจากการลงทุน
ที่ค่อนข้างสม่ำเสมอ ไม่หวือหวา จึงเลือกลงทุนเฉพาะหลักทรัพย์อันเป็น
หรือเกี่ยวข้องกับเงินฝาก ตราสารแห่งหนี้ (ระยะยาว-สั้น) การลงทุน
ในตราสารอนุพันธ์ รวมทั้งธุรกรรมทางการเงินอื่นที่เกี่ยวข้องกับ
หลักทรัพย์ดังกล่าวทั้งในและต่างประเทศ โดยมีการป้องกัน
ความเสี่ยงจากอัตราแลกเปลี่ยนเงินตราต่างประเทศด้วย
และที่สำคัญ ไม่ลงทุนในตราสารทุน จึงมีความเสี่ยงจากการลงทุน
ในระดับค่อนข้างต่ำ

แผนตราสารหนี้ มีโอกาสได้รับผลตอบแทน และความเสี่ยง
ในระดับจำกัด แต่ยังคงมีความผันผวนของผลตอบแทนในระยะสั้น
อยู่บ้าง เหมาะสำหรับสมาชิก กบข. ที่ต้องการความเสี่ยงต่ำ
โดยคาดหวังผลตอบแทนในระยะยาวที่สูงกว่าเงินฝาก

แผนตราสารหนี้ เน้นเสี่ยงน้อย ค่อย ๆ ออม
อีกหนึ่งทางเลือกของแผนการลงทุนจาก กบข.



สมาชิก กบข. สามารถดาวน์โหลดข้อมูล 4 แผนการลงทุนจาก กบข. ที่ www.gpf.or.th ตลอด 24 ชั่วโมง



การลงทุนมีความเสี่ยง ผู้ลงทุนควรศึกษาข้อมูลก่อนตัดสินใจลงทุน

นอกจากการแสดงผลการดำเนินงานที่ดีโดยเข้าร่วมประชุมและออกเสียงในการประชุมผู้ถือหุ้นแล้ว กบข. ยังมีการดำเนินการตามหลักการของการลงทุนอย่างรับผิดชอบ (Principles of Responsible Investment) และสนับสนุนให้กิจการที่ไปลงทุนมีการดำเนินธุรกิจอย่างรับผิดชอบต่อสังคมและเปิดเผยข้อมูลดังกล่าวต่อผู้ถือหุ้นและผู้มีส่วนได้เสีย โดยในปี 2552 กบข. ได้มีส่วนร่วมในการพัฒนาบริษัทที่ไปลงทุนโดยส่งเสริมให้ตระหนักถึงความสำคัญของการดูแลสิ่งแวดล้อมและสังคม ตลอดจนการกำกับดูแลกิจการตามหลักการที่ดี ด้วยการให้ข้อคิดเห็นแก่ผู้บริหารของบริษัทที่ กบข. ไปลงทุนและหารือร่วมกันในเรื่องดังกล่าวในโอกาสที่ กบข. เข้าพบผู้บริหารซึ่งทำเป็นประจำในการวิเคราะห์การลงทุน ทั้งนี้ กบข. สนับสนุนให้บริษัทที่ไปลงทุนจัดทำรายงานเพื่อการพัฒนาอย่างยั่งยืน (Sustainability Report) ทั้งในรูปแบบที่แยกเป็นเล่มต่างหากและรวมในรายงานประจำปีของบริษัท เพื่อให้การเปิดเผยข้อมูลเรื่องการดูแลสิ่งแวดล้อมและสังคมมีแพร่หลายมากยิ่งขึ้น ซึ่งจะเป็นประโยชน์ทั้งต่อบริษัทที่มีการเปิดเผยข้อมูล และผู้ใช้ข้อมูลดังกล่าวในการตัดสินใจลงทุน

จากการที่ กบข. เป็นผู้ร่วมลงนามที่จะปฏิบัติตามหลักการของการลงทุนอย่างรับผิดชอบ (Principles of Responsible Investment - PRI) จึงเป็นโอกาสให้ กบข. ได้มีความร่วมมือกับพันธมิตรที่เป็นผู้ร่วมลงนามด้วยกันในการสร้างความเข้าใจในเรื่องการดูแลสิ่งแวดล้อมและสังคม ตลอดจนการกำกับดูแลกิจการตามหลักการที่ดีให้แก่องค์กรต่างๆ ในตลาดทุนไทย โดย กบข. ได้นำผู้เชี่ยวชาญจาก Mn Services N.V. ประเทศเนเธอร์แลนด์รวมทั้งผู้ร่วมลงนามของ PRI อื่นๆ มาบรรยายและหารือร่วมกับบริษัทจดทะเบียนบริษัทจัดการลงทุน หน่วยงานทางการ และสมาคมที่เกี่ยวข้องเมื่อต้นปี 2552 เพื่อเพิ่มพูนความรู้ ความเข้าใจ ซึ่งให้เห็นความสำคัญ ตลอดจนแนะนำวิธีปฏิบัติเพื่อให้องค์กรต่างๆ ในตลาดทุนไทยเหล่านั้นสามารถบรรลุผลในเรื่องการดำเนินธุรกิจอย่างรับผิดชอบต่อสังคมต่อไป

แผนงานและการดำเนินงานในอนาคต

กบข. จะให้ความสำคัญกับการพัฒนาเรื่องการกำกับดูแลกิจการที่ดีต่อไปอย่างต่อเนื่อง เนื่องจากเห็นว่าเป็นปัจจัยพื้นฐานที่นำไปสู่การพัฒนาและเติบโตอย่างยั่งยืน โดยจะเน้นทั้งด้านการปรับปรุงองค์กรให้มีการบริหารงานอย่างโปร่งใส มีประสิทธิภาพมากขึ้น และด้านการเป็นผู้ถือหุ้นที่มีความรับผิดชอบต่อสังคม ร่วมพัฒนาเรื่องการกำกับดูแลกิจการที่ดีและการดำเนินธุรกิจอย่างรับผิดชอบต่อสังคมให้เกิดผลอย่างเป็นรูปธรรมมากยิ่งขึ้น จึงได้กำหนดในยุทธศาสตร์ของการดำเนินงานในปี 2553 ที่จะเสริมสร้างหลักธรรมาภิบาลในการบริหารองค์กรให้เข้มแข็งยิ่งขึ้น โดยเฉพาะเรื่องจรรยาบรรณและหลักปฏิบัติที่เกี่ยวข้อง รวมทั้งจะแสดงออกซึ่งการเป็นผู้นำในด้านความรับผิดชอบต่อสังคม ในฐานะนักลงทุนสถาบันหลักของประเทศและในฐานะผู้ถือหุ้นในบริษัทที่ กบข. ร่วมลงทุน

ครั้งแรกของสมาชิก กบข. ทั่วประเทศ กับการเลือกแผนการลงทุนจาก กบข. ให้ลงตัวกับจังหวะชีวิต My Choice, My Chance



เราเลือกได้!!

แผนตลาดเงิน

ดอกผลเรื่องรอง คู่ครองเงินต้น

แผนตลาดเงิน เป็นแผนการลงทุนเฉพาะตราสารหนี้ระยะสั้น (Money Market) โดยมุ่งเน้นรักษาความปลอดภัยของเงินต้น ผลตอบแทนอาจไม่มาก แต่มั่นใจได้ว่าเงินต้นอยู่ครบ เพราะเน้นลงทุนในตลาดตราสารหนี้ระยะสั้น ลงทุนเฉพาะในหลักทรัพย์อันเป็นหรือเกี่ยวข้องกับเงินฝาก ตราสารแสดงสิทธิในหนี้ รวมทั้งธุรกรรมทางการเงินอื่นที่เกี่ยวข้องกับหลักทรัพย์ดังกล่าวที่จะครบกำหนดชำระคืนไม่เกินหนึ่งปีนับแต่วันที่ลงทุน

แผนตลาดเงิน มีความเสี่ยงต่ำที่สุด เมื่อเทียบกับทุกแผนฯ แต่ก็มีโอกาสได้รับผลตอบแทนต่ำสุดเช่นกัน ทั้งนี้ผลตอบแทนอาจต่ำกว่าอัตราเงินเฟ้อ ที่บั่นทอนความมั่งคั่งของเงินออมในระยะยาว เหมาะสำหรับสมาชิก กบข. ที่มุ่งเน้นการคุ้มครองเงินต้น มิได้คาดหวังถึงผลตอบแทนจากการลงทุน ยอมรับความเสี่ยงได้ในระดับที่ต่ำมาก ไม่ต้องการให้เงินที่มีอยู่หรือที่สะสมได้แล้วในบัญชีต้องลดต่ำลงอันเนื่องมาจากความผันผวนในเวลาที่ต้องถอนการลงทุน จึงเหมาะสมกับสมาชิกที่ใกล้เกษียณหรือใกล้ถอนเงินจากกองทุน

แผนตลาดเงิน ดอกผลเรื่องรอง คู่ครองเงินต้น อีกหนึ่งทางเลือกของแผนการลงทุนจาก กบข.



สมาชิก กบข. สามารถดาวน์โหลดข้อมูล 4 แผนการลงทุนจาก กบข. ที่ www.gpf.or.th ตลอด 24 ชั่วโมง

กองทุนบำเหน็จบำนาญข้าราชการ

การลงทุนมีความเสี่ยง ผู้ลงทุนควรศึกษาข้อมูลก่อนตัดสินใจลงทุน

ต้นฉบับเป็นหน้าว่าง

Vision

ต้นฉบับเป็นหน้าว่าง

รายงาน
ของผู้สอบบัญชี
และงบการเงิน



รายงานของผู้สอบบัญชี

เสนอ สมาชิกกองทุนบำเหน็จบำนาญข้าราชการ

สำนักงานการตรวจเงินแผ่นดินได้ตรวจสอบงบดุล ณ วันที่ 31 ธันวาคม 2552 และ 2551 งบรายได้ค่าใช้จ่าย งบแสดงการเปลี่ยนแปลงสินทรัพย์สุทธิและงบกระแสเงินสด สำหรับปีสิ้นสุดวันเดียวกันของแต่ละปีของกองทุนบำเหน็จบำนาญข้าราชการ ซึ่งผู้บริหารของกองทุนเป็นผู้รับผิดชอบต่อความถูกต้องและครบถ้วนของข้อมูลในงบการเงินเหล่านี้ ส่วนสำนักงานการตรวจเงินแผ่นดินเป็นผู้รับผิดชอบในการแสดงความเห็นต่องบการเงินดังกล่าว จากผลการตรวจสอบของสำนักงานการตรวจเงินแผ่นดิน

สำนักงานการตรวจเงินแผ่นดินได้ปฏิบัติตามตรวจสอบตามมาตรฐานการสอบบัญชีที่รับรองทั่วไป ซึ่งกำหนดให้สำนักงานการตรวจเงินแผ่นดินต้องวางแผนและปฏิบัติตามเพื่อให้ได้ความเชื่อมั่นอย่างมีเหตุผลว่า งบการเงินแสดงข้อมูลที่ขัดต่อข้อเท็จจริงอันเป็นสาระสำคัญหรือไม่ การตรวจสอบรวมถึงการใช้วิธีการทดสอบหลักฐานประกอบรายการ ทั้งที่เป็นจำนวนเงินและการเปิดเผยข้อมูลในงบการเงิน การประเมินความเหมาะสมของหลักการบัญชีที่กองทุนใช้และประมาณการเกี่ยวกับรายการทางการเงินที่เป็นสาระสำคัญ ซึ่งผู้บริหารของกองทุนเป็นผู้จัดทำขึ้น ตลอดจนการประเมินถึงความเหมาะสมของการแสดงรายการที่นำเสนอในงบการเงินโดยรวม สำนักงานการตรวจเงินแผ่นดินเชื่อว่าการตรวจสอบดังกล่าวให้ข้อสรุปที่เป็นเกณฑ์อย่างเหมาะสมในการแสดงความเห็นของสำนักงานการตรวจเงินแผ่นดิน

สำนักงานการตรวจเงินแผ่นดินเห็นว่า งบการเงินข้างต้นนี้แสดงฐานะการเงิน ณ วันที่ 31 ธันวาคม 2552 และ 2551 ผลการดำเนินงานและกระแสเงินสด สำหรับปีสิ้นสุดวันเดียวกันของแต่ละปีของกองทุนบำเหน็จบำนาญข้าราชการ โดยถูกต้องตามที่ควรในสาระสำคัญตามหลักการบัญชีที่รับรองทั่วไป

(นางดวงพร หมั่นนง)
ผู้อำนวยการสำนักงาน

(นางสาวฤทัยชนก สิทธิพันธ์)
ผู้อำนวยการกลุ่ม

งบดุล

ณ วันที่ 31 ธันวาคม 2552 และ 2551

	รายละเอียด	หมายเหตุ	หน่วย:บาท	
			2552	2551
สินทรัพย์				
เงินลงทุน (ราคาทุน ปี 2552 เท่ากับ 412,115.17 ล้านบาท ปี 2551 เท่ากับ 386,601.11 ล้านบาท)	2,3	5.2, 6.1	423,161,696,989	390,068,046,691
หลักทรัพย์ขายโดยมีสัญญาซื้อคืน (ราคาทุน ปี 2552 เท่ากับ 5,146.06 ล้านบาท)	2,3	5.2.5, 6.2	5,247,101,772	-
หลักทรัพย์ให้ยืมตามสัญญาให้ยืมหลักทรัพย์ (ราคาทุน ปี 2552 เท่ากับ 3,390.57 ล้านบาท)	2,3	5.9, 6.3	3,673,753,080	-
เงินสดและรายการเทียบเท่าเงินสด		6.6	8,836,138,907	596,418,479
ลูกหนี้				
จากเงินปันผลและดอกเบี้ย		5.4, 6.7	3,786,984,150	3,964,941,685
จากการขายเงินลงทุน			244,121,892	647,114,128
ลูกหนี้สมาชิกตามโครงการเงินกู้ที่ให้แก่สมาชิก		6.8	1,671,210	2,172,358
อาคารและอุปกรณ์-สุทธิ		5.11, 6.9	48,409,459	53,041,412
สินทรัพย์ไม่มีตัวตน-สุทธิ		5.12, 6.10	11,317,581	18,511,386
สินทรัพย์อื่น		6.11	39,604,586	53,961,013
รวมสินทรัพย์			445,050,799,626	395,404,207,152
หนี้สิน				
เจ้าหนี้จากการซื้อเงินลงทุน			2,656,160,597	2,992,326,029
เจ้าหนี้กู้ยืมหลักทรัพย์ขายโดยมีสัญญาซื้อคืน		6.2	5,151,460,414	-
เจ้าหนี้ตามสัญญาซื้อขายเงินตราต่างประเทศล่วงหน้า		5.8, 6.12	59,043,058	161,722,274
ค่าใช้จ่ายค้างจ่าย		6.13	122,434,624	92,685,147
เงินที่สมาชิกไม่มีสิทธิได้รับรอจ่ายคืนกระทรวงการคลัง		6.14	7,835,598,449	-
หนี้สินอื่น		6.15	376,948,025	440,296,199
รวมหนี้สิน			16,201,645,167	3,687,029,649
สินทรัพย์สุทธิ			428,849,154,459	391,717,177,503

17/ม

งบดุล

ณ วันที่ 31 ธันวาคม 2552 และ 2551

	หน่วย:บาท	
หมายเหตุ	2552	2551
สินทรัพย์สุทธิ		
เงินทุนที่ได้รับ		
เงินทุนที่รับเข้าบัญชีสมาชิกรายบุคคล	5.13, 6.16.1	
เงินประเดิม	32,568,412,278	35,262,358,588
เงินสะสม	72,016,882,165	66,635,054,701
เงินสมทบ	71,619,159,381	65,488,531,053
เงินชดเชย	47,837,218,915	43,746,527,641
เงินรับรอส่งเข้าบัญชีสมาชิกรายบุคคล	4,266,868	4,321,299
เงินรับเกินจากวันที่พ้นสมาชิกภาพ	10,577,781	20,001,466
รวมเงินทุนที่รับเข้าบัญชีสมาชิกรายบุคคล	224,056,517,388	210,156,794,748
เงินสมาชิกที่พ้นสมาชิกภาพ	6.16.2	83,043,611
เงินสำรอง	6.16.2	64,262,000,000
เงินกองกลาง	6.16.2	3,547,327,903
รวมเงินทุนที่ได้รับ	301,219,448,527	278,049,166,262
ผลประโยชน์		
ผลประโยชน์ที่จัดสรรแล้ว		
ผลประโยชน์ของเงินทุนที่รับเข้าบัญชีสมาชิกรายบุคคล		
ผลประโยชน์เงินประเดิม	46,147,984,753	42,716,707,805
ผลประโยชน์เงินสะสม	24,367,534,905	17,416,131,988
ผลประโยชน์เงินสมทบ	24,341,920,947	17,415,912,798
ผลประโยชน์เงินชดเชย	16,267,839,332	11,640,697,098
ผลประโยชน์เงินรับรอส่งเข้าบัญชีสมาชิกรายบุคคล	7,329,883	6,348,932
ผลประโยชน์เงินรับเกินจากวันที่พ้นสมาชิกภาพ	2,783,392	6,499,080
รวมผลประโยชน์ของเงินทุนที่รับเข้าบัญชีสมาชิกรายบุคคล	111,135,393,212	89,202,297,701
ผลประโยชน์เงินสมาชิกที่พ้นสมาชิกภาพ	10,073,378	1,405,007
ผลประโยชน์เงินสำรอง	15,882,884,977	18,705,667,574
ผลประโยชน์เงินกองกลาง	78,072,918	3,517,500,984
ผลประโยชน์รอการจัดสรร	6.16.3	2,241,139,975
รวมผลประโยชน์	127,629,705,932	113,668,011,241
รวมสินทรัพย์สุทธิ	428,849,154,459	391,717,177,503

หมายเหตุประกอบงบการเงินเป็นส่วนหนึ่งของงบการเงินนี้

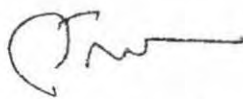

(นายสถิตย์ ลิ่มพงศ์พันธุ์)

ประธานกรรมการกองทุนบำเหน็จบำนาญข้าราชการ

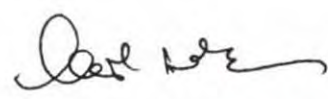

(นางสาวโสภาวดี เลิศมนัสชัย)

เลขาธิการคณะกรรมการกองทุนบำเหน็จบำนาญข้าราชการ

งบรายได้ค่าใช้จ่าย

สำหรับปีสิ้นสุดวันที่ 31 ธันวาคม 2552 และ 2551

				หน่วย:บาท	
	รายละเอียด	หมายเหตุ	2552	2551	
รายได้					
รายได้จากการลงทุน					
เงินปันผล	1(ข้อ1)	5.4.1	2,761,853,666	2,899,806,260	
ดอกเบี้ยและส่วนลดรับ	1(ข้อ2)	5.4.2	12,136,056,532	12,818,186,258	
ค่าธรรมเนียมรับจากการให้ยืมหลักทรัพย์		5.9	5,903,268	13,182,929	
รายได้ค่าเช่าและบริการจากการบริหารอาคาร		5.4.3	485,548,071	309,035,464	
รวมรายได้จากการลงทุน			15,389,361,537	16,040,210,911	
รายได้อื่น	1(ข้อ3)		9,292,814	82,693,225	
รวมรายได้			15,398,654,351	16,122,904,136	
ค่าใช้จ่าย					
ค่าธรรมเนียมผู้จัดการกองทุน					
			19,456,446	62,072,308	
ค่าธรรมเนียมผู้เก็บรักษาทรัพย์สิน					
			36,226,662	35,633,015	
ดอกเบี้ยและส่วนลดจ่ายจากเงินลงทุน					
			12,456,415	63,566,582	
ค่าธรรมเนียมจ่ายจากการให้ยืมหลักทรัพย์					
			23,201	351,030	
ค่านายหน้าสัญญาซื้อขายล่วงหน้า					
			-	9,801,307	
ค่าใช้จ่ายในการบริหารอาคาร					
			131,161,161	76,337,906	
ค่าธรรมเนียมการบริหารอาคาร					
			22,108,173	11,947,473	
ค่าใช้จ่ายด้านการลงทุนอื่นๆ					
			42,135,617	46,800,853	
ค่าใช้จ่ายบริหารงานสมาชิก					
	1(ข้อ4)		77,931,536	100,058,484	
ค่าใช้จ่ายงานประชาสัมพันธ์					
	1(ข้อ5)		51,053,484	60,045,479	
ค่าธรรมเนียมวิชาชีพ					
ค่าธรรมเนียมการสอบบัญชี					
			1,200,000	1,200,000	
ค่าที่ปรึกษาและค่าธรรมเนียมวิชาชีพ					
	1(ข้อ6)		14,017,120	21,986,161	
ค่าใช้จ่ายเกี่ยวกับคณะกรรมการและการประชุมใหญ่					
	1(ข้อ7)		7,301,763	13,415,548	
ค่าใช้จ่ายสำนักงาน					
	1(ข้อ8)		391,755,049	404,511,554	
ค่าเสื่อมราคา					
		6.9	27,600,891	30,886,355	
ค่าตัดจำหน่ายสินทรัพย์ไม่มีตัวตน					
		6.10	10,049,339	11,987,045	
รวมค่าใช้จ่าย			844,476,857	950,601,100	
รายได้สูงกว่าค่าใช้จ่าย					
			14,554,177,494	15,172,303,036	
กำไร (ขาดทุน) จากอัตราแลกเปลี่ยน					
		5.7	(589,632,691)	116,036,186	
กำไร (ขาดทุน) สุทธิจากการลงทุน					
กำไรสุทธิที่เกิดขึ้นจากการจำหน่ายเงินลงทุน					
			2,789,784,924	567,548,695	
กำไร (ขาดทุน) สุทธิที่ยังไม่เกิดขึ้นจากการปรับมูลค่าเงินลงทุน					
		5.6	7,963,814,743	(20,236,456,673)	
รวมกำไร (ขาดทุน) สุทธิจากการลงทุน			10,753,599,667	(19,668,907,978)	
ผลประโยชน์ (ขาดทุน) สุทธิ					
		6.17	24,718,144,470	(4,380,568,756)	

งบแสดงการเปลี่ยนแปลงสินทรัพย์สุทธิ

สำหรับปีสิ้นสุดวันที่ 31 ธันวาคม 2552 และ 2551

	หน่วย:บาท	
	2552	2551
สินทรัพย์สุทธิต้นงวด	391,717,177,503	375,550,880,943
การเพิ่มขึ้น (ลดลง) ในสินทรัพย์สุทธิจากการดำเนินงานในระหว่างงวด		
รายได้สุทธิจากการลงทุน	14,554,177,494	15,172,303,036
กำไรสุทธิที่เกิดขึ้นจากการจำหน่ายเงินลงทุน	2,789,784,924	567,548,695
กำไร (ขาดทุน) สุทธิที่ยังไม่เกิดขึ้นจากการปรับมูลค่าเงินลงทุน	7,963,814,743	(20,236,456,673)
กำไร (ขาดทุน) จากอัตราแลกเปลี่ยน	(589,632,691)	116,036,186
รวม การเพิ่มขึ้น (ลดลง) ในสินทรัพย์สุทธิจากการดำเนินงานในระหว่างงวด	24,718,144,470	(4,380,568,756)
การเพิ่มขึ้นในสินทรัพย์สุทธิระหว่างงวด		
เงินประเดิม	186,088,578	7,884,593
เงินสะสม	9,586,059,242	9,242,209,125
เงินสมทบ	9,316,025,762	9,094,867,713
เงินชดเชย	6,215,801,523	6,067,042,049
เงินรับคืนจากสมาชิกที่กลับเข้ารับราชการใหม่	4,261,080	1,709,330
เงินสมาชิกที่พ้นสมาชิกภาพ	156,400,399	106,027,508
เงินสำรอง	12,540,000,000	11,400,000,000
เงินกองกลาง	6,165	22,664
รวม การเพิ่มขึ้นในสินทรัพย์สุทธิระหว่างงวด	38,004,642,749	35,919,762,982
การลดลงในสินทรัพย์สุทธิระหว่างงวด		
เงินจ่ายคืนสมาชิกสิ้นสุดสมาชิกภาพ	(17,484,315,027)	(15,199,542,353)
เงินสมาชิกรายบุคคลรอตรวจสอบ	(54,431)	(57,662)
เงินจ่ายจากเงินกองกลางเพื่อชดเชยเงินประเดิมที่รับขาด	(223,613,333)	(137,217,417)
เงินประเดิมรับเกินรอจ่ายคืนกระทรวงการคลัง	(18,274,960)	-
เงินที่สมาชิกไม่มีสิทธิได้รับ	(7,831,679,342)	-
เงินจ่ายคืนหน่วยงานโอนเกิน	(32,873,170)	(36,080,234)
รวม การลดลงในสินทรัพย์สุทธิระหว่างงวด	(25,590,810,263)	(15,372,897,666)
สินทรัพย์สุทธิปลายงวด	428,849,154,459	391,717,177,503

งบกระแสเงินสด

สำหรับปีสิ้นสุดวันที่ 31 ธันวาคม 2552 และ 2551

	หน่วย:บาท	
	2552	2551
กระแสเงินสดจากกิจกรรมดำเนินงาน		
การเพิ่มขึ้นในสินทรัพย์สุทธิจากการดำเนินงาน :		
ผลประโยชน์ (ขาดทุน) สุทธิ	24,718,144,470	(4,380,568,756)
ปรับกระทบการเพิ่มขึ้นสุทธิในสินทรัพย์สุทธิจากการดำเนินงานให้เป็นเงินสดสุทธิที่ใช้ไปในกิจกรรมดำเนินงาน :		
ค่าเสื่อมราคา	27,600,891	30,886,355
ค่าตัดจำหน่ายสินทรัพย์ไม่มีตัวตน	10,049,339	11,987,045
รายการกำไรจากการจำหน่ายอาคารและอุปกรณ์	(476,577)	(59,959)
รายการขาดทุนจากการจำหน่ายสินทรัพย์ไม่มีตัวตน	-	32
การเพิ่มขึ้นในเงินลงทุน	(33,093,650,298)	(18,545,102,857)
การเพิ่มขึ้นในหลักทรัพย์ขายโดยมีสัญญาซื้อคืน	(5,247,101,772)	-
การ (เพิ่มขึ้น) ลดลงในหลักทรัพย์ให้ยืมตามสัญญาให้ยืมหลักทรัพย์	(3,673,753,080)	693,968,492
การลดลงในเงินวางประกันสัญญาซื้อขายล่วงหน้า	-	647,212,966
การ (เพิ่มขึ้น) ลดลงในลูกหนี้เงินปันผลและดอกเบี้ย	177,957,535	(859,714,366)
การ (เพิ่มขึ้น) ลดลงในลูกหนี้จากการขายเงินลงทุน	402,992,236	(409,306,396)
การลดลงในลูกหนี้ตามสัญญาซื้อขายล่วงหน้า	-	73,447,821
การลดลงในลูกหนี้สมาชิกตามโครงการเงินกู้ที่ให้แก่สมาชิก	501,148	495,375
การซื้ออาคารและอุปกรณ์	(22,974,605)	(24,493,524)
การจำหน่ายอาคารและอุปกรณ์	482,244	351,498
การซื้อโปรแกรมคอมพิวเตอร์	(2,855,534)	(9,542,658)
การลดลงในสินทรัพย์อื่น	14,356,427	59,299,002
การเพิ่มขึ้น (ลดลง) ในเจ้าหนี้จากการซื้อเงินลงทุน	(336,165,432)	1,624,757,476
การเพิ่มขึ้นในเจ้าหนี้กู้ยืมหลักทรัพย์ขายโดยมีสัญญาซื้อคืน	5,151,460,414	-
การเพิ่มขึ้น (ลดลง) ในเจ้าหนี้ตามสัญญาซื้อขายเงินตราต่างประเทศล่วงหน้า	(102,679,216)	143,432,448
การเพิ่มขึ้น (ลดลง) ในค่าใช้จ่ายค้างจ่าย	29,749,477	(2,713,533)
การเพิ่มขึ้นในเงินที่สมาชิกไม่มีสิทธิได้รับรอจ่ายคืนกระทรวงการคลัง	7,835,598,449	-
การเพิ่มขึ้น (ลดลง) ในหนี้สินอื่น	(63,348,174)	304,320,732
เงินสดสุทธิที่ใช้ไปในกิจกรรมดำเนินงาน	(4,174,112,058)	(20,641,342,807)
กระแสเงินสดจากกิจกรรมจัดหาเงิน		
เงินรับจากสมาชิกและอื่นๆ	38,004,642,749	35,919,762,982
เงินจ่ายคืนสมาชิกและอื่นๆ	(25,590,810,263)	(15,372,897,666)
เงินสดสุทธิที่ได้มาจากกิจกรรมจัดหาเงิน	12,413,832,486	20,546,865,316
เงินสดและรายการเทียบเท่าเงินสดเพิ่มขึ้น (ลดลง) สุทธิ	8,239,720,428	(94,477,491)
เงินสดและรายการเทียบเท่าเงินสดคงเหลือ ณ วันต้นงวด	596,418,479	690,895,970
เงินสดและรายการเทียบเท่าเงินสดคงเหลือ ณ วันสิ้นงวด	8,836,138,907	596,418,479

ข้อมูลทางการเงินที่สำคัญ

สำหรับปีสิ้นสุดวันที่ 31 ธันวาคม 2552 2551 2550 2549 และ 2548

หน่วย: ล้านบาท

	2552	2551	2550	2549	2548
1. ผลการดำเนินงาน					
รายได้รวมกำไรสุทธิจากการลงทุนที่เกิดขึ้น และยังไม่เกิดขึ้น	25,562.62	(3,429.97)	30,084.02	11,815.85	16,317.64
ค่าใช้จ่าย	(844.48)	(950.60)	(772.08)	(723.85)	(640.43)
ผลประโยชน์ (ขาดทุน) สุทธิ	24,718.14	(4,380.57)	29,311.94	11,092.00	15,677.21
2. สินทรัพย์สุทธิ					
มูลค่าสินทรัพย์สุทธิต้นงวด	391,717.18	375,550.88	320,735.94	286,975.47	246,891.30
ผลประโยชน์ (ขาดทุน) สุทธิ	24,718.14	(4,380.57)	29,311.94	11,092.00	15,677.21
บวก การเพิ่มขึ้นในสินทรัพย์สุทธิระหว่างงวด	38,004.64	35,919.77	33,598.13	28,448.11	29,048.34
หัก การลดลงในสินทรัพย์สุทธิระหว่างงวด	(25,590.81)	(15,372.90)	(8,095.13)	(5,779.64)	(4,641.38)
มูลค่าสินทรัพย์สุทธิปลายงวด	428,849.15	391,717.18	375,550.88	320,735.94	286,975.47
มูลค่าสินทรัพย์สุทธิถัวเฉลี่ยระหว่างงวด	411,250.76	380,637.57	352,668.77	306,179.61	263,472.28
3. อัตราส่วนทางการเงิน คิดเป็นร้อยละ					
อัตราส่วนรายได้รวมกำไรสุทธิจากการลงทุนที่เกิดขึ้น และยังไม่เกิดขึ้นต่อมูลค่าสินทรัพย์สุทธิถัวเฉลี่ย ระหว่างงวด	6.22	-0.90	8.53	3.86	6.19
อัตราส่วนค่าใช้จ่ายต่อมูลค่าสินทรัพย์สุทธิถัวเฉลี่ยระหว่างงวด	0.21	0.25	0.22	0.24	0.24
อัตราผลประโยชน์สุทธิรวม	6.08	-1.16	8.91	3.71	5.96
อัตราผลประโยชน์สุทธิส่วนของสมาชิก	8.92	-5.17	9.22	3.44	6.83
อัตราผลประโยชน์สุทธิส่วนของเงินสมาชิกที่พันสมาชิกภาพ แต่ประสงฆ์ให้กบข.บริหารต่อ	8.92	-5.17	-	-	-
อัตราผลประโยชน์สุทธิส่วนของเงินกองกลาง	8.92	-5.17	9.22	3.44	6.83
อัตราผลประโยชน์สุทธิส่วนของเงินสำรอง	-4.14	17.90	7.29	5.49	0.19

17/11

รายละเอียดประกอบงบรายได้ค่าใช้จ่าย

สำหรับปีสิ้นสุดวันที่ 31 ธันวาคม 2552 และ 2551

(รายละเอียด 1)

	หน่วย:บาท	
	2552	2551
1. เงินปันผล		
เงินปันผลรับจากหุ้นทุน	1,480,359,664	2,025,810,026
เงินปันผลรับจากหน่วยลงทุน	1,281,494,002	873,996,234
รวมเงินปันผลรับจากหุ้นทุน และหน่วยลงทุน	<u>2,761,853,666</u>	<u>2,899,806,260</u>
2. ดอกเบี้ยและส่วนลดรับ		
ดอกเบี้ยรับเงินฝากออมทรัพย์	5,294,143	46,480,024
ดอกเบี้ยรับเงินฝากประจำและบัตรเงินฝาก	253,818,008	314,112,117
ดอกเบี้ยรับและส่วนลดรับตราสารหนี้ภาครัฐ	8,667,552,217	8,366,198,398
ดอกเบี้ยรับและส่วนลดรับตราสารหนี้สถาบันการเงิน	1,237,182,669	1,561,760,511
ดอกเบี้ยรับและส่วนลดรับตราสารหนี้บริษัท	1,720,024,919	2,197,486,687
ดอกเบี้ยรับและส่วนลดรับตราสารหนี้ต่างประเทศ	252,184,576	332,148,521
รวมดอกเบี้ยและส่วนลดรับ	<u>12,136,056,532</u>	<u>12,818,186,258</u>
3. รายได้อื่น		
กำไรจากการจำหน่ายสินทรัพย์ถาวรและสินทรัพย์ไม่มีตัวตน	476,577	59,927
รายได้ค่าบริการข้อมูลการลงทุน	6,605,656	7,411,707
ดอกเบี้ยรับตามโครงการเงินกู้ที่ให้แก่สมาชิก	119,651	165,690
รายได้จากรัฐเพื่อชดเชยเงินประเดิมที่รับขาด	-	72,817,831
อื่นๆ	2,090,930	2,238,070
รวมรายได้อื่น	<u>9,292,814</u>	<u>82,693,225</u>
4. ค่าใช้จ่ายบริหารงานสมาชิก		
ค่างานทะเบียนสมาชิก	74,728,800	74,728,800
ค่าจัดทำเอกสารแบบพิมพ์สำหรับสมาชิก	164,246	684,273
ค่าธรรมเนียมธนาคารงานบริการสมาชิก	2,714,906	2,166,683
ค่าใช้จ่ายโครงการอบรมเจ้าหน้าที่ผู้ปฏิบัติงาน กบข.	-	42,131
ค่าตอบแทนเจ้าหน้าที่คลัง	323,584	21,139,350
อื่นๆ	-	1,297,247
รวมค่าใช้จ่ายบริหารงานสมาชิก	<u>77,931,536</u>	<u>100,058,484</u>

17/5

รายละเอียดประกอบงบรายได้ค่าใช้จ่าย

สำหรับปีสิ้นสุดวันที่ 31 ธันวาคม 2552 และ 2551

(รายละเอียด 1)

	หน่วย:บาท	
	2552	2551
5. ค่าใช้จ่ายงานประชาสัมพันธ์		
ค่าใช้จ่ายประชาสัมพันธ์สื่อสิ่งพิมพ์	13,355,647	11,886,880
ค่าใช้จ่ายประชาสัมพันธ์สื่อโทรทัศน์	17,510,015	19,152,785
ค่าใช้จ่ายประชาสัมพันธ์สื่ออิเล็กทรอนิกส์	4,776,480	5,850,760
ค่าใช้จ่ายประชาสัมพันธ์สื่อวิทยุ	7,610,123	10,135,513
ค่าใช้จ่ายประชาสัมพันธ์โครงการจัดส่งใบแจ้งยอดให้กับสมาชิก	1,604,936	1,489,761
ค่าใช้จ่ายประชาสัมพันธ์โครงการอบรมเจ้าหน้าที่ผู้ปฏิบัติงาน กบข.	-	1,537,222
ค่าใช้จ่ายประชาสัมพันธ์โครงการ 10 ปี กบข.	-	53,607
อื่นๆ	6,196,283	9,938,951
รวมค่าใช้จ่ายงานประชาสัมพันธ์	<u>51,053,484</u>	<u>60,045,479</u>
6. ค่าที่ปรึกษาและค่าธรรมเนียมวิชาชีพ		
ค่าที่ปรึกษาโครงการคัดเลือกผู้จัดการกองทุนต่างประเทศ	-	1,769,513
ค่าที่ปรึกษาโครงการลงทุนต่างประเทศ	7,724,903	5,826,180
ค่าที่ปรึกษาทบทวนแผนการลงทุนระยะยาว	-	1,056,247
ค่าที่ปรึกษา Due Dilligence โครงการลงทุนทางเลือก	291,377	3,827,124
ค่าที่ปรึกษาพัฒนาระบบงานบริหารความเสี่ยง	749,000	1,391,000
ค่าที่ปรึกษางานด้านบริหารทรัพยากรบุคคล	567,100	4,742,240
ค่าที่ปรึกษาโครงการพัฒนาบุคลากร	372,500	1,100,000
ค่าที่ปรึกษาในการสรรหาเลขาธิการ กบข.	1,000,000	-
อื่นๆ	3,312,240	2,273,857
รวมค่าที่ปรึกษาและค่าธรรมเนียมวิชาชีพ	<u>14,017,120</u>	<u>21,986,161</u>
7. ค่าใช้จ่ายเกี่ยวกับคณะกรรมการและการประชุมใหญ่		
ค่าเบี้ยประชุม	3,266,000	3,203,000
ค่าใช้จ่ายในการประชุมใหญ่ประจำปี	2,453,488	2,634,948
ค่าใช้จ่ายในการสัมมนาและดูงาน	710	7,029,310
อื่นๆ	1,581,565	548,290
รวมค่าใช้จ่ายเกี่ยวกับคณะกรรมการและการประชุมใหญ่	<u>7,301,763</u>	<u>13,415,548</u>

รายละเอียดประกอบงบรายได้ค่าใช้จ่าย

สำหรับปีสิ้นสุดวันที่ 31 ธันวาคม 2552 และ 2551

(รายละเอียด 1)

	หน่วย:บาท	
	2552	2551
8. ค่าใช้จ่ายสำนักงาน		
ค่าใช้จ่ายเกี่ยวกับบุคลากร	313,200,472	319,203,757
ค่าใช้จ่ายเกี่ยวกับอาคาร สถานที่และอุปกรณ์	46,076,092	42,341,079
ค่าใช้จ่ายในการติดต่อสื่อสาร	17,841,064	17,246,826
ค่าใช้จ่ายเกี่ยวกับยานพาหนะ	1,795,837	2,635,537
ค่าใช้จ่ายปฏิบัติงานนอกสถานที่	1,052,197	3,042,305
ค่าวัสดุสำนักงาน	3,303,237	4,686,427
ค่าเบี้ยประกันความเสี่ยงทางธุรกิจ	4,303,860	4,690,974
อื่นๆ	4,182,290	10,664,649
รวมค่าใช้จ่ายสำนักงาน	<u>391,755,049</u>	<u>404,511,554</u>

17/๗

รายละเอียดประกอบเงินลงทุน

ณ วันที่ 31 ธันวาคม 2552

(รายละเอียด 2)

หน่วย:บาท

	ร้อยละ การลงทุน	จำนวนหน่วย	ราคาหน้าตัว	มูลค่ายุติธรรม	หมายเหตุ
1. เงินฝากธนาคาร					
เงินฝากประจำ	4.94				
ธนาคารไทยพาณิชย์ จำกัด (มหาชน)		-	1,577,418,758.33	1,577,418,758.33	ก
ธนาคารออมสิน		-	17,750,581,098.53	17,750,581,098.53	
ธนาคารอาคารสงเคราะห์		-	2,000,000,000.00	2,000,000,000.00	
รวม เงินฝากประจำ				<u>21,327,999,856.86</u>	
บัตรเงินฝาก	0.46				
ธนาคารอาคารสงเคราะห์		-	2,000,000,000.00	2,000,000,000.00	
รวม บัตรเงินฝาก				<u>2,000,000,000.00</u>	
รวม เงินฝากธนาคาร				<u>23,327,999,856.86</u>	
2. ตราสารหนี้					
2.1 ตราสารหนี้ในประเทศ					
ตราสารหนี้ภาครัฐ					
พันธบัตรรัฐบาล พันธบัตรธนาคารแห่งประเทศไทย	44.77				
พันธบัตรที่กระทรวงการคลังค้ำประกัน และตัวเงินคลัง					
พันธบัตรรัฐบาล		-	129,429,677,000.00	137,864,256,323.78	
พันธบัตรรัฐบาล		-	701,015,000.00	167,643,253.49	ข
พันธบัตรรัฐบาล		-	1,464,500,000.00	1,409,163,940.89	ค
พันธบัตรธนาคารแห่งประเทศไทย		-	27,122,325,000.00	27,247,570,437.73	
ตัวเงินคลัง					
การเคหะแห่งชาติ		-	3,381,900,000.00	3,420,979,838.34	ข
การไฟฟ้าฝ่ายผลิตแห่งประเทศไทย		-	187,250,000.00	198,581,318.65	
การทางพิเศษแห่งประเทศไทย		-	6,373,300,000.00	6,580,484,284.61	
การทางพิเศษแห่งประเทศไทย		-	100,000,000.00	91,847,554.00	ค
การประปานครหลวง		-	97,500,000.00	98,478,175.58	
การประปาส่วนภูมิภาค		-	860,000,000.00	913,137,539.60	
การรถไฟแห่งประเทศไทย		-	7,348,780,000.00	7,696,193,740.37	
การรถไฟแห่งประเทศไทย		-	1,835,500,000.00	1,835,500,000.00	ค
ธนาคารเพื่อการเกษตรและสหกรณ์การเกษตร		-	150,000,000.00	150,121,159.50	
ธนาคารอาคารสงเคราะห์		-	1,080,500,000.00	1,104,693,086.03	
บริษัท ปตท. จำกัด (มหาชน)		-	672,000,000.00	686,032,477.70	
องค์การขนส่งมวลชนกรุงเทพ		-	1,020,000,000.00	1,072,718,094.20	
รวม พันธบัตรรัฐบาล พันธบัตรธนาคารแห่งประเทศไทย				<u>193,460,042,396.63</u>	
พันธบัตรที่กระทรวงการคลังค้ำประกัน และตัวเงินคลัง					
พันธบัตรรัฐวิสาหกิจ	2.38				
การไฟฟ้านครหลวง		-	365,000,000.00	375,182,140.05	
การไฟฟ้าฝ่ายผลิตแห่งประเทศไทย		-	1,520,000,000.00	1,630,435,473.30	
การไฟฟ้าส่วนภูมิภาค		-	7,646,500,000.00	8,148,867,292.45	
ธนาคารอาคารสงเคราะห์		-	120,000,000.00	130,251,565.20	
รวม พันธบัตรรัฐวิสาหกิจ				<u>10,284,736,471.00</u>	

1/ม

รายละเอียดประกอบเงินลงทุน

ณ วันที่ 31 ธันวาคม 2552

(รายละเอียด 2)

หน่วย:บาท					
	ร้อยละ การลงทุน	จำนวนหน่วย	ราคาหน้าตัว	มูลค่ายุติธรรม	หมายเหตุ
ตั๋วสัญญาใช้เงิน	1.97				
ธนาคารเพื่อการส่งออกและนำเข้าแห่งประเทศไทย		-	2,100,000,000.00	2,100,000,000.00	
ธนาคารอาคารสงเคราะห์		-	6,422,500,000.00	6,422,500,000.00	
รวม ตั๋วสัญญาใช้เงิน				8,522,500,000.00	
หุ้นกู้	3.90				
บริษัท ปตท. จำกัด (มหาชน)		-	6,262,900,000.00	6,752,075,355.95	
บริษัท ปตท. จำกัด (มหาชน)		-	3,314,050,000.00	2,941,005,443.88	ข
บริษัท ปตท.สำรวจและผลิตปิโตรเลียม จำกัด (มหาชน)		-	2,653,587,000.00	2,644,256,117.28	
บริษัท การบินไทย จำกัด (มหาชน)		-	4,406,000,000.00	4,494,435,454.09	
รวม หุ้นกู้				16,831,772,371.20	
รวม ตราสารหนี้ภาครัฐ				229,099,051,238.83	
ตราสารหนี้สถาบันการเงิน					
ตั๋วสัญญาใช้เงิน	0.23				
ธนาคารดอยช์แบงก์ จำกัด		-	300,000,000.00	300,000,000.00	
ธนาคารฮ่องกงและเซี่ยงไฮ้ แบงก์กิง คอร์ปอเรชั่น		-	680,000,000.00	680,000,000.00	
บริษัทหลักทรัพย์ เพื่อธุรกิจหลักทรัพย์ จำกัด		-	30,211,756.43	28,791,803.88	
รวม ตั๋วสัญญาใช้เงิน				1,008,791,803.88	
ตัวแลกเงิน	4.73				
ธนาคารสแตนดาร์ดชาร์เตอร์ด (ไทย) จำกัด (มหาชน)		-	350,000,000.00	349,880,315.26	
ธนาคารนครหลวงไทย จำกัด (มหาชน)		-	998,000,000.00	998,874,517.46	
ธนาคารอนชาต จำกัด (มหาชน)		-	2,132,800,000.00	2,132,800,000.00	
ธนาคารกรุงไทย จำกัด (มหาชน)		-	15,646,200,000.00	15,712,749,696.60	ข
ธนาคารทีสโก้ จำกัด (มหาชน)		-	762,200,000.00	762,200,000.00	
ธนาคารแห่งโตเกียว-มิตซูบิชิ ยูเอฟเจ จำกัด		-	480,000,000.00	480,000,000.00	
รวม ตัวแลกเงิน				20,436,504,529.32	
พันธบัตรสถาบันการเงินระหว่างประเทศ	0.86				
ธนาคารเพื่อการพัฒนาแห่งเอเชีย		-	805,000,000.00	834,163,857.55	
ธนาคารดอยช์แบงก์ จำกัด		-	1,310,000,000.00	1,311,606,747.66	ข
ธนาคารเพื่อความร่วมมือระหว่างประเทศแห่งญี่ปุ่น		-	40,000,000.00	40,558,643.60	
คอมมูนาลแบงค์เคเน เอเอส		-	500,000,000.00	514,990,485.00	
สถาบันเครดิตเพื่อการบูรณะและพัฒนา แห่งสหพันธ์สาธารณรัฐเยอรมนี		-	1,000,000,000.00	1,008,823,040.00	
รวม พันธบัตรสถาบันการเงินระหว่างประเทศ				3,710,142,773.81	
หุ้นกู้	2.67				
ธนาคารกรุงศรีอยุธยา จำกัด (มหาชน)		-	8,101,100,000.00	8,158,501,939.52	ข
ธนาคารเกียรตินาคิน จำกัด (มหาชน)		-	50,000,000.00	50,664,238.00	
ธนาคารทีสโก้ จำกัด (มหาชน)		-	429,000,000.00	433,990,851.07	
สำนักงานเพื่อการพัฒนาแห่งสาธารณรัฐฝรั่งเศส		-	350,000,000.00	364,361,270.00	
บริษัท ซิตีกรุ๊ป อิงค์		-	1,898,700,000.00	1,951,702,621.92	
สวีดิช เอ็กซ์พอร์ต เครดิต คอร์ปอเรชั่น		-	565,000,000.00	590,962,987.35	
รวม หุ้นกู้				11,550,183,907.86	
รวม ตราสารหนี้สถาบันการเงิน				36,705,623,014.87	

รายละเอียดประกอบเงินลงทุน

ณ วันที่ 31 ธันวาคม 2552

(รายละเอียด 2)

	ร้อยละ การลงทุน	จำนวนหน่วย	ราคาหน้าตัว	มูลค่ายุติธรรม	หมายเหตุ
หน่วย:บาท					
ตราสารหนี้บริษัท					
หุ้นกู้	7.47				
บริษัท แอดวานซ์ อินโฟร์ เซอร์วิส จำกัด (มหาชน)		-	1,764,000,000.00	1,866,974,855.09	
บริษัท อีออน ฮอนชินทรัพย์ (ไทยแลนด์) จำกัด (มหาชน)		-	510,000,000.00	521,621,593.70	
บริษัท อยูธยา แคปปิตอล ออโต้ ลีส จำกัด (มหาชน)		-	1,350,000,000.00	1,360,413,900.00	
บริษัท บ้านปู จำกัด (มหาชน)		-	583,300,000.00	591,889,199.93	
บริษัท กรุงเทพอุตสาหกรรม จำกัด (มหาชน)		-	892,000,000.00	901,917,663.42	
บริษัท เบอร์ลี่ ยุคเกอร์ จำกัด (มหาชน)		-	543,000,000.00	547,292,691.93	
บริษัท เจริญโภคภัณฑ์อาหาร จำกัด (มหาชน)		-	160,000,000.00	168,128,493.40	
บริษัท เซ็นทรัลพัฒนา จำกัด (มหาชน)		-	96,000,000.00	97,186,921.92	
บริษัท ดีเอที เอสพีวี จำกัด		-	410,000,000.00	436,761,935.24	
บริษัท โทเทิล แอ็คเซส คอมมูนิเคชั่น จำกัด (มหาชน)		-	760,000,000.00	793,477,893.80	
บริษัท อีเทอนอล เครดิตการ์ด นิตินุคคลเฉพาะกิจ จำกัด		-	200,000,000.00	200,330,362.00	
บริษัท อีเทอนอล 4 นิตินุคคลเฉพาะกิจ จำกัด		-	955,000,000.00	971,164,825.00	
บริษัท กัลฟ์ โคลเจนเนอเรชั่น จำกัด		-	488,750,000.00	506,635,346.74	
บริษัท โกลว์ พลังงาน จำกัด (มหาชน)		-	904,640,000.00	896,365,898.59	
บริษัท โฮลซิม แคปปิตอล (ประเทศไทย) จำกัด		-	10,000,000.00	10,330,849.10	
บริษัท ฮอนด้า ลีสซิ่ง (ประเทศไทย) จำกัด		-	2,080,000,000.00	2,113,024,712.80	
บริษัท โออาร์พีซี จำกัด (มหาชน)		-	1,000,000,000.00	999,401,930.00	
บริษัท ผลิตไฟฟ้าขอนแก่น จำกัด		-	289,861,896.32	313,997,702.16	
บริษัท บัตรกรุงไทย จำกัด (มหาชน)		-	295,000,000.00	297,542,424.85	
บริษัท แลนด์แอนด์เฮาส์ จำกัด (มหาชน)		-	780,600,000.00	803,308,323.07	
บริษัท เอ็ม บี เค จำกัด (มหาชน)		-	40,000,000.00	40,323,064.80	
บริษัท ไมเนอร์ อินเตอร์เนชั่นแนล จำกัด (มหาชน)		-	1,767,625,000.00	1,752,000,186.58	
บริษัท ภัทรลีสซิ่ง จำกัด (มหาชน)		-	7,000,000.00	7,270,524.87	
บริษัท พฤกษา เรียลเอสเตท จำกัด (มหาชน)		-	50,000,000.00	50,303,026.50	
บริษัท ปตท. อะโรมาติกส์และการกลั่น จำกัด (มหาชน)		-	17,692,299.20	17,857,599.98	
บริษัท ปตท. อะโรมาติกส์และการกลั่น จำกัด (มหาชน)		-	940,250,000.00	913,634,661.09	ข
บริษัท ปตท.เคมีคอล จำกัด (มหาชน)		-	65,096,000.00	65,477,925.22	
บริษัท ปตท.เคมีคอล จำกัด (มหาชน)		-	690,215,000.00	590,449,995.93	ข
บริษัท ผลิตไฟฟ้าราชบุรี จำกัด		-	10,000,000.00	10,017,827.33	
บริษัท ไทยพาณิชย์ลีสซิ่ง จำกัด (มหาชน)		-	260,000,000.00	262,986,055.80	
บริษัท สยามพาณิชย์ เอสพีวี 1 จำกัด		-	912,800,002.46	938,321,152.45	
บริษัท ชิกโก้ นิตินุคคลเฉพาะกิจ 2 จำกัด		-	77,566,667.64	79,120,320.24	
บริษัท ชิกโก้ นิตินุคคลเฉพาะกิจ 3 จำกัด		-	256,666,672.00	259,098,329.00	
บริษัท ทุนอนาคต จำกัด (มหาชน)		-	832,000,000.00	834,730,562.40	
บริษัท ไทคอน อินดัสเทรียล คอนเน็คชั่น จำกัด (มหาชน)		-	33,000,000.00	33,344,202.96	
บริษัท โดโยต้า ลีสซิ่ง (ประเทศไทย) จำกัด		-	6,861,550,000.00	6,977,273,545.38	
บริษัท ไทยออยล์ จำกัด (มหาชน)		-	3,453,000,000.00	3,608,251,105.09	
บริษัท ไทยออยล์ จำกัด (มหาชน)		-	849,350,000.00	685,870,528.87	ข
บริษัท ไทยยูเนียน โพรเซส โปรดัคส์ จำกัด (มหาชน)		-	751,000,000.00	761,441,665.12	
รวมหุ้นกู้				<u>32,285,539,802.35</u>	
รวม ตราสารหนี้บริษัท				<u>32,285,539,802.35</u>	
รวม ตราสารหนี้ในประเทศ				<u>298,090,214,056.05</u>	

17/ม

รายละเอียดประกอบเงินลงทุน

ณ วันที่ 31 ธันวาคม 2552

(รายละเอียด 2)

หน่วย:บาท

	ร้อยละ การลงทุน	จำนวนหน่วย	ราคาหน้าตัว	มูลค่ายุติธรรม	หมายเหตุ
2.2 ตราสารหนี้ต่างประเทศ					
ตราสารหนี้ภาครัฐ					
พันธบัตรรัฐบาล	0.04				
<i>ประเทศสหรัฐอเมริกา</i>					
หมายเลข/รุ่นตราสาร (ISIN Code) :					
US912828FK15		-	173,568,040.00	184,436,870.66	
รวม พันธบัตรรัฐบาลประเทศสหรัฐอเมริกา				184,436,870.66	
รวม พันธบัตรรัฐบาล				184,436,870.66	
พันธบัตรองค์กรระหว่างประเทศ	0.01				
<i>ประเทศสหรัฐอเมริกา</i>					
หมายเลข/รุ่นตราสาร (ISIN Code) :					
US298785EH57		-	23,338,000.00	24,003,599.76	
รวม พันธบัตรองค์กรระหว่างประเทศ				24,003,599.76	
<i>ประเทศประเทศสหรัฐอเมริกา</i>				24,003,599.76	
รวม พันธบัตรองค์กรระหว่างประเทศ				24,003,599.76	
รวม ตราสารหนี้ภาครัฐ				208,440,470.42	
ตราสารหนี้บริษัท					
หุ้นกู้	0.68				
<i>ประเทศสหรัฐอเมริกา</i>					
General Electric Capital Corporation		-	3,000,600,000.00	2,926,767,082.48	ข
รวม หุ้นกู้ประเทศสหรัฐอเมริกา				2,926,767,082.48	
รวม หุ้นกู้				2,926,767,082.48	
รวม ตราสารหนี้บริษัท				2,926,767,082.48	
หน่วยลงทุนตราสารหนี้	2.53				
GPF (Thailand) Investment Fund		-	-	10,940,727,751.72	ง
รวม หน่วยลงทุนตราสารหนี้				10,940,727,751.72	
รวม ตราสารหนี้ต่างประเทศ				14,075,935,304.62	
รวม ตราสารหนี้				312,166,149,360.67	
3. ตราสารทุน					
3.1 ตราสารทุนในประเทศ					
หุ้นและใบสำคัญแสดงสิทธิซื้อหุ้น					
หุ้นสามัญ	9.50				
ธนาคารกรุงศรีอยุธยา จำกัด (มหาชน)		58,192,100.00	-	1,309,322,250.00	
ธนาคารกรุงศรีอยุธยา จำกัด (มหาชน)		7,900,000.00	-	177,750,000.00	จ
ธนาคารกรุงเทพ จำกัด (มหาชน)		15,091,650.00	-	1,750,631,400.00	
ธนาคารกสิกรไทย จำกัด (มหาชน)		24,567,700.00	-	2,088,254,500.00	
ธนาคารกรุงไทย จำกัด (มหาชน)		79,496,200.00	-	783,037,570.00	
ธนาคารไทยพาณิชย์ จำกัด (มหาชน)		28,133,700.00	-	2,440,598,475.00	
ธนาคารนครหลวงไทย จำกัด (มหาชน)		14,395,700.00	-	421,074,225.00	
ธนาคารทีสโก้ จำกัด (มหาชน)		1,538,900.00	-	37,241,380.00	

17/5

รายละเอียดประกอบเงินลงทุน

ณ วันที่ 31 ธันวาคม 2552

(รายละเอียด 2)

หน่วย:บาท

รายละเอียด การลงทุน	จำนวนหน่วย	ราคาหน้าตัว	มูลค่ายุติธรรม	หมายเหตุ
ธนาคารทหารไทย จำกัด (มหาชน)	134,262,100.00	-	166,485,004.00	
บริษัท ทุนธนาชาติ จำกัด (มหาชน)	13,796,200.00	-	304,896,020.00	
บริษัท แอดวานซ์ อินโฟร์ เซอร์วิส จำกัด (มหาชน)	23,021,600.00	-	1,991,368,400.00	
บริษัท แอดวานซ์ อินโฟร์ เซอร์วิส จำกัด (มหาชน)	235,500.00	-	20,370,750.00	๑
บริษัท ท่าอากาศยานไทย จำกัด (มหาชน)	7,146,700.00	-	278,721,300.00	
บริษัท เอเชียนพร็อพเพอร์ตี้ ดีเวลลอปเม้นท์ จำกัด (มหาชน)	28,188,100.00	-	162,081,575.00	
บริษัท บ้านปู จำกัด (มหาชน)	2,494,550.00	-	1,436,860,800.00	
บริษัท บีอีซี เวิลด์ จำกัด (มหาชน)	14,367,250.00	-	353,434,350.00	
บริษัท ทางด่วนกรุงเทพ จำกัด (มหาชน)	590,000.00	-	12,272,000.00	
บริษัท กรุงเทพดุสิตเวชการ จำกัด (มหาชน)	6,966,500.00	-	173,465,850.00	
บริษัท โรงพยาบาลบำรุงราษฎร์ จำกัด (มหาชน)	4,169,400.00	-	122,997,300.00	
บริษัท โรงพยาบาลบำรุงราษฎร์ จำกัด (มหาชน)	96,300.00	-	2,840,850.00	๑
บริษัท กรุงเทพประกันภัย จำกัด (มหาชน)	108,900.00	-	26,136,000.00	
บริษัท ซีพี ออลล์ จำกัด (มหาชน)	32,450,400.00	-	804,769,920.00	
บริษัท เจริญโภคภัณฑ์อาหาร จำกัด (มหาชน)	72,874,200.00	-	830,765,880.00	
บริษัท เซ็นทรัลพัฒนา จำกัด (มหาชน)	13,074,700.00	-	265,416,410.00	
บริษัท เกลต้า อีเลคโทรนิคส์ (ประเทศไทย) จำกัด (มหาชน)	700,000.00	-	13,020,000.00	
บริษัท โทเทิล แอ็คเซ็ส คอมมูนิเคชั่น จำกัด (มหาชน)	16,782,800.00	-	599,985,100.00	
บริษัท ผลิตไฟฟ้า จำกัด (มหาชน)	1,132,800.00	-	89,774,400.00	
บริษัท เอลโซ (ประเทศไทย) จำกัด (มหาชน)	6,329,300.00	-	40,191,055.00	
บริษัท พีทีที เทรดดิ้งส์ (ประเทศไทย) จำกัด	5,050.00	-	7,000,262.53	
บริษัท โกลว์ พลังงาน จำกัด (มหาชน)	7,657,300.00	-	252,690,900.00	
บริษัท จีพีเอฟ พร็อพเพอร์ตี้ แมเนจเม้นท์ จำกัด	50,000.00	-	7,425,320.00	
บริษัท ฮานา ไมโครอิเล็กทรอนิกส์ จำกัด (มหาชน)	8,800,600.00	-	183,052,480.00	
บริษัท ไออาร์พีซี จำกัด (มหาชน)	1,289,951,520.00	-	5,649,987,657.60	
บริษัท อิตาเลียนไทย ดีเวลลอปเม้นท์ จำกัด (มหาชน)	16,013,400.00	-	47,079,396.00	
บริษัท น้ำตาลขอนแก่น จำกัด (มหาชน)	1,239,900.00	-	18,722,490.00	
บริษัท แอล ซี (ประเทศไทย) จำกัด	25,307.00	-	1,249,835,981.46	
บริษัท แลนด์แอนด์เฮาส์ จำกัด (มหาชน)	99,801,700.00	-	628,750,710.00	
บริษัท แอล.พี.เอ็น.ดีเวลลอปเม้นท์ จำกัด (มหาชน)	5,948,500.00	-	42,234,350.00	
บริษัท เมเจอร์ ซินีเพล็กซ์ กรุ๊ป จำกัด (มหาชน)	6,151,900.00	-	52,291,150.00	
บริษัท สยามแม็คโคร จำกัด (มหาชน)	116,400.00	-	10,185,000.00	
บริษัท อสมท จำกัด (มหาชน)	1,308,500.00	-	31,404,000.00	
บริษัท ไมเนอร์ อินเตอร์เนชั่นแนล จำกัด (มหาชน)	20,378,405.00	-	230,275,976.50	
บริษัท ผาแดงอินดัสทรี จำกัด (มหาชน)	4,234,900.00	-	88,509,410.00	
บริษัท พศกษา เร็ลเอสเตท จำกัด (มหาชน)	8,137,300.00	-	144,843,940.00	
บริษัท พรีเมียม ชิปปิ้ง จำกัด (มหาชน)	5,757,750.00	-	108,245,700.00	
บริษัท ปตท. จำกัด (มหาชน)	21,661,750.00	-	5,328,790,500.00	
บริษัท ปตท. อะโรเมติกส์และการกลั่น จำกัด (มหาชน)	26,547,258.00	-	676,955,079.00	
บริษัท ปตท. เคมีคอล จำกัด (มหาชน)	10,271,109.00	-	760,062,066.00	
บริษัท ปตท. สำรองและผลิตปิโตรเลียม จำกัด (มหาชน)	24,486,650.00	-	3,599,537,550.00	
บริษัท ควอลิตี้เฮาส์ จำกัด (มหาชน)	166,814,800.00	-	443,727,368.00	
บริษัท ผลิตไฟฟ้าราชบุรีโฮลดิ้ง จำกัด (มหาชน)	4,228,500.00	-	149,054,625.00	
บริษัท อาร์ ซี แอล จำกัด (มหาชน)	700,000.00	-	7,000,000.00	

(Handwritten signature)

รายละเอียดประกอบเงินลงทุน

ณ วันที่ 31 ธันวาคม 2552

(รายละเอียด 2)

หน่วย:บาท

	ร้อยละ การลงทุน	จำนวนหน่วย	ราคาหน้าตัว	มูลค่ายุติธรรม	หมายเหตุ
บริษัท รอยัล ปอร์เชเลน จำกัด (มหาชน)		14,037,900.00	-	189,511,650.00	ฉ
บริษัท ปูนซีเมนต์ไทย จำกัด (มหาชน)		8,893,750.00	-	2,090,031,250.00	
บริษัท ปูนซีเมนต์นครหลวง จำกัด (มหาชน)		979,100.00	-	230,088,500.00	
บริษัทหลักทรัพย์จัดการกองทุน นครหลวงไทย จำกัด		12,000,000.00	-	121,839,600.00	
บริษัท ซีโน-ไทย เอ็นจีเนียริงแอนด์คอนสตรัคชั่น จำกัด (มหาชน)		9,228,400.00	-	57,216,080.00	
บริษัท สหไทยสตีลไพพ์ จำกัด (มหาชน)		74,997,450.00	-	141,216,073.49	ฉ
บริษัท ไทย แอดมินิสเทรชั่น เซอร์วิสเซส จำกัด		2,500,000.00	-	51,934,750.00	
บริษัท การบินไทย จำกัด (มหาชน)		10,897,250.00	-	202,688,850.00	
บริษัท ไทยรับประกันภัยต่อ จำกัด (มหาชน)		4,867,100.00	-	24,822,210.00	
บริษัท ทิพยประกันภัย จำกัด (มหาชน)		26,322,500.00	-	363,250,500.00	
บริษัท ไทยออยล์ จำกัด (มหาชน)		16,774,600.00	-	717,114,150.00	
บริษัท ไทยพรอสเพอริตี้ แอ็ดไวซอรี่ จำกัด		30,600.00	-	36,222,789.78	
บริษัท ทาทา สตีล (ประเทศไทย) จำกัด (มหาชน)		5,750,000.00	-	11,385,000.00	
บริษัท ไทรีเซนไทย เอเยนต์ชีส์ จำกัด (มหาชน)		8,780,220.00	-	239,260,995.00	
บริษัท ไทยยูเนียน โพรเซส โปรดัคส์ จำกัด (มหาชน)		1,824,800.00	-	55,200,200.00	
บริษัท น้ำมันพืชไทย จำกัด (มหาชน)		4,823,600.00	-	85,860,080.00	
บริษัท สายการบินนกแอร์ จำกัด		5,000,000.00	-	-	ช
บริษัทหลักทรัพย์ เพื่อธุรกิจหลักทรัพย์ จำกัด		554,182.00	-	5,280,000.04	
รวม หุ้นสามัญ				41,044,347,354.40	
หุ้นบุริมสิทธิ	0.08				
บริษัท แอล ซี (ประเทศไทย) จำกัด		7,144.00	-	352,820,494.39	
รวม หุ้นบุริมสิทธิ				352,820,494.39	
รวม หุ้นและใบสำคัญแสดงสิทธิซื้อหุ้น				41,397,167,848.79	
หน่วยลงทุนตราสารทุน	0.42				
กองทุนรวมอสังหาริมทรัพย์สนามบินสมุย		76,497,176.00	-	638,751,419.60	
กองทุนเพื่อการร่วมลงทุน ไทยแลนด์ เอ็กคิวตีฟฟันด์ จำกัด		15,516,889.82	-	197,021,053.38	
กองทุนเปิด สินวัฒนา		5,000,000.00	-	58,103,500.00	
กองทุนเปิด ไทยทวีทุน		664,064.25	-	890,715,615.23	
กองทุนเปิด ไทยทวีทุน 2		40,000.00	-	18,129,232.00	
รวม หน่วยลงทุนตราสารทุน				1,802,720,820.21	
รวม ตราสารทุนในประเทศ				43,199,888,669.00	
3.2 ตราสารทุนต่างประเทศ					
หุ้นสามัญ	0.00				
เขตบริหารพิเศษฮ่องกงแห่งสาธารณรัฐประชาชนจีน					
Esprit Holdings Ltd		914.00	-	203,358.69	
รวม หุ้นสามัญเขตบริหารพิเศษฮ่องกง แห่งสาธารณรัฐประชาชนจีน				203,358.69	
รวม หุ้นสามัญ				203,358.69	

รายละเอียดประกอบเงินลงทุน

ณ วันที่ 31 ธันวาคม 2552

(รายละเอียด 2)

	ร้อยละ การลงทุน	จำนวนหน่วย	ราคาหน้าตัว	มูลค่ายุติธรรม	หมายเหตุ
หน่วย:บาท					
หน่วยลงทุนตราสารทุน	7.11				
GPF (Thailand) Investment Fund		-	-	15,180,232,692.74	ง
iShares MSCI World Exchange Traded Fund		604,507.00	-	507,484,351.91	
BlackRock World Index Sub-Fund		24,569,730.87	-	12,270,120,156.66	ข
iShares MSCI All Country Asia ex-Japan Index Fund		1,489,690.00	-	2,766,907,600.87	
รวม หน่วยลงทุนตราสารทุน				<u>30,724,744,802.18</u>	
รวม ตราสารทุนต่างประเทศ				<u>30,724,948,160.87</u>	
รวม ตราสารทุน				<u>73,924,836,829.87</u>	
4. อสังหาริมทรัพย์					
ลงทุนโดยตรง	1.55				
อาคาร จีพีเอฟ วิทย์		-	-	3,012,015,499.80	
อาคาร บางกอกซิตี ทาวเวอร์		-	-	3,665,165,581.95	
รวม ลงทุนโดยตรง				<u>6,677,181,081.75</u>	
หน่วยลงทุนอสังหาริมทรัพย์	1.64				
กองทุนรวมสินทรัพย์ไทย 1		174,900,000.00	-	3,734,849,580.00	
กองทุนรวมสินทรัพย์ไทย 2		127,800,000.00	-	2,692,541,520.00	
กองทุนรวมอสังหาริมทรัพย์ควอลิตี้เฮาส์		77,821,800.00	-	638,138,760.00	
รวม หน่วยลงทุนอสังหาริมทรัพย์				<u>7,065,529,860.00</u>	
รวม อสังหาริมทรัพย์				<u>13,742,710,941.75</u>	
รวม เงินลงทุน				<u>423,161,696,989.15</u>	
5. หลักทรัพย์ขายโดยมีสัญญาซื้อคืน					
ตราสารหนี้ในประเทศ					
ตราสารหนี้ภาครัฐ	1.21				
พันธบัตรรัฐบาล		-	5,000,000,000.00	5,247,101,772.00	
รวม ตราสารหนี้ภาครัฐ				<u>5,247,101,772.00</u>	
รวม ตราสารหนี้ในประเทศ				<u>5,247,101,772.00</u>	
รวม หลักทรัพย์ขายโดยมีสัญญาซื้อคืน				<u>5,247,101,772.00</u>	
6. หลักทรัพย์ให้ยืมตามสัญญาให้ยืมหลักทรัพย์					
6.1 ตราสารหนี้ต่างประเทศ					
ตราสารหนี้ภาครัฐ					
พันธบัตรรัฐบาล	0.67				
<i>ประเทศสหรัฐอเมริกา</i>					
หมายเลข/รุ่นตราสาร (ISIN Code) :					
US9128276T44		-	420,084,000.00	440,252,232.84	
US912828FK15		-	59,811,960.00	63,557,384.94	
US912828JU50		-	266,720,000.00	270,086,006.40	
US912828KB50		-	383,410,000.00	383,049,594.60	
US912828KE99		-	290,058,000.00	290,759,940.36	
US912828KP47		-	366,740,000.00	366,740,000.00	

รายละเอียดประกอบเงินลงทุน

ณ วันที่ 31 ธันวาคม 2552

(รายละเอียด 2)

หน่วย:บาท					
	ร้อยละ การลงทุน	จำนวนหน่วย	ราคาหน้าตัว	มูลค่ายุติธรรม	หมายเหตุ
US912828KX70		-	233,380,000.00	235,933,177.20	
US912828LH12		-	186,704,000.00	187,913,841.92	
US912828LA93		-	141,695,000.00	140,898,674.10	
US912828LV06		-	360,072,000.00	360,255,636.72	
US912828LW88		-	166,700,000.00	166,654,991.00	
รวม พันธบัตรรัฐบาลประเทศสหรัฐอเมริกา				<u>2,906,101,480.08</u>	
รวม พันธบัตรรัฐบาล				<u>2,906,101,480.08</u>	
รวม ตราสารหนี้ภาครัฐ				<u>2,906,101,480.08</u>	
รวม ตราสารหนี้ต่างประเทศ				<u>2,906,101,480.08</u>	
6.2 ตราสารทุนต่างประเทศ					
หน่วยลงทุนตราสารทุน	0.18				
(Shares MSCI All Country Asia ex-Japan Index Fund		413,300.00	-	767,651,599.62	
รวม หน่วยลงทุนตราสารทุน				<u>767,651,599.62</u>	
รวม ตราสารทุนต่างประเทศ				<u>767,651,599.62</u>	
รวม หลักทรัพย์ให้ยืมตามสัญญาให้ยืมหลักทรัพย์				<u>3,673,753,079.70</u>	
รวม เงินลงทุนทั้งสิ้น	100.00			<u>432,082,551,840.85</u>	

หมายเหตุ

- ก. เงินฝากประจำสกุลเงินเหรียญดอลลาร์สหรัฐฯ
- ข. มีสัญญาแลกเปลี่ยนเงินตราต่างประเทศ (Currency Swap) และสัญญาแลกเปลี่ยนอัตราดอกเบี้ย (Interest Rate Swap)
- ค. ตราสารหนี้ที่จะถือจนครบกำหนด
- ง. หน่วยลงทุนกองทุนรวมผสมมูลค่ายุติธรรมเท่ากับ 26,120.96 ล้านบาท ประกอบด้วยหน่วยลงทุนตราสารหนี้ 10,940.73 ล้านบาท และหน่วยลงทุนตราสารทุน 15,180.23 ล้านบาท
- จ. หลักทรัพย์ที่ทำการซื้อขายอยู่บนกระดานต่างประเทศของตลาดหลักทรัพย์แห่งประเทศไทย
- ฉ. บันทึกด้วยราคาทุน เนื่องจากบริษัทมีแผนที่จะนำหุ้นเข้าจดทะเบียนในตลาดหลักทรัพย์แห่งประเทศไทย
- ช. มูลค่ายุติธรรมมีค่าเป็นศูนย์ ทั้งนี้ บริษัทยังคงดำเนินการตามปกติ
- ซ. BlackRock, Inc. และ Barclays Global Investors (BGI) ได้ควบรวมกิจการกัน มีผลตั้งแต่วันที่ 1 ธันวาคม 2552

สรุปรายละเอียดประกอบเงินลงทุน

ณ วันที่ 31 ธันวาคม 2552

(รายละเอียด 3)

		หน่วย:บาท	
		ร้อยละการลงทุน	มูลค่ายุติธรรม
1. เงินลงทุนส่วนของสมาชิก เงินสมาชิกที่พันสมาชิกภาพและเงินกองกลาง			
1.1 เงินลงทุน (ไม่รวมหลักทรัพย์ขายโดยมีสัญญาซื้อคืน และหลักทรัพย์ให้ยืมตามสัญญาให้ยืมหลักทรัพย์)			
เงินฝากธนาคาร			
เงินฝากประจำและบัตรเงินฝาก	6.85	23,327,999,857	
รวม เงินฝากธนาคาร	6.85	23,327,999,857	
ตราสารหนี้			
ตราสารหนี้ในประเทศ	60.66	206,621,392,399	
ตราสารหนี้ต่างประเทศ	4.13	14,075,935,304	
รวม ตราสารหนี้	64.79	220,697,327,703	
ตราสารทุน			
ตราสารทุนในประเทศ	12.68	43,199,888,669	
ตราสารทุนต่างประเทศ	9.02	30,724,948,161	
รวม ตราสารทุน	21.70	73,924,836,830	
อสังหาริมทรัพย์			
ลงทุนโดยตรง	1.96	6,677,181,082	
หน่วยลงทุนอสังหาริมทรัพย์	2.08	7,065,529,860	
รวม อสังหาริมทรัพย์	4.04	13,742,710,942	
รวม เงินลงทุน (ไม่รวมหลักทรัพย์ขายโดยมีสัญญาซื้อคืน และหลักทรัพย์ให้ยืมตามสัญญาให้ยืมหลักทรัพย์)	97.38	331,692,875,332	
1.2 หลักทรัพย์ขายโดยมีสัญญาซื้อคืน			
ตราสารหนี้			
ตราสารหนี้ในประเทศ	1.54	5,247,101,772	
รวม ตราสารหนี้	1.54	5,247,101,772	
รวม หลักทรัพย์ขายโดยมีสัญญาซื้อคืน	1.54	5,247,101,772	
1.3 หลักทรัพย์ให้ยืมตามสัญญาให้ยืมหลักทรัพย์			
ตราสารหนี้			
ตราสารหนี้ต่างประเทศ	0.85	2,906,101,480	
รวม ตราสารหนี้	0.85	2,906,101,480	
ตราสารทุน			
ตราสารทุนต่างประเทศ	0.23	767,651,600	
รวม ตราสารทุน	0.23	767,651,600	
รวม หลักทรัพย์ให้ยืมตามสัญญาให้ยืมหลักทรัพย์	1.08	3,673,753,080	
รวม เงินลงทุนส่วนของสมาชิก เงินสมาชิกที่พันสมาชิกภาพและเงินกองกลาง	100.00	340,613,730,184	

สรุปรายละเอียดประกอบเงินลงทุน

ณ วันที่ 31 ธันวาคม 2552

(รายละเอียด 3)

		หน่วย:บาท	
		ร้อยละการลงทุน	มูลค่ายุติธรรม
2. เงินลงทุนส่วนของเงินสำรอง			
ตราสารหนี้			
ตราสารหนี้ในประเทศ		100.00	91,468,821,657
รวม ตราสารหนี้		100.00	91,468,821,657
รวม เงินลงทุนส่วนของเงินสำรอง		100.00	91,468,821,657
รวม เงินลงทุนทั้งสิ้น			432,082,551,841

17/ม

หมายเหตุประกอบงบการเงิน

สำหรับปีสิ้นสุดวันที่ 31 ธันวาคม 2552 และ 2551

1. การจัดตั้ง วัตถุประสงค์และลักษณะการดำเนินงาน

กองทุนบำเหน็จบำนาญข้าราชการ (กบข.) จัดตั้งขึ้นตามพระราชบัญญัติกองทุนบำเหน็จบำนาญข้าราชการ พ.ศ. 2539 และที่แก้ไขเพิ่มเติม โดยมีวัตถุประสงค์เพื่อเป็นหลักประกันการจ่ายบำเหน็จบำนาญและให้ประโยชน์ตอบแทนการรับราชการแก่ข้าราชการที่เป็นสมาชิกเมื่อออกจากราชการ เพื่อส่งเสริมการออมทรัพย์ของสมาชิก เพื่อจัดสวัสดิการและสิทธิประโยชน์อื่นให้แก่สมาชิก โดย กบข. สามารถนำเงินกองทุนไปลงทุนหาผลประโยชน์ให้เกิดประโยชน์สูงสุดภายใต้หลักเกณฑ์และวิธีการที่กำหนดในกฎกระทรวง ออกตามความในพระราชบัญญัติกองทุนบำเหน็จบำนาญข้าราชการ พ.ศ. 2539 และที่แก้ไขเพิ่มเติม และใช้กฎกระทรวงกำหนดหลักเกณฑ์และวิธีการจัดการเงินของกองทุนบำเหน็จบำนาญข้าราชการ พ.ศ. 2546 และที่แก้ไขเพิ่มเติม

สมาชิกของ กบข. แบ่งออกเป็น 2 ประเภท คือ สมาชิกประเภทสะสมและสมาชิกประเภทไม่สะสม สมาชิกที่เป็นข้าราชการอยู่ก่อนวันที่พระราชบัญญัติกองทุนฯ มีผลบังคับ (วันที่ 27 มีนาคม 2540) สามารถเลือกเป็นสมาชิกประเภทสะสมหรือสมาชิกประเภทไม่สะสมก็ได้ ส่วนสมาชิกที่เป็นข้าราชการตั้งแต่วันที่ 27 มีนาคม 2540 ต้องเป็นสมาชิกประเภทสะสมเพียงอย่างเดียว

สมาชิกประเภทสะสมจะต้องส่งเงินสะสมเข้า กบข. ในอัตราร้อยละ 3 ของเงินเดือนก่อนภาษี โดยส่วนราชการต้นสังกัดหักจากเงินเดือนของสมาชิกเป็นรายเดือน พร้อมกับเบิกเงินสมทบและเงินชดเชยในอัตราร้อยละ 3 และ 2 ของเงินเดือนก่อนหักภาษีส่งเข้า กบข. ทุกครั้งที่มีการจ่ายเงินเดือน สำหรับสมาชิกประเภทไม่สะสมให้ส่วนราชการต้นสังกัดเบิกเงินชดเชยในอัตราร้อยละ 2 ของเงินเดือนก่อนหักภาษีส่งเข้า กบข. เพียงอย่างเดียวทุกครั้งที่มีการจ่ายเงินเดือน

ตั้งแต่ปี 2551 เป็นต้นมา สมาชิกสามารถส่งเงินสะสมเข้ากองทุนได้เกินกว่าอัตราที่กำหนดในกฎกระทรวง ตามหลักเกณฑ์ในประกาศคณะกรรมการกองทุนบำเหน็จบำนาญข้าราชการ เรื่อง “หลักเกณฑ์และวิธีการส่งเงินสะสมเข้ากองทุนเกินกว่าอัตราที่กำหนดในกฎกระทรวง ออกตามความในมาตรา 39 วรรค 1 แห่งพระราชบัญญัติกองทุนบำเหน็จบำนาญข้าราชการ” ทั้งนี้เพื่อให้สมาชิกสามารถส่งเงินสะสมได้มากกว่าร้อยละ 3 ของเงินเดือนที่เป็นอยู่ในปัจจุบัน โดยสมาชิกเลือกส่งเงินสะสมเพิ่มมากกว่าเดิมได้ตั้งแต้อัตรา 1 ถึงร้อยละ 12 ของเงินเดือน ดังนั้นเมื่อรวมกับเงินสะสมเดิมที่นำส่งแล้ว สมาชิกสามารถส่งเงินสะสมกับ กบข. ได้ไม่เกินร้อยละ 15 ของเงินเดือน สำหรับรัฐยังคงส่งเงินสมทบและเงินชดเชยในอัตราเดิม คือร้อยละ 3 และร้อยละ 2 ของเงินเดือน โดยเงินสะสมส่วนเพิ่มและผลประโยชน์ของเงินดังกล่าว สมาชิกจะได้รับเมื่อสิ้นสุดสมาชิกภาพเท่านั้น ไม่สามารถขอคืนระหว่างที่เป็นสมาชิกได้

กบข. เริ่มรับเงินจากสมาชิกครั้งแรกและเริ่มดำเนินการตามวัตถุประสงค์ในการจัดตั้งตั้งแต่วันที่ 27 มีนาคม 2540

สำหรับเงินกองทุนที่ กบข. ได้รับแบ่งเป็น 3 ประเภท ได้แก่ เงินส่วนของสมาชิก เงินสมาชิกที่พ้นสมาชิกภาพ และเงินส่วนของรัฐบาล

เงินส่วนของสมาชิก ได้แก่

1. เงินประเดิม หมายถึง เงินที่รัฐจ่ายจากเงินคงคลังให้สมาชิกที่รับราชการอยู่ก่อนวันที่ 27 มีนาคม 2540 เพื่อชดเชยเงินบำนาญที่ลดลง เนื่องจากมีการเปลี่ยนแปลงสูตรเงินบำนาญสำหรับสมาชิก ตามสูตรที่กำหนด โดยจ่ายเข้าบัญชีของสมาชิกแต่ละคนเมื่อแรกที่สมัครเข้ากองทุน โดยมีเงื่อนไขว่าสมาชิกจะได้รับเงินประเดิมเมื่อออกจากราชการและเลือกรับบำนาญ

2. เงินสะสม หมายถึง เงินที่สมาชิกจ่ายสะสมเข้ากองทุนในอัตราร้อยละ 3 ของเงินเดือนเป็นประจำทุกเดือนรวมถึงเงินสะสมที่สมาชิกสามารถเลือกสะสมเพิ่มได้ในอัตราร้อยละ 1 ถึงร้อยละ 12 ของเงินเดือน โดยข้าราชการที่บรรจุใหม่ หรือโอนมาเป็นข้าราชการ หรือขอลับเข้ารับราชการตั้งแต่วันที่ 27 มีนาคม 2540 ต้องสะสมเงินเข้ากองทุนทุกคน แต่สำหรับสมาชิกที่รับราชการอยู่ก่อนวันที่ 27 มีนาคม 2540 นั้นมีสิทธิเลือกที่จะสะสมเงินเข้ากองทุนหรือไม่ก็ได้

3. เงินสมทบ หมายถึง เงินที่รัฐจ่ายให้กับสมาชิกที่สะสมเงินเข้ากองทุนในอัตราส่วนที่เท่ากับเงินสะสม คือร้อยละ 3 ของเงินเดือนแต่ละเดือน ดังนั้น ถ้าหากสมาชิกรายใดไม่ได้สะสมเงินเข้ากองทุนก็จะไม่ได้รับเงินสมทบจากรัฐ

4. เงินชดเชย หมายถึง เงินที่รัฐจ่ายให้แก่สมาชิกในอัตราร้อยละ 2 ของเงินเดือนแต่ละเดือน โดยมีเงื่อนไขว่าสมาชิกจะได้รับเงินชดเชยก็ต่อเมื่อออกจากราชการและเลือกรับบำนาญ เพื่อชดเชยเงินบำนาญที่ลดลงเนื่องจากมีการเปลี่ยนแปลงสูตรเงินบำนาญสำหรับสมาชิก

5. เงินรับรอส่งเข้าบัญชีรายบุคคล หมายถึง เงินส่วนของสมาชิกที่นำส่งเข้าบัญชีของ กบข. และเมื่อ กบข. ได้รับข้อมูลที่ระบุรายชื่อของสมาชิกผู้ส่งเงินก็จะโอนเงินดังกล่าวไปบัญชีเงินสะสม เงินสมทบ และเงินชดเชย
6. เงินรับเกินจากวันที่พ้นสมาชิกภาพ หมายถึง เงินที่ กบข. จะต้องนำส่งคืนส่วนราชการ

เงินสมาชิกที่พ้นสมาชิกภาพ ได้แก่ เงินของสมาชิกที่พ้นสมาชิกภาพแต่ประสงค์ให้ กบข. บริหารเงินดังกล่าวต่อไป จนกว่าจะขอรับคืนทั้งจำนวน หรือทยอยรับเป็นบางส่วนจนครบจำนวน

เงินส่วนของรัฐบาล ได้แก่

1. เงินสำรอง เป็นเงินตามพระราชบัญญัติกองทุนบำเหน็จบำนาญข้าราชการ พ.ศ. 2539 มาตรา 72 ซึ่งกำหนดให้รัฐตั้งงบประมาณ และจ่ายเข้ากองทุนเป็นรายปีเป็นจำนวนไม่น้อยกว่าร้อยละ 20 ของงบประมาณรายจ่ายบำเหน็จบำนาญของข้าราชการประจำปีทุกปี จนกว่าเงินสำรอง เงินกองกลาง และดอกผลของเงินดังกล่าวจะมีจำนวน 3 เท่าของงบประมาณรายจ่ายบำเหน็จบำนาญของข้าราชการประจำปีในแต่ละปี และถ้าเงินทั้งสิ้นดังกล่าวมีจำนวนเกิน 3 เท่าของงบประมาณรายจ่ายบำเหน็จบำนาญของข้าราชการในปีใดให้นำเงินส่วนที่เกินนั้นส่งเป็นรายได้แผ่นดิน
2. เงินกองกลาง เป็นเงินที่มีผู้บริจาคให้ เงินตามบัญชีเงินรายบุคคลที่ไม่มีผู้รับ เงินส่วนกลางที่ไม่มีของสมาชิกคนใด และดอกผลของเงินดังกล่าว

2. สภาพแวดล้อมทางเศรษฐกิจและเกณฑ์การเสนองบการเงิน

การดำเนินงานของ กบข. ที่จะดำเนินต่อไปข้างหน้า อาจยังคงได้รับผลกระทบจากสภาวะทางเศรษฐกิจของประเทศโดยรวม ซึ่งงบการเงินของ กบข. ได้จัดทำขึ้นโดยสะท้อนถึงผลกระทบจากสภาวะทางเศรษฐกิจในปัจจุบัน ซึ่งประเมินโดยฝ่ายบริหารของ กบข. อย่างไรก็ตามผลกระทบที่เกิดขึ้นจริงอาจต่างจากที่ได้ประมาณไว้

3. มาตรฐานการบัญชีที่ปรับปรุงใหม่ตามประกาศของสภาวิชาชีพบัญชีในพระบรมราชูปถัมภ์

3.1 การจัดเลขระบุฉบับมาตรฐานการบัญชีของไทยให้ตรงตามมาตรฐานการบัญชีระหว่างประเทศ

สภาวิชาชีพบัญชีในพระบรมราชูปถัมภ์ ได้ประกาศให้จัดเลขระบุฉบับมาตรฐานการบัญชีของไทยใหม่เพื่อให้ตรงตามมาตรฐานการบัญชีระหว่างประเทศ ซึ่งได้ประกาศในราชกิจจานุเบกษาแล้ว โดยงบการเงินที่จัดทำขึ้นนี้ได้ระบุเลขที่ของมาตรฐานการบัญชีใหม่เพื่อให้ตรงกับประกาศฉบับดังกล่าวแล้ว

3.2 มาตรฐานการบัญชีซึ่งมีผลบังคับใช้สำหรับปี พ.ศ. 2552

- ◆ แม่บทการบัญชี (ปรับปรุง 2550)
- ◆ มาตรฐานการบัญชีฉบับที่ 36 (ปรับปรุง 2550) เรื่อง การด้อยค่าของสินทรัพย์ (ฉบับที่ 36 เดิม)
- ◆ มาตรฐานการรายงานทางการเงินฉบับที่ 5 (ปรับปรุง 2550) เรื่อง สินทรัพย์ไม่หมุนเวียนที่ถือไว้เพื่อขายและการดำเนินงานที่ยกเลิก (ฉบับที่ 54 เดิม)

มาตรฐานการบัญชีฉบับดังกล่าวข้างต้น ไม่มีผลกระทบอย่างเป็นทางการของ กบข.

3.3 มาตรฐานการบัญชีซึ่งมีผลบังคับใช้สำหรับปี พ.ศ. 2554

- ◆ มาตรฐานการบัญชีฉบับที่ 24 (ปรับปรุง 2550) เรื่อง การเปิดเผยข้อมูลเกี่ยวกับบุคคลหรือกิจการที่เกี่ยวข้องกัน (ฉบับที่ 47 เดิม)
- ◆ มาตรฐานการบัญชีฉบับที่ 40 เรื่อง อสังหาริมทรัพย์เพื่อการลงทุน

มาตรฐานการบัญชีดังกล่าวมีผลบังคับใช้สำหรับรอบระยะเวลาบัญชีที่เริ่มในหรือหลังวันที่ 1 มกราคม 2554 เป็นต้นไป โดย กบข. ยังไม่ได้นำมาใช้ในงวดปีปัจจุบัน และคาดว่าจะไม่มีผลกระทบที่เป็นสาระสำคัญต่องบการเงิน

3.4 มาตรฐานการบัญชีซึ่งมีผลบังคับใช้สำหรับปี พ.ศ. 2555

- ◆ มาตรฐานการบัญชีฉบับที่ 20 เรื่อง การบัญชีสำหรับเงินอุดหนุนจากรัฐบาลและการเปิดเผยข้อมูลเกี่ยวกับความช่วยเหลือจากรัฐบาล

มาตรฐานการบัญชีดังกล่าวมีผลบังคับใช้สำหรับรอบระยะเวลาบัญชีที่เริ่มในหรือหลังวันที่ 1 มกราคม 2555 เป็นต้นไป โดย กบข. ยังไม่ได้นำมาใช้ในงวดปีปัจจุบัน และคาดว่าจะไม่มีผลกระทบที่เป็นสาระสำคัญต่องบการเงิน

4. การบริหารกองทุน

4.1 การบริหารเงินลงทุน

การบริหารเงินลงทุนของ กบข. มีทั้งส่วนที่ กบข. บริหารเอง และส่วนที่จ้างบริษัทจัดการกองทุนในประเทศจำนวน 4 ราย บริหารจัดการกองทุนย่อยจำนวน 6 กองทุน เป็นเงิน 49,333.73 ล้านบาท โดยเริ่มบริหารตั้งแต่วันที่ 21 พฤศจิกายน 2551 แบบเน้นความเชี่ยวชาญเฉพาะด้านตามประเภทตราสาร สำหรับการบริหารเงินลงทุนประเภทตราสารหนี้ ได้แก่ บริษัทหลักทรัพย์จัดการกองทุน กสิกรไทย จำกัด บริษัทหลักทรัพย์จัดการกองทุน เอ็ม เอฟ ซี จำกัด (มหาชน) และบริษัทหลักทรัพย์จัดการกองทุนรวม วรณ จำกัด และการบริหารเงินลงทุนประเภทตราสารทุน ได้แก่ บริษัทหลักทรัพย์จัดการกองทุน กสิกรไทย จำกัด บริษัทหลักทรัพย์จัดการกองทุน ทิสโก้ จำกัด และบริษัทหลักทรัพย์จัดการกองทุนรวม วรณ จำกัด

เมื่อวันที่ 31 ตุลาคม 2552 กบข. ได้ยกเลิกสัญญาผู้จัดการกองทุนย่อยประเภทตราสารทุนของบริษัทหลักทรัพย์จัดการกองทุนรวม วรณ จำกัด และในวันที่ 1 พฤศจิกายน 2552 ได้ส่งมอบทรัพย์สินมูลค่ายุติธรรมเท่ากับ 2,285.10 ล้านบาท ที่เรียกคืนจากกองทุนย่อยดังกล่าว ให้บริษัทหลักทรัพย์จัดการกองทุน ทิสโก้ จำกัด ประเภทตราสารทุน บริหารเพิ่มเติมเป็นจำนวน 1,142.85 ล้านบาท และให้บริษัทหลักทรัพย์จัดการกองทุน เอ็ม เอฟ ซี จำกัด (มหาชน) ซึ่งเดิมเป็นผู้จัดการกองทุนย่อยตราสารหนี้ บริหารกองทุนย่อยประเภทตราสารทุนเพิ่มเติม เป็นจำนวน 1,142.25 ล้านบาท

รายงานสถานะเงินลงทุนที่จัดการโดยผู้จัดการกองทุนภายนอกทั้ง 6 กองทุน ณ วันที่ 31 ธันวาคม 2552 มีราคาทุน 52,814.91 ล้านบาท มูลค่ายุติธรรม 55,981.44 ล้านบาท ตามตารางแนบ 3

4.2 การเก็บรักษาทรัพย์สินจากการลงทุน

เมื่อวันที่ 14 กุมภาพันธ์ 2546 กบข. ได้ลงนามสัญญาแต่งตั้งธนาคารไทยพาณิชย์ จำกัด (มหาชน) เป็นผู้เก็บรักษาทรัพย์สินหลัก (Master Custodian) เพื่อให้เป็นไปตามแนวทางของผู้เก็บรักษาทรัพย์สินในระดับสากล หลังจากนั้นได้ทำสัญญาต่อเนื่องให้ธนาคารดังกล่าวเป็นผู้เก็บรักษาทรัพย์สินของ กบข. เนื่องจากธนาคารผ่านการพิจารณาคัดเลือกตามหลักเกณฑ์ที่ กบข. กำหนด และเมื่อวันที่ 15 พฤศจิกายน 2552 กบข. ได้ลงนามแต่งตั้งธนาคารดังกล่าวต่อเนื่องต่อไปอีก 3 ปี โดยการให้บริการดังกล่าวจะครอบคลุมงานเก็บรักษาทรัพย์สิน การวัดมูลค่าเงินลงทุน การชำระราคาเงินลงทุน การติดตามสิทธิประโยชน์ การบริการทางการเงิน และงานบัญชีกองทุน

5. หลักเกณฑ์ในการจัดหางบการเงิน

5.1 นโยบายการบัญชีที่สำคัญ

กบข. จัดหางบการเงินตามหลักการบัญชีที่รับรองทั่วไปและตามมาตรฐานการบัญชีฉบับที่ 42 เรื่อง “การบัญชีสำหรับกิจการที่ดำเนินธุรกิจเฉพาะด้านการลงทุน”

5.2 เงินลงทุน

5.2.1 ตราสารหนี้ที่จดทะเบียนและไม่ได้จดทะเบียนในตลาดหลักทรัพย์แห่งประเทศไทยหรือสมาคมตลาดตราสารหนี้ไทย ยกเว้นพันธบัตรรัฐบาลของประเทศไทยที่ทำการซื้อขายในต่างประเทศ แสดงรายการ ณ วันที่ กบข. มีสิทธิในเงินลงทุนตามราคาที่ซื้อหรือได้มา ดังนี้

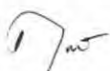

1) กรณีราคาซื้อหรือได้มาเท่ากับมูลค่าหน้าตั๋ว แสดงรายการตามมูลค่าหน้าตั๋วและรับรู้ดอกเบี้ยรับตามระยะเวลาที่พึงรับ

2) กรณีราคาซื้อหรือได้มาสูงหรือต่ำกว่ามูลค่าหน้าตั๋ว แสดงรายการตามราคาซื้อหรือได้มาและปรับมูลค่าของเงินลงทุน โดยทยอยรับรู้ส่วนเกินมูลค่าหรือส่วนต่ำกว่ามูลค่าหน้าตั๋ว เป็นค่าใช้จ่ายหรือรายได้ตามระยะเวลาที่เหลืออยู่โดยใช้วิธีอัตราดอกเบี้ยที่แท้จริง (Effective Interest Method) และรับรู้ดอกเบี้ยรับตามระยะเวลาที่พึงรับ มูลค่าตามบัญชีที่เหลืออยู่ของเงินลงทุนถือเป็นต้นทุนของเงินลงทุนในขณะนั้น

3) กรณีเงื่อนไขการจ่ายดอกเบี้ยเป็นดอกเบี้ยลอยตัว รับรู้ดอกเบี้ยรับตามอัตราดอกเบี้ยที่เปลี่ยนไปในแต่ละงวดตามเงื่อนไขที่ระบุไว้ในหนังสือชี้ชวน โดยนับจำนวนวันในแต่ละปี ตามที่เป็นจริงในการคำนวณ

5.2.2 ตราสารหนี้ที่จะถือจนครบกำหนด แสดงรายการตามราคาซื้อหรือได้มาและปรับมูลค่าของเงินลงทุน โดยทยอยรับรู้ส่วนเกินมูลค่าหรือส่วนต่ำกว่ามูลค่าเป็นค่าใช้จ่ายหรือรายได้ตามระยะเวลาที่เหลืออยู่โดยใช้วิธีอัตราผลตอบแทนที่แท้จริง (Effective Interest Method) โดยตราสารหนี้ดังกล่าวต้องเป็นไปตามที่คณะกรรมการ กบข. กำหนด และเป็นไปตามความเห็นของสภาวิชาชีพบัญชีในพระบรมราชูปถัมภ์ ซึ่ง กบข. ต้องปฏิบัติตามเงื่อนไขทุกข้อ ดังต่อไปนี้

1) ตราสารหนี้ที่ กบข. จะจัดเป็นตราสารหนี้ที่จะถือจนครบกำหนดต้องเป็นตราสารหนี้ที่ กบข. ได้ซื้อเข้ามาใหม่ตั้งแต่เดือนมิถุนายน 2551 เท่านั้น สำหรับตราสารหนี้ที่ถืออยู่เดิมไม่สามารถโอนเปลี่ยนประเภทมาเป็นตราสารหนี้ที่จะถือจนครบกำหนดได้

2) ตราสารหนี้ดังกล่าวต้องไม่มีความเสี่ยงในด้านเครดิต กล่าวคือ ต้องเป็นตราสารหนี้ที่ออกหรือค้ำประกันโดยรัฐบาลไทยเท่านั้น

3) กบข. ต้องมีความตั้งใจแน่วแน่และมีความสามารถที่จะถือตราสารหนี้ดังกล่าวจนครบกำหนด

4) ห้ามไม่ให้มีการขายหรือโอนเปลี่ยนประเภทเงินลงทุนในตราสารหนี้ที่จะถือจนครบกำหนดเป็นประเภทอื่น ยกเว้นการขายหรือโอนเปลี่ยนประเภทที่เป็นไปตามเงื่อนไขที่กำหนดในมาตรฐานการบัญชีฉบับที่ 40 หากมีการขายหรือโอนเปลี่ยนประเภทเกิดขึ้น ตราสารหนี้ทั้งหมดจะต้องถูกเปลี่ยนประเภทเป็นเงินลงทุนเพื่อค้ำทันที โดยมีข้อกำหนดเพิ่มเติมว่า กบข. จะต้องไม่จัดประเภทเป็นเงินลงทุนในตราสารหนี้ที่จะถือจนครบกำหนดสำหรับรายการเงินลงทุนประเภทนั้นอีก 2 รอบระยะเวลาบัญชีต่อจากรอบระยะเวลาบัญชีที่มีการขายหรือโอนเปลี่ยนประเภท

5.2.3 ตราสารหนี้ที่จัดทะเบียนและไม่ได้จดทะเบียนในตลาดหลักทรัพย์แห่งประเทศไทย แสดงรายการตามราคาทุนที่ซื้อหรือได้มา ในวันที่ กบข. มีสิทธิในเงินลงทุน

5.2.4 พันธบัตรรัฐบาล พันธบัตรรัฐวิสาหกิจ และหุ้นกู้เอกชนที่ออกเป็นสกุลเงินต่างประเทศ และซื้อเป็นสกุลเงินต่างประเทศ โดยทำสัญญาแลกเปลี่ยนเงินตราต่างประเทศ (Currency Swap) แสดงรายการตามราคาซื้อหรือได้มาเป็นเงินบาทโดยใช้อัตราแลกเปลี่ยนตามที่ระบุในสัญญา

5.2.5 หลักทรัพย์ขายโดยมีสัญญาซื้อคืน (Repurchase Agreement) บันทึกด้วยมูลค่าที่ได้รับจากสถาบันการเงินผู้ซื้อหลักทรัพย์ ในวันที่ขายหลักทรัพย์ โดยทยอยรับรู้ส่วนต่างระหว่างมูลค่าขายและมูลค่าซื้อคืนเป็นค่าใช้จ่ายตามระยะเวลาของสัญญา โดยใช้วิธีอัตราผลตอบแทนที่แท้จริง (Effective Interest Method)

5.2.6 เงินลงทุนในหลักทรัพย์ต่างประเทศแสดงรายการตามราคาซื้อหรือได้มาและปรับมูลค่าของเงินลงทุน โดยทยอยรับรู้ส่วนเกินมูลค่าหรือส่วนต่ำกว่ามูลค่าเป็นค่าใช้จ่ายหรือรายได้ตามระยะเวลาที่เหลืออยู่โดยใช้วิธีอัตราผลตอบแทนที่แท้จริง (Effective Interest Method)

5.2.7 เงินลงทุนในอสังหาริมทรัพย์ที่ลงทุนโดยตรง ได้แก่ อสังหาริมทรัพย์และสินทรัพย์ถาวรที่ลงทุนโดย กบข. ซึ่งรวมถึงที่ดิน อาคาร เครื่องตกแต่งติดตั้ง และสินทรัพย์ถาวรอื่นๆ ที่เกี่ยวข้องกับอสังหาริมทรัพย์นั้น

5.2.8 เงินลงทุนโอนระหว่างผู้จัดการกองทุนย่อยกับ กบข. ใช้มูลค่ายุติธรรมในการบันทึกรายการโอน โดยบันทึกแยกระหว่างราคาทุน และค่าเผื่อการปรับมูลค่าเงินลงทุน

5.3 การวัดค่าเงินลงทุน

5.3.1 เงินลงทุนที่ไม่ใช่หลักทรัพย์ต่างประเทศ ใช้เกณฑ์ตามลำดับต่อไปนี้

5.3.1.1 ใช้ราคาซื้อขายครั้งล่าสุด (Close Price) ของวันทำการสุดท้ายของปี

5.3.1.2 กรณีไม่มีราคาตามข้อ 1 ให้ใช้อัตราผลตอบแทนของตลาดของวันก่อนหน้าวันคำนวณมูลค่าโดยตรวจสอบย้อนหลังระหว่างวันทำการถัดจากวันที่คำนวณมูลค่าครั้งก่อนหน้ากับวันที่คำนวณมูลค่าครั้งปัจจุบัน

5.3.1.3 กรณีไม่มีราคาตามข้อ 1 และข้อ 2 ให้ประมาณมูลค่ายุติธรรมโดยใช้ค่าเฉลี่ยเลขคณิตของราคาหรืออัตราผลตอบแทน (Yield) ที่บริษัทผู้เสนอราคาซื้อขาย (Market Maker) ไม่น้อยกว่า 3 ราย เสนอราคามาถึง กบข.

5.3.1.4 กรณีราคาตามข้อ 1, 2 และข้อ 3 ไม่เป็นตัวแทนที่ดีที่สุดของมูลค่ายุติธรรม กบข. จะทำการประมาณมูลค่ายุติธรรมขึ้นใหม่โดยสุจริต ด้วยการพิจารณาตามแนวทางที่กำหนดในมาตรฐานการบัญชีฉบับที่ 42 เรื่อง “การบัญชีสำหรับกิจการที่ดำเนินธุรกิจเฉพาะด้านการลงทุน”

5.3.2 เงินลงทุนในตราสารหนี้ที่จะถือจนครบกำหนด แสดงตามราคาทุนตัดจำหน่าย

5.3.3 เงินลงทุนในหลักทรัพย์ต่างประเทศ แสดงตามมูลค่ายุติธรรม โดยพิจารณาจากมูลค่าที่เป็นตัวแทนที่ดีที่สุดของมูลค่ายุติธรรมของหลักทรัพย์นั้น

5.3.4 เงินลงทุนในอสังหาริมทรัพย์ที่ลงทุนโดยตรง แสดงด้วยมูลค่ายุติธรรมโดยไม่คิดค่าเสื่อมราคา ซึ่งจะประเมินโดยผู้ประเมินราคาอิสระโดยกำหนดให้มีการประเมินราคาอย่างน้อยทุก 2 ปี ยกเว้นในช่วงระยะเวลาก่อนการประเมินค่าครั้งแรกจะใช้ราคาซื้อขายครั้งแรก

5.4 การรับรู้รายได้และค่าใช้จ่าย

5.4.1 เงินปันผล รับรู้เป็นรายได้เมื่อมีการประกาศจ่ายเงินปันผล

5.4.2 ดอกเบี้ยและส่วนลดรับ รับรู้เป็นรายได้ตามเกณฑ์สัดส่วนของเวลาโดยคำนึงถึงอัตราผลตอบแทนที่แท้จริง

5.4.3 รายได้ค่าเช่าและบริการจากการบริหารอาคารบันทึกตามเกณฑ์คงค้างโดยใช้อัตราที่ระบุในสัญญาเช่า

5.4.4 กำไร(ขาดทุน)จากการจำหน่ายเงินลงทุน รับรู้เป็นรายได้หรือค่าใช้จ่าย ณ วันที่จำหน่ายเงินลงทุน โดยต้นทุนของเงินลงทุนที่จำหน่ายใช้วิธีถัวเฉลี่ยถ่วงน้ำหนัก

5.4.5 ส่วนเพิ่ม(ลด)จากการตีราคาเงินลงทุนซึ่งเกิดจากการวัดมูลค่า รับรู้เป็นรายการกำไรหรือขาดทุนที่ยังไม่เกิดขึ้น

5.4.6 ค่าใช้จ่ายบันทึกตามเกณฑ์คงค้าง

5.5 ค่าเพื่อการปรับมูลค่าเงินลงทุน

นำไปปรับปรุงกับมูลค่าเงินลงทุนตามราคาทุน เพื่อแสดงมูลค่าเงินลงทุนสุทธิในงบดุล

5.6 กำไรหรือขาดทุนที่ยังไม่เกิดขึ้นจากการปรับมูลค่ายุติธรรมของเงินลงทุน

รับรู้เป็นรายได้หรือค่าใช้จ่ายในงบรายได้ค่าใช้จ่ายเพื่อแสดงผลประโยชน์สุทธิสำหรับนำไปจัดสรรเข้าบัญชีเงินกองทุนแต่ละประเภท

5.7 รายการเกี่ยวกับเงินลงทุนที่เป็นเงินตราต่างประเทศ

บันทึกเป็นเงินบาทโดยใช้อัตราแลกเปลี่ยน ณ วันที่เกิดรายการ การแปลงค่าสินทรัพย์หรือหนี้สินที่เป็นเงินตราต่างประเทศ ณ วันสิ้นงวด ใช้อัตราแลกเปลี่ยนที่ประกาศโดยรอยเตอร์ โดยใช้ค่ากลางระหว่างราคาเสนอซื้อและราคาเสนอขาย กำไรหรือขาดทุนจากการแปลงค่าบันทึกเป็นกำไร(ขาดทุน)จากอัตราแลกเปลี่ยนในงบรายได้ค่าใช้จ่าย

5.8 สัญญาซื้อขายเงินตราต่างประเทศล่วงหน้า

บันทึกบัญชีเมื่อเกิดรายการตามอัตราแลกเปลี่ยนตามสัญญา และจะบันทึกผลต่างของอัตราแลกเปลี่ยนตามสัญญากับอัตราแลกเปลี่ยนล่วงหน้าของระยะเวลาที่เหลืออยู่ของสัญญาเป็นกำไร(ขาดทุน)จากอัตราแลกเปลี่ยนในงบรายได้ค่าใช้จ่าย

5.9 การให้ยืมหลักทรัพย์

กบข. ได้รับผลตอบแทนจากการให้ยืมหลักทรัพย์ในรูปของค่าธรรมเนียมการให้ยืม กำไรหรือขาดทุนจากการวัดมูลค่าหลักทรัพย์ที่ให้ยืม บันทึกเป็นกำไร(ขาดทุน)สุทธิที่ยังไม่เกิดขึ้นจากการปรับมูลค่าเงินลงทุนในงบรายได้ค่าใช้จ่าย ค่าธรรมเนียมการให้ยืมหลักทรัพย์ บันทึกตามเกณฑ์คงค้างตามระยะเวลาในงบรายได้ค่าใช้จ่าย

5.10 สัญญาซื้อขายล่วงหน้า

กบข. บันทึกภาระจากการซื้อขายสัญญาซื้อขายล่วงหน้าเป็นรายการนอกงบดุล เงินที่ กบข. ใช้เพื่อเป็นหลักประกันในการทำธุรกรรมสัญญาซื้อขายล่วงหน้าบันทึกในบัญชีเงินวางประกันสัญญาซื้อขายล่วงหน้า กำไร(ขาดทุน)สุทธิที่ยังไม่เกิดขึ้นจากการปรับมูลค่าของสัญญาดังกล่าวบันทึกในงบรายได้ค่าใช้จ่าย

5.11 อาคาร อุปกรณ์และค่าเสื่อมราคา

5.11.1 อุปกรณ์และเครื่องใช้สำนักงาน เครื่องตกแต่งสำนักงาน ยานพาหนะ แสดงรายการตามราคาทุน ณ วันที่ได้มา ค่าเสื่อมราคาคำนวณโดยวิธีเส้นตรงตามอายุการใช้งาน ประมาณ 3-5 ปี

5.11.2 ส่วนปรับปรุงอาคารเช่า แสดงรายการตามราคาทุน ณ วันที่ได้ปรับปรุงแล้วเสร็จ ค่าเสื่อมราคาคำนวณโดยวิธีเส้นตรงตามอายุของสัญญาเช่า

5.11.3 ค่าเสื่อมราคาสินทรัพย์ที่ได้จากการรับบริจาค แสดงรายการหักบัญชีส่วนเกินทุนจากการรับบริจาค

5.12 สินทรัพย์ไม่มีตัวตน

สินทรัพย์ไม่มีตัวตน แสดงรายการตามราคาทุน ณ วันที่ได้มา ค่าตัดจำหน่ายคำนวณโดยวิธีเส้นตรงตามอายุการใช้งาน ประมาณ 3 - 5 ปี

5.13 บัญชีเงินรายบุคคล

5.13.1 เงินประเดิม คำนวณโดยใช้สูตรตามกฎกระทรวง (พ.ศ.2540) ออกตามความในพระราชบัญญัติกองทุนบำเหน็จบำนาญข้าราชการ พ.ศ. 2539 และแสดงรายการตามเกณฑ์เงินสดสำหรับสมาชิกรายที่มีข้อมูลครบถ้วน ซึ่งได้ตั้งเบิกเงินประเดิมจากเงินงบประมาณแล้ว เว้นแต่เงินประเดิมที่ตั้งเบิกจากกรมบัญชีกลางแสดงรายการตามเกณฑ์คงค้าง

5.13.2 เงินสะสม เงินสมทบ เงินชดเชย เงินรับรอส่งเข้าบัญชีสมาชิกรายบุคคล และเงินรับเกินจากวันที่พ้นสมาชิกภาพแสดงรายการตามเกณฑ์เงินสด เมื่อส่วนราชการส่งเงินของสมาชิกเข้าบัญชี กบข. เงินที่ได้รับจะถูกบันทึกเข้าบัญชีเงินรับรอส่งเข้าบัญชีสมาชิกรายบุคคล ในวันที่รับเงินดังกล่าว และเมื่อ กบข. ได้รับข้อมูลชื่อของสมาชิกผู้ส่งเงินจะโอนยอดบัญชีเงินรับรอส่งเข้าบัญชีสมาชิกรายบุคคลไปบัญชีเงินสะสม เงินสมทบ และเงินชดเชย ของสมาชิกรายบุคคล สำหรับเงินรับเกินวันที่พ้นสมาชิกภาพเป็นการบันทึกบัญชีไว้เพื่อรอส่งคืนต่อไป

5.14 การจัดสรรผลประโยชน์

เมื่อวันที่ 21 กุมภาพันธ์ 2545 กบข. ได้ออกประกาศคณะกรรมการกองทุนบำเหน็จบำนาญข้าราชการ เรื่อง "การจัดสรรผลประโยชน์เข้าบัญชีเงินกองทุน และหลักเกณฑ์วิธีการคำนวณมูลค่าสินทรัพย์สุทธิของกองทุนส่วนสมาชิกเป็นจำนวนหน่วยและมูลค่าต่อหน่วย (Unitization)" เพื่อใช้แทนประกาศคณะกรรมการกองทุนบำเหน็จบำนาญข้าราชการ เรื่องการจัดสรรผลประโยชน์เข้าบัญชีสมาชิก โดยมีผลบังคับใช้สำหรับการจัดสรรผลประโยชน์และการคำนวณมูลค่าสินทรัพย์สุทธิของกองทุนส่วนสมาชิก ตั้งแต่วันที่ 1 มกราคม 2545 เป็นต้นไป การจัดสรรผลประโยชน์สุทธิของกองทุนเป็นรายวันดำเนินการ ดังนี้

5.14.1 ผลประโยชน์สุทธิของกองทุนรายวัน คำนวณจากผลประโยชน์จากการลงทุนรวมรายได้อื่นๆ ทุกประเภทหักด้วยค่าใช้จ่ายในการดำเนินงานของกองทุน ณ วันนั้นโดยใช้เกณฑ์คงค้าง

5.14.2 ผลประโยชน์จากการลงทุนให้บันทึกตามเกณฑ์คงค้างเป็นรายวัน โดยรวมรายการกำไรหรือขาดทุนที่เกิดขึ้นจากการวัดมูลค่าเงินลงทุน

5.14.3 รายได้อื่นๆ ที่ไม่ได้เกิดจากการลงทุน ซึ่งไม่มีนัยสำคัญให้บันทึกในวันทำการสุดท้ายของเดือน

5.14.4 ค่าใช้จ่ายในการดำเนินงานของกองทุนให้บันทึกตามเกณฑ์คงค้างเป็นรายวัน โดยใช้ค่าเฉลี่ยรายวันจากยอดค่าใช้จ่ายที่เกิดขึ้นจริงในงบการเงินของเดือนก่อน ทั้งนี้ให้ทำการปรับปรุงค่าใช้จ่ายตามที่เกิดขึ้นจริงในวันทำการสุดท้ายของเดือน

5.14.5 ผลประโยชน์สุทธิของกองทุนรายวัน ณ วันที่ทำการคำนวณ ให้จัดสรรเข้าบัญชีเงินกองทุนแต่ละประเภท ภายใน 3 วันทำการนับจากวันคำนวณผลประโยชน์สุทธิของกองทุน

5.15 เงินสดและรายการเทียบเท่าเงินสด

เงินสดและรายการเทียบเท่าเงินสดในงบกระแสเงินสด หมายความว่ารวมถึงเงินสดและเงินฝากธนาคารที่มีกำหนดไม่เกิน 3 เดือน

17/ม

6. ข้อมูลเพิ่มเติม

6.1 เงินลงทุน (ไม่รวมหลักทรัพย์ขายโดยมีสัญญาซื้อคืน และหลักทรัพย์ให้ยืมตามสัญญาให้ยืมหลักทรัพย์) ประกอบด้วย

	2552		2551	
	ราคาทุน	มูลค่ายุติธรรม	ราคาทุน	มูลค่ายุติธรรม
หน่วย: ล้านบาท				
1. เงินลงทุนในประเทศ				
เงินฝากธนาคาร				
เงินฝากประจำและบัตรเงินฝาก	23,328.00	23,328.00	9,386.99	9,386.99
รวม เงินฝากธนาคาร	23,328.00	23,328.00	9,386.99	9,386.99
ตราสารหนี้				
ตราสารหนี้ภาครัฐ	227,216.79	229,099.06	204,962.72	222,890.98
ตราสารหนี้สถาบันการเงิน	36,444.36	36,705.62	32,899.21	33,269.97
ตราสารหนี้บริษัท	31,935.67	32,285.54	37,918.56	38,553.16
รวม ตราสารหนี้	295,596.82	298,090.22	275,780.49	294,714.11
ตราสารทุน				
หุ้นและใบสำคัญแสดงสิทธิซื้อหุ้น	33,018.70	41,397.17	35,700.93	27,851.17
หน่วยลงทุนตราสารทุน	1,944.56	1,802.72	1,969.43	1,285.16
รวม ตราสารทุน	34,963.26	43,199.89	37,670.36	29,136.33
อสังหาริมทรัพย์				
ลงทุนโดยตรง	6,041.83	6,677.18	6,027.07	6,714.23
หน่วยลงทุนอสังหาริมทรัพย์	4,311.87	7,065.53	4,467.78	6,525.42
รวม อสังหาริมทรัพย์	10,353.70	13,742.71	10,494.85	13,239.65
รวม เงินลงทุนในประเทศ	364,241.78	378,360.82	333,332.69	346,477.08
2. เงินลงทุนต่างประเทศ				
ตราสารหนี้				
ตราสารหนี้ภาครัฐ	203.56	208.44	12,032.11	12,724.67
ตราสารหนี้บริษัท	2,993.07	2,926.77	3,127.15	2,900.69
รวม ตราสารหนี้	3,196.63	3,135.21	15,159.26	15,625.36
ตราสารทุน				
หุ้นและใบสำคัญแสดงสิทธิซื้อหุ้น	0.40	0.20	1,546.11	900.65
หน่วยลงทุนตราสารทุน	13,851.69	15,544.51	5,453.40	4,829.65
รวม ตราสารทุน	13,852.09	15,544.71	6,999.51	5,730.30
กองทุนรวมผสม				
หน่วยลงทุนกองทุนรวมผสม	30,824.67	26,120.96	31,109.65	22,235.31
รวม กองทุนรวมผสม	30,824.67	26,120.96	31,109.65	22,235.31
รวม เงินลงทุนต่างประเทศ	47,873.39	44,800.88	53,268.42	43,590.97
รวมเงินลงทุน	412,115.17	423,161.70	386,601.11	390,068.05
บวก ค่าเผื่อการปรับมูลค่าเงินลงทุน	11,046.53		3,466.94	
เงินลงทุนที่แสดงในงบการเงิน	423,161.70		390,068.05	

เงินฝากธนาคารประเภทประจำและบัตรเงินฝากทั้งสิ้น 23,328.00 ล้านบาท อัตราดอกเบี้ยอยู่ระหว่างร้อยละ 0.26 - 5.03 ต่อปี ซึ่ง กบข. มีนโยบายถือไว้เป็นเงินลงทุนเพื่อหวังดอกผลโดยมิได้ถือไว้เป็นเงินทุนหมุนเวียน เนื่องจากมีเงินที่รับจากสมาชิกเฉลี่ยประมาณเดือนละ 2,093.56 ล้านบาท เป็นเงินทุนหมุนเวียนสำหรับการจ่ายค่าใช้จ่ายต่างๆ และสำหรับจ่ายคืนให้สมาชิกที่พ้นสมาชิกภาพ

เงินลงทุนในตราสารหนี้ภาครัฐในประเทศมูลค่ายุติธรรมเท่ากับ 229,099.06 ล้านบาท ได้รวมตราสารหนี้ที่จะถือจนครบกำหนดมูลค่า 3,336.51 ล้านบาท ซึ่งมีระยะเวลาคงเหลือที่จะครบกำหนดอายุมากกว่า 5 ปี ตราสารหนี้ดังกล่าวแสดงด้วยราคาทุนตัดจำหน่าย ทั้งนี้ เงินลงทุนในตราสารหนี้ที่จะถือจนครบกำหนด ณ วันที่ 31 ธันวาคม 2552 มีดังนี้

หน่วย: ล้านบาท

	มูลค่า ยุติธรรม	ผลต่างจากการเปลี่ยนวิธีวัดมูลค่าเงินลงทุน		ราคาทุน ตัดจำหน่าย
		เพิ่มขึ้น	(ลดลง)	
พันธบัตรรัฐบาล	1,599.64	-	(190.48)	1,409.16
พันธบัตรที่กระทรวงการคลังค้ำประกัน	2,159.81	-	(232.46)	1,927.35
รวม	3,759.45	-	(422.94)	3,336.51

เงินลงทุนในตราสารหนี้ในประเทศมูลค่ายุติธรรมเท่ากับ 298,090.22 ล้านบาท อัตราดอกเบี้ยตามหน้าตัวอยู่ระหว่างร้อยละ 1.1200 - 11.5625 ต่อปี กบข. มีนโยบายถือไว้เช่นเดียวกับเงินฝากธนาคารประเภทเงินฝากประจำ

ณ วันที่ 31 ธันวาคม 2552 กบข. มีเงินลงทุนในตราสารหนี้ในประเทศที่ออกเป็นสกุลเงินต่างประเทศ ซึ่งได้ทำสัญญาแลกเปลี่ยนเงินตราต่างประเทศเป็นสกุลเงินบาท มีรายละเอียด ดังนี้

สกุลเงิน	จำนวนเงินเมื่อครบกำหนด		มูลค่าตามบัญชี	ค่าเผื่อการปรับมูลค่า จากการตีราคา
	สกุลเงินต่างประเทศ	(ล้านบาท)		
เงินเหรียญดอลลาร์สหรัฐฯ	165.00 ล้านเหรียญ	6,024.48	6,083.99	(462.63)
เงินเยน	1,500.00 ล้านเยน	470.40	467.32	10.57
		6,494.88	6,551.31	(452.06)

ณ วันที่ 31 ธันวาคม 2552 กบข. มีเงินลงทุนในตราสารหนี้ในประเทศ ซึ่งได้ทำสัญญาแลกเปลี่ยนอัตราดอกเบี้ยไว้ล่วงหน้าแล้ว โดยมีมูลค่าตามบัญชีรวมทั้งสิ้น 12,161.36 ล้านบาท และมีค่าเผื่อการปรับมูลค่าจากการตีราคาเป็นรายการขาดทุนรวมทั้งสิ้น 955.15 ล้านบาท

ณ วันที่ 31 ธันวาคม 2552 เงินลงทุนในอสังหาริมทรัพย์ที่ลงทุนโดยตรงมีมูลค่ายุติธรรมเท่ากับ 6,677.18 ล้านบาท ประกอบด้วย การซื้อกรรมสิทธิ์ที่ดินและอาคาร จีพีเอฟ วิทยา ในปี 2549 ซึ่งตั้งอยู่เลขที่ 93/1 ถนนวิทยา แขวงสุขุมพินี เขตปทุมวัน กรุงเทพมหานคร และการรับโอนกรรมสิทธิ์ที่ดินและอาคารบางกอกซิดี ทาวเวอร์ จากกองทุนรวมสินทรัพย์ไทย 1 เมื่อวันที่ 1 กันยายน 2551 อาคารดังกล่าวตั้งอยู่เลขที่ 179 ถนนสาทรใต้ แขวงทุ่งมหาเมฆ เขตสาทร กรุงเทพมหานคร ในระหว่างปี 2552 กบข. มีสินทรัพย์เพิ่มขึ้นสุทธิสำหรับอาคาร จีพีเอฟ วิทยา จำนวน 9.78 ล้านบาท และสำหรับอาคารบางกอกซิดี ทาวเวอร์ จำนวน 4.98 ล้านบาท ทั้งนี้ กบข. ได้จัดให้มีการประเมินมูลค่ายุติธรรมของเงินลงทุนดังกล่าวอย่างน้อยทุก 2 ปี โดยผู้ประเมินราคาอิสระตามวิธีรายได้ (Income Approach) โดยได้มีการประเมินมูลค่าครั้งล่าสุดสำหรับอาคาร จีพีเอฟ วิทยา ในปี 2552 และอาคารบางกอกซิดี ทาวเวอร์ ในปี 2551 ซึ่ง ณ วันที่ 31 ธันวาคม 2552 มูลค่ายุติธรรมของอสังหาริมทรัพย์ดังกล่าวมีมูลค่า 3,012.01 ล้านบาท และ 3,665.17 ล้านบาท ตามลำดับ

17/12/52

เงินลงทุนในหน่วยลงทุนอสังหาริมทรัพย์มูลค่ายุติธรรมเท่ากับ 7,065.53 ล้านบาท ประกอบด้วย หน่วยลงทุนของกองทุนรวม สิ้นทรัพย์ไทย 1 ซึ่งลงทุนในอาคารสำนักงานอับดุลราฮิมและสิทธิการเช่าที่ดิน ตั้งอยู่เลขที่ 990 ถนนพระราม 4 แขวงสีลม เขตบางรัก กรุงเทพมหานคร จำนวน 3,734.85 ล้านบาท หน่วยลงทุนของกองทุนรวมสิ้นทรัพย์ไทย 2 ซึ่งลงทุนในที่ดินและสิ่งปลูกสร้างโครงการ ซิมเมอร์เซ็ท เลคพอยท์ ตั้งอยู่เลขที่ 41 ซอยสุขุมวิท 16 ถนนสุขุมวิท เขตคลองเตย กรุงเทพมหานคร จำนวน 2,692.54 ล้านบาท และ หน่วยลงทุนของกองทุนรวม อสังหาริมทรัพย์ควอลิตี้เฮาส์ ซึ่งลงทุนตามหนังสือชี้ชวนเสนอขายหน่วยลงทุน จำนวน 638.14 ล้านบาท

เงินลงทุนต่างประเทศในหน่วยลงทุนกองทุนรวมผสมมูลค่ายุติธรรมเท่ากับ 26,120.96 ล้านบาท ประกอบด้วย หน่วยลงทุน ตราสารทุน 15,180.23 ล้านบาท และหน่วยลงทุนตราสารหนี้ 10,940.73 ล้านบาท

ณ วันที่ 31 ธันวาคม 2552 กบข. มีผลกำไรและผลขาดทุนที่ยังไม่เกิดขึ้นจริงจากการลงทุน แยกตามการบริหารของผู้จัดการ กองทุน ดังนี้

หน่วย: ล้านบาท

	เงินลงทุน			ค่าเผื่อการปรับมูลค่าเงินลงทุน		
	ราคาทุน	มูลค่า ยุติธรรม	ร้อยละ	เพิ่มขึ้น	ลดลง	เพิ่มขึ้น(ลดลง) สุทธิ
กบข.	359,300.26	367,180.26	86.77	14,463.94	(6,583.94)	7,880.00
ผู้จัดการกองทุนย่อย 6 กองทุน						
ตราสารหนี้						
บริษัทหลักทรัพย์จัดการกองทุนรวม วรณ จำกัด	14,323.21	14,575.02	3.45	251.81	-	251.81
บริษัทหลักทรัพย์จัดการกองทุน เอ็ม เอฟ ซี จำกัด (มหาชน)	14,453.62	14,570.28	3.44	130.86	(14.20)	116.66
บริษัทหลักทรัพย์จัดการกองทุน กลีกรไทย จำกัด	14,202.62	14,428.04	3.41	225.42	-	225.42
ตราสารทุน						
บริษัทหลักทรัพย์จัดการกองทุน ทีเอสโก้ จำกัด	4,112.98	5,411.09	1.28	1,298.52	(0.41)	1,298.11
บริษัทหลักทรัพย์จัดการกองทุน เอ็ม เอฟ ซี จำกัด (มหาชน)	1,006.18	1,226.89	0.29	220.71	-	220.71
บริษัทหลักทรัพย์จัดการกองทุน กลีกรไทย จำกัด	4,716.30	5,770.12	1.36	1,053.82	-	1,053.82
รวม	52,814.91	55,981.44	13.23	3,181.14	(14.61)	3,166.53
รวมทั้งสิ้น	412,115.17	423,161.70	100.00	17,645.08	(6,598.55)	11,046.53

17/10

6.2 หลักทรัพย์ขายโดยมีสัญญาซื้อคืน

หลักทรัพย์ขายโดยมีสัญญาซื้อคืนมูลค่ายุติธรรมเท่ากับ 5,247.10 ล้านบาท โดยมีมูลค่าซื้อคืนเท่ากับ 5,151.46 ล้านบาท

หลักทรัพย์ขายโดยมีสัญญาซื้อคืน ณ วันที่ 31 ธันวาคม 2552 มีดังนี้

	31 ธันวาคม 2552		
	จำนวนหน่วย	ราคาทุน (ล้านบาท)	มูลค่ายุติธรรม (ล้านบาท)
เงินลงทุนในประเทศ			
ตราสารหนี้ภาครัฐ			
LB123A	2,600,000	2,604.36	2,718.62
LB133A	1,650,000	1,712.23	1,715.67
LB143A	100,000	112.14	119.07
LB183B	650,000	717.33	693.74
รวม ตราสารหนี้ภาครัฐ		5,146.06	5,247.10
รวม เงินลงทุนในประเทศ		5,146.06	5,247.10
รวม หลักทรัพย์ขายโดยมีสัญญาซื้อคืน		5,146.06	5,247.10

6.3 หลักทรัพย์ให้ยืมตามสัญญาให้ยืมหลักทรัพย์

หลักทรัพย์ให้ยืมตามสัญญาให้ยืมหลักทรัพย์ต่างประเทศมูลค่ายุติธรรมเท่ากับ 3,673.75 ล้านบาท โดยมีหลักประกันเป็นเงินสดมูลค่า 3,750.86 ล้านบาท ซึ่งหลักประกันดังกล่าวอยู่ภายใต้การดูแลของ State Street Bank and Trust Company

หลักทรัพย์ให้ยืมตามสัญญาให้ยืมหลักทรัพย์ ณ วันที่ 31 ธันวาคม 2552 มีดังนี้

	31 ธันวาคม 2552		
	จำนวนหน่วย	ราคาทุน (ล้านบาท)	มูลค่ายุติธรรม (ล้านบาท)
เงินลงทุนต่างประเทศ			
ตราสารหนี้ภาครัฐ (ISIN Code):			
US9128276T44	126,000	432.45	440.25
US912828FK15	17,940	62.10	63.56
US912828JU50	80,000	269.11	270.09
US912828KB50	115,000	382.55	383.05
US912828KE99	87,000	290.27	290.76
US912828KP47	110,000	366.17	366.74
US912828KX70	70,000	234.24	235.93
US912828LH12	56,000	188.49	187.91
US912828LR93	42,500	142.03	140.90
US912828LV06	108,000	360.48	360.26
US912828LW88	50,000	166.84	166.65
รวม ตราสารหนี้ภาครัฐ		2,894.73	2,906.10
หน่วยลงทุนตราสารทุน			
iShares MSCI All Country Asia ex-Japan Index Fund	413,300	495.84	767.65
รวม หน่วยลงทุนตราสารทุน		495.84	767.65
รวม เงินลงทุนต่างประเทศ		3,390.57	3,673.75
รวม หลักทรัพย์ให้ยืมตามสัญญาให้ยืมหลักทรัพย์		3,390.57	3,673.75

รายงานสถานะเงินลงทุนรวมผู้จัดการกองทุนภายในและภายนอก จำแนกตามประเภทการลงทุน เงินลงทุนและสินทรัพย์ มีราคาทุน 417,207.90 ล้านบาท มูลค่ายุติธรรม 428,638.65 ล้านบาท ตามตารางแนบ 1

รายงานสถานะเงินลงทุนที่จัดการโดยผู้จัดการกองทุนรวมภายใน จำแนกตามประเภทการลงทุน เงินลงทุนและสินทรัพย์ มีราคาทุน 363,604.16 ล้านบาท มูลค่ายุติธรรม 371,868.38 ล้านบาท ตามตารางแนบ 2

6.4 เงินลงทุนในหน่วยลงทุนที่ กบข. ลงทุนมากกว่าร้อยละ 10

ณ วันที่ 31 ธันวาคม 2552 กบข. มีเงินลงทุนในหน่วยลงทุนที่ กบข. ลงทุนมากกว่าร้อยละ 10 ของจำนวนหน่วยลงทุนที่ออก ดังนี้

	ร้อยละที่ลงทุน	มูลค่ายุติธรรม (ล้านบาท)	มูลค่ายุติธรรมคิดเป็นร้อยละ ของมูลค่าสินทรัพย์สุทธิปลายงวด
กองทุนรวมสินทรัพย์ไทย 1	100.00	3,734.85	0.87
กองทุนรวมสินทรัพย์ไทย 2	100.00	2,692.54	0.63
กองทุนเปิด สินวัฒนา	86.13	58.10	0.01
กองทุนเปิด ไทยทวีทุน	50.00	890.72	0.21
กองทุนเปิด ไทยทวีทุน 2	31.62	18.13	น้อยกว่า 0.01
BlackRock World Index Sub-Fund	21.15	12,270.12	2.86
GPF (Thailand) Investment Fund	100.00	26,120.96	6.09
รวม		45,785.42	

ทั้งนี้ กบข. มีรายการระหว่างกันกับกองทุนรวมสินทรัพย์ไทย 1 ที่มีสาระสำคัญ ได้แก่ ค่าใช้จ่ายเกี่ยวกับอาคารสถานที่ของอาคารอับดุลราฮิม ปี 2552 จำนวน 34.08 ล้านบาท

6.5 เงินลงทุนในหุ้นสามัญของกิจการอื่นที่ กบข. ถือหุ้นมากกว่าร้อยละ 10

ณ วันที่ 31 ธันวาคม 2552 กบข. มีเงินลงทุนในหุ้นสามัญของกิจการอื่นที่ กบข. ถือหุ้นมากกว่าร้อยละ 10 ดังนี้

	ร้อยละที่ลงทุน	มูลค่ายุติธรรม (ล้านบาท)	มูลค่ายุติธรรมคิดเป็นร้อยละ ของมูลค่าสินทรัพย์สุทธิปลายงวด
บริษัท ไทย แอ๊ดมินิสเตรชัน เซอร์วิสเชส จำกัด	100.00	51.93	0.01
บริษัท พีทซ์ เรตติ้ง (ประเทศไทย) จำกัด	10.10	7.00	น้อยกว่า 0.01
บริษัท รอยัล ปอร์ซเลน จำกัด (มหาชน)	15.00	189.51	0.04
บริษัท แอล ซี (ประเทศไทย) จำกัด	49.00	1,602.66	0.37
บริษัทหลักทรัพย์จัดการกองทุน นครหลวงไทย จำกัด	40.00	121.84	0.03
บริษัท ไทยพรอสเพอริตี้ แอ็ดไวซอรี จำกัด	51.00	36.22	0.01
บริษัท จีพีเอฟ พร็อพเพอร์ตี้ แมเนจเม้นท์ จำกัด	100.00	7.43	น้อยกว่า 0.01
รวม		2,016.59	

เมื่อวันที่ 2 พฤศจิกายน 2543 กบข. ได้ทำสัญญาว่าจ้าง บริษัท ไทย แอดมินิสเทรชั่น เซอร์วิสেস จำกัด ให้จัดทำและให้บริการระบบงานทะเบียนสมาชิก (Fund Administration) ครอบคลุมตั้งแต่งานตั้งฐานทะเบียนสมาชิก งานประมวลผลบัญชีรายตัวสมาชิก และงานจ่ายคืนสมาชิกพันสมาชิกภาพ โดยมีระยะเวลา 5 ปี เริ่มให้บริการในเดือนมกราคม 2545 โดยเมื่อวันที่ 29 ธันวาคม 2552 กบข. ได้ลงนามต่อสัญญาครั้งล่าสุดกับบริษัทดังกล่าวเพื่อให้จัดทำและให้บริการระบบงานทะเบียนสมาชิกต่อไป ซึ่งค่าใช้จ่ายเกี่ยวกับค่างานทะเบียนสมาชิกสำหรับปี 2552 เท่ากับ 74.73 ล้านบาท

เงินลงทุนในบริษัท แอล ซี (ประเทศไทย) จำกัด แบ่งเป็นเงินลงทุนในหุ้นสามัญจำนวน 1,249.84 ล้านบาท และเงินลงทุนในหุ้นบุริมสิทธิจำนวน 352.82 ล้านบาท ซึ่งเงินลงทุนในหุ้นบุริมสิทธิดังกล่าว กบข. มีสิทธิในการรับเงินปันผลและสิทธิในการลงคะแนนเสียงในที่ประชุมผู้ถือหุ้นเทียบเท่าหุ้นสามัญ

กบข. มีรายการระหว่างกันกับบริษัท ไทยพรอสเพอริตี้ แอ็ดไวซอรี จำกัด ที่มีสาระสำคัญ ได้แก่ รายได้ค่าบริการข้อมูลการลงทุน ปี 2552 จำนวน 6.61 ล้านบาท

เมื่อวันที่ 1 เมษายน 2551 กบข. ได้ทำสัญญาว่าจ้าง บริษัท จีพีเอฟ พร็อพเพอร์ตี้ แมเนจเม้นท์ จำกัด ให้เป็นผู้ดำเนินการจัดการอาคาร จีพีเอฟ วิทญู และเมื่อวันที่ 1 กันยายน 2551 กบข. ได้ทำสัญญาว่าจ้างบริษัทดังกล่าว ให้เป็นผู้ดำเนินการจัดการอาคาร บางกอกซิตี ทาวเวอร์ เพิ่มเติม หลังจากนั้นได้ทำสัญญาต่อเนื่องกันเป็นประจำทุกปี โดยค่าธรรมเนียมในการจัดการอาคาร จีพีเอฟ วิทญู และอาคาร บางกอกซิตี ทาวเวอร์ สำหรับปี 2552 เท่ากับ 9.86 ล้านบาท และ 12.25 ล้านบาท ตามลำดับ

6.6 เงินสดและรายการเทียบเท่าเงินสด ประกอบด้วย

หน่วย:ล้านบาท

	2552	2551
เงินสดย่อย	0.05	0.05
เช็คที่ยังไม่ได้นำฝากธนาคาร	-	0.05
เงินฝากธนาคาร :		
กระแสรายวัน	0.82	3.14
ออมทรัพย์	8,835.27	593.18
รวมเงินฝากธนาคาร	8,836.09	596.32
รวม	8,836.14	596.42

ณ วันที่ 31 ธันวาคม 2552 กบข. ได้นำเงินฝากธนาคาร จำนวน 58,320.00 บาท ไปทำสัญญาค้ำประกันกับธนาคารกรุงเทพ จำกัด (มหาชน) เพื่อเป็นหลักประกันการสมัครสมาชิก Bisnews Apex ให้ไว้ต่อบริษัท รอยเตอร์ (ประเทศไทย) จำกัด

ณ วันที่ 31 ธันวาคม 2552 และ 2551 กบข. มีเงินฝากธนาคารจำนวน 8,836.09 ล้านบาท และ 596.32 ล้านบาท ตามลำดับ โดยมีรายละเอียดดังนี้

หน่วย:ล้านบาท

	2552	2551
ธนาคารกรุงเทพ จำกัด (มหาชน)	38.72	32.40
ธนาคารไทยพาณิชย์ จำกัด (มหาชน)	162.35	235.84
ธนาคารสแตนดาร์ดชาร์เตอร์ด (ไทย) จำกัด (มหาชน)	466.92	5.14
ธนาคารอาคารสงเคราะห์	1.42	0.80
ธนาคารธนชาต จำกัด (มหาชน)	0.31	0.12
ธนาคารยูโนเด็ต โอเวอร์ซีส์ (ไทย) จำกัด (มหาชน)	85.63	112.22
ธนาคารคาลิยง	0.03	0.03
ธนาคารทีสโก้ จำกัด (มหาชน)	45.17	-
ธนาคารกรุงไทย จำกัด (มหาชน)	7,921.00	52.23
ธนาคารทหารไทย จำกัด (มหาชน)	3.18	3.16
ธนาคารกสิกรไทย จำกัด (มหาชน)	14.24	17.12
State Street Bank and Trust Company	97.12	137.26
รวม	8,836.09	596.32

เงินฝากออมทรัพย์ธนาคารกรุงเทพ จำกัด (มหาชน) จำนวน 38.72 ล้านบาท ได้รวมบัญชีเงินฝากออมทรัพย์จากการจัดทำหนังสือประมวลพระบรมราโชวาทและพระราชดำรัสของพระบาทสมเด็จพระเจ้าอยู่หัว พุทธศักราช 2493-2548 เนื่องในวโรกาสเจริญพระชนมพรรษา 80 พรรษา รายได้หลังหักค่าใช้จ่ายนำขึ้นทูลเกล้าถวายโดยเสด็จพระราชกุศลตามพระราชอัธยาศัย จำนวน 2.75 ล้านบาท

เงินฝากออมทรัพย์ธนาคารไทยพาณิชย์ จำกัด (มหาชน) จำนวน 162.35 ล้านบาท ได้รวมบัญชีเงินฝากออมทรัพย์สกุลเงินเหรียญดอลลาร์สหรัฐฯ จำนวน 1.64 ล้านเหรียญ ซึ่งคิดเป็นมูลค่าเท่ากับ 54.54 ล้านบาท

เงินฝากออมทรัพย์ธนาคารกรุงไทย จำกัด (มหาชน) จำนวน 7,921.00 ล้านบาท ได้รวมเงินรอจ่ายคืนกระทรวงการคลัง ตามพระราชบัญญัติกองทุนบำเหน็จบำนาญข้าราชการ (ฉบับที่ 5) พ.ศ. 2550 มาตรา 73/1 ในกรณีที่ไม่มีเงินจ่ายเงินประเดิมหรือเงินชดเชยของสมาชิก เพราะเหตุสมาชิกไม่มีสิทธิได้รับเนื่องจากการออกจากราชการหรือเพราะเหตุการรับบำเหน็จหรือบำเหน็จตกทอด จำนวน 7,779.54 ล้านบาท

เงินฝากออมทรัพย์ State Street Bank and Trust Company จำนวน 97.12 ล้านบาท เป็นเงินฝากออมทรัพย์สกุลเงินต่างประเทศ ประกอบด้วย

สกุลเงิน	จำนวนเงิน	
	สกุลเงินต่างประเทศ	(ล้านบาท)
เงินเหรียญดอลลาร์สหรัฐฯ	2.65 ล้านเหรียญ	88.31
เงินวอนเกาหลีใต้	307.61 ล้านวอน	8.80
เงินเหรียญฮ่องกง	0.002 ล้านเหรียญ	0.01
		97.12

เงินฝากธนาคารประเภทออมทรัพย์สำหรับปี 2552 มีอัตราดอกเบี้ยตั้งแต่ร้อยละ 0.00 - 0.75 ต่อปี

6.7 ลูกหนี้จากเงินปันผลและดอกเบี้ย ประกอบด้วย

หน่วย: ล้านบาท

	2552	2551
เงินปันผลค้างรับ	35.26	15.87
ดอกเบี้ยค้างรับเงินฝากออมทรัพย์	0.10	0.09
ดอกเบี้ยค้างรับเงินฝากประจำและบัตรเงินฝาก	107.53	99.38
ดอกเบี้ยค้างรับตราสารหนี้ภาครัฐ	3,238.76	3,240.19
ดอกเบี้ยค้างรับตราสารหนี้สถาบันการเงิน	70.51	130.69
ดอกเบี้ยค้างรับตราสารหนี้บริษัท	314.38	418.04
ดอกเบี้ยค้างรับตราสารหนี้ต่างประเทศ	20.40	60.64
ดอกเบี้ยค้างรับเงินกู้ยืมสมาชิก	0.04	0.04
รวม	3,786.98	3,964.94

6.8 ลูกหนี้สมาชิกตามโครงการเงินกู้ที่ให้แก่สมาชิก

ธนาคารอาคารสงเคราะห์ (ธอส.) และ กบข. ได้ร่วมกันจัดตั้งโครงการเงินกู้เพื่อที่อยู่อาศัยตามโครงการเงินกู้ ธอส. - กบข. เพื่อเป็นการเปิดให้สมาชิกกู้เงินในส่วนเงินออมที่มีอยู่ใน กบข. ตามที่ พ.ร.บ. กองทุนกำหนดไว้ โดยมีวัตถุประสงค์ ดังนี้

6.8.1 เพื่อซื้อที่ดินพร้อมอาคาร หรือห้องชุด (คอนโดมิเนียม) เป็นที่อยู่อาศัยของสมาชิก

6.8.2 เพื่อซื้อหรือปลูกสร้างอาคาร ซ่อมแซม และต่อเติมอาคารที่อยู่อาศัยของสมาชิก

6.8.3 เพื่อซื้อที่ดินและปลูกสร้างอาคารเป็นที่อยู่อาศัยของสมาชิก

สำหรับจำนวนเงินที่สมาชิกจะมีสิทธิกู้ต้องไม่เกินเงินสะสม เงินสมทบ และผลประโยชน์ของเงินดังกล่าว ณ วันที่ยื่นขอใช้สิทธิและไม่เกิน 10 เท่าของเงินเดือน วงเงินกู้ขั้นต่ำต้องไม่น้อยกว่า 10,000 บาท ทั้งนี้สมาชิกมีระยะเวลาการผ่อนชำระสูงสุดไม่เกิน 30 ปี

ณ วันที่ 31 ธันวาคม 2552 และ 2551 กบข. มีสมาชิกเงินกู้ยืมคงเหลือจำนวน 71 ราย และ 80 ราย เป็นจำนวนเงินเท่ากับ 1,671,210 บาท และ 2,172,358 บาท ตามลำดับ

6.9 อาคารและอุปกรณ์-สุทธิ ประกอบด้วย

				หน่วย: ล้านบาท
	ยอดคงเหลือ ณ วันที่ 31 ธันวาคม 2551	เพิ่มขึ้น	ลดลง	ยอดคงเหลือ ณ วันที่ 31 ธันวาคม 2552
อาคารและอุปกรณ์ (ราคาทุน)				
อุปกรณ์และเครื่องใช้สำนักงาน	100.62	11.32	(4.71)	107.23
ส่วนปรับปรุงสำนักงานเช่า	64.85	6.97	-	71.82
เครื่องตกแต่งสำนักงานและติดตั้งเฟอร์นิเจอร์	20.96	0.91	-	21.87
ยานพาหนะ	30.08	4.73	(1.92)	32.89
ส่วนปรับปรุงสำนักงานระหว่างก่อสร้าง	0.95	5.04	(5.99)	-
สินทรัพย์รับบริจาค	12.08	-	(0.01)	12.07
รวม	229.54	28.97	(12.63)	245.88
ค่าเสื่อมราคาสะสม				
อุปกรณ์และเครื่องใช้สำนักงาน	(70.04)	(15.74)	4.70	(81.08)
ส่วนปรับปรุงสำนักงานเช่า	(54.39)	(8.76)	-	(63.15)
เครื่องตกแต่งสำนักงานและติดตั้งเฟอร์นิเจอร์	(15.77)	(1.81)	-	(17.58)
ยานพาหนะ	(24.22)	(1.29)	1.92	(23.59)
สินทรัพย์รับบริจาค	(12.08)	-	0.01	(12.07)
รวม	(176.50)	(27.60)	6.63	(197.47)
อาคารและอุปกรณ์-สุทธิ	53.04	1.37	(6.00)	48.41
ค่าเสื่อมราคาประจำปี	30.89			27.60

6.10 สินทรัพย์ไม่มีตัวตน-สุทธิ ประกอบด้วย

				หน่วย: ล้านบาท
	ยอดคงเหลือ ณ วันที่ 31 ธันวาคม 2551	เพิ่มขึ้น	ลดลง	ยอดคงเหลือ ณ วันที่ 31 ธันวาคม 2552
สินทรัพย์ไม่มีตัวตน				
โปรแกรมคอมพิวเตอร์	76.71	2.86	-	79.57
รวม	76.71	2.86	-	79.57
ค่าตัดจำหน่ายสะสม				
โปรแกรมคอมพิวเตอร์	(58.20)	(10.05)	-	(68.25)
รวม	(58.20)	(10.05)	-	(68.25)
สินทรัพย์ไม่มีตัวตน-สุทธิ	18.51	(7.19)	-	11.32
ค่าตัดจำหน่ายสินทรัพย์ไม่มีตัวตนประจำปี	11.99			10.05

6.11 สินทรัพย์อื่น ประกอบด้วย

	หน่วย: ล้านบาท	
	2552	2551
ค่าใช้จ่ายจ่ายล่วงหน้า	18.86	18.97
เงินประกันและเงินมัดจำ	6.83	12.69
ค่าเช่าและบริการจากอสังหาริมทรัพย์ค้างรับ	5.35	6.59
อื่นๆ	8.56	15.71
รวม	39.60	53.96

6.12 สัญญาซื้อขายเงินตราต่างประเทศล่วงหน้า

ณ วันที่ 31 ธันวาคม 2552 กบข. มีสัญญาซื้อขายเงินตราต่างประเทศล่วงหน้า ดังนี้

สกุลเงินที่ส่งมอบ		สกุลเงินที่แลกเปลี่ยน	
สกุลเงิน	จำนวน	สกุลเงิน	จำนวน
เงินเหรียญดอลลาร์สหรัฐฯ	945,000,000.00	เงินบาท	31,441,957,000.00
เงินบาท	3,158,750,000.00	เงินเหรียญดอลลาร์สหรัฐฯ	95,000,000.00

มูลค่ายุติธรรมเชิงลบของสัญญาซื้อขายเงินตราต่างประเทศล่วงหน้า ณ วันที่ 31 ธันวาคม 2552 และ 2551 เท่ากับ 59.04 ล้านบาท และ 161.72 ล้านบาท ตามลำดับ

6.13 ค่าใช้จ่ายค้างจ่าย ประกอบด้วย

	หน่วย: ล้านบาท	
	2552	2551
ค่าบริการบริหารระบบงานสมาชิกค้างจ่าย	12.46	12.46
ค่าธรรมเนียมผู้เก็บรักษาทรัพย์สินค้างจ่าย	3.37	5.15
ค่าธรรมเนียมผู้จัดการกองทุนค้างจ่าย	4.38	1.06
ค่าสอบบัญชีค้างจ่าย	0.80	0.60
ค่าใช้จ่ายสำนักงานค้างจ่าย	89.73	73.42
ดอกเบี้ยจ่ายและส่วนลดจ่ายจากเงินลงทุนค้างจ่าย	11.69	-
รวม	122.43	92.69

6.14 เงินที่สมาชิกไม่มีสิทธิได้รับรอจ่ายคืนกระทรวงการคลัง

ตามพระราชบัญญัติกองทุนบำเหน็จบำนาญข้าราชการ (ฉบับที่ 5) พ.ศ. 2550 มาตรา 73/1 ในกรณีที่ไม่มีการจ่ายเงินประเดิมหรือเงินชดเชยของสมาชิก เพราะเหตุสมาชิกไม่มีสิทธิได้รับเนื่องจากการออกจากราชการ หรือเพราะเหตุการรับบำเหน็จหรือบำเหน็จตกทอดแล้วแต่กรณี ให้กองทุนสงเงินประเดิมหรือเงินชดเชยของสมาชิกรายนั้นพร้อมดอกเบี้ยของเงินดังกล่าวคืนแก่กระทรวงการคลัง

ณ วันที่ 31 ธันวาคม 2552 เงินประเดิมหรือเงินชดเชยที่สมาชิกไม่มีสิทธิได้รับพร้อมดอกเบี้ยของเงินดังกล่าวเท่ากับ 7,835.60 ล้านบาท โดย กบข. ได้โอนเงินจากบัญชีเงินลงทุนไปไว้ในบัญชีเงินฝากออมทรัพย์ของธนาคารกรุงไทย จำกัด (มหาชน) เพื่อรอนำส่งคืนกระทรวงการคลังแล้วจำนวน 7,779.54 ล้านบาท ซึ่งจำนวนเงินดังกล่าวได้รวมดอกเบี้ยรับของเงินฝากออมทรัพย์จำนวน 3.92 ล้านบาท สำหรับส่วนที่เหลือจำนวน 56.06 ล้านบาท ได้โอนไปไว้ในบัญชีดังกล่าวแล้วในเดือนมกราคม 2553

6.15 หนี้สินอื่น ประกอบด้วย

หน่วย: ล้านบาท

	2552	2551
เงินประกันสัญญาจัดซื้อจัดจ้าง	0.83	1.22
เจ้าหนี้งานจัดซื้อจัดจ้าง	20.26	16.38
เงินรอจ่ายคืนสมาชิก	239.36	297.50
เงินรอจ่ายคืนหน่วยงานต้นสังกัด	1.62	1.68
เงินรอจ่ายคืนภาครัฐ	1.09	0.96
ภาษีมูลค่าเพิ่มรอนำส่ง	2.07	2.20
ภาษีเงินได้หัก ณ ที่จ่ายค้างจ่าย	5.77	5.03
เงินประกันค่าเช่าและบริการจากอสังหาริมทรัพย์	91.10	93.63
ค่าเช่าและบริการจากอสังหาริมทรัพย์รับล่วงหน้า	5.71	6.08
เงินค้างส่งกระทรวงการคลัง	5.92	4.57
อื่นๆ	3.22	11.05
รวม	376.95	440.30

เมื่อวันที่ 4 พฤศจิกายน 2542 กบข. ได้ทำการว่าจ้างให้ธนาคารสแตนดาร์ดชาร์เตอร์ด (ไทย) จำกัด (มหาชน) เป็นผู้บริการชำระเงินแทน กบข. กรณีจ่ายเงินคืนสมาชิกที่พ้นสภาพ เพื่อลดระยะเวลาและค่าใช้จ่ายในการจ่ายเงินคืนให้กับสมาชิกและให้สมาชิกได้รับเงินคืนในเวลาที่ยรวดเร็วสอดคล้องตามพระราชบัญญัติ กบข. อีกทั้งสามารถรองรับการจ่ายเงินคืนให้กับสมาชิกได้เป็นจำนวนมาก โดยธนาคารจะจ่ายเงินด้วยการโอนเงินผ่านระบบ SMART หรือจ่ายธนาณัติ หรือเช็คของธนาคาร ให้แก่สมาชิกหรือผู้รับผลประโยชน์ตามคำสั่งของ กบข.

ณ วันที่ 31 ธันวาคม 2552 มีเงินรอจ่ายคืนสมาชิกจำนวน 239.36 ล้านบาท ซึ่งประกอบด้วย เงินรอจ่ายคืนสมาชิกจำนวน 9.43 ล้านบาท เงินรอจ่ายคืนสมาชิกพ้นสภาพจำนวน 229.51 ล้านบาท และธนาณัติจ่ายคืนสมาชิกหมดอายุจำนวน 0.42 ล้านบาท

ตามพระราชบัญญัติกองทุนบำเหน็จบำนาญข้าราชการ (ฉบับที่ 5) พ.ศ. 2550 มาตรา 67/2 เงินประเดิมตามบัญชีสมาชิกรายบุคคลซึ่งกระทรวงการคลังส่งเข้ากองทุนนั้น หากต่อมามีข้อมูลเพิ่มเติมทำให้ต้องเปลี่ยนแปลงยอดเงินประเดิมและดอกเบี้ยของเงินดังกล่าว ให้ กบข. คำนวณผลการเปลี่ยนแปลงสุทธิเป็นรายเดือน ในกรณีที่ผลการเปลี่ยนแปลงสุทธิเป็นการรับเงินเกิน ให้ กบข. ส่งเงินดังกล่าวคืนแก่กระทรวงการคลัง แต่ในกรณีที่ผลการเปลี่ยนแปลงสุทธิเป็นการรับเงินขาด ให้ กบข. ทดรองจ่ายออกจากบัญชีเงินกองกลางเพื่อเข้าบัญชีสมาชิกรายบุคคลก่อน หลังจากนั้นให้แจ้งกระทรวงการคลังดำเนินการส่งเงินเท่าจำนวนเงินที่ทดรองจ่ายไปคืนแก่บัญชีเงินกองกลางภายในปีงบประมาณถัดไป โดย ณ วันที่ 31 ธันวาคม 2552 ยอดเงินประเดิมและดอกเบี้ยของเงินดังกล่าวที่มีผลการเปลี่ยนแปลงสุทธิเป็นการรับเงินเกิน และรอนำส่งคืนกระทรวงการคลังมีจำนวน 5.92 ล้านบาท

6.16 สินทรัพย์สุทธิ

6.16.1 เงินทุนที่รับเข้าบัญชีสมาชิกรายบุคคล ประกอบด้วย

หน่วย: ล้านบาท

	2552	2551
เงินประเดิม	32,568.41	35,262.36
เงินสะสม	72,016.88	65,635.05
เงินสมทบ	71,619.16	65,488.53
เงินขาดเคย	47,837.22	43,746.53
เงินรับรองส่งเข้าบัญชีสมาชิกรายบุคคล	4.27	4.32
เงินรับเกินจากวันที่พ้นสมาชิกภาพ	10.58	20.00
รวม	224,056.52	210,156.79

เงินทุนที่รับเข้าบัญชีรายบุคคลจะได้รับการบันทึกบัญชีตามเกณฑ์เงินสด โดยเมื่อมีการส่งเงินของสมาชิกจากส่วนราชการเข้าบัญชี กบข. เงินที่ได้รับ กบข. จะบันทึกเข้าบัญชีเงินรับรองส่งเข้าบัญชีสมาชิกรายบุคคลในวันที่รับเงินดังกล่าว และเมื่อ กบข. ได้รับข้อมูลที่ระบุรายชื่อของสมาชิกผู้ส่งเงิน จะโอนยอดบัญชีเงินรับรองส่งเข้าบัญชีสมาชิกรายบุคคลไปบัญชีเงินสะสม เงินสมทบ และเงินขาดเคย สำหรับเงินรับเกินจากวันที่พ้นสมาชิกภาพของสมาชิกจำนวน 10.58 ล้านบาท เป็นเงินที่ กบข. จะต้องนำส่งคืนส่วนราชการต่อไป

6.16.2 เงินทุนที่ได้รับ ประกอบด้วย

หน่วย: ล้านบาท

	2552	2551
เงินสมาชิกที่พ้นสมาชิกภาพ	199.30	83.04
เงินสำรอง	76,802.00	64,262.00
เงินกองกลาง	161.63	3,547.33
รวม	77,162.93	67,892.37

ตามพระราชบัญญัติกองทุนบำเหน็จบำนาญข้าราชการ (ฉบับที่ 5) พ.ศ. 2550 มาตรา 67/1 สมาชิกที่พ้นสมาชิกภาพที่มีสิทธิได้รับเงินสะสม เงินสมทบ เงินประเดิม เงินขาดเคยและผลประโยชน์ตอบแทนเงินดังกล่าว ที่ยังไม่ขอรับเงินคืน หรือขอทยอยรับเงินคืนให้ กบข. บริหารเงินที่ยังไม่รับคืนต่อไปได้ ซึ่งเงินสมาชิกที่พ้นสมาชิกภาพดังกล่าว ณ วันที่ 31 ธันวาคม 2552 เท่ากับ 199.30 ล้านบาท

ตามพระราชบัญญัติกองทุนบำเหน็จบำนาญข้าราชการ พ.ศ. 2539 มาตรา 72 รัฐต้องนำส่งเงินสำรองเป็นรายปีไม่น้อยกว่าร้อยละ 20 ของงบประมาณรายจ่ายบำเหน็จบำนาญประจำปี โดย กบข. บันทึกเงินสำรองที่ได้ตามเกณฑ์เงินสด โดยในปี 2552 กบข. ได้รับการจัดสรรงบประมาณจากรัฐและได้รับเงินเป็นจำนวน 12,540 ล้านบาท

ณ สิ้นปี 2552 กบข. มีลูกหนี้สมาชิกจากการจ่ายเงินให้กับสมาชิกที่พ้นสมาชิกภาพโดยไม่มีสิทธิรับ ในช่วงระหว่างปี 2549-2552 มีจำนวน 3 ราย เป็นเงิน 1,088,727.96 บาท โดยศาลพิพากษาให้บังคับคดี ในจำนวนนี้ 1 ราย อยู่ระหว่างการฟ้องชำระ และ 2 ราย อยู่ในระหว่างการดำเนินการของพนักงานอัยการและศาล

6.16.3 ผลประโยชน์รอการจัดสรร ณ วันที่ 31 ธันวาคม 2552 จำนวน 523.28 ล้านบาท เป็นผลประโยชน์ที่เกิดขึ้นระหว่างวันที่ 26 ถึง 31 ธันวาคม 2552 ซึ่งผลประโยชน์ทั้งหมดดังกล่าวได้รับการจัดสรรให้บัญชีเงินกองทุนแต่ละประเภทแล้วในเดือนมกราคม 2553 ตามหลักเกณฑ์และวิธีการจัดสรรผลประโยชน์ที่คณะกรรมการประกาศกำหนด

17/ม

6.17 ผลประโยชน์สุทธิ

ผลประโยชน์สุทธิจากการดำเนินงาน คำนวณจากรายได้หักค่าใช้จ่ายและปรับปรุงเพิ่มขึ้นหรือลดลงด้วยผลกำไรหรือขาดทุนที่ยังไม่เกิดขึ้นจากการเพิ่มขึ้นหรือลดลงในมูลค่ายุติธรรมของเงินลงทุนที่เกิดขึ้นในระหว่างรอบระยะเวลาบัญชี

ผลประโยชน์สุทธิจากการดำเนินงาน สำหรับงวดปี 2552 จำนวน 24,718.14 ล้านบาท และ ผลขาดทุนสุทธิจากการดำเนินงาน สำหรับงวดปี 2551 จำนวน 4,380.57 ล้านบาท ได้จัดสรรเข้าสินทรัพย์สุทธิตามส่วนของเงินสำรอง เงินกองกลาง เงินประเดิม เงินสะสม เงินสมทบ เงินขาดเคย ตามหลักเกณฑ์ในประกาศคณะกรรมการกองทุนบำเหน็จบำนาญข้าราชการ เรื่องการจัดสรรผลประโยชน์เข้าบัญชีเงินกองทุนและหลักเกณฑ์วิธีการคำนวณมูลค่าสินทรัพย์สุทธิของกองทุนสมาชิกเป็นจำนวนหน่วยและมูลค่าต่อหน่วย (Unitization) ดังนี้

	หน่วย: ล้านบาท	
	2552	2551
ผลประโยชน์ (ขาดทุน) เงินสำรอง	(2,822.78)	12,485.62
ผลประโยชน์ (ขาดทุน) เงินกองกลาง	638.48	(364.93)
ผลประโยชน์ (ขาดทุน) เงินประเดิม	7,097.99	(4,442.61)
ผลประโยชน์ (ขาดทุน) เงินสะสม	8,057.29	(4,258.99)
ผลประโยชน์ (ขาดทุน) เงินสมทบ	8,030.83	(4,259.16)
ผลประโยชน์ (ขาดทุน) เงินขาดเคย	5,364.84	(2,845.59)
ผลขาดทุนเงินรับเกินจากวันที่พ้นสมาชิกภาพ	(3.75)	(6.94)
ผลประโยชน์เงินสมาชิกที่พ้นสมาชิกภาพ	9.19	1.20
ผลขาดทุนรอการจัดสรร	(1,653.95)	(689.17)
รวม	24,718.14	(4,380.57)

ผลขาดทุนเงินสำรอง ปี 2552 จำนวน 2,822.78 ล้านบาท เกิดจากรายได้หักค่าใช้จ่ายและปรับปรุงด้วยกำไรที่ยังไม่เกิดขึ้นจากการเพิ่มขึ้นในมูลค่ายุติธรรมของเงินลงทุนในส่วนของเงินสำรองในรอบระยะเวลาบัญชี

ผลขาดทุนเงินรับเกินจากวันที่พ้นสมาชิกภาพ คำนวณจากเงินรับจากสมาชิกที่นำส่งให้ กบข. เกินจากวันที่พ้นสมาชิกภาพ

6.18 กองทุนสำรองเลี้ยงชีพพนักงาน

กบข. ได้จัดตั้งเงินกองทุนสำรองเลี้ยงชีพพนักงานตามความในพระราชบัญญัติกองทุนสำรองเลี้ยงชีพ พ.ศ. 2530 และได้รับอนุมัติจากกระทรวงการคลังให้เป็นกองทุนจดทะเบียน เมื่อวันที่ 30 มกราคม 2541 พนักงาน กบข. เลือกสะสมเข้ากองทุน รายเดือนในอัตราร้อยละ 5 หรือ 10 ของเงินเดือน และ กบข. จ่ายสมทบเป็นรายเดือนในอัตราร้อยละ 10 ของเงินเดือน กองทุนได้แต่งตั้งบริษัทอเมริกันอินเตอร์เนชันแนล แอสซิวรันส์ จำกัด เป็นผู้จัดการกองทุนเพื่อบริหารกองทุนให้เป็นไปตามข้อกำหนดของกฎกระทรวงฉบับที่ 2 (พ.ศ. 2532) ออกตามความในพระราชบัญญัติกองทุนสำรองเลี้ยงชีพ พ.ศ. 2530 โดยมีผลตั้งแต่วันที่ 1 มกราคม 2550 ถึงวันที่ 31 ธันวาคม 2551 และเมื่อวันที่ 1 มกราคม 2552 กบข. ได้แต่งตั้งบริษัทหลักทรัพย์จัดการกองทุน ทหารไทย จำกัด เป็นผู้จัดการกองทุนรายใหม่เพื่อบริหารกองทุนสำรองเลี้ยงชีพดังกล่าว โดยมีผลตั้งแต่วันที่ 1 มกราคม 2552 ถึงวันที่ 31 ธันวาคม 2554

สำหรับงวดปี 2552 และ 2551 กบข. ได้บันทึกค่าใช้จ่ายสำนักงานในส่วนของเงินสมทบเข้ากองทุนสำรองเลี้ยงชีพพนักงาน จำนวน 18.94 ล้านบาท และ 18.50 ล้านบาท ตามลำดับ

6.19 ผลการตรวจสอบการดำเนินงานจากคณะกรรมการเฉพาะกิจ

จากวิกฤตเศรษฐกิจที่เกิดขึ้นในประเทศสหรัฐอเมริกาช่วงปี 2551 ซึ่งส่งผลกระทบต่อตรงอย่างมีสาระสำคัญต่อการดำเนินงานของ กบข. ที่ทำให้มูลค่าสินทรัพย์สุทธิต่อหน่วยลดลง เกิดข้อสงสัยแก่สมาชิก กบข. ดังนั้น เมื่อวันที่ 20 มีนาคม 2552 คณะกรรมการกองทุนบำเหน็จบำนาญข้าราชการได้แต่งตั้งคณะกรรมการเฉพาะกิจเพื่อตรวจสอบการดำเนินงานของ กบข. ในปี 2551 ซึ่งผลการ

ตรวจสอบปรากฏว่าการดำเนินงานของ กบข. ในส่วนที่เกี่ยวข้องกับการลงทุนและการบริหารจัดการกองทุน กบข. ในปี 2551 เป็นไปตามกฎหมาย กฎระเบียบ ข้อบังคับ และนโยบายที่กำหนดไว้ รวมทั้งเป็นไปอย่างรอบคอบและมีประสิทธิภาพเพื่อรักษาผลประโยชน์ของสมาชิก ตามแนวทางการดูแลเงินออมเพื่อการเกษียณอายุราชการของสมาชิกแล้ว

6.20 ภาวะผูกพัน

ณ วันที่ 31 ธันวาคม 2552 กบข. มีภาวะผูกพันดังนี้

6.20.1 กบข. มีภาวะผูกพันตามสัญญาแต่งตั้งผู้เก็บรักษาทรัพย์สินกับธนาคารไทยพาณิชย์ จำกัด (มหาชน) ให้เป็นผู้ดำเนินการเกี่ยวกับการเก็บรักษาทรัพย์สินและบริการเกี่ยวกับเงินลงทุนตามที่ระบุไว้ในสัญญา โดย กบข. ตกลงจ่ายค่าธรรมเนียมประมาณ 36 ล้านบาทต่อปี ซึ่งสัญญาดังกล่าวมีอายุ 3 ปี มีผลบังคับใช้ตั้งแต่วันที่ 15 พฤศจิกายน 2552

6.20.2 กบข. มีภาวะผูกพันตามสัญญาว่าจ้าง บริษัท จีพีเอฟ พร็อพเพอร์ตี้ แมเนจเม้นท์ จำกัด ให้เป็นผู้ดำเนินการจัดการอาคาร จีพีเอฟ วิทยู และอาคารบางกอกซีดี ทาวเวอร์ โดยตกลงที่จะชำระค่าใช้จ่ายในการดำเนินงานและค่าจ้างสำหรับการปฏิบัติงานเป็นจำนวนเงินทั้งสิ้นไม่เกิน 12.53 ล้านบาทต่อปี และ 15.37 ล้านบาทต่อปี ตามลำดับ โดยสัญญาดังกล่าวมีอายุ 1 ปี นับตั้งแต่วันที่ 1 มกราคม 2553

6.20.3 กบข. ได้ทำสัญญาว่าจ้าง บริษัท ไทย แอ๊ดมินิสเทรชั่น เซอร์วิสเอส จำกัด ให้จัดทำและให้บริการระบบงานทะเบียนสมาชิก โดยสัญญาดังกล่าวมีอายุ 3 ปี นับตั้งแต่วันที่ 1 มกราคม 2553 ทั้งนี้ กบข. ตกลงชำระค่าจ้างเป็นจำนวนเงินทั้งสิ้น 224.19 ล้านบาท แบ่งชำระเป็นรายเดือนๆ ละ 6.23 ล้านบาท

6.20.4 กบข. ได้ทำสัญญาว่าจ้างให้ธนาคารสแตนดาร์ดชาร์เตอร์ด (ไทย) จำกัด (มหาชน) เป็นผู้บริการชำระเงินแทน กบข. กรณีจ่ายเงินคืนสมาชิกที่พ้นสภาพ ซึ่งสัญญาดังกล่าวมีอายุ 1 ปี นับตั้งแต่วันที่ 4 พฤศจิกายน 2552 โดย กบข. ตกลงจ่ายค่าธรรมเนียมแก่ธนาคารเป็นรายเดือน ตามอัตราและเงื่อนไขที่ระบุในสัญญา ประมาณ 1.5 ล้านบาท

6.21 หนี้สินที่อาจเกิดขึ้น

ในปี 2552 มีสมาชิก กบข. บางราย ได้ฟ้องร้อง กบข. ต่อศาลปกครองเกี่ยวกับผลการดำเนินงานในปี 2551 ที่ทำให้มูลค่าสินทรัพย์สุทธิต่อหน่วยเมื่อสิ้นปี 2551 ลดลงเมื่อเปรียบเทียบกับสิ้นปี 2550 อย่างไรก็ตาม เมื่อพิจารณาผลการตรวจสอบการดำเนินงานจากคณะกรรมการเฉพาะกิจเพื่อตรวจสอบการดำเนินงานของ กบข. ในปี 2551 ตามหมายเหตุประกอบงบการเงินข้อ 6.19 แล้ว กบข. มีเหตุผลเพียงพอที่จะชี้แจงในชั้นศาลได้ ประกอบกับขณะนี้คดียังอยู่ระหว่างการพิจารณาของศาลปกครอง ดังนั้น กบข. จึงยังไม่มี การตั้งประมาณการหนี้สินจากผลของคดีดังกล่าวไว้ในงบการเงิน

6.22 การจัดประเภทรายการใหม่

รายการในงบการเงินบางรายการสำหรับปีสิ้นสุดวันที่ 31 ธันวาคม 2551 ได้จัดประเภทรายการใหม่ เพื่อให้สอดคล้องกับการแสดงรายการในงบการเงินสำหรับปีสิ้นสุดวันที่ 31 ธันวาคม 2552

การจัดประเภทรายการใหม่ที่มีสาระสำคัญ มีดังนี้

หน่วย: ล้านบาท

ณ วันที่ 31 ธันวาคม 2551

งบดุล	ก่อนการจัดประเภทใหม่	จัดประเภทใหม่	หลังการจัดประเภทใหม่
ผลประโยชน์รอการจัดสรร	2,247.49	(6.35)	2,241.14
ผลประโยชน์เงินรับรอส่งเข้าบัญชีสมาชิกรายบุคคล	-	6.35	6.35

การจัดประเภทรายการใหม่นี้เนื่องจากผู้บริหารเห็นว่ามีความเหมาะสมมากกว่า และเป็นไปตามแนวปฏิบัติทางการบัญชี

6.23 การอนุมัติงบการเงิน

คณะกรรมการกองทุนบำเหน็จบำนาญข้าราชการ อนุมัติให้ออกงบการเงินในวันที่ 23 เมษายน 2553

รายงานสถานะเงินลงทุนรวมผู้จัดการกองทุนภายในและภายนอก จำแนกตามประเภทการลงทุน

ณ วันที่ 31 ธันวาคม 2552 และ 2551

ตารางแนบ 1

หน่วย: ล้านบาท

	2552		2551	
	ราคาทุน	มูลค่ายุติธรรม	ราคาทุน	มูลค่ายุติธรรม
เงินลงทุน				
เงินลงทุนในประเทศ				
เงินฝากธนาคาร				
เงินฝากประจำและบัตรเงินฝาก	23,328.00	23,328.00	9,386.99	9,386.99
รวม เงินฝากธนาคาร	23,328.00	23,328.00	9,386.99	9,386.99
ตราสารหนี้				
ตราสารหนี้ภาครัฐ	227,216.79	229,099.06	204,962.72	222,890.98
ตราสารหนี้สถาบันการเงิน	36,444.36	36,705.62	32,899.21	33,269.97
ตราสารหนี้บริษัท	31,935.67	32,285.54	37,918.56	38,553.16
รวม ตราสารหนี้	295,596.82	298,090.22	275,780.49	294,714.11
ตราสารทุน				
หุ้นและใบสำคัญแสดงสิทธิซื้อหุ้น	33,018.70	41,397.17	35,700.93	27,851.17
หน่วยลงทุนตราสารทุน	1,944.56	1,802.72	1,969.43	1,285.16
รวม ตราสารทุน	34,963.26	43,199.89	37,670.36	29,136.33
อสังหาริมทรัพย์				
ลงทุนโดยตรง	6,041.83	6,677.18	6,027.07	6,714.23
หน่วยลงทุนอสังหาริมทรัพย์	4,311.87	7,065.53	4,467.78	6,525.42
รวม อสังหาริมทรัพย์	10,353.70	13,742.71	10,494.85	13,239.65
รวม เงินลงทุนในประเทศ	364,241.78	378,360.82	333,332.69	346,477.08
เงินลงทุนต่างประเทศ				
ตราสารหนี้				
ตราสารหนี้ภาครัฐ	203.56	208.44	12,032.11	12,724.67
ตราสารหนี้บริษัท	2,993.07	2,926.77	3,127.15	2,900.69
รวม ตราสารหนี้	3,196.63	3,135.21	15,159.26	15,625.36
ตราสารทุน				
หุ้นและใบสำคัญแสดงสิทธิซื้อหุ้น	0.40	0.20	1,546.11	900.65
หน่วยลงทุนตราสารทุน	13,851.69	15,544.51	5,453.40	4,829.65
รวม ตราสารทุน	13,852.09	15,544.71	6,999.51	5,730.30
กองทุนรวมผสม				
หน่วยลงทุนกองทุนรวมผสม	30,824.67	26,120.96	31,109.65	22,235.31
รวม กองทุนรวมผสม	30,824.67	26,120.96	31,109.65	22,235.31
รวม เงินลงทุนต่างประเทศ	47,873.39	44,800.88	53,268.42	43,590.97
รวม เงินลงทุน	412,115.17	423,161.70	386,601.11	390,068.05

รายงานสถานะเงินลงทุนรวมผู้จัดการกองทุนภายในและภายนอก จำแนกตามประเภทการลงทุน

ณ วันที่ 31 ธันวาคม 2552 และ 2551

ตารางแนบ 1

หน่วย: ล้านบาท

	2552		2551	
	ราคาทุน	มูลค่ายุติธรรม	ราคาทุน	มูลค่ายุติธรรม
หลักทรัพย์ขายโดยมีสัญญาซื้อคืน				
เงินลงทุนในประเทศ				
ตราสารหนี้				
ตราสารหนี้ภาครัฐ	5,146.06	5,247.10	-	-
รวม ตราสารหนี้	5,146.06	5,247.10	-	-
รวม เงินลงทุนในประเทศ	5,146.06	5,247.10	-	-
รวม หลักทรัพย์ขายโดยมีสัญญาซื้อคืน	5,146.06	5,247.10	-	-
หลักทรัพย์ให้ยืมตามสัญญาให้ยืมหลักทรัพย์				
เงินลงทุนต่างประเทศ				
ตราสารหนี้				
ตราสารหนี้ภาครัฐ	2,894.73	2,906.10	-	-
รวม ตราสารหนี้	2,894.73	2,906.10	-	-
ตราสารทุน				
หน่วยลงทุนตราสารทุน	495.84	767.65	-	-
รวม ตราสารทุน	495.84	767.65	-	-
รวม เงินลงทุนต่างประเทศ	3,390.57	3,673.75	-	-
รวม หลักทรัพย์ให้ยืมตามสัญญาให้ยืมหลักทรัพย์	3,390.57	3,673.75	-	-
รวม เงินลงทุนทั้งสิ้น	420,651.80	432,082.55	386,601.11	390,068.05
สินทรัพย์				
เงินฝากออมทรัพย์	390.58	390.58	485.37	485.37
เงินปันผลและดอกเบี้ยค้างรับ	3,786.95	3,786.95	3,964.87	3,964.87
บวก ลูกหนี้จากการขายหลักทรัพย์	244.14	244.14	647.13	647.13
ค่าธรรมเนียมค้างรับจากการให้ยืมหลักทรัพย์	1.28	1.28	0.17	0.17
หัก เจ้าหนี้จากการซื้อหลักทรัพย์	(2,656.16)	(2,656.16)	(2,992.33)	(2,992.33)
เจ้าหนี้ตามสัญญาซื้อขายเงินตราต่างประเทศล่วงหน้า	(59.04)	(59.04)	(161.72)	(161.72)
เจ้าหนี้กู้ยืมหลักทรัพย์ขายโดยมีสัญญาซื้อคืน	(5,151.46)	(5,151.46)	-	-
ภาษีเงินได้หัก ณ ที่จ่ายค้างจ่าย	(0.18)	(0.18)	(0.12)	(0.12)
ค่าธรรมเนียมค้างจ่ายจากการให้ยืมหลักทรัพย์	(0.01)	(0.01)	(0.02)	(0.02)
รวม สินทรัพย์	(3,443.90)	(3,443.90)	1,943.35	1,943.35
รวมเงินลงทุนและสินทรัพย์	417,207.90	428,638.65	388,544.46	392,011.40

17

รายงานสถานะเงินลงทุนที่จัดการโดยผู้จัดการกองทุนรวมภายใน
จำแนกตามประเภทการลงทุน
ณ วันที่ 31 ธันวาคม 2552 และ 2551

ตารางแนบ 2

หน่วย: ล้านบาท

	2552		2551	
	ราคาทุน	มูลค่ายุติธรรม	ราคาทุน	มูลค่ายุติธรรม
เงินลงทุน				
เงินลงทุนในประเทศ				
เงินฝากธนาคาร				
เงินฝากประจำและบัตรเงินฝาก	23,328.00	23,328.00	9,381.99	9,381.99
รวม เงินฝากธนาคาร	23,328.00	23,328.00	9,381.99	9,381.99
ตราสารหนี้				
ตราสารหนี้ภาครัฐ	191,628.30	193,068.98	173,685.06	188,951.69
ตราสารหนี้สถาบันการเงิน	34,830.61	35,061.53	30,728.49	31,011.84
ตราสารหนี้บริษัท	26,158.46	26,386.37	30,390.99	30,807.39
รวม ตราสารหนี้	252,617.37	254,516.88	234,804.54	250,770.92
ตราสารทุน				
หุ้นและใบสำคัญแสดงสิทธิซื้อหุ้น	23,183.24	28,989.07	26,448.60	20,529.80
หน่วยลงทุนตราสารทุน	1,944.56	1,802.72	1,969.43	1,285.16
รวม ตราสารทุน	25,127.80	30,791.79	28,418.03	21,814.96
อสังหาริมทรัพย์				
ลงทุนโดยตรง	6,041.83	6,677.18	6,027.07	6,714.23
หน่วยลงทุนอสังหาริมทรัพย์	4,311.87	7,065.53	4,467.78	6,525.42
รวม อสังหาริมทรัพย์	10,353.70	13,742.71	10,494.85	13,239.65
รวม เงินลงทุนในประเทศ	311,426.87	322,379.38	283,099.41	295,207.52
เงินลงทุนต่างประเทศ				
ตราสารหนี้				
ตราสารหนี้ภาครัฐ	203.56	208.44	12,032.11	12,724.67
ตราสารหนี้บริษัท	2,993.07	2,926.77	3,127.15	2,900.69
รวม ตราสารหนี้	3,196.63	3,135.21	15,159.26	15,625.36
ตราสารทุน				
หุ้นและใบสำคัญแสดงสิทธิซื้อหุ้น	0.40	0.20	1,546.11	900.65
หน่วยลงทุนตราสารทุน	13,851.69	15,544.51	5,453.40	4,829.65
รวม ตราสารทุน	13,852.09	15,544.71	6,999.51	5,730.30
กองทุนรวมผสม				
หน่วยลงทุนกองทุนรวมผสม	30,824.67	26,120.96	31,109.65	22,235.31
รวม กองทุนรวมผสม	30,824.67	26,120.96	31,109.65	22,235.31
รวม เงินลงทุนต่างประเทศ	47,873.39	44,800.88	53,268.42	43,590.97
รวม เงินลงทุน	359,300.26	367,180.26	336,367.83	338,798.49

17/มค

รายงานสถานะเงินลงทุนที่จัดการโดยผู้จัดการกองทุนรวมภายใน จำแนกตามประเภทการลงทุน

ณ วันที่ 31 ธันวาคม 2552 และ 2551

ตารางแนบ 2

หน่วย: ล้านบาท

	2552		2551	
	ราคาทุน	มูลค่ายุติธรรม	ราคาทุน	มูลค่ายุติธรรม
หลักทรัพย์ขายโดยมีสัญญาซื้อคืน				
เงินลงทุนในประเทศ				
ตราสารหนี้				
ตราสารหนี้ภาครัฐ	5,146.06	5,247.10	-	-
รวม ตราสารหนี้	5,146.06	5,247.10	-	-
รวม เงินลงทุนในประเทศ	5,146.06	5,247.10	-	-
รวม หลักทรัพย์ขายโดยมีสัญญาซื้อคืน	5,146.06	5,247.10	-	-
หลักทรัพย์ให้ยืมตามสัญญาให้ยืมหลักทรัพย์				
เงินลงทุนต่างประเทศ				
ตราสารหนี้				
ตราสารหนี้ภาครัฐ	2,894.73	2,906.10	-	-
รวม ตราสารหนี้	2,894.73	2,906.10	-	-
ตราสารทุน				
หน่วยลงทุนตราสารทุน	495.84	767.65	-	-
รวม ตราสารทุน	495.84	767.65	-	-
รวม เงินลงทุนต่างประเทศ	3,390.57	3,673.75	-	-
รวม หลักทรัพย์ให้ยืมตามสัญญาให้ยืมหลักทรัพย์	3,390.57	3,673.75	-	-
รวม เงินลงทุนทั้งสิ้น	367,836.89	376,101.11	336,367.83	338,798.49
สินทรัพย์				
เงินฝากออมทรัพย์	198.89	198.89	257.35	257.35
เงินปันผลและดอกเบี้ยค้างรับ	3,221.37	3,221.37	3,405.80	3,405.80
บวก ลูกหนี้จากการขายหลักทรัพย์	24.04	24.04	374.72	374.72
ค่าธรรมเนียมค้างรับจากการให้ยืมหลักทรัพย์	1.28	1.28	0.17	0.17
หัก เจ้าหนี้จากการซื้อหลักทรัพย์	(2,467.71)	(2,467.71)	(2,783.01)	(2,783.01)
เจ้าหนี้ตามสัญญาซื้อขายเงินตราต่างประเทศล่วงหน้า	(59.04)	(59.04)	(161.72)	(161.72)
เจ้าหนี้กู้ยืมหลักทรัพย์ขายโดยมีสัญญาซื้อคืน	(5,151.46)	(5,151.46)	-	-
ภาษีเงินได้หัก ณ ที่จ่ายค้างจ่าย	(0.09)	(0.09)	(0.05)	(0.05)
ค่าธรรมเนียมค้างจ่ายจากการให้ยืมหลักทรัพย์	(0.01)	(0.01)	(0.02)	(0.02)
รวม สินทรัพย์	(4,232.73)	(4,232.73)	1,093.24	1,093.24
รวมเงินลงทุนและสินทรัพย์	363,604.16	371,868.38	337,461.07	339,891.73

รายงานสถานะเงินลงทุนที่จัดการโดยผู้จัดการกองทุนรวมภายใน
จำแนกตามประเภทการลงทุน
ณ วันที่ 31 ธันวาคม 2552 และ 2551

ตารางแนบ 2

1. ผู้จัดการกองทุนภายใน - เงินสำรอง

หน่วย: ล้านบาท

	2552		2551	
	ราคาทุน	มูลค่ายุติธรรม	ราคาทุน	มูลค่ายุติธรรม
เงินลงทุน				
เงินลงทุนในประเทศ				
ตราสารหนี้				
ตราสารหนี้ภาครัฐ	87,490.20	89,040.71	70,926.14	80,203.21
ตราสารหนี้สถาบันการเงิน	2,394.70	2,428.11	2,220.34	2,288.15
รวม ตราสารหนี้	89,884.90	91,468.82	73,146.48	82,491.36
รวม เงินลงทุนในประเทศ	89,884.90	91,468.82	73,146.48	82,491.36
รวม เงินลงทุน	89,884.90	91,468.82	73,146.48	82,491.36
สินทรัพย์				
เงินฝากออมทรัพย์	1.49	1.49	0.81	0.81
เงินปันผลและดอกเบี้ยค้างรับ	1,331.65	1,331.65	1,238.87	1,238.87
บวก ลูกหนี้จากการขายหลักทรัพย์	-	-	238.02	238.02
หัก เจ้าหนี้จากการซื้อหลักทรัพย์	(82.70)	(82.70)	(308.56)	(308.56)
รวม สินทรัพย์	1,250.44	1,250.44	1,169.14	1,169.14
รวมเงินลงทุนและสินทรัพย์	91,135.34	92,719.26	74,315.62	83,660.50

17/12

รายงานสถานะเงินลงทุนที่จัดการโดยผู้จัดการกองทุนรวมภายใน จำแนกตามประเภทการลงทุน

ณ วันที่ 31 ธันวาคม 2552 และ 2551

ตารางแนบ 2

2. ผู้จัดการกองทุนภายใน

หน่วย: ล้านบาท

	2552		2551	
	ราคาทุน	มูลค่ายุติธรรม	ราคาทุน	มูลค่ายุติธรรม
เงินลงทุน				
เงินลงทุนในประเทศ				
เงินฝากธนาคาร				
เงินฝากประจำและบัตรเงินฝาก	23,328.00	23,328.00	9,381.99	9,381.99
รวม เงินฝากธนาคาร	23,328.00	23,328.00	9,381.99	9,381.99
ตราสารหนี้				
ตราสารหนี้ภาครัฐ	104,138.10	104,028.27	102,758.92	108,748.48
ตราสารหนี้สถาบันการเงิน	32,435.91	32,633.42	28,508.15	28,723.69
ตราสารหนี้บริษัท	26,158.46	26,386.37	30,390.99	30,807.39
รวม ตราสารหนี้	162,732.47	163,048.06	161,658.06	168,279.56
ตราสารทุน				
หุ้นและใบสำคัญแสดงสิทธิซื้อหุ้น	23,183.24	28,989.07	26,448.60	20,529.80
หน่วยลงทุนตราสารทุน	1,944.56	1,802.72	1,969.43	1,285.16
รวม ตราสารทุน	25,127.80	30,791.79	28,418.03	21,814.96
อสังหาริมทรัพย์				
ลงทุนโดยตรง	6,041.83	6,677.18	6,027.07	6,714.23
หน่วยลงทุนอสังหาริมทรัพย์	4,311.87	7,065.53	4,467.78	6,525.42
รวม อสังหาริมทรัพย์	10,353.70	13,742.71	10,494.85	13,239.65
รวม เงินลงทุนในประเทศ	221,541.97	230,910.56	209,952.93	212,716.16
เงินลงทุนต่างประเทศ				
ตราสารหนี้				
ตราสารหนี้ภาครัฐ	203.56	208.44	12,032.11	12,724.67
ตราสารหนี้บริษัท	2,993.07	2,926.77	3,127.15	2,900.69
รวม ตราสารหนี้	3,196.63	3,135.21	15,159.26	15,625.36
ตราสารทุน				
หุ้นและใบสำคัญแสดงสิทธิซื้อหุ้น	0.40	0.20	1,546.11	900.65
หน่วยลงทุนตราสารทุน	13,851.69	15,544.51	5,453.40	4,829.65
รวม ตราสารทุน	13,852.09	15,544.71	6,999.51	5,730.30
กองทุนรวมผสม				
หน่วยลงทุนกองทุนรวมผสม	30,824.67	26,120.96	31,109.65	22,235.31
รวม กองทุนรวมผสม	30,824.67	26,120.96	31,109.65	22,235.31
รวม เงินลงทุนต่างประเทศ	47,873.39	44,800.88	53,268.42	43,590.97
รวม เงินลงทุน	269,415.36	275,711.44	263,221.35	256,307.13

รายงานสถานะเงินลงทุนที่จัดการโดยผู้จัดการกองทุนรวมภายใน จำแนกตามประเภทการลงทุน

ณ วันที่ 31 ธันวาคม 2552 และ 2551

ตารางแนบ 2

หน่วย: ล้านบาท

	2552		2551	
	ราคาทุน	มูลค่ายุติธรรม	ราคาทุน	มูลค่ายุติธรรม
หลักทรัพย์ขายโดยมีสัญญาซื้อคืน				
เงินลงทุนในประเทศ				
ตราสารหนี้				
ตราสารหนี้ภาครัฐ	5,146.06	5,247.10	-	-
รวม ตราสารหนี้	5,146.06	5,247.10	-	-
รวม เงินลงทุนในประเทศ	5,146.06	5,247.10	-	-
รวม หลักทรัพย์ขายโดยมีสัญญาซื้อคืน	5,146.06	5,247.10	-	-
หลักทรัพย์ให้ยืมตามสัญญาให้ยืมหลักทรัพย์				
เงินลงทุนต่างประเทศ				
ตราสารหนี้				
ตราสารหนี้ภาครัฐ	2,894.73	2,906.10	-	-
รวม ตราสารหนี้	2,894.73	2,906.10	-	-
ตราสารทุน				
หน่วยลงทุนตราสารทุน	495.84	767.65	-	-
รวม ตราสารทุน	495.84	767.65	-	-
รวม เงินลงทุนต่างประเทศ	3,390.57	3,673.75	-	-
รวม หลักทรัพย์ให้ยืมตามสัญญาให้ยืมหลักทรัพย์	3,390.57	3,673.75	-	-
รวม เงินลงทุนทั้งสิ้น	277,951.99	284,632.29	263,221.35	256,307.13
สินทรัพย์				
เงินฝากออมทรัพย์	197.40	197.40	256.54	256.54
เงินปันผลและดอกเบี้ยค้างรับ	1,889.72	1,889.72	2,166.93	2,166.93
บวก ลูกหนี้จากการขายหลักทรัพย์	24.04	24.04	136.70	136.70
ค่าธรรมเนียมค้างรับจากการให้ยืมหลักทรัพย์	1.28	1.28	0.17	0.17
หัก เจ้าหนี้จากการซื้อหลักทรัพย์	(2,385.01)	(2,385.01)	(2,474.45)	(2,474.45)
เจ้าหนี้ตามสัญญาซื้อขายเงินตราต่างประเทศล่วงหน้า	(59.04)	(59.04)	(161.72)	(161.72)
เจ้าหนี้กู้ยืมหลักทรัพย์ขายโดยมีสัญญาซื้อคืน	(5,151.46)	(5,151.46)	-	-
ภาษีเงินได้หัก ณ ที่จ่ายค้างจ่าย	(0.09)	(0.09)	(0.05)	(0.05)
ค่าธรรมเนียมค้างจ่ายจากการให้ยืมหลักทรัพย์	(0.01)	(0.01)	(0.02)	(0.02)
รวม สินทรัพย์	(5,483.17)	(5,483.17)	(75.90)	(75.90)
รวมเงินลงทุนและสินทรัพย์	272,468.82	279,149.12	263,145.45	256,231.23

รายงานสถานะเงินลงทุนที่จัดการโดยผู้จัดการกองทุนย่อยภายนอกกรม จำแนกตามประเภทการลงทุน

ณ วันที่ 31 ธันวาคม 2552 และ 2551

ตารางแนบ 3

หน่วย: ล้านบาท

	2552		2551	
	ราคาทุน	มูลค่ายุติธรรม	ราคาทุน	มูลค่ายุติธรรม
เงินลงทุน				
เงินลงทุนในประเทศ				
เงินฝากธนาคาร				
เงินฝากประจำและบัตรเงินฝาก	-	-	5.00	5.00
รวม เงินฝากธนาคาร	-	-	5.00	5.00
ตราสารหนี้				
ตราสารหนี้ภาครัฐ	35,588.49	36,030.08	31,277.66	33,939.29
ตราสารหนี้สถาบันการเงิน	1,613.75	1,644.09	2,170.72	2,258.13
ตราสารหนี้บริษัท	5,777.21	5,899.17	7,527.57	7,745.77
รวม ตราสารหนี้	42,979.45	43,573.34	40,975.95	43,943.19
ตราสารทุน				
หุ้นและใบสำคัญแสดงสิทธิซื้อหุ้น	9,835.46	12,408.10	9,252.33	7,321.37
รวม ตราสารทุน	9,835.46	12,408.10	9,252.33	7,321.37
รวม เงินลงทุนในประเทศ	52,814.91	55,981.44	50,233.28	51,269.56
รวม เงินลงทุน	52,814.91	55,981.44	50,233.28	51,269.56
สินทรัพย์				
เงินฝากออมทรัพย์	191.69	191.69	228.02	228.02
เงินปันผลและดอกเบี้ยค้างรับ	565.58	565.58	559.07	559.07
บวก ลูกหนี้จากการขายหลักทรัพย์	220.10	220.10	272.41	272.41
หัก เจ้าหนี้จากการซื้อหลักทรัพย์	(188.45)	(188.45)	(209.32)	(209.32)
ภาษีเงินได้หัก ณ ที่จ่ายค้างจ่าย	(0.09)	(0.09)	(0.07)	(0.07)
รวม สินทรัพย์	788.83	788.83	850.11	850.11
รวมเงินลงทุนและสินทรัพย์	53,603.74	56,770.27	51,083.39	52,119.67

(หมายเหตุ โปรดดูหมายเหตุประกอบงบการเงิน ข้อ 4.1 ประกอบ)

รายงานสถานะเงินลงทุนที่จัดการโดยผู้จัดการกองทุนย่อยภายนอกกรม
จำแนกตามประเภทการลงทุน
ณ วันที่ 31 ธันวาคม 2552 และ 2551

ตารางแนบ 3

1. เงินลงทุนที่บริหารโดยบริษัทหลักทรัพย์จัดการกองทุนรวม วรรณ จำกัด (ตราสารหนี้)

หน่วย: ล้านบาท

	2552		2551	
	ราคาทุน	มูลค่ายุติธรรม	ราคาทุน	มูลค่ายุติธรรม
เงินลงทุน				
เงินลงทุนในประเทศ				
ตราสารหนี้				
ตราสารหนี้ภาครัฐ	12,051.17	12,256.51	10,697.05	11,568.63
ตราสารหนี้สถาบันการเงิน	460.40	473.62	631.52	651.15
ตราสารหนี้บริษัท	1,811.64	1,844.89	2,353.06	2,414.40
รวม ตราสารหนี้	14,323.21	14,575.02	13,681.63	14,634.18
รวม เงินลงทุนในประเทศ	14,323.21	14,575.02	13,681.63	14,634.18
รวม เงินลงทุน	14,323.21	14,575.02	13,681.63	14,634.18
สินทรัพย์				
เงินฝากออมทรัพย์	2.53	2.53	8.91	8.91
เงินปันผลและดอกเบี้ยค้างรับ	188.89	188.89	194.63	194.63
บวก ลูกหนี้จากการขายหลักทรัพย์	1.63	1.63	1.63	1.63
รวม สินทรัพย์	193.05	193.05	205.17	205.17
รวมเงินลงทุนและสินทรัพย์	14,516.26	14,768.07	13,886.80	14,839.35

2. เงินลงทุนที่บริหารโดยบริษัทหลักทรัพย์จัดการกองทุน กลีกรไทย จำกัด (ตราสารหนี้)

หน่วย: ล้านบาท

	2552		2551	
	ราคาทุน	มูลค่ายุติธรรม	ราคาทุน	มูลค่ายุติธรรม
เงินลงทุน				
เงินลงทุนในประเทศ				
ตราสารหนี้				
ตราสารหนี้ภาครัฐ	11,903.96	12,074.45	10,306.76	11,153.78
ตราสารหนี้สถาบันการเงิน	490.41	501.90	746.07	779.53
ตราสารหนี้บริษัท	1,808.25	1,851.69	2,607.64	2,675.92
รวม ตราสารหนี้	14,202.62	14,428.04	13,660.47	14,609.23
รวม เงินลงทุนในประเทศ	14,202.62	14,428.04	13,660.47	14,609.23
รวม เงินลงทุน	14,202.62	14,428.04	13,660.47	14,609.23
สินทรัพย์				
เงินฝากออมทรัพย์	104.54	104.54	6.97	6.97
เงินปันผลและดอกเบี้ยค้างรับ	206.21	206.21	178.28	178.28
บวก ลูกหนี้จากการขายหลักทรัพย์	1.63	1.63	1.63	1.63
รวม สินทรัพย์	312.38	312.38	186.88	186.88
รวมเงินลงทุนและสินทรัพย์	14,515.00	14,740.42	13,847.35	14,796.11

17/ม

รายงานสถานะเงินลงทุนที่จัดการโดยผู้จัดการกองทุนย่อยภายนอกกรม
จำแนกตามประเภทการลงทุน

ณ วันที่ 31 ธันวาคม 2552 และ 2551

ตารางแนบ 3

3. เงินลงทุนที่บริหารโดยบริษัทหลักทรัพย์จัดการกองทุน เอ็ม เอฟ ซี จำกัด (มหาชน)
(ตราสารหนี้)

หน่วย: ล้านบาท

	2552		2551	
	ราคาทุน	มูลค่ายุติธรรม	ราคาทุน	มูลค่ายุติธรรม
เงินลงทุน				
เงินลงทุนในประเทศ				
ตราสารหนี้				
ตราสารหนี้ภาครัฐ	11,633.36	11,699.12	10,273.85	11,216.88
ตราสารหนี้สถาบันการเงิน	662.94	668.57	793.13	827.45
ตราสารหนี้บริษัท	2,157.32	2,202.59	2,566.87	2,655.45
รวม ตราสารหนี้	14,453.62	14,570.28	13,633.85	14,699.78
รวม เงินลงทุนในประเทศ	14,453.62	14,570.28	13,633.85	14,699.78
รวม เงินลงทุน	14,453.62	14,570.28	13,633.85	14,699.78
สินทรัพย์				
เงินฝากออมทรัพย์	10.90	10.90	5.88	5.88
เงินปันผลและดอกเบี้ยค้างรับ	170.42	170.42	185.20	185.20
บวก ลูกหนี้จากการขายหลักทรัพย์	45.84	45.84	268.89	268.89
หัก เจ้าหนี้จากการซื้อหลักทรัพย์	(42.52)	(42.52)	(209.32)	(209.32)
รวม สินทรัพย์	184.64	184.64	250.65	250.65
รวมเงินลงทุนและสินทรัพย์	14,638.26	14,754.92	13,884.50	14,950.43

4. เงินลงทุนที่บริหารโดยบริษัทหลักทรัพย์จัดการกองทุน กลีกรไทย จำกัด (ตราสารทุน)

หน่วย: ล้านบาท

	2552		2551	
	ราคาทุน	มูลค่ายุติธรรม	ราคาทุน	มูลค่ายุติธรรม
เงินลงทุน				
เงินลงทุนในประเทศ				
ตราสารทุน				
หุ้นและใบสำคัญแสดงสิทธิซื้อหุ้น	4,716.30	5,770.12	3,521.65	2,797.43
รวม ตราสารทุน	4,716.30	5,770.12	3,521.65	2,797.43
รวม เงินลงทุนในประเทศ	4,716.30	5,770.12	3,521.65	2,797.43
รวม เงินลงทุน	4,716.30	5,770.12	3,521.65	2,797.43
สินทรัพย์				
เงินฝากออมทรัพย์	11.42	11.42	30.55	30.55
บวก ลูกหนี้จากการขายหลักทรัพย์	171.00	171.00	0.26	0.26
หัก เจ้าหนี้จากการซื้อหลักทรัพย์	(145.93)	(145.93)	-	-
ภาษีเงินได้หัก ณ ที่จ่ายค้างจ่าย	(0.07)	(0.07)	(0.06)	(0.06)
รวม สินทรัพย์	36.42	36.42	30.75	30.75
รวมเงินลงทุนและสินทรัพย์	4,752.72	5,806.54	3,552.40	2,828.18

17/ม

รายงานสถานะเงินลงทุนที่จัดการโดยผู้จัดการกองทุนย่อยภายนอก
 จำแนกตามประเภทการลงทุน

ณ วันที่ 31 ธันวาคม 2552 และ 2551

ตารางแนบ 3

5. เงินลงทุนที่บริหารโดยบริษัทหลักทรัพย์จัดการกองทุนรวม วรรณ จำกัด (ตราสารทุน)

หน่วย: ล้านบาท

	2552		2551	
	ราคาทุน	มูลค่ายุติธรรม	ราคาทุน	มูลค่ายุติธรรม
เงินลงทุน				
เงินลงทุนในประเทศ				
เงินฝากธนาคาร				
เงินฝากประจำและบัตรเงินฝาก	-	-	5.00	5.00
รวม เงินฝากธนาคาร	-	-	5.00	5.00
ตราสารทุน				
หุ้นและใบสำคัญแสดงสิทธิซื้อหุ้น	-	-	2,715.62	2,223.24
รวม ตราสารทุน	-	-	2,715.62	2,223.24
รวม เงินลงทุนในประเทศ	-	-	2,720.62	2,228.24
รวม เงินลงทุน	-	-	2,720.62	2,228.24
สินทรัพย์				
เงินฝากออมทรัพย์	-	-	1.39	1.39
หัก ภาษีเงินได้หัก ณ ที่จ่ายค้างจ่าย	-	-	(0.01)	(0.01)
รวม สินทรัพย์	-	-	1.38	1.38
รวมเงินลงทุนและสินทรัพย์	-	-	2,722.00	2,229.62

6. เงินลงทุนที่บริหารโดยบริษัทหลักทรัพย์จัดการกองทุน ทิสโก้ จำกัด (ตราสารทุน)

หน่วย: ล้านบาท

	2552		2551	
	ราคาทุน	มูลค่ายุติธรรม	ราคาทุน	มูลค่ายุติธรรม
เงินลงทุน				
เงินลงทุนในประเทศ				
ตราสารทุน				
หุ้นและใบสำคัญแสดงสิทธิซื้อหุ้น	4,112.98	5,411.09	3,015.06	2,300.70
รวม ตราสารทุน	4,112.98	5,411.09	3,015.06	2,300.70
รวม เงินลงทุนในประเทศ	4,112.98	5,411.09	3,015.06	2,300.70
รวม เงินลงทุน	4,112.98	5,411.09	3,015.06	2,300.70
สินทรัพย์				
เงินฝากออมทรัพย์	55.79	55.79	174.32	174.32
เงินปันผลและดอกเบี้ยค้างรับ	-	-	0.96	0.96
รวม สินทรัพย์	55.79	55.79	175.28	175.28
รวมเงินลงทุนและสินทรัพย์	4,168.77	5,466.88	3,190.34	2,475.98

17/5

รายงานสถานะเงินลงทุนที่จัดการโดยผู้จัดการกองทุนย่อยภายนอก
 จำแนกตามประเภทการลงทุน

ณ วันที่ 31 ธันวาคม 2552 และ 2551

ตารางแนบ 3

7. เงินลงทุนที่บริหารโดยบริษัทหลักทรัพย์จัดการกองทุน เอ็ม เอฟ ซี จำกัด (มหาชน)
 (ตราสารทุน)

หน่วย: ล้านบาท

	2552		2551	
	ราคาทุน	มูลค่ายุติธรรม	ราคาทุน	มูลค่ายุติธรรม
เงินลงทุน				
เงินลงทุนในประเทศ				
ตราสารทุน				
หุ้นและใบสำคัญแสดงสิทธิซื้อหุ้น	1,006.18	1,226.89	-	-
รวม ตราสารทุน	1,006.18	1,226.89	-	-
รวม เงินลงทุน	1,006.18	1,226.89	-	-
สินทรัพย์				
เงินฝากออมทรัพย์	6.51	6.51	-	-
เงินปันผลและดอกเบี้ยค้างรับ	0.06	0.06	-	-
หัก ภาษีเงินได้หัก ณ ที่จ่ายค้างจ่าย	(0.02)	(0.02)	-	-
รวม สินทรัพย์	6.55	6.55	-	-
รวมเงินลงทุนและสินทรัพย์	1,012.73	1,233.44	-	-
รวมเงินลงทุนและสินทรัพย์ที่จัดการ โดยผู้จัดการกองทุนภายนอก	53,603.74	56,770.27	51,083.39	52,119.67

(Signature)

“ความมั่นคง บนความมั่นใจ เพื่อวัยเกษียณ”



www.gpf.or.th



กองทุนบำเหน็จบำนาญข้าราชการ

ศ 04430

กบ กองทุนบำเหน็จบำนาญข้าราชการ.
01 รายงานประจำปี 2552 กองทุน
1.1 บำเหน็จบำนาญข้าราชการ.
2552



กองทุนบำเหน็จบำนาญข้าราชการ

