

รายงานประจำปีงบประมาณ ๒๕๕๓



Balance of Sustainability



องค์การบริหารการพัฒนาพื้นที่พิเศษเพื่อการท่องเที่ยวอย่างยั่งยืน (องค์การมหาชน)
Designated Areas for Sustainable Tourism Administration (Public Organization)

สารบัญ

สารจากรองนายกรัฐมนตรี	๘
สารจากประธานกรรมการ	๗
สารจากกรรมการและผู้อำนวยการ	๑๐
ประวัติการก่อตั้ง อพท.	๑๑
วิสัยทัศน์ พันธกิจ ยุทธศาสตร์	๑๓
การปรับบทบาทหน้าที่ อพท. ตามมติ ครม. : พัฒนาการที่สำคัญ	๑๔
กรอบแผนปฏิบัติงาน ๔ ปี (พ.ศ. ๒๕๕๕ - ๒๕๕๘)	๑๖
โครงสร้างการบริหารงานของ อพท.	๒๒
รายงานคณะกรรมการ	๒๔
ประวัติคณะกรรมการ	๒๕
บทวิเคราะห์ผลการดำเนินงานของ อพท. ผ่านมุมมองของผู้อำนวยการ อพท.	๓๓
ผลการปฏิบัติงานตามคำรับรองการปฏิบัติงานของ อพท.	
ประจำปีงบประมาณ พ.ศ. ๒๕๕๓	๖๒
ภาพลักษณ์ของ อพท. ผ่านสื่อมวลชน	๖๕
งบการเงิน	๗๓
การวิเคราะห์ทางการเงิน	๑๐๑
รายงานคณะอนุกรรมการตรวจสอบ	๑๐๗
รายงานการเข้าประชุม กพท. ประจำปีงบประมาณ พ.ศ. ๒๕๕๓ รายคณะ	๑๑๐
รายงานการเข้าประชุม กพท. ประจำปีงบประมาณ พ.ศ. ๒๕๕๓ รายบุคคล	๑๑๒
คำสั่งแต่งตั้งคณะกรรมการชุดต่าง ๆ	๑๑๔

THAI NATIONAL ASSEMBLY LIBRARY



3961186493

#64243

ฉบับ
19
1.1
2553



สมุดลงความยั่งยืน

การท่องเที่ยวที่ยั่งยืน ต้องเป็นการท่องเที่ยวที่ตระหนักถึงคุณประโยชน์ทั้งด้านเศรษฐกิจ สังคม และสิ่งแวดล้อมได้อย่างสมดุล บนพื้นฐานของการบริหารจัดการอย่างมีส่วนร่วมของทุกภาคีที่เกี่ยวข้อง และประชาชนในชุมชน

สิ่งพิมพ์รัฐบาล

สมบัติห้องสมุดรัฐสภา





เศรษฐกิจตัวอย่างยั่งยืน

เศรษฐกิจการท่องเที่ยวที่ตัวอย่างยั่งยืน ตั้งอยู่บนฐาน
ความคิดของการกระจายรายได้ไปยังผู้เกี่ยวข้องอย่างทั่วถึง
รวมทั้งการรู้จักคืนผลประโยชน์ที่เกิดจากการท่องเที่ยว
กลับไปสู่ชุมชนแหล่งท่องเที่ยวอย่างเป็นธรรม





ความยั่งยืนแห่งวิถีชีวิตในชุมชน

อารยธรรมและความเจริญจากภายนอกที่แพร่กระจายเข้าสู่ชุมชน จะส่งผลกระทบต่อวิถีชีวิตของผู้คนในชุมชนที่เป็นเสน่ห์อย่างหนึ่งของการท่องเที่ยวในปัจจุบัน ดังนั้น ชุมชนต้องตระหนักถึงคุณค่าและพยายามธำรงรักษาไว้ซึ่งศิลป วัฒนธรรม และประเพณี ตลอดจนวิถีการดำรงชีวิตแห่งตน





คุณค่าของทรัพยากรธรรมชาติและสิ่งแวดล้อม

เมื่อชุมชนได้หยั่งรู้ถึงคุณค่าความสำคัญของทรัพยากรธรรมชาติและสิ่งแวดล้อมที่ส่งผลกระทบต่อ การดำรงชีวิตและความเป็นอยู่ ย่อมทำให้ชุมชนเกิด ความรู้สึกผูกพัน เป็นเจ้าของและมีความหวงแหนซึ่ง เป็นสิ่งสำคัญที่สุดที่จะป้องกันไม่ให้ทรัพยากรธรรมชาติและสิ่งแวดล้อมถูกทำลาย



สารจากรองนายกรัฐมนตรี

ในปี ๒๕๕๓ ที่ผ่านมา ประเทศไทยต้องเผชิญกับภาวะวิกฤตทั้งด้านเศรษฐกิจ การเมือง และความขัดแย้งภายในประเทศ แต่ด้วยศักยภาพด้านการท่องเที่ยว อาทิ ทรัพยากรธรรมชาติที่หลากหลาย ศิลปวัฒนธรรมอันงดงาม รวมทั้งความประทับใจในบริการ ส่งผลให้อุตสาหกรรมการท่องเที่ยวของไทยประสบความสำเร็จอย่างสูง มีนักท่องเที่ยวต่างชาติเดินทางเข้ามาท่องเที่ยวจำนวน ๑๕,๘๐๐,๐๐๐ คน สร้างรายได้เข้าประเทศกว่า ๕๘๕,๐๐๐ ล้านบาท คิดเป็นร้อยละ ๗ ของผลิตภัณฑ์มวลรวมภายในประเทศ หรือ GDP ดังนั้น อุตสาหกรรมการท่องเที่ยวจึงมีความสำคัญต่อการขับเคลื่อนเศรษฐกิจ สร้างงาน สร้างรายได้ให้คนไทยมากกว่า ๑,๒๐๐,๐๐๐ คน นอกจากนี้ยังช่วยลดปัญหาความเหลื่อมล้ำทางสังคม เนื่องจากทำให้เกิดธุรกิจต่อเนื่อง ซึ่งเชื่อมโยงไปถึงคนในชุมชนได้เป็นอย่างดี

องค์การบริหารการพัฒนาพื้นที่พิเศษเพื่อการท่องเที่ยวอย่างยั่งยืน (องค์การมหาชน) หรือ อพท. เป็นหน่วยงานที่จัดตั้งขึ้นเพื่อทำหน้าที่ประสานกับทุกภาคี ทั้งส่วนราชการ รัฐวิสาหกิจ องค์กรปกครองส่วนท้องถิ่น ภาคเอกชน ตลอดจนชุมชนท้องถิ่น และภาคประชาชน ให้เข้ามามีส่วนร่วมในการพัฒนาการท่องเที่ยวอย่างยั่งยืน ซึ่งสอดคล้องกับกระแสอนุรักษ์สิ่งแวดล้อม อีกทั้งยังส่งเสริมให้มีการใช้พลังงานและทรัพยากรธรรมชาติอย่างคุ้มค่า เพื่อหยุดยั้งการเสื่อมโทรมของแหล่งท่องเที่ยวทางธรรมชาติ

ผมจึงหวังเป็นอย่างยิ่งว่า ความมุ่งมั่นและประสิทธิภาพในการดำเนินงานของ อพท. จะนำไปสู่ประสิทธิผลสูงสุดในการพัฒนาการท่องเที่ยวอย่างยั่งยืนทุกๆ มิติ ซึ่งจะก่อให้เกิดประโยชน์ต่ออุตสาหกรรมการท่องเที่ยว รวมทั้งส่งผลดีต่อการพัฒนาประเทศอย่างมั่นคงและยั่งยืนตลอดไป

พลตรี

(สนั่น ขจรประศาสน์)

รองนายกรัฐมนตรี

สารจากประธานกรรมการบริหาร การพัฒนาพื้นที่พิเศษเพื่อการท่องเที่ยวอย่างยั่งยืน

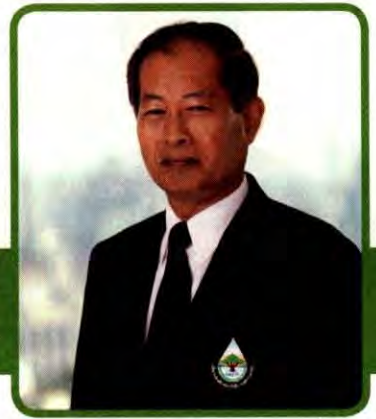

ปี ๒๕๕๓ นับเป็นปีที่สามของผม ในการทำหน้าที่ประธานกรรมการบริหารการพัฒนาพื้นที่พิเศษเพื่อการท่องเที่ยวอย่างยั่งยืน (กทท.) ซึ่งในปีนี้ อพท. ได้ดำเนินการพัฒนาการท่องเที่ยวอย่างยั่งยืน โดยให้ความสำคัญกับการมีส่วนร่วมขององค์กรปกครองส่วนท้องถิ่น ชุมชน และภาคประชาชน ส่งผลให้มีการจัดตั้งสำนักท่องเที่ยวโดยชุมชนขึ้น เพื่อส่งเสริมกระบวนการมีส่วนร่วมของชุมชนในการบริหารจัดการแหล่งท่องเที่ยว ด้วยการให้ชุมชนซึ่งเป็นเจ้าของแหล่งท่องเที่ยวนั้นๆ ใช้องค์ความรู้ และประสบการณ์การบริหารจัดการแหล่งท่องเที่ยว เพื่อสร้างความประทับใจให้แก่นักท่องเที่ยว และอนุรักษ์แหล่งท่องเที่ยวให้เกิดความยั่งยืน

การปฏิบัติงานตลอดปีที่ผ่านมา ถึงแม้ว่าจะมีข้อจำกัดในเรื่องกำลังคนและงบประมาณ แต่ด้วยความร่วมมือของเครือข่ายชุมชน การสนับสนุนจากทุกภาคส่วนและความมุ่งมั่นทุ่มเทของผู้บริหาร เจ้าหน้าที่ ตลอดจนผู้ที่เกี่ยวข้องทุกฝ่าย ก็ทำให้ผลการดำเนินงานของ อพท. สำเร็จลุล่วงไปได้ด้วยดี โดยเกิดประโยชน์สูงสุดต่อการพัฒนาแหล่งท่องเที่ยวอย่างยั่งยืนตามนโยบายของรัฐบาล อีกทั้งยังส่งผลดีต่อการยกระดับคุณภาพชีวิต และการพัฒนาเศรษฐกิจของประเทศในภาพรวม

ผมขอขอบคุณผู้บริหาร เจ้าหน้าที่ และผู้ที่เกี่ยวข้องทุกฝ่าย ที่ปฏิบัติหน้าที่ด้วยความมุ่งมั่นทุ่มเทอย่างเต็มความสามารถ เพื่อให้การดำเนินงานของ อพท. บรรลุวัตถุประสงค์ในการสร้างประโยชน์สูงสุดต่อการพัฒนาอุตสาหกรรมการท่องเที่ยวของไทย พร้อมกันนี้ขอให้ทุกท่านประสบความสำเร็จ ความเจริญ และสัมฤทธิ์ผลในสิ่งอันพึงปรารถนาทุกประการโดยทั่วกัน

พลเอก *Somsakornsakulchai*
(สุนทร ชำคมกุล)

ประธานกรรมการบริหารการพัฒนาพื้นที่พิเศษเพื่อการท่องเที่ยวอย่างยั่งยืน



สารจากกรรมการและผู้อำนวยการ

ในรอบปีงบประมาณ พ.ศ. ๒๕๕๓ ที่ผ่านมา องค์การบริหารการพัฒนาพื้นที่พิเศษเพื่อการท่องเที่ยวอย่างยั่งยืน (องค์การมหาชน) หรือ อพท. ได้ปฏิบัติงานตามบทบาทภารกิจขององค์กรและนโยบายของรัฐบาลด้วยความมุ่งมั่นและตั้งใจ ภายใต้การกำกับดูแลของคณะกรรมการบริหารการพัฒนาพื้นที่พิเศษเพื่อการท่องเที่ยวอย่างยั่งยืน ซึ่งทำให้ อพท. ได้รับการประเมินผลการปฏิบัติงานอยู่ในระดับ ‘ดีเยี่ยม’ โดยได้คะแนนประเมินสูงถึง ๔.๘๑๔๕ จากคะแนนเต็ม ๕ นับเป็นองค์การมหาชนระดับแนวหน้าอย่างแท้จริง

ในส่วนของการดำเนินการในพื้นที่พิเศษนั้น นอกจาก อพท. จะได้ประสานการดำเนินงานกับหน่วยงานที่เกี่ยวข้องเพื่อผลักดันโครงการต่างๆ ตามแผนงานของสำนักงานพื้นที่พิเศษทั้ง ๓ แห่ง ให้ลุล่วงไปได้ด้วยดีแล้วยังได้มีการศึกษาพื้นที่เป้าหมายสำคัญอื่นๆ เพิ่มเติม เช่น อุทยานประวัติศาสตร์สุโขทัย-ศรีสัชชนาลัย-กำแพงเพชร พื้นที่ท่องเที่ยวหัวหิน-ชะอำ เมืองเก่าม่าน จังหวัดเลย ฯลฯ ซึ่งพื้นที่ต่างๆ เหล่านี้ล้วนมีลักษณะเฉพาะในมุมมองของการท่องเที่ยวที่แตกต่างกัน แต่ก็มีที่น่าสนใจ สมควรที่จะประกาศเป็นพื้นที่พิเศษเพื่อการท่องเที่ยวอย่างยั่งยืนต่อไป

ในส่วนของการท่องเที่ยวชุมชนซึ่งถือเป็นพื้นฐานของงานส่งเสริมการท่องเที่ยวอย่างยั่งยืนในทุกพื้นที่นั้น อพท. ยังคงให้ความสำคัญกับความร่วมมือกับภาคีเครือข่ายจากทุกภาคส่วน ในการจัดกิจกรรมการเสริมสร้างความรู้ความเข้าใจให้กับชุมชนในแหล่งท่องเที่ยวทั้งในและนอกเขตพื้นที่ที่ประกาศเป็นพื้นที่พิเศษ เพื่อสร้างแนวความคิดพื้นฐานในการบริหารจัดการแหล่งท่องเที่ยวในชุมชนอย่างสมดุล ทั้งเศรษฐกิจ สังคม และสิ่งแวดล้อม ผลของการจัดกิจกรรมการให้ความรู้นี้ได้กระตุ้นให้ชุมชนในพื้นที่ท่องเที่ยวและพื้นที่ใกล้เคียงเกิดความตื่นตัว มีความพร้อมที่จะรับมือกับกระแสการท่องเที่ยว จากการติดตามผลการดำเนินงานในหลายชุมชน แสดงให้เห็นถึงศักยภาพของชุมชนที่สามารถจะจัดกิจกรรมหารายได้จากการท่องเที่ยวโดยคำนึงถึงการจัดสรรผลประโยชน์แก่ผู้คนในชุมชนอย่างทั่วถึงในขณะเดียวกัน ประชาชนก็เริ่มตระหนักและเข้าใจถึงคุณค่าของวัฒนธรรม ประเพณี ตลอดจนวิถีชีวิตของคนในชุมชน ซึ่งเป็นเสน่ห์ สามารถดึงดูดนักท่องเที่ยวจากภายนอกได้ อีกทั้ง ยังเกิดความรู้สึกหวงแหนในทรัพยากรธรรมชาติ สิ่งแวดล้อมที่ไม่ต้องการให้ถูกทำลายจากผลกระทบของการท่องเที่ยว สิ่งต่างๆ เหล่านี้คือสิ่งบ่งชี้ถึงแนวโน้มที่ดีของการจัดการท่องเที่ยวอย่างยั่งยืนในอนาคต

การดำเนินงานของ อพท. ที่ประสบผลสำเร็จเป็นอย่างดีในรอบปีที่ผ่านมา เกิดจากความทุ่มเททั้งแรงกายแรงใจจากเจ้าหน้าที่ อพท. ทุกคน รวมทั้งการได้รับความร่วมมือจากหน่วยงานจากภาครัฐ เอกชน องค์กรปกครองส่วนท้องถิ่น ตลอดจนผู้นำชุมชนและประชาชนเป็นอย่างดี อพท. จึงขอขอบคุณเป็นอย่างสูงมา ณ โอกาสนี้

พันเอก

(ดร. นาฬิกาอดิศักดิ์ แสงสนธิ)

กรรมการและผู้อำนวยการ

องค์การบริหารการพัฒนาพื้นที่พิเศษเพื่อการท่องเที่ยวอย่างยั่งยืน

ประวัติการก่อตั้ง อพท.

นโยบายรัฐบาลในการพัฒนาอุตสาหกรรมการท่องเที่ยว

๑. ผลกระทบจากวิกฤติเศรษฐกิจปี พ.ศ. ๒๕๔๐ - ๒๕๔๔ รัฐบาลในขณะนั้นได้พิจารณาเห็นถึงความสำคัญของอุตสาหกรรมการท่องเที่ยวที่มีบทบาทช่วยพยุงและฟื้นฟูเศรษฐกิจของประเทศได้ โดยเฉพาะอย่างยิ่งหากได้มีการบริหารจัดการและจัดการอุตสาหกรรมท่องเที่ยวอย่างมีเอกภาพและประสิทธิภาพ จะสามารถสร้างรายได้ให้ประเทศจากเดิมปีละแสนล้านบาท เป็นปีละล้านล้านบาทได้ ทั้งนี้เพราะประเทศไทยมีแหล่งท่องเที่ยวที่มีศักยภาพจำนวนมาก โดยบางแห่งมีความโดดเด่นทางธรรมชาติสูง และบางแห่งมีเอกลักษณ์ทางประวัติศาสตร์ ศิลปวัฒนธรรม ประเพณี และวิถีชีวิตของชุมชนท้องถิ่นที่สามารถพัฒนาสร้างเป็นจุดขายดึงดูดนักท่องเที่ยวทั้งชาวไทยและชาวต่างชาติทั่วโลกได้
๒. ผลการประชุมเชิงปฏิบัติการของรัฐบาล ณ จังหวัดเชียงใหม่ ระหว่างวันที่ ๒๒ - ๒๔ เมษายน ๒๕๔๔ รัฐบาลได้จัดประกายนโยบายการพัฒนาอุตสาหกรรมท่องเที่ยวที่มีการบริหารจัดการอย่างมีเอกภาพและมีประสิทธิภาพ โดยให้มีการพัฒนาการท่องเที่ยวหมู่เกาะช้างเชิงอนุรักษ์ระดับสากล

การเปลี่ยนนโยบายการพัฒนาหมู่เกาะช้างเพื่อการท่องเที่ยวอย่างยั่งยืนสู่การปฏิบัติ

๑. คณะกรรมการติดตามเร่งรัดฟื้นฟูเศรษฐกิจ ได้มีมติเมื่อวันที่ ๒๘ สิงหาคม ๒๕๔๔ มอบหมายให้ประธานที่ปรึกษา นโยบายของนายกรัฐมนตรี สำนักงานคณะกรรมการพัฒนาการเศรษฐกิจและสังคมแห่งชาติ การท่องเที่ยวแห่งประเทศไทย และหน่วยงานที่เกี่ยวข้อง จัดทำกรอบการพัฒนาเกาะช้างและพื้นที่ใกล้เคียง จังหวัดตราด โดยกรอบการพัฒนาดังกล่าวประกอบด้วย ๓ แนวทาง ดังนี้
 - (๑) การบริหารจัดการพื้นที่และการจัดระเบียบชุมชน
 - (๒) การพัฒนาและยกระดับคุณภาพผลิตภัณฑ์และบริการการท่องเที่ยว
 - (๓) การบริหารจัดการเพื่อวางรากฐานการพัฒนาการท่องเที่ยวอย่างยั่งยืนพร้อมจัดทำแผนปฏิบัติการระยะเร่งด่วน ๖๒ โครงการเสนอคณะรัฐมนตรีพิจารณา
๒. มติคณะรัฐมนตรี เมื่อวันที่ ๔ ธันวาคม ๒๕๔๔ และเมื่อวันที่ ๒๘ พฤษภาคม ๒๕๔๕ อนุมัติโครงการหมู่เกาะช้าง ๖๒ โครงการ วงเงิน ๕๗๓ ล้านบาท (จากงบกระดุนเศรษฐกิจ ๕๘,๐๐๐ ล้านบาท)

พระราชกฤษฎีกาจัดตั้งองค์การบริหารการพัฒนาพื้นที่พิเศษเพื่อการท่องเที่ยวอย่างยั่งยืน (องค์การมหาชน)

การพัฒนากลไกการบริหารการพัฒนาการท่องเที่ยวอย่างยั่งยืน ก่อนการจัดตั้งองค์การบริหารการพัฒนาพื้นที่พิเศษเพื่อการท่องเที่ยวอย่างยั่งยืน (องค์การมหาชน)

- ๙ มกราคม ๒๕๕๕ คำสั่งสำนักนายกรัฐมนตรี ที่ ๕/๒๕๕๕ แต่งตั้งคณะกรรมการเฉพาะกิจเพื่อศึกษารูปแบบกลไกการบริหารจัดการการท่องเที่ยวเกาะช้างและพื้นที่ใกล้เคียงอย่างยั่งยืน (กบช.)
- ๒๒ มิถุนายน ๒๕๕๕ คณะรัฐมนตรีได้มีการประชุมอย่างไม่เป็นทางการนอกสถานที่ ณ เกาะช้าง จังหวัดตราด เมื่อวันที่ ๒๒ มิถุนายน ๒๕๕๕ และได้มีมติเห็นชอบตามที่ ฯพณฯ นายกรัฐมนตรี เสนอให้ศึกษาการร่างพระราชกฤษฎีกาจัดตั้งองค์การมหาชนขึ้นเพื่อกำกับบริหารพื้นที่พิเศษเพื่อการท่องเที่ยวอย่างยั่งยืน โดยให้เกาะช้างเป็นพื้นที่พิเศษแห่งแรก
- ๒๙ พฤศจิกายน ๒๕๕๕ คำสั่งสำนักนายกรัฐมนตรี ที่ ๓๘๙/๒๕๕๕ แต่งตั้งคณะกรรมการบริหารจัดการพื้นที่พิเศษเพื่อการท่องเที่ยวอย่างยั่งยืน (กบท.)
- ๒ มิถุนายน ๒๕๕๖ การตราพระราชกฤษฎีกาจัดตั้งองค์การบริหารการพัฒนาพื้นที่พิเศษเพื่อการท่องเที่ยวอย่างยั่งยืน (องค์การมหาชน) พ.ศ. ๒๕๕๖ ซึ่งประกาศในราชกิจจานุเบกษา เล่ม ๑๒๐ ตอนที่ ๔๙ก ลงวันที่ ๒ มิถุนายน ๒๕๕๖ และ อพท. ได้เริ่มดำเนินงานตั้งแต่วันที่ ๑ ตุลาคม ๒๕๕๖



วิสัยทัศน์

อพท. ประสานทุกภาคีเพื่อการพัฒนาการท่องเที่ยวอย่างยั่งยืน

พันธกิจ

๑. ประสานงานการบริหารจัดการการท่องเที่ยวระหว่างส่วนราชการ รัฐวิสาหกิจ องค์กรปกครองส่วนท้องถิ่น หรือหน่วยงานอื่นของรัฐที่มีอำนาจหน้าที่หรือได้รับมอบหมายให้บริหารจัดการการท่องเที่ยว ไม่ว่าจะในระดับชาติ ระดับภูมิภาค หรือระดับท้องถิ่น
๒. ประสานงานการใช้อำนาจหน้าที่ของส่วนราชการ รัฐวิสาหกิจ องค์กรปกครองส่วนท้องถิ่น หรือหน่วยงานอื่นของรัฐที่มีอำนาจหน้าที่เกี่ยวกับการพัฒนาเศรษฐกิจ สังคม ชุมชน ผังเมือง สิ่งแวดล้อม การท่องเที่ยว หรือการรักษาความสงบเรียบร้อย เพื่อบูรณาการการบริหารจัดการการท่องเที่ยวอย่างยั่งยืน
๓. ส่งเสริมและสนับสนุนให้มีการพัฒนาและรักษาสิ่งแวดล้อมเพื่อการท่องเที่ยวอย่างยั่งยืน
๔. ส่งเสริมการใช้ศักยภาพของหน่วยงานต่างๆ ทั้งภาครัฐและภาคเอกชนในการพัฒนาตลาดการท่องเที่ยว
๕. ส่งเสริมและสนับสนุนให้ประชาชนและชุมชนมีส่วนร่วมในการอนุรักษ์และพัฒนาแหล่งท่องเที่ยวในพื้นที่ชุมชนท้องถิ่นของตน
๖. ส่งเสริมและสนับสนุนให้องค์กรปกครองส่วนท้องถิ่นและชุมชนท้องถิ่นจัดให้มีการบำรุงรักษา ศิลปะ จารีต ประเพณี ภูมิปัญญาท้องถิ่น หรือวัฒนธรรมอันดีงามของท้องถิ่น
๗. ส่งเสริมการจัดทำข้อมูลสารสนเทศเกี่ยวกับการท่องเที่ยว
๘. ส่งเสริมการพัฒนาพื้นที่ที่มีศักยภาพในด้านการท่องเที่ยว เพื่อให้เกิดการจ้างงานและยกระดับคุณภาพชีวิตและความเป็นอยู่แห่งท้องถิ่นให้ดีขึ้น

เป้าหมาย

๑. พัฒนาพื้นที่เป้าหมายอย่างเหมาะสมและมีความคุ้มค่าในการลงทุน ให้ได้รับการพิจารณาคัดเลือกตามหลักเกณฑ์และดำเนินการตามกระบวนการประกาศเขตพื้นที่พิเศษเพื่อการท่องเที่ยวอย่างยั่งยืน
๒. บริหารและพัฒนาพื้นที่พิเศษและการท่องเที่ยวชุมชนอย่างยั่งยืน ภายใต้หลักอุปสงค์อุปทานด้านการท่องเที่ยว โดยได้รับการสนับสนุนจากเครือข่ายผู้เชี่ยวชาญและเครือข่ายภาคสังคมในระดับพื้นที่
๓. พื้นที่พิเศษเพื่อการท่องเที่ยวอย่างยั่งยืนสามารถสร้างรายได้และพัฒนาเศรษฐกิจของประเทศ

ยุทธศาสตร์

๑. การประสานการพัฒนาพื้นที่พิเศษเพื่อการท่องเที่ยวอย่างยั่งยืน
๒. การพัฒนาสินค้า บริการ และสิ่งอำนวยความสะดวกด้านการท่องเที่ยว
๓. การส่งเสริมการตลาดการท่องเที่ยวในพื้นที่พิเศษและการท่องเที่ยวชุมชน
๔. การเพิ่มขีดความสามารถในการแข่งขันด้านการท่องเที่ยวในพื้นที่พิเศษ
๕. การสร้างเครือข่ายการพัฒนาทุกภาคส่วน
๖. การให้บริการด้านองค์ความรู้เพื่อพัฒนาแหล่งท่องเที่ยวอย่างยั่งยืน

การปรับบทบาทหน้าที่ของ อพท. ตามมติคณะรัฐมนตรี : พัฒนาการที่สำคัญ

มติคณะรัฐมนตรีเมื่อวันที่ ๑๘ สิงหาคม ๒๕๕๒ ให้ผู้บริหาร อพท. ทวีการปรับปรุงองค์กรในรายละเอียดร่วมกับสำนักงาน ก.พ.ร. เพื่อกำหนดแนวทางการบริหารและพัฒนา อพท. ให้สามารถดำเนินงานตามอำนาจหน้าที่ได้อย่างมีประสิทธิภาพและมีผลเป็นรูปธรรมมากยิ่งขึ้น

ผลการดำเนินการตามมติคณะรัฐมนตรี เมื่อวันที่ ๑๘ สิงหาคม ๒๕๕๒

อพท. ได้วิเคราะห์ผลการดำเนินการที่ผ่านมาตามนัยวัตถุประสงค์ของการจัดตั้ง อพท. ตลอดจนภาพลักษณ์ที่สังคมภายนอกและส่วนราชการมอง (outside in) ซึ่งผลการประเมินองค์การมหาชนดังกล่าวข้างต้น ส่งผลให้ อพท. กำหนดทางเลือกการปรับปรุงระบบการบริหารของ อพท. ได้ ๕ ทางเลือก ดังนี้

๑. คงพระราชกฤษฎีกาจัดตั้ง อพท. พ.ศ. ๒๕๔๖ โดยปรับปรุงยุทธศาสตร์ ยุทธวิธี และแผนงาน/โครงการขององค์กร
๒. คง อพท. เป็นองค์การมหาชนสังกัดสำนักนายกรัฐมนตรีเช่นเดิม แต่ปรับปรุงแก้ไขข้อกฎหมายให้ อพท. ทำหน้าที่เป็นการนิคมอุตสาหกรรมท่องเที่ยว
๓. เปลี่ยน อพท. เป็นองค์การมหาชนสังกัดกระทรวงการท่องเที่ยวและกีฬา ทำหน้าที่ผู้ช่วยเลขานุการคณะกรรมการนโยบายการท่องเที่ยวแห่งชาติ
๔. เปลี่ยน อพท. เป็นองค์การมหาชนสังกัดกระทรวงมหาดไทย ทำหน้าที่พัฒนาแผนการท่องเที่ยวชุมชนทั่วประเทศ
๕. ปรับพระราชกฤษฎีกาจัดตั้ง อพท. พ.ศ. ๒๕๔๖ เป็นพระราชบัญญัติการบริหารการพัฒนาเพื่อการท่องเที่ยวอย่างยั่งยืน และให้ อพท. ทำหน้าที่เป็น สสว. ด้านการท่องเที่ยว

อพท. ได้ประชุมหารือกับเลขาธิการ ก.พ.ร. เมื่อวันที่ ๓ กันยายน ๒๕๕๒ ณ สำนักงาน ก.พ.ร. ซึ่งที่ประชุมเห็นด้วยกับแนวทางการปรับปรุงระบบการบริหารของ อพท. ทั้ง ๕ ทางเลือก และได้กำหนด แนวทางการดำเนินงาน ดังนี้

ระยะเร่งด่วน ให้ อพท. เร่งรัดดำเนินการกิจที่ค้างในปีงบประมาณ พ.ศ. ๒๕๕๒ ให้สัมฤทธิ์ผล รวมทั้งกิจกรรมที่ได้ผูกพันกับคณะกรรมการเจรจาตัวชี้วัด (KPI compliance) ในปี พ.ศ. ๒๕๕๒

ระยะกลาง ให้ อพท. ปรับปรุงพระราชกฤษฎีกาจัดตั้ง อพท. พ.ศ. ๒๕๔๖ เพื่อให้เกิดความคล่องตัว ในการดำเนินงาน พร้อมทั้งปรับปรุงยุทธศาสตร์ ยุทธวิธี และแผนงานขององค์กร

ระยะยาว ให้ดำเนินการปรับพระราชกฤษฎีกาจัดตั้ง อพท. พ.ศ. ๒๕๔๖ เป็นพระราชบัญญัติ

ต่อมา สำนักงาน ก.พ.ร. ได้สรุปผลจากการประชุมนี้นำเสนอคณะรัฐมนตรีเมื่อวันที่ ๒ กุมภาพันธ์ ๒๕๕๓ ซึ่งคณะรัฐมนตรีมีมติให้ความเห็นชอบตามที่ สำนักงาน ก.พ.ร. เสนอ

แนวทางการปรับปรุงการบริหารและพัฒนา อพท.

๑. การปรับปรุงการบริหารและพัฒนา อพท. ระยะสั้น (ปีงบประมาณ พ.ศ. ๒๕๕๓-๒๕๕๔)

- ๑.๑ การปรับปรุงบทบาทภารกิจในภาพรวม ให้ อพท. คงเจตนารมณ์ตามวัตถุประสงค์การจัดตั้ง แต่ปรับบทบาทให้ชัดเจน และปรับวิธีการทำงานโดยมุ่งเน้นและจัดกลไกการมีส่วนร่วมจากทุกภาคส่วน
- ๑.๒ การปรับปรุงภารกิจด้านการบริหารการพัฒนาพื้นที่พิเศษ ให้พัฒนา “ต้นแบบ” การบริหารจัดการพื้นที่พิเศษเพื่อการท่องเที่ยว โดยเลือกพื้นที่พิเศษเพื่อการท่องเที่ยวตามประเภทของแหล่งท่องเที่ยว เพื่อนำไปใช้เป็นแนวทางในการปรับบทบาทของ อพท. ในการบริหารจัดการพื้นที่พิเศษ หรือปรับปรุง อพท. เป็นองค์กรรูปแบบอื่นในระยะยาวต่อไป
- ๑.๓ การแก้ไขพระราชกฤษฎีกาจัดตั้ง อพท. พ.ศ. ๒๕๔๖ ให้แก่เฉพาะมาตราที่จำเป็นเพื่อสนับสนุนการบริหารงานของ อพท. และคงมาตราที่บัญญัติเกี่ยวกับการบริหารการพัฒนาพื้นที่พิเศษซึ่งเป็นกลไกการผลักดันเพื่อนำแผนแม่บทการบริหารพัฒนาพื้นที่พิเศษไปสู่การปฏิบัติ
- ๑.๔ การปรับปรุงภายในองค์กร ให้ปรับโครงสร้างการจัดการองค์กรและบทบาทหน้าที่ของ อพท. ส่วนกลางและพื้นที่พิเศษให้มีความเชื่อมโยงระหว่างกัน ปรับขนาดองค์กรเพื่อความคล่องตัว และนำข้อเสนอการปรับปรุงไปกำหนดตัวชี้วัดการรับรองการปฏิบัติงานประจำปี
- ๑.๕ การพัฒนากลไกการผลักดันเพื่อนำแผนแม่บทการบริหารพัฒนาพื้นที่พิเศษไปสู่การปฏิบัติ ควรผลักดันให้คณะกรรมการผู้มีอำนาจตัดสินใจและส่วนราชการ นำแผนแม่บทการบริหารพัฒนาพื้นที่พิเศษที่ อพท. เสนอคณะรัฐมนตรีพิจารณาให้ความเห็นชอบ ไปเป็นแนวทางในการดำเนินงาน

๒. แนวทางการปรับปรุงการบริหารและพัฒนา อพท. (ระยะยาว)

เมื่อ อพท. สามารถดำเนินการตามแนวทางการปรับปรุงการบริหารและพัฒนาในระยะสั้นให้เกิดผลสำเร็จที่เป็นรูปธรรมได้แล้ว จึงให้นำรูปแบบการบริหารจัดการพื้นที่พิเศษตั้งแต่การจัดทำแผนและการนำแผนไปปฏิบัติให้บรรลุผล ไปใช้เป็น “ต้นแบบ” การบริหารจัดการพื้นที่พิเศษเพื่อการท่องเที่ยวอย่างยั่งยืน เพื่อการปรับปรุง อพท. ในระยะยาวต่อไป

ผลการดำเนินการตามมติคณะรัฐมนตรี เมื่อวันที่ ๒ กุมภาพันธ์ ๒๕๕๓

๑. การปรับปรุงบทบาทภารกิจของ อพท.

อพท. ได้ปรับปรุงบทบาทภารกิจในภาพรวมให้ชัดเจนขึ้นและปรับวิธีการทำงาน โดยมุ่งเน้นการจัดกลไกการมีส่วนร่วมจากทุกภาคส่วน รวมถึงการให้ความสำคัญกับชุมชนและผู้นำชุมชนในท้องถิ่นมากขึ้น รวมถึงการเตรียมการปรับยุทธศาสตร์การดำเนินงานให้สอดคล้องกัน

๒. การปรับปรุงภารกิจด้านการบริหารการพัฒนาพื้นที่พิเศษ

- ๒.๑ จัดทำแผนแม่บทการบริหารการพัฒนาพื้นที่พิเศษเมืองพัทยาและพื้นที่เชื่อมโยง โดยกระบวนการมีส่วนร่วมจากทุกภาคส่วนแล้วเสร็จ และคณะรัฐมนตรีให้ความเห็นชอบแผนดังกล่าวแล้ว เมื่อวันที่ ๒๖ เมษายน พ.ศ.๒๕๕๓
- ๒.๒ ศึกษาความเหมาะสมการประกาศพื้นที่พิเศษเพื่อการท่องเที่ยวอย่างยั่งยืน ๒ พื้นที่ คือ พื้นที่เมืองหัวหิน-ชะอำและพื้นที่เชื่อมโยง และพื้นที่อุทยานประวัติศาสตร์สุโขทัย ศรีสัชนาลัย และกำแพงเพชร เพื่อใช้เป็น “ต้นแบบ” ของการบริหารจัดการพื้นที่พิเศษ ซึ่งคณะรัฐมนตรีได้ให้ความเห็นชอบการประกาศพื้นที่อุทยานประวัติศาสตร์สุโขทัย ศรีสัชนาลัย และกำแพงเพชรเป็นพื้นที่พิเศษเพื่อการท่องเที่ยวอย่างยั่งยืนแล้ว เมื่อวันที่ ๒๖ เมษายน พ.ศ.๒๕๕๓
- ๒.๓ แก้ไขปัญหาในพื้นที่พิเศษเพื่อการท่องเที่ยวอย่างยั่งยืนที่ประกาศแล้ว เช่น การสนับสนุนให้หน่วยงานในพื้นที่สามารถบริหารจัดการโรคติดต่อและกำจัดขยะมูลฝอยได้ด้วยตนเอง การสนับสนุนให้มีการรวบรวมน้ำชะขยะภายในโรงงาน เพื่อนำมาบำบัดด้วยระบบบำบัดน้ำเสีย และการสนับสนุนให้มีการนำก๊าซชีวภาพมาใช้เดินเครื่องกำเนิดไฟฟ้าสำหรับใช้ภายในโรงงานเพื่อลดการระบายก๊าซชีวภาพ (ก๊าซมีเทน) ที่เป็นสาเหตุของสภาวะโลกร้อน ในพื้นที่พิเศษหมู่เกาะช้างและพื้นที่เชื่อมโยง เป็นต้น
- ๒.๔ พื้นที่พิเศษหมู่เกาะช้างและพื้นที่เชื่อมโยง
 - ๒.๔.๑ สนับสนุนให้หน่วยงานในพื้นที่สามารถบริหารจัดการโรคติดต่อและกำจัดขยะมูลฝอยได้ด้วยตนเอง
 - ๒.๔.๒ สนับสนุนให้มีการรวบรวมน้ำชะขยะภายในโรงงาน เพื่อนำมาบำบัดด้วยระบบบำบัดน้ำเสีย ลดโอกาสที่น้ำชะขยะจะไหลออกจากโรคติดต่อและกำจัดขยะมูลฝอย และปนเปื้อนสิ่งแวดล้อม
 - ๒.๔.๓ สนับสนุนให้มีการนำก๊าซชีวภาพมาใช้เดินเครื่องกำเนิดไฟฟ้าสำหรับใช้ภายในโรงงานและลดการระบายก๊าซชีวภาพ (ก๊าซมีเทน) ที่เป็นสาเหตุของสภาวะโลกร้อน
 - ๒.๔.๔ สนับสนุนให้มีการออกเทศบัญญัติเรื่องการจัดเก็บค่าใช้จ่ายในการบริหารจัดการขยะ
- ๒.๕ พื้นที่พิเศษเชียงใหม่ไนท์ซาฟารี
 - ๒.๕.๑ สรรหาผู้จัดการและรองผู้จัดการพื้นที่พิเศษเชียงใหม่ไนท์ซาฟารีแล้ว
 - ๒.๕.๒ จัดทำแผนธุรกิจ ๓ ปี (พ.ศ. ๒๕๕๓-๒๕๕๕)
 - ๒.๕.๓ ขอเพิกถอนพื้นที่พิเศษเชียงใหม่ไนท์ซาฟารีออกจากเขตอุทยานแห่งชาติดอยสุเทพ-ปุย

๓. การแก้ไขพระราชกฤษฎีกาจัดตั้ง อพท. พ.ศ. ๒๕๔๖

อพท. ได้ดำเนินการแก้ไขพระราชกฤษฎีกาจัดตั้ง อพท. พ.ศ. ๒๕๔๖ เพื่อสนับสนุนการบริหารงานของ อพท. ซึ่ง กพท. ได้ให้ความเห็นชอบร่างพระราชกฤษฎีกาจัดตั้ง อพท. พ.ศ. ๒๕๔๖ ฉบับแก้ไขแล้ว และคณะรัฐมนตรีได้ให้ความเห็นชอบแล้ว เมื่อวันที่ ๒๖ ตุลาคม พ.ศ. ๒๕๕๓

๔. การปรับปรุงภายในองค์กร

อพท. ได้ปรับปรุงโครงสร้างการจัดองค์กรและบทบาทหน้าที่ของ อพท. ส่วนกลางและพื้นที่พิเศษให้มีความเชื่อมโยงระหว่างกัน พร้อมปรับขนาดองค์กรให้มีความคล่องตัว และทบทวนบทบาทหน้าที่ความรับผิดชอบของแต่ละตำแหน่ง พร้อมกำหนดและเสนอสมรรถนะหลักสมรรถนะตามสายงานของแต่ละตำแหน่ง ประเมินช่องว่างความสามารถของผู้ปฏิบัติงานทั้งส่วนกลางและพื้นที่พิเศษ และสรรหาบุคลากรในตำแหน่งผู้อำนวยการ อพท. แล้ว

๕. การพัฒนากลไกการผลักดันเพื่อนำแผนแม่บทการบริหารพัฒนาพื้นที่พิเศษไปสู่การปฏิบัติ

การผลักดันแผนแม่บทการบริหารการพัฒนาพื้นที่พิเศษไปสู่การปฏิบัติ โดยใช้พื้นที่พิเศษเมืองพัทยาและพื้นที่เชื่อมโยงเป็นตัวอย่าง ในการดำเนินการสร้างกลไกการผลักดันแผนแม่บทการบริหารการพัฒนาพื้นที่พิเศษไปสู่การปฏิบัติ โดยเสนอไปพร้อมกับแผนแม่บทการบริหารพื้นที่พิเศษเมืองพัทยาและพื้นที่เชื่อมโยง โดยขอให้คณะรัฐมนตรีมีมติเพิ่มเติมอีก ๓ ประเด็น เพื่อใช้เป็นกลไกในการผลักดันแผนแม่บทไปสู่การปฏิบัติดังนี้

- ๕.๑ ให้ส่วนราชการและหน่วยงานที่เกี่ยวข้องนำแผนแม่บทการบริหารพื้นที่พิเศษเมืองพัทยาและพื้นที่เชื่อมโยงไปปฏิบัติ
- ๕.๒ ให้สำนักงบประมาณอุดหนุนงบประมาณให้ตามสมควร
- ๕.๓ ให้มีคณะกรรมการคณะหนึ่งเรียกว่า คณะกรรมการประสานนโยบายเพื่อขับเคลื่อนแผนแม่บทการบริหารพื้นที่พิเศษเมืองพัทยาและพื้นที่เชื่อมโยง หรือ กปผ. พัทยา เพื่อขับเคลื่อนการดำเนินงานให้เป็นไปตามแผนแม่บทฯ และประสานส่วนราชการและหน่วยงานที่เกี่ยวข้อง รวมถึงบูรณาการการพัฒนาร่วมกับแผนพัฒนาจังหวัดและแผนพัฒนากลุ่มจังหวัดเพื่อสนับสนุนการดำเนินงานตามแผนแม่บทฯ ด้วย

กรอบแผนปฏิบัติงาน ๔ ปี (พ.ศ. ๒๕๕๕ – ๒๕๕๘)

อพท. ส่วนกลาง

ยุทธศาสตร์ อพท.	ชื่อโครงการ/กิจกรรม	ปีที่จะคาดว่าจะดำเนินการ (ปีงบประมาณ พ.ศ.)			
		๒๕๕๕	๒๕๕๖	๒๕๕๗	๒๕๕๘
ยุทธศาสตร์ที่ ๔ เพิ่มขีดความสามารถในการแข่งขัน ด้านการท่องเที่ยวในพื้นที่พิเศษ	๑. โครงการท่องเที่ยวชุมชนอย่างยั่งยืนในพื้นที่พิเศษ				
	๒. โครงการท่องเที่ยวชุมชนอย่างยั่งยืน				
ยุทธศาสตร์ที่ ๕ การสร้างเครือข่ายการพัฒนาทุก ภาคส่วน	๓. โครงการพัฒนาเครือข่ายภาคีท่องเที่ยว นานาชาติ				
	๔. โครงการพัฒนาเครือข่ายการท่องเที่ยวอย่าง ยั่งยืนระดับประเทศ				
	๕. โครงการอบรมและสัมมนาบุคลากร				
	๖. โครงการพัฒนาองค์ความรู้การท่องเที่ยวอย่าง ยั่งยืน				
ยุทธศาสตร์ที่ ๖ การให้บริการด้านองค์ความรู้เพื่อ พัฒนาแหล่งท่องเที่ยวอย่างยั่งยืน	๗. โครงการพัฒนาองค์ความรู้ด้านการท่องเที่ยว อย่างยั่งยืนแก่เยาวชนและชุมชน				
	๘. แผนสื่อสารองค์ความรู้และสื่อสารการตลาด เพื่อการพัฒนาการท่องเที่ยวอย่างยั่งยืน				
	๙. แผนปฏิบัติการพัฒนาเทคโนโลยีสารสนเทศ				
	๑๐. โครงการ DASTA Symposium				

สำนักงานพื้นที่พิเศษหมู่เกาะช้างและพื้นที่เชื่อมโยง (สพพ. ๑)

ยุทธศาสตร์ อพท.	ชื่อโครงการ/กิจกรรม	ปีที่จะคาดว่าจะดำเนินการ (ปีงบประมาณ พ.ศ.)
		๒๕๕๕ ๒๕๕๖ ๒๕๕๗ ๒๕๕๘
ยุทธศาสตร์ที่ ๑ การประสานการพัฒนาพื้นที่ พิเศษเพื่อการท่องเที่ยว อย่างยั่งยืน	๑. โครงการประสานความร่วมมือเพื่อยุทธศาสตร์ การพัฒนาพื้นที่พิเศษหมู่เกาะช้างและพื้นที่เชื่อมโยง ๒. โครงการสนับสนุนให้เกิดการจัดทำการวางระเบียบ ชุมชน ๓. โครงการสนับสนุนการพัฒนาศักยภาพด้าน การช่วยเหลือนักท่องเที่ยว	  
ยุทธศาสตร์ที่ ๒ การพัฒนาสินค้าบริการและ สิ่งอำนวยความสะดวกด้าน การท่องเที่ยว	๔. โครงการสนับสนุนการพัฒนาผลิตภัณฑ์ด้าน การท่องเที่ยว ๕. โครงการสนับสนุนให้เกิดการพัฒนาเอกลักษณ์ชุมชน ด้านการท่องเที่ยว ๖. โครงการจัดการทรัพยากรธรรมชาติและสิ่งแวดล้อม โดยชุมชน ๗. โครงการท่องเที่ยวสวนเกษตรปลอดสารพิษกลางทะเล	   
ยุทธศาสตร์ที่ ๓ การส่งเสริมการตลาด การท่องเที่ยวในพื้นที่พิเศษ และการท่องเที่ยวชุมชน	๘. โครงการส่งเสริมศักยภาพการดำเนินธุรกิจที่เป็นมิตร กับสิ่งแวดล้อม ๙. โครงการแข่งขัน walk rally กลางเกาะ ๑๐. โครงการพิชิตยอดเขาแหลม ๑๑. โครงการเที่ยวป่าชมไพร น้ำตกกลางเกาะ ๑๒. โครงการประชาสัมพันธ์สัญลักษณ์ และเอกลักษณ์ การท่องเที่ยวพื้นที่พิเศษ	    
ยุทธศาสตร์ที่ ๔ เพิ่มขีดความสามารถใน การแข่งขันด้านการท่องเที่ยว ในพื้นที่พิเศษ	๑๓. โครงการพัฒนาประสิทธิภาพการจัดรูปแบบ ท่องเที่ยวให้ได้มาตรฐานสอดคล้องกับความต้องการ ของทั้งภายในและภายนอกประเทศ ๑๔. โครงการสนับสนุนการพัฒนาศักยภาพขององค์กร ภาคประชาชนด้านการจัดการการท่องเที่ยว ๑๕. โครงการพัฒนาศักยภาพด้านการท่องเที่ยวเชิงอนุรักษ์	  

ยุทธศาสตร์ อพท.	ชื่อโครงการ/กิจกรรม	ปีที่จะคาดว่าจะดำเนินการ (ปีงบประมาณ พ.ศ.)			
		๒๕๕๕	๒๕๕๖	๒๕๕๗	๒๕๕๘
ยุทธศาสตร์ที่ ๕ การสร้างเครือข่ายการพัฒนา ทุกภาคส่วน	๑๖. โครงการสนับสนุนการท่องเที่ยวเชิงวัฒนธรรม/ เชิงประวัติศาสตร์	█			
	๑๗. โครงการสนับสนุนให้เกิดการจัดระเบียบ นักท่องเที่ยวในการเข้าชมแหล่งท่องเที่ยว ทางทะเล	█			
	๑๘. โครงการเยาวชน คนรักษ์สิ่งแวดล้อม	█			
ยุทธศาสตร์ที่ ๖ การให้บริการด้านองค์ความรู้ เพื่อพัฒนาแหล่งท่องเที่ยว อย่างยั่งยืน	๑๙. โครงการเยาวชนคืนถิ่น	█			
	๒๐. โครงการจัดการแก้ไขปัญหาสิ่งแวดล้อมโดยชุมชน	█			
	๒๑. โครงการชุมชนสีเขียว	█			
	๒๒. โครงการสนับสนุนการพัฒนาการใช้พลังงานให้ เกิดประสิทธิภาพ	█			

สำนักงานพื้นที่เชียงใหม่ไนท์ซาฟารี (สพพ. ๒)

ยุทธศาสตร์ อพท.	ชื่อโครงการ/กิจกรรม	ปีที่จะคาดว่าจะดำเนินการ (ปีงบประมาณ พ.ศ.)			
		๒๕๕๕	๒๕๕๖	๒๕๕๗	๒๕๕๘
ยุทธศาสตร์ที่ ๒ การพัฒนาสินค้าบริการและ สิ่งอำนวยความสะดวกด้าน การท่องเที่ยว	๑. โครงการ Wildlife Nursery school	█			
	๒. โครงการเพาะพันธุ์วิจัยกวางผา	█			
	๓. โครงการธนาคารน้ำเชื้อและเนื้อเยื่อ	█			
	๔. โครงการสร้างความปลอดภัยและคุณภาพชีวิตสัตว์	█			
	๕. โครงการการเก็บข้อมูลการกินได้ของสัตว์กลุ่ม สัตว์เลื้อยคลาน สัตว์สะเทิน และนก	█			
	๖. โครงการศึกษาและทดลองการทำฟีดหมักเป็น อาหารทดแทนสำหรับสัตว์กินพืชในฤดูแล้ง		█		
	๗. โครงการศึกษาการใช้ใบไม้ในเชียงใหม่ไนท์ซาฟารี เป็นอาหารเลี้ยงสัตว์	█			
	๘. โครงการเพาะเลี้ยงสัตว์มีชีวิตรเพื่อเสริมสร้าง พฤติกรรมสัตว์				█
	๙. โครงการ Enrichment				█

๒๕๕๕ ๒๕๕๖ ๒๕๕๗ ๒๕๕๘

๑๐.	โครงการจัดหาสัตว์	██████████
๑๑.	โครงการเพาะพันธุ์สัตว์ป่าหายากและสำคัญ	██████████
๑๒.	โครงการจัดหาผลพลอยได้ทางการเกษตร เพื่อประหยัดค่าใช้จ่ายอาหารสัตว์	██████████
๑๓.	โครงการปรับปรุงบ้านพัก ห้องประชุมสัมมนา จัดเลี้ยง และศูนย์บริการแคมป์กราวด์	██████████
๑๔.	โครงการจัดหา วัสดุ อุปกรณ์ และสิ่งอำนวยความสะดวก	██████████
๑๕.	โครงการพัฒนาและปรับปรุง สินค้าและบริการ สำหรับกิจการค้าภายใน	██████████
๑๖.	โครงการพัฒนาและปรับปรุง สินค้าและบริการ สำหรับกิจการค้าภายใน (ต้นทุนสินค้าและบริการ)	██████████
๑๗.	โครงการสร้างตู้จำหน่ายบัตร สพท.๒	██████████
๑๘.	โครงการจัดซื้อรถบรรทุก ๔ ล้อเล็กเพื่อทดแทน รถกระบะ ๓ ล้อ	██████████
๑๙.	โครงการซ่อมบำรุงรักษาด้านไฟฟ้าแรงสูง	██████████
๒๐.	โครงการซ่อมบำรุงรักษาด้านไฟฟ้าแรงต่ำ	██████████
๒๑.	โครงการซ่อมบำรุงด้านระบบไฟฟ้าอื่นๆ	██████████
๒๒.	โครงการซ่อมบำรุงรักษาระบบน้ำพุดนตรี	██████████
๒๓.	โครงการติดตั้งระบบปรับ Power Factor เพื่อการประหยัดพลังงานไฟฟ้าและกำลังไฟฟ้า	██████████
๒๔.	โครงการติดตั้ง Electronic Ballast เพื่อการประหยัดพลังงานไฟฟ้าและกำลังไฟฟ้า ในหน่วยงาน	██████████
๒๕.	โครงการติดตั้งระบบ Inverter เพื่อการประหยัด พลังงานไฟฟ้าและกำลังไฟฟ้า ในหน่วยงาน	██████████
๒๖.	โครงการพัฒนาสวนสัตว์เปิดหนองเต็ง - จักราช จังหวัดนครราชสีมา	██████████
๒๗.	โครงการจัดซื้อเครื่องสำหรับซ่อมบำรุงรักษาระบบ ไฟฟ้าและโทรศัพท์	██████████

ยุทธศาสตร์ อพท.	ชื่อโครงการ/กิจกรรม	ปีที่คาดว่าจะดำเนินการ (ปีงบประมาณ พ.ศ.)
		๒๕๕๕ ๒๕๕๖ ๒๕๕๗ ๒๕๕๘
ยุทธศาสตร์ที่ ๓ การส่งเสริมการตลาด การท่องเที่ยวในพื้นที่พิเศษ และการท่องเที่ยวชุมชน	๑. โครงการแสดงความสามารถสัตว์เพื่อการแสดง ๑.๑ จัดบริษัทจัดการแสดง ฟีกและแสดงของเจ้าหน้าที่ ๑.๒ ปรับปรุงการแสดง ๒. โครงการประชาสัมพันธ์ ๒.๑ กิจกรรมโฆษณาประชาสัมพันธ์ผ่านสื่อวิทยุ สิ่งพิมพ์ ป้าย เว็บไซต์ ๒.๒ กิจกรรมส่งเสริมการประชาสัมพันธ์ เช่น ผลิตสื่อประชาสัมพันธ์ แอลงข่าว งานมวลชนสัมพันธ์ โทรทัศน์ ฯลฯ ๒.๓ กิจกรรมลูกค้าสัมพันธ์ ๒.๔ กิจกรรมประชาสัมพันธ์วันสำคัญ/เทศกาล ๒.๕ กิจกรรมพัฒนาสินค้าและบริการ	
ยุทธศาสตร์ที่ ๕ การสร้างเครือข่ายการพัฒนา ทูภาคส่วน	๑. โครงการส่งเสริมชุมชนปลูกพืชอาหารสัตว์เพื่อความยั่งยืน ๒. โครงการส่งเสริมและเชื่อมโยงเครือข่ายการท่องเที่ยวโดยชุมชน	
ยุทธศาสตร์ที่ ๖ การให้บริการด้านองค์ความรู้เพื่อ พัฒนาแหล่งท่องเที่ยวอย่างยั่งยืน	๑. โครงการศึกษาดูงานสวนสัตว์ในประเทศมาเลเซีย สิงคโปร์ เกาหลี ยุโรป สหรัฐอเมริกา ฯลฯ ๒. โครงการองค์ความรู้ด้านโภชนาการสัตว์ ๓. โครงการฝึกอบรมเรื่อง Conservation Biology ๔. โครงการ Behind the zoo ๕. โครงการกิจกรรมเรียนรู้นอกห้องเรียน Behind the Zoo ๖. โครงการค่ายเรียนรู้ธรรมชาติกับเชียงใหม่ไนท์ซาฟารี ๗. โครงการบริหารจัดการด้านบุคลากร ๘. โครงการพัฒนาบุคลากร ๙. โครงการพัฒนาระบบเทคโนโลยีสารสนเทศ	

สำนักงานพื้นที่พิเศษเมืองพัทยาและพื้นที่เชื่อมโยง (สพพ. ๓)

ยุทธศาสตร์ อพท.	ชื่อโครงการ/กิจกรรม	ปีที่จะดำเนินการ (ปีงบประมาณ พ.ศ.)
		๒๕๕๕ ๒๕๕๖ ๒๕๕๗ ๒๕๕๘
ยุทธศาสตร์ที่ ๑ การประสานการพัฒนาพื้นที่พิเศษ เพื่อการท่องเที่ยวอย่างยั่งยืน	๑. โครงการศึกษาความต้องการของนักท่องเที่ยว เพื่อจัดทำแผนพัฒนาการท่องเที่ยวเมืองพัทยาและพื้นที่เชื่อมโยง	██████████
	๒. โครงการศึกษาการวางระบบรถเมลิไฟฟ้า ๔ สาย	██████████
	๓. โครงการศึกษาความเหมาะสมในการนำน้ำทิ้งผ่านระบบบำบัดน้ำเสียกลับมาใช้ใหม่	██████████
	๔. โครงการศึกษาเพื่อปรับปรุงกฎหมายเขตสถานบริการเพื่อรองรับนักท่องเที่ยวในอนาคต	██████████
ยุทธศาสตร์ที่ ๒ การพัฒนาสินค้าบริการ และสิ่งอำนวยความสะดวก ด้านการท่องเที่ยว	๕. โครงการจัดทำเส้นทางช้อปปิ้งริยานเพื่อการท่องเที่ยวในพื้นที่พิเศษเมืองพัทยาและพื้นที่เชื่อมโยง	██████████
	๖. โครงการประชาสัมพันธ์การดำเนินงานของ อพท. และแนะนำแหล่งท่องเที่ยวในพื้นที่พิเศษเมืองพัทยาและพื้นที่เชื่อมโยง	██████████
ยุทธศาสตร์ที่ ๓ การส่งเสริมการตลาด การท่องเที่ยวในพื้นที่พิเศษ และการท่องเที่ยวชุมชน	๗. โครงการจัดทำเส้นทางเดินป่าศึกษาธรรมชาติเขาไม้แก้ว	██████████
	๘. โครงการดูแลรักษา และฟื้นฟูสภาพสิ่งแวดล้อมของพื้นที่พิเศษเมืองพัทยาและพื้นที่เชื่อมโยง	██████████
ยุทธศาสตร์ที่ ๔ เพิ่มขีดความสามารถในการแข่งขัน ด้านการท่องเที่ยวในพื้นที่พิเศษ	๙. โครงการพัฒนาการท่องเที่ยวชุมชนในพื้นที่พิเศษเมืองพัทยาและพื้นที่เชื่อมโยง	██████████
	๑๐. โครงการส่งเสริมการปลูกพืชผักปลอดสารพิษ	██████████

สมบัติห้องสมุดรัฐสภา

THAI NATIONAL ASSEMBLY LIBRARY



3961186493

โครงสร้างการบริหารงานของ อพท.

ข้อมูล ณ เดือนกรกฎาคม ๒๕๕๔

โครงสร้างองค์การส่วนกลาง

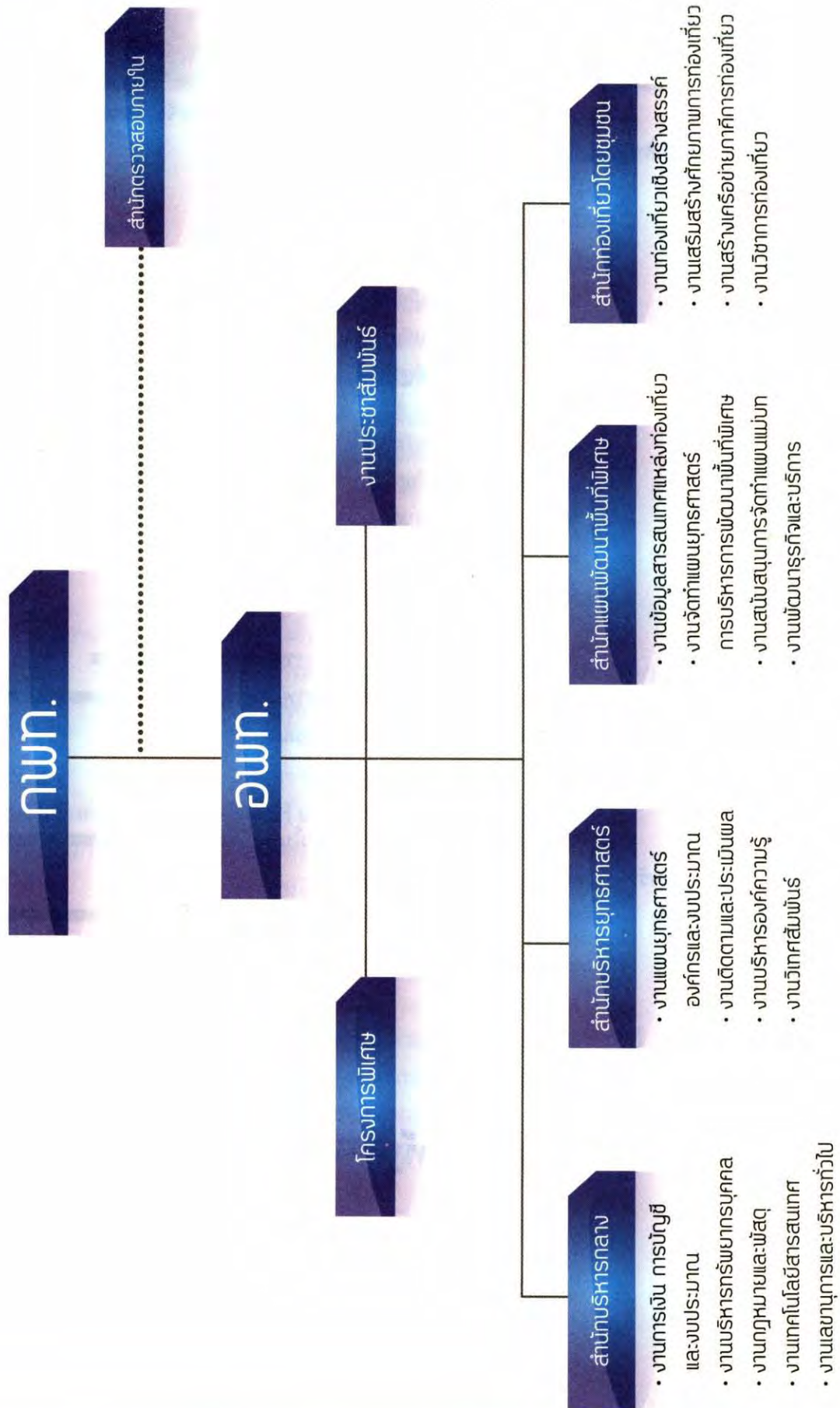

โครงสร้างสำนักงานพื้นที่พิเศษเชียงใหม่ในท่าชาฟารี

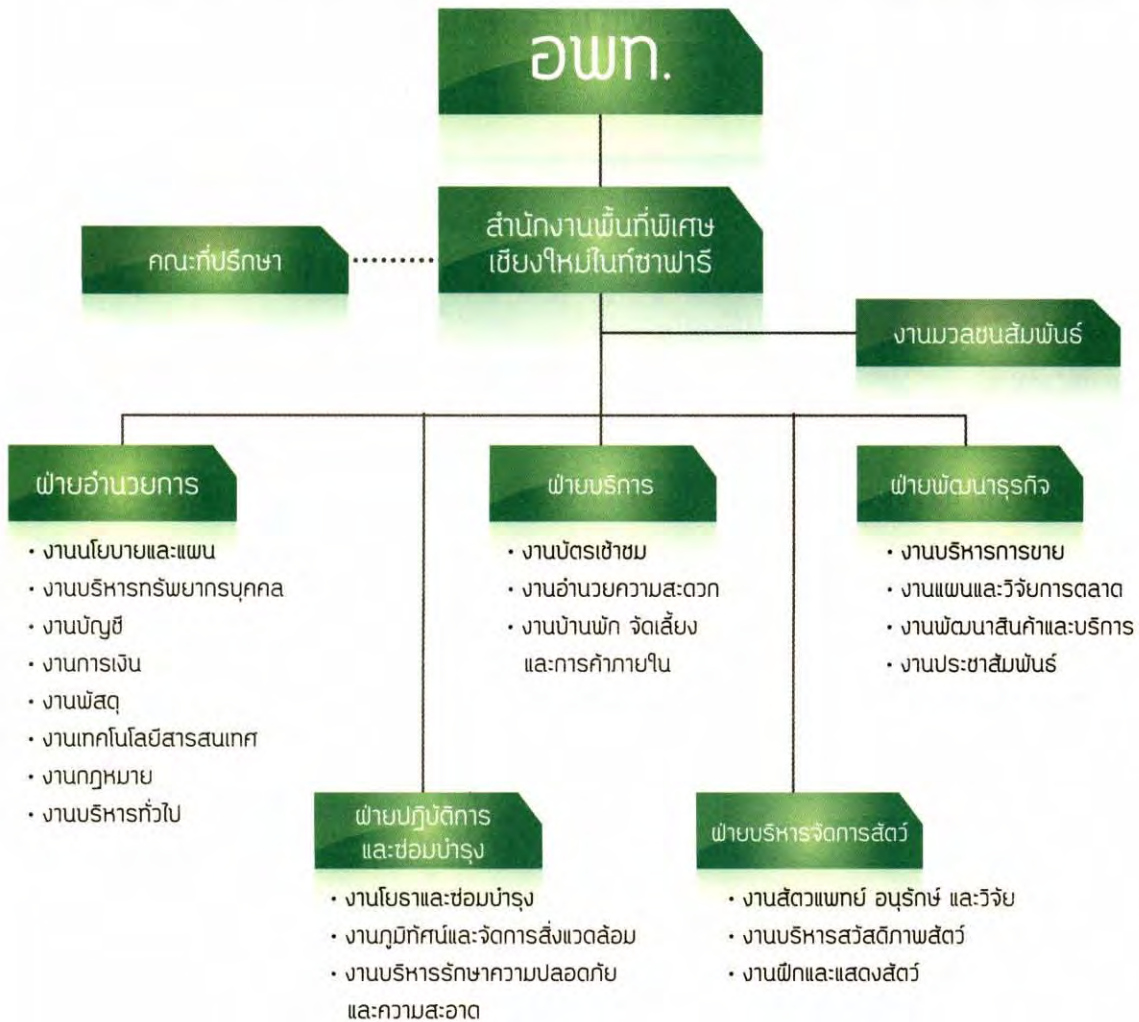

โครงสร้างสำนักงานพื้นที่พิเศษแบบบทบาทบูรณาการ

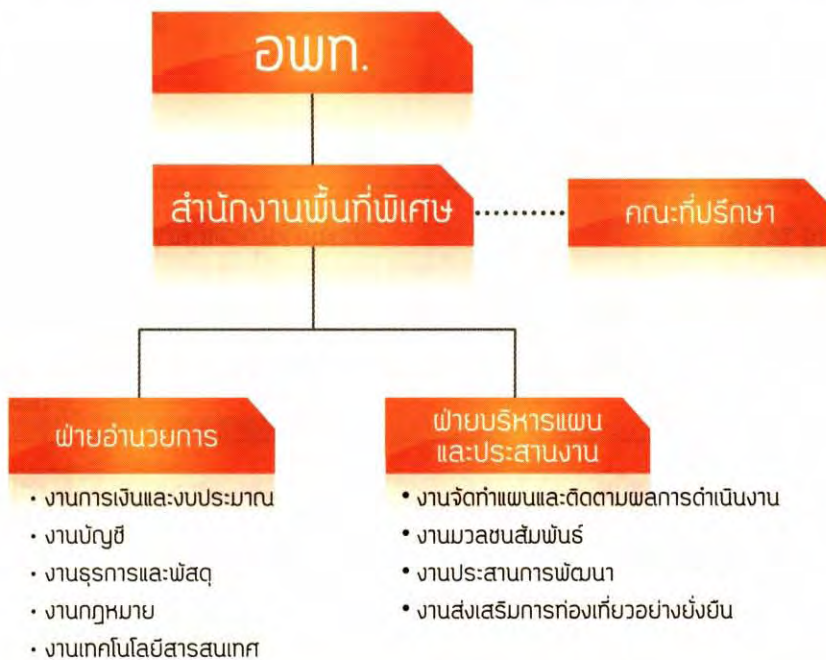

รายนามคณะกรรมการบริหาร

การพัฒนาพื้นที่พิเศษเพื่อการท่องเที่ยวอย่างยั่งยืน (กพท.)

ข้อมูล ณ ปีงบประมาณ ๒๕๕๓

รายนาม	ตำแหน่ง	ระยะเวลาการดำรงตำแหน่ง
พลเอกสุนทร ชำคมกุล	ประธานกรรมการ	๑๘ มีนาคม ๒๕๕๑ – ปัจจุบัน
ปลัดกระทรวงมหาดไทย	กรรมการโดยตำแหน่ง	๑๘ มีนาคม ๒๕๕๑ – ปัจจุบัน
อธิบดีกรมอุทยานแห่งชาติ สัตว์ป่า และพันธุ์พืช	กรรมการโดยตำแหน่ง	๑๘ มีนาคม ๒๕๕๑ – ปัจจุบัน
อธิบดีกรมโยธาธิการและผังเมือง	กรรมการโดยตำแหน่ง	๑๘ มีนาคม ๒๕๕๑ – ปัจจุบัน
ผู้ว่าการการท่องเที่ยวแห่งประเทศไทย	กรรมการโดยตำแหน่ง	๑๘ มีนาคม ๒๕๕๑ – ปัจจุบัน
นายกัมพล ตันสัจจา	กรรมการผู้ทรงคุณวุฒิ	๑๘ มีนาคม ๒๕๕๑ – ๑๐ กุมภาพันธ์ ๒๕๕๒ และ ๑๖ มิถุนายน ๒๕๕๒ – ปัจจุบัน
นายธงชัย ว่องไวกาญชัย	กรรมการผู้ทรงคุณวุฒิ	๑๖ มิถุนายน ๒๕๕๒ – ปัจจุบัน
รองศาสตราจารย์ ดร. สมเจตน์ ทิณพงษ์	กรรมการผู้ทรงคุณวุฒิ	๑๗ กุมภาพันธ์ ๒๕๕๒ (แทน นายอภิชัย เตชะอุบล ที่ลาออก) – ๑๑ มิถุนายน ๒๕๕๒ และ ๑๖ มิถุนายน ๒๕๕๒ – ปัจจุบัน
นายธวัชชัย ณ ระนอง	กรรมการผู้ทรงคุณวุฒิ	๑๖ มิถุนายน ๒๕๕๒ – ปัจจุบัน
นายวิษณุ เทพเจริญ	กรรมการผู้ทรงคุณวุฒิ	๒ มิถุนายน ๒๕๕๒ (แทน ดร.ภูษณ ปรีย์มาโนช ที่ลาออก) – ปัจจุบัน
พันเอก ดร.นาฬิกาอติภักดิ์ แสงสนิท	กรรมการและเลขานุการ	๒ กันยายน ๒๕๕๓ – ปัจจุบัน

ประวัติคณะกรรมการบริหาร

การพัฒนาพื้นที่พิเศษเพื่อการท่องเที่ยวอย่างยั่งยืน



พลเอกสุนทร ชำมกุล
ประธานกรรมการ

เกิดวันที่ ๒๒ กรกฎาคม ๒๔๙๐

อายุ ๖๓ ปี (ณ ปีงบประมาณ ๒๕๕๓)

ประวัติการศึกษา

- โรงเรียนวัดสังเวช
- โรงเรียนเตรียมทหาร รุ่นที่ ๖
- โรงเรียนนายร้อยพระจุลจอมเกล้า รุ่นที่ ๑๗ (ปริญญาวิทยาศาสตรบัณฑิต)
- หลักสูตรชั้นนายร้อย โรงเรียนทหารปืนใหญ่
- หลักสูตรชั้นนายพัน โรงเรียนทหารปืนใหญ่ รุ่นที่ ๙
- โรงเรียนเสนาธิการทหารบก หลักสูตรหลักประจำ ชุดที่ ๕๖
- โรงเรียนเสนาธิการทหาร รุ่นที่ ๓๑
- วิทยาลัยป้องกันราชอาณาจักร หลักสูตรการป้องกันราชอาณาจักร รุ่นที่ ๔๓
- อบรมหลักสูตร DAP รุ่นที่ ๒๓/๒๐๐๔ สมาคมส่งเสริมสถาบันกรรมการบริษัทไทย

ตำแหน่งหน้าที่ในปัจจุบัน (ข้อมูล ณ ปีงบประมาณ ๒๕๕๓)

- ประธานกรรมการบริหารการพัฒนาพื้นที่พิเศษเพื่อการท่องเที่ยวอย่างยั่งยืน

ประวัติการทำงาน

- ผู้บังคับกองพันทหารปืนใหญ่ที่ ๑๐๒
- ผู้บังคับการกรมทหารปืนใหญ่ที่ ๙
- รองผู้บัญชาการมณฑลทหารบกที่ ๑๔
- นายทหารคนสนิทนายกรัฐมนตรีนายกรัฐมนตรี
- ผู้บัญชาการมณฑลทหารบกที่ ๑๔
- หัวหน้านายทหารฝ่ายเสนาธิการประจำรองปลัดกระทรวงกลาโหม
- รองผู้อำนวยการศูนย์อุตสาหกรรมป้องกันประเทศและพลังงานทหาร
- ผู้อำนวยการศูนย์อุตสาหกรรมป้องกันประเทศและพลังงานทหาร
- ประธานคณะที่ปรึกษากองบัญชาการทหารสูงสุด
- สมาชิกสภานิติบัญญัติแห่งชาติ
- ตุลาการศาลทหารสูงสุด

เครื่องราชอิสริยาภรณ์

- มหาปรมาภรณ์ช้างเผือก
- มหาวชิรมงกุฏ



นายมานิต วัฒนเสน
ปลัดกระทรวงมหาดไทย กรรมการโดยตำแหน่ง

เกิดวันที่ ๑ สิงหาคม ๒๔๙๓

อายุ ๖๐ ปี (ณ ปีงบประมาณ ๒๕๕๓)

ประวัติการศึกษา

- ศิลปศาสตรบัณฑิต (รัฐศาสตร์) มหาวิทยาลัยเชียงใหม่
- พัฒนบริหารศาสตรมหาบัณฑิต ทางรัฐประศาสนศาสตร์ สถาบันบัณฑิตพัฒนบริหารศาสตร์
- หลักสูตรโรงเรียนนายอำเภอ รุ่นที่ ๓๒
- หลักสูตรการพัฒนาผู้บริหารระดับ ๘ กระทรวงมหาดไทย
- หลักสูตรการป้องกันราชอาณาจักร รุ่นที่ ๔๕ วิทยาลัยป้องกันราชอาณาจักร

ตำแหน่งหน้าที่ในปัจจุบัน (ข้อมูล ณ ปีงบประมาณ ๒๕๕๓)

- ปลัดกระทรวงมหาดไทย

ประวัติการทำงาน

- เจ้าหน้าที่บริหารงานทั่วไป ๓ (อักษรเลข) สำนักงานจังหวัดอุดรดิษฐ์ ปี ๒๕๒๑
- หัวหน้าฝ่ายอำนวยการ (เจ้าหน้าที่บริหารงานทั่วไป ๖) สำนักงานจังหวัดตรัง ปี ๒๕๒๘
- หัวหน้าฝ่ายอำนวยการ (เจ้าหน้าที่บริหารงานทั่วไป ๗) สำนักงานจังหวัดสงขลา ปี ๒๕๓๔
- หัวหน้าสำนักงานจังหวัดสงขลา ปี ๒๕๓๖
- ผู้อำนวยการกอง กองตรวจราชการและเรื่องราวร้องทุกข์ ปี ๒๕๓๘
- ผู้อำนวยการสำนัก สำนักงานทะเบียนพรรคการเมือง สำนักงานปลัดกระทรวงมหาดไทย ปี ๒๕๔๐
- รองผู้ว่าราชการจังหวัดพังงา ๑๑ ตุลาคม ๒๕๔๒
- รองผู้ว่าราชการจังหวัดภูเก็ต ๑ ตุลาคม ๒๕๔๔
- รองผู้ว่าราชการจังหวัดปัตตานี ๑๗ มิถุนายน ๒๕๔๖
- ผู้ว่าราชการจังหวัดสตูล ๑ ตุลาคม ๒๕๔๗
- ผู้ตรวจราชการกระทรวงมหาดไทย (ผู้ตรวจราชการ ๑๐) ๑๔ ธันวาคม ๒๕๔๘
- ผู้ว่าราชการจังหวัดชุมพร ๑ ตุลาคม ๒๕๕๐
- ผู้ว่าราชการจังหวัดขอนแก่น ๒๘ พฤศจิกายน ๒๕๕๑
- ดำรงตำแหน่ง อธิบดีกรมส่งเสริมการปกครองท้องถิ่น ๗ เมษายน ๒๕๕๒

นายจตุพร บุรุษพัฒน์
อธิบดีกรมอุทยานแห่งชาติ สัตว์ป่า และพันธุ์พืช
กรรมการโดยตำแหน่ง



เกิดวันที่ ๓ พฤศจิกายน ๒๕๐๗

อายุ ๔๖ ปี (ณ ปีงบประมาณ ๒๕๕๓)

ประวัติการศึกษา

- ปริญญาตรี รัฐศาสตรบัณฑิต (การปกครอง) จุฬาลงกรณ์มหาวิทยาลัย
- ปริญญาโท รัฐศาสตรมหาบัณฑิต (การปกครอง) จุฬาลงกรณ์มหาวิทยาลัย

ตำแหน่งหน้าที่ในปัจจุบัน (ข้อมูล ณ ปีงบประมาณ ๒๕๕๓)

- อธิบดีกรมอุทยานแห่งชาติ สัตว์ป่า และพันธุ์พืช กระทรวงทรัพยากรธรรมชาติและสิ่งแวดล้อม

ประวัติการทำงาน

- เริ่มรับราชการตำแหน่งปลัดอำเภอ (เจ้าพนักงานปกครอง ๓) จังหวัดเชียงราย
- หัวหน้าฝ่ายบริหารทั่วไป สำนักงานเลขาธิการกรมการปกครอง กระทรวงมหาดไทย
- หัวหน้ากลุ่มงานสนับสนุนการมีส่วนร่วม กรมป้องกันและบรรเทาสาธารณภัย กระทรวงมหาดไทย
- หัวหน้าสำนักงานรัฐมนตรี กระทรวงทรัพยากรธรรมชาติและสิ่งแวดล้อม
- ผู้อำนวยการสำนักบริหารกลาง สำนักงานปลัดกระทรวงทรัพยากรธรรมชาติและสิ่งแวดล้อม
- รักษาการผู้อำนวยการสำนักแก้ไขปัญหามลพิษทางดินของรัฐ สำนักงานปลัดกระทรวงทรัพยากรธรรมชาติและสิ่งแวดล้อม
- รองอธิบดีกรมส่งเสริมคุณภาพสิ่งแวดล้อม ตั้งแต่วันที่ ๒๘ มีนาคม ๒๕๕๐ - ๒๗ เมษายน ๒๕๕๒ (ขณะดำรงตำแหน่งรองอธิบดี รักษาการผู้อำนวยการสำนักงานพัฒนาเศรษฐกิจจากฐานชีวภาพ

(องค์การมหาชน) (๑๗ กรกฎาคม ๒๕๕๐ - ๑๖ พฤศจิกายน ๒๕๕๐) อีกตำแหน่งหนึ่ง)

- รองอธิบดีกรมทรัพยากรน้ำ ตั้งแต่วันที่ ๒๘ เมษายน ๒๕๕๒ - ๓๐ กันยายน ๒๕๕๒
- อธิบดีกรมทรัพยากรทางทะเลและชายฝั่ง (๑ ตุลาคม ๒๕๕๒ - ๑๗ พฤศจิกายน ๒๕๕๒)
- อธิบดีกรมอุทยานแห่งชาติ สัตว์ป่า และพันธุ์พืช ตั้งแต่วันที่ ๑๗ พฤศจิกายน ๒๕๕๒

ประวัติการฝึกอบรม

- หลักสูตรปลัดอำเภอ รุ่นที่ ๙๖ กรมการปกครอง วิทยาลัยการปกครอง
- หลักสูตรโครงการคอมพิวเตอร์แก่ข้าราชการตามมติคณะรัฐมนตรี รุ่นที่ ๔ กรมการปกครอง
- หลักสูตรนายอำเภอ รุ่นที่ ๕๐ กรมการปกครอง วิทยาลัยการปกครอง
- หลักสูตรธรรมาภิบาลของผู้บริหารระดับกลาง สถาบันพระปกเกล้า
- หลักสูตรนักปกครองระดับสูง รุ่นที่ ๔๘ กระทรวงมหาดไทย
- หลักสูตรพัฒนาการมีส่วนร่วมของประชาชน สำหรับผู้บริหาร รุ่นที่ ๑ สำนักงานปลัดสำนักนายกรัฐมนตรี
- หลักสูตรโครงการเสริมสร้างศักยภาพการบริหารและการพัฒนารัฐบาลอิเล็กทรอนิกส์ สำหรับผู้บริหาร และผู้ปฏิบัติงานด้านเทคโนโลยีสารสนเทศภาครัฐ
- หลักสูตร การเมืองการปกครองในระบอบประชาธิปไตย สำหรับนักบริหารระดับสูง รุ่นที่ ๑๓ สถาบันพระปกเกล้า



นายอุดม พิวสกุล
อธิบดีกรมโยธาธิการและผังเมือง กรรมการโดยตำแหน่ง

เกิดวันที่ ๑๑ พฤศจิกายน ๒๔๙๔

อายุ ๕๙ ปี (ณ ปีงบประมาณ ๒๕๕๓)

ประวัติการศึกษา

- ศิลปศาสตรบัณฑิต สาขารัฐศาสตร์ มหาวิทยาลัยเชียงใหม่
- รัฐศาสตรมหาบัณฑิต คณะรัฐศาสตร์ มหาวิทยาลัยเชียงใหม่

ตำแหน่งหน้าที่ในปัจจุบัน (ข้อมูล ณ ปีงบประมาณ ๒๕๕๓)

- อธิบดีกรมโยธาธิการและผังเมือง กระทรวงมหาดไทย

ประวัติการทำงาน

- รองเลขาธิการนายกรัฐมนตรี
- ผู้ว่าราชการจังหวัดลำพูน
- ผู้ว่าราชการจังหวัดเชียงราย
- ผู้ว่าราชการอุทัยธานี
- ประธานกรรมการการไฟฟ้าส่วนภูมิภาค
- กรรมการการรถไฟฟ้าขนส่งมวลชนแห่งประเทศไทย
- กรรมการการประปาส่วนภูมิภาค
- กรรมการการไฟฟ้านครหลวง

นายสุรพล เศวตเศรนี ผู้ว่าการการท่องเที่ยวแห่งประเทศไทย กรรมการโดยตำแหน่ง



เกิดวันที่ ๒๒ ธันวาคม ๒๔๙๖

อายุ ๕๗ ปี (ณ ปีงบประมาณ ๒๕๕๓)

ประวัติการศึกษา

- ศิลปศาสตรบัณฑิต (สาขาภาษาอังกฤษ) มหาวิทยาลัยเชียงใหม่
- การจัดการภาครัฐและเอกชนมหาบัณฑิต สถาบันบัณฑิตพัฒนบริหารศาสตร์
- ประกาศนียบัตรหลักสูตรป้องกันราชอาณาจักร (วปอ.๔๘) วิทยาลัยป้องกันราชอาณาจักร

ตำแหน่งหน้าที่ในปัจจุบัน (ข้อมูล ณ ปีงบประมาณ ๒๕๕๓)

- ผู้ว่าการการท่องเที่ยวแห่งประเทศไทย

ประวัติการทำงาน

- ประจำหน่วยข่าวสารการท่องเที่ยวส่วนบริการท่องเที่ยว ๑ กันยายน ๒๕๑๙ - ๒๔ สิงหาคม ๒๕๒๓
- พนักงานการตลาด ๔ งานพัฒนาตลาดต่างประเทศกองพัฒนาการตลาด ๒๕ สิงหาคม ๒๕๒๓ - ๒๖ เมษายน ๒๕๒๕
- พนักงานการตลาด ๔-๕ ผู้ช่วยหัวหน้าสำนักงานชนิดนีย์ ๒๗ เมษายน ๒๕๒๕ - ๓๐ มิถุนายน ๒๕๒๙
- นักวิชาการ ๕-๖ งานวิจัยกองสถิติและวิจัย ๑ กรกฎาคม ๒๕๒๙ - ๓๑ มีนาคม ๒๕๓๐
- หัวหน้าสำนักงานพัทยา ๑ เมษายน ๒๕๓๐ - ๓๑ ธันวาคม ๒๕๓๔
- ผู้อำนวยการสำนักงานนิวยอร์ก ๑ มกราคม ๒๕๓๕ - ๓๐ มิถุนายน ๒๕๓๙
- ผู้ช่วยผู้อำนวยการฝ่ายวิชาการ ๑ กรกฎาคม ๒๕๓๙ - ๓๑ สิงหาคม ๒๕๔๐
- ผู้อำนวยการกองพัฒนาการตลาด ๑ กันยายน ๒๕๔๐ - ๓๑ สิงหาคม ๒๕๔๓
- ผู้อำนวยการกองประชาสัมพันธ์ ๑ กันยายน ๒๕๔๓ - ๓๐ กันยายน ๒๕๔๓
- ผู้อำนวยการฝ่ายบริการการตลาด ๑ ตุลาคม ๒๕๔๓ - ๓๐ กันยายน ๒๕๔๔
- ผู้อำนวยการฝ่ายพัฒนาแหล่งท่องเที่ยว ๑ ตุลาคม ๒๕๔๔ - ๓๐ มิถุนายน ๒๕๔๖
- รองผู้ว่าการฝ่ายเผยแพร่และประชาสัมพันธ์ ๑ กรกฎาคม ๒๕๔๖ - ๑ ตุลาคม ๒๕๔๙

- รองผู้ว่าการด้านสื่อสารการตลาด ๒ ตุลาคม ๒๕๔๙ - ๓๑ พฤษภาคม ๒๕๕๑
- รองผู้ว่าการด้านนโยบายและแผน ๑ มิถุนายน ๒๕๕๑ - ๓๑ ตุลาคม ๒๕๕๒
- รองผู้ว่าการด้านสื่อสารการตลาด และรักษาการรองผู้ว่าการด้านนโยบายและแผน (อีกตำแหน่งหนึ่ง) ๑ พฤศจิกายน ๒๕๕๒ - ๓๐ ธันวาคม ๒๕๕๒
- ผู้ว่าการการท่องเที่ยวแห่งประเทศไทย ๑ มกราคม ๒๕๕๓ - ปัจจุบัน

ประวัติการฝึกอบรม

- ทุนรัฐบาลออสเตรเลีย อบรมหลักสูตร Tourism Management ณ Klessheim Institute of Tourism and Hotel Management, Austria
- อบรมโครงการเรือเยาวชนเอเชียอาคเนย์ ปี ๒๕๒๑ ประเทศญี่ปุ่น
- อบรมโครงการเพื่อความมั่นคงของชาติ รุ่น ๒
- สัมมนา UNDP Foreign Market Study สาธารณรัฐฟิลิปปินส์
- อบรมนักวิจัยทางสังคมศาสตร์ รุ่นที่ ๓๑
- สัมมนากลยุทธ์การจัดการอุตสาหกรรมท่องเที่ยว
- อบรมหลักสูตร Management in Eco Tourism ณ Georgetown University, Washington D.C
- อบรมนักบริหารงานประชาสัมพันธ์
- อบรมเทคนิคการนำประชุมเพื่อการแก้ปัญหา รุ่น ๑
- ประชุม Intergovernmental Meeting on Tourism
- สัมมนาวิสัยทัศน์และพันธกิจ กปส. รุ่นที่ ๑
- สัมมนา Tourism Marketing to the Year ๒๐๐๐
- อบรม Public Speaking รุ่น ๑
- อบรมกฎหมายและระเบียบปฏิบัติราชการที่ผู้บริหาร ททท. ควรรู้
- สัมมนา Top Executive Training Seminar
- อบรม The Leadership Grid



นายกำพล ต้นสัจจา
กรรมการผู้ทรงคุณวุฒิ

เกิดวันที่ ๑๙ มกราคม ๒๔๙๐

อายุ ๖๓ ปี (ณ ปีงบประมาณ ๒๕๕๓)

ประวัติการศึกษา

- โรงเรียนอัสสัมชัญ กรุงเทพฯ
- St.Stephen's College, Hongkong Fayetteville High School, Arkansas, U.S.A.
- Bachelor of Science Electrical Engineering, University of Arkansas, America.
- คุรุภัณฑ์บัณฑิตกิตติมศักดิ์ สาขาภูมิสถาปัตยกรรม มหาวิทยาลัยแม่โจ้ จังหวัดเชียงใหม่
- คุรุภัณฑ์บัณฑิตกิตติมศักดิ์ สาขาเทคโนโลยีการเกษตร มหาวิทยาลัยเกษตรศาสตร์ วิทยาเขตเฉลิมพระเกียรติสกลนคร จังหวัดสกลนคร

ตำแหน่งหน้าที่ในปัจจุบัน (ข้อมูล ณ ปีงบประมาณ ๒๕๕๓)

- กรรมการผู้จัดการ บริษัท เอเพ็กซ์ ภาพยนตร์ จำกัด
- เจ้าของและผู้อำนวยการ บริษัท นงนุช วิลเลจ จำกัด
- เจ้าของและผู้อำนวยการ บริษัท นงนุช แลนด์สเคป แอนด์การ์เด้นดีไซน์ จำกัด

ประวัติการทำงาน

- กรรมการในคณะกรรมการบริหารวิทยาลัยมหาดไทย สถาบันดำรงราชานุภาพ สำนักงานปลัดกระทรวงมหาดไทย อำเภอบางละมุง จังหวัดชลบุรี
- ที่ปรึกษาในคณะกรรมการด้านภูมิทัศน์มหาวิทยาลัยเกษตรศาสตร์ วิทยาเขตศรีราชา จังหวัดชลบุรี
- กรรมการผู้ทรงคุณวุฒิในคณะกรรมการตรวจสอบและติดตามการบริหารงานตำรวจ จังหวัดชลบุรี
- กรรมการในคณะกรรมการสวนและต้นไม้ สำนักสวัสดิการสังคม กรุงเทพมหานคร

- ที่ปรึกษากิตติมศักดิ์ องค์การเกษตรกรในอนาคตแห่งประเทศไทย กองวิทยาลัยเกษตรกรรม
- กรรมการในคณะกรรมการดำเนินงานโครงการอนุรักษ์พันธุกรรมพืช อันเนื่องมาจากพระราชดำริสมเด็จพระเทพรัตนราชสุดาฯ สยามบรมราชกุมารี สวนสัตว์เปิดเขาเขียว จังหวัดชลบุรี
- พระบัญชาสมเด็จพระสังฆราช สกลมหาสังฆปริณายก เป็นคณะผู้ปฏิบัติหน้าที่ดูแล วัดญาณสังวรารามทวารวดี อำเภอสัตหีบ จังหวัดชลบุรี
- กรรมการในคณะกรรมการจัดงานมหกรรมเกษตร ๒๐๐๐ (AGRO EXPRO ๒๐๐๐) โดยกระทรวงเกษตรและสหกรณ์
- ที่ปรึกษารัฐมนตรีว่าการกระทรวงเกษตรและสหกรณ์ (นายบองพล อติเรกสาร)
- สมาชิกกิตติมศักดิ์ สมาคมนักศึกษาเก่าคณะมัณฑนศิลป์ มหาวิทยาลัยศิลปากร
- ที่ปรึกษาด้านการปลูกและบำรุงรักษาต้นไม้ มหาวิทยาลัยเกษตรศาสตร์
- คณะกรรมการดูแลบำรุงรักษางานโครงการพระพุทธรูปมหาชีวิตดุดโมภาสศาสดา ณ เขาชีจรรย์ อำเภอสัตหีบ จังหวัดชลบุรี
- ที่ปรึกษาคณะกรรมการดำเนินงาน โครงการสวนป่าสมเด็จพระเกียรติสมเด็จพระเทพรัตนราชสุดาฯ สยามบรมราชกุมารี

นายธงชัย ว่องไวพานิชย์
กรรมการผู้จัดการ



เกิดวันที่ ๒๒ กรกฎาคม ๒๕๐๕

อายุ ๔๘ ปี (ณ ปีงบประมาณ ๒๕๕๓)

ประวัติการศึกษา

- ประถมศึกษา โรงเรียนศุภรัตน์ จังหวัดชลบุรี
- มัธยมศึกษาตอนต้น โรงเรียนอัสสัมชัญ ศรีราชา จังหวัดชลบุรี
- มัธยมศึกษาตอนปลาย โรงเรียนสวนกุหลาบวิทยาลัย
- วิศวกรรมศาสตรบัณฑิต จุฬาลงกรณ์มหาวิทยาลัย

ตำแหน่งหน้าที่ในปัจจุบัน (ข้อมูล ณ ปีงบประมาณ ๒๕๕๓)

- ประธานกรรมการ บริษัท บริษัท คิวบิค สเปส จำกัด
- ประธานกรรมการ บริษัท บอริส จำกัด

ประวัติการทำงาน

- งานที่ปรึกษา ศึกษา และออกแบบ โครงการพัฒนาเมืองและพัฒนาแหล่งท่องเที่ยว
- งานที่ปรึกษาออกแบบ และควบคุมงานก่อสร้าง โรงแรม และศูนย์ประชุมต่างๆ
- งานจัดการสิ่งแวดล้อม ศึกษาความเหมาะสม ออกแบบ และควบคุมงานก่อสร้างโครงการก่อสร้างระบบ
- งานกำจัดขยะชุมชน และก่อสร้างระบบรวบรวมและบำบัดน้ำเสียชุมชน
- งานศึกษาและออกแบบ โครงการก่อสร้างศูนย์จำหน่ายผลิตภัณฑ์อาหารทะเลครบวงจร และศูนย์ข้อมูลกลางการท่องเที่ยวภาคตะวันออก
- กรรมการผู้จัดการ บริษัท วรรณสรณ์ จำกัด

- กรรมการผู้จัดการ บริษัท ดีคอน จำกัด
- โครงการก่อสร้างปรับปรุงแหล่งท่องเที่ยวและปรับปรุงเส้นทางเชื่อมโยงเศรษฐกิจและการค้าชายแดน
- โครงการก่อสร้างระบบป้องกันน้ำท่วมและอุทกภัยชุมชนในเขตเทศบาล
- งานจัดการสิ่งแวดล้อม เช่น โครงการก่อสร้างระบบกำจัดขยะชุมชน และระบบรวบรวมและบำบัดน้ำเสียชุมชน
- โครงการก่อสร้างโรงแรม และศูนย์อบรมบุคลากรของสถาบันพัฒนาบุคลากรท้องถิ่น
- ผู้จัดการ บริษัท พี ที ซี เอ็ม จำกัด
- ธุรกิจออกแบบและรับเหมาก่อสร้าง อาคาร ถนน โรงงาน สำนักงานบ้านพักอาศัย
- ผู้จัดการฝ่ายเทคนิค บริษัท ตรีอรรถบูรณ์ อุตสาหกรรม จำกัด
- งานวางแผนการผลิตและพัฒนาเทคนิคการผลิตพลาสติกประเภทฉีดพัฒนาการควบคุมคุณภาพการผลิตในโรงงาน
- ผู้ช่วยผู้จัดการ บริษัท ตรีอรรถบูรณ์ อุตสาหกรรม จำกัด
- งานออกแบบ ก่อสร้าง และควบคุมการก่อสร้างอาคารโรงงานอุตสาหกรรมพลาสติกของบริษัทและบริษัทในเครือ



รศ.ดร.สมเจตน์ กิณพงษ์ กรรมการผู้ทรงคุณวุฒิ

เกิดวันที่ ๑ มกราคม ๒๕๔๒

อายุ ๖๑ ปี (ณ ปีงบประมาณ ๒๕๕๓)

ประวัติการศึกษา

- โรงเรียนโชติรวี จังหวัดนครสวรรค์
- โรงเรียนเตรียมอุดมศึกษา
- Bachelor of Engineer (B. Eng.) University of Tasmania (Australia) (Colombo Plan Scholarship)
- Master of Engineering (M. Eng.) Asian Institute of Technology (AIT) (British Government Scholarship)
- Doctor of Engineering (D.Eng) Asian Institute of Technology (AIT) (King's Scholarship) (Thailand)

ตำแหน่งหน้าที่ในปัจจุบัน (ข้อมูล ณ ปีงบประมาณ ๒๕๕๓)

- ประธานกรรมการองค์การตลาด
- ประธานกรรมการบริหาร สำนักงานพัฒนาเทคโนโลยีอวกาศและภูมิสารสนเทศ (องค์การมหาชน)
- กรรมการผู้ทรงคุณวุฒิ ในคณะกรรมการบริหารการพัฒนาพื้นที่พิเศษเพื่อการท่องเที่ยวอย่างยั่งยืน
- กรรมการผู้ทรงคุณวุฒิ ในคณะกรรมการภูมิสารสนเทศแห่งชาติ
- กรรมการผู้ทรงคุณวุฒิ ในคณะกรรมการพลังงานปรมาณูเพื่อสันติ
- กรรมการบริหาร บริษัท อมตะ คอร์ปอเรชั่น จำกัด (มหาชน)
- ประธานที่ปรึกษาคณะกรรมการฯ บริษัท ปรีชากรุ๊ป จำกัด (มหาชน)
- กรรมการบริหาร บริษัท ปัญญา กรุ๊ป จำกัด
- ประธาน บริษัท บีซีเซอร์วิส จำกัด

ประวัติการทำงาน

- วุฒิสมาชิก สภานิติบัญญัติ
- ผู้ช่วยอธิการบดี มหาวิทยาลัยขอนแก่น รักษาการอธิบดี (ฝ่ายพัฒนา)
- รองศาสตราจารย์ระดับ ๙ มหาวิทยาลัยขอนแก่น ประจำคณะวิศวกรรมศาสตร์
- Academics - Board of Truss AIT
- Chair of Entrepreneurship Program มหาวิทยาลัยมหิดล (CMMU)
- International business and strategy classes มหาวิทยาลัยกรุงเทพ
- Logistic (MBA) มหาวิทยาลัยเทคโนโลยีธนบุรี
- ร่างหลักสูตร บัณฑิตศึกษามหาวิทยาลัยราชภัฏ สวนสุนันทา
- กรรมการผู้จัดการใหญ่ บริษัท ท่าอากาศยานสากลกรุงเทพแห่งใหม่ จำกัด
- กรรมการบริหาร การท่าอากาศยานแห่งประเทศไทย

- ผู้ว่าการการนิคมอุตสาหกรรมแห่งประเทศไทย กระทรวงอุตสาหกรรม
- กรรมการบริหาร การนิคมอุตสาหกรรมแห่งประเทศไทย กระทรวงอุตสาหกรรม
- กรรมการบริหาร การทางพิเศษแห่งประเทศไทย กระทรวงมหาดไทย
- กรรมการบริหาร องค์การรถไฟฟ้ามหานคร
- กรรมการบริหาร องค์การจัดการน้ำเสีย กระทรวงวิทยาศาสตร์ เทคโนโลยีและสิ่งแวดล้อม
- กรรมการบริหาร องค์การสื่อสารมวลชนแห่งประเทศไทย
- กรรมการบริหาร บริษัท บริหารและพัฒนาเพื่อการอนุรักษ์สิ่งแวดล้อม จำกัด (มหาชน)
- กรรมการบริหาร บริษัท ปตท.สำรวจและผลิตปิโตรเลียม จำกัด (มหาชน)
- กรรมการบริหาร ศูนย์อิเล็กทรอนิกส์และคอมพิวเตอร์แห่งชาติ กระทรวงวิทยาศาสตร์และเทคโนโลยีและสิ่งแวดล้อม
- กรรมการบริหาร บริษัท จัดการและพัฒนาทรัพยากรน้ำภาคตะวันออก จำกัด (มหาชน)
- กรรมการบริหาร บริษัท ยูนิเวอร์แซล ยูทิลิตี้ส์ จำกัด
- กรรมการบริหาร บริษัท บริหารและพัฒนาเพื่อการอนุรักษ์สิ่งแวดล้อม จำกัด (GENCO)
- ประธานกรรมการ กลุ่มบริษัทที่ปรึกษา CSA Corp. Ltd. ด้านวิศวกรรม/คอมพิวเตอร์/สถาปัตยกรรม
- รองประธานกรรมการ บริษัท อมรพันธ์นคร - สวนสยาม จำกัด
- รักษาการผู้อำนวยการ องค์การบริหารการพัฒนาพื้นที่พิเศษเพื่อการท่องเที่ยวอย่างยั่งยืน ตั้งแต่วันที่ ๒๙ มิถุนายน ๒๕๕๒ - ๒๘ มิถุนายน ๒๕๕๓

เครื่องราชอิสริยาภรณ์

- ทวีติยาภรณ์มงกุฎไทย

รางวัลเกียรติคุณทางการศึกษาที่เคยได้รับ

- King's Scholarship (Thailand)
- British Government Scholarship
- Colombo Plan Scholarship
- Young Entrepreneur, ๙๓ (by Bangkok Post & INSEAD & Seagramme)
- Asia Institute of Management Award ๑๙๙๔ (on IEAT behalf)
- นักบริหารพัฒนาองค์กรดีเด่นจากสมาคมช่างภาพผู้สื่อข่าวแห่งประเทศไทย
- Board of Truss AIT
- หลักสูตร วปรอ.รุ่น ๓๗๗

นายรัชชัย ณ ระนอง
กรรมการผู้ทรงคุณวุฒิ

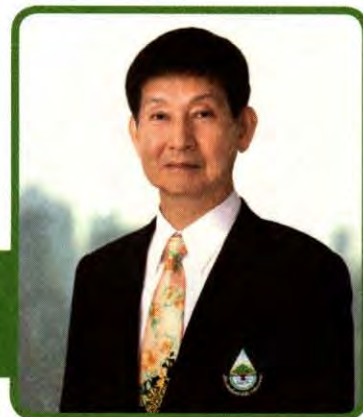

เกิดวันที่ ๑๓ ตุลาคม ๒๔๙๕

อายุ ๕๗ ปี (ณ ปีงบประมาณ ๒๕๕๓)

ประวัติการศึกษา

- โรงเรียนเซนต์คาเบรียล
- เศรษฐศาสตร์บัณฑิต จุฬาลงกรณ์มหาวิทยาลัย

ตำแหน่งหน้าที่ในปัจจุบัน (ข้อมูล ณ ปีงบประมาณ ๒๕๕๓)

- ที่ปรึกษารองนายกรัฐมนตรี (พลตรีสนั่น ขจรประศาสน์)
- กรรมการผู้ทรงคุณวุฒิในคณะกรรมการบริหารการพัฒนาพื้นที่พิเศษเพื่อการท่องเที่ยวอย่างยั่งยืน
- ประธานที่ปรึกษาคณะกรรมการ บริษัท ฟริสไฟออริตี้ จำกัด
- ที่ปรึกษาอธิการบดีมหาวิทยาลัยอัสสัมชัญ (ดร.ประทีป ม.โกมลมาศ)
- ประธานที่ปรึกษาคณะกรรมการบริษัท ที.เอ.เอ็น จำกัด

ประวัติการทำงาน

- กรรมการผู้ทรงคุณวุฒิในคณะกรรมการบริหารสำนักงานส่งเสริมวิสาหกิจขนาดกลางและขนาดย่อม (ส.ส.ว.)
- กรรมการผู้จัดการบริษัท ที.เอ.เอ็น จำกัด
- กรรมการบริษัท ที.เอ.แลนด์ จำกัด
- ที่ปรึกษาและเลขานุการ (ส่วนตัว) รัฐมนตรีว่าการกระทรวงการคลัง (นายสมหมาย ฮุนตระกูล)



ดร.ภูษณ ปรีย์มานิช
กรรมการผู้ทรงคุณวุฒิ

เกิดวันที่ ๒๙ กรกฎาคม ๒๕๔๗

อายุ ๕๖ ปี (ณ ปีงบประมาณ ๒๕๕๓)

ประวัติการศึกษา

- ปริญญาโท วิศวกรรมคอมพิวเตอร์ (สอบผ่าน) อิมพีเรียลคอลเลจ มหาวิทยาลัยลอนดอน สหราชอาณาจักร
- ปริญญาโท หลักสูตรบริหารธุรกิจมหาบัณฑิต สถาบันคินท์แห่งจุฬาลงกรณ์มหาวิทยาลัย
- ปริญญาเอก การบริหารการเงิน มหาวิทยาลัยซัมเมอร์เซท สหราชอาณาจักร
- ปริญญาเอก วิศวกรรมชีวภาพ อิมพีเรียลคอลเลจ มหาวิทยาลัยลอนดอน สหราชอาณาจักร

ตำแหน่งหน้าที่ในปัจจุบัน (ข้อมูล ณ ปีงบประมาณ ๒๕๕๓)

- ประธานสถาบันนโยบายสังคมและเศรษฐกิจ
- ที่ปรึกษาคณะกรรมการบริหารหลักสูตรบริหารธุรกิจมหาบัณฑิต สาขาการจัดการธุรกิจขนาดกลางและขนาดย่อม มหาวิทยาลัยรามคำแหง
- ที่ปรึกษาโครงการดุสิตบัณฑิต สาขารัฐประศาสนศาสตร์ มหาวิทยาลัยราชภัฏสวนดุสิต
- อาจารย์อาคันตุกะ (Visiting Professor) อิมพีเรียลคอลเลจ มหาวิทยาลัยลอนดอน สหราชอาณาจักร
- ประธานมูลนิธิเต็มหัวใจให้สังคม
- ที่ปรึกษาสถาบันวิถิทรทัศน์ มูลนิธิวิถิทรทัศน์
- กรรมการผู้ทรงคุณวุฒิในคณะกรรมการผั่นกำลังโครงการปริญญาเอก มหาวิทยาลัยราชภัฏ
- กรรมการศูนย์เงินใต้ศึกษา คณะสังคมศาสตร์ มหาวิทยาลัยเชียงใหม่

ประวัติการทำงาน

- ผู้ก่อตั้ง กรรมการผู้จัดการ และประธานกรรมการ กิตติมศักดิ์ บริษัท โทเทิล แอคเซ็ส คอมมูนิเคชั่น จำกัด (มหาชน) หรือ DTAC ปัจจุบัน
- นายกรัฐมนตรีสภาสถาบันราชภัฏอุบลราชธานี
- ผู้ร่วมก่อตั้ง และประธานมูลนิธิร่วมด้วยช่วยกัน
- ผู้ร่วมก่อตั้ง วิทยูชุมชนร่วมด้วยช่วยกัน
- กรรมการบริษัท ปตท.สำรวจและผลิตปิโตรเลียม จำกัด (มหาชน)
- ที่ปรึกษารัฐมนตรีว่าการกระทรวงศึกษาธิการ
- ที่ปรึกษาสมาคมโทรคมนาคมแห่งประเทศไทย
- ที่ปรึกษาสมาคมอิเล็กทรอนิกส์แห่งประเทศไทย
- ประธานคณะที่ปรึกษาผู้ว่าราชการกรุงเทพมหานคร ด้านเศรษฐกิจเมือง การคลัง และการท่องเที่ยว
- อาจารย์พิเศษ จุฬาลงกรณ์มหาวิทยาลัย
- อาจารย์พิเศษ มหาวิทยาลัยหอการค้าไทย
- อาจารย์พิเศษ มหาวิทยาลัยเกริก
- อาจารย์พิเศษ คณะสังคมสังเคราะห์ศาสตร์ มหาวิทยาลัยธรรมศาสตร์
- วิทยาการบรรยายพิเศษ คณะเศรษฐศาสตร์ มหาวิทยาลัยธรรมศาสตร์
- ผู้อำนวยการหลักสูตรปริญญาโท E - Commerce มหาวิทยาลัยศรีปทุม

หมายเหตุ

ได้ลาออกจากตำแหน่งเมื่อวันที่ ๑ เมษายน ๒๕๕๓

นายวิชณุ เกษเจริญ
กรรมการผู้จัดการศูนย์
การบริการลูกค้า



เกิดวันที่ ๒๔ สิงหาคม ๒๕๑๑

อายุ ๔๒ ปี (ณ ปีงบประมาณ ๒๕๕๓)

ประวัติการศึกษา

- ปริญญาตรี มหาวิทยาลัยรามคำแหง โครงการศิลปศาสตรบัณฑิต (รัฐศาสตร์)
- กำลังศึกษาปริญญาโท มหาวิทยาลัยรามคำแหง คณะรัฐศาสตร์ สาขา การบริการสาธารณะ

ตำแหน่งหน้าที่ในปัจจุบัน (ข้อมูล ณ ปีงบประมาณ ๒๕๕๓)

- ประธานเจ้าหน้าที่บริหาร บริษัท อังเปา แอสเสท จำกัด (มหาชน)
- ประธานกรรมการบริหาร กลุ่มบริษัท อนุศาสตร์ แกรนด์ จำกัด (มหาชน)
- กรรมการบริหาร บริษัท อนุศุพลาญา โฮเทล แอนด์ สปา จำกัด
- กรรมการบริหาร บริษัท เดอะซัคเซสเฮอริเทจ จำกัด
- ที่ปรึกษากฎหมายผู้ช่วยรัฐมนตรี ประจำสำนักนายกรัฐมนตรี รองนายกรัฐมนตรี พลตรี สนั่น ขจรประศาสน์
- ที่ปรึกษาผู้ว่าการการกีฬาแห่งประเทศไทย

ประวัติการทำงาน

- ผู้พิพากษาสมทบ รุ่นที่ ๒๑ ศาลแรงงานกลาง พ.ศ. ๒๕๔๕
- ที่ปรึกษาคณะกรรมาธิการการกีฬาสภาผู้แทนราษฎร พ.ศ.๒๕๔๙
- คณะกรรมการสมาคมหอการค้าจังหวัดอุดรธานี พ.ศ.๒๕๕๐
- ที่ปรึกษารัฐมนตรีช่วยว่าการกระทรวงมหาดไทย (นายบัญญัติ จันทร์เสนะ) พ.ศ.๒๕๕๑

ประวัติการฝึกอบรม

- อบรมหลักสูตรกลยุทธ์การบริหารธุรกิจ อสังหาริมทรัพย์ รุ่นที่ ๒๕ (RE - CU) จุฬาลงกรณ์มหาวิทยาลัย ระหว่างวันที่ ๑๗ มีนาคม - ๑๑ มิถุนายน ๒๕๔๘
- อบรมหลักสูตร “Strategic Planning For Hotel and Resort Management” ระหว่างวันที่ ๖ - ๒๗ ตุลาคม ๒๕๕๐ สมาคมการบริหารโรงแรมไทย
- อบรมหลักสูตร “Director Accreditation Program ๖๙/๒๐๐๘ DAP)” สมาคมส่งเสริมสถาบันกรรมการบริษัทไทย
- อบรมหลักสูตร “Financial Statements for Directors” ระหว่างวันที่ ๑๓ - ๑๔ พฤษภาคม ๒๕๕๑ สมาคมส่งเสริมสถาบันกรรมการบริษัทไทย

หมายเหตุ

ได้รับการแต่งตั้งตามมติคณะรัฐมนตรี เมื่อวันที่ ๒ มิถุนายน ๒๕๕๓ แทน ดร.ภูษณ ปรีรัมย์โนช ที่ลาออก



พันเอก ดร.นาฬิกาอติศักดิ์ แสงสนิก
กรรมการและเลขาธิการ

เกิดวันที่ ๓๑ ธันวาคม ๒๕๐๘

อายุ ๔๕ ปี (ณ ปีงบประมาณ ๒๕๕๓)

ประวัติการศึกษา

- มัธยมศึกษาปีที่ ๔ จากโรงเรียนจิตรลดา
- สถิติศาสตรบัณฑิต (เกียรตินิยมอันดับหนึ่ง) จากจุฬาลงกรณ์มหาวิทยาลัย
- เหยี่ยวทอง สาขาสถิติศาสตร์ จากจุฬาลงกรณ์มหาวิทยาลัย
- ปริญญาโท สาขา Operations Research จาก Stanford University รัฐ California ประเทศสหรัฐอเมริกา
- ปริญญาโท สาขา Operations Research จาก Massachusetts Institute of Technology (M.I.T.) รัฐ Massachusetts ประเทศสหรัฐอเมริกา
- ปริญญาเอก สาขา Management จาก Massachusetts Institute of Technology (M.I.T.) รัฐ Massachusetts ประเทศสหรัฐอเมริกา

ตำแหน่งหน้าที่ในปัจจุบัน (ข้อมูล ณ ปีงบประมาณ ๒๕๕๓)

- ผู้อำนวยการองค์การบริหารการพัฒนาพื้นที่พิเศษเพื่อการท่องเที่ยวอย่างยั่งยืน
- กรรมการ กรรมการตรวจสอบ ประธานกรรมการเทคโนโลยีสารสนเทศ การทำเรือแห่งประเทศไทย
- กรรมการ กรรมการบริหาร ประธานอนุกรรมการกำกับดูแลกิจการที่ดี องค์การตลาดเพื่อเกษตรกร
- กรรมการ กรรมการประเมินผล ประธานอนุกรรมการประชาสัมพันธ์ องค์การส่งเสริมกิจการโคนมแห่งประเทศไทย
- รองประธานกรรมการมูลนิธิ คุณหญิงลักขณา แสงสนิท และบุตร
- กรรมการบริหาร สมาคมนักเรียนเก่าโรงเรียนจิตรลดา

ประวัติการทำงาน

- รองผู้อำนวยการ องค์การบริหารการพัฒนาพื้นที่พิเศษเพื่อการท่องเที่ยวอย่างยั่งยืน
- ที่ปรึกษาคณะกรรมการบริษัท ไทยแลนด์ พรินต์ เลจ คาร์ด จำกัด
- กรรมการวิสามัญพิจารณาร่างพระราชบัญญัติป้องกันและปราบปรามการฟอกเงิน (ฉบับที่ ..) พ.ศ.
- ที่ปรึกษาคณะกรรมการบริหารการพัฒนาพื้นที่พิเศษเพื่อการท่องเที่ยวอย่างยั่งยืน
- ที่ปรึกษานายกสมาคมธุรกิจการท่องเที่ยวจังหวัดพังงา
- กรรมการ กรรมการบริหาร กรรมการกำหนดค่าตอบแทน กรรมการประเมินผล บริษัท ทีไอที จำกัด (มหาชน)
- ประธานคณะกรรมการนโยบายโครงข่ายโทรศัพท์เคลื่อนที่ ๓ จี
- กรรมการ คณะกรรมการจัดตั้งบริษัทโทรคมนาคมแห่งชาติ
- กรรมการ บริษัท Advanced Data Communications จำกัด
- ผู้ช่วยรัฐมนตรี กระทรวงเทคโนโลยีสารสนเทศและการสื่อสาร (เทียบเท่า ข้าราชการพลเรือนระดับ ๑๑)
- ประธานคณะกรรมการสถิติแห่งชาติ
- ประธานคณะกรรมการส่งเสริมและพัฒนาการใช้เทคโนโลยีสารสนเทศเพื่อเพิ่มพูนความรู้สำหรับคนพิการ
- รองประธานคณะกรรมการดำเนินการศูนย์ปฏิบัติการนายกรัฐมนตรี
- รองผู้อำนวยการศูนย์ปฏิบัติการเพื่อสันติภาพ กองบัญชาการทหารสูงสุด
- ผู้อำนวยการสำนักบริหาร บริษัท นารายณ์สากลประกันภัย จำกัด

“ วิถีชีวิต คือเสน่ห์ของการท่องเที่ยวของชุมชน ถ้าชุมชนคำนึงแต่รายได้ โดยไม่คำนึงถึงผลกระทบต่อต่างๆ ไม่ว่าจะเป็น เรื่องขยะ มลภาวะ จะทำให้การดำเนินชีวิตเปลี่ยนไป ”

dasta

บทวิเคราะห์ผลการดำเนินงานของ อพท. ผ่านมุมมองของ
พันเอก ดร.นาฬิกาอติศักดิ์ แสงสนิท

ผู้อำนวยการ องค์การบริหารการพัฒนาพื้นที่พิเศษเพื่อการท่องเที่ยวอย่างยั่งยืน (องค์การมหาชน)



ศักยภาพด้านการท่องเที่ยวของไทย

ประเทศไทยมีแหล่งท่องเที่ยวที่มีศักยภาพจำนวนมาก บางแห่งมีความโดดเด่นทางธรรมชาติสูง และบางแห่งมีเอกลักษณ์ทางประวัติศาสตร์ ศิลปวัฒนธรรม ประเพณี และวิถีชีวิตของชุมชนท้องถิ่น ที่สามารถพัฒนาสร้างเป็นจุดขายดึงดูดนักท่องเที่ยวทั้งชาวไทยและชาวต่างชาติทั่วโลกได้ ผลกระทบจากวิกฤติเศรษฐกิจปี พ.ศ.๒๕๕๐-๒๕๕๔ ทำให้รัฐบาลในขณะนั้นได้พิจารณาเห็นถึงความสำคัญของอุตสาหกรรมการท่องเที่ยว ที่มีบทบาทช่วยพยุงและฟื้นฟูเศรษฐกิจของประเทศ โดยเฉพาะอย่างยิ่งหากมีการบริหารและจัดการอุตสาหกรรมท่องเที่ยวอย่างมีเอกภาพและประสิทธิภาพ จะสามารถสร้างรายได้ให้ประเทศจากเดิม

ปีละหลายแสนล้านบาท เป็นปีละ ๑,๐๐๐,๐๐๐ ล้านบาทได้

ต่อมาในปี พ.ศ.๒๕๕๔ - ๒๕๕๕ เศรษฐกิจไทยได้ฟื้นตัวและมีอัตราการเติบโตในระดับดีมาก ในขณะที่การท่องเที่ยวก็ได้รับความนิยมอีกครั้ง โดยมีนักท่องเที่ยวต่างชาติเดินทางเข้ามาท่องเที่ยวมากถึงปีละกว่า ๑๐ ล้านคน มีรายได้จากนักท่องเที่ยวปีละมากกว่า ๓๐๐,๐๐๐ ล้านบาท เมื่อรวมรายได้จากนักท่องเที่ยวชาวไทยในแต่ละปี ประเทศไทยสามารถสร้างรายได้จากการท่องเที่ยวเกือบ ๑,๐๐๐,๐๐๐ ล้านบาท เมื่อการท่องเที่ยวสามารถสร้างรายได้จำนวนมหาศาลเข้าประเทศ และยังทำให้แรงงานกว่า ๑,๒๐๐,๐๐๐ คน มีอาชีพที่มั่นคง มีรายได้ในการพัฒนาและยกระดับคุณภาพชีวิตให้ดียิ่งขึ้น หน่วยงานภาครัฐ ภาคเอกชน และประชาชน ต่างให้ความสนใจการท่องเที่ยวในมิติเศรษฐกิจกันมากขึ้น แต่การท่องเที่ยวในมิติสิ่งแวดล้อมกลับถูกละเลยและหลงลืม แหล่งท่องเที่ยวจำนวนมากเริ่มเสื่อมโทรมลง นอกจากนี้จำนวนนักท่องเที่ยวที่หลั่งไหลเข้าสู่ชุมชนต่างๆ ยังส่งผลให้วิถีชีวิตของชุมชนเปลี่ยนแปลงไป เพื่อที่จะรองรับอุตสาหกรรมท่องเที่ยว เนื่องจากชุมชนไม่ได้มีการเตรียมการเพื่อรองรับการเปิดแหล่งท่องเที่ยว ทำให้บางชุมชนตั้งรับไม่ถูก ขาดความรู้ในการบริหารจัดการแหล่งท่องเที่ยว หรือในบางชุมชนก็บริหารจัดการการท่องเที่ยวตามวิธีการของบริษัททัวร์



ทำให้กระบวนการที่เกิดขึ้นในการบริหารจัดการแหล่งท่องเที่ยวไม่ได้เกิดจากคนในชุมชนเอง ดังนั้น จึงส่งผลกระทบต่อสภาพแวดล้อมและวิถีชีวิตของคนในชุมชน

บทบาทของ อพท.

ต่ออุตสาหกรรมท่องเที่ยวไทย

ปัจจุบันอุตสาหกรรมท่องเที่ยวในประเทศไทยสามารถแบ่งออกได้ เป็นการท่องเที่ยวกระแสหลัก และการท่องเที่ยวกระแสรอง โดยการท่องเที่ยวกระแสหลักจะเน้นการซื้อแพ็คเกจทัวร์ การท่องเที่ยวกันเป็นหมู่คณะ กิจกรรมส่วนใหญ่จะเป็นการถ่ายรูป ลักษณะกิจกรรมเพียงแค่ว่าไปท่องเที่ยวให้ได้ชื่อว่าไปมาแล้ว ส่วนการท่องเที่ยวกระแสรอง อพท. ภายใต้การนำของ พันเอก ดร.นาฬิกาอติภักดิ์ แสงสนธิ ผู้อำนวยการ อพท. เล็งเห็นศักยภาพและโอกาสว่า เป็นลักษณะการท่องเที่ยวอีกรูปแบบหนึ่ง ที่ไม่ได้เข้ามาทดแทนการท่องเที่ยวกระแสหลัก มีลักษณะการท่องเที่ยวในรูปแบบการท่องเที่ยว green tourism, low carbon tourism, quality tourism, responsible tourism หรือ slow travel ซึ่งนักท่องเที่ยวที่มีลักษณะการท่องเที่ยวแบบนี้มีเพิ่มขึ้นค่อนข้างมาก เช่น นักท่องเที่ยวที่มาจากเยอรมนี สแกนดิเนเวีย โดยนักท่องเที่ยวกลุ่มนี้ยินดีที่จะจ่ายเงินเพิ่มขึ้น เพื่อให้มั่นใจว่าการเดินทางของเขาไม่ทำลาย

สิ่งแวดล้อม และการท่องเที่ยวของเขาจะไม่เป็นภาระต่อคนในรุ่นต่อไป

“ดังนั้นในการปฏิบัติงานของ อพท. จึงเป็นในรูปแบบของการเข้าไปสร้างจิตสำนึกให้แก่เยาวชนผู้ประกอบการ หน่วยงานของรัฐ เรื่องการอนุรักษ์สิ่งแวดล้อม ในอำนาจหน้าที่ของแต่ละภาคส่วน โดยเน้นกระบวนการมีส่วนร่วม การเข้าไปสร้างความเข้มแข็งให้วิถีชุมชน หรือต่อยอดให้กับชุมชนที่มีความเข้มแข็งแล้วให้มีการบริหารจัดการที่ดีขึ้น เช่น เมืองเก่า่านที่มีนายท อบจ. น่าน และนายกเทศมนตรีเมือง่านที่มีความเข้มแข็งมาก และมีส่วนร่วมในคณะทำงานจัดทำแผนท่องเที่ยวเชิงอนุรักษ์ศิลปวัฒนธรรม มีผู้ว่าราชการจังหวัดเป็นประธานที่ปรึกษา เชิญ NGO และภาคีการพัฒนาทั้งหลายในจังหวัดมาร่วมพูดคุยเกี่ยวกับการจัดทำแผนแม่บท เพื่ออนุรักษ์ศิลปวัฒนธรรม” พันเอก ดร.นาฬิกาอติภักดิ์ กล่าว

อพท. ร่วมมือชุมชน สร้างท่องเที่ยวยั่งยืน

พันเอก ดร.นาฬิกาอติภักดิ์ กล่าวถึงการดำเนินการในปีงบประมาณ พ.ศ.๒๕๕๓ ที่ผ่านมาว่า “อพท. มีหน้าที่รักษาสมดุล ๓ มิติ คือ มิติทางเศรษฐกิจ มิติทางสังคม และมิติทางสิ่งแวดล้อม โดยกระบวนการมีส่วนร่วม ซึ่งปีงบประมาณ พ.ศ.๒๕๕๓ ได้เน้นเรื่องมิติสังคมมากเป็น





พิเศษ โดยมีการจัดตั้งสำนักท่องเที่ยวโดยชุมชน หรือ สทช. ขึ้นมา รวมทั้งมีการบันทึกข้อตกลงร่วมกันกับ สถาบันการท่องเที่ยวโดยชุมชน (CBT-I) เพื่อประสานงาน และสนับสนุน สร้างการมีส่วนร่วม และถ่ายทอดความรู้ เพื่อให้เกิดการพัฒนาการท่องเที่ยวอย่างยั่งยืน ซึ่งจะเน้น กระบวนการมีส่วนร่วมของชุมชนในการบริหารจัดการ การท่องเที่ยว เพราะเชื่อมั่นว่าแหล่งท่องเที่ยวทั้งหมดจะยั่งยืน หรือไม่นั้นอยู่ที่ตัวชุมชน หรือเจ้าของแหล่งท่องเที่ยวนั้นๆ อพท. จึงต้องเข้าไปเพื่อที่จะยืนยันย้ำว่า จะทำงานร่วมกัน กับองค์กรปกครองส่วนท้องถิ่น โดยชุมชนต้องทำหน้าที่ ขับเคลื่อน ต้องมีองค์ความรู้ ประสบการณ์ การบริหารจัดการแหล่งท่องเที่ยว เพื่อให้พนักงานท่องเที่ยวเกิดความ ประทับใจและบอกต่อ จนมีนักท่องเที่ยวกลับมาอีก ซึ่ง อพท. ได้ดำเนินการพัฒนาการท่องเที่ยวชุมชนแล้ว จำนวน ๒๐ ชุมชน”

สำนักท่องเที่ยวโดยชุมชน คำตอบของความยั่งยืน

สำนักท่องเที่ยวโดยชุมชน เกิดขึ้นเพื่อส่งเสริมการ สร้างเครือข่ายของการท่องเที่ยวชุมชน มีหน้าที่สื่อสาร กับประชาชน ให้รับรู้ถึงภารกิจหน้าที่ของ อพท. ที่จะ บูรณาการอย่างไร ที่สำคัญที่สุดคือ การให้ชุมชนมีส่วนร่วม ในการผลักดันเรื่องการท่องเที่ยว เพราะการท่องเที่ยว โดยชุมชนนั้น สำคัญที่สุดคือ ชุมชนต้องเป็นผู้มีหน้าที่ รักษาทรัพยากรธรรมชาติโดยชุมชนเอง ทำให้ชุมชนปรับเปลี่ยนบทบาทจากการรอรับความช่วยเหลือ เป็นชุมชนที่มีความ เข้าใจในเรื่องการท่องเที่ยวมากขึ้น

พันเอก ดร.นาฬิกาอดิภักดิ์ กล่าวถึงความสำคัญของสำนัก ท่องเที่ยวโดยชุมชนว่า “วิถีชีวิตคือเสน่ห์ของการ ท่องเที่ยวของชุมชน ถ้าชุมชนค้ำนึ่งแต่รายได้โดยไม่ค้ำนึ่งถึง ผลกระทบต่างๆ ไม่ว่าจะเป็นเรื่องขยะ มลภาวะ จะทำให้ การดำเนินชีวิตเปลี่ยนไป ส่วนโฮมสเตย์คือสิ่งที่นัก ท่องเที่ยวอยากมาสัมผัสชีวิตตามวิถีชุมชน แต่ถ้าชุมชนกลับ ดำเนินชีวิตตามนักท่องเที่ยว ก็จะทำให้เสน่ห์ของชุมชน



“หากชุมชนต้องการความรู้เพิ่มเติม เช่น การเป็นเจ้าของที่ดี ทาง อพท. ก็จะเชิญสถาบันการศึกษา มาให้ความรู้ อบรมให้ ถ้าไม่มีประสบการณ์ อพท. ก็จะพาไปดูงานในสถานที่ที่สามารถจัดการได้อย่างเหมาะสม”

ระยะยาวหมดไป ซึ่งสำนักท่องเที่ยวโดยชุมชนจะเข้ามาทำหน้าที่ดูแลการบริหารจัดการเพื่อให้เกิดความสมดุลมากที่สุด อีกทั้งยังทำให้ชุมชนมีรายได้เพิ่มขึ้นโดยไม่ทำให้ชุมชนเกิดผลกระทบ”

สำหรับปัญหาและอุปสรรคของการพัฒนาการท่องเที่ยวโดยชุมชน คือความเข้าใจของชุมชน ถ้าชุมชนเข้มแข็งมีความเข้าใจ มองไปในทางเดียวกันก็สามารถดำเนินการไปได้รวดเร็ว ชุมชนต้องรู้ก่อนว่าพื้นที่ของตนสามารถพัฒนาเป็นสถานที่ท่องเที่ยวได้หรือไม่ ถ้าได้จะไปทิศทางใด เพราะท่องเที่ยวชุมชนไม่มีรูปแบบที่ตายตัว แต่ต้องให้ชุมชนมีส่วนร่วมในการบริหารจัดการ เพื่อสร้างภูมิคุ้มกันให้ชุมชน โดยไม่ทำลายแหล่งท่องเที่ยวเดิมให้เสียไป

สร้างชุมชนเข้มแข็ง ดูแลท่องเที่ยวกระแสรอง

อพท. ได้เข้าไปมีส่วนในการสนับสนุนให้ชาวบ้านแสดงความคิดเห็น ชี้ให้ชุมชนเห็นจุดแข็งของตนเอง รวมทั้งทำหน้าที่เก็บข้อมูล สังเคราะห์องค์ความรู้ และเผยแพร่ในรูปแบบการตลาดที่เหมาะสม สร้างกระบวนการและสร้างกิจกรรมการท่องเที่ยวในรูปแบบใหม่ๆ ให้แก่ชุมชนเป็นรูปแบบของ workshop ทำให้การท่องเที่ยวเป็นแบบ creative tourism ซึ่งกิจกรรมต่างๆ เหล่านี้ จะต้องอาศัย

ความร่วมมือจากองค์กรส่วนท้องถิ่น ทั้ง อบต. เทศบาล อบจ. เข้าไปจัดให้มีเวทีประชาคม เนื่องจากในการทำการท่องเที่ยวจะต้องช่วยกันทุกภาคส่วน (co-creation) มีการแบ่งหน้าที่รับผิดชอบ แบ่งผลประโยชน์ ตกลงกันให้เรียบร้อย ทำให้คนรู้สึกเป็นเจ้าของและรักหวงแหนสถานที่ท่องเที่ยว

“หากชุมชนต้องการความรู้เพิ่มเติม เช่น การเป็นเจ้าของที่ดี ทาง อพท. ก็จะเชิญสถาบันการศึกษา มาให้ความรู้ อบรมให้ ถ้าไม่มีประสบการณ์ อพท. ก็จะพาไปดูงานในสถานที่ที่สามารถจัดการได้อย่างเหมาะสม เช่น พื้นที่พิเศษหมู่เกาะช้าง มีปัญหาเรื่องการจัดการขยะอย่างมีส่วนร่วม การคัดแยกขยะ อพท. ก็พาไปพิษณุโลก ไปดูงานเทศบาลนครพิษณุโลก เพื่อไปดูว่าเขาคัดแยกขยะอย่างไร ขยายขยะอย่างไร หรือการบริหารจัดการแหล่งท่องเที่ยว เช่น พิษณุโลกมีต้นยางนายักษ์ อพท. ก็ได้แนะนำให้ชุมชนทำถนนลาดยางห่างจากต้นยาง ซึ่งอยู่ในหมู่ที่ ๓ จากนั้นทำลานจอดรถเอาหมู่ที่ ๑ ซึ่งไม่ได้เป็นเจ้าของต้นยาง มาดูเรื่องที่จะจอดรถจะได้มีส่วนแบ่งรายได้ ชุมชนน้ำก็เป็นหมู่ที่ ๒ มาดูแล กล่าวคือจะต้องแบ่งผลประโยชน์ให้ลงตัว จากนั้นพาไปที่อุดรดิตถ์ ไปดูวนอุทยานสักใหญ่ ว่ามีการบริหารจัดการอย่างไร” พันเอก ดร.นาฬิกาอดิภักดิ์ กล่าว

อพท. จึงมีส่วนสำคัญในการเข้าไปเปิดโลกกว้างให้กับชุมชนด้านการบริหารจัดการ เพื่อให้เกิดการท่องเที่ยว

อย่างยั่งยืน และเข้าไปสนับสนุนทางด้านงบประมาณ ตามแผนที่ท่องเที่ยวชุมชนได้เสนอมา เพื่อนำไปใช้ในการพัฒนาการท่องเที่ยวของชุมชนต่อไป ซึ่งผู้อำนวยการ อพท. ให้ความเห็นว่า “ลักษณะงานของ อพท. จะบริหารการพัฒนาพื้นที่พิเศษเน้นมิติทางด้านเศรษฐกิจ แต่ใส่ใจสิ่งแวดล้อมและสังคม ส่วนการท่องเที่ยวกระแสรอง ดูแลเรื่องท่องเที่ยวชุมชน เน้นมิติสังคมและสิ่งแวดล้อม ส่วนมิติเศรษฐกิจก็จะดูแลเรื่องการกระจายรายได้ให้ไปอย่างทั่วถึงและเป็นธรรม กล่าวได้ว่าในการเข้าไปปฏิบัติงานของ อพท. นักท่องเที่ยวสามารถมั่นใจได้ว่าเงิน ๑๐๐ บาท จะคืนสู่ชุมชนประมาณ ๘๐ - ๙๐ บาท นอกจากนี้ อพท. ยังเป็นพี่เลี้ยงให้ท้องถิ่นต่างๆ เพื่อให้มีองค์ความรู้ในการบริหารจัดการแหล่งท่องเที่ยวให้ยั่งยืน ซึ่งความยั่งยืนอยู่ที่ท้องถิ่น ประชาคม ชุมชน โดย อพท. จะแนะนำให้ชุมชนจัดประชุมร่วม เพื่อแบ่งหน้าที่ความรับผิดชอบให้ทั่วถึง แบ่งผลประโยชน์ให้ครบถ้วน ให้ทุกคนรู้สึกหวงแหนแหล่งท่องเที่ยวในพื้นที่ ตัวอย่างที่ อพท. เข้าไปเป็นพี่เลี้ยง เพื่อให้มีการกระจายรายได้อย่างทั่วถึง คือ ที่เกาะเกร็ด จังหวัดนนทบุรี”

ประกาศพื้นที่พิเศษ เพื่อการท่องเที่ยวอย่างยั่งยืน

พื้นที่ที่จะถูกประกาศให้เป็นพื้นที่พิเศษเพื่อการท่องเที่ยวอย่างยั่งยืน จะต้องเป็นพื้นที่ที่มีความโดดเด่นและทรงคุณค่าทางธรรมชาติและสิ่งแวดล้อม เป็นพื้นที่ที่มีความล้ำค่าทางประวัติศาสตร์และศิลปวัฒนธรรม หรือเป็นพื้นที่ที่มีศักยภาพในการพัฒนาเป็นแหล่งท่องเที่ยวใหม่ ปัจจุบันมีพื้นที่พิเศษเพื่อการท่องเที่ยวอย่างยั่งยืน ๕ แห่ง คือ พื้นที่พิเศษหมู่เกาะช้างและพื้นที่เชื่อมโยง (ประกาศเมื่อวันที่ ๒๔ กันยายน พ.ศ.๒๕๕๗) พื้นที่พิเศษเชียงใหม่ไนท์ซาฟารี (ประกาศเมื่อวันที่ ๑๑ มีนาคม พ.ศ.๒๕๕๘) พื้นที่พิเศษเมืองพัทยาและพื้นที่เชื่อมโยง (ประกาศเมื่อวันที่ ๒๔ มีนาคม พ.ศ.๒๕๕๒) พื้นที่พิเศษอุทยานประวัติศาสตร์สุโขทัย - ศรีสัชนาลัย - กำแพงเพชร และพื้นที่พิเศษเลย (ประกาศเมื่อวันที่ ๒๖ เมษายน พ.ศ.๒๕๕๔)

ส่งเสริมท่องเที่ยวอย่างยั่งยืนที่เกาะช้าง

หลังจากที่ อพท. ได้ประกาศเขตพื้นที่พิเศษเพื่อการท่องเที่ยวอย่างยั่งยืน ให้หมู่เกาะช้างและพื้นที่เชื่อมโยง จ.ตราด อพท. ได้ให้การสนับสนุนชุมชนบ้านสลักคอก เกาะช้าง จ.ตราด ในการก่อตั้งชมรมนำเที่ยวพื้นบ้านสลักคอก เพื่อส่งเสริมกิจกรรมด้านการท่องเที่ยว

ของชุมชน โดยให้ชุมชนและนักท่องเที่ยวได้มีโอกาสเข้ามาร่วมดูแลทรัพยากรธรรมชาติและสิ่งแวดล้อม เพื่อให้เกิดกระจายรายได้สู่ชุมชนนำไปสู่การท่องเที่ยวอย่างยั่งยืน อีกทั้งยังดำเนินการปรับปรุงภูมิทัศน์บริเวณชุมชนให้เกิดความสวยงามยิ่งขึ้น

การรวมตัวกันของชาวบ้านในชุมชน ก่อเกิดเป็นประชาสังคมที่เข้มแข็งในการร่วมกันอนุรักษ์ธรรมชาติ ทั้งดิน น้ำ ป่า เขา และ



คงไว้ซึ่งระบบนิเวศที่สมบูรณ์ ควบคู่ไปกับการปรับใช้ความรู้ท้องถิ่นอย่างเหมาะสม คุ่มค่า ภายใต้หลักการจัดการชีวิตตามปรัชญาเศรษฐกิจพอเพียงอย่างแท้จริง นอกจากนี้ จะมีการดำเนินการในด้านต่างๆ อย่างต่อเนื่อง เพื่อสร้างการท่องเที่ยวอย่างยั่งยืน และส่งมอบให้ชุมชนรับผิดชอบต่อไป

“ในส่วนพื้นที่พิเศษหมู่เกาะช้างและพื้นที่เชื่อมโยง อยู่ในช่วงทบทวนแผนแม่บทของหมู่เกาะช้างฯ ที่เคยทำเสนอ ครม. ไป ตั้งแต่ช่วงปี พ.ศ.๒๕๔๔ กับเรื่องเชื่อมศูนย์การเรียนรู้ที่มีอยู่ ๗ ศูนย์ ซึ่งก็จะเน้นเรื่อง การจัดการขยะแบบมีส่วนร่วม เรื่องพลังงานทดแทน เรื่องป่าชายเลน หาดทรายดำ ซึ่งเป็น ๑ ใน ๕ แห่งของโลก เรื่องสมุนไพรรักษาโรค กระจายกันไปในแต่ละศูนย์ให้แตกต่างกันไป เพื่อถ่ายทอดองค์ความรู้ เพราะมติ ครม. ระบุให้ทำให้เสร็จภายใน ๒ ปี ก็พิจารณาว่าทำแผนแม่บทให้เสร็จเรียบร้อยแล้ว ลองส่งมอบให้เจ้าของพื้นที่ ว่าควรแบ่งให้ใครรับผิดชอบ ดำเนินการอย่างไรต่อไป” ดร.นาฬิกาอติภักกล่าว

ปรับระบบบริหาร

เพิ่มรายได้เชียงใหม่ไนท์ซาฟารี

การจัดกิจกรรมและโครงการต่างๆ อย่างต่อเนื่อง ทำให้เกิดความรู้สึกร่วมกัน ส่งผลให้เชียงใหม่ไนท์ซาฟารีได้รับความสนใจและมีรายได้เพิ่มขึ้น อาทิ โครงการร่วมเติมความรักให้กับลูกสัตว์กำพร้า โดยผู้ที่มีจิตอุปการะให้ความสนับสนุนหรือร่วมเป็นพ่อแม่บุญธรรม ให้กับเหล่าสมาชิกตัวน้อยๆ ที่ถูกทอดทิ้ง เช่น ลูกเสือโคร่งขาว ๒ ตัวที่ถูกแม่ทอดทิ้งตั้งแต่อายุเพียง ๕ วัน และลีเมอร์ขาวดำที่จำเป็นต้องแยกออกจากฝูง เพราะร่างกายไม่แข็งแรง ให้อยู่ในความดูแลของทีมสัตวแพทย์และเจ้าหน้าที่อนุบาลสัตว์ประจำโรงพยาบาลสัตว์เชียงใหม่ไนท์ซาฟารี

การเปิดตัว “กวางผา” หรือที่เรียกว่า “ม้าเทวดา”



สัตว์ป่าหายากของไทย ที่มีแหล่งอาศัยอยู่บริเวณเทือกเขาต้นน้ำปิง เขตรักษาพันธุ์สัตว์ป่าอมก๋อยและแม่ตื่น เขตจังหวัดเชียงใหม่และจังหวัดตาก เขตรักษาพันธุ์สัตว์ป่าดอยเชียงดาว เทือกเขาบริเวณเขตห้ามล่าสัตว์ป่าแม่เลา แม่สะแจ จังหวัดเชียงใหม่ ซึ่งมีการเลี้ยงดูและเพาะพันธุ์ในคอกเลี้ยงที่เชียงใหม่ไนท์ซาฟารีเพียงแห่งเดียวในประเทศไทย

นอกจากนี้ เชียงใหม่ไนท์ซาฟารียังร่วมกับหน่วยงานภาครัฐและเอกชน จัดโครงการปลูกป่าลดภาวะโลกร้อน ปลูกต้นกล้าเพิ่มผืนป่าแก่สวนพฤกษศาสตร์วรรณคดี จำนวนกว่า ๘๐๐ ต้น เพื่อส่งเสริมการอนุรักษ์ธรรมชาติและทรัพยากรป่าไม้และสัตว์ป่าแก่เยาวชนและบุคคลทั่วไป รวมถึงการสร้างจิตสำนึกในการปลูกฝังแนวความคิดการอนุรักษ์ให้เกิดขึ้นแก่เยาวชน อันเป็นความร่วมมือระหว่างเชียงใหม่ไนท์ซาฟารี โรงเรียนมงฟอร์ตวิทยาลัย หอการค้าจังหวัดเชียงใหม่ สวนพฤกษศาสตร์วรรณคดีภาคเหนือ และอีกหลายหน่วยงานจากภาครัฐและเอกชน ในการที่จะเพิ่มผืนป่าแก่สวนพฤกษศาสตร์วรรณคดีภาคเหนือ ซึ่งพื้นที่บางส่วนอยู่ในพื้นที่ของเชียงใหม่ไนท์ซาฟารี

พันเอก ดร.นาฬิกาอติภัก กล่าวถึงความสำเร็จที่เกิดขึ้นว่า “พื้นที่พิเศษเชียงใหม่ไนท์ซาฟารี เราได้ผู้จัดการคนใหม่มา สิ่งที่เราเห็นได้ชัดคือในส่วนของ EBITDA (Earnings before interest, taxes, depreciation and amortization

= กำไรก่อนหักดอกเบี้ย ภาษี และค่าเสื่อมราคา) เพิ่มขึ้น ๗๑% เมื่อเทียบกับ ๔ เดือน ของปี พ.ศ.๒๕๕๒ ซึ่งเป็นความภาคภูมิใจอย่างยิ่งที่เราคัดเลือกผู้จัดการและรองผู้จัดการเข้ามาเหมาะสมมาก เพราะไนท์ซาฟารีเป็น Business Unit ถือว่าประสบความสำเร็จอย่างดี แต่การบริหารจะไม่ใช้ภาพที่เหมือนพื้นที่พิเศษหมู่เกาะช้างฯ เพราะพื้นที่แตกต่างกันมาก โดยมีทิศทางสังคมของไนท์ซาฟารี คือ วิสาหกิจของชุมชน ๓ ตำบล ที่พัฒนายกระดับความสัมพันธ์ให้ดีขึ้น มีการแลกเปลี่ยนพูดคุยกัน ในมุมมองของไนท์ซาฟารีก็คือน่าสนใจที่มีส่วนที่สามารถพัฒนาและปรับปรุงได้”

อพท. จัดทีมขับเคลื่อนท่องเที่ยวชุมชนในพื้นที่เมืองพัทยา

คณะรัฐมนตรีมีมติเห็นชอบการประกาศเขตเมืองพัทยาและพื้นที่เชื่อมโยง เป็นพื้นที่พิเศษเพื่อการท่องเที่ยวอย่างยั่งยืน เมื่อวันที่ ๒๔ มีนาคม พ.ศ.๒๕๕๒ ประกอบด้วย เมืองพัทยา เทศบาลตำบลโปัง เทศบาลตำบลบางละมุง เทศบาลตำบลนาจอมเทียน เทศบาลตำบลตะเคียนเตี้ย เทศบาลตำบลห้วยใหญ่ เทศบาลเมืองหนองปรือ องค์การบริหารส่วนตำบลเขาไม้แก้ว องค์การบริหารส่วนตำบลหนองปลาไหล และองค์การบริหารส่วนตำบลนาจอมเทียน โดย อพท. ได้ดำเนินการระดมความคิดเห็นจากชุมชน เพื่อจัดทำแผนแม่บทในการพัฒนา ซึ่ง พันเอก ดร.นาฬิกาอติภักดิ์ กล่าวว่า “พื้นที่พิเศษเมืองพัทยาและพื้นที่เชื่อมโยง ปี พ.ศ.๒๕๕๓ ก็จะเป็นกระบวนการในการจัดทำแผนแม่บท ซึ่งเป็นในกระบวนการมีส่วนร่วมเหมือนกัน จะคล้ายๆ กับ พื้นที่พิเศษหมู่เกาะช้างและพื้นที่เชื่อมโยงที่นำเสนอแผนแม่บทให้กับระดับชาวบ้าน ชุมชน องค์การปกครองส่วนท้องถิ่น และที่ได้รับความสำเร็จมาก” นอกจากนี้ พันเอก ดร.นาฬิกาอติภักดิ์

ได้เข้าชี้แจงเรื่องการจัดทำแผนแม่บทการบริหารการพัฒนาพื้นที่พิเศษเมืองพัทยาและพื้นที่เชื่อมโยง ได้นำเสนอแนวคิดการจัดทำแผนแม่บท ขั้นตอนการดำเนินงานที่เน้นกระบวนการมีส่วนร่วมทุกขั้นตอน ตลอดจนรายละเอียดโครงการภายใต้งบประมาณ ๑๕,๐๐๐ ล้านบาท กับผลประโยชน์ที่จะได้รับของชาวพัทยา และประชาชนทั้ง ๙ องค์การปกครองส่วนท้องถิ่น จังหวัดชลบุรี ผ่านกลไกการขับเคลื่อนแผนแม่บทการบริหารการพัฒนาพื้นที่พิเศษไปสู่การปฏิบัติอย่างเป็นรูปธรรม ต่อนายกรัฐมนตรีอภิสิทธิ์ เวชชาชีวะ

ดร.นาฬิกาอติภักดิ์ กล่าวถึงแนวคิดการจัดทำแผนแม่บทฯ ว่า “เป็นการเพิ่มโอกาสด้านการท่องเที่ยวทั้งเชิงนิเวศ วัฒนธรรม และสิ่งแวดล้อม ควบคู่ไปกับการอนุรักษ์ เพื่อนำไปสู่การท่องเที่ยวอย่างยั่งยืน ฉะนั้น แผนแม่บทจึงมุ่งเน้นการพัฒนาที่สมดุลกันทั้งด้านเศรษฐกิจ สังคม และสิ่งแวดล้อม ผ่าน ๑๓๒ โครงการ มูลค่างบประมาณรวมทั้งหมด ๑๕,๐๐๗.๓๖ ล้านบาท อาทิเช่น โครงการพัฒนาระบบคมนาคมขนส่ง การฟื้นฟูและสร้างระบบสาธารณูปโภคและสาธารณูปการ และการพัฒนาแหล่งท่องเที่ยวแห่งใหม่ ให้กับเมืองพัทยาและ อพท. ทั้ง ๙ แห่ง ซึ่งจะนำไปสู่ผลประโยชน์ในด้านต่างๆ” โดยในด้าน



เศรษฐกิจ จะทำให้จำนวนนักท่องเที่ยวเพิ่มขึ้น และมีระยะเวลาพักผ่อนในแหล่งท่องเที่ยวยาวนานขึ้น ซึ่งสามารถสร้างงานให้กับคนในชุมชนและมีรายได้เพิ่มขึ้น จากเดิม ๗๐,๐๐๐ ล้านบาทต่อปี เป็น ๓๒๐,๐๐๐ ล้านบาทต่อปี ภายในปี ๒๕๖๓ ด้านสิ่งแวดล้อม คือ การขับเคลื่อนด้านพลังงานทางเลือกและสิ่งแวดล้อมสีเขียว อาทิ การบริหารจัดการระบบบำบัดน้ำเสียโดยรวม อาคารประหยัดพลังงาน และการผลิตกระแสไฟฟ้าจากขยะมูลฝอย ด้านสังคม คือ การสร้างมาตรฐานชีวิตความเป็นอยู่ที่ดี และมีคุณภาพยิ่งขึ้น อาทิ การขยายหรือจำกัดเวลาเปิดปิดสถานบริการให้เหมาะสม และการแก้ไขปัญหาผู้มีอิทธิพลต่างชาติ

ทั้งนี้ นายกรัฐมนตรีได้ให้ความเห็นชอบ แผนแม่บทการบริหารการพัฒนาพื้นที่พิเศษเมืองพัทยาและพื้นที่เชื่อมโยง ตามแนวทางการนำเสนอของ อพท. โดยเชื่อมั่นว่าจะยกระดับขีดความสามารถในการแข่งขันด้านการท่องเที่ยวของประเทศไทย รวมทั้งสร้างรายได้ที่เพิ่มขึ้นจากการท่องเที่ยว โดยเน้นการพัฒนากิจกรรมที่สร้างมูลค่าและคุณค่า อันเป็นการสร้างรายได้และกระจายรายได้อย่างสมดุลและยั่งยืน เพื่อให้การดำเนินงานเป็นไปอย่างต่อเนื่อง และสร้างความรู้ความเข้าใจในพื้นที่เมืองพัทยาและพื้นที่เชื่อมโยง อพท. จึงได้มอบหมายให้สำนักงานพื้นที่พิเศษเมืองพัทยาและพื้นที่เชื่อมโยงนำทีมงานไปประชุมร่วมกับผู้นำและชุมชนในพื้นที่เพื่อรับฟังแนวทางการดำเนินงาน ตลอดจนระดมความคิดเห็นต่อการจัดทำแผนการท่องเที่ยวชุมชนของพื้นที่ โดยมีการประชุมเพื่อชี้แจงแนวทางและรายละเอียดการดำเนินงานของโครงการต่างๆ ประจำปีงบประมาณ พ.ศ.๒๕๕๔ ได้แก่ โครงการจัดทำแผนการพัฒนาการท่องเที่ยวชุมชน โครงการปลูกพืชผักปลอดสารพิษ โครงการอบรมมัคคุเทศก์ท้องถิ่น โครงการจัดทำข้อมูลเส้นทางจักรยานเพื่อการท่องเที่ยว โครงการรณรงค์คัดแยกขยะ และโครงการอนุรักษ์สิ่งแวดล้อม

“การบริหารการพัฒนาเพื่อรองรับการท่องเที่ยวกระแสหลักของ อพท. โดยการพัฒนาพื้นที่พิเศษ เช่น พัทยา ซึ่งจะเน้นมิติเศรษฐกิจค่อนข้างมาก จากงบประมาณ

สำหรับการพัฒนาการท่องเที่ยวตามแผนแม่บท ๑๕,๐๐๐ ล้านบาท จะใช้ในด้านสาธารณูปโภค การคมนาคมขนส่ง การพัฒนาแหล่งท่องเที่ยวใหม่ กล่าวคือ พื้นที่พิเศษจะเน้นวัตถุประสงค์ทางด้านเศรษฐกิจเป็นหลัก โดยที่ยังใส่ใจสิ่งแวดล้อมและวิถีชีวิตชุมชน อย่างวิถีชีวิตชุมชนของพัทยาก็คือ นาเกลือ ตลาดลานโพธิ์ ตลาด ๑๐๐ ปี ทาง อพท. จะไปปรับภูมิทัศน์ เพื่อให้มีการจัดรูปแบบสิ่งปลูกสร้างเดียวกัน นอกจากนั้น อพท. ได้เข้าไปทำเรื่องของ green building เกี่ยวกับอาคารประหยัดพลังงาน การมีโซลาเซลล์ มีระบบหมุนเวียนการใช้พลังงาน การจัดให้มีรถเมล์ไฟฟ้า ซึ่งหน้าที่ของ อพท. คือ การส่งเจ้าหน้าที่ไปทำความเข้าใจตั้งแต่ตอนต้นก่อนว่าผู้ให้บริการรถสองแถวหรือมอเตอร์ไซค์รับจ้าง ไม่ได้เสียประโยชน์ แต่ทำให้ลดปัญหาการจราจรติดขัดลดการเผาผลาญเชื้อเพลิง” ผู้อำนวยการ อพท. กล่าว

อพท. พัฒนาการท่องเที่ยวอย่างยั่งยืน ที่อุทยานประวัติศาสตร์สุโขทัย

หลังจากที่คณะรัฐมนตรีมีมติ เมื่อวันที่ ๒ กุมภาพันธ์ พ.ศ.๒๕๕๓ ให้ อพท. ปรับปรุงการบริหารและการพัฒนา อพท. ระยะสั้น ๑ - ๒ ปี (ประจำปีงบประมาณ พ.ศ. ๒๕๕๓ - ๒๕๕๔) โดยพัฒนา “ต้นแบบ” การบริหารจัดการพื้นที่พิเศษเพื่อการท่องเที่ยวตามประเภทของแหล่งท่องเที่ยว ซึ่งหนึ่งในนั้น คือ พื้นที่อุทยานประวัติศาสตร์สุโขทัย - ศรีสัชนาลัย - กำแพงเพชร อพท. ได้หารือกับคณะกรรมการการพัฒนารูปแบบการให้บริการสาธารณะขององค์กรปกครองส่วนท้องถิ่น เพื่อส่งเสริมการบริหารจัดการที่ดีขององค์กรปกครองส่วนท้องถิ่นร่วมกัน โดยสรุปแนวทางการพัฒนาไว้ ๓ แนวทางสำคัญ คือ การพัฒนาพื้นที่อุทยานประวัติศาสตร์สุโขทัย - ศรีสัชนาลัย - กำแพงเพชร แหล่งท่องเที่ยวทางประวัติศาสตร์ และเป็นมรดกโลก ด้วยการเน้นการพัฒนาเชิงอนุรักษ์ ที่รักษาไว้ซึ่งขนบธรรมเนียมประเพณีท้องถิ่นเป็นสำคัญ ยกกระดับแหล่งท่องเที่ยวเดิมให้มีคุณค่ามากขึ้น บนฐานการใช้ความรู้ โดยเฉพาะการสร้างกิจกรรมเชิงเศรษฐกิจ



การประชุมหารือกับหน่วยงานที่เกี่ยวข้องแล้วเห็นควรให้สร้างความร่วมมือ ระหว่างหน่วยงานต่างๆ ในการดำเนินงาน ในพื้นที่มรดกโลก และพื้นที่เชื่อมโยง โดยมีแนวทางในเบื้องต้น คือการอนุรักษ์และพัฒนาอุทยานประวัติศาสตร์ทั้งสามแห่งในเชิงวิชาการ ทั้งนี้การดำเนินงานของ อพท. ในฐานะของหน่วยงานที่จะทำหน้าที่ประสานงานบูรณาการการศึกษาความเหมาะสมในการประกาศพื้นที่พิเศษเพื่อการท่องเที่ยวอย่างยั่งยืน

สร้างสรรค์ และการพัฒนาในลักษณะกลุ่มพื้นที่ท่องเที่ยว เช่น กลุ่มอุทยานประวัติศาสตร์สุโขทัยและศรีสัชนาลัย เชื่อมต่อพิษณุโลก กำแพงเพชร กลุ่มวัฒนธรรมล้านนา ในกลุ่มพื้นที่จังหวัดภาคเหนือตอนบน สุดท้าย คือการยกระดับบริการและศักยภาพบุคลากรให้ได้มาตรฐานเท่าทันกระแสการเปลี่ยนแปลง สามารถสร้างคุณค่าให้เป็นที่ยอมรับของตลาด รวมทั้งสร้างความปลอดภัย และมาตรฐานการท่องเที่ยว ทั้งด้านที่พัก อาหาร การเดินทาง และความปลอดภัยในชีวิตทรัพย์สินของนักท่องเที่ยว

นอกจากนี้ อพท. ยังได้ประสาน ส่งเสริมภาครัฐและเอกชนร่วมวางแผนโครงการ และการบริหารจัดการอย่างบูรณาการและต่อเนื่อง พร้อมกันนี้ได้อนุมัติงบประมาณ และการดำเนินโครงการบูรณาการการบริหารพัฒนาการท่องเที่ยวอย่างยั่งยืนอุทยานประวัติศาสตร์สุโขทัย - ศรีสัชนาลัย - กำแพงเพชร เพื่อการศึกษาความเหมาะสมการประกาศพื้นที่พิเศษเพื่อการท่องเที่ยวอย่างยั่งยืน โดยจะจัดให้มีกระบวนการการรับฟังความคิดเห็น และการมีส่วนร่วมจากชุมชนและหน่วยงานในพื้นที่

พันเอก ดร.นาฬิกาอติภักดิ์ กล่าวว่า “การจัดการพื้นที่อุทยานประวัติศาสตร์สุโขทัย-ศรีสัชนาลัย-กำแพงเพชร อพท. ได้เล็งเห็นความสำคัญของการบริหารจัดการแหล่งท่องเที่ยวเชิงประวัติศาสตร์ วัฒนธรรม โดยเฉพาะแหล่งท่องเที่ยวที่เป็นมรดกโลก ซึ่งจากการสำรวจพื้นที่ทั้งสามแห่ง และ

เพื่อบริหารการอนุรักษ์และพัฒนาอุทยานประวัติศาสตร์สุโขทัย-ศรีสัชนาลัย-กำแพงเพชร เพื่อเป็นต้นแบบและจัดทำแนวทางในการบริหารการอนุรักษ์และพัฒนาแหล่งท่องเที่ยวเชิงประวัติศาสตร์วัฒนธรรมต่อไป”

จากการวิเคราะห์สภาพพื้นที่ทางวิชาการและภาคส่วนต่างๆ แล้ว อพท. ได้กำหนดแนวทางเบื้องต้นในการบูรณาการภาคส่วนต่างๆ ที่เกี่ยวข้อง ทั้งภายในพื้นที่มรดกโลกและพื้นที่เชื่อมโยง ซึ่งจะสามารถขับเคลื่อนผ่านการประกาศเขตพื้นที่พิเศษเพื่อการท่องเที่ยวโดยวัตถุประสงค์หลักของการร่วมกันดำเนินงานคือ การอนุรักษ์และการพัฒนาอุทยานประวัติศาสตร์ทั้งสามแห่งเชิงวิชาการด้านโบราณคดี ส่งเสริมและพัฒนากลไกการสื่อสาร คุณค่าทางประวัติศาสตร์ วัฒนธรรม และศิลปกรรม ไปสู่ประชาชนและนักท่องเที่ยวทั้งภายในพื้นที่อุทยานประวัติศาสตร์ทั้งสามแห่งและพื้นที่เชื่อมโยง รวมทั้งบริหารจัดการการใช้ประโยชน์ที่ดินบริเวณอุทยานประวัติศาสตร์ทั้งสามแห่งและพื้นที่เชื่อมโยง ให้เกิดความสมดุลทั้งทางด้านเศรษฐกิจ สังคม และสิ่งแวดล้อม

การสำรวจและศึกษาอุทยานประวัติศาสตร์ ทั้ง ๓ แห่ง

ผลจากการลงพื้นที่สำรวจศึกษาและประชุมหารือ
บูรณาการการบริหาร การอนุรักษ์ และพัฒนาอุทยาน
ประวัติศาสตร์สุโขทัย - ศรีสัชนาลัย - กำแพงเพชร โดย
คณะผู้บริหารพร้อมด้วยเจ้าหน้าที่ อพท. ร่วมกับผู้อำนวยการ
และเจ้าหน้าที่ของสำนักศิลปากรที่ ๖ หัวหน้าอุทยาน
ประวัติศาสตร์ทั้ง ๓ แห่ง และเจ้าหน้าที่โยธาธิการและ
ผังเมืองจังหวัดสุโขทัย ทำให้ได้รับทราบว่ามี สำนักศิลปากร
ที่ ๖ ประสบปัญหาในการควบคุมการก่อสร้างและต่อเติม
อาคารบ้านเรือนของประชาชนที่อยู่ในเขตโบราณสถาน
ของอุทยานประวัติศาสตร์สุโขทัย ซึ่งได้ออกเป็นมาตรการ
ไปแล้ว นอกจากนี้เขตชุมชนที่ตั้งอยู่ในโบราณสถานจำเป็นต้อง
เร่งปรับปรุงภูมิทัศน์ ให้กลมกลืนกับความเป็นโบราณ
สถานและเมืองมรดกโลก

ส่วนอุทยานประวัติศาสตร์ศรีสัชนาลัยประสบปัญหา
นี้เช่นกัน แต่ความเป็นชุมชนยังไม่หนาแน่นและกระจุก
ตัวเท่ากับอุทยานประวัติศาสตร์สุโขทัย เนื่องจากจำนวน
นักท่องเที่ยวที่เข้ามาเที่ยวชมยังมีน้อย เมื่อเทียบกับแหล่ง
โบราณสถานอื่นๆ นับเป็นอีกปัญหาหนึ่งที่ต้องบริหารจัดการ
ให้นักท่องเที่ยวรับรู้และเกิดความสนใจเข้ามาเที่ยวชม

ด้านอุทยานประวัติศาสตร์กำแพงเพชร มีพื้นที่แหล่ง
โบราณสถานหลายแห่งยังไม่ได้ขึ้นเป็นโบราณสถาน โดย
เฉพาะเขตกำแพงเมืองซึ่งอยู่ภายในตัวเมืองกำแพงเพชร
ปัจจุบันนี้เป็นที่ตั้งของสถานที่ราชการหลายแห่ง รวมถึง
เป็นที่ตั้งของชุมชนอย่างหนาแน่น

“อพท. พบว่าเมืองอุทยานประวัติศาสตร์ทั้ง ๓ แห่ง มี
ศักยภาพด้านการท่องเที่ยวเชิงประวัติศาสตร์เป็นอย่างมาก
เนื่องจากมีอาณาบริเวณกว้าง โบราณสถานทุกแห่งควร
ค่าแก่การอนุรักษ์ศึกษา รวมถึงภูมิปัญญาต่างๆ ที่นับเป็น
สิ่งหนึ่งซึ่งทำให้เกิดความสมบูรณ์แห่งการเป็นเมืองมรดก
โลก แต่ภูมิปัญญาดังกล่าวยังไม่ได้รับการส่งเสริมอย่าง
จริงจัง ทั้งการอนุรักษ์และการท่องเที่ยว อาทิเช่น การผลิต

เครื่องสังคโลก การทอผ้าหาดเสี้ยว การผลิตเครื่องทอง
และเครื่องเงินลวดลายโบราณ อันเป็นงานหัตถศิลป์ที่
เป็นเอกลักษณ์อย่างยิ่ง” พันเอก ดร.นาฬิกาอติภักดิ์ กล่าว

จากนั้น อพท. จึงร่วมกับจังหวัดสุโขทัย และจังหวัด
กำแพงเพชร ดำเนินโครงการศึกษาความเหมาะสมการ
ประกาศพื้นที่พิเศษเพื่อการท่องเที่ยวอย่างยั่งยืน โดยศึกษา
และสำรวจข้อมูล รวมทั้งสร้างกระบวนการมีส่วนร่วมของ
ทุกภาคส่วน ผลการประชุมรับฟังความคิดเห็นประชาชน
และหน่วยงานที่เกี่ยวข้อง ระหว่างวันที่ ๒๔ กันยายน - ๑๓
ตุลาคม พ.ศ.๒๕๕๓ ซึ่งเป็นการประชุมใหญ่และประชุมกลุ่ม
ย่อย ครอบคลุมพื้นที่เขตตำบลที่เป็นพื้นที่เป้าหมายรวม ๑๙
ตำบล มีผู้ร่วมเข้าประชุมรวม ๑,๓๔๒ คน ผลปรากฏว่า
ร้อยละ ๙๙.๔๘ เห็นด้วยกับการประกาศเป็นพื้นที่
พิเศษ เพื่อให้ อพท. เป็นหน่วยงานกลางในการประสาน
และบูรณาการ

ปลูกจิตสำนึกชุมชน เพื่อการอนุรักษ์ที่ยั่งยืน

การที่ชาวบ้านในชุมชนคำนึงถึงแต่ประโยชน์ส่วนตน
โดยไม่เห็นคุณค่าของมรดกโลกที่มีอยู่ ส่งผลให้เกิดปัญหา
และความขัดแย้งในการบริหารพื้นที่มรดกโลก ซึ่ง อพท.
ได้เข้าไปเป็นตัวกลางเพื่อลดความขัดแย้ง รวมทั้งให้ความรู้
และปลูกจิตสำนึก เพื่อสร้างความเข้าใจ ซึ่งจะทำให้สามารถ
แก้ไขปัญหาดังกล่าวได้อย่างยั่งยืน

“อพท. ได้เข้าไปส่งเสริมให้ชุมชนตระหนักถึงคุณค่า
ของสิ่งที่มีอยู่ เช่น ความเป็นมรดกโลกของสุโขทัยที่มีอายุ
กว่า ๗๐๐ ปี เครื่องสังคโลก ฝีมือช่างทองสุโขทัยที่กำลัง
จะหมดไป รวมทั้งแก้ไขปัญหาความขัดแย้งที่เกิดขึ้น ซึ่ง
เมื่ออุทยานประวัติศาสตร์เปลี่ยนแปลง ที่จอดรถและ
ร้านค้าที่มาขายของ ชาวบ้านก็ร้องเรียนว่าทำให้ขายของไม่ได้
อพท. จึงเข้าไปส่งเสริมให้ชาวบ้านตระหนักถึงคุณค่าของ
อุทยานแห่งชาติสุโขทัย มองมุมทิศทางแก้ปัญหาในองค์
รวม โดยการให้องค์ความรู้กับชุมชนผ่านกระบวนการมี
ส่วนร่วมว่า มรดกโลกไม่ใช่ทรัพย์สินสมบัติ ถ้าคนสุโขทัยไม่เห็น

ความสำคัญของชื่อเสียงความเป็นมรดกโลกแล้วใครจะเห็นมีการสร้างแกนนำและปลูกจิตสำนึกเพื่อให้มีการพัฒนาต่ออพท. จึงเหมือนผู้กระตุ้นให้เกิดความคิด เปรียบเหมือนวัคซีนที่ฉีดเข้าไปในร่างกายเพื่อเร่งให้เกิดปฏิกิริยา แต่ไม่ใช่รักษา อพท. ไม่ใช่ครูที่จะสอน ไม่ใช่ผู้ชี้นำ เมื่อชาวบ้านคิดเป็นก็จะไม่ขัดแย้งกับอุทยาน โดยคิดได้ว่าจะขายที่อื่นก็ได้ คนที่มาเที่ยวที่อุทยานอยากเห็นอะไรอยากมาใส่บาตรตอนเช้า มีร้านขายของพื้นเมือง มีเครื่องสังคโลก คงความเป็นช่างทองสุโขทัย รวมกลุ่มกัน ไม่ต้องใช้อุทยานนักท่องเที่ยวก็มาได้” ผู้อำนวยการ อพท. กล่าว

นอกจากนี้ ยังได้ปลูกฝังความคิดในเรื่องการตระหนักถึงคุณค่าให้คิดได้ และคิดเป็นก่อน จึงจะเกิดการพัฒนารูปแบบและวิถีชีวิตของชุมชนให้อยู่ร่วมกับมรดกโลกได้อย่างยั่งยืนและพัฒนาควบคู่ไปกับการท่องเที่ยว

เลย บ้าน ห้วยหิน-ชะอำ พื้นที่ที่รอกการประกาศเป็นพื้นที่พิเศษ

นอกจากหมู่เกาะช้าง เชียงใหม่ในทชาฟารี และเมืองพัทยา ที่ได้ประกาศเป็นพื้นที่พิเศษเพื่อการท่องเที่ยวอย่างยั่งยืนแล้ว ยังมีพื้นที่อีกหลายแห่งที่มีอัตลักษณ์ในเชิงท่องเที่ยว และ อพท. อยู่ระหว่างดำเนินการเตรียมการประกาศเป็นพื้นที่พิเศษ เพื่อให้มีความชัดเจนในแนวทางการบริหาร

จัดการด้านการท่องเที่ยว และเกิดการบูรณาการทั้งภาครัฐ เอกชน และชุมชน อันจะเป็นประโยชน์ต่อการวางแผนทั้งระยะสั้นและระยะยาว สามารถแก้ไขปัญหาได้อย่างเป็นระบบ รวดเร็ว และทันต่อเหตุการณ์

เลย - หลากหลายแหล่งท่องเที่ยวริมโขง

จังหวัดเลยนั้นมีชื่อเสียงเป็นที่รู้จักของนักท่องเที่ยวในแง่ของการเป็นจังหวัดที่มีภูมิประเทศที่สวยงาม อากาศหนาวเย็น โดยภูกระดึงนั้นอยู่ในระดับต้นๆ ของสถานที่ท่องเที่ยวที่ได้รับความนิยมของประเทศตลอดมา เมื่อกระแสการท่องเที่ยวได้รับความนิยมมากขึ้น การแสวงหาแหล่งท่องเที่ยวใหม่ๆ เพื่อตอบสนองนักท่องเที่ยว ทำให้อีกหลายพื้นที่ในจังหวัดเลยถูกจับตามอง โดยเฉพาะพื้นที่อำเภอด่านซ้ายและอำเภอภูเรือ ที่มีธรรมชาติสวยงามและจุดเด่นอื่นๆ ไม่แพ้ภูกระดึง อพท. ได้ส่งเจ้าหน้าที่ลงไปสำรวจพื้นที่ และร่วมมือกับสถานีทดลองเกษตรที่สูงภูเรือ เพื่อหาแนวทางในการพัฒนาพื้นที่บริเวณนี้ ให้มีศักยภาพพอที่จะเป็นแหล่งท่องเที่ยวเชิงนิเวศ หรือแหล่งท่องเที่ยวเชิงสุขภาพ โดยการจัดเส้นทางท่องเที่ยวให้เชื่อมโยงกัน เช่น พื้นที่ตำบลกกสะทอน ซึ่งมีความสูงจากระดับน้ำทะเลถึง ๑,๘๐๐ เมตร และเป็นชุมชนมั่งเพียงแห่งเดียวของภาคอีสาน ทุ่งซากุระบนพื้นที่กว่า ๑,๒๐๐ ไร่ บนภูมุลโล รวมถึงหมู่บ้านหินสอที่มีพื้นที่ติดกันนี้ก็เป็นต้นน้ำของแม่น้ำป่าสัก

และได้ชื่อว่าเป็นหมู่บ้านที่หนาวเย็นที่สุดของประเทศไทย ตลอดจนภูแปกของตำบลโพนสูง ซึ่งมีความสวยงามเหมือนภูกระดึง เป็นต้น อย่างไรก็ตาม พื้นที่แถบนี้ยังมีข้อจำกัดเกี่ยวกับจำนวนนักท่องเที่ยวที่ไม่มีความสม่ำเสมอตลอดปี เมื่อมีนักท่องเที่ยวจำนวนมากในฤดูหนาว ก็จะมีปัญหาเกี่ยวกับความพร้อมของชุมชน และการวางแผนบริหารจัดการในการอำนวยความสะดวกแก่นักท่องเที่ยวให้ทั่วถึง รวมถึงการสร้างกิจกรรมการท่องเที่ยว



เที่ยวที่จะดึงดูดนักท่องเที่ยวให้มาเที่ยวได้ตลอดทั้งปี ดังนั้น อพท. จึงเร่งให้ความรู้แก่ผู้นำชุมชน และ อบต. เพื่อให้มีความสามารถในการบริหารจัดการการท่องเที่ยวให้เหมาะสมกับสภาพแวดล้อมและภูมิประเทศในทุกฤดูกาล เช่นการจัดกิจกรรมนำเที่ยวเดินป่า การสร้างลานกางเต็นท์ การจัดการแสดงศิลปกรรมวัฒนธรรมของท้องถิ่น ฯลฯ เพื่อสร้างพื้นฐานของการจัดการท่องเที่ยวที่จะนำรายได้มาสู่ชุมชนต่อไป

นอกจากความสวยงามของภูมิประเทศแบบภูเขาและที่ราบสูงแล้ว กระแสการท่องเที่ยวเชิงอนุรักษ์วิถีชีวิตชุมชนกำลังทำให้เชียงคาน อำเภอที่อยู่ติดริมน้ำโขง ซึ่งครั้งหนึ่งเคยเป็นอาณาจักรล้านช้าง แหล่งอารยธรรมแห่งหนึ่งของลุ่มน้ำโขง กลายเป็นแหล่งท่องเที่ยวอีกแห่งหนึ่งที่นักท่องเที่ยวรุ่นหนุ่มสาวพากันมาเยี่ยมเยือน เพื่อสัมผัสกับเสน่ห์ของเรือนไม้เก่าๆ ในเขตเทศบาลและวิถีชีวิตของชุมชน ที่ผู้คนในชุมชนยังรักษาไว้ได้ เชียงคานนี้ อพท. มีแนวทางในการดำเนินการเพื่อส่งเสริมการท่องเที่ยวที่คล้ายคลึงกับจังหวัดน่าน โดยมุ่งไปในเรื่องของการส่งเสริมให้ชุมชนตระหนักถึงคุณค่าของวิถีชีวิตชุมชนและการอนุรักษ์ศิลปวัฒนธรรม ให้คงไว้เป็นมรดกแก่คนรุ่นหลังต่อไป

พื้นที่ท่องเที่ยวเมืองน่าน กับความพยายามในการรักษาของแก่งวิถีชีวิตชุมชน

ความเสื่อมถอยของปายที่เกิดจากกระแสการท่องเที่ยวที่เติบโตอย่างรวดเร็วจนเกินกว่าชุมชนท้องถิ่นจะตั้งตัวได้ทัน อาจถือเป็นบทเรียนที่มีค่าสำหรับการพัฒนาการท่องเที่ยวในพื้นที่อื่นๆ รวมทั้งจังหวัดน่านด้วย ความที่มีสภาพแวดล้อมคล้ายคลึงกัน วิถีชีวิตเรียบง่าย ใกล้ชิดกับธรรมชาติ มีหุบเขาและลมหนาวที่ดึงดูดนักท่องเที่ยวจากเมืองกรุงได้ไม่ยาก ยิ่งไปกว่านั้น น่านยังนับเป็นเมืองแห่งประวัติศาสตร์ที่มีศิลปวัฒนธรรม ประเพณีและวิถีชีวิตชุมชน ภูมิปัญญาท้องถิ่น ตลอดจนแหล่งโบราณสถาน โบราณวัตถุ เช่น พระธาตุแช่แห้ง หรือวัดภูมินทร์ ที่มีภาพประวัติศาสตร์ ปู่ม่าน-ย่าม่าน และเตาเผาโบราณ เป็นต้น เมื่อกระแสการท่องเที่ยว

เริ่มเปลี่ยนทิศทางการเที่ยวมาสู่นาน ชุมชน ท้องถิ่น และหน่วยงานที่เกี่ยวข้อง จะต้องวางแผนรับมือกันอย่างไร เพื่อป้องกันไม่ให้เกิดเหตุการณ์ที่ปายมาเกิดซ้ำขึ้นที่น่านอีก

ในส่วนของ อพท. ได้กำหนดให้น่านเป็นพื้นที่ “ต้นแบบ” ของการบริหารจัดการพื้นที่ท่องเที่ยวตามมติคณะรัฐมนตรี โดยมีพื้นที่เป้าหมายครอบคลุมเขตพื้นที่อำเภอเมืองน่าน ได้แก่ ตำบลในเวียง ตำบลคูใต้ ตำบลนาซาว ตำบลบ่อสวก และเขตอำเภอภูเพียง ได้แก่ ตำบลม่วงตึ๊ด โดยเฉพาะอย่างยิ่ง ในบริเวณเมืองเก่าในเขตเทศบาลที่ยังคงสภาพของชุมชนเดิมๆ ทั้งทางกายภาพและวิถีชุมชนที่ในปัจจุบันแทบจะหาชมไม่ได้แล้วในทุกพื้นที่ของประเทศไทย. ได้ส่งเจ้าหน้าที่ไปประสานการทำงานกับหน่วยงานและภาคีที่เกี่ยวข้องเพื่อเผยแพร่องค์ความรู้การพัฒนาการท่องเที่ยวอย่างยั่งยืน ควบคู่ไปกับสร้างเครือข่าย เปรียบเสมือนการสร้างภูมิคุ้มกันที่จะต้านทานวัฒนธรรมและอารยธรรมจากภายนอกที่จะไหลเข้ามาพร้อมกับนักท่องเที่ยว ซึ่งเป็นเรื่องที่น่าดีใจที่การดำเนินงานที่ผ่านมา ชุมชนและผู้คนต่างๆ ที่เกี่ยวข้องต่างเล็งเห็นถึงคุณค่าของสถานที่สำคัญและวิถีชีวิตเหล่านี้ ทำให้การทำงานของ อพท. เป็นไปด้วยความราบรื่น สร้างความหวังในการปกป้องรักษาสิ่งที่มีค่าต่างๆ เหล่านี้เอาไว้ได้

“ตามรอยเสด็จ” เมืองหัวหิน-ชะอำ และพื้นที่เชื่อมโยง

ความสวยงามของสภาพพื้นที่และแหล่งธรรมชาติของเมืองหัวหิน-ชะอำและพื้นที่เชื่อมโยง ชักจูงให้นักท่องเที่ยวเดินทางมาท่องเที่ยว ในปี ๒๕๕๒ ถึง ๒.๕ ล้านคน ก่อให้เกิดรายได้จากการท่องเที่ยวเฉพาะอำเภอหัวหินและอำเภอชะอำกว่า ๑๘ ล้านบาท หัวหิน-ชะอำ ไม่ได้มีความสำคัญเฉพาะในประเด็นของแหล่งท่องเที่ยวทางธรรมชาติที่มีความสวยงามเท่านั้น แต่ยังมีคุณค่าทั้งในแง่ของประวัติศาสตร์ ที่เกี่ยวเนื่องกับพระมหากษัตริย์ของไทยหลายพระองค์ รวมทั้งพระบาทสมเด็จพระเจ้าอยู่หัวองค์ปัจจุบันที่ได้ทรงริเริ่มโครงการตามพระราชดำรินในพื้นที่

มากมายด้วย ทำให้เกิดแนวความคิดของการส่งเสริมการ
ท่องเที่ยวโดย “เส้นทางตามรอยเสด็จ” ขึ้น

ดังนั้นแนวทางการพัฒนาการท่องเที่ยวในพื้นที่ ๒
อำเภอนี้ จึงมุ่งไปในเรื่องของการท่องเที่ยวตามแหล่ง
ท่องเที่ยวธรรมชาติ แหล่งท่องเที่ยวทางประวัติศาสตร์และ
ศิลปวัฒนธรรม แหล่งท่องเที่ยวภายใต้โครงการพระราชดำริ
และแหล่งท่องเที่ยวชุมชน แต่ปัญหาส่วนใหญ่ที่พบคือ
ความพร้อมของการพัฒนาระบบสาธารณูปโภค ความ
เติบโตของการใช้ประโยชน์จากที่ดินในเชิงเศรษฐกิจและ
อสังหาริมทรัพย์ที่ต้องการการควบคุมตามหลักของผังเมือง
และกฎหมาย อพท. จึงมีแนวทางการพัฒนาโดยส่งเสริม
การท่องเที่ยวที่กระจายความเจริญให้ครอบคลุมพื้นที่ตั้งแต่
แหลมผักเบี้ยถึงปราณบุรี โดยเน้นให้การใช้ประโยชน์จาก
ที่ดินเป็นไปตามแนวทางของกฎหมายผังเมือง การปรับปรุง
โครงสร้างพื้นฐานและระบบสาธารณูปโภค การพัฒนา
เส้นทางคมนาคมเชื่อมโยงทั้ง ๒ พื้นที่ด้วยระบบราง
ตลอดจนการวางแผนแก้ไขปัญหาน้ำเสียและขยะมูลฝอย
อย่างครบวงจร จะเห็นว่าการดำเนินการทั้งหมดนี้เป็นเรื่อง
ที่ต้องใช้เวลา งบประมาณ และมีความเกี่ยวข้องกับหลาย
หน่วยงานหลายระดับ อพท. ได้เร่งดำเนินการภายใต้บทบาท
ของ อพท. ที่มุ่งประสานการดำเนินงานและประสานการใช้
อำนาจทั้งภาครัฐและเอกชน ในขณะที่เดียวกันก็ต้องดำเนิน

การส่งเสริมการมีส่วนร่วมจากประชาชนในพื้นที่เพื่อให้การ
ท่องเที่ยวเกิดความยั่งยืนอีกด้วย

ดาสด้าบอล

นวัตกรรมเพื่อการบำบัดน้ำเน่าเสีย

หนึ่งในนโยบายการพัฒนาท่องเที่ยวของ อพท. คือ
DASTA Innovation โดย อพท. ได้สนับสนุนการวิจัยคิดค้น
การบำบัดน้ำเสียด้วยบอลจุลินทรีย์ หรือ DASTA Ball บอล
จุลินทรีย์บำบัดน้ำเสีย และได้ทำการทดลองในพื้นที่พิเศษ
บ้านสลักคอก และบ้านบางแก้ว โดยการทดลองได้ผลดีเป็น
ที่น่าพอใจ ทั้งนี้ อพท. ได้จดอนุสิทธิบัตรของบอลจุลินทรีย์
โดยใช้ชื่อว่า ดาสต้าบอล (DASTA Ball)

“ดาสต้าบอล” เกิดจากการพยายามคิดค้นทดลองวิธี
แก้ปัญหาบำบัดน้ำเน่าเสียในพื้นที่ชายฝั่งทะเลและพื้นที่ใกล้เคียง
ของ อพท. โดยมีการพัฒนาองค์ความรู้ ด้วยการทดลอง
นำหัวเชื้อ ปม.๑ ที่ใช้สำหรับบำบัดน้ำเสียในบ่อเลี้ยงกุ้งน้ำ
เค็มและน้ำกร่อยของกรมประมง ซึ่งมีแบคทีเรียสายพันธุ์
น้ำกร่อยและน้ำเค็มชนิด *Bacillus spp.* มาเลี้ยงในเชื้อที่
ประกอบด้วยซีไค เพอร์ไลท์ กากน้ำตาล รำละเอียด ฯลฯ
ทิ้งไว้จนเกิดสปอร์ แล้วโยนลงในบริเวณที่มีน้ำเน่าเสียและ
น้ำทะเลเข้าถึง ปรากฏว่าเมื่อเวลาผ่านไป ๒๔ ชั่วโมงน้ำเริ่ม
ใสขึ้น กลิ่นเหม็นน้อยลงจนแทบไม่มีกลิ่น และหลังจากผ่าน

ไป ๔๘ ชั่วโมง น้ำใสขึ้นอย่างเห็นได้
ชัด จนสามารถมองเห็นกันคลองได้
จึงได้นำไปทดสอบทางวิทยาศาสตร์
และขยายผลไปยังชุมชนอื่นๆ

หลักการกำจัดของเสียและ กลิ่นเหม็น ของดาสด้าบอล

ดาสต้าบอลสามารถกำจัด
สิ่งเน่าเสียได้ เนื่องจากภายใน
ดาสต้าบอลเต็มไปด้วยแบคทีเรียที่กิน
สิ่งเน่าเสียเป็นอาหาร และเพอร์ไลท์





ที่มีลักษณะทางกายภาพเป็นรูปทรงทำให้แบคทีเรียสามารถยึดเกาะและช่วยปรับค่าความเป็นกรด-ด่างของน้ำ ให้อยู่ที่ pH ๔ - ๘ ให้เหมาะสมกับการทำงานของแบคทีเรีย โดยดาสต้าบอลสามารถกำจัดไนโตรเจนซึ่งเป็นส่วนประกอบของก๊าซไข่เน่าที่ทำให้เกิดกลิ่นเหม็นได้ เนื่องจากมีส่วนผสมของซีไคซึ่งมีไนโตรเจนอยู่ เพื่อปรับสภาพของแบคทีเรียให้คุ้นเคยกับสภาพจริงและเป็นอาหารของแบคทีเรียด้วย เมื่อแบคทีเรียในดาสต้าบอลลงไปอยู่ในน้ำเสีย ก็จะกินไนโตรเจนที่อยู่ในน้ำเสียนั้นทำให้ไนโตรเจนหมดไป กลิ่นเหม็นจึงหายไปด้วย ทั้งนี้แบคทีเรียชนิด *Bacillus spp.* ในดาสต้าบอลสามารถอาศัยอยู่และเจริญเติบโตได้ในน้ำเค็ม น้ำกร่อย และน้ำจืด เนื่องจากเพาะเลี้ยงมาจากเชื้อ ปม.๑ ของกรมประมงที่ใช้สำหรับบำบัดน้ำเสียในบ่อเลี้ยงกุ้งน้ำเค็มและน้ำกร่อย เจริญเติบโตได้ดีในช่วงความเค็มของน้ำ ๕ - ๓๒ ส่วนในพัน ส่วนความเป็นกรด-ด่างอยู่ในช่วง ๗.๐ - ๘.๕ ซึ่งก็คือน้ำทะเลของประเทศไทยนั่นเอง

ดาสต้าบอล

มหัศจรรย์กว่าจุลินทรีย์บำบัดน้ำเสียทั่วไป

พันเอก ดร.นาฬิกาอดิศักดิ์ กล่าวถึงการทำงานที่มหัศจรรย์ของดาสต้าบอลซึ่งเหนือกว่าจุลินทรีย์บำบัดน้ำเสียทั่วไทยว่า “ดาสต้าบอลเกิดจากสายพันธุ์แบคทีเรียที่คัดเลือกแล้ว

จึงมีประสิทธิภาพสูง มีปริมาณส่วนผสมที่เหมาะสม และยังมีน้ำทะเลเป็นส่วนผสม แบคทีเรียจึงสามารถปรับสภาพอยู่ในน้ำเค็มที่มีระดับความเค็มใกล้เคียงกับสภาพพื้นที่จริง และการปั้นส่วนผสมทั้งหมดเป็นลูกกลมขนาดเท่าลูกปิงปอง เพื่อให้แบคทีเรียมีพื้นที่ยึดเกาะและสามารถได้รับออกซิเจนในการหายใจ อีกทั้งยังมีน้ำหนักพอจะทำให้จมลงใต้น้ำได้ จึงทนกับสภาพแวดล้อมได้ดีกว่าจุลินทรีย์บำบัดน้ำเสียทั่วไป ดังนั้น อพท. จึงได้ขอจดอนุสิทธิบัตรส่วนผสมของดาสต้าบอล เมื่อวันที่ ๒๘ กรกฎาคม พ.ศ. ๒๕๕๓” นอกจากนี้ดาสต้าบอลยังทำงานไม่ยุ่งยากเพราะใช้วัสดุที่หาได้ง่ายและผ่านการทดสอบทางวิทยาศาสตร์ที่พิสูจน์แล้ว และเพื่อเป็นการทดสอบว่าแบคทีเรียมีอยู่จริงและสามารถเจริญเติบโตได้ในดาสต้าบอล อพท. จึงได้นำไปตรวจนับปริมาณแบคทีเรียกลุ่มบациลลัสทั้งหมดในดาสต้าบอลกับสถาบันวิจัยวิทยาศาสตร์และเทคโนโลยีแห่งประเทศไทย ผลปรากฏว่าจำนวนจุลินทรีย์สายพันธุ์น้ำกร่อยและน้ำเค็มชนิด *Bacillus spp.* ในดาสต้าบอลมีจำนวนเพิ่มขึ้นจากเดิมที่มีอยู่ในเชื้อ ปม.๑ จึงพิสูจน์ได้ว่าจุลินทรีย์นี้สามารถเจริญเติบโตได้จริงในดาสต้าบอลสำหรับการเก็บรักษาดาสต้าบอล สามารถเก็บไว้ได้นาน ๖ เดือน โดยต้องไว้ในที่ร่มและแห้ง

พลิกฟื้นพื้นที่ทะเลสู่ความสวยงาม ด้วยดาสดำบอล

ดาสดำบอลเป็นผลผลิตหนึ่งภายใต้ความร่วมมือระหว่าง อพท. และอาจารย์มหาวิทยาลัยราชภัฏรำไพพรรณี ในการใช้วิทยาศาสตร์และเทคโนโลยีเพื่อการท่องเที่ยวอย่างยั่งยืนในเขตพื้นที่พิเศษเกาะช้างและพื้นที่เชื่อมโยง จังหวัดตราด โดยความร่วมมือดังกล่าวมีเป้าหมายในภาพกว้างมุ่งเน้นการสร้างกลไกและเชื่อมโยงเครือข่ายการถ่ายทอดเทคโนโลยีพัฒนาไปสู่กระบวนการบริหารจัดการที่มีประสิทธิภาพ ตลอดจนส่งเสริมให้ชุมชนและหน่วยงานท้องถิ่นได้นำความรู้ดังกล่าวไปใช้ในการอนุรักษ์ทรัพยากรธรรมชาติและสิ่งแวดล้อมในพื้นที่ รวมทั้งยกระดับคุณภาพชีวิตของชุมชนท้องถิ่นให้ดีขึ้น โดยผลักดันวิทยาศาสตร์และเทคโนโลยีให้เป็นปัจจัยในการพัฒนาการ



ท่องเที่ยวอย่างยั่งยืนที่สอดคล้องกับภูมิปัญญาของท้องถิ่น

พันเอก ดร.นาฬิกาอดิศักดิ์ กล่าวว่า “ดาสดำบอล นับเป็นนวัตกรรมและความสำเร็จหนึ่งของการพัฒนาการท่องเที่ยวอย่างยั่งยืน ทั้งในมิติสิ่งแวดล้อม มิติด้านสังคม และมิติด้านการพัฒนาการท่องเที่ยว ซึ่งในทางกายภาพ ดาสดำบอลส่งผลอย่างชัดเจนต่อการฟื้นฟูสิ่งแวดล้อมในแหล่งท่องเที่ยว โดยพบว่าน้ำทะเลที่เน่าเสียมีการเปลี่ยนแปลงทั้งด้านสี กลิ่น และสิ่งมีชีวิตในน้ำทะเล ในทางสังคมส่งผลสำคัญต่อการเรียนรู้และทำงานร่วมกันของชุมชน โดยจะเป็นเครื่องมือของการเชื่อมโยงผู้คนตลอดจนเครือข่ายต่างๆ เข้ามาทำงานร่วมกัน และในด้านการพัฒนาจะสามารถยกระดับการพัฒนาการท่องเที่ยวสู่ความยั่งยืนไปได้อีกระดับหนึ่ง ด้วยการนำองค์ความรู้ทางวิทยาศาสตร์มาใช้ในการพัฒนา ผสมผสานเข้ากับภูมิปัญญาและทรัพยากรของท้องถิ่น ในอันที่จะพัฒนาการท่องเที่ยวได้อย่างกลมกลืนและเกิดประสิทธิภาพ ซึ่งจากการทำงานพบว่า ชุมชนเกิดการเรียนรู้ถึงสาเหตุของการเน่าเสียของน้ำทะเล เรียนรู้ถึงผลกระทบที่ชุมชนได้รับจากปัญหาเหล่านั้นโดยตรง เรียนรู้เกี่ยวกับหลักวิทยาศาสตร์อย่างง่ายที่นำมาใช้ในการแก้ปัญหาในแหล่งท่องเที่ยวของเขา รู้ว่าพวกเขาจะต้องเข้ามาช่วยกันแก้ปัญหาเรื่องนี้ร่วมกันอย่างไร ที่สำคัญกระบวนการต่างๆ เหล่านี้ ถูกพัฒนาขึ้นเกิดเป็นความสนใจ ความตื่นตัวของชุมชนในการจะรักษาแหล่งท่องเที่ยวซึ่งเป็นทั้งที่อยู่ แหล่งทำกิน และเป็นชีวิตของพวกเขา เพื่อให้แหล่งท่องเที่ยวของเขาเหล่านั้นคงอยู่ยั่งยืนตลอดไป”

อพท. ได้นำดาสดำบอลไปทดลองใช้ในพื้นที่จริงที่บริเวณวัดวิชคามคชทวีป (วัดสลักคอก) บริเวณบ้านสลักเพชร บริเวณบ้านบางบัว ตำบลเกาะช้างใต้ และตำบลคลองใหญ่ ซึ่งตั้งอยู่ในพื้นที่พิเศษหมู่เกาะช้างและพื้นที่เชื่อมโยง จังหวัดตราด รวมทั้งส่วนของการทดลอง ซึ่งเป็นผลทางวิทยาศาสตร์ที่พิสูจน์และรับรองได้อย่างชัดเจนถึงคุณสมบัติและประสิทธิภาพของดาสดำบอล

“อพท. ได้ส่งดาสดำบอลไปทดสอบทางวิทยาศาสตร์ โดยสถาบันวิจัยวิทยาศาสตร์และเทคโนโลยีแห่ง



ประเทศไทย (วว.) เมื่อวันที่ ๗ มิถุนายนที่ผ่านมา โดยนำตัวอย่าง ดาสต้าบอล ขนาด ๒๒๕ กรัม ไปทดสอบด้วยการตรวจนับจำนวนแบคทีเรียกลุ่มบาซิลัสทั้งหมดในอุณหภูมิ ๓๐ และ ๓๗ เซลเซียส ซึ่งได้ผลยืนยันแน่ชัดได้ถึงประสิทธิภาพของสายพันธุ์ที่เรานำมาใช้เป็นส่วนผสมในดาสต้าบอล ซึ่งสายพันธุ์ดังกล่าวเป็นสายพันธุ์ที่มีประสิทธิภาพสูงในน้ำกร่อยและน้ำเค็ม ผ่านการคัดเลือกโดยนักวิชาการกรมประมงและสถาบันวิจัยวิทยาศาสตร์และเทคโนโลยีแห่งประเทศไทย” พันเอก ดร.นาฬิกาอติภักดิ์ กล่าว

พันเอก ดร.นาฬิกาอติภักดิ์ เปิดเผยถึงความสำเร็จในครั้งนี้ว่า “จะมีการขยายผลการดำเนินงานเรื่องนี้ต่อไป โดยจะทำการทดลองในน้ำทะเลบริเวณที่มีปะการังซึ่งมีกลุ่มตะกอนเข้าไปทับถมจำนวนมาก เพื่อทดลองความสามารถของบอลจุลินทรีย์ในการลดปริมาณตะกอนซึ่งเป็นอันตรายกับปะการังในแหล่งท่องเที่ยว รวมทั้งจะมีการถ่ายทอดความรู้จากงานวิจัยครั้งนี้ไปยังชุมชนตลอดจนผู้ประกอบการ เพื่อนำไปใช้ประโยชน์ในการจัดการน้ำเสียและฟื้นฟูแหล่งน้ำในแหล่งท่องเที่ยวต่อไป ซึ่งนับเป็นส่วนหนึ่งของการยกระดับคุณภาพชีวิตของชุมชนเจ้าของแหล่งท่องเที่ยวให้ดีขึ้นภายใต้แนวทางการพัฒนาแหล่งท่องเที่ยวอย่างยั่งยืน”

โครงการเยาวชนรักสิ่งแวดล้อม อีกหนึ่งความภาคภูมิใจของ อภท.

โครงการเยาวชนของ อภท. (DASTA Young Generation) เน้นพัฒนาศักยภาพของเยาวชนรองรับการจัดการท่องเที่ยวในชุมชนของตนเองให้ยั่งยืน การพัฒนาศักยภาพเยาวชนเป็นการให้ความรู้ความเข้าใจถึงคุณค่าของทรัพยากรธรรมชาติและแหล่งท่องเที่ยวในท้องถิ่นตนเอง รวมทั้งการปลูกความรักท้องถิ่นลงใจของเยาวชนให้เห็นคุณค่าของการหวงแหนถิ่นฐานบ้านเกิดของตนเอง

อภท. พนักงานกำลัง ๗ องค์กร หนุนพัฒนาเยาวชนเกาะช้าง

อภท. ได้ร่วมลงนามความร่วมมือกับมหาวิทยาลัยเกษตรศาสตร์ จุฬาลงกรณ์มหาวิทยาลัย มหาวิทยาลัยราชภัฏเพชรบุรี อำเภอกะฉัง อุทยานแห่งชาติหมู่เกาะช้าง สถานีพัฒนาทรัพยากรป่าชายเลนที่ ๔ สถานีวิจัยและพัฒนาทรัพยากรป่าชายเลน โรงเรียนวัดวัชคามคชทวีป โรงเรียนอนุบาลเกาะช้าง โรงเรียนบ้านคลองพร้าว และกลุ่มบริษัทยูนิไทย ในการจัดทำโครงการพัฒนาชุมชนเกาะช้าง ๓ โครงการ โดยเน้นการพัฒนากลุ่มเยาวชนเกาะช้างให้มีความรู้ความเข้าใจ เกิดความรักและหวงแหนในธรรมชาติ

“๓ โครงการพัฒนาเยาวชนเกาะช้าง ประกอบด้วย โครงการเยาวชนรักษ์ป่าชายเลนสลักคอก เพื่อปลูกฝังจิตสำนึกความรู้ถึงคุณค่าทรัพยากรธรรมชาติป่าชายเลนแก่เยาวชน ระยะเวลาดำเนินโครงการต่อเนื่อง ๔ ปี โครงการสินค้าพื้นบ้านหมู่เกาะช้างเพื่อการพัฒนาเยาวชน เพิ่มคุณค่าและคุณภาพของผลผลิต ระยะเวลาดำเนินโครงการ ๑ ปี และโครงการห้องปฏิบัติการเพื่อฝึกฝนทักษะการพูดและการฟังภาษาอังกฤษ เพื่อพัฒนาเป็นยุวมัคคุเทศก์ได้”
ผู้อำนวยการ อพท. กล่าว

เยาวชนกว่า ๘๐๐ คน เสนอโครงการพัฒนาท่องเที่ยวอย่างยั่งยืนต่อ อพท.

ภายหลังจากที่เยาวชนกว่า ๘๐๐ คน จากโรงเรียนต่างๆ ในจังหวัดตราด ได้เข้าร่วมโครงการสร้างจิตสำนึกอนุรักษ์ปะการังและป่าชายเลน กับ อพท. โดยมีการทำกิจกรรมและอยู่ร่วมกันเป็นระยะเวลา ๓ วัน ทำให้เกิดการแลกเปลี่ยนเรียนรู้พัฒนาเป็นความสัมพันธ์ระหว่างเครือข่ายเยาวชน รวมทั้งเกิดความรู้ทั้งในภาคทฤษฎีและการปฏิบัติจริงในการอนุรักษ์ทรัพยากรธรรมชาติในแหล่งท่องเที่ยว เช่น การเรียนรู้เรื่องสิ่งมีชีวิตใต้ท้องทะเล การดำน้ำปลูกปะการัง การจัดทำโครงการจริงภายหลังได้รับ

การอบรมจากวิทยากร

ผู้อำนวยการ อพท. กล่าวว่า “โครงการเยาวชนคลองใหญ่สืบสานประเพณีทำบุญปล่อยเรือและบวชป่าชายเลน เป็นหนึ่งในโครงการที่ได้แนวคิดจากการนำเสนอของเยาวชน ซึ่งมีวัตถุประสงค์เพื่อปลูกฝังจิตสำนึกในการอนุรักษ์ธรรมชาติและดูแลรักษาป่าชายเลน ให้เกิดความสมบูรณ์ รวมทั้งเป็นการสร้างความรักสามัคคีในกลุ่มเยาวชน และสืบสานประเพณีวัฒนธรรมของชุมชนไปพร้อมกัน นอกจากนี้ยังมีโครงการดีๆ ที่เยาวชน หรือเยาวชน อพท. ที่มีทั้งหมด ๑,๓๐๐ คน พัฒนาขึ้นอีกจำนวนมาก แต่ละโครงการมีความน่าสนใจและแตกต่างกันไปตามประสบการณ์ ความรู้ และจินตนาการของการอยากเห็นแหล่งท่องเที่ยวพัฒนาอย่างยั่งยืนไปในทิศทางที่แต่ละคนอยากให้เป็น” ซึ่ง อพท. จะคัดเลือกและร่วมเพิ่มเติมความสมบูรณ์ให้กับโครงการ เพื่อสนับสนุนให้เยาวชนได้นำโครงการไปทำจริงในพื้นที่ รวมทั้งให้ทุนการศึกษาเพื่อไปเรียนในสาขาที่มีประโยชน์และเกี่ยวข้องกับงานของ อพท.”

รางวัลลูกโลกสีเขียว หนึ่งในความสำเร็จของโครงการสร้างจิตสำนึกอนุรักษ์ปะการังและป่าชายเลน

ผลจากการสร้างจิตสำนึกการอนุรักษ์ปะการังและป่าชายเลน ทำให้อำเภอกองใหญ่มีป่าชายเลนเพิ่มขึ้น มีกุ่ม ปูก้ามดาบ และหอยพอกเพิ่มขึ้น พร้อมทั้งสร้างเครือข่ายเยาวชนคลองใหญ่ในรูปแบบของ “พี่สอนน้อง... น้องสอนเพื่อน” จากรุ่นหนึ่งสู่อีกรุ่นหนึ่ง ซึ่งถือได้ว่าเป็น “ผลสำเร็จของเยาวชน อพท. เมล็ดพันธุ์อนุรักษ์กับการสร้างโลกสีเขียว” ที่จะเติบโตเป็นนักอนุรักษ์ธรรมชาติและสิ่งแวดล้อมต่อไปในอนาคต และสิ่งที่ยืนยันความสำเร็จ



อีกอย่างหนึ่ง ก็คือ การที่โรงเรียนคลองใหญ่วิทยาคม จังหวัดตราด ได้รับรางวัลลูกโลกสีเขียว ประเภทเยาวชน การได้รับรางวัลในครั้งนี้เป็นตัวชี้วัดการทำงานแบบบูรณาการระหว่าง อพท. และโรงเรียนคลองใหญ่วิทยาคม ภายใต้การดำเนินงาน “โครงการสร้างจิตสำนึกอนุรักษ์ปะการังและป่าชายเลน” ซึ่งมีวัตถุประสงค์เพื่อปลูกฝังจิตสำนึกการรักธรรมชาติ สร้างความรู้ความเข้าใจทรัพยากรธรรมชาติ ชายฝั่งทะเล คุณลักษณะ คุณค่า และประโยชน์ของปะการัง รวมทั้งระบบนิเวศของป่าชายเลนและความสัมพันธ์กับสิ่งมีชีวิตชนิดต่างๆ ที่อาศัยอยู่ในป่าชายเลน คุณค่าและประโยชน์ของป่าชายเลน โดยการเรียนรู้จากห้องเรียนจริง รวมทั้งสร้างความสมัครสมานสามัคคีให้แก่เยาวชนต่างโรงเรียนแลกเปลี่ยนประสบการณ์เรียนรู้ และเกิดเครือข่ายด้านการอนุรักษ์

ขยายเครือข่ายเยาวชน เพื่อผลสำเร็จที่ยั่งยืน

พันเอก ดร.นาฬิกาอติภักดิ์ ระบุว่า “ความสำเร็จของโครงการเยาวชนของพื้นที่พิเศษเกาะช้างทำให้ อพท. มีความคิดที่จะขยายโครงการไปยังพื้นที่พิเศษอื่นๆ อาทิ เชียงใหม่ไนท์ซาฟารีและเมืองพิทยา โดยเชียงใหม่ไนท์ซาฟารี อาจจะจัดกิจกรรมให้เด็กเข้าชมสวนสัตว์ หรือให้อาหารสัตว์ (behind the zoo) ส่วนพิทยา ก็อาจจัดทำโครงการหลักสูตรท่องเที่ยว เน้นไปที่ครูมากกว่านักเรียน”

สร้างเยาวชนรักษาแหล่งท่องเที่ยว ผ่านออนไลน์

กระแสความนิยมการติดต่อสื่อสารผ่านโลกออนไลน์ของเยาวชน ทำให้ อพท. ได้เปิดตัวโครงการพัฒนาองค์ความรู้ด้านการท่องเที่ยวอย่างยั่งยืนแก่เยาวชน โดยมีเยาวชนสนใจร่วมโครงการฯ กับ อพท. ผ่านสังคมออนไลน์ dastayouthcamp.hi5.com เป็นจำนวนมาก

พันเอก ดร.นาฬิกาอติภักดิ์ กล่าวว่า “อพท. เปิดตัวโครงการพัฒนาองค์ความรู้ด้านการท่องเที่ยวอย่างยั่งยืน

แก่เยาวชน จะช่วยต่อยอดความรู้การท่องเที่ยวอย่างยั่งยืน โดยเน้นการนำไปปฏิบัติได้จริง และการพัฒนาเป็นเครือข่ายเยาวชนเพื่อการดูแลและรักษาแหล่งท่องเที่ยวต่อไป”

โครงการดังกล่าวมีจุดเด่นที่ตรงกับความสนใจของเยาวชน จึงเสมือนเป็นห้องเรียนมีชีวิต การเรียนรู้จึงเกิดขึ้นโดยธรรมชาติ เยาวชนสามารถซึมซับได้ถึงคุณค่าของแหล่งท่องเที่ยวได้อย่างแท้จริง นอกจากนี้ ยังเป็นช่องทางการสื่อสารของเพื่อนเยาวชน ที่นำความรู้และการอัปเดตความเคลื่อนไหวเกี่ยวกับการท่องเที่ยวอย่างยั่งยืนมาแลกเปลี่ยนกัน พัฒนาเป็นสังคมเล็กๆ ที่มีกิจกรรมทำร่วมกันอย่างต่อเนื่อง ซึ่งประเด็นที่เยาวชนสนใจเป็นพิเศษคือ การเข้าร่วมกิจกรรมในโครงการพัฒนาองค์ความรู้ด้านการท่องเที่ยวอย่างยั่งยืนของ อพท.

เพิ่มประสิทธิภาพ อพท. ด้วยความร่วมมือฝ่ายบริหารและปฏิบัติการ

พันเอก ดร.นาฬิกาอติภักดิ์ ได้รักษาการในตำแหน่งผู้อำนวยการ อพท. เป็นเวลา ๒ ปี (การปฏิบัติงานรักษาการมีอำนาจเต็มเช่นเดียวกับผู้อำนวยการ) และดำรงตำแหน่งผู้อำนวยการ อพท. เมื่อวันที่ ๒ กันยายน พ.ศ. ๒๕๕๓ ปัจจุบันดำรงตำแหน่งกรรมการ (บอร์ด) ของการทำเรือแห่งประเทศไทย องค์การส่งเสริมกิจการโคนมแห่งประเทศไทย และองค์การตลาดเพื่อเกษตรกร ซึ่ง พันเอก ดร.นาฬิกาอติภักดิ์ กล่าวว่า “จากประสบการณ์การปฏิบัติงานเป็นบอร์ดในองค์กรอื่นๆ ทำให้บริหารงานง่ายขึ้น เนื่องจากรู้ว่าบอร์ดต้องการทราบอะไร ประเด็นใดสำคัญ และมีความเข้าใจในการบริหารงานของบอร์ด ในขณะที่เดียวกันก็มีความเข้าใจในหน้าที่ของผู้บริหารอีกด้วย ลักษณะการปฏิบัติงานระหว่างผู้อำนวยการและบอร์ดจึงค่อนข้างเข้าใจกัน และสามารถปฏิบัติงานร่วมกันได้อย่างสอดคล้องประนีประนอม”

นำ อพท. พัฒนาอย่างก้าวกระโดด

ด้วยประสบการณ์และเกียรติประวัติทั้งด้านการเรียนและการทำงานของ พันเอก ดร.นาฬิกาอติภักดิ์ ซึ่งเคยดำรงตำแหน่ง

ที่ปรึกษานายกรัฐมนตรี ที่ปรึกษารัฐมนตรีว่าการกระทรวง การท่องเที่ยวและกีฬา และผู้ช่วยรัฐมนตรีประจำกระทรวง เทคโนโลยีสารสนเทศและการสื่อสาร เคยรับราชการทหาร รับผิดชอบด้านการต่อต้านการก่อการร้ายสากลและปฏิบัติการรักษาสันติภาพ จบการศึกษาปริญญาโทและปริญญา เอกจากมหาวิทยาลัยสแตนฟอร์ดและเอ็มไอที เกียรติยศ อันดับหนึ่งเหรียญทองจากจุฬาลงกรณ์มหาวิทยาลัย นอกจากนี้ยังสำเร็จการศึกษาหลักสูตรเสนาธิการทหารบก อีกด้วย ด้วยความมุ่งมั่น มุมมอง และความคิดใหม่ๆ ผสานกับประสบการณ์ที่หลากหลาย ส่งผลให้ อพท. เกิด การเปลี่ยนแปลงและพัฒนาอย่างก้าวกระโดด สำหรับ แนวทางในการบริหาร อพท. ให้พัฒนาอย่างก้าวกระโดด นั้น ผู้อำนวยการ อพท. ระบุว่า “ต้องใช้หลักการบูรณาการ และการบริหารจัดการ ซึ่งการพัฒนาการท่องเที่ยวอย่าง ยั่งยืนของ อพท. อยู่ภายใต้แผนแม่บทการบูรณาการในที่นี้ หมายถึง การประสานเชื่อมโยงรวบรวมความคิดความ ต้องการของชุมชน ผู้ประกอบการ ผู้ได้รับผลกระทบหรือ เกี่ยวข้องกับการพัฒนาการท่องเที่ยว พัฒนาเข้ากับหลัก คิด ช่องทางสนับสนุน และวิธีการต่างๆ ออกมาเป็นแผน แม่บทที่ใช้เป็นแนวทางและกลไกกำกับขับเคลื่อนสำคัญใน การทำงาน ส่วนการบริหารจัดการ ต้องเป็นการมองแบบ องค์กรรวม ไม่ใช่มองป่าแต่เห็นต้นไม้ ซึ่งเป็นการมองแบบแยก ส่วนไม่เชื่อมโยง หยิบมาเฉพาะเรื่องเฉพาะประเด็น เป็น มุมมองเชิงเดียว ตัวอย่างเช่น การบริหารจัดการ อพท. ซึ่งมีหลากหลายโครงการ มีหลายพื้นที่ทั้งเชียงใหม่ไนท์ ซาฟารี และหมู่เกาะช้าง ซึ่งต่างมีอิสระในการทำงานและ บริหารจัดการในตัวเอง แต่ในฐานะผู้บริหารต้องเชื่อมโยง ส่วนย่อยเหล่านี้ ให้เป็นภาพใหญ่ขององค์กรแห่งการ พัฒนาการท่องเที่ยวในแบบยั่งยืน โดยภาพใหญ่นั้นต้อง ไปสอดคล้องกับนโยบายของประเทศ และเชื่อมโยงกับระดับ ฐานรากในการแก้ปัญหาให้กับชุมชนไปพร้อมกันให้ได้

ພິພັດປັນຫາແລະອຸປະສັກ ດ້ວຍລັກ “໔ ຣ”

เทคนิคที่ ผู้อำนวยการ อพท. ใช้เป็นพื้นฐานในการ ทำงาน คือ หลัก “๔ ร” ซึ่งได้แก่ “ร ริเริ่ม” หมายถึง คิด และทำสิ่งใหม่ๆ บนฐานเหตุและผลที่ควรจะทำ ตัวอย่าง ง่ายๆ ในเรื่องตัวชี้วัด (KPI) การวัดผลสำเร็จหรือความ ก้าวหน้าของงาน ซึ่งมักจะเป็นตัวเลขหรือจำนวนครั้งของ การจัดกิจกรรม แต่สิ่งที่ต้องการคือ การวัดผลสำเร็จได้ว่า สิ่งที่เกิดประโยชน์อย่างไร กับใคร แคไหน หรือพัฒนา ต่อยอดไปได้อย่างไร ซึ่งเป็นสิ่งหนึ่งของการคิดใหม่ และ เป็นจุดให้เริ่มทำสิ่งใหม่ๆ ได้ต่อไป

ร ที่ ๒ คือ “ร รวดเร็ว” เป็นเรื่องของห้วงเวลา ซึ่งปัจจัยสนับสนุนความสำเร็จของการทำงาน มีเรื่อง ของความรวดเร็วทันสถานการณ์เข้ามาเกี่ยวข้องด้วย การพัฒนาการท่องเที่ยวหากจะเห็นผลที่เด่นชัดขึ้น ต้องอาศัยกระแสสังคมเป็นตัวช่วย เช่น กระแสภาวะ โลกร้อนในปัจจุบันที่ทำให้คนตระหนักถึงภัยจากการ ทำลายสิ่งแวดล้อม การพัฒนาการท่องเที่ยวโดยใช้กระแส ในขณะนี้ มีแนวทางส่งเสริมให้คนเห็นความสำคัญของ การท่องเที่ยวอย่างยั่งยืน ด้วยการอนุรักษ์ ฟื้นฟู ทรัพยากร สิ่งแวดล้อม จึงเป็นโอกาสที่จะเกิดความสำเร็จใน การทำงานได้สูงขึ้น

ร ที่ ๓ คือ “ร เร่งรัด” ความสำเร็จของ อพท. ขึ้นอยู่กับภาคีการพัฒนาอื่น ฉะนั้นนอกจากงานประสาน การพัฒนาแล้ว ภาวะผู้นำ หรือ Leadership กับการกำกับ ดูแลให้กระบวนการทำงานไปตามกำหนดเวลาที่เหมาะสม หรือการเร่งรัดกระตุ้นการทำงานให้บังเกิดผลตรงทันเวลา ในปัจจุบัน เพื่อผลที่จะเกิดขึ้นในการทำงานลำดับต่อไป

และ ร สุดท้าย คือ “ร เรียนรู้” อพท. ต้องเป็นแหล่ง รวบรวมองค์ความรู้ด้านการท่องเที่ยวอย่างยั่งยืน รวมถึงเรื่อง ต่างๆ ที่เกี่ยวข้องกับการพัฒนาการท่องเที่ยว ซึ่งในระยะ แรก อพท. อาจเริ่มจากการเชื่อมโยงองค์ความรู้จากที่ต่างๆ ไว้ด้วยกัน แต่ในระยะต่อไป อพท. จำเป็นต้องเรียนรู้จาก ประสบการณ์การทำงาน และพัฒนาองค์ความรู้จากการ ประสบการณ์เหล่านั้นขึ้นมาเป็นชุดความรู้ใหม่ๆ



สร้างความสามัคคี เสริมพลังการทำงาน

ปัจจัยสำคัญที่จะทำให้การทำงานมีประสิทธิภาพสูงสุด นอกจากความสามารถแล้ว ต้องมีความสามัคคีร่วมแรงร่วมใจของคนในองค์กร “สิ่งสำคัญในการทำงานใหญ่ คือ ความสามัคคีของคนในองค์กร ผู้บริหารเป็นเพียงกลไกหนึ่งที่หมุนเวียนเปลี่ยนไปตามยุคตามสมัย แต่บุคลากรคือคนประจำและสำคัญกับการขับเคลื่อนการทำงาน โดยต้องทำภายใต้คำว่า “ร่วมกัน” เหมือนกับวิสัยทัศน์ขององค์กรที่ให้ความสำคัญกับคำว่า “ร่วมพัฒนา” เช่นกัน นอกจากนี้ การรับรู้ข้อมูลข่าวสารอย่างเท่าเทียม การไหลเวียนของข้อมูลภายในองค์กรอย่างมีประสิทธิภาพ รวมทั้งการสื่อสารภายในเป็นสิ่งสำคัญที่ไม่จำเป็นต้องใช้การลงทุนหรืองบประมาณมากมาย เพียงแค่การแลกเปลี่ยนพูดคุย บันทึกเอกสารจุลสารเล็กๆ เพื่อการสื่อข้อความให้ทุกคนในองค์กรรับรู้เรื่องเดียวกัน และถ่ายทอดให้คนนอกองค์กรได้รับทราบ โดยถูกต้องก็เพียงพอแล้ว” ผู้อำนวยการ อพท. กล่าว

มุ่งเป้าหมายที่ความยั่งยืนของการท่องเที่ยว

วัฒนธรรมองค์กรของ อพท. [Designated Areas for Sustainable Tourism Administration : DASTA] ที่ทุกคนถือปฏิบัติร่วมกัน ประกอบด้วย Determination : มุ่งมั่น Alliance : ประสานภาคี Service mind : มีใจบริการ Team work : ทำงานเป็นทีม และ Audience : ยึดฟังชุมชน การยึดถือปฏิบัติตามวัฒนธรรมองค์กร และ

ความมุ่งมั่นที่จะสร้างความยั่งยืนให้แก่การท่องเที่ยว ทำให้ พันเอก ดร.นาฬิกาอติภักดิ์ ปฏิบัติงานด้วยความทุ่มเท เพื่อให้บรรลุเป้าหมายที่ตั้งไว้ โดยเป้าหมายแรก คือการสร้างชุมชนเข้มแข็งสามารถรวมกลุ่มเพื่อจัดการท่องเที่ยวได้อย่างมีประสิทธิภาพ “อุตสาหกรรมการท่องเที่ยวเป็นตัวขับเคลื่อนเศรษฐกิจที่สำคัญ สร้างรายได้ให้กับประเทศมาโดยตลอด ในที่นี้หมายถึงรวมถึงรายได้ในระดับชุมชนด้วย ชุมชนสามารถเก็บเกี่ยวเม็ดเงินและผลประโยชน์ที่เกิดจากอุตสาหกรรมท่องเที่ยวนี้ได้โดยตรง ซึ่ง อพท. จะทำให้นักท่องเที่ยวมีการใช้จ่ายมากขึ้น เก็บเกี่ยวประสบการณ์จากการท่องเที่ยว และประทับใจจากการท่องเที่ยว จนทำให้บอกต่อหรือกลับมาอีก ซึ่งจะทำให้การท่องเที่ยวนี้อยู่ได้นาน และอยู่ได้อย่างยั่งยืนตลอดไป” พันเอก ดร. นาฬิกาอติภักดิ์ กล่าว

นอกจากนี้ จะผลักดันให้ อพท. เป็นผู้รักษาสมดุลประโยชน์ของชุมชนกับกลุ่มทุน ถึงแม้ชุมชนจะตระหนักรู้และภูมิใจที่เป็นเจ้าของแหล่งท่องเที่ยว แต่ชุมชนอาจจะกังวลว่าจะสูญเสียรายได้และวิถีชีวิตความเป็นอยู่ จากการเข้ามาของกลุ่มทุนต่างๆ ในปัจจุบันกลุ่มทุนต่างก็มีความสนใจแนวคิดการตลาดการท่องเที่ยวในแบบ Green marketing ซึ่งเกิดจากกระแสการอนุรักษ์สิ่งแวดล้อมที่เกิดขึ้นทั่วโลก ทำให้รูปแบบการพัฒนาการท่องเที่ยวปรับเปลี่ยนไปในทิศทางนี้ กลุ่มผู้ลงทุนจึงพร้อมที่จะสร้างรีสอร์ทรักษ์สิ่งแวดล้อม รักษาทรัพยากรธรรมชาติ ดูแลน้ำเสีย จัดการขยะ

และเชื่อมโยงกิจกรรมกับวิถีชุมชนผู้คนในท้องถิ่น เพราะเชื่อมั่นว่าสิ่งเหล่านั้นจะกลายเป็นจุดแข็งที่ทำให้ธุรกิจอยู่รอด ดังนั้น อพท. มีหน้าที่สร้างความรู้ ความเข้าใจ ประสานประโยชน์และพัฒนาการท่องเที่ยวเกี่ยวกับทุกส่วนที่เกี่ยวข้อง รวมทั้งเชื่อมโยงวิถีวัฒนธรรมชุมชนยกระดับให้เป็นการท่องเที่ยวที่มีคุณค่าอย่างแท้จริง และเป็นต้นทุนทางสังคมและความแข็งแกร่งของชุมชนในที่สุด และสิ่งสำคัญที่สุดในการส่งเสริมการท่องเที่ยวอย่างยั่งยืนคือ การทำหน้าที่เป็นผู้ประสานงานของ อพท. เพื่อให้ทุกภาคที่เกี่ยวข้องเข้ามาร่วมดำเนินการ ร่วมรับผลประโยชน์ ร่วมดูแล ร่วมพัฒนาให้การท่องเที่ยวเกิดความยั่งยืนให้ได้อย่างแท้จริง ทั้งนี้ทุกภาคจะต้องคำนึงถึงประโยชน์ที่จะเกิดขึ้นกับส่วนรวมเป็นหลัก โดยภาครัฐจะต้องเป็นผู้กำกับดูแลให้ทุกคนปฏิบัติตามกฎระเบียบต่างๆ รวมทั้งการจัดทำกฎหมายที่บังคับใช้ได้จริง

อพท. สร้างชุมชนเข้มแข็ง ก่อเกิดยั่งยืน

การพัฒนาการท่องเที่ยวอย่างยั่งยืน เป็นเรื่องของการรักษาสมดุลของการพัฒนาควบคู่กับการอนุรักษ์ เนื่องจากอุตสาหกรรมโดยการพัฒนาการท่องเที่ยว จะช่วยเพิ่มศักยภาพการแข่งขันในตลาดโลก เพราะการท่องเที่ยว

สามารถสร้างงาน สร้างรายได้ให้กับประเทศไทยจำนวนมาก ในขณะที่เดียวกันก็ต้องดำเนินการอนุรักษ์ฟื้นฟูควบคู่กันไป เพื่อป้องกันผลกระทบของการท่องเที่ยวที่มีต่อสิ่งแวดล้อม และวิถีชีวิตขนบธรรมเนียมของชุมชน โดย อพท. จะเข้าไปให้คำแนะนำและสนับสนุนชุมชนในทุกๆ ด้าน

“ชุมชน คือ ศูนย์กลางของการพัฒนาอย่างยั่งยืนที่จำเป็นต้องติดอาวุธทางความคิด ความรู้ ทักษะ ประสบการณ์ในการบริหารจัดการการท่องเที่ยวให้กับเขา ซึ่งไม่ต่างกับระบอบประชาธิปไตยที่คนส่วนใหญ่ของประเทศต้องมีการศึกษา ไม่ต้องพะวงกับปัญหาปากท้อง เป็นเงื่อนไขสำคัญของการพัฒนาระบบนี้ให้บรรลุผลสำเร็จ รวมทั้งมีแผนงานโครงการ ซึ่งเป็นเครื่องมือของการแปรความคิดความต้องการร่วมกันของชุมชน และประมวลออกมาอย่างเป็นรูปธรรมด้วยหลักการ หรือทฤษฎีสากลที่ อพท. ต้องเป็นที่เล็งสนับสนุนความรู้ในการพัฒนาแผนงานเหล่านี้ให้สอดคล้องกับนโยบายภาครัฐหรือองค์กรสนับสนุนต่างๆ การเชื่อมโยงกับทิศทางการพัฒนาการท่องเที่ยวอย่างยั่งยืนในมหภาค รวมทั้งประสานช่องทางสนับสนุนอื่นๆ เช่น อบต. เทศบาล อบจ. จังหวัด หรือเจ้าภาพ หลักเพื่อร่วมสนับสนุนและพัฒนาการท่องเที่ยวไปพร้อมกัน” พันเอก ดร.นาฬิกาอติภักดิ์ กล่าว





ปรับระบบงาน อพท. เพื่อประสิทธิภาพสูงสุด

ตลอดปีงบประมาณ พ.ศ.๒๕๕๓ อพท. ได้พัฒนาและปรับปรุงการทำงานให้สอดคล้องกับการเปลี่ยนแปลงมาตามลำดับ โดยเฉพาะอย่างยิ่งการพัฒนาคุณภาพการบริหารจัดการ และการนำเทคโนโลยีมาใช้ให้เกิดประโยชน์ยิ่งขึ้น การนำหลักธรรมาภิบาลและความพอเพียงมาใช้ในการปรับปรุงการทำงานและภารกิจของ อพท. ที่สร้างความรับรู้และตระหนักถึงผลกระทบของการท่องเที่ยว ทั้งทรัพยากรธรรมชาติ ระบบนิเวศ โบราณสถาน โบราณวัตถุ วัฒนธรรม และวิถีชีวิตของท้องถิ่น ที่เกิดจากการมีส่วนร่วมของผู้เกี่ยวข้องทุกภาคส่วนในการพัฒนาพื้นที่พิเศษ และการพัฒนาชุมชนต้นแบบเพื่อการท่องเที่ยวอย่างยั่งยืน

อพท. ลดใช้กระดาษ

ส่งเอกสารผ่านระบบอิเล็กทรอนิกส์

อพท. ได้เข้าร่วมโครงการ Thailand e-Government Interoperability Framework ของกระทรวงเทคโนโลยีสารสนเทศและการสื่อสาร พร้อมจัดทำและพัฒนาระบบมาตรฐานกลางของหน่วยงานภาครัฐ มีเป้าหมายสำคัญเพื่อยกระดับประสิทธิภาพการบริหารจัดการองค์กร และการบูรณาการข้อมูลการดำเนินงานร่วมกันกับหน่วยงานภาครัฐ ภายใต้มาตรฐาน TH e-gif ตลอดจนการส่งเสริมมาตรการลดใช้กระดาษเพื่อการรักษาสิ่งแวดล้อม โดย อพท. ได้มีการจัดทำระบบสารบรรณอิเล็กทรอนิกส์ ซึ่ง

เป็นโครงการหนึ่งภายใต้แผนแม่บทเทคโนโลยีสารสนเทศของ อพท. ที่มีความสอดคล้องเชื่อมโยงกับแผนแม่บทเทคโนโลยีสารสนเทศของประเทศ ทั้งนี้ ระบบสารบรรณอิเล็กทรอนิกส์ดังกล่าวได้มีการนำไปใช้ในกระบวนการดำเนินงานพัฒนาการท่องเที่ยวของ อพท. ทั้งภายในสำนักงานส่วนกลางและสำนักงานพื้นที่พิเศษ

ตลอดปีงบประมาณ พ.ศ.๒๕๕๓ อพท. ร่วมกับ บริษัท แมกซ์ เซฟวิงส์ (ประเทศไทย) จำกัด พัฒนา ระบบสารบรรณอิเล็กทรอนิกส์จนเกือบครบถ้วนสมบูรณ์ เจ้าหน้าที่ อพท. ทุกหน่วยงาน สามารถใช้งานได้จนสามารถลดการใช้กระดาษและส่งเอกสารผ่านระบบได้ครบถ้วนเกือบ ๑๐๐% และได้ทดลองเชื่อมโยงข้อมูลไปยังหน่วยงานภาครัฐอื่นๆ ผ่านระบบสารบรรณอิเล็กทรอนิกส์ ซึ่งผ่านการตรวจสอบผลิตภัณฑ์ตามมาตรฐานการแลกเปลี่ยนข้อมูล ภายใต้โครงการพัฒนาแลกเปลี่ยนข้อมูลระหว่างระบบสารบรรณอิเล็กทรอนิกส์ของหน่วยงานภาครัฐ โดยใช้มาตรฐาน TH e-gif และได้รับหนังสือรับรองจากปลัดกระทรวงเทคโนโลยีสารสนเทศและการสื่อสาร เมื่อวันที่ ๒๘ ตุลาคม พ.ศ.๒๕๕๓ โดย อพท. พร้อมทั้งจะให้คำปรึกษาแก่หน่วยงานอื่น ที่จะร่วมลดภาวะโลกร้อน “อพท. มีความยินดีเป็นอย่างมาก ที่สามารถพัฒนาระบบสารบรรณอิเล็กทรอนิกส์ เพื่อใช้ในการดำเนินงานด้านเอกสารได้ จนกระทั่งได้รับหนังสือรับรองมาตรฐานจากกระทรวงเทคโนโลยีสารสนเทศและการสื่อสาร ซึ่งหนังสือ

รับรองมาตรฐานนี้มิใช่จุดหมายปลายทาง แต่จุดประสงค์หลักของการพัฒนาระบบดังกล่าว ก็เพื่อลดการใช้กระดาษในสำนักงาน หากประสบความสำเร็จ ๑๐๐% แล้วก็จะพร้อมที่จะเป็นองค์กรนำร่องที่สามารถลดการใช้กระดาษได้จริง และจะรณรงค์ให้หน่วยงานอื่นๆ ตระหนักถึงการร่วมกันลดภาวะโลกร้อน ด้วยการใช้กระดาษให้น้อยลง หน่วยงานใดสนใจที่จะเข้าศึกษาดูงานก็ยินดีให้คำปรึกษา” พันเอก ดร.นาฬิกาอติภักดิ์ กล่าว

แผนงานปี ๒๕๕๔

เน้นรับกระแสสิ่งแวดล้อม

นโยบายการดำเนินงานของ อพท. ในปีงบประมาณ พ.ศ.๒๕๕๔ จะให้ความสำคัญกับการบูรณาการการท่องเที่ยวอย่างยั่งยืน ภายใต้โครงการท่องเที่ยวรักษาสีงแวดล้อม Low Carbon Tourism เพื่อรองรับนักท่องเที่ยวรุ่นใหม่

พันเอก ดร.นาฬิกาอติภักดิ์ กล่าวถึงแผนปฏิบัติงานในปีงบประมาณ พ.ศ.๒๕๕๔ ว่า “จะมุ่งตามวัตถุประสงค์ที่ตั้งไว้ คือ ประสานกับทุกภาคที่เกี่ยวข้อง เพื่อสร้างความเป็นเอกภาพในการดำเนินงานบริหารการพัฒนาพื้นที่เพื่อการท่องเที่ยวอย่างยั่งยืน ให้บรรลุผลตามเป้าหมายที่

กำหนดไว้ เตรียมความพร้อมของพื้นที่ที่มีศักยภาพในการพัฒนาการท่องเที่ยวอย่างยั่งยืน เพื่อดำเนินการประกาศเป็นพื้นที่พิเศษตามมติคณะรัฐมนตรีวันที่ ๒ กุมภาพันธ์ พ.ศ.๒๕๕๓ และปรับปรุงระบบบริหารงาน อพท. เพื่อเพิ่มประสิทธิภาพการปฏิบัติงานตามบทบาทหน้าที่และภารกิจ ทั้งส่วนกลางและสำนักงานพื้นที่พิเศษ โดยเฉพาะการเสริมสร้างขีดความสามารถของบุคลากร การสร้างองค์ความรู้ การขยายเครือข่ายภาคีการพัฒนา ระบบสารสนเทศ และการประชาสัมพันธ์ ตามยุทธศาสตร์ ๖ ประการคือ ๑. การประสานการพัฒนาพื้นที่พิเศษเพื่อการท่องเที่ยวอย่างยั่งยืน ๒. การพัฒนาสินค้าบริการและสิ่งอำนวยความสะดวกด้านการท่องเที่ยว ๓. การส่งเสริมการตลาดการท่องเที่ยวในพื้นที่พิเศษและการท่องเที่ยวชุมชน ๔. การเพิ่มขีดความสามารถในการแข่งขันด้านการท่องเที่ยวในพื้นที่พิเศษ ๕. การสร้างเครือข่ายการพัฒนาทุกภาคส่วน และ ๖. การให้บริการด้านองค์ความรู้เพื่อพัฒนาแหล่งท่องเที่ยวอย่างยั่งยืน”

สำหรับเป้าหมายการดำเนินงาน คือ เน้นการอนุรักษ์และฟื้นฟูทรัพยากรธรรมชาติและสิ่งแวดล้อม กิจกรรมการท่องเที่ยว และการพัฒนาชุมชนท้องถิ่น พร้อมๆ ไปด้วยกับการเสริมสร้างกระบวนการ การมีส่วนร่วม ของทุกภาคี





การพัฒนา ที่เกี่ยวข้อง ทั้งภาครัฐ ภาคเอกชน และภาคประชาชน เพื่อประสานความร่วมมือการบริหารการพัฒนาพื้นที่เพื่อการท่องเที่ยวอย่างยั่งยืนอย่างมีเอกภาพ รวมทั้งพัฒนา “ต้นแบบ” การบริหารการพัฒนาพื้นที่เพื่อการท่องเที่ยวอย่างยั่งยืน ตามประเภทของแหล่งท่องเที่ยว เพื่อเป็น รูปแบบและแนวทางการบริหารจัดการพื้นที่ เพื่อการท่องเที่ยวอย่างยั่งยืนให้กับแห่งอื่นต่อไป โดยเป้าหมายในพื้นที่เพื่อการพัฒนาการท่องเที่ยวอย่างยั่งยืน ประกอบด้วย หมู่เกาะช้างและพื้นที่เชื่อมโยง, เชียงใหม่ไนท์ซาฟารี, เมืองพัทยาและพื้นที่เชื่อมโยง, อุทยานประวัติศาสตร์สุโขทัย - ศรีสัชนาลัย - กำแพงเพชร, จังหวัดเลย, เมืองหัวหิน-ชะอำและพื้นที่เชื่อมโยง และเมืองเก่านานา

“นอกจากนั้นแล้ว ในปีงบประมาณ พ.ศ.๒๕๕๔ จะเน้นที่มีทิศทางสิ่งแวดล้อม อย่างเรื่องของ Low Carbon Tourism ซึ่งทุกภาคส่วนก็ได้รับทราบแล้ว ตอนนี้กำลังดำเนินการในการทำข้อมูลที่มีตัวเลขชัดเจนขึ้นมาว่า การท่องเที่ยวแต่ละครั้งนั้นปล่อยคาร์บอนไดออกไซด์มาในปริมาณกี่กรัม กี่กิโลกรัม แล้วจะมีแพ็คเกจลดการปล่อยคาร์บอนฯ ออกมาอย่างไร เช่น แพ็คเกจการปลูกต้นไม้ชดเชยกับปริมาณที่ปล่อยคาร์บอนฯ ออกมา ซึ่งสามารถไปปลูกเองหรือบริจาคเงินเข้ามาแล้วให้คนไปปลูกแทนก็ได้

โดยการประสานกับเครือข่ายที่มีอยู่ อาทิ สำนักงานความร่วมมือทางวิชาการของเยอรมนี (GTZ) ซึ่งจะจัดสัมมนามาตรการลดภาวะโลกร้อนกับการท่องเที่ยวหรือการท่องเที่ยวจะลดภาวะโลกร้อนได้อย่างไร หรือกับองค์การบริหารจัดการก๊าซเรือนกระจก ซึ่งจะต้องเข้าไปปรึกษาหารือในเรื่อง Low Carbon Tourism รวมไปถึงเครือข่ายระดับอื่น โดยในปีงบประมาณ พ.ศ.๒๕๕๓ ได้ลงนาม MOU กับมหาวิทยาลัยนเรศวรไปแล้ว” ผู้อำนวยการ อพท. กล่าว

การปฏิบัติงานตลอดปีงบประมาณ พ.ศ.๒๕๕๓ ที่ผ่านมา แม้จะมีข้อจำกัดในเรื่องคนและงบประมาณ แต่การดำเนินงานก็ได้สำเร็จลุล่วงไปได้ด้วยดี โดยการสนับสนุนจากผู้เกี่ยวข้องทุกภาคส่วนในการพัฒนาพื้นที่พิเศษ และความร่วมมือด้วยดีจากเครือข่ายชุมชนที่กระจายอยู่ทุกภาคของประเทศ อย่างไรก็ตาม การสร้างความเข้าใจในการพัฒนาการท่องเที่ยวให้ยั่งยืนแก่ประชาชนในพื้นที่ ยังเป็นงานที่ อพท. ต้องสร้างความเข้าใจที่ถูกต้องให้กับคนในพื้นที่ ซึ่งการดำเนินงานต้องค่อยๆ บ่มเพาะอย่างจริงจัง จริงใจ และต่อเนื่อง ซึ่งเป็นปัจจัยสำคัญของความสำเร็จในการสร้างการท่องเที่ยวอย่างยั่งยืน อันจะนำไปสู่การสร้าง ความอยู่ดีมีสุขให้กับสังคมไทยได้อย่างยั่งยืน

ผลการปฏิบัติงานตามคำรับรองการปฏิบัติงานขององค์การบริหารการพัฒนาพื้นที่พิเศษ
เพื่อการท่องเที่ยวอย่างยั่งยืน (องค์การมหาชน) ประจำปีงบประมาณ ๒๕๕๓

ตัวชี้วัดผลการปฏิบัติงาน	หน่วยวัด	น้ำหนัก (ร้อยละ)	เกณฑ์การให้คะแนน				ผลการดำเนินงาน		
			๑	๒	๓	๔	๕	ค่าคะแนนที่ได้	คะแนนถ่วงน้ำหนัก
มิติที่ ๑ มิติด้านประสิทธิภาพของกรปฏิบัติงาน		๕๑						๔.๘๐๓๙	
๑.๑ การพัฒนาพื้นที่พิเศษเพื่อการท่องเที่ยวอย่างยั่งยืน									
๑.๑.๑ การพัฒนาพื้นที่พิเศษหมู่เกาะช้างและพื้นที่เชื่อมโยง									
๑.๑.๑.๑ ความสำเร็จในการจัดทำแผนบูรณาการบริหาร	ระดับ	๕	๑	๒	๓	๔	๕	๔.๐๐๐๐	๐.๒๐๔๕
๑.๑.๑.๑ การพัฒนาพื้นที่พิเศษหมู่เกาะช้างและพื้นที่เชื่อมโยง									
๑.๑.๑.๒ ระดับความสำเร็จในการบริหารจัดการจัดขยะ	ระดับ	๔	๑	๒	๓	๔	๕	๕.๐๐๐๐	๐.๒๐๔๕
๑.๑.๒ การพัฒนาพื้นที่พิเศษเชียงใหม่ท่าช้าง และพื้นที่เชื่อมโยง									
๑.๑.๒.๑ ระดับความสำเร็จในการจัดทำแผนธุรกิจ	ระดับ	๕	๑	๒	๓	๔	๕	๕.๐๐๐๐	๐.๒๕๕๖
๑.๑.๒.๒ ระดับความสำเร็จในการขอเปิดถนนพิเศษเชียงใหม่ในทศวรรษ	ระดับ	๕	๑	๒	๓	๔	๕	๕.๐๐๐๐	๐.๒๕๕๖
๑.๑.๓ การพัฒนาพื้นที่พิเศษเมืองพัทยาและพื้นที่เชื่อมโยง									
๑.๑.๓.๑ การจัดทำแผนแม่บทการบริหารการพัฒนาพื้นที่พิเศษเมืองพัทยา	ระดับ	๗	๑	๒	๓	๔	๕	๕.๐๐๐๐	๐.๓๕๗๙
๑.๒ การศึกษาความเหมาะสมการประกาศพื้นที่พิเศษเพื่อการท่องเที่ยว									
๑.๒.๑ การศึกษาความเหมาะสมการประกาศพื้นที่พิเศษเพื่อการท่องเที่ยว	ระดับ	๕	๑	๒	๓	๔	๕	๔.๕๐๐๐	๐.๒๓๐๑
๑.๒.๒ การศึกษาความเหมาะสมการประกาศพื้นที่พิเศษเพื่อการท่องเที่ยว	ระดับ	๕	๑	๒	๓	๔	๕	๕.๐๐๐๐	๐.๒๕๕๖
๑.๒.๓ การศึกษาความเหมาะสมการประกาศพื้นที่พิเศษเพื่อการท่องเที่ยว	ระดับ	๕	๑	๒	๓	๔	๕	๔.๕๐๐๐	๐.๒๓๐๑
๑.๓ การพัฒนาพื้นที่ท่องเที่ยวเชิงอนุรักษ์ศิลปวัฒนธรรมเมืองน่าน									
๑.๓.๑ การพัฒนาพื้นที่ท่องเที่ยวเชิงอนุรักษ์ศิลปวัฒนธรรมเมืองน่าน	ระดับ	๕	๑	๒	๓	๔	๕	๕.๐๐๐๐	๐.๒๕๕๖
๑.๔ การพัฒนาพื้นที่ท่องเที่ยวชุมชนอย่างยั่งยืน									

ตัวชี้วัดผลการปฏิบัติงาน	หน่วยวัด	น้ำหนัก (ร้อยละ)	เกณฑ์การให้คะแนน				ผลการดำเนินงาน			
			๑	๒	๓	๔	ผลการดำเนินงาน	ค่าคะแนนที่ได้ คะแนนถ่วงน้ำหนัก		
๑.๔.๑ ร้อยละของกลุ่มเป้าหมายที่สามารถประยุกต์องค์ความรู้ การท่องเที่ยวอย่างยั่งยืนใช้ในการบริหารจัดการการท่องเที่ยวในชุมชน	ระดับ	๕	๗๐	๗๕	๘๐	๘๕	๙๐	๙๐.๖๘	๕.๐๐๐๐	๐.๒๕๕๖
มิติที่ ๒ มิติด้านคุณภาพการให้บริการ		๑๐							๔.๘๖๐๐	
๒.๑ ร้อยละของระดับความพึงพอใจของผู้รับบริการ พื้นที่พิเศษหมู่เกาะช้างและพื้นที่เชื่อมโยง	ร้อยละ	๕	๖๕	๗๐	๗๕	๘๐	๘๕	๘๓.๖๐	๔.๗๒๐๐	๐.๒๔๑๓
๒.๒ ร้อยละของระดับความพึงพอใจของผู้รับบริการพื้นที่พิเศษ เชียงใหม่ ไม้ชาฟารี	ร้อยละ	๕	๖๕	๗๐	๗๕	๘๐	๘๕	๘๖.๖๐	๕.๐๐๐๐	๐.๒๕๕๖
มิติที่ ๓ มิติด้านประสิทธิภาพของการทำงาน		๑๐							๕.๐๐๐๐	
๓.๑ ร้อยละของอัตราการใช้จ่ายเงินงบประมาณให้สอดคล้องกับช่วงเวลา ตามแผนการใช้เงินงบประมาณเฉลี่ยทุกไตรมาส	ร้อยละ	๕	๘๔.๒๒	๘๕.๒๒	๘๖.๒๒	๘๗.๒๒	๘๘.๒๒	๘๘.๓๒	๕.๐๐๐๐	๐.๒๕๕๖
๓.๒ EBITDA ต่อจำนวนนักท่องเที่ยวเชียงใหม่ในชาฟารี	ร้อยละ	๕	๖๑๐	๕๓๔	๔๕๘	๓๒๘	๓๐๖	๓๐๓.๑๗	๕.๐๐๐๐	๐.๒๕๕๖
มิติที่ ๔ มิติด้านการกำกับดูแลกิจการและการพัฒนาองค์กร		๒๖.๘๐							๔.๗๔๘๓	
๔.๑ ระดับการพัฒนาด้านการกำกับดูแลกิจการ และการพัฒนาองค์กร	ระดับ	๑๘.๘๐	๑	๒	๓	๔	๕	๕	๔.๖๔๑๑	๐.๘๙๒๒
๔.๒ ระดับความสำเร็จในการปรับโครงสร้างส่วนกลางและพื้นที่พิเศษให้ สอดคล้องกับบทบาทหน้าที่และภารกิจ	ระดับ	๑.๕	๑	๒	๓	๔	๕	๕	๕.๐๐๐๐	๐.๐๗๖๗
๔.๓ ระดับความสำเร็จในการพัฒนาสมรรถนะของเจ้าหน้าที่ให้สอดคล้อง กับหน้าที่รับผิดชอบ	ระดับ	๑.๕	๑	๒	๓	๔	๕	๕	๕.๐๐๐๐	๐.๐๗๖๗
๔.๔ จำนวนกฎระเบียบ ข้อบังคับที่ปรับปรุงแล้วเสร็จและประกาศใช้	เรื่อง	๑	๑	๒	๓	๔	๕	๕	๕.๐๐๐๐	๐.๐๕๑๑
๔.๕ ระดับความสำเร็จในการแก้ไขพระราชกฤษฎีกาจัดตั้ง อพท. พ.ศ. ๒๕๕๖	ระดับ	๑	๑	๒	๓	๔	๕	๕	๕.๐๐๐๐	๐.๐๕๑๑

ตัวชี้วัดผลการปฏิบัติงาน	หน่วยวัด	น้ำหนัก (ร้อยละ)	เกณฑ์การให้คะแนน					ผลการดำเนินงาน		
			๑	๒	๓	๔	๕	ผลการดำเนินงาน	ค่าคะแนนที่ได้	
๔.๖ ระดับความสำเร็จในการพัฒนาผลิตภัณฑ์ (อ.ก.พ.ร. เกี่ยวกับการส่งเสริมและพัฒนาองค์กรมหาชนและองค์กรรูปแบบอื่นในกำกับของราชการฝ่ายบริหารที่ใช้ส่วนราชการในการประชุม ครั้งที่ ๔/๒๕๕๓ เมื่อวันที่ ๒๙ มิถุนายน ๒๕๕๓ พิจารณาเห็นชอบให้ยกเลิกตัวชี้วัด)	ระดับ	๐	๑	๒	๓	๔	๕	๐	๐.๐๐๐๐	
	ราย	๑.๕	๑,๖๒๐	๑,๗๑๐	๑,๘๐๐	๑,๘๙๐	๑,๙๘๐	๒,๐๗๐	๕.๐๐๐๐	
๔.๗ จำนวนผู้เข้ามาใช้บริการฐานข้อมูลจาก Website	ราย	๑.๕	๒๗๕	๗๑๓	๗๕๐	๗๘๘	๘๒๕	๑,๐๗๖	๕.๐๐๐๐	
๔.๗.๑ จำนวนการเยี่ยมชม (Page view)	ราย	๑.๕	๒๗๕	๗๑๓	๗๕๐	๗๘๘	๘๒๕	๑,๐๗๖	๕.๐๐๐๐	
๔.๗.๒ จำนวน Unique IP	ราย	๑.๕	๒๗๕	๗๑๓	๗๕๐	๗๘๘	๘๒๕	๑,๐๗๖	๕.๐๐๐๐	
น้ำหนักรวม		๙๗.๘๐						ค่าคะแนนที่ได้		๔.๘๑๔๕

ผลคะแนน ณ วันที่ ๑๘ เมษายน ๒๕๕๔

ภาพลักษณ์ของ อพท. ผ่านสื่อมวลชน

สยามรัฐ Slam Rath Circulation: 300,000	Section: เศรษฐกิจ/เศรษฐกิจภูมิภาค-เอสเอ็มอี วันที่: จันทร์ 19 ตุลาคม 2552 ปีที่: 60 ฉบับที่: 20629 หน้า: 18 (ล่างซ้าย) Col.Inch: 10 Ad Value: 8,500 PRValue (x3): 25,500 ศิลปิน: ชาว-ดำ หัวข้อข่าว: มาตรการจัดกิจกรรมรับฤดูท่องเที่ยว
---	---

มาตรการจัดกิจกรรมรับฤดูท่องเที่ยว

ตราด-ผู้สื่อข่าวรายงานว่า นาย พันที่เชื่อมโยง, องค์กรปกครองท้องถิ่น, ชลอ ไบเจริญ รอง ผวจ.ตราด เป็น ผู้ประกอบการ ได้ร่วมกันจัดกิจกรรมทำ ปรธานในพิธีเปิดงาน Big Cleaning Day Koh Chang โดยมี น.ส.จาวรรณ จินตกานนท์ นายกสมาคมธุรกิจ การท่องเที่ยว จ.ตราด, องค์กรบริหารการ พัฒนาพื้นที่พิเศษเพื่อการท่องเที่ยว อย่างยั่งยืน (อพท.) นายกสมาคมธุรกิจ การท่องเที่ยว จ.ตราด, นายกเทศมนตรี เทศบาล ต.เกาะช้าง และนายกองค์การ บริหารส่วนตำบลเกาะช้างได้ ผู้ประกอบ การโรงแรม รีสอร์ทบนเกาะช้าง เข้า ร่วมงานที่หน้าโรงแรมเกาะช้าง ทropic คานา รีสอร์ท แอนด์ สปา

น.ส.จาวรรณ จินตกานนท์ นายก สมาคมธุรกิจการท่องเที่ยว จ.ตราด เปิด เผยว่าสมาคมธุรกิจการท่องเที่ยว จ.ตราด ร่วมกับสำนักงานพื้นที่พิเศษเพื่อการ ท่องเที่ยวอย่างยั่งยืนหมู่เกาะช้างและ

พื้นที่เชื่อมโยง, องค์กรปกครองท้องถิ่น, ผู้ประกอบการ ได้ร่วมกันจัดกิจกรรมทำ ความสะอาดบริเวณต่างๆ รอบเกาะช้าง ในกิจกรรม Big Cleaning Day Koh Chang ตามโครงการเกาะช้างยิ้ม เพื่อ ส่งเสริมให้ทุกคนตระหนักถึงความสำคัญ ของการทำ ความสะอาดตามแหล่งท่อง เที่ยวต่างๆ เพื่อรับฤดูกาลท่องเที่ยวปลูก ฝังให้ประชาชนรักษาความสะอาดตาม แหล่งที่อยู่อาศัย และเป็น การส่งเสริม การทำกิจกรรมร่วมกันระหว่างองค์กรกับ ประชาชน โดยได้กำหนดการดำเนินการ ในพื้นที่เป็น 8 โซน ประกอบด้วย ท่าเรือ เช่นเตอร์พอยท์-บ้านคลองสน, คลองสน- ไร่ชัยเกาะช้าง, ไร่ชัยเกาะช้าง- คลองพร้าว รีสอร์ท, คลองพร้าว รีสอร์ท- เกาะช้างทropicคานา, เกาะช้างทropicคานา-นางนวล รีสอร์ท, นางนวล รีสอร์ท- คุลิตปรีนเชส, คุลิตปรีนเชส-บางเป้ง

กรุงเทพธุรกิจ Krungthep Turakij Circulation: 145,530 Ad Rate: 1,500	Section: First Section/ภูมิภาค วันที่: พุธที่ 30 กันยายน 2553 ปีที่: 23 ฉบับที่: 8043 หน้า: 14(ล่างขวา) Col.Inch: 24 Ad Value: 36,000 PRValue (x3): 108,000 ศิลปิน: ลีลี หัวข้อข่าว: อพท.รุกพัฒนาท่องเที่ยวชูโมเดลสมดุล3ส่วน
---	--

อพท.รุกพัฒนาท่องเที่ยวชูโมเดลสมดุล3ส่วน

ภูมิภาค - อพท.ย้ายยุทธศาสตร์พัฒนาพื้นที่ ท่องเที่ยวเลื่อมไทรหม่ ผลักดันให้เกิดสมดุล ครอบคลุม เศรษฐกิจ สังคม สิ่งแวดล้อม ส่วน ระยะเวลาถึงความร่วมมือภาคเอกชน เพื่อนำ เสนอโครงการที่เป็นประโยชน์ต่อแหล่งท่อง เที่ยวอย่างสร้างสรรค์

ดร.นาฬิกาอดิศักดิ์แสงสนธิ ผู้อำนวยการ การบริหารการพัฒนาพื้นที่พิเศษเพื่อการท่องเที่ยว อย่างยั่งยืน (อพท.) เปิดเผยว่า กอปรการทำงานที่ วางเอาไว้ จะมุ่งเน้นการพัฒนาพื้นที่ท่องเที่ยว เลื่อมไทรหม่เพื่อการท่องเที่ยวอย่างยั่งยืน ด้วยการ สร้างสมดุลครอบคลุมทั้งด้านเศรษฐกิจ สังคม และสิ่งแวดล้อม ทั้งนี้ อพท.จะเป็นผู้นำเสนอแนว คิดและการแก้ปัญหาพื้นที่ท่องเที่ยวที่เลื่อมไทรหม่ โดยอาศัยความร่วมมือและการเห็นชอบของทุก ภาคส่วนในท้องถิ่น และสร้างจิตสำนึกร่วมกัน อนุรักษ์แหล่งมรดกทรัพยากร

ที่ผ่านม อพท.ได้ให้ความสำคัญไปที่

เรื่องสังคมเป็นหลัก โดยมีการจัดตั้งสำนักท่อง เที่ยวโดยชุมชน หรือ สทช. รวมทั้งมีการทำบันทึก ข้อตกลงร่วมกันกับสถาบันการท่องเที่ยวโดย ชุมชนหรือCBT-I เพื่อประสานงานและสนับสนุน การสร้างการมีส่วนร่วมและถ่ายทอดความรู้เพื่อให้ เกิดการพัฒนาท่องเที่ยวอย่างยั่งยืน

ในปี 2554 จะมุ่งเน้นในด้านสิ่งแวดล้อม และการประชาสัมพันธ์เป็นหลัก โดยแผนงาน ของอพท.จะเป็นการท่องเที่ยวแบบที่ลดปัญหา สิ่งแวดล้อม ซึ่งจะสอดคล้องกับนโยบายของการ ท่องเที่ยวแห่งประเทศไทย (ททท.) ที่เน้นคอน เซปต์เซ่นวณกรีน โดยที่ผ่านม อพท.มีความคืบ หน้าที่ในแต่ละโครงการอย่างมก เช่น โครงการ คัดแยกขยะเพื่อนำไปผลิตเป็นพลังงานไฟฟ้า ของชุมชนหมู่เกาะช้าง จ.ตราด ซึ่งเป็นกิจกรรม ที่ อพท. ร่วมมือกับ องค์กรความร่วมมือทาง วิชาการจากประเทศเยอรมนี

ดร.นาฬิกาอดิศักดิ์ กล่าว ว่า สำหรับ

เป้าหมายในระยะยาวของ อพท. คือความร่วม มือกันของภาคเอกชน ในการมีส่วนร่วมนำ เสนอโครงการที่เป็นประโยชน์ต่อแหล่งท่อง เที่ยวอย่างสร้างสรรค์ โดยมีรัฐบาลเป็นผู้ควบคุม ภัทกา และช่วยแก้ปัญหาอย่างต่างๆ สำหรับพื้นที่ที่สนใจเข้าร่วมกับ อพท.ในการ พัฒนาพื้นที่เพื่อการท่องเที่ยวอย่างยั่งยืน ทาง อพท.ได้จัดทำ "คู่มือการจัดเตรียมข้อมูลเพื่อ การพิจารณาการประกาศพื้นที่พิเศษเพื่อการ ท่องเที่ยวอย่างยั่งยืน" โดยสามารถศึกษาได้จาก คู่มือนี้และหากผ่านเกณฑ์ที่กำหนดไว้จะได้รับ การประกาศเป็นพื้นที่พิเศษ

สำหรับ อพท. ก่อตั้งขึ้นในรูปแบบการ มหาชน เพื่อความคล่องตัวในการดำเนินการ โดยหน้าที่หลักของ อพท.คือการพัฒนาให้เกิด การท่องเที่ยวอย่างยั่งยืน และกระจายรายได้สู่ ชุมชนเป็นการกระตุ้นเศรษฐกิจโดยอาศัยแหล่ง ท่องเที่ยวในพื้นที่

ฐานเศรษฐกิจ	Section: Marketing/ตลาดภูมิภาค		
	วันที่: พุธที่ 29 - เสาร์ 31 ตุลาคม 2552		
Thansettakij	ปีที่: 29	ฉบับที่: 2474	หน้า: 25 (บนซ้าย)
Circulation: 120,000	Col.Inch: 56	Ad Value: 70,000	PRValue (x3): 210,000
	หัวข้อข่าว: เลย์ปิดผู้ประกะเข้าขึ้นภูกระตั้ง หอการค้ำตั้งพันธมิตรหอฯอีสาน...		คลิ๊ป: สีสี่

เลย์ปิดผู้ประกะเข้าขึ้นภูกระตั้ง

หอการค้ำตั้งพันธมิตรหอฯอีสานร่วมผลักดันอีกแรง

หอการค้ำจังหวัดเลย์ปิดผู้ประกะเข้าขึ้นภูกระตั้งพร้อมตั้งหอการค้ำภาคอีสานร่วมผลักดันอีกแรง และให้มีการจัดตั้งอพท.สาขาเลย์ ผะต้องทำการศึกษาใหม่เพราะค่าก่อสร้างที่ศึกษาไว้เดิม 200 ล้านบาท ไม่พอแน่ ด้านผู้ว่าเลย์ประกาศหนุนเต็มที่ เชื่อได้มากกว่าเสีย

นายสมศักดิ์ ขจรเฉลิมศักดิ์ ประธานกรรมการหอการค้ำจังหวัดเลย์เปิดเผยกับ "ฐานเศรษฐกิจ" ว่า ทางหอการค้ำจังหวัดเลย์ได้รื้อฟื้นโครงการก่อสร้างกระเข้าขึ้นภูกระตั้ง ที่ถูกเก็บดองเอาไว้เป็นเวลานานและผ่านมาหลายผู้ว่าราชการจังหวัดแล้ว โดยจะนำโครงการดังกล่าวขึ้นมาศึกษาหาแนวทางก่อสร้างใหม่ ที่ต้องศึกษาใหม่เพราะราคาค่าก่อสร้างเดิมที่ตั้งเอาไว้ 200 ล้านบาทนั้น ปัจจุบันนี้ราคาสูงขึ้นไปอีก 2-3 เท่าตัว

เมื่อเร็ว ๆ นี้องค์การบริหารพัฒนาพื้นที่พิเศษเพื่อการท่องเที่ยวอย่างยั่งยืน (อพท.) ได้มาประชุมรับฟังความคิดเห็นจากผู้แทนองค์กรปกครองส่วนท้องถิ่น (อปท.) และตัวแทนประชาชน เพื่อทำการพัฒนาการท่องเที่ยวในพื้นที่จังหวัดเลย์

แบบยั่งยืน โดยเฉพาะโครงการก่อสร้างกระเข้าขึ้นภูกระตั้ง ทั้งนี้จะต้องมีการศึกษาความเป็นไปได้และรูปแบบที่เหมาะสม ซึ่งก็ปรากฏว่า อพท.ทุกแห่งและตัวแทนของประชาชนส่วนใหญ่มีความเห็นชอบด้วย อย่างไรก็ตามงบประมาณที่เคยตั้งกันเอาไว้ที่ 200 ล้านบาทนั้น มาถึงปัจจุบันคงจะก่อสร้างไม่ได้ ราคาค่าก่อสร้างน่าจะสูงกว่าเดิม 2-3 เท่าตัว

นายสมศักดิ์ กล่าวต่อไปว่า หอการค้ำจังหวัดเลย์ได้ขอให้หอการค้ำภาคอีสานช่วยผลักดันอีกแรง และให้อพท.มาจัดตั้ง อพท.สาขาจังหวัดเลย์ เหมือนกับที่ทาง อพท.ได้ไปจัดตั้ง อพท.สาขาที่ภาคตะวันออกเฉียงเหนือมาแล้ว ทั้งนี้เพื่อที่จะได้มาช่วยทำการพัฒนาพื้นที่การท่องเที่ยวในภาคอีสานและในพื้นที่จังหวัด



• พรศักดิ์ เจียรชัย

เพราะเกิดการเปลี่ยนแปลงด้านเศรษฐกิจ แต่ในขณะนี้สภาวะด้านเศรษฐกิจได้ฟื้นตัวขึ้นมาแล้ว ก็เห็นสมควรที่จะนำเอาโครงการดังกล่าวกลับมาพิจารณากันใหม่

ทั้งนี้โครงการดังกล่าวนี้ ทางรัฐบาลได้มอบหมายให้ อพท. หรือองค์การบริหารพัฒนาพื้นที่พิเศษเพื่อการท่องเที่ยวอย่างยั่งยืน ทำการสำรวจความเป็นไปได้โครงการมาแล้ว ซึ่งทางจังหวัดก็พร้อมที่จะให้ความร่วมมือในด้านต่างๆเต็มที่ ■

เลย์ให้เกิดการยั่งยืน ส่วนโครงการกระเข้าขึ้นภูกระตั้ง ทางหอการค้ำจังหวัดเลย์มีแนวคิดที่จะเสนอให้อพท.ทุกแห่งในจังหวัดเลย์ เข้ามามีส่วนร่วม ด้วยการต้องร่วมกันถือหุ้นมากกว่า 50% และให้อพท.บริหารโครงการ

นายพรศักดิ์ เจียรณัย ผู้ว่าราชการจังหวัดเลย์ เปิดเผยว่า พร้อมทั้งจะให้การสนับสนุนโครงการก่อสร้างกระเข้าขึ้นภูกระตั้ง อย่างเต็มที่ ทั้งนี้ทางภาคเอกชนและประชาชนส่วนใหญ่ต่างก็มีความเห็นร่วมกันว่า สมควรที่จะต้องดำเนินการก่อสร้างโครงการกระเข้าขึ้นภูกระตั้ง และทราบว่าทางหอการค้ำจังหวัดเลย์ได้หยิบยกเอาโครงการดังกล่าวนี้ขึ้นมาดำเนินการผลักดันให้เกิดอย่างเต็มที่

โครงการก่อสร้างกระเข้าขึ้นภูกระตั้งนี้ได้มีการสำรวจด้านวิชาการเอาไว้แล้วตั้งแต่ปี 2548 แต่เรื่องได้เงียบหายไป

บ้านเมือง Baan Muang Circulation: 430,000	Section: กีฬา/ภูมิภาค วันที่: ศุกร์ 26 กุมภาพันธ์ 2553 ปีที่: 8 ฉบับที่: 2281 หน้า: 18 (บน) Col.Inch: 40.50 Ad Value: 30,375 PRValue (x3): 91,125 ศิลปิน: ชาว-ต้า หัวข้อข่าว: อพท.ประสานท้องถิ่นพลิกโฉมเมืองพัทยาภาพลักษณ์ใหม่

อพท.ประสานท้องถิ่นพลิกโฉมเมืองพัทยาภาพลักษณ์ใหม่

องค์การบริหารการพัฒนาพื้นที่พิเศษเพื่อการท่องเที่ยวอย่างยั่งยืน (อพท.) ร่วมกับเมืองพัทยาและ 9 องค์การปกครองส่วนท้องถิ่น ซึ่งได้แก่ เทศบาลเมืองหนองปรือ เทศบาลตำบลโป่ง เทศบาลตำบลบางละมุง เทศบาลตำบลห้วยใหญ่ เทศบาลตำบลตะเคียนเตี้ย เทศบาลตำบลนาจอมเทียน องค์การบริหารส่วนตำบลหนองปลาไหล องค์การบริหารส่วนตำบลเขาไม้แก้ว และองค์การบริหารส่วนตำบลนาจอมเทียน จัดทำแผนแม่บทการบริหารการพัฒนาพื้นที่พิเศษเมืองพัทยาและพื้นที่เชื่อมโยงเพื่อพัฒนาเมืองพัทยาและพื้นที่เชื่อมโยง สู่อการเป็นเมืองท่องเที่ยวอย่างยั่งยืนระดับโลก ภายใต้วิสัยทัศน์ในการพัฒนาคือ "พัทยาและพื้นที่เชื่อมโยง : เมืองน่าอยู่ น่าท่องเที่ยวระดับโลกด้วยภาพลักษณ์ใหม่" (The World Class Greenovative Tourism City)

ดร.ธีรชัย สุทธะสะอาด ประธานคณะอนุกรรมการอำนวยการพื้นที่พิเศษเมืองพัทยาและพื้นที่เชื่อมโยง กล่าวว่า พัทยาเมืองชายทะเลนานาชาติที่อยู่ใกล้กรุงเทพฯ มากที่สุด มีลักษณะโดดเด่นด้วยสีสันที่หลากหลาย และขนาดที่เล็กของเมืองทำให้ทุกอย่างรวมอยู่ใกล้กันเป็นที่พอใจของนักท่องเที่ยว มีบริการครบวงจรทั้งการท่องเที่ยวและศูนย์ธุรกิจ แต่ปัจจุบันพัทยากำลังประสบกับปัญหาไม่ว่าจะเป็นปัญหาแหล่งท่องเที่ยวเสื่อมโทรม ปัญหาการกัดเซาะชายฝั่ง ปัญหาสิ่งแวดล้อม ปัญหามลภาวะน้ำเสีย ปัญหาคารขนส่งและจราจร ปัญหาการจัดการแหล่งน้ำดิบและการใช้น้ำประปา ปัญหาน้ำท่วมขัง ปัญหาแหล่งชุมชน และปัญหาความปลอดภัยในชีวิตและทรัพย์สิน ปัญหาดังกล่าวข้างต้นได้ถูกกล่ามออกไปยังพื้นที่รอบนอกและมีหลายประเด็นเป็นปัญหาที่เกินอำนาจหน้าที่ของเมืองพัทยาและองค์การปกครองส่วนท้องถิ่นที่เกี่ยวข้องจะ

ได้รับการกำกับดูแลของรองนายกรัฐมนตรี พล.ต.สนั่น ขจรประศาสน์ ซึ่งมีบทบาทหน้าที่ตามพระราชบัญญัติการจัดตั้ง อพท. 2546 คือ เน้นประสานหน่วยงานและบูรณาการแผนเพื่อให้เกิดเอกภาพในการบริหารการพัฒนาพื้นที่พิเศษเพื่อการท่องเที่ยวอย่างยั่งยืน เมื่อเมืองพัทยาได้ประสานความร่วมมือมายัง อพท. เพื่อขอให้ประกาศเป็นเขตพื้นที่พิเศษ อพท. จึงได้จัดประชุมรับฟังความคิดเห็นขึ้น ผลปรากฏว่าประชาชนในเมืองพัทยาร้อยละ 72.6 และประชาชนในองค์การปกครองส่วนท้องถิ่นร้อยละ 94.8 เห็นด้วยกับการประกาศเขตพื้นที่พิเศษ จากนั้น อพท. จึงได้สรุปความเห็นเสนอต่อ ครม. และ ครม. มีมติเห็นชอบประกาศพื้นที่พิเศษเมืองพัทยาและพื้นที่เชื่อมโยงเมื่อวันที่ 24 มีนาคม 2552 โดยครอบคลุมพื้นที่รวม 928.47 ตารางกิโลเมตร ประกอบด้วย พื้นที่เมืองพัทยา และพื้นที่องค์การปกครองส่วนท้องถิ่นข้างเคียง

เมื่อคณะรัฐมนตรีเห็นชอบการประกาศพื้นที่พิเศษแล้ว อพท. ได้จ้างบริษัทที่ปรึกษาจัดทำแผนแม่บทการบริหารการพัฒนาพื้นที่พิเศษเมืองพัทยาและพื้นที่เชื่อมโยง และเพื่อให้แผนแม่บทฯ ดังกล่าวมาจากความต้องการของประชาชนในพื้นที่อย่างแท้จริง จึงได้มีการประชุมรับฟังความคิดเห็นของประชาชน ชุมชน และภาคีพัฒนาในพื้นที่เมืองพัทยาและพื้นที่เชื่อมโยง เพื่อเปิดโอกาสให้ประชาชนมีส่วนร่วมและแสดงความคิดเห็นจำนวน 13 ครั้ง เป็นการจัดการประชุมกลุ่มย่อยในพื้นที่ 10 ครั้ง Focus Group 2 ครั้ง และการประชุมเชิงปฏิบัติการ 1 ครั้ง ระหว่าง 19 ก.ย.52-17 พ.ย.52 ซึ่งผลของการรับฟังความคิดเห็นปรากฏว่าประชาชนร้อยละ 89.18 เห็นด้วยกับการจัดทำแผนแม่บทฯ พื้นที่พิเศษเมืองพัทยาและพื้นที่เชื่อมโยง" ดร.ธีรชัยกล่าว

การจัดทำแผนแม่บทฯ ด้วยการประสานทุกความร่วมมือโดย อพท. จะทำให้เมืองพัทยาและพื้นที่เชื่อมโยงกลายเป็นรู้จักในระดับนานาชาติว่าเป็นเมืองท่องเที่ยวที่มีการพัฒนาอย่างสมดุลควบคู่ไปกับการดูแลอนุรักษ์สิ่งแวดล้อมอย่างมีประสิทธิภาพ (Greenovative Development) เป็นศูนย์กลางกิจกรรมการท่องเที่ยวที่มีความหลากหลาย โดยความร่วมมือของคนในท้องถิ่น มีความสวยงามและปลอดภัย เป็นศูนย์กลางของการจัดประชุมสัมมนา การจัดงาน Event ระดับนานาชาติ (MICE CITY) แต่ในขณะเดียวกันยังคงรักษาไว้ซึ่งประเพณีและวัฒนธรรมของเมืองพัทยาและพื้นที่เชื่อมโยง ซึ่งขณะนี้ อพท. กำลังดำเนินการรับฟังความคิดเห็นเพิ่มเติมจากประชาชนในพื้นที่และประชาชนทั่วประเทศ

มาร่วมกันพลิกโฉมเมืองพัทยาและพื้นที่เชื่อมโยงให้เป็นเมืองน่าอยู่ น่าท่องเที่ยวระดับโลก ด้วยภาพลักษณ์ใหม่ ร่วมกับองค์การบริหารการพัฒนาพื้นที่พิเศษเพื่อการท่องเที่ยวอย่างยั่งยืน (อพท.) ติดตามการพลิกโฉมได้ที่ www.smilepataya.com

แก้ไขได้เพียงลำพัง จำเป็นต้องได้รับการสนับสนุนจากหน่วยงานภาครัฐที่มีบทบาทหน้าที่ในการบริหารการพัฒนาเพื่อให้เกิดการบูรณาการในการประสานงานอย่างเป็นระบบ
 องค์การบริหารการพัฒนาพื้นที่พิเศษเพื่อการท่องเที่ยวอย่างยั่งยืน (อพท.) ภายใต้

อพท.ฟื้นแหล่งเที่ยว ผุดแผน 1.6หมื่นล. หมู่เกาะช้าง-พัทยา

อพท.ปรับแผนพัฒนาพื้นที่พิเศษเพื่อการท่องเที่ยวของ หลังกรม.ไฟเขียวให้ทำงานต่อ ล่าสุดริเวิร์สแผนพัฒนาหมู่เกาะช้าง ลดสเกลเหลือ 122 โครงการ ลงทุน 6 พันล้านบาท เน้นพัฒนาโครงการพื้นฐานเป็นหลัก ทั้งประกาศแผนพัฒนาเมืองพัทยาทันที 1 ล้านบาท ผุดแผนสร้างศูนย์เปลี่ยนถ่ายการจราจร โดยใช้โมโนเรล เดิน

ทางเลียบหาดพัทยา พร้อมทำบิสิเนสโมเดล เชิญใหม่ ในทิวาฟารี ซู 3 ทางเลือกแก้ปัญหาขาดทุน

ดร.นาฬิกาตึกก๊ก แสงสนิท รักษาการผู้อำนวยการองค์การบริหารการพัฒนาพื้นที่พิเศษเพื่อการท่องเที่ยวอย่างยั่งยืน (องค์การมหาชน) หรือ อพท. เปิดเผยกับ "ฐานเศรษฐกิจ" ว่า หลังจากรวม

• อ่านหน้า 2 •

ข่าวต่อ → **อพท.**

มีมติให้อพท.ยังคงบทบาทในการบริหารและพัฒนาพื้นที่พิเศษเพื่อการท่องเที่ยวต่อไป ทำให้ขณะนี้อพท.อยู่ระหว่างปรับแผนพัฒนาพื้นที่พิเศษเพื่อการท่องเที่ยวใหม่หมด โดยมุ่งทำแผนพัฒนาด้านโครงสร้างพื้นฐานเพื่อแก้ไขปัญหาและจัดการโลกการมีส่วนร่วมจากทุกภาคส่วนรวมถึงท้องถิ่นเพื่อสร้างองค์ความรู้การท่องเที่ยวอย่างยั่งยืน ซึ่งในขณะนี้พื้นที่พิเศษที่อพท.ต้องเข้าไปทำแผนพัฒนา 6 พื้นที่ ได้แก่ 1. หมู่เกาะช้างและพื้นที่เชื่อมโยง 2. เมืองพัทยา 3. หัวหินและชะอำ 4. เมืองเก่าแก่น 5. จังหวัดเลย และ 6. เชียงใหม่ในทิวา ฟารี

ในส่วนของแผนพัฒนาหมู่เกาะช้างนั้น อพท.ได้หารือกับชุมชนถึงแผนแม่บทการพัฒนาพื้นที่ดังกล่าว เบื้องต้นแผนพัฒนาหมู่เกาะช้างจะมี 122 โครงการ

วงเงินงบประมาณ 6,060 ล้านบาท ซึ่งส่วนใหญ่เป็นแผนการพัฒนาในเรื่องของสาธารณูปโภคพื้นฐานบนเกาะช้างและหมู่เกาะช้าง เพื่อผลักดันการพัฒนาการท่องเที่ยวอย่างยั่งยืน แตกต่างจากแผนพัฒนาหมู่เกาะช้างในยุคอดีตนายกรัฐมนตรีทักษิณ ชินวัตร ที่เคยมีนโยบายผลักดันให้เกาะช้างเป็นวิลด์คลาส เดสติเนชัน โดยจะเปิดสัมปทาน 7 เกาะในบริเวณรอบหมู่เกาะช้างให้เป็น One Island One Resort เหมือนมัลดีฟส์ และต้องทำแผนพัฒนาเพื่อรองรับในส่วนนี้กว่า 188 โครงการ มูลค่าการลงทุน 9,400 ล้านบาท แต่โครงการนี้ได้ถูกระงับไปในยุคคตช.

ทั้งนี้ในแผนพัฒนาหมู่เกาะช้างทั้ง 122 โครงการนี้ได้ผ่านความเห็นชอบในระดับจังหวัดแล้ว ขณะนี้อยู่ระหว่างการหารือกับชาวบ้านในพื้นที่ คาดว่าจะสรุปแผนพัฒนาเพื่อนำเสนอกรม.ได้ภายในเดือนกันยายนนี้ซึ่งแผนดังกล่าวจะถือเป็นแผนแม่บทในระยะยาว ที่หากหน่วยงานภาครัฐหน่วยงานใด มีแผนจะเข้าไปลงทุนพัฒนาในพื้นที่หมู่เกาะช้าง ก็ต้องลงทุนตามแผน

พัฒนานี้ เพื่อให้เกิดการบูรณาการเม็ดเงินลงทุนที่จะช่วยส่งเสริมการท่องเที่ยวอย่างยั่งยืนภายในพื้นที่

ส่วนแผนระยะสั้นในการพัฒนาเกาะช้างภายในช่วง 2 ปีนี้จะมีโครงการแก้ไขปัญหาบำบัดน้ำเสีย โรงขยะ และก่อสร้างท่าเทียบเรือบางแก้ว และสลักเพชร ซึ่งจะดำเนินการก่อสร้างแล้วเสร็จใน 2 ปี ใช้งบราว 142 ล้านบาทซึ่งเป็นงบประมาณต่อเนื่องถึงปี 2554 และต่อจากนั้นอพท.ก็จะถอนบทบาทออกจากพื้นที่นี้

สำหรับเมืองพัทยา ซึ่งเป็นพื้นที่ใหม่ที่กรม.ให้อพท.เข้ามาช่วยทำแผนนั้น จะเน้นพัฒนาการบริหารจัดการแบบธรรมชาติ กึ่ง Man Made (แหล่งท่องเที่ยวที่มนุษย์สร้างขึ้น) ซึ่งคาดว่าจะทำแผนแล้วเสร็จ

ภายใน 6 เดือน และในขณะนี้อยู่ระหว่างการลงพื้นที่หารือกับท้องถิ่นและทางเมืองพัทยา โดยมีแผนพัฒนาที่ได้หารือร่วมกันในหลายโครงการ อาทิ แผนพัฒนาสาธารณูปโภคใน 4 พื้นที่ คือ พัทยาเหนือ กลางใต้ ไปจนถึงจอมเทียน โดยจะสร้างอุโมงค์เพื่อไม่ให้ติดแยกไฟแดง

รวมถึงแผนการจัดทำศูนย์เปลี่ยนถ่ายการจราจรเมืองพัทยาในพื้นที่บริเวณสถานีรถไฟเก่าจุดตัดมอเตอร์เวย์พัทยา เพื่อให้คนขับรถมาจอด เพื่อใช้บริการรถโมโนเรล เดินทางต่อไปยังชายหาดเลียบเมืองพัทยา ที่ส่วนใหญ่จะเน้นไปที่การพัฒนาสาธารณูปโภคพื้นฐาน เพื่อแก้ปัญหาการจราจร การพัฒนาออร์กังสตรีมบริเวณพัทยาใต้ การทำโครงการแก้มลิงเพื่อกักเก็บน้ำรวมไปถึงการพัฒนาในพื้นที่อีก 8 ตำบล รอบพัทยา เช่น โรงไฟฟ้าในตำบลเขาไม้แก้ว เพื่อเป็นการนำขยะในโรงงานกำจัดขยะที่มีอยู่ในพื้นที่อยู่แล้ว มาผลิตเป็นกระแสไฟฟ้า เป็นต้น ซึ่งโครงการเหล่านี้ถือเป็นโครงการเฟสแรก ของเมืองพัทยา มูลค่าการลงทุนราวหมื่นล้านบาท

นอกจากนี้อพท.กำลังพิจารณาการจัดทำแผนพัฒนาเมืองพัทยาในเฟสสอง โดยมองไปถึงรูปแบบการร่วมลงทุนระหว่างอพท.กับภาคเอกชน ซึ่งอพท.มีสิทธิที่จะร่วมลงทุนได้ อาทิ โครงการการสร้างเคเบิลคาร์ บริเวณเขาพระตำหนัก เพื่อเป็นจุดขายใหม่ด้านการท่องเที่ยว

ขณะเดียวกันในส่วนของพื้นที่ล.เลย อพท.ก็อยู่ระหว่างการจัดทำแผนภาพรวมการท่องเที่ยวเชิงธรรมชาติเพื่อเชื่อมโยงการท่องเที่ยวในพื้นที่ 6 เส้นทาง อาทิ ภูเรือ ภูหลวง ภูกระดึง ด้านซ้าย เชียงคาน ขณะที่หัวหิน-ชะอำ ก็อยู่ระหว่างการหารือกับทุกฝ่ายที่เกี่ยวข้อง เพื่อทำแผนพัฒนาและปรับรูปแบบการบริหารจัดการให้เป็นพื้นที่พิเศษด้านการท่องเที่ยว และแผนพัฒนาเมืองเก่าแก่น ที่จะเน้นการจัดทำแผนเชิงอนุรักษ์และการสร้างให้ชุมชนเกิดความเข้มแข็ง

ฐานเศรษฐกิจ

Thansettakij
Circulation: 120,000

Section: First Section/หน้าแรก

วันที่: พุธที่ 11 - เสาร์ 13 มีนาคม 2553

ปีที่: 30

ฉบับที่: 2512

หน้า: 1 (ซ้าย), 2

Col.Inch: 65

Ad Value: 68,250

PRValue (x3): 204,750

ศิลปิน: ชาว-คำ

หัวข้อข่าว: อพท.พื้นแหล่งเที่ยวผุดแผน1.6หมื่นล.หมู่เกาะช้าง-พัทยา

รายได้ในช่วง 2-3 ปี และลดภาระการขาดทุนปีรวม 50 ล้านบาทได้หรือไม่ เพื่อพิสูจน์ว่าโครงการนี้สามารถทำได้ในเชิงธุรกิจควบคู่ไปกับการเป็นแหล่งเรียนรู้ของประชาชนได้หรือไม่ แต่หากทำบิลิเนสโมเดลแล้วเห็นว่าถ้าถึงอพท.ก็อาจจะเสนอให้ออบจ.เชียงใหม่รับไปดูแล หรือจะทำเป็นในลักษณะองค์การมหาชนขึ้นกับท้องถิ่นเหมือนโรงพยาบาลบ้านแพ้ว และหากบิลิเนส โมเดล สะท้อนว่าเชียงใหม่ ไนท์ซาฟารี เหมาะจะเป็นเพียงแค่แหล่งเรียนรู้ก็จะเสนอให้องค์การสวนสัตว์รับไปดูแลแทนซึ่งใน3ทางเลือกจะเป็นทิศทางสำหรับการบริหารเชียงใหม่ไนท์ซาฟารีในอนาคต ดร.นาฬิกาอดิศักดิ์ กล่าวในที่สุด ■

ข่าวสด

Khao Sod
Circulation: 850,000
Ad Rate: 1,400

Section: เสาร์&สด/คอลัมน์/ท่องเที่ยว

วันที่: เสาร์ 4 ธันวาคม 2553

ปีที่: 20

ฉบับที่: 7310

หน้า: 28(ล่างขวา)

Col.Inch: 25

Ad Value: 35,000

PRValue (x3): 105,000

ศิลปิน: สีสี่

หัวข้อข่าว: เปิดเที่ยว"เกาะเกร็ด"หลังน้ำลด

เปิดเที่ยว'เกาะเกร็ด'หลังน้ำลด

ชาวชุมชนเกาะเกร็ด อ.ปากเกร็ด จ.นนทบุรี ร่วมกับ องค์การบริหารการพัฒนาพื้นที่พิเศษเพื่อการท่องเที่ยวอย่างยั่งยืน หรือ อพท. และหน่วยงานที่เกี่ยวข้อง ได้แถลงข่าว "เปิดชุมชนเกาะเกร็ด หลังภัยน้ำท่วม พื้นสู่การท่องเที่ยวอย่างยั่งยืน" ที่วัดปรมัยยิกาวาส เกาะเกร็ด



นายสุภกร เกียรติเจริญ ประธานคณะกรรมการท่องเที่ยวชุมชนเกาะเกร็ด จ.นนทบุรี เปิดศกษาว่า การแถลงข่าวครั้งนี้ เพื่อเปิดชุมชนเกาะเกร็ดต้อนรับนักท่องเที่ยว หลังจากประสบภัยน้ำท่วมในช่วงที่ผ่านมา ซึ่งขณะนี้ชุมชนและสถานที่ท่องเที่ยวพร้อมที่จะให้บริการแก่นักท่องเที่ยวแล้ว โดยชุมชนได้ขยายแหล่งท่องเที่ยวจากเดิมเพียง 4 หมู่บ้าน เป็น 7 หมู่บ้าน ตั้งแต่หมู่ 1-7 โดยจัดให้มีกิจกรรมท่องเที่ยวที่หลากหลายขึ้น เช่น ชีวจิตรกรรมรอบเกาะ เที่ยวชมเรียนรู้วิถีชุมชน วัฒนธรรมแบบมอญ ชวนชิมอาหารพื้นบ้าน เช่น พริกกระเทียม แกงลูกโยนผักปิ้ง ไม้ชะครามอ่อน ทอดมันหน่อกะลา ฯลฯ ชมศิลปวัฒนธรรมที่วัดจิมพลี วัดปรมัยยิกาวาส หรือซื้อของฝากจากฝีมือชาวบ้าน เพื่อเป็นการช่วยเหลือชาวบ้านหลังประสบ

ภัยน้ำท่วมได้ในอีกทางหนึ่งด้วย ด้านนายดำรงศักดิ์ แสงกวีเลิศ รองผู้อำนวยการอพท. กล่าวว่า จุดเด่นหรือความแตกต่างของการท่องเที่ยวชุมชนเกาะเกร็ด มีความพิเศษแตกต่างไปจากแหล่งท่องเที่ยวแห่งอื่นๆ คือ เป็นการท่องเที่ยวโดยชุมชน ที่ชุมชนเป็นเจ้าของเป็นเจ้าภาพในการบริหารจัดการแหล่งท่องเที่ยวร่วมกัน มีการแบ่งปันและกระจายประโยชน์อย่างทั่วถึงในชุมชน มีการจัดตั้งเป็นคณะกรรมการชุมชน แบ่งหน้าที่ในการดำเนินงานพัฒนาแหล่งท่องเที่ยวร่วมกันอย่างชัดเจน

โดยริเริ่มพัฒนาจากสภาพปัญหาของพื้นที่ที่มีการกระจุกตัวของนักท่องเที่ยว ความไม่สวยงามของพื้นที่ เกิดปัญหาผู้ประกอบการแย่งชิงพื้นที่จำหน่ายสินค้า ไม่มีการรวมกลุ่มหรือร่วมบริหารจัดการแหล่งท่องเที่ยวร่วมกัน จึงนำมาสู่การหารือเพื่อร่วมพัฒนาแหล่งท่องเที่ยว หรือร่วมกันระหว่างอบต. ชมรมคลังสมอนนนทบุรี สำนักงานท่องเที่ยวและกีฬาจ.นนทบุรี ตลอดจนชุมชนประชาคมที่เกี่ยวข้อง เพื่อร่วมหาแนวทางการพัฒนาแหล่งท่องเที่ยวร่วมกัน

บ้านเมือง

Baan Muang
Circulation: 430,000

Section: กีฬา/กทม.-สาธารณสุข-สิ่งแวดล้อม

วันที่: อาทิตย์ 11 กรกฎาคม 2553

ปีที่: 9

ฉบับที่: 2416

Col.Inch: 54

Ad Value: 40,500

หัวข้อข่าว: พัฒนาการท่องเที่ยวสู่ความยั่งยืน

หน้า: 12 (ล่างซ้าย)

PRValue (x3): 121,500

ศิลปิน: ชาว-คำ

องค์การบริหารการพัฒนาพื้นที่พิเศษเพื่อการท่องเที่ยวอย่างยั่งยืน (องค์การมหาชน) หรือ อพท. ร่วมกับเทศบาลเมืองหัวหินและเทศบาลเมืองชะอำ จัดแถลงข่าวความร่วมมือจัดสัมมนาเพื่อพัฒนาเครือข่ายวิสาหกิจด้านการท่องเที่ยวในพื้นที่เมืองหัวหินและพื้นที่เชื่อมโยง พร้อมรับฟังความคิดเห็นของประชาชน เพื่อพัฒนาการท่องเที่ยวสู่ความยั่งยืน

นายทวีพงษ์ วิชัยดิษฐ ผู้อำนวยการสำนักท่องเที่ยวโดยชุมชน เปิดเผยว่า "จากมติคณะรัฐมนตรีเมื่อวันที่ 2 ก.พ.53 มอบหมายให้องค์การบริหารการพัฒนาพื้นที่พิเศษเพื่อการท่องเที่ยวอย่างยั่งยืน หรือ อพท. ดำเนินการพัฒนาต้นแบบการ



พัฒนาการท่องเที่ยวสู่ความยั่งยืน

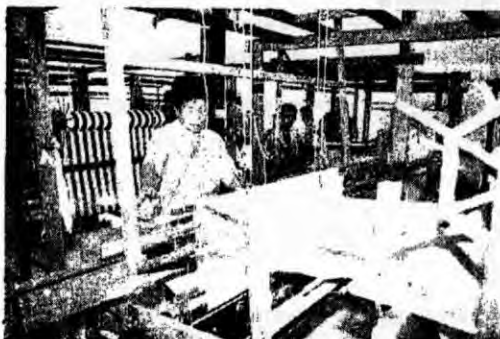

แนวความคิดในการพัฒนาของผู้นำท้องถิ่นในพื้นที่ได้แก่ ชุมชนเขาตาอยู่ในเขตเทศบาลไม่ไกลจากเมืองหัวหินอดีตเป็นท้องถิ่นที่แห้งแล้ง การคมนาคมไปมาไม่สะดวก ราษฎรมืออาชีพประมง มีฐานะยากจน และขาดแคลนมาก พระบาทสมเด็จพระเจ้าอยู่หัวได้ทรงพระกรุณาพระราชทานพระราชทรัพย์ส่วนพระองค์สร้างอ่างเก็บน้ำให้ ส่วนสมเด็จพระนางเจ้า พระบรมราชินีนาถ ได้ทรงริเริ่มโครงการศิลปาชีพสอนชาวบ้านทอผ้าเป็นแห่งแรก เพื่อเสริมรายได้ นับได้ว่าศิลปะผ้าฝ้ายทอมือ และการประดิษฐ์ปูนครนารายณ์ได้รับการฟื้นฟูขึ้น ตั้งแต่ปี พ.ศ.2508 ปัจจุบันแม้บ้านยังคงสืบทอดเป็นวิสาหกิจชุมชนซึ่งผลิตภัณฑ์ชุมชนยังคงคอยการเข้ามาของนักท่องเที่ยวที่ยังเข้ามาไม่ถึง

ท่องเที่ยวทางธรรมชาติ โดยเลือกเมืองหัวหินและพื้นที่เชื่อมโยงเป็นต้นแบบการพัฒนา โดยให้ความสำคัญกับกระบวนการพัฒนาสังคม เศรษฐกิจ และสิ่งแวดล้อม เน้นกระบวนการมีส่วนร่วมของประชาชน ชุมชนท้องถิ่น และภาคีการพัฒนาที่เกี่ยวข้องไปพร้อมกัน

สำหรับการสัมมนาเพื่อพัฒนาเครือข่ายวิสาหกิจด้านการท่องเที่ยวพื้นที่เมืองหัวหินและพื้นที่เชื่อมโยงที่จะเกิดขึ้นในช่วงปลายเดือนกรกฎาคมและเดือนสิงหาคมนี้ เป็นความร่วมมือระหว่าง อพท. เทศบาลเมืองหัวหิน เทศบาลเมืองชะอำ เครือข่ายวิสาหกิจด้านการท่องเที่ยวพื้นที่เมืองหัวหินและพื้นที่เชื่อมโยง มีเป้าหมายในการแนะนำภารกิจของหน่วยงาน ตลอดจนรับฟังความคิดเห็นที่เกี่ยวข้องกับแนวทางการพัฒนาเมืองหัวหินและพื้นที่เชื่อมโยงเพื่อการพัฒนาการท่องเที่ยวสู่ความยั่งยืนต่อไป

ในการนี้ นายจิระ พงษ์ใหญ่ชัย นายกเทศมนตรีเมืองหัวหิน พร้อมคณะเจ้าหน้าที่องค์การบริหารการพัฒนาพื้นที่พิเศษเพื่อการท่องเที่ยวอย่างยั่งยืน

(องค์การมหาชน) หรือ อพท. และองค์การปกครองส่วนท้องถิ่นในพื้นที่ ได้ร่วมกันหารือแลกเปลี่ยนความคิดเห็นอย่างจุดท่องเที่ยวที่สมควรได้รับการเชื่อมโยงเป็นพื้นที่ท่องเที่ยวเชิงประวัติศาสตร์ ศิลปวัฒนธรรม หรือเชิงนิเวศ ช่วยลดโลกร้อน เพื่อขยายฐานการพัฒนาชุมชนและสร้างการท่องเที่ยวสู่ความยั่งยืน

นักท่องเที่ยวที่เดินทางมาท่องเที่ยวชายทะเลชะอำ-หัวหิน เกือบทั้งหมดจะขับรถผ่านเลยจุดท่องเที่ยวต่างๆ ระหว่างสองข้างทาง และได้พลาดโอกาสสัมผัสหลายส่วนที่เป็นกลิ่นอายแท้จริงของเมืองหัวหิน ซึ่งได้ชื่อว่าเมืองท่องเที่ยวชายทะเลแห่งแรกของประวัติศาสตร์ประเทศไทย แม้แต่สถานที่กลางใจเมืองอย่างเช่น สถานีรถไฟหัวหินที่อดีตคือหัวใจหลักของการเดินทางมาหัวหิน หรือจุดชมวิวยุคแรกหินเหล็กไฟ ซึ่งเป็นที่ประดิษฐานพระบรมรูปพระบาทสมเด็จพระปกเกล้าเจ้าอยู่หัว ปัจจุบันนักท่องเที่ยวเริ่มรู้จักกันน้อยลง อพท. จึงสร้างแนวคิดการพัฒนาให้เกิดการเชื่อมโยงจุดท่องเที่ยวให้มีการบูรณาการอย่างเป็นระบบ

สำหรับแหล่งท่องเที่ยวที่สำคัญในเขตอำเภอชะอำ คือ อุทยานสิ่งแวดล้อมนานาชาติสิรินธร อยู่ทางเข้านี้เดียวกับพระราชวังสนามจันทร์กลายเป็นอีกตัวอย่างจุดท่องเที่ยวเชิงนิเวศที่สมบูรณ์ ซึ่งเชื่อมโยงอยู่ระหว่างกลางชะอำและหัวหิน หากแต่นักท่องเที่ยวยังไม่ถึง ทั้งที่ภายในมีบริการบ้านพัก มีห้องเรียนธรรมชาติ ที่สามารถสัมผัสกับธรรมชาติได้ ทั้งป่าชายเลน ป่าชายหาด และป่าบก ชมนกที่หอดูนก พร้อมกิจกรรมปลูกต้นไม้ รวมทั้งเป็นศูนย์เผยแพร่ความรู้ด้านพลังงานและสิ่งแวดล้อม ชมสาธิตการสูบน้ำโดยใช้พลังงานลม และพลังงานจากแสงอาทิตย์ เป็นต้น จะดีกว่าไหมถ้าเที่ยวครั้งเดียว ได้ทั้งเที่ยวทะเล เที่ยวเชิงนิเวศ และได้รับความรู้เรื่องพลังงาน เพื่อกลับไปใช้พลังงานอย่างรู้ค่า

รหัสข่าว: B-100711018051

iQNewsClip
www.iqnewsclip.com

บริษัท อินโฟเควสท์ จำกัด 888/178 อาคารมหาพรมพลาซ่า ชั้น 17 ถนนเพลินจิต แขวงลุมพินี เขตปทุมวัน กรุงเทพฯ 10330
โทร 0-2253-5000, 0-2651-4700 แฟกซ์ 0-2253-5001, 0-2651-4701 อีเมล: help@iqnewsclip.com

หน้า: 1/1

คม ชัด ลึก Khom Chad Luek Circulation: 800,000	Section: First Section/เกษตร/ท่ามาหากิน	วันที่: จันทร์ 27 กันยายน 2553	หน้า: 12 (ล่างขวา)	ศิลป์: ชาว-ดำ
	ปี: 9 ฉบับที่: 3264	Col.Inch: 24.75 Ad Value: 32,175	PRValue (x3): 96,525	
หัวข้อข่าว: อพท.ชูท่องเที่ยวลดโลกร้อน				

อพท.ชูท่องเที่ยวลดโลกร้อน

● อพท.เตรียมผลักดันโครงการต่างๆ เต็มสูบ หวังสร้างความสมดุลทั้งเศรษฐกิจ สังคมและสิ่งแวดล้อม เผยปี 2554 มุ่งเน้นท่องเที่ยวช่วยลดโลกร้อน

ดร.นาฬิกอติภัค แสงสนิท ผู้อำนวยการบริหารการพัฒนาพื้นที่พิเศษเพื่อการท่องเที่ยวอย่างยั่งยืน หรือ อพท. เปิดเผยภายหลังการเข้ารับตำแหน่งใหม่ว่า ปรัชญาการดำเนินงานของ อพท. คือการพัฒนาพื้นที่เพื่อการท่องเที่ยวอย่างยั่งยืน ด้วยการสร้างสมดุล 3 ด้าน คือ ด้านเศรษฐกิจ สังคม และสิ่งแวดล้อม นั่นคือการมีรายได้เพิ่มขึ้นจะต้องไม่ได้มาจากแหล่งเสื่อมโทรมของแหล่งท่องเที่ยวและสิ่งแวดล้อม และวิถีวัฒนธรรมที่เปลี่ยนไป ที่สำคัญในกระบวนการท่องเที่ยวอย่างยั่งยืนในแต่ละพื้นที่นั้น สิ่งจำเป็นที่สุดคือการมีส่วนร่วมของชุมชน

“อพท.เกิดขึ้นในรูปแบบองค์การมหาชน เพื่อความคล่องตัวในการบริหารดำเนินการให้เป็นไปตามปรัชญาการทำงานให้ 3 เสาหลักทางการท่องเที่ยวของไทยมีสมดุลกันทั้งเศรษฐกิจ สังคม และสิ่งแวดล้อม โดยให้ทุกภาคส่วนมีส่วน

ร่วม เพื่อให้การทำหน้าที่หลักของ อพท.ในการพัฒนาแหล่งท่องเที่ยวไม่ให้เกิดปัญหา เพื่อให้เกิดการท่องเที่ยวอย่างยั่งยืน เกิดการกระจายรายได้สู่ชุมชน กระตุ้นเศรษฐกิจโดยอาศัยแหล่งท่องเที่ยวในพื้นที่อย่างทั่วถึง”

ผู้อำนวยการ อพท.คนใหม่ กล่าวต่อว่า ที่ผ่านมา อพท.จะให้น้ำหนักความสำคัญไปที่เรื่องสังคมเป็นหลัก โดยมีการตั้งสำนักท่องเที่ยวโดยชุมชน หรือ สทช. รวมทั้งมีการบันทึกข้อตกลงร่วมกันกับสถาบันการท่องเที่ยวโดยชุมชน หรือ CBT-I เพื่อประสานงานและสนับสนุนสร้างการมีส่วนร่วม และถ่ายทอดความรู้เพื่อให้เกิดการพัฒนาการท่องเที่ยวอย่างยั่งยืน

“ในปีหน้าจะให้น้ำหนักไปที่ด้านสิ่งแวดล้อมเป็นหลัก โดยแผนงานของ อพท.จะเป็นการท่องเที่ยวแบบ โลว์คาร์บอน ซึ่งจะสอดคล้องกับของ ททท. ที่เน้นคอนเซ็ปต์ 7 กรีน ซึ่งในกระบวนการการท่องเที่ยวแบบ โลว์คาร์บอนจะได้ผลลัพธ์คือ ประเด็นเรื่องการลดภาวะโลกร้อน เพราะฉะนั้นการท่องเที่ยวแบบยั่งยืนของ อพท.ในปี 2554 ก็จะใส่ใจสิ่งแวดล้อมมากขึ้น” ผอ.อพท.กล่าว

ไทยรัฐ Thai Rath Circulation: 1,000,000 Ad Rate: 1,500	Section: First Section/ชาวเศรษฐกิจไทยรัฐ	วันที่: อังคาร 28 กันยายน 2553	หน้า: 9 (ล่างซ้าย)	ศิลป์: ชาว-ดำ
	ปี: 61 ฉบับที่: 19243	Col.Inch: 17.50 Ad Value: 26,250	PRValue (x3): 78,750	
หัวข้อข่าว: อพท.ตีฆ้องท่องเที่ยวอย่างยั่งยืนชูปรัชญา 3 เสาตั้งชุมชนร่วมอนุรักษ์				

อพท.ตีฆ้องท่องเที่ยวอย่างยั่งยืน

ชูปรัชญา 3 เสาตั้งชุมชนร่วมอนุรักษ์

ทั้งแผนกพิชิตภัค แสงสนิท ผู้อำนวยการบริหารการพัฒนาพื้นที่พิเศษเพื่อการท่องเที่ยวอย่างยั่งยืน (อพท.) เปิดเผยถึงปรัชญาการทำงานของ อพท. ว่าเน้นการพัฒนาพื้นที่เพื่อการท่องเที่ยวอย่างยั่งยืนด้วยการสร้างสมดุล 3 ด้าน คือ ด้านเศรษฐกิจ สังคม และสิ่งแวดล้อม นั่นคือการมีรายได้เพิ่มขึ้นจะต้องไม่ได้มาจากแหล่งเสื่อมโทรมของแหล่งท่องเที่ยวและสิ่งแวดล้อมและวิถีวัฒนธรรมที่เปลี่ยนไป “อพท.เกิดขึ้นในรูปแบบองค์การมหาชนเพื่อความคล่องตัวในการบริหารดำเนินการให้เป็นไปตามปรัชญาการทำงาน 3 เสาหลักทางการท่องเที่ยวของไทย มีความสมดุลกันทั้งเศรษฐกิจ สังคม และสิ่งแวดล้อม โดยให้ทุกภาคส่วนมีส่วนร่วม เพื่อให้เกิดการทำหน้าที่หลักเพื่อการพัฒนาแหล่งท่องเที่ยวไม่ให้เกิดปัญหา ให้เกิดการกระจายรายได้สู่ชุมชนอย่างทั่วถึง”

ทั้งนี้ นโยบายของ อพท. ที่ผ่านมานี้จะให้น้ำหนักความสำคัญไปที่เรื่องสังคมเป็นหลัก โดยได้มีการตั้งสำนักท่องเที่ยวโดยชุมชนหรือ สทช. รวมทั้งมีการบันทึกข้อตกลงร่วมกันกับสถาบันการท่องเที่ยวโดยชุมชน หรือ CBT-I เพื่อประสานงานและสนับสนุนสร้างการมีส่วนร่วมและถ่ายทอดความรู้เพื่อให้เกิดการพัฒนาการท่องเที่ยวอย่างยั่งยืน สำหรับปี 54 จะให้น้ำหนักไปที่ด้านสิ่งแวดล้อมเป็นหลัก โดยแผนงานของ อพท.จะเป็นการท่องเที่ยวแบบ Low Carbon ซึ่งจะสอดคล้องกับของ ททท.

แนวหน้า

Naew Na
Circulation: 400,000
Ad Rate: 750

Section: โลกธุรกิจ/ภูมิภาค

วันที่: เสาร์ 25 ธันวาคม 2553

ปีที่: 31

ฉบับที่: 10857

หน้า: 14 (ล่าง)

Col.Inch: 78

Ad Value: 58,500

PRValue (x3): 175,500

ศิลปิน: ชาว-ต้า

หัวข้อข่าว: รายงานพิเศษ: อพท.จับมือ GTZ ดันท่องเที่ยวเป็นมิตรสิ่งแวดล้อม...



อพท.จับมือ GTZ ดันท่องเที่ยวเป็นมิตรสวล. ชุมหมู่เกาะช้างนำร่องลดมลภาวะอย่างยั่งยืน



อพท.จับมือ GTZ หนุน “พลังงานทดแทนและการจัดการท่องเที่ยวแบบคาร์บอนต่ำ” ภายใต้โครงการการท่องเที่ยวเพื่อการปกป้องสภาพภูมิอากาศเพื่อหวังประโยชน์นำมาพัฒนาแหล่งท่องเที่ยวแบบยั่งยืนในอนาคต โดยใช้เกาะช้างเป็นต้นแบบการจัดการท่องเที่ยวเป็นมิตรกับสิ่งแวดล้อม

ดร.นาฬิกาตึก สแสงสนิท ผู้อำนวยการองค์การบริหารการพัฒนาพื้นที่พิเศษเพื่อการท่องเที่ยวอย่างยั่งยืน (องค์การมหาชน) หรือ อพท. กล่าวถึงเรื่อง “พลังงานทดแทนและการจัดการท่องเที่ยวแบบคาร์บอนต่ำ” ภายใต้โครงการการท่องเที่ยวเพื่อการปกป้องสภาพภูมิอากาศ อพท.ได้รับความร่วมมือสนับสนุนจาก GTZ หรือสำนักงานความร่วมมือทางวิชาการเยอรมัน ว่า เยอรมันถือเป็นต้นแบบในเรื่องนี้ ที่ได้รับความสำเร็จทำให้มีนักวิชาการ ผู้สนใจและสื่อมวลชนจากทั่วโลกมาดูโครงการเหล่านี้

GTZ เป็นองค์กรที่ไม่แสวงหาผลกำไรของรัฐบาลเยอรมัน ฝ่ายการพัฒนาการท่องเที่ยว GTZ มีประสบการณ์และมีความเชี่ยวชาญในการพัฒนาการท่องเที่ยวมากกว่า 20 ปี โดยได้ทำโครงการเพื่อพัฒนาการท่องเที่ยวใน 120 ประเทศทั่วโลก และมีสำนักงาน 92 แห่ง อยู่ในประเทศต่างๆ ซึ่งเน้นการนำศักยภาพจุดแข็งที่มีอยู่ของแต่ละพื้นที่มาพัฒนาเพื่อให้เกิดการท่องเที่ยวแบบยั่งยืนและการพัฒนานั้นจะต้องส่งผลกระทบต่อระบบนิเวศและสังคมในบริเวณนั้นน้อยที่สุด

อพท.ได้มีการประสานงานกับ GTZ ดำเนินโครงการเพื่อพัฒนาการท่องเที่ยวในประเทศไทย คือ โครงการการท่องเที่ยวเพื่อปกป้องสภาพภูมิอากาศ จึงพัฒนาพื้นที่หมู่เกาะช้างให้เป็นพื้นที่นำร่องในการจัดการท่องเที่ยวแบบเป็นมิตรกับสภาพภูมิอากาศ นอกจากนี้ยังได้มีการหารือถึงความเป็นไปได้ในการจัดทำหรือขยายโครงการเพื่อพัฒนาการท่องเที่ยวร่วมกับ GTZ ต่อไปในอนาคต”

“โครงการของ GTZ ที่ได้ศึกษาและเป็นต้นแบบ เช่น โรงแรม Best Western, Premiere Hotel Victoria ณ เมือง Freiburg ซึ่งมีห้องพักทั้งหมด 68 ห้อง ในปีค.ศ.2000 เจ้าของโรงแรมได้เริ่มการบริหารจัดการแบบเป็นมิตรกับสภาพภูมิอากาศและลดการ

ปล่อยก๊าซคาร์บอนไดออกไซด์สู่ชั้นบรรยากาศ โดยอาศัยหลักการด้านการประหยัดพลังงาน หรือใช้พลังงานเท่าที่จำเป็น

หรือศูนย์ฝึกอบรมด้านพลังงานแสงอาทิตย์และพลังงานทดแทน เมือง Freiburg ซึ่งเป็นศูนย์ที่จัดฝึกอบรมและให้ความรู้ด้านพลังงานแสงอาทิตย์ และพลังงานทดแทนแก่นักศึกษาและประชาชนในพื้นที่ โดยหวังว่าพลังงานทดแทนเหล่านี้จะเป็นทางเลือกที่เหมาะสม เพื่อยุติการสร้างโรงไฟฟ้านิวเคลียร์เพิ่มขึ้น

ผู้อำนวยการ อพท. กล่าวอีกว่า โครงการที่เราสนใจ เช่น การผลิตก๊าซชีวภาพ ผลพลอยได้จากวัสดุเหลือใช้ทางการเกษตร เมือง Freiamt หลังจากประสบปัญหาการระบาดของโรควัวบ้า ซึ่งส่งผลกระทบต่ออย่างรุนแรงต่อการทำการปศุสัตว์ในยุโรปเกษตรกรอดีตเจ้าของฟาร์มจึงหันมาปลูกข้าวโพดเพื่อทดแทนการเลี้ยงโค และได้เริ่มผลิตก๊าซชีวภาพ โดยการนำเศษหญ้า ซากคั้นข้าวโพดจากฟาร์มของตนเองและเพื่อนบ้านมาหมักร่วมกับแบคทีเรียชนิดที่ผลิตก๊าซมีเทน ภายใต้สภาวะที่ปราศจากออกซิเจน เพื่อให้มีก๊าซมีเทนไปใช้ในการผลิตไฟฟ้า ซึ่งไฟฟ้าที่ผลิตนี้รัฐจะรับซื้อคืน นอกจากนั้นกากของซากพืชที่ได้จากกระบวนการผลิตก๊าซ

ชีวภาพยังถูกแจกจ่ายให้ชุมชนนำไปใช้ เป็น ปุ๋ยอินทรีย์ในพื้นที่เกษตรกรรม ซึ่งส่งผลให้ลดการใช้ปุ๋ยเคมีในภาคการเกษตรอีกด้วย

จากโครงการต่างๆ มีความน่าสนใจ และสอดคล้อง

กับนโยบายปี 2554 ของ อพท. ที่จะมุ่งเน้นที่มีทิศทางสิ่งแวดล้อมอย่างเรื่องของ Low Carbon Tourism ซึ่งทุกภาคส่วนก็ได้รับทราบแล้วตอนนี้กำลังดำเนินการในการทำข้อมูลที่มีตัวเลขชัดเจนขึ้นมาว่า การท่องเที่ยวแต่ละครั้งนั้นปล่อยคาร์บอนไดออกไซด์

มาในปริมาณกี่กรัม กี่กิโลกรัม แล้วจะมีแพ็คเกจเชกซ์การปล่อยคาร์บอนออกมาอย่างไร เช่น แพ็คเกจการปลูกต้นไม้ชดเชยกับปริมาณที่ปล่อยคาร์บอนมาซึ่งสามารถไปปลูกเองหรือบริจาคเงินเข้ามาแล้วให้คนไปปลูกแทนก็ได้ โดยการประสานกับเครือข่ายที่มีอยู่เช่นเดียวกับ GTZ ซึ่งจะจัดสัมมนามาตรการลดภาวะโลกร้อนกับการท่องเที่ยว หรือการท่องเที่ยวจะลดภาวะโลกร้อนได้อย่างไร เป็นต้น



งบการเงิน

รายงานของผู้สอบบัญชีรับอนุญาต

เสนอ คณะกรรมการบริหาร

องค์การบริหารการพัฒนาพื้นที่พิเศษเพื่อการท่องเที่ยวอย่างยั่งยืน (องค์การมหาชน)

ข้าพเจ้าได้ตรวจสอบงบแสดงฐานะการเงิน ณ วันที่ 30 กันยายน 2553 และ 2552 งบแสดงผลการดำเนินงานทางการเงิน และงบกระแสเงินสด สำหรับปีสิ้นสุดวันเดียวกันของแต่ละปี ของ องค์การบริหารการพัฒนาพื้นที่พิเศษเพื่อการท่องเที่ยวอย่างยั่งยืน (องค์การมหาชน) ซึ่งผู้บริหารขององค์การฯ เป็นผู้รับผิดชอบต่อความถูกต้องและครบถ้วนของข้อมูลในงบการเงินเหล่านี้ ส่วนข้าพเจ้าเป็นผู้รับผิดชอบในการแสดงความเห็นต่องบการเงินดังกล่าว จากผลการตรวจสอบของข้าพเจ้า

ข้าพเจ้าได้ปฏิบัติงานตรวจสอบตามมาตรฐานการสอบบัญชีที่รับรองทั่วไป ซึ่งกำหนดให้ข้าพเจ้าต้องวางแผนและปฏิบัติงาน เพื่อให้ได้ความเชื่อมั่นอย่างมีเหตุผลว่า งบการเงินแสดงข้อมูลที่ขัดต่อข้อเท็จจริงอันเป็นสาระสำคัญหรือไม่ การตรวจสอบรวมถึงการใช้วิธีการทดสอบหลักฐานประกอบรายการทั้งที่เป็นจำนวนเงิน และการเปิดเผยข้อมูลในงบการเงิน การประเมินความเหมาะสมของหลักการบัญชีที่องค์การฯ ใช้และประมาณการเกี่ยวกับรายการทางการเงินที่เป็นสาระสำคัญ ซึ่งผู้บริหารขององค์การฯ เป็นผู้จัดทำขึ้น ตลอดจนการประเมินถึงความเหมาะสมของการแสดงรายการที่นำเสนอในงบการเงินโดยรวม ข้าพเจ้าเชื่อว่าการตรวจสอบดังกล่าวให้ข้อสรุปที่เป็นเกณฑ์อย่างเหมาะสมในการแสดงความเห็นของข้าพเจ้า

ข้าพเจ้าเห็นว่างบการเงินข้างต้นนี้แสดงฐานะการเงิน ณ วันที่ 30 กันยายน 2553 และ 2552 ผลการดำเนินงานและกระแสเงินสด สำหรับปีสิ้นสุดวันเดียวกันของแต่ละปี ของ องค์การบริหารการพัฒนาพื้นที่พิเศษเพื่อการท่องเที่ยวอย่างยั่งยืน (องค์การมหาชน) โดยถูกต้องตามที่ควรในสาระสำคัญตามหลักการบัญชีที่รับรองทั่วไป

โดยมิได้เป็นการแสดงความเห็นอย่างมีเงื่อนไขต่องบการเงิน ข้าพเจ้าขอให้ข้อสังเกตตามหมายเหตุประกอบงบการเงินที่ 33 ข้อ 1 ซึ่งศาลปกครองกลาง ได้ส่งคดีหมายเลขดำที่ 1493/2551 ลงวันที่ 19 กันยายน 2551 ที่มีผู้ฟ้องร้ององค์การฯ และ คณะกรรมการบริหารการพัฒนาพื้นที่พิเศษเพื่อการท่องเที่ยวอย่างยั่งยืน เรื่อง กระทำโดยไม่ถูกต้องตามสัญญาจ้างผู้อำนวยการและไม่ชอบด้วยกฎหมาย จึงเรียกร้องค่าเสียหายจากผู้ถูกฟ้องทั้งสองรวมเป็นเงิน 14,225,000.00 บาท และเมื่อวันที่ 12 มกราคม 2553 ศาลปกครองกลางมีคำพิพากษาคดีหมายเลขแดงที่ 22/2553 ให้องค์การฯ ชำระค่าเสียหายให้กับผู้ฟ้องเป็นจำนวนเงิน 9,225,000.00 บาท ปัจจุบันองค์การฯ ได้อุทธรณ์ต่อศาลปกครองสูงสุดและคดีอยู่ระหว่างการพิจารณาของศาล



(นายศิลปชัย รักษาพล)

ผู้สอบบัญชีรับอนุญาต ทะเบียนเลขที่ 2954

48 อาคารธนาเพลส ชั้น 2 ซอยจรัญสนิทวงศ์ 34

ถนนจรัญสนิทวงศ์ แขวงอรุณอมรินทร์

เขตบางกอกน้อย กรุงเทพมหานคร 10700

วันที่ 26 มีนาคม 2554

หมายเหตุ : อยู่ระหว่างรอการตรวจสอบบัญชีของสำนักงานการตรวจเงินแผ่นดิน

องค์การบริหารการพัฒนาพื้นที่พิเศษเพื่อการท่องเที่ยวอย่างยั่งยืน (องค์การมหาชน)

งบแสดงฐานะการเงิน

ณ วันที่ 30 กันยายน 2553 และ 2552

สินทรัพย์	หมายเหตุ	(หน่วย : บาท)	
		ปี 2553	ปี 2552
สินทรัพย์หมุนเวียน			
เงินสดและรายการเทียบเท่าเงินสด	3	140,846,297.53	145,557,411.92
เงินลงทุนระยะสั้น-เงินฝากประจำ	4	437,101,070.01	623,346,631.60
ลูกหนี้การค้า-สุทธิ	5	42,148.40	259,156.80
ลูกหนี้ระยะสั้น-สุทธิ	6	1,708,966.19	752,581.00
วัสดุคงเหลือ	2.2 และ 7	4,249,212.88	3,208,764.12
สินทรัพย์หมุนเวียนอื่น	8	2,253,122.57	6,811,198.70
รวมสินทรัพย์หมุนเวียน		586,200,817.58	779,935,744.14
สินทรัพย์ไม่หมุนเวียน			
เงินลงทุนระยะยาว-เงินฝากประจำ	4	152,508,203.93	0.00
สินทรัพย์ชีวภาพ-สุทธิ (สัตว์และต้นไม้)	9	238,206,346.57	226,303,141.40
อาคารและอุปกรณ์ - สุทธิ	2.3 และ 10	766,324,545.73	840,884,864.61
สินทรัพย์โครงสร้างพื้นฐาน - สุทธิ	2.3 และ 11	370,099,069.83	389,712,140.62
สินทรัพย์รอการโอน	12	0.00	384,160.00
สินทรัพย์ไม่มีตัวตน	2.4 และ 13	4,935,413.44	1,592,504.76
สินทรัพย์ไม่หมุนเวียนอื่น	14	1,250,621.00	1,115,371.00
รวมสินทรัพย์ไม่หมุนเวียน		1,533,324,200.50	1,459,992,182.39
รวมสินทรัพย์		2,119,525,018.08	2,239,927,926.53

ขอรับรองว่าถูกต้องและเป็นจริง

พันเอก



(ดร. นาฬิกาอดิศักดิ์ แสงสนิท)

ผู้อำนวยการ

องค์การบริหารการพัฒนาพื้นที่พิเศษเพื่อการท่องเที่ยวอย่างยั่งยืน

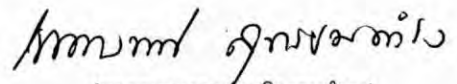

(นางเนตรนภา สุทธิธรรมดำรง)

ผู้อำนวยการฝ่ายอำนวยการ

สำนักงานพื้นที่พิเศษเชียงใหม่ในทิวเขาพารี



(นางสาวกฤติกา ชัชวาลย์)

หัวหน้างานการเงิน การบัญชี และงบประมาณ

สำนักงานส่วนกลาง

หมายเหตุประกอบงบการเงินเป็นส่วนหนึ่งของงบการเงินนี้

องค์การบริหารการพัฒนาพื้นที่พิเศษเพื่อการท่องเที่ยวอย่างยั่งยืน (องค์การมหาชน)
งบแสดงฐานะการเงิน (ต่อ)

ณ วันที่ 30 กันยายน 2553 และ 2552

หนี้สิน	หมายเหตุ	(หน่วย : บาท)	
		ปี 2553	ปี 2552
หนี้สินหมุนเวียน			
เจ้าหนี้ระยะสั้น	15	11,575,278.02	7,335,507.39
ค่าใช้จ่ายค้างจ่าย	16	6,491,913.92	5,548,601.12
หนี้สินหมุนเวียนอื่น	17	5,323,934.45	1,858,557.73
รวมหนี้สินหมุนเวียน		23,391,126.39	14,742,666.24
หนี้สินไม่หมุนเวียน			
เงินรับฝากอื่นระยะยาว	18	16,717,845.55	16,717,845.55
หนี้สินไม่หมุนเวียนอื่น	19	9,002,859.46	6,184,920.36
รวมหนี้สินไม่หมุนเวียน		25,720,705.01	22,902,765.91
รวมหนี้สิน		49,111,831.40	37,645,432.15
สินทรัพย์สุทธิ		2,070,413,186.68	2,202,282,494.38
สินทรัพย์สุทธิ			
ทุนประเดิม	20	20,000,000.00	20,000,000.00
รายได้สูง (ต่ำ) กว่าค่าใช้จ่ายสะสม	21	2,182,271,883.11	1,866,816,975.15
รายได้สูง (ต่ำ) กว่าค่าใช้จ่ายสุทธิงวดปัจจุบัน	21	(131,858,696.43)	315,465,519.23
รวมสินทรัพย์สุทธิ		2,070,413,186.68	2,202,282,494.38

ขอรับรองว่าถูกต้องและเป็นจริง

พันเอก 
(ดร. นาฬิกาอติภัค แสงสนิท)
ผู้อำนวยการ

องค์การบริหารการพัฒนาพื้นที่พิเศษเพื่อการท่องเที่ยวอย่างยั่งยืน

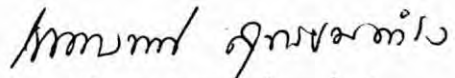
(นางเนตรนภา สุทธิธรรมดำรง)
ผู้อำนวยการฝ่ายอำนวยการ
สำนักงานพื้นที่พิเศษเชียงใหม่ไนท์ซาฟารี

(นางสาวกฤติกา ชัยวาลย์)
หัวหน้างานการเงิน การบัญชี และงบประมาณ
สำนักงานส่วนกลาง

หมายเหตุประกอบงบการเงินเป็นส่วนหนึ่งของงบการเงินนี้

องค์การบริหารการพัฒนาพื้นที่พิเศษเพื่อการท่องเที่ยวอย่างยั่งยืน (องค์การมหาชน)

งบรายได้และค่าใช้จ่าย

สำหรับปีสิ้นสุดวันที่ 30 กันยายน 2553 และ 2552

รายได้เงินจากการดำเนินงาน	หมายเหตุ	(หน่วย : บาท)			
		ปี 2553	%	ปี 2552	%
รายได้จากรัฐบาล					
รายได้เงินจากงบประมาณ (เงินอุดหนุน)	22	171,610,000.00	63.95	208,607,600.00	30.02
รวมรายได้จากรัฐบาล		171,610,000.00	63.95	208,607,600.00	30.02
รายได้จากแหล่งอื่น					
รายได้จากการขายสินค้าและบริการ-สุทธิ	23	35,464,680.38	13.22	31,913,877.92	4.59
รายได้จากเงินช่วยเหลือและเงินบริจาค		1,573,994.75	0.59	1,057,058.00	0.15
กำไรจากการรับรู้สินทรัพย์ชีวภาพ-สัตว์เกิดใหม่		37,080,830.00	13.82	43,775,745.00	6.30
กำไรจากการจำหน่ายสินทรัพย์ชีวภาพ		36,500.00	0.01	0.00	0.00
กำไรจากการแลกเปลี่ยนสินทรัพย์ชีวภาพ		7,340,000.00	2.73	0.00	0.00
กำไรจากการรับบริจาคสินทรัพย์ชีวภาพ		1,545,000.00	0.58	0.00	0.00
รายได้ดอกเบี้ยรับ		12,831,304.35	4.78	15,944,509.16	2.29
รายได้งบประมาณเบิกแทนจากกรมอุทยาน	9 และ 10	0.00	0.00	388,484,006.69	55.90
รายได้อื่น		859,201.05	0.32	5,195,426.42	0.75
รวมรายได้จากจากแหล่งอื่น		96,731,510.53	36.05	486,370,623.19	69.98
รวมรายได้จากการดำเนินงาน		268,341,510.53	100.00	694,978,223.19	100.00
ค่าใช้จ่ายจากการดำเนินงาน					
ค่าใช้จ่ายบุคลากร	24	81,423,950.77	30.34	86,097,162.96	12.39
ค่าใช้จ่ายในการฝึกอบรม		4,499,717.75	1.68	3,716,384.30	0.54
ค่าใช้จ่ายในการเดินทาง		9,616,940.16	3.59	6,292,587.98	0.91
ค่าวัสดุและค่าใช้จ่ายสอย	25	47,162,090.42	17.58	36,729,297.76	5.28
ค่าสาธารณูปโภค	26	10,114,166.94	3.77	8,968,791.40	1.29
ค่าใช้จ่ายในการดำเนินงานและโครงการ	27	87,803,286.10	32.72	77,158,611.73	11.10
ขาดทุนจากการตาย แลกเปลี่ยน บริจาคและจำหน่ายสัตว์		35,856,542.00	13.36	28,815,762.00	4.15
ค่าเสื่อมราคาและค่าตัดจำหน่าย	28	122,988,876.41	45.83	124,237,410.31	17.88
ค่าใช้จ่ายโอนสินทรัพย์ให้หน่วยงานของรัฐ	10 และ 12	706,109.16	0.26	6,565,360.40	0.94
ค่าใช้จ่ายอื่น	29	28,527.25	0.01	931,335.12	0.13
รวมค่าใช้จ่ายจากการดำเนินงาน		400,200,206.96	149.14	379,512,703.96	54.61
รายได้สูง (ต่ำ) กว่าค่าใช้จ่ายสุทธิ		(131,858,696.43)	(49.14)	315,465,519.23	45.39

ขอรับรองว่าถูกต้องและเป็นจริง

พันเอก

(ดร. นาฬิกาอติภักดิ์ แสงสนิท)

ผู้อำนวยการ

องค์การบริหารการพัฒนาพื้นที่พิเศษเพื่อการท่องเที่ยวอย่างยั่งยืน

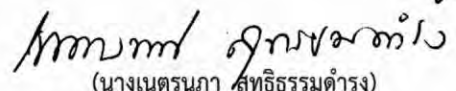

(นางเนตรนภา สุทธิธรรมดำรง)

ผู้อำนวยการฝ่ายอำนวยการ

สำนักงานพื้นที่พิเศษเชียงใหม่ไนท์ซาฟารี



(นางสาวกฤติกา ชัชวาลย์)

หัวหน้างานการเงิน การบัญชี และงบประมาณ

สำนักงานส่วนกลาง

หมายเหตุประกอบงบการเงินเป็นส่วนหนึ่งของงบการเงินนี้

องค์การบริหารการพัฒนาพื้นที่พิเศษเพื่อการท่องเที่ยวอย่างยั่งยืน (องค์การมหาชน)

งบกระแสเงินสด

สำหรับปีสิ้นสุดวันที่ 30 กันยายน 2553 และ 2552

	(หน่วย : บาท)	
	ปี 2553	ปี 2552
กระแสเงินสดจากกิจกรรมดำเนินงาน		
รายได้สูง (ต่ำ) กว่าค่าใช้จ่ายจากกิจกรรมดำเนินงาน	(131,858,696.43)	315,465,519.23
ปรับ กระทบยอดเป็นกระแสเงินสดสุทธิจากกิจกรรมดำเนินงาน		
โอนสินทรัพย์ให้หน่วยงานของรัฐ	706,109.16	6,006,727.61
บวก ค่าเสื่อมราคาทรัพย์สินและค่าตัดจำหน่าย	122,988,876.41	124,237,410.31
หนี้สงสัยจะสูญ	28,940.00	0.00
หนี้สูญรับคืน	0.00	(4,061,398.40)
ขาดทุนจากการจำหน่ายสัตว์	0.00	26,720.00
ขาดทุนจากการตายของสัตว์	25,718,302.00	27,878,042.00
ขาดทุนจากการปล่อยสัตว์สู่ธรรมชาติ	4,500.00	0.00
ขาดทุนจากสัตว์แลกเปลี่ยน	5,360,240.00	300,000.00
บริจาค-สินทรัพย์ชีวภาพ	540,000.00	611,000.00
หัก กำไรจากการรับรู้สินทรัพย์ชีวภาพ-สัตว์เกิดใหม่	(37,080,830.00)	(43,775,745.00)
รายได้จากการรับบริจาค-สินทรัพย์ชีวภาพ	(1,785,000.00)	(111,500.00)
กำไรจากการแลกเปลี่ยนสินทรัพย์ชีวภาพ	(7,340,000.00)	0.00
รายได้งบประมาณเบิกแทนจากกรมอุทยานฯ-สินทรัพย์ชีวภาพ	0.00	(42,011,000.00)
รายได้งบประมาณเบิกแทนจากกรมอุทยานฯ-สินทรัพย์	0.00	(346,698,006.69)
รายการปรับปรุงค่าใช้จ่ายของกำไรสะสมยกมา	(10,611.27)	50,614.66
กำไรจากการดำเนินงานก่อนการเปลี่ยนแปลงในสินทรัพย์ และหนี้สินดำเนินงาน	<u>(22,728,170.13)</u>	<u>37,918,383.72</u>

ขอรับรองว่าถูกต้องและเป็นจริง

พันเอก 
(ดร. นาฬิกาติศักดิ์ แสงสนิท)

ผู้อำนวยการ
องค์การบริหารการพัฒนาพื้นที่พิเศษเพื่อการท่องเที่ยวอย่างยั่งยืน

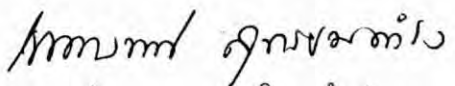
(นางเนตรนภา สุทธิธรรมดำรง)
ผู้อำนวยการฝ่ายอำนวยการ
สำนักงานพื้นที่พิเศษเชียงใหม่โน้ตซาฟารี

(นางสาวกฤติกา ชวัลาลัย)
หัวหน้างานการเงิน การบัญชี และงบประมาณ
สำนักงานส่วนกลาง

หมายเหตุประกอบงบการเงินเป็นส่วนหนึ่งของงบการเงินนี้

องค์การบริหารการพัฒนาพื้นที่พิเศษเพื่อการท่องเที่ยวอย่างยั่งยืน (องค์การมหาชน)

งบกระแสเงินสด (ต่อ)

สำหรับปีสิ้นสุดวันที่ 30 กันยายน 2553 และ 2552

	(หน่วย : บาท)	
	ปี 2553	ปี 2552
สินทรัพย์ดำเนินงาน ลดลง (เพิ่มขึ้น)		
ลูกหนี้การค้า ลดลง (เพิ่มขึ้น)	217,008.40	3,834,893.98
ลูกหนี้เงินยืมโดยตรง ลดลง (เพิ่มขึ้น)	(982,560.00)	(418,876.92)
ลูกหนี้-บัตรเครดิต ลดลง (เพิ่มขึ้น)	(2,550.00)	0.00
เงินรอรับคืน ลดลง (เพิ่มขึ้น)	4,101.00	12,300.00
เงินจ่ายล่วงหน้า ลดลง (เพิ่มขึ้น)	94,781.00	(330,250.00)
ลูกหนี้อื่น ลดลง (เพิ่มขึ้น)	(4,316.19)	(5,435.00)
วัสดุคงเหลือ ลดลง (เพิ่มขึ้น)	(1,040,448.76)	(1,291,184.74)
สินทรัพย์หมุนเวียนอื่น ลดลง (เพิ่มขึ้น)	4,463,295.13	(4,593,451.66)
สินทรัพย์อื่น ลดลง (เพิ่มขึ้น)	(135,250.00)	(263,291.00)
หนี้สินดำเนินงาน (ลดลง) เพิ่มขึ้น		
เจ้าหนี้การค้าและเช็คค้างจ่าย (ลดลง) เพิ่มขึ้น	4,239,770.63	3,239,674.81
เงินรับฝากอื่น (ลดลง) เพิ่มขึ้น	0.00	1,275,000.00
ค่าใช้จ่ายค้างจ่าย (ลดลง) เพิ่มขึ้น	943,312.80	815,977.11
รายได้รับล่วงหน้า (ลดลง) เพิ่มขึ้น	379,770.51	539,586.41
หนี้สินหมุนเวียนอื่น (ลดลง) เพิ่มขึ้น	3,085,606.21	600,334.69
หนี้สินอื่น (ลดลง) เพิ่มขึ้น	2,817,939.10	(291,334.78)
เงินสดสุทธิได้มา (ใช้ไป) จากกิจกรรมดำเนินงาน	(8,647,710.30)	41,042,326.62

ขอรับรองว่าถูกต้องและเป็นจริง

พันเอก 
(ดร. นาฬิกาอติศักดิ์ แสงสนธิ์)

ผู้อำนวยการ
องค์การบริหารการพัฒนาพื้นที่พิเศษเพื่อการท่องเที่ยวอย่างยั่งยืน

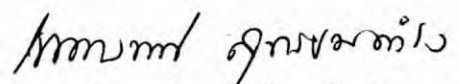

(นางเนตรนภา สุทธิธรรมดำรง)
ผู้อำนวยการฝ่ายอาคาร
สำนักงานพื้นที่พิเศษเชียงใหม่ท่าช้างฟารี

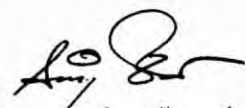

(นางสาวกฤติกา ชัยวาลย์)
หัวหน้างานการเงิน การบัญชี และงบประมาณ
สำนักงานส่วนกลาง

หมายเหตุประกอบงบการเงินเป็นส่วนหนึ่งของงบการเงินนี้

องค์การบริหารการพัฒนาพื้นที่พิเศษเพื่อการท่องเที่ยวอย่างยั่งยืน (องค์การมหาชน)
งบกระแสเงินสด (ต่อ)

สำหรับปีสิ้นสุดวันที่ 30 กันยายน 2553 และ 2552

	(หน่วย : บาท)	
	ปี 2553	ปี 2552
กระแสเงินสดจากกิจกรรมลงทุน ลดลง (เพิ่มขึ้น)		
เงินลงทุน ลดลง (เพิ่มขึ้น)	33,737,357.66	(473,294,042.49)
สินทรัพย์ชีวภาพ ลดลง (เพิ่มขึ้น)	(1,607,500.00)	(600,000.00)
เงินสดรับจากจำหน่ายสัตว์	4,280,000.00	1,800,000.00
เงินสดจ่ายค่าอาคารและสิ่งปลูกสร้าง	(7,685,652.23)	0.00
เงินสดจ่ายค่าปรับปรุงที่ดิน	(268,000.00)	0.00
เงินสดจ่ายค่าส่วนปรับปรุงอาคารสำนักงาน	(1,939,198.70)	(589,343.00)
เงินสดจ่ายซื้อครุภัณฑ์	(12,901,009.11)	(9,359,208.26)
เงินสดจ่ายซื้อยานพาหนะ	(47,890.00)	(56,100.00)
เงินสดจ่ายซื้อเครื่องเล่น	(105,607.48)	0.00
เงินสดจ่ายค่างานโครงสร้างพื้นฐาน	(2,764,342.00)	(1,709,406.20)
เงินสดจ่ายค่างานระหว่างก่อสร้าง	(2,766,731.24)	(902,480.40)
สินทรัพย์ไม่มีตัวตน ลดลง (เพิ่มขึ้น)	(3,994,830.99)	(1,492,060.00)
เงินสดสุทธิได้มา (ใช้ไป) จากกิจกรรมลงทุน	3,936,595.91	(486,202,640.35)
เงินสดและรายการเทียบเท่าเงินสดเพิ่มขึ้น (ลดลง) สุทธิ	(4,711,114.39)	(445,160,313.73)
เงินสดและรายการเทียบเท่าเงินสดคงเหลือ ณ วันต้นงวด	145,557,411.92	590,717,725.65
เงินสดและรายการเทียบเท่าเงินสดคงเหลือ ณ วันปลายงวด	140,846,297.53	145,557,411.92

OK

ขอรับรองว่าถูกต้องและเป็นจริง

พันเอก 
(ดร. นาฬิกาอติภักดิ์ แสงสนิท)
ผู้อำนวยการ

องค์การบริหารการพัฒนาพื้นที่พิเศษเพื่อการท่องเที่ยวอย่างยั่งยืน

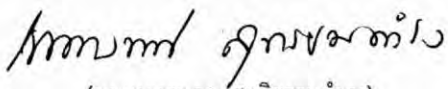
(นางเนตรนภา สุทธิธรรมดำรง)
ผู้อำนวยการฝ่ายอำนวยการ
สำนักงานพื้นที่พิเศษเชียงใหม่ท่าช้างฟารี

(นางสาวกฤติกา ชัชวาลย์)

หัวหน้างานการเงิน การบัญชี และงบประมาณ
สำนักงานส่วนกลาง

หมายเหตุประกอบงบการเงินเป็นส่วนหนึ่งของงบการเงินนี้

องค์การบริหารการพัฒนาพื้นที่พิเศษเพื่อการท่องเที่ยวอย่างยั่งยืน (องค์การมหาชน)

หมายเหตุประกอบงบการเงิน

สำหรับปีสิ้นสุดวันที่ 30 กันยายน 2553 และ 2552

หมายเหตุที่ 1 สรุปนโยบายการบัญชีที่สำคัญ

1.1 หลักเกณฑ์ในการจัดทำงบการเงิน

(ก) กรมบัญชีกลาง มีหนังสือด่วนที่สุดเลขที่ กค 0423.2 /ว.410 ลงวันที่ 21 พฤศจิกายน 2551 ให้องค์การบริหารการพัฒนาพื้นที่พิเศษเพื่อการท่องเที่ยวอย่างยั่งยืน (องค์การมหาชน) จัดทำงบการเงินตามรูปแบบรายงานการเงินของหน่วยงานภาครัฐใหม่ตั้งแต่สำหรับปีงบประมาณ พ.ศ. 2551

(ข) งบการเงินนี้จัดทำขึ้นตามมาตรฐานการบัญชีที่กำหนดในพระราชบัญญัติวิชาชีพบัญชี พ.ศ. 2547 และการแสดงรายการในงบการเงินได้จัดทำขึ้นเพื่อให้เป็นไปตามรูปแบบรายงานการเงินของหน่วยงานภาครัฐ สำหรับปีงบประมาณ พ.ศ. 2551

1.2 หน่วยงานที่เสนอรายงาน

องค์การบริหารการพัฒนาพื้นที่พิเศษเพื่อการท่องเที่ยวอย่างยั่งยืน (องค์การมหาชน) ได้รับการจัดตั้งขึ้นเมื่อ วันที่ 2 มิถุนายน 2546 ตามความในพระราชบัญญัติการจัดตั้งองค์การบริหารการพัฒนาพื้นที่พิเศษเพื่อการท่องเที่ยวอย่างยั่งยืน (องค์การมหาชน) พ.ศ. 2546 ซึ่งประกาศในราชกิจจานุเบกษา เล่ม 120 ตอนที่ 49ก โดยเริ่มดำเนินงานอย่างเป็นทางการเมื่อวันที่ 1 ตุลาคม 2546

วัตถุประสงค์ขององค์กรฯ คือ

1. ประสานงานการบริหารจัดการท่องเที่ยวระหว่างส่วนราชการ รัฐวิสาหกิจ องค์กรปกครองส่วนท้องถิ่น หรือหน่วยงานอื่นของรัฐ
2. ประสานงานการใช้อำนาจหน้าที่ของส่วนราชการ เพื่อบูรณาการการบริหารจัดการการท่องเที่ยวอย่างยั่งยืน
3. ส่งเสริมและสนับสนุนให้มีการพัฒนาและรักษาสิ่งแวดล้อมเพื่อการท่องเที่ยวอย่างยั่งยืน
4. ส่งเสริมการใช้ศักยภาพของหน่วยงานต่างๆ ทั้งภาครัฐและภาคเอกชน ในการพัฒนาตลาดการท่องเที่ยว
5. ส่งเสริมและสนับสนุนให้ประชาชนและชุมชนเข้ามามีส่วนร่วมในการอนุรักษ์และพัฒนาแหล่งท่องเที่ยวในพื้นที่ชุมชนท้องถิ่นของตน
6. ส่งเสริมและสนับสนุนให้องค์กรส่วนท้องถิ่นและชุมชนท้องถิ่นจัดให้มีการบำรุงรักษาศิลปะ จารีตประเพณี ภูมิปัญญาท้องถิ่น หรือวัฒนธรรมอันดีงามของท้องถิ่น
7. ส่งเสริมการจัดทำข้อมูลสารสนเทศเกี่ยวกับการท่องเที่ยว
8. ส่งเสริมการพัฒนาพื้นที่ที่มีศักยภาพในด้านการท่องเที่ยวเพื่อให้เกิดการจ้างงานและยกระดับคุณภาพชีวิต และความเป็นอยู่แห่งท้องถิ่นให้ดีขึ้น

1.3 สถานที่ตั้งสำนักงาน

องค์การบริหารการพัฒนาพื้นที่พิเศษเพื่อการท่องเที่ยวอย่างยั่งยืน (องค์การมหาชน) มีสำนักงานใหญ่ ตั้งอยู่เลขที่ 118/1 อาคารทิปโก้ ชั้น 31 ถนนพระราม 6 แขวงสามเสนใน เขตพญาไท กรุงเทพมหานคร 10400

OK

1.3 สถานที่ตั้งสำนักงาน (ต่อ)

โดยมีสำนักงานพื้นที่พิเศษ ภายใต้การควบคุมดังนี้

1. สำนักงานพื้นที่พิเศษหมู่เกาะช้างและพื้นที่เชื่อมโยง (สพพ.1)
ตั้งอยู่เลขที่ 222 หมู่ 3 ตำบลท่าโสม อำเภอเขาสมิง จังหวัดตราด 23150
2. สำนักงานพื้นที่พิเศษเชียงใหม่ไนท์ซาฟารี (สพพ.2)
ตั้งอยู่เลขที่ 33 หมู่ 12 ตำบลหนองควาย อำเภอหางดง จังหวัดเชียงใหม่ 50230
3. สำนักงานพื้นที่พิเศษเมืองพัทยาและพื้นที่เชื่อมโยง (สพพ.3) ตามประกาศในราชกิจจานุเบกษา
ตั้งอยู่เลขที่ 118/1 อาคารทิปโก้ ชั้น 31 ถนนพระราม 6 แขวงสามเสนใน
เขตพญาไท กรุงเทพมหานคร 10400

1.4 ขอบเขตของข้อมูลในรายงาน

โดยอนุโลมของประกาศสภาวิชาชีพบัญชี ฉบับที่ 21/2550 เรื่อง “การยกเว้นการบังคับใช้มาตรฐานการบัญชี” องค์การฯ เลือกที่จะยังไม่นำมาตราฐานการบัญชีตามที่ระบุข้างล่างมาใช้ในขณะนี้ คือ

ฉบับที่ 14 (ฉบับเดิมที่ 24) การเสนอข้อมูลทางการเงินจำแนกตามส่วนงาน

ฉบับที่ 36 การด้อยค่าของสินทรัพย์

ฉบับที่ 32 (ฉบับเดิมที่ 48) การแสดงรายการและการเปิดเผยข้อมูลสำหรับเครื่องมือทางการเงิน
งบการเงินนี้ได้จัดทำขึ้นโดยใช้เกณฑ์ราคาทุนเดิม เว้นแต่จะได้เปิดเผยเป็นอย่างอื่นในนโยบายการบัญชี

1.5 การประกาศใช้มาตรฐานการบัญชีใหม่

ในระหว่างปีปัจจุบัน สภาวิชาชีพบัญชีได้ออกมาตรฐานการบัญชีฉบับปรับปรุงและมาตรฐานการบัญชีใหม่ตามที่ระบุข้างล่างนี้

- (1) มาตรฐานการบัญชีที่มีผลบังคับใช้สำหรับรอบระยะเวลาบัญชีที่เริ่มในหรือหลังวันที่ 1 มกราคม 2554 (เว้นแต่แม่บทการบัญชีซึ่งมีผลบังคับใช้ทันที)

แม่บทการบัญชี (ปรับปรุง 2552)

ฉบับที่ 1 (ปรับปรุง 2552) การนำเสนองบการเงิน

ฉบับที่ 2 (ปรับปรุง 2552) สินค้าคงเหลือ

ฉบับที่ 7 (ปรับปรุง 2552) งบกระแสเงินสด

ฉบับที่ 8 (ปรับปรุง 2552) นโยบายการบัญชีการเปลี่ยนแปลงประมาณการทางบัญชีและข้อผิดพลาด

ฉบับที่ 10 (ปรับปรุง 2552) เหตุการณ์ภายหลังรอบระยะเวลารายงาน

ฉบับที่ 11 (ปรับปรุง 2552) สัญญาก่อสร้าง

ฉบับที่ 16 (ปรับปรุง 2552) ที่ดิน อาคาร และอุปกรณ์

ฉบับที่ 17 (ปรับปรุง 2552) สัญญาเช่า

ฉบับที่ 18 (ปรับปรุง 2552) รายได้

ฉบับที่ 19 ผลประโยชน์ของพนักงาน

ฉบับที่ 23 (ปรับปรุง 2552) ต้นทุนการกู้ยืม

ฉบับที่ 24 (ปรับปรุง 2552) การเปิดเผยข้อมูลเกี่ยวกับบุคคลหรือกิจการที่เกี่ยวข้องกัน

ฉบับที่ 26 การบัญชีและการรายงานโครงการผลประโยชน์เมื่อออกจากงาน

OK

- ฉบับที่ 27 (ปรับปรุง 2552) งบการเงินรวมและงบการเงินเฉพาะกิจการ
- ฉบับที่ 28 (ปรับปรุง 2552) เงินลงทุนในบริษัทร่วม
- ฉบับที่ 29 การรายงานทางการเงินในสภาพเศรษฐกิจที่เงินเฟ้อรุนแรง
- ฉบับที่ 31 (ปรับปรุง 2552) ส่วนได้เสียในการร่วมค้า
- ฉบับที่ 33 (ปรับปรุง 2552) กำไรต่อหุ้น
- ฉบับที่ 34 (ปรับปรุง 2552) งบการเงินระหว่างกาล
- ฉบับที่ 36 (ปรับปรุง 2552) การด้อยค่าของสินทรัพย์
- ฉบับที่ 37 (ปรับปรุง 2552) ประมาณการหนี้สิน หนี้สินที่อาจเกิดขึ้น และสินทรัพย์ที่อาจเกิดขึ้น
- ฉบับที่ 38 (ปรับปรุง 2552) สินทรัพย์ไม่มีตัวตน
- ฉบับที่ 40 (ปรับปรุง 2552) อสังหาริมทรัพย์เพื่อการลงทุน

- มาตรฐานการรายงานทางการเงินฉบับที่ 2 การจ่ายโดยใช้หุ้นเป็นเกณฑ์
- มาตรฐานการรายงานทางการเงินฉบับที่ 3 (ปรับปรุง 2552) การรวมธุรกิจ
- มาตรฐานการรายงานทางการเงิน ฉบับที่ 5 (ปรับปรุง 2552) สินทรัพย์ไม่หมุนเวียนที่ถือไว้เพื่อขายและการดำเนินงานที่ยกเลิก
- มาตรฐานการรายงานทางการเงิน ฉบับที่ 6 การสำรวจและประเมินค่าแหล่งทรัพยากรแร่
- การตีความมาตรฐานการรายงานทางการเงิน ฉบับที่ 15 สัญญาการก่อสร้างอสังหาริมทรัพย์

- (2) มาตรฐานการบัญชีที่มีผลบังคับใช้สำหรับรอบระยะเวลาบัญชีที่เริ่มในหรือหลังวันที่ 1 มกราคม 2556
- ฉบับที่ 12 ภาษีเงินได้
- ฉบับที่ 20 (ปรับปรุง 2552) การบัญชีสำหรับเงินอุดหนุนจากรัฐบาลและการเปิดเผยข้อมูลเกี่ยวกับความช่วยเหลือจากรัฐบาล
- ฉบับที่ 21 (ปรับปรุง 2552) ผลกระทบจากการเปลี่ยนแปลงของอัตราแลกเปลี่ยนเงินตราต่างประเทศ

หมายเหตุที่ 2 นโยบายการบัญชีที่สำคัญ

นโยบายการบัญชีที่สำคัญขององค์การฯ สรุปได้ดังต่อไปนี้ :-

2.1 การรับรู้รายได้และค่าใช้จ่าย

องค์การฯ บันทึกรับรู้รายได้และค่าใช้จ่ายตามเกณฑ์คงค้าง

2.2 วัสดุคงเหลือ

วัสดุคงเหลือแสดงในราคาทุน และตีราคาวัสดุคงเหลือโดยวิธีเข้าก่อนออกก่อน หรือราคาสุทธิที่คาดว่าจะได้รับ แล้วแต่ราคาใดจะต่ำกว่า

2.3 อาคาร อุปกรณ์และค่าเสื่อมราคา

อาคารและอุปกรณ์แสดงด้วยราคาทุนเดิมหักด้วยค่าเสื่อมราคาสะสม ค่าเสื่อมราคาคำนวณโดยใช้วิธีเส้นตรง เพื่อลดราคาตามบัญชีของสินทรัพย์แต่ละชนิดตลอดอายุการใช้ประโยชน์ที่ประมาณการไว้ของสินทรัพย์ดังต่อไปนี้ ยกเว้นที่ดินและค่าพัฒนาที่ดิน ซึ่งถือว่าประมาณการอายุการใช้ประโยชน์ไม่มีจำกัด

OK

ส่วนปรับปรุงที่ดิน	5 ปี
อาคารและสิ่งปลูกสร้าง	5 - 20 ปี
โครงสร้างพื้นฐาน	20 ปี
ส่วนแสดงสัตว์	20 ปี
ระบบสาธารณูปโภค	20 ปี
ส่วนปรับปรุงอาคาร	5 ปี
ส่วนปรับปรุงภูมิทัศน์	5 ปี
ครุภัณฑ์สำนักงาน	5 - 10 ปี
ครุภัณฑ์ไฟฟ้าและวิทยุ	5 ปี
ครุภัณฑ์โฆษณาและเผยแพร่	5 ปี
ครุภัณฑ์คอมพิวเตอร์	3 ปี
ครุภัณฑ์งานบ้านงานครัว	5 ปี
ครุภัณฑ์เครื่องมือเครื่องใช้	5 ปี
ครุภัณฑ์วิทยาศาสตร์/การแพทย์ (เวชภัณฑ์ยา)	5 ปี
ครุภัณฑ์สวนสัตว์	5 ปี
ยานพาหนะ	5 ปี
ครุภัณฑ์อื่น	5 ปี
สินทรัพย์ชีวภาพ-ต้นไม้	5 ปี

รายการกำไรและขาดทุนจากการจำหน่ายกำหนดโดยเปรียบเทียบสิ่งตอบแทนที่ได้รับและจะรวมไว้ในงบรายได้และค่าใช้จ่ายไม่มีการคิดค่าเสื่อมราคาสำหรับงานระหว่างก่อสร้าง และทรัพย์สินรอการโอน

2.4 สินทรัพย์ไม่มีตัวตนและค่าตัดจำหน่าย

สินทรัพย์ไม่มีตัวตนแสดงในราคาทุนหักค่าตัดจำหน่ายสะสม ค่าตัดจำหน่ายคำนวณโดยวิธีเส้นตรง เพื่อลดราคาตามบัญชีของสินทรัพย์ตลอดอายุการใช้ประโยชน์ที่ประมาณการไว้ของสินทรัพย์ดังนี้

โปรแกรมคอมพิวเตอร์	3 ปี
--------------------	------

OK

หมายเหตุที่ 3 เงินสดและรายการเทียบเท่าเงินสด ประกอบด้วย:-

	(หน่วย : บาท)	
	ปี 2553	ปี 2552
เงินสดในมือ	1,024,676.57	322,639.82
เงินฝากสถาบันการเงิน	139,821,620.96	145,234,772.10
รวมเงินสดและรายการเทียบเท่าเงินสด	140,846,297.53	145,557,411.92

หมายเหตุที่ 4 เงินลงทุน ประกอบด้วย:-

	(หน่วย : บาท)		
	ปี 2553		ปี 2552
	ระยะสั้น	ระยะยาว	ระยะสั้น
เงินฝากประจำ	437,101,070.01	152,508,203.93	623,346,631.60
รวมเงินลงทุนระยะสั้น	437,101,070.01	152,508,203.93	623,346,631.60

หมายเหตุที่ 5 ลูกหนี้การค้า - สุทธิ ประกอบด้วย:-

	(หน่วย : บาท)	
	ปี 2553	ปี 2552
ลูกหนี้การค้า	1,282,232.63	1,499,241.03
ดอกเบียค้างรับ	908,404.84	908,404.84
รวม	2,190,637.47	2,407,645.87
หัก ค่าเผื่อหนี้สงสัยจะสูญ	(2,148,489.07)	(2,148,489.07)
รวมลูกหนี้การค้า - สุทธิ	42,148.40	259,156.80

ลูกหนี้การค้าส่วนใหญ่เป็นลูกหนี้จากการให้บริการให้บริษัทแห่งหนึ่งเช่าพื้นที่ เพื่อประกอบกิจการภัตตาคารและร้านอาหารแต่เพียงผู้เดียวโดยกำหนดค่าเช่าและค่าตอบแทนเป็นรายเดือน ในอัตราร้อยละ 6 ของรายได้ทั้งหมดจากการประกอบกิจการก่อนหักค่าใช้จ่าย โดยให้เริ่มชำระในเดือนที่ห้า นับจากวันที่ทำสัญญา

ผู้เช่าทำสัญญากับองค์การฯตามสัญญา เลขที่ 31/2548 ลงวันที่ 21 กันยายน 2548 โดยทำหนังสือค้ำประกันสัญญาเช่าพื้นที่โดยให้ธนาคารแห่งหนึ่งออกหนังสือค้ำประกัน เป็นจำนวนเงิน 500,000 บาท และได้มอบให้องค์การฯ เพื่อเป็นหลักประกัน องค์การฯ ได้ทำสัญญาประนีประนอมยอมความกับลูกหนี้การค้ารายดังกล่าวข้างต้นแล้ว ลูกหนี้การค้า - สุทธิ คงเหลือ ณ วันที่ 30 กันยายน 2553 และ 2552 เป็นจำนวนเงิน 1,240,084.23 บาท และดอกเบียค้างรับจำนวน 908,404.84 บาท องค์การฯ ตั้งค่าเผื่อหนี้สงสัยจะสูญไว้เต็มจำนวน สำหรับยอดหนี้ที่ไม่สามารถเรียกเก็บหนี้ได้

OK

หมายเหตุที่ 6 ลูกหนี้ระยะสั้น-สุทธิ ประกอบด้วย:-

	(หน่วย : บาท)	
	ปี 2553	ปี 2552
ลูกหนี้อื่น	32,806.19	25,940.00
เงินรอรับคืน	0.00	4,101.00
ลูกหนี้เงินยืมตรง	1,705,100.00	722,540.00
รวม	1,737,906.19	752,581.00
หัก ค่าเผื่อหนี้สงสัยจะสูญ	(28,940.00)	0.00
รวมลูกหนี้ระยะสั้น-สุทธิ	1,708,966.19	752,581.00

ลูกหนี้เงินยืมตรงบุคคลหรือกิจการที่เกี่ยวข้องกัน เป็นลูกหนี้เงินยืมตรงที่เกิดขึ้น เนื่องจากองค์การฯ ให้พนักงานขององค์การยืมเงินเพื่อใช้สำหรับการดำเนินงาน ซึ่งองค์การฯ มีการกำหนดนโยบายสำหรับการให้ยืมเงินดังกล่าวว่าจะต้องมีการอนุมัติจากผู้มีอำนาจก่อนและจะต้องนำเงินมาคืนภายในเวลาที่กำหนด

องค์การฯ ตั้งค่าเผื่อหนี้สงสัยจะสูญไว้เต็มจำนวน สำหรับลูกหนี้อื่นที่คาดว่าจะเรียกเก็บเงินไม่ได้

หมายเหตุที่ 7 วัสดุคงเหลือ ประกอบด้วย:-

	(หน่วย : บาท)	
	ปี 2553	ปี 2552
วัสดุสำนักงาน	2,009,898.41	1,586,068.52
วัสดุคงคลัง	889,336.47	891,430.11
วัสดุน้ำมันเชื้อเพลิง	404,272.76	89,788.00
วัสดุบ้านพักเชียงใหม่ไนท์ซาฟารี	92,893.50	69,956.89
วัสดุเวชภัณฑ์ยา	74,333.60	0.00
วัสดุไฟฟ้า	778,478.14	571,520.60
รวมวัสดุคงเหลือ	4,249,212.88	3,208,764.12

หมายเหตุที่ 8 สินทรัพย์หมุนเวียนอื่น ประกอบด้วย:-

	(หน่วย : บาท)	
	ปี 2553	ปี 2552
เงินจ่ายล่วงหน้า	262,540.00	357,321.00
ดอกเบียค้ำรับ	962,790.42	6,143,816.78
รายได้ค้ำรับอื่นๆ	88,501.25	0.00
ค่าใช้จ่ายจ่ายล่วงหน้า	915,676.51	253,497.03
ลูกหนี้กรมสรรพากร	0.00	56,489.39
สินทรัพย์หมุนเวียน-อื่นๆ	23,614.39	74.50
รวมสินทรัพย์หมุนเวียนอื่น	2,253,122.57	6,811,198.70

หมายเหตุที่ 9 สินทรัพย์ชีวภาพ-สุทธิ ประกอบด้วย:-

9.1 สินทรัพย์ชีวภาพ (สัตว์)

		(หน่วย : บาท)	
		ปี 2553	ปี 2552
สินทรัพย์ชีวภาพ (สัตว์) ยกมา		226,303,141.40	170,420,658.40
บวก	ซื้อเพิ่ม	360,000.00	600,000.00
	สัตว์เกิด	37,080,830.00	43,775,745.00
	รับบริจาค	1,785,000.00	111,500.00
	รับแลกเปลี่ยน	7,340,000.00	0.00
	รายได้งบประมาณเบิกแทนจากกรมอุทยานฯ	0.00	42,011,000.00
	รวม	272,868,971.40	256,918,903.40
หัก	สัตว์ตาย	(25,718,302.00)	(27,878,042.00)
	บริจาคสัตว์	(540,000.00)	(611,000.00)
	สัตว์ปล่อยสู่ธรรมชาติ	(4,500.00)	0.00
	สัตว์ที่จำหน่าย	(4,280,000.00)	(1,826,720.00)
	สัตว์ที่แลกเปลี่ยน	(5,360,240.00)	(300,000.00)
	สินทรัพย์ชีวภาพ (สัตว์) คงเหลือ	236,965,929.40	226,303,141.40

สินทรัพย์ชีวภาพ (สัตว์) หมายถึง สัตว์เลี้ยงที่ซื้อมาเพิ่ม และลูกสัตว์ที่เกิดขึ้นหักด้วยยอดลดลง ตาย ตัดจำหน่าย โดยไม่คำนึงถึง การคิดค่าเสื่อมราคา แม่พันธุ์ที่ตกลูกได้ ตกลูกไม่ได้ในโอกาสต่อไป

9.2 สินทรัพย์ชีวภาพ (ต้นไม้)

		(หน่วย : บาท)	
		ปี 2553	ปี 2552
	ราคาทุน	1,247,500.00	0.00
หัก	ค่าเสื่อมราคาสะสม	(7,082.83)	0.00
	สินทรัพย์ชีวภาพ (ต้นไม้) - สุทธิ	1,240,417.17	0.00

OK

หมายเหตุที่ 10 อาคาร และอุปกรณ์ - สุทธิ ประกอบด้วย :-

	(หน่วย : บาท)			
	ยอดคงเหลือ ณ วันที่	รายการเคลื่อนไหว		ยอดคงเหลือ ณ วันที่
	30 กันยายน 2552	เพิ่ม	ลด	30 กันยายน 2553
ค่าพัฒนาที่ดิน	8,586,570.00	-	-	8,586,570.00
อาคารและสิ่งปลูกสร้าง	887,522,081.32	9,892,850.93	(337,600.00)	897,077,332.25
หัก ค่าเสื่อมราคาสะสม	(163,874,075.39)	(66,005,910.72)	70,325.52	(229,809,660.59)
อาคารและสิ่งปลูกสร้าง - สุทธิ	723,648,005.93			667,267,671.66
อุปกรณ์	55,196,066.30	13,006,616.59	(59,100.00)	68,143,582.89
หัก ค่าเสื่อมราคาสะสม	(27,542,048.79)	(9,515,424.82)	4,425.32	(37,053,048.29)
อุปกรณ์ - สุทธิ	27,654,017.51			31,090,534.60
ยานพาหนะ	131,770,984.00	47,890.00	-	131,818,874.00
หัก ค่าเสื่อมราคาสะสม	(52,646,930.83)	(24,431,122.94)	-	(77,078,053.77)
ยานพาหนะ - สุทธิ	79,124,053.17			54,740,820.23
งานระหว่างดำเนินการ	1,872,218.00	2,766,731.24	-	4,638,949.24
รวมอาคารและอุปกรณ์ - สุทธิ	840,884,864.61			766,324,545.73

ในระหว่างรอบปีบัญชี ณ วันที่ 30 กันยายน 2553

องค์การฯ ได้โอนสินทรัพย์หลังหักค่าเสื่อมราคาสะสม จำนวน 321,949.16 บาท ซึ่งเป็นอาคารและอุปกรณ์ที่ทำการส่งมอบสินทรัพย์ให้กับหน่วยงานอุทยานแห่งชาติหมู่เกาะช้างแล้ว

หมายเหตุที่ 11 สินทรัพย์โครงสร้างพื้นฐาน - สุทธิ ประกอบด้วย :-

	(หน่วย : บาท)			
	ยอดคงเหลือ ณ วันที่	รายการเคลื่อนไหว		ยอดคงเหลือ ณ วันที่
	30 กันยายน 2552	เพิ่ม	ลด	30 กันยายน 2553
สินทรัพย์โครงสร้างพื้นฐาน	446,913,494.50	2,764,342.00	-	449,677,836.50
หัก ค่าเสื่อมราคาสะสม	(57,201,353.88)	(22,377,412.79)	-	(79,578,766.67)
สินทรัพย์โครงสร้างพื้นฐาน - สุทธิ	389,712,140.62			370,099,069.83

OK

หมายเหตุที่ 12 สินทรัพย์รอการโอน ประกอบด้วย :-

	(หน่วย : บาท)	
	ปี 2553	ปี 2552
สินทรัพย์รอการโอน	0.00	384,160.00
รวมสินทรัพย์รอการโอน	0.00	384,160.00

สินทรัพย์รอการโอน เป็นสินทรัพย์ที่องค์การฯ จัดหาเพื่อใช้ในโครงการต่างๆ ซึ่งจะมีการส่งมอบให้กับหน่วยงานอื่น ซึ่งจะต้องปฏิบัติตามระเบียบ ข้อบังคับด้านการพัสดุขององค์การฯ เกี่ยวกับการรับมอบและส่งมอบ

ตามมติที่ประชุม กพท. ครั้งที่ 8/2552 เมื่อวันที่ 17 กรกฎาคม 2552 เห็นชอบให้องค์การฯ ดำเนินการโครงการสวนสัตว์เปิดหนองเต็งเพื่อใช้เป็นสถานที่พักสัตว์จากเชียงใหม่ไนท์ซาฟารี ในรอบปี 2552 สำนักงานพื้นที่พิเศษเชียงใหม่ไนท์ซาฟารีและพื้นที่เชื่อมโยงจึงโอนสินทรัพย์รอการโอนกลับเป็นทรัพย์สินขององค์การฯ ต่อไป

หมายเหตุที่ 13 สินทรัพย์ไม่มีตัวตน ประกอบด้วย :-

	(หน่วย : บาท)	
	ปี 2553	ปี 2552
โปรแกรมคอมพิวเตอร์	14,492,944.49	10,498,113.50
หัก ค่าตัดจำหน่ายสะสม	(9,557,531.05)	(8,905,608.74)
รวมโปรแกรมคอมพิวเตอร์-สุทธิ	4,935,413.44	1,592,504.76
ค่าตัดจำหน่ายซึ่งได้รวมอยู่ในงบรายได้และค่าใช้จ่ายสำหรับปี	651,922.31	1,931,644.01

หมายเหตุที่ 14 สินทรัพย์ไม่หมุนเวียนอื่น ประกอบด้วย:-

	(หน่วย : บาท)	
	ปี 2553	ปี 2552
เงินประกันสัญญาเช่าสำนักงาน	1,088,000.00	953,100.00
เงินมัดจำกล้องกระดาศชำระ	8,239.00	8,239.00
เงินประกันบัตรจอดรถ	12,130.00	11,780.00
เงินประกันอุปกรณ์เครื่องรับภาพผ่านดาวเทียม	22,000.00	22,000.00
เงินประกันการใช้ไฟฟ้า	120,252.00	120,252.00
รวมสินทรัพย์ไม่หมุนเวียนอื่น	1,250,621.00	1,115,371.00

OK

หมายเหตุที่ 15 เจ้าหนี้ระยะสั้น ประกอบด้วย:-

	(หน่วย : บาท)	
	ปี 2553	ปี 2552
เจ้าหนี้ค่าซื้อสินค้าและบริการ	762,404.19	28,968.12
เช็คค้างจ่าย	10,740,530.88	7,160,799.27
เจ้าหนี้กรมสรรพากร	72,342.95	145,740.00
รวมเจ้าหนี้ระยะสั้น	11,575,278.02	7,335,507.39

หมายเหตุที่ 16 ค่าใช้จ่ายค้างจ่าย ประกอบด้วย:-

	(หน่วย : บาท)	
	ปี 2553	ปี 2552
ค่าสาธารณูปโภคค้างจ่าย	853,913.27	635,511.03
ค่าธรรมเนียมมิวชิพค้างจ่าย	346,500.00	346,500.00
ค่าใช้จ่ายค้างจ่ายอื่น	5,291,500.65	4,514,991.37
ใบสำคัญค้างจ่าย	0.00	51,598.72
รวมค่าใช้จ่ายค้างจ่าย	6,491,913.92	5,548,601.12

หมายเหตุที่ 17 หนี้สินหมุนเวียนอื่น ประกอบด้วย:-

	(หน่วย : บาท)	
	ปี 2553	ปี 2552
รายได้ค่าบริการรับล่วงหน้า	733,238.00	757,815.00
รายได้อื่นรับล่วงหน้า	152,095.21	0.00
ภาษีเงินได้หัก ณ ที่จ่ายค้างจ่าย	643,018.13	419,982.32
เงินบำรุงบ้านพักเชียงใหม่ไนท์ซาฟารีรับล่วงหน้า	319,988.71	67,736.41
เจ้าหนี้จากการแลกเปลี่ยนสินทรัพย์ชีวภาพ	2,847,000.00	0.00
หนี้สินหมุนเวียนอื่น	628,594.40	613,024.00
รวมหนี้สินหมุนเวียนอื่น	5,323,934.45	1,858,557.73

ในระหว่างปีงบประมาณ 2553 สำนักงานพื้นที่พิเศษเชียงใหม่ไนท์ซาฟารี (สพพ. 2) ได้แลกเปลี่ยนสินทรัพย์ชีวภาพ (สัตว์) กับสวนสัตว์แห่งหนึ่ง ซึ่งทางสพพ. 2 ยังไม่ได้ส่งมอบสินทรัพย์ชีวภาพ (สัตว์) ให้กับสวนสัตว์ดังกล่าว จึงบันทึกบัญชีรับรู้เป็นเจ้าของหนี้จากการแลกเปลี่ยนสินทรัพย์ชีวภาพ

OK

หมายเหตุที่ 18 เงินรับฝากอื่นระยะยาว ประกอบด้วย :-

	(หน่วย : บาท)	
	ปี 2553	ปี 2552
ยอดคงเหลือยกมา	16,717,845.55	15,425,845.55
รับเงินคืนค่าประกันการใช้ไฟฟ้า	0.00	1,067,000.00
รับโอนสินทรัพย์	0.00	225,000.00
รวมรายรับทั้งสิ้น	16,717,845.55	16,717,845.55
หัก รายจ่ายในระหว่างปี	0.00	0.00
รวมเงินรับฝากอื่นระยะยาว	16,717,845.55	16,717,845.55

บัญชีเงินรับฝากอื่นเป็นกรรมสิทธิ์ของกรมอุทยานแห่งชาติฯ องค์การฯ เป็นเพียงผู้ทำหน้าที่ในการบันทึกเงินงบประมาณที่ต้องจ่ายแทนกรมอุทยานแห่งชาติ สัตว์ป่าและพันธุ์พืช สำนักปลัดกระทรวงทรัพยากรธรรมชาติและสิ่งแวดล้อม ซึ่งลงบัญชีโดยไม่ถึงเป็นรายได้เงินอุดหนุนจากรัฐบาลแต่จะทำการบันทึกบัญชีไว้เป็นหนี้สิน และเมื่อมีการนำเงินรับฝากไปใช้ในการซื้อทรัพย์สินรวมทั้งค่าใช้จ่ายต่างๆ จะทำการลดยอดบัญชีเงินรับฝากออก ซึ่งการบันทึกบัญชีตามกรณีนี้จะไม่เป็นการบันทึกค่าใช้จ่ายและสินทรัพย์ที่จ่ายจากเงินงบประมาณขององค์การฯ

องค์การฯ ได้ทำการสรุปข้อมูลและรายละเอียดประกอบการจ่ายเงินออกจากการรับฝาก เพื่อนำเสนอต่อกรมอุทยานแห่งชาติสัตว์ป่าและพันธุ์พืชในโอกาสต่อไป

หมายเหตุที่ 19 หนี้สินไม่หมุนเวียนอื่น ประกอบด้วย:-

	(หน่วย : บาท)	
	ปี 2553	ปี 2552
ยอดคงเหลือยกมา	16,717,845.55	15,425,845.55
รับเงินคืนค่าประกันการใช้ไฟฟ้า	0.00	1,067,000.00
รับโอนสินทรัพย์	0.00	225,000.00
รวมรายรับทั้งสิ้น	16,717,845.55	16,717,845.55
หัก รายจ่ายในระหว่างปี	0.00	0.00
รวมเงินรับฝากอื่นระยะยาว	16,717,845.55	16,717,845.55

OK

หมายเหตุที่ 20 ทุนประเดิม

ตามมติที่ประชุมคณะกรรมการบริหารองค์การบริหารการพัฒนาพื้นที่พิเศษเพื่อการท่องเที่ยวอย่างยั่งยืน ครั้งที่ 4/2546 วันที่ 7 ตุลาคม 2546 ได้อนุมัติจัดสรรเงินสนับสนุนที่ได้รับจากรัฐบาลเพื่อเป็นทุนประเดิมจำนวน 20,000,000.00 บาท

หมายเหตุที่ 21 ส่วนทุนและการเปลี่ยนแปลงในส่วนทุน ประกอบด้วย :-

	(หน่วย : บาท)	
	ปี 2553	ปี 2552
ทุน		
ยอดคงเหลือ ณ วันสิ้นงวด	20,000,000.00	20,000,000.00
รายได้สูง/(ต่ำ) กว่าค่าใช้จ่ายสะสม		
ยอดคงเหลือ ณ วันต้นงวด	2,182,282,494.38	1,866,766,360.49
บวก (หัก) รายการปรับปรุง	(10,611.27)	50,614.66
ยอดคงเหลือ หลังปรับปรุง	2,182,271,883.11	1,866,816,975.15
บวก รายได้สูง/(ต่ำ) กว่าค่าใช้จ่าย	(131,858,696.43)	315,465,519.23
ยอดคงเหลือ ณ วันสิ้นงวด	<u>2,050,413,186.68</u>	<u>2,182,282,494.38</u>

หมายเหตุที่ 22 รายได้จากเงินงบประมาณ (เงินอุดหนุน) ประกอบด้วย:-

	(หน่วย : บาท)	
	ปี 2553	ปี 2552
งบอุดหนุน	171,610,000.00	208,607,600.00
รวมรายได้จากเงินงบประมาณ	<u>171,610,000.00</u>	<u>208,607,600.00</u>

OK

หมายเหตุที่ 23 รายได้จากการขายสินค้าและบริการ-สุทธิ ประกอบด้วย:-

	(หน่วย : บาท)	
	ปี 2553	ปี 2552
รายได้จากค่าบริการ	39,011,481.00	32,079,665.00
รายได้จากการขายสินค้า	1,351,144.06	0.00
รายได้จากการจำหน่ายอาหารสัตว์	107,660.00	0.00
บัญชีรายได้จากการให้บริการอาหารและเครื่องดื่ม	891,562.19	0.00
บัญชีรายได้จากการให้บริการเรือจักรยานน้ำ	17,355.02	0.00
บัญชีรายได้จากการจากการจำหน่ายคูปองอาหาร	798,728.90	0.00
บัญชีเงินบำรุงจากค่าถ่ายภาพ	970,369.27	661,600.30
บัญชีเงินบำรุงบ้านพักเชียงใหม่ไนท์ซาฟารี	1,691,915.07	1,845,452.27
บัญชีเงินบำรุงจากค่าบริการรถโดยสาร	1,320.00	29,551.40
บัญชีเงินบำรุงจากค่าบริการรถลากฟ่ง	163,831.77	21,338.32
บัญชีเงินบำรุงจากค่าบริการรถกอล์ฟ	0.00	6,500.00
บัญชีเงินบำรุงจากค่าเดินที่พักแรมเชียงใหม่ไนท์ซาฟารี	29,678.50	53,000.00
บัญชีเงินบำรุงจากค่าห้องประชุมสัมมนา	383,002.92	104,070.10
บัญชีเงินบำรุงสถานที่	452,562.67	471,281.31
รายได้ค่าเช่าอสังหาริมทรัพย์	197,434.65	1,385,081.50
บัญชีเงินรายได้ค่าเช่าติดตั้งเครื่อง ATM	5,000.00	108,000.00
ส่วนแบ่งรายได้จากสัญญาเช่าอสังหาริมทรัพย์	80,674.21	99,225.28
รวมรายได้	46,153,720.23	36,864,765.48
หัก ส่วนลดจ่าย-ค่าบริการเข้าชมสวนสัตว์	10,689,039.85	4,950,887.56
รวมรายได้จากการขายสินค้าและบริการ-สุทธิ	35,464,680.38	31,913,877.92

หมายเหตุที่ 24 ค่าใช้จ่ายบุคลากร ประกอบด้วย:-

	(หน่วย : บาท)	
	ปี 2553	ปี 2552
เงินเดือน	63,303,741.59	61,425,084.33
ค่าจ้างที่ปรึกษาและผู้เชี่ยวชาญ	1,020,000.00	1,187,741.94
ค่าจ้างชั่วคราว	9,609,751.08	8,190,609.64
ค่ารักษาพยาบาล	995,485.25	697,168.10
เงินชดเชยการเลิกจ้าง	1,560,720.00	6,293,400.00
ค่าใช้จ่ายบุคลากรอื่น	4,934,252.85	8,303,158.95
รวมค่าใช้จ่ายบุคลากร	81,423,950.77	86,097,162.96

หมายเหตุที่ 25 ค่าวัสดุและค่าใช้จ่าย ประกอบด้วย:-

	(หน่วย : บาท)	
	ปี 2553	ปี 2552
ค่าวัสดุ	7,069,114.41	5,552,236.08
ค่าใช้จ่าย	35,661,088.96	26,728,176.12
ค่าใช้จ่ายในการซ่อมแซม	4,431,887.05	4,448,885.56
รวมค่าวัสดุและค่าใช้จ่าย	47,162,090.42	36,729,297.76

หมายเหตุที่ 26 ค่าสาธารณูปโภค ประกอบด้วย:-

	(หน่วย : บาท)	
	ปี 2553	ปี 2552
ค่าไฟฟ้า	5,769,117.26	5,371,342.26
ค่าน้ำประปา	2,311,444.14	1,837,199.62
ค่าสาธารณูปโภคอื่น	2,033,605.54	1,760,249.52
รวมค่าสาธารณูปโภค	10,114,166.94	8,968,791.40

หมายเหตุที่ 27 ค่าใช้จ่ายในการดำเนินงานและโครงการ ประกอบด้วย:-

	(หน่วย : บาท)	
	ปี 2553	ปี 2552
ค่าใช้จ่ายในการเลี้ยงสัตว์	17,181,126.21	17,624,693.78
ต้นทุนสินค้าและบริการ	3,601,096.92	256,333.09
ค่าอาหารบ้านพัก	132,523.68	128,800.00
ค่าประชาสัมพันธ์	19,976,107.01	4,467,868.49
ค่าใช้จ่ายในการจัดงาน	1,199,297.70	988,531.00
หนี้สงสัยจะสูญ	28,940.00	0.00
ค่าศึกษาและวิจัย-หน่วยงานภาครัฐ	10,967,000.00	10,170,550.00
ค่าศึกษาและวิจัย-บุคคลภายนอก	29,612,150.00	23,111,087.75
ค่าใช้จ่ายโครงการในความรับผิดชอบ สพพ.1	5,105,044.58	20,410,747.62
รวมค่าใช้จ่ายในการดำเนินงานและโครงการ	87,803,286.10	77,158,611.73

OK

หมายเหตุที่ 28 ค่าเสื่อมราคาและค่าตัดจำหน่าย ประกอบด้วย:-

	(หน่วย : บาท)	
	ปี 2553	ปี 2552
ค่าเสื่อมราคา		
อาคารและสิ่งปลูกสร้าง	66,005,910.72	65,892,455.91
อุปกรณ์	9,515,424.82	8,147,865.00
ยานพาหนะ	24,431,122.94	25,961,899.36
สินทรัพย์ชีวภาพ - ต้นไม้	7,082.83	0.00
โครงสร้างพื้นฐาน	22,377,412.79	22,303,546.03
รวม ค่าเสื่อมราคา	122,336,954.10	122,305,766.30
ค่าตัดจำหน่าย		
โปรแกรมคอมพิวเตอร์	651,922.31	1,931,644.01
รวมค่าเสื่อมราคาและค่าตัดจำหน่าย	122,988,876.41	124,237,410.31

หมายเหตุที่ 29 ค่าใช้จ่ายอื่น ประกอบด้วย:-

	(หน่วย : บาท)	
	ปี 2553	ปี 2552
เบี้ยปรับเงินเพิ่มทางภาษี	11,707.25	930,348.07
ค่าใช้จ่ายอื่น	16,820.00	987.05
รวมค่าใช้จ่ายอื่น	28,527.25	931,335.12

OK

หมายเหตุที่ 30 รายงานฐานะเงินงบประมาณรายจ่ายปี 2553 และ 2552 ประกอบด้วย :- (หน่วย:บาท)

รายการ	งบสุทธิ	การสำรองเงิน	ใบสั่งซื้อ/สัญญา	เบิกจ่าย	คงเหลือ
แผนงบประมาณปี 2553					
ผลผลิตที่ 1 การบริหารจัดการพื้นที่พิเศษเพื่อการท่องเที่ยวอย่างยั่งยืน					
งบอุดหนุนทั่วไปสำหรับ					
ส่วนกลาง	97,346,500.00	-	-	97,346,500.00	0.00
ผลผลิตที่ 2 การสร้างมาตรฐานเพื่อพัฒนาการท่องเที่ยวพื้นที่พิเศษ					
งบอุดหนุนทั่วไปสำหรับ					
เกาะช้าง	46,144,500.00	-	-	46,144,500.00	0.00
เชียงใหม่ไนท์ซาฟารี	28,119,000.00	-	-	28,119,000.00	0.00
รวม	171,610,000.00	-	-	171,610,000.00	0.00

แผนงบประมาณปี 2552

ผลผลิตที่ 1 การบริหารจัดการพื้นที่พิเศษเพื่อการท่องเที่ยวอย่างยั่งยืน

งบอุดหนุนทั่วไปสำหรับ

ส่วนกลาง 70,831,100.00 - - 70,831,100.00 0.00

ผลผลิตที่ 2 การสร้างมาตรฐานเพื่อพัฒนาการท่องเที่ยวพื้นที่พิเศษ

งบอุดหนุนทั่วไปสำหรับ

เกาะช้าง 40,131,700.00 - - 40,131,700.00 0.00

เชียงใหม่ไนท์ซาฟารี 97,644,800.00 - - 97,644,800.00 0.00

รวม 208,607,600.00 - - 208,607,600.00 0.00

หมายเหตุที่ 31 ภาระผูกพัน

องค์การฯ มีการทำสัญญาและมีหนี้สินคงค้างตามสัญญา ณ วันสิ้นปีบัญชีดังนี้

ก. สำนักงานอาคารทิปโก้

- สัญญาจ้างว่าความ กรณีอดีตผู้บริหารฟ้องเรียกค่าเสียหายที่มีอยู่ กับสำนักงานกฎหมายแห่งหนึ่ง (สัญญาเลขที่ 1/2552) เป็นจำนวนเงิน 1,340,000.00 บาท
- สัญญาจ้างดำเนินการจัดทำโครงการสร้างภาพลักษณ์เชิงรุกและประชาสัมพันธ์ อพท. กับบริษัทแห่งหนึ่ง (สัญญาเลขที่ 1/2553) จำนวนเงิน 14,000,000.00 บาท
- สัญญาจ้างโครงการจัดทำระบบเอกสารอิเล็กทรอนิกส์ (E-Document) ระยะที่ 1 กับ บริษัทแห่งหนึ่ง (สัญญาเลขที่ 3/2553) เป็นจำนวนเงิน 1,680,000.00 บาท
- สัญญาจ้างโครงการบำรุงรักษาอุปกรณ์คอมพิวเตอร์และเครือข่าย อพท. กับ บริษัทแห่งหนึ่ง (สัญญาเลขที่ 7/2553) เป็นจำนวนเงิน 376,961.00 บาท
- สัญญาจ้างดำเนินงานสื่อสารผ่านสถานีวิทยุโครงการประชาสัมพันธ์สนับสนุนงานพัฒนาองค์ความรู้ด้านการท่องเที่ยวอย่างยั่งยืนแก่เยาวชน (FM 92.5 MHz.) กับบริษัทแห่งหนึ่ง (สัญญาเลขที่ 9/2553) เป็นจำนวนเงิน 359,520.00 บาท

- 6 สัญญาจ้างที่ปรึกษาเพื่อจัดทำแผนพัฒนาบุคลากรรายบุคคล กับบริษัทแห่งหนึ่ง (สัญญาเลขที่ 18/2553) เป็นจำนวนเงิน 513,000.00 บาท
- 7 สัญญาจ้างดำเนินงานสื่อสารผ่านสถานีวิทยุ (สถานีวิทยุคลื่นข่าวสารเครือข่ายครอบคลุมกลุ่มเป้าหมายเฉพาะกลุ่ม) ในกิจกรรมสื่อสารสร้างกระแสการท่องเที่ยวอย่างยั่งยืนผ่านสื่อมวลชน (คลื่นวิทยุ FM 96.5 MHz.) กับบริษัทแห่งหนึ่ง (สัญญาเลขที่ 21/2553) เป็นจำนวนเงิน 535,000.00 บาท
- 8 สัญญาจ้างดำเนินงานสื่อสารผ่านสถานีวิทยุ (สถานีวิทยุคลื่นข่าวสารเครือข่ายครอบคลุมเป้าหมายวงกว้าง) ในกิจกรรมสื่อสารสร้างกระแสการท่องเที่ยวอย่างยั่งยืนผ่านสื่อมวลชน (คลื่นวิทยุ FM 92.5 MHz.) กับบริษัทแห่งหนึ่ง (สัญญาเลขที่ 22/2553) เป็นจำนวนเงิน 299,600.00 บาท
- 9 สัญญาจ้างโครงการพัฒนาทักษะบุคลากรด้านเทคโนโลยีสารสนเทศ เพื่อเตรียมความพร้อมในการพัฒนาระบบเทคโนโลยีสารสนเทศ ตามแผนแม่บทเทคโนโลยีสารสนเทศและการสื่อสาร อพท. (พ.ศ. 2552 - 2556) กับมหาวิทยาลัยแห่งหนึ่ง (สัญญาเลขที่ 23/2553) เป็นจำนวนเงิน 234,000.00 บาท
- 10 สัญญาจ้างดำเนินงานสื่อสารผ่านหนังสือพิมพ์ (ประเภทธุรกิจ) ในกิจกรรมการสื่อสารสร้างกระแสการท่องเที่ยวอย่างยั่งยืนผ่านสื่อมวลชนกับบริษัทแห่งหนึ่ง (สัญญาเลขที่ 24/2553) เป็นจำนวนเงิน 152,886.00 บาท
- 11 สัญญาจ้างดำเนินงานสื่อสารผ่านหนังสือพิมพ์ (ประเภทธุรกิจและประเภทสังคม) ในกิจกรรมการสื่อสารสร้างกระแสการท่องเที่ยวอย่างยั่งยืนผ่านสื่อมวลชนกับบริษัทแห่งหนึ่ง (สัญญาเลขที่ 25/2553) เป็นจำนวนเงิน 229,515.00 บาท
- 12 สัญญาจ้างดำเนินการจัดทำโครงการสัมมนาเพื่อพัฒนาเครือข่ายวิสาหกิจด้านการท่องเที่ยว กับบริษัทแห่งหนึ่ง (สัญญาเลขที่ 26/2553) เป็นจำนวนเงิน 4,420,000.00 บาท
- 13 สัญญาจ้างที่ปรึกษาโครงการศึกษาความเหมาะสมการประกาศเขตพื้นที่พิเศษเพื่อการท่องเที่ยวอย่างยั่งยืนเมืองหัวหินและพื้นที่เชื่อมโยง กับบริษัทแห่งหนึ่ง (สัญญาเลขที่ 29/2553) เป็นจำนวนเงิน 5,520,000.00 บาท
- 14 สัญญาจ้างดำเนินงานสื่อสารผ่านสื่อวิทยุในกิจกรรมการสื่อสารสร้างกระแสการท่องเที่ยวอย่างยั่งยืนผ่านสื่อมวลชน กับบริษัทแห่งหนึ่ง (สัญญาเลขที่ 30/2553) เป็นจำนวนเงิน 120,000.00 บาท
- 15 สัญญาจ้างผลิตสื่อเผยแพร่ในกิจกรรมการสื่อสารสร้างกระแสการท่องเที่ยวอย่างยั่งยืนผ่านสื่อมวลชน กับบริษัทแห่งหนึ่ง (สัญญาเลขที่ 31/2553) เป็นจำนวนเงิน 130,000.00 บาท
- 16 สัญญาจ้างที่ปรึกษาโครงการศึกษาความเหมาะสมการประกาศเขตพื้นที่พิเศษเพื่อการท่องเที่ยวอย่างยั่งยืนอุทยานประวัติศาสตร์สุโขทัย - ศรีสัชนาลัย - กำแพงเพชร กับบริษัทแห่งหนึ่ง (สัญญาเลขที่ 32/2553) เป็นจำนวนเงิน 5,865,000.00 บาท
- 17 สัญญาโครงการจัดทำฐานข้อมูลการท่องเที่ยวอย่างยั่งยืน กับบริษัทแห่งหนึ่ง (สัญญาเลขที่ 36/2553) เป็นจำนวนเงิน 1,198,000.00 บาท
- 18 สัญญาจ้างจัดทำวิดีโอ PRESENTATION อพท. กับบริษัทแห่งหนึ่ง (สัญญาเลขที่ 38/2553) เป็นจำนวนเงิน 267,500.00 บาท
- 19 สัญญาจ้างดำเนินงานประสานความร่วมมือและสนับสนุนสื่อท้องถิ่นเพื่อการเผยแพร่ข่าวสารด้านการท่องเที่ยวอย่างยั่งยืน กับบริษัทแห่งหนึ่ง (สัญญาเลขที่ 39/2553) เป็นจำนวนเงิน 149,265.00 บาท
- 20 สัญญาจ้างจัดทำข้อมูลชุดความรู้เกี่ยวกับการท่องเที่ยวชุมชนต้นแบบ กับบุคคลคนหนึ่ง (สัญญาเลขที่ 40/2553) เป็นจำนวนเงิน 143,940.00 บาท
- 21 สัญญาจ้างที่ปรึกษาประเมินผลโครงการท่องเที่ยวชุมชนอย่างยั่งยืน กับมหาวิทยาลัยแห่งหนึ่ง (สัญญาเลขที่ 41/2553) เป็นจำนวนเงิน 1,000,000.00 บาท

OK

- 22 สัญญาจ้างโครงการสื่อสารประชาสัมพันธ์การพัฒนาการท่องเที่ยวอย่างยั่งยืน อพท. กับบริษัทแห่งหนึ่ง (สัญญาเลขที่ 42/2553) เป็นจำนวนเงิน 1,926,000.00 บาท
- 23 สัญญาจ้างที่ปรึกษาโครงการท่องเที่ยวชุมชนอย่างยั่งยืน ระยะที่ 3 กับมหาวิทยาลัยแห่งหนึ่ง (สัญญาเลขที่ 43/2553) เป็นจำนวนเงิน 2,500,000.00 บาท
- 24 สัญญาจ้างโครงการจัดทำระบบสำรองข้อมูล (Backup System) สำนักงานพื้นที่พิเศษเชียงใหม่ไนท์ซาฟารี กับบริษัทแห่งหนึ่ง (สัญญาเลขที่ 44/2553) เป็นจำนวนเงิน 1,689,829.60 บาท
- 25 สัญญาซื้อขายโครงการจัดหาเพิ่มเติม/ทดแทนอุปกรณ์คอมพิวเตอร์และเครือข่าย (กิจกรรมพัฒนาศักยภาพระบบงานเทคโนโลยีสารสนเทศ) ประจำปีงบประมาณ 2554 กับบริษัทแห่งหนึ่ง (สัญญาเลขที่ 47/2553) เป็นจำนวนเงิน 1,870,000.00 บาท
- 26 สัญญาจ้างโครงการสื่อสารองค์กรเพื่อการพัฒนาการท่องเที่ยวอย่างยั่งยืน กับบริษัทแห่งหนึ่ง (สัญญาเลขที่ 48/2553) เป็นจำนวนเงิน 23,000,000.00 บาท
- 27 สัญญาจ้างจัดงานมหกรรมการท่องเที่ยวอย่างยั่งยืน กับบริษัทแห่งหนึ่ง (สัญญาเลขที่ 49/2553) เป็นจำนวนเงิน 2,000,000.00 บาท
- 28 สัญญาจ้างปรับปรุงห้องผู้อำนวยความสะดวก อพท. อาคารทิปโก้ ชั้น 31 กับบุคคลคนหนึ่ง (สัญญาเลขที่ 50/2553) เป็นจำนวนเงิน 335,000.00 บาท

ข. สำนักงานพื้นที่พิเศษหุบเกาช้างและพื้นที่เชื่อมโยง (สพท.1)

- 29 สัญญาจ้างโครงการโครงการช่วยป้องกันภัยและช่วยเหลือนักท่องเที่ยว ปี 2552 กับบุคคลคนหนึ่ง (สัญญาเลขที่ 21/2552) เป็นจำนวนเงิน 118,800.00 บาท
- 30 สัญญาจ้างโครงการศูนย์การเรียนรู้การบริหารจัดการสิ่งแวดล้อมภายในชุมชนท่าโสม (จัดสร้างศูนย์การเรียนรู้) กับห้างหุ้นส่วนแห่งหนึ่ง (สัญญาเลขที่ 20/2553) เป็นจำนวนเงิน 995,923.90 บาท
- 31 สัญญาจ้างโครงการศูนย์การเรียนรู้การบริหารจัดการสิ่งแวดล้อมภายในชุมชนห้วยน้ำขาว (ก่อสร้างระบบประปาขนาดกลาง) กับ ร้านค้าแห่งหนึ่ง (สัญญาเลขที่ 26/2553) เป็นจำนวนเงิน 642,000.00 บาท
- 32 สัญญาจ้างโครงการศูนย์การเรียนรู้การบริหารจัดการสิ่งแวดล้อมภายในชุมชนห้วยน้ำขาว (วางระบบท่อ) กับ ร้านค้าแห่งหนึ่ง (สัญญาเลขที่ 7/2554) เป็นจำนวนเงิน 77,650.00 บาท
- 33 สัญญาจ้างโครงการศูนย์การเรียนรู้การบริหารจัดการสิ่งแวดล้อมภายในชุมชนห้วยน้ำขาว (ติดตั้งระบบปั้มน้ำด้วยโซล่าเซลล์) กับบริษัทแห่งหนึ่ง (PO เลขที่ 53 - 092) เป็นจำนวนเงิน 378,031.00 บาท
- 34 สัญญาจ้างโครงการศูนย์การเรียนรู้การบริหารจัดการสิ่งแวดล้อมภายในชุมชนสลักคอก (จัดสร้างศูนย์การเรียนรู้) กับห้างหุ้นส่วนแห่งหนึ่ง (สัญญาเลขที่ 25/2553) เป็นจำนวนเงิน 999,000.00 บาท
- 35 สัญญาจ้างโครงการศูนย์การเรียนรู้การบริหารจัดการสิ่งแวดล้อมภายในชุมชนเกาะกูด (จัดสร้างศูนย์การเรียนรู้) กับห้างหุ้นส่วนแห่งหนึ่ง (สัญญาเลขที่ 23/2553) เป็นจำนวนเงิน 764,000.00 บาท
- 36 สัญญาจ้างโครงการศูนย์การเรียนรู้การบริหารจัดการสิ่งแวดล้อมภายในชุมชนโรงเรียนวัดคลองสน เกาะช้าง (จัดสร้างศูนย์การเรียนรู้) กับห้างหุ้นส่วนแห่งหนึ่ง (สัญญาเลขที่ 21/2553) เป็นจำนวนเงิน 513,000.00 บาท
- 37 สัญญาจ้างโครงการสื่อสารประชาสัมพันธ์ส่งเสริมการท่องเที่ยวอย่างยั่งยืน กับบุคคลคนหนึ่ง (สัญญาเลขที่ 17/2553) เป็นจำนวนเงิน 384,000.00 บาท

OK

ค. สำนักงานพื้นที่พิเศษเชียงใหม่ไนท์ซาฟารี (สพพ.2)

- 38 สัญญาซื้อสัตว์ กับห้างหุ้นส่วนแห่งหนึ่ง (สัญญาเลขที่ 14/2548 และ PO0006/49) เป็นจำนวนเงิน 8,800,000.00 บาท
- 39 สัญญาซื้อสัตว์ กับบริษัทแห่งหนึ่ง (สัญญาเลขที่ 36/2550) เป็นจำนวนเงิน 2,880,000.00 บาท
- 40 สัญญาจ้างที่ปรึกษาศึกษาและออกแบบรายละเอียดกระเช้าลอยฟ้า (Cable Car) กับบริษัทแห่งหนึ่ง (สัญญาเลขที่ 5/2549) เป็นจำนวนเงิน 4,450,996.70 บาท
- 41 สัญญาจ้างปรับปรุงระบบสารสนเทศ สพพ.2 กับบริษัทแห่งหนึ่ง (สัญญาเลขที่ 40/2553) เป็นจำนวนเงิน 1,460,000.00 บาท
- 42 สัญญาจ้างโครงการศึกษาวิจัยสำรวจและประเมินผลความพึงพอใจของผู้รับบริการสำนักงานพื้นที่พิเศษเชียงใหม่ไนท์ซาฟารี กับมหาวิทยาลัยของรัฐบาลแห่งหนึ่ง (สัญญาเลขที่ 139/2553) เป็นจำนวนเงิน 260,000.00 บาท
- 43 สัญญาจ้างโครงการศึกษาวิจัยรองรับแผนธุรกิจ สพพ.2 เพื่อลดความเสี่ยง กับมหาวิทยาลัยของรัฐบาลแห่งหนึ่ง (สัญญาเลขที่ 152/2553) เป็นจำนวนเงิน 320,000.00 บาท
- 44 สัญญาจ้างโครงการสร้างระบบส่งน้ำ (ค่าติดตั้งระบบสายเมนไฟฟ้าป้อนระบบบิ่มน้ำ) กับบริษัทแห่งหนึ่ง (สัญญาเลขที่ 157/2553) เป็นจำนวนเงิน 117,000.00 บาท
- 45 สัญญาจ้างโครงการสร้างระบบส่งน้ำ (จัดซื้อเครื่องสูบน้ำเครื่องยนต์ขนาด 6 สูบ) พร้อมอุปกรณ์จำนวน 1 ชุด) กับบริษัทแห่งหนึ่ง (สัญญาเลขที่ 159/2553) เป็นจำนวนเงิน 1,552,570.00 บาท
- 46 สัญญาจ้างโครงการสร้างระบบส่งน้ำ (ก่อสร้างโรงสูบน้ำ ระบบท่อและระบบไฟฟ้า) กับบริษัทแห่งหนึ่ง (สัญญาเลขที่ 147/2553) เป็นจำนวนเงิน 1,650,000.00 บาท
- 47 สัญญาจ้างศึกษาวิจัยและพัฒนาองค์กร เชียงใหม่ไนท์ซาฟารี กับมหาวิทยาลัยรัฐบาลแห่งหนึ่ง (สัญญาเลขที่ 78/2553) เป็นจำนวนเงิน 100,000.00 บาท
- 48 สัญญาจ้างจัดทำระบบบริหารการป้องกันไวรัส กับบริษัทแห่งหนึ่ง (สัญญาเลขที่ 141/2553) เป็นจำนวนเงิน 450,000.00 บาท
- 49 สัญญาจ้างจัดทำระบบปรับปรุงความปลอดภัย ระบบปฏิบัติการของไมโครซอฟท์ WSUS กับ บริษัทแห่งหนึ่ง (สัญญาเลขที่ 158/2553) เป็นจำนวนเงิน 350,000.00 บาท
- 50 สัญญาจ้างบำรุงรักษาอุปกรณ์คอมพิวเตอร์ กับบริษัทแห่งหนึ่ง (สัญญาเลขที่ 121/2553) เป็นจำนวนเงิน 549,552.00 บาท

หมายเหตุที่ 32 สรุปผลการใช้จ่ายเงินตามงบประมาณประจำปี 2553 ขององค์การฯ

สรุปผลการใช้จ่ายเงินงบประมาณ รายรับ - รายจ่าย ประจำปี 2553 ขององค์การฯ ได้กล่าวไว้ในรายงานอีกชุดหนึ่งต่างหาก

OK

หมายเหตุที่ 33 หนี้สินที่อาจเกิดขึ้น

- (1) ศาลปกครองกลางได้ส่งคดีหมายเลขดำที่ 1493/2551 ลงวันที่ 19 กันยายน 2551 ที่มีผู้ฟ้องร้ององค์การฯ เป็นผู้ถูกฟ้องคดีที่ 1 และคณะกรรมการบริหารการพัฒนาพื้นที่พิเศษเพื่อการท่องเที่ยวอย่างยั่งยืนเป็นผู้ถูกฟ้องคดีที่ 2 เรื่อง กระทำโดยไม่ถูกต้องตามสัญญาจ้างผู้อำนวยการและไม่ชอบด้วยกฎหมาย จึงเรียกร้องค่าเสียหายจากผู้ถูกฟ้องทั้งสองรวมเป็นเงิน 14,225,000.00 บาท และเมื่อวันที่ 12 มกราคม 2553 ศาลปกครองกลางมีคำพิพากษาตามคดีหมายเลขแดงที่ 22/2553 ให้องค์การฯ ชำระค่าเสียหายให้กับผู้ฟ้องเป็นจำนวนเงิน 9,225,000.00 บาท ปัจจุบันองค์การฯ ได้อุทธรณ์ต่อศาลปกครองสูงสุดและขณะนี้คดียังอยู่ระหว่างการพิจารณาของศาลปกครองสูงสุด
- (2) ศาลปกครองเชียงใหม่ ได้ส่งคดีหมายเลขดำที่ 332/2551 ลงวันที่ 12 ธันวาคม 2551 ระหว่างห้างหุ้นส่วนสามัญกลุ่มวิสาหกิจชุมชนผลิตอาหารสัตว์ 3 ตำบล กับ ผู้จัดการพื้นที่พิเศษเชียงใหม่ไนท์ซาฟารี(สพพ.2) เรื่อง คดีพิพาทเกี่ยวกับการที่เจ้าหน้าที่ของรัฐกระทำการหรือออกคำสั่งโดยไม่ชอบด้วยกฎหมาย จึงเรียกร้องให้
1. มติกรรมการให้ซื้ออาหารสัตว์จากร้านแห่งหนึ่ง เป็นโมฆะและให้คำสั่งที่มีชอบด้วยกฎหมายทุกคำสั่งสิ้นผลบังคับไปด้วยทุกคำสั่ง
 2. ให้มีคำสั่งรับซื้ออาหารสัตว์ทุกประเภทจากร้านแห่งหนึ่ง ทั้งนี้ศาลมีคำสั่งรับฟ้องคดีนี้ไปจนกว่าคดีจะถึงที่สุด
- ต่อมาศาลปกครองเชียงใหม่ มีคำสั่งไม่รับคำขอวิธีการชั่วคราวก่อนการพิพากษาไว้พิจารณา เมื่อวันที่ 13 มกราคม 2552 ปัจจุบันคดีอยู่ระหว่างการพิจารณาของศาลปกครอง

OK

การวิเคราะห์ทางการเงิน

งบแสดงฐานะการเงิน

1. การวิเคราะห์สินทรัพย์

ณ สิ้นปีงบประมาณ พ.ศ.2553 องค์การฯ มีสินทรัพย์รวมจำนวน 2,119.53 ล้านบาท ลดลงจากสิ้นปีงบประมาณ พ.ศ.2552 เป็นจำนวน 120.40 ล้านบาท หรือคิดเป็นลดลงร้อยละ 5.38 โดยมีรายละเอียดดังนี้

1.1 **สินทรัพย์หมุนเวียน** ปีงบประมาณ พ.ศ.2553 จำนวน 586.20 ล้านบาท ลดลงจากปี พ.ศ.2552 จำนวน 193.74 ล้านบาท หรือคิดเป็นลดลงร้อยละ 24.84 สาเหตุหลักเนื่องจาก

- (1) **เงินลงทุนระยะสั้น** - เงินฝากประจำ ลดลง 186.25 ล้านบาท เนื่องจากเปลี่ยนแปลงเงินฝากประจำระยะสั้นไม่เกิน 1 ปี ไปเป็นเงินฝากประจำระยะยาวเกิน 1 ปี
- (2) **ลูกหนี้ระยะสั้น** เพิ่มขึ้น 0.96 ล้านบาท ซึ่งส่วนใหญ่เป็นลูกหนี้เงินยืมที่ตรงที่เจ้าหน้าที่ขององค์การฯ ยืมเพื่อใช้จ่ายในการดำเนินการแต่ไม่สามารถส่งใช้คืนได้ทันภายในปีงบประมาณที่ยืม
- (3) **สินทรัพย์หมุนเวียนอื่น** ลดลง 4.56 ล้านบาท เนื่องจากการรับรู้รายการดอกเบี้ยค้างรับลดลง

1.2 **สินทรัพย์ไม่หมุนเวียน** ปีงบประมาณ พ.ศ.2553 จำนวน 1,533.32 ล้านบาท เพิ่มขึ้นจากปี พ.ศ.2552 จำนวน 73.33 ล้านบาท หรือคิดเป็นเพิ่มขึ้นร้อยละ 5.02 สาเหตุหลักเนื่องจาก

- (1) **เงินลงทุนระยะยาว** - เงินฝากประจำ เพิ่มขึ้นจำนวน 152.51 ล้านบาท เป็นเงินฝากธนาคารประเภทฝากประจำอายุเกิน 1 ปี ซึ่งเปลี่ยนมาจากเงินลงทุนระยะสั้น - เงินฝากประจำ
- (2) **อาคารและอุปกรณ์ และสินทรัพย์โครงสร้างพื้นฐาน** - สุทธิ ลดลงจำนวน 94.17 ล้านบาท เนื่องจากในระหว่างปีงบประมาณมีการลงทุนจำนวน 28.48 ล้านบาทเพื่อปรับปรุงสถานที่ อาคารและจัดหาอุปกรณ์สำนักงานต่างๆ ซึ่งส่วนใหญ่เป็นการลงทุนที่เกี่ยวกับการให้บริการของสำนักงานพื้นที่พิเศษเชียงใหม่ไนท์ซาฟารีและพื้นที่เชื่อมโยง แต่มีการรับรู้ค่าเสื่อมราคาสะสมจำนวน 122.34 ล้านบาท จึงทำให้มูลค่าสุทธิลดลง

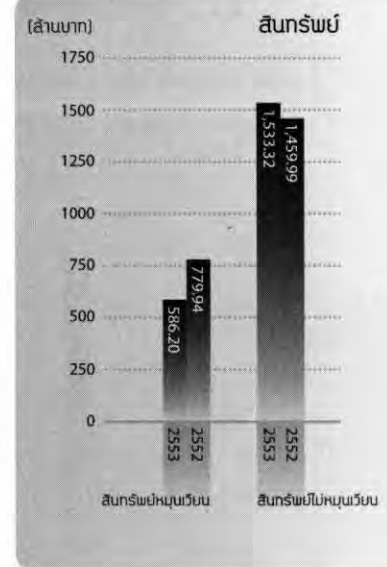
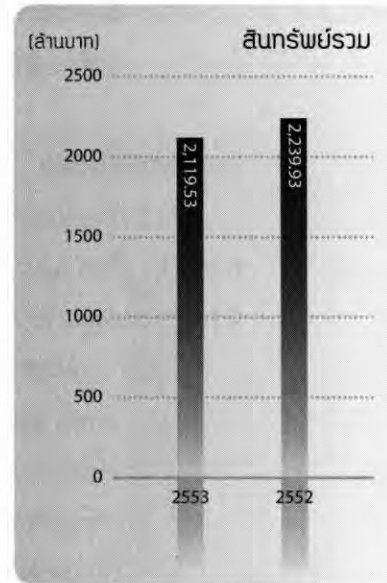

- (3) **สินทรัพย์ชีวภาพ (สัตว์และต้นไม้)** – สุทธิ เพิ่มขึ้นจำนวน 11.9 ล้านบาท เป็นผลจากการรับรู้มูลค่าของสัตว์ที่เกิดใหม่ รับบริจาค ขายหรือแลกเปลี่ยนสูงกว่ามูลค่าสัตว์ตาย บริจาค ปล่อยสู่ธรรมชาติ จำหน่ายหรือแลกเปลี่ยนจำนวน 10.66 ล้านบาท รวมทั้งการจัดหาต้นไม้เพื่อใช้ในการปรับภูมิทัศน์ในพื้นที่สำนักงานเชียงใหม่ไนท์ซาฟารีและพื้นที่เชื่อมโยงจำนวน 1.24 ล้านบาท
- (4) **สินทรัพย์ไม่มีตัวตน** – สุทธิ เพิ่มขึ้นจำนวน 3.34 ล้านบาท เนื่องจากมีการพัฒนาระบบบริหารทรัพยากรองค์กร (ERP) เพื่อนำมาใช้เป็นเครื่องมือสนับสนุนการบริหารงาน

2. การวิเคราะห์หนี้สิน

ณ สิ้นปีงบประมาณ พ.ศ.2553 องค์กรฯ มีหนี้สินรวมจำนวน 49.11 ล้านบาท เพิ่มขึ้นจากสิ้นปีงบประมาณ พ.ศ.2552 เป็นจำนวน 11.47 ล้านบาท หรือคิดเป็นเพิ่มขึ้นร้อยละ 30.46 โดยมีรายละเอียดดังนี้

- 2.1 **หนี้สินหมุนเวียน** ปีงบประมาณ พ.ศ.2553 จำนวน 23.39 ล้านบาท เพิ่มขึ้นจากปี พ.ศ.2552 จำนวน 8.65 ล้านบาท หรือคิดเป็นเพิ่มขึ้นร้อยละ 58.66 สาเหตุหลักเนื่องจาก
 - (1) เจ้าหนี้ระยะสั้น เพิ่มขึ้นจำนวน 4.23 ล้านบาท ส่วนใหญ่เป็นการเพิ่มขึ้นในเช็คค้างจ่าย
 - (2) หนี้สินหมุนเวียนอื่น เพิ่มขึ้นจำนวน 3.47 ล้านบาท สาเหตุหลักเกิดจากการรับรู้เจ้าหนี้จากการแลกเปลี่ยนสินทรัพย์ชีวภาพ (สัตว์) จำนวน 2.85 ล้านบาท เนื่องจากยังไม่ได้ส่งมอบสินทรัพย์ชีวภาพ (สัตว์) ให้กับสวนสัตว์เอกชนแห่งหนึ่งตามข้อตกลง
- 2.2 **หนี้สินไม่หมุนเวียนอื่น** เพิ่มขึ้น 2.82 ล้านบาท เป็นการเพิ่มขึ้นจากเงินประกันสัญญาและเงินประกันผลงาน

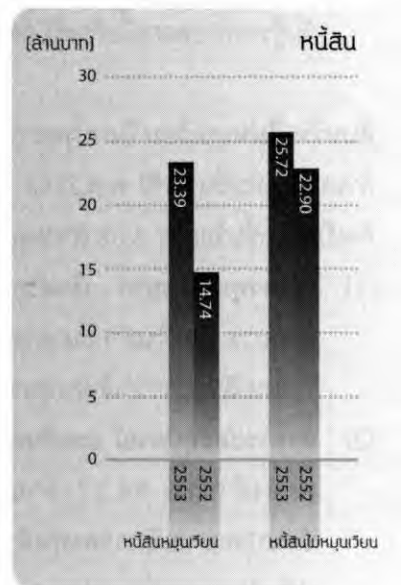
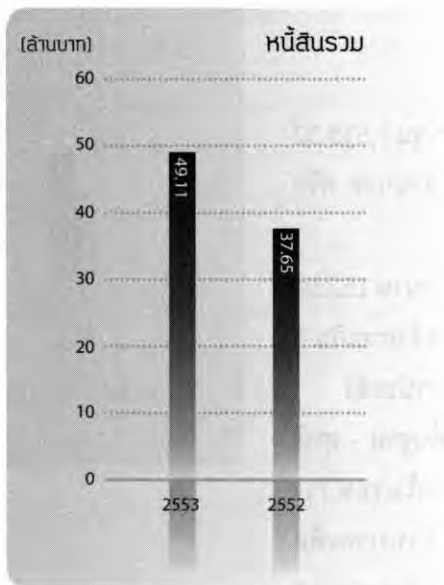

3. การวิเคราะห์เงินทุน

ประกอบด้วยเงินทุนประเดิมจำนวน 20 ล้านบาท ซึ่งแสดงมูลค่าเท่ากันทุกปี และรายได้สูง (ต่ำ) กว่าค่าใช้จ่าย สะสม ณ สิ้นปีงบประมาณ พ.ศ.2553 จำนวน 2,050.41 ล้านบาท ซึ่งลดลงจากปีงบประมาณ พ.ศ.2552 จำนวน 131.87 ล้านบาท หรือคิดเป็นลดลงร้อยละ 6.04 เนื่องจากในปีงบประมาณ พ.ศ.2553 มีการนำเงินทุนบางส่วนมาใช้จ่ายในการดำเนินการเพิ่มเติมจากงบประมาณที่ได้รับการจัดสรร จึงทำให้รายได้รวมของปีงบประมาณ พ.ศ.2553 ต่ำกว่าค่าใช้จ่ายรวมงวดเดียวกันจำนวน 131.86 ล้านบาท

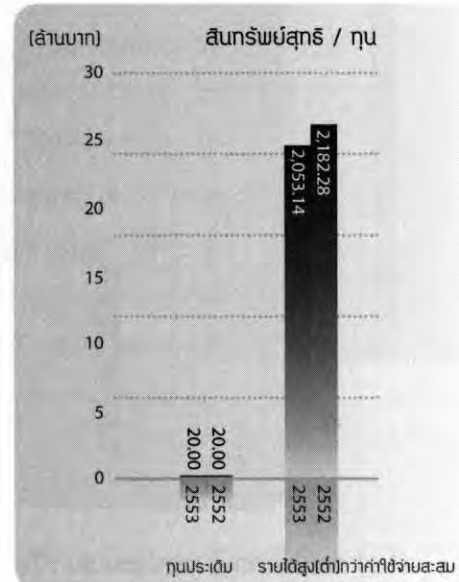
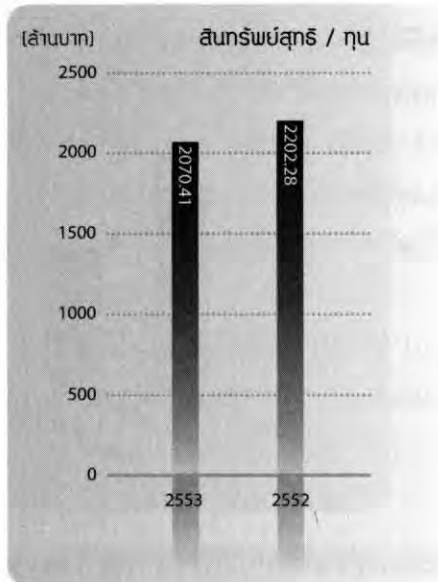

งบรายได้และค่าใช้จ่าย

ปีงบประมาณ พ.ศ.2553 องค์การฯ มีรายได้จากการดำเนินงานรวมทั้งสิ้นจำนวน 268.34 ล้านบาท มีค่าใช้จ่ายจากการดำเนินงานรวมทั้งสิ้นจำนวน 397.59 ล้านบาทเนื่องจากมีการนำเงินทุนบางส่วนมาใช้จ่ายในการดำเนินกิจการขององค์การฯ เพิ่มเติมจากงบประมาณที่ได้รับจัดสรร จึงทำให้รายได้จากการดำเนินงานต่ำกว่าค่าใช้จ่ายจากการดำเนินงานจำนวน 131.86 ล้านบาท ในขณะที่ปีงบประมาณ พ.ศ. 2552 มีการรับรู้ทรัพย์สินที่จัดซื้อด้วยเงินงบประมาณของกรมอุทยานฯ เป็นทรัพย์สินขององค์การฯ เป็นรายได้จำนวน 388.48 ล้านบาท จึงทำให้รายได้จากการดำเนินงานสูงกว่าค่าใช้จ่ายจากการดำเนินงานจำนวน 315.47 ล้านบาท

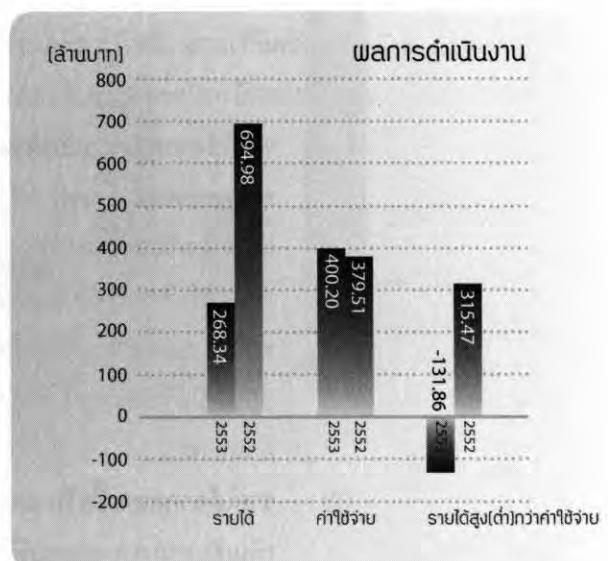

1. การวิเคราะห์รายได้

ณ สิ้นปีงบประมาณ พ.ศ.2553 องค์การฯ มีรายได้จากการดำเนินงาน ซึ่งประกอบไปด้วยรายได้จากเงินงบประมาณที่ได้รับจัดสรร และรายได้จากแหล่งอื่นที่มาจากการทำงานของสำนักงานพื้นที่พิเศษเชียงใหม่ไนท์ซาฟารี และรายได้อื่นๆ เช่น ดอกเบี้ยรับ เป็นต้น เป็นจำนวน 268.34 ล้านบาท ลดลงจากปีงบประมาณ พ.ศ.2552 (694.98 ล้านบาท) จำนวน 426.64 ล้านบาท หรือคิดเป็นลดลงร้อยละ 61.39 โดยมีรายละเอียดดังนี้

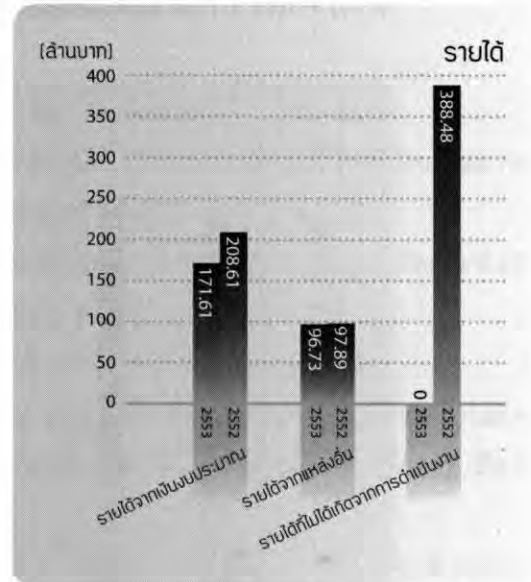
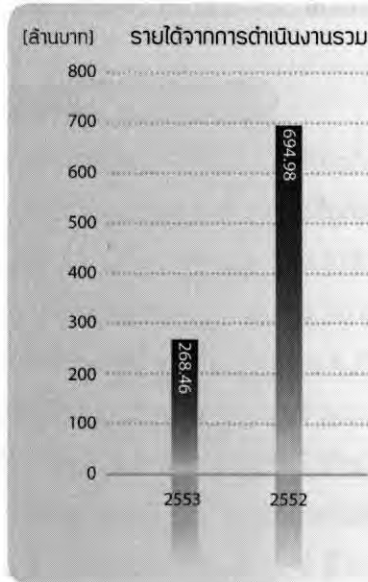

- (1.1) **รายได้จากเงินงบประมาณ** เป็นรายได้จากเงินงบประมาณที่องค์การฯ ได้รับจัดสรรตามพระราชบัญญัติงบประมาณประจำปี ซึ่งปีงบประมาณ พ.ศ.2553 ได้รับจัดสรรจำนวน 171.61 ล้านบาท ลดลงจากปีงบประมาณ พ.ศ.2552 (208.61 ล้านบาท) จำนวน 37 ล้านบาท หรือคิดเป็นลดลงร้อยละ 17.74
- (1.2) **รายได้จากแหล่งอื่น** เป็นรายได้ที่มาจากการทำงานของสำนักงานพื้นที่พิเศษเชียงใหม่ไนท์และพื้นที่เชื่อมโยง เช่น รายได้จากการขายสินค้าและบริการ รายได้จากเงินช่วยเหลือและบริจาค กำไรจากการรับรู้อินเทอร์เน็ต (สัตว์) รายได้ดอกเบี้ยรับ เป็นต้น ซึ่งในปีงบประมาณ พ.ศ.2553 มีจำนวน 96.73 ล้านบาท ลดลงจากปีงบประมาณ พ.ศ.2552 (97.89 ล้านบาท) จำนวน 1.16 ล้านบาท สาเหตุหลักเนื่องจาก
 - (1) **รายได้จากการขายสินค้าและบริการ** - สุทธิ ในปีงบประมาณ พ.ศ.2553 องค์การฯ มีรายได้ก่อนหักส่วนลดจ่ายจำนวน 46.15 ล้าน เพิ่มขึ้นจากปีงบประมาณ พ.ศ.2552 จำนวน 9.28 ล้านบาท แต่เนื่องจากวัตถุประสงค์ขององค์การมีได้เน้นเรื่องการแสวงหากำไร จึงมีนโยบายได้ให้ส่วนลดจ่ายแก่ผู้เข้ามาใช้บริการที่เป็นสถานศึกษา หน่วยงานราชการหรือรัฐวิสาหกิจที่เข้ามาใช้บริการเป็นหมู่คณะ จึงทำให้ส่วนลดจ่ายในปีงบประมาณ พ.ศ.2553 มีจำนวน 10.69 ล้านบาท ในขณะที่ปีงบประมาณ พ.ศ. 2552 มีจำนวน 4.95 ล้านบาท ส่งผลให้รายได้จากการขายและบริการ - สุทธิเพิ่มขึ้นจำนวน 3.55 ล้านบาท
 - (2) **รายได้จากดอกเบี้ยรับ** ลดลงจำนวน 3.11 ล้านบาท เนื่องจากการนำเงินทุนไปใช้ในการดำเนินงานเพิ่มเติมจากงบประมาณที่ได้รับจัดสรร
 - (3) **รายได้อื่น** ลดลงจำนวน 4.33 ล้านบาท
- (1.3) **รายได้งบประมาณเบิกแทนกรมอุทยาน** เป็นรายได้ที่ไม่ได้เกิดจากการดำเนินงาน เนื่องจากในปีงบประมาณ พ.ศ.2552 มีการรับรู้อินเทอร์เน็ตที่จัดซื้อด้วยเงินงบประมาณของกรมอุทยานเป็นทรัพย์สินขององค์การฯ จำนวน 388.48 ล้านบาท ในขณะที่ปีงบประมาณ พ.ศ.2553 ไม่มีการรับรู้รายได้ดังกล่าว

2. การวิเคราะห์ค่าใช้จ่าย

ณ สิ้นปีงบประมาณ พ.ศ.2553 อongการฯ มีค่าใช้จ่ายการดำเนินงาน เป็นจำนวน 397.79 ล้านบาท เพิ่มขึ้นจากปีงบประมาณ พ.ศ.2552 (379.51 ล้านบาท) จำนวน 18.24 ล้านบาท หรือคิดเป็นเพิ่มขึ้นร้อยละ 4.76 โดยมีสาเหตุเนื่องจาก

- (2.1) ค่าใช้จ่ายบุคลากร ลดลง 4.67 ล้านบาท เนื่องจากในปีงบประมาณ พ.ศ. 2552 มีการจ่ายค่าชดเชยผู้ปฏิบัติงานที่ออกจากงานเนื่องจากอายุครบ 60 ปี จึงทำให้ค่าใช้จ่ายบุคลากรสูงกว่าปีงบประมาณปัจจุบัน
- (2.2) ค่าใช้จ่ายในการเดินทาง เพิ่มขึ้น 3.32 ล้านบาท เป็นค่าใช้จ่ายจากการเดินทางในประเทศเนื่องจากลักษณะการดำเนินงานของongการฯ เน้นการปฏิบัติงานในพื้นที่ต่างจังหวัดเป็นหลัก จึงทำให้ค่าใช้จ่ายในการเดินทางเพิ่มขึ้น
- (2.3) ค่าวัสดุและค่าใช้สอย เพิ่มขึ้น 10.43 ล้านบาท สาเหตุหลักเกิดจากการเปลี่ยนไปใช้บริการจากบุคคลภายนอกในงานจ้างเหมาบริการบางประเภท

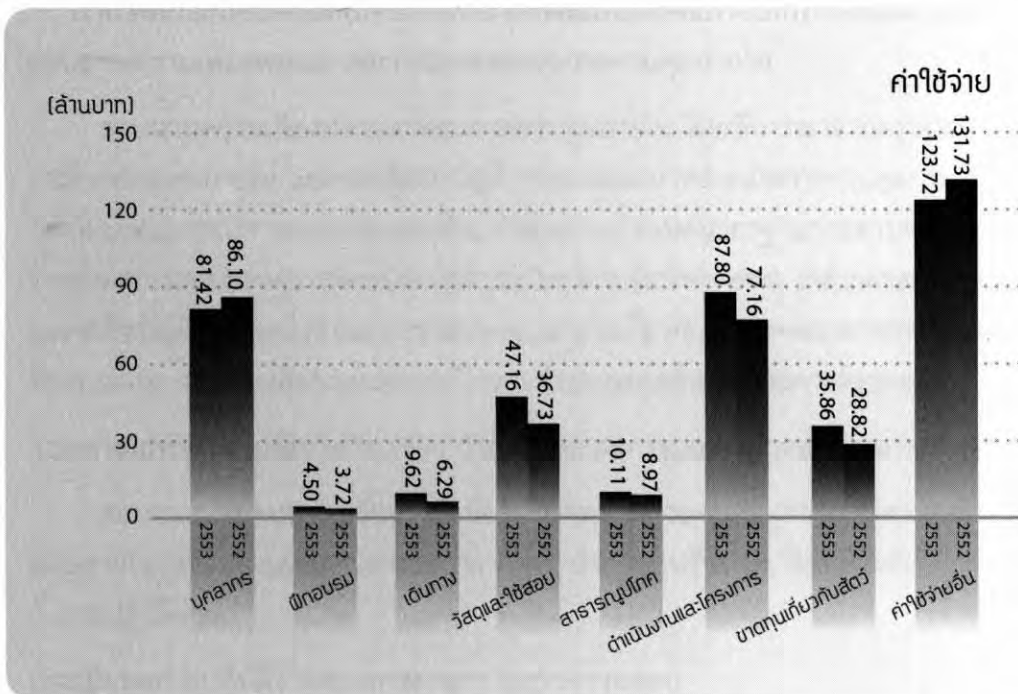
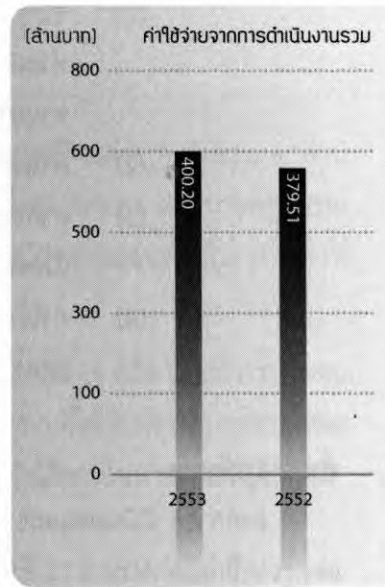

(2.4) ค่าใช้จ่ายในการดำเนินงานและโครงการ เพิ่มขึ้น 10.64 ล้านบาท มีสาเหตุหลักจาก

- (1) ต้นทุนขายสินค้าและบริการ เพิ่มขึ้น 3.34 ล้านบาท เนื่องจากมีการเพิ่มบริการหลายประเภทในปีงบประมาณปัจจุบัน เช่นการให้บริการขายอาหารและเครื่องดื่ม การให้บริการขายอาหารสัตว์ เป็นต้น
- (2) ค่าประชาสัมพันธ์ เพิ่มขึ้น 15.51 ล้านบาท
- (3) ค่าศึกษาและวิจัย เพิ่มขึ้น 6.50 ล้านบาท เป็นค่าใช้จ่ายของโครงการที่มีภาระผูกพันต่อเนื่องมาจากงบประมาณปีก่อน และจ่ายชำระในปีงบประมาณปัจจุบัน
- (4) ค่าใช้จ่ายโครงการในความรับผิดชอบของสำนักงานพื้นที่หมู่เกาะช้างและพื้นที่เชื่อมโยงลดลงจำนวน 15.30 ล้านบาท เนื่องจากมีการปรับลดงบประมาณในการดำเนินโครงการต่างๆ

งบกระแสเงินสด

องค์การฯ มีเงินสดและรายการเทียบเท่าเงินสด ณ สิ้นปีงบประมาณ พ.ศ.2553 จำนวน 140.85 ล้านบาท ลดลงจากปีก่อนจำนวน 4.71 ล้านบาท หรือคิดเป็นลดลงร้อยละ 3.24

ณ สิ้นปีงบประมาณ พ.ศ.2553 องค์การฯ มีกระแสเงินสดใช้ไปสุทธิจากกิจกรรมดำเนินงานจำนวน 8.65 ล้านบาท และมีกระแสเงินสดได้มาสุทธิจากกิจกรรมลงทุนจำนวน 3.94 ล้านบาท ซึ่งเป็นผลต่างจากการนำเงินลงทุนระยะสั้น - เงินฝากธนาคารประจำไม่เกินระยะเวลา 1 ปี มาใช้จ่ายในการจัดหาสินทรัพย์เพิ่มขึ้นจำนวน ซึ่งส่วนใหญ่เป็นการลงทุนเพิ่มขึ้นของสินทรัพย์เพื่อการให้บริการเกี่ยวกับสวนสัตว์ของสำนักงานพื้นที่พิเศษเชียงใหม่ไนท์ซาฟารี

รายงานคณะอนุกรรมการตรวจสอบ

คณะอนุกรรมการตรวจสอบของ อพท. ประกอบด้วยอนุกรรมการอิสระผู้ทรงคุณวุฒิด้านต่าง ๆ จำนวน ๓ ท่าน โดยมี พลโทหญิง อัญชลี เกิดผลงาม เป็นประธานอนุกรรมการตรวจสอบ ดร.ธีระศักดิ์ ณ ระนอง และนางชฎาภรณ์ บำรุงแก้ว เป็นอนุกรรมการตรวจสอบ และมีนายธันวา ธีระวิทย์เลิศ ผู้อำนวยการสำนักตรวจสอบภายใน ทำหน้าที่เลขานุการคณะอนุกรรมการตรวจสอบ

ในปีงบประมาณ ๒๕๕๓ คณะอนุกรรมการตรวจสอบได้จัดให้มีการประชุม รวมทั้งสิ้น ๙ ครั้ง โดยมีการประชุมหารือร่วมกับฝ่ายบริหาร หน่วยงานตรวจสอบภายใน และผู้สอบบัญชี เพื่อปฏิบัติหน้าที่ตามที่ได้รับมอบหมายจากคณะกรรมการ กพท. และข้อบังคับ อพท. ว่าด้วยคณะอนุกรรมการตรวจสอบ สรุปผลการปฏิบัติงานในสาระสำคัญได้ดังนี้

๑. สอบทานงบการเงินประจำปีของ อพท.

พิจารณาสอบทานงบการเงินประจำปีร่วมกับสำนักตรวจสอบภายใน ผู้สอบบัญชี และฝ่ายบริหาร โดยซักถามให้คำแนะนำและข้อคิดเห็นที่เป็นประโยชน์ เพื่อให้มั่นใจว่ากระบวนการจัดทำงบการเงิน และการเปิดเผยข้อมูลที่สำคัญมีความถูกต้อง ครบถ้วน เชื่อถือได้ สอดคล้องกับกฎหมายและประกาศที่เกี่ยวข้อง และเป็นไปตามมาตรฐานการบัญชีที่รับรองทั่วไป และถือปฏิบัติโดยสม่ำเสมอ

๒. สอบทานความเพียงพอและเหมาะสมของระบบการควบคุมภายใน

สอบทานความเพียงพอของระบบการควบคุมภายใน โดยพิจารณาจากสรุปผลการตรวจสอบของ สำนักตรวจสอบภายใน และของผู้สอบบัญชี ตลอดจนผลการประเมินการควบคุมภายในด้วยตนเอง ตามระเบียบคณะกรรมการตรวจเงินแผ่นดิน ว่าด้วยการกำหนดมาตรฐานการควบคุมภายใน พ.ศ.๒๕๔๔ รวมทั้งผลการสอบทานความขัดแย้งทางผลประโยชน์ตามข้อบังคับ อพท. ว่าด้วยคณะอนุกรรมการตรวจสอบ และหารือกับผู้สอบบัญชี และหน่วยตรวจสอบภายในเกี่ยวกับขอบเขต แนวทางการสอบบัญชี ข้อตรวจพบ ข้อเสนอแนะ ตลอดจนติดตามผลการแก้ไขตามข้อเสนอแนะในรายงานการตรวจสอบ

๓. สอบทานและทบทวนข้อบังคับ อพท. ว่าด้วยคณะอนุกรรมการตรวจสอบ และการตรวจสอบภายใน

สอบทานและทบทวนปรับปรุงข้อบังคับ อพท. ว่าด้วยคณะอนุกรรมการตรวจสอบ และการตรวจสอบภายใน พร้อมทั้งเสนอคณะกรรมการ กพท. พิจารณาปรับปรุงแก้ไขข้อบังคับให้สอดคล้องเหมาะสมกับการปฏิบัติงาน

๔. ประเมินผลการปฏิบัติงานของคณะอนุกรรมการตรวจสอบ

ประเมินผลการปฏิบัติงาน (ประเมินตนเอง) ของคณะอนุกรรมการตรวจสอบประจำปี ๒๕๕๓ เพื่อให้มั่นใจว่าการปฏิบัติงานของคณะอนุกรรมการตรวจสอบมีประสิทธิภาพและบรรลุวัตถุประสงค์ตามที่กำหนดไว้ในข้อบังคับ อพท. ว่าด้วยคณะอนุกรรมการตรวจสอบ

๕. กำกับดูแลการตรวจสอบภายใน

กำกับดูแลการปฏิบัติงานของสำนักตรวจสอบภายใน ให้เกิดความเป็นอิสระและเป็นไปอย่างมีประสิทธิภาพ โดยพิจารณาให้ความเห็นชอบแผนการตรวจสอบและปฏิบัติงานประจำปี ๒๕๕๔ พร้อมทั้งสอบทานรายงานผลการตรวจสอบเป็นรายไตรมาสที่สรุปผลการปฏิบัติงาน และข้อสังเกตในประเด็นที่เกี่ยวข้องเพื่อให้ผู้ปฏิบัติงานรับทราบและถือปฏิบัติ ส่งเสริมและสนับสนุนให้ผู้ตรวจสอบภายในมีโอกาสพัฒนาความรู้ และวุฒิบัตรทางวิชาชีพอย่างต่อเนื่อง

๖. พิจารณาคัดเลือกและเสนอแต่งตั้งผู้สอบบัญชี อพท.

พิจารณาคัดเลือกผู้สอบบัญชี โดยพิจารณาจากผลการปฏิบัติงาน ความน่าเชื่อถือของรายงาน ความสามารถในการให้บริการ เพื่อเสนอขออนุมัติต่อคณะกรรมการ กพท. ในการแต่งตั้ง บริษัท สำนักงานสามสิบสี่อดีต จำกัด เป็นผู้สอบบัญชี อพท. ประจำปี ๒๕๕๓

คณะอนุกรรมการตรวจสอบพิจารณาแล้วเห็นว่า อพท. ถือนโยบายการกำกับดูแลกิจการที่ดีเป็นสำคัญ มีระบบการควบคุมภายในที่เพียงพอ รายงานทางการเงินแสดงข้อเท็จจริงในส่วนที่เป็นสาระสำคัญครบถ้วน ถูกต้องตามมาตรฐานการบัญชี มีการปฏิบัติตามกฎระเบียบ มติคณะรัฐมนตรี และนโยบายที่คณะกรรมการ กพท. กำหนด รวมทั้งไม่พบว่ามีประเด็นเกี่ยวกับความขัดแย้งทางผลประโยชน์

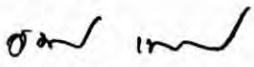
พลโทหญิง 
(อัญชลี เกิดผลงาม)

ประธานอนุกรรมการตรวจสอบ อพท.



รายงานการเข้าประชุม กพท. ประจำปีงบประมาณ ๒๕๕๓ รายคน:

การเข้าประชุม กพท. รายคน

ครั้งที่	วัน เดือน ปี	กรรมการ ๑๑ ท่าน		มาประชุม (ร้อยละ)
		มาประชุม	ลาประชุม	
๑๑/๒๕๕๒	๒๒ ต.ค. ๕๒	๑๐	-	๑๐๐
๑๒/๒๕๕๒	๒๖ พ.ย. ๕๒	๑๐	-	๑๐๐
๑๓/๒๕๕๒	๒๒ ธ.ค. ๕๒	๑๐	-	๑๐๐
๑/๒๕๕๓	๙ ม.ค. ๕๓	๑๐	-	๑๐๐
๒/๒๕๕๓	๑๘ ก.พ. ๕๓	๘	๒	๘๐
			♦ ดร.ภูษณ ปรีย์มานิช ♦ ปลัดกระทรวงมหาดไทย	
๓/๒๕๕๓	๑๑ มี.ค. ๕๓	๙	๑	๙๐
			♦ ดร.ภูษณ ปรีย์มานิช	
๔/๒๕๕๓	๓๐ มี.ค. ๕๓	๙	๑	๙๐
			♦ ดร.ภูษณ ปรีย์มานิช	
๕/๒๕๕๓	๒๐ เม.ย. ๕๓	๙	-	๑๐๐
		ดร.ภูษณ ปรีย์มานิช ลาออกจากความเป็นกรรมการ ผู้ทรงคุณวุฒิ เมื่อวันที่ ๑ เม.ย. ๕๓		
๖/๒๕๕๓	๒๒ เม.ย. ๕๓	๙	-	๑๐๐
๗/๒๕๕๓	๒ มิ.ย. ๕๓	๑๐	-	๑๐๐
		กรม. มีมติเมื่อวันที่ ๒ มิถุนายน ๒๕๕๓ แต่งตั้ง นายวิษณุ เทพเจริญ เป็น กรรมการผู้ทรงคุณวุฒิ แทน ดร.ภูษณฯ ที่ลาออก		

ครั้งที่	วัน เดือน ปี	กรรมการ ๑๑ ท่าน		มาประชุม (ร้อยละ)
		มาประชุม	ลาประชุม	
๘/๒๕๕๓	๒๔ มิ.ย. ๕๓	๘	๒ ♦ นายปรีชา ธรรมรงค์ ผู้แทนกรมโยธาธิการและ ผังเมือง ♦ นายศุภชัย เอี่ยมสุวรรณ ผู้แทนปลัดกระทรวงมหาดไทย	๘๐
๙/๒๕๕๓	๒๙ ก.ค. ๕๓	๑๑ พ.อ.ดร.นาฬิกาอติภักดิ์ แสงสนิท รักษาการ ผอ.อพท.	-	๑๐๐
๑๐/๒๕๕๓	๑๙ ส.ค. ๕๓	๑๑	-	๑๐๐
๑๑/๒๕๕๓	๑ ก.ย. ๕๓	๑๐	๑ ♦ นายปรีชา ธรรมรงค์ ผู้แทนกรมโยธาธิการและ ผังเมือง	๘๑.๘
๑๒/๒๕๕๓	๒๑ ก.ย. ๕๓	๑๑	-	๑๐๐

หมายเหตุ

จำนวนคณะกรรมการที่ระบุว่าไม่มีเพียง ๑๐ คน เริ่มตั้งแต่ครั้งที่ ๘/๒๕๕๒ เมื่อวันที่ ๑๗ กรกฎาคม ๒๕๕๒ เป็นต้นมา เนื่องจากมติ กพท. (ในการประชุมครั้งที่ ๗/๒๕๕๒ เมื่อวันที่ ๒๕ มิถุนายน ๒๕๕๒) เห็นชอบให้ รศ.ดร.สมเจตน์ ทิณพงษ์ กรรมการผู้ทรงคุณวุฒิ รักษาการในตำแหน่งผู้อำนวยการ อพท. เป็นระยะเวลาไม่เกิน ๑ ปี ซึ่งตำแหน่งนี้เป็นกรรมการและเลขานุการอีกตำแหน่งหนึ่งด้วย

สำหรับในการประชุม กพท. ครั้งที่ ๘/๒๕๕๓ เมื่อวันที่ ๒๔ มิถุนายน ๒๕๕๓ กพท. มีมติเห็นชอบให้ พันเอก ดร.นาฬิกาอติภักดิ์ แสงสนิท รองผู้อำนวยการ รักษาการในตำแหน่งผู้อำนวยการ อพท. ตามคำสั่ง กพท. ที่ ๔/๒๕๕๓ ลงวันที่ ๒๘ มิถุนายน ๒๕๕๓ โดยให้มีผลตั้งแต่วันที่ ๒๙ มิถุนายน ๒๕๕๓ ดังนั้น นับตั้งแต่ การประชุม กพท. ครั้งที่ ๙/๒๕๕๓ เมื่อวันที่ ๒๙ กรกฎาคม ๒๕๕๓ เป็นต้นมา จำนวนคณะกรรมการจึงมี ๑๑ คน

รายงานการเข้าประชุม กพท. ประจำปีงบประมาณ ๒๕๕๓ รายบุคคล

การเข้าประชุม กพท. รายบุคคล

กพท.	เข้าประชุม (ครั้ง)	ลา (ครั้ง)	หมายเหตุ
พลเอก สุนทร ชำคมกุล	๑๕	-	๑๘ มีนาคม ๒๕๕๑ - ปัจจุบัน
ปลัดกระทรวงมหาดไทย	๑๓	๒	
อธิบดีกรมอุทยานแห่งชาติ สัตว์ป่า และพันธุ์พืช	๑๕	-	
อธิบดีกรมโยธาธิการและผังเมือง	๑๓	๒	
ผู้ว่าการการท่องเที่ยวแห่งประเทศไทย	๑๕	-	
นายกำพล ต้นสัจจา	๑๕	-	๑๘ มีนาคม ๒๕๕๑ - ๑๐ กุมภาพันธ์ ๒๕๕๒ และ ๑๖ มิถุนายน ๒๕๕๒ - ปัจจุบัน
นายธงชัย ว่องไวพาณิชย์	๑๕	-	๑๖ มิถุนายน ๒๕๕๒ - ปัจจุบัน
รองศาสตราจารย์ ดร. สมเจตน์ ทิณพงษ์	๑๕	-	๑๗ กุมภาพันธ์ ๒๕๕๒ (แทนนายอภิชัย เตชะอุบล ที่ลาออก) - ๑๑ มิถุนายน ๒๕๕๒ และ ๑๖ มิถุนายน ๒๕๕๒ - ปัจจุบัน
นายธวัชชัย ณ ระนอง	๑๕	-	๑๖ มิถุนายน ๒๕๕๒ - ปัจจุบัน
ดร. ภูษณ ปรีย์มาโนช	๔	๓	๑๖ มิถุนายน ๒๕๕๒ - ๑ เมษายน ๒๕๕๓
นายวิษณุ เทพเจริญ	๖	-	๒ มิถุนายน ๒๕๕๓ (แทน ดร.ภูษณ ปรีย์มาโนช ที่ลาออก) - ปัจจุบัน
พันเอก ดร.นาฬิกาอดิศักดิ์ แสงสนิท	๓	-	๒ กันยายน ๒๕๕๓ - ปัจจุบัน

หมายเหตุ

๑. จำนวนคณะกรรมการที่มีเพียง ๑๐ คน เริ่มตั้งแต่ครั้งที่ ๘/๒๕๕๒ เมื่อวันที่ ๑๗ กรกฎาคม ๒๕๕๒ เนื่องจากมติ กพท. ในการประชุมครั้งที่ ๗/๒๕๕๒ เมื่อวันที่ ๒๔ มิถุนายน ๒๕๕๒ เห็นชอบให้ รศ.ดร.สมเจตน์ ทิณพงษ์ กรรมการผู้ทรงคุณวุฒิ รักษาการในตำแหน่งผู้อำนวยการ อพท. ชั่วคราวภายในระยะเวลาไม่เกิน ๑ ปี ซึ่งตำแหน่งนี้เป็นกรรมการและเลขานุการอีกตำแหน่งหนึ่งด้วย (คำสั่ง กพท. ที่ ๘/๒๕๕๒ ลงวันที่ ๒๙ มิถุนายน ๒๕๕๒)

สำหรับในการประชุม กพท. ครั้งที่ ๘/๒๕๕๓ เมื่อวันที่ ๒๔ มิถุนายน ๒๕๕๓ กพท. มีมติเห็นชอบให้ พันเอก ดร.นาฬิกาอดิศักดิ์ แสงสนิท รองผู้อำนวยการ รักษาการในตำแหน่งผู้อำนวยการ อพท. (คำสั่ง กพท. ที่ ๔/๒๕๕๓ ลงวันที่ ๒๘ มิถุนายน ๒๕๕๓) โดยให้มีผลตั้งแต่วันที่ ๒๙ มิถุนายน ๒๕๕๓ ดังนั้น นับตั้งแต่ การประชุม กพท. ครั้งที่ ๘/๒๕๕๓ เมื่อวันที่ ๒๙ กรกฎาคม ๒๕๕๓ เป็นต้นมา จำนวนคณะกรรมการจึงมี ๑๑ คน

๒. พันเอก ดร.นาฬิกาอดิศักดิ์ แสงสนิท ได้ดำรงตำแหน่ง ผู้อำนวยการ อพท. และเป็นกรรมการและเลขานุการ กพท. ตั้งแต่วันที่ ๒ กันยายน ๒๕๕๓

อัตราค่าเบี้ยประชุมและค่าตอบแทนของกรรมการและอนุกรรมการ

ข้อบังคับองค์การบริหารการพัฒนาพื้นที่พิเศษเพื่อการท่องเที่ยวอย่างยั่งยืน (องค์การมหาชน) ว่าด้วยการบริหารการเงิน การบัญชี และการงบประมาณ พ.ศ. ๒๕๕๑ ส่วนที่ ๗ ค่าเบี้ยประชุมและค่าตอบแทน ระบุไว้ดังนี้

ข้อ ๖๘ ให้ประธานกรรมการ กรรมการ และที่ปรึกษา ได้รับเบี้ยประชุมตามที่คณะรัฐมนตรีกำหนดตั้งปรากฏตามบัญชีหมายเลข ๖ ท้ายข้อบังคับนี้ และให้ได้รับเบี้ยประชุมเดือนละไม่เกินสองครั้ง

ข้อ ๖๙ ให้ประธานอนุกรรมการ อนุกรรมการ ได้รับเบี้ยประชุมตามอัตราบัญชีหมายเลข ๖ ท้ายข้อบังคับนี้ และให้ได้รับเบี้ยประชุมเดือนละไม่เกินสองครั้ง

บัญชี ๖ ตามข้อ ๖๘

ค่าเบี้ยประชุมคณะกรรมการบริหารการพัฒนาพื้นที่พิเศษเพื่อการท่องเที่ยวอย่างยั่งยืน

ประธานกรรมการ	๑๒,๕๐๐	บาทต่อครั้ง
กรรมการ	๑๐,๐๐๐	บาทต่อครั้ง
ที่ปรึกษาคณะกรรมการ	๑๐,๐๐๐	บาทต่อครั้ง
ประธานอนุกรรมการ	๖,๒๕๐	บาทต่อครั้ง
อนุกรรมการ	๕,๐๐๐	บาทต่อครั้ง



คำสั่งคณะกรรมการบริหารการพัฒนาพื้นที่พิเศษเพื่อการท่องเที่ยวอย่างยั่งยืน
ที่ ๕ /๒๕๕๒

เรื่อง แต่งตั้งคณะอนุกรรมการอำนวยการพื้นที่พิเศษเมืองพัทยาและพื้นที่เชื่อมโยง

เพื่อให้การจัดทำแผนแม่บทพื้นที่พิเศษเมืองพัทยาและพื้นที่เชื่อมโยง ตลอดจนการประชาสัมพันธ์ เป็นไปอย่างมีประสิทธิภาพและสัมฤทธิ์ผล อาศัยอำนาจตามความในมาตรา ๒๓ แห่งพระราชกฤษฎีกาจัดตั้งองค์การบริหารการพัฒนาพื้นที่พิเศษเพื่อการท่องเที่ยวอย่างยั่งยืน (องค์การมหาชน) พ.ศ. ๒๕๔๖ และมติคณะกรรมการในการประชุมครั้งที่ ๔/๒๕๕๒ เมื่อวันที่ ๙ เมษายน ๒๕๕๒ คณะกรรมการจึงมีคำสั่งแต่งตั้งคณะอนุกรรมการอำนวยการพื้นที่พิเศษเมืองพัทยาและพื้นที่เชื่อมโยง โดยมีองค์ประกอบและอำนาจหน้าที่ดังนี้

องค์ประกอบ

- | | |
|--|------------------------|
| ๑. รองศาสตราจารย์ ดร.สมเจตน์ ทิถพงษ์ | ประธานอนุกรรมการ |
| ๒. นายกัมพล ตันสัจจา | อนุกรรมการ |
| ๓. นางสาวปราณี นันทเสนามาตร์
ผู้เชี่ยวชาญด้านการผังเมือง | อนุกรรมการ |
| ๔. ผู้แทนการท่องเที่ยวแห่งประเทศไทย | อนุกรรมการ |
| ๕. นายสุธรรม เพ็ชรเกตุ
รองปลัดเมืองพัทยา | อนุกรรมการ |
| ๖. ดร.ธีรชัช สุขสะอาด | อนุกรรมการ |
| ๗. ผู้อำนวยการสำนักประสานงานพื้นที่พิเศษ | อนุกรรมการ |
| ๘. ผู้อำนวยการฝ่ายประสานงาน
สำนักงานพื้นที่พิเศษเมืองพัทยาและพื้นที่เชื่อมโยง | อนุกรรมการและเลขานุการ |
| ๙. นายสุริยะ ศรีเสาวคนธ์ | ผู้ช่วยเลขานุการ |

อำนาจหน้าที่

- ปรับปรุงข้อกำหนดการจ้างที่ปรึกษา (TOR) เพื่อจัดทำแผนแม่บทพื้นที่พิเศษเมืองพัทยาและพื้นที่เชื่อมโยง ให้ครอบคลุมและสอดคล้องกับบทบาทหน้าที่ขององค์การบริหารการพัฒนาพื้นที่พิเศษเพื่อการท่องเที่ยวอย่างยั่งยืน
- กำกับดูแลคุณภาพของการปฏิบัติงานของที่ปรึกษาตามข้อ ๑. ให้เป็นไปโดยเรียบร้อยทันเวลา และตรงตามวัตถุประสงค์ของการจ้างที่ปรึกษา

๓. เสนอแนะและให้ความเห็นเกี่ยวกับรูปแบบการบริหารการพัฒนาพื้นที่พิเศษเมืองพัทยา และพื้นที่เชื่อมโยง เพื่อให้เกิดการประสานงานและความร่วมมือจากหน่วยงานที่เกี่ยวข้องตลอดจนภาคีการพัฒนา เพื่อให้สามารถนำแผนแม่บทไปสู่การปฏิบัติได้

๔. ประชาสัมพันธ์สร้างภาพลักษณ์ และทำความเข้าใจบทบาทหน้าที่ภารกิจขององค์การบริหารการพัฒนาพื้นที่พิเศษเพื่อการท่องเที่ยวอย่างยั่งยืน โดยเฉพาะสำนักงานพื้นที่พิเศษเมืองพัทยา และพื้นที่เชื่อมโยง โดยใช้เงินทุนซึ่งได้รับอนุมัติไว้แล้ว

๕. ดำเนินการอื่นใดตามที่คณะกรรมการหรือประธานกรรมการมอบหมาย

๖. รายงานผลการดำเนินงานให้คณะกรรมการทราบตามระยะเวลาที่สมควร

ทั้งนี้ ตั้งแต่บัดนี้เป็นต้นไป

สั่ง ณ วันที่ ๒๐ เมษายน พ.ศ. ๒๕๕๒

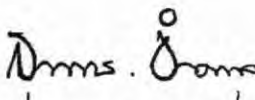
พลเอก 
(สุนทร ชำคมกุล)

ประธานกรรมการบริหารการพัฒนาพื้นที่พิเศษเพื่อการท่องเที่ยวอย่างยั่งยืน



คำสั่งคณะกรรมการบริหารการพัฒนาพื้นที่พิเศษเพื่อการท่องเที่ยวอย่างยั่งยืน
ที่ ๑๑ / ๒๕๕๒

เรื่อง แต่งตั้งคณะกรรมการตรวจสอบ

เพื่อให้การแต่งตั้งคณะกรรมการตรวจสอบสอดคล้องกับมติคณะกรรมการบริหารการพัฒนาพื้นที่พิเศษเพื่อการท่องเที่ยวอย่างยั่งยืน ในการประชุมครั้งที่ ๗/๒๕๕๒ เมื่อวันที่ ๒๔ มิถุนายน ๒๕๕๒ และข้อบังคับองค์การบริหารการพัฒนาพื้นที่พิเศษเพื่อการท่องเที่ยวอย่างยั่งยืน (องค์การมหาชน) ว่าด้วยคณะกรรมการตรวจสอบ (แก้ไขเพิ่มเติมครั้งที่ ๑) พ.ศ.๒๕๕๒ มีความเหมาะสมยิ่งขึ้น อาศัยอำนาจตามความในมาตรา ๒๓ แห่งพระราชกฤษฎีกาจัดตั้งองค์การบริหารการพัฒนาพื้นที่พิเศษเพื่อการท่องเที่ยวอย่างยั่งยืน (องค์การมหาชน) พ.ศ.๒๕๔๖ คณะกรรมการจึงมีคำสั่งแต่งตั้งคณะกรรมการตรวจสอบ โดยมีองค์ประกอบดังนี้

๑. องค์ประกอบ

- | | |
|-------------------------------|------------------|
| ๑.๑ พลโทหญิง อัญชลี เกิดผลงาม | ประธานคณะกรรมการ |
| ๑.๒ ดร.ธีระศักดิ์ ณ ระนอง | อนุกรรมการ |
| ๑.๓ นางชฎาภรณ์ บำรุงแคว้น | อนุกรรมการ |
| ๑.๔ นายธันวา ธีระวิทย์เลิศ | เลขานุการ |
- ผู้อำนวยการสำนักตรวจสอบภายใน

๒. อำนาจหน้าที่

- ๒.๑ สอบทานและรายงานความน่าเชื่อถือของรายงานทางการเงินและรายงานทางการบริหารของ อพท.
- ๒.๒ สอบทานและรายงานผลการดำเนินงานของ อพท. ในด้านความมีประสิทธิภาพ ประสิทธิภาพ และประหยัด
- ๒.๓ สอบทานและรายงานรายการที่เกิดความขัดแย้งทางผลประโยชน์และรายงานที่เกี่ยวข้อง
- ๒.๔ สอบทานและรายงานการปฏิบัติตามกฎ ระเบียบ ข้อบังคับ มติคณะรัฐมนตรีและนโยบายที่คณะกรรมการกำหนด

๒.๕ กำหนดขอบเขต หลักเกณฑ์ และแนวทางการติดตามและประเมินผลการดำเนินงานของ อพท.

๒.๖ พิจารณา คัดเลือก เสนอแต่งตั้ง และเสนอค่าตอบแทนผู้สอบบัญชีของ อพท. ให้คณะกรรมการแต่งตั้ง

๒.๗ การรายงานของคณะอนุกรรมการตรวจสอบ ให้รายงานโดยตรงต่อคณะกรรมการ และการดำเนินงานให้เป็นไปตามข้อบังคับ อพท. ว่าด้วยคณะอนุกรรมการตรวจสอบ

คณะอนุกรรมการตรวจสอบสามารถเบิกเบี้ยประชุมและค่าใช้จ่ายในการปฏิบัติงานได้ตามหลักเกณฑ์ที่กำหนดไว้ตามพระราชกฤษฎีกาจัดตั้งองค์การบริหารการพัฒนาพื้นที่พิเศษเพื่อการท่องเที่ยวอย่างยั่งยืน (องค์การมหาชน) พ.ศ.๒๕๔๖

ทั้งนี้ ตั้งแต่บัดนี้เป็นต้นไป

สั่ง ณ วันที่ ๒๑ กรกฎาคม พ.ศ.๒๕๕๒

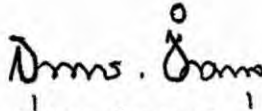
พลเอก 
(สุนทร ชำคมกุล)

ประธานกรรมการบริหารการพัฒนาพื้นที่พิเศษเพื่อการท่องเที่ยวอย่างยั่งยืน



คำสั่งคณะกรรมการบริหารการพัฒนาพื้นที่พิเศษเพื่อการท่องเที่ยวอย่างยั่งยืน
ที่ ๑๒ / ๒๕๕๒

เรื่อง แต่งตั้งคณะกรรมการสรรหาผู้อำนวยการ
องค์การบริหารการพัฒนาพื้นที่พิเศษเพื่อการท่องเที่ยวอย่างยั่งยืน

ด้วยคณะกรรมการบริหารการพัฒนาพื้นที่พิเศษเพื่อการท่องเที่ยวอย่างยั่งยืน มีมติในการประชุมครั้งที่ ๑๑/๒๕๕๒ เมื่อวันที่ ๒๒ ตุลาคม ๒๕๕๒ ให้แต่งตั้งคณะกรรมการสรรหาผู้อำนวยการองค์การบริหารการพัฒนาพื้นที่พิเศษเพื่อการท่องเที่ยวอย่างยั่งยืน

อาศัยอำนาจตามความในมาตรา ๒๓ และมาตรา ๒๕ แห่งพระราชกฤษฎีกาจัดตั้งองค์การบริหารการพัฒนาพื้นที่พิเศษเพื่อการท่องเที่ยวอย่างยั่งยืน (องค์การมหาชน) พ.ศ.๒๕๔๖ จึงมีคำสั่งแต่งตั้งคณะกรรมการสรรหาผู้อำนวยการองค์การบริหารการพัฒนาพื้นที่พิเศษเพื่อการท่องเที่ยวอย่างยั่งยืน โดยมีองค์ประกอบและอำนาจหน้าที่ดังนี้

องค์ประกอบ

- | | |
|--|------------------|
| ๑. อธิบดีกรมอุทยานแห่งชาติ สัตว์ป่า และพันธุ์พืช | ประธานคณะกรรมการ |
| ๒. นายพิชัย เครือชัยพินิต | อนุกรรมการ |
| ๓. นางศศิอาภา สุคนธ์รัตน์ | อนุกรรมการ |
| ๔. นางสาวพวงเพชร สารคุณ | อนุกรรมการ |
| ๕. ผู้ช่วยศาสตราจารย์พรชัย ตรีกุลวราภรณ์ | อนุกรรมการ |
| ๖. ผู้อำนวยการสำนักเลขานุการ | เลขานุการ |
| ๗. นายสุรอาจ คุณกมฺพท | ผู้ช่วยเลขานุการ |

อำนาจหน้าที่

- กำหนดวัตถุประสงค์ เป้าหมาย ยุทธศาสตร์ ตัวชี้วัด ผลผลิตในการดำเนินงาน ตลอดจนกรอบวงเงินค่าตอบแทนผู้อำนวยการ เสนอคณะกรรมการเพื่อพิจารณา ก่อนเสนอรัฐมนตรีที่กำกับดูแลให้ความเห็นชอบ และสำนักงาน ก.พ.ร. ทอรับทราบก่อนประกาศรับสมัคร
- กำหนดหลักเกณฑ์ และวิธีการสรรหาผู้อำนวยการ โดยยึดความโปร่งใสและยุติธรรม

/๓. ดำเนินการ...

๓. ดำเนินการสรรหา รวมทั้งลงนามในประกาศรับสมัคร

๔. เสนอผลการสรรหาต่อคณะกรรมการบริหารการพัฒนาพื้นที่พิเศษเพื่อการท่องเที่ยวอย่างยั่งยืน เพื่อพิจารณาแต่งตั้งต่อไป

ทั้งนี้ ตั้งแต่บัดนี้เป็นต้นไป

สั่ง ณ วันที่ ๒๗ ตุลาคม พ.ศ. ๒๕๕๒

พลเอก *Dino Siam*
(สุนทร ชำคมกุล)

ประธานกรรมการบริหารการพัฒนาพื้นที่พิเศษเพื่อการท่องเที่ยวอย่างยั่งยืน



คำสั่งคณะกรรมการบริหารการพัฒนาพื้นที่พิเศษเพื่อการท่องเที่ยวอย่างยั่งยืน

ที่ ๒ / ๒๕๕๓

เรื่อง แต่งตั้งคณะอนุกรรมการสรรหาผู้อำนวยการ อพท. (เพิ่มเติม)

เพื่อให้การสรรหาผู้อำนวยการ อพท. ของคณะอนุกรรมการสรรหาผู้อำนวยการ อพท. ตามคำสั่งคณะกรรมการบริหารการพัฒนาพื้นที่พิเศษเพื่อการท่องเที่ยวอย่างยั่งยืน ที่ ๑๒/๒๕๕๒ ลงวันที่ ๒๗ ตุลาคม ๒๕๕๒ มีเหมาะสมยิ่งขึ้น อาศัยอำนาจตามความในมาตรา ๒๓ แห่งพระราชกฤษฎีกาจัดตั้งองค์การบริหารการพัฒนาพื้นที่พิเศษเพื่อการท่องเที่ยวอย่างยั่งยืน (องค์การมหาชน) พ.ศ.๒๕๕๒ และมติคณะกรรมการในการประชุมครั้งที่ ๒/๒๕๕๓ เมื่อวันที่ ๑๘ กุมภาพันธ์ ๒๕๕๓ คณะกรรมการจึงมีคำสั่งแต่งตั้งคณะอนุกรรมการสรรหาผู้อำนวยการ อพท. (เพิ่มเติม) โดยมีองค์ประกอบดังนี้

องค์ประกอบ

๑. นายพันธุ์เรือง พันธุ์หงส์ เป็นอนุกรรมการ
ที่ปรึกษาระบบราชการ สำนักงาน ก.พ.
๒. นายอักษพล พฤกษ์วัน เป็นอนุกรรมการ
ที่ปรึกษาระดับ ๑๑ การท่องเที่ยวแห่งประเทศไทย

ให้อนุกรรมการมีอำนาจหน้าที่ตามคำสั่งเดิมทุกประการ

ทั้งนี้ ตั้งแต่บัดนี้เป็นต้นไป

สั่ง ณ วันที่ ๒๒ เมษายน พ.ศ.๒๕๕๓

พลเอก *Prasit Jongsomjit*
(สุนทร ชำคมกุล)

ประธานกรรมการบริหารการพัฒนาพื้นที่พิเศษเพื่อการท่องเที่ยวอย่างยั่งยืน



คำสั่งคณะกรรมการบริหารการพัฒนาพื้นที่พิเศษเพื่อการท่องเที่ยวอย่างยั่งยืน
ที่ ๓ / ๒๕๕๓
เรื่อง แต่งตั้งคณะกรรมการปรับปรุงแก้ไขพระราชกฤษฎีกาจัดตั้ง อพท. พ.ศ.๒๕๔๖

เพื่อให้การปฏิบัติเป็นไปตามมติคณะรัฐมนตรีเมื่อวันที่ ๒ กุมภาพันธ์ ๒๕๕๓ ในการแก้ไขพระราชกฤษฎีกาจัดตั้ง อพท. พ.ศ.๒๕๔๖ ที่จำเป็นเพื่อสนับสนุนการบริหารงานของ อพท. ซึ่งเป็นกลไกผลักดันเพื่อนำแผนแม่บทการบริหารพัฒนาพื้นที่พิเศษไปสู่การปฏิบัติ อาศัยอำนาจตามความในมาตรา ๒๓ แห่งพระราชกฤษฎีกาจัดตั้ง อพท. พ.ศ.๒๕๔๖ จึงแต่งตั้งคณะกรรมการปรับปรุงแก้ไขพระราชกฤษฎีกาจัดตั้ง อพท. พ.ศ.๒๕๔๖ โดยมีองค์ประกอบและอำนาจหน้าที่ ดังนี้

องค์ประกอบ

- | | |
|---|------------------------|
| ๑. นางสาวพวงเพชร สารคุณ
ที่ปรึกษา กพท. | ประธานอนุกรรมการ |
| ๒. นายศุภชัย เอี่ยมสุวรรณ
ผู้อำนวยการสำนักพัฒนาและส่งเสริมการบริหารราชการจังหวัด
สำนักงานปลัดกระทรวงมหาดไทย | อนุกรรมการ |
| ๓. ผู้แทนสำนักงาน ก.พ.ร. | อนุกรรมการ |
| ๔. นายรามศ พรหมเย็น
รองผู้อำนวยการสำนักงานบริหารและพัฒนาองค์ความรู้ | อนุกรรมการ |
| ๕. ผู้อำนวยการ อพท. หรือผู้แทน | อนุกรรมการ |
| ๖. ผู้อำนวยการสำนักนโยบายและแผน | อนุกรรมการและเลขานุการ |
| ๗. นายสุรอาจ คุณกมุท
สำนักเลขานุการ | ผู้ช่วยเลขานุการ |
| ๘. นายสุทิน บุญก่อสร้าง
สำนักเลขานุการ | ผู้ช่วยเลขานุการ |

/ อำนาจหน้าที่...

อำนาจหน้าที่

๑. ปรับปรุงแก้ไขพระราชกฤษฎีกาจัดตั้ง อพท. พ.ศ.๒๕๔๖ บางมาตราที่จำเป็นเพื่อสนับสนุนการบริหารงานของ อพท. และการบริหารการพัฒนาพื้นที่พิเศษ ซึ่งเป็นกลไกผลักดันเพื่อนำแผนแม่บทการบริหารพัฒนาพื้นที่พิเศษไปสู่การปฏิบัติ

๒. ปรับปรุงอำนาจหน้าที่และบทบาทของ อพท. ส่วนกลาง และพื้นที่พิเศษให้มีความเชื่อมโยงระหว่างกัน

๓. รายงานผลการดำเนินงานและความเห็นพร้อมเอกสารต่อประธาน กพท. ภายใน ๖๐ วัน

ทั้งนี้ ตั้งแต่บัดนี้เป็นต้นไป

สั่ง ณ วันที่ ๑๘ พฤษภาคม พ.ศ.๒๕๕๓

พลเอก *Doms. Oams*

(สุนทร ชำคมกุล)

ประธานกรรมการบริหารการพัฒนาพื้นที่พิเศษเพื่อการท่องเที่ยวอย่างยั่งยืน

ส 04729

สบ
19
1.1
2553

องค์การบริหารการพัฒนาพื้นที่
พิเศษเพื่อการท่องเที่ยว...
รายงานประจำปีงบประมาณ
2553 องค์การบริหารการพัฒนา
พื้นที่พิเศษเพื่อการท่องเที่ยว...

DASTA



องค์การบริหารการพัฒนาพื้นที่พิเศษเพื่อการท่องเที่ยวอย่างยั่งยืน (องค์การมหาชน)
Designated Areas for Sustainable Tourism Administration (Public Organization)