

**การสำรวจภาวะเศรษฐกิจและสังคมของครัวเรือน พ.ศ. 2549**  
**ทั่วประเทศ**

**THE 2006 HOUSEHOLD SOCIO - ECONOMIC SURVEY**  
**WHOLE KINGDOM**



**สำนักงานสถิติแห่งชาติ**

**กระทรวงเทคโนโลยีสารสนเทศและการสื่อสาร**

**NATIONAL STATISTICAL OFFICE**

**MINISTRY OF INFORMATION AND COMMUNICATION TECHNOLOGY**

**ISSN 1905-6397**



การสำรวจภาวะเศรษฐกิจและสังคมของครัวเรือน พ.ศ. 2549  
ทั่วราชอาณาจักร

THE 2006 HOUSEHOLD SOCIO - ECONOMIC SURVEY  
WHOLE KINGDOM



หน่วยงานเจ้าของเรื่อง  
กลุ่มสถิติเศรษฐกิจครัวเรือน  
สำนักสถิติเศรษฐกิจและสังคม  
สำนักงานสถิติแห่งชาติ  
โทรศัพท์ 0 2281 0333 ต่อ 1207 1209  
โทรสาร 0 2281 8617  
ไปรษณีย์อิเล็กทรอนิกส์ : esesnso@nso.go.th

Division-in-Charge  
Household Economic Statistics Group  
Economic and Social Statistics Bureau  
National Statistical Office  
Tel. +66 (0) 2281 0333 ext. 1207 1209  
Fax : +66 (0) 2281 8617  
E-mail: esesnso@nso.go.th

**หน่วยงานที่เผยแพร่**

สำนักสถิติพยากรณ์

สำนักงานสถิติแห่งชาติ

ถนนหลานหลวง เขตป้อมปราบศัตรูพ่าย กทม. 10100

โทร 0 2281 0333 ต่อ 1413

โทรสาร 0 2281 6438

ไปรษณีย์อิเล็กทรอนิกส์ [services@nso.go.th](mailto:services@nso.go.th)

**Distributed by**

Statistical Forecasting Bureau

National Statistical Office,

Larn Luang Rd., Bangkok 10100, THAILAND

Tel : + 66 (0) 2281 0333 ext. 1413

Fax : + 66 (0) 2281 6438

E-mail: [services@nso.go.th](mailto:services@nso.go.th)

**ปีที่จัดพิมพ์**

2550

**Published**

2007

**จัดพิมพ์โดย**

บริษัท พี.เอ. ลีฟวิ่ง จำกัด

**Printed by**

P.A. Living Co., Ltd.

## คำนำ

สำนักงานสถิติแห่งชาติ ได้จัดทำการสำรวจภาวะเศรษฐกิจและสังคมของครัวเรือน พ.ศ. 2549 โดยทำการเก็บรวบรวมข้อมูลจากครัวเรือนในทุกจังหวัดทั่วประเทศ ทั้งในเขตและนอกเขตเทศบาล ในเดือนมกราคม - ธันวาคม 2549 เพื่อให้ได้ข้อมูลที่สำคัญด้านเศรษฐกิจและสังคมของครัวเรือน เช่น รายได้ ค่าใช้จ่าย ภาวะหนี้สินและทรัพย์สินของครัวเรือน โครงสร้างของสมาชิกในครัวเรือน ลักษณะที่อยู่อาศัย การทำงาน การย้ายถิ่นและการส่งเงิน ตลอดจนการได้รับสวัสดิการ/ความช่วยเหลือจากรัฐ การใช้บริการของภาครัฐ สำหรับนำไปใช้ประโยชน์ในการวางแผน และกำหนดนโยบายในการพัฒนาด้านความเป็นอยู่ของประชากร ทั้งในเขตเมืองและชนบทให้ดีขึ้น

สำหรับรายงานผลการสำรวจนั้น ได้นำเสนอไปแล้ว 1 ฉบับ คือรายงานผลเบื้องต้น โดยใช้ข้อมูล 6 เดือนแรก (มกราคม - มิถุนายน 2549) รายงานฉบับนี้เป็นรายงานผลฉบับสมบูรณ์ ซึ่งนำเสนอเป็นฉบับรายภาค และทั่วราชอาณาจักร

## **PREFACE**

The National Statistical Office (NSO) has been conducting the 2006 Household Socio-economic Survey in both municipal and non-municipal areas, during January to December 2006. The objective of the survey is to collect the detailed information on economics and social matters of the household such as income and expenditures, assets and liabilities, structure of household members, housing characteristics, work status, migration and remittance transfer as well as the information on access to social welfare/government program and public services. The survey data is used for national plans and policies to improve the well-being of the citizens in both rural and urban areas.

The previous report of survey results was presented as the preliminary report by using data from the first six months. This present report was published as the final report, by using data from the whole year, which presented the survey results for each region and for the whole kingdom.

## บทสรุปสำหรับผู้บริหาร

สำนักงานสถิติแห่งชาติ ได้จัดทำ การสำรวจภาวะเศรษฐกิจและสังคมของครัวเรือนเป็นประจำ ตั้งแต่ปี 2500 โดยในปี 2549 นี้ได้ทำการเก็บรวบรวมข้อมูลทุกเดือนตั้งแต่เดือนมกราคม – ธันวาคมจากครัวเรือน ตัวอย่างในทุกจังหวัดทั่วประเทศ ทั้งในเขตและนอกเขตเทศบาล ประมาณ 52,000 ครัวเรือน ซึ่งสรุปผลการสำรวจที่สำคัญ ได้ดังนี้

### รายได้ของครัวเรือน

ในปี 2549 ครัวเรือนทั่วประเทศมีรายได้เฉลี่ยเดือนละ 17,787 บาท รายได้ส่วนใหญ่เป็นรายได้จากการทำงานซึ่งมีประมาณร้อยละ 72.7 ประกอบด้วย ค่าจ้างเงินเดือน(ร้อยละ 40.0) กำไรสุทธิจากการทำธุรกิจ(ร้อยละ 20.4) และจากการทำการเกษตร(ร้อยละ 12.3) ส่วนรายได้ที่ไม่ได้เกิดจากการทำงาน ที่สำคัญ คือเงินที่ได้รับความช่วยเหลือจากรัฐหรือบุคคลอื่นนอกครัวเรือน(ร้อยละ 9.4) รายได้ในรูปสวัสดิการ/สินค้าและบริการต่างๆ อีกร้อยละ 14.6 นอกจากนั้นยังมีรายได้จากทรัพย์สิน เช่น ดอกเบี้ย(ร้อยละ 1.9) เป็นต้น

### รายจ่ายของครัวเรือน<sup>1/</sup>

ในปี 2549 ครัวเรือนทั่วประเทศมีค่าใช้จ่ายเฉลี่ยเดือนละ 14,311 บาท ค่าใช้จ่ายส่วนใหญ่ร้อยละ 88.7 เป็นค่าใช้จ่ายเพื่อการอุปโภคบริโภคในครัวเรือน ประกอบด้วยค่าใช้จ่ายเกี่ยวกับอาหาร เครื่องดื่มและยาสูบมากที่สุดร้อยละ 32.1 รองลงมาได้แก่ ค่าที่อยู่อาศัยและเครื่องใช้ภายในบ้าน(ร้อยละ 21.7) ค่าใช้จ่ายเกี่ยวกับยานพาหนะและการเดินทาง(ร้อยละ 18.0) การสื่อสาร(ร้อยละ 3.5) ส่วนค่าใช้จ่ายเพื่อการศึกษาและค่ารักษาพยาบาลไม่ต่างกันก็มีเพียงร้อยละ 2.0 และ 2.1 ตามลำดับ

### หนี้สินของครัวเรือน

ในปี 2549 ครัวเรือนส่วนบุคคลในประเทศไทยเกินครึ่งหนึ่ง(ร้อยละ 64.4) มีหนี้สิน โดยมีหนี้สินเฉลี่ย 116,585 บาทต่อครัวเรือนทั้งสิ้น โดยส่วนใหญ่(ร้อยละ 64.7) เป็นจำนวนหนี้ที่นำมาใช้ในครัวเรือนซึ่งประกอบด้วย หนี้เพื่อใช้ในการซื้อบ้านและที่ดินร้อยละ 33.7 รองลงมาเพื่อใช้ในการอุปโภคบริโภค(ร้อยละ 27.6) และใช้ในการศึกษา ซึ่งมีเพียงร้อยละ 3.4 เท่านั้น ส่วนที่เหลือเป็นหนี้ที่ใช้ทำธุรกิจ(ร้อยละ 18.3) และใช้ทำการเกษตร(ร้อยละ 14.2) และหนี้สินอื่นๆ เช่น หนี้จากการค้าประกัน ค่าชดเชยค่าเสียหาย เป็นต้น อีกร้อยละ 2.8

<sup>1/</sup> ไม่รวม รายจ่ายเพื่อการออมและสะสมทุน เช่น ซื้อ/เช่าซื้อบ้าน ที่ดิน และของมีค่าต่างๆ การประกันชีวิตแบบสะสมทรัพย์ เป็นต้น

## การเปลี่ยนแปลงรายได้ ค่าใช้จ่าย และหนี้สินของครัวเรือน

เมื่อเปรียบเทียบอัตราการเปลี่ยนแปลงต่อปีของรายได้ และค่าใช้จ่ายของครัวเรือนทั่วประเทศ พบว่า ผลสำรวจในปี 2549 ทั้งรายได้และค่าใช้จ่ายต่างก็มีอัตราการเพิ่มที่สูงมากขึ้นเมื่อเทียบกับปี 2547 อย่างไรก็ตาม ภาวะการเป็นหนี้ของครัวเรือนมีแนวโน้มที่ดีขึ้น เนื่องจากอัตราร้อยละของครัวเรือนที่เป็นหนี้ ซึ่งมีแนวโน้มเพิ่มขึ้นในปี 2547 (ร้อยละ 62.4 ในปี 2545 เป็นร้อยละ 66.4 ในปี 2547) กลับมีแนวโน้มลดลง เป็นร้อยละ 64.4 ในปี 2549 ในขณะที่ หนี้สินต่อรายได้ก็ลดลงจาก 7.0 เท่าในปี 2547 เป็น 6.6 เท่าในปี 2549 แต่อย่างไรก็ตาม มูลค่าหนี้สินเฉลี่ยต่อครัวเรือนทั้งสิ้นมีแนวโน้มเพิ่มขึ้น

## การกระจายรายได้ของครัวเรือน

ในการวิเคราะห์การกระจายรายได้ โดยได้จัดแบ่งครัวเรือนทั่วประเทศเป็น 10 กลุ่มเท่าๆ กัน และนำมาเรียงลำดับตามรายได้ประจำต่อคนต่อเดือนจากน้อยไปมาก (กลุ่มที่ 1 มีรายได้ต่ำสุด และกลุ่มที่ 10 มีรายได้สูงสุด) พบว่า ครัวเรือนกลุ่มที่ 10 ซึ่งเป็นกลุ่มรายได้สูงสุดกลุ่มเดียวเท่านั้น ที่มีส่วนแบ่งของรายได้เพิ่มขึ้นจากปี 2547 คือมีส่วนแบ่งของรายได้ทั้งสิ้น เพิ่มขึ้นจากร้อยละ 33.1 ในปี 2547 เป็นร้อยละ 35.2 ในปี 2549 ขณะที่กลุ่มที่ 1 – 8 ซึ่งเป็นกลุ่มที่มีรายได้ต่ำกว่า มีส่วนแบ่งของรายได้ลดลงทุกกลุ่ม และกลุ่มที่ 9 มีส่วนแบ่งเท่าเดิม

เมื่อพิจารณารายได้เฉลี่ยของประชากรในแต่ละกลุ่ม พบว่า มีเพียงครัวเรือนกลุ่มที่ 1 เท่านั้น ที่มีรายได้ประจำต่อคนต่อเดือนลดลง คือลดลงจาก 830 บาทในปี 2547 เป็น 797 บาทในปี 2549 ขณะที่ครัวเรือนกลุ่มอื่นๆ ที่มีรายได้สูงกว่า (กลุ่มที่ 2 – 10) มีรายได้ประจำต่อคนต่อเดือนเพิ่มขึ้น โดยเฉพาะครัวเรือนกลุ่มที่มีรายได้สูงสุด (กลุ่มที่ 10) ซึ่งมีรายได้ประจำต่อคนต่อเดือน 23,793 บาท หรือคิดเป็น 29.9 เท่าของครัวเรือนกลุ่มแรก และมีอัตราการเพิ่มขึ้นของรายได้สูงกว่ากลุ่มอื่นๆ ซึ่งทำให้ช่องว่างระหว่างคนจน (กลุ่มที่ 1) และคนรวย (กลุ่มที่ 10) ห่างกันมากขึ้นกว่า ปี 2547 (ปี 2547 รายได้ของกลุ่มที่ 10 มากกว่ากลุ่มที่ 1 22.7 เท่า)

## EXECUTIVE SUMMARY

The National Statistical Office (NSO) has regularly carried out the Household Socio-economic Survey since 1957. For the year 2006, the survey has collected information of the 52,000 sample households during January to December 2006 in all provinces, in both municipal and non-municipal areas. The survey result is as following.

### Household Income

The result of the 2006 survey showed that household nationwide earned on average 17,787 baht per month. The major source of earnings (72.7%) was from economically activities such as wages and salaries (40.0%), followed by net profit from non-farm business (20.4%) and net from farming (12.3%). Main source of income for economically inactive was from assistance from other persons outside the household or from government (9.4%) followed by income from asset and property rental such as interest receive (1.9%) .The other sources of income was from assistance in terms of welfare/goods and services (14.6%).

### Household Expenditure<sup>1)</sup>

During the 2006 survey, household nationwide spent on average 14,311 baht per month. By this amount, 88.7 percent was mainly spent on household consumption such as food and non-alcoholic beverages (32.1%), housing and household appliances (21.7%), vehicles and transportation (18.0%), communication (3.5%), education (2.0%), and medical and health care (2.1%).

### Household Debt

During the 2006 survey, over a half of private, non-institution households in the country (64.4%) were in debt, which was 116,585 baht per household. Most of the household debt (33.7%) was for the purpose of purchase/hire-purchase of house and land, followed by the purpose of household consumption (27.6%), business operation in non-farm business (18.3%), agricultural operation (14.2%), education (3.4%), while the lowest amount of household debt (2.8%) was for other purpose.

---

<sup>1)</sup> exclude saving and the capital formation expenditures such as purchase or hire purchase of house and land, jewelry, life insurance saving group, etc.

## EXECUTIVE SUMMARY

The National Statistical Office (NSO) has regularly carried out the Household Socio-economic Survey since 1957. For the year 2006, the survey has collected information of the 52,000 sample households during January to December 2006 in all provinces, in both municipal and non-municipal areas. The survey result is as following.

### Household Income

The result of the 2006 survey showed that household nationwide earned on average 17,787 baht per month. The major source of earnings (72.7%) was from economically activities such as wages and salaries (40.0%), followed by net profit from non-farm business (20.4%) and net from farming (12.3%). Main source of income for economically inactive was from assistance from other persons outside the household or from government (9.4%) followed by income from asset and property rental such as interest receive (1.9%) .The other sources of income was from assistance in terms of welfare/goods and services (14.6%).

### Household Expenditure<sup>1/</sup>

During the 2006 survey, household nationwide spent on average 14,311 baht per month. By this amount, 88.7 percent was mainly spent on household consumption such as food and non-alcoholic beverages (32.1%), housing and household appliances (21.7%), vehicles and transportation (18.0%), communication (3.5%), education (2.0%), and medical and health care (2.1%).

### Household Debt

During the 2006 survey, over a half of private, non-institution households in the country (64.4%) were in debt, which was 116,585 baht per household. Most of the household debt (33.7%) was for the purpose of purchase/hire-purchase of house and land, followed by the purpose of household consumption (27.6%), business operation in non-farm business (18.3%), agricultural operation (14.2%), education (3.4%), while the lowest amount of household debt (2.8%) was for other purpose.

---

<sup>1/</sup> exclude saving and the capital formation expenditures such as purchase or hire purchase of house and land, jewelry, life insurance saving group, etc.

### **Changes of Household Income, Household Expenditure, and Household Debt**

By comparing to the 2004 survey, the result show that the change rates per year of household income and household expenditure were both increased considerably. The figure for household debt was also shown an improved situation because the percentage of indebt households was decrease at 64.4 percent in 2006; while the percentage of indebt households in 2004 was increase (62.4 percent in 2002 rose to 66.4 percent in 2004). Furthermore, the ratio of debt per income fell from 7.0 in 2004 to 6.6 in 2006. However, the average of debt per household was substantially increased.

### **Distribution of Household Income**

In analyzing income distribution, households were equally divided into 10 groups, from those with the lowest to the highest of their monthly income per capita (the first group earned the lowest income, while the tenth group earned the highest income). The result showed that the tenth group is the only group that the percentage share of total income was increase from 33.1 percent in 2004 to 35.2 percent in 2006, whereas the first to the eighth groups had experienced the decrease on the percentage share of total income, except the ninth group which its percentage share of total income remained steady.

Considering an average income of the population in each group, it was found that only the first group had a decrease in per capita income from 830 baht in 2004 to 797 baht in 2006, while all other groups had an increase in their per capita income. The result can be especially focused on the household group who earned the highest per capita income per month (the tenth group), of about 23,793 baht or approximately 29.9 times to the first group. That is, their growth rate of income was higher than other groups, thus created a widening gap between the poor (the first group) and the rich (the tenth group), which is worse than the 2004 survey (in the 2004 survey, an income per capita of the tenth group was 22.7 times greater than those in the first group)

## สารบัญ

	หน้า
คำนำ	iii
บทสรุปสำหรับผู้บริหาร	vii
สารบัญแผนภูมิ	xv
สารบัญตาราง	xix
<b>บทที่ 1    บทนำ</b>	<b>7</b>
1.1    ความเป็นมา	7
1.2    วัตถุประสงค์	7
1.3    ขอบข่ายและคุ่มรวม	7
1.4    เวลาอ้างอิง	7
1.5    รายการข้อมูลที่เกี่ยวข้อง	8
1.6    คำจำกัดความ	9
<b>บทที่ 2    ระเบียบวิธี</b>	<b>13</b>
2.1    แผนการสุ่มตัวอย่าง	13
2.2    วิธีการประมาณผล	13
2.3    สูตรการคำนวณร้อยละของการเปลี่ยนแปลงต่อปี	16
2.4    สูตรการคำนวณรายได้ที่แท้จริง	16
2.5    วิธีการเก็บรวบรวมข้อมูล	16
2.6    การประมวลผลข้อมูล	16
<b>บทที่ 3    ผลการสำรวจที่สำคัญ</b>	<b>17</b>
3.1    รายได้ของครัวเรือน	17
3.2    รายจ่ายของครัวเรือน	17
3.3    หนี้สินของครัวเรือน	18
3.4    การเปลี่ยนแปลงรายได้ ค่าใช้จ่าย และหนี้สินของครัวเรือน	18
3.5    การกระจายรายได้ของครัวเรือน	18
<b>ตารางสถิติ</b>	<b>45</b>
สารบัญตารางสถิติ	47

## CONTENTS

	<b>Page</b>
<b>PREFACE</b>	v
<b>EXECUTIVE SUMMARY</b>	ix
<b>LIST OF FIGURES</b>	xvii
<b>LIST OF TABLES</b>	xxi
<b>CHAPTER 1 INTRODUCTION</b>	<b>19</b>
1.1 Background	19
1.2 Objective	19
1.3 Scope and Coverage	19
1.4 Time Reference	19
1.5 Survey Content	20
1.6 Definitions	21
<b>CHAPTER 2 METHODOLOGY</b>	<b>25</b>
2.1 Sample Design	25
2.2 Method of Estimation	25
2.3 Annual Percentage Change	28
2.4 Real Income	28
2.5 Data Collection	28
2.6 Data Processing	28
<b>CHAPTER 3 MAJOR FINDINGS</b>	<b>29</b>
3.1 Household Income	29
3.2 Household Expenditure	29
3.3 Household Debt	30
3.4 Change of Household Income, Expenditure and Debt	31
3.5 Distribution of Household Income	31
<b>STATISTICAL TABLES</b>	<b>45</b>
List of Statistical Tables	49

## CONTENTS

	<b>Page</b>
<b>PREFACE</b>	v
<b>EXECUTIVE SUMMARY</b>	ix
<b>LIST OF FIGURES</b>	xvii
<b>LIST OF TABLES</b>	xxi
<b>CHAPTER 1 INTRODUCTION</b>	19
1.1 Background	19
1.2 Objective	19
1.3 Scope and Coverage	19
1.4 Time Reference	19
1.5 Survey Content	20
1.6 Definitions	21
<b>CHAPTER 2 METHODOLOGY</b>	25
2.1 Sample Design	25
2.2 Method of Estimation	25
2.3 Annual Percentage Change	28
2.4 Real Income	28
2.5 Data Collection	28
2.6 Data Processing	28
<b>CHAPTER 3 MAJOR FINDINGS</b>	29
3.1 Household Income	29
3.2 Household Expenditure	29
3.3 Household Debt	30
3.4 Change of Household Income, Expenditure and Debt	31
3.5 Distribution of Household Income	31
<b>STATISTICAL TABLES</b>	45
List of Statistical Tables	49

## สารบัญแผนภูมิ

	หน้า	
แผนภูมิ 1	รายได้และค่าใช้จ่ายเฉลี่ยต่อเดือน และอัตราส่วนของหนี้สินต่อรายได้ของครัวเรือน ปี 2539 - 2549	1
แผนภูมิ 2	อัตราร้อยละของครัวเรือนที่มีหนี้ และจำนวนหนี้สินเฉลี่ยต่อครัวเรือนทั้งสิ้น ปี 2539 - 2549	1
แผนภูมิ 3	รายได้และค่าใช้จ่ายเฉลี่ยต่อเดือนของครัวเรือน ปี 2549 รายภาค	3
แผนภูมิ 4	รายได้และค่าใช้จ่ายเฉลี่ยต่อเดือนของครัวเรือน ปี 2549 จำแนกตามกลุ่มสถานะทางเศรษฐกิจ	3
แผนภูมิ 5	อัตราร้อยละของรายได้เฉลี่ยต่อเดือนของครัวเรือน ปี 2549 จำแนกตามแหล่งที่มาของรายได้ รายภาค	5
แผนภูมิ 6	อัตราร้อยละของค่าใช้จ่ายเฉลี่ยต่อเดือนของครัวเรือน ปี 2549 จำแนกตามประเภทค่าใช้จ่าย รายภาค	5

**LIST OF FIGURES**

	<b>Page</b>	
Figure 1	Average Monthly Household Income and Expenditure and Ratio of Household Debt to Monthly Income in 1996 to 2006	1
Figure 2	Percentage of Indebted Households and Average Amount of Debt per All Households in 1996 to 2006	1
Figure 3	Average Monthly Household Income and Expenditure in 2006 by Region	3
Figure 4	Average Monthly Household Income and Expenditure in 2006 by Socio-economic Class	3
Figure 5	Percentage Distribution of Monthly Household Income in 2006 by Source of Income and Region	5
Figure 6	Percentage Distribution of Monthly Household Expenditure in 2006 by Type of Expenditure and Region	5

## LIST OF FIGURES

		<b>Page</b>
Figure 1	Average Monthly Household Income and Expenditure and Ratio of Household Debt to Monthly Income in 1996 to 2006	1
Figure 2	Percentage of Indebted Households and Average Amount of Debt per All Households in 1996 to 2006	1
Figure 3	Average Monthly Household Income and Expenditure in 2006 by Region	3
Figure 4	Average Monthly Household Income and Expenditure in 2006 by Socio-economic Class	3
Figure 5	Percentage Distribution of Monthly Household Income in 2006 by Source of Income and Region	5
Figure 6	Percentage Distribution of Monthly Household Expenditure in 2006 by Type of Expenditure and Region	5

## สารบัญตาราง

	หน้า
ตาราง ก	รายได้เฉลี่ยต่อเดือนของครัวเรือน จำแนกตามแหล่งที่มาของรายได้ รายภาค 32
ตาราง ข	รายได้เฉลี่ยต่อเดือนของครัวเรือน จำแนกตามแหล่งที่มาของรายได้ และสถานะทางเศรษฐกิจสังคมของครัวเรือน 33
ตาราง ค	ค่าใช้จ่ายเฉลี่ยต่อเดือนของครัวเรือน จำแนกตามประเภทของค่าใช้จ่าย รายภาค 34
ตาราง ง	ค่าใช้จ่ายเฉลี่ยต่อเดือนของครัวเรือน จำแนกตามประเภทของค่าใช้จ่าย และสถานะทางเศรษฐกิจสังคมของครัวเรือน 35
ตาราง จ	จำนวนครัวเรือนที่เป็นหนี้ และหนี้สินเฉลี่ย จำแนกตามวัตถุประสงค์ของการกู้ยืม แหล่งเงินกู้ รายภาค 36
ตาราง ฉ	จำนวนครัวเรือนที่เป็นหนี้ และหนี้สินเฉลี่ย จำแนกตามวัตถุประสงค์ของการกู้ยืม แหล่งเงินกู้ และสถานะทางเศรษฐกิจสังคมของครัวเรือน 37
ตาราง ช	รายได้ ค่าใช้จ่ายเฉลี่ยต่อเดือน และหนี้สินเฉลี่ยต่อครัวเรือน จำแนกตามเขตการปกครอง 38
ตาราง ซ	เปรียบเทียบรายได้ และรายได้ที่แท้จริงเฉลี่ยต่อเดือนของครัวเรือน รายภาค 39
ตาราง ฅ	เปรียบเทียบส่วนแบ่งของรายได้ประจำของครัวเรือน โดยจำแนกครัวเรือนเป็น 10 กลุ่ม 40
ตาราง ฌ	เปรียบเทียบรายได้ ค่าใช้จ่ายเฉลี่ยต่อเดือน และหนี้สินเฉลี่ยต่อครัวเรือน รายภาค 41
ตาราง ฎ	เปรียบเทียบรายได้ ค่าใช้จ่ายเฉลี่ยต่อเดือน และหนี้สินเฉลี่ยต่อครัวเรือน จำแนกตามสถานะทางเศรษฐกิจสังคมของครัวเรือน 42
ตาราง ฏ	เปรียบเทียบจำนวนหนี้สินเฉลี่ยต่อครัวเรือน จำแนกตามวัตถุประสงค์ของการกู้ยืม รายภาค 43

## LIST OF TABLES

		<b>Page</b>
Table A	Average Monthly Income Per Household by Source of Income and Region	32
Table B	Average Monthly Income Per Household by Source of Income and Socio-Economic Class	33
Table C	Average Monthly Expenditure Per Household by type of Expenditure and Region	34
Table D	Average Monthly Expenditure Per Household by type of Expenditure and Socio-Economic Class	35
Table E	Amount of Indebted Households and Average Amount of Debt by Purpose of Borrowing, Source of Loan and Region	36
Table F	Amount of Indebted Households and Average Amount of Debt by Purpose of Borrowing, Source of Loan and Socio-Economic Class	37
Table G	Average Monthly Income and Expenditure and Amount of Debt Per Household by Area	38
Table H	Comparison of Average Monthly Income and Real Income Per Household by Region	39
Table I	Comparison of Share of Household Current Income by Decile Group	40
Table J	Comparison of Average Monthly Income and Expenditure and Amount of Debt Per Household by Region	41
Table K	Comparison of Average Monthly Income and Expenditure and Amount of Debt Per Household by Socio-Economic Class	42
Table L	Comparison of Average Amount of Debt Per Household by Purpose of Borrowing and Region	43

แผนภูมิ 1 รายได้และค่าใช้จ่ายเฉลี่ยต่อเดือน และอัตราส่วนของหนี้สินต่อรายได้ของครัวเรือน ปี 2539 - 2549

Figure 1 Average Monthly Household Income and Expenditure and Ratio of Household Debt to Monthly Income in 1996 to 2006

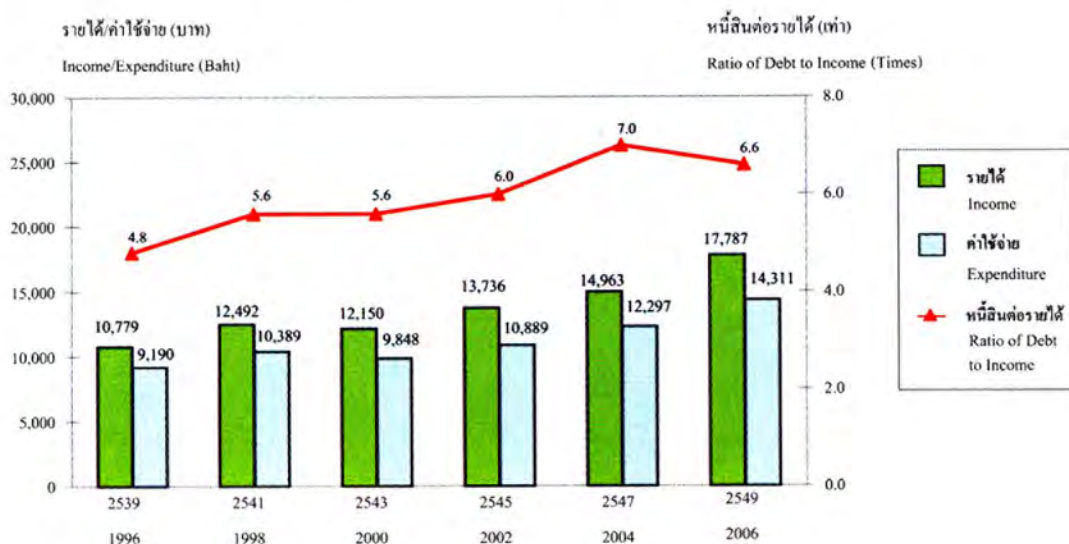

1/ ค่าใช้จ่าย ไม่รวมค่าใช้จ่ายประเภทสะสมทุน

Household expenditures exclude the capital formation expenditures

แผนภูมิ 2 อัตราร้อยละของครัวเรือนที่มีหนี้ และจำนวนหนี้สินเฉลี่ยต่อครัวเรือนทั้งสิ้น ปี 2539 - 2549

Figure 2 Percentage of Indebted Households and Average Amount of Debt per All Households in 1996 to 2006

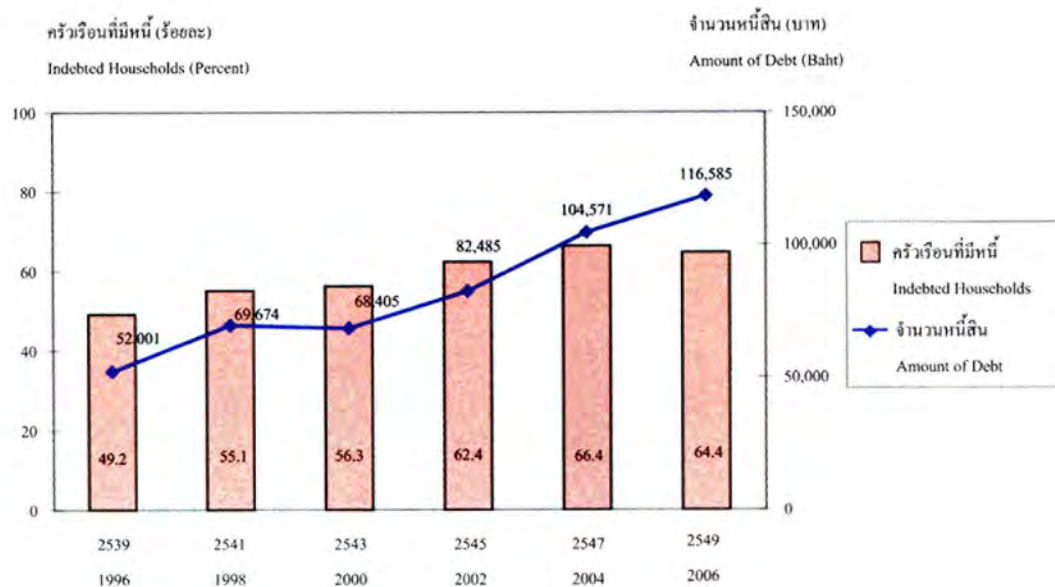

ต้นฉบับไม่มีหน้านี้

แผนภูมิ 3 รายได้และค่าใช้จ่ายเฉลี่ยต่อเดือนของครัวเรือน ปี 2549 รายภาค

Figure 3 Average Monthly Household Income and Expenditure in 2006 by Region

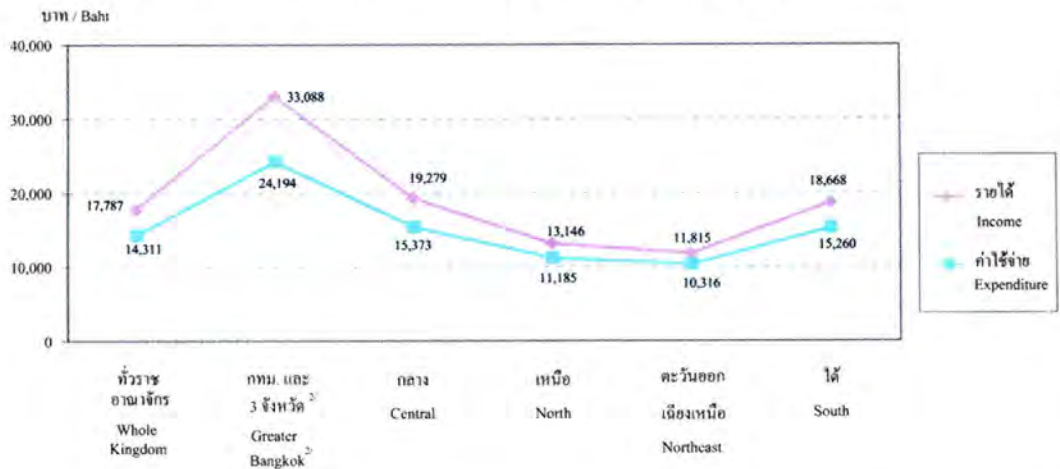

แผนภูมิ 4 รายได้และค่าใช้จ่ายเฉลี่ยต่อเดือนของครัวเรือน ปี 2549 จำแนกตามกลุ่มสถานะทางเศรษฐกิจ

Figure 4 Average Monthly Household Income and Expenditure in 2006 by Socio-economic Class

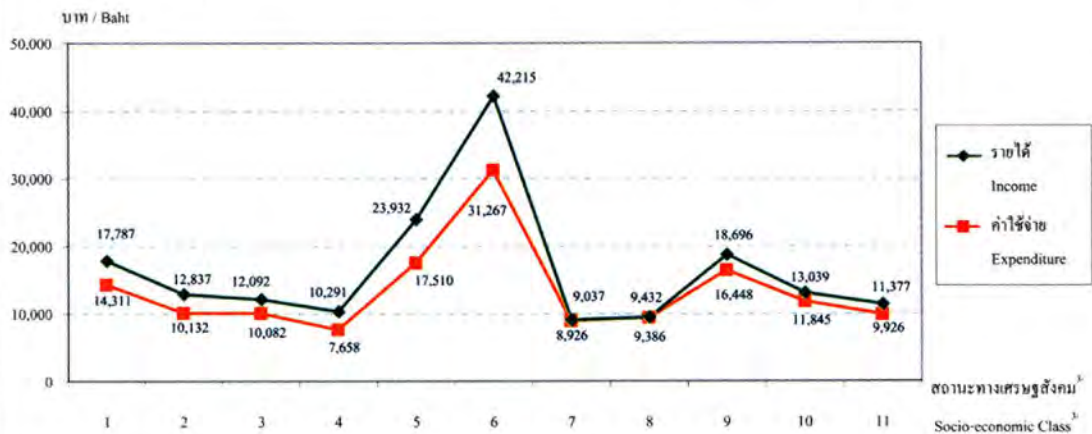

1/ ค่าใช้จ่าย ไม่รวมค่าใช้จ่ายในการสะสมทุน

Household expenditures exclude the capital for mation expenditures

2/ นนทบุรี ปทุมธานี และสมุทรปราการ

Nonthaburi, Pathum Thani and Samut Prakan.

3/ สถานะทางเศรษฐกิจ

Socio-economic Class

1 ทวีราชอาณาจักร

Whole Kingdom

2 ผู้ถือครองทำนาเกษตรเป็นเจ้าของที่ดิน

Farm Operators, Mainly Owning Land

3 ผู้ถือครองทำนาเกษตร เช่าที่ดิน / ทาฟรี

Farm Operators, Mainly Renting Land / Free

4 ประมง ป่าไม้ ล่าสัตว์ หางของป่า

และบริการทางการเกษตร

Fishing, Forestry, Agricultural Services

5 ผู้ดำเนินธุรกิจของคนเองที่ไม่ใช่การเกษตร

Own-Account Workers, Non-Farm

6 ลูกจ้างผู้ปฏิบัติงานวิชาชีพ วิชาการ บริหาร

Professional, Technical and Administrative Workers

7 คนงานเกษตร

Farm Workers

8 คนงานทั่วไป

General Workers

9 เสมียน พนักงาน และผู้ให้บริการ

Clerical Sales and Services Workers

10 ผู้ปฏิบัติงานในกระบวนการผลิต

Production Workers

11 ผู้ไม่ได้ปฏิบัติงานเชิงเศรษฐกิจ

Economically Inactive

ต้นฉบับไม่มีหน้านี้

แผนภูมิ 5 อัตราร้อยละของรายได้เฉลี่ยต่อเดือนของครัวเรือน ปี 2549 จำแนกตามแหล่งที่มาของรายได้ ภูมิภาค

Figure 5 Percentage Distribution of Monthly Household Income in 2006 by Source of Income and Region

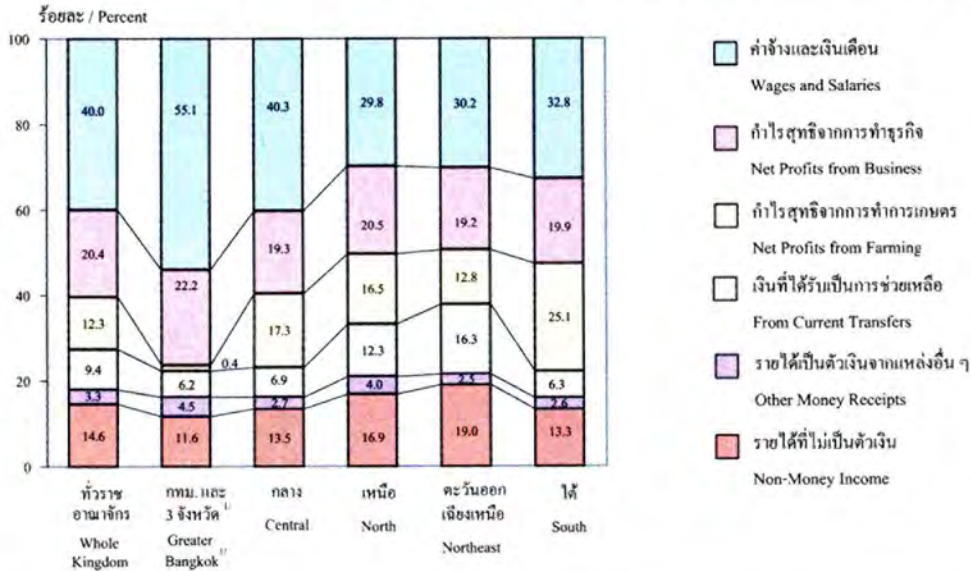

แผนภูมิ 6 อัตราร้อยละของค่าใช้จ่ายเฉลี่ยต่อเดือนของครัวเรือน ปี 2549 จำแนกตามประเภทค่าใช้จ่าย ภูมิภาค

Figure 6 Percentage Distribution of Monthly Household Expenditure in 2006 by Type of Expenditure and Region

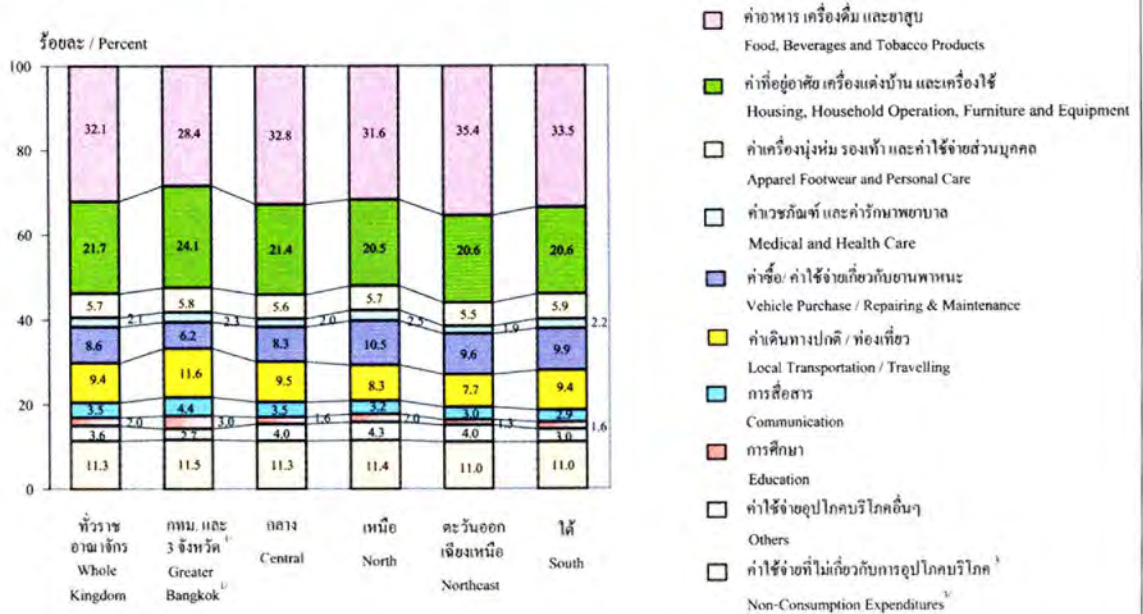

1/ นนทบุรี ปทุมธานี และสมุทรปราการ

Nonthaburi, Pathum Thani and Samut Prakan

2/ ค่าใช้จ่าย ไม่รวมค่าใช้จ่ายประเภทสะสมทุน

Household expenditures exclude the capital formation expenditures.

3/ ค่าใช้จ่ายที่ไม่เกี่ยวกับการอุปโภคบริโภค เช่น ค่าภาษี ของขวัญและเงินบริจาค เบี้ยประกันภัย เงินซื้อสลากกินแบ่ง คอภเบี้ยเงินกู้ เป็นต้น

Non-consumption expenditures such as taxes, contributions, insurance premiums, lottery tickets, interest on debts, etc.

ต้นฉบับไม่มีหน้านี้

# บทที่ 1

## บทนำ

### 1.1 ความเป็นมา

สำนักงานสถิติแห่งชาติ ได้จัดทำการสำรวจภาวะเศรษฐกิจและสังคมของครัวเรือนตั้งแต่ปี 2500 โดยจัดทำทุก 5 ปี แต่เนื่องจากสภาพทางเศรษฐกิจของประเทศมีการขยายตัวอย่างรวดเร็ว และสภาพทางสังคมมีการเปลี่ยนแปลง จึงได้กำหนดให้ทำการสำรวจทุก 2 ปี ตั้งแต่ปี 2530 และจะจัดทำทุกปีตั้งแต่ปี 2549 เป็นต้นไป การสำรวจที่จัดทำในครั้งนี้เป็น การสำรวจครั้งที่ 18 โดยได้มีการปรับปรุงและจัดทำแบบสอบถามเป็น 2 ชุด คือ แบบสอบถามหลัก (แบบสำรวจสมาชิกและการใช้จ่ายของครัวเรือน) ซึ่งจะจัดทำ การสำรวจทุกปี และแบบสอบถามพิเศษ (แบบสำรวจรายได้ของครัวเรือน) ซึ่งจะจัดทำ การสำรวจทุก 2 ปี

### 1.2 วัตถุประสงค์

วัตถุประสงค์ของการสำรวจ เพื่อเก็บรวบรวมข้อมูลที่สำคัญด้านเศรษฐกิจและสังคมของครัวเรือน เช่น รายได้ ค่าใช้จ่าย ภาวะหนี้สิน ทรัพย์สิน โครงสร้างของสมาชิกในครัวเรือน ลักษณะที่อยู่อาศัย การย้ายถิ่นและการส่งเงิน ตลอดจนการได้รับสวัสดิการ/ความช่วยเหลือจากรัฐ และใช้บริการของภาครัฐ เป็นต้น

### 1.3 ขอบข่ายและกลุ่มรวม

การสำรวจนี้ครอบคลุมครัวเรือนส่วนบุคคล ในทุกจังหวัดทั่วประเทศ ทั้งที่อยู่ในเขตเทศบาลและนอกเขตเทศบาล (ยกเว้น ครัวเรือนทูต ผู้แทนต่างประเทศ และผู้อยู่อาศัยในประเทศไทยชั่วคราว)

### 1.4 เวลาอ้างอิง

#### 1) ในรอบ 12 เดือนที่แล้ว

หมายถึง ระยะเวลา นับจากเดือนก่อนเดือนสัมภาษณ์ย้อนหลังไป 12 เดือน เช่น เดือนที่สัมภาษณ์ คือ กุมภาพันธ์ 2549 ในรอบ 12 เดือนที่แล้ว คือ “กุมภาพันธ์ 2548 – มกราคม 2549”

ใช้สัมภาษณ์ข้อมูลรายได้ของครัวเรือน และค่าใช้จ่ายเกี่ยวกับสินค้าและบริการที่ไม่ได้เกิดขึ้นบ่อย ๆ แล้วนำมาเฉลี่ยเป็นค่าใช้จ่ายต่อเดือน

#### 2) เดือนที่แล้ว

หมายถึง เดือนตามปฏิทินก่อนเดือนสัมภาษณ์ เช่น ไปสัมภาษณ์เดือนกุมภาพันธ์ 2549 เดือนที่แล้ว คือ “1 – 31 มกราคม 2549”

ใช้สัมภาษณ์ข้อมูลรายได้ของครัวเรือน และค่าใช้จ่ายเกี่ยวกับสินค้าและบริการที่มีการใช้จ่ายเป็นประจำ

### 3) สัปดาห์ที่แล้ว

หมายถึง สัปดาห์ตามปฏิทินก่อนสัปดาห์สัมภาษณ์ เช่น ไปสัมภาษณ์สัปดาห์ที่ 2 สัปดาห์ที่แล้ว คือ สัปดาห์ที่ 1 (วันจันทร์ – วันอาทิตย์)

ใช้สัมภาษณ์ข้อมูลค่าใช้จ่ายเกี่ยวกับอาหาร เครื่องดื่มและยาสูบ

## 1.5 รายการข้อมูลที่เกี่ยวข้อง

- 1) แบบสำรวจสมาชิกและการใช้จ่ายของครัวเรือน มีรายการข้อมูล ดังต่อไปนี้
  - ตอนที่ 1 สมาชิกของครัวเรือน
  - ตอนที่ 2 ลักษณะที่อยู่อาศัย
  - ตอนที่ 3 ค่าใช้จ่ายสินค้าและบริการ
  - ตอนที่ 4 ค่าใช้จ่ายอาหาร เครื่องดื่มและยาสูบ
  
- 2) แบบสำรวจรายได้ของครัวเรือน มีรายการข้อมูล ดังต่อไปนี้
  - ตอนที่ 1 รายได้จากการทำงาน โดยได้รับค่าจ้างและเงินเดือน
  - ตอนที่ 2 รายได้จากการประกอบธุรกิจ อุตสาหกรรม หรือวิชาชีพที่ไม่ใช่การเกษตร
  - ตอนที่ 3 รายได้จากการประกอบการเกษตร
  - ตอนที่ 4 รายได้จากแหล่งอื่นๆ ที่ไม่ใช่จากการทำงาน
  - ตอนที่ 5 ทรัพย์สินและหนี้สินของครัวเรือน
  - ตอนที่ 6 การย้ายถิ่นและการส่งเงิน

## 1.6 คำจำกัดความ

### 1. สถานภาพการทำงาน

หมายถึง สถานะของบุคคลในการทำงานในเชิงเศรษฐกิจทุกประเภท ได้แก่

#### 1) นายจ้าง

หมายถึง ผู้ประกอบธุรกิจของตนเอง<sup>1/</sup> (อาจมี "หุ้นส่วน" หรือ "ไม่กี่ได้") เพื่อหวังผลกำไรหรือส่วนแบ่ง และได้จ้างบุคคลตั้งแต่ 1 คนขึ้นไปมาทำงานให้ธุรกิจในฐานะ "ลูกจ้าง" โดยเป็นการจ้างงานบนพื้นฐานของความต่อเนื่อง

#### 2) ทำธุรกิจส่วนตัวโดยไม่มีลูกจ้าง

หมายถึง ผู้ประกอบธุรกิจของตนเอง<sup>1/</sup> (อาจมี "หุ้นส่วน" หรือ "ไม่กี่ได้") เพื่อหวังผลกำไรหรือส่วนแบ่ง และไม่มีจ้าง "ลูกจ้าง" (ที่เป็นการจ้างงานบนพื้นฐานของความต่อเนื่อง) แต่อาจมีสมาชิกในครัวเรือนหรือผู้ฝึกงานมาช่วยทำงาน โดยไม่ได้รับค่าจ้างหรือค่าตอบแทนในลักษณะการจ้างงาน

#### 3) ช่วยธุรกิจในครัวเรือนโดยไม่ได้รับค่าจ้าง

หมายถึง ผู้ที่ช่วยทำธุรกิจหรือการเกษตรของสมาชิกในครัวเรือนเป็นประจำ โดยไม่ได้รับค่าจ้างและไม่ได้อยู่ในฐานะ "หุ้นส่วน" หรืออาจจะได้รับค่าตอบแทนบ้างแต่ไม่ใช่ลักษณะของการจ้างงาน

#### 4) ลูกจ้าง

หมายถึง ผู้ที่ทำงานโดยได้รับค่าจ้าง ที่เป็นการจ้างงานบนพื้นฐานของความต่อเนื่อง ไม่มีอำนาจในการตัดสินใจในการดำเนินงาน ค่าจ้างที่ได้รับอาจเป็นรายเดือน รายวัน รายชั่วโมง รายชิ้น หรือเหมาจ่าย ซึ่งอาจจะเป็นตัวเงิน หรือสิ่งของก็ได้

#### 5) การรวมกลุ่ม

หมายถึง กลุ่มคนที่มาร่วมกันทำงานในเชิงเศรษฐกิจ (ผลิตสินค้าและบริการ) โดยสมาชิกแต่ละคนมีส่วนร่วมเท่าเทียมกันในการตัดสินใจดำเนินการทุกขั้นตอน ตลอดจนการแบ่งรายได้ให้แก่สมาชิกตามที่ตกลงกัน การรวมกลุ่มดังกล่าวอาจจะมีการ "จดทะเบียนจัดตั้งในรูปนิติบุคคล" หรือ "ไม่กี่ได้"

การรวมกลุ่มอาจดำเนินการโดยใช้แรงงานของสมาชิกทุกคน หรือจ้างสมาชิกบางคนหรือผู้อื่นก็ได้ (ผู้ที่รับจ้างดังกล่าวไม่ว่าจะเป็นสมาชิกหรือผู้อื่น ถือว่าเป็น "ลูกจ้าง" ของกิจการ)

เช่น การรวมกลุ่มเพื่อทำการเกษตร (การปลูกไม้ดอกไม้ประดับ การเพาะเลี้ยงกบ ฯลฯ)

การแปรรูปผลผลิตทางการเกษตร (การทำกะปิ น้ำปลา ข้าวเกรียบ ฯลฯ)

และการทำผลิตภัณฑ์หัตถกรรมพื้นบ้าน (การทอผ้า เครื่องจักสานต่าง ๆ ฯลฯ) เป็นต้น

<sup>1/</sup> ผู้ประกอบธุรกิจของตนเอง : คือผู้ที่มีอำนาจในการตัดสินใจในการดำเนินงาน และมีความเสี่ยงทางเศรษฐกิจ (ค่าตอบแทนขึ้นอยู่กับผลกำไรของงานที่ทำ)

## 2. รายได้ของครัวเรือน

หมายถึง “เงินหรือสิ่งของ” ที่ครัวเรือนได้รับมาจากการทำงานหรือผลิตเอง หรือจากทรัพย์สินหรือได้รับความช่วยเหลือจากผู้อื่น

### 1) รายได้ประจำ ได้แก่

#### (1) รายได้ที่เกิดจากการทำงานหรือผลิตเอง

- ค่าจ้างและเงินเดือน (รวม ค่าตอบแทนอื่นๆ ที่ได้จากการทำงาน)  
(ก่อนหักภาษี/ เงินสทบกองทุนสำรองเลี้ยงชีพ/เงินประกันสังคม ฯลฯ)
- รายได้จากการประกอบธุรกิจ อุตสาหกรรม วิชาชีพ (ที่ไม่ใช่การเกษตร)  
(รายรับเบื้องต้น บวกมูลค่าสินค้า/บริการของธุรกิจที่นำมาอุปโภคบริโภคในครัวเรือน)  
ลบ ค่าใช้จ่ายในการดำเนินการ)
- รายได้จากการประกอบการเกษตร  
(มูลค่าผลผลิตการเกษตรทั้งหมด ลบค่าใช้จ่ายในการดำเนินการ)

#### (2) รายได้จากแหล่งอื่นๆ ที่ไม่ใช่จากการทำงาน

- เงินบำนาญ/บำนาญ เงินประโยชน์ทดแทนต่างๆ (เกิดอุบัติเหตุ/การเจ็บป่วยจากการทำงาน)
- เงินชดเชยการออกจากงาน
- เงินและสิ่งของที่ได้รับความช่วยเหลือจากบุคคลนอกครัวเรือน/รัฐ/องค์กรต่างๆ
- รายได้จากทรัพย์สิน เช่น ค่าเช่าที่ดิน บ้าน ค่าลิขสิทธิ์และสิทธิบัตร ดอกเบี้ย
- การลงทุน (ที่ไม่ได้มีส่วนร่วมในการดำเนินงาน) เช่น การซื้อ/ขายหุ้น การลงทุนแล้วได้รับเงินปันผล ฯลฯ

รวม (ประเมิน) ค่าเช่าบ้านที่ครัวเรือนเป็นเจ้าของและอยู่เอง หรือที่อยู่อาศัยที่บุคคลอื่นให้อยู่ฟรี

2) รายได้ไม่ประจำ ได้แก่ เงินที่ได้รับเป็นเงินรางวัล เงินถูกสลากกินแบ่ง เงินมรดก ของขวัญ เงินได้รับการประกันสุขภาพ อุบัติเหตุ ไฟไหม้ หรือค่านายหน้า (ในกรณีที่ไม่ได้ประกอบเป็นธุรกิจ)

## 3. ค่าใช้จ่ายของครัวเรือน

หมายถึง การใช้จ่ายเกี่ยวกับ “สิ่งของหรือการบริการด้านต่าง ๆ” ที่จำเป็นต่อการครองชีพที่ครัวเรือนต้องซื้อ/จ่ายด้วยเงิน หรือได้มาโดยไม่ได้ซื้อ/จ่าย (ผลิตเอง ได้รับความช่วยเหลือจากบุคคลอื่น รัฐเป็นสวัสดิการจากการทำงาน หรือเบิกได้จากนายจ้าง)

## 1) ค่าใช้จ่ายสินค้าและบริการ ได้แก่

### (1) ค่าใช้จ่ายอุปโภคและบริโภคของครัวเรือน

- ที่อยู่อาศัย
- เครื่องแต่งบ้าน เครื่องใช้เบ็ดเตล็ด และการดำเนินการในครัวเรือน
- ค่าจ้างบุคคลที่ให้บริการแก่ครัวเรือน
- เสื้อผ้า เครื่องแต่งกาย รองเท้า ของใช้/บริการส่วนบุคคล
- เวชภัณฑ์และคำรักษาพยาบาล
- การเดินทางและการสื่อสาร
- การศึกษา
- การบันเทิง การอ่าน และกิจกรรมทางศาสนา

### (2) ค่าใช้จ่ายไม่เกี่ยวกับอุปโภคบริโภคของครัวเรือน

- ภาษี (ทุกประเภท) ค่าบริการทางการเงิน ค่าปรับทางกฎหมาย
- ค่าสมาชิกกลุ่มอาชีพ
- เงิน/สิ่งของ ที่ส่งให้บุคคลนอกครัวเรือน
- เงินบริจาค เงินทำบุญ/ช่วยงาน
- เบี้ยประกันภัย/ทรัพย์สิน/ประกันชีวิต (ไม่ใช่ประเภทสะสมทรัพย์)
- ซื้อสลากกินแบ่ง/หวย การพนัน
- ดอกเบี้ยจ่าย/ดอกเบี้ยแชร์ และอื่น ๆ (ค่าขนย้ายบ้าน ฯลฯ)

2) ค่าใช้จ่ายอาหาร เครื่องดื่ม และยาสูบ ได้แก่ อาหารทุกประเภท (อาหารสด อาหารแห้ง อาหารสำเร็จรูป เครื่องปรุงรส ฯลฯ) เครื่องดื่ม (มี/ไม่มีแอลกอฮอล์) และยาสูบ (ยาเส้น ยาสูบ หมาก ยานัตต์ ฯลฯ)

## 4. สถานะทางเศรษฐกิจสังคมของครัวเรือน

ในการเสนอผลของการสำรวจ ได้จัดแบ่งครัวเรือนเป็นกลุ่มตามฐานะทางเศรษฐกิจและสังคม โดยพิจารณาจากแหล่งรายได้ส่วนใหญ่ของครัวเรือน สถานภาพการทำงาน ประเภทของกิจกรรมในเชิงเศรษฐกิจ และอาชีพเป็นหลัก

ครัวเรือนตามสถานะทางเศรษฐกิจสังคมแบ่งเป็น 10 กลุ่ม คือ

- 1) ผู้ถือครองทำการเกษตร การปลูกพืช การเลี้ยงสัตว์ และการเพาะเลี้ยงสัตว์น้ำ ซึ่งที่ดินส่วนใหญ่เป็นของตนเอง
- 2) ผู้ถือครองทำการเกษตร การปลูกพืช การเลี้ยงสัตว์ และการเพาะเลี้ยงสัตว์น้ำ ซึ่งที่ดินส่วนใหญ่เช่าผู้อื่น/ที่สาธารณะ/ที่อื่นๆ
- 3) ผู้ทำการประมง ป่าไม้ ล่าสัตว์ หาของป่า และบริการทางการเกษตร
- 4) ผู้ดำเนินธุรกิจของตนเองที่ไม่ใช่การเกษตร

- 5) ผู้ปฏิบัติงานวิชาชีพ นักวิชาการ และนักบริหารที่รับจ้าง
- 6) คนงานเกษตร
- 7) คนงานทั่วไป
- 8) เสมียนพนักงาน พนักงานขายและให้บริการ
- 9) ผู้ปฏิบัติงานในกระบวนการผลิต
- 10) ผู้ไม่ได้ปฏิบัติงานในเชิงเศรษฐกิจ

## บทที่ 2

### ระเบียบวิธี

#### 2.1 แผนการสุ่มตัวอย่าง

แผนการสุ่มตัวอย่างที่ใช้เป็นแบบ Stratified Two-stage Sampling โดยมีจังหวัดเป็นสตราตัม (76 สตราตัม) และในแต่ละสตราตัม ได้ทำการแบ่งออกเป็น 2 สตราตัมย่อย ตามลักษณะการปกครอง คือ ในเขตเทศบาล และนอกเขตเทศบาล แล้วทำการเลือกตัวอย่าง ดังนี้

##### 1) การเลือกตัวอย่างขั้นที่หนึ่ง

จากแต่ละเขตการปกครอง ได้ทำการเลือกชุมชนอาคาร / หมู่บ้านตัวอย่าง อย่างอิสระต่อกัน โดยให้ความน่าจะเป็นในการเลือกเป็นปฏิภาคกับจำนวนครัวเรือนของชุมชนอาคาร / หมู่บ้านนั้น ๆ

##### 2) การเลือกตัวอย่างขั้นที่สอง

เป็นการเลือกครัวเรือนส่วนบุคคลตัวอย่างจากบัญชีรายชื่อครัวเรือนทั้งหมด ซึ่งได้จากการนับจดในชุมชนอาคาร / หมู่บ้านตัวอย่าง แล้วจัดเรียงครัวเรือนใหม่ตามขนาดของครัวเรือน (จำนวนสมาชิกในครัวเรือน) และประเภทครัวเรือนเชิงเศรษฐกิจ (ตามอาชีพที่ก่อให้เกิดรายได้สูงสุดในครัวเรือน) ก่อนทำการเลือกครัวเรือนตัวอย่างด้วยวิธีการสุ่มแบบมีระบบ โดยกำหนดขนาดตัวอย่างในแต่ละเขต คือ

(1) ในเขตเทศบาล เลือก 15 ครัวเรือนตัวอย่างต่อชุมชนอาคาร

(2) นอกเขตเทศบาล เลือก 10 ครัวเรือนตัวอย่างต่อหมู่บ้าน

ได้จำนวนครัวเรือนส่วนบุคคลตัวอย่างของการสำรวจทั้งสิ้น 51,970 ครัวเรือน

#### 2.2 วิธีการประมาณผล

การเสนอผลข้อมูลทั่วประเทศ ในระดับภาค คือ กรุงเทพมหานคร และ 3 จังหวัด (นนทบุรี ปทุมธานี และสมุทรปราการ) ภาคกลาง ภาคเหนือ ภาคตะวันออกเฉียงเหนือ และภาคใต้ ซึ่งประมาณค่าดังนี้

##### 1) การประมาณค่าย่อรวม

ในการประมาณค่า กำหนดให้

$k = 1, 2, 3, \dots, m_{hij}$  (ชุมชนอาคาร / หมู่บ้านตัวอย่าง)

$j = 1, 2$  (เขตการปกครอง)

$i = 1, 2, 3, \dots, A_h$  (จังหวัด)

$h = 1, 2, 3, 4, 5$  (ภาค)

- (1) สูตรการประมาณค่ายอดรวมที่ปรับแล้วของลักษณะที่ต้องการศึกษา  $X$  ของครัวเรือน สำหรับภาค  $h$  คือ

$$x_h'' = \sum_{i=1}^{A_h} \sum_{j=1}^2 \frac{x_{hij}'}{y_{hij}'} Y_{hij} \dots\dots\dots(1)$$

โดยที่  $Y_{hij}$  คือ ค่าประมาณจำนวนครัวเรือนทั้งสิ้น ที่ได้จากการคาดประมาณประชากร ของประเทศไทย<sup>1/</sup> สำหรับเขตการปกครอง  $j$  จังหวัด  $i$  ภาค  $h$

$x_{hij}'$  คือ ค่าประมาณยอดรวมโดยปกติของลักษณะที่ต้องการศึกษา  $X$  ของครัวเรือน สำหรับเขตการปกครอง  $j$  จังหวัด  $i$  ภาค  $h$

$$x_{hij}' = \frac{1}{m_{hij}} \sum_{k=1}^{m_{hij}} \frac{1}{P_{hijk}} \frac{N_{hijk}}{n_{hijk}} x_{hijk}$$

$y_{hij}'$  คือ ค่าประมาณยอดรวมโดยปกติของจำนวนครัวเรือนทั้งสิ้น สำหรับ เขตการปกครอง  $j$  จังหวัด  $i$  ภาค  $h$

$$y_{hij}' = \frac{1}{m_{hij}} \sum_{k=1}^{m_{hij}} \frac{1}{P_{hijk}} \frac{N_{hijk}}{n_{hijk}} n_{hijk}'$$

ซึ่ง  $x_{hijk}$  คือ ค่าของลักษณะที่ต้องการศึกษา  $X$  ของครัวเรือนที่เจงนับได้ทั้งสิ้น สำหรับชุมนุมอาคาร / หมู่บ้านตัวอย่าง  $k$  เขตการปกครอง  $j$  จังหวัด  $i$  ภาค  $h$

$N_{hijk}$  คือ จำนวนครัวเรือนที่นับจดได้ทั้งสิ้น ในชุมนุมอาคาร / หมู่บ้านตัวอย่าง  $k$  เขตการปกครอง  $j$  จังหวัด  $i$  ภาค  $h$

$n_{hijk}$  คือ จำนวนครัวเรือนตัวอย่างที่เจงนับได้ทั้งสิ้น ในชุมนุมอาคาร / หมู่บ้าน ตัวอย่าง  $k$  เขตการปกครอง  $j$  จังหวัด  $i$  ภาค  $h$

$P_{hijk}$  คือ โอกาสในการเลือกชุมนุมอาคาร / หมู่บ้านตัวอย่าง  $k$  เขตการปกครอง  $j$  จังหวัด  $i$  ภาค  $h$

<sup>1/</sup> การคาดประมาณประชากรของประเทศไทย พ.ศ. 2533 - 2563 สำนักงานคณะกรรมการพัฒนาการเศรษฐกิจและสังคมแห่งชาติ

$m_{hij}$  คือ จำนวนชมรมอาคาร / หมู่บ้านตัวอย่างทั้งสิ้น ในเขตการปกครอง  $j$  จังหวัด  $i$  ภาค  $h$

$n'_{hijk}$  คือ จำนวนครัวเรือนตัวอย่างที่เจงนับและได้ข้อมูลทั้งสิ้น สำหรับชมรมอาคาร / หมู่บ้านตัวอย่าง  $k$  เขตการปกครอง  $j$  จังหวัด  $i$  ภาค  $h$

- (2) สูตรการประมาณค่ายอดรวมที่ปรับแล้วของลักษณะที่ต้องการศึกษา  $X$  ของครัวเรือน สำหรับทั่วราชอาณาจักร คือ

$$x'' = \sum_{h=1}^5 x_h'' \dots\dots\dots(2)$$

## 2) การประมาณค่าเฉลี่ย

- (1) สูตรการประมาณค่าเฉลี่ยของลักษณะที่ต้องการศึกษา  $X$  ต่อครัวเรือน สำหรับภาค  $h$  คือ

$$\bar{x}_h = \frac{x_h''}{Y_h} \dots\dots\dots(3)$$

โดยที่  $Y_h$  คือ ค่าประมาณจำนวนครัวเรือนทั้งสิ้น ที่ได้จากการคาดประมาณประชากรของประเทศไทย สำหรับภาค  $h$

$$Y_h = \sum_{i=1}^{A_h} \sum_{j=1}^2 Y_{hij}$$

- (2) สูตรการประมาณค่าเฉลี่ยของลักษณะที่ต้องการศึกษา  $X$  ต่อครัวเรือน สำหรับทั่วราชอาณาจักร คือ

$$\bar{x} = \frac{x''}{Y} \dots\dots\dots(4)$$

โดยที่  $Y$  คือ ค่าประมาณจำนวนครัวเรือนทั้งสิ้น ที่ได้จากการคาดประมาณประชากรของประเทศไทย สำหรับทั่วราชอาณาจักร

$$Y = \sum_{h=1}^5 Y_h$$

### 2.3 ร้อยละของการเปลี่ยนแปลงต่อปี

$$= \left\{ \left[ \frac{\text{มูลค่า ในปี 2549}}{\text{มูลค่า ในปี 2547}} \right]^{(1/2)} - 1 \right\} \times 100$$

### 2.4 รายได้ที่แท้จริง

$$= \frac{\text{ดัชนีราคาผู้บริโภค ปี 2547} \times \text{รายได้ในปี 2549}}{\text{ดัชนีราคาผู้บริโภค ปี 2549}}$$

### 2.5 วิธีการเก็บรวบรวมข้อมูล

ในการเก็บรวบรวมข้อมูล ได้ทำการแบ่งครัวเรือนตัวอย่างประมาณ 52,000 ครัวเรือนออกเป็น 12 กลุ่มเท่า ๆ กัน ซึ่งในแต่ละกลุ่มจะมีครัวเรือนตัวอย่างกระจายอยู่ในทุกจังหวัดทั่วประเทศทั้งในเขตและนอกเขตเทศบาล และดำเนินการสำรวจครัวเรือนตัวอย่างกลุ่มละ 1 เดือน โดยการจัดส่งเจ้าหน้าที่ออกไปสัมภาษณ์หัวหน้าครัวเรือนหรือสมาชิกของครัวเรือนที่ได้รับเลือกเป็นตัวอย่าง ซึ่งมีคาบเวลาการปฏิบัติงานเก็บรวบรวมข้อมูล 12 เดือนเริ่มตั้งแต่เดือนมกราคม ถึงเดือนธันวาคม 2549

### 2.6 การประมวลผลข้อมูล

แบบสอบถามที่บันทึกเรียบร้อยแล้ว และได้ผ่านการตรวจสอบรวมทั้งทำการบรรณาธิกรและลงรหัสเบื้องต้นในแต่ละจังหวัด จะถูกส่งมายังส่วนกลาง โดยเจ้าหน้าที่ในส่วนกลางจะตรวจสอบความถูกต้องครบถ้วนและความแนบเนียนของรายการที่สำคัญต่าง ๆ อีกครั้งหนึ่ง จากนั้นจึงถ่ายทอข้อมูลลงในสื่อคอมพิวเตอร์ เพื่อการประมวลผล โดยได้ทำการบรรณาธิกรด้วยเครื่องคอมพิวเตอร์อีกครั้งหนึ่ง เพื่อตรวจแก้งานแน่ใจว่าข้อมูลถูกต้องครบถ้วน จึงทำการเดินตารางประมวลผล

## บทที่ 3

### ผลการสำรวจที่สำคัญ

#### 3.1 รายได้ของครัวเรือน

จากการสำรวจปี 2549 พบว่า ครัวเรือนทั่วประเทศมีรายได้เฉลี่ยเดือนละ 17,787 บาท ส่วนใหญ่เป็นรายได้จากการทำงาน(ร้อยละ 72.7) ซึ่งได้แก่ ค่าจ้างเงินเดือน (ร้อยละ 40.0) กำไรสุทธิจากการทำธุรกิจ(ร้อยละ 20.4) และจากการทำการเกษตร(ร้อยละ 12.3) และมีรายได้ที่ไม่ใช่จากการทำงาน เช่น เงินที่ได้รับความช่วยเหลือจากบุคคลอื่นนอกครัวเรือน/รัฐ(ร้อยละ 9.4) และรายได้จากทรัพย์สิน เช่น ดอกเบี้ย(ร้อยละ 1.9) เป็นต้น นอกจากนี้ได้รับรายได้ในรูปแบบสวัสดิการ/สินค้าและบริการต่างๆ อีกร้อยละ 14.6

เมื่อพิจารณาเป็นรายภาค พบว่า กรุงเทพฯและ 3 จังหวัดรอบ ๆ คือ นนทบุรี ปทุมธานี และสมุทรปราการ มีรายได้ครัวเรือนเฉลี่ยสูงกว่าภาคอื่น ๆ มาก คือ 33,088 บาท รองลงมาได้แก่ ภาคกลาง(19,279 บาท) ภาคใต้(18,668 บาท) และภาคเหนือ(13,146 บาท) ต่ำสุดคือภาคตะวันออกเฉียงเหนือ ซึ่งมีรายได้เฉลี่ยเพียง 11,815 บาท และพบว่า ภาคใต้มีอัตราการเพิ่มของรายได้สูงกว่าภาคอื่น ๆ อย่างเห็นได้ชัด(ร้อยละ 13.6) ขณะที่ภาคอื่น ๆ มีอัตราการเพิ่ม อยู่ระหว่าง 7.9 - 9.9 เท่านั้น

เมื่อพิจารณาดมสถานะทางเศรษฐกิจ (ตามอาชีพของผู้ที่มีรายได้สูงสุดในครัวเรือน) พบว่า ครัวเรือนลูกจ้างที่ปฏิบัติงานวิชาชีพ/นักวิชาการ/นักบริหารมีรายได้เฉลี่ยสูงสุดถึง 42,215 บาท รองลงมาได้แก่ ครัวเรือนของผู้ดำเนินธุรกิจที่ไม่ใช่เกษตร 23,932 บาท และรายได้ต่ำสุดใกล้เคียงกัน คือครัวเรือนคนงานทั่วไป และคนงานเกษตรคือ 9,432 และ 9,037 บาท ตามลำดับ

#### 3.2 รายจ่ายของครัวเรือน<sup>1/</sup>

ในปี 2549 ครัวเรือนทั่วประเทศมีค่าใช้จ่ายเฉลี่ยเดือนละ 14,311 บาท หรือคิดเป็นร้อยละ 80.5 ของรายได้ โดยร้อยละ 88.7 เป็นค่าใช้จ่ายเพื่อการอุปโภคบริโภคในครัวเรือน คือร้อยละ 32.1 เป็นค่าใช้จ่ายเกี่ยวกับอาหาร เครื่องดื่ม และยาสูบ ซึ่งในจำนวนนี้ เป็นค่าใช้จ่ายเกี่ยวกับเครื่องดื่มที่มีแอลกอฮอล์ และยาสูบ ร้อยละ 1.7 และ 0.9 ตามลำดับ รองลงมาได้แก่ ค่าที่อยู่อาศัยและเครื่องใช้ภายในบ้าน(ร้อยละ 21.7) ค่าใช้จ่ายเกี่ยวกับยานพาหนะและการเดินทาง(ร้อยละ 18.0) การสื่อสาร(ร้อยละ 3.5) และพบว่า มีค่าใช้จ่ายเพื่อการศึกษาและค่ารักษาพยาบาลเพียงร้อยละ 2.0 และ 2.1 ตามลำดับ สำหรับค่าใช้จ่ายที่ไม่เกี่ยวกับการอุปโภคบริโภค เช่น ค่าภาษี ของขวัญ เบี้ยประกันภัย ซ้อสลากกินแบ่ง/หวย ดอกเบี้ยเงินกู้ มีร้อยละ 11.3

เมื่อพิจารณาเป็นรายภาคหรืออาชีพจะพบว่า ครัวเรือนในภาคหรืออาชีพใดที่มีรายได้สูงจะมีค่าใช้จ่ายสูงเช่นเดียวกัน แต่มีข้อสังเกตว่า ครัวเรือนในภาคตะวันออกเฉียงเหนือ ซึ่งมีรายได้และอัตราการเพิ่มของรายได้ต่ำสุดเมื่อเทียบกับภาคอื่น ๆ (ร้อยละ 7.9) กลับมีอัตราการเพิ่มขึ้นของค่าใช้จ่ายสูงกว่าภาคอื่น ๆ อย่างเห็นได้ชัด คือสูงถึงร้อยละ 10.3 ต่อปี ขณะที่ภาคอื่น ๆ มีอัตราการเพิ่มอยู่ระหว่าง 5.6 - 9.3 เท่านั้น และครัวเรือนในภาคตะวันออกเฉียงเหนือยังมีสัดส่วนของค่าใช้จ่ายต่อรายได้สูงถึงร้อยละ 87.3 ซึ่งจะมีผลทำให้มีสัดส่วนของเงินรายได้ที่เหลือสำหรับการเก็บออมและชำระหนี้ น้อยมากเมื่อเทียบกับภาคอื่น ๆ

<sup>1/</sup> ไม่รวม รายจ่ายเพื่อการออมและสะสมทุน เช่น ซื้อ/เช่าซื้อบ้าน ที่ดิน และของมีค่าต่างๆ การประกันชีวิตแบบสะสมทรัพย์ เป็นต้น

### 3.3 หนี้สินของครัวเรือน

ในปี 2549 ครัวเรือนส่วนบุคคลในประเทศไทยเกินครึ่งหนึ่ง (ร้อยละ 64.4) มีหนี้สิน คิดเป็นหนี้สินเฉลี่ย 116,585 บาทต่อครัวเรือนทั้งสิ้น หรือประมาณ 6.6 เท่าของรายได้ โดยส่วนใหญ่ (ร้อยละ 64.7) เป็นการก่อหนี้เพื่อใช้ในครัวเรือน คือร้อยละ 33.7 เป็นหนี้เพื่อใช้ในการซื้อบ้านและที่ดิน รองลงมา (ร้อยละ 27.6) ใช้ในการอุปโภคบริโภค และหนี้เพื่อใช้ในการศึกษามีเพียงร้อยละ 3.4 ส่วนที่เหลือเป็นหนี้ใช้ทำธุรกิจ (ร้อยละ 18.3) และใช้ทำการเกษตร(ร้อยละ 14.2)

เมื่อพิจารณาเป็นรายภาคและอาชีพจะพบว่าครัวเรือนในภาคหรืออาชีพใดที่มีรายได้สูง ส่วนใหญ่จะมีจำนวนเงินที่เป็นหนี้สูงเช่นเดียวกับค่าใช้จ่าย และเมื่อพิจารณาถึงอัตราการเปลี่ยนแปลงของหนี้สิน พบว่าครัวเรือนในภาคใต้ซึ่งมีอัตราการเพิ่มของรายได้สูงสุด จะมีอัตราการเพิ่มของหนี้สินสูงสุดเช่นเดียวกัน คือร้อยละ 11.3 รองลงมาได้แก่ครัวเรือนในภาคตะวันออกเฉียงเหนือซึ่งเป็นภาคที่มีรายได้ และอัตราการเพิ่มของรายได้ต่ำสุด มีหนี้สินเพิ่มขึ้นร้อยละ 10.6 ต่อปี ขณะที่ภาคเหนือมีอัตราการเพิ่มของหนี้สินชะลอตัวลงค่อนข้างมาก คือจากร้อยละ 28.4 เป็น 9.7 สำหรับภาคกลาง กรุงเทพฯ และ 3 จังหวัดรอบ ๆ (นนทบุรี ปทุมธานี สมุทรปราการ) มีจำนวนเงินที่เป็นหนี้ลดลงจากปี 2547 ร้อยละ 0.7 และร้อยละ 0.1 ตามลำดับ

### 3.4 การเปลี่ยนแปลงรายได้ ค่าใช้จ่าย และหนี้สินของครัวเรือน

เมื่อเปรียบเทียบอัตราการเปลี่ยนแปลงต่อปีของรายได้ ค่าใช้จ่าย และหนี้สินของครัวเรือนทั่วประเทศ พบว่า รายได้และค่าใช้จ่ายของครัวเรือนเพิ่มขึ้นร้อยละ 9.0 และ 7.9 ต่อปี ตามลำดับ ภาวะการเป็นหนี้ของครัวเรือนมีแนวโน้มดีขึ้น เนื่องจากจำนวนครัวเรือนที่เป็นหนี้ ลดลงจากร้อยละ 66.4 ในปี 2547 เป็นร้อยละ 64.4 ในปี 2549 และจำนวนหนี้สินต่อรายได้ลดลงจาก 7.0 เท่าในปี 2547 เป็น 6.6 เท่าในปี 2549 แต่อย่างไรก็ตามพบว่า จำนวนเงินที่เป็นหนี้เพิ่มขึ้นร้อยละ 5.6 ต่อปี แต่เป็นอัตราการเพิ่มขึ้นที่ชะลอตัวเมื่อเทียบกับปี 2547 ซึ่งเพิ่มขึ้นร้อยละ 12.6 ต่อปี

### 3.5 การกระจายรายได้ของครัวเรือน

ในการวิเคราะห์การกระจายรายได้ โดยได้จัดแบ่งครัวเรือนทั่วประเทศเป็น 10 กลุ่มเท่าๆ กัน และนำมาเรียงลำดับตามรายได้ประจำต่อคนต่อเดือนจากน้อยไปมาก (กลุ่มที่ 1 มีรายได้ต่ำสุด และกลุ่มที่ 10 มีรายได้สูงสุด) พบว่า ครัวเรือนกลุ่มที่ 10 ซึ่งเป็นกลุ่มรายได้สูงสุดกลุ่มเดียวเท่านั้น ที่มีส่วนแบ่งของรายได้เพิ่มขึ้นจากปี 2547 คือมีส่วนแบ่งของรายได้ทั้งสิ้น เพิ่มขึ้นจากร้อยละ 33.1 ในปี 2547 เป็นร้อยละ 35.2 ในปี 2549 ขณะที่กลุ่มที่ 1 – 8 ซึ่งเป็นกลุ่มที่มีรายได้ต่ำกว่า มีส่วนแบ่งของรายได้ลดลงทุกกลุ่ม และกลุ่มที่ 9 มีส่วนแบ่งเท่าเดิม

เมื่อพิจารณารายได้เฉลี่ยของประชากรในแต่ละกลุ่ม พบว่า มีเพียงครัวเรือนกลุ่มที่ 1 เท่านั้นที่มีรายได้ประจำต่อคนต่อเดือนลดลง คือลดลงจาก 830 บาทในปี 2547 เป็น 797 บาทในปี 2549 ขณะที่ครัวเรือนกลุ่มอื่นๆ ที่มีรายได้สูงกว่า (กลุ่มที่ 2 – 10) มีรายได้ประจำต่อคนต่อเดือนเพิ่มขึ้น โดยเฉพาะครัวเรือนกลุ่มที่มีรายได้สูงสุด (กลุ่มที่ 10) ซึ่งมีรายได้ประจำต่อคนต่อเดือน 23,793 บาท หรือคิดเป็น 29.9 เท่าของครัวเรือนกลุ่มแรก และมีอัตราการเพิ่มขึ้นของรายได้สูงกว่ากลุ่มอื่นๆ ซึ่งทำให้ช่องว่างระหว่างคนจน (กลุ่มที่ 1) และคนรวย (กลุ่มที่ 10) ห่างกันมากขึ้นกว่าปี 2547 (ปี 2547 รายได้ของกลุ่มที่ 10 มากกว่ากลุ่มที่ 1 22.7 เท่า)

# **Chapter 1**

## **Introduction**

### **1.1 Background**

The National Statistical Office (NSO) first conducted the Household Socio-economic Survey in 1957 and repeatedly organised the survey round every five years. Due to the rapid economic expansion and the social change, during 1987 and 2004 the survey was conducted every two years, and from 2006 onwards NSO will carry out the survey every year. The 2006 survey is the eighteenth round of this kind. By the survey redesigned process, two types of questionnaires were used; the core module (the questionnaire of household members and expenditures) which is used to collect the data every year, and the special module (the questionnaire of household income) which is conducted every two years.

### **1.2 Objective**

The objective of the survey is to collect the detailed information on economics and social matters of the household such as income, expenditures, assets, liabilities, structure of household members, housing characteristics, migration and remittance transfer as well as the information on access to social welfare/government program and public services.

### **1.3 Scope and Coverage**

The survey covered all private, non-institution households residing in all provinces, and also in both municipal and non-municipal areas (excluding households of foreign diplomats and other temporary residents).

### **1.4 Time Reference**

#### **1) During the past 12 months**

During the past 12 months refers to the twelve months before the month in which the interview was conducted. For instance, an interview conducted in February 2006, during the past 12 months referred to the period from "February 2005 to January 2006".

The time reference “during the past 12 months” is used to ask for the information on household income and the expenditure on goods and services, which are occasionally occurred during the year, then calculated for an average expenditure per month.

### **2) The previous month**

The previous month refers to the calendar month before the month in which the interview was conducted. For example, an interview conducted in February 2006, the previous month referred to the period from “1 to 31 January 2006”.

The time reference “the previous month” is used to ask for the information on household income and the expenditure on goods and services, which are regularly occurred during the year.

### **3) The previous week**

The previous week refers to the calendar week before the week in which the interview was conducted. For example, an interview conducted in the second week of the month, the previous week referred to the first week of the month (Monday - Sunday).

The time reference “the previous week” is only used to ask for the information of the expenditure on food, beverages and tobacco.

## **1.5 Survey Content**

- 1) The questionnaire of household members and expenditures contains the following information:
  - Part 1 Household membership
  - Part 2 Housing characteristics
  - Part 3 Expenditure on goods and services
  - Part 4 Expenditure on food, beverages and tobacco
  
- 2) The questionnaire of household income contains the following information:
  - Part 1 Income from wages and salaries
  - Part 2 Income from business, industry or profession other than farming
  - Part 3 Income from farm business
  - Part 4 Income from other sources
  - Part 5 Household asset and debt
  - Part 6 Migration and remittance transfers

## 1.6 Definitions

### 1. Work Status

Work Status refers to the status of person who works in all kinds of economically activity such as

#### 1) Employer

An employer is defined as a person who operates his own enterprise (or jointly with others in form of a partnership), with an authority to make decision on operating the enterprise and a full responsibility for all risks (their earning depends upon their performance), either for profit or dividends and hires one or more employees, which is on the basis of continuous employment.

#### 2) Own-account worker without employee

An own-account worker is a person who operates an enterprise on his own account (or jointly with others in form of a partnership), with an authority to make decision on operating the enterprise and a full responsibility for all risks (their earning depends upon their performance), either for profit or dividends without engaging any employees (on the basis of continuous employment) but may have family members or apprentices who work without pay.

#### 3) Unpaid family worker

An unpaid family worker is a person who normally works without pay on a farm or in a business enterprise owned or operated by any household member but does not involve as partnership, sometimes compensation has been made but not as for hiring purpose.

#### 4) Employee

An employee is a person who works for pay, which is on the basis of continuous employment, without any authority to make decision on operating the enterprise. Wages can be made in form of per month, per day, per hour, per unit of goods or services, or per contract, of which can be paid either by cash or goods.

#### 5) Producer's cooperative

A producer's cooperative is a group of person who hold a "self-employment" job in a cooperative producing goods and services, in which each member takes part on an equal footing with other members in determining the organization of every production processes, as well as the distribution of the proceeds of the establishment amongst their members. A producer's cooperative can be set up either in form of corporate or non-corporate group.

The work of the establishment can be operated by all members or hiring some members or others outside the group. (Hence, that person who works for pay, either being members of the group or not, is called an “employee” for this enterprise)

For example, a producer’s cooperative for farm business (flower planting, frog capturing, etc.), a group for agricultural intermediate products (production of shrimp paste, fish sauce, potato crisp, etc.), and a group for local handicraft products (clothing, bamboo handicrafts, etc.).

## **2. Household Income**

Household income refers to cash or goods/services in which household received as part of pay or produced for own-account or earned from property or received free.

### **1) Current Income**

#### **(1) Income received from employment or own-account working**

- Earning from wages and salaries (including employment welfare)  
(income before any deduction for taxes, provident payment, social insurance, etc.)
- Earning from business, industry or profession other than farming  
(the revenue plus the value of goods/services, which produced on own-account and consumed for final use, minus the operation cost)
- Earning from farm business  
(the total value of agricultural products minus the operation cost)

#### **(2) Income received from other sources**

- Pensions, annuities or welfare
- Work compensation
- Assistance from other persons outside the household
- Earning from asset/property rental, such as non-agricultural land/house rental, earnings from license and copyright and interests
- Investment (non-participated on business operation) such as interests from shares, bonds, stocks, etc.

Include estimated rental for owner-occupied house or for tenant who occupied the household free of charge.

## **2) Non-current Income**

Non-current income refers to other money receipts, such as inheritances bequeaths, gifts, proceeds from insurance company, lottery and gambling winnings, commissions, etc.

## **3. Household Expenditure**

### **1) Expenditure on goods and services**

#### **(1) Consumption expenditure**

- Dwelling
- Furniture, household appliances and operation in the household
- Expenditure on servants
- Clothes, clothing, footwear and personal supplies/services
- Medical and health care
- Transportation and communication
- Education
- Recreation, reading and religious activities

#### **(2) Non-consumption expenditure**

- Taxes (all kinds), financial charges and fine
- Career Membership Expense
- Contribution to non-household members
- Contribution to charities or religious institutions
- Property/Life/Accidental insurance (non-accumulated insurance)
- Lottery and gambling
- Interest payment/shares and others (moving services etc.)

### **2) Expenditure on food, beverages and tobacco**

The survey questions asked for expenditure on all kinds of food (fresh food, prepared food, preserved food, spices and condiments, etc.) beverages (alcoholic/non-alcoholic) and tobacco products (cigarettes, cigars, tobacco, betelnut, etc.)

#### **4. Socio-economic Class of Household**

The survey result divided households into socio-economic groups which was based on the major source of household income, work status, type of economically activity and type of occupation.

This classification divided households into 10 groups which are:

- 1) farm operators on crops production, livestock, fresh water/marine capture who mainly owned the land,
- 2) farm operators on crops production, livestock, fresh water/marine capture who mainly rent the land/public space/free,
- 3) agricultural operators on fishery, forestry, hunting and agricultural service
- 4) non-farm business operators,
- 5) professional, technical and administrative employees,
- 6) farm workers,
- 7) general workers,
- 8) clerical, sales and service workers,
- 9) production workers, and
- 10) economically inactive households

# **Chapter 2**

## **Methodology**

### **2.1 Sample Design**

A Stratified Two-stage Sampling was adopted for the survey. Provinces were considered to be constituted strata. There were altogether 76 strata, each stratum was divided into two parts according to the type of local administration, namely, municipal areas, and non-municipal areas.

#### **1) Selection of Primary Sampling Units**

The sample selection of blocks/villages was performed separately and independently in each part by using probability proportional to the total number of households in that block or village.

#### **2) Selection of Secondary Sampling Units**

In this stage, private households were our ultimate sampling units. Households in every sample block and village were listed to serve as the sampling frame and the set of households was rearranged by size of household (classified by number of household members) and type of economic household (determined on the basis of the occupation type which produces the highest income in the household), before selecting private sample household by the systematic method in each type with the following sample sizes :

- (1) 15 households from each of sample blocks in municipal areas
- (2) 10 households from each of sample villages in non-municipal areas

The total number of private sampled households for the whole year were 51,970 households.

### **2.2 Method of Estimation**

The results of the survey were presented at regional levels and Whole Kingdom separately for Bangkok Metropolitan and the three provinces (Nonthaburi, Pathum Thani and Samut Prakan) and other regions, i.e. Central, Northern, Northeastern and Southern region. The estimation processes were the following stages:

### 1) Estimation of Total

Let	$k = 1, 2, 3, \dots, m_{hij}$	( sample / village )
	$j = 1, 2$	( type of local administration )
	$i = 1, 2, 3, \dots, A_h$	( province )
	$h = 1, 2, 3, 4, 5$	( region )

- (1) Adjusted estimate of the total number of characteristic X of household for the  $h^{\text{th}}$  region was based on the formula :

$$x_h'' = \sum_{i=1}^{A_h} \sum_{j=1}^2 \frac{x'_{hij}}{y'_{hij}} Y_{hij} \dots\dots\dots(1)$$

where  $Y_{hij}$  is the estimate, based on the population projection, of the total number of households in the  $j^{\text{th}}$  area,  $i^{\text{th}}$  province,  $h^{\text{th}}$  region.

$x'_{hij}$  is the ordinary estimate of the total number of characteristic X of household in the  $j^{\text{th}}$  area,  $i^{\text{th}}$  province,  $h^{\text{th}}$  region.

$$x'_{hij} = \frac{1}{m_{hij}} \sum_{k=1}^{m_{hij}} \frac{1}{P_{hijk}} \frac{N_{hijk}}{n_{hijk}} x_{hijk}$$

$y'_{hij}$  is the ordinary estimate of the total number of households in the  $j^{\text{th}}$  area,  $i^{\text{th}}$  province,  $h^{\text{th}}$  region.

$$y'_{hij} = \frac{1}{m_{hij}} \sum_{k=1}^{m_{hij}} \frac{1}{P_{hijk}} \frac{N_{hijk}}{n_{hijk}} n'_{hijk}$$

that  $x_{hijk}$  is the characteristic X of every sample household in the  $k^{\text{th}}$  sample block / village,  $j^{\text{th}}$  area,  $i^{\text{th}}$  province,  $h^{\text{th}}$  region.

$N_{hijk}$  is the number of listing households in the  $k^{\text{th}}$  sample block / village,  $j^{\text{th}}$  area,  $i^{\text{th}}$  province,  $h^{\text{th}}$  region.

$n_{hijk}$  is the number of enumerating sample households in the  $k^{\text{th}}$  sample block / village,  $j^{\text{th}}$  area,  $i^{\text{th}}$  province,  $h^{\text{th}}$  region.

$P_{hijk}$  is the probability of selection of the  $k^{\text{th}}$  sample block / village,  $j^{\text{th}}$  area,  $i^{\text{th}}$  province,  $h^{\text{th}}$  region.

$m_{hij}$  is the number of sample blocks / villages in the  $j^{\text{th}}$  area,  
 $i^{\text{th}}$  province,  $h^{\text{th}}$  region.

$n'_{hijk}$  is the number of the interviewed households in the  $k^{\text{th}}$  sample block / village,  
 $j^{\text{th}}$  area,  $i^{\text{th}}$  province,  $h^{\text{th}}$  region.

- (2) Adjusted estimate of the total number of characteristic X of household for the whole kingdom was based on the formula :

$$x'' = \sum_{h=1}^5 x_h'' \dots\dots\dots(2)$$

**2) Estimation of Average**

- (1) The estimate of the average of characteristic X per household for the  $h^{\text{th}}$  region was based on the formula :

$$\bar{x}_h = \frac{x_h''}{Y_h} \dots\dots\dots(3)$$

where  $Y_h$  is the estimate, based on the population projection, of the total number of households in the  $h^{\text{th}}$  region

$$Y_h = \sum_{i=1}^{A_h} \sum_{j=1}^2 Y_{hij}$$

- (2) The estimate of the average of characteristic X per household for the whole kingdom was based on the formula :

$$\bar{x} = \frac{x''}{Y} \dots\dots\dots(4)$$

where  $Y$  is the estimate, based on the population projection, of the total number of households in the whole kingdom

$$Y = \sum_{h=1}^5 Y_h$$

### 2.3 Annual Percentage Change

$$= \left\{ \left[ \frac{\text{Value in 2006}}{\text{Value in 2004}} \right]^{\frac{1}{2}} - 1 \right\} \times 100$$

### 2.4 Real Income

$$= \frac{\text{Consumer Price Index in 2004}}{\text{Consumer Price Index in 2006}} \times \text{Income in 2006}$$

### 2.5 Data Collection

The sample of about 52,000 households, in both municipal and non-municipal area, was divided into twelve equally representative sub-samples. Each sub-household group was interviewed for the period of one-month. The survey data was collected by an interviewing method. The interviewers were sent out to interview the household head or other household members of the sample households. The period of data collection started from January of December 2006.

### 2.6 Data Processing

All recorded questionnaires which had already been reviewed, edited and encoded from the field operators before sending the completed questionnaires to the NSO headquarter. Again, they were examined for completeness and consistency in all details. Descriptive information was numerically coded and then was transferred into computer's media for data processing. Before tabulations were prepared, all raw data were computerizedly edited for the final review. After several stages of data correction, the results were then tabulated.

## Chapter 3

### Major Findings

#### 3.1 Household Income

The result of the 2006 survey showed that household nationwide earned on average 17,787 baht per month. The major source of earnings (72.7%) was from economically activities such as wages and salaries (40.0%), followed by the net profit from non-farm business (20.4%), and the net profit from farming (12.3%). Main source of income for economically inactive was from assistance from other persons outside the household or from government (9.4%) followed by income from asset and property rental such as interest receive (1.9%). By considering each region, it was discovered that households in Bangkok Metropolis and the three provinces nearby, which are Nonthaburi, Pathum Thani and Samut Prakan, earned the highest income of about 33,088 baht per month. Following were households in the Central (19,279 baht), Southern (18,668 baht) and Northern (13,146 baht). The lowest average income (11,815 baht) was found for households the Northeastern part of the country. Comparing the result to the 2004 survey, it was showed that the increasing rate of household income in the Southern (13.6%) was obviously higher than in other parts of the country, in which their increasing rate was just around 7.9 - 9.9 percent per year. Further to the socio-economic classification (determined on the basis of the occupation type which produces the highest income in the household), it was found that households of employed professional, technical and executive workers earned the most income about 42,215 baht per month, followed by households of operators in non-farm business of about 23,932 baht per month, and the lowest earning are those of general workers and farm workers approximately 9,432 and 9,037 baht per month respectively.

#### 3.2 Household Expenditure<sup>1/</sup>

During the 2006 survey, household nationwide spent on average 14,311 baht per month, or approximately 80.5 percent of their income. By this amount 88.7 percent was spent on household consumption. 32.1 percent of household consumption was spent on food, beverages and tobacco, and of this amount, only 1.7 percent and 0.9 percent were respectively for alcoholic beverages and tobacco. Following the expense on food, beverages and tobacco were for housing and household appliance (21.7%), vehicle and transportation (18.0%), communication (3.5%), education (2.0%), and medical and health care (2.1%). Finally, the rest of 11.3 percent was spent on non-consumption expenditure such as

taxes, gift, insurances, lottery and gambling, and interest payment. Furthermore, the result showed that either, by region or by occupation type, households with high income had also spent more. However, households in the Northeastern, which experienced the lowest income and also the least increasing rates of income (7.9% per year), had the highest increasing rates of expenditure (10.3% per year), while the increasing rates of other region were around 5.6 - 9.3 percent per year. In addition, the ratio of expenditure to income in the Northeast was also high at about 87.3 percent, which then resulted in the lowest proportion of the remained money for saving and debt payment comparing to other region.

### 3.3 Household Debt

During the 2006 survey, over a half of private, non-institution households in the country (64.4%) were in debt, which was 116,585 baht per household or approximately 6.6 times of household income. Most of the household debt (33.7%) was for the purpose of purchase/hire-purchase of house and land, followed by the purpose of household consumption (27.6%), business operation in non-farm business (18.3%), agricultural operation (14.2%), while the lowest amount of household debt 3.4 percent was for education purpose. Considering the picture of household debt in each region and each occupation type, the result has generally shown that households with high income also had high debt. Looking further to the changes of household debt, it was discovered that households in the South, in which income increased at the highest rate, was the group that the growth rate of debt increased higher than those of other region; the figure was 11.3 percent per year. The following groups were households in the Southeastern, in which their income increased at the lowest rate and their household debt increased at 10.6 percent per year. Meanwhile households in the North had the less increase of the growth rate of debt, which was from 28.4 percent per year in 2004 to 9.7 percent per year in 2006. Finally, households in the Central and households in the Bangkok Metropolis and three provinces (Nonthaburi, Pathum Thani and Samut Prakan) had debt decrease from 0.7 percent per year in 2004 to 0.1 percent per year in 2006, respectively.

---

<sup>v</sup> exclude saving and the capital formation expenditures such as purchase or hire purchase of house and land, jewelry, life insurance saving group, etc.

### **3.4 Changes of Household Income, Household Expenditure, and Household Debt**

By comparing to the 2004 survey, the result show that the change rates per year of household income and household expenditure were both increased considerably. The figure for household debt was also shown an improved situation because the percentage of indebt households was decreased from 66.4 percent in 2004 to 64.4 percent in 2006. In addition, the ratio of debt per income had fell from 7.0 in 2004 to 6.6 in 2006. However, the average of debt per household was substantially increased of about 5.6 percent per year, while it was around 12.6 percent per year in 2004.

### **3.5 Distribution of Household Income**

In the analyzing income distribution, households were equally divided into 10 groups, from those with the lowest to the highest of their monthly income per capita (the first group earned the lowest income, while the tenth group earned the highest income). The result showed that the tenth group is the only group that the percentage share of total income was increase from 33.1 percent in 2004 to 35.2 percent in 2006, whereas the first to the eighth groups had experienced the decrease on the percentage share of total income, except the ninth group which its percentage share of total income remained steady.

Considering an average income of the population in each group, it was found that only the first group had a decrease in per capita income from 830 baht in 2004 to 797 baht in 2006, while all other groups had an increase in their per capita income. The result can be especially focused on the household group who earned the highest per capita income per month (the tenth group), of about 23,793 baht or approximately 29.9 times to the first group. That is, their growth rate of income was higher than other groups, thus created a widening gap between the poor (the first group) and the rich (the tenth group), which is worse than the 2004 survey (in the 2004 survey, an income per capita of the tenth group was 22.7 times greater than those in the first group)

## ตาราง ก รายได้เฉลี่ยต่อเดือนของครัวเรือน จำแนกตามแหล่งที่มาของรายได้ ภูมิภาค

TABLE A AVERAGE MONTHLY INCOME PER HOUSEHOLD BY SOURCE OF INCOME AND REGION

แหล่งที่มาของรายได้	ทั่วราชอาณาจักร		กรุงเทพมหานคร และ 3 จังหวัด <sup>1/</sup>		กลาง		เหนือ		ตะวันออกเฉียงเหนือ		ใต้		Source of Income
	Whole Kingdom		Greater Bangkok <sup>1/</sup>		Central		North		Northeast		South		
	บาท	ร้อยละ	บาท	ร้อยละ	บาท	ร้อยละ	บาท	ร้อยละ	บาท	ร้อยละ	บาท	ร้อยละ	
	Baht	%	Baht	%	Baht	%	Baht	%	Baht	%	Baht	%	
รายได้ทั้งสิ้นต่อเดือน.....	17,787	100.0	33,088	100.0	19,279	100.0	13,146	100.0	11,815	100.0	18,668	100.0	Total Monthly Income
รายได้ประจำ.....	17,537	98.6	32,788	99.1	19,028	98.7	12,808	97.4	11,624	98.4	18,461	98.9	Total Current Income
รายได้ที่เป็นตัวเงิน.....	14,946	84.0	28,939	87.5	16,435	85.2	10,588	80.5	9,383	79.4	15,982	85.6	Money Income
รายได้จากการทำงาน.....	12,929	72.7	25,713	77.7	14,835	76.9	8,781	66.8	7,354	62.2	14,524	77.8	From Earning
- ค่าจ้างและเงินเดือน.....	7,109	40.0	18,219	55.1	7,777	40.3	3,920	29.8	3,573	30.2	6,128	32.8	- Wages and Salaries
- กำไรสุทธิจากการทำธุรกิจ.....	3,628	20.4	7,362	22.2	3,718	19.3	2,688	20.5	2,270	19.2	3,719	19.9	- Net Profits from Business
- กำไรสุทธิจากการทำเกษตร.....	2,193	12.3	132	0.4	3,340	17.3	2,173	16.5	1,511	12.8	4,677	25.1	- Net Profits from Farming
เงินที่ได้รับเป็นการช่วยเหลือ.....	1,671	9.4	2,038	6.2	1,335	6.9	1,620	12.3	1,922	16.3	1,184	6.3	From Current Transfers
รายได้จากทรัพย์สิน.....	346	1.9	1,188	3.6	265	1.4	186	1.4	107	0.9	274	1.5	From Property Income
รายได้ที่ไม่เป็นตัวเงิน <sup>2/</sup> .....	2,591	14.6	3,848	11.6	2,593	13.5	2,220	16.9	2,241	19.0	2,479	13.3	Non-money Income <sup>2/</sup>
รายได้ไม่ประจำ (ที่เป็นตัวเงิน).....	251	1.4	300	0.9	251	1.3	338	2.6	191	1.6	206	1.1	Non - Current Money Income

1/ นนทบุรี ปทุมธานี และสมุทรปราการ

1/ Nonthaburi, Pathum Thani and Samut Prakan.

2/ รวมค่าประเมินค่าเช่าบ้านที่ไม่เสียเงิน(รวมบ้านของตนเอง)

2/ Includes estimated rental value of dwelling (include owned dwelling)

ตาราง ข รายได้เฉลี่ยต่อเดือนของครัวเรือน จำแนกตามแหล่งที่มาของรายได้ และสถานะทางเศรษฐกิจสังคมของครัวเรือน

TABLE B AVERAGE MONTHLY INCOME PER HOUSEHOLD BY SOURCES OF INCOME AND SOCIO-ECONOMIC CLASS

แหล่งที่มาของรายได้	ครัวเรือนทั้งสิ้น Total Households		ผู้ถือครองหรือเช่ากรรมสิทธิ์ Farm Operators						ผู้ค้ำนินธุรกิจ ของตนเองที่ไม่ใช่		ลูกจ้าง Employees										ผู้ไม่ได้ปฏิบัติงาน เชิงเศรษฐกิจ Economically Inactive		Source of Income
			ส่วนใหญ่เป็นเจ้าของที่ดิน Mainly Owning Land		ส่วนใหญ่เช่าที่ดิน / ทรัพย์สิน Mainly Renting Land / Free		ประมง, ป่าไม้, ล่าสัตว์ หาของป่า, บริการ ทางการเกษตร Fishing, Forestry, Agricultural services				การเกษตร Own-Account Workers, Non-Farm		ผู้ปฏิบัติงานวิชาชีพ นักวิชาการ และนักบริหาร Professional, Tech. & Adm. Workers		คนงานเกษตร Farm Workers		คนงานทั่วไป General Workers		เสมียนพนักงาน พนักงานขาย และให้บริการ Clerical, Sales & Services Workers				
	บาท	ร้อยละ	บาท	ร้อยละ	บาท	ร้อยละ	บาท	ร้อยละ	บาท	ร้อยละ	บาท	ร้อยละ	บาท	ร้อยละ	บาท	ร้อยละ	บาท	ร้อยละ	บาท	ร้อยละ	บาท	ร้อยละ	
	Baht	%	Baht	%	Baht	%	Baht	%	Baht	%	Baht	%	Baht	%	Baht	%	Baht	%	Baht	%	Baht	%	
รายได้ทั้งสิ้นต่อเดือน.....	17,787	100.0	12,837	100.0	12,092	100.0	10,291	100.0	23,932	100.0	42,215	100.0	9,037	100.0	9,432	100.0	18,696	100.0	13,039	100.0	11,377	100.0	Total Monthly Income
รายได้ประจำ.....	17,537	98.6	12,626	98.4	11,756	97.2	10,146	98.6	23,652	98.8	41,853	99.1	8,915	98.6	9,294	98.5	18,446	98.7	12,901	98.9	11,064	97.2	Total Current Income
รายได้ที่เป็นตัวเงิน.....	14,946	84.0	10,370	80.8	9,643	79.7	8,480	82.4	20,849	87.1	37,285	88.3	7,214	79.8	7,511	79.6	15,866	84.9	11,024	84.5	8,391	73.8	Money Income
รายได้จากการทำงาน.....	12,929	72.7	9,575	74.6	9,096	75.2	7,809	75.9	19,941	83.3	34,487	81.7	6,866	76.0	7,127	75.6	15,035	80.4	10,572	81.1	1,535	13.5	From Earning
- ค่าจ้างและเงินเดือน.....	7,109	40.0	769	6.0	864	7.1	359	3.5	1,906	8.0	32,623	77.3	6,232	69.0	6,676	70.8	13,824	73.9	9,878	75.8	857	7.5	- Wages and Salaries
- กำไรสุทธิจากการทำธุรกิจ.....	3,628	20.4	490	3.8	371	3.1	256	2.5	17,578	73.4	1,430	3.4	177	2.0	194	2.1	940	5.0	398	3.1	378	3.3	- Net Profits from Business
- กำไรสุทธิจากการทำกรรมสิทธิ์.....	2,193	12.3	8,316	64.8	7,861	65.0	7,194	69.9	458	1.9	434	1.0	457	5.1	257	2.7	271	1.4	296	2.3	300	2.6	- Net Profits from Farming
เงินที่ได้รับเป็นการช่วยเหลือ.....	1,671	9.4	729	5.7	505	4.2	639	6.2	635	2.7	1,569	3.7	320	3.5	366	3.9	656	3.5	400	3.1	6,082	53.5	From Current Transfers
รายได้จากทรัพย์สิน.....	346	1.9	66	0.5	43	0.4	32	0.3	272	1.1	1,230	2.9	28	0.3	19	0.2	175	0.9	52	0.4	774	6.8	From Property Income
รายได้ที่ไม่เป็นตัวเงิน <sup>1/</sup> .....	2,591	14.6	2,256	17.6	2,113	17.5	1,666	16.2	2,803	11.7	4,567	10.8	1,701	18.8	1,782	18.9	2,579	13.8	1,877	14.4	2,673	23.5	Non- money Income <sup>1/</sup>
รายได้ไม่ประจำ (ที่เป็นตัวเงิน).....	251	1.4	211	1.6	336	2.8	145	1.4	280	1.2	362	0.9	122	1.4	138	1.5	250	1.3	138	1.1	312	2.7	Non - Current Money Income

1/ รวมค่าประเมินค่าเช่าบ้านที่ไม่เสียเงิน (รวมบ้านของตนเอง)

Includes estimated rental value of dwelling (include owned dwelling)

ตาราง ค ค่าใช้จ่ายเฉลี่ยต่อเดือนของครัวเรือน<sup>1/</sup> จำแนกตามประเภทของค่าใช้จ่าย ภูมิภาค

TABLE C AVERAGE MONTHLY EXPENDITURE<sup>1/</sup> PER HOUSEHOLD BY TYPE OF EXPENDITURE AND REGION

ประเภทของค่าใช้จ่าย	ทั่วราชอาณาจักร		กรุงเทพมหานคร และ 3 จังหวัด <sup>2/</sup>		กลาง		เหนือ		ตะวันออกเฉียงเหนือ		ใต้		Type of Expenditure
	Whole Kingdom		Greater Bangkok <sup>2/</sup>		Central		North		Northeast		South		
	บาท	ร้อยละ	บาท	ร้อยละ	บาท	ร้อยละ	บาท	ร้อยละ	บาท	ร้อยละ	บาท	ร้อยละ	
	Baht	%	Baht	%	Baht	%	Baht	%	Baht	%	Baht	%	
ค่าใช้จ่ายทั้งสิ้นต่อเดือน.....	14,311	100.0	24,194	100.0	15,373	100.0	11,185	100.0	10,316	100.0	15,260	100.0	<b>Total Monthly Expenditures per Household</b>
ค่าใช้จ่ายเพื่อการอุปโภคบริโภค.....	12,701	88.7	21,411	88.5	13,636	88.7	9,911	88.6	9,184	89.0	13,583	89.0	<b>Consumption Expenditures</b>
ค่าใช้จ่ายอาหาร เครื่องดื่ม และยาสูบ.....	4,601	32.1	6,880	28.4	5,039	32.8	3,536	31.6	3,655	35.4	5,111	33.5	<b>For Food, Beverage and Tobacco</b>
- อาหารและเครื่องดื่ม(ไม่มีแอลกอฮอล์).....	4,221	29.5	6,333	26.2	4,567	29.7	3,253	29.1	3,386	32.8	4,650	30.5	- Food and Beverages (excludes alcoholic)
- เครื่องดื่มที่มีแอลกอฮอล์.....	251	1.7	356	1.4	321	2.1	204	1.8	179	1.7	269	1.8	- Alcoholic Beverages
- ยาสูบ หมาก ยานัตถุ์และอื่นๆ.....	129	0.9	191	0.8	151	1.0	79	0.7	90	0.9	192	1.2	- Tobacco Products
ค่าใช้จ่ายสินค้าและบริการ.....	8,101	56.6	14,530	60.1	8,598	55.9	6,375	57.0	5,529	53.6	8,472	55.5	<b>For Goods and Services</b>
- ที่อยู่อาศัย เครื่องแต่งบ้าน และเครื่องใช้.....	3,106	21.7	5,835	24.1	3,297	21.4	2,293	20.5	2,127	20.6	3,140	20.6	- Housing, Household Operation, Furnitures and Equipment
- เครื่องนุ่งห่มและรองเท้า.....	408	2.9	601	2.5	424	2.8	345	3.1	285	2.8	542	3.5	- Apparel and Footwear
- ค่าใช้จ่ายส่วนบุคคล.....	405	2.8	789	3.3	438	2.8	288	2.6	280	2.7	371	2.4	- Personal Care
- เวชภัณฑ์ และค่าตรวจรักษาพยาบาล.....	305	2.1	550	2.3	300	2.0	282	2.5	193	1.9	329	2.2	- Medical and Health Care
- การเดินทางและการสื่อสาร.....	3,084	21.5	5,366	22.2	3,282	21.3	2,464	22.0	2,096	20.3	3,381	22.2	- Transport and Communication
- ค่าซื้อ/ค่าใช้จ่ายเกี่ยวกับยานพาหนะ.....	1,228	8.6	1,487	6.2	1,280	8.3	1,172	10.5	990	9.6	1,507	9.9	- Vehicle Purchase / Repairing & Maintenance
- การเดินทางปกติ / ท่องเที่ยว.....	1,352	9.4	2,811	11.6	1,466	9.5	927	8.3	792	7.7	1,428	9.4	- Local Transportation / Travelling
- การสื่อสาร.....	503	3.5	1,068	4.4	535	3.5	366	3.2	314	3.0	445	2.9	- Communication
- การศึกษา.....	283	2.0	733	3.0	246	1.6	220	2.0	137	1.3	245	1.6	- Education
- การบันเทิง การอ่านและกิจกรรมทางศาสนา....	322	2.3	593	2.4	399	2.6	279	2.5	173	1.7	307	2.0	- Recreation Reading and Religious Activity
- การจัดงานพิธีในโอกาสพิเศษ.....	188	1.3	63	0.3	212	1.4	204	1.8	238	2.3	157	1.0	- Special Ceremony Expenses
ค่าใช้จ่ายที่ไม่เกี่ยวกับการอุปโภคบริโภค <sup>3/</sup> .....	1,610	11.3	2,783	11.5	1,736	11.3	1,274	11.4	1,131	11.0	1,678	11.0	<b>Non-Consumption Expenditures<sup>3/</sup></b>

1/ ไม่รวมรายจ่ายเพื่อการออมและสะสมทุน เช่น ซื้อ/เช่าซื้อบ้าน ที่ดิน และของมีค่าต่าง ๆ การประกันชีวิตแบบสะสมทรัพย์ เป็นต้น  
 2/ นนทบุรี ปทุมธานี และสมุทรปราการ  
 3/ รวมค่าภาษี ของขวัญ และเงินบริจาค เบี้ยประกันภัย เงินซื้อสลากกินแบ่ง ดอกเบี้ยเงินกู้ และค่าใช้จ่ายอื่น ๆ ที่ไม่เกี่ยวกับการอุปโภคบริโภค

1/ Exclude saving and the capital formation expenditures such as purchase or hire purchase of house and land, jewelry, life insurance saving group, etc.  
 2/ Nonthaburi, Pathum Thani and Samut Prakan.  
 3/ Includes taxes, gifts & contribution, insurance premiums, lottery tickets, interest on debts and other similar expenses.

ตาราง ง ค่าใช้จ่ายเฉลี่ยต่อเดือนของครัวเรือน<sup>1/</sup> จำแนกตามประเภทของค่าใช้จ่าย และสถานะทางเศรษฐกิจของครัวเรือน

TABLE D AVERAGE MONTHLY EXPENDITURE<sup>1/</sup> PER HOUSEHOLD BY TYPE OF EXPENDITURE AND SOCIO-ECONOMIC CLASS

ประเภทของค่าใช้จ่าย	ครัวเรือนทั้งสิ้น Total Households		ผู้ถือครองท่าการเกษตร Farm Operators								ผู้ค้ำนินจกรกิจ ของตนเองที่ไม่ใช่ Farmers		ลูกจ้าง Employees								ผู้ไม่ได้ปฏิบัติงาน Economically Inactive		Type of Expenditure
			ส่วนใหญ่เป็นเจ้าของที่ดิน Mainly Owning Land		ส่วนใหญ่เช่าที่ดิน / ทรัพย์สิน Mainly Renting Land / Free		ประมง, ป่าไม้, อื่นๆ Fishing, Forestry, Agricultural services		การเกษตร Own-Account Workers, Non-Farm	ผู้ปฏิบัติงานวิชาชีพ นักวิชาการ และนักบริหาร Professional, Tech. & Adm. Workers			คนงานเกษตร Farm Workers	คนงานทั่วไป General Workers		เสมียนพนักงาน พนักงานขาย และให้บริการ Clerical, Sales & Services Workers		ผู้ปฏิบัติงาน ในกระบวนการผลิต Production Workers					
	บาท Baht	ร้อยละ %	บาท Baht	ร้อยละ %	บาท Baht	ร้อยละ %	บาท Baht	ร้อยละ %			บาท Baht	ร้อยละ %		บาท Baht	ร้อยละ %	บาท Baht	ร้อยละ %	บาท Baht	ร้อยละ %	บาท Baht	ร้อยละ %		
ค่าใช้จ่ายทั้งหมด.....	14,311	100.0	10,132	100.0	10,082	100.0	7,658	100.0	17,510	100.0	31,267	100.0	8,926	100.0	9,386	100.0	16,448	100.0	11,845	100.0	9,926	100.0	Total Monthly Expenditures per Household
ค่าใช้จ่ายเพื่อการอุปโภคบริโภค.....	12,701	88.7	9,079	89.6	9,104	90.3	6,988	91.3	15,648	89.4	26,553	84.9	8,178	91.6	8,195	87.3	14,594	88.7	10,524	88.9	9,112	91.8	Consumption Expenditures
ค่าใช้จ่ายอาหาร เครื่องดื่ม และยาสูบ.....	4,601	32.1	3,570	35.2	3,760	37.3	3,214	42.0	5,433	31.0	7,087	22.7	3,792	42.5	3,957	42.2	5,600	34.0	4,772	40.3	3,206	32.3	Far Food, Beverage and Tobacco
- อาหารและเครื่องดื่ม (ไม่มีแอลกอฮอล์).....	4,221	29.5	3,305	32.6	3,477	34.5	2,940	38.4	4,949	28.3	6,504	20.8	3,447	38.6	3,583	38.2	5,061	30.7	4,314	36.4	3,051	30.7	- Food and Beverages (excludes alcoholic)
- เครื่องดื่มที่มีแอลกอฮอล์.....	251	1.7	176	1.7	193	1.9	167	2.2	303	1.7	444	1.4	208	2.3	252	2.7	358	2.2	292	2.5	99	1.0	- Alcoholic Beverages
- ยาสูบ หมาก ยาสูบและอื่นๆ.....	129	0.9	89	0.9	90	0.9	107	1.4	181	1.0	139	0.5	137	1.6	122	1.3	181	1.1	166	1.4	56	0.6	- Tobacco Products
ค่าใช้จ่ายสินค้าและบริการ.....	8,101	56.6	5,511	54.4	5,344	53.0	3,775	49.3	10,216	58.4	19,467	62.2	4,386	49.1	4,237	45.1	8,993	54.7	5,754	48.6	5,905	59.5	Far Goods and Services
- ที่อยู่อาศัย เครื่องเรือน และเครื่องใช้.....	3,106	21.7	2,329	23.0	2,204	21.9	1,615	21.1	3,758	21.5	6,436	20.6	1,813	20.3	1,872	19.9	3,359	20.4	2,327	19.6	2,617	26.4	- Housing, Household Operation, Furnitures and Equipment
- เครื่องนุ่งห่มและรองเท้า.....	408	2.9	303	3.0	278	2.7	204	2.7	474	2.7	1,038	3.3	280	3.1	202	2.1	433	2.6	286	2.4	282	2.8	- Apparel and Footwear
- ค่าใช้จ่ายส่วนบุคคล.....	405	2.8	250	2.5	271	2.7	190	2.5	474	2.7	968	3.1	245	2.7	248	2.6	499	3.0	355	3.0	266	2.7	- Personal Care
- เวชภัณฑ์ และค่าตรวจรักษาพยาบาล.....	305	2.1	209	2.1	220	2.2	111	1.4	345	2.0	734	2.3	165	1.9	118	1.3	313	1.9	126	1.1	347	3.5	- Medical and Health Care
- การเดินทางและการสื่อสาร.....	3,084	21.5	1,918	18.9	1,789	17.7	1,268	16.5	4,182	23.9	8,356	26.7	1,501	16.8	1,526	16.3	3,608	22.0	2,194	18.5	1,629	16.4	- Transport and Communication
- ค่าซื้อ, ค่าใช้จ่ายเกี่ยวกับยานพาหนะ.....	1,228	8.6	819	8.1	681	6.7	537	7.0	1,943	11.1	3,273	10.5	582	6.5	480	5.1	1,314	8.0	675	5.7	597	6.0	- Vehicle Purchase / Repairing & Maintenance
- การเดินทางปกติ / พึ่งพา.....	1,352	9.4	852	8.4	837	8.3	547	7.1	1,574	9.0	3,767	12.0	718	8.1	792	8.5	1,643	10.0	1,135	9.6	709	7.1	- Local Transportation / Travelling
- การสื่อสาร.....	503	3.5	246	2.4	271	2.7	184	2.4	665	3.8	1,317	4.2	200	2.2	253	2.7	652	4.0	385	3.3	324	3.3	- Communication
- การศึกษา.....	283	2.0	122	1.2	158	1.6	98	1.3	405	2.3	803	2.6	102	1.1	123	1.3	308	1.9	156	1.3	225	2.3	- Education
- การบันเทิง การอ่านและกิจกรรมทางศาสนา.....	322	2.3	175	1.7	188	1.9	144	1.9	407	2.3	866	2.8	175	2.0	119	1.3	357	2.2	213	1.8	249	2.5	- Recreation Reading and Religious Activity
- การจัดงานพิธีในโอกาสพิเศษ.....	188	1.3	205	2.0	236	2.3	145	1.9	171	1.0	266	0.8	105	1.2	29	0.3	116	0.7	97	0.8	290	2.9	- Special Ceremony Expenses
ค่าใช้จ่ายที่ไม่เกี่ยวกับการอุปโภคบริโภค <sup>2/</sup> .....	1,610	11.3	1,053	10.4	978	9.7	670	8.7	1,862	10.6	4,714	15.1	748	8.4	1,191	12.7	1,855	11.3	1,321	11.1	814	8.2	Non-Consumption Expenditures <sup>2/</sup>

1/ ไม่รวมรายจ่ายเพื่อการออมและสะสมทุน เช่น ซื้อ/เช่าซื้อบ้าน ที่ดิน และของมีค่าต่าง ๆ

การประกันชีวิตแบบสะสมทรัพย์ เป็นต้น

2/ รวมค่าภาษี ของขวัญ และเงินบริจาค เบี้ยประกันภัย เงินซื้อสลากกินแบ่ง ดอกเบี้ยเงินกู้ และค่าใช้จ่ายอื่น ๆ ที่ไม่เกี่ยวกับการอุปโภคบริโภค

1/ Exclude saving and the capital formation expenditures such as purchase or hire purchase of house

and land, jewelry, life insurance saving group, etc.

2/ Includes taxes, gifts & contribution, insurance premiums, lottery tickets, interest on debts

and other similar expenses.

ตาราง จ จำนวนครัวเรือนที่เป็นหนี้ และหนี้สินเฉลี่ย จำแนกตามวัตถุประสงค์ของการกู้ยืม แหล่งเงินกู้ ภูมิภาค

TABLE E AMOUNT OF INDEBTED HOUSEHOLD AND AVERAGE AMOUNT OF DEBT BY PURPOSE OF BORROWING, SOURCE OF LOAN AND REGION

วัตถุประสงค์ของการกู้ยืม	ทั่วราชอาณาจักร Whole Kingdom		ภาค Region										Purpose of Borrowing
			กรุงเทพมหานคร และ 3 จังหวัด <sup>1/</sup> Greater Bangkok <sup>1/</sup>		กลาง Central		เหนือ North		ตะวันออกเฉียงเหนือ Northeast		ใต้ South		
	บาท Baht	ร้อยละ %	บาท Baht	ร้อยละ %	บาท Baht	ร้อยละ %	บาท Baht	ร้อยละ %	บาท Baht	ร้อยละ %	บาท Baht	ร้อยละ %	
จำนวนครัวเรือนที่เป็นหนี้.....	11,626,300	(64.4)	1,216,700	(42.7)	2,118,400	(60.0)	2,413,300	(68.3)	4,444,100	(76.7)	1,433,800	(61.0)	Amount of Indebted Household
จำนวนหนี้สินต่อครัวเรือน.....	116,585	100.0	155,212	100.0	113,475	100.0	114,201	100.0	101,882	100.0	114,179	100.0	Amount of Debt per Household
<b>1. จำแนกตามวัตถุประสงค์</b>													<b>1. By Purpose of Borrowing</b>
เพื่อใช้จ่ายในครัวเรือน.....	75,436	64.7	112,733	72.6	68,239	60.1	68,798	60.3	63,270	62.1	80,922	70.9	For Household Expenditures
- ซื้อ/เช่าซื้อบ้านและ/หรือที่ดิน.....	39,298	33.7	74,349	47.9	37,274	32.8	34,200	30.0	24,151	23.7	44,776	39.2	- Purchase/Hire Purchase of House and/or Land
- ใช้ในการศึกษา.....	3,982	3.4	3,932	2.5	1,779	1.6	4,682	4.1	4,408	4.3	5,247	4.6	- Education
- ใช้จ่ายอุปโภคบริโภคอื่นๆ.....	32,156	27.6	34,452	22.2	29,186	25.7	29,916	26.2	34,711	34.1	30,899	27.1	- Household Consumption Expenditure
ใช้ในการทำธุรกิจ.....	21,368	18.3	37,211	24.0	20,736	18.3	17,921	15.7	17,078	16.8	18,842	16.5	Business
ใช้ในการทำการเกษตร.....	16,507	14.2	2,130	1.4	21,750	19.2	24,249	21.2	17,351	17.0	12,365	10.8	Farming
หนี้อื่นๆ <sup>2/</sup> .....	3,274	2.8	3,137	2.0	2,749	2.4	3,233	2.8	4,183	4.1	2,049	1.8	Other <sup>2/</sup>
<b>2. จำแนกตามแหล่งเงินกู้</b>													<b>2. By Source of Loan</b>
หนี้ในระบบ.....	108,304	92.9	143,356	92.4	103,314	91.0	108,525	95.0	95,084	93.3	105,495	92.4	Loan from Formal Sector
หนี้นอกระบบ.....	8,280	7.1	11,855	7.6	10,161	9.0	5,677	5.0	6,798	6.7	8,683	7.6	Loan from Informal Sector

1/ นนทบุรี ปทุมธานี และสมุทรปราการ

2/ หนี้อื่นๆ ได้แก่ หนี้จากการค้ำประกันบุคคลอื่น หนี้ค่าปรับหรือจ่ายชดเชยค่าเสียหาย เป็นต้น

1/ Nonhaburi, Pathum Thani and Samut Prakan.

2/ Other, such as debt from guaranties, fine or compensation, etc.

ตาราง ๑ จำนวนครัวเรือนที่เป็นหนี้ และหนี้สินเฉลี่ย จำแนกตามวัตถุประสงค์ของการกู้ยืม แหล่งเงินทุน และสถานะทางเศรษฐกิจสังคมของครัวเรือน

TABLE F AMOUNT OF INDEBTED HOUSEHOLD AND AVERAGE AMOUNT OF DEBT BY PURPOSE OF BORROWING, SOURCE OF LOAN AND SOCIO-ECONOMIC CLASS

วัตถุประสงค์ของการกู้ยืม	ครัวเรือนทั้งสิ้น Total Households		ผู้ถือครองทำการเกษตร Farm Operators						ผู้ดำเนินงาน ของตนเองที่ไม่ใช่ การเกษตร Own-Account Workers, Non-Farm		ลูกจ้าง Employees										ผู้ไม่ได้รับปฏิบัติงาน เชิงเศรษฐกิจ Economically Inactive		วัตถุประสงค์ Purpose of Borrowing
			ส่วนใหญ่เป็นเจ้าของที่ดิน Mainly Owning Land		ส่วนใหญ่เช่าที่ดิน / เช่าฟรี Mainly Renting Land / Free		ประมง, ป่าไม้, ล่าสัตว์ หาของป่า, บริการ ทางการเกษตร Fishing, Forestry, Agricultural services				ผู้ปฏิบัติงานวิชาชีพ นักวิชาการ และนักบริหาร Professional, Tech. & Adm. Workers		ชนงานเกษตร Farm Workers		ชนงานทั่วไป General Workers		เสมียนพนักงาน และให้บริการ Clerical, Sales & Services Workers		ผู้ปฏิบัติงาน ไม่กระบวนการผลิต Production Workers				
	บาท	ร้อยละ	บาท	ร้อยละ	บาท	ร้อยละ	บาท	ร้อยละ	บาท	ร้อยละ	บาท	ร้อยละ	บาท	ร้อยละ	บาท	ร้อยละ	บาท	ร้อยละ	บาท	ร้อยละ	บาท	ร้อยละ	
	Baht	%	Baht	%	Baht	%	Baht	%	Baht	%	Baht	%	Baht	%	Baht	%	Baht	%	Baht	%	Baht	%	
จำนวนครัวเรือนที่เป็นหนี้.....	11,626,300	(64.4)	2,520,200	(79.0)	628,300	(87.6)	213,900	(60.9)	2,143,900	(66.6)	1,074,300	(65.4)	478,700	(64.1)	94,900	(61.0)	1,536,900	(62.2)	1,389,300	(60.2)	1,545,800	(47.5)	Amount of Indebted Household
จำนวนหนี้สินต่อครัวเรือน.....	116,585	100.0	74,309	100.0	92,542	100.0	41,990	100.0	199,667	100.0	339,410	100.0	38,418	100.0	27,064	100.0	110,590	100.0	48,666	100.0	51,602	100.0	Amount of Debt per Household
<b>1. จำแนกตามวัตถุประสงค์</b>																							<b>1. By Purpose of Borrowing</b>
เพื่อใช้จ่ายในครัวเรือน.....	75,436	64.7	28,742	38.7	25,807	27.9	13,210	31.5	93,932	47.0	302,857	89.2	24,385	63.5	18,717	69.2	95,599	86.4	35,536	73.0	33,161	64.3	For Household Expenditures
- ซื้อเช่าซื้อบ้านและ/หรือที่ดิน.....	39,298	33.7	9,233	12.4	11,259	12.2	2,352	5.6	54,369	27.2	174,991	51.6	7,096	18.5	3,503	12.9	48,360	43.7	15,359	31.6	14,718	28.5	- Purchase/Hire Purchase of House and/or Land
- ใช้ในการศึกษา.....	3,982	3.4	1,695	2.3	1,301	1.4	542	1.3	2,803	1.4	17,882	5.3	1,007	2.6	1,146	4.2	5,749	5.2	1,826	3.8	2,341	4.5	- Education
- ใช้จ่ายอุปโภคบริโภคอื่นๆ.....	32,156	27.6	17,814	24.0	13,247	14.3	10,316	24.6	36,760	18.4	109,984	32.4	16,282	42.4	14,068	52.0	41,490	37.5	18,351	37.7	16,102	31.2	- Household Consumption Expenditure
ใช้ในการทำธุรกิจ.....	21,368	18.3	3,524	4.7	4,831	5.2	6,826	16.3	94,876	47.5	12,193	3.6	2,197	5.7	1,419	5.2	6,709	6.1	3,747	7.7	4,944	9.6	Business
ใช้ในการทำเกษตร.....	16,507	14.2	40,185	54.1	60,920	65.8	20,964	49.9	8,787	4.4	12,585	3.7	9,609	25.0	3,245	12.0	4,949	4.5	7,656	15.7	9,915	19.2	Farming
หนี้อื่นๆ <sup>1/</sup> .....	3,274	2.8	1,858	2.5	984	1.1	991	2.4	2,072	1.0	11,775	3.5	2,227	5.8	3,682	13.6	3,333	3.0	1,727	3.5	3,582	6.9	Other <sup>1/</sup>
<b>2. จำแนกตามแหล่งเงินทุน</b>																							<b>2. By Source of Loan</b>
หนี้ในระบบ.....	108,304	92.9	68,685	92.4	79,877	86.3	36,798	87.6	182,153	91.2	331,085	97.5	31,190	81.2	21,507	79.5	104,635	94.6	42,833	88.0	46,639	90.4	Loan from Formal Sector
หนี้นอกระบบ.....	8,280	7.1	5,624	7.6	12,665	13.7	5,191	12.4	17,514	8.8	8,325	2.5	7,228	18.8	5,557	20.5	5,955	5.4	5,833	12.0	4,963	9.6	Loan from Informal Sector

1/ หนี้อื่นๆ ได้แก่ หนี้จากการค้ำประกันบุคคลอื่น หนี้ค้ำประกันหรือจ่ายชดเชยค่าเสียหาย เป็นต้น

Other, such as debt from guaranties, fine or compensation, etc.

ตาราง ข รายได้ ค่าใช้จ่ายเฉลี่ยต่อเดือน และหนี้สินเฉลี่ยต่อครัวเรือน จำแนกตามเขตการปกครอง

มูลค่า : บาท

38

TABLE G AVERAGE MONTHLY INCOME AND EXPENDITURE AND AMOUNT OF DEBT PER HOUSEHOLD BY AREA

Value : Baht

เขตการปกครอง	รายได้เฉลี่ยต่อเดือน			ค่าใช้จ่ายเฉลี่ยต่อเดือน			หนี้สินเฉลี่ยต่อครัวเรือน			Area
	Average Monthly Income			Average Monthly Expenditures			Average Amount of Debt			
	รวมทั้งสิ้น	ในเขตเทศบาล	นอกเขตเทศบาล	รวมทั้งสิ้น	ในเขตเทศบาล	นอกเขตเทศบาล	รวมทั้งสิ้น	ในเขตเทศบาล	นอกเขตเทศบาล	
Total	Municipal Areas	Non - Municipal Areas	Total	Municipal Areas	Non - Municipal Areas	Total	Municipal Areas	Non - Municipal Areas		
ทั่วราชอาณาจักร.....	17,787	26,948	13,552	14,311	20,248	11,566	116,585	167,944	92,842	Whole Kingdom
กรุงเทพมหานคร และ 3 จังหวัด <sup>1/</sup> .....	33,088	34,532	24,469	24,194	24,833	20,380	155,212	153,128	167,646	Greater Bangkok <sup>1/</sup>
กลาง.....	19,279	22,520	18,004	15,373	17,724	14,448	113,475	128,541	107,548	Central
เหนือ.....	13,146	19,222	11,598	11,185	15,736	10,026	114,201	185,622	96,007	North
ตะวันออกเฉียงเหนือ.....	11,815	20,126	10,194	10,316	15,435	9,317	101,882	223,280	78,202	Northeast
ใต้.....	18,668	23,442	17,008	15,260	18,758	14,045	114,179	185,209	89,494	South

1/ นนทบุรี ปทุมธานี และสมุทรปราการ

Nonthaburi, Pathum Thani and Samut Prakan.

ตาราง ข เปรียบเทียบรายได้ และรายได้ที่แท้จริงเฉลี่ยต่อเดือนของครัวเรือน รายภาค

TABLE H COMPARISON OF AVERAGE MONTHLY INCOME AND REAL INCOME PER HOUSEHOLD BY REGION

ภาค	รายได้เฉลี่ยต่อเดือน					ดัชนีความแตกต่างของรายได้ <sup>1/</sup>			รายได้ที่แท้จริงเฉลี่ยต่อเดือน				Region
	Average Monthly Income					Disparity Index <sup>1/</sup>			Average Monthly Real Income				
	2545 2002	2547 2004	2549 2006	ร้อยละของ		2545 2002	2547 2004	2549 2006	2547 2004	2549 2006	ร้อยละของ		
				การเปลี่ยนแปลงต่อปี							การเปลี่ยนแปลงต่อปี		
Annual Percentage Change				Annual Percentage Change									
2547/45 2004/02		2549/47 2006/04		2547/45 2004/02		2549/47 2006/04							
ทั่วราชอาณาจักร.....	13,736	14,963	17,787	4.4	9.0	-	-	-	14,305	16,263	2.1	4.3	Whole Kingdom
กรุงเทพมหานคร และ 3 จังหวัด <sup>2/</sup>	28,239	28,135	33,088	-0.2	8.4	100	100	100	27,001	30,323	-2.2	3.8	Greater Bangkok <sup>2/</sup>
กลาง .....	14,128	16,355	19,279	7.6	8.6	50	58	58	15,400	17,605	4.4	3.8	Central
เหนือ.....	9,530	10,885	13,146	6.9	9.9	34	39	40	10,396	12,000	4.4	5.0	North
ตะวันออกเฉียงเหนือ.....	9,279	10,139	11,815	4.5	7.9	33	36	36	9,601	10,737	1.7	2.9	Northeast
ใต้.....	12,487	14,469	18,668	7.6	13.6	44	51	56	13,741	16,961	4.9	8.3	South

1/ คือ ตัวชี้วัดที่แสดงความแตกต่างของรายได้โดยเฉลี่ยต่อเดือนต่อครัวเรือน เมื่อเทียบกับรายได้โดยเฉลี่ยต่อเดือนต่อครัวเรือน  
ในกรุงเทพมหานคร และ 3 จังหวัด

2/ นนทบุรี ปทุมธานี และสมุทรปราการ

1/ The relative level of average monthly income compared with that of Greater Bangkok.

2/ Nonthaburi, Pathum Thani and Samut Prakan.

ตาราง ฅ เปรียบเทียบส่วนแบ่งของรายได้ประจำของครัวเรือน โดยการจำแนกครัวเรือนเป็น 10 กลุ่ม

TABLE 1 COMPARISON OF SHARE OF HOUSEHOLD CURRENT INCOME BY DECILE GROUPS

กลุ่มครัวเรือน จำแนกตามรายได้ประจำ		ร้อยละของประชากร			ร้อยละส่วนแบ่งของรายได้ประจำ			รายได้ประจำต่อคนต่อเดือน ( บาท )		
		Percentage of Population			Percentage Share of Current Income			Per Capita Current Income ( Baht )		
Decile Group by Current Income		2545	2547	2549	2545	2547	2549	2545	2547	2549
		2002	2004	2006	2002	2004	2006	2002	2004	2006
(รายได้ต่ำสุด)	1 (Lowest Income)	12.8	12.8	12.6	2.3	2.5	1.9	684	830	797
	2	11.8	11.7	11.5	3.4	3.6	3.2	1,113	1,311	1,454
	3	11.0	11.1	10.9	4.2	4.5	4.1	1,479	1,715	1,977
	4	10.4	10.5	10.5	5.1	5.3	5.1	1,867	2,164	2,524
	5	10.2	10.1	10.2	6.2	6.3	6.2	2,339	2,693	3,185
	6	9.8	10.0	10.1	7.5	7.9	7.7	2,951	3,366	4,038
	7	9.3	9.4	9.4	9.3	9.5	9.4	3,840	4,329	5,226
	8	8.9	8.6	8.7	11.9	11.6	11.5	5,144	5,766	6,955
	9	8.2	8.2	8.3	15.7	15.7	15.7	7,347	8,197	9,860
(รายได้สูงสุด)	10 (Highest Income)	7.6	7.6	7.8	34.4	33.1	35.2	17,351	18,863	23,793
สัมประสิทธิ์ของความไม่เสมอภาค Gini Coefficient					0.428	0.411	0.439			
รายได้ประจำต่อคนต่อเดือน Per Capita Current Income								3,844	4,284	5,245

ตาราง ญ เปรียบเทียบรายได้ ค่าใช้จ่ายเฉลี่ยต่อเดือน และหนี้สินเฉลี่ยต่อครัวเรือน รายภาค

มูลค่า : บาท

TABLE J COMPARISON OF AVERAGE MONTHLY INCOME AND EXPENDITURE AND AMOUNT OF DEBT PER HOUSEHOLD BY REGION

Value : Baht

ภาค	รายได้เฉลี่ยต่อเดือน						ค่าใช้จ่ายเฉลี่ยต่อเดือน						หนี้สินเฉลี่ยต่อครัวเรือน				ร้อยละของค่าใช้จ่ายต่อรายได้			Region
	Average Monthly Income						Average Monthly Expenditures						Average Amount of Debt				Percent of Expenditure to Income			
	2545	2547	2549	ร้อยละของ			2545	2547	2549	ร้อยละของ			2545	2547	2549	ร้อยละของ				
	2002	2004	2006	การเปลี่ยนแปลงต่อปี			2002	2004	2006	การเปลี่ยนแปลงต่อปี			2002	2004	2006	การเปลี่ยนแปลงต่อปี				
			2547/45	2549/47				2547/45	2549/47				2547/45	2549/47						
			2004/02	2006/04				2004/02	2006/04				2004/02	2006/04						
ทั่วราชอาณาจักร.....	13,736	14,963	17,787	4.4	9.0	10,889	12,297	14,311	6.3	7.9	82,485	104,571	116,585	12.6	5.6	79.3	82.2	80.5	Whole Kingdom	
กรุงเทพมหานคร และ 3 จังหวัด <sup>1/</sup> .....	28,239	28,135	33,088	-0.2	8.4	21,087	21,716	24,194	1.5	5.6	157,730	155,622	155,212	-0.7	-0.1	74.7	77.2	73.1	Greater Bangkok <sup>1/</sup>	
กลาง.....	14,128	16,355	19,279	7.6	8.6	11,227	13,270	15,373	8.7	7.6	76,278	115,184	113,475	22.9	-0.7	79.5	81.1	79.7	Central	
เหนือ.....	9,530	10,885	13,146	6.9	9.9	7,747	9,361	11,185	9.9	9.3	57,535	94,893	114,201	28.4	9.7	81.3	86.0	85.1	North	
ตะวันออกเฉียงเหนือ.....	9,279	10,139	11,815	4.5	7.9	7,550	8,484	10,316	6.0	10.3	66,034	83,278	101,882	12.3	10.6	81.4	83.7	87.3	Northeast	
ใต้.....	12,487	14,469	18,668	7.6	13.6	10,701	12,891	15,260	9.8	8.8	76,124	92,126	114,179	10.0	11.3	85.7	89.1	81.7	South	

1/ นนทบุรี ปทุมธานี และสมุทรปราการ

Nonthaburi, Pathum Thani and Samut Prakan.

ตาราง ฎ เปรียบเทียบรายได้ ค่าใช้จ่ายเฉลี่ยต่อเดือน และหนี้สินเฉลี่ยต่อครัวเรือน จำแนกตามสถานะทางเศรษฐกิจสังคมของครัวเรือน

มูลค่า : บาท

TABLE K COMPARISON OF AVERAGE MONTHLY INCOME AND EXPENDITURE AND AMOUNT OF DEBT PER HOUSEHOLD BY SOCIO-ECONOMIC CLASS

Value : Baht

สถานะทางเศรษฐกิจสังคม	รายได้เฉลี่ยต่อเดือน				ค่าใช้จ่ายเฉลี่ยต่อเดือน				หนี้สินเฉลี่ยต่อครัวเรือน				ร้อยละของค่าใช้จ่ายต่อรายได้			Socio-Economic			
	Average Monthly Income				Average Monthly Expenditures				Average Amount of Debt per Household				Percent of Expenditure to Income						
	2545 2002	2547 2004	2549 2006	ร้อยละของ		2545 2002	2547 2004	2549 2006	ร้อยละของ		2545 2002	2547 2004	2549 2006	ร้อยละของ			2545 2002	2547 2004	2549 2006
				การเปลี่ยนแปลงต่อปี					การเปลี่ยนแปลงต่อปี					การเปลี่ยนแปลงต่อปี					
Annual Percentage Change				Annual Percentage Change	Annual Percentage Change				Annual Percentage Change										
			2547/45	2549/47				2547/45	2549/47				2547/45	2549/47					
			2004/02	2006/04				2004/02	2006/04				2004/02	2006/04					
ครัวเรือนทั้งสิ้น.....	13,736	14,963	17,787	4.4	9.0	10,889	12,297	14,311	6.3	7.9	82,485	104,571	116,585	12.6	5.6	79.3	82.2	80.5	Total Households
ผู้ถือครองทำการเกษตร																			Farm Operators
ส่วนใหญ่เป็นเจ้าของที่ดิน.....	8,827	9,937	12,837	6.1	13.7	7,470	8,522	10,132	6.8	9.0	54,136	65,738	74,309	10.2	6.3	84.6	85.8	78.9	Mainly Owning Land
ส่วนใหญ่เช่าที่ดิน/ทำฟรี <sup>1/</sup> .....	9,971	10,595	11,512	3.1	4.2	7,595	8,446	10,082	5.5	9.3	56,899	84,359	92,542	21.8	4.7	76.2	79.7	87.6	Mainly Renting Land/Free <sup>1/</sup>
ผู้ดำเนินงานธุรกิจของตนเอง																			Own-Account Worker, Non-Farm
ที่ไม่ใช่การเกษตร.....	18,970	19,056	23,932	0.2	12.1	13,893	15,138	17,510	4.4	7.5	153,132	166,097	199,667	4.1	9.6	73.2	79.4	73.2	
ลูกจ้าง																			Employees
ผู้ปฏิบัติงานวิชาชีพ นักวิชาการ และนักบริหาร.....	33,963	37,080	42,215	4.5	6.7	24,902	26,783	31,267	3.7	8.0	249,700	318,913	339,410	13.0	3.2	73.3	72.2	74.1	Professional, Technical and Administrative Workers
คนงานเกษตร.....	5,467	6,421	9,037	8.4	18.6	5,431	6,499	8,926	9.4	17.2	18,786	27,383	38,418	20.7	18.4	99.3	101.2	98.8	Farm Workers
คนงานทั่วไป.....	7,088	7,383	9,432	2.1	13.0	6,541	7,169	9,386	4.7	14.4	20,291	29,560	27,064	20.7	-4.3	92.3	97.1	99.5	General Workers
เสมียนพนักงาน พนักงานขาย และให้บริการ.....	15,122	16,225	18,696	3.6	7.3	12,662	14,229	16,448	6.0	7.5	78,019	96,163	110,590	11.0	7.2	83.7	87.7	88.0	Clerical, Sales and Services Workers
ผู้ปฏิบัติงานในกระบวนการผลิต.....	10,499	11,512	13,039	4.7	6.4	8,861	10,208	11,845	7.3	7.7	27,605	51,619	48,666	36.7	-2.9	84.4	88.7	90.8	Production Workers
ผู้ไม่ได้ปฏิบัติงานเชิงเศรษฐกิจ.....	9,189	10,192	11,377	5.3	5.7	7,620	8,831	9,926	7.7	6.0	34,263	49,613	51,602	20.3	2.0	82.9	86.6	87.2	Economically Inactive

1/ รวมประมง ป่าไม้ ลำสัตว์ ھاของป่า และบริการทางการเกษตร

Include Fishing, Forestry, Agricultural Service.

ตาราง ฎ เปรียบเทียบจำนวนหนี้สินเฉลี่ยต่อครัวเรือน จำแนกตามวัตถุประสงค์ของการกู้ยืม รายภาค

มูลค่า : บาท

TABLE L. COMPARISON OF AVERAGE AMOUNT OF DEBT PER HOUSEHOLD BY PURPOSE OF BORROWING AND REGION

Value : Baht

วัตถุประสงค์ของการกู้ยืม	ทั่วราชอาณาจักร			กรุงเทพฯ และ 3 จังหวัด <sup>1/</sup>			กลาง			เหนือ			ตะวันออกเฉียงเหนือ			ใต้			Purpose of Borrowing
	Whole Kingdom			Greater Bangkok <sup>1/</sup>			Central			North			Northeast			South			
	2545 2002	2547 2004	2549 2006	2545 2002	2547 2004	2549 2006	2545 2002	2547 2004	2549 2006	2545 2002	2547 2004	2549 2006	2545 2002	2547 2004	2549 2006	2545 2002	2547 2004	2549 2006	
จำนวนครัวเรือนที่เป็นหนี้.....	10,188,395	11,135,333	11,626,300	1,199,954	1,292,329	1,216,700	1,753,044	1,991,210	2,118,400	1,941,331	2,251,743	2,413,300	3,973,179	4,210,441	4,444,100	1,320,887	1,389,610	1,433,800	Amount of Indebted Household
จำนวนหนี้สินต่อครัวเรือน.....	82,485	104,571	116,585	157,730	155,622	155,212	76,278	115,184	113,475	57,535	94,893	114,201	66,034	83,278	101,882	76,124	92,126	114,179	Amount of Debt per Household
<b>จำแนกตามวัตถุประสงค์</b>	<b>By Purpose of Borrowing</b>																		
เพื่อใช้จ่ายในครัวเรือน.....	52,403	68,747	75,436	118,790	121,851	112,733	44,670	73,641	68,239	30,853	57,750	68,798	40,943	52,429	63,270	41,864	51,930	80,922	For Household Expenditures
- ซื้อเช่าซื้อบ้านและ/หรือที่ดิน.....	38,140		39,298	84,003		74,349	45,165		37,274	30,798		34,200	20,332		24,151	25,356		44,776	- Purchase/Hire Purchase of House and /or Land
- ใช้จ่ายอุปโภคบริโภคอื่น ๆ.....	30,607		36,138	37,848		38,384	28,476		30,965	26,952		34,598	32,097		39,119	26,574		36,146	- Household Consumption Expenditure
ใช้ในการทำธุรกิจ.....	16,597	15,888	21,368	36,954	27,678	37,211	14,524	15,723	20,736	9,938	11,560	17,921	10,601	11,981	17,078	19,101	17,516	18,842	Business
ใช้ในการทำเกษตร.....	12,071	16,952	16,507	1,743	1,425	2,130	16,080	24,488	21,750	16,037	24,043	24,249	11,607	16,985	17,351	14,275	14,514	12,365	Farming
หนี้อื่น ๆ <sup>2/</sup> .....	1,413	2,984	3,274	243	4,668	3,137	1,005	1,332	2,749	708	1,540	3,233	2,882	1,883	4,183	885	8,166	2,049	Other <sup>2/</sup>

1/ นนทบุรี ปทุมธานี และสมุทรปราการ

1/ Nonthaburi, Pathum Thani and Samut Prakan

2/ หนี้อื่น ๆ ได้แก่ หนี้จากการค้ำประกันบุคคลอื่น หนี้ค่าปรับหรือจ่ายชดเชยค่าเสียหาย เป็นต้น

2/ Other, such as debt from guaranties, fine or compensation, etc.

3/ ปี 2545 ไม่มีข้อมูลแยกประเภทของหนี้สิน เพื่อใช้จ่ายในครัวเรือน

3/ No record on type of debt for household consumption in 2002 survey.

หน้าว่าง

**ตารางสถิติ**

**STATISTICAL TABLES**

หน้าว่าง

## สารบัญตารางสถิติ

	หน้า
ตาราง 1	รายได้เฉลี่ยต่อเดือนของครัวเรือน จำแนกตามแหล่งที่มาของรายได้ รายภาค และเขตการปกครอง 51
ตาราง 2	รายได้เฉลี่ยต่อเดือนของครัวเรือน จำแนกตามแหล่งที่มาของรายได้ และสถานะทางเศรษฐกิจสังคมของครัวเรือน 53
ตาราง 3	อัตราร้อยละของครัวเรือน จำแนกตามรายได้เฉลี่ยต่อเดือน รายภาค 55
ตาราง 4	อัตราร้อยละของครัวเรือน จำแนกตามรายได้เฉลี่ยต่อเดือน และสถานะทางเศรษฐกิจสังคมของครัวเรือน 56
ตาราง 5	ส่วนแบ่งรายได้ประจำของครัวเรือน โดยการจำแนกครัวเรือนเป็น 10 กลุ่ม รายภาค 57
ตาราง 6	ค่าใช้จ่ายเฉลี่ยต่อเดือนของครัวเรือน จำแนกตามประเภทค่าใช้จ่าย รายภาค และเขตการปกครอง 58
ตาราง 7	ค่าใช้จ่ายเฉลี่ยต่อเดือนของครัวเรือน จำแนกตามประเภทค่าใช้จ่าย และสถานะทางเศรษฐกิจสังคมของครัวเรือน 61
ตาราง 8	อัตราร้อยละของครัวเรือน จำแนกตามค่าใช้จ่ายเฉลี่ยต่อเดือน รายภาค 64
ตาราง 9	อัตราร้อยละของครัวเรือน จำแนกตามค่าใช้จ่ายเฉลี่ยต่อเดือน และสถานะทางเศรษฐกิจสังคมของครัวเรือน 65
ตาราง 10	จำนวนครัวเรือนที่เป็นหนี้ และจำนวนหนี้สินเฉลี่ยต่อครัวเรือน จำแนกตามแหล่งเงินกู้ วัตถุประสงค์ของการกู้ยืม รายภาคและเขตการปกครอง 66
ตาราง 11	จำนวนครัวเรือนที่เป็นหนี้ และจำนวนหนี้สินเฉลี่ยต่อครัวเรือน จำแนกตามแหล่งเงินกู้ วัตถุประสงค์ของการกู้ยืม และสถานะทางเศรษฐกิจสังคมของครัวเรือน 68
ตาราง 12	มูลค่าทรัพย์สินของครัวเรือน ประเภทบ้าน ที่ดิน สิ่งปลูกสร้าง และยานพาหนะ รายภาค 70
ตาราง 13	มูลค่าทรัพย์สินของครัวเรือน ประเภทบ้าน ที่ดิน สิ่งปลูกสร้าง และยานพาหนะ จำแนกตามสถานะทางเศรษฐกิจสังคมของครัวเรือน 71
ตาราง 14	อัตราร้อยละของครัวเรือนที่รายงานการมีทรัพย์สิน ประเภทบ้าน ที่ดิน สิ่งปลูกสร้าง ยานพาหนะ และทรัพย์สินทางการเงิน จำแนกตามมูลค่าทรัพย์สิน รายภาค 72

ตาราง 15	อัตราร้อยละของครัวเรือนที่รายงานการมีทรัพย์สิน ประเภทบ้าน ที่ดิน สิ่งปลูกสร้าง ยานพาหนะ และทรัพย์สินทางการเงิน จำแนกตามมูลค่าทรัพย์สิน และสถานะทางเศรษฐกิจสังคมของครัวเรือน	74
ตาราง 16	อัตราร้อยละของครัวเรือน จำแนกตามลักษณะที่สำคัญของครัวเรือน รายภาค	76
ตาราง 17	อัตราร้อยละของครัวเรือน จำแนกตามลักษณะที่สำคัญของครัวเรือน และสถานะทางเศรษฐกิจสังคมของครัวเรือน	83

## LIST OF STATISTICAL TABLES

		<b>Page</b>
Table 1	Average Monthly Income Per Household by Sources of Income Region and Area	51
Table 2	Average Monthly Income Per Household by Sources of Income and Socio-economic Class	53
Table 3	Percentage of Households by Average Monthly Income and Region	55
Table 4	Percentage of Households by Average Monthly Income and Socio-economic Clas	56
Table 5	Share of Households Current Income by Decile Groups and Region	57
Table 6	Average Monthly Expenditure Per Household by Expenditure Group, Region and Area	58
Table 7	Average Monthly Expenditure Per Household by Expenditure Group and Socio-economic Class	61
Table 8	Percentage of Households by Average Monthly Expenditure and Region	64
Table 9	Percentage of Households by Average Monthly Expenditure and Socio-economic Class	65
Table 10	Number of Indebted Households and Average Debt by Source of Loan, Purposes of Borrowing, Region and Area	66
Table 11	Number of Indebted Households and Average Debt by Source of Loan, Purposes of Borrowing and Socio-economic Class	68
Table 12	Value of Household Assets; House/ Land/ Building and Vehicles by Region	70
Table 13	Value of Household Assets ; House/ Land/ Building and Vehicles by Socio-economic Class	71
Table 14	Percentage of Households Reporting Assets; House/ Land/ Building, Vehicles and Financial Assets by Value of Assets and Region	72
Table 15	Percentage of Households Reporting Assets; House/ Land/ Building, Vehicles and Financial Assets by Value of Assets and Socio-economic Class	74
Table 16	Percentage of Households by Major Housing Characteristics and Region	76
Table 17	Percentage of Households by Major Housing Characteristics and Socio-economic Class	83

## LIST OF STATISTICAL TABLES

		<b>Page</b>
Table 1	Average Monthly Income Per Household by Sources of Income Region and Area	51
Table 2	Average Monthly Income Per Household by Sources of Income and Socio-economic Class	53
Table 3	Percentage of Households by Average Monthly Income and Region	55
Table 4	Percentage of Households by Average Monthly Income and Socio-economic Clas	56
Table 5	Share of Households Current Income by Decile Groups and Region	57
Table 6	Average Monthly Expenditure Per Household by Expenditure Group, Region and Area	58
Table 7	Average Monthly Expenditure Per Household by Expenditure Group and Socio-economic Class	61
Table 8	Percentage of Households by Average Monthly Expenditure and Region	64
Table 9	Percentage of Households by Average Monthly Expenditure and Socio-economic Class	65
Table 10	Number of Indebted Households and Average Debt by Source of Loan, Purposes of Borrowing, Region and Area	66
Table 11	Number of Indebted Households and Average Debt by Source of Loan, Purposes of Borrowing and Socio-economic Class	68
Table 12	Value of Household Assets; House/ Land/ Building and Vehicles by Region	70
Table 13	Value of Household Assets ; House/ Land/ Building and Vehicles by Socio-economic Class	71
Table 14	Percentage of Households Reporting Assets; House/ Land/ Building, Vehicles and Financial Assets by Value of Assets and Region	72
Table 15	Percentage of Households Reporting Assets; House/ Land/ Building, Vehicles and Financial Assets by Value of Assets and Socio-economic Class	74
Table 16	Percentage of Households by Major Housing Characteristics and Region	76
Table 17	Percentage of Households by Major Housing Characteristics and Socio-economic Class	83

ตาราง 1 รายได้เฉลี่ยต่อเดือนของครัวเรือน จำแนกตามแหล่งที่มาของรายได้ รายภาคและเขตการปกครอง

TABLE 1 AVERAGE MONTHLY INCOME PER HOUSEHOLD BY SOURCES OF INCOME, REGION AND AREA

(บาท-Baht)

แหล่งที่มาของรายได้	ทั่วราชอาณาจักร Kingdom	ภาค Region					เขตการปกครอง Area		Source of Income		
		กทม. และ 3 จังหวัด <sup>1</sup> Greater Bangkok <sup>1</sup>	กลาง Central	เหนือ North	ตะวันออกเฉียงเหนือ Northeast	ใต้ South	ในเขตเทศบาล Municipal Areas	นอกเขตเทศบาล Non - Municipal Areas			
										Total Monthly Income	
										Total Current Income	
รายได้ทั้งสิ้นต่อเดือน.....	17,787	33,088	19,279	13,146	11,815	18,668	26,948	13,552	Total Monthly Income		
รายได้ประจำ.....	17,537	32,788	19,028	12,808	11,624	18,461	26,688	13,306	Total Current Income		
รายได้ที่เป็นตัวเงิน.....	14,946	28,939	16,435	10,588	9,383	15,982	23,464	11,009	Money Income		
รายได้จากการทำงาน.....	12,929	25,713	14,835	8,781	7,354	14,524	20,529	9,416	From Earning		
ค่าจ้างและเงินเดือน.....	7,109	18,219	7,777	3,920	3,573	6,128	13,034	4,370	Wages and Salaries		
กำไรสุทธิจากการทำธุรกิจ.....	3,628	7,362	3,718	2,688	2,270	3,719	6,762	2,179	Net Profits from Business		
กำไรสุทธิจากการทำเกษตร.....	2,193	132	3,340	2,173	1,511	4,677	733	2,867	Net Profits from Farming		
เงินที่ได้รับเป็นการช่วยเหลือ.....	1,671	2,038	1,335	1,620	1,922	1,184	2,125	1,460	From Current Transfer		
บำนาญ / บำนาญ เบี้ยหวัด และเงินสงเคราะห์.....	332	734	305	320	191	255	729	149	Pension / Annuities and other Assistance		
เงินชดเชย / เงินทดแทน การออกจากงาน.....	8	24	8	7	5	1	19	3	Work Compensation and Terminated Payment		
เงินช่วยเหลือจากบุคคลนอกครัวเรือน.....	1,284	1,273	991	1,195	1,681	892	1,358	1,250	Assistance from Persons Outside HH.		
เงินช่วยเหลือจากรัฐและองค์กรต่างๆ.....	46	8	31	97	46	36	20	58	Assistance from Govt. & Organization		
รายได้จากทรัพย์สิน.....	346	1,188	265	186	107	274	809	132	From Property Income		
ค่าเช่าบ้าน / ที่ดินและทรัพย์สินอื่น (รวมค่าลิขสิทธิ์และสิทธิบัตร).....	163	578	123	95	36	135	380	63	Income from Renting (include Licence and Copyright)		
ดอกเบี้ยเงินฝากและเงินปันผล.....	154	546	105	85	61	87	375	52	Deposit, Bonds and Stocks		
ดอกเบี้ยแชร์และการให้กู้ยืมเงิน.....	28	64	37	6	10	52	54	16	Interest from "Shares" and Loans		

ตาราง 1 รายได้เฉลี่ยต่อเดือนของครัวเรือน จำแนกตามแหล่งที่มาของรายได้ ภูมิภาคและเขตการปกครอง (ต่อ)

TABLE 1 AVERAGE MONTHLY INCOME PER HOUSEHOLD BY SOURCES OF INCOME, REGION AND AREA (Contd.)

(บาท-Baht)

แหล่งที่มาของรายได้	ทั่วราชอาณาจักร Whole Kingdom	ภาค Region					เขตการปกครอง Area		Source of Income
		กทม. และ 3 จังหวัด <sup>1</sup> Greater Bangkok <sup>1</sup>	กลาง Central	เหนือ North	ตะวันออก ตะวันออกเฉียงเหนือ Northeast	ใต้ South	ในเขตเทศบาล Municipal Areas	นอกเขตเทศบาล Non - Municipal Areas	
<b>รายได้ที่ไม่เป็นตัวเงิน.....</b>	<b>2,591</b>	<b>3,848</b>	<b>2,593</b>	<b>2,220</b>	<b>2,241</b>	<b>2,479</b>	<b>3,224</b>	<b>2,298</b>	<b>Non - money Income</b>
ค่าประเมินค่าเช่าบ้านที่ไม่เสียเงิน (รวมบ้านของตนเอง).....	1,511	2,864	1,594	1,138	1,074	1,381	2,196	1,194	Estimated Rental Value of Dwelling (include owned dwelling)
สินค้าและบริการที่ได้มาโดยไม่ได้ซื้อ.....	409	567	422	438	293	438	508	363	In - kind of Goods and Services
อาหารและเครื่องดื่มที่ได้มาโดยไม่ได้ซื้อ.....	671	417	577	643	875	660	521	741	In - kind of Foods and Beverages
<b>รายได้ไม่ประจำ (ที่เป็นตัวเงิน).....</b>	<b>251</b>	<b>300</b>	<b>251</b>	<b>338</b>	<b>191</b>	<b>206</b>	<b>260</b>	<b>246</b>	<b>Non - current Money Income</b>
เงินทุนการศึกษา.....	5	-	6	8	6	4	3	6	Scholarships
มรดก ทินัยกรรม ของขวัญ.....	64	72	44	104	62	28	41	75	Inheritances/ Bequeaths and Gifts
เงินได้รับจากการทำประกันต่าง ๆ.....	45	8	17	104	55	18	25	54	Proceeds from Insurances
รายรับอื่นๆ (เงินถูกสลากกินแบ่งของรัฐ เงินรางวัล ฯลฯ).....	136	220	183	121	68	156	192	111	Other Receiving (lottery winnings)

1/ นนทบุรี ปทุมธานี และสมุทรปราการ

Nonthaburi, Pathum Thani and Samut Prakan.

ตาราง 2 รายได้เฉลี่ยต่อเดือนของครัวเรือน จำแนกตามแหล่งที่มาของรายได้และสถานะทางเศรษฐกิจของครัวเรือน

TABLE 2 AVERAGE MONTHLY INCOME PER HOUSEHOLD BY SOURCES OF INCOME AND SOCIO-ECONOMIC CLASS

(บาท-Baht)

แหล่งที่มาของรายได้	รวมทั้งสิ้น Total	ผู้ถือกรรมสิทธิ์การเกษตร Farm Operators			ผู้ดำเนินธุรกิจ ของตนเอง Own-Account		ลูกจ้าง Employees				ผู้ไม่ได้ ปฏิบัติงาน Econo- mically Inactive	Source of Income
		ปลูกพืช - เกษตรสัตว์ / พืชและสัตว์ Plant / Animal / Culture	เพาะเลี้ยง สัตว์ Livestock	ประมงป่าไม้ การเกษตร Fishing, Forestry, Agricultural services	ที่ไม่ใช่การเกษตร Workers, Non-Farm	ผู้ปฏิบัติงาน วิชาชีพ และนักบริหาร Professional, Tech. & Adm. Workers	คนงาน เกษตร Farm Workers	คนงาน ทั่วไป General Workers	เสมียน พนักงาน และให้บริการ Clerical, Sales & Services Workers	ผู้ปฏิบัติงาน ไม่กระบวน การผลิต Production Workers		
รายได้ทั้งสิ้นต่อเดือน.....	17,787	12,837	12,092	10,291	23,932	42,215	9,037	9,432	18,696	13,039	11,377	<b>Total Monthly Income</b>
รายได้ประจำ.....	17,537	12,626	11,756	10,146	23,652	41,853	8,915	9,294	18,446	12,901	11,064	<b>Total Current Income</b>
รายได้ที่เป็นตัวเงิน.....	14,946	10,370	9,643	8,480	20,849	37,285	7,214	7,511	15,866	11,024	8,391	<b>Money Income</b>
รายได้จากการทำงาน.....	12,929	9,575	9,096	7,809	19,941	34,487	6,866	7,127	15,035	10,572	1,535	<b>From Earning</b>
ค่าจ้างและเงินเดือน.....	7,109	769	864	359	1,906	32,623	6,232	6,676	13,824	9,878	857	Wages and Salaries
กำไรสุทธิจากการทำธุรกิจ.....	3,628	490	371	256	17,578	1,430	177	194	940	398	378	Net Profits from Business
กำไรสุทธิจากการทำเกษตร.....	2,193	8,316	7,861	7,194	458	434	-457	257	271	296	300	Net Profits from Farming
เงินได้รับเป็นการช่วยเหลือ.....	1,671	729	505	639	635	1,569	320	366	656	400	6,082	<b>From Current Transfer</b>
บำนาญ / บำนาญ เบี้ยหวัด และเงินสงเคราะห์.....	332	19	3	1	65	629	2	-	83	3	1,378	Pension / Annuities and other Assistance
เงินชดเชย / เงินทดแทน การออกจากงาน.....	8	-	-	1	-	19	-	2	8	3	29	Terminated Payment
เงินช่วยเหลือจากบุคคลนอกครัวเรือน.....	1,284	667	470	595	545	908	291	324	546	367	4,547	Assistance from Persons Outside HH.
เงินช่วยเหลือจากรัฐและองค์กรต่างๆ.....	46	43	32	42	25	14	27	40	19	27	129	Assistance from Govt. & Organization
รายได้จากการทรัพย์สิน.....	346	66	43	32	272	1,230	28	19	175	52	774	<b>From Property Income</b>
ค่าเช่าบ้าน ที่ดินและทรัพย์สินอื่น (รวมค่าลิขสิทธิ์และสิทธิบัตร).....	163	30	9	23	140	423	11	4	73	24	445	Income from Renting (include Licence and Copyright)
ดอกเบี้ยเงินฝากและเงินปันผล.....	154	26	28	6	119	787	5	3	94	13	226	Deposit, Bonds and Stocks
ดอกเบี้ยจากรับฝากเงินให้กู้ยืมเงิน.....	28	10	6	2	13	20	13	12	8	15	103	Interest from "Shares" and Loans

ตาราง 2 รายได้เฉลี่ยต่อเดือนของครัวเรือน จำแนกตามแหล่งที่มาของรายได้และสถานะทางเศรษฐกิจสังคมของครัวเรือน (ต่อ)

TABLE 2 AVERAGE MONTHLY INCOME PER HOUSEHOLD BY SOURCES OF INCOME AND SOCIO-ECONOMIC CLASS (Contd.)

แหล่งที่มาของรายได้	รวมทั้งสิ้น Total	ผู้ถือครองท่าการเกษตร Farm Operators			ผู้ดำเนินธุรกิจ ของตนเอง	ลูกจ้าง Employees				ผู้ไม่ได้ ปฏิบัติงาน	เชิงเศรษฐกิจ Econo- mically Source of Income	
		ปลูกพืช / เกษตัตว์ / พืช / พืช		ประมงป่าไม้	ที่ไม่ใช่การเกษตร	ผู้ปฏิบัติงาน	คนงาน	คนงาน	เสมียน	ผู้ปฏิบัติงาน		เชิงเศรษฐกิจ
		Plant / Animal / Culture	สัตว์	Own-Account	วิชาชีพ	เกษตร	ทั่วไป	พนักงาน	โน้มน้าว	เชิงเศรษฐกิจ		
		ส่วนใหญ่เป็น	ส่วนใหญ่	หาของป่า, บริการ	Workers.	นักวิชาการ	Farm	General	พนักงานขาย	การผลิต		Inactive
รายได้ที่ไม่เป็นเงินสด.....	2,591	2,256	2,113	1,666	2,803	4,567	1,701	1,782	2,579	1,877	2,673	Non - money Income
ค่าประเมินค่าเช่าบ้านที่ไม่เสียเงิน												Estimated Rental Value of Dwelling
(รวมบ้านของตนเอง).....	1,511	1,148	1,107	883	1,632	3,273	929	1,006	1,595	1,014	1,461	(include owned dwelling)
สินค้าและบริการที่ได้มาโดยไม่ได้อื้อ.....	409	279	186	158	369	875	210	170	397	338	531	In - kind of Goods and Services
อาหารและเครื่องดื่มที่ได้มาโดยไม่ได้อื้อ.....	671	830	820	625	802	419	562	607	588	525	681	In - kind of Foods and Beverages
รายได้ไม่ประจำ (ที่เป็นเงินสด).....	251	211	336	145	280	362	122	138	250	138	312	Non-current Money Income
เงินทุนการศึกษา.....	5	3	8	2	5	3	5	14	4	5	9	Scholarships
มรดก พินัยกรรม ของขวัญ.....	64	56	77	67	49	63	34	15	40	35	131	Inheritances/ Bequeaths and Gifts
เงินได้รับจากการทำประกันต่าง ๆ.....	45	57	117	22	31	58	34	3	12	25	70	Proceeds from Insurances
รายรับอื่นๆ (เงินถูกสลากกินแบ่งของรัฐ												
เงินรางวัล ฯลฯ).....	136	94	135	54	195	238	49	105	194	72	102	Other Receiving (lottery winnings)

ตาราง 3 อัตราร้อยละของครัวเรือน จำแนกตามรายได้เฉลี่ยต่อเดือน ภูมิภาค

TABLE 3 PERCENTAGE OF HOUSEHOLDS BY AVERAGE MONTHLY INCOME AND REGION

รายได้		รวมทั้งสิ้น	กทม. และ 3 จังหวัด <sup>1</sup>	กลาง Central	เหนือ North	ตะวันออก เฉิงงเหนือ Northeast	ใต้ South	Income
		Total	Greater Bangkok <sup>1</sup>					
<b>รายได้เฉลี่ยต่อเดือนต่อครัวเรือน.....</b>		<b>100.0</b>	<b>100.0</b>	<b>100.0</b>	<b>100.0</b>	<b>100.0</b>	<b>100.0</b>	<b>Monthly Income Per Household</b>
ต่ำกว่า	1,500 บาท.....	1.2	0.1	0.5	1.7	2.2	0.6	Less Than 1,500 Baht
	1,500 - 3,000 บาท.....	5.6	0.5	2.6	7.9	9.5	3.2	1,500 - 3,000 Baht
	3,001 - 5,000 บาท.....	11.6	1.2	6.7	16.8	18.4	7.4	3,001 - 5,000 Baht
	5,001 - 10,000 บาท.....	28.0	13.5	25.5	32.7	34.3	26.7	5,001 - 10,000 Baht
	10,001 - 15,000 บาท.....	17.6	18.3	21.9	15.8	14.7	20.2	10,001 - 15,000 Baht
	15,001 - 30,000 บาท.....	22.3	34.1	28.5	16.8	13.9	27.4	15,001 - 30,000 Baht
	30,001 - 50,000 บาท.....	8.1	16.2	9.6	5.2	4.6	8.8	30,001 - 50,000 Baht
	50,001 - 100,000 บาท.....	4.4	11.8	3.8	2.7	1.9	4.9	50,001 - 100,000 Baht
	มากกว่า 100,000 บาท.....	1.1	4.2	0.9	0.4	0.4	0.7	More Than 100,000 Baht
<b>รายได้เฉลี่ยต่อเดือนต่อคน.....</b>		<b>100.0</b>	<b>100.0</b>	<b>100.0</b>	<b>100.0</b>	<b>100.0</b>	<b>100.0</b>	<b>Monthly Income Per Capita</b>
ต่ำกว่า	500 บาท.....	1.1	0.1	0.4	1.1	2.3	0.3	Less Than 500 Baht
	500 - 1,500 บาท.....	14.4	0.5	5.8	17.5	26.3	10.2	500 - 1,500 Baht
	1,501 - 3,000 บาท.....	26.3	5.8	23.3	33.0	34.5	25.4	1,501 - 3,000 Baht
	3,001 - 5,000 บาท.....	21.1	16.0	27.0	22.0	17.5	25.6	3,001 - 5,000 Baht
	5,001 - 10,000 บาท.....	22.6	42.5	28.3	16.6	12.6	23.3	5,001 - 10,000 Baht
	10,001 - 15,000 บาท.....	7.3	16.6	8.3	4.9	3.3	7.9	10,001 - 15,000 Baht
	15,001 - 30,000 บาท.....	5.6	13.7	5.4	3.8	2.8	5.7	15,001 - 30,000 Baht
	30,001 - 50,000 บาท.....	1.2	3.1	1.0	0.9	0.7	1.0	30,001 - 50,000 Baht
	50,001 - 100,000 บาท.....	0.4	1.4	0.4	0.2	0.2	0.4	50,001 - 100,000 Baht
	มากกว่า 100,000 บาท.....	0.1	0.5	0.1	0.1	-	0.1	More Than 100,000 Baht

<sup>1</sup> นนทบุรี ปทุมธานี และสมุทรปราการ

<sup>1</sup> Nonthaburi, Pathum Thani and Samut Prakan.

ตาราง 4 อัตราร้อยละของครัวเรือน จำแนกตามรายได้เฉลี่ยต่อเดือน และสถานะทางเศรษฐกิจสังคมของครัวเรือน

TABLE 4 PERCENTAGE OF HOUSEHOLDS BY AVERAGE MONTHLY INCOME AND SOCIO-ECONOMIC CLASS

รายได้	รวมทั้งสิ้น Total	ผู้ถือครองกิจการเกษตร Farm Operators			ผู้ดำเนินธุรกิจ ของตนเอง			ลูกจ้าง Employees				ผู้ไม่ได้ ปฏิบัติงาน		Income	
		ปลูกพืช / เลี้ยงสัตว์ / เพาะเลี้ยง Plant / Animal / Culture		ประมงป่าไม้, ล่าสัตว์, หาของป่า, บริการ ทางเกษตร	ที่ไม่ใช่การเกษตร Own-Account Workers, Non-Farm	ผู้ปฏิบัติงาน วิชาชีพ นักวิชาการ และนักบริหาร	ทนาย เกษตร Workers	คนงาน ทั่วไป Workers	เสมียน พนักงาน และให้บริการ	ผู้ปฏิบัติงาน ในกระบวนการ การผลิต Production Workers	เชิงเศรษฐกิจ Econo- mically Inactive				
		ส่วนใหญ่เป็นเจ้าของที่ดิน Mainly Owning Land	ส่วนใหญ่เช่าที่ดิน / ทรัพย์สิน Mainly Renting Land / Free	Fishing, Forestry, Agricultural services	Professional, Tech. & Adm. Workers	Farm Workers	General Workers	Clerical, Sales & Services Workers	Workers	Workers					
<b>รายได้เฉลี่ยต่อเดือนต่อครัวเรือน.....</b>	<b>100.0</b>	<b>100.0</b>	<b>100.0</b>	<b>100.0</b>	<b>100.0</b>	<b>100.0</b>	<b>100.0</b>	<b>100.0</b>	<b>100.0</b>	<b>100.0</b>	<b>100.0</b>	<b>100.0</b>	<b>100.0</b>	<b>Monthly Income Per Household</b>	
ต่ำกว่า 1,500 บาท.....	1.2	2.4	2.7	2.0	0.4	0.1	1.0	1.2	0.1	0.4	2.6	13.1	15.0	1.500	Less Than 1,500 Baht
1,500 - 3,000 บาท.....	5.6	8.2	9.5	14.2	2.2	0.1	8.3	2.4	0.9	1.9	13.1	22.1	30.001	3,001 - 5,000	Baht
3,001 - 5,000 บาท.....	11.6	17.3	18.9	27.9	5.8	1.2	18.8	11.8	3.0	6.9	22.1	30.8	5,001	5,001 - 10,000	Baht
5,001 - 10,000 บาท.....	28.0	35.6	32.2	36.9	21.9	6.9	40.5	48.5	23.6	33.6	30.8	11.8	10,001	10,001 - 15,000	Baht
10,001 - 15,000 บาท.....	17.6	16.0	14.5	7.5	18.7	8.6	17.7	25.3	24.4	27.6	11.8	12.3	15,001	15,001 - 30,000	Baht
15,001 - 30,000 บาท.....	22.3	14.4	15.5	7.7	31.7	29.0	12.2	10.6	34.1	25.0	12.3	4.5	30,001	30,001 - 50,000	Baht
30,001 - 50,000 บาท.....	8.1	3.6	4.2	1.5	11.6	27.4	1.3	0.2	9.7	3.8	4.5	2.2	50,001	50,001 - 100,000	Baht
50,001 - 100,000 บาท.....	4.4	2.0	2.0	1.9	5.8	20.5	0.3	-	3.9	0.7	2.2	0.4	More Than	100,000	Baht
มากกว่า 100,000 บาท.....	1.1	0.6	0.5	0.5	1.9	6.0	-	-	0.3	-	0.4				
<b>รายได้เฉลี่ยต่อเดือนต่อคน.....</b>	<b>100.0</b>	<b>100.0</b>	<b>100.0</b>	<b>100.0</b>	<b>100.0</b>	<b>100.0</b>	<b>100.0</b>	<b>100.0</b>	<b>100.0</b>	<b>100.0</b>	<b>100.0</b>	<b>100.0</b>	<b>100.0</b>	<b>Monthly Income Per Capita</b>	
ต่ำกว่า 500 บาท.....	1.1	2.6	3.4	1.5	0.6	0.1	2.1	1.5	0.1	0.3	1.2	19.0	1,501	Less Than 500	Baht
500 - 1,500 บาท.....	14.4	27.0	29.1	34.2	6.5	1.7	23.3	15.5	4.2	10.8	19.0	32.9	3,001	500 - 1,500	Baht
1,501 - 3,000 บาท.....	26.3	32.6	30.3	39.7	20.2	4.9	42.0	44.9	19.5	29.7	32.9	20.0	5,001	1,501 - 3,000	Baht
3,001 - 5,000 บาท.....	21.1	19.0	19.1	15.6	24.8	10.5	21.1	25.7	23.8	25.9	20.0	16.5	10,001	3,001 - 5,000	Baht
5,001 - 10,000 บาท.....	22.6	12.7	12.4	5.6	30.0	27.2	10.2	11.4	36.4	26.7	16.5	5.0	15,001	5,001 - 10,000	Baht
10,001 - 15,000 บาท.....	7.3	3.4	3.4	1.4	9.9	20.3	1.1	1.0	9.6	4.9	5.0	4.2	30,001	10,001 - 15,000	Baht
15,001 - 30,000 บาท.....	5.6	2.1	1.9	1.5	5.8	25.3	0.3	-	5.8	1.5	4.2	0.9	50,001	15,001 - 30,000	Baht
30,001 - 50,000 บาท.....	1.2	0.3	-	0.4	1.3	7.5	-	-	0.5	0.1	0.9	0.3	100,001	30,001 - 50,000	Baht
50,001 - 100,000 บาท.....	0.4	0.2	0.3	-	0.6	2.4	-	-	-	-	0.3	0.1	More Than	50,001 - 100,000	Baht
มากกว่า 100,000 บาท.....	0.1	0.1	-	0.1	0.3	0.2	-	-	-	-	0.1			100,001	Baht

ตาราง 5 ส่วนแบ่งรายได้ประจำของครัวเรือน โดยการจัดอันดับครัวเรือนเป็น 10 กลุ่ม รายภาค

TABLE 5 SHARE OF HOUSEHOLDS CURRENT INCOME BY DECILE GROUPS AND REGION

กลุ่มครัวเรือน จำแนกตามรายได้ประจำ Decile Group by Current Income			ร้อยละส่วนแบ่งของรายได้ประจำ Percentage Share of Current Income						รายได้ประจำต่อคนต่อเดือน (บาท) Per Capita Current Income (Baht)					
			ทั่วราชอาณาจักร	กทม. และ 3 จังหวัด <sup>1)</sup>	กลาง	เหนือ	ตะวันออก	ใต้	ทั่วราชอาณาจักร	กทม. และ 3 จังหวัด <sup>1)</sup>	กลาง	เหนือ	ตะวันออก	ใต้
			Whole Kingdom	Greater Bangkok <sup>1)</sup>	Central	North	Northeast	South	Whole Kingdom	Greater Bangkok <sup>1)</sup>	Central	North	Northeast	South
(รายได้ต่ำสุด)	1	(Lowest Income)	1.9	3.1	2.7	2.2	2.3	2.6	797	2,584	1,274	697	605	1,040
	2		3.2	4.7	4.2	3.7	3.8	4.0	1,454	4,059	2,119	1,345	1,051	1,745
	3		4.1	5.3	5.3	4.4	4.7	4.9	1,977	5,215	2,712	1,722	1,366	2,324
	4		5.1	5.8	6.3	5.5	5.6	5.9	2,524	6,242	3,306	2,147	1,711	2,906
	5		6.2	6.4	7.6	6.3	6.2	7.2	3,185	7,254	3,976	2,605	2,063	3,582
	6		7.7	7.0	8.5	7.4	7.3	8.1	4,038	8,438	4,799	3,148	2,477	4,384
	7		9.4	9.0	9.2	8.8	8.5	9.1	5,226	9,922	5,861	3,912	3,068	5,406
	8		11.5	10.4	10.8	11.3	10.9	11.7	6,955	12,478	7,422	5,100	4,015	7,119
	9		15.7	14.9	13.9	16.5	16.4	15.6	9,860	16,918	10,027	7,466	6,056	10,099
(รายได้สูงสุด)	10	(Highest Income)	35.2	33.4	31.5	33.9	34.3	30.9	23,793	38,206	24,643	17,538	15,260	22,524

1) นนทบุรี ปทุมธานี และสมุทรปราการ

Nonthaburi, Pathum Thani and Samut Prakan.

ตาราง 6 ค่าใช้จ่ายเฉลี่ยต่อเดือนของครัวเรือน จำแนกตามประเภทค่าใช้จ่าย ภูมิภาคและเขตการปกครอง

TABLE 6 AVERAGE MONTHLY EXPENDITURE PER HOUSEHOLD BY EXPENDITURE GROUP, REGION AND AREA

(บาท-Baht)

ประเภทค่าใช้จ่าย	ทั่วราชอาณาจักร Whole Kingdom	ภาค Region					เขตการปกครอง Area		Expenditure Group
		กทม. และ 3 จังหวัด Greater Bangkok <sup>1</sup>	กลาง Central	เหนือ North	ตะวันออก เชียงใหม่ Northeast	ใต้ South	ไมเขตเทศบาล Municipal Areas	นอกเขตเทศบาล Non - Municipal Areas	
<b>ค่าใช้จ่ายทั้งสิ้นต่อเดือน.....</b>	<b>14,311</b>	<b>24,194</b>	<b>15,373</b>	<b>11,185</b>	<b>10,316</b>	<b>15,260</b>	<b>20,248</b>	<b>11,566</b>	<b>Total Monthly Expenditures</b>
<b>ค่าใช้จ่ายเพื่อการอุปโภคบริโภค.....</b>	<b>12,701</b>	<b>21,411</b>	<b>13,636</b>	<b>9,911</b>	<b>9,184</b>	<b>13,583</b>	<b>17,804</b>	<b>10,342</b>	<b>Consumption Expenditures</b>
<b>อาหาร และเครื่องดื่ม (ไม่มีแอลกอฮอล์).....</b>	<b>4,221</b>	<b>6,333</b>	<b>4,567</b>	<b>3,253</b>	<b>3,386</b>	<b>4,650</b>	<b>5,408</b>	<b>3,672</b>	<b>Food and Beverages (excludes alcoholic)</b>
อาหารปรุงที่บ้าน.....	2,447	2,414	2,600	2,206	2,293	2,995	2,445	2,447	Food Prepared at Home
อาหารสำเร็จรูป.....	1,544	3,504	1,670	901	956	1,393	2,627	1,044	Prepared Food
ซื้อมารับประทานที่บ้าน.....	617	1,346	663	346	437	517	1,062	412	Food Taken Home
บริโภคนอกบ้าน.....	927	2,158	1,007	555	519	876	1,565	632	Food Eaten Away from Home
เครื่องดื่มที่ไม่มีแอลกอฮอล์ (ดื่มที่บ้าน).....	230	415	296	146	137	262	336	181	Non-alcoholic Beverage (at home)
<b>เครื่องดื่มที่มีแอลกอฮอล์.....</b>	<b>251</b>	<b>356</b>	<b>321</b>	<b>204</b>	<b>179</b>	<b>269</b>	<b>331</b>	<b>214</b>	<b>Alcoholic Beverages</b>
ดื่มที่บ้าน.....	145	210	209	102	104	140	184	128	Drunk At Home
ดื่มนอกบ้าน.....	106	146	112	102	75	129	147	87	Drunk Away from Home
<b>ยาสูบ หมาก ยานัตถุ์ และอื่นๆ.....</b>	<b>129</b>	<b>191</b>	<b>151</b>	<b>79</b>	<b>90</b>	<b>192</b>	<b>167</b>	<b>112</b>	<b>Tobacco Products</b>
บุหรี่ ซิการ์ ยาเส้น ฯลฯ.....	120	190	144	73	75	182	165	100	Cigarettes, Tobacco etc.
หมาก พลุ ยานัตถุ์ ฯลฯ.....	9	1	6	6	16	10	2	12	Betelnut, Snuff etc.
<b>ที่อยู่อาศัย เครื่องแต่งบ้าน</b>									<b>Household Operation, Furnitures</b>
<b>และเครื่องใช้ต่างๆ.....</b>	<b>3,106</b>	<b>5,835</b>	<b>3,297</b>	<b>2,293</b>	<b>2,127</b>	<b>3,140</b>	<b>4,566</b>	<b>2,431</b>	<b>and Equipment</b>
ที่อยู่อาศัย.....	222	800	247	57	59	181	574	59	Shelter
ค่าประเมินค่าเช่าบ้านที่ไม่เสียเงิน									Estimated Rental Value of
(รวมบ้านของตนเอง).....	1,511	2,864	1,594	1,138	1,074	1,381	2,196	1,194	Dwelling (Include owned dwelling)
ค่าบำรุงรักษาและซ่อมแซมบ้าน.....	382	391	384	301	321	640	357	394	Repair / Maintenance Dwelling
<b>เครื่องแต่งบ้านและสิ่งทอสำหรับใช้ในบ้าน</b>									<b>Furnitures and Major Equipment</b>
เครื่องใช้สอยเบ็ดเตล็ดในบ้าน.....	175	171	225	179	138	197	191	170	Household Textiles Small Appliances
เชื้อเพลิง แสงสว่างและน้ำ.....	599	1,146	639	451	414	553	902	459	Fuel, Lighting and Water Supply
ค่าใช้จ่ายในการทำความสะอาด.....	154	234	163	133	120	158	196	134	Cleaning Supplies
ค่าจ้างบุคคลที่ให้บริการครัวเรือน.....	62	230	45	33	20	32	151	21	Service Workers in Household

เครื่องนุ่งห่มและรองเท้า.....	408	601	424	345	285	542	566	334	Apparel and Footwear
ผ้า เสื้อผ้าและเครื่องแต่งกาย .....	333	490	349	284	229	450	466	272	Cloth and Clothing
รองเท้า.....	74	112	76	61	56	91	100	62	Footwear
ค่าใช้จ่ายส่วนบุคคล.....	405	789	438	288	280	371	621	305	Personal Care
ของใช้ส่วนบุคคล.....	323	614	349	233	237	281	483	250	Personal Supplies
ค่าบริการส่วนบุคคล.....	82	176	90	55	43	90	139	55	Personal Services
เวชภัณฑ์และค่าตรวจรักษาพยาบาล.....	305	550	300	282	193	329	464	232	Medical and Health Care
ยาและเวชภัณฑ์.....	53	73	66	54	28	67	66	46	Medicine and Supplies
ค่ารักษาพยาบาล (คนไข้นอก).....	169	346	134	149	115	167	277	119	Medical Services (outpatients)
ค่ารักษาพยาบาล (คนไข้ใน).....	84	131	100	79	50	96	121	67	Medical Services (inpatients)
การเดินทางและการสื่อสาร.....	3,084	5,366	3,282	2,464	2,096	3,381	4,523	2,418	Transport and Communication
ค่าซื้อยานพาหนะ.....	1,014	1,132	1,048	996	836	1,286	1,288	888	Vehicles Purchase
ค่าใช้จ่ายเกี่ยวกับยานพาหนะ.....	214	355	232	176	154	221	304	173	Vehicle Repairing & Maintenance
การเดินทางตามปกติ.....	1,135	2,217	1,268	780	702	1,220	1,664	890	Local Transportation
การเดินทางในโอกาสพิเศษ และท่องเที่ยว.....	217	594	198	147	90	208	427	120	Special Occasion Travelling and Tour
การสื่อสาร.....	503	1,068	535	366	314	445	839	348	Communication
การศึกษา.....	283	733	246	220	137	245	533	167	Education
การบันเทิง การอ่านและกิจกรรมทางศาสนา.....	322	593	399	279	173	307	503	238	Recreation Reading and Religious Activity
อุปกรณ์การบันเทิงและกีฬา.....	63	78	70	74	38	83	86	53	Recreation Equipment and Sports
เครื่องเล่น สัตว์เลี้ยง ไม้ประดับ และค่าใช้จ่ายเกี่ยวกับการบันเทิง.....	106	224	127	76	50	118	177	74	Toys, Pets, Shurbs and Recreation
ค่าผ่านประตู ค่าเรียนและเล่นกีฬา.....	18	59	18	9	5	11	39	7	Admission, Sports fee
การอ่าน การศาสนา และกิจกรรมจิต.....	134	233	184	121	80	96	201	103	Reading/ Religious Activities
การจัดงานพิธี ในโอกาสพิเศษ.....	188	63	212	204	238	157	121	219	Special Ceremony Expenses

ตาราง 6 ค่าใช้จ่ายเฉลี่ยต่อเดือนของครัวเรือน จำแนกตามประเภทค่าใช้จ่าย ภูมิภาคและเขตการปกครอง (ต่อ)

TABLE 6 AVERAGE MONTHLY EXPENDITURE PER HOUSEHOLD BY EXPENDITURE GROUP, REGION AND AREA (Contd.)

(BTH-Baht)

ประเภทค่าใช้จ่าย	ทั่วราชอาณาจักร Whole Kingdom	ภาค Region					เขตการปกครอง Area		Expenditure Group
		กทม. และ 3 จังหวัด <sup>1</sup> Greater Bangkok <sup>1</sup>	กลาง Central	เหนือ North	ตะวันออก และ เฉียงเหนือ Northeast	ใต้ South	ในเขตเทศบาล Municipal Areas	นอกเขตเทศบาล Non - Municipal Areas	
ค่าใช้จ่ายที่ไม่เกี่ยวกับการอุปโภคบริโภค.....	1,610	2,783	1,736	1,274	1,131	1,678	2,444	1,224	<b>Non-Consumption Expenditures</b>
ภาษี/ธรรมเนียม/ค่าปรับ.....	65	244	42	35	24	28	158	22	Taxes/Charge/Fees and Fine
ค่าสมาชิกกลุ่มอาชีพ.....	3	1	3	5	2	6	3	3	Career Membership Expense
เงิน/สิ่งของที่ส่งไปบุคคลนอกครัวเรือน.....	633	1,100	700	481	382	812	1,020	454	Money/Material Give to Other Person Outside this Household
เงิน/สิ่งของที่ส่งไปบุคคลนอกครัวเรือน.....									Contribute Money/Material to NGO
บริจาคเงิน/สิ่งของให้แก่องค์กรต่างๆ.....	15	24	22	11	6	21	25	10	Institute
เงินทำบุญ/เงินช่วยเหลืออื่นๆ.....	200	180	275	145	165	277	201	199	Other Contributions
ค่าเบี้ยประกันภัย/ทรัพย์สิน/ประกันชีวิต/เงินฝากเป็นกึ่งศพ									
เงินสมทบประกันสังคม.....	364	813	369	290	235	238	577	265	Insurances Premiums, Cremation fee etc.
ค่าซื้อสลากกินแบ่ง/หวยของรัฐและการพนันอื่นๆ.....	114	188	146	107	71	90	168	89	Lottery Tickets and Other Kind of Gambling
ดอกเบี้ยจ่าย/ดอกเบี้ยเช่า.....	194	207	166	185	210	191	266	160	Interest Payment
ค่าใช้จ่ายอื่นๆ.....	23	26	13	15	36	14	26	21	Other Expenses

1/ นนทบุรี ปทุมธานี และสมุทรปราการ

Nonthaburi, Pathum Thani and Samut Prakan.

ตาราง 7 ค่าใช้จ่ายเฉลี่ยต่อเดือนของครัวเรือน จำแนกตามประเภทค่าใช้จ่าย และสถานะทางเศรษฐกิจของครัวเรือน

TABLE 7 AVERAGE MONTHLY EXPENDITURE PER HOUSEHOLD BY EXPENDITURE GROUP AND SOCIO-ECONOMIC CLASS

(บาท-บาท)

ประเภทค่าใช้จ่าย	รวมทั้งสิ้น Total	ผู้ถือครองที่การเกษตร Farm Operators			ผู้ดำเนินงาน ของตนเอง		ลูกจ้าง Employees			ผู้ไม่ได้ ปฏิบัติงาน		Expenditure Group
		ปลูกพืช / เลี้ยงสัตว์ / เพาะเลี้ยง Plant / Animal / Culture		ประมง, ป่าไม้, ถ้าสัตว์.	ที่ไม่ใช่การเกษตร Own-Account	ผู้ปฏิบัติงาน วิชาชีพ	คนงาน เกษตร	คนงาน ทั่วไป	เสมียน พนักงานขาย	ผู้ปฏิบัติงาน ไม่ครบถ้วน	Econo-	
		ส่วนใหญ่เป็นเจ้าของที่ดิน	ส่วนใหญ่เช่าที่ดิน / ทำฟรี	หาของป่า, บริการ ทางการเกษตร	Workers, Non-Farm	นักวิชาการ และนักบริหาร	Farm Workers	General Workers	พนักงานขาย และให้บริการ	การผลิต	mically Inactive	
		Mainly Owning Land	Mainly Renting Land / Free	Fishing, Forestry, Agricultural services	Workers, Non-Farm	Professional, Tech. & Adm. Workers	Farm Workers	General Workers	Clerical, Sales & Services Workers	Production Workers	mically Inactive	
ค่าใช้จ่ายทั้งสิ้นต่อเดือน.....	14,311	10,132	10,082	7,658	17,510	31,267	8,926	9,386	16,448	11,845	9,926	Total Monthly Expenditures
ค่าใช้จ่ายเพื่อการอุปโภคบริโภค.....	12,701	9,079	9,104	6,988	15,648	26,553	8,178	8,195	14,594	10,524	9,112	Consumption Expenditures
อาหาร และเครื่องดื่ม (ไม่มีแอลกอฮอล์).....	4,221	3,305	3,477	2,940	4,949	6,504	3,447	3,583	5,061	4,314	3,051	Food and Beverages (excludes alcoholic)
อาหารปรุงที่บ้าน.....	2,447	2,498	2,644	2,189	2,700	2,997	2,468	2,215	2,400	2,302	1,998	Food Prepared at Home
อาหารสำเร็จรูป.....	1,544	665	673	613	1,941	3,110	801	1,197	2,372	1,771	914	Prepared Food
ซื้อมารับประทานที่บ้าน.....	617	283	276	247	896	1,073	315	459	845	636	446	Food Taken Home
บริโภคนอกบ้าน.....	927	382	398	366	1,045	2,037	486	738	1,526	1,135	467	Food Eaten Away from Home
เครื่องดื่มที่ไม่มีแอลกอฮอล์ (ดื่มที่บ้าน).....	230	143	159	138	308	397	178	171	289	241	140	Non-alcoholic Beverage (at home)
เครื่องดื่มที่มีแอลกอฮอล์.....	251	176	193	167	303	444	208	252	358	292	99	Alcoholic Beverages
ดื่มที่บ้าน.....	145	99	125	104	193	197	125	176	201	183	61	Drunk At Home
ดื่มนอกบ้าน.....	106	77	69	64	110	247	83	76	157	108	38	Drunk Away from Home
ยาสูบ หมาก ยาน้ำคั่ว และอื่น ๆ.....	129	89	90	107	181	139	137	122	181	166	56	Tobacco Products
บุหรี่ ซิการ์ ยาน้ำคั่ว ฯลฯ.....	120	77	81	99	177	123	127	112	177	160	42	Cigarettes, Tobacco etc.
หมาก พลุ ยาน้ำคั่ว ฯลฯ.....	9	12	9	7	4	16	9	11	4	6	14	Betelnut, Snuff etc.
ที่อยู่อาศัย เครื่องแต่งบ้าน												Household Operation, Furnitures
และเครื่องใช้ต่างๆ.....	3,106	2,329	2,204	1,615	3,758	6,436	1,813	1,872	3,359	2,327	2,617	and Equipment
ที่อยู่อาศัย.....	222	3	5	10	382	326	34	81	424	356	96	Shelter
ค่าประเมินค่าเช่าบ้านที่ไม่เสกเงิน												Estimated Rental Value of
(รวมบ้านของตนเอง).....	1,511	1,148	1,107	883	1,632	3,273	929	1,006	1,595	1,014	1,461	Dwelling (Include owned dwelling)
ค่าบำรุงรักษาและซ่อมแซมบ้าน.....	382	495	353	159	442	801	230	100	280	175	304	Repair / Maintenance Dwelling
เครื่องแต่งบ้านและสิ่งทอสำหรับใช้ในบ้าน												Furnitures and Major Equipment
เครื่องใช้สอดเบ็ดคลี่ผ้าในบ้าน.....	175	151	173	106	238	331	96	111	181	127	123	Household Textiles Small Appliances
เชื้อเพลิง แสงสว่างและน้ำ.....	599	410	423	349	794	1,131	408	447	665	492	464	Fuel, Lighting and Water Supply
ค่าใช้จ่ายในการทำความสะอาด.....	154	119	136	104	182	255	113	123	179	148	115	Cleaning Supplies
ค่าจ้างบุคคลที่ให้บริการครัวเรือน.....	62	3	7	3	88	319	4	4	36	15	52	Service Workers in Household

ตาราง 7 ค่าใช้จ่ายเฉลี่ยต่อเดือนของครัวเรือน จำแนกตามประเภทค่าใช้จ่าย และสถานะทางเศรษฐกิจสังคมของครัวเรือน (ต่อ)

TABLE 7 AVERAGE MONTHLY EXPENDITURE PER HOUSEHOLD BY EXPENDITURE GROUP AND SOCIO-ECONOMIC CLASS (Contd.)

(บาท-บาท)

ประเภทค่าใช้จ่าย	รวมทั้งสิ้น Total	ผู้ถือครองกิจการเกษตร Farm Operators			ผู้ดำเนินงาน ของตนเอง		ลูกจ้าง Employees			ผู้ไม่ได้ ปฏิบัติงาน		Expenditure Group
		ปลูกพืช / เลี้ยงสัตว์ /เพาะเลี้ยง Plant / Animal / Culture	ประมง, ป่าไม้, ล่าสัตว์, ส่วนใหญ่เป็น ส่วนใหญ่ ส่วนใหญ่อยู่ ส่วนใหญ่อยู่ ส่วนใหญ่อยู่	ที่ไม่ใช่การเกษตร ที่ ไม่ ใช่ การ เกษตร	ผู้ปฏิบัติงาน คนงาน	ผู้ปฏิบัติงาน คนงาน	คนงาน	เสมียน	ผู้ปฏิบัติงาน คนงาน	ผู้ปฏิบัติงาน คนงาน	เชิงเศรษฐกิจ Econo- mically Inactive	
		ส่วนใหญ่อเป็น เจ้าของที่ดิน Mainly Owning Land	เช่าที่ดิน / ที่ฟรี Mainly Renting Land / Free	หาของป่า, บริการ ทางการเกษตร Fishing, Forestry, Agricultural services	Workers, Non-Farm	วิชาชีพ และนักบริหาร Professional, Tech. & Adm. Workers	ทั่วไป Farm Workers	ทั่วไป Farm Workers	พนักงานขาย และให้บริการ Clerical Sales & Services Workers	ไม่กระบวน การผลิต Production Workers		
เครื่องนุ่งห่มและรองเท้า.....	408	303	278	204	474	1,038	280	202	433	286	282	Apparel and Footwear
ผ้า เสื้อผ้าและเครื่องแต่งกาย.....	333	246	225	154	390	858	233	163	351	231	231	Cloth and Clothing
รองเท้า.....	74	57	53	50	84	180	47	39	82	55	52	Footwear
ค่าใช้จ่ายส่วนบุคคล.....	405	250	271	190	474	968	245	248	499	355	266	Personal Care
ของใช้ส่วนบุคคล.....	323	207	226	153	375	744	198	211	396	294	213	Personal Supplies
ค่าบริการส่วนบุคคล.....	82	43	45	37	98	224	47	38	103	60	53	Personal Services
เวชภัณฑ์และค่าตรวจรักษาพยาบาล.....	305	209	220	111	345	734	165	118	313	126	347	Medical and Health Care
ยและเวชภัณฑ์.....	53	43	49	26	62	83	46	27	57	40	50	Medicine and Supplies
ค่ารักษาพยาบาล (คนไข้นอก).....	169	108	83	62	187	490	79	59	167	54	186	Medical Services (outpatients)
ค่ารักษาพยาบาล (คนไข้ใน).....	84	58	88	23	96	161	40	31	89	32	111	Medical Services (inpatients)
การเดินทางและการสื่อสาร.....	3,084	1,918	1,788	1,269	4,182	8,356	1,501	1,526	3,608	2,194	1,629	Transport and Communication
ค่าซื้อยานพาหนะ.....	1,014	630	536	448	1,648	2,680	483	393	1,109	567	486	Vehicles Purchase
ค่าใช้จ่ายเกี่ยวกับยานพาหนะ.....	214	189	145	89	295	593	99	87	205	108	111	Vehicle Repairing & Maintenance
การเดินทางตามปกติ.....	1,135	763	774	508	1,324	2,963	659	734	1,419	996	547	Local Transportation
การเดินทางในโอกาสพิเศษ และท่องเที่ยว.....	217	89	63	39	250	804	59	58	224	139	162	Special Occasion Travelling and Tour
การสื่อสาร.....	503	246	271	184	665	1,317	200	253	652	385	324	Communication
การศึกษา.....	283	122	158	98	405	803	102	123	308	156	225	Education

												<b>Recreation Reading and</b>
การบันทึก การอ่านและกิจกรรมทางศาสนา.....	322	175	188	144	407	866	175	119	357	213	249	<b>Religious Activity</b>
อุปกรณ์บ้านเลี้ยงแกะกีฬา.....	63	44	47	34	68	164	38	26	80	46	41	Recreation Equipment and Sports
เครื่องเล่น สัตว์เลี้ยง ไม้ประดับ												
และค่าใช้จ่ายเกี่ยวกับการบินเหิง .....	106	47	52	36	130	334	70	36	118	73	73	Toys, Pets, Shurbs and Recreation
ค่าผ่านประตู ค่าเรือนและเล่นกีฬา.....	18	4	2	4	20	73	5	2	23	12	10	Admission, Sports fee
การอ่าน/การศาสนาและลัทธิความเชื่อ.....	134	80	88	71	188	296	63	55	137	82	125	Reading/ Religious Activities
<b>การจัดงานพิธีในโอกาสพิเศษ.....</b>	<b>188</b>	<b>205</b>	<b>236</b>	<b>145</b>	<b>171</b>	<b>266</b>	<b>105</b>	<b>29</b>	<b>116</b>	<b>97</b>	<b>290</b>	<b>Special Ceremony Expenses</b>
<b>ค่าใช้จ่ายที่ไม่เกี่ยวกับการอุปโภคบริโภค.....</b>	<b>1,610</b>	<b>1,053</b>	<b>978</b>	<b>670</b>	<b>1,862</b>	<b>4,714</b>	<b>748</b>	<b>1,191</b>	<b>1,855</b>	<b>1,321</b>	<b>814</b>	<b>Non-Consumption Expenditures</b>
ภาษี ธรรมเนียมค่าปรับ .....	65	5	3	9	39	460	5	52	64	16	19	Taxes/Charge/Fees and Fine
ค่าสมาชิกกลุ่มอาชีพ.....	3	3	3	1	3	10	1	-	2	2	2	Career Membership Expense
												Money/Material Give to Other Person
เงิน สิ่งของที่ส่งให้บุคคลนอกครัวเรือน.....	633	425	325	272	773	1,862	299	613	729	597	215	Outside this Household
												Contribute Money/Material to NGO
บริจาคเงิน/สิ่งของไว้แก่องค์กรต่างๆ.....	15	9	6	6	19	51	6	6	10	5	14	Institute
เงินทำบุญ เงินช่วยเหลืออื่นๆ.....	200	210	220	121	234	343	150	135	177	144	159	Other Contributions
ค่าเบี้ยประกันภัยทรัพย์สิน/ประกันชีวิตเงินฝากเงินถึงศพ												
เงินสมทบประกันสังคม.....	364	222	237	125	362	1,057	110	201	489	339	197	Insurances Premiums, Cremation fee etc.
ค่าซื้อสลากกินแบ่งของรัฐและการพนันอื่นๆ.....	114	67	74	51	188	164	71	65	145	106	71	Lottery Tickets and Other Kind of Gambling
ดอกเบี้ยจ่าย ดอกเบี้ยเชิร.....	194	106	101	78	224	700	87	114	214	102	105	Interest Payment
ค่าใช้จ่ายอื่นๆ.....	23	7	9	6	21	67	20	5	24	10	33	Other Expenses

ตาราง 8 อัตราร้อยละของครัวเรือนจำแนกตามค่าใช้จ่ายเฉลี่ยต่อเดือน ภูมิภาค

TABLE 8 PERCENTAGE OF HOUSEHOLDS BY AVERAGE MONTHLY EXPENDITURE AND REGION

ค่าใช้จ่าย	Expenditure									
	ทั่วราชอาณาจักร	กทม. และ	กลาง	เหนือ	ตะวันออก	ใต้	Expenditure			
	Whole Kingdom	3 จังหวัด <sup>1/</sup> Greater Bangkok <sup>1/</sup>	Central	North	เชียงใหม่ Northeast	South				
<b>ค่าใช้จ่ายเฉลี่ยต่อเดือนต่อครัวเรือน.....</b>	<b>100.0</b>	<b>100.0</b>	<b>100.0</b>	<b>100.0</b>	<b>100.0</b>	<b>100.0</b>	<b>Monthly Expenditure Per Household</b>			
ต่ำกว่า 1,500 บาท.....	0.3	-	0.1	0.6	0.3	0.2	Less Than	1,500	Baht	
1,500 - 3,000 บาท.....	3.9	0.2	1.8	6.5	6.1	1.7	1,500 -	3,000	Baht	
3,001 - 5,000 บาท.....	11.4	0.9	6.7	16.8	17.8	7.0	3,001 -	5,000	Baht	
5,001 - 10,000 บาท.....	34.2	15.9	29.8	39.3	44.1	30.6	5,001 -	10,000	Baht	
10,001 - 15,000 บาท.....	20.9	24.0	26.4	17.6	16.0	25.6	10,001 -	15,000	Baht	
15,001 - 30,000 บาท.....	20.6	35.6	26.7	13.7	11.5	26.1	15,001 -	30,000	Baht	
30,001 - 50,000 บาท.....	6.2	14.7	6.5	3.9	3.0	6.7	30,001 -	50,000	Baht	
มากกว่า 50,000 บาท.....	2.7	8.8	2.1	1.7	1.0	2.1	More Than	50,000	Baht	
<b>ค่าใช้จ่ายเฉลี่ยต่อเดือนต่อคน.....</b>	<b>100.0</b>	<b>100.0</b>	<b>100.0</b>	<b>100.0</b>	<b>100.0</b>	<b>100.0</b>	<b>Monthly Expenditure Per Capita</b>			
ต่ำกว่า 500 บาท.....	0.1	-	-	0.2	0.2	0.1	Less Than	500	Baht	
500 - 1,500 บาท.....	12.3	0.2	4.4	15.2	23.2	7.4	500 -	1,500	Baht	
1,501 - 3,000 บาท.....	32.4	6.3	27.9	40.4	44.6	29.1	1,501 -	3,000	Baht	
3,001 - 5,000 บาท.....	24.0	23.1	31.6	23.2	17.6	30.5	3,001 -	5,000	Baht	
5,001 - 10,000 บาท.....	21.1	45.3	25.7	14.3	9.6	23.6	5,001 -	10,000	Baht	
10,001 - 15,000 บาท.....	5.6	13.7	6.3	3.7	2.5	5.2	10,001 -	15,000	Baht	
15,001 - 30,000 บาท.....	3.7	9.6	3.5	2.4	1.9	3.3	15,001 -	30,000	Baht	
30,001 - 50,000 บาท.....	0.6	1.5	0.5	0.5	0.2	0.6	30,001 -	50,000	Baht	
มากกว่า 50,000 บาท.....	0.2	0.4	0.2	0.1	0.1	0.1	More Than	50,000	Baht	

1/ นนทบุรี ปทุมธานี และสมุทรปราการ

Nonthaburi, Pathum Thani and Samut Prakan.

ตาราง 9 อัตราร้อยละของครัวเรือน จำแนกตามค่าใช้จ่ายเฉลี่ยต่อเดือน และสถานะทางเศรษฐกิจสังคมของครัวเรือน

TABLE 9 PERCENTAGE OF HOUSEHOLDS BY AVERAGE MONTHLY EXPENDITURE AND SOCIO-ECONOMIC CLASS

ค่าใช้จ่าย	รวมทั้งสิ้น	ผู้ถือครองท่าการเกษตร			ผู้ต้นนินธุรกิจ			ลูกจ้าง			ผู้ไม่ได้		Expenditure
		Farm Operators			ของตนเอง			Employees			ปฏิบัติงาน		
		ปลูกพืช / เลี้ยงสัตว์ / เพาะเลี้ยง	ประมงปลาไม้	ที่ไม่ใช่การเกษตร	ผู้ปฏิบัติงาน	คนงาน	คนงาน	เสมียน	ผู้ปฏิบัติงาน	เชิงเศรษฐกิจ			
		Plant / Animal / Culture	ล่าสัตว์	Own-Account	วิชาชีพ	เกษตรกร	ทั่วไป	พนักงาน	โนกระบวน	Econo-			
Total	ส่วนใหญ่เป็น	ส่วนใหญ่	ทางของป่า,บริการ	Workers,	นักวิชาการ	Farm	General	พนักงานขาย	การผลิต	mically			
	เจ้าของที่ดิน	เช่าที่ดิน / ทั่วไป	ทางการเกษตร	Non-Farm	และนักบริหาร	Workers	Workers	และให้บริการ	Production	Inactive			
	Mainly	Mainly	Fishing, Forestry,		Professional,			Clerical,	Workers				
	Owning	Renting	Agricultural		Tech. & Adm.			Sales & Services					
	Land	Land / Free	services		Workers			Workers					
ค่าใช้จ่ายเฉลี่ยต่อเดือนต่อครัวเรือน.....	100.0	100.0	100.0	100.0	100.0	100.0	100.0	100.0	100.0	100.0	100.0	100.0	Monthly Expenditure Per Household
ต่ำกว่า 1,500 บาท.....	0.3	0.1	0.3	0.4	0.2	-	0.2	0.5	-	0.1	1.0	1.0	Less Than 1,500 Baht
1,500 - 3,000 บาท.....	3.9	3.7	3.8	13.7	1.2	0.1	7.4	2.8	0.2	1.1	11.4	11.4	1,500 - 3,000 Baht
3,001 - 5,000 บาท.....	11.4	16.4	13.9	28.0	5.7	0.9	17.7	12.3	3.6	8.5	21.3	21.3	3,001 - 5,000 Baht
5,001 - 10,000 บาท.....	34.2	47.9	46.9	39.0	26.5	7.7	44.9	55.3	26.7	38.7	37.1	37.1	5,001 - 10,000 Baht
10,001 - 15,000 บาท.....	20.9	17.4	21.1	10.5	23.1	14.4	18.5	17.7	29.7	29.7	14.0	14.0	10,001 - 15,000 Baht
15,001 - 30,000 บาท.....	20.6	11.1	11.1	5.9	31.5	39.0	9.5	9.3	30.1	19.2	10.4	10.4	15,001 - 30,000 Baht
30,001 - 50,000 บาท.....	6.2	2.4	2.6	1.9	8.3	23.1	1.5	2.2	7.5	2.6	3.2	3.2	30,001 - 50,000 Baht
มากกว่า 50,000 บาท.....	2.7	0.8	0.3	0.5	3.4	14.7	0.3	-	2.1	0.3	1.5	1.5	More Than 50,000 Baht
ค่าใช้จ่ายเฉลี่ยต่อเดือนต่อคน.....	100.0	100.0	100.0	100.0	100.0	100.0	100.0	100.0	100.0	100.0	100.0	100.0	Monthly Expenditure Per Capita
ต่ำกว่า 500 บาท.....	0.1	0.1	0.3	0.6	0.1	-	1.0	0.1	-	-	-	-	Less Than 500 Baht
500 - 1,500 บาท.....	12.3	21.5	21.0	31.3	5.6	1.5	20.0	17.2	4.6	11.1	15.9	15.9	500 - 1,500 Baht
1,501 - 3,000 บาท.....	32.4	45.3	45.4	46.9	25.0	7.0	48.7	48.9	22.0	33.6	38.2	38.2	1,501 - 3,000 Baht
3,001 - 5,000 บาท.....	24.0	19.7	22.4	14.7	30.3	15.6	20.6	21.1	27.9	27.0	23.4	23.4	3,001 - 5,000 Baht
5,001 - 10,000 บาท.....	21.1	10.7	8.6	5.1	28.1	34.3	8.7	10.5	32.8	23.9	14.7	14.7	5,001 - 10,000 Baht
10,001 - 15,000 บาท.....	5.6	1.6	1.6	1.0	6.7	18.3	0.8	2.1	8.4	3.4	4.2	4.2	10,001 - 15,000 Baht
15,001 - 30,000 บาท.....	3.7	0.9	0.7	0.5	3.5	18.9	0.2	-	3.9	0.8	3.0	3.0	15,001 - 30,000 Baht
30,001 - 50,000 บาท.....	0.6	0.1	-	-	0.6	3.5	-	-	0.3	0.1	0.5	0.5	30,001 - 50,000 Baht
มากกว่า 50,000 บาท.....	0.2	-	-	-	0.2	1.0	-	-	0.1	-	0.1	0.1	More Than 50,000 Baht

ตาราง 10 จำนวนครัวเรือนที่เป็นหนี้ และจำนวนหนี้สินเฉลี่ยต่อครัวเรือน จำแนกตามแหล่งเงินทุน วัตถุประสงค์ของการกู้ยืม ภูมิภาคและเขตการปกครอง

TABLE 10 NUMBER OF INDEBTED HOUSEHOLDS AND AVERAGE DFBT BY SOURCE OF LOAN, PURPOSES OF BORROWING, REGION AND AREA

แหล่งเงินทุน และวัตถุประสงค์ของการกู้ยืม	ทั่วราชอาณาจักร Kingdom	ภาค Region					เขตการปกครอง Area		Source of Loan and Purpose of Borrowing		
		กทม. และ 3 จังหวัด <sup>1</sup> Greater Bangkok <sup>1</sup>	กลาง Central	เหนือ North	ตะวันออก ภูมิภาคเหนือ Northeast	ใต้ South	ในเขตเทศบาล Municipal Areas	นอกเขตเทศบาล Non - Municipal Areas			
										Total of Indebted Households <sup>2)</sup>	
จำนวนครัวเรือนที่เป็นหนี้ทั้งสิ้น <sup>2)</sup> .....	11,626,300	1,216,700	2,118,400	2,413,300	4,444,100	1,433,800	2,935,400	8,690,900	Total of Indebted Households <sup>2)</sup>		
<b>หนี้ในระบบ</b>											
<b>Formal Sector</b>											
ใช้ซื้อ/เช่าซื้อบ้านและ/หรือที่ดิน.....	1,619,784	298,651	272,393	322,533	411,588	314,618	613,261	1,006,523	Purchase/Hire Purchase House and/or Loan		
ใช้ในกาการศึกษา.....	797,225	81,808	103,336	198,570	300,850	112,662	247,993	549,232	Education		
ใช้จ่ายอุปโภคบริโภคอื่นๆ ในครัวเรือน.....	6,354,594	588,603	1,097,448	1,256,394	2,783,893	628,256	1,500,094	4,854,501	Household Consumption		
ใช้ในกาทำธุรกิจ.....	1,435,693	84,868	280,012	341,905	559,882	169,026	403,154	1,032,540	Business		
ใช้ในกาทำการเกษตร.....	4,167,866	37,375	642,067	1,115,974	2,065,778	306,672	297,357	3,870,509	Farming		
อื่นๆ.....	381,831	34,266	45,244	84,376	175,567	42,378	77,589	304,241	Others		
<b>หนี้นอกระบบ</b>											
<b>Informal Sector</b>											
ใช้ซื้อ/เช่าซื้อบ้านและ/หรือที่ดิน.....	177,676	15,038	29,892	27,284	43,295	62,166	40,427	137,250	Purchase/Hire Purchase House and/or Loan		
ใช้ในกาศึกษา.....	91,303	19,408	19,235	17,314	15,133	20,214	31,637	59,666	Education		
ใช้จ่ายอุปโภคบริโภคอื่นๆ ในครัวเรือน.....	1,682,990	284,247	392,379	257,675	480,549	268,139	551,765	1,131,225	Household Consumption		
ใช้ในกาทำธุรกิจ.....	334,710	56,621	71,337	54,430	84,544	67,777	157,661	177,049	Business		
ใช้ในกาทำการเกษตร.....	346,039	5,535	82,996	84,100	137,390	36,019	24,276	321,764	Farming		
อื่นๆ.....	125,484	11,338	15,126	15,515	62,107	21,398	25,343	100,141	Others		

ตาราง 10 จำนวนครัวเรือนที่เป็นหนี้ และจำนวนหนี้สินเฉลี่ยต่อครัวเรือน จำแนกตามแหล่งเงินทุน วัตถุประสงค์ของการกู้ยืม รายภาคและเขตการปกครอง (ต่อ)

TABLE 10 NUMBER OF INDEBTED HOUSEHOLDS AND AVERAGE DEBT BY SOURCE OF LOAN, PURPOSES OF BORROWING, REGION AND AREA (Contd.)

แหล่งเงินทุน และวัตถุประสงค์ของการกู้ยืม	ทั่วราชอาณาจักร Kingdom	ภาค Region					เขตการปกครอง Area		Source of Loan and Purpose of Borrowing
		กทม. และ 3 จังหวัด Greater Bangkok <sup>1</sup>	กลาง Central	เหนือ North	ตะวันออกเฉียง Northeast	ใต้ South	Area		
							ในเขตเทศบาล Municipal Areas	นอกเขตเทศบาล Non - Municipal Areas	
จำนวนหนี้สินเฉลี่ยต่อครัวเรือน (บาท).....	116,585	155,212	113,475	114,201	101,882	114,179	167,944	92,842	Average Debt per Household (Baht)
ใช้ซื้อ/เช่าซื้อบ้านและ/หรือที่ดิน.....	39,298	74,349	37,274	34,200	24,151	44,776	66,509	26,720	Purchase/Hire Purchase House and/or Loan
ใช้ในการศึกษา.....	3,982	3,932	1,779	4,682	4,408	5,247	5,957	3,069	Education
ใช้จ่ายอุปโภคบริโภคอื่นๆ ในครัวเรือน.....	32,156	34,452	29,186	29,916	34,711	30,899	42,385	27,427	Household Consumption
ใช้ในการทำธุรกิจ.....	21,368	37,211	20,736	17,921	17,078	18,842	44,753	10,558	Business
ใช้ในการทำการเกษตร.....	16,507	2,130	21,750	24,249	17,351	12,365	5,241	21,715	Farming
อื่นๆ.....	3,274	3,137	2,749	3,233	4,183	2,049	3,100	3,354	Others
<b>หนี้ในระบบ (บาท).....</b>	<b>108,304</b>	<b>143,356</b>	<b>103,314</b>	<b>108,525</b>	<b>95,084</b>	<b>105,495</b>	<b>156,935</b>	<b>85,824</b>	<b>Formal Sector (Baht)</b>
ใช้ซื้อ/เช่าซื้อบ้านและ/หรือที่ดิน.....	38,359	73,448	36,208	33,577	23,485	42,834	65,295	25,907	Purchase/Hire Purchase House and/or Loan
ใช้ในการศึกษา.....	3,820	3,690	1,658	4,538	4,334	4,881	5,769	2,920	Education
ใช้จ่ายอุปโภคบริโภคอื่นๆ ในครัวเรือน.....	29,249	31,328	25,606	27,853	31,883	27,801	39,023	24,730	Household Consumption
ใช้ในการทำธุรกิจ.....	19,044	30,871	18,250	16,899	15,901	16,852	39,415	9,628	Business
ใช้ในการทำการเกษตร.....	15,154	1,404	19,216	22,729	16,286	11,572	4,801	19,941	Farming
อื่นๆ.....	2,677	2,615	2,375	2,928	3,195	1,555	2,632	2,698	Others
<b>หนี้นอกระบบ (บาท).....</b>	<b>8,280</b>	<b>11,855</b>	<b>10,161</b>	<b>5,677</b>	<b>6,798</b>	<b>8,683</b>	<b>11,009</b>	<b>7,019</b>	<b>Informal Sector (Baht)</b>
ใช้ซื้อ/เช่าซื้อบ้านและ/หรือที่ดิน.....	939	901	1,066	623	666	1,942	1,213	812	Purchase/Hire Purchase House and/or Loan
ใช้ในการศึกษา.....	162	242	121	144	75	366	188	149	Education
ใช้จ่ายอุปโภคบริโภคอื่นๆ ในครัวเรือน.....	2,907	3,124	3,581	2,063	2,827	3,098	3,362	2,697	Household Consumption
ใช้ในการทำธุรกิจ.....	2,324	6,340	2,486	1,021	1,176	1,990	5,338	930	Business
ใช้ในการทำการเกษตร.....	1,352	726	2,534	1,521	1,065	792	440	1,774	Farming
อื่นๆ.....	596	522	373	305	988	494	467	656	Others

1 นนทบุรี ปทุมธานี และสมุทรปราการ

1/ Nonthaburi, Pathum Thani and Samut Prakan.

2 แต่ละครัวเรือนสามารถตอบวัตถุประสงค์ของการกู้ยืมได้มากกว่า 1 วัตถุประสงค์

2/ One household could report more than one purpose of borrowing

ตาราง 11 จำนวนครัวเรือนที่เป็นหนี้ และจำนวนหนี้สินเฉลี่ยต่อครัวเรือน จำแนกตามแหล่งเงินทุน วัตถุประสงค์ของการกู้ยืม และสถานะทางเศรษฐกิจสังคมของครัวเรือน

TABLE 11 NUMBER OF INDEBTED HOUSEHOLDS AND AVERAGE DEBT BY SOURCE OF LOAN, PURPOSES OF BORROWING AND SOCIO - ECONOMIC CLASS

แหล่งเงินทุน และวัตถุประสงค์ของการกู้ยืม	รวมทั้งสิ้น Total	ผู้ถือครองท่าเกษตรกรรม Farm Operators			ผู้ดำเนินงาน ของตนเอง Own-Account		ลูกจ้าง Employees				ผู้ไม่ได้ ปฏิบัติงาน เชิงเศรษฐกิจ Econo- mically Inactive		Source of Loan and Purpose of Borrowing
		ปลูกพืช / เลี้ยงสัตว์ / เพาะเลี้ยง Plant / Animal / Culture	ประมง/ป่าไม้ สัตว์ Aquaculture / Forestry	ทำของไปบริการ Workers	ที่ไม่ใช่การเกษตร ที่ วิชาชีพ Non-Farm และ นักวิชาการ และ บริการ Professional, Tech. & Adm. Workers	คนงาน เกษตรกร Farm Workers	คนงาน ทั่วไป General Workers	เสมียน พนักงาน Clerical และ ให้บริการ Sales & Services Workers	ผู้ปฏิบัติงาน ในกระบวนการ การผลิต Production Workers				
		ส่วนใหญ่เป็น เจ้าของที่ดิน Mainly Owning Land	ส่วนใหญ่ เช่าที่ดิน / ทำฟรี Mainly Renting Land / Free	ทำของไปบริการ ทางการเกษตร Fishing, Forestry, Agricultural services	Non-Farm และ นักวิชาการ และ บริการ Professional, Tech. & Adm. Workers	คนงาน เกษตรกร Farm Workers	คนงาน ทั่วไป General Workers	เสมียน พนักงาน Clerical และ ให้บริการ Sales & Services Workers	ผู้ปฏิบัติงาน ในกระบวนการ การผลิต Production Workers				
จำนวนครัวเรือนที่เป็นหนี้ทั้งสิ้น .....	11,626,300	2,520,200	628,300	213,900	2,143,900	1,074,400	478,700	94,900	1,536,900	1,389,300	1,545,800	Total of Indebted Households <sup>U</sup>	
<b>หนี้ในระบบ</b>													<b>Formal Sector</b>
ใช้ซื้อ/เช่าซื้อบ้านและ/หรือที่ดิน .....	1,619,784	214,296	47,950	7,456	318,025	405,439	37,856	6,345	300,348	135,069	146,999	Purchase/Hire Purchase House and/or Loan	
ใช้ในการศึกษา .....	797,225	137,590	37,713	11,102	109,106	145,283	17,230	4,862	148,301	87,019	99,019	Education	
ใช้จ่ายอุปโภคบริโภคอื่นๆ ในครัวเรือน .....	6,354,594	1,313,541	268,210	102,525	961,061	668,173	245,899	56,828	955,619	851,400	931,339	Household Consumption	
ใช้ในการทำธุรกิจ .....	1,435,693	145,557	41,036	10,729	852,696	77,635	19,377	3,718	103,371	74,380	107,195	Business	
ใช้ในการทำเกษตรกรรม .....	4,167,866	1,737,509	470,112	97,598	387,081	147,546	145,622	18,019	232,375	350,147	581,858	Farming	
อื่นๆ .....	381,831	56,608	9,593	5,515	45,843	38,788	20,595	2,458	52,684	41,808	107,939	Others	
<b>หนี้นอกระบบ</b>													<b>Informal Sector</b>
ใช้ซื้อ/เช่าซื้อบ้านและ/หรือที่ดิน .....	177,676	21,104	13,561	1,254	36,336	12,803	23,014	1,776	25,075	27,559	15,194	Purchase/Hire Purchase House and/or Loan	
ใช้ในการศึกษา .....	91,303	6,080	6,245	-	20,383	3,621	5,110	243	25,795	14,717	9,109	Education	
ใช้จ่ายอุปโภคบริโภคอื่นๆ ในครัวเรือน .....	1,682,990	200,636	68,146	36,751	323,986	78,745	133,367	25,076	294,959	319,262	202,062	Household Consumption	
ใช้ในการทำธุรกิจ .....	334,710	19,315	4,935	2,702	230,500	11,948	6,552	1,580	25,569	16,824	14,786	Business	
ใช้ในการทำเกษตรกรรม .....	346,039	128,039	60,678	10,257	31,683	7,522	22,545	2,661	20,882	30,190	31,583	Farming	
อื่นๆ .....	125,484	14,297	7,558	2,065	17,726	5,772	8,432	4,589	13,927	18,425	32,693	Others	

ตาราง 11 จำนวนครัวเรือนที่เป็นหนี้ และจำนวนหนี้สินเฉลี่ยต่อครัวเรือน จำแนกตามแหล่งเงินกู้ วัตถุประสงค์ของการกู้ยืม และสถานะทางเศรษฐกิจสังคมของครัวเรือน (ต่อ)

TABLE 11 NUMBER OF INDEBTED HOUSEHOLDS AND AVERAGE DEBT BY SOURCE OF LOAN, PURPOSES OF BORROWING AND SOCIO - ECONOMIC CLASS (Contd.)

แหล่งเงินกู้ และวัตถุประสงค์ของการกู้ยืม	รวมทั้งสิ้น Total	ผู้ถือครองที่ทำการเกษตร Farm Operators			ผู้ค้ำเงินธุรกิจ ของตนเอง	ลูกจ้าง Employees				ผู้ไม่ได้ ปฏิบัติงาน	Source of Loan and Purpose of Borrowing	
		ปลูกพืช / เลี้ยงสัตว์ / เพาะเลี้ยง Plant / Animal / Culture		ประมง, ป่าไม้, ล่าสัตว์, หาของป่า, บริการ	ที่ไม่ใช่การเกษตร Own-Account	ผู้ปฏิบัติงาน เกษตรกร	คนงาน กษัตริย์	คนงาน ทั่วไป	เสมียน พนักงาน	ผู้ปฏิบัติงาน ในกระบวน การผลิต		Econo- mically Inactive
		ส่วนใหญ่เป็น เจ้าของที่ดิน	ส่วนใหญ่ เช่าที่ดิน / ทรัพย์สิน	ทางการเกษตร	Non-Farm	นักวิชาการ และนักบริหาร	Workers	Workers	และให้บริการ และให้บริการ	Production Workers		
		Mainly Owning Land	Mainly Renting Land / Free	Fishing, Forestry, Agricultural services		Professional, Tech. & Adm. Workers	Workers	Workers	Clerical, Sales & Services Workers	Workers		
จำนวนหนี้สินเฉลี่ยต่อครัวเรือน (บาท).....	116,585	74,309	92,542	41,990	199,667	339,410	38,418	27,064	110,590	48,666	51,602	Debt per Household (Baht)
ใช้ซื้อ/เช่าซื้อบ้านและ/หรือที่ดิน.....	39,298	9,233	11,259	2,352	54,369	174,991	7,096	3,503	48,360	15,359	14,718	Purchase/Hire Purchase House and/or Loan
ใช้ในการศึกษา.....	3,982	1,695	1,301	542	2,803	17,882	1,007	1,146	5,749	1,826	2,341	Education
ใช้จ่ายอุปโภคบริโภคอื่นๆ ในครัวเรือน.....	32,156	17,814	13,247	10,316	36,760	109,984	16,282	14,068	41,490	18,351	16,102	Household Consumption
ใช้ในการทำธุรกิจ.....	21,368	3,524	4,831	6,826	94,876	12,193	2,197	1,419	6,709	3,747	4,944	Business
ใช้ในการทำการเกษตร.....	16,507	40,185	60,920	20,964	8,787	12,585	9,609	3,245	4,949	7,656	9,915	Farming
อื่นๆ.....	3,274	1,858	984	991	2,072	11,775	2,227	3,682	3,333	1,727	3,582	Others
หนี้ในระบบ (บาท).....	108,304	68,685	79,877	36,798	182,153	331,085	31,190	21,507	104,635	42,833	46,639	Formal Sector (Baht)
ใช้ซื้อ/เช่าซื้อบ้านและ/หรือที่ดิน.....	38,359	8,934	9,885	2,170	52,912	173,317	5,790	3,049	47,010	14,795	14,156	Purchase/Hire Purchase House and/or Loan
ใช้ในการศึกษา.....	3,820	1,609	1,217	542	2,518	17,701	945	1,130	5,449	1,675	2,270	Education
ใช้จ่ายอุปโภคบริโภคอื่นๆ ในครัวเรือน.....	29,249	16,067	10,450	8,639	32,174	106,231	12,405	11,840	38,503	15,839	13,961	Household Consumption
ใช้ในการทำธุรกิจ.....	19,044	3,399	4,612	5,548	84,608	11,742	1,870	1,234	6,123	2,043	4,484	Business
ใช้ในการทำการเกษตร.....	15,154	37,170	53,173	19,025	8,331	11,344	8,722	3,080	4,695	7,098	9,161	Farming
อื่นๆ.....	2,677	1,506	540	874	1,611	10,750	1,459	1,174	2,856	1,383	2,606	Others
หนี้นอกระบบ (บาท).....	8,280	5,624	12,665	5,191	17,514	8,325	7,228	5,557	5,955	5,833	4,963	Informal Sector (Baht)
ใช้ซื้อ/เช่าซื้อบ้านและ/หรือที่ดิน.....	939	299	1,374	182	1,457	1,673	1,306	454	1,350	564	562	Purchase/Hire Purchase House and/or Loan
ใช้ในการศึกษา.....	162	86	84	-	285	181	63	16	301	151	71	Education
ใช้จ่ายอุปโภคบริโภคอื่นๆ ในครัวเรือน.....	2,907	1,747	2,798	1,677	4,587	3,752	3,877	2,228	2,987	2,512	2,141	Household Consumption
ใช้ในการทำธุรกิจ.....	2,324	125	219	1,277	10,269	451	328	185	585	1,704	459	Business
ใช้ในการทำการเกษตร.....	1,352	3,015	7,746	1,939	455	1,241	887	165	254	559	754	Farming
อื่นๆ.....	596	352	444	116	462	1,026	768	2,509	478	344	976	Others

1/ แต่ละครัวเรือนสามารถตอบวัตถุประสงค์ของการกู้ยืมได้มากกว่า 1 วัตถุประสงค์

One household could report more than one purpose of borrowing

ตาราง 12 มูลค่าทรัพย์สินของครัวเรือน ประเภทบ้าน ที่ดิน สิ่งปลูกสร้าง และยานพาหนะ ภูมิภาค

มูลค่า : ล้านบาท

TABLE 12 VALUE OF HOUSEHOLD ASSETS ; HOUSE / LAND / BUILDING AND VEHICLES BY REGION

Value : Million Baht

ประเภททรัพย์สิน	ทั่วราชอาณาจักร Whole Kingdom	กทม. และ 3 จังหวัด <sup>1/</sup> Greater Bangkok <sup>1/</sup>	กลาง Central	เหนือ North	ตะวันออก เฉียงเหนือ Northeast	ใต้ South	Type of Assets
มูลค่าบ้าน ที่ดิน สิ่งปลูกสร้าง.....	12,448,081	3,652,617	2,344,546	1,868,924	3,062,832	1,519,162	Value of House / Land / Building
- ใช้เป็นที่อยู่อาศัย.....	8,211,192	3,229,246	1,320,406	1,148,307	1,649,944	863,289	- For Living
- ใช้ประกอบธุรกิจของครัวเรือนและอื่นๆ.....	4,236,889	423,371	1,024,140	720,617	1,412,888	655,873	- For Business of Household and Others
มูลค่ายานพาหนะทุกประเภท (ยกเว้นจักรยาน).....	2,361,839	600,359	540,539	386,866	554,777	279,298	Value of Vehicles (exclude bicycle)

1/ นนทบุรี ปทุมธานี และสมุทรปราการ

Nonthaburi, Pathum Thani and Samut Prakan.

ตาราง 13 มูลค่าทรัพย์สินของครัวเรือน ประเภทบ้าน ที่ดิน สิ่งปลูกสร้าง และยานพาหนะ จำแนกตามสถานะทางเศรษฐกิจของครัวเรือน

มูลค่า : ล้านบาท

TABLE 13 VALUE OF HOUSEHOLD ASSETS : HOUSE / LAND / BUILDING AND VEHICLES BY SOCIO-ECONOMIC CLASS

Value : Million Baht

ประเภททรัพย์สิน	รวมทั้งสิ้น Total	ผู้ถือกรรมสิทธิ์การเกษตร Farm Operators			ผู้ดำเนินงานธุรกิจ ของตนเอง Own-Account Workers, Non-Farm	ลูกจ้าง Employees					ผู้ไม่ได้ ปฏิบัติงาน เชิงเศรษฐกิจ Econo- mically Inactive	Type of Assets
		ปลูกพืช / เลี้ยงสัตว์ / เพาะเลี้ยง Plant / Animal / Culture	ประมง, ป่าไม้, ถ้ำสัตว์, Fishing, Forestry, Agricultural services	ประมง, ป่าไม้, ถ้ำสัตว์, Fishing, Forestry, Agricultural services		ที่ไม่ใช่การเกษตร ที่มิใช่การเกษตร Non-Farm	ผู้ปฏิบัติงาน วิชาชีพ และนักบริหาร Professional, Tech. & Adm. Workers	คนงาน เกษตรกร Farm Workers	คนงาน ทั่วไป General Workers	เสมียน พนักงานขาย และให้บริการ Clerical, Sales & Services Workers		
		ส่วนใหญ่เป็น เจ้าของที่ดิน Mainly Owning Land	ส่วนใหญ่ เช่าที่ดิน Mainly Renting Land / Free	หาของป่า, บริการ ทางการเกษตร Fishing, Forestry, Agricultural services	Workers, Non-Farm	นักวิชาการ และนักบริหาร Professional, Tech. & Adm. Workers	Farm Workers	General Workers	พนักงานขาย และให้บริการ Sales & Services Workers	การผลิต Production Workers		
		Land	Land / Free	Fishing, Forestry, Agricultural services	Workers, Non-Farm	Professional, Tech. & Adm. Workers	Farm Workers	General Workers	Clerical, Sales & Services Workers	Production Workers		
มูลค่าบ้าน ที่ดิน สิ่งปลูกสร้าง.....	12,448,081	2,871,918	286,257	101,635	2,544,002	2,485,181	179,723	36,752	1,280,458	645,389	2,016,765	Value of House / Land / Building
- ใช้เป็นที่อยู่อาศัย.....	8,211,192	881,605	152,689	70,181	1,944,959	2,095,084	117,341	25,494	1,052,736	456,316	1,414,786	- For Living
- ใช้ประกอบธุรกิจของครัวเรือนและอื่นๆ.....	4,236,889	1,990,313	133,568	31,454	599,043	390,097	62,382	11,258	227,722	189,073	601,979	- For Business of Household and others
มูลค่ายานพาหนะทุกประเภท (ยกเว้นจักรยาน).....	2,361,839	314,702	67,202	36,868	740,286	571,319	26,167	6,148	276,843	114,080	208,224	Value of Vehicles (exclude bicycle)

ตาราง 14 อัตราร้อยละของครัวเรือนที่รายงานการมีทรัพย์สิน ประเภทบ้าน ที่ดิน สิ่งปลูกสร้าง ยานพาหนะ และทรัพย์สินทางการเงิน จำแนกตามมูลค่าทรัพย์สิน รายภาค

TABLE 14 PERCENTAGE OF HOUSEHOLDS REPORTING ASSETS ; HOUSE/LAND/BUILDING, VEHICLES AND FINANCIAL ASSETS BY VALUE OF ASSETS AND REGION

ประเภททรัพย์สิน	ทั่วประเทศ						Type of Assets
	ทั่วราชอาณาจักร	กทม. และ 3 จังหวัด <sup>1</sup>	กลาง	เหนือ	ตะวันออก	ใต้	
	Whole Kingdom	Greater Bangkok <sup>1</sup>	Central	North	เชียงใหม่ Northeast	South	
<b>มูลค่าทรัพย์สินของครัวเรือน</b>							<b>Value of Household Assets</b>
<b>บ้าน ที่ดิน สิ่งปลูกสร้าง</b>							<b>House / Land / Building</b>
ใช้เป็นที่อยู่อาศัย.....	100.0	100.0	100.0	100.0	100.0	100.0	<b>For Living</b>
ไม่เกิน 10,000 บาท.....	17.8	47.3	23.6	9.8	5.1	16.6	Less than 10,000 Baht
10,000 - 30,000 บาท.....	3.7	1.3	3.6	6.5	3.3	3.2	10,000 - 30,000 Baht
30,001 - 50,000 บาท.....	5.5	1.3	5.2	8.7	6.1	4.9	30,001 - 50,000 Baht
50,001 - 100,000 บาท.....	14.7	3.4	11.1	17.3	21.4	13.7	50,001 - 100,000 Baht
100,001 - 500,000 บาท.....	40.4	11.2	36.7	43.7	53.2	44.9	100,001 - 500,000 Baht
500,001 - 1,000,000 บาท.....	10.5	13.5	13.5	9.2	8.0	10.9	500,001 - 1,000,000 Baht
1,000,001 - 5,000,000 บาท.....	6.4	17.5	6.0	4.6	2.7	5.5	1,000,001 - 5,000,000 Baht
มากกว่า 5 ล้านบาท.....	0.9	4.5	0.4	0.2	0.1	0.4	More than 5 Million Baht
ใช้ประกอบธุรกิจของครัวเรือนและอื่นๆ.....	100.0	100.0	100.0	100.0	100.0	100.0	<b>For Business of Household and Other</b>
ไม่เกิน 10,000 บาท.....	56.1	92.9	70.5	50.3	32.2	57.6	Less than 10,000 Baht
10,000 - 30,000 บาท.....	3.3	0.5	2.6	6.0	3.4	3.3	10,000 - 30,000 Baht
30,001 - 50,000 บาท.....	2.8	0.5	1.6	4.1	3.9	2.9	30,001 - 50,000 Baht
50,001 - 100,000 บาท.....	5.9	0.4	2.9	8.5	9.3	4.9	50,001 - 100,000 Baht
100,001 - 500,000 บาท.....	21.1	1.9	11.1	20.2	38.5	18.3	100,001 - 500,000 Baht
500,001 - 1,000,000 บาท.....	6.7	1.6	5.3	7.1	9.7	6.9	500,001 - 1,000,000 Baht
1,000,001 - 5,000,000 บาท.....	3.6	1.7	5.0	3.4	3.0	5.7	1,000,001 - 5,000,000 Baht
มากกว่า 5 ล้านบาท.....	0.5	0.5	1.0	0.3	0.1	0.4	More than 5 Million Baht

ยานพาหนะทุกประเภท (ยกเว้นจักรยาน).....	100.0	100.0	100.0	100.0	100.0	100.0	100.0	Vehicles ( exclude bicycle )
ไม่เกิน 10,000 บาท.....	29.7	44.4	26.9	30.2	26.8	22.5	22.5	Less than 10,000 Baht
10,000 - 30,000 บาท.....	26.9	15.2	27.6	27.3	29.8	32.0	32.0	10,000 - 30,000 Baht
30,001 - 50,000 บาท.....	11.7	4.6	11.0	11.6	15.2	13.0	13.0	30,001 - 50,000 Baht
50,001 - 100,000 บาท.....	8.0	3.4	7.5	8.2	10.4	7.9	7.9	50,001 - 100,000 Baht
100,001 - 500,000 บาท.....	17.1	20.3	19.2	17.7	13.3	18.3	18.3	100,001 - 500,000 Baht
500,001 - 1,000,000 บาท.....	5.3	8.9	6.3	4.0	3.7	5.4	5.4	500,001 - 1,000,000 Baht
1,000,001 - 5,000,000 บาท.....	1.3	3.1	1.4	1.0	0.8	0.8	0.8	1,000,001 - 5,000,000 Baht
มากกว่า 5 ล้านบาท.....	0.1	0.2	0.1	-	-	-	-	More than 5 Million Baht
<b>ทรัพย์สินทางการเงิน.....</b>	<b>100.0</b>	<b>100.0</b>	<b>100.0</b>	<b>100.0</b>	<b>100.0</b>	<b>100.0</b>	<b>100.0</b>	<b>Financial Assets</b>
ไม่เกิน 10,000 บาท.....	40.8	28.2	36.8	44.4	50.4	33.4	33.4	Less than 10,000 Baht
10,000 - 30,000 บาท.....	24.6	23.0	23.4	25.2	24.6	27.1	27.1	10,000 - 30,000 Baht
30,001 - 50,000 บาท.....	12.0	15.6	13.0	10.4	10.3	12.4	12.4	30,001 - 50,000 Baht
50,001 - 100,000 บาท.....	10.7	13.0	12.9	9.1	7.8	14.0	14.0	50,001 - 100,000 Baht
100,001 - 500,000 บาท.....	8.5	11.8	10.2	8.3	5.3	10.2	10.2	100,001 - 500,000 Baht
500,001 - 1,000,000 บาท.....	2.0	4.7	2.2	1.5	1.1	1.8	1.8	500,001 - 1,000,000 Baht
1,000,001 - 5,000,000 บาท.....	1.2	2.7	1.3	1.1	0.5	0.8	0.8	1,000,001 - 5,000,000 Baht
มากกว่า 5 ล้านบาท.....	0.3	1.0	0.3	0.1	-	0.2	0.2	More than 5 Million Baht

f/ นนทบุรี ปทุมธานี และสมุทรปราการ  
Nonthaburi, Pathum Thani and Samut Prakan.

ตาราง 15 อัตราร้อยละของครัวเรือนที่รายงานการมีทรัพย์สิน ประเภทบ้าน ที่ดิน สิ่งปลูกสร้าง ยานพาหนะ และทรัพย์สินทางการเงิน จำแนกตามมูลค่าทรัพย์สิน และสถานะทางเศรษฐกิจสังคมของครัวเรือน

TABLE 15 PERCENTAGE OF HOUSEHOLDS REPORTING ASSETS ; HOUSE/LAND/BUILDING, VEHICLES AND FINANCIAL ASSETS BY VALUE OF ASSETS AND SOCIO-ECONOMIC CLASS

ประเภททรัพย์สิน	รวมทั้งสิ้น Total	ผู้ถือครองที่การเกษตร Farm Operators			ผู้ไม่มีธุรกิจ ที่ไม่ใช่การเกษตร Own-Account		ลูกจ้าง Employees			ผู้ไม่ได้ ปฏิบัติงาน Economic		Type of Assets			
		ปลูกพืช / เลี้ยงสัตว์ /เพาะเลี้ยง Plant / Animal / Culture	ประมง,ปศุสัตว์, สัตว์, / ค้าสัตว์, Fishing, Forestry, Agricultural	ประมง,ปศุสัตว์, สัตว์, / ค้าสัตว์, Fishing, Forestry, Agricultural	ทำไม่ใช่งานเกษตร Workers,	ผู้ปฏิบัติงาน วิชาชีพ และนักวิชาการ Professional, Tech. & Adm. Workers	คนงาน เกษตร Farm Workers	คนงาน ทั่วไป General Workers	เสมียน พนักงาน Clerical, Workers	ผู้ปฏิบัติงาน ในกระบวนการ การผลิต Production Workers	เชิงเศรษฐกิจ Inactive				
		ส่วนใหญ่เป็นเจ้าของที่ดิน	ส่วนใหญ่เช่าที่ดิน / ทรัพย์สิน	ทำบริการ	Non-Farm	และนักวิชาการ	Workers	Workers	พนักงานขาย	การผลิต					
		Mainly Owning Land	Mainly Renting Land / Free	services	Workers,	Professional, Tech. & Adm. Workers	Workers	Workers	Clerical, Workers	Production Workers					
		Land	Land / Free	services	Workers,	Professional, Tech. & Adm. Workers	Workers	Workers	Sales & Services Workers	Production Workers					
<b>มูลค่าทรัพย์สินของครัวเรือน</b>													<b>Value of Household Assets</b>		
<b>บ้าน ที่ดิน สิ่งปลูกสร้าง</b>													<b>House / Land / Building</b>		
<b>ใช้เป็นที่อยู่อาศัย.....</b>													<b>For Living</b>		
ไม่เกิน 10,000 บาท.....	100.0	100.0	100.0	100.0	100.0	100.0	100.0	100.0	100.0	100.0	100.0	100.0	Less than 10,000 Baht		
10,000 - 30,000 บาท.....	3.7	3.1	8.5	12.4	2.1	0.4	9.3	9.6	2.5	4.3	4.3	4.3	10,000 - 30,000 Baht		
30,001 - 50,000 บาท.....	5.5	6.4	8.2	13.7	4.0	1.1	10.7	10.5	3.5	5.6	7.0	7.0	30,001 - 50,000 Baht		
50,001 - 100,000 บาท.....	14.7	22.2	23.7	23.1	9.5	3.1	21.4	22.6	8.8	15.0	18.1	18.1	50,001 - 100,000 Baht		
100,001 - 500,000 บาท.....	40.4	57.3	50.0	33.8	37.8	23.6	39.8	37.8	30.4	35.2	45.2	45.2	100,001 - 500,000 Baht		
500,001 - 1,000,000 บาท.....	10.5	8.0	5.4	4.3	13.9	21.7	3.0	2.7	12.2	6.4	9.7	9.7	500,001 - 1,000,000 Baht		
1,000,001 - 5,000,000 บาท.....	6.4	1.7	0.9	1.9	10.3	22.2	0.8	1.1	6.6	1.4	5.9	5.9	1,000,001 - 5,000,000 Baht		
มากกว่า 5 ล้านบาท.....	0.9	0.1	-	0.1	1.2	4.5	-	-	0.6	0.1	0.8	0.8	More than 5 Million Baht		
<b>ใช้ประกอบธุรกิจของครัวเรือนและอื่นๆ.....</b>													<b>For Business of Household</b>		
ไม่เกิน 10,000 บาท.....	100.0	100.0	100.0	100.0	100.0	100.0	100.0	100.0	100.0	100.0	100.0	100.0	Less than 10,000 Baht		
10,000 - 30,000 บาท.....	3.3	3.8	4.4	5.1	4.1	1.5	3.7	5.5	2.1	2.8	3.5	3.5	10,000 - 30,000 Baht		
30,001 - 50,000 บาท.....	2.8	3.7	3.0	3.6	3.3	1.2	3.8	1.3	1.8	2.8	2.9	2.9	30,001 - 50,000 Baht		
50,001 - 100,000 บาท.....	5.9	10.4	7.9	6.4	5.3	2.7	5.5	3.2	3.4	4.3	6.5	6.5	50,001 - 100,000 Baht		
100,001 - 500,000 บาท.....	21.1	45.4	26.8	15.4	16.4	11.4	14.4	14.9	10.4	13.0	22.1	22.1	100,001 - 500,000 Baht		
500,001 - 1,000,000 บาท.....	6.7	18.4	6.7	3.1	4.5	4.8	2.9	2.8	2.9	2.2	5.7	5.7	500,001 - 1,000,000 Baht		
1,000,001 - 5,000,000 บาท.....	3.6	10.8	2.0	1.0	3.0	2.8	1.0	0.4	1.2	1.1	2.6	2.6	1,000,001 - 5,000,000 Baht		
มากกว่า 5 ล้านบาท.....	0.5	1.1	0.3	-	0.4	0.7	-	-	0.2	-	0.2	0.2	More than 5 Million Baht		

<b>ยานพาหนะทุกประเภท (ยกเว้นจักรยาน)</b> .....	<b>100.0</b>	<b>100.0</b>	<b>100.0</b>	<b>100.0</b>	<b>100.0</b>	<b>100.0</b>	<b>100.0</b>	<b>100.0</b>	<b>100.0</b>	<b>100.0</b>	<b>100.0</b>	<b>100.0</b>	<b>Vehicles ( exclude bicycle )</b>
ไม่เกิน 10,000 บาท.....	29.7	20.3	20.1	45.4	19.2	14.1	38.9	37.8	29.3	36.7	50.6		Less than 10,000 Baht
10,000 - 30,000 บาท.....	26.9	31.2	27.2	30.3	22.5	14.2	34.7	35.3	29.3	33.8	23.9		10,000 - 30,000 Baht
30,001 - 50,000 บาท.....	11.7	17.2	19.1	7.5	9.2	6.9	13.7	15.1	10.7	13.4	8.9		30,001 - 50,000 Baht
50,001 - 100,000 บาท.....	8.0	13.3	13.8	6.3	7.6	4.9	6.2	3.2	7.0	7.1	5.6		50,001 - 100,000 Baht
100,001 - 500,000 บาท.....	17.1	14.0	16.2	5.7	29.7	37.6	6.2	7.4	17.8	7.3	8.0		100,001 - 500,000 Baht
500,001 - 1,000,000 บาท.....	5.3	3.1	2.9	2.1	9.3	17.2	0.3	1.1	5.1	1.6	2.4		500,001 - 1,000,000 Baht
1,000,001 - 5,000,000 บาท.....	1.3	0.8	0.7	2.5	2.5	5.1	-	-	0.8	0.1	0.4		1,000,001 - 5,000,000 Baht
มากกว่า 5 ล้านบาท.....	0.1	-	-	0.2	0.2	0.2	-	-	-	-	-		More than 5 Million Baht
<b>ทรัพย์สินทางการเงิน</b> .....	<b>100.0</b>	<b>100.0</b>	<b>100.0</b>	<b>100.0</b>	<b>100.0</b>	<b>100.0</b>	<b>100.0</b>	<b>100.0</b>	<b>100.0</b>	<b>100.0</b>	<b>100.0</b>	<b>100.0</b>	<b>Financial Assets</b>
ไม่เกิน 10,000 บาท.....	40.8	41.4	45.3	67.0	28.8	11.6	60.3	66.1	39.0	50.6	51.8		Less than 10,000 Baht
10,000 - 30,000 บาท.....	24.6	27.4	27.7	20.1	25.7	17.4	26.8	21.1	24.9	28.5	20.7		10,000 - 30,000 Baht
30,001 - 50,000 บาท.....	12.0	13.2	12.7	5.1	14.9	14.1	5.7	6.5	13.6	11.0	8.5		30,001 - 50,000 Baht
50,001 - 100,000 บาท.....	10.7	10.1	7.3	3.6	15.1	18.1	4.3	2.8	11.6	6.7	8.6		50,001 - 100,000 Baht
100,001 - 500,000 บาท.....	8.5	6.7	6.2	3.8	11.0	23.5	2.5	3.5	8.7	2.6	6.9		100,001 - 500,000 Baht
500,001 - 1,000,000 บาท.....	2.0	0.8	0.4	0.3	2.7	9.0	0.4	-	1.4	0.5	1.7		500,001 - 1,000,000 Baht
1,000,001 - 5,000,000 บาท.....	1.2	0.3	0.4	0.1	1.4	5.1	-	-	0.7	0.1	1.4		1,000,001 - 5,000,000 Baht
มากกว่า 5 ล้านบาท.....	0.3	0.1	-	-	0.4	1.2	-	-	0.1	-	0.3		More than 5 Million Baht

ตาราง 16 อัตราร้อยละของครัวเรือน จำแนกตามลักษณะที่สำคัญของครัวเรือน รายภาค

TABLE 16 PERCENTAGE OF HOUSEHOLDS BY MAJOR HOUSING CHARACTERISTICS AND REGION

ลักษณะที่สำคัญของครัวเรือน	ทั่วประเทศ Whole Kingdom	กทม. และ 3 จังหวัด <sup>1</sup> Greater Bangkok <sup>1</sup>	กลาง Central	เหนือ North	ตะวันออกเฉียง Northeast	ใต้ South	Major Housing Characteristics
<b>1. หัวหน้าครัวเรือน</b>							<b>1. Head of Household</b>
							<b>Sex</b>
เพศ.....	100.0	100.0	100.0	100.0	100.0	100.0	
ชาย.....	68.9	67.4	63.6	70.6	71.1	70.9	Male
หญิง.....	31.1	32.6	36.4	29.4	28.9	29.1	Female
							<b>Age</b>
อายุ.....	100.0	100.0	100.0	100.0	100.0	100.0	
ต่ำกว่า 20 ปี.....	0.7	1.0	0.6	0.7	0.9	0.5	Under 20 Years
20 - 29 ปี.....	7.1	15.3	9.8	4.1	3.1	7.3	20 - 29 Years
30 - 39 ปี.....	18.3	23.9	19.2	14.3	16.3	21.1	30 - 39 Years
40 - 49 ปี.....	25.2	24.0	24.1	26.6	25.4	25.8	40 - 49 Years
50 - 59 ปี.....	22.0	18.8	19.9	24.4	24.3	19.9	50 - 59 Years
60 ปีขึ้นไป.....	26.6	17.0	26.4	30.0	30.0	25.4	60 Years or More
							<b>Marital Status</b>
สถานภาพสมรส.....	100.0	100.0	100.0	100.0	100.0	100.0	
โสด.....	7.8	18.0	8.7	5.6	4.1	6.2	Never Married
แต่งงาน.....	71.7	65.7	69.4	71.6	74.9	74.7	Married
ม้าย.....	15.4	9.6	15.2	17.3	17.6	14.6	Widowed
หย่าร้าง.....	2.4	2.8	2.6	3.0	1.9	2.1	Divorced
แยกกันอยู่.....	2.6	3.9	4.0	2.5	1.5	2.4	Separated

ระดับการศึกษาสูงสุดที่เรียนจบ.....	100.0	100.0	100.0	100.0	100.0	100.0	<b>Level of Completed Education Level</b>
ไม่เคยเรียน.....	6.5	2.9	6.8	12.1	3.8	8.3	Never Attended School
ก่อนประถมศึกษาและประถมศึกษา.....	65.8	43.6	64.6	67.9	78.2	61.4	Pre - Primary and Primary Education
มัธยมศึกษาตอนต้น / ตอนปลาย.....	15.4	26.7	16.8	11.5	10.4	17.7	Lower Secondary / Upper Secondary Education
อาชีวศึกษาและอนุปริญญา.....	5.2	10.7	6.0	3.4	3.0	6.0	Vocational or Technical and Post - Secondary Education
ปริญญาตรี.....	6.3	14.2	5.3	4.4	4.1	6.3	University / Bachelor Degree Level
สูงกว่าปริญญาตรี.....	0.7	1.9	0.3	0.6	0.5	0.4	Postgraduate / Master / Doctoral Degree Level
การศึกษาอื่นๆ.....	0.1	0.1	0.1	0.1	-	0.1	Other Education

## 2. สมาชิกในครัวเรือน (รวมหัวหน้าครัวเรือน)

<b>ขนาดของครัวเรือน (รวมคนรับใช้).....</b>	<b>100.0</b>	<b>100.0</b>	<b>100.0</b>	<b>100.0</b>	<b>100.0</b>	<b>100.0</b>	<b>Household Size (include servants)</b>
1 - 2 คน.....	33.8	42.4	35.7	36.4	28.1	30.6	1 - 2 Persons
3 - 4 คน.....	45.3	39.8	44.2	48.2	47.3	44.7	3 - 4 Persons
5 - 7 คน.....	19.5	16.0	18.5	14.7	23.3	23.0	5 - 7 Persons
8 คนขึ้นไป.....	1.4	1.8	1.6	0.7	1.3	1.7	8 Persons or More
<b>ขนาดของครัวเรือน (ไม่รวมคนรับใช้/ลูกจ้าง).....</b>	<b>100.0</b>	<b>100.0</b>	<b>100.0</b>	<b>100.0</b>	<b>100.0</b>	<b>100.0</b>	<b>Household Size (exclude servants/employee)</b>
1 - 2 คน.....	33.8	42.6	35.7	36.4	28.1	30.6	1 - 2 Persons
3 - 4 คน.....	45.4	40.2	44.2	48.2	47.3	44.7	3 - 4 Persons
5 - 7 คน.....	19.4	15.5	18.5	14.7	23.3	23.0	5 - 7 Persons
8 คนขึ้นไป.....	1.3	1.7	1.6	0.7	1.3	1.7	8 Persons or More
<b>จำนวนผู้ทำงานหารายได้.....</b>	<b>100.0</b>	<b>100.0</b>	<b>100.0</b>	<b>100.0</b>	<b>100.0</b>	<b>100.0</b>	<b>Number of Earners</b>
ไม่มี.....	8.2	6.9	8.0	9.5	8.9	6.6	None
1 คน.....	24.8	32.7	27.1	25.0	19.4	25.0	1 Person
2 - 3 คน.....	60.0	54.6	58.1	59.9	63.1	62.1	2 - 3 Persons
4 คนขึ้นไป.....	6.9	5.8	6.8	5.6	8.7	6.3	4 Persons or More
<b>จำนวนผู้พิการในครัวเรือน.....</b>	<b>100.0</b>	<b>100.0</b>	<b>100.0</b>	<b>100.0</b>	<b>100.0</b>	<b>100.0</b>	<b>Number Disability</b>
ไม่มีผู้พิการ.....	97.6	98.5	97.6	97.0	97.3	98.1	None
1 คน.....	0.7	0.6	0.7	0.8	0.8	0.5	1 Person
2 - 3 คน.....	0.3	0.2	0.2	0.4	0.4	0.4	2 - 3 Persons
4 คนขึ้นไป.....	1.4	0.7	1.4	1.8	1.6	1.0	4 Persons or More

ตาราง 16 อัตราร้อยละของครัวเรือน จำแนกตามลักษณะที่สำคัญของครัวเรือน ภูมิภาค (ต่อ)

TABLE 16 PERCENTAGE OF HOUSEHOLDS BY MAJOR HOUSING CHARACTERISTICS AND REGION (Contd.)

ลักษณะที่สำคัญของครัวเรือน	ทั้งราชอาณาจักร Whole Kingdom	กทม. และ 3 จังหวัด <sup>1</sup> Greater Bangkok <sup>1</sup>	กลาง Central	เหนือ North	ตะวันออกเฉียงเหนือ Northeast	ใต้ South	Major Housing Characteristics
<b>ผู้พิการแต่กำเนิด.....</b>	<b>100.0</b>	<b>100.0</b>	<b>100.0</b>	<b>100.0</b>	<b>100.0</b>	<b>100.0</b>	<b>Disability at Time of Birth</b>
ทางร่างกาย.....	68.0	71.1	76.5	66.7	68.8	53.0	Physical
ทางสติปัญญา.....	22.7	24.4	16.2	21.1	21.9	35.2	Mental
ทั้งร่างกายและสติปัญญา.....	9.3	4.5	7.3	12.2	9.3	11.8	Both Physical and Mental
<b>ผู้พิการภายหลัง.....</b>	<b>100.0</b>	<b>100.0</b>	<b>100.0</b>	<b>100.0</b>	<b>100.0</b>	<b>100.0</b>	<b>Disability after Birth Day</b>
ทางร่างกาย.....	75.9	78.4	79.8	80.5	71.4	72.6	Physical
ทางสติปัญญา.....	19.1	17.4	14.7	13.8	24.1	23.3	Mental
ทั้งร่างกายและสติปัญญา.....	4.9	4.2	5.4	5.7	4.5	4.1	Both Physical and Mental
<b>ผู้พิการแต่กำเนิดและผู้พิการภายหลัง.....</b>	<b>100.0</b>	<b>100.0</b>	<b>100.0</b>	<b>100.0</b>	<b>100.0</b>	<b>100.0</b>	<b>Disability at Time of Birth and after Birth Day</b>
ทางร่างกาย.....	72.6	74.5	78.5	75.0	70.3	63.2	Physical
ทางสติปัญญา.....	20.6	21.1	15.3	16.7	23.2	29.0	Mental
ทั้งร่างกายและสติปัญญา.....	6.8	4.4	6.2	8.3	6.5	7.8	Both Physical and Mental
<b>สมาชิกที่มีสิทธิเบิกค่ารักษาพยาบาล</b>							<b>Received Government/</b>
<b>จากหน่วยงานราชการ/รัฐวิสาหกิจ.....</b>	<b>100.0</b>	<b>100.0</b>	<b>100.0</b>	<b>100.0</b>	<b>100.0</b>	<b>100.0</b>	<b>State Enterprise's Welfare</b>
ไม่มี.....	90.2	88.6	90.1	90.2	91.1	89.9	None
มี.....	9.8	11.4	9.9	9.8	8.9	10.1	Have
<b>สมาชิกที่ได้รับบัตรประกันสุขภาพ</b>							<b>Received Universal Health</b>
<b>(30 บาท รักษาทุกโรค).....</b>	<b>100.0</b>	<b>100.0</b>	<b>100.0</b>	<b>100.0</b>	<b>100.0</b>	<b>100.0</b>	<b>Coverage Card</b>
ไม่มี.....	23.3	50.8	29.1	17.2	13.1	18.9	None
มี.....	76.7	49.2	70.9	82.8	86.9	81.1	Have

<b>สมาชิกที่มีบัตรรับรองสิทธิการรักษาพยาบาล</b>							<b>Received Medical Card</b>
(ประกันสังคม).....	100.0	100.0	100.0	100.0	100.0	100.0	(social security)
ไม่มี.....	90.1	70.8	85.1	95.3	96.8	94.0	None
มี.....	9.9	29.2	14.9	4.7	3.2	6.0	Have
<b>สมาชิกที่มีบัตรประกันสุขภาพเอกชน.....</b>							<b>Received Private Health Insurance</b>
ไม่มี.....	97.9	95.6	97.3	97.9	99.4	97.7	None
มี.....	2.1	4.4	2.7	2.1	0.6	2.3	Have
<b>สมาชิกที่ได้รับสวัสดิการจากนายจ้าง.....</b>							<b>Received Welfare by Employer</b>
ไม่มี.....	99.7	99.1	99.5	99.8	99.9	99.8	None
มี.....	0.3	0.9	0.5	0.2	0.1	0.2	Have
<b>สมาชิกที่ได้รับเงินสงเคราะห์เพื่อการยังชีพ</b>							
<b>สำหรับผู้สูงอายุ.....</b>							<b>Received Social Pension for the Poor Elderly</b>
ไม่มี.....	97.7	99.6	98.1	97.1	96.6	98.5	None
มี.....	2.3	0.4	1.9	3.0	3.4	1.4	Have
<b>สมาชิกที่ได้รับเงินสงเคราะห์สำหรับผู้พิการ.....</b>							<b>Received Social Assistant for Disability</b>
ไม่มี.....	99.7	99.9	99.7	99.5	99.6	99.8	None
มี.....	0.3	0.1	0.3	0.6	0.4	0.1	Have
<b>สมาชิกที่ได้รับอาหารกลางวัน/อาหารเสริมฟรี.....</b>							<b>Received Free School Lunch/ Supplementary Food</b>
ไม่มี.....	89.7	95.5	91.8	89.0	86.2	90.1	None
มี.....	10.3	4.4	8.3	11.0	13.9	9.9	Have
<b>สมาชิกที่ได้รับทุนการศึกษาจากรัฐ.....</b>							<b>Received Government's Scholarship</b>
ไม่มี.....	99.2	99.8	99.2	98.6	99.3	99.1	None
มี.....	0.8	0.3	0.8	1.4	0.8	0.8	Have
<b>สมาชิกที่เข้าร่วมโครงการอื่นๆ ของรัฐที่ดัดขึ้น</b>							
<b>เพื่อช่วยเหลือเกษตรกร.....</b>							<b>Other Government Funds to Assist Farmers</b>
ไม่เข้าร่วม.....	99.7	100.0	99.9	99.6	99.5	99.8	Not Participate
เข้าร่วม.....	0.3	-	0.1	0.4	0.5	0.2	Participate

ตาราง 16 อัตราร้อยละของครัวเรือน จำแนกตามลักษณะที่สำคัญของครัวเรือน รายภาค (ต่อ)

TABLE 16 PERCENTAGE OF HOUSEHOLDS BY MAJOR HOUSING CHARACTERISTICS AND REGION (Contd.)

ลักษณะที่สำคัญของครัวเรือน	ทั่วราชอาณาจักร Whole Kingdom	กทม. และ 3 จังหวัด <sup>1</sup> Greater Bangkok <sup>1</sup>	กลาง Central	เหนือ North	ตะวันออกเฉียงเหนือ Northeast	ใต้ South	Major Housing Characteristics
<b>สมาชิกที่กู้ยืมเงินโครงการเงินกู้เพื่อการศึกษาของรัฐ.....</b>	<b>100.0</b>	<b>100.0</b>	<b>100.0</b>	<b>100.0</b>	<b>100.0</b>	<b>100.0</b>	<b>Borrowed Government Loan for Education</b>
ไม่มี.....	99.5	99.3	99.7	99.2	99.6	99.4	None
มี.....	0.5	0.7	0.3	0.8	0.4	0.6	Have
<b>สมาชิกที่กู้ยืมเงินโครงการธนาคารประชาชน</b>							
<b>เพื่อผู้ประกอบการอาชีพอิสระรายย่อย.....</b>	<b>100.0</b>	<b>100.0</b>	<b>100.0</b>	<b>100.0</b>	<b>100.0</b>	<b>100.0</b>	<b>Borrowed People Bank</b>
ไม่มี.....	99.6	99.9	99.7	99.5	99.5	99.6	None
มี.....	0.4	0.1	0.3	0.5	0.5	0.4	Have
<b>สมาชิกที่กู้ยืมเงินกองทุนหมู่บ้าน/ชุมชนเมือง.....</b>	<b>100.0</b>	<b>100.0</b>	<b>100.0</b>	<b>100.0</b>	<b>100.0</b>	<b>100.0</b>	<b>Borrowed Village Fund Scheme</b>
ไม่มี.....	89.7	99.1	91.2	86.3	84.9	93.8	None
มี.....	10.3	0.9	8.8	13.7	15.1	6.2	Have
<b>สมาชิกที่กู้ยืมเงินกองทุนอื่นๆ ที่รัฐจัดให้กู้ยืม.....</b>	<b>100.0</b>	<b>100.0</b>	<b>100.0</b>	<b>100.0</b>	<b>100.0</b>	<b>100.0</b>	<b>Other Government Loan</b>
ไม่มี.....	99.0	99.9	99.1	98.7	98.6	99.1	None
มี.....	1.0	0.1	0.9	1.3	1.4	0.9	Have
<b>สมาชิกที่ เคยใช้อินเทอร์เน็ต.....</b>	<b>100.0</b>	<b>100.0</b>	<b>100.0</b>	<b>100.0</b>	<b>100.0</b>	<b>100.0</b>	<b>Members who Accessed to the Internet</b>
ไม่มี.....	75.9	58.3	77.6	76.9	82.0	77.8	None
มี.....	24.1	41.7	22.4	23.1	18.0	22.1	Have
<b>3. ที่อยู่อาศัย และสาธารณูปโภค</b>							<b>3. For Living and Public Utility</b>
<b>ประเภทของที่อยู่อาศัย.....</b>	<b>100.0</b>	<b>100.0</b>	<b>100.0</b>	<b>100.0</b>	<b>100.0</b>	<b>100.0</b>	<b>Type of Dwelling</b>
บ้านโคก.....	80.0	36.0	75.9	93.8	95.7	80.0	Detached House
ห้องแถว.....	10.5	23.3	16.3	3.9	2.9	15.1	Row House
ทาวน์เฮ้าส์หรือบ้านแฝด.....	4.7	17.2	5.7	1.2	0.8	3.2	Townhouse or Twinhouse
ห้องชุด.....	2.9	14.0	1.5	0.8	0.3	1.1	Apartment or Flat
ห้องภายในบ้าน.....	1.2	7.2	0.1	0.1	0.1	0.1	Room or Rooms
ที่อยู่อาศัยชั่วคราว และอื่น ๆ.....	0.6	2.4	0.5	0.3	0.2	0.5	Improvise Quarter and Others

ชนิดของวัสดุก่อสร้างที่อยู่อาศัย.....	100.0	100.0	100.0	100.0	100.0	100.0	<b>Construction Materials</b>
คึก.....	42.6	68.7	50.7	29.5	25.8	59.8	Cement, Brick or Stone
ไม้.....	31.0	20.3	30.7	43.3	32.1	23.2	Wood
ครึ่งคึกครึ่งไม้.....	24.0	8.4	16.1	23.4	40.7	14.7	Brick and Wood
วัสดุที่หาได้ตามท้องถิ่น.....	1.5	0.7	1.6	3.0	0.9	1.6	Local Materials
วัสดุที่ใช้แล้ว และอื่น ๆ.....	0.8	2.0	1.0	0.8	0.5	0.7	Re-used Materials and Others
<b>สถานภาพการครอบครองที่อยู่อาศัย.....</b>	<b>100.0</b>	<b>100.0</b>	<b>100.0</b>	<b>100.0</b>	<b>100.0</b>	<b>100.0</b>	<b>Occupancy Status</b>
เป็นเจ้าของบ้านและที่ดิน.....	76.0	38.9	68.8	84.4	92.6	78.5	Owns Dwelling and Land
เป็นเจ้าของบ้านแต่เช่าที่ดิน.....	4.7	10.2	6.6	4.9	1.0	4.1	Owns Dwelling on Rented Land
บ้านเช่า.....	12.2	38.9	15.9	3.9	2.6	9.9	Rents
อยู่โดยไม่เสียค่าเช่า.....	7.1	11.9	8.7	6.8	3.7	7.5	Occupied Rented Free
<b>ใช้ที่อยู่อาศัยบางส่วนทำธุรกิจ.....</b>	<b>100.0</b>	<b>100.0</b>	<b>100.0</b>	<b>100.0</b>	<b>100.0</b>	<b>100.0</b>	<b>Part of Dwelling Used for Business</b>
ไม่ใช่.....	83.2	86.2	83.1	82.9	81.6	83.7	No
ใช่.....	16.8	13.8	16.9	17.1	18.4	16.3	Yes
<b>เชื้อเพลิงที่ใช้ในการปรุงอาหาร.....</b>	<b>100.0</b>	<b>100.0</b>	<b>100.0</b>	<b>100.0</b>	<b>100.0</b>	<b>100.0</b>	<b>Cooking Fuel</b>
ถ่าน.....	17.5	1.5	13.1	20.6	31.0	5.2	Charcoal
ไม้.....	17.3	0.4	3.4	27.8	33.5	3.1	Wood
น้ำมันก๊าด.....	0.3	0.2	0.3	0.2	0.3	0.5	Kerosene
แก๊ส.....	55.5	70.0	73.6	45.9	31.1	85.2	Gas
ไฟฟ้า.....	3.8	13.4	3.4	1.8	1.2	2.7	Electricity
อื่น ๆ.....	0.2	-	0.1	0.2	0.2	0.1	Others
ไม่มีการหุงต้ม.....	5.5	14.5	6.2	3.6	2.6	3.2	No Cooking
<b>น้ำดื่ม.....</b>	<b>100.0</b>	<b>100.0</b>	<b>100.0</b>	<b>100.0</b>	<b>100.0</b>	<b>100.0</b>	<b>Drinking Water</b>
น้ำดื่มบรรจุขวด.....	27.9	42.8	38.7	25.6	12.0	36.1	Bottle-Water
น้ำประปาภายในบ้าน.....	19.9	51.8	13.4	29.1	7.2	8.7	Inside Piped Water-Supply
น้ำบ่อน้ำบาดาลภายในบ้าน.....	6.8	0.6	4.5	13.9	4.8	12.0	Inside Piped Underground Water
น้ำประปานอกบ้าน.....	1.1	1.5	0.4	1.3	0.5	2.9	Outside Piped or Public Tap
น้ำบ่อน้ำบาดาลนอกบ้าน.....	4.7	0.1	1.7	4.3	4.1	16.7	Well or Underground Water
น้ำจากแม่น้ำ ลำธารหรือคลอง.....	0.6	-	0.3	2.1	-	0.7	River, Stream etc.
น้ำฝน.....	38.7	3.1	40.7	23.1	71.1	22.5	Rain Water
อื่น ๆ.....	0.4	-	0.4	0.6	0.4	0.4	Others

ตาราง 16 อัตราร้อยละของครัวเรือน จำแนกตามลักษณะที่สำคัญของครัวเรือน ภูมิภาค (ต่อ)

TABLE 16 PERCENTAGE OF HOUSEHOLDS BY MAJOR HOUSING CHARACTERISTICS AND REGION (Contd.)

ลักษณะที่สำคัญของครัวเรือน	ทั่วราชอาณาจักร Whole Kingdom	กทม. และ 3 จังหวัด <sup>1/</sup> Greater Bangkok <sup>1/</sup>	กลาง Central	เหนือ North	ตะวันออกเฉียงเหนือ Northeast	ใต้ South	Major Housing Characteristics
<b>การใช้น้ำ.....</b>	<b>100.0</b>	<b>100.0</b>	<b>100.0</b>	<b>100.0</b>	<b>100.0</b>	<b>100.0</b>	<b>Water Supply</b>
น้ำประปาภายในบ้าน.....	65.1	91.8	64.3	60.0	66.5	38.1	Inside Piped Water Supply
น้ำบ่อน้ำบาดาล ภายในบ้าน.....	19.6	4.4	21.8	26.4	21.4	20.4	Inside Piped Underground Water
น้ำประปาด้านนอกบ้าน.....	2.9	2.2	2.0	1.7	3.1	6.5	Outside Piped Public Tap
น้ำบ่อน้ำบาดาลนอกบ้าน.....	8.4	0.7	6.7	6.5	6.8	27.1	Well Underground Water
น้ำจากแม่น้ำ ลำธารหรือคลอง.....	2.5	0.8	3.2	3.7	1.4	4.3	River, Stream etc.
น้ำฝน.....	0.8	0.1	1.0	0.3	0.5	3.1	Rain Water
อื่น ๆ.....	0.7	0.1	1.0	1.4	0.3	0.6	Others
<b>การใช้ส้วม.....</b>	<b>100.0</b>	<b>100.0</b>	<b>100.0</b>	<b>100.0</b>	<b>100.0</b>	<b>100.0</b>	<b>Toilet Facilities</b>
ไม่มีส้วม.....	1.3	0.1	1.0	1.5	1.1	3.0	No Facility Nearby
ส้วมชักโครก.....	8.0	25.3	7.4	5.0	2.7	5.8	Flush Latrine
ส้วมซึม.....	87.5	68.4	88.8	89.5	94.5	88.7	Mould Latrine
ส้วมชักโครกและส้วมซึม.....	3.0	6.1	2.7	3.6	1.8	1.6	Flush and Mould Latrine
ส้วมหลุม ถึง บ่อปลา ถ้ำขลงแม่น้ำ ลำคลองหรือส้วมลักษณะอื่น ๆ.....	0.2	-	0.1	0.4	-	0.9	Pit or Hole in Ground or into River and Others
<b>วิธีการกำจัดขยะภายในครัวเรือน<sup>2/</sup></b>							<b>Method of Getting Rid of Household Garbage<sup>2/</sup></b>
เก็บรวบรวมให้พนักงานนำไปทิ้ง.....	47.2	94.2	48.5	37.0	33.1	38.6	Take to Public Cleansing Services
เผา.....	55.3	4.5	53.4	61.2	73.8	65.4	Burn
ฝังกลบ.....	4.7	0.4	3.9	3.8	6.7	7.5	Bury
นำไปเลี้ยงสัตว์.....	0.1	-	-	0.3	0.1	0.1	Feed Animals
ทำปุ๋ยหมัก.....	0.4	0.1	0.1	0.2	0.8	0.5	Fertilizer Ferment
ทิ้งลงแม่น้ำ ลำคลอง ที่สาธารณะ และอื่นๆ.....	5.4	6.0	2.8	8.7	4.6	5.4	Throwing in River, Canal in Public and Others

1/ นนทบุรี ปทุมธานี และสมุทรปราการ

1/ Nonthaburi, Pathum Thani and Samut Prakan.

2/ แต่ละครัวเรือนสามารถตอบได้มากกว่า 1 วิธี

2/ Households many report more than 1 method

ตาราง 17 อัตราร้อยละของครัวเรือน จำแนกตามลักษณะที่สำคัญของครัวเรือน และสถานะทางเศรษฐกิจสังคมของครัวเรือน

TABLE 17 PERCENTAGE OF HOUSEHOLDS BY MAJOR HOUSING CHARACTERISTICS AND SOCIO-ECONOMIC CLASS

ลักษณะที่สำคัญของครัวเรือน	รวมทั้งสิ้น Total	ผู้ถือครองท่าการเกษตร Farm Operators			ผู้ค้าเงินธุรกิจ ของตนเอง	ลูกจ้าง Employees				ผู้ไม่ได้ ปฏิบัติงาน	Major Housing Characteristics	
		ปลูกพืช / เลี้ยงสัตว์ / เพาะเลี้ยง Plant / Animal / Culture			ที่ไม่ใช่การเกษตร Own-Account	คนงาน ที่ปฏิบัติงาน	คนงาน ทั่วไป	เสมียน พนักงาน	ผู้ปฏิบัติงาน ในกระบวน	เชิงเศรษฐกิจ		
		ส่วนใหญ่เป็น เจ้าของที่ดิน	ส่วนใหญ่ เช่าที่ดิน / ทรัพย์สิน	หาของป่า, บริการ ทางการเกษตร	Workers, Non-Farm	วิชาชีพ และนักบริหาร	Farm Workers	General Workers	พนักงานขาย และให้บริการ	การผลิต		Econo- mically Inactive
		Mainly Owning Land	Mainly Renting Land / Free	Fishing, Forestry, Agricultural services	Workers, Non-Farm	Professional, Tech. & Adm. Workers	Farm Workers	General Workers	Clerical, Sales & Services Workers	Production Workers		Econo- mically Inactive
<b>1. หัวหน้าครัวเรือน</b>												
เพศ.....	100.0	100.0	100.0	100.0	100.0	100.0	100.0	100.0	100.0	100.0	100.0	Sex
ชาย.....	68.9	79.0	82.1	73.8	70.4	67.6	73.6	71.9	68.8	72.7	51.1	Male
หญิง.....	31.1	21.0	17.9	26.2	29.6	32.4	26.4	28.1	31.2	27.3	48.9	Female
<b>อายุ.....</b>												
ต่ำกว่า 20 ปี.....	0.7	-	-	0.6	0.1	0.1	0.3	0.6	0.6	1.0	2.7	Age
20 - 29 ปี.....	7.1	1.7	1.9	3.9	4.4	8.7	5.9	5.5	15.5	15.1	4.0	20 - 29 Years
30 - 39 ปี.....	18.3	14.9	21.3	15.7	21.4	20.0	25.2	21.9	22.2	25.9	7.2	30 - 39 Years
40 - 49 ปี.....	25.2	27.0	34.0	29.3	29.8	28.9	27.2	28.4	25.9	25.5	13.4	40 - 49 Years
50 - 59 ปี.....	22.0	26.9	25.1	23.7	24.2	25.0	19.6	22.9	20.1	15.5	19.3	50 - 59 Years
60 ปี ขึ้นไป.....	26.6	29.5	17.7	26.8	20.2	17.3	21.8	20.7	15.7	17.0	53.4	60 Years or More
<b>สถานภาพสมรส.....</b>												
โสด.....	7.8	2.5	1.4	4.1	6.0	14.9	4.6	6.3	12.0	10.2	8.7	Marital Status
แต่งงาน.....	71.7	80.8	87.6	72.4	76.1	70.6	75.2	73.3	69.3	72.6	55.6	Married
หย่า.....	15.4	14.0	8.9	15.8	12.1	9.5	13.9	14.0	11.8	11.6	30.4	Widowed
หย่าร้าง.....	2.4	1.2	1.1	4.1	2.7	2.7	3.2	3.4	3.4	2.2	2.5	Divorced
แยกกันอยู่.....	2.6	1.4	1.0	3.7	3.1	2.3	3.0	2.9	3.5	3.4	2.8	Separated

ตาราง 17 อัตราร้อยละของครัวเรือน จำแนกตามลักษณะที่สำคัญของครัวเรือน และสถานะทางเศรษฐกิจสังคมของครัวเรือน (ต่อ)

TABLE 17 PERCENTAGE OF HOUSEHOLDS BY MAJOR HOUSING CHARACTERISTICS AND SOCIO-ECONOMIC CLASS (Contd.)

ลักษณะที่สำคัญของครัวเรือน	รวมทั้งสิ้น Total	ผู้ถือครองทำการเกษตร Farm Operators			ผู้ดำเนินงาน ของตนเอง Own-Account		ลูกจ้าง Employees			ผู้ไม่ได้ ปฏิบัติงาน เชิงเศรษฐกิจ		Major Housing Characteristics
		ปลูกพืช / เลี้ยงสัตว์ / เพาะเลี้ยง Plant / Animal / Culture		ประมงป่ไม่ ไม่มี ไม่มี ไม่มี	ที่ไม่ใช่การเกษตร Non-Farm	พนักงาน ทํางาน ทํางาน	คนงาน ทํางาน ทํางาน	เสมียน ทํางาน ทํางาน	ผู้ปฏิบัติงาน ในกระบวน การผลิต	เชิงเศรษฐกิจ Inactive		
		ส่วนใหญ่เป็น ส่วนใหญ่	ทางของป.บริการ ทางบริการ								วิชาชีพ นักวิชาการ	
		เจ้าของที่ดิน Mainly Owning Land	เช่าที่ดิน / ทําฟรี Mainly Renting Land / Free	ทางของป.บริการ Fishing, Forestry, Agricultural services	วิชาชีพ และนักบริหาร Professional, Tech. & Adm. Workers	พนักงาน ทํางาน ทํางาน	คนงาน ทํางาน ทํางาน	เสมียน ทํางาน ทํางาน	ผู้ปฏิบัติงาน ในกระบวน การผลิต และให้บริการ Clerical, Sales & Services Workers	เชิงเศรษฐกิจ Inactive		
ระดับการศึกษาสูงสุดที่เรียนจบ.....	100.0	100.0	100.0	100.0	100.0	100.0	100.0	100.0	100.0	100.0	100.0	Level of Completed Education Level
ไม่เคยเรียน.....	6.5	6.5	9.1	16.3	4.7	2.0	12.1	7.7	4.0	5.7	9.9	Never Attended School
ก่อนประถมศึกษาและประถมศึกษา.....	65.8	82.7	80.6	76.6	65.4	23.5	77.2	83.5	52.5	68.5	71.7	Pre - Primary and Primary Education
มัธยมศึกษาตอนต้น / ตอนปลาย.....	15.4	9.1	9.2	6.4	18.1	14.2	9.0	8.1	26.2	21.3	11.2	Lower Secondary / Upper Secondary Education
อาชีวศึกษาและอนุปริญญา.....	5.2	1.0	1.0	0.3	7.0	13.3	1.2	0.7	10.5	4.1	3.1	Vocational or Technical and Post - Secondary Education
ปริญญาตรี.....	6.3	0.5	-	0.6	4.6	40.8	0.1	-	6.6	0.5	3.7	University / Bachelor Degree Level
สูงกว่าปริญญาตรี.....	0.7	-	-	-	0.3	6.0	-	-	0.2	-	0.4	Postgraduate / Master / Doctoral Degree Level
การศึกษาอื่นๆ.....	0.1	-	0.1	-	0.1	0.2	0.3	0.1	0.1	0.1	-	Other Education
<b>2. สมาชิกในครัวเรือน (รวมทั้งหัวหน้าครัวเรือน)</b>												<b>2. Member of Household</b>
<b>ขนาดของครัวเรือน (รวมคนรับใช้)</b>	<b>100.0</b>	<b>100.0</b>	<b>100.0</b>	<b>100.0</b>	<b>100.0</b>	<b>100.0</b>	<b>100.0</b>	<b>100.0</b>	<b>100.0</b>	<b>100.0</b>	<b>100.0</b>	<b>Household Size (include servants)</b>
1 - 2 คน.....	33.8	26.0	20.0	30.1	28.4	33.8	26.6	24.6	34.2	32.1	53.1	1 - 2 Persons
3 - 4 คน.....	45.3	50.3	55.7	49.7	47.6	46.2	47.4	51.6	44.4	44.4	35.7	3 - 4 Persons
5 - 7 คน.....	19.5	22.4	22.2	19.3	22.4	18.9	24.2	22.8	19.6	21.8	10.7	5 - 7 Persons
8 คนขึ้นไป.....	1.4	1.3	2.1	0.9	1.6	1.0	1.8	0.9	1.8	1.7	0.5	8 Persons or More
<b>ขนาดของครัวเรือน (ไม่รวมคนรับใช้/ลูกจ้าง)</b>	<b>100.0</b>	<b>100.0</b>	<b>100.0</b>	<b>100.0</b>	<b>100.0</b>	<b>100.0</b>	<b>100.0</b>	<b>100.0</b>	<b>100.0</b>	<b>100.0</b>	<b>100.0</b>	<b>Household Size (exclude servants/employee)</b>
1 - 2 คน.....	33.8	26.0	20.1	30.1	28.5	34.1	26.6	24.6	34.2	32.1	53.2	1 - 2 Persons
3 - 4 คน.....	45.4	50.3	55.6	49.7	47.8	46.4	47.4	51.6	44.5	44.4	35.7	3 - 4 Persons
5 - 7 คน.....	19.4	22.4	22.2	19.3	22.1	18.5	24.2	22.8	19.5	21.8	10.6	5 - 7 Persons
8 คนขึ้นไป.....	1.3	1.3	2.1	0.9	1.6	1.0	1.8	0.9	1.8	1.7	0.5	8 Persons or More
<b>จำนวนผู้ทำงานหารรายได้</b>	<b>100.0</b>	<b>100.0</b>	<b>100.0</b>	<b>100.0</b>	<b>100.0</b>	<b>100.0</b>	<b>100.0</b>	<b>100.0</b>	<b>100.0</b>	<b>100.0</b>	<b>100.0</b>	<b>Number of Earners</b>
ไม่มี.....	8.2	-	-	-	-	-	-	-	0.1	-	45.5	None
1 คน.....	24.8	14.4	10.6	35.3	24.8	33.7	26.1	29.1	31.6	25.1	26.8	1 Person
2 - 3 คน.....	60.0	76.0	80.3	59.5	66.5	60.1	67.2	64.9	60.6	66.3	26.6	2 - 3 Persons
4 คนขึ้นไป.....	6.9	9.6	9.1	5.2	8.7	6.2	6.7	6.0	7.7	8.5	1.1	4 Persons or More

จำนวนผู้พิการในครัวเรือน.....	100.0	100.0	100.0	100.0	100.0	100.0	100.0	100.0	100.0	100.0	100.0	100.0	Number Disability
ไม่มีผู้พิการ.....	97.6	97.4	98.2	97.9	98.1	98.6	97.5	97.6	98.3	97.8	95.4		None
1 คน.....	0.7	0.6	0.6	0.7	0.6	0.6	0.6	0.4	0.6	0.7	1.2		1 Person
2 - 3 คน.....	0.3	0.5	0.4	0.4	0.2	0.1	0.4	0.3	0.3	0.3	0.4		2 - 3 Persons
4 คนขึ้นไป.....	1.4	1.4	0.8	1.0	1.1	0.7	1.5	1.7	0.8	1.2	3.0		4 Persons or More
<b>ผู้พิการแต่กำเนิด.....</b>	<b>100.0</b>	<b>100.0</b>	<b>100.0</b>	<b>100.0</b>	<b>100.0</b>	<b>100.0</b>	<b>100.0</b>	<b>100.0</b>	<b>100.0</b>	<b>100.0</b>	<b>100.0</b>	<b>100.0</b>	<b>Disability at Time of Birth</b>
ทางร่างกาย.....	68.0	56.5	63.9	60.5	70.0	81.0	60.3	57.9	70.3	73.7	72.9		Physical
ทางสติปัญญา.....	22.7	29.3	21.0	27.3	22.3	14.0	27.1	26.3	23.0	18.7	20.0		Mental
ทั้งร่างกายและสติปัญญา.....	9.3	14.2	15.1	12.1	7.6	5.1	12.6	15.8	6.7	7.6	7.1		Both Physical and Mental
<b>ผู้พิการภายหลัง.....</b>	<b>100.0</b>	<b>100.0</b>	<b>100.0</b>	<b>100.0</b>	<b>100.0</b>	<b>100.0</b>	<b>100.0</b>	<b>100.0</b>	<b>100.0</b>	<b>100.0</b>	<b>100.0</b>	<b>100.0</b>	<b>Disability after Birth Day</b>
ทางร่างกาย.....	75.9	77.6	79.6	84.5	79.7	75.1	77.5	39.6	80.2	71.9	74.1		Physical
ทางสติปัญญา.....	19.1	16.8	13.6	8.2	15.3	13.7	20.5	56.2	17.9	24.2	21.1		Mental
ทั้งร่างกายและสติปัญญา.....	4.9	5.6	6.8	7.3	5.0	11.2	2.0	4.2	1.9	3.9	4.9		Both Physical and Mental
<b>ผู้พิการแต่กำเนิดและผู้พิการภายหลัง.....</b>	<b>100.0</b>	<b>100.0</b>	<b>100.0</b>	<b>100.0</b>	<b>100.0</b>	<b>100.0</b>	<b>100.0</b>	<b>100.0</b>	<b>100.0</b>	<b>100.0</b>	<b>100.0</b>	<b>100.0</b>	<b>Disability at Time of Birth and after Birth Day</b>
ทางร่างกาย.....	72.6	68.2	71.0	71.7	75.5	78.1	70.4	44.6	75.2	72.7	73.7		Physical
ทางสติปัญญา.....	20.6	22.4	17.7	18.4	18.4	13.8	23.2	48.1	20.5	21.7	20.7		Mental
ทั้งร่างกายและสติปัญญา.....	6.8	9.4	11.4	9.9	6.1	8.1	6.4	7.3	4.4	5.6	5.6		Both Physical and Mental
<b>สมาชิกที่มีสิทธิเบิกค่ารักษาพยาบาล</b>													<b>Received Government/</b>
<b>จากหน่วยงานราชการ/รัฐวิสาหกิจ.....</b>	<b>100.0</b>	<b>100.0</b>	<b>100.0</b>	<b>100.0</b>	<b>100.0</b>	<b>100.0</b>	<b>100.0</b>	<b>100.0</b>	<b>100.0</b>	<b>100.0</b>	<b>100.0</b>	<b>100.0</b>	<b>State Enterprise's Welfare</b>
ไม่มี.....	90.2	96.4	97.5	98.9	94.9	60.4	97.7	92.0	83.8	98.0	87.7		None
มี.....	9.8	3.6	2.5	1.1	5.1	39.6	2.3	8.0	16.2	2.0	12.3		Have
<b>สมาชิกที่ได้รับบัตรประกันสุขภาพ</b>													<b>Received Universal Health</b>
<b>(30 บาท รักษาทุกโรค).....</b>	<b>100.0</b>	<b>100.0</b>	<b>100.0</b>	<b>100.0</b>	<b>100.0</b>	<b>100.0</b>	<b>100.0</b>	<b>100.0</b>	<b>100.0</b>	<b>100.0</b>	<b>100.0</b>	<b>100.0</b>	<b>Coverage Card</b>
ไม่มี.....	23.3	5.7	5.4	9.8	15.1	67.1	8.0	22.9	43.9	29.1	16.8		None
มี.....	76.7	94.3	94.6	90.2	84.9	32.9	92.0	77.1	56.1	70.9	83.2		Have
<b>สมาชิกที่มีบัตรรับรองสิทธิการรักษาพยาบาล</b>													<b>Received Medical Card</b>
<b>(ประกันสังคม).....</b>	<b>100.0</b>	<b>100.0</b>	<b>100.0</b>	<b>100.0</b>	<b>100.0</b>	<b>100.0</b>	<b>100.0</b>	<b>100.0</b>	<b>100.0</b>	<b>100.0</b>	<b>100.0</b>	<b>100.0</b>	<b>(social security)</b>
ไม่มี.....	90.1	99.0	98.6	99.3	95.9	78.0	97.5	88.2	76.1	76.0	98.5		None
มี.....	9.9	1.0	1.4	0.7	4.1	22.0	2.5	11.8	23.9	24.0	1.5		Have
<b>สมาชิกที่มีบัตรประกันสุขภาพเอกชน.....</b>	<b>100.0</b>	<b>100.0</b>	<b>100.0</b>	<b>100.0</b>	<b>100.0</b>	<b>100.0</b>	<b>100.0</b>	<b>100.0</b>	<b>100.0</b>	<b>100.0</b>	<b>100.0</b>	<b>100.0</b>	<b>Received Private Health Insurance</b>
ไม่มี.....	97.9	99.2	99.2	99.2	96.2	94.4	99.8	99.6	97.9	99.2	98.3		None
มี.....	2.1	0.8	0.8	0.8	3.8	5.6	0.2	0.4	2.1	0.8	1.7		Have

ตาราง 17 อัตราร้อยละของครัวเรือน จำแนกตามลักษณะที่สำคัญของครัวเรือน และสถานะทางเศรษฐกิจสังคมของครัวเรือน (ต่อ)

TABLE 17 PERCENTAGE OF HOUSEHOLDS BY MAJOR HOUSING CHARACTERISTICS AND SOCIO-ECONOMIC CLASS (Contd.)

ลักษณะที่สำคัญของครัวเรือน	รวมทั้งสิ้น Total	ผู้ถือครองทำเกษตร			ผู้คืนเงินกู้ยืม		ลูกจ้าง			ผู้ไม่ได้ปฏิบัติงาน		Major Housing Characteristics
		Farm Operators			Own-Account		Employees			Economicallly Inactive		
		ปลูกพืช / เลี้ยงสัตว์ / เพาะเลี้ยง	ประมงป้าไม้	ที่มิใช่เกษตร	ผู้ปฏิบัติงาน	คนงาน	คนงาน	เสมียน	ผู้ปฏิบัติงาน	เชิงเศรษฐกิจ		
		Plant / Animal / Culture	สัตว์	Non-Farm	วิชาชีพ	เกษตรกร	ทั่วไป	พนักงาน	ในกระบวนการผลิต	Economicallly Inactive		
		ส่วนใหญ่เป็น	ส่วนใหญ่	ทางเกษตร	Workers, นักวิชาการ	Farm Workers	General Workers	พนักงานขายและให้บริการ	การผลิต			
		Mainly Owning Land	Mainly Renting Land / Frec	Fishing, Forestry, Agricultural services	Professional, Tech & Adm. Workers			Clerical, Sales & Services Workers	Workers			
สมาชิกที่ได้รับสวัสดิการจัดโดยนายจ้าง.....	100.0	100.0	100.0	100.0	100.0	100.0	100.0	100.0	100.0	100.0	100.0	Received Welfare by Employer
ไม่มี.....	99.7	100.0	100.0	100.0	99.9	98.5	100.0	99.9	99.4	99.6	99.9	None
มี.....	0.3	-	-	-	0.1	1.5	-	0.1	0.6	0.4	0.1	Have
สมาชิกที่ได้รับเงินสงเคราะห์ เพื่อการยังชีพ												Received Social Pension for the Poor Elderly
สำหรับผู้อยู่อายุ.....	100.0	100.0	100.0	100.0	100.0	100.0	100.0	100.0	100.0	100.0	100.0	Received Social Pension for the Poor Elderly
ไม่มี.....	97.7	97.2	98.1	97.0	98.7	99.4	98.2	97.8	99.0	98.2	93.8	None
มี.....	2.3	2.8	1.9	3.0	1.2	0.6	1.8	2.2	1.1	1.7	6.2	Have
สมาชิกที่ได้รับเงินสงเคราะห์สำหรับผู้พิการ.....	100.0	100.0	100.0	100.0	100.0	100.0	100.0	100.0	100.0	100.0	100.0	Received Social Assistant for Disability
ไม่มี.....	99.7	99.6	99.5	99.5	99.8	99.9	99.8	99.2	99.9	99.8	99.3	None
มี.....	0.3	0.4	0.5	0.5	0.2	0.1	0.2	0.8	0.1	0.3	0.7	Have
สมาชิกที่ได้รับอาหารกลางวัน/อาหารเสริมฟรี.....	100.0	100.0	100.0	100.0	100.0	100.0	100.0	100.0	100.0	100.0	100.0	Received Free School Lunch/ Supplementary Food
ไม่มี.....	89.7	87.7	85.9	82.9	90.7	95.5	87.1	85.8	92.5	89.9	87.6	None
มี.....	10.3	12.4	14.1	17.1	9.4	4.5	12.9	14.3	7.5	10.0	12.3	Have
สมาชิกที่ได้รับทุนการศึกษาจากรัฐ.....	100.0	100.0	100.0	100.0	100.0	100.0	100.0	100.0	100.0	100.0	100.0	Received Government's Scholarship
ไม่มี.....	99.2	99.2	98.9	98.9	99.3	99.5	98.8	99.1	99.3	99.1	99.0	None
มี.....	0.8	0.9	1.1	1.0	0.6	0.5	1.2	0.9	0.7	0.9	0.9	Have
สมาชิกที่เข้าร่วมโครงการอื่นๆ ของรัฐที่ตั้งขึ้น												Other Government Funds to Assist Farmers
เพื่อช่วยเหลือเกษตรกร.....	100.0	100.0	100.0	100.0	100.0	100.0	100.0	100.0	100.0	100.0	100.0	Other Government Funds to Assist Farmers
ไม่เข้าร่วม.....	99.7	99.4	99.2	99.7	99.8	100.0	99.6	99.8	99.9	99.9	99.6	Not Participate
เข้าร่วม.....	0.3	0.6	0.8	0.3	0.2	-	0.4	0.2	0.1	0.1	0.4	Participate
สมาชิกที่กู้ยืมเงินโครงการเงินกู้เพื่อการศึกษาของรัฐ.....	100.0	100.0	100.0	100.0	100.0	100.0	100.0	100.0	100.0	100.0	100.0	Borrowed Government Loan for Education
ไม่มี.....	99.5	99.6	99.5	99.7	99.6	99.2	99.7	99.8	99.2	99.6	99.2	None
มี.....	0.5	0.4	0.5	0.3	0.4	0.8	0.3	0.2	0.8	0.4	0.8	Have

สมาชิกที่กู้ยืมเงินโครงการธนาคารประชาชน

สำหรับผู้ประกอบอาชีพอิสระรายย่อย.....	100.0	100.0	100.0	100.0	100.0	100.0	100.0	100.0	100.0	100.0	100.0	Borrowed People Bank
ไม่มี.....	99.6	99.5	99.3	99.7	99.4	99.8	99.7	99.9	99.8	99.6	99.7	None
มี.....	0.4	0.5	0.7	0.3	0.6	0.2	0.3	0.1	0.2	0.4	0.3	Have
สมาชิกที่กู้ยืมเงินกองทุนหมู่บ้าน/ชุมชนเมือง.....	100.0	100.0	100.0	100.0	100.0	100.0	100.0	100.0	100.0	100.0	100.0	Borrowed Village Fund Scheme
ไม่มี.....	89.7	84.2	81.9	88.6	91.1	95.2	90.0	90.5	93.6	91.3	88.7	None
มี.....	10.3	15.8	18.1	11.4	8.9	4.8	10.0	9.5	6.4	8.7	11.3	Have
สมาชิกที่กู้ยืมเงินกองทุนอื่นๆ ที่รัฐจัดให้กู้ยืม.....	100.0	100.0	100.0	100.0	100.0	100.0	100.0	100.0	100.0	100.0	100.0	Other Government Loan
ไม่มี.....	99.0	98.3	98.3	99.0	99.3	99.3	98.9	99.0	99.3	99.3	99.0	None
มี.....	1.0	1.7	1.7	1.0	0.7	0.7	1.1	1.0	0.7	0.7	1.0	Have
สมาชิกที่คอยใช้อินเทอร์เน็ต.....	100.0	100.0	100.0	100.0	100.0	100.0	100.0	100.0	100.0	100.0	100.0	Members who Accessed to the Internet
ไม่มี.....	75.9	85.0	82.6	86.5	71.5	34.3	89.8	90.6	70.2	86.0	82.8	None
มี.....	24.1	15.0	17.4	13.5	28.5	65.7	10.2	9.3	29.9	14.1	17.1	Have

3. ที่อยู่อาศัย และสาธารณูปโภค

ประเภทของที่อยู่อาศัย.....	100.0	100.0	100.0	100.0	100.0	100.0	100.0	100.0	100.0	100.0	100.0	Type of Dwelling
บ้านโดด.....	80.0	98.9	99.2	98.0	71.0	62.8	93.5	88.5	62.0	68.5	91.2	Detached House
ห้องแถว.....	10.5	0.8	0.2	0.8	18.2	14.6	5.4	7.1	18.7	17.6	3.9	Row House
ทาวน์เฮ้าส์หรือบ้านแฝด.....	4.7	0.1	-	0.3	7.0	15.8	0.1	0.8	7.9	3.8	2.6	Townhouse or Twinhouse
ห้องชุด.....	2.9	-	-	-	1.7	5.8	0.1	0.1	6.9	6.2	1.7	Apartment or Flat
ห้องภายในบ้าน.....	1.2	-	-	-	1.3	1.0	0.2	1.6	3.7	2.3	0.4	Room or Rooms
ที่อยู่อาศัยชั่วคราว และอื่น ๆ.....	0.6	0.1	0.5	0.9	1.0	0.1	0.7	1.9	0.8	1.6	0.2	Improvised Quarter and Others
ชนิดของวัสดุก่อสร้างที่อยู่อาศัย.....	100.0	100.0	100.0	100.0	100.0	100.0	100.0	100.0	100.0	100.0	100.0	Construction Materials
ตึก.....	42.6	24.0	23.1	27.9	53.5	64.3	35.8	30.9	55.2	47.7	33.9	Cement, Brick or Stone
ไม้.....	31.0	43.0	51.5	46.1	21.5	13.7	42.4	43.9	23.7	30.4	34.0	Wood
ครึ่งตึกครึ่งไม้.....	24.0	32.1	21.5	16.2	23.2	22.0	14.7	18.4	18.9	17.8	30.0	Brick and Wood
วัสดุที่หาได้ตามท้องถิ่น.....	1.5	0.7	3.3	8.9	1.1	-	5.6	4.1	1.3	1.6	1.4	Local Materials
วัสดุที่ใช้แล้ว และอื่น ๆ.....	0.8	0.2	0.7	0.9	0.7	0.1	1.5	2.6	0.9	2.6	0.7	Re-used Materials and Others
สถานภาพการครอบครองที่อยู่อาศัย.....	100.0	100.0	100.0	100.0	100.0	100.0	100.0	100.0	100.0	100.0	100.0	Occupancy Status
เป็นเจ้าของบ้านและที่ดิน.....	76.0	96.9	88.1	83.3	69.5	70.4	80.3	74.0	55.6	60.7	86.9	Owens Dwelling and Land
เป็นเจ้าของบ้านแต่เช่าที่ดิน.....	4.7	1.7	9.2	9.8	6.8	2.4	4.3	9.5	6.7	5.4	3.2	Owens Dwelling on Rented Land
บ้านเช่า.....	12.2	0.2	0.3	0.7	19.3	14.4	2.9	6.6	26.5	23.9	4.2	Rents
อยู่โดยไม่เสียค่าเช่า.....	7.1	1.1	2.4	6.1	4.4	12.8	12.6	9.9	13.3	10.0	5.7	Occupied Rented Free

3. For Living and Public Utility

ตาราง 17 อัตราร้อยละของครัวเรือน จำแนกตามลักษณะที่สำคัญของครัวเรือน และสถานะทางเศรษฐกิจสังคมของครัวเรือน (ต่อ)

TABLE 17 PERCENTAGE OF HOUSEHOLDS BY MAJOR HOUSING CHARACTERISTICS AND SOCIO-ECONOMIC CLASS (Contd.)

ลักษณะที่สำคัญของครัวเรือน	รวมทั้งสิ้น Total	ผู้ถือครองท่าการเกษตร Farm Operators			ผู้ตั้งถิ่นฐานธุรกิจ ของตนเอง		ลูกจ้าง Employees				ผู้ไม่มี ปฏิบัติงาน		Major Housing Characteristics
		ปลูกพืช / เลี้ยงสัตว์ / เพาะเลี้ยง Plant / Animal / Culture			ประมงปลา/ไม้, ล่าสัตว์, ทำไร่การเกษตร	ผู้ปฏิบัติงาน วิชาชีพ	คนงาน เกษตร	คนงาน ทั่วไป	เสมียน พนักงาน	ผู้ปฏิบัติงาน ไม่กระบวน	Econo- mically Inactive	Econo- mically Inactive	
		ส่วนใหญ่เป็น เจ้าของที่ดิน	ส่วนใหญ่ เช่าที่ดิน / ทำฟรี	หาของป่า,บริการ ทางการเกษตร	Workers. Non-Farm	นักวิชาการ และนักบริหาร	Farm Workers	Workers	พนักงานขาย และให้บริการ	การผลิต Production			
		Mainly Owning Land	Mainly Renting Land / Free	Fishing, Forestry, Agricultural services	Professional, Tech. & Adm. Workers				Clerical, Sales & Services Workers	Workers			
<b>ใช้ที่อยู่อาศัยบางส่วนทำธุรกิจ.....</b>	<b>100.0</b>	<b>100.0</b>	<b>100.0</b>	<b>100.0</b>	<b>100.0</b>	<b>100.0</b>	<b>100.0</b>	<b>100.0</b>	<b>100.0</b>	<b>100.0</b>	<b>100.0</b>	<b>100.0</b>	<b>Part of Dwelling Used for Business</b>
ไม่ใช้.....	83.2	87.6	88.3	89.8	49.9	89.9	95.1	91.7	90.8	93.2	90.3	90.3	No
ใช้.....	16.8	12.4	11.7	10.2	50.1	10.1	4.9	8.3	9.2	6.8	9.7	9.7	Yes
<b>เชื้อเพลิงที่ใช้ในการปรุงอาหาร.....</b>	<b>100.0</b>	<b>100.0</b>	<b>100.0</b>	<b>100.0</b>	<b>100.0</b>	<b>100.0</b>	<b>100.0</b>	<b>100.0</b>	<b>100.0</b>	<b>100.0</b>	<b>100.0</b>	<b>100.0</b>	<b>Cooking Fuel</b>
ถ่าน.....	17.5	30.1	28.1	16.5	11.7	4.2	22.3	17.3	8.4	14.5	23.2	23.2	Charcoal
ไม้.....	17.3	29.3	24.2	45.7	9.7	3.2	16.6	25.5	7.7	14.6	24.7	24.7	Wood
น้ำมันก๊าด.....	0.3	0.5	-	0.1	0.4	0.2	0.2	0.1	0.3	0.2	0.1	0.1	Kerosene
แก๊ส.....	55.5	39.0	46.0	35.6	71.3	75.3	57.3	50.0	64.8	55.9	42.6	42.6	Gas
ไฟฟ้า.....	3.8	0.3	0.5	0.3	2.6	6.5	2.2	3.8	8.6	7.9	2.2	2.2	Electricity
อื่นๆ.....	0.2	0.3	1.0	0.5	0.1	-	0.1	-	-	-	0.1	0.1	Others
ไม่มีการปรุงต้ม.....	5.5	0.4	0.1	1.3	4.2	10.5	1.3	3.3	10.3	6.9	7.1	7.1	No Cooking
<b>น้ำดื่ม.....</b>	<b>100.0</b>	<b>100.0</b>	<b>100.0</b>	<b>100.0</b>	<b>100.0</b>	<b>100.0</b>	<b>100.0</b>	<b>100.0</b>	<b>100.0</b>	<b>100.0</b>	<b>100.0</b>	<b>100.0</b>	<b>Drinking Water</b>
น้ำดื่มบรรจุขวด.....	27.9	8.3	6.5	9.0	41.1	44.1	13.5	22.6	46.0	36.3	16.4	16.4	Bottle-Water
น้ำประปาภายในบ้าน.....	19.9	11.3	20.2	23.7	24.4	33.1	13.1	16.4	24.2	16.2	18.0	18.0	Inside Piped Water-Supply
น้ำบ่อบาดภายในบ้าน.....	6.8	11.4	9.0	8.5	5.1	3.0	11.2	10.3	4.2	5.2	7.1	7.1	Inside Piped Underground Water
น้ำประปานอกบ้าน.....	1.1	1.0	1.3	1.5	0.7	0.6	2.2	2.0	1.2	1.5	1.0	1.0	Outside Piped or Public Tap
น้ำบ่อบาดนอกบ้าน.....	4.7	6.8	5.0	8.8	3.3	1.9	14.3	8.4	2.7	3.9	4.4	4.4	Well or Underground Water
น้ำจากแม่น้ำ ลำธารหรือคลอง.....	0.6	1.1	2.6	1.7	0.4	-	1.1	0.4	0.1	0.2	0.5	0.5	River, Stream etc.
น้ำฝน.....	38.7	59.4	55.0	46.0	24.7	16.9	44.2	39.4	21.4	36.4	52.3	52.3	Rain Water
อื่นๆ.....	0.4	0.7	0.6	0.9	0.3	0.3	0.5	0.5	0.5	0.3	0.3	0.3	Others

การใช้น้ำ.....	100.0	100.0	100.0	100.0	100.0	100.0	100.0	100.0	100.0	100.0	100.0	Water Supply
น้ำประปาภายในบ้าน.....	65.1	52.9	54.1	54.9	71.3	81.4	42.8	55.3	73.9	66.3	64.3	Inside Piped Water Supply
น้ำบ่อน้ำบาดาล ภายในบ้าน.....	19.6	26.8	24.5	20.4	17.8	11.6	20.8	23.6	15.0	18.7	21.0	Inside Piped Underground Water
น้ำประปาด้านนอกบ้าน.....	2.9	2.7	2.5	3.5	2.3	1.6	5.7	2.7	3.2	3.4	3.2	Outside Piped Public Tap
น้ำบ่อน้ำบาดาลนอกบ้าน.....	8.4	11.2	9.1	11.1	6.4	4.3	23.1	14.4	5.6	8.2	7.7	Well Underground Water
น้ำจากแม่น้ำ ลำธารหรือคลอง.....	2.5	4.0	6.7	7.5	1.3	0.8	4.0	3.7	1.5	2.2	2.0	River, Stream etc.
น้ำฝน.....	0.8	1.3	0.7	0.2	0.3	0.1	2.4	0.1	0.5	0.8	1.4	Rain Water
อื่นๆ.....	0.7	1.1	2.3	2.4	0.6	0.2	1.1	0.2	0.3	0.4	0.4	Others
การใช้ส้วม.....	100.0	100.0	100.0	100.0	100.0	100.0	100.0	100.0	100.0	100.0	100.0	Toilet Facilities
ไม่มีส้วม.....	1.3	1.2	1.9	4.7	0.7	0.1	4.9	3.7	0.5	1.3	1.5	No Facility Nearby
ส้วมชักโครก.....	8.0	1.9	1.7	1.0	9.2	27.0	2.4	2.2	10.5	4.3	7.8	Flush Latrine
ส้วมซึม.....	87.5	95.9	94.5	92.6	85.4	64.2	91.9	91.7	85.3	92.8	87.8	Mould Latrine
ส้วมชักโครกและส้วมซึม.....	3.0	0.8	0.9	0.9	4.4	8.6	0.2	2.0	3.6	1.5	2.7	Flush and Mould Latrine
ส้วมหลุม ชั่ง บ่อปลา ถ่ายลงแม่น้ำ ลำคลองหรือส้วมลักษณะอื่น ๆ.....	0.2	0.1	1.0	0.7	0.2	-	0.6	0.3	0.2	0.1	0.2	Pit or Hole in Ground or into River and Others
วิธีกำจัดขยะภายในครัวเรือน <sup>1)</sup>												Method of Getting Rid of Household Garbage <sup>1)</sup>
เก็บรวบรวมให้พนักงานนำไปทิ้ง.....	47.2	20.2	19.1	25.2	63.0	78.4	19.8	43.5	69.0	52.6	37.2	Take to public cleansing services
เผา.....	55.3	83.1	81.9	77.1	39.6	24.9	81.8	59.7	32.8	49.7	65.5	Burn
ฝังกลบ.....	4.7	8.4	6.5	3.0	3.2	2.8	7.6	1.4	2.8	3.1	5.3	Bury
นำไปเลี้ยงสัตว์.....	0.1	0.2	0.4	0.3	-	-	0.3	0.4	0.1	-	0.1	Feed animals
ทำปุ๋ยหมัก.....	0.4	0.9	0.4	0.2	0.2	0.5	0.1	-	0.2	0.1	0.4	Fertilizer ferment
ทิ้งลงแม่น้ำ ลำคลอง ที่สาธารณะ และอื่นๆ.....	5.4	7.0	6.8	8.4	4.8	2.9	6.2	7.1	4.5	5.8	5.0	Throwing in River, Canal in Public and Others

1) / แต่ละครัวเรือนสามารถตอบได้มากกว่า 1 วิธี  
Households many report more than 1 method

2549

<http://www.nso.go.th>