

กองทุนสำรองเลี้ยงชีพสำหรับลูกจ้างประจำ
ของส่วนราชการ ซึ่งจดทะเบียนแล้ว



รายงานประจำปี 2551



ใบสำคัญแสดงการจดทะเบียนกองทุนสำรองเลี้ยงชีพ

ใบสำคัญนี้ออกให้เพื่อแสดงว่า

นายทะเบียนกองทุนสำรองเลี้ยงชีพได้รับจดทะเบียน

กองทุนสำรองเลี้ยงชีพ

สำหรับลูกจ้างประจำของส่วนราชการ

ซึ่งจดทะเบียนแล้ว

ทะเบียนเลขที่ 45/2540

เป็นกองทุนสำรองเลี้ยงชีพตามพระราชบัญญัติกองทุนสำรองเลี้ยงชีพ พ.ศ. ๒๕๓๐

เมื่อวันที่

27

มีนาคม

พ.ศ.

2540

ออกให้ ณ วันที่

27

มีนาคม

พ.ศ.

2540

THAI NATIONAL ASSEMBLY LIBRARY



3961176471





#5๗55๙,
ของสังคม
ร. 04011
ร. / ม. ๑ / ๒๕๕๗
รัฐสภา

กส
๐/
๑/
๒๕๕๑



ปรัชญาของเศรษฐกิจพอเพียง

มีคุณลักษณะ ๓ ประการ

- ความพอประมาณ หมายถึง ความพอดีที่ไม่น้อยเกินไป และไม่มากเกินไปโดยไม่เบียดเบียนตนเองและผู้อื่น เช่น การผลิตและการบริโภคที่อยู่ในระดับพอประมาณ
- ความมีเหตุผล หมายถึง การตัดสินใจเกี่ยวกับระดับของความพอเพียงนั้น จะต้องเป็นไปอย่างมีเหตุผล โดยพิจารณาจากเหตุปัจจัยที่เกี่ยวข้อง ตลอดจนคำนึงถึงผลที่คาดว่าจะเกิดขึ้นจากการกระทำนั้น ๆ อย่างรอบคอบ
- การมีภูมิคุ้มกันที่ดีในตัว หมายถึง การเตรียมตัวให้พร้อมรับผลกระทบและการเปลี่ยนแปลงด้านต่าง ๆ ที่จะเกิดขึ้นโดยคำนึงถึงความเป็นไปได้ของสถานการณ์ต่าง ๆ ที่คาดว่าจะเกิดขึ้นในอนาคตทั้งใกล้และไกล

ทั้งนี้ ต้องมีเงื่อนไขสำคัญ ๒ ประการ ได้แก่

- เงื่อนไขความรู้ ประกอบด้วย ความรอบรู้เกี่ยวกับวิชาการต่างๆ ที่เกี่ยวข้องรอบด้าน ความรอบคอบที่จะนำความรู้เหล่านั้นมาพิจารณาให้เชื่อมโยงกัน เพื่อประกอบการวางแผนและความระมัดระวังในขั้นปฏิบัติ
- เงื่อนไขคุณธรรม ที่จะต้องเสริมสร้างประกอบด้วย มีความตระหนัก มีความซื่อสัตย์สุจริตและมีความอดทน มีความเพียร ใช้สติปัญญาในการดำเนินชีวิต

บทความจากหนังสือ เศรษฐกิจพอเพียงคืออะไร
จัดทำโดย สำนักงานคณะกรรมการพัฒนาการเศรษฐกิจและสังคมแห่งชาติ

สารบัญ



หน้า

● สารจากประธานกรรมการ กสจ.	4
● คณะกรรมการ กสจ. ชุดที่ 6	6
● สำนักงาน กสจ.	10
● ระเบียบวาระการประชุม	
ระเบียบวาระที่ 1 เรื่องประธานแจ้งให้ที่ประชุมทราบ	12
ระเบียบวาระที่ 2 พิจารณารับรองรายงานการประชุมใหญ่ สมาชิกประจำปี 2550	13
ระเบียบวาระที่ 3 พิจารณารายงานผลการดำเนินงานของกองทุน ปี 2551	28
ระเบียบวาระที่ 4 พิจารณารับรองงบการเงินของกองทุนประจำปี 2551	43
ระเบียบวาระที่ 5 เรื่องอื่น ๆ	68

CONTENT



หน้า

- การประชุมใหญ่สมาชิก กสจ. ประจำปี 2550 69
- การประชาสัมพันธ์ กสจ. ประจำปี 2551 71
- พิธีลงนามสัญญาแต่งตั้งบริษัทจัดการการลงทุน
และบริษัทจัดการทะเบียนสมาชิก 73
- โครงการจัดฝึกอบรมอาชีพให้แก่สมาชิก กสจ. 74
- เกร็ดความรู้เรื่องการวางแผนการเงินเพื่อวัยเกษียณ 79
- ของฝากจากโครงการฝึกอบรมอาชีพเพื่อสมาชิก กสจ.
ที่จะเกษียณอายุราชการปี 2552 80



สารจากประธานกรรมการ กสจ.



กองทุนสำรองเลี้ยงชีพสำหรับลูกจ้างประจำของส่วนราชการซึ่งจดทะเบียนแล้ว หรือเรียกชื่อย่อว่า “กสจ.” ที่จัดตั้งขึ้นเมื่อวันที่ 27 มีนาคม พ.ศ. 2540 ได้ยกก้าวเข้าสู่การดำเนินงานปีที่ 12 ในปี พ.ศ. 2552 มีวัตถุประสงค์เพื่อเป็นสวัสดิการ แก่ลูกจ้างประจำของส่วนราชการ ให้มีเงินออมไว้ใช้ยามเกษียณ และสร้างหลักประกันให้แก่ครอบครัวเมื่อสมาชิกพ้นวัยทำงานหรือเกษียณอายุ

ในด้านการบริหารจัดการกองทุนนั้น เนื่องจากสัญญาแต่งตั้งบริษัทจัดการการลงทุนได้สิ้นสุดลงในวันที่ 31 กรกฎาคม พ.ศ. 2551 กสจ. จึงได้จัดประกวดราคาเพื่อคัดเลือกบริษัทจัดการลงทุน 2 ราย ซึ่งหลังจากประกวดราคาเสร็จสิ้นแล้วปรากฏว่า บริษัทที่ได้รับคัดเลือก ได้แก่ บริษัทหลักทรัพย์จัดการกองทุนไอเอ็นจี (ประเทศไทย) จำกัด ร่วมกับบริษัทหลักทรัพย์จัดการกองทุนไทยพาณิชย์ จำกัด เข้ามาทำหน้าที่บริหารจัดการกองทุนร่วมกัน ในวันที่ 1 สิงหาคม พ.ศ. 2551 ทั้งนี้ บริษัทหลักทรัพย์จัดการกองทุนไทยพาณิชย์ จำกัด ได้เข้ามาบริหารกองทุนต่อจากบริษัทหลักทรัพย์จัดการกองทุนฟินันซ่า จำกัด ด้วยทรัพย์สินสุทธิ 5,529.48 ล้านบาท และบริษัทหลักทรัพย์จัดการกองทุนไอเอ็นจี (ประเทศไทย) จำกัด ซึ่งเป็นบริษัทจัดการการลงทุนเดิมโดยมีทรัพย์สินสุทธิ 5,620.54 ล้านบาท ส่วนงานทะเบียนสมาชิกหลังสิ้นสุดสัญญาเมื่อวันที่ 31 กรกฎาคม พ.ศ. 2551 กสจ. ได้ทำการประกวดราคาคัดเลือกบริษัทจัดการทะเบียนสมาชิกและได้แต่งตั้งบริษัทหลักทรัพย์จัดการกองทุนฟินันซ่า จำกัด ทำหน้าที่เป็นบริษัทจัดการทะเบียนสมาชิก และงานด้านผู้รับฝากทรัพย์สินได้แต่งตั้งธนาคารกสิกรไทย จำกัด (มหาชน) เป็นผู้รับฝากทรัพย์สินของ กสจ. ทั้งนี้จะสิ้นสุดสัญญาในวันที่ 31 พฤษภาคม พ.ศ. 2552

ภาพรวมการลงทุนในปี 2551 ที่ผ่านมา เป็นปีที่ผลตอบแทนการลงทุนปรับตัวลดลงทั่วโลก อันเนื่องมาจากปัญหาวิกฤติเศรษฐกิจที่เกิดขึ้นในสหรัฐอเมริกาส่งผลให้ภาวะเศรษฐกิจในประเทศต่าง ๆ ชะลอตัวลงเนื่องจากความเกี่ยวเนื่องและเชื่อมโยงกันของระบบเศรษฐกิจทั่วโลก และที่สำคัญคือการเคลื่อนย้ายเงินลงทุนออกจากตลาดหุ้นของนักลงทุนต่างชาติอย่างรวดเร็ว ส่งผลให้ดัชนีตลาดหลักทรัพย์ทั่วโลกปรับตัวลดลงอย่างรุนแรง โดยดัชนีตลาดหลักทรัพย์แห่งประเทศไทยเองได้ปรับตัวลดลงถึงร้อยละ 47

จากสภาพเศรษฐกิจในปี พ.ศ. 2551 ที่มีความผันผวนดังกล่าว คณะกรรมการ กสจ. ได้มีการติดตามดูแลการบริหารจัดการของบริษัทจัดการลงทุนอย่างใกล้ชิดและระมัดระวัง โดยลดน้ำหนักการลงทุนในตราสารทุนทั้งในประเทศและต่างประเทศลง ซึ่งปัจจุบันนโยบายการลงทุนของ กสจ. นั้น มีนโยบายการลงทุนในตราสารหนี้ไม่ต่ำกว่าร้อยละ 85 ของ

อนุกา วิเศษ

นางกานดา วิเศษภักย์ ประธานกรรมการ

กองทุนสำรองเลี้ยงชีพสำหรับลูกจ้างประจำของส่วนราชการ ซึ่งจดทะเบียนแล้ว

มูลค่าทรัพย์สินสุทธิ และตราสารทุนไม่เกินร้อยละ 15 ของมูลค่าทรัพย์สินสุทธิ ทำให้ที่ผ่านมาผลตอบแทนการลงทุนของ กสจ. ยังถือว่าอยู่ในเกณฑ์ดี โดยผลตอบแทนนับตั้งแต่ก่อตั้งกองทุนเมื่อวันที่ 27 มีนาคม พ.ศ. 2540 อยู่ที่ระดับร้อยละ 6.09 และผลการดำเนินงาน ณ สิ้นเดือนธันวาคม พ.ศ. 2551 กสจ. มีทรัพย์สินสุทธิทั้งสิ้น 11,309.42 ล้านบาท เพิ่มขึ้นร้อยละ 7.65 เมื่อเทียบกับเดือนธันวาคม พ.ศ. 2550 ที่มีทรัพย์สินสุทธิทั้งสิ้น 10,505.60 ล้านบาท โดยมีมูลค่าทรัพย์สินต่อหน่วย (NAV) ณ วันที่ 31 ธันวาคม พ.ศ. 2551 อยู่ที่ 13.7248 และอัตราผลตอบแทนการลงทุนปี พ.ศ. 2551 ติดลบร้อยละ 0.96

ณ วันที่ 31 ธันวาคม พ.ศ. 2551 มีลูกจ้างประจำของส่วนราชการที่เป็นสมาชิก กสจ. ทั้งสิ้นจำนวน 152,706 ราย และมีหน่วยราชการที่นำส่งเงินเข้ากองทุนจำนวน 2,977 แห่ง โดยระหว่างปีมีจำนวนสมาชิกเพิ่มขึ้น 2,144 ราย และมีสมาชิกที่สิ้นสมาชิกภาพจำนวน 6,690 ราย

ในส่วนของโครงการที่เป็นประโยชน์ต่อสมาชิกในปี 2551 ที่ผ่านมา คณะกรรมการ กสจ. ได้มีนโยบายในการจัดให้มีโครงการฝึกอบรมอาชีพให้แก่สมาชิก กสจ. ที่จะเกษียณอายุราชการในปี 2552 โดยมีเป้าหมายที่จะให้สมาชิก กสจ. ที่เข้ารับการฝึกอบรมวิชาชีพได้รับความรู้ ในอันที่จะสามารถนำไปประกอบอาชีพได้จริงในเชิงปฏิบัติ เพื่อก่อให้เกิดรายได้ที่พอเพียงและยั่งยืนในการดำรงชีวิตภายหลังจากที่ได้เกษียณอายุการทำงานแล้ว โดย กสจ. ได้ลงนามบันทึกข้อตกลงความร่วมมือโครงการฝึกอบรมอาชีพให้แก่สมาชิก กสจ. กับ กรมพัฒนาฝีมือแรงงาน กระทรวงแรงงาน เมื่อวันที่ 24 พฤศจิกายน พ.ศ. 2551 และ กสจ. ได้ดำเนินการจัดฝึกอบรมหลักสูตรการประกอบอาหารเพื่อธุรกิจ (น้ำพริก 4 ภาค) รุ่นที่ 1 จำนวน 30 ราย เมื่อวันที่ 18 - 19 ธันวาคม พ.ศ. 2551 โดยจัดอบรมที่วิทยาลัยการแรงงาน กระทรวงแรงงาน สำหรับหลักสูตรอื่น ๆ ในปี 2552 กสจ. จะดำเนินการจัดฝึกอบรมให้แก่สมาชิกที่สนใจต่อไป

คณะกรรมการ กสจ. ขอขอบคุณสมาชิกกองทุนทุกท่านที่ให้ความสนใจติดต่อสอบถามความคืบหน้า รวมทั้งให้ความเห็นและข้อเสนอแนะต่อการดำเนินงานของกองทุนอย่างสม่ำเสมอและขอขอบคุณผู้มีส่วนเกี่ยวข้องทุกฝ่ายที่ได้ให้ความร่วมมือและสนับสนุนการดำเนินงานของกองทุนด้วยดีเสมอมา โดยตลอดระยะเวลาที่ผ่านมา คณะกรรมการ กสจ. ได้มีการควบคุมดูแลการบริหารจัดการเงินของสมาชิกอย่างใกล้ชิดและเป็นไปด้วยความระมัดระวังอย่างสูงสุด ทั้งนี้เพื่อให้กองทุนมีความเติบโตมั่นคงระยะยาวและสามารถที่จะเป็นหลักประกันให้สมาชิกมีเงินออมไว้ใช้ได้อย่างเพียงพอเมื่อยามเกษียณอายุต่อไปในอนาคต

กรรมการชุดที่ 6

ผู้แทนฝ่ายราชการ



1. นายรังสรรค์ ศรีวรศาสตร์
กรมบัญชีกลาง
กรรมการ
2. นายสมศักดิ์ โชติรัตนะศิริ
สำนักงบประมาณ
กรรมการ
3. นางสุวัฒนา ศรีภิรมย์
สำนักงานเศรษฐกิจการคลัง
กรรมการ
4. นางกานดา วัชรากัย
กระทรวงการพัฒนาสังคมและความมั่นคงของมนุษย์
ประธานกรรมการ



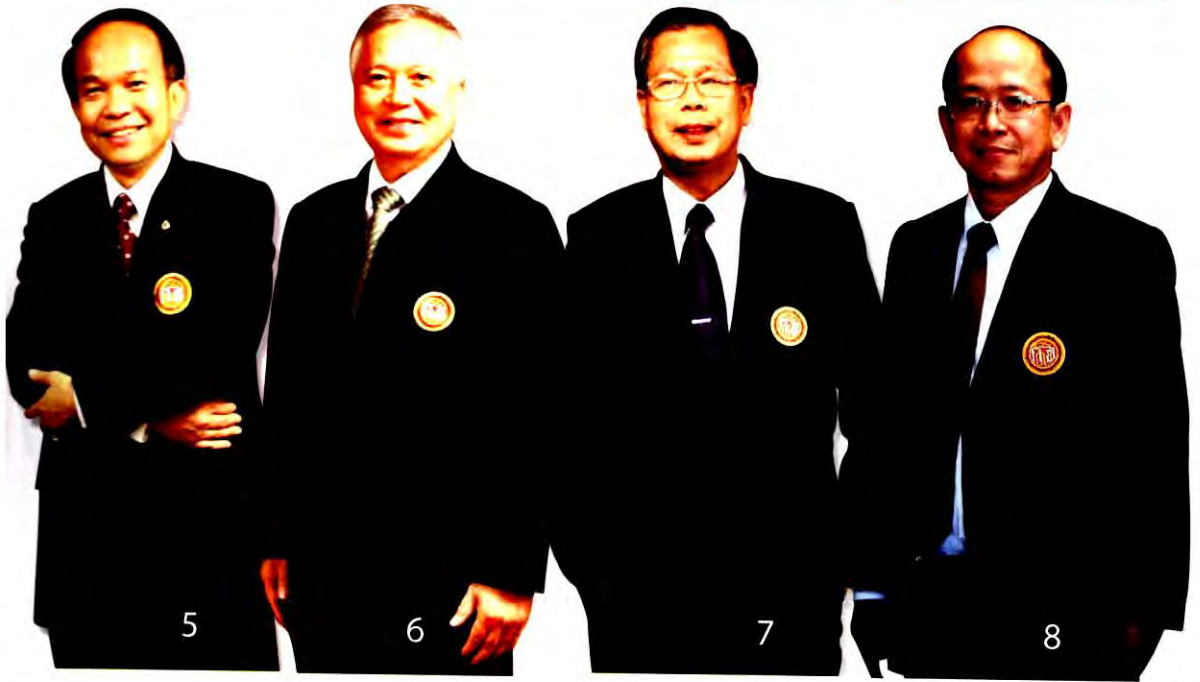
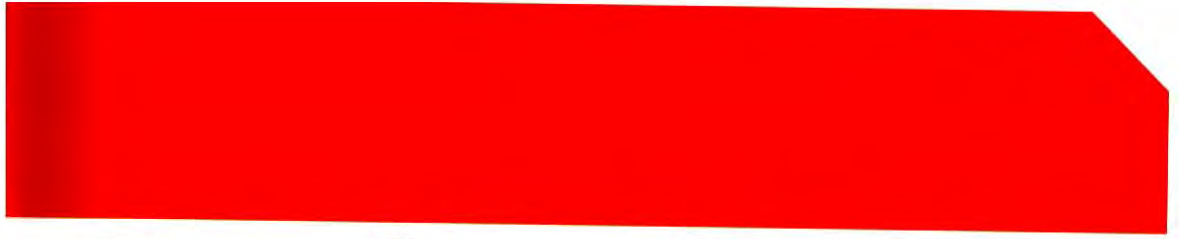

5. นายแพทย์สุพรรณ ศรีธรรมมา
กระทรวงสาธารณสุข
กรรมการ
6. ว่าที่ร้อยตรี มนูญ ปุณฺณกริยากร
กระทรวงแรงงาน
กรรมการ
7. นายเรจินทร์ มีลาภสม
กระทรวงศึกษาธิการ
กรรมการ
8. นายสุรินทร์ เงินรูปงาม
สำนักนายกรัฐมนตรี
กรรมการ



กรรมการชุดที่ 6

พื้แทนสมาชิก



1. นายชินภัทร ปัญญารชุน
กระทรวงการคลัง
กรรมการ
2. นายวินัย กระจังพานิชย์
สำนักนายกรัฐมนตรี
กรรมการ
3. นายรัชฎา วิชัยดิษฐ
กระทรวงศึกษาธิการ
กรรมการและเลขานุการ



4. นายวิษณุ อินทรพัถร์
กระทรวงการท่องเที่ยวและกีฬา
กรรมการ
5. นายประสงค์ กระแสร์พันธ์
กระทรวงการพัฒนาสังคมและความมั่นคงของมนุษย์
กรรมการ
6. นางสุปรียา ดุริยางกูร
กระทรวงพลังงาน
กรรมการ
7. นางสุรพร ทิมมานพ
กระทรวงการต่างประเทศ
กรรมการ



สำนักงาน กสจ.



1. นางเพ็ญพร พงไพโร
เจ้าหน้าที่การเงิน
กลุ่มงานบริหารงานทั่วไป

2. นางสาวชุตติมา บุญมีโชติ
เจ้าหน้าที่วิเคราะห์การลงทุน
กลุ่มงานวิเคราะห์การลงทุน

3. นางสาวอริษา อินทรสูตร
เจ้าหน้าที่บริหารงานทั่วไป
กลุ่มงานบริหารงานทั่วไป

4. นางกชกร นำเกียรติสกุล
หัวหน้ากลุ่มงานทะเบียนสมาชิก
กลุ่มงานทะเบียนสมาชิก

5. นางภาวดี แป๊ะจิ
เจ้าหน้าที่ธุรการ
กลุ่มงานบริหารงานทั่วไป

6. นายวิสิฐา ตั้งจิตนบ
ผู้จัดการสำนักงาน กสจ.

7. นางสาวจันทิมา ไตรมงคลเจริญ
นิติกร
กลุ่มงานกฎหมายและระเบียบ

8. นางสาวเอกจิตรา แสงครุฑ
เจ้าหน้าที่ประชาสัมพันธ์
กลุ่มงานทะเบียนสมาชิก

9. นางสาวอุบลวรรณ ยืนหยัดชัย
เจ้าหน้าที่คอมพิวเตอร์/IT
กลุ่มงานทะเบียนสมาชิก

10. นางสาวพรรษา เจริญจรรยากุล
หัวหน้ากลุ่มงานบริหารงานทั่วไป
กลุ่มงานบริหารงานทั่วไป



การประชุมคณะกรรมการ กสจ.



ระเบียบวาระที่ 2 พิจารณารับรองรายงานการประชุมใหญ่ สมาชิก ประจำปี 2550

กองทุนสำรองเลี้ยงชีพสำหรับลูกจ้างประจำของส่วนราชการ ซึ่งจดทะเบียนแล้ว

วันศุกร์ที่ 25 เมษายน พ.ศ. 2551

ณ ห้องประชุมกษัตริย์ศึก ชั้น 4 โรงแรมเดอะ ทวิน ทาวเวอร์ กรุงเทพมหานคร

กรรมการผู้เข้าร่วมประชุม

1. นางกานดา	วัชรภักย์	ประธานกรรมการ กสจ.
2. นายรังสรรค์	ศรีวรศาสตร์	กรรมการ กสจ.
3. นางสุวัฒนา	ศรีภิรมย์	กรรมการ กสจ.
4. นายสุรินทร์	เงินรูปร่าง	กรรมการ กสจ.
5. นายวินัย	กรังพานิชย์	กรรมการ กสจ.
6. นายชินภัทร	ปัญญารชุน	กรรมการ กสจ.
7. นายวิษณุ	อินทรพัถร์	กรรมการ กสจ.
8. นายประสงค์	กระแสรพันธ์	กรรมการ กสจ.
9. นางสุปรียา	ดุริยางกูร	กรรมการ กสจ.
10. นางสุรพร	ทิมมานพ	กรรมการ กสจ.
11. นายรัชฎา	วิชัยดิษฐ	กรรมการและเลขานุการ กสจ.

กรรมการที่ไม่เข้าร่วมประชุม

1. นายสมศักดิ์	โชติรัตนศิริ	กรรมการ กสจ. (ติดราชการ)
2. นายแพทย์สุพรรณ	ศิริธรรมมา	กรรมการ กสจ. (ติดราชการ)
3. ว่าที่ร้อยตรี มนูญ	บุญญกริยากร	กรรมการ กสจ. (ติดราชการ)
4. นายเริงจิตร	มีลาภสม	กรรมการ กสจ. (ติดราชการ)

ผู้เข้าร่วมประชุม

1. ผู้แทนสมาชิก กสจ.	จำนวน 416 คน ครอบองค์ประชุม
2. นายวิสิฐา ตั้งจิตนบ	ผู้จัดการสำนักงาน กสจ.
3. พนักงาน กสจ.	จำนวน 9 คน

4. นายจรวัตร	ปรีดีเปรมกุล	ผู้แทนบริษัทจัดการการลงทุน บลจ. ไอเอ็นจี (ประเทศไทย) จำกัด
5. นางสาวศิริพรรณ	สุทธาโรจน์	ผู้แทนบริษัทจัดการการลงทุน บลจ. ไอเอ็นจี (ประเทศไทย) จำกัด
6. นางกาญจดา	สินอยู่	ผู้แทนบริษัทจัดการทะเบียนสมาชิก และบริษัทจัดการการลงทุน บลจ. ฟินันซ่า จำกัด
7. นายศรุต	ศิลาภิชา	ผู้แทนบริษัทจัดการทะเบียนสมาชิก และบริษัทจัดการการลงทุน บลจ. ฟินันซ่า จำกัด
8. นายมนต์ชัย	จาตุรันต์ภิญโญ	ผู้แทนบริษัทจัดการทะเบียนสมาชิก และบริษัทจัดการการลงทุน บลจ. ฟินันซ่า จำกัด
9. นางศิริลักษณ์	ห่อพิสุทธิ	ผู้แทนผู้รับฝากทรัพย์สิน กสจ. บมจ. ธนาคารกสิกรไทย
10. นางสาวอรุณพร	วงศ์ฤทธิ์เดชกิจ	ผู้แทนผู้รับฝากทรัพย์สิน กสจ. บมจ. ธนาคารกสิกรไทย
11. นายศักดิ์ศรี	อำพัน	ผู้แทนผู้สอบบัญชี กสจ. บริษัท สอบบัญชีธรรมนิติ จำกัด
12. นายสุวัฒน์	มณีกนกสกุล	ผู้แทนผู้สอบบัญชี กสจ. บริษัท สอบบัญชีธรรมนิติ จำกัด

เริ่มประชุมเวลา 13.30 น.

ระเบียบวาระที่ 1 เรื่องที่ประธานแจ้งให้ที่ประชุมทราบ

ประธานกรรมการ กสจ. กล่าวเปิดการประชุมใหญ่สมาชิกประจำปี 2550 โดยแนะนำ คณะกรรมการ กสจ. ชุดที่ 6 และชี้แจงว่า กสจ. มีการบริหารจัดการโดยคณะอนุกรรมการด้านต่าง ๆ เพื่อทำหน้าที่พิจารณาถ่วงดุลงานในแต่ละด้านโดยติดตามและตรวจสอบการปฏิบัติงานของบริษัทจัดการทะเบียนสมาชิก บริษัทจัดการการลงทุน ผู้รับฝากทรัพย์สิน และผู้สอบบัญชี แจ้งให้ที่ประชุมใหญ่สมาชิก กสจ. ทราบในเรื่องต่อไปนี้

วาระที่ 1.1 กฎหมายใหม่ที่เกี่ยวกับกองทุนสำรองเลี้ยงชีพ

เนื่องจากในปี 2551 ได้มีการแก้ไขพระราชบัญญัติกองทุนสำรองเลี้ยงชีพซึ่งมีรายละเอียดที่สำคัญ ดังนี้

1. วิธีรับโอนเงินจากกองทุนบำเหน็จบำนาญข้าราชการ (กบข.)

เนื่องจากกฎหมายใหม่กำหนดให้กองทุนสำรองเลี้ยงชีพสามารถรับโอนเงินจาก กบข. เข้ากองทุนได้ นายทะเบียนจึงประกาศกำหนดเกี่ยวกับการรับโอนเงินไว้ว่าให้บริษัทจัดการมีหน้าที่ตรวจสอบเอกสารการแสดงเจตนาโอนเงิน และเอกสารที่แสดงว่าเป็นการโอนเงินมาทั้งจำนวน จะโอนมาเพียงบางส่วนไม่ได้ ทั้งนี้เพื่อควบคุมให้มีการออมอย่างต่อเนื่องโดยไม่มีการนำเงินออกจากระบบไปก่อนเวลาอันควร

2. การจัดตั้งกองทุนที่มีหลายนโยบาย (Master Fund)

เนื่องจากเดิมกำหนดว่าถ้าสมาชิกต้องการเลือกลงทุนใน 2 นโยบาย ต้องจัดตั้ง 2 กองทุน (Employee's choice) แต่กฎหมายใหม่เปิดโอกาสให้กองทุนหนึ่งสามารถมีนโยบายการลงทุนหลาย ๆ นโยบายได้ (Master Fund)

3. การขอรับเงินเป็นงวด

เนื่องจากเดิมเมื่อสมาชิกสิ้นสมาชิกภาพ ต้องรับเงินจากกองทุนเพียงครั้งเดียวทั้งจำนวนภายใน 30 วัน แต่กฎหมายใหม่กำหนดให้สมาชิกที่สิ้นสมาชิกภาพอาจขอรับเงินจากกองทุนเป็นงวดแทนการรับไปทั้งจำนวนซึ่งอาจถูกนำไปใช้จนหมดในเวลาอันรวดเร็ว ซึ่งในการรับเงินเป็นงวด นายทะเบียนกำหนดให้บริษัทจัดการตกลงกับคณะกรรมการกองทุนเกี่ยวกับรายละเอียดของการรับเงินเป็นงวด และให้เปิดเผยข้อตกลงดังกล่าวให้สมาชิกทราบ ซึ่งข้อตกลงดังกล่าวต้องมีรายละเอียดเกี่ยวกับระยะเวลาและจำนวนงวดในการรับเงินจากกองทุน วิธีคำนวณจำนวนเงินที่สมาชิกจะได้รับในแต่ละงวด และการให้สิทธิในการเปลี่ยนแปลงการรับเงินเป็นงวดได้ตามความเหมาะสมด้วย

4. การให้สมาชิกคงเงินไว้ในกองทุนได้

เนื่องจากเดิมกฎหมายไม่ได้กำหนดแต่สมาชิกสามารถขอคงเงินในกองทุนโดยไม่มีภาระภาษีถ้าคงเงินไว้ไม่เกิน 1 ปี และไม่มีการจ่ายเงินออกจากกองทุน ต้องสิ้นสมาชิกภาพจากกองทุนโดยเปลี่ยนฐานะเป็นเจ้าของนี้ ไม่มีสิทธิได้รับดอกผลเพิ่มเติมจากเงินที่คงไว้ แต่กฎหมายใหม่อนุญาตให้สมาชิกคงเงินไว้ในกองทุนได้ตามระยะเวลาที่กำหนดในข้อบังคับ แต่ต้องไม่น้อยกว่า 90 วันนับแต่วันที่ออกจากงานยังคงเป็นสมาชิกกองทุนต่อไป ตามเงื่อนไขที่กำหนดในข้อบังคับของกองทุน และมีสิทธิได้รับดอกผลจากการคงเงิน

5. การกำหนดเงื่อนไขหรือเงื่อนไขเวลาที่สมาชิกจะได้รับเงินสมทบและผลประโยชน์ของเงินสมทบ (Vesting Clause)

เนื่องจากคณะกรรมการกฤษฎีกาวินิจฉัยว่า ข้อบังคับสามารถกำหนดเงื่อนไขหรือเงื่อนไขในการจ่ายเงินสมทบได้ แต่ต้องเป็นเงื่อนไขเงื่อนไขที่เหมาะสมและมีเหตุผลอันสมควร กฎหมายปัจจุบันยังไม่ได้บัญญัติรองรับไว้ชัดเจนการกำหนดเงื่อนไขหรือเงื่อนไขในการจ่ายเงินสมทบต้องไม่ตัดสิทธิของลูกจ้างโดยปราศจากเหตุผลอันสมควร

มติที่ประชุม รับทราบ

ระเบียบวาระที่ 2 พิจารณารับรองรายงานการประชุมใหญ่สมาชิก กสจ. ประจำปี 2549

ประธานกรรมการ ได้เสนอรับรองรายงานการประชุมใหญ่สมาชิกประจำปี 2549 ตามที่ปรากฏในรายงานประจำปี 2550 ซึ่งที่ประชุมใหญ่สมาชิกประจำปี 2550 ได้พิจารณาแล้วไม่มีการแก้ไข

มติที่ประชุม รับรองรายงานการประชุมใหญ่สมาชิกประจำปี 2549

ระเบียบวาระที่ 3 พิจารณาผลการดำเนินงานของกองทุนประจำปี 2550

วาระที่ 3.1 สรุปผลการดำเนินงานทะเบียนสมาชิก

ประธานกรรมการ กสจ. แนะนำคณะอนุกรรมการทะเบียนสมาชิก โดยคณะอนุกรรมการทะเบียนสมาชิกทำหน้าที่กำกับ ดูแล การจัดทำข้อมูลทะเบียนสมาชิก กสจ. สัญญาและมติคณะกรรมการ กสจ. กำกับ ดูแล ข้อมูลเงินสะสม-เงินสมทบ ผลประโยชน์เงินสะสมและผลประโยชน์เงินสมทบของสมาชิกรายบุคคลกำกับ ดูแล ให้หน่วยราชการนำส่งเงินเข้ากองทุน ตามกำหนดเวลา และพิจารณาแก้ไขปัญหาการดำเนินงานทะเบียนสมาชิกและการเงินของสมาชิก

โดยบริษัทจัดการทะเบียนสมาชิก ทำหน้าที่รับเงินจากนายจ้างเข้ากองทุน และจ่ายเงินจากกองทุนให้สมาชิกที่ลาออก จัดทำบัญชีรายชื่อสมาชิก จำนวนเงินสะสม-เงินสมทบและผลประโยชน์ของสมาชิกแต่ละราย และจัดส่งรายงานรายตัวสมาชิกกองทุนสำรองเลี้ยงชีพให้สมาชิกทราบทุกงวด 6 เดือนของปีปฏิทิน บริษัทจัดการที่ได้รับแต่งตั้ง คือ บลจ. ฟินันซ่า จำกัด เริ่มสัญญาตั้งแต่วันที่ 1 สิงหาคม พ.ศ. 2549 ถึงวันที่ 31 กรกฎาคม พ.ศ. 2551 ซึ่งผู้แทนบริษัทจัดการทะเบียนสมาชิกจะทำหน้าที่รายงานผลการดำเนินงานด้านทะเบียนสมาชิก

นางกาญจนา สินอยู่ ผู้แทนบริษัทหลักทรัพย์จัดการกองทุน ฟินันซ่า จำกัด ในฐานะบริษัทจัดการทะเบียนสมาชิก ได้รายงานผลการดำเนินงานทะเบียนสมาชิก ประจำปี 2550 ตั้งแต่วันที่ 1 มกราคม พ.ศ. 2550 ถึงวันที่ 31 ธันวาคม พ.ศ. 2550 ดังนี้

1. การกระทบบยอดเงินนำส่งเพื่อจัดสรรหน่วยให้แก่สมาชิก

ตั้งแต่วันที่ 1 มกราคม พ.ศ. 2550 ถึงวันที่ 31 ธันวาคม พ.ศ. 2550 มีหน่วยราชการนำส่งเงินเข้ากองทุนเป็นจำนวนเงินทั้งสิ้น 1,455,932,704.98 บาท จากยอดเงินดังกล่าวได้ดำเนินการติดตามเอกสารประกอบการนำส่งเงินสะสมและเงินสมทบ (แบบ กสจ. 003) จากหน่วยงานต้นสังกัดของสมาชิก พร้อมตรวจสอบความถูกต้องและบันทึกข้อมูลเงินนำส่งของสมาชิกแต่ละรายเข้าในระบบทะเบียนสมาชิกแล้ว แต่ยังคงมีปัญหาเกี่ยวกับการนำส่งรายละเอียดของเงินสะสมและเงินสมทบ (แบบ กสจ. 003) จากหน่วยราชการล่าช้า และการนำฝากเงินเข้าบัญชีกองทุนผ่านระบบ Teller Payment ของ บมจ. ธนาคารกรุงไทย โดยไม่ได้ใช้ใบนำฝากเฉพาะของบัญชี กสจ. ทำให้ กสจ. มียอดเงินคงเหลือในบัญชีเงินนำส่งรอการจัดสรร ณ วันที่ 31 ธันวาคม พ.ศ. 2550 จำนวน 54,641,949.70 บาท ซึ่งบริษัทจัดการทะเบียนสมาชิกได้เพิ่มช่องทางในการนำส่งเอกสารการนำส่งเงินเข้ากองทุนประจำเดือน โดยจัดทำในรูปแบบของซีดี เพื่อให้หน่วยราชการจัดส่งทาง E-Mail : Registrar_gpef@finanssa.com เพื่อความสะดวกรวดเร็ว รวมทั้งลดข้อผิดพลาดกรณีนำส่งเงินสะสมและเงินสมทบไม่ครบถ้วนถูกต้อง

2. การรับสมัครและการสิ้นสุดสภาพของสมาชิก ตั้งแต่วันที่ 1 มกราคม พ.ศ. 2550 ถึงวันที่ 31 ธันวาคม พ.ศ. 2550 มีผู้สนใจสมัครเข้าเป็นสมาชิก กสจ. จำนวน 3,416 ราย และมีสมาชิกสิ้นสุดสมาชิกภาพ จำนวน 6,253 ราย ประกอบด้วยกรณีต่าง ๆ ดังนี้

รายละเอียด	จำนวนสมาชิก
1) เกษียณอายุราชการ	4,297 ราย
2) เสียชีวิต	755 ราย
3) ลาออกจากราชการ	1,201 ราย

การสมัครเข้าเป็นสมาชิกกองทุนสำรองเลี้ยงชีพสำหรับลูกจ้างประจำของส่วนราชการซึ่งจดทะเบียนแล้ว (กสจ.) ที่ผ่านมา หน่วยราชการบางแห่งนำส่งเอกสารประกอบการสมัครมาไม่ครบถ้วน บริษัทจัดการทะเบียนสมาชิกได้ดำเนินการติดต่อประสานงานกับเจ้าหน้าที่เพื่อขอเอกสารประกอบการสมัครจากหน่วยงานเพิ่มเติมแล้ว

สำหรับการยื่นเรื่องขอถอนเงินคืนจากกองทุน กสจ. ของสมาชิกที่สิ้นสุดสมาชิกภาพ ยังมีปัญหาเกี่ยวกับการแนบเอกสารประกอบ และการนำส่งเงินเข้ากองทุนไม่ครบตามจำนวนเดือนของการเป็นสมาชิก เนื่องจากหน่วยราชการมีการยุบรวมหน่วยงาน สมาชิกโอนย้ายหน่วยงาน และการเปลี่ยนแปลงเจ้าหน้าที่ผู้รับผิดชอบงาน กสจ. หรือกรณีการขาดนำส่งเงินงวดสุดท้ายของสมาชิกที่เสียชีวิตระหว่างเดือน รวมทั้งการที่สมาชิกหรือเจ้าหน้าที่ของหน่วยราชการไม่ทราบขั้นตอนการปฏิบัติและขาดการติดตามจากหน่วยราชการนั้น ๆ ซึ่งบริษัทจัดการทะเบียน ได้ดำเนินการประสานงานเพื่อทำความเข้าใจกับสมาชิกและเจ้าหน้าที่ของหน่วยราชการมาโดยตลอด

3. บัญชีกลางสำหรับเงินนำส่งรอการจัดสรร

ในปี 2550 บริษัทได้ดำเนินการเรื่องเงินนำส่งรอการจัดสรรในบัญชีกลาง (Omnibus Account) ตามแผนการปรับปรุงยอดเงินต้นให้แก่สมาชิกที่ยอดเงินนำส่งไม่ถูกต้อง ตั้งแต่วันที่ 1 มกราคม พ.ศ. 2550 ถึงวันที่ 31 ธันวาคม พ.ศ. 2550 มีหน่วยงานราชการจำนวน 31 แห่ง ได้จัดทำรายละเอียดยืนยันยอดเงินต้น พร้อมนำส่งเอกสารหลักฐานมาพิสูจน์สิทธิ์ เพื่อขอปรับปรุงยอดเงินต้นให้แก่สมาชิกจำนวน 91 ราย โดยบริษัทได้ดำเนินการลดหน่วยออกจากบัญชีกลาง เพื่อนำไปปรับปรุงยอดเงินต้นและผลประโยชน์ให้แก่สมาชิก ดังนี้

หน่วย : บาท

ประเภท	ตั้งแต่วันที่ 1 มกราคม 2550 ถึงวันที่ 31 ธันวาคม 2550
(1) เงินสะสม	147,955.20
(2) เงินสมทบ	147,955.20
(3) ผลประโยชน์เงินสะสม	39,485.73
(4) ผลประโยชน์เงินสมทบ	39,485.75
รวม	374,881.88

ทั้งนี้ หากหน่วยราชการจัดทำรายละเอียดยื่นยันยอดเงินต้น พร้อมนำส่งเอกสารหลักฐานมาเพื่อพิสูจน์สิทธิ์ เพื่อขอปรับปรุงยอดเงินให้แก่สมาชิก หากบริษัทตรวจสอบแล้วพบว่าข้อมูลถูกต้องตามที่หน่วยงานยื่นยันมา บริษัทจะดำเนินการปรับปรุงยอดเงินต้นและผลประโยชน์ของสมาชิกให้ถูกต้องต่อไป หากสมาชิกรายได้สิ้นสมาชิกภาพและได้รับเงิน กสจ. คืนไปแล้ว แต่ได้นำส่งเอกสารหลักฐานมาเพื่อพิสูจน์สิทธิ์ เมื่อบริษัทตรวจสอบแล้วจะดำเนินการจ่ายเงินส่วนที่ต่างให้กับสมาชิกอีกครั้ง ตามเอกสารหลักฐานข้อเท็จจริงที่บริษัทได้รับมา

วาระที่ 3.2 ผลการดำเนินงานด้านการลงทุน

ประธานกรรมการ กสจ. และนำคณะอนุกรรมการพิจารณาการลงทุน โดยคณะอนุกรรมการพิจารณาการลงทุนทำหน้าที่กำกับ ดูแล การทำงานของบริษัทจัดการการลงทุน และผู้รับฝากทรัพย์สินของ กสจ. พิจารณากลับกรอง นโยบายการลงทุนแผนการลงทุนของ กสจ. พิจารณาการลงทุนในหลักทรัพย์ที่ได้รับมอบหมายจากคณะกรรมการ กสจ.

โดยบริษัทจัดการการลงทุน ทำหน้าที่บริหารจัดการเงิน กสจ. ตามนโยบายและหลักเกณฑ์เงื่อนไขการลงทุน ตามที่คณะกรรมการ กสจ. กำหนด บริษัทที่ได้รับแต่งตั้งเป็นบริษัทจัดการการลงทุน มี 2 ราย คือ บริษัทหลักทรัพย์จัดการกองทุน ไอเอ็นจี (ประเทศไทย) จำกัด และบริษัทหลักทรัพย์จัดการกองทุน ฟินันซ่า จำกัด โดยเริ่มสัญญาตั้งแต่วันที่ 1 สิงหาคม พ.ศ. 2549 ถึงวันที่ 31 กรกฎาคม พ.ศ. 2551 ซึ่ง บลจ. ไอเอ็นจี (ประเทศไทย) จำกัด ผู้แทนบริษัทจัดการการลงทุนจะทำหน้าที่รายงานผลการดำเนินงานด้านการลงทุนในปี 2550

นายจรรูวัตร ปรีดีเปรมกุล ผู้แทนบริษัทหลักทรัพย์จัดการกองทุน ไอเอ็นจี (ประเทศไทย) จำกัด ในฐานะบริษัทจัดการการลงทุน ขอรายงานผลการดำเนินงานด้านการลงทุน ประจำปี 2550 ตั้งแต่วันที่ 1 มกราคม พ.ศ. 2550 ถึงวันที่ 31 ธันวาคม พ.ศ. 2550 ดังนี้

1. สรุปผลการดำเนินงานด้านการลงทุน กสจ.

ในปี 2550 เศรษฐกิจโดยรวมของประเทศไทยได้รับแรงกดดันจากสถานการณ์ทางด้านเศรษฐกิจและการเมืองในประเทศ ส่งผลให้นักลงทุนขาดความเชื่อมั่นและรอดูความชัดเจน โดยเฉพาะประเด็นทางด้านการเมือง ในกรณีการเลือกตั้งและการจัดตั้งรัฐบาลใหม่ที่มีขึ้นในช่วงสิ้นปี 2550 จนถึงต้นปี 2551 ประกอบกับแนวโน้มการแข็งค่าของเงินบาทที่มีการแข็งค่าอย่างต่อเนื่องตั้งแต่ต้นปี 2550 จากกรณีดุลบัญชีเดินสะพัดและการอ่อนค่าของเงินดอลลาร์สหรัฐอเมริกา จากเหตุการณ์ดังกล่าวส่งผลให้ธนาคารแห่งประเทศไทยทำการปรับลดอัตราดอกเบี้ยนโยบายลงตลอดปี 2550 มาอยู่ที่ระดับร้อยละ 3.25 ณ วันที่ 31 ธันวาคม พ.ศ. 2550 ซึ่งส่งผลให้นักลงทุนทั้งในประเทศและต่างประเทศ กลับมาสนใจในตลาดหุ้นไทย ที่ถือเป็นตลาดที่มีค่า อัตราส่วนราคาต่อกำไรต่อหุ้น (P/E RATIO) หรืออัตราส่วนราคาต่อผลกำไรต่ำกว่าประเทศเพื่อนบ้าน และในขณะเดียวกันตลาดหุ้นไทยยังถือเป็นตลาดที่มีการจ่ายเงินปันผลในระดับที่น่าพอใจ ในอัตราประมาณร้อยละ 3.79 ทั้งนี้ดัชนีตลาดหลักทรัพย์แห่งประเทศไทย ณ วันที่ 31 ธันวาคม พ.ศ. 2550 ปิดที่ระดับ 858.10 จุด เปรียบเทียบกับระยะเวลาเดียวกันปี 2549 ที่ระดับ 679.84 จุด เพิ่มขึ้น 178.26 จุด คิดเป็นร้อยละ 26.22

ณ วันที่ 31 ธันวาคม พ.ศ. 2550 กสจ. มีทรัพย์สินสุทธิ 10,505.60 ล้านบาท เพิ่มขึ้นร้อยละ 18.77 เมื่อเปรียบเทียบกับ ณ วันที่ 31 ธันวาคม พ.ศ. 2549 ที่มีทรัพย์สินสุทธิ 8,844.71 โดยมีมูลค่าทรัพย์สินต่อหน่วย (NAV) ณ วันที่ 31 ธันวาคม พ.ศ. 2550 อยู่ที่ 13.8580 และอัตราผลตอบแทนการลงทุนในปี 2550 เพิ่มขึ้นร้อยละ 8.27

ผลการดำเนินงานของ กสจ. ปี 2550

ข้อมูล ณ	NAV ต่อหน่วย	ผลตอบแทนปี (บาท)	กำไรสุทธิ (บาท)
วันที่ 31 ธ.ค. พ.ศ. 2550	13.8580	8.27%	771,389,684.57
วันที่ 31 ธ.ค. พ.ศ. 2549	12.8000	4.33%	344,732,599.63

ในส่วนของการบริหารจัดการการลงทุน กสจ. ตั้งแต่วันที่ 1 มกราคม พ.ศ. 2550 ถึงวันที่ 31 ธันวาคม พ.ศ. 2550 บริหารจัดการโดยบริษัทหลักทรัพย์จัดการกองทุน ไอเอ็นจี (ประเทศไทย) จำกัด และบริษัทหลักทรัพย์จัดการกองทุน ฟินันซ่า จำกัด โดยสัญญาการแต่งตั้งบริษัทจัดการการลงทุนทั้ง 2 แห่ง จะครบกำหนดในวันที่ 31 กรกฎาคม พ.ศ. 2551

2. สรุปผลการดำเนินงาน กสจ. ปี 2550

2.1 ผลการดำเนินงาน กสจ. ของบริษัทหลักทรัพย์จัดการกองทุนไอเอ็นจี (ประเทศไทย) จำกัด ตั้งแต่วันที่ 1 มกราคม พ.ศ. 2550 ถึงวันที่ 31 ธันวาคม พ.ศ. 2550

บริษัทหลักทรัพย์จัดการกองทุนไอเอ็นจี (ประเทศไทย) จำกัด (ING) ได้รับการแต่งตั้งเป็นบริษัทจัดการการลงทุนของ กสจ. ตามสัญญาการแต่งตั้งบริษัทจัดการลงทุน ฉบับลงวันที่ 18 กรกฎาคม พ.ศ. 2549 โดยทาง กสจ. ได้มีการแบ่งทรัพย์สินให้บริษัทจัดการ 2 ราย เป็นผู้บริหารจัดการกองทุน ณ วันที่ 1 มกราคม พ.ศ. 2550 กองทุนมีมูลค่าทรัพย์สินสุทธิในส่วนของ ING เป็นผู้บริหารจัดการจำนวนเงิน 4,435.97 ล้านบาท

ผลการดำเนินงานในส่วนของ ING บริหารจัดการ ตั้งแต่วันที่ 1 มกราคม พ.ศ. 2550 ถึงวันที่ 31 ธันวาคม พ.ศ. 2550 การบริหารจัดการมีกำไรสุทธิ 405.47 ล้านบาท หรือคิดเป็นอัตราผลตอบแทนสุทธิสะสมร้อยละ 8.67 เมื่อเปรียบเทียบกับระยะเวลาเดียวกันของปีก่อนที่ผลตอบแทนร้อยละ 4.67 เพิ่มขึ้น คิดเป็นร้อยละ 85 โดยมีสินทรัพย์สุทธิ ณ วันที่ 31 ธันวาคม พ.ศ. 2550 จำนวน 5,284.70 ล้านบาท

สรุปสถานการณ์การลงทุนปี 2550 ของ บลจ.ไอเอ็นจี (ประเทศไทย) จำกัด

ในปี 2550 ผลตอบแทน (Yield) พันธบัตรรัฐบาลมีการเคลื่อนไหวค่อนข้างผันผวน ในช่วงครึ่งแรกของปี ผลตอบแทนพันธบัตรได้ปรับตัวลงอย่างต่อเนื่อง โดยผลตอบแทนพันธบัตรอายุ 5 ปี และ 10 ปี ปรับลดลงจากร้อยละ 5.12 และร้อยละ 5.44 มาที่ร้อยละ 3.28 และร้อยละ 3.57 ตามลำดับจากการปรับลดอัตราดอกเบี้ยในเดือนพฤษภาคม พ.ศ. 2550 จากร้อยละ 5 มาอยู่ที่ร้อยละ 3.50 ต่อมาในเดือนธันวาคม พ.ศ. 2550 ธนาคารแห่งประเทศไทย ได้ปรับอัตราดอกเบี้ยอ้างอิงลง จากร้อยละ 3.50 มาอยู่ที่

ร้อยละ 3.25 ทำให้นักลงทุนเริ่มทยอยขายทำกำไรอย่างต่อเนื่องในช่วงครึ่งปีหลัง ผลักดันให้ผลตอบแทน พันธบัตรระยะยาวได้ปรับตัวสูงขึ้น โดยผลตอบแทนพันธบัตรอายุ 5 ปีและ 10 ปี กลับขึ้นไปอยู่ที่ร้อยละ 4.49 และร้อยละ 4.94 ตามลำดับ เมื่อสิ้นปี 2550

แม้ว่าผลตอบแทน (Yield) พันธบัตรรัฐบาลจะเคลื่อนไหวค่อนข้างผันผวน ผลตอบแทน (Returns) ตราสารหนี้ในส่วนที่ทาง ING บริหาร ยังคงให้ผลตอบแทนที่น่าพอใจ ที่ระดับร้อยละ 5.46 เทียบกับ ผลตอบแทน (Returns) ของดัชนีมาตรวัดตราสารหนี้ (อัตราดอกเบี้ยเงินฝากประจำ 1 ปี + ร้อยละ 50 ผลตอบแทนพันธบัตรรัฐบาล 2 ปี) เฉลี่ยอยู่ที่ร้อยละ 4.52 ทั้งนี้เป็นผลจากการลงทุนสามารถฝากเงินอัตรา ดอกเบี้ยสูงตั้งแต่ต้นปี ประกอบกับการลดสัดส่วนเงินลงทุนในพันธบัตรในช่วงครึ่งปีหลัง

ในส่วนของการลงทุนในตลาดหลักทรัพย์ ภาวะการลงทุนค่อนข้างขบเซาในช่วงแรกของปี 2550 ได้ปรับตัวดีขึ้นในช่วงไตรมาสที่ 2 ภายหลังจากนักลงทุนเห็นความคลี่คลายของปัจจัยทางการเมือง โดยมีการ กำหนดการเลือกตั้งที่ชัดเจน ในช่วงเดือนสิงหาคมและพฤศจิกายน พ.ศ. 2550 ความกังวลจากภาวะการ ลงทุนในตลาดหลักทรัพย์ทั่วโลกส่งผลให้มีแรงขายของนักลงทุนต่างประเทศ ก่อให้เกิดความผันผวนใน ตลาดหลักทรัพย์แห่งประเทศไทย ณ สิ้นปี 2550 ตลาดหลักทรัพย์ไทยปรับตัวเพิ่มขึ้น 178.26 จุด หรือคิดเป็น ร้อยละ 26.22 เมื่อเทียบกับปลายปีก่อนส่งผลให้ผลตอบแทนของทั้งกองทุนในส่วนของตราสารทุน เฉพาะ ที่ ING บริหารจัดการอยู่ที่ร้อยละ 37.52 ซึ่งสูงกว่ามาตรวัด (SET Index) ที่ร้อยละ 26.22 สำหรับปี 2550

ผลการดำเนินงานตั้งแต่เริ่มบริหาร ตั้งแต่วันที่ 28 มีนาคม พ.ศ. 2545 ถึงวันที่ 31 ธันวาคม พ.ศ. 2550

ระยะเวลา	มูลค่าทรัพย์สินสุทธิต่อหน่วย (บาท/หน่วย)	อัตราผลตอบแทน (%)	ดัชนีเปรียบเทียบ (%)
ตั้งแต่เริ่มบริหาร (28 มี.ค. 45)	13.9545	32.47	25.66
ปี 2545	12.8424	4.60	3.24*
ปี 2546	11.6683	4.07	0.56**
ปี 2547	11.8453	1.51	1.27***
ปี 2548	12.2691	3.58	1.29***
ปี 2549	12.8424	4.67	4.43***
ปี 2550	13.9545	8.67	6.69****

หมายเหตุ ร้อยละเฉลี่ยดัชนีเปรียบเทียบ

ตั้งแต่ 28 มีนาคม พ.ศ. 2545

* 50% อัตราดอกเบี้ยเงินฝากระยะเวลา 1 ปี เฉลี่ย +50% ผลตอบแทนดัชนีพันธบัตรรัฐบาล ก่อนเดือนพฤศจิกายน พ.ศ. 2546

ตั้งแต่เดือนพฤศจิกายน พ.ศ. 2546

** 47.5% อัตราดอกเบี้ยเงินฝากระยะเวลา 1 ปี เฉลี่ย +47.5% ผลตอบแทนดัชนีพันธบัตรรัฐบาล +5% ดัชนีตลาดหลักทรัพย์ไทย

ตั้งแต่เดือนเมษายน พ.ศ. 2547

*** 46.25% อัตราดอกเบี้ยเงินฝากระยะเวลา 1 ปี เฉลี่ย +46.25% ผลตอบแทนดัชนีพันธบัตรรัฐบาล +1.50% ดัชนี ตลาดหลักทรัพย์ไทย

ตั้งแต่เดือนสิงหาคม พ.ศ. 2550

**** 45% อัตราดอกเบี้ยเงินฝากประจำ 1 ปี กองทุนสำรองเลี้ยงชีพเฉลี่ย 4 ธนาคาร +48% TFR Government Bond Index 2% + 10% SET Index

มุมมองภาวะเศรษฐกิจสำหรับปี 2551 ของ บลจ.ไอเอ็นจี (ประเทศไทย) จำกัด

ประมาณการภาวะเศรษฐกิจ 2551

รายการ	2551	2552
อัตราการเติบโตของผลิตภัณฑ์มวลรวมในประเทศที่แท้จริง (Real GDP Growth)	4.6%	4.8%
ส่วนประกอบของผลิตภัณฑ์มวลรวมในประเทศ (GDP Component)		
การบริโภคภายในประเทศ (Private Consumption)	1.6%	4.9%
การใช้จ่ายของรัฐบาลเพื่อการบริโภค (Government Consumption)	16.0%	18.0%
การใช้จ่ายของรัฐบาลเพื่อการลงทุน (Gross Fixed Capital Formation)	1.0%	9.3%
การส่งออก (Export (USD))	18.0%	9.0%
การนำเข้า (Import (USD))	9.5%	11.4%
ดุลบัญชีเดินสะพัด (C/A as % GDP)	5.9%	3.1%
อัตราเงินเฟ้อทั่วไป (Headline Inflation)	2.2%	3.6%
อัตราเงินเฟ้อพื้นฐาน (Core Inflation)	1.1%	1.9%
ราคาน้ำมันดิบดูไบ (ดอลลาร์สหรัฐ) (Oil price (Dubai)) (USD)	69	80
ค่าเงินบาท (THB) (บาทต่อดอลลาร์สหรัฐ)	34	32 - 33

ที่มา บริษัทหลักทรัพย์จัดการกองทุนไอเอ็นจี (ประเทศไทย) จำกัด

ประมาณการการขยายตัวทางเศรษฐกิจในปี 2551 ของประเทศไทยขยายตัวร้อยละ 4.8 โดยปรับขึ้นจากปีก่อนที่ระดับร้อยละ 4.6 ปัจจัยผลักดันมาจากอุปสงค์ภายในประเทศเป็นหลัก โดยคาดการณ์การบริโภคภายในประเทศเติบโตร้อยละ 4.9 และการลงทุนเติบโตร้อยละ 9.3 ในปี 2551 ซึ่งเป็นการเติบโตที่มีนัยสำคัญ เมื่อเปรียบเทียบกับการเติบโตเพียงร้อยละ 1.6 และร้อยละ 1 ในปี 2550 การใช้จ่ายรัฐบาลคาดว่าจะเติบโตร้อยละ 18 ส่วนภาคการส่งออกมีบทบาทน้อยลง โดยอัตราการเติบโตลดลงจากร้อยละ 18 ในปี 2550 มาอยู่ที่ระดับร้อยละ 9 ในส่วนของอัตราแลกเปลี่ยนคาดการณ์แนวโน้มแข็งตัวขึ้นของค่าเงิน โดยค่าเงินบาทเฉลี่ยอยู่ที่ระดับ 32 - 33 บาท ต่อดอลลาร์สหรัฐ จากส่วนต่างอัตราดอกเบี้ยระหว่างสหรัฐฯ และไทย ปัจจัยเสี่ยงที่สำคัญ คือ อัตราเงินเฟ้อทั่วไป ที่คาดว่าจะอยู่ที่ระดับร้อยละ 3.6 เนื่องจากราคาพลังงานที่สูงขึ้น โดยคาดว่าราคาน้ำมันดิบเฉลี่ยอยู่ที่ราคา 80 ดอลลาร์สหรัฐ ต่อบาร์เรล

ในปี 2551 คาดการณ์การใช้จ่ายในประเทศเป็นปัจจัยขับเคลื่อนเศรษฐกิจ เนื่องจากความเชื่อมั่นทั้งของภาคธุรกิจและของผู้บริโภคน่าจะอยู่ในภาวะฟื้นตัว โดยเฉพาะหลังจากที่ทางการเมืองมีการจัดตั้งรัฐบาล และนโยบายทางเศรษฐกิจมีทิศทางที่ชัดเจนมากขึ้น นอกจากนี้นโยบายการคลังจะเป็นส่วนสำคัญมากสำหรับการกระตุ้นเศรษฐกิจในปี 2551 จากการเข้ารับตำแหน่งของรัฐบาลชุดใหม่ คาดว่า จะมีการเริ่มดำเนินนโยบายการลงทุนทางเศรษฐกิจ ระบบขนส่ง การเร่งเบิกจ่ายงบประมาณ โดยเฉพาะอย่างยิ่งนโยบายที่เน้นในกลุ่มรากหญ้า แต่การเติบโตจากการใช้จ่ายของภาครัฐนี้อาจมีความชัดเจนในครึ่งปีหลังมากกว่าครึ่งปีแรก



ในทางกลับกันการเกินดุลบัญชีเดินสะพัดจะลดลง เนื่องจากภาคการส่งออกมีความสำคัญน้อยลงต่ออัตราการเติบโตของเศรษฐกิจ รวมถึงภาคการนำเข้าที่ส่งสัญญาณการเติบโตในปีนี้ โดยเฉพาะในส่วนของสินค้าทุน อย่างไรก็ตาม ปัจจัยเสี่ยงที่สำคัญ คือ ค่าเงินดอลลาร์สหรัฐ ที่มีแนวโน้มอ่อนค่าจากการที่พื้นฐานเศรษฐกิจที่เปราะบาง ราคาพลังงานที่สูงขึ้น รวมถึงผลกระทบที่เกิดขึ้นจากภาวะเศรษฐกิจถดถอยของสหรัฐฯ

มุมมองตลาดตราสารทุนสำหรับปี 2551 ของ บลจ.ไอเอ็นจี (ประเทศไทย) จำกัด

ในครึ่งปีแรก คาดว่าปัจจัยภายนอกจะมีผลกระทบต่อตลาดหลักทรัพย์แห่งประเทศไทย โดยกระแสข่าวจากต่างประเทศ ได้แก่ ตัวเลขทางเศรษฐกิจที่สะท้อนถึงภาวะเศรษฐกิจที่อ่อนตัวของสหรัฐฯ และการประกาศตัวเลขขาดทุนของสถาบันการเงินที่ลงทุนในสินทรัพย์ที่เกี่ยวข้องกับปัญหาวิกฤตอสังหาริมทรัพย์ด้อยคุณภาพ (Subprime) จะส่งผลให้ภาวะการลงทุนในตลาดหลักทรัพย์มีความผันผวนมาก ดัชนีตลาดหลักทรัพย์แห่งประเทศไทยอาจจะเคลื่อนไหวในกรอบที่จำกัด

อย่างไรก็ดี เชื่อว่าในช่วงครึ่งปีหลังของปี ปัจจัยลบจากต่างประเทศจะลดลง ดัชนีตลาดหลักทรัพย์แห่งประเทศไทย จะเคลื่อนไหวตามผลการดำเนินงานของบริษัทจดทะเบียน นอกจากนี้การฟื้นตัวของความเชื่อมั่นทางเศรษฐกิจน่าจะเริ่มชัดเจนขึ้น จากนโยบายจากภาครัฐเริ่มมีการดำเนินงานจริงจะเป็นเหตุผลให้นักลงทุนให้ความสนใจในการลงทุนในตลาดหลักทรัพย์มากขึ้น

จากมุมมองทางด้านราคาหลักทรัพย์เมื่อเปรียบเทียบกับปัจจัยพื้นฐาน (valuation) โดยภาพรวมตลาดหลักทรัพย์แห่งประเทศไทยยังมีความน่าสนใจอยู่ โดยในช่วงต้นปีกระแสข่าวต่างประเทศกดดันดัชนีตลาดหลักทรัพย์แห่งประเทศไทย ทำให้ค่าอัตราส่วนราคาต่อกำไรต่อหุ้น (P/E RATIO) อยู่ที่ระดับ 9 - 10 เท่า ซึ่งภายใต้ปัจจัยพื้นฐานของเศรษฐกิจซึ่งมีการประมาณการเติบโตของกำไรปี 2551 เฉลี่ยที่ร้อยละ 15 - 20 ดัชนีตลาดหลักทรัพย์แห่งประเทศไทย น่าจะสามารถกลับไปอยู่ที่ระดับค่าอัตราส่วนราคาต่อกำไรต่อหุ้น (P/E RATIO) ที่ 11 เท่า เปรียบเทียบกับตลาดในภูมิภาคเอเชีย ที่เฉลี่ยอยู่ที่ระดับ 13 เท่า นอกจากนี้แรงกดดันจากการขายของนักลงทุนต่างชาติได้ลดลง จากการที่นักลงทุนต่างชาติเริ่มกลับมาเป็นผู้ซื้อสุทธิ ตั้งแต่เดือนกุมภาพันธ์ พ.ศ. 2551 หลังจากที่เป็นผู้ขายสุทธิตั้งแต่เดือนธันวาคม พ.ศ. 2550

การเลือกลงทุนของกองทุน เน้นการลงทุนในอุตสาหกรรมที่มีการเติบโตของกำไรที่ชัดเจน รวมถึงอุตสาหกรรมที่จะได้รับประโยชน์จากการฟื้นตัวของการบริโภคภายในประเทศ ได้แก่ กลุ่มธนาคารพาณิชย์ อสังหาริมทรัพย์ สื่อสาร และกลุ่มบันเทิง นอกจากนี้กองทุนยังคงให้ความสนใจลงทุนในหลักทรัพย์ที่มีการจ่ายเงินปันผลที่สูงและสม่ำเสมอ

มุมมองตลาดตราสารหนี้สำหรับปี 2551 ของ บลจ.ไอเอ็นจี (ประเทศไทย) จำกัด

ตลาดตราสารหนี้น่าจะได้ผลบวก จากรัฐบาลใหม่ที่มียุทธศาสตร์ที่จะกระตุ้นเศรษฐกิจ โดยกดดันให้อำนาจการแห่งประเทศไทย ปรับลดอัตราดอกเบี้ยเพื่อกระตุ้นเศรษฐกิจ และการยกเลิกนโยบายกันสำรองการนำเข้าเงินตราต่างประเทศร้อยละ 30 เพื่อสร้างความมั่นใจให้นักลงทุนต่างประเทศ ขณะเดียวกันภาวะที่เงินทุนต่างประเทศยังคงไหลเข้าอย่างต่อเนื่อง ซึ่งส่งผลให้ทุนสำรองเงินตราต่างประเทศปรับเพิ่มขึ้นมาอยู่ในระดับ 120 - 130 พันล้านเหรียญสหรัฐ และทำให้ค่าเงินบาทแข็งค่าขึ้นมาโดยตลอด จากภาวะ

ดังกล่าวน่าจะส่งผลให้ธนาคารแห่งประเทศไทยต้องปรับอัตราดอกเบี้ยอ้างอิงลง เพื่อรักษาไม่ให้ส่วนต่างอัตราดอกเบี้ยไทยกับสหรัฐฯ สูงเกินไป อันจะส่งผลให้เงินทุนไหลเข้าสู่ประเทศเพิ่มขึ้นอีก โดยคาดว่าอัตราดอกเบี้ยไทยน่าจะปรับตัวลงได้อีกประมาณร้อยละ 0.5 - 1.0 อย่างไรก็ตามการลดต้นทุนในตลาดพันธบัตรอาจต้องเพิ่มความระมัดระวังมากขึ้นภายหลังจากการเบิกจ่ายเงินลงทุนของภาครัฐ ถ้ามีสัญญาณเพิ่มมากขึ้นและการยื่นพระราชบัญญัติงบประมาณเพิ่มเติม ซึ่งหมายถึงการต้องออกพันธบัตรรัฐบาล เพื่อชดเชยการขาดดุลที่เพิ่มขึ้น ในช่วงครึ่งปีหลัง

2.2 ผลการดำเนินงาน กสจ. ของบริษัทหลักทรัพย์จัดการกองทุน-ฟินันซ่า จำกัด (FAM) ตั้งแต่วันที่ 1 มกราคม พ.ศ. 2550 ถึงวันที่ 31 ธันวาคม พ.ศ. 2550

ผลการดำเนินงานภายใต้การบริหารจัดการของบริษัทหลักทรัพย์จัดการกองทุนฟินันซ่า จำกัด (FAM) ในปี 2550 ได้กำไรทั้งสิ้น 365.92 ล้านบาท หรือคิดเป็นอัตราผลตอบแทนสุทธิสะสมร้อยละ 7.86 ต่อระยะเวลา 1 ปี (ตั้งแต่วันที่ 1 มกราคม พ.ศ. 2550 ถึงวันที่ 31 ธันวาคม พ.ศ. 2550) เป็นผลให้มูลค่าทรัพย์สินเพิ่มขึ้นจาก 4,408.74 ล้านบาท เป็น 5,220.90 ล้านบาท (กำไรจากการดำเนินงาน 365.92 ล้านบาท เงินนำส่งเข้ากองทุน 709.15 ล้านบาท และจ่ายคืนสมาชิก 262.91 ล้านบาท)

สรุปสถานการณ์การลงทุนในปี 2550 ของ บลจ.ฟินันซ่า จำกัด

ปี 2550 เป็นปีที่ดีสำหรับสถานการณ์การลงทุนโดยรวม ดัชนีหุ้นไทยปรับตัวขึ้นร้อยละ 26.22 (ในขณะที่หุ้นโลกปรับตัวขึ้นโดยเฉลี่ยร้อยละ 7.1) โดยปัจจัยสนับสนุน ได้แก่ การปรับตัวเพิ่มขึ้นของหุ้นกลุ่มพลังงาน จากราคาน้ำมันโลกที่อยู่ในระดับสูง นอกจากนี้ตลาดยังคงคาดหวังต่อการขยายตัวทางเศรษฐกิจที่น่าจะดีขึ้นภายหลังการเลือกตั้งทั่วไปที่กำหนดไว้ปลายปี ในส่วนของตราสารหนี้ ดัชนีการลงทุนในพันธบัตรที่มีอายุคงที่ 2 ปี ให้ผลตอบแทนร้อยละ 6.2 โดยผลตอบแทนตราสารหนี้อยู่ในช่วงครึ่งปีแรก ก่อนที่จะปรับตัวขึ้นในช่วงครึ่งปีหลัง

มุมมองภาวะเศรษฐกิจสำหรับปี 2551 ของ บลจ.ฟินันซ่า จำกัด

ประมาณการการเติบโตของเศรษฐกิจไทยในปี 2551 อยู่ที่ร้อยละ 5.1 (เปรียบเทียบกับร้อยละ 4.2 ในปี 2550) ปัจจัยที่คาดว่าจะผลักดันการเติบโตของเศรษฐกิจไทยได้แก่ การลงทุนทั้งภาครัฐและภาคเอกชน รวมทั้งการบริโภคภายในประเทศ สำหรับปัจจัยเสี่ยงของเศรษฐกิจในปีนี้ได้แก่ การถดถอยของเศรษฐกิจสหรัฐฯ ที่อาจกระทบต่อการเติบโตของเศรษฐกิจโลก รวมทั้งการส่งออกของไทย

มุมมองตลาดตราสารหนี้สำหรับปี 2551 ของ บลจ.ฟินันซ่า จำกัด

ตั้งแต่ปลายปี 2550 อัตราผลตอบแทนตราสารหนี้ไทยได้ปรับตัวลง (ผลตอบแทนตราสารหนี้อายุ 2 ปี ลดลงจากร้อยละ 3.9 เมื่อปลายปี 2550 มาที่ร้อยละ 3.1 ณ สิ้นเดือนมกราคม พ.ศ. 2551) เนื่องจากความกังวลของตลาดต่อการชะลอตัวของเศรษฐกิจสหรัฐฯ ซึ่งจะส่งผลกระทบต่อขยายตัวของเศรษฐกิจไทย อย่างไรก็ตาม FAM คาดว่าอัตราผลตอบแทนของตราสารหนี้จะปรับตัวเพิ่มขึ้นในระยะต่อไป เนื่องจากปัจจัยแรงกดดันด้านเงินเฟ้อในประเทศ รวมทั้งความต้องการเงินลงทุนจากทั้งภาครัฐและภาคเอกชนในประเทศ ประเด็นหนึ่งที่น่าสังเกตคือ แม้การลงทุนในตราสารหนี้และเงินฝาก (อัตราดอกเบี้ย

เงินฝากประจำประเภท 1 ปีของธนาคารพาณิชย์ขนาดใหญ่ปัจจุบันอยู่ที่ร้อยละ 2.25) จะเป็นการลงทุนที่มีความเสี่ยงต่ำ แต่ผลตอบแทนที่ได้ในปัจจุบันเพียงแค่พอชดเชยเงินเพื่อเท่านั้น

มุมมองตลาดหุ้นไทยสำหรับปี 2551 ของ บลจ.ฟินันซ่า จำกัด

บลจ.ฟินันซ่า จำกัด มีมุมมองที่เป็นบวกปานกลางต่อตลาดหุ้นไทย โดยมีปัจจัยสนับสนุนคือการฟื้นตัวของการบริโภคและการลงทุนภายในประเทศ การเติบโตของผลประกอบการของบริษัทจดทะเบียนไทย และราคาหุ้นไทยที่ยังค่อนข้างถูกเมื่อเทียบกับประเทศเพื่อนบ้าน (บนพื้นฐานการเปรียบเทียบ อัตราส่วนราคาต่อกำไรต่อหุ้น (P/E RATIO) และอัตราผลตอบแทนเงินปันผล) ในขณะที่ปัจจัยเสี่ยงหลักได้แก่ ภาวะเศรษฐกิจโลก ซึ่งน่าจะส่งผลให้ตลาดหุ้นไทยในปี 2551 ผันผวนกว่าในปีที่ผ่านมา สำหรับประเภทหุ้นที่น่าสนใจ ได้แก่ หุ้นขนาดใหญ่ที่เป็นผู้นำในแต่ละภาคอุตสาหกรรมและมีผลประกอบการแข็งแกร่ง ซึ่งคุณลักษณะดังกล่าวจะสนับสนุนให้บริษัทสามารถตั้งรับกับความผันผวนของเศรษฐกิจโลกได้ดีกว่าคู่แข่ง และในทางกลับกันจะช่วยให้บริษัทสามารถเก็บเกี่ยวประโยชน์ได้อย่างเต็มที่ในภาวะที่เศรษฐกิจพลิกฟื้นกลับมาอยู่ในภาวะที่สดใส

ทั้งนี้ บลจ.ฟินันซ่า จำกัด เชื่อว่า นอกจากการกระจายการลงทุนจากตราสารหนี้ไปสู่ตราสารทุนเพื่อการเพิ่มผลตอบแทนในระยะยาวแล้ว การกระจายการลงทุนไปยังต่างประเทศยังเป็นการเพิ่มโอกาสและทางเลือกการลงทุนให้แก่กองทุนสำรองเลี้ยงชีพ รวมทั้งช่วยลดความผันผวนโดยรวมของพอร์ตลงทุน

3. สรุปผลการดำเนินงานผู้รับฝากทรัพย์สินปี 2550

ประธานกรรมการ กสจ. ได้แจ้งที่ประชุมว่าคณะอนุกรรมการพิจารณาการลงทุนเป็นผู้ทำหน้าที่ และกำกับดูแลผู้รับฝากทรัพย์สินด้วย และได้กล่าวถึงหน้าที่ของผู้รับฝากทรัพย์สินในการทำหน้าที่ ดูแลและเก็บรักษาหลักทรัพย์และทรัพย์สินอื่น ๆ ติดตามสิทธิประโยชน์ในเรื่องเงินปันผลและสิทธิต่าง ๆ ที่ได้จากการถือหุ้นในบริษัทที่กองทุนไปลงทุน ปัจจุบันผู้รับฝากทรัพย์สินของ กสจ. คือ ธนาคารกสิกรไทย จำกัด (มหาชน) เริ่มทำหน้าที่ผู้รับฝากทรัพย์สินของ กสจ. ตั้งแต่วันที่ 1 มิถุนายน พ.ศ. 2548 เป็นต้นมา ซึ่งผู้แทนธนาคารกสิกรไทย จะทำหน้าที่รายงานผลการดำเนินงานด้านผู้รับฝากทรัพย์สิน

นางศิริลักษณ์ หอพิสุทธิ์ ผู้แทน บมจ. ธนาคารกสิกรไทย ได้รายงานผลการดำเนินงานในปี 2550 ดังนี้

การเปลี่ยนแปลงที่สำคัญในปี 2550

1. ธนาคารได้รับการคัดเลือกจาก กสจ. ให้ทำหน้าที่ผู้รับฝากทรัพย์สินตั้งแต่วันที่ 1 มิถุนายน พ.ศ. 2550 ถึงวันที่ 31 พฤษภาคม พ.ศ. 2552 หลังจากครบสัญญาการแต่งตั้งผู้รับฝากทรัพย์สินเมื่อวันที่ 31 พฤษภาคม พ.ศ. 2550

2. ธนาคารมีความพร้อมให้บริการแก่กองทุนในการลงทุนในหลักทรัพย์ต่างประเทศของกองทุน ข้อมูล ณ วันที่ 31 ธันวาคม พ.ศ. 2550 กองทุนมีการลงทุนในตราสารหนี้ในต่างประเทศแล้วคิดเป็นอัตราส่วนร้อยละ 0.81 ของมูลค่าทรัพย์สินสุทธิทั้งหมดของกองทุน

3. ธนาคารในฐานะผู้รับฝากทรัพย์สินได้ให้ความร่วมมือในการสนับสนุนการจัดกิจกรรมของกองทุน โดยธนาคารส่งตัวแทนเข้าร่วมเสวนากับกองทุนและบริษัทจัดการการลงทุน เรื่อง

“10 ปี กสจ. มุ่งสู่มิติใหม่ในระบบกองทุนสำรองเลี้ยงชีพ” ในงานครบรอบ 10 ปี กสจ. เมื่อวันที่ 26 พฤศจิกายน พ.ศ. 2550 ณ โรงแรมรามามาการ์เด้นส์

ผู้แทน บมจ. ธนาคารกสิกรไทย ได้รายงานโครงสร้างเงินลงทุนของ กสจ. ในปี 2550 ดังนี้ กสจ. มีเงินลงทุนในตราสารหนี้ต่างประเทศ เป็นจำนวนเงิน 83.86 ล้านบาท หุ้นและใบสำคัญแสดงสิทธิเป็นจำนวนเงิน 1,084.83 ล้านบาท หน่วยลงทุนเป็นจำนวนเงิน 381.35 ล้านบาท หุ้นกู้เป็นจำนวนเงิน 2,514.85 ล้านบาท ตั๋วสัญญาใช้เงินและตั๋วแลกเงิน เป็นจำนวนเงิน 2,278.34 ล้านบาท พันธบัตรและตั๋วเงินคลัง เป็นจำนวนเงิน 2,523.32 ล้านบาท เงินฝากธนาคาร เป็นจำนวนเงิน 4,525.69 ล้านบาท

ระเบียบวาระที่ 4 พิจารณารับรองงบการเงินของกองทุน ประจำปี 2550

ประธานกรรมการ กสจ. ได้รายงานงบการเงินของกองทุนประจำปี 2550 ดังนี้ รายงานงบดุล ณ วันที่ 31 ธันวาคม พ.ศ. 2550 สินทรัพย์รวม 10,571,035,967.64 บาท หนี้สินรวม 65,435,191.93 บาท สินทรัพย์สุทธิรวมจำนวน 10,505,600,775.71 บาท เมื่อเปรียบเทียบกับสินทรัพย์สุทธิประจำปี 2549 จำนวน 8,844,706,561.49 บาท กสจ. มีสินทรัพย์สุทธิเพิ่มขึ้น 1,660,894,214.22 บาท และในปี 2550 ผู้ที่ทำหน้าที่ตรวจสอบบัญชีของ กสจ. คือ บริษัท สอบบัญชีธรรมนิติ จำกัด โดยนายศักดิ์ศรี อ่ำพวัน เป็นผู้รายงานผลการตรวจสอบงบการเงิน กสจ. ต่อที่ประชุมใหญ่สมาชิก กสจ.

นายศักดิ์ศรี อ่ำพวัน เสนอต่อที่ประชุมว่า ตามที่ได้รับกรมอบหมายให้ทำหน้าที่เป็นผู้สอบบัญชีของ กสจ. ได้ทำหน้าที่ดังนี้

1. ทำหน้าที่ตรวจสอบบริษัทจัดการการลงทุน คือ บลจ. ไอเอ็นจี (ประเทศไทย) จำกัด และ บลจ. ฟินันซ่า จำกัด ในการทำหน้าที่จัดทำบัญชีงบการเงินและการลงทุนของ กสจ. โดยเข้าตรวจสอบระหว่างปีในช่วงเดือนกรกฎาคมและพฤศจิกายน พ.ศ. 2550 ซึ่งใช้ระยะเวลาในการตรวจสอบทั้งสิ้น 15 วัน และตรวจสอบบริษัทจัดการทะเบียนสมาชิก คือ บลจ. ฟินันซ่า จำกัด ในเรื่องเงินนำส่งจากหน่วยงานการบันทึกข้อมูลสมาชิก การคำนวณมูลค่าสินทรัพย์ต่อหน่วยและการจัดสรรให้แก่สมาชิก
2. ทำการตรวจนับทรัพย์สินและตรวจสอบการจัดทำบัญชีทรัพย์สิน กับ บมจ. ธนาคารกสิกรไทย เมื่อวันที่ 7 มกราคม พ.ศ. 2551
3. ทำหน้าที่ตรวจสอบบัญชีประจำปีกับ บลจ. ไอเอ็นจี (ประเทศไทย) จำกัด และ บลจ. ฟินันซ่า จำกัด ในช่วงเดือนมกราคม พ.ศ. 2551 ซึ่งใช้ระยะเวลาในการตรวจสอบทั้งสิ้น 7 วัน
4. จัดส่งงบการเงินประจำปี 2550 ให้แก่ กสจ. เป็นที่เรียบร้อยแล้ว

รวมถึงชี้แจงรายละเอียดต่าง ๆ ของบุคคล งบกำไรขาดทุน งบแสดงการเปลี่ยนแปลงสินทรัพย์สุทธิ งบกระแสเงินสด ข้อมูลทางการเงินที่สำคัญระหว่างปี 2545 ถึงปี 2550 และหมายเหตุประกอบงบการเงิน โดยสรุปเพื่อประกอบการพิจารณาตามรายละเอียดในรายงานประจำปี 2550 หน้า 33 ถึงหน้า 57

จบดู ณ วันที่ 31 ธันวาคม พ.ศ. 2550 และวันที่ 31 ธันวาคม พ.ศ. 2549

หน่วย:บาท

รายการ	2550	2549
รวม สินทรัพย์	10,571,035,967.64	8,888,453,214.25
รวม หนี้สิน	65,435,191.93	43,746,652.72
รวม สินทรัพย์สุทธิ	10,505,600,775.71	8,844,706,561.49

ประธานกรรมการ กสจ. ได้เสนอที่ประชุมใหญ่สมาชิก กสจ. พิจารณารับรองงบการเงินของผู้สอบบัญชีกองทุน ปรากฏว่าไม่มีสมาชิกรายใดคัดค้าน สมาชิกรับรองงบการเงินประจำปี 2550 เป็นเอกฉันท์

มติที่ประชุม รับรองงบการเงินของ กสจ. ประจำปี 2550

ระเบียบวาระที่ 5 เรื่องอื่น ๆ

วาระที่ 5.1 ตอบคำถามและรับฟังข้อเสนอแนะของผู้แทนสมาชิก

สมาชิก กสจ. ที่เข้าร่วมประชุมได้สอบถามปัญหา และให้ข้อเสนอแนะที่เป็นประโยชน์ในการบริหารจัดการกองทุน ดังนี้

1. อยากให้มีการปรับเพิ่มสัดส่วนของสมาชิกในการเข้าร่วมประชุมใหญ่ในแต่ละหน่วยงาน
2. ควรมีการประชาสัมพันธ์ข้อมูลข่าวสารเกี่ยวกับสวัสดิการและการบริหารจัดการกองทุนให้กับสมาชิกในส่วนภูมิภาคครบถ้วนอย่างทั่วถึง
3. เสนอให้มีการจัดส่งวารสารข่าวให้แก่สมาชิก กสจ. รายบุคคล
4. เสนอให้มีการจัดส่งรายงานประจำปีในแต่ละปีให้แก่สมาชิกก่อนวันประชุมใหญ่สมาชิก
5. ควรปรับปรุงระบบสารสนเทศของ กสจ. และเว็บไซต์ กสจ.
6. การจัดทำงบประมาณในการดำเนินงานของกองทุนในแต่ละปี ควรมีการขออนุมัติจากที่ประชุมใหญ่สมาชิก กสจ.
7. อยากให้คณะกรรมการดำเนินการฝึกอบรมอาชีพให้แก่สมาชิก กสจ. ในปี 2551 ตามที่ได้มีการแถลงข่าว เนื่องจากจะเป็นการเสริมสร้างอาชีพและรายได้ให้แก่ลูกจ้างประจำ

มติที่ประชุม คณะกรรมการ กสจ. รับข้อเสนอแนะที่มีประโยชน์อย่างยิ่งในการบริหารจัดการกองทุน และเพื่อสมาชิก เพื่อที่คณะกรรมการ กสจ. จะได้นำไปปรับปรุง และแก้ไขต่อไป

เลิกประชุมเวลา 17.30 น.

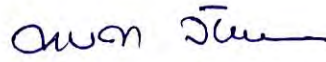

(นางกานดา วัชรภักย์)
ประธานกรรมการ กสจ.



(นายรัชฎา วิชัยดิษฐ์)
กรรมการและเลขานุการ กสจ.



(นายวิสิฐา ตั้งจิตนบ)
ผู้จัดการสำนักงาน กสจ.
ผู้ตรวจรายงานการประชุม

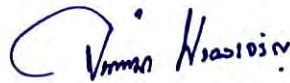

(นางสาวจันทิมา ไตรมงคลเจริญ)
นิติกร
ผู้ตรวจรายงานการประชุม

ระเบียบวาระที่ 3 พิจารณารายงานผลการดำเนินงาน ของกองทุน ปี 2551

วาระที่ 3.1 สรุปผลการดำเนินงานทะเบียนสมาชิก กสจ.

(ตั้งแต่วันที่ 1 มกราคม พ.ศ. 2551 ถึงวันที่ 31 ธันวาคม พ.ศ. 2551) โดย บริษัทหลักทรัพย์จัดการกองทุน ฟินันซ่า จำกัด

บริษัทหลักทรัพย์จัดการกองทุน ฟินันซ่า จำกัด ในฐานะบริษัทจัดการทะเบียนสมาชิกกองทุนสำรองเลี้ยงชีพสำหรับลูกจ้างประจำของส่วนราชการ ซึ่งจดทะเบียนแล้ว (กสจ.) ได้รายงานผลการดำเนินงานทะเบียนสมาชิกสรุปได้ดังนี้

1. การกระทบยอดเงินนำส่งเพื่อจัดสรรหน่วยให้แก่สมาชิก ตั้งแต่วันที่ 1 มกราคม พ.ศ. 2551 ถึงวันที่ 31 ธันวาคม พ.ศ. 2551 มีหน่วยราชการนำส่งเงินเข้ากองทุนเป็นจำนวนเงินทั้งสิ้น 1,493,894,159.06 บาท

จากยอดเงินดังกล่าว บริษัทจัดการทะเบียนสมาชิก ได้ดำเนินการติดตามเอกสารประกอบการนำส่งเงินสะสมและเงินสมทบ (แบบ กสจ. 003) จากหน่วยงานต้นสังกัดของสมาชิก พร้อมตรวจสอบความถูกต้องและบันทึกข้อมูลเงินนำส่งของสมาชิกแต่ละรายเข้าในระบบทะเบียนสมาชิกแล้ว แต่ยังคงมีปัญหาเกี่ยวกับการนำส่งรายละเอียดของเงิน



สะสมและเงินสมทบ (แบบ กสจ. 003) จากหน่วยราชการล่าช้า และการนำฝากเงินเข้าบัญชีกองทุนผ่านระบบ Teller Payment ของ บมจ.ธนาคารกรุงไทย โดยไม่ได้ใช้ใบนำฝากเฉพาะของบัญชี กสจ. ทำให้ กสจ. มียอดเงินคงเหลือในบัญชีเงินนำส่งรอการจัดสรร ณ วันที่ 31 ธันวาคม พ.ศ. 2551 จำนวน 29,376,960.18 บาท ซึ่งบริษัทจัดการทะเบียนสมาชิก ได้เพิ่มช่องทางในการนำส่งเอกสารการนำส่งเงินเข้ากองทุนประจำเดือน โดยจัดทำในรูปแบบของซีดี ให้หน่วยราชการจำนวน 700 แห่ง จัดส่งทาง E-Mail เพื่อความสะดวก รวดเร็ว รวมทั้งลดข้อผิดพลาดกรณีนำส่งเงินสะสมเงินสมทบไม่ครบถ้วนถูกต้อง มีหน่วยราชการส่งข้อมูลเงินนำส่งทาง E-Mail จำนวน 60 แห่ง ทั้งนี้บริษัทจัดการทะเบียนสมาชิก จะทำการประสานงานและสร้างความเข้าใจกับเจ้าหน้าที่หน่วยงานต่อไป

2. บัญชีเงินสะสมสมทบรับล่วงหน้าการจัดสรร ที่ได้รับโอนจากบริษัทจัดการรายเดิม บริษัทจัดการทะเบียนสมาชิก ได้ดำเนินการออกหนังสือแจ้งหน่วยงานจำนวน 2 ครั้ง ให้ดำเนินการ

ตรวจสอบเกี่ยวกับจำนวนเงินดังกล่าวเมื่อเดือนเมษายน พ.ศ. 2551 และเดือนตุลาคม พ.ศ. 2551 ตามลำดับ กรณีเป็นจำนวนเงินของสมาชิกที่นำส่งเข้ากองทุนให้หน่วยงานจัดทำเอกสารรายละเอียดการนำส่งเงินเข้ากองทุน (แบบ กสจ. 003) เพื่อจัดสรรหน่วยให้กับสมาชิก กรณีเป็นจำนวนเงินที่หน่วยงานนำส่งเงินให้ทำเรื่องขอคืนเงินจากกองทุน ซึ่งประกอบด้วยรายละเอียดดังนี้



รายละเอียด	ณ 1 มกราคม พ.ศ. 2551		ณ 31 ธันวาคม พ.ศ. 2551		ผลการดำเนินงาน	
	รายการ	จำนวนเงิน	รายการ	จำนวนเงิน	รายการ	จำนวนเงิน
1. สิทธิ์ที่ไม่มีในระบบ	1	550.00	1	550.00	0	0
2. เงินนำส่งที่ไม่ใช้ใบนำฝาก	187	380,489.83	165	369,478.73	22	11,011.10
3. ยอดเงินนำส่งเกินรายสมาชิก	2,316	724,677.80	1,867	579,501.28	449	145,176.52
4. ยอดเงินนำส่งเกินของหน่วยงาน	1,134	415,339.12	933	363,585.67	201	51,753.45
รวม	3,638	1,521,056.75	2,966	1,313,115.68	672	207,941.07

บริษัทจัดการทะเบียนสมาชิก จะออกหนังสือเวียนแจ้งหน่วยงานที่นำส่งเงินเกินรับทราบอย่างต่อเนื่อง เพื่อดำเนินการยื่นเรื่องขอคืนเงินจากกองทุน เป็นการลดบัญชีเจ้าหน้าที่ให้ข้อมูลถูกต้องตามความเป็นจริง

3. จำนวนหน่วยงานและจำนวนสมาชิก ตั้งแต่วันที่ 1 มกราคม พ.ศ. 2551 ถึงวันที่ 31 ธันวาคม พ.ศ. 2551 มีรายละเอียด ดังนี้

รายการ	หน่วยงาน (แห่ง)	สมาชิก (ราย)
ยอดยกมา ณ วันที่ 1 มกราคม พ.ศ. 2551	4,488	157,252
- เพิ่มขึ้น	109	2,144
- ลดลง	(1,620)	(6,690)
คงเหลือ ณ วันที่ 31 ธันวาคม พ.ศ. 2551	2,977	152,706

จำนวนหน่วยงานลดลงสาเหตุเกิดจากกรมต้นสังกัดได้เข้าสู่ระบบจ่ายตรงเงินเดือนของกรมบัญชีกลาง และอีกสาเหตุหนึ่งคือ หน่วยงานนั้น ๆ ไม่มีลูกจ้างประจำที่เป็นสมาชิก กสจ. สังกัดอยู่แล้ว

จากจำนวนดังกล่าวนี้มีหน่วยงานที่สังกัดกรมส่งเสริมการปกครองท้องถิ่นรวมอยู่ด้วย จำนวน 1,105 แห่ง ซึ่งพบว่า ในปี 2551 มีหน่วยงานไม่นำส่งเงินเข้ากองทุนภายในวันที่ 31 ธันวาคม พ.ศ. 2551 จำนวน 161 แห่ง นำส่งเงินแต่ไม่ส่งรายละเอียด (แบบ กสจ. 003) จำนวน 320 แห่ง ซึ่งบริษัทจัดการทะเบียนสมาชิก ได้ดำเนินการออกหนังสือเวียนแจ้งหน่วยงานเป็นประจำทุกวันที่ 10 ของเดือนถัดไป พร้อมทั้งได้โทรศัพท์ประสานงานกับเจ้าหน้าที่ของหน่วยงานมาโดยตลอด ทำให้รับทราบปัญหาการไม่นำส่งเงินเข้ากองทุนอย่างต่อเนื่อง เกิดจาก

- (1) หน่วยงานต้องรอเงินสมทบจากภาครัฐก่อน จึงทำให้นำส่งเงินเข้ากองทุนล่าช้า ไม่ทันตามกำหนดเวลา
- (2) มีสมาชิกไม่พร้อมให้หักในส่วนของเงินสะสมเพื่อนำส่งเข้ากองทุน
- (3) มีการเปลี่ยนแปลงเจ้าหน้าที่ของหน่วยงาน รวมทั้งสมาชิกและเจ้าหน้าที่ของหน่วยงานไม่ทราบขั้นตอนการปฏิบัติงาน กสจ.

สำหรับจำนวนสมาชิกที่ลดลงเกิดจากการสิ้นสุดสมาชิกภาพตามข้อบังคับกองทุน ในกรณีต่าง ๆ ดังนี้

รายละเอียด	จำนวนสมาชิก
1) เกษียณอายุราชการ	4,610 ราย
2) เสียชีวิต	801 ราย
3) ลาออกจากราชการ	998 ราย
4) การปรับปรุงฐานทะเบียนสมาชิก	281 ราย

หมายเหตุ : การปรับปรุงฐานทะเบียนสมาชิก คือ การยกเลิกสถานภาพของสมาชิกสมัครใหม่ที่ไม่เป็นไปตามข้อบังคับ กสจ. กำหนด และการรวมเลขรหัสของสมาชิกที่มีเลขบัตรประจำตัวประชาชนมากกว่า 1 หมายเลข ซึ่งได้รับการยืนยันจากหน่วยงานแล้วว่าเป็นบุคคลคนเดียวกัน

ตามข้อมูลในฐานทะเบียนสมาชิก กสจ. ในปี 2551 มีสมาชิกเกษียณอายุราชการ จำนวน 4,651 ราย และบริษัทจัดการทะเบียนสมาชิก ได้ดำเนินการจ่ายเงินแก่สมาชิสดังกล่าวที่ยื่นเอกสารครบถ้วนแล้วทั้งสิ้น 4,480 ราย คิดเป็นร้อยละ 96 ของจำนวนสมาชิกที่เกษียณอายุราชการปี 2551 โดยบริษัทจัดการทะเบียนสมาชิก ได้จัดส่งจดหมายลงทะเบียนด่วนพิเศษ แจ้งการโอนเงินเข้าบัญชี และรายงานการลาออกของสมาชิกกองทุนสำรองเลี้ยงชีพไปยังที่อยู่ตามที่สมาชิกแจ้งไว้ แทนการจัดส่งไปยังส่วนราชการเหมือนกับปีที่ผ่านมา ๆ มา ซึ่งพบว่า มีไปรษณีย์ตีกลับมาบางส่วนเนื่องจากเจ้าหน้าที่ของไม่ชัดเจน ไม่มีเลขที่บ้านตามเจ้าหน้าที่ ย้ายไม่ทราบที่อยู่ ไม่มารับตามกำหนด ดังนั้น บริษัทจัดการทะเบียนสมาชิก จึงได้ประสานงานกลับไปแจ้งหน่วยงานต้นสังกัด เพื่อนำส่งเอกสารผ่านหน่วยงานได้ติดต่อส่งมอบให้กับสมาชิกต่อไป

นอกจากนี้ ณ วันที่ 31 ธันวาคม พ.ศ. 2551 มีสมาชิกเกษียณอายุราชการปี 2551 ที่ยื่นเรื่องขอคืนเงิน กสจ. แต่นำส่งเอกสารไม่ครบถ้วนถูกต้อง อยู่ระหว่างการขอเอกสารของสมาชิกเพิ่มเติมจากหน่วยงานต้นสังกัด จำนวน 77 ราย และสมาชิกที่ยังไม่ยื่นเรื่องขอรับเงินจากกองทุนจำนวน 94 ราย

ซึ่งบริษัทจัดการทะเบียนสมาชิก ได้มีหนังสือแจ้งไปยังหน่วยงานต้นสังกัดของสมาชิกแล้ว เมื่อเดือนพฤษภาคม พ.ศ. 2551 และเดือนกรกฎาคม พ.ศ. 2551 พร้อมทั้งได้โทรศัพท์ติดต่อประสานทำความเข้าใจกับสมาชิกและเจ้าหน้าที่ของหน่วยราชการให้ดำเนินการโดยเร่งด่วนแล้ว

สำหรับการสมัครเข้าเป็นสมาชิกกองทุนสำรองเลี้ยงชีพสำหรับลูกจ้างประจำของส่วนราชการที่หน่วยงานนำส่งเอกสารประกอบการสมัครมาไม่ครบถ้วนตามคู่มือปฏิบัติงานกำหนด บริษัทได้ดำเนินการติดต่อประสานงานกับเจ้าหน้าที่เพื่อขอเอกสารเพิ่มเติมแล้ว

4. บัญชีกลางสำหรับเงินนำส่งรอการจัดสรร

บริษัทได้ดำเนินการเรื่องเงินนำส่งรอการจัดสรรในบัญชีกลาง (Omnibus Account) ตามแผนการปรับปรุงยอดเงินต้นและผลประโยชน์ให้แก่สมาชิกที่มียอดเงินนำส่งไม่ถูกต้อง ซึ่งมียอดเงินนำส่งรอการจัดสรรในบัญชีกลาง ณ วันที่ 1 มกราคม พ.ศ. 2551 ดังนี้

(1) เงินสะสม	26,649,627.40 บาท
(2) เงินสมทบ	26,649,627.39 บาท
(3) ผลประโยชน์เงินสะสม	9,024,240.29 บาท
(4) ผลประโยชน์เงินสมทบ	9,024,240.28 บาท
รวม	71,347,735.36 บาท

ทั้งนี้ หากหน่วยงานจัดทำรายละเอียดยื่นยื่นยอดเงินนำส่งมาเพื่อขอปรับปรุงยอดเงินให้แก่สมาชิก พร้อมนำส่งเอกสารหลักฐานมาเพื่อพิสูจน์สิทธิ์ เมื่อบริษัทตรวจสอบแล้ว จะดำเนินการปรับปรุงยอดเงินต้นของสมาชิกให้ถูกต้องต่อไป หากสมาชิกรายนั้นสิ้นสมาชิกภาพและได้รับเงิน กสจ. คืนไปแล้ว แต่ได้นำส่งเอกสารหลักฐานมาเพื่อพิสูจน์สิทธิ์ เมื่อบริษัทตรวจสอบแล้ว จะดำเนินการจ่ายเงินส่วนที่ต่างให้กับสมาชิกอีกครั้ง ตามเอกสารหลักฐานข้อเท็จจริงที่บริษัทได้รับมา ณ วันที่ 31 ธันวาคม พ.ศ. 2551 มียอดเงินในบัญชีกลางคงเหลือ ดังนี้

(1) เงินสะสม	26,581,852.90 บาท
(2) เงินสมทบ	26,581,852.89 บาท
(3) ผลประโยชน์เงินสะสม	8,667,149.44 บาท
(4) ผลประโยชน์เงินสมทบ	8,667,149.43 บาท
รวม	70,498,004.66 บาท

5. การปรับปรุงฐานทะเบียนสมาชิก ในเดือนตุลาคม พ.ศ. 2551 ได้ขอความร่วมมือกับ กรรมการปกครอง ตรวจสอบข้อมูลเลขบัตรประจำตัวประชาชน วันเดือนปีเกิด สถานภาพ และเพิ่มเติมที่อยู่ตามทะเบียนบ้านของสมาชิก จำนวน 157,694 ราย เพื่อให้ข้อมูลในฐานทะเบียนสมาชิก กสจ. มีข้อมูลตรงกับฐานข้อมูลของกรรมการปกครอง ซึ่งข้อมูลทะเบียนสมาชิกที่ได้รับการตรวจสอบจากสำนักบริหารการทะเบียน กรรมการปกครอง เป็นดังนี้

(1) เลขบัตรประจำตัวประชาชน 13 หลัก ถูกต้องตรงกัน จำนวน 156,593 ราย

(2) เลขบัตรประจำตัวประชาชน 13 หลัก ไม่ตรงกัน แต่มีชื่อ-นามสกุลตรงกัน จำนวน 114 ราย

(3) เลขบัตรประจำตัวประชาชน 13 หลัก ไม่ตรงกัน และมีชื่อ-นามสกุลในฐานข้อมูลกรรมการปกครองซ้ำกันมากกว่า 1 คน จำนวน 704 ราย

(4) ตรวจสอบไม่พบในฐานข้อมูลกรรมการปกครอง จำนวน 283 ราย

ซึ่งจากการติดต่อประสานครั้งนี้ได้รับความร่วมมือเป็นอย่างดี ทำให้สามารถปรับปรุงข้อมูลในฐานทะเบียนสมาชิก เพื่อให้สมาชิกมีเลขบัตรประจำตัวประชาชนตรงกัน มีข้อมูลวันเดือนปีเกิด และเพิ่มเติมที่อยู่ตามทะเบียนบ้านครบถ้วน นอกจากนี้ ทำให้ทราบถึงสถานภาพของสมาชิกทั้ง 157,694 รายนี้ มีสมาชิกเสียชีวิตแล้ว จำนวน 414 ราย ไม่สามารถระบุสถานภาพได้จำนวน 1,155 ราย

ดังนั้น เพื่อให้ฐานข้อมูลทะเบียนสมาชิก กสจ. มีความสมบูรณ์ครบถ้วนมากที่สุด บริษัทจัดการทะเบียนสมาชิก จึงได้ออกหนังสือเวียนไปยังส่วนราชการทั่วประเทศ เพื่อตรวจสอบข้อมูลของสมาชิกที่ได้รับการปรับปรุงแล้ว และตอบกลับยืนยันข้อมูลที่ต้องมายังบริษัทจัดการทะเบียนสมาชิก ภายในวันที่ 28 กุมภาพันธ์ พ.ศ. 2552 เพื่อดำเนินการต่อไป

สำหรับสมาชิกที่สิ้นสุดสมาชิกภาพแล้ว แต่หน่วยงานไม่สามารถติดต่อสมาชิกให้มายื่นเรื่องขอรับเงิน กสจ. ได้นั้น บริษัทจัดการทะเบียนสมาชิก ได้ติดต่อประสานไปยังสมาชิกโดยตรงตามที่อยู่ที่ได้รับจากกรรมการปกครอง เพื่อให้มายื่นเรื่องขอรับเงินที่ต้นสังกัด และประสานไปยังหน่วยงานจัดทำหนังสือและส่งหลักฐานการสิ้นสุดสมาชิกภาพแล้วแต่กรณีมายังบริษัทจัดการทะเบียนสมาชิก เพื่อดำเนินการคัดรายชื่อออกจากรฐานทะเบียนสมาชิก ไปพักไว้ยังบัญชีเจ้าหนี้ค้างจ่าย รอจนกว่าสมาชิกจะยื่นเรื่องขอรับเงิน กสจ. เข้ามา

ที่มา : บริษัทจัดการหลักทรัพย์กองทุน บลจ. ฟินันซ่า จำกัด

การเปลี่ยนแปลงจำนวนสมาชิกในรอบปี 2551

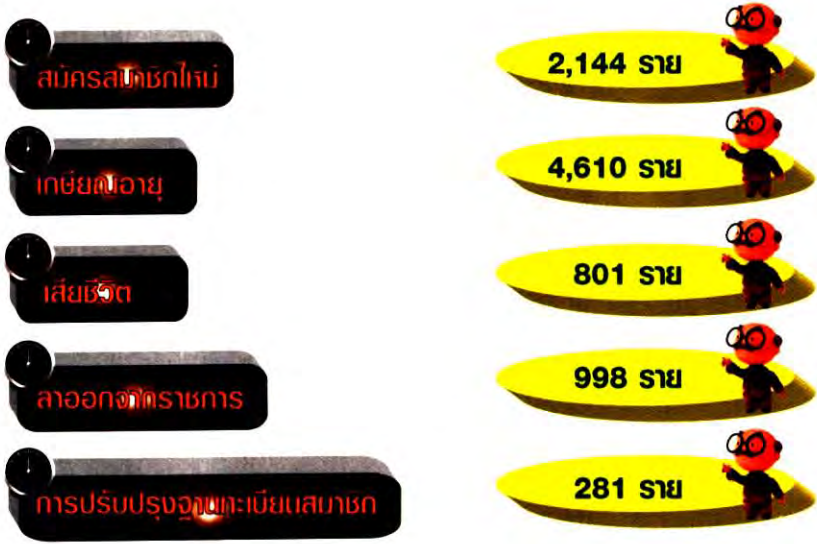

จำนวนสมาชิก กสจ. ตั้งแต่ ปี 2540 ถึง ปี 2551

จำนวนสมาชิก (ราย)

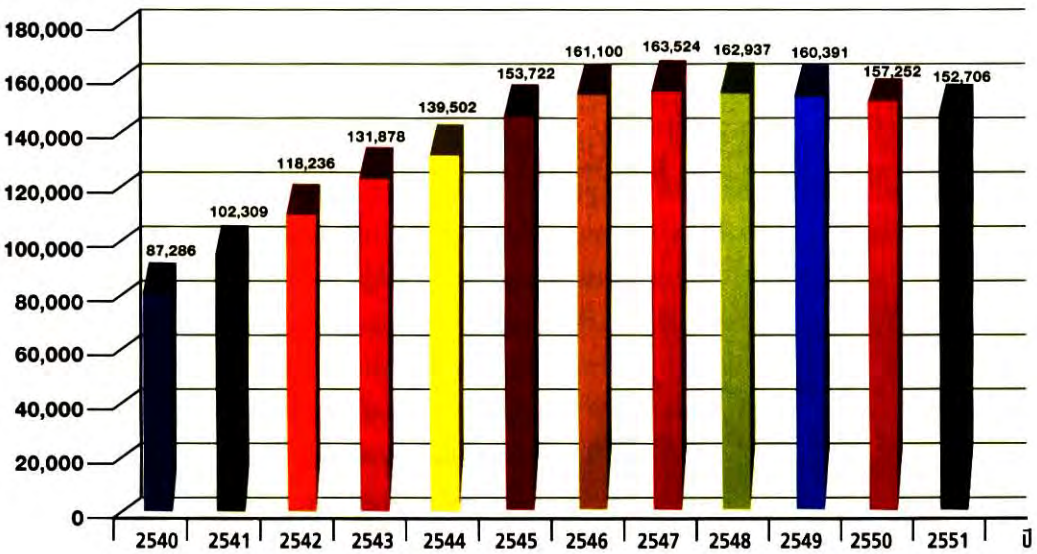

วาระที่ 3.2 สรุปผลการดำเนินงานด้านการลงทุน กสจ.

เศรษฐกิจไทยเริ่มส่งสัญญาณการชะลอตัวมาตั้งแต่ไตรมาสที่ 4 ของปี 2551 โดยมีสาเหตุทั้งจากปัจจัยภายนอกคือ การชะลอตัวของเศรษฐกิจสำคัญทั่วโลกสืบเนื่องจากการที่สถาบันการเงินใหญ่ ๆ ในโลกประสบปัญหาขาดทุนจากการปล่อยสินเชื่อสังหาริมทรัพย์ด้อยคุณภาพ (Subprime) และการลงทุนในตราสารอนุพันธ์เกี่ยวเนื่องกัน และปัจจัยภายในประเทศคือ ความไม่มีเสถียรภาพทางการเมืองซึ่งการชุมนุมได้ยืดเยื้อไปถึงขั้นมีการปิดสนามบินสำคัญสองแห่งในกรุงเทพฯ ซึ่งแม้การปิดสนามบินจะเป็นเพียงช่วงเวลาไม่กี่วันผลกระทบทางลบที่ต่อเนื่องนั้นมีผลถึงภาคการส่งออกและการท่องเที่ยวซึ่งเป็นปัจจัยขับเคลื่อนที่สำคัญของเศรษฐกิจไทย

แม้ว่าปัจจัยทางการเมืองภายในประเทศได้คลี่คลายไปในทางที่ดีขึ้นแล้วก็ตาม ปัจจัยกดดันจากภาวะเศรษฐกิจที่จะชะลอตัวลงอย่างมากของประเทศสำคัญ ๆ ในโลก โดยเฉพาะสหรัฐอเมริกา ซึ่งคาดว่าจะเผชิญกับภาวะถดถอยตลอดครึ่งแรกของปี 2552 จะยังคงส่งผลให้เศรษฐกิจไทยมีอัตราการเติบโตที่ลดลงในปี 2552 นี้ประมาณการการขยายตัวทางเศรษฐกิจไทยในปี 2552 อยู่ระหว่างร้อยละ 0.0 - 2.0 โดยอัตราการเติบโตของส่วนต่าง ๆ จะลดลงจากปีก่อนหน้า เช่นคาดการณ์การบริโภคภายในประเทศเติบโตร้อยละ 1.5 - 2.5 (เทียบกับร้อยละ 2 - 3 ในปี 2551) การลงทุนอาจจะถดถอยหรือเติบโตเพียงเล็กน้อย เมื่อเปรียบเทียบกับการเติบโตร้อยละ 2.5 - 4.5 ในปี 2551 ภาคการส่งออกจะเผชิญกับภาวะถดถอยอย่างมีนัยสำคัญ โดยอาจจะม้ออัตราการเติบโตติดลบถึงร้อยละ 9.0 การใช้จ่ายรัฐบาลจะต้องเป็นปัจจัยสำคัญต่ออัตราการเติบโตของเศรษฐกิจไทยสำหรับปี 2552 นี้ ซึ่งนอกเหนือจากที่รัฐบาลได้ตั้งงบประมาณขาดดุลไว้แล้ว รัฐบาลยังได้จัดตั้งงบกลางปีเพิ่มเติมอีกประมาณ 1.15 แสนล้านบาท และอัดฉีดเงินโดยใช้มาตรการทางภาษีอีกประมาณ 4 หมื่นล้านบาท ส่วนอัตราแลกเปลี่ยนกันค่าเงินบาทจะทรงตัวอยู่ที่ระดับประมาณ 35 บาทต่อดอลลาร์ อัตราเงินเฟ้อจะลดลงเนื่องจากระดับราคาน้ำมันที่ลดลงอย่างมากจากปีก่อนหน้า

ณ วันที่ 31 ธันวาคม พ.ศ. 2551 กสจ. มีทรัพย์สินสุทธิ 11,309.42 ล้านบาท เพิ่มขึ้นร้อยละ 7.65 เมื่อเทียบกับวันที่ 31 ธันวาคม พ.ศ. 2550 ที่มีทรัพย์สินสุทธิทั้งสิ้น 10,505.60 ล้านบาท โดยมีมูลค่าทรัพย์สินต่อหน่วย (NAV) ณ วันที่ 31 ธันวาคม พ.ศ. 2551 อยู่ที่ 13.7248 และอัตราผลตอบแทนการลงทุนปี พ.ศ. 2551 ติดลบร้อยละ 0.96

ในส่วนของการบริหารจัดการการลงทุน กสจ. ตั้งแต่วันที่ 1 มกราคม พ.ศ. 2551 ถึงวันที่ 31 ธันวาคม พ.ศ. 2551 บริหารจัดการโดยบริษัทหลักทรัพย์จัดการกองทุนไอเอ็นจี (ประเทศไทย) จำกัด และตั้งแต่วันที่ 1 มกราคม พ.ศ. 2551 ถึงวันที่ 31 กรกฎาคม พ.ศ. 2551 บริหารจัดการโดยบริษัทหลักทรัพย์จัดการกองทุนฟินันซ่า จำกัด จากนั้นตั้งแต่วันที่ 1 สิงหาคม พ.ศ. 2551 ถึงวันที่ 31 ธันวาคม พ.ศ. 2551 บริหารจัดการโดยบริษัทหลักทรัพย์จัดการกองทุนไทยพาณิชย์ จำกัด



สรุปผลการดำเนินงาน กสจ. ปี 2551

(ตั้งแต่วันที่ 1 มกราคม พ.ศ. 2551 ถึงวันที่ 31 ธันวาคม พ.ศ. 2551)

โดยบริษัทหลักทรัพย์จัดการกองทุนไทย (ประเทศไทย) จำกัด (ING)

เป็นบริษัทหลักทรัพย์จัดการกองทุน

บริษัทหลักทรัพย์จัดการกองทุน ไทยเอ็นจี (ประเทศไทย) จำกัด (ING) ได้รับการแต่งตั้งเป็นบริษัทจัดการการลงทุนของกองทุนสำรองเลี้ยงชีพสำหรับลูกจ้างประจำของส่วนราชการ ซึ่งจดทะเบียนแล้ว (กสจ.) ตามสัญญาการแต่งตั้งบริษัทจัดการการลงทุนลงวันที่ 29 กรกฎาคม พ.ศ. 2551 โดยทาง กสจ. ได้มีการแบ่งทรัพย์สินให้บริษัทจัดการ 2 ราย เป็นผู้บริหารจัดการกองทุน ณ วันที่ 1 มกราคม พ.ศ. 2551 กองทุนมีมูลค่าทรัพย์สินสุทธิในส่วนของ ING เป็นผู้บริหารจัดการจำนวนเงิน 5,284.70 ล้านบาท

ผลการดำเนินงานในส่วนที่ ING บริหารตั้งแต่วันที่ 1 มกราคม พ.ศ. 2551 ถึงวันที่ 31 ธันวาคม พ.ศ. 2551 กองทุนมีอัตราผลตอบแทนสุทธิต่อร้อยละ -0.03 เมื่อเปรียบเทียบกับระยะเวลาเดียวกันของปีก่อนที่ผลตอบแทนร้อยละ 8.67

สภาวะการลงทุนปี 2551 โดย บลจ. ไทยเอ็นจี (ประเทศไทย) จำกัด

ผลตอบแทน (Yield) พันธบัตรรัฐบาลได้ปรับตัวสูงขึ้นในครึ่งปีแรกของปี 2551 โดยผลตอบแทนพันธบัตรอายุ 5 ปี และ 10 ปี ปรับขึ้นไปอยู่ในระดับสูงสุดที่ร้อยละ 5.7 และร้อยละ 6.16 ในเดือนกรกฎาคม จาก ร้อยละ 4.49 และร้อยละ 4.94 เมื่อสิ้นปี 2550 ทั้งนี้เป็นผลจากภาวะเงินเฟ้อที่เร่งตัวสูงขึ้นโดยปรับขึ้นถึงร้อยละ 9.2 ในเดือนกรกฎาคม พ.ศ. 2551 อันเป็นผลของราคาน้ำมันตลาดโลกปรับตัวสูงขึ้นจากแรงเก็งกำไรของนักลงทุนในตลาดการเงิน

อย่างไรก็ดีภายหลังจากที่ปัญหาวิกฤตต่อสังหาริมทรัพย์ด้อยคุณภาพ (Subprime) ในสหรัฐฯ ได้ขยายวงกว้างและทำให้มีการปิดธนาคารพาณิชย์ขนาดใหญ่ในสหรัฐฯ ในเดือนกันยายน พ.ศ. 2551 ได้สร้างความกดดันต่อสภาวะการลงทุนในตลาดทุนทั่วโลกและเศรษฐกิจของโลก ตลอดจนส่งผลให้ราคาน้ำมันปรับตัวลงจากจุดสูงสุด 154 ดอลลาร์ต่อบาร์เรลลงมาอยู่ที่ 39.24 ดอลลาร์ต่อบาร์เรล เมื่อสิ้นปี 2551 ทำให้แรงกดดันเงินเฟ้อหมดไปประกอบกับภาวะเศรษฐกิจไทยเริ่มมีสัญญาณการชะลออย่างเห็นได้ชัดจากผลกระทบของเศรษฐกิจโลกและการปิดสนามบินสุวรรณภูมิ ทำให้ธนาคารแห่งประเทศไทยตัดสินใจปรับลดอัตราดอกเบี้ยลงอย่างรวดเร็ว โดยประกาศปรับลดอัตราดอกเบี้ยทันทีที่ร้อยละ 1 จากร้อยละ 3.75 มาอยู่ที่ระดับร้อยละ 2.75 ส่งผลให้ผลตอบแทนพันธบัตรปรับตัวลงอีกครั้ง โดยผลตอบแทนพันธบัตรอายุ 5 ปี และ 10 ปี ปรับตัวลงมาอยู่ที่ระดับร้อยละ 2.22 และร้อยละ 2.69 ตอนสิ้นปี จากจุดสูงสุดที่ร้อยละ 5.7 และร้อยละ 6.16 ในเดือนกรกฎาคม พ.ศ. 2551

ในส่วนของการลงทุนในตลาดหลักทรัพย์ ตลาดปรับตัวลดลงเมื่อเริ่มต้นปี 2551 จากความกังวลเกี่ยวกับสถานการณ์ภายนอกเรื่องปัญหาวิกฤตต่อสังหาริมทรัพย์ด้อยคุณภาพ (Subprime) ในสหรัฐฯ อย่างไรก็ตามตลาดได้ปรับตัวขึ้นถึงจุดสูงสุดของปีในระดับ 886.57 จุด ในเดือนพฤษภาคม พ.ศ. 2551 นำโดยหุ้นในกลุ่มพลังงานซึ่งเป็นหุ้นขนาดใหญ่ในตลาดหลักทรัพย์ไทยเมื่อราคาน้ำมันและสินค้าโภคภัณฑ์

ต่าง ๆ ปรับตัวสูงขึ้น หลังจากนั้นตลาดหลักทรัพย์ไทยเช่นเดียวกับตลาดอื่น ๆ ทั่วโลกก็อยู่ในทิศทาง การปรับตัวลงเมื่อนักลงทุนมีความกังวลต่อภาวะเศรษฐกิจในสถานการณ์ราคาน้ำมันที่สูง และการปิดตัวลง ของธนาคารวานิชขนาดใหญ่ในสหรัฐฯ ในเดือนกันยายน พ.ศ. 2551 เนื่องจากปัญหาการขาดทุนจากการ ลงทุนเกี่ยวกับหนี้ของอสังหาริมทรัพย์ด้อยคุณภาพ (Subprime) เพิ่มความกดดันต่อภาวะการลงทุนใน ตลาดทุนทั่วโลก ยิ่งไปกว่านั้นความไม่มีเสถียรภาพของการเมืองไทยจนมีเหตุการณ์ปิดสนามบินสำคัญ สองแห่งของกรุงเทพฯ เป็นผลให้ตลาดหลักทรัพย์ไทยปิดที่ระดับ 449.96 จุด ณ สิ้นปี 2551 ปรับตัวลดลง 408.14 จุด หรือคิดเป็นร้อยละ 47.56 เมื่อเทียบกับปลายปีก่อน เป็นผลให้ส่วนของตราสารทุนของกองทุน เฉพาะที่ ING บริหารจัดการอยู่ปรับตัวลดลงร้อยละ 38.53 สำหรับปีที่ผ่านมา

ผลการดำเนินงานตั้งแต่เริ่มบริหาร ของ บลจ. ไอเอ็นจี (ประเทศไทย) จำกัด (ตั้งแต่วันที่ 27 มีนาคม พ.ศ. 2545 ถึงวันที่ 31 ธันวาคม พ.ศ. 2551)

ระยะเวลา	มูลค่าทรัพย์สินสุทธิต่อหน่วย (บาท/หน่วย)	อัตราผลตอบแทน (%)	ดัชนีเปรียบเทียบ (%)
ตั้งแต่เริ่มบริหาร (28 มี.ค. 45)	13.9545	32.47	25.66
ปี 2545	12.8424	4.60	3.24*
ปี 2546	11.6683	4.07	0.56**
ปี 2547	11.8453	1.51	1.27***
ปี 2548	12.2691	3.58	1.29***
ปี 2549	12.8424	4.67	4.43***
ปี 2550	13.9545	8.67	6.69****
ปี 2551	13.9507	-0.03	-0.74*****

หมายเหตุ รายละเอียดดัชนีเปรียบเทียบ
ตั้งแต่วันที่ 28 มีนาคม พ.ศ. 2545
 * 50% อัตราดอกเบี้ยเงินฝากระยะเวลา 1 ปี เฉลี่ย + 50% ผลตอบแทนดัชนีพันธบัตรรัฐบาล ก่อนเดือนพฤศจิกายน พ.ศ. 2546
ตั้งแต่เดือนพฤศจิกายน พ.ศ. 2546
 ** 47.5% อัตราดอกเบี้ยเงินฝากระยะเวลา 1 ปี เฉลี่ย + 47.5% ผลตอบแทนดัชนีพันธบัตรรัฐบาล + 5% ดัชนีหลักทรัพย์ไทย
ตั้งแต่เดือนเมษายน พ.ศ. 2547
 *** 46.25% อัตราดอกเบี้ยเงินฝากระยะเวลา 1 ปี เฉลี่ย + 46.25% ผลตอบแทนดัชนีพันธบัตรรัฐบาล + 7.50% ดัชนีตลาดหลักทรัพย์ไทย
ตั้งแต่เดือนสิงหาคม พ.ศ. 2550
 **** 45% อัตราดอกเบี้ยเงินฝากประจำ 1 ปี กองทุนสำรองเลี้ยงชีพเฉลี่ย 4 ธนาคาร + 45% ZRR Government Bond Index 2Y + 10% SET Index
ตั้งแต่เดือนสิงหาคม พ.ศ. 2551
 ***** 40% อัตราดอกเบี้ยเงินฝากประจำ 1 ปี กองทุนสำรองเลี้ยงชีพเฉลี่ย 4 ธนาคาร + 50% ZRR Government Bond Index 2Y + 10% SET Index

ภาพรวมเศรษฐกิจไทยปี 2552 ของ บลจ. ไอเอ็นจี (ประเทศไทย) จำกัด

ประมาณการภาวะเศรษฐกิจ 2552

รายการ	2551	2552
อัตราการเติบโตของผลิตภัณฑ์มวลรวมในประเทศที่แท้จริง (Real GDP Growth)	3.6%	0.0 - 2.0%
ส่วนประกอบของผลิตภัณฑ์มวลรวมในประเทศ (GDP Component)		
การบริโภคภายในประเทศ (Private Consumption)	2 - 3%	1.5 - 2.5%
การใช้จ่ายของรัฐบาลเพื่อการลงทุน (Government Consumption)	-0.5 - 0.5%	13.0 - 15.0%
การใช้จ่ายของรัฐบาลเพื่อการลงทุน (Gross Fixed Capital Formation)	2.5 - 4.5%	-1.0 - 1.5%
การส่งออก (Export (USD))	20.8%	-9.0%
การนำเข้า (Import (USD))	31.9%	-8.5%
ดุลบัญชีเดินสะพัด (C/A as % GDP)	-0.2%	-0.8%
อัตราเงินเฟ้อทั่วไป (Headline Inflation)	5.6%	0.8%
อัตราเงินเฟ้อพื้นฐาน (Core Inflation)	2.3%	1.0%
ราคาน้ำมันดิบดูไบ (ดอลลาร์สหรัฐ) (Oil price (Dubai) (USD))	40	65
ค่าเงินบาท (THB) (บาทต่อดอลลาร์สหรัฐ)	35	35

sources:

ธนาคารแห่งประเทศไทย, SCBS, Goldman Sachs

มุมมองตลาดตราสารทุน ปี 2552 ของ บลจ. ไอเอ็นจี (ประเทศไทย) จำกัด

ในครึ่งปีแรกของปี 2552 คาดว่าปัจจัยทางลบจะมีผลกระทบต่อตลาดหลักทรัพย์ไทยโดยกระแสข่าวจากต่างประเทศ ได้แก่ ตัวเลขทางเศรษฐกิจที่สะท้อนถึงภาวะเศรษฐกิจที่อ่อนตัวของสหรัฐฯ และประเทศสำคัญ ๆ การประกาศตัวเลขขาดทุน รวมถึงนโยบายช่วยเหลือจากภาครัฐต่อสถาบันการเงินในต่างประเทศ จะส่งผลให้ภาวะการลงทุนในตลาดหลักทรัพย์ทั่วโลกมีความผันผวน นอกจากนี้การคาดการณ์ผลประกอบการของบริษัทจดทะเบียนสำหรับปี 2552 นี้ มีแนวโน้มจะถูกปรับลดลง ซึ่งจะเป็นปัจจัยกดดันดัชนีตลาดหลักทรัพย์ไทย ส่วนปัจจัยบวกนั้น ได้แก่ปัจจัยทางด้านราคาหลักทรัพย์เมื่อเปรียบเทียบกับมูลค่าตามปัจจัยพื้นฐาน (Valuation) การปรับตัวลดลงอย่างมากของดัชนีตลาดหลักทรัพย์ไทยในปีที่ผ่านมา เป็นผลให้เมื่อมองจากภาพรวมระดับราคาของหลักทรัพย์ไทยมีอัตราส่วนกำไรต่อหุ้น (PE) อยู่ที่ระดับต่ำกว่า 7 เท่า เป็นระดับต่ำที่สุดเทียบได้กับช่วงที่ประเทศไทยเผชิญวิกฤตสถาบันการเงินของไทยเอง ซึ่งระดับอัตราส่วนกำไรต่อหุ้น (PE) นี้ ได้คำนึงถึงความถดถอยของผลกำไรของบริษัทจดทะเบียนแล้ว ด้วยปัจจัยทั้งบวกและลบที่กล่าวข้างต้น เราคาดการณ์ว่าตลาดหลักทรัพย์ไทยจะเคลื่อนไหวอยู่ในกรอบจำกัด (range trading) สำหรับครึ่งแรกของปี 2552

ในช่วงครึ่งปีหลังของปี 2552 เราคาดการณ์ว่าภาวะการลงทุนในตลาดหลักทรัพย์มีโอกาสปรับตัวดีขึ้น เมื่อนโยบายเศรษฐกิจทั้งทางด้านการเงินและการคลังของประเทศต่าง ๆ รวมถึงนโยบายช่วยเหลือสถาบันการเงินเริ่มส่งผลต่อความเชื่อมั่นของนักลงทุน และสร้างเสถียรภาพให้แก่ทั้งเศรษฐกิจและตลาดทุน ปัจจัยบวกเรื่องระดับราคาที่น่าสนใจจะเป็นเหตุผลให้นักลงทุนให้ความสนใจในการลงทุนในตลาดหลักทรัพย์มากขึ้น

กลยุทธ์การลงทุนของกองทุน ณ ปัจจุบันยังคงถือครองเงินสดในระดับค่อนข้างสูง และเน้นการลงทุนในหุ้นที่คาดว่าจะจ่ายเงินปันผลสูง และอาจจะหาจังหวะซื้อ-ขายเป็นรอบ ๆ บ้างสำหรับครึ่งแรกของปี กองทุนจะพิจารณาเพิ่มการลงทุนในหุ้นเพิ่มขึ้นในครึ่งหลังของปีเป็นต้นไป โดยเน้นการลงทุนในหลักทรัพย์ขนาดใหญ่และปรับเปลี่ยนอุตสาหกรรมที่ลงทุนตามภาวะการณ์ลงทุนในขณะนั้น ๆ

มุมมองตลาดตราสารหนี้ ปี 2552 ของ บลจ. ไอเอ็นจี (ประเทศไทย) จำกัด

จากการปรับลดอัตราดอกเบี้ยอย่างรวดเร็วของธนาคารแห่งประเทศไทย โดยปรับลดลงจากร้อยละ 3.75 ลงมาเหลือเพียงร้อยละ 2.0 ในเดือนมกราคม พ.ศ. 2552 และมีแนวโน้มที่จะปรับลดลงไปอีกร้อยละ 0.5 - 0.75 ในครึ่งปีแรกของปีนี้ ทำให้ผลตอบแทนพันธบัตรปรับตัวลงมาอยู่ในระดับที่ร้อยละ 1.5 - 1.6 แล้วและอยู่ในระดับที่ไม่น่าสนใจ ประกอบกับความต้องการใช้เงินเพื่อกระตุ้นเศรษฐกิจของรัฐบาล ที่จะทำให้รัฐบาลต้องออกพันธบัตรเพื่อระดมทุนอีกมากถึง 3.45 แสนล้านบาท ซึ่งอาจมากกว่าความต้องการปกติของตลาด และอาจส่งผลให้ผลตอบแทนพันธบัตรระยะยาวปรับตัวสูงขึ้น อย่างไรก็ตามพันธบัตรระยะสั้นยังอาจได้รับประโยชน์จากระดับอัตราดอกเบี้ยที่ต่ำและแนวโน้มเศรษฐกิจที่ไม่ดี ทำให้ผลตอบแทนของพันธบัตรอายุไม่ยาวนานอาจเคลื่อนไหวในกรอบแคบ ๆ ได้ กลยุทธ์การลงทุนในตลาดตราสารหนี้ของ ING ในปีนี้ จึงจะเน้นลงทุนในตราสารหนี้ที่มีอายุไม่ยาวนาน เพื่อลดผลกระทบจากการบันทึกราคาตลาดของตราสาร หากผลตอบแทนพันธบัตรปรับตัวสูงขึ้น ซึ่งจะทำให้ราคาพันธบัตรปรับตัวลดลง

สรุปผลการดำเนินงาน กลจ. ปี 2551

(ตั้งแต่วันที่ 1 มกราคม พ.ศ. 2551 ถึงวันที่ 31 ธันวาคม พ.ศ. 2551)

โดยบริษัทหลักทรัพย์จัดการกองทุน ไทยพาณิชย์ จำกัด (FAM)

และบริษัทหลักทรัพย์จัดการกองทุน ไทยพาณิชย์ จำกัด เป็นบริษัทจัดการการลงทุน

ในครึ่งปีแรกของปี 2552 คาดว่าปัจจัยทางลบจะมีผลกระทบต่อตลาดหลักทรัพย์ไทยโดยกระแสผลการดำเนินงานภายใต้การบริหารจัดการของบริษัทหลักทรัพย์จัดการกองทุน ไทยพาณิชย์ จำกัด และบริษัทหลักทรัพย์จัดการกองทุน ไทยพาณิชย์ จำกัด มีรายได้สุทธิจากการลงทุนติดลบ 108.56 ล้านบาท หรือคิดเป็นอัตราผลตอบแทนสุทธิติดลบร้อยละ 1.90 ต่อปี โดยขนาดของทรัพย์สินสุทธิของกองทุนเพิ่มจากจำนวนเงิน 5,220.90 ล้านบาท ณ วันที่ 31 ธันวาคม พ.ศ. 2550 เป็นจำนวนเงิน 5,573.48 ล้านบาท ณ วันที่ 31 ธันวาคม พ.ศ. 2551 (รายได้สุทธิจากการลงทุนติดลบเป็นจำนวนเงิน 108.56 ล้านบาท เงินนำส่งเข้ากองทุนเป็นจำนวนเงิน 757.71 ล้านบาท และจ่ายคืนสมาชิกเป็นจำนวนเงิน 296.58 ล้านบาท)

ทวอการณการลงทุนปี 2551 โดย บลจ. ไทยพาณิชย์ จำกัด

ปี 2551 เป็นปีที่เศรษฐกิจไทยได้รับผลกระทบอย่างมากจากปัจจัยลบทั้งภายในและภายนอกประเทศ โดยปัจจัยลบภายในประเทศ ได้แก่ ความแตกแยกทางการเมืองจนนำไปสู่ความรุนแรงต่าง ๆ รวมทั้ง เกิดเหตุการณ์ปิดสนามบินสุวรรณภูมิและสนามบินดอนเมืองเป็นเวลา 7 วัน ทำให้เกิดความเสียหายทางด้านเศรษฐกิจอย่างรุนแรงต่อธุรกิจส่งออก ธุรกิจโรงแรม ท่องเที่ยว และส่งผลกระทบต่อความเชื่อมั่นของผู้บริโภค ผู้ลงทุนชาวไทยและนักลงทุนต่างชาติ นอกจากนี้ราคาน้ำมันที่อยู่ในทิศทางของการปรับตัวสูงขึ้นจาก 95 เหรียญสหรัฐต่อบาร์เรล ณ ต้นเดือนมกราคม พ.ศ. 2551 เป็น 145 เหรียญสหรัฐต่อบาร์เรล ในเดือนกรกฎาคม พ.ศ. 2551 คิดเป็นการปรับเพิ่มขึ้นถึงร้อยละ 52.6 ซึ่งเป็นระดับราคาน้ำมันที่สูงเป็นประวัติการณ์ ส่งผลให้ผู้บริโภคและผู้ผลิตภายในประเทศมีภาระค่าใช้จ่ายที่สูงขึ้น และปัจจัยภายนอกประเทศอันได้แก่ การขยายตัวของปัญหาวิกฤตสินเชื่ออสังหาริมทรัพย์ด้วยคุณภาพในสหรัฐอเมริกาเป็นปัญหาวิกฤตการเงินโลก ทำให้นักลงทุนต่างประเทศมีการขายหุ้นออกจากทุกประเทศเป็นจำนวนมากเพื่อเพิ่มสภาพคล่องให้กับตนเอง ส่งผลให้ตลาดหลักทรัพย์แห่งประเทศไทยได้รับผลกระทบเป็นอย่างมากโดยในเดือนตุลาคม พ.ศ. 2551 ตลาดหลักทรัพย์แห่งประเทศไทยมีการปรับตัวลดลงถึง 180.01 จุดหรือลดลงร้อยละ 30.18 จากเดือนกันยายน พ.ศ. 2551

การลงทุนในตลาดตราสารหนี้ ในช่วงต้นปีอัตราผลตอบแทนของพันธบัตรรัฐบาลอายุ 2 ปีมีการปรับตัวลดลงค่อนข้างมากจากร้อยละ 3.91 ณ สิ้นปี 2550 เป็นร้อยละ 3.10 ณ สิ้นเดือนมีนาคม พ.ศ. 2551 ตามการคาดการณ์ว่าธนาคารแห่งประเทศไทยจะดำเนินนโยบายการเงินแบบผ่อนคลายเป็นเพื่อกระตุ้นการบริโภคและการลงทุนภายในประเทศ แต่เมื่อราคาน้ำมันมีการปรับตัวสูงขึ้นอย่างต่อเนื่องตั้งแต่ต้นปี 2551 ส่งผลให้มีการปรับการคาดการณ์ใหม่เป็นธนาคารแห่งประเทศไทยจะต้องปรับเพิ่มอัตราดอกเบี้ยนโยบายเพื่อลดปัญหาเงินเฟ้อ ส่งผลให้อัตราผลตอบแทนของพันธบัตรรัฐบาลอายุ 2 ปี ปรับขึ้นไปเป็นร้อยละ 4.84 ณ สิ้นเดือนมิถุนายน พ.ศ. 2551 และหลังจากนั้นเมื่อปัญหาการชะลอตัวของเศรษฐกิจทั้งภายในและ

ภายนอกประเทศขยายตัวมากขึ้น อัตราผลตอบแทนของพันธบัตรรัฐบาลได้มีการปรับลดลงโดยตลอด โดย ณ สิ้นปี 2551 อัตราผลตอบแทนของพันธบัตรรัฐบาลอายุ 2 ปี อยู่ที่ร้อยละ 1.98 ส่งผลให้ในปี 2551 ดัชนีการลงทุนในพันธบัตรที่มีอายุคงที่ 2 ปี ให้ผลตอบแทนอยู่ที่ร้อยละ 7.97

ส่วนการลงทุนในตลาดตราสารทุนนั้น ความผันผวนที่เกิดขึ้นระบบการเงินโลกส่งผลให้ดัชนีตลาดหลักทรัพย์แห่งประเทศไทยปรับลดลงจาก 858.10 จุด ณ สิ้นปี 2550 เป็น 449.96 จุด ณ สิ้นปี 2551 คิดเป็นการปรับลดลงถึงร้อยละ 47.56

แนวโน้มเศรษฐกิจปี 2552 ของ บลจ. ไทยพาณิชย์ จำกัด

เศรษฐกิจในปี 2552 มีแนวโน้มจะขยายตัวเพียงร้อยละ 0 - 2 เนื่องจากกำลังซื้อภายในประเทศที่จะลดลงตามการว่างงานที่จะเพิ่มขึ้น ตามการชะลอตัวของเศรษฐกิจ และภาวะเศรษฐกิจโลกที่ชะลอตัวลง จะส่งผลให้ภาคการส่งออกซึ่งมีส่วนมากกว่าร้อยละ 50 ของผลิตภัณฑ์มวลรวมประชาชาติ (GDP) ของประเทศได้รับผลกระทบอย่างหลีกเลี่ยงไม่ได้ แม้ว่าทางรัฐบาลจะพยายามกระตุ้นเศรษฐกิจโดยใช้มาตรการทางการเงิน (ลดดอกเบี้ย เพิ่มสภาพคล่องในระบบการเงิน) และมาตรการทางการคลัง (เพิ่มการใช้จ่าย การลงทุน และลดภาระภาษีให้กับประชาชนและผู้ประกอบการ)

มุมมองตลาดตราสารหนี้ปี 2552 ของ บลจ. ไทยพาณิชย์ จำกัด

จากเศรษฐกิจที่จะชะลอตัวในปี 2552 แรงกดดันเรื่องเงินเฟ้อที่ลดลงจากราคาน้ำมันและราคาสินค้าเกษตรที่ปรับลดลง รวมทั้งการกำหนดอัตราดอกเบี้ยนโยบายในระดับต่ำของธนาคารกลางทั่วโลก จะส่งผลให้อัตราผลตอบแทนของพันธบัตรรัฐบาลอายุ 2 ปี มีแนวโน้มที่จะปรับลดลงจากปลายปี 2551 ที่อยู่ร้อยละ 1.98 นอกจากนี้อัตราดอกเบี้ยเงินฝากประจำของธนาคารพาณิชย์ขนาดใหญ่ก็มีแนวโน้มที่จะปรับลดลงเช่นกัน เนื่องจากสภาพคล่องที่เพิ่มขึ้นจากจำนวนสินเชื่อที่เพิ่มขึ้นน้อยกว่าจำนวนเงินฝากที่เพิ่มขึ้น ส่วนตราสารหนี้เอกชนนั้นเมื่อเศรษฐกิจชะลอตัวลง โอกาสที่ผู้ออกตราสารจะไม่สามารถชำระคืนเงินต้นและหรือดอกเบี้ยให้กับผู้ลงทุนได้ตามระยะเวลาที่เพิ่มขึ้น จึงทำให้ผู้ลงทุนต้องการผลตอบแทนที่เพิ่มขึ้นเพื่อชดเชยความเสี่ยงที่เพิ่มขึ้น ส่งผลให้อัตราผลตอบแทนของตราสารหนี้จะปรับลดลงเพียงเล็กน้อย

มุมมองตลาดตราสารทุนปี 2552 ของ บลจ. ไทยพาณิชย์ จำกัด

สำหรับปี 2552 เชื่อว่าตลาดหลักทรัพย์ในครึ่งปีแรกยังคงถูกกดดันจากประเด็นเศรษฐกิจซึ่งประกอบด้วยตัวเลขเศรษฐกิจที่จะประกาศออกมาจะอ่อนแอต่อเนื่องทั่วโลก รวมถึงการประกาศผลประกอบการของบริษัทจดทะเบียน ไตรมาส 4 ปี 2551 ที่ชะลอตัว และนักลงทุนต่างชาติจะยังไม่กลับเข้ามาลงทุน ส่วนในครึ่งปีหลังตลาดหลักทรัพย์จะปรับตัวมาดีขึ้นได้มากน้อยเพียงใด ขึ้นอยู่กับมาตรการทางการเงินและการคลังที่รัฐบาลประเทศต่าง ๆ ทั่วโลกไม่ว่าจะเป็นสหรัฐอเมริกา ญี่ปุ่น จีน รวมทั้งประเทศไทย นำออกมาใช้ว่าจะสามารถกระตุ้นการบริโภคและการลงทุนภาคเอกชนได้มากน้อยเพียงใด จึงคาดว่าดัชนีจะเคลื่อนไหวในช่วง 400 - 480 จุด

อย่างไรก็ตาม เนื่องจากปัจจัยลบต่าง ๆ ได้สะท้อนในราคาหุ้นไปค่อนข้างมาก จนเป็นผลให้อัตราผลตอบแทนของเงินปันผลปรับเพิ่มขึ้นทั้งตลาดเฉลี่ยสูงกว่าร้อยละ 6 ขณะที่อัตราส่วนกำไรต่อหุ้น

(Price/Earning per Share หรือ PE) อยู่ที่ 7 เท่า และร้อยละ 75 ของหลักทรัพย์จดทะเบียนซื้อขายกันที่ราคาต่ำกว่ามูลค่าทางบัญชี (Price/Book Value per Share) ที่ 0.84 เท่า ซึ่งถือเป็นราคาต่ำสุดย้อนหลัง 10 ปี

ดังนั้น สำหรับกลยุทธ์การลงทุนในปี 2552 จึงต้องอาศัยจังหวะซื้อ-ขายเร็ว (Trading) และเลือกลงทุนในหลักทรัพย์อย่างระมัดระวัง โดยหลีกเลี่ยงหลักทรัพย์ในกลุ่มธนาคารขนาดเล็ก กลุ่มเช่าซื้อ กลุ่มอสังหาริมทรัพย์ขนาดเล็ก กลุ่มเดินเรือ กลุ่มอิเล็กทรอนิกส์ และกลุ่มปิโตรเคมี

มูลค่าทรัพย์สินสุทธิของ กสจ. ตั้งแต่ก่อตั้งกองทุน

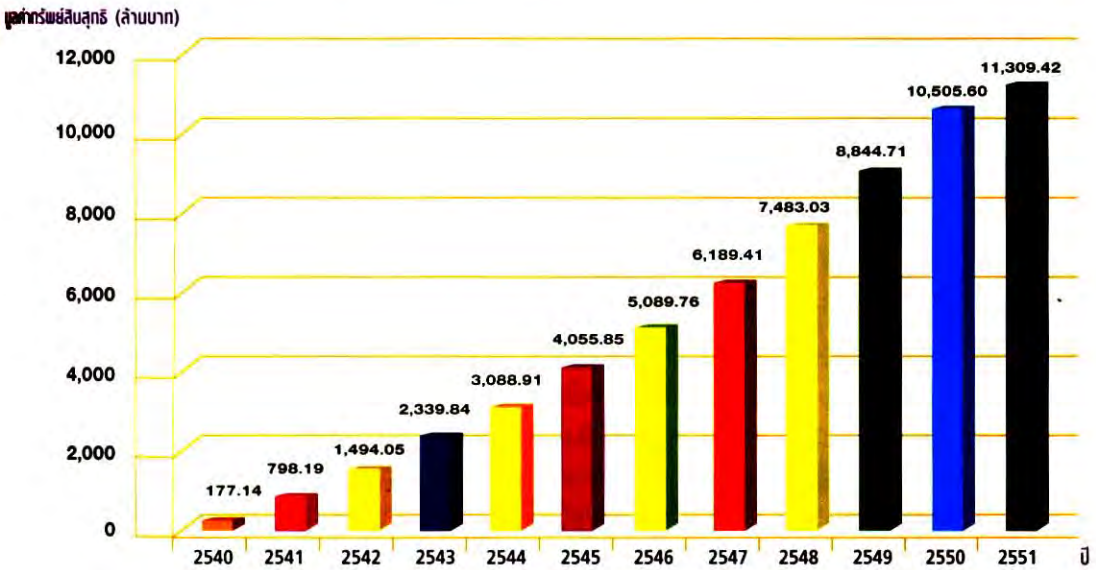

อัตราผลตอบแทนสุทธิต่อปีเปรียบเทียบกับอัตราดอกเบี้ยเงินฝากและอัตราเงินเฟ้อ

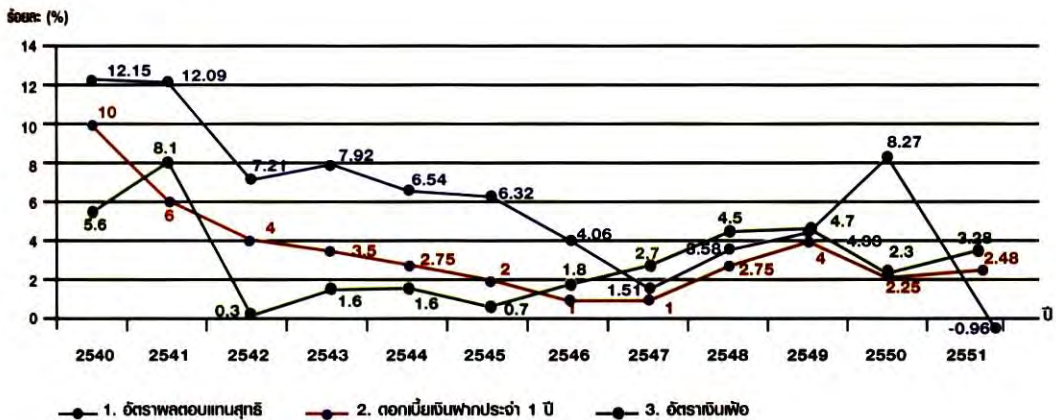

วาระที่ 3.3 สรุปผลการดำเนินงานผู้รับฝากทรัพย์สินปี 2551

(ตั้งแต่วันที่ 1 มกราคม พ.ศ. 2551 ถึงวันที่ 31 ธันวาคม พ.ศ. 2551)

โดย ธนาคารกสิกรไทย จำกัด (มหาชน)

ธนาคารกสิกรไทย จำกัด (มหาชน) เริ่มทำหน้าที่ผู้รับฝากทรัพย์สินของกองทุนสำรองเลี้ยงชีพสำหรับลูกจ้างประจำของส่วนราชการ ซึ่งจดทะเบียนแล้ว ตั้งแต่วันที่ 1 มิถุนายน พ.ศ. 2548 เป็นต้นมา โดยในวาระที่ 2 ธนาคารได้รับการคัดเลือกจากกองทุน ให้ทำหน้าที่ผู้รับฝากทรัพย์สิน ตั้งแต่วันที่ 1 มิถุนายน พ.ศ. 2550 ถึงวันที่ 31 พฤษภาคม พ.ศ. 2552

ธนาคารในฐานะผู้รับฝากทรัพย์สินของกองทุน ทำหน้าที่เก็บทรัพย์สินของกองทุน กระจายทรัพย์สินตามคำสั่งของบริษัทจัดการ แจกจ่ายและติดตามสิทธิประโยชน์ที่เกิดจากทรัพย์สินของกองทุน จัดทำรายงานบัญชีทรัพย์สินส่งให้บริษัทจัดการและกองทุน และนอกจากการให้บริการเป็นผู้รับฝากทรัพย์สินของกองทุนแล้ว ธนาคารให้ความร่วมมือและสนับสนุนกิจกรรมต่าง ๆ ของกองทุนมาโดยตลอด รวมถึงมีบริการเสริมให้แก่กองทุน ดังนี้

1. บริการผ่านเงินตามเช็คเรียกเก็บและให้บริการทดรองจ่ายเงินเพื่อชำระราคาหลักทรัพย์ (Effect not Cleared and Settlement Advance) เพื่อเพิ่มสภาพคล่องให้การบริหารจัดการกองทุน

2. บริการ K-Agent & Securities Services (เดิม K-Custodian) ผ่าน website ของธนาคาร (www.kasikornbank.com) เพื่ออำนวยความสะดวกให้แก่กองทุน โดยสามารถเรียกดู พิมพ์ หรือ Download รายงานบัญชีทรัพย์สิน รายงานรับจ่ายทรัพย์สิน และรายงานอื่น ๆ รวมถึงข้อมูลข่าวสารสิทธิประโยชน์ต่าง ๆ ทั้งตราสารหนี้ และตราสารทุน ซึ่งบริษัทจัดการและคณะกรรมการกองทุนสามารถใช้งานได้ทุกที่ทุกเวลา และสามารถเรียกดูข้อมูลย้อนหลังได้ถึง 1 ปี

ทำนองนี้ ธนาคารกสิกรไทย จำกัด (มหาชน) ขอขอบพระคุณที่คณะกรรมการกองทุนให้ความไว้วางใจแต่งตั้งให้ธนาคารทำหน้าที่เป็นผู้รับฝากทรัพย์สินของกองทุนถึง 2 วาระ ธนาคารมุ่งมั่นที่จะเป็นผู้นำในการพัฒนาบริการรับฝากทรัพย์สิน ตลอดจนบริการเสริมอื่น ๆ อย่างต่อเนื่องและให้ดียิ่ง ๆ ขึ้นไป เพื่อให้คณะกรรมการกองทุน สมาชิกกองทุน และบริษัทจัดการได้รับความสะดวก รวดเร็ว ได้รับความพึงพอใจสูงสุด ด้วยการให้บริการอย่างมืออาชีพ และมีความโปร่งใส

โครงสร้างเงินลงทุน

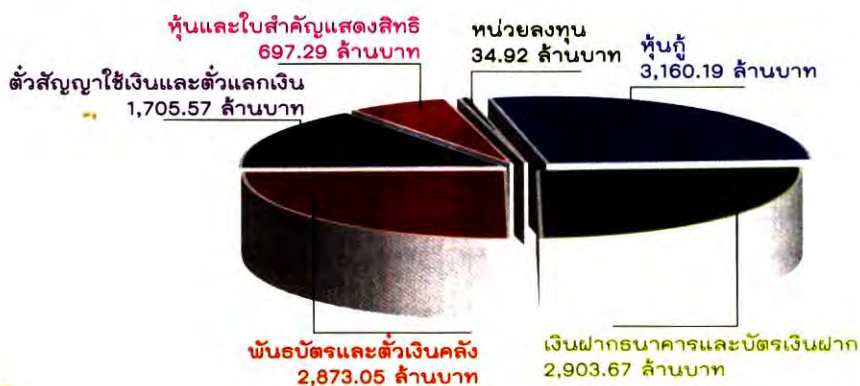

ระเบียบวาระที่ 4 พิจารณารับรองงบการเงินของกองทุน ประจำปี 2551

รายงานของผู้สอบบัญชีรับอนุญาต

เสนอ สมาชิกและคณะกรรมการ

กองทุนสำรองเลี้ยงชีพสำหรับลูกจ้างประจำของส่วนราชการ ซึ่งจดทะเบียนแล้ว

ข้าพเจ้าได้ตรวจสอบงบดุล ณ วันที่ 31 ธันวาคม 2551 และ 2550 งบกำไรขาดทุน งบแสดงการเปลี่ยนแปลงสินทรัพย์สุทธิ และงบกระแสเงินสด สำหรับแต่ละปีสิ้นสุดวันเดียวกัน งบประกอบรายละเอียดเงินลงทุน ณ วันที่ 31 ธันวาคม 2551 และข้อมูลทางการเงินที่สำคัญสำหรับแต่ละปีสิ้นสุดวันที่ 31 ธันวาคม 2551 2550 2549 2548 2547 และ 2546 ของกองทุนสำรองเลี้ยงชีพสำหรับลูกจ้างประจำของส่วนราชการ ซึ่งจดทะเบียนแล้ว ซึ่งผู้บริหารของกองทุนสำรองเลี้ยงชีพ เป็นผู้รับผิดชอบต่อความถูกต้องและครบถ้วนของข้อมูลในงบการเงินเหล่านี้ ส่วนข้าพเจ้าเป็นผู้รับผิดชอบในการแสดงความเห็นต่องบการเงินดังกล่าว จากผลการตรวจสอบของข้าพเจ้า

ข้าพเจ้าได้ปฏิบัติตามตรวจสอบตามมาตรฐานการสอบบัญชีที่รับรองทั่วไป ซึ่งกำหนดให้ข้าพเจ้าต้องวางแผนและปฏิบัติตามเพื่อให้ได้ความเชื่อมั่นอย่างมีเหตุผลว่า งบการเงินแสดงข้อมูลที่ขัดต่อข้อเท็จจริงอันเป็นสาระสำคัญหรือไม่ การตรวจสอบรวมถึงการใช้วิธีการทดสอบหลักฐานประกอบรายการทั้งที่เป็นจำนวนเงินและการเปิดเผยข้อมูลในงบการเงิน การประเมินความเหมาะสมของหลักการบัญชีที่กองทุนสำรองเลี้ยงชีพใช้และประมาณการเกี่ยวกับรายการทางการเงินที่เป็นสาระสำคัญ ซึ่งผู้บริหารของกองทุนสำรองเลี้ยงชีพเป็นผู้จัดทำขึ้น ตลอดจนการประเมินถึงความเหมาะสมของการแสดงรายการที่นำเสนอในงบการเงินโดยรวม ข้าพเจ้าเชื่อว่าการตรวจสอบดังกล่าวให้ข้อสรุปที่เป็นเกณฑ์อย่างเหมาะสมในการแสดงความเห็นของข้าพเจ้า

ข้าพเจ้าเห็นว่า งบการเงินข้างต้นนี้แสดงฐานะการเงิน ณ วันที่ 31 ธันวาคม 2551 และ 2550 ผลการดำเนินงาน การเปลี่ยนแปลงสินทรัพย์สุทธิ และกระแสเงินสด สำหรับแต่ละปีสิ้นสุดวันเดียวกัน รายละเอียดเงินลงทุน ณ วันที่ 31 ธันวาคม 2551 และข้อมูลทางการเงินที่สำคัญ สำหรับแต่ละปีสิ้นสุดวันที่ 31 ธันวาคม 2551 2550 2549 2548 2547 และ 2546 ของกองทุนสำรองเลี้ยงชีพสำหรับลูกจ้างประจำของส่วนราชการ ซึ่งจดทะเบียนแล้ว โดยถูกต้องตามที่ควรในสาระสำคัญตามหลักการบัญชีที่รับรองทั่วไป

(นายพิชัย ดัชนีภิญโญ)

ผู้สอบบัญชีรับอนุญาต ทะเบียนเลขที่ 2421

บริษัท สอบบัญชีธรรมนิติ จำกัด

กรุงเทพมหานคร

วันที่ 29 มกราคม 2552

2009/056/8954

กองทุนสำรองเลี้ยงชีพสำหรับลูกจ้างประจำของส่วนราชการ ซึ่งจดทะเบียนแล้ว

ณ 31 ธันวาคม

ปี 2551 และ 2550

หมายเหตุ	บาท		บาท		
	จัดการโดย บคจ.ไอเอ็นจี (ประเทศไทย) จำกัด	จัดการโดย บคจ.ไทยพาณิชย์ จำกัด	2551 รวม	2550 รวม	
สินทรัพย์					
เงินลงทุนตามมูลค่าตีธรรม (ราคาทุนปี 2551 11,365,225,209.22 บาท) (ราคาทุนปี 2550 10,228,533,290.06 บาท)	2, 3, 4, 5	5,663,460,468.18	5,562,231,959.14	11,225,692,427.32	10,392,251,652.04
เงินฝากธนาคาร					
เงินฝากออมทรัพย์	3	12,614,168.11	16,218,921.56	28,833,089.67	36,425,420.13
เงินฝากกระแสรายวัน	3	46,928.12	47,428.12	94,356.24	2,171,362.23
ลูกหนี้จากการลงทุน					
จากการขายหลักทรัพย์ค้างรับ		9,140,720.04	26,763,724.47	35,904,444.51	19,862,572.17
จากเงินปันผลและดอกเบี้ยค้างรับ		73,568,076.26	46,502,791.87	120,070,868.13	117,867,468.75
ลูกหนี้อื่น		-	-	-	2,457,492.32
รวมสินทรัพย์		5,758,830,360.71	5,651,764,825.16	11,410,595,185.87	10,571,035,967.64
หนี้สิน					
เจ้าหนี้จากการลงทุน					
จากการซื้อหลักทรัพย์ค้างจ่าย		-	57,580,588.80	57,580,588.80	-
เจ้าหนี้ส่วนของกองทุน					
เงินสะสมสมทบรับล่วงหน้าการจัดสรร	6	14,575,033.34	14,571,671.67	29,146,705.01	54,505,654.30
เงินรอจ่ายคืนสมาชิก	7	5,699,824.23	5,524,461.98	11,224,286.21	7,762,039.57
ค่าใช้จ่ายค้างจ่าย					
ค่าธรรมเนียมการจัดการกองทุนค้างจ่าย	10	48,716.64	47,336.80	96,053.44	176,467.27
ค่าธรรมเนียมผู้รับฝากหลักทรัพย์สินค้างจ่าย	11	45,750.00	45,750.00	91,500.00	93,301.22
ค่าธรรมเนียมทะเบียนสมาชิกค้างจ่าย	12	298,750.00	298,750.00	597,500.00	525,000.00
ค่าสอบบัญชีค้างจ่าย	13	85,000.00	85,000.00	170,000.00	160,000.00
หนี้สินอื่น					
ภาษีหัก ณ ที่จ่ายค้างจ่าย		26,314.11	13,711.30	40,025.41	46,727.29
เจ้าหนี้ - เชื้อหมดอายุ	8	1,996,504.59	-	1,996,504.59	2,028,881.42
เจ้าหนี้ - เงินคืนหน่วยราชการที่ส่งเงินเกิน		111,827.85	118,427.32	230,255.17	136,790.86
เจ้าหนี้อื่น		-	336.00	336.00	340.00
รวมหนี้สิน		22,887,720.76	78,286,033.87	101,173,754.63	65,435,191.93
สินทรัพย์สุทธิ		5,735,942,639.95	5,573,478,791.29	11,309,421,431.24	10,505,600,775.71

หมายเหตุประกอบงบการเงินเป็นส่วนหนึ่งของงบการเงินนี้

กองทุนสำรองเลี้ยงชีพสำหรับลูกจ้างประจำของส่วนราชการ ซึ่งจดทะเบียนแล้ว
 งบดุล (ต่อ)
 ณ วันที่ 31 ธันวาคม 2551 แล: 2550

		บาท			
	หมายเหตุ	จัดการโดย บลจ.โอเอ็นจี (ประเทศไทย) จำกัด	จัดการโดย บลจ.ไทยพาณิชย์ จำกัด	2551 รวม	2550 รวม
สินทรัพย์สุทธิ					
ส่วนของกองทุน					
ส่วนของสมาชิก					
เงินสะสม		2,375,028,629.29	2,375,028,622.45	4,750,057,251.74	4,238,827,428.71
ผลประโยชน์เงินสะสม		475,028,779.06	394,375,772.46	869,404,551.52	978,299,233.83
รวมส่วนของสมาชิก		2,850,057,408.35	2,769,404,394.91	5,619,461,803.26	5,217,126,662.54
ส่วนของนายจ้าง					
เงินสมทบ		2,375,028,622.16	2,375,028,629.59	4,750,057,251.75	4,238,827,428.71
ผลประโยชน์เงินสมทบ		475,028,685.90	394,375,685.67	869,404,371.57	978,299,045.73
รวมส่วนของนายจ้าง		2,850,057,308.06	2,769,404,315.26	5,619,461,623.32	5,217,126,474.44
ส่วนของบัญชีกลาง					
เงินสะสม	9	13,290,926.45	13,290,926.45	26,581,852.90	26,649,627.40
ผลประโยชน์เงินสะสม		4,623,035.38	4,044,114.06	8,667,149.44	9,024,191.98
เงินสมทบ		13,290,926.45	13,290,926.44	26,581,852.89	26,649,627.39
ผลประโยชน์เงินสมทบ		4,623,035.26	4,044,114.17	8,667,149.43	9,024,191.96
รวมส่วนของบัญชีกลาง		35,827,923.54	34,670,081.12	70,498,004.66	71,347,638.73
รวมสินทรัพย์สุทธิ		5,735,942,639.95	5,573,478,791.29	11,309,421,431.24	10,505,600,775.71

**กองทุนสำรองเลี้ยงชีพสำหรับลูกจ้างประจำของส่วนราชการ ซึ่งจัดระเบียบแล้ว
จนการโยกทุน
สำหรับปีสิ้นสุดวันที่ 31 ธันวาคม 2551 และ 2550**

หมายเหตุ		จัดการโดย	จัดการโดย	จัดการโดย	2551	2550
		บลจ.ไอเอ็นจี	บลจ. ฟินันซ่า	บลจ.ไทยพาณิชย์	รวม	รวม
		(ประเทศไทย) จำกัด 1 ม.ค. - 31 ธ.ค.	จำกัด 1 ม.ค. - 31 ก.ค.	จำกัด 1 ส.ค. - 31 ธ.ค.		
2551		2551	2551			
รายได้จากเงินลงทุน		2.2				
	ดอกเบี้ยรับจากเงินฝากธนาคาร	26,920,533.12	4,643,437.43	4,717,596.81	36,281,567.36	61,564,991.00
	ดอกเบี้ยรับจากบัตรเงินฝาก	9,905,888.01	15,781,555.09	-	25,687,443.10	42,494,588.00
	ดอกเบี้ยรับจากพันธบัตรและตั๋วเงินคลัง	54,140,706.80	30,018,615.88	25,385,099.80	109,544,422.48	76,024,011.00
	ดอกเบี้ยรับจากตัวสัญญาใช้เงินและตัวเลาเงิน	46,670,129.57	34,086,464.57	15,168,815.97	95,945,410.11	119,429,388.00
	ดอกเบี้ยรับจากหุ้นกู้	75,319,170.70	30,897,063.81	23,276,949.74	129,493,184.25	99,626,959.00
	รายได้เงินปันผล	26,641,214.80	12,110,345.50	9,451,713.00	48,203,273.30	42,332,488.00
	รายได้อื่น ๆ	15,000.00	-	-	15,000.00	47,681.00
	รวมรายได้จากเงินลงทุน	239,612,643.00	127,537,482.28	78,020,175.32	445,170,300.60	441,520,106.00
ค่าใช้จ่าย		2.2				
	ค่าธรรมเนียมการจัดการ	10	471,706.28	316,749.50	232,677.68	1,021,133.46
	ค่าธรรมเนียมผู้รับฝากทรัพย์สิน	11	550,488.34	320,250.00	228,750.00	1,099,488.34
	ค่าธรรมเนียมทะเบียนสมาชิก	12	3,295,000.00	1,837,500.00	1,457,500.00	6,590,000.00
	ค่าธรรมเนียมการสอบบัญชี	13	85,000.00	49,467.12	35,532.88	170,000.00
	ค่าใช้จ่ายเพื่อคณะกรรมการกองทุน	15	2,610,038.35	2,201,153.38	408,884.96	5,220,076.69
	ค่าใช้จ่ายของสำนักงานกองทุน	15	4,360,461.65	2,863,846.62	1,496,615.04	8,720,923.31
	รวมค่าใช้จ่าย		11,372,694.62	7,588,966.62	3,859,960.56	22,821,621.80
	รายได้สุทธิจากเงินลงทุน		228,239,948.38	119,948,515.66	74,160,214.76	420,018,233.50
รายการกำไร/ขาดทุน สุทธิจากเงินลงทุน		2.2				
	กำไร/ขาดทุน ที่เกิดขึ้นจากเงินลงทุน					
	กำไรจากการซื้อขายหลักทรัพย์		48,487,164.54	16,601,806.53	6,876,483.68	71,965,454.75
	หัก/ขาดทุนจากการซื้อขายหลักทรัพย์		(177,623,814.13)	(3,607,667.59)	(122,523,091.36)	(303,754,573.08)
			(129,136,649.59)	12,994,138.94	(115,646,607.68)	(331,789,118.33)
	กำไร/ขาดทุน ที่ยังไม่เกิดขึ้นจากเงินลงทุน					
	ส่วนเพิ่ม (ลด) จากการตีราคาหลักทรัพย์	2.3	(103,161,714.51)	(176,442,604.74)	(23,646,824.63)	(303,251,143.88)
	รวมรายการกำไร/ขาดทุน สุทธิจากเงินลงทุน		(232,298,364.10)	(163,448,465.80)	(139,293,432.31)	(351,247,764.11)
	การเพิ่มขึ้นในสินทรัพย์สุทธิจากเงินลงทุน		(4,058,415.72)	(43,499,950.14)	(65,133,217.55)	(112,691,583.41)

หมายเหตุประกอบงบการเงินเป็นส่วนหนึ่งของงบการเงินนี้

กองทุนสำรองเลี้ยงชีพสำหรับลูกจ้างประจำของส่วนราชการ ซึ่งจัดทียบนแล้ว
งบกำไรขาดทุน (ต่อ)
สำหรับปีสิ้นสุดวันที่ 31 ธันวาคม 2551 สล 2550

		บาท				
		จัดการโดย บลจ.ไอเอ็นจี (ประเทศไทย) จำกัด 1 ม.ค. - 31 ธ.ค. 2551	จัดการโดย บลจ. ฟินันซ่า จำกัด 1 ม.ค. - 31 ก.ค. 2551	จัดการโดย บลจ.ไทยพาณิชย์ จำกัด 1 ส.ค. - 31 ธ.ค. 2551	2551 รวม	2550 รวม
หมายเหตุ	2551	2551	2551			
รายได้ดอกเบี้ยจากการลงทุน	16					
คืนเงินจากการนำส่งเงินฝาก		43,731.84	27,603.51	15,302.35	86,637.70	121,217.28
รายได้จากการบริจาค		65,652.71	34,262.77	32,214.22	132,129.70	2,469.14
รายได้อื่น		800.00	800.00	-	1,600.00	0.01
		110,184.55	62,666.28	47,516.57	220,367.40	123,686.43
ต้นทุนเงินลงทุนสุทธิจากการดำเนินงาน						
ผลประโยชน์สุทธิ		(3,948,231.17)	(43,437,283.86)	(65,085,700.98)	(112,471,216.01)	771,389,684.57

หมายเหตุประกอบงบการเงินเป็นส่วนหนึ่งของงบการเงินนี้

กองทุนสำรองเลี้ยงชีพสำหรับลูกจ้างประจำของส่วนราชการ ซึ่งจดทะเบียนแล้ว

จบแสดงการเปลี่ยนแปลงสินทรัพย์สุทธิ

สำหรับปีสิ้นสุดวันที่ 31 ธันวาคม 2551 และ 2550

	จัดการโดย บลจ.ไอเอ็นจี (ประเทศไทย) จำกัด 1 ม.ค. - 31 ธ.ค. 2551	จัดการโดย บลจ.ฟินันซ่า จำกัด 1 ม.ค. - 31 ก.ค. 2551	จัดการโดย บลจ.ไทยพาณิชย์ จำกัด 1 ส.ค. - 31 ธ.ค. 2551	2551 รวม	2550 รวม
การเพิ่มขึ้นในสินทรัพย์สุทธิจากเงินลงทุนในระหว่างงวด					
รายได้สุทธิจากเงินลงทุน	228,239,948.38	119,948,515.66	74,160,214.76	422,348,678.80	420,018,233.11
รายการกำไร (ขาดทุน) สุทธิที่เกิดขึ้นจากเงินลงทุน	(129,136,649.59)	12,994,138.94	(115,646,607.68)	(231,789,118.33)	131,204,864.11
รายการกำไร (ขาดทุน) สุทธิที่ยังไม่เกิดขึ้นจากเงินลงทุน	(103,161,714.51)	(176,442,604.74)	(23,646,824.63)	(303,251,143.88)	220,042,900.11
รวมรายการเพิ่มขึ้นในสินทรัพย์สุทธิจากเงินลงทุน ในระหว่างงวด	(4,058,415.72)	(43,499,950.14)	(65,133,217.55)	(112,691,583.41)	771,265,998.11
การเพิ่มขึ้นหรือลดลงของส่วนสมาชิกและนายจ้างในระหว่างงวด					
การเพิ่มขึ้นในสินทรัพย์สุทธิจากเงินที่ได้รับจากสมาชิกและนายจ้าง					
เงินสะสม	378,872,170.50	197,331,781.65	181,540,403.10	757,744,355.25	709,301,041.11
ผลประโยชน์เงินสะสม	8,404.08	6,810.66	961.22	16,175.96	45,510.11
เงินสมทบ	378,872,184.61	197,331,778.03	181,540,392.62	757,744,355.26	709,301,041.11
ผลประโยชน์เงินสมทบ	8,404.15	6,810.63	961.22	16,176.00	45,510.11
เงินสะสมบัญชีกลาง	(33,887.25)	(30,437.10)	(3,450.15)	(67,774.50)	(147,955.21)
ผลประโยชน์เงินสะสมบัญชีกลาง	(8,404.08)	(6,810.66)	(961.22)	(16,175.96)	(39,485.71)
เงินสมทบบัญชีกลาง	(33,887.25)	(30,437.10)	(3,450.15)	(67,774.50)	(147,955.21)
ผลประโยชน์เงินสมทบบัญชีกลาง	(8,404.15)	(6,810.63)	(961.22)	(16,176.00)	(39,485.71)
ค่าปรับจากการส่งเงินล่าช้า	43,731.84	27,603.51	15,302.35	86,637.70	121,217.21
รายได้จากการบริจาค	65,652.71	34,262.77	32,214.22	132,129.70	2,469.11
รายได้อื่น	800.00	800.00	-	1,600.00	0.00
การลดลงในสินทรัพย์สุทธิจากสมาชิกสิ้นสุดสมาชิกภาพ					
เงินจ่ายเงินสมาชิก	(302,299,696.79)	(42,476,126.15)	(253,918,402.95)	(598,694,225.89)	(528,604,314.51)
เงินจ่ายเงินนายจ้าง	(182,835.84)	(113,954.44)	(70,273.80)	(367,064.08)	(209,376.21)
รวมรายการเพิ่มขึ้นหรือลดลงของส่วนสมาชิกและ นายจ้างในระหว่างงวด	455,304,232.53	352,075,271.17	109,132,735.24	916,512,238.94	889,628,216.11
การเพิ่มขึ้นหรือลดลงสุทธิของสินทรัพย์สุทธิระหว่างงวด	451,245,816.81	308,575,321.03	43,999,517.67	803,820,655.53	1,660,894,214.11
สินทรัพย์สุทธิต้นงวด	5,284,696,823.14	5,220,903,952.57	-	10,505,600,775.71	8,844,706,561.11
สินทรัพย์สุทธิ ณ วันที่ 31 กรกฎาคม 2551		5,529,479,273.60			
โอนย้ายสินทรัพย์สุทธิจาก บลจ. ฟินันซ่า จำกัด ไป บลจ. ไทยพาณิชย์ จำกัด ในวันที่ 1 สิงหาคม 2551		(5,529,479,273.60)	5,529,479,273.60		
สินทรัพย์สุทธิปลายงวด	5,735,942,639.95	-	5,573,478,791.29	11,309,421,431.24	10,505,600,775.71

หมายเหตุประกอบงบการเงินเป็นส่วนหนึ่งของงบการเงินนี้

กองทุนสำรองเลี้ยงชีพสำหรับลูกจ้างประจำของส่วนราชการ ซึ่งจดทะเบียนแล้ว
 งบแสดงการเปลี่ยนแปลงสินทรัพย์สุทธิ (ต่อ)
 สำหรับปีสิ้นสุดวันที่ 31 ธันวาคม 2551 และ 2550

บาท

	จัดการโดย บจ.ไอเอ็นจี (ประเทศไทย) จำกัด 1 ม.ค. - 31 ธ.ค. 2551	จัดการโดย บจ. ฟินันซ่า จำกัด 1 ม.ค. - 31 ก.ค. 2551	จัดการโดย บจ.ไทยพาณิชย์ จำกัด 1 ส.ค. - 31 ธ.ค. 2551	2551 รวม	2550 รวม
สินทรัพย์สุทธิปลายงวด ประกอบด้วย					
เงินสด	2,375,028,629.29	-	2,375,028,622.45	4,750,057,251.74	4,238,827,428.71
ผลประโยชน์เงินสด	475,028,779.06	-	394,375,772.46	869,404,551.52	978,299,233.83
เงินสดทบ	2,375,028,622.16	-	2,375,028,629.59	4,750,057,251.75	4,238,827,428.71
ผลประโยชน์เงินสดทบ	475,028,685.90	-	394,375,685.67	869,404,371.57	978,299,045.73
เงินสดสมบัญชีกลาง	13,290,926.45	-	13,290,926.45	26,581,852.90	26,649,627.40
ผลประโยชน์เงินสดสมบัญชีกลาง	4,623,035.38	-	4,044,114.06	8,667,149.44	9,024,191.98
เงินสดทบบัญชีกลาง	13,290,926.45	-	13,290,926.44	26,581,852.89	26,649,627.39
ผลประโยชน์เงินสดทบบัญชีกลาง	4,623,035.26	-	4,044,114.17	8,667,149.43	9,024,191.96
ยอดรวมสินทรัพย์สุทธิ	5,735,942,639.95	-	5,573,478,791.29	11,309,421,431.24	10,505,600,775.71

หมายเหตุประกอบงบการเงินเป็นส่วนหนึ่งของงบการเงินนี้

กองทุนสำรองเลี้ยงชีพสำหรับลูกจ้างประจำของส่วนราชการ ซึ่งจดทะเบียนแล้ว
งบกระแสเงินสด
สำหรับปีสิ้นสุดวันที่ 31 ธันวาคม 2551 และ 2550

บาท

จัดการโดย บลจ.ไอเอ็นจี (ประเทศไทย) จำกัด 1 ม.ค. - 31 ธ.ค. 2551	จัดการโดย บลจ. ฟินันซ่า จำกัด 1 ม.ค. - 31 ก.ค. 2551	จัดการโดย บลจ.ไทยพาณิชย์ จำกัด 1 ส.ค. - 31 ธ.ค. 2551	2551 รวม	2550 รวม
--	---	--	-------------	-------------

กระแสเงินสดจากกิจกรรมดำเนินงาน

การเพิ่มขึ้นในสินทรัพย์สุทธิจากการดำเนินงาน :

ผลประโยชน์สุทธิ	(3,948,231.17)	(43,437,283.86)	(65,085,700.96)	(12,471,216.01)	771,369,664.57
เปลี่ยนแปลงการเพิ่มขึ้นสุทธิในสินทรัพย์สุทธิจากการดำเนินงาน					
ดำเนินการให้เป็นเงินสดสุทธิใช้ในกิจกรรมดำเนินงาน					
ซื้อเงินลงทุน	(12,426,821,492.06)	(4,402,405,401.39)	(5,934,966,564.40)	(22,764,193,457.85)	(16,889,631,777.23)
ขายเงินลงทุน	11,776,590,748.42	3,898,393,942.29	5,742,844,371.66	21,417,829,062.37	15,562,101,261.09
การเพิ่ม ลดจากการรับมูลค่าเงินลงทุน	(29,183,936.66)	6,817,388.41	249,906.24	(22,116,642.01)	(18,124,002.28)
รายการกำไร/ขาดทุนสุทธิจากการขายเงินลงทุน	129,136,649.59	(12,994,138.94)	115,646,607.68	231,789,118.33	(131,204,564.09)
การเพิ่มขึ้น ลดลงในลูกหนี้จากการขายเงินลงทุน	9,096,903.99	1,624,948.14	(26,763,724.47)	(16,041,872.34)	17,497,668.94
การเพิ่มขึ้น ลดลงเป็นเงินผลประโยชน์และดอกเบี้ยค้างรับ	(10,896,232.32)	(16,062,002.19)	24,764,835.13	(2,203,399.39)	33,052,127.94
การเพิ่มขึ้น ลดลงในลูกหนี้อื่น	-	2,457,492.32	-	2,457,492.32	(1,960,822.02)
การเพิ่มขึ้น ลดลง ในเงินหนี้จากการซื้อเงินลงทุน	-	-	57,580,588.80	57,580,588.80	(171,503.37)
การเพิ่มขึ้น (ลดลง) ในค่าใช้จ่ายค้างจ่าย	(43,959.76)	(28,040.48)	72,285.19	284.95	(21,731.40)
การเพิ่มขึ้น (ลดลง) ในหนี้สินอื่น	1,994,946.38	(37,835.78)	(1,996,193.31)	39,082.71	825,142.07
การเพิ่มขึ้น (ลดลง) ในส่วนเพิ่ม ลดจากการตีราคาหลักทรัพย์	103,161,714.51	176,442,604.74	23,646,824.63	303,251,143.88	220,342,900.10
เงินสดสุทธิได้จากหรือ (ใช้ใน) ในกิจกรรมดำเนินงาน	(450,912,889.08)	(389,228,326.74)	(64,016,763.83)	(904,157,979.65)	(942,406,276.76)

กระแสเงินสดจากกิจกรรมจัดหาเงิน

เงินสะสมรับเข้ากองทุน	378,838,283.25	197,301,344.55	181,536,952.95	757,676,580.75	709,150,086.81
ผลประโยชน์เงินสะสมรับเข้ากองทุน	-	-	-	-	6,024.40
เงินสมทบรับเข้ากองทุน	378,838,297.36	197,301,340.93	181,536,942.47	757,676,580.76	709,150,086.86
ผลประโยชน์เงินสมทบรับเข้ากองทุน	-	-	-	-	6,024.40
การเพิ่มขึ้น (ลดลง) ในเงินสะสมสมทบรับล่วงหน้า					
รายการจัดสรร	(12,679,710.00)	39,860,827.55	(52,540,067.14)	(25,358,949.29)	18,426,289.32
เงินจ่ายคืนหน่วยงานที่ส่งเงินเกิน	(139,398.42)	(78,922.57)	(55,268.78)	(273,589.77)	(209,376.29)
เงินจ่ายคืนสมาชิกสิ้นสุดสมาชิกภาพ	(302,299,696.79)	(42,476,126.15)	(253,918,402.95)	(698,694,225.89)	(528,604,314.52)
การเพิ่มขึ้น (ลดลง) ในเงินรับเงินรอจ่ายคืนสมาชิก	3,048,972.07	(4,007,924.55)	4,421,199.12	3,462,246.64	(2,620,647.55)
เงินสดสุทธิได้จากหรือ (ใช้ใน) ในกิจกรรมจัดหาเงิน	445,606,747.47	387,900,540.06	60,981,355.67	894,488,643.20	910,551,466.52

หมายเหตุประกอบงบการเงินเป็นส่วนหนึ่งของงบการเงินนี้

กองทุนสำรองเลี้ยงชีพสำหรับลูกจ้างประจำของส่วนราชการ ซึ่งจดทะเบียนแล้ว
 งบกระแสเงินสด (ต่อ)
 สำหรับปีสิ้นสุดวันที่ 31 ธันวาคม 2551 และ 2550

บาท

	จัดการโดย บลจ.ไอเอ็นจี (ประเทศไทย) จำกัด 1 ม.ค. - 31 ธ.ค. 2551	จัดการโดย บลจ. ฟินันซ่า จำกัด 1 ม.ค. - 31 ก.ค. 2551	จัดการโดย บลจ.ไทยพาณิชย์ จำกัด 1 ส.ค. - 31 ธ.ค. 2551	2551 รวม	2550 รวม
เงินสดเพิ่มขึ้นหรือ ลดลง สุทธิ	(5,306,141.61)	(1,327,786.68)	(3,035,408.16)	(9,669,336.45)	(31,854,810.24)
เงินสด ณ วันต้นงวด	17,967,237.84	20,629,544.52	-	38,596,782.36	70,451,592.60
เงินสด ณ วันที่ 31 กรกฎาคม 2551		19,301,757.84			
โอนเงินสดจาก บลจ. ฟินันซ่า จำกัด ไป บลจ. ไทยพาณิชย์ จำกัด ในวันที่ 1 สิงหาคม 2551	-	(19,301,757.84)	19,301,757.84	-	-
เงินสด ณ วันสิ้นงวด	12,661,096.23	-	16,266,349.68	28,927,445.91	38,596,782.36
เงินสด ณ วันสิ้นงวด ประกอบด้วย					
เงินฝากออมทรัพย์	12,614,168.11	-	16,218,921.56	28,833,089.67	36,425,420.13
เงินฝากกระแสรายวัน	46,928.12	-	47,428.12	94,356.24	2,171,362.23
รวม	12,661,096.23	-	16,266,349.68	28,927,445.91	38,596,782.36

หมายเหตุประกอบงบการเงินเป็นส่วนหนึ่งของงบการเงินนี้

กองทุนสำรองเลี้ยงชีพสำหรับลูกจ้างของส่วนราชการ ซึ่งจดทะเบียนแล้ว
 งบประมาณรายละเอียดเงินลงทุน
 ณ วันที่ 31 ธันวาคม 2551

รายละเอียด		จำนวนหน่วย/ มูลค่าที่ตราไว้	ราคาทุน (บาท)	ดอกเบี้ยค้างรับ (บาท)	ราคายุติธรรม (บาท)	อัตราส่วนของ ราคายุติธรรม
1.	พันธบัตร ตัดเงินคลัง หรือ พันธบัตรธนาคารแห่งประเทศไทย	2,405,625,000.00	2,417,823,658.69	21,630,725.94	2,449,893,940.02	21.82
2.	เงินฝากในธนาคารพาณิชย์ หรือธนาคารอื่นที่มีกฎหมายเฉพาะจัดตั้งขึ้น	2,628,820,831.98	2,529,574,879.94	22,626,950.79	2,529,574,879.34	22.53
3.	บัตรเงินฝากในธนาคารพาณิชย์หรือธนาคารอื่นที่มีกฎหมายเฉพาะจัดตั้งขึ้นเป็นผู้ถือ	170,000,000.00	169,959,996.70	2,211,210.96	170,000,000.00	1.51
4.	ตราสารแห่งหนึ่งที่กองหุ้นและผู้พัฒนากระบวนสถาบันการเงินเป็นผู้ถือ	-	-	-	-	-
5.	ตราสารแห่งหนึ่งที่มีรัฐสภาพักที่มีกฎหมายเฉพาะจัดตั้งขึ้นเป็นผู้ถือ	123,315,000.00	124,279,173.09	1,613,236.77	128,309,304.26	1.14
6.	ตั๋วแลกเงินหรือตั๋วสัญญาใช้เงินที่ธนาคารพาณิชย์หรือธนาคารอื่นที่มีกฎหมายเฉพาะจัดตั้งขึ้น เป็นผู้รับรอง รับอาวัล หรือสละหลักตั้ง	-	-	-	-	-
7.	ตราสารแห่งหนึ่งที่มีธนาคารพาณิชย์หรือธนาคารอื่นที่มีกฎหมายเฉพาะจัดตั้งขึ้น เป็นผู้ถือ	2,208,600,000.00	2,209,313,048.77	46,032,005.82	2,232,361,983.64	19.89
8.	ตราสารแห่งหนึ่งที่บริษัทประกันสินเชื่ออุตสาหกรรมขนาดย่อม, บริษัท เงินทุนอุตสาหกรรม แห่งประเทศไทย, บริษัทหลักทรัพย์เพื่อธุรกิจหลักทรัพย์ จำกัด หรือรัฐสภาพักตามกฎหมาย ว่าด้วยวิธีการงบประมาณออกจากรัฐวิสาหกิจ ที่มีกฎหมายเฉพาะจัดตั้งขึ้นเป็นผู้ถือ/ผู้รับรอง ตั๋วสัญญาใช้เงิน	126,000,000.00	126,000,000.00	0.00	116,802,000.00	1.04
9.	บัตรเงินฝากที่มีบริษัทเงินทุนหรือบริษัทเครดิตฟองซิเอร์เป็นผู้ถือ	150,000,000.00	150,000,000.00	321,952.05	150,000,000.00	1.34
10.	ตราสารแห่งหนึ่งที่มีบริษัทเงินทุนหรือบริษัทเครดิตฟองซิเอร์เป็นผู้ถือ	-	-	-	-	-
11.	ตั๋วแลกเงินหรือตั๋วสัญญาใช้เงินที่บริษัทเงินทุนหรือบริษัท เครดิตฟองซิเอร์เป็นผู้รับรอง ผู้รับอาวัล หรือผู้สละหลักตั้ง	-	-	-	-	-
12.	ตราสารแห่งหนึ่งที่มีบริษัทจำกัดเป็นผู้ถือ	2,661,941,576.94	2,665,349,929.14	25,624,458.47	2,716,537,224.51	24.21
13.	ตราสารแสดงสิทธิในหน่วยลงทุนและใบสำคัญแสดงสิทธิที่จะซื้อหน่วยลงทุน	5,384,456.13	54,698,354.31	0.00	34,922,505.55	0.31
14.	ธุรกรรมการซื้อโดยมีสัญญาขายคืน	-	-	-	-	-
15.	ธุรกรรมการให้ยืมหลักทรัพย์	-	-	-	-	-
16.	หุ้นบริษัทและใบสำคัญแสดงสิทธิที่จะซื้อหุ้นบริษัท	-	-	-	-	-
17.	หุ้นและใบสำคัญแสดงสิทธิที่จะซื้อหุ้น	29,062,170.00	918,226,169.18	0.00	697,290,590.00	6.21
18.	หลักทรัพย์หรือทรัพย์สินอื่นตามที่สำนักงานประกันการกำหนด	-	-	-	-	-
รวมเงินลงทุนตามราคาทุนมูลค่ายุติธรรมแสดงในงบดุล		10,408,749,035.05	11,365,225,209.22	120,060,540.80	11,225,692,427.32	100.00
ดอกเบี้ยค้างรับเงินฝากออมทรัพย์ดำเนินงาน		-	-	10,327.33	-	-
รวมดอกเบี้ยและเงินเป็นผลค้างรับ		-	-	120,070,868.13	-	-

กองทุนสำรองเลี้ยงชีพสำหรับลูกจ้างประจำของบริษัทมหาชน จำกัด(มหาชน)
ข้อมูลทางการเงินที่สำคัญ

สำหรับปีสิ้นสุดวันที่ 31 ธันวาคม 2551 2550 2549 2548 2547 และ 2546

	จัดการโดย บลจ.เอเอ็นจี จำกัด		จัดการโดย บลจ. ฟินเน้า จำกัด		จัดการโดย ไทยพาณิชย์ (ประเทศไทย) จำกัด		บาท				
	1 ม.ค. - 31 ธ.ค. 2551	1 ม.ค. - 31 ก.ค. 2551	1 ม.ค. - 31 ก.ค. 2551	1 ม.ค. - 31 ธ.ค. 2551	1 ม.ค. - 31 ธ.ค. 2551	รวม	2550	2549	2548	2547	2546
สินทรัพย์สุทธิทั้งหมด	5,284,696,833.14	5,220,903,952.57	5,529,479,273.60	10,505,600,775.71	8,944,706,561.49	7,483,031,964.51	6,189,474,640.60	5,089,764,837.16	4,055,855,226.29		
รายได้จากเงินลงทุนในระหว่งงวด	239,672,643.90	27,537,482.28	78,020,115.32	445,170,300.60	441,520,108.74	402,905,064.44	253,479,674.52	165,945,582.45	147,449,056.94		
กำไรขาดทุน ที่เกิดขึ้นจากเงินลงทุนในระหว่งงวด	129,336,649.59	12,994,138.94	115,646,607.68	231,789,118.33	131,204,864.09	112,360,688.08	57,857,947.07	18,379,424.23	80,939,936.86		
กำไรขาดทุน ที่เกิดขึ้นจากเงินลงทุนในระหว่งงวด	103,161,714.51	176,442,604.74	23,646,824.63	303,251,143.88	220,042,900.10	24,775,942.72	155,049,537.21	36,477,153.88	35,904,525.37		
ค่าใช้จ่ายที่สิ้นในระหว่งงวด	11,312,604.62	7,588,965.62	3,859,960.56	22,821,621.80	21,501,874.79	20,095,389.90	17,243,450.96	177,166,920.34	175,180,520.69		
รายได้สุทธิจากเงินลงทุนในระหว่งงวด	4,058,415.72	43,499,950.14	65,133,217.55	112,691,583.41	771,265,996.14	344,673,463.74	239,044,333.42	93,882,084.00	177,293,947.74		
รายได้ก่อนถอนเงินจากการลงทุน	110,184.55	62,666.28	47,516.57	220,367.40	123,686.43						
การเพิ่มขึ้นหรือลดลงของส่วนสมาชิกและนายจ้างในระหว่งงวด	455,994,047.98	352,012,604.89	109,085,218.67	916,291,871.54	889,504,529.65	1,017,001,133.24	1,054,572,990.49	1,005,767,719.44	856,615,663.13		
สินทรัพย์สุทธิปลายงวด	5,735,942,639.95	5,529,479,273.60	5,573,478,791.29	11,309,421,431.24	10,505,600,775.71	8,844,706,561.49	7,483,031,964.51	6,189,474,640.60	5,089,764,837.16		
มูลค่าสุทธิของสินทรัพย์สุทธิ	13,9507	13,6596	13,4999	13,7248	13,8580	12,8000	12,2691				
จำนวนหน่วยลงทุน	411,157,361.47	404,804,115.22	412,853,912.32	824,011,273.79	758,086,915.95	690,933,103.56	609,910,400.85	519,389,210.32	433,052,425.99		
มูลค่าสุทธิต่อหน่วยลงทุน	5,559,751,896.81	5,412,987,993.93	5,550,760,682.45	11,047,644,068.05	9,718,677,079.96	8,247,069,917.72	6,864,661,264.51	5,575,334,803.62	4,20,612,225.91		
จำนวนหน่วยลงทุนที่ขายในระหว่งงวด	7,067,958,097.12	1,430,156,818.95	5,797,601,030.87	15,654,800,083.93	6,961,035,114.93	13,599,745,589.80	10,814,588,210.46	12,227,887,130.69	6,379,184,194.94		

	%		%		%		%		%		
	%	%	%	%	%	%	%	%	%	%	
อัตราผลตอบแทนสุทธิ											
รายได้จากเงินลงทุนในระหว่งงวด	4.31	2.36	1.41	4.03	4.52	4.89	3.69	2.97	3.12		
กำไรขาดทุน ที่เกิดขึ้นจากเงินลงทุนในระหว่งงวด	(2.32)	0.24	(2.08)	(2.10)	1.34	(0.15)	0.84	(0.33)	1.71		
กำไรขาดทุน ที่เกิดขึ้นจากเงินลงทุนในระหว่งงวด	(1.86)	(3.26)	(0.43)	(2.74)	2.25	(0.30)	(0.80)	(0.65)	(0.76)		
ค่าใช้จ่ายที่สิ้นในระหว่งงวด	(0.20)	(0.14)	(0.07)	(0.21)	(0.22)	(0.26)	(0.25)	(0.31)	(0.32)		
รายได้สุทธิจากเงินลงทุนในระหว่งงวด	(0.07)	(0.80)	(1.17)	(1.02)	7.89	4.18	3.48	1.68	3.76		
การเพิ่มขึ้นหรือลดลงของส่วนสมาชิกและนายจ้างในระหว่งงวด	8.19	6.50	1.97	8.29	9.10	12.33	15.36	18.04	18.15		
จำนวนหน่วยลงทุนที่ขายในระหว่งงวด	127.13	26.42	104.45	141.70	71.19	164.90	157.54	219.21	135.13		

หมายเหตุประกอบงบการเงินเป็นส่วนหนึ่งของงบการเงินนี้

กองทุนสำรองเลี้ยงชีพสำหรับลูกจ้างประจำของส่วนราชการ ซึ่งจดทะเบียนแล้ว

หมายเหตุประกอบงบการเงิน

วันที่ 31 ธันวาคม 2551 แล 2550

1. ลักษณะของกองทุนสำรองเลี้ยงชีพ

กองทุนสำรองเลี้ยงชีพนี้ได้จัดตั้งขึ้นโดยได้รับการจดทะเบียนกับสำนักงานเศรษฐกิจการคลัง กระทรวงการคลัง เป็น “กองทุนสำรองเลี้ยงชีพสำหรับลูกจ้างประจำของส่วนราชการ ซึ่งจดทะเบียนแล้ว” ตามทะเบียนเลขที่ 45/2540 เมื่อวันที่ 27 มีนาคม 2540 เป็นกองทุนสำรองเลี้ยงชีพตามพระราชบัญญัติกองทุนสำรองเลี้ยงชีพ (ฉบับที่ 2) พ.ศ. 2542 ภายใต้การกำกับดูแลของสำนักงานคณะกรรมการกำกับหลักทรัพย์และตลาดหลักทรัพย์ (ก.ล.ต.) โดยมีวัตถุประสงค์ เพื่อเป็นหลักประกันแก่สมาชิกและครอบครัว เมื่อสมาชิกออกจากราชการตามระเบียบกระทรวงการคลังว่าด้วยลูกจ้างประจำของส่วนราชการ

ตามเงื่อนไขของการเข้าร่วมกองทุนฯ สมาชิกและนายจ้างจะต้องจ่ายเงินสะสมและเงินสมทบเข้ากองทุนฯ ในอัตราและเงื่อนไขตามข้อบังคับกองทุนฯ และหากสมาชิกพ้นสมาชิกภาพ เนื่องจาก ตาย ลาออกจากกองทุนฯ หรือหมดสภาพจากการเป็นลูกจ้างไม่ว่าด้วยเหตุใด หรือกองทุนฯ ยกเลิก สมาชิกจะได้รับเงินสะสมส่วนที่จ่ายเข้ากองทุนฯ คืนพร้อมด้วยผลประโยชน์ที่เกิดขึ้นจากเงินสะสมนั้นและมีสิทธิที่จะได้รับส่วนที่นายจ้างจ่าย สมทบและผลประโยชน์ที่เกิดขึ้นจากเงินสมทบในอัตราที่เป็นไปตามข้อบังคับของกองทุนฯ

กองทุนฯ มีนโยบายการลงทุนตามแนวทางที่กำหนดไว้ในนโยบายการลงทุนตามสัญญาจัดการกองทุน และเป็นไปตามกฎหมายที่ประกาศ ก.ล.ต. กำหนด

การจัดการกองทุน กองทุนฯ จัดการโดยบริษัทจัดการ ดังนี้

ปี 2551

(ก) บริษัทจัดการกองทุน	บริษัทหลักทรัพย์จัดการกองทุน ไอเอ็นจี (ประเทศไทย) จำกัด บริษัทหลักทรัพย์จัดการกองทุน ฟินันซ่า จำกัด (ตั้งแต่ วันที่ 1 มกราคม 2551 ถึงวันที่ 31 กรกฎาคม 2551) บริษัทหลักทรัพย์จัดการกองทุน ไทยพาณิชย์ จำกัด (ตั้งแต่ วันที่ 1 สิงหาคม 2551 ถึงวันที่ 31 ธันวาคม 2551)
(ข) ผู้รับฝากทรัพย์สิน	ธนาคารกสิกรไทย จำกัด (มหาชน)
(ค) นายทะเบียนสมาชิก	บริษัทหลักทรัพย์จัดการกองทุน ฟินันซ่า จำกัด

กองทุนสำรองเลี้ยงชีพสำหรับลูกจ้างประจำของส่วนราชการ ซึ่งจดทะเบียนแล้ว
หมายเหตุประกอบงบการเงิน (ต่อ)
วันที่ 31 ธันวาคม 2551 และ 2550

ปี 2550

(ก) บริษัทจัดการกองทุน	บริษัทหลักทรัพย์จัดการกองทุน ไอเอ็นจี (ประเทศไทย) จำกัด โดยบริษัทหลักทรัพย์จัดการกองทุน ฟินันซ่า จำกัด
(ข) ผู้รับฝากทรัพย์สิน	ธนาคารกสิกรไทย จำกัด (มหาชน)
(ค) นายทะเบียนสมาชิก	บริษัทหลักทรัพย์จัดการกองทุน ฟินันซ่า จำกัด

ณ วันที่ 31 ธันวาคม 2551 และ 2550 กองทุนฯ ประกอบด้วยสมาชิกจำนวน 152,706 ราย และ 157,252 ราย ตามลำดับ

2. นโยบายการบัญชีที่สำคัญ

2.1 หลักเกณฑ์ในการจัดหางบการเงิน

งบการเงินนี้ได้จัดทำขึ้นตามมาตรฐานการบัญชีฉบับที่ 42 เรื่องการบัญชีสำหรับกิจการที่ดำเนินธุรกิจเฉพาะด้านการลงทุน และมาตรฐานการบัญชีอื่นที่เกี่ยวข้อง ซึ่งเป็นหลักการบัญชีที่รับรองทั่วไปสำหรับกองทุนสำรองเลี้ยงชีพซึ่งถือปฏิบัติในประเทศไทย และเป็นไปตามพระราชบัญญัติกองทุนสำรองเลี้ยงชีพ

2.2 การรับรู้รายได้และค่าใช้จ่าย

2.2.1 รายได้จากเงินลงทุนรับรู้ตามเกณฑ์สิทธิ ดังนี้

ดอกเบี้ยรับบันทึกเป็นรายได้ตามระยะเวลาที่พึงได้รับ

ดอกเบี้ยรับจากการตัดจำหน่ายส่วนเกินหรือส่วนลดของตราสารหนี้ใช้วิธีอัตราดอกเบี้ยที่แท้จริง

กำไรหรือขาดทุนจากการจำหน่ายเงินลงทุนบันทึกเป็นรายได้หรือค่าใช้จ่าย ณ วันที่จำหน่ายเงินลงทุน โดยต้นทุนของเงินลงทุนที่จำหน่ายใช้วิธีถ่วงน้ำหนัก

ส่วนเพิ่ม (ลด) จากการตีราคาหลักทรัพย์ ในการเปลี่ยนแปลงมูลค่าซึ่งเกิดจากการวัดค่าเงินลงทุนถือเป็นรายการกำไรหรือขาดทุนสุทธิที่ยังไม่เกิดขึ้นในงบกำไรขาดทุน

2.2.2 ค่าใช้จ่ายบันทึกตามเกณฑ์คงค้าง

กองทุนสำรองเลี้ยงชีพสำหรับลูกจ้างประจำของส่วนราชการ ซึ่งจดทะเบียนแล้ว
หมายเหตุประกอบงบการเงิน (ต่อ)
วันที่ 31 ธันวาคม 2551 แล 2550

2.3 เงินลงทุนและการวัดค่าเงินลงทุน

เงินลงทุนทุกประเภทแสดงในงบดุลด้วยมูลค่ายุติธรรม โดยมูลค่ายุติธรรมของหลักทรัพย์จดทะเบียนถือพื้นฐานจากราคาปิดของตลาดหลักทรัพย์แห่งประเทศไทย สำหรับมูลค่ายุติธรรมของตัวแลกเปลี่ยน, ตัวเงินค้ำ, หุ้นกู้และพันธบัตรคำนวณจากอัตราผลตอบแทนที่ประกาศโดยสมาคมตลาดตราสารหนี้ไทยตามลำดับดังนี้

(1) ราคาหรืออัตราผลตอบแทนจากการซื้อขาย

(2) ราคาหรืออัตราผลตอบแทนเสนอซื้อเฉลี่ย หรือราคาหรืออัตราผลตอบแทนเสนอซื้อแบบ firm quote จากบริษัทผู้เสนอขาย

(3) ราคาหรืออัตราผลตอบแทนที่คำนวณจากแบบจำลอง

ในกรณีที่ไม่มีราคาหรืออัตราผลตอบแทนตามวิธีดังกล่าวข้างต้น ใช้ราคาเสนอซื้อจากบริษัทผู้เสนอซื้อเสนอขาย (Market Maker) เป็นมูลค่ายุติธรรมของเงินลงทุน

ส่วนมูลค่ายุติธรรมของเงินลงทุนในหลักทรัพย์อื่นจะพิจารณาจากมูลค่าที่เป็นตัวแทนที่ดีที่สุดของมูลค่ายุติธรรมของหลักทรัพย์นั้น กำไร (ขาดทุน) จากการวัดค่าเงินลงทุนถือเป็นรายการกำไร (ขาดทุน) สุทธิที่ยังไม่เกิดขึ้นในงบกำไรขาดทุน

2.4 มูลค่าต่อหน่วยกองทุนสำรองเลี้ยงชีพ

มูลค่าต่อหน่วยกองทุนสำรองเลี้ยงชีพ คำนวณโดยนำมูลค่าทรัพย์สินสุทธิของกองทุนสำรองเลี้ยงชีพหารด้วยจำนวนหน่วยทั้งหมด ณ วันที่คำนวณมูลค่าต่อหน่วยโดยทำการคำนวณทุกวันทำการสุดท้ายของสัปดาห์และวันสุดท้ายของเดือน กองทุนทำการคำนวณมูลค่าต่อหน่วยตั้งแต่วันที่ 1 สิงหาคม 2544 เป็นต้นไป

2.5 การแปลงค่าเงินตราต่างประเทศ

รายการที่เป็นเงินตราต่างประเทศได้บันทึกไว้เป็นเงินบาทโดยใช้อัตราแลกเปลี่ยน ณ วันที่เกิดรายการ การแปลงค่าสินทรัพย์และหนี้สินที่เป็นเงินตราต่างประเทศโดยใช้อัตราแลกเปลี่ยนตัวเฉลี่ย ระหว่างธนาคารตามประกาศของธนาคารแห่งประเทศไทย กำไรหรือขาดทุนที่เกิดขึ้นจริงและที่เกิดจากการแปลงค่าได้บันทึกในงวดปัจจุบัน

กองทุนสำรองเลี้ยงชีพสำหรับลูกจ้างประจำของส่วนราชการ ซึ่งจดทะเบียนแล้ว
 หมายเหตุประกอบงบการเงิน (ต่อ)
 วันที่ 31 ธันวาคม 2551 และ 2550

3. เงินฝากธนาคาร

กองทุนสำรองเลี้ยงชีพมีเงินฝากธนาคาร เพื่อดำเนินงาน ณ วันที่ 31 ธันวาคม 2551 และ 2550

ดังนี้

	2551			จำนวนเงินรวม บาท
	อัตราดอกเบี้ย %	จัดการโดย บลจ. ไอเอ็นจี (ประเทศไทย) จำกัด	จัดการโดย บลจ. ไทยพาณิชย์ จำกัด	
ประเภทออมทรัพย์				
ธนาคารกรุงไทย จำกัด (มหาชน)	0.50	5,451,056.96	5,446,410.32	10,897,467.28
ธนาคารกสิกรไทย จำกัด (มหาชน)	0.50	6,165,462.89	10,772,511.24	16,937,974.13
ธนาคารนครหลวงไทย จำกัด (มหาชน)	0.75	997,648.26	-	997,648.26
		12,614,168.11	16,218,921.56	28,833,089.67
ประเภทกระแสรายวัน				
ธนาคารกรุงไทย จำกัด (มหาชน)	-	46,928.12	47,428.12	94,356.24
		46,928.12	47,428.12	94,356.24
รวม		12,661,096.23	16,266,349.68	28,927,445.91

	2550			จำนวนเงินรวม บาท
	อัตราดอกเบี้ย %	จัดการโดย บลจ. ไอเอ็นจี (ประเทศไทย) จำกัด	จัดการโดย บลจ. ฟินันซ่า จำกัด	
ประเภทออมทรัพย์				
ธนาคารกรุงไทย จำกัด (มหาชน)	0.50	8,355,627.08	8,356,516.20	16,715,664.83
ธนาคารกสิกรไทย จำกัด (มหาชน)	0.50	8,526,179.65	11,187,097.20	19,709,755.30
		16,881,806.73	19,543,613.40	36,425,420.13
ประเภทกระแสรายวัน				
ธนาคารกรุงไทย จำกัด (มหาชน)	-	1,085,431.11	1,085,931.12	2,171,362.23
		1,085,431.11	1,085,931.12	2,171,362.23
รวม		17,967,237.84	20,629,544.52	38,596,782.36

กองทุนสำรองเลี้ยงชีพสำหรับลูกจ้างประจำของสวบรณการ ซึ่งจดทะเบียนแล้ว

หมายเหตุประกอบงบการเงิน (ต่อ)

วันที่ 31 ธันวาคม 2551 และ 2550

4. ข้อมูลสำคัญเกี่ยวกับเงินลงทุน - รายการระหว่างบุคคลหรือกิจการที่เกี่ยวข้องกัน

ณ วันที่ 31 ธันวาคม 2551 และ 2550 กองทุนมีเงินลงทุนในหลักทรัพย์หรือทรัพย์สินที่เกี่ยวข้องกับบุคคลหรือกิจการที่เกี่ยวข้องกัน ดังนี้

ประเภทเงินลงทุนและสินทรัพย์	2551		2550	
	มูลค่ายุติธรรม (บาท)	ร้อยละของ มูลค่า สินทรัพย์สุทธิ	มูลค่ายุติธรรม (บาท)	ร้อยละของ มูลค่า สินทรัพย์สุทธิ
จัดการโดย บลจ. ไอเอ็นจี (ประเทศไทย) จำกัด				
- กองทุนเปิดหน่วยลงทุน ไอเอ็นจี ไทย โกลบอล ไฮดีวีเดนส์ (ING GHD)	-	-	10,477,931.03	0.10
- กองทุนรวมอสังหาริมทรัพย์บ้านแสนสิริ (SIRIPF)	19,800,000.00	0.18	20,400,000.00	0.20
- กองทุนรวมอสังหาริมทรัพย์ไทยอินดัสเตรียล 1 (TIF1)	32,930,000.00	0.29	44,500,000.00	0.42
- กองทุนเปิด ไอเอ็นจี ไทย ออล เอเชีย อีควิตี้ (ING ASIA-E)	-	-	16,785,000.00	0.16
- กองทุนรวมอสังหาริมทรัพย์ ที ยู โดม เรสซิเดนซ์เซียนคอมเพล็กซ์ (TU-PF)	20,000,000.00	0.18	20,200,000.00	0.19
- กองทุนรวมอสังหาริมทรัพย์ ฟิวเจอร์พาร์ค (FUTUREPF)	9,000,000.00	0.08	9,750,000.00	0.09
- กองทุนเปิด ไอเอ็นจี ไทย บริค 40 (INGBRIC)	-	-	14,671,485.15	0.14
- กองทุนเปิด ไอเอ็นจี ไทย ยูโร ไฮดีวีเดนส์	-	-	14,394,950.49	0.14
	81,730,000.00	0.73	151,179,366.67	1.44
จัดการโดย บลจ. ไทยพาณิชย์ จำกัด				
- เงินฝากประจำ บมจ. ธนาคารไทยพาณิชย์	100,000,000.00	0.88	-	-
- หุ้นสามัญ บมจ. ธนาคารไทยพาณิชย์	12,482,275.00	0.11	-	-
รวม	112,496,258.56	0.99	-	-
จัดการโดย บลจ. ฟินันซ่า				
- กองทุนเปิดหน่วยลงทุน ฟินันซ่า โกลบอล อโกลเด้น (FAMGAF)	-	-	230,175,112.04	2.19
รวม	-	-	230,175,112.04	2.19

กองทุนสำรองเลี้ยงชีพสำหรับลูกจ้างประจำของส่วนราชการ ซึ่งจดทะเบียนแล้ว
 หมายเหตุประกอบงบการเงิน (ต่อ)
 วันที่ 31 ธันวาคม 2551 และ 2550

5. เงินลงทุน

กองทุนสำรองเลี้ยงชีพมีเงินลงทุน ณ วันที่ 31 ธันวาคม 2551 และ 2550 ดังนี้

	2551			2550		
	ราคาทุนบาท	มูลค่ายุติธรรมบาท	%	ราคาทุนบาท	มูลค่ายุติธรรมบาท	%
1. พันธบัตร ตัวเงินคงคลัง หรือพันธบัตรธนาคารแห่งประเทศไทย	2,417,823,658.69	2,449,893,940.02	21.82	2,263,939,647.42	2,252,310,760.27	21.67
2. เงินฝากในธนาคารพาณิชย์ หรือธนาคารอื่นที่มีฐานะมั่นคงจัดตั้งขึ้น	2,529,574,879.34	2,529,574,879.34	22.53	709,194,924.23	709,194,924.23	6.82
3. มีส่วนในบริษัทมหาชนไทยหรือธนาคารอื่นที่มีฐานะมั่นคงจัดตั้งขึ้นเป็นผู้ถือหุ้น	169,959,996.70	170,000,000.00	1.51	816,304,749.79	816,500,000.00	7.86
4. ธนาคารแห่งประเทศไทยหรือสถาบันการเงินอื่นที่มีฐานะมั่นคงจัดตั้งขึ้นเป็นผู้ถือหุ้น	-	-	-	-	-	-
5. ธนาคารแห่งประเทศไทยหรือสถาบันการเงินที่มีฐานะมั่นคงจัดตั้งขึ้น	124,279,173.09	128,309,304.26	1.14	61,265,732.15	63,029,556.10	0.61
6. ส่วนเล็กเงินหรือตัวสัญญาใช้เงินที่ธนาคารพาณิชย์หรือธนาคารอื่นที่มีฐานะมั่นคงจัดตั้งขึ้นเป็นผู้ถือหุ้น บิเอส โอเอส หรือสถาบันคลัง	-	-	-	-	-	-
7. ธนาคารแห่งประเทศไทยหรือธนาคารพาณิชย์ที่มีฐานะมั่นคงจัดตั้งขึ้นเป็นผู้ถือหุ้น	2,209,313,048.77	2,232,361,983.64	19.89	1,619,691,990.81	1,623,499,029.11	15.62
8. ธนาคารแห่งประเทศไทยหรือสถาบันการเงินหรืออุตสาหกรรม ธนาคารออมสิน ธนาคารออมสินแห่งประเทศไทย บริษัทเงินทุนอุตสาหกรรมธนาคารออมสิน บริษัทหลักทรัพย์เพื่อการวิจัยหลักทรัพย์ จำกัด หรือรัฐวิสาหกิจตามกฎหมายว่าด้วยวิธีการงบประมาณ นอกจากรัฐวิสาหกิจที่มีฐานะมั่นคงจัดตั้งขึ้นเป็นผู้ถือหุ้น	126,000,000.00	116,802,000.00	1.04	167,146,151.19	167,269,818.45	1.61
9. บริษัทเงินฝาก บริษัทเงินทุน หรือบริษัทเครดิตฟองซิเอร์เป็นผู้ถือหุ้น	-	-	-	-	-	-
10. ธนาคารแห่งประเทศไทยหรือบริษัทเครดิตฟองซิเอร์เป็นผู้ถือหุ้น	150,000,000.00	150,000,000.00	1.34	541,300,000.00	541,300,000.00	5.21
11. ตัวเล็กเงิน หรือตัวสัญญาใช้เงินที่ บริษัทเงินทุนหรือบริษัทเครดิตฟองซิเอร์เป็นผู้ถือหุ้น ผู้รับจำนองหรือผู้รับจำนอง	-	-	-	-	-	-
12. ธนาคารแห่งประเทศไทยหรือบริษัทจำกัดเป็นผู้ถือหุ้น	2,665,349,929.14	2,716,537,224.51	24.21	2,677,318,920.81	2,669,105,374.39	25.68
13. ธนาคารแสดงสิทธิในหน่วยลงทุนและใบสัญญาแสดงสิทธิที่จะซื้อหน่วยลงทุน	54,698,354.31	34,922,505.55	0.31	384,004,976.99	381,354,478.71	3.67
14. อุตสาหกรรมก๊าซธรรมชาติมีสัญญาขายคืน	-	-	-	-	-	-
15. อุตสาหกรรมก๊าซธรรมชาติหรือปิโตรเลียม	-	-	-	-	-	-
16. หุ้นบริษัทและใบสำคัญแสดงสิทธิที่จะซื้อหุ้น บริษัทหรือ	-	-	-	-	-	-
17. หุ้นและใบสำคัญแสดงสิทธิที่จะซื้อหุ้น	918,226,169.18	697,290,590.00	6.21	904,613,867.90	1,084,825,359.86	10.44
18. หลักทรัพย์หรือทรัพย์สินอื่นตามที่สำนักงานประกาศกำหนด	-	-	-	83,752,328.77	83,862,350.92	0.81
รวมเงินลงทุน	11,365,225,209.22	11,225,692,427.32	100.00	10,228,533,290.06	10,392,251,652.04	100.00

กองทุนสำรองเลี้ยงชีพสำหรับลูกจ้างของส่วนราชการ ซึ่งจดทะเบียนแล้ว
 หมายเหตุประกอบงบการเงิน (ต่อ)
 วันที่ 31 ธันวาคม 2551 และ 2550

5. เงินลงทุน (ต่อ)

รายละเอียดเงินลงทุนแยกรายบริษัทจัดการ ณ วันที่ 31 ธันวาคม 2551 ดังนี้

	จัดการโดย บลจ.ไอเอ็นจี ประเทศไทย จำกัด		จัดการโดย บลจ.ไทยพาณิชย์ จำกัด		รวมเงินลงทุน	
	ราคาทุน บาท	มูลค่ายุติธรรม บาท	ราคาทุน บาท	มูลค่ายุติธรรม บาท	ราคาทุน บาท	มูลค่ายุติธรรม บาท
1 พันับัตร ตั๋วเงินคลัง หรือพันธบัตรธนาคารแห่งประเทศไทย	1,028,837,202.32	1,039,646,396.63	1,388,986,456.37	1,410,247,543.39	2,417,823,658.69	2,449,893,940.02
2 เงินฝากในธนาคารพาณิชย์ หรือธนาคารอื่นที่มีกฎหมายเฉพาะจัดตั้งขึ้น	930,268,001.41	930,268,001.41	1,599,306,877.93	1,599,306,877.93	2,529,574,879.34	2,529,574,879.34
3 บัตรเงินฝากธนาคารพาณิชย์หรือธนาคารอื่นที่มีกฎหมายเฉพาะจัดตั้งขึ้นเป็นผู้ออก	169,959,996.70	170,000,000.00	-	-	169,959,996.70	170,000,000.00
4 ตราสารแห่งหนึ่งหรือหลายแห่งที่ออกโดยหน่วยงานราชการหรือหน่วยงานของรัฐ	-	-	-	-	-	-
5 ตราสารแห่งหนึ่งหรือหลายแห่งที่มีกฎหมายเฉพาะจัดตั้งขึ้น	30,499,677.91	33,332,959.56	93,779,495.18	94,976,344.70	124,279,173.09	128,309,304.26
6 ตั๋วแลกเงินหรือตั๋วสัญญาใช้เงินที่ธนาคารพาณิชย์หรือธนาคารอื่นที่มีกฎหมายเฉพาะจัดตั้งขึ้นผู้รับรอง รับอาวัล หรือผู้ค้ำประกัน	-	-	-	-	-	-
7 ตราสารแห่งหนึ่งหรือหลายแห่งที่ออกโดยบริษัทมหาชน	1,348,783,275.46	1,368,530,792.97	860,529,773.31	863,831,190.67	2,209,313,048.77	2,232,361,983.64
8 ตราสารแห่งหนึ่งหรือหลายแห่งที่ออกโดยสถาบันการเงินของรัฐ	-	-	-	-	-	-
9 ตราสารแห่งหนึ่งหรือหลายแห่งที่ออกโดยสถาบันการเงินของรัฐ	-	-	-	-	-	-
10 ตราสารแห่งหนึ่งหรือหลายแห่งที่ออกโดยสถาบันการเงินของรัฐ	-	-	-	-	-	-
11 ตราสารแห่งหนึ่งหรือหลายแห่งที่ออกโดยสถาบันการเงินของรัฐ	-	-	-	-	-	-
12 ตราสารแห่งหนึ่งหรือหลายแห่งที่ออกโดยสถาบันการเงินของรัฐ	-	-	-	-	-	-
13 ตราสารแห่งหนึ่งหรือหลายแห่งที่ออกโดยสถาบันการเงินของรัฐ	-	-	-	-	-	-
14 ตราสารแห่งหนึ่งหรือหลายแห่งที่ออกโดยสถาบันการเงินของรัฐ	-	-	-	-	-	-
15 ตราสารแห่งหนึ่งหรือหลายแห่งที่ออกโดยสถาบันการเงินของรัฐ	-	-	-	-	-	-
16 ตราสารแห่งหนึ่งหรือหลายแห่งที่ออกโดยสถาบันการเงินของรัฐ	-	-	-	-	-	-
17 ตราสารแห่งหนึ่งหรือหลายแห่งที่ออกโดยสถาบันการเงินของรัฐ	-	-	-	-	-	-
18 ตราสารแห่งหนึ่งหรือหลายแห่งที่ออกโดยสถาบันการเงินของรัฐ	-	-	-	-	-	-
รวม	5,770,770,550.49	5,657,405,488.18	10,000,000,000.00	10,000,000,000.00	11,965,225,209.22	11,225,692,427.32

กองทุนสำรองเลี้ยงชีพสำหรับลูกจ้างประจำของส่วนราชการ ซึ่งจดทะเบียนแล้ว

หมายเหตุประกอบงบการเงิน (ต่อ)

วันที่ 31 ธันวาคม 2551 และ 2550

6. เงินสะสมสมทบรับล่วงหน้ารายการจัดสรร

เงินสะสมสมทบรับล่วงหน้ารายการจัดสรร เป็นเงินรับจากหน่วยงานของสมาชิกเข้าบัญชีธนาคารแล้ว แต่กองทุนฯ อยู่ระหว่างรอรายชื่อสมาชิกและเช็คข้อมูลก่อนการจัดสรรหน่วยลงทุนให้สมาชิกรับต่อไป ตามมติที่ประชุมคณะกรรมการ กสจ. ครั้งที่ 12/2547 เมื่อวันที่ 23 ธันวาคม 2547 ได้มีมติให้ตั้งแต่ปี 2548 เงินสะสมสมทบรับล่วงหน้ารายการจัดสรรนั้น กองทุนสามารถนำเงินดังกล่าวไปลงทุนได้ทันที โดยไม่ต้องรอข้อมูลจัดสรรเพื่อให้เกิดประโยชน์แก่กองทุนฯ

7. เงินรอจ่ายคืนสมาชิก

ณ วันที่ 31 ธันวาคม 2551 และ 2550 เงินรอจ่ายคืนสมาชิกทั้งจำนวนเป็นรายการที่ทางกองทุนฯ เตรียมจ่ายคืนเงินให้กับสมาชิกที่พ้นสมาชิกภาพในเดือนธันวาคม 2551 และ 2550

8. เจ้าหนี้-เช็คหมดอายุ

เจ้าหนี้-เช็คหมดอายุคือเช็คที่จ่ายให้กับสมาชิกลาออกแต่สมาชิกไม่นำมาขึ้นเงินเกิน 6 เดือน
ปี 2551 เจ้าหนี้ - เช็คหมดอายุดูแลและจัดการโดย บลจ. โอเอ็นจี (ประเทศไทย) จำกัด
ปี 2550 เจ้าหนี้ - เช็คหมดอายุดูแลและจัดการโดย บลจ. ฟินันซ่า จำกัด

9. ส่วนของบัญชีกลาง

ตามมติที่ประชุมคณะกรรมการกองทุน กสจ. ครั้งที่ 22/2548 เมื่อวันที่ 13 ธันวาคม 2548 ได้มีมติให้กองทุนฯ นำบัญชีเงินสะสมสมทบรับล่วงหน้ารายการจัดสรร จำนวน 34.43 ล้านบาท เงินที่จัดสรรไม่ได้จำนวน 21.09 ล้านบาท ผลประโยชน์ส่วนที่จัดสรรไม่ได้ จำนวน 2.11 ล้านบาท และรายได้รายการจัดสรรจำนวน 7.16 ล้านบาท รวมเป็นจำนวน 64.78 ล้านบาท มาจัดตั้งบัญชีกลาง (Omnibus) โดยยอดเงินในบัญชีดังกล่าวเป็นยอดคงเหลือของการปิดบัญชีประจำเดือน ณ วันที่ 30 พฤศจิกายน 2548 และกำหนดให้วันที่ 2 ธันวาคม 2548 เป็นวันคำนวณหน่วย (Trade Date) ของการตั้งบัญชีกลางครั้งแรก และหลังจากนั้นเมื่อมีข้อมูลรายละเอียดจากหน่วยราชการในการปรับเงินสะสมเงินสมทบ และผลประโยชน์ของเงินดังกล่าวที่ได้ตั้งบัญชีกลางไว้ก็จะปรับยอดเงินในบัญชีกลางตามหลักฐานข้อเท็จจริงที่ได้รับมาตามกระบวนการวิธีการคำนวณจำนวนหน่วย ณ วันตั้งบัญชีกลางให้กับสมาชิกต่อไป

กองทุนสำรองเลี้ยงชีพสำหรับลูกจ้างประจำของส่วนราชการ ซึ่งจดทะเบียนแล้ว

หมายเหตุประกอบงบการเงิน (ต่อ)

วันที่ 31 ธันวาคม 2551 และ 2550

10. สัญญาการจัดการกองทุน

วันที่ 18 กรกฎาคม 2549 กองทุนฯ ได้แต่งตั้งให้บริษัทหลักทรัพย์จัดการกองทุน ไอเอ็นจี (ประเทศไทย) จำกัด ร่วมกับบริษัทหลักทรัพย์จัดการกองทุน ฟินันซ่า จำกัด เป็นบริษัทจัดการกองทุนรับผิดชอบในเรื่องการลงทุน และการบัญชีตั้งแต่วันที่ 1 สิงหาคม 2549 ถึงวันที่ 31 กรกฎาคม 2551 โดยคิดค่าธรรมเนียมจัดการกองทุนในอัตราและเงื่อนไขที่กำหนดตามสัญญา

เมื่อวันที่ 29 กรกฎาคม 2551 กองทุนฯ ได้แต่งตั้งให้บริษัทหลักทรัพย์จัดการกองทุน ไอเอ็นจี (ประเทศไทย) จำกัด ร่วมกับบริษัทหลักทรัพย์จัดการกองทุน ไทยพาณิชย์ จำกัด เป็นบริษัทจัดการกองทุนรับผิดชอบในเรื่องการลงทุน และการบัญชีตั้งแต่วันที่ 1 สิงหาคม 2551 ถึงวันที่ 31 กรกฎาคม 2553 โดยคิดค่าธรรมเนียมจัดการกองทุนในอัตราและเงื่อนไขที่กำหนดตามสัญญา

11. สัญญาผู้รับฝากทรัพย์สิน

กองทุนฯ ได้แต่งตั้งให้ธนาคารกสิกรไทย จำกัด (มหาชน) เป็นผู้รับฝากทรัพย์สินตามสัญญา ตั้งแต่วันที่ 1 มิถุนายน 2548 ถึงวันที่ 31 พฤษภาคม 2550 โดยคิดค่าธรรมเนียมผู้รับฝากทรัพย์สินในอัตราและเงื่อนไขที่กำหนดตามสัญญา และมีการต่อสัญญา ตั้งแต่ 1 มิถุนายน 2550 ถึงวันที่ 31 พฤษภาคม 2552 รวมถึงมีการแก้ไขสัญญาเกี่ยวกับค่าธรรมเนียมใหม่ไปจนครบกำหนดสัญญา

ในปี 2550 กองทุนฯ ได้ทำสัญญาเพิ่มเติมกับผู้รับฝากหลักทรัพย์ ในการรับฝากหลักทรัพย์ประเภทตราสารหนี้ที่มีอายุไม่เกิน 1 ปี ในตลาดต่างประเทศ โดยคิดค่าธรรมเนียมผู้รับฝากทรัพย์สินในอัตราและเงื่อนไขที่กำหนดในสัญญาเพิ่มเติม

12. สัญญาการจัดทำทะเบียนสมาชิก

กองทุนฯ ได้แต่งตั้งให้บริษัทหลักทรัพย์จัดการกองทุน ฟินันซ่า จำกัด เป็นผู้จัดทำทะเบียนสมาชิก ตั้งแต่วันที่ 1 สิงหาคม 2549 ถึงวันที่ 31 กรกฎาคม 2551 โดยคิดค่าธรรมเนียมในการจัดทำทะเบียนสมาชิกในอัตราและเงื่อนไขที่กำหนดตามสัญญา

เมื่อวันที่ 22 กรกฎาคม 2551 กองทุนฯ ได้แต่งตั้งให้บริษัทหลักทรัพย์จัดการกองทุน ฟินันซ่า จำกัด เป็นผู้จัดทำทะเบียนสมาชิกตั้งแต่วันที่ 1 สิงหาคม 2551 ถึงวันที่ 31 สิงหาคม 2551 ให้คิดค่าธรรมเนียมในการจัดทำทะเบียนสมาชิกในอัตราและเงื่อนไขที่กำหนดตามสัญญา

เมื่อวันที่ 28 สิงหาคม 2551 กองทุนฯ ได้แต่งตั้งให้บริษัทหลักทรัพย์จัดการกองทุน ฟินันซ่า จำกัด เป็นผู้จัดทำทะเบียนสมาชิกตั้งแต่วันที่ 1 กันยายน 2551 ถึงวันที่ 31 สิงหาคม 2553 โดยคิดค่าธรรมเนียมในการจัดทำทะเบียนสมาชิกในอัตราและเงื่อนไขที่กำหนดตามสัญญา

กองทุนสำรองเลี้ยงชีพสำหรับลูกจ้างประจำของส่วนราชการ ซึ่งจดทะเบียนแล้ว

หมายเหตุประกอบงบการเงิน (ต่อ)

วันที่ 31 ธันวาคม 2551 และ 2550

13. ค่าสอบบัญชี

กองทุนสำรองเลี้ยงชีพเป็นผู้รับผิดชอบค่าสอบบัญชีของกองทุนฯ

14. การเปิดเผยข้อมูลเกี่ยวกับเครื่องมือทางการเงิน

14.1 นโยบายการบัญชีสำหรับเครื่องมือทางการเงิน

นโยบายการบัญชีที่สำคัญและวิธีปฏิบัติทางบัญชี การจัดประเภทสินทรัพย์ทางการเงินและหนี้สินทางการเงิน การวัดมูลค่า การรับรู้รายได้และค่าใช้จ่ายของเครื่องมือทางการเงินได้เปิดเผยไว้ในหมายเหตุประกอบงบการเงินข้อ 2

14.2 การบริหารความเสี่ยงทางการเงินสำหรับเครื่องมือทางการเงิน

กองทุนสำรองเลี้ยงชีพบริหารความเสี่ยงทางการเงินที่อาจเกิดขึ้นในสินทรัพย์ทางการเงินจากการลงทุน โดยใช้นโยบายการลงทุนและระบบการจัดการและการควบคุมภายใน กองทุนสำรองเลี้ยงชีพไม่มีการใช้ตราสารอนุพันธ์ทางการเงินเพื่อป้องกันความเสี่ยง ยกเว้นรายการเงินลงทุนในต่างประเทศ กองทุนฯ ได้ป้องกันความเสี่ยงจากอัตราแลกเปลี่ยนโดยทำสัญญาซื้อขายเงินตราต่างประเทศล่วงหน้า

ปี 2551 กองทุนไม่มีการทำสัญญาป้องกันความเสี่ยง

ปี 2550 กองทุนได้ทำสัญญาซื้อขายเงินตราต่างประเทศล่วงหน้าจำนวน 2.5 ล้านเหรียญสหรัฐ อัตราล่วงหน้า 33.738 ครอบคลุมวันที่ 3 มีนาคม 2551

14.3 มูลค่ายุติธรรม

เงินลงทุนแสดงด้วยมูลค่ายุติธรรม ส่วนราคาตามบัญชีของสินทรัพย์ทางการเงินอื่นและหนี้สินทางการเงินไม่แตกต่างไปจากมูลค่ายุติธรรมอย่างมีสาระสำคัญ

15. ส่วนของสำนักงานกองทุนสำรองเลี้ยงชีพสำหรับลูกจ้างประจำของส่วนราชการ ซึ่งจดทะเบียนแล้ว (กสจ.)

ส่วนของสำนักงานกองทุนฯ (กสจ.) ตั้งขึ้นตามข้อบังคับของกองทุนสำรองเลี้ยงชีพสำหรับลูกจ้างประจำของส่วนราชการ ซึ่งจดทะเบียนแล้ว ทำหน้าที่ในการประสานงานระหว่างสมาชิก นายจ้าง บริษัทจัดการกองทุน และคณะกรรมการกองทุน โดยมีสำนักงานกองทุนตั้งอยู่ ณ ธนาคารอาคารสงเคราะห์ เลขที่ 63 ถนนพระราม 9 แขวงห้วยขวาง เขตห้วยขวาง กรุงเทพมหานคร 10320

สำหรับปี สิ้นสุดวันที่ 31 ธันวาคม 2551 และ 2550 สำนักงานกองทุนฯ (กสจ.) มีพนักงานทั้งสิ้น 11 คน และ 10 คน และมีค่าใช้จ่ายเกี่ยวกับพนักงานจำนวน 3.95 ล้านบาท และ 2.85 ล้านบาท ตามลำดับ

งบการเงินของกองทุนฯ ที่นำเสนอ ณ วันที่ 31 ธันวาคม 2551 และ 2550 ไม่ได้นับรวมสินทรัพย์ของสำนักงานกองทุนฯ (กสจ.)

กองทุนสำรองเลี้ยงชีพสำหรับลูกจ้างประจำของส่วนราชการ ซึ่งจดทะเบียนแล้ว

หมายเหตุประกอบงบการเงิน (ต่อ)

วันที่ 31 ธันวาคม 2551 และ 2550

งบการเงินของสำนักงานกองทุนสำรองเลี้ยงชีพสำหรับลูกจ้างประจำของส่วนราชการ ซึ่งจดทะเบียนแล้ว (กสจ.) มีดังนี้

งบดุล ณ วันที่ 31 ธันวาคม 2551 และ 2550

	บาท	
	2551	2550
สินทรัพย์		
เงินสดและเงินฝากธนาคาร	1,520,107.78	1,041,755.20
สินทรัพย์หมุนเวียนอื่น	-	-
อุปกรณ์สำนักงาน - สุทธิ	377,043.04	301,133.63
คอมพิวเตอร์และอุปกรณ์ - สุทธิ	20,278.92	53,066.10
วัสดุสำนักงาน	97,627.30	80,731.72
เงินประกันและเงินมัดจำ	345,176.40	345,176.40
รวมสินทรัพย์	<u>2,405,233.44</u>	<u>1,821,863.05</u>
หนี้สิน		
หนี้สิน	599,828.97	154,062.85
สินทรัพย์สุทธิ : ส่วนของสำนักงานกองทุนฯ	<u>1,805,404.47</u>	<u>1,667,800.20</u>
สินทรัพย์สุทธิ : ส่วนของสำนักงานกองทุนฯ		
ส่วนของสำนักงานกองทุนฯ ต้นงวด	1,667,800.20	925,805.99
รายรับสูงกว่า (ต่ำกว่า) รายจ่ายสุทธิสำหรับงวด	<u>137,604.27</u>	<u>741,994.21</u>
ส่วนของสำนักงานกองทุนฯ ปลายงวด	<u>1,805,404.47</u>	<u>1,667,800.20</u>

กองทุนสำรองเลี้ยงชีพสำหรับลูกจ้างประจำของส่วนราชการ ซึ่งจดทะเบียนแล้ว

หมายเหตุประกอบงบการเงิน (ต่อ)

วันที่ 31 ธันวาคม 2551 และ 2550

	บาท	
	2551	2550
รายรับรายจ่ายสำหรับปีสิ้นสุดวันที่ 31 ธันวาคม 2551 และ 2550		
รายรับ		
เงินรับโอนจากกองทุนฯ	13,941,000.00	12,322,813.74
ดอกเบี้ยรับ	4,302.97	1,725.75
รายได้อื่น	123,546.39	38,000.00
รวม	<u>14,068,849.36</u>	<u>12,362,539.49</u>
รายจ่าย		
ค่าใช้จ่ายประชาสัมพันธ์ (เพื่อคณะกรรมการ)	186,411.69	172,601.81
ค่าตอบแทนกรรมการและเบี้ยประชุม (เพื่อคณะกรรมการ)	1,669,200.00	1,579,200.00
ค่าศึกษาพัฒนาความก้าวหน้าของกองทุน (เพื่อคณะกรรมการ)	3,280,182.00	2,744,658.82
ค่าใช้จ่ายอื่น ๆ (เพื่อคณะกรรมการ)	84,283.00	186,999.49
ค่าใช้จ่ายประชาสัมพันธ์	1,196,852.24	832,329.32
ค่าศึกษาพัฒนาความก้าวหน้าของกองทุน	54,346.00	187,692.16
ค่าใช้จ่ายเกี่ยวกับพนักงาน	3,946,288.23	2,851,974.22
ค่าเสื่อมราคา	189,739.86	224,338.16
ค่าใช้จ่ายอาคารสถานที่	1,017,888.79	969,958.08
ค่าใช้จ่ายเครื่องใช้สำนักงาน	93,706.00	92,206.02
ค่าจ้างบริการเหมา	138,000.00	120,000.00
ค่าวัสดุสำนักงาน	783,859.20	475,872.51
ค่าพัฒนาระบบสารสนเทศ	85,600.00	-
เงินบริจาค	49,000.00	24,000.00
ค่าใช้จ่ายในการประชุมใหญ่สมาชิก	618,970.00	477,938.00
ค่าใช้จ่ายจัดงานสัมมนาครบรอบ กสจ. 10 ปี	-	316,693.54
ค่าจัดงานสัมมนาฝึกอบรมสมาชิก	149,572.00	-
ค่าใช้จ่ายสำนักงานอื่น ๆ	387,346.08	364,083.15
รวม	<u>13,931,245.09</u>	<u>11,620,545.28</u>
รายรับสูงกว่า (ต่ำกว่า) รายจ่ายสุทธิ	<u>137,604.27</u>	<u>741,994.21</u>

กองทุนสำรองเลี้ยงชีพสำหรับลูกจ้างประจำของส่วนราชการ ซึ่งจดทะเบียนแล้ว

หมายเหตุประกอบงบการเงิน (ต่อ)

วันที่ 31 ธันวาคม 2551 และ 2550

กองทุนฯ มีนโยบายการบันทึกบัญชีเงินโอนไปยังสำนักงานกองทุนฯ (กสจ.) เป็นค่าใช้จ่ายของกองทุนฯ ทั้งจำนวนในงวดที่โอน และสำนักงานกองทุนฯ (กสจ.) บันทึกเงินรับโอนจากกองทุนฯ เป็นรายได้ในจำนวนที่เท่ากันในงบการเงินสำนักงานกองทุนฯ (กสจ.)

เงินโอนจากกองทุนฯ ไปยังสำนักงานกองทุนฯ (กสจ.) สำหรับปีสิ้นสุด วันที่ 31 ธันวาคม 2551 และ 2550 จำนวน 13,941,000.00 บาท และ จำนวน 12,322,813.74 บาท ตามลำดับ บันทึกเป็นค่าใช้จ่ายในงบการเงินของกองทุนสำรองเลี้ยงชีพ สำหรับปีสิ้นสุดวันที่ 31 ธันวาคม 2551 และ 2550 โดยแบ่งบันทึกเป็นรายจ่ายเพื่อคณะกรรมการกองทุน จำนวน 5,220,076.69 บาท และ 4,683,460.12 บาท และบันทึกเป็นค่าใช้จ่ายของสำนักงานกองทุนจำนวน 8,720,923.31 บาท และ 7,639,353.62 บาท ตามลำดับ

สัญญาและการผูกพัน

สำนักงานกองทุนฯ (กสจ.) ได้ทำสัญญาเช่าพื้นที่สำนักงานกับธนาคารอาคารสงเคราะห์เป็นระยะเวลา 3 ปี สัญญาเริ่มตั้งแต่วันที่ 2 พฤษภาคม 2550 ถึงวันที่ 1 พฤษภาคม 2553 อัตราค่าเช่าและบริการเดือนละ 74,615.84 บาท แบ่งเป็นค่าเช่าเดือนละ 24,965.52 บาท และค่าบริการเดือนละ 49,650.32 บาท

16. รายได้อื่นนอกเหนือจากการลงทุน

รายได้อื่นนอกเหนือจากการลงทุนทุกชนิด กองทุนฯ นำมาคำนวณเป็นจำนวนหน่วยจัดสรรให้แก่สมาชิกทุกคนในส่วนของกองทุน (โดยที่มูลค่าต่อหน่วยไม่เปลี่ยนแปลง) ทั้งนี้เพื่อให้เป็นไปตามประกาศสำนักงานคณะกรรมการกำกับหลักทรัพย์และตลาดหลักทรัพย์ที่ สข/น. 4/2551

17. ผลกระทบจากวิกฤตการณ์ทางการเงินของโลก

สืบเนื่องจากวิกฤตการณ์ทางการเงินของประเทศสหรัฐอเมริกาในกลางปี 2551 ได้ก่อให้เกิดความผันผวนของตลาดเงิน ตลาดทุน ตลาดตราสารอนุพันธ์ และความไม่มีเสถียรภาพทางเศรษฐกิจกระจายไปในทุกภูมิภาคของโลก รวมทั้งผลกระทบจากปัญหาด้านการเมืองภายในประเทศไทย จากปัญหาดังกล่าวได้ส่งผลกระทบโดยตรงต่อการลงทุนในตลาดทุนในประเทศไทยจึงทำให้กองทุนฯ เกิดผลขาดทุนจากมูลค่ายุติธรรมของเงินลงทุนในหุ้นทุนลดลงอยู่เป็นสาระสำคัญและอาจมีผลกระทบต่อการลงทุนในตลาดเงินในระยะถัดไป

18. การอนุมัติงบการเงิน

งบการเงินนี้ได้รับอนุมัติจากบริษัทจัดการของกองทุนสำรองเลี้ยงชีพ แล้วเมื่อวันที่ 29 มกราคม 2552

ประชุมใหญ่สมาชิก กสจ. ประจำปี 2550

ณ โรงแรมเดอะ ทวิน ทาวเวอร์ กรุงเทพฯ

เมื่อวันที่ 25 เมษายน พ.ศ. 2551

การแถลงข่าว

สรุปผลการดำเนินงานและผลประกอบการประจำปี 2550
ณ ห้องประชุมเมือง ชั้น 4 โรงแรมเดอะ ทวิน ทาวเวอร์ กรุงเทพฯ



การประชุม

ณ ห้องประชุมกษัตริย์ศึก ชั้น 4 โรงแรมเดอะ ทวิน ทาวเวอร์ กรุงเทพฯ



ประชุมใหญ่สมาชิกประจำปี 2550

ประชุมใหญ่สมาชิก ประจำปี 2550

ของศูนย์รองเลขาธิการฯ วิทยาลัยบริหารธุรกิจและการท่องเที่ยวแห่งประเทศไทย



การประชุมสัมมนา กสอ. ประจำปี 2551

ณ ห้องสวนภูมิภาศ วันที่ 20 มิถุนายน พ.ศ. 2551
ณ โรงแรมดุสิต แกรนด์ จังหวัดฉะเชิงเทรา



ณ โรงแรมดุสิต ปริ๊นเซส ใตราช จังหวัดนครราชสีมา วันที่ 22 สิงหาคม พ.ศ. 2551



การจัดประชุมสัมมนา กสจ. พบสมาชิก ของพื้นที่ส่วนภูมิภาค

โรงแรมลี การ์ดันส์ พลาซ่า จังหวัดสงขลา วันที่ 17 ตุลาคม พ.ศ. 2551



การจัดประชุมสัมมนา กสจ. พบสมาชิก ของพื้นที่ส่วนกลาง

ณ โรงแรมริชมอนด์ จังหวัดนนทบุรี วันที่ 19 ธันวาคม พ.ศ. 2551





**พิธีลงนามสัญญาแต่งตั้ง
บริษัทจัดการการลงทุน
กองทุนสำรองเลี้ยงชีพสำหรับลูกจ้างประจำ
ของส่วนราชการ ซึ่งจดทะเบียนแล้ว**
ณ ห้องประชุมสำนักงาน กสจ.
วันที่ 29 กรกฎาคม พ.ศ. 2551



**พิธีลงนามสัญญาแต่งตั้ง
บริษัทจัดการทะเบียนสมาชิก
กองทุนสำรองเลี้ยงชีพสำหรับลูกจ้างประจำ
ของส่วนราชการ ซึ่งจดทะเบียนแล้ว**
ณ ห้องประชุมสำนักงาน กสจ.
วันที่ 29 สิงหาคม พ.ศ. 2551



โครงการจัดฝึกอบรมอาชีพให้แก่สมาชิก กสอ.

พิธีลงนามบันทึกข้อตกลงความร่วมมือโครงการจัดฝึกอบรมอาชีพให้แก่สมาชิก กสอ. ที่จะเกษียณอายุราชการปี 2552 ระหว่าง กองทุนสำรองเลี้ยงชีพสำหรับลูกจ้างประจำ ของส่วนราชการ ซึ่งจดทะเบียนแล้ว กับ กรมพัฒนาฝีมือแรงงาน กระทรวงแรงงาน ณ ห้องประชุม สำนักปลัดกระทรวงแรงงาน เมื่อวันที่ 24 พฤศจิกายน พ.ศ. 2551



การสัมมนาและแนวทางการฝึกอบรมอาชีพให้แก่สมาชิก กสอ. ที่จะเกษียณอายุราชการ ปี 2552 ณ ห้องประชุม จอมพล ป.พิบูลสงคราม เมื่อวันที่ 24 พฤศจิกายน พ.ศ. 2551



การฝึกอบรมอาชีพหลักสูตรการประกอบอาหารเพื่อธุรกิจ (นำพริก 4 ภาค) ณ วิทยาลัยการแรงงาน กรมพัฒนาฝีมือแรงงาน เมื่อวันที่ 18 - 19 ธันวาคม พ.ศ. 2551





เพิ่มอำนาจให้เงินออม

เพิ่มความพร้อมด้วยการลงทุน

ไม่ว่าจะเป็นกิจการบริหารสินทรัพย์ หรือการแข่งขันรถฟอร์มูล่าวัน ก็มีหัวใจแห่งความสำเร็จที่เหมือนกัน คือ การตัดสินใจที่ถูกต้องบนพื้นฐานของความจริง และข้อมูลที่แม่นยำ บริษัทหลักทรัพย์จัดการกองทุน ไอเอ็นจี (ประเทศไทย) จำกัด เราพร้อมแล้วที่จะมอบสิ่งที่เหมาะสมที่สุดทางด้านบริการทางการเงินเพื่อคุณ

Global Engine, Local Delivery



www.ingfunds.co.th

บริษัทหลักทรัพย์จัดการกองทุน ไอเอ็นจี (ประเทศไทย) จำกัด

อาคารสินธรทาวเวอร์ 1 ชั้น จี และอาคารสินธรทาวเวอร์ 3 ชั้น 15, 17 และ 18
เลขที่ 130-132 ถนนวิบูลย์ แขวงลุมพินี เขตปทุมวัน กรุงเทพฯ 10330 Tel. 0-2688-7777 Fax. 0-2688-7707

www.ingfunds.co.th

*จัดอันดับโดยนิตยสารฟอร์จูน น.ศ. 2549 จาการายได้และกำไร



บรรทัดฐาน การดูแลหลักทรัพย์จากธนาคารกสิกรไทย

อีกครั้ง...ที่เราได้รับรางวัล **Global Custodian Survey of Agent Banks in Emerging Markets 2007**
Domestic Top-Rating

"Delivers services that exceed expectations in terms of responsiveness and effectiveness"

อีกครั้ง...ผลสำรวจความคิดเห็นจากลูกค้า



Domestic Top Rated for Agent Bank Survey of Emerging Markets 2005 by Global Custodian Magazine*



Domestic Top Rated for Agent Bank Survey of Emerging Markets 2007 by Global Custodian Magazine

K-Custodian บริการผู้รับฝากทรัพย์สิน กองทุนสำรองเลี้ยงชีพ กองทุนรวม กองทุนต่างๆ จากธนาคารกสิกรไทย

*นิตยสารชั้นนำระดับโลกที่ทำการสำรวจความคิดเห็นของลูกค้าครอบคลุมทุกด้าน ทั้งบริการธุรกิจหลักทรัพย์ การจัดการกองทุน และธุรกิจการลงทุน



www.kasikornbankgroup.com



K-Contact Center 0 2888 8888

กองทุนเปิดไทยพาณิชย์ สะสมทรัพย์ตราสารหนี้ (SCBSFF)

เพิ่มโอกาสให้เงินออม
โตวัน โตคืน

- ลงทุนในพันธบัตรรัฐบาล ตัวเงินคลัง และ ตราสารหนี้
- โอกาสรับผลตอบแทนสูงกว่าเงินฝาก
 - ผลตอบแทนไม่เสียภาษี
 - สภาพคล่องสูงได้ถอนได้ทุกวันทำการ

กองทุนรวมตราสารหนี้ที่ได้รับความนิยมไว้วางใจ และมีขนาดใหญ่ที่สุดอันดับ 1

มีขนาดมูลค่าทรัพย์สินสุทธิ 140,512,849,568.53 บาท (ข้อมูลจาก สมาคมบริษัทจัดการลงทุน (AIMC) วันที่ 30 ธันวาคม 2551)

การลงทุนมีความเสี่ยงผู้ลงทุนควรศึกษาข้อมูลก่อนการตัดสินใจลงทุน

สอบถามรายละเอียดเพิ่มเติม และขอรับหนังสือชี้ชวนได้ทุกวันทำการที่

ธนาคารไทยพาณิชย์ ทุกสาขา หรือ บลจ.ไทยพาณิชย์ จำกัด โทร. 0-2626-2222 ♦ www.scbam.com

Fund Book

หนังสือคู่มือลงทุน

EASY FUND

บริการลงทุน
ผ่าน Internet

PLANNING
SMART
ORDER

บริการจัดพอร์ตการลงทุน
แบบประจำ

ของฝากจากโครงการฝึกอบรมอาชีพเมื่อลมาริก กลจ
ที่จะเกษียณอายุราชการปี 2552
หลักสูตรการประกอบอาหารเมื่อธุรกิจ (น้ำพริก 4 ภาค)

น้ำพริกกุ้งเสียบ

ส่วนผสม

พริกชี้หูสวน	10	เม็ด
กระเทียม	1	ช้อน
กะปิ	1	ช้อนโต๊ะ
กุ้งเสียบ	10	ตัว
น้ำตาลปีบ	2	ช้อนชา
น้ำปลา	1	ช้อนชา
น้ำมันงา	1	ช้อนโต๊ะ
หัวหอมแดงซอย	1	ช้อนโต๊ะ
ปลาพุด	2	ตัว

ผักสด : มะเขือเปราะ แตงกวา ถั่วฝักยาว ชะมื่นขาว
ผักต้ม : กระเจี๊ยบ ดอกกะหล่ำ

วิธีทำ

1. โขลกกระเทียม กะปิ พริกชี้หู ให้เข้ากัน ใส่กุ้งเสียบ โขลกหยาบ ๆ
2. ปรงรสด้วยน้ำตาลปีบ น้ำปลา น้ำมันงา ใส่หัวหอม คลุกเคล้าให้เข้ากันชิมให้ได้ 3 รส
3. ตักใส่ถ้วย จัดเสิร์ฟกับปลาพุดทอด และผักสดหรือผักต้ม



น้ำพริกตะไคร้

ส่วนผสม

ตะไคร้ซอย	4	ต้น
หัวหอมแดงซอย	2	ช้อนโต๊ะ
กระเทียมซอย	1	ช้อนโต๊ะ
ชะมื่นหันยาว 1 นิ้ว	1	ชิ้น
พริกไทยอ่อน	1	ช้อนโต๊ะ
พริกชี้หูสวน	15	เม็ด
กะปิ	1	ช้อนโต๊ะ
น้ำตาลปีบ	1	ช้อนชา
มะพร้าวทึนทึกขูด	200	กรัม

ผักสด : มะเขือเปราะ แตงกวา ถั่วฝักยาว
ชะมื่นขาว

ผักต้ม : กระเจี๊ยบ ดอกกะหล่ำ

วิธีทำ

1. โขลกตะไคร้ หัวหอมแดง กระเทียม ชะมื่น พริกไทยอ่อน พริกชี้หูสวน ให้ละเอียด
2. ใส่กะปิ น้ำตาลปีบ มะพร้าวขูดให้เข้ากัน
3. ใช้ใบตองห่อเครื่องที่โขลกนำไปปิ้งจนสุกหอม จัดรับประทานกับข้าว

น้ำพริกอ่อง

ส่วนผสม

พริกแห้งเม็ดใหญ่	5	เม็ด
ตะไคร้หันฝอย	1	ช้อนโต๊ะ
เกลือ	1	ช้อนชา
หัวหอมแดงซอย	3	ช้อนโต๊ะ
กระเทียม	1	ช้อนโต๊ะ
ตัวเน่าชนิดแผ่นย่าง	1	แผ่น
หรือกะปิ	2	ช้อนชา
เนื้อหมูสับ	100	กรัม
มะเขือสีดาหั่นเป็นสี่เหลี่ยม		
ลูกเต๋าเล็ก ๆ	200	กรัม
ผักชี	1	ต้น
น้ำมันพืช	2	ช้อนโต๊ะ
น้ำตาลปีบ		
น้ำปลา		

ผักสด : แตงกวา ถั่วฝักยาว กระถิน ถั่วพุด

ผักต้ม : ถั่วฝักยาว มะเขือเปราะ ดอกแค ผักนึ่ง หัวปลี

วิธีทำ

1. โขลกพริกกับเกลือให้ละเอียด ใส่ตะไคร้ หัวหอมแดง กระเทียม ตัวเน่าให้ละเอียด
2. ผัดพริกกับน้ำมันให้หอม ใส่หมูสับ มะเขือเทศ ผัดพอแห้ง ตักใส่ถ้วยโรยด้วยผักชี
3. จัดเสิร์ฟกับผักสดหรือผักต้ม

น้ำพริกปลาย่าง

ส่วนผสม

พริกแห้งเม็ดใหญ่	1/2	ถ้วย
กระเทียมหัวหอม	3/4	ถ้วย
หัวหอมแดง หัวไค้ ๆ	3/4	ถ้วย
กะปิเผา	1	ช้อนโต๊ะ
กุ้งแห้งหรือปลากรอบ		
หรือปลาแห้งพอประมาณ	2	ถ้วย
น้ำตาลปีบ	3-4	ช้อนโต๊ะ
น้ำปลา	1/4	ถ้วย
มะขามเปียกและเม็ดออก		
สับละเอียด	1/4	ถ้วย

วิธีทำ

1. พริกแห้งแกะเมล็ดออก หั่นชิ้นเล็ก ๆ นำไปคั่วให้หอมและกรอบ หัวหอม กระเทียมคั่วพรมน้ำให้สุกหรือเผา และปอกเปลือกออก
2. กุ้งแห้งนำไปคั่วแล้วโขลกให้ละเอียดหรือจะใส่ปลากรอบต้องบั้งให้กรอบแกะเอาแต่เนื้อทำเป็นปลาย่างก็แกะเอาแต่เนื้อ
3. โขลกพริกแห้งกับเกลือให้ละเอียด กระเทียม หัวหอม กะปิ โขลกต่อไปจนแหลกแล้วจึงใส่กุ้งแห้งหรือปลากรอบ ปลาย่าง มะขามเปียกสับละเอียด โขลกให้เข้ากันดีพร้อมปรุงด้วยน้ำตาลปีบ น้ำปลา ชิมรสตามชอบ
4. น้ำมันโกละทะ 3 ช้อนโต๊ะ พอร้อนจัดคั่ว น้ำพริกลงคั่วให้หอม ใช้ไฟอ่อน ๆ ผัดจนทั่วกับดี ตักใส่ถ้วยพร้อมเสิร์ฟ



ศ 04011

กส กองทุนสำรองเลี้ยงชีพสำหรับลูกจ้าง
01 ประจำปีของส่วนราชการซึ่ง...
1.1 รายงานประจำปี 2551 กองทุน
2551 สำรองเลี้ยงชีพสำหรับลูกจ้างประจำ
ของส่วนราชการซึ่งจดทะเบียนแล้ว.



อร่อยดี มีประโยชน์



“มั่นคงโปร่งใส มุ่งสู่ทศวรรษใหม่ ก้าวไกลสู่สากล”

10th
Anniversary

Stability Transparency to the new
decade and step forward Globally

รายงานประจำปี 2550



กองทุนสำรองเลี้ยงชีพสำหรับลูกจ้างประจำ
ของส่วนราชการ ซึ่งจดทะเบียนแล้ว