



รายงานการพิจารณาศึกษา

แนวทางการเพิ่มประสิทธิภาพ

การตรวจสอบการนำเข้า - ส่งออกสินค้าเกษตรและอาหาร

คณะกรรมการการเกษตรและสหกรณ์ สภานิติบัญญัติแห่งชาติ



สำนักกรรมการ ๑
สำนักงานเลขาธิการวุฒิสภา
ปฏิบัติหน้าที่สำนักงานเลขาธิการสภานิติบัญญัติแห่งชาติ

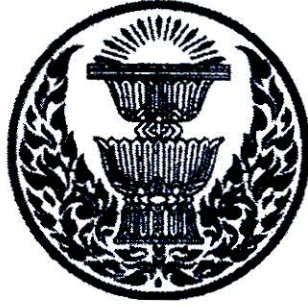

รายงานการพิจารณาศึกษา

เรื่อง

แนวทางการเพิ่มประสิทธิภาพ

การตรวจสอบการนำเข้า – ส่งออกสินค้าเกษตรและอาหาร

ของคณะกรรมการการเกษตรและสหกรณ์

สภานิติบัญญัติแห่งชาติ

สำนักกรรมการ ๑

สำนักงานเลขาธิการวุฒิสภา

ปฏิบัติหน้าที่สำนักงานเลขาธิการสภานิติบัญญัติแห่งชาติ

รายนามคณะกรรมการการเกษตรและสหกรณ์
สถานิติบัญญัติแห่งชาติ



พลเอก ดนัย มีชูเวช
ประธานคณะกรรมการการ



นายอิสระ ว่องกุศลกิจ
รองประธาน
คณะกรรมการ คนที่หนึ่ง



ศาสตราจารย์สนธิ อักษรแก้ว
รองประธาน
คณะกรรมการ คนที่สอง



พลเอก อภิวิชญ์ หมั่นสวัสดิ์
รองประธานคณะกรรมการ
คนที่สาม



พลเอก ยอดยุทธ บุญญาธิการ
รองประธานคณะกรรมการ
คนที่สี่



นายสมพล เกียรติไพบูลย์
ประธานที่ปรึกษาติดตามศักดิ์



นายกรรณภว์ ธนภรรคภวิน
เลขานุการคณะกรรมการ



นายกิตติศักดิ์ รัตนวราหะ
รองเลขานุการคณะกรรมการ



นายพรศักดิ์ เจียรณัย
รองโฆษกคณะกรรมการ

รายนามคณะกรรมการการเกษตรและสหกรณ์
สภานิติบัญญัติแห่งชาติ (๒)



พลเอก โสภณ ศิลพิพัฒน์
ประธานที่ปรึกษา
คณะกรรมการ



พลเอก ธีระวัฒน์ บุญยะประดับ
ที่ปรึกษาคณะกรรมการ



พลเอก พิรุณ แฉ่วพลสง
ที่ปรึกษาคณะกรรมการ



พลเอก เฉลิมชัย สิทธิสาท
กรรมการ



พลเอก ชยุดิ สุวรรณมาศ
กรรมการ



พลตรี ณัฐ อินทรเจริญ
กรรมการ



พลเอก มารุต ปิษโชตะสิงห์
กรรมการ



พลเอก วรพงษ์ สง่าเนตร
กรรมการ



พลเรือเอก ศักดิ์สิทธิ์ เชิดบุญเมือง
กรรมการ



พลเอก ศุภวุฒิ อุตมะ
กรรมการ



นายอนุวัติ อาหมัด
กรรมการ



พลเอก อรุณ สมตน
กรรมการ

รายนามคณะอนุกรรมการพิจารณาศึกษาผลผลิตทางการเกษตร



นายพรศักดิ์ เจียรณัย
ประธานคณะอนุกรรมการ



นายกิตติศักดิ์ รัตนวราหะ
รองประธานคณะอนุกรรมการ



นายฉัตรชัย ปิยะสมบัติกุล
อนุกรรมการและเลขานุการ



นายไชยยศ สินเจริญกุล
อนุกรรมการ



นางนันทิยา อุ่นประเสริฐ
อนุกรรมการ



หม่อมหลวงสุระพงศ์ เทวกุล
อนุกรรมการ



นายสุรพล จารุพงศ์
อนุกรรมการ



นายอุทัยรัตน์ ชัยประเสริฐ
อนุกรรมการ



นางสาวเสริมสุข สลักเพ็ชร์
อนุกรรมการ



นางสาวสุพชรา มั่นพลศรี
อนุกรรมการ

รายนามคณะกรรมการพิจารณาศึกษาผลผลิตทางการเกษตร (๒)



นายพจน์ อร่ามวัฒนานนท์
ที่ปรึกษาคณะอนุกรรมการ



นายพิสิฐ โอมพรพัฒน์
ที่ปรึกษาคณะอนุกรรมการ



ยศ.สนิท เหลืองบุตรนาค
ที่ปรึกษาคณะอนุกรรมการ



ยศ.สุเมธ แก่นมณี
ที่ปรึกษาคณะอนุกรรมการ



ยศ.อนันต์ หิรัญสาลี
ที่ปรึกษาคณะอนุกรรมการ



นายฤชดา ชวนะนันท์
ที่ปรึกษาคณะอนุกรรมการ



ดร.ชนินทร์ ชลิตราพงศ์
ที่ปรึกษาคณะอนุกรรมการ



นายชิตกhot อารีปกรณ์
ที่ปรึกษาคณะอนุกรรมการ



ร้อยตำรวจโท เจริญ เหล่าธรรมทัศน์
ที่ปรึกษาคณะอนุกรรมการ



นายไพบูลย์ วงศ์โชติสถิต
ที่ปรึกษาคณะอนุกรรมการ



นายชูศักดิ์ ชื่นประโยชน์
ที่ปรึกษาคณะอนุกรรมการ



นายอิสสระ ถวิลเดิมทรัพย์
ที่ปรึกษาคณะอนุกรรมการ

รายนามคณะกรรมการพิจารณาศึกษาผลผลิตทางการเกษตร (๓)



นายธีรเทพ ศรียะพันธ์
ที่ปรึกษาคณะอนุกรรมการ



ดร.ผณิศวร ชำนาญเวช
ที่ปรึกษาคณะอนุกรรมการ



ดร.สมศักดิ์ ขจรเฉลิมศักดิ์
ที่ปรึกษาคณะอนุกรรมการ



นายสุเทพ มณีโชติ
ที่ปรึกษาคณะอนุกรรมการ



นายวิชัย อัครัสกร
ที่ปรึกษาคณะอนุกรรมการ



นายอดิสร ศรีสุขใส
ที่ปรึกษาคณะอนุกรรมการ



นายชัยภัทร หิรัณยเลขา
ที่ปรึกษาคณะอนุกรรมการ



นายชนาธิป ตามสมัย
ที่ปรึกษาคณะอนุกรรมการ



นายศักดิ์ณรงค์ ศิริพร ณ ราชสีมา
ที่ปรึกษาคณะอนุกรรมการ



นายลือชา จารุเลิศประดิษฐ์
ที่ปรึกษาคณะอนุกรรมการ



นายศนันท์ชัย ทิพย์มนตรี
ที่ปรึกษาคณะอนุกรรมการ



นายมนชัย สวัสดิวารี
ที่ปรึกษาคณะอนุกรรมการ

รายนามคณะอนุกรรมการพิจารณาศึกษาผลผลิตทางการเกษตร (๔)



นายระวี รุ่งเรือง
ที่ปรึกษาคณะอนุกรรมการ



นายณพัชร สิงห์ศักดิ์
ที่ปรึกษาคณะอนุกรรมการ



นายสุทธิพงษ์ แสงเงิน
ที่ปรึกษาคณะอนุกรรมการ

ที่ปรึกษาคณะอนุกรรมการ (หน่วยงานที่ไม่ได้ระบุชื่อผู้แทน)

- (๑) อธิบดีกรมปศุสัตว์ หรือผู้แทน
- (๒) อธิบดีกรมประมง หรือผู้แทน
- (๓) อธิบดีกรมส่งเสริมการเกษตร หรือผู้แทน
- (๔) เลขาธิการสำนักงานเศรษฐกิจการเกษตร หรือผู้แทน
- (๕) ประธานหอการค้าไทยและสภาหอการค้าแห่งประเทศไทย หรือผู้แทน
- (๖) ประธานสภาอุตสาหกรรมแห่งประเทศไทย หรือผู้แทน
- (๗) นายกสมาคมผู้ผลิตอาหารสำเร็จรูป หรือผู้แทน

รายนามคณะทำงานจัดทำแนวทางการเพิ่มประสิทธิภาพ
การตรวจสอบการนำเข้า – ส่งออกสินค้าเกษตรและอาหาร



นางสาวดุจเดือน ศศะนาวิน
ประธานคณะทำงาน



นายสมพล เกียรติไพบูลย์
ประธานที่ปรึกษาคณะทำงาน



นายพรศักดิ์ เจียรณัย
ที่ปรึกษาคณะทำงาน



นายสมชาย ชาญณรงค์กุล
ที่ปรึกษาคณะทำงาน



ดร.วิมล จันทโรทัย
อธิบดีกรมประมง
ที่ปรึกษาคณะทำงาน



นายสัตวแพทย์อยู่ธ อรินทรานนท์
อธิบดีกรมปศุสัตว์
ที่ปรึกษาคณะทำงาน



นายกุลิศ สมบัติศิริ
อธิบดีกรมศุลกากร
ที่ปรึกษาคณะทำงาน



นายแพทย์บุญชัย สมบูรณ์สุข
เลขาธิการคณะกรรมการอาหารและยา
ที่ปรึกษาคณะทำงาน



นายวุฒิ เสาวพฤกษ์
ผู้อำนวยการสถาบันอาหาร
ที่ปรึกษาคณะทำงาน



นางนันทิยา อุ่นประเสริฐ
รองประธานคณะทำงาน



นายจำเริญ โพธิยอด
คณะทำงาน

รายนามคณะกรรมการจัดทำแนวทางการเพิ่มประสิทธิภาพ
การตรวจสอบการนำเข้า – ส่งออกสินค้าเกษตรและอาหาร (๒)



นายประพนธ์ อางตระกูล
คณะกรรมการ



นางศรีนวล กรกชกร
คณะกรรมการ



นางสาวเสริมสุข สลักเพ็ชร์
คณะกรรมการ



นายศักดิ์ณรงค์ ศิริพร ณ ราชสีมา
คณะกรรมการ



นายพรศิลป์ พิชรินทร์ตะกูล
คณะกรรมการ



นายศีกฤทธิ์ อารีปกรณ์
คณะกรรมการ



นายสัญญาชัย ปุระณชัยศิริ
คณะกรรมการ



นายพิศาล พงศาพิชณ์
คณะกรรมการและเลขานุการ



นายอานัติ วิเศษจนา
คณะกรรมการและผู้ช่วยเลขานุการ



(สำเนา)

บันทึกข้อความ

ส่วนราชการ คณะกรรมการการเลือกตั้งและสหกรณ์ สภานิติบัญญัติแห่งชาติ โทร. ๙๑๕๐

ที่ สว.(สนช)(กมธ.๑)๐๐๐๙/(ร.๑๖) วันที่ ๑๓ พฤษภาคม ๒๕๕๙

เรื่อง แนวทางการเพิ่มประสิทธิภาพการตรวจสอบการนำเข้า – ส่งออกสินค้าเกษตรและอาหาร

กราบเรียน ประธานสภานิติบัญญัติแห่งชาติ

ตามที่ที่ประชุมสภานิติบัญญัติแห่งชาติ ครั้งที่ ๑๔/๒๕๕๗ วันพฤหัสบดีที่ ๙ ตุลาคม ๒๕๕๗ ได้มีมติตั้งคณะกรรมการสามัญประจำสภานิติบัญญัติแห่งชาติ ตามข้อบังคับการประชุมสภานิติบัญญัติแห่งชาติ พ.ศ. ๒๕๕๗ ข้อ ๘๔ (๑๑) กำหนดให้คณะกรรมการการเกษตรและสหกรณ์ สภานิติบัญญัติแห่งชาติ เป็นคณะกรรมการสามัญประจำสภาคณะหนึ่ง มีอำนาจหน้าที่พิจารณา ร่างพระราชบัญญัติประกอบรัฐธรรมนูญหรือร่างพระราชบัญญัติ กระทู้กิจการ พิจารณาสอบสวน หรือศึกษาเรื่องใด ๆ ที่เกี่ยวกับการพัฒนาเกษตรกรรม อุตสาหกรรมเกษตร การสหกรณ์ การพัฒนาการผลิต การแปรรูป และธุรกิจเกษตร รวมทั้งแนวทางการแก้ไขปัญหาอุปสรรคทางการพัฒนาการเกษตร ซึ่งปัจจุบันคณะกรรมการ ประกอบด้วย

- | | |
|---|--------------------------------|
| ๑. พลเอก ดนัย มีชูเวช | ประธานคณะกรรมการ |
| ๒. นายอิสระ ว่องกุศลกิจ | รองประธานคณะกรรมการ คนที่หนึ่ง |
| ๓. ศาสตราจารย์ สนธิ อักษรแก้ว | รองประธานคณะกรรมการ คนที่สอง |
| ๔. พลเอก อภิวัชร์ หมื่นสวัสดิ์ | รองประธานคณะกรรมการ คนที่สาม |
| ๕. พลเอก ยอดยุทธ บุญญาธิการ | รองประธานคณะกรรมการ คนที่สี่ |
| ๖. นายกรรณภว์ ธนภรรคภวิน | เลขานุการคณะกรรมการ |
| ๗. นายกิตติศักดิ์ รัตนวราหะ | รองเลขานุการคณะกรรมการ |
| ๘. นายพรศักดิ์ เจียรณัย | รองโฆษกคณะกรรมการ |
| ๙. พลเอก ไสภณ ศิลพิพัฒน์ | ประธานที่ปรึกษาคณะกรรมการ |
| ๑๐. นายสมพล เกียรติไพบูลย์ | ประธานที่ปรึกษากิตติมศักดิ์ |
| ๑๑. พลเอก ธีระวัฒน์ บุญยะประดับ | ที่ปรึกษาคณะกรรมการ |
| ๑๒. พลเอก พิรุณ แผ้วพลสง | ที่ปรึกษาคณะกรรมการ |
| ๑๓. พลเอก เฉลิมชัย สิทธิสาท | กรรมการ |
| ๑๔. พลเอก ชยุติ สุวรรณมาศ | กรรมการ |
| ๑๕. พลตรี ธีร อินทรเจริญ | กรรมการ |
| ๑๖. พลเอก มารุต ปิยะโชติสิงห์ | กรรมการ |
| ๑๗. พลเอก วรพงษ์ สง่าเนตร | กรรมการ |
| ๑๘. พลเรือเอก ศักดิ์สิทธิ์ เชิดบุญเมือง | กรรมการ |

**รายงานการพิจารณาศึกษา
ของคณะกรรมการการเกษตรและสหกรณ์
สภานิติบัญญัติแห่งชาติ**

เรื่อง แนวทางการเพิ่มประสิทธิภาพการตรวจสอบการนำเข้า – ส่งออกสินค้าเกษตรและอาหาร

.....

ด้วยในคราวประชุมสภานิติบัญญัติแห่งชาติ ครั้งที่ ๑๔/๒๕๕๗ วันพฤหัสบดีที่ ๙ ตุลาคม ๒๕๕๗ ที่ประชุมได้มีมติตั้งคณะกรรมการสามัญประจำสภานิติบัญญัติแห่งชาติ ซึ่งตามข้อบังคับการประชุมสภานิติบัญญัติแห่งชาติ พ.ศ. ๒๕๕๗ ข้อ ๘๔ (๑๑) กำหนดให้ คณะกรรมการการเกษตรและสหกรณ์ สภานิติบัญญัติแห่งชาติ เป็นคณะกรรมการสามัญประจำสภานิติบัญญัติแห่งชาติ มีอำนาจหน้าที่พิจารณาร่างพระราชบัญญัติประกอบรัฐธรรมนูญหรือร่างพระราชบัญญัติ กระทำกิจการพิจารณาสอบสวนหรือศึกษาเรื่องใดๆ ที่เกี่ยวกับการพัฒนาเกษตรกรรม อุตสาหกรรมเกษตร การสหกรณ์ การพัฒนาการผลิต การแปรรูป และธุรกิจเกษตร รวมทั้งแนวทางการแก้ไขปัญหาอุปสรรคทางการพัฒนาการเกษตร โดยคณะกรรมการได้พิจารณาเห็นว่าปัจจุบันสถานการณ์การค้าสินค้าเกษตรและอาหารระหว่างประเทศ ได้เกิดการเปลี่ยนแปลงในเชิงโครงสร้างทางการค้า อันเนื่องมาจากข้อตกลงทางการค้าระหว่างประเทศต่าง ๆ ตลอดจนกระแสของการคุ้มครองผู้บริโภคทางด้านสุขภาพ จึงเป็นที่มาที่ทำให้หลายประเทศ รวมทั้งประเทศไทยต้องปรับเปลี่ยนระบบการกำกับดูแลสินค้าเกษตรและอาหารให้สามารถรับมือกับสถานการณ์ที่เปลี่ยนแปลงไป โดยเฉพาะการปรับปรุงระบบการควบคุมตรวจสอบการนำเข้าและส่งออกสินค้าเกษตรและอาหาร ให้ไม่เป็นอุปสรรคต่อการค้า รวมทั้งอำนวยความสะดวกต่อผู้ประกอบการของไทย เพิ่มขีดความสามารถในการแข่งขันของประเทศ และเพิ่มประสิทธิภาพการทำงานของภาครัฐ ตลอดจนเพื่อประโยชน์ในการคุ้มครองดูแลผู้บริโภคภายในประเทศ ดังนั้น คณะกรรมการจึงเห็นสมควรให้มีการพิจารณาศึกษาการตรวจสอบการนำเข้า – ส่งออกสินค้าเกษตรและอาหาร เพื่อจัดทำแนวทางการเพิ่มประสิทธิภาพการตรวจสอบการนำเข้า – ส่งออกสินค้าเกษตรและอาหาร พร้อมทั้งผลักดันให้เกิดผลในทางปฏิบัติอย่างเป็นทางการต่อไป

บัดนี้ คณะกรรมการได้พิจารณาศึกษาเรื่องดังกล่าวเสร็จเรียบร้อยแล้ว จึงขอรายงานผลการพิจารณาศึกษาต่อสภานิติบัญญัติแห่งชาติตามรัฐธรรมนูญแห่งราชอาณาจักรไทย (ฉบับชั่วคราว) พุทธศักราช ๒๕๕๗ มาตรา ๑๓ และข้อบังคับการประชุมสภานิติบัญญัติแห่งชาติ พ.ศ. ๒๕๕๗ ข้อ ๑๐๑ ดังนี้

๑. การดำเนินงานของคณะกรรมการ

๑.๑ คณะกรรมการได้มีมติตั้งคณะอนุกรรมการพิจารณาศึกษาผลผลิตทางการเกษตรขึ้น เพื่อทำหน้าที่พิจารณาศึกษาข้อมูล ข้อเท็จจริงเกี่ยวกับสภาพปัญหาและแนวทางแก้ไขเกี่ยวกับการพัฒนาและบริหารจัดการผลผลิตทางการเกษตร ทั้งนี้ ตามข้อบังคับการประชุมสภานิติบัญญัติแห่งชาติ พ.ศ. ๒๕๕๗ ข้อ ๙๑ วรรคสี่ ซึ่งคณะอนุกรรมการคณะนี้ ประกอบด้วย

อนุกรรมการ

- | | |
|-----------------------------------|----------------------------|
| ๑) นายพรศักดิ์ เจียรณัย | เป็นประธานคณะอนุกรรมการ |
| ๒) นายพจน์ อร่ามวัฒนานนท์ | เป็นรองประธานคณะอนุกรรมการ |
| ๓) นายกิตติศักดิ์ รัตนวราหะ | เป็นอนุกรรมการ |
| ๔) นายไชยยศ สินเจริญกุล | เป็นอนุกรรมการ |
| ๕) ดร.สมศักดิ์ ขจรเฉลิมศักดิ์ | เป็นอนุกรรมการ |
| ๖) ดร.ฉนิศวรร ชำนาญเวช | เป็นอนุกรรมการ |
| ๗) นายวิชัย อัครัสกร | เป็นอนุกรรมการ |
| ๘) นายแพทย์สุจิตร์ บัญญัติปิยพจน์ | เป็นอนุกรรมการ |
| ๙) นายระวี รุ่งเรือง | เป็นอนุกรรมการ |
| ๑๐) นายฉัตรชัย ปิยะสมบัติกุล | เป็นอนุกรรมการและเลขานุการ |

ต่อมาได้มีอนุกรรมการหลายท่านลาออก คณะกรรมการจึงได้มีมติเปลี่ยนแปลงและแต่งตั้งคณะอนุกรรมการพิจารณาศึกษาผลผลิตทางการเกษตรขึ้นใหม่ ประกอบด้วย

- | | |
|------------------------------|------------------------|
| ๑) นายพรศักดิ์ เจียรณัย | ประธานคณะอนุกรรมการ |
| ๒) นายกิตติศักดิ์ รัตนวราหะ | รองประธานคณะอนุกรรมการ |
| ๓) นายไชยยศ สินเจริญกุล | อนุกรรมการ |
| ๔) นางนันทิยา อุ่นประเสริฐ | อนุกรรมการ |
| ๕) หม่อมหลวง สุระพงศ์ เทวกุล | อนุกรรมการ |
| ๖) นางสาวเสริมสุข สลักเพชร | อนุกรรมการ |
| ๗) นายสุรพล จารุพงศ์ | อนุกรรมการ |
| ๘) นายอุทัยรัตน์ ชัยประเสริฐ | อนุกรรมการ |
| ๙) นางสาวสุพิชรา มั่นพลศรี | อนุกรรมการ |
| ๑๐) นายฉัตรชัย ปิยะสมบัติกุล | อนุกรรมการและเลขานุการ |

ที่ปรึกษาอนุกรรมการ

- | | |
|---------------------------------|---------------------|
| ๑) นายพจน์ อร่ามวัฒนานนท์ | ที่ปรึกษาอนุกรรมการ |
| ๒) อธิบดีกรมปศุสัตว์ หรือผู้แทน | ที่ปรึกษาอนุกรรมการ |
| ๓) อธิบดีกรมประมง หรือผู้แทน | ที่ปรึกษาอนุกรรมการ |

- ๔) เลขานุการสำนักงานเศรษฐกิจการเกษตร หรือผู้แทน
ที่ปรึกษาคณะอนุกรรมการ
- ๕) ประธานหอการค้าไทยและสภาหอการค้าแห่งประเทศไทย หรือผู้แทน
ที่ปรึกษาคณะอนุกรรมการ
- ๖) ประธานสภาอุตสาหกรรมแห่งประเทศไทย หรือผู้แทน
ที่ปรึกษาคณะอนุกรรมการ
- ๗) นายพิสิฐ โอมพรนุวัฒน์ ที่ปรึกษาคณะอนุกรรมการ
(ประธานผู้บริหารฝ่ายปฏิบัติการ สายธุรกิจการค้าต่างประเทศ
บริษัท เจริญโภคภัณฑ์อาหาร จำกัด (มหาชน))
- ๘) ผศ.สนิท เหลืองบุตรนาค ที่ปรึกษาคณะอนุกรรมการ
(อธิการบดีมหาวิทยาลัยราชภัฏเลย)
- ๙) รศ.สุเมธ แก่นมณี ที่ปรึกษาคณะอนุกรรมการ
(ผู้อำนวยการสถาบันยุทธศาสตร์ภาคตะวันออกเฉียงเหนือ
มหาวิทยาลัยขอนแก่น)
- ๑๐) ผศ.อนันต์ ทิรัญสาลี ที่ปรึกษาคณะอนุกรรมการ
(อดีตรองอธิการบดีมหาวิทยาลัยขอนแก่น)
- ๑๑) นายกฤษดา ชวนะนันท์ ที่ปรึกษาคณะอนุกรรมการ
(บริษัท วิจิตรภัณฑ์สวนปาล์ม จำกัด)
- ๑๒) ดร.ชนินทร์ ชลิตราพงศ์ ที่ปรึกษาคณะอนุกรรมการ
(นายกสมาคมอุตสาหกรรมทูน่าไทย)
- ๑๓) นายกสมาคมผู้ผลิตอาหารสำเร็จรูป หรือผู้แทน
ที่ปรึกษาคณะอนุกรรมการ
- ๑๔) นายคึกฤทธิ์ อารีย์ปกรณ ที่ปรึกษาคณะอนุกรรมการ
(นายกสมาคมผู้ผลิตไก่เพื่อส่งออกไทย)
- ๑๕) ร้อยตำรวจโทเจริญ เหล่าธรรมทัศน์ ที่ปรึกษาคณะอนุกรรมการ
(นายกสมาคมผู้ส่งออกข้าวไทย)
- ๑๖) นายกสมาคมผู้ค้าและส่งออกผลไม้ไทย หรือผู้แทน
ที่ปรึกษาคณะอนุกรรมการ
- ๑๗) นายชูศักดิ์ ชื่นประโยชน์ ที่ปรึกษาคณะอนุกรรมการ
(ประธานคณะกรรมการสถาบันส่งเสริมคุณภาพเกษตรไทย)
- ๑๘) นายอิสสระ ถวิลเต็มทรัพย์ ที่ปรึกษาคณะอนุกรรมการ
(นายกสมาคมผู้ผลิตน้ำตาลและชีวพลังงานไทย)

๑๙) นายธีรเทพ ศรียะพันธ์	ที่ปรึกษาคณะอนุกรรมการ
๒๐) ดร.ผนิศวรร ขำนาญเวช	ที่ปรึกษาคณะอนุกรรมการ
๒๑) ดร.สมศักดิ์ ขจรเฉลิมศักดิ์	ที่ปรึกษาคณะอนุกรรมการ
๒๒) นายสุเทพ มณีโชติ	ที่ปรึกษาคณะอนุกรรมการ
๒๓) นายวิชัย อัครัสกร	ที่ปรึกษาคณะอนุกรรมการ
๒๔) นายชัยภัทร ทิรัณยเลขา	ที่ปรึกษาคณะอนุกรรมการ
๒๕) นายลือชา จารุเลิศประดิษฐ์	ที่ปรึกษาคณะอนุกรรมการ
๒๖) นายชนาธิป ตามสมัย	ที่ปรึกษาคณะอนุกรรมการ
๒๗) นายศนันท์ชัย ทิพย์มนตรี	ที่ปรึกษาคณะอนุกรรมการ
๒๘) นายমনชัย สวัสดิวาริ	ที่ปรึกษาคณะอนุกรรมการ
๒๙) นายระวี รุ่งเรือง	ที่ปรึกษาคณะอนุกรรมการ
๓๐) นายนพวัชร สิงห์ศักดิ์	ที่ปรึกษาคณะอนุกรรมการ
๓๑) นายสุทธิพงษ์ แสงเงิน	ที่ปรึกษาคณะอนุกรรมการ

๑.๒ คณะกรรมการได้มีมติตั้งคณะทำงานจัดทำแนวทางการเพิ่มประสิทธิภาพการตรวจสอบการนำเข้า – ส่งออกสินค้าเกษตรและอาหารขึ้นตามข้อเสนอแนะของคณะอนุกรรมการพิจารณาศึกษาผลผลิตทางการเกษตร เพื่อพิจารณาศึกษาและจัดทำแนวทางการเพิ่มประสิทธิภาพการตรวจสอบการนำเข้า - ส่งออกสินค้าเกษตรและอาหาร ซึ่งคณะทำงานคณะนี้ ประกอบด้วย

- ๑) นางสาวคุจเดือน ศคะนาวิน เป็นประธานคณะทำงาน
(เลขานุการสำนักงานมาตรฐานสินค้าเกษตรและอาหารแห่งชาติ)
- ๒) ดร.นันทิยา อุ่นประเสริฐ เป็นรองประธานคณะทำงาน
- ๓) รองอธิบดีกรมศุลกากร ที่มีหน้าที่เกี่ยวข้อง เป็นคณะทำงาน
- ๔) นายประพนธ์ อางตระกูล เป็นคณะทำงาน
(รองเลขาธิการคณะกรรมการอาหารและยา)
- ๕) นางศรีนวล กรกชกร เป็นคณะทำงาน
(ที่ปรึกษาสำนักงานคณะกรรมการอาหารและยา)
- ๖) นางสาวเสริมสุข สลักเพชร เป็นคณะทำงาน
(รองอธิบดีกรมวิชาการเกษตร)
- ๗) นายศักดิ์ณรงค์ ศิริพร ณ ราชสีมา เป็นคณะทำงาน
(ที่ปรึกษาสถาบันอาหาร)
- ๘) นายพรศิลป์ พัชรินทร์ตะกุล เป็นคณะทำงาน
(ที่ปรึกษาสภาหอการค้าไทย)

- | | |
|--|------------------------------|
| ๙) นายคึกฤทธิ์ อารีย์ปรกรณ์
(ผู้แทนภาคเอกชน) | เป็นคณะทำงาน |
| ๑๐) นายสัญญาชัย ปุระณะชัยคีรี
(ผู้แทนภาคเอกชน) | เป็นคณะทำงาน |
| ๑๑) นายพิศาล พงศาพิชณ์
(รองเลขาธิการสำนักงานมาตรฐานสินค้าเกษตรและอาหารแห่งชาติ) | เป็นเลขานุการคณะทำงาน |
| ๑๒. นายอาณัติ วิเศษรจนา
<u>ที่ปรึกษาคณะทำงาน</u> | เป็นผู้ช่วยเลขานุการคณะทำงาน |
| ๑. นายสมพล เกียรติไพบูลย์ | เป็นประธานที่ปรึกษาคณะทำงาน |
| ๒. นายพรศักดิ์ เจียรณัย | เป็นที่ปรึกษาคณะทำงาน |
| ๓. นายสมชาย ชาญณรงค์กุล | เป็นที่ปรึกษาคณะทำงาน |
| ๔. อธิบดีกรมประมง | เป็นที่ปรึกษาคณะทำงาน |
| ๕. อธิบดีกรมปศุสัตว์ | เป็นที่ปรึกษาคณะทำงาน |
| ๖. อธิบดีกรมศุลกากร | เป็นที่ปรึกษาคณะทำงาน |
| ๗. เลขาธิการคณะกรรมการอาหารและยา | เป็นที่ปรึกษาคณะทำงาน |
| ๘. ผู้อำนวยการสถาบันอาหาร | เป็นที่ปรึกษาคณะทำงาน |

๑.๓ คณะกรรมาธิการได้มีมติแต่งตั้งนางอุมาพร สายสุวรรณ ผู้บังคับบัญชากลุ่มงาน คณะกรรมาธิการการเกษตรและสหกรณ์ สำนักกรรมาธิการ ๑ สำนักงานเลขาธิการวุฒิสภา ปฏิบัติหน้าที่สำนักงานเลขาธิการสภานิติบัญญัติแห่งชาติ เป็นผู้ช่วยเลขานุการตามข้อบังคับการประชุม สภานิติบัญญัติแห่งชาติ พ.ศ. ๒๕๕๗ ข้อ ๙๑ วรรคสาม

๒. วิธีการพิจารณาศึกษา

๒.๑ คณะอนุกรรมาธิการและคณะทำงานได้มีการประชุม ดังนี้

๒.๑.๑ คณะอนุกรรมาธิการได้มีการประชุมเพื่อพิจารณาศึกษาเกี่ยวกับปัญหา อุปสรรค และแนวทางการเพิ่มประสิทธิภาพการตรวจสอบการนำเข้า – ส่งออกสินค้าเกษตรและอาหาร จำนวน ๑๒ ครั้ง

๒.๑.๒ คณะทำงานได้มีการประชุมเพื่อจัดทำแนวทางการเพิ่มประสิทธิภาพการตรวจสอบการนำเข้า – ส่งออกสินค้าเกษตรและอาหาร จำนวน ๖ ครั้ง

๒.๒ คณะอนุกรรมาธิการได้เชิญหน่วยงานและผู้ที่เกี่ยวข้องมาให้ข้อมูลข้อเท็จจริงและ แสดงความคิดเห็นประกอบการพิจารณาศึกษาของคณะอนุกรรมาธิการ ดังนี้

๒.๒.๑ กระทรวงการคลัง

กรมศุลกากร

- ๑) นางสมฤดี พันธุ์แน่น ผู้อำนวยการส่วนบริการที่ ๒
๒) จำอากาศเอก ณัฐธำกูร นวลศรี นักวิชาการศุลกากร

๒.๒.๒ กระทรวงเกษตรและสหกรณ์

สำนักงานปลัดกระทรวงเกษตรและสหกรณ์

- ๑) นายสมชาย ชาญณรงค์กุล รองปลัดกระทรวงเกษตรและสหกรณ์
๒) นางสาวอังคณา สุวรรณภูมิ นักวิชาการเกษตรชำนาญการพิเศษ

กรมประมง

- ๑) นางสาวจوزهดี พงศ์มณีรัตน์ รองอธิบดีกรมประมง
๒) นายโกสฤษดิ์ พูนพาดิษฐ์ ผู้อำนวยการส่วนควบคุมการค้าสัตว์น้ำและปัจจัยการผลิต
๓) นายบัณฑิต กุลละวงษ์ หัวหน้าด่านตรวจสัตว์น้ำท่าอากาศยานสุวรรณภูมิ
๔) นางสาวน้อย ททรัพย์สินเสริม นักวิชาการผลิตภัณฑ์อาหารชำนาญการพิเศษ
๕) นายชาคริต ภูมิศรีจันทร์ นายสัตวแพทย์ชำนาญการ
๖) นายเกรียงไกร จิรปิติกุล นักวิชาการประมงชำนาญการ
๗) นายภูริธัช วัชรสินธุ์ นักวิชาการประมงปฏิบัติการ
๘) นางสาวปรียาภรณ์ เนียนทะเลศาสตร์ นักวิชาการประมง
๙) นางสาวอังคณา อีรัตน์สถิต นักวิชาการประมง
๑๐) นางสาวอรพรรณ หลายประดิษฐ์ เจ้าหน้าที่ศูนย์วิจัยและตรวจสอบคุณภาพสัตว์น้ำและผลิตภัณฑ์สัตว์น้ำ

กรมปศุสัตว์

- ๑) นางวิมลพร ธิติศักดิ์ รองอธิบดีกรมปศุสัตว์
๒) นายธนบดี รอดสม ผู้อำนวยการกองควบคุมอาหารและยาสัตว์
๓) นายอวยชัย ชัยยุทธ ผู้อำนวยการสำนักส่งเสริมและพัฒนาการปศุสัตว์
๔) นายสมชวน รัตนมังคลานนท์ ผู้อำนวยการสำนักพัฒนาระบบและรับรองมาตรฐานสินค้าปศุสัตว์
๕) นายไพโรจน์ อ่างโสภาส ผู้อำนวยการสำนักตรวจสอบคุณภาพสินค้าปศุสัตว์

๖) นายสุเทพ...

- | | |
|--|--|
| ๖) นายสุเทพ ยิ้มละมุล | ผู้อำนวยการสำนักกฎหมาย |
| ๗) นางสาวจุฬาทพร ศรีหนา | นายสัตวแพทย์ชำนาญการพิเศษ |
| ๘) นางสาวศุฑารัตน์ เคยเหล่า | นายสัตวแพทย์ชำนาญการพิเศษ |
| ๙) นายคมสัน รุ่งเรือง | นายสัตวแพทย์ชำนาญการพิเศษ |
| ๑๐) นายโสภัชชัย ขวาลกุล | นายสัตวแพทย์ชำนาญการพิเศษ |
| ๑๑) นายวรกร อินทแพทย์ | นักวิชาการสัตวบาลชำนาญการพิเศษ |
| ๑๒) นายชาคริต ภูมิศรีจันทร์ | นายสัตวแพทย์ชำนาญการ |
| ๑๓) นายธีระศักดิ์ ดำทองสุข | นักทรัพยากรบุคคลชำนาญการ |
| ๑๔) นางสาวแสงรัตน์ ครุทสนธิ์ | นักทรัพยากรบุคคลปฏิบัติการ |
| ๑๕) นางสาวอรพรรณ วงศ์ดำ | ผู้ชำนาญการสัตวบาลปฏิบัติการ |
| ๑๖) นางสาวกัลป์ยาศิริ กลิ่นอวล | นิติกรปฏิบัติการ |
| กรมวิชาการเกษตร | |
| ๑) นางสาวเสริมสุข สลักเพชร | รองอธิบดีกรมวิชาการเกษตร |
| ๒) นายธีระ รัตนพันธุ์ | ผู้อำนวยการสำนักควบคุมพืช
และวัสดุการเกษตร |
| ๓) นางสาวอังคณา สุวรรณภูมิ | นักวิชาการเกษตรชำนาญการพิเศษ |
| ๔) นางช่อทิพย์ ศัลยพงษ์ | นักวิชาการเกษตรชำนาญการพิเศษ |
| ๕) นางสาวปริญานุษ ทัพยะวัฒน์ | นักวิทยาศาสตร์ชำนาญการพิเศษ |
| <u>สำนักงานมาตรฐานสินค้าเกษตรและอาหารแห่งชาติ</u> | |
| ๑) นายพิศาล พงศาพิชญ์ | รองเลขาธิการสำนักงานมาตรฐาน
สินค้าเกษตรและอาหารแห่งชาติ |
| ๒) นายอนันต์ วิเศษรจนา | ผู้อำนวยการกองควบคุมมาตรฐาน |
| ๓) นายวิฑูรย์ สาระศาลิน | ผู้อำนวยการกองนโยบายมาตรฐาน
สินค้าเกษตรและอาหาร |
| ๔) นางสาวอิงอร ปัญญากิจ | นักวิชาการมาตรฐานชำนาญการพิเศษ |
| ๕) นางสาวนลินทิพย์ เพณี | นักวิชาการมาตรฐานชำนาญการพิเศษ |

๒.๒.๓ กระทรวงทรัพยากรธรรมชาติและสิ่งแวดล้อม

กรมอุทยานแห่งชาติ สัตว์ป่าและพันธุ์พืช

นายธนวัฒน์ ทองตัน

ผู้อำนวยการกองคุ้มครองสัตว์ป่า
และพืชป่าตามอนุสัญญา

๒.๒.๔ กระทรวงพาณิชย์

กรมการค้าต่างประเทศ

- ๑) นายเกียรติ รัชโน ผู้อำนวยการสำนักบริหาร
การค้าสินค้าทั่วไป
- ๒) นางสาวเบญจมาภรณ์ พรหมเพิ่ม นักวิชาการพาณิชย์ชำนาญการ

๒.๒.๕ กระทรวงสาธารณสุข

สำนักงานคณะกรรมการอาหารและยา

- ๑) นายประพนธ์ อางตระกูล รองเลขาธิการคณะกรรมการอาหารและยา
- ๒) นางศรีนวล กรกชกร ที่ปรึกษาสำนักงานคณะกรรมการ
อาหารและยา
- ๓) นางสาวจิตรา เศรษฐอุดม ผู้ทรงคุณวุฒิชำนาญการ
ผลิตภัณฑ์ด้านสาธารณสุข
- ๔) ดร. ทิพย์วรรณ ปริญญาศิริ ผู้อำนวยการสำนักอาหาร
- ๕) นายสมชาย ปรีชาทวีกิจ ผู้อำนวยการสำนักด้านอาหารและยา
- ๖) นายธเนศ สุวรรณเกษาวงษ์ นักวิชาการอาหารและยา
ชำนาญการพิเศษ
- ๗) นางอังสนา พิศณุภูมิ นักวิชาการอาหารและยา
ชำนาญการพิเศษ
- ๘) นางสาวจิรารัตน์ เทชะศิลป์ นักวิชาการอาหารและยา
ชำนาญการพิเศษ
- ๙) นางสาวมยุรี ดิษยเมธาโรจน์ นักวิชาการอาหารและยาชำนาญการ
- ๑๐) นางสาวจารุณี วงศ์เสก นักวิชาการอาหารและยาปฏิบัติการ
- ๑๑) นายวรพจน์ ฤทธิดี นักวิชาการอาหารและยาปฏิบัติการ

๒.๒.๖ กระทรวงอุตสาหกรรม

สถาบันอาหาร

- ๑) นายศักดิ์ณรงค์ ศิริพร ณ ราชสีมา ที่ปรึกษาสถาบันอาหาร
- ๒) นางสาวพรทิพย์ มีสัจย์ ผู้เชี่ยวชาญพิเศษ

๒.๒.๗ ภาคเอกชน

สภาหอการค้าแห่งประเทศไทย

นายพรศิลป์ พัชรินทร์ตนะกุล ที่ปรึกษาสภาหอการค้าแห่งประเทศไทย

มูลนิธิเพื่อการวิจัยแห่งประเทศไทย

นายสมภพ อมาตยกุล รองประธานมูลนิธิ

สมาคมผู้ค้าและส่งออกผลไม้ไทย

นายสัญญาชัย ปุระณะชัยศิริ ผู้แทนสมาคม

๒.๓ คณะกรรมาธิการได้มีการเดินทางไปศึกษาดูงาน จำนวน ๒ ครั้ง ดังนี้

๒.๓.๑ การเดินทางไปศึกษาดูงานระบบการตรวจสอบรับรองคุณภาพสินค้าเกษตรและอาหาร ณ เขตปลอดอากร ท่าอากาศยานสุวรรณภูมิ ในวันอังคารที่ ๒๑ กรกฎาคม ๒๕๕๘

๒.๓.๒ การเดินทางไปศึกษาดูงานระบบ National Single Window (NSW) การตรวจสอบสินค้าขาเข้า – ขาออกและระบบใบอนุญาตอิเล็กทรอนิกส์ของกรมศุลกากร ณ กรมศุลกากร เขตคลองเตย กรุงเทพมหานคร ในวันอังคารที่ ๒๔ พฤศจิกายน ๒๕๕๘

๒.๔ คณะกรรมาธิการได้มีการจัดสัมมนา จำนวน ๑ ครั้ง คือ การจัดสัมมนา เรื่อง “การเพิ่มประสิทธิภาพการตรวจสอบการนำเข้า – ส่งออกสินค้าเกษตรและอาหาร” ในวันเสาร์ที่ ๒๙ สิงหาคม ๒๕๕๘ เวลา ๐๘.๐๐ – ๑๖.๓๐ นาฬิกา ณ ห้องประชุมคณะกรรมาธิการ หมายเลข ๓๐๖ - ๓๐๘ ชั้น ๓ อาคารรัฐสภา ๒

๒.๕ คณะอนุกรรมาธิการและคณะทำงานได้มีการพิจารณาศึกษาและวิเคราะห์ข้อมูลจากเอกสารต่าง ๆ ที่เกี่ยวข้องเพื่อให้ได้มาซึ่งรายละเอียดที่สมบูรณ์ที่สุดเท่าที่จะกระทำได้

๓. ผลการศึกษา

คณะกรรมาธิการขอเสนอรายงานการพิจารณาศึกษา เรื่อง แนวทางการเพิ่มประสิทธิภาพการตรวจสอบการนำเข้า – ส่งออกสินค้าเกษตรและอาหาร โดยคณะกรรมาธิการได้มอบหมายให้คณะอนุกรรมาธิการพิจารณาศึกษาผลผลิตทางการเกษตร และคณะทำงานจัดทำแนวทางการเพิ่มประสิทธิภาพการตรวจสอบการนำเข้า – ส่งออกสินค้าเกษตรและอาหาร ในคณะกรรมาธิการการเกษตรและสหกรณ์ สภานิติบัญญัติแห่งชาติ ดำเนินการพิจารณาศึกษากฎดังกล่าว พร้อมทั้งจัดทำรายงานการพิจารณาศึกษาเสนอต่อคณะกรรมาธิการ ซึ่งคณะกรรมาธิการได้พิจารณารายงานดังกล่าวด้วยความละเอียดรอบคอบแล้ว และได้มีมติให้ความเห็นชอบกับรายงานดังกล่าว โดยถือเป็นรายงานการพิจารณาศึกษาของคณะกรรมาธิการ

จากการพิจารณาศึกษาเรื่องดังกล่าวข้างต้น คณะกรรมาธิการจึงขอเสนอรายงานการพิจารณาศึกษา พร้อมทั้งข้อเสนอแนะของคณะกรรมาธิการ เพื่อให้สภานิติบัญญัติแห่งชาติได้โปรดพิจารณา หากสภานิติบัญญัติแห่งชาติให้ความเห็นชอบด้วยกับรายงานการพิจารณาศึกษา พร้อมทั้งข้อเสนอแนะของคณะกรรมาธิการ ขอให้โปรดแจ้งไปยังคณะรัฐมนตรีเพื่อพิจารณาและดำเนินการตามแต่จะเห็นสมควร ทั้งนี้ เพื่อประโยชน์ของประเทศชาติและประชาชนต่อไป

พลเอก



(दनัย มีชูเวท)

ประธานคณะกรรมาธิการการเกษตรและสหกรณ์

สภานิติบัญญัติแห่งชาติ

บทสรุปผู้บริหาร

รายงานการศึกษาเรื่อง แนวทางการเพิ่มประสิทธิภาพการตรวจสอบการนำเข้า - ส่งออกสินค้าเกษตรและอาหารนี้ จัดทำขึ้นเพื่อใช้เป็นแนวทางในการปฏิรูปโครงสร้างระบบการกำกับดูแลสินค้าเกษตรและอาหารในส่วนที่เกี่ยวข้องกับการตรวจสอบการนำเข้า - ส่งออกสินค้าเกษตรและอาหารของประเทศ เนื่องจากเห็นว่าโครงสร้าง/ระบบที่เป็นอยู่ในปัจจุบัน ยังไม่สามารถสนับสนุนและสนองต่อการดำเนินการทางการค้าของผู้ประกอบการ เกษตรกร รวมถึงการคุ้มครองผู้บริโภคภายในประเทศได้อย่างมีประสิทธิภาพ ยังคงเกิดปัญหาและอุปสรรคต่างๆ ที่ส่งผลให้การขับเคลื่อนธุรกิจการค้าสินค้าเกษตรและอาหารซึ่งเปรียบเสมือนอุตสาหกรรมหลังอิงของประเทศ (Backbone Industry) ไม่สามารถดำเนินไปได้โดยสะดวกและราบรื่น เกิดความเสียหายและเสียโอกาสทางธุรกิจซึ่งส่งผลกระทบต่อการพัฒนาเศรษฐกิจของประเทศในภาพรวม

ระบบการตรวจสอบการนำเข้า - ส่งออกสินค้าเกษตรและอาหารของไทยในปัจจุบัน เป็นระบบที่รับผิดชอบโดยสองหน่วยงานหลัก ได้แก่ กระทรวงเกษตรและสหกรณ์ และกระทรวงสาธารณสุข โดยกระทรวงเกษตรและสหกรณ์ รับผิดชอบกำกับดูแลการตรวจสอบสินค้าเกษตรและอาหารส่งออกทั้งหมด (Certification for Export) ทั้งด้านความปลอดภัยอาหาร (Food safety) และด้านการตรวจสอบกักกัน (Export Quarantine) ซึ่งเกี่ยวข้องกับศัตรูพืช โรคสัตว์และโรคสัตว์น้ำ สำหรับการนำเข้านั้น กระทรวงเกษตรและสหกรณ์ จะรับผิดชอบกำกับดูแลสินค้าเกษตรและอาหาร เฉพาะงานด้านการตรวจสอบกักกัน (Import Quarantine) เท่านั้น ส่วนกระทรวงสาธารณสุข จะรับผิดชอบดูแลการตรวจสอบสินค้านำเข้าด้านความปลอดภัยอาหาร (Food safety) ทั้งนี้ ในเรื่องการตรวจสอบการนำเข้านั้น กระทรวงเกษตรและสหกรณ์ยังได้รับมอบหมายตามมติคณะรัฐมนตรี เมื่อวันที่ ๔ มีนาคม ๒๕๕๖ ให้รับผิดชอบกำกับดูแลการตรวจสอบสินค้าด้านความปลอดภัยอาหารเฉพาะบางสินค้าด้วย ได้แก่ เนื้อสัตว์ กุ้ง และปลาหูฉลาม โดยเป็นการปฏิบัติงานเฉพาะในฐานะพนักงานเจ้าหน้าที่ตามพระราชบัญญัติอาหาร พ.ศ. ๒๕๒๒ ของกระทรวงสาธารณสุขเท่านั้น

คณะทำงานจัดทำแนวทางการเพิ่มประสิทธิภาพการตรวจสอบการนำเข้า - ส่งออกสินค้าเกษตรและอาหาร ภายใต้คณะกรรมการการเกษตรและสหกรณ์ สภานิติบัญญัติแห่งชาติ ได้ทำการศึกษาวิเคราะห์ข้อมูลที่เกี่ยวข้องกับการบริหารจัดการสินค้าเกษตรและอาหารของภาครัฐ ในมิติต่างๆ ที่มีผลต่อการพัฒนาเศรษฐกิจของประเทศ ทั้งในมิติของโครงสร้าง กฎระเบียบ ข้อบังคับภายใต้พระราชบัญญัติที่เกี่ยวข้อง การอำนวยความสะดวกทางการค้าเพื่อสนับสนุนการดำเนินธุรกิจของผู้ประกอบการ เกษตรกร และการคุ้มครองผู้บริโภค ความพร้อมและความเพียงพอของทรัพยากร (บุคลากร งบประมาณ เครื่องมือและอุปกรณ์ที่จำเป็นในการตรวจสอบ วิเคราะห์) ที่ใช้ในกระบวนการตรวจสอบการนำเข้า - ส่งออกสินค้าเกษตรและอาหาร รวมถึงการสร้างกลไก

ความเท่าเทียมกัน เพื่อให้เกิดพลังในการเจรจาต่อรองทางการค้าในระดับสากล (Equivalency-basis negotiation) โดยได้นำผลจากการสัมมนาเรื่อง “การเพิ่มประสิทธิภาพการตรวจสอบการนำเข้า – ส่งออกสินค้าเกษตรและอาหาร” ซึ่งจัดโดยคณะกรรมการการเกษตรและสหกรณ์ สภานิติบัญญัติแห่งชาติ เมื่อวันที่ ๒๙ สิงหาคม ๒๕๕๘ มาประกอบการพิจารณาดำเนินการศึกษาวิเคราะห์ในครั้งนี้

ผลจากการศึกษาวิเคราะห์และการประชุมหารือร่วมกับผู้ที่เกี่ยวข้องทุกฝ่าย สรุปได้ว่า ปัญหาอุปสรรคของระบบการตรวจสอบการนำเข้า – ส่งออกสินค้าเกษตรและอาหาร ในปัจจุบัน ได้แก่ ประการแรก มีการแบ่งแยกอำนาจหน้าที่ในการตรวจสอบความปลอดภัยอาหารนำเข้าและส่งออก ทำให้ประเทศไทยขาดอำนาจในการเจรจาต่อรองทางการค้า (Lack of leverage) รวมทั้งขาดเอกภาพของข้อมูลในการเจรจา ประการที่สอง สินค้านำเข้าถูกตรวจสอบจากสองหน่วยงาน เพราะระบบการตรวจสอบการนำเข้าถูกแบ่งออกเป็น ๒ ระบบระหว่างการตรวจสอบการกักกัน (Import Quarantine) และการตรวจสอบความปลอดภัยด้านอาหาร (Food safety) ซึ่งเป็นภาระแก่ผู้ประกอบการ ที่จะต้องเพิ่มต้นทุนและเสียเวลาในการดำเนินธุรกิจ รวมทั้งเป็นการใช้ทรัพยากรจากภาครัฐที่ไม่ก่อให้เกิดประสิทธิภาพ ส่งผลกระทบต่อการสร้างขีดความสามารถในการแข่งขันของประเทศ ประการที่สาม ปัญหาด้านข้อจำกัดของทรัพยากรที่ใช้ในกระบวนการตรวจสอบความปลอดภัยอาหารนำเข้า และประการที่สี่ ปัญหาการตรวจสอบสินค้าส่งออกของไทยที่ถูกส่งกลับ ซึ่งต้องถูกตรวจสอบซ้ำและใช้ระยะเวลาอันยาวนาน เป็นการสร้างภาระต้นทุนให้แก่ผู้ประกอบการ เกิดการเสียโอกาสและความสูญเสียค่าทางธุรกิจ

จากประเด็นปัญหาดังกล่าวข้างต้น ได้นำมาสู่การพิจารณาและจัดทำแนวทางในการเพิ่มประสิทธิภาพการตรวจสอบการนำเข้า - ส่งออกสินค้าเกษตรและอาหารใน ๒ แนวทาง ดังนี้

๑. การปรับโครงสร้างและจัดระบบงานด้านการบริหาร กำกับดูแล การกักกัน ตรวจสอบรับรองสินค้าเกษตรและอาหารส่งออก (Certification for Export) และนำเข้า (Import Quarantine) และงานความปลอดภัยด้านอาหาร (Food Safety) ในส่วนที่เกี่ยวข้องกับงานมาตรฐาน ด้านด่านพรมแดน (นำเข้าและส่งออก) ทั้งงานนโยบายและงานปฏิบัติให้รวมไว้ในที่เดียวกัน ภายใต้การดูแลรับผิดชอบของกระทรวงเกษตรและสหกรณ์ ทั้งนี้ ไม่รวมถึงงานความปลอดภัยด้านอาหาร การบริโภคและจำหน่ายภายในประเทศ (งานคุ้มครองผู้บริโภค) ซึ่งอยู่ภายใต้การดูแลรับผิดชอบของกระทรวงสาธารณสุข โดยการดำเนินงานดังกล่าวจะทำให้เกิดความชัดเจนและมีความเป็นเอกภาพในการบริหารจัดการสินค้าเกษตรและอาหารของไทยเป็นอย่างมาก

๒. ในการดำเนินงานตามแนวทางดังกล่าวข้างต้น เห็นควรที่จะกำหนดมาตรการในการดำเนินงานเป็น ๒ ระยะ ได้แก่ มาตรการระยะสั้น และมาตรการระยะยาว โดยมีรายละเอียด ดังนี้

๒.๑ มาตรการระยะสั้น ดำเนินการถ่ายโอนภารกิจการตรวจสอบความปลอดภัยด้านอาหารสินค้านำเข้าบางส่วน จำนวน ๗ พิกัดศุลกากร ได้แก่ พิกัด ๐๒, ๐๓, ๐๔, ๐๕, ๐๙, ๑๐ และ ๑๒ ซึ่งเป็นกลุ่มเนื้อสัตว์และผลิตภัณฑ์จากสัตว์ สัตว์น้ำ ไข่ เครื่องในสัตว์ กาแฟ ธัญพืช และเมล็ดพืชน้ำมัน จากกระทรวงสาธารณสุข มาอยู่ในความดูแลรับผิดชอบของกระทรวงเกษตรและสหกรณ์ เพื่อเป็นการแก้ปัญหการตรวจสอบสินค้านำเข้าชนิดเดียวกันแต่มีหลายหน่วยงานเข้าตรวจสอบซึ่งเป็นการดำเนินการที่ซ้ำซ้อน ทั้งนี้ การดำเนินการตามมาตรการระยะสั้น ยังคงเป็นการดำเนินการภายใต้กฎหมายปัจจุบัน คือ พระราชบัญญัติอาหาร พ.ศ. ๒๕๒๒ โดยสิ่งทีดำเนินการจะเป็นการปรับเปลี่ยนหน่วยงานรับผิดชอบการตรวจสอบการนำเข้า จากเดิมที่อยู่ในความรับผิดชอบของกระทรวงสาธารณสุข มาอยู่ในความรับผิดชอบของกระทรวงเกษตรและสหกรณ์ โดยเจ้าหน้าที่กระทรวงเกษตรและสหกรณ์จะปฏิบัติงานในฐานะพนักงานเจ้าหน้าที่ตามพระราชบัญญัติอาหาร พ.ศ. ๒๕๒๒ (กระทรวงสาธารณสุขเป็นผู้รักษาการกฎหมาย) เพื่อให้การดำเนินงานที่ด้านเป็นการให้บริการแบบเบ็ดเสร็จจุดเดียว (One stop inspection service) ณ ด่านนำเข้า

มาตรการระยะสั้นข้างต้นจะเริ่มดำเนินการตั้งแต่วันที่ ๑ เมษายน ๒๕๕๙ ซึ่งการพิจารณาเลือกสินค้าเพื่อดำเนินการตามมาตรการระยะสั้นนั้นได้พิจารณาจาก (๑) เป็นกลุ่มสินค้าในพิกัดศุลกากรที่มีการตรวจสอบการนำเข้าทั้งจากกระทรวงเกษตรและสหกรณ์และกระทรวงสาธารณสุขอยู่แล้ว (กล่าวคือเป็นสินค้าที่กระทรวงเกษตรและสหกรณ์กำกับดูแลอยู่แล้ว ตามกฎหมายของกระทรวงเกษตรและสหกรณ์) และ (๒) เป็นกลุ่มสินค้าที่ทั้ง ๒ หน่วยงานเห็นชอบร่วมกันในการดำเนินการถ่ายโอนภารกิจ

อย่างไรก็ตาม การทำหน้าที่เป็นพนักงานเจ้าหน้าที่ตามพระราชบัญญัติอาหาร พ.ศ. ๒๕๒๒ ของกระทรวงเกษตรและสหกรณ์นั้นยังคงมีข้อจำกัด เพราะจะมีอำนาจในการปฏิบัติหน้าที่เฉพาะในการยึดอายัด เก็บตัวอย่างสินค้าอาหารเพื่อตรวจวิเคราะห์ ตามมาตรา ๔๓ ของพระราชบัญญัติอาหาร พ.ศ. ๒๕๒๒ เท่านั้น สำหรับอำนาจดำเนินการตัดสินใจในขั้นตอนสุดท้ายว่าจะดำเนินการต่อไปอย่างไรกับสินค้าอาหารที่ถูกยึดอายัดนั้น ยังคงเป็นอำนาจของคณะกรรมการอาหาร ตามมาตรา ๔๔ ของพระราชบัญญัติอาหาร พ.ศ. ๒๕๒๒ ที่กำหนดให้อาหารที่พนักงานเจ้าหน้าที่ได้ยึดหรืออายัดไว้ หรือเก็บมาตามมาตรา ๔๓ เมื่อได้ทำการตรวจพิสูจน์เป็นที่แน่นอนว่าเป็นอาหารไม่บริสุทธิ์ อาหารปลอม อาหารผิดมาตรฐาน หรือเป็นอาหารที่รัฐมนตรีประกาศกำหนด ถ้ามิได้มีการฟ้องคดีต่อศาล ผู้อนุญาตโดยความเห็นชอบของคณะกรรมการอาหาร อาจสั่งทำลาย หรือปฏิบัติการอย่างหนึ่งอย่างใดตามที่เห็นสมควรได้ ซึ่งประเด็นต่างๆ ที่ประกอบอยู่ในพระราชบัญญัติจำเป็นที่จะต้องดำเนินการแก้ไขปรับปรุงองค์ภาพพ ทั้งในส่วนของพระราชบัญญัติที่เกี่ยวข้องและโครงสร้างการบริหารจัดการที่เป็นอยู่ในปัจจุบัน เพื่อให้เกิดความสะดวกและเกิดประโยชน์ต่อผู้ประกอบการและผู้บริโภคอย่างแท้จริง

นอกจากนี้ การดำเนินการตามมาตรการระยะสั้น ยังมีข้อจำกัดต่างๆ อีกหลายประการ เช่น **ประการแรก** กรณีที่ผลการตรวจสอบไม่ผ่านมาตรฐานอาหารที่กำหนด สินค้านั้น จะต้องถูกกักไว้อีกระยะเวลาหนึ่ง จนกว่าจะมีการประชุมคณะกรรมการอาหาร จึงจะสามารถดำเนินการอย่างใดอย่างหนึ่งต่อไปได้ **ประการที่สอง** การดำเนินการตามมาตรการระยะสั้นนี้เป็นเพียงการถ่ายโอนภารกิจเท่านั้น ยังไม่ได้ถ่ายโอนอำนาจหน้าที่ควบคุมกฎหมาย ดังนั้น กระทรวงเกษตรและสหกรณ์ จึงยังไม่มีอำนาจในการกำหนดหลักเกณฑ์เงื่อนไข วิธีการตรวจสอบ รวมทั้งยังไม่มีอำนาจในการอนุญาตนำเข้า รวมทั้งเป็นข้อจำกัดในการจัดทำความตกลงยอมรับร่วม (Mutual Recognition Agreement - MRA) กับประเทศคู่ค้าไปโดยปริยาย เนื่องจากประเทศคู่ค้าส่วนใหญ่ต้องการทำ MRA ให้ครอบคลุมทั้งการนำเข้าและการส่งออกมากกว่าการทำ MRA เพียงด้านเดียว และ**ประการที่สาม** การแยกสินค้ากันรับผิดชอบที่ชัดเจนเป็นการแก้ปัญหาได้เพียงบางส่วน กล่าวคือ กระทรวงเกษตรและสหกรณ์ จะดูแลตรวจสอบความปลอดภัยอาหารของสินค้าประเภทวัตถุดิบ กระทรวงสาธารณสุข ดูแลสินค้าประเภทอาหารแปรรูป ซึ่งผู้ประกอบการมีภาระต้องตรวจสอบว่าสินค้าที่นำเข้านั้นอยู่ภายใต้กำกับของหน่วยงานใด และในกรณีที่ผู้ประกอบการนำเข้านำเข้าสินค้าทั้งสองประเภท คือ ทั้งสินค้าที่เป็นวัตถุดิบและสินค้าแปรรูป ผู้ประกอบการยังคงต้องติดต่อหน่วยงาน ๒ หน่วยงานเพื่อรับการตรวจสอบความปลอดภัยอาหารก่อนนำเข้า ดังนั้นจึงมีความจำเป็นต้องพิจารณาดำเนินการตามมาตรการระยะยาวต่อไป

๒.๒ มาตรการระยะยาว ประกอบด้วย ๓ เรื่องหลัก ได้แก่ **(๑) ปรับปรุงแก้ไขกฎหมาย** สองฉบับ ได้แก่ พระราชบัญญัติอาหาร พ.ศ. ๒๕๒๒ และพระราชบัญญัติมาตรฐานสินค้าเกษตร พ.ศ. ๒๕๕๑ ในส่วนที่เกี่ยวข้องกับการนำเข้า - ส่งออก เพื่อรองรับการดำเนินงานตามแนวทางการเพิ่มประสิทธิภาพการตรวจสอบการนำเข้า - ส่งออก เพื่อให้ระบบการควบคุม ณ ด่านนำเข้า - ส่งออก (Border Control) ของไทยเป็นแบบการตรวจสอบกำกับดูแลภายใต้หน่วยงานเดียว (Single Inspection Body) โดยกระทรวงเกษตรและสหกรณ์กำกับดูแลการนำเข้า - ส่งออกสินค้าเกษตรและอาหารครบวงจร ส่วนกระทรวงสาธารณสุขรับผิดชอบอาหารที่จำหน่ายและบริโภคภายในประเทศ ทั้งนี้ มีเป้าหมายดำเนินการให้แล้วเสร็จอย่างช้าภายในเดือนมิถุนายน พ.ศ. ๒๕๖๐ **(๒) ปรับปรุงระบบงานภายในกระทรวงเกษตรและสหกรณ์เพื่อรองรับภารกิจที่ได้รับการถ่ายโอนอย่างเต็มรูปแบบ** และ **(๓) ทอยอดำเนินการถ่ายโอนภารกิจตรวจสอบความปลอดภัยด้านอาหารในพิกัดศุลกากรที่เหลือ**

จากปัญหาและข้อจำกัดต่างๆ ที่เกิดขึ้นภายใต้โครงสร้างการตรวจสอบการนำเข้า - ส่งออกสินค้าเกษตรและอาหารของไทยในปัจจุบันดังที่ปรากฏมาแล้วในข้างต้นนั้น อาจกล่าวได้ว่าเป็นปัญหาที่เกิดขึ้นอันเนื่องมาจากโครงสร้าง/ระบบที่ยังคงมีการแบ่งแยกอำนาจหน้าที่และความรับผิดชอบ โดยอาศัยอำนาจตามกฎหมายและระเบียบวิธีปฏิบัติที่หน่วยงานต่างๆ มีอยู่ ซึ่งทำให้ขาดความเป็นเอกภาพ เกิดความไม่ชัดเจนในวิธีการปฏิบัติ และเกิดปัญหาในการประสานความร่วมมือระหว่างกันเชิงลึก ก่อให้เกิดผลเสียต่อการดำเนินธุรกิจของผู้ประกอบการและความปลอดภัยของผู้บริโภค รวมถึงขาดโอกาสในการขยายตัวทางการค้าของไทยในอนาคต

ทางเลือกที่จะนำไปสู่การเจริญเติบโตทางเศรษฐกิจของประเทศมีอยู่ไม่มากนัก การค้าสินค้าเกษตรและอาหาร จึงเป็นอีกหนึ่งแรงกระตุ้นสำคัญที่จะนำไปสู่ความคาดหวังว่าจะช่วยพลิกฟื้นเศรษฐกิจของประเทศ ในการพลิกฟื้นไปสู่การเจริญเติบโตที่มั่นคงและยั่งยืนได้ ทั้งนี้เพื่อสนองตอบต่อพระราชปณิธานแห่งองค์พระบาทสมเด็จพระเจ้าอยู่หัว และความเป็นอยู่ที่ดีขึ้นของพี่น้องประชาชนชาวไทยอันเป็นส่วนสำคัญส่วนหนึ่งที่จะนำพาเศรษฐกิจและสังคมของประเทศไปสู่อนาคตอย่างมีทิศทางและเป้าหมายที่แน่นอน หากรัฐบาลต้องการที่จะสนับสนุนภาคการผลิต การค้าสินค้าเกษตรและอาหารของประเทศ ให้ก้าวไปสู่การเป็นผู้ผลิตและส่งออกสินค้าเกษตรและอาหารที่สำคัญของโลก และการคุ้มครองผู้บริโภคตามนโยบายแล้ว ก็จำเป็นอย่างยิ่งที่จะต้องมีการทบทวนแก้ไขปรับปรุงโครงสร้างและระบบการบริหารจัดการสินค้าเกษตรและอาหารโดยเฉพาะในส่วนของการตรวจสอบการนำเข้า - ส่งออกสินค้าเกษตรและอาหารของประเทศ รวมถึงสารัตถะต่างๆ ของกฎหมาย กฎระเบียบที่เกี่ยวข้องให้เกิดความชัดเจนเป็นเอกภาพมากขึ้นกว่าที่เป็นอยู่ในปัจจุบัน เพื่อไม่ให้เกิดความซ้ำซ้อน และเป็นปัญหาในการดำเนินงานตามขอบข่ายอำนาจหน้าที่ และความรับผิดชอบของแต่ละหน่วยงานที่เป็นผู้รักษาการณีกฎหมาย ทั้งนี้ เพื่อสนับสนุนการค้าสินค้าเกษตรและอาหารของไทยให้สามารถแข่งขันในเวทีการค้าของโลกได้อย่างมั่นคงและยั่งยืนตลอดไป

หน้าว่าง

สารบัญ

หน้า

รายนามคณะกรรมการ

รายนามคณะอนุกรรมการ

รายนามคณะทำงาน

รายงานการพิจารณาศึกษา

บทสรุปผู้บริหาร..... ก

สารบัญ..... ข

สารบัญตาราง..... ค

สารบัญภาพ..... ง

บทที่ ๑ บทนำ..... ๑

๑.๑ ความเป็นมา..... ๒

๑.๒ วัตถุประสงค์..... ๓

๑.๓ กรอบแนวคิด..... ๔

๑.๔ วิธีการศึกษา..... ๕

๑.๕ ประโยชน์ที่คาดว่าจะได้รับ..... ๕

บทที่ ๒ ผลการศึกษา..... ๗

๒.๑ สถานการณ์การนำเข้า – ส่งออกสินค้าเกษตรและอาหาร..... ๗

๒.๒ ภาพรวมการกำกับดูแลความปลอดภัยสินค้าเกษตรและอาหาร
ตลอดห่วงโซ่การผลิต (Supply chain) ของประเทศไทย..... ๑๓

๒.๓ ระบบการตรวจสอบนำเข้า – ส่งออกของประเทศไทย..... ๒๔

๒.๔ ขั้นตอนการกำกับดูแลการตรวจสอบนำเข้า – ส่งออกของประเทศไทย..... ๓๘

๒.๕ ปัญหาอุปสรรคของระบบตรวจสอบการนำเข้า – ส่งออก
สินค้าเกษตรและอาหารปัจจุบันของไทย..... ๔๓

บทที่ ๓ สรุปและข้อเสนอแนะ..... ๕๑

๓.๑ มาตรการระยะสั้น..... ๕๒

๓.๒ มาตรการระยะยาว..... ๕๘

สารบัญ (ต่อ)

	หน้า
ภาคผนวก.....	๖๓
ภาคผนวก ๑ คำสั่งแต่งตั้งคณะกรรมการจัดทำแนวทางการเพิ่มประสิทธิภาพ การตรวจสอบการนำเข้า – ส่งออกสินค้าเกษตรและอาหาร.....	๖๕
ภาคผนวก ๒ มติคณะรัฐมนตรี วันที่ ๔ มีนาคม ๒๕๔๖.....	๖๙
ภาคผนวก ๓ รายละเอียดพิกัตศุลกากร (HS code ๑๑ หลัก) ที่กระทรวงสาธารณสุขถ่ายโอนภารกิจตรวจสอบ ให้กระทรวงเกษตรและสหกรณ์.....	๘๑

สารบัญตาราง

	หน้า	
ตารางที่ ๑	มูลค่าการนำเข้าสินค้าเกษตรและอาหารของไทย ระหว่าง ปี ๒๕๕๓ - ๒๕๕๗.....	๗
ตารางที่ ๒	มูลค่าสินค้าเกษตรและอาหารนำเข้าที่สำคัญของประเทศไทย ปี ๒๕๕๓ - ๒๕๕๗.....	๘
ตารางที่ ๓	มูลค่าสินค้าเกษตรและอาหารที่ประเทศไทยนำเข้า จากประเทศผู้ส่งออกที่สำคัญปี ๒๕๕๓ - ๒๕๕๗.....	๙
ตารางที่ ๔	มูลค่าการส่งออกสินค้าเกษตรและอาหารของประเทศไทย ปี ๒๕๕๓ - ๒๕๕๗.....	๑๐
ตารางที่ ๕	รายการสินค้าเกษตรและอาหารส่งออก ที่สำคัญของประเทศไทย ปี ๒๕๕๓ - ๒๕๕๗.....	๑๑
ตารางที่ ๖	ประเทศผู้นำเข้าสินค้าเกษตรและอาหารจากไทยที่สำคัญ ระหว่างปี ๒๕๕๓ - ๒๕๕๗.....	๑๒
ตารางที่ ๗	หน่วยงานรับผิดชอบและกฎหมายที่ใช้ในการกำกับดูแลความปลอดภัย สินค้าเกษตรและอาหารตลอดห่วงโซ่การผลิต (Supply chain) ของประเทศไทย.....	๑๗
ตารางที่ ๘	กิจกรรมการตรวจสอบการนำเข้า - ส่งออก สินค้าเกษตรและอาหาร ของกระทรวงเกษตรและสหกรณ์ และกระทรวงสาธารณสุข จำแนกตามกลุ่มสินค้า.....	๒๕
ตารางที่ ๙	กลุ่มสินค้าเกษตรและอาหารตามพิกัดศุลกากรที่กระทรวงเกษตรและสหกรณ์ และกระทรวงสาธารณสุขดูแล.....	๒๙
ตารางที่ ๑๐	ทรัพยากรที่ใช้ในการตรวจสอบการนำเข้า - ส่งออกสินค้าเกษตร และอาหาร ปีงบประมาณ ๒๕๕๘.....	๓๒
ตารางที่ ๑๑	กลุ่มสินค้าเกษตรและอาหารในพิกัดศุลกากรที่กระทรวงสาธารณสุข ถ่ายโอนภารกิจตรวจสอบการนำเข้าด้านความปลอดภัยอาหาร ให้กระทรวงเกษตรและสหกรณ์ดำเนินการ.....	๕๕
ตารางที่ ๑๒	สรุปการกำกับดูแลการตรวจสอบการนำเข้าสินค้าเกษตรและอาหาร ระหว่างกระทรวงสาธารณสุข กับกระทรวงเกษตรและสหกรณ์ ก่อนและหลังวันที่ ๑ เมษายน ๒๕๕๙.....	๕๕

หน้าว่าง

สารบัญภาพ

	หน้า	
ภาพที่ ๑	เส้นทางการกำกับดูแลความปลอดภัยสินค้าเกษตรและอาหาร ตลอดห่วงโซ่การผลิต (Supply chain) ของประเทศไทย.....	๑๖
ภาพที่ ๒	แผนที่แสดงที่ตั้งด่านตรวจพืช (กรมวิชาการเกษตร) จำนวน ๔๘ ด่าน.....	๓๓
ภาพที่ ๓	แผนที่แสดงที่ตั้งด่านตรวจสัตว์น้ำ (กรมประมง) จำนวน ๒๕ ด่าน.....	๓๔
ภาพที่ ๔	แผนที่แสดงที่ตั้งด่านกักกันสัตว์ระหว่างประเทศ (กรมปศุสัตว์) จำนวน ๔๖ ด่าน.....	๓๕
ภาพที่ ๕	แผนที่แสดงที่ตั้งด่านอาหารและยา (สำนักงานคณะกรรมการอาหารและยา) จำนวน ๔๔ ด่าน.....	๓๖
ภาพที่ ๖	แผนที่แสดงที่ตั้งด่านศุลกากร (กรมศุลกากร) จำนวน ๕๓ ด่าน.....	๓๗
ภาพที่ ๗	ขั้นตอนการตรวจสอบการนำเข้าสินค้าเกษตรและอาหารโดยสรุป.....	๓๙
ภาพที่ ๘	ขั้นตอนการตรวจสอบการส่งออกสินค้าเกษตรและอาหารโดยสรุป.....	๔๑
ภาพที่ ๙	ขั้นตอนการดำเนินงานกับสินค้าส่งออกที่ถูกส่งคืน.....	๔๒
ภาพที่ ๑๐	ทรัพยากรที่ใช้ในการตรวจสอบการนำเข้า – ส่งออก สินค้าเกษตรและอาหาร ปีงบประมาณ ๒๕๕๘.....	๓๒

บทที่ ๑

บทนำ

ปัจจุบันสถานการณ์การค้าสินค้าเกษตรและอาหารระหว่างประเทศ ได้เกิดการเปลี่ยนแปลงในเชิงโครงสร้างทางการค้า อันเนื่องมาจากข้อตกลงภายใต้องค์การการค้าโลก (WTO) มาตรการด้านภาษี (Tariff measures) ได้ถูกจำกัดกรอบเขตแดนในการจัดเก็บให้ลดต่ำลงอย่างต่อเนื่องจนหมดไปในที่สุด ขณะเดียวกันมาตรการด้านสุขอนามัยและสุขอนามัยพืช (Sanitary and Phytosanitary Measures: SPS) ซึ่งครอบคลุมความปลอดภัยของมนุษย์ (ความปลอดภัยด้านอาหาร) พืช และสัตว์ ได้ถูกนำมาใช้แทนที่ ซึ่งนับวันจะทวีความรุนแรงมากขึ้น เนื่องจากทุกประเทศจำเป็นต้องดูแลปกป้องภาคการผลิตสินค้าเกษตรและอาหาร และความปลอดภัยให้กับผู้บริโภคภายในประเทศ โดยใช้กลไกการค้าเชิงรุก อาศัยช่องว่างและหลักการภายใต้ข้อตกลงมาเป็นเครื่องมือเพื่อช่วงชิงความได้เปรียบในการดำเนินการทางการค้า โดยเฉพาะหลักการป้องกันไว้ก่อน (Precautionary Principle) ซึ่งมักจะถูกหยิบยกขึ้นมาใช้เป็นข้อกล่าวอ้าง จนหลายกรณีได้กลายมาเป็นอุปสรรคทางการค้าที่ต้องใช้ระยะเวลา และความพยายามอย่างมากในการแก้ไขปัญหา จนกว่าจะสำเร็จลุล่วง เช่น ปัญหาสารตกค้างในผลิตภัณฑ์ และการปฏิบัติงานที่ไม่ถูกสุขอนามัยในขบวนการผลิต เป็นต้น ซึ่งปัจจุบันพบว่าในหลายประเทศได้มีการปรับเกณฑ์มาตรฐานให้มีความเข้มงวดมากขึ้นเป็นลำดับจนเป็นปัญหากับประเทศผู้ส่งออก นอกจากนั้นผลจากความพยายามในการผลักดันให้เกิดการเปิดเสรีการค้าภายใต้กรอบการเจรจาต่าง ๆ ยังเป็นตัวเร่งปฏิกิริยาให้เกิดความรุนแรงในการแข่งขันทางการค้ามากยิ่งขึ้น ดังนั้นจึงจำเป็นที่ทุกประเทศจะต้องดูแลความปลอดภัยในการบริโภคสินค้าเกษตรและอาหารให้กับประชาชนในประเทศ เริ่มตั้งแต่การผลิตในระดับฟาร์ม (เกษตรกร) จนกระทั่งถึงโต๊ะอาหาร (ผู้บริโภค) หรือที่เรียกว่า From Farm to Table เพื่อให้ผู้บริโภคเกิดความมั่นใจ และความเชื่อมั่นในระบบการกำกับดูแลของประเทศ ในขณะเดียวกันก็สามารถควบคุมการเคลื่อนย้ายสินค้าทั้งการนำเข้า - ส่งออกได้ตามกติกาสากล

ดังนั้น จึงเป็นที่มาที่ทำให้หลายประเทศ รวมทั้งประเทศไทยต้องปรับเปลี่ยนระบบการกำกับดูแลสินค้าเกษตรและอาหารให้สามารถรับมือกับสถานการณ์ที่เปลี่ยนแปลงไป โดยต้องปรับปรุงระบบการควบคุมการนำเข้าและส่งออกสินค้าเกษตรและอาหาร ให้ไม่เป็นอุปสรรคต่อการค้า รวมทั้งอำนวยความสะดวกต่อผู้ประกอบการของไทย เพิ่มประสิทธิภาพการทำงานของภาครัฐ และเพิ่มขีดความสามารถในการแข่งขันของประเทศ คณะกรรมการการค้าเกษตรและสหกรณ์ สภานิติบัญญัติแห่งชาติ จึงเห็นสมควรให้มีการดำเนินการปรับระบบการบริหารจัดการให้สอดคล้องกับกติกาสากลและสถานการณ์การค้าระหว่างประเทศที่เปลี่ยนแปลงไป

๑.๑ ความเป็นมา

คณะกรรมการการเกษตรและสหกรณ์ สภานิติบัญญัติแห่งชาติ ได้ตระหนักถึงความสำคัญที่สินค้าส่งออกของไทยจำเป็นต้องได้รับการตรวจสอบอย่างเข้มงวดเพื่อให้เป็นไปตามกฎระเบียบของประเทศผู้นำเข้า อีกทั้งประเด็นสินค้าเกษตรและอาหารนำเข้าจากต่างประเทศ โดยเฉพาะประเทศเพื่อนบ้าน ที่พบว่ามีการปนเปื้อนที่เป็นอันตรายต่อผู้บริโภค จึงได้มีมติมอบหมายให้คณะอนุกรรมการพิจารณาศึกษาผลผลิตทางการเกษตร ในคณะกรรมการการเกษตรและสหกรณ์ สภานิติบัญญัติแห่งชาติ พิจารณาศึกษาและหาแนวทางในการแก้ไขปัญหา ระบบการตรวจสอบการนำเข้า – ส่งออกสินค้าเกษตรและอาหารของประเทศไทย โดยมีการดำเนินการ ดังนี้

๑.๑.๑ คณะกรรมการการเกษตรและสหกรณ์ สภานิติบัญญัติแห่งชาติ ร่วมกับคณะอนุกรรมการพิจารณาศึกษาผลผลิตทางการเกษตร ได้จัดการสัมมนา เรื่อง “การเพิ่มประสิทธิภาพการตรวจสอบการนำเข้า – ส่งออกสินค้าเกษตรและอาหาร” ขึ้นเมื่อวันที่ ๒๙ สิงหาคม ๒๕๕๘ ณ อาคารรัฐสภา ๒ ซึ่งการสัมมนาดังกล่าวมีผู้เข้าร่วมการสัมมนาทั้งสิ้น ๒๓๐ คน โดยมีข้อเสนอแนะจากการสัมมนา ดังนี้

(๑) การปรับโครงสร้างการกำกับดูแลสินค้าเกษตรและอาหาร ทั้งการผลิตนำเข้า ส่งออก ให้อยู่ภายใต้ระบบและหน่วยงานเดียวกัน (Single Agency) ในการทำหน้าที่ควบคุมกำกับดูแลสินค้าเกษตรอาหารของประเทศตลอดห่วงโซ่อย่างเป็นเอกภาพ เพื่อคุ้มครองความปลอดภัยของผู้บริโภค มีอำนาจต่อรองประเทศคู่ค้าและลดความซ้ำซ้อนในการปฏิบัติงานของหน่วยงาน ขั้นตอน และระยะเวลาการควบคุมตรวจสอบ สามารถตอบสนองต่อสถานการณ์การเปลี่ยนแปลงทั้งภายในและภายนอกประเทศได้อย่างรวดเร็ว การปรับระบบและโครงสร้างเป็น Single Agency ต้องสามารถกำกับดูแลได้ตลอดห่วงโซ่การผลิต ตั้งแต่ต้นน้ำ ระดับฟาร์ม และการนำเข้าวัตถุดิบและอาหารไปจนถึงปลายน้ำ ในการดูแลตรวจสอบสินค้าที่จำหน่ายในประเทศ และส่งออกต่างประเทศตามหลักการ Farm-to-table ที่ทั่วโลกยอมรับ และมีการดำเนินการควบคุม ประเมินความเสี่ยง จัดการความเสี่ยง และสื่อสารความเสี่ยงตามหลักสากล

(๒) กรณีที่ยังไม่สามารถดำเนินการให้เป็น Single agency ได้ เสนอให้บูรณาการและจัดระบบการตรวจสอบรับรองสินค้าเกษตรและอาหารให้เป็นระบบ/หน่วยงานการตรวจสอบรับรองเดียว (Single Agri-Food Inspection Body) โดยรูปแบบนี้ไม่ต้องรวมทุกหน่วยงาน/กฎหมายที่ควบคุมกำกับดูแลสินค้าเกษตรและอาหารเข้าไว้เป็นหน่วยงานเดียว แต่พิจารณารวมการดำเนินการตรวจสอบรับรองสินค้าเกษตรและอาหารที่นำเข้า ส่งออกและจำหน่ายในประเทศเข้าไว้เป็นกระบวนการเดียวกัน โดยอาจรวบหน่วยงานที่มีหน้าที่ตรวจสอบ

รับรองเข้าไว้เป็นหน่วยงานเดียวกันหรือจัดระบบการทำงานของหน่วยงานให้สามารถบริการผู้ผลิต ผู้นำเข้า ผู้ส่งออกได้อย่างเบ็ดเสร็จ สะดวก ไม่ซ้ำซ้อน เป็นลักษณะการให้บริการ ณ จุดเดียว (One Stop Service) เพื่ออำนวยความสะดวกให้กับผู้ประกอบการสามารถแข่งขันกับต่างประเทศได้ มีเอกภาพในการควบคุมตรวจสอบการนำเข้าและส่งออกสินค้าเกษตรและอาหาร

(๓) ในกรณีที่ยังไม่มีความพร้อมที่จะดำเนินการในรูปแบบ ๑ หรือ ๒ หรือ ในช่วงดำเนินการจัดระบบและโครงสร้างเพื่อนำไปสู่รูปแบบ ๑ หรือ ๒ ควรพิจารณาดำเนินการ โดยการเลือกชนิดสินค้าที่มีมูลค่าการผลิต การนำเข้า และการส่งออกสูงมาดำเนินการก่อน โดยจัดทำเป็น model เพื่อแก้ปัญหาการควบคุมตรวจสอบ และเพื่อเป็นมาตรการในการคุ้มครอง ผู้บริโภคและป้องกันสินค้านั้น โดยการเลือกชนิดสินค้าจำนวนหนึ่งที่มีความสำคัญสูง เช่น ไข่ กุ้ง ผัก ผลไม้ เป็นต้น มาจัดระบบการควบคุมตรวจสอบตลอดห่วงโซ่การผลิต โดยเฉพาะการนำเข้า และส่งออก โดยใช้การบริหารจัดการสินค้าเกษตรและอาหารทั้งระบบ ให้ทุกภาคส่วนทั้งรัฐ และเอกชนถือเป็นหุ้นส่วนในการร่วมกันบริหารจัดการและแก้ไขปัญหาเพื่อให้เกิดความเชื่อมั่น ในการควบคุมดูแลสินค้านั้นๆ และใช้เป็น model ในการขยายผลไปสู่การจัดระบบการควบคุม แบบที่ ๒ หรือแบบที่ ๑ ต่อไป

๑.๑.๒ เมื่อวันที่ ๕ ตุลาคม ๒๕๕๘ คณะกรรมาธิการการเกษตรและสหกรณ์ สภานิติบัญญัติแห่งชาติ ได้ออกคำสั่งที่ ๑๔/๒๕๕๘ แต่งตั้ง “คณะทำงานจัดทำแนวทางการเพิ่ม ประสิทธิภาพการตรวจสอบการนำเข้า - ส่งออกสินค้าเกษตรและอาหาร” เพื่อจัดทำข้อมูล รายละเอียดเกี่ยวกับแนวทางการเพิ่มประสิทธิภาพการนำเข้า - ส่งออกสินค้าเกษตรและอาหาร ให้สอดคล้องและเป็นไปตามข้อสรุปเบื้องต้นจากการสัมมนาที่กล่าวถึงตามข้อ ๑.๑.๑ ทั้ง ๓ ข้อ และจัดทำแนวทางเพิ่มประสิทธิภาพการนำเข้า - ส่งออกสินค้าเกษตรและอาหารให้แล้วเสร็จ ภายใน ๖๐ วัน (ภาคผนวก)

๑.๒ วัตถุประสงค์

เพื่อจัดทำแนวทางการเพิ่มประสิทธิภาพการตรวจสอบการนำเข้า - ส่งออกสินค้า เกษตรและอาหารให้สอดคล้องและเป็นไปตามข้อสรุปเบื้องต้นจากการพิจารณาศึกษา และการ สัมมนาของคณะกรรมาธิการ โดยการกำหนดแนวทางการเพิ่มประสิทธิภาพ ๓ แนวทางดังกล่าว จะต้องเป็นการบูรณาการกลไกการดำเนินงานร่วมกันระหว่างหน่วยงานที่เกี่ยวข้องอย่างเป็นระบบ และมีประสิทธิภาพ รวมทั้งสามารถนำไปสู่การผลักดันให้เกิดการดำเนินการได้อย่างเป็นรูปธรรม ชัดเจน

๑.๓ กรอบแนวคิด

ประเทศไทยจำเป็นต้องปรับปรุงระบบการควบคุมการตรวจสอบการนำเข้า-ส่งออกสินค้าเกษตรและอาหาร เพื่อเพิ่มประสิทธิภาพการปฏิบัติงานของหน่วยงานภาครัฐ เพื่อเพิ่มขีดความสามารถในการแข่งขันในเวทีการค้าระหว่างประเทศ เพื่ออำนวยความสะดวกทางการค้าแก่ผู้ประกอบการ ซึ่งอาจดำเนินการปรับโครงสร้างการควบคุมกำกับดูแลการผลิต การนำเข้า และการส่งออกสินค้าเกษตรและอาหาร ให้อยู่ภายใต้ระบบและหน่วยงานเดียวกัน (Single agency) หรือเป็นระบบตรวจสอบการนำเข้า-ส่งออกสินค้าเกษตรและอาหาร เป็นหน่วยงานเดียว (Single agri-food inspection body) อย่างเป็นเอกฉันท์ ทั้งนี้ เพื่อประโยชน์สูงสุดของประเทศไทย

๑.๔ วิธีการศึกษา

๑.๔.๑ ศึกษารวบรวมข้อมูลที่เกี่ยวข้องกับการควบคุมการตรวจสอบการนำเข้า - ส่งออกสินค้าเกษตรและอาหาร ได้แก่

(๑) ศึกษากลไกการดำเนินงานของระบบตรวจสอบการนำเข้า - ส่งออกสินค้าเกษตรและอาหารของประเทศไทย (หน่วยงานรับผิดชอบ กฎหมายที่เกี่ยวข้อง)

(๒) ศึกษาความพร้อม ความเพียงพอของทรัพยากร (บุคลากร งบประมาณ เครื่องมือและอุปกรณ์ที่จำเป็นในการตรวจสอบ ตรวจวิเคราะห์) ที่ใช้ในการตรวจสอบการนำเข้า - ส่งออกสินค้าเกษตรและอาหาร รวมทั้งปัญหาอุปสรรคในการดำเนินงาน

(๓) ศึกษาการแบ่งงานระหว่างหน่วยงานที่เกี่ยวข้องในการตรวจสอบการนำเข้า - ส่งออกสินค้าเกษตรและอาหาร (ความซ้ำซ้อน ความไม่ชัดเจน ปัญหาอุปสรรค และแนวทางแก้ไขโดยไม่ต้องแก้ไขกฎหมายหรือโครงสร้างของหน่วยงาน)

(๔) ศึกษาแนวทางการจัดการเพื่อให้เกิดการบูรณาการการทำงานในรูปแบบ Single Agency หรือ Multiple Agency โดยจะต้องมีการเสนอปรับปรุงแก้ไขกฎหมายเพื่อรองรับการดำเนินการอย่างเป็นรูปธรรมชัดเจน โดยนำข้อเสนอการสัมมนาเรื่อง “การเพิ่มประสิทธิภาพการตรวจสอบการนำเข้า - ส่งออกสินค้าเกษตรและอาหาร” เมื่อวันที่ ๒๙ สิงหาคม ๒๕๕๘ มาพิจารณา ทั้งการปรับโครงสร้างการกำกับดูแลสินค้าเกษตรและอาหารทั้งการผลิต การนำเข้า การส่งออก ให้เป็นอยู่ภายใต้ระบบและหน่วยงานเดียวกัน (Single Agency) หรือ บูรณาการระบบการตรวจสอบรับรองสินค้าเกษตรและอาหาร ให้เป็นระบบตรวจสอบรับรองเดียว (Single Agri-Food Inspection Body) ซึ่งไม่ต้องรวมหน่วยงานและกฎหมายที่ควบคุมกำกับดูแลให้เหลือเพียงหนึ่งหรือในกรณีที่ยังไม่มีความพร้อมที่จะรวมหน่วยงานหรืองานด้านตรวจสอบรับรองการนำเข้า - ส่งออกทั้งหมด ให้เลือกบางสินค้าขึ้นมาจัดทำเป็น model เพื่อแก้ปัญหาการควบคุมตรวจสอบก่อน

๑.๔.๒ ประชุมคณะทำงานจัดทำแนวทางการเพิ่มประสิทธิภาพการตรวจสอบการนำเข้า - ส่งออกสินค้าเกษตรและอาหาร เพื่อรวบรวมข้อคิดเห็นจากผู้เกี่ยวข้อง

๑.๕ ประโยชน์ที่คาดว่าจะได้รับ

๑.๕.๑ ได้ข้อเสนอแนวทางการเพิ่มประสิทธิภาพการทำงาน ลดขั้นตอน และใช้ทรัพยากรอย่างมีประสิทธิภาพในการตรวจสอบการนำเข้า – ส่งออก สินค้าเกษตรและอาหารของไทย

๑.๕.๒ อำนวยความสะดวกในการดำเนินธุรกิจให้กับผู้ประกอบการนำเข้า-ส่งออก เพราะมีการลดต้นทุนและขั้นตอนในการดำเนินงาน ซึ่งทำให้เกิดผลดีต่อเศรษฐกิจโดยรวมของประเทศ และส่งผลให้ประเทศไทยยังคงความเป็นผู้นำในการส่งออกสินค้าเกษตรและอาหารต่อไป รวมทั้งสามารถคุ้มครองผู้บริโภคภายในประเทศได้

หน้าว่าง

บทที่ ๒

ผลการศึกษา

อุตสาหกรรมเกษตรและอาหาร ถือเป็นหนึ่งในอุตสาหกรรมที่มีศักยภาพของไทย จากการที่ไทยมีทรัพยากรธรรมชาติอันอุดมสมบูรณ์มีพื้นฐานเป็นประเทศเกษตรกรรม มีผลผลิตทางการเกษตรปริมาณมากที่นำมาใช้เป็นวัตถุดิบในอุตสาหกรรมอาหาร นอกจากนี้ ประเทศไทยยังมีเทคโนโลยีการผลิตที่ทันสมัย สามารถเพิ่มมูลค่าผลผลิตทางการเกษตร ซึ่งนอกจากจะช่วยสร้างความแข็งแกร่งด้านความมั่นคงทางด้านอาหารของประเทศแล้ว ยังทำให้ไทยเป็นฐานการผลิตสินค้าเกษตรและอาหารในภูมิภาคอาเซียน รวมถึงเป็นผู้ส่งออกสินค้าเกษตรและอาหารที่สำคัญในตลาดโลก

๒.๑ สถานการณ์การนำเข้า - ส่งออกสินค้าเกษตรและอาหารของไทย

๒.๑.๑ การนำเข้า

ในปี ๒๕๕๗ มูลค่าการนำเข้าสินค้าเกษตรและอาหารของไทยรวม ๔๔๗,๑๖๗ ล้านบาท จำแนกเป็น กลุ่มสินค้าเกษตรที่เป็นอาหาร (Food) มูลค่า ๔๑๙,๕๑๒ ล้านบาท และกลุ่มสินค้าเกษตรที่ไม่ใช่อาหาร (Non-food) มูลค่า ๒๗,๖๕๕ ล้านบาท ซึ่งระหว่างปี ๒๕๕๓ - ๒๕๕๗ การนำเข้าเพิ่มขึ้นอย่างต่อเนื่อง โดยมีอัตราเพิ่มเฉลี่ยร้อยละ ๘.๖ ต่อปี (ตารางที่ ๑)

ตารางที่ ๑

มูลค่าการนำเข้าสินค้าเกษตรและอาหารของไทย ระหว่าง ปี ๒๕๕๓ - ๒๕๕๗

หน่วย: ล้านบาท

รายการ	ปี ๒๕๕๓	ปี ๒๕๕๔	ปี ๒๕๕๕	ปี ๒๕๕๖	ปี ๒๕๕๗	อัตราเพิ่มเฉลี่ย (ร้อยละต่อปี)
๑.๑ สินค้าเกษตรที่เป็นอาหาร (food)	๒๘๑,๙๐๒	๓๔๐,๑๙๔	๔๐๔,๙๙๔	๔๐๒,๓๐๔	๔๑๙,๕๑๒	๘.๖
๑.๒ สินค้าเกษตรที่ไม่ใช่อาหาร (non-food)	๒๘,๙๕๐	๓๙,๕๑๐	๒๘,๘๔๗	๒๘,๒๓๘	๒๗,๖๕๕	๑.๐
รวม	๓๑๐,๘๕๒	๓๗๙,๗๐๔	๔๓๓,๘๔๑	๔๓๐,๕๔๒	๔๔๗,๑๖๗	๗.๙

ที่มา: สำนักงานเศรษฐกิจการเกษตร, ๒๕๕๗

สินค้าเกษตรและอาหารนำเข้าที่สำคัญ ๑๐ อันดับแรก คือ กากและเศษที่เหลือใช้ทำอาหารสัตว์ มูลค่า ๗๔,๕๑๕ ล้านบาท มูลค่าผลิตภัณฑ์นำเข้ามากที่สุด คือ กากน้ำมันและกากแข็งได้จากการสกัดน้ำมันถั่วเหลือง มูลค่า ๕๔,๔๐๓ ล้านบาท ปลาและผลิตภัณฑ์ มูลค่า ๗๐,๖๘๒ ล้านบาท มูลค่าผลิตภัณฑ์นำเข้ามากที่สุด คือ ปลาแช่เย็นจนแข็งไม่รวมเนื้อปลาแบบฟิลเล มูลค่า ๕๘,๑๑๙ ล้านบาท พืชอาหาร มูลค่า ๔๖,๘๐๗ ล้านบาท มูลค่าผลิตภัณฑ์นำเข้ามากที่สุด คือ ผลิตภัณฑ์อาหารจากแป้ง มูลค่า ๑๙,๔๕๒ ล้านบาท พืชน้ำมัน มูลค่า ๓๗,๖๔๕ ล้านบาท มูลค่าผลิตภัณฑ์นำเข้ามากที่สุด คือ ถั่วเหลือง มูลค่า ๓๔,๙๙๖ ล้านบาท ผลไม้และผลิตภัณฑ์ มูลค่า ๒๖,๔๙๗ ล้านบาท มูลค่าผลิตภัณฑ์นำเข้ามากที่สุด คือ แอปเปิ้ลสด มูลค่า ๕,๕๔๓ ล้านบาท นมและผลิตภัณฑ์ มูลค่า ๒๕,๙๕๖ ล้านบาท มูลค่าผลิตภัณฑ์นำเข้ามากที่สุด คือ นมผงขาดมันเนย มูลค่า ๘,๘๑๖ ล้านบาท ฝ้ายที่ยังไม่ได้สาวหรือหวี มูลค่า ๒๑,๙๘๗ ล้านบาท ผลิตภัณฑ์อาหารอื่น ๆ มูลค่า ๒๐,๓๔๗ ล้านบาท มูลค่าผลิตภัณฑ์นำเข้ามากที่สุด คือ ของปรุงรสและปรุงกลิ่นอื่น มูลค่า ๑๗,๒๑๗ ล้านบาท ผักและผลิตภัณฑ์ มูลค่า ๑๔,๓๘๒ ล้านบาท มูลค่าผลิตภัณฑ์นำเข้ามากที่สุด คือ ผลิตภัณฑ์มันฝรั่ง มูลค่า ๓,๐๗๘ ล้านบาท เครื่องดื่ม มูลค่า ๑๓,๔๖๕ ล้านบาท มูลค่าผลิตภัณฑ์นำเข้ามากที่สุด คือ เครื่องดื่มมีแอลกอฮอล์ มูลค่า ๑๒,๘๙๔ ล้านบาท (ตารางที่ ๒)

ตารางที่ ๒

มูลค่าสินค้าเกษตรและอาหารนำเข้าที่สำคัญของประเทศไทย ปี ๒๕๕๓ - ๒๕๕๗

หน่วย: ล้านบาท

รายการ	ปี ๒๕๕๓	ปี ๒๕๕๔	ปี ๒๕๕๕	ปี ๒๕๕๖	ปี ๒๕๕๗
๑. ปลาและผลิตภัณฑ์	๕๙,๕๑๕	๗๓,๓๖๙	๘๕,๓๖๙	๘๑,๐๘๑	๗๐,๖๘๒
๒. พืชอาหาร	๓๖,๘๙๐	๔๑,๖๕๙	๕๗,๒๓๐	๔๙,๒๓๙	๔๖,๘๐๗
๓. พืชน้ำมัน	๒๗,๙๓๕	๓๖,๔๘๐	๔๒,๕๖๒	๓๔,๔๕๐	๓๗,๖๔๕
๔. ผลไม้และผลิตภัณฑ์	๑๖,๑๗๘	๑๙,๗๓๑	๒๔,๖๖๓	๒๖,๐๓๙	๒๖,๔๙๗
๕. นมและผลิตภัณฑ์	๑๕,๓๙๓	๑๘,๔๙๓	๑๘,๘๔๖	๑๙,๘๒๖	๒๕,๙๕๖
๖. ฝ้ายที่ยังไม่ได้สาว/หวี	๒๓,๓๒๗	๓๔,๑๘๘	๒๓,๔๑๒	๒๒,๔๗๑	๒๑,๙๘๗
๗. ผลิตภัณฑ์อาหารอื่นๆ	๑๐,๗๘๖	๑๔,๓๖๙	๑๘,๔๒๔	๒๖,๕๗๕	๒๐,๓๔๗
๘. ผักและผลิตภัณฑ์	๘,๘๐๔	๑๑,๐๑๓	๑๒,๗๗๓	๑๔,๑๗๕	๑๔,๓๘๒
๙. เครื่องดื่ม	๘,๑๗๖	๙,๙๕๔	๑๑,๑๒๔	๑๒,๑๘๘	๑๓,๔๖๕
๑๐. สินค้าเกษตรอื่นๆ	๕๖,๓๓๕	๗๒,๒๕๕	๘๐,๔๘๔	๘๐,๔๕๑	๙๔,๘๘๕
รวม	๓๑๐,๘๕๒	๓๗๙,๗๐๔	๔๓๓,๘๔๑	๔๓๐,๕๔๒	๔๔๗,๑๖๗

ที่มา: สำนักงานเศรษฐกิจการเกษตร, ๒๕๕๗

ประเทศที่ไทยนำเข้าสินค้าเกษตรและอาหารสูงสุด คือ ประเทศสหรัฐอเมริกา รองลงมา ได้แก่ บราซิล จีน ออสเตรเลีย อินโดนีเซีย อาร์เจนตินา นิวซีแลนด์ เวียดนาม อินเดีย และมาเลเซีย (ตารางที่ ๓)

ตารางที่ ๓

มูลค่าสินค้าเกษตรและอาหารที่ประเทศไทยนำเข้าจากประเทศผู้ส่งออกที่สำคัญปี ๒๕๕๓ - ๒๕๕๗

หน่วย: ล้านบาท

ประเทศผู้ส่งออก	ปี ๒๕๕๓	ปี ๒๕๕๔	ปี ๒๕๕๕	ปี ๒๕๕๖	ปี ๒๕๕๗
๑. สหรัฐอเมริกา	๔๓,๑๘๙	๕๕,๘๕๖	๕๔,๑๒๒	๖๐,๖๘๑	๖๒,๘๙๖
๒. บราซิล	๓๘,๕๔๖	๔๓,๘๘๗	๕๑,๘๓๐	๔๑,๑๖๕	๔๘,๙๕๐
๓. จีน	๒๕,๕๑๕	๓๔,๐๔๔	๔๑,๘๕๙	๔๓,๔๑๔	๔๘,๓๖๗
๔. ออสเตรเลีย	๑๙,๖๒๑	๒๕,๗๔๙	๓๑,๓๕๗	๒๕,๙๒๐	๒๕,๓๗๑
๕. อินโดนีเซีย	๑๒,๙๘๐	๑๗,๔๒๕	๒๑,๙๕๐	๑๙,๕๑๓	๒๐,๐๑๒
๖. อาร์เจนตินา	๑๔,๓๓๖	๑๕,๒๒๖	๑๖,๔๔๖	๒๘,๔๖๑	๑๙,๒๗๔
๗. นิวซีแลนด์	๑๐,๙๗๘	๑๓,๐๖๐	๑๓,๑๒๙	๑๒,๘๔๗	๑๗,๒๐๒
๘. เวียดนาม	๕,๘๗๒	๙,๖๘๔	๑๑,๙๕๕	๑๐,๘๔๒	๑๕,๔๓๕
๙. อินเดีย	๑๑,๒๗๑	๑๕,๑๐๗	๒๐,๙๕๖	๑๙,๓๕๘	๑๔,๗๘๙
๑๐. มาเลเซีย	๑๑,๒๒๘	๑๕,๙๔๓	๑๗,๐๘๙	๑๓,๓๔๗	๑๔,๗๐๗

ที่มา: สำนักงานเศรษฐกิจการเกษตร, ๒๕๕๗

๒.๑.๒ การส่งออก

การส่งออกสินค้าเกษตรที่เป็นอาหารของประเทศไทย ในปี ๒๕๕๗ มีมูลค่า ๑,๓๐๘,๙๐๕ ล้านบาท โดยแบ่งออกเป็น กลุ่มสินค้าเกษตรอาหาร มูลค่า ๑,๐๔๑,๑๙๗ ล้านบาท และกลุ่มสินค้าเกษตรที่ไม่ใช่อาหาร มูลค่า ๒๖๗,๗๐๘ ล้านบาท (ตารางที่ ๔) ซึ่งการส่งออกดังกล่าว มีอัตราเพิ่ม ระหว่างปี ๒๕๕๓ - ๒๕๕๔ และเริ่มลดลงระหว่างปี ๒๕๕๕ - ๒๕๕๗ เนื่องจากสถานะเศรษฐกิจโลก และเพิ่มสูงขึ้นอีกครั้งในปี ๒๕๕๗ อย่างไรก็ตามเมื่อพิจารณาอัตราเพิ่มเฉลี่ยในระยะ ๕ ปี ที่ผ่านมาพบว่า การส่งออกสินค้าเกษตรและอาหารของไทยมีอัตราเพิ่มเฉลี่ย ร้อยละ ๓.๖ และมีแนวโน้มที่จะเพิ่มขึ้นอย่างต่อเนื่อง อันเนื่องมาจากปัจจัยที่สำคัญ เช่น การขยายตัวทางเศรษฐกิจของตลาดหลักที่สำคัญของไทย อาทิ ประเทศสหรัฐอเมริกา ราคาน้ำมันในตลาดโลกลดลงซึ่งส่งผลดีต่อต้นทุนการผลิต และการขนส่ง การปรับปรุงกฎระเบียบทางการค้า และโครงสร้างพื้นฐานเพื่อรองรับการขยายตัวทางการค้า เป็นต้น

ตารางที่ ๔

มูลค่าการส่งออกสินค้าเกษตรและอาหารของประเทศไทย ปี ๒๕๕๓ - ๒๕๕๗

หน่วย: ล้านบาท

รายการ	ปี ๒๕๕๓	ปี ๒๕๕๔	ปี ๒๕๕๕	ปี ๒๕๕๖	ปี ๒๕๕๗	อัตราเพิ่มเฉลี่ย (ร้อยละต่อปี)
๑. สินค้าเกษตร ที่เป็นอาหาร (food)	๘๒๓,๕๕๔	๙๘๕,๑๓๖	๙๘๖,๓๔๗	๙๓๒,๗๐๙	๑,๐๔๑,๑๙๗	๕.๒
๒. สินค้าเกษตร ที่ไม่ใช้อาหาร (non-food)	๓๑๒,๑๙๖	๔๕๙,๘๖๐	๓๕๕,๔๗๙	๓๓๕,๕๐๘	๒๖๗,๗๐๘	- ๐.๒
รวม	๑,๑๓๕,๗๕๐	๑,๔๔๔,๙๙๖	๑,๓๔๑,๘๒๖	๑,๒๖๘,๒๑๗	๑,๓๐๘,๙๐๕	๓.๖

ที่มา: สำนักงานเศรษฐกิจการเกษตร, ๒๕๕๗

สินค้าเกษตรและอาหารส่งออกที่สำคัญ ๑๐ อันดับแรก ได้แก่ ยางธรรมชาติ มูลค่า ๒๔๔,๗๔๘ ล้านบาท มูลค่าผลิตภัณฑ์ส่งออกมากที่สุด คือ ยางแท่ง มูลค่า ๙๔,๓๐๒ ล้านบาท ข้าวและผลิตภัณฑ์ มูลค่า ๑๙๑,๒๒๘ ล้านบาท มูลค่าผลิตภัณฑ์ส่งออกมากที่สุด คือ ข้าวหอมมะลิไทย มูลค่า ๕๒,๑๕๗ ล้านบาท ปลาและผลิตภัณฑ์ มูลค่า ๑๒๐,๖๕๗ ล้านบาท มูลค่าผลิตภัณฑ์ส่งออกมากที่สุด คือ ปลาปรุงแต่งมูลค่า ๙๘,๔๖๐ ล้านบาท น้ำมันปะทลิ่งและผลิตภัณฑ์ มูลค่า ๑๑๓,๗๒๖ ล้านบาท มูลค่าผลิตภัณฑ์ส่งออกมากที่สุด คือ น้ำมัน มูลค่า ๔๘,๘๗๓ ล้านบาท ผลไม้และผลิตภัณฑ์ มูลค่า ๙๕,๙๐๖ ล้านบาท มูลค่าผลิตภัณฑ์ส่งออกมากที่สุด คือ สับปะรดบรรจุภาชนะที่อากาศผ่านเข้าออกไม่ได้ มูลค่า ๑๑๓,๗๒๖ ล้านบาท น้ำตาลและผลิตภัณฑ์ มูลค่า ๙๕,๔๓๗ ล้านบาท มูลค่าผลิตภัณฑ์ส่งออกมากที่สุด คือ น้ำตาลดิบ มูลค่า ๔๖,๒๑๗ ล้านบาท เนื้อไก่และผลิตภัณฑ์ มูลค่า ๗๓,๙๖๓ ล้านบาท กุ้งและผลิตภัณฑ์ มูลค่า ๖๕,๐๐๕ ล้านบาท มูลค่าผลิตภัณฑ์ส่งออกมากที่สุด คือ กุ้งปรุงแต่ง มูลค่า ๓๕,๖๕๑ ล้านบาท ผักและผลิตภัณฑ์ มูลค่า ๒๓,๔๒๑ ล้านบาท มูลค่าผลิตภัณฑ์ส่งออกมากที่สุด คือ เมล็ดพันธุ์ฝัก มูลค่า ๒,๒๘๕ ล้านบาท กากและเศษเหลือใช้ทำอาหารสัตว์ มูลค่า ๑๗,๙๐๕ ล้านบาท มูลค่าผลิตภัณฑ์ส่งออกมากที่สุด คือ ของปรุงแต่งชนิดที่ใช้ในการเลี้ยงสัตว์ มูลค่า ๑๔,๘๙๓ ล้านบาท (ตารางที่ ๕)

ตารางที่ ๕
รายการสินค้าเกษตรและอาหารส่งออก ที่สำคัญของประเทศไทย ปี ๒๕๕๓ - ๒๕๕๗

หน่วย: ล้านบาท

รายการ	ปี ๒๕๕๓	ปี ๒๕๕๔	ปี ๒๕๕๕	ปี ๒๕๕๖	ปี ๒๕๕๗
๑. ยางธรรมชาติ	๒๙๖,๓๘๐	๔๔๐,๕๕๗	๓๓๖,๓๐๔	๓๑๕,๑๕๙	๒๔๔,๗๔๘
๒. ข้าวและผลิตภัณฑ์	๑๘๐,๗๒๗	๒๐๘,๒๕๓	๑๕๘,๔๓๓	๑๔๙,๗๓๓	๑๙๑,๒๒๘
๓. ปลาและผลิตภัณฑ์	๙๙,๐๓๙	๑๑๒,๑๗๙	๑๓๑,๓๖๙	๑๒๒,๔๘๑	๑๒๐,๖๕๗
๔. มันสำปะหลัง และผลิตภัณฑ์	๖๖,๘๘๙	๗๗,๖๘๙	๘๔,๓๒๒	๙๕,๖๙๒	๑๑๓,๗๒๖
๕. ผลไม้และผลิตภัณฑ์	๖๓,๐๗๒	๘๑,๓๓๔	๗๗,๓๐๗	๘๐,๙๖๒	๙๕,๙๐๖
๖. น้ำตาลและผลิตภัณฑ์	๗๖,๓๒๗	๑๑๖,๙๕๐	๑๓๒,๑๒๙	๙๔,๒๖๒	๙๕,๔๓๗
๗. เนื้อไก่และผลิตภัณฑ์	๕๒,๒๒๓	๖๐,๒๙๕	๖๗,๗๕๑	๖๖,๘๐๐	๗๓,๙๖๓
๘. กุ้งและผลิตภัณฑ์	๑๐๑,๑๔๑	๑๑๐,๖๖๕	๙๖,๕๒๒	๖๙,๓๔๙	๖๕,๐๐๕
๙. ผักและผลิตภัณฑ์	๑๙,๒๓๘	๒๑,๔๒๐	๒๑,๐๓๕	๒๐,๙๑๙	๒๓,๔๒๑
๑๐. กากและเศษที่เหลือ ใช้ทำอาหารสัตว์	๑๘,๐๒๓	๑๙,๕๘๓	๑๖,๗๗๒	๑๖,๗๙๕	๑๗,๙๐๕
๑๑. สินค้าเกษตรอื่นๆ	๑๖๒,๖๙๕	๑๙๖,๐๘๑	๒๑๙,๘๘๒	๒๓๖,๐๖๕	๒๖๖,๙๐๙
รวม	๑,๑๓๕,๗๕๔	๑,๔๔๔,๙๙๖	๑,๓๔๑,๘๒๖	๑,๒๖๘,๒๑๗	๑,๓๐๘,๙๐๕

ที่มา: สำนักงานเศรษฐกิจการเกษตร, ๒๕๕๗

ประเทศไทยส่งออกสินค้าเกษตรและอาหารมากที่สุด คือ ประเทศจีน รองลงมา ได้แก่ ญี่ปุ่น สหรัฐอเมริกา มาเลเซีย อินโดนีเซีย เวียดนาม สหราชอาณาจักร เกาหลีใต้ เมียนมาร์ และออสเตรเลีย ตามลำดับ (ตารางที่ ๖)

ตารางที่ ๖
ประเทศผู้นำเข้าสินค้าเกษตรและอาหารจากไทยที่สำคัญ ระหว่างปี ๒๕๕๓ - ๒๕๕๗

หน่วย: ล้านบาท

ประเทศผู้นำเข้าที่สำคัญ	ปี ๒๕๕๓	ปี ๒๕๕๔	ปี ๒๕๕๕	ปี ๒๕๕๖	ปี ๒๕๕๗
๑. จีน	๑๗๗,๐๖๐	๒๖๓,๖๕๒	๒๕๙,๓๔๐	๒๗๖,๒๓๐	๒๖๓,๙๘๐
๒. ญี่ปุ่น	๑๖๐,๑๐๕	๒๐๓,๙๓๖	๑๘๘,๒๕๕	๑๖๓,๑๐๒	๑๕๘,๘๒๘
๓. สหรัฐอเมริกา	๑๓๗,๔๘๗	๑๕๕,๐๑๕	๑๓๓,๐๐๗	๑๑๘,๑๖๕	๑๒๑,๗๙๑
๔. มาเลเซีย	๗๑,๒๕๐	๘๙,๑๐๘	๗๕,๘๗๙	๖๗,๑๖๙	๖๔,๑๙๒
๕. อินโดนีเซีย	๓๕,๗๐๒	๕๓,๔๐๖	๕๒,๔๗๘	๓๕,๘๑๗	๔๐,๑๕๔
๖. เวียดนาม	๒๔,๑๙๗	๒๗,๗๐๐	๒๗,๖๗๕	๓๑,๑๕๙	๓๘,๖๐๒
๗. สหราชอาณาจักร	๓๑,๙๕๒	๓๕,๗๕๑	๓๔,๔๒๙	๓๓,๔๔๘	๓๖,๖๒๖
๘. เกาหลีใต้	๓๐,๐๓๔	๔๘,๑๙๓	๔๓,๒๐๓	๓๔,๔๕๙	๓๔,๓๖๑
๙. เมียนมาร์	๑๖,๒๑๕	๒๑,๓๗๐	๒๖,๑๖๖	๒๖,๘๓๖	๓๓,๑๘๖
๑๐. ออสเตรเลีย	๒๑,๖๔๗	๒๕,๔๗๒	๒๖,๙๙๕	๒๖,๒๘๕	๒๗,๘๙๗

ที่มา: สำนักงานเศรษฐกิจการเกษตร, ๒๕๕๗

จากสถานการณ์ดังกล่าวข้างต้น แสดงให้เห็นว่าการค้าระหว่างประเทศด้านสินค้าเกษตรและอาหารทั้งการส่งออกและการนำเข้ามีแนวโน้มเพิ่มขึ้นอย่างต่อเนื่อง ซึ่งชี้ให้เห็นว่าการตรวจสอบการนำเข้าและส่งออกสินค้าเกษตรและอาหาร จะมีบทบาทสำคัญยิ่งขึ้นตามการขยายตัวทางการค้าระหว่างประเทศ ซึ่งการจัดระบบการตรวจสอบการนำเข้า - ส่งออกให้มีประสิทธิภาพจึงมีความสำคัญต่อการเพิ่มขีดความสามารถทางการแข่งขันด้านการค้าสินค้าเกษตรและอาหารของประเทศไทย

๒.๒ ภาพรวมการกำกับดูแลความปลอดภัยสินค้าเกษตรและอาหารตลอดห่วงโซ่การผลิต (Supply chain) ของประเทศไทย

การกำกับดูแลความปลอดภัยสินค้าเกษตรและอาหารตลอดห่วงโซ่การผลิต (Supply chain) ดำเนินการโดยหน่วยงานหลัก ๒ หน่วยงาน คือ กระทรวงเกษตรและสหกรณ์ และกระทรวงสาธารณสุข ซึ่งทั้งสองหน่วยงานปฏิบัติหน้าที่โดยใช้อำนาจตามกฎหมายที่หน่วยงานของตนเองกำกับดูแล (ภาพที่ ๑)

รวมทั้งมติคณะรัฐมนตรี วันที่ ๔ มีนาคม ๒๕๔๖ (ภาคผนวก ๒) ได้กำหนดผู้รับผิดชอบระบบงาน ๕ ระบบ ดังนี้

๑) ระบบควบคุมการนำเข้าสินค้าเกษตร อาหาร และยา

- การควบคุมการนำเข้ายา เกษตรเคมีภัณฑ์ อาหารสำเร็จรูป วัตถุดิบในการผลิตอาหาร (ยกเว้น เนื้อสัตว์ กุ้ง และปลาทูน่า) ให้กระทรวงสาธารณสุขเป็นหน่วยงานรับผิดชอบหลัก
- การกักกันพืชและสัตว์ที่มีชีวิต เนื้อสัตว์ ปลาทูน่า กุ้ง อาหารสัตว์ สารเคมี และวัตถุดิบพืชทางการเกษตร ให้กระทรวงเกษตรและสหกรณ์เป็นหน่วยงานรับผิดชอบหลัก โดยบูรณาการและปรับปรุงด้านตรวจพืช ประมง และปศุสัตว์

๒) ระบบควบคุมการจำหน่ายปัจจัยการผลิต ยา เกษตรเคมีภัณฑ์ เคมีภัณฑ์การเกษตร ภายในประเทศ

- การขึ้นทะเบียนและควบคุมการจำหน่ายยา เกษตรเคมีภัณฑ์ เวชภัณฑ์ ให้กระทรวงสาธารณสุข เป็นหน่วยงานรับผิดชอบหลัก
- การขึ้นทะเบียนและควบคุมการจำหน่ายอาหารสัตว์ เคมีภัณฑ์การเกษตร วัตถุดิบพืชทางการเกษตร พันธุ์พืช พันธุ์สัตว์ ให้กระทรวงเกษตรและสหกรณ์เป็นหน่วยงานรับผิดชอบหลัก

๓) ระบบควบคุมมาตรฐานการผลิตในฟาร์ม

- การขึ้นทะเบียนฟาร์ม การควบคุมการใช้ปัจจัยการผลิตในฟาร์ม ทั้งยาสัตว์ อาหารสัตว์ และเกษตรเคมีภัณฑ์ และการตรวจสอบรับรองมาตรฐานฟาร์ม ให้กระทรวงเกษตรและสหกรณ์เป็นหน่วยงานรับผิดชอบ
- ให้กระทรวงเกษตรและสหกรณ์เร่งรัดให้มีการรับรองระบบการผลิตในฟาร์ม โดยเปิดโอกาสให้ภาคเอกชนมีส่วนร่วม

๔) ระบบควบคุมการผลิตและแปรรูปอาหาร

- การอนุญาตประกอบการโรงงานแปรรูปอาหาร การตรวจสอบ ควบคุมมาตรฐาน และกระบวนการผลิตโรงงานที่ผลิตอาหารเพื่อจำหน่ายในประเทศ ให้กระทรวงสาธารณสุขเป็นหน่วยงานรับผิดชอบ

- สำหรับการดำเนินการในส่วน of โรงงานที่มีการผลิตเพื่อการส่งออก และโรงงานที่มีการผลิตทั้งเพื่อจำหน่ายในประเทศและส่งออกควบคู่กันไป ให้กระทรวงเกษตรและสหกรณ์เป็นหน่วยงานรับผิดชอบ

๕) ระบบการกำหนดมาตรฐานและรับรองมาตรฐานสินค้าเกษตรและอาหาร

- การกำหนดมาตรฐานสินค้าเกษตรและอาหาร ให้เป็นหน้าที่รับผิดชอบร่วมกันของกระทรวงเกษตรและสหกรณ์ และกระทรวงสาธารณสุข เพื่อให้มีความเท่าเทียมกันของมาตรฐานสินค้าจำหน่ายภายในประเทศและส่งออก (สำหรับมาตรฐานสินค้าเกษตรที่มีใช้อาหาร ให้กระทรวงเกษตรและสหกรณ์รับผิดชอบ)

- การออกใบรับรองสินค้าเกษตรและอาหารเพื่อการส่งออกทั้งใบรับรองสุขอนามัยและสุขอนามัยพืชและสัตว์ และความปลอดภัยด้านอาหาร ให้กระทรวงเกษตรและสหกรณ์เป็นหน่วยงานรับผิดชอบ

- การตรวจสอบรับรองอาหารที่จำหน่ายในประเทศ ให้กระทรวงสาธารณสุขเป็นหน่วยงานรับผิดชอบ

กล่าวโดยสรุป คือ

● การควบคุมการนำเข้า

กระทรวงสาธารณสุข รับผิดชอบกำกับดูแลความปลอดภัยด้านอาหารนำเข้า ทั้งอาหารสำเร็จรูป วัตถุดิบในการผลิตอาหาร (ยกเว้น เนื้อสัตว์ กุ้ง และปลาทูน่า) รวมทั้งยา และเภสัชเคมีภัณฑ์ ส่วนกระทรวงเกษตรและสหกรณ์ รับผิดชอบกำกับดูแลด้านการกักกันพืชและสัตว์ที่มีชีวิต และความปลอดภัยด้านอาหารของวัตถุดิบจากเนื้อสัตว์ กุ้ง และปลาทูน่า รวมทั้งการนำเข้าอาหารสัตว์ สารเคมี และวัตถุดิบพืชทางการเกษตร

● การควบคุมการจำหน่ายปัจจัยการผลิต

กระทรวงสาธารณสุข รับผิดชอบกำกับดูแลยาสัตว์ และเภสัชเคมีภัณฑ์ ส่วนกระทรวงเกษตรและสหกรณ์ รับผิดชอบกำกับดูแลเคมีภัณฑ์ทางการเกษตร วัตถุดิบพืชทางการเกษตร พันธุ์พืช พันธุ์สัตว์ และอาหารสัตว์

● การควบคุมการผลิตและแปรรูปอาหาร

กระทรวงสาธารณสุข รับผิดชอบกำกับดูแลโรงงานผลิตอาหารเพื่อจำหน่ายในประเทศ ส่วนกระทรวงเกษตรและสหกรณ์ รับผิดชอบกำกับดูแลโรงงานแปรรูปที่มีการผลิตเพื่อการส่งออก

- **การกำหนดมาตรฐาน และการตรวจสอบรับรอง**

กระทรวงสาธารณสุข และกระทรวงเกษตรและสหกรณ์ รับผิดชอบร่วมกัน ด้านการตรวจสอบรับรอง กระทรวงสาธารณสุข รับผิดชอบกำกับดูแลการตรวจสอบรับรองอาหารที่จำหน่ายในประเทศ และการเฝ้าระวังอาหาร ๓ แห่งจำหน่ายอาหารในประเทศ ส่วนกระทรวงเกษตรและสหกรณ์ รับผิดชอบกำกับดูแลการตรวจสอบรับรองสินค้าเกษตรและอาหารทุกประเภทที่ผลิตเพื่อการส่งออก ทั้งด้านการกักกันพืชและสัตว์ รวมทั้งด้านความปลอดภัยอาหาร

รายละเอียดการกำกับดูแลสุขอนามัยและความปลอดภัยสินค้าเกษตรและอาหารตลอดห่วงโซ่การผลิต (Supply chain) มีการกำกับดูแลในขั้นตอนต่างๆ ตั้งแต่ต้นน้ำถึงปลายน้ำ ดังปรากฏตามภาพที่ ๑

ภาพที่ ๑ เส้นทางการกำกับดูแลความปลอดภัยสินค้าเกษตรและอาหาร ตลอดห่วงโซ่การผลิต (Supply chain) ของประเทศไทย

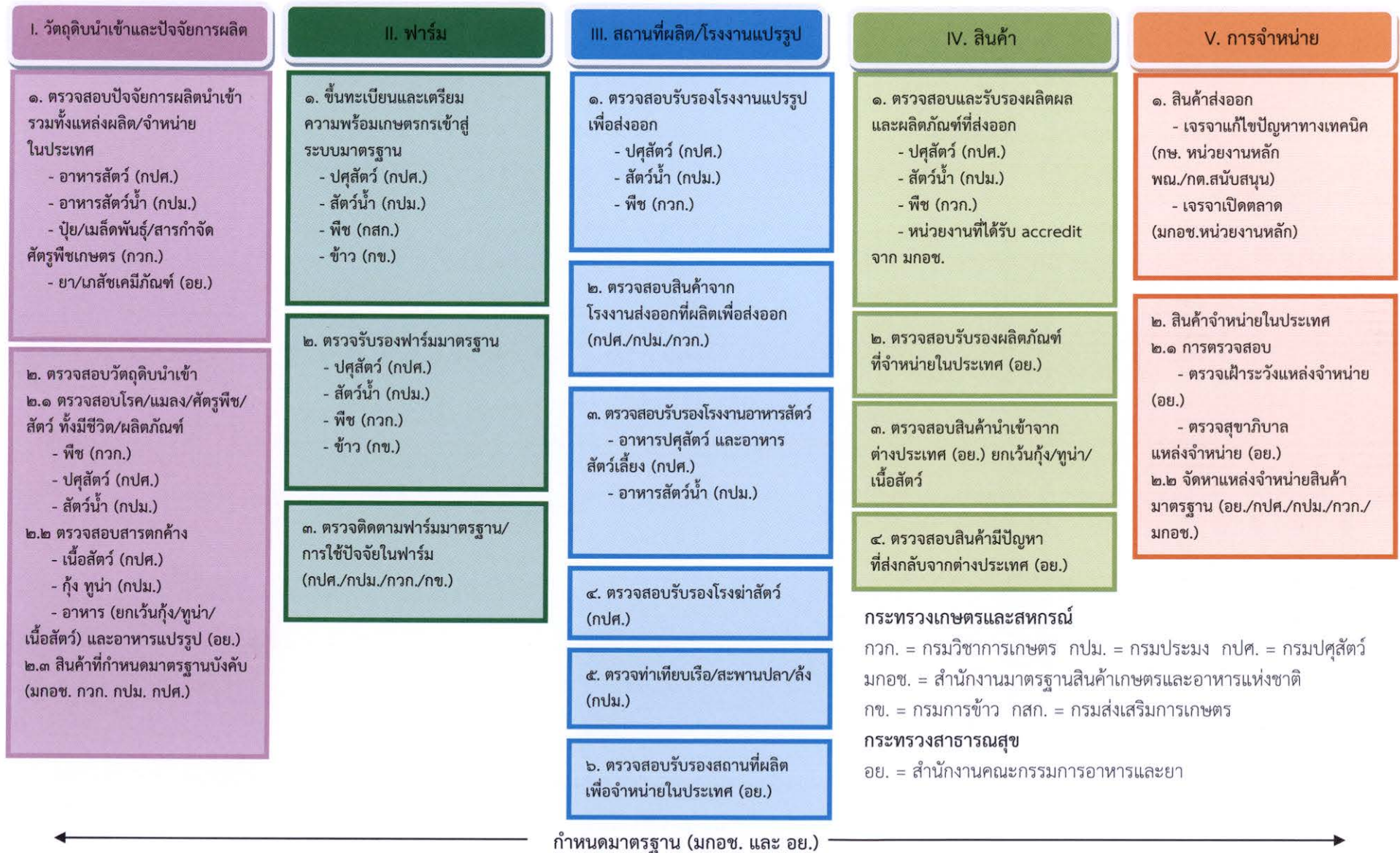

ตารางที่ ๗ หน่วยงานรับผิดชอบและกฎหมายที่ใช้ในการกำกับดูแลความปลอดภัย สินค้าเกษตรและอาหารตลอดห่วงโซ่การผลิต (Supply chain) ของประเทศไทย

ห่วงโซ่การผลิต	หน่วยงานรับผิดชอบ	กิจกรรมที่ดำเนินการ	กฎหมายที่ใช้กำกับ
๑. วัตถุดิบนำเข้า และปัจจัยการผลิต ทั้งที่นำเข้า และผลิต จำหน่ายในประเทศ	กรมวิชาการเกษตร	<ul style="list-style-type: none"> ขึ้นทะเบียน/อนุญาต นำเข้า ผลิต จำหน่าย ปุ๋ย/เมล็ดพันธุ์/พันธุ์พืช/สารเคมีป้องกันกำจัดศัตรูพืช ตรวจสอบศัตรูพืชในสินค้าพืช/เมล็ดพันธุ์/พันธุ์พืช/วัสดุปลูก 	<ul style="list-style-type: none"> พระราชบัญญัติพันธุ์พืช พ.ศ. ๒๕๑๘ และแก้ไขเพิ่มเติม พระราชบัญญัติปุ๋ย พ.ศ. ๒๕๑๘ และที่แก้ไขเพิ่มเติม พระราชบัญญัติวัตถุอันตราย พ.ศ. ๒๕๓๕ และที่แก้ไขเพิ่มเติม พระราชบัญญัติกักพืช พ.ศ. ๒๕๐๗ และที่แก้ไขเพิ่มเติม
	กรมประมง	<ul style="list-style-type: none"> ขึ้นทะเบียน/อนุญาต/ตรวจสอบพันธุ์สัตว์น้ำ และสารเคมีป้องกันกำจัดศัตรูสัตว์น้ำ ตรวจสอบสัตว์น้ำที่เป็นวัตถุดิบตามอนุสัญญา CITES ตรวจสอบโรคสัตว์น้ำ ตรวจสอบยาสัตว์น้ำที่จำหน่ายและมีไว้ในครอบครอง ตรวจสอบสัตว์น้ำและผลิตภัณฑ์ (IUU) ตรวจสอบสารยาสัตว์ตกค้าง สารปนเปื้อน และจุลินทรีย์ในกุ้ง และปลาทูน่า ที่วัตถุดิบนำเข้าและอาหารสัตว์น้ำ 	<ul style="list-style-type: none"> พระราชบัญญัติวัตถุอันตราย พ.ศ. ๒๕๓๕ และที่แก้ไขเพิ่มเติม พระราชบัญญัติควบคุมคุณภาพอาหารสัตว์ พ.ศ. ๒๕๒๕ พระราชบัญญัติสงวนและคุ้มครองสัตว์ป่า พ.ศ. ๒๕๔๐ พระราชบัญญัติโรคระบาดสัตว์ พ.ศ. ๒๕๕๘ พระราชบัญญัติยา พ.ศ. ๒๕๑๐ และที่แก้ไขเพิ่มเติม พระราชกำหนดการประมง พ.ศ. ๒๕๕๘ มติคณะรัฐมนตรี วันที่ ๔ มีนาคม ๒๕๔๖ โดยใช้อำนาจในฐานะพนักงานเจ้าหน้าที่ตามพระราชบัญญัติอาหาร พ.ศ. ๒๕๒๒

ห่วงโซ่การผลิต	หน่วยงานรับผิดชอบ	กิจกรรมที่ดำเนินการ	กฎหมายที่ใช้กำกับ
<p>๑. วัตถุดิบนำเข้า และปัจจัยการผลิต ทั้งที่นำเข้า และผลิต จำหน่ายในประเทศ (ต่อ)</p>	<p>กรมปศุสัตว์</p>	<ul style="list-style-type: none"> ● ขึ้นทะเบียน/อนุญาต/ตรวจสอบพันธุ์สัตว์/สารเคมีป้องกันกำจัดศัตรูสัตว์/อาหารสัตว์ ● ตรวจสอบโรคปศุสัตว์นำเข้า ● ตรวจสอบยาสัตว์ที่จำหน่ายและมีไว้ในครอบครอง ● ตรวจสอบสารตกค้าง สารปนเปื้อน และจุลินทรีย์ ในเนื้อสัตว์ที่เป็นวัตถุดิบ 	<ul style="list-style-type: none"> - พระราชบัญญัติโรคระบาดสัตว์ พ.ศ. ๒๕๕๘ - พระราชบัญญัติควบคุมคุณภาพอาหารสัตว์ พ.ศ. ๒๕๒๕ และที่แก้ไขเพิ่มเติม - พระราชบัญญัติวัตถุอันตราย พ.ศ. ๒๕๓๕ และที่แก้ไขเพิ่มเติม - พระราชบัญญัติยา พ.ศ. ๒๕๑๐ และที่แก้ไขเพิ่มเติม - มติคณะรัฐมนตรี วันที่ ๔ มีนาคม ๒๕๔๖ โดยใช้อำนาจในฐานะพนักงานเจ้าหน้าที่ตามพระราชบัญญัติอาหาร พ.ศ. ๒๕๒๒
	<p>สำนักงานคณะกรรมการอาหารและยา</p>	<ul style="list-style-type: none"> ● ขึ้นทะเบียนอาหาร/อนุญาตนำเข้า ● ตรวจสอบสารตกค้าง สารปนเปื้อน จุลินทรีย์ วัตถุเจือปนอาหาร ฉลาก และอื่นๆ ในวัตถุดิบนำเข้า (ไม่รวมเนื้อสัตว์ กุ้ง และปลาทูน่า) ● ขึ้นทะเบียน/อนุญาต ยาสัตว์และเภสัชเคมีภัณฑ์ ● ตรวจสอบยาสัตว์ที่จำหน่ายและมีไว้ในครอบครอง 	<ul style="list-style-type: none"> - พระราชบัญญัติอาหาร พ.ศ. ๒๕๒๒ - พระราชบัญญัติยา พ.ศ. ๒๕๑๐ และที่แก้ไขเพิ่มเติม

ห้องใช้การผลิต	หน่วยงานรับผิดชอบ	กิจกรรมที่ดำเนินการ	กฎหมายที่ใช้กำกับ
๒. ฟาร์ม	กรมการข้าว	<ul style="list-style-type: none"> • ขึ้นทะเบียนฟาร์มข้าว • ตรวจสอบรับรองมาตรฐานฟาร์มข้าว 	- พระราชบัญญัติมาตรฐานสินค้าเกษตร พ.ศ. ๒๕๕๘
	กรมวิชาการเกษตร	<ul style="list-style-type: none"> • ขึ้นทะเบียนฟาร์มพืช • ตรวจสอบรับรองมาตรฐานฟาร์มพืช 	- พระราชบัญญัติมาตรฐานสินค้าเกษตร พ.ศ. ๒๕๕๘
	กรมประมง	<ul style="list-style-type: none"> • ขึ้นทะเบียนฟาร์มเพาะเลี้ยงสัตว์น้ำ • ตรวจสอบรับรองมาตรฐานฟาร์มเพาะเลี้ยงสัตว์น้ำ • การอนุญาตจับสัตว์น้ำ 	<ul style="list-style-type: none"> - พระราชกำหนดการประมง พ.ศ. ๒๕๕๘ - พระราชบัญญัติมาตรฐานสินค้าเกษตร พ.ศ. ๒๕๕๘
	กรมปศุสัตว์	<ul style="list-style-type: none"> • ขึ้นทะเบียนฟาร์มปศุสัตว์ • ตรวจสอบรับรองมาตรฐานฟาร์มปศุสัตว์ • ควบคุมโรคระบาดสัตว์ 	<ul style="list-style-type: none"> - พระราชบัญญัติโรคระบาดสัตว์ พ.ศ. ๒๕๕๘ - พระราชบัญญัติมาตรฐานสินค้าเกษตร พ.ศ. ๒๕๕๘
๓. สถานที่ผลิต/ โรงงานแปรรูป	กรมการข้าว	<ul style="list-style-type: none"> • ตรวจสอบรับรองมาตรฐานโรงสีข้าว 	- พระราชบัญญัติมาตรฐานสินค้าเกษตร พ.ศ. ๒๕๕๘
	กรมวิชาการเกษตร	<ul style="list-style-type: none"> • ตรวจสอบรับรองมาตรฐานสถานที่ผลิต <ul style="list-style-type: none"> - โรงคัดบรรจุผัก ผลไม้ - โรงรมผลไม้สด - สถานที่รวบรวมผลผลิตพืช - โรงงานแปรรูปสินค้าพืชและผลิตภัณฑ์ <p>เพื่อการส่งออก</p>	- พระราชบัญญัติมาตรฐานสินค้าเกษตร พ.ศ. ๒๕๕๘

ห่วงโซ่การผลิต	หน่วยงานรับผิดชอบ	กิจกรรมที่ดำเนินการ	กฎหมายที่ใช้กำกับ
๓. สถานที่ผลิต/ โรงงานแปรรูป (ต่อ)	กรมประมง	<ul style="list-style-type: none"> ● ขึ้นทะเบียนสถานประกอบการสัตว์น้ำทุกประเภท ● ตรวจรับรองมาตรฐานสถานที่ผลิต <ul style="list-style-type: none"> - สถานที่รวบรวมและแปรรูปสัตว์น้ำขึ้นต้น - สะพานปลา - โรงงานแปรรูปสัตว์น้ำเพื่อการส่งออก - โรงงานอาหารสัตว์น้ำ 	<ul style="list-style-type: none"> - พระราชบัญญัติมาตรฐานสินค้าเกษตร พ.ศ. ๒๕๕๘ - พระราชบัญญัติควบคุมคุณภาพอาหารสัตว์ พ.ศ. ๒๕๒๕ - พระราชกำหนดการประมง พ.ศ. ๒๕๕๘
	กรมปศุสัตว์	<ul style="list-style-type: none"> ● ขึ้นทะเบียนสถานประกอบการโรงฆ่าสัตว์ โรงงานแปรรูปปศุสัตว์เพื่อการส่งออก และโรงงานผลิตอาหารสัตว์/สัตว์เลี้ยง ● ตรวจรับรองมาตรฐานสถานที่ผลิต <ul style="list-style-type: none"> - โรงฆ่าสัตว์ - ศูนย์รวบรวมไข่/นํ้านมดิบ - โรงงานแปรรูปปศุสัตว์เพื่อการส่งออก - โรงงานผลิตอาหารสัตว์/สัตว์เลี้ยง 	<ul style="list-style-type: none"> - พระราชบัญญัติควบคุมการฆ่าสัตว์และจำหน่ายเนื้อสัตว์ พ.ศ. ๒๕๓๕ และที่แก้ไขเพิ่มเติม - พระราชบัญญัติโรคระบาดสัตว์ พ.ศ. ๒๕๕๘ - พระราชบัญญัติควบคุมคุณภาพอาหารสัตว์ พ.ศ. ๒๕๒๕ และที่แก้ไขเพิ่มเติม
	สำนักงานคณะกรรมการอาหารและยา	<ul style="list-style-type: none"> ● อนุญาตสถานที่ผลิตอาหาร ● ตรวจสอบสถานที่ผลิตอาหารจำหน่ายในประเทศ 	<ul style="list-style-type: none"> - พระราชบัญญัติอาหาร พ.ศ. ๒๕๒๒

ห่วงโซ่การผลิต	หน่วยงานรับผิดชอบ	กิจกรรมที่ดำเนินการ	กฎหมายที่ใช้กำกับ
๔. สินค้า และการ จำหน่ายสินค้า ในประเทศ และส่งออก	กรมวิชาการเกษตร	<ul style="list-style-type: none"> ● ตรวจสอบสินค้าพืช (รวมพืชที่มีชีวิต) ● ตรวจสอบมาตรฐานสินค้าพืช และผลิตภัณฑ์ที่ส่งออก ● ตรวจสอบก่อนส่งออก <ul style="list-style-type: none"> - ตรวจสอบกักโรค แมลง ศัตรูพืช - ตรวจสอบพันธุ์พืช - ตรวจสอบสารตกค้าง สารปนเปื้อน และจุลินทรีย์ ในสินค้าพืชและผลิตภัณฑ์ ● ออกใบรับรองความปลอดภัยอาหาร หรือที่เรียกว่า (Health certificate: HC) และใบรับรองปลอดศัตรูพืช (Phytosanitary certificate: PC) และอื่น ๆ 	<ul style="list-style-type: none"> - พระราชบัญญัติกักพืช พ.ศ. ๒๕๐๗ และที่แก้ไขเพิ่มเติม - พระราชบัญญัติพันธุ์พืช พ.ศ. ๒๕๑๘ และแก้ไขเพิ่มเติม - พระราชบัญญัติคุ้มครองพันธุ์พืช พ.ศ. ๒๕๔๒ และที่แก้ไขเพิ่มเติม - พระราชบัญญัติมาตรฐานสินค้าเกษตร พ.ศ. ๒๕๕๘
	กรมประมง	<ul style="list-style-type: none"> ● ตรวจสอบสินค้าสัตว์น้ำ (รวมสัตว์น้ำที่มีชีวิต) ● ตรวจสอบมาตรฐานสินค้าประมง และผลิตภัณฑ์ที่ส่งออก ● ตรวจสอบก่อนส่งออก <ul style="list-style-type: none"> - ตรวจสอบโรคสัตว์น้ำ - ตรวจสอบพันธุ์สัตว์น้ำที่เป็นสัตว์สงวน หรือสัตว์คุ้มครอง 	<ul style="list-style-type: none"> - พระราชกำหนดการประมง พ.ศ. ๒๕๕๘ - พระราชบัญญัติโรคระบาดสัตว์ พ.ศ. ๒๕๔๙ และที่แก้ไขเพิ่มเติม - พระราชบัญญัติสงวนและคุ้มครองสัตว์ป่า พ.ศ. ๒๕๔๐ และที่แก้ไขเพิ่มเติม

ห่วงโซ่การผลิต	หน่วยงานรับผิดชอบ	กิจกรรมที่ดำเนินการ	กฎหมายที่ใช้กำกับ
๔. สินค้า และการ จำหน่ายสินค้า ในประเทศ และส่งออก (ต่อ)	กรมประมง (ต่อ)	<ul style="list-style-type: none"> - ตรวจสอบสารพิษตกค้าง สารปนเปื้อน และจุลินทรีย์ • ออกใบรับรองความปลอดภัยอาหาร หรือที่เรียกว่า (Health certificate: HC) และใบรับรองปลอดโรคสัตว์น้ำ และอื่น ๆ 	
	กรมปศุสัตว์	<ul style="list-style-type: none"> • ตรวจสอบกักกันปศุสัตว์ (รวมปศุสัตว์ที่มีชีวิต) • ตรวจสอบรับรองสินค้าปศุสัตว์และผลิตภัณฑ์ที่ส่งออก • ตรวจสอบมาตรฐานอาหารสัตว์/อาหารสัตว์เลี้ยง • ตรวจสอบก่อนส่งออก <ul style="list-style-type: none"> - ตรวจสอบโรคระบาดสัตว์ และกักกัน - พันธุ์สัตว์ป่า ที่เป็นสัตว์สงวน หรือสัตว์คุ้มครองก่อนส่งออก <ul style="list-style-type: none"> - ตรวจสอบยาสัตว์ตกค้าง สารปนเปื้อน และจุลินทรีย์ ในเนื้อสัตว์และผลิตภัณฑ์ - ตรวจสอบคุณภาพอาหารสัตว์ • ออกใบรับรองความปลอดภัยอาหาร หรือที่เรียกว่า (Health certificate: HC) และใบรับรองปลอดโรคสัตว์ และอื่น ๆ 	<ul style="list-style-type: none"> - พระราชบัญญัติโรคระบาดสัตว์ พ.ศ. ๒๕๙๙ และที่แก้ไขเพิ่มเติม - พระราชบัญญัติควบคุมคุณภาพอาหารสัตว์ พ.ศ. ๒๕๒๕ และที่แก้ไขเพิ่มเติม - พระราชบัญญัติสงวนและคุ้มครองสัตว์ป่า พ.ศ. ๒๕๙๐ และที่แก้ไขเพิ่มเติม

ห่วงโซ่การผลิต	หน่วยงานรับผิดชอบ	กิจกรรมที่ดำเนินการ	กฎหมายที่ใช้กำกับ
๔. สินค้า และการจำหน่ายสินค้าในประเทศ และส่งออก (ต่อ)	สำนักงานคณะกรรมการอาหารและยา	<ul style="list-style-type: none"> ● ขึ้นทะเบียนอาหาร ● ตรวจสอบอาหารที่ผลิตเพื่อจำหน่ายในประเทศ ● ตรวจสอบสารตกค้าง สารปนเปื้อน จุลินทรีย์ วัตถุเจือปนอาหาร ฉลาก และอื่น ๆ ● ตรวจเฝ้าระวังอาหาร ณ แหล่งจำหน่ายสินค้า 	- พระราชบัญญัติอาหาร พ.ศ. ๒๕๒๒

หมายเหตุ

๑. บางกรณีกระทรวงเกษตรและสหกรณ์ ได้อาศัยอำนาจตามพระราชบัญญัติการส่งออกป็นอกและการนำเข้ามาในราชอาณาจักรซึ่งสินค้า พ.ศ. ๒๕๒๒ และที่แก้ไขเพิ่มเติม ประกาศกำหนดเงื่อนไขการนำเข้า – ส่งออก เพื่อดำเนินการตรวจสอบสินค้านำเข้า – ส่งออก
๒. ผลิตภัณฑ์อาหารที่ประกาศเป็นมาตรฐานบังคับอยู่ภายใต้การกำกับดูแลของสำนักงานมาตรฐานผลิตภัณฑ์อุตสาหกรรม ๑ รายการ คือ สับประตกระป๋อง โดยกฎหมายที่ใช้กำกับดูแล คือ พระราชบัญญัติมาตรฐานผลิตภัณฑ์อุตสาหกรรม พ.ศ. ๒๕๑๑ และที่แก้ไขเพิ่มเติม

๒.๓ ระบบการตรวจสอบการนำเข้า – ส่งออกสินค้าเกษตรและอาหารของประเทศไทย

สำหรับหัวข้อนี้จะเน้นศึกษาเฉพาะประเด็นการตรวจสอบเพื่อการนำเข้า – ส่งออกสินค้าเกษตรและอาหารเท่านั้น ส่วนภาพรวมของการกำกับดูแลความปลอดภัยสินค้าเกษตรและอาหารทั้งระบบ ตั้งแต่ปัจจัยการผลิต การผลิตในฟาร์ม การผลิตในโรงงานแปรรูป จนถึงการจำหน่ายให้ผู้บริโภค ได้อธิบายไว้ในหัวข้อ ๒.๒ แล้ว ทั้งนี้ ในการปฏิบัติงานตรวจสอบสินค้าเกษตรและอาหารนำเข้าและส่งออก มีการแบ่งหน้าที่ความรับผิดชอบในการตรวจสอบสินค้าเกษตรและอาหารที่นำเข้า - ส่งออก ระหว่าง กระทรวงเกษตรและสหกรณ์ กับ กระทรวงสาธารณสุข ดังนี้

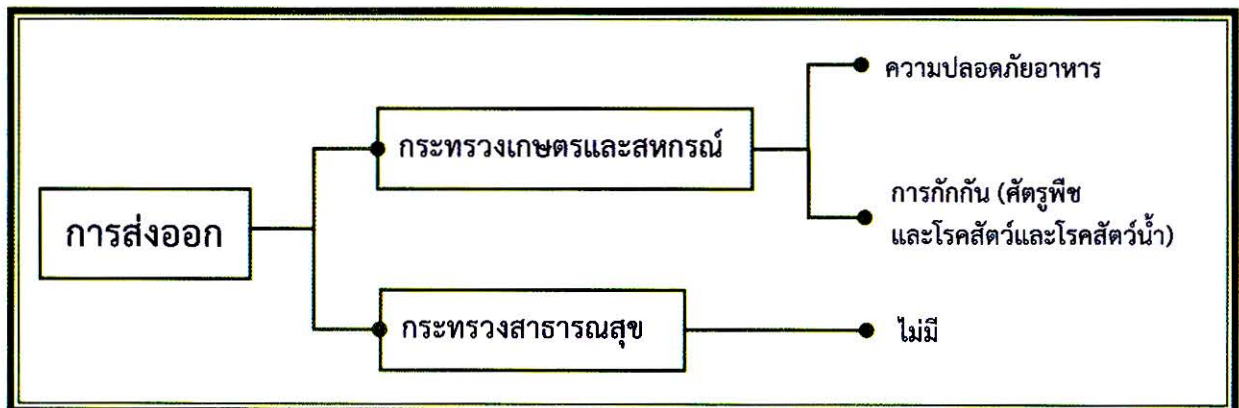
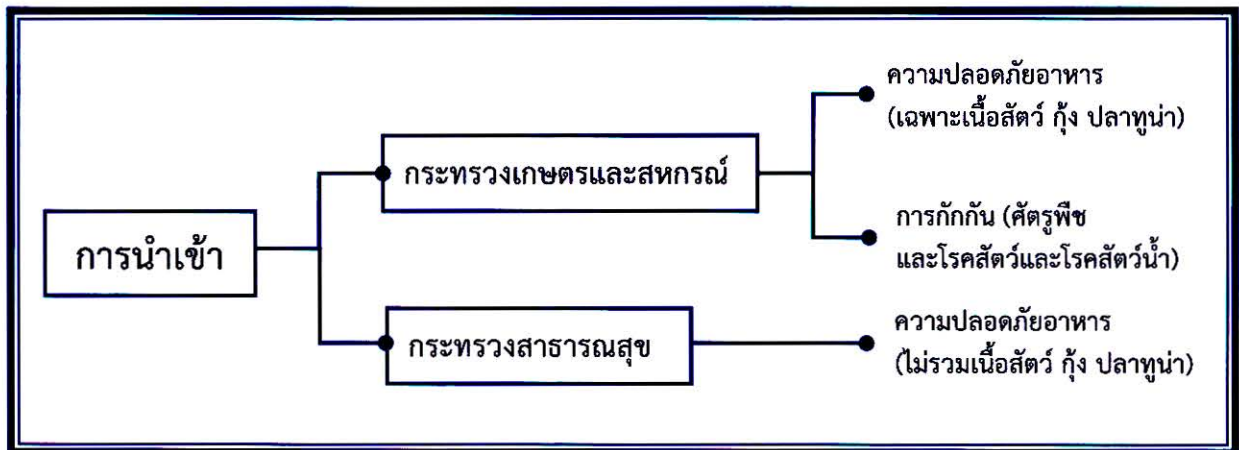

ทั้งนี้ การตรวจสอบความปลอดภัยด้านอาหาร คือ การตรวจสอบสารตกค้าง (เช่น สารกำจัดศัตรูพืช) สารปนเปื้อน (เช่น โลหะหนัก) วัตถุเจือปนอาหาร เชื้อจุลินทรีย์ก่อโรคต่อมนุษย์ และอื่น ๆ ที่มีอยู่ในอาหาร เพื่อให้อาหารนั้นปลอดภัยต่อผู้บริโภค ส่วนการตรวจสอบด้านกักกัน คือ การตรวจสอบโรค แมลง ศัตรูพืช โรคสัตว์และโรคสัตว์น้ำ เพื่อป้องกันมิให้สินค้าเกษตรและอาหารนั้นนำโรค แมลง ศัตรูพืชเข้ามาและระบาดในประเทศไทย รวมทั้งป้องกันมิให้โรคสัตว์ติดต่อมาสู่คน (Zoonosis) ที่เป็นผู้บริโภคสินค้านั้น

โดยมีกิจกรรมที่เกี่ยวข้องกับการตรวจสอบการนำเข้า – ส่งออก สินค้าเกษตรและอาหารจำแนกตามกลุ่มสินค้า ปรากฏดังตารางที่ ๘ ดังนี้

ตารางที่ ๘ กิจกรรมการตรวจสอบการนำเข้า – ส่งออก สินค้าเกษตรและอาหารของกระทรวงเกษตรและสหกรณ์ และกระทรวงสาธารณสุข จำแนกตามกลุ่มสินค้า

หน่วยงานรับผิดชอบ		สินค้าเกษตรและอาหาร			
		๑. กลุ่มพืช/สัตว์/สัตว์น้ำที่มีชีวิต	๒. กลุ่มปัจจัยการผลิต	๓. กลุ่มสินค้าเกษตรที่ไม่ใช่อาหาร	๔. กลุ่มสินค้าเกษตรที่เป็นอาหาร
การนำเข้า	กระทรวงเกษตรและสหกรณ์	<ul style="list-style-type: none"> - อนุญาตนำเข้า - ตรวจสอบกักกันโรค แมลงศัตรูพืช และโรคสัตว์และสัตว์น้ำ - กำหนดเงื่อนไขการนำเข้า 	<ul style="list-style-type: none"> - ขึ้นทะเบียนผู้นำเข้า/ผู้ผลิต/ผู้จำหน่ายอาหารสัตว์ พันธุ์พืช พันธุ์สัตว์ และอื่น ๆ - อนุญาตนำเข้า/ผลิต/จำหน่าย - ตรวจสอบมาตรฐาน 	<ul style="list-style-type: none"> - อนุญาตนำเข้า - ตรวจสอบมาตรฐาน 	<ul style="list-style-type: none"> - อนุญาตนำเข้าเนื้อสัตว์ ปลาทูน่า และกุ้ง - ตรวจสอบสารตกค้าง สารปนเปื้อน และจุลินทรีย์เฉพาะในเนื้อสัตว์ กุ้ง และปลาทูน่า
	กระทรวงสาธารณสุข		<ul style="list-style-type: none"> - ขึ้นทะเบียนผู้นำเข้า/ผู้ผลิต/ผู้จำหน่ายวัตถุดิบอาหารและอื่น ๆ - อนุญาตนำเข้า/ผลิต/จำหน่าย - ตรวจสอบมาตรฐาน 		<ul style="list-style-type: none"> - ขึ้นทะเบียนอาหาร - อนุญาตนำเข้า - ตรวจสอบสารตกค้าง สารปนเปื้อน จุลินทรีย์ วัตถุดิบอาหาร ฉลาก และอื่น ๆ

หน่วยงานรับผิดชอบ		สินค้าเกษตรและอาหาร			
		๑. กลุ่มพืช/สัตว์/สัตว์น้ำที่มีชีวิต	๒. กลุ่มปัจจัยการผลิต	๓. กลุ่มสินค้าเกษตรที่ไม่ใช่อาหาร	๔. กลุ่มสินค้าเกษตรที่เป็นอาหาร
การส่งออก	กระทรวงเกษตรและสหกรณ์	<ul style="list-style-type: none"> - อนุญาตส่งออก พืช สัตว์ และสัตว์น้ำที่มีชีวิต - ตรวจสอบกักกันโรค แมลง ศัตรูพืช และโรคสัตว์/สัตว์น้ำ - ออกใบรับรองความปลอดภัยอาหาร หรือที่เรียกว่า (Health certificate: HC) และใบรับรองปลอดศัตรูพืช (Phytosanitary certificate: PC) และอื่น ๆ และใบรับรองปลอดศัตรูพืช โรคสัตว์และสัตว์น้ำ 	<ul style="list-style-type: none"> - ขึ้นทะเบียนผู้ส่งออกวัตถุดิบที่ใช้เป็นอาหารสัตว์ - อนุญาตส่งออก - ตรวจสอบมาตรฐานสินค้าตามเงื่อนไขการนำเข้า 	<ul style="list-style-type: none"> - อนุญาตส่งออก - ตรวจสอบมาตรฐานตามเงื่อนไขการนำเข้า 	<ul style="list-style-type: none"> - ตรวจสอบรับรองมาตรฐานโรงงานแปรรูปที่ผลิตเพื่อส่งออก - ขึ้นทะเบียนโรงงาน - อนุญาตส่งออก - ตรวจสอบสารตกค้าง สารปนเปื้อน และจุลินทรีย์ในสินค้าก่อนส่งออก - ตรวจสอบรับรองความปลอดภัยอาหาร
	กระทรวงสาธารณสุข	-	-	-	-

๒.๓.๑ หน่วยงานรับผิดชอบการตรวจสอบ ณ ด่านนำเข้า – ส่งออก

- ๑) กระทรวงเกษตรและสหกรณ์ ได้แก่
 - กรมวิชาการเกษตร คือ ด้านตรวจพืช
 - กรมประมง คือ ด้านตรวจสัตว์น้ำ
 - กรมปศุสัตว์ คือ ด้านกักกันสัตว์
- ๒) กระทรวงสาธารณสุข ได้แก่
 - สำนักงานคณะกรรมการอาหารและยา คือ ด้านอาหารและยา ภายใต้กำกับของสำนักงานคณะกรรมการอาหารและยา
 - สำนักงานปลัดกระทรวงสาธารณสุข คือ ด้านอาหารและยา ภายใต้กำกับของสำนักงานสาธารณสุขจังหวัด

๒.๓.๒ กลุ่มสินค้าที่กระทรวงเกษตรและสหกรณ์ และกระทรวงสาธารณสุข กำกับดูแลการตรวจสอบ ณ ด่านนำเข้า – ส่งออก

๑) สินค้าส่งออก

กระทรวงเกษตรและสหกรณ์ กำกับดูแลการตรวจสอบรับรองสินค้าเกษตรและอาหารที่ส่งออก ทั้งด้านการกักกัน (Quarantine) และด้านความปลอดภัยอาหาร (Food safety) ของสินค้าส่งออกทุกประเภท ครอบคลุมพิกัดศุลกากร ๐๑ – ๒๔ ทั้งที่เป็นสินค้าเกษตรที่เป็นอาหาร และสินค้าเกษตรที่ไม่ใช่อาหาร สำหรับสินค้าเกษตรที่เป็นอาหารครอบคลุมทั้งสินค้าเกษตรที่มีชีวิต สินค้าเกษตรที่เป็นวัตถุดิบ เช่น เนื้อสัตว์ ผักและผลไม้สด เป็นต้น และสินค้าเกษตรแปรรูป เช่น อาหารกระป๋อง รวมถึงอาหารสัตว์และสัตว์เลี้ยงด้วย ส่วนสินค้าเกษตรที่ไม่ใช่อาหาร เช่น ยางพารา ฝ้าย ครั่ง เป็นต้น เนื่องจากกระทรวงเกษตรและสหกรณ์ได้รับการยอมรับ (recognition) เป็นหน่วยงานรับผิดชอบ (Competent Authority) ในการตรวจรับรองมาตรฐานของประเทศคู่ค้าที่สำคัญ โดยจะเป็นการตรวจรับรองตามมาตรฐานที่ประเทศคู่ค้ากำหนด รวมทั้งมติคณะรัฐมนตรี วันที่ ๔ มีนาคม ๒๕๕๘

๒) สินค้านำเข้า

สินค้าเกษตรและอาหาร มีการกำกับดูแลการตรวจสอบการนำเข้า โดยทั้ง ๒ กระทรวง คือ กระทรวงเกษตรและสหกรณ์ (กษ.) และกระทรวงสาธารณสุข (สธ.) ดังนี้

๒.๑) กลุ่มสินค้าเกษตรและอาหาร ที่กระทรวงสาธารณสุขกำกับดูแลการตรวจสอบการนำเข้าหน่วยงานเดียว มี ๖ พิกัดศุลกากร ได้แก่ พิกัด ๑๕, ๑๗, ๑๙, ๒๐, ๒๑ และ ๒๒ ซึ่งส่วนใหญ่เป็นสินค้าแปรรูป และบางกรณีกำกับดูแลในลักษณะที่เป็นยา

๒.๒) กลุ่มสินค้าเกษตรและอาหาร ที่กระทรวงเกษตรและสหกรณ์ กำกับดูแลการตรวจสอบการนำเข้าหน่วยงานเดียว มี ๖ พิกัดศุลกากร ได้แก่ พิกัด ๐๑, ๐๖, ๑๓, ๑๔, ๒๓ และ ๒๔ ซึ่งเป็นกลุ่มสัตว์มีชีวิต ต้นไม้ ครั่ง สารสกัดจากพืช ผลิตภัณฑ์จากพืชที่ใช้ถักสาน กากเศษเหลืออุตสาหกรรมที่ใช้ทำอาหารสัตว์ และใบยาสูบ

๒.๓) กลุ่มสินค้าที่ทั้งสองหน่วยงานกำกับดูแลการตรวจสอบการนำเข้าตามอำนาจหน้าที่ของหน่วยงานเหมือนกัน มี ๑๒ พิกัดศุลกากร ได้แก่ พิกัด ๐๒, ๐๓, ๐๔, ๐๕, ๐๗, ๐๘, ๐๙, ๑๐, ๑๑, ๑๒, ๑๖ และ ๑๘ ซึ่งเป็นสินค้าในกลุ่มเนื้อสัตว์และผลิตภัณฑ์จากสัตว์ สัตว์น้ำ ไข่ น้ำผึ้ง ผัก ผลไม้ ชา กาแฟ และธัญพืช สินค้าในกลุ่มพิกัดนี้ จะมีรายการในพิกัดย่อยค่อนข้างมาก ถึงแม้จะมีสินค้าในพิกัดย่อยบางรายการที่กระทรวงเกษตรและสหกรณ์ หรือกระทรวงสาธารณสุข กำกับดูแลเพียงหน่วยงานเดียว แต่สินค้าส่วนใหญ่ได้รับการกำกับดูแลการตรวจสอบนำเข้าโดยทั้ง ๒ หน่วยงาน รายละเอียดดังตารางที่ ๙ ท้ายนี้

ตารางที่ ๙ กลุ่มสินค้าเกษตรและอาหารตามพิกัตศุลกากรที่กระทรวงเกษตรและสหกรณ์
และกระทรวงสาธารณสุขดูแล

พิกัต ศุลกากร	กลุ่มสินค้า	หน่วยงานที่กำกับดูแล การตรวจสอบนำเข้า		
		กษ.	สธ.	กษ. + สธ.
๐๑	สัตว์มีชีวิต	✓		
๐๒	เนื้อสัตว์และส่วนอื่นของสัตว์ที่บริโภคได้			✓
๐๓	ปลา สัตว์น้ำจำพวกครัสตาเซีย โมลลัสก์ และสัตว์น้ำ ที่ไม่มีกระดูกสันหลัง			✓
๐๔	ผลิตภัณฑ์นม ไข่สัตว์ปีก น้ำผึ้งธรรมชาติ ผลิตภัณฑ์ จากสัตว์ที่บริโภคได้ ซึ่งไม่ได้ระบุหรือรวมไว้ในที่อื่น			✓
๐๕	ผลิตภัณฑ์จากสัตว์ที่ไม่ได้ระบุ หรือรวมไว้ในที่อื่น			✓
๐๖	ต้นไม้และพืชอื่น ๆ ที่มีชีวิต หัว รากและสิ่งที่คล้ายกัน ดอกไม้และใบไม้ที่ใช้ประดับ	✓		
๐๗	พืชผักรวมทั้งรากและหัวบางชนิดที่บริโภคได้			✓
๐๘	ผลไม้ และลูกนัต ที่บริโภคได้ เปลือกผลไม้จำพวก ส้ม หรือแดง			✓
๐๙	กาแฟ ชา ชามาเต้ และเครื่องดื่ม			✓
๑๐	ธัญพืช			✓
๑๑	ผลิตภัณฑ์ของอุตสาหกรรมไม้สีเมล็ดธัญพืช มอลต์ สตาร์ช อินูลิน และกลูเทนจากข้าวสาลี			✓
๑๒	เมล็ดพืชและผลไม้ ที่มีน้ำมัน เมล็ดธัญพืช พืชที่ใช้ ในอุตสาหกรรม หรือใช้เป็นยา ฟางและหญ้าแห้ง ที่เป็นอาหารสัตว์			✓
๑๓	ครั้ง รวมทั้งกัม เรซิน น้ำเลี้ยง (แซป) และสิ่งสกัดอื่น ๆ จากพืช	✓		

พิกัด ศุลกากร	กลุ่มสินค้า	หน่วยงานที่กำกับดูแล การตรวจสอบนำเข้า		
		กษ.	สธ.	กษ. + สธ.
๑๔	วัตถุจากพืชที่ใช้ถักสาน ผลิตผลจากพืชที่ไม่ได้ระบุ หรือรวมไว้ในที่อื่น	✓		
๑๕	ไขมันและน้ำมันที่ได้จากสัตว์หรือพืช และผลิตภัณฑ์ ที่แยกได้จากไขมันและน้ำมันดังกล่าว ไขมันที่บริโภคได้ ซึ่งจัดทำแล้ว ไขมันที่ได้จากสัตว์หรือพืช		✓	
๑๖	ของปรุงแต่งจากเนื้อสัตว์ ปลา หรือสัตว์น้ำไม่มี กระดูกสันหลังอื่น			✓
๑๗	น้ำตาลและขนมทำจากน้ำตาล		✓	
๑๘	โกโก้และของปรุงแต่งที่ทำจากโกโก้			✓
๑๙	ของปรุงแต่งจากธัญพืช แป้ง สตาร์ช หรือนม ผลิตภัณฑ์อาหารจำพวกเพสทรี		✓	
๒๐	ของปรุงแต่งทำจากพืชผัก ผลไม้ ลูกนัต		✓	
๒๑	ของปรุงแต่งเบ็ดเตล็ดที่บริโภคได้		✓	
๒๒	เครื่องดื่ม สุรา น้ำส้มสายชู		✓	
๒๓	กาก เศษที่เหลือจากอุตสาหกรรมอาหาร อาหารสำหรับเลี้ยงสัตว์	✓		
๒๔	ยาสูบและผลิตภัณฑ์ที่ใช้แทนยาสูบ	✓		

ทั้งนี้ ในการตรวจสอบเพื่ออนุญาตนำเข้า จะต้องอ้างอิงมาตรฐานในประเทศ
ซึ่งกำหนดโดยกระทรวงสาธารณสุข และกระทรวงเกษตรและสหกรณ์เป็นหลัก โดยกระทรวง
เกษตรและสหกรณ์ทำหน้าที่เป็นหน่วยประสานงานกลาง (Contact point) ขององค์กรกำหนด
มาตรฐานระหว่างประเทศ ๓ องค์กร ได้แก่ Codex, OIE และ IPPC ซึ่งองค์การการค้าโลก (World
Trade Organization: WTO) ให้การยอมรับ และใช้มาตรฐานที่กำหนดโดย ๓ องค์กรข้างต้น
เป็นเกณฑ์อ้างอิงในการค้าระหว่างประเทศ และใช้อ้างอิงเมื่อเกิดกรณีพิพาททางการค้า รวมทั้ง
นำมาใช้อ้างอิงในการกำหนดมาตรฐานในประเทศด้วย

๒.๓.๓ ทรัพยากรที่ใช้ในการตรวจสอบการนำเข้า – ส่งออกสินค้าเกษตรและอาหาร

ในปีงบประมาณ ๒๕๕๘ มีการใช้ทรัพยากรในการตรวจสอบนำเข้า – ส่งออกสินค้าเกษตรและอาหาร ดังนี้

๑) ด้านนำเข้า – ส่งออก ซึ่งกำกับดูแลการตรวจสอบการนำเข้า – ส่งออกสินค้าเกษตรและอาหาร ไม่รวมด่านภายในประเทศ ซึ่งกำกับดูแลการเคลื่อนย้ายสินค้าภายในประเทศ มีจำนวนแตกต่างกัน โดยด่านของกระทรวงเกษตรและสหกรณ์ มีทั้งสิ้น ๖๗ ด่าน (เฉพาะด่านระหว่างประเทศ) โดยบางด่านมีด่านย่อยครบทั้ง ๓ ด้าน คือ ด้านตรวจพืช ด้านตรวจสัตว์น้ำ และด่านกักกันสัตว์ แต่บางด่านมีเฉพาะด่านย่อยเพียง ๑ หรือ ๒ ด้านเท่านั้น (รวมด่านย่อยทั้งหมด ๑๑๙ ด่าน) สำหรับด่านอาหารและยาของกระทรวงสาธารณสุข มีทั้งสิ้น ๔๔ ด่าน และด่านศุลกากรของกระทรวงการคลัง จำนวน ๕๓ ด่าน

๒) อัตรากำลัง ที่ใช้ในการตรวจสอบการนำเข้า – ส่งออก เฉพาะที่ปฏิบัติงานที่ด่าน ซึ่งเป็นข้าราชการและพนักงานราชการ (ไม่รวมอัตราจ้างเหมา) โดยด่านศุลกากรกระทรวงการคลัง มีบุคลากรในการดำเนินงานสูงสุด จำนวน ๒,๓๒๓ คน รองลงมา คือ กระทรวงเกษตรและสหกรณ์ จำนวน ๑,๐๘๐ คน และกระทรวงสาธารณสุข จำนวน ๖๐ คน ตามลำดับ

๓) งบประมาณ ที่ใช้ในการดำเนินงานของด่าน รวมถึงค่าใช้จ่ายในการตรวจสอบและวิเคราะห์ที่ห้องปฏิบัติการ ไม่รวมเงินเดือน และครุภัณฑ์และสิ่งก่อสร้าง สำหรับปี ๒๕๕๘ ด่านศุลกากร กระทรวงการคลัง ได้รับงบประมาณในการดำเนินงานสูงสุด จำนวน ๑,๐๖๖ ล้านบาท รองลงมา คือ กระทรวงเกษตรและสหกรณ์ ๑๘๖.๙๒ ล้านบาท และกระทรวงสาธารณสุข ๓๕.๖๐ ล้านบาท ตามลำดับ

๔) ห้องปฏิบัติการตรวจสอบความปลอดภัยอาหาร เป็นองค์ประกอบหนึ่งที่สำคัญในการกำกับดูแลการตรวจสอบการนำเข้า – ส่งออกสินค้าเกษตรและอาหาร ซึ่งหน่วยงานในสังกัดกระทรวงเกษตรและสหกรณ์ ได้แก่ กรมวิชาการเกษตร กรมประมง และกรมปศุสัตว์ มีห้องปฏิบัติการตรวจสอบความปลอดภัยอาหารของตนเอง โดยมีจำนวนห้องปฏิบัติการ ๑๐ แห่ง ๔ แห่ง และ ๑๐ แห่ง ตามลำดับ รวมทั้งสิ้น ๒๔ แห่ง สำหรับสำนักงานคณะกรรมการอาหารและยา ไม่มีห้องปฏิบัติการตรวจสอบความปลอดภัยอาหารของตนเองแต่ใช้บริการห้องปฏิบัติการของกรมวิทยาศาสตร์การแพทย์ สังกัดกระทรวงสาธารณสุข ซึ่งมีจำนวน ๑๑ แห่งทั่วประเทศ นอกจากนี้ ปัจจุบันทั้งสองกระทรวงมีการใช้บริการห้องปฏิบัติการของหน่วยงานภาครัฐอื่น และห้องปฏิบัติการของเอกชนที่ได้มาตรฐานและได้รับการรับรองมาตรฐาน ISO/IEC ๑๗๐๒๕ ในการตรวจสอบความปลอดภัยอาหารด้วย สรุปทรัพยากรที่ใช้ในการตรวจสอบการนำเข้า – ส่งออกสินค้าเกษตรและอาหาร ปีงบประมาณ ๒๕๕๘ ดังตารางที่ ๑๐

ตารางที่ ๑๐ ทรัพยากรที่ใช้ในการตรวจสอบการนำเข้า – ส่งออกสินค้าเกษตรและอาหาร ปีงบประมาณ ๒๕๕๘

หน่วยงาน	รายการ			
	จำนวนด่าน (แห่ง)	อัตรากำลัง (คน)	งบประมาณ (ล้านบาท)	ห้องปฏิบัติการ ของหน่วยงาน
กระทรวงเกษตรและสหกรณ์	๑๑๙	๑,๐๘๐	๑๘๖.๙๒	
๑. ด้านตรวจพืช กรมวิชาการเกษตร	๔๘	๒๗๑	๕๙.๖๑	มี
๒. ด้านตรวจสัตว์น้ำ กรมประมง	๒๕	๑๒๙	๓๑.๓๑	มี
๓. ด้านกักกันสัตว์ (ระหว่างประเทศ) กรมปศุสัตว์	๔๖	๖๘๐	๙๖	มี
กระทรวงสาธารณสุข	๔๔	๖๐	๓๕.๖	
๑. ด้านอาหารและยา ภายใต้กำกับ ดูแลของสำนักงานคณะกรรมการอาหาร และยา	๒๕	๔๐	๓๕.๖๐	ไม่มี (ใช้บริการ กรมวิทยาศาสตร์ การแพทย์)
๒. ด้านอาหารและยา ภายใต้กำกับ ดูแลของสำนักงานสาธารณสุขจังหวัด	๑๙	๒๐		ไม่มี (ใช้บริการ กรมวิทยาศาสตร์ การแพทย์)
กระทรวงการคลัง	๕๓	๒,๓๒๓	๑,๐๖๖	
ด้านศุลกากร กรมศุลกากร	๕๓	๒,๓๒๓	๑,๐๖๖	ไม่มี (ไม่มีภารกิจต้องใช้)

สำหรับที่ตั้งด้านตรวจพืช ด้านตรวจสัตว์น้ำ ด้านกักกันสัตว์ ด้านอาหาร
และยา และด้านศุลกากร แสดงในแผนภาพที่ ๒ - ๖

ภาพที่ ๒ แผนที่แสดงที่ตั้งด้านตรวจพืช (กรมวิชาการเกษตร) จำนวน ๔๘ ด้าน

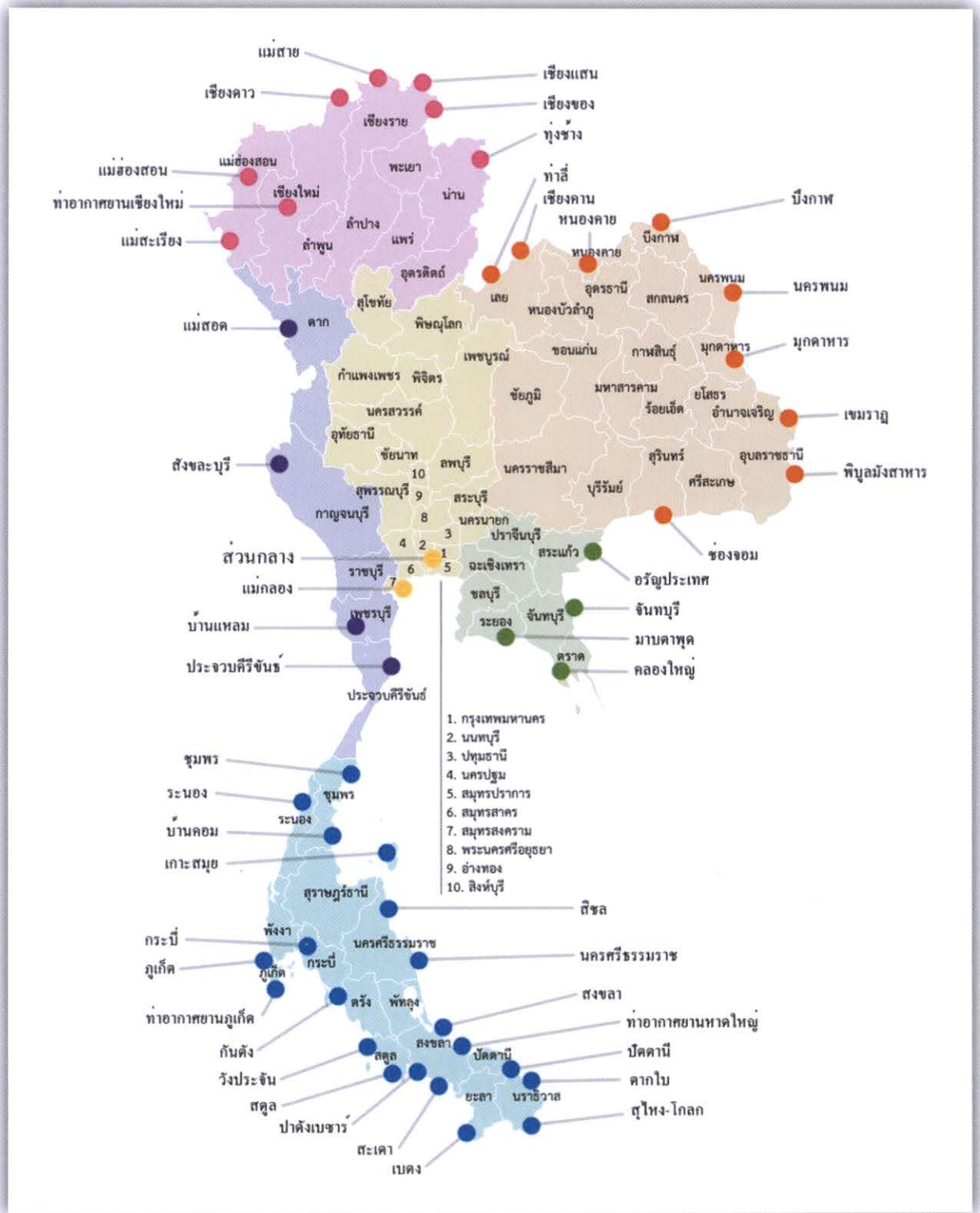

ภาพที่ ๓ แผนที่แสดงที่ตั้งด้านตรวจสัตว์น้ำ (กรมประมง) จำนวน ๒๕ ด้าน



ภาพที่ ๔ แผนที่แสดงที่ตั้งด้านกักกันสัตว์ระหว่างประเทศ (กรมปศุสัตว์) จำนวน ๔๖ ด้าน



ภาพที่ ๕ แผนที่แสดงที่ตั้งด้านอาหารและยา (สำนักงานคณะกรรมการอาหารและยา) จำนวน ๔๔ ด้าน

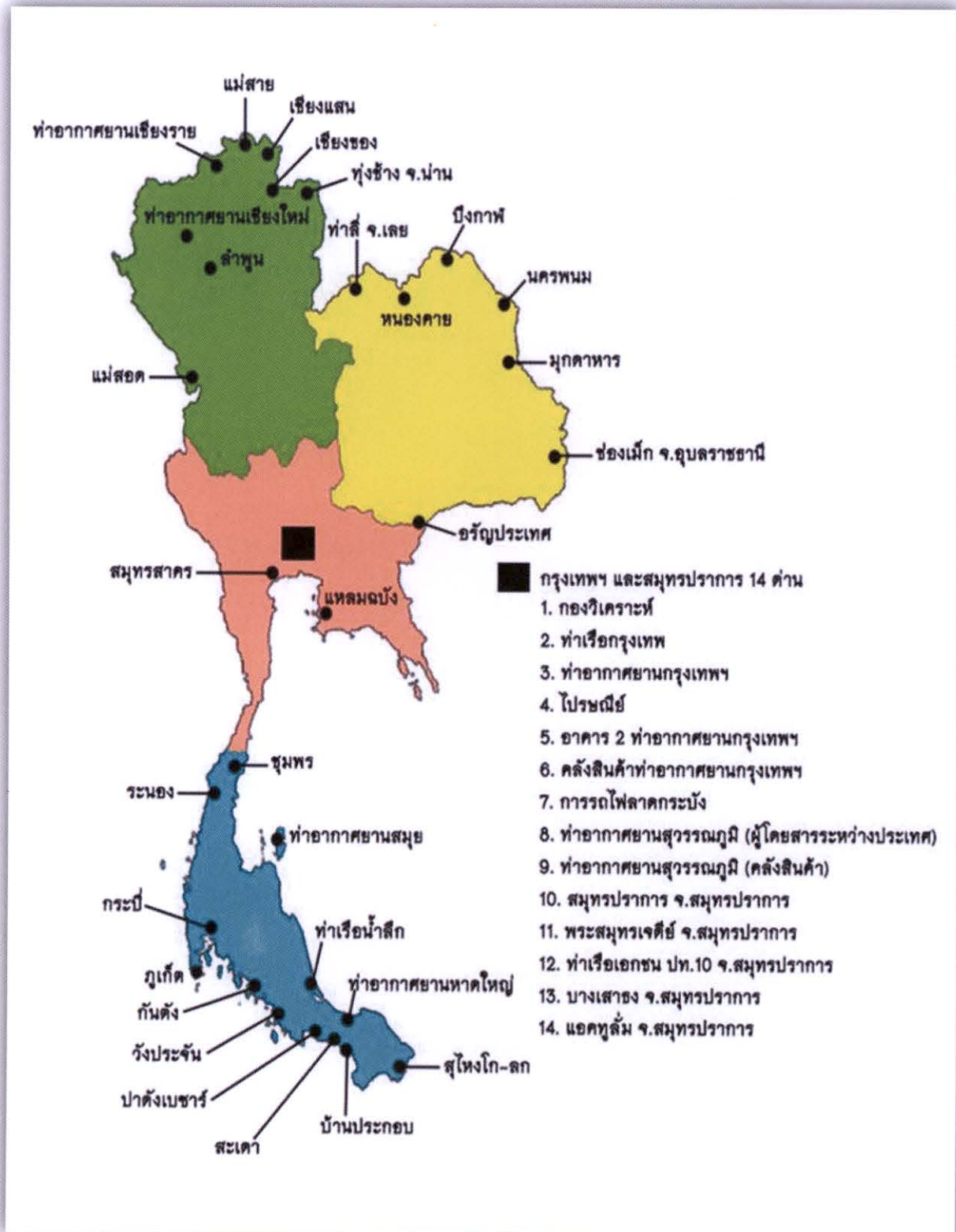

ภาพที่ ๖ แผนที่แสดงที่ตั้งด้านศุลกากร (กรมศุลกากร) จำนวน ๕๓ ด้าน

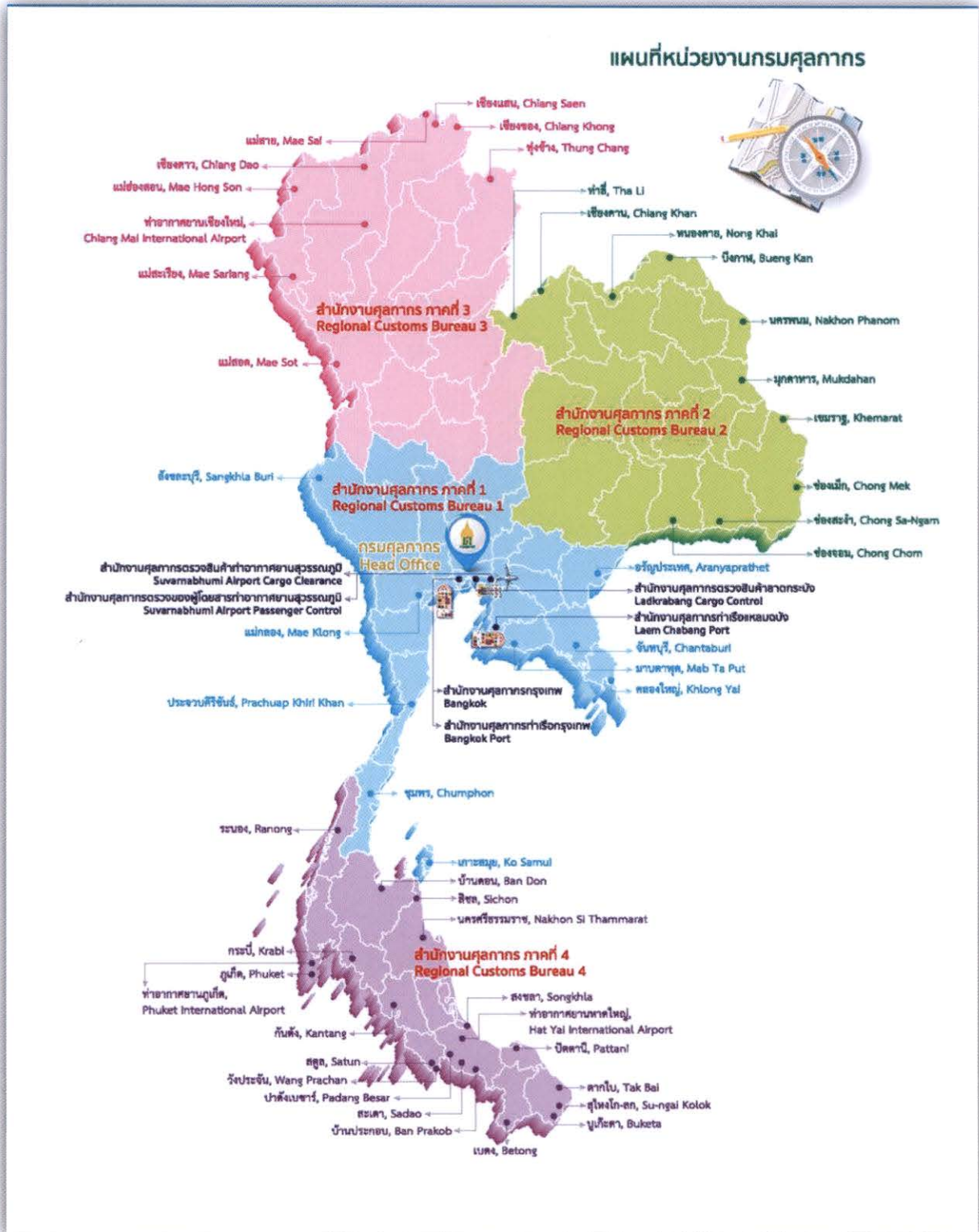

๒.๔ ขั้นตอนการกำกับดูแลการตรวจสอบการนำเข้า - ส่งออกสินค้าเกษตรและอาหาร

๒.๔.๑ ขั้นตอนการนำเข้าโดยสรุป

(๑) ผู้นำเข้าสินค้าเกษตรและอาหารขอใบอนุญาตที่กระทรวงเกษตรและสหกรณ์ และ/หรือกระทรวงสาธารณสุข เพื่อให้ได้ใบอนุญาตนำเข้าขึ้นอยู่กับชนิดสินค้า

(๒) เมื่อมีการนำเข้า ผู้นำเข้าต้องแจ้งต่อหน่วยงานภาครัฐที่เกี่ยวข้อง เพื่อให้ตรวจสอบเอกสารและหลักฐานประกอบคำขอ หรือหากมีการสุ่มตรวจสินค้า จะมีการสุ่มเก็บตัวอย่าง เพื่อนำไปตรวจที่ห้องปฏิบัติการ และอาจมีการกักสินค้าเพื่อรอผลตรวจวิเคราะห์ หรือการแสดงอาการของโรค

(๓) หากผลการตรวจสอบไม่ผ่าน จะดำเนินการยึดอายัด และปฏิเสธการนำเข้า โดยอาจส่งกลับหรือทำลายสินค้านั้นตามที่กฎหมายกำหนด หากผ่านการตรวจสอบเจ้าหน้าที่จะแจ้งกรมศุลกากร เพื่อตรวจปล่อยสินค้าจากอารักขาของศุลกากรเพื่อนำเข้าประเทศ รายละเอียดขั้นตอนการ ปรากฏตามภาพที่ ๗

อนึ่งขั้นตอนตามที่ปรากฏนี้ ยังเป็นขั้นตอนการปฏิบัติงานโดยใช้ระบบเอกสาร เนื่องจากปัจจุบันยังไม่ได้ดำเนินการผ่านระบบ National Single Window (NSW) อย่างสมบูรณ์

ภาพที่ ๗ ขั้นตอนการตรวจสอบการนำเข้า สินค้าเกษตรและอาหารโดยสรุป

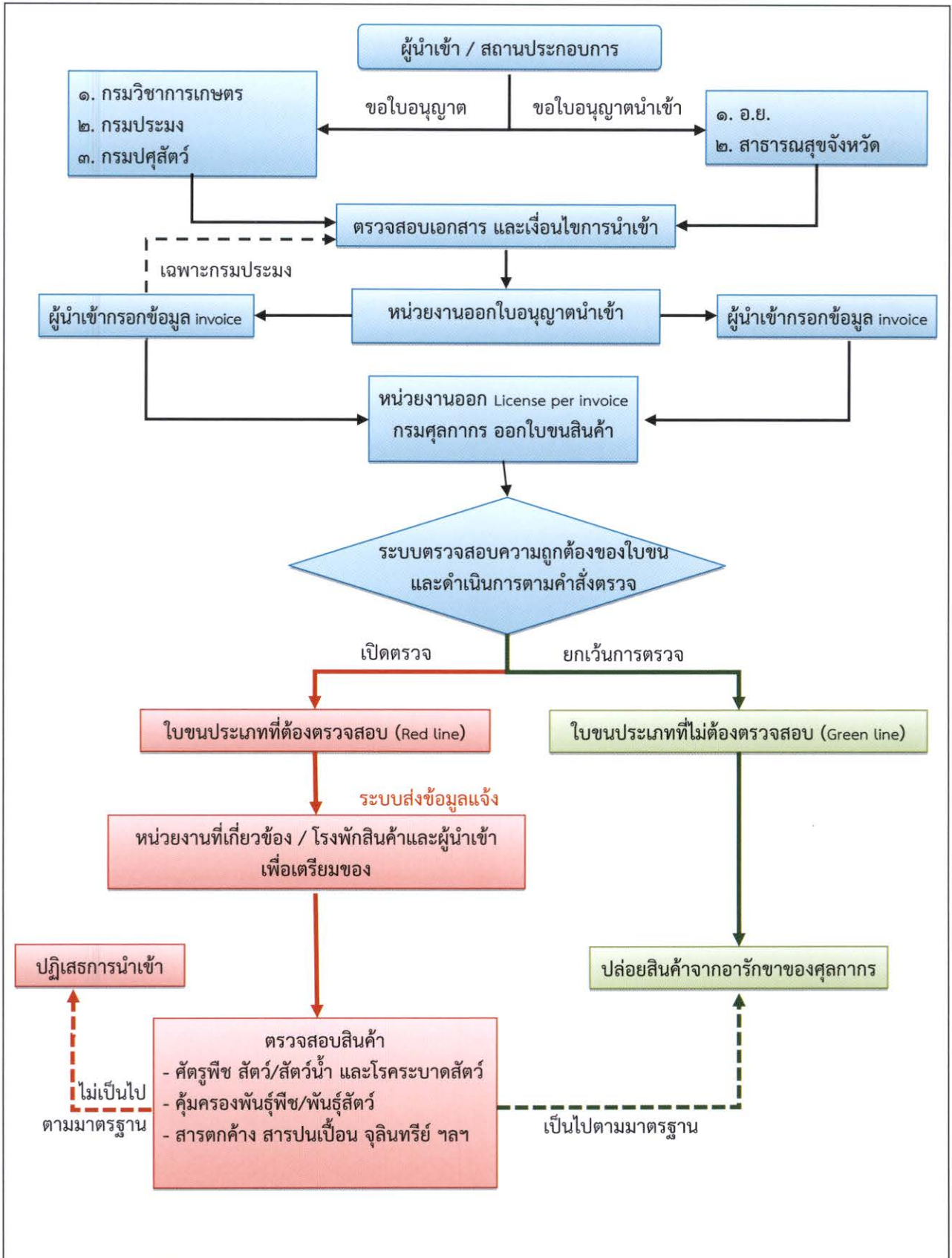

๒.๔.๒ ขั้นตอนการส่งออกโดยสรุป

(๑) ผู้ส่งออกสินค้าเกษตรและอาหารขอการรับรองแหล่งผลิต หรือสถานประกอบการ จากหน่วยงานภาครัฐที่เกี่ยวข้อง

(๒) ผู้ส่งออกขอใบอนุญาตส่งออก ที่กระทรวงเกษตรและสหกรณ์ ก่อนการส่งออกผู้ส่งออกต้องนำสินค้าเกษตรและอาหาร ส่งตรวจสอบหรือตรวจวิเคราะห์ยังห้องปฏิบัติการของหน่วยงานที่ขออนุญาต

(๓) วันที่ส่งออก ผู้ส่งออกต้องแสดงหลักฐานต่อหน่วยงานภาครัฐที่เกี่ยวข้อง เพื่อขอรับใบรับรองสุขอนามัย (Health Certificate) ของพืช สัตว์ สัตว์น้ำ หรือ ใบรับรองปลอดศัตรูพืช (Phytosanitary Certificate) และใบรับรองปลอดโรคสัตว์/โรคสัตว์น้ำ กรณีมีการสุ่มตรวจหน่วยงานภาครัฐที่เกี่ยวข้องจะดำเนินการสุ่มตัวอย่างสินค้า เพื่อตรวจสอบตามข้อกำหนดของประเทศผู้นำเข้า ณ ด่านส่งออก หากผลการตรวจสอบหรือตรวจวิเคราะห์ไม่ผ่าน จะดำเนินการยึดอายัดสินค้า เพื่อส่งกลับ หรือทำลายสินค้านั้น ตามที่กฎหมายกำหนด หากผ่านการตรวจสอบ/ตรวจวิเคราะห์ จะแจ้งด่านศุลกากร เพื่อตรวจปล่อยสินค้าให้เดินทางออกต่างประเทศ รายละเอียดขั้นตอนการส่งออกปรากฏตามตาม ภาพที่ ๘

ภาพที่ ๘ ขั้นตอนการตรวจสอบการส่งออกสินค้าเกษตรและอาหารโดยสรุป

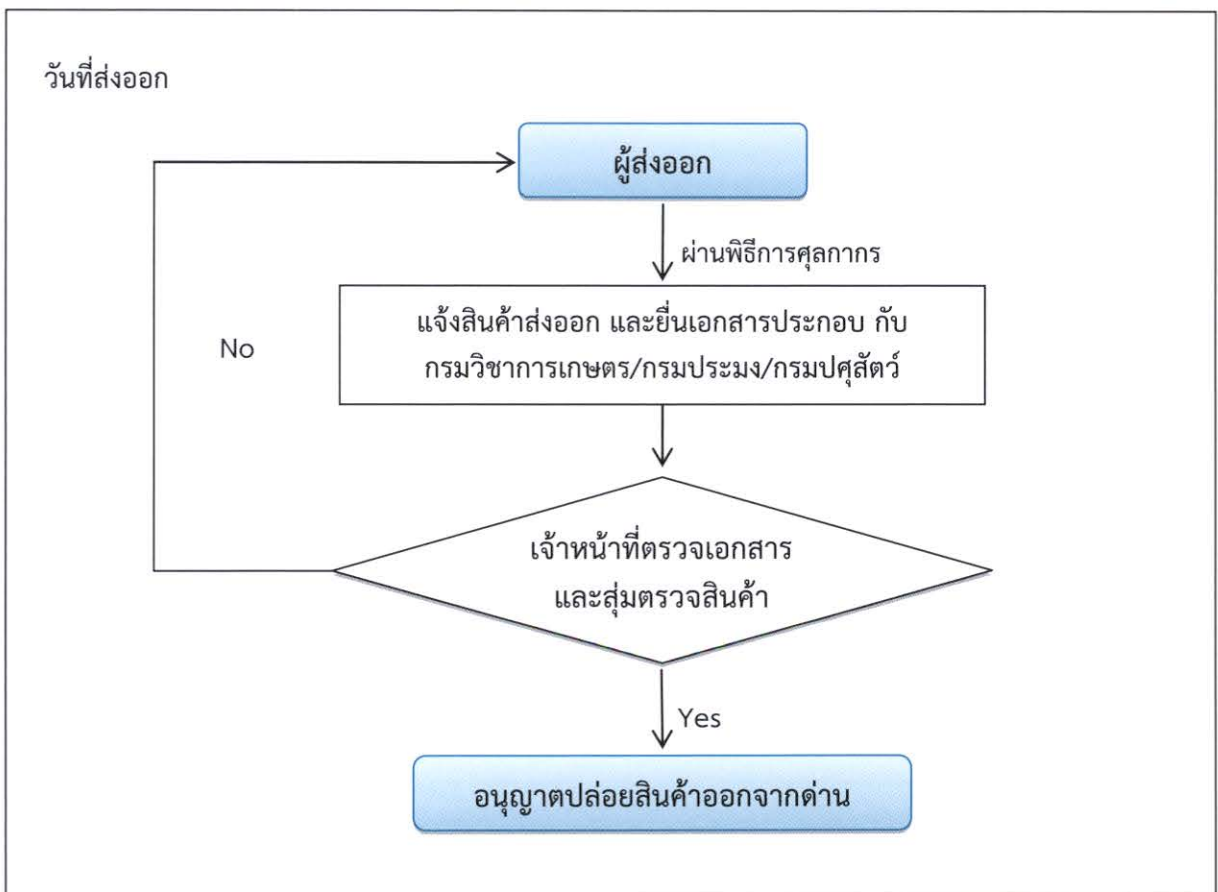
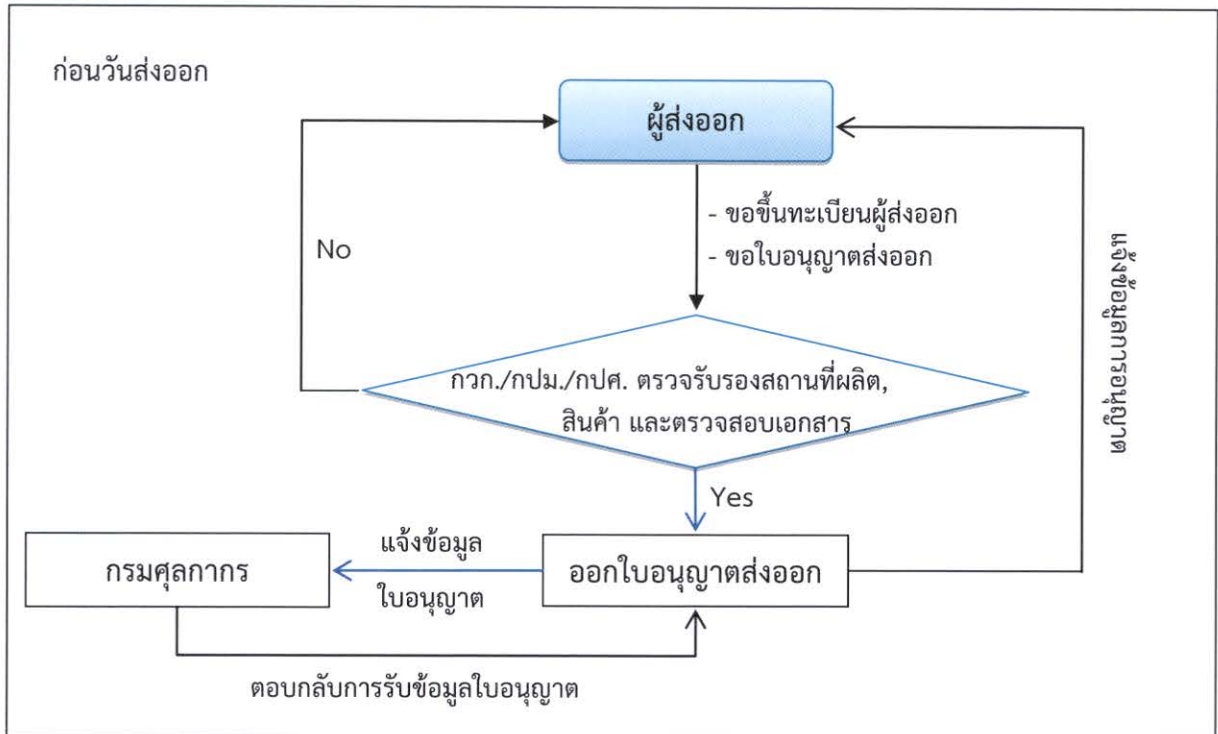

ภาพที่ ๙ ขั้นตอนการดำเนินงานกับสินค้าส่งออกที่ถูกส่งคืน

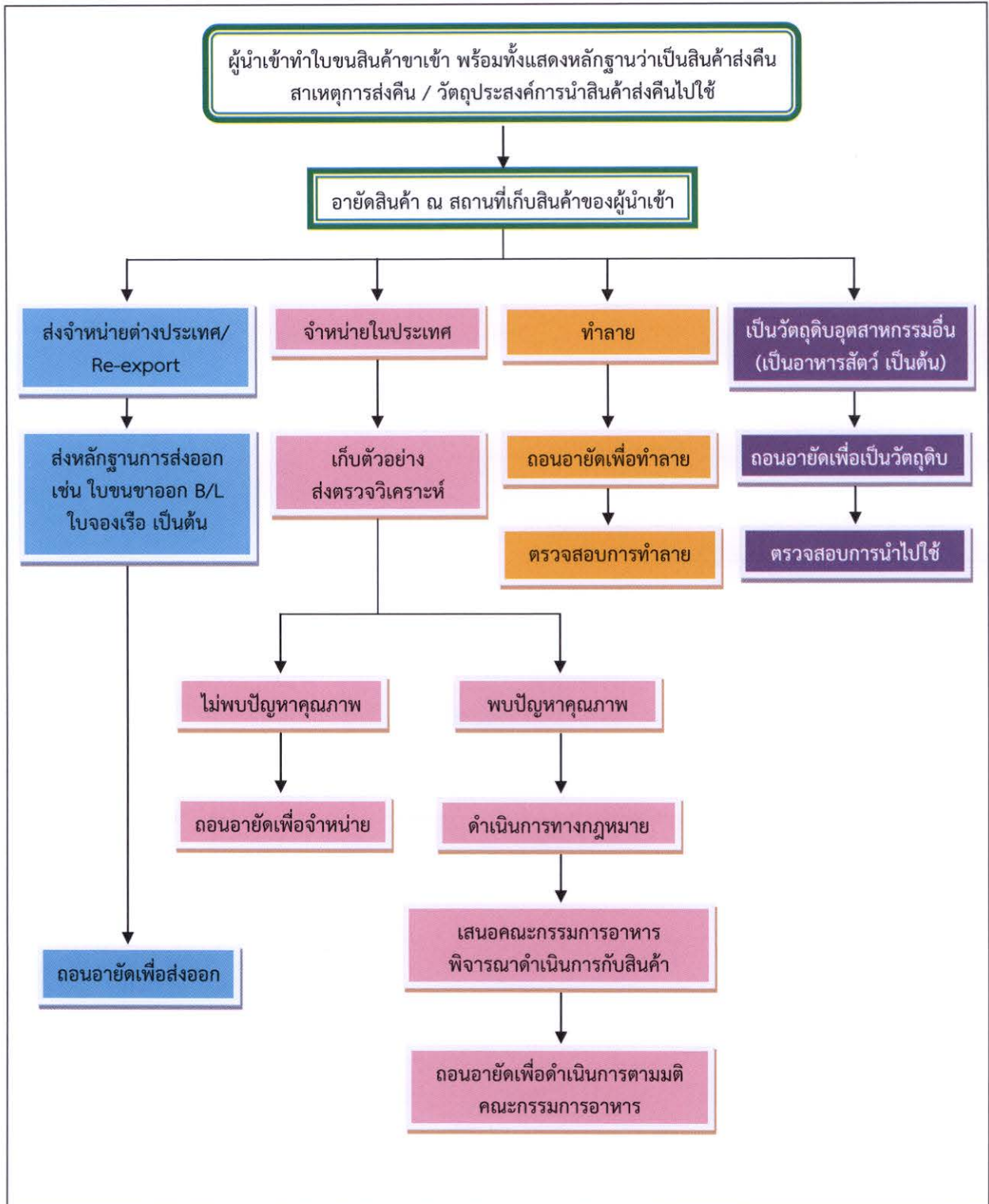

๒.๕ ปัญหาอุปสรรคของระบบตรวจสอบการนำเข้า – ส่งออกสินค้าเกษตรและอาหารปัจจุบันของไทย

ปัจจุบันประเทศคู่ค้าของไทยได้ปรับเปลี่ยนนโยบายการกำกับดูแลสินค้าเกษตรและอาหาร เพื่อปกป้องผู้ผลิตผู้ประกอบการในประเทศของตน โดยใช้มาตรการสุขอนามัยและสุขอนามัยพืช (Sanitary and Phytosanitary: SPS) มาควบคุมตรวจสอบสินค้าเกษตรและอาหารนำเข้าอย่างเข้มงวดมากขึ้นเรื่อยๆ ดังจะเห็นได้จากการปรับกฎหมาย มาตรการของประเทศคู่ค้าที่สำคัญของไทย ในการกำกับดูแลและการตรวจสอบที่เข้มงวดขึ้นออกมาเป็นระยะๆ มาตรการเหล่านี้ส่งผลให้ผู้ส่งออกของไทยประสบปัญหาต้องถูกตรวจสอบอย่างเข้มงวด ต้องปรับปรุงกระบวนการผลิตตั้งแต่ระดับฟาร์มไปจนถึงโรงงานแปรรูป และมีผลต่อเนื้อให้หน่วยงานกำกับดูแลการส่งออกของไทยต้องมีระบบการตรวจสอบรับรองผู้ผลิตและสินค้าที่ส่งออกที่เข้มงวดตามไปด้วย เพื่อให้สินค้าของไทยเป็นที่ยอมรับและได้รับความเชื่อมั่นจากประเทศผู้นำเข้าและสามารถส่งออกได้โดยไม่มีปัญหา

การจัดการกิจของหน่วยงานที่กำกับดูแลตรวจสอบการนำเข้า - ส่งออกสินค้าเกษตรและอาหารของไทยที่ดำเนินการมาตั้งแต่ปี ๒๕๔๖ ถึงปัจจุบัน มีกระทรวงเกษตรและสหกรณ์ เป็นหน่วยงานกำกับดูแลตรวจสอบรับรองผู้ผลิตตลอดห่วงโซ่ทั้งเกษตรกร ผู้ประกอบการแปรรูปต่าง ๆ ผู้ส่งออก และสินค้าส่งออก ในขณะที่กระทรวงสาธารณสุขเป็นหน่วยงานกำกับดูแลตรวจสอบผู้นำเข้าและสินค้านำเข้า (ยกเว้นการนำเข้า เนื้อสัตว์ กุ้ง และปลาทูน่า ที่มอบหมายให้กระทรวงเกษตรและสหกรณ์ เป็นผู้ตรวจสอบ) การดำเนินการตามระบบนี้ ณ ปัจจุบันพบว่า ภาพรวมของการกำกับดูแลการนำเข้า - ส่งออกสินค้าเกษตรและอาหาร ขาดความเป็นเอกภาพ ทำให้เสียเปรียบประเทศคู่ค้าในการเจรจาเปิดตลาด หรือต่อรองทางการค้า และขาดประสิทธิภาพในการกำกับดูแล ดังนี้

๒.๕.๑ การแบ่งแยกอำนาจหน้าที่ระหว่างการตรวจสอบความปลอดภัยด้านอาหารนำเข้าและส่งออกออกจากกัน ทำให้ประเทศไทยขาดอำนาจในการเจรจาต่อรองการค้าสินค้าเกษตรและอาหารระหว่างประเทศในประเด็นเรื่องมาตรการสุขอนามัยและสุขอนามัยพืช (Sanitary and Phytosanitary Measures) เนื่องจาก

(๑) กระทรวงเกษตรและสหกรณ์ หน่วยงานกำกับดูแลการตรวจสอบและการเปิดตลาดเพื่อการส่งออก ไม่มีอำนาจควบคุมตรวจสอบความปลอดภัยด้านอาหารสินค้าเกษตรและอาหารนำเข้า ดังนั้น ในการเจรจากับประเทศผู้นำเข้าเพื่อขอเปิดตลาดสินค้าเกษตรและอาหารของไทย และเพื่อการแก้ไขปัญหาอุปสรรค หรือขอผ่อนคลายมาตรการตรวจสอบของประเทศผู้นำเข้า จึงไม่มีอำนาจต่อรองหรือมีพลังในการต่อรองน้อย ที่จะผลักดันให้ประเทศผู้นำเข้ายอมรับตามข้อเสนอของไทย อำนาจการเจรจาของไทยอยู่ในสถานะเสียเปรียบประเทศคู่ค้า โดยที่หน่วยงานของประเทศคู่ค้าที่สำคัญของไทย เช่น สหภาพยุโรป สาธารณรัฐประชาชนจีน ออสเตรเลีย เป็นต้น มีอำนาจหน้าที่ครอบคลุมทั้งการนำเข้าและส่งออก ทั้งเรื่องความปลอดภัยด้านอาหารและเรื่องการกักกัน (ศัตรูพืช โรคสัตว์ และโรคสัตว์น้ำ) ในหน่วยงานเดียวกัน จึงมีอำนาจในการเจรจาซึ่งทำให้ได้เปรียบฝ่ายไทย

(๒) ปัญหาการขาดเอกภาพของข้อมูล โดยเฉพาะอย่างยิ่งข้อมูลผลการควบคุมตรวจสอบสินค้าเกษตรและอาหารที่นำเข้าและส่งออกซึ่งอยู่ต่างหน่วยงานกัน ในการเจรจาต่อรอง เพื่อกำหนดมาตรการวิธีการควบคุมตรวจสอบการนำเข้าและส่งออกที่เหมาะสมกับแต่ละสินค้าและแต่ละประเทศคู่ค้า จำเป็นต้องมีข้อมูลผลการควบคุมตรวจสอบที่ครบถ้วนทั้งการนำเข้าและการส่งออก ซึ่งนอกจากจะทำให้การเจรจาต่อรองและการกำหนดมาตรการตรวจสอบการส่งออก ทำได้ในระดับที่เหมาะสม ไม่เป็นภาระกับประเทศไทยมากเกินไป ยังทำให้การกำหนดมาตรการวิธีการตรวจสอบการนำเข้ามีประสิทธิภาพ สามารถใช้ทรัพยากรที่มีจำกัดไปทำการตรวจสอบที่ตรงประเด็น เกิดประโยชน์ต่อประเทศอย่างเต็มที่

ดังกรณีตัวอย่าง การค้าผักและผลไม้สดกับประเทศคู่ค้าบางประเทศ ในขณะที่ประเทศคู่ค้าของไทยนั้นมีข้อมูลการตรวจสอบสารตกค้าง ซัลเฟอร์ไดออกไซด์ในลำไยของไทยอย่างละเอียด และได้กำหนดมาตรการควบคุมตรวจสอบ และกดดันให้ไทยจัดทำมาตรการเพิ่มเติมอย่างเข้มงวดในการตรวจสอบรับรองลำไยที่ส่งออกไปยังประเทศนั้น ซึ่งฝ่ายไทยไม่สามารถต่อรองหรือตอบโต้โดยใช้มาตรการที่เท่าเทียมกันกับสินค้าผักและผลไม้จากประเทศนั้นได้ เพราะขาดข้อมูลการตรวจสอบสินค้านำเข้าจากประเทศนั้นที่ละเอียดชัดเจนและต่อเนื่องเท่าเทียมกันที่สามารถนำมาใช้มาประกอบการเจรจาได้อย่างทันที่

๒.๕.๒ การแยกระบบการตรวจสอบการนำเข้าออกเป็น ๒ ระบบ ทำให้สินค้านำเข้าถูกตรวจสอบจากสองหน่วยงาน

ระบบการกำกับดูแลสินค้าเกษตรและอาหารนำเข้าในปัจจุบัน แยกเป็น ๒ ระบบ

- ระบบแรก คือ ระบบกักกัน (Quarantine) เพื่อควบคุมศัตรูพืชและโรคพืชสัตว์และสัตว์น้ำ ตามพระราชบัญญัติกักพืช พ.ศ. ๒๕๐๗ และพระราชบัญญัติโรคระบาดสัตว์ พ.ศ. ๒๕๕๘ ซึ่งดำเนินการโดยกระทรวงเกษตรและสหกรณ์

- ระบบที่สอง คือ ระบบตรวจสอบความปลอดภัยอาหาร (Food Safety) ตามพระราชบัญญัติอาหาร พ.ศ. ๒๕๒๒ ซึ่งดำเนินการโดยกระทรวงสาธารณสุข

จากการดำเนินงานตามระบบดังกล่าวทำให้สินค้าเกษตรและอาหารหลายประเภท ต้องผ่านกระบวนการควบคุมตรวจสอบจากทั้งสองหน่วยงาน คือ กระทรวงเกษตรและสหกรณ์ และกระทรวงสาธารณสุข ตามกฎหมาย ๒ ฉบับ เช่น ผักและผลไม้สดถูกควบคุมตรวจสอบศัตรูพืช โดยกรมวิชาการเกษตร ตามพระราชบัญญัติกักพืช พ.ศ. ๒๕๐๗ และถูกควบคุมตรวจสอบสารตกค้าง โดยสำนักงานคณะกรรมการอาหารและยา ตามพระราชบัญญัติอาหาร พ.ศ. ๒๕๒๒ ในขณะที่เนื้อสัตว์และผลิตภัณฑ์ ถูกควบคุมตรวจสอบโรคระบาดสัตว์ โดยกรมปศุสัตว์ ตามพระราชบัญญัติโรคระบาดสัตว์ พ.ศ. ๒๕๕๘ และถูกควบคุมตรวจสอบความปลอดภัยอาหาร ได้แก่ ยาสัตว์ตกค้างและจุลินทรีย์ก่อโรค โดยสำนักงานคณะกรรมการอาหารและยา ตามพระราชบัญญัติอาหาร พ.ศ. ๒๕๒๒ ถึงแม้ว่าต่อมาจะได้มีการมอบให้กระทรวงเกษตรและสหกรณ์

ตรวจสอบความปลอดภัยอาหารของเนื้อสัตว์ตาม พระราชบัญญัติอาหาร พ.ศ. ๒๕๒๒ แทน (ตามมติคณะรัฐมนตรี วันที่ ๔ มีนาคม ๒๕๔๖) แต่ในทางปฏิบัติพบว่า มีการตรวจสอบความปลอดภัยอาหารในเนื้อสัตว์สดแช่เย็น แช่แข็ง และผลิตภัณฑ์แปรรูปต่าง ๆ ทั้งจากกรมปศุสัตว์ และสำนักงานคณะกรรมการอาหารและยา

เมื่อพิจารณาจะเห็นว่าสินค้าชนิดเดียวกัน มีหน่วยงานของภาครัฐอย่างน้อย ๒ หน่วยงานเข้าไปดำเนินการกับสินค้า เช่น เมื่อสินค้าผัก-ผลไม้สดนำเข้ามาถึง ณ ด่านท่าเข้า เจ้าหน้าที่ด่านตรวจพืช และเจ้าหน้าที่ด่านอาหารและยา จะเปิดตู้สินค้าและสุ่มเก็บตัวอย่างสินค้าไปตรวจสอบทั้งสองหน่วยงาน (๒ ครั้ง) โดยเจ้าหน้าที่ด่านตรวจพืช สุ่มเก็บตัวอย่างสินค้าตรวจศัตรูพืช ในขณะที่เจ้าหน้าที่ด่านอาหารและยา สุ่มเก็บตัวอย่างตรวจสอบสารตกค้าง สารปนเปื้อน ฯลฯ การดำเนินงานซ้ำในลักษณะนี้ ทำให้เกิดความไม่มีประสิทธิภาพทั้งภาครัฐและเอกชน ดังนี้

(๑) ทำให้เกิดภาระแก่ผู้ประกอบการ เพราะทำให้ระยะเวลาการตรวจสอบ และการรอการตรวจปล่อยสินค้านานขึ้น รวมทั้งต้องใช้สินค้าตัวอย่างเพิ่มขึ้น ซึ่งส่งผลให้ต้นทุนของผู้ประกอบการเพิ่มสูงขึ้น

(๒) ส่งผลต่อเนื่องไปยังความสามารถในการแข่งขันสินค้าเกษตรและอาหารของไทยลดลง โดยเฉพาะอย่างยิ่งในปัจจุบันที่ไทยมีการนำเข้าวัตถุดิบเพิ่มมากขึ้นเพื่อแปรรูปเป็นผลิตภัณฑ์เพิ่มมูลค่าสำหรับส่งออก

(๓) เป็นการใช้ทรัพยากรของภาครัฐอย่างไม่มีประสิทธิภาพและคุ้มค่า

๒.๕.๓ ข้อจำกัดในการตรวจสอบความปลอดภัยอาหารนำเข้า

ตามที่ได้กล่าวแล้วในหัวข้อ ๒.๑.๑ ว่าปัจจุบันแนวโน้มการนำเข้าสินค้าเกษตรและอาหารของไทย มีแนวโน้มเพิ่มสูงขึ้นอย่างต่อเนื่อง แต่กลับปรากฏว่าทรัพยากรทั้งด้านอัตรากำลังและงบประมาณของกระทรวงสาธารณสุขในเรื่องการตรวจสอบนำเข้าอาหารมีอยู่อย่างจำกัด โดยมีด่านอาหารทั่วประเทศ จำนวน ๔๔ แห่ง เป็นด่านที่สำนักงานคณะกรรมการอาหารและยากำกับดูแลเอง ๒๕ ด่าน และอีก ๑๙ ด่าน กำกับดูแลโดยสำนักงานสาธารณสุขจังหวัด ปัจจุบันมีอัตรากำลัง ๖๐ คน ซึ่งไม่เพียงพอต่อการปฏิบัติงานในการตรวจสอบความปลอดภัยอาหารที่นำเข้าซึ่งมีแนวโน้มเพิ่มขึ้นอย่างต่อเนื่องทุกปี ดังได้กล่าวแล้วในบทที่ ๑

สำหรับงบประมาณที่ใช้ในการตรวจสอบการนำเข้า ของสำนักด่านอาหารและยา มีประมาณปีละ ๓๕.๖ ล้านบาท ซึ่งเป็นงบประมาณที่ใช้ดำเนินการกำกับดูแลกฎหมาย ทั้ง ๗ ฉบับที่สำนักงานคณะกรรมการอาหารและยารับผิดชอบ ดังนั้น งบประมาณนี้จึงถูกใช้ไปเพื่อการตรวจสอบการนำเข้าทั้งอาหาร ยา ยาเสพติด เครื่องสำอาง วัตถุอันตราย เครื่องมือแพทย์ และวัตถุที่ออกฤทธิ์ต่อจิตและประสาท ดังนั้นในแต่ละปีจึงมีงบประมาณไม่เพียงพอสำหรับการตรวจสอบและวิเคราะห์อาหารที่มีความเสี่ยงต่อผู้บริโภคได้อย่างครบถ้วน

นอกจากนี้ในสภาพการปฏิบัติงานจริงการดำเนินการตรวจสอบการนำเข้าอาหาร ณ ด่านนำเข้า ปกติจะปล่อยสินค้านั้นออกจากด่านไปก่อน โดยไม่มีการกักเพื่อรอยืนยันผลการวิเคราะห์จากห้องปฏิบัติการ ดังนั้น กรณีผลการวิเคราะห์จากห้องปฏิบัติการไม่สอดคล้องกับการตรวจสอบเบื้องต้น ณ หน้าด่านนำเข้า เจ้าหน้าที่จะไม่สามารถเรียกคืนสินค้าที่ไม่ปลอดภัยซึ่งตรวจปล่อยไปแล้วได้ เช่น กรณีมีการปนเปื้อนสารตกค้าง โลหะหนัก หรือจุลินทรีย์ เกินกว่าค่ามาตรฐาน เป็นต้น เพราะสินค้านั้นได้ถูกจำหน่ายแจกออกจากตลาดสู่ผู้บริโภคแล้ว

ด้วยข้อจำกัดดังกล่าวข้างต้นก่อให้เกิดความกังวลแก่ผู้บริโภคถึงประเด็นด้านความปลอดภัยอาหารของอาหารนำเข้า อย่างไรก็ตามสิ่งเหล่านี้เป็นเรื่องที่ไม่อาจหลีกเลี่ยงได้เนื่องจากเป็นข้อจำกัดด้านทรัพยากรของหน่วยงานที่กำกับดูแลความปลอดภัยด้านอาหารนำเข้า ดังนั้น แนวทางในการแก้ไขปัญหาเพื่อเพิ่มประสิทธิภาพการตรวจสอบความปลอดภัยด้านอาหารนำเข้า คือ รัฐบาลจำเป็นต้องจัดสรรทรัพยากรทั้งอัตรากำลังและงบประมาณเพื่อการนี้ให้กับกระทรวงสาธารณสุขเพิ่มเติม หรือปรับระบบการทำงานด้านการตรวจสอบการนำเข้าสินค้าเกษตรและอาหาร ซึ่งจะได้กล่าวต่อไปในบทที่ ๓ หากยังคงใช้ระบบดำเนินงานด้านการตรวจสอบการนำเข้าแบบปัจจุบัน

๒.๕.๔ ปัญหาการตรวจสอบสินค้าส่งออกที่ถูกส่งกลับ

สินค้าอาหารที่ส่งออกจะผ่านการตรวจสอบรับรอง โดยกระทรวงเกษตรและสหกรณ์ แต่เมื่อมีปัญหาจากประเทศคู่ค้าไม่ว่าจะเป็นด้านความปลอดภัยอาหาร หรือไม่เกี่ยวกับความปลอดภัยอาหาร เช่น ปัญหาการแสดงฉลากไม่ถูกต้อง คุณภาพสินค้าไม่ตรงตามข้อสัญญากับลูกค้า ปัญหาด้านศัตรูพืช หรือปัญหาด้านการเงินของลูกค้า ปัญหาการไม่มีใบรับรองแหล่งที่มาของสินค้า หรือปัญหา IUU ซึ่งส่งผลให้สินค้านั้นถูกส่งคืนกลับมายังประเทศไทย กรณีนี้สินค้าที่ส่งกลับมากจะต้องนำมาผ่านด่านอาหารและยาเพื่อตรวจสอบก่อน กรณีที่ผู้ประกอบการประสงค์จะนำกลับเข้ามาจำหน่ายในประเทศ หรือนำเข้ามาผ่านกระบวนการแปรรูป (Re-process) ในประเทศสินค้านั้นๆ จะถือเสมือนเป็นสินค้านำเข้าต้องถูกตรวจสอบตามมาตรฐานเช่นเดียวกับอาหารนำเข้าอื่น ๆ

กรณีเช่นนี้ด้านอาหารและยาซึ่งไม่ได้ดำเนินการตรวจสอบสินค้าส่งออกจะไม่ทราบข้อมูลหรือประวัติของสินค้าส่งออกนั้น ๆ ขณะส่งออก ในขณะที่หน่วยงานที่ดำเนินการตรวจสอบสินค้าเกษตรและอาหารเมื่อส่งออก ไม่ได้มีหน้าที่ตรวจสอบสินค้าที่ถูกส่งคืน เมื่อนำกลับเข้ามาในประเทศ เมื่อเป็นเช่นนี้จึงเป็นการยากที่จะหลีกเลี่ยงปัญหาการตรวจสอบสินค้าส่งออกที่ถูกส่งคืนซ้ำ เพื่อให้มั่นใจว่าสินค้าส่งออกที่ถูกส่งคืนดังกล่าว เป็นไปตามมาตรฐานอาหารในประเทศปัญหานั้นนอกจากจะทำให้สิ้นเปลืองทรัพยากรของภาครัฐในการตรวจสอบแล้ว ในส่วนของผู้ประกอบการก็เห็นว่าเป็นการสร้างภาระต้นทุน รวมทั้งทำให้ธุรกิจได้รับความเสียหาย เสียเวลาและโอกาสในการดำเนินธุรกิจ ดังตัวอย่างจากหลาย ๆ กรณีที่เกิดขึ้นซึ่งจะขอหยิบยกมานำเสนอพอเป็นสังเขปเพียง ๒ ตัวอย่าง ดังนี้

ตัวอย่างที่ ๑ บริษัทค้าข้าวแห่งหนึ่งซึ่งถูกอายัดสินค้าเมื่อเดือนตุลาคม ๒๕๕๖ สินค้าดังกล่าวได้รับการตรวจสอบก่อนการส่งออกโดยกระทรวงเกษตรและสหกรณ์ แต่เมื่อส่งไปแล้วปรากฏว่าลูกค้าที่สหรัฐอเมริกาไม่ปฏิบัติตามเงื่อนไขการชำระเงิน บริษัทดังกล่าวจึงได้นำสินค้ากลับประเทศไทย เมื่อเดือนตุลาคม ๒๕๕๖ และได้ถูกเจ้าหน้าที่สั่งอายัดสินค้าไว้ แม้ว่าสาเหตุการส่งกลับของสินค้านั้นจะไม่ใช่เรื่องความปลอดภัยอาหารก็ตาม ทั้งนี้ ทางบริษัทได้ดำเนินการเก็บรักษาสินค้าและขอให้เจ้าหน้าที่มาดำเนินการตรวจสอบสินค้า ซึ่งหลังจากที่ส่งตัวอย่างสินค้าให้ห้องปฏิบัติการทำการวิเคราะห์สารตกค้างต่าง ๆ ปรากฏว่าผ่านเกณฑ์มาตรฐานที่กำหนดทั้งหมด อย่างไรก็ตาม กระบวนการตรวจสอบและถอนอายัดนี้ ใช้เวลานานมากกว่า ๑ ปี ทำให้บริษัทค้าข้าวดังกล่าว สูญเสียรายได้เกิดความเสียหายคิดเป็นมูลค่ากว่า ๔ ล้านบาท

ตัวอย่างที่ ๒ ผู้ประกอบการค้าสินค้าปลาทูน่าแช่แข็งพร้อมปรุง (Frozen Pre-cooked Tuna Loin) ได้ส่งสินค้าไปจำหน่ายยังประเทศสเปน แต่เนื่องจากปัญหาสหภาพยุโรปขณะนั้นไม่ยอมรับใบรับรองการจับสัตว์น้ำ (Catch Certificate) ของประเทศไมโครนีเซีย (Micronesia) ที่ผู้ประกอบการไทยใช้ หรือกล่าวให้เข้าใจได้ว่าเป็นปัญหาเรื่อง IUU (Illegal, Unreported and Unregulated) ที่รู้จักกันดี จึงทำให้สินค้าดังกล่าวถูกส่งกลับคืนประเทศไทย เมื่อวันที่ ๙ มีนาคม ๒๕๕๔ ซึ่งด่านนำเข้าได้อายัดและสุ่มตรวจสินค้า เมื่อวันที่ ๒๓ มีนาคม ๒๕๕๔ โดยระบุเหตุผลของการอายัดสินค้าว่า “สินค้าที่ส่งกลับจากประเทศสเปนเนื่องจากเรือจับปลาทูน่าไม่ผ่านการรับรองจาก EU” และจากการสุ่มตรวจสินค้าพบเชื้อแบคทีเรียสแตฟีโลค็อกคัส ออเรียส (*S. aureus*) จำนวน ๕ Code ที่เกินกว่าค่ามาตรฐานที่กำหนด (คือต้องไม่พบเชื้อชนิดนี้เลย) ในอาหาร จึงมีหนังสือสั่งทำลายสินค้านี้ จำนวน ๖๖,๘๘๐ กิโลกรัม

ข้อพิจารณาสำหรับตัวอย่างนี้ คือ สินค้าที่ถูกส่งกลับคืนดังกล่าว ไม่ได้ถูกส่งกลับเพราะมีปัญหาด้านคุณภาพมาตรฐานหรือความปลอดภัยของอาหาร แต่เป็นปัญหาในเรื่องการไม่ยอมรับใบรับรองการจับสัตว์น้ำ (Catch Certification) หรือปัญหา IUU ที่ประเทศผู้ซื้อปลายทาง ส่วนมาตรฐานของสินค้าที่ส่งไปจำหน่ายก็เป็นมาตรฐานตามข้อกำหนดของประเทศผู้ซื้อ ซึ่งสอดคล้องกับมาตรฐานของสหภาพยุโรปที่กำหนดว่า ต้องตรวจพบจุลินทรีย์ดังกล่าวไม่เกิน ๑,๐๐๐ MPN/g และสอดคล้องตามข้อกำหนดของกรมประมงที่กำหนดไม่เกิน ๑,๐๐๐ MPN/g เช่นเดียวกัน สำหรับมาตรฐานของประเทศสหรัฐอเมริกาก็กำหนดไว้ถึง ๑๐,๐๐๐ MPN/g ทั้งนี้ ผลการตรวจวิเคราะห์ที่ด่านนำเข้าแจ้งว่าไม่ผ่าน จำนวน ๕ Code นั้น พบการปนเปื้อนของเชื้ออยู่ในระดับ ๓๐, ๗๐, ๑๔๐, ๑๖๐, และ ๒๘๐ MPN/g ตามลำดับ ซึ่งต่ำกว่าค่ามาตรฐานที่กำหนดไว้มาก

อย่างไรก็ตาม ในประเด็นนี้ผู้ประกอบการได้ตั้งข้อสังเกตและร้องทุกข์ว่า สินค้าปลาทูน่าแช่แข็งพร้อมปรุง (Frozen Pre-cooked Tuna Loin) เป็นสินค้าพร้อมปรุง ไม่ใช่พร้อมรับประทาน แต่หน่วยงานที่เกี่ยวข้องนำมามาตรฐานสำหรับอาหารพร้อมรับประทาน (Ready to Eat) มาใช้ในการตรวจสอบและตัดสิน ซึ่งข้อมูลทางวิทยาศาสตร์ระบุชัดเจนว่า เชื้อแบคทีเรียที่พบดังกล่าวจะถูกทำลายด้วยความร้อนที่อุณหภูมิ ๖๐ องศาเซลเซียส ภายในระยะเวลา ๕.๒ - ๗.๘ นาทีเท่านั้น หากนำ Tuna Loin เข้าสู่กระบวนการปรุงสุกผ่านการฆ่าเชื้อด้วยอุณหภูมิ ๑๒๑ องศาเซลเซียส

(ทำให้สุกก่อนรับประทาน) เชื้อจุลินทรีย์ดังกล่าวจะถูกทำลายหมดและปลอดภัยต่อผู้บริโภค ทั้งนี้ ตามหลักวิชาการและการปฏิบัติจริงในอุตสาหกรรมอาหาร Frozen Pre-cooked Tuna Loin เป็นเพียงวัตถุดิบที่นำไปใช้ผลิตต่อเป็นอาหารกระป๋องโดยผ่านความร้อน ไม่ใช่อาหารที่พร้อมบริโภค การนำมาตรฐานสำหรับอาหารพร้อมบริโภคมาบังคับจึงไม่ถูกต้องและเหมาะสม

สืบเนื่องจากปัญหาดังกล่าว ผู้ประกอบการได้พยายามหาทางแก้ไขปัญหา ทุกวิถีทาง ทั้งทำหนังสือขออนุญาตเพื่อนำไปผลิตเป็นอาหารสัตว์บรรจุกระป๋องเพื่อส่งออก ทำหนังสือขออุทธรณ์คำสั่งให้ทำลายสินค้า ทำหนังสือขอเปลี่ยนแปลงรายละเอียดในหนังสือ ขออนุญาตเพื่อนำมาเป็นสินค้าแปรรูปบรรจุกระป๋องสำหรับบริโภค ทำหนังสือขอผ่อนผันการสั่งทำลาย อาหารผิดมาตรฐาน และการเสนอแผนการดำเนินการกับสินค้าที่ถูกอายัดนับตั้งแต่การจัดเก็บสินค้า ที่ถูกอายัดจนถึงการผลิตเพื่อการส่งออก พร้อมทั้งทำหนังสือถึงกรมประมงเพื่อขอความเห็น เรื่องการนำสินค้าดังกล่าวไปผลิตเป็นผลิตภัณฑ์ปลาทูน่าบรรจุกระป๋อง รวมถึงการประชุมหารือ กับผู้ที่เกี่ยวข้องในหน่วยงานต่าง ๆ เพื่อหาทางออก ท้ายที่สุดได้ทำหนังสือแจ้งความประสงค์ เพื่อขอนำสินค้าดังกล่าวไปผลิตเป็นอาหารแมวบรรจุกระป๋องแทน แต่กระบวนการตัดสินใจ เพื่อดำเนินการอย่างใดอย่างหนึ่งต่อสินค้าต้องผ่านการพิจารณาจากคณะกรรมการอาหารก่อน สำหรับกรณีนี้ผู้ประกอบการต้องเสียเวลาดำเนินการก่อนที่จะได้สินค้ากลับคืนมาทั้งสิ้น ๒ ปี ๑๐ เดือน พร้อมกับการหมดโอกาสทางการค้าเพราะเวลาที่ยาวนานนั้นทำให้สินค้าดังกล่าวหมดอายุลง ไม่สามารถนำไปผลิตเป็นอาหารแมวได้ ซึ่งส่งผลเสียหายต่อผู้ประกอบการมูลค่ารวมกว่า ๘ ล้านบาท

จากตัวอย่างข้างต้นจะเห็นได้ว่ากระบวนการในการกักกันตรวจสอบความปลอดภัยของสินค้าเกษตรและอาหารนำเข้า ใช้ระยะเวลาอันยาวนานทำให้ผู้ประกอบการต้องแบกรับภาระ ค่าใช้จ่ายที่เกิดขึ้นระหว่างการจัดเก็บสินค้าก่อนการตรวจปล่อย และทำให้อายุของสินค้า (Shelf life) ลดลงหรือเสื่อมสภาพไป ซึ่งส่งผลเสียต่อการดำเนินธุรกิจของผู้ประกอบการ ขาดโอกาสในการวาง จำหน่ายสินค้านั้น ทำให้ผู้ประกอบการต้องจำหน่ายสินค้าลือตนั้นในราคาต่ำกว่าที่ควรจะได้รับ รวมทั้งกรณีที่เกิดการตรวจวิเคราะห์จากห้องปฏิบัติการไม่ผ่านเกณฑ์มาตรฐานอาหารที่กำหนด สินค้านั้นจะต้องถูกกักไว้อีกระยะเวลาหนึ่ง ก่อนที่จะมีการตัดสินใจดำเนินการอย่างใดอย่างหนึ่ง ต่อสินค้านั้น เนื่องจากเป็นอำนาจของคณะกรรมการอาหารในการพิจารณาตามพระราชบัญญัติ อาหาร พ.ศ. ๒๕๒๒

กล่าวโดยสรุปสำหรับการตรวจสอบสินค้าส่งออกที่ถูกส่งกลับ ได้แก่

- (๑) การตรวจซ้ำ ทั้งที่มีการตรวจสอบก่อนส่งออกแล้วทำให้สิ้นเปลือง ทรัพยากรภาครัฐ
- (๒) เป็นภาระต้นทุนและเสียเวลาผู้ประกอบการ
- (๓) โอกาสและรายได้ทางธุรกิจของผู้ประกอบการลดลง จากอายุสินค้า ที่สั้นลงหรือเสื่อมสภาพ

จากปัญหาและข้อจำกัดต่างๆ ที่เกิดขึ้นภายใต้โครงสร้างการกักกันตรวจสอบการนำเข้า - ส่งออกสินค้าเกษตรอาหารของไทยในปัจจุบันดังที่กล่าวมาแล้วข้างต้นนั้น อาจกล่าวได้ว่าเป็นปัญหาที่เกิดขึ้นอันเนื่องมาจากโครงสร้างที่ยังคงมีการแบ่งแยกอำนาจหน้าที่และความรับผิดชอบ โดยอาศัยอำนาจตามกฎหมายและระเบียบที่หน่วยงานต่าง ๆ มีอยู่ รวมถึงประเด็นเงื่อนไขทางการเมืองที่เข้ามาเกี่ยวข้อง ซึ่งทำให้ขาดความเป็นเอกภาพ เกิดความไม่ชัดเจน และเกิดปัญหาในการประสานความร่วมมือระหว่างกันในเชิงลึก ก่อให้เกิดผลเสียต่อธุรกิจมากกว่าผลดี รวมถึงขาดโอกาสทางการค้าของไทยที่จะขยายตัวไปในอนาคต ทางเลือกที่จะนำไปสู่ความมั่นคงทางเศรษฐกิจของประเทศมีอยู่ไม่มากนัก หากรัฐบาลต้องการที่จะสนับสนุนภาคการผลิต การค้าสินค้าเกษตรและอาหารของประเทศให้ก้าวไปสู่การเป็นผู้ผลิต ผู้ส่งออกสินค้าเกษตรและอาหารรายใหญ่ของโลก และการสนับสนุนการดำเนินการทางการค้าตามนโยบายแล้ว ก็จำเป็นที่จะต้องมีการทบทวนปรับปรุงแก้ไขโครงสร้างและระบบการบริหารจัดการตรวจสอบสินค้าเกษตรอาหารนำเข้า - ส่งออก และสาระสำคัญของกฎหมาย กฎระเบียบที่เกี่ยวข้องให้เกิดความเป็นเอกภาพ และชัดเจนมากขึ้นกว่าที่เป็นอยู่ในปัจจุบัน เพื่อไม่ให้เกิดความซ้ำซ้อน และเกิดปัญหาในการดำเนินงานตามขอบข่ายอำนาจหน้าที่และความรับผิดชอบของแต่ละหน่วยงานที่เป็นผู้รักษาการณ์กฎหมาย และเพื่อสนับสนุนการค้าสินค้าเกษตรและอาหารของไทยให้สามารถแข่งขันในเวทีการค้าของโลกได้อย่างยั่งยืนในระยะยาวต่อไป

หน้าว่าง

บทที่ ๓

สรุปและข้อเสนอแนะ

หน่วยงานที่รับผิดชอบการตรวจสอบการนำเข้า – ส่งออกสินค้าเกษตรและอาหาร ประกอบด้วยสองกระทรวงหลัก คือ กระทรวงเกษตรและสหกรณ์ ซึ่งดูแลด้านด้านตรวจพืช ด้านตรวจสัตว์น้ำ และด่านกักกันสัตว์ และกระทรวงสาธารณสุข จะดูแลรับผิดชอบด้านอาหารและยา ซึ่งทั้งสองหน่วยงานจะมีการเชื่อมโยงการดำเนินงานกับด้านศุลกากร

ภายใต้อำนาจหน้าที่ที่เป็นอยู่ในปัจจุบันนั้น กระทรวงเกษตรและสหกรณ์ จะรับผิดชอบกำกับดูแลการตรวจสอบสินค้าเกษตรและอาหารที่ส่งออกทั้งหมด (Certification for Export) ทั้งด้านความปลอดภัยอาหาร (Food safety) และด้านการตรวจสอบกักกัน (Export Quarantine) ซึ่งเกี่ยวข้องกับศัตรูพืช โรคสัตว์ และโรคสัตว์น้ำ สำหรับการนำเข้านั้น กระทรวงเกษตรและสหกรณ์ จะรับผิดชอบกำกับดูแลสินค้าเกษตรและอาหาร เฉพาะงานด้านการตรวจสอบกักกัน (Import Quarantine) เท่านั้น ส่วนกระทรวงสาธารณสุข จะรับผิดชอบดูแลการตรวจสอบสินค้านำเข้าด้านความปลอดภัยอาหาร (Food safety) ทั้งนี้ ในเรื่องการตรวจสอบการนำเข้านั้น กระทรวงเกษตรและสหกรณ์ยังได้รับมอบหมายตามมติคณะรัฐมนตรีเมื่อวันที่ ๔ มีนาคม ๒๕๔๖ ให้รับผิดชอบกำกับดูแลการตรวจสอบสินค้าด้านความปลอดภัยอาหารเฉพาะบางสินค้าด้วย ได้แก่ เนื้อสัตว์ กุ้ง และปลาหูฉลาม โดยเป็นการปฏิบัติงานเฉพาะในฐานะพนักงานเจ้าหน้าที่ตามพระราชบัญญัติอาหาร พ.ศ. ๒๕๒๒ ของกระทรวงสาธารณสุขเท่านั้น

การนำเข้าสินค้าเกษตรและอาหาร (พิกัดศุลกากร ๐๑ - ๒๔) ที่เป็นอยู่ในปัจจุบัน ส่วนใหญ่เป็นกลุ่มสินค้าที่กำกับดูแลและรับผิดชอบโดยทั้งสองหน่วยงาน ซึ่งพบว่ายังมีปัญหาอุปสรรคอยู่หลายประการที่ทำให้การบริหารจัดการหรือการตรวจสอบการนำเข้า – ส่งออกสินค้าเกษตรและอาหาร ยังไม่เกิดประสิทธิภาพอย่างเต็มที่ ประการแรก มีการแบ่งแยกอำนาจหน้าที่ในการตรวจสอบความปลอดภัยอาหารนำเข้าและส่งออก ทำให้ประเทศไทยขาดอำนาจในการเจรจาต่อรองทางการค้า (Lack of leverage) รวมทั้งขาดเอกภาพของข้อมูลในการเจรจา ประการที่สอง สินค้านำเข้าถูกตรวจสอบจากสองหน่วยงาน เพราะระบบการตรวจสอบการนำเข้าถูกแบ่งออกเป็น ๒ ระบบ ระหว่างการตรวจสอบการกักกัน (Import Quarantine) และการตรวจสอบความปลอดภัยด้านอาหาร (Food safety) ซึ่งเป็นภาระแก่ผู้ประกอบการที่จะต้องเพิ่มต้นทุนและเสียเวลาในการดำเนินธุรกิจ รวมทั้งเป็นการใช้ทรัพยากรจากภาครัฐที่ไม่ก่อให้เกิดประสิทธิภาพ ส่งผลกระทบต่อการสร้างขีดความสามารถในการแข่งขันของประเทศ ประการที่สาม ปัญหาด้านข้อจำกัดของทรัพยากรที่ใช้ในกระบวนการตรวจสอบความปลอดภัยอาหารนำเข้า และประการที่สี่ ปัญหาการตรวจสอบสินค้าส่งออกของไทยที่ถูกส่งกลับ ซึ่งต้องถูกตรวจสอบซ้ำและใช้ระยะเวลาอันเป็นการสร้างภาระต้นทุนให้แก่ผู้ประกอบการ เกิดการเสียโอกาสและความสูญเสียทางธุรกิจ

จากสถานการณ์การนำเข้า – ส่งออกสินค้าเกษตรและอาหารของไทยในช่วง ๑๐ ปีที่ผ่านมา พบว่ามีแนวโน้มเพิ่มขึ้นอย่างต่อเนื่อง โดยเฉพาะการเคลื่อนย้ายสินค้าในกลุ่มประเทศสมาชิกอาเซียน ดังนั้น การเตรียมความพร้อมและการปรับตัวเพื่อรับมือกับปริมาณการค้าสินค้าเกษตรและอาหารที่จะเพิ่มขึ้นในอนาคตจึงมีความจำเป็นอย่างยิ่ง ทั้งนี้ เพื่ออำนวยความสะดวกในการดำเนินธุรกิจให้กับผู้ประกอบการ ซึ่งจะทำให้เกิดผลดีต่อเศรษฐกิจโดยรวมของประเทศ เนื่องจากการประหยัดต่อขนาด (Economies of Scale) การลดต้นทุนและขั้นตอนในการดำเนินงานของธุรกิจ และคุ้มครองผู้บริโภคภายในประเทศ ซึ่งจะส่งผลให้ประเทศไทยมีศักยภาพในการแข่งขันได้อย่างยั่งยืนตลอดไป

คณะกรรมการการเกษตรและสหกรณ์ สภานิติบัญญัติแห่งชาติ ได้ทำการศึกษาวิเคราะห์ข้อมูลที่เกี่ยวข้องกับการบริหารจัดการสินค้าเกษตรและอาหารของภาครัฐในมิติต่างๆ ทั้งในมิติของโครงสร้าง ภาวะเปียบ ข้อบังคับภายใต้พระราชบัญญัติที่เกี่ยวข้อง การอำนวยความสะดวกทางการค้าเพื่อสนับสนุนการดำเนินธุรกิจของผู้ประกอบการ การคุ้มครองผู้บริโภค รวมถึงการสร้างกลไกเพื่อให้เกิดการเจรจาต่อรองที่เท่าเทียมกันในระดับสากล (Equivalency – basis Negotiation) ซึ่งได้จัดทำเป็นข้อเสนอแนวทางการเพิ่มประสิทธิภาพการตรวจสอบการนำเข้า – ส่งออกสินค้าเกษตรและอาหาร โดยเป็นการบูรณาการกลไกการดำเนินงานร่วมกันระหว่างหน่วยงานต่างๆ อย่างเป็นระบบ และสามารถผลักดันไปสู่การปฏิบัติที่เป็นรูปธรรมได้ โดยนำเสนอเป็นมาตรการระยะสั้น และมาตรการระยะยาว ดังนี้

๓.๑ มาตรการระยะสั้น

การดำเนินการถ่ายโอนภารกิจการตรวจสอบความปลอดภัยด้านอาหารที่เป็นสินค้านำเข้าบางส่วน จากกระทรวงสาธารณสุขให้กระทรวงเกษตรและสหกรณ์ดำเนินการ เพื่อเป็นการแก้ปัญหาการตรวจสอบสินค้าชนิดเดียวกันโดยหลายหน่วยงาน ซึ่งเป็นการดำเนินการที่ซ้ำซ้อน ทั้งนี้ เป็นการดำเนินการภายใต้กฎหมายปัจจุบัน คือ พระราชบัญญัติอาหาร พ.ศ. ๒๕๒๒ ที่เป็นการปรับเปลี่ยนหน่วยงานรับผิดชอบการตรวจสอบการนำเข้า ซึ่งปรับจากกระทรวงสาธารณสุขเป็นกระทรวงเกษตรและสหกรณ์ โดยเจ้าหน้าที่ของกระทรวงเกษตรและสหกรณ์จะปฏิบัติงานในฐานะพนักงานเจ้าหน้าที่ตามพระราชบัญญัติอาหาร พ.ศ. ๒๕๒๒ (กระทรวงสาธารณสุขเป็นผู้รักษาการกฎหมาย) ทั้งนี้ เพื่อให้การดำเนินงานที่ดำเนินการให้บริการแบบเบ็ดเสร็จจุดเดียว (One stop inspection service) ณ ด่านนำเข้า

หลักเกณฑ์การพิจารณาเลือกกลุ่มสินค้าเพื่อการถ่ายโอนภารกิจในระยะสั้น มีดังนี้

(๑) เป็นกลุ่มสินค้าในพิกัดศุลกากรที่มีการตรวจสอบการนำเข้าทั้งจากกระทรวงเกษตรและสหกรณ์ และกระทรวงสาธารณสุข (กล่าวคือ เป็นสินค้าที่กระทรวงเกษตรและสหกรณ์กำกับดูแลอยู่แล้วตามกฎหมายของกระทรวงเกษตรและสหกรณ์)

(๒) เป็นกลุ่มสินค้าที่ทั้ง ๒ หน่วยงาน เห็นชอบร่วมกันในการดำเนินการ

จากหลักเกณฑ์การพิจารณาข้อ (๑) และ (๒) ข้างต้น คณะทำงานฯ ภายใต้ คณะกรรมการการเกษตรและสหกรณ์ สภานิติบัญญัติแห่งชาติ ซึ่งเป็นผู้แทนจากหน่วยงานที่เกี่ยวข้อง ได้พิจารณาเลือกสินค้าสำหรับเริ่มดำเนินการในระยะแรกบางพิภดศุลกากร จำนวน ๗ พิภดศุลกากร ได้แก่ พิภด ๐๒, ๐๓, ๐๔, ๐๕, ๐๙, ๑๐ และ ๑๒ ซึ่งเป็นกลุ่มเนื้อสัตว์และผลิตภัณฑ์จากสัตว์ สัตว์น้ำ ไข่ เครื่องในสัตว์ กาแฟ ธัญพืช และเมล็ดพืชน้ำมัน ยกเว้นรายการอาหารหรือพิภดศุลกากร ซึ่งมีประกาศ กระทรวงสาธารณสุขกำกับดูแลเป็นการเฉพาะแล้ว โดยมอบให้กระทรวงเกษตรและสหกรณ์รับผิดชอบ ภารกิจการตรวจสอบความปลอดภัยอาหารของสินค้าเกษตรและอาหารที่นำเข้า แทนกระทรวงสาธารณสุข

อนึ่ง ก่อนที่กระทรวงเกษตรและสหกรณ์จะดำเนินการตามภารกิจที่ได้รับถ่ายโอน จากกระทรวงสาธารณสุข จะต้องมีการดำเนินการตามกระบวนการศุลกากรของพระราชบัญญัติ ศุลกากร พ.ศ. ๒๕๖๙ และที่แก้ไขเพิ่มเติม โดยสำนักงานคณะกรรมการอาหารและยา จะดำเนินการ ถอนพิภดศุลกากรรายการสินค้าเป้าหมาย ซึ่งเป็นสินค้าที่จะต้องได้รับการตรวจสอบการนำเข้า ก่อนอนุญาตปล่อยสินค้าเข้าประเทศ (Permission Goods) โดยเป็นการตรวจสอบด้านความปลอดภัยอาหารซึ่งอยู่ในความรับผิดชอบของกระทรวงสาธารณสุข มาเป็นสินค้าที่ต้องได้รับการ ตรวจสอบการนำเข้าจากกระทรวงเกษตรและสหกรณ์ ก่อนอนุญาตปล่อยสินค้าเข้าประเทศ โดยกระทรวงเกษตรและสหกรณ์จะดำเนินการตรวจสอบความปลอดภัยอาหารแทน ซึ่งการ ดำเนินการดังกล่าวเป็นไปตามกระบวนการพิธีการศุลกากร ในการเชื่อมโยงข้อมูลระหว่าง หน่วยงานที่ดำเนินการตามกฎหมายอื่นที่เกี่ยวข้องกับกฎหมายว่าด้วยการศุลกากร สำหรับกรณีนี้ เป็นการแจ้งเปลี่ยนระบบเชื่อมโยงข้อมูลกับกรมศุลกากร จากสำนักงานคณะกรรมการอาหารและยา มาเป็นกระทรวงเกษตรและสหกรณ์ เพื่อให้เจ้าหน้าที่กระทรวงเกษตรและสหกรณ์ สามารถใช้อำนาจ ตามพระราชบัญญัติอาหาร พ.ศ. ๒๕๒๒ และควบคุมการนำเข้าสินค้าเกษตรและอาหารที่มีการ ถ่ายโอนภารกิจการตรวจสอบดังกล่าวข้างต้นได้

อย่างไรก็ตาม การทำหน้าที่เป็นพนักงานเจ้าหน้าที่ตามพระราชบัญญัติอาหาร พ.ศ. ๒๕๒๒ ของกระทรวงเกษตรและสหกรณ์ยังคงมีข้อจำกัด เพราะจะมีอำนาจในการปฏิบัติ หน้าที่เฉพาะการยึดอายัด เก็บตัวอย่างอาหารเพื่อตรวจวิเคราะห์ ตามมาตรา ๔๓ ของพระราชบัญญัติ อาหาร พ.ศ. ๒๕๒๒ เท่านั้น สำหรับอำนาจดำเนินการตัดสินใจในขั้นสุดท้ายว่าจะดำเนินการอย่างไร ต่อไปกับอาหารที่ถูกยึดอายัด ยังคงเป็นอำนาจของคณะกรรมการอาหาร ตามมาตรา ๔๔ ของพระราชบัญญัติอาหาร พ.ศ. ๒๕๒๒ ที่กำหนดให้อาหารที่พนักงานเจ้าหน้าที่ได้ยึดหรืออายัดไว้ หรือเก็บมาตามมาตรา ๔๓ เมื่อได้ทำการตรวจพิสูจน์เป็นที่แน่นอนว่าเป็นอาหารไม่บริสุทธิ์ อาหารปลอม อาหารผิดมาตรฐาน หรือเป็นอาหารที่รัฐมนตรีประกาศกำหนด ถ้ามิได้มีการฟ้องคดีต่อศาล ผู้อนุญาต (ตามกฎหมาย คือ อย.) โดยความเห็นชอบของคณะกรรมการอาหาร อาจสั่งทำลาย หรือปฏิบัติการ อย่างหนึ่งอย่างใดตามที่เห็นสมควรได้

สำหรับกลุ่มสินค้าเกษตรและอาหารในพิภดศุลกากรที่กระทรวงสาธารณสุข ถ่ายโอน ภารกิจการตรวจสอบการนำเข้าด้านความปลอดภัยอาหาร ให้กระทรวงเกษตรและสหกรณ์ดำเนินการ ตามมาตรการระยะสั้น สรุปได้ตามตารางท้ายนี้

ตารางที่ ๑๑ กลุ่มสินค้าเกษตรและอาหารในพิกัดศุลกากรที่กระทรวงสาธารณสุข ถ่ายโอนภารกิจ การตรวจสอบการนำเข้าด้านความปลอดภัยอาหาร ให้กระทรวงเกษตรและสหกรณ์ดำเนินการ

พิกัด ศุลกากร	รายการ	การดำเนินงาน	หมายเหตุ
๐๒	เนื้อสัตว์และส่วนอื่น ของสัตว์ที่บริโภคได้	มอบ กษ. เกือบทั้งหมด (พิกัดศุลกากร ๐๒๐๑ - ๐๒๐๙)	ยกเว้นพิกัดฯ ๐๒๑๐ ทั้งหมด (เนื้อและส่วนอื่นของสัตว์ที่บริโภค ได้ ไส้เกลือ แช่น้ำเกลือ แห้งหรือ รมควัน) อย. ยังรับผิดชอบ
๐๓	ปลา สัตว์น้ำจำพวก ครัสตาเซียโมลลัสก์ และสัตว์น้ำที่ไม่มี กระดูกสันหลังอื่นๆ	มอบ กษ. เกือบทั้งหมดในพิกัด ศุลกากร ๐๓๐๒ - ๐๓๐๘	ยกเว้นพิกัดฯ ๐๓๐๕ บางกลุ่ม ในกลุ่มปลา แห้งใส่เกลือหรือ แช่น้ำเกลือ ปลารมควัน จำนวน ๙ รายการ (อย. ยังรับผิดชอบ)
๐๔	ผลิตภัณฑ์นม ไข่สัตว์ปีก น้ำผึ้งธรรมชาติ ผลิตภัณฑ์ จากสัตว์ที่บริโภคได้	มอบ กษ. เฉพาะพิกัดศุลกากร ๐๔๐๗ (ไข่สัตว์ปีก ทั้งเปลือก สด ทำไว้ไม่ให้เสียหรือทำให้สุก) เพียงรายการเดียว	ส่วนที่เหลือเป็น นม ครีม ไขมันนม เนยแข็ง น้ำผึ้ง เป็นต้น (อย. ยังรับผิดชอบ)
๐๕	ผลิตภัณฑ์จากสัตว์ที่ไม่ได้ ระบุหรือรวมไว้ในที่อื่น	มอบ กษ. เฉพาะพิกัดศุลกากร ๐๕๐๔ (ไส้ ถุงกระเพาะ และ กระเพาะอาหารของสัตว์ ทั้งสด แช่เย็น แช่แข็ง ไส้เกลือ แช่น้ำเกลือ แห้งหรือรมควัน)	๐๕๐๔ เป็นพิกัดศุลกากรเดียว ที่เป็นอาหาร
๐๙	กาแฟ ชา และเครื่องดื่ม	มอบ กษ. ส่วนใหญ่	ยกเว้น กาแฟคั่ว พิกัดฯ ๐๙๐๑.๒๑-๒๒ ชา พิกัดฯ ๐๙๐๒ ชามาเต้ ๐๙๐๓ (อย. ยังรับผิดชอบ)
๑๐	ธัญพืช	มอบ กษ. เกือบทั้งหมด	ยกเว้นพิกัดศุลกากรย่อย ๑๐๐๕.๙๐.๑๐ ข้าวโพดสำหรับ คั่ว หรือ ป๊อปคอร์น (อย. ยังรับผิดชอบ)
๑๒	เมล็ดพืชและผลไม้ ที่มีน้ำมัน เมล็ดพืช พืชที่ใช้ ในอุตสาหกรรม หรือเป็นยา พางและหญ้าแห้งที่ใช้เป็น อาหารสัตว์	มอบ กษ. เกือบทั้งหมด พิกัดศุลกากร ๑๒๐๑ - ๑๒๐๙	ยกเว้น พิกัดฯ ๑๒๐๗.๙๑ เมล็ดฝิ่น และ ๑๒๑๐ - ๑๒๑๒ ซึ่งเป็นพืช ที่อาจใช้เป็นยา หรือยาเสพติด (อย. ยังรับผิดชอบ)

หมายเหตุ: รายละเอียดสินค้าภายใต้พิกัดศุลกากรที่กระทรวงสาธารณสุข ถ่ายโอนภารกิจตรวจสอบ การนำเข้าให้กระทรวงเกษตรและสหกรณ์ดำเนินการ ปรากฏตาม ภาคผนวก ๓

ตารางที่ ๑๒ สรุปการกำกับดูแลการตรวจสอบการนำเข้าสินค้าเกษตรและอาหาร
ระหว่างกระทรวงสาธารณสุข กับกระทรวงเกษตรและสหกรณ์ ก่อนและหลังวันที่ ๑ เมษายน ๒๕๕๙

พิกัด ศุลกากร	กลุ่มสินค้า	ก่อนวันที่ ๑ เมษายน ๒๕๕๙			หลังวันที่ ๑ เมษายน ๒๕๕๙		
		กษ.	สธ.	กษ. + สธ.	กษ.	สธ.	กษ. + สธ.
๐๑	สัตว์มีชีวิต	✓			✓		
๐๒	เนื้อสัตว์และส่วนอื่นของสัตว์ที่บริโภคได้			✓	✓ ยกเว้นเนื้อใส่ เกลือ/รมควัน		✓
๐๓	ปลา สัตว์น้ำจำพวกครัสตาเซีย โมลลัสก์ และสัตว์น้ำที่ไม่มีกระดูกสันหลัง			✓	✓ ยกเว้นปลาแห้ง ใส่เกลือ/รมควัน ๙ รายการ	✓ ปลาแห้งใส่ เกลือ/รมควัน ๙ รายการ	
๐๔	ผลิตภัณฑ์นม ไข่สัตว์ปีก น้ำผึ้งธรรมชาติ ผลิตภัณฑ์จากสัตว์ที่บริโภคได้ ซึ่งไม่ได้ระบุ หรือรวมไว้ในที่อื่น			✓	✓ ไข่สัตว์ปีก (สด ทั้งเปลือก)	✓ นม ครีม เนยแข็ง ฯลฯ	
๐๕	ผลิตภัณฑ์จากสัตว์ที่ไม่ได้ระบุ หรือรวมไว้ในที่อื่น			✓	✓		
๐๖	ต้นไม้และพืช ส่วนอื่น ๆ ที่มีชีวิต และที่ใช้ประดับ	✓			✓		
๐๗	พืชผักรวมทั้งรากและหัวบางชนิดที่บริโภคได้			✓			✓
๐๘	ผลไม้ และลูกนัต เปลือกผลไม้จำพวกส้ม หรือแดง			✓			✓
๐๙	กาแฟ ชา ชามาเต้ และเครื่องเทศ			✓	✓ ยกเว้นใบชา/ กาแฟสำเร็จรูป	✓ ชา กาแฟ สำเร็จรูป	✓ เฉพาะ ใบชา
๑๐	ธัญพืช			✓	✓ ยกเว้นข้าวโพด สำหรับคั่ว	✓ ข้าวโพด สำหรับคั่ว	
๑๑	ผลิตภัณฑ์ของอุตสาหกรรมไม้เมล็ดธัญพืช มอลต์ สตาร์ช อินูลิน และกลูเทนจากข้าวสาลี			✓			✓
๑๒	เมล็ดพืชและผลไม้ ที่มีน้ำมัน เมล็ดธัญพืช หรือใช้เป็นยา ฟางและหญ้าแห้งที่เป็นอาหารสัตว์			✓	✓ ยกเว้นพืชที่เป็น ยา/ยาเสพติด	✓ พืชที่เป็น ยา/ยาเสพติด	
๑๓	ครั่ง กัม เรซิน น้ำเลี้ยงและสิ่งสกัด จากพืช	✓			✓		
๑๔	วัตถุจากพืชที่ใช้ถักสาน	✓			✓		
๑๕	ไขมันและน้ำมันที่ได้จากสัตว์หรือพืช		✓			✓	
๑๖	ของปรุงแต่งจากเนื้อสัตว์ ปลา หรือสัตว์น้ำอื่น			✓			✓
๑๗	น้ำตาลและขนมทำจากน้ำตาล		✓			✓	
๑๘	โกโก้และของปรุงแต่งที่ทำจากโกโก้			✓			✓
๑๙	ของปรุงแต่งจากธัญพืช แป้ง สตาร์ช หรือ นม		✓			✓	
๒๐	ของปรุงแต่งทำจากพืชผัก ผลไม้ ลูกนัต		✓			✓	
๒๑	ของปรุงแต่งเบ็ดเตล็ดที่บริโภคได้		✓			✓	
๒๒	เครื่องดื่ม สุรา น้ำส้มสายชู		✓			✓	
๒๓	กาก เศษที่เหลือที่ใช้ทำ อาหารสำหรับเลี้ยงสัตว์	✓			✓		
๒๔	ยาสูบและผลิตภัณฑ์ที่ใช้แทนยาสูบ	✓			✓		

ดังที่กล่าวแล้วข้างต้นว่าการถ่ายโอนภารกิจด้านการตรวจสอบความปลอดภัยอาหารนำเข้าบางสินค้ามายังกระทรวงเกษตรและสหกรณ์นั้น ยังคงเป็นการดำเนินการภายใต้กฎหมายปัจจุบัน (พระราชบัญญัติอาหาร พ.ศ. ๒๕๒๒) ซึ่งยังไม่มีมีการแก้ไขกฎหมายเพื่อรองรับภารกิจใหม่ จึงยังมีข้อจำกัดต่างๆ ที่ยังไม่สามารถแก้ไขปัญหาค้างคั่งได้ครบถ้วน และยังไม่สามารถอำนวยความสะดวกให้กับผู้ประกอบการที่เกี่ยวข้องได้เต็มที่ เช่น ประการแรก การขออนุญาตนำเข้าหรือกรณีที่ผลการตรวจสอบไม่ผ่านมาตรฐานอาหารที่กำหนด สินค้านั้นจะต้องถูกกักไว้อีกระยะเวลาหนึ่ง จนกว่าจะมีการประชุมคณะกรรมการอาหาร ถึงจะสามารถดำเนินการได้อย่างไรอย่างหนึ่งต่อสินค้านั้นได้ เช่น ทำลาย หรือให้นำไป Re-process ใช้เป็นวัตถุดิบในอุตสาหกรรมอื่น เนื่องจากยังคงเป็นอำนาจของคณะกรรมการอาหารในการพิจารณาตามพระราชบัญญัติอาหาร พ.ศ. ๒๕๒๒ ประการที่สอง การดำเนินการตามมาตรการระยะสั้นนี้เป็นเพียงการถ่ายโอนภารกิจเท่านั้น ยังไม่ได้ถ่ายโอนอำนาจหน้าที่ควบคุมกฎหมาย ดังนั้น กระทรวงเกษตรและสหกรณ์ จึงยังไม่มีอำนาจในการกำหนดหลักเกณฑ์เงื่อนไข วิธีการตรวจสอบ รวมทั้งยังไม่มีอำนาจในการอนุญาตนำเข้า ดังนั้น จึงไม่มีอำนาจที่จะให้คุณให้โทษแก่ประเทศคู่ค้าที่ส่งสินค้ามายังไทยได้ ซึ่งส่งผลให้กระทรวงเกษตรและสหกรณ์ ในฐานะหน่วยงานกำกับดูแลการตรวจสอบการส่งสินค้าเกษตรและอาหาร ยังไม่มีอำนาจในการเจรจาต่อรองกับประเทศคู่ค้าในการเปิดตลาด หรือเจรจาแก้ไขปัญหาค้างคั่งทางการค้า ประเทศไทยจึงยังคงอยู่ในสถานะที่เสียเปรียบประเทศคู่ค้าทางด้านอำนาจในการเจรจาต่อรองต่อไป รวมทั้งเป็นข้อจำกัดในการจัดทำความตกลงยอมรับร่วม (Mutual Recognition Agreement - MRA) ซึ่งเป็นความตกลงที่เสนอให้ประเทศคู่ค้าแต่ละฝ่ายยอมรับมาตรฐานและวิธีการตรวจสอบคุณภาพสินค้าของกันและกันในการทำการค้าระหว่างประเทศ โดยไม่ต้องตรวจสอบหรือรับรองซ้ำอีก การแบ่งแยกอำนาจหน้าที่ในการกำกับดูแลการตรวจสอบสินค้าเกษตรและอาหารที่นำเข้าและส่งออกกันชัดเจน ระหว่างกระทรวงเกษตรและสหกรณ์กับกระทรวงสาธารณสุข จึงเป็นข้อจำกัดในการทำ MRA กับประเทศคู่ค้าไปโดยปริยาย เนื่องจากประเทศคู่ค้าส่วนใหญ่ต้องการทำ MRA ให้ครอบคลุมทั้งการนำเข้าและการส่งออกมากกว่าการทำ MRA เพียงด้านเดียว ประการที่สาม การแยกสินค้ากันรับผิดชอบที่ชัดเจนเป็นการแก้ปัญหาได้เพียงบางส่วน เพราะยังคงเป็นการดำเนินการที่ไม่ครอบคลุมของระบบการตรวจสอบการนำเข้าสินค้าเกษตรและอาหารและสร้างความสับสนให้ผู้ประกอบการ กล่าวคือ ในมาตรการระยะสั้น กระทรวงเกษตรและสหกรณ์ จะดูแลตรวจสอบความปลอดภัยอาหารของสินค้าประเภทวัตถุดิบ กระทรวงสาธารณสุข ดูแลสินค้าประเภทอาหารแปรรูป ซึ่งผู้ประกอบการมีภาระต้องตรวจสอบว่าสินค้านำเข้านั้นอยู่ภายใต้กำกับของหน่วยงานใด และในกรณีที่ผู้ประกอบการนำเข้าสินค้าทั้งสองประเภท คือ ทั้งสินค้าที่เป็นวัตถุดิบและสินค้าแปรรูป ผู้ประกอบการยังคงต้องติดต่อหน่วยงาน ๒ หน่วยงานเพื่อรับการตรวจสอบความปลอดภัยอาหารก่อนนำเข้า นอกจากนี้กระทรวงเกษตรและสหกรณ์จำเป็นต้องดูแลสินค้าแปรรูปที่นำเข้าหลายรายการ เนื่องจากอาจมีความเสี่ยงด้านการกักกัน (ศัตรูพืช โรคสัตว์ และโรคสัตว์น้ำ) ประกอบกับกฎหมายที่กระทรวงเกษตรและสหกรณ์รักษาการณ์ ได้ให้อำนาจเพิ่มเติมไว้ เช่น พระราชกำหนดการประมง พ.ศ. ๒๕๕๘ และพระราชบัญญัติโรคระบาดสัตว์ พ.ศ. ๒๕๕๘ เป็นต้น ดังนั้น จึงหลีกเลี่ยงไม่ได้ที่จะต้องมีการตั้งสองหน่วยงาน คือ

กระทรวงเกษตรและสหกรณ์ และกระทรวงสาธารณสุขเข้าดำเนินการตรวจสอบสินค้า หากยังไม่มี การถ่ายโอนภารกิจด้านการตรวจสอบความปลอดภัยสินค้าเกษตรและอาหารนำเข้า มาให้ กระทรวงเกษตรและสหกรณ์กำกับดูแลในภาพรวม

ด้วยข้อจำกัดเหล่านี้ คณะกรรมาธิการจึงได้นำเสนอแนวทางแก้ไขในมาตรการ ระยะยาว

๓.๒ มาตรการระยะยาว

การดำเนินการปรับโครงสร้างระบบการตรวจสอบการนำเข้า – ส่งออกสินค้า เกษตรและอาหาร ทั้งด้านการกักกัน (Quarantine) และด้านความปลอดภัยอาหาร (Food Safety) ให้อยู่ภายใต้หน่วยงานเดียวกัน ทั้งนี้ รวมถึงงานนโยบายและงานปฏิบัติ กล่าวคือ ปรับระบบ การควบคุมดูแลการอนุญาตนำเข้าและการตรวจสอบ ณ ด่านพรมแดน (Border Control) เป็นระบบหน่วยงานเดียว คือ กระทรวงเกษตรและสหกรณ์ ส่วนกระทรวงสาธารณสุข ดูแลความ ปลอดภัยด้านอาหารภายในประเทศ (งานคุ้มครองผู้บริโภค) โดยดำเนินการดังต่อไปนี้

๓.๒.๑ การปรับปรุงแก้ไขกฎหมาย

การดำเนินการปรับปรุงกฎหมายที่รองรับการดำเนินการตามแนวทางการ เพิ่มประสิทธิภาพการตรวจสอบการนำเข้า – ส่งออก เพื่อให้การตรวจสอบการนำเข้า – ส่งออก สินค้าเกษตรและอาหารของไทยเป็นแบบ Single Inspection Body โดยกระทรวงเกษตร และสหกรณ์ กำกับดูแลการนำเข้าและส่งออกสินค้าเกษตรและอาหารครบวงจร ส่วนสำนักงาน คณะกรรมการอาหารและยา กระทรวงสาธารณสุข กำกับดูแลอาหารที่จำหน่ายและบริโภค ภายในประเทศ ทั้งนี้ จะเป็นการแก้ไขปรับปรุงกฎหมายหลัก ๒ ฉบับ ได้แก่ พระราชบัญญัติอาหาร พ.ศ. ๒๕๒๒ และพระราชบัญญัติมาตรฐานสินค้าเกษตร พ.ศ. ๒๕๕๑ ในส่วนที่เกี่ยวกับการนำเข้า – ส่งออก โดยใช้หลักการหน่วยงานรับผิดชอบดำเนินการหลักต้องเป็นผู้รักษาการณกฎหมาย เพื่อให้เกิดความสอดคล้องระหว่างนโยบายกับการปฏิบัติ และมีอำนาจในการเจรจาต่างประเทศ คู่ค้ารวมทั้งให้เกิดความคล่องตัวในการบริหารจัดการ โดยมีเป้าหมายดำเนินงานให้แล้วเสร็จโดยเร็ว หรืออย่างช้าที่สุดภายใน ๑ ปี ๖ เดือน (มกราคม ๒๕๕๙ ถึง มิถุนายน ๒๕๖๐) ส่วนการปรับ โครงสร้างหน่วยงานอาจทดลองดำเนินงานภายใต้โครงสร้างปัจจุบันไปก่อน แล้วจึงพิจารณาปรับ ในระยะต่อไป ขึ้นอยู่กับเนื้อหาการแก้ไขกฎหมายทั้งสองฉบับ

ทั้งนี้ ในขั้นตอนการพิจารณาให้ความเห็นชอบต่อร่างกฎหมายทั้ง ๒ ฉบับ ในทุกขั้นตอน ควรนำเสนอเข้าสู่วาระการพิจารณาในคราวเดียวกัน เพื่อความสอดคล้องและรอบคอบ ในการพิจารณาเนื้อหาของกฎหมายทั้งสองฉบับให้เป็นไปตามแนวทางที่คณะทำงานฯ ได้เสนอแนะไว้ รวมทั้งป้องกันไม่ให้เกิดช่องว่าง หรือการชะงักงันในกำกับดูแลการตรวจสอบการนำเข้า – ส่งออก สินค้าเกษตรและอาหาร ในกรณีที่กฎหมายฉบับใดฉบับหนึ่งไม่ผ่านความเห็นชอบ หรือดำเนินการ แล้วเสร็จไม่พร้อมกัน

๓.๒.๒ การปรับปรุงระบบงานภายในกระทรวงเกษตรและสหกรณ์ เพื่อรองรับภารกิจที่ได้รับการถ่ายโอนอย่างเต็มรูปแบบ

กระทรวงเกษตรและสหกรณ์ ดำเนินการปรับปรุงระบบงานภายใน เพื่อรองรับภารกิจที่ได้รับการถ่ายโอนเต็มรูปแบบ โดยเป็นการดำเนินงานบูรณาการการตรวจสอบการนำเข้า – ส่งออก ในลักษณะ One Roof เพื่อเพิ่มประสิทธิภาพการปฏิบัติงานของเจ้าหน้าที่เพื่อให้สามารถอำนวยความสะดวกการนำเข้า – ส่งออกแก่ผู้ประกอบการ โดยเฉพาะอย่างยิ่งสำหรับสินค้าเกษตรและอาหารที่มีส่วนประกอบหลายอย่าง (composited food) หรือสินค้าที่เกี่ยวข้องกับกฎหมายหลายฉบับ หรือหลายหน่วยงาน

๓.๒.๓ การถ่ายโอนภารกิจตรวจสอบการนำเข้าสินค้าเกษตรและอาหารในกลุ่มสินค้าหรือพิกัดศุลกากรที่เหลือ

การดำเนินการถ่ายโอนภารกิจตรวจสอบการนำเข้าสินค้าเกษตรและอาหารตามพิกัดศุลกากรเพิ่มเติมจากการถ่ายโอนที่กำหนดไว้ในมาตรการระยะสั้น โดยพิจารณาจากพิกัดที่เหลือจำนวน ๕ พิกัดศุลกากร ซึ่งเป็นกลุ่มสินค้าที่ได้รับการตรวจสอบการนำเข้า ทั้งจากกระทรวงสาธารณสุขและกระทรวงเกษตรและสหกรณ์ ได้แก่ สินค้าในพิกัดศุลกากรที่ ๐๗, ๐๘, ๑๑, ๑๖ และ ๑๘ ซึ่งเป็นกลุ่มพืชผัก ผลไม้ ผลิตภัณฑ์โมเสเมสต์ธัญพืชของปรุงแต่งจากเนื้อสัตว์ และโกโก้ โดยทยอยดำเนินการเป็นระยะ ๆ ควบคู่ไปกับการประเมินผลการดำเนินงานที่เกิดขึ้นตามมาตรการระยะสั้น เพื่อนำไปสู่การปรับปรุงกระบวนการการถ่ายโอนภารกิจและการดำเนินงานให้เกิดประสิทธิภาพอย่างสมบูรณ์ สำหรับมาตรการระยะยาว การดำเนินการในขั้นตอนนี้จะเป็นการถ่ายโอนสินค้าตามพิกัดศุลกากร ซึ่งเป็นการพิจารณาร่วมกันระหว่างกระทรวงเกษตรและสหกรณ์ และกระทรวงสาธารณสุข โดยให้ดำเนินการควบคู่ไปกับการแก้ไขกฎหมายที่เกี่ยวข้อง อันประกอบด้วย พระราชบัญญัติอาหาร พ.ศ. ๒๕๒๒ และพระราชบัญญัติมาตรฐานสินค้าเกษตร พ.ศ. ๒๕๕๑ เพื่อให้เกิดความชัดเจน และเป็นเอกภาพในงานบริหารสินค้าเกษตรและอาหารของไทย

อนึ่ง จำเป็นต้องมีการพิจารณาเตรียมการเรื่องบุคลากร ห้องปฏิบัติการ รวมทั้งงบประมาณที่เกี่ยวข้องให้เหมาะสมและสอดคล้องกับการปรับเปลี่ยนการดำเนินการตามแนวทางการเพิ่มประสิทธิภาพการนำเข้า – ส่งออกสินค้าเกษตรและอาหารด้วย เช่น กระทรวงเกษตรและสหกรณ์ จัดตั้งงบประมาณเพื่อรองรับการถ่ายโอนงานตรวจสอบความปลอดภัยด้านอาหารนำเข้า เป็นต้น โดยกำหนดแผนการดำเนินงานดังนี้

การปฏิรูปโครงสร้างการบริหารสินค้าเกษตรและอาหารของไทย ในส่วนที่เกี่ยวข้องกับการตรวจสอบการนำเข้า – ส่งออกสินค้าเกษตรและอาหาร เป็นเรื่องที่มีความสำคัญต่อการพัฒนาเศรษฐกิจและสังคมของประเทศเป็นอย่างมาก ทั้งนี้ เนื่องจากโครงสร้างและระบบการบริหารจัดการที่ดีจะช่วยส่งเสริมและสนับสนุนการค้าสินค้าเกษตรและอาหารที่เปรียบเสมือนอุตสาหกรรมหลังอิง (Backbone Industry) ของประเทศซึ่งเกี่ยวข้องกับประชาชนในวงกว้างให้สามารถเจริญเติบโตไปสู่อนาคตได้อย่างมั่นคงและยั่งยืน

แนวทางและข้อเสนอแนะจากคณะกรรมการฯ ซึ่งคณะทำงานจัดทำแนวทางการเพิ่มประสิทธิภาพการตรวจสอบการนำเข้า – ส่งออกสินค้าเกษตรและอาหารได้จัดทำขึ้นนั้น ได้ผ่านการพิจารณากลับกรองจากผู้มีส่วนเกี่ยวข้องทุกฝ่ายทั้งภาครัฐและเอกชน ซึ่งได้นำเสนอไปในบทก่อนหน้าแล้ว จึงเป็นแนวทางที่จะช่วยแก้ไขปัญหาการดำเนินธุรกิจให้กับผู้ประกอบการเกษตรกร และการคุ้มครองผู้บริโภคภายในประเทศให้ได้รับความสะดวกและความปลอดภัย ภายใต้การยึดโยงกับผลประโยชน์ที่จะเกิดขึ้นกับประเทศชาติและประชาชนเป็นสำคัญ จึงถือเป็นโอกาสอันดีที่รัฐบาลจะได้เล็งเห็นถึงความสำคัญ พร้อมทั้งผลักดันให้แนวทางและข้อเสนอแนะดังกล่าวจากคณะทำงาน ภายใต้คณะอนุกรรมการพิจารณาศึกษาผลผลิตทางการเกษตร ในคณะกรรมการการเกษตรและสหกรณ์ สภานิติบัญญัติแห่งชาติ เพื่อนำไปสู่การปฏิบัติให้เห็นผลได้อย่างเป็นรูปธรรม ทั้งนี้ เพื่อความเจริญเติบโตทางเศรษฐกิจและความเป็นอยู่ที่ดีขึ้นของพี่น้องประชาชนชาวไทย อันเป็นส่วนสำคัญส่วนหนึ่งที่จะนำพาเศรษฐกิจและสังคมของประเทศไปสู่อนาคตอย่างมีทิศทางและเป้าหมายที่แน่นอน

หน้าว่าง

ภาคผนวก

หน้าว่าง

ภาคผนวก ๑

คำสั่งแต่งตั้งคณะกรรมการจัดทำแนวทางการเพิ่มประสิทธิภาพ
การตรวจสอบการนำเข้า – ส่งออกสินค้าเกษตรและอาหาร

หน้าว่าง



คณะกรรมการการเกษตรและสหกรณ์ สภานิติบัญญัติแห่งชาติ
ที่ ๑๔ /๒๕๕๘

เรื่อง แต่งตั้งคณะกรรมการจัดทำแนวทางการเพิ่มประสิทธิภาพ
การตรวจสอบการนำเข้า - ส่งออกสินค้าเกษตรและอาหาร

ตามที่ที่ประชุมสภานิติบัญญัติแห่งชาติ ครั้งที่ ๑๔/๒๕๕๗ วันพฤหัสบดีที่ ๙ ตุลาคม ๒๕๕๗ ได้มีมติตั้งคณะกรรมการสามัญประจำสภานิติบัญญัติแห่งชาติ ตามข้อบังคับการประชุมสภานิติบัญญัติแห่งชาติ พ.ศ. ๒๕๕๗ ข้อ ๘๔ (๑๓) นั้น คณะกรรมการการเกษตรและสหกรณ์ สภานิติบัญญัติแห่งชาติ เป็นคณะกรรมการสามัญประจำสภาคณะหนึ่ง ซึ่งมีอำนาจหน้าที่พิจารณาร่างพระราชบัญญัติ ประกอบรัฐธรรมนูญหรือร่างพระราชบัญญัติ กระทำกิจการ พิจารณาสอบสวน หรือศึกษาเรื่องใด ๆ ที่เกี่ยวกับการพัฒนาเกษตรกรรม อุตสาหกรรมเกษตร การสหกรณ์ การพัฒนา การผลิต การแปรรูป และธุรกิจเกษตร รวมทั้งแนวทางการแก้ไขปัญหาอุปสรรคทางการพัฒนาการเกษตร

ฉะนั้น เพื่อให้การดำเนินการพิจารณาศึกษาของคณะกรรมการเป็นไปอย่างมีประสิทธิภาพ คณะกรรมการจึงมีมติแต่งตั้งคณะกรรมการขึ้นคณะหนึ่ง เพื่อพิจารณาศึกษาและจัดทำแนวทางการเพิ่มประสิทธิภาพการตรวจสอบการนำเข้า - ส่งออกสินค้าเกษตรและอาหาร ซึ่งคณะกรรมการ ประกอบด้วย

ที่ปรึกษาคณะกรรมการ

- | | |
|----------------------------------|-------------------------------|
| ๑. นายสมพล เกียรติไพบูลย์ | เป็นประธานที่ปรึกษาคณะกรรมการ |
| ๒. นายพรศักดิ์ เจียรณัย | เป็นที่ปรึกษาคณะกรรมการ |
| ๓. นายสมชาย ชาญณรงค์กุล | เป็นที่ปรึกษาคณะกรรมการ |
| ๔. อธิบดีกรมประมง | เป็นที่ปรึกษาคณะกรรมการ |
| ๕. อธิบดีกรมปศุสัตว์ | เป็นที่ปรึกษาคณะกรรมการ |
| ๖. อธิบดีกรมศุลกากร | เป็นที่ปรึกษาคณะกรรมการ |
| ๗. เลขาธิการคณะกรรมการอาหารและยา | เป็นที่ปรึกษาคณะกรรมการ |
| ๘. ผู้อำนวยการสถาบันอาหาร | เป็นที่ปรึกษาคณะกรรมการ |

คณะกรรมการ

- | | |
|---|-------------------------|
| ๑. นางสาวดวงเดือน ศตะนาวิณ
(เลขาธิการสำนักงานมาตรฐานสินค้าเกษตรและอาหารแห่งชาติ) | เป็นประธานคณะกรรมการ |
| ๒. ดร.นันทิยา อุ่นประเสริฐ | เป็นรองประธานคณะกรรมการ |
| ๓. รองอธิบดีกรมศุลกากร ที่มีหน้าที่เกี่ยวข้อง | เป็นคณะกรรมการ |
| ๔. นายประพนธ์ อางตระกูล
(รองเลขาธิการคณะกรรมการอาหารและยา) | เป็นคณะกรรมการ |

- ๒ -

- | | |
|------------------------------------|---|
| ๕. นางศรีนวล กรกชกร | เป็นคณะทำงาน
(ที่ปรึกษาสำนักงานคณะกรรมการอาหารและยา) |
| ๖. นางสาวเสริมสุข สลักเพชร | เป็นคณะทำงาน
(รองอธิบดีกรมวิชาการเกษตร) |
| ๗. นายศักดิ์ณรงค์ ศิริพร ณ ราชสีมา | เป็นคณะทำงาน
(ที่ปรึกษาสถาบันอาหาร) |
| ๘. นายพรศิลป์ พัชรินทร์ตนะกุล | เป็นคณะทำงาน
(ที่ปรึกษาสภาหอการค้าไทย) |
| ๙. นายศีกฤทธิ อารีย์ปกรณ์ | เป็นคณะทำงาน
(ผู้แทนภาคเอกชน) |
| ๑๐. นายสัญญาชัย ปุระณะชัยศิริ | เป็นคณะทำงาน
(ผู้แทนภาคเอกชน) |
| ๑๑. นายพิศาล พงศาพิชน์ | เป็นเลขานุการคณะทำงาน
(รองเลขาธิการสำนักงานมาตรฐานสินค้าเกษตรและอาหารแห่งชาติ) |
| ๑๒. นายอานันต์ วิเศษรจนา | เป็นผู้ช่วยเลขานุการคณะทำงาน |

ให้คณะทำงาน มีอำนาจหน้าที่ ดังนี้

๑) พิจารณาจัดทำข้อมูลรายละเอียดเกี่ยวกับแนวทางการเพิ่มประสิทธิภาพการตรวจสอบการนำเข้า - ส่งออกสินค้าเกษตรและอาหาร ให้สอดคล้องและเป็นไปตามข้อสรุปเบื้องต้นจากการพิจารณาศึกษาและจัดสัมมนาของคณะกรรมการ โดยการกำหนดแนวทางการเพิ่มประสิทธิภาพ ๓ แนวทางดังกล่าว จะต้องเป็นการบูรณาการกลไกการดำเนินงานร่วมกันระหว่างหน่วยงานอย่างเป็นระบบและมีประสิทธิภาพ รวมทั้งสามารถนำไปสู่การผลักดันให้เกิดการดำเนินการได้อย่างเป็นรูปธรรมชัดเจน

๒) ให้ดำเนินการจัดทำแนวทางการเพิ่มประสิทธิภาพการนำเข้า-ส่งออกสินค้าเกษตรและอาหารดังกล่าว ให้แล้วเสร็จภายใน ๖๐ วันนับแต่วันที่คณะกรรมการมีคำสั่งแต่งตั้งแล้วนำเสนอต่อคณะอนุกรรมการและคณะกรรมการเพื่อพิจารณาต่อไป

สั่ง ณ วันที่ ๕ ตุลาคม ๒๕๕๘

พลเอก



(दनัย มีชูเวท)

ประธานคณะกรรมการการเกษตรและสหกรณ์
สภานิติบัญญัติแห่งชาติ

ภาคผนวก ๒

มติคณะรัฐมนตรี วันที่ ๔ มีนาคม ๒๕๕๖

หน้าว่าง

ด่วนที่สุด

ที่ นร ๐๕๐๔/ว(ล) ๗๕๕

สำนักเลขาธิการคณะรัฐมนตรี

ทำเนียบรัฐบาล กทม. ๑๐๓๐๐

๗ มีนาคม ๒๕๕๖

เรื่อง ผลการหารือเรื่องกรอบแนวทางปฏิบัติการตรวจสอบควบคุมคุณภาพสินค้าเกษตรและอาหาร

เรียน รอง-นรม. (นายสมคิด ฯ), รัฐ-กต., กก., พณ., สธ., อภ., ผบ.-ตร.

สิ่งที่ส่งมาด้วย สำเนาหนังสือกระทรวงเกษตรและสหกรณ์ ด่วนที่สุด ที่ กษ ๒๓๐๒/๒๐๗๗ ลงวันที่ ๓ มีนาคม ๒๕๕๖

ด้วยกระทรวงเกษตรและสหกรณ์ได้เสนอเรื่อง ผลการหารือเรื่องกรอบแนวทางปฏิบัติการตรวจสอบควบคุมคุณภาพสินค้าเกษตรและอาหาร มาเพื่อคณะรัฐมนตรีพิจารณาความละเอียดปรากฏตามสำเนาหนังสือที่ส่งมาด้วยนี้

คณะรัฐมนตรีได้ประชุมปรึกษาเมื่อวันที่ ๔ มีนาคม ๒๕๕๖ ลงมติว่า

๑. รับทราบและเห็นชอบผลการหารือเรื่องกรอบแนวทางปฏิบัติการตรวจสอบและควบคุมคุณภาพสินค้าเกษตรและอาหาร และให้ดำเนินการต่อไปได้ตามที่กระทรวงเกษตรและสหกรณ์เสนอ โดยให้รับความเห็นของคณะรัฐมนตรีไปพิจารณาดำเนินการด้วย ดังนี้

๑.๑ กระบวนการในการตรวจสอบควบคุมมาตรฐานและความปลอดภัยของสินค้าเกษตรและอาหารดังกล่าวข้างต้น นอกจากจะมุ่งตรวจสอบและควบคุมมาตรฐานการผลิตสินค้าเกษตรและอาหารของผู้ประกอบการรายใหญ่แล้ว ควรดำเนินการให้ครอบคลุมไปถึงผู้ประกอบการและเกษตรกรรายย่อยให้ครบถ้วนด้วย เช่น กรณีเกษตรกรผู้เลี้ยงสุกร อาจใช้สารเคมี/ยาบางชนิดที่ก่อให้เกิดสารตกค้างและปนเปื้อนในเนื้อสุกร เป็นต้น

๑.๒ ระบบจูงใจเจ้าหน้าที่ที่ทำการตรวจจับการจำหน่ายยา เกษียณเคมีภัณฑ์ ปัจจัยการผลิตและเคมีภัณฑ์การเกษตร นั้น ควรกำหนดอัตราค่าตอบแทนหรือรางวัลนำจับให้แก่เจ้าหน้าที่ที่ทำหน้าที่ดังกล่าวให้เหมาะสม เพื่อจูงใจให้มีความมุ่งมั่นปฏิบัติหน้าที่ด้วยความถูกต้องชอบธรรมไม่ประพฤติไปในทางมิชอบเพราะสิ่งจูงใจที่จะทำให้ละเลยหรือกระทำผิดกฎหมาย และเพื่อให้มาตรการในการลงโทษผู้กระทำผิดกฎหมายได้ผลเป็นรูปธรรมและผู้กระทำผิดดังกล่าวตระหนักถึงโทษที่จะได้รับให้สำนักงานตำรวจแห่งชาติถือเป็นหลักการที่จะต้องดำเนินคดีตามกฎหมายแก่ผู้กระทำผิด โดยแยกการกระทำความผิดแต่ละครั้งเป็นรายสำนวนทุกครั้งอย่างเคร่งครัด สำหรับกรณีของผู้ประกอบการ/โรงงานอุตสาหกรรมใดจงใจกระทำผิดกฎหมายเกี่ยวกับเรื่องนี้ ให้กระทรวงอุตสาหกรรมพิจารณาความเหมาะสมเพื่อระงับใบอนุญาตการประกอบการด้วย

- ๒ -

๒. คณะรัฐมนตรีมีความเห็นว่า เพื่อให้สอดคล้องและต่อเนื่องกับการดำเนินการตรวจสอบควบคุมคุณภาพสินค้าเกษตรและอาหาร (Food Safety) ตามข้อ ๑ ซึ่งได้เริ่มดำเนินการแล้วในปีนี้ สมควรกำหนดให้ปี พ.ศ. ๒๕๔๗ เป็นปีแห่งสุขภาพอนามัย เพื่อรณรงค์และเผยแพร่คุณภาพและมาตรฐานสินค้าเกษตรและอาหารชนิดต่าง ๆ ของไทยให้เป็นที่รู้จักแพร่หลายและกว้างขวางออกไปทั้งในประเทศและต่างประเทศ นอกจากนี้ อาหารไทยยังเป็นอาหารที่กำลังได้รับความนิยมมากขึ้นตามลำดับในต่างประเทศทั่วโลก ทั้งในแง่ของรสชาติและคุณค่าทางโภชนาการ หากภาครัฐให้การสนับสนุนให้เอกชนไทยได้ขยายกิจการดำเนินงานร้านอาหารไทยในต่างประเทศให้เพิ่มมากขึ้น โดยใช้วัตถุดิบจากประเทศไทยที่ได้รับการควบคุมตรวจสอบในเรื่องคุณภาพและมาตรฐานมาแล้วอย่างดี และมีการปรุงอาหารตามตำรับไทยแท้ โดยผู้ปรุงอาหารชาวไทยที่มีความรู้ความชำนาญอย่างแท้จริงก็จะเกิดผลดีอย่างต่อเนื่องเป็นลูกโซ่ในด้านต่าง ๆ อย่างมาก กล่าวคือ จะเป็นการสร้างตราสินค้า (Brand Name) และสร้างตลาดการส่งออกวัตถุดิบให้แก่สินค้าเกษตรและอาหารไทย สร้างงานให้แก่ชาวไทยในต่างประเทศ สร้างภาพพจน์และชื่อเสียงของประเทศให้เป็นที่รู้จักแพร่หลายไปทั่วโลก รวมทั้งจะมีส่วนส่งเสริมการท่องเที่ยวให้ชาวต่างประเทศสนใจที่จะเดินทางมาประเทศไทยเพิ่มมากขึ้นด้วย จึงมอบให้รองนายกรัฐมนตรี (นายสมคิด จาตุศรีพิทักษ์) รับเรื่องนี้ไปพิจารณาร่วมกับกระทรวงสาธารณสุข กระทรวงเกษตรและสหกรณ์ กระทรวงพาณิชย์ กระทรวงการต่างประเทศ กระทรวงอุตสาหกรรม กระทรวงการท่องเที่ยวและกีฬา และหน่วยงานอื่นที่เกี่ยวข้องเพื่อกำหนดแนวทาง และมาตรการดำเนินการในรายละเอียด แล้วเสนอคณะรัฐมนตรีพิจารณาต่อไป

จึงเรียนยืนยันมา / จึงเรียนมาเพื่อโปรดทราบ

ขอแสดงความนับถือ



(นายสุรชัย ภูประเสริฐ)

รองเลขาธิการคณะรัฐมนตรี รักษาราชการแทน

เลขาธิการคณะรัฐมนตรี

สำนักบริหารการประชุมคณะรัฐมนตรี

โทร. ๐ ๒๒๔๐ ๙๐๐๐ ต่อ ๓๒๙

โทรสาร ๐ ๒๒๔๐ ๙๐๖๔

nat46_2_82

ผอ. กทว. _____
 ผอ. สบป. _____
 ผอ. สวค. _____
 จวค. 8 _____
 จวค. _____
 ผอ. _____

ด่วนที่สุด

ที่ กษ 2302/ 20๗๗



การเพื่อพิจารณา เรื่องที่.....๒

กระทรวงเกษตรและสหกรณ์

ถนนราชดำเนินนอก กทม. 10200

3 มีนาคม 2546

เรื่อง ผลการหารือเรื่องกรอบแนวทางปฏิบัติการตรวจสอบควบคุมคุณภาพสินค้าเกษตรและอาหาร

เรียน เลขาธิการคณะรัฐมนตรี

สิ่งที่ส่งมาด้วย ตารางแสดงกรอบแนวทางปฏิบัติในการตรวจสอบควบคุมคุณภาพสินค้าและอาหาร

1. ความเป็นมา

สืบเนื่องจากรองนายกรัฐมนตรี (นายสมคิด จาตุศรีพิทักษ์) ได้เป็นประธานการประชุมเรื่องกรอบแนวทางปฏิบัติในการตรวจสอบควบคุมคุณภาพสินค้าเกษตรและอาหาร (Food Safety) โดยมีผู้เข้าร่วมหารือได้แก่รัฐมนตรีว่าการกระทรวงเกษตรและสหกรณ์ รัฐมนตรีว่าการกระทรวงสาธารณสุข รัฐมนตรีช่วยว่าการกระทรวงเกษตรและสหกรณ์ ปลัดกระทรวงเกษตรและสหกรณ์ และหัวหน้าส่วนราชการในสังกัดกระทรวงเกษตรและสหกรณ์ที่เกี่ยวข้อง อาทิเช่น กรมวิชาการเกษตร กรมปศุสัตว์ กรมประมง สำนักงานมาตรฐานสินค้าเกษตรและอาหารแห่งชาติ รองปลัดกระทรวงสาธารณสุข เลขาธิการสำนักงานคณะกรรมการอาหารและยา ผู้แทนกระทรวงพาณิชย์ และผู้แทนกระทรวงการต่างประเทศ เมื่อวันที่ 3 มีนาคม 2546 ณ กระทรวงเกษตรและสหกรณ์ มีผลการหารือ สรุปดังนี้

2. วัตถุประสงค์การหารือ

2.1 เพื่อให้การดำเนินหน่วยงานที่เกี่ยวข้องในเรื่องคุณภาพสินค้าเกษตรและอาหาร (Food Safety) เกิดความชัดเจนในแนวทางปฏิบัติ ระบบงานด้านมาตรฐานและความปลอดภัยด้านสินค้าเกษตรและอาหาร ในช่วงระยะเฉพาะหน้า ประมาณ 1 ปี (Transition period) เพื่อสร้างความเข้มแข็งแก่อุตสาหกรรมสินค้าเกษตรและอาหารของไทย

2.2 สำหรับการดำเนินการในระยะต่อไปให้เป็นไปตามแนวทางการจัดตั้งสำนักงานมาตรฐานสินค้าเกษตรและอาหารแห่งชาติ ในลักษณะ Single agency ตามที่ได้เคยมีมติคณะรัฐมนตรีไปแล้ว

3. ระบบงานด้านมาตรฐานและความปลอดภัยด้านอาหารและสินค้าเกษตร (รายละเอียดตามสิ่งที่ส่งมาด้วย)

3.1 หลักการ

3.1.1 เน้นความสำคัญในด้านความปลอดภัยของผู้บริโภคภายในประเทศและต่างประเทศ
ที่เท่าเทียมกัน

3.1.2 สินค้าเกษตรและอาหารของไทย ต้องเป็นที่ยอมรับและสอดคล้องกับมาตรฐานสากล

3.1.3 การกำหนดมาตรฐานด้านสุขอนามัยและสุขอนามัยพืช (SPS) จะต้องอยู่บนพื้นฐาน
ด้านวิทยาศาสตร์เท่านั้น เพื่อปกป้องและคุ้มครองผู้บริโภคและการผลิตทางการเกษตร

3.1.4 ประเทศไทยจะต้องมีระบบการควบคุมมาตรฐานและการกักกันพืชและสัตว์ที่เท่าเทียม
กับต่างประเทศ (From Farm to Table) เพื่อให้เกิดความเป็นธรรมในระบบการค้าระหว่างประเทศและผู้บริโภคใน
ประเทศ

3.2 กระบวนการในการตรวจสอบควบคุมมาตรฐานและความปลอดภัย แบ่งเป็น 5 ระบบ โดยมีผู้
รับผิดชอบระบบต่างๆ ดังนี้

3.2.1 ระบบควบคุมการนำเข้าสินค้าเกษตร อาหาร และยา

- 1) การควบคุมการนำเข้ายา เกษตรเคมีภัณฑ์ อาหารสำเร็จรูป วัตถุพิษในการผลิต
อาหาร (ยกเว้นเนื้อสัตว์ ปลาทูน่า และกุ้ง) ให้กระทรวงสาธารณสุขเป็นหน่วยงาน
รับผิดชอบหลัก
- 2) การกักกันพืชและสัตว์ที่มีชีวิต เนื้อสัตว์ ปลาทูน่า กุ้ง อาหารสัตว์ สารเคมีและ
วัตถุพิษทางการเกษตร ให้กระทรวงเกษตรและสหกรณ์เป็นหน่วยงานรับผิดชอบ
หลักโดยบูรณาการและปรับปรุงด้านตรวจพืช ประมง และปศุสัตว์

3.2.2 ระบบควบคุมการจำหน่ายปัจจัยการผลิต ยา เกษตรเคมีภัณฑ์ เคมีภัณฑ์การเกษตร
ภายในประเทศ

- 1) การขึ้นทะเบียนและควบคุมการจำหน่ายยา เกษตรเคมีภัณฑ์ เวชภัณฑ์ ให้
กระทรวงสาธารณสุข เป็นหน่วยงานรับผิดชอบหลัก
- 2) การขึ้นทะเบียนและควบคุมการจำหน่ายอาหารสัตว์ เคมีภัณฑ์การเกษตร วัตถุ
พิษทางการเกษตร พันธุ์พืช พันธุ์สัตว์ ให้กระทรวงเกษตรและสหกรณ์เป็น
หน่วยงานรับผิดชอบหลัก

3.2.3 ระบบควบคุมมาตรฐานการผลิตในฟาร์ม

- 1) การขึ้นทะเบียนฟาร์ม การควบคุมการใช้ปัจจัยการผลิตในฟาร์ม ทั้งยาสัตว์ อาหารสัตว์ และเภสัชเคมีภัณฑ์ และการตรวจสอบรับรองมาตรฐานฟาร์ม ให้กระทรวงเกษตรและสหกรณ์เป็นหน่วยงานรับผิดชอบ
- 1) ให้กระทรวงเกษตรและสหกรณ์เร่งรัดให้มีการรับรองระบบการผลิตในฟาร์มโดยเปิดโอกาสให้ภาคเอกชนมีส่วนร่วม

3.2.4 ระบบควบคุมการผลิตและแปรรูปอาหาร

- 1) การอนุญาตประกอบการโรงงานแปรรูปอาหาร การตรวจสอบควบคุมมาตรฐานและกระบวนการผลิตโรงงานผลิตอาหารเพื่อจำหน่ายในประเทศให้กระทรวงสาธารณสุขเป็นหน่วยงานรับผิดชอบ
- 2) สำหรับการดำเนินการในส่วน of โรงงานที่มีการผลิตเพื่อการส่งออกและโรงงานที่มีการผลิตทั้งเพื่อจำหน่ายในประเทศและส่งออกควบคู่กันไป ให้กระทรวงเกษตรและสหกรณ์เป็นหน่วยงานรับผิดชอบ

3.2.5 ระบบการกำหนดมาตรฐานและรับรองมาตรฐานสินค้าเกษตรและอาหาร

- 1) การกำหนดมาตรฐานสินค้าเกษตรและอาหาร ให้เป็นหน้าที่รับผิดชอบร่วมกันของกระทรวงเกษตรและสหกรณ์ และกระทรวงสาธารณสุข เพื่อให้มีความเท่าเทียมกันของมาตรฐานสินค้าจำหน่ายภายในประเทศและส่งออก (สำหรับมาตรฐานสินค้าเกษตรที่มีใช้อาหาร ให้กระทรวงเกษตรและสหกรณ์รับผิดชอบ)
- 2) การออกไปรับรองสินค้าเกษตรและอาหารเพื่อการส่งออกทั้งไปรับรองสุขอนามัยและสุขอนามัยพืชและสัตว์ และความปลอดภัยด้านอาหารให้กระทรวงเกษตรและสหกรณ์เป็นหน่วยงานรับผิดชอบ
- 3) การตรวจสอบรับรองอาหารที่จำหน่ายในประเทศให้กระทรวงสาธารณสุขเป็นหน่วยงานรับผิดชอบ
- 4) จัดตั้งหน่วยงานในรูปองค์การมหาชน (Public Organization : PO) ภายใต้กระทรวงเกษตรและสหกรณ์ เพื่อให้บริการรับรองมาตรฐานทั้งสินค้าเกษตรและอาหารให้ตอบสนองความต้องการของผู้ส่งออก และให้เปิดโอกาสให้เอกชนเปิดห้องปฏิบัติการเพื่อให้บริการด้านนี้ โดยห้องปฏิบัติการภาคเอกชนให้กระทรวงสาธารณสุขและกระทรวงเกษตรและสหกรณ์เป็นหน่วยงานรับผิดชอบ

4. เรื่องที่ต้องดำเนินการต่อไป

4.1 ให้ประสานการดำเนินงานและทรัพยากรร่วมกัน ระหว่างส่วนราชการเพื่อให้เกิดประสิทธิภาพสูงสุด เช่น การใช้เครื่องมือห้องปฏิบัติการร่วมกัน และหากมีความจำเป็นเกี่ยวกับการจัดหางบประมาณเพิ่มเติมหรือแก้ไขกฎระเบียบหรือการมอบอำนาจ การเป็นพนักงานเจ้าหน้าที่ ก็ให้ดำเนินการโดยเร่งด่วนต่อไป

4.2 ให้มีทีมงานพิเศษ เพื่อแก้ไขปัญหาเฉพาะหน้าและเร่งด่วนด้านสุขอนามัยและสุขอนามัยพืช และอุปสรรคทางการค้าที่ไม่ใช่ภาษี (ในส่วนที่เกี่ยวข้องกับมาตรฐานสินค้าเกษตรและอาหารส่งออก) โดยมีรัฐมนตรีช่วยว่าการกระทรวงและสหกรณ์เป็นหัวหน้า

4.3 ให้มีคณะทำงานพิเศษเพื่อประสานงานร่วมกับทุกหน่วยงานในด้านการอบแนวทางปฏิบัติการตรวจสอบควบคุมคุณภาพสินค้าเกษตรและอาหาร โดยมีที่ปรึกษารองนายกรัฐมนตรี (นายสมพล เกียรติไพบูลย์) เป็นประธาน

4.4 ให้สำนักงานมาตรฐานสินค้าเกษตรและอาหารแห่งชาติ ประมวลข้อมูลเบื้องต้นของขีดความสามารถห้องปฏิบัติการและผู้เชี่ยวชาญตรวจสอบสินค้าเกษตรและอาหาร เพื่อใช้ประกอบการพิจารณาในการระดมทรัพยากรที่มีอยู่ตลอดจนการลงทุนเพิ่มเติมตามความเหมาะสม

4.5 ให้มีระบบจูงใจกับเจ้าหน้าที่ที่ทำการตรวจจับการจำหน่ายยา เกสซ์เคมีภัณฑ์ บัจฉัยการผลิต และเคมีภัณฑ์การเกษตร รวมทั้งการทามาตรการที่เหมาะสมในการลงโทษสถานหนักแก่ผู้กระทำผิดกฎหมาย โดยมอบหมายให้กระทรวงสาธารณสุขเป็นหน่วยงานหลักประสานงานกับกระทรวงเกษตรและสหกรณ์ กรมศุลกากร และสำนักงานตำรวจแห่งชาติพิจารณาเรื่องนี้

จึงเรียนมาเพื่อโปรดพิจารณานำเรียนคณะรัฐมนตรี ในคราวประชุมวันอังคารที่ 4 มีนาคม 2546 เพื่อโปรดทราบและให้ความเห็นชอบผลการประชุมต่อไป จะขอบคุณมาก

อนุมิตี
 พันตำรวจโท _____
 (ทักษิณ ชินวัตร)
 นายกรัฐมนตรี

ขอแสดงความนับถือ

 350 46
 (นายสรอรรถ กลิ่นประทุม)
 รัฐมนตรีว่าการกระทรวงเกษตรและสหกรณ์

สำนักงานมาตรฐานสินค้าเกษตรและอาหารแห่งชาติ

โทร. 0 2629-8970

โทรสาร. 0 2629-8978

E-mail : acfspol@acfs.or.th

กราบเรียน นายกรัฐมนตรี
 เป็นความเสมอ ครม.เป็นวาระพิจารณา
 ในวันที่... ๕ มี.ค. ๔๖

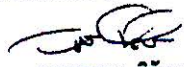
 นายจุลยุทธ ภิโรชชาวิต
 อธิบดีกรมการตรวจวิเคราะห์ วิชาการเกษตร
 นายวิมลชนก ภูมิเมธี

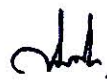

**กรอบแนวทางปฏิบัติในการตรวจสอบ
ควบคุมคุณภาพสินค้าเกษตรและอาหาร
(Food Safety)**

วันที่ 3 มีนาคม 2546

ฉบับปรับปรุงแก้ไข

**ระบบงานด้านมาตรฐานและความปลอดภัยด้านอาหารและสินค้าเกษตร
National Food Safety and Agricultural Standard System**

หลักการ

- ➡ เน้นความสำคัญในด้านความปลอดภัยของผู้บริโภคภายในประเทศ และต่างประเทศที่เท่าเทียมกัน
- ➡ สินค้าเกษตรและอาหารของไทย ต้องเป็นที่ยอมรับและสอดคล้องกับมาตรฐานสากล
- ➡ การกำหนดมาตรฐานด้าน SPS จะต้องอยู่บนพื้นฐานด้านวิทยาศาสตร์เท่านั้น เพื่อปกป้องและคุ้มครองผู้บริโภคและการผลิตทางการเกษตร
- ➡ ประเทศไทยจะต้องมีระบบการควบคุมมาตรฐานสินค้าเกษตรและอาหารที่เท่าเทียมกับต่างประเทศ (from Farm to Table) เพื่อให้เกิดความเป็นธรรมในระบบการค้าระหว่างประเทศ และผู้บริโภคในประเทศ

กระบวนการในการตรวจสอบ ควบคุมมาตรฐานและความปลอดภัย

1. ระบบควบคุมการนำเข้าสินค้าเกษตร อาหาร และยา

2. ระบบควบคุมการจำหน่ายปัจจัยการผลิต
ยา เกษียณเคมีภัณฑ์ เคมีภัณฑ์การเกษตรในประเทศ

3. ระบบควบคุมมาตรฐานการผลิตในฟาร์ม

4. ระบบควบคุมการผลิตและแปรรูปอาหาร

5. ระบบการกำหนดมาตรฐาน และรับรอง
มาตรฐานสินค้าเกษตรและอาหาร

1. ระบบควบคุมการนำเข้าสินค้าเกษตร อาหารและยา

ระบบงาน/	ชนิดสินค้า	หน่วยงาน	หมายเหตุ
• ควบคุมการนำเข้า	• ยานเภสัชเคมีภัณฑ์ • อาหารสัตว์รูป • วัตถุดิบในการผลิตอาหาร	ค. สยามราชชน (สร.)	
• การฉักทิมและฉักดิ์ (Quarantine)	• พืชและสัตว์ • เนื้อสัตว์ ปลาสดน้ำ สัตว์ อาหารสัตว์ • สารเคมีและ วัตถุพิษทางการเกษตร	ก.เกษตรและสหกรณ์ (กษ.)	• บูรณาการและปรับปรุงด้าน ตรวจสอบ ประมง ปศุสัตว์ และ ป้องกันควบคุมด้านโรคพืช โรคสัตว์ (Sanitary and Phyto Sanitary)

หลักการ : - ต้องเป็นการใช้เครื่องมือ/ห้องปฏิบัติการร่วมกันระหว่างราชการ
- ให้ภาคเอกชนเข้ามามีส่วนร่วม
- ให้มีการสำรวจเครื่องมือและบุคลากรที่มีอยู่ ทั้งภาครัฐ และเอกชน เพื่อเพิ่มขีดความสามารถ
- เข็มงวดในเรื่องการนำเข้าร่วมับกรมศุลกากร

2. ระบบควบคุมการจำหน่ายปัจจัยการผลิต ยา เกษตรเคมีภัณฑ์ และ เคมีภัณฑ์การเกษตร

ระบบงาน	ชนิดสินค้า	หน่วยงาน	หมายเหตุ
• การขึ้นทะเบียน และควบคุม การจำหน่าย	• ยา/เกษตรเคมีภัณฑ์	ตร.	ตร.ดูแลการจำหน่ายยา และ เกษตรเคมีภัณฑ์ในตลาดที่ จำหน่ายในประเทศ
	• อาหารสัตว์ • เคมีภัณฑ์การเกษตร / วัสดุพืชทางการเกษตร • พันธุ์พืช พันธุ์สัตว์	กษ.	

- หลักการ : - ต้องมีระบบใช้แรงจูงใจให้กับเจ้าหน้าที่ในการตรวจสอบ ในส่วนที่ส่งออกและจำหน่ายโดยฝึกกฎหมาย โดยให้ ตร. เป็นหน่วยงานหลัก ประสานกับ กษ. กรมศุลกากร และ สำนักงานตำรวจแห่งชาติ
- พามพรตารที่เหมาะสมที่จะลงโทษสถานหนักแก่ผู้กระทำความผิดกฎหมาย
 - ประชาสัมพันธ์ให้ผู้ประกอบการและผู้บริโภคมีความรู้

3. ระบบควบคุมมาตรฐานการผลิตในฟาร์ม

ระบบงาน	กิจกรรม	หน่วยงาน	หมายเหตุ
• ให้คำแนะนำ ควบคุม และรับรองมาตรฐาน ระบบการผลิตใน ฟาร์ม/และผลิตภัณฑ์	<ul style="list-style-type: none"> • การขึ้นทะเบียนฟาร์ม • การควบคุมการใช้ปัจจัยการผลิตในฟาร์ม รวมทั้งยาสัตว์ อาหารสัตว์และเคมีภัณฑ์การเกษตร • การให้คำแนะนำและการฝึกอบรม • การตรวจสอบและรับรองมาตรฐานในฟาร์ม 	กษ.	กษ. ให้บริการด้าน QC โดย บริการผ่าน Call Center และ มี Mobile Unit เพื่อ ให้คำแนะนำ และ ให้การรับรองมาตรฐานในฟาร์ม

- หมายเหตุ : - เฝ้าระวังให้มีการรับรอง ทั้งระบบการผลิตในฟาร์ม และผลผลิตจากฟาร์ม โดยให้ กษ. กำกับ ดูแลอย่างใกล้ชิด
- ให้ภาคเอกชนมีส่วนร่วม

4. ระบบควบคุมการผลิตและแปรรูปอาหาร

ระบบงาน	กิจกรรม	หน่วยงาน	หมายเหตุ
การกำหนดมาตรฐานของโรงงานแปรรูปอาหาร	☒ การอนุญาตประกอบการโรงงานแปรรูปอาหาร	ธษ.	ธษ. ความคุมการผลิตอาหาร ที่จำหน่ายในประเทศ กม.จะด้ับ คุมและตรวจสอบ รับรองการผลิตและโรงงานแปรรูป ให้ได้มาตรฐานสากลและข้อ สําคัญของผู้บริโภคและผู้ส่งออก ในฐานะ CA ของไทย (ระบบ HACCP/GMP 1๕๙)
	☒ ตรวจสอบและควบคุมมาตรฐาน และกระบวนการผลิตของโรงงานแปรรูปอาหารที่จำหน่ายในประเทศ	ธษ.	
	☒ การตรวจสอบวัตถุดิบเข้าโรงงานแปรรูปอาหารเพื่อการส่งออก	กม.	
	☒ การตรวจสอบและควบคุมมาตรฐานและกระบวนการผลิตของโรงงานเจ้าตัวและ โรงงานผลิตอาหารเพื่อการส่งออก	กม.	
	☒ การรับรองมาตรฐานอาหารและ อย.คั่นคตกรแปรรูป เพื่อการส่งออก พืช ัตว์ ประมง	กม.	

- หมายเหตุ : 1. กรณีที่โรงงานผลิตที่จำหน่ายในประเทศให้ ธษ. ตรวจสอบรับรอง
2. ในกรณีที่โรงงานเริ่มมีการผลิต เพื่อการส่งออก ให้กม. ตรวจสอบรับรอง

5. ระบบกำหนดมาตรฐานและการรับรองมาตรฐานสินค้าเกษตร และอาหาร

ระบบงาน	กิจกรรม	หน่วยงาน	หมายเหตุ
การกำหนดและรับรองมาตรฐานเกษตรและอาหาร	☒ การกำหนดมาตรฐานสินค้าเกษตรและอาหาร	ธษ.,กม.	• เพื่อไม่ให้มี double standard ระหว่างสินค้าภายในประเทศและส่งออก
	☒ ตรวจสอบมาตรฐานอาหารที่จำหน่ายในประเทศ	ธษ.	
	☒ รับรองมาตรฐานอาหารและสินค้าเกษตร เพื่อส่งออก รวมทั้ง พืช ัตว์ ประมง	กม.	☒ กน.ออกไปรับรองด้าน สุขอนามัยพืช ัตว์ และ ความปลอดภัยด้านอาหาร เพื่อส่งออก
	☒ การควบคุมและให้การรับรองห้องปฏิบัติการที่เป็น PO และ ภาคนอกนที่ด้รับ Accreditation	ธษ.,กม.	

หมายเหตุ : - ให้จัดตั้งทีมงานพิเศษเพื่อดำเนินการด้าน SPS และ NTB โดยมี รรท. กน. เป็นหัวหน้า
- และให้มีคณะทำงานพิเศษเพื่อประสานงานกับหน่วยงานต่าง ๆ ในด้านกรอบการปฏิบัติงานโดยมีที่ บักรรณารองนาชกรัฐมนตรึเป็นประธาน

ภาคผนวก ๓

รายละเอียดพิกัตศุลกากรที่กระทรวงสาธารณสุข ถ่ายโอนภารกิจ
การตรวจสอบการนำเข้าให้กระทรวงเกษตรและสหกรณ์ ดำเนินการแทน

หน้าว่าง

เอกสารพิกัดสินค้า (HS code 11 หลัก) ที่ถ่ายโอนให้กระทรวงเกษตรและสหกรณ์ (ข้อมูลปรับปรุงเมื่อ 29 มีนาคม 2559)

ประเภท	กลุ่มสินค้า	ประเภทย่อย	ชื่อสินค้า	หน่วยงาน กษ. ที่กำกับดูแล	
02	เนื้อสัตว์และส่วนอื่นของสัตว์ที่บริโภคได้				
02.01-02.10 เนื้อสัตว์	เนื้อสัตว์และส่วนที่บริโภคได้ของโค กระบือ สุกร แกะ แพะ ม้า ลา ล่อ สัตว์ปีก(ไก่ชนิดแกลลัสโดเมสติกัส ไก่วง เบ็ด น่าน ไก่ต็อก) ที่เป็นของสด แช่เย็น และแช่แข็ง	02.01 เนื้อสัตว์จำพวกโค กระบือ สดหรือแช่เย็น		กรมปศุสัตว์	
		0201.10.00.001	โค หังตัวและครึ่งตัว สดหรือแช่เย็น	กรมปศุสัตว์	
		0201.10.00.002	กระบือ หังตัวและครึ่งตัว สดหรือแช่เย็น	กรมปศุสัตว์	
		0201.20.00.001	โค ส่วนตัดแบบอื่นที่มีกระดูก สดหรือแช่เย็น	กรมปศุสัตว์	
		0201.20.00.002	กระบือ ส่วนตัดแบบอื่นที่มีกระดูก สดหรือแช่เย็น	กรมปศุสัตว์	
		0201.30.00.001	เนื้อโค ไม่มีกระดูก สดหรือแช่เย็น	กรมปศุสัตว์	
		0201.30.00.002	เนื้อกระบือ ไม่มีกระดูก สดหรือแช่เย็น	กรมปศุสัตว์	
		02.02 เนื้อสัตว์จำพวกโค กระบือ แช่เย็นจนแข็ง			กรมปศุสัตว์
		0202.10.00.001	โค หังตัวและครึ่งตัว แช่เย็นจนแข็ง	กรมปศุสัตว์	
		0202.10.00.002	กระบือ หังตัวและครึ่งตัว แช่เย็นจนแข็ง	กรมปศุสัตว์	
		0202.20.00.001	โค ส่วนตัดแบบอื่นที่มีกระดูก แช่เย็นจนแข็ง	กรมปศุสัตว์	
		0202.20.00.002	กระบือ ส่วนตัดแบบอื่นที่มีกระดูก แช่เย็นจนแข็ง	กรมปศุสัตว์	
		0202.30.00.001	เนื้อโค ไม่มีกระดูก แช่เย็นจนแข็ง	กรมปศุสัตว์	
		0202.30.00.002	เนื้อโค ไม่มีกระดูก แช่เย็นจนแข็ง	กรมปศุสัตว์	
		02.03 เนื้อสุกร สด แช่เย็น หรือแช่เย็นจนแข็ง			กรมปศุสัตว์
		0203.11.00.000	เนื้อสุกร หังตัวและครึ่งตัว สด หรือแช่เย็น	กรมปศุสัตว์	
		0203.12.00.000	เนื้อสุกร ขาหลัง ขาหน้า และส่วนตัดของขาที่มีกระดูก สด หรือแช่เย็น	กรมปศุสัตว์	
		0203.19.00.000	เนื้อสุกร ส่วนอื่นๆ สด หรือแช่เย็น	กรมปศุสัตว์	
		0203.21.00.000	เนื้อสุกร หังตัวและครึ่งตัว แช่เย็นจนแข็ง	กรมปศุสัตว์	
		0203.22.00.000	เนื้อสุกร ขาหลัง ขาหน้า และส่วนตัดของขาที่มีกระดูก แช่เย็นจนแข็ง	กรมปศุสัตว์	
		0203.29.00.000	เนื้อสุกร ส่วนอื่นๆ แช่เย็นจนแข็ง	กรมปศุสัตว์	
		02.04 เนื้อแกะหรือแพะ สด แช่เย็น หรือ แช่เย็นจนแข็ง			กรมปศุสัตว์
		0204.10.00.000	ลูกแกะหังตัวและครึ่งตัว สดหรือแช่เย็น	กรมปศุสัตว์	
		0204.21.00.000	เนื้อแกะ หังตัวและครึ่งตัว สดหรือแช่เย็น	กรมปศุสัตว์	
		0204.22.00.000	เนื้อแกะ ส่วนตัดแบบอื่นที่มีกระดูก สดหรือแช่เย็น	กรมปศุสัตว์	
		0204.23.00.000	เนื้อแกะ ไม่มีกระดูก สดหรือแช่เย็น	กรมปศุสัตว์	
		0204.30.00.000	ลูกแกะหังตัวและครึ่งตัว แช่เย็นจนแข็ง	กรมปศุสัตว์	
0204.41.00.000	เนื้อแกะ หังตัวและครึ่งตัว แช่เย็นจนแข็ง	กรมปศุสัตว์			
0204.42.00.000	เนื้อแกะ ส่วนตัดแบบอื่นที่มีกระดูก แช่เย็นจนแข็ง	กรมปศุสัตว์			
0204.43.00.000	เนื้อแกะ ไม่มีกระดูก แช่เย็นจนแข็ง	กรมปศุสัตว์			
0204.50.00.000	เนื้อแพะ	กรมปศุสัตว์			
02.05 เนื้อม้า เนื้อลา หรือเนื้อล่อ สด แช่เย็น หรือแช่เย็นจนแข็ง			กรมปศุสัตว์		
0205.00.00.000	เนื้อม้า เนื้อลา หรือเนื้อล่อ สด แช่เย็น หรือแช่เย็นจนแข็ง	กรมปศุสัตว์			
02.06 ส่วนอื่นที่บริโภคได้ของสัตว์จำพวกโค กระบือ สุกร แกะ แพะ ม้า ลา ล่อ สด แช่เย็น แช่เย็นจนแข็ง			กรมปศุสัตว์		
0206.10.00.000	ส่วนอื่นที่บริโภคได้ของโค กระบือ สดหรือแช่แข็ง	กรมปศุสัตว์			
0206.21.00.000	ลิ้นของโค กระบือ แช่เย็นจนแข็ง	กรมปศุสัตว์			
0206.22.00.000	ตับของโค กระบือ แช่เย็นจนแข็ง	กรมปศุสัตว์			
0206.29.00.000	ส่วนอื่นๆของโค กระบือ แช่เย็นจนแข็ง	กรมปศุสัตว์			
0206.30.00.000	ส่วนอื่นที่บริโภคได้ของสุกร สดหรือแช่เย็น	กรมปศุสัตว์			
0206.41.00.000	ตับสุกร แช่เย็นจนแข็ง	กรมปศุสัตว์			
0206.49.00.001	หนังสุกรที่บริโภคได้ แช่เย็นจนแข็ง	กรมปศุสัตว์			
0206.49.00.090	อื่นๆ ของสุกร แช่เย็นจนแข็ง	กรมปศุสัตว์			
0206.80.00.000	ส่วนอื่นของสัตว์อื่นที่บริโภคได้ สดหรือแช่เย็น	กรมปศุสัตว์			
0206.90.00.000	ส่วนอื่นของสัตว์อื่นที่บริโภคได้ แช่เย็นจนแข็ง	กรมปศุสัตว์			
02.07 เนื้อและส่วนอื่นที่บริโภคได้ของสัตว์ปีก(ไก่ชนิด ไก่วง เบ็ด น่าน ไก่ต็อก) สด แช่เย็น หรือแช่เย็นจนแข็ง			กรมปศุสัตว์		
0207.11.00.000	ไก่ชนิดแกลลัสโดเมสติกัส หังตัว สดหรือแช่เย็น	กรมปศุสัตว์			
0207.12.00.000	ไก่ชนิดแกลลัสโดเมสติกัส หังตัว แช่เย็นจนแข็ง	กรมปศุสัตว์			
0207.13.00.000	ไก่ชนิดแกลลัสโดเมสติกัส ขีนเนื้อและส่วนอื่น สดหรือแช่เย็น	กรมปศุสัตว์			
02.01-02.10 เนื้อสัตว์					

เอกสารพิกัดสินค้า (HS code 11 หลัก) ที่ถ่ายโอนให้กระทรวงเกษตรและสหกรณ์ (ข้อมูลปรับปรุงเมื่อ 29 มีนาคม 2559)

ประเภท	กลุ่มสินค้า	ประเภทย่อย	ชื่อสินค้า	หน่วยงาน กษ. ที่กำกับดูแล
		0207.14.	โกขนิดเกลลัสโดเมสติกัส ขินเนือและสวานอื่น แชเย็นจนแข็ง	กรมปศุสัตว์
		0207.14.10.000	ปีกโกขนิดเกลลัสโดเมสติกัส แชเย็นจนแข็ง	กรมปศุสัตว์
		0207.14.20.000	โคนขาโกขนิดเกลลัสโดเมสติกัส แชเย็นจนแข็ง	กรมปศุสัตว์
		0207.14.30.000	ด้นโกขนิดเกลลัสโดเมสติกัส แชเย็นจนแข็ง	กรมปศุสัตว์
02.01-02.10 เนื้อสัตว์		0207.14.91.000	เนือบดที่แยกเอากระดูกออกด้วยกรรมวิธีเชิงกล ของโกขนิดเกลลัสโดเมสติกัส แชเย็นจนแข็ง	กรมปศุสัตว์
		0207.14.99.000	ส่วนอื่นๆของโกขนิดเกลลัสโดเมสติกัส แชเย็น จนแข็ง	กรมปศุสัตว์
		0207.24.00.000	โกวงทั้งตัว สดหรือแชเย็น	กรมปศุสัตว์
		0207.25.00.000	โกวงทั้งตัว แชเย็นจนแข็ง	กรมปศุสัตว์
		0207.26.00.000	خينเนือและสวานอื่นของโกวง สดหรือแชเย็น	กรมปศุสัตว์
		0207.27	خينเนือและสวานอื่นของโกวง แชเย็นจนแข็ง	กรมปศุสัตว์
		0207.27.10.000	ด้นโกวง แชเย็นจนแข็ง	กรมปศุสัตว์
		0207.27.91.000	เนือโกวงบดที่แยกเอากระดูกออกด้วยวิธีเชิงกล ส่วนอื่น แชเย็นจนแข็ง	กรมปศุสัตว์
		0207.27.99.000	ส่วนอื่นของโกวง	กรมปศุสัตว์
		0207.41.00.000	เบ็ด ทั้งตัว สดหรือแชเย็น	กรมปศุสัตว์
		0207.42.00.000	เบ็ด แชเย็นจนแข็ง	กรมปศุสัตว์
		0207.43.00.000	ด้นเบ็ดชนิดที่มีไขมันมาก สดหรือแชเย็น	กรมปศุสัตว์
		0207.44.00.000	ส่วนอื่นของเบ็ด สดหรือแชเย็น	กรมปศุสัตว์
		0207.45.00.000	ส่วนอื่นของเบ็ด แชเย็นจนแข็ง	กรมปศุสัตว์
		0207.51.00.000	ห่าน ทั้งตัว สดหรือแชเย็น	กรมปศุสัตว์
		0207.52.00.000	ห่าน ทั้งตัว แชเย็นจนแข็ง	กรมปศุสัตว์
		0207.53.00.000	ด้นห่านชนิดที่มีไขมันมาก สดหรือแชเย็น	กรมปศุสัตว์
		0207.54.00.000	ส่วนอื่นของห่าน สดหรือแชเย็น	กรมปศุสัตว์
		0207.55.00.000	ส่วนอื่นของห่าน แชเย็นจนแข็ง	กรมปศุสัตว์
		0207.60.00.000	ไกค็อก	กรมปศุสัตว์
		0208	เนือและส่วนอื่นที่บริโภคได้ของสัตว์อื่น ๆ สด แชเย็นหรือ แชเย็นจนแข็ง	กรมปศุสัตว์, กรมประมง
		0208.10.00.000	เนือและส่วนอื่นที่บริโภคได้ของกระต่ายหรือของ กระต่ายป่า สด แชเย็นหรือแชเย็นจนแข็ง	กรมปศุสัตว์
		0208.30.00.000	เนือและส่วนอื่นที่บริโภคได้ของไพรเมต สด แชเย็นหรือแชเย็นจนแข็ง	กรมปศุสัตว์
02.01-02.10 เนื้อสัตว์		0208.40	เนือและส่วนอื่นที่บริโภคได้ของวาฬ โลมา ชนิดคอลลฟินและชนิดพอร์พิส (สัตว์เลี้ยงลูกด้วย นมในอันดับเซตาเซีย) แมนนาทีและพะยูน (สัตว์ เลี้ยงลูกด้วยนมในอันดับไซเรเนีย) แมวน้ำ สิงโตทะเล และข่างน้ำ (สัตว์เลี้ยงลูกด้วยนมใน อันดับยอยฟินีเดีย) สด แชเย็นหรือแชเย็นจน แข็ง	กรมประมง
		0208.40.10.000	เนือและส่วนอื่นที่บริโภคได้ของวาฬ โลมา ชนิดคอลลฟินและชนิดพอร์พิส (สัตว์เลี้ยงลูกด้วย นมในอันดับเซตาเซีย) แมนนาทีและพะยูน (สัตว์ เลี้ยงลูกด้วยนมในอันดับไซเรเนีย)	กรมประมง
		0208.40.90.000	เนือและส่วนอื่นที่บริโภคได้ของวาฬ โลมา ชนิดคอลลฟินและชนิดพอร์พิส (สัตว์เลี้ยงลูกด้วย นมในอันดับเซตาเซีย) แมนนาทีและพะยูน (สัตว์ เลี้ยงลูกด้วยนมในอันดับไซเรเนีย) และอื่นๆ	กรมประมง
		0208.50.00	เนือและส่วนอื่นที่บริโภคได้ของสัตว์เลี้ยงยคลาน (รวมถึงงูและสัตว์จำพวกเต่า)	กรมประมง
		0208.50.00.001	เนือและส่วนอื่นที่บริโภคได้ของตะพานน้ำไต้หวัน	กรมประมง
		0208.50.00.002	เนือและส่วนอื่นที่บริโภคได้ของตะพานน้ำอื่นๆ	กรมประมง
		0208.50.00.003	เนือและส่วนอื่นที่บริโภคได้ของจระเข้	กรมประมง
		0208.60.00.000	เนือและส่วนอื่นที่บริโภคได้ของอูฐ และของสัตว์ จำพวกอูฐอื่นๆ (คาเมลิด)	กรมปศุสัตว์

เอกสารพิกัดสินค้า (HS code 11 หลัก) ที่ถ่ายโอนให้กระทรวงเกษตรและสหกรณ์ (ข้อมูลปรับปรุงเมื่อ 29 มีนาคม 2559)

ประเภท	กลุ่มสินค้า	ประเภทย่อย	ชื่อสินค้า	หน่วยงาน กษ. ที่กำกับดูแล
		0208.90	เนื้อและส่วนอื่นที่บริโภคได้ของสัตว์เลื้อยคลาน อื่นๆ	กรมประมง, กรมปศุสัตว์
		0208.90.10.000	เนื้อและส่วนอื่นที่บริโภคได้ของซากหมู	กรมประมง
		0208.90.90.001	เนื้อและส่วนอื่นที่บริโภคได้ของกวาง	กรมปศุสัตว์
		0208.90.90.002	เนื้อและส่วนอื่นที่บริโภคได้ของนกกระจาบ	กรมปศุสัตว์
		0208.90.90.003	เนื้อและส่วนอื่นที่บริโภคได้ของจิ้งหรีด	กรมปศุสัตว์
		0208.90.90.004	เนื้อและส่วนอื่นที่บริโภคได้ของตุ๊กแต่น	กรมปศุสัตว์
		0208.90.90.005	เนื้อและส่วนอื่นที่บริโภคได้ของหนอนกอไฟ	กรมปศุสัตว์
		0208.90.90.006	เนื้อและส่วนอื่นที่บริโภคได้ของแมลงอื่นๆ	กรมปศุสัตว์
02.01-02.10	เนื้อสัตว์	0208.90.90.090	เนื้อและส่วนอื่นที่บริโภคได้ของอื่นๆ	กรมปศุสัตว์
		0209	มีนหมูไม่มีปีกและไม่มีครีบ ปังไม่มีไขมัน ปลาสดโดยวิธี อื่น สด แช่เย็น แช่เย็นจนแข็ง ใสเกลือ แช่เกลือ แช่สารปรุงแต่งหรือ ย้อมสี	กรมปศุสัตว์
		0209.10.00.000	มีนหมู	กรมปศุสัตว์
		0209.09.00.000	อื่นๆ	กรมปศุสัตว์
03	ปลา สัตว์น้ำจำพวกครัสเตเชีย โมลลัสก์ และสัตว์น้ำที่ไม่มีกระดูกสันหลังอื่น ๆ และสัตว์น้ำที่ไม่มีกระดูกสันหลังอื่น ๆ			
0302-0308	ปลา เนื้อปลาแบบฟิลเล และเนื้อปลา แบบอื่น สัตว์น้ำจำพวกครัสเตเชีย สัตว์ น้ำจำพวกโมลลัสก์ สัตว์น้ำที่ไม่มี กระดูกสันหลัง ชนิดสด แช่เย็น แช่แข็ง แห้ง ใสเกลือหรือแช่น้ำเกลือ รมควัน	03.02 ปลา สดหรือแช่เย็น ไม่รวมถึงเนื้อปลาแบบฟิลเลและเนื้อปลา แบบอื่นในตามประเภท 03.04		กรมประมง
		0302	ปลาในวงศ์แซลมอน ไม่รวมถึงดัตช์และไข่ สดหรือ แช่เย็น	กรมประมง
		0302.11.00.000	ปลาเทราต์	กรมประมง
		0302.13.00.000	ปลาแซลมอนแปซิฟิก	กรมประมง
		0302.14.00.000	ปลาแซลมอนแอตแลนติก (แซลมอนฮาลาร์) และปลาแซลมอนดานูบ (สุโกชูโก)	กรมประมง
		0302.19.00.000	ปลาในวงศ์แซลมอนอื่นๆ ปลาลิ้นหมา (พลูโรเนก ดีดี โบทดี ไชโนกลอสสิดี ไชลิดี สคอพทาลมิดี และชิทริดี) ไม่รวมถึงดัตช์และไข่	กรมประมง
		0302.21.00.000	ปลาลิ้นหมาพวกจักรผาน (เรนฮาร์ดเซียส ฮีป โปกลอสชอยเดส ฮีปโปกลอสซัสฮีปโปกลอสซัส ฮีปโปกลอสซัสสตีโนเลฟิส)	กรมประมง
		0302.22.00.000	ปลาเพลช (พลูโรเนกเทสพลาเทสซา)	กรมประมง
		0302.23.00.000	ปลาไซล (ชนิดไซเลีย)	กรมประมง
		0302.24.00.000	ปลาเทอบัท (เขตตาแมกซิมา)	กรมประมง
		0302.29.00.000	ปลาอื่นในวงศ์ปลาลิ้นหมา ปลาทูนา (ของตระกูล ทูนา) ปลาสคิปแจ็ก หรือปลาโอทองแถบ (ยู ทินนัส (แคตสไวน์ส) เพลามิส) ไม่รวมถึงดัตช์และ ไข่	กรมประมง
		0302.31.00.000	ปลาแอลมาคอร์ดหรือปลาทูนาครีบยาว (ทูนัสอะ ลาสังกา)	กรมประมง
		0302.32.00.000	ปลาทูนาครีบเหลือง (ทูนัสอัลมาคาเรส)	กรมประมง
		0302.33.00.000	ปลาสคิปแจ็กหรือปลาโอทองแถบ	กรมประมง
		0302.34.00.000	ปลาบิกอายทูนา (ทูนัสโอเมซัส)	กรมประมง
		0302.35.00.000	ปลาแอตแลนติกบลูฟินทูนาและปลาแปซิฟิกบลู ฟินทูนา (ทูนัสทินนัส ทูนัสอเวเรียนทะเลสิส)	กรมประมง
		0302.36.00.000	ปลาเซาต์เทิร์นบลูฟินทูนา (ทูนัสแมกโคอีโอ)	กรมประมง
0302 - 0308	ปลาและ สัตว์น้ำ			กรมประมง

เอกสารพิกัดสินค้า (HS code 11 หลัก) ที่ถ่ายโอนให้กระทรวงเกษตรและสหกรณ์ (ข้อมูลปรับปรุงเมื่อ 29 มีนาคม 2559)

ประเภท	กลุ่มสินค้า	ประเภทย่อย	ชื่อสินค้า	หน่วยงาน กษ. ที่กำกับดูแล
		0302.39.00.000	ปลาอื่นๆในกลุ่มปลาทูน่า ปลาแฮอริ่ง (คลูเพียซา เรนกัส คลูเพียแพลลาซีโอ) ปลาแอนโชวี (ชนิดแองกริวลัส) ปลาซาร์ดีน (ซาร์ดีนาฟิลคาร์ดัส ชนิดซาร์ดีนอป) ปลาซาร์ดีเนลล่า (ชนิดซาร์ดีเนลล่า) ปลาบรึสซิ่งหรือปลาสแปรต (สแปรตทัสสแปรตทัส) ปลาแมคเคอเรล (สคอมเบอร์สคอมบรัส สคอมเบอร์ออสตราลาซีกัส สคอมเบอร์จาพอนิกัส) ปลาแจคแมคเคอเรลและปลาซอร์สแมคเคอเรล (ชนิดทราซูรัส) ปลาโคเบีย (ราชิเซนทรอนคานาดัม) และปลาซอร์ดพีช (ซีเพียสกลาดิอัส) ไม่รวมถึงตับและไข่	กรมประมง
		0302.41.00.000	ปลาแฮอริ่ง	กรมประมง
		0302.42.00.000	ปลาแอนโชวี	กรมประมง
		0302.43.00.000	ปลาซาร์ดีน ปลาซาดีเนลล่า ปลาบรึสซิ่งหรือปลาสแปรต	กรมประมง
		0302.44.00.000	ปลาแมคเคอเรล	กรมประมง
		0302.45.00.000	ปลาแจคแมคเคอเรล และปลาซอร์สแมคเคอเรล	กรมประมง
		0302.46.00.000	ปลาโคเบีย	กรมประมง
		0302.47.00.000	ปลาซอร์ดพีช	กรมประมง
		0302.51.00.000	ปลาค็อด	กรมประมง
		0302.52.00.000	ปลาแฮตค็อก (เมลานินแกรมมัสอีกลีฟีนัส)	กรมประมง
		0302.53.00.000	ปลาโคล (พอลลากซ์อีสไวเรนส์)	กรมประมง
		0302.54.00.000	ปลาแฮก (ชนิดเมอร์ล็กเซียส ชนิดยูโรไฟซิส)	กรมประมง
		0302.55.00.000	ปลาอลาสกาพอลลัด (เทรกาซาลโคแกรมมา)	กรมประมง
		0302.56.00.000	ปลาบลูไวทิง	กรมประมง
0302-0308 ปลาและสัตว์น้ำ		0302.59.00.000	ปลาอื่นๆในวงศ์เบรกมาเซโรทิดี ยุคลีซโทอิดี กาดิดี มาควีรีดี เมลานอนิดี เมอร์ล็กเซียดี โมรีดี และมูเรียโนลทิดีดี	กรมประมง
		0302.71.00	ปลาทะเลเพียส (ชนิดโอริโอโครมิส)	กรมประมง
		0302.71.00.001	ปลานิล	กรมประมง
		0302.71.00.002	ปลาทับทิม	กรมประมง
		0302.71.00.003	ปลาอื่นๆ	กรมประมง
		0302.72	ปลาแคทพีช (ชนิดแปงกาเซียส ชนิดซิลูรัส ชนิดคลาเรียส ชนิดอีคทาลูรัส)	กรมประมง
		0302.72.10.000	ปลาแคทพีชทางเหลือง (แปงกาเซียสแปงกาเซียส)	กรมประมง
		0302.72.90	ปลาอื่นๆในกลุ่มปลาแคทพีช	กรมประมง
		0302.72.90.001	ปลาดุก	กรมประมง
		0302.72.90.090	ปลาอื่นๆ	กรมประมง
		0302.73	ปลาคาร์ป (ไซพรีนัสคาร์ปปีโอ คาร์สเซียสคาร์สเซียส ซีโนฟาร์ิงโกดอนอีเดลลัส ชนิดไฮโปพทาลมิซทิส ชนิดเซอร์ไรนัส ไมโลฟาร์ิงโกดอนไฟเซียส)	กรมประมง
		0302.73.10.000	ปลานวลจันทร์เทศ (เซอร์ไรนัสเซอโรซัส)	กรมประมง
		0302.73.90.000	ปลาอื่นๆในกลุ่มปลาคาร์ป	กรมประมง
		0302.74.00.000	ปลาไหล (ชนิดแองกูลลา)	กรมประมง
		0302.79.00	ปลาอื่นๆในกลุ่มปลาไหล	กรมประมง
		0302.79.00.001	ปลาช่อน	กรมประมง
		0302.79.00.090	ปลาอื่นๆ	กรมประมง
		0302.81.00.000	ปลาจลามหนูและปลาจลามอื่น ๆ	กรมประมง
		0302.82.00.000	ปลากระเบน (ราจิด)	กรมประมง
		0302.83.00.000	ปลาทุรพีช (ชนิดคัสโซสดีซัส)	กรมประมง
		0302.84.00.000	ปลาพะพงทะเล (ชนิดไดเซนทราคัส)	กรมประมง
		0302.85.00.000	ปลาซีบรีม (สปาร์ดี) และอื่นๆ	กรมประมง
		0302.85.00.000	ปลาทะเล	กรมประมง
		0302.89.12.000	ปลาดอกหมากครีบยาว (เพนทาพรันดองกีมานัส)	กรมประมง

เอกสารพิกัดสินค้า (HS code 11 หลัก) ที่ถ่ายโอนให้กระทรวงเกษตรและสหกรณ์ (ข้อมูลปรับปรุงเมื่อ 29 มีนาคม 2559)

ประเภท	กลุ่มสินค้า	ประเภทย่อย	ชื่อสินค้า	หน่วยงาน กษ. ที่กำกับดูแล
		0302.89.13.000	ปลาบสันท์โนสลิซาร์ดฟิช (ทราชินโนซีฟาลัสมายออปส์)	กรมประมง
0302-0308 ปลาและสัตว์น้ำ		0302.89.14.000	ปลาชวาหลายแสร้ทเลส (เลปทูราแคนท์สชวา ลา)ปลาเบสึงเกอร์ครอกเกอร์ (จอห์นนิธัสเบสึงเจอ ริอี) ปลาริฟส์ครอกเกอร์ (คริโซเซอร์ออร์ริธัส) และ ปลาบิกอายส์ครอกเกอร์ (เพนนาเฮียเอนิ)	กรมประมง
		0302.89.15.000	ปลาอินเดียบนแมคเคอเรล (ราสต์ริลลิเกอร์กานา เกอทา) และปลาไอส์แลนด์แมคเคอเรล (ราสต์ ริลลิเกอร์ฟาฟนิ)	กรมประมง
		0302.89.16.000	ปลาทอร์บีโคสแคด (เมกาลีสปิสคอร์โดลา) ปลาสปอดซิคเคิลฟิช (คริเพนฟังกาทา) และปลา เกรทบาราราคูดส์ (สพีเรนามาราคูดา)	กรมประมง
		0302.89.17.000	ปลาจะละเม็ดขาว (แพมพัสอาร์เจนทีอัสไนเจอร์) และปลาจะละเม็ดดำ (พาราสโตรมาทีสไนเจอร์)	กรมประมง
		0302.89.18.000	ปลากระพงแดง (สัจจันส์อาร์เจนตีมาคูลาตัส)	กรมประมง
		0302.89.19.000	ปลาอื่นในกลุ่มปลาทะเล	กรมประมง
		0302.89.22.000	ปลาอีสกเทศ (ลาเบียวโรฟิธา) ปลาเกะโทเทศ (แคตลาแคตลา) และปลาตะเพียนทราย (พันธ์ อัสโซลา)	กรมประมง
		0302.89.24.000	ปลาสลิด (ทริโซกาสเทอร์เพคโทราลิส)	กรมประมง
		0302.89.26.000	ปลาอินเดียบนเทรตฟีนส์ (พอลินีมีสอินดีคัส) และ ปลาซิลเวอร์กรันท์ (พามาตาซิสอาร์เจนทีอัส)	กรมประมง
		0302.89.27.000	ปลาตะลุมพุก (ทีนิวโลซาอีลีซา)	กรมประมง
		0302.89.28.000	ปลาเค้คำ (วัลลาโกอัสตทุ) และปลากดหัวเสียม (สปิราทาซิงกาลา)	กรมประมง
		0302.89.29	ปลาอื่นๆ เช่น ปลานู ปลาดู ปลาตะเพียน ปลาอื่นๆ	กรมประมง
		0302.89.29.001	ปลานู	กรมประมง
		0302.89.29.002	ปลาตะเพียน	กรมประมง
		0302.89.29.003	ปลาอื่นๆ	กรมประมง
		0302.90.00.000	ดัมและไซปลา	กรมประมง
		03.03ปลา แช่เย็นจนแข็ง ไม่รวมกับเนื้อปลาแบบฟิลเลตและเนื้อปลาแบบ อื่นตามประเภท 03.04		กรมประมง
		0303.11.00.000	ปลาชอคอายแชลมอน (เรดแชลมอน) (ออน-โค- ริน-คัส เนอร์ก้า)	กรมประมง
0302-0308 ปลาและสัตว์น้ำ		0303.12.00.000	ปลาแชลมอนแปซิฟิกอื่นๆ	กรมประมง
		0303.13.00.000	ปลาแชลมอนแอตแลนติก (แชลโมซาลาร์) และ ปลาแชลมอนดาบูม (ซูโกซูโก)	กรมประมง
		0303.14.00.000	ปลาเทราต์ (แชลโมทรุดตา ออน-โค-ริน-คัส มายคัสออน-โค-ริน-คัส คลาร์ก ออน-โค-ริน-คัส อะกัวโบนิดา ออน-โค-ริน-คัส กิลี ออน-โค-ริน-คัส อาปาเช และ ออน-โค-ริน-คัส ครายโซนแก สเคอร์)	กรมประมง
		0303.19.00.000	ปลาอื่นในวงศ์ปลาแชลมอน	กรมประมง
		0303.23.00.000	ปลาหิละเพียส (ชนิดโอริโอโครมิส)	กรมประมง
		0303.24.00	ปลาแคทฟิช (ชนิดแบ่งกาเซียส ชนิดซิลูรัส ชนิด คลาเรียส ชนิดอีคทาโลรัส)	กรมประมง
		0303.24.00.001	ปลาดุก	กรมประมง
		0303.24.00.090	ปลาอื่นๆ	กรมประมง
		0303.25.00.000	ปลาคาร์ป (ไซพริเนสคาร์ปอีโอ คาร์สเซียสคา รัสเซียส ซีโนฟาร์ริงโกดอนอีเคลลัส ชนิดไฮโปฟ ทาลมิซทิส ชนิดเซอร์โรนิส ไมโลฟาร์ริงโกดอนไฟ เซียส)	กรมประมง
		0303.26.00.000	ปลาไหล (ชนิดแองกูลลา)	กรมประมง
		0303.29.00.000	ปลาอื่น	กรมประมง
		0303.31.00.000	ปลาลิ้นหมาพวกจักรผาน (เรนฮาร์ดเซียสฮิปโป กลอสชอยเดส ฮิปโปกลอสซัสฮิปโปกลอสซัส ฮิปโปกลอสซัสสติโนเลฟิส)	กรมประมง

เอกสารพิกัดสินค้า (HS code 11 หลัก) ที่ถ่ายโอนให้กระทรวงเกษตรและสหกรณ์ (ข้อมูลปรับปรุงเมื่อ 29 มีนาคม 2559)

ประเภท	กลุ่มสินค้า	ประเภทย่อย	ชื่อสินค้า	หน่วยงาน กษ. ที่กำกับดูแล
		0303.32.00.000	ปลาเพลซ (พลูโรเนกเทสพลาเทสซา)	กรมประมง
		0303.33.00.000	ปลาโซล (ชนิดโซเลีย)	กรมประมง
		0303.34.00.000	ปลาเทอบัท (เซตดาแมกซีมา)	กรมประมง
		0303.39.00.000	ปลาอื่นในกลุ่มปลาลิ้นหมา	กรมประมง
		0303.41.00.000	ปลาแอลมาคอร์ดหรือปลาทูนาครีบยาว	กรมประมง
		0303.42.00.000	ปลาทูนาครีบเหลือง (ทูนนัสอัลบาแคเรส)	กรมประมง
		0303.43.00.000	ปลาสดิปแจ็กหรือปลาโอทองแถบ	กรมประมง
		0303.44.00.000	ปลาบิกอายทูนา (ทูนนัสโอเบซัส)	กรมประมง
		0303.45.00.000	ปลาแอตแลนติกบลูฟินทูนาและปลาแปซิฟิกบลูฟินทูนา (ทูนนัสทินนัส ทูนนัสออเรียนทาลิส)	กรมประมง
		0303.46.00.000	ปลาเซาต์เทิร์นบลูฟินทูนา (ทูนนัสแมคโคยไอ)	กรมประมง
0302-0308 ปลาและสัตว์น้ำ		0303.49.00.000	ปลาอื่นในกลุ่มปลาทูนา	กรมประมง
		0303.51.00.000	ปลาเซอริง (คลูเพียซาเรนกัส คลูเพียพแลลาซีไอ)	กรมประมง
		0303.53.00.000	ปลาชาร์ดิน (ชาร์ดินาฟิลคาร์ดัส ชนิดชาร์ดินอป) ปลาชาร์ดินเนลล่า (ชนิดชาร์ดินเนลล่า) ปลาบรอสสิง หรือปลาสแปรต (สแปรตัสสแปรตัส)	กรมประมง
		0303.54.00.000	ปลาแมคเคอเรล (สคอมเบอร์สคอมบรัส สคอมเบอร์ออสตราลาซีกัส สคอมเบอร์จาโปนิกัส)	กรมประมง
		0303.55.00.000	ปลาแจคแมคเคอเรลและปลาฮอร์สแมคเคอเรล (ชนิดทราทรัส)	กรมประมง
		0303.56.00.000	ปลาโคเบีย (ราซิเซนท์รอนคานาดัม)	กรมประมง
		0303.57.00.000	ปลาซอร์ดพีช (ซีเพียสกลาดัส)	กรมประมง
		0303.63.00.000	ปลาค็อด (กาดัสมอร์ชัว กาดัสโอแกก กาดัสมาโครเซฟาัส)	กรมประมง
		0303.64.00.000	ปลาแฮตต์ค็อก (เมลานแกรมมัสอีกลีฟีนัส)	กรมประมง
		0303.65.00.000	ปลาโคล (พอลลากิอัสไวเรนส์)	กรมประมง
		0303.66.00.000	ปลาเฮก (ชนิดเมอร์ล็กเซียส ชนิดยูโรไฟซิส)	กรมประมง
		0303.67.00.000	ปลาอลาสกาพอลลัค (เทรากาซาลโคแกรมมา)	กรมประมง
		0303.68.00.000	ปลามลู่วิ่ง (ไมโครมีซีซที่อัสพอสซัว ไมโครมีซีซที่อัสแอนทราลิส)	กรมประมง
		0303.69.00.000	ปลาอื่นในวงศ์เบรกมาเซโรทิดี มุคซิลิโทอิดี กาดิดี มาควีรีดี เมลาโนนิตี เมอร์ล็กเซียดี โมรีดี และมูเรียโนลพิดีดี	กรมประมง
		0303.81.00.000	ปลาลามหนุและปลาลามอื่น ๆ	กรมประมง
		0303.82.00.000	ปลากระเบน (ราจิดี)	กรมประมง
		0303.83.00.000	ปลาทุรพีช (ชนิดดีสโซซิดีซัส)	กรมประมง
		0303.84.00.000	ปลาพะงทะเล (ชนิดโดเซนทราคัส)	กรมประมง
		0303.89	ปลาทะเล	กรมประมง
		0303.89.12.000	ปลาดอกหมากครีบยาว (เพนทาพรีนลองกีมานัส)	กรมประมง
		0303.89.13.000	ปลามันท์โนสลิซาร์ดพีช (ทราซีโนซีฟาลัสมายออปัส)	กรมประมง
0302-0308 ปลาและสัตว์น้ำ		0303.89.14.000	ปลาชวาฉายาแลร์เทเลส (เลปทราแคนทีสชวา ลา) ปลาเบลิ่งเกอร์ครอกเกอร์ (จอนีนิอัสเบลิ่งเจอร์ ริอี) ปลาริฟส์ครอกเกอร์ (คริโซเซอร์ออริอัส) และ ปลาบิกอายส์ครอกเกอร์ (เพนนาเฮียเอนิ)	กรมประมง
		0303.89.15.000	ปลาอินเดียแมคเคอเรล (ราสต์ริลลีเกอร์กานา เกอทา) และปลาไอส์แลนด์แมคเคอเรล (ราสต์ ริลลีเกอร์ฟาฟนิ)	กรมประมง
		0303.89.16.000	ปลาเทอร์ปีโดสแคด (เมกาสปีสคอร์ดิลลา) ปลาสปอดซิดเคิลพีช (ครีเพนฟังกาทา) และปลา เกรทบาร์ราคูดีส (สพีเรนามาร์ราคูดา)	กรมประมง
		0303.89.17.000	ปลาจะละเม็ดขาว (แพมพีสอาร์เจนทีอัส) และ ปลาจะละเม็ดดำ (พาราสโดรมาทัสไนเจอร์)	กรมประมง
		0303.89.18.000	ปลากระพงแดง (ลัดจันส์อาร์เจนติมาคูลาดีส)	กรมประมง
		0303.89.19.000	ปลาทะเลอื่น ๆ	กรมประมง

เอกสารพิกัดสินค้า (HS code 11 หลัก) ที่ถ่ายโอนให้กระทรวงเกษตรและสหกรณ์ (ข้อมูลปรับปรุงเมื่อ 29 มีนาคม 2559)

ประเภท	กลุ่มสินค้า	ประเภทย่อย	ชื่อสินค้า	หน่วยงาน กษ. ที่กำกับดูแล
		0303.89.22.000	ปลาฮีสกเทศ (ลาเบียวโรห์ริทา) ปลาเกะโห้เทศ (แคตลาแคตลา) และปลาตะเพียนทราย (พันธุ์ฮัสโซลา)	กรมประมง
		0303.89.24.000	ปลาสลิด (ทริโซกาสเทอร์เพคโทราลิส)	กรมประมง
		0303.89.26.000	ปลาอินเดียยเทรตพินส์ (พอลินีมีสอินดีคัส) และปลาซิลเวอร์กรันท์ (พามาตาซิสอาร์เจนทีฮัส)	กรมประมง
		0303.89.27.000	ปลาตะลุมทุก (ที่นิวโลซาอีเลีย)	กรมประมง
		0303.89.28.000	ปลาเค้ค่า (วัลลาโกอ์ดทุ) และปลากดหัวเสียม (สปิราทาซิงกาลา)	กรมประมง
		0303.89.29	ปลาอื่นๆ	กรมประมง
		0303.89.29.001	ปลาญี่ปุ่น	กรมประมง
		0303.89.29.090	ปลาอื่นๆ	กรมประมง
		0303.90	ดัมและไซ	กรมประมง
		0303.90.10.000	ดัมปลา	กรมประมง
		0303.90.20.000	ไซปลา	กรมประมง
		0304.31.00	ปลาทะเลเพียส (ชนิดโอริโอโครมิส)	กรมประมง
0302-0308 ปลาและสัตว์น้ำ		0304.31.00.001	ปลานิล	กรมประมง
		0304.31.00.002	ปลาหีบหิม	กรมประมง
		0304.31.00.090	ปลาอื่นๆ	กรมประมง
		0304.32.00	ปลาแคทพิช (ชนิดแบ่งกาเซียส ชนิดซิลูรัส ชนิดคลาเรียส ชนิดอิคทาโลรัส)	กรมประมง
		0304.32.00.001	ปลาตก	กรมประมง
		0304.32.00.090	ปลาอื่นๆ	กรมประมง
		0304.33.00.000	ปลาไนล์เฟิร์ช (ลาทีสไนโรทีคัส)	กรมประมง
		0304.39.00	ปลาอื่นๆ	กรมประมง
		0304.39.00.001	เนื้อปลาชอน	กรมประมง
		0304.39.00.090	เนื้อปลาอื่นๆ	กรมประมง
		0304.41.00.000	ปลาแซลมอนแปซิฟิก ปลาแซลมอนแอตแลนติก (แซลมโมซาลาร์) และปลาแซลมอนดานูบ (สคูมูโร)	กรมประมง
		0304.42.00.000	ปลาเทราต์	กรมประมง
		0304.43.00.000	ปลาลิ้นหมา (พลูโรเนกดีดี โบทิดี ไฮโนกลอสสิดี ไฮลิดี สคอพทาลมิดีและซิทาร์ดี)	กรมประมง
		0304.44.00.000	ปลาในวงศ์เบรกกามาเซโรทีดี ยูคลิซไฮอิดี กาดิดี มาครูว์รีดี เมลาโนนிடี เมอร์ลักเซียดี โมรีดี และมูเรียโนลพิดีดี	กรมประมง
		0304.45.00.000	ปลาซอร์ดพิช (ซีเพียสกลาดีฮัส)	กรมประมง
		0304.46.00.000	ปลาทุรพิช (ชนิดดีสไซสดีบัส)	กรมประมง
		0304.49.00	ปลาอื่นๆ เช่น ปลาญี่ปุ่น ปลาตะเพียน ปลาสลิด	กรมประมง
		0304.49.00.001	เนื้อปลาญี่ปุ่น	กรมประมง
		0304.49.00.002	เนื้อปลาตะเพียน	กรมประมง
		0304.49.00.003	เนื้อปลาสลิด	กรมประมง
		0304.49.00.090	เนื้อปลาอื่นๆ	กรมประมง
0302-0308 ปลาและสัตว์น้ำ		0304.51.00	ปลาทะเลเพียส (ชนิดโอริโอโครมิส) ปลาแคทพิช (ชนิดแบ่งกาเซียส ชนิดซิลูรัส ชนิดคลาเรียส ชนิดอิคทาโลรัส) ปลาครูป (ไซพรินัสคาร์ปีโอ คาร์เซียสคาร์เซียส ซิโนฟาร์กโกดอนอีเทลลัส ชนิดไฮโปทาลมิมิซทิส ชนิดเซอร์โรนัส ไมโลฟาร์กโกดอนโพเซียส) ปลาไหล (ชนิดแองกูลลา) ปลาไนล์เฟิร์ช (ลาทีสไนโรทีคัส) และปลาเสนเซด (ชนิดซานนา)	กรมประมง
		0304.51.00.001	เนื้อปลาชอน	กรมประมง
		0304.51.00.002	เนื้อปลานิล	กรมประมง
		0304.51.00.003	เนื้อปลาหีบหิม	กรมประมง
		0304.51.00.004	เนื้อปลาตก	กรมประมง

เอกสารพิกัดสินค้า (HS code 11 หลัก) ที่ถ่ายโอนให้กระทรวงเกษตรและสหกรณ์ (ข้อมูลปรับปรุงเมื่อ 29 มีนาคม 2559)

ประเภท	กลุ่มสินค้า	ประเภทย่อย	ชื่อสินค้า	หน่วยงาน กษ. ที่กำกับดูแล
		0304.51.00.090	เนื้อปลาอื่นๆ	กรมประมง
		0304.52.00.000	ปลาในวงศ์แซลมอน	กรมประมง
		0304.53.00.000	ปลาในวงศ์เบรกรมาเซโรทิด ยูคลิชไทอิดี กาคิดี มาควัวริดี เมลานอนิดี เมอร์ลักเซียด โมริดี และนูเรียโนลพิดิดี	กรมประมง
		0304.54.00.000	ปลาซอร์ดฟิช (ซีเพียสกลาดัส)	กรมประมง
		0304.55.00.000	ปลาทูรฟิช (ชนิดดีสโซสดีบัส)	กรมประมง
		0304.59.00	ปลาอื่นๆ เช่น ปลานู ปลาดะเพียน ปลาสลิด	กรมประมง
		0304.59.00.001	เนื้อปลานู	กรมประมง
		0304.59.00.002	เนื้อปลาดะเพียน	กรมประมง
		0304.59.00.003	เนื้อปลาสลิด	กรมประมง
		0304.59.00.090	เนื้อปลาอื่นๆ	กรมประมง
		0304.61.00.000	ปลาทะเลเพียส (ชนิดโอริโอโครมิส)	กรมประมง
		0304.62.00.000	ปลาแคทฟิช (ชนิดแบ่งกาเซียส ชนิดซิลูรัส ชนิดคลาเรียส ชนิดอิคทาโลรัส)	กรมประมง
		0304.63.00.000	ปลาไนล์เฟิร์ช (ลาทีสไนโรทีกัส)	กรมประมง
		0304.69.00.000	ปลาอื่นๆ เนื้อปลาแบบฟิลเลนแช่เย็นจนแข็ง	กรมประมง
		0304.71.00.000	ปลาค็อด (กาคัสสมอร์ฮิว กาคัสโอแกก กาคัสมาโครเซฟาัส)	กรมประมง
		0304.72.00.000	ปลาแฮดค็อก (เมลานอนแกรมมัสอิกส์ฟีนัส)	กรมประมง
		0304.73.00.000	ปลาโคล (พอลลาซีอัสไวเรนส์)	กรมประมง
		0304.74.00.000	ปลาแฮก (ชนิดเมอร์ลักเซียด ชนิดยูโรฟิซิส)	กรมประมง
0302-0308	ปลาและสัตว์น้ำ	0304.75.00.000	ปลาอแลสกาพอลลัด (เทรากาซาลโคแกรมมา)	กรมประมง
		0304.79.00.000	ปลาอื่นๆในวงศ์เบรกรมาเซโรทิด ยูคลิชไทอิดี กาคิดี มาควัวริดี เมลานอนิดี เมอร์ลักเซียด โมริดี และนูเรียโนลพิดิดี	กรมประมง
		0304.81.00.000	ปลาแซลมอนแปซิฟิก ปลาแซลมอนแอตแลนติก (แซลมอนชาลาร์) ปลาแซลมอนดานูบ (สคูอิโก)	กรมประมง
		0304.82.00.000	ปลาเทราต์	กรมประมง
		0304.83.00.000	ปลาลิ้นหมา (พลูโรเนกติดี โบทิดี ไฮโนกลอสสิดี ไฮลิดี สคอฟทาลมิดีและ ซิทาริดี)	กรมประมง
		0304.84.00.000	ปลาซอร์ดฟิช (ซีเพียสกลาดัส)	กรมประมง
		0304.85.00.000	ปลาทูรฟิช (ชนิดดีสโซสดีบัส)	กรมประมง
		0304.86.00.000	ปลาเซอริง (คลูเพียซาเรนกัส คลูเพียแพลลาซีโอ)	กรมประมง
		0304.87.00.000	ปลาทูนา (ของตระกูลทูนา) ปลาสคิปแจ็กหรือปลาโอทองแถบ (ยูทินัส (แคตสไวน์ส) เพลามิส)	กรมประมง
		0304.89.00.000	ปลาอื่นๆ	กรมประมง
		0304.91.00.000	ปลาซอร์ดฟิช (ซีเพียสกลาดัส)	กรมประมง
		0304.92.00.000	ปลาทูรฟิช (ชนิดดีสโซสดีบัส)	กรมประมง
		0304.93.00	ปลาทะเลเพียส (ชนิดโอริโอโครมิส) ปลาแคทฟิช (ชนิดแบ่งกาเซียส ชนิดซิลูรัส ชนิดคลาเรียส ชนิดอิคทาโลรัส) ปลาคาร์ป (ไซพรีนัสคาร์ปัส โอ คาร์ปัสเซียมคาร์ปัสเซียม ซีโนฟาร์ิงโกดอนอีเดลล์ส ชนิดไฮโปทาลมิกทิส ชนิดเซอริไรน์ส ไมโลฟาร์ิงโกดอนไฟเซียส) ปลาไหล (ชนิดแองกูลลา) ปลาไนล์เฟิร์ช (ลาทีสไนโรทีกัส) และปลาเสนคเฮด (ชนิดชานนา)	กรมประมง
		0304.93.00.001	เนื้อปลาดุก	กรมประมง
		0304.93.00.002	เนื้อปลาช่อน	กรมประมง
		0304.93.00.003	เนื้อปลานิล	กรมประมง
		0304.93.00.004	เนื้อปลาหับทิม	กรมประมง
		0304.93.00.090	เนื้อปลาอื่นๆ	กรมประมง

เอกสารพิกัดสินค้า (HS code 11 หลัก) ที่ถ่ายโอนให้กระทรวงเกษตรและสหกรณ์ (ข้อมูลปรับปรุงเมื่อ 29 มีนาคม 2559)

ประเภท	กลุ่มสินค้า	ประเภทย่อย	ชื่อสินค้า	หน่วยงาน กษ. ที่กำกับดูแล	
0302-0308 ปลาและสัตว์น้ำ		0304.94.00.000	ปลาปลาสาขากอลลี (เทรกาชาลโคแกรมมา)	กรมประมง	
		0304.95.00.000	ปลาในวงศ์เบรกมาเซโรทิดี ยูคลิชไทอิดี กาดิดี มาคริวริดี เมลาโนนิตี เมอร์ลิกเซียดี โมริดี และยูเรียโนลพิดีดี นอกจากปลาปลาสาขากอลลี (เทรกาชาลโคแกรมมา)	กรมประมง	
		0304.99.00	ปลาอื่นๆ เช่น ปลานู ปลาดะเพียน ปลาสลิด ปลาซูริมิ	กรมประมง	
		0304.99.00.001	เนื้อปลานู	กรมประมง	
		0304.99.00.002	เนื้อปลาดะเพียน	กรมประมง	
		0304.99.00.003	เนื้อปลาสลิด	กรมประมง	
		0304.99.00.004	เนื้อปลาซูริมิ	กรมประมง	
		0304.99.00.090	เนื้อปลาอื่นๆ	กรมประมง	
			03.05 ปลาแห้ง ไซเกลือหรือแช่เกลือ ปลารับควัน จะทำให้สกปรกก่อนรมควันหรือในขณะรมควันหรือไม่ก็ตาม รวมทั้งปลาที่แป้นและที่หั่นเป็นเฟลเสดซึ่งเหมาะสำหรับมนุษย์บริโภค	กรมประมง	
		0305.32.00.000	ปลาในวงศ์เบรกมาเซโรทิดี ยูคลิชไทอิดี กาดิดี มาคริวริดี เมลาโนนิตี เมอร์ลิกเซียดี โมริดี และยูเรียโนลพิดีดี	กรมประมง	
		0305.39	ปลาอื่นๆ	กรมประมง	
		0305.39.10.000	ปลากระทุงเหว (ซีเนโทดอนแคนซีลา) ปลาแพะลายเหลือง (ยูฟีนีอัสวิตทาท์ส) ปลาดะคอง (ยูลัวเมนทาลิส)	กรมประมง	
		0305.39.20.000	ปลาขาวลายแฉะเทลส์ (เลปทูราแคนทัสชวาลา) ปลาเบสแกร์ครอกเกอร์ (จอนนีอัสเบล็งเจอร์ริว) ปลาริฟส์ครอกเกอร์ (คริโซเซอร์ออริอัส) และปลาบิกอายส์ครอกเกอร์ (เพนนานาเซียเอนิ)	กรมประมง	
		0305.51.00.000	ปลาค็อด (กาดัสมอร์ชัว กาดัสโอแกก กาดัสมาโครเซฟาเลียส)	กรมประมง	
		0305.59	อื่นๆ	กรมประมง	
		0305.59.20.000	ปลาทะเล	กรมประมง	
	0302-0308 ปลาและสัตว์น้ำ		0305.59.90	อื่นๆ	กรมประมง
			0305.59.90.001	ปลาดุก	กรมประมง
			0305.59.90.002	ปลาช่อน	กรมประมง
		0305.59.90.003	ปลานิล	กรมประมง	
		0305.59.90.004	ปลาดะเพียน	กรมประมง	
		0305.59.90.005	ปลาสลิด	กรมประมง	
		0305.59.90.090	ปลาอื่นๆ	กรมประมง	
		0305.61.00.000	ปลาแฮ้วริง (คลูเพียซาเรนกัส คลูเพียแพลลาสซีโอ)	กรมประมง	
		0305.62.00.000	ปลาค็อด (กาดัสมอร์ชัว กาดัสโอแกก กาดัสมาโครเซฟาเลียส)	กรมประมง	
		0305.63.00.000	ปลาแอนโชวี (ชนิดเองกริวลิส)	กรมประมง	
		0305.64.00	ปลาที่ละลาย (ชนิดโอริโอโครมิส) ปลาแคทพิช (ชนิดแปงกาเซียส ชนิดซิลูริส ชนิดคลาเรียส ชนิดอิคทาลูริส) ปลาคาร์ป (ไซพริเนสคาร์ปิโอ คาร์เซียสคาร์เซียส ซีโนฟาริงโกดอนอิคเคลลัส ชนิดไฮโปพทาลมิซทิส ชนิดเซอร์โรนัส ไมโลฟาริงโกดอนไพเซียส) ปลาไหล (ชนิดเองกุลลา) ปลาไนล์เฟิร์ช (ลาทีสไนโรทิดีส) และปลาเสนคเฮด (ชนิดชานนา)	กรมประมง	
		0305.69	อื่นๆ	กรมประมง	
		0305.69.10	ปลาทะเล	กรมประมง	
		0305.69.10.001	ปลาอินทรี	กรมประมง	
		0305.69.10.002	ปลาเก๋า	กรมประมง	
	0305.69.10.090	ปลาอื่นๆ	กรมประมง		
	0305.69.90.000	อื่นๆ	กรมประมง		

เอกสารพิกัดสินค้า (HS code 11 หลัก) ที่ถ่ายโอนให้กระทรวงเกษตรและสหกรณ์ (ข้อมูลปรับปรุงเมื่อ 29 มีนาคม 2559)

ประเภท	กลุ่มสินค้า	ประเภทย่อย	ชื่อสินค้า	หน่วยงาน กษ. ที่กำกับดูแล
			ครีปปลา หัวปลา หางปลา กระเพาะปลา และส่วนอื่นของปลาที่บริโภคได้	กรมประมง
		0305.71.00.000	ครีปปลาลาม (หูปลาลาม)	กรมประมง
		0305.72	หัวปลา หางปลา กระเพาะปลา	กรมประมง
		0305.72.10.000	กระเพาะปลา	กรมประมง
		0305.72.90.000	อื่นๆ	กรมประมง
		0305.79.00.000	อื่นๆ	กรมประมง
0302-0308 ปลาและ สัตว์น้ำ			03 06 สัตว์น้ำจำพวกครัสเตเชียจะเอาเปลือกออกหรือไม่ก็ตาม มีชีวิตสด แช่เย็น แช่เย็นจนแข็ง แช่แห้ง ใส่เกลือหรือแช่น้ำเกลือ สัตว์น้ำจำพวกครัสเตเชียธรรมดา จะเอาเปลือกออกหรือไม่ก็ตาม จะทำให้สกปรกก่อนรมควันหรือในขณะรมควันหรือไม่ก็ตาม สัตว์น้ำจำพวกครัสเตเชียที่ยังไม่เอาเปลือกออกซึ่งทำให้สกปรกโดยการนึ่งหรือต้ม จะแช่เย็น แช่เย็นจนแข็ง แช่แห้ง ใส่เกลือหรือแช่น้ำเกลือ หรือไม่ก็ตาม รวมทั้งสัตว์น้ำจำพวกครัสเตเชียที่ป่นและที่ทำเป็นเฟลลิตซึ่งเหมาะสำหรับมนุษย์บริโภค	กรมประมง
			แช่เย็นจนแข็ง	กรมประมง
		0306.11.00.000	ร็อกล็อบสเตอร์และกุ้งหัวโขนอื่น ๆ (ชนิดพาลินูรัสชนิดพาลินูรัส ชนิดจาชัส)	กรมประมง
		0306.12.00.000	ล็อบสเตอร์ (ชนิดโฮมารัส)	กรมประมง
		0306.14	ปู	กรมประมง
		0306.14.10.000	ปูกระดองนิม	กรมประมง
		0306.14.90.000	อื่นๆ	กรมประมง
		0306.15.00.000	นอร์เวย์ล็อบสเตอร์ (เนฟรอนนอร์วีจิคัส)	กรมประมง
		0306.16.00.000	กุ้งน้ำเย็น (ชนิดแพนดาสัส แครกคอนแครกคอน)	กรมประมง
		0306.17	กุ้งอื่นๆ	กรมประมง
		0306.17.10.000	กุ้งกุลาดำ (พิเนอัสโมโนดอน)	กรมประมง
		0306.17.20.000	กุ้งขาว (ลิปโทพิเนซัสรีนาไม)	กรมประมง
		0306.17.30.000	กุ้งก้ามกราม (มาโครบราเชียมโรเซนเบอร์เกอร์ไอ)	กรมประมง
		0306.17.90.000	อื่นๆ	กรมประมง
		0306.19.00	อื่นๆ รวมถึงสัตว์น้ำจำพวกครัสเตเชียที่ป่นและที่ทำเป็นเฟลลิต ซึ่งเหมาะสำหรับมนุษย์บริโภค	กรมประมง
		0306.19.00.001	กั้ง	กรมประมง
		0306.19.00.090	อื่นๆ	กรมประมง
			ไม่แช่เย็นจนแข็ง	กรมประมง
		0306.21	ร็อกล็อบสเตอร์และกุ้งหัวโขนอื่นๆ (ชนิดพาลินูรัส ชนิดพาลินูรัส ชนิดจาชัส)	กรมประมง
		0306.21.10.000	สำหรับทำพันธุ์	กรมประมง
		0306.21.20.000	อื่นๆ มีชีวิต	กรมประมง
		0306.21.30.000	สดหรือแช่เย็น	กรมประมง
		0306.22	ล็อบสเตอร์ (ชนิดโฮมารัส)	กรมประมง
0302-0308 ปลาและ สัตว์น้ำ		0306.22.10.000	สำหรับทำพันธุ์	กรมประมง
		0306.22.20.000	อื่นๆ มีชีวิต	กรมประมง
		0306.22.30.000	สดหรือแช่เย็น	กรมประมง
		0306.22.91.000	บรรจุภาชนะที่อากาศผ่านเข้าออกไม่ได้	กรมประมง
		0306.22.99.000	อื่นๆ	กรมประมง
		0306.24	ปู	กรมประมง
		0306.24.10.000	มีชีวิต	กรมประมง
		0306.24.20.000	สดหรือแช่เย็น	กรมประมง
		0306.24.91.000	บรรจุภาชนะที่อากาศผ่านเข้าออกไม่ได้	กรมประมง
		0306.24.99	อื่นๆ	กรมประมง
		0306.24.99.001	แห้ง ใส่เกลือ หรือแช่น้ำเกลือ	กรมประมง
		0306.24.99.002	ทำให้สกปรกโดยการนึ่ง	กรมประมง
		0306.24.99.090	อื่นๆ	กรมประมง
		0306.25.00.000	นอร์เวย์ล็อบสเตอร์ (เนฟรอนนอร์วีจิคัส)	กรมประมง
		0306.26	กุ้งน้ำเย็น (ชนิดแพนดาสัส แครกคอนแครกคอน)	กรมประมง
		0306.26.10.000	สำหรับทำพันธุ์	กรมประมง
		0306.26.20.000	อื่นๆ มีชีวิต	กรมประมง

เอกสารพิกัดสินค้า (HS code 11 หลัก) ที่ถ่ายโอนให้กระทรวงเกษตรและสหกรณ์ (ข้อมูลปรับปรุงเมื่อ 29 มีนาคม 2559)

ประเภท	กลุ่มสินค้า	ประเภทย่อย	ชื่อสินค้า	หน่วยงาน กษ. ที่กำกับดูแล
		0306.26.30.000	สดหรือแช่เย็น	กรมประมง
			แห้ง	
		0306.26.41.000	บรรจุภาชนะที่อากาศผ่านเข้าออกไม่ได้	กรมประมง
		0306.26.49.000	อื่น ๆ	กรมประมง
		0306.26.91.000	บรรจุภาชนะที่อากาศผ่านเข้าออกไม่ได้	กรมประมง
		0306.26.99.000	อื่น ๆ	กรมประมง
		0306.27	กุ้งอื่น ๆ	กรมประมง
			สำหรับทำพันธุ์	
		0306.27.11.000	กุ้งกุลาดำ (ฟิเนอัสโมโนคอน)	กรมประมง
		0306.27.12.000	กุ้งขาว (ลีโอโทเฟเนซัสรีนาไม)	กรมประมง
		0306.27.19.000	อื่น ๆ มีชีวิต	กรมประมง
		0306.27.21.000	กุ้งกุลาดำ (ฟิเนอัสโมโนคอน) มีชีวิต	กรมประมง
		0306.27.22.000	กุ้งขาว (ลีโอโทเฟเนซัสรีนาไม) มีชีวิต	กรมประมง
0302-0308	ปลาและ	0306.27.29.000	อื่นๆ สดหรือแช่เย็น	กรมประมง
ปลาน้ำ	สด	0306.27.31.000	กุ้งกุลาดำ (ฟิเนอัสโมโนคอน) สดหรือแช่เย็น	กรมประมง
		0306.27.32.000	กุ้งขาว (ลีโอโทเฟเนซัสรีนาไม) สดหรือแช่เย็น	กรมประมง
		0306.27.39	อื่นๆ	กรมประมง
			สดหรือแช่เย็น	
		0306.27.39.001	กุ้งก้ามกราม	กรมประมง
		0306.27.39.090	กุ้งอื่นๆ	กรมประมง
			แห้ง	
		0306.27.41.000	บรรจุภาชนะที่อากาศผ่านเข้าออกไม่ได้	กรมประมง
		0306.27.49.000	อื่นๆ	กรมประมง
		0306.24.91.000	บรรจุภาชนะที่อากาศผ่านเข้าออกไม่ได้	กรมประมง
		0306.27.99	อื่นๆ	กรมประมง
		0306.27.99.001	ใส่เกลือ แช่น้ำเกลือ	กรมประมง
		0306.27.99.002	ทำให้สุกโดยการนึ่งหรือต้ม	กรมประมง
		0306.27.99.003	กุ้งขาวทำให้สุกโดยการนึ่งหรือต้ม	กรมประมง
		0306.27.99.090	อื่นๆ	กรมประมง
		0306.29	อื่น ๆ รวมถึงสัตว์น้ำจำพวกครัสตาเซียที่ป็นและที่ ทำเป็นเฟลเลต ซึ่งเหมาะสำหรับมนุษย์บริโภค	กรมประมง
		0306.29.10.000	มีชีวิต	กรมประมง
		0306.29.20.000	สดหรือแช่เย็น	กรมประมง
		0306.29.30.000	ที่ป็น และที่ทำเป็นเฟลเลต	กรมประมง
		0306.29.91.000	บรรจุภาชนะที่อากาศผ่านเข้าออกไม่ได้	กรมประมง
		0306.29.99.000	อื่นๆ	กรมประมง
		0307	สัตว์น้ำจำพวกปลาสดที่จะเอาไปเลี้ยงลูกหรือไม่ก็ตาม มีชีวิต สด แช่เย็น แช่เย็นจนแข็ง แห้ง ใส่เกลือหรือแช่น้ำเกลือ สัตว์น้ำจำพวก ปลาคาร์พ ปลาหมอสี ปลาหมอสี ปลาหมอสี ปลาหมอสี ปลาหมอสี ปลาหมอสี หรือในขกะระบควินหรือ ไม่ก็ตาม รวมทั้งสัตว์น้ำจำพวกปลาคาร์พ ปลาหมอสี ที่ป็นและที่ทำเป็นเฟลเลตซึ่งเหมาะสำหรับมนุษย์บริโภค	กรมประมง
		0307.11	หอยนางรม มีชีวิต สด หรือแช่เย็น	กรมประมง
0302-0308	ปลาและ	0307.11.10.000	หอยนางรม มีชีวิต	กรมประมง
ปลาน้ำ	สด	0307.11.20.000	หอยนางรม สดหรือแช่เย็น	กรมประมง
		0307.19	หอยนางรม อื่น ๆ	กรมประมง
		0307.19.10.000	หอยนางรม แช่เย็นจนแข็ง	กรมประมง
		0307.19.20.000	หอยนางรม แห้ง ใส่เกลือหรือแช่น้ำเกลือ	กรมประมง
		0307.19.30.000	หอยนางรม รมควิน	กรมประมง
		0307.21	หอยเชลล์ และหอยควินสเกลลอปของตระกูล เพกเดน คลามิส หรือพลาโคเพกเดน มีชีวิต สด หรือแช่เย็น	กรมประมง
		0307.21.10.000	มีชีวิต	กรมประมง
		0307.21.20.000	สดหรือแช่เย็น	กรมประมง
		0307.29	อื่นๆ	กรมประมง
		0307.29.10.000	แช่เย็นจนแข็ง	กรมประมง

เอกสารพิกัดสินค้า (HS code 11 หลัก) ที่ถ่ายโอนให้กระทรวงเกษตรและสหกรณ์ (ข้อมูลปรับปรุงเมื่อ 29 มีนาคม 2559)

ประเภท	กลุ่มสินค้า	ประเภทย่อย	ชื่อสินค้า	หน่วยงาน กษ. ที่กำกับดูแล
		0307.29.20.000	แห้ง ใส่เกลือหรือแช่น้ำเกลือ รวมทั้งรมควัน	กรมประมง
		0307.31	หอยแมลงภู่ (ชนิดไมติลัส ชนิดเพอร์นา) มีชีวิต สดหรือแช่เย็น	กรมประมง
		0307.31.10.000	มีชีวิต	กรมประมง
		0307.31.20.000	สดหรือแช่เย็น	กรมประมง
		0307.39	อื่นๆ	กรมประมง
		0307.39.10.000	แช่เย็นจนแข็ง	กรมประมง
		0307.39.20.000	แห้ง ใส่เกลือหรือแช่น้ำเกลือ รวมทั้งรมควัน	กรมประมง
		0307.41	ปลาหมึกกระดอง (ซีเพียออฟฟิซินาลิส รอสเซียมาโครโซมา ชนิดซีฟิโอลา) และปลาหมึกกล้วย (ชนิดออมมาสเตอร์เฟส ชนิดโลลิก ชนิดโนโตโดดาร์ส ชนิดซีฟิโอทีอุทิส) มีชีวิต สดหรือแช่เย็น	กรมประมง
		0307.41.10	มีชีวิต	กรมประมง
		0307.41.10.001	ปลาหมึกกระดอง	กรมประมง
		0307.41.10.002	ปลาหมึกกล้วย	กรมประมง
		0307.41.20	สดหรือแช่เย็น	กรมประมง
		0307.41.20.001	ปลาหมึกกระดอง	กรมประมง
0302-0308	ปลาและสัตว์น้ำ	0307.41.20.002	ปลาหมึกกล้วย	กรมประมง
		0307.49	อื่นๆ	กรมประมง
		0307.49.10	แช่เย็นจนแข็ง	กรมประมง
		0307.49.10.001	หัวปลาหมึกกระดอง	กรมประมง
		0307.49.10.002	ปลาหมึกกระดอง	กรมประมง
		0307.49.10.003	ปลาหมึกกล้วย	กรมประมง
		0307.49.20	แห้ง ใส่เกลือหรือแช่น้ำเกลือ	กรมประมง
		0307.49.20.001	ปลาหมึกกระดอง	กรมประมง
		0307.49.20.002	ปลาหมึกกล้วย	กรมประมง
		0307.49.30.000	รมควัน	กรมประมง
		0307.51	ปลาหมึกยักษ์หรือปลาหมึกสาย (ชนิดอ็อกโตปัส) มีชีวิต สดหรือแช่เย็น	กรมประมง
		0307.51.10.000	มีชีวิต	กรมประมง
		0307.51.20.000	สดหรือแช่เย็น	กรมประมง
		0307.59	อื่นๆ	กรมประมง
		0307.59.10.000	แช่เย็นจนแข็ง	กรมประมง
		0307.59.20.000	แห้ง ใส่เกลือหรือแช่น้ำเกลือ	กรมประมง
		0307.59.30.000	รมควัน	กรมประมง
		0307.60	หอยสนล นอกจากหอยสนลทะเล	กรมประมง
		0307.60.10.000	มีชีวิต	กรมประมง
		0307.60.20.000	สด แช่เย็น หรือแช่เย็นจนแข็ง	กรมประมง
		0307.60.30.000	แห้ง ใส่เกลือหรือแช่น้ำเกลือ รวมทั้งรมควัน	กรมประมง
		0307.71	หอยลาย หอยกาบ และหอยแครง มีชีวิต สดหรือแช่เย็น	กรมประมง
		0307.71.10	มีชีวิต	กรมประมง
		0307.71.10.001	หอยลาย	กรมประมง
		0307.71.10.002	หอยแครง	กรมประมง
		0307.71.10.003	หอยกาบ	กรมประมง
		0307.71.20	สดหรือแช่เย็น	กรมประมง
		0307.71.20.001	หอยลาย	กรมประมง
		0307.71.20.002	หอยแครง	กรมประมง
		0307.71.20.003	หอยกาบ	กรมประมง
		0307.79	อื่นๆ	กรมประมง
		0307.79.10.000	แช่เย็นจนแข็ง	กรมประมง
		0307.79.20.000	แห้ง ใส่เกลือหรือแช่น้ำเกลือ รวมทั้งรมควัน	กรมประมง
		0307.81	เป่าฮือ (ชนิดซาลิโอทิส) มีชีวิต สดหรือแช่เย็น	กรมประมง
		0307.81.10.000	มีชีวิต	กรมประมง
		0307.81.20.000	สดหรือแช่เย็น	กรมประมง

เอกสารพิกัดสินค้า (HS code 11 หลัก) ที่ถ่ายโอนให้กระทรวงเกษตรและสหกรณ์ (ข้อมูลปรับปรุงเมื่อ 29 มีนาคม 2559)

ประเภท	กลุ่มสินค้า	ประเภทย่อย	ชื่อสินค้า	หน่วยงาน กษ. ที่กำกับดูแล
		0307.89	อื่น ๆ	กรมประมง
		0307.89.10.000	แช่เย็นจนแข็ง	กรมประมง
		0307.89.20.000	แห้ง ใส่เกลือหรือแช่น้ำเกลือ รวมทั้งรวมครั้น	กรมประมง
		0307.91	อื่นๆ รวมถึงที่ป่นและที่ทำเป็นเฟลลัดซึ่งเหมาะสำหรับมนุษย์บริโภค มีชีวิต สดหรือแช่เย็น	กรมประมง
		0307.91.10.000	มีชีวิต	กรมประมง
		0307.91.20.000	สดหรือแช่เย็น	กรมประมง
		0307.99	อื่นๆ	กรมประมง
		0307.99.10.000	แช่เย็นจนแข็ง	กรมประมง
		0307.99.20.000	แห้ง ใส่เกลือหรือแช่น้ำเกลือ รวมทั้งรวมครั้น	กรมประมง
		0307.99.90.000	อื่นๆ	กรมประมง
		03.08	สัตว์ป่าที่ไปมีกระดูกสันหลังขุดออกจากสัตว์ป่าจากพวกสัตว์ป่าและใบผลสด มีชีวิต สดหรือแช่เย็น แช่เย็นจนแข็ง แห้ง ใส่เกลือหรือแช่น้ำเกลือ และสัตว์ป่าที่ไปมีกระดูกสันหลังขุดออกจากสัตว์ป่าจากพวกสัตว์ป่าและใบผลสด รวมครั้น จะขุดให้สกก่อนรวมครั้นหรือในป่นรวมครั้นหรือไม่ก็ตาม รวมทั้งสัตว์ป่าที่ไปมีกระดูกสันหลังขุดออกจากสัตว์ป่าจากพวกสัตว์ป่าและใบผลสดที่ทำเป็นเฟลลัดซึ่งเหมาะสำหรับมนุษย์บริโภค	กรมประมง
			ปลิงทะเล (สติโซฟัสจาโปนิคัส โฮโลทริโออิด)	กรมประมง
		0308.11	มีชีวิต สดหรือแช่เย็น	กรมประมง
		0308.11.10.000	ปลิงทะเล (สติโซฟัสจาโปนิคัส โฮโลทริโออิด) มีชีวิต	กรมประมง
		0308.11.20.000	สดหรือแช่เย็น	กรมประมง
		0308.19	อื่นๆ	กรมประมง
		0308.19.10.000	แช่เย็นจนแข็ง	กรมประมง
		0308.19.20.000	แห้ง ใส่เกลือหรือแช่น้ำเกลือ	กรมประมง
		0308.19.30.000	รวมครั้น	กรมประมง
		0308.21	เม่นทะเล (ชนิดสตรองิโลเซนโทรทิส พาราเซนโทรทิสลิวิดัส โลซิคีนัสอัลบัส เอกโคคีนัสเอสคูเลนทิส) มีชีวิต สดหรือแช่เย็น	กรมประมง
		0308.21.10.000	มีชีวิต	กรมประมง
		0308.21.20.000	สดหรือแช่เย็น	กรมประมง
		0308.29	อื่นๆ	กรมประมง
		0308.29.10.000	แช่เย็นจนแข็ง	กรมประมง
		0308.29.20.000	แห้ง ใส่เกลือหรือแช่น้ำเกลือ	กรมประมง
		0308.29.30.000	รวมครั้น	กรมประมง
		0308.30	มงกะพรุน (ชนิดโรไฟมา)	กรมประมง
		0308.30.10.000	มีชีวิต	กรมประมง
		0308.30.20.000	สดหรือแช่เย็น	กรมประมง
		0308.30.30.000	แช่เย็นจนแข็ง	กรมประมง
		0308.30.40.000	แห้ง ใส่เกลือหรือแช่น้ำเกลือ	กรมประมง
		0308.30.50.000	รวมครั้น	กรมประมง
		0308.90	อื่นๆ	กรมประมง
		0308.90.10.000	มีชีวิต	กรมประมง
		0308.90.20.000	สดหรือแช่เย็น	กรมประมง
		0308.90.30.000	แช่เย็นจนแข็ง	กรมประมง
		0308.90.40.000	แห้ง ใส่เกลือหรือแช่น้ำเกลือ	กรมประมง
		0308.90.50.000	รวมครั้น	กรมประมง
		0308.90.90.000	อื่นๆ	กรมประมง
04	ผลิตภัณฑ์นม ไช้สัตว์ปีก นานึ่งธรรมชาติ ผลิตภัณฑ์จากสัตว์ปีกได้ ซึ่งไม่ได้ระบุหรือรวมไว้ในที่อื่น			
0407	ไช้ของสัตว์ปีก ทั้งเปลือก สด ทำไว้ไม่ให้เสียหรือทำให้สุก	04.07 ไช้สัตว์ปีก ทั้งเปลือก สด ทำไว้ไม่ให้เสียหรือทำให้สุก		กรมปศุสัตว์
		0407.11.00.000	ไช้ที่ผสมแล้วสำหรับการฟักของไก่ชนิดแกลสส์โดเมสติกส์	กรมปศุสัตว์
0407	ไช้ของสัตว์ปีก ทั้งเปลือก สด ทำไว้ไม่ให้เสียหรือทำให้สุก	0407.19 ไช้ที่ผสมแล้วสำหรับการฟักของของสัตว์อื่นๆ		กรมปศุสัตว์
		0407.19.10.000	ไช้เบ็ด	กรมปศุสัตว์

เอกสารพิกัดสินค้า (HS code 11 หลัก) ที่ถ่ายโอนให้กระทรวงเกษตรและสหกรณ์ (ข้อมูลปรับปรุงเมื่อ 29 มีนาคม 2559)

ประเภท	กลุ่มสินค้า	ประเภทย่อย	ชื่อสินค้า	หน่วยงาน กษ. ที่กำกับดูแล
		0407.19.90	ไขมัน ๑	กรมปศุสัตว์
		0407.19.90.001	ไขมันกระจอกเทศ	กรมปศุสัตว์
		0407.19.90.002	ไขมันกระทา	กรมปศุสัตว์
		0407.19.90.090	ไขมันสัตว์ปีกอื่นๆ	กรมปศุสัตว์
		0407.21.00.000	ไขมันของไก่ชนิดแกลลัสโดเมสติกัส	กรมปศุสัตว์
		0407.29.10.000	ไขมันเห็ด	กรมปศุสัตว์
		0407.29.90.000	อื่นๆ	กรมปศุสัตว์
		0407.90.10.000	ของไก่ชนิดแกลลัสโดเมสติกัส	กรมปศุสัตว์
		0407.90.20.000	ไขมันเห็ด	กรมปศุสัตว์
		0407.90.90.000	อื่นๆ	กรมปศุสัตว์
		0408	ไขมันสัตว์ปีกที่เอาเปลือกออกแล้วและไขมันสด แห่ง ทำให้อุณหภูมิ	** อป. **
		0408.11.00.000	ไขมันแดงแห้ง	
		0408.19.00.000	ไขมันแดงอื่นๆ	
		0408.91.00.000	ส่วนอื่นๆ ของไขมัน แห่ง	
		0408.99.00.000	อื่นๆ	
0409	น้ำมันธรรมชาติ	0409 น้ำมันธรรมชาติ		กรมปศุสัตว์ ดูการส่งออก
		0409.00.00.000	น้ำมันธรรมชาติ	
0410	ผลิตภัณฑ์จากสัตว์ที่บริโภคได้ ซึ่งไม่ได้ระบุหรือรวมไว้ในที่อื่น	0410 ผลิตภัณฑ์จากสัตว์ที่บริโภคได้ ซึ่งไม่ได้ระบุหรือรวมไว้ในที่อื่น		กรมปศุสัตว์ ดูการส่งออก
		0410.00.10.000	รังนก	
		0410.00.90.000	อื่นๆ	
		0410.00.90.001	นมผึ้ง (โรยัล เจลลี่)	
		0410.00.90.002	อื่นๆ	
05	ผลิตภัณฑ์จากสัตว์ที่ไม่ได้ระบุหรือรวมไว้ในที่อื่น			
0501	ผมนที่ยังไม่ได้จัดท่า จะล้างหรือแปรงแล้วหรือไม่ก็ตาม รวมทั้งเศษผมน			-
		0502 ขนหมู ขนแกะเจอร์ และขนสัตว์อื่น ๆ ที่ใช้ทำแปรง รวมทั้งเศษของขนดังกล่าว		กรมปศุสัตว์ ควบคุมการนำเข้า และส่งออก
		0502.10.00.000	ขนหมูและเศษขนหมู	
		0502.90.00.000	อื่นๆ	
0504	ไส้ ถุงกระเพาะ (แบลคเดอร์) และกระเพาะอาหารของสัตว์ (นอกจากของปลา) ทั้งอันหรือแบ่งเป็นชิ้น สด แช่เย็น แช่เย็นจนแข็ง ใสเกลือบ แช่น้ำเกลือแห้งหรือรมควัน	05.04		กรมปศุสัตว์
เครื่องในสัตว์		0504.00.00.00	ไส้ ถุงกระเพาะ (แบลคเดอร์) และกระเพาะอาหารของสัตว์ (นอกจากของปลา) ทั้งอันหรือแบ่งเป็นชิ้น สด แช่เย็น แช่เย็นจนแข็ง ใสเกลือบ แช่น้ำเกลือแห้งหรือรมควัน	กรมปศุสัตว์
		05.05	หนังและส่วนอื่นของสัตว์ปีก ที่มีขนแข็งหรือขนอ่อนคืด ขนแข็งและส่วนของขนแข็ง (จะแต่งหรือไม่ได้ตาม) และขนอ่อนที่ไม่ได้จัดท่ามากไปกว่าหาความสะอาด ซ้ำเยื่อโรค หรือทำไว้นานในเสีย รวมทั้งหนังและเศษของขนแข็งหรือส่วนของขนแข็ง	กรมปศุสัตว์
		0505.10	ขนแข็งชนิดที่ใช้สำหรับยัดไส้ และขนอ่อน	กรมปศุสัตว์
		0505.10.10.000	ขนแข็งของเบ็ด	กรมปศุสัตว์
		0505.10.90.000	ขนแข็งของสัตว์ปีกอื่นๆ	กรมปศุสัตว์
		0505.90	อื่นๆ	กรมปศุสัตว์
		0505.90.10.000	ขนแข็งของเบ็ด	กรมปศุสัตว์
		0505.90.90.000	อื่นๆ	กรมปศุสัตว์
		05.06	กระดุกและแกนเขาสัตว์ ที่ยังไม่ได้จัดท่า เอาไขมันออก จัดท่าอย่างง่าย ๆ (แต่ไม่ได้ตัดเป็นรูปทรง) ผ่านกรรมวิธีโดยใช้กรด หรือเอาเยื่อลาคีมออก รวมทั้งหนังและเศษของผลิตภัณฑ์เหล่านี้	กรมปศุสัตว์
		0506.10.00.000	ส่วนที่แข็งเหมือนกระดุก (ออสเซอิน) และกระดุกที่ผ่านกรรมวิธีโดยใช้กรด	กรมปศุสัตว์
		0506.90.00.000	อื่นๆ	กรมปศุสัตว์
		0507	เขี้ยวจากกระดูกสัตว์จากพวกเดา เวลโบน เวลโบนแอฟริกา กิมเลียม กงเลียม และจะงอยปาก ที่ยังไม่ได้จัดท่าหรือจัดท่าอย่างง่าย ๆ แต่ไม่ได้ตัดเป็นรูปทรง รวมทั้งหนังและเศษของผลิตภัณฑ์เหล่านี้	กรมปศุสัตว์
		0507.10	เขี้ยวจาก รวมทั้งหนังและเศษของเขี้ยวจาก	กรมปศุสัตว์
		0507.10.10.000	นอแรด รวมทั้งหนังและเศษของเขี้ยวจาก	กรมปศุสัตว์

เอกสารพิกัดสินค้า (HS code 11 หลัก) ที่ถ่ายโอนให้กระทรวงเกษตรและสหกรณ์ (ข้อมูลปรับปรุงเมื่อ 29 มีนาคม 2559)

ประเภท	กลุ่มสินค้า	ประเภทย่อย	ชื่อสินค้า	หน่วยงาน กษ. ที่กำกับดูแล
		0507.10.90.000	อื่นๆ	กรมปศุสัตว์
		0507.90	อื่นๆ	กรมปศุสัตว์
		0507.90.10	เขา กีบ เล็บ กงเล็บและจะงอยปาก	กรมปศุสัตว์
		0507.90.10.001	เขากวาง	กรมปศุสัตว์
		0507.90.10.002	เขากวางอ่อน	** อย. ความคุม **
		0507.90.10.003	เขาโค เขากระบือ	กรมปศุสัตว์
		0507.90.10.090	อื่นๆ	กรมปศุสัตว์
		0507.90.20.000	กระดองสัตว์จำพวกเต่า	กรมปศุสัตว์
		0507.90.90.000	อื่นๆ	กรมปศุสัตว์
		0508	หนังสัตว์และสิ่งที่คล้ายกัน ที่ยังไม่ได้เจดหรือจัดทําอย่างง่าย ๆ แต่ต้องนำมาทํามากไปกว่านี้ เปลือกของสัตว์น้ำจืดพวกโมลลัสก์ ครัสตาเซีย หรือเอคโคไนด์ในเคิร์ม และสิ่งแทนที่ ที่ยังไม่ได้ตัดทําอย่างง่าย ๆ และไม่ได้อัดเป็นรูปทรง รวมทั้งหนังและเศษของสิ่งดังกล่าว	กรมประมง
		0508.00.10.000	หนังปะการังและสิ่งที่คล้ายกัน	กรมประมง
		0508.00.20	เปลือกของสัตว์น้ำจำพวกโมลลัสก์ ครัสตาเซีย หรือเอคโคไนด์ในเคิร์ม	กรมประมง
		0508.00.20.001	เปลือกหอยมุก	กรมประมง
		0508.00.20.002	เปลือกของสัตว์น้ำจำพวกโมลลัสก์ ครัสตาเซีย หรือเอคโคไนด์ในเคิร์มอื่น ๆ และลิ้นทะเล	กรมประมง
		0508.00.20.090	อื่นๆ	กรมประมง
		0508.00.90	อื่นๆ	กรมประมง
		0508.00.90.001	ผงและเศษ	กรมประมง
		0508.00.90.090	อื่นๆ	กรมประมง
		0610	ลำต้นขี้ปลา กาคโคเรียม ชะมดเขียด ชะมดเขี้ยง แมลงวันสเปน ด้วงจะหน้หรือไม้ค้ำจุน รวมทั้งคัมมิลและผลิตภัณฑ์อื่น ๆ ของสัตว์ที่ใช้ในการทําผลิตภัณฑ์ทางเภสัชกรรม สด แช่เย็น แช่เย็นจนแข็ง หรือทําให้ไม่เสียชั่วคราวโดยวิธีอื่น	** อย. ความคุม **
		0610.00.10.000	แมลงวันสเปน	** อย. ความคุม **
		0610.00.20.000	ชะมดเขี้ยง	** อย. ความคุม **
		0610.00.90.000	อื่นๆ	** อย. ความคุม **
		0611	ผลิตภัณฑ์สัตว์ที่ไม่ได้รวมหรือรวมไว้ในที่อื่น รวมทั้งสัตว์ในตอนที่ 1 หรือ 3 ที่ไม่มีชีวิตและไม่เหมาะสำหรับมนุษย์บริโภค	กรมปศุสัตว์
		0511.10.00.000	เขี้ยวฟันของสัตว์จำพวกโคกระบือ	กรมปศุสัตว์
		0511.10.91.000	อื่นๆ ผลิตภัณฑ์ที่ได้จากปลาหรือสัตว์น้ำจำพวก ครัสตาเซีย โมลลัสก์ หรือสัตว์น้ำที่ไม่มีกระดูกสันหลังอื่น ๆ รวมทั้งสัตว์ในตอนที่ 3 ที่ไม่มีชีวิต	กรมประมง
		0511.99	อื่นๆ	กรมปศุสัตว์
		0511.99.10.000	เขี้ยวฟันสัตว์เลี้ยง	กรมปศุสัตว์
		0511.99.20.000	ไขสัตว์ใหม่	กรม/กปต./ กนม
		0511.99.30.000	ฟองน้ำธรรมชาติ	กรมประมง
		0511.99.90.000	อื่นๆ	
09	กาแฟ ชา ชามาคะ และเครื่องดื่ม			
0901-0910	กาแฟ ชา พริก อบเชย กานพลู กระวาน ลูกจันทน์เทศ เมล็ดยี่หระ เมล็ดโป๊ยทัก เมล็ดเทียนขาวเปลือก เมล็ดผักชีเมล็ดเทียนขาว หรือเมล็ดคาราเวย์และจุนิเปอร์เบอร์รี่ ชิง หญ้าฝรั่ง ขมิ้น ไทม์ ใบเบย์หอมแขกและเครื่องดื่มอื่น ๆ	0901	กาแฟ จะคั่วหรือแยกกาแฟอื่นออกแล้วหรือไม่ก็ตามเปลือกและเยื่อของกาแฟ รวมทั้งของที่ใช้แทนกาแฟ ที่มีกาแฟผสมอยู่ในอัตราส่วนเท่าใดก็ตาม	กรมวิชาการเกษตร
		0901.11	กาแฟที่ไม่ได้คั่วไม่ได้แยกเอากาแฟอื่นออก	กรมวิชาการเกษตร
		0901.11.10.000	อะราบิก้าคั่วเมล็ดยูโอบีหรือโรบัสต้าโอโอบี	กรมวิชาการเกษตร
		0901.11.90.000	อื่นๆ	กรมวิชาการเกษตร
		0901.12	แยกเอากาแฟอื่นออกแล้ว	กรมวิชาการเกษตร
		0901.12.10.000	อะราบิก้าคั่วเมล็ดยูโอบีหรือโรบัสต้าโอโอบี	กรมวิชาการเกษตร
		0901.12.90.000	อื่นๆ	กรมวิชาการเกษตร
		0901.90	อื่นๆ	กรมวิชาการเกษตร
		0901.90.10.000	เปลือกและเยื่อของกาแฟ	กรมวิชาการเกษตร
		0901.90.20.000	ของที่ใช้แทนกาแฟที่มีกาแฟผสม	กรมวิชาการเกษตร

เอกสารพิกัดสินค้า (HS code 11 หลัก) ที่ถ่ายโอนให้กระทรวงเกษตรและสหกรณ์ (ข้อมูลปรับปรุงเมื่อ 29 มีนาคม 2559)

ประเภท	กลุ่มสินค้า	ประเภทย่อย	ชื่อสินค้า	หน่วยงาน กษ. ที่กำกับดูแล
		09.04	พริกในตระกูลไปเปอร์รวมทั้งพริกในตระกูลแคปซิกัม หรือตระกูลพีเมนตาที่แห้งหรือสด หรือป่น	กรมวิชาการเกษตร
		0904.11	ไม่บดและไม่ป่น	กรมวิชาการเกษตร
		0904.11.10.000	สีขาว	กรมวิชาการเกษตร
		0904.11.20.000	สีดำ	กรมวิชาการเกษตร
		0904.11.90.000	อื่นๆ	กรมวิชาการเกษตร
		0904.12	บดหรือป่น	กรมวิชาการเกษตร
		0904.12.10.000	สีขาว	กรมวิชาการเกษตร
		0904.12.20.000	สีดำ	กรมวิชาการเกษตร
		0904.12.90.000	อื่นๆ	กรมวิชาการเกษตร
		0904.21	พริกในตระกูลแคปซิกัมหรือตระกูลพีเมนตาแห้ง ไม่บดและไม่ป่น	กรมวิชาการเกษตร
		0904.21.10.000	พริก (ในตระกูลแคปซิกัม)	กรมวิชาการเกษตร
		0904.21.90.000	อื่นๆ	กรมวิชาการเกษตร
		0904.22	บดหรือป่น	กรมวิชาการเกษตร
		0904.22.10.000	พริก (ในตระกูลแคปซิกัม)	กรมวิชาการเกษตร
		0904.22.90.000	อื่นๆ	กรมวิชาการเกษตร
		09.05	พริก	กรมวิชาการเกษตร
		0905.10.00.000	ไม่บดและไม่ป่น	กรมวิชาการเกษตร
		0905.20.00.000	บดหรือป่น	กรมวิชาการเกษตร
		09.06	อบเชยและดอกอบเชย ไม่บดและไม่ป่น	กรมวิชาการเกษตร
		0906.11.00.000	อบเชย (ซินนาโมมัมซีลานิคัมบลูม)	กรมวิชาการเกษตร
		0906.19.00.000	อื่นๆ	กรมวิชาการเกษตร
		0906.20.00.000	บดหรือป่น	กรมวิชาการเกษตร
		09.07	กานพลู(ผล ดอกและก้านดอก)	กรมวิชาการเกษตร
		0907.10.00.000	ไม่บดและไม่ป่น	กรมวิชาการเกษตร
		0907.20.00.000	บดหรือป่น	กรมวิชาการเกษตร
		09.08	ลูกจันทน์เทศ ดอกจันทน์เทศ และกระวาน	กรมวิชาการเกษตร
		0908.11.00.000	ลูกจันทน์เทศ ไม่บดและไม่ป่น	กรมวิชาการเกษตร
		0908.12.00.000	บดหรือป่น	กรมวิชาการเกษตร
		0908.21.00.000	ดอกจันทน์เทศไม่บดและไม่ป่น	กรมวิชาการเกษตร
		0908.22.00.000	บดหรือป่น	กรมวิชาการเกษตร
		0908.31.00	กระวานไม่บดและไม่ป่น	กรมวิชาการเกษตร
		0908.31.00.001	กระวาน	กรมวิชาการเกษตร
		0908.31.00.002	เร่ว	กรมวิชาการเกษตร
		0908.32.00	บดหรือป่น	กรมวิชาการเกษตร
		0908.32.00.001	กระวาน	กรมวิชาการเกษตร
		0908.32.00.002	เร่ว	กรมวิชาการเกษตร
		09.09	เมล็ดยี่หระ เมล็ดโป๊ยกั๊ก เมล็ดเทียนขาวเปลือก เมล็ดผักชีเมล็ดเทียนขาว หรือเมล็ดคาราเวย์และจุนิเปอร์เบอร์รี่	กรมวิชาการเกษตร
		0909.21.00.000	เมล็ดผักชีไม่บดและไม่ป่น	กรมวิชาการเกษตร
		0909.22.00.000	บดหรือป่น	กรมวิชาการเกษตร
		0909.31.00.000	เมล็ดเทียนขาวไม่บดและไม่ป่น	กรมวิชาการเกษตร
		0909.32.00.000	บดหรือป่น	กรมวิชาการเกษตร
		0909.61	เมล็ดยี่หระ เมล็ดโป๊ยกั๊ก เมล็ดคาราเวย์หรือเมล็ดเทียนขาวเปลือก รวมทั้งจุนิเปอร์เบอร์รี่ไม่บดและไม่ป่น	กรมวิชาการเกษตร
		0909.61.10.000	เมล็ดยี่หระ	กรมวิชาการเกษตร
		0909.61.20.000	เมล็ดโป๊ยกั๊ก	กรมวิชาการเกษตร
		0909.61.30.000	เมล็ดคาราเวย์	กรมวิชาการเกษตร
		0909.61.90.000	อื่นๆ	กรมวิชาการเกษตร
		0909.62	บดหรือป่น	กรมวิชาการเกษตร
		0909.62.10.000	เมล็ดยี่หระ	กรมวิชาการเกษตร
		0909.62.20.000	เมล็ดโป๊ยกั๊ก	กรมวิชาการเกษตร
		0909.62.30.000	เมล็ดคาราเวย์	กรมวิชาการเกษตร
		0909.62.90.000	อื่นๆ	กรมวิชาการเกษตร

เอกสารพิกัดสินค้า (HS code 11 หลัก) ที่ถ่ายโอนให้กระทรวงเกษตรและสหกรณ์ (ข้อมูลปรับปรุงเมื่อ 29 มีนาคม 2559)

ประเภท	กลุ่มสินค้า	ประเภทย่อย	ชื่อสินค้า	หน่วยงาน กษ. ที่กำกับดูแล
		09.10.11.00.000	ขิงไม่บดและไม้ป่น	กรมวิชาการเกษตร
		0910.12.00.000	บดหรือป่น	กรมวิชาการเกษตร
		0910.20.00.000	หญ้าฝรั่น	กรมวิชาการเกษตร
		0910.30.00.000	ขมิ้น และเครื่องเทศอื่น ๆ	กรมวิชาการเกษตร
		0910.91	ของผสมที่ระบุไว้ในหมายเหตุ 1 (ข) ของตอนนี้	กรมวิชาการเกษตร
		0910.91.10.000	หอมแขก	กรมวิชาการเกษตร
		0910.91.90.000	อื่นๆ	กรมวิชาการเกษตร
		0910.99	อื่นๆ	กรมวิชาการเกษตร
		0910.99.10.000	ไทม์และใบเบย์	กรมวิชาการเกษตร
		0910.99.90.000	อื่นๆ	กรมวิชาการเกษตร
10	ธัญพืช			
1001-1008	ธัญพืช	10.01	ข้าวสาลีและเมสลิน	กรมวิชาการเกษตร
		1001.11.00.000	ข้าวสาลีดูรัมใช้สำหรับการเพาะปลูก	กรมวิชาการเกษตร
		1001.19.00.000	อื่นๆ	กรมวิชาการเกษตร, กรมปศุสัตว์
		1001.91.00.000	ธัญพืชอื่นๆ ใช้สำหรับการเพาะปลูก	กรมวิชาการเกษตร
		1001.99	อื่นๆ สำหรับ มนุษย์บริโภค	กรมวิชาการเกษตร
		1001.99.11.000	เมสลิน	กรมวิชาการเกษตร
		1001.99.19.000	อื่นๆ	กรมวิชาการเกษตร
		1001.99.90.000	อื่นๆ	กรมวิชาการเกษตร
		10.02	ข้าวไรย์	กรมวิชาการเกษตร
		1002.10.00.000	ใช้สำหรับการเพาะปลูก	กรมวิชาการเกษตร
		1002.90.00.000	อื่นๆ	กรมวิชาการเกษตร
		10.03	ข้าวบาร์เลย์	กรมวิชาการเกษตร
		1003.10.00.000	ใช้สำหรับการเพาะปลูก	กรมวิชาการเกษตร
		1003.90.00.000	อื่นๆ	กรมวิชาการเกษตร
		10.04	ข้าวโอ๊ต	กรมวิชาการเกษตร
		1004.10.00.000	ใช้สำหรับการเพาะปลูก	กรมวิชาการเกษตร
		1004.90.00.000	อื่นๆ	กรมวิชาการเกษตร
		10.05	ข้าวโพด	กรมวิชาการเกษตร
		1005.10.00.000	ใช้สำหรับการเพาะปลูก	กรมวิชาการเกษตร
		1005.90	อื่นๆ	กรมวิชาการเกษตร
		1005.90.10.000	เมล็ดข้าวโพดสำหรับคั่ว (มีองค์ประกอบเกิน GMO)	กรมวิชาการเกษตร
		1005.90.90	อื่นๆ	กรมวิชาการเกษตร
		1005.90.90.001	เหมาะสำหรับมนุษย์บริโภค	กรมวิชาการเกษตร
		1005.90.90.002	เหมาะสำหรับทำอาหารสัตว์	กรมวิชาการเกษตร,
		1005.90.90.090	อื่นๆ	กรมวิชาการเกษตร
		10.06	ข้าว	กรมวิชาการเกษตร
		1006.10	ข้าวเปลือก	กรมวิชาการเกษตร
		1006.10.10	เหมาะสำหรับการเพาะปลูก	กรมวิชาการเกษตร
		1006.10.10.001	ข้าวเปลือกเจ้า	กรมวิชาการเกษตร
		1006.10.10.002	ข้าวเปลือกเหนียว	กรมวิชาการเกษตร
		1006.10.90	สำหรับอื่นๆ	กรมวิชาการเกษตร
		1006.10.90.001	ข้าวเปลือกเจ้า	กรมวิชาการเกษตร
		1006.10.90.002	ข้าวเปลือกเหนียว	กรมวิชาการเกษตร
		1006.20	ข้าวกล้อง	กรมวิชาการเกษตร
		1006.20.10	ข้าวหอมมะลิไทย -- Thai Hom Mali rice	กรมวิชาการเกษตร
		1006.20.10.001	ข้าวกล้องหอมมะลิไทย 100% ชั้น1	กรมวิชาการเกษตร
		1006.20.10.002	ข้าวกล้องหอมมะลิไทย 100% ชั้น2	กรมวิชาการเกษตร
		1006.20.10.003	ข้าวกล้องหอมมะลิไทย 100% ชั้น3	กรมวิชาการเกษตร
		1006.20.10.004	ข้าวกล้องหอมมะลิไทย 5%	กรมวิชาการเกษตร
1001-1008	ธัญพืช	1006.20.10.005	ข้าวกล้องหอมมะลิไทย 10%	กรมวิชาการเกษตร
		1006.20.10.006	ข้าวกล้องหอมมะลิไทย 15%	กรมวิชาการเกษตร

เอกสารพิกัดสินค้า (HS code 11 หลัก) ที่ถ่ายโอนให้กระทรวงเกษตรและสหกรณ์ (ข้อมูลปรับปรุงเมื่อ 29 มีนาคม 2559)

ประเภท	กลุ่มสินค้า	ประเภทย่อย	ชื่อสินค้า	หน่วยงาน กษ. ที่กำกับดูแล
		1006.20.90	อื่นๆ	กรมวิชาการเกษตร
		1006.20.90.001	ข้าวกล้องหอมปทุมธานี 100% ชั้นดีเลิศ	กรมวิชาการเกษตร
		1006.20.90.002	ข้าวกล้องหอมปทุมธานี 100% ชั้นดีพิเศษ	กรมวิชาการเกษตร
		1006.20.90.003	ข้าวกล้องหอมปทุมธานี 5% ชั้นดีเลิศ	กรมวิชาการเกษตร
		1006.20.90.004	ข้าวกล้องหอมปทุมธานี 5% ชั้นดีพิเศษ	กรมวิชาการเกษตร
		1006.20.90.005	ข้าวกล้องหอมปทุมธานี 10% ชั้นดีเลิศ	กรมวิชาการเกษตร
		1006.20.90.006	ข้าวกล้องหอมปทุมธานี 10% ชั้นดีพิเศษ	กรมวิชาการเกษตร
		1006.20.90.007	ข้าวกล้องหอมปทุมธานี 15% ชั้นดีเลิศ	กรมวิชาการเกษตร
		1006.20.90.008	ข้าวกล้องหอมปทุมธานี 15% ชั้นดีพิเศษ	กรมวิชาการเกษตร
		1006.20.90.009	ข้าวกล้องอื่น 100%	กรมวิชาการเกษตร
		1006.20.90.010	ข้าวกล้องอื่น 5%	กรมวิชาการเกษตร
		1006.20.90.011	ข้าวกล้องอื่น 10%	กรมวิชาการเกษตร
		1006.20.90.012	ข้าวกล้องอื่น 15%	กรมวิชาการเกษตร
		1006.20.90.013	ข้าวกล้อง 20%	กรมวิชาการเกษตร
		1006.20.90.014	ข้าวกล้อง 25%	กรมวิชาการเกษตร
		1006.20.90.015	ข้าวกล้อง 35%	กรมวิชาการเกษตร
		1006.20.90.016	ข้าวเนึ่งกล้อง	กรมวิชาการเกษตร
		1006.20.90.090	ข้าวกล้องมิได้ระบุไว้ที่อื่น	กรมวิชาการเกษตร
		1006.30	ข้าวที่สีบ้างแล้วหรือสีทั้งหมด จะขัดหรือไม่ก็ตาม	กรมวิชาการเกษตร
		1006.30.30	ข้าวเหนียว	กรมวิชาการเกษตร
		1006.30.30.001	ข้าวเหนียว 100%	กรมวิชาการเกษตร
		1006.30.30.002	ข้าวเหนียว 5%	กรมวิชาการเกษตร
		1006.30.30.003	ข้าวเหนียว 10%	กรมวิชาการเกษตร
		1006.30.30.004	ข้าวเหนียว 15%	กรมวิชาการเกษตร
		1006.30.30.005	ข้าวเหนียว 20%	กรมวิชาการเกษตร
		1006.30.30.006	ข้าวเหนียว 25%	กรมวิชาการเกษตร
		1006.30.30.007	ข้าวเหนียว 30%	กรมวิชาการเกษตร
		1006.30.30.008	ข้าวเหนียว 35%	กรมวิชาการเกษตร
1001-1008 ธัญพืช		1006.30.30.090	ข้าวเหนียวที่สีบ้าง หรือสีทั้งหมด ที่มีได้ระบุไว้ที่อื่น	กรมวิชาการเกษตร
		1006.30.40	ข้าวหอมมะลิไทย	กรมวิชาการเกษตร
		1006.30.40.001	ข้าวเจ้าขาวหอมมะลิไทย 100% ชั้น1	กรมวิชาการเกษตร
		1006.30.40.002	ข้าวเจ้าขาวหอมมะลิไทย 100% ชั้น2	กรมวิชาการเกษตร
		1006.30.40.003	ข้าวเจ้าขาวหอมมะลิไทย 100% ชั้น3	กรมวิชาการเกษตร
		1006.30.40.004	ข้าวเจ้าขาวหอมมะลิไทย 5%	กรมวิชาการเกษตร
		1006.30.40.005	ข้าวเจ้าขาวหอมมะลิไทย 10%	กรมวิชาการเกษตร
		1006.30.40.006	ข้าวเจ้าขาวหอมมะลิไทย 15%	กรมวิชาการเกษตร
		1006.30.91.000	ข้าวเนึ่ง	กรมวิชาการเกษตร
		1006.30.99	อื่นๆ	กรมวิชาการเกษตร
		1006.30.99.001	ข้าวเจ้าหอมปทุมธานี 100% ชั้นดีเลิศ	กรมวิชาการเกษตร
		1006.30.99.002	ข้าวเจ้าหอมปทุมธานี 100% ชั้นดีพิเศษ	กรมวิชาการเกษตร
		1006.30.99.003	ข้าวเจ้าหอมปทุมธานี 5% ชั้นดีเลิศ	กรมวิชาการเกษตร
		1006.30.99.004	ข้าวเจ้าหอมปทุมธานี 5% ชั้นดีพิเศษ	กรมวิชาการเกษตร
		1006.30.99.005	ข้าวเจ้าหอมปทุมธานี 10% ชั้นดีเลิศ	กรมวิชาการเกษตร
		1006.30.99.006	ข้าวเจ้าหอมปทุมธานี 10% ชั้นดีพิเศษ	กรมวิชาการเกษตร
		1006.30.99.007	ข้าวเจ้าหอมปทุมธานี 15% ชั้นดีเลิศ	กรมวิชาการเกษตร
		1006.30.99.008	ข้าวเจ้าหอมปทุมธานี 15% ชั้นดีพิเศษ	กรมวิชาการเกษตร
		1006.30.99.009	ข้าวเจ้าขาวอื่น 100% ชั้น1	กรมวิชาการเกษตร
		1006.30.99.010	ข้าวเจ้าขาวอื่น 100% ชั้น2	กรมวิชาการเกษตร
		1006.30.99.011	ข้าวเจ้าขาวอื่น 100% ชั้น3	กรมวิชาการเกษตร
		1006.30.99.012	ข้าวเจ้าขาวอื่น 5%	กรมวิชาการเกษตร
		1006.30.99.013	ข้าวเจ้าขาวอื่น 10%	กรมวิชาการเกษตร
		1006.30.99.014	ข้าวเจ้าขาวอื่น 15%	กรมวิชาการเกษตร
		1006.30.99.015	ข้าวเจ้าขาวญี่ปุ่น 100%	กรมวิชาการเกษตร
		1006.30.99.016	ข้าวเจ้าขาวญี่ปุ่น 5%	กรมวิชาการเกษตร
		1006.30.99.017	ข้าวเจ้าขาว 20%	กรมวิชาการเกษตร

เอกสารพิกัดสินค้า (HS code 11 หลัก) ที่ถ่ายโอนให้กระทรวงเกษตรและสหกรณ์ (ข้อมูลปรับปรุงเมื่อ 29 มีนาคม 2559)

ประเภท	กลุ่มสินค้า	ประเภทย่อย	ชื่อสินค้า	หน่วยงาน กษ. ที่กำกับดูแล
1001-1008 ธัญพืช		1006.30.99.018	ข้าวเจ้าขาว 25%	กรมวิชาการเกษตร
		1006.30.99.019	ข้าวเจ้าขาว 30%	กรมวิชาการเกษตร
		1006.30.99.020	ข้าวเจ้าขาว 35%	กรมวิชาการเกษตร
		1006.30.99.021	ข้าวเจ้าขาว 40%	กรมวิชาการเกษตร
		1006.30.99.022	ข้าวเจ้าขาว 45%	กรมวิชาการเกษตร
		1006.30.99.023	ข้าวเจ้าขาวชนิดที่เคลือบวิตามิน	กรมวิชาการเกษตร
		1006.30.99.024	ข้าวเจ้าที่สีมาบางส่วนหรือทั้งหมด ที่มีได้ระบุไว้ที่อื่น	กรมวิชาการเกษตร
		1006.30.99.025	ข้าวเสียบึ่งเรือ	กรมวิชาการเกษตร
		1006.30.99.090	อื่นๆ	กรมวิชาการเกษตร
		1006.40	ปลายข้าว	กรมวิชาการเกษตร
		1006.40.10.000	ชนิดที่ใช้สำหรับเป็นอาหารสัตว์	กรมวิชาการเกษตร กรมปศุสัตว์
		1006.40.90	อื่นๆ	กรมวิชาการเกษตร
		1006.40.90.001	ปลายข้าวกล้อง	กรมวิชาการเกษตร
		1006.40.90.002	ปลายข้าวกล้อง	กรมวิชาการเกษตร
		1006.40.90.003	ปลายข้าวเจ้าขาวหอมมะลิ เอ1 เลิศพิเศษ	กรมวิชาการเกษตร
		1006.40.90.004	ปลายข้าวเจ้าขาวอื่น เอ1 เลิศพิเศษ	กรมวิชาการเกษตร
		1006.40.90.005	ปลายข้าวเจ้าขาวหอมมะลิ เอ1 เลิศ	กรมวิชาการเกษตร
		1006.40.90.006	ปลายข้าวเจ้าขาวอื่น เอ1 เลิศ	กรมวิชาการเกษตร
		1006.40.90.007	ปลายข้าวเจ้าขาว เอ1 พิเศษ	กรมวิชาการเกษตร
		1006.40.90.008	ปลายข้าวเจ้าขาว เอ1 ธรรมดา	กรมวิชาการเกษตร
		1006.40.90.009	ปลายข้าวเจ้าขาว ซี1 เลิศ	กรมวิชาการเกษตร
		1006.40.90.010	ปลายข้าวขาวหอมปทุม เอ1 เลิศพิเศษ ชั้นดีเลิศ	กรมวิชาการเกษตร
		1006.40.90.011	ปลายข้าวขาวหอมปทุม เอ1 เลิศพิเศษ ชั้นดีพิเศษ	กรมวิชาการเกษตร
		1006.40.90.012	ปลายข้าวขาวหอมปทุม เอ1 เลิศ ชั้นดีเลิศ	กรมวิชาการเกษตร
		1006.40.90.013	ปลายข้าวขาวหอมปทุม เอ1 เลิศ ชั้นดีพิเศษ	กรมวิชาการเกษตร
		1006.40.90.014	ปลายข้าวเจ้าขาว ซี 1 พิเศษ	กรมวิชาการเกษตร
		1006.40.90.015	ปลายข้าวเจ้าขาว ซี 1 ธรรมดา	กรมวิชาการเกษตร
		1006.40.90.016	ปลายข้าวเจ้าขาว ซี 3 พิเศษ	กรมวิชาการเกษตร
		1006.40.90.017	ปลายข้าวเจ้าขาว ซี 3 ธรรมดา	กรมวิชาการเกษตร
		1006.40.90.018	ปลายข้าวกล้อง	กรมวิชาการเกษตร
		1006.40.90.019	ปลายข้าวเจ้าที่มีได้ระบุไว้ที่อื่น	กรมวิชาการเกษตร
		1006.40.90.090	ปลายข้าวเหนียวที่มีได้ระบุไว้ที่อื่น	กรมวิชาการเกษตร
		1006.40.90	อื่นๆ	กรมวิชาการเกษตร
	10.07 ข้าวขบ			กรมวิชาการเกษตร
	1007.10.00.000	ใช้สำหรับการเพาะปลูก		กรมวิชาการเกษตร
	1007.90.00.000	อื่นๆ		กรมวิชาการเกษตร
	10.08 บั๊กวีต ข้าวฟ่างนกเข้และข้าวบก รวมทั้งเมล็ดธัญพืชอื่น ๆ			กรมวิชาการเกษตร
	1008.10.00.000	บั๊กวีต ข้าวฟ่างนกเข้		กรมวิชาการเกษตร
	1008.21.00.000	ใช้สำหรับการเพาะปลูก		กรมวิชาการเกษตร
	1008.29.00.000	อื่นๆ		กรมวิชาการเกษตร
	1008.30.00.000	ข้าวบก		กรมวิชาการเกษตร
	1008.40.00.000	โฟนิโอ (ชนิดคึกกาเรีย)		กรมวิชาการเกษตร
	1008.50.00.000	ควีนัว (เคโนโปเดียมควีนัว)		กรมวิชาการเกษตร
	1008.60.00.000	โทรทีเซล		กรมวิชาการเกษตร
	1008.90.00	เมล็ดธัญพืชอื่น ๆ		กรมวิชาการเกษตร
	1008.90.01.001	ลูกเดือยทั้งเปลือก		กรมวิชาการเกษตร
	1008.90.01.090	อื่นๆ		กรมวิชาการเกษตร
11	ผลิตภัณฑ์ของอุตสาหกรรมที่มีเมล็ดธัญพืช มอลต์ สดาร์ช ธัญพืช และกลูเทินจากข้าวสาลี			** อื่น ตามบัญชี (ภาวัก ธัญพืช)
		1101.00.10.000	แป้งข้าวสาลี	กรมปศุสัตว์ ภา เป็นอาหารสัตว์

เอกสารพิกัดสินค้า (HS code 11 หลัก) ที่ถ่ายโอนให้กระทรวงเกษตรและสหกรณ์ (ข้อมูลปรับปรุงเมื่อ 29 มีนาคม 2559)

ประเภท	กลุ่มสินค้า	ประเภทย่อย	ชื่อสินค้า	หน่วยงาน กษ. ที่กำกับดูแล
12	เมล็ดพืชและผลไม้ ที่มีน้ำมัน เมล็ดธัญพืช เมล็ดพืชและผลไม้เปิดเคลือบ พืชที่ใช้ในอุตสาหกรรม หรือใช้เป็นยา ฟางและหญ้าแห้งที่ใช้เป็นอาหารสัตว์			
1201-1210 เมล็ดพืชและผลไม้ที่มีน้ำมัน	ถั่วเหลือง ถั่วลิสง เนื้อมะพร้าวแห้ง ลินสีด เมล็ดเรป เมล็ดโคลซา เมล็ดดอกทานตะวัน เมล็ดปาล์ม แป้งและแป้งหยาบ เมล็ด ผล และสปอร์สำหรับการเพาะปลูก ดอกช้อป โลกัสต์มีน สำหรับหอยทะเล และสำหรับอื่นๆ ฟาง และแกลบ ลูกชอร์น	12.01	ถั่วเหลือง จะทำให้แตกหรือไม่ก็ตาม	กรมวิชาการเกษตร
		1201.10.00.000	ถั่วเหลือง ใช้สำหรับการเพาะปลูก	กรมวิชาการเกษตร
		1201.90.00	ถั่วเหลือง อื่นๆ	กรมวิชาการเกษตร
		1201.90.00.001	ชนิดที่บริโภคนได้	กรมวิชาการเกษตร
		1201.90.00.090	อื่นๆ	กรมวิชาการเกษตร
	12.02	ถั่วลิสง ที่ไม่ได้นำหรือทำใหสกโดยวิธีอื่น จะเอาเปลือกออกหรือทำให้แตกหรือไม่ก็ตาม	กรมวิชาการเกษตร	
	1202.30.00.000	ถั่วลิสงที่ใช้สำหรับการเพาะปลูก	กรมวิชาการเกษตร	
1201-1210 เมล็ดพืชและผลไม้ที่มีน้ำมัน		1202.41.00	ถั่วลิสงใช้อื่นทั้งเปลือก	กรมวิชาการเกษตร
		1202.41.00.001	ชนิดที่บริโภคนได้	กรมวิชาการเกษตร
		1202.41.00.090	อื่นๆ	กรมวิชาการเกษตร
		1202.42.00	ถั่วลิสงอื่นๆเอาทั้งเปลือก	กรมวิชาการเกษตร
		1202.42.00.001	ชนิดที่บริโภคนได้	กรมวิชาการเกษตร
		1202.42.00.090	อื่นๆ	กรมวิชาการเกษตร
		1203.00.00.000	เนื้อมะพร้าวแห้ง (โคปรา)	กรมวิชาการเกษตร
		1204.00.00.000	ลินสีด จะทำให้แตกหรือไม่ก็ตาม	กรมวิชาการเกษตร
		12.05	เมล็ดเรปหรือเมล็ดโคลซา	กรมวิชาการเกษตร
		1205.10.00.000	เมล็ดเรปหรือเมล็ดโคลซาที่มีกรดอีริกต่ำ	กรมวิชาการเกษตร
		1205.90.00.000	เมล็ดเรปหรือเมล็ดโคลซา อื่นๆ	กรมวิชาการเกษตร
		12.06.00.00	เมล็ดดอกทานตะวัน	กรมวิชาการเกษตร
		12.06.00.00.001	ชนิดที่บริโภคนได้	กรมวิชาการเกษตร
		12.06.00.00.090	อื่นๆ	กรมวิชาการเกษตร
		1207.10	เมล็ดปาล์มและเนื้อในเมล็ดปาล์ม	กรมวิชาการเกษตร
		1207.10.10.000	เมล็ดปาล์มและเนื้อในเมล็ดปาล์มเหมาะสำหรับการเพาะปลูก	กรมวิชาการเกษตร
		1207.10.20.000	เมล็ดปาล์มและเนื้อในเมล็ดปาล์มไม่เหมาะสำหรับการเพาะปลูก	กรมวิชาการเกษตร
			เมล็ดฝ้าย	กรมวิชาการเกษตร
		1207.21.00.000	เมล็ดฝ้ายสำหรับใช้สำหรับการเพาะปลูก	กรมวิชาการเกษตร
		1207.29.00.000	เมล็ดฝ้ายอื่นๆ	กรมวิชาการเกษตร
		1207.30.00.000	เมล็ดละหุ่ง	กรมวิชาการเกษตร
		1207.40	เมล็ดงา	กรมวิชาการเกษตร
		1207.40.10.000	เมล็ดงาที่บริโภคนได้	กรมวิชาการเกษตร
		1207.40.90.000	เมล็ดงาอื่นๆ	กรมวิชาการเกษตร
		1207.50.00.000	เมล็ดมัสตาร์ด	กรมวิชาการเกษตร
		1207.60.00.000	เมล็ดดอกคำฝอย (คาร์ทามัสตินคอรวิอัส)	กรมวิชาการเกษตร
		1207.70.00.000	เมล็ดแดง	กรมวิชาการเกษตร
	1207.81.00.000	เมล็ดฝิ่น	“ อ.ย. ความคุม ”	
1201-1210 เมล็ดพืชและผลไม้ที่มีน้ำมัน		1207.99	เมล็ดอื่นๆ	กรมวิชาการเกษตร
		1207.99.40.000	เมล็ดอัลลิสปี (อัลลิสปีน็ด)	กรมวิชาการเกษตร
		1207.99.90	อื่นๆ	กรมวิชาการเกษตร
		1207.99.90.001	เมล็ดกระเบา	กรมวิชาการเกษตร
		1207.99.90.002	เมล็ดนุ่น	กรมวิชาการเกษตร
		1207.99.90.090	อื่นๆ	กรมวิชาการเกษตร
		12.08	แป้งและแป้งหยาบ ที่ทำมาจากเมล็ดพืชและผลไม้ที่มีน้ำมันนอกจากที่ทำจากมัสตาร์ด	กรมวิชาการเกษตร
		12.08.10.00.000	แป้งและแป้งหยาบ ที่ทำจากถั่วเหลือง	กรมวิชาการเกษตร
		1208.90.00.000	แป้งและแป้งหยาบอื่นๆ	กรมวิชาการเกษตร
		12.09	เมล็ด ผลและสปอร์ ชนิดที่ใช้สำหรับการเพาะปลูก	กรมวิชาการเกษตร
		1209.10.00.000	เมล็ดชุการ์บัต	กรมวิชาการเกษตร
			เมล็ดของพืชที่ใช้เป็นอาหารสัตว์	กรมวิชาการเกษตร, กรมปศุสัตว์

เอกสารพิกัดสินค้า (HS code 11 หลัก) ที่ถ่ายโอนให้กระทรวงเกษตรและสหกรณ์ (ข้อมูลปรับปรุงเมื่อ 29 มีนาคม 2559)

ประเภท	กลุ่มสินค้า	ประเภทย่อย	ชื่อสินค้า	หน่วยงาน กษ. ที่กำกับดูแล
		1209.21.00.000	เมล็ดหน่वालเซอร์น (หน่वालฟาลฟา) ที่ใช้เป็นอาหารสัตว์	กรมวิชาการเกษตร, กรมปศุสัตว์
		1209.22.00.000	เมล็ดโคลเวอร์ (ชนิดทริโฟเลียม) ที่ใช้เป็นอาหารสัตว์	กรมวิชาการเกษตร, กรมปศุสัตว์
		1209.23.00.000	เมล็ดเฟสคู ที่ใช้เป็นอาหารสัตว์	กรมวิชาการเกษตร, กรมปศุสัตว์
		1209.24.00.000	เมล็ดหน่วาเคนดักกิบูล (โพพราเทนซิส) ที่ใช้เป็นอาหารสัตว์	กรมวิชาการเกษตร, กรมปศุสัตว์
		1209.25.00.000	เมล็ดหน่วาไรย์ (โลเลียมมัลติโพลรัมแลม และโลเลียมพีเรนนิ) ที่ใช้เป็นอาหารสัตว์	กรมวิชาการเกษตร, กรมปศุสัตว์
		1209.29	อื่นๆที่ใช้เป็นอาหารสัตว์	กรมวิชาการเกษตร, กรมปศุสัตว์
		1209.29.10.000	เมล็ดหน่วาทิโมที ที่ใช้เป็นอาหารสัตว์	กรมวิชาการเกษตร, กรมปศุสัตว์
		1209.29.90.000	อื่นๆ	กรมวิชาการเกษตร, กรมปศุสัตว์
1201-1210		1209.29.20.000	เมล็ดบัตอื่นๆ ที่ใช้เป็นอาหารสัตว์	กรมวิชาการเกษตร, กรมปศุสัตว์
เมล็ดพืชและ ผลไม้ที่มีน้ำมัน		1209.30.00.000	เมล็ดพืชลำดับต้นอ่อนที่ปลูกเพื่อใช้ดอกเป็นส่วนใหญ่	กรมวิชาการเกษตร
		1209.91	เมล็ดอื่นๆ เมล็ดพืชฝัก	กรมวิชาการเกษตร
		1209.91.10.000	เมล็ดอื่นๆ เมล็ดหอมหัวใหญ่	กรมวิชาการเกษตร
		1209.91.90.000	เมล็ดอื่นๆ อื่นๆ	กรมวิชาการเกษตร
		1209.99	อื่นๆ	กรมวิชาการเกษตร
		1209.99.10.000	อื่นๆเมล็ดขางพารา หรือเมล็ดปอแก้ว	กรมวิชาการเกษตร
		1209.99.90	อื่นๆ	กรมวิชาการเกษตร
		1209.99.90.001	เมล็ดยาสูบ	กรมวิชาการเกษตร
		1209.99.90.090	อื่นๆ	กรมวิชาการเกษตร

รายงานคณะกรรมการสามัญ เรื่อง แนวทางการเพิ่มประสิทธิภาพ
การตรวจสอบการนำเข้า – ส่งออกสินค้าเกษตรและอาหาร

ผู้รับผิดชอบ :

คณะกรรมการการเกษตรและสหกรณ์ สภานิติบัญญัติแห่งชาติ

ปีที่พิมพ์ :

พ.ศ. ๒๕๕๙

เบอร์โทร :

๐ ๒๘๓๑ ๙๑๕๐ - ๑

จัดพิมพ์โดย :

กลุ่มงานการพิมพ์ สำนักการพิมพ์

สำนักงานเลขาธิการวุฒิสภา

โทรศัพท์ ๐ ๒๒๔๔ ๑๕๖๑, ๐ ๒๒๔๔ ๑๕๖๓, ๐ ๒๒๔๔ ๑๗๔๑-๒



ພິພິຕິ ສຳນັກການພິພິຕິ ສຳນັກງານເລບອີກາຣຸດິສາ
ໂກຣ. ອ ເຂດເຮດ ໑໕໖໑, ອ ເຂດເຮດ ໑໗໔໑-ເຂ, ອ ເຂດເຮດ ໑໗໗໕
ອ ເຂດໜຶ່ງ ເຮດໜຶ່ງ-ເຂ ແຕ່: ອ ເຂດໜຶ່ງ ເຮດເຮດ-໖