

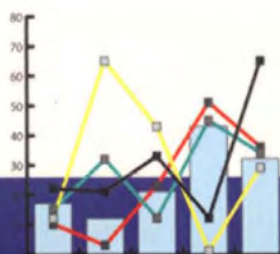

กรมชลประทาน
ROYAL IRRIGATION DEPARTMENT

สถิติโครงการชลประทาน ปีงบประมาณ 2547

2



กลุ่มงานวิเคราะห์นโยบาย กอว.แผนงาน
pbd@mail.rid.go.th



พระบรมราชโองการของพระบาทสมเด็จพระเจ้าอยู่หัว

พระราชทานแก่ข้าราชการพลเรือน

เนื่องในโอกาสวันข้าราชการพลเรือน ปีพุทธศักราช 2548

ข้าราชการผู้ปฏิบัติบริหารงานของแผ่นดิน

จะต้องรู้ตระหนักแน้มในการเสียสละ อันได้แก่การสละสำคัญสองประการ

คือ สละเพื่อประโยชน์ส่วนรวมที่ยิ่งใหญ่และเหนือกว่าประโยชน์

ส่วนตัวประการหนึ่ง กับสละความคิดจิตใจที่ต่ำทรามต่างๆ

อีกประการหนึ่ง จึงจะเป็นที่เชื่อถือไว้วางใจของคนทั้งปวง

และสามารถดำรงตำแหน่งหน้าที่อย่างมีเกียรติมีศักดิ์ศรี

และมีความเจริญมั่นคงตลอดไป

จึงโกลกกังวล

วันที่ 31 มีนาคม พุทธศักราช 2548



กรมชลประทาน
ROYAL IRRIGATION DEPARTMENT

สถิติโครงการชลประทาน ปีงบประมาณ 2547

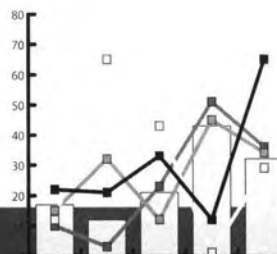

กลุ่มงานวิเคราะห์นโยบาย กองแผนงาน



คำนำ

หนังสือสถิติโครงการชลประทาน จัดทำขึ้นโดยมีวัตถุประสงค์เพื่อรวบรวมผลการดำเนินงานการพัฒนาแหล่งน้ำของกรมชลประทาน เพื่อให้ระบบข้อมูลมีเอกภาพ และสามารถเผยแพร่ให้แก่หน่วยงานราชการ เอกชน สถาบันการศึกษา และผู้สนใจนำไปใช้ประโยชน์

เนื้อหาในหนังสือเล่มนี้แบ่งออกเป็น 3 ส่วน ได้แก่

ส่วนที่ 1 คำนิยามพื้นที่บริการของกรมชลประทาน การจำแนกประเภทโครงการ และข้อมูลทรัพยากรน้ำ ได้แก่ ความรู้เรื่องลุ่มน้ำ ลุ่มน้ำหลัก ลุ่มน้ำย่อย และรายชื่อจังหวัดในสำนักชลประทานและในลุ่มน้ำ

ส่วนที่ 2 ภาพรวมการพัฒนาแหล่งน้ำของกรมชลประทาน เช่น แผนที่ขอบเขตจังหวัดในสำนักชลประทาน ผลการดำเนินงานพัฒนาแหล่งน้ำประเภทต่าง ๆ เปรียบเทียบรายสำนักชลประทานย้อนหลัง 4 ปี พ.ศ. 2544 - 2547 สรุปข้อมูลพื้นฐานปี 2547 ตารางปริมาณน้ำท่า ความต้องการน้ำในฤดูฝน ฤดูแล้ง และแผนภูมิ และแผนที่แสดงที่ตั้งโครงการชลประทานขนาดใหญ่ และขนาดกลาง

ส่วนที่ 3 สถิติข้อมูลโครงการชลประทาน ประกอบด้วย โครงการชลประทานขนาดใหญ่ โครงการชลประทานขนาดกลาง โครงการชลประทานขนาดเล็ก โครงการอันเนื่องมาจากพระราชดำริ (เฉพาะในส่วนของ กปร.) โครงการหมู่บ้านป้องกันตนเองชายแดน โครงการขุดลอกหนองน้ำและคลองธรรมชาติ โครงการจัดหาน้ำสนับสนุนศูนย์พัฒนาโครงการหลวง (งานเกษตรที่สูง) โครงการจัดรูปที่ดินและคันคูน้ำ โครงการสูบน้ำด้วยไฟฟ้า โครงการก่อสร้างทางชลประทาน และงานป้องกันและบรรเทาอุทกภัย ซึ่งในโครงการแต่ละประเภทได้สรุปจำนวนโครงการ ปริมาณเก็บกักน้ำ และพื้นที่ชลประทาน จำแนกตามลุ่มน้ำ ภาค สำนักชลประทาน และจังหวัด ตั้งแต่เริ่มโครงการจนถึงสิ้นปีงบประมาณ 2547 และสรุปจำนวนโครงการ ปริมาณเก็บกักน้ำ และพื้นที่ชลประทาน จำแนกตามสำนักชลประทานเฉพาะที่สร้างเสร็จในปี 2547 พร้อมรายละเอียดของแต่ละโครงการ

นอกจากข้อมูลสถิติโครงการชลประทานแล้ว ได้รวบรวมข้อมูล รัฐธรรมนูญแห่งราชอาณาจักรไทย พุทธศักราช 2540 มาตราที่สัมพันธ์กับน้ำ องค์การผู้ใช้น้ำชลประทาน และข้อมูลประกอบภาพรวมการพัฒนาแหล่งน้ำของกรมชลประทาน ทั้งนี้ เพื่อความสะดวกในการใช้ประโยชน์จากข้อมูล และขอขอบคุณทุกแหล่งข้อมูลเป็นอย่างสูง มา ณ โอกาสนี้



สารบัญ 1

ส่วนที่ 1 คำนิยาม ข้อมูลทรัพยากรน้ำ	7
1.1 คำนิยาม	8-9
1.2 ข้อมูลทรัพยากรน้ำ	10
1.2.1 ความรู้เรื่องลุ่มน้ำ	10
1.2.2 คุณภาพน้ำของลุ่มน้ำ	11
1.2.3 ลักษณะของชั้นคุณภาพลุ่มน้ำ	12-14
1.2.4 การแบ่งกลุ่มลุ่มน้ำ ลุ่มน้ำหลัก และลุ่มน้ำสาขา	15-24
1.2.5 ตารางแสดงจังหวัดต่าง ๆ ในแต่ละเขตพื้นที่ 25 ลุ่มน้ำประธานของประเทศไทย	25
1.2.6 ตารางแสดงจังหวัดในสำนักชลประทานที่ 1-16 และใน 25 ลุ่มน้ำ	26-28
ส่วนที่ 2 ภาพรวมการพิพฒนาแหล่งน้ำของกรมชลประทาน	29
2.1 แผนที่แสดงขอบเขต 25 ลุ่มน้ำประธานของประเทศไทย	30
2.2 ลมมรสุมและทางเดินพายุที่ผ่านประเทศไทย (MONSOON AND TROPICAL CYCLONE TRACK OVER THAILAND)	31
2.3 สภาพภูมิอากาศและสภาพภูมิประเทศที่เหมาะสมกับการปลูกข้าวของประเทศไทย	32-34
2.4 แผนที่แสดงขอบเขตสำนักชลประทานที่ 1 - 16	35
2.5 แผนที่แสดงขอบเขตจังหวัดและแม่น้ำสายหลักในเขตสำนักชลประทานที่ 1-16	36
2.6 ตารางพื้นที่ลุ่มน้ำ พื้นที่ทางการเกษตร และพื้นที่ชลประทานในเขต 25 ลุ่มน้ำ	37
2.7 แผนภูมิแสดงพื้นที่ลุ่มน้ำ พื้นที่ทางการเกษตร และพื้นที่ชลประทานในเขต 25 ลุ่มน้ำ	38
2.8 ตารางปริมาณน้ำท่า ความจุเก็บกัก และความต้องการน้ำ ในเขต 25 ลุ่มน้ำ	39
2.9 แผนภูมิแสดงปริมาณน้ำท่า ความจุเก็บกัก และความต้องการน้ำในฤดูฝน (ข้าวนาปี) ในเขต 25 ลุ่มน้ำ	40
2.10 แผนภูมิแสดงปริมาณน้ำท่า ความจุเก็บกัก และความต้องการน้ำในฤดูแล้ง (ข้าวนาปรัง) ในเขต 25 ลุ่มน้ำ	41
2.11 ตารางผลการดำเนินงานพัฒนาแหล่งน้ำของกรมชลประทานถึงปี 2547 จำแนกตามภาค	42-45
2.12 แผนภูมิเปรียบเทียบพื้นที่โครงการแต่ละประเภทถึงปี 2547	46
2.13 ตารางเปรียบเทียบผลการดำเนินงานพัฒนาแหล่งน้ำของกรมชลประทานประเภทต่าง ๆ ตั้งแต่ปี 2544 - 2547 จำแนกเป็นสำนักชลประทาน	47-55
2.14 แผนที่แสดงที่ตั้งโครงการชลประทานขนาดใหญ่ และขนาดกลางที่ก่อสร้างแล้วเสร็จ	56
2.15 สรุปข้อมูลพื้นฐาน ปี 2547	57-58
ส่วนที่ 3 สถิติข้อมูลโครงการชลประทาน	59
3.1 โครงการชลประทานขนาดใหญ่ ปีงบประมาณ 2445-2547 และที่อยู่ระหว่างการก่อสร้างในปี 2547	60
3.1.1 สรุปจำนวนโครงการ ปริมาณเก็บกัก และพื้นที่ชลประทาน จำแนกตามลุ่มน้ำ	60-61
3.1.2 สรุปจำนวนโครงการ ปริมาณเก็บกัก และพื้นที่ชลประทาน จำแนกตามภาค	61
3.1.3 สรุปจำนวนโครงการ ปริมาณเก็บกัก และพื้นที่ชลประทาน จำแนกตามสำนักชลประทาน	62
3.1.4 สรุปจำนวนโครงการ ปริมาณเก็บกัก และพื้นที่ชลประทาน จำแนกเป็นรายจังหวัด	63-67
3.1.5 โครงการชลประทานขนาดใหญ่ที่อยู่ระหว่างการก่อสร้างในปี 2547	67
3.1.6 สรุปจำนวนโครงการ ปริมาณเก็บกัก และพื้นที่ชลประทาน จำแนกตามลุ่มน้ำ	68
3.1.7 สรุปจำนวนโครงการ ปริมาณเก็บกัก และพื้นที่ชลประทาน จำแนกตามภาค	68
3.1.8 สรุปจำนวนโครงการ ปริมาณเก็บกัก และพื้นที่ชลประทาน จำแนกตามสำนักชลประทาน	69
3.1.9 สรุปจำนวนโครงการ ปริมาณเก็บกัก และพื้นที่ชลประทาน จำแนกเป็นรายจังหวัด	69
3.1.10 โครงการชลประทานขนาดใหญ่ที่อยู่ระหว่างการก่อสร้างในปี 2547 (รายละเอียด)	70
3.1.11 โครงการชลประทานขนาดใหญ่ที่สร้างเสร็จตั้งแต่ปี 2445 - 2547 (รายละเอียด)	71-82

3.8 โครงการจัดรูปที่ดินและคันคูน้ำ ปังบประมาณ 2500-2547 และที่สร้างเสร็จในปังบประมาณ 2547	180
3.8.1 สรุปรจำนวนโครงการ ปริมาณเก็บกัก และพื้นที่ชลประทาน จำแนกตามภาค	180
3.8.2 สรุปรจำนวนโครงการ ปริมาณเก็บกัก และพื้นที่ชลประทาน จำแนกตามสำนักชลประทาน	181
3.8.3 สรุปรจำนวนโครงการ ปริมาณเก็บกัก และพื้นที่ชลประทาน ที่สร้างเสร็จในปังบประมาณ 2547 จำแนกตามภาค	182
3.8.4 สรุปรจำนวนโครงการ ปริมาณเก็บกัก และพื้นที่ชลประทาน ที่สร้างเสร็จในปังบประมาณ 2547 จำแนกตามสำนักชลประทาน	182
3.8.5 สรุปรจำนวนโครงการ ปริมาณเก็บกัก และพื้นที่ชลประทาน ที่สร้างเสร็จในปังบประมาณ 2547 จำแนกเป็นรายจังหวัด	183
3.8.6 โครงการจัดรูปที่ดินและคันคูน้ำที่สร้างเสร็จในปังบประมาณ 2547 (รายละเอียด)	184-186
3.9 โครงการสูบน้ำด้วยไฟฟ้า	187
3.9.1 สรุปรจำนวนโครงการ และพื้นที่ชลประทาน ที่สร้างเสร็จในปังบประมาณ 2547 จำแนกตามภาค	187
3.9.2 สรุปรจำนวนโครงการ และพื้นที่ชลประทาน ที่สร้างเสร็จในปังบประมาณ 2547 จำแนกตามสำนักชลประทาน	187
3.9.3 สรุปรจำนวนโครงการ และพื้นที่ชลประทาน ที่สร้างเสร็จในปังบประมาณ 2547 จำแนกเป็นรายจังหวัด	187
3.9.4 โครงการสูบน้ำด้วยไฟฟ้าที่สร้างเสร็จในปังบประมาณ 2547 (รายละเอียด)	188
3.10 โครงการก่อสร้างทางชลประทาน	189
3.10.1 สรุปรจำนวนโครงการ ที่สร้างเสร็จในปังบประมาณ 2547 จำแนกตามภาค	189
3.10.2 สรุปรจำนวนโครงการ ที่สร้างเสร็จในปังบประมาณ 2547 จำแนกตามสำนักชลประทาน	189
3.10.3 สรุปรจำนวนโครงการ ที่สร้างเสร็จในปังบประมาณ 2547 จำแนกเป็นรายจังหวัด	189
3.10.4 โครงการก่อสร้างทางชลประทานที่สร้างเสร็จในปังบประมาณ 2547 (รายละเอียด)	190
3.11 งานป้องกันและบรรเทาอุทกภัย	191
3.11.1 สรุปรจำนวนโครงการ และพื้นที่รับประโยชน์ ที่สร้างเสร็จในปังบประมาณ 2547 จำแนกตามภาค	191
3.11.2 สรุปรจำนวนโครงการ และพื้นที่รับประโยชน์ ที่สร้างเสร็จในปังบประมาณ 2547 จำแนกตามสำนักชลประทาน	191
3.11.3 สรุปรจำนวนโครงการ และพื้นที่รับประโยชน์ ที่สร้างเสร็จในปังบประมาณ 2547 จำแนกเป็นรายจังหวัด	191
3.11.4 งานป้องกันและบรรเทาอุทกภัยที่สร้างเสร็จในปังบประมาณ 2547 (รายละเอียด)	192
ภาคผนวก	193
- รัฐธรรมนูญแห่งราชอาณาจักรไทย พ.ศ.2540 แนวนโยบายพื้นฐานแห่งรัฐ มาตราที่สัมพันธ์กับน้ำ	194-195
- องค์กรผู้ใช้น้ำ	196-200
- ข้อมูลประกอบภาพรวมการพัฒนาแหล่งน้ำของกรมชลประทาน	201-204

ส่วนที่ 1

คำนิยาม ข้อมูลทรัพยากรน้ำ

1.1 คำนิยาม	8-9
1.2 ข้อมูลทรัพยากรน้ำ	10
1.2.1 ความรู้เรื่องลุ่มน้ำ	10
1.2.2 คุณภาพน้ำของลุ่มน้ำ	11
1.2.3 ลักษณะของชั้นคุณภาพลุ่มน้ำ	12-14
1.2.4 การแบ่งกลุ่มลุ่มน้ำ ลุ่มน้ำหลัก และลุ่มน้ำสาขา	15-24
1.2.5 ตารางแสดงจังหวัดต่าง ๆ ในแต่ละเขตพื้นที่ 25 ลุ่มน้ำประธาน ของประเทศไทย	25
1.2.6 ตารางแสดงจังหวัดในสำนักชลประทานที่ 1-16 และใน 25 ลุ่มน้ำ	26-28

1.1 คำนิยาม

คณะกรรมการและคณะทำงานพัฒนาระบบและรูปแบบการจัดทำข้อมูลสารสนเทศด้านการชลประทาน ตามคำสั่งกรมชลประทานที่ ข.483/2547 ลงวันที่ 17 พฤษภาคม 2548 พิจารณาทบทวนและสรุปผลการกำหนดคำนิยามพื้นที่ดำเนินการของกรมชลประทานเป็นพื้นที่บริการ และจำแนกประเภทโครงการชลประทานดังต่อไปนี้

การแบ่งประเภทพื้นที่บริการ

พื้นที่บริการของกรมชลประทานมี 2 ประเภท ได้แก่ พื้นที่บริการภาคการเกษตร และพื้นที่บริการนอกภาคการเกษตร

1) **พื้นที่บริการภาคการเกษตร** มี 2 รูปแบบ ได้แก่ พื้นที่ชลประทานที่มีระบบ และพื้นที่ชลประทานที่ไม่มีระบบ

คำนิยาม ระบบ หมายถึง อาคารที่สร้างขึ้นเพื่อการเก็บน้ำ การทดน้ำ การส่งน้ำ การระบายน้ำ หรือการควบคุมน้ำหลาก น้ำเค็ม และน้ำเปรี้ยว

(1) **พื้นที่ชลประทานที่มีระบบ** หมายถึง พื้นที่การเกษตรที่ได้รับประโยชน์จากการควบคุมและบริหารจัดการน้ำด้วยระบบ ซึ่งสามารถแบ่งระดับการพัฒนาพื้นที่เกษตรกรรมเป็น 4 ระดับ คือ

ระดับที่ 1 พื้นที่จัดรูปที่ดิน (ตามพระราชบัญญัติจัดรูปที่ดิน พ.ศ.2517)

1 A พื้นที่ในไร่นาแบบสมบูรณ์แบบ (Intensive)

1 B พื้นที่ในไร่นาแบบกึ่งสมบูรณ์แบบ (Extensive)

ระดับที่ 2 พื้นที่คันคูน้ำ (พระราชบัญญัติคันคูน้ำ พ.ศ.2505)

ระดับที่ 3 พื้นที่ที่มีแต่เฉพาะระบบส่งน้ำ และ/หรือ ระบบระบายน้ำ

ระดับที่ 4 พื้นที่ที่มีอาคารชลประทานสำหรับควบคุมน้ำหลาก น้ำเค็ม หรือน้ำเปรี้ยว

(2) **พื้นที่ชลประทานที่ไม่มีระบบ** หมายถึง พื้นที่การเกษตรที่ไม่มีระบบ โดยที่ผู้ใช้น้ำนำน้ำจากแหล่งน้ำของกรมชลประทานที่สร้างขึ้น ไปใช้เพื่อการปลูกพืช การประมง และปศุสัตว์

2) **พื้นที่บริการนอกภาคการเกษตร** ได้แก่

(1) พื้นที่ผู้ใช้น้ำนำน้ำจากแหล่งน้ำของกรมชลประทานที่สร้างขึ้นไปใช้เพื่อการอุปโภค - บริโภค กิจกรรมประปาอุตสาหกรรม / การท่องเที่ยวและกิจการอื่น

(2) พื้นที่ที่ได้รับประโยชน์จากการบริการจัดการระบบ เพื่อการป้องกันและบรรเทาภัยที่เกิดจากน้ำหลาก และ/หรือน้ำเสีย จำแนกประเภทโครงการชลประทานได้ดังต่อไปนี้

ตาราง การจำแนกประเภทโครงการชลประทาน

ประเภทโครงการชลประทาน	ความจุ (ล้าน ลบ.ม.)	พื้นที่ชลประทาน (ไร่)
ขนาดใหญ่	มากกว่า หรือเท่ากับ 100	มากกว่า 80,000
A	มากกว่า 500	
B	ระหว่าง 100- 500	
ขนาดกลาง	น้อยกว่า 100	ระหว่าง 3,000 - 80,000
A	มากกว่าหรือเท่ากับ 50 - น้อยกว่า 100	
B	มากกว่าหรือเท่ากับ 1 - น้อยกว่า 50	
ขนาดเล็ก	น้อยกว่า 1	น้อยกว่า 3,000
A	มากกว่าหรือเท่ากับ 0.5 - น้อยกว่า 1	
B	น้อยกว่า 0.5	

แผนผังคำนิยามพื้นที่บริการของกรมชลประทาน

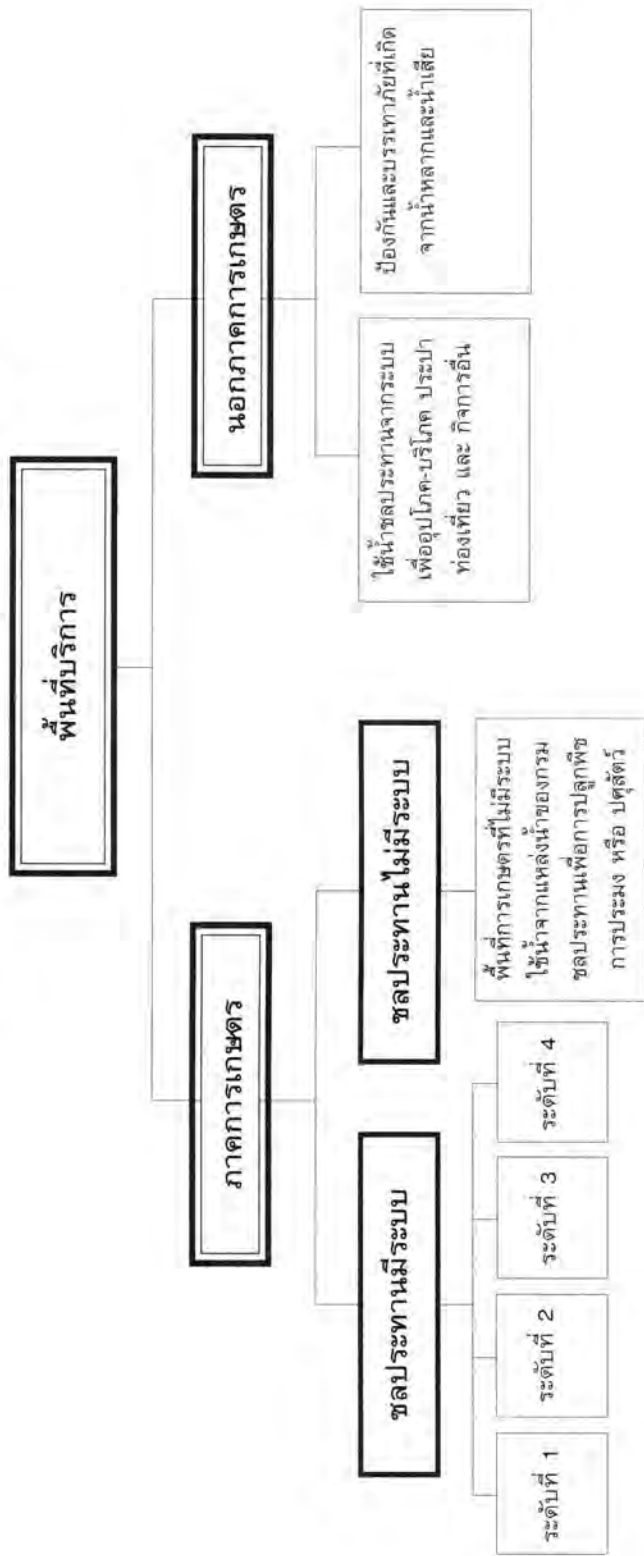

ระบบ หมายถึง อาคารที่สร้างขึ้นเพื่อการกักเก็บน้ำ การทดน้ำ การส่งน้ำ การระบายน้ำ หรือการควบคุมน้ำหลาก น้ำเต็ม และน้ำเบรียว

ระดับที่ 1 พื้นที่จัดรูปที่ดิน (ตามพระราชบัญญัติจัดรูปที่ดิน พ.ศ.2517) ได้แก่ 1 A พื้นที่ในไร่นาแบบสมบูรณ์แบบ (Intensive) 1 B พื้นที่ในไร่นาแบบกึ่งสมบูรณ์แบบ (Extensive)

ระดับที่ 2 พื้นที่คันคูน้ำ (พระราชบัญญัติคันคูน้ำ พ.ศ.2505)

ระดับที่ 3 พื้นที่ที่มีแต่เฉพาะระบบส่งน้ำ และ / หรือ ระบบระบายน้ำ

ระดับที่ 4 พื้นที่ที่มีอาคารชลประทานสำหรับควบคุมน้ำหลากและน้ำเต็ม และน้ำเบรียว

1.2 ข้อมูลทรัพยากรน้ำ

1.2.1 ความรู้เรื่องลุ่มน้ำ

ต้นน้ำ (Head Watershed)

พื้นที่ตอนบน ๆ ของลุ่มน้ำ มักเป็นพื้นที่สูง หรือบริเวณเทือกเขาภูเขาต่าง ๆ ที่มีผลทำให้ฝนที่ตก ในบริเวณดังกล่าว ไหลลงสู่พื้นที่ตอนล่างอย่างรวดเร็วในฤดูฝน

ลุ่มน้ำ (Watershed)

พื้นที่บนผิวโลกที่รับน้ำฝนที่ตกลงมาแล้วไหลลงมารวมกันในแม่น้ำ ลำธาร หรือแอ่งรับน้ำ ในพื้นที่แล้วรวมกัน ไหลออกมาที่จุดใดจุดหนึ่งของลำธารที่กำหนดขึ้นเพื่อเป็นจุดตรวจวัด (outlet) โดยมีแนวขอบเขตพื้นที่ จากเส้นสันปันน้ำ

การจัดการลุ่มน้ำ (Watershed Management)

การจัดการพื้นที่เพื่อให้ได้น้ำที่มีปริมาณมากพอ คุณภาพดี การไหลสม่ำเสมอ พร้อมทั้งควบคุม เสถียรภาพของดิน ลดความเสียหายจากน้ำท่วมและจัดการใช้ทรัพยากรลุ่มน้ำอย่างมีประสิทธิภาพ

ระบบนิเวศลุ่มน้ำ (Watershed ecosystem)

ระบบความสัมพันธ์ตามธรรมชาติในลุ่มน้ำใดลุ่มน้ำหนึ่งของสิ่งมีชีวิตและสิ่งแวดล้อม ในลุ่มน้ำนั้น

หน้าที่ของลุ่มน้ำ (watershed function)

หน้าที่หรือการทำงานตามหน้าที่ภายในระบบลุ่มน้ำ หมายถึงกระบวนการต่างๆ ของระบบการหมุนเวียนของน้ำที่เกิดขึ้นเป็นลำดับขั้นตอน ตั้งแต่น้ำฝนเข้าสู่ระบบ จนกลายเป็นน้ำไหลในลำธารออกจากระบบของลุ่มน้ำ โดยมีพืชพรรณที่ขึ้นปกคลุม เป็นกลไกสำคัญในการปรุงแต่งปัจจัยผิวน้ำแปรภายนอกหรือน้ำฝนให้เข้ากับปัจจัย ดงที่ภายในด้วยการส่งเสริมให้น้ำไหลซึมลงไปในดิน เริ่มต้นจากเรือนยอดของต้นไม้ที่นอกจากจะสกัดกั้น น้ำฝนบางส่วนให้ติดค้างบนเรือนยอด (interception) แล้ว ยังช่วยลดแรงปะทะและชะลอการหยด/ไหลของน้ำฝน ให้หล่นลงสู่พื้นดินในลักษณะที่ค่อยเป็นค่อยไปอีกด้วย

ซากพืชที่ผิวดิน (litter floor) เป็นด่านที่สองของต้นไม้ที่ช่วยลดแรงตกกระทบของเม็ดฝนและยืดระยะเวลาในการไหลสู่ของผิวดินของน้ำฝน นอกจากนี้การสลายตัวของซากพืชจนกลายเป็นอินทรีย์วัตถุ (organic mater) และคลุกเคล้ากับดิน โดยจุลินทรีย์ในดิน จะช่วยให้ดินมีความพรุน และน้ำฝนซึมผ่านผิวดิน (infiltration) ลงมาได้มาก

ระบบรากที่ยังลึกลงไป ในชั้นดิน จะช่วยส่งเสริมให้น้ำฝนซึมลงไปในส่วนลึกของชั้นดิน (percolation) ได้มากขึ้น ทั้งสามส่วนของต้นไม้เป็นตัวการสำคัญที่ทำให้น้ำฝนที่ตกลงมาอย่างรุนแรงและรวดเร็วกลับกลายเป็นน้ำไหล อย่างค่อยเป็นค่อยไปในดินได้

กระบวนการที่เกิดขึ้นหลังจากที่น้ำฝนไหลผ่านผิวดินลงไปในดินแล้ว มีดังต่อไปนี้ คือ น้ำฝนที่ซึมลงไปในดิน ส่วนหนึ่งถูกต้นไม้ดึงไปใช้ทางราก ที่เหลือจะเติมความชื้นให้กับดิน ถ้าค่าความชื้นที่เกิดขึ้นใหม่มีค่ามากกว่า ความจุสนาม (field capacity) หรือปริมาณน้ำที่เม็ดดินถูกยึดเอาไว้ น้ำในส่วนเกินจะไหลลงสู่ดินชั้นล่าง (percolation) กลายเป็นน้ำใต้ดิน (groundwater) แต่ถ้าน้ำที่เติมลงมามีอัตราเร็วมากกว่าการระบายลงสู่ดินชั้นล่าง น้ำในส่วนเกินจะไหลตามด้านข้างใต้ผิวดิน (lateral flow) หรือ (inter flow) หรือ (subsurface flow) ลงสู่ลำธาร ในทำนองเดียวกัน ถ้าน้ำที่ไหลเติมลงมามีความเร็วมากกว่า percolation และ inter-flow แล้วน้ำในส่วนเกินก็จะเพิ่มความชื้นให้กับดิน มากขึ้นเรื่อยๆ จนกระทั่งดินอิ่มตัว (saturation point) น้ำที่เหลือจะเอ่อนองตามผิวดินและไหลลงสู่ลำธาร หรือที่ต่ำทางผิวดินทันที เรียกว่าน้ำไหลป่าหน้าดิน (surface runoff)

น้ำไหลในลำธาร (streamflow)

ซึ่งถือว่าเป็นผลผลิต (output) ออกจากระบบลุ่มน้ำ จึงประกอบไปด้วย น้ำไหลป่า หน้าผิวดิน surface runoff น้ำไหลตามด้านข้างใต้ผิวดิน (interflow or lateral flow or subsurface flow) และน้ำใต้ดิน (groundwater flow) นอกจากนี้ยังมีบางส่วนของน้ำฝนที่ตกลงสู่ลำธารโดยตรง เรียกว่า channel precipitation แต่เนื่องจากองค์ประกอบของน้ำไหล ในลำธารมีความเร็วในการไหลที่แตกต่างกันไป โดยสามารถแสดงออกมา เป็นกราฟที่แสดงความสัมพันธ์ระหว่างอัตราการไหล ของน้ำที่เป็นองค์ประกอบต่างๆ ของน้ำไหลในลำธาร กับช่วงระยะเวลา หรือ hydrograph

น้ำท่า (runoff หรือ streamflow)

ปริมาณน้ำในลำธารที่เกิดจากน้ำฝน ผ่านกระบวนการเก็บกัก ณ จุดต่าง ๆ ภายในระบบ และการระบายลงสู่พื้นที่ ตอนล่าง โดยแบ่งลักษณะการไหล เช่น 3 ลักษณะ คือ น้ำไหลป่าหน้าผิวดิน (Overland flow) น้ำไหลภายในดิน (Inter flow) และน้ำไหลใต้ดิน (groundwater flow)

น้ำในดิน (retention)

น้ำที่ถูกกักเก็บอยู่ในช่องว่างของเม็ดดิน โดยกระบวนการน้ำซึมลงสู่ดิน

น้ำใต้ดิน (ground water)

น้ำที่ซึมลงไปใต้ดินตอนล่าง ถูกยึดเก็บไว้ในดินในรูปของความชื้นขึ้นอยู่กับขนาดและ ปริมาณของรูดิน ความหยาบละเอียด และ specific surface ของดิน

การคายระเหย (evapotranspiration)

เป็นกระบวนการที่เปลี่ยนสถานะของน้ำจากของเหลวให้กลายเป็นไอ เป็นกระบวนการรวมระหว่างการระเหยน้ำ (evaporation) คือ การสูญเสียน้ำจากผิวน้ำหรือจากผิวดินโดยตรงกับกระบวนการคายน้ำของพืช (transpiration)

ไฮโดรกราฟ (Hydrograph)

กราฟแสดงความสัมพันธ์ระหว่างอัตราการไหลในลำธาร (discharge) กับเวลา หรือความสูงของ น้ำในลำธาร ในช่วงเวลาต่างกัน

การกำหนดชั้นคุณภาพลุ่มน้ำ (Watershed Classification)

การจำแนกชั้นความสำคัญของพื้นที่ในเขตลุ่มน้ำ เพื่อกำหนดแนวทางการใช้ประโยชน์ที่ดินของ แต่ละพื้นที่ ให้เป็นไปตามหลักเกณฑ์การอนุรักษ์ทรัพยากรธรรมชาติและสิ่งแวดล้อม

1.2.2 คุณภาพน้ำของลุ่มน้ำ

ความหมาย

คุณภาพน้ำ หมายถึง ความเหมาะสมของน้ำเพื่อใช้ในกิจกรรมเฉพาะของมนุษย์ คุณภาพของน้ำตามแหล่งน้ำธรรมชาติ จะเปลี่ยนแปลงไป มากหรือน้อยขึ้นอยู่กับปัจจัยของสภาพแวดล้อมเป็นสำคัญ ได้แก่ สภาพภูมิประเทศ ภูมิอากาศ ลักษณะของธรณีวิทยา พืชพรรณธรรมชาติ รวมถึงกิจกรรมของมนุษย์และสิ่งมีชีวิตอื่น ๆ (เกษม 2526)

คุณภาพน้ำประกอบด้วย

1. คุณภาพน้ำทางกายภาพ ได้แก่ น้ำมีสารแขวนลอย สี กลิ่น รส ความขุ่น การนำไฟฟ้า อุณหภูมิ เป็นต้น
2. คุณภาพน้ำทางเคมี ได้แก่ ความเป็นกรดด่าง ความเป็นด่าง ความกระด้าง ออกซิเจนละลายน้ำ คาร์บอนไดออกไซด์ ไนเตรต (NO_3^-) ไนไตรต์ (NO_2^-) แอมโมเนีย (NH_4^+) ฟอสเฟต (PO_4^-) ปริมาณความต้องการออกซิเจน (BOD) คลอไรด์ ความเค็ม ซัลเฟต ยาปราบศัตรูพืช โลหะหนัก ผงซักฟอก คลอโรฟิล เป็นต้น
3. คุณภาพของน้ำทางชีวภาพ ได้แก่ น้ำที่มีสิ่งมีชีวิตเจือปน เช่น แพลงค์ตอนพืชและสัตว์ แบคทีเรีย พืชน้ำ และเชื้อโรคอื่น ๆ เป็นต้น

สีของน้ำ (Color of water)

สีของน้ำตามธรรมชาติ เป็นผลจากการที่น้ำไหลผ่านสารอินทรีย์และสารอนินทรีย์ เช่น ไม้ ไม้เหี่ยว ซากสัตว์ ซึ่งมีลักษณะเป็นองค์ประกอบ เมื่อสลายตัวจะให้สารพวกแทนนิน กรดฮิวมิก และฮิวเมต ซึ่งเป็นสารมีสีจากอิออนของ โลหะในน้ำ เช่น เหล็ก แมงกานีสจากแพลงค์-ตอน และจากการปะปนของน้ำทิ้งจากโรงงานอุตสาหกรรม สีของน้ำตามธรรมชาติมีค่าตั้งแต่ 1 หน่วยถึงมากกว่า 200 หน่วยมาตรฐาน

ความขุ่น (Turbidity)

น้ำที่มีสารแขวนลอย ซึ่งขัดขวางทางเดินแสงที่ผ่านน้ำนั้น ความขุ่นขึ้นของน้ำเกิดจากการที่น้ำมีสิ่งแขวนลอยอยู่ เช่น ดินละเอียด หรือ อินทรีย์สาร แพลงค์ตอน และสิ่งมีชีวิตเล็ก ๆ สารพวกนี้จะทำให้เกิดการกระจัดกระจาย (Scattered) และดูดซึม (Absorbed) ของแสง แทนที่จะปล่อยให้แสงผ่านเป็นเส้นตรง กำหนดมาตรฐานน้ำดื่มขององค์การอนามัยโลก ความขุ่นระดับสูงสุดที่ควรมีได้ 5 เจ ที่ ยูระดับสูงสุดที่ยอมรับได้ 25

อุณหภูมิของน้ำ (Temperature)

อุณหภูมิของน้ำตามธรรมชาติในแหล่งน้ำจะผันแปรตามอุณหภูมิของอากาศขึ้นอยู่กับความเข้มของแสงจากดวงอาทิตย์ กระแสลม ความลึก ปริมาณสารแขวนลอยหรือความขุ่นของแหล่งน้ำ ปริมาณออกซิเจนละลายในน้ำจะมีอัตราผกผัน กับอุณหภูมิของน้ำ คือ อุณหภูมิสูงขึ้นปริมาณออกซิเจนละลายในน้ำจะลดลง

การนำไฟฟ้าของน้ำ (electrical conductivity of water)

การนำไฟฟ้า คือ ความสามารถของน้ำที่จะให้กระแสไฟฟ้าไหลผ่าน ซึ่งขึ้นอยู่กับความเข้มข้น ชนิดของอิออนที่มีอยู่ในน้ำ และอุณหภูมิ น้ำที่มีอิออนของสารต่าง ๆ ละลายอยู่สามารถนำไฟฟ้าได้ ค่าการนำไฟฟ้าของน้ำธรรมชาติโดยทั่วไป มีค่าระหว่าง 0.1 -

5.0 ไมโครโมห์ต่อเซนติเมตร

ความเป็นกรดเป็นด่าง (pH)

ความเป็นกรดเป็นด่างหรือ pH มาจากคำว่า positive potential of the hydrogen ions เกิดจากประจุบวก Ca^{++} , Mg^{++} และ K^+ จะเข้าไปสะเทินกับ H^+ ในสารละลายดินทำให้ pH ของดินเพิ่มขึ้น ซึ่งจะมีผลทำให้ pH ของน้ำที่ไหลผ่านพื้นที่นั้นแปรผันไปตามระดับ pH ของดินด้วย

ความกระด้าง (hardness)

ความกระด้างของน้ำ หมายถึง ความสามารถในการจะทำให้สบู่ตกตะกอนได้โดยไอออน Ca^{3+} และ Mg^{2+} ในน้ำเป็นส่วนใหญ่ แต่อาจจะตก ตะกอนโดยไอออนตัวอื่น เช่น Al_3^+ , Fe^{2+} , Mn^{2+} , Sr^{2+} , Zn^{2+} ได้ด้วย เนื่องจากไอออน 2 ตัวแรกคือ Ca^{2+} , Mg^{2+} มีมากในน้ำธรรมชาติจึงใช้ Ca^{2+} และ Mg^{2+} ที่อยู่ในรูป $CaCO_3$ (มิลลิกรัมต่อลิตร) เป็นตัววัดความ กระด้างของน้ำ ระดับความกระด้างของน้ำ แบ่งเป็น 4 ระดับ 0-75, 75-150, 150-300 และมากกว่า 300 มิลลิกรัมต่อลิตร ในรูปของแคลเซียมคาร์บอเนต $CaCO_3$ (ไมตรี และจากรูวรรณ (2528)ส่วน Garland ได้แบ่งความกระด้างของน้ำตาม ธรรมชาติ 3 ระดับ ปริมาณความกระด้างน้อย 0-60, 60-120 และมากกว่า 120 มิลลิกรัมต่อลิตร ในรูปของแคลเซียมคาร์บอเนต เป็นน้ำกระด้างชั่วคราว และน้ำกระด้างถาวร

ของแข็งทั้งหมดในน้ำ (Total Solids)

ของแข็งทั้งหมดในน้ำ หมายถึง ของแข็งที่เป็นสารแขวนลอย Suspended solids ตะกอนและสารที่ละลายน้ำได้ส่วนใหญ่ เป็นเกลืออนินทรีย์ มีอินทรีย์สารและก๊าซน้อย สารที่เหลืออยู่เป็นตะกอนภายหลังจากที่ผ่านการระเหย แล่งน้ำตามธรรมชาติจะมีค่าของแข็งทั้งหมดในน้ำระหว่าง 0-500 มิลลิกรัมต่อลิตร มาตรฐานน้ำดื่มขององค์การอนามัยโลกว่า ปริมาณของแข็งทั้งหมดในน้ำระดับสูงสุดที่ควรมีได้ 500 มิลลิกรัมต่อลิตรระดับสูงสุดที่ยอมรับได้ 1,500 มิลลิกรัมต่อลิตร

1.2.3 ลักษณะของชั้นคุณภาพลุ่มน้ำ

พื้นที่ทั้งหมดของลุ่มน้ำจะถูกจำแนกออกเป็น 5 ระดับชั้นคุณภาพตามลำดับ ความสำคัญในการควบคุม ระบบนิเวศของลุ่มน้ำ โดยใช้หลักเกณฑ์ดังกล่าวข้างต้น ซึ่งในแต่ละชั้นคุณภาพมีลักษณะดังต่อไปนี้

พื้นที่ลุ่มน้ำชั้นที่ 1

หมายถึงพื้นที่ภายในลุ่มน้ำที่ควรจะต้องสงวนรักษาไว้เป็นต้นน้ำลำธารโดยเฉพาะซึ่งมีองค์ประกอบร่วมกัน ดังนี้

- 1) เป็นพื้นที่สูง หรือบริเวณที่อยู่ตอนบนของลุ่มน้ำที่จำเป็นต้องอนุรักษ์ไว้เป็นต้นน้ำลำธาร เนื่องจากมีลักษณะและสมบัติที่อาจมีผลกระทบต่อสิ่งแวดล้อมจากการเปลี่ยนแปลงใช้ที่ดินได้ง่าย และรุนแรง
- 2) ส่วนมากเป็นเทือกเขาที่เต็มไปด้วย หุบเขา หน้าผา ยอดเขาแหลม และ/หรือร่องน้ำจำนวนมาก ซึ่งปกคลุมหรือเคยปกคลุมด้วยป่าดงดิบ ป่าดิบเขา หรือป่าสนเขา และ/หรือป่าชนิดอื่น ๆ
- 3) ส่วนใหญ่มีความลาดชันโดยเฉลี่ยของพื้นที่ตั้งแต่ 60 เปอร์เซ็นต์ขึ้นไป
- 4) มีลักษณะทางธรณีวิทยาที่ประกอบด้วยหิน ซึ่งให้กำเนิดดินที่ง่ายต่อการพังทลาย

พื้นที่ลุ่มน้ำชั้นที่ 2

หมายถึงพื้นที่ภายในลุ่มน้ำ ซึ่งมีคุณภาพเหมาะสมต่อการเป็นต้นน้ำลำธารในระดับรองลงมาและสามารถนำมาใช้ประโยชน์เพื่อกิจการที่สำคัญ เช่น การทำไม้และเหมืองแร่ เป็นต้น ซึ่งมีองค์ประกอบร่วมกัน ดังนี้

- 1) เป็นพื้นที่ภูเขาสูงที่มีลักษณะสันเขามนและความกว้างไม่มากนัก หรือเป็นบริเวณลาดเขาที่มีแนวลาดเทยาวปานกลาง มีร่องน้ำค่อนข้างกว้าง มีป่าดงดิบที่ถูกแผ้วถาง หรือเป็นป่าเสื่อมสภาพปกคลุม แต่ส่วนใหญ่เป็นป่าเบญจพรรณ และ/หรือป่าเต็งรัง
- 2) มีความลาดชันของพื้นที่โดยเฉลี่ยอยู่ระหว่าง 35-50 เปอร์เซ็นต์
- 3) มีลักษณะทางธรณีที่ประกอบด้วยหิน ซึ่งกำเนิดดินที่ง่ายต่อการถูกชะล้างพังทลาย
- 4) มีดินพื้นถึงลึกปานกลาง ความอุดมสมบูรณ์ต่ำถึงปานกลาง และมีสมรรถนะการพังทลายสูง

พื้นที่ลุ่มน้ำชั้นที่ 3

หมายถึงพื้นที่ภายในลุ่มน้ำซึ่งสามารถใช้ประโยชน์ได้ทั้งกิจกรรมทำไม้ เหมืองแร่และเพื่อปลูกพืชกสิกรรม ประเภทไม้ยืนต้นโดยมีองค์ประกอบร่วมกัน ดังนี้

- 1) ส่วนมากมีลักษณะเป็นที่ดอน ที่ประกอบด้วยที่ราบขั้นบันไดมีเนินสลับ หรือบริเวณลาดชันเขาหรือบริเวณของร่องน้ำที่ปรับสภาพแล้ว ป่าส่วนใหญ่ที่ขึ้นปกคลุม หรือเคยขึ้นปกคลุมเป็นป่าเบญจพรรณ หรือป่าเต็งรัง หรือป่าดงดิบ

- 2) ส่วนใหญ่มีความลาดชันของพื้นที่โดยเฉลี่ยอยู่ระหว่าง 25-35 เปอร์เซ็นต์
- 3) มีลักษณะทางธรณีที่ประกอบด้วยหิน หรือตะกอนที่ทับถมจากแรงโน้มถ่วงของโลก ซึ่งทำให้กำเนิดดินที่ค่อนข้างยากต่อการถูกชะล้างพังทลาย

พื้นที่ลุ่มน้ำชั้นที่ 4

หมายถึงพื้นที่ภายในลุ่มน้ำที่สภาพป่าได้ถูกบุกรุกแผ้วถางเป็นที่ใช้ประโยชน์ เพื่อกิจการพืชไร่เป็นส่วนมาก โดยทั่วไปมีองค์ประกอบร่วมกัน ดังนี้

- 1) เป็นเนินเขาหรือชันบันไดหรือช่วงต่อระหว่างที่ราบลุ่มกับเชิงเขา หรือพื้นที่สองฝั่งลำน้ำที่ยังอยู่บนที่ดอน ซึ่งป่าที่ปกคลุมหรือที่เคยปกคลุมอยู่เป็นป่าผสมผลัดใบ ป่าเต็งรัง และ/หรือป่าละเมาะ
- 2) มีความลาดชันของพื้นที่โดยเฉลี่ยอยู่ระหว่าง 6-25 เปอร์เซ็นต์
- 3) มีลักษณะทางธรณีที่ประกอบด้วยหินหรือตะกอน ซึ่งกำเนิดดินที่ยากต่อการถูกชะล้างพังทลาย
- 4) ดินลึกถึงค่อนข้างลึก ความอุดมสมบูรณ์ค่อนข้างสูง และมีสมรรถนะการพังทลายต่ำ

พื้นที่ลุ่มน้ำชั้นที่ 5

หมายถึงพื้นที่ภายในลุ่มน้ำซึ่งเป็นที่ราบหรือลุ่ม หรือเนินลาดเอียงเล็กน้อย แต่ส่วนใหญ่ป่าได้ถูกบุกรุกแผ้วถาง เพื่อใช้ประโยชน์ด้านเกษตรกรรม โดยเฉพาะทำนา และกิจการอื่น โดยเมืองค์ประกอบร่วมกัน ดังนี้

- 1) เป็นที่ราบ ที่ลุ่ม หรือเป็นเนินลาดเอียงเล็กน้อยสองฝั่งน้ำ ซึ่งส่วนใหญ่ถูกทำลายสภาพ เป็นทุ่งนาแต่บางพื้นที่อาจยังเป็นป่าละเมาะป่าผสมผลัดใบ ป่าดงดิบ หรือป่าเต็งรัง
- 2) ส่วนใหญ่ความลาดชันของพื้นที่โดยเฉลี่ยต่ำกว่า 5 เปอร์เซ็นต์
- 3) ลักษณะทางธรณีเป็นพวกดินตะกอน
- 4) ดินลึกถึงลึกมาก ความอุดมสมบูรณ์สูง และมีความคงทนต่อการถูกชะล้างพังทลาย

คุณภาพน้ำในแม่น้ำและแหล่งน้ำตามธรรมชาติ

แหล่งน้ำ/ภาค	ออกซิเจนละลายน้ำ (OD) (มิลลิกรัมต่อลิตร)		บีโอดี (BOD) (มิลลิกรัมต่อลิตร)		แบคทีเรียกลุ่ม โคลิฟอร์มทั้งหมด (TCB) (เอ็มพีเอ็นต่อ 100 มิลลิตร)	
	ปี 2538	ปี 2547	ปี 2538	ปี 2547	ปี 2538	ปี 2547
ภาคเหนือ						
แม่น้ำปิง	7.1	6.7	1.1	1.2	46,000	16,000
แม่น้ำวัง	7.2	8.2	1.1	1.5	53,000	13,000
แม่น้ำยม	6.5	6.9	1.1	1.8	48,000	3,900
แม่น้ำน่าน	6.7	6.5	1.0	1.3	93,000	6,000
กว๊านพะเยา	8.3	6.1	2.6	2.3	29,000	1,600
บึงบรทัด	6.3	7.2	1.6	2.0	200	100
แม่น้ำกว	5.9	5.4	1.6	2.2	78,600	30,000
แม่น้ำลี้	6.6	6.2	0.9	1.9	20,800	3,700
แม่น้ำกก	7.2	7.3	2.8	1.1	81,400	13,400
แม่น้ำอิง	6.3	6.0	1.4	1.4	139,000	900
ภาคกลาง						
แม่น้ำป่าสัก	5.9	5.8	1.8	2.4		11,300
แม่น้ำน้อย	5.6	5.4	0.9	1.5		7,200
แม่น้ำลพบุรี	4.2	3.9	1.8	2.8		29,600
แม่น้ำสะแกกรัง	4.1	5.7	1.1	1.6		3,500
แม่น้ำเพชรบุรีตอนบน	5.0	4.8	1.3	1.3		700
แม่น้ำเพชรบุรีตอนล่าง		5.1		1.6		18,700
เจ้าพระยาตอนล่าง	1.0	3.0	3.5	3.3		65,700
เจ้าพระยาตอนกลาง	5.7	4.9	1.4	2.0		16,980
เจ้าพระยาตอนบน	6.5	6.4	1.6	1.4		62,000

แหล่งน้ำ/ภาค	ออกซิเจนละลายน้ำ (OD) (มิลลิกรัมต่อลิตร)		บีโอดี (BOD) (มิลลิกรัมต่อลิตร)		แบคทีเรียกลุ่ม โคลิฟอร์มทั้งหมด (TCB) (เอ็มพีเอ็นต่อ 100 มิลลิตร)	
	ปี 2538	ปี 2547	ปี 2538	ปี 2547	ปี 2538	ปี 2547
ท่าจีน ตอนล่าง	1.0	1.0	3.5	2.4		118,000
ท่าจีน ตอนกลาง	2.6	1.9	3.4	2.4		50,000
ท่าจีน ตอนบน	5.4	4.8	3.2	1.5		15,300
แม่กลอง	6.3	6.1	1.4	1.6		42,300
แควน้อย	6.1	6.2	0.7	1.0		3,000
แควใหญ่	5.3	5.2	0.8	1.4		3,500
ภาคตะวันออก						
แม่น้ำบางปะกง	3.8	3.9	1.3	1.8	45,000	11,800
แม่น้ำนครนายก	4.2	4.2	1.4	1.7	828,000	28,500
แม่น้ำปราจีนบุรี	6.0	5.2	1.5	1.9	59,000	1,800
แม่น้ำระยอง	5.3	3.1	1.0	3.0	75,000	6,200
แม่น้ำประแสร์	4.4	3.4	1.1	3.9	19,000	110,000
แม่น้ำจันทบุรี	5.5	5.4	1.0	2.3	29,000	3,700
แม่น้ำเวฬุ	5.0	4.5	1.0	1.5	7,700	170
แม่น้ำตราด	5.6	3.4	0.6	1.0	23,000	850
ตะวันออกเฉียงเหนือ						
แม่น้ำลำตะคองตอนบน	-	5.4		2.5		50,000
แม่น้ำลำตะคองตอนล่าง		3.0		3.0		95,000
แม่น้ำพอง	4.0	5.3	2.8	1.3	4,300	590
แม่น้ำมูล	5.1	6.1	1.2	1.6	17,000	21,200
แม่น้ำชี	5.1	5.6	1.2	1.5	8,700	4,000
แม่น้ำลำปาว	4.6	6.4	1.2	1.6	43,000	800
แม่น้ำลำชี	5.2	6.8	1.3	2.1	830	2,000
แม่น้ำเสียว	5.0	5.8	1.7	1.6	20,000	300
แม่น้ำสงคราม	5.1	6.2	1.4	1.0	11,000	1,000
แม่น้ำเลย	6.5	6.1	0.9	1.1	37,000	32,600
หนองหาน	6.9	7.1	1.0	0.8	2,200	70
ภาคใต้						
แม่น้ำปราจีนบุรี	4.2	6.0	0.9	1.7	5,000	13,900
แม่น้ำกุยบุรี	6.4	6.2	1.3	1.0	3,000	11,700
แม่น้ำชุมพร	6.3	5.6	1.5	2.1	9,000	12,400
แม่น้ำหลังสวน	6.9	6.8	0.9	1.0	95,000	5,300
แม่น้ำพุมดวง	6.2	5.5	1.2	0.6	13,000	4,000
แม่น้ำตาปีตอนบน		7.5		0.7		1,100
แม่น้ำตาปีตอนล่าง		5.7		1.4		15,000
แม่น้ำปากพนัง	5.3	4.4	0.8		24,000	3,400
ทะเลสาบสงขลา						
-ทะเลน้อย	6.7	3.3	1.9	1.9	170	740
-ทะเลหลวง	7.0	5.5	2.6	2.0	6,700	2,400
-ทะเลสาบสงขลา	6.1	5.0	1.3	3.0	16,000	86,800
แม่น้ำปัดตานีตอนบน		4.2		1.1		2,000
แม่น้ำปัดตานีตอนล่าง		4.6		1.8		9,500

OD = ค่าออกซิเจนละลาย BOD = ความสกปรกในรูปสารอินทรีย์ TCB = แบคทีเรียกลุ่มโคลิฟอร์มทั้งหมด

ที่มา : รายงานสถานการณ์คุณภาพสิ่งแวดล้อม พ.ศ. 2538 - 2547

: <http://www.pcd.go.th/download/water.cfm>

: <http://www.forest.go.th/Research/watershade/quallity.html>

1.2.4 การแบ่งกลุ่มลุ่มน้ำ ลุ่มน้ำหลัก และลุ่มน้ำสาขา

รหัส ลุ่มน้ำ หลัก	รหัส ลุ่มน้ำ ย่อย	ชื่อลุ่มน้ำหลัก/ลุ่มน้ำสาขา	พื้นที่ ลุ่มน้ำ (ตร.กม.)	พื้นที่ เกษตร (ตร.กม.)
1. กลุ่มลุ่มน้ำสาขาแม่น้ำโขง				
02	0201	แม่น้ำโขง (สายหลัก)		
02	0202	แม่น้ำโขงตอนบน	766	718.71
02	0203	น้ำแม่จัน	1,848	831.50
02	0204	แม่น้ำอิงตอนบน	1,088	424.28
02	0205	แม่น้ำอิงตอนกลาง	1,759	1,187.21
02	0206	แม่น้ำพุง	1,049	533.96
02	0207	แม่ลาว	1,177	604.45
02	0208	แม่น้ำอิงตอนล่าง	2,769	1,047.35
02	0209	แม่น้ำโขงส่วนที่ 2	508	185.12
02	0210	แม่น้ำโขงส่วนที่ 3	674	38.50
02	0211	น้ำหมัน	622	198.64
02	0212	น้ำสาน	876	263.53
02	0213	แม่น้ำโขงส่วนที่ 4	808	329.56
02	0214	ห้วยน้ำปวน	658	631.04
02	0215	แม่น้ำเลยตอนล่าง	2,902	1,470.38
02	0216	แม่น้ำโขงส่วนที่ 5	1,823	763.94
02	0217	ห้วยน้ำโสม	1,056	679.91
02	0218	น้ำโมง	2,718	1,896.98
02	0219	แม่น้ำโขงส่วนที่ 6	540	411.57
02	0220	น้ำสวย	1,310	834.64
02	0221	ห้วยหลวง	3,425	2,429.67
02	0222	ห้วยคาน	681	531.32
02	0223	แม่น้ำโขงส่วนที่ 7	2,407	1,681.72
02	0224	แม่น้ำสงครามตอนบน	3,299	2,744.09
02	0225	แม่น้ำสงครามตอนล่าง	3,030	2,066.78
02	0226	ห้วยคอง	693	638.82
02	0227	ห้วยฮี้	715	600.01
02	0228	ห้วยน้ำยาม	1,733	1,237.45
02	0229	ห้วยน้ำอูน	3,469	2,172.12
02	0230	ห้วยทวย	788	508.45
02	0231	แม่น้ำโขงส่วนที่ 8	1,186	624.56

1.2.4 การแบ่งกลุ่มลุ่มน้ำ ลุ่มน้ำหลัก และลุ่มน้ำสาขา

รหัส ลุ่มน้ำ หลัก	รหัส ลุ่มน้ำ ย่อย	ชื่อลุ่มน้ำหลัก/ลุ่มน้ำสาขา	พื้นที่ ลุ่มน้ำ (ตร.กม.)	พื้นที่ เกษตร (ตร.กม.)
02	0232	น้ำพุง	971	378.01
02	0233	ห้วยน้ำก่า	2,537	1,413.39
02	0234	แม่น้ำโขงส่วนที่ 9	644	367.39
02	0235	ห้วยบางทราย	1,366	305.03
02	0236	ห้วยมุก	552	523.03
02	0237	ห้วยบังอี่	1,590	879.86
02	0238	แม่น้ำโขงตอนล่าง	3,387	927.46
รวมลุ่มน้ำโขง			57,424	33,080.43
03	0301	แม่น้ำกก (สายหลัก)		
03	0302	น้ำแม่ฝาง	1,948	821.61
03	0303	น้ำแม่ลาว	2,635	975.47
03	0304	น้ำแม่สรวย	539	156.29
03	0305	น้ำแม่กกตอนล่าง	2,773	1,309.25
รวมลุ่มน้ำกก			7,895	3,262.62
04	0401	แม่น้ำชี (สายหลัก)		
04	0402	ลำน้ำชีตอนบน	2,489	427.51
04	0403	ลำสะพุง	758	1.68
04	0404	ลำกระเจวน	886	104.98
04	0405	ลำคันทน์	1,635	1,084.28
04	0406	ลำน้ำชีส่วนที่ 2	3,808	2,707.26
04	0407	ห้วยสามหมอก	729	580.97
04	0408	ลำน้ำชีส่วนที่ 3	3,244	2,656.86
04	0409	ลำน้ำพองตอนบน	4,424	2,112.22
04	0410	ห้วยพวย	916	611.88
04	0411	ลำพะเนียง	1,912	1,309.74
04	0412	น้ำพรหม	2,320	784.19
04	0413	ลำน้ำเชิญ	2,922	1,456.69
04	0414	ลำน้ำพองตอนล่าง	2,386	1,818.43
04	0415	ห้วยสายบาตร	741	559.10
04	0416	ลำน้ำชีส่วนที่ 4	5,410	4,420.97
04	0417	ลำปาวตอนบน	3,282	2,505.44
04	0418	ลำพันชาติ	657	379.46

1.2.4 การแบ่งกลุ่มลุ่มน้ำ ลุ่มน้ำหลัก และลุ่มน้ำสาขา

รหัส ลุ่มน้ำ หลัก	รหัส ลุ่มน้ำ ย่อย	ชื่อลุ่มน้ำหลัก/ลุ่มน้ำสาขา	พื้นที่ ลุ่มน้ำ (ตร.กม.)	พื้นที่ เกษตร (ตร.กม.)
04	0419	ลำปาวตอนล่าง	4,264	2,443.19
04	0420	ลำน้ำยัง	4,145	3,048.90
04	0421	ลำน้ำชีตอนล่าง	2,548	2,150.04
รวมลุ่มน้ำชี			49,476	31,163.79
05	0501	แม่น้ำมูล (สายหลัก)		
05	0502	ลำน้ำมูลตอนบน	2,998	1,861.23
05	0503	ลำแจะ	1,174	441.76
05	0504	ลำพระเพลิง	2,211	1,149.84
05	0505	ลำตะคอง	3,518	2,238.58
05	0506	ลำเชียงไกร	2,622	2,124.25
05	0507	ลำจักราช	1,614	1,308.19
05	0508	ลำนางรอง	1,326	694.75
05	0509	ลำปะเทีย	623	554.17
05	0510	ลำปลายมาศ	3,991	2,732.01
05	0511	ลำน้ำมูลส่วนที่ 2	4,189	3,353.18
05	0512	ห้วยเอ็ก	1,083	1,039.06
05	0513	ลำสะเทต	2,589	2,404.63
05	0514	ลำพังชู	1,231	1,006.04
05	0515	ห้วยดาดง	1,152	1,274.50
05	0516	ลำชี	4,591	4,046.34
05	0517	ลำพลับเพลา	1,112	966.91
05	0518	ลำเตา	847	739.89
05	0519	ลำเสียวน้อย	698	637.24
05	0520	ลำเสียวใหญ่	2,790	2,369.67
05	0521	ห้วยทับทัน	3,571	2,937.15
05	0522	ลำน้ำมูลส่วนที่ 3	2,780	1,938.09
05	0523	ห้วยสำราญ	3,502	2,417.17
05	0524	ห้วยทา	1,572	917.17
05	0525	ห้วยขยุง	1,775	1,187.36
05	0526	ห้วยโพง	788	751.66
05	0527	ลำเซบก	2,969	2,013.83
05	0528	ลำเซบาย	3,518	2,288.05

1.2.4 การแบ่งกลุ่มลุ่มน้ำ ลุ่มน้ำหลัก และลุ่มน้ำสาขา

รหัส ลุ่มน้ำ หลัก	รหัส ลุ่มน้ำ ย่อย	ชื่อลุ่มน้ำหลัก/ลุ่มน้ำสาขา	พื้นที่ ลุ่มน้ำ (ตร.กม.)	พื้นที่ เกษตร (ตร.กม.)
05	0529	ลำโดมใหญ่	4,846	2,610.34
05	0530	ลำน้ำมูลตอนล่าง	1,013	672.48
05	0531	ห้วยตุงสูง	843	357.16
05	0532	ลำโดมน้อย	2,164	452.04
รวมลุ่มน้ำมูล			69,700	49,484.74
17	1701	โตนเลสาบตอนบน (ลุ่มน้ำสาขา)	1,650	394.36
17	1702	ห้วยพรมโหด	986	536.43
17	1703	โตนเลสาบตอนล่าง	1,514	840.83
รวมลุ่มน้ำโตนเลสาบ			4,150	1,771.62
รวมกลุ่มลุ่มน้ำสาขาแม่น้ำโขง			188,645	118,763.2
2. กลุ่มลุ่มน้ำสาขาแม่น้ำสาละวิน				
01	0101	แม่น้ำสาละวิน (สายหลัก)		
01	0102	แม่น้ำปายตอนบน	1,111	130.95
01	0103	ห้วยแม่สา	478	19.17
01	0104	น้ำของ	627	75.09
01	0105	น้ำแม่ปายตอนล่าง	2,008	186.57
01	0106	น้ำแม่สะมาด	1,004	89.35
01	0107	น้ำแม่สะริน	485	34.53
01	0108	แม่น้ำยวมตอนบน	1,222	66.79
01	0109	น้ำแม่ลาหลวง	477	65.84
01	0110	แม่น้ำยวมตอนล่าง	1,892	179.60
01	0111	น้ำแม่สะเรียง	378	85.43
01	0112	น้ำแม่วิต	1,129	243.31
01	0113	น้ำแม่เงา	831	145.96
01	0114	แม่น้ำสาละวินตอนบน	1,202	43.53
01	0115	น้ำแม่แจ๊ะ	658	8.54
01	0116	แม่น้ำเมยตอนบน	1,143	463.31
01	0117	ห้วยแม่ละเมา	1,567	248.47
01	0118	แม่น้ำเมยตอนล่าง	1,706	219.82
รวมลุ่มน้ำสาละวิน			17,918	2,306.28
รวมกลุ่มลุ่มน้ำสาขาแม่น้ำสาละวิน			17,918	2,306.28

1.2.4 การแบ่งกลุ่มลุ่มน้ำ ลุ่มน้ำหลัก และลุ่มน้ำสาขา

รหัส ลุ่มน้ำ หลัก	รหัส ลุ่มน้ำ ย่อย	ชื่อลุ่มน้ำหลัก/ลุ่มน้ำสาขา	พื้นที่ ลุ่มน้ำ (ตร.กม.)	พื้นที่ เกษตร (ตร.กม.)
3. กลุ่มลุ่มน้ำเจ้าพระยา-ท่าจีน				
06	0601	แม่น้ำปิง (สายหลัก)		
06	0602	แม่น้ำปิงตอนบน	2,019	403.13
06	0603	น้ำแม่จัต	1,294	254.42
06	0604	แม่น้ำแม่แตง	1,695	307.66
06	0605	แม่น้ำปิงส่วนที่ 2	1,489	667.35
06	0606	น้ำแม่ริม	596	229.17
06	0607	น้ำแม่กวง	2,700	794.39
06	0608	น้ำแม่งาน	1,699	340.78
06	0609	น้ำแม่ลี	1,899	313.55
06	0610	น้ำแม่กลาง	611	119.71
06	0611	แม่น้ำปิงส่วนที่ 3	3,179	223.37
06	0612	น้ำแม่แจ่มตอนบน	1,788	192.68
06	0613	น้ำแม่แจ่มตอนล่าง	1,849	222.35
06	0614	น้ำแม่หาด	520	146.08
06	0615	น้ำแม่ต้น	3,053	342.52
06	0616	แม่น้ำปิงส่วนที่ 4	2,842	468.12
06	0617	ห้วยแม่ท้อ	615	62.47
06	0618	คลองวังเจ้า	627	94.55
06	0619	คลองแม่ระกา	976	101.76
06	0620	คลองสวนหมาก	1,129	282.57
06	0621	แม่น้ำปิงตอนล่าง	3,316	2,454.86
รวมลุ่มน้ำปิง			33,896	8,021.48
07	0701	แม่น้ำวัง (สายหลัก)		
07	0702	แม่น้ำวังตอนบน	1,687	459.45
07	0703	น้ำแม่สวน	743	215.13
07	0704	น้ำแม่ต๋อย	801	224.38
07	0705	น้ำแม่วังตอนกลาง	2,132	633.88
07	0706	น้ำแม่จาง	1,600	413.76
07	0707	น้ำแม่ต้า	738	175.01
07	0708	น้ำแม่วังตอนล่าง	3,091	550.47
รวมลุ่มน้ำวัง			10,792	2,672.08

1.2.4 การแบ่งกลุ่มลุ่มน้ำ ลุ่มน้ำหลัก และลุ่มน้ำสาขา

รหัส ลุ่มน้ำ หลัก	รหัส ลุ่มน้ำ ย่อย	ชื่อลุ่มน้ำหลัก/ลุ่มน้ำสาขา	พื้นที่ ลุ่มน้ำ (ตร.กม.)	พื้นที่ เกษตร (ตร.กม.)
08	0801	แม่น้ำยม (สายหลัก)		
08	0802	แม่น้ำยมตอนบน	2,029	379.60
08	0803	แม่น้ำควน	852	140.18
08	0804	น้ำปี	1,094	92.99
08	0805	แม่น้ำงาว	1,800	493.42
08	0806	แม่น้ำยมตอนกลาง	2,588	814.09
08	0807	น้ำแม่คำมี	571	137.58
08	0808	น้ำแม่ต้า	506	33.86
08	0809	ห้วยแม่สิม	610	155.14
08	0810	น้ำแม่หมอก	1,313	306.74
08	0811	น้ำแม่ราพัน	966	116.62
08	0812	แม่น้ำยมตอนล่าง	11,287	8,486.30
รวมลุ่มน้ำยม			23,616	11,156.53
09	0901	แม่น้ำน่าน (สายหลัก)		
09	0902	แม่น้ำน่านตอนบน	2,216	1,145.30
09	0903	ห้วยน้ำยาว (1)	641	197.41
09	0904	แม่น้ำน่านส่วนที่ 2	1,567	651.79
09	0905	น้ำยาว (2)	597	256.78
09	0906	น้ำสมุน	578	264.32
09	0907	แม่น้ำน่านส่วนที่ 3	3,368	584.62
09	0908	น้ำสา	771	159.10
09	0909	น้ำว้า	2,176	791.77
09	0910	น้ำแหง	1,052	482.13
09	0911	แม่น้ำน่านส่วนที่ 4	3,233	1,867.51
09	0912	น้ำปาด	1,961	736.40
09	0913	คลองตรอน	1,274	654.09
09	0914	แม่น้ำแควน้อย	4,676	2,385.61
09	0915	น้ำภาค	998	153.04
09	0916	แม่น้ำวังทอง	2,303	943.02
09	0917	แม่น้ำน่านตอนล่าง	6,920	5,779.57
รวมลุ่มน้ำน่าน			34,331	17,052.45

1.2.4 การแบ่งกลุ่มน้ำ กลุ่มน้ำหลัก และกลุ่มน้ำสาขา

รหัส กลุ่มน้ำ หลัก	รหัส กลุ่มน้ำ ย่อย	ชื่อกลุ่มน้ำหลัก/กลุ่มน้ำสาขา	พื้นที่ กลุ่มน้ำ (ตร.กม.)	พื้นที่ เกษตร (ตร.กม.)
10	1001	แม่น้ำเจ้าพระยา (สายหลัก)		
10	1002	บึงบรเพ็ด	3,228	3,375.07
10	1003	ที่ราบแม่น้ำเจ้าพระยา	16,897	13,655.10
รวมกลุ่มน้ำเจ้าพระยา			20,125	17,030.18
11	1101	แม่น้ำสะแกกรัง (สายหลัก)		
11	1102	น้ำแม่วัง	1,060	237.61
11	1103	คลองโพธิ์	1,512	453.20
11	1104	ห้วยทับเสลา	778	171.82
11	1105	แม่น้ำสะแกกรังตอนล่าง	1,842	1,416.53
รวมกลุ่มน้ำสะแกกรัง			5,192	2,279.15
12	1201	แม่น้ำป่าสัก (สายหลัก)		
12	1202	แม่น้ำป่าสักตอนบน	1,908	681.63
12	1203	ห้วยน้ำพุ่ง	857	541.65
12	1204	แม่น้ำป่าสักส่วนที่ 2	2,695	1,578.44
12	1205	แม่น้ำป่าสักส่วนที่ 3	4,118	3,440.42
12	1206	ห้วยเกาะแก้ว	492	421.37
12	1207	ลำสนธิ	1,414	780.16
12	1208	แม่น้ำป่าสักตอนล่าง	4,233	2,910.57
12	1209	ห้วยหมวกเหล็ก	575	218.70
รวมกลุ่มน้ำป่าสัก			16,292	10,572.94
13	1301	แม่น้ำท่าจีน (สายหลัก)		
13	1302	ห้วยกระเสียว	1,788	1,081.35
13	1303	ที่ราบแม่น้ำท่าจีน	11,893	10,576.69
รวมกลุ่มน้ำท่าจีน			13,681	11,658.04
รวมกลุ่มน้ำเจ้าพระยา-ท่าจีน			157,925	80,442.85
4. กลุ่มน้ำแม่กลอง				
14	1401	แม่น้ำแม่กลอง (สายหลัก)		
14	1402	แม่น้ำแควใหญ่ตอนบน	4,617	158.36
14	1403	ห้วยแม่ละมุง	685	8.93
14	1404	ห้วยแม่จัน	848	6.20
14	1405	ห้วยขาแข้ง	2,362	16.71
14	1406	แม่น้ำแควใหญ่ตอนล่าง	3,184	451.62

1.2.4 การแบ่งกลุ่มลุ่มน้ำ ลุ่มน้ำหลัก และลุ่มน้ำสาขา

รหัส ลุ่มน้ำ หลัก	รหัส ลุ่มน้ำ ย่อย	ชื่อลุ่มน้ำหลัก/ลุ่มน้ำสาขา	พื้นที่ ลุ่มน้ำ (ตร.กม.)	พื้นที่ เกษตร (ตร.กม.)
14	1407	ห้วยตะเพิน	2,511	1,107.08
14	1408	แม่น้ำแควน้อยตอนบน	5,171	433.55
14	1409	ห้วยปิลอก	966	16.80
14	1410	แม่น้ำแควน้อยตอนล่าง	4,165	983.17
14	1411	ลำภาชี	2,527	970.25
14	1412	ที่ราบแม่น้ำแม่กลอง	3,800	2,821.33
รวมลุ่มน้ำแม่กลอง			30,836	6,974.00
รวมกลุ่มลุ่มน้ำแม่กลอง			30,836	6,974.00
5. กลุ่มลุ่มน้ำบางปะกง				
15	1501	แม่น้ำปราจีนบุรี (สายหลัก)		
15	1502	คลองพระสะทึง	2,547	1,420.28
15	1503	แม่น้ำพระปรัง	2,446	1,529.62
15	1504	แม่น้ำหนุมาน	2,203	547.35
15	1505	แม่น้ำปราจีนบุรีตอนล่าง	3,285	1,946.90
รวมลุ่มน้ำปราจีนบุรี			10,481	5,444.15
16	1601	แม่น้ำบางปะกง (สายหลัก)		
16	1602	แม่น้ำนครนายก	2,114	1,654.65
16	1603	คลองท่าลาด	2,478	1,577.90
16	1604	คลองหลวง	779	708.24
6	1605	ที่ราบแม่น้ำบางปะกง	2,606	2,355.72
รวมลุ่มน้ำบางปะกง			7,977	6,296.51
รวมกลุ่มลุ่มน้ำบางปะกง			18,458	11,740.66
6. กลุ่มลุ่มน้ำชายฝั่งทะเลอ่าวไทยตะวันออก				
18	1801	ชายฝั่งทะเลตะวันออก (ลุ่มน้ำหลัก)	4,868	3,028.45
18	1802	แม่น้ำเมืองตราด	1,550	800.99
18	1803	แม่น้ำจันทบุรี	2,001	1,023.36
18	1804	คลองโตนด	1,650	1,104.95
18	1805	แม่น้ำประแส	2,139	1,578.24
18	1806	คลองใหญ่	1,621	1,342.71
รวมลุ่มน้ำชายฝั่งทะเลตะวันออก			13,829	8,878.69
รวมกลุ่มลุ่มน้ำชายฝั่งทะเลอ่าวไทยตะวันออก			13,829	8,878.69

1.2.4 การแบ่งกลุ่มลุ่มน้ำ ลุ่มน้ำหลัก และลุ่มน้ำสาขา

รหัส ลุ่มน้ำ หลัก	รหัส ลุ่มน้ำ ย่อย	ชื่อลุ่มน้ำหลัก/ลุ่มน้ำสาขา	พื้นที่ ลุ่มน้ำ (ตร.กม.)	พื้นที่ เกษตร (ตร.กม.)
7. กลุ่มลุ่มน้ำชายฝั่งทะเลอ่าวไทยตะวันตก				
19	1901	แม่น้ำเพชรบุรี (สายหลัก)		
19	1902	แม่น้ำเพชรบุรีตอนบน	2,760	677.64
19	1903	ห้วยแม่ประจัน	1,196	304.65
19	1904	แม่น้ำเพชรบุรีตอนล่าง	1,647	1,097.45
รวมลุ่มน้ำเพชรบุรี			5,603	2,079.74
20	2001	แม่น้ำปราณบุรี (ลุ่มน้ำสาขา)	2,716	676.16
20	2002	คลองเขาแดง	553	356.00
20	2003	คลองกุย	646	288.62
20	2004	ชายฝั่งทะเลประจวบคีรีขันธ์	2,393	1,510.82
20	2005	คลองบางสะพานใหญ่	436	250.80
รวมลุ่มน้ำชายฝั่งทะเลตะวันตก			6,744	3,082.40
รวมกลุ่มลุ่มน้ำชายฝั่งทะเลอ่าวไทยตะวันตก			12,347	5,162.14
8. กลุ่มลุ่มน้ำภาคใต้ฝั่งตะวันออก (ฝั่งอ่าวไทย)				
21	2101	คลองท่าตะเภา (ลุ่มน้ำสาขา)	2,227	563.74
21	2102	ภาคใต้ฝั่งตะวันออกตอนบน	2,844	899.65
21	2103	คลองหลังสวน	1,652	256.95
21	2104	ภาคใต้ฝั่งตะวันออกส่วนที่ 2	2,127	1,346.74
21	2105	ภาคใต้ฝั่งตะวันออกส่วนที่ 3	1,535	1,161.66
21	2106	คลองกลาย	645	200.99
21	2107	ภาคใต้ฝั่งตะวันออกส่วนที่ 4	5,354	3,459.75
21	2108	คลองนาทวี	1,363	1,340.42
21	2109	คลองเทพา	1,774	1,373.30
21	2110	ภาคใต้ฝั่งตะวันออกตอนล่าง	2,018	1,055.31
21	2111	แม่น้ำสายบุรี	2,710	1,610.64
21	2112	แม่น้ำบางนรา	1,386	1,142.68
21	2113	แม่น้ำโกลก	718	431.74
รวมลุ่มน้ำภาคใต้ฝั่งตะวันออก			26,353	14,843.57
22	2201	แม่น้ำตาปี (สายหลัก)		
22	2202	คลองจันดี	657	476.36
22	2203	แม่น้ำตาปีตอนบน	1,446	992.99
22	2204	คลองสิมพูน	896	317.92

1.2.4 การแบ่งกลุ่มลุ่มน้ำ ลุ่มน้ำหลัก และลุ่มน้ำสาขา

รหัส ลุ่มน้ำ หลัก	รหัส ลุ่มน้ำ ย่อย	ชื่อลุ่มน้ำหลัก/ลุ่มน้ำสาขา	พื้นที่ ลุ่มน้ำ (ตร.กม.)	พื้นที่ เกษตร (ตร.กม.)
22	2205	คลองอิปัน	2,358	909.15
22	2206	แม่น้ำตาปีตอนล่าง	2,619	2,040.41
22	2207	คลองสก	1,037	239.12
22	2208	คลองพระแสง	1,511	48.52
22	2209	คลองพุมดวงตอนล่าง	1,700	736.33
รวมลุ่มน้ำตาปี			12,224	5,760.80
23	2301	ทะเลสาบสงขลา (ลุ่มน้ำหลัก)	4,030	2,422.70
23	2302	ทะเลน้อย	360	334.32
23	2303	ทะเลหลวง	4,105	2,412.73
รวมลุ่มน้ำทะเลสาบสงขลา			8,495	5,169.75
24	2401	แม่น้ำปัตตานี (สายหลัก)		
24	2402	แม่น้ำปัตตานีตอนบน	1,680	816.28
24	2403	แม่น้ำปัตตานีตอนล่าง	2,178	1,314.93
รวมลุ่มน้ำปัตตานี			3,858	2,131.22
รวมกลุ่มลุ่มน้ำภาคใต้ฝั่งตะวันออก (ฝั่งอ่าวไทย) 50,930				27,905.33
9. กลุ่มลุ่มน้ำภาคใต้ฝั่งตะวันตก (ฝั่งอันดามัน)				
25	2501	แม่น้ำกระบือ (ลุ่มน้ำสาขา)	1,159	70.01
25	2502	คลองละอุ่น	685	10.03
25	2503	ภาคใต้ฝั่งตะวันตกตอนบน	2,899	239.71
25	2504	คลองตะกั่วป่า	855	209.44
25	2505	ภาคใต้ฝั่งตะวันตกส่วนที่ 2	3,741	1,642.35
25	2506	เกาะภูเก็ต	543	312.88
25	2507	คลองท่อม	1,130	215.09
25	2508	ภาคใต้ฝั่งตะวันตกส่วนที่ 3	2,597	1,050.11
25	2509	แม่น้ำตรัง	3,410	2,438.39
25	2510	คลองปะเหลียน	1,017	351.28
25	2511	คลองละงู	910	308.22
25	2512	คลองบ้ายัง	345	212.78
25	2513	ภาคใต้ฝั่งตะวันตกตอนล่าง	1,182	652.56
รวมลุ่มน้ำภาคใต้ฝั่งตะวันตก			20,473	7,712.84
รวมกลุ่มลุ่มน้ำภาคใต้ฝั่งตะวันตก (ฝั่งอันดามัน) 20,473				7,712.84
รวมทั้งประเทศ			511,361	269,885.99

1.2.5 ตารางแสดงจังหวัดต่างๆ ในแต่ละเขตพื้นที่ 25 ลุ่มน้ำประธานของประเทศไทย

รหัสลุ่มน้ำ	ลุ่มน้ำ	พื้นที่ลุ่มน้ำ (ตร.กม.)	จังหวัดในเขตลุ่มน้ำ
ลุ่มน้ำภาคเหนือ			
01	สาละวิน	17,918	เชียงใหม่ ตาก แม่ฮ่องสอน
03	กก	7,895	เชียงใหม่ เชียงราย
06	ปิง	33,896	เชียงใหม่ ลำพูน ตาก กำแพงเพชร นครสวรรค์ แม่ฮ่องสอน
07	วัง	10,792	ลำปาง ตาก แพร่
08	ยม	23,616	กำแพงเพชร ตาก นครสวรรค์ น่าน พะเยา พิจิตร พิษณุโลก ลำปาง สุโขทัย อุตรดิตถ์
09	น่าน	34,331	น่าน พิษณุโลก พิจิตร เพชรบูรณ์ อุตรดิตถ์ นครสวรรค์ กำแพงเพชร แพร่
	รวมย่อย	128,448	16 จังหวัด
ลุ่มน้ำภาคกลาง			
10	เจ้าพระยา	20,125	อุทัยธานี ชัยนาท สิงห์บุรี สุพรรณบุรี อ่างทอง พระนครศรีอยุธยา กำแพงเพชร ปทุมธานี สมุทรปราการ ลพบุรี กรุงเทพมหานคร ฉะเชิงเทรา นครนายก นครสวรรค์ พิจิตร สระบุรี เพชรบูรณ์
11	สะแกกรัง	5,192	อุทัยธานี กำแพงเพชร ชัยนาท นครสวรรค์
12	ป่าสัก	16,292	สระบุรี ลพบุรี พระนครศรีอยุธยา ชัยภูมิ นครนายก นครราชสีมา เพชรบูรณ์
13	ท่าจีน	13,681	ชัยนาท สุพรรณบุรี นครปฐม สมุทรสาคร อุทัยธานี กรุงเทพฯ นนทบุรี ปทุมธานี กาญจนบุรี อ่างทอง ราชบุรี
14	แม่กลอง	30,836	กาญจนบุรี ราชบุรี สมุทรสงคราม อุทัยธานี ตาก นครปฐม สมุทรสาคร
19	เพชรบุรี	5,603	เพชรบุรี ประจวบคีรีขันธ์ ราชบุรี สมุทรสงคราม
20	ชายฝั่งทะเลตะวันตก	6,744	ประจวบคีรีขันธ์ ชุมพร เพชรบุรี
	รวมย่อย	98,473	28 จังหวัด
ลุ่มน้ำภาคตะวันออกเฉียงเหนือ			
02	แม่น้ำโขง	57,424	อุดรธานี หนองบัวลำภู อุดรราชธานี หนองคาย เลย นครพนม สกลนคร กาฬสินธุ์ เชียงราย พะเยา พิษณุโลก เพชรบูรณ์ ยโสธร ร้อยเอ็ด
04	ชี	49,476	มหาสารคาม อุดรธานี ยโสธร กาฬสินธุ์ อุดรราชธานี นครราชสีมา ขอนแก่น ร้อยเอ็ด ชัยภูมิ เลย ศรีสะเกษ หนองบัวลำภู เพชรบูรณ์
05	มูล	69,700	มหาสารคาม ยโสธร บุรีรัมย์ ขอนแก่น อุดรราชธานี นครราชสีมา ร้อยเอ็ด อำนาจเจริญ ชัยภูมิ นครนายก ศรีสะเกษ สุรินทร์
	รวมย่อย	176,600	26 จังหวัด
ลุ่มน้ำภาคตะวันออก			
15	ปราจีนบุรี	10,481	ปราจีนบุรี สระแก้ว จันทบุรี ฉะเชิงเทรา นครนายก
16	บางปะกง	7,977	ปราจีนบุรี ฉะเชิงเทรา ชลบุรี นครนายก นครราชสีมา ปทุมธานี
17	โตนเลสาป	4,150	สระแก้ว จันทบุรี
18	ชายฝั่งทะเลตะวันออก	13,829	ชลบุรี ระยอง จันทบุรี ตราด
	รวมย่อย	36,437	10 จังหวัด
ลุ่มน้ำภาคใต้			
21	ภาคใต้ฝั่งตะวันออก	26,353	นครศรีธรรมราช บัณฑิตานี ชุมพร สุราษฎร์ธานี สงขลา นราธิวาส ยะลา ตรัง ประจวบคีรีขันธ์ ระนอง
22	ตาปี	12,224	สุราษฎร์ธานี นครศรีธรรมราช ระนอง กระบี่
23	ทะเลสาบสงขลา	8,495	สงขลา พัทลุง สตูล นครศรีธรรมราช
24	บัณฑิตานี	3,858	บัณฑิตานี ยะลา สงขลา
25	ภาคใต้ฝั่งตะวันตก	20,473	นครศรีธรรมราช พังงา สตูล ภูเก็ต กระบี่ ตรัง ชุมพร พัทลุง สงขลา สุราษฎร์ธานี
	รวมย่อย	71,403	16 จังหวัด
	รวมทั้งประเทศ	511,361	76 จังหวัด

ที่มา : โครงการศึกษาเพื่อทำแผนหลักรองรับการพัฒนาแหล่งน้ำและปรับปรุงโครงการชลประทานสำหรับแผนฯ 9 เมษายน 2546 กรมชลประทาน

1.2.6 ตารางแสดงจังหวัดในสำนักชลประทานที่ 1-16 และใน 25 ลุ่มน้ำ

รหัส	ลุ่มน้ำ/ภาค	สำนัก	สำนักชลประทานที่ 1			สำนักชลประทานที่ 2				สำนักชลประทานที่ 3				สำนักชลประทานที่ 4				สำนักชลประทานที่ 5				สำนักชลประทานที่ 6							
		จังหวัด	เชียงใหม่	ลำพูน	แม่ฮ่องสอน	เชียงราย	พะเยา	น่าน	ลำปาง	อุตรดิตถ์	พิษณุโลก	พิจิตร	นครสวรรค์	แพร่	สุโขทัย	ตาก	กำแพงเพชร	หนองคาย	เลย	อุดรธานี	หนองบัวลำภู	สกลนคร	ขอนแก่น	กาฬสินธุ์	ชัยภูมิ	มหาสารคาม	ร้อยเอ็ด		
ภาคเหนือ																													
01	สาละวิน		เชียงใหม่		แม่ฮ่องสอน										ตาก														
03	กก		เชียงใหม่			เชียงราย																							
06	ปิง		เชียงใหม่	ลำพูน	แม่ฮ่องสอน							นครสวรรค์			ตาก	กำแพงเพชร													
07	วัง							ลำปาง					แพร่		ตาก														
08	ยม					พะเยา	น่าน	ลำปาง	อุตรดิตถ์	พิษณุโลก	พิจิตร	นครสวรรค์		สุโขทัย	ตาก	กำแพงเพชร													
09	น่าน						น่าน		อุตรดิตถ์	พิษณุโลก	พิจิตร	นครสวรรค์	แพร่			กำแพงเพชร													
ตะวันออกเฉียงเหนือ																													
02	โขง					เชียงราย	พะเยา			พิษณุโลก							หนองคาย	เลย	อุดรธานี	หนองบัวลำภู	สกลนคร		กาฬสินธุ์					ร้อยเอ็ด	
04	ชี																	เลย	อุดรธานี	หนองบัวลำภู		ขอนแก่น	กาฬสินธุ์	ชัยภูมิ	มหาสารคาม			ร้อยเอ็ด	
05	มูล																					ขอนแก่น		ชัยภูมิ	มหาสารคาม			ร้อยเอ็ด	
ภาคกลาง																													
10	เจ้าพระยา										พิจิตร	นครสวรรค์				กำแพงเพชร													
11	สะแกกรัง											นครสวรรค์				กำแพงเพชร													
12	ป่าสัก																							ชัยภูมิ					
13	ท่าจีน																												
14	แม่กลอง														ตาก														
19	เพชรบุรี																												
20	ชายฝั่งฯ ตต.																												
ตะวันออก																													
15	บราจีนบุรี																												
16	บางปะกง																												
17	โตนเลสาบ																												
18	ชายฝั่งฯ ตอ.																												
ใต้																													
21	ภาคใต้ฝั่งตะวันออก																												
22	ตาปี																												
23	ทะเลสาบสงขลา																												
24	ปัตตานี																												
25	ภาคใต้ฝั่งตะวันตก																												

1.2.6 ตารางแสดงจังหวัดในสำนักชลประทานที่ 1-16 และใน 25 ลุ่มน้ำ

รหัส	ลุ่มน้ำ/ภาค	สำนัก จังหวัด	สำนักชลประทานที่ 7					สำนักชลประทานที่ 8					สำนักชลประทานที่ 9					สำนักชลประทานที่ 10				สำนักชลประทานที่ 11															
			นครพนม	มุกดาหาร	ยโสธร	อำนาจเจริญ	อุบลราชธานี	นครราชสีมา	บุรีรัมย์	สุรินทร์	ศรีสะเกษ	ปราจีนบุรี	นครนายก	ฉะเชิงเทรา	สระแก้ว	ชลบุรี	จันทบุรี	ระยอง	ตราด	เพชรบูรณ์	ลพบุรี	สระบุรี	อยุธยา	ปทุมธานี	นนทบุรี	กรุงเทพ	สมุทรสาคร	สมุทรปราการ									
ภาคเหนือ																																					
01	สาละวิน																																				
03	กก																																				
06	ปิง																																				
07	วัง																																				
08	ยม																																				
09	น่าน																											เพชรบูรณ์									
ตะวันออกเฉียงเหนือ																																					
02	โขง		นครพนม		ยโสธร			อุบลราชธานี																					เพชรบูรณ์								
04	ชี				ยโสธร			อุบลราชธานี	โคราช				ศรีสะเกษ																เพชรบูรณ์								
05	มูล				ยโสธร	อำนาจเจริญ		อุบลราชธานี	โคราช	บุรีรัมย์	สุรินทร์	ศรีสะเกษ			นครนายก																						
ภาคกลาง																																					
10	เจ้าพระยา														นครนายก	ฉะเชิงเทรา													เพชรบูรณ์	ลพบุรี	สระบุรี	อยุธยา	ปทุมธานี		กรุงเทพ		สมุทรปราการ
11	สะแกกรัง																																				
12	ป่าสัก								โคราช						นครนายก																						
13	ท่าจีน																																			สมุทรสาคร	
14	แม่กลอง																																		สมุทรสาคร		
19	เพชรบุรี																																				
20	ชายฝั่ง ตต.																																				
ตะวันออก																																					
15	ปราจีนบุรี															ปราจีนบุรี	นครนายก	ฉะเชิงเทรา	สระแก้ว																		
16	บางปะกง								โคราช							ปราจีนบุรี	นครนายก	ฉะเชิงเทรา		ชลบุรี																ปทุมธานี	
17	โคกน้ำใส																		สระแก้ว																		
18	ชายฝั่ง ตอ.																			ชลบุรี	จันทบุรี	ระยอง	ตราด														
ใต้																																					
21	ภาคใต้ฝั่งตะวันออก																																				
22	ตาปี																																				
23	ทะเลสาบสงขลา																																				
24	ปัตตานี																																				
25	ภาคใต้ฝั่งตะวันตก																																				

1.2.6 ตารางแสดงจังหวัดในสำนักชลประทานที่ 1-16 และใน 25 ลุ่มน้ำ

รหัส	ลุ่มน้ำ/ภาค	สำนัก จังหวัด	สำนักชลประทานที่ 12					สำนักชลประทานที่ 13				สำนักชลประทานที่ 14				สำนักชลประทานที่ 15					สำนักชลประทานที่ 16					
			อุทัยธานี	ชัยนาท	สิงห์บุรี	สุพรรณบุรี	อ่างทอง	กาญจนบุรี	นครปฐม	ราชบุรี	สมุทรสงคราม	เพชรบุรี	ประจวบฯ	ชุมพร	ระนอง	สุราษฎร์ฯ	พังงา	นครศรีฯ	กระบี่	ภูเก็ต	ตรัง	พัทลุง	สตูล	สงขลา	ปัตตานี	ยะลา
ภาคเหนือ																										
01	สาละวิน																									
03	กก																									
06	ปิง																									
07	วัง																									
08	ยม																									
09	น่าน																									
ตะวันออกเฉียงเหนือ																										
02	โขง																									
04	ชี																									
05	มูล																									
ภาคกลาง																										
10	เจ้าพระยา		อุทัยธานี	ชัยนาท	สิงห์บุรี	สุพรรณบุรี	อ่างทอง																			
11	สะแกกรัง		อุทัยธานี	ชัยนาท																						
12	ป่าสัก																									
13	ท่าจีน		อุทัยธานี	ชัยนาท		สุพรรณบุรี	อ่างทอง	กาญจนบุรี	นครปฐม	ราชบุรี																
14	แม่กลอง		อุทัยธานี					กาญจนบุรี	นครปฐม	ราชบุรี	สมุทรสงคราม															
19	เพชรบุรี									ราชบุรี	สมุทรสงคราม	เพชรบุรี	ประจวบฯ													
20	ชายฝั่งฯ คต.											เพชรบุรี	ประจวบฯ	ชุมพร												
ตะวันออก																										
15	ปราจีนบุรี																									
16	บางปะกง																									
17	โตนเลสาบ																									
18	ชายฝั่งฯ คอ.																									
ใต้																										
21	ภาคใต้ฝั่งตะวันออก												ประจวบฯ	ชุมพร	ระนอง	สุราษฎร์ฯ	นครศรีฯ			ตรัง			สงขลา	ปัตตานี	ยะลา	นราธิวาส
22	ตาปี														ระนอง	สุราษฎร์ฯ	นครศรีฯ	กระบี่								
23	ทะเลสาบสงขลา																นครศรีฯ				พัทลุง	สตูล	สงขลา			
24	ปัตตานี																						สงขลา	ปัตตานี	ยะลา	
25	ภาคใต้ฝั่งตะวันตก													ชุมพร		สุราษฎร์ฯ	พังงา	นครศรีฯ	กระบี่	ภูเก็ต	ตรัง	พัทลุง	สตูล	สงขลา		

ส่วนที่ 2

ภาพรวมการพัฒนาแหล่งน้ำของกรมชลประทาน

2.1	แผนที่แสดงขอบเขต 25 ลุ่มน้ำประธานของประเทศไทย	30
2.2	ลมมรสุมและทางเดินพายุที่ผ่านประเทศไทย (MONSOON AND TROPICAL CYCLONE TRACK OVER THAILAND)	31
2.3	สภาพภูมิอากาศและสภาพภูมิประเทศที่เหมาะสมกับการปลูกข้าวของประเทศไทย	32-34
2.4	แผนที่แสดงขอบเขตสำนักชลประทานที่ 1 - 16	35
2.5	แผนที่แสดงขอบเขตจังหวัดและแม่น้ำสายหลักในเขต สำนักชลประทานที่ 1-16	36
2.6	ตารางพื้นที่ลุ่มน้ำ พื้นที่ทางการเกษตร และพื้นที่ชลประทาน ในเขต 25 ลุ่มน้ำ	37
2.7	แผนภูมิแสดงพื้นที่ลุ่มน้ำ พื้นที่ทางการเกษตร และ พื้นที่ชลประทานในเขต 25 ลุ่มน้ำ	38
2.8	ตารางปริมาณน้ำท่า ความจุเก็บกัก และความต้องการน้ำ ในเขต 25 ลุ่มน้ำ	39
2.9	แผนภูมิแสดงปริมาณน้ำท่า ความจุเก็บกัก และความต้องการน้ำ ในฤดูฝน (ข้าวนาปี) ในเขต 25 ลุ่มน้ำ	40
2.10	แผนภูมิแสดงปริมาณน้ำท่า ความจุเก็บกัก และความต้องการน้ำ ในฤดูแล้ง (ข้าวนาปรัง) ในเขต 25 ลุ่มน้ำ	41
2.11	ตารางผลการดำเนินงานพัฒนาแหล่งน้ำของกรมชลประทาน ถึงปี 2547 จำแนกตามภาค	42-45
2.12	แผนภูมิเปรียบเทียบพื้นที่โครงการแต่ละประเภทถึงปี 2547	46
2.13	ตารางเปรียบเทียบผลการดำเนินงานพัฒนาแหล่งน้ำของกรมชลประทานประเภทต่าง ๆ ตั้งแต่ปี 2544 - 2547 จำแนกเป็นสำนักชลประทาน	47-55
2.14	แผนที่แสดงที่ตั้งโครงการชลประทานขนาดใหญ่ และขนาดกลางที่ก่อสร้างแล้วเสร็จ	56
2.15	สรุปข้อมูลพื้นฐาน ปี 2547	57-58

2.1 แผนที่แสดงขอบเขต 25 ลุ่มน้ำประธานของประเทศไทย

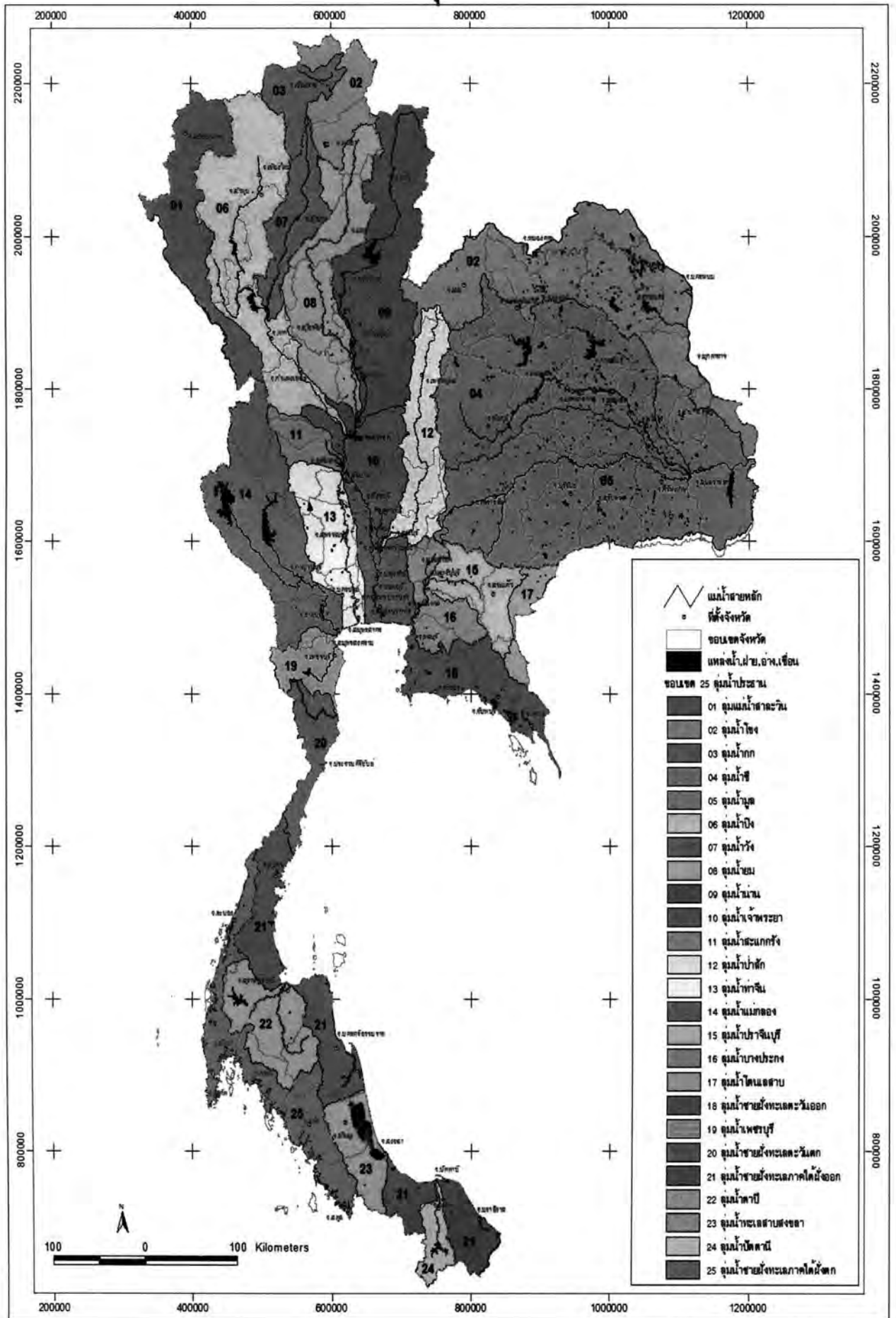

2.2 ลมมรสุมและทางเดินพายุที่ผ่านประเทศไทย
(MONSOON AND TROPICAL CYCLONE TRACK OVER THAILAND)

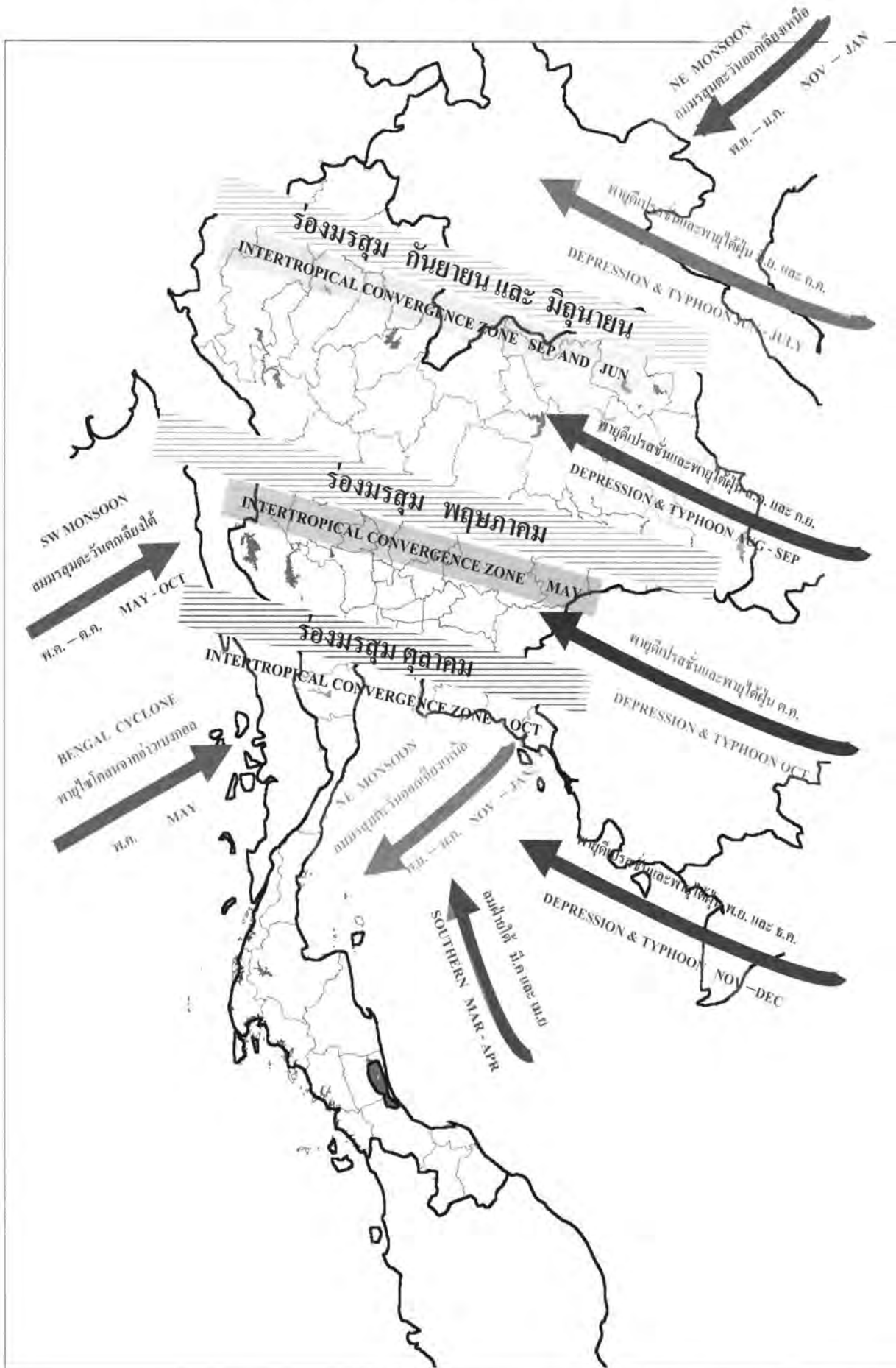

ศูนย์สารสนเทศชลประทาน กรมชลประทาน ส่วนอุทกวิทยา สำนักงานชลประทานที่ 1

2.3 สภาพภูมิอากาศและสภาพภูมิประเทศที่เหมาะสมกับการปลูกข้าวของประเทศไทย

ประเทศไทย เป็นประเทศหนึ่งที่ได้รับการยอมรับนับถือ ยกย่องว่าข้าวไทยมีคุณภาพยอดเยี่ยม รสชาติอร่อยและมีกลิ่นหอม อีกทั้งยังสามารถผลิตข้าวได้อย่างมีมาตรฐาน เนื่องจากประเทศไทยเป็นเมืองเกษตรกรรมมาแต่ยุคโบราณ ประชาชนส่วนใหญ่ของประเทศประกอบอาชีพ "ทำนา" วิถีชีวิตของคนไทยอยู่อย่างร่มเย็นเป็นสุข มีชีวิตอย่างเศรษฐกิจพอเพียงใกล้ชิดกับธรรมชาติ การดำเนินชีวิตเรียบง่าย ชาวนาไทยได้ปรับปรุงพัฒนาการปลูกข้าวทำนามาโดยตลอด การทำนานั้นต้องประกอบด้วยข้อมูล เงื่อนไข และขั้นตอนตามสภาพภูมิอากาศ สภาพภูมิประเทศ ซึ่งมีส่วนกำหนดวิถีการทำนาจากยุคสู่ยุคจนถึงปัจจุบัน

สภาพภูมิอากาศ

ฤดูกาลปลูกข้าว

ปัจจุบันประเทศไทย มีการทำนาหรือปลูกข้าวทั่วประเทศ แต่เนื่องจากพื้นที่ทำนาส่วนใหญ่ประมาณ 80 % อาศัยน้ำฝนในการปลูกข้าว ซึ่งปริมาณน้ำฝนและช่วงฝนตกแต่ละภาคแตกต่างกัน ดังนั้นฤดูกาลทำนาตามภาคต่างๆ จึงแตกต่างกันไปตามสภาพของน้ำเป็นหลัก โดยเริ่มทำนาหลังฝนเรื่อยมา โดยทั่วไปจะทำนาปีละครั้ง (ฤดูนาปี) เลือกช่วงปลูกที่เหมาะสม เกษตรกรเริ่มลงมือปลูกข้าวตั้งแต่ปลายเดือนเมษายน (ซึ่งส่วนใหญ่จะเป็นข้าวขึ้นน้ำ) ไปจนถึงสิ้นสุดในเดือนพฤษภาคม โดยจะมีช่วงการเพาะปลูกหนาแน่นมากที่สุดระหว่างเดือนมิถุนายน-กรกฎาคม เมื่อพิจารณาการปลูกข้าวนาปีในแต่ละภาคแล้วปรากฏว่า

ภาคเหนือ มีการเพาะปลูกข้าวนาปี การเพาะปลูกจะมีมากที่สุดในเดือนกรกฎาคม รองลงมาคือ เดือนสิงหาคมและเดือนมิถุนายน และเก็บเกี่ยวประมาณเดือนพฤศจิกายน

ภาคตะวันออกเฉียงเหนือ จะเริ่มปลูกเพียงเล็กน้อยในเดือนพฤษภาคม ซึ่งจะเป็นข้าวขึ้นน้ำเป็นส่วนใหญ่ แต่โดยทั่วไปแล้วจะมีการเพาะปลูกมากในช่วงเดือนมิถุนายน-สิงหาคม ในเดือนกรกฎาคมจะปลูกมากที่สุด รองลงมาได้แก่เดือนมิถุนายนและเดือนสิงหาคม และเก็บเกี่ยวประมาณเดือนพฤศจิกายน

ภาคกลาง การปลูกข้าวขึ้นน้ำจะเริ่มเร็วกว่าในทุกภาค โดยจะมีการปลูกตั้งแต่ช่วงปลายเดือนเมษายน ถึงเดือนตุลาคม และข้าวนาส่วนมากเป็นแบบปักดำ จะมีช่วงการเพาะปลูกหนาแน่นมากอยู่ระหว่างเดือนมิถุนายน ถึงเดือนสิงหาคม เดือนที่มีการเพาะปลูกมากที่สุด ได้แก่เดือนกรกฎาคม และเก็บเกี่ยวประมาณเดือนธันวาคม-มกราคม

ภาคใต้ มีการเพาะปลูกข้าวค่อนข้างจะล่าช้ากว่าทุกภาค เกษตรกรจะเริ่มปลูกข้าวนาปีตั้งแต่เดือนมิถุนายนเรื่อยไปจนถึงเดือนพฤศจิกายน โดยมีช่วงการเพาะปลูกมากที่สุดอยู่ระหว่างเดือนสิงหาคม ถึงเดือนตุลาคม และเก็บเกี่ยวประมาณเดือนมกราคม-กุมภาพันธ์ สำหรับภาคใต้ฝั่งตะวันตกฤดูกาลทำนาอาจจะพร้อมๆ กับภาคกลางคือ เริ่มปลูกประมาณสิงหาคม และเก็บเกี่ยวประมาณเดือนธันวาคม-มกราคม

อนึ่ง สำหรับการปลูกข้าวนอกฤดูหรือฤดูนาปรัง มีการปลูกตั้งแต่เดือนพฤศจิกายนถึงพฤษภาคม ถ้ามีน้ำเพียงพอ โดยทั่วไปแล้วเกษตรกรจะพยายามหลีกเลี่ยงช่วงปลูกที่สภาพแวดล้อมมีผลต่อการเจริญเติบโตและผลผลิตของข้าว เช่น ช่วงปลูกที่ข้าวออกดอกในขณะที่อุณหภูมิมีต่ำหรือสูงเกินไป หรือช่วงที่ต้องเก็บเกี่ยวในขณะที่ฝนตกชุก

สภาพภูมิประเทศ

ภาคเหนือ

ที่ตั้งทางภูมิศาสตร์

ตั้งอยู่ทางตอนเหนือของประเทศไทย ระหว่างละติจูด 16 ถึง 20 องศาเหนือ และระหว่างลองจิจูด 97 ถึง 101 องศาตะวันออก

ทิศเหนือ ทางด้านตะวันตกจรดประเทศพม่า โดยมีภูเขาแดนลาวเป็นเส้นเขตแดนทางด้านตะวันออกจรดประเทศลาว โดยมีภูเขาหลวงพระบาง และภูเขาเพชรบูรณ์เป็นเส้นเขตแดน

ทิศตะวันออก ทางตอนเหนือของภาคติดต่อกับประเทศสาธารณรัฐประชาชนลาว โดยมีภูเขาเพชรบูรณ์ทอดในแนวเหนือ-ใต้ เป็นเส้นเขตแดนธรรมชาติ ทางตอนใต้ของภาคติดต่อกับภาคตะวันออกเฉียงเหนือ

ทิศตะวันตก จรดประเทศพม่า มีเทือกเขาถนนธงชัยทอดในแนวเหนือ-ใต้ เป็นเส้นกันเขตแดน

ทิศใต้ ติดต่อกับที่ราบลุ่มแม่น้ำเจ้าพระยาของภาคกลาง

เมื่อพิจารณาที่ตั้งทางภูมิศาสตร์ของภาคเหนือ จะเห็นว่าภาคเหนือตั้งอยู่ในละติจูดกว่าภาคใดๆ ของประเทศไทย จังหวัดเชียงใหม่อยู่สูงถึงละติจูดเกือบ 20 องศาเหนือ พ้นจากอิทธิพลของลมเฉื่อยทะเลจากอ่าวไทย ลมตะวันตกเฉียงใต้จากอ่าวเบงกอลเข้ามาถึงภาคเหนือไม่ได้สะดวก เพราะติดเทือกเขาถนนธงชัย ส่วนทางทิศเหนือติดต่อกับแผ่นดินใหญ่ของทวีปเอเชีย คือ ประเทศสาธารณรัฐประชาชนลาวและประเทศพม่า ดังนั้นดินฟ้าอากาศในภาคเหนือนี้ ฤดูร้อนจะร้อนกว่าภาคอื่นๆ ส่วนฤดูหนาวก็หนาวกว่าภาคอื่น

ลักษณะภูมิประเทศ

มีภูเขาสูงกว่าภาคอื่นๆ โดยมีทิวเขาใหญ่ถึง 6 ทิวเขา ส่วนมากทอดในแนวเหนือ-ใต้ ภูเขาสูงในภาคเหนือมีความสูงเฉลี่ยประมาณ 1,600 เมตร ภูเขาสลับซับซ้อนทอดอยู่ในแนวเหนือ-ใต้ ซึ่งเป็นต้นเหตุที่ทำให้ฝนตกชุกในภาคเหนือ เมื่อลมมรสุมตะวันออกเฉียงใต้พัดจากอ่าวเบงกอลเข้าสู่ประเทศไทยจะปะทะกับเทือกเขาเหล่านี้ ทำให้เกิดฝนตกมากและเป็นต้นกำเนิดของแม่น้ำใหญ่ 4 สาย คือ แม่น้ำปิง วัง ยม น่าน พื้นที่เป็นหุบเขาและพื้นราบ มีต้นไม้อุดมสมบูรณ์หนาแน่น พื้นดินมีความชุ่มชื้นอุดมสมบูรณ์

ภาคกลาง**ที่ตั้งทางภูมิศาสตร์**

ตั้งอยู่ตอนกลางของประเทศไทย ระหว่างละติจูด 13 ถึง 16 องศาเหนือ และระหว่างลองจิจูด 97 ถึง 101 องศาตะวันออก

ทิศเหนือ ติดต่อกับภาคเหนือ

ทิศตะวันออก ติดต่อกับภาคตะวันออกเฉียงเหนือ ซึ่งมีเทือกเขาตองพญาเย็นและเทือกเขาเพชรบูรณ์เป็นเส้นกั้นเขต

ทิศตะวันตก จดประเทศพม่า มีเทือกเขาตะนาวศรีซึ่งทอดในแนวเหนือ-ใต้ เป็นเส้นกั้นเขตแดน ธรรมชาติระหว่าง 2 ประเทศ

ทิศใต้ จดอ่าวไทยและภาคตะวันออก

ลักษณะภูมิประเทศ

ภูมิประเทศของภาคกลางเป็นที่ราบลุ่ม มีแม่น้ำสำคัญ 4 สาย ซึ่งเกิดจากต้นน้ำลำธารในภาคเหนือไหลมาบรรจบกันเป็นแม่น้ำเจ้าพระยาที่จังหวัดนครสวรรค์ แล้วไหลลงมาทางใต้สู่ที่ราบลุ่มภาคกลางแล้วจึงลงสู่อ่าวไทย โดยแยกเป็น 2 สาย คือลงทางแม่น้ำท่าจีนทางด้านตะวันตกสายหนึ่ง (แม่น้ำท่าจีนนั้นแยกจากแม่น้ำเจ้าพระยาในเขตจังหวัดชัยนาท) ช่วงที่ผ่านจังหวัดนครปฐมเรียกว่าแม่น้ำนครชัยศรี ช่วงที่ผ่านจังหวัดสมุทรสาคร และออกทะเลในอ่าวไทย เรียกว่าแม่น้ำท่าจีน อีกสายหนึ่งลงทางแม่น้ำเจ้าพระยาสายใหญ่ ผ่านกรุงเทพมหานคร และจังหวัดสมุทรปราการที่ปากอ่าวไทย และลงสู่ทะเลต่อไป แม่น้ำเจ้าพระยาเปรียบเสมือนเส้นโลหิตใหญ่ที่หล่อเลี้ยงที่ราบลุ่มภาคกลางให้มีความอุดมสมบูรณ์ โดยนอกจากจะพาน้ำมาหล่อเลี้ยงเรือสวนไร่นาแล้ว ยังนำโคลนตมปะปนพอกพูนเนื้อที่ดินในภาคกลางให้เป็นปุ๋ยธรรมชาติสำหรับการเกษตรอีกด้วย

นอกจากแม่น้ำเจ้าพระยาแล้ว ในภาคกลางยังมีแม่น้ำอีกหลายสาย เช่น แม่น้ำป่าสักอันเกิดจากต้นน้ำลำธารในเทือกเขาเพชรบูรณ์ซึ่งมาบรรจบกับแม่น้ำเจ้าพระยาที่จังหวัดพระนครศรีอยุธยา และแม่น้ำแม่กลองอันเกิดจากต้นน้ำลำธารในเทือกเขาถนนธงชัย เป็นต้น

ภาคตะวันออกเฉียงเหนือ**ที่ตั้งทางภูมิศาสตร์**

ตั้งอยู่ทางตอนเหนือของประเทศไทย ระหว่างละติจูด 14 ถึง 18 องศาเหนือ และระหว่างลองจิจูด 101 ถึง 106 องศาตะวันออก

ทิศเหนือ จดประเทศลาว มีแม่น้ำโขงเป็นเส้นกั้นเขตแดนในบางตอน

ทิศตะวันออก จดประเทศลาว มีแม่น้ำโขงและทิวเขาพนมดงรักเป็นเส้นกั้นอาณาเขต

ทิศตะวันตก ติดต่อกับภาคกลาง ซึ่งมีเทือกเขาตองพญาเย็นและเทือกเขาเพชรบูรณ์เป็นเส้นกั้นเขต

ทิศใต้ จดภาคตะวันออกเฉียงเหนือของประเทศไทย ซึ่งมีทิวเขาพนมดงรักเป็นเส้นกั้นเขตแดน

เมื่อพิจารณาที่ตั้งภาคตะวันออกเฉียงเหนือ จะเห็นว่า ภาคนี้ตั้งลึกเข้ามาในแผ่นดิน ห่างจากทะเลค่อนข้างมาก และทางด้านทิศตะวันตกของภาคมีเทือกเขาเพชรบูรณ์ และเทือกเขาตองพญาเย็นทางด้านแนวเหนือ-ใต้ ทางด้านใต้มีเทือกเขาสันกำแพงและเทือกเขาพนมดงรักทอดในแนวตะวันออก-ตะวันตก เทือกเขาเหล่านี้เป็นเครื่องกีดขวางทางของลมมรสุมตะวันออกเฉียงใต้ที่จะเข้าไปถึงภาคตะวันออกเฉียงเหนือ จึงทำให้ฝนที่เกิดจากลมมรสุมตะวันออกเฉียงใต้น้อยลงไปมาก

ลักษณะภูมิประเทศ

ลักษณะภูมิประเทศของภาคตะวันออกเฉียงเหนือเป็นที่ราบสูง โดยที่ราบสูงโคราชอยู่เหนือระดับน้ำทะเลประมาณ 300-400 เมตร ลักษณะผิวพื้นดินโดยทั่วไปเป็นดินร่วนปนทราย ส่วนชั้นใต้ดินเป็นหินตะกอนหรือหินทรายระดับไมลิกนิก ตะแคงลาดลงไปทางทิศตะวันออกเฉียงเหนือ ลักษณะพื้นดินไม่เก็บกักน้ำ เมื่อฝนตกลงมาแผ่นดินไม่ดูดซับน้ำฝนแต่ไหลลงไปสู่ต้นน้ำลำธารอย่างรวดเร็วในระยะเวลาลงจากฝนตก ถ้าฝนตกหนักติดต่อกันหลายวันทำให้ระดับน้ำในแม่น้ำสูงขึ้นอย่างรวดเร็ว จนเกิดน้ำท่วมฉับพลัน (Flash flood) แต่ในระยะเวลานานประมาณ 2-3 สัปดาห์จะเกิดการแห้งแล้งขึ้นทั่วไป เนื่องจากอิทธิพลของลักษณะภูมิประเทศเป็นมูลเหตุสำคัญ

ภาคใต้

ที่ตั้งทางภูมิศาสตร์

ภาคใต้ มีลักษณะเป็นแหลมใหญ่ยื่นออกไปในทะเล ตั้งอยู่ระหว่างละติจูด 6 ถึง 13 องศาเหนือ

ฝั่งตะวันตก ติดต่อกับอ่าวเบงกอลแห่งมหาสมุทรอินเดียและประเทศพม่า โดยมีภูเขาตะนาวศรีเป็นเส้นกั้นอาณาเขต

ฝั่งตะวันออก ติดต่อกับอ่าวไทยและทะเลจีนใต้

ทิศใต้ ติดต่อกับประเทศมาเลเซีย โดยมีเทือกเขาสันกาลาคีรี เป็นแนวกั้นอาณาเขตเป็นบางตอน

ลักษณะภูมิประเทศ

ภูมิประเทศของภาคใต้มีเทือกเขาในแนวเหนือ-ใต้ ทางตะวันตกของภาค คือ

1. เทือกเขาตะนาวศรี เป็นเทือกเขากั้นอาณาเขตระหว่างประเทศพม่าและประเทศไทย ในแนวเหนือ-ใต้ ตั้งแต่จังหวัดกาญจนบุรีไปจนถึงจังหวัดประจวบคีรีขันธ์ เทือกเขานี้เป็นต้นน้ำของแม่น้ำไทรโยค ซึ่งไหลมาบรรจบกับแม่น้ำแม่กลองที่จังหวัดกาญจนบุรี แล้วไหลลงสู่อ่าวไทย

2. เทือกเขาภูเก็ต อยู่ทางฝั่งตะวันตกของภาคใต้ ตั้งแต่จังหวัดพังงาจนถึงจังหวัดภูเก็ตในแนวเหนือ-ใต้

3. เทือกเขานครศรีธรรมราช อยู่ก่อนไปทางตะวันตกของภาคใต้ในแนวเหนือ-ใต้

4. เทือกเขาสันกาลาคีรี เป็นเส้นกั้นเขตแดนระหว่างไทยกับมาเลเซีย ทอดอยู่ในแนวตะวันตก-ตะวันออก

เนื่องจากเทือกเขาเหล่านี้ตั้งอยู่ทางฝั่งตะวันตกของภาค ทางฝั่งตะวันออกจึงประกอบด้วยภูเขา และลาดผาสูงชันเป็นส่วนใหญ่ มีเกาะแก่งที่สูงชันและน้ำลึก ส่วนทางฝั่งตะวันออกเป็นที่ราบ มีแม่น้ำแม่กลองอันเกิดจากเทือกเขาถนนธงชัย แม่น้ำเพชรบุรีและแม่น้ำชุมพรจากต้นน้ำทางภูเขาตะนาวศรี แม่น้ำตาปีจากเทือกเขานครศรีธรรมราช และแม่น้ำตาปีจากเทือกเขาสันกาลาคีรี แม่น้ำเหล่านี้ไหลลงสู่อ่าวไทยหล่อเลี้ยงพื้นที่ราบภาคใต้ทำให้พื้นที่ราบแถบนี้มีความอุดมสมบูรณ์

ข้าว เป็นส่วนสำคัญที่หล่อเลี้ยงคนไทยมาตั้งแต่อดีตจนถึงปัจจุบันและอนาคต ข้าวจึงเป็นส่วนหนึ่งในชีวิตคนไทยและมีอิทธิพลต่อการดำรงชีพ และเป็นบ่อเกิดอารยธรรมของคนไทยในหลายด้าน ทั้งภาษา วัฒนธรรม ประเพณี ความเป็นอยู่ เศรษฐกิจ การเมือง และสังคม ไม่ว่าโลกจะพัฒนาเจริญก้าวหน้าไปอย่างไร ข้าวยังมีบทบาทในการกำหนดวิถีชีวิตของคนไทยและจะคงอยู่กับคนไทยตลอดไป



ที่มา : ข้าวกับคนไทย, สถาบันวิจัยข้าว กรมวิชาการเกษตร, พ.ศ.2545, ISBN 974-436-190-5

2.4 แผนที่แสดงขอบเขตสำนักชลประทานที่ 1-16

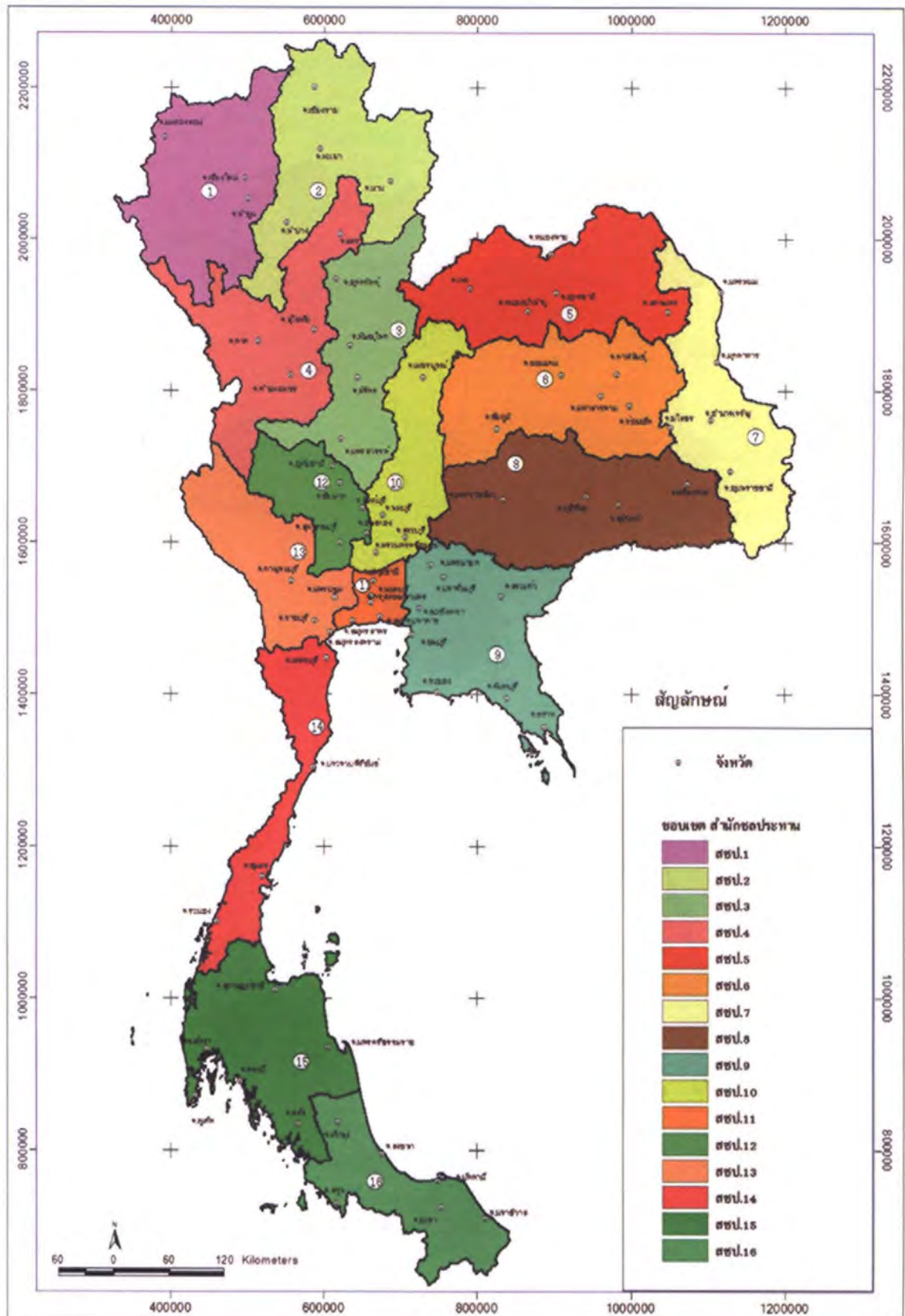

กลุ่มงานสารสนเทศและพยากรณ์น้ำ ส่วนอุทกวิทยา สำนักอุทกวิทยาและบริหารน้ำ

2.5 แผนที่แสดงขอบเขตจังหวัดและแม่น้ำสายหลักในเขตสำนักชลประทานที่ 1-16

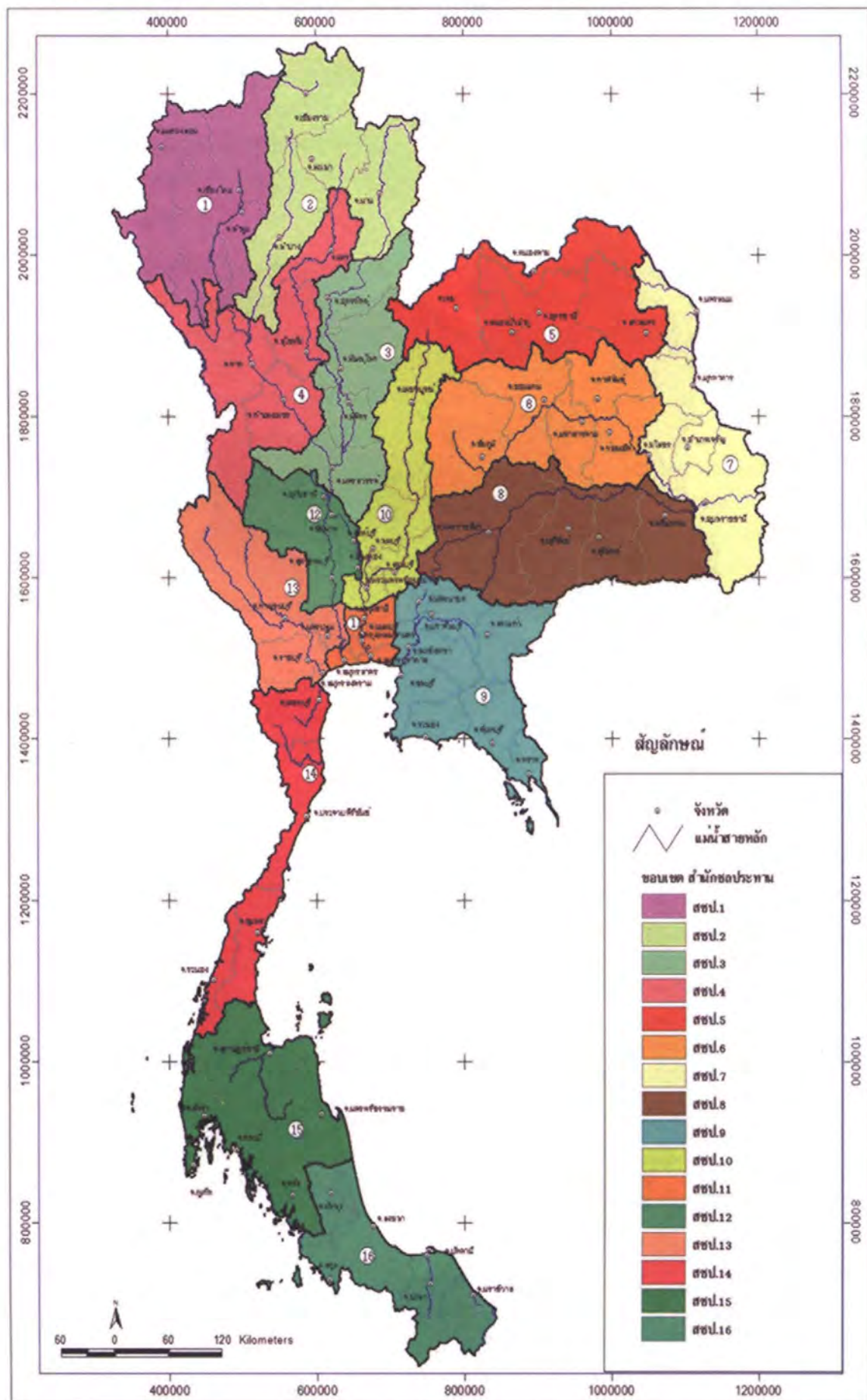

กลุ่มงานสารสนเทศและพยากรณ์น้ำ ส่วนอุทกวิทยา สำนักอุทกวิทยาและบริหารน้ำ

2.6 ตารางพื้นที่ลุ่มน้ำ พื้นที่ทางการเกษตร และพื้นที่ชลประทาน ในเขต 25 ลุ่มน้ำ

รหัส ลุ่มน้ำ	ลุ่มน้ำ	พื้นที่ลุ่มน้ำ		พื้นที่ทางการ เกษตร (ไร่)	พื้นที่ ชลประทาน (ไร่)	สัดส่วน พ.ท.ชล. ต่อ พ.ท. ลุ่มน้ำ
		ตร.กม.	ไร่			
01	ภาคเหนือ					
	ลุ่มน้ำสาละวิน	17,920.00	11,200,000	1,441,425.00	41,260	0.37
03	ลุ่มน้ำกก	7,895.00	4,934,375	2,039,137.50	25,000	0.51
06	ลุ่มน้ำปิง	33,898.00	21,186,250	5,013,425.00	1,016,000	4.80
07	ลุ่มน้ำวัง	10,791.00	6,744,375	1,670,050.00	161,700	2.40
08	ลุ่มน้ำยม	23,616.00	14,760,000	6,972,831.25	671,440	4.55
09	ลุ่มน้ำน่าน	34,330.00	21,456,250	10,657,781.25	894,781	4.17
	รวมภาค	128,450.00	80,281,250	27,794,650.00	2,810,181	3.50
02	ภาคตะวันออกเฉียงเหนือ					
	ลุ่มน้ำโขง	57,422.00	35,888,750	20,675,268.75	917,222	2.56
04	ลุ่มน้ำชี	49,477.00	30,923,125	19,477,368.75	1,148,937	3.72
05	ลุ่มน้ำมูล	69,700.00	43,562,500	30,927,962.50	1,369,265	3.14
	รวมภาค	176,599.00	110,374,375	71,080,600.00	3,435,424	3.11
10	ภาคกลาง					
	ลุ่มน้ำเจ้าพระยา	20,125.00	12,578,125	10,643,862.50	5,911,936	47.00
11	ลุ่มน้ำสะแกกรัง	5,192.00	3,245,000	1,424,468.75	236,000	7.27
12	ลุ่มน้ำป่าสัก	16,292.00	10,182,500	6,608,087.50	310,420	3.05
13	ลุ่มน้ำท่าจีน	13,682.00	8,551,250	7,286,275.00	3,350,026	39.18
14	ลุ่มน้ำแม่กลอง	30,837.00	19,273,125	4,358,750.00	1,201,300	6.23
19	ลุ่มน้ำเพชรบุรี	5,603.00	3,501,875	1,299,837.50	360,530	10.30
20	ลุ่มน้ำชายฝั่งทะเลตะวันตก	6,745.00	4,215,625	1,926,500.00	286,020	6.78
	รวมภาค	98,476.00	61,547,500	33,547,781.25	11,656,232	18.94
15	ภาคตะวันออก					
	ลุ่มน้ำปราชินบุรี	8,679.00	5,424,375	3,935,318.75	1,155,290	21.30
16	ลุ่มน้ำบางปะกง	4,150.00	2,593,750	1,107,262.50	97,900	3.77
17	ลุ่มน้ำโตนเลสาบ	13,830.00	8,643,750	5,549,181.25	320,800	3.71
18	ลุ่มน้ำชายฝั่งทะเลตะวันออก	26,352.00	16,470,000	9,277,231.25	1,604,444	9.74
	รวมภาค	62,832.00	39,270,000	23,271,587.50	3,702,449	9.43
21	ภาคใต้					
	ลุ่มน้ำภาคใต้ฝั่งตะวันออก	12,225.00	7,640,625	3,600,500.00	61,615	0.81
22	ลุ่มน้ำตาปี	3,858.00	2,411,250	1,332,012.50	241,850	10.03
23	ลุ่มน้ำทะเลสาบสงขลา	3,858.00	2,411,250	1,332,012.50	241,850	10.03
24	ลุ่มน้ำปัตตานี	21,172.00	13,232,500	4,820,525.00	120,660	0.91
25	ลุ่มน้ำภาคใต้ฝั่งตะวันตก	978,464.00	611,540,000	324,373,368.75	44,118,497	7.21
	รวมภาค	1,024,214.00	640,133,750	337,357,500.00	45,028,422	7.03
	รวมทั้งประเทศ	466,357.00	291,473,125	155,694,618.75	21,604,286	7.41

2.7 แผนภูมิแสดงพื้นที่ลุ่มน้ำ พื้นที่ทางการเกษตร และพื้นที่ชลประทาน ในเขต 25 ลุ่มน้ำ

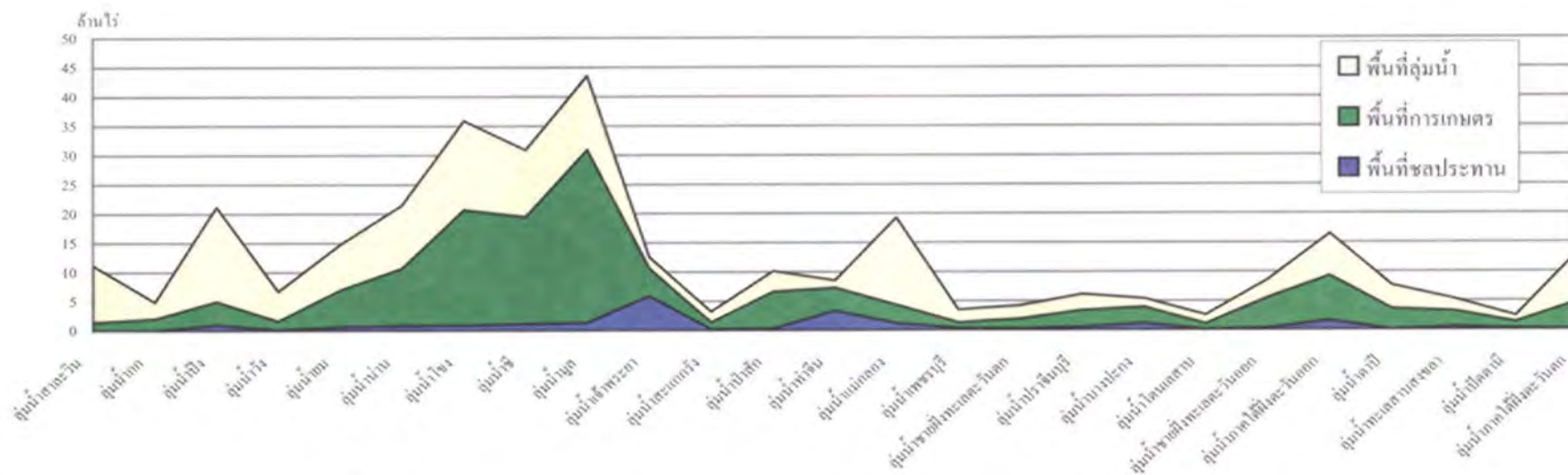

พื้นที่ลุ่มน้ำ	511,362 ตร.กม. (319,601 ไร่)
พื้นที่ถือครองทางการเกษตร	131,060 ไร่ = 41.01% ของพื้นที่ลุ่มน้ำ
พื้นที่ชลประทาน	22.78 ไร่ = 7.13% ของพื้นที่ลุ่มน้ำ, 17.39% ของพื้นที่ถือครองการเกษตร

2.8 ตารางปริมาณน้ำท่า ความจุเก็บกัก และความต้องการน้ำ ในเขต 25 ลุ่มน้ำ

รหัส ลุ่มน้ำ	ลุ่มน้ำ	ปริมาณน้ำท่า ล้าน ลบ.ม.	ความจุเก็บกัก ล้าน ลบ.ม.	ความต้องการน้ำ	
				ฤดูฝน (ข้าวนาปี) ล้าน ลบ.ม.	ฤดูแล้ง (ข้าวนาปรัง) ล้าน ลบ.ม.
01	ภาคเหนือ ลุ่มน้ำสาละวิน	8,375.80	13.83	25.61	0.84
03	ลุ่มน้ำกก	4,176.83	73.00	6.15	12.41
06	ลุ่มน้ำปิง	8,725.27	14,083.17	782.84	905.69
07	ลุ่มน้ำวัง	1,617.49	123.24	145.42	30.77
08	ลุ่มน้ำยม	3,656.60	284.84	311.05	199.47
09	ลุ่มน้ำน่าน	12,014.77	9,585.38	853.40	1,180.76
	รวมภาค	38,566.76	24,163.46	2,124.47	2,329.94
02	ภาคตะวันออกเฉียงเหนือ ลุ่มน้ำโขง	30,769.04	1,040.91	740.41	358.46
04	ลุ่มน้ำชี	11,244.03	4,281.99	1,146.02	653.59
05	ลุ่มน้ำมูล	19,500.20	3,943.97	1,216.32	603.71
	รวมภาค	61,513.27	9,266.87	3,102.75	1,615.76
10	ภาคกลาง ลุ่มน้ำเจ้าพระยา	1,731.76	3.14	3,824.77	7,825.96
11	ลุ่มน้ำสะแกกรัง	1,124.85	160.00	307.74	112.77
12	ลุ่มน้ำป่าสัก	2,897.30	860.54	149.44	77.71
13	ลุ่มน้ำท่าจีน	1,364.35	294.48	1,132.26	2,701.17
14	ลุ่มน้ำแม่กลอง	15,129.49	26,780.98	953.09	3,073.64
19	ลุ่มน้ำเพชรบุรี	1,384.65	714.39	339.57	154.20
20	ลุ่มน้ำชายฝั่งทะเลตะวันตก	1,343.30	548.19	124.15	32.96
	รวมภาค	24,975.70	29,361.72	6,831.02	13,978.41
15	ภาคตะวันออก ลุ่มน้ำปราจีนบุรี	5,164.00	125.57	567.75	769.49
16	ลุ่มน้ำบางปะกง	3,344.00	58.70	223.37	252.48
17	ลุ่มน้ำโตนเลสาบ	2,394.45	137.01	1.25	1.87
18	ลุ่มน้ำชายฝั่งทะเลตะวันออก	12,979.55	511.20	10.97	65.92
	รวมภาค	23,882.00	832.48	803.34	1,089.76
21	ภาคใต้ ลุ่มน้ำภาคใต้ฝั่งตะวันออก	22,260.74	91.30	401.62	262.09
22	ลุ่มน้ำตาปี	10,529.92	5,800.18	11.98	9.27
23	ลุ่มน้ำทะเลสาบสงขลา	6,628.44	52.00	259.52	168.66
24	ลุ่มน้ำปัตตานี	2,669.97	1,404.00	36.69	18.93
25	ลุ่มน้ำภาคใต้ฝั่งตะวันตก	22,396.71	32.80	16.32	33.00
	รวมภาค	64,485.78	7,380.28	726.13	491.95
	รวมทั้งประเทศ	148,937.73	63,624.53	12,861.58	19,013.87

2.9 แผนภูมิแสดงปริมาณน้ำท่า ความจุเก็บกัก และความต้องการน้ำในฤดูฝน (ข้าวนาปี) ในเขต 25 ลุ่มน้ำ

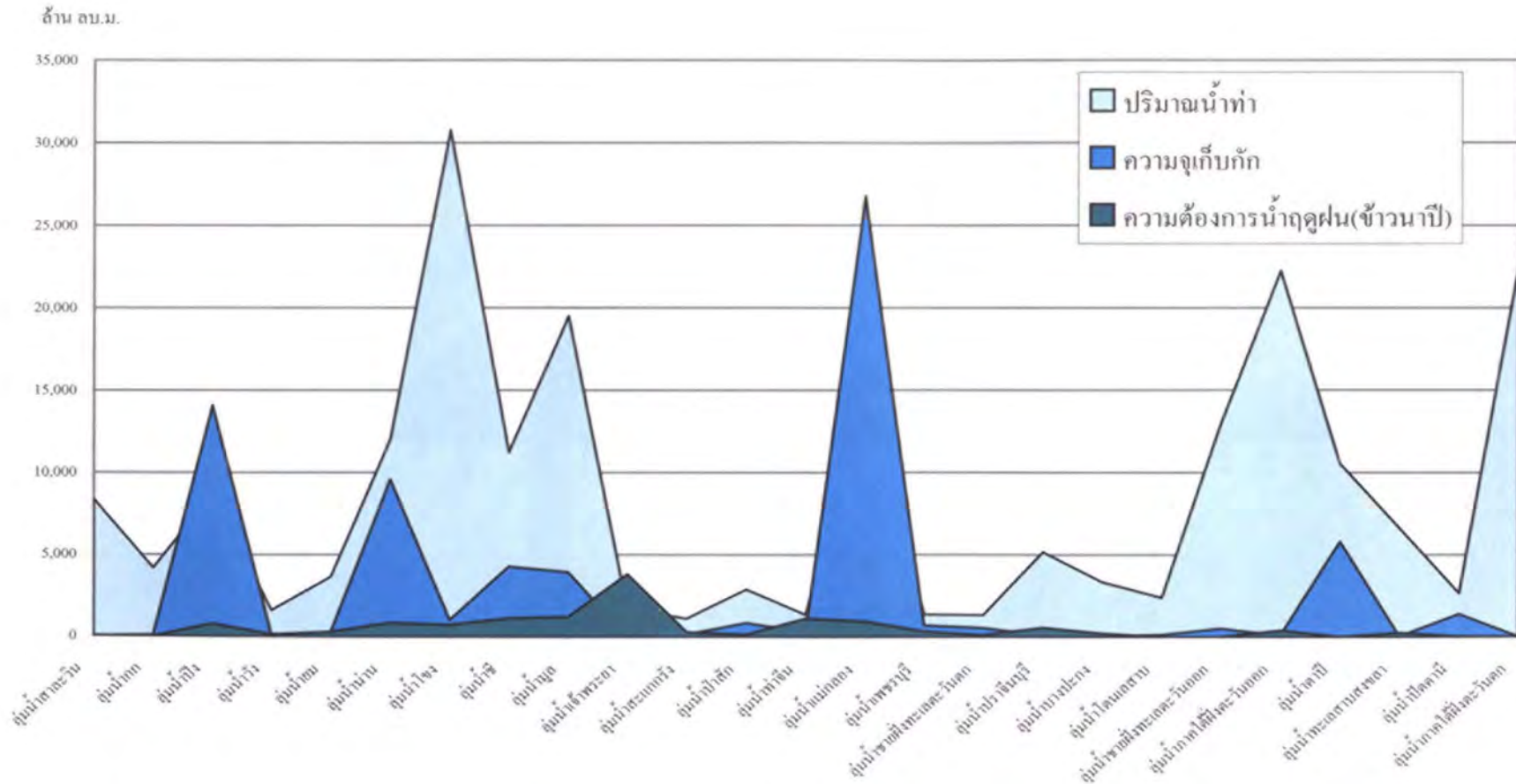

2.10 แผนภูมิแสดงปริมาณน้ำท่า ความจุเก็บกัก และความต้องการน้ำในฤดูแล้ง (ข้าวนาปรัง) ในเขต 25 ลุ่มน้ำ

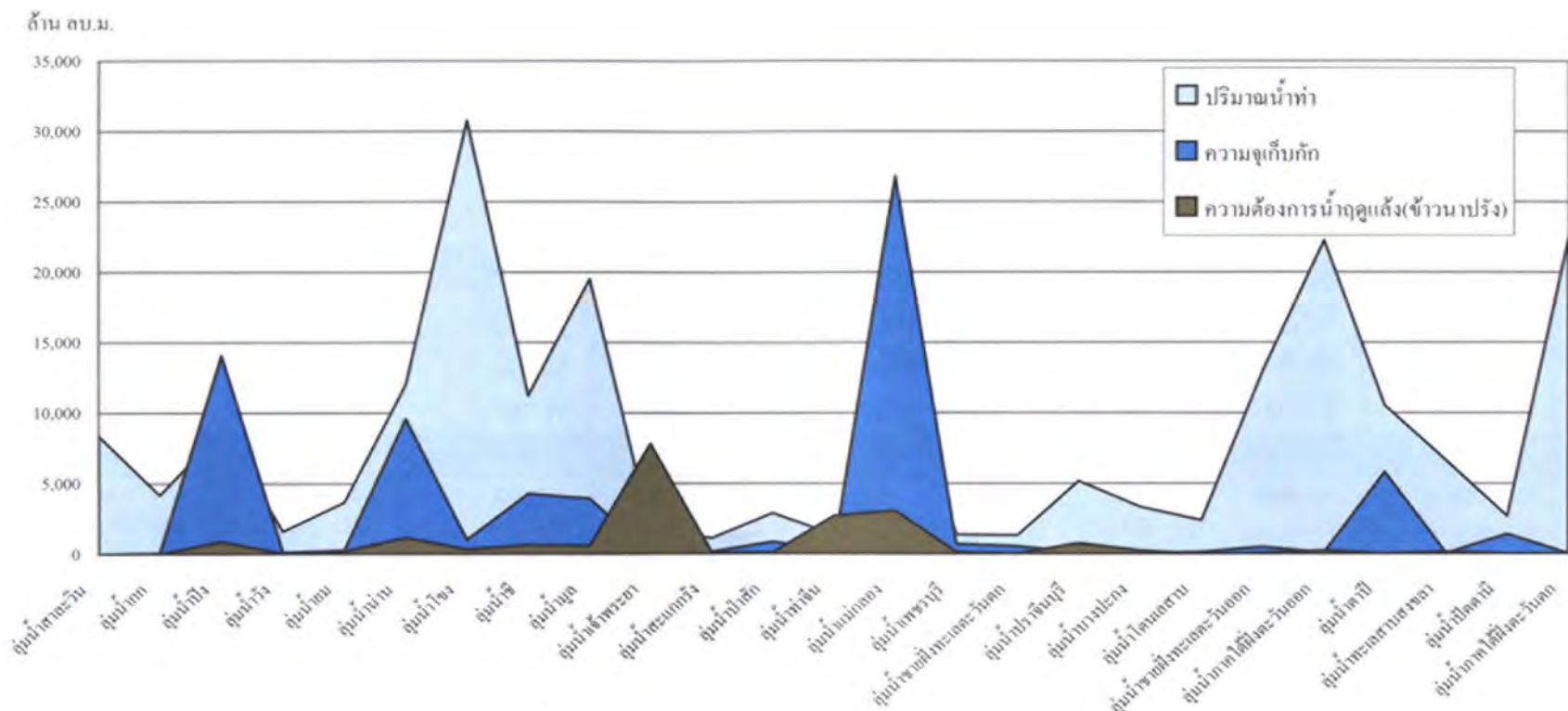

2.11 ตารางผลการดำเนินงานพัฒนาแหล่งน้ำของกรมชลประทานถึงปี 2547 จำแนกตามภาค

โครงการ	ภาคเหนือ				ภาคตะวันออกเฉียงเหนือ			
	จำนวนโครงการ	ความจุ	พื้นที่ชลประทาน	พื้นที่รับประโยชน์	จำนวนโครงการ	ความจุ	พื้นที่ชลประทาน	พื้นที่รับประโยชน์
ชลประทานขนาดใหญ่	13	736.80	1,676,640	-	12	3,078.00	1,736,530	-
ชลประทานขนาดกลาง	169	549.67	1,841,519	-	303	1,686.51	1,492,929	-
รวมชลประทานขนาดใหญ่-ขนาดกลาง	182	1,286.47	3,518,159	-	315	4,764.51	3,229,459	-
ชลประทานขนาดเล็ก	2,130	353.84	-	3,578,254	4,456	847.49	-	2,399,824
กปร.	322	159.85	-	652,389	199	87.82	-	196,740
ป้องกันตนเองชายแดน	179	9.92	-	95,475	89	21.91	-	40,007
ขุดลอกหนองน้ำและคลองธรรมชาติ	2,465	105.90	-	1,387,019	6,379	258.66	-	485,345
เกษตรที่สูง	75	0.57	-	133,326	-	-	-	-
ถ่ายโอนโครงการขุดลอกฯให้ อบต.	617	18.10	-	292,147	858	30.47	-	73,328
รวม	5,970	1,935	3,518,159	6,138,610	12,296	6,011	3,229,459	3,195,244
มอบให้ส่วนราชการอื่นดูแล	29	22,982.94	691,650	-	10	0.57	15,300	-
รวมกับที่มอบให้ส่วนราชการอื่นดูแล	5,999	24,918	4,209,809		12,306	6,011	3,244,759	

2.11 ตารางผลการดำเนินงานพัฒนาแหล่งน้ำของกรมชลประทานถึงปี 2547 จำแนกตามภาค

โครงการ	ภาคกลาง				ภาคตะวันออกเฉียงเหนือ			
	จำนวนโครงการ	ความจุ	พื้นที่ชลประทาน	พื้นที่รับประโยชน์	จำนวนโครงการ	ความจุ	พื้นที่ชลประทาน	พื้นที่รับประโยชน์
ชลประทานขนาดใหญ่	26	1,185.00	7,285,195	-	6	372.00	1,466,100	-
ชลประทานขนาดกลาง	30	219.16	520,974	-	67	460.78	790,165	-
รวมชลประทานขนาดใหญ่-ขนาดกลาง	56	1,404.16	7,806,169	-	73	832.78	2,256,265	-
ชลประทานขนาดเล็ก	876	64.78	-	1,291,734	690	60.51	-	539,057
กปร.	48	3.12	-	61,405	65	37.20	-	60,102
ป้องกันตนเองชายแดน	-	-	-	-	37	17.76	-	25,934
ขุดลอกหนองน้ำและคลองธรรมชาติ	1,915	80.70	-	1,605,659	651	28.70	-	350,183
เกษตรที่สูง	-	-	-	-	-	-	-	-
ถ่ายโอนโครงการขุดลอกฯให้ อบต.	295	8.38	-	178,075	146	4.20	-	27,110
รวม	3,190	1,561	7,806,169	3,136,873	1,662	981	2,256,265	1,002,386
มอบให้ส่วนราชการอื่นดูแล	11	36.02	45,750	-	8	5.66	13,000	-
รวมกับที่มอบให้ส่วนราชการอื่นดูแล	3,201	1,597	7,851,919	-	1,670	987	2,269,265	-

2.11 ตารางผลการดำเนินงานพัฒนาแหล่งน้ำของกรมชลประทานถึงปี 2547 จำแนกตามภาค

โครงการ	ภาคตะวันตก				รวมภาคกลาง			
	จำนวนโครงการ	ความจุ	พื้นที่ชลประทาน	พื้นที่รับประโยชน์	จำนวนโครงการ	ความจุ	พื้นที่ชลประทาน	พื้นที่รับประโยชน์
ชลประทานขนาดใหญ่	12	-	2,657,240	-	44	1,557.00	11,408,535	-
ชลประทานขนาดกลาง	10	74.43	77,500	-	107	754.37	1,388,639	-
รวมชลประทานขนาดใหญ่-ขนาดกลาง	22	74.43	2,734,740	-	151	2,311.37	12,797,174.00	-
ชลประทานขนาดเล็ก	183	48.43	-	193,367	1,749	173.72	-	2,024,158
กปร.	16	6.23	-	11,850	129	46.55	-	133,357
ป้องกันตนเองชายแดน	26	4.53	-	27,780	63	22.29	-	53,714
ขุดลอกหนองน้ำและคลองธรรมชาติ	642	36.46	-	161,061	3,208	145.86	-	2,116,903
เกษตรที่สูง	-	-	-	-	-	-	-	-
ถ่ายโอนโครงการขุดลอกให้ อบต.	93	1.07	-	-	534	13.65	-	205,185
รวม	982	171	2,734,740	394,058	5,834	2,713	12,797,174	4,533,317
มอบให้ส่วนราชการอื่นดูแล	1	-	1,500	-	20	41.68	60,250	-
รวมกับที่มอบให้ส่วนราชการอื่นดูแล	983	-	2,736,240	-	5,854	2,755	12,857,424	-

2.11 ตารางผลการดำเนินงานพัฒนาแหล่งน้ำของกรมชลประทานถึงปี 2547 จำแนกตามภาค

โครงการ	ภาคใต้				รวมทุกภาค			
	จำนวนโครงการ	ความจุ	พื้นที่ชลประทาน	พื้นที่รับประโยชน์	จำนวนโครงการ	ความจุ	พื้นที่ชลประทาน	พื้นที่รับประโยชน์
ชลประทานขนาดใหญ่	14	1,291.00	1,851,394	-	83	6,662.80	16,673,099	-
ชลประทานขนาดกลาง	103	308.86	1,384,825	-	682	3,299.41	6,107,912	-
รวมชลประทานขนาดใหญ่-ขนาดกลาง	117	1,599.86	3,236.219	-	765	9,962.21	22,781,011	-
ชลประทานขนาดเล็ก	1,456	66.04	-	1,426,283	9,791	1,441.09	-	9,428,519
กปร.	201	20.94	-	201,435	851	315.16	-	1,183,921
ป้องกันตนเองชายแดน	92	7.89	-	47,000	423	62.01	-	236,196
ขุดลอกหนองน้ำและคลองธรรมชาติ	1,179	65.02	-	547,532	13,231	575.44	-	4,536,799
เกษตรที่สูง	-	-	-	-	75	0.57	-	133,326
ถ่ายโอนโครงการขุดลอกให้ อบต.	248	7.04	-	85,745	2,257	69.26	-	656,405
รวม	3,293	1,766.79	3,236,219	2,307,995	27,393	12,425.74	22,781,011	16,175,166
มอบให้ส่วนราชการอื่นดูแล	6	0.42	22,400	-	65	22,515.61	789,600	-
รวมกับที่มอบให้ส่วนราชการอื่นดูแล	3,299	1,767.21	3,258,619	-	27,458	34,941	23,570,611	-

2.12 แผนภูมิเปรียบเทียบพื้นที่โครงการแต่ละประเภทถึงปี 2547

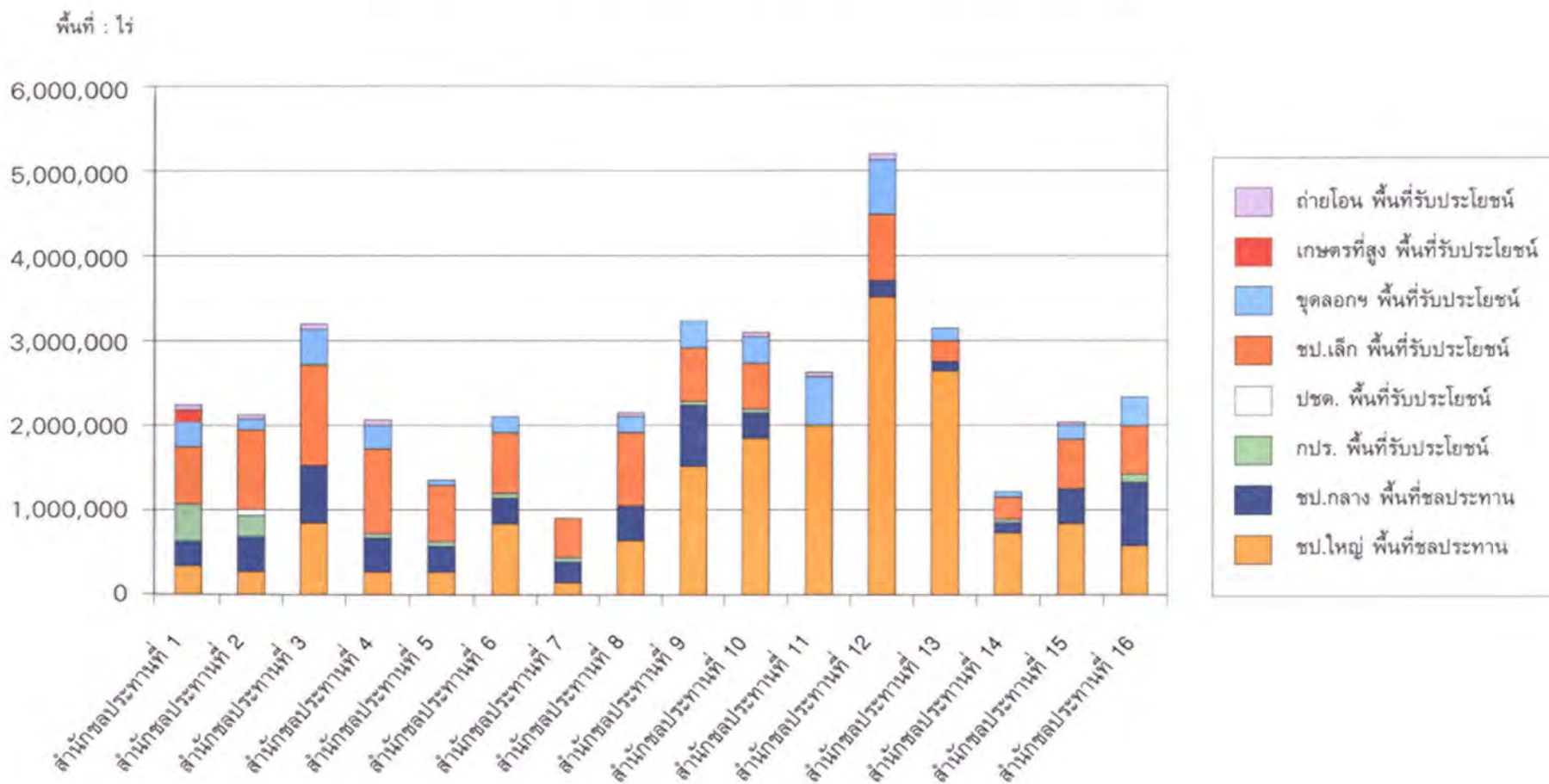

2.13 ตารางเปรียบเทียบผลการดำเนินงานพัฒนาแหล่งน้ำของกรมชลประทานประเภทต่างๆ ตั้งแต่ปี 2544-2547 จำแนกเป็นสำนักชลประทาน

พื้นที่ : ไร่

สำนักชลประทาน	โครงการชลประทานขนาดใหญ่												
	จำนวนโครงการ				ความจุ (ล้าน ม.³)				พื้นที่ชลประทาน				
	ปี 2544	ปี 2545	ปี 2546	ปี 2547	ปี 2544	ปี 2545	ปี 2546	ปี 2547	ปี 2543	ปี 2544	ปี 2545	ปี 2546	ปี 2547
สำนักชลประทานที่ 1	3	3	3	3	528.80	528.80	528.80	528.80	353,000	353,000	353,000	353,000	353,000
สำนักชลประทานที่ 2	4	3	3	3	208.00	208.00	208.00	208.00	496,000	496,000	272,000	272,000	272,000
สำนักชลประทานที่ 3	5	5	5	5	-	-	-	-	827,640	737,640	757,100	757,100	757,100
สำนักชลประทานที่ 4	2	2	2	2	113.32	-	-	-	351,007	351,007	294,540	294,540	294,540
สำนักชลประทานที่ 5	4	2	2	2	1,860.00	633.32	638.00	638.00	830,898	830,898	272,787	272,787	272,787
สำนักชลประทานที่ 6	6	3	3	3	1,064.00	1,340.00	1,430.00	1,430.00	554,625	554,625	759,118	759,118	759,118
สำนักชลประทานที่ 7	17	1	1	1	400.00	-	-	-	7,449,795	4,019,500	150,000	150,000	150,000
สำนักชลประทานที่ 8	11	6	6	6	785.00	1,064.00	1,010.00	1,010.00	981,540	3,112,245	554,625	554,625	554,625
สำนักชลประทานที่ 9	6	6	6	6	371.70	371.00	372.00	372.00	1,421,600	1,323,340	1,481,600	1,466,100	1,466,100
สำนักชลประทานที่ 10	14	9	9	9	1,155.00	785.00	785.00	785.00	2,088,300	3,679,150	1,826,060	1,826,060	1,826,060
สำนักชลประทานที่ 11	5	3	3	3	70.50	-	-	-	295,500	295,500	2,000,075	2,000,075	2,000,075
สำนักชลประทานที่ 12	5	14	14	14	-	400.00	400.00	400.00	475,594	475,594	3,459,060	3,459,060	3,459,060
สำนักชลประทานที่ 13	-	12	12	12	-	-	-	-	-	-	2,657,240	2,657,240	2,657,240
สำนักชลประทานที่ 14	-	3	3	3	-	1,155.00	1,155.00	1,155.00	-	-	631,300	631,300	631,300
สำนักชลประทานที่ 15	-	6	7	7	-	70.50	136.00	136.00	-	-	295,500	744,500	744,500
สำนักชลประทานที่ 16	-	4	4	4	-	-	-	-	-	-	475,594	475,594	475,594
รวมทั้งสิ้น	82	82	83	83	6,556.32	6,556.32	6,662.80	6,662.80	16,125,499	16,125,499	16,239,599	16,673,099	16,673,099

2.13 ตารางเปรียบเทียบผลการดำเนินงานพัฒนาแหล่งน้ำของกรมชลประทานประเภทต่างๆ ตั้งแต่ปี 2544-2547 จำแนกเป็นสำนักชลประทาน

พื้นที่ : ไร่

สำนักชลประทาน	โครงการชลประทานขนาดกลาง												
	จำนวนโครงการ				ความจุ (ล้าน ม.3)				พื้นที่ชลประทาน				
	ปี 2544	ปี 2545	ปี 2546	ปี 2547	ปี 2544	ปี 2545	ปี 2546	ปี 2547	ปี 2543	ปี 2544	ปี 2545	ปี 2546	ปี 2547
สำนักชลประทานที่ 1	37	38	38	39	94.45	94.45	94.45	94.45	284,664	258,854	286,960	286,960	304,960
สำนักชลประทานที่ 2	66	61	61	61	239,22	196.87	196.87	196.87	446,111	446,111	476,265	465,265	465,265
สำนักชลประทานที่ 3	62	33	33	34	200.40	59.00	59.00	59.00	1,046,951	924,938	629,094	629,094	651,094
สำนักชลประทานที่ 4	73	34	35	35	281.93	199.35	199.35	199.35	294,974	303,524	386,024	420,200	420,200
สำนักชลประทานที่ 5	112	79	79	79	519.83	258.58	258.58	258.58	495,879	542,889	342,099	342,099	342,099
สำนักชลประทานที่ 6	111	78	79	80	813.45	392.87	399.77	406.67	577,502	581,466	417,150	419,850	419,850
สำนักชลประทานที่ 7	11	44	45	45	100.48	289.60	292.25	292.25	189,254	237,076	242,034	253,334	253,334
สำนักชลประทานที่ 8	12	97	99	99	17.53	705.36	729.01	729.01	233,000	311,191	452,396	477,646	477,646
สำนักชลประทานที่ 9	64	66	67	67	329.97	373.37	460.78	460.78	693,365	693,365	737,765	790,165	790,165
สำนักชลประทานที่ 10	39	17	17	19	173.26	75.38	75.38	118.38	162,450	163,450	336,920	336,920	338,720
สำนักชลประทานที่ 11	42	-	-	-	129.98	-	-	-	430,775	410,775	-	-	-
สำนักชลประทานที่ 12	35	11	11	11	72.50	100.78	100.78	100.78	858,500	878,500	182,254	182,254	182,254
สำนักชลประทานที่ 13	-	10	10	10	-	74.43	74.43	74.43	-	-	77,500	77,500	77,500
สำนักชลประทานที่ 14	-	26	27	27	-	98.08	107.58	107.58	-	-	114,950	120,550	120,550
สำนักชลประทานที่ 15	-	45	45	45	-	148.48	147.28	147.28	-	-	461,975	461,975	461,975
สำนักชลประทานที่ 16	-	31	31	31	-	54.00	54.00	54.00	-	-	797,300	802,300	802,300
รวมทั้งสิ้น	664	670	677	682	2,973.00	3,120.60	3,249.51	3,299.41	5,713,425	5,779,139	5,940,686	6,066,112	6,107,912

2.13 ตารางเปรียบเทียบผลการดำเนินงานพัฒนาแหล่งน้ำของกรมชลประทานประเภทต่างๆ ตั้งแต่ปี 2544-2547 จำแนกเป็นสำนักชลประทาน

พื้นที่ : ไร่

สำนักชลประทาน	รวมโครงการชลประทานขนาดใหญ่ - กลาง												
	จำนวนโครงการ				ความจุ (ล้าน ม.³)				พื้นที่ชลประทาน				
	ปี 2544	ปี 2545	ปี 2546	ปี 2547	ปี 2544	ปี 2545	ปี 2546	ปี 2547	ปี 2543	ปี 2544	ปี 2545	ปี 2546	ปี 2547
สำนักชลประทานที่ 1	40	41	41	42	623.25	623.25	623.25	623.25	637,664	638,854	639,960	639,960	657,960
สำนักชลประทานที่ 2	70	64	64	64	447.22	404.87	404.87	404.87	942,111	942,111	748,265	737,265	737,265
สำนักชลประทานที่ 3	67	38	38	39	200.40	59.00	59.00	59.00	1,874,591	1,662,578	1,386,194	1,386,194	1,408,194
สำนักชลประทานที่ 4	75	36	37	37	395.25	199.35	199.35	199.35	645,981	654,531	680,564	714,740	714,740
สำนักชลประทานที่ 5	116	81	81	8	2,379.83	981.90	896.58	896.58	1,326,777	1,373,787	614,886	614,886	614,886
สำนักชลประทานที่ 6	117	81	82	83	1,877.45	1,732.87	1,829.77	1,836.67	1,132,127	1,136,091	1,176,268	1,178,968	1,178,968
สำนักชลประทานที่ 7	28	45	46	46	500.48	289.60	292.25	292.25	7,639,049	4,256,576	392,034	403,334	403,334
สำนักชลประทานที่ 8	23	103	105	105	802.53	1,769.36	1,739.01	1,739.01	1,214,540	3,423,436	1,007,021	1,032,271	1,032,271
สำนักชลประทานที่ 9	70	72	73	73	701.67	745.07	832.78	832.78	2,114,965	2,016,705	2,219,365	2,256,265	2,265,265
สำนักชลประทานที่ 10	53	26	26	28	1,328.26	860.38	860.38	903.38	2,250,750	3,842,600	2,162,980	2,162,980	2,164,780
สำนักชลประทานที่ 11	47	3	3	3	200.48	-	-	0.00	726,275	706,275	2,000,075	2,000,075	2,000,075
สำนักชลประทานที่ 12	40	25	25	25	72.50	500.78	500.78	500.78	1,334,094	1,354,094	3,641,314	3,641,314	3,641,314
สำนักชลประทานที่ 13	-	22	22	22	-	74.43	74.43	74.43	-	-	2,734,740	2,734,740	2,734,740
สำนักชลประทานที่ 14	-	29	30	30	-	1,253.08	1,262.58	1,262.58	-	-	746,250	751,850	751,850
สำนักชลประทานที่ 15	-	51	52	52	-	218.98	283.28	283.28	-	-	757,475	1,206,475	1,206,475
สำนักชลประทานที่ 16	-	35	35	35	-	54.00	54.00	54.00	-	-	1,272,894	1,277,894	1,277,894
รวมทั้งสิ้น	746	752	760	765	9,529.32	9,676.92	9,912.31	9,962.21	21,838,924	22,007,638	22,180,285	22,739,211	22,781,011

2.13 ตารางเปรียบเทียบผลการดำเนินงานพัฒนาแหล่งน้ำของกรมชลประทานประเภทต่างๆ ตั้งแต่ปี 2544-2547 จำแนกเป็นสำนักชลประทาน

พื้นที่ : ไร่

สำนักชลประทาน	โครงการชลประทานขนาดเล็ก												
	จำนวนโครงการ				ความจุ (ล้าน ม.³)				พื้นที่รับประโยชน์				
	ปี 2544	ปี 2545	ปี 2546	ปี 2547	ปี 2544	ปี 2545	ปี 2546	ปี 2547	ปี 2543	ปี 2544	ปี 2545	ปี 2546	ปี 2547
สำนักชลประทานที่ 1	579	596	606	615	60.98	61.34	62.25	62.25	604,506	616,256	633,006	656,536	669,736
สำนักชลประทานที่ 2	639	581	599	622	241.16	201.22	201.73	203.03	969,551	994,156	849,851	865,991	890,411
สำนักชลประทานที่ 3	733	393	409	417	43.65	25.03	25.03	25.03	1,717,842	1,752,357	1,184,052	1,200,592	1,206,492
สำนักชลประทานที่ 4	1,316	426	453	476	213.31	63.53	63.53	63.53	593,040	604,440	755,835	784,085	811,615
สำนักชลประทานที่ 5	1,298	816	832	844	339.91	211.31	215.44	215.51	644,982	677,955	543,652	563,332	570,232
สำนักชลประทานที่ 6	1,629	1,486	1,497	1,513	274.09	208.13	208.13	208.13	31,386	945,566	663,555	673,337	685,244
สำนักชลประทานที่ 7	399	687	708	716	23.23	181.07	182.25	182.25	879,675	909,275	312,367	330,507	336,237
สำนักชลประทานที่ 8	325	1,353	1,370	1,383	35.53	241.05	241.17	241.60	272,430	280,509	780,961	799,311	808,111
สำนักชลประทานที่ 9	608	647	671	690	59.72	60.51	60.51	60.62	493,557	507,232	526,357	534,907	539,057
สำนักชลประทานที่ 10	341	438	448	456	91.91	41.32	41.32	41.32	276,202	286,622	457,559	466,159	474,659
สำนักชลประทานที่ 11	536	4	7	7	6.71	-	-	-	572,070	589,420	5,200	5,200	5,200
สำนักชลประทานที่ 12	586	397	411	413	7.04	23.35	23.35	23.35	600,123	605,223	800,625	810,875	811,875
สำนักชลประทานที่ 13	-	175	179	183	-	46.96	47.96	48.93	-	-	177,867	190,167	193,367
สำนักชลประทานที่ 14	-	312	322	328	-	49.47	49.97	51.79	-	-	253,360	264,060	267,660
สำนักชลประทานที่ 15	-	530	551	565	-	7.03	7.03	7.03	-	-	573,950	584,850	579,450
สำนักชลประทานที่ 16	-	521	548	563	-	6.42	6.42	7.22	-	-	531,273	544,573	561,173
รวมทั้งสิ้น	8,989	9,362	9,611	9,791	1,397.24	1,427.74	1,435.59	1,441.08	8,573,364	8,769,011	9,049,740	9,274,482	9,428,519

2.13 ตารางเปรียบเทียบผลการดำเนินงานพัฒนาแหล่งน้ำของกรมชลประทานประเภทต่างๆ ตั้งแต่ปี 2544-2547 จำแนกเป็นสำนักชลประทาน

พื้นที่ : ไร่

สำนักชลประทาน	โครงการชลประทานอันเนื่องมาจากพระราชดำริ (กปร.)												
	จำนวนโครงการ				ความจุ (ล้าน ม.3)				พื้นที่รับประโยชน์				
	ปี 2544	ปี 2545	ปี 2546	ปี 2547	ปี 2544	ปี 2545	ปี 2546	ปี 2547	ปี 2543	ปี 2544	ปี 2545	ปี 2546	ปี 2547
สำนักชลประทานที่ 1	169	179	180	184	53.48	53.70	53.70	53.82	119,038	130,873	397,784	397,829	399,729
สำนักชลประทานที่ 2	94	89	94	98	99.08	89.32	90.02	90.02	193,500	209,950	196,550	200,050	205,050
สำนักชลประทานที่ 3	34	6	6	6	8.48	1.60	1.60	1.60	32,620	35,720	1,160	1,160	1,160
สำนักชลประทานที่ 4	32	32	34	34	8.21	14.41	14.41	14.41	25,792	36,935	46,210	46,450	46,450
สำนักชลประทานที่ 5	112	96	100	100	66.01	31.18	31.64	31.64	99,186	115,881	60,177	63,527	63,527
สำนักชลประทานที่ 6	32	24	24	25	6.69	4.95	4.95	5.00	16,549	27,264	44,132	44,132	44,632
สำนักชลประทานที่ 7	3	35	37	38	-	38.09	43.31	43.35	1,000	9,000	56,146	57,746	57,746
สำนักชลประทานที่ 8	41	33	35	36	0.89	6.69	6.81	7.83	48,952	49,555	28,165	29,335	30,835
สำนักชลประทานที่ 9	58	60	63	65	36.81	36.81	37.20	37.20	31,162	43,377	43,477	60,102	60,102
สำนักชลประทานที่ 10	50	28	28	28	19.41	3.12	3.12	3.12	34,564	47,547	46,203	46,203	46,203
สำนักชลประทานที่ 11	23	18	18	18	1.53	-	-	-	21,615	22,415	2,702	2,702	2,702
สำนักชลประทานที่ 12	98	2	2	2	4.98	-	-	-	108,298	115,798	12,500	12,500	12,500
สำนักชลประทานที่ 13	-	16	16	16	-	6.23	6.23	6.23	-	-	11,850	11,850	11,850
สำนักชลประทานที่ 14	-	42	49	49	-	13.18	13.18	13.18	-	-	43,797	48,897	48,897
สำนักชลประทานที่ 15	-	27	29	30	-	3.93	3.93	3.93	-	-	27,525	27,525	28,325
สำนักชลประทานที่ 16	-	103	120	122	-	2.58	3.83	3.83	-	-	115,393	124,213	124,213
รวมทั้งสิ้น	746	790	835	851	305.57	305.79	313.93	315.16	732,276	844,315	1,133,771	1,174,221	1,183,921

2.13 ตารางเปรียบเทียบผลการดำเนินงานพัฒนาแหล่งน้ำของกรมชลประทานประเภทต่างๆ ตั้งแต่ปี 2544-2547 จำแนกเป็นสำนักชลประทาน

พื้นที่ : ไร่

สำนักชลประทาน	โครงการหมู่บ้านป้องกันตนเองชายแดน												
	จำนวนโครงการ				ความจุ (ล้าน ม.³)				พื้นที่รับประโยชน์				
	ปี 2544	ปี 2545	ปี 2546	ปี 2547	ปี 2544	ปี 2545	ปี 2546	ปี 2547	ปี 2543	ปี 2544	ปี 2545	ปี 2546	ปี 2547
สำนักชลประทานที่ 1	22	25	25	27	0.80	0.80	0.80	0.80	12,610	13,310	14,960	14,960	15,960
สำนักชลประทานที่ 2	101	108	113	116	5.58	5.58	5.82	5.83	35,325	46,325	49,825	51,325	53,925
สำนักชลประทานที่ 3	21	11	15	16	3.29	2.09	2.09	2.09	18,500	19,020	4,400	5,450	6,450
สำนักชลประทานที่ 4	10	17	19	20	2.19	1.20	1.20	1.20	2,432	2,632	17,570	18,440	19,140
สำนักชลประทานที่ 5	20	12	12	12	5.50	2.32	2.32	2.32	8,050	9,250	3,332	3,332	3,332
สำนักชลประทานที่ 6	44	-	-	-	12.08	-	-	-	20,460	20,460	-	-	-
สำนักชลประทานที่ 7	20	22	26	27	17.76	5.50	5.54	5.54	19,284	19,284	10,900	12,215	12,515
สำนักชลประทานที่ 8	24	45	47	50	7.10	12.88	13.01	14.05	33,280	33,730	21,660	22,860	24,160
สำนักชลประทานที่ 9	20	27	34	37	-	17.76	17.76	17.76	7,300	8,200	22,134	25,584	25,934
สำนักชลประทานที่ 10	52	-	-	-	-	-	-	-	14,750	14,750	-	-	-
สำนักชลประทานที่ 11	-	-	-	-	-	-	-	-	-	-	-	-	-
สำนักชลประทานที่ 12	-	-	-	-	-	-	-	-	-	-	-	-	-
สำนักชลประทานที่ 13	-	22	24	26	-	4.53	4.53	4.53	-	-	23,930	26,630	27,780
สำนักชลประทานที่ 14	-	27	31	33	-	7.89	7.89	7.89	-	-	24,100	27,100	28,450
สำนักชลประทานที่ 15	-	-	-	-	-	-	-	-	-	-	-	-	-
สำนักชลประทานที่ 16	-	55	57	59	-	-	-	-	-	-	16,150	17,350	18,550
รวมทั้งสิ้น	334	371	403	423	54.30	60.55	60.96	62.01	171,991	186,961	208,961	225,246	236,196

2.13 ตารางเปรียบเทียบผลการดำเนินงานพัฒนาแหล่งน้ำของกรมชลประทานประเภทต่างๆ ตั้งแต่ปี 2544-2547 จำแนกเป็นสำนักชลประทาน

พื้นที่ : ไร่

สำนักชลประทาน	โครงการชลลอกข												
	จำนวนโครงการ				ความจุ (ล้าน ม.³)				พื้นที่รับประโยชน์				
	ปี 2544	ปี 2545	ปี 2546	ปี 2547	ปี 2544	ปี 2545	ปี 2546	ปี 2547	ปี 2543	ปี 2544	ปี 2545	ปี 2546	ปี 2547
สำนักชลประทานที่ 1	486	535	551	551	8.29	11.98	11.98	11.98	181,583	238,483	290,865	305,230	305,230
สำนักชลประทานที่ 2	561	527	539	539	12.02	10.50	11.45	11.45	149,950	175,550	192,780	198,200	198,200
สำนักชลประทานที่ 3	1,389	736	766	766	88.99	37.51	38.97	38.97	801,984	874,334	481,630	498,935	498,935
สำนักชลประทานที่ 4	1,488	594	609	609	65.00	41.96	43.50	43.50	4,319	5,759	374,704	384,654	384,354
สำนักชลประทานที่ 5	1,365	1,207	1,241	1,241	61.12	52.62	57.03	57.03	47,056	87,861	56,049	61,499	61,499
สำนักชลประทานที่ 6	2,709	1,742	1,838	1,856	79.62	85.27	92.74	92.74	180,375	259,099	189,535	199,813	199,813
สำนักชลประทานที่ 7	838	880	933	933	14.40	33.07	35.67	35.67	572,176	711,406	16,516	22,756	22,756
สำนักชลประทานที่ 8	539	2,326	2,349	2,349	33.12	72.03	73.22	73.22	563,950	624,200	197,905	201,277	201,277
สำนักชลประทานที่ 9	531	621	651	651	20.51	24.98	28.70	28.70	206,528	223,478	276,733	350,183	350,183
สำนักชลประทานที่ 10	719	742	787	787	36.39	45.35	47.43	47.43	153,370	167,884	326,330	372,660	372,660
สำนักชลประทานที่ 11	349	344	347	347	41.00	15.15	15.21	15.21	115,755	146,905	536,454	541,254	541,254
สำนักชลประทานที่ 12	462	757	781	781	13.33	17.35	18.06	18.06	191,033	226,138	673,595	691,745	691,745
สำนักชลประทานที่ 13	-	606	642	642	-	34.16	36.47	36.47	-	-	152,289	161,061	161,061
สำนักชลประทานที่ 14	-	254	265	275	-	9.69	10.11	10.11	-	-	64,294	67,494	68,994
สำนักชลประทานที่ 15	-	423	438	438	-	41.94	42.31	42.31	-	-	169,115	173,920	173,920
สำนักชลประทานที่ 16	-	439	462	466	-	12.07	12.47	12.60	-	-	251,368	301,818	304,618
รวมทั้งสิ้น	11,436	12,733	13,199	13,231	473.79	545.63	575.32	575.45	3,168,079	3,741,097	4,250,162	4,532,499	4,536,799

2.13 ตารางเปรียบเทียบผลการดำเนินงานพัฒนาแหล่งน้ำของกรมชลประทานประเภทต่างๆ ตั้งแต่ปี 2544-2547 จำแนกเป็นสำนักชลประทาน

พื้นที่ : ไร่

สำนักชลประทาน	โครงการจัดหาน้ำสนับสนุนศูนย์พัฒนาโครงการหลวง (งานเกษตรพื้นที่สูง)												
	จำนวนโครงการ				ความจุ (ล้าน ม.3)				พื้นที่รับประโยชน์				
	ปี 2544	ปี 2545	ปี 2546	ปี 2547	ปี 2544	ปี 2545	ปี 2546	ปี 2547	ปี 2543	ปี 2544	ปี 2545	ปี 2546	ปี 2547
สำนักชลประทานที่ 1	35	49	58	61	0.554	0.563	0.565	0.565	13,903	58,696	118,056	120,126	120,126
สำนักชลประทานที่ 2	5	10	12	14	0.00045	0.00425	0.0079	0.0079	3,300	4,000	10,400	11,800	13,200
สำนักชลประทานที่ 3	-	-	-	-	-	-	-	-	-	-	-	-	-
สำนักชลประทานที่ 4	-	-	-	-	-	-	-	-	-	-	-	-	-
สำนักชลประทานที่ 5	-	-	-	-	-	-	-	-	-	-	-	-	-
สำนักชลประทานที่ 6	-	-	-	-	-	-	-	-	-	-	-	-	-
สำนักชลประทานที่ 7	-	-	-	-	-	-	-	-	-	-	-	-	-
สำนักชลประทานที่ 8	-	-	-	-	-	-	-	-	-	-	-	-	-
สำนักชลประทานที่ 9	-	-	-	-	-	-	-	-	-	-	-	-	-
สำนักชลประทานที่ 10	-	-	-	-	-	-	-	-	-	-	-	-	-
สำนักชลประทานที่ 11	-	-	-	-	-	-	-	-	-	-	-	-	-
สำนักชลประทานที่ 12	-	-	-	-	-	-	-	-	-	-	-	-	-
สำนักชลประทานที่ 13	-	-	-	-	-	-	-	-	-	-	-	-	-
สำนักชลประทานที่ 14	-	-	-	-	-	-	-	-	-	-	-	-	-
สำนักชลประทานที่ 15	-	-	-	-	-	-	-	-	-	-	-	-	-
สำนักชลประทานที่ 16	-	-	-	-	-	-	-	-	-	-	-	-	-
รวมทั้งสิ้น	40	59	70	75	0.55	0.57	0.57	0.57	17,203	62,696	128,456	131,926	133,326

2.13 ตารางเปรียบเทียบผลการดำเนินงานพัฒนาแหล่งน้ำของกรมชลประทานประเภทต่างๆ ตั้งแต่ปี 2544-2547 จำแนกเป็นสำนักชลประทาน

พื้นที่ : ไร่

สำนักชลประทาน	โครงการถ่ายโอนฯ												
	จำนวนโครงการ				ความจุ (ล้าน ม.³)				พื้นที่รับประโยชน์				
	ปี 2544	ปี 2545	ปี 2546	ปี 2547	ปี 2543	ปี 2544	ปี 2545	ปี 2546	ปี 2547	ปี 2544	ปี 2545	ปี 2546	ปี 2547
สำนักชลประทานที่ 1	71	107	109	109	0.47	2.82	3.61	3.61	3.61	31,956	80,063	80,101	80,101
สำนักชลประทานที่ 2	116	146	163	163	0.15	0.54	0.84	0.84	0.83	50,250	47,640	50,790	50,790
สำนักชลประทานที่ 3	214	179	184	184	6.65	10.86	6.78	6.99	6.99	103,721	83,340	85,840	85,840
สำนักชลประทานที่ 4	159	148	161	161	2.37	5.51	6.08	6.67	6.67	200	71,846	75,416	75,416
สำนักชลประทานที่ 5	151	204	204	204	3.70	5.05	6.37	6.37	6.37	3,780	10,620	10,620	10,620
สำนักชลประทานที่ 6	77	212	213	213	0.66	4.03	6.86	6.96	6.96	36,867	10,907	11,083	11,083
สำนักชลประทานที่ 7	120	222	258	258	1.35	2.76	5.95	7.15	7.15	81,055	4,330	9,705	9,705
สำนักชลประทานที่ 8	50	177	183	183	1.55	2.12	9.68	9.99	9.99	67,200	41,192	41,920	41,920
สำนักชลประทานที่ 9	79	132	146	146	1.80	2.43	3.99	4.21	4.20	12,980	22,950	27,110	27,110
สำนักชลประทานที่ 10	123	69	70	70	1.43	1.43	3.28	3.32	3.31	-	50,550	50,670	50,670
สำนักชลประทานที่ 11	55	115	115	115	1.37	1.66	2.70	2.69	2.69	15,330	67,115	67,115	67,115
สำนักชลประทานที่ 12	73	104	110	110	0.79	1.26	2.28	2.37	2.37	36,600	59,320	60,290	60,290
สำนักชลประทานที่ 13	-	93	93	93	-	-	1.08	1.08	1.08	-	-	-	-
สำนักชลประทานที่ 14	-	49	51	51	-	-	0.87	0.99	0.99	-	4,570	4,820	4,820
สำนักชลประทานที่ 15	-	102	110	110	-	-	3.28	4.78	4.78	-	44,745	51,025	51,025
สำนักชลประทานที่ 16	-	87	87	87	-	-	1.27	1.27	1.27	-	29,900	29,900	29,900
รวมทั้งสิ้น	1,288	2,146	2,257	2,257	22.31	40.46	64.91	69.29	69.26	439,939	629,088	656,405	656,405

2.14 แผนที่แสดงที่ตั้งโครงการชลประทานขนาดใหญ่และขนาดกลางที่ก่อสร้างแล้วเสร็จ

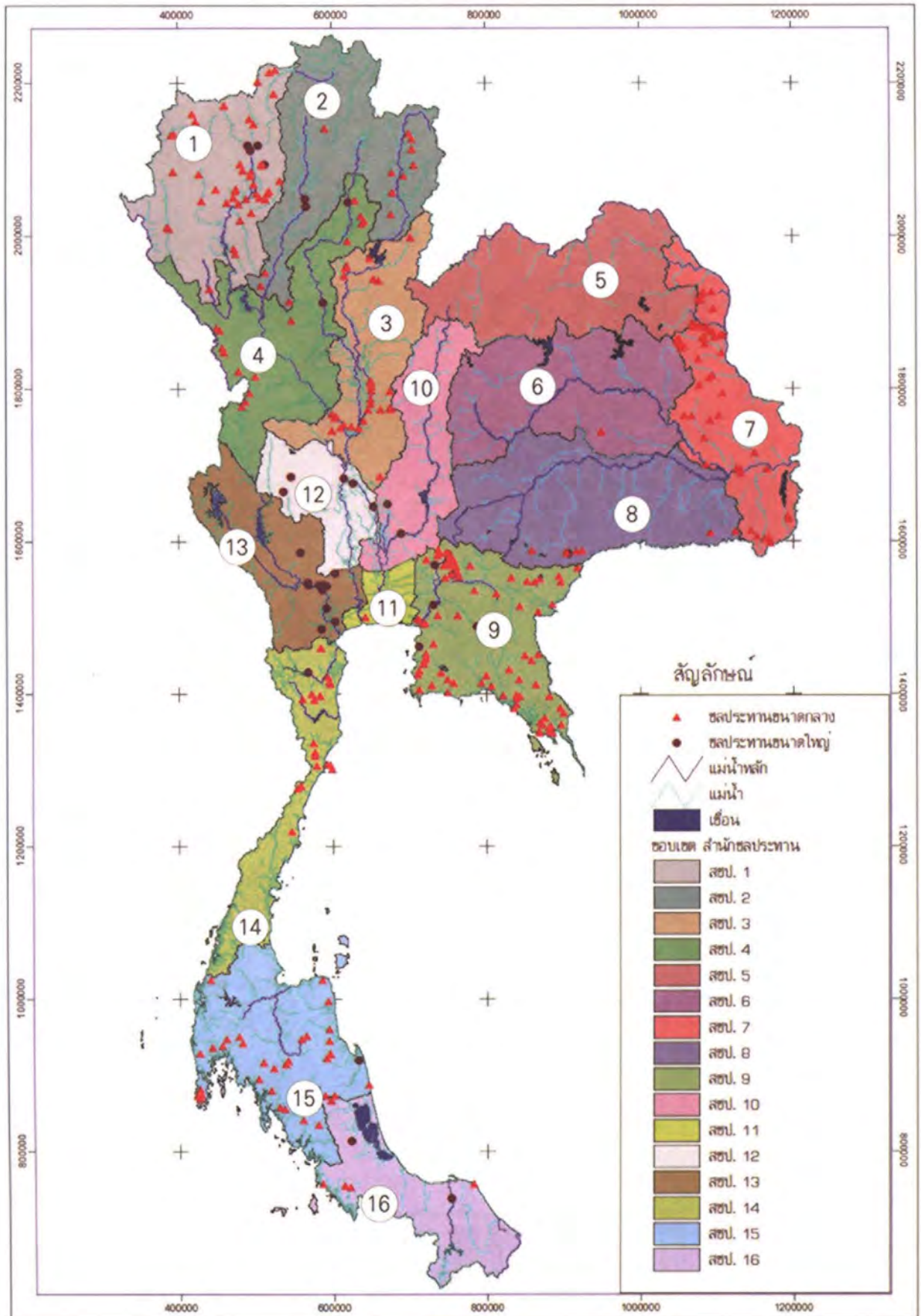

ที่มา : กลุ่มงานสารสนเทศและพยากรณ์น้ำ ส่วนอุทกวิทยา สำนักอุทกวิทยาและบริหารน้ำ

2.15 สรุปข้อมูลพื้นฐานปี 2547

1.การใช้ที่ดินของประเทศไทย 3/	จำนวนพื้นที่	หน่วย
1.1 พื้นที่ประเทศไทยไว้	320,696,888	ไร่
1.2 พื้นที่ถือครองทางการเกษตร 3/	131,059,974	ไร่
- ไม่รวมที่อยู่อาศัย	3,628,223	ไร่
- ไม่รวมที่รกร้างว่างเปล่า	2,744,835	ไร่
- ไม่รวมที่อื่น ๆ	2,601,999	ไร่
คงเหลือพื้นที่ทำการเกษตรจริง	122,084,917	ไร่
1.3 พื้นที่ที่มีศักยภาพด้านการชลประทาน 1/ ไม่รวมพื้นที่ที่พัฒนาแล้วเสร็จ 22.78 ล้านไร่	36,345,091	ไร่

2. ปริมาณน้ำฝน และปริมาณน้ำท่าในพื้นที่ 25 ลุ่มน้ำประธานของประเทศไทย 1/						
ภาค	ลุ่มน้ำ	พื้นที่ลุ่มน้ำ (ตร.กม.)	ปริมาณฝน เฉลี่ย(มม.)	ปริมาณน้ำ (ล้าน ลบ.ม.)	ปริมาณน้ำท่า 7/ (ล้าน ลบ.ม.)	
เหนือ	สาละวิน กก บึง วัง ยม น่าน	128,448	1,247.81	156,968.65	38,566.76	
ตะวันออกเฉียงเหนือ	โขง ชี มูล	176,602	1,329.42	235,236.70	61,513.27	
กลาง	เจ้าพระยา สะแกกรัง ป่าสัก ท้าจีน แม่กลอง เพชรบุรี ชายฝั่งทะเลตะวันตก	98,473	1,145.27	116,377.39	24,975.70	
ตะวันออก	ปราจีนบุรี บางปะกง โตนเลสาบ ชายฝั่งทะเลตะวันออก	36,438	1,169.30	63,379.91	23,882.00	
ใต้	ภาคใต้ฝั่งตะวันออก คาบิ ทะเลสาบสงขลา บัตตานี ภาคใต้ฝั่งตะวันตก	71,401	2,120.65	156,065.21	64,485.78	
	รวม	511,362	1,467.69	728,027.86	213,423.51	

3. ความจุเก็บกักน้ำทั้งหมด			
3.1 ความจุของอ่างเก็บน้ำที่สร้างแล้วเสร็จจนถึงปี 2547 2/			ความจุเก็บกักน้ำ (ล้าน ลบ.ม.)
- โครงการชลประทานขนาดใหญ่ที่อยู่ในความดูแลของกรมชลประทาน			6,662.80
- โครงการชลประทานขนาดกลางที่อยู่ในความดูแลของกรมชลประทาน			3,299.41
- โครงการชลประทานอันเนื่องมาจากพระราชดำริ			315.16
รวม			10,277.37
3.2 ความจุน้ำใช้การ 6/		หน่วย : ล้าน ลบ.ม.	
โครงการชลประทาน		ความจุเก็บกักน้ำ	ความจุเก็บกักน้ำใช้การได้*
3.2.1 ความจุเก็บกักของน้ำที่อยู่ในความดูแลของกรมชลประทาน 2/			
- ขนาดใหญ่		6,662.80	4,663.96
- ขนาดกลาง		3,299.41	2,639.53
รวม		9,962.21	7,303.49
3.2.2 ความจุเก็บกักของน้ำที่อยู่ในความดูแลของ กฟผ.			
- ขนาดใหญ่		61,203.00	42,842.10
รวมทั้งสิ้น (ความจุเก็บกักน้ำของชล. + กฟผ.)		71,165.21	50,145.59
3.3 ความจุเก็บกักน้ำที่คาดว่าจะพัฒนาเพิ่มขึ้นตามศักยภาพ		8,438.00	ล้าน ลบ.ม.
ในพื้นที่ 25 ลุ่มน้ำประธานจนถึงในปี 2551 1/			

* ความจุเก็บกักน้ำใช้การผันแปรไปตามปริมาณฝน และปริมาณน้ำท่า

2.15 สรุปข้อมูลพื้นฐานปี 2547		
4. เป้าหมายในการพัฒนาพื้นที่ชลประทานถึงปี 2551 1/	จำนวนพื้นที่	หน่วย
4.1 พื้นที่ชลประทานที่สร้างแล้วเสร็จถึงปี 2547	22,781,011	ไร่
4.2 พื้นที่ที่คาดว่าจะพัฒนาเพิ่มขึ้นตามศักยภาพใน 25 ลุ่มน้ำประธาน ของประเทศไทยจนถึงปี 2551	4,792,117	ไร่
รวมพื้นที่ชลประทานที่ก่อสร้างแล้วเสร็จและที่คาดว่าจะเพิ่มขึ้นจนถึงในปี 2551	27,573,128	ไร่
4.3 พื้นที่ชลประทานที่สร้างแล้วเสร็จถึงปี 2547 จำนวน 22,781,011 ไร่ ได้มีการ จัดรูปที่ดินและคันคูน้ำตั้งแต่ พ.ศ.2512-2547 2/ 4/ 5/ แบ่งเป็น	จำนวนพื้นที่ ไร่	ปัจจุบัน 5/ ใช้การได้(ไร่)
4.3.1 งานจัดรูปที่ดิน	1,827,161	1,827,161
- พัฒนาบางส่วน (Extensive)	1,432,214	1,432,214
- สมบูรณ์แบบ (Intensive)	394,947	394,947
4.3.2 งานคัน - คูน้ำ	10,085,649	7,475,669
- แบบลัดเลาะ	3,676,008	2,983,955
- แบบเส้นตรง	6,409,641	4,491,714
รวมงานจัดรูปที่ดินและงานคัน-คูน้ำ	11,912,810	9,302,830
5. ราคาค่าก่อสร้างระบบกระจายน้ำในพื้นที่ชลประทาน 5/ เทียบราคาปัจจุบัน	ราคาปัจจุบัน	หน่วย
5.1 งานคัน-คูน้ำ	4,000	บาท/ไร่
5.2 งานจัดรูปที่ดิน		
5.2.1 พัฒนาบางส่วน (Extensive)	6,000	บาท/ไร่
5.2.2 สมบูรณ์แบบ (Intensive)	8,000	บาท/ไร่

ที่มา :

- 1/ รายงานโครงการศึกษาเพื่อทำแผนหลักรองรับการพัฒนาแหล่งน้ำและปรับปรุงโครงการชลประทานสำหรับแผน 9 กรมชลประทาน
พื้นที่ลุ่มน้ำ 511.362 ตรม. จากเอกสารการคัดเลือกลุ่มน้ำสำคัญเพื่อใช้จัดทำแผนปฏิบัติการลุ่มน้ำ ณ มิถุนายน 2546 หน้า 3/12
(ใช้ข้อมูลของสำนักงานทรัพยากรน้ำแห่งชาติ เป็นข้อมูลในปี 2544 ตัวเลขที่ได้อาจรวมทั้งหมดยกกว่าพื้นที่ประเทศไทยรวมกัน
สาเหตุมาจากการนำข้อมูลลงระบบสารสนเทศ ความคลาดเคลื่อนของแนวเส้นไม้บวมพื้นที่เกาะ พื้นที่บางส่วนของประเทศเมื่อแบ่งตามลุ่มน้ำ
อยู่นอกเขตลุ่มน้ำ เช่นพื้นที่บริเวณตอนล่างของลุ่มน้ำโตนเลสาบ)
- 2/ สถิติโครงการชลประทานที่สร้างเสร็จในปีงบประมาณ 2546 กลุ่มงานวิเคราะห์นโยบาย กองแผนงาน กรมชลประทาน
- 3/ สถิติการเกษตรของประเทศไทยปีเพาะปลูก 2546 ศูนย์สารสนเทศการเกษตร สำนักงานเศรษฐกิจการเกษตร กระทรวงเกษตรและสหกรณ์
(ข้อมูลพื้นที่ถือครองทางการเกษตร เป็นข้อมูลปี 2542 เนื่องจากมีการสำรวจ 4 ปีต่อครั้ง)
- 4/ สำนักงานจัดรูปที่ดินกลาง กรมชลประทาน
- 5/ โครงการปฏิบัติการคันคูน้ำที่ 1-16 สำนักงานชลประทานที่ 1-16 (ตั้งแต่ปี 2523 งานคันคูน้ำไม่ได้ก่อสร้างแบบเส้นตรงแล้ว และตั้งแต่ปี 2544
มีการสร้างคันคูน้ำเฉพาะตาดคอนกรีตเท่านั้น)
- 6/ ความจุที่ระดับต่ำสุด (Dead Storage) ของโครงการชลประทานขนาดใหญ่ร้อยละ 30 ของความจุอ่างเก็บน้ำ
ความจุที่ระดับต่ำสุด (Dead Storage) ของโครงการชลประทานขนาดใหญ่ร้อยละ 20 ของความจุอ่างเก็บน้ำ
- 7/ ปริมาณน้ำท่า (Runoff) น้ำท่าบนผิวดิน : ส่วนหนึ่งของน้ำฝนที่ตกลงมาเหนือพื้นที่รับน้ำฝนแล้วไหลบนผิวดินไปลงลำน้ำ
น้ำท่าใต้ดิน : ส่วนของน้ำท่าที่ไหลซึมลงไปในดินกลายเป็นน้ำใต้ดินแล้วไหลลงสู่ทางน้ำธรรมชาติ
ในลักษณะน้ำพุธรรมชาติ (Spring)

จัดทำข้อมูล ณ วันที่ 5/9 2005

ส่วนที่ 3

สถิติข้อมูลโครงการชลประทาน

3.1 โครงการชลประทานขนาดใหญ่	60-82
3.2 โครงการชลประทานขนาดกลาง	83-127
3.3 โครงการชลประทานขนาดเล็ก	128-147
3.4 โครงการชลประทานอันเนื่องมาจากพระราชดำริ (เฉพาะในส่วนของ กปร.)	148-158
3.5 โครงการหมู่บ้านป้องกันตนเองชายแดน	159-167
3.6 โครงการขุดลอกหนองน้ำและคลองธรรมชาติ	168-176
3.7 โครงการจัดหาน้ำสนับสนุนศูนย์พัฒนาโครงการหลวง (งานเกษตรที่สูง)	177-179
3.8 โครงการจัดรูปที่ดินและคันคูน้ำ	180-186
3.9 โครงการสูบน้ำด้วยไฟฟ้า	187-188
3.10 โครงการก่อสร้างทางชลประทาน	189-190
3.11 งานป้องกันและบรรเทาอุทกภัย	191-192

3.1 โครงการชลประทานขนาดใหญ่

3.1.1 สรุปจำนวนโครงการ ปริมาณเก็บกักน้ำ และพื้นที่ชลประทาน จำแนกตามลุ่มน้ำ

ปีงบประมาณ 2445-2547

รหัสลุ่มน้ำ	ชื่อลุ่มน้ำ	จำนวนโครงการ	เก็บน้ำ (ล้าน ม. ³)	พื้นที่ชลประทาน (ไร่)
01	ลุ่มน้ำสาละวิน	-	-	-
02	ลุ่มน้ำโขง	2	638.00	272,787
		(-)	(-)	[83,000]
03	ลุ่มน้ำกก	1	-	166,000
04	ลุ่มน้ำชี	3	1,430.00	759,118
		(-)	(-)	[254,000]
05	ลุ่มน้ำมูล	7	1,010.00	704,625
06	ลุ่มน้ำปิง	3	528.80	353,000
		(1)	(13,469.20)	(2,900)
07	ลุ่มน้ำวัง	1	112.00	53,000
		(-)	(-)	[80,000]
08	ลุ่มน้ำยม	4	96.00	533,540
09	ลุ่มน้ำน่าน	3	-	481,100
		(1)	(9,510)	(-)
10	ลุ่มน้ำเจ้าพระยา	20	-	5,794,245
11	ลุ่มน้ำสะแกกรัง	1	160.00	143,500
		(-)	(-)	[26,250]
12	ลุ่มน้ำป่าสัก	1	785.00	-
13	ลุ่มน้ำท่าจีน	11	240.00	3,237,800
14	ลุ่มน้ำแม่กลอง	6	-	1,090,800
15	ลุ่มน้ำปราจีนบุรี	2	97.0	361,000
16	ลุ่มน้ำบางปะกง	2	-	908,340
17	ลุ่มน้ำทะเลสาบเขมร (โตนเลสาบ)	-	-	-
18	ลุ่มน้ำชายฝั่งทะเลตะวันออก	2	275.00	38,500
19	ลุ่มน้ำเพชรบุรี	2	710.00	336,000
20	ลุ่มน้ำชายฝั่งทะเลตะวันตก	1	445.00	220,000
21	ลุ่มน้ำภาคใต้ฝั่งตะวันออก	7	5.50	955,844
22	ลุ่มน้ำตาปี	3	130.50	22,400

ที่มา : 1.ปริมาณน้ำท่าจากสำนักอุทกวิทยาและบริหารน้ำ

2.ปริมาณน้ำในอ่างฯและพื้นที่ชลประทานจากกลุ่มงานวิเคราะห์นโยบาย กองแผนงาน

3.1 โครงการชลประทานขนาดใหญ่

3.1.1 สรุปจำนวนโครงการ ปริมาณเก็บกักน้ำ และพื้นที่ชลประทาน จำแนกตามลุ่มน้ำ

ปีงบประมาณ 2445-2547

รหัสลุ่มน้ำ	ชื่อลุ่มน้ำ	จำนวนโครงการ	เก็บน้ำ (ล้าน ม.³)	พื้นที่ชลประทาน (ไร่)
23	ลุ่มน้ำทะเลสาบสงขลา	-	-	-
24	ลุ่มน้ำปัตตานี	1	-	241,850
25	ลุ่มน้ำภาคใต้ฝั่งตะวันตก	-	-	-
รวมทั้งสิ้น		83	6,662.80	16,673,099
		(2)	(22,979.20)	(2,900)

หมายเหตุ ตัวเลขในวงเล็บ () เป็นโครงการที่มอบให้ส่วนราชการอื่น ชลช และประชาชนดำเนินการจัดสรรและบำรุงรักษา

3.1 โครงการชลประทานขนาดใหญ่

3.1.2 สรุปจำนวนโครงการ ปริมาณเก็บกักน้ำ และพื้นที่ชลประทาน จำแนกตามภาค

ปีงบประมาณ 2445-2547

ลำดับที่	ภาค	จำนวนโครงการ	เก็บน้ำ (ล้าน ม.³)	พื้นที่ชลประทาน (ไร่)
1	ภาคเหนือ	13	736.80	1,676,640
		(2)	(22,979.20)	(2,900)
2	ภาคตะวันออกเฉียงเหนือ	12	3,078.00	1,736,530
3	ภาคกลาง	26	1,185.00	7,285,195
4	ภาคตะวันออก	6	372.00	1,466,100
5	ภาคตะวันตก	12	-	2,657,240
6	ภาคใต้	14	1,291.00	1,851,394
รวมทั้งสิ้น		83	6,662.80	16,673,099
		(2)	(22,979.20)	(2,900)

หมายเหตุ ตัวเลขในวงเล็บ () เป็นโครงการที่มอบให้ส่วนราชการอื่น ชลช และประชาชนดำเนินการจัดสรรน้ำและบำรุงรักษา

3.1 โครงการชลประทานขนาดใหญ่

3.1.3 สรุปจำนวนโครงการ ปริมาณเก็บกักน้ำ และพื้นที่ชลประทาน จำแนกตามสำนักชลประทาน
ปีงบประมาณ 2445-2547

ลำดับ ที่	สำนักชลประทาน	จำนวน โครงการ	เก็บน้ำ (ล้าน ม. ³)	พื้นที่ชลประทาน (ไร่)
1	สำนักชลประทานที่ 1	3	528.80	353,000
		(-)	(7.20)	(2,900)
2	สำนักชลประทานที่ 2	3	208.00	272,000
		(-)	(-)	[80,000]
3	สำนักชลประทานที่ 3	5	-	[80,000]
		(1)	(9,510.00)	(-)
4	สำนักชลประทานที่ 4	2	-	294,540
		(1)	(13,462.00)	(-)
5	สำนักชลประทานที่ 5	2	638.00	272,787
		(-)	(-)	[83,000]
6	สำนักชลประทานที่ 6	3	1,430.00	759,118
		(-)	(-)	[254,000]
7	สำนักชลประทานที่ 7	1	-	150,000
8	สำนักชลประทานที่ 8	6	1,010.00	554,625
9	สำนักชลประทานที่ 9	6	372.00	1,466,000
10	สำนักชลประทานที่ 10	9	785.00	1,826,060
11	สำนักชลประทานที่ 11	3	-	2,000,075
12	สำนักชลประทานที่ 12	14	400.00	3,459,240
13	สำนักชลประทานที่ 13	12	-	2,657,240
14	สำนักชลประทานที่ 14	3	1,155.00	631,300
15	สำนักชลประทานที่ 15	7	136.00	744,500
16	สำนักชลประทานที่ 16	4	-	475,594
รวมทั้งสิ้น		83	6,662.80	16,673,099
		(2)	(22,979.20)	(2,900)

หมายเหตุ ตัวเลขในวงเล็บ () เป็นโครงการที่มอบให้ส่วนราชการอื่น ผลิต และประชาชนดำเนินการ
จัดสรรน้ำและบำรุงรักษา

3.1 โครงการชลประทานขนาดใหญ่

3.1.4 สรุปจำนวนโครงการ ปริมาณเก็บกักน้ำ และพื้นที่ชลประทาน จำแนกเป็นรายจังหวัด

ปีงบประมาณ 2445-2547

ลำดับ ที่	จังหวัด	จำนวน โครงการ	เก็บน้ำ (ล้าน ม. ³)	พื้นที่ชลประทาน (ไร่)
สำนักชลประทานที่ 1				
1	แม่ฮ่องสอน	-	-	-
2	เชียงใหม่	3	528.80	(2,900)
		(-)	(7.20)	(2,900)
3	ลำพูน	-	-	59,100
สำนักชลประทานที่ 2				
4	เชียงราย	1	-	150,700
5	พะเยา	-	-	15,300
6	น่าน	-	-	-
7	ลำปาง	2	208.00	106,00
		(-)	(-)	[80,000]
สำนักชลประทานที่ 3				
8	อุตรดิตถ์	-	-	-
		(1)	(9,510.00)	(-)
9	พิษณุโลก	2	-	285,000
10	พิจิตร	2	-	376,100
11	นครสวรรค์	-	-	36,000
	(สขป.12)	1	-	60,000
สำนักชลประทานที่ 4				
12	แพร่	1	-	224,000
13	สุโขทัย	1	-	70,540
14	ตาก	-	-	-
15	กำแพงเพชร	-	-	-
สำนักชลประทานที่ 5				
16	หนองคาย	-	-	-
17	เลย	-	-	-

หมายเหตุ ตัวเลขในวงเล็บ () เป็นโครงการที่มอบให้ส่วนราชการอื่น ชลช และประชาชนดำเนินการจัดสรรน้ำและบำรุงรักษา

3.1 โครงการชลประทานขนาดใหญ่

3.1.4 สรุปจำนวนโครงการ ปริมาณเก็บกักน้ำ และพื้นที่ชลประทาน จำแนกเป็นรายจังหวัด

ปีงบประมาณ 2445-2547

ลำดับ ที่	จังหวัด	จำนวน โครงการ	เก็บน้ำ (ล้าน ม. ³)	พื้นที่ชลประทาน (ไร่)
18	อุดรธานี	1 (-)	118.00 (-)	86,987 [20,000]
19	หนองบัวลำภู	-	-	-
20	สกลนคร	1 (-)	520.00 (-)	185,800 [63,000]
สำนักชลประทานที่ 6				
21	ขอนแก่น	1	-	143,767
22	กาฬสินธุ์	1 (-)	1,430.00 (-)	315,098 [254,000]
23	ชัยภูมิ	-	-	-
24	มหาสารคาม	-	-	120,253
25	ร้อยเอ็ด	1	-	180,000
สำนักชลประทานที่ 7				
26	นครพนม	-	-	-
27	มุกดาหาร	-	-	-
28	ยโสธร	-	-	-
29	อำนาจเจริญ	-	-	-
30	อุบลราชธานี	1	-	150,000
สำนักชลประทานที่ 8				
31	นครราชสีมา	5	889.00	486,225
32	บุรีรัมย์	1	121.00	68,400
33	สุรินทร์	-	-	-
34	ศรีสะเกษ	-	-	-
สำนักชลประทานที่ 9				
35	ปราจีนบุรี	-	-	185,935
36	นครนายก	-	-	381,405
	(สขป.11)	1	-	94,540

หมายเหตุ ตัวเลขในวงเล็บ () เป็นโครงการที่มอบให้ส่วนราชการอื่น ชลข และประชาชนดำเนินการจัดสรรน้ำและบำรุงรักษา

3.1 โครงการชลประทานขนาดใหญ่

3.1.4 สรุปจำนวนโครงการ ปริมาณเก็บกักน้ำ และพื้นที่ชลประทาน จำแนกเป็นรายจังหวัด
ปีงบประมาณ 2445-2547

ลำดับ ที่	จังหวัด	จำนวน โครงการ	เก็บน้ำ (ล้าน ม. ³)	พื้นที่ชลประทาน (ไร่)
37	ฉะเชิงเทรา	-	-	548,700
	(สชป.11)	1	-	182,020
38	สระแก้ว	1	97.00	35,000
39	ชลบุรี	1	110.00	8,500
40	จันทบุรี	-	-	-
41	ระยอง	1	165.00	30,000
42	ตราด	-	-	-
สำนักชลประทานที่ 10				
43	เพชรบูรณ์	-	-	-
44	ลพบุรี	2	785.00	115,000
	(สชป.3)	-	-	184,000
	(สชป.12)	-	-	110,240
45	สระบุรี	1	-	194,000
46	พระนครศรีอยุธยา	6	-	1,050,500
	(สชป.11)	-	-	53,620
	(สชป.12)	-	-	118,700
สำนักชลประทานที่ 11				
47	ปทุมธานี	1	-	279,485
	(สชป.10)	-	-	409,000
48	นนทบุรี	1	-	87,930
	(สชป.13)	-	-	141,860
49	กรุงเทพมหานคร	-	-	341,900
	(สชป.13)	-	-	126,000
50	สมุทรสาคร (สชป.13)	-	-	235,600
51	สมุทรปราการ	1	-	260,000
	(สชป.9)	-	-	118,300

หมายเหตุ ตัวเลขในวงเล็บ () เป็นโครงการที่มอบให้ส่วนราชการอื่น ชลช และประชาชนดำเนินการจัดสรรน้ำและบำรุงรักษา

3.1 โครงการชลประทานขนาดใหญ่

3.1.4 สรุปจำนวนโครงการ ปริมาณเก็บกักน้ำ และพื้นที่ชลประทาน จำแนกเป็นรายจังหวัด
ปีงบประมาณ 2445-2547

ลำดับ ที่	จังหวัด	จำนวน โครงการ	เก็บน้ำ (ล้าน ม. ³)	พื้นที่ชลประทาน (ไร่)
สำนักชลประทานที่ 12				
52	อุทัยธานี	1	160.00	143,500
		(-)	(-)	[26,250]
53	ชัยนาท	5	-	587,900
54	สิงห์บุรี	2	-	400,00
	(สชป.3)	-	-	24,000
55	สุพรรณบุรี	5	240.00	1,368,650
	(สชป.10)	-	-	219,500
	(สชป.11)	-	-	6,500
	(สชป.13)	-	-	201,650
56	อ่างทอง	1	-	498,360
	(สชป.10)	-	-	9,000
สำนักชลประทานที่ 13				
57	กาญจนบุรี	5	-	663,400
	(สชป.12)	-	-	25,900
58	นครปฐม	3	-	1,076,900
	(สชป.11)	-	-	123,250
59	ราชบุรี	4	-	750,400
60	สมุทรสงคราม	-	-	17,300
สำนักชลประทานที่ 14				
61	เพชรบุรี	2	710.00	336,000
	(สชป.13)	-	-	75,300
62	ประจวบคีรีขันธ์	1	445.00	220,000
63	ชุมพร	-	-	-
สำนักชลประทานที่ 15				
64	สุราษฎร์ธานี	1	-	-
65	พังงา	-	-	-
66	นครศรีธรรมราช	6	136.00	744,500

หมายเหตุ ตัวเลขในวงเล็บ () เป็นโครงการที่มอบให้ส่วนราชการอื่น ผลิต และประชาชนดำเนินการจัดสรรน้ำและบำรุงรักษา

3.1 โครงการชลประทานขนาดใหญ่

3.1.4 สรุปจำนวนโครงการ ปริมาณเก็บกักน้ำ และพื้นที่ชลประทาน จำแนกเป็นรายจังหวัด

ปีงบประมาณ 2445-2547

ลำดับ ที่	จังหวัด	จำนวน โครงการ	เก็บน้ำ (ล้าน ม. ³)	พื้นที่ชลประทาน (ไร่)
67	กระบี่	-	-	-
68	ภูเก็ต	-	-	-
69	ตรัง	-	-	-
สำนักชลประทานที่ 16				
70	พัทลุง	-	-	-
71	สตูล	-	-	-
72	สงขลา	-	-	-
73	ปัตตานี	-	-	241,642
74	ยะลา	1	-	208
75	นราธิวาส	3	-	233,744
รวมทั้งสิ้น		83	6,662.80	16,673,099
		(2)	(22,979.20)	(2,900)

หมายเหตุ ตัวเลขในวงเล็บ () เป็นโครงการที่มอบให้ส่วนราชการอื่น ชลย และประชาชนดำเนินการจัดสรรน้ำและบำรุงรักษา

3.1.5 โครงการชลประทานขนาดใหญ่

ที่อยู่ระหว่างการก่อสร้างในปีงบประมาณ 2547

โครงการชลประทานขนาดใหญ่เป็นโครงการชลประทานที่สำคัญที่กรมชลประทานได้ดำเนินการมาอย่างต่อเนื่อง ในปีงบประมาณ 2547 มีโครงการชลประทานขนาดใหญ่ที่อยู่ระหว่างการก่อสร้างทั้งสิ้น 8 โครงการ โดยจำแนกเป็น

ลุ่มน้ำ การพัฒนาแหล่งน้ำในลุ่มน้ำป่าสักจำนวน 1 โครงการ ลุ่มน้ำแม่กลองจำนวน 1 โครงการ ลุ่มน้ำบางปะกงจำนวน 3 โครงการ ลุ่มน้ำชายฝั่งทะเลตะวันออกจำนวน 1 โครงการ ลุ่มน้ำภาคใต้ฝั่งตะวันออกจำนวน 1 โครงการ และลุ่มน้ำทะเลสาบสงขลาจำนวน 1 โครงการ

ภาค และ จังหวัด โครงการดังกล่าวอยู่ในพื้นที่ภาคเหนือจำนวน 1 โครงการ ได้แก่ จังหวัดพิษณุโลก ภาคตะวันออก จำนวน 4 โครงการ ได้แก่ จังหวัดนครนายก 1 โครงการ จังหวัดฉะเชิงเทรา 2 โครงการ และจังหวัดระยอง 1 โครงการ ภาคกลางจำนวน 1 โครงการ ได้แก่ จังหวัดลพบุรี และในพื้นที่ภาคใต้จำนวน 2 โครงการ ได้แก่ จังหวัดสงขลา 1 โครงการ และจังหวัดนราธิวาส 1 โครงการ

สำนักชลประทาน เมื่อพิจารณาตามสำนักชลประทาน อยู่ในความรับผิดชอบของสำนักชลประทานที่ 3 จำนวน 1 โครงการ สำนักชลประทานที่ 9 จำนวน 4 โครงการ สำนักชลประทานที่ 10 จำนวน 1 โครงการ และสำนักชลประทานที่ 16 จำนวน 2 โครงการ

เนื่องจากโครงการดังกล่าวยังอยู่ระหว่างการก่อสร้างซึ่งยังไม่เสร็จสมบูรณ์ ดังนั้นจึงยังไม่มีปริมาณน้ำเก็บกัก และพื้นที่ชลประทานที่เพิ่มขึ้นในปีงบประมาณ 2547 ดังตารางต่อไปนี้

3.1 โครงการชลประทานขนาดใหญ่

3.1.6 สรุปจำนวนโครงการ ปริมาณเก็บกักน้ำ และพื้นที่ชลประทาน จำแนกตามลุ่มน้ำ
ที่อยู่ระหว่างการก่อสร้างในปีงบประมาณ 2547

รหัส ลุ่มน้ำ	ชื่อลุ่มน้ำ	จำนวน โครงการ	เก็บน้ำ (ล้าน ม. ³)	พื้นที่ชลประทาน (ไร่)
12	ลุ่มน้ำป่าสัก	1	-	(ระหว่างดำเนินการ)
14	ลุ่มน้ำแม่กลอง	1	-	(ระหว่างดำเนินการ)
16	ลุ่มน้ำบางปะกง	3	-	(ระหว่างดำเนินการ)
18	ลุ่มน้ำชายฝั่งทะเลตะวันออก	1	-	(ระหว่างดำเนินการ)
21	ลุ่มน้ำภาคใต้ฝั่งตะวันออก	1	-	(ระหว่างดำเนินการ)
23	ลุ่มน้ำทะเลสาบสงขลา	1	-	(ระหว่างดำเนินการ)
รวมทั้งสิ้น		8	-	(ระหว่างดำเนินการ)

3.1 โครงการชลประทานขนาดใหญ่

3.1.7 สรุปจำนวนโครงการ ปริมาณเก็บกักน้ำ และพื้นที่ชลประทาน จำแนกตามภาค
ที่อยู่ระหว่างการก่อสร้างในปีงบประมาณ 2547

ลำดับ ที่	ภาค	จำนวน โครงการ	เก็บน้ำ (ล้าน ม. ³)	พื้นที่ชลประทาน (ไร่)
1	ภาคเหนือ	1	-	(ระหว่างดำเนินการ)
2	ภาคตะวันออก	4	-	(ระหว่างดำเนินการ)
3	ภาคกลาง	1	-	(ระหว่างดำเนินการ)
4	ภาคใต้	2	-	(ระหว่างดำเนินการ)
รวมทั้งสิ้น		8	-	(ระหว่างดำเนินการ)

3.1 โครงการชลประทานขนาดใหญ่

3.1.8 สรุปจำนวนโครงการ ปริมาณเก็บกักน้ำ และพื้นที่ชลประทาน จำแนกตามสำนักชลประทาน
ที่อยู่ระหว่างการก่อสร้างในปีงบประมาณ 2547

ลำดับ ที่	สำนักชลประทาน	จำนวน โครงการ	เก็บน้ำ (ล้าน ม. ³)	พื้นที่ชลประทาน (ไร่)
1	สำนักชลประทานที่ 3	1	-	(ระหว่างดำเนินการ)
2	สำนักชลประทานที่ 9	4	-	(ระหว่างดำเนินการ)
3	สำนักชลประทานที่ 10	1	-	(ระหว่างดำเนินการ)
4	สำนักชลประทานที่ 16	2	-	(ระหว่างดำเนินการ)
รวมทั้งสิ้น		8	-	(ระหว่างดำเนินการ)

3.1 โครงการชลประทานขนาดใหญ่

3.1.9 สรุปจำนวนโครงการ ปริมาณเก็บกักน้ำ และพื้นที่ชลประทาน จำแนกเป็นรายจังหวัด
ที่อยู่ระหว่างการก่อสร้างในปีงบประมาณ 2547

ลำดับ ที่	จังหวัด	จำนวน โครงการ	เก็บน้ำ (ล้าน ม. ³)	พื้นที่ชลประทาน (ไร่)
สำนักชลประทานที่ 3				
1	พิษณุโลก	1	-	(ระหว่างดำเนินการ)
สำนักชลประทานที่ 9				
2	นครนายก	1	-	(ระหว่างดำเนินการ)
3	ฉะเชิงเทรา	2	-	(ระหว่างดำเนินการ)
4	ระยอง	1	-	(ระหว่างดำเนินการ)
สำนักชลประทานที่ 10				
5	ลพบุรี	1	-	(ระหว่างดำเนินการ)
สำนักชลประทานที่ 16				
6	สงขลา	1	-	(ระหว่างดำเนินการ)
7	นราธิวาส	1	-	(ระหว่างดำเนินการ)
รวมทั้งสิ้น		8	-	(ระหว่างดำเนินการ)

3.1.10 โครงการชลประทานขนาดใหญ่ที่อยู่ระหว่างการก่อสร้างในบึงบประมาณ 2547 (รายละเอียด)

ลำดับ ที่	โครงการ	จังหวัด	อำเภอ	ตำบล	พิกัด	ระวาง	ลุ่มน้ำ	ประเภท	พื้นที่ชลประทาน (ไร่)	ข้อมูลโครงการ		ระยะเวลาก่อสร้าง		ราคางาน ทั้งโครงการ (บาท)	หมายเหตุ
										เก็บน้ำ (ล้าน ม ³)	พื้นที่ (ไร่)	เริ่ม	เสร็จ		
1	สำนักชลประทานที่ 3 1. จังหวัดพิษณุโลก	พิษณุโลก	วัดโบสถ์	คันทอง	47 QPV 509-001	5043 II	แม่กลอง	SI	-	-	185,000	2546	2550	6,780,800,000	ผลงาน 2.88 %
1	โครงการแควน้อยอันเนื่องมาจากพระราชดำริ														
2	สำนักชลประทานที่ 9 1. จังหวัดนครนายก	นครนายก	เมือง	หินตั้ง	47 PQR 507-830	5237 I	บางปะกง-นครนายก	SI	-	224.00	185,000	2540	2550	10,193,000	ผลงาน 75.586 %
1	เขื่อนคลองท่าด่านอันเนื่องมาจากพระราชดำริ														
1	2. จังหวัดฉะเชิงเทรา เขื่อนทดน้ำบางปะกง	ฉะเชิงเทรา	เมือง	บางแก้ว	47 PQR 310-162	5236 III	บางปะกงตอนล่าง	I	-	-	92,000	2536	2549	4,332,000,000	ผลงาน 60.092 %
		ฉะเชิงเทรา	ท่าตะเียบ	ท่าตะเียบ	47 PQR 874-872	5335 IV	บางปะกง-ท่าลาด	SI	-	325.00	182,000	2537	2550	4,016,000,000	ผลงาน 44.286 %
2	อ่างเก็บน้ำคลองสียัด														
1	3. จังหวัดระยอง อ่างเก็บน้ำประแสร์	ระยอง	วังจันทร์	ชุมแสง	47 PQQ 787-363	5334 IV	ชายฝั่งทะเลตะวันออก ประแสร์	SI	-	248.00	137,000	2543	2550	4,186,520,000	ผลงาน 23.886 %
3	สำนักชลประทานที่ 10 1. จังหวัดลพบุรี	ลพบุรี	พัฒนามิคม	หนองบัว	47 PQS 222-443	5238 IV	ป่าสักตอนล่าง	I	-	960.00	144,500	2543	2548	7,831,000,000	ผลงาน 76.983 %
1	โครงการพัฒนาสูบน้ำป่าสักอันเนื่องมาจากพระราชดำริ - ระบบชลประทาน														
4	สำนักชลประทานที่ 16 1. จังหวัดสงขลา	สงขลา	หาดใหญ่	ควนเนียง	-	-	ทะเลสาบสงขลา	บรรเทา อุทกภัย	-	-	-	2544	2548	2,900,000,000	ผลงาน 38.873 %
1	โครงการพัฒนาและฟื้นฟูพื้นที่ภาคใต้ที่ประสบอุทกภัย - โครงการบรรเทาอุทกภัยอำเภอหาดใหญ่														
1	2. จังหวัดนราธิวาส โครงการปรับปรุงปากแม่น้ำโกลก	นราธิวาส	ตากใบ	เจ๊ะเห	48 NSM 933-877	5421 III	ภาคใต้ฝั่งตะวันออก-โกลก	SIF	-	-	-	2539	2548	485,000,000	ผลงาน 93.769 %

3.1.11 โครงการชลประทานขนาดใหญ่ที่สร้างเสร็จตั้งแต่ปี 2445-2547 (รายละเอียด)

ลำดับ ที่	โครงการ	สชป.	จังหวัด	อำเภอ	ตำบล	พิกัด	ระยะทาง	ลุ่มน้ำหลัก	ลุ่มน้ำรอง	ประเภท	เก็บน้ำ (ล้าน.ม ³)	พื้นที่ ชลประทาน (ไร่)	ระยะเวลาก่อสร้าง		ค่าก่อสร้าง (บาท)	ส่งน้ำในฤดูแล้ง (ไร่)	มอบให้หน่วยงานอื่น		หมายเหตุ		
													เริ่ม	เสร็จ			ความจุ (ลบ.ม.)	พื้นที่ (ไร่)			
สำนักชลประทานที่ 1																					
ลุ่มน้ำปิง																					
1. จังหวัดเชียงใหม่																					
1	เขื่อนแม่วัดสมบูรณ์ชล	1	เชียงใหม่	แม่แตง	ซอแล	47 QNB 044-186	4847 III	ปิง		SIFH	528.80	353,000				275,500	7.20	2,900	พื้นที่อพยพเขื่อนน้ำท่วม ของเขื่อนแม่วัดสมบูรณ์ชล พื้นที่รวมอยู่ในเขื่อน		
	-อ่างเก็บน้ำห้วยกุดิน	1	เชียงใหม่	แม่แตง	ซอแล			ปิง	ปิง-แม่วัด	SI	528.80	353,000	2519	2528	188,000	0.20	400				
	-อ่างเก็บน้ำแม่แพ่ง	1	เชียงใหม่	พร้าว	แม่ปิง			ปิง	ปิง-แม่วัด	SI	528.80	293,900	2520	2521	275,500	7.20	2,900				
	ฝายแม่แตง	1	เชียงใหม่	แม่แตง	แม่แตง	47 QMB 920-179	4747 II	ปิง	ปิง-แม่แตง	I	-	148,000	2506	2515	275,500	7.20	2,900				
2	ฝายแม่แตง	1	เชียงใหม่	แม่แตง	แม่แตง	47 QMB 920-179	4747 II	ปิง	ปิง-แม่แตง	I	-	148,000	2506	2515	188,000	0.20	400				
3	เขื่อนแม่วาง	1	เชียงใหม่	ดอยสะเก็ด	ดวงเหนือ	47 QNA 135-925	4846 IV	ปิง	ปิง-แม่วาง	SIF	263.00	115,900	2519	2536	87,500	7.00	2,500				
	- แม่วาง	1	เชียงใหม่	ดอยสะเก็ด	ดวงเหนือ					I	-	-	2491	2497							
	- อ่างเก็บน้ำห้วยวังสาร	1	เชียงใหม่	ดอยสะเก็ด	ดวงเหนือ					SI	0.80	-	2534	2536							
											-	59,100			-	-	-				
											-	59,100			-	-	-				
2. จังหวัดสุพรรณ																					
1	เขื่อนแม่วาง	1	สุพรรณ								208.00	272,000			80,000	-	-				
											-	166,000			-	-	-				
											-	150,700			-	-	-				
สำนักชลประทานที่ 2																					
ลุ่มน้ำกก																					
1. จังหวัดเชียงราย																					
1	ฝายแม่ลาว	2	เชียงราย	เมือง	ดงมะตะ			กก	กก-แม่ลาว	I	-	150,700	2493	2506							
											-	15,300			-	-	-				
2. จังหวัดพะเยา																					
1	ฝายแม่ลาว	2	พะเยา								-	15,300			-	-	-				
											112.00	53,000			80,000	-	-				
ลุ่มน้ำวัง																					
1. จังหวัดลำปาง																					
1	เขื่อนกิ่วลม	2	ลำปาง	เมือง	บ้านแลง	47 QNA 668-478	4946 III	วัง	วังตอนกลาง	SIFH	112.00	53,000	2507	2524	80,000	-	-				
											96.00	53,000			-	-	-				
											96.00	53,000			-	-	-				
											96.00	53,000	2539	2543							
สำนักชลประทานที่ 3																					
ลุ่มน้ำยม																					
1. จังหวัดพิจิตร																					
											-	757,100			9,510.00	-	-				
											-	186,000			-	-	-				
											-	186,000			-	-	-				

3.1.11 โครงการชลประทานขนาดใหญ่ที่สร้างเสร็จตั้งแต่ปี 2445-2547 (รายละเอียด)

ลำดับที่	โครงการ	สขป.	จังหวัด	อำเภอ	ตำบล	พิกัด	ระวาง	คูน้ำหลัก	คูน้ำรอง	ประเภท	เก็บน้ำ (ล้าน.ม ³)	พื้นที่ ชลประทาน (ไร่)	ระยะเวลาก่อสร้าง		ค่าก่อสร้าง (บาท)	ส่งน้ำในฤดูแล้ง (ไร่)	มอบให้หน่วยงานอื่น		หมายเหตุ
													เริ่ม	เสร็จ			ความจุ (ลบ.ม.)	พื้นที่ (ไร่)	
1	ส่งน้ำ ดงเศรษฐี	3	พิจิตร	เมือง	คลองระบอง			ยม	ยมตอนล่าง	I	-	186,000	2513	2528					
	คูน้ำน่าน										-	481,100				-	9,510.00	-	
1	1. จังหวัดอุตรดิตถ์										-	-				-	9,510.00	-	กฟผ
1	เขื่อนสิริกิติ์	3	อุตรดิตถ์	ท่าปลา	มาชอม			น่าน	น่านส่วนที่ 3	SIFH	-	-	2506	2515		-	-	-	
	2. จังหวัดพิษณุโลก										-	285,000				-	-	-	
1	เขื่อนแควน้อย	3	พิษณุโลก	พรหมพิราม	พรหมพิราม			น่าน	น่านส่วนที่ 4	ID	-	94,700	2513	2528					เขื่อนทดน้ำ
	-อาคารระบายน้ำทุ่งสถาน							น่าน	น่านส่วนที่ 4	FC	-	-	2493	2498					
2	ส่งน้ำ หลายชุมพล	3	พิษณุโลก	เมือง	ท่าทอง			น่าน	น่านส่วนที่ 5	J	-	190,300	2513	2528					
	3. จังหวัดพิจิตร										-	190,100				-	-	-	
1	ส่งน้ำ หลายชุมพล	3	พิจิตร								-	27,700							
2	ส่งน้ำ ท่าบัว	3	พิจิตร	[พจนทะเล	บ้านน้อย			น่าน	น่านตอนล่าง	I	-	162,400	2513	2528					
	4. จังหวัดนครสวรรค์										-	6,000							
1	ส่งน้ำ ท่าบัว	3	นครสวรรค์					น่าน			-	6,000							
	คูน้ำเจ้าพระยา										-	90,000							
1	1. จังหวัดนครสวรรค์										-	90,000							
1	ส่งน้ำ ช่างแค	3	นครสวรรค์	ตากสิน	ช่างแค			เจ้าพระยา		ID	-	30,000	2496	2506					
2	ส่งน้ำ มโนรมย์	3	นครสวรรค์					เจ้าพระยา			-	60,000							
	สำนักชลประทานที่ 4										-	294,540				-	13,462.20	-	
	คูน้ำปิง										-	-				-	13,462.20	-	
	1. จังหวัดตาก										-	-				-	13,462.20	-	
1	เขื่อนภูมิพล	8	ตาก	สามเงา	เขาน้อย			ปิง	ปิงส่วนที่ 4	SIFH	-	-	2501	2507		-	13,462.20	-	กฟผ
	คูน้ำยม										-	294,540							
	1. จังหวัดสุโขทัย										-	70,540							
1	พัฒนาแม่น้ำใต้ดินสุโขทัย	4	สุโขทัย	สวรรคโลก	โนนเมือง	47 QNV 891-129	4931 I	ยม	ยมส่วนที่ 3	IP	-	70,540	2519	2535					
	2. จังหวัดแพร่										-	224,000							
1	ฝายแม้มยม	4	แพร่	สอง	บ้านหนอง	47 QPA 223-439	5045 IV	ยม	ยมตอนบน	I	-	224,000	2490	2516					

3.1.11 โครงการชลประทานขนาดใหญ่ที่สร้างเสร็จตั้งแต่ปี 2445-2547 (รายละเอียด)

ลำดับที่	โครงการ	ชล.ป.	จังหวัด	อำเภอ	ตำบล	พิกัด	ระยะวาง	ลุ่มน้ำหลัก	ลุ่มน้ำรอง	ประเภท	เก็บน้ำ (ล้าน.ม ³)	พื้นที่ ชลประทาน (ไร่)	ระยะเวลาก่อสร้าง		ค่าก่อสร้าง (บาท)	ส่งน้ำในฤดูแล้ง (ไร่)	มอบให้หน่วยงานอื่น		หมายเหตุ									
													เริ่ม	เสร็จ			ความจุ (ลบ.ม.)	พื้นที่ (ไร่)										
สำนักชลประทานที่ 5																												
ลุ่มน้ำโขง																												
1. จังหวัดอุดรธานี																												
1	เขื่อนห้วยหลวง	5	อุดรธานี	กุดจับ	โคกสูงเกาะ	48 QTE 452-222	5543 IV	โขง	โขง-ห้วยหลวง	SIF	638.00	272,787				83,000	-	-										
	-ห้วยหลวง	5	อุดรธานี	กุดจับ	กุดจับ			โขง	โขง-ห้วยหลวง	I	638.00	272,787	2513	2527		83,000	-	-										
2. จังหวัดสกลนคร																												
1	เขื่อนน้ำอูน	5	สกลนคร	พังโคน	แก้ง	48 QUE 667-137	5743 V	โขง	โครงการน้ำอูน	SIFD	118.00	86,987	2482	2499		20,000	-	-										
											520.00	185,800				63,000	-	-										
											520.00	185,800	2510	2524		63,000	-	-										
สำนักชลประทานที่ 6																												
ลุ่มน้ำชี																												
1. จังหวัดขอนแก่น																												
1	เขื่อนน้ำพอง(หนองหวาย)	6	ขอนแก่น	น้ำพอง	น้ำพอง	48 QTD 663-503	5542 II	ชี	ชีน้ำพองตอนล่าง	ID	1,430.00	759,118				254,000	-	-										
											1,430.00	759,118				254,000	-	-										
											-	143,767	2508	2528		-	-	-										
2. จังหวัดมหาสารคาม																												
1	เขื่อนน้ำพอง(หนองหวาย)	6	มหาสารคาม					ชี	ชีน้ำพองตอนล่าง	ID	-	120,253				-	-	-										
											-	120,253				-	-	-										
3. จังหวัดกาฬสินธุ์																												
1	เขื่อนลำปาว	6	กาฬสินธุ์	เมือง	ลำปาว	48 QTD 335-367	5641 I	ชี	ชีลำปาวตอนล่าง	SIFD	1,430.00	315,098	2506	2528		254,000	-	-										
											1,430.00	315,098				254,000	-	-										
4. จังหวัดร้อยเอ็ด																												
1	พนังกันน้ำทุ่งเขื่อนนาดาด	6	ร้อยเอ็ด	เมือง	รอบเมือง			ชี	ชีส่วนที่ 5	FC	-	180,000	2482	2498		-	-	-										
											-	180,000				-	-	-										
สำนักชลประทานที่ 7																												
ลุ่มน้ำมูล																												
1. จังหวัดอุบลราชธานี																												
1	ส่งน้ำฯ โคมน้อย	7	อุบลราชธานี	พิบูลมังสาหาร	โนนกลาง			มูล	มูล-ลำโคมน้อย	PD	-	150,000	2512	2526		-	-	-										
											-	150,000				-	-	-										
											-	150,000				-	-	-										
สำนักชลประทานที่ 8																												
ลุ่มน้ำมูล																												
1. จังหวัดนครราชสีมา																												
											1,010.00	554,625				176,875	-	-										
											1,010.00	554,625				176,875	-	-										
											889.00	486,225				176,875	-	-										

3.1.11 โครงการชลประทานขนาดใหญ่ที่สร้างเสร็จตั้งแต่ปี 2445-2547 (รายละเอียด)

ลำดับที่	โครงการ	สขป	จังหวัด	อำเภอ	ตำบล	พิกัด	ระหว่าง	ลุ่มน้ำหลัก	ลุ่มน้ำรอง	ประเภท	เก็บน้ำ (ล้าน.ม ³)	พื้นที่ ชลประทาน (ไร่)		ระยะเวลาก่อสร้าง		ค่าก่อสร้าง (บาท)	ส่งน้ำในฤดูแล้ง (ไร่)	มอบให้หน่วยงานอื่น		หมายเหตุ
												เริ่ม	เสร็จ	ความจุ (ลบ.ม.)	พื้นที่ (ไร่)					
1	เขื่อนมูลบน	8	นครราชสีมา	ครบุรี	จระเข้หิน	48 PSB 929-028		มูล	มูลตอนบน	SIFD	141.00	47,725	2523	2539		34,300				
2	เขื่อนลำน้ำระ	8	นครราชสีมา	ครบุรี	โคกกระชาย	48 PTA 060-958		มูล	มูล-ลำน้ำระ	SIF	275.00	84,275	2523	2541		70,700			เขื่อนสร้างเสร็จปี 2541	
3	เขื่อนลำพระเพลิง	8	นครราชสีมา	ปักธงชัย	ตะขบ	47 PRS 064-150	5338 II	มูล	มูล-ลำพระเพลิง	SIFD	110.00	63,100	2506	2513		40,000				
	-ข้างเก็บน้ำลำลำลาย	8	นครราชสีมา	ปักธงชัย	ตะขบ			มูล	มูล-ลำพระเพลิง	SI	39.00	15,000	2521	2527						
4	เขื่อนลำตะคอง	8	นครราชสีมา	สีคิ้ว	ลาดบัวขาว	48 PQS 757-447		มูล	มูล-ลำตะคอง	SIF	324.00	123,125	2507	2512		31,875				
	4.1 เขื่อนลำตะคองตอนบน	8	นครราชสีมา	สีคิ้ว	มะเกลือใหม่			มูล	มูล-ลำตะคอง	I	-	-	2523	2528						
	4.2 เขื่อนลำตะคองตอนล่าง	8	นครราชสีมา	ขามทะเลสอ				มูล	มูล-ลำตะคอง	I	-	-	2482	2500						
5	ส่งน้ำฯ พุ่งสัมฤทธิ์	8	นครราชสีมา	พิมาย	ในเมือง			มูล	มูลตอนบน	I	-	153,000	2482	2501						
	2. จังหวัดบุรีรัมย์										121.00	68,400								
1	เขื่อนลำนางรือง	8	บุรีรัมย์	ละหานทราย	โนนดินแดง			มูล	มูล(ลำน้ำลำนางรือง)	SIF	121.00	68,400	2523	2534						
	สำนักชลประทานที่ 9										371.70	1,466,100								
	ลุ่มน้ำบางปะกง										-	790,040								
	1. จังหวัดนครนายก										-	381,405								
1	เขื่อนทดน้ำนครนายก	9	นครนายก	เมือง	ท่าช้าง	47 POR 334-687	5238 III	บางปะกง	บางปะกง-นครนายก	ID	-	381,405	2476	2497						
	2. จังหวัดฉะเชิงเทรา										-	401,200								
1	ส่งน้ำฯ พระองค์ไชยานุชิต	9	ฉะเชิงเทรา	เมือง	หน้าเมือง			บางปะกง	บางปะกง-นครนายก	ICR	-	391,700	2464	2476						
2	เขื่อนทดน้ำบางปะกง	9	ฉะเชิงเทรา	เมือง	บางแก้ว	47 POR 310-162	5236 III	บางปะกง	บางปะกง-นครนายก	I	-	9,500	2536							
	3. จังหวัดปราจีนบุรี										-	7,435								
1	เขื่อนทดน้ำนครนายก	9	ปราจีนบุรี								-	7,435	2476	2497						
	ลุ่มน้ำปราจีน										97.00	361,000								
	1. จังหวัดปราจีนบุรี										-	178,500								
1	ปตร.บางพลวง	9	ปราจีนบุรี	เมือง	รอบเมือง	47 POR 563-554	5238 II	ปราจีนบุรี	ปราจีนบุรี-คลอง	CF	-	178,500	2511	2524						
	2. จังหวัดฉะเชิงเทรา										-	147,500								
1	ปตร.บางพลวง	9	ฉะเชิงเทรา					ปราจีนบุรี	ปราจีนบุรี-คลอง	CF	-	147,500	2511	2524						
	3. จังหวัดสระแก้ว										97.00	35,000								

3.1.11 โครงการชลประทานขนาดใหญ่ที่สร้างเสร็จตั้งแต่ปี 2445-2547 (รายละเอียด)

ลำดับที่	โครงการ	สชป.	จังหวัด	อำเภอ	ตำบล	พิกัด	ระยะทาง	คูน้ำหลัก	คูน้ำรอง	ประเภท	เก็บน้ำ (ล้าน.ม ³)	พื้นที่ ชลประทาน (ไร่)		ระยะเวลาก่อสร้าง		ค่าก่อสร้าง (บาท)	ส่งน้ำในฤดูแล้ง (ไร่)	มอบให้หน่วยงานอื่น		หมายเหตุ
												เริ่ม	เสร็จ	ความจุ (ลบ.ม.)	พื้นที่ (ไร่)					
1	เขื่อนเก็บน้ำพระปรัง	9	สระแก้ว	วัฒนานคร	ช่องกุ่ม					SI	97.00	35,000	2534	2544						
	คูน้ำเจ้าพระยา										-	276,560								
	1. จังหวัดนครนายก										-	94,540								
1	ส่งน้ำ วังสิตใต้	9	นครนายก						เจ้าพระยา		-	94,540								
	2. จังหวัดฉะเชิงเทรา										-	182,020								
1	ส่งน้ำ วังสิตใต้	9	ฉะเชิงเทรา						เจ้าพระยา		-	155,020								
2	ส่งน้ำ คลองค่าน	9	ฉะเชิงเทรา						เจ้าพระยา		-	27,000								
	คูน้ำชายฝั่งตะวันออก										274.70	38,500								
	1. จังหวัดชลบุรี										110.00	8,500								
1	เขื่อนบางพระ	9	ชลบุรี	ศรีราชา	บางพระ	47 PQQ 130-614	5135 II	คลองชลประทาน	คลองชลประทาน	SIF	110.00	8,500	2514	2517						
	2. จังหวัดระยอง										164.70	30,000								
1	เขื่อนหนองปลาไหล	9	ระยอง	ปลวกแดง	ละหาร	47 PQQ 481-304	5234 I	คลองชลประทาน	คลองชลประทาน	SIF	164.70	30,000	2532	2536						
	สำนักชลประทานที่ 10										785.00	1,826,060								
	คูน้ำเจ้าพระยา										-	1,826,060								
	1. จังหวัดลพบุรี										-	409,240								
1	ส่งน้ำ โคกกะเทียม	10	ลพบุรี	เมือง	เขาพระงาม				เจ้าพระยา	ID	-	115,000	2496	2506						
2	ส่งน้ำ ชองแค	10	ลพบุรี						เจ้าพระยา		-	184,000								
3	ส่งน้ำ มหาราช	10	ลพบุรี						เจ้าพระยา		-	110,240								
	2. จังหวัดสระบุรี										-	194,000								
1	ส่งน้ำ เติงราว	10	สระบุรี	บ้านหมอ	สร้างโคก				เจ้าพระยา	ID	-	63,000	2495	2506						
2	ส่งน้ำ เติงราว(ชื่อยาย)	10	สระบุรี	บ้านหมอ	บางโจมต				เจ้าพระยา	PD	-	8,000	2513	2516						
3	ส่งน้ำ โคกกะเทียม	10	สระบุรี						เจ้าพระยา		-	41,000								
4	ส่งน้ำ ป่าสักใต้(ท่านหลวง)	10	สระบุรี						เจ้าพระยา		-	82,000	2458	2467						
	3. จังหวัดอยุธยา										-	1,222,820								
1	ส่งน้ำ บางบาล	10	อยุธยา	อยุธยา	บ้านป้อม				เจ้าพระยา	PD	-	136,000	2513	2526						
2	ส่งน้ำ ป่าสักใต้(ท่านหลวง)	10	อยุธยา	ท่าเรือ	ท่านหลวง				เจ้าพระยา	ID	-	144,000	2458	2467						
3	ส่งน้ำ วังสิตเหนือ	10	อยุธยา	วังน้อย	พยอม				เจ้าพระยา	ID	-	45,000	2458	2467						

3.1.11 โครงการชลประทานขนาดใหญ่ที่สร้างเสร็จตั้งแต่ปี 2445-2547 (รายละเอียด)

ลำดับที่	โครงการ	ชลป.	จังหวัด	อำเภอ	ตำบล	พิกัด	ระวาง	ลุ่มน้ำหลัก	ลุ่มน้ำรอง	ประเภท	เก็บน้ำ (ล้าน.ม ³)	พื้นที่ ชลประทาน (ไร่)	ระยะเวลาก่อสร้าง		ค่าก่อสร้าง (บาท)	ส่งน้ำในฤดูแล้ง (ไร่)	มอบให้หน่วยงานอื่น		หมายเหตุ		
													เริ่ม	เสร็จ			ความจุ (ลบ.ม.)	พื้นที่ (ไร่)			
4	ส่งน้ำฯ นครหลวง	10	อยุธยา	วังน้อย	ลำไทร			เจ้าพระยา		ID	-	220,000	2503	2507							
5	ส่งน้ำฯ โคกกระเทียม	10	อยุธยา					เจ้าพระยา			-	40,000									
6	ส่งน้ำฯ เจริญราษฎร์	10	อยุธยา					เจ้าพระยา			-	100,000	2495	2506							
7	ส่งน้ำฯ เจริญราษฎร์(ขยาย)	10	อยุธยา					เจ้าพระยา			-	2,000	2513	2516							
8	ส่งน้ำฯ ผักไห้	10	อยุธยา	ผักไห้	บ้านใหญ่			เจ้าพระยา	ทำนบกั้นตอนล่าง	ID	-	145,000	2495	2506							
9	ส่งน้ำฯ เจ้าเจ็ด-บางยี่หน	10	อยุธยา	บางไทร	สิงหนาท			เจ้าพระยา	ทำนบกั้นตอนล่าง	ICD	-	218,500	2482	2493							
10	ส่งน้ำฯ พระยาบวรราช	10	อยุธยา					เจ้าพระยา	ทำนบกั้นตอนล่าง		-	53,620	2482	2493							
11	ส่งน้ำฯ รัตนสูตร	10	อยุธยา					เจ้าพระยา	ทำนบกั้นตอนล่าง		-	7,500									
12	ส่งน้ำฯ มหาราช	10	อยุธยา					เจ้าพระยา			-	93,200									
13	ส่งน้ำฯ ยางมณี	10	อยุธยา					เจ้าพระยา			-	18,000									
ลุ่มน้ำป่าสัก											785.00	-									
1. จังหวัดลพบุรี											785.00	-									
1	โครงการพัฒนาลุ่มน้ำป่าสักอันเนื่องมาจากพระราชดำริ	10	ลพบุรี	พัฒนานิคม	หนองบัว	47 PQS 222-443	5238 IV	ป่าสัก	ป่าสักตอนล่าง	SF	785.00	-	2538	2542					ช่างสร้างเสร็จปี 2543 พื้นที่ว่างโครงการ 2,200,000 ไร่ คาดว่าจะเสร็จปี 2549		
2	เขื่อนป่าสักชลสิทธิ์ พร้อมระบบชลประทาน	10	ลพบุรี	พัฒนานิคม	หนองบัว			ป่าสัก	ป่าสักตอนล่าง	I	-	-	2543								
สำนักชลประทานที่ 11											-	2,000,075									
ลุ่มน้ำเจ้าพระยา											-	1,686,175									
1. จังหวัดปทุมธานี											-	688,485									
1	ส่งน้ำฯ พระยาบวรราช	11	ปทุมธานี					เจ้าพระยา			-	166,700									
2	ส่งน้ำฯ วังสิตใต้	11	ปทุมธานี	ธัญบุรี	ประชาธิปัตย์			เจ้าพระยา		ICD	-	112,785	2464	2476							
3	ส่งน้ำฯ วังสิตเหนือ	11	ปทุมธานี					เจ้าพระยา			-	409,000									
2. จังหวัดนนทบุรี											-	229,790									
1	ส่งน้ำฯ พระยาบวรราช	11	นนทบุรี	บางบัวทอง	บางรักพัฒนา			เจ้าพระยา	ทำนบกั้นตอนล่าง	ICD	-	87,930	2482	2493							
2	ส่งน้ำฯ พระพิมล	11	นนทบุรี					เจ้าพระยา			-	141,860									
3. กรุงเทพมหานคร											-	467,900									
1	ส่งน้ำฯ วังสิตใต้	11	กรุงเทพมหานคร					เจ้าพระยา			-	103,900									
2	ส่งน้ำฯ คลองด่าน	11	กรุงเทพมหานคร					เจ้าพระยา			-	238,000									
3	ส่งน้ำฯ วาซีเจริญ	11	กรุงเทพมหานคร					เจ้าพระยา			-	126,000									

3.1.11 โครงการชลประทานขนาดใหญ่ที่สร้างเสร็จตั้งแต่ปี 2445-2547 (รายละเอียด)

ลำดับที่	โครงการ	ศรป.	จังหวัด	อำเภอ	ตำบล	พิกัด	ระยะทาง	ลุ่มน้ำหลัก	ลุ่มน้ำรอง	ประเภท	เก็บน้ำ (ล้าน.ม ³)	พื้นที่ ชลประทาน (ไร่)	ระยะเวลาก่อสร้าง		ค่าก่อสร้าง (บาท)	ส่งน้ำในฤดูแล้ง (ไร่)	มอบให้หน่วยงานอื่น		หมายเหตุ	
													เริ่ม	เสร็จ			ความจุ (ลบ.ม.)	พื้นที่ (ไร่)		
1	4. จังหวัดสมุทรสาคร ส่งน้ำฯ ภาษีเจริญ	11	สมุทรสาคร								-	40,000				-	-	-		
	-										40,000	-				-	-			
1	5. จังหวัดสมุทรปราการ ส่งน้ำฯ คลองด่าน	11	สมุทรปราการ	บางบ่อ	คลองด่าน					ICRD	-	260,000	2464	2476		-	-	-		
	-										260,000	-				-	-			
1	ลุ่มน้ำบางปะกง 1. จังหวัดสมุทรปราการ ส่งน้ำฯ พระองค์ไชยานุชิต	11	สมุทรปราการ							ICR	-	118,300	2464	2476		-	-	-		
	-										118,300	-				-	-			
1	ลุ่มน้ำแม่กลอง 1. จังหวัดสมุทรสาคร ส่งน้ำฯ นครปฐม (ระยะที่ 1)	11	สมุทรสาคร								-	145,700				-	-	-		
	-										145,700	-				-	-			
2	ส่งน้ำฯ ดำเนินสะดวก	11	สมุทรสาคร								-	33,700				-	-	-		
1	ลุ่มน้ำท่าจีน 1. จังหวัดสมุทรสาคร ส่งน้ำฯ นครปฐม (ระยะที่ 1)	11	สมุทรสาคร								-	49,900				-	-	-		
	-										49,900	-				-	-			
1	สำนักชลประทานที่ 12 ลุ่มน้ำสะแกกรัง 1. จังหวัดอุทัยธานี เชื่อมทับเสลา -ทับเสลา	12	อุทัยธานี	ลานสัก	ระบือ							400.00	3,459,060	2528	2531	26,250	-	-	-	
												160.00	143,500				-	-	-	
												160.00	143,500				26,250	-	-	
1	ลุ่มน้ำเจ้าพระยา 1. จังหวัดชัยนาท ส่งน้ำฯ เขื่อนเจ้าพระยา	12	ชัยนาท	สรรพยา	บางหลวง						-	1,634,060	2495	2500		-	-	-	เขื่อนทดน้ำ	
											-	428,600				-	-	-		
2	ส่งน้ำฯ บรมธาตุ	12	ชัยนาท	เมือง	ชัยนาท						-	267,500	2495	2506		-	-	-		
3	ส่งน้ำฯ มโนรมย์	12	ชัยนาท	มโนรมย์	วัดโคก						-	130,000	2495	2505		-	-	-		
4	ส่งน้ำฯ มหาราช	12	ชัยนาท								-	26,100				-	-	-		
5	ส่งน้ำฯ ชัยสุตร	12	ชัยนาท								-	5,000				-	-	-		

3.1.11 โครงการชลประทานขนาดใหญ่ที่สร้างเสร็จตั้งแต่ปี 2445-2547 (รายละเอียด)

ลำดับที่	โครงการ	ศขบ.	จังหวัด	อำเภอ	ตำบล	พิกัด	ระวาง	ลุ่มน้ำหลัก	ลุ่มน้ำรอง	ประเภท	เก็บน้ำ (ล้าน.ม ³)	พื้นที่ ชลประทาน (ไร่)		ระยะเวลาก่อสร้าง เริ่ม	เสร็จ	ค่าก่อสร้าง (บาท)	ส่งน้ำในฤดูแล้ง (ไร่)	มอบให้หน่วยงานอื่น		หมายเหตุ	
												ความจุ (ลบ.ม.)	พื้นที่ (ไร่)								
7	ส่งน้ำฯ สามชุก	12	สุพรรณบุรี	สามชุก	สามชุก			ท่าจีน	ท่าจีนตอนล่าง	ID	-	298,100	2478	2498							
8	ส่งน้ำฯ ดอนเจดีย์	12	สุพรรณบุรี	ดอนเจดีย์	ดอนเจดีย์			ท่าจีน	ท่าจีนตอนล่าง	ID	-	133,000	2504	2507							
9	ส่งน้ำฯ โพธิ์พระยา	12	สุพรรณบุรี	เมือง	โพธิ์พระยา			ท่าจีน	ท่าจีนตอนล่าง	ID	-	370,000	2464	2476							
10	เขื่อนกระเสียว	12	สุพรรณบุรี	ดำเนินช้าง	ดำเนินช้าง			ท่าจีน	ท่าจีน-กระเสียว	SIFD	240,00	130,000	2509	2525		65,000					
11	ส่งน้ำฯ สองพี่น้อง (ระยะที่ 1)	12	สุพรรณบุรี	สองพี่น้อง	ปอสุพรรณ			ท่าจีน	ท่าจีนตอนล่าง	I	-	203,600	2524	2533							
12	ส่งน้ำฯ สองพี่น้อง (ระยะที่ 2)	12	สุพรรณบุรี	สองพี่น้อง	ปอสุพรรณ			ท่าจีน	ท่าจีนตอนล่าง	I	-	82,250	2534	2538							
3. จังหวัดอ่างทอง																					
1	ส่งน้ำฯ สามชุก	12	อ่างทอง					ท่าจีน			-	6,900									
สำนักชลประทานที่ 13																					
ลุ่มน้ำเจ้าพระยา																					
1. จังหวัดนครปฐม																					
1	ส่งน้ำฯ พระยาบรรลือ	13	นครปฐม					เจ้าพระยา			-	123,250									
2	ส่งน้ำฯ ภาชีเจริญ	13	นครปฐม	นครชัยศรี	ท่าตำหนัก			เจ้าพระยา	ท่าตำหนัก		-	34,000	2445	2450							
3	ส่งน้ำฯ พระพิมล	13	นครปฐม	นครชัยศรี	ลานตากฟ้า			เจ้าพระยา	ลานตากฟ้า		-	124,140	2482	2493							
ลุ่มน้ำแม่กลอง																					
1. จังหวัดกาญจนบุรี																					
1	ส่งน้ำฯ เขื่อนแม่กลอง	13	กาญจนบุรี	ท่าม่วง	ม่วงชุม			แม่กลอง	แม่กลองตอนล่าง	I	-	-	2507	2513						เขื่อนทดน้ำ	
2	ส่งน้ำฯ ท่ามะกา (ระยะที่ 1)	13	กาญจนบุรี	ท่ามะกา	ม่วงชุม			แม่กลอง	แม่กลองตอนล่าง	I	-	76,500	2513	2523							
3	ส่งน้ำฯ นครชุม (ระยะที่ 1)	13	กาญจนบุรี					แม่กลอง	แม่กลองตอนล่าง		-	7,200									
2. จังหวัดราชบุรี																					
1	ส่งน้ำฯ นครชุม (ระยะที่ 1)	13	ราชบุรี	บ้านโป่ง	สวนกล้วย			แม่กลอง	แม่กลองตอนล่าง	I	-	176,500	2509	2515							
2	ส่งน้ำฯ ราชบุรีฝั่งซ้าย(ระยะที่1)	13	ราชบุรี	โพธาราม	คลองตากคต			แม่กลอง	แม่กลองตอนล่าง	I	-	175,900	2510	2515							
3	ส่งน้ำฯ ราชบุรีฝั่งซ้าย(ขยาย)	13	ราชบุรี	โพธาราม	คลองตากคต			แม่กลอง	แม่กลองตอนล่าง	IPC	-	13,600	2517	2520							
4	ส่งน้ำฯ ราชบุรีฝั่งขวา(ระยะที่1)	13	ราชบุรี	เมือง	อ่างทอง			แม่กลอง	แม่กลองตอนล่าง	I	-	129,900	2516	2532							
5	ส่งน้ำฯ ท่ามะกา (ระยะที่ 1)	13	ราชบุรี					แม่กลอง			-	207,300	2513	2523							
6	ส่งน้ำฯ ดำเนินสะตวง	13	ราชบุรี	ดำเนินสะตวง	ดำเนินสะตวง			แม่กลอง	แม่กลองตอนล่าง	C	-	18,000	2445	2450							
3. จังหวัดนครปฐม																					
1	ส่งน้ำฯ นครชุม (ระยะที่ 1)	13	นครปฐม					แม่กลอง	แม่กลองตอนล่าง		-	47,600									

3.1.11 โครงการชลประทานขนาดใหญ่ที่สร้างเสร็จตั้งแต่ปี 2445-2547 (รายละเอียด)

ลำดับที่	โครงการ	ชลป.	จังหวัด	อำเภอ	ตำบล	พิกัด	ระหว่าง	ลุ่มน้ำหลัก	ลุ่มน้ำรอง	ประเภท	เก็บน้ำ (ล้าน ม ³)	พื้นที่ ชลประทาน (ไร่)	ระยะเวลาก่อสร้าง		ค่าก่อสร้าง (บาท)	ส่งน้ำในฤดูแล้ง (ไร่)	มอบให้หน่วยงานอื่น		หมายเหตุ
													เริ่ม	เสร็จ			ความรุ (ล.บ.ม.)	พื้นที่ (ไร่)	
1	เขื่อนปราณบุรี -กุยบุรี	14	ประจวบคีรีขันธ์	ปราณบุรี	หนองตาแต้ม			ลุ่มน้ำประจวบ	ลุ่มน้ำปราณบุรี	SIFR	445.00	220,000	2510	2525		140,000			
		14		กุยบุรี		ลุ่มน้ำประจวบ	ลุ่มน้ำกุยบุรี							2492			2505		
ลุ่มน้ำเพชรบุรี																			
1. จังหวัดเพชรบุรี																			
1	เขื่อนแก่งกระจาน	14	เพชรบุรี	แก่งกระจาน	แก่งกระจาน			เพชรบุรี	เพชรบุรี-แก่งกระจาน	SIFH	710.00	-	2504	2509					
2	ส่งน้ำฯ เพชรบุรี	14									710.00	336,000							
	2.1 เพชรบุรี (ฝั่งขวา)	14	เพชรบุรี	ท่าช้าง	ท่าค้อย			เพชรบุรี	เพชรบุรี-ตอหินดำ	ID	-	140,000	2484	2499					
	2.2 เพชรบุรี (ฝั่งซ้าย)	14	เพชรบุรี	ท่าช้าง	ท่าค้อย			เพชรบุรี	เพชรบุรี-ตอหินดำ	ID	-	74,000	2493	2508					
	2.3 เพชรบุรี (ขยาย)	14	เพชรบุรี	ท่าช้าง	ท่าค้อย			เพชรบุรี	เพชรบุรี-ตอหินดำ	ID	-	122,000	2507	2516					
สำนักชลประทานที่ 15																			
ลุ่มน้ำภาคใต้ตะวันออก																			
1. จังหวัดนครศรีธรรมราช																			
1	ส่งน้ำฯ ปากพนังปากพนังตอนล่าง	15	นครศรีธรรมราช	ปากพนัง	ปากพนัง			ปากพนัง	ปากพนัง-ปากพนัง	CF	-	283,000	2512	2522					
โครงการพัฒนาพื้นที่ลุ่มน้ำปากพนังอันเนื่องมาจากพระราชดำรินี้																			
2	ระบบชลประทานแบบสูบน้ำโดย	15	นครศรีธรรมราช	เมือง	4 ตำบล						3.10	439,100	2545	2546					
	เกษตรกรรมพื้นที่ MD 1-8			ปากพนัง	เชียรใหญ่	10 ตำบล													
				หัวไทร	10 ตำบล														
				เจ็ดยอด	10 ตำบล														
	- ชุดลอกคลองหัวไทร	15	นครศรีธรรมราช	หัวไทร	ชนานนิก						2.40		2544	2546					
				ปากแพรง															
3	การบรรเทาอุทกภัย	15	นครศรีธรรมราช	พิปูน	นาสาร								2532	2542					
	แม่น้ำปากพนัง (ระยะ 1)																		
4	การบรรเทาอุทกภัยบ้านคีรีวงคี	15	นครศรีธรรมราช										2532	2542					
5	การบรรเทาอุทกภัย	15	นครศรีธรรมราช										2532	2542					
	เมืองนครศรีธรรมราช																		
ลุ่มน้ำตาปี																			
1. จังหวัดนครศรีธรรมราช																			
	โครงการพัฒนาและฟื้นฟูพื้นที่		นครศรีธรรมราช	พิปูน	นาสาร			ตาปี	ตาปีตอนบน		130.50	22,400							
	ภาคใต้ที่ประสบอุทกภัย													130.50	22,400				

3.1.11 โครงการชลประทานขนาดใหญ่ที่สร้างเสร็จตั้งแต่ปี 2445-2547 (รายละเอียด)

ลำดับ	โครงการ	สชป.	จังหวัด	อำเภอ	ตำบล	พิกัด	ระยะทาง	ลุ่มน้ำหลัก	ลุ่มน้ำรอง	ประเภท	เก็บน้ำ (ล้าน ม ³)	พื้นที่ ชลประทาน (ไร่)	ระยะเวลาก่อสร้าง		ค่าก่อสร้าง (บาท)	ส่งน้ำในฤดูแล้ง (ไร่)	มอบให้หน่วยงานอื่น		หมายเหตุ		
													เริ่ม	เสร็จ			ความจุ (ลบ.ม.)	พื้นที่ (ไร่)			
1	อ่างเก็บน้ำกระทุง	15	นครศรีธรรมราช	พิปูน	เขาพระ	47 PNK 580-469	585800	ตาปี	ตาปีตอนบน	S	70.50	12,500	2532	2541							
2	อ่างเก็บน้ำคลองดินแดง	15	นครศรีธรรมราช	พิปูน	เขาพระ	47 PNK 650-510	565000	ตาปี	ตาปีตอนบน	SI	60.00	9,900									
2. จังหวัดสุราษฎร์ธานี																					
1	การบรรเทาอุทกภัยบ้านนาสาร	15	สุราษฎร์ธานี	นาสาร				ตาปี	ตาปีตอนล่าง		-	-	2532	2544					บรรเทาอุทกภัย		
สำนักชลประทานที่ 16																					
ลุ่มน้ำภาคใต้ฝั่งตะวันออก																					
1. จังหวัดนราธิวาส																					
1	ส่งน้ำ มูโนะ(ระยะที่ 1)	16	นราธิวาส	ตากใบ	โมยชิด			ภาคใต้ตะวันตก	ภาคใต้ตอนล่าง	CDF	-	100,000	2518	2527							
2	พัฒนาลุ่มน้ำบางนรา(ระยะที่1)	16	นราธิวาส	เมือง	กะลุวอเหนือ			ภาคใต้ตะวันตก	ภาคใต้ตอนล่าง	ID	-	14,744	2530	2541							
3	พหุบาทเจาะ	16	นราธิวาส	เมือง	โคกเคียน			ภาคใต้ตะวันตก	ภาคใต้ตอนล่าง	CD	-	119,000	2517	2524							
ลุ่มน้ำปัตตานี																					
1. จังหวัดยะลา																					
1	ส่งน้ำ ปัตตานี (ระยะที่ 1)	16	ยะลา	เมือง	ยูโป			ปัตตานี		ID	-	208	2511	2533					เขื่อนทดน้ำ		
2	ส่งน้ำ ปัตตานี (ระยะที่ 2)	16	ยะลา	เมือง	ตาเซะ			ปัตตานี			-		2533	2542							
2. จังหวัดปัตตานี																					
1	ส่งน้ำ ปัตตานี (ระยะที่ 1)	16	ปัตตานี								-	167,842									
2	ส่งน้ำ ปัตตานี (ระยะที่ 2)	16	ปัตตานี								-	73,800									

3.2 โครงการชลประทานขนาดกลาง

3.2.1 สรุปจำนวนโครงการ ปริมาณเก็บกักน้ำ และพื้นที่ชลประทาน จำแนกตามลุ่มน้ำ

ปีงบประมาณ 2480 - 2547

รหัส ลุ่มน้ำ	ชื่อลุ่มน้ำ	จำนวน โครงการ	เก็บน้ำ (ล้าน ม. ³)	พื้นที่ชลประทาน (ไร่)
01	ลุ่มน้ำสาละวิน	14	13.83	41,260
02	ลุ่มน้ำโขง	123	402.91	647,735
		(2)	(-)	(12,000)
03	ลุ่มน้ำกก	4	73.00	90,000
		(3)	(-)	(10,000)
04	ลุ่มน้ำชี	72	406.89	389,819
		(5)	(0.40)	(5,800)
05	ลุ่มน้ำมูล	132	967.97	655,340
		(5)	(0.25)	(9,500)
06	ลุ่มน้ำปิง	41	92.37	681,000
		(11)	(0.86)	(592,600)
07	ลุ่มน้ำวัง	6	11.24	108,700
		(1)	(2.50)	(-)
08	ลุ่มน้ำยม	23	188.84	159,900
		(1)	(0.38)	(อุบลโกศ)
09	ลุ่มน้ำน่าน	48	75.38	413,681
		(10)	(-)	(74,150)
10	ลุ่มน้ำเจ้าพระยา	9	3.14	117,691
		(6)	(22.70)	(27,600)
11	ลุ่มน้ำสะแกกรัง	3	-	92,500
		(1)	(-)	(7,500)
12	ลุ่มน้ำป่าสัก	15	118.54	312,220
		(4)	(13.32)	(10,650)
13	ลุ่มน้ำท่าจีน	7	54.48	112,576
14	ลุ่มน้ำแม่กลอง	14	121.18	110,500
		(1)	(-)	(1,500)
15	ลุ่มน้ำปราจีนบุรี	16	28.57	163,015
		(1)	(2.40)	(-)

3.2 โครงการชลประทานขนาดกลาง

3.2.1 สรุปจำนวนโครงการ ปริมาณเก็บกักน้ำ และพื้นที่ชลประทาน จำแนกตามลุ่มน้ำ
ปีงบประมาณ 2480 - 2547

รหัส ลุ่มน้ำ	ชื่อลุ่มน้ำ	จำนวน โครงการ	เก็บน้ำ (ล้าน ม. ³)	พื้นที่ชลประทาน (ไร่)
16	ลุ่มน้ำบางปะกง	14	58.70	246,950
17	ลุ่มน้ำทะเลสาบเขมร (โตนเลสาบ)	7	137.01	97,900
18	ลุ่มน้ำชายฝั่งทะเลตะวันออก	30	236.50	282,300
		(6)	(3.18)	(13,000)
19	ลุ่มน้ำเพชรบุรี	9	4.39	24,530
20	ลุ่มน้ำชายฝั่งทะเลตะวันตก	18	103.19	66,020
21	ลุ่มน้ำภาคใต้ฝั่งตะวันออก	29	85.80	648,600
		(2)	(-)	(16,000)
22	ลุ่มน้ำตาปี	17	30.68	39,215
23	ลุ่มน้ำทะเลสาบสงขลา	15	52.00	458,800
		(3)	(0.42)	(5,000)
24	ลุ่มน้ำปัตตานี	2	-	-
25	ลุ่มน้ำภาคใต้ฝั่งตะวันตก	14	32.80	120,660
		(1)	(-)	(1,400)
รวมทั้งสิ้น		682	3,299.41	6,107,912
		(63)	(46.41)	(786,700)

หมายเหตุ ตัวเลขในวงเล็บ () เป็นโครงการที่มอบให้ส่วนราชการอื่น ชลข และประชาชนดำเนินการ
จัดสรรน้ำและบำรุงรักษา

3.2 โครงการชลประทานขนาดกลาง
3.2.2 สรุปจำนวนโครงการ ปริมาณเก็บกักน้ำ และพื้นที่ชลประทาน จำแนกตามภาค
ปีงบประมาณ 2480 - 2547

ลำดับ ที่	ภาค	จำนวน โครงการ	เก็บน้ำ (ล้าน ม. ³)	พื้นที่ชลประทาน (ไร่)
1	ภาคเหนือ	169	549.67	1,841,519
		(27)	(3.74)	(688,750)
2	ภาคตะวันออกเฉียงเหนือ	303	1,686.51	1,492,929
		(10)	(0.57)	(15,300)
3	ภาคตะวันออก	67	460.78	790,165
		(8)	(5.66)	(13,000)
4	ภาคกลาง	30	219.16	520,974
		(11)	(36.02)	(45,750)
5	ภาคตะวันตก	10	74.43	77,500
		(1)	(-)	(1,500)
6	ภาคใต้	103	308.86	1,384,825
		(6)	(0.42)	(22,400)
รวมทั้งสิ้น		682	3,299.41	6,107,912
		(63)	(46.41)	(786,700)

หมายเหตุ ตัวเลขในวงเล็บ () เป็นโครงการที่มอบให้ส่วนราชการอื่น ชลช และประชาชนดำเนินการ
จัดสรรน้ำและบำรุงรักษา

3.2 โครงการชลประทานขนาดกลาง

3.2.3 สรุปจำนวนโครงการ ปริมาณเก็บกักน้ำ และพื้นที่ชลประทาน จำแนกตามสำนักชลประทาน ปีงบประมาณ 2480 - 2547

ลำดับ ที่	สำนักชลประทาน	จำนวน โครงการ	เก็บน้ำ (ล้าน ม. ³)	พื้นที่ชลประทาน (ไร่)
1	สำนักชลประทานที่ 1	39	94.45	304,960
		(10)	(0.86)	(572,600)
2	สำนักชลประทานที่ 2	61	196.87	465,265
		(3)	(2.50)	(74,300)
3	สำนักชลประทานที่ 3	34	59.00	651,094
		(13)	(-)	(41,850)
4	สำนักชลประทานที่ 4	35	199.35	420,200
		(1)	(0.38)	(-)
5	สำนักชลประทานที่ 5	79	258.58	342,099
		(1)	(-)	(อุบลโกศ)
6	สำนักชลประทานที่ 6	80	406.67	419,850
		(5)	(0.40)	(5,800)
7	สำนักชลประทานที่ 7	45	292.25	253,334
8	สำนักชลประทานที่ 8	99	729.01	477,646
		(4)	(0.17)	(9,500)
9	สำนักชลประทานที่ 9	67	460.78	790,165
		(8)	(5.66)	(13,000)
10	สำนักชลประทานที่ 10	19	118.38	338,720
		(10)	(36.02)	(38,250)
11	สำนักชลประทานที่ 11	-	-	-
12	สำนักชลประทานที่ 12	11	100.78	182,254
		(1)	(-)	(7,500)
13	สำนักชลประทานที่ 13	10	74.43	77,500
		(1)	(-)	(1,500)

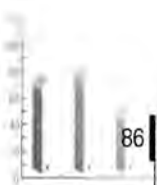

3.2 โครงการชลประทานขนาดกลาง

3.2.3 สรุปจำนวนโครงการ ปริมาณเก็บกักน้ำ และพื้นที่ชลประทาน จำแนกตามสำนักชลประทาน

ปีงบประมาณ 2480 - 2547

ลำดับ ที่	สำนักชลประทาน	จำนวน โครงการ	เก็บน้ำ (ล้าน ม. ³)	พื้นที่ชลประทาน (ไร่)
14	สำนักชลประทานที่ 14	27	107.58	120,550
15	สำนักชลประทานที่ 15	45	147.28	461,975
		(3)	(-)	(17,400)
16	สำนักชลประทานที่ 16	31	54.00	802,300
		(3)	(0.42)	(5,000)
รวมทั้งสิ้น		682	3,299.41	6,107,912
		(63)	(46.41)	(786,700)

หมายเหตุ ตัวเลขในวงเล็บ () เป็นโครงการที่มอบให้ส่วนราชการอื่น ชลช. และประชาชนดำเนินการ
จัดสรรน้ำและบำรุงรักษา

3.2 โครงการชลประทานขนาดกลาง

3.2.4 สรุปจำนวนโครงการ ปริมาณเก็บกักน้ำ และพื้นที่ชลประทาน จำแนกเป็นรายจังหวัด

ปีงบประมาณ 2480 - 2547

ลำดับที่	จังหวัด	จำนวนโครงการ	เก็บน้ำ (ล้าน ม. ³)	พื้นที่ชลประทาน (ไร่)
สำนักชลประทานที่ 1				
1	แม่ฮ่องสอน	8	2.08	20,160
2	เชียงใหม่	22	58.67	185,950
		(10)	(0.86)	(420,300)
3	ลำพูน	9	33.70	98,850
		(-)	(-)	(152,300)
สำนักชลประทานที่ 2				
4	เชียงราย	25	92.86	192,090
5	พะเยา	8	76.69	94,375
		(1)	(-)	(12,000)
6	น่าน	22	16.08	70,100
		(1)	(-)	(62,300)
7	ลำปาง	6	11.24	108,700
		(1)	(2.50)	(-)
สำนักชลประทานที่ 3				
8	อุดรดิตถ์	5	58.00	86,180
		(8)	(-)	(7,350)
9	พิษณุโลก	3	-	65,401
		(1)	(-)	(4,500)
10	พิจิตร	13	-	172,000
11	นครสวรรค์	13	1.00	186,513
		(4)	(-)	(30,000)
	(สขป.4)	-	-	7,500
	(สขป.12)	-	-	133,500
สำนักชลประทานที่ 4				
12	แพร่	6	115.35	36,400
13	สุโขทัย	10	70.40	94,000
		(1)	(0.38)	(-)
14	ตาก	11	12.20	67,800

3.2 โครงการชลประทานขนาดกลาง

3.2.4 สรุปจำนวนโครงการ ปริมาณเก็บกักน้ำ และพื้นที่ชลประทาน จำแนกเป็นรายจังหวัด

ปีงบประมาณ 2480 - 2547

ลำดับ ที่	จังหวัด	จำนวน โครงการ	เก็บน้ำ (ล้าน ม. ³)	พื้นที่ชลประทาน (ไร่)
15	กำแพงเพชร	8	1.40	222,000
สำนักชลประทานที่ 5				
16	หนองคาย	9	30.01	92,990
17	เลย	12	71.64	37,999
18	อุดรธานี	16	35.81	37,040
		(1)	(-)	(อุปโภค)
19	หนองบัวลำภู	1	2.14	2,000
20	สกลนคร	41	118.98	172,070
สำนักชลประทานที่ 6				
21	ขอนแก่น	16	67.11	31,415
		(3)	(0.40)	(3,000)
22	กาฬสินธุ์	17	85.88	67,893
		(2)	(-)	(2,800)
23	ชัยภูมิ	13	108.09	139,570
24	มหาสารคาม	19	75.22	95,180
25	ร้อยเอ็ด	15	70.37	85,792
สำนักชลประทานที่ 7				
26	นครพนม	16	45.57	85,445
27	มุกดาหาร	9	57.25	35,825
28	ยโสธร	2	38.80	18,400
29	อำนาจเจริญ	4	31.75	16,934
30	อุบลราชธานี	14	118.88	96,730
สำนักชลประทานที่ 8				
31	นครราชสีมา	41	268.01	123,219
		(2)	(-)	(7,500)
32	บุรีรัมย์	19	147.37	125,952
		(1)	(0.17)	(อุปโภค)
33	สุรินทร์	21	157.90	125,805
		(1)	(-)	(2,000)

3.2 โครงการชลประทานขนาดกลาง

3.2.4 สรุปจำนวนโครงการ ปริมาณเก็บกักน้ำ และพื้นที่ชลประทาน จำแนกเป็นรายจังหวัด
ปีงบประมาณ 2480 - 2547

ลำดับ ที่	จังหวัด	จำนวน โครงการ	เก็บน้ำ (ล้าน ม. ³)	พื้นที่ชลประทาน (ไร่)
34	ศรีสะเกษ	18	155.73	102,670
สำนักชลประทานที่ 9				
35	ปราจีนบุรี	8	2.00	127,535
		(1)	(2.40)	(-)
36	นครนายก	9	19.50	31,950
		(1)	(0.08)	(-)
37	ฉะเชิงเทรา	4	44.20	153,100
38	สระแก้ว	10	83.67	56,180
39	ชลบุรี	8	61.75	91,200
		(3)	(3.18)	(-)
40	จันทบุรี	8	83.01	125,800
		(1)	(-)	(5,000)
41	ระยอง	8	90.50	82,500
		(2)	(-)	(8,000)
42	ตราด	12	76.15	121,900
สำนักชลประทานที่ 10				
43	เพชรบูรณ์	7	57.85	91,920
44	ลพบุรี	7	55.96	104,700
		(7)	(35.16)	(37,600)
45	สระบุรี	5	4.57	130,100
		(3)	(0.86)	(650)
46	พระนครศรีอยุธยา	-	-	12,000
สำนักชลประทานที่ 11				
47	ปทุมธานี	-	-	-
48	นนทบุรี	-	-	-
49	กรุงเทพมหานคร	-	-	-
50	สมุทรสาคร	-	-	-
51	สมุทรปราการ	-	-	-

3.2 โครงการชลประทานขนาดกลาง

3.2.4 สรุปจำนวนโครงการ ปริมาณเก็บกักน้ำ และพื้นที่ชลประทาน จำแนกเป็นรายจังหวัด

ปีงบประมาณ 2480 - 2547

ลำดับ ที่	จังหวัด	จำนวน โครงการ	เก็บน้ำ (ล้าน ม. ³)	พื้นที่ชลประทาน (ไร่)
สำนักชลประทานที่ 12				
52	อุทัยธานี	6	43.98	47,000
		(1)	(-)	(7,500)
53	ชัยนาท	2	-	83,267
	(สขป.3)	-	-	11,487
54	สิงห์บุรี	-	-	-
55	สุพรรณบุรี	3	56.80	40,500
56	อ่างทอง	-	-	-
สำนักชลประทานที่ 13				
57	กาญจนบุรี	3	8.00	15,500
58	นครปฐม	-	-	-
59	ราชบุรี	6	66.43	24,700
		(1)	(-)	(1,500)
60	สมุทรสงคราม	1	-	37,300
สำนักชลประทานที่ 14				
61	เพชรบุรี	16	24.60	37,485
	(สขป.13)	-	-	4,200
62	ประจวบคีรีขันธ์	10	82.98	48,865
63	ชุมพร	1	-	30,000
64	ระนอง	-	-	-
สำนักชลประทานที่ 15				
65	สุราษฎร์ธานี	15	12.98	68,115
		(2)	(-)	(16,000)
66	พังงา	4	-	12,200
67	นครศรีธรรมราช	14	80.00	275,600
	(สขป.16)	-	-	20,000
68	กระบี่	7	28.50	24,860
		(1)	(-)	(1,400)
69	ภูเก็ต	1	7.30	-

3.2 โครงการชลประทานขนาดกลาง

3.2.4 สรุปจำนวนโครงการ ปริมาณเก็บกักน้ำ และพื้นที่ชลประทาน จำแนกเป็นรายจังหวัด

ปีงบประมาณ 2480 - 2547

ลำดับที่	จังหวัด	จำนวนโครงการ	เก็บน้ำ (ล้าน ม. ³)	พื้นที่ชลประทาน (ไร่)
70	ตรัง	4	18.50	61,200
สำนักชลประทานที่ 16				
71	พัทลุง	8	21.00	279,700
		(1)	-	(5,000)
72	สตูล	2	-	35,600
72	สงขลา	9	31.00	227,500
		(2)	(0.42)	(-)
73	ปัตตานี	5	-	112,000
74	ยะลา	-	-	-
75	นราธิวาส	7	2.00	147,500
รวมทั้งสิ้น		682	3,299.41	6,107,912
		(63)	(46.41)	(786,700)

3.2.5 โครงการชลประทานขนาดกลาง

ที่สร้างเสร็จในปีงบประมาณ 2547

โครงการชลประทานขนาดกลางเป็นโครงการชลประทานที่สำคัญอีกโครงการหนึ่ง ที่กรมชลประทานได้ดำเนินการมาอย่างต่อเนื่อง ในปีงบประมาณ 2547 มีโครงการชลประทานขนาดกลางที่ก่อสร้างเสร็จทั้งสิ้นจำนวน 5 โครงการ ได้ปริมาณน้ำเก็บกักทั้งสิ้น 49,902 ล้าน ลบ.ม. และพื้นที่ชลประทานทั้งสิ้น 41,800 ไร่ โดยจำแนกเป็น

ลุ่มน้ำ การพัฒนาแหล่งน้ำในลุ่มน้ำชีจำนวน 1 โครงการ มีปริมาณน้ำเก็บกัก 6.90 ล้าน ลบ.ม. ลุ่มน้ำปิงจำนวน 1 โครงการ มีพื้นที่ชลประทาน 18,000 ไร่ ลุ่มน้ำยมจำนวน 1 โครงการ มีปริมาณน้ำเก็บกัก 0.002026 ล้าน ลบ.ม. และพื้นที่ชลประทาน 22,000 ไร่ ลุ่มน้ำป่าสักจำนวน 2 โครงการ มีปริมาณน้ำเก็บกัก 43 ล้าน ลบ.ม. และพื้นที่ชลประทาน 1,800 ไร่

ภาค และจังหวัด ซึ่งโครงการดังกล่าวอยู่ในพื้นที่ภาคเหนือจำนวน 2 โครงการ ได้แก่ จังหวัดลำพูน มีพื้นที่ชลประทาน 18,000 ไร่ และจังหวัดพิจิตร มีปริมาณน้ำเก็บกัก 0.002026 ล้าน ลบ.ม. และพื้นที่ชลประทาน 22,000 ไร่ ภาคตะวันออกเฉียงเหนือจำนวน 1 โครงการ ได้แก่ จังหวัดร้อยเอ็ด มีปริมาณน้ำเก็บกัก 6.90 ล้าน ลบ.ม. และในพื้นที่ภาคกลางจำนวน 2 โครงการ ได้แก่ จังหวัดลพบุรี มีปริมาณน้ำเก็บกัก 43 ล้าน ลบ.ม. และจังหวัดสระบุรี มีพื้นที่ชลประทาน 1,800 ไร่

สำนักชลประทาน เมื่อพิจารณาตามสำนักชลประทานแล้วอยู่ในความรับผิดชอบของสำนักชลประทานที่ 1 จำนวน 1 โครงการ มีพื้นที่ชลประทาน 18,000 ไร่ สำนักชลประทานที่ 3 จำนวน 1 โครงการ มีปริมาณน้ำเก็บกัก 0.002026 ล้าน ลบ.ม. และพื้นที่ชลประทาน 22,000 ไร่ สำนักชลประทานที่ 6 จำนวน 1 โครงการ มีปริมาณน้ำเก็บกัก 6.90 ล้าน ลบ.ม. และสำนักชลประทานที่ 10 จำนวน 2 โครงการ มีปริมาณน้ำเก็บกัก 43 ล้าน ลบ.ม. และพื้นที่ชลประทาน 1,800 ไร่ ดังตารางต่อไปนี้

3.2 โครงการชลประทานขนาดกลาง

3.2.6 สรุปจำนวนโครงการ ปริมาณเก็บกักน้ำ และพื้นที่ชลประทาน จำแนกตามลุ่มน้ำ ที่สร้างเสร็จในปีงบประมาณ 2547

รหัส ลุ่มน้ำ	ชื่อลุ่มน้ำ	จำนวน โครงการ	เก็บน้ำ (ล้าน ม. ³)	พื้นที่ชลประทาน (ไร่)
04	ลุ่มน้ำชี	1	6.90	-
06	ลุ่มน้ำปิง	1	-	18,000
08	ลุ่มน้ำยม	1	0.002026	22,000
12	ลุ่มน้ำป่าสัก	2	43.00	1,800
รวมทั้งสิ้น		5	49.902	41,800

3.2 โครงการชลประทานขนาดกลาง

3.2.7 สรุปจำนวนโครงการ ปริมาณเก็บกักน้ำ และพื้นที่ชลประทาน จำแนกตามภาค ที่สร้างเสร็จในปีงบประมาณ 2547

ลำดับ ที่	ภาค	จำนวน โครงการ	เก็บน้ำ (ล้าน ม. ³)	พื้นที่ชลประทาน (ไร่)
1	ภาคเหนือ	2	0.002026	40,000
2	ภาคตะวันออกเฉียงเหนือ	1	6.90	-
3	ภาคกลาง	2	43.00	1,800
รวมทั้งสิ้น		5	49.902	41,800

3.2 โครงการชลประทานขนาดกลาง

3.2.8 สรุปจำนวนโครงการ ปริมาณเก็บกักน้ำ และพื้นที่ชลประทาน จำแนกตามสำนักชลประทาน
ที่สร้างเสร็จในปีงบประมาณ 2547

ลำดับ ที่	สำนักชลประทาน	จำนวน โครงการ	เก็บน้ำ (ล้าน ม. ³)	พื้นที่ชลประทาน (ไร่)
1	สำนักชลประทานที่ 1	1	-	18,000
2	สำนักชลประทานที่ 3	1	0.002026	22,000
3	สำนักชลประทานที่ 6	1	6.90	-
4	สำนักชลประทานที่ 10	2	43.00	1,800
รวมทั้งสิ้น		5	49.902	41,800

3.2 โครงการชลประทานขนาดกลาง

3.2.9 สรุปจำนวนโครงการ ปริมาณเก็บกักน้ำ และพื้นที่ชลประทาน จำแนกเป็นรายจังหวัด
ที่สร้างเสร็จในปีงบประมาณ 2547

ลำดับ ที่	จังหวัด	จำนวน โครงการ	เก็บน้ำ (ล้าน ม. ³)	พื้นที่ชลประทาน (ไร่)
สำนักชลประทานที่ 1				
1	ลำพูน	1	-	18,000
สำนักชลประทานที่ 3				
2	พิจิตร	1	0.002026	22,000
สำนักชลประทานที่ 6				
3	ร้อยเอ็ด	1	6.90	-
สำนักชลประทานที่ 10				
4	ลพบุรี	1	43.00	-
5	สระบุรี	1	-	1,800
รวมทั้งสิ้น		5	49.902	41,800

3.2.10 โครงการชลประทานขนาดกลางที่สร้างเสร็จในปีงบประมาณ 2547 (รายละเอียด)

ลำดับ ที่	โครงการ	จังหวัด	อำเภอ	ตำบล	พิกัด	พิกัด(UTM)		ระวาง แผนที่	คู่มือหลัก	ประเภท	ขนาดอาคาร (เมตร)			ปริมาณเก็บกัก (ล้าน ลบ.ม.)	พื้นที่ชลประทาน (ไร่)		ระยะเวลาก่อสร้าง		ค่าก่อสร้าง (บาท)	ประโยชน์ที่ได้รับ			
						E	N				Ø	กว้าง	ยาว		สูง	ฤดูฝน	ฤดูแล้ง	เริ่ม		เสร็จ	หมู่บ้าน	ครอบครัว	ประชากร (คน)
1	สถานีชลประทานที่ 1 1. จังหวัดลำพูน ระบบส่งน้ำฝายเหมืองคิง	ลำพูน	บ้านไผ่	ป่าพสุ	47 QMA 820-198	481133	2023067	4745 I	ปิง	I	-	1.50	10,050.00	1.45	-	18,000	10,000	2547	2547	-	-	-	-
															-	18,000	10,000			-	-	-	-
2	สถานีชลประทานที่ 3 1. จังหวัดพิจิตร	พิจิตร	โพทะเล	โพทะเล	47 QPT 339-865	633900	1786500	5041 II	ยม	I	-	-	80.00	3.50	0.002026	22,000	20,000	2545	2547	114,386,000	17	1,647	7,200
															0.002026	22,000	20,000			114,386,000	17	1,647	7,200
3	สถานีชลประทานที่ 6 1. จังหวัดร้อยเอ็ด	ร้อยเอ็ด	หนองพอก	บึงงาม	48 QVD 228-115	423000	1811700	5841 I	ชี	S	-	8.00	1,153.00	6.57	6.90	-	-	2539	2546	99,000,000	1	2,700ไร่	-
															6.90	-	-			99,000,000	1	2,700ไร่	-
4	สถานีชลประทานที่ 10 1. จังหวัดสระบุรี	สระบุรี	ลำสนธิ	กุดด.เพชร	47 PQT 544-056	754400	1704600	5239 I	ป่าสัก	S	-	8.00	2,639.00	20.00	43.00	1,800	10,500	2543	2547	-	-	-	-
															43.00	-	10,000			-	-	-	-
1	อ่างเก็บน้ำกุดตาเพชร (พื้นที่ส่งน้ำอยู่ในเขตโครงการลำสนธิ)														-	1,800	500	2545	2547	-	-	-	-
1	ระบบส่งน้ำอ่างเก็บน้ำ ห้วยหินขาว		ลำสนธิ	เขาคินพัฒนา	47 PQS 078-158	707800	1615800	5138 II	ป่าสัก	I	600ม.	-	794.00	-	-	1,800	500	2545	2547	-	-	-	-

3.2.11 โครงการชลประทานขนาดกลางที่สร้างเสร็จตั้งแต่ปี 2480-2547 (รายละเอียด)

ลำดับที่	โครงการ	สขป.	จังหวัด	อำเภอ	ตำบล	พิกัด	ระวาง	คูน้ำหลัก	คูน้ำรอง	ประเภท	เก็บน้ำ (ล้าน.ม ³)	พื้นที่ ชลประทาน (ไร่)	พื้นที่ รับประโยชน์ (ไร่)	ระยะเวลาก่อสร้าง		ค่าก่อสร้าง (บาท)	ส่งน้ำฤดูแล้ง (ไร่)	มอบหน่วยงานอื่น		หมายเหตุ	
														เริ่ม	เสร็จ			ความจุ (ล้าน.ม ³)	พื้นที่ (ไร่)		
สำนักชลประทานที่ 1																0.86	572,600				
กลุ่มน้ำสาละวิน																-	-				
1. จังหวัดแม่ฮ่องสอน																-	-				
1	ฝายขุนยวม	1	แม่ฮ่องสอน	ขุนยวม	ขุนยวม	47 QLA 948-834	4646 IV	สาละวิน	แม่ยวมตอนบน	I	-	-	-	-	2515	2516					อุปโภค
2	ฝายน้ำยวม	1	แม่ฮ่องสอน	แม่สะเรียง	บ้านภาค	47 QLA 868-109	4545 II	สาละวิน	แม่ยวมตอนล่าง	I	-	10,500	-	-	2510	2519					
3	ฝายปางมะผ้า	1	แม่ฮ่องสอน	กิ่งย.ปางมะผ้า	สบป่อง	47 QMB 202-599	4648 III	สาละวิน	แม่ปายตอนล่าง	I	-	600	-	-	2524	2525					
4	บ้านม่วงศรีอย	1	แม่ฮ่องสอน	ปาย	แม่น้ำตึง	-	-	สาละวิน	แม่ปายตอนบน	I	-	360	-	-	2526	2526					
5	อ่างเก็บน้ำแม่สะกิด	1	แม่ฮ่องสอน	เมือง	นาม่วง	47 QLB 921-311	4547 I	สาละวิน	แม่ปายตอนล่าง	SI	0.53	500	-	-	2524	2526					
6	อ่างเก็บน้ำห้วยมาน	1	แม่ฮ่องสอน	ขุนยวม	แม่เงา	-	-	สาละวิน	แม่ยวมตอนบน	SI	0.80	1,000	-	-	2524	2525					
7	อ่างเก็บน้ำห้วยแม่ฮ่องสอน	1	แม่ฮ่องสอน	เมือง	ปางหมู	47 QLB 951-325	4647 IV	สาละวิน	แม่ปายตอนล่าง	SI	0.75	2,000	-	-	2529	2533					
8	ฝายแม่สะเรียง(ตอนบน)	1	แม่ฮ่องสอน	แม่สะเรียง	แม่สะเรียง	47 QLA 895-084	4545 II	สาละวิน	ยวม(แม่สะเรียง)	I	-	5,200	-	-	2536	2538					
กลุ่มน้ำกก																-	10,000				
1. จังหวัดเชียงใหม่																-	10,000				
1	แม่งอนน้อย	1	เชียงใหม่	ฝาง	แม่งอนน้อย	-	-	กก	กก-แม่ฝาง	I	-	-	-	-	2518	2518					4,000
2	ฝายตอยอ่างขาง	1	เชียงใหม่	แม่อาย	ม่อนบิน	47 QMC 050-006	4548 IV	กก	กก-แม่ฝาง	I	-	-	-	-	2517	2517					300
3	กปร. ⁶	1	เชียงใหม่	แม่อาย	แม่สาวาง	-	-	กก	กก-แม่ฝาง	I	-	-	-	-	2517	2519					5,700
4	ฝายแม่สาว	1	เชียงใหม่	แม่อาย	แม่สาว	47 QNC 207-135	4849 II	กก	กก-แม่ฝาง	I	-	10,000	-	-	2519	2524					
กลุ่มน้ำปิง																0.86	562,600				
1. จังหวัดเชียงใหม่																-	175,950				
1	ฝายแม่จิด	1	เชียงใหม่	แม่แตง	ช่อแล	-	-	ปิง	ปิง-แม่จิด	I	-	-	-	-	2517	2517					
2	แม่แฝก	1	เชียงใหม่	สันทราย	แม่แฝกใหม่	-	-	ปิง	ปิงส่วนที่ 2	I	-	70,000	-	-	2471	2479					
3	ประหยัดน้ำคูน้ำปิง (เชียงใหม่ 1,243 แห่ง ล้านทุน 796 แห่ง)	1	เชียงใหม่	-	-	-	-	ปิง	ปิงส่วนที่ 3	I	-	-	-	-	2506	2512					385,450
4	กปร. ⁴	1	เชียงใหม่	เชียงดาว-พร้าว	-	-	-	ปิง	ปิงตอนบน	I	-	-	-	-	2515	2521					22,550
5	ฝายตื้นธาตุ	1	เชียงใหม่	เชียงดาว	เมืองแหง	-	-	ปิง	ปิง-แม่แตง	I	-	6,500	-	-	2521	2521					
6	ฝายแม่ลาใหม่	1	เชียงใหม่	แมริม	โป่งแยง	47 QMA 851-856	4746 I	ปิง	ปิงส่วนที่ 2	I	-	1,000	-	-	2519	2520					
7	ฝายหนองหอย	1	เชียงใหม่	แมริม	โป่งแยง	47 QMA 824-924	4746 I	ปิง	ปิงส่วนที่ 2	I	-	1,000	-	-	2516	2516					
8	อ่างเก็บน้ำแม่จอกหลวง	1	เชียงใหม่	แมริม	คอนแก้ว	47 QMA 957-827	4746 I	ปิง	ปิงส่วนที่ 2	S	1.05	-	-	-	2521	2528					อุปโภค
9	ช้างเคียน	1	เชียงใหม่	เมือง	ช้างเคียน	-	-	ปิง	ปิงส่วนที่ 2	I	-	-	-	-	2517	2517					300
10	อ่างเก็บน้ำห้วยแก้ว	1	เชียงใหม่	เมือง	สุเทพ	-	-	ปิง	ปิงส่วนที่ 2	S	-	-	-	-	2505	2505					อุปโภค
11	อ่างเก็บน้ำห้วยหยวก	1	เชียงใหม่	เมือง	ช้างเคียน	-	-	ปิง	ปิงส่วนที่ 2	S	-	-	-	-	2506	2506					อุปโภค
12	อ่างเก็บน้ำยาตลาด	1	เชียงใหม่	เมือง	สุเทพ	47 QMA 947-774	4746 I	ปิง	ปิงส่วนที่ 2	S	-	-	-	-	2517	2518					อุปโภค
13	ฝายเกาะไม้ดั้น	1	เชียงใหม่	สันป่าตอง	บ้านแม่	-	-	ปิง	ปิง-แม่ปาน	I	-	-	-	-	2517	2517					2,000

3.2.11 โครงการชลประทานขนาดกลางที่สร้างเสร็จตั้งแต่ปี 2480-2547 (รายละเอียด)

ลำดับ ที่	โครงการ	ศทป.	จังหวัด	อำเภอ	ตำบล	พิกัด	ระยะทาง	ลุ่มน้ำหลัก	ลุ่มน้ำรอง	ประเภท	เก็บน้ำ (ล้าน.ม ³)	พื้นที่ ชลประทาน (ไร่)	พื้นที่ รับประโยชน์ (ไร่)	ระยะเวลาก่อสร้าง		ค่าก่อสร้าง (บาท)	ส่งน้ำฤดูแล้ง (ไร่)	มอบหน่วยงานอื่น		หมายเหตุ
														เริ่ม	เสร็จ			ความจุ (ล้าน.ม ³)	พื้นที่ (ไร่)	
ลุ่มน้ำวัง																				
1. จังหวัดลำปาง																				
1	แม่วัง	2	ลำปาง	เมือง	บ้านแดง			วัง	วังตอนกลาง	I	11.24	108,700						2.50	-	
2	แม่ปุง	2	ลำปาง	เมือง	ชมพู			วัง	วังตอนกลาง	I	11.24	108,700						2.50	-	
3	อ่างเก็บน้ำแม่ทะ	2	ลำปาง	เมือง	พระบาท	47 QNA 619-145	4945 II	วัง	วัง-แม่แจง	SI	2.54	3,000		2476	2492					
4	ฝายแม่ระ	2	ลำปาง	แม่ทะ	บ้านบอม	47 QNA 518-962	4845 II	วัง	วัง-แม่แจง	I	0.00	2,500		2492	2492					
5	อ่างเก็บน้ำห้วยสมัย	2	ลำปาง	สบปราบ	สมัย	47 QNV 462-792	4844 II	วัง	วังตอนล่าง	SI	1.20	2,200		2511	2514					
6	อ่างเก็บน้ำแม่อาบ	2	ลำปาง	เถิน	นาโปร่ง	47 QNV 139-521	4844 III	วัง	วังตอนล่าง	SI	7.50	4,000		2518	2519					
7	อ่างเก็บน้ำแม่มาะ	2	ลำปาง	แม่ทะ				วัง	วัง-แม่แจง	S	-	-		2524	2527			2.50		
ลุ่มน้ำยม																				
1. จังหวัดพะเยา																				
1	ฝายผาหัว	2	พะเยา	ปง	ควง			ยม	ยม-แม่ต๋วน	I	1.69	3,500		2526	2528					
2	ฝายห้วยหลวง	2	พะเยา	ปง	ควง			ยม	ยม-แม่ต๋วน	I	1.69	3,500		-	-					
3	ฝายห้วยน้อย	2	พะเยา	ปง	ควง			ยม	ยม-แม่ต๋วน	I	-	500		2528	2528					
4	ฝายน้ำสาว	2	พะเยา	ปง	ควง			ยม	ยม-แม่ต๋วน	I	-	200		2528	2528					
5	อ่างเก็บน้ำแม่กำลัง	2	พะเยา	ปง	ควง			ยม	ยม-แม่ต๋วน	SI	-	100		2528	2528					
6		2	พะเยา	ปง	ควง			ยม	ยม-แม่ต๋วน	I	-	700		2528	2528					
7		2	พะเยา	ปง	ควง			ยม	ยม-แม่ต๋วน	SI	1.69	2,000		2527	2527					
ลุ่มน้ำ่วน																				
1. จังหวัดน่าน																				
1	ฝายน้ำกอน	2	น่าน	เชียงกลาง	พญาแก้ว	47 QQB 010-332	5147 II	น่าน	น่านตอนบน	I	16.08	70,100		-	-					
2	ฝายน้ำบัว	2	น่าน	บัว	สถาน	47 QQB 052-252	5147 II	น่าน	น่านตอนบน	I	16.08	70,100		-	-					
3	ฝายน้ำย่าง	2	น่าน	บัว	ศิลาเพชร	47 QQB 054-121	5147 II	น่าน	น่านตอนบน	I	-	3,000		2523	2526					
4	อ่างเก็บน้ำห้วยแฮด	2	น่าน	เมือง	ฝายแก้ว	47 QPA 948-775	5146 I	น่าน	น่านส่วนที่ 2	SI	2.70	7,700		2512	2518					
5	ฝายสมุน	2	น่าน	เมือง	สะพาน	47 QPA 788-815	5146 IV	น่าน	น่านน้ำตมุน	I	-	1,650		2510	2510					
6	อ่างเก็บน้ำน้ำแหง	2	น่าน	นาหม้อ	นาหม้อ	47 QPA 779-268	5145 IV	น่าน	น่านน้ำแหง	SI	13.00	6,000		2524	2524					
7	ฝายสา	2	น่าน	เวียงสา	ป่งสนุก	47 QPA 797-556	5146 III	น่าน	น่านน้ำสา	I	-	10,000		2508	2510					
8	ประชิดน้ำลุ่มน้ำ่วน	2	น่าน	เมือง				น่าน	น่านน้ำแหง	SI	-	11,000		2525	2534					
9	ฝายห้วยลอย	2	น่าน	กิ่งอ.บ่อเกลือ	บ่อเกลือใต้			น่าน	น่านน้ำสา	I	-	3,000		2507	2509					
10	ฝายห้วยตะเภา	2	น่าน	กิ่งอ.บ่อเกลือ	บ่อเกลือใต้			น่าน	น่านน้ำสา	I	-	11,200		2513	2514					
11	ฝายนาร่องหอย	2	น่าน	กิ่งอ.บ่อเกลือ	บ่อเกลือใต้			น่าน	น่านน้ำสา	I	-	150		2527	2527					
12	ฝายสะแอน	2	น่าน	กิ่งอ.บ่อเกลือ	บ่อเกลือใต้			น่าน	น่านน้ำสา	I	-	50		2527	2527					
13	ฝายนาดิต	2	น่าน	กิ่งอ.บ่อเกลือ	บ่อเกลือใต้			น่าน	น่านน้ำสา	I	-	400		2526	2527					
14	ฝายห้วยแก้ว	2	น่าน	กิ่งอ.บ่อเกลือ	บ่อเกลือใต้			น่าน	น่านน้ำสา	I	-	400		2526	2526					
15	ฝายห้วยดี	2	น่าน	กิ่งอ.บ่อเกลือ	บ่อเกลือใต้			น่าน	น่านน้ำสา	I	-	300		2526	2526					
16		2	น่าน	กิ่งอ.บ่อเกลือ	บ่อเกลือใต้			น่าน	น่านน้ำสา	I	-	188		2526	2526					
																		62,300	62,300	

3.2.11 โครงการชลประทานขนาดกลางที่สร้างเสร็จตั้งแต่ปี 2480-2547 (รายละเอียด)

ลำดับที่	โครงการ	ตชป.	จังหวัด	อำเภอ	ตำบล	พิกัด	ระวาง	ลุ่มน้ำหลัก	ลุ่มน้ำรอง	ประเภท	เก็บน้ำ (ล้าน.ม ³)	พื้นที่ ชลประทาน (ไร่)	พื้นที่ รับประโยชน์ (ไร่)	ระยะเวลาก่อสร้าง		ค่าก่อสร้าง (บาท)	ส่งน้ำฤดูแล้ง (ไร่)	มอบหน่วยงานอื่น		หมายเหตุ			
														เริ่ม	เสร็จ			ความจุ (ล้าน.ม ³)	พื้นที่ (ไร่)				
16	ฝายสบยอ	2	น่าน	กิ่งอ.บ่อเกลือ	บ่อเกลือใต้			น่าน	น่าน-น้ำว้า	I	-	150		2527	2527								
17	อ่างเก็บน้ำห้วยปูนน้อย	2	น่าน	แม่จริม	หมอเมือง			น่าน	น่าน-น้ำว้า	SI	0.02	2,000		2523	2523								
18	ฝายน้ำกุ่ม	2	น่าน	แม่จริม	หมอเมือง			น่าน	น่าน-น้ำว้า	I	-	3,000		2523	2523								
19	อ่างเก็บน้ำลำคานตอนบน	2	น่าน	แม่จริม	หมอเมือง			น่าน	น่าน-น้ำว้า	SI	0.05	200		2523	2523								
20	อ่างเก็บน้ำลำคาน	2	น่าน	แม่จริม	แม่จริม			น่าน	น่าน-น้ำว้า	SI	0.12	600		2523	2523								
21	อ่างเก็บน้ำลำคานตอนล่าง	2	น่าน	แม่จริม	หมอเมือง			น่าน	น่าน-น้ำว้า	SI	0.06	200		2523	2523								
22	อ่างเก็บน้ำห้วยน้ำสาาง	2	น่าน	แม่จริม	แม่จริม			น่าน	น่าน-น้ำว้า	SI	0.13	250		2523	2523								
23	ฝายห้วยแก่งโตน	2	น่าน	แม่จริม	แม่จริม			น่าน	น่าน-น้ำว้า	I	-	300		2523	2523								
24	อ่างเก็บน้ำห้วยน้ำอี	2	น่าน	เวียงสา	ปงสนุก	47 QPA 782-556	5146 III	น่าน	น่าน-น้ำสา	SI	-	11,000		2544	2546								
ลุ่มน้ำโขง												94.86	208,965										
1. จังหวัดเชียงราย												19.86	118,090										
1	แม่สาย	2	เชียงราย	แม่สาย	แม่สาย			โขง	โขงส่วนที่ 1	I	-	-		2513	2522								
	-แม่สาย(ปรับปรุง)	2	เชียงราย	แม่สาย	แม่สาย			โขง	โขงส่วนที่ 1	I	-	52,190		2527	2535								
3	ฝายปางปอ	2	เชียงราย	กิ่งอ.เวียงแก่น	ปอ			โขง	โขงส่วนที่ 2	I	-	1,000		2526	2526								
4	ฝายผาแล	2	เชียงราย	กิ่งอ.เวียงแก่น	ปอ			โขง	โขงส่วนที่ 1	I	-	500		2526	2526								
5	ฝายปางหัด	2	เชียงราย	กิ่งอ.เวียงแก่น	ปอ			โขง	โขงส่วนที่ 2	I	-	600		2526	2526								
6	ฝายห้วยหอม (ห้วยฮ้อม)	2	เชียงราย	กิ่งอ.เวียงแก่น	ปอ			โขง	โขงส่วนที่ 2	I	-	600		2526	2526								
7	ฝายน้ำसान	2	เชียงราย	กิ่งอ.เวียงแก่น	ปอ			โขง	โขงส่วนที่ 2	I	-	1,500		2526	2526								
8	ฝายน้ำขวาก	2	เชียงราย	กิ่งอ.เวียงแก่น	ปอ			โขง	โขงส่วนที่ 2	I	-	1,000		2525	2525								
9	ฝายน้ำหวาว	2	เชียงราย	กิ่งอ.เวียงแก่น	หลายงาว			โขง	โขงส่วนที่ 2	I	-	1,500		2525	2525								
10	อ่างเก็บน้ำน้ำคำ	2	เชียงราย	กิ่งอ.เวียงแก่น	ม่วงยาย			โขง	โขงส่วนที่ 2	SI	0.10	1,500		2525	2525								
11	อ่างเก็บน้ำน้ำวอง	2	เชียงราย	กิ่งอ.เวียงแก่น	ม่วงยาย			โขง	โขงส่วนที่ 2	SI	0.21	3,000		2525	2525								
12	อ่างเก็บน้ำน้ำนือต	2	เชียงราย	กิ่งอ.เวียงแก่น	ม่วงยาย			โขง	โขงส่วนที่ 2	SI	0.03	1,500		2525	2525								
13	อ่างเก็บน้ำห้วยมดดิน	2	เชียงราย	กิ่งอ.เวียงแก่น	หลายงาว			โขง	โขงส่วนที่ 2	SI	0.20	300		2525	2525								
14	อ่างเก็บน้ำน้ำเขียน	2	เชียงราย	กิ่งอ.เวียงแก่น	ม่วงยาย			โขง	โขงส่วนที่ 2	SI	0.04	200		2525	2525								
15	อ่างเก็บน้ำน้ำหวาว	2	เชียงราย	เทิง	ต้นเต้า			โขง	โขง-แมอิงตอนล่าง	SI	0.13	1,000		2524	2524								
16	อ่างเก็บน้ำห้วยต้นเต้า	2	เชียงราย	เทิง	ต้นเต้า			โขง	โขง-แมอิงตอนล่าง	SI	0.30	800		2524	2524								
17	ฝายห้วยทรายภาค	2	เชียงราย	เทิง	ต้นเต้า			โขง	โขง-แมอิงตอนล่าง	I	-	500		2524	2524								
18	ฝายบ้านเหล่า	2	เชียงราย	เทิง	ต้นเต้า			โขง	โขง-แมอิงตอนล่าง	I	-	2,500		2524	2524								
19	ฝายห้วยโป่ง	2	เชียงราย	เทิง	ต้นเต้า			โขง	โขง-แมอิงตอนล่าง	I	-	500		2524	2524								
20	อ่างเก็บน้ำห้วยบ้าน	2	เชียงราย	เทิง	ต้นเต้า			โขง	โขง-แมอิงตอนล่าง	SI	0.35	1,000		2524	2524								
21	อ่างเก็บน้ำห้วยช้าง	2	เชียงราย	เวียงของ	สถาน			โขง	โขง-แมอิงตอนล่าง	SI	8.50	7,000		2529	2534								
22	อ่างเก็บน้ำแม่ตึก(พร้อมระบบ)	2	เชียงราย	เวียงชัย	ดอนศิลา	47 QPR 065-890	4948 I	โขง	โขง-แมอิงตอนล่าง	SI	10.00	17,000		2535	2545					ช่างเสร็จปี 2538			
23	ฝายถ้ำฮอก	2	เชียงราย	เมือง	จอมหมอกแก้ว			โขง	โขง-แมอิง(แม่ลาว)	I	-	8,000		2533	2539								

3.2.11 โครงการชลประทานขนาดกลางที่สร้างเสร็จตั้งแต่ปี 2480-2547 (รายละเอียด)

ลำดับที่	โครงการ	สขป.	จังหวัด	อำเภอ	ตำบล	พิกัด	ระวาง	ลุ่มน้ำหลัก	ลุ่มน้ำรอง	ประเภท	เก็บน้ำ (ล้าน.ม ³)	พื้นที่ ชลประทาน (ไร่)	พื้นที่ รับประโยชน์ (ไร่)	ระยะเวลาก่อสร้าง		ค่าก่อสร้าง (บาท)	ส่งน้ำฤดูแล้ง (ไร่)	มอบหน่วยงานอื่น		หมายเหตุ		
														เริ่ม	เสร็จ			ความจุ (ล้าน.ม ³)	พื้นที่ (ไร่)			
24	ฝายห้วยโป่งนก(พร้อมระบบ)	2	เชียงราย	เวียงป่าเป้า	ห้วยฝาย			โขง	โขง-แม็ง(แม่ลาว)	I	-	14,400		2533	2540							
2. จังหวัดพะเยา																						
1	อ่างเก็บน้ำแม่ต้า	2	พะเยา	เมือง	แม่กา	47 QNB 022-017-4947 II		โขง	โขง-แม็ง(ตอนบน)	SI	35.00	42,000		2525	2532				12,000			
2	อ่างเก็บน้ำแม่ปืม	2	พะเยา	แม่ใจ	แม่ใจ	47 QNB 915-403-4947 I		โขง	โขง-แม็ง(ตอนบน)	SI	40.00	45,650		2525	2531				12,000			
3	พะเยา-ดอกคำใต้	2	พะเยา	เมือง	แม่ต้า			โขง	โขง-แม็ง(ตอนกลาง)	I	-	-		2517	2517							
4	บ้านใหม่ร่มเย็น	2	พะเยา	เชียงคำ	ร่มเย็น			โขง	โขง-แม็ง(แม่ลาว)	I	-	2,000		2516	2516							
5	อ่างเก็บน้ำแม่ใจ	2	พะเยา	แม่ใจ	ห้วยเจริญราษฎร์	47 QNB 780-434-4947 IV		โขง	โขง-แม็ง(บ้านพะเยา)	SI	-	1,225		2539								
สำนักชลประทานที่ 3																						
ลุ่มน้ำปิง																						
1. จังหวัดนครสวรรค์																						
1	ทพร.คลองตาพาด	3	นครสวรรค์	บรรพตพิสัย	ตาสังข์ใต้	47 PPT 998-644-4940 I		ปิง	ปิงตอนล่าง	I	-	2,000		2518	2518							
2	ปตร.คลองตัวเกา	3	นครสวรรค์	บรรพตพิสัย	ท่าจิว	47 PPT 037-609-4940 I		ปิง	ปิงตอนล่าง	I	-	-		2493	2493				2,000			
3	ปตร.คลองกระถิน	3	นครสวรรค์	บรรพตพิสัย	เจริญผล	47 PPT 058-624-4940 II		ปิง	ปิงตอนล่าง	I	-	-		2494	2495				19,500			
4	คลองหาดเลา	3	นครสวรรค์	บรรพตพิสัย	เขาดิน			ปิง	ปิงตอนล่าง	F	-	-		2495	2499				5,500			
5	ปตร.คลองเก้าเหลี่ยม	3	นครสวรรค์	เก้าเหลี่ยม	เก้าเหลี่ยม	47 PPT 156-517-5040 IV		ปิง	ปิงตอนล่าง	I	-	-		2495	2495				3,000			
6	ปตร.คลองขมจีน	3	นครสวรรค์	เมือง	หนองกระโดน	47 PPT 106-473-5040 IV		ปิง	ปิงตอนล่าง	C	-	6,000		2518	2520							
7	คลองวังยาง	3	นครสวรรค์					ปิง	ปิงตอนล่าง		-	68,500										
8	คลองหนองขวัญ	3	นครสวรรค์					ปิง	ปิงตอนล่าง		-	65,000										
ลุ่มน้ำยม																						
1. จังหวัดพิษณุโลก																						
1	พัฒนาลุ่มน้ำยม	3						ยม			0.002026	22,000	-	-	-	114,386,000	20,000	-	-			
1.1 ฝายบางน้ำ																						
1	ฝายบางน้ำ	3	พิษณุโลก	บางระกำ	ชุมแสงสงคราม			ยม	ยมส่วนที่ 4	I	-	-		2533	2533					อุปโภค		
1.2 ประตูระบายน้ำยางซ้าย																						
1	ประตูระบายน้ำยางซ้าย	3	พิษณุโลก	เมือง	ยางซ้าย			ยม	ยมส่วนที่ 4	I	-	-		2534	2535					อุปโภค		
2	ฝายห้วยงานและอาคารประกอบโครงการฝายบ้านพญาวัง	3	พิจิตร	โพทะเล	โพทะเล	47 QPT 339-865-5041 II		ยม		I	0.002026	22,000		2545	2547	114,386,000	20,000					
ลุ่มน้ำน่าน																						
1. จังหวัดอุตรดิตถ์																						
1	ฝายน้ำริด	3	อุตรดิตถ์	เมือง	ท่าอิฐ		5044 III	น่าน	น่านส่วนที่ 4	I	-	39,000		2494	2511					11,850		
2	ช่วยเหลือน้ำท่วมห้วยเขื่อนสิริกิติ์	3	อุตรดิตถ์	ท่าปลา	ท่าปลา	47 QPV 439-708-5044 I	5044 I	น่าน	น่านส่วนที่ 4	IC	-	2,030		2526	2529							
3	บึงมาย	3	อุตรดิตถ์	ลับแล	ไผ่ล้อม			น่าน	น่านส่วนที่ 4	C	-	20,000		2518	2521							

3.2.11 โครงการชลประทานขนาดกลางที่สร้างเสร็จตั้งแต่ปี 2480-2547 (รายละเอียด)

ลำดับที่	โครงการ	ชลป.	จังหวัด	อำเภอ	ตำบล	พิกัด	รพท.	คูน้ำหลัก	คูน้ำรอง	ประเภท	เก็บน้ำ (ด้าน.ม.)	พื้นที่ ชลประทาน (ไร่)	พื้นที่ รับประโยชน์ (ไร่)	ระยะเวลาก่อสร้าง		ค่าก่อสร้าง (บาท)	ส่งน้ำอุปถัมภ์ (ไร่)	มอบหน่วยงานอื่น		หมายเหตุ		
														เริ่ม	เสร็จ			ความจุ (ล้าน.ม.)	พื้นที่ (ไร่)			
4	ฝายน้ำปลาด	3	อุดรธานี	พากค้อ	พากท่า			บ้าน	บ้าน-น้ำปลาด	I	-	1,750		2512	2521							
5	น้ำชุม	3	อุดรธานี	บ้านโคก	บ้านโคก			บ้าน	บ้าน-น้ำปลาด	I	-	-		2510	2510				600			
6	ห้วยมุ่น	3	อุดรธานี	น้ำปลาด	เด่นเหล็ก			บ้าน	บ้าน-น้ำปลาด	I	-	-		2510	2511				100			
7	ห้วยทรายขาว	3	อุดรธานี	ท่าปลา	ท่าปลา			บ้าน	บ้าน-น้ำปลาด	P	-	-		2510	2510				450			
8	น้ำหมัน	3	อุดรธานี	ท่าปลา	น้ำหมัน			บ้าน	บ้านส่วนที่ 4	I	-	-		2510	2510				1,200			
9	ฝายคันซ้าย	3	อุดรธานี	ลับแล	ฝายหลวง			บ้าน	บ้านส่วนที่ 4	I	-	-		2498	2498				1,000			
10	ฝายหลวง	3	อุดรธานี	ลับแล	ฝายหลวง			บ้าน	บ้านส่วนที่ 4	I	-	-		2495	2495				500			
11	ฝายสมเด็จพระเจ้า	3	อุดรธานี	ลับแล	ศรีพนมมาศ			บ้าน	บ้านส่วนที่ 4	I	-	-		2496	2496				500			
12	ฝายศาลา	3	อุดรธานี	ลับแล	ทุ่งอี้ง			บ้าน	บ้านส่วนที่ 4	I	-	-		2492	2492				3,000			
13	อ่างเก็บน้ำคลองตรอน	3	อุดรธานี	น้ำปลาด	น้ำไคร้	47 GPV 647-450	5044 III	บ้าน	บ้าน-คลองตรอน	SI	58.00	23,400		2534	2541				-	ปี 2534-2536 สร้างระบบชล		
2. จังหวัดพิษณุโลก																						
1	ทรม.คลองวังน้ำใส	3	พิษณุโลก	วังทอง	แม่ระกา			บ้าน	บ้าน-วังทอง	C	-	10,000		2502	2505							
2	ทรม.คลองวัดสาม	3	พิษณุโลก	วังทอง	พันชาติ			บ้าน	บ้าน-ชุมพู่	C	-	53,000		2493	2496							
3	คลองหนาน-คลองทาว	3	พิษณุโลก	บางกระพุ่ม	ไม้ล้อม			บ้าน	บ้าน-ชุมพู่	C	-	-		2493	2494				4,500			
4	ฝายน้ำเพ็ช	3	พิษณุโลก	นครไทย	ช่างโกลน			บ้าน	บ้าน-คลองตรอน	I	-	2,401		2539	2544							
3. จังหวัดพิจิตร																						
1	ปตร.คลองคัน	3	พิจิตร	เมือง	หัวคอง		5041 I	บ้าน	บ้าน-คลองคัน	C	-	30,000		2494	2504							
2	ปตร.คลองบุษบงค์	3	พิจิตร	บางมูลนาก	อ่าวน้ำขุนเขมร		5141 III	บ้าน	บ้าน-คลองบุษบงค์	C	-	5,000		2493	2497							
3	ทรม.คลองน้ำโจน	3	พิจิตร	ตะพานหิน	จี่วราช		5041 I	บ้าน	บ้าน-คลองอ่าว	C	-	5,000		2511	2511							
4	ทรม.คลองสินเสาว	3	พิจิตร	บางมูลนาก	บางไผ่		5041 II	บ้าน	บ้าน-คลองสินเสาว	C	-	5,000		2511	2511							
5	ทรม.คลองหอไกร	3	พิจิตร	บางมูลนาก	หอไกร		5041 II	บ้าน	บ้าน-คลองอ่าว	C	-	5,000		2512	2512							
6	ปตร.คลองวังจี้	3	พิจิตร	บางมูลนาก	วังจี้		5141 III	บ้าน	บ้าน-คลองบุษบงค์	C	-	40,000		2512	2512							
7	ทรม.คลองบุษบงค์เหนือ	3	พิจิตร	บางมูลนาก	โนนเข้		5041 II	บ้าน	บ้าน-คลองบุษบงค์	C	-	5,000		2510	2510							
8	ทรม.คลองบุษบงค์ใต้	3	พิจิตร	บางมูลนาก	โนนเข้		5041 II	บ้าน	บ้าน-คลองบุษบงค์	C	-	5,000		2510	2510							
9	คลองท่าหลวง	3	พิจิตร	เมือง	ท่าหลวง			บ้าน	บ้านส่วนที่ 5	C	-	15,000		2517	2517							
10	ทรม.คลองห้วยเกตุ	3	พิจิตร	ตะพานหิน	จี่วราช		5041 II	บ้าน	บ้าน-คลองอ่าว	C	-	10,000		2515	2515							
11	ทรม.คลองวังเหล็กใหญ่	3	พิจิตร	ทับคล้อ	เขากว้าง		5141 III	บ้าน	บ้าน-คลองสินเสาว	C	-	15,000		2516	2516							
4. จังหวัดนครสวรรค์																						
1	คลองระมิงคิน	3	นครสวรรค์	บรรพตพิสัย	ระมิง			บ้าน	บ้าน-คลองอ่าว	FC	-	-		2492	2497							
2	ปตร.คลองห้วยวี	3	นครสวรรค์	เก้าเตี้ย	หนองเต่า	47 PPT 248-501	5040 IV	บ้าน	บ้าน-คลองอ่าว	C	-	28,000		2514	2516							
3	ปตร.คลองจระเข้เหล็ก	3	นครสวรรค์	ชุมแสง	โนนเข้	47 PPT 405-575	5040 I	บ้าน	บ้าน-คลองอ่าว	C	-	5,000		2514	2514							

ต้นฉบับไปรษณีย์

3.2.11 โครงการชลประทานขนาดกลางที่สร้างเสร็จตั้งแต่ปี 2480-2547 (รายละเอียด)

ลำดับที่	โครงการ	ชล.ป.	จังหวัด	อำเภอ	ตำบล	พิกัด	ระวาง	คูน้ำหลัก	คูน้ำรอง	ประเภท	เก็บน้ำ (ล้าน.ม ³)	พื้นที่ ชลประทาน (ไร่)	พื้นที่ รับประโยชน์ (ไร่)	ระยะเวลาก่อสร้าง		ค่าก่อสร้าง (บาท)	ส่งน้ำฤดูแล้ง (ไร่)	มอบหน่วยงานอื่น		หมายเหตุ
														เริ่ม	เสร็จ			ความจุ (ล้าน.ม ³)	พื้นที่ (ไร่)	
	1.4 หน่วยสูบน้ำที่ 4	4	ตาก	เมือง	หนองบัวฮี			ปิง	ปิงส่วนที่ 4	P	-	5,500		2512	2515					
	1.5 หน่วยสูบน้ำที่ 5	4	ตาก	เมือง	ไม้งาม			ปิง	ปิงส่วนที่ 4	P	-	2,700		2512	2515					
	1.6 หน่วยสูบน้ำที่ 6	4	ตาก	เมือง	วังหิน			ปิง	ปิงส่วนที่ 4	P	-	2,200		2512	2515					
	1.7 หน่วยสูบน้ำที่ 7	4	ตาก	เมือง	เชียรทอง			ปิง	ปิงส่วนที่ 4	P	-	2,300		2512	2514					
	1.8 หน่วยสูบน้ำที่ 8	4	ตาก	เมือง	หนองบัวใต้			ปิง	ปิงส่วนที่ 4	P	-	1,800		2512	2514					
	1.9 หน่วยสูบน้ำที่ 9	4	ตาก	สามเงา	สามเงา			ปิง	ปิงส่วนที่ 4	P	-	5,000		2501	2505					
	1.10 หน่วยสูบน้ำที่ 10	4	ตาก	สามเงา	สามเงา			ปิง	ปิงส่วนที่ 4	P	-	2,000		2501	2505					
2	น้ำชลอม	4	ตาก	บ้านตาก	เกาะตะเภา			ปิง	ปิงส่วนที่ 4	I	-	1,700		2518	2518					
	2. จังหวัดกำแพงเพชร										-	218,000								
1	ฝายท่ากระดาน	4	กำแพงเพชร	เมือง	นาปลาคา			ปิง	ปิงคลองสวนหมาก	I	-	14,500		2523	2523					
2	ท่าทองแดง	4	กำแพงเพชร	เมือง	หนองปลิง			ปิง	ปิงคลองปลิง	C	-	100,000		2524	2528					
3	วังบัว(ระยะที่ 1)	4	กำแพงเพชร	เมือง	เทพนคร			ปิง	ปิงคลองปลิง	I	-	20,000		2518	2524					
4	ปตร.คลองวังไทร	4	กำแพงเพชร	คลองขลุง	วังไทร			ปิง	ปิงคลองขลุง	I	-	20,000		2526	2527					
5	คลองวังยาง	4	กำแพงเพชร	คลองขลุง	วังยาง			ปิง	ปิงคลองปลิง	I	-	31,500		2517	2520					
6	คลองหนองขมิ้น	4	กำแพงเพชร	คลองขลุง	วังขม			ปิง	ปิงคลองปลิง	I	-	10,000		2511	2514					
7	ระบบส่งน้ำหินชะลอก	4	กำแพงเพชร	ปางศิลาทอง	โพธิ์ทอง	47 QNT 661-907	4941 III	ปิง	ปิง-คลองขลุง	ID	-	22,000		2543	2546					
	คูน้ำข้าม										187.15	134,400	-					0.38	-	
	1. จังหวัดกำแพงเพชร										1.40	4,000	-					-	-	
1	อ่างเก็บน้ำห้วยป่าบง	4	กำแพงเพชร	พรานกระต่าย	หนองหัววัว	47 QNB 595-554	4942 IV	ขม	ขมส่วนที่ 4	SI	1.40	4,000	-	2527	2527					
	2. จังหวัดสุโขทัย										70.40	94,000	-					0.38	-	
1	ฝายศรีเชลียง	4	สุโขทัย	ศรีรัตนาลัย	บ้านตึก			ขม	ขมส่วนที่ 3	I	-	12,000		2498	2502					
2	ทรม. หนองผักสุ่ง	4	สุโขทัย	ศรีรัตนาลัย	หาดเสี้ยว			ขม	ขมส่วนที่ 3	C	-	15,000		2513	2514					
3	ทรม. คลองหกบาท	4	สุโขทัย	สวรรคโลก	ป่ากุมเกาะ			ขม	ขมส่วนที่ 3	I	-	4,000		2517	2517					
4	อ่างเก็บน้ำรามคำแหงมหาธาตุ (ศรีคองส์)	4	สุโขทัย	เมือง	เมืองเก่า			ขม	ขมส่วนที่ 4	S	-	-		2511	2512			0.38		อุปโภค
5	อ่างเก็บน้ำคลองช้างโน	4	สุโขทัย	คีรีมาศ	คีรีมาศ			ขม	ขมส่วนที่ 4	SI	10.40	15,000		2528	2534					
6	ทรม. คลองกระงะคี	4	สุโขทัย	เมือง	บ้านหลุม			ขม	ขมส่วนที่ 4	FC	-	4,000		2519	2520					
7	ทรม. คลองบ้านหลุม	4	สุโขทัย	เมือง	ช้างซ้าย			ขม	ขมส่วนที่ 4	-	-	-		2513	2514					
8	ทรม. คลองท่าขนวน	4	สุโขทัย	กงไกรลาศ	ท่าขนวน			ขม	ขมส่วนที่ 4	C	-	20,000		2518	2520					
9	พัฒนาสูงน้ำยม	4	สุโขทัย	สวรรคโลก				ขม		I	-	-		2533	2534					อุปโภค
	9.1 ฝายบ้านกง	4	สุโขทัย	กงไกรลาศ	บ้านกง			ขม	ขมส่วนที่ 4	I	-	-		2533	2534					อุปโภค
10	อ่างเก็บน้ำห้วยท่าแพ	4	สุโขทัย	ศรีรัตนาลัย	บ้านแก้ง			ขม	ขม-แม่หลุมอก	SI	48.00	24,000		2531	2536					

3.2.11 โครงการชลประทานขนาดกลางที่สร้างเสร็จตั้งแต่ปี 2480-2547 (รายละเอียด)

ลำดับ	โครงการ	ศรป.	จังหวัด	อำเภอ	ตำบล	พิกัด	ระหว่าง	คูน้ำหลัก	คูน้ำรอง	ประเภท	เก็บน้ำ (ล้าน.ม ³)	พื้นที่ ชลประทาน (ไร่)	พื้นที่ รับประโยชน์ (ไร่)	ระยะเวลาก่อสร้าง		ค่าก่อสร้าง (บาท)	ส่งน้ำติดตั้ง (ไร่)	มอบหน่วยงานอื่น		หมายเหตุ		
														เริ่ม	เสร็จ			ความจุ (ล้าน.ม ³)	พื้นที่ (ไร่)			
11	ระบบส่งน้ำห้วยคำพล (ฝั่งขวา)	4	สุโขทัย	ศรีสำราญ	บ้านแก่ง	47 QNV 663-335	4943 IV	ขม	ขม-แม่ชอก	SI	-	-	-	2539	2546							
12	อ่างเก็บน้ำห้วยแม่สูงพร้อมระบบ	4	สุโขทัย	ศรีสำราญ	ป่าจี่			ขม	ขมส่วนที่ 3	SI	12.00	-	-	2631	2539							
3. จังหวัดเพชร																						
1	ทุ่งไผ่	4	แพร่	สอง	เตาปูน			ขม	ขม-แม่สอง	I	-	6,500	-	2518	2519							
2	ฝายห้วยบาตร	4	แพร่	วังควง	ร่องเริ่ม	47 QPA 381-244	5045 I	ขม	ขม-แม่คำมี	I	-	3,500	-	2525	2525							
3	ท่าช้าง	4	แพร่	เมือง	ป่าแดง			ขม	ขมส่วนที่ 2	I	-	5,000	-	2519	2520							
4	อ่างเก็บน้ำแม่ฆาน	4	แพร่	สูงเม่น	ห้วยฝาย	47 QPB 209-92	5045 III	ขม	ขมส่วนที่ 2	SI	18.75	15,000	-	2527	2530							
5	อ่างเก็บน้ำแม่ถาง(พร้อมระบบ)	4	แพร่	วังควง	บ้านเวียง	47 QPA 398-148	5045 II	ขม	ขมส่วนที่ 2	SI	30.60	-	-	2530	2538							
6	อ่างเก็บน้ำแม่สอง(พร้อมระบบ)	4	แพร่	สอง	เตาปูน	47 QPA 302-454	5045 IV	ขม	ขม-แม่สอง	SI	66.00	6,400	-	2530	2538							
คูน้ำแม่สอง																						
1. จังหวัดตาก																						
1	อ่างเก็บน้ำแม่สองดี	4	ตาก	ห้วยผาง	ไม้โกะ			แม่สอง	แม่สอง-แม่สอง(พร้อมระบบ)	S	0.04	-	-	2527	2527					ดูบันทึก		
2	อ่างเก็บน้ำประมาดี	4	ตาก	ห้วยผาง	ห้วยผาง			แม่สอง	แม่สอง-แม่สอง(พร้อมระบบ)	S	0.22	-	-	2527	2527					ดูบันทึก		
3	อ่างเก็บน้ำแม่สองใหม่	4	ตาก	ห้วยผาง	ไม้โกะ			แม่สอง	แม่สอง-แม่สอง(พร้อมระบบ)	S	0.19	-	-	2527	2527					ดูบันทึก		
สำนักชลประทานที่ 5																						
คูน้ำโชน																						
1. จังหวัดเลย																						
1	อ่างเก็บน้ำห้วยน้ำวก	5	เลย	ท่าลี่	ท่าลี่			โรง	โรง-ส่วนที่ 5(น้ำเคือง)	SI	0.66	700	-	2494	2494							
2	อ่างเก็บน้ำห้วยชีโลด	5	เลย	วังสะพุง	วังสะพุง			โรง	โรง-น้ำเคือง	SI	1.43	2,300	-	2494	2496							
3	อ่างเก็บน้ำห้วยน้ำสวย	5	เลย	นาด้วง	นาดอกคำ			โรง	โรง-น้ำเคือง(น้ำขุ่น)	SI	2.50	2,000	-	2525	2527							
4	อ่างเก็บน้ำห้วยแห้ว	5	เลย	เมือง	กกตู			โรง	โรง-น้ำเคือง	SI	2.73	1,500	-	2511	2511							
5	อ่างเก็บน้ำห้วยน้ำขาว	5	เลย	เมือง	โนนเมือง			โรง	โรง-น้ำเคือง	SI	1.36	1,000	-	2495	2499							
6	อ่างเก็บน้ำห้วยน้อย	5	เลย	เมือง	นาฮี			โรง	โรง-น้ำเคือง	SI	0.35	1,300	-	2494	2494							
7	อ่างเก็บน้ำห้วยน้ำขามตอนบน	5	เลย	เมือง	น้ำขาม			โรง	โรง-น้ำเคือง	SI	26.50	24,000	-	2529	2533							
	น้ำขาม	5	เลย	เมือง	กุศล			โรง	โรง-น้ำเคือง	I	-	-	-	2482	2497							
8	อ่างเก็บน้ำห้วยชม	5	เลย	ปากชม	ห้วยบงหิน			โรง	โรงส่วนที่ 5	SI	0.60	200	-	2524	2525							
9	อ่างเก็บน้ำห้วยไร่	5	เลย	ปากชม	ห้วยบงหิน			โรง	โรงส่วนที่ 5	SI	1.30	600	-	2524	2525							
10	อ่างเก็บน้ำห้วยโป่ง	5	เลย	ปากชม	ห้วยบงหิน			โรง	โรงส่วนที่ 5	SI	1.50	600	-	2524	2525							

สถิติโครงการชลประทาน ปีงบประมาณ 2547

04 โครงการชลประทาน

3.2.11 โครงการชลประทานขนาดกลางที่สร้างเสร็จตั้งแต่ปี 2480-2547 (รายละเอียด)

ลำดับ ที่	โครงการ	ชลป.	จังหวัด	อำเภอ	ตำบล	พิกัด	ระยะ	คูน้ำหลัก	คูน้ำรอง	ประเภท	เก็บน้ำ (ล้าน ม ³)	พื้นที่ ชลประทาน (ไร่)	พื้นที่ รับประโยชน์ (ไร่)	ระยะเวลาก่อสร้าง		ค่าก่อสร้าง (บาท)	ส่งน้ำอุปถัมภ์ (ไร่)	มอบหน่วยงานขึ้น		หมายเหตุ		
														เริ่ม	เสร็จ			ความจุ (ล้าน ม ³)	พื้นที่ (ไร่)			
2. จังหวัดอุตรดิตถ์																						
1	อ่างเก็บน้ำน้ำวังทอง	5	อุตรดิตถ์	เพ็ญ	เพ็ญ			โอง	โองน้ำสวย	SI	0.19	420		2494	2494							
2	บรเวณอุทกภัยอุตรดิตถ์	5	อุตรดิตถ์	เมือง	ในเมือง			โอง	โองหัวขหลวง	F	-	-		2515	2520							
3	อ่างเก็บน้ำป่าปลาดาว	5	อุตรดิตถ์	เมือง	หนองไธ			โอง	โองหัวขหลวง	SI	0.39	230		2495	2500							
4	อ่างเก็บน้ำหนองโสน	5	อุตรดิตถ์	เมือง	เชียงพิณ			โอง	โองหัวขหลวง	SI	0.20	140		2495	2499							
5	อ่างเก็บน้ำโลกน้ำธาร	5	อุตรดิตถ์	เมือง	หนองไธ			โอง	โองหัวขหลวง	SI	0.47	400		2494	2494							
6	อ่างเก็บน้ำหูกสิงห์	5	อุตรดิตถ์	เมือง	เชียงพิณ			โอง	โองหัวขหลวง	SI	5.44	8,600		2499	2505							
7	อ่างเก็บน้ำหนองประจักษ์	5	อุตรดิตถ์	เมือง	หมากแข้ง			โอง	โองหัวขหลวง	S	1.99			2496	2496					อุปโภค		
8	อ่างเก็บน้ำหนองสำโรง	5	อุตรดิตถ์	เมือง	หม่วน			โอง	โองหัวขหลวง	SI	4.30	1,500		2495	2495							
9	อ่างเก็บน้ำหนองหัวแตก	5	อุตรดิตถ์	เมือง	หนองบัว			โอง	โองหัวขหลวง	S	0.10			2496	2496					อุปโภค		
10	อ่างเก็บน้ำหนองธรมาวัง	5	อุตรดิตถ์	เมือง	หนองบัว			โอง	โองหัวขหลวง	S	0.64			2496	2496					อุปโภค		
11	อ่างเก็บน้ำหนองคาไ้	5	อุตรดิตถ์	เมือง	หนองบัว			โอง	โองหัวขหลวง	SI	0.78	200		2495	2495							
12	อ่างเก็บน้ำหนองป้อ	5	อุตรดิตถ์	หนองทาน	บ้านตา			โอง	โองคหามหนองน	SI	0.58	250		2495	2495							
13	เขี้ยวทวน	5	อุตรดิตถ์	บ้านสูง	บ้านสูง			โอง	โองคหามหนองน	C	-	-		2513	2513					อุปโภค		
14	อ่างเก็บน้ำห้วยทราย	5	อุตรดิตถ์	หนองม่วง	น้ำโสม			โอง	โองน้ำโสม	SI	2.12	3,000		2534	2538							
3. จังหวัดหนองคาย																						
1	อ่างเก็บน้ำห้วยบังทวน	5	หนองคาย	คำบ่อ	หนองนาง			โอง	โองส่วนที่ 6	SI	10.07	6,000		2499	2506							
2	คูน้ำโอง	5	หนองคาย	เมือง	โนเมือง			โอง	โองส่วนที่ 6	FC	-	64,000		2482	2498							
3	อ่างเก็บน้ำหนองสองห้อง	5	หนองคาย	เมือง	คำบ่อทวน			โอง	โองน้ำสวย	SI	0.38	150		2494	2495							
4	อ่างเก็บน้ำห้วยเป็ดเวียง	5	หนองคาย	โพนพิสัย	ชุมพล			โอง	โองส่วนที่ 7	SI	2.75	3,000		2495	2499							
5	ห้วยบางคาด	5	หนองคาย	บึงกาฬ	โคกทอง			โอง	โองส่วนที่ 7	CD	-	16,000		2526	2530							
6	อ่างเก็บน้ำห้วยสนาย	5	หนองคาย	บึงกาฬ	หนองเติน			โอง	โองส่วนที่ 7	S	1.96			2513	2514					อุปโภค		
7	อ่างเก็บน้ำห้วยคำ	5	หนองคาย	โซพิสัย	ไร่			โอง	โองคหามหนองน	SI	1.55	1,040		2511	2511							
8	อ่างเก็บน้ำห้วยทอน(เขชนน)	5	หนองคาย	ศรีเชียงใหม่	พระพุทธบาท			โอง	โองน้ำโสม	S	9.20	-		2536	2538							
	-ระบบส่งน้ำห้วยทอน(เขชนน)	5	หนองคาย	ศรีเชียงใหม่	พระพุทธบาท			โอง	โองน้ำโสม	I	-	2,600		2540								
9	อ่างเก็บน้ำห้วยหินแก้ว (พร้อมระบบ)	5	หนองคาย	กิ่งง.โพธิ์ตาก	คำศรีสุข			โอง	โองน้ำโสม	SI	4.00	-		2540	2544							
4. จังหวัดสกลนคร																						
1	นิคมน้ำจูน (ระยะที่ 1)	5	สกลนคร	นิคมน้ำจูน	นิคมน้ำจูน			โอง	โองคหาม(น้ำจูน)	P	-	15,000		2517	2524							
2	อ่างเก็บน้ำห้วยก้านเหลือง	5	สกลนคร	สว่างแดนดิน	คำโ้ดี			โอง	โองคหามหนองน	SI	5.90	5,800		2510	2510							
3	อ่างเก็บน้ำห้วยทรายสว่าง	5	สกลนคร	สว่างแดนดิน	สว่างแดนดิน			โอง	โองคหามหนองน	SI	1.28	2,500		2495	2498							
4	อ่างเก็บน้ำห้วยคำ	5	สกลนคร	วานรนิวาส	สุตะคาม			โอง	โองคหามหนองน	SI	6.00	6,300		2513	2516							
5	อ่างเก็บน้ำห้วยซวง	5	สกลนคร	วานรนิวาส	สุตะคาม			โอง	โองคหามหนองน	SI	6.05	7,000		2511	2512							
												17.31	14,940									
												30.01	92,990									
												118.98	172,070									

3.2.11 โครงการชลประทานขนาดกลางที่สร้างเสร็จตั้งแต่ปี 2480-2547 (รายละเอียด)

ลำดับ ที่	โครงการ	ชลขบ.	จังหวัด	อำเภอ	ตำบล	พิกัด	ระยะ	คูน้ำหลัก	คูน้ำรอง	ประเภท	เก็บน้ำ (ล้าน.ม ³)	พื้นที่ ชลประทาน (ไร่)	พื้นที่ รับประโยชน์ (ไร่)	ระยะเวลาก่อสร้าง		ค่าก่อสร้าง (บาท)	ส่งน้ำฤดูแล้ง (ไร่)	มอบหน่วยงานอื่น		หมายเหตุ
														เริ่ม	เสร็จ			ความจุ (ล้าน.ม ³)	พื้นที่ (ไร่)	
6	อ่างเก็บน้ำห้วยวังเริง	5	สกลนคร	บ้านม่วง	ตงเหนือ			โงะ	โครงการชลประทาน	SI	2.00	1,500		2530	2531					
7	อ่างเก็บน้ำห้วยปลาหาง	5	สกลนคร	พังโคน	ม่วงไข่			โงะ	โครงการชลประทาน	I		40,000		2493	2508					
8	อ่างเก็บน้ำห้วยขี้หิน	5	สกลนคร	กุศบาก	สร้างค้อ			โงะ	โครงการชลประทาน	SI	4.00	3,500		2528	2529					
9	อ่างเก็บน้ำห้วยโงะ	5	สกลนคร	พังโคน	ม่วงไข่			โงะ	โครงการชลประทาน	SI	1.63	800		2495	2496					
10	อ่างเก็บน้ำหนองบัว	5	สกลนคร	พังโคน	โพนทอง			โงะ	โครงการชลประทาน	SI	0.19	120		2496	2496					
11	อ่างเก็บน้ำห้วยหินเหล็ก	5	สกลนคร	พรรณานิคม	โงะ			โงะ	โครงการชลประทาน	SI	1.50	3,200		2530	2531					
12	อ่างเก็บน้ำภูเหล็ก	5	สกลนคร	พรรณานิคม	นาหัวบ่อ			โงะ	โครงการชลประทาน	SI	2.70	600		2494	2494					
13	อ่างเก็บน้ำห้วยทรายน้อย	5	สกลนคร	เมือง	ขมิ้น			โงะ	โครงการชลประทาน	SI	2.20	3,000		2506	2507					
14	อ่างเก็บน้ำห้วยทรายหิน	5	สกลนคร	เมือง	พังช้าง			โงะ	โครงการชลประทาน	SI	2.40	4,000		2496	2499					
15	อ่างเก็บน้ำห้วยทราย	5	สกลนคร	เมือง	พังช้าง			โงะ	โครงการชลประทาน	SI	2.10	4,000		2530	2531					
16	อ่างเก็บน้ำห้วยคดโตน	5	สกลนคร	เมือง	ห้วยยาง			โงะ	โครงการชลประทาน	S	0.06			2519	2519					อุปโภค
17	อ่างเก็บน้ำห้วยเคียด	5	สกลนคร	เมือง	ห้วยยาง			โงะ	โครงการชลประทาน	SI	4.00	4,000		2524	2527					
18	อ่างเก็บน้ำห้วยพัง	5	สกลนคร	เมือง	ห้วยยาง			โงะ	โครงการชลประทาน	SI	1.50	3,000		2530	2531					
19	อ่างเก็บน้ำห้วยสร้างแก้ว	5	สกลนคร	กุศบาก	สร้างค้อ			โงะ	โครงการชลประทาน	SI	0.40	300		2520	2521					
20	อ่างเก็บน้ำห้วยเข้	5	สกลนคร	กุศบาก	สร้างค้อ			โงะ	โครงการชลประทาน	SI	3.80	4,250		2522	2523					
21	อ่างเก็บน้ำห้วยหวด	5	สกลนคร	กิ่งเต่างอย	เต่างอย			โงะ	โครงการชลประทาน	SI	21.00	8,000		2526	2530					
22	อ่างเก็บน้ำห้วยนาอ่าง	5	สกลนคร	กิ่งเต่างอย	นาตาล			โงะ	โครงการชลประทาน	SI	1.82	3,000		2527	2528					
23	อ่างเก็บน้ำห้วยโงะ	5	สกลนคร	วานรนิวาส	วานรนิวาส			โงะ	โครงการชลประทาน	SI	7.60	5,000		2529	2533					
24	ฝายบ้านท่าแย้ม	5	สกลนคร	วานรนิวาส	ศรีวิชัย			โงะ	โครงการชลประทาน	I		1,000		2536	2537					
25	อ่างเก็บน้ำห้วยโคกภูใหม่2	5	สกลนคร	กุศบาก				โงะ	โครงการชลประทาน	SI	0.98	1,000		2531	2532					
26	อ่างเก็บน้ำบ้านคำประมง	5	สกลนคร	พรรณานิคม				โงะ	โครงการชลประทาน	SI	0.35	300		2531	2532					
27	อ่างเก็บน้ำห้วยคำมิกหนาม	5	สกลนคร	บ้านม่วง				โงะ	โครงการชลประทาน	SI	2.20	1,800		2531	2532					
28	อ่างเก็บน้ำห้วยน้ำพันคำโรงสี	5	สกลนคร	บ้านม่วง	ม่วง			โงะ	โครงการชลประทาน	SI	2.00	1,500		2532	2533					
29	อ่างเก็บน้ำห้วยคำบากน้อย	5	สกลนคร	สว่างแดนดิน	นงเหนือ			โงะ	โครงการชลประทาน	SI	4.00	3,500		2532	2533					
30	ระบบห้วยเค็ด	5	สกลนคร	เมือง	ห้วยยาง			โงะ	โครงการชลประทาน	I	-	2,600		2533	2534					
31	ระบบห้วยเค็ด	5	สกลนคร	เมือง	คลองโพ			โงะ	โครงการชลประทาน	I	-	4,000		2533	2534					
32	ระบบห้วยทรายตอนบน(ระยะที่2)	5	สกลนคร	เมือง	พังช้าง			โงะ	โครงการชลประทาน	I	-	2,600		2533	2534					
33	พัฒนาคูน้ำห้วยยาง	5	สกลนคร	โคกศรีสุพรรณ	เขลาคันเค็ด			โงะ	โครงการชลประทาน	I	-	11,000		2533	2535					
34	อ่างเก็บน้ำบ้านคลองโพ	5	สกลนคร	บ้านม่วง	บ่อแก้ว			โงะ	โครงการชลประทาน	SI	1.00	1,000		2535	2536					
35	อ่างเก็บน้ำห้วยทราย	5	สกลนคร	โคกศรีสุพรรณ	คลองโพน			โงะ	โครงการชลประทาน	SI	1.50	1,500		2535	2537					
36	ฝายห้วยปลวก	5	สกลนคร	เจริญศิลป์	เจริญศิลป์			โงะ	โครงการชลประทาน	I	-	2,600		2538	2539					
37	อ่างเก็บน้ำห้วยวังกอนี่	5	สกลนคร	เจริญศิลป์	ทุ่งนา			โงะ	โครงการชลประทาน	S	0.40	3,000		2538	2539					
38	อ่างเก็บน้ำห้วยกระแต	5	สกลนคร	กุศบาก	กุศโล			โงะ	โครงการชลประทาน	SI	11.00	-		2540	2543					อ่างเก็บน้ำสร้าง เสร็จปี 2543
39	พัฒนาคูน้ำห้วยปลาหาง	5	สกลนคร	พังโคน	ม่วงไร่			โงะ	โครงการชลประทาน	I	-	10,000		2540	2543					

3.2.11 โครงการชลประทานขนาดกลางที่สร้างเสร็จตั้งแต่ปี 2480-2547 (รายละเอียด)

ลำดับ ที่	โครงการ	ชลน.	จังหวัด	อำเภอ	ตำบล	พิกัด	ระวาง	คูน้ำหลัก	คูน้ำรอง	ประเภท	เก็บน้ำ (ล้าน.ม ³)	พื้นที่ ชลประทาน (ไร่)	พื้นที่ รับประโยชน์ (ไร่)	ระยะเวลาก่อสร้าง		ค่าก่อสร้าง (บาท)	ส่งน้ำติดตั้ง (ไร่)	มอบหน่วยงานอื่น		หมายเหตุ			
														เริ่ม	เสร็จ			ความจุ (ล้าน.ม ³)	พื้นที่ (ไร่)				
40	อ่างเก็บน้ำห้วยหินสะแนนใหญ่ (พร้อมระบบ)	5	สกลนคร	กุสุมาลย์	โพธิ์โพศาล			โอง	โอง-ห้วยทราย	SI	17.50	-		2540	2543					อ่างเก็บน้ำสร้าง เสร็จปี 2543			
41	ประตูระบายน้ำบ้านหนองบึง	5	สกลนคร	โคกศรีสุพรรณ	คำม่วงคำ			โอง	โอง-น้ำท่า	ID	-	-		2540	2544								
คูน้ำซี											53.35	27,899											
1. จังหวัดเลย											32.71	3,799											
1	อ่างเก็บน้ำห้วยยาง	5	เลย	ภูกระดึง	ศรีฐาน			ซี	ซี-น้ำทองดอนบน	SI	3.71	1,450		2509	2509								
2	อ่างเก็บน้ำห้วยสันคาว ระบบส่งน้ำห้วยสันคาว	5	เลย	นาด้วง	นาด้วง			ซี	ซี-น้ำทองคำแดง	SI	29.00	-		2533	2538								
		5	เลย	นาด้วง	นาด้วง			ซี	ซี-น้ำทองคำแดง	-	-	2,349		2538									
2. จังหวัดหนองบัวลำภู											2.14	2,000											
1	อ่างเก็บน้ำห้วยเหล่ายาง	5	หนองบัวลำภู	หนองบัวลำภู	หนองบัว			ซี	ซี-น้ำทองคำแดง	SI	2.14	2,000		2532	2533								
3. จังหวัดอุดรธานี											18.50	22,100											
1	อ่างเก็บน้ำโสกวัง	5	อุดรธานี	โนนสะอาด	โนนสะอาด			ซี	ซี-น้ำทองดอนล่าง	SI	0.43	600		2496	2500								
2	อ่างเก็บน้ำหนองประโค	5	อุดรธานี	กุมภวาปี	ประโค			ซี	ซี-ลำปาวตอนบน	SI	3.07	1,500		2496	2496								
3	อ่างเก็บน้ำห้วยสามหลาด	5	อุดรธานี	หนองแสง	หนองแสง			ซี	ซี-ลำปาวตอนบน	SI	15.00	20,000		2529	2535								
สำนักชลประทานที่ 6											399.77	417,150					99,000,000		0.40	5,800			
คูน้ำซี											333.97	353,720					99,000,000		0.40	5,800			
1. จังหวัดชัยภูมิ											108.09	139,570											
1	อ่างเก็บน้ำหนองบัวโคก	6	ชัยภูมิ	จัตุรัส	หนองบัวโคก			ซี	ซี-ลำคันทอง	S	0.12	-		2504	2504					ชัยภูมิ			
2	อ่างเก็บน้ำห้วยส้มเปื่อย	6	ชัยภูมิ	จัตุรัส	ท่าชุม			ซี	ซี-ลำคันทอง	SI	7.64	4,000		2495	2506								
3	อ่างเก็บน้ำห้วยทองหลาง	6	ชัยภูมิ	จัตุรัส	บ้านกอก			ซี	ซี-ลำคันทอง	SI	0.28	145		2494	2494								
4	อ่างเก็บน้ำบ้านซ่าน	6	ชัยภูมิ	บ้านเขา	ตลาดวัง			ซี	ซี-ลำคันทอง	SI	0.35	250		2495	2499								
5	อ่างเก็บน้ำลำซุงระกา	6	ชัยภูมิ	เมือง	นาผาย			ซี	ซี-ลำปะทาว	SI	10.31	5,000		2511	2512								
6	อ่างเก็บน้ำหนองปลาเฒ่า	6	ชัยภูมิ	เมือง	รอบเมือง			ซี	ซี-ลำปะทาว	SI	0.35	100		2494	2494								
7	อ่างเก็บน้ำห้วยหินตั้งมีค	6	ชัยภูมิ	เมือง	โพนทอง			ซี	ซี-ลำปะทาว	SI	0.48	175		2496	2496								
8	อ่างเก็บน้ำหนองผึกบึง	6	ชัยภูมิ	ภูเขียว	ผึกบึง			ซี	ซี-น้ำทอง(น้ำชมพู)	S	0.14	-		2502	2502					ชัยภูมิ เขื่อนทดน้ำ			
9	น้ำท่วม	6	ชัยภูมิ	เกษตรสมบูรณ์	กุดเตา			ซี	ซี-น้ำทอง(น้ำชมพู)	ID	-	60,000		2525	2538								
10	อ่างเก็บน้ำบ้านเพชร	6	ชัยภูมิ	ภูเขียว	บ้านเพชร			ซี	ซี-น้ำทอง(น้ำชมพู)	SI	22.42	9,000		2512	2516								
11	อ่างเก็บน้ำห้วยทราย -ระบบส่งน้ำห้วยทราย	6	ชัยภูมิ	บ้านเข็ญรงค์	บ้านปรวน			ซี	ซี-ลำคันทอง	SI	10.00	5,500		2534	2538								
		6	ชัยภูมิ	บ้านเข็ญรงค์	บ้านปรวน			ซี	ซี-ลำคันทอง	-	-	2,000		2539	2544								
12	โครงการพัฒนาคูน้ำซีตอนบน ระยะที่ 1	8	ชัยภูมิ	บ้านเข็ญรงค์	หนองบัวระเหว																		

3.2.11 โครงการชลประทานขนาดกลางที่สร้างเสร็จตั้งแต่ปี 2480-2547 (รายละเอียด)

ลำดับ ที่	โครงการ	ต.ช.ป.	จังหวัด	อำเภอ	ตำบล	พิกัด	ระยะทาง	คูน้ำหลัก	คูน้ำรอง	ประเภท	เก็บน้ำ (ล้าน ม ³)	พื้นที่ ชลประทาน (ไร่)	พื้นที่ รับประโยชน์ (ไร่)	ระยะเวลาก่อสร้าง		ค่าก่อสร้าง (บาท)	ส่งน้ำจุดส่ง (ไร่)	มอบหน่วยงานอื่น		หมายเหตุ	
														เริ่ม	เสร็จ			ความจุ (ล้าน ม ³)	พื้นที่ (ไร่)		
13	อ่างเก็บน้ำลำคันฉู	6	ชัยภูมิ	บ้านหันจันทวงศ์	โคกขจรพัฒนา			ซี	ซี-ลำคันฉู	S	56.00	47,500		2537	2539						
14	น้ำเจิญ	6	ชัยภูมิ																		
2. จังหวัดขอนแก่น											64.31	26,415						0.40	3,000		
1	อ่างเก็บน้ำห้วยยาง	6	ขอนแก่น	บ้านจาศีร์	ภูค้ำ			ซี	ซีส่วนที่ 3	SI	1.09	3,000		2494	2494						
2	ทุ่งพิงพิศ	6	ขอนแก่น	พล	เพ็กใหญ่			ซี	ซีส่วนที่ 3	C	-	-		2495	2495				3,000		
3	อ่างเก็บน้ำหนองนาวิ	6	ขอนแก่น	บ้านไผ่	หัวหนอง			ซี	ซีส่วนที่ 3	S	1.39	-		2495	2497					อุปโภค	
4	อ่างเก็บน้ำห้วยทราย	6	ขอนแก่น	บ้านไผ่	บ้านไผ่			ซี	ซีส่วนที่ 3	SI	2.35	1,000		2506	2507						
5	อ่างเก็บน้ำหนองกระแต	6	ขอนแก่น	ชนบท	ศรีบุญเรือง			ซี	ซีส่วนที่ 3	S	8.10	-		2520	2524					อุปโภค	
6	อ่างเก็บน้ำวังแดงระวี	6	ขอนแก่น	บ้านไผ่	โคกสำราญ			ซี	ซีส่วนที่ 3	S	37.00	-		2526	2529					อุปโภค	
7	อ่างเก็บน้ำกวาง	6	ขอนแก่น	บ้านฝาง	หนองบัว			ซี	ซีส่วนที่ 3	SI	0.48	135		2496	2497						
8	อ่างเก็บน้ำห้วยใหญ่	6	ขอนแก่น	บ้านฝาง	ป่าหวายไร่			ซี	ซีส่วนที่ 3	S	0.48	-		2495	2496					อุปโภค	
9	อ่างเก็บน้ำห้วยเขย	6	ขอนแก่น	เมือง	ท่าพระ			ซี	ซีส่วนที่ 3	SI	5.33	3,500		2511	2511						
10	อ่างเก็บน้ำท่าพระ	6	ขอนแก่น	เมือง	คลองหิน			ซี	ซีส่วนที่ 3	S	1.58	-		2498	2498					อุปโภค	
11	อ่างเก็บน้ำโสกสำราญ	6	ขอนแก่น	ชุมแพ	โนนชุม			ซี	ซี-โสกสำราญ	SI	0.07	80		2496	2496						
12	น้ำเจิญ	6	ขอนแก่น	ชุมแพ	ชุมแพ			ซี	ซี-หนองน้ำห้วยทราย	I	-	13,100		2520	2522					เขื่อนทดน้ำ	
13	อ่างเก็บน้ำห้วยลมน้อย	6	ขอนแก่น	สีชมพู	ศรีสุข			ซี	ซี-น้ำห้วยลมน้อย	SI	4.40	2,200		2530	2533						
14	อ่างเก็บน้ำโสกกรอก	6	ขอนแก่น	ภูเวียง	บ้านเรือ			ซี	ซี-น้ำห้วยลมน้อย	S	0.77	-		2494	2496					อุปโภค	
15	อ่างเก็บน้ำห้วยเสียว	6	ขอนแก่น	น้ำพอง	วังชัย			ซี	ซี-น้ำห้วยลมน้อย	SI	1.16	3,400		2494	2494						
16	อ่างเก็บน้ำหนองแวงน้อย	6	ขอนแก่น	เมือง	โพนเมือง			ซี	ซี-น้ำห้วยลมน้อย	S	-	-		2496	2496				0.20	อุปโภค	
17	อ่างเก็บน้ำหนองหวีช้าง	6	ขอนแก่น	เมือง	โพนเมือง			ซี	ซี-น้ำห้วยลมน้อย	S	-	-		2496	2496				0.20	อุปโภค	
18	อ่างเก็บน้ำหนองซ่งมรว	6	ขอนแก่น	เมือง	ศิลา			ซี	ซี-น้ำห้วยลมน้อย	S	0.11	-		2497	2499					อุปโภค	
3. จังหวัดมหาสารคาม											32.43	56,000									
1	อ่างเก็บน้ำหนองหวาย	6	มหาสารคาม	เขื่อนขันธ์	เขื่อนขันธ์			ซี	ซีส่วนที่ 4	SI	1.45	600		2507	2507						
2	อ่างเก็บน้ำหนองบัว	6	มหาสารคาม	กันทรวิชัย	โคกพระ			ซี	ซีส่วนที่ 4	SI	2.54	2,000		2494	2499						
3	อ่างเก็บน้ำร่องห้วย	6	มหาสารคาม	บรบือ	ป่าใหญ่			ซี	ซีส่วนที่ 4	SI	1.29	900		2496	2497						
4	อ่างเก็บน้ำห้วยประดู่	6	มหาสารคาม	บรบือ	ป่าใหญ่			ซี	ซีส่วนที่ 4	SI	2.80	2,000		2500	2502						
5	อ่างเก็บน้ำห้วยตะไคร้	6	มหาสารคาม	เมือง	โคกก่อ			ซี	ซีส่วนที่ 4	SI	4.12	4,000		2494	2500						
6	อ่างเก็บน้ำแก่งสิงขาน	6	มหาสารคาม	เมือง	แก่งสิงขาน			ซี	ซีส่วนที่ 4	SI	6.06	6,500		2494	2496						
7	บ้านชุม-บ้านดี	6	มหาสารคาม	เมือง	ตลาด			ซี	ซีส่วนที่ 4	FC	-	29,000		2482	2498						
8	อ่างเก็บน้ำหนองแวงน้อย	6	มหาสารคาม	เมือง	นางนาง			ซี	ซีส่วนที่ 4	S	0.38	-		2496	2496					อุปโภค	
9	อ่างเก็บน้ำหนองกระทุ่ม	6	มหาสารคาม	เมือง	เขวา			ซี	ซีส่วนที่ 4	SI	2.52	2,500		2501	2502						
10	อ่างเก็บน้ำหนองแม่คำ	6	มหาสารคาม	กิ่งข. แกคำ	แม่คำ			ซี	ซีส่วนที่ 4	SI	1.27	3,000		2496	2496						
11	อ่างเก็บน้ำห้วยขอนแก่น	6	มหาสารคาม	โคกขันธ์	วังยาว			ซี	ซีส่วนที่ 4	SI	10.00	5,500		2535	2544						

3.2.11 โครงการชลประทานขนาดกลางที่สร้างเสร็จตั้งแต่ปี 2480-2547 (รายละเอียด)

ลำดับ ที่	โครงการ	ชสป.	จังหวัด	อำเภอ	ตำบล	พิกัด	ระวาง	คูน้ำหลัก	คูน้ำรอง	ประเภท	เก็บน้ำ (ล้าน ม ³)	พื้นที่ ชลประทาน (ไร่)	พื้นที่ รับประโยชน์ (ไร่)	ระยะเวลาก่อสร้าง		ค่าก่อสร้าง (บาท)	ส่งน้ำฤดูแล้ง (ไร่)	มอบหน่วยงานอื่น		หมายเหตุ				
														เริ่ม	เสร็จ			ความจุ (ล้าน ม ³)	พื้นที่ (ไร่)					
4. จังหวัดกาฬสินธุ์												85.88	67,893										2,800	
1	จัดหาน้ำดื่มหมู่บ้านป่าไม้	6	กาฬสินธุ์	หนองกุงศรี				ซี	ซี-ลำปาวตอนล่าง					2523	2523					300				
2	อ่างเก็บน้ำห้วยสีพัน	6	กาฬสินธุ์	เมือง	หนองกุง			ซี	ซี-ลำปาวตอนล่าง	SI	3.55	6,707		2500	2502									
3	ร่องกุดฮือ	6	กาฬสินธุ์	เมือง				ซี	ซี-ลำปาวตอนล่าง	C				2492	2492					2,500				
4	อ่างเก็บน้ำร่องเขาทร	6	กาฬสินธุ์	เมือง	เหนือ			ซี	ซี-ลำปาวตอนล่าง	SI	0.23	180		2495	2495									
5	อ่างเก็บน้ำห้วยโพธิ์	6	กาฬสินธุ์	เมือง	ห้วยโพธิ์			ซี	ซี-ลำปาวตอนล่าง	S	2.46			2495	2496									
6	อ่างเก็บน้ำห้วยวังหินฟ้า	6	กาฬสินธุ์	ห้วยเม็ก	คำเหนือลมแก้ว			ซี	ซี-ลำปาวตอนล่าง	SI	2.30	2,200		2529	2533									
7	อ่างเก็บน้ำหนองภูพาน	6	กาฬสินธุ์	ยางตลาด	สีคิ้ว			ซี	ซี-ลำปาวตอนล่าง	SI	2.55	3,800		2496	2499									
8	อ่างเก็บน้ำหนองภูพาน	6	กาฬสินธุ์	ยางตลาด	สีคิ้ว			ซี	ซี-ลำปาวตอนล่าง	SI	0.55	500		2496	2496									
9	อ่างเก็บน้ำบึงข่าม	6	กาฬสินธุ์	ยางตลาด	ยางตลาด			ซี	ซี-ลำปาวตอนล่าง	SI	2.51	1,100		2495	2495									
10	อ่างเก็บน้ำหนองนาจอหอ	6	กาฬสินธุ์	ยางตลาด	ยางตลาด			ซี	ซี-ลำปาวตอนล่าง	SI	1.07	1,200		2494	2494									
11	อ่างเก็บน้ำห้วยแก	6	กาฬสินธุ์	เมือง	ดงพญา			ซี	ซี-ลำปาวห้วยแก	SI	23.32	10,872		2528	2530									
12	อ่างเก็บน้ำห้วยสนามาเวียง	6	กาฬสินธุ์	เขาวง	คูมุก			ซี	ซี-น้ำขัง	SI	0.94	600		2511	2511									
13	อ่างเก็บน้ำห้วยมะโน	6	กาฬสินธุ์	เขาวง	นาคู			ซี	ซี-น้ำขัง	SI	5.80	2,800		2512	2515									
14	อ่างเก็บน้ำห้วยผึ้ง	6	กาฬสินธุ์	ห้วยผึ้ง	นิคมห้วยผึ้ง			ซี	ซี-น้ำขัง	SI	4.15	8,000		2508	2509									
15	อ่างเก็บน้ำห้วยผา	6	กาฬสินธุ์	ห้วยผึ้ง	นิคมห้วยผึ้ง			ซี	ซี-น้ำขัง	SI	6.42	9,000		2508	2509									
16	อ่างเก็บน้ำห้วยระหวด	6	กาฬสินธุ์	ห้วยผึ้ง	คำบง			ซี	ซี-น้ำขัง	SI	11.65	8,000		2510	2512									
17	อ่างเก็บน้ำห้วยชุมจัน	6	กาฬสินธุ์	ภูจันทราชน	กุดหว้า			ซี	ซี-น้ำขัง	SI	7.38	8,334		2513	2516									
18	อ่างเก็บน้ำห้วยสังเคียบ	6	กาฬสินธุ์	สมเด็จ	แรงนาศาล			ซี	ซี-ลำปาวตอนล่าง	SI	7.00			2533	2540									
19	โครงการพัฒนาคูน้ำห้วยขยงตอน บน(คูเมืองคันน้ำพร้อมระบบ)	6	กาฬสินธุ์	เขาวง	ตงเป็ลฮอย			ซี	ซี-น้ำขัง	S	4.00	4,600		2537	2544									
5. จังหวัดร้อยเอ็ด												43.26	63,842						99,000,000					
1	อ่างเก็บน้ำห้วยหนอง	6	ร้อยเอ็ด	เมือง	สวนจิก			ซี	ซีส่วนที่ 5	SI	17.80	21,086		2528	2530									
2	อ่างเก็บน้ำหนองภูพาน	6	ร้อยเอ็ด	เมือง	ธรมเมือง			ซี	ซีส่วนที่ 5	SI	2.11	10,000		2494	2494									
3	อ่างเก็บน้ำห้วยขยง	8	ร้อยเอ็ด	ธวัชบุรี	นิคมคัน			ซี	ซีส่วนที่ 5	SI	3.01	2,500		2495	2495									
4	อ่างเก็บน้ำหนองหินเต้าน	6	ร้อยเอ็ด	อาจสามารถ	หนอง			ซี	ซีตอนล่าง	S	0.04			2494	2494									
5	อ่างเก็บน้ำห้วยวังทอง	6	ร้อยเอ็ด	หนองพอก	ภูเขาทอง			ซี	ซี-น้ำขัง	SI	13.40	10,276		2527	2530									
6	อ่างเก็บน้ำห้วยป่าแก	6	ร้อยเอ็ด	เสลภูมิ				ซี	ซี-น้ำขัง	FC		20,000		2517	2517									
7	อ่างเก็บน้ำห้วยทุ่งใหญ่	6	ร้อยเอ็ด	หนองพอก	บึงจาม	48 QVD 228-115 5841 I		ซี	ซี-น้ำขัง	S	8.90	2,700		2539	2546			99,000,000						

3.2.11 โครงการชลประทานขนาดกลางที่สร้างเสร็จตั้งแต่ปี 2480-2547 (รายละเอียด)

ลำดับที่	โครงการ	ชลป.	จังหวัด	อำเภอ	ตำบล	พิกัด	ระยะทาง	คูน้ำหลัก	คูน้ำรอง	ประเภท	เก็บน้ำ (ล้าน.ม ³)	พื้นที่ ชลประทาน (ไร่)	พื้นที่ รับประโยชน์ (ไร่)	ระยะเวลาก่อสร้าง		ค่าก่อสร้าง (บาท)	ส่งน้ำอุปถัมภ์ (ไร่)	มอบหน่วยงานอื่น		หมายเหตุ
														เริ่ม	เสร็จ			ความจุ (ล้าน.ม ³)	พื้นที่ (ไร่)	
คูน้ำมูล																				
1. จังหวัดขอนแก่น																				
1	อ่างเก็บน้ำ อ่างละเค็ดหวาย	6	ขอนแก่น	พล	โนนรา			มูล	คูน้ำชลประทาน	SI	2.80	5,000		2501	2501					
2. จังหวัดมหาสารคาม																				
1	อ่างเก็บน้ำหนองคูราด	6	มหาสารคาม	บรบือ	เสิงสาง			มูล	มูล-ลำห้วย	SI	0.36	380		2496	2496					
2	อ่างเก็บน้ำเข็กดีดัดสูงพร	6	มหาสารคาม	บรบือ	บรบือ			มูล	มูล-ลำเสียวใหญ่	SI	1.17	1,500		2495	2495					
3	อ่างเก็บน้ำหนองบ่อ	6	มหาสารคาม	บรบือ	บรบือ			มูล	มูล-ลำเสียวใหญ่	SI	0.96	1,100		2494	2494					
4	อ่างเก็บน้ำห้วยเชียงคำ	6	มหาสารคาม	บรบือ	กักพี			มูล	มูล-ลำเสียวใหญ่	SI	5.06	3,200		2495	2496					
5	อ่างเก็บน้ำห้วยค้อ	6	มหาสารคาม	นาเชือก	เขวาสี			มูล	มูล-ลำห้วย	SI	31.42	21,000		2511	2520					
6	อ่างเก็บน้ำหนองจาง	6	มหาสารคาม	วาปีปทุม	หนองแสง			มูล	มูล-ลำเสียวใหญ่	SI	1.28	11,200		2495	2499					
7	อ่างเก็บน้ำหนองไธ	6	มหาสารคาม	วาปีปทุม	โพธิ์ชัย			มูล	มูล-ลำเสียวใหญ่	SI	2.02	800		2495	2499					
8	อ่างเก็บน้ำห้วยของแมว	6	มหาสารคาม	วาปีปทุม	จิวบา			มูล	มูล-ลำเสียวใหญ่	S	0.52			2528	2528					อุปโภค
3. จังหวัดร้อยเอ็ด																				
1	อ่างเก็บน้ำ อ่างห้วยแสงขอนแก่น	6	ร้อยเอ็ด	จตุรพักตรพิมาน	เมืองหงส์			มูล	มูล-ลำเสียวใหญ่	SI	5.05	3,400		2501	2502					
2	อ่างเก็บน้ำ อ่างห้วยภูคน	6	ร้อยเอ็ด	จตุรพักตรพิมาน	เมืองหงส์			มูล	มูล-ลำเสียวน้อย	SI	1.99	2,800		2496	2499					
3	อ่างเก็บน้ำ อ่างห้วยภูคน	6	ร้อยเอ็ด	จตุรพักตรพิมาน	ห้วยช้าง			มูล	มูล-ลำเสียวน้อย	SI	2.80	4,500		2496	2496					
4	อ่างเก็บน้ำ อ่างห้วยจันทน์	6	ร้อยเอ็ด	ปทุมรัตน์	บัวแดง			มูล	คูน้ำชลประทาน	SI	4.95	4,000		2503	2508					
5	อ่างเก็บน้ำ อ่างหนองวง	6	ร้อยเอ็ด	เกษตรวิสัย	เกษตรวิสัย			มูล	มูล-ลำเสียวใหญ่	SI	0.45	150		2496	2499					
6	อ่างเก็บน้ำ อ่างหนองท่าออก	6	ร้อยเอ็ด	สุวรรณภูมิ	ช้างเมือก			มูล	มูล-ลำเสียวใหญ่	SI	0.80	2,400		2496	2499					
7	อ่างเก็บน้ำ อ่างหนองมือ	6	ร้อยเอ็ด	พนมไพร	โพธิ์ชัย			มูล	มูล-ลำเสียวใหญ่	SI	4.17	2,000		2495	2495					
สำนักชลประทานที่ 7																				
คูน้ำโรง																				
1. จังหวัดนครพนม																				
1	อ่างเก็บน้ำปึงม	7	นครพนม	ท่าอุเทน	ท่าอุเทน			โรง	โรงห้วยทราย	S	0.34			2500	2501					อุปโภค
2	อ่างเก็บน้ำห้วยเชียงยืน	7	นครพนม	ท่าอุเทน	กวนพระบาท			โรง	โรงส่วนที่ 8	SI	0.34	1,300		2496	2496					
3	อ่างเก็บน้ำห้วยส้มโอง	7	นครพนม	เมือง	บ้านเมือง			โรง	โรงส่วนที่ 8	SI	2.42	8,000		2499	2501					
4	อ่างเก็บน้ำภูกระแต	7	นครพนม	เมือง	หนองญาติ			โรง	โรงส่วนที่ 8	SI	0.20	500		2494	2494					
5	อ่างเก็บน้ำหนองญาติ	7	นครพนม	เมือง	หนองญาติ			โรง	โรงส่วนที่ 8	SI	6.79	4,950		2496	2498					
6	อ่างเก็บน้ำห้วยก้านเหลือง	7	นครพนม	นาแก	ก้านเหลือง			โรง	โรงน้ำก้นคลอง	SI	7.40	8,700		2510	2511					
7	อ่างเก็บน้ำห้วยศรีคุณ	7	นครพนม	นาแก	นาแก			โรง	โรงน้ำก้นคลอง	SI	1.80	5,000		2499	2502					
8	อ่างเก็บน้ำบ้านคางน้อย	7	นครพนม	นาแก	พิมาน			โรง	โรงน้ำก้นคลอง	SI	5.20	5,800		2524	2528					
9	อ่างเก็บน้ำห้วยแคน	7	นครพนม	ปลาปาก	หนองฮี			โรง	โรงน้ำก้นคลอง	SI	11.09	5,000		2511	2512					

3.2.11 โครงการชลประทานขนาดกลางที่สร้างเสร็จตั้งแต่ปี 2480-2547 (รายละเอียด)

ลำดับ ที่	โครงการ	ชลป	จังหวัด	อำเภอ	ตำบล	พิกัด	รวม	คูน้ำหลัก	คูน้ำรอง	ประเภท	เก็บน้ำ (ล้าน ม ³)	พื้นที่ ชลประทาน (ไร่)	พื้นที่ รับประโยชน์ (ไร่)	ระยะเวลาก่อสร้าง		ค่าก่อสร้าง (บาท)	ส่งน้ำอุปถัมภ์ (ไร่)	มอบหน่วยงานอื่น		หมายเหตุ	
														เริ่ม	เสร็จ			ความจุ (ล้าน ม ³)	พื้นที่ (ไร่)		
10	อ่างเก็บน้ำห้วยกระเบา	7	นครพนม	ธาตุพนม	ชุมชนเก่า			โง	โงส่วนที่ 9	S	0.34			2496	2495					ชลประทาน	
11	อ่างเก็บน้ำห้วยกระเบา	7	นครพนม	ธาตุพนม	ชุมชนเก่า			โง	โงส่วนที่ 9	SI	6.00	1,500		2532	2535					ชลประทาน	
12	อ่างเก็บน้ำห้วยหินชะนง	7	นครพนม	ปลาปาก	มหาชัย			โง	โงน้ำกั้นชลประทาน	I		1,800		2534	2535					ชลประทาน	
13	อ่างเก็บน้ำห้วยกุด	7	นครพนม	นาแก	ก้ามเหยื่อ			โง	โงน้ำกั้นชลประทาน	SI	2.00	1,985		2536	2538					ชลประทาน	
14	อ่างเก็บน้ำห้วยวังม่วง	7	นครพนม	นาแก	คำที			โง	โงน้ำกั้นชลประทาน	SI	1.65	1,300		2536	2538					ชลประทาน	
15	ประตูระบายน้ำบ้านผาขาว	7	นครพนม	นาแก	วังยาง			โง	โงน้ำกั้น	ID		14,100		2538	2544					ชลประทาน	
16	ประตูระบายน้ำบ้านนาจู่	7	นครพนม	นาแก	นาแก			โง	โงน้ำกั้น	ID		25,510		2539	2544					ชลประทาน	
2. จังหวัดมุกดาหาร												57.25	35,825								
1	อ่างเก็บน้ำห้วยชะโนด	7	มุกดาหาร	สงหวง	หนองบัว			โง	โงส่วนที่ 9	SI	18.40	18,000		2522	2528					ชลประทาน	
2	อ่างเก็บน้ำห้วยมุก	7	มุกดาหาร	คำชะอี	น้ำเที่ยง			โง	โงห้วยมุก	SI	8.50	3,000		2520	2521					ชลประทาน	
3	อ่างเก็บน้ำห้วยหินเหล็ก	7	มุกดาหาร	นิคมคำสร้อย	นิคมคำสร้อย			โง	โงห้วยบังฮี้	SI	23.70	8,625		2528	2531					ชลประทาน	
4	อ่างเก็บน้ำห้วยคำเม้น	7	มุกดาหาร	สงหวง	กุดฮูป			โง	โงห้วยบางทราย	SI	0.08	100		2525	2525					ชลประทาน	
5	อ่างเก็บน้ำบ้านสวนเมวี	7	มุกดาหาร	สงหวง	กุดฮูป			โง	โงห้วยบางทราย	SI	0.05	100		2525	2525					ชลประทาน	
6	อ่างเก็บน้ำบ้านปากซ้อ	7	มุกดาหาร	สงหวง	กุดฮูป			โง	โงห้วยบางทราย	S	0.07			2525	2525					ชลประทาน	
7	อ่างเก็บน้ำห้วยไร่	7	มุกดาหาร	สงหวง	หนองแคน			โง	โงห้วยบางทราย	SI	2.00	1,000		2524	2525					ชลประทาน	
8	อ่างเก็บน้ำห้วยหินลับ	7	มุกดาหาร	สงหวง	หนองแคน			โง	โงห้วยบางทราย	SI	4.00	3,000		2523	2525					ชลประทาน	
9	อ่างเก็บน้ำห้วยไร่ (2)	7	มุกดาหาร	เมือง	สมอชัย	48 QVD 461-492 5842 II		โง	โงห้วยบางทราย	SI	2.65	2,000		2544	2546					ชลประทาน	
กลุ่มน้ำชี												1.67	1,000								
1. จังหวัดอุบลราชธานี												1.67	1,000								
1	อ่างเก็บน้ำหนองเหล่าหิน	7	อุบลราชธานี	เรืองไฉน	ลำโรงค้อ			ซี	จิตอนล่าง	SI	1.67	1,000		2494	2494					ชลประทาน	
กลุ่มน้ำมูล												187.76	131,064								
1. จังหวัดอุยโสธร												38.80	18,400								
1	อ่างเก็บน้ำห้วยสิงโจน	7	อุยโสธร	เสิงสาง	ห้วยทราย			มูล	มูลลำทราย	SI	12.00	6,400		2530	2536					ชลประทาน	
2	อ่างเก็บน้ำห้วยชะนง	7	อุยโสธร	เสิงสาง	บุงคำ			มูล	มูลลำทราย	SI	26.80	12,000		2529	2536					ชลประทาน	
2. จังหวัดอำนาจเจริญ												31.75	16,934								
1	อ่างเก็บน้ำห้วยโพธิ์	7	อำนาจเจริญ	เมือง	โนนโพธิ์			มูล	มูลลำทราย	SI	5.39	4,500		2496	2499					ชลประทาน	
2	อ่างเก็บน้ำ ช่างร่อนน้ำชี	7	อำนาจเจริญ	เมือง	บุง			มูล	มูลลำทราย	SI	0.42	420		2495	2499					ชลประทาน	
3	อ่างเก็บน้ำ ช่างทอตุ๊กตา	7	อำนาจเจริญ	เมือง	บุง			มูล	มูลลำทราย	SI	15.34	12,014		2528	2530					ชลประทาน	
4	อ่างเก็บน้ำห้วยสีโท(พร้อมระบบ)	7	อำนาจเจริญ	เมือง	หนองมะนง			มูล	มูลลำทราย	SI	10.60			2533	2544					ชลประทาน	
3. จังหวัดอุบลราชธานี												117.21	95,730								
1	อ่างเก็บน้ำหนองบัว	7	อุบลราชธานี	เมือง	โนนเมือง			มูล	มูลส่วนที่ 3	S	0.13			2496	2497					ชลประทาน	

3.2.11 โครงการชลประทานขนาดกลางที่สร้างเสร็จตั้งแต่ปี 2480-2547 (รายละเอียด)

ลำดับ	โครงการ	ชลป.	จังหวัด	อำเภอ	ตำบล	พิกัด	ระยะ	คูน้ำหลัก	คูน้ำรอง	ประเภท	เก็บน้ำ (ล้าน.ม ³)	พื้นที่ ชลประทาน (ไร่)	พื้นที่ รับประโยชน์ (ไร่)	ระยะเวลาก่อสร้าง		ค่าก่อสร้าง (บาท)	ส่งน้ำฤดูลง (ไร่)	มอบหน่วยงานอื่น		หมายเหตุ		
														เริ่ม	เสร็จ			ความจุ (ล้าน.ม ³)	พื้นที่ (ไร่)			
2	อ่างเก็บน้ำห้วยม่วง	7	อุบลราชธานี	เมือง	ท่าบ่อ					S	0.60			2496	2497					อุบลราชธานี		
3	อ่างเก็บน้ำห้วยวังนอง	7	อุบลราชธานี	เมือง	โนนเมือง					SI	1.26	200		2502	2502						อุบลราชธานี	
4	อ่างเก็บน้ำห้วยศรีบุญชัย	7	อุบลราชธานี	จำเริญวิบูลย์	ธาตุ					S	0.18			2496	2497						อุบลราชธานี	
5	อ่างเก็บน้ำห้วยศรีมงคล	7	อุบลราชธานี	เมือง	คำโสมใหญ่					SI	1.01	750		2496	2497						อุบลราชธานี	
6	อ่างเก็บน้ำหนองช้างใหญ่	7	อุบลราชธานี	เมือง	วังเสือ					SI	7.68	7,500		2496	2496						อุบลราชธานี	
7	อ่างเก็บน้ำห้วยบ้านศรี	7	อุบลราชธานี	สระแก้วพิบูลย์	บุษย					SI	16.25	11,380		2527	2529						อุบลราชธานี	
8	อ่างเก็บน้ำห้วยวังแดง	7	อุบลราชธานี	พิบูลย์มังสาหาร	โพธิ์โพธิ์					SI	0.50	500		2494	2495						อุบลราชธานี	
9	อ่างเก็บน้ำห้วยวังปลา	7	อุบลราชธานี	น้ำยืน	โคมประสิทธิ์บุรี					SI	16.90	12,500		2530	2532						อุบลราชธานี	
	-ระบบส่งน้ำห้วยวังปลา	7	อุบลราชธานี	น้ำยืน	โคมประสิทธิ์บุรี					-	-	-		2536	2540						อุบลราชธานี	
10	อ่างเก็บน้ำห้วยพลาญเกษ	7	อุบลราชธานี	น้ำยืน	โคมประสิทธิ์บุรี					SI	33.50	25,000		2531	2536						อุบลราชธานี	
	(ตอนล่าง)																				อุบลราชธานี	
	ห้วยน้ำเค็มน้ำในบริเวณ																				อุบลราชธานี	
	(เชิงเขาทลต.ศรีวิชัย)																				อุบลราชธานี	
11	อ่างเก็บน้ำห้วยวังใหญ่	7	อุบลราชธานี	น้ำยืน	โคมประสิทธิ์บุรี					S	8.00	3,600		2537	2539						อุบลราชธานี	
	-ระบบส่งน้ำห้วยวังใหญ่	7	อุบลราชธานี	น้ำยืน	โคมประสิทธิ์บุรี	48 PWA 061-97	6037 IV			-	-	14,000		2543	2545						อุบลราชธานี	
12	อ่างเก็บน้ำห้วยสะพานน้อย	7	อุบลราชธานี	บุญศรี	วังจักษ์	48 PWB 527-262	6038 II			S	14.70	5,300		2542	2545						อุบลราชธานี	
13	อ่างเก็บน้ำห้วยเดือนห้า	7	อุบลราชธานี	บุญศรี	วังจักษ์	48 PWB 526-232	6038 II			S	16.50	15,000		2540	2545						อุบลราชธานี	
สำนักชลประทานที่ 8																						
คูน้ำวี																						
1. จังหวัดนครราชสีมา																						
1	อ่างเก็บน้ำห้วยยางพะไล	8	นครราชสีมา	เขื่อนลำนางรอง	บึงพะไล					SI	11.00	4,300		2534	2537						อุบลราชธานี	
2	ระบบส่งน้ำห้วยยางพะไล	8	นครราชสีมา	เขื่อนลำนางรอง	บึงพะไล					I				2538	2540						อุบลราชธานี	
คูน้ำน้ำลึก																						
1. จังหวัดนครราชสีมา																						
1	อ่างเก็บน้ำห้วยกระโถก	8	นครราชสีมา	ปากช่อง	กลางดง			ปากลึก	ปากลึก-ม่วงเหล็ก	SI	3.60	3,000		2503	2503						อุบลราชธานี	
คูน้ำมูล																						
1. จังหวัดนครราชสีมา																						
1	อ่างเก็บน้ำหนองนา	8	นครราชสีมา	เมือง	ห้วยทะเล					S	0.60			2496	2497						อุบลราชธานี	
2	อ่างเก็บน้ำห้วยเพ็ญ	8	นครราชสีมา	คงบุรี	โคกกระชาย					SI	1.50	2,400		2528	2530						อุบลราชธานี	
3	ลำตะกุด	8	นครราชสีมา	เมือง						I				2492	2493					1,500	อุบลราชธานี	
4	อ่างเก็บน้ำห้วยยาง	8	นครราชสีมา	ธงชัยเหนือ	เมืองปัก					SI	5.53	3,400		2494	2499						อุบลราชธานี	
5	อ่างเก็บน้ำห้วยทราย	8	นครราชสีมา	ปากช่อง	ปากช่อง					S	0.08			2503	2503						อุบลราชธานี	
											729.01	477,646							0.17	9,500		
											11.00	4,500										
											11.00	4,500										

3.2.11 โครงการชลประทานขนาดกลางที่สร้างเสร็จตั้งแต่ปี 2480-2547 (รายละเอียด)

ลำดับ ที่	โครงการ	ชลป	จังหวัด	อำเภอ	ตำบล	พิกัด	ระยะทาง	คูน้ำหลัก	คูน้ำรอง	ประเภท	เก็บน้ำ (ล้าน.ม ³)	พื้นที่ ชลประทาน (ไร่)	พื้นที่ รับประโยชน์ (ไร่)	ระยะเวลาก่อสร้าง		ค่าก่อสร้าง (บาท)	ส่งน้ำดูตั้งแต่ (ไร่)	มอบหน่วยงานอื่น		หมายเหตุ
														เริ่ม	เสร็จ			ความจุ (ล้าน.ม ³)	พื้นที่ (ไร่)	
6	อ่างเก็บน้ำห้วยชันประดู่	8	นครราชสีมา	สีคิ้ว	มิตรภาพ			มูล	มูล-ลำตะคอง	SI	27.68	12,000		2512	2519					
7	สูงเนิน	8	นครราชสีมา	สูงเนิน				มูล	มูล-ลำตะคอง	I				2496	2499			6,000		
8	อ่างเก็บน้ำบึงหนองคู	8	นครราชสีมา	ขามทะเลสอ	ขามทะเลสอ			มูล	มูล-ลำตะคอง	S	0.35			2498	2498					คูน้ำโคก
9	อ่างเก็บน้ำห้วยบ้านยาง	8	นครราชสีมา	เมือง	บ้านใหม่			มูล	มูล-ลำตะคอง	SI	6.51	5,100		2500	2501					
10	อ่างเก็บน้ำโคกสีทอง	8	นครราชสีมา	เมือง	บ้านใหม่			มูล	มูล-ลำตะคอง	S	1.17			2504	2504					คูน้ำโคก
11	อ่างเก็บน้ำป่าแดงหัว	8	นครราชสีมา	เมือง	หัวทะเล			มูล	มูล-ลำตะคอง	S	1.40			2494	2494					คูน้ำโคก
12	อ่างเก็บน้ำหนองบัว	8	นครราชสีมา	เมือง	หัวทะเล			มูล	มูล-ลำตะคอง	S	0.32			2496	2497					คูน้ำโคก
13	อ่างเก็บน้ำหนองปรือ	8	นครราชสีมา	เมือง	หัวทะเล			มูล	มูล-ลำตะคอง	S	0.06			2497	2497					คูน้ำโคก
14	บ้านปลอญ	8	นครราชสีมา	บ้านขุนทด				มูล	มูล-ลำเชียงไกร	C				2518	2518					คูน้ำโคก
15	อ่างเก็บน้ำลำเชียงไกร	8	นครราชสีมา	โนนไทย	บึงสังข์	เชียงไกร		มูล	มูล-ลำเชียงไกร	SI	21.00	25,000		2513	2525					
16	อ่างเก็บน้ำหนองกก	8	นครราชสีมา	โนนไทย	บึงสังข์			มูล	มูล-ลำเชียงไกร	SI	2.08	700		2494	2496					
17	อ่างเก็บน้ำบึงถนนหัก	8	นครราชสีมา	โนนสูง	โพนข			มูล	มูลถนน	SI	0.80	450		2495	2495					
18	อ่างเก็บน้ำลำขามรุก	8	นครราชสีมา	หัวตะพาน	ห้วยประดู่			มูล	มูล-ลำจักราช	S	23.65	8,255		2530	2531					
19	อ่างเก็บน้ำห้วยบง	8	นครราชสีมา	ชุมพวง	บึงคู			มูล	มูล-ลำจักราช	SI	11.40	9,085		2527	2530					
20	อ่างเก็บน้ำห้วยสะพาน	8	นครราชสีมา	ห้วย	นิคม			มูล	มูล-ลำจักราช	SI	3.57	3,000		2496	2499					
21	อ่างเก็บน้ำห้วยน้ำเค็ม	8	นครราชสีมา	บัวใหญ่	บัวใหญ่			มูล	มูล-ลำตะคอง	SI	0.58	2,000		2496	2496					คูน้ำโคก
22	อ่างเก็บน้ำบึงบัวใหญ่	8	นครราชสีมา	บัวใหญ่	บัวใหญ่			มูล	มูล-ลำตะคอง	S	0.50			2500	2500					
23	อ่างเก็บน้ำห้วยตะเคียน	8	นครราชสีมา	คง	หนองระนาว			มูล	มูล-ลำตะคอง	SI	8.52	3,279		2527	2530					
24	อ่างเก็บน้ำบึงกระโดน	8	นครราชสีมา	ประทาย	ประทาย			มูล	มูล-ลำตะคอง	SI	7.65	2,900		2495	2495					
25	อ่างเก็บน้ำโป่งระเนน	8	นครราชสีมา	ครบุรี	โคกกระชาย			มูล	มูล-ลำตะคอง	SI	0.07	400		2527	2527					
26	บ้านวังค้ำ	8	นครราชสีมา	เสิงสาง	โนนสมบูรณ์			มูล	มูล-ลำตะคอง	I		1,500		2527	2527					
27	อ่างเก็บน้ำห้วยหิน	8	นครราชสีมา	เสิงสาง	โนนสมบูรณ์			มูล	มูล-ลำตะคอง	SI	2.15	2,500		2527	2527					
28	อ่างเก็บน้ำบ้านจตุลธร	8	นครราชสีมา	ครบุรี	โคกกระชาย			มูล	มูล-ลำตะคอง	SI	0.15	250		2527	2527					
29	อ่างเก็บน้ำห้วยเตย	8	นครราชสีมา	เสิงสาง	กระตะเทียน			มูล	มูล-ลำตะคอง	SI	4.00	6,000		2532	2534					
30	อ่างเก็บน้ำลำปลายมาศ (พหุระบบ)	8	นครราชสีมา	เสิงสาง	โนนสมบูรณ์			มูล	มูล-ลำตะคอง	SI	98.00	20,000		2529	2539					
31	อ่างเก็บน้ำห้วยประดู่ ระบบส่งน้ำอ่างเก็บน้ำห้วย ปลาหมอใหญ่ คลองชลประทาน เสิงสาง	8	นครราชสีมา	บ้านขุนทด	นิคม			มูล	มูล-ลำเชียงไกร	SI	8.70			2533	2538					
		8	นครราชสีมา	บ้านขุนทด	นิคม			มูล	มูล-ลำเชียงไกร			3,500		2538						
32	ฝายบ้านยาง	8	นครราชสีมา	ชุมพวง	ชุมพวง			มูล	มูลถนน	I				2533	2533					คูน้ำโคก
33	ฝายบ้านหนอง	8	นครราชสีมา	จักราช	หนองสูง			มูล	มูลถนน	I				2533	2533					คูน้ำโคก
34	ฝายบ้านหนอง	8	นครราชสีมา	พิมาย	โคกสี			มูล	มูล-ลำตะคอง	I				2534	2534					คูน้ำโคก
35	ฝายบ้านโคกหนอง	8	นครราชสีมา	ชุมพวง	ท่าศาลา			มูล	มูล-ลำตะคอง	I				2534	2535					คูน้ำโคก

3.2.11 โครงการชลประทานขนาดกลางที่สร้างเสร็จตั้งแต่ปี 2480-2547 (รายละเอียด)

ลำดับ ที่	โครงการ	ชลป	จังหวัด	อำเภอ	ตำบล	พิกัด	ระยะ	คูน้ำหลัก	คูน้ำรอง	ประเภท	เก็บน้ำ (ล้าน ม ³)	พื้นที่ ชลประทาน (ไร่)	พื้นที่ รับประโยชน์ (ไร่)	ระยะเวลาก่อสร้าง		ค่าก่อสร้าง (บาท)	ส่งน้ำฤดูแล้ง (ไร่)	มอบหน่วยงานอื่น		หมายเหตุ	
														เริ่ม	เสร็จ			ความจุ (ล้าน ม ³)	พื้นที่ (ไร่)		
36	ฝายบ้านดอนคอง	8	นครราชสีมา	ห้วยแถลง	จิว			มูล		I				2534	2535					คูน้ำโคก	
37	ฝายบ้านโนนสูง	8	นครราชสีมา	ชุมพวง	สาทซ้าย			มูล		I				2534	2535					คูน้ำโคก	
38	อ่างเก็บน้ำห้วยทับคัน	8	นครราชสีมา	ครบุรี	จระเข้หิน			มูล	มูล-ลำแหวะ	S	5.00	3,200		2537	2539					คูน้ำโคก	
39	ประตูระบายน้ำกรมจักรพัฒนา	8	นครราชสีมา	ประทาย	ตลาดไทย			มูล	มูล-ลำตะคอก	-				2537	2539					คูน้ำโคก	
40	เขื่อนระชีวัน	8	นครราชสีมา	ปักธงชัย	ตะขบ			มูล	มูล-ลำพระเพลิง	SI	1.80	800		2538	2540						
41	อ่างเก็บน้ำลำพระเพลิง 1	8	นครราชสีมา	ปักธงชัย	วังน้ำเขียว			มูล	มูล-ลำพระเพลิง	SI	8.50			2540	2543					รายงานปี 2543	
2. จังหวัดบุรีรัมย์											147.37	125,952							0.17		
1	อ่างเก็บน้ำคลองระบอง	8	บุรีรัมย์	ละหานทราย	โนนดินแดง			มูล	มูล-ลำประโคนชัย	SI	2.60	3,000		2522	2523						
2	จัดหาแหล่งน้ำเพื่อการเกษตร	8	บุรีรัมย์	ละหานทราย				มูล	มูล-ลำประโคนชัย			3,000		2523	2523						
3	อ่างเก็บน้ำหนองทะลอก	8	บุรีรัมย์	นางรอง	นางรอง			มูล	มูล-ลำประโคนชัย	SI	2.78	2,100		2494	2495						
4	อ่างเก็บน้ำลำปะเทีย	8	บุรีรัมย์	ละหานทราย	สาาง			มูล	มูล-ลำประโคนชัย	SI	25.40			2525	2536						
	-ระบบส่งน้ำลำปะเทีย	8	บุรีรัมย์	หนองแวง	ละหานทราย			มูล	มูล-ลำประโคนชัย	I		18,000		2532	2536						
5	อ่างเก็บน้ำหนองตาหมู	8	บุรีรัมย์	นางรอง	นางรอง			มูล	มูล-ลำประโคนชัย	SI	0.22	90		2495	2495						
6	อ่างเก็บน้ำห้วยชีโน	8	บุรีรัมย์	ลำปลายมาศ	ลำปลายมาศ			มูล	มูล-ลำประโคนชัย	SI	1.59	500		2504	2504						
7	อ่างเก็บน้ำห้วยน้อย	8	บุรีรัมย์	ลำปลายมาศ	โคกสะอาด			มูล	มูล-ลำประโคนชัย	SI	1.20	810		2495	2496						
8	อ่างเก็บน้ำห้วยใหญ่	8	บุรีรัมย์	ลำปลายมาศ	โคกสะอาด			มูล	มูล-ลำประโคนชัย	SI	1.31	500		2496	2500						
9	อ่างเก็บน้ำห้วยตลาด	8	บุรีรัมย์	เมือง	เสม็ด			มูล	มูล-ห้วยศาลาง	SI	19.18	8,987		2530	2531						
10	อ่างเก็บน้ำห้วยจระเข้มาก	8	บุรีรัมย์	เมือง	บ้านบัว			มูล	มูล-ห้วยศาลาง	SI	20.90	9,065		2529	2532						
11	อ่างเก็บน้ำห้วยทราย	8	บุรีรัมย์	กระสัง	สองชั้น			มูล	มูล-ลำประโคนชัย	SI	13.56	8,000		2513	2520						
12	อ่างเก็บน้ำห้วยหนอง	8	บุรีรัมย์	นางรอง	นางรอง			มูล	มูล-ลำประโคนชัย	S				2501	2501			0.17		คูน้ำโคก	
13	อ่างเก็บน้ำลำจังหัน	8	บุรีรัมย์	ละหานทราย	ลำโรงใหม่			มูล	มูล-ลำประโคนชัย	SI	36.00	14,000		2529	2539						
	-ระบบส่งน้ำอ่างเก็บน้ำลำจังหัน	8	บุรีรัมย์	ละหานทราย	ลำโรงใหม่			มูล	มูล-ลำประโคนชัย					2538	2542						
14	ลำพิงชู	8	บุรีรัมย์	นาโพธิ์	บ้านคู			มูล	มูล-ลำพิงชู	I		10,000		2532	2536						
15	ฝายประตูน้ำ(พืชมระบบ)	8	บุรีรัมย์	ปะคำ	โคกมะม่วง	48 PTA 390-937	5537 IV	มูล	มูล-ลำประโคนชัย	I		36,800		2537	2545						
	พัฒนาลหสร์รัตนโนนชัย	8	บุรีรัมย์	เมือง	บ้านบัว			มูล	มูลส่วนที่ 2												
16	ฝายบ้านกุศลชุมแสง	8	บุรีรัมย์	สตึก	สตึก			มูล	มูลส่วนที่ 2	I				2533	2533					คูน้ำโคก	
17	ฝายบ้านโศภิต	8	บุรีรัมย์	ประโคนชัย	โศภิต			มูล	มูล-ลำประโคนชัย	I				2534	2535					คูน้ำโคก	
18	ฝายบ้านยางน้อย	8	บุรีรัมย์	พุทไธสง	บ้านยาง			มูล	มูล-ลำพิงชู	I				2536	2536					คูน้ำโคก	
19	อ่างเก็บน้ำห้วยยาง	8	บุรีรัมย์	หนองกี่	สนองชวา	48 PTB 249-149	5438 II	มูล	มูล-ลำประโคนชัย	S	20.00	12,000		2543	2546						
20	อ่างเก็บน้ำห้วยตาเขียว	8	บุรีรัมย์	บ้านกรวด	หนองไม้งาม	48 PTA 896-885	5637 IV	มูล	มูล-ลำชีโน	S	2.65	1,100		2544	2546						
3. จังหวัดสุรินทร์											157.90	125,805								2,000	
1	อ่างเก็บน้ำหนองกระทุ่ม	8	สุรินทร์	ชุมพลบุรี	ชุมพลบุรี			มูล	มูลส่วนที่ 2	S	0.54			2500	2500					คูน้ำโคก	

3.2.11 โครงการชลประทานขนาดกลางที่สร้างเสร็จตั้งแต่ปี 2480-2547 (รายละเอียด)

ลำดับที่	โครงการ	ชลบ.	จังหวัด	อำเภอ	ตำบล	พิกัด	ระวาง	คูน้ำหลัก	คูน้ำรอง	ประเภท	เก็บน้ำ (ล้าน.ม ³)	พื้นที่		ระยะเวลาก่อสร้าง		ค่าก่อสร้าง (บาท)	ส่งน้ำฤดูแล้ง (ไร่)	มอบหน่วยงานขึ้น		หมายเหตุ	
												ชลประทาน (ไร่)	รับประโยชน์ (ไร่)	เริ่ม	เสร็จ			ความจุ (ล้าน.ม ³)	พื้นที่ (ไร่)		
2	อ่างเก็บน้ำสุวรรณภูกา	8	สุรินทร์	ปราสาท	กันแค้น			มูล	มูล-ลำห้วยตะเภา	SI	1.07	2,600		2494	2494						
3	อ่างเก็บน้ำตุมทุก	8	สุรินทร์	ปราสาท	ตาเมา			มูล	มูล-ลำห้วยตะเภา	SI	0.36	170		2496	2505						
4	อ่างเก็บน้ำอำปิว	8	สุรินทร์	เมือง	เทนมีย์			มูล	มูล-ลำห้วยตะเภา	SI	27.50	4,600		2513	2521						
5	อ่างเก็บน้ำห้วยเสนง	8	สุรินทร์	เมือง	เจนิ่ง			มูล	มูล-ลำห้วยตะเภา	SI	18.54	50,000		2513	2521						
	ห้วยเสนง	8	สุรินทร์	เมือง	เจนิ่ง			มูล	มูล-ลำห้วยตะเภา	I				2482	2502						
6	อ่างเก็บน้ำหนองศาลา	8	สุรินทร์	เมือง	นกกเมือง			มูล	มูล-ลำห้วยตะเภา	S	0.60			2496	2496					อุปโภค	
7	อ่างเก็บน้ำห้วยระหวง	8	สุรินทร์	จอมพระ	บุบกระง			มูล	มูลส่วนที่ 2	SI	1.10	1,500		2496	2499						
8	อ่างเก็บน้ำห้วยสูงปุง	8	สุรินทร์	พาดูน	พาดูน			มูล	มูลส่วนที่ 2	SI	0.78	735		2496	2499						
9	อ่างเก็บน้ำถนนองกา	8	สุรินทร์	รัตนบุรี	น้ำเขียว			มูล	มูลส่วนที่ 2	SI	1.05	500		2496	2499						
10	ห้วยชาชี	8	สุรินทร์	รัตนบุรี	รัตนบุรี			มูล	มูลส่วนที่ 2	C				2493	2493				2,000		
11	อ่างเก็บน้ำห้วยแก้ว	8	สุรินทร์	รัตนบุรี	รัตนบุรี			มูล	มูลส่วนที่ 2	SI	4.92	6,000		2508	2508						
12	อ่างเก็บน้ำห้วยสำน	8	สุรินทร์	กาบเชิง	ค่าน			มูล	มูล-ห้วยทับทัน	SI	9.40	8,000		2528	2531					อุปโภค	
13	อ่างเก็บน้ำบ้านดก	8	สุรินทร์	สังขะ				มูล	มูล-ห้วยทับทัน	S	0.04			2502	2502					อุปโภค	
14	อ่างเก็บน้ำลำพอก	8	สุรินทร์	ศีขรภูมิ	ยาง			มูล	มูล-ห้วยทับทัน	SI	17.70	8,000		2496	2504					อุปโภค	
15	ฝายบ้านทุ่งทราย	8	สุรินทร์	ศีขรภูมิ	ระบง			มูล	มูล-ห้วยทับทัน	I				2541	2541					อุปโภค	
16	อ่างเก็บน้ำบ้านท่านาย	8	สุรินทร์	บัวเชด	จรัส			มูล	มูล-ห้วยสำราญ	SI	12.00	10,000		2528	2534						
17	อ่างเก็บน้ำห้วยตาขาว	8	สุรินทร์	กาบเชิง	กาบเชิง			มูล	มูล-ห้วยทับทัน	SI	6.60			2525	2534						
	ระบบห้วยตาขาว	8	สุรินทร์	กาบเชิง	กาบเชิง			มูล	มูล-ห้วยทับทัน	I		5,200		2532	2534						
18	อ่างเก็บน้ำบ้านศรีศ	8	สุรินทร์	บัวเชด	จรัส			มูล	มูล-ห้วยสำราญ	SI	24.50	15,500		2528	2536						
	พัฒนากลต่งน้ำในบริเวณ เชิงสะพานมอญ																				
19	อ่างเก็บน้ำห้วยชนคตมอญ	8	สุรินทร์	สังขะ	ศาลา			มูล	มูล-ห้วยทับทัน	SI	17.80	9,000		2533	2536					อุปโภค	
20	ฝายศรีศุกร	8	สุรินทร์	สังขะ	ห้วยทับทัน			มูล	มูล-ห้วยทับทัน	I				2538	2539					อุปโภค	
21	เขื่อนห้วยเจียง	8	สุรินทร์	กาบเชิง	บ้านค่าน			มูล	มูล-ห้วยทับทัน	S	8.00	4,000		2540	2541						
22	อ่างเก็บน้ำห้วยตะเภา	8	สุรินทร์	สังขะ	ศาลา			มูล	มูล-ห้วยทับทัน	SI	3.40			2538	2541					จากสถิติ 2541	
4. จังหวัดศรีสะเกษ											155.73	102.870									
1	อ่างเก็บน้ำห้วยน้ำเค็ม	8	ศรีสะเกษ	ราษีไศล	ตู			มูล	มูล-ลำห้วยใหญ่	S	1.06			2496	2496					อุปโภค	
2	อ่างเก็บน้ำห้วยศาลา	8	ศรีสะเกษ	ภูซำ	โคกศาล			มูล	มูล-ห้วยสำราญ	SI	31.00	26,000		2527	2534						
3	อ่างเก็บน้ำหนองสะอาก	8	ศรีสะเกษ	ภูซำ	ห้วยเหนือ			มูล	มูล-ห้วยสำราญ	SI	0.88	350		2495	2495						
4	อ่างเก็บน้ำห้วยคต	8	ศรีสะเกษ	เมือง	หนองเขียน			มูล	มูล-ห้วยสำราญ	SI	3.78	4,700		2499	2501						
5	อ่างเก็บน้ำห้วยปูน	8	ศรีสะเกษ	เมือง	หนองครก			มูล	มูล-ห้วยสำราญ	S	0.15			2496	2497					อุปโภค	
6	อ่างเก็บน้ำห้วยน้ำคำ	8	ศรีสะเกษ	เมือง	หนองครก			มูล	มูล-ห้วยสำราญ	SI	1.01	560		2494	2494						
7	อ่างเก็บน้ำห้วยหิน	8	ศรีสะเกษ	เมือง	โพธิ์ท่า			มูล	มูล-ห้วยสำราญ	SI	2.71	2,030		2495	2495						
8	อ่างเก็บน้ำห้วยตาขาว	8	ศรีสะเกษ	กันทรลักษ์	ภูเงิน			มูล	มูล-ห้วยตะเภา	SI	38.20	25,000		2512	2525						

3.2.11 โครงการชลประทานขนาดกลางที่สร้างเสร็จตั้งแต่ปี 2480-2547 (รายละเอียด)

ลำดับ	โครงการ	ชลป	จังหวัด	อำเภอ	ตำบล	พิกัด	ระยะ	คูน้ำหลัก	คูน้ำรอง	ประเภท	เก็บน้ำ (ตัน.ม ³)	พื้นที่ ชลประทาน (ไร่)	พื้นที่ รับประโยชน์ (ไร่)	ระยะเวลาก่อสร้าง		ค่าก่อสร้าง (บาท)	ส่งน้ำสูงสุด (ไร่)	มอบหน่วยงานขึ้น		หมายเหตุ	
														เริ่ม	เสร็จ			ความจุ (ตัน.ม ³)	พื้นที่ (ไร่)		
9	อ่างเก็บน้ำหนองสี	8	ศรีสะเกษ	ขุนหาญ	สี			มูล	มูล-อ่างของจังหวัด	SI	2.89	1,500		2513	2516						
10	อ่างเก็บน้ำห้วยสาวย -ระบบส่งน้ำห้วยสาวย	8	ศรีสะเกษ	ขุนหาญ	กันทรอม			มูล	มูล-อ่างของจังหวัด	SI	12.00	13,000		2532	2539						
		8	ศรีสะเกษ	ขุนหาญ	กันทรอม	48 PVB 305-090	5838 III	มูล	มูล-อ่างของจังหวัด	SI	-	-		2543	2546						
11	เขื่อนห้วยลึกกู พักกวดเหล็กน้ำในบริเวณ เขื่อนขามเอนวิค	8	ศรีสะเกษ	ภูสิงห์	โคกศาล			มูล	มูล-ห้วยสำราญ	SI	26.20	11,000		2539	2542						
12	ฝายบ้านห้วยทับทัน	8	ศรีสะเกษ	ห้วยทับทัน	ห้วยทับทัน			มูล	มูล-ห้วยทับทัน	I	-	-		2536	2536					คูน้ำโคก	
13	อ่างเก็บน้ำห้วยขุ่น	8	ศรีสะเกษ	กันทรลักษ์	เสาชะชัย			มูล	มูล-ลำโดมใหญ่	SI	10.00	3,500		2533	2536						
14	เขื่อนห้วยसानโฮ	8	ศรีสะเกษ	กันทรลักษ์	ละดาย			มูล	มูล-ห้วยขยุง	SI	7.50	3,400		2538	2540						
15	อ่างเก็บน้ำห้วยสำราญ	8	ศรีสะเกษ	กิ่งอ.ภูสิงห์	ห้วยสามอญ			มูล	มูล-ส่วนที่ 2	SI	12.35	7,500		2534	2537						
16	ฝายบ้านลุมภู 2	8	ศรีสะเกษ	ภูสิงห์	ลุมภู			มูล	มูล-ห้วยสำราญ	I	1.20	530		2539	2540						
17	ฝายบ้านเสาค	8	ศรีสะเกษ	ภูธรมย์	ลำโรงคาจับ			มูล	มูล-ห้วยสำราญ	I	1.00	450		2539	2540						
18	อ่างเก็บน้ำห้วยโธลาคัด -ระบบส่งน้ำบ้านหินสอยาม (โธลาคัด)	8	ศรีสะเกษ	ภูสิงห์	โคกศาล			มูล	มูล-ห้วยสำราญ	SI	3.80	3,150		2539	2540					อ่างเก็บน้ำ 2540	
		8	ศรีสะเกษ	ภูสิงห์	โคกศาล	48 PVB 183-081	5839 III	มูล	มูล	ระบบท่อ		-	-		2545	2546					
สำนักชลประทานที่ 9											460.78	790,165							5.66	13,000	
คูน้ำมูล											-	-							0.08	-	
1. จังหวัดนครราชสีมา											-	-							0.08	-	
1	อ่างเก็บน้ำหนองชะวัง	9	นครราชสีมา	เมือง				มูล	มูล-ลำตะคอง	S	-	-		2504	2504					คูน้ำโคก	
คูน้ำทะเลสาบแหม่ว (เดิมทะเลสาบ)											137.01	97,900							-	-	
1. จังหวัดจันทบุรี											73.01	55,400							-	-	
1	อ่างเก็บน้ำคลองหระพุทธ	9	จันทบุรี	โป่งน้ำร้อน	ทับโพธิ์	48 PTV 080-415	5435 II	ดินเหนียว	ดินเหนียว	SI	70.51	52,400		2542	2546						
2	อ่างเก็บน้ำศาลทรายขาว	9	จันทบุรี	โป่งน้ำร้อน	ทรายขาว	48 PSV 991-492	5434 III	ดินเหนียว	ดินเหนียว	I	-	2,000		2518	2519						
3	อ่างเก็บน้ำคลองบอน	9	จันทบุรี	โป่งน้ำร้อน	หนองศาลง	48 PTU 168-491	5435 II	ดินเหนียว	ดินเหนียว	SI	2.50	1,000		2528	2529						
2. จังหวัดสระแก้ว											64.00	42,500							-	-	
1	อ่างเก็บน้ำห้วยยาง	9	สระแก้ว	ตาพระยา	ทัพราช	48 PTA 463-513	5537 III	ปราจีนบุรี	ปราจีนบุรี	SI	60.00	40,000		2529	2536						
2	ห้วยตะโตน	9	สระแก้ว	ตาพระยา	ทัพเสด็จ	48 PTA 560-601	5537 II	ปราจีนบุรี	ปราจีนบุรี	I	-	-		2509	2510						
3	คลองยาง	9	สระแก้ว	ตาพระยา	โคกสูง	48 PTA 443-324	5536 IV	ปราจีนบุรี	ปราจีนบุรี	I	-	-		2509	2510						
4	อ่างเก็บน้ำเขารัง	9	สระแก้ว	ศรีวิบุรเษศ	คลองน้ำใส	48 PTA 189-049	5436 III	ปราจีนบุรี	ปราจีนบุรี	SI	4.00	2,500		2529	2531						

3.2.11 โครงการชลประทานขนาดกลางที่สร้างเสร็จตั้งแต่ปี 2480-2547 (รายละเอียด)

ลำดับ ที่	โครงการ	สรุป	จังหวัด	อำเภอ	ตำบล	พิกัด	ระหว่าง	คูน้ำหลัก	คูน้ำรอง	ประเภท	เก็บน้ำ (ล้าน ม ³)	พื้นที่ ชลประทาน (ไร่)	พื้นที่ รับประโยชน์ (ไร่)	ระยะเวลาก่อสร้าง		ค่าก่อสร้าง (บาท)	ส่งน้ำอุปถัมภ์ (ไร่)	มอบหน่วยงานอื่น		หมายเหตุ											
														เริ่ม	เสร็จ			ความจุ (ล้าน ม ³)	พื้นที่ (ไร่)												
คูน้ำบางปะกง																															
1. จังหวัดนครนายก																															
1	ท่าด่าน/ระยะที่ 1	9	นครนายก	เมือง	จันทัง	47 PQR 524-830		บางปะกง	บางปะกง-นครนายก	I	58.70	246,950																			
2	วังตะไคร้	9	นครนายก	เมือง	สาวิกา	47 PQR 487-850 5237 I		บางปะกง	บางปะกง-นครนายก	I	12.60	10,150																			
3	อ่างเก็บน้ำคลองทรายทอง	9	นครนายก	เมือง	เขาพระ	47 PQR 379-853 5237 IV		บางปะกง	บางปะกง-นครนายก	SI		8,000			2520	2524															
4	อ่างเก็บน้ำคลองโอบ	9	นครนายก	เมือง	เขาพระ	47 PQR 365-806 5237 IV		บางปะกง	บางปะกง-นครนายก	SI	2.00	1,500			2498	2499															
5	อ่างเก็บน้ำห้วยบวชี	9	นครนายก	เมือง	เขาพระ	47 PQR 396-832 5237 IV		บางปะกง	บางปะกง-นครนายก	SI	4.30				2525	2527															
6	บ้านนา	9	นครนายก	บ้านนา	พิศุทธก	47 PQR 227-756 5237 III		บางปะกง	บางปะกง-นครนายก	I	5.50				2525	2531															
10	วังม่วง	9	นครนายก	ปากพลี	นาหินลาด	47 PQR 527-733 5237 II		บางปะกง	บางปะกง-นครนายก	I	0.80	850			2520	2524															
												44.20	153,100																		
2. จังหวัดฉะเชิงเทรา																															
1	ทาสาค	9	ฉะเชิงเทรา	พนมสารคาม	เกาะขาม			บางปะกง	บางปะกง-ทาสาค			86,600			2493	2516															
2	ฝั่งซ้ายบางปะกง	9	ฉะเชิงเทรา	บ้านโพธิ์	บ้านโพธิ์			บางปะกง	บางปะกง	FC		65,000			2493	2506															
3	อ่างเก็บน้ำคลองระพี	9	ฉะเชิงเทรา	สนามชัยเขต	สากระพิง	47 PQR 830-012 5326 II		บางปะกง	บางปะกง-ทาสาค	SI	4.20	1,500			2526	2527															
4	อ่างเก็บน้ำคลองระบม	9	ฉะเชิงเทรา	สนามชัยเขต	ท่ากระดาน	47 PQR 858-155 5336 III		บางปะกง	บางปะกง-ทาสาค	SI	30.00				2530	2533				คูน้ำ											
												1.90	83,700																		
3. จังหวัดชลบุรี																															
1	อ่างเก็บน้ำบ้านนิง	9	ชลบุรี	บ้านนิง	คลองบัว	47 PQQ 314-849 5235 III		บางปะกง	บางปะกง	S	1.90				2499	2501															
2	ประตู พานทอง	9	ชลบุรี	พนมสนิม	บางนาง	47 PQQ 199-824 5235 IV		บางปะกง	บางปะกง	DC		18,500			2499	2508															
3	ประตู พานทองขยาย	9	ชลบุรี	พนมสนิม	บางปะกง	47 PQQ 176-909 5235 IV		บางปะกง	บางปะกง	DC		22,000			2513	2521															
4	ท่าลาด	9	ชลบุรี					บางปะกง	บางปะกง-ท่าลาด			43,200			2493	2516															
												28.57	163,015																		
คูน้ำปราจีนบุรี																															
1. จังหวัดนครนายก																															
1	คลองยาว	9	นครนายก	ปากพลี	โคกกรวด	47 PQR 515-680 5237 II		ปราจีนบุรี	ปราจีนบุรี-สองแคว	I		6.90	21,800																		
2	ที่ลุ่มดินเหนียวบริเวณเขื่อนฝาย รวมเชิงเขา ซึ่งเนื่องมาจากกระ รพาคำนิคมชลประทานปราจีนบุรี วังขนาน (คลองยาง)	9	นครนายก	ปากพลี	นาหินลาด	47 PQR 575-746 5237 II		ปราจีนบุรี	ปราจีนบุรี-สองแคว	SI	6.90	3,000			2540	2542															
												2.00	127,535																		
2. จังหวัดปราจีนบุรี																															
1	ท่าแห	9	ปราจีนบุรี	ศรีมหาโพธิ์		47 PQR 651-516 5237 II		ปราจีนบุรี	ปราจีนบุรี-สองแคว	CF		60,000			2493	2503															
2	ท่าขมิ้น	9	ปราจีนบุรี	กบินทร์บุรี	วังตะเคียน	47 PQR 135-305 5236 I		ปราจีนบุรี	ปราจีนบุรี-สองแคว	I		12,000			2512	2519															
3	คลองทอง	9	ปราจีนบุรี	กบินทร์บุรี	หาดนางแก้ว	47 PQR 843-342 5336 IV		ปราจีนบุรี	ปราจีนบุรี-สองแคว	C		6,500			2520	2520															
4	อ่างเก็บน้ำราชธานี	9	ปราจีนบุรี	เมือง	ท่าพระ	47 PQR 599-654 5237 II		ปราจีนบุรี	ปราจีนบุรี-สองแคว	S					2517	2521															
																		2.40													

3.2.11 โครงการชลประทานขนาดกลางที่สร้างเสร็จตั้งแต่ปี 2480-2547 (รายละเอียด)

ลำดับ ที่	โครงการ	ชลป	จังหวัด	อำเภอ	ตำบล	พิกัด	ระวาง	ลุ่มน้ำหลัก	ลุ่มน้ำรอง	ประเภท	เก็บน้ำ (ล้าน.ม ³)	พื้นที่ ชลประทาน (ไร่)	พื้นที่ รับประโยชน์ (ไร่)	ระยะเวลาก่อสร้าง		ค่าก่อสร้าง (บาท)	ส่งน้ำฤดูผลิต (ไร่)	มอบหน่วยงานอื่น		หมายเหตุ	
														เริ่ม	เสร็จ			ความจุ (ล้าน.ม ³)	พื้นที่ (ไร่)		
5	อ่างเก็บน้ำเขาสีใต้ 2	9	ปราจีนบุรี	เมือง	บ้านพระ	47 PQR 601-658	5237 II	ปราจีนบุรี	ปราจีนบุรี-ตอนล่าง	SI	2,00	-	-	2538	2540	-	-	-	-		
6	ห้วยเกษียร	9	ปราจีนบุรี	เมือง	คงช้างเหล็ก	47 PQR 627-588	5237 II	ปราจีนบุรี	ปราจีนบุรี-ตอนล่าง	FC	-	3,000	-	2520	2520	-	-	-	-		
7	แม่น้ำประจันตคาม	9	ปราจีนบุรี	ประจันตคาม	บุไผ่	47 PQR 793-672	5237 II	ปราจีนบุรี	ปราจีนบุรี-ตอนล่าง	I	-	15,535	-	2525	2537	-	-	-	-		
8	โคกกระจะ	9	ปราจีนบุรี	เมือง	หนองเม็ก	47 PQR 546-556	5237 II	ปราจีนบุรี	ปราจีนบุรี-ตอนล่าง	CF	-	20,000	-	2519	2520	-	-	-	-		
9	คลองสารภี	9	ปราจีนบุรี	เมือง	วัดโบสถ์	47 PQR 468-513	5237 II	ปราจีนบุรี	ปราจีนบุรี-ตอนล่าง	CO	-	10,500	-	2520	2523	-	-	-	-		
3. จังหวัดสระแก้ว																					
1	ห้วยยาง	9	สระแก้ว	ตาพระยา	ตาพระยา			ปราจีนบุรี	ปราจีนบุรี	I	-	-	-	2509	2510	-	-	-	-		
2	อ่างเก็บน้ำคลองสามสิบ	9	สระแก้ว	เมือง	เขาพระขรรค์	48 PSA 947-129	5438 III	ปราจีนบุรี	ปราจีนบุรี-ตอนล่าง	SI	5.70	2,680	-	2527	2529	-	-	-	-		
3	อ่างเก็บน้ำท่ากระบาก	9	สระแก้ว	เมือง	ท่าแยก	48 PTA 049-459	5438 III	ปราจีนบุรี	ปราจีนบุรี-ตอนล่าง	SI	6.40	4,000	-	2522	2524	-	-	-	-		
4	อ่างเก็บน้ำพันไร่	9	สระแก้ว	เมือง	โคกปีบวัง	48 PSA 842-510	5437 III	ปราจีนบุรี	ปราจีนบุรี-ตอนล่าง	SI	0.27	2,800	-	2530	2531	-	-	-	-		
5	อ่างเก็บน้ำคลองเกตุ	9	สระแก้ว	วัฒนานคร	หนองน้ำไธ	48 PTA 149-444	5438 III	ปราจีนบุรี	ปราจีนบุรี-ตอนล่าง	SI	5.50	3,000	-	2530	2531	-	-	-	-		
6	อ่างเก็บน้ำห้วยเขาดิน	9	สระแก้ว	คลองหาด	คลองหาด	48 PTA 125-857	5435 I	ปราจีนบุรี	ปราจีนบุรี-ตอนล่าง	SI	1.80	1,200	-	2530	2531	-	-	-	-		
ลุ่มน้ำชายฝั่งทะเลตะวันออก																					
1. จังหวัดชลบุรี																					
1	อ่างเก็บน้ำหนองค้อ	9	ชลบุรี	ศรีราชา	หนองขาม	47 PQQ 211-519	5235 III	ปราจีนบุรี	ปราจีนบุรี-ตอนล่าง	SI	21.40	7,500	-	2523	2526	-	-	-	-		
2	อ่างเก็บน้ำบางพระ	9	ชลบุรี	บางละมุง	หนองเรือ	47 PQQ 127-300	5134 I	ปราจีนบุรี	ปราจีนบุรี-ตอนล่าง	S	14.80	-	-	2517	2523	-	-	-	-	อุปโภค	
3	อ่างเก็บน้ำจุลเสมีค	9	ชลบุรี	สัตหีบ	พญาหลวง	47 PQQ 108-969	5134 II	ปราจีนบุรี	ปราจีนบุรี-ตอนล่าง	S	-	-	-	2500	2500	-	-	-	-	0.25	
4	อ่างเก็บน้ำพญาหลวง	9	ชลบุรี	สัตหีบ	พญาหลวง	47 PQQ 127-048	5134 II	ปราจีนบุรี	ปราจีนบุรี-ตอนล่าง	S	-	-	-	2507	2508	-	-	-	-	2.80	
5	อ่างเก็บน้ำช่องเสมสาร	9	ชลบุรี	สัตหีบ	พญาหลวง	47 PQQ 135-949	5134 II	ปราจีนบุรี	ปราจีนบุรี-ตอนล่าง	S	-	-	-	2526	2526	-	-	-	-	0.13	
6	อ่างเก็บน้ำหนองกลางดง	9	ชลบุรี	ศรีราชา	บึง	47 PQQ 192-423	5235 III	ปราจีนบุรี	ปราจีนบุรี-ตอนล่าง	S	7.65	-	-	2532	2534	-	-	-	-		
7	อ่างเก็บน้ำห้วยสะพาน	9	ชลบุรี	ศรีราชา	บึงบ่อหิน	47 PQQ 211-461	5235 III	ปราจีนบุรี	ปราจีนบุรี-ตอนล่าง	S	4.00	-	-	2533	2536	-	-	-	-		
8	อ่างเก็บน้ำจากนอก	9	ชลบุรี	บางละมุง	ห้วยใหญ่	47 PQQ 101-240	5134 I	ปราจีนบุรี	ปราจีนบุรี-ตอนล่าง	S	7.00	-	-	2532	2536	-	-	-	-		
9	อ่างเก็บน้ำห้วยขุนจิต	9	ชลบุรี	บางละมุง	ตะเคียนเตี้ย	47 PQQ 182-388	5235 III	ปราจีนบุรี	ปราจีนบุรี-ตอนล่าง	S	5.00	-	-	2533	2537	-	-	-	-		
2. จังหวัดจันทบุรี																					
1	ทอม บ้านก้อ	9	จันทบุรี	ท่าใหม่	ช้างข้าม	47 PRQ 070-086	5337 IV	ปราจีนบุรี	ปราจีนบุรี-ตอนล่าง	FC	-	2,000	-	2520	2520	-	-	-	-		
2	ระบบส่งน้ำคลองวังโตนด	9	จันทบุรี	ท่าใหม่	โธม่ง	47 PRQ 217-968	5334 IV	ปราจีนบุรี	ปราจีนบุรี-ตอนล่าง	CDF	-	35,000	-	2525	2530	-	-	-	-		
3	ฝายพิศมิตตา	9	จันทบุรี	เมือง	พิศมิตตา	48 PSU 915-946	5434 III	ปราจีนบุรี	ปราจีนบุรี-ตอนล่าง	I	-	-	-	2513	2513	-	-	-	-	5,000	
4	ทอม คลองลิ้ว	9	จันทบุรี	ท่าใหม่	บางพระแก้ว	48 PSU 869-854	5434 III	ปราจีนบุรี	ปราจีนบุรี-ตอนล่าง	C	-	3,000	-	2519	2520	-	-	-	-		
5	คันกันน้ำแหลมสิงห์	9	จันทบุรี	แหลมสิงห์	บางน้ำแรมสิงห์	48 PSU 836-806	5434 III	ปราจีนบุรี	ปราจีนบุรี-ตอนล่าง	FC	-	16,500	-	2496	2505	-	-	-	-		
6	อ่างเก็บน้ำคลองทรายขาว	9	จันทบุรี	สิงหนคร	คลองทูล	48 PSV 991-492	5434 III	ปราจีนบุรี	ปราจีนบุรี-ตอนล่าง	S	10.00	13,900	-	2537	2541	-	-	-	-		

3.2.11 โครงการชลประทานขนาดกลางที่สร้างเสร็จตั้งแต่ปี 2480-2547 (รายละเอียด)

ลำดับที่	โครงการ	ศรป	จังหวัด	อำเภอ	ตำบล	พิกัด	ระวาง	คูน้ำหลัก	คูน้ำรอง	ประเภท	เก็บน้ำ (ด้าน ม ²)	พื้นที่		ระยะเวลาก่อสร้าง		ค่าก่อสร้าง (บาท)	ส่งน้ำอุปถัมภ์ (ไร่)	มอบหน่วยงานอื่น		หมายเหตุ			
												ชลประทาน (ไร่)	พื้นที่ ประโยชน์ (ไร่)	เริ่ม	เสร็จ			ความจุ (ล้าน ม ³)	พื้นที่ (ไร่)				
3. จังหวัดระยอง												90.50	82,500									8,000	
1	ท่อส่งน้ำคลองกวางยาวบางตุก	9	ระยอง	ปลวกแดง	ตาสิทธิ์	47 PQQ 413-258	5234 IV			I				2526	2527					(ดูใบ)			
2	ประตูคลองน้ำหุ	9	ระยอง	เมือง	บางตุก	47 PQR 368-021	5234 III			FC		2,000		2520	2523								
3	อ่างเก็บน้ำคลองกวาง	9	ระยอง	ปลวกแดง	ตาสิทธิ์	47 PQQ 412-258	5234 IV			SI	72.50			2512	2518								
4	ฝายบ้านค้าย	9	ระยอง	บ้านค้าย	บางตุก	47 PQQ 496-180	5234 II			I		30,000		2494	2503								
5	ฝายบึงสันชัน	9	ระยอง	บ้านค้าย		47 PQQ 571-133	5234 II			I				2500	2500			8,000					
6	ประตูบึงกุ่มทุบกบิระยอง	9	ระยอง	เมือง	เจียงนิม	47 PQQ 496-010	5234 II			F		20,000		2501	2505								
7	ประตูบึงกุ่มน้ำเค็มอุ้งน้ำประแสร์	9	ระยอง	แกลง	ทุ่งควายกิน	47PQQ 834-128	5334 IV			FC		23,000		2518	2522								
8	อ่างเก็บน้ำคลองระยอง (เขาจุก)	9	ระยอง	แกลง	ทุ่งควายกิน	47 PQQ 897-232	5334 I			SI	18.00	7,500		2531	2535								
9	ท่อส่งน้ำกรมการทูต สัตหีบ	9	ระยอง	เมือง		47 PQQ 293-097	5134 II			I				2535	2538								
							5234 III																
4. จังหวัดตราด												76.15	121,900										
1	คันกั้นน้ำคลองใหญ่	9	ตราด	แหลมงอบ	แหลมงอบ	48 PTU 167-466	5533 III			FC		4,000		2520	2522								
2	ประตูคลองรางหวาย	9	ตราด	เขาสมิง	เขาสมิง	48 PTU 229-663	5433 I			CDF		2,000		2518	2520								
3	อ่างเก็บน้ำเขาระงำ	9	ตราด	เมือง	ช้างราก	48 PTU 220-570	5433 I			SI	23.00			2511	2515								
4	อ่างเก็บน้ำค้ำชุมพล	9	ตราด	บ่อไร่	ค้ำชุมพล	48 PTU 442-787	5533 IV			SI	7.40	3,000		2528	2528								
5	ประตูเขาระงำขยาย	9	ตราด	เมือง	หนองสมิต	48 PTU 290-545	5533 III			I		17,000		2527	2534								
6	อ่างเก็บน้ำบ้านมะนาว	9	ตราด	บ่อไร่	บ่อคลอง	48 PTU 304-940	5534 IV			SI	2.35	1,500		2528	2528								
7	คันกั้นน้ำวังกระแจะ	9	ตราด	เมือง	วังกระแจะ	48 PTU 317-548	5533 III			FC		7,000		2493	2493								
8	คันกั้นน้ำนาเกลือ	9	ตราด	เมือง	หนองหินทอง	48 PTU 335-467	5533 III			FC		3,000		2492	2492								
9	ประตูคลองท่าเคียน	9	ตราด	เมือง	ช้างราก	48 PTU 448-565	5433 III			FC		20,000		2519	2522								
10	ประตูเขาสมิง	9	ตราด	เขาสมิง	ทุ่งนารี	48 PTU 234-664	5433 I			I		20,000		2535	2539								
11	อ่างเก็บน้ำห้วยเวียง	9	ตราด	บ่อไร่	ค้ำชุมพล	48 PTU 475-720	5533 IV			SI	36.80	37,900		2540	2545								
12	อ่างเก็บน้ำวังปลาหมอ	9	ตราด	เขาสมิง	ท่าโสม	48 PTU 174-608	5433 I			SI	6.60	6,500		2540	2545								
สำนักชลประทานที่ 10												118.38	338,720									36.02	38,250
คูน้ำน่าน												1.30	4,000										
1. จังหวัดเพชรบูรณ์												1.30	4,000										
1	ฝายวังโป่ง	10	เพชรบูรณ์	วังโป่ง	วังโป่ง	47 QQU 949-088	5141 I	น่าน	น่าน	I		3,600		2527	2527								
2	อ่างเก็บน้ำห้วยสีลา	10	เพชรบูรณ์	วังสราญ	เขาเคือ			น่าน	น่าน	SI	1.30	400		2527	2528								
คูน้ำเจ้าพระยา												2.14	25,500									22.70	27,600
1. จังหวัดลพบุรี												2.07	25,500									22.66	27,600
1	คลองลพ	10	ลพบุรี	บ้านหมี่	คลองลพ			เจ้าพระยา		I				2494	2495					8,000			

3.2.11 โครงการชลประทานขนาดกลางที่สร้างเสร็จตั้งแต่ปี 2480-2547 (รายละเอียด)

ลำดับ	โครงการ	ชลป.	จังหวัด	อำเภอ	ตำบล	พิกัด	ระวาง	คูน้ำหลัก	คูน้ำรอง	ประเภท	เก็บน้ำ (ล้าน ม ³)	พื้นที่ ชลประทาน (ไร่)	พื้นที่ รับประโยชน์ (ไร่)	ระยะเวลาก่อสร้าง		ค่าก่อสร้าง (บาท)	ส่งน้ำฤดูแล้ง (ไร่)	มอบหน่วยงานอื่น		หมายเหตุ		
														เริ่ม	เสร็จ			ความจุ (ล้าน.ม ³)	พื้นที่ (ไร่)			
2	อ่างเก็บน้ำห้วยโป่ง	10	ลพบุรี	เมือง	ห้วยโป่ง	47 PPS 810-543	5138 IV	เจ้าพระยา		SI	2.07	500		2527	2529							
3	อ่างเก็บน้ำพิบูลสงคราม	10	ลพบุรี	เมือง	เขาพระงาม	47 PPS 818-495	5139 IV	เจ้าพระยา		SI	-	-		2495	2496			2.60		อุปโภค		
4	อ่างเก็บน้ำห้วยใหญ่	10	ลพบุรี	เมือง	เขาพระงาม	47 PPS 830-480	5138 IV	เจ้าพระยา		SI	-	-		2527	2528			7.60	4,500			
5	อ่างเก็บน้ำห้วยชนพื้น	10	ลพบุรี	เมือง	เขาพระงาม	47 PPS 825-433	5138 IV	เจ้าพระยา		SI	-	-		2526	2527			1.90	3,000			
6	อ่างเก็บน้ำห้วยชันเหล็ก	10	ลพบุรี	เมือง	โคกตูม	47 PPS 913-388	5138 I	เจ้าพระยา		SI	-	-		2497	2498			10.56	12,100			
7	ฝายวังนวม	10	ลพบุรี	สระโบสถ์	มหาโพธิ์	47 PPS 998-872	5139 I	เจ้าพระยา		I	-	25,000		2520	2520							
2. จังหวัดสระบุรี											0.07	-							0.04	-		
1	อ่างเก็บน้ำทะเลสาบเขื่อน	10	สระบุรี	พระพุทธบาท	ธารเกษม			เจ้าพระยา		S	0.07			2497	2497					อุปโภค		
2	อ่างเก็บน้ำห้วยลึก	10	สระบุรี	พระพุทธบาท	ธารเกษม			เจ้าพระยา		S				2497	2497			0.04		อุปโภค		
คูน้ำฝายหลัก											114.94	309,220								13.32	10,650	
1. จังหวัดเพชรบูรณ์											56.55	87,920										
1	ฝายศรีจันทร์	10	เพชรบูรณ์	หล่มสัก	ท่าชัยบุญ	47 QQU 485-674	5242 I	ป่าสัก	ป่าสักตอนบน	I	-	5,000		2524	2527							
2	ฝายฝั่งซ้ายแม่น้ำป่าสัก	10	เพชรบูรณ์	หล่มสัก	ห้วยไร่	47 QQU 450-621	5242 I	ป่าสัก	ป่าสักตอนบน	I	-	32,000		2497	2512							
3	อ่างเก็บน้ำห้วยป่าแดง	10	เพชรบูรณ์	เมือง	ป่าแดง	47 QQU 235-198	5241 IV	ป่าสัก	ป่าสักส่วนที่ 3	SI	18.70	13,600		2512	2521							
4	อ่างเก็บน้ำห้วยขอนแก่น (พร้อมระบบ)	10	เพชรบูรณ์	หล่มสัก	ห้วยไร่	47 QQU 519-600	5242 I	ป่าสัก	ป่าสักตอนบน	SI	30.00	31,800		2531	2545					อ่างเก็บน้ำสร้าง เสร็จปี 2539 ระบบปี 2541 ส.ค.ท. ป่าไม้		
5	คลองเอื้องสลับ	10	เพชรบูรณ์	เมือง	บ้านโคก			ป่าสัก	ป่าสักส่วนที่ 2	SI	7.85			2531	2541							
6	อ่างเก็บน้ำห้วยนา	10	เพชรบูรณ์	เมือง	วังมฤ	47 QQU 171-009	5241 IV	ป่าสัก	ป่าสักส่วนที่ 3	SI	-	4,520		2539								
2. จังหวัดลพบุรี											53.89	79,200							10,000	12.50	10,000	
1	ฝายวังค้อม	10	ลพบุรี	ชัยบาดาล	ม่วงค้อม	47 POS 152-690	5239 II	ป่าสัก	ป่าสักตอนล่าง	I	-	-		2517	2517				1,000			
2	พัฒนานิคม	10	ลพบุรี	พัฒนานิคม	แก่งเสี้ยน			ป่าสัก	ป่าสักตอนล่าง	P	-	-		2522	2522					อุปโภค		
3	อ่างเก็บน้ำห้วยส้ม	10	ลพบุรี	เมือง	โคกตูม	47 POS 000-435	5138 I	ป่าสัก	ป่าสักตอนล่าง	SI	-	-		2499	2501			12.50	9,000			
4	อ่างเก็บน้ำห้วยตะเคียน	10	ลพบุรี	ชัยบาดาล	ม่วงค้อม	47 POS 149-714	5139 I	ป่าสัก	ป่าสักตอนล่าง	SI	9.00	8,800		2528	2536							
5	จัดหาน้ำดิบสนับสนุนหมู่บ้านน้ำ เย็นสิงห์	10	ลพบุรี	ชัยบาดาล	กุศตาเพชร			ป่าสัก	ป่าสักลำสนธิ	SI	1.89	26,000		2531	2535							
6	ลำสนธิ (พร้อมระบบ)	10	ลพบุรี	ชัยบาดาล	นาโสน	47 POS 461-843	5239 I	ป่าสัก	ป่าสักลำสนธิ	I	-	44,400		2531	2542							
7	อ่างเก็บน้ำกุศตาเพชร (พื้นที่ส่งน้ำอยู่ในเขตโครงการลำสนธิ)	10	ลพบุรี	ลำสนธิ	กุศตาเพชร	47 POT 544-056	5239 I	ป่าสัก		S	43.00			2543	2547		10,000					
3. จังหวัดสระบุรี											4.50	130,100							500	0.82	650	
1	อ่างเก็บน้ำคลองเทียว	10	สระบุรี	เมือง	ปากเทียว			ป่าสัก	ป่าสักตอนล่าง	SI	4.50	90,900		2498	2516							
2	เขาไฟ	10	สระบุรี	เมือง	ปากเทียว			ป่าสัก	ป่าสักตอนล่าง	PD	-	32,400		2513	2528							

3.2.11 โครงการชลประทานขนาดกลางที่สร้างเสร็จตั้งแต่ปี 2480-2547 (รายละเอียด)

ลำดับที่	โครงการ	ชลขป	จังหวัด	อำเภอ	ตำบล	พิกัด	รวาง	คูน้ำหลัก	คูน้ำรอง	ประเภท	เก็บน้ำ (พัน ม ²)	พื้นที่ ชลประทาน (ไร่)	พื้นที่ รับประโยชน์ (ไร่)	ระยะเวลาก่อสร้าง		ค่าก่อสร้าง (บาท)	ส่งน้ำอุปถัมภ์ (ไร่)	มอบหน่วยงานอื่น		หมายเหตุ		
														เริ่ม	เสร็จ			ความจุ (พัน ม ³)	พื้นที่ (ไร่)			
3	คลองสองคอน	10	สระบุรี	แก่งคอย	สองคอน			ป่าสัก	ป่าสักตอนล่าง	C	-	5,000		2514	2514							
4	อ่างเก็บน้ำห้วยตะเคียน	10	สระบุรี	แก่งคอย	ห้วยทราย			ป่าสัก	ป่าสักตอนล่าง	SI	-	-		2502	2502			0.19	150			
5	อ่างเก็บน้ำห้วยตะเคียน	10	สระบุรี	ม่วงเหล็ก	ม่วงเหล็ก	47 PQS 357-182 5238 III		ป่าสัก	ป่าสักตอนล่าง	SI	-	-		2504	2504			0.63	500			
6	ระบบส่งน้ำอ่างเก็บน้ำห้วยหินขาว	10	สระบุรี	เฉลิมพระเกียรติ	เขาคันทรง	47 PQS 078-158 5138 II		ป่าสัก			-	1,800		2545	2547		500					
4. จังหวัดอุทัย																						
1	อ่างเก็บน้ำคลองเพียว	10	อุทัย					ป่าสัก	ป่าสักตอนล่าง	SI	-	1,000		2498	2516							
2	เสาไม้	10	อุทัย					ป่าสัก	ป่าสักตอนล่าง	PD	-	11,000		2513	2524							
สำนักชลประทานที่ 12																						
คูน้ำตะแบกฝรั่ง																						
1. จังหวัดอุทัยธานี																						
1	คลองยาง	12	อุทัยธานี	ห้วยหิน						I	-	-		2493	2497					7,500		
2	วังหมากคำ(วังขอ)	12	อุทัยธานี	เมือง	ทุ่งใหญ่					I	-	5,000		2523	2525					7,500		
คูน้ำแม่ทอง																						
1. จังหวัดสุพรรณบุรี																						
1	ลำตะเพิน	12	สุพรรณบุรี	ด่านช้าง	องค์พระ			แม่กลอง		S	50.00	34,000		2535	2542							
2	อ่างเก็บน้ำห้วยตะเคียน	12	สุพรรณบุรี	ด่านช้าง	องค์พระ			แม่กลอง		SI	4.00	5,000		2539	2544							
2. จังหวัดอุทัยธานี																						
1	อ่างเก็บน้ำเขื่อนคิโยบ	12	อุทัยธานี	บ้านไร่	แม่ละกูฏ			แม่กลอง			0.30	1,000		2525	2525							
คูน้ำท่าหิน																						
1. จังหวัดอุทัยธานี																						
1	อ่างเก็บน้ำท่ากระยา	12	อุทัยธานี	บ้านไร่	แม่ละกูฏ			ท่าจีน	ท่าจีน-กระเสียว	SI	0.28	1,000		2526	2526							
2	สะพานอรัญ	12	อุทัยธานี	บ้านไร่	แม่ละกูฏ			ท่าจีน	ท่าจีน-กระเสียว	C				2525	2525							
3	ฝายพิศสัย	12	อุทัยธานี	บ้านไร่	ห้วยคต			ท่าจีน	ท่าจีนตอนบน	I		5,000		2530	2533							
4	อ่างเก็บน้ำห้วยขุนแก้ว	12	อุทัยธานี	ห้วยคต	ทองแดง			ท่าจีน	ท่าจีนตอนบน	S	43.40	35,000		2538	2543							
2. จังหวัดมหาสารคาม																						
1	ทุ่งรังสิต	12	มหาสารคาม	วัดสิงห์	หนองบัว			ท่าจีน	ท่าจีนตอนบน	P	-	63,067		2525	2534							

3.2.11 โครงการชลประทานขนาดกลางที่สร้างเสร็จตั้งแต่ปี 2480-2547 (รายละเอียด)

ลำดับ ที่	โครงการ	ชลป	จังหวัด	อำเภอ	ตำบล	พิกัด	ระยะ	คูน้ำหลัก	คูน้ำรอง	ประเภท	เก็บน้ำ (ล้าน ม ³)	พื้นที่ ชลประทาน (ไร่)	พื้นที่ รับประโยชน์ (ไร่)	ระยะเวลาก่อสร้าง		ค่าก่อสร้าง (บาท)	ส่งน้ำอุปถัมภ์ (ไร่)	มอบหน่วยงานอื่น		หมายเหตุ			
														เริ่ม	เสร็จ			ความจุ (ล้าน ม ³)	พื้นที่ (ไร่)				
1	3.จังหวัดสุพรรณบุรี อ่างเก็บน้ำท่าเดื่อ	12	สุพรรณบุรี	ด่านช้าง	วังชะเย็น			ท่าจีน	ท่าจีน-กระเสียว	S	2.80	1,500		2526	2527			-	-				
											2.80	1,500											
คูน้ำเจ้าพระยา																							
1.จังหวัดชัยนาท																							
1	ท่าขนวน-วัดโคก	12	ชัยนาท	มโนรมย์	ท่าขนวน			เจ้าพระยา	เจ้าพระยา	P	-	20,191		2525	2533								
2	เขาแก้ว	12	ชัยนาท					เจ้าพระยา	เจ้าพระยา		-	11,287											
สำนักชลประทานที่ 13											74.43	77,500								-	1,500		
คูน้ำแม่กลอง											66.43	70,500								-	1,500		
1.จังหวัดกาญจนบุรี												8,500											
1	ท่าล้อ	13	กาญจนบุรี	ท่าม่วง	ท่าล้อ			แม่กลอง	แม่กลองตอนล่าง	P	-	8,500		2498	2506								
2	ระบายน้ำทุ่งแม่กลอง	13						แม่กลอง	แม่กลองตอนล่าง	D	-			2516	2532								
2.จังหวัดราชบุรี											66.43	24,700											
1	อ่างเก็บน้ำโป่งกระทิง	13	ราชบุรี	สวนผึ้ง	บ้านเข็ญ			แม่กลอง	แม่กลองตอนล่าง	S	0.23			2520	2521					คูน้ำ			
2	อ่างเก็บน้ำห้วยมะหาด	13	ราชบุรี	สวนผึ้ง	หนองพันจันทร์			แม่กลอง	แม่กลองตอนล่าง	SI	4.30	1,700		2528	2530					คูน้ำ			
3	อ่างเก็บน้ำชีซำทราย	13	ราชบุรี	สวนผึ้ง	หนองพันจันทร์			แม่กลอง	แม่กลองตอนล่าง	S	0.00			2520	2520					คูน้ำ			
4	อ่างเก็บน้ำชีซำทราย(ขยาย)	13	ราชบุรี	สวนผึ้ง	หนองพันจันทร์			แม่กลอง	แม่กลองตอนล่าง	S	2.50			2525	2526					คูน้ำ			
5	ห้วยไผ่	13	ราชบุรี	เมือง				แม่กลอง	แม่กลองตอนล่าง	I	0.00			2493	2493					-1,500			
6	อ่างเก็บน้ำห้วยสำนักไม้ติง (พร้อมระบบ)	13	ราชบุรี	เมือง	น้ำพุ			แม่กลอง	แม่กลองตอนล่าง	SI	36.00	23,000		2531	2542					อ่างเก็บน้ำสร้าง เสร็จปี 2536			
7	อ่างเก็บน้ำห้วยท่าเคย	13	ราชบุรี	กิ่งอ.บ้านคา	บ้านเข็ญ			แม่กลอง	แม่กลองตอนล่าง	S	23.40			2539	2544								
3.จังหวัดสมุทรสงคราม												37,300											
1	บึงกบินบัวแดง (ราชบุรีฝั่งขวา)	13	สมุทรสงคราม	อัมพวา				แม่กลอง	แม่กลองตอนล่าง	F	-	37,300		2532	2532								
คูน้ำท่าจีน											8.00	7,000											
1.จังหวัดกาญจนบุรี											8.00	7,000											
1	อ่างเก็บน้ำห้วยเทียน	13	กาญจนบุรี	เลาขวัญ	ห้วยกระบัว			ท่าจีน	ท่าจีน-คูทอง	SI	8.00	7,000		2527	2531								
สำนักชลประทานที่ 14											107.58	120,550											
คูน้ำชายฝั่งทะเลตะวันตก											103.19	66,020											
1.จังหวัดเพชรบุรี											20.21	17,155											
1	ห้วยบ้านคา	14	เพชรบุรี	ท่าม่วง	คลองหินปูน					I		1,200		2521	2524								

3.2.11 โครงการชลประทานขนาดกลางที่สร้างเสร็จตั้งแต่ปี 2480-2547 (รายละเอียด)

ลำดับที่	โครงการ	ศตป.	จังหวัด	อำเภอ	ตำบล	พิกัด	ระวาง	คูน้ำหลัก	คูน้ำรอง	ประเภท	เก็บน้ำ (ล้าน.ม ³)	พื้นที่ ชลประทาน (ไร่)	พื้นที่ รับประโยชน์ (ไร่)	ระยะเวลาก่อสร้าง		ค่าก่อสร้าง (บาท)	ส่งน้ำฤดูแล้ง (ไร่)	มอบหน่วยงานอื่น		หมายเหตุ	
														เริ่ม	เสร็จ			ความจุ (ล้าน.ม ³)	พื้นที่ (ไร่)		
2	อ่างเก็บน้ำหุบกระพง	14	เพชรบุรี	ชะอำ	เขาใหญ่					SI	0.26	2,580		2517	2521						
3	อ่างเก็บน้ำห้วยทราย	14	เพชรบุรี	ชะอำ	สามพระยา					SI	1.95	1,900		2527	2529						
4	หุบกระพง(ระยะที่ 1)	14	เพชรบุรี	ชะอำ	เขาใหญ่					P	-	500		2515	2520						
5	หุบกระพง(ระยะที่ 2)	14	เพชรบุรี	ชะอำ	เขาใหญ่					P	-	475		2521	2522						
6	อ่างเก็บน้ำห้วยตะเป	14	เพชรบุรี	ชะอำ	สามพระยา					SI	4.00	2,500		2528	2529						
7	อ่างเก็บน้ำบ้านทุ่งขาม	14	เพชรบุรี	ชะอำ	ไร่ใหม่พัฒนา					SI	8.00	3,500		2524	2526						
8	อ่างเก็บน้ำกระพอง 3	14	เพชรบุรี	ทิวเขากระพอง	ป่าเชิง					SI	6.00	4,500		2529	2533						
2. จังหวัดประจวบคีรีขันธ์																					
1	อ่างเก็บน้ำเขาเต่า	14	ประจวบคีรีขันธ์	หัวหิน	หนองผาก					S	0.55			2506	2506					อุปโภค	
2	หนองหือ	14	ประจวบคีรีขันธ์	หัวหิน	หินเหล็กไฟ					C	-	200		2515	2517						
3	อ่างเก็บน้ำอ่างจุม	14	ประจวบคีรีขันธ์	กุยบุรี	หาดขาม					SI	32.00	15,085		2512	2523					อุปโภค	
4	อ่างเก็บน้ำท่าไทรสน	14	ประจวบคีรีขันธ์	หัวหิน	หนองหือ					S	0.03			2517	2517						
5	คลองลำชู	14	ประจวบคีรีขันธ์	บางสะพานน้อย	ทรายทอง					I	-	4,000		2533	2538						
6	อ่างเก็บน้ำคลองชะอุ่น	14	ประจวบคีรีขันธ์	ทับสะแก	เขาถ่าน					S	5.50			2533	2535					อุปโภค	
7	คลองจระเข้ (หรือมระบบ)	14	ประจวบคีรีขันธ์	ทับสะแก	นาหูกวาง					SI	10.40	4,000		2537	2542						
8	พัฒนาสูบน้ำคลองบึง		ประจวบคีรีขันธ์	เมือง	อ่าวน้อย					SI	25.00	20,000		2526	2534						
9	อ่างเก็บน้ำห้วยอ่างดิน	14	ประจวบคีรีขันธ์	เมือง	อ่าวน้อย					SI	-			2526	2531						
10	อ่างเก็บน้ำคลองบึง	14	ประจวบคีรีขันธ์	เมือง	อ่าวน้อย					SI	-			2526	2534						
11	อ่างเก็บน้ำห้วยโทรงาม	14	ประจวบคีรีขันธ์	หัวหิน	หนองหือ	47 PNP 764-909				SI	9.50	5,600		2537	2546						
คูน้ำเพชรบุรี																					
1. จังหวัดเพชรบุรี																					
1	อ่างเก็บน้ำห้วยยาว	14	เพชรบุรี	ท่ายาง	ท่าคอย			เพชรบุรี	เพชรบุรี	คอนบน	SI	0.26	1,250		2520	2524					
2	อ่างเก็บน้ำห้วยสามเขา	14	เพชรบุรี	ท่ายาง	เขากระปุก			เพชรบุรี	เพชรบุรี	คอนบน	SI	3.00	2,500		2525	2527					
3	อ่างเก็บน้ำห้วยน้อย	14	เพชรบุรี	เขาย้อย	ทับกลาง			เพชรบุรี	เพชรบุรี	คอนล่าง	S	0.32		2523	2524					อุปโภค	
4	โตนด่าง	14	เพชรบุรี	ชะอำ				เพชรบุรี	เพชรบุรี	คอนบน	C	-		2517	2517					อุปโภค	
5	อ่างเก็บน้ำเป่งตะลู	14	เพชรบุรี	ชะอำ	เขาใหญ่			เพชรบุรี	เพชรบุรี	คอนบน	SI	0.81		2519	2521						
6	คลองห้วย	14	เพชรบุรี	ชะอำ	คอนบนห้วย			เพชรบุรี	เพชรบุรี	คอนบน	C	-		2516	2517					อุปโภค	
7	คลองห้วย(ระยะที่ 1)	14	เพชรบุรี	ชะอำ	คอนบนห้วย			เพชรบุรี	เพชรบุรี	คอนบน	I	-	2,580	2521	2521						
8	สูบน้ำใต้ทะเลก่อน-ไร่โคก	14	เพชรบุรี	บ้านลาด	ไร่โคก			เพชรบุรี	เพชรบุรี	คอนล่าง	P	-	14,000	2532	2540						
9	ประสิทธิ์ชลการ	14	เพชรบุรี					เพชรบุรี			-	-	-								

3.2.11 โครงการชลประทานขนาดกลางที่สร้างเสร็จตั้งแต่ปี 2480-2547 (รายละเอียด)

ลำดับ ที่	โครงการ	ชลข.	จังหวัด	อำเภอ	ตำบล	พิกัด	ระยะ	คูน้ำหลัก	คูน้ำรอง	ประเภท	เก็บน้ำ (ล้าน.ม ³)	พื้นที่ ชลประทาน (ไร่)	พื้นที่ รับประโยชน์ (ไร่)	ระยะเวลาก่อสร้าง		ค่าก่อสร้าง (บาท)	ส่งน้ำฤดูแล้ง (ไร่)	มอบหน่วยงานอื่น		หมายเหตุ	
														เริ่ม	เสร็จ			ความจุ (ล้าน.ม ³)	พื้นที่ (ไร่)		
1	คูน้ำภาคใต้ฝั่งตะวันออก 1. จังหวัดชุมพร บรรพชาอุทกภัยชุมพร	14	ชุมพร	เมือง	นากระดังง์					F	-	30,000			2493	2505		-	-		
											-	30,000		-							
1	สำนักงานชลประทานที่ 15 คูน้ำภาคใต้ฝั่งตะวันตก 1. จังหวัดพังงา	15	พังงา	ท้ายเมือง	บางทอง					I	147.28	461,975						-	17,400		
											32.80	85,060		-	1,400						
1	นาเคียน	15	พังงา	ท้ายเมือง	บางทอง					I	-	4,000			2495	2497					
2	คลองถ้ำ	15	พังงา	เมือง	ตากมด					I	-	1,200			2493	2495					
3	บ่อแสน	15	พังงา	ทับปุด	บ่อแสน					I	-	3,000			2517	2519					
4	ลำโตนาค	15	พังงา	ทับปุด	โตนางิ้ว					I	-	4,000			2493	2495					
1	2. จังหวัดภูเก็ต อ่างเก็บน้ำบางวาด	15	ภูเก็ต	กะทู้	กะทู้					S	7.30	-			2520	2525				อุบ.โทษ	
											7.00	11,660		-	1,400						
1	บางเก่าแม่	15	กระบี่	อ่าวลึก						I	-										
2	ปากโฮย	15	กระบี่	เมือง	เหนือคลอง					I	-	5,000			2493	2497					
3	น้ำพรหมธาร	15	กระบี่	คลองท่อม	พรหมธาร					I	-	3,000			2493	2495					
4	อ่างเก็บน้ำห้วยน้ำเขียว	15	กระบี่	คลองท่อม	คลองท่อมใต้					SI	7.00	3,660			2531	2536					
1	4. จังหวัดตรัง นาท่าม	15	ตรัง	เมือง	นาท่ามใต้					CF	18.50	61,200			2493	2495					
											-	7,500		-							
2	บางน้อย	15	ตรัง	เมือง	ละมอ					I	-	28,300			2512	2520					
3	ฝายคลองกะลาเส	15	ตรัง	สิเกา	กะลาเส					I	-	12,700			2527	2534					
4	คลองท่าวี	15	ตรัง	พืดยอด	ท่าวี					SI	18.50	12,700			2537	2543					
1	คูน้ำภาคใต้ฝั่งตะวันออก 1. จังหวัดสุราษฎร์ธานี	15	สุราษฎร์ธานี	ไชยา	ป่าต					I	83.80	317,700						-	16,000		
											3.80	60,500		-	16,000						
1	ไรยา	15	สุราษฎร์ธานี	ไชยา	ป่าต					I	-	20,000			2513	2521					
2	คลองกระแต	15	สุราษฎร์ธานี	กาญจนดิษฐ์						I	-	-			2514	2515			16,000		
3	ดอนสัก	15	สุราษฎร์ธานี	ดอนสัก						I	-	-			2517	2518				อุบ.โทษ	
4	อ่างเก็บน้ำบางพรหม	15	สุราษฎร์ธานี	พนม	คลองระยูน					SI	2.20	3,000			2529	2530					
5	พัฒนาพรุจะง	15	สุราษฎร์ธานี	เกาะสมุย	บ่อผุด					SI	-1.60	-			2537	2542					
1	คลองท่าทอง	15	สุราษฎร์ธานี	ดอนสัก	ไชยาตม					I	-	37,500									

3.2.11 โครงการชลประทานขนาดกลางที่สร้างเสร็จตั้งแต่ปี 2480-2547 (รายละเอียด)

ลำดับ ที่	โครงการ	ชลป.	จังหวัด	อำเภอ	ตำบล	พิกัด	ระวาง	คูน้ำหลัก	คูน้ำรอง	ประเภท	เก็บน้ำ (ล้าน ม ³)	พื้นที่ ชลประทาน (ไร่)	พื้นที่ รับประโยชน์ (ไร่)	ระยะเวลาก่อสร้าง		ค่าก่อสร้าง (บาท)	ส่งน้ำอุปถัมภ์ (ไร่)	มอบหน่วยงานอื่น		หมายเหตุ	
														เริ่ม	เสร็จ			ความจุ (ล้าน ม ³)	พื้นที่ (ไร่)		
2. จังหวัดนครศรีธรรมราช																					
1	ท่าพญา	15	นครศรีธรรมราช	ป่าหนัง	ท่าพญา					CF	80.00	257,200		2498	2498						
2	บ่อนคนที	15	นครศรีธรรมราช	ป่าหนัง	ชานนาคนาค					F		20,000		2516	2516						
3	คลองท่าจันทร์	15	นครศรีธรรมราช	ชนอม	ห้องนิยบ					I		4,200		2525	2528						
4	ท่าเรือรี	15	นครศรีธรรมราช	สิชล	สี่จิล					I		8,000		2493	2497						
5	คลองคูถนน	15	นครศรีธรรมราช	ท่าศาลา	โรงพสุ					I		20,000		2527	2533						
6	คลองอ้ายเขียว	15	นครศรีธรรมราช	พรหมคีรี	อินคีรี					I		6,000		2519	2521						
7	ท่าสี	15	นครศรีธรรมราช	เมือง	กำแพงเขา					I		28,000		2519	2531						
8	บารจาก	15	นครศรีธรรมราช	เมือง	บารจาก					CF		20,000		2496	2506						
9	เสาชง	15	นครศรีธรรมราช	สวนสกา	ขุนทะเล					I		66,000		2508	2520						
10	ไม้เสียน	15	นครศรีธรรมราช	ชะอวด	เกาะขันน้					I		35,000		2524	2529						
11	อ่างเก็บน้ำห้วยน้ำใส	15	นครศรีธรรมราช	ชะอวด	วังช้าง					SI	80.00			2534	2539						
12	พรหมเมือง	15	นครศรีธรรมราช	หัวไทร	หน้าสคน					CF		30,000		2526	2527						
คูน้ำคานาปี												30.68	39,215								
1. จังหวัดสุราษฎร์ธานี												9.18	7,815								
1	อ่างเก็บน้ำห้วยสาครวังพลับ	15	สุราษฎร์ธานี	พระแสง	สินเจริญ			คานาปี	คานาปี-สินปูน	SI	3.70	375		2526	2526						
2	อ่างเก็บน้ำห้วยวังพลับ	15	สุราษฎร์ธานี	พระแสง	สินเจริญ			คานาปี	คานาปี-สินปูน	SI		475		2526	2526						
3	อ่างเก็บน้ำบ้านหน้าเขาควนปลั่ง	15	สุราษฎร์ธานี	เคียนซา	บ้านปลั่ง			คานาปี	คานาปีคอนล่าง	SI	0.60	150		2527	2527						
4	อ่างเก็บน้ำห้วยวังพลับ	15	สุราษฎร์ธานี	พระแสง	สินเจริญ			คานาปี	คานาปี-สินปูน	SI	0.80	395		2527	2527						
5	อ่างเก็บน้ำคลองสวนหมั้ว	15	สุราษฎร์ธานี	พระแสง	บางสวนหมั้ว			คานาปี	คานาปี-อินปัน	SI	1.30	1,220		2527	2528						
6	อ่างเก็บน้ำบางเรียน	15	สุราษฎร์ธานี	พระแสง	สินปูน			คานาปี	คานาปีคอนล่าง	SI	0.54	300		2525	2525						
7	อ่างเก็บน้ำบ้านหินปูน	15	สุราษฎร์ธานี	พระแสง	สินปูน			คานาปี	คานาปีคอนล่าง	SI	0.94	300		2525	2525						
8	ฝายบางล่อ	15	สุราษฎร์ธานี	พระแสง	โพธิ์			คานาปี	คานาปี-อินปัน	I		1,500		2523	2523						
9	อ่างเก็บน้ำบางล่อ	15	สุราษฎร์ธานี	พระแสง	โพธิ์			คานาปี	คานาปี-อินปัน	SI	1.20	1,800		2524	2524						
10	อ่างเก็บน้ำบางล่อ	15	สุราษฎร์ธานี	พระแสง	โพธิ์			คานาปี	คานาปี-อินปัน	SI	0.10	300		2524	2524						
11	คลองพังกัน(ช่องช้าง)	15	สุราษฎร์ธานี	นาสาร	พุกที่			คานาปี	คานาปี-อินปัน	I		800		2526	2526						
2. จังหวัดนครศรีธรรมราช													18,400								
1	คลองสังข์	15	นครศรีธรรมราช	หัวไทร	หัวช้าง			คานาปี	คานาปีคอนบน	I		18,400		2524	2528						
2	กะทูน	15	นครศรีธรรมราช	พิปูน	กะทูน			คานาปี	คานาปีคอนบน	I				2517	2519						
3. จังหวัดกระบี่												21.50	13,200								
1	อ่างเก็บน้ำคลองบางก่าบรี	15	กระบี่	เขาพนม	สินปูน			คานาปี	คานาปี-สินปูน	SI	16.00	4,000		2529	2533						

3.2.11 โครงการชลประทานขนาดกลางที่สร้างเสร็จตั้งแต่ปี 2480-2547 (รายละเอียด)

ลำดับ	โครงการ	ศสพ.	จังหวัด	อำเภอ	ตำบล	พิกัด	ระยะทาง	คูน้ำหลัก	คูน้ำรอง	ประเภท	เก็บน้ำ (ล้าน ม ³)	พื้นที่ ชลประทาน (ไร่)	พื้นที่ รับประโยชน์ (ไร่)	ระยะเวลาก่อสร้าง		ค่าก่อสร้าง (บาท)	ส่งน้ำอุปถัมภ์ (ไร่)	มอบหน่วยงานอื่น		หมายเหตุ								
														เริ่ม	เสร็จ			ความจุ (ล้าน ม ³)	พื้นที่ (ไร่)									
2	น้ำแดง	15	กระบี่	เขาพนม	ตรูตึก			สาย	สาย-ฮิบัน	I		7,000		2511	2514													
3	อ่างเก็บน้ำคลองหยง	15	กระบี่	ปลายพระยา	ปลายพระยา			สาย	สาย-ฮิบัน	SI	3.00	2,200		2533	2536													
4	อ่างเก็บน้ำห้วยลึก(พร้อมระบบ)	15	กระบี่	ปลายพระยา	เขาชน			สาย	สาย-ฮิบัน	SI	2.50	-		2533	2537													
คูน้ำทะเลสาบสงขลา																												
1. จังหวัดนครศรีธรรมราช																												
1	บ้านพร้าว	15	นครศรีธรรมราช								-	6,000																
2	ป่ากรวด	15	นครศรีธรรมราช								-	9,000																
3	ระโนดระยะที่ 1	15	นครศรีธรรมราช								-	5,000																
สำนักชลประทานที่ 16																												
คูน้ำทะเลสาบสงขลา																												
1. จังหวัดพัทลุง																												
1	ท่าเขินค	16	พัทลุง	เขาชัยสน	โคกสัก							100,000		2507	2515													
2	บ้านพร้าว	16	พัทลุง	ควนขนุน	เกาะคำ							30,000		2512	2522													
3	คลองพิบูลทะเล	16	พัทลุง	ควนขนุน										2491	2491				5,000									
4	นาพ้อม	16	พัทลุง	เมือง	นาพ้อม							50,000		2509	2515													
5	พญาไธสง	16	พัทลุง	กงหรา	ชะวัก							17,000		2508	2511													
6	คลองหลักสาม	16	พัทลุง	กงหรา	คลองเฉลิม							32,000		2526	2528													
7	ควนภูฎี	16	พัทลุง	เขาชัยสน	ควนขนุน							38,700		2512	2515													
8	ป่าบอน	16	พัทลุง	ป่าบอน	ป่าบอน							7,000		2512	2513													
	ระบบส่งน้ำคลองป่าบอน	16	พัทลุง	ป่าบอน	ทุ่งนาฮี	47NPJ213 - 944 5023 IV						5,000		2544														
9	ป่าพยอม	16	พัทลุง	ควนขนุน	ป่าพยอม						21.00			2531	2535													
2. จังหวัดสงขลา																												
1	ป่ากรวด	16	สงขลา	ระโนด	ป่ากรวด							21,000		2493	2498													
2	ระโนดระยะที่ 1	16	สงขลา	ระโนด	บ้านขาว							55,000		2510	2522													
3	บ้านหวด	16	สงขลา	ระโนด	หวด							7,000		2516	2516													
4	ชะมวง	16	สงขลา	รัตภูมิ	ท่าชะมวง							32,000		2498	2505													
	-ชะมวงขยาย	16	สงขลา	รัตภูมิ	ท่าชะมวง							34,800		2512	2517													
5	อ่างเก็บน้ำคลองท่าใหม่	16	สงขลา	หาดใหญ่	คลองหอยโข่ง						6.00	14,300		2526	2528													
6	อ่างเก็บน้ำคลองหลวง(พร้อมระบบ)	16	สงขลา	หาดใหญ่	คลองหอยโข่ง						25.00	18,000		2528	2540													
7	คลองวาศ	16	สงขลา	หาดใหญ่	ควนเค็ง							4,000		2513	2519													
8	อ่างเก็บน้ำมหาวิทยาลัยสงขลา	16	สงขลา	หาดใหญ่										2511	2511					ศูนย์โรค								

3.2.11 โครงการชลประทานขนาดกลางที่สร้างเสร็จตั้งแต่ปี 2480-2547 (รายละเอียด)

ลำดับ ที่	โครงการ	ศบป.	จังหวัด	อำเภอ	ตำบล	พิกัด	ระวาง	คูน้ำหลัก	คูน้ำรอง	ประเภท	เก็บน้ำ (ล้าน.ม ³)	พื้นที่		ระยะเวลาก่อสร้าง		ค่าก่อสร้าง (บาท)	ส่งน้ำฤดูตั้ง (ไร่)	มอบหน่วยงานอื่น		หมายเหตุ	
												ชลประทาน (ไร่)	รับประโยชน์ (ไร่)	เริ่ม	เสร็จ			ความจุ (ล้าน.ม ³)	พื้นที่ (ไร่)		
9	อ่างเก็บน้ำวิทยาลัยครูสงขลา	16	สงขลา	เมือง						S					2513	2513			0.04		อุปโภค
	คูน้ำภาคใต้ฝั่งตะวันออก																				
	1. จังหวัดสงขลา																				
1	ปลักปลิง	16	สงขลา	นาทวี	นาทวี					I	2.00	300,900									
2	คลองจระเข้	16	สงขลา	จะนะ	บ้านนา					I	-	41,400									
	2. จังหวัดปัตตานี																				
1	หูกสนธ	16	ปัตตานี	ยะหริ่ง																	
2	ไม้แก่น	16	ปัตตานี	กิ่งย ไม้แก่น	โทรหอง																
3	พัฒนาพื้นที่ชุมชนแออัด(ระยะที่ 1)	16	ปัตตานี	ปะนาเระ สาขาสวี																	
	3. จังหวัดนราธิวาส																				
1	ไม้แก่น	16	นราธิวาส								2.00	147,500									
2	เมือง	16	นราธิวาส	เมือง	คูโละมือซา					CD		8,000									
3	ปีนัง	16	นราธิวาส	ระแงะ	มะรือชโกลอก					CD		10,000									
4	ท่าพุดหนองล่าง	16	นราธิวาส	ตากใบ	เจ๊ะเห					CD		32,000									
5	แปดมีด	16	นราธิวาส	สุโหลงโก-ลก	แปดมีด					CF		2,500									
6	น้ำบึง	16	นราธิวาส	ตากใบ	โทรหัง					CD		10,000									
7	ช้างเก็บน้ำบ้านสี่บ้าน	16	นราธิวาส	เมือง	กะลุวส					SI	2.00	7,500									
8	คลองสุโหลงป่าตี	16	นราธิวาส	สุโหลงป่าตี	สุโหลงป่าตี					C		3,500									
	คูน้ำภาคใต้ฝั่งตะวันตก																				
	1. จังหวัดสตูล																				
1	คลองบาโรย	16	สตูล	ตะลุง	ปากบัก					CDF		35,600									
2	สุสน	16	สตูล	ควนโดน	ควนโดน					I		3,000									
	คูน้ำปัตตานี																				
	1. จังหวัดปัตตานี																				
1	อับจะโง	16	ปัตตานี	หนองจิก	ลิปะชะโง					P											
2	หนองปู	16	ปัตตานี	หนองจิก						C											

3.3 โครงการชลประทานขนาดเล็ก

3.3.1 สรุปจำนวนโครงการ ปริมาณเก็บกักน้ำ และพื้นที่รับประโยชน์ จำแนกตามลุ่มน้ำ

ปีงบประมาณ 2520 - 2547

รหัส ลุ่มน้ำ	ชื่อลุ่มน้ำ	จำนวน โครงการ	เก็บน้ำ (ล้าน ม. ³)	พื้นที่รับประโยชน์ (ไร่)
01	ลุ่มน้ำสาละวิน	174	10.83	134,844
02	ลุ่มน้ำโขง	1,202	346.48	962,599
03	ลุ่มน้ำกก	110	30.53	220,766
04	ลุ่มน้ำชี	1,413	234.20	702,020
05	ลุ่มน้ำมูล	2,024	346.66	1,044,017
06	ลุ่มน้ำปิง	558	51.27	734,001
07	ลุ่มน้ำวัง	206	69.78	289,870
08	ลุ่มน้ำยม	394	63.35	766,860
09	ลุ่มน้ำน่าน	379	41.60	665,928
10	ลุ่มน้ำเจ้าพระยา	248	18.05	492,529
11	ลุ่มน้ำสะเม็กวัง	154	3.68	406,220
12	ลุ่มน้ำป่าสัก	311	30.75	323,983
13	ลุ่มน้ำท่าจีน	287	21.87	533,225
14	ลุ่มน้ำแม่กลอง	159	33.87	151,406
15	ลุ่มน้ำปาวจินบุรี	151	16.58	105,602
16	ลุ่มน้ำบางปะกง	216	6.77	192,778
17	ลุ่มน้ำทะเลสาบเขมร (โตนเลสาบ)	89	10.85	64,537
18	ลุ่มน้ำชายฝั่งทะเลตะวันออก	240	26.31	182,190
19	ลุ่มน้ำเพชรบุรี	105	43.08	103,586
20	ลุ่มน้ำชายฝั่งทะเลตะวันตก	111	20.03	81,015
21	ลุ่มน้ำภาคใต้ฝั่งตะวันออก	532	3.87	581,310
22	ลุ่มน้ำตาปี	127	5.26	152,130
23	ลุ่มน้ำทะเลสาบสงขลา	136	2.36	227,760
24	ลุ่มน้ำปัตตานี	73	0.41	34,670
25	ลุ่มน้ำภาคใต้ฝั่งตะวันตก	392	2.65	274,673
รวมทั้งสิ้น		9,791	1,441.08	9,428,519

3.3 โครงการชลประทานขนาดเล็ก

3.3.2 สรุปจำนวนโครงการ ปริมาณเก็บกักน้ำ และพื้นที่รับประโยชน์ จำแนกตามภาค

ปีงบประมาณ 2520 - 2547

ลำดับ ที่	ภาค	จำนวน โครงการ	เก็บน้ำ (ล้าน ม.³)	พื้นที่รับประโยชน์ (ไร่)
1	ภาคเหนือ	2,130	353.84	3,578,254
2	ภาคตะวันออกเฉียงเหนือ	4,456	847.49	2,399,824
3	ภาคกลาง	690	60.51	539,057
4	ภาคตะวันออก	876	64.78	1,291,734
5	ภาคตะวันตก	183	48.43	193,367
6	ภาคใต้	1,456	66.04	1,426,283
รวมทั้งสิ้น		9,791	1,441.08	9,428,519

3.3 โครงการชลประทานขนาดเล็ก

3.3.3 สรุปจำนวนโครงการ ปริมาณเก็บกักน้ำ และพื้นที่รับประโยชน์ จำแนกตามสำนักชลประทาน

ปีงบประมาณ 2520 - 2547

ลำดับ ที่	สำนักชลประทาน	จำนวน โครงการ	เก็บน้ำ (ล้าน ม.³)	พื้นที่รับประโยชน์ (ไร่)
1	สำนักชลประทานที่ 1	615	62.25	669,736
2	สำนักชลประทานที่ 2	622	203.03	890,411
3	สำนักชลประทานที่ 3	417	25.03	1,206,492
4	สำนักชลประทานที่ 4	476	63.53	811,615
5	สำนักชลประทานที่ 5	844	215.51	570,232
6	สำนักชลประทานที่ 6	1,513	208.13	685,244
7	สำนักชลประทานที่ 7	716	182.25	336,237
8	สำนักชลประทานที่ 8	1,383	241.60	808,111
9	สำนักชลประทานที่ 9	690	60.62	539,057
10	สำนักชลประทานที่ 10	456	41.32	474,659
11	สำนักชลประทานที่ 11	7	-	5,200
12	สำนักชลประทานที่ 12	413	23.35	811,875
13	สำนักชลประทานที่ 13	183	48.43	193,367
14	สำนักชลประทานที่ 14	328	51.79	267,660
15	สำนักชลประทานที่ 15	565	7.03	597,450
16	สำนักชลประทานที่ 16	563	7.22	561,173
รวมทั้งสิ้น		9,791	1,441.08	9,428,519

3.3 โครงการชลประทานขนาดเล็ก

3.3.4 สรุปจำนวนโครงการ ปริมาณเก็บกักน้ำ และพื้นที่รับประโยชน์ จำแนกเป็นรายจังหวัด

ปีงบประมาณ 2520 - 2547

ลำดับ ที่	จังหวัด	จำนวน โครงการ	เก็บน้ำ (ล้าน ม. ³)	พื้นที่รับประโยชน์ (ไร่)
สำนักชลประทานที่ 1				
1	แม่ฮ่องสอน	120	8.01	64,194
2	เชียงใหม่	396	47.19	479,779
3	ลำพูน	99	7.05	125,763
สำนักชลประทานที่ 2				
4	เชียงราย	144	58.42	267,530
5	พะเยา	118	48.25	172,715
6	น่าน	151	24.78	153,921
7	ลำปาง	209	71.58	296,245
สำนักชลประทานที่ 3				
8	อุตรดิตถ์	61	8.97	57,090
9	พิษณุโลก	99	8.60	147,442
10	พิจิตร	115	-	468,440
11	นครสวรรค์	142	7.46	533,520
สำนักชลประทานที่ 4				
12	แพร่	119	45.29	200,000
13	สุโขทัย	108	3.28	169,000
14	ตาก	93	9.96	118,455
15	กำแพงเพชร	156	5.00	324,160
สำนักชลประทานที่ 5				
16	หนองคาย	170	56.96	76,750
17	เลย	181	26.17	102,887
18	อุดรธานี	230	43.97	97,900
19	หนองบัวลำภู	80	11.63	98,700
20	สกลนคร	183	76.78	193,995
สำนักชลประทานที่ 6				
21	ขอนแก่น	416	49.86	167,498
22	กาฬสินธุ์	199	26.68	92,916

ต้นฉบับไม่มีหน้านี้

3.3 โครงการชลประทานขนาดเล็ก

3.3.4 สรุปจำนวนโครงการ ปริมาณเก็บกักน้ำ และพื้นที่รับประโยชน์ จำแนกเป็นรายจังหวัด
ปีงบประมาณ 2520 - 2547

ลำดับ ที่	จังหวัด	จำนวน โครงการ	เก็บน้ำ (ล้าน ม. ³)	พื้นที่รับประโยชน์ (ไร่)
สำนักชลประทานที่ 11				
47	ปทุมธานี	6	-	5,000
48	สมุทรสาคร	1	-	200
สำนักชลประทานที่ 12				
49	อุทัยธานี	222	7.41	480,150
50	ชัยนาท	92	6.78	219,705
51	สิงห์บุรี	1	1.00	-
52	สุพรรณบุรี	97	8.16	111,620
53	อ่างทอง	1	-	400
สำนักชลประทานที่ 13				
54	กาญจนบุรี	105	21.42	102,838
55	นครปฐม	2	-	900
56	ราชบุรี	76	27.01	89,629
57	สมุทรสงคราม	-	-	-
สำนักชลประทานที่ 14				
58	เพชรบุรี	94	36.48	78,075
59	ประจวบคีรีขันธ์	95	15.01	69,715
60	ชุมพร	86	0.20	92,360
61	ระนอง	53	0.10	27,510
สำนักชลประทานที่ 15				
62	สุราษฎร์ธานี	112	5.18	147,700
63	พังงา	69	0.18	50,990
64	นครศรีธรรมราช	192	0.68	262,830
65	กระบี่	67	0.13	40,650
66	ภูเก็ต	28	0.24	12,380
67	ตรัง	97	0.62	82,900
สำนักชลประทานที่ 16				
68	พัทลุง	92	0.77	161,570

3.3 โครงการชลประทานขนาดเล็ก

3.3.4 สรุปจำนวนโครงการ ปริมาณเก็บกักน้ำ และพื้นที่รับประโยชน์ จำแนกเป็นรายจังหวัด
ปีงบประมาณ 2520 - 2547

ลำดับ ที่	จังหวัด	จำนวน โครงการ	เก็บน้ำ (ล้าน ม. ³)	พื้นที่รับประโยชน์ (ไร่)
69	สตูล	71	1.38	56,743
70	สงขลา	113	2.80	128,190
71	ปัตตานี	65	0.13	63,480
72	ยะลา	76	0.41	51,420
73	นราธิวาส	146	1.73	99,770
รวมทั้งสิ้น		9,791	1,441.08	9,428,519



3.3 โครงการชลประทานขนาดเล็ก

3.3.5 สรุปจำนวนโครงการ ปริมาณเก็บกักน้ำ และพื้นที่รับประโยชน์ จำแนกตามลุ่มน้ำ
ที่สร้างเสร็จในปีงบประมาณ 2547

รหัส ลุ่มน้ำ	ชื่อลุ่มน้ำ	จำนวน โครงการ	เก็บน้ำ (ล้าน ม. ³)	พื้นที่รับประโยชน์ (ไร่)
01	ลุ่มน้ำสาละวิน	6	-	3,450
02	ลุ่มน้ำโขง	18	0.067	23,940
03	ลุ่มน้ำกก	-	-	-
04	ลุ่มน้ำชี	20	-	13,007
05	ลุ่มน้ำมูล	18	0.433	10,600
06	ลุ่มน้ำปิง	12	-	17,100
07	ลุ่มน้ำวัง	11	1.0444	7,160
08	ลุ่มน้ำยม	12	-	19,200
09	ลุ่มน้ำน่าน	14	0.256	9,930
10	ลุ่มน้ำเจ้าพระยา	1	0.070035	400
11	ลุ่มน้ำสะแกกรัง	1	-	-
12	ลุ่มน้ำป่าสัก	6	0.03698	7,100
13	ลุ่มน้ำท่าจีน	2	-	1,000
14	ลุ่มน้ำแม่กลอง	3	-	2,200
15	ลุ่มน้ำปราชญ์บุรี	8	-	2,650
16	ลุ่มน้ำบางปะกง	4	-	1,850
17	ลุ่มน้ำทะเลสาบเขมร (โตนเลสาบ)	-	-	-
18	ลุ่มน้ำชายฝั่งทะเลตะวันออก	8	-	650
19	ลุ่มน้ำเพชรบุรี	4	2.785	1,900
20	ลุ่มน้ำชายฝั่งทะเลตะวันตก	1	-	2,000
21	ลุ่มน้ำภาคใต้ฝั่งตะวันออก	4	-	4,100
22	ลุ่มน้ำตาปี	3	-	1,600
23	ลุ่มน้ำทะเลสาบสงขลา	4	-	7,880
24	ลุ่มน้ำปัตตานี	7	-	7,200
25	ลุ่มน้ำภาคใต้ฝั่งตะวันตก	13	0.80	9,120
รวมทั้งสิ้น		180	5.492	154,037

3.3 โครงการชลประทานขนาดเล็ก

3.3.6 สรุปจำนวนโครงการ ปริมาณเก็บกักน้ำ และพื้นที่รับประโยชน์ จำแนกตามภาค
ที่สร้างเสร็จในปีงบประมาณ 2547

ลำดับ ที่	ภาค	จำนวน โครงการ	เก็บน้ำ (ล้าน ม.๓)	พื้นที่รับประโยชน์ (ไร่)
1	ภาคเหนือ	63	1.3004	71,050
2	ภาคตะวันออกเฉียงเหนือ	49	0.500	33,337
3	ภาคตะวันออก	19	-	4,150
4	ภาคกลาง	10	0.107015	9,500
5	ภาคตะวันตก	4	0.465	3,200
6	ภาคใต้	35	3.12	32,800
รวมทั้งสิ้น		180	5.492	154,037

3.3 โครงการชลประทานขนาดเล็ก

3.3.7 สรุปจำนวนโครงการ ปริมาณเก็บกักน้ำ และพื้นที่รับประโยชน์ จำแนกตามสำนักชลประทาน
ที่สร้างเสร็จในปีงบประมาณ 2547

ลำดับ ที่	สำนักชลประทาน	จำนวน โครงการ	เก็บน้ำ (ล้าน ม.๓)	พื้นที่รับประโยชน์ (ไร่)
1	สำนักชลประทานที่ 1	9	-	13,200
2	สำนักชลประทานที่ 2	23	1.3004	24,420
3	สำนักชลประทานที่ 3	8	-	5,900
4	สำนักชลประทานที่ 4	23	-	27,530
5	สำนักชลประทานที่ 5	12	0.067	6,900
6	สำนักชลประทานที่ 6	16	-	11,907
7	สำนักชลประทานที่ 7	8	-	5,730
8	สำนักชลประทานที่ 8	13	0.433	8,800
9	สำนักชลประทานที่ 9	19	-	4,150
10	สำนักชลประทานที่ 10	8	0.107015	8,500
11	สำนักชลประทานที่ 11	-	-	-
12	สำนักชลประทานที่ 12	2	-	1,000
13	สำนักชลประทานที่ 13	4	0.465	3,200
14	สำนักชลประทานที่ 14	6	2.32	3,600
15	สำนักชลประทานที่ 15	14	-	12,600
16	สำนักชลประทานที่ 16	15	0.80	16,600
รวมทั้งสิ้น		180	5.492	154,037

3.3 โครงการชลประทานขนาดเล็ก

3.3.8 สรุปจำนวนโครงการ ปริมาณเก็บกักน้ำ และพื้นที่รับประโยชน์ จำแนกเป็นรายจังหวัด
ที่สร้างเสร็จในปีงบประมาณ 2547

ลำดับ ที่	จังหวัด	จำนวน โครงการ	เก็บน้ำ (ล้าน ม. ³)	พื้นที่ชลประทาน (ไร่)
สำนักชลประทานที่ 1				
1	แม่ฮ่องสอน	2	-	1,100
2	เชียงใหม่	5	-	3,400
3	ลำพูน	2	-	8,700
สำนักชลประทานที่ 2				
4	เชียงราย	2	-	2,300
5	พะเยา	6	-	12,410
6	น่าน	7	0.2560	4,030
7	ลำปาง	8	1.0444	5,680
สำนักชลประทานที่ 3				
8	อุตรดิตถ์	1	-	300
9	พิษณุโลก	3	-	5,600
10	พิจิตร	3	-	-
11	นครสวรรค์	1	-	-
สำนักชลประทานที่ 4				
12	แพร่	5	-	5,400
13	สุโขทัย	3	-	9,400
14	ตาก	8	-	5,030
15	กำแพงเพชร	7	-	7,700
สำนักชลประทานที่ 5				
16	หนองคาย	4	-	5,800
17	เลย	2	0.067	-
18	อุดรธานี	3	-	400
19	หนองบัวลำภู	2	-	-
20	สกลนคร	1	-	700
สำนักชลประทานที่ 6				
21	ขอนแก่น	3	-	900
22	กาฬสินธุ์	5	-	7,300
23	ชัยภูมิ	3	-	600
24	มหาสารคาม	4	-	1,400
25	ร้อยเอ็ด	1	-	1,707

3.3 โครงการชลประทานขนาดเล็ก

3.3.8 สรุปจำนวนโครงการ ปริมาณเก็บกักน้ำ และพื้นที่รับประโยชน์ จำแนกเป็นรายจังหวัด
ที่สร้างเสร็จในปีงบประมาณ 2547

ลำดับ ที่	จังหวัด	จำนวน โครงการ	เก็บน้ำ (ล้าน ม. ³)	พื้นที่รับประโยชน์ (ไร่)
สำนักชลประทานที่ 7				
26	มุกดาหาร	3	-	1,930
27	ยโสธร	2	-	1,800
28	อำนาจเจริญ	2	-	700
29	อุบลราชธานี	1	-	1,300
สำนักชลประทานที่ 8				
30	นครราชสีมา	5	-	4,300
31	บุรีรัมย์	2	-	1,300
32	สุรินทร์	3	0.188	1,500
33	ศรีสะเกษ	3	0.245	1,700
สำนักชลประทานที่ 9				
34	ปราจีนบุรี	3	-	850
35	ฉะเชิงเทรา	4	-	1,350
36	สระแก้ว	4	-	1,300
37	ชลบุรี	3	-	650
38	จันทบุรี	2	-	-
39	ระยอง	2	-	-
40	ตราด	1	-	-
สำนักชลประทานที่ 10				
41	เพชรบูรณ์	4	-	6,400
42	ลพบุรี	3	0.107015	1,100
43	สระบุรี	1	-	1,000
สำนักชลประทานที่ 12				
44	ชัยนาท	2	-	1,000
สำนักชลประทานที่ 13				
45	กาญจนบุรี	2	-	1,700
46	นครปฐม	1	-	500
47	ราชบุรี	1	0.465	1,000
สำนักชลประทานที่ 14				
48	เพชรบุรี	3	2.320	900
49	ประจวบคีรีขันธ์	1	-	2,000

3.3 โครงการชลประทานขนาดเล็ก

3.3.8 สรุปจำนวนโครงการ ปริมาณเก็บกักน้ำ และพื้นที่รับประโยชน์ จำแนกเป็นรายจังหวัด
ที่สร้างเสร็จในบิวงบประมาณ 2547

ลำดับ ที่	จังหวัด	จำนวน โครงการ	เก็บน้ำ (ล้าน น.๕)	พื้นที่รับประโยชน์ (ไร่)
50	ระนอง	2	-	700
สำนักชลประทานที่ 15				
51	สุราษฎร์ธานี	5	-	5,100
52	พังงา	4	-	4,700
53	นครศรีธรรมราช	2	-	600
54	กระบี่	1	-	1,200
55	ตรัง	2	-	1,000
สำนักชลประทานที่ 16				
56	พัทลุง	2	-	5,500
57	สตูล	4	0.800	1,520
58	สงขลา	2	-	2,380
59	ปัตตานี	2	-	200
60	ยะลา	2	-	4,000
61	นราธิวาส	3	-	3,000
รวมทั้งสิ้น		180	5.492	154,037

3.3.9 โครงการชลประทานขนาดเล็กที่สร้างเสร็จในปีงบประมาณ 2547 (รายละเอียด)

ลำดับ ที่	โครงการ	จังหวัด	ขนาด	ตำบล	พิกัด	พิกัด UTM		ระยะ เมตร	คูน้ำหลัก	ประเภท	ขนาดการ (เมตร)				ปริมาณเก็บกัก (ล้าน ลบ.ม.)	พื้นที่รับประโยชน์ (ไร่)		ระยะเวลาก่อสร้าง		ค่าก่อสร้าง (บาท)	ประโยชน์ที่ได้รับ		
						E	N				กว้าง	ยาว	สูง	ฤดูฝน		ฤดูแล้ง	เริ่ม	เสร็จ	อายุยืน		ควบคุมการ	ประชากร (คน)	
1. สำนักชลประทานที่ 1																							
1.1. จังหวัดเชียงใหม่																							
1	ฝายหน้าหนอง	เชียงใหม่	แก่งเขื่อน	บ้านค้อ	47 QMA 344-493	454600	2049300	4646.11	ฝาย	I	-	-	24.00	1.70	-	300	-	2547	2547	12,000,000	-	-	-
2	ฝายต้นน้ำ	เชียงใหม่	หลวง	บ้านป่า	47 QMA 800-731	480000	2073100	4746.1	ฝาย	I	-	-	40.00	2.00	-	300	-	2547	2547	13,070,000	-	-	-
3	ระบบส่งน้ำฝายหน้าหนองหลวง ระยะที่ 1	เชียงใหม่	หลวง	บ้านป่า	47 QMA 565-180	456300	2018600	4743.14	ฝาย	I	-	-	1,820.00	-	-	1,350	-	2547	2547	10,000,000	-	-	-
4	ระบบส่งน้ำฝายหน้าหนองหลวง ระยะที่ 2	เชียงใหม่	หลวง	บ้านป่า	47 QMA 714-865	471400	2066300	4746.14	ฝาย	I	-	-	950.00	-	-	500	-	2547	2547	6,295,000	-	-	-
5	ระบบส่งน้ำฝายหน้าหนองหลวง ระยะที่ 2	เชียงใหม่	หลวง	บ้านป่า	48 QMA 436-986	443600	1998600	4645.11	ฝาย	I	-	-	2,140.00	-	-	1,000	-	2547	2547	8,000,000	-	-	-
2. จังหวัดแม่ฮ่องสอน																							
1	ฝายหน้าหนองน้ำพระพรหม ต้นน้ำ	แม่ฮ่องสอน	แม่สะเรียง	แม่สะเรียง	47 QLA 929-101	392959	201048	4545.11	ฝาย	I	-	-	33.00	3.00	-	500	-	2547	2547	18,300,000	-	-	-
2	ฝายหน้าหนองน้ำพระพรหม ต้นน้ำ	แม่ฮ่องสอน	แม่สะเรียง	แม่สะเรียง	47 QLA 926-326	390560	2032710	4545.1	ฝาย	I	-	-	20.00	2.50	-	600	-	2547	2547	18,000,000	-	-	-
3. จังหวัดลำพูน																							
1	ระบบส่งน้ำฝายหน้าหนอง ระยะที่ 1	ลำพูน	แม่ทา	ท่าขุมเงิน	47 QMA 929-169	492547	2037276	4745.1	ฝาย	C	-	3.00	722.00	1.60	-	700	-	2547	2547	8,159,000	-	-	-
2	ระบบส่งน้ำฝายหน้าหนอง ระยะที่ 2	ลำพูน	บ้านโฮ้ง	บ้านพุง	47 QMA 811-230	441133	2023087	4745.1	ฝาย	C	-	1.50	680.00	1.45	-	8,000	-	2547	2547	8,546,000	-	-	-
											-	1.50	1,900.00	1.50									
											-	2.00	1,520.00	1.50									
											-	2.00	1,490.00	1.70									
2	สำนักชลประทานที่ 2														1,3064	24,420	1,560			218,027,200	46	7,264	25,543
1. จังหวัดพิษณุโลก																							
1	ฝายน้ำล้น	พิษณุโลก	พนา	บ้านค้อ	47 QNB 864-662	586400	2166200	4948.11	ฝาย	I	-	25.00	34.00	3.00	-	800	-	2547	2547	10,996,700	3	163	1,527
2	ฝายน้ำล้น	พิษณุโลก	พนา	บ้านค้อ	47 QNA 218-001	572000	2173000	4948.11	ฝาย	I	-	2.00	26.00	2.00	-	1,500	-	2547	2547	7,403,000	5	841	2,913
2. จังหวัดนครราชสีมา																							
1	ฝายหน้าหนอง	นครราชสีมา	เมืองเก่า	บ้านค้อ	47 QPB 221-410	622100	2161000	5048.11	ฝาย	I	-	80.00	86.40	3.00	-	6,500	-	2547	2547	28,714,900	8	2,075	8,300
2	ฝายหน้าหนอง	นครราชสีมา	เมืองเก่า	บ้านค้อ	47 QPB 376-263	637600	2126300	5047.11	ฝาย	I	-	0.90	1,551.00	0.60	-	1,100	-	2547	2547	4,448,900	2	236	328
3	ฝายหน้าหนอง	นครราชสีมา	เมืองเก่า	บ้านค้อ	47 QPB 325-589	632500	2118900	5048.11	ฝาย	I	-	20.00	39.70	3.50	-	1,000	-	2547	2547	10,067,000	1	162	728
4	ฝายหน้าหนอง	นครราชสีมา	เมืองเก่า	บ้านค้อ	47 QPB 515-196	651900	2139600	5047.1	ฝาย	I	-	-	-	-	-	500	-	2547	2547	4,352,600	3	301	1,666
5	ฝายหน้าหนอง	นครราชสีมา	เมืองเก่า	บ้านค้อ	47 QPB 599-202	659915	2120496	4947.11	ฝาย	I	-	17.00	30.00	1.00	-	2,310	-	2547	2547	4,352,600	5	1,495	4,435
6	ฝายหน้าหนอง	นครราชสีมา	เมืองเก่า	บ้านค้อ	47 QPB 478-096	600296	2156900	5045.11	ฝาย	I	-	-	-	-	-	1,000	600	2547	2547	4,093,000	1	546	2,193

3.3.9 โครงการชลประทานขนาดเล็กที่สร้างเสร็จในปีงบประมาณ 2547 (รายละเอียด)

ลำดับ ที่	โครงการ	จังหวัด	ตำบล	ตำบล	พิกัด	พิกัด(UTM)		ระวาง แผนที่	ลุ่มน้ำหลัก	ประเภท	ขนาดท่อ (เมตร)				ปริมาณเก็บกัก (ล้าน ลบ.ม.)	พื้นที่รับประโยชน์ (ไร่)		ระยะเวลาก่อสร้าง		ค่าก่อสร้าง (บาท)	ประโยชน์ที่ได้รับ		
						E	N				φ	กว้าง	ยาว	สูง		ปลูก	ปลูกอื่น	เริ่ม	เสร็จ		หมู่บ้าน	ครอบครัว	ประชากร (คน)
3. จังหวัดชัยภูมิ																							
1	ฝายน้ำ	บ้าน	บ่อน้อย	บ้านใหญ่	47 QPA 696-266	669660	2626690	5145 III	บ้าน	I			36.50	3.30	0.256	4,036	200			54,542,000	11	670	1,524
2	ฝายหัวตอก	บ้าน	สองแคว	ชนมแดน	47 QPB 743-488	674300	1648800	5147 IV	บ้าน	I		9.00	15.00	1.50	0.015	600	200	2547	2547	10,500,000	1	71	179
3	ก่อสร้างระบบชลประทานระบบน้ำ	บ้าน	เวียงสา	สองแคว	47 QPA 572-622	687200	1662200	5146 II	บ้าน	C						300		2547	2547	13,500,000	1	62	173
4	ก่อสร้างฝายหินดินบ้านนา	บ้าน	แม่ขมิ้น	หนองบัว	47 QQA 119-503	611900	1670100	5246 III	บ้าน	S		400.00	55.00	5.00				2547	2547	1,100,000	1	50	
5	ฝายหัวตอกพร้อมระบบส่งน้ำ	บ้าน	สองแคว	ชนค	47 QPB 672-504	697100	1650300	5147 IV	บ้าน	I		13.00	7.70	2.50		2,110		2547	2547	4,900,000	3	142	383
6	ฝายบ้านสบหลวงพร้อมระบบส่งน้ำ	บ้าน	สองแคว	ชนมแดน	47 QPB 743-488	-	-	5147 IV	บ้าน	I				1.50		200		2547	2547	3,500,000	1	38	90
7	อ่างเก็บน้ำหัวไถ่น้ำ	บ้าน	สองแคว	เวียงสา	47 QPB 186-676	618600	1667600	5248 III	บ้าน	S		6.00	120.00	17.00	0.241	700		2546	2547	19,152,000	1	120	500
4. จังหวัดชัยภูมิ																							
															1.0444	5,630	700			87,197,000	7	573	1,853
1	ฝายทุ่งเต็ง	ลำปาง	เสริมงาม	เสริมงาม	47 QNA 218-001	521800	1991000	4845 III	วัง	I			58.50	3.00		600	100	2547	2547	14,750,000	1	102	347
2	ฝายหัวเมือ	ลำปาง	วังเหนือ	วังเหนือ	47 QNA 303-996	570300	2099600	4946 IV	วัง	I		20.70	69.90	4.00		400		2547	2547	5,500,000	1	53	148
3	ฝายทุ่งนา	ลำปาง	เมืองปาน	บ้านซอ	47 QNA 512-666	551200	2086600	4846 II	วัง	I		40.60	36.00	3.70		400	100	2547	2547	13,250,000	1	86	289
4	ฝายหัววัง	ลำปาง	วังงิ้ว	เวียงสา	47 QNA 359-269	535900	2026900	4845 I	วัง	I		36.90	60.00	3.00		300		2547	2547	10,000,000	1	73	247
5	ฝายแม่บ้าน	ลำปาง	แม่พริก	แม่พริก	47 QNA 088-429	508800	1942900	4844 III	วัง	I		14.50	55.00	2.50		200		2547	2547	4,481,000	1	43	114
6	ฝายแม่บ้าน	ลำปาง	เสริมงาม	เสริมงาม	47 QNV 201-920	520100	1992000	4845 III	วัง	I		25.00	56.00	2.70		1,000	500	2547	2547	6,456,000	1	94	329
7	อ่างเก็บน้ำวังเหนือ	ลำปาง	วังงิ้ว	เวียงสา	47 QNA 218-246	521800	2024600	4845 I	วัง	S		8.00	130.00	15.00	1.0444	1,580		2547	2547	16,361,000			
8	ฝายแม่บ้าน	ลำปาง	เด่น	เวียงสา	47 QNV 394-161	539400	1931600	4844 II	วัง	I		46.20	66.90	4.40		1,200		2547	2547	16,399,000	1	122	369
3. จังหวัดอุตรดิตถ์																							
																5,900				95,782,500	16	1,340	5,745
1. จังหวัดอุตรดิตถ์																							
1	ฝายบ้านนา	อุตรดิตถ์	น้ำพรหม	บ้านนา	47 Q 809-658	680900	1965800	5144 IV	บ้าน	I		25.00	40.50	2.30		100		2547	2547	13,000,000	1	150	500
2. จังหวัดพิจิตร																							
																5,600				45,484,000	7	820	2,610
1	ทอ.หนองหัว	พิจิตร	เมือง	วังน้ำ	47 Q 386-390	638600	1839000	5042 II	บ้าน	C		2.90		1.00		5,000		2546	2547	23,484,000	5	600	1800
2	ฝายบ้านนา	พิจิตร	ชาติตระการ	บ้านนา	47 Q 496-122	649600	1912200	5043 I	บ้าน	I		22.00	35.25	2.00		300		2547	2547	12,000,000	1	80	410
3	ฝายหนอง	พิจิตร	เนินมะปราง	ไทยคีรี	47 Q 799-166	675900	1816600	5141 IV	บ้าน	I		16.00		2.50		300		2547	2547	10,000,000	1	140	400
3. จังหวัดพิจิตร																							
																				23,798,500	6	570	1,850
1	ทอ.บ้านนา	พิจิตร	บ้านนา	บ้านนา	47 PQU 556-239	655600	1823900	5041 I	บ้าน	C		2.40	15.00	2.40				2547	2547	12,000,000	2	200	650
2	ปรับร่องชลประทาน	พิจิตร	เมือง	วังน้ำ	47 PQU 514-153	651400	1815300	5041 I	บ้าน	C		2.90	13.00	2.90				2547	2547	5,798,500	2	250	800
3	ปรับร่องชลประทาน	พิจิตร	บ้านนา	บ้านนา	47 QPT 694-963	669400	1796100	5143 II	บ้าน	C		2.40	33.00	2.40				2547	2547	6,000,000	2	120	400
4. จังหวัดนครสวรรค์																							
																				13,500,000	2	300	785
1	ฝายบ้าน	นครสวรรค์	บ้าน	บ้าน	47 PNT 633-311	663300	1731100	4940 II	นครสวรรค์	I			35.00	3.00				2547	2547	13,500,000	2	300	785

3.3.9 โครงการชลประทานขนาดเล็กที่สร้างเสร็จในปีงบประมาณ 2547 (รายละเอียด)

ลำดับ ที่	โครงการ	จังหวัด	อ.มณฑล	ตำบล	พิกัด	พิกัด(U/TM)		ระยะ เมตร	คูน้ำ/ฝาย	ประเภท	ขนาดท่อ (เมตร)			ปริมาณเก็บกัก (ล้าน ลบ.ม.)	พื้นที่รับประโยชน์ (ไร่)		ระยะเวลาก่อสร้าง		ค่าก่อสร้าง (บาท)	ประโยชน์ที่ได้รับ					
						Ø	กว้าง				ยาว	สูง	ฤดูฝน		ฤดูแล้ง	เริ่ม	เสร็จ	หมู่บ้าน		ครอบครัว	ประชากร (คน)				
4	สำนักชลประทานที่ 4																								
	1. ฝายน้ำล้น																								
1	ทวน บ้านปากฝายแม่เป	ตาก	แม่สอด	แม่เป	47 QMU 497-527	449700	1952700	2742 IV	สายระวัน	CID	-	2.90	-	3.00	-	27,530	9,070	-	-	145,194,000	29	4,148	14,817		
2	ระบบส่งน้ำฝายน้ำล้น กช.ไหล (ระยะที่ 2)	ตาก	แม่สอด	แม่เป	47 QNU 520-534	452000	1953400	4742 IV	สายระวัน	I	-	1.60	300.00	0.95	-	5,630	2,370	-	-	33,740,000	8	936	3,734		
3	ทวน หัวฝายแม่เป	ตาก	แม่สอด	แม่เป	47 QNU 511-529	451100	1952800	4742 III IV	สายระวัน	CID	-	1.30	-	1.20	-	500	100	2547	2547	6,540,000	1	117	468		
4	ฝายแม่เป (ระยะที่ 2)	ตาก	ท่าสองยาง	แม่เป	47 QMU 271-941	427100	1994100	4643 II	สายระวัน	I	-	2.60	-	15.00	-	1,000	1,000	2547	2547	1,900,000	1	147	588		
5	อาคารรับน้ำฝายน้ำล้น ระยะที่ 1	ตาก	สามเงา	ถกระบิล	47 QNV 116-128	511600	1912800	4843 IV	วัง	III	-	2.60	-	2.60	-	500	100	2547	2547	4,500,000	1	113	452		
6	ระบบส่งน้ำฝายหัวสองยาง	ตาก	สามเงา	ถกระบิล	47 QNV 124-116	512400	1911600	4843 IV	วัง	I	-	0.50	290.00	0.50	-	350	70	2547	2547	1,800,000	1	165	650		
7	ทวน สองน้ำล้น	ตาก	สามเงา	วังจันทร์	50 QNV 111-108	511100	1910800	4843 IV	วัง	I	-	2.40	-	2.40	-	280	280	2547	2547	4,000,000	1	87	348		
8	ระบบส่งน้ำระยะ วนปีก ฝายบ้านสระทอง	ตาก	บ้านตาก	สายโคก	47 QNU 198-796	519800	1879600	4843 III	วัง	I	-	-	-	-	-	400	400	2547	2547	1,800,000	1	112	448		
	2. ฝายน้ำล้น																								
1	ฝายคลองแม่กลองฝาย ต้นน้ำ	กำแพงเพชร	คลองขาม	โป่งน้ำร้อน	47 QNU 294-129	529400	1812900	4841 I	ฝาย	I	-	15.00	-	3.00	-	7,700	2,900	-	-	38,018,000	12	1,298	4,328		
2	ฝายบ้านโหนด	กำแพงเพชร	เมือง	ท่าขุนราม	47 QNU 472-180	547200	1818000	4841 I	ฝาย	I	-	10.00	-	2.20	-	1,000	1,000	2547	2547	11,000,000	-	200	790		
3	ฝายบ้านโหนดสระวัดศิลา	กำแพงเพชร	พนาจรเข้	คลองพิโก	47 QNU 772-414	577200	1841400	4942 III	ฝาย	I	-	25.00	-	2.00	-	800	500	2547	2547	5,900,000	1	203	812		
4	ระบบส่งน้ำ ทวนแม่เป	กำแพงเพชร	ไทรงาม	พนาจรเข้	47 QNU 879-121	587900	1812100	4941 I	ฝาย	I	-	1.00	600.00	1.05	-	1,200	300	2547	2547	11,000,000	1	135	540		
5	ระบบส่งน้ำ ทวนแม่เป (ระยะที่ 2)	กำแพงเพชร	ไทรงาม	พนาจรเข้	47 QNU 879-121	587900	1812100	4941 I	ฝาย	I	-	1.00	600.00	1.05	-	1,200	200	2547	2547	1,650,000	1	270	643		
6	ระบบส่งน้ำ ทวน ท่ามะเขือ	กำแพงเพชร	คลองขลุง	ท่ามะเขือ	47 QNT 837-951	583700	1795100	4941 II	ฝาย	I	-	1.50	765.00	1.70	-	1,500	200	2547	2547	3,891,000	1	270	643		
7	ระบบส่งน้ำ ทวน ท่ามะเขือ (ระยะที่ 2)	กำแพงเพชร	คลองขลุง	ท่ามะเขือ	47 QNT 837-951	583700	1795100	4941 II	ฝาย	I	-	1.50	454.00	1.70	-	1,500	600	2547	2547	1,850,000	4	110	450		
	3. ฝายน้ำล้น																								
1	อาคารรับน้ำคลองแม่เป	สุโขทัย	ศรีสำโรง	บ้านแก่ง	47 QNV 804-234	580400	1923400	4943 I	ฝาย	I	-	15.00	-	2.50	-	9,400	2,400	-	-	34,599,000	-	-	-		
2	ฝายแม่เป	สุโขทัย	ศรีสำโรง	บ้านแก่ง	47 QNV 727-101	572700	1910100	4943 IV	ฝาย	I	-	20.00	-	2.00	-	600	300	2547	2547	9,500,000	-	-	-		
3	ฝายบ้านหนองน้ำ	สุโขทัย	ศรีสำโรง	บ้านแก่ง	47 QNV 574-819	557400	1881900	4943 III	ฝาย	I	-	25.00	-	3.50	-	8,000	1,600	2547	2547	15,299,000	-	-	-		
	4. ฝายน้ำล้น																								
1	ฝายแม่เป	แพร่	เมือง	หัวฝาย	47 QPA 326-149	632600	2014900	5045 II	ฝาย	I	-	-	37.40	2.50	-	800	500	2547	2547	9,800,000	-	-	-		
2	ฝายแม่เป 2	แพร่	เมือง	แม่แฝด	47 QPA 275-147	627500	2014700	5045 III	ฝาย	I	-	47.75	-	2.50	-	5,400	1,400	2547	2547	14,000,000	1	180	810		
3	ฝายหัวฝาย	แพร่	เมือง	แม่แฝด	47 QPA 219-094	621900	2009400	5045 III	ฝาย	I	-	15.00	-	1.80	-	1,500	-	2547	2547	15,000,000	3	875	2,250		
4	ระบบส่งน้ำ ฝายบ้านแก่ง	แพร่	เมือง	แม่แฝด	47 QPA 523-378	652300	2037800	5045 I	ฝาย	I	-	1.00	328.00	0.95	-	800	600	2547	2547	5,741,000	1	750	2,250		
5	ฝายวัดศรี	แพร่	เมือง	หัวฝาย	47 QPA 195-309	619500	2030900	5045 IV	ฝาย	I	-	-	14.00	2.00	-	800	-	2547	2547	702,000	1	-	-		
	5. ฝายน้ำล้น																								
1	ฝายบ้านแก่ง	แพร่	เมือง	หัวฝาย	47 QPA 195-309	619500	2030900	5045 IV	ฝาย	I	-	-	-	2.00	-	1,800	800	2547	2547	1,394,000	3	129	645		

3.3.9 โครงการชลประทานขนาดเล็กที่สร้างเสร็จในปีงบประมาณ 2547 (รายละเอียด)

ลำดับ ปี	โครงการ	จังหวัด	อําเภอ	ตำบล	พิกัด	พิกัด(U/TM)		ระวาง แผนที่	ผู้บําเหน็จ	ประเภท	ขนาดท่อ (เมตร)			ปริมาณเก็บกัก (ล้าน ลบ.ม.)	พื้นที่รับประโยชน์ (ไร่)		ระยะเวลาก่อสร้าง		ค่าก่อสร้าง (บาท)	ประโยชน์ที่ได้รับ				
						๕	๖				๕	๖	๗		๘	๙	๑๐	๑๑		๑๒	หมู่บ้าน	ครอบครัว	ประชากร (คน)	
5. อําเภอประจวบคีรีขันธ์																								
1. อําเภอวิเศษชัยชาญ																								
1	ฝายหัวนาฉะ	หนองสาหร่าย	ศรีวิไล	บึงทรัพย์	48 QLE 744-104	374400	2010500	5745 II	ไทย	ฝ	-	-	22.00	2.50	-	650	-	2547	2547	13,000,000	3	1,000	3,000	
2	ฝายหัวนาฉะ	หนองสาหร่าย	เสภา	บ้านสีดง	48 QLE 923-046	392300	1994600	5745 II	ไทย	ฝ	-	-	17.00	2.00	-	400	-	2547	2547	10,600,000	3	387	1,550	
3	ฝายหัวนาฉะ	หนองสาหร่าย	โพธิ์น้อย	ทุ่งหลวง	48 QLE 845-871	284400	1087200	5544 I	ไทย	ฝ	-	-	55.00	57.00	5.00	1,400	-	2546	2547	-	5	600	2,500	
4	ฝายหัวนาฉะ	หนองสาหร่าย	กิ่งอ.สระโคก	บ้านม่วง	48 QLE 553-525	255500	1952600	5544 III	ไทย	ฝ	-	-	34.00	37.00	3.80	3,350	-	2546	2547	-	-	-		
2. อําเภอห้วย																								
1	ฝายหัวนาฉะ	ห้วย	ผาขาว	โนนป่าขาว	47 QSD 854-961	1020242	170743	5443 III	ไทย	ฝ	-	-	40.00	98.00	4.00	-	-	2547	2547	16,000,000	2	270	1,080	
2	ฝายหัวนาฉะ	ห้วย	เมือง	น้ำกมาม	47 QDV 786-808	-	5344 III	ไทย	ฝ	S	-	-	6.00	196.50	9.00	0.067	-	2547	2547	14,000,000	1	77	315	
3. อําเภอห้วยกระเจา																								
1	ฝายหัวนาฉะ	ห้วยกระเจา	วิเศษชัยชาญ	หนองคูพันบัว	48 QUD 389-868	338900	1888800	2643 II	จี	ฝ	-	-	35.00	50.00	3.50	-	400	-	2547	2547	11,000,000	2	315	1,700
2	ฝายหัวนาฉะ	ห้วยกระเจา	คูบัว	ประโคน	48 QUD 765-838	276500	1883800	5543 II	จี	ฝ	-	-	35.00	50.00	3.50	-	-	2547	2547	12,000,000	3	773	2,959	
3	ฝายหัวนาฉะ	ห้วยกระเจา	กิ่งอ.ประจวบคีรีขันธ์	บ้านสามพัน	48 QTE 830-855	1021333	175731	5543 II	จี	ฝ	-	-	35.00	50.00	3.60	-	-	2547	2547	10,000,000	1	109	618	
4. อําเภอหนองบัว																								
1	ฝายหัวนาฉะ	หนองบัว	นาวัง	นาบก	48 QSE 868-239	1020303	172217	5443 IV	จี	ฝ	-	-	45.00	94.00	4.00	-	-	2547	2547	18,000,000	5	1,032	7,450	
2	ฝายหัวนาฉะ	หนองบัว	นาหวด	โนนเมือง	48 QTD 652-973	1021343	170829	5443 III	จี	ฝ	-	-	30.00	50.00	2.50	-	-	2547	2547	14,000,000	5	905	4,622	
5. อําเภอหนองหญ้าปล้อง																								
1	ฝายหัวนาฉะ	หนองหญ้าปล้อง	วังโตน	คันสี	48 QUE 765-233	544700	1500	5743 I	ไทย	ฝ	-	-	55.00	55.338	3.50	-	700	-	2547	2547	15,000,000	4	515	2,759
6. อําเภอหนองบัว																								
1. อําเภอวิเศษชัยชาญ																								
1	ฝายหัวนาฉะ	วิเศษชัยชาญ	กักน้ำหนอง	เสภา	47 PQT 562-540	756200	1734000	5240 I	จี	ฝ	0.60	-	34.60	3.50	-	300	-	2547	2547	7,800,000	1	292	1,469	
2	ฝายหัวนาฉะ	วิเศษชัยชาญ	หนองบัว	วังมะนาว	52 QQT 774-853	777400	1785300	5341 III	จี	ฝ	-	-	30.00	3.00	-	500	-	2547	2547	14,800,000	1	190	1,053	
3	ฝายหัวนาฉะ	วิเศษชัยชาญ	บ้านดอน	บ้านดอน	48 QSD 115-305	197300	1810100	5441 IV	จี	ฝ	-	-	-	-	-	-	-	-	-	-	-	-		
2. อําเภอหนองบัว																								
1	ฝายหัวนาฉะ	หนองบัว	กระบวน	หัวนา	48 QTD 993-650	299300	1800000	5642 IV	จี	ฝ	0.30	-	30.00	3.50	-	300	-	2547	2547	11,000,000	1	404	2,038	
2	ฝายหัวนาฉะ	หนองบัว	บ้านใหม่	คันสี	48 QTC 692-712	269200	1771200	5541 II	จี	ฝ	0.30	-	30.00	3.50	-	300	-	2547	2547	14,000,000	1	985	3,480	
3	ฝายหัวนาฉะ	หนองบัว	บ้านม่วง	บ้านม่วง	48 QTD 496-148	249600	1714800	5541 IV	จี	ฝ	0.30	-	25.00	3.50	-	300	-	2547	2547	13,098,500	1	552	2,601	
3. อําเภอหนองบัว																								
1	ฝายหัวนาฉะ	หนองบัว	บ้านใหม่	หนองบัว	48 QTD 227-515	322700	1751500	5640 I	บู	ฝ	-	-	18.00	-	2.50	-	300	-	2546	2547	7,777,000	1	356	1,822
2	ฝายหัวนาฉะ	หนองบัว	บ้านใหม่	วังใหม่	48 QTC 878-741	287800	1774100	5641 III	จี	ฝ	-	-	24.00	-	3.00	-	300	-	2546	2547	9,380,000	1	396	1,793
3	ฝายหัวนาฉะ	หนองบัว	บ้านใหม่	วังใหม่	48 PUC 212-631	321200	1763100	5640 I	บู	ฝ	-	-	30.00	-	5.00	-	300	-	2546	2547	2,508,900	1	285	1,581
4	ฝายหัวนาฉะ	หนองบัว	บ้านใหม่	บ้านใหม่	48 PTC 753-652	275300	1765200	5540 I	บู	ฝ	-	-	30.00	-	4.00	-	500	-	2546	2547	1,214,300	1	267	1,366

ต้นฉบับไปรษณีย์

3.3.9 โครงการชลประทานขนาดเล็กที่สร้างเสร็จในปีงบประมาณ 2547 (รายละเอียด)

ลำดับ โครงการ	จังหวัด	อำเภอ	ตำบล	พิกัด	พิกัด(UTM)		ระดับ ความสูง	อุโมงค์/หลัก	ประเภท	ขนาดท่อ (ม.ตร)			ปริมาณน้ำ (ล้าน ลบ.ม.)	พื้นที่รับประโยชน์ (ไร่)		ระยะเวลาก่อสร้าง		ค่าก่อสร้าง (บาท)	ประโยชน์ที่ได้รับ			
					E	N				Ø	กว้าง	ยาว		สูง	ฤดูฝน	ฤดูแล้ง	เริ่ม		เสร็จ	หมู่บ้าน	ครอบครัว	ประชากร (คน)
3. จังหวัดสุรินทร์													0.188	1,500				49,777,000				
1. ผักบ้านนอกถนน	สุรินทร์	ปราสาท	โคกถนน	48 PUC 449-246	344800	1624600	5738 III	บ่อ	I	-	-	30.00	3.50	0.058	500	-	2547	2547	12,977,000	-	-	-
2. ผักบ้านนอกถนน	สุรินทร์	ศีขรชน	ศรีณรงค์	48 PUB 608-303	360800	1630300	5738 III	บ่อ	I	-	-	30.00	3.50	0.070	500	-	2547	2547	14,000,000	-	-	-
3. ผักบ้านนอกถนน	สุรินทร์	ศีขรชน	ศีขรชน	48 PUB 792-200	379200	1620000	5738 II	บ่อ	I	-	-	40.00	3.50	0.060	500	-	2547	2547	13,800,000	-	-	-
4. จังหวัดศรีสะเกษ													0.245	1,700				29,912,000	14	500	1,800	
1. ระบบน้ำแกว้ง	ศรีสะเกษ	ภูสิงห์	หัวคึกขุ	48 PVB 042-059	404200	1605900	5838 III	บ่อ	I	-	-	1,820.00	-	0.120	800	-	2547	2547	3,560,000	4	150	300
2. ผักบ้านนอก	ศรีสะเกษ	กันทรลักษณ์	บึงมะดะ	48 PVB 709-106	470900	1610600	5938 III	บ่อ	I	-	-	45.00	3.50	0.083	100	-	2547	2547	14,952,000	5	150	500
3. ผักบ้านนอก	ศรีสะเกษ	ปรางค์กู่	หนองจิ้งจอก	48 PVB 078-470	407800	1647000	5838 IV	บ่อ	I	-	-	40.00	3.50	0.042	600	-	2547	2547	11,400,000	5	200	800
9. จังหวัดประจวบคีรีขันธ์														4.150				208,135,000	20	1,680	6,572	
1. จังหวัดปราจีนบุรี														850				31,090,000	3	143	580	
1. ถนนบ้านไร่	ปราจีนบุรี	กบินทร์บุรี	เขาไม้แก้ว	47 PQR 989-258	898900	1525800	5336 I	ประ	เงินบุรี	C	2.00x2.00	-	-	-	250	-	2547	2547	6,000,000	1	28	120
2. ถนนบ้านหนองทราย	ปราจีนบุรี	กบินทร์บุรี	เขาไม้แก้ว	47 PQR 988-306	898800	1530600	5336 I	ประ	เงินบุรี	C	-	24.00	62.15	3.00	300	-	2547	2547	12,000,000	1	30	210
3. ถนนบ้านไร่	ปราจีนบุรี	กบินทร์บุรี	เขาไม้แก้ว	47 PQR 992-284	899200	1528400	5336 I	ประ	เงินบุรี	C	-	26.00	65.00	3.50	300	-	2547	2547	13,000,000	1	65	250
2. จังหวัดระยอง														1,350				31,000,000	4	360	1,150	
1. ถนนบ้านไร่	ระยอง	บ้านฉาง	ท่ากระดาน	47 PRQ 099-983	809900	1498300	5336 II	ประ	เงินบุรี	C	2.00x2.00	-	-	-	500	-	2547	2547	6,600,000	1	50	200
2. ผักสวนครัว	ระยอง	ท่ากระดาน	คลองกระดาน	47 PQQ 732-910	773200	1491000	5335 IV	ประ	เงินบุรี	C	-	25.00	62.15	3.00	400	-	2547	2547	11,200,000	1	100	400
3. ถนนบ้านไร่	ระยอง	ท่ากระดาน	หนองไม้แก้ว	47 PQQ 655-867	765500	1486700	5235 I	ประ	เงินบุรี	C	2.00x2.00	-	-	-	250	-	2547	2547	6,600,000	1	100	350
4. ถนนบ้านไร่	ระยอง	ท่ากระดาน	หนองไม้แก้ว	47 PQQ 673-856	767300	1485600	5235 I	ประ	เงินบุรี	C	2.00x2.00	-	-	-	200	-	2547	2547	6,600,000	1	50	200
3. จังหวัดสระบุรี														1,300				46,679,000	4	367	1,082	
1. ถนนบ้านไร่	สระบุรี	บ้านกรวด	หัวไทร	48 PSA 975-239	497500	1523900	5436 IV	ประ	เงินบุรี	C	-	28.00	65.00	3.50	300	-	2547	2547	12,000,000	1	50	180
2. ถนนบ้านไร่	สระบุรี	เขาหลวง	เขาหลวง	48 PSA 926-680	192600	1506800	5436 III	ประ	เงินบุรี	C	1.50x1.50	-	-	-	400	-	2547	2547	10,000,000	1	80	195
3. ถนนบ้านไร่	สระบุรี	เขาหลวง	เขาหลวง	48 PSA 887-150	188700	1515000	5436 III	ประ	เงินบุรี	C	2.00x2.00	-	-	-	200	-	2547	2547	7,000,000	1	145	280
4. ถนนบ้านไร่	สระบุรี	วังน้ำเย็น	คางคก	48 PSA 858-955	185800	1495500	5436 III	ประ	เงินบุรี	I	-	44.00	74.00	4.00	400	-	2547	2547	17,670,000	1	92	427
4. จังหวัดชลบุรี														650				34,181,000	3	170	510	
1. ผักสวนครัว	ชลบุรี	บ่อทอง	บ่อทอง	47 PQQ 775-539	777500	1455390	5335 III	ประ	เงินบุรี	C	-	36.00	63.00	3.50	250	-	2547	2547	17,000,000	1	55	180
2. ถนนบ้านไร่	ชลบุรี	บ่อทอง	บ่อทอง	47 PQQ 771-606	777100	1460600	5335 III	ประ	เงินบุรี	C	-	36.00	63.00	3.50	200	-	2547	2547	14,000,000	1	60	180
3. ถนนบ้านไร่	ชลบุรี	บ่อทอง	บ่อทอง	47 PQQ 815-545	781500	1454500	5335 III	ประ	เงินบุรี	C	2.00x2.00	-	-	-	200	-	2547	2547	3,181,000	1	55	150

3.3.9 โครงการชลประทานขนาดเล็กที่สร้างเสร็จในปีงบประมาณ 2547 (รายละเอียด)

ลำดับ พื้นที่	โครงการ	จังหวัด	อ.บ.ก.	ตำบล	พิกัด	พิกัด(UTM)		ระยะ เมตร	คูน้ำ/คันดิน	ประเภท	ขนาดอาคาร (เมตร)				ปริมาณ (ตัน.ม.)	พื้นที่รับประโยชน์ (ไร่)		ระยะเวลาก่อสร้าง		ค่าก่อสร้าง (บาท)	ประโยชน์ที่ได้รับ		
						E	N				กว้าง	ยาว	สูง	ฤดูฝน		ฤดูแล้ง	เริ่ม	เสร็จ	หมู่บ้าน		ครอบครัว	ประชากร (คน)	
5. จังหวัดชัยภูมิ																							
1	อ่าวพ บ้านป่าจำรวีท	ชัยภูมิ	ต.อ.คาว	ตะกอน	48 PTV 071-554	207100	1455400	5435 II	ขุดดินถมดิน	S	-	6.00	245.50	14.50	-	-	-	2547	2547	31,275,000	3	250	1,250
2	ฝายบ้านศรีท้าว	ชัยภูมิ	ไปน้ําเรือ	ไปน้ําเรือ	48 PTV 188-268	226800	1418800	5434 I	ขุดดินถมดิน	I	-	44.00	74.00	4.00	-	-	-	2547	2547	19,000,000	2	100	500
6. จังหวัดขอนแก่น																							
1	ฝายกุดเจ้ากายนอน	ระยอง	วังหิน	พวงสายล้อม	47 PQQ 156-258	775600	1425800	5334 IV	ขุดดินถมดิน	I	-	32.00	61.50	3.00	-	-	-	2547	2547	10,000,000	1	100	500
2	ทรบ บ้านคอกไก่ และการขุดลอก	ระยอง	บ.คอก	พวงสายล้อม	47 PQQ 823-195	782300	1419500	5334 IV	ขุดดินถมดิน	I	2.00(2.00)	-	-	-	-	-	-	2547	2547	8,000,000	1	250	1,000
7. จังหวัดมหาสารคาม																							
1	ฝายบ้านกุดองจัด	มหาสารคาม	เมือง	ท่าคู	48 PTU 436-608	243600	1360800	5533 IV	ขุดดินถมดิน	I	-	48.20	71.00	3.50	-	-	-	2547	2547	16,000,000	1	100	500
10. สำนักชลประทานที่ 10											8,107.015		8,500						37,703,000				
1. จังหวัดขอนแก่น																							
1	ปรับปรุงคลองระดมพร้อม อาคารประกอบ (ระยะที่ 5)	ขอนแก่น	ศรีเทพ	สระแก้ว	47 PQS 186-970	718600	1697000	5239 IV	ปรับ	I	3	2.40	2.40	-	-	1,000	-	2547	2547	13,000,000	-	-	-
2	ปรับปรุงฝายบ้านโพธิ์ทอง	ขอนแก่น	เมือง	ท่าผา	47 QQU 359-345	735900	1834500	5242 III	ปรับ	I	-	-	-	-	-	3,500	-	2546	2547	-	-	-	
3	พรบ.หัวสะพาน	ขอนแก่น	เขาค้อ	สะพาน	47 QQU 103-338	710300	1813800	5142 II	ปรับ	D	3	2.40	2.40	-	-	400	-	2546	2547	-	-	-	
4	ฝายไร่นา	ขอนแก่น	วิเชียรบุรี	โคกประ	47 PQY 341-424	734100	1742400	5240 IV	ปรับ	I	-	-	33.50	2.30	-	1,500	-	2546	2547	-	-	-	
2. จังหวัดอุบลราชธานี											8,107.015		1,100						24,703,000				
1	ฝายบ้านสะพานคง	อุบลราชธานี	โคกสำโรง	สะพาน	47 PPS 974-712	697400	1671200	5139 II	แก้ไข	IC	-	-	33.40	3.50	0.070035	400	-	2546	2547	-	-	-	
2	ฝายวัดหนองบัว	อุบลราชธานี	ขามเฒ่า	หัวพัน	47 PQS 194-782	719400	1678200	5239 III	ปรับ	IC	-	-	8.00	3.50	0.017000	400	-	2547	2547	12,748,000	-	-	-
3	ฝายบ้านบ้านสังข์	อุบลราชธานี	บ้านดง	เกาะวัง	47 PQS 414-947	741400	1694700	5239 IV	ปรับ	IC	-	-	30.30	3.00	0.019980	300	-	2547	2547	11,955,000	-	-	-
3. จังหวัดสระบุรี																							
1	ฝายบ้านโคกกรุง	สระบุรี	แก่งคอย	เจ้าหักเพา	47 PQS 186-040	718600	1604000	5238 III	ปรับ	IC	-	-	20.00	3.00	-	1,000	-	2546	2547	-	-	-	
11. สำนักชลประทานที่ 12											-		1,800						21,000,000		3, 290, 850		
1. จังหวัดชัยนาท																							
1	ฝายป่าไร่	ชัยนาท	กุดแยบ	กระดี่	47 PNS 843-662	584300	1666200	4939 II	ทำฝาย	I	-	-	14.54	2.25	-	200	-	2547	2547	9,000,000	2	160	600
2	ฝายทุ่งโพธิ์	ชัยนาท	กุดแยบ	กระดี่	47 PNS 846-591	584600	1659100	4939 II	ทำฝาย	I	-	9.00	20.69	2.50	-	800	-	2547	2547	12,000,000	1	130	250
12. สำนักชลประทานที่ 13											8,445		3,200						75,940,000				
1. จังหวัดกาญจนบุรี																							
1	ฝายบ้านป่าจำรวี	กาญจนบุรี	บ้านดง	หนองปรือ	47 PNS 586-208	538600	1620800	4838 II	แก้	I	-	-	30.00	2.50	-	1,700	-	2547	2547	19,000,000	-	-	-
2	ฝายหัวพันเดิม (1) พร้อมงานขุดลอก	กาญจนบุรี	บ้านดง	หนองปรือ	47 PNS 447-236	544700	1523600	4836 I	แก้	I	-	-	30.00	3.00	-	-	-	2547	2547	14,000,000	-	-	-
2. จังหวัดนครปฐม																							
1	ฝายบ้านหนอง	นครปฐม	บ้านดง	หัวหนอง	47 PPR 022-461	502200	1546100	4936 I	แก้	C	-	16.00	15.25	9.00	-	500	-	2547	2547	16,940,000	-	-	-

3.3.9 โครงการชลประทานขนาดเล็กที่สร้างเสร็จในปีงบประมาณ 2547 (รายละเอียด)

ลำดับที่	โครงการ	จังหวัด	ลักษณะ	ตำบล	พิกัด	พิกัด(UTM)		ระยะทาง เมตร	จุดกึ่งทาง	ประเภท	ขนาดอาคาร (เมตร)				ปริมาณเหล็ก (ตัน ส.บ.บ.)	พื้นที่รับประโยชน์ (ไร่)		ระยะเวลาก่อสร้าง		ค่าก่อสร้าง (บาท)	ประโยชน์ที่ได้รับ																										
						E	N				กว้าง	ยาว	สูง	เริ่ม		เสร็จ	หมู่บ้าน	ครอบครัว	ประชากร (คน)																												
5. จังหวัดพิจิตร																																															
1	ระบบส่งน้ำฝายกั้นทับทิม	พิจิตร	เขื่อน	ทุ่งคาโงก	47 PMK 378-516	437800	951600	4626 II	คลองน้ำใส-วังคอก	ระบบส่งน้ำ	(รวมอาคาร 8x11 6,300 ม. พร้อมอาคารประกอบ)									300	-	2547	2547	14,415,817.75	3	100	600																				
2	ระบบส่งน้ำฝายคลองทรายกับ	พิจิตร	เขื่อน	ทุ่งคาโงก	47 PMK 427-464	442700	946600	4626 II	คลองน้ำใส-วังคอก	ระบบส่งน้ำ	(รวมอาคาร 8x11 4,200 ม. พร้อมอาคารประกอบ)									400	-	2547	2547	10,996,681.74	2	120	700																				
3	ระบบส่งน้ำฝายคลองคูโคก	พิจิตร	คูระบุรี	บึงบัว	47 PML 422-058	442200	1005800	4627 II	คลองน้ำใส-วังคอก	ระบบส่งน้ำ	(รวมอาคาร 8x11 175 ม. พร้อมอาคารประกอบ)									1,000	-	2547	2547	999,257.80	3	266	1,900																				
4	ฝายคลองสวนพยุ	พิจิตร	คูระบุรี	คูระ	47 PMK 352-257	435200	1025700	4627 I	คลองน้ำใส-วังคอก	ฝายระบบ	(รวมอาคาร 1.35 12.00 2.90)									3,000	-	2547	2547	8,794,746.97	2	600	2,000																				
รวม															0.40	16,680	-											35,116,504.26	8	1,086	5,200																
15. อำเภอชุมพวงพื้นที่ 16																																															
1. จังหวัดสระบุรี																																															
1	ฝายบ้านกระเทียม	สระบุรี	สวนมะเขือ	สวนโสม	47 NPH 496-977	496000	977000	5023 III	คลองชลประทาน	ฝาย	1.00		17.00	2.50							830	-	ค.ศ. 46	ค.ศ. 47	20,761,500	1	80	400																			
2	ฝายคลองเค็ง	สระบุรี	นาโพธิ์	นาโพธิ์	47 NPH 910-418	910000	418000	5122 III	คลองชลประทาน	ฝาย	-		25.00	2.50							1,500	-	ค.ศ. 46	ค.ศ. 47	10,650,000	4	425	2,125																			
รวม															-	2,380	-																														
2. จังหวัดกาญจนบุรี																																															
1	ฝายบ้านวังยาว	กาญจนบุรี	ศรีนครินทร์	สวนมะเขือ	47 NN7 008-507	008000	507000	4924 II	คลองชลประทาน	ระบบ	0.60		5.300	-							4,000	-	ค.ศ. 46	ค.ศ. 47	15,952,000	4	-	-																			
2	ระบบส่งน้ำฝายบ้านมะเขือเทศ (ระยะ 2)	กาญจนบุรี	ป่าบอน	โคกทราย	47 NN7 413-970	413000	970000	5023 III	คลองชลประทาน	ระบบ			3.110	-							1,500	-	ค.ศ. 46	ค.ศ. 47	22,000,000	2	346	1,728																			
รวม															0.80	1,520	-																														
3. จังหวัดสุโขทัย																																															
1	ระบบส่งน้ำฝายบ้านสวนสะตอกหน้า	สุโขทัย	สวนโสม	สวนสะตอก	47 NPH 221-489	221000	489000	5022 III	คลองน้ำใส-วังคอก	ระบบ	0.20		8.411	-							520	-	ค.ศ. 46	ค.ศ. 47	7,000,000	1	116	520																			
2	ส่งน้ำบริเวณฝายวัดหนอง	สุโขทัย	สวนมะเขือ	สวนมะเขือ	47 NPH 152-587	515200	758700	5022 IV	คลองน้ำใส-วังคอก	ส่งน้ำ	-		1.430	5	0.40						1,000	-	2547	2547	15,463,000	1	-	5,000																			
3	ระบบส่งน้ำเขื่อนสวนสะตอกหน้า	สุโขทัย	สวนโสม	สวนสะตอก	47 NPH 214-488	521400	748800	5022 III	คลองน้ำใส-วังคอก	ระบบส่งน้ำ	8' , 4"		4.800	-							-	-	2547	2547	7,000,000	3	116	800																			
4	ก่อสร้างอาคารพัฒนาบริเวณสถานีโครงการฝายคลองทับทิม 17 แห่ง	สุโขทัย	สวนโสม	บ้านทุ่ง	47 NPH 143-548	514300	754800	5024 IV	คลองน้ำใส-วังคอก	อาคาร	-		-	-							-	-	2547	2547	2,325,000	-	-	-																			
รวม															-	4,080	-																														
4. จังหวัดนครราชสีมา																																															
1	ฝายบ้านบัวทอง	นครราชสีมา	บ้านไผ่	บ้านไผ่	47 NQG 464-735	464000	735000	5221 III	บ้านไผ่	ฝาย	-		11.00	2.50							1,800	-	ค.ศ. 46	ค.ศ. 47	20,000,000	-	244	2,050																			
2	ระบบส่งน้ำฝายบ้าน กม. 12	นครราชสีมา	บ้านไผ่	บ้านไผ่	47 NQG 346-464	346000	464000	5220 IV	บ้านไผ่	ฝาย	-		6.075	-							2,200	-	ค.ศ. 47	ค.ศ. 47	16,000,000	3	355	2,455																			
รวม															-	200	-																														
5. จังหวัดปทุมธานี																																															
1	ทรบ บ้านท่าโคก	ปทุมธานี	โคกโพธิ์	ท่าเรือ	47 NQH 373-506	731300	750600	5222 IV	ท่าเรือ	ทรบ	-	4.50	32.50	4.80							-	-	ค.ศ. 47	ค.ศ. 47	13,185,000	1	257	1,225																			
2	ทรบ บ้านบุ่งใหญ่	ปทุมธานี	บ้านบุ่ง	บ้านบุ่ง	47 NQH 564-654	756400	765400	5222 II	บ้านบุ่ง	ทรบ	-	2.90	13.75	2.80							200	-	ค.ศ. 47	ค.ศ. 47	13,815,000	4	20	500																			
รวม															-	3,000	-																														
6. จังหวัดนครราชสีมา																																															
1	ระบบส่งน้ำฝายบ้านหนอง	นครราชสีมา	บ้านไผ่	บ้านไผ่	47 NQG 131-511	131000	511000	5320 I	บ้านไผ่	ระบบ	-		8.860	-							-	-	ค.ศ. 46	ค.ศ. 47	12,000,000	6	769	3,845																			
2	ระบบส่งน้ำฝายบ้านเขาไฉ่	นครราชสีมา	บ้านไผ่	บ้านไผ่	47 NRG 122-663	122000	663000	5321 III	บ้านไผ่	ระบบ	-		6.000	-							-	-	ค.ศ. 46	ค.ศ. 47	10,000,000	-	650	2,500																			
3	ระบบส่งน้ำฝายบ้านโคก	นครราชสีมา	บ้านไผ่	บ้านไผ่	47 NQH 068-822	068000	822000	5321 II III	บ้านไผ่	ระบบ	-		4.085	-							-	-	ค.ศ. 46	ค.ศ. 47	7,550,000	-	667	2,700																			

3.4 โครงการชลประทานอันเนื่องมาจากพระราชดำริ (เฉพาะในส่วนของ กปร.)

3.4.1 สรุปจำนวนโครงการ ปริมาณเก็บกักน้ำ และพื้นที่รับประโยชน์ จำแนกตามลุ่มน้ำ

ปีงบประมาณ 2527 - 2547

รหัส ลุ่มน้ำ	ชื่อลุ่มน้ำ	จำนวน โครงการ	เก็บกัก (ล้าน ม. ³)	พื้นที่รับประโยชน์ (ไร่)
01	ลุ่มน้ำสาละวิน	22	-	7,118
02	ลุ่มน้ำโขง	171	112.94	189,200
03	ลุ่มน้ำกก	10	6.04	21,000
04	ลุ่มน้ำชี	31	6.14	49,800
05	ลุ่มน้ำมูล	50	10.25	46,740
06	ลุ่มน้ำปิง	170	56.01	400,021
07	ลุ่มน้ำวัง	29	38.94	88,250
08	ลุ่มน้ำยม	20	11.70	34,250
09	ลุ่มน้ำน่าน	17	7.88	15,360
10	ลุ่มน้ำเจ้าพระยา	35	-	47,452
11	ลุ่มน้ำสะแกกรัง	1	-	-
12	ลุ่มน้ำป่าสัก	9	0.89	3,103
13	ลุ่มน้ำท่าจีน	1	-	8,000
14	ลุ่มน้ำแม่กลอง	19	5.64	10,490
15	ลุ่มน้ำปราจีนบุรี	7	0.57	8,440
16	ลุ่มน้ำบางปะกง	28	11.05	27,620
17	ลุ่มน้ำทะเลสาบเขมร (โตนเลสาบ)	4	17.34	12,700
18	ลุ่มน้ำชายฝั่งทะเลตะวันออก	26	8.24	11,342
19	ลุ่มน้ำเพชรบุรี	7	0.59	5,218
20	ลุ่มน้ำชายฝั่งทะเลตะวันตก	31	13.18	32,079
21	ลุ่มน้ำภาคใต้ฝั่งตะวันออก	113	2.84	126,188
22	ลุ่มน้ำตาปี	8	1.53	8,910
23	ลุ่มน้ำทะเลสาบสงขลา	12	0.75	8,800
24	ลุ่มน้ำปัตตานี	10	-	2,730
25	ลุ่มน้ำภาคใต้ฝั่งตะวันตก	20	2.64	19,110
รวมทั้งสิ้น		851	315.16	1,183,921

3.4 โครงการชลประทานอันเนื่องมาจากพระราชดำริ (เฉพาะในส่วนของ กปร.)

3.4.2 สรุปจำนวนโครงการ ปริมาณเก็บกักน้ำ และพื้นที่รับประโยชน์ จำแนกตามภาค

ปีงบประมาณ 2527 - 2547

ลำดับ ที่	ภาค	จำนวน โครงการ	เก็บน้ำ (ล้าน น.๓)	พื้นที่รับประโยชน์ (ไร่)
1	ภาคเหนือ	322	159.85	652,389
2	ภาคตะวันออกเฉียงเหนือ	199	87.82	196,740
3	ภาคตะวันออก	65	37.20	60,102
4	ภาคกลาง	48	3.12	61,405
5	ภาคตะวันตก	16	6.23	11,850
6	ภาคใต้	201	20.94	201,435
รวมทั้งสิ้น		851	315.16	1,183,921

3.4 โครงการชลประทานอันเนื่องมาจากพระราชดำริ (เฉพาะในส่วนของ กปร.)

3.4.3 สรุปจำนวนโครงการ ปริมาณเก็บกักน้ำ และพื้นที่รับประโยชน์ จำแนกตามสำนักชลประทาน

ปีงบประมาณ 2527 - 2547

ลำดับ ที่	สำนักชลประทาน	จำนวน โครงการ	เก็บน้ำ (ล้าน น.๓)	พื้นที่รับประโยชน์ (ไร่)
1	สำนักชลประทานที่ 1	184	53.82	399,729
2	สำนักชลประทานที่ 2	98	90.02	205,050
3	สำนักชลประทานที่ 3	6	1.60	1,160
4	สำนักชลประทานที่ 4	34	14.41	46,450
5	สำนักชลประทานที่ 5	100	31.64	63,527
6	สำนักชลประทานที่ 6	25	5.00	44,632
7	สำนักชลประทานที่ 7	38	43.35	57,746
8	สำนักชลประทานที่ 8	36	7.83	30,835
9	สำนักชลประทานที่ 9	65	37.20	60,102
10	สำนักชลประทานที่ 10	28	3.12	46,203
11	สำนักชลประทานที่ 11	18	-	2,702
12	สำนักชลประทานที่ 12	2	-	12,500
13	สำนักชลประทานที่ 13	16	6.23	11,850
14	สำนักชลประทานที่ 14	49	13.18	48,897
15	สำนักชลประทานที่ 15	30	3.93	28,325
16	สำนักชลประทานที่ 16	15	3.83	124,213
รวมทั้งสิ้น		851	315.16	1,183,921

3.4 โครงการชลประทานอันเนื่องมาจากพระราชดำริ (เฉพาะในส่วนของ กปร.)
 3.4.4 สรุปจำนวนโครงการ ปริมาณเก็บกักน้ำ และพื้นที่รับประโยชน์ จำแนกเป็นรายจังหวัด
 ปีงบประมาณ 2527 - 2547

ลำดับ ที่	จังหวัด	จำนวน โครงการ	เก็บน้ำ (ล้าน ม. ³)	พื้นที่รับประโยชน์ (ไร่)
สำนักชลประทานที่ 1				
1	แม่ฮ่องสอน	16	-	4,018
2	เชียงใหม่	141	29.38	356,611
3	ลำพูน	27	24.44	39,100
สำนักชลประทานที่ 2				
4	เชียงราย	50	25.68	63,400
5	พะเยา	10	20.07	38,950
6	น่าน	8	4.05	11,850
7	ลำปาง	30	40.22	90,850
สำนักชลประทานที่ 3				
8	อุตรดิตถ์	4	-	910
9	พิษณุโลก	2	1.60	250
สำนักชลประทานที่ 4				
10	แพร่	7	9.76	14,500
11	สุโขทัย	8	-	10,000
12	ตาก	9	-	3,340
13	กำแพงเพชร	10	4.65	18,610
สำนักชลประทานที่ 5				
14	หนองคาย	4	0.91	4,000
15	เลย	3	-	120
16	อุดรธานี	16	3.06	8,052
17	หนองบัวลำภู	2	0.50	1,400
18	สกลนคร	75	27.17	49,955
สำนักชลประทานที่ 6				
19	ขอนแก่น	11	4.20	26,713
20	กาฬสินธุ์	7	0.14	11,775
21	ชัยภูมิ	2	-	4,439
22	มหาสารคาม	1	0.05	500
23	ร้อยเอ็ด	4	0.61	1,205

3.4 โครงการชลประทานอันเนื่องมาจากพระราชดำริ (เฉพาะในส่วนของ กปร.)
 3.4.4 สรุปจำนวนโครงการ ปริมาณเก็บกักน้ำ และพื้นที่รับประโยชน์ จำแนกเป็นรายจังหวัด
 ปีงบประมาณ 2527 - 2547

ลำดับ ที่	จังหวัด	จำนวน โครงการ	เก็บน้ำ (ล้าน ม. ³)	พื้นที่รับประโยชน์ (ไร่)
สำนักชลประทานที่ 7				
24	นครพนม	9	18.42	13,735
25	มุกดาหาร	13	21.59	15,290
26	ยโสธร	1	-	581
27	อำนาจเจริญ	1	0.04	-
28	อุบลราชธานี	14	3.30	28,140
สำนักชลประทานที่ 8				
29	นครราชสีมา	17	6.19	20,790
30	บุรีรัมย์	7	1.02	4,895
31	สุรินทร์	7	-	3,050
32	ศรีสะเกษ	5	0.62	2,100
สำนักชลประทานที่ 9				
33	ปราจีนบุรี	4	-	7,640
34	นครนายก	18	5.24	19,850
35	ฉะเชิงเทรา	10	5.81	7,770
36	สระแก้ว	7	17.91	13,500
37	ชลบุรี	22	8.24	8,542
38	จันทบุรี	2	-	2,200
39	ระยอง	1	-	600
40	ตราด	1	-	-
สำนักชลประทานที่ 10				
41	เพชรบูรณ์	4	2.23	2,850
42	ลพบุรี	3	0.11	900
43	สระบุรี	8	0.78	2,453
44	พระนครศรีอยุธยา	13	-	40,000
สำนักชลประทานที่ 11				
45	ปทุมธานี	6	-	2,702
46	กรุงเทพมหานคร	11	-	-
47	สมุทรปราการ	1	-	-

3.4 โครงการชลประทานอันเนื่องมาจากพระราชดำริ (เฉพาะในส่วนของ กปร.)
 3.4.4 สรุปจำนวนโครงการ ปริมาณเก็บกักน้ำ และพื้นที่รับประโยชน์ จำแนกเป็นรายจังหวัด
 ปีงบประมาณ 2527 - 2547

ลำดับ ที่	จังหวัด	จำนวน โครงการ	เก็บน้ำ (ล้าน ม. ³)	พื้นที่รับประโยชน์ (ไร่)
สำนักชลประทานที่ 12				
48	ชัยนาท	1	-	8,000
49	อ่างทอง	1	-	4,500
สำนักชลประทานที่ 13				
50	กาญจนบุรี	12	3.19	6,180
51	ราชบุรี	4	3.04	5,670
สำนักชลประทานที่ 14				
52	เพชรบุรี	20	1.78	25,060
53	ประจวบคีรีขันธ์	16	11.40	10,637
54	ชุมพร	13	-	13,200
สำนักชลประทานที่ 15				
55	พังงา	2	-	2,300
56	นครศรีธรรมราช	18	1.53	19,215
57	กระบี่	1	-	650
58	ตรัง	9	2.40	6,160
สำนักชลประทานที่ 16				
59	พัทลุง	4	-	7,300
60	สตูล	3	0.24	1,200
61	สงขลา	17	0.75	2,400
62	ปัตตานี	13	1.45	5,330
63	ยะลา	8	-	2,150
64	นราธิวาส	77	1.39	105,833
รวมทั้งสิ้น		851	315.16	1,183,921



3.4 โครงการชลประทานอันเนื่องมาจากพระราชดำริ (เฉพาะในส่วนของ กปร.)

3.4.5 สรุปจำนวนโครงการ ปริมาณเก็บกักน้ำ และพื้นที่รับประโยชน์ จำแนกตามลุ่มน้ำ
ที่สร้างเสร็จในปีงบประมาณ 2547

รหัส ลุ่มน้ำ	ชื่อลุ่มน้ำ	จำนวน โครงการ	เก็บน้ำ (ล้าน ม. ³)	พื้นที่รับประโยชน์ (ไร่)
01	ลุ่มน้ำสาละวิน	1	-	200
02	ลุ่มน้ำโขง	4	0.035	4,500
05	ลุ่มน้ำมูล	2	1.071	2,000
06	ลุ่มน้ำปิง	3	0.119	1,700
09	ลุ่มน้ำน่าน	1	-	500
16	ลุ่มน้ำบางปะกง	2	-	-
21	ลุ่มน้ำภาคใต้ฝั่งตะวันออก	1	-	-
25	ลุ่มน้ำภาคใต้ฝั่งตะวันตก	2	-	800
รวมทั้งสิ้น		16	1.225	9,700

3.4 โครงการชลประทานอันเนื่องมาจากพระราชดำริ (เฉพาะในส่วนของ กปร.)

3.4.6 สรุปจำนวนโครงการ ปริมาณเก็บกักน้ำ และพื้นที่รับประโยชน์ จำแนกตามภาค
ที่สร้างเสร็จในปีงบประมาณ 2547

ลำดับ ที่	ภาค	จำนวน โครงการ	เก็บน้ำ (ล้าน ม. ³)	พื้นที่รับประโยชน์ (ไร่)
1	ภาคเหนือ	8	0.119	6,900
2	ภาคตะวันออกเฉียงเหนือ	3	1.106	2,000
3	ภาคตะวันออก	2	-	-
4	ภาคใต้	3	-	800
รวมทั้งสิ้น		16	1.225	9,700

3.4 โครงการชลประทานอันเนื่องมาจากพระราชดำริ (เฉพาะในส่วนของ กปร.)
 3.4.7 สรุปจำนวนโครงการ ปริมาณเก็บกักน้ำ และพื้นที่รับประโยชน์ จำแนกตามสำนักชลประทาน
 ที่สร้างเสร็จในปีงบประมาณ 2547

ลำดับ ที่	สำนักชลประทาน	จำนวน โครงการ	เก็บน้ำ (ล้าน ม.³)	พื้นที่รับประโยชน์ (ไร่)
1	สำนักชลประทานที่ 1	4	0.119	1,900
2	สำนักชลประทานที่ 2	4	-	5,000
3	สำนักชลประทานที่ 6	1	0.050	500
4	สำนักชลประทานที่ 7	1	0.035	-
5	สำนักชลประทานที่ 8	1	1.021	1,500
6	สำนักชลประทานที่ 9	2	-	-
7	สำนักชลประทานที่ 15	1	-	800
8	สำนักชลประทานที่ 16	2	-	-
รวมทั้งสิ้น		16	1.225	9,700



3.4 โครงการชลประทานอันเนื่องมาจากพระราชดำริ (เฉพาะในส่วนของ กปร.)
 3.4.8 สรุปจำนวนโครงการ ปริมาณเก็บกักน้ำ และพื้นที่รับประโยชน์ จำแนกเป็นรายจังหวัด
 ที่สร้างเสร็จในปีงบประมาณ 2547

ลำดับ ที่	สำนัก/จังหวัด	จำนวน โครงการ	เก็บน้ำ (ล้าน ม.๓)	พื้นที่รับประโยชน์ (ไร่)
สำนักชลประทานที่ 1		4	0.119	1,900
1	แม่ฮ่องสอน	1	-	200
2	เชียงใหม่	2	-	1,300
3	ลำพูน	1	0.119	400
สำนักชลประทานที่ 2		4	-	5,000
4	เชียงราย	3	-	4,500
5	น่าน	1	-	500
สำนักชลประทานที่ 6		1	0.050	500
6	มหาสารคาม	1	0.050	500
สำนักชลประทานที่ 7		1	0.035	-
7	อำนาจเจริญ	1	0.035	-
สำนักชลประทานที่ 8		1	1.021	1,500
8	บุรีรัมย์	1	1.021	1,500
สำนักชลประทานที่ 9		2	-	-
9	ฉะเชิงเทรา	2	-	-
สำนักชลประทานที่ 15		1	-	800
10	พังงา	1	-	800
สำนักชลประทานที่ 16		2	-	-
11	สตูล	1	-	-
12	นราธิวาส	1	-	-
รวมทั้งสิ้น		16	1.225	9,700

3.4.9 โครงการชลประทานอื่นเนื่องมาจากพระราชดำริ (เฉพาะในส่วนของ กปร.) ที่สร้างเสร็จในปีงบประมาณ 2547 (รายละเอียด)

ลำดับที่	โครงการ	จังหวัด	อำเภอ	ตำบล	พิกัด	พิกัด(UTM)		ระวางแผนที่	จุดน้ำหลัก	ประเภท	ขนาดอาคาร (เมตร)				ปริมาณตะกอนกัก (ล้าน ลบ.ม.)	พื้นที่รับประโยชน์ (ไร่)		ระยะเวลาก่อสร้าง		ค่าก่อสร้าง (บาท)	ประโยชน์ที่ได้รับ		
						E	N				กว้าง	ยาว	สูง	ตุ้มฝน		ตุ้มฉั่ง	เริ่ม	เสร็จ	หมู่บ้าน		ครอบครัว	ประชากร (คน)	
1	2. จังหวัดก่น จัดหาน้ำดื่มชุมชนบ้านสมจูน	น่าน	ท่าวังมา	ป่าตอ	47 QPB 717-146	-	-	5147 III	น้ำบน	I	-	-	12.00	1.50	-	500	100	2547	2547	12,470,000	2	400	2,101
															-	500	100						
3	3. สำนักชลประทานที่ 6 1. จังหวัดน่านสวรรคมา ฝายห้วยน้อย (หนองสีด)	น่าน	สวรรคมา	นาเชือก	48 PTC 818-483	281800	1748300	5541 I	ภูต	C	-	3.00	10.00	3.00	0.05	500	-	2547	2547	6,179,000	1	164	716
															0.05	500	-						
4	4. สำนักชลประทานที่ 7 1. จังหวัดอำนาจเจริญ จัดห้แหล่งน้ำสำหรับสวนไรเลื่อนคำวลาดระวานชาวนาบ้านปากอ	อำนาจเจริญ	ชานุมาน	ปากอ	48 QVC 831-741	-	-	5940 I	โขง	P	-	-	-	-	0.035	-	-	2546	2546	2,470,000	1	23	112
															0.035	-	-						
5	5. สำนักชลประทานที่ 8 1. จังหวัดบุรีรัมย์ อ่างเก็บน้ำประเทือ (ปรับปรุง)	บุรีรัมย์	ละหานทราย	หนองจันท	48 PTA 783-753	278300	1575300	5537 II	ภูต	S	0.30	5.00	590.00	1.50	1.021	1,500	-	2547	2547	13,533,000	1	224	220
															1.021	1,500	-						
6	6. สำนักชลประทานที่ 9 1. จังหวัดฉะเชิงเทรา ฝายกั้นน้ำคลองคอกน้ำแ่งที่ 1 และการจุดลอก	ฉะเชิงเทรา	คลองสารคาม	เขาหินซ้อน	47 PQR 638-186	763800	1518600	5236 II	บางปะกง	C	0.80	12.00	28.73	2.50	-	-	-	2547	2547	1,556,000	1	20	80
															-	-	-						
2	2. ฝายกั้นน้ำโขมคอนอ้ง (หัวถนนวโรรง) แ่งที่ 1 และการจุดลอก	ฉะเชิงเทรา	คลองสารคาม	เกาะขนุน	47 PQR 628-171	762800	1517100	5236 II	บางปะกง	C	-	20.00	-	2.00	-	-	-	2547	2547	2,034,600	1	40	160
															-	-	-						

3.4.9 โครงการชลประทานอันเนื่องมาจากพระราชดำริ (เฉพาะในส่วนขอ กปร.) ที่สร้างเสร็จในปีงบประมาณ 2547 (รายละเอียด)

ลำดับ	โครงการ	จังหวัด	อำเภอ	ตำบล	พิกัด	พิกัด(UTM)		ระวาง แผนที่	คู่มือหลัก	ประเภท	ขนาดอาคาร (เมตร)				ปริมาณเก็บกัก (ล้าน ลบ.ม.)	พื้นที่รับประโยชน์ (ไร่)		ระยะเวลาก่อสร้าง		ค่าก่อสร้าง (บาท)	ประโยชน์ที่ได้รับ		
						E	N				Ø	กว้าง	ยาว	สูง		ดูยู่น	ดูยู้ง	เริ่ม	เสร็จ		หมู่บ้าน	ครอบครัว	ประชากร (คน)
7	สำนักชลประทานที่ 15 โครงการอันเนื่องมาจากพระราชดำริ 1. จังหวัดพังงา	พังงา	กะปง	เหมาะ	47 PMK 270 - 601	427000	960100	4626 II	ภาคใต้ ฝั่งตะวันตก	ฝายระบบ	(ระบบน้ำ) 8	20.00	2.00	-	800	-	2547	2547	21,321,179	3	77	250	
1	ฝายคลองกุดอรวารเสน													-	800	-			21,321,179	3	77	250	
8	สำนักชลประทานที่ 16 1. จังหวัดนราธิวาส	นราธิวาส	วิเศษ	ต.ไฉ๊ะ	47 NQH 866-025	866000	025000	5321 IV	ภาคใต้ ฝั่งตะวันตก	ระบบ	-	-	5.400	-	-	-	ค.ศ. 46	ค.ศ. 47	25,866,500	3	322	1,227	
1	ระบบส่งน้ำอ่างฯ อัยปาโอ (เพิ่มเติม)													-	-	-			8,020,000	2	240	904	
	2. จังหวัดสตูล	สตูล	กิ่งย.มะนิง	ป่าอัมพัฒนา	47 NPH119-857	511900	785700	5023 III	ภาคใต้ ฝั่งตะวันตก	ฝาย	-	9	-	2	-	-	-	2547	2547	17,846,500	1	82	323
1	ฝายคลองระเวก														-	-	-			17,846,500	1	82	323

3.5 โครงการหมู่บ้านป้องกันตนเองชายแดน
 3.5.1 สรุปจำนวนโครงการ ปริมาณเก็บกักน้ำ และพื้นที่รับประโยชน์ จำแนกตามลุ่มน้ำ
 ปีงบประมาณ 2529 - 2547

รหัส ลุ่มน้ำ	ชื่อลุ่มน้ำ	จำนวน โครงการ	เก็บน้ำ (ล้าน น. ³)	พื้นที่รับประโยชน์ (ไร่)
01	ลุ่มน้ำสาละวิน	34	2.00	25,130
02	ลุ่มน้ำโขง	104	9.69	51,422
03	ลุ่มน้ำกก	8	-	10,350
05	ลุ่มน้ำมูล	64	17.80	30,010
06	ลุ่มน้ำปิง	6	-	3,300
08	ลุ่มน้ำยม	2	-	500
09	ลุ่มน้ำน่าน	48	2.34	14,650
14	ลุ่มน้ำแม่กลอง	28	4.53	27,900
15	ลุ่มน้ำปราจีนบุรี	3	0.83	404
17	ลุ่มน้ำทะเลสาบเขมร (โตนเลสาบ)	29	5.41	20,230
18	ลุ่มน้ำชายฝั่งทะเลตะวันออก	5	11.52	5,300
20	ลุ่มน้ำชายฝั่งทะเลตะวันตก	6	7.89	13,500
21	ลุ่มน้ำภาคใต้ฝั่งตะวันออก	38	-	10,750
23	ลุ่มน้ำทะเลสาบสงขลา	7	-	1,400
24	ลุ่มน้ำปัตตานี	15	-	4,100
25	ลุ่มน้ำภาคใต้ฝั่งตะวันตก	26	-	17,250
รวมทั้งสิ้น		423	62.01	236,196

3.5 โครงการหมู่บ้านป้องกันตนเองชายแดน

3.5.2 สรุปจำนวนโครงการ ปริมาณเก็บกักน้ำ และพื้นที่รับประโยชน์ จำแนกตามภาค

ปีงบประมาณ 2529 - 2547

ลำดับ ที่	ภาค	จำนวน โครงการ	เก็บน้ำ (ล้าน ม. ³)	พื้นที่รับประโยชน์ (ไร่)
1	ภาคเหนือ	179	9.92	95,475
2	ภาคตะวันออกเฉียงเหนือ	89	21.91	40,007
3	ภาคตะวันออก	37	17.76	25,934
4	ภาคตะวันตก	26	4.53	27,780
5	ภาคใต้	92	7.89	47,000
รวมทั้งสิ้น		423	62.01	236,196

3.5 โครงการหมู่บ้านป้องกันตนเองชายแดน

3.5.3 สรุปจำนวนโครงการ ปริมาณเก็บกักน้ำ และพื้นที่รับประโยชน์ จำแนกตามสำนักชลประทาน

ปีงบประมาณ 2529 - 2547

ลำดับ ที่	สำนักชลประทาน	จำนวน โครงการ	เก็บน้ำ (ล้าน ม. ³)	พื้นที่รับประโยชน์ (ไร่)
1	สำนักชลประทานที่ 1	27	0.80	15,960
2	สำนักชลประทานที่ 2	116	5.82	53,925
3	สำนักชลประทานที่ 3	16	2.10	6,450
4	สำนักชลประทานที่ 4	20	1.20	19,140
5	สำนักชลประทานที่ 5	12	2.32	3,332
6	สำนักชลประทานที่ 7	27	5.54	12,515
7	สำนักชลประทานที่ 8	50	14.05	24,160
8	สำนักชลประทานที่ 9	37	17.76	25,934
9	สำนักชลประทานที่ 13	26	4.53	27,780
10	สำนักชลประทานที่ 14	33	7.89	28,450
11	สำนักชลประทานที่ 16	59	-	18,550
รวมทั้งสิ้น		423	62.01	236,196

3.5 โครงการหมู่บ้านป้องกันตนเองชายแดน

3.5.4 สรุปจำนวนโครงการ ปริมาณเก็บกักน้ำ และพื้นที่รับประโยชน์ จำแนกเป็นรายจังหวัด

ปีงบประมาณ 2529 - 2547

ลำดับ ที่	สำนัก/จังหวัด	จำนวน โครงการ	เก็บน้ำ (ล้าน ม.³)	พื้นที่รับประโยชน์ (ไร่)
สำนักชลประทานที่ 1				
1	แม่ฮ่องสอน	15	0.80	6,110
2	เชียงใหม่	12	-	9,850
สำนักชลประทานที่ 2				
3	เชียงราย	64	5.15	33,130
4	พะเยา	19	0.43	12,595
5	น่าน	33	0.25	8,200
สำนักชลประทานที่ 3				
6	อุตรดิตถ์	14	1.51	6,350
7	พิษณุโลก	2	0.58	100
สำนักชลประทานที่ 4				
8	ตาก	20	1.20	19,140
สำนักชลประทานที่ 5				
9	หนองคาย	3	0.50	700
10	เลย	9	1.82	2,632
สำนักชลประทานที่ 7				
11	นครพนม	2	-	600
12	มุกดาหาร	5	1.75	4,150
13	อำนาจเจริญ	4	0.04	1,515
14	อุบลราชธานี	16	3.75	6,250
สำนักชลประทานที่ 8				
15	บุรีรัมย์	16	4.11	5,700
16	สุรินทร์	17	6.16	9,410
17	ศรีสะเกษ	17	3.78	9,050
สำนักชลประทานที่ 9				
18	สระแก้ว	30	3.74	18,934
19	จันทบุรี	3	2.50	1,700
20	ตราด	4	11.52	5,300
สำนักชลประทานที่ 13				
21	กาญจนบุรี	19	4.26	23,660
22	ราชบุรี	7	0.27	4,120

3.5 โครงการหมู่บ้านป้องกันตนเองชายแดน

3.5.4 สรุปจำนวนโครงการ ปริมาณเก็บกักน้ำ และพื้นที่รับประโยชน์ จำแนกเป็นรายจังหวัด

ปีงบประมาณ 2529 - 2547

ลำดับ ที่	สำนัก/จังหวัด	จำนวน โครงการ	เก็บน้ำ (ล้าน ม. ³)	พื้นที่รับประโยชน์ (ไร่)
สำนักชลประทานที่ 14				
23	เพชรบุรี	-	-	-
24	ประจวบคีรีขันธ์	6	7.89	13,500
25	ชุมพร	13	-	5,200
26	ระนอง	14	-	9,750
สำนักชลประทานที่ 16				
27	สตูล	12	-	7,900
28	สงขลา	19	-	6,150
29	ยะลา	19	-	4,500
30	นราธิวาส	9	-	อุปโภค
รวมทั้งสิ้น		423	62.01	236,196

3.5 โครงการหมู่บ้านป้องกันตนเองชายแดน

3.5.5 สรุปจำนวนโครงการ ปริมาณเก็บกักน้ำ และพื้นที่รับประโยชน์ จำแนกตามลุ่มน้ำ

ที่สร้างเสร็จในปีงบประมาณ 2547

รหัส ลุ่มน้ำ	ชื่อลุ่มน้ำ	จำนวน โครงการ	เก็บน้ำ (ล้าน ม. ³)	พื้นที่ชลประทาน (ไร่)
01	ลุ่มน้ำสาละวิน	2	-	1,200
02	ลุ่มน้ำโขง	3	-	2,500
05	ลุ่มน้ำมูล	3	1.044	1,300
06	ลุ่มน้ำปิง	1	-	500
09	ลุ่มน้ำน่าน	2	0.0064	1,400
14	ลุ่มน้ำแม่กลอง	2	-	1,150
17	ลุ่มน้ำทะเลสาบเขมร (โตนเลสาบ)	1	-	350
18	ลุ่มน้ำชายฝั่งทะเลตะวันออก	2	-	-
20	ลุ่มน้ำชายฝั่งทะเลตะวันตก	1	-	1,000
21	ลุ่มน้ำภาคใต้ฝั่งตะวันออก	1	-	1,000
24	ลุ่มน้ำปัตตานี	1	-	200
25	ลุ่มน้ำภาคใต้ฝั่งตะวันตก	1	-	350
รวมทั้งสิ้น		20	1.0504	10,950

3.5 โครงการหมู่บ้านป้องกันตนเองชายแดน

3.5.6 สรุปจำนวนโครงการ ปริมาณเก็บกักน้ำ และพื้นที่รับประโยชน์ จำแนกตามภาค
ที่สร้างเสร็จในปีงบประมาณ 2547

ลำดับ ที่	ภาค	จำนวน โครงการ	เก็บน้ำ (ล้าน ม.๓)	พื้นที่รับประโยชน์ (ไร่)
1	ภาคเหนือ	7	0.0064	5,300
2	ภาคตะวันออกเฉียงเหนือ	4	1.044	1,600
3	ภาคตะวันออก	3	-	350
4	ภาคตะวันตก	2	-	1,150
5	ภาคใต้	4	-	2,550
รวมทั้งสิ้น		20	1.0504	10,950

3.5 โครงการหมู่บ้านป้องกันตนเองชายแดน

3.5.7 สรุปจำนวนโครงการ ปริมาณเก็บกักน้ำ และพื้นที่รับประโยชน์ จำแนกตามสำนักชลประทาน
ที่สร้างเสร็จในปีงบประมาณ 2547

ลำดับ ที่	สำนักชลประทาน	จำนวน โครงการ	เก็บน้ำ (ล้าน ม.๓)	พื้นที่รับประโยชน์ (ไร่)
1	สำนักชลประทานที่ 1	2	-	1,000
2	สำนักชลประทานที่ 2	3	0.0064	2,600
3	สำนักชลประทานที่ 3	1	-	1,000
4	สำนักชลประทานที่ 4	1	-	700
5	สำนักชลประทานที่ 7	1	-	300
6	สำนักชลประทานที่ 8	3	1.044	1,300
7	สำนักชลประทานที่ 9	3	-	350
8	สำนักชลประทานที่ 13	2	-	1,150
9	สำนักชลประทานที่ 14	2	-	1,350
10	สำนักชลประทานที่ 16	2	-	1,200
รวมทั้งสิ้น		20	1.0504	10,950

3.5 โครงการหมู่บ้านป้องกันตนเองชายแดน

3.5.8 สรุปจำนวนโครงการ ปริมาณเก็บกักน้ำ และพื้นที่รับประโยชน์ จำแนกเป็นรายจังหวัด
ที่สร้างเสร็จในปีงบประมาณ 2547

ลำดับ ที่	จังหวัด	จำนวน โครงการ	เก็บน้ำ (ล้าน ม.๓)	พื้นที่รับประโยชน์ (ไร่)
สำนักชลประทานที่ 1				
1	แม่ฮ่องสอน	1	-	500
2	เชียงใหม่	1	-	500
สำนักชลประทานที่ 2				
3	เชียงราย	1	-	1,500
4	พะเยา	1	-	700
5	น่าน	1	0.0064	400
สำนักชลประทานที่ 3				
6	อุดรดิตถ์	1	-	1,000
สำนักชลประทานที่ 4				
7	ตาก	1	-	700
สำนักชลประทานที่ 7				
8	อุบลราชธานี	1	-	300
สำนักชลประทานที่ 8				
9	บุรีรัมย์	1	-	500
10	สุรินทร์	1	0.974	300
11	ศรีสะเกษ	1	0.070	500
สำนักชลประทานที่ 9				
12	สระแก้ว	1	-	350
13	จันทบุรี	1	-	-
14	ตราด	1	-	-
สำนักชลประทานที่ 13				
15	กาญจนบุรี	1	-	450
16	ราชบุรี	1	-	700
สำนักชลประทานที่ 14				
17	ประจวบคีรีขันธ์	1	-	1,000
18	ระนอง	1	-	350
สำนักชลประทานที่ 16				
19	สงขลา	1	-	1,000
20	ยะลา	1	-	200
รวมทั้งสิ้น		20	1.0504	10,950

3.5.9 โครงการหมู่บ้านป้องกันตนเองชายแดนที่สร้างเสร็จในปีงบประมาณ 2547 (รายละเอียด)

ลำดับ ที่	โครงการ	จังหวัด	อำเภอ	ตำบล	พิกัด	พิกัด(UTM)		ระวาง แผนที่	จุดน้ำหลัก	ประเภท	ขนาดอาคาร (เมตร)				ปริมาณเก็บกัก (ล้าน ลบ.ม.)	พื้นที่รับประโยชน์ (ไร่)	ระยะเวลาก่อสร้าง		ค่าก่อสร้าง (บาท)	ประโยชน์ที่ได้รับ		
						E	N				กว้าง	ยาว	สูง	เริ่ม			เสร็จ	หมู่บ้าน		ครอบครัว	ประชากร (คน)	
6	สำนักชลประทานที่ 8													1.044	1,300			14,000,000	2	150	500	
1	1. จังหวัดบุรีรัมย์													-	500			-	-	-	-	
	ฝายบึงเจริญ	บุรีรัมย์	บ้านกรวด	บึงเจริญ	48 PTA 888-902	288800	1590200	5637 IV	มูก	I	-	-	30.00	3.50U-S 3.50D-S	-	500	2547	2547	-	-	-	-
1	2. จังหวัดสุรินทร์													0.974	300			-	-	-	-	
	อ่างฯ ห้วยเจริญ	สุรินทร์	กึ่งสมบูรณ์	บึงโค	48 PUA 255-908	325500	1590800	5637 I	มูก	S	-	6.00	440.00	10.00	0.974	300	2547	2547	-	-	-	-
1	3. จังหวัดสระแก้ว													0.070	500			14,000,000	2	150	500	
	ฝายคึก	สระแก้ว	กุสิงห์	โพพพัฒนา	48 PVB 063-002	406300	1600200	5837 IV	มูก	I	-	-	40.00	3.50	0.070	500	2547	2547	14,000,000	2	150	500
7	สำนักชลประทานที่ 9													-	350			41,000,000	3	410	1,730	
1	1. จังหวัดสระแก้ว													-	350			9,000,000	1	160	480	
	โครงการพัฒนาแหล่งน้ำ บ้านศาลา	สระแก้ว	กึ่งโขง	หนองม่วง	48 PTA 367-376	236700	1537600	5536 IV	โกลนสถาป	C	1.50x1.50	-	-	-	-	350	2547	2547	9,000,000	1	160	480
1	2. จังหวัดจันทบุรี													-	-			20,000,000	1	150	750	
	ฝายบ้านบึงขมิ้นกลาง	จันทบุรี	โป่งน้ำร้อน	โป่งน้ำร้อน	48 PTV 251-421	225100	1442100	5435 II	ชายฝั่งทะเล ตะวันออก	I	-	56.00	72.00	3.50	-	-	2547	2547	20,000,000	1	150	750
1	3. จังหวัดตราด													-	-			12,000,000	1	100	500	
	ฝายบ้านท่ากุ่ม 2	ตราด	เนินง	ท่ากุ่ม	48 PTV 282-919	228200	1391900	5434 II	ชายฝั่งทะเล ตะวันออก	I	-	36.20	71.00	3.50	-	-	2547	2547	12,000,000	1	100	500
8	สำนักชลประทานที่ 13													-	1,150			-	-	-	-	
1	1. จังหวัดกาญจนบุรี													-	450			-	-	-	-	
	ระบบชลประทานห้วยท่าช้าง (ตอนบน)	กาญจนบุรี	เนินง	บ้านแก้ว	47 PNR 174-234	-	-	4836 IV	แก่งตอง	I	0.50	-	2,100.00	-	-	450	2547	2547	-	-	-	-

3.5.9 โครงการหมู่บ้านป้องกันตนเองชายแดนที่สร้างเสร็จในปีงบประมาณ 2547 (รายละเอียด)

ลำดับที่	โครงการ	จังหวัด	อำเภอ	ตำบล	พิกัด	พิกัด(UTM)		ระวางแผนที่	จุดนำหลัก	ประเภท	ขนาดอาคาร (เมตร)				ปริมาณเก็บกัก (ด้าน ลบ.ม.)	พื้นที่รับประโยชน์ (ไร่)	ระยะเวลาก่อสร้าง		ค่าก่อสร้าง (บาท)	ประโยชน์ที่ได้รับ		
						E	N				กว้าง	ยาว	สูง	เริ่ม			เสร็จ	หมู่บ้าน		ครอบครัว	ประชากร (คน)	
1	2. จังหวัดราชบุรี ฝ่ายพัฒนาหัวขบวนกรม	ราชบุรี	สวนผึ้ง	ตะนาวศรี	47 PNQ 251-802	525100	1480200	4835 IV	แม่ถดถ	I	-	20.00	-	3.50	-	700	2547	2547	-	-	-	-
															-	700			-	-	-	
9	สำนักขุดประเภทที่ 14 1. จังหวัดประจวบคีรีขันธ์ ระบบส่งน้ำอ่าวถ้ำกับน้ำบ้าน อ่าวน้อย (ระยะที่ 3)	ประจวบคีรีขันธ์	กุยบุรี	หาดขาม	E 99๐ 37' 39" N 12๐ 03' 21"	568300	1332800	4933 III	ชายฝั่งทะเล ตะวันตก	P	-	-	9,275.00	-	-	1,350	ค.พ. 47	ค.พ. 47	44,823,000	2	500	1,600
															-	1,000			24,823,000	1	100	300
1	2. จังหวัดระยอง ฝ่ายคลองบางใหญ่ใต้	ระยอง	กระบุรี	บางใหญ่	47 PMM 756-341	475600	1134600	4729 IV	ภาคใต้ฝั่ง ตะวันตก	I	-	-	27.00	2.50	-	350	2547	2547	20,000,000	1	400	1,300
															-	350			20,000,000	1	400	1,300
10	สำนักขุดประเภทที่ 16 1. จังหวัดสงขลา	สงขลา	ตะบีฮุดู	เขาแดง	47 NQH 021-148	21000	148000	5121 I	ภาคใต้ฝั่ง ตะวันออก	ฝ.๒	-	-	25.00	2.00	-	1,200	ค.พ. 46	ค.พ. 47	30,750,000	3	636	4,235
															-	1,000			20,000,000	3	636	2,735
1	ฝ่ายบ้านน้ำเชี่ยว	สงขลา	ตะบีฮุดู	เขาแดง	47 NQH 021-148	21000	148000	5121 I	ภาคใต้ฝั่ง ตะวันออก	ฝ.๒	-	-	25.00	2.00	-	1,000	ค.พ. 46	ค.พ. 47	20,000,000	3	636	2,735
															-	200			10,750,000	-	-	1,500
2	ระบบส่งน้ำฝ่ายน้ำตกสงขลา	สงขลา	ขจรใต้	แม่หวาด	47 NQG 358-713	358000	713000	5221 III	ปัตตานี	ฝ.๒	-	-	-	-	-	200	ค.พ. 47	ค.พ. 47	10,750,000	-	-	1,500
															-	200			10,750,000	-	-	1,500

3.6 โครงการขุดลอกหนองน้ำและคลองธรรมชาติ
 3.6.1 สรุปจำนวนโครงการ ปริมาณเก็บกักน้ำ และพื้นที่รับประโยชน์ จำแนกตามภาค
 ปีงบประมาณ 2535 - 2547

ลำดับ ที่	ภาค	จำนวน โครงการ	เก็บน้ำ (ล้าน ม.๓)	พื้นที่รับประโยชน์ (ไร่)
1	ภาคเหนือ	2,465	105.90	1,387,019
2	ภาคตะวันออกเฉียงเหนือ	6,379	258.66	485,345
3	ภาคตะวันออก	651	28.70	350,183
4	ภาคกลาง	1,915	80.70	1,605,659
5	ภาคตะวันตก	642	36.47	161,061
6	ภาคใต้	1,179	65.02	547,532
รวมทั้งสิ้น		13,231	575.45	4,536,799

3.6 โครงการขุดลอกหนองน้ำและคลองธรรมชาติ
 3.6.2 สรุปจำนวนโครงการ ปริมาณเก็บกักน้ำ และพื้นที่รับประโยชน์ จำแนกตามสำนักชลประทาน
 ปีงบประมาณ 2535 - 2547

ลำดับ ที่	สำนักชลประทาน	จำนวน โครงการ	เก็บน้ำ (ล้าน ม.๓)	พื้นที่รับประโยชน์ (ไร่)
1	สำนักชลประทานที่ 1	551	11.97	305,230
2	สำนักชลประทานที่ 2	539	11.45	198,200
3	สำนักชลประทานที่ 3	766	38.97	498,935
4	สำนักชลประทานที่ 4	609	43.51	384,654
5	สำนักชลประทานที่ 5	1,241	57.03	61,499
6	สำนักชลประทานที่ 6	1,856	92.75	199,813
7	สำนักชลประทานที่ 7	933	35.67	22,756
8	สำนักชลประทานที่ 8	2,349	73.23	201,277
9	สำนักชลประทานที่ 9	651	28.70	350,183
10	สำนักชลประทานที่ 10	787	47.44	372,660
11	สำนักชลประทานที่ 11	347	15.21	541,254
12	สำนักชลประทานที่ 12	781	18.06	691,745
13	สำนักชลประทานที่ 13	642	36.46	161,061
14	สำนักชลประทานที่ 14	275	10.12	68,994
15	สำนักชลประทานที่ 15	438	42.32	173,920
16	สำนักชลประทานที่ 16	466	12.61	304,618
รวมทั้งสิ้น		13,231	575.45	4,536,799

3.6 โครงการขุดลอกหนองน้ำและคลองธรรมชาติ

3.6.3 สรุปจำนวนโครงการ ปริมาณเก็บกักน้ำ และพื้นที่รับประโยชน์ จำแนกเป็นรายจังหวัด

ปีงบประมาณ 2535 - 2547

ลำดับ ที่	จังหวัด	จำนวน โครงการ	เก็บน้ำ (ล้าน ม. ³)	พื้นที่รับประโยชน์ (ไร่)
สำนักชลประทานที่ 1				
1	แม่ฮ่องสอน	52	0.75	13,100
2	เชียงใหม่	425	7.35	231,350
3	ลำพูน	74	3.87	60,780
สำนักชลประทานที่ 2				
4	เชียงราย	157	3.51	78,700
5	พะเยา	101	3.63	51,280
6	น่าน	68	1.94	17,550
7	ลำปาง	213	2.37	50,670
สำนักชลประทานที่ 3				
8	อุตรดิตถ์	73	8.60	18,920
9	พิษณุโลก	136	3.86	101,440
10	พิจิตร	336	15.07	172,945
11	นครสวรรค์	221	11.44	205,630
สำนักชลประทานที่ 4				
12	แพร่	123	2.02	27,550
13	สุโขทัย	224	20.15	217,950
14	ตาก	123	5.80	40,294
15	กำแพงเพชร	139	15.54	98,860
สำนักชลประทานที่ 5				
16	หนองคาย	195	11.18	850
17	เลย	242	8.30	69
18	อุดรธานี	339	13.04	1,750
19	หนองบัวลำภู	178	5.25	-
20	สกลนคร	287	19.26	58,830
สำนักชลประทานที่ 6				
21	ขอนแก่น	441	22.39	650
22	กาฬสินธุ์	227	18.48	4,915
23	ชัยภูมิ	534	16.89	80,583

3.6 โครงการชลลอกหนองน้ำและคลองธรรมชาติ

3.6.3 สรุปจำนวนโครงการ ปริมาณเก็บกักน้ำ และพื้นที่รับประโยชน์ จำแนกเป็นรายจังหวัด

ปีงบประมาณ 2535 - 2547

ลำดับ ที่	จังหวัด	จำนวน โครงการ	เก็บน้ำ (ล้าน ม. ³)	พื้นที่รับประโยชน์ (ไร่)
24	มหาสารคาม	369	21.50	12,055
25	ร้อยเอ็ด	285	13.49	101,610
สำนักชลประทานที่ 7				
26	นครพนม	231	11.38	11,630
27	มุกดาหาร	105	2.69	2,440
28	ยโสธร	124	3.35	41
29	อำนาจเจริญ	128	3.24	8,645
30	อุบลราชธานี	345	15.01	-
สำนักชลประทานที่ 8				
31	นครราชสีมา	1,076	31.52	102,638
32	บุรีรัมย์	554	16.69	58,382
33	สุรินทร์	368	12.17	23,595
34	ศรีสะเกษ	351	12.85	16,662
สำนักชลประทานที่ 9				
35	ปราจีนบุรี	88	2.42	42,320
36	นครนายก	59	4.09	96,400
37	ฉะเชิงเทรา	84	5.07	85,800
38	สระแก้ว	85	2.13	33,203
39	ชลบุรี	99	2.08	14,080
40	จันทบุรี	86	5.79	33,650
41	ระยอง	68	3.42	15,100
42	ตราด	82	3.70	29,630
สำนักชลประทานที่ 10				
43	เพชรบูรณ์	265	22.85	107,640
44	ลพบุรี	247	11.26	62,770
45	สระบุรี	127	5.45	42,720
46	พระนครศรีอยุธยา	148	7.88	159,530

3.6 โครงการขุดลอกหนองน้ำและคลองธรรมชาติ

3.6.3 สรุปจำนวนโครงการ ปริมาณเก็บกักน้ำ และพื้นที่รับประโยชน์ จำแนกเป็นรายจังหวัด

ปีงบประมาณ 2535 - 2547

ลำดับ ที่	จังหวัด	จำนวน โครงการ	เก็บน้ำ (ล้าน ม. ³)	พื้นที่รับประโยชน์ (ไร่)
สำนักชลประทานที่ 11				
47	ปทุมธานี	69	3.42	146,790
48	นนทบุรี	139	2.28	102,941
49	กรุงเทพมหานคร	1	0.17	2,000
50	สมุทรสาคร	67	1.29	28,673
51	สมุทรปราการ	71	8.05	260,850
สำนักชลประทานที่ 12				
52	อุทัยธานี	105	1.64	293,695
53	ชัยนาท	161	5.01	147,670
54	สิงห์บุรี	91	4.49	57,100
55	สุพรรณบุรี	290	3.66	33,390
56	อ่างทอง	134	3.26	159,890
สำนักชลประทานที่ 13				
57	กาญจนบุรี	162	2.98	23,551
58	นครปฐม	235	29.11	63,990
59	ราชบุรี	161	3.08	8,970
60	สมุทรสงคราม	84	1.29	64,550
สำนักชลประทานที่ 14				
61	เพชรบุรี	73	2.81	20,690
62	ประจวบคีรีขันธ์	104	2.37	15,554
63	ชุมพร	72	2.05	19,470
64	ระนอง	26	2.89	13,280
สำนักชลประทานที่ 15				
65	สุราษฎร์ธานี	64	5.62	29,510
66	พังงา	29	20.83	9,250
67	นครศรีธรรมราช	155	8.70	97,955
68	กระบี่	58	2.19	13,395
69	ภูเก็ต	33	2.68	3,660
70	ตรัง	99	2.30	20,150

3.6 โครงการขุดลอกหนองน้ำและคลองธรรมชาติ

3.6.3 สรุปจำนวนโครงการ ปริมาณเก็บกักน้ำ และพื้นที่รับประโยชน์ จำแนกเป็นรายจังหวัด

ปีงบประมาณ 2535 - 2547

ลำดับ ที่	จังหวัด	จำนวน โครงการ	เก็บน้ำ (ล้าน ม. ³)	พื้นที่รับประโยชน์ (ไร่)
สำนักชลประทานที่ 16				
71	พัทลุง	106	3.27	101,073
72	สตูล	61	1.13	7,650
73	สงขลา	127	4.35	87,360
74	ปัตตานี	57	0.10	63,650
75	ยะลา	43	2.89	13,280
76	นราธิวาส	72	0.87	31,605
รวมทั้งสิ้น		13,231	575.45	4,536,799

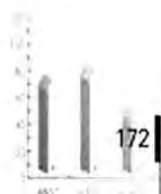

3.6 โครงการขุดลอกหนองน้ำและคลองธรรมชาติ

3.6.4 สรุปจำนวนโครงการ ปริมาณเก็บกักน้ำ และพื้นที่รับประโยชน์ จำแนกตามภาค
ที่สร้างเสร็จในปีงบประมาณ 2547

ลำดับ ที่	ภาค	จำนวน โครงการ	เก็บน้ำ (ล้าน ม.³)	พื้นที่รับประโยชน์ (ไร่)
1	ภาคตะวันออกเฉียงเหนือ	18	-	-
2	ภาคใต้	14	0.129	4,300
รวมทั้งสิ้น		32	0.129	4300

3.6 โครงการขุดลอกหนองน้ำและคลองธรรมชาติ

3.6.5 สรุปจำนวนโครงการ ปริมาณเก็บกักน้ำ และพื้นที่รับประโยชน์ จำแนกตามสำนักชลประทาน
ที่สร้างเสร็จในปีงบประมาณ 2547

ลำดับ ที่	สำนักชลประทาน	จำนวน โครงการ	เก็บน้ำ (ล้าน ม.³)	พื้นที่รับประโยชน์ (ไร่)
1	สำนักชลประทานที่ 6	18	-	-
2	สำนักชลประทานที่ 14	10	-	1,500
3	สำนักชลประทานที่ 16	4	0.129	2,800
รวมทั้งสิ้น		32	0.129	4,300

3.6 โครงการขุดลอกหนองน้ำและคลองธรรมชาติ

3.6.6 สรุปจำนวนโครงการ ปริมาณเก็บกักน้ำ และพื้นที่รับประโยชน์ จำแนกเป็นรายจังหวัด
ที่สร้างเสร็จในปีงบประมาณ 2547

ลำดับ ที่	จังหวัด	จำนวน โครงการ	เก็บน้ำ (ล้าน ม.³)	พื้นที่รับประโยชน์ (ไร่)
สำนักชลประทานที่ 6				
1	ชัยภูมิ	18	-	-
สำนักชลประทานที่ 14				
2	ประจวบคีรีขันธ์	8	-	-
3	ระนอง	2	-	1,500
สำนักชลประทานที่ 16				
4	สตูล	4	0.129	2,800
รวมทั้งสิ้น		32	0.129	4,300

3.6.7 โครงการขุดลอกหนองน้ำและคลองธรรมชาติที่สร้างเสร็จในบึงบอระเพ็ด ประมาณ 2547 (รายละเอียด)

ลำดับ ที่	โครงการ	จังหวัด	อำเภอ	ตำบล	พิกัด	ระวาง	เก็บน้ำ (ม. ³)	พื้นที่รับประโยชน์ (ไร่)	ระยะเวลา	
									เริ่ม	เสร็จ
1	สำนักชลประทานที่ 6						-	-		
	1. จังหวัดชัยภูมิ						-	-		
1	ปรับปรุงระบบเก็บกักน้ำระแหง (ระยะที่ 1)	ชัยภูมิ	หนองบัวระแหง	โศกปลาตุก	47 PQT 985-440	5340 III	-	-	-	-
2	ปรับปรุงระบบเก็บกักน้ำห้วยวังคำ	ชัยภูมิ	เมือง	ห้วยค้อน	47 PRT 148-588	5340 I	-	-	-	-
3	ปรับปรุงระบบส่งน้ำอ่างเก็บน้ำห้วยทราย	ชัยภูมิ	บ้านหัน	บ้านขวน	47 PQT 853-156	5339 IV	-	-	-	-
4	ปรับปรุงระบบเก็บกักน้ำคลองคำเป่า	ชัยภูมิ	หนองบัวแดง	ตำบ.บัวแดง	47 QQT 693-796	5341 II	-	-	-	-
5	ขุดลอกห้วยขมิ้น	ชัยภูมิ	บ้านแท่น	บ้านเต่า	48 QTD 212-110	5441 I	-	-	-	-
6	ขุดลอกลำห้วยน้ำขาว (ระยะ 2)	ชัยภูมิ	จัตุรัส	ส้มป่อย	47 PRT 975-365	5340 II	-	-	-	-
7	ขุดลอกคลองระบายน้ำทุ่งจารไหล	ชัยภูมิ	บ้านหัน	บ้านเพชร	47 PQT 885-071	5339 IV	-	-	-	-
8	ขุดลอกอ่างเก็บน้ำบึงละหาน (โดยเรือขุด)	ชัยภูมิ	จัตุรัส	ละหาน	47 PRT 115-305	5340 II	-	-	-	-
9	ขุดลอกบึงปากจาม (โดยเรือขุด)	ชัยภูมิ	บ้านหัน	โคกเพชรพัฒนา	47 PQT 802-069	5339 IV	-	-	-	-
10	ขุดลอกลำห้วยส้มป่อย (บ้านส้มป่อย)	ชัยภูมิ	จัตุรัส	ส้มป่อย	47 PRT 406-387	5340 II	-	-	-	-
11	ขุดลอกคลองระบายน้ำลำละหลอด (ระยะ 4)	ชัยภูมิ	บ้านหัน	โคกเพชรพัฒนา	47 PQT 759-174	5340 III	-	-	-	-
12	ขุดลอกลำห้วยส้มป่อย (บ้านท่ากูบ)	ชัยภูมิ	กิ่งอ.ชัยใหญ่	ท่ากูบ	47 PQT 920-287	5340 III	-	-	-	-
13	ขุดลอกลำห้วยกุดชะ	ชัยภูมิ	เกษตรสมบูรณ์	หนองข่า	47 QRT 113-944	5341 I	-	-	-	-
14	ขุดลอกลำห้วยส้มป่อย (บ้านหลักศิลา)	ชัยภูมิ	จัตุรัส	หนองผาม่าน	47 PRT 025-347	5340 II	-	-	-	-
15	ขุดลอกลำคันฉู (บ้านเกาะมะนาว)	ชัยภูมิ	บ้านหัน	เกาะมะนาว	47 PQT 836-101	5339 IV	-	-	-	-
16	ขุดลอกลำคันฉู (บ้านโคกคิม)	ชัยภูมิ	บ้านหัน	โคกเพชรพัฒนา	47 PQT 798-154	5340 III	-	-	-	-
17	ขุดลอกลำห้วยหมาตาย	ชัยภูมิ	บ้านแท่น	บ้านแท่น	48 QTD 177-216	5441 I	-	-	-	-
18	ขุดลอกลำห้วยวังไธ	ชัยภูมิ	ภูเขียว	บ้านแก้ง	48 QSD 806-193	5441 IV	-	-	-	-

3.6.7 โครงการขุดลอกหนองน้ำและคลองธรรมชาติที่สร้างเสร็จในปีงบประมาณ 2547 (รายละเอียด)

ลำดับ ที่	โครงการ	จังหวัด	อำเภอ	ตำบล	พิกัด	ระวาง	เก็บน้ำ (ม. ³)	พื้นที่รับประโยชน์ (ไร่)	ระยะเวลา	
									เริ่ม	เสร็จ
2	สำนักชลประทานที่ 14						-	1,500		
	1. จังหวัดประจวบคีรีขันธ์						-	-		
1	ขุดลอกคลองห้วยบ้านวังน้อย	ประจวบคีรีขันธ์	กุยบุรี	สามกระทาย	47 PNP 860-480- 47 PNP 887-476	4933 III	-	-	มี.ย. 47	ส.ก. 47
2	ขุดลอกคลองห้วยเขาแดง	ประจวบคีรีขันธ์	ปราณบุรี	ปราณบุรี	47 PPP 055-649- 47 PPP 045-643	4933 I	-	-	มี.ย. 47	ส.ก. 47
3	ขุดลอกคลองห้วยหนองตาเมือง	ประจวบคีรีขันธ์	กุยบุรี	กุยบุรี	47 PNP 884-353- 47 PNP 924-320	4933 III	-	-	ก.ย. 47	ก.ย. 47
4	ขุดลอกคลองห้วยหนองตาเต็ม	ประจวบคีรีขันธ์	ปราณบุรี	หนองตาเต็ม	47 PNP 906-638- 47 PNP 940-643	4933 I	-	-	มี.ย. 47	ส.ก. 47
5	ขุดลอกคลองแม่น้ำปราณบุรี	ประจวบคีรีขันธ์	ปราณบุรี	หนองตาเต็ม	47 PNP 866-779- 47 PNP 871-800	4933 IV	-	-	มี.ย. 47	ส.ก. 47
6	ขุดลอกคลองคันน้ำสู่ลำน้ำเดิม	ประจวบคีรีขันธ์	ปราณบุรี	หนองตาเต็ม	47 PNP 869-767- 47 PNP 872-776	4933 IV	-	-	มี.ย. 47	ส.ก. 47
7	ขุดลอกคลองห้วยโปรงมะขาม	ประจวบคีรีขันธ์	กุยบุรี	สามกระทาย	47 PNP 805-437- 47 PNP 884-409	4933 III	-	-	มี.ย. 47	ส.ก. 47
8	ขุดลอกคลองห้วยซุกมะขาม	ประจวบคีรีขันธ์	สามร้อยยอด	ไร่ใหม่	47 PNP 894-492- 47 PNP 929-458	4933 III 4933 II	-	-	ก.ย. 47	ก.ย. 47
	2. จังหวัดระนอง						-	1,500		
1	ขุดลอกคลองระวี	ระนอง	ตะกั่ว	บางพระเหนือ	47 PMM 701-032- 47 PMM 717-061	4728 I 4729 III	-	1,500	2547	2547
2	ขุดลอกคลองลำเตี้ย	ระนอง	กระบุรี	ลำเตี้ย	47 PMM 723-402- 47 PMM 768-416	4729 IV	-	-	2547	2547

3.6.7 โครงการขุดลอกหนองน้ำและคลองธรรมชาติที่สร้างเสร็จในปีงบประมาณ 2547 (รายละเอียด)

ลำดับ ที่	โครงการ	จังหวัด	อำเภอ	ตำบล	พิกัด	ระวาง	เก็บน้ำ (ม. ³)	พื้นที่รับประโยชน์ (ไร่)	ระยะเวลา	
									เริ่ม	เสร็จ
3	สำนักชลประทานที่ 16						129,000	2,800		
	1. จังหวัดสตูล						129,000	2,800		
1	ขุดลอกคลองราไวย์สายที่ 1	สตูล	ทุ่งหว้า	ขอนกลาง	47 NNH 736-712 -47 NNH 748-732	4922 IV	44,000	200	2547	2547
2	ขุดลอกคลองราไวย์สายที่ 2	สตูล	ทุ่งหว้า	ขอนกลาง	47 NNH 756-712 -47 NNH 750-731	4922 IV	30,000	800	2547	2547
3	ขุดลอกคลองราไวย์สายที่ 3	สตูล	ทุ่งหว้า	ขอนกลาง	47 NNH 761-711 -47 NNH 755-724	4922 IV	19,000	800	2547	2547
4	ขุดลอกคลองตันตอ	สตูล	ละงู	ปากน้ำ	47 NNH 855-566 -47 NNH 860-581	4922 IV	36,000	1,000	2547	2547

3.7 โครงการจัดหาน้ำสนับสนุนศูนย์พัฒนาโครงการหลวง (งานเกษตรที่สูง)

3.7.1 สรุปจำนวนโครงการ ปริมาณเก็บกักน้ำ และพื้นที่รับประโยชน์ จำแนกตามภาค

ปีงบประมาณ 2537 - 2547

ลำดับ ที่	ภาค	จำนวน โครงการ	เก็บน้ำ (ล้าน ม. ³)	พื้นที่รับประโยชน์ (ไร่)
1	ภาคเหนือ	75	0.57	133,326
	รวมทั้งสิ้น	75	0.57	133,326

3.7 โครงการจัดหาน้ำสนับสนุนศูนย์พัฒนาโครงการหลวง (งานเกษตรที่สูง)

3.7.2 สรุปจำนวนโครงการ ปริมาณเก็บกักน้ำ และพื้นที่รับประโยชน์ จำแนกตามสำนักชลประทาน

ปีงบประมาณ 2537 - 2547

ลำดับ ที่	สำนักชลประทาน	จำนวน แห่ง	เก็บน้ำ (ล้าน ม. ³)	พื้นที่ได้รับประโยชน์ (ไร่)
1	สำนักชลประทานที่ 1	61	0.56	120,126
2	สำนักชลประทานที่ 2	14	0.01	13,200
	รวมทั้งสิ้น	75	0.57	133,326

3.7 โครงการจัดหาน้ำสนับสนุนศูนย์พัฒนาโครงการหลวง (งานเกษตรที่สูง)

3.7.3 สรุปจำนวนโครงการ ปริมาณเก็บกักน้ำ และพื้นที่รับประโยชน์ จำแนกเป็นรายจังหวัด

ปีงบประมาณ 2537 - 2547

ลำดับ ที่	จังหวัด	จำนวน แห่ง	เก็บน้ำ (ล้าน ม. ³)	พื้นที่รับประโยชน์ (ไร่)
สำนักชลประทานที่ 1				
1	แม่ฮ่องสอน	7	0.09	2,470
2	เชียงใหม่	42	0.12	115,471
3	ลำพูน	12	0.36	2,185
สำนักชลประทานที่ 2				
4	เชียงราย	10	0.01	7,500
5	พะเยา	4	-	5,700
	รวมทั้งสิ้น	75	0.57	133,326

3.7 โครงการจัดหาน้ำสนับสนุนศูนย์พัฒนาโครงการหลวง (วานเกษตรที่สูง)

3.7.4 สรุปจำนวนโครงการ ปริมาณเก็บกักน้ำ และพื้นที่รับประโยชน์ จำแนกตามภาค
ที่สร้างเสร็จในปีงบประมาณ 2547

ลำดับ ที่	ภาค	จำนวน โครงการ	เก็บน้ำ (ล้าน ม.๓)	พื้นที่รับประโยชน์ (ไร่)
1	ภาคเหนือ	5	-	1,400
รวมทั้งสิ้น		5	-	1,400

3.7 โครงการจัดหาน้ำสนับสนุนศูนย์พัฒนาโครงการหลวง (วานเกษตรที่สูง)

3.7.5 สรุปจำนวนโครงการ ปริมาณเก็บกักน้ำ และพื้นที่รับประโยชน์ จำแนกตามสำนักชลประทาน
ที่สร้างเสร็จในปีงบประมาณ 2547

ลำดับ ที่	สำนักชลประทาน	จำนวน โครงการ	เก็บน้ำ (ล้าน ม.๓)	พื้นที่รับประโยชน์ (ไร่)
1	สำนักชลประทานที่ 1	3	-	-
2	สำนักชลประทานที่ 2	2	-	1,400
รวมทั้งสิ้น		5	-	1,400

3.7 โครงการจัดหาน้ำสนับสนุนศูนย์พัฒนาโครงการหลวง (วานเกษตรที่สูง)

3.7.6 สรุปจำนวนโครงการ ปริมาณเก็บกักน้ำ และพื้นที่รับประโยชน์ จำแนกเป็นรายจังหวัด
ที่สร้างเสร็จในปีงบประมาณ 2547

ลำดับ ที่	จังหวัด	จำนวน แห่ง	เก็บน้ำ (ล้าน ม.๓)	พื้นที่รับประโยชน์ (ไร่)
สำนักชลประทานที่ 1				
1	แม่ฮ่องสอน	2	-	1,400
2	ลำพูน	1	-	-
สำนักชลประทานที่ 2				
3	เชียงราย	2	-	-
รวมทั้งสิ้น		5	-	1,400

3.7.7 โครงการจัดหาวัสดุนับศูนย์พัฒนาโครงการหลวง (งานเกษตรที่สูง) ที่สร้างเสร็จในปีงบประมาณ 2547 (รายละเอียด)

ลำดับ ที่	โครงการ	จังหวัด	อำเภอ	ตำบล	พิกัด	พิกัด(UTM)		รวม พื้นที่	จุดน้ำหลัก	ประเภท	ขนาดอาคาร (เมตร)				ปริมาณตัก (ล้าน ลบ.ม.)	พื้นที่รับประโยชน์ (ไร่)	ระยะเวลาก่อสร้าง		ค่าก่อสร้าง (บาท)	ประโยชน์ที่ได้รับ				
						E	N				กว้าง	ยาว	สูง	เริ่ม			เสร็จ	หมู่บ้าน		ครอบครัว	ประชากร (คน)			
1	สำนักชลประทานที่ 1																							
	1. จังหวัดแม่ฮ่องสอน																							
1	งานจัดหาน้ำช่วยเหลือราษฎรบ้านห้วยฮวกไม่ไผ่แม่ฮ่องสอนแม่สะเรียง			ป่าแป๋	47 QMA 048-224	404800	2022400	4645 IV	สายพาน	I	-	-	-	-	-	-	2547	2547	-	-	-	-	-	
	โครงการหลวงแม่สะเรียง (ฝ่ายแม่จอนถาน)																							
2	งานจัดหาน้ำช่วยเหลือราษฎรบ้านห้วยฮวกไม่ไผ่โครงการหลวงแม่สะเรียง (ปรับปรุงระบบส่งน้ำบ้านห้วยฮวกไม่ไผ่)			ป่าแป๋	47 QMA 051-230	405100	2023000	4645 IV	สายพาน	I	-	-	-	-	-	-	2547	2547	-	-	-	-	-	
	2. จังหวัดลำพูน																							
1	งานก่อสร้างแหล่งน้ำ ระบบส่งน้ำสนับสนุนศูนย์พัฒนาโครงการหลวงพระบาทห้วยต้ม	ลำพูน	ดู่	นาทราย	47 QMA 930-590	-	-	4744 II	บึง	P	-	36.10	-	3.50	-	-	2547	2547	-	-	-	-	-	
	2 สำนักชลประทานที่ 2																							
	1. จังหวัดเชียงราย																							
1	จัดหาน้ำสนับสนุนโครงการหลวงห้วยเลิง	เชียงราย	เวียงแก่น	ป่า	47 QPC 578-113	657800	2211300	5148 IV	โพง	I	-	13.00	10.00	1.00	-	700	2547	2547	-	-	-	-	-	
2	จัดหาน้ำสนับสนุนสถานีพัฒนาโครงการหลวงห้วยน้ำริน	เชียงราย	เวียงป่าเป้า	แม่จันโฮง	47 QNB 462-067	546200	2106700	4847 II	โพง	I	-	9.00	10.00	1.50	-	700	2547	2547	-	-	-	-	-	

3.8 โครงการจัดรูปที่ดินและคันคูน้ำ

3.8.1 สรุปจำนวนโครงการ และพื้นที่ชลประทาน จำแนกตามภาค ที่สร้างเสร็จแล้วถึงสิ้นปีงบประมาณ 2547

ลำดับ ที่	ภาค	จัดรูปที่ดิน (ไร่)		คัน-คูน้ำ (ไร่)	
		แบบสมบูรณ์แบบ (Intensive)	แบบกึ่งสมบูรณ์แบบ (Extensive)	แบบ ตัดเอาะ	แบบ เส้นตรง
1	ภาคเหนือ	64,876	459,509	564,975	832,987
2	ภาคตะวันออกเฉียงเหนือ	42,614	201,793	1,712,298	118,774
3	ภาคตะวันออก	-	667	53,003	144,308
4	ภาคกลาง	285,067	335,136	568,002	4,076,517
5	ภาคตะวันตก	2,390	434,409	236,396	795,089
6	ภาคใต้	-	700	541,334	441,966
รวมทั้งสิ้น		394,947	1,432,214	3,676,008	6,409,64
		จัดรูปที่ดิน =	1,827,161	คัน-คูน้ำ =	10,085,649



3.8 โครงการจัดรูปที่ดินและคันคูน้ำ

3.8.2 สรุปจำนวนโครงการ และพื้นที่ชลประทาน จำแนกตามสำนักชลประทาน
ที่สร้างเสร็จแล้วถึงสิ้นปีงบประมาณ 2547

ลำดับ ที่	สำนักชลประทาน	จัดรูปที่ดิน (ไร่)		คัน-คูน้ำ (ไร่)	
		แบบสมบูรณ์แบบ (Intensive)	แบบกึ่งสมบูรณ์แบบ (Extensive)	แบบ ตัดเจาะ	แบบ เส้นตรง
1	สำนักชลประทานที่ 1	-	-	140,829	333,400
2	สำนักชลประทานที่ 2	650	-	233,205	275,587
3	สำนักชลประทานที่ 3	53,372	459,509	122,931	-
4	สำนักชลประทานที่ 4	10,854	-	68,010	224,000
5	สำนักชลประทานที่ 5	8,514	154,543	168,108	18,500
6	สำนักชลประทานที่ 6	34,100	45,250	681,792	2,000
7	สำนักชลประทานที่ 7	-	2,000	229,585	77,664
8	สำนักชลประทานที่ 8	-	-	632,813	20,610
9	สำนักชลประทานที่ 9	-	667	53,003	144,308
10	สำนักชลประทานที่ 10	124,312	35,746	238,309	1,583,128
11	สำนักชลประทานที่ 11	1,119	-	-	440,962
12	สำนักชลประทานที่ 12	159,636	299,390	329,693	2,052,427
13	สำนักชลประทานที่ 13	2,390	434,409	236,396	795,089
14	สำนักชลประทานที่ 14	-	-	255,698	330,000
15	สำนักชลประทานที่ 15	-	700	57,472	-
16	สำนักชลประทานที่ 16	-	-	228,164	111,966
รวมทั้งสิ้น		394,947	1,432,214	3,676,008	6,409,641
		จัดรูปที่ดิน =	1,827,161	คัน - คูน้ำ =	10,085,649

3.8 โครงการจัดรูปที่ดินและคันคูน้ำ

3.8.3 สรุปจำนวนโครงการ และพื้นที่ชลประทาน จำแนกตามภาค ที่สร้างเสร็จในปีงบประมาณ 2547

ลำดับ ที่	ภาค	จำนวน โครงการ	จัดรูปที่ดิน (ไร่)		คัน-คูน้ำ (ไร่)	
			แบบสมบูรณ์แบบ (Intensive)	แบบกึ่งสมบูรณ์แบบ (Extensive)	แบบ อัดเกาะ	แบบ เส้นตรง
1	ภาคเหนือ	8	-	-	21,359	-
2	ภาคตะวันออกเฉียงเหนือ	9	-	-	31,006	-
3	ภาคตะวันออก	1	-	-	11,336	-
4	ภาคกลาง	2	-	-	9,370	-
5	ภาคตะวันตก	2	-	-	4,900	-
6	ภาคใต้	8	-	-	10,131	-
รวมทั้งสิ้น		30	-	-	88,102	-

3.8 โครงการจัดรูปที่ดินและคันคูน้ำ

3.8.4 สรุปจำนวนโครงการ และพื้นที่ชลประทาน จำแนกตามสำนักชลประทาน ที่สร้างเสร็จในปีงบประมาณ 2547

ลำดับ ที่	ภาค	จำนวน โครงการ	จัดรูปที่ดิน (ไร่)		คัน-คูน้ำ (ไร่)	
			แบบสมบูรณ์แบบ (Intensive)	แบบกึ่งสมบูรณ์แบบ (Extensive)	แบบ อัดเกาะ	แบบ เส้นตรง
1	สำนักชลประทานที่ 1	3	-	-	9,400	-
2	สำนักชลประทานที่ 2	1	-	-	4,952	-
3	สำนักชลประทานที่ 3	1	-	-	2,030	-
4	สำนักชลประทานที่ 4	3	-	-	4,977	-
5	สำนักชลประทานที่ 5	3	-	-	7,150	-
6	สำนักชลประทานที่ 6	1	-	-	5,000	-
7	สำนักชลประทานที่ 7	2	-	-	5,440	-
8	สำนักชลประทานที่ 8	3	-	-	13,416	-
9	สำนักชลประทานที่ 9	1	-	-	11,336	-
10	สำนักชลประทานที่ 10	2	-	-	9,370	-
11	สำนักชลประทานที่ 13	2	-	-	4,900	-
12	สำนักชลประทานที่ 14	2	-	-	-	-
13	สำนักชลประทานที่ 15	4	-	-	5,606	-
14	สำนักชลประทานที่ 16	2	-	-	4,525	-
รวมทั้งสิ้น		30	-	-	88,102	-

3.8 โครงการจัดรูปที่ดินและคั้นน้ำ
3.8.5 สรุปจำนวนโครงการ และพื้นที่ชลประทาน จำแนกเป็นรายจังหวัด
ที่สร้างเสร็จในปีงบประมาณ 2547

ลำดับ ที่	จังหวัด	จำนวน โครงการ	จัดรูปที่ดิน (ไร่)		คั้น-กวน้ำ (ไร่)		
			แบบสมบูรณ์แบบ (Intensive)	แบบกึ่งสมบูรณ์แบบ (Extensive)	แบบ ัดเจาะ	แบบ เดินตรง	
สำนักชลประทานที่ 1							
1	เชียงใหม่	3	-	-	9,400	-	
สำนักชลประทานที่ 2							
2	น่าน	1	-	-	4,952	-	
สำนักชลประทานที่ 3							
3	พิษณุโลก	1	-	-	2,030	-	
สำนักชลประทานที่ 4							
4	สุโขทัย	3	-	-	4,977	-	
สำนักชลประทานที่ 5							
5	หนองคาย	1	-	-	2,650	-	
6	เลย	1	-	-	2,500	-	
7	หนองบัวลำภู	1	-	-	2,000	-	
สำนักชลประทานที่ 6							
8	ขอนแก่น	1	-	-	5,000	-	
สำนักชลประทานที่ 7							
9	นครพนม	1	-	-	2,000	-	
10	อุบลราชธานี	1	-	-	3,440	-	
สำนักชลประทานที่ 8							
11	นครราชสีมา	3	-	-	13,416	-	
สำนักชลประทานที่ 9							
12	สระแก้ว	1	-	-	11,336	-	
สำนักชลประทานที่ 10							
13	สระบุรี	2	-	-	9,370	-	
สำนักชลประทานที่ 13							
14	นครปฐม	1	-	-	2,200	-	
15	ราชบุรี	1	-	-	2,700	-	
สำนักชลประทานที่ 14							
16	เพชรบุรี	1	-	-	-	-	
17	ประจวบคีรีขันธ์	1	-	-	-	-	
สำนักชลประทานที่ 15							
18	สุราษฎร์ธานี	2	-	-	4,400	-	
19	นครศรีธรรมราช	2	-	-	1,206	-	
สำนักชลประทานที่ 16							
20	พัทลุง	2	-	-	4,525	-	
รวมทั้งสิ้น		30	-	-	88,102	-	

3.8 โครงการจัดรูปที่ดินและคันคูน้ำที่สร้างเสร็จในปีงบประมาณ 2547 (รายละเอียด)

ลำดับ ที่	โครงการ	พื้นที่ โครงการ (ไร่)	ระยะเวลาก่อสร้าง		จัดรูปที่ดิน (ไร่)		คัน-คูน้ำ (ไร่)	
			เริ่ม	เสร็จ	แบบ สมบูรณ์แบบ (Intensive)	แบบกิ่ง สมบูรณ์แบบ (Extensive)	แบบ ตัดเจาะ	แบบ เส้นตรง
สำนักชลประทานที่ 1								
1. จังหวัดเชียงใหม่								
1	แม่ฮอน	5,700	2546	2547	-	-	4,700	-
2	แม่วาง	30,000	2547	2547	-	-	2,300	-
3	แม่สาว	8,500	2547	2547	-	-	2,400	-
สำนักชลประทานที่ 2								
1. จังหวัดน่าน								
1	น้ำใจ	7,332	2547	2547	-	-	4,952	-
สำนักชลประทานที่ 3								
1. จังหวัดพิจิตร								
1	เขื่อนนครสวรรค์ (ทุ่งสาม)	87,928	2547	2547	-	-	2,030	-
สำนักชลประทานที่ 4								
1. จังหวัดสุโขทัย								
1	ก่อสร้างคันคูน้ำและอาคารประกอบ โครงการท่าไม้แดง (สายที่ 1 ทดองโปร่ง)	884	2547	2547	-	-	884	-
2	ก่อสร้างคันคูน้ำและอาคารประกอบ โครงการท่าไม้แดง (สายที่ 2 ทดองดินข้าง)	1,780	2547	2547	-	-	1,780	-
3	ก่อสร้างคันคูน้ำและอาคารประกอบ โครงการท่าไม้แดง (สายที่ 3 ทุ่งน้อย)	2,313	2547	2547	-	-	2,313	-
สำนักชลประทานที่ 5								
1. จังหวัดหนองคาย								
1	ห้วยทอน	2,650	2546	2547	-	-	2,650	-
2. จังหวัดเลย								
1	ห้วยน้ำกู่	2,500	2547	2547	-	-	2,500	-
3. จังหวัดหนองบัวลำภู								
1	ห้วยไช้	2,000	2547	2547	-	-	2,000	-

3.8.6 โครงการจัดรูปที่ดินและคันคูน้ำที่สร้างเสร็จในปีงบประมาณ 2547 (รายละเอียด)

ลำดับ ที่	โครงการ	พื้นที่ โครงการ (ไร่)	ระยะเวลาก่อสร้าง		จัดรูปที่ดิน (ไร่)		คัน-คูน้ำ (ไร่)	
			เริ่ม	เสร็จ	แบบ สมบูรณ์แบบ (Intensive)	แบบกึ่ง สมบูรณ์แบบ (Extensive)	แบบ ัดละ	แบบ เส้นตรง
1	สำนักชลประทานที่ 6	263,600	2547	2547	-	-	5,000	-
	1. จังหวัดขอนแก่น				-	-	5,000	-
	หนองหวาย				-	-	5,000	-
1	สำนักชลประทานที่ 7	183,044	2547	2547	-	-	5,440	-
	1. จังหวัดอุบลราชธานี				-	-	3,440	-
	โคมน้อย				-	-	3,440	-
1	2. จังหวัดนครพนม	2,196	2547	2547	-	-	2,000	-
1	สำนักชลประทานที่ 8	122,000	2544	2547	-	-	13,416	-
	1. จังหวัดนครราชสีมา				-	-	13,416	-
	ลำพระเพลิง				-	-	4,100	-
2	มูลบน (ลำตะข)	5,612	2532	2547	-	-	3,704	-
3	ห้วยปราสาทใหญ่	5,612	2547	2547	-	-	5,612	-
1	สำนักชลประทานที่ 9	11,336	2546	2547	-	-	11,336	-
	1. จังหวัดสระแก้ว				-	-	11,336	-
	อ่างเก็บน้ำพระปรอง				-	-	11,336	-
1	สำนักชลประทานที่ 10	4,700	2546	2547	-	-	9,370	-
	1. จังหวัดสระบุรี				-	-	9,370	-
	เวียงราง				-	-	4,700	-
2	สูบน้ำแก่งกอย-บ้านหม้อ	4,670	2547	2547	-	-	4,670	-
1	สำนักชลประทานที่ 13	369,000	2546	2547	-	-	4,900	-
	1. จังหวัดนครปฐม				-	-	2,200	-
	บางเลน				-	-	2,200	-
1	2. จังหวัดราชบุรี	8,041	2547	2547	-	-	2,700	-
	ทุ่งกระถิน				-	-	2,700	-

3.8.6 โครงการจัดรูปที่ดินและคันคูน้ำที่สร้างเสร็จในปีงบประมาณ 2547 (รายละเอียด)

ลำดับ ที่	โครงการ	พื้นที่ โครงการ (ไร่)	ระยะเวลาก่อสร้าง		จัดรูปที่ดิน (ไร่)		คัน-คูน้ำ (ไร่)	
			เริ่ม	เสร็จ	แบบ สมบูรณ์แบบ (Intensive)	แบบกึ่ง สมบูรณ์แบบ (Extensive)	แบบ ลัดเตาะ	แบบ เส้นตรง
สำนักงานชลประทานที่ 14								
1. จังหวัดประจวบคีรีขันธ์								
1	ฝายทอองถ้ำขุ	3,200	2547	2547	-	-	-	-
2. จังหวัดเพชรบุรี								
1	อ่างเก็บน้ำบ้านทุ่งขาม	1,000	2547	2547	-	-	-	-
สำนักงานชลประทานที่ 15								
1. จังหวัดนครศรีธรรมราช								
1	ท่าดี	28,000	ค.พ.47	ค.ธ.2547	-	-	446	-
2	คลองคูถนน	18,000	2547	2547	-	-	760	-
2. จังหวัดสุราษฎร์ธานี								
1	คลองไชยว	11,834	2547	2547	-	-	2,200	-
ปี 2545 คันคูน้ำแบบลัดเตาะ 4,000 ไร่								
ปี 2546 คันคูน้ำแบบลัดเตาะ 4,230 ไร่								
ปี 2547 คันคูน้ำแบบลัดเตาะ 2,200 ไร่								
รวม 10,430 ไร่								
2	บางทรายวนวล	2,850	2547	2547	-	-	2,200	-
สำนักงานชลประทานที่ 16								
1. จังหวัดพิจิตร								
1	ท่าเขียด	103,298	2512	2547	-	-	3,525	-
2	พญาไธสง	17,000	2514	2547	-	-	1,000	-

3.9 โครงการสูบน้ำด้วยไฟฟ้า

3.9.1 สรุปจำนวนโครงการ และพื้นที่ชลประทาน จำแนกตามภาค
ในปีงบประมาณ 2547

ลำดับ ที่	ภาค	จำนวน โครงการ	เก็บน้ำ (ล้าน ม.³)	พื้นที่ชลประทาน (ไร่)	พื้นที่รับประโยชน์ (ไร่)
1	ภาคตะวันออกเฉียงเหนือ	8	-	10,850	10,850
2	ภาคตะวันตก	1	-	-	-
3	ภาคใต้	1	-	-	500
รวมทั้งสิ้น		10	-	10,850	11,350

3.9 โครงการสูบน้ำด้วยไฟฟ้า

3.9.2 สรุปจำนวนโครงการ และพื้นที่ชลประทาน จำแนกตามสำนักชลประทาน
ในปีงบประมาณ 2547

ลำดับ ที่	สำนักชลประทาน	จำนวน โครงการ	เก็บน้ำ (ล้าน ม.³)	พื้นที่ชลประทาน (ไร่)	พื้นที่รับประโยชน์ (ไร่)
1	สำนักชลประทานที่ 7	8	-	10,850	10,850
2	สำนักชลประทานที่ 13	1	-	-	-
3	สำนักชลประทานที่ 15	1	-	-	500
รวมทั้งสิ้น		10	-	10,850	11,350

3.9 โครงการสูบน้ำด้วยไฟฟ้า

3.9.3 สรุปจำนวนโครงการ และพื้นที่ชลประทาน จำแนกเป็นรายจังหวัด
ในปีงบประมาณ 2547

ลำดับ ที่	จังหวัด	จำนวน โครงการ	เก็บน้ำ (ล้าน ม.³)	พื้นที่ชลประทาน (ไร่)	พื้นที่รับประโยชน์ (ไร่)
สำนักชลประทานที่ 7					
1	อุบลราชธานี	8	-	10,850	10,850
สำนักชลประทานที่ 13					
2	กาญจนบุรี	1	-	-	-
สำนักชลประทานที่ 15					
3	นครศรีธรรมราช	1	-	-	500
รวมทั้งสิ้น		10	-	10,850	11,350

3.9.4 โครงการสูบน้ำด้วยไฟฟ้าในpivotประมาณ 2547 (รายละเอียด)

ลำดับที่	โครงการ	จังหวัด	อำเภอ	ตำบล	พิกัด	พิกัด(UTM)		ระนาบ แผนที่	จุดน้ำหลัก	ประเภท	ขนาดอาคาร (เมตร)			ปริมาณเก็บกัก (ล้าน ลบ.ม.)	พื้นที่ชลประทาน		พื้นที่รับประโยชน์		ระยะเวลาก่อสร้าง		ค่าก่อสร้าง (บาท)	ประโยชน์ที่ได้รับ			
						E	N				กว้าง	ยาว	สูง		ฤดูฝน (ไร่)	ฤดูแล้ง (ไร่)	ถาวร (ไร่)	อุปโภคบริโภค (ครัวเรือน)	เริ่ม	เสร็จ		หมู่บ้าน	ครอบครัว	ประชากร (คน)	
สำนักชลประทานที่ 7																									
1. จังหวัดอุบลราชธานี																									
1	สถานีสูบน้ำบ้านแกม-คาง	อุบลราชธานี	ดอนมดแดง	ดอนมดแดง	48 PVC 054-905	505400	1690500	6039 IV	บูก	P	-	-	-	3,590.00	-	1,300	1,300	1,300	-	2547	2547	6,311,000	2	77	920
2	สถานีสูบน้ำบ้านดอนจันทร์	อุบลราชธานี	สิรินธร	กันไร่	48 PWC 319-855	531900	1685500	6039 II	บูก	P	-	-	-	1,462.00	-	1,000	1,000	1,000	-	2547	2547	4,896,000	-	40	-
3	สถานีสูบน้ำบ้านดอนวังกา	อุบลราชธานี	ตาลชุม	จาลชุม	48 PVB 140-920	514000	1692000	6039 IV	บูก	P	-	-	-	1,520.00	-	1,500	1,500	1,500	-	2547	2547	4,381,000	-	40	-
4	สถานีสูบน้ำบ้านดอนคำ	อุบลราชธานี	คิงอัมพสาร	โพธิ์โพธิ์	48 PWB 198-924	519800	1692400	6039 IV	บูก	P	-	-	-	1,100.00	-	690	690	690	-	2547	2547	1,893,000	-	5	-
5	สถานีสูบน้ำบ้านดงบัว	อุบลราชธานี	เมือง	หนองบัว	48 PVB 754-836	475400	1683600	5939 II	บูก	P	-	-	-	1,100.00	-	1,000	1,000	1,000	-	2547	2547	9,839,200	-	40	-
6	สถานีสูบน้ำบ้านโนนบอน	อุบลราชธานี	วารินชำราบ	บึงหวาย	48 PVB 723-760	472300	1676000	5939 III	บูก	P	-	-	-	860.00	-	860	860	860	-	2547	2547	1,396,000	-	35	-
7	สถานีสูบน้ำบ้านวังอระ	อุบลราชธานี	วารินชำราบ	บึงหวาย	48 PVB 696-766	469600	1676600	5939 III	บูก	P	-	-	-	580.00	-	1,500	1,500	1,500	-	2547	2547	996,000	4	58	300
8	สถานีสูบน้ำบ้านสุวรรณาวรี	อุบลราชธานี	สิรินธร	คำเขื่อนแก้ว	48 PWC 430-913	543000	1691300	6039 I	บูก	P	-	-	-	675.00	-	3,000	3,000	3,000	-	2547	2547	9,934,000	-	41	-
สำนักชลประทานที่ 13																									
1. จังหวัดกาญจนบุรี																									
1	ก่อสร้างสถานีสูบน้ำบ้านท่าโป๊ะ พร้อมอาคารประกอบ (โครงการฯยังไม่แจ้งให้ผู้ใช้รับใช้มาขึ้นปฏิบัติงานเนื่องจากติดปัญหาการเก็บเงินค่าธรรมเนียม)	กาญจนบุรี	เมือง	บ้านท่าโป๊ะ	47 PNR 333-471	533300	1547100	4836 I	แม่กลอง	P	0.60	-	2,500	-	-	-	-	-	-	2547	-	-	-	-	-
สำนักชลประทานที่ 15																									
1. จังหวัดนครราชสีมา																									
1	งานก่อสร้างสายส่งไฟฟ้าแรงสูง พร้อมอุปกรณ์ติดตั้งที่สถานีสูบน้ำฯ บ้านโกลสง	นครราชสีมา	ชุมพลบุรี	นาไม้ไผ่	-	-	-	-	-	-	-	-	-	-	-	-	-	500	-	2545	2547	3,025,662.70	-	-	-
															ขนาดสูบน้ำ 90 กิโลวัตต์	-	-	500	-	2545	2547	3,025,662.70	-	-	-

3.10 โครงการก่อสร้างทางชลประทาน
3.10.1 สรุปจำนวนโครงการ จำแนกตามภาค
ที่สร้างเสร็จในปีงบประมาณ 2547

ลำดับ ที่	ภาค	จำนวน โครงการ	เก็บน้ำ (ล้าน ม.³)	พื้นที่รับประโยชน์ (ไร่)
1	ภาคตะวันออกเฉียงเหนือ	2	-	-
รวมทั้งสิ้น		2	-	-

3.10 โครงการก่อสร้างทางชลประทาน
3.10.2 สรุปจำนวนโครงการ จำแนกตามสำนักชลประทาน
ที่สร้างเสร็จในปีงบประมาณ 2547

ลำดับ ที่	สำนักชลประทาน	จำนวน โครงการ	เก็บน้ำ (ล้าน ม.³)	พื้นที่รับประโยชน์ (ไร่)
1	สำนักชลประทานที่ 7	2	-	-
รวมทั้งสิ้น		2	-	-

3.10 โครงการก่อสร้างทางชลประทาน
3.10.3 สรุปจำนวนโครงการ จำแนกเป็นรายจังหวัด
ที่สร้างเสร็จในปีงบประมาณ 2547

ลำดับ ที่	สำนักชลประทาน	จำนวน โครงการ	เก็บน้ำ (ล้าน ม.³)	พื้นที่รับประโยชน์ (ไร่)
สำนักชลประทานที่ 7				
1	ยโสธร	1	-	-
2	อำนาจเจริญ	1	-	-
รวมทั้งสิ้น		2	-	-

3.10.4 โครงการก่อสร้างทิวชลประทานที่สร้างเสร็จในปีงบประมาณ 2547 (รายละเอียด)

ลำดับ ที่	โครงการ	จังหวัด	อำเภอ	ตำบล	พิกัด	พิกัด(UTM)		ระหว่าง แผนที่	ระยะเวลาก่อสร้าง		ค่าก่อสร้าง (บาท)	ประโยชน์ที่ได้รับ		
						E	N		เริ่ม	เสร็จ		หมู่บ้าน	ครอบครัว	ประชากร (คน)
1	สำนักชลประทานที่ 7 1. จังหวัดยโสธร ถนนบนคันคลองสายLMC อ่างฯห้วยสะแบก	ยโสธร	เลิงนกทา	บึงคำ	48 PVC 375-110	447500	1753200	5940 IV	2547	2547	13,416,000	3	84	566
											9,916,000	-	-	-
1	2. จังหวัดอำนาจเจริญ ถนนบนคันคลองสาย 4L-RMC อ่างฯ พุทธอุทยาน	อำนาจเจริญ	เมือง	บึงคำ	48 PVC 590-532	461400	1756200	5940 IV	2547	2547	3,500,000	3	84	566
											3,500,000	3	84	566

3.11 งานป้องกันและบรรเทาอุทกภัย

3.11.1 สรุปจำนวนโครงการ และพื้นที่รับประโยชน์ จำแนกตามภาค
ที่สร้างเสร็จในปีงบประมาณ 2547

ลำดับ ที่	ภาค	จำนวน โครงการ	เก็บน้ำ (ล้าน ม.๓)	พื้นที่รับประโยชน์ (ไร่)
1	ภาคเหนือ	2	-	3,900
รวมทั้งสิ้น		2	-	3,900

3.11 งานป้องกันและบรรเทาอุทกภัย

3.11.2 สรุปจำนวนโครงการ และพื้นที่รับประโยชน์ จำแนกตามสำนักชลประทาน
ที่สร้างเสร็จในปีงบประมาณ 2547

ลำดับ ที่	สำนักชลประทาน	จำนวน โครงการ	เก็บน้ำ (ล้าน ม.๓)	พื้นที่รับประโยชน์ (ไร่)
1	สำนักชลประทานที่ 4	2	-	3,900
รวมทั้งสิ้น		2	-	3,900

3.11 งานป้องกันและบรรเทาอุทกภัย

3.11.3 สรุปจำนวนโครงการ และพื้นที่รับประโยชน์ จำแนกเป็นรายจังหวัด
ที่สร้างเสร็จในปีงบประมาณ 2547

ลำดับ ที่	สำนักชลประทาน	จำนวน โครงการ	เก็บน้ำ (ล้าน ม.๓)	พื้นที่รับประโยชน์ (ไร่)
สำนักชลประทานที่ 4				
1	แพร่	1	-	400
2	กำแพงเพชร	1	-	3,500
รวมทั้งสิ้น		2	-	3,900

3.11.4 งานป้องกันและบรรเทาอุทกภัยที่สร้างเสร็จในปีงบประมาณ 2547 (รายละเอียด)

ลำดับที่	โครงการ	จังหวัด	อำเภอ	ตำบล	พิกัด	พิกัด(UTM)		ระวางแผนที่	คู่มือหลัก	ประเภท	ขนาดอาคาร (เมตร)			ปริมาณเก็บกัก (ล้าน ลบ.ม.)	พื้นที่รับประโยชน์ (ไร่)	ระยะเวลาก่อสร้าง		ค่าก่อสร้าง (บาท)	ประโยชน์ที่ได้รับ			
						E	N				Ø	กว้าง	ยาว			สูง	เริ่ม		เสร็จ	หมู่บ้าน	ครอบครัว	ประชากร (คน)
1	1. จังหวัดยโสธร ฝายน้ำล้นห้วยแม่แวง		สูงเม่น	วังนกน้ำ	47 QPA 217-026	621700	2002600	5045 III	ถนน	I	-	-	15.00	3.00	-	3,900	2547	-	8,500,000	1	231	924
															-	400			-	-	-	-
1	2. จังหวัดกำแพงเพชร ระบบส่งน้ำเชื่อมแม่น้ำปิงกับเหมืองหลวง		คลองสูง	ท่ามะเขือ	47 QNT 773-956	577300	1795600	4941 III	ป่า	I	-	2.50	600.00	2.60	-	3,500	2547	2547	8,500,000	1	231	924
					47 QNT 775-961	577500	1796100	4942 III							-	3,500			8,500,000	1	231	924

ภาคผนวก

- รัฐธรรมนูญแห่งราชอาณาจักรไทย พ.ศ.2540
 แนวนโยบายพื้นฐานแห่งรัฐ มาตราที่สัมพันธ์กับน้ำ
- อวค์กรผู้ใช้น้ำ
- ข้อมูลประกอบภาพรวมการพัฒนาแหล่งน้ำของกรมชลประทาน



รัฐธรรมนูญแห่งราชอาณาจักรไทย พุทธศักราช 2540 ในส่วนที่เกี่ยวข้องกับกรมชลประทาน

รัฐธรรมนูญแห่งราชอาณาจักรไทย พุทธศักราช 2540 กล่าวถึงการบริหารจัดการทรัพยากรดิน ทรัพยากรน้ำ และสิทธิในด้านต่าง ๆ ได้แก่

การบริหารจัดการทรัพยากรดิน ทรัพยากรน้ำเพื่อเกษตรกรรม

มาตรา 84 รัฐต้องจัดระบบการถือครองที่ดินและการใช้ที่ดินอย่างเหมาะสม จัดหาแหล่งน้ำเพื่อเกษตรกรรมให้เกษตรกรอย่างทั่วถึง และรักษาผลประโยชน์ของเกษตรกรในการผลิตและการตลาดสินค้าเกษตร ให้ได้รับผลตอบแทนสูงสุด รวมทั้งส่งเสริมการรวมตัวของเกษตรกรเพื่อวางแผนการเกษตรและรักษาผลประโยชน์ร่วมกันของเกษตรกร

สิทธิในการอนุรักษ์หรือฟื้นฟูจารีตประเพณี

มาตรา 46 บุคคลซึ่งรวมกันเป็นชุมชนท้องถิ่นดั้งเดิมย่อมมีสิทธิอนุรักษ์หรือฟื้นฟูจารีตประเพณี ภูมิปัญญาท้องถิ่น ศิลปะหรือวัฒนธรรมอันดีของท้องถิ่นและของชาติ และมีส่วนร่วมในการจัดการการบำรุงรักษา และการใช้ประโยชน์จากทรัพยากรธรรมชาติและสิ่งแวดล้อมอย่างสมดุลและยั่งยืน ทั้งนี้ ตามที่กฎหมายบัญญัติ

การดูแลรักษาทรัพยากรธรรมชาติและสิ่งแวดล้อม

มาตรา 56 สิทธิของบุคคลที่จะมีส่วนร่วมกับรัฐและชุมชนในการบำรุงรักษา และการได้ประโยชน์จากทรัพยากรธรรมชาติและ ความหลากหลายทางชีวภาพ และในการคุ้มครอง ส่งเสริม และรักษาคุณภาพสิ่งแวดล้อม เพื่อให้ดำรงชีพอยู่ได้อย่างปกติ และต่อเนื่องในสิ่งแวดล้อมที่จะไม่ก่อให้เกิดอันตรายต่อสุขภาพอนามัย สวัสดิภาพ หรือคุณภาพชีวิตของตน ย่อมได้รับความคุ้มครอง ทั้งนี้ ตามที่กฎหมายบัญญัติ

การดำเนินโครงการหรือกิจกรรมที่อาจก่อให้เกิดผลกระทบอย่างรุนแรงต่อคุณภาพสิ่งแวดล้อม จะกระทำมิได้ เว้นแต่จะได้รับการศึกษาและประเมินผลกระทบต่อสุขภาพสิ่งแวดล้อม รวมทั้ง ได้ให้องค์การอิสระ ซึ่งประกอบด้วยผู้แทนองค์การ เอกชนด้านสิ่งแวดล้อม และผู้แทนสถาบันอุดมศึกษาที่จัดการศึกษาด้านสิ่งแวดล้อม ให้ความเห็นประกอบก่อนมีการดำเนินการ ดังกล่าว ทั้งนี้ ตามที่กฎหมายบัญญัติ

สิทธิของบุคคลที่จะต้องฟ้องหน่วยงานราชการ หน่วยงานของรัฐ รัฐวิสาหกิจ ราชการส่วนท้องถิ่น หรือองค์กรอื่นของรัฐ เพื่อให้ปฏิบัติหน้าที่ตามที่บัญญัติไว้ในกฎหมายตามวรรคหนึ่งและวรรคสอง ย่อมได้รับความคุ้มครอง

การให้ประชาชนมีส่วนร่วมบำรุงรักษาทรัพยากรธรรมชาติ

มาตรา 79 รัฐต้องส่งเสริมและสนับสนุนให้ประชาชนมีส่วนร่วมในการสงวน บำรุงรักษา และใช้ประโยชน์จากทรัพยากรธรรมชาติและ ความหลากหลายทางชีวภาพอย่างสมดุล รวมทั้งมีส่วนร่วมในการส่งเสริม บำรุงรักษา และคุ้มครองคุณภาพสิ่งแวดล้อมตามหลักการการพัฒนาที่ยั่งยืน ตลอดจนควบคุมและกำจัดภาวะมลพิษที่มีผลต่อสุขภาพอนามัย สวัสดิภาพ และคุณภาพชีวิตของประชาชน

การส่งเสริมและรักษาคุณภาพสิ่งแวดล้อม

มาตรา 290 เพื่อส่งเสริมและรักษาคุณภาพสิ่งแวดล้อม องค์กรปกครองส่วนท้องถิ่นย่อมมีอำนาจหน้าที่ตามกฎหมาย บัญญัติ

กฎหมายตามวรรคหนึ่งอย่างน้อยต้องมีสาระสำคัญดังต่อไปนี้

- (1) การจัดการ การบำรุงรักษา และการใช้ประโยชน์จากทรัพยากรธรรมชาติและสิ่งแวดล้อมที่อยู่ในเขตพื้นที่
- (2) การเข้าไปมีส่วนร่วมในการบำรุงรักษาทรัพยากรธรรมชาติและสิ่งแวดล้อมที่อยู่นอกเขตพื้นที่ เฉพาะในกรณีที่มี

ผลกระทบต่อ การดำรงชีวิตของประชาชนในพื้นที่ของตน

(3) การมีส่วนร่วมในการพิจารณาเพื่อริเริ่มโครงการ หรือกิจกรรมใด นอกเขตพื้นที่ซึ่งอาจมีผลกระทบต่อคุณภาพสิ่งแวดล้อมหรือสุขภาพอนามัยของประชาชนในพื้นที่

สิทธิในฐานะที่เป็นมนุษย์หรือสิทธิมนุษยชน

. สิทธิชุมชนท้องถิ่นดั้งเดิมในการอนุรักษ์และฟื้นฟูจารีตประเพณี ภูมิปัญญา ศิลปะและวัฒนธรรมอันดีงามของท้องถิ่น และมีส่วนร่วมในการบำรุงรักษา และจัดการทรัพยากรธรรมชาติและสิ่งแวดล้อม (มาตรา 46 และ 79) ร่วมกับองค์กรปกครองส่วนท้องถิ่น (มาตรา 290) รัฐและองค์กรการอิสระที่ให้ความเห็นเรื่องผลกระทบต่อสิ่งแวดล้อม (มาตรา 56 วรรคสอง)

. สิทธิบุคคลที่จะร่วมกับรัฐและชุมชนในการบำรุงรักษาและได้ประโยชน์จากทรัพยากรธรรมชาติ ความหลากหลายทางชีวภาพและสิ่งแวดล้อมที่ดี รวมทั้ง สิทธิฟ้องหน่วยงานให้ปฏิบัติหน้าที่รักษาทรัพยากรธรรมชาติและสิ่งแวดล้อม (มาตรา 56 และ 79)

สิทธิชุมชน

สิ่งแวดล้อม (มาตรา 56) (เป็นสิทธิของบุคคล)

- สิทธิมีส่วนร่วมกับรัฐและชุมชนในการบำรุงรักษาและได้ประโยชน์จากทรัพยากรธรรมชาติ ความหลากหลายทางชีวภาพ
- สิทธิได้ประโยชน์จากทรัพยากรธรรมชาติ ความหลากหลายทางชีวภาพ
- สิทธิในการคุ้มครอง ส่งเสริมและรักษาคุณภาพสิ่งแวดล้อม เพื่อให้มีชีวิตอยู่อย่างปกติ ไม่ก่อให้เกิดอันตรายต่อสุขภาพอนามัยหรือคุณภาพชีวิตของตน
- ห้ามดำเนินโครงการ หรือกิจกรรมที่อาจก่อให้เกิดผลกระทบต่อคุณภาพสิ่งแวดล้อม เว้นแต่มีการศึกษาถึงผลกระทบต่อคุณภาพสิ่งแวดล้อม และให้ผู้แทนองค์กรอิสระด้านสิ่งแวดล้อมให้ความเห็นประกอบ
- สิทธิฟ้องหน่วยงานของรัฐ เพื่อให้ปฏิบัติหน้าที่ดังกล่าว

อำนาจองค์กรปกครองส่วนท้องถิ่น (มาตรา 290)

- การจัดการ บำรุงรักษา ใช้ประโยชน์จากทรัพยากรธรรมชาติและสิ่งแวดล้อมที่อยู่ในเขตพื้นที่
- ร่วมในการบำรุงรักษาทรัพยากรธรรมชาติและสิ่งแวดล้อมที่อยู่นอกเขตพื้นที่ (เฉพาะที่อาจกระทบต่อการดำรงชีวิตของประชาชนในพื้นที่ของตน)
- ร่วมพิจารณา การริเริ่มโครงการหรือกิจกรรม นอกเขตพื้นที่ที่อาจมีผลกระทบต่อคุณภาพสิ่งแวดล้อมหรือสุขภาพอนามัยของประชาชนในพื้นที่

ที่มา: ภาพรวมของรัฐธรรมนูญ และรัฐธรรมนูญแห่งราชอาณาจักรไทย

พุทธศักราช 2540 จัดทำโดย สถาบันพระปกเกล้า



1. ประวัติการจัดตั้งองค์กรผู้ใช้น้ำชลประทาน

การจัดตั้งองค์กรผู้ใช้น้ำชลประทานของประเทศไทย ได้มีมานานแล้ว นับแต่ชนชาติไทยเรารู้จักทำการชลประทาน กล่าวคือ การชลประทานแบบเหมืองฝายในภาคเหนือ จังหวัดเชียงใหม่ ในสมัยของพ่อขุนเม็งรายมหาราช ผู้ใช้น้ำได้รวมตัวกันทำการก่อสร้างเหมืองฝาย ขุดเหมืองส่งน้ำ และบริหารการจัดการส่งน้ำที่ได้จากเหมืองฝาย โดยมี "แก้มเหมือง" ทำหน้าที่ควบคุมดูแลแบ่งปันน้ำให้แก่ผู้ใช้น้ำ กำหนดหลักเกณฑ์การใช้น้ำ การบำรุงรักษาเหมืองฝายและเหมืองส่งน้ำ องค์กรผู้ใช้น้ำชลประทานดังกล่าว ยังถือปฏิบัติมาจนทุกวันนี้ ส่วนองค์กรผู้ใช้น้ำชลประทานในโครงการชลประทานต่าง ๆ นั้น ได้เริ่มจัดตั้งองค์กรผู้ใช้น้ำชลประทานมาตั้งแต่ปี พ.ศ. 2509 และดำเนินการเรื่อยมาจนปัจจุบัน

2. ความหมายขององค์กรผู้ใช้น้ำชลประทาน

องค์กรผู้ใช้น้ำชลประทาน หมายถึง กลุ่มผู้ใช้น้ำชลประทาน (กลุ่มระดับท่อ/แฉกส่งน้ำ) กลุ่มบริหารการใช้น้ำชลประทาน สมาคมผู้ใช้น้ำชลประทาน และสหกรณ์ผู้ใช้น้ำชลประทาน ที่เกิดขึ้นจากการที่เกษตรกรผู้ใช้น้ำในเขตรับน้ำชลประทานได้รวมตัวกันจัดตั้งขึ้น โดยมีวัตถุประสงค์หลักเพื่อการจัดการน้ำและบำรุงรักษาระบบส่งน้ำชลประทาน

องค์กรผู้ใช้น้ำชลประทานแบ่งตามสถานภาพด้านกฎหมายออกเป็น 2 ประเภท คือ

(1) ประเภทไม่เป็นนิติบุคคล ได้แก่

- กลุ่มผู้ใช้น้ำชลประทาน (กลุ่มระดับท่อ/แฉกส่งน้ำ)

เป็นองค์กรผู้ใช้น้ำชลประทานประเภทไม่เป็นนิติบุคคลหน่วยเล็กที่สุด มีขอบเขตพื้นที่องค์กรฯ ครอบคลุมพื้นที่แฉกส่งน้ำ 1 แฉก หรือคูน้ำ 1 สาย โครงสร้างองค์กรฯ ประกอบด้วยหัวหน้ากลุ่ม 1 คน สมาชิกผู้ใช้น้ำ และอาจมีผู้ช่วยตามความจำเป็น พื้นที่หนึ่งกลุ่มผู้ใช้น้ำไม่ควรมากเกิน 1,000 ไร่

- กลุ่มบริหารการใช้น้ำชลประทาน

เป็นองค์กรผู้ใช้น้ำชลประทานประเภทไม่เป็นนิติบุคคล มีขอบเขตพื้นที่องค์กรฯ ครอบคลุมพื้นที่คลองส่งน้ำสายใหญ่ หรือโซนส่งน้ำ 1 โซน หรืออาจครอบคลุมพื้นที่ทั้งโครงการชลประทาน โดยขนาดของพื้นที่กลุ่มบริหารการใช้น้ำมากที่สุดไม่ควรเกิน 20,000 ไร่ ต่อหนึ่งองค์กรฯ

โครงสร้างองค์กรฯ ประกอบด้วยกลุ่มผู้ใช้น้ำซึ่งเป็นกลุ่มระดับท่อ/แฉกส่งน้ำหลายกลุ่ม ที่ใช้น้ำในคลองสายเดียวกัน หรือแหล่งน้ำเดียวกัน มีการบริหารในรูปแบบคณะกรรมการที่เลือกมาจากสมาชิกผู้ใช้น้ำ เพื่อจัดการน้ำจากแหล่งน้ำหรือระดับคลองส่งน้ำ หรือระดับโซนส่งน้ำ รวมทั้งในระดับคูน้ำ

(2) ประเภทมีสถานภาพเป็นนิติบุคคล ได้แก่

- สมาคมผู้ใช้น้ำชลประทาน

เป็นองค์กรผู้ใช้น้ำชลประทานประเภทนิติบุคคล จัดทะเบียนจัดตั้งสมาคมผู้ใช้น้ำชลประทานไว้กับกระทรวงมหาดไทย ภายใต้กฎหมายแพ่งและพาณิชย์ลักษณะ 23 ว่าด้วย "สมาคม" ขอบเขตพื้นที่ของสมาคมผู้ใช้น้ำชลประทานและโครงสร้างการบริหารองค์กรฯ เช่นเดียวกับกลุ่มบริหารการใช้น้ำชลประทาน มีวัตถุประสงค์หลักเพื่อการจัดการน้ำชลประทาน การดำเนินธุรกิจสามารถจัดทำได้ แต่ผลกำไรจะนำมาแบ่งปันกันไม่ได้

- สหกรณ์ผู้ใช้น้ำชลประทาน





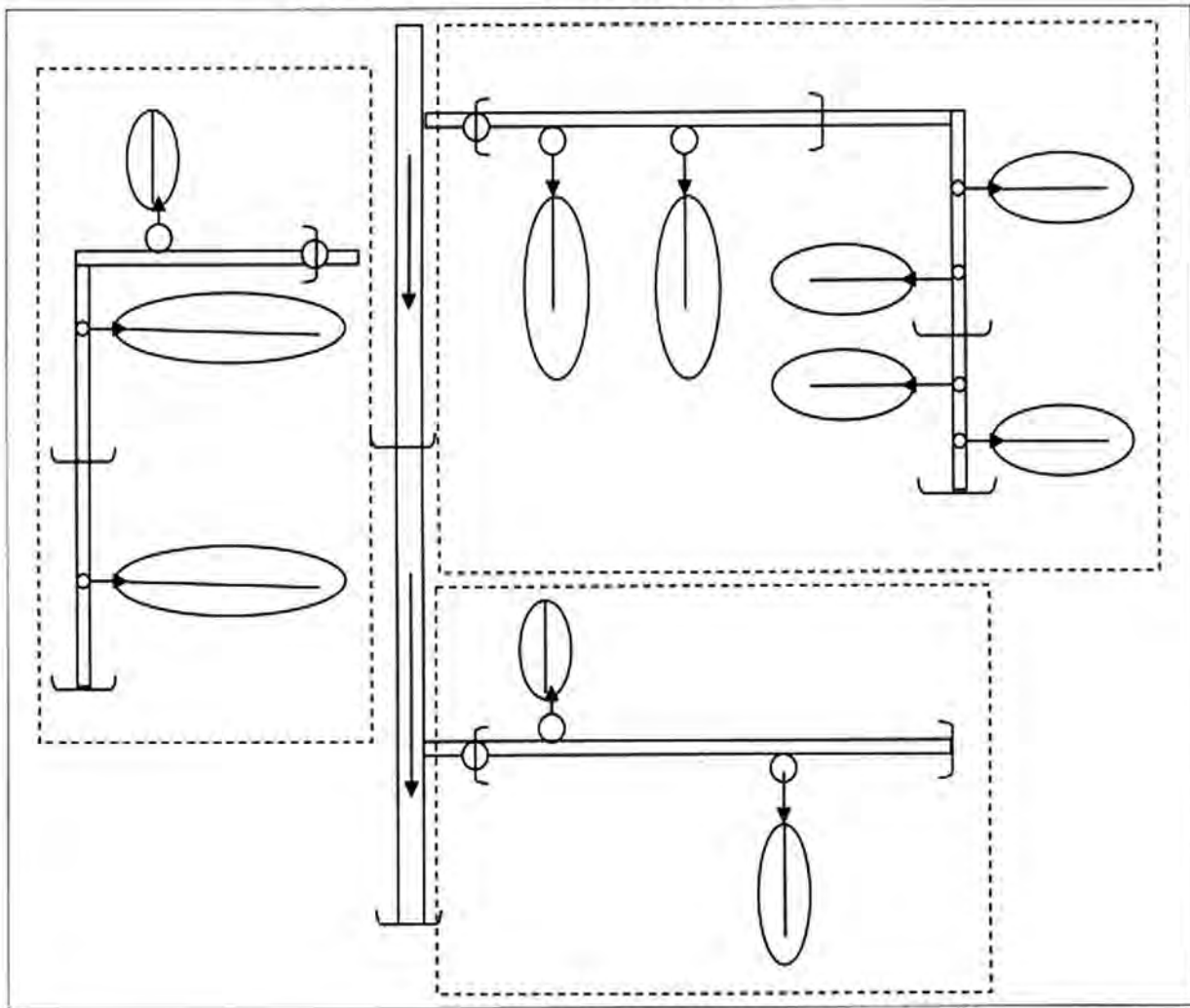

เป็นองค์กรผู้ใช้น้ำชลประทานประเภทเป็นนิติบุคคล จัดทะเบียนจัดตั้งสหกรณ์ผู้ใช้น้ำชลประทานไว้กับกรมส่งเสริมสหกรณ์ โดยอาศัยพระราชบัญญัติสหกรณ์ พ.ศ. 2511 มีวัตถุประสงค์หลักเพื่อการจัดการน้ำชลประทาน การดำเนินธุรกิจสามารถนำผลกำไรมาแบ่งปันกันได้ ซึ่งข้อแนะนำที่กรมชลประทานต้องการ คือ พื้นที่รับผิดชอบของสหกรณ์ผู้ใช้น้ำชลประทานครอบคลุมเช่นเดียวกับกลุ่มบริหารการใช้น้ำชลประทาน

หมายเหตุ : กรณีถ่ายโอนโครงการชลประทานให้องค์กรผู้ใช้น้ำ นั้นที่ปรึกษาชาวต่างประเทศที่มีประสบการณ์แนะนำว่า หากองค์กรผู้ใช้น้ำยังไม่ดำเนินธุรกิจให้จัดตั้งเป็นสมาคมผู้ใช้น้ำชลประทาน แต่หากจะดำเนินธุรกิจ ให้จัดตั้งเป็นสหกรณ์ผู้ใช้น้ำชลประทาน

แผนผังแสดงขอบเขตขององค์กรใช้น้ำชลประทาน

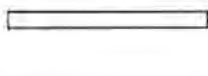

สัญลักษณ์

-  กลุ่มผู้ใช้น้ำชลประทาน (กลุ่มระดับท่อ/แจกส่งน้ำ)
-  กลุ่มบริหารการใช้น้ำชลประทาน
-  คลองส่งน้ำสายใหญ่
-  คลองซอย
-  ทูส่งน้ำ
-  อาคารปากคลองส่งน้ำ
-  อาคารทดน้ำ
-  อาคารปากทูลส่งน้ำ

โครงสร้างการบริหารองค์กรผู้ใช้น้ำ

การตัดสินใจ

- การประชุมใหญ่สมาชิกทั้งหมด
หรือ
- การประชุมใหญ่ผู้แทนสมาชิก

ผู้ตรวจสอบกิจกรรมองค์กรผู้ใช้น้ำ

- ประธาน 1 คน
- กรรมการ 2 คน

คณะกรรมการบริหารองค์กรผู้ใช้น้ำชลประทาน

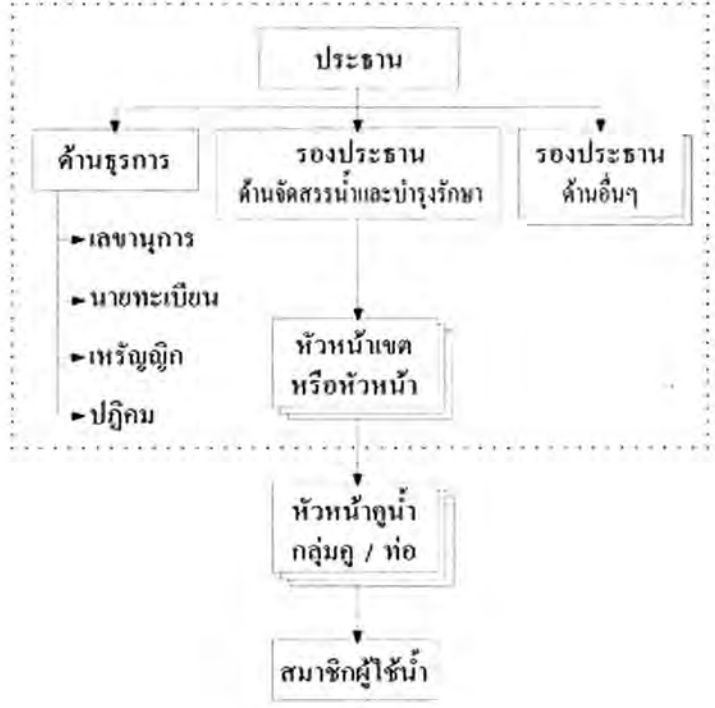

การตัดสินใจ

- องค์กรปกครองส่วนท้องถิ่น
- คำนับ ผู้ใหญ่บ้าน
- ผู้นำชุมชน
- หน่วยราชการที่เกี่ยวข้องในท้องถิ่น

โครงสร้างการบริหารองค์กรผู้ใช้น้ำชลประทานขนาดใหญ่และขนาดกลาง

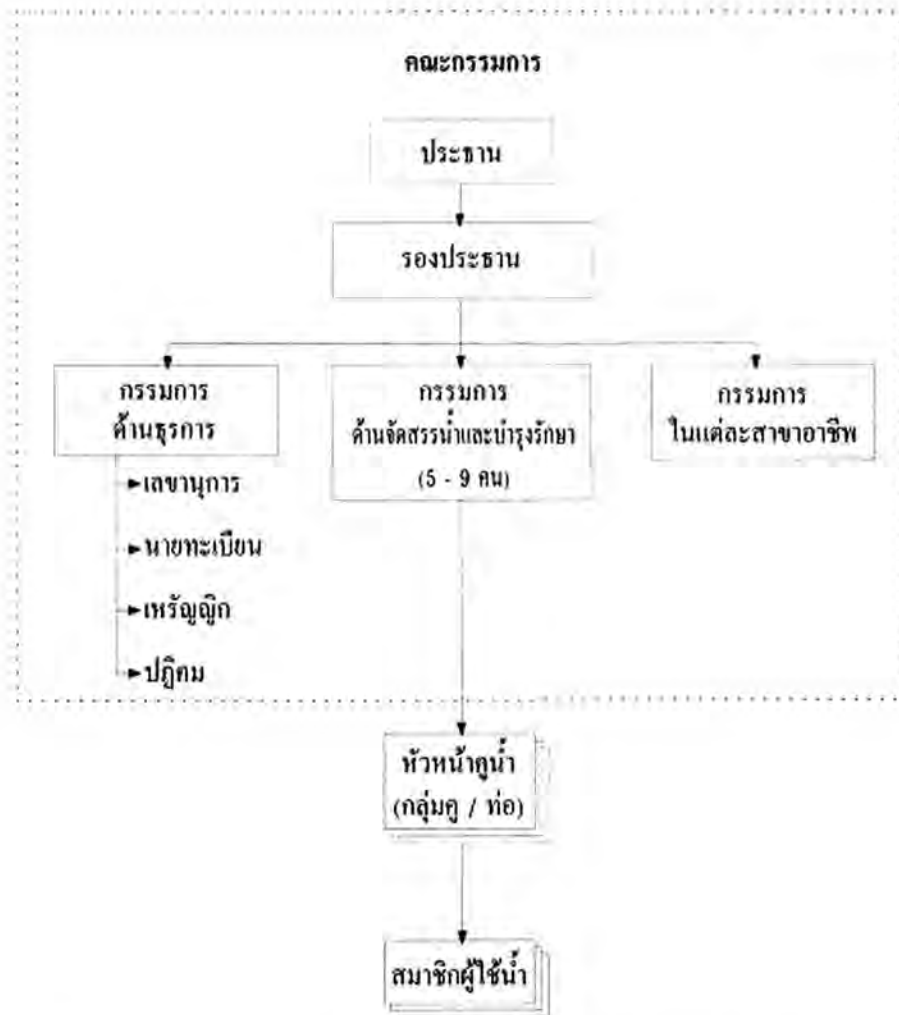

* ที่ปรึกษาขององค์กรผู้ใช้น้ำชลประทาน ได้แก่ ผู้นำ และหน่วยราชการต่างๆ ในท้องถิ่น

โครงสร้างการบริหารองค์กรผู้ใช้น้ำชลประทานในโครงการชลประทานขนาดเล็ก

3. การจัดทำสถิติ

การจัดทำสถิติขององค์กรผู้ใช้น้ำชลประทาน ได้ดำเนินการเฉพาะที่มีอยู่ในโครงการชลประทานขนาดใหญ่และขนาดกลาง ซึ่งเป็นพื้นที่ดูแลเรื่องส่งน้ำและบำรุงรักษาโดยกรมชลประทาน และในโครงการชลประทานขนาดเล็กที่ดำเนินการก่อสร้างในความรับผิดชอบของกรมชลประทาน โดยเริ่มดำเนินการขึ้นทะเบียนองค์กรผู้ใช้น้ำชลประทานตั้งแต่ปี พ.ศ. 2532 เรื่อยมาจนถึงปี พ.ศ. 2540 จึงได้มีการปรับรูปแบบการขึ้นทะเบียนองค์กรผู้ใช้น้ำชลประทานบางประเภทมาขึ้นบัญชีเพื่อแก้ไขปัญหาไม่ให้องค์กรผู้ใช้น้ำชลประทานโดยเฉพาะที่จดทะเบียนภายใต้กฎหมายที่รองรับเกิดความสับสน ทั้งนี้ โดยได้จัดทำอย่างเป็นระบบและเป็นมาตรฐานเดียวกันทั่วประเทศ

ที่มา : รายงานสรุปสถิติจำนวนองค์กรผู้ใช้น้ำชลประทานในโครงการชลประทานขนาดใหญ่ และขนาดกลาง ประจำปี 2547 โดยกลุ่มงานพัฒนาการบริหารน้ำ ส่วนบริหารจัดการน้ำ สำนักอุทกวิทยาและบริหารน้ำ เมษายน 2548

บัญชีสรุปจำนวนองค์กรเกษตรกรผู้ใช้น้ำชลประทานทุกประเภทที่ขึ้นทะเบียนหรือขึ้นบัญชีในเขตสำนักชลประทานที่ 1-16
สำหรับโครงการชลประทานขนาดใหญ่ - กลาง
ประจำปี 2547

สชป.	กลุ่มผู้ใช้น้ำชลประทาน			กลุ่มบริหารการใช้น้ำชลประทาน			สมาคมผู้ใช้น้ำชลประทาน			สหกรณ์ผู้ใช้น้ำชลประทาน			พื้นที่ สถาบันฯ ทั้งสิ้น (ไร่)	พื้นที่ ชลประทาน ใหญ่ - กลาง (ไร่)	พื้นที่สถาบันฯ ต่อพื้นที่ ชลประทาน (%)
	จำนวน กลุ่ม	พื้นที่ (ไร่)	สมาชิก (คน)	จำนวน กลุ่ม	พื้นที่ (ไร่)	สมาชิก (คน)	จำนวน กลุ่ม	พื้นที่ (ไร่)	สมาชิก (คน)	จำนวน กลุ่ม	พื้นที่ (ไร่)	สมาชิก (คน)			
1	-	-	-	57	358,326	44,467	1	8,100	3,504	-	-	-	366,426	657,960	55.69
2	846	153,343	17,021	16	85,149	8,566	-	-	-	-	-	-	238,492	737,265	32.35
3	583	293,662	16,901	32	257,765	14,124	-	-	-	13	193,717	14,618	745,144	1,408,194	52.91
4	227	102,960	11,022	10	11,880	1,489	-	-	-	4	65,609	5,094	180,449	714,740	25.25
5	795	105,593	8,079	40	201,732	17,943	12	42,199	2,214	8	60,512	2,357	410,036	614,886	66.68
6	1,555	523,649	70,636	62	227,092	19,881	13	55,999	4,357	29	135,847	11,924	942,587	1,178,968	79.95
7	895	167,568	6,392	20	83,909	5,161	6	30,099	1,888	-	-	-	281,576	403,334	69.81
8	2,589	601,884	36,396	10	200,470	10,539	1	12,000	535	4	62,693	3,492	877,047	1,032,271	84.96
9	63	95,046	1,857	19	90,832	3,455	-	-	-	-	-	-	185,878	2,256,265	8.24
10	745	340,801	26,683	19	213,815	4,400	1	22,772	417	2	16,850	3,650	594,238	2,164,780	27.45
11	486	358,063	10,991	1	1,351	67	-	-	-	1	1,200	76	360,614	2,000,075	18.03
12	1,328	546,764	30,717	43	283,300	16,307	-	-	-	-	-	-	830,064	3,641,314	22.80
13	3,509	1,411,170	86,848	4	19,656	1,898	-	-	-	15	125,843	10,077	1,556,669	2,734,740	56.92
14	845	228,941	26,910	8	45,737	2,235	4	284,226	3,952	2	25,558	738	584,462	751,850	77.74
15	165	27,662	3,554	21	80,362	6,084	-	-	-	-	-	-	108,024	1,206,475	8.95
16	299	111,596	4,839	48	430,362	77,587	2	10,580	708	5	24,086	1,132	576,624	1,277,894	45.12
รวม	14,930	5,068,702	358,846	410	2,591,738	234,203	40	465,975	17,575	83	711,915	53,158	8,838,330	22,781,011	38.80

หมายเหตุ : สถาบันฯ หมายถึง กลุ่มผู้ใช้น้ำชลประทาน กลุ่มบริหารการใช้น้ำชลประทาน สมาคมผู้ใช้น้ำชลประทาน และสหกรณ์ผู้ใช้น้ำชลประทาน

ข้อมูล ณ เมษายน 2548

ข้อมูลประกอบภาพรวมการพัฒนาแหล่งน้ำของกรมชลประทาน

เกณฑ์อากาศร้อน เกณฑ์อากาศหนาว คำพยากรณ์ฝน และภัยแล้ง

● เกณฑ์อากาศร้อน

แบ่งเป็น

1. อากาศร้อน (Hot) อุณหภูมิตั้งแต่ 35.0 – 39.9 องศาเซลเซียส
2. อากาศร้อนจัด (Very Hot) อุณหภูมิตั้งแต่ 40.0 องศาเซลเซียสขึ้นไป

● เกณฑ์อากาศหนาว

ใช้อุณหภูมิต่ำสุดประจำวันและใช้เฉพาะในฤดูหนาว แบ่งเป็น

1. อากาศเย็น (Cool) อุณหภูมิตั้งแต่ 18.0 – 22.9 องศาเซลเซียส
2. อากาศค่อนข้างหนาว (Moderately Cold) อุณหภูมิตั้งแต่ 16.0 – 17.9 องศาเซลเซียส
3. อากาศหนาว (Cold) อุณหภูมิตั้งแต่ 8.0 – 15.9 องศาเซลเซียส
4. อากาศหนาวจัด (Very Cold) อุณหภูมิตั้งแต่ 7.9 องศาเซลเซียสลงไป

● คำพยากรณ์ฝน

มีสิ่งสำคัญที่ควรรู้ 2 อย่างคือ

1. การกระจายของฝน
2. ปริมาณของฝน

ที่	เกณฑ์การกระจายของฝน	เกณฑ์ปริมาณของฝน
1	ฝนบางพื้นที่ (Isolated) หมายถึง มีฝนตกน้อยกว่า 20% ของพื้นที่	ฝนเล็กน้อย (Light Rain) ฝนตกมีปริมาณตั้งแต่ 0.1 มิลลิเมตร ถึง 10.0 มิลลิเมตร
2	ฝนกระจายเป็นแห่ง ๆ (Widely Scattered) หมายถึง มีฝนตกตั้งแต่ 20% ขึ้นไป แต่ไม่เกิน 40% ของพื้นที่	ฝนปานกลาง (Moderate Rain) ฝนตกมีปริมาณตั้งแต่ 10.1 มิลลิเมตร ถึง 35.0 มิลลิเมตร
3	ฝนกระจาย (Scattered) หมายถึง มีฝนตกตั้งแต่ 40% ขึ้นไป แต่ไม่เกิน 60% ของพื้นที่	ฝนหนัก (Heavy Rain) ฝนตกมีปริมาณตั้งแต่ 35.1 มิลลิเมตร ถึง 90.0 มิลลิเมตร
4	ฝนเกือบทั่วไป (Almost Widespread) หมายถึง มีฝนตกตั้งแต่ 60% ขึ้นไป แต่ไม่เกิน 80% ของพื้นที่	ฝนหนักมาก (Very Heavy Rain) ฝนตกมีปริมาณตั้งแต่ 90.1 มิลลิเมตร ขึ้นไป
5	ฝนทั่วไป (Widespread) หมายถึง มีฝนตกตั้งแต่ 80% ของพื้นที่ ขึ้นไป	

● **ภัยแล้ง(droughts)**

1. ภัยแล้งคืออะไร

ภัยแล้ง หมายถึง ความแห้งแล้งของลมฟ้าอากาศ อันเกิดจากการที่มีฝนน้อยกว่าปกติ หรือฝนไม่ตกต้องตามฤดูกาลเป็นระยะเวลาสั้นกว่าปกติ และครอบคลุมพื้นที่บริเวณกว้าง ทำให้เกิดการขาดแคลนน้ำดื่ม น้ำใช้ พืชพันธุ์ไม้ต่างๆ ขาดน้ำ ทำให้ไม่เจริญเติบโตตามปกติเกิดความเสียหาย และความอดอยากทั่วไป ความแห้งแล้งเป็นภัยธรรมชาติประเภทหนึ่งที่เกิดขึ้นเป็นประจำทุกปี โดยเฉพาะในภาคตะวันออกเฉียงเหนือตอนกลางของประเทศไทย เพราะเป็นบริเวณที่อิทธิพลของลมมรสุมตะวันตกเฉียงใต้เข้าไปไม่ถึง ทำให้เกิดความอดอยากแร้นแค้น ซึ่งหากปีใดที่ไม่มีพายุเคลื่อนผ่านเลยก็จะก่อให้เกิดความแห้งแล้งรุนแรงมากขึ้นอันเนื่องมาจากฝนทิ้งช่วงยาวนาน โดยภัยแล้งที่เกิดขึ้นทุกปีจะอยู่ระหว่างเดือนมิถุนายนต่อเนื่องถึงเดือนกรกฎาคม ในช่วงดังกล่าวพืชไร่ที่เพาะปลูกจะขาดน้ำได้รับความเสียหาย มนุษย์ - สัตว์ขาดแคลนน้ำดื่ม น้ำใช้ ส่งผลกระทบต่อ การดำรงชีพรวมถึงด้านเศรษฐกิจและสังคม ทั้งนี้ความรุนแรงจะมากหรือน้อยเพียงใดขึ้นอยู่กับปัจจัยหลายด้าน เช่น ความชื้นในอากาศ ความชื้นในดิน ระยะเวลาที่เกิดความแห้งแล้ง และขนาดของพื้นที่ที่มีความแห้งแล้ง เป็นต้น

2. สาเหตุของการเกิดภัยแล้งมีอะไรบ้าง

ปัจจัยที่ก่อให้เกิดภัยแล้งสำหรับประเทศไทยแล้ว นอกจากฝน ยังมีปัจจัยอื่นที่เป็นองค์ประกอบอีกหลายอย่าง เช่น ระบบการหมุนเวียนของบรรยากาศ การเปลี่ยนแปลงส่วนผสมของบรรยากาศ การเปลี่ยนแปลงความสัมพันธ์ระหว่างบรรยากาศกับน้ำทะเล หรือมหาสมุทร ดังนั้นการเกิดภัยแล้งจึงมิใช่เกิดจากสาเหตุใดสาเหตุหนึ่งเพียงอย่างเดียว ซึ่งพอจะประมวลสาเหตุของการเกิดภัยแล้งได้ ดังนี้

- 1) เนื่องจากสภาวะอากาศในฤดูร้อนที่ร้อนมากกว่าปกติ
- 2) เนื่องจากการพัดพาของลมมรสุมตะวันตกเฉียงใต้
- 3) ความผิดปกติของตำแหน่งร่องมรสุม ทำให้ฝนตกในพื้นที่ไม่ต่อเนื่อง
- 4) ความผิดปกติ เนื่องจากการพายุหมุนเขตร้อนเคลื่อนที่ผ่านประเทศไทยน้อยกว่าปกติ
- 5) การเปลี่ยนแปลงความสมดุลของพลังงานที่ได้รับจากดวงอาทิตย์ เช่น การเผาพลาสติก น้ำมัน และถ่านหิน ทำให้เกิดรูโหว่ในชั้นโอโซน
- 6) ผลกระทบจากปรากฏการณ์ภาวะเรือนกระจก เนื่องจากส่วนผสมของบรรยากาศ เช่น คาร์บอนไดออกไซด์ ไออน้ำ ลอยขึ้นไปเคลือบชั้นล่างของชั้นโอโซน ทำให้ความร้อนสะสมอยู่ในอากาศใกล้ผิวโลกมากขึ้น ทำให้อากาศร้อนกว่าปกติ
- 7) การพัฒนาด้านอุตสาหกรรมต่างๆ
- 8) การตัดไม้ทำลายป่า ทำให้เกิดการเปลี่ยนแปลงสภาพแวดล้อมอันเป็นอีกสาเหตุหนึ่งที่มีผลกระทบต่อ การเปลี่ยนแปลงองค์ประกอบของภูมิอากาศ เช่น ฝน อุณหภูมิ และความชื้น

3. ฝนแล้งมีความหมายอย่างไร

ฝนแล้ง คือ ภัยธรรมชาติซึ่งเกิดจาก ฝนแล้ง ไม่ตกตามฤดูกาล มีสาเหตุจาก พายุหมุนเขตร้อน เคลื่อนผ่านประเทศไทยน้อย ร่องความกดอากาศต่ำมีกำลังอ่อน มรสุมตะวันตกเฉียงใต้มีกำลังอ่อน เกิดสภาวะฝนทิ้งช่วงเป็นเวลานาน หรือเกิดปรากฏการณ์เอลนีโญรุนแรง ทำให้ฝนน้อยกว่าปกติ ทำให้ผลผลิตการเกษตรเสียหาย ขาดน้ำ เขียวเฉา แห้งตายได้ โรคพืชระบาด คุณภาพด้อยลง อุตสาหกรรมเกษตรเสียหาย ขาดแคลนน้ำอุปโภค-บริโภค กระทบกับการผลิตไฟฟ้าพลังน้ำ และฝนแล้ง มีความหมายในแต่ละด้าน ดังนี้

ด้านอุตุวิทยวิทยา : ฝนแล้งหมายถึง สภาวะที่มีฝนน้อยหรือไม่มีฝนเลยในช่วงเวลาหนึ่ง ซึ่งตามปกติควรจะต้องมีฝน โดยขึ้นอยู่กับสถานที่และฤดูกาล ณ ที่นั้น ๆ ด้วย

ด้านการเกษตร : ฝนแล้ง หมายถึง สภาวะการขาดแคลนน้ำของพืช

ด้านอุทกวิทยา : ฝนแล้ง หมายถึง สภาวะที่ระดับน้ำผิวดินและใต้ดินลดลง หรือน้ำในแม่น้ำ ลำคลองลดลง

ด้านเศรษฐศาสตร์ : ฝนแล้ง หมายถึง สภาวะการขาดแคลนน้ำ ซึ่งมีผลกระทบต่อสภาพเศรษฐกิจในภูมิภาค

4. ฝนทิ้งช่วงคืออะไร

หมายถึง ช่วงที่มีปริมาณฝนตกไม่ถึงวันละ 1 มิลลิเมตรติดต่อกันเกิน 15 วัน ในช่วงฤดูฝน เดือนที่มีโอกาสเกิดฝนทิ้งช่วงสูงคือ เดือนมิถุนายนและกรกฎาคม

5. ภัยแล้งในประเทศไทยสามารถเกิดช่วงเวลาใดบ้าง

ภัยแล้งในประเทศไทยจะเกิดใน 2 ช่วง ได้แก่

- 1) ในฤดูหนาวระหว่างเดือนตุลาคม ถึงเดือนกุมภาพันธ์ และต่อเนื่องมาถึงฤดูร้อน ระหว่างเดือนกุมภาพันธ์ ถึงเดือนพฤษภาคม คือช่วงสิ้นสุดของฤดูฝน ซึ่งเริ่มจากครึ่งหลังของเดือนตุลาคม เป็นต้นไป บริเวณประเทศไทยตอนบนจะไม่มีฝนตก หรือถ้ามีก็จะมีเพียงจำนวนเล็กน้อย ส่วนมากจะเป็นฝนจากพายุฝนฟ้าคะนอง จึงทำให้เกิดความแห้งแล้งเป็นประจำทุกปีในช่วงนี้ และมักจะมีไฟป่าเกิดขึ้นตามมาด้วย
- 2) ในฤดูฝนระหว่างเดือนพฤษภาคม ถึงเดือนตุลาคม ในช่วงของกลางฤดูฝน ตั้งแต่ปลายเดือนมิถุนายน ถึงเดือนกรกฎาคม ในบริเวณประเทศไทยตอนบนจะเกิดความแห้งแล้ง เนื่องจากมีฝนทิ้งช่วงเกิดขึ้น ประมาณ 1 - 2 สัปดาห์ หรืออาจถึง 1 เดือน ปริมาณฝนในช่วงนี้จะลดลงมีผลกระทบต่อเกษตรกรมาก ทำให้พืชขาดน้ำ เขียวเฉา และแห้งตายได้

6. พื้นที่ใดในประเทศไทยที่ได้รับผลกระทบจากภัยแล้ง

ภัยแล้งในประเทศไทยส่วนใหญ่มีผลกระทบต่อเกษตรกรกรรม โดยเป็นภัยแล้งที่เกิดจากขาดฝนหรือ ฝนแล้ง ในช่วงฤดูฝน และเกิด ฝนทิ้งช่วง ในเดือนมิถุนายนต่อเนื่องเดือนกรกฎาคม พื้นที่ที่ได้รับผลกระทบจากภัยแล้งมาก ได้แก่บริเวณภาคตะวันออกเฉียงเหนือตอนกลาง เพราะเป็นบริเวณที่อิทธิพลของมรสุมตะวันตกเฉียงใต้เข้าไปไม่ถึง และถ้าปีใดไม่มีพายุหมุนเขตร้อนเคลื่อนผ่านในแนวดังกล่าวแล้ว จะก่อให้เกิดภัยแล้งรุนแรงมากขึ้น นอกจากพื้นที่ดังกล่าวแล้ว ยังมีพื้นที่อื่น ๆ ที่มักจะประสบปัญหาภัยแล้งเป็นประจำอีก ดังตาราง

เดือน/ภาค	เหนือ	ตะวันออกเฉียงเหนือ	กลาง	ตะวันออก	ใต้	
					ฝั่งตะวันออก	ฝั่งตะวันตก
ม.ค.						ฝนแล้ง
ก.พ.		ฝนแล้ง	ฝนแล้ง			ฝนแล้ง
มี.ค.	ฝนแล้ง	ฝนแล้ง	ฝนแล้ง	ฝนแล้ง	ฝนแล้ง	ฝนแล้ง
เม.ย.	ฝนแล้ง	ฝนแล้ง	ฝนแล้ง	ฝนแล้ง		ฝนแล้ง
พ.ค.						ฝนแล้ง
มิ.ย.	ฝนทิ้งช่วง	ฝนทิ้งช่วง	ฝนทิ้งช่วง	ฝนทิ้งช่วง		
ก.ค.	ฝนทิ้งช่วง	ฝนทิ้งช่วง	ฝนทิ้งช่วง	ฝนทิ้งช่วง		

7. ปัญหาภัยแล้งกับการดำรงชีวิตของประชาชน

- 1) การขาดแคลนน้ำอุปโภค-บริโภค
- 2) ผลผลิตทางการเกษตรลดลง ไม่เพียงพอต่อการบริโภค ทำให้สินค้าบางอย่างขาดแคลน ทำให้ราคาสินค้าอื่นสูงขึ้น
- 3) รัฐต้องสูญเสียงบประมาณช่วยเหลือผู้ประสบภัยแล้งปีหนึ่งๆ เป็นจำนวนสูง
- 4) ประชาชนไม่มีงานทำ ต้องอพยพเข้ามาทำงานในเมืองใหญ่ ทำให้เกิดปัญหาด้านเศรษฐกิจและสังคม
- 5) การระเหยของน้ำจากพื้นดิน มีผลกระทบทำให้พื้นดินขาดน้ำ พืชอาจล้มตายและผลผลิตลดลงได้
- 6) การประกอบการด้านอุตสาหกรรมต้องหยุดชะงัก เพราะขาดแคลนน้ำที่ใช้ในการผลิตพลังงาน

8. ภัยซ้ำซ้อนที่เกิดจากภัยแล้ง

- 1) เกิดไฟป่าขึ้น เช่น ต้นไม้เสียดสีกัน หรือฟ้าผ่าทุ่งหญ้าแห้ง หรือเกษตรกรจุดไฟเผาฟางข้าว เผาหญ้า ทำให้เกิดลูกกลมกว้างขวาง บางทีอาจลุกลามไหม้อาคารบ้านเรือน ไร่นาเสียหาย ควันไฟที่เผาไหม้ข้างทางมีผลเสียต่อทัศนวิสัย ทำให้เกิดอุบัติเหตุทางจราจรขึ้นได้ เป็นต้น
- 2) มีลักษณะสภาวะของอากาศแปรปรวน เนื่องมาจากอากาศร้อนจัดติดต่อกันหลายๆ วัน ทำให้เกิดการสะสมความร้อนในบรรยากาศบริเวณหนึ่งไว้มาก เกิดลมสองกระแสพัดสอเข้าหากัน ทำให้บริเวณดังกล่าวเกิดเป็นแนวตีบของลมจะเกิดพายุฤดูร้อน หรือพายุฟ้าคะนองขึ้น มีลมกระโชกแรงเป็นพักๆ มีฝนตกหนัก ฟ้าผ่า เกิดในระยะสั้นไม่เกิน 2 ชั่วโมง บางครั้งกำลังลมทำให้พัดอาคารบ้านเรือน ทรัพย์สินเสียหายได้ อาจมีลูกเห็บตกเกิดร่วมด้วย

ที่มา : http://www.tmd.go.th/knowledge/book_forecast06.html

: http://www.tmd.go.th/knowledge/book_danger02.html

: <http://www.envirionnet.in.th/evdb/info/diaster/disaster09.html>



กรมชลประทาน www.rid.go.th และ www.kromchol.com

เลขที่ 811 ถนนสามเสน แขวงถนนนครไชยศรี เขตดุสิต กรุงเทพฯ 10300 โทร. 0 2241 0740-9 ต่อ 2404, 2369

กลุ่มงานวิเคราะห์นโยบาย กอวแพนวาน pbd@mail.rid.go.th

โทร. 0 2241 2418