



ข้อมูลสถิติการเลือกตั้ง สมาชิกวุฒิสภา พ.ศ. 2557



ไปเลือกตั้ง ส.ว.

THAI NATIONAL ASSEMBLY LIBRARY



3961200101

ส 05678 ฉ.1

ลต สำนักงานคณะกรรมการการ
- เลือกตั้ง.
2.3 ข้อมูลสถิติการเลือกตั้งสมาชิก
328.31 วุฒิสภา พ.ศ. 2557.
2557

คำนำ

การเลือกตั้งสมาชิกวุฒิสภาเป็นการเลือกตั้งการทั่วไปในวันที่ 30 มีนาคม 2557 มีเหตุจากสมาชิกสภาของสมาชิกวุฒิสภาที่มาจากการเลือกตั้งสิ้นสุดลง ตามวาระในวันที่ 2 มีนาคม 2557 ซึ่งต้องกำหนดให้มีการเลือกตั้งภายใน 30 วัน

สำนักงานคณะกรรมการการเลือกตั้งได้ดำเนินการจัดการเลือกตั้งสมาชิกวุฒิสภาเมื่อวันที่ 2 มีนาคม 2557 เป็นไปด้วยความเรียบร้อย ซึ่งสำนักงานคณะกรรมการการเลือกตั้งเห็นความสำคัญของข้อมูลและสถิติการเลือกตั้ง จึงได้จัดทำหนังสือ “ข้อมูลสถิติการเลือกตั้งสมาชิกวุฒิสภา พ.ศ. 2557” ขึ้น เพื่อเป็นประโยชน์ในการศึกษาและสืบค้นข้อมูลสถิติการเลือกตั้ง และเสริมสร้างวิถีประชาธิปไตยและพัฒนากระบวนการเรียนรู้เกี่ยวกับการปกครองในระบอบประชาธิปไตย

สำนักงานคณะกรรมการการเลือกตั้ง ขอขอบคุณสำนักงานคณะกรรมการการเลือกตั้งประจำจังหวัดทุกจังหวัด หน่วยงานสนับสนุนการเลือกตั้ง ภาครัฐ ภาคเอกชน รัฐวิสาหกิจ ที่ได้ให้ความร่วมมือในการจัดการเลือกตั้งสมาชิกวุฒิสภาครั้งนี้สำเร็จเรียบร้อยเป็นอย่างดี และหวังเป็นอย่างยิ่งว่า หนังสือฉบับนี้จะอำนวยประโยชน์แก่ประชาชนผู้สนใจโดยทั่วไป

สำนักงานคณะกรรมการการเลือกตั้ง
73085



๓๓

-
๒.๓

328.31

๒๕๕๗

สิ่งพิมพ์รัฐบาล
สมบัติห้องสมุดรัฐสภา

สารบัญ

	หน้า
■ ข้อมูลทั่วไปเกี่ยวกับการเลือกตั้ง	
- สรุปข้อมูลทั่วไปเกี่ยวกับการเลือกตั้งสมาชิกวุฒิสภาเป็นการทั่วไป พ.ศ. 2557	1
- พระราชกฤษฎีกาให้มีการเลือกตั้งสมาชิกวุฒิสภาเป็นการทั่วไป พ.ศ. 2557	2
- ประกาศคณะกรรมการการเลือกตั้ง เรื่อง จำนวนสมาชิกวุฒิสภาที่แต่ละจังหวัดจะพึงมี และจำนวนเขตเลือกตั้งของแต่ละจังหวัด	4
- ประกาศคณะกรรมการการเลือกตั้ง เรื่อง การสมัครรับเลือกตั้งสมาชิกวุฒิสภา	5
- จำนวนหน่วยเลือกตั้ง จำแนกตามจังหวัด	7
■ ข้อมูลผู้สมัครรับเลือกตั้ง	
- จำนวนผู้สมัครรับเลือกตั้งสมาชิกวุฒิสภา จำแนกตามภาคและเพศ	10
- จำนวนผู้สมัครรับเลือกตั้งสมาชิกวุฒิสภา จำแนกตามจังหวัดและเพศ	11
- จำนวนผู้สมัครรับเลือกตั้งสมาชิกวุฒิสภา จำแนกตามช่วงอายุ	14
- จำนวนผู้สมัครรับเลือกตั้งสมาชิกวุฒิสภา จำแนกตามอาชีพ	15
- จำนวนผู้สมัครรับเลือกตั้งสมาชิกวุฒิสภา จำแนกตามวุฒิการศึกษา	16
- สรุปจำนวนยอดคงเหลือผู้สมัครรับเลือกตั้งสมาชิกวุฒิสภา จำแนกตามจังหวัด	17
■ ข้อมูลการใช้สิทธิเลือกตั้ง	
การใช้สิทธิเลือกตั้งสมาชิกวุฒิสภา นอกราชอาณาจักร	
- การใช้สิทธิเลือกตั้งสมาชิกวุฒิสภา นอกราชอาณาจักร จำแนกตามภูมิภาค	20
- การใช้สิทธิเลือกตั้งสมาชิกวุฒิสภา นอกราชอาณาจักร จำแนกตามประเทศ	21
การใช้สิทธิเลือกตั้งสมาชิกวุฒิสภาก่อนวันเลือกตั้ง ณ ที่เลือกตั้งกลางนอกเขตจังหวัด	
- การใช้สิทธิเลือกตั้งก่อนวันเลือกตั้ง ณ ที่เลือกตั้งกลางนอกเขตจังหวัด จำแนกตามภาค	24
- การใช้สิทธิเลือกตั้งก่อนวันเลือกตั้ง ณ ที่เลือกตั้งกลางนอกเขตจังหวัด จำแนกตามจังหวัด	25
การใช้สิทธิเลือกตั้งสมาชิกวุฒิสภาก่อนวันเลือกตั้ง ณ ที่เลือกตั้งกลางในเขตเลือกตั้ง	
- การใช้สิทธิเลือกตั้งก่อนวันเลือกตั้ง ณ ที่เลือกตั้งกลางในเขตเลือกตั้ง จำแนกตามภาค	28
- การใช้สิทธิเลือกตั้งก่อนวันเลือกตั้ง ณ ที่เลือกตั้งกลางในเขตเลือกตั้ง จำแนกตามจังหวัด	29
การใช้สิทธิเลือกตั้งสมาชิกวุฒิสภา เป็นการเลือกตั้งทั่วไป วันที่ 30 มีนาคม 2557	
- การใช้สิทธิเลือกตั้งสมาชิกวุฒิสภา เป็นการเลือกตั้งทั่วไป จำแนกตามภาค	32
- การใช้สิทธิเลือกตั้งสมาชิกวุฒิสภา เป็นการเลือกตั้งทั่วไป จำแนกตามจังหวัด	33
- การใช้สิทธิเลือกตั้งสมาชิกวุฒิสภา เป็นการเลือกตั้งทั่วไป จำแนกตามจังหวัด เรียงตามร้อยละของการใช้สิทธิเลือกตั้งจากมากไปน้อย	36
- การใช้สิทธิเลือกตั้งสมาชิกวุฒิสภา เป็นการเลือกตั้งทั่วไป จำแนกตามจังหวัด เรียงตามร้อยละของบัตรเสียจากน้อยไปมาก	39
- การใช้สิทธิเลือกตั้งสมาชิกวุฒิสภา เป็นการเลือกตั้งทั่วไป จำแนกตามจังหวัด เรียงตามร้อยละของบัตรไม่ประสงค์ลงคะแนนจากน้อยไปมาก	42
- สถิติที่สุดเกี่ยวกับการใช้สิทธิเลือกตั้งสมาชิกวุฒิสภา เป็นการเลือกตั้งทั่วไป ระดับภาค	45
- สถิติที่สุดเกี่ยวกับการใช้สิทธิเลือกตั้งสมาชิกวุฒิสภา เป็นการเลือกตั้งทั่วไป ระดับจังหวัด (10 ลำดับ มากที่สุด/น้อยที่สุด)	46

■ ผลคะแนนการเลือกตั้ง	หน้า
ผลคะแนนการเลือกตั้งสมาชิกวุฒิสภา จำแนกตามจังหวัดและเรียงตามหมายเลขผู้สมัคร	47
ผลคะแนนการเลือกตั้งสมาชิกวุฒิสภา จำแนกตามจังหวัดและเรียงตามผลคะแนนจากมากไปน้อย	60
■ ข้อมูลผู้ได้รับเลือกตั้ง	
- จำนวนผู้ได้รับเลือกตั้งเป็นสมาชิกวุฒิสภา จำแนกตามภาคและเพศ	73
- จำนวนผู้ได้รับเลือกตั้งเป็นสมาชิกวุฒิสภา จำแนกตามจังหวัดและเพศ	74
- จำนวนผู้ได้รับเลือกตั้งเป็นสมาชิกวุฒิสภา จำแนกตามช่วงอายุ	77
- จำนวนผู้ได้รับเลือกตั้งเป็นสมาชิกวุฒิสภา จำแนกตามอาชีพ	78
- จำนวนผู้ได้รับเลือกตั้งเป็นสมาชิกวุฒิสภา จำแนกตามวุฒิการศึกษา	79
- รายชื่อผู้ได้รับเลือกตั้งเป็นสมาชิกวุฒิสภา จำแนกตามจังหวัด	80
■ ภาคผนวก	
สถิติเปรียบเทียบการเลือกตั้งสมาชิกวุฒิสภา เป็นการเลือกตั้งทั่วไป ระหว่างปี 2551 และปี 2557	83
รวมประกาศคณะกรรมการการเลือกตั้ง เรื่อง ผลการเลือกตั้งสมาชิกวุฒิสภา	84
ทำเนียบสมาชิกวุฒิสภา ในการเลือกตั้งทั่วไป วันที่ 30 มีนาคม 2557	90

ข้อมูลทั่วไปเกี่ยวกับการเลือกตั้ง

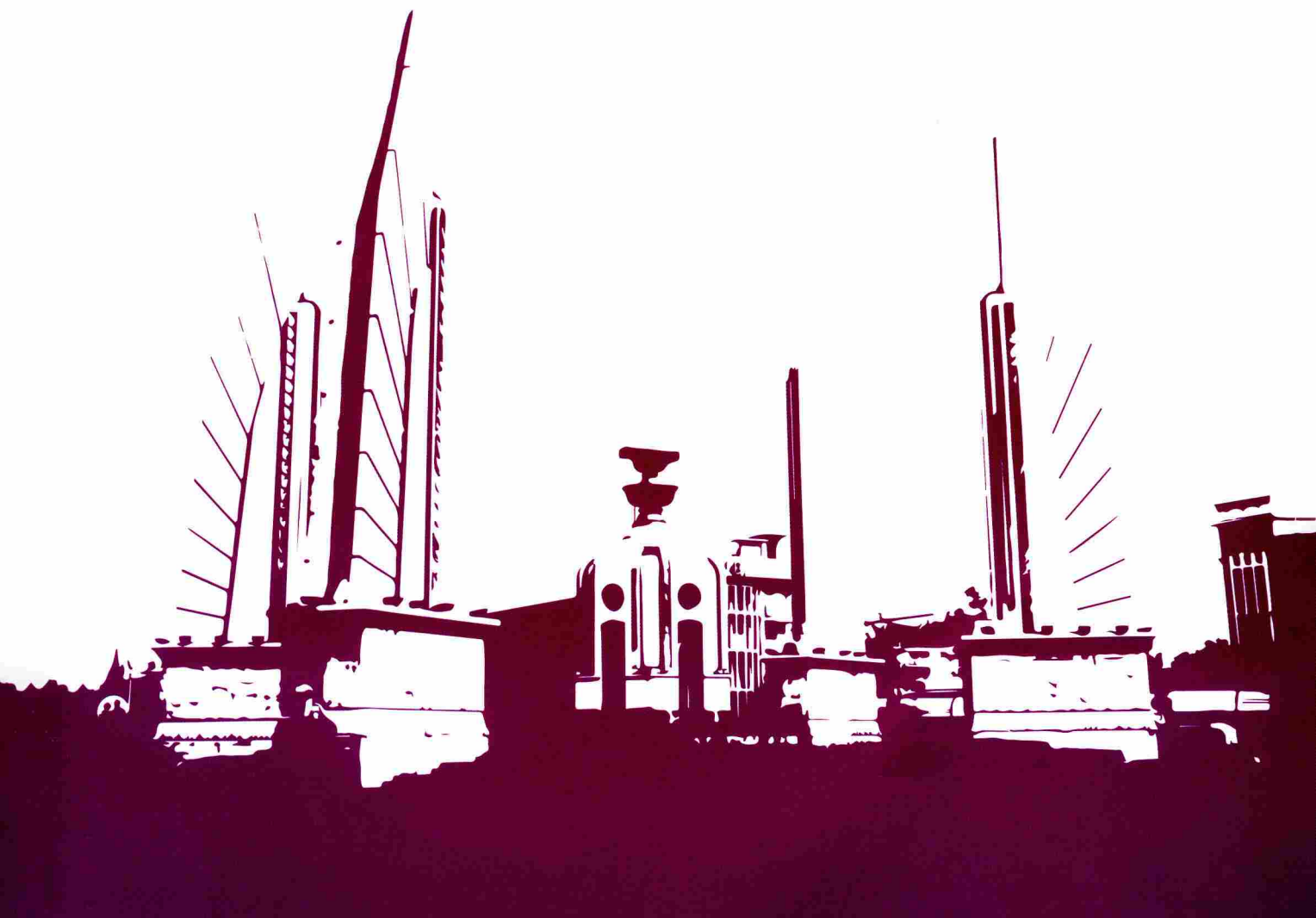

สรุปข้อมูลทั่วไปเกี่ยวกับการเลือกตั้งสมาชิกวุฒิสภา เป็นการเลือกตั้งทั่วไป พ.ศ. 2557

1. วันเลือกตั้งสมาชิกวุฒิสภา เป็นการเลือกตั้งทั่วไป	30 มีนาคม 2557	
2. วันสุดท้ายของการลงทะเบียนขอลงคะแนน ณ ที่เลือกตั้งกลางนอกเขตจังหวัดและนอกราชอาณาจักร	28 กุมภาพันธ์ 2557	
3. วันสมัครรับเลือกตั้ง	4 - 8 มีนาคม 2557	
4. วันลงทะเบียนขอใช้สิทธิลงคะแนน ณ ที่เลือกตั้งกลางในเขตเลือกตั้ง	10 - 14 มีนาคม 2557	
5. วันลงคะแนนนอกราชอาณาจักร	16 - 23 มีนาคม 2557	
6. วันลงคะแนน ณ ที่เลือกตั้งกลางในเขตเลือกตั้ง และนอกเขตจังหวัด	23 มีนาคม 2557	
7. จำนวนเขตเลือกตั้ง	77	เขต
8. จำนวนหน่วยเลือกตั้ง	93,645	หน่วย
9. ที่เลือกตั้งนอกราชอาณาจักร	92	แห่ง 67 ประเทศ
10. ที่เลือกตั้งกลางนอกเขตจังหวัด	151	แห่ง
11. ที่เลือกตั้งกลางในเขตเลือกตั้ง	928	แห่ง
12. จำนวนสมาชิกวุฒิสภา	77	คน
13. จำนวนผู้สมัครรับเลือกตั้ง	471	คน
- ชาย	406 คน (86.20%)	
- หญิง	65 คน (13.80%)	
14. จำนวนผู้ได้รับเลือกตั้ง	77	คน
- ชาย	65 คน (84.42%)	
- หญิง	12 คน (15.58%)	
15. การใช้สิทธิเลือกตั้ง เป็นการเลือกตั้งทั่วไป		
จำนวนผู้มีสิทธิเลือกตั้ง	48,786,842	คน
จำนวนผู้มาใช้สิทธิเลือกตั้ง	20,873,688	คน (42.79%)
จำนวนบัตรเสีย	1,086,186	บัตร (5.20%)
จำนวนบัตรไม่ประสงค์ลงคะแนน	2,496,399	บัตร (11.96%)
16. การใช้สิทธิเลือกตั้งนอกราชอาณาจักร		
จำนวนผู้ลงทะเบียนขอใช้สิทธิเลือกตั้งนอกราชอาณาจักร	145,761	คน
จำนวนผู้มาใช้สิทธิเลือกตั้งนอกราชอาณาจักร	26,866	คน (18.43%)
17. การใช้สิทธิเลือกตั้งก่อนวันเลือกตั้ง ณ ที่เลือกตั้งกลางนอกเขตจังหวัด		
จำนวนผู้ลงทะเบียนขอใช้สิทธิเลือกตั้งนอกเขตจังหวัด	2,121,814	คน
จำนวนผู้มาใช้สิทธิเลือกตั้งนอกเขตจังหวัด	73,185	คน (3.45%)
18. การใช้สิทธิเลือกตั้งก่อนวันเลือกตั้ง ณ ที่เลือกตั้งกลางในเขตเลือกตั้ง		
จำนวนผู้ลงทะเบียนขอใช้สิทธิเลือกตั้งในเขตเลือกตั้ง	37,266	คน
จำนวนผู้มาใช้สิทธิเลือกตั้งในเขตเลือกตั้ง	31,267	คน (83.89%)



พระราชกฤษฎีกา

ให้มีการเลือกตั้งสมาชิกวุฒิสภาเป็นการทั่วไป

พ.ศ. ๒๕๕๗

ภูมิพลอดุลยเดช ป.ร.

ให้ไว้ ณ วันที่ ๒๖ กุมภาพันธ์ พ.ศ. ๒๕๕๗

เป็นปีที่ ๖๙ ในรัชกาลปัจจุบัน

พระบาทสมเด็จพระปรมินทรมหาภูมิพลอดุลยเดช มีพระบรมราชโองการโปรดเกล้าฯ ให้ประกาศว่า

โดยที่เป็นการสมควรให้มีการเลือกตั้งสมาชิกวุฒิสภาเป็นการทั่วไป

อาศัยอำนาจตามความในมาตรา ๑๑๘ วรรคหนึ่ง และมาตรา ๑๘๗ ของรัฐธรรมนูญแห่งราชอาณาจักรไทย จึงทรงพระกรุณาโปรดเกล้าฯ ให้ตราพระราชกฤษฎีกาขึ้นไว้ ดังต่อไปนี้

มาตรา ๑ พระราชกฤษฎีกานี้เรียกว่า “พระราชกฤษฎีกาให้มีการเลือกตั้งสมาชิกวุฒิสภาเป็นการทั่วไป พ.ศ. ๒๕๕๗”

มาตรา ๒ พระราชกฤษฎีกานี้ให้ใช้บังคับตั้งแต่วันประกาศในราชกิจจานุเบกษาเป็นต้นไป

มาตรา ๓ ให้มีการเลือกตั้งสมาชิกวุฒิสภาเป็นการเลือกตั้งทั่วไปในวันที่ ๓๐ มีนาคม พ.ศ. ๒๕๕๗

มาตรา ๔ ให้ประธานกรรมการการเลือกตั้งรักษาการตามพระราชกฤษฎีกานี้

ผู้รับสนองพระบรมราชโองการ

ยิ่งลักษณ์ ชินวัตร

นายกรัฐมนตรี

หมายเหตุ :- เหตุผลในการประกาศใช้พระราชกฤษฎีกาฉบับนี้ คือ เนื่องจากสมาชิกภาพของสมาชิกวุฒิสภา ซึ่งมาจากการเลือกตั้งจะสิ้นสุดลง เมื่อถึงคราวออกตามวาระในวันที่ ๒ มีนาคม ๒๕๕๗ ซึ่งตามมาตรา ๑๑๘ วรรคหนึ่ง ของรัฐธรรมนูญแห่งราชอาณาจักรไทย บัญญัติว่าเมื่อวาระของสมาชิกวุฒิสภาซึ่งมาจากการเลือกตั้งสิ้นสุดลง พระมหากษัตริย์จะได้ทรงตราพระราชกฤษฎีกาให้มีการเลือกตั้งสมาชิกวุฒิสภาซึ่งมาจากการเลือกตั้งใหม่เป็นการเลือกตั้งทั่วไป ซึ่งต้องกำหนดวันเลือกตั้งภายในสามสิบวันนับแต่วันที่วาระของสมาชิกวุฒิสภาซึ่งมาจากการเลือกตั้งสิ้นสุดลง และวันเลือกตั้งนั้นต้องกำหนดเป็นวันเดียวกันทั่วราชอาณาจักร จึงจำเป็นต้องตราพระราชกฤษฎีกานี้

ประกาศคณะกรรมการการเลือกตั้ง
เรื่อง จำนวนสมาชิกวุฒิสภาที่แต่ละจังหวัดจะพึงมี
และจำนวนเขตเลือกตั้งของแต่ละจังหวัด

ด้วยมีพระราชกฤษฎีกาให้มีการเลือกตั้งสมาชิกวุฒิสภา ในวันที่ ๓๐ เดือน มีนาคม พ.ศ. ๒๕๕๗ อาศัยอำนาจตามความในมาตรา ๑๐ แห่งพระราชบัญญัติประกอบรัฐธรรมนูญว่าด้วยคณะกรรมการการเลือกตั้ง พ.ศ. ๒๕๕๐ ประกอบกับมติคณะกรรมการการเลือกตั้ง ในการประชุม ครั้งที่ ๒๘/๒๕๕๗ เมื่อวันที่ ๒๕ เดือน กุมภาพันธ์ พ.ศ. ๒๕๕๗ คณะกรรมการการเลือกตั้ง จึงประกาศให้ทราบโดยทั่วกันว่า เนื่องจากพระราชบัญญัติประกอบรัฐธรรมนูญว่าด้วยการเลือกตั้งสมาชิกสภาผู้แทนราษฎรและการได้มาซึ่งสมาชิกวุฒิสภา พ.ศ. ๒๕๕๐ แก้ไขเพิ่มเติมถึง (ฉบับที่ ๒) พ.ศ. ๒๕๕๔ มาตรา ๑๒๐ บัญญัติให้ใช้เขตจังหวัดเป็นเขตเลือกตั้งและให้มีสมาชิกวุฒิสภาได้จังหวัดละหนึ่งคน โดยให้ผู้มีสิทธิเลือกตั้งออกเสียงลงคะแนนเลือกตั้งผู้สมัครรับเลือกตั้งได้หนึ่งเสียง จึงประกาศให้ทราบโดยทั่วกัน

ประกาศ ณ วันที่ ๒ มีนาคม พ.ศ. ๒๕๕๗
ศุภชัย สมเจริญ
ประธานกรรมการการเลือกตั้ง

ประกาศคณะกรรมการการเลือกตั้ง เรื่อง การสมัครรับเลือกตั้งสมาชิกวุฒิสภา

ด้วยได้มีพระราชกฤษฎีกาให้มีการเลือกตั้งสมาชิกวุฒิสภาเป็นการทั่วไป ในวันที่ ๓๐ มีนาคม พ.ศ. ๒๕๕๗

อาศัยอำนาจตามความในมาตรา ๑๑๗ แห่งพระราชบัญญัติประกอบรัฐธรรมนูญว่าด้วยการเลือกตั้งสมาชิกสภาผู้แทนราษฎรและการได้มาซึ่งสมาชิกวุฒิสภา พ.ศ. ๒๕๕๐ แก้ไขเพิ่มเติมถึง (ฉบับที่ ๒) พ.ศ. ๒๕๕๔ คณะกรรมการการเลือกตั้งจึงกำหนดวันรับสมัครเลือกตั้งสมาชิกวุฒิสภา ดังนี้

(๑) ผู้ใดจะสมัครรับเลือกตั้งสมาชิกวุฒิสภาในเขตเลือกตั้งใด ให้ยื่นใบสมัครรับเลือกตั้งด้วยตนเองพร้อมทั้ง

(๑.๑) ค่าธรรมเนียมการสมัครรับเลือกตั้งคนละห้าพันบาท

(๑.๒) รูปถ่ายหน้าตรงไม่สวมหมวกขนาดกว้างประมาณ ๘.๕ เซนติเมตร ยาวประมาณ ๑๓.๕ เซนติเมตร จำนวนคนละ ๑๐ รูป

รวมทั้งหลักฐานประกอบการยื่นใบสมัครต่อผู้อำนวยการการเลือกตั้งประจำเขตเลือกตั้งนั้น ตั้งแต่วันที่ ๔ เดือน มีนาคม พ.ศ. ๒๕๕๗ ถึงวันที่ ๘ เดือน มีนาคม พ.ศ. ๒๕๕๗ ระหว่างเวลา ๐๘.๓๐ น. ถึงเวลา ๑๖.๓๐ น. ณ สถานที่ที่ผู้อำนวยการการเลือกตั้งประจำเขตเลือกตั้งกำหนด

(๒) หลักฐานประกอบการยื่นการสมัครรับเลือกตั้ง ตาม (๑) ประกอบด้วย

(๒.๑) สำเนาบัตรประจำตัวประชาชน แต่ถ้าผู้สมัครรับเลือกตั้งเป็นบุคคลซึ่งไม่ต้องมีบัตรประจำตัวประชาชนตามกฎหมาย ให้ใช้บัตรประจำตัวหรือหลักฐานอื่นใดของทางราชการที่มีรูปถ่ายสามารถแสดงตนได้และมีหมายเลขประจำตัวประชาชนของผู้ถือบัตร

(๒.๒) สำเนาเอกสารที่แสดงว่าสำเร็จการศึกษาไม่ต่ำกว่าปริญญาตรีหรือเทียบเท่า

(๒.๓) สำเนาทะเบียนบ้าน

(๒.๔) ใบรับรองแพทย์

(๓) ผู้สมัครรับเลือกตั้งสมาชิกวุฒิสภา ให้ยื่นหลักฐานประกอบการสมัครรับเลือกตั้งเพิ่มเติมอย่างใดอย่างหนึ่ง ดังนี้

(๓.๑) หลักฐานซึ่งแสดงว่ามีชื่ออยู่ในทะเบียนบ้านในจังหวัดที่สมัครรับเลือกตั้งเป็นเวลาติดต่อกันไม่น้อยกว่าห้าปีนับถึงวันสมัครรับเลือกตั้ง

(๓.๒) หลักฐานซึ่งแสดงว่าเป็นบุคคลซึ่งเกิดในจังหวัดที่สมัครรับเลือกตั้ง

(๓.๓) หลักฐานซึ่งแสดงว่าเคยศึกษาในสถานศึกษาที่ตั้งอยู่ในจังหวัดที่สมัครรับเลือกตั้งเป็นเวลาติดต่อกันไม่น้อยกว่าห้าปีการศึกษา

(๓.๔) หลักฐานซึ่งแสดงว่าเคยรับราชการหรือเคยมีชื่ออยู่ในทะเบียนบ้านในจังหวัด
ที่สมัครรับเลือกตั้งเป็นเวลาติดต่อกันไม่น้อยกว่าห้าปี

อนึ่ง บุคคลใดประสงค์จะสมัครรับเลือกตั้งสมาชิกวุฒิสภา ให้มีสิทธิสมัครรับเลือกตั้งได้เพียง
เขตเลือกตั้งใดเขตเลือกตั้งหนึ่งเท่านั้น

จึงประกาศให้ทราบโดยทั่วกัน

ประกาศ ณ วันที่ ๒ มีนาคม พ.ศ. ๒๕๕๗

ศุภชัย สมเจริญ

ประธานกรรมการการเลือกตั้ง

จำนวนหน่วยเลือกตั้งในการเลือกตั้งสมาชิกวุฒิสภา เป็นการเลือกตั้งทั่วไป วันที่ 30 มีนาคม 2557

จำแนกตามจังหวัด

ลำดับ	จังหวัด	จำนวนหน่วยเลือกตั้ง
1	กรุงเทพมหานคร	6,685
2	กระบี่	573
3	กาญจนบุรี	1,031
4	กาฬสินธุ์	1,602
5	กำแพงเพชร	1,120
6	ขอนแก่น	2,680
7	จันทบุรี	802
8	ฉะเชิงเทรา	915
9	ชลบุรี	1,390
10	ชัยนาท	479
11	ชัยภูมิ	1,914
12	ชุมพร	730
13	เชียงราย	1,960
14	เชียงใหม่	2,626
15	ตรัง	889
16	ตราด	306
17	ตาก	653
18	นครนายก	456
19	นครปฐม	1,145
20	นครพนม	1,116
21	นครราชสีมา	4,400
22	นครศรีธรรมราช	2,010
23	นครสวรรค์	1,619
24	นนทบุรี	1,251
25	นราธิวาส	915
26	น่าน	922
27	บึงกาฬ	638
28	บุรีรัมย์	2,444
29	ปทุมธานี	1,096
30	ประจวบคีรีขันธ์	623
31	ปราจีนบุรี	754
32	ปัตตานี	795
33	พระนครศรีอยุธยา	995

ลำดับ	จังหวัด	จำนวนหน่วยเลือกตั้ง
34	พะเยา	857
35	พังงา	369
36	พัทลุง	770
37	พิจิตร	1,002
38	พิษณุโลก	1,274
39	เพชรบุรี	720
40	เพชรบูรณ์	1,626
41	แพร่	785
42	ภูเก็ต	363
43	มหาสารคาม	1,737
44	มุกดาหาร	579
45	แม่ฮ่องสอน	458
46	ยโสธร	917
47	ยะลา	577
48	ร้อยเอ็ด	2,510
49	ระนอง	213
50	ระยอง	804
51	ราชบุรี	1,046
52	ลพบุรี	1,071
53	ลำปาง	1,245
54	ลำพูน	685
55	เลย	1,006
56	ศรีสะเกษ	2,704
57	สกลนคร	1,624
58	สงขลา	1,732
59	สตูล	363
60	สมุทรปราการ	1,287
61	สมุทรสงคราม	269
62	สมุทรสาคร	565
63	สระแก้ว	806
64	สระบุรี	773
65	สิงห์บุรี	337
66	สุโขทัย	969
67	สุพรรณบุรี	1,275
68	สุราษฎร์ธานี	1,400

ลำดับ	จังหวัด	จำนวนหน่วยเลือกตั้ง
69	สุรินทร์	2,127
70	หนองคาย	773
71	หนองบัวลำภู	763
72	อ่างทอง	474
73	อำนาจเจริญ	639
74	อุดรธานี	2,255
75	อุดรดิตถ์	744
76	อุทัยธานี	618
77	อุบลราชธานี	3,000
รวมทั้งหมด		93,645

ข้อมูลผู้สมัครรับเลือกตั้ง



ผู้สมัครรับเลือกตั้งสมาชิกวุฒิสภา เป็นการเลือกตั้งทั่วไป 30 มีนาคม 2557

จำนวนผู้สมัครรับเลือกตั้ง	471	คน
ชาย	406	คน คิดเป็นร้อยละ 86.20
หญิง	65	คน คิดเป็นร้อยละ 13.80

จำนวนผู้สมัครรับเลือกตั้งสมาชิกวุฒิสภา จำแนกตามภาคและเพศ

ภาค	จำนวนผู้สมัครรับเลือกตั้ง		
	ชาย	หญิง	รวม
กลาง	132	34	166
ใต้	78	4	82
ตะวันออกเฉียงเหนือ	112	20	132
เหนือ	84	7	91
รวมทั้งหมด	406	65	471
ร้อยละ	86.20	13.80	100.00

แผนภูมิแสดงร้อยละของจำนวนผู้สมัครรับเลือกตั้งสมาชิกวุฒิสภา จำแนกตามเพศ

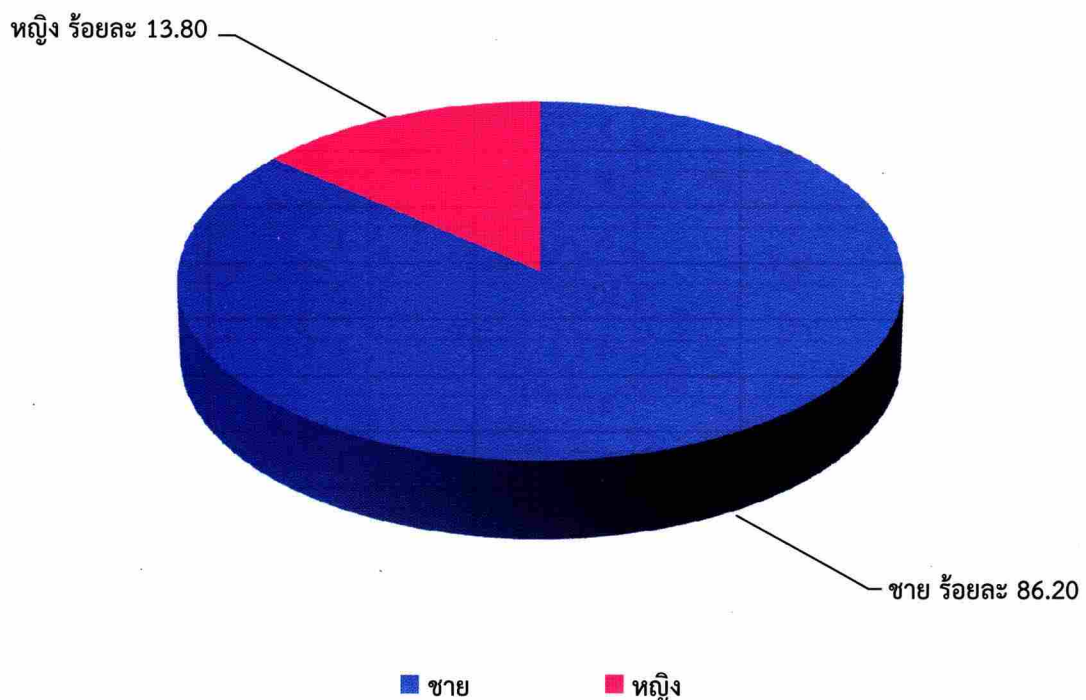

จำนวนผู้สมัครรับเลือกตั้งสมาชิกวุฒิสภา
จำแนกตามจังหวัดและเพศ

ที่	จังหวัด	จำนวนผู้สมัครรับเลือกตั้ง		
		ชาย	หญิง	รวม
1	กรุงเทพมหานคร	13	5	18
2	กระบี่	7	-	7
3	กาญจนบุรี	5	1	6
4	กาฬสินธุ์	5	-	5
5	กำแพงเพชร	5	-	5
6	ขอนแก่น	7	-	7
7	จันทบุรี	2	1	3
8	ฉะเชิงเทรา	3	-	3
9	ชลบุรี	6	-	6
10	ชัยนาท	3	2	5
11	ชัยภูมิ	6	1	7
12	ชุมพร	5	1	6
13	เชียงราย	4	2	6
14	เชียงใหม่	13	-	13
15	ตรัง	8	-	8
16	ตราด	3	-	3
17	ตาก	5	-	5
18	นครนายก	2	1	3
19	นครปฐม	4	-	4
20	นครพนม	5	-	5
21	นครราชสีมา	5	1	6
22	นครศรีธรรมราช	8	-	8
23	นครสวรรค์	5	1	6
24	นนทบุรี	10	2	12
25	นราธิวาส	4	-	4
26	น่าน	4	-	4
27	บึงกาฬ	4	1	5
28	บุรีรัมย์	3	-	3
29	ปทุมธานี	6	4	10
30	ประจวบคีรีขันธ์	3	-	3
31	ปราจีนบุรี	3	1	4

ที่	จังหวัด	จำนวนผู้สมัครรับเลือกตั้ง		
		ชาย	หญิง	รวม
32	ปัตตานี	4	1	5
33	พระนครศรีอยุธยา	4	-	4
34	พะเยา	2	-	2
35	พังงา	5	-	5
36	พัทลุง	5	1	6
37	พิจิตร	5	1	6
38	พิษณุโลก	8	1	9
39	เพชรบุรี	6	2	8
40	เพชรบูรณ์	7	-	7
41	แพร่	4	-	4
42	ภูเก็ต	8	-	8
43	มหาสารคาม	4	-	4
44	มุกดาหาร	7	-	7
45	แม่ฮ่องสอน	6	-	6
46	ยโสธร	3	1	4
47	ยะลา	4	-	4
48	ร้อยเอ็ด	9	2	11
49	ระนอง	5	-	5
50	ระยอง	7	-	7
51	ราชบุรี	7	1	8
52	ลพบุรี	8	3	11
53	ลำปาง	5	-	5
54	ลำพูน	4	1	5
55	เลย	8	-	8
56	ศรีสะเกษ	5	1	6
57	สกลนคร	6	3	9
58	สงขลา	6	1	7
59	สตูล	6	-	6
60	สมุทรปราการ	9	3	12
61	สมุทรสงคราม	7	2	9
62	สมุทรสาคร	4	2	6
63	สระแก้ว	1	1	2
64	สระบุรี	5	-	5
65	สิงห์บุรี	5	1	6

ที่	จังหวัด	จำนวนผู้สมัครรับเลือกตั้ง		
		ชาย	หญิง	รวม
66	สุโขทัย	4	1	5
67	สุพรรณบุรี	4	-	4
68	สุราษฎร์ธานี	3	-	3
69	สุรินทร์	6	1	7
70	หนองคาย	3	1	4
71	หนองบัวลำภู	13	2	15
72	อ่างทอง	1	1	2
73	อำนาจเจริญ	3	1	4
74	อุดรธานี	4	3	7
75	อุดรดิตถ์	3	-	3
76	อุทัยธานี	1	1	2
77	อุบลราชธานี	6	2	8
รวมทั้งหมด		406	65	471
ร้อยละ		86.20	13.80	100.00

จำนวนผู้สมัครรับเลือกตั้งสมาชิกวุฒิสภา

จำแนกตามช่วงอายุ

ช่วงอายุ	จำนวนผู้สมัครรับเลือกตั้ง			
	ชาย	หญิง	รวม	ร้อยละ
40 - 50 ปี	89	18	107	22.72
51 - 60 ปี	165	31	196	41.61
61 - 70 ปี	132	15	147	31.21
71 - 80 ปี	19	1	20	4.25
มากกว่า 80 ปี	1	-	1	0.21
รวมทั้งหมด	406	65	471	100.00

แผนภูมิแสดงร้อยละของจำนวนผู้สมัครรับเลือกตั้งสมาชิกวุฒิสภา

จำแนกตามช่วงอายุ

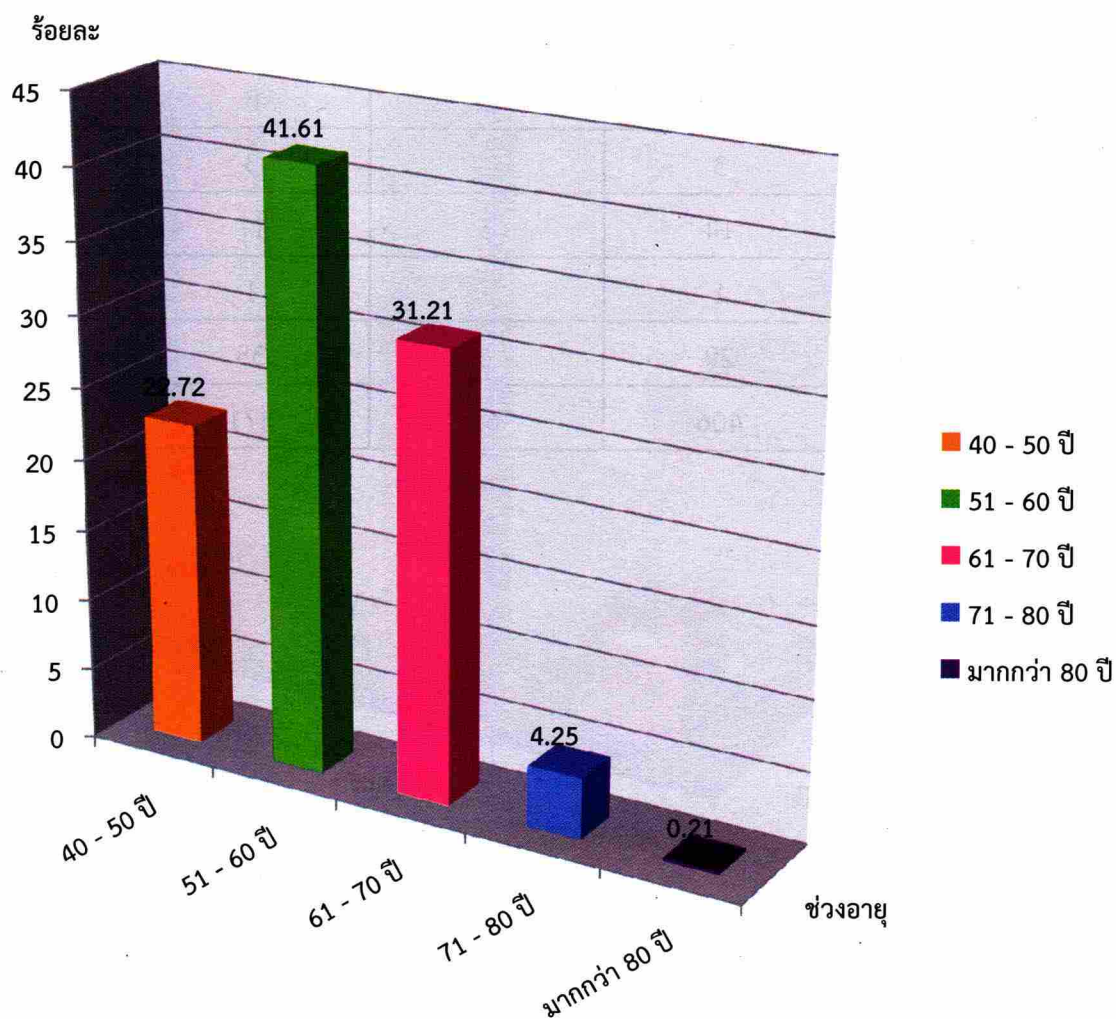

จำนวนผู้สมัครรับเลือกตั้งสมาชิกวุฒิสภา
จำแนกตามอาชีพ

อาชีพ	จำนวนผู้สมัครรับเลือกตั้ง			
	ชาย	หญิง	รวม	ร้อยละ
เกษตรกร	12	4	16	3.40
ข้าราชการบำนาญ	91	12	103	21.87
ข้าราชการประจำ	44	7	51	10.83
ครู/อาจารย์/นักวิชาการ	32	3	35	7.43
ทนาย/นักกฎหมาย	44	1	45	9.55
ที่ปรึกษา	5	-	5	1.06
ธุรกิจส่วนตัว/ค้าขาย	103	25	128	27.18
นักการเมือง	16	4	20	4.25
พนักงานของรัฐ	3	-	3	0.64
พนักงานส่วนท้องถิ่น	1	-	1	0.21
แพทย์	8	-	8	1.70
รัฐวิสาหกิจ	3	-	3	0.64
รับจ้าง/อาชีพอิสระ	14	3	17	3.61
อาชีพอิสระ	1	-	1	0.21
อาชีพอื่นๆ	29	6	35	7.43
รวมทั้งหมด	406	65	471	100.00

จำนวนผู้สมัครรับเลือกตั้งสมาชิกวุฒิสภา
จำแนกตามวุฒิการศึกษา

วุฒิการศึกษา	จำนวนผู้สมัครรับเลือกตั้ง			
	ชาย	หญิง	รวม	ร้อยละ
ปริญญาตรี	186	28	214	45.44
ปริญญาโท	183	29	212	45.01
ปริญญาเอก	37	8	45	9.55
รวมทั้งหมด	406	65	471	100.00

แผนภูมิแสดงร้อยละของจำนวนผู้สมัครรับเลือกตั้งสมาชิกวุฒิสภา
จำแนกตามวุฒิการศึกษา

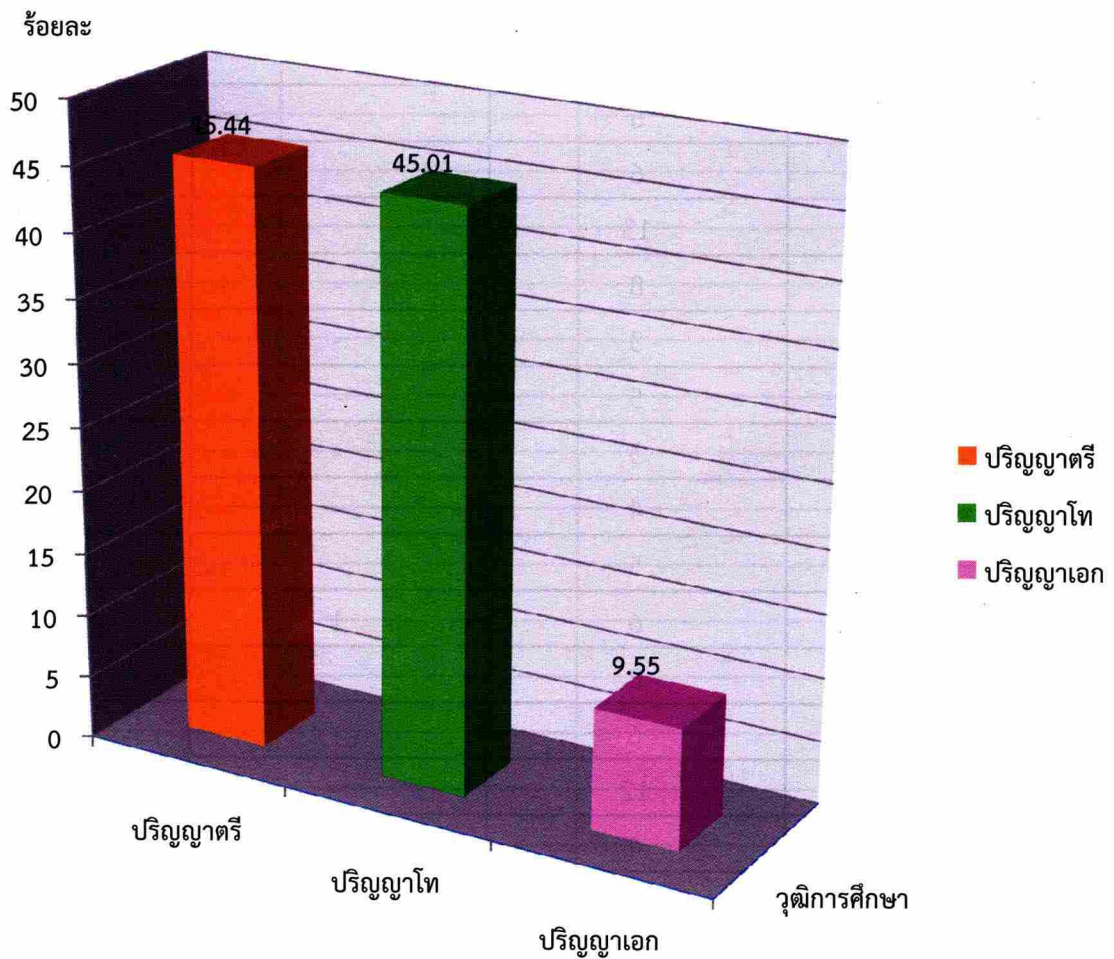

สรุปจำนวนยอดคงเหลือผู้สมัครรับเลือกตั้งสมาชิกวุฒิสภา
จำแนกตามจังหวัด

ที่	จังหวัด	จำนวนผู้สมัคร	จำนวนผู้ถูกตัดสิทธิสมัคร	ยอดคงเหลือ
1	กรุงเทพมหานคร	18	-	18
2	กระบี่	7	1	6
3	กาญจนบุรี	6	-	6
4	กาฬสินธุ์	5	1	4
5	กำแพงเพชร	5	-	5
6	ขอนแก่น	7	-	7
7	จันทบุรี	3	1	2
8	ฉะเชิงเทรา	3	-	3
9	ชลบุรี	6	-	6
10	ชัยนาท	5	1	4
11	ชัยภูมิ	7	1	6
12	ชุมพร	6	-	6
13	เชียงราย	6	-	6
14	เชียงใหม่	13	-	13
15	ตรัง	8	-	8
16	ตราด	3	-	3
17	ตาก	5	-	5
18	นครนายก	3	-	3
19	นครปฐม	4	-	4
20	นครพนม	5	-	5
21	นครราชสีมา	6	1	5
22	นครศรีธรรมราช	8	-	8
23	นครสวรรค์	6	-	6
24	นนทบุรี	12	-	12
25	นราธิวาส	4	1	3
26	น่าน	4	-	4
27	บึงกาฬ	5	-	5
28	บุรีรัมย์	3	-	3
29	ปทุมธานี	10	1	9
30	ประจวบคีรีขันธ์	3	-	3
31	ปราจีนบุรี	4	-	4
32	ปัตตานี	5	-	5

ที่	จังหวัด	จำนวนผู้สมัคร	จำนวนผู้ถูกตัดสิทธิสมัคร	ยอดคงเหลือ
33	พระนครศรีอยุธยา	4	-	4
34	พะเยา	2	-	2
35	พังงา	5	-	5
36	พัทลุง	6	-	6
37	พิจิตร	6	-	6
38	พิษณุโลก	9	1	8
39	เพชรบุรี	8	-	8
40	เพชรบูรณ์	7	1	6
41	แพร่	4	-	4
42	ภูเก็ต	8	-	8
43	มหาสารคาม	4	1	3
44	มุกดาหาร	7	1	6
45	แม่ฮ่องสอน	6	-	6
46	ยโสธร	4	1	3
47	ยะลา	4	1	3
48	ร้อยเอ็ด	11	2	9
49	ระนอง	5	-	5
50	ระยอง	7	-	7
51	ราชบุรี	8	-	8
52	ลพบุรี	11	1	10
53	ลำปาง	5	-	5
54	ลำพูน	5	-	5
55	เลย	8	-	8
56	ศรีสะเกษ	6	2	4
57	สกลนคร	9	-	9
58	สงขลา	7	-	7
59	สตูล	6	-	6
60	สมุทรปราการ	12	1	11
61	สมุทรสงคราม	9	-	9
62	สมุทรสาคร	6	2	4
63	สระแก้ว	2	-	2
64	สระบุรี	5	-	5
65	สิงห์บุรี	6	-	6
66	สุโขทัย	5	-	5
67	สุพรรณบุรี	4	1	3

ที่	จังหวัด	จำนวนผู้สมัคร	จำนวนผู้ถูกตัดสิทธิสมัคร	ยอดคงเหลือ
68	สุราษฎร์ธานี	3	-	3
69	สุรินทร์	7	1	6
70	หนองคาย	4	-	4
71	หนองบัวลำภู	15	2	13
72	อ่างทอง	2	-	2
73	อำนาจเจริญ	4	1	3
74	อุดรธานี	7	1	6
75	อุดรดิตถ์	3	-	3
76	อุทัยธานี	2	-	2
77	อุบลราชธานี	8	-	8
รวมทั้งหมด		471	28	443

ข้อมูลการใช้สิทธิเลือกตั้ง

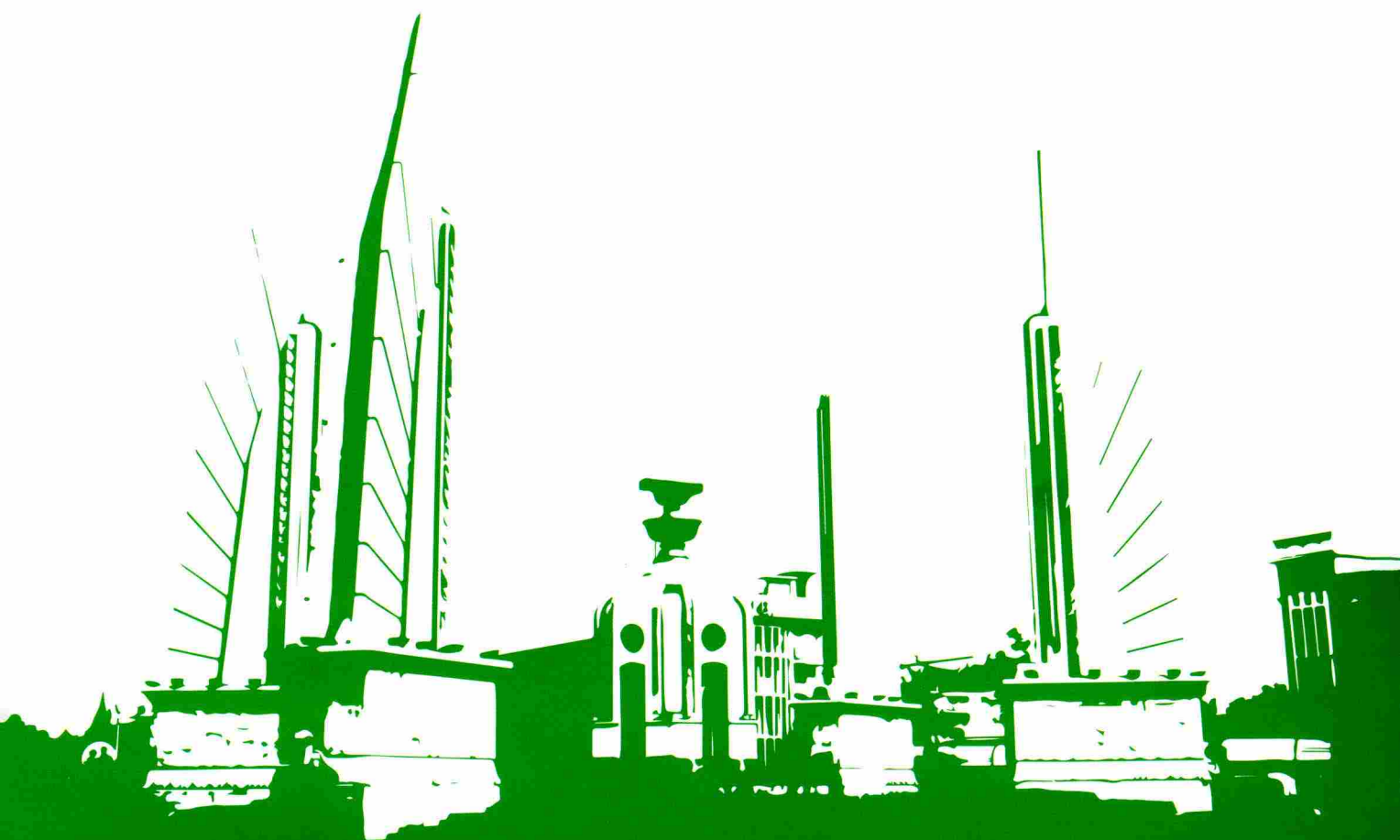

การใช้สิทธิเลือกตั้งสมาชิกวุฒิสภา นอกราชอาณาจักร

ระหว่างวันที่ 16 - 23 มีนาคม 2557

ที่เลือกตั้งนอกราชอาณาจักร

92 แห่ง 67 ประเทศ

ผู้ลงทะเบียนใช้สิทธิเลือกตั้ง

145,761 คน

ผู้มาใช้สิทธิเลือกตั้ง

26,866 คน คิดเป็นร้อยละ 18.43

การใช้สิทธิเลือกตั้งสมาชิกวุฒิสภา นอกราชอาณาจักร

จำแนกตามภูมิภาค

ภูมิภาค	ผู้ลงทะเบียนใช้สิทธิ	ผู้มาใช้สิทธิเลือกตั้ง	คิดเป็นร้อยละ
ยุโรป	34,914	11,925	34.16
อเมริกาและแปซิฟิกใต้	24,626	6,359	25.82
เอเชียตะวันออก	50,632	5,280	10.43
เอเชียใต้ ตะวันออกกลางและแอฟริกา	35,589	3,302	9.28
รวมทั้งหมด	145,761	26,866	18.43

แผนภูมิแสดงร้อยละของการใช้สิทธิเลือกตั้งสมาชิกวุฒิสภา นอกราชอาณาจักร

จำแนกตามภูมิภาค

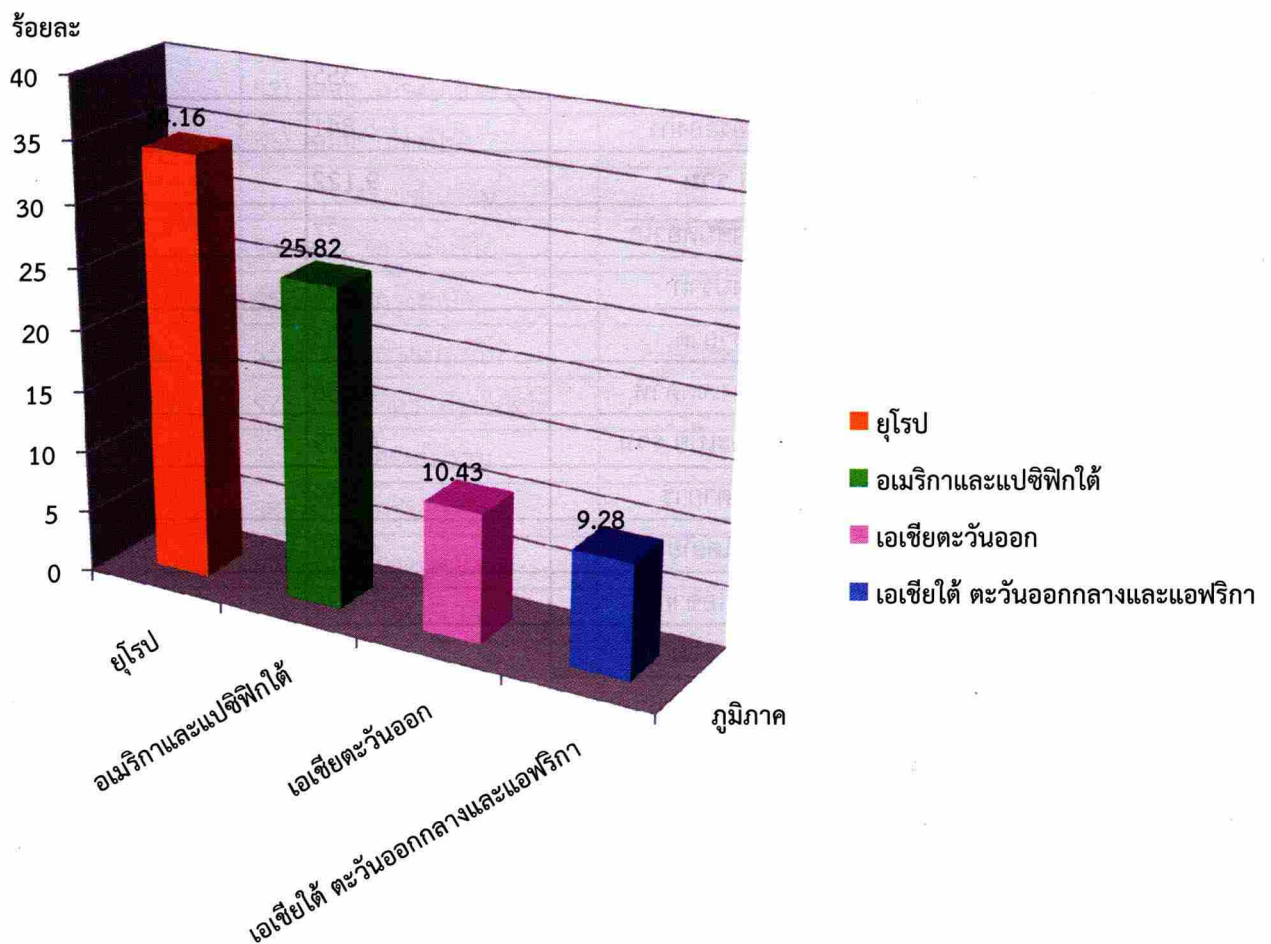

การใช้สิทธิเลือกตั้งสมาชิกวุฒิสภา นอกราชอาณาจักร
จำแนกตามประเทศ

ลำดับ	ประเทศ	สอท./สภญ./สนง.การค้ำฯ	ผู้ลงทะเบียนเลือกตั้ง	ผู้มาใช้สิทธิเลือกตั้ง	คิดเป็นร้อยละ
1	กรีซ	1) สอท. กรุงเอเธนส์	374	175	46.79
2	กัมพูชา	2) สอท. กรุงพนมเปญ	905	63	6.96
3	กาตาร์	3) สอท. กรุงโดฮา	3,602	131	3.64
4	เกาหลีใต้	4) สอท. กรุงโซล	2,749	65	2.36
5	คาซัคสถาน	5) สอท. กรุงอัสตานา	20	19	95.00
6	คูเวต	6) สอท. คูเวต	2,873	132	4.59
7	เคนยา	7) สอท. กรุงไนโรบี	236	169	71.61
8	แคนาดา	8) สอท. กรุงออตตาวา	793	146	18.41
		9) สภญ. นครแวนคูเวอร์	699	128	18.31
		แคนาดา รวม	1,492	274	18.36
9	จอร์แดน	10) สอท. กรุงอัมมาน	494	159	32.19
10	จีน	11) สอท. กรุงปักกิ่ง	915	174	19.02
		12) สภญ. นครกว่างโจว	429	42	9.79
		13) สภญ. นครคุนหมิง	445	93	20.90
		14) สภญ. นครเฉิงตู	222	101	45.50
		15) สภญ. นครซีอาน	40	29	72.50
		16) สภญ. นครเซี่ยงไฮ้	643	80	12.44
		17) สภญ. นครหนานหนิง	232	25	10.78
		18) สภญ. เมืองเซี่ยเหมิน	355	28	7.89
		19) สภญ. เมืองฮอังกง	5,841	169	2.89
			จีน รวม	9,122	741
11	ชิลี	20) สอท. กรุงซันติอาโก	27	14	51.85
12	เช็ก	21) สอท. กรุงปราก	491	50	10.18
13	ซาอุดีอาระเบีย	22) สอท. กรุงริยาด	893	118	13.21
		23) สภญ. เมืองเจดดาห์	3,586	179	4.99
		ซาอุดีอาระเบีย รวม	4,479	297	6.63
14	เซเนกัล	24) สอท. กรุงดาการ์	39	11	28.21
15	ญี่ปุ่น	25) สอท. กรุงโตเกียว	4,159	580	13.95
		26) สภญ. นครโอซากา	896	206	22.99
		ญี่ปุ่น รวม	5,055	786	15.55
16	เดนมาร์ก	27) สอท. กรุงโคเปนเฮเกน	1,076	354	32.90
17	ติมอร์ - เลสเต	28) สอท. กรุงดิลี	88	23	26.14
18	ตุรกี	29) สอท. กรุงอังการา	456	103	22.59
19	ไต้หวัน	30) สนง. การค้ำฯ ไทเป	8,820	1,111	12.60
20	นอร์เวย์	31) สอท. กรุงออสโล	656	235	35.82

ลำดับ	ประเทศ	สอท./สภญ./สนง.การค้าฯ	ผู้ลงทะเบียนเลือกตั้ง	ผู้มาใช้สิทธิเลือกตั้ง	คิดเป็นร้อยละ
21	นิวซีแลนด์	32) สอท. กรุงเวลลิงตัน	1,978	316	15.98
22	เนเธอร์แลนด์	33) สอท. กรุงเฮก	997	64	6.42
23	เนปาล	34) สอท. กรุงกาฐมาณฑุ	108	43	39.81
24	ไนจีเรีย	35) สอท. กรุงอาบูจา	111	53	47.75
25	บราซิล	36) สอท. กรุงบราซิเลีย	91	54	59.34
26	บรูไน	37) สอท. บันดาร์เสรีเบกาวัน	3,236	201	6.21
27	บังคลาเทศ	38) สอท. กรุงธากา	227	31	13.66
28	บาหลีเรน	39) สอท. กรุงมานามา	1,500	173	11.53
29	เบลเยียม	40) สอท. กรุงบรัสเซลส์	1,206	196	16.25
30	ปากีสถาน	41) สอท. กรุงอิสลามาบัด	351	145	41.31
		42) สภญ. เมืองการาจี	227	79	34.80
		ปากีสถาน รวม	578	224	38.75
31	เปรู	43) สอท. กรุงลิมา	20	10	50.00
32	โปตุเกส	44) สอท. กรุงลิสบอน	739	124	16.78
33	โปแลนด์	45) สอท. กรุงวอร์ซอ	248	48	19.35
34	ฝรั่งเศส	46) สอท. กรุงปารีส	2,626	753	28.67
35	พม่า	47) สอท. กรุงย่างกุ้ง	388	80	20.62
36	ฟินแลนด์	48) สอท. กรุงเฮลซิงกิ	2,230	1,136	50.94
37	ฟิลิปปินส์	49) สอท. กรุงมะนิลา	278	56	20.14
38	มาดากัสการ์	50) สภญ. กรุงอันตานานานาริโว	1,073	167	15.56
39	มาเลเซีย	51) สอท. กรุงกัวลาลัมเปอร์	2,896	172	5.94
		52) สภญ. เมืองโกตาบารู	591	180	30.46
		53) สภญ. เมืองปีนัง	955	90	9.42
		มาเลเซีย รวม	4,442	442	9.95
40	เม็กซิโก	54) สอท. กรุงเม็กซิโก	62	21	33.87
41	โมร็อกโก	55) สอท. กรุงราบัต	228	120	52.63
42	เยอรมนี	56) สอท. กรุงเบอร์ลิน	3,380	1,298	38.40
		57) สภญ. นครแฟรงก์เฟิร์ต	5,794	3,031	52.31
		เยอรมนี รวม	9,174	4,329	47.19
43	รัสเซีย	58) สอท. กรุงมอสโก	757	205	27.08
44	โรมาเนีย	59) สอท. กรุงบูคาเรสต์	29	10	34.48
45	ลาว	60) สอท. เวียงจันทน์	2,914	528	18.12
		61) สภญ. แขวงสะหวันนะเขต	648	15	2.31
		ลาว รวม	3,562	543	15.24
46	ลิเบีย	62) สอท. กรุงตริโปลี	896	57	6.36
47	เวียดนาม	63) สอท. กรุงฮานอย	388	170	43.81
		64) สภญ. นครโฮจิมินห์	558	163	29.21
		เวียดนาม รวม	946	333	35.20

ลำดับ	ประเทศ	สอท./สภญ./สนง.การค้าฯ	ผู้ลงทะเบียนเลือกตั้ง	ผู้มาใช้สิทธิเลือกตั้ง	คิดเป็นร้อยละ
48	ศรีลังกา	65) สอท. กรุงโคลัมโบ	185	72	38.92
49	สเปน	66) สอท. กรุงมาดริด	436	162	37.16
50	สวิตเซอร์แลนด์	67) สอท. กรุงเบิร์น	2,386	770	32.27
51	สวีเดน	68) สอท. กรุงสตอกโฮล์ม	1,797	584	32.50
52	สหรัฐอเมริกา	69) สอท. กรุงวอชิงตัน	3,171	959	30.24
		70) สภญ. นครชิคาโก	1,909	691	36.20
		71) สภญ. นครนิวยอร์ก	1,714	384	22.40
		72) สภญ. นครลอสแอนเจลิส	7,920	2,483	31.35
		สหรัฐอเมริกา รวม	14,714	4,517	30.70
53	สหรัฐอเมริกาหรับเอมิเรสต์	73) สอท. กรุงอาบูดาบี	3,070	166	5.41
		74) สภญ. เมืองดูไบ	2,240	57	2.54
		สหรัฐอเมริกาหรับเอมิเรสต์ รวม	5,310	223	4.20
54	สหราชอาณาจักร	75) สอท. กรุงลอนดอน	5,369	1,725	32.13
55	สิงคโปร์	76) สอท. สิงคโปร์	10,259	574	5.60
56	ออสเตรเลีย	77) สอท. กรุงแคนเบอร์รา	2,402	647	26.94
		78) สภญ. นครซิดนีย์	3,800	488	12.84
		ออสเตรเลีย รวม	6,202	1,135	18.30
57	ออสเตรีย	79) สอท. กรุงเวียนนา	1,777	685	38.55
58	อาร์เจนตินา	80) สอท. กรุงบัวโนสไอเรส	40	18	45.00
59	อิตาลี	81) สอท. กรุงโรม	1,780	178	10.00
60	อินเดีย	82) สอท. กรุงนิวเดลี	727	191	26.27
		83) สภญ. เมืองกัลกัตตา	490	17	3.47
		84) สภญ. เมืองเจนไน	228	48	21.05
		85) สภญ. เมืองมุมไบ	213	32	15.02
		อินเดีย รวม	1,658	288	17.37
61	อินโดนีเซีย	86) สอท. กรุงจาการ์ตา	782	262	33.50
62	อิสราเอล	87) สอท. กรุงเทลอาวีฟ	6,992	400	5.72
63	อิหร่าน	88) สอท. กรุงเตหะราน	476	83	17.44
64	อียิปต์	89) สอท. กรุงไคโร	2,591	220	8.49
65	แอฟริกาใต้	90) สอท. กรุงพริทอเรีย	1,379	207	15.01
66	โอมาน	91) สอท. กรุงมัสกัต	554	42	7.58
67	ฮังการี	92) สอท. กรุงบูดาเปสต์	290	20	6.90
รวมทั้งหมด			145,761	26,866	18.43

หมายเหตุ 1. ข้อมูลจากศูนย์ประสานงานการเลือกตั้งนอกราชอาณาจักร กรมการกงสุล กระทรวงการต่างประเทศ

2. คำย่อ สอท. หมายถึง สถานเอกอัครราชทูต

สภญ. หมายถึง สถานกงสุลใหญ่

สนง.การค้าฯ หมายถึง สำนักงานการค้าและเศรษฐกิจไทย

การใช้สิทธิเลือกตั้งสมาชิกวุฒิสภาก่อนวันเลือกตั้ง ณ ที่เลือกตั้งกลางนอกเขตจังหวัด

วันที่ 23 มีนาคม 2557

ที่เลือกตั้งกลางนอกเขตจังหวัด

151 แห่ง

ผู้ลงทะเบียนใช้สิทธิเลือกตั้ง

2,121,814 คน

ผู้มาใช้สิทธิเลือกตั้ง

73,185 คน คิดเป็นร้อยละ 3.45

การใช้สิทธิเลือกตั้งสมาชิกวุฒิสภาก่อนวันเลือกตั้ง ณ ที่เลือกตั้งกลางนอกเขตจังหวัด

จำแนกตามภาค

ภาค	ผู้ลงทะเบียนใช้สิทธิ	ผู้มาใช้สิทธิเลือกตั้ง	คิดเป็นร้อยละ
กลาง	1,834,104	53,954	2.94
ตะวันออกเฉียงเหนือ	72,872	6,731	9.24
ใต้	117,079	4,484	3.83
เหนือ	97,759	8,016	8.20
รวมทั้งหมด	2,121,814	73,185	3.45

แผนภูมิแสดงร้อยละของการใช้สิทธิเลือกตั้งสมาชิกวุฒิสภาก่อนวันเลือกตั้ง ณ ที่เลือกตั้งกลางนอกเขตจังหวัด

จำแนกตามภาค

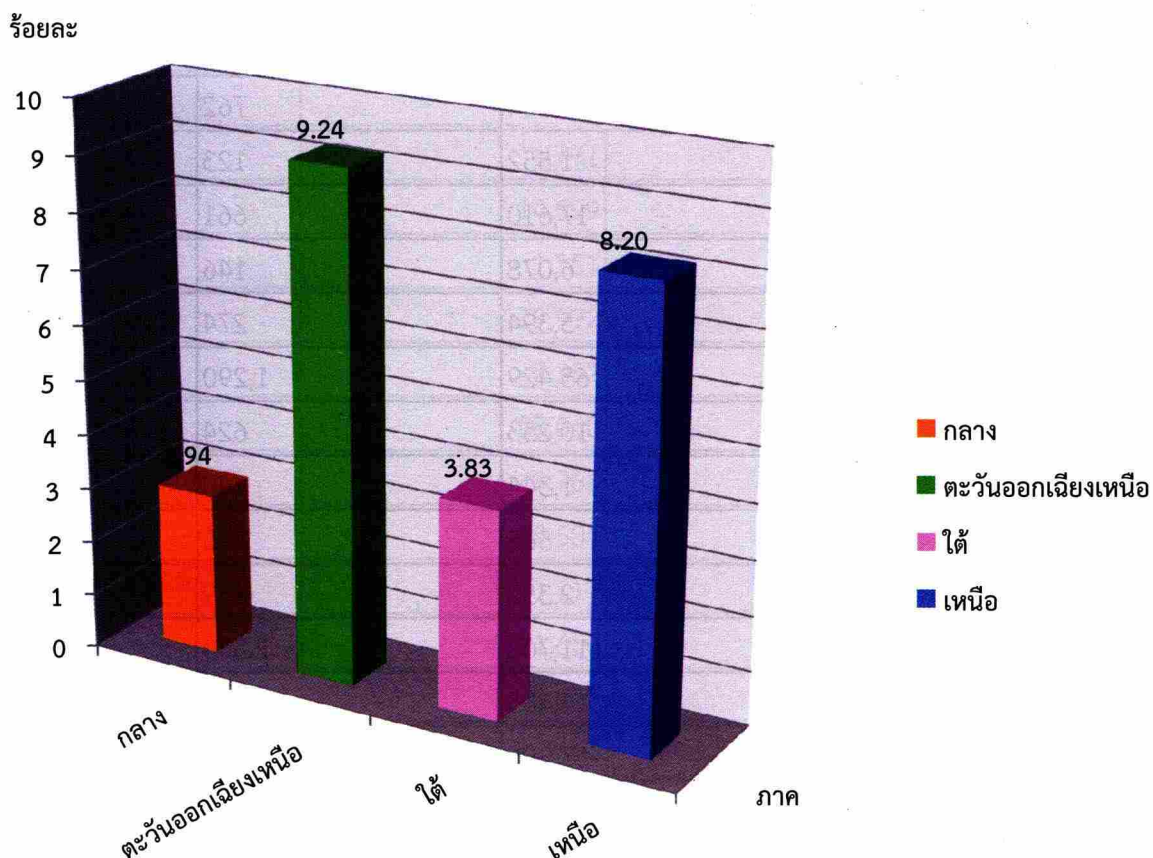

การใช้สิทธิเลือกตั้งสมาชิกวุฒิสภาก่อนวันเลือกตั้ง ณ ที่เลือกตั้งกลางนอกเขตจังหวัด
จำแนกตามจังหวัด

ลำดับ	จังหวัด	ผู้ลงทะเบียนใช้สิทธิ	ผู้มาใช้สิทธิเลือกตั้ง	คิดเป็นร้อยละ
1	กรุงเทพมหานคร	896,610	33,310	3.72
2	กระบี่	5,873	76	1.29
3	กาญจนบุรี	6,641	221	3.33
4	กาฬสินธุ์	1,196	96	8.03
5	กำแพงเพชร	2,358	192	8.14
6	ขอนแก่น	11,571	657	5.68
7	จันทบุรี	8,298	268	3.23
8	ฉะเชิงเทรา	26,285	675	2.57
9	ชลบุรี	188,801	2,953	1.56
10	ชัยนาท	1,998	167	8.36
11	ชัยภูมิ	1,796	138	7.68
12	ชุมพร	4,744	127	2.68
13	เชียงราย	7,345	503	6.85
14	เชียงใหม่	31,566	2,503	7.93
15	ตรัง	2,923	107	3.66
16	ตราด	3,963	172	4.34
17	ตาก	4,256	302	7.10
18	นครนายก	3,321	142	4.28
19	นครปฐม	31,804	762	2.40
20	นครพนม	1,552	123	7.93
21	นครราชสีมา	17,610	661	3.75
22	นครศรีธรรมราช	6,078	146	2.40
23	นครสวรรค์	5,394	274	5.08
24	นนทบุรี	65,429	1,290	1.97
25	นราธิวาส	10,253	624	6.09
26	น่าน	1,344	140	10.42
27	บึงกาฬ	566	75	13.25
28	บุรีรัมย์	2,352	139	5.91
29	ปทุมธานี	111,700	2,343	2.10
30	ประจวบคีรีขันธ์	14,485	587	4.05
31	ปราจีนบุรี	17,396	788	4.53
32	ปัตตานี	11,937	1,171	9.81
33	พระนครศรีอยุธยา	63,983	2,031	3.17
34	พะเยา	2,547	191	7.50

ลำดับ	จังหวัด	ผู้ลงทะเบียนใช้สิทธิ	ผู้มาใช้สิทธิเลือกตั้ง	คิดเป็นร้อยละ
35	พังงา	3,541	76	2.15
36	พัทลุง	1,455	50	3.44
37	พิจิตร	1,376	131	9.52
38	พิษณุโลก	8,692	512	5.89
39	เพชรบุรี	6,576	270	4.11
40	เพชรบูรณ์	2,886	155	5.37
41	แพร่	1,406	137	9.74
42	ภูเก็ต	31,174	683	2.19
43	มหาสารคาม	4,217	181	4.29
44	มุกดาหาร	993	94	9.47
45	แม่ฮ่องสอน	1,949	160	8.21
46	ยโสธร	873	83	9.51
47	ยะลา	11,586	651	5.62
48	ร้อยเอ็ด	1,775	150	8.45
49	ระนอง	1,904	130	6.83
50	ระยอง	65,909	1,008	1.53
51	ราชบุรี	8,842	340	3.85
52	ลพบุรี	9,731	379	3.89
53	ลำปาง	3,934	262	6.66
54	ลำพูน	19,166	2,272	11.85
55	เลย	2,130	145	6.81
56	ศรีสะเกษ	6,592	2,014	30.55
57	สกลนคร	1,771	115	6.49
58	สงขลา	14,599	428	2.93
59	สตูล	1,351	50	3.70
60	สมุทรปราการ	179,992	2,867	1.59
61	สมุทรสงคราม	2,382	196	8.23
62	สมุทรสาคร	88,060	1,526	1.73
63	สระแก้ว	3,766	236	6.27
64	สระบุรี	19,504	771	3.95
65	สิงห์บุรี	1,717	146	8.50
66	สุโขทัย	1,650	148	8.97
67	สุพรรณบุรี	3,909	213	5.45
68	สุราษฎร์ธานี	9,661	165	1.71
69	สุรินทร์	4,053	1,189	29.34
70	หนองคาย	2,251	98	4.35

ลำดับ	จังหวัด	ผู้ลงทะเบียนใช้สิทธิ	ผู้มาใช้สิทธิเลือกตั้ง	คิดเป็นร้อยละ
71	หนองบัวลำภู	811	84	10.36
72	อ่างทอง	1,995	166	8.32
73	อำนาจเจริญ	568	51	8.98
74	อุดรธานี	5,286	386	7.30
75	อุดรดิตถ์	1,890	134	7.09
76	อุทัยธานี	1,007	127	12.61
77	อุบลราชธานี	4,909	252	5.13
รวมทั้งหมด		2,121,814	73,185	3.45

การใช้สิทธิเลือกตั้งสมาชิกวุฒิสภาก่อนวันเลือกตั้ง ณ ที่เลือกตั้งกลางในเขตเลือกตั้ง

วันที่ 23 มีนาคม 2557

ที่เลือกตั้งกลางในเขตเลือกตั้ง	928 แห่ง
ผู้ลงทะเบียนใช้สิทธิเลือกตั้ง	37,266 คน
ผู้มาใช้สิทธิเลือกตั้ง	31,267 คน คิดเป็นร้อยละ 83.89

การใช้สิทธิเลือกตั้งสมาชิกวุฒิสภาก่อนวันเลือกตั้ง ณ ที่เลือกตั้งกลางในเขตเลือกตั้ง จำแนกตามภาค

ภาค	ผู้ลงทะเบียนใช้สิทธิ	ผู้มาใช้สิทธิเลือกตั้ง	คิดเป็นร้อยละ
กลาง	10,760	9,387	87.24
ตะวันออกเฉียงเหนือ	15,270	11,896	77.90
ใต้	3,922	3,384	86.28
เหนือ	7,314	6,597	90.20
รวมทั้งหมด	37,266	31,264	83.89

แผนภูมิแสดงร้อยละของการใช้สิทธิเลือกตั้งสมาชิกวุฒิสภาก่อนวันเลือกตั้ง ณ ที่เลือกตั้งกลางในเขตเลือกตั้ง จำแนกตามภาค

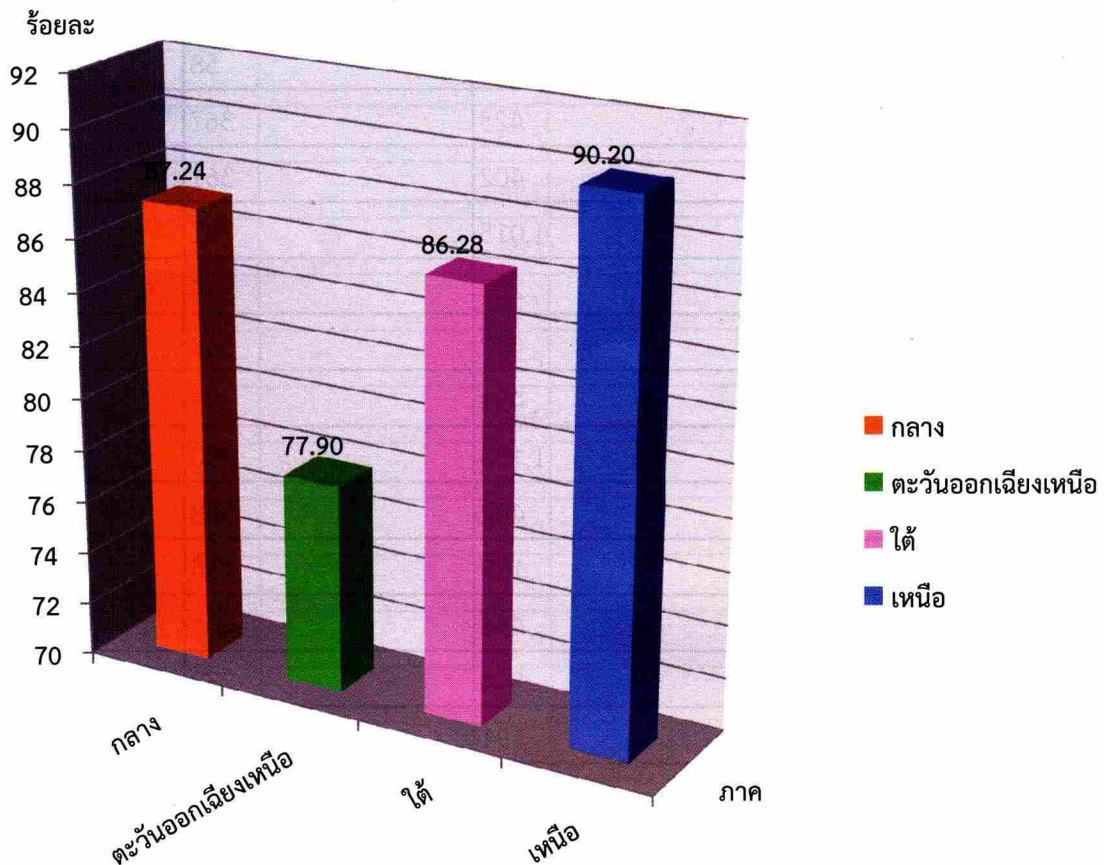

การใช้สิทธิเลือกตั้งสมาชิกวุฒิสภาก่อนวันเลือกตั้ง ณ ที่เลือกตั้งกลางในเขตเลือกตั้ง
จำแนกตามจังหวัด

ลำดับ	จังหวัด	ผู้ลงทะเบียนใช้สิทธิ	ผู้มาใช้สิทธิเลือกตั้ง	คิดเป็นร้อยละ
1	กรุงเทพมหานคร	3,243	2,903	89.52
2	กระบี่	115	106	92.17
3	กาญจนบุรี	559	392	70.13
4	กาฬสินธุ์	467	434	92.93
5	กำแพงเพชร	357	317	88.80
6	ขอนแก่น	955	601	62.93
7	จันทบุรี	297	267	89.90
8	ฉะเชิงเทรา	203	174	85.71
9	ชลบุรี	259	231	89.19
10	ชัยนาท	149	135	90.60
11	ชัยภูมิ	663	499	75.26
12	ชุมพร	203	194	95.57
13	เชียงราย	738	675	91.46
14	เชียงใหม่	1,256	1,164	92.68
15	ตรัง	256	243	94.92
16	ตราด	259	237	91.51
17	ตาก	278	233	83.81
18	นครนายก	61	58	95.08
19	นครปฐม	425	367	86.35
20	นครพนม	402	361	89.80
21	นครราชสีมา	1,015	741	73.00
22	นครศรีธรรมราช	287	264	91.99
23	นครสวรรค์	422	368	87.20
24	นนทบุรี	451	398	88.25
25	นราธิวาส	1,133	850	75.02
26	น่าน	442	388	87.78
27	บึงกาฬ	149	134	89.93
28	บุรีรัมย์	498	401	80.52
29	ปทุมธานี	244	232	95.08
30	ประจวบคีรีขันธ์	191	172	90.05
31	ปราจีนบุรี	305	234	76.72
32	ปัตตานี	162	128	79.01

ลำดับ	จังหวัด	ผู้ลงทะเบียนใช้สิทธิ	ผู้มาใช้สิทธิเลือกตั้ง	คิดเป็นร้อยละ
33	พระนครศรีอยุธยา	491	424	86.35
34	พะเยา	488	453	92.83
35	พังงา	87	85	97.70
36	พัทลุง	170	160	94.12
37	พิจิตร	436	367	84.17
38	พิษณุโลก	546	485	88.83
39	เพชรบุรี	216	204	94.44
40	เพชรบูรณ์	290	273	94.14
41	แพร่	472	423	89.62
42	ภูเก็ต	198	180	90.91
43	มหาสารคาม	512	457	89.26
44	มุกดาหาร	135	115	85.19
45	แม่ฮ่องสอน	122	106	86.89
46	ยโสธร	340	287	84.41
47	ยะลา	365	328	89.86
48	ร้อยเอ็ด	498	422	84.74
49	ระนอง	179	162	90.50
50	ระยอง	121	113	93.39
51	ราชบุรี	359	332	92.48
52	ลพบุรี	385	349	90.65
53	ลำปาง	612	574	93.79
54	ลำพูน	423	372	87.94
55	เลย	4,941	3,840	77.72
56	ศรีสะเกษ	693	567	81.82
57	สกลนคร	611	409	66.94
58	สงขลา	365	316	86.58
59	สตูล	166	147	88.55
60	สมุทรปราการ	194	174	89.69
61	สมุทรสงคราม	120	112	93.33
62	สมุทรสาคร	158	144	91.14
63	สระแก้ว	438	373	85.16
64	สระบุรี	403	298	73.95
65	สิงห์บุรี	115	114	99.13
66	สุโขทัย	143	133	93.01
67	สุพรรณบุรี	795	671	84.40

ลำดับ	จังหวัด	ผู้ลงทะเบียนใช้สิทธิ	ผู้มาใช้สิทธิเลือกตั้ง	คิดเป็นร้อยละ
68	สุราษฎร์ธานี	236	221	93.64
69	สุรินทร์	573	473	82.55
70	หนองคาย	223	190	85.20
71	หนองบัวลำภู	191	145	75.92
72	อ่างทอง	156	134	85.90
73	อำนาจเจริญ	182	166	91.21
74	อุดรธานี	961	628	65.35
75	อุดรดิตถ์	289	266	92.04
76	อุทัยธานี	163	145	88.96
77	อุบลราชธานี	1,261	1,026	81.36
รวมทั้งหมด		37,266	31,264	83.89

การใช้สิทธิเลือกตั้งสมาชิกวุฒิสภา เป็นการเลือกตั้งทั่วไป วันที่ 30 มีนาคม 2557

ผู้มีสิทธิเลือกตั้ง	48,786,842	คน	
ผู้มาใช้สิทธิเลือกตั้ง	20,873,688	คน	คิดเป็นร้อยละ 42.79
บัตรเสีย	1,086,186	บัตร	คิดเป็นร้อยละ 5.20
บัตรไม่ประสงค์ลงคะแนน	2,496,399	บัตร	คิดเป็นร้อยละ 11.96

การใช้สิทธิเลือกตั้งสมาชิกวุฒิสภา เป็นการเลือกตั้งทั่วไป จำแนกตามภาค

ภาค	ผู้มีสิทธิเลือกตั้ง	ผู้มาใช้สิทธิเลือกตั้ง	ร้อยละ	บัตรเสีย	ร้อยละ	บัตรไม่ประสงค์ลงคะแนน	ร้อยละ
กลาง	17,003,329	6,166,956	36.27	283,745	4.60	906,360	14.70
ตะวันออกเฉียงเหนือ	16,429,425	7,687,426	46.79	364,747	4.74	610,249	7.94
ใต้	6,554,400	2,546,899	38.86	146,416	5.75	384,363	15.09
เหนือ	8,799,688	4,472,407	50.82	291,278	6.51	595,427	13.31
รวมทั้งหมด	48,786,842	20,873,688	42.79	1,086,186	5.20	2,496,399	11.96

แผนภูมิแสดงร้อยละของการใช้สิทธิเลือกตั้งสมาชิกวุฒิสภา เป็นการเลือกตั้งทั่วไป จำแนกตามภาค

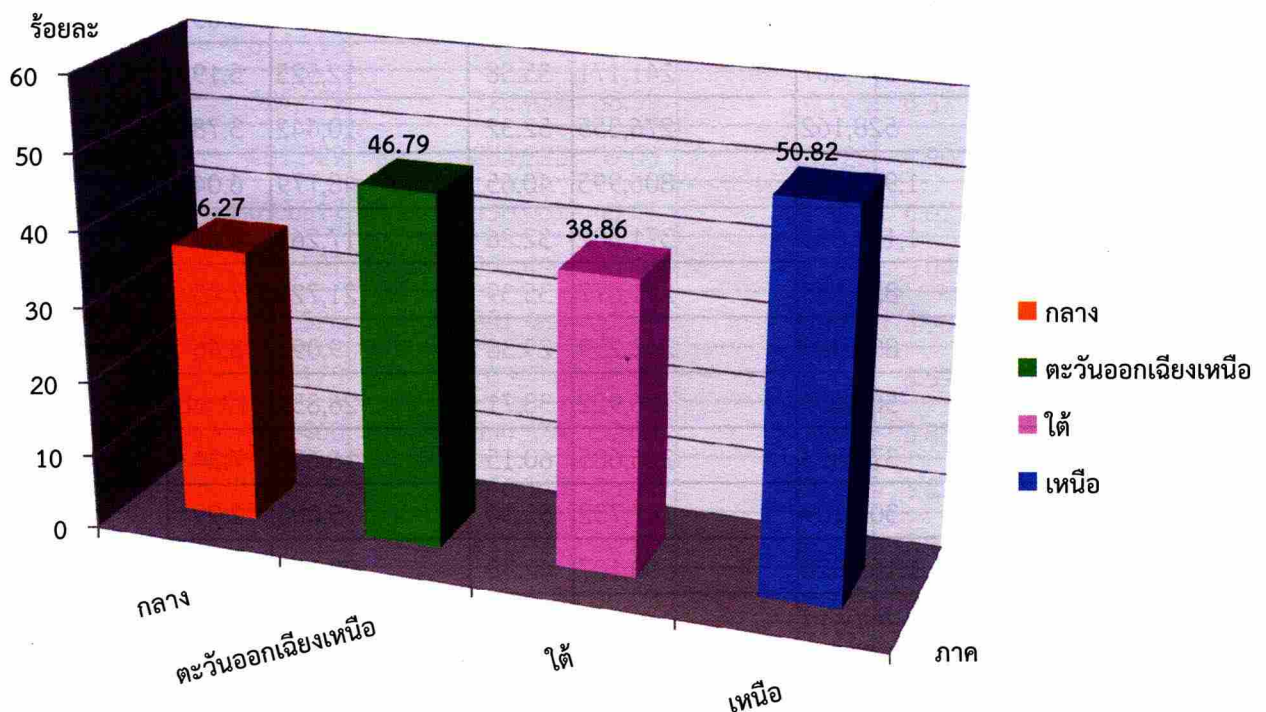

การใช้สิทธิเลือกตั้งสมาชิกวุฒิสภา เป็นการเลือกตั้งทั่วไป
จำแนกตามจังหวัด

ที่	จังหวัด	ผู้มีสิทธิเลือกตั้ง	ผู้มาใช้สิทธิเลือกตั้ง	ร้อยละ	บัตรเสีย	ร้อยละ	บัตรไม่ประสงค์ลงคะแนน	ร้อยละ
1	กรุงเทพมหานคร	4,364,697	1,249,146	28.62	23,764	1.90	150,553	12.05
2	กระบี่	316,736	150,114	47.39	5,371	3.58	8,681	5.78
3	กาญจนบุรี	597,192	210,601	35.27	14,732	7.00	41,332	19.63
4	กาฬสินธุ์	756,663	398,779	52.70	15,567	3.90	16,576	4.16
5	กำแพงเพชร	548,604	222,011	40.47	13,050	5.88	25,766	11.61
6	ขอนแก่น	1,376,788	623,478	45.28	18,921	3.03	47,676	7.65
7	จันทบุรี	400,827	138,001	34.43	16,251	11.78	36,135	26.18
8	ฉะเชิงเทรา	523,064	187,163	35.78	11,498	6.14	28,617	15.29
9	ชลบุรี	1,026,657	256,554	24.99	13,356	5.21	48,396	18.86
10	ชัยนาท	262,830	146,036	55.56	7,621	5.22	9,907	6.78
11	ชัยภูมิ	867,538	404,974	46.68	28,487	7.03	30,585	7.55
12	ชุมพร	375,729	150,806	40.14	6,686	4.43	26,094	17.30
13	เชียงราย	897,163	514,620	57.36	38,278	7.44	66,979	13.02
14	เชียงใหม่	1,249,532	733,401	58.69	52,126	7.11	113,542	15.48
15	ตรัง	467,985	208,767	44.61	7,568	3.63	24,766	11.86
16	ตราด	164,833	71,215	43.20	2,661	3.74	5,611	7.88
17	ตาก	354,037	177,136	50.03	17,984	10.15	23,036	13.00
18	นครนายก	197,783	112,956	57.11	5,704	5.05	10,960	9.70
19	นครปฐม	677,807	241,171	35.58	12,525	5.19	55,295	22.93
20	นครพนม	528,162	276,355	52.32	10,442	3.78	15,675	5.67
21	นครราชสีมา	1,985,098	806,995	40.65	48,779	6.04	112,904	13.99
22	นครศรีธรรมราช	1,151,855	371,582	32.26	17,261	4.65	59,206	15.93
23	นครสวรรค์	824,155	291,677	35.39	21,725	7.45	54,055	18.53
24	นนทบุรี	896,004	263,259	29.38	9,097	3.46	59,583	22.63
25	นราธิวาส	508,666	196,922	38.71	26,857	13.64	36,786	18.68
26	น่าน	376,853	226,685	60.15	16,638	7.34	25,006	11.03
27	บึงกาฬ	303,109	167,732	55.34	5,008	2.99	7,261	4.33
28	บุรีรัมย์	1,163,628	500,107	42.98	29,815	5.96	45,003	9.00
29	ปทุมธานี	797,613	266,663	33.43	8,914	3.34	41,217	15.46
30	ประจวบคีรีขันธ์	387,996	104,872	27.03	6,576	6.27	21,186	20.20
31	ปราจีนบุรี	358,438	219,004	61.10	9,481	4.33	15,187	6.93
32	ปัตตานี	447,002	221,502	49.55	15,839	7.15	23,341	10.54

ที่	จังหวัด	ผู้มีสิทธิเลือกตั้ง	ผู้มาใช้สิทธิเลือกตั้ง	ร้อยละ	บัตรเสีย	ร้อยละ	บัตรไม่ประสงค์ ลงคะแนน	ร้อยละ
33	พระนครศรีอยุธยา	614,232	257,691	41.95	15,084	5.85	49,280	19.12
34	พะเยา	393,461	225,527	57.32	13,285	5.89	34,215	15.17
35	พังงา	191,940	83,951	43.74	3,451	4.11	9,900	11.79
36	พัทลุง	392,902	196,791	50.09	6,275	3.19	20,587	10.46
37	พิจิตร	425,359	174,974	41.14	8,106	4.63	16,350	9.34
38	พิษณุโลก	664,261	317,633	47.82	16,692	5.26	41,525	13.07
39	เพชรบุรี	362,484	198,348	54.72	9,515	4.80	16,863	8.50
40	เพชรบูรณ์	758,551	296,812	39.13	20,152	6.79	39,983	13.47
41	แพร่	372,255	216,904	58.27	7,911	3.65	18,925	8.73
42	ภูเก็ต	261,231	79,322	30.36	2,905	3.66	12,642	15.94
43	มหาสารคาม	743,006	348,497	46.90	10,863	3.12	20,928	6.01
44	มุกดาหาร	256,783	137,094	53.39	6,354	4.63	11,011	8.03
45	แม่ฮ่องสอน	160,363	108,313	67.54	10,601	9.79	7,150	6.60
46	ยโสธร	417,432	225,549	54.03	6,637	2.94	11,471	5.09
47	ยะลา	334,925	154,220	46.05	14,013	9.09	25,929	16.81
48	ร้อยเอ็ด	1,013,315	456,715	45.07	20,186	4.42	27,990	6.13
49	ระนอง	125,169	45,783	36.58	1,958	4.28	5,773	12.61
50	ระยอง	484,358	139,721	28.85	7,327	5.24	29,841	21.36
51	ราชบุรี	648,775	254,622	39.25	15,218	5.98	49,894	19.60
52	ลพบุรี	581,359	234,137	40.27	14,010	5.98	34,999	14.95
53	ลำปาง	616,513	351,906	57.08	20,185	5.74	48,430	13.76
54	ลำพูน	324,659	222,037	68.39	14,148	6.37	33,448	15.06
55	เลย	481,529	284,225	59.03	13,926	4.90	24,004	8.45
56	ศรีสะเกษ	1,093,517	530,031	48.47	32,188	6.07	38,504	7.26
57	สกลนคร	845,507	393,496	46.54	11,979	3.04	29,261	7.44
58	สงขลา	1,004,520	381,468	37.98	22,824	5.98	72,570	19.02
59	สตูล	216,175	83,350	38.56	5,491	6.59	16,268	19.52
60	สมุทรปราการ	941,460	354,334	37.64	13,647	3.85	53,428	15.08
61	สมุทรสงคราม	153,973	66,845	43.41	2,587	3.87	5,886	8.81
62	สมุทรสาคร	384,876	117,470	30.52	8,755	7.45	21,993	18.72
63	สระแก้ว	402,873	185,423	46.03	9,997	5.39	20,341	10.97
64	สระบุรี	474,167	252,770	53.31	13,562	5.37	36,057	14.26
65	สิงห์บุรี	166,110	89,479	53.87	3,125	3.49	7,250	8.10
66	สุโขทัย	471,549	214,306	45.45	12,265	5.72	29,331	13.69
67	สุพรรณบุรี	657,716	365,845	55.62	17,689	4.84	25,517	6.97

ที่	จังหวัด	ผู้มีสิทธิเลือกตั้ง	ผู้มาใช้สิทธิเลือกตั้ง	ร้อยละ	บัตรเสีย	ร้อยละ	บัตรไม่ประสงค์ลงคะแนน	ร้อยละ
68	สุราษฎร์ธานี	759,565	222,321	29.27	9,917	4.46	41,820	18.81
69	สุรินทร์	1,027,473	437,428	42.57	26,369	6.03	34,365	7.86
70	หนองคาย	384,217	170,220	44.30	6,787	3.99	12,980	7.63
71	หนองบัวลำภู	378,303	189,380	50.06	8,222	4.34	9,076	4.79
72	อ่างทอง	222,347	86,394	38.86	4,477	5.18	13,662	15.81
73	อำนาจเจริญ	283,965	137,598	48.46	14,262	10.36	19,265	14.00
74	อุดรธานี	1,169,442	535,823	45.82	20,752	3.87	35,485	6.62
75	อุดรดิตถ์	362,373	178,465	49.25	8,132	4.56	17,686	9.91
76	อุทัยธานี	252,858	97,236	38.45	6,572	6.76	17,370	17.86
77	อุบลราชธานี	1,353,950	662,950	48.96	29,203	4.41	60,229	9.08
รวมทั้งหมด		48,786,842	20,873,688	42.79	1,086,186	5.20	2,496,399	11.96

การใช้สิทธิเลือกตั้งสมาชิกวุฒิสภา เป็นการเลือกตั้งทั่วไป จำแนกตามจังหวัด
เรียงตามร้อยละของการใช้สิทธิเลือกตั้งจากมากไปน้อย

จังหวัด	ลำพูน	มีผู้มาใช้สิทธิเลือกตั้งมากที่สุด	ร้อยละ	68.39
จังหวัด	ชลบุรี	มีผู้มาใช้สิทธิเลือกตั้งน้อยที่สุด	ร้อยละ	24.99

ลำดับ	จังหวัด	ผู้มีสิทธิเลือกตั้ง	ผู้มาใช้สิทธิเลือกตั้ง	ร้อยละ	บัตรเสีย	ร้อยละ	บัตรไม่ประสงค์ลงคะแนน	ร้อยละ
1	ลำพูน	324,659	222,037	68.39	14,148	6.37	33,448	15.06
2	แม่ฮ่องสอน	160,363	108,313	67.54	10,601	9.79	7,150	6.60
3	ปราจีนบุรี	358,438	219,004	61.10	9,481	4.33	15,187	6.93
4	น่าน	376,853	226,685	60.15	16,638	7.34	25,006	11.03
5	เลย	481,529	284,225	59.03	13,926	4.90	24,004	8.45
6	เชียงใหม่	1,249,532	733,401	58.69	52,126	7.11	113,542	15.48
7	แพร่	372,255	216,904	58.27	7,911	3.65	18,925	8.73
8	เชียงราย	897,163	514,620	57.36	38,278	7.44	66,979	13.02
9	พะเยา	393,461	225,527	57.32	13,285	5.89	34,215	15.17
10	นครนายก	197,783	112,956	57.11	5,704	5.05	10,960	9.70
11	ลำปาง	616,513	351,906	57.08	20,185	5.74	48,430	13.76
12	สุพรรณบุรี	657,716	365,845	55.62	17,689	4.84	25,517	6.97
13	ชัยนาท	262,830	146,036	55.56	7,621	5.22	9,907	6.78
14	บึงกาฬ	303,109	167,732	55.34	5,008	2.99	7,261	4.33
15	เพชรบุรี	362,484	198,348	54.72	9,515	4.80	16,863	8.50
16	ยโสธร	417,432	225,549	54.03	6,637	2.94	11,471	5.09
17	สิงห์บุรี	166,110	89,479	53.87	3,125	3.49	7,250	8.10
18	มุกดาหาร	256,783	137,094	53.39	6,354	4.63	11,011	8.03
19	สระบุรี	474,167	252,770	53.31	13,562	5.37	36,057	14.26
20	กาฬสินธุ์	756,663	398,779	52.70	15,567	3.90	16,576	4.16
21	นครพนม	528,162	276,355	52.32	10,442	3.78	15,675	5.67
22	พัทลุง	392,902	196,791	50.09	6,275	3.19	20,587	10.46
23	หนองบัวลำภู	378,303	189,380	50.06	8,222	4.34	9,076	4.79
24	ตาก	354,037	177,136	50.03	17,984	10.15	23,036	13.00
25	ปัตตานี	447,002	221,502	49.55	15,839	7.15	23,341	10.54
26	อุดรดิตถ์	362,373	178,465	49.25	8,132	4.56	17,686	9.91
27	อุบลราชธานี	1,353,950	662,950	48.96	29,203	4.41	60,229	9.08
28	ศรีสะเกษ	1,093,517	530,031	48.47	32,188	6.07	38,504	7.26
29	อำนาจเจริญ	283,965	137,598	48.46	14,262	10.36	19,265	14.00
30	พิษณุโลก	664,261	317,633	47.82	16,692	5.26	41,525	13.07

ลำดับ	จังหวัด	ผู้มีสิทธิเลือกตั้ง	ผู้มาใช้สิทธิเลือกตั้ง	ร้อยละ	บัตรเสีย	ร้อยละ	บัตรไม่ประสงค์ลงคะแนน	ร้อยละ
31	กระบี่	316,736	150,114	47.39	5,371	3.58	8,681	5.78
32	มหาสารคาม	743,006	348,497	46.90	10,863	3.12	20,928	6.01
33	ชัยภูมิ	867,538	404,974	46.68	28,487	7.03	30,585	7.55
34	สกลนคร	845,507	393,496	46.54	11,979	3.04	29,261	7.44
35	ยะลา	334,925	154,220	46.05	14,013	9.09	25,929	16.81
36	สระแก้ว	402,873	185,423	46.03	9,997	5.39	20,341	10.97
37	อุดรธานี	1,169,442	535,823	45.82	20,752	3.87	35,485	6.62
38	สุโขทัย	471,549	214,306	45.45	12,265	5.72	29,331	13.69
39	ขอนแก่น	1,376,788	623,478	45.28	18,921	3.03	47,676	7.65
40	ร้อยเอ็ด	1,013,315	456,715	45.07	20,186	4.42	27,990	6.13
41	ตรัง	467,985	208,767	44.61	7,568	3.63	24,766	11.86
42	หนองคาย	384,217	170,220	44.30	6,787	3.99	12,980	7.63
43	พังงา	191,940	83,951	43.74	3,451	4.11	9,900	11.79
44	สมุทรสงคราม	153,973	66,845	43.41	2,587	3.87	5,886	8.81
45	ตราด	164,833	71,215	43.20	2,661	3.74	5,611	7.88
46	บุรีรัมย์	1,163,628	500,107	42.98	29,815	5.96	45,003	9.00
47	สุรินทร์	1,027,473	437,428	42.57	26,369	6.03	34,365	7.86
48	พระนครศรีอยุธยา	614,232	257,691	41.95	15,084	5.85	49,280	19.12
49	พิจิตร	425,359	174,974	41.14	8,106	4.63	16,350	9.34
50	นครราชสีมา	1,985,098	806,995	40.65	48,779	6.04	112,904	13.99
51	กำแพงเพชร	548,604	222,011	40.47	13,050	5.88	25,766	11.61
52	ลพบุรี	581,359	234,137	40.27	14,010	5.98	34,999	14.95
53	ชุมพร	375,729	150,806	40.14	6,686	4.43	26,094	17.30
54	ราชบุรี	648,775	254,622	39.25	15,218	5.98	49,894	19.60
55	เพชรบูรณ์	758,551	296,812	39.13	20,152	6.79	39,983	13.47
56	อ่างทอง	222,347	86,394	38.86	4,477	5.18	13,662	15.81
57	นราธิวาส	508,666	196,922	38.71	26,857	13.64	36,786	18.68
58	สตูล	216,175	83,350	38.56	5,491	6.59	16,268	19.52
59	อุทัยธานี	252,858	97,236	38.45	6,572	6.76	17,370	17.86
60	สงขลา	1,004,520	381,468	37.98	22,824	5.98	72,570	19.02
61	สมุทรปราการ	941,460	354,334	37.64	13,647	3.85	53,428	15.08
62	ระนอง	125,169	45,783	36.58	1,958	4.28	5,773	12.61
63	ฉะเชิงเทรา	523,064	187,163	35.78	11,498	6.14	28,617	15.29
64	นครปฐม	677,807	241,171	35.58	12,525	5.19	55,295	22.93
65	นครสวรรค์	824,155	291,677	35.39	21,725	7.45	54,055	18.53

ลำดับ	จังหวัด	ผู้มีสิทธิเลือกตั้ง	ผู้มาใช้สิทธิเลือกตั้ง	ร้อยละ	บัตรเสีย	ร้อยละ	บัตรไม่ประสงค์ ลงคะแนน	ร้อยละ
66	กาญจนบุรี	597,192	210,601	35.27	14,732	7.00	41,332	19.63
67	จันทบุรี	400,827	138,001	34.43	16,251	11.78	36,135	26.18
68	ปทุมธานี	797,613	266,663	33.43	8,914	3.34	41,217	15.46
69	นครศรีธรรมราช	1,151,855	371,582	32.26	17,261	4.65	59,206	15.93
70	สมุทรสาคร	384,876	117,470	30.52	8,755	7.45	21,993	18.72
71	ภูเก็ต	261,231	79,322	30.36	2,905	3.66	12,642	15.94
72	นนทบุรี	896,004	263,259	29.38	9,097	3.46	59,583	22.63
73	สุราษฎร์ธานี	759,565	222,321	29.27	9,917	4.46	41,820	18.81
74	ระยอง	484,358	139,721	28.85	7,327	5.24	29,841	21.36
75	กรุงเทพมหานคร	4,364,697	1,249,146	28.62	23,764	1.90	150,553	12.05
76	ประจวบคีรีขันธ์	387,996	104,872	27.03	6,576	6.27	21,186	20.20
77	ชลบุรี	1,026,657	256,554	24.99	13,356	5.21	48,396	18.86
	รวมทั้งหมด	48,786,842	20,873,688	42.79	1,086,186	5.20	2,496,399	11.96

การใช้สิทธิเลือกตั้งสมาชิกวุฒิสภา เป็นการเลือกตั้งทั่วไป จำแนกตามจังหวัด
เรียงตามร้อยละของบัตรเสียจากน้อยไปมาก

จังหวัด	กรุงเทพมหานคร	มีบัตรเสียน้อยที่สุด	ร้อยละ	1.90
จังหวัด	นราธิวาส	มีบัตรเสียมากที่สุด	ร้อยละ	13.64

ลำดับ	จังหวัด	ผู้มีสิทธิเลือกตั้ง	ผู้มาใช้สิทธิเลือกตั้ง	ร้อยละ	บัตรเสีย	ร้อยละ	บัตรไม่ประสงค์ลงคะแนน	ร้อยละ
1	กรุงเทพมหานคร	4,364,697	1,249,146	28.62	23,764	1.90	150,553	12.05
2	ยโสธร	417,432	225,549	54.03	6,637	2.94	11,471	5.09
3	บึงกาฬ	303,109	167,732	55.34	5,008	2.99	7,261	4.33
4	ขอนแก่น	1,376,788	623,478	45.28	18,921	3.03	47,676	7.65
5	สกลนคร	845,507	393,496	46.54	11,979	3.04	29,261	7.44
6	มหาสารคาม	743,006	348,497	46.90	10,863	3.12	20,928	6.01
7	พัทลุง	392,902	196,791	50.09	6,275	3.19	20,587	10.46
8	ปทุมธานี	797,613	266,663	33.43	8,914	3.34	41,217	15.46
9	นนทบุรี	896,004	263,259	29.38	9,097	3.46	59,583	22.63
10	สิงห์บุรี	166,110	89,479	53.87	3,125	3.49	7,250	8.10
11	กระบี่	316,736	150,114	47.39	5,371	3.58	8,681	5.78
12	ตรัง	467,985	208,767	44.61	7,568	3.63	24,766	11.86
13	แพร่	372,255	216,904	58.27	7,911	3.65	18,925	8.73
14	ภูเก็ต	261,231	79,322	30.36	2,905	3.66	12,642	15.94
15	ตราด	164,833	71,215	43.20	2,661	3.74	5,611	7.88
16	นครพนม	528,162	276,355	52.32	10,442	3.78	15,675	5.67
17	สมุทรปราการ	941,460	354,334	37.64	13,647	3.85	53,428	15.08
18	สมุทรสงคราม	153,973	66,845	43.41	2,587	3.87	5,886	8.81
19	อุดรธานี	1,169,442	535,823	45.82	20,752	3.87	35,485	6.62
20	กาฬสินธุ์	756,663	398,779	52.70	15,567	3.90	16,576	4.16
21	หนองคาย	384,217	170,220	44.30	6,787	3.99	12,980	7.63
22	พังงา	191,940	83,951	43.74	3,451	4.11	9,900	11.79
23	ระนอง	125,169	45,783	36.58	1,958	4.28	5,773	12.61
24	ปราจีนบุรี	358,438	219,004	61.10	9,481	4.33	15,187	6.93
25	หนองบัวลำภู	378,303	189,380	50.06	8,222	4.34	9,076	4.79
26	อุบลราชธานี	1,353,950	662,950	48.96	29,203	4.41	60,229	9.08
27	ร้อยเอ็ด	1,013,315	456,715	45.07	20,186	4.42	27,990	6.13
28	ชุมพร	375,729	150,806	40.14	6,686	4.43	26,094	17.30
29	สุราษฎร์ธานี	759,565	222,321	29.27	9,917	4.46	41,820	18.81
30	อุตรดิตถ์	362,373	178,465	49.25	8,132	4.56	17,686	9.91

ลำดับ	จังหวัด	ผู้มีสิทธิเลือกตั้ง	ผู้มาใช้สิทธิเลือกตั้ง	ร้อยละ	บัตรเสีย	ร้อยละ	บัตรไม่ประสงค์ลงคะแนน	ร้อยละ
31	พิจิตร	425,359	174,974	41.14	8,106	4.63	16,350	9.34
32	มุกดาหาร	256,783	137,094	53.39	6,354	4.63	11,011	8.03
33	นครศรีธรรมราช	1,151,855	371,582	32.26	17,261	4.65	59,206	15.93
34	เพชรบุรี	362,484	198,348	54.72	9,515	4.80	16,863	8.50
35	สุพรรณบุรี	657,716	365,845	55.62	17,689	4.84	25,517	6.97
36	เลย	481,529	284,225	59.03	13,926	4.90	24,004	8.45
37	นครนายก	197,783	112,956	57.11	5,704	5.05	10,960	9.70
38	อ่างทอง	222,347	86,394	38.86	4,477	5.18	13,662	15.81
39	นครปฐม	677,807	241,171	35.58	12,525	5.19	55,295	22.93
40	ชลบุรี	1,026,657	256,554	24.99	13,356	5.21	48,396	18.86
41	ชัยนาท	262,830	146,036	55.56	7,621	5.22	9,907	6.78
42	ระยอง	484,358	139,721	28.85	7,327	5.24	29,841	21.36
43	พิษณุโลก	664,261	317,633	47.82	16,692	5.26	41,525	13.07
44	สระบุรี	474,167	252,770	53.31	13,562	5.37	36,057	14.26
45	สระแก้ว	402,873	185,423	46.03	9,997	5.39	20,341	10.97
46	สุโขทัย	471,549	214,306	45.45	12,265	5.72	29,331	13.69
47	ลำปาง	616,513	351,906	57.08	20,185	5.74	48,430	13.76
48	พระนครศรีอยุธยา	614,232	257,691	41.95	15,084	5.85	49,280	19.12
49	กำแพงเพชร	548,604	222,011	40.47	13,050	5.88	25,766	11.61
50	พะเยา	393,461	225,527	57.32	13,285	5.89	34,215	15.17
51	บุรีรัมย์	1,163,628	500,107	42.98	29,815	5.96	45,003	9.00
52	ราชบุรี	648,775	254,622	39.25	15,218	5.98	49,894	19.60
53	สงขลา	1,004,520	381,468	37.98	22,824	5.98	72,570	19.02
54	ลพบุรี	581,359	234,137	40.27	14,010	5.98	34,999	14.95
55	สุรินทร์	1,027,473	437,428	42.57	26,369	6.03	34,365	7.86
56	นครราชสีมา	1,985,098	806,995	40.65	48,779	6.04	112,904	13.99
57	ศรีสะเกษ	1,093,517	530,031	48.47	32,188	6.07	38,504	7.26
58	ฉะเชิงเทรา	523,064	187,163	35.78	11,498	6.14	28,617	15.29
59	ประจวบคีรีขันธ์	387,996	104,872	27.03	6,576	6.27	21,186	20.20
60	ลำพูน	324,659	222,037	68.39	14,148	6.37	33,448	15.06
61	สตูล	216,175	83,350	38.56	5,491	6.59	16,268	19.52
62	อุทัยธานี	252,858	97,236	38.45	6,572	6.76	17,370	17.86
63	เพชรบูรณ์	758,551	296,812	39.13	20,152	6.79	39,983	13.47
64	กาญจนบุรี	597,192	210,601	35.27	14,732	7.00	41,332	19.63
65	ชัยภูมิ	867,538	404,974	46.68	28,487	7.03	30,585	7.55

ลำดับ	จังหวัด	ผู้มีสิทธิเลือกตั้ง	ผู้มาใช้สิทธิเลือกตั้ง	ร้อยละ	บัตรเสีย	ร้อยละ	บัตรไม่ประสงค์ลงคะแนน	ร้อยละ
66	เชียงใหม่	1,249,532	733,401	58.69	52,126	7.11	113,542	15.48
67	ปัตตานี	447,002	221,502	49.55	15,839	7.15	23,341	10.54
68	น่าน	376,853	226,685	60.15	16,638	7.34	25,006	11.03
69	เชียงราย	897,163	514,620	57.36	38,278	7.44	66,979	13.02
70	นครสวรรค์	824,155	291,677	35.39	21,725	7.45	54,055	18.53
71	สมุทรสาคร	384,876	117,470	30.52	8,755	7.45	21,993	18.72
72	ยะลา	334,925	154,220	46.05	14,013	9.09	25,929	16.81
73	แม่ฮ่องสอน	160,363	108,313	67.54	10,601	9.79	7,150	6.60
74	ตาก	354,037	177,136	50.03	17,984	10.15	23,036	13.00
75	อำนาจเจริญ	283,965	137,598	48.46	14,262	10.36	19,265	14.00
76	จันทบุรี	400,827	138,001	34.43	16,251	11.78	36,135	26.18
77	นราธิวาส	508,666	196,922	38.71	26,857	13.64	36,786	18.68
รวมทั้งหมด		48,786,842	20,873,688	42.79	1,086,186	5.20	2,496,399	11.96

การใช้สิทธิเลือกตั้งสมาชิกวุฒิสภา เป็นการเลือกตั้งทั่วไป จำแนกตามจังหวัด
เรียงตามร้อยละของบัตรไม่ประสงค์ลงคะแนนจากน้อยไปมาก

จังหวัด	กาฬสินธุ์	มีบัตรไม่ประสงค์ลงคะแนนน้อยที่สุด	ร้อยละ	4.16
จังหวัด	จันทบุรี	มีบัตรไม่ประสงค์ลงคะแนนมากที่สุด	ร้อยละ	26.18

ลำดับ	จังหวัด	ผู้มีสิทธิเลือกตั้ง	ผู้มาใช้สิทธิเลือกตั้ง	ร้อยละ	บัตรเสีย	ร้อยละ	บัตรไม่ประสงค์ลงคะแนน	ร้อยละ
1	กาฬสินธุ์	756,663	398,779	52.70	15,567	3.90	16,576	4.16
2	บึงกาฬ	303,109	167,732	55.34	5,008	2.99	7,261	4.33
3	หนองบัวลำภู	378,303	189,380	50.06	8,222	4.34	9,076	4.79
4	ยโสธร	417,432	225,549	54.03	6,637	2.94	11,471	5.09
5	นครพนม	528,162	276,355	52.32	10,442	3.78	15,675	5.67
6	กระบี่	316,736	150,114	47.39	5,371	3.58	8,681	5.78
7	มหาสารคาม	743,006	348,497	46.90	10,863	3.12	20,928	6.01
8	ร้อยเอ็ด	1,013,315	456,715	45.07	20,186	4.42	27,990	6.13
9	แม่ฮ่องสอน	160,363	108,313	67.54	10,601	9.79	7,150	6.60
10	อุดรธานี	1,169,442	535,823	45.82	20,752	3.87	35,485	6.62
11	ชัยนาท	262,830	146,036	55.56	7,621	5.22	9,907	6.78
12	ปราจีนบุรี	358,438	219,004	61.10	9,481	4.33	15,187	6.93
13	สุพรรณบุรี	657,716	365,845	55.62	17,689	4.84	25,517	6.97
14	ศรีสะเกษ	1,093,517	530,031	48.47	32,188	6.07	38,504	7.26
15	สกลนคร	845,507	393,496	46.54	11,979	3.04	29,261	7.44
16	ชัยภูมิ	867,538	404,974	46.68	28,487	7.03	30,585	7.55
17	หนองคาย	384,217	170,220	44.30	6,787	3.99	12,980	7.63
18	ขอนแก่น	1,376,788	623,478	45.28	18,921	3.03	47,676	7.65
19	สุรินทร์	1,027,473	437,428	42.57	26,369	6.03	34,365	7.86
20	ตราด	164,833	71,215	43.20	2,661	3.74	5,611	7.88
21	มุกดาหาร	256,783	137,094	53.39	6,354	4.63	11,011	8.03
22	สิงห์บุรี	166,110	89,479	53.87	3,125	3.49	7,250	8.10
23	เลย	481,529	284,225	59.03	13,926	4.90	24,004	8.45
24	เพชรบุรี	362,484	198,348	54.72	9,515	4.80	16,863	8.50
25	แพร่	372,255	216,904	58.27	7,911	3.65	18,925	8.73
26	สมุทรสงคราม	153,973	66,845	43.41	2,587	3.87	5,886	8.81
27	บุรีรัมย์	1,163,628	500,107	42.98	29,815	5.96	45,003	9.00
28	อุบลราชธานี	1,353,950	662,950	48.96	29,203	4.41	60,229	9.08
29	พิจิตร	425,359	174,974	41.14	8,106	4.63	16,350	9.34
30	นครนายก	197,783	112,956	57.11	5,704	5.05	10,960	9.70

ลำดับ	จังหวัด	ผู้มีสิทธิเลือกตั้ง	ผู้มาใช้สิทธิเลือกตั้ง	ร้อยละ	บัตรเสีย	ร้อยละ	บัตรไม่ประสงค์ลงคะแนน	ร้อยละ
31	อุดรดิตถ์	362,373	178,465	49.25	8,132	4.56	17,686	9.91
32	พัทลุง	392,902	196,791	50.09	6,275	3.19	20,587	10.46
33	ปัตตานี	447,002	221,502	49.55	15,839	7.15	23,341	10.54
34	สระแก้ว	402,873	185,423	46.03	9,997	5.39	20,341	10.97
35	น่าน	376,853	226,685	60.15	16,638	7.34	25,006	11.03
36	กำแพงเพชร	548,604	222,011	40.47	13,050	5.88	25,766	11.61
37	พังงา	191,940	83,951	43.74	3,451	4.11	9,900	11.79
38	ตรัง	467,985	208,767	44.61	7,568	3.63	24,766	11.86
39	กรุงเทพมหานคร	4,364,697	1,249,146	28.62	23,764	1.90	150,553	12.05
40	ระนอง	125,169	45,783	36.58	1,958	4.28	5,773	12.61
41	ตาก	354,037	177,136	50.03	17,984	10.15	23,036	13.00
42	เชียงราย	897,163	514,620	57.36	38,278	7.44	66,979	13.02
43	พิษณุโลก	664,261	317,633	47.82	16,692	5.26	41,525	13.07
44	เพชรบูรณ์	758,551	296,812	39.13	20,152	6.79	39,983	13.47
45	สุโขทัย	471,549	214,306	45.45	12,265	5.72	29,331	13.69
46	ลำปาง	616,513	351,906	57.08	20,185	5.74	48,430	13.76
47	นครราชสีมา	1,985,098	806,995	40.65	48,779	6.04	112,904	13.99
48	อำนาจเจริญ	283,965	137,598	48.46	14,262	10.36	19,265	14.00
49	สระบุรี	474,167	252,770	53.31	13,562	5.37	36,057	14.26
50	ลพบุรี	581,359	234,137	40.27	14,010	5.98	34,999	14.95
51	ลำพูน	324,659	222,037	68.39	14,148	6.37	33,448	15.06
52	สมุทรปราการ	941,460	354,334	37.64	13,647	3.85	53,428	15.08
53	พะเยา	393,461	225,527	57.32	13,285	5.89	34,215	15.17
54	ฉะเชิงเทรา	523,064	187,163	35.78	11,498	6.14	28,617	15.29
55	ปทุมธานี	797,613	266,663	33.43	8,914	3.34	41,217	15.46
56	เชียงใหม่	1,249,532	733,401	58.69	52,126	7.11	113,542	15.48
57	อ่างทอง	222,347	86,394	38.86	4,477	5.18	13,662	15.81
58	นครศรีธรรมราช	1,151,855	371,582	32.26	17,261	4.65	59,206	15.93
59	ภูเก็ต	261,231	79,322	30.36	2,905	3.66	12,642	15.94
60	ยะลา	334,925	154,220	46.05	14,013	9.09	25,929	16.81
61	ชุมพร	375,729	150,806	40.14	6,686	4.43	26,094	17.30
62	อุทัยธานี	252,858	97,236	38.45	6,572	6.76	17,370	17.86
63	นครสวรรค์	824,155	291,677	35.39	21,725	7.45	54,055	18.53
64	นราธิวาส	508,666	196,922	38.71	26,857	13.64	36,786	18.68
65	สมุทรสาคร	384,876	117,470	30.52	8,755	7.45	21,993	18.72

ลำดับ	จังหวัด	ผู้มีสิทธิเลือกตั้ง	ผู้มาใช้สิทธิเลือกตั้ง	ร้อยละ	บัตรเสีย	ร้อยละ	บัตรไม่ประสงค์ ลงคะแนน	ร้อยละ
66	สุราษฎร์ธานี	759,565	222,321	29.27	9,917	4.46	41,820	18.81
67	ชลบุรี	1,026,657	256,554	24.99	13,356	5.21	48,396	18.86
68	สงขลา	1,004,520	381,468	37.98	22,824	5.98	72,570	19.02
69	พระนครศรีอยุธยา	614,232	257,691	41.95	15,084	5.85	49,280	19.12
70	สตูล	216,175	83,350	38.56	5,491	6.59	16,268	19.52
71	ราชบุรี	648,775	254,622	39.25	15,218	5.98	49,894	19.60
72	กาญจนบุรี	597,192	210,601	35.27	14,732	7.00	41,332	19.63
73	ประจวบคีรีขันธ์	387,996	104,872	27.03	6,576	6.27	21,186	20.20
74	ระยอง	484,358	139,721	28.85	7,327	5.24	29,841	21.36
75	นนทบุรี	896,004	263,259	29.38	9,097	3.46	59,583	22.63
76	นครปฐม	677,807	241,171	35.58	12,525	5.19	55,295	22.93
77	จันทบุรี	400,827	138,001	34.43	16,251	11.78	36,135	26.18
รวมทั้งหมด		48,786,842	20,873,688	42.79	1,086,186	5.20	2,496,399	11.96

สถิติที่สุดเกี่ยวกับการใช้สิทธิเลือกตั้งสมาชิกวุฒิสภา เป็นการเลือกตั้งทั่วไป วันที่ 30 มีนาคม 2557

ระดับภาค

ภาค	ผู้มาใช้สิทธิเลือกตั้ง		บัตรเสีย		บัตรไม่ประสงค์ลงคะแนน	
	มากที่สุด	น้อยที่สุด	น้อยที่สุด	มากที่สุด	น้อยที่สุด	มากที่สุด
กลาง	ปราจีนบุรี 61.10 %	ชลบุรี 24.99 %	กรุงเทพมหานคร 1.90 %	จันทบุรี 11.78 %	ชัยนาท 6.78 %	จันทบุรี 26.18 %
ใต้	พัทลุง 50.09 %	สุราษฎร์ธานี 29.27 %	พัทลุง 3.19 %	นราธิวาส 13.64 %	กระบี่ 5.78 %	สตูล 19.52 %
ตะวันออกเฉียงเหนือ	เลย 59.03 %	นครราชสีมา 40.65 %	ยโสธร 2.94 %	อำนาจเจริญ 10.36 %	กาฬสินธุ์ 4.16 %	อำนาจเจริญ 14.00 %
เหนือ	ลำพูน 68.39 %	นครสวรรค์ 35.39 %	แพร่ 3.65 %	ตาก 10.15 %	แม่ฮ่องสอน 6.60 %	นครสวรรค์ 18.53 %

สถิติที่สุดเกี่ยวกับการใช้สิทธิเลือกตั้งสมาชิกวุฒิสภา เป็นการเลือกตั้งทั่วไป วันที่ 30 มีนาคม 2557
ระดับจังหวัด (10 ลำดับ มากที่สุด/น้อยที่สุด)

ลำดับ	ผู้มาใช้สิทธิเลือกตั้ง		บัตรเสีย		บัตรไม่ประสงค์ลงคะแนน	
	มากที่สุด	น้อยที่สุด	น้อยที่สุด	มากที่สุด	น้อยที่สุด	มากที่สุด
1	ลำพูน 68.39 %	ชลบุรี 24.99 %	กรุงเทพมหานคร 1.90 %	นราธิวาส 13.64 %	กาฬสินธุ์ 4.16 %	จันทบุรี 26.18 %
2	แม่ฮ่องสอน 67.54 %	ประจวบคีรีขันธ์ 27.03 %	ยโสธร 2.94 %	จันทบุรี 11.78 %	บึงกาฬ 4.33 %	นครปฐม 22.93 %
3	ปราจีนบุรี 61.10 %	กรุงเทพมหานคร 28.62 %	บึงกาฬ 2.99 %	อำนาจเจริญ 10.36 %	หนองบัวลำภู 4.79 %	นนทบุรี 22.63 %
4	น่าน 60.15 %	ระยอง 28.85 %	ขอนแก่น 3.03 %	ตาก 10.15 %	ยโสธร 5.09 %	ระยอง 21.36 %
5	เลย 59.03 %	สุราษฎร์ธานี 29.27 %	สกลนคร 3.04 %	แม่ฮ่องสอน 9.79 %	นครพนม 5.67 %	ประจวบคีรีขันธ์ 20.20 %
6	เชียงใหม่ 58.69 %	นนทบุรี 29.38 %	มหาสารคาม 3.12 %	ยะลา 9.09 %	กระบี่ 5.78 %	กาญจนบุรี 19.63 %
7	แพร่ 58.27 %	ภูเก็ต 30.36 %	พัทลุง 3.19 %	สมุทรสาคร 7.45 %	มหาสารคาม 6.01 %	ราชบุรี 19.60 %
8	เชียงราย 57.36 %	สมุทรสาคร 30.52 %	ปทุมธานี 3.34 %	นครสวรรค์ 7.45 %	ร้อยเอ็ด 6.13 %	สตูล 19.52 %
9	พะเยา 57.32 %	นครศรีธรรมราช 32.26 %	นนทบุรี 3.46 %	เชียงราย 7.44 %	แม่ฮ่องสอน 6.60 %	พระนครศรีอยุธยา 19.12 %
10	นครนายก 57.11 %	ปทุมธานี 33.43 %	สิงห์บุรี 3.49 %	น่าน 7.34 %	อุดรธานี 6.62 %	สงขลา 19.02 %

ผลคะแนนการเลือกตั้ง

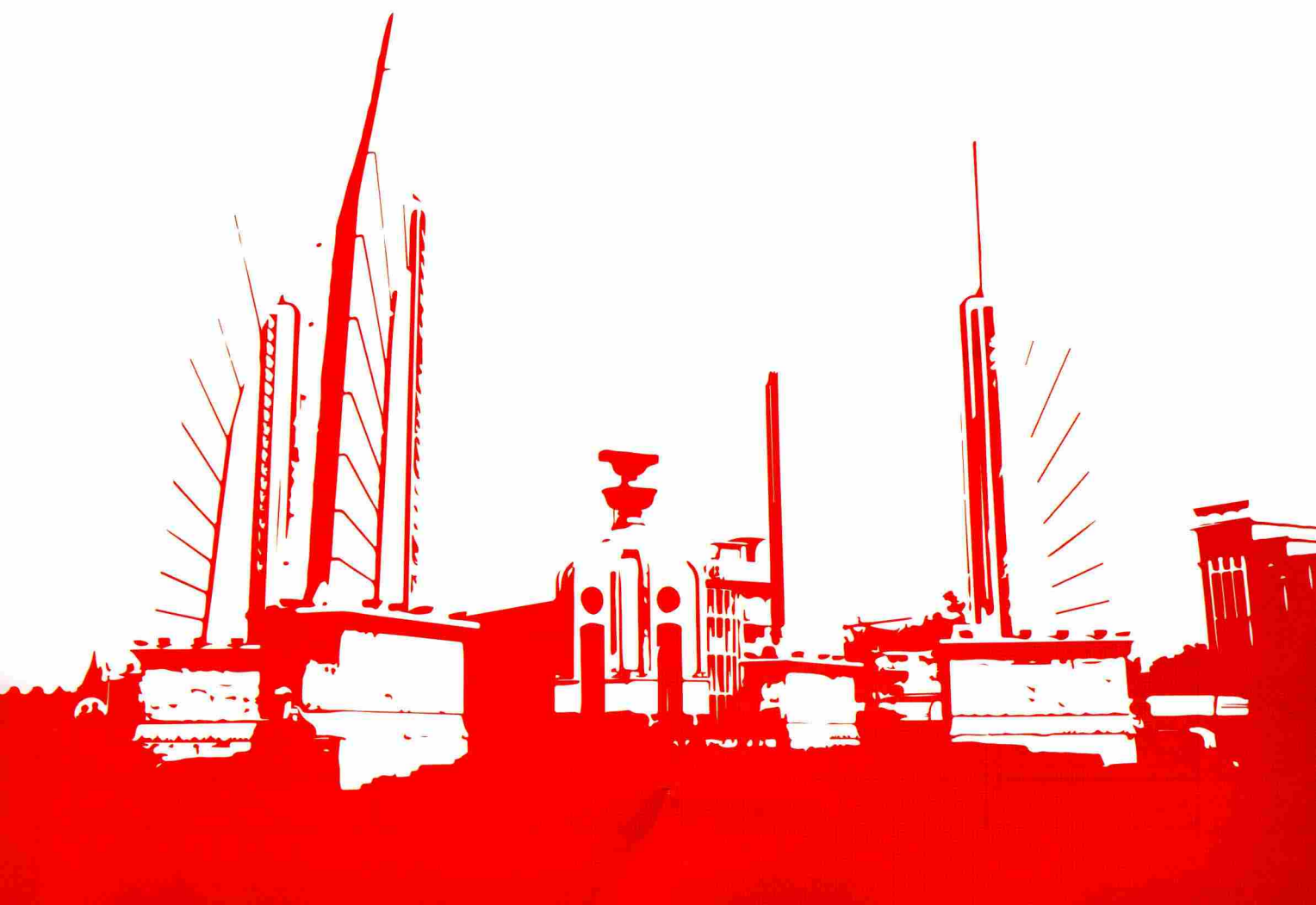

ผลคะแนนการเลือกตั้งสมาชิกวุฒิสภา เป็นการเลือกตั้งทั่วไป 30 มีนาคม 2557

ผลคะแนนการเลือกตั้งสมาชิกวุฒิสภา วันที่ 30 มีนาคม 2557

จำแนกตามจังหวัดและเรียงตามหมายเลขผู้สมัคร

ลำดับ	จังหวัด	หมายเลข	ชื่อผู้สมัคร	คะแนน
1	กรุงเทพมหานคร	1	พลตำรวจตรีสุพิศาล ภัคตินฤนาถ	267,974
		2	นายศรีสุวรรณ จรรยา	37,583
		3	นางลีนา จังจรรยา	38,420
		4	ว่าที่ พันตรีอาชว์ ไครงกาพย์	4,407
		5	นายอรุณ คนหลัก	3,132
		6	นางสาวปิยะสุดา แพ่งสภา	17,767
		7	นางตรีรัตน์ แซ่ไพเราะ	26,290
		8	คุณหญิงจากรุวรรณ เมณฑกา	552,651
		9	นายโฆสิต สุวินิจจิต	79,759
		10	นายปิยชาติ วีระเดชะ	9,062
		11	นายมงคล ประสาทเสรี	1,048
		12	นายกรสิทธิ์ กัญยะพงศ์	2,015
		13	นางพรทิพย์ ทยานันท์	2,871
		14	นายมงคล กิมสุนจันทร์	17,010
		15	นายพรชัย รัศมีแพทย์	8,436
		16	นายชาญชัย โกศลธนากุล	2,954
		17	นายประทีป พุทธรักษ์ภักดี	979
		18	นายวิทยา จังกอบพัฒนา	2,471
2	กระบี่	1	นายอภิชาติ ดำดี	76,391
		2	นายสมเกียรติ กิจธรรมเชษฐ์	15,580
		4	นายอดิเรก เอ่งฉ้วน	909
		5	นายแสงชัย วสุนธรา	27,928
		6	นายชำนาญวิทย์ บางทอง	1,837
		7	นายวิรัช สีมุ่น	13,417
		3	กาญจนบุรี	1
2	นายเสนาะ ศิลาแรง			9,396
3	นางมนรัตน์ สารภาพ			43,463
4	นายศรชัย พวงลำเจียก			26,686
5	นายมานพ อินทะบุตร			2,769
6	นายวิมล พนมศักดิ์			7,138
4	กาฬสินธุ์	1	นายวิรัช พิมพะนิตย์	151,466

ลำดับ	จังหวัด	หมายเลข	ชื่อผู้สมัคร	คะแนน
	กาฬสินธุ์	3	นายวิวรรธน์ไชย ณ กาฬสินธุ์	84,460
		4	นายแพน พรไตรศักดิ์	124,391
		5	นายทิวา แจ็งสุข	6,319
5	กำแพงเพชร	1	นายจุลพันธ์ ทับทิม	118,988
		2	นายอุดม วราหะ	10,571
		3	นายธนทัต ประเสริฐนู	13,764
		4	นายอมสิน สุขภิการนนท์	36,852
		5	นายเพียว เมฆพันธ์	3,020
6	ขอนแก่น	1	นายวัน สุวรรณพงษ์	324,862
		2	นายโกเมศ ชีฆนนานนท์	93,357
		3	นายฐิตินันท์ แสงนาค	21,789
		4	นายศุภสิทธิ์ เตชะตานลท์	69,698
		5	นายสุธน สอนคำแก้ว	25,661
		6	นายสุวิทย์ นามบุญเรือง	5,625
		7	นายประเสริฐ สัจจาวิริยะ	15,889
7	จันทบุรี	2	นางพจนา กิจกาญจน์	69,950
		3	นายสันติ พลอยล้อมเพชร	15,665
8	ฉะเชิงเทรา	1	นายสุนันต์ อรุณนพรัตน์	70,750
		2	นายสุเชน ท้วทิพย์	31,606
		3	นายเชาวลิต เจริญพร	44,692
9	ชลบุรี	1	นายแสงศร สุนทรศิลป์ชัย	12,460
		2	นายสุรสิทธิ์ นิธิวุฒิวรรักษ์	92,058
		3	นายกำพล ตั้งเอกชัย	7,917
		4	นายสมชาย พัฒนะเอนก	42,623
		5	พลตำรวจตรีบัณฑิต คุณจักร์	26,942
		6	นายวิชัย จุลวนิชย์พงษ์	12,802
10	ชัยนาท	1	นางสาววรรณอนงค์ ทรัพย์รวงทอง	24,507
		2	นายมณฑิร สงฆ์ประชา	64,171
		4	นายจำลอง โพธิ์สุข	33,482
		5	นางจิณาภา ทรัพย์วิสุทธิ	6,348
11	ชัยภูมิ	2	พลตำรวจโทสุกิจ อุดมเศรษฐ์	23,241
		3	นายอุกรณ์ วงศ์นรา	8,206
		4	พันตำรวจโท วรินทร์ สวัสดิ์โรจน์	10,063
		5	นายบัณฑิต ชูเกียรติกิจชัย	243,699
		6	นางลัดดา วงศ์ใหญ่	50,776
		7	นายสมมิตร รื่นรอย	9,917

ลำดับ	จังหวัด	หมายเลข	ชื่อผู้สมัคร	คะแนน
12	ชุมพร	1	พันตำรวจเอก นรินทร์ บุขยวิทย์	75,248
		2	นางสาววรรณฯ แซ่ตั้ง	2,021
		3	นายสุทรศ พะลัง	11,150
		4	นายพงศา ชูแนม	26,690
		5	พันตำรวจเอก เอกวัฒน์ โพธิ์เย็นญาติ	1,113
		6	นายสัญญา ปานสวี่	1,804
13	เชียงใหม่	1	นางเตือนใจ ดีเทศน์	72,588
		2	นายปรีชา พันนุกุลนนท์	76,393
		3	นายมงคลชัย ดวงแสงทอง	169,251
		4	นายศักดิ์ชัย จงสุขธนามณี	79,055
		5	นางสาวพนิดา มะโนธรรม	6,827
		6	นายประสิทธิ์ บุญยีน	5,249
14	เชียงใหม่	1	นายสมพงศ์ ค่ายคำ	34,628
		2	นายเพทาย เตโชฬาร	42,426
		3	นายอดิศร กำเนิดศิริ	178,175
		4	นายชำนาญ จันทร์เรือง	8,081
		5	นายพงศ์พันธุ์ ไชยวัฒน์	19,080
		6	นายถาวร เกียรติไชยากร	91,002
		7	นายกฤษณพงษ์ พรหมบึงรำ	120,932
		8	นายพรศักดิ์ สังข์สังวาลย์	17,765
		9	นายอภิวัฒน์ कुमारักษ์	19,102
		10	ร้อยตำรวจตรีสมพล เกษมมาลา	4,492
		11	นายสัมพันธ์ ฉัตรมงคลพันธ์	1,982
		12	นายวิระ เรืองพรวิสุทธิ	3,462
		13	นายบุญทา ชัยเลิศ	26,606
15	ตรัง	1	นายสมศักดิ์ โล่สถาพรพิพิธ	75,543
		2	นายดำรงค์ สิ้นไชย	34,536
		3	นายเนติวิทย์ ขาวดี	27,199
		4	นายชวลา สัมพันธ์รัตน์	15,186
		5	นายถนัด ขวัญนิมิตร	4,053
		6	นายพิมล ณ นคร	10,596
		7	นายสมนึก บัวทอง	7,240
		8	นายณรงค์ฤทธิ์ เพชรฤทธิ์	2,080
16	ตราด	1	นายบุญสูง ไข่เกษ	37,593
		2	นายมงคล หวลถนอม	7,458
		3	นายสิงหา สง่าศิลป์	17,892

ลำดับ	จังหวัด	หมายเลข	ชื่อผู้สมัคร	คะแนน
17	ตาก	1	นายพริ้อี ละเซئين	6,396
		2	พันตำรวจโทอนุรักษ์ จิรจิตร	38,258
		3	พลโทไกรสิทธิ์ โสภโณดร	10,362
		4	พลตรีพรชัย เอี่ยมสนิทอมร	7,096
		5	นายชิงชัย ก่อประภากิจ	74,004
18	นครนายก	1	นายพงศ์เดช วิบูลย์ธนสาร	12,995
		2	นายมารุต โรจนापิยาวงศ์	44,023
		3	นางสาวธัญธารีย์ จารุจิตติวัฒน์	39,274
19	นครปฐม	1	นายธงชัย ศรีสุขจร	126,074
		2	นายธนาวัตติ เขียวรุ่งเพชร	22,511
		3	นายไพบูลย์ เสถียรปภิรณกรณ์	6,256
		4	พันตำรวจเอกมโนรธ สิทธานนท์	18,510
20	นครพนม	1	นายสมนาม เหล่าเกียรติ	123,886
		2	นายวัชรินทร์ เจียวิริยบุญญา	15,928
		3	นายจำลอง รัตนโกเศศ	5,192
		4	นายพงษ์เสกสรร แสสนสุข	5,909
		5	นายโอกาส สุมนารถ	99,323
21	นครราชสีมา	1	นายพงษ์ศิริ กุสุมภ์	296,221
		2	นายปรีชา กำพุฒกลาง	219,781
		3	พลเอกวีรวุธ ส่งสาย	50,006
		4	นางเพ็ญศรี จารุกำเนติกนก	53,090
		6	นายสุรัตน์ จุลรวงศ์	26,213
22	นครศรีธรรมราช	1	นายมนัส เพ็งสุทธิ	63,975
		2	พันตำรวจเอกธรรมบุญ ใฝจู	108,234
		3	นายสุวัฒน์ ตั้งตระกูล	7,503
		4	นายมงคล อินทสุวรรณ	69,696
		5	นายอรุณ ชนะคช	28,631
		6	นายเฉลิมศักดิ์ บุญนำ	5,896
		7	นายณัฐวัฒน์ สุดประเสริฐ	8,228
		8	พันจ่าอากาศเอกอากร ณ นคร	2,952
23	นครสวรรค์	1	เรืออากาศเอกจกवाल ตั้งภากรณ์	102,300
		2	นายธรรมรัฐ เนียมณรงค์	14,194
		3	นายบูรพา ผู้ภักดี	33,322
		4	นายวุฒิพงษ์ ขวนประสงค์	42,713
		5	นายนิกร รักษ์พุก	8,184
		6	นางลัดดาวัลย์ เดชเจริญรุ่งเรือง	15,184

ลำดับ	จังหวัด	หมายเลข	ชื่อผู้สมัคร	คะแนน
24	นนทบุรี	1	นายจักรชัย อุ่นใจ	14,626
		2	นายพรชัย สาเมือง	15,253
		3	นายธนพงศ์ ธนเดชากุล	82,190
		4	นายวรเศรษฐ์ พัชรปรีชารัตน์	5,794
		5	นายชาลี โกมลสุทธิ์	10,400
		6	นายวัชรพล บุชมงคล	9,525
		7	นายยวด แก้วแดง	8,846
		8	นางพิมพ์พร ชูรอด	21,896
		9	นางพรพิมล บุญนิมิตร	7,737
		10	นายวีโรจน์ ธนบดีธนไพศาล	1,740
		11	นายรังสรรค์ ทองทา	9,737
		12	นายกิตติชัย ปฏิภาณประเสริฐ	6,835
25	นราธิวาส	1	นายนิมันชур จียิ่งอ	94,779
		3	นายนิรันดร์ บุญบ้านเกิด	14,936
		4	นายชูไทรี่ นิฮะ	23,564
26	น่าน	1	นายชัยวุฒิ คูอาริยะกุล	59,512
		2	นายศรีสุรินทร์ จำปา	6,084
		3	นายเสรี พิมพ์มาศ	32,095
		4	นายอานนท์ ตันตระกูล	87,350
27	บึงกาฬ	1	นายบุญมา พันดวง	62,163
		2	นายอัคเนย์ แถวบุญตา	4,208
		3	นายณัฐพล เนื่องชมภู	68,463
		4	นางกัญญา แต่เจริญวิริยะกุล	9,944
		5	นายวิทยา บุติมุลตรี	10,685
28	บุรีรัมย์	1	นายการุณ ไสงาม	99,908
		2	นายยืนยง ทิพย์โกชนัน	80,021
		3	นายเสริมศักดิ์ ทองศรี	245,360
29	ปทุมธานี	1	นางมาลา หาญสวัสดิ์	67,040
		2	พันจ่าเอกวิชัย หัสดี	15,396
		3	นางเอมอร ชำศิริพงษ์	28,521
		4	นายสุพจน์ ศรีสุวรรณ	2,251
		5	ว่าที่ พันตำรวจเอกประทีป เจริญกล้า	20,553
		6	นายสุชาติ โสมเกษตรินทร์	1,704
		7	นางนิพัทธา อมรรัตนเมธา	75,180
		8	นางสาวอิสรา สงวนพงศ์	4,195
10	นายพรหมชยารัฐ ธนดมศิริวรรณ	1,692		

ลำดับ	จังหวัด	หมายเลข	ชื่อผู้สมัคร	คะแนน
30	ประจวบคีรีขันธ์	1	นายสืบยศ ไบรัมย์	58,241
		2	นายสนิท บุญก่อสกุล	9,140
		3	นายสุรศักดิ์ ดุสิตสิทธิพร	9,729
31	ปราจีนบุรี	1	นายสฤกษ์ดี บุตรเนียร	114,099
		2	นายสมาน พูลสวัสดิมงคล	5,763
		3	นางไพรินทร์ จิรัฎฐิติเจริญ	67,426
		4	นายเดชฤทธิ์ ปัญจะมูล	7,048
32	ปัตตานี	1	นายสมหวัง อภิชัยรักษ์	110,904
		2	พลโทมนตรี อุมารี	4,765
		3	นายอับดุลฮามิด จะปะกียา	7,081
		4	นางสาวเพชรดาว โต๊ะมีนา	31,369
		5	นายประมุข ลมูล	28,203
33	พระนครศรีอยุธยา	1	นายนพดล อมรเวช	62,649
		2	นายเฟื่องวิทย์ ชูตินันท์	23,609
		3	นายคณิพงษ์ แขวัดณะ	64,995
		4	พลตำรวจโทไพฑูรย์ ชูชัยยะ	42,074
34	พะเยา	1	นายไพรัตน์ ต้นบรรจง	76,395
		2	นายเสถียร เชื้อประเสริฐศักดิ์	101,632
35	พังงา	1	นายกระจ่าง เพชรบูรณ์	7,251
		2	นายเนรมิตร มีเพียร	9,830
		3	นายอารักษ์ บุญยัษฐีเยอร์	3,089
		4	นายวระชาติ หนึ่งผล	49,684
		5	นายวาณิช วัฒนกิจ	746
36	พัทลุง	1	นายประภาค ปานเจียง	8,880
		2	นายอภิรักษ์ ชูดำ	16,858
		3	นายทวี ภูมิสิงหาราช	115,940
		4	พันตำรวจเอกจรงค์ ภักดีวานิช	6,276
		5	นางวรรณณี บุญนวล	4,338
		6	นายसानันท์ สุพรรณชนะบุรี	17,637
37	พิจิตร	1	นายกิตติ์ธเนศ โภคินบุญญารัตน์	46,192
		2	นายวิชัย ตำนรุ่งโรจน์	81,488
		3	นายมาโนช นิลนาก	3,134
		4	นายสุรสิทธิ์ ฉัตรชัยเดช	15,057
		5	นางสาววารุณี ตำนรุ่งโรจน์	3,248
		6	นายสมเกียรติ ศรีม่วง	1,399
38	พิษณุโลก	1	นายสุรินทร์ ฐิติปัญญา	150,844

ลำดับ	จังหวัด	หมายเลข	ชื่อผู้สมัคร	คะแนน
	พิษณุโลก	2	นางเปรมฤดี ชามพูนท	81,925
		3	นายฐิติพงษ์ชาญ ทรัพย์เพิ่มพูนทวี	5,253
		4	นายสันติ ศิริสินเลิศ	4,702
		6	นายยอด นาคหวัง	6,688
		7	นายนิธินันท์ ก้าวศรีสุริยะธาดา	7,408
		8	นายสำเร็จ สุขรุ่งเรือง	850
		9	นายเศรษฐา สุทธิหล่อ	1,746
39	เพชรบุรี	1	นายมนู อุดมเวช	9,611
		2	พลอากาศโทชนนนาถ เทพลิบ	11,799
		3	นางลักขณา สุภาแพ่ง	51,280
		4	นายสุชาติ อูสาหะ	68,763
		5	นายชวน มินศิริ	4,225
		6	นางสาวนฤมล สุตะวิริยะวัฒน์	21,027
		7	นายหัสพันธ์ เสมเถื่อน	1,629
		8	นายปภักร จรรยางค์	3,636
40	เพชรบูรณ์	1	นายพิพัฒน์ชัย ภัครชตานนท์	128,137
		2	นายณรัชช์ มณีราช	12,344
		3	นายวีรศักดิ์ เหล่าบุตรสา	8,316
		4	นายณรงค์ จันท์เชื้อ	24,291
		5	นายเสถียร เม่นบางผึ้ง	60,062
		7	นายชาติชาย สาสีผล	3,527
		41	แพร่	1
2	นายสามขวัญ พนมขวัญ			52,879
3	นายบุญทอง ปัญญาสว่างจิตร			19,006
4	นายดอนเมืองแพร่ หริ่มรักษาทรัพย์			20,816
42	ภูเก็ต	1	นายบำรุง รุ่งเรือง	2,398
		2	นายชัยยศ ปัญญาไวย	19,262
		3	นายทรงวุฒิ หงษ์หยก	8,876
		4	นายชัยเอนทร์ เมืองแมน	6,568
		5	นายมานอช พันธุ์ฉลาด	6,907
		6	นายเชิดชัย วงศ์เสรี	10,365
		7	นายเชิดชู แซ่เอี้ยว	4,630
		8	นายแนบ สีนทอง	4,769
43	มหาสารคาม	1	นายศรีเมือง เจริญศิริ	188,401
		2	นายรังสรรค์ เพียรอดวงษ์	70,256
		3	นายวิทยา มะเสนา	58,049

ลำดับ	จังหวัด	หมายเลข	ชื่อผู้สมัคร	คะแนน		
44	มุกดาหาร	1	นายเจษฎาพล คำภูษา	20,273		
		2	นายณรงค์ชา ศรีเจริญ	11,661		
		3	นายวิริยะ ทองผา	48,788		
		4	นายประจักษ์ เทพศรีหา	3,292		
		5	นายอนุสรณ์ ตั้งปณิธานนท์	30,205		
		6	นายโมช แก่นงาม	5,510		
45	แม่ฮ่องสอน	1	นายจำลอง รุ่งเรือง	35,702		
		2	นายสุรพล สันติโชตินันท์	35,775		
		3	นายสุเทพ นุชทรวง	2,888		
		4	พลอากาศเอกยุทธนา สุขุมลจันท์	14,726		
		5	นายนพดล ปัญญา	878		
		6	ว่าที่ ร้อยตรีโชติปฐมพนต ธีรพล สังข์ภิรมย์	593		
46	ยโสธร	1	นายวิฑูรย์ วงษ์ไกร	92,289		
		2	นางประยูร เหล่าสายเชื้อ	111,751		
		4	นายศราวุธ พาลพล	3,401		
47	ยะลา	1	นายอับดุลเลาะ อาเยาะแซ	24,587		
		2	นายจิรภัฏ ฤกษ์มณีรัตน์	19,766		
		3	นายอับดุลอายี สาแม็ง	69,925		
48	ร้อยเอ็ด	2	นางจิรภา ธีระกนก	78,028		
		3	นางสุภาพ ตินรัตน์	72,964		
		4	นายสมเกียรติ พันแสน	160,474		
		5	นายวรชาติ กองเมธี	5,626		
		7	นายนิรันดร คลังบุญवासน์	4,117		
		8	นายวิรัตน์ นาเมืองรักษ์	65,662		
		9	นายธนบรรณ น้ำกระจาย	10,104		
		10	นายจาดุรินทร์ แก่นวงศ์คำ	8,694		
		11	ว่าที่ พันตรีสามารถ แทนประยุทธ์	2,870		
		49	ระนอง	1	นายศักดิ์ดา ศรีวิริยะไพบูลย์	18,194
				2	นายนิรุตติ สุทธินันท์	7,801
3	นายไชยันต์ ปฎิยุทธ์			1,440		
4	นายคำนิง โสติดิอุดม			8,162		
5	นายสิทธิชัย รักชู			2,455		
50	ระยอง	1	นายนิคม อ่อนละมัย	6,778		
		2	นายพฤษชัย พลายเวช	3,120		
		3	นายสุรชัย ปิตุเตชะ	60,925		
		4	ว่าที่ ร้อยโทสรสุชาติ บุญปลื้ม	4,711		

ลำดับ	จังหวัด	หมายเลข	ชื่อผู้สมัคร	คะแนน
	ระยอง	5	นาวาโทภาณุพงศ์ จิตตล	14,573
		6	นายรัฐชาย ยอดมาลัย	2,702
		7	นายภิมเดช อมรสุนธ์	9,744
51	ราชบุรี	1	นางเพียงเพ็ญ คักดีสมบูรณ์	78,537
		2	นายสมบัติ เรืองกฤษ	19,786
		3	นายอุดม ฐิตวัฒน์สกุล	9,137
		4	นายนิมิต จันทน์วิมล	19,984
		5	นายสุทนต์ ขำเจริญ	47,817
		6	ว่าที่ ร้อยเอกอำนาจ ขำวิเศษ	2,283
		7	นายพิทยา อังกรจรรย์ชัย	9,283
		8	นายกฤตชน สุนทรสเจริญ	2,683
52	ลพบุรี	1	นางประไพพิศ วงษ์สุวรรณ	52,849
		2	นายประยุทธ์ คงเฉลิมวัฒน์	7,092
		3	นายสุรชัย ศรีแสงอ่อน	10,875
		4	นายประทวน สุทธิอำนาจเดช	59,396
		5	นางปวีณา อัยลี	28,124
		6	นายเอกราช กำเนิดสุข	7,568
		8	นางสาวศรีรัตน์ ฤกษ์พิชัย	5,535
		9	นายชัยรัตน์ มาตยานุมนต์	6,291
		10	ดาบตำรวจลออ สดเอี่ยม	5,906
		11	นายประทีป ตริวาสัน	1,492
		53	ลำปาง	1
2	นายอำนาจ เงินกระแซง			8,414
3	นายธนชัย พงษ์โสภาวิจิตร			7,092
4	นายบุญชู ตรีทอง			106,755
5	ดาบตำรวจกิจชนะชัย ปะละ			22,038
54	ลำพูน	1	นายสมคิด ปัญญาแก้ว	19,885
		2	นายตรี ด่านไพบูลย์	69,367
		3	นายดิเรก ก้อนกลีบ	63,567
		4	นายนพพร นิลณรงค์	12,311
		5	นางกฤษฎาภรณ์ รุจิอำรุงกุล	9,311
55	เลย	1	นายทนต์ สุวรรณสิงห์	21,399
		2	นายสมศักดิ์ ขจรเฉลิมศักดิ์	140,499
		3	นายสุเคราะห์ บุรินทร์กุล	60,998
		4	นายภิษา ผลเรือง	3,831
		5	นายเสถียรพงศ์ บารมี ธรรมสรณกุล	3,001

ลำดับ	จังหวัด	หมายเลข	ชื่อผู้สมัคร	คะแนน
	เลย	6	นายนิพนธ์ โกษาจันทร์	1,139
		7	นายกฤษณ์ ฤทธิมนตรี	11,899
		8	พันเอกกาจพสุ เพชรสงคราม	3,529
56	ศรีสะเกษ	1	นางสาววิไลดา อินฉัตร	270,421
		2	นายชัยธัช มานะศรีสุริยัน	20,873
		5	นายสมภพ มั่นคง	153,705
		6	นายวินิชย์ ฤทธิเดช	14,340
57	สกลนคร	1	นายรองสมจิตร การบุญ	14,225
		2	นายประจักษ์ พรหมโคตรวงศ์	7,769
		3	นางสาวมาลินี จรุงธรรม	7,083
		4	นายเพิ่มศักดิ์ จันทร์แดง	21,377
		5	นายสัลวิทย์ นามโคตร	96,921
		6	นายดำเกิง วงศ์กาฬสินธุ์	130,830
		7	สิบเอกหญิงวรางคณา สุตตะมา	14,760
		8	นางภัทราวดี เอี่ยมประเสริฐ	8,458
		9	นายไพจิตร กุลตั้งวัฒนา	50,833
58	สงขลา	1	นายอนุวัติ আহมัด	133,503
		2	นายยศศักดิ์ โกไศยกานนท์	26,500
		3	นายอมรเทพ วัชรอดิศัย	4,275
		4	นายมานะ ศรีพิทักษ์	25,621
		5	นายสมยศ โชติเกษมศรี	7,820
		6	นางรัชนีพร รัตนถาวร	5,272
		7	นายสุนันท์ เทพศรี	83,082
59	สตูล	1	นายณฤเบศร์ โอภาโส	7,330
		2	นายอิบรอเหม อาดำ	24,861
		3	นายไพศาล หลีเส็น	14,484
		4	นายอักรินทร์ เลิศกิจชัยศิริ	3,266
		5	พันตำรวจโทสุรียา บาราสัน	8,696
		6	นายฮารูน พูนสิน	2,954
60	สมุทรปราการ	1	นายดุสิต พันธุ์เสื่อ	8,631
		2	นางสาส์ คีตะนิธินันท์	69,701
		3	นายประสันต์ ศीलพิพัฒน์	8,274
		4	นายนิพนธ์ ผดุงศิลป์ไพโรจน์	5,901
		5	นายพงษ์ศักดิ์ พัฒนศักดิ์ภิญโญ	19,677
		6	นายสมฤทธิ์ ฐิติเจริญชัย	1,904
		8	นายสมบัติ คุ่มภู	13,472

ลำดับ	จังหวัด	หมายเลข	ชื่อผู้สมัคร	คะแนน
	สมุทรปราการ	9	นางสาววรารมณ อัครวเหม	146,638
		10	นางสุวรรณี บวรศุภกิจกุล	2,320
		11	นายณัฐกิตติ พลประสิทธิ์	1,657
		12	นายจักรรงค์ เสริมสุข	9,084
61	สมุทรสงคราม	1	นายธนวุฒิ โมทย์วาริศรี	13,078
		2	พลเอกดำรงค์ ศรีประเสริฐ	1,896
		3	นายสัมพันธ์ พงษ์พรรณากุล	5,407
		4	นางสาวบุญยืน ศิริธรรม	22,933
		5	นายณรงค์ เวชการ	1,795
		6	ร้อยตำรวจตรีศิลป์ชัย บุญเจริญ	3,868
		7	นายอภิชาติ กิตติศักดิ์นาวิน	5,348
		8	นางมาลัย ลิปิสุนทร	3,756
		9	พันโทวิทยา รุ่งกระจ่าง	291
62	สมุทรสาคร	1	นายสุนทร วัฒนาพร	62,191
		2	นายเกรียงศักดิ์ แสงสว่าง	13,164
		4	พันตรีธนพงษ์ จันทรทอง	8,867
		5	นางสาวเอ็นดู ขอบชื่น	2,500
63	สระแก้ว	1	นายประพันธ์ บัวศรี	31,623
		2	นางดวงพร เทียนทอง	123,462
64	สระบุรี	1	นายอำนาจ ปิ่นพิลา	17,332
		2	นายบุญส่ง เกิดหล้า	87,324
		3	นายบุรินทร์ วิจิตรศิริ	21,982
		4	นายสำราญ เปสลาพันธ์	73,449
		5	นายสุนทร โพนโต	3,064
65	สิงห์บุรี	1	นายไสวรินทร์ ศรีขำนิ	5,741
		2	นายชัยวุฒิ ธนาคมานุสรณ์	37,661
		3	นายพิภพ ใจเพียร	733
		4	นางสาวนิชดา ตันติลักษณ์	33,491
		5	นายพิบูลย์ ฤทธิมาก	435
		6	นายยุทธิพันธ์ นุชธรี	1,043
66	สุโขทัย	1	นายภูมิสิทธิ์ มั่นคง	67,726
		2	นางบุญพา ลิ้มปะพันธ์	68,771
		3	นายไพศาล ช. ศิริสนธิ	17,829
		4	นายประเสริฐ จันทรแยง	14,303
		5	นายดำรงค์ฤกษ์ กลิ่นแก้ว	4,081
67	สุพรรณบุรี	1	นายวิทย์วัส โปธสุธน	119,540

ลำดับ	จังหวัด	หมายเลข	ชื่อผู้สมัคร	คะแนน		
	สุพรรณบุรี	2	นายจองชัย เทียงธรรม	198,838		
		4	นายไพรัช ภูแก้ว	4,261		
68	สุราษฎร์ธานี	1	พลอากาศเอกสุจินต์ แซ่มซอย	95,574		
		2	นายธีระยุทธ เอี่ยมตระกูล	68,847		
		3	นายไสว สงศิริ	6,163		
69	สุรินทร์	1	นายประดุง มั่นหมาย	61,870		
		2	นายสุชีพ แข่งขัน	24,098		
		3	รองศาสตราจารย์ ศิริพร สุขเมธารัตน์	28,124		
		4	นายนรุทธิ์ เจริญพันธ์	185,807		
		6	นายสุชีพ พงษ์พันธ์พิศุทธิ์	67,208		
		7	นายเสกสรรค์ นิสัยกล้า	9,587		
70	หนองคาย	1	นายอุทธรณ์ เกตุสิทธิ์	26,520		
		2	นายสุรพงษ์ ผลบูรณ์	13,019		
		3	นายอาทิตย์ ศรีตะบุตร	104,047		
		4	นางจิรัชยา ไกรศวร	6,867		
71	หนองบัวลำภู	2	นายวินัย เสียงเสนาะ	1,508		
		3	นายประไว คงอาษา	2,749		
		4	นายวินิตย์ ผลดี	3,407		
		5	นายศุภโชค ศรีอุดม	3,050		
		6	นายประพาส นวนสำลี	74,582		
		7	นายลิขิต พิบูลย์ดิษฐ์	6,379		
		8	นางณัฐพิชา นามพรหม	35,258		
		9	นายสมพาน ศรีหอม	31,842		
		10	นายคงศักดิ์ สวัสดิภาพ	1,712		
		11	นายสงกรานต์ อางนนท์ลา	1,402		
		12	นางสุมาลี เมืองนาง	5,875		
		13	นายประดิษฐ์ พลเยี่ยม	813		
		15	นายบัญชา สุปัญญา	3,505		
		72	อ่างทอง	1	นายชูศักดิ์ ศรีราชา	56,935
				2	นางมะลิ เรืองฤทธิ์	11,320
73	อำนาจเจริญ	1	นางญานีนาด เข็มนาค	50,867		
		3	นายคชาเทพ ดอกไม้	37,437		
		4	นายธนกร อิงคินันท์	15,767		
74	อุดรธานี	1	นางอาภรณ์ สาราคำ	382,019		
		2	นางอมรรัตน์ ชัยนาม	13,366		
		3	นายสมคิด หอมเนตร	13,381		

ลำดับ	จังหวัด	หมายเลข	ชื่อผู้สมัคร	คะแนน
	อุดรธานี	5	นายสัญญาชัย ปิยะพงษ์กุล	43,263
		6	นายหมวดตรีหญิงยงฤดี พูลทรัพย์	5,560
		7	นายประจัญ กิ่งมิ่งแฮ	21,997
75	อุดรดิตถ์	1	นายโปรย สมบัติ	37,198
		2	นายพีระศักดิ์ พอจิต	101,895
		3	นายวรรณพงษ์ ลภัสจารุพันธ์	13,554
76	อุทัยธานี	1	นายไพโรจน์ ทุ้งทอง	63,207
		2	นางแสงนิล คร้ามใจ	10,087
77	อุบลราชธานี	1	นายไสว ศรีจันทร์	19,797
		2	นายธีระพงษ์ มุสะกะ	12,805
		3	นายสมชาย เหล่าสายเชื้อ	286,970
		4	นางณัฐนิชาห์ เพิ่มทองอินทร์	188,386
		5	นายวัฒนา จันทศิลป์	32,863
		6	นายวีรพจน์ เพชรเวช	13,711
		7	นายเกียรติก้อง จันทรสชา	6,455
		8	นางอรไท ทิพย์โอสถ	12,531

ผลคะแนนการเลือกตั้งสมาชิกวุฒิสภา วันที่ 30 มีนาคม 2557

จำแนกตามจังหวัดและเรียงตามผลคะแนนจากมากไปน้อย

ลำดับ	จังหวัด	หมายเลขผู้สมัคร	ชื่อผู้สมัคร	คะแนน
1	กรุงเทพมหานคร	8	คุณหญิงจาร์วรรณ เมณฑกา	552,651
		1	พลตำรวจตรีสุพิศาล ภัคตินฤนาถ	267,974
		9	นายโฆสิต สุวินิจจิต	79,759
		3	นางลีนา จังจรรยา	38,420
		2	นายศรีสุวรรณ จรรยา	37,583
		7	นางตรีรัตน์ เซ่งไพเราะ	26,290
		6	นางสาวปิยะสุดา แพ่งสภา	17,767
		14	นายมงคล กิมสุนจันทร์	17,010
		10	นายปิยชาติ วีระเดชะ	9,062
		15	นายพรชัย รัชมิแพทย์	8,436
		4	ว่าที่ พันตรีอาชว์ ไครงกาพย์	4,407
		5	นายอรุณ คนหลัก	3,132
		16	นายชาญชัย โกศลธนากุล	2,954
		13	นางพรทิพย์ ทยานันท์	2,871
		18	นายวิทยา จังกอบพัฒนา	2,471
		12	นายกรสันท์ กัญยะพงศ์	2,015
		11	นายมงคล ประสาทเสรี	1,048
17	นายประทีป พุทธรัศม์ภักดี	979		
2	กระบี่	1	นายอภิชาติ คำดี	76,391
		5	นายแสงชัย วสุนธรา	27,928
		2	นายสมเกียรติ กิจธรรมเชษฐ์	15,580
		7	นายวิรัช สีมุ่น	13,417
		6	นายชำนาญวิทย์ บางทอง	1,837
		4	นายอดิเรก เอ่งฉ้วน	909
3	กาญจนบุรี	1	พลเอกกองอาจ พงษ์ศักดิ์	65,085
		3	นางมนรัตน์ สารภาพ	43,463
		4	นายศรชัย พวงลำเจียก	26,686
		2	นายเสนาะ ศิลาแรง	9,396
		6	นายวิมล พนมศักดิ์	7,138
		5	นายมานพ อินทะบุตร	2,769
4	กาฬสินธุ์	1	นายวิรัช พิมพะนิตย์	151,466
		4	นายแพน พรไตรศักดิ์	124,391
		3	นายวิวรรณไชย ณ กาฬสินธุ์	84,460

ลำดับ	จังหวัด	หมายเลขผู้สมัคร	ชื่อผู้สมัคร	คะแนน
	กาฬสินธุ์	5	นายทิวา แจ่มสุข	6,319
5	กำแพงเพชร	1	นายจุลพันธ์ ทับทิม	118,988
		4	นายออมสิน สุขภิกการนนท์	36,852
		3	นายธนทัต ประเสริฐหนู	13,764
		2	นายอุดม วราหะ	10,571
		5	นายเพียว เมฆพินธุ์	3,020
6	ขอนแก่น	1	นายวัน สุวรรณพงษ์	324,862
		2	นายโกเมศ ฑีฆธนานนท์	93,357
		4	นายศุภสิทธิ์ เตชะตานนท์	69,698
		5	นายสุธน สอนคำแก้ว	25,661
		3	นายฐิตินันท์ แสงนาค	21,789
		7	นายประเสริฐ สัจจาวิริยะ	15,889
		6	นายสุวิทย์ นามบุญเรือง	5,625
7	จันทบุรี	2	นางพจนา กิจกาญจน์	69,950
		3	นายสันติ พลอยล้อมเพชร	15,665
8	ฉะเชิงเทรา	1	นายสุนันต์ อรุณนพรัตน์	70,750
		3	นายชาวลิต เจริญพร	44,692
		2	นายสุเชน ท้วทิพย์	31,606
9	ชลบุรี	2	นายสุรสิทธิ์ นิธิวุฒิวรรักษ์	92,058
		4	นายสมชาย พัฒนะเอนก	42,623
		5	พลตำรวจตรีบัณฑิต คุณจักร์	26,942
		6	นายวิชัย จุลวนิชย์พงษ์	12,802
		1	นายแสงศร สุนทรศิลป์ชัย	12,460
		3	นายกำพล ตั้งเอกชัย	7,917
10	ชัยนาท	2	นายมณฑิธร สงฆ์ประชา	64,171
		4	นายจำลอง โพธิ์สุข	33,482
		1	นางสาววรรณอนงค์ ทรัพย์รวงทอง	24,507
		5	นางจิณาภา ทรัพย์วิสุทธิ	6,348
11	ชัยภูมิ	5	นายบัณฑิตุรย์ เกียรติกิ่งชูชัย	243,699
		6	นางลัดดา วงศ์ใหญ่	50,776
		2	พลตำรวจโทสุกิจ อุดมเศรษฐ์	23,241
		4	พันตำรวจโทวรินทร์ สวัสดิ์โรจน์	10,063
		7	นายสมมิตร รื่นรวาย	9,917
		3	นายอุปกรณ์ วงศ์นรา	8,206
12	ชุมพร	1	พันตำรวจเอกนรินทร์ บุษยวิทย์	75,248
		4	นายพงศา ชูแนม	26,690

ลำดับ	จังหวัด	หมายเลขผู้สมัคร	ชื่อผู้สมัคร	คะแนน
	ชุมพร	3	นายสุพรรณต พะลัง	11,150
		2	นางสาววรรณษา แซ่ตั้ง	2,021
		6	นายสัญญา ปานสรี	1,804
		5	พันตำรวจเอกเอกวัฒน์ โพธิ์เย็นญาติ	1,113
13	เชียงราย	3	นายมงคลชัย ดวงแสงทอง	169,251
		4	นายศักดิ์ชัย จงสุขธนามณี	79,055
		2	นายปรีชา พ้วนกุลนนท์	76,393
		1	นางเตือนใจ ดีเทศน์	72,588
		5	นางสาวพินิตา มะโนธรรม	6,827
		6	นายประสิทธิ์ บุญเย็น	5,249
14	เชียงใหม่	3	นายอดิศร กำเนิดศิริ	178,175
		7	นายกฤษณพงษ์ พรหมบึงรำ	120,932
		6	นายถาวร เกียรติไชยากร	91,002
		2	นายเพทาย เตโชพาร	42,426
		1	นายสมพงศ์ ค่ายคำ	34,628
		13	นายบุญทา ชัยเลิศ	26,606
		9	นายอภิวัฒน์ คุณารักษ์	19,102
		5	นายพงศ์พันธุ์ ไชยวัฒน์	19,080
		8	นายพรศักดิ์ สังข์สังวาลย์	17,765
		4	นายชำนาญ จันทรเรือง	8,081
		10	ร้อยตำรวจตรีสมพล เกษมมาลา	4,492
		12	นายวชิระ เรืองพรวิสุทธิ	3,462
		11	นายสัมพันธ์ ฉัตรมงคลพันธ์	1,982
15	ตรัง	1	นายสมศักดิ์ โล่สถาพรพิพิธ	75,543
		2	นายดำรงค์ สินไชย	34,536
		3	นายเนติวิทย์ ขาวดี	27,199
		4	นายชวลา สัมพันธ์รัตน์	15,186
		6	นายพิมล ณ นคร	10,596
		7	นายสมนึก บัวทอง	7,240
		5	นายถนัด ขวัญนิมิตร	4,053
		8	นายณรงค์ฤทธิ์ เพชรฤทธิ์	2,080
16	ตราด	1	นายบุญส่ง ไช้เกษ	37,593
		3	นายสิงหา สง่าศิลป์	17,892
		2	นายมงคล หวลถนอม	7,458
17	ตาก	5	นายชิงชัย ก่อประกากิจ	74,004
		2	พันตำรวจโทอนุรักษ จิรจิตร	38,258

ลำดับ	จังหวัด	หมายเลขผู้สมัคร	ชื่อผู้สมัคร	คะแนน
	ตาก	3	พลโทไกรสิทธิ์ โสภโณดร	10,362
		4	พลตรีพรชัย เอี่ยมสนิทอมร	7,096
		1	นายพีรธี เละเซ็น	6,396
18	นครนายก	2	นายมารุต โรจนापิยาวงศ์	44,023
		3	นางสาวธัญธารีย์ จารุจิตติวัฒน์	39,274
		1	นายพงศ์เดช วิบูลย์ธนสาร	12,995
19	นครปฐม	1	นายธงชัย ศรีสุขจร	126,074
		2	นายธนาวัตติ เขียวรุ่งเพชร	22,511
		4	พันตำรวจเอกมโนรล สิทธานนท์	18,510
		3	นายไพบุลย์ เสถียรปภิรณกรณ์	6,256
20	นครพนม	1	นายสมนาม เหล่าเกียรติ	123,886
		5	นายโอภาส สุนนารถ	99,323
		2	นายวัชรินทร์ เจียวิริยบุญญา	15,928
		4	นายพงษ์เสกสรร แสนสุข	5,909
		3	นายจำลอง รัตนโกเศศ	5,192
21	นครราชสีมา	1	นายพงษ์ศิริ กุสุมภ์	296,221
		2	นายปรีชา กำพุฒกลาง	219,781
		4	นางเพ็ญศรี จารุกำเนตกนก	53,090
		3	พลเอกวีรวุธ ส่งสาย	50,006
		6	นายสุรัตน์ จุลวรรวงศ์	26,213
22	นครศรีธรรมราช	2	พันตำรวจเอก ธรรมบุญ ใฝ่จู	108,234
		4	นายมงคล อินทสุวรรณ	69,696
		1	นายมนัส เพ็งสุทธิ	63,975
		5	นายอรุณ ชนะคช	28,631
		7	นายณัฐวัฒน์ สุดประเสริฐ	8,228
		3	นายสุวัฒน์ ตั้งตระกูล	7,503
		6	นายเฉลิมศักดิ์ บุญนำ	5,896
		8	พันจ่าอากาศเอกอากกร ณ นคร	2,952
23	นครสวรรค์	1	เรืออากาศเอกจกवाल ตั้งภากรณ์	102,300
		4	นายวุฒิพงษ์ ชวนประสงค์	42,713
		3	นายบูรพา ผู้ภักดี	33,322
		6	นางลัดดาวัลย์ เดชเจริญรุ่งเรือง	15,184
		2	นายธรรมรัฐ เนียมณรงค์	14,194
		5	นายนิกร รักษ์พุก	8,184
24	นนทบุรี	3	นายธนพงศ์ ธนเดชากุล	82,190
		8	นางพิมพ์พร ชูรอด	21,896

ลำดับ	จังหวัด	หมายเลขผู้สมัคร	ชื่อผู้สมัคร	คะแนน
	นนทบุรี	2	นายพรชัย สาเมือง	15,253
		1	นายจักรชัย อุ่นใจ	14,626
		5	นายชาติ โกมลสุทธิ์	10,400
		11	นายรังสรรค์ ทองทา	9,737
		6	นายวัชรพล บุขมมงคล	9,525
		7	นายยวด แก้วแดง	8,846
		9	นางพรพิมล บุญนิมิตร	7,737
		12	นายกิตติชัย ปฏิภาณประเสริฐ	6,835
		4	นายวรเศรษฐ์ พ็ชรปรีชารัตน์	5,794
		10	นายรวีโรจน์ ธนบดีธนไพศาล	1,740
25	นราธิวาส	1	นายนิมันชур จิyoung	94,779
		4	นายชูไทร นิยะ	23,564
		3	นายนิรันดร์ บุญบ้านเกิด	14,936
26	น่าน	4	นายอานนท์ ต้นตระกูล	87,350
		1	นายชัยวุฒิ คูอาริยะกุล	59,512
		3	นายเสรี พิมพ์มาศ	32,095
		2	นายศรีสุรินทร์ จำปา	6,084
27	บึงกาฬ	3	นายณัฐพล เนื่องขมภู	68,463
		1	นายบุญมา พันดวง	62,163
		5	นายวิทยา บุติมุลตรี	10,685
		4	นางกัญญา แต่เจริญวิริยะกุล	9,944
		2	นายอัคนย์ แถวบุญตา	4,208
28	บุรีรัมย์	3	นายเสริมศักดิ์ ทองศรี	245,360
		1	นายการุณ ไสงาม	99,908
		2	นายยืนยง ทิพย์โกชน	80,021
29	ปทุมธานี	7	นางนิพัทธา อมรรัตนเมธา	75,180
		1	นางมาลา หาญสวัสดิ์	67,040
		3	นางเอมอร ชำศิริพงษ์	28,521
		5	ว่าที่ พันตำรวจเอกประทีป เจริญศิลป์	20,553
		2	พันจ่าเอกวิชัย หัสดี	15,396
		8	นางสาวอิสรา สงวนพงศ์	4,195
		4	นายสุพจน์ ศรีสุวรรณ	2,251
		6	นายสุชาติ โสมเกษตรินทร์	1,704
		10	นายพรหมชยารัฐ ธนฉัตรวิวรรณ	1,692
30	ประจวบคีรีขันธ์	1	นายสืบยศ ใบแย้ม	58,241
		3	นายสุรศักดิ์ ดุสิตสิทธิพร	9,729

ลำดับ	จังหวัด	หมายเลขผู้สมัคร	ชื่อผู้สมัคร	คะแนน
	ประจวบคีรีขันธ์	2	นายสนิท บุญก่อสกุล	9,140
31	ปราจีนบุรี	1	นายสฤกษ์ดี บุตรเนียร	114,099
		3	นางไพรินทร์ จิรจิตติเจริญ	67,426
		4	นายเดชฤทธิ์ ปัญจะมูล	7,048
		2	นายสมาน พูลสวัสดิมงคล	5,763
32	ปัตตานี	1	นายสมหวัง อภิชัยรักษ์	110,904
		4	นางสาวเพชรดาว โต๊ะมีนา	31,369
		5	นายประมุข ลมุล	28,203
		3	นายอับดุลฮามิด จะปะเกีย	7,081
		2	พลโทมนตรี อุมารี	4,765
33	พระนครศรีอยุธยา	3	นายคณิพงษ์ แขวัดณะ	64,995
		1	นายนพดล อมรเวช	62,649
		4	พลตำรวจโทไพฑูรย์ ชูชัยยะ	42,074
		2	นายเฟื่องวิทย์ ชูตินันท์	23,609
34	พะเยา	2	นายเสถียร เชื้อประเสริฐศักดิ์	101,632
		1	นายไพรัตน์ ต้นบรรจง	76,395
35	พังงา	4	นายวระชาติ ทนังผล	49,684
		2	นายเนรมิตร มีเพียร	9,830
		1	นายกระจ่าง เพชรบูรณ์	7,251
		3	นายอารักษ์ บุญยัยเชียร	3,089
		5	นายวณิช วัฒนกิจ	746
36	พัทลุง	3	นายทวี ภูมิสิงหาราช	115,940
		6	นายसानนท์ สุพรรณชนะบุรี	17,637
		2	นายอภิรักษ์ ชูดำ	16,858
		1	นายประกาศ ปานเจียง	8,880
		4	พันตำรวจเอกจรงค์ ภัคดีวานิช	6,276
		5	นางวรรณรณี บุญนวล	4,338
37	พิจิตร	2	นายวิชัย ด่านรุ่งโรจน์	81,488
		1	นายกิตติธเนศ โภคินบุญญารัตน์	46,192
		4	นายสุรสิทธิ์ ฉัตรชัยเดช	15,057
		5	นางสาววารุณี ด่านรุ่งโรจน์	3,248
		3	นายมานอช นิลนาก	3,134
		6	นายสมเกียรติ ศรีม่วง	1,399
38	พิษณุโลก	1	นายสุรินทร์ ฐิติปัญญา	150,844
		2	นางเปรมฤดี ชามพูนท	81,925
		7	นายนิพนธ์ ก้าวศรีสุริยธาดา	7,408

ลำดับ	จังหวัด	หมายเลขผู้สมัคร	ชื่อผู้สมัคร	คะแนน
	พิษณุโลก	6	นายยอด นาคหวัง	6,688
		3	นายฐิติพงษ์ชาญ ทรัพย์เพิ่มพูนทวี	5,253
		4	นายสันติ ศิริสินเลิศ	4,702
		9	นายเศรษฐา สุทธิหล่อ	1,746
		8	นายสำเร็จ สุขรุ่งเรือง	850
39	เพชรบุรี	4	นายสุชาติ อูสาหะ	68,763
		3	นางลักขณา สุภาแพ่ง	51,280
		6	นางสาวนฤมล สุตะวีริยะวัฒน์	21,027
		2	พลอากาศโทชนนนาถ เทพลิบ	11,799
		1	นายมนู อุดมเวช	9,611
		5	นายชวน มินศิริ	4,225
		8	นายปภักร จรรยงค์	3,636
		7	นายหัสพันธ์ เสมเถื่อน	1,629
40	เพชรบูรณ์	1	นายพิพัฒน์ชัย ภัคร์ชตานนท์	128,137
		5	นายเสถียร เม่นบางผึ้ง	60,062
		4	นายณรงค์ จันทรเชื้อ	24,291
		2	นายณรงค์ มณีราช	12,344
		3	นายวีรศักดิ์ เหล่าบุตรสา	8,316
		7	นายชาติชาย สาลีผล	3,527
41	แพร่	1	ดาบตำรวจบุหลัน ราษฎร์คำพรรณ	97,367
		2	นายสามขวัญ พนมขวัญ	52,879
		4	นายดอนเมืองแพร่ หริมรักษาทรัพย์	20,816
		3	นายบุญทอง ปัญญาสว่างจิตร์	19,006
42	ภูเก็ต	2	นายชัยยศ ปัญญาไว	19,262
		6	นายเชิดชัย วงศ์เสรี	10,365
		3	นายทรงวุฒิ หงษ์หยก	8,876
		5	นายมาโนช พันธุ์ฉลาด	6,907
		4	นายชัยเอนทร์ เมืองแมน	6,568
		8	นายแนบ สีนทอง	4,769
		7	นายเชิดชู แซ่เอี้ยว	4,630
		1	นายบำรุง รุ่งเรือง	2,398
43	มหาสารคาม	1	นายศรีเมือง เจริญศิริ	188,401
		2	นายรังสรรค์ เพียรอดวงษ์	70,256
		3	นายวิทยา มะเสนา	58,049
44	มุกดาหาร	3	นายวิริยะ ทองผา	48,788
		5	นายอนุสรณ์ ตั้งปณิธานนท์	30,205

ลำดับ	จังหวัด	หมายเลขผู้สมัคร	ชื่อผู้สมัคร	คะแนน
	มุกดาหาร	1	นายเจษฎาพล คำภูษา	20,273
		2	นายนรัชชา ศรีเจริญ	11,661
		6	นายโมช แก่นงาม	5,510
		4	นายประจักษ์ เทพศรีหา	3,292
45	แม่ฮ่องสอน	2	นายสุรพล สันติโชตินันท์	35,775
		1	นายจำลอง รุ่งเรือง	35,702
		4	พลอากาศเอกยุทธนา สุกุมลจันทร์	14,726
		3	นายสุเทพ นุชทรวง	2,888
		5	นายนพดล ปัญญา	878
		6	ว่าที่ ร้อยตรีโชติปฐมพนต ธีรพล สังข์ภิรมย์	593
46	ยโสธร	2	นางประยูร เหล่าสายเชื้อ	111,751
		1	นายวิฑูรย์ วงษ์ไกร	92,289
		4	นายศรารุช พาลพล	3,401
47	ยะลา	3	นายอับดุลอาयी สาแม็ง	69,925
		1	นายอับดุลเลาะ อาเยาะแซ	24,587
		2	นายจิรภักดิ์ ฤกษ์มนตรีรัตน์	19,766
48	ร้อยเอ็ด	4	นายสมเกียรติ พันธ์แสน	160,474
		2	นางจิรภา ธีระกนก	78,028
		3	นางสุภาพ ติณรัตน์	72,964
		8	นายวิรัตน์ นาเมืองรักษ์	65,662
		9	นายธนบรรณ น้ำกระจาย	10,104
		10	นายจาตุรนต์ แก่นวงษ์คำ	8,694
		5	นายวรชาติ กองเมธี	5,626
		7	นายนิรันดร์ คลังบุญวาสน์	4,117
		11	ว่าที่ พันตรีสามารถ แทนประยูทธ	2,870
49	ระนอง	1	นายศักดิ์ดา ศรีวิริยะไพบูลย์	18,194
		4	นายคำนึ่ง โสสถิอุดม	8,162
		2	นายนิรุติ สุธินนทร์	7,801
		5	นายสิทธิชัย รักชู	2,455
		3	นายไชยันต์ ปฎิยูทธ	1,440
50	ระยอง	3	นายสุรชัย ปิตุเตชะ	60,925
		5	นาวาโทภานุพงศ์ จิตตล	14,573
		7	นายกัมเดช อมรสุนด์	9,744
		1	นายนิคม อ่อนละมัย	6,778
		4	ว่าที่ ร้อยโทสรสุชาติ บุญปลื้ม	4,711
		2	นายพฤกษ์ พลายเวช	3,120

ลำดับ	จังหวัด	หมายเลขผู้สมัคร	ชื่อผู้สมัคร	คะแนน
	ระยอง	6	นายรัฐชาย ยอดมาลัย	2,702
51	ราชบุรี	1	นางเพียงเพ็ญ ศักดิ์สมบูรณ์	78,537
		5	นายสุทนต์ ขำเจริญ	47,817
		4	นายนิมิต จันทน์วิมล	19,984
		2	นายสมบัติ เรืองกฤษ	19,786
		7	นายพิทยา อังกูรจรรย์ชัย	9,283
		3	นายอุดม จิตต์วัฒน์สะกุล	9,137
		8	นายกฤตชน สุนทรสเจริญ	2,683
		6	ว่าที่ ร้อยเอกอำนาจ ขำวิเศษ	2,283
52	ลพบุรี	4	นายประทวน สุทธิอำนาจเดช	59,396
		1	นางประไพพิศ วงษ์สุวรรณ	52,849
		5	นางปวีณา อ้อยลี	28,124
		3	นายสุรชัย ศรีแสงอ่อน	10,875
		6	นายเอกราช กำเนิดสุข	7,568
		2	นายประยुทธ คงเฉลิมวัฒน์	7,092
		9	นายชัยรัตน์ มาตยานุมีตย์	6,291
		10	ดาบตำรวจลออ สดเอี่ยม	5,906
		8	นางสาวศรีรัตน์ ฤกษ์พิชัย	5,535
		11	นายประทีป ตรีवासน์	1,492
		53	ลำปาง	1
4	นายบุญชู ตรีทอง			106,755
5	ดาบตำรวจกิจชนะชัย ปะละ			22,038
2	นายอำนาจ เงินกระแซง			8,414
3	นายธนชัย พงษ์โสภาวิจิตร			7,092
54	ลำพูน	2	นายตรี ตานไพบูลย์	69,367
		3	นายดิเรก ก้อนกลีบ	63,567
		1	นายสมคิด ปัญญาแก้ว	19,885
		4	นายนพพร นิลณรงค์	12,311
		5	นางกฤษฎาภรณ์ รุจิอรรณกุล	9,311
55	เลย	2	นายสมศักดิ์ ขจรเฉลิมศักดิ์	140,499
		3	นายสุเคราะห์ บุรินทร์กุล	60,998
		1	นายทอง สุวรรณสิงห์	21,399
		7	นายกฤษณ์ ฤทธิมนตรี	11,899
		4	นายภิชา ผลเรือง	3,831
		8	พันเอกกาจพสุ เพชรสงคราม	3,529
		5	นายเสถียรพงศ์ บาร์มี ธรรมสรณกุล	3,001

ลำดับ	จังหวัด	หมายเลขผู้สมัคร	ชื่อผู้สมัคร	คะแนน
	เลย	6	นายนิพนธ์ โกษาจันทร์	1,139
56	ศรีสะเกษ	1	นางสาววิไลดา อินฉัตร	270,421
		5	นายสมภพ มั่นคง	153,705
		2	นายชัยธัช มานะศรีสุรียัน	20,873
		6	นายวิรัช ฤทธิ์เดช	14,340
		6	นายดำเกิง วงศ์กาฬสินธุ์	130,830
57	สกลนคร	5	นายสลวิทย์ นามโคตร	96,921
		9	นายไพจิตร กุลตั้งวัฒนา	50,833
		4	นายเพิ่มศักดิ์ จันทร์แดง	21,377
		7	สิบเอกหญิงวรางคณา สุตตะมา	14,760
		1	นายรองสมจิตร การุญ	14,225
		8	นางภัทราวดี เอี่ยมประเสริฐ	8,458
		2	นายประจักษ์ พรหมโคตรวงศ์	7,769
		3	นางสาวมาลินี จรูญธรรม	7,083
		58	สงขลา	1
7	นายสุนันท์ เทพศรี			83,082
2	นายศศักดิ์ โกไศยกานนท์			26,500
4	นายมานะ ศรีพิทักษ์			25,621
5	นายสมยศ โชติเกษมศรี			7,820
6	นางรัชนิพร รัตนถาวร			5,272
3	นายอมรเทพ วัชรอดิศัย			4,275
59	สตูล	2	นายอิบรอเหม อาดำ	24,861
		3	นายไพศาล หลีเส้น	14,484
		5	พันตำรวจโทสุรียา บาราสัน	8,696
		1	นายณฤเบศร์ โอภาโส	7,330
		4	นายอัครินทร์ เลิศกิจชัยศิริ	3,266
		6	นายฮารุณ พุนสิน	2,954
60	สมุทรปราการ	9	นางสาววราภรณ์ อัครเวม	146,638
		2	นางสาส์ คีตะนิธินันท์	69,701
		5	นายพงษ์ศักดิ์ พัฒนศักดิ์ภิญโญ	19,677
		8	นายสมบัติ คุ่มภู	13,472
		12	นายจักรรงค์ เสริมสุข	9,084
		1	นายดุสิต พันธุ์เสื่อ	8,631
		3	นายประสันต์ ศิลพิพัฒน์	8,274
		4	นายนิพนธ์ ผดุงศิลป์ไพโรจน์	5,901
		10	นางสุวรรณี บวรศุภกิจกุล	2,320

ลำดับ	จังหวัด	หมายเลขผู้สมัคร	ชื่อผู้สมัคร	คะแนน
	สมุทรปราการ	6	นายสมฤทธิ์ จิตติเจริญชัย	1,904
		11	นายณัฐกิตติ์ พลประสิทธิ์	1,657
61	สมุทรสงคราม	4	นางสาวบุญยืน ศิริธรรม	22,933
		1	นายธนวุฒิ โมทย์วาริศรี	13,078
		3	นายสัมพันธ์ พงษ์พรรณากุล	5,407
		7	นายอภิชาติ กิตติศักดิ์นาวิน	5,348
		6	ร้อยตำรวจตรีศิลป์ชัย บุญเจริญ	3,868
		8	นางมาลัย ลิปิสุนทร	3,756
		2	พลเอกดำรงค์ ศรีประเสริฐ	1,896
		5	นายณรงค์ เวชการ	1,795
		9	พันโทวิทยา รุ่งกระจ่าง	291
		62	สมุทรสาคร	1
2	นายเกรียงศักดิ์ แสงสว่าง			13,164
4	พันตรีธนพงษ์ จันทร์ทอง			8,867
5	นางสาวเอ็นดู ชอบชื่น			2,500
63	สระแก้ว	2	นางดวงพร เทียนทอง	123,462
		1	นายประพันธ์ บัวศรี	31,623
64	สระบุรี	2	นายบุญส่ง เกิดหล้า	87,324
		4	นายสำราญ เปสลาพันธ์	73,449
		3	นายบุรินทร์ วิจิตรศิริ	21,982
		1	นายอำนาจ ปิ่นพิลา	17,332
		5	นายสุนทร โพนโต	3,064
65	สิงห์บุรี	2	นายชัยวุฒิ ธนาคมานุสรณ์	37,661
		4	นางสาวนิชดา ตันติลักษณ์	33,491
		1	นายไสวรินทร์ ศรีขำนิ	5,741
		6	นายยุทธิพันธ์ นุชจรี	1,043
		3	นายพิภพ ใจเพียร	733
		5	นายพิบูลย์ ฤทธิ์มาก	435
66	สุโขทัย	2	นางบุญพา ลิ้มปะพันธ์	68,771
		1	นายภูมิสิทธิ์ มั่นคง	67,726
		3	นายไพศาล ช. ศิริสนธิ	17,829
		4	นายประเสริฐ จันท์แยง	14,303
		5	นายดำรงค์ฤกษ์ กลิ่นแก้ว	4,081
67	สุพรรณบุรี	2	นายจองชัย เทียงธรรม	198,838
		1	นายวิทย์วัส โพรสุธน	119,540
		4	นายไพรัช ภูแก้ว	4,261

ลำดับ	จังหวัด	หมายเลขผู้สมัคร	ชื่อผู้สมัคร	คะแนน
68	สุราษฎร์ธานี	1	พลอากาศเอกสุจินต์ แซ่มซ้อย	95,574
		2	นายธีระยุทธ เอี่ยมตระกูล	68,847
		3	นายไสว สงศิริ	6,163
69	สุรินทร์	4	นายนุรฤทธิ์ เจริญพันธ์	185,807
		6	นายสุชีพ พถุมิพันธ์พิศุทธิ์	67,208
		1	นายประดุง มั่นหมาย	61,870
		3	นางศิริพร สุเมธรัตน์	28,124
		2	นายสุชีพ แข่งขัน	24,098
		7	นายเสกสรรค์ นิสัยกล้า	9,587
70	หนองคาย	3	นายอาทิตย์ ศรีตะบุตร	104,047
		1	นายอุทรทั์ เกฐวลีสิทธิ์	26,520
		2	นายสุรพงษ์ ผลบูรณ์	13,019
		4	นางจิรัชยา ไกรศวรร	6,867
71	หนองบัวลำภู	6	นายประพาส นวนสำลี	74,582
		8	นางณัฐพิชา นามพรหม	35,258
		9	นายสมพาน ศรีหอม	31,842
		7	นายลิขิต พิบูลย์ดิษฐ์	6,379
		12	นางสุมาลี เมืองนาง	5,875
		15	นายบัญชา สุปัญญา	3,505
		4	นายวินิตย์ ผลดี	3,407
		5	นายศุภโชค ศรีอุดม	3,050
		3	นายประไว คงอาษา	2,749
		10	นายคงศักดิ์ สวัสดิภาพ	1,712
		2	นายวินัย เสียงเสนาะ	1,508
		11	นายสงกรานต์ อัจฉนนท์ลา	1,402
		13	นายประดิษฐ์ พลเยี่ยม	813
72	อ่างทอง	1	นายชูศักดิ์ ศรีราชา	56,935
		2	นางมะลิ เรืองฤทธิ์	11,320
73	อำนาจเจริญ	1	นางญานีนาค เข็มนาค	50,867
		3	นายคชาเทพ ดอกไม้	37,437
		4	นายธนกร อิงคินันท์	15,767
74	อุดรธานี	1	นางอาภรณ์ สาราคำ	382,019
		5	นายสัณชัย ปิยะพงษ์กุล	43,263
		7	นายประจัญ กิ่งมิ่งแฮ	21,997
		3	นายสมคิด หอมเนตร	13,381
		2	นางอมรรัตน์ ชัยนาม	13,366

ลำดับ	จังหวัด	หมายเลขผู้สมัคร	ชื่อผู้สมัคร	คะแนน
	อุดรธานี	6	นายหมวดตรีหญิงยงฤดี พูลทรัพย์	5,560
75	อุดรดิตถ์	2	นายพีระศักดิ์ พอจิต	101,895
		1	นายไปรย สมบัติ	37,198
		3	นายวรณพวงค์ ลภัสจารุพันธ์	13,554
76	อุทัยธานี	1	นายไพโรจน์ ทุงทอง	63,207
		2	นางแสงนิล คร้ามใจ	10,087
77	อุบลราชธานี	3	นายสมชาย เหล่าสายเชื้อ	286,970
		4	นางณัฐณิชาช์ เพิ่มทองอินทร์	188,386
		5	นายวัฒนา จันทศิลป์	32,863
		1	นายไสว ศรีจันทร์	19,797
		6	นายวีรพจน์ เพชรเวช	13,711
		2	นายธีระพงษ์ มุสะกะ	12,805
		8	นางอรไท ทิพย์โอสถ	12,531
		7	นายเกียรติก้อง จันทรสชา	6,455

ข้อมูลผู้ได้รับเลือกตั้ง

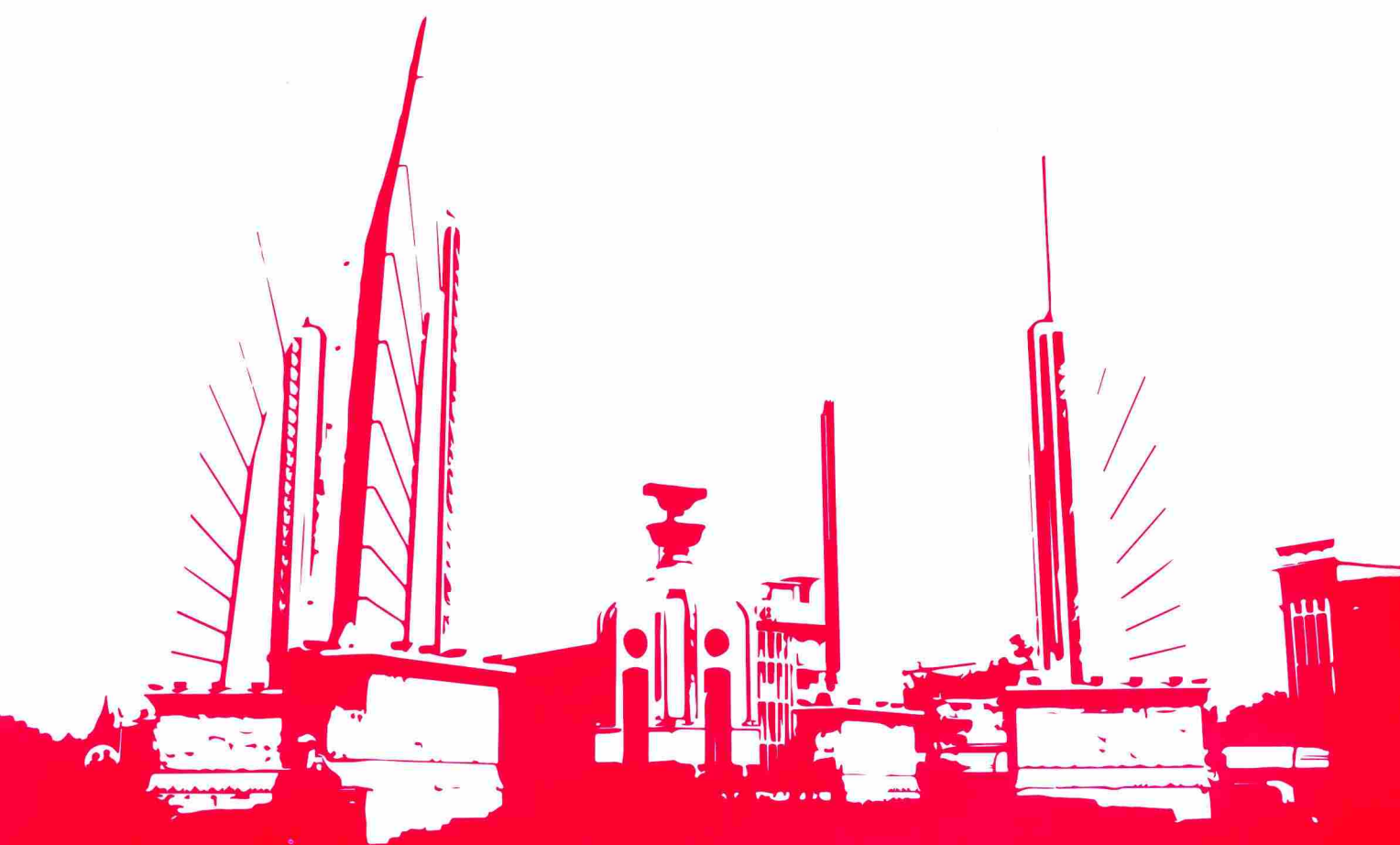

ผู้ได้รับการเลือกตั้งเป็นสมาชิกวุฒิสภา เป็นการเลือกตั้งทั่วไป 30 มีนาคม 2557

จำนวนผู้ได้รับการเลือกตั้ง	77	คน
ชาย	65	คน คิดเป็นร้อยละ 84.42
หญิง	12	คน คิดเป็นร้อยละ 15.58

จำนวนผู้ได้รับการเลือกตั้งเป็นสมาชิกวุฒิสภา
จำแนกตามภาคและเพศ

ภาค	จำนวนผู้ได้รับการเลือกตั้ง		
	ชาย	หญิง	รวม
กลาง	20	7	27
ใต้	14	-	14
ตะวันออกเฉียงเหนือ	16	4	20
เหนือ	15	1	16
รวมทั้งหมด	65	12	77
ร้อยละ	84.42	15.58	100.00

แผนภูมิแสดงร้อยละของจำนวนผู้ได้รับการเลือกตั้งเป็นสมาชิกวุฒิสภา
จำแนกตามเพศ

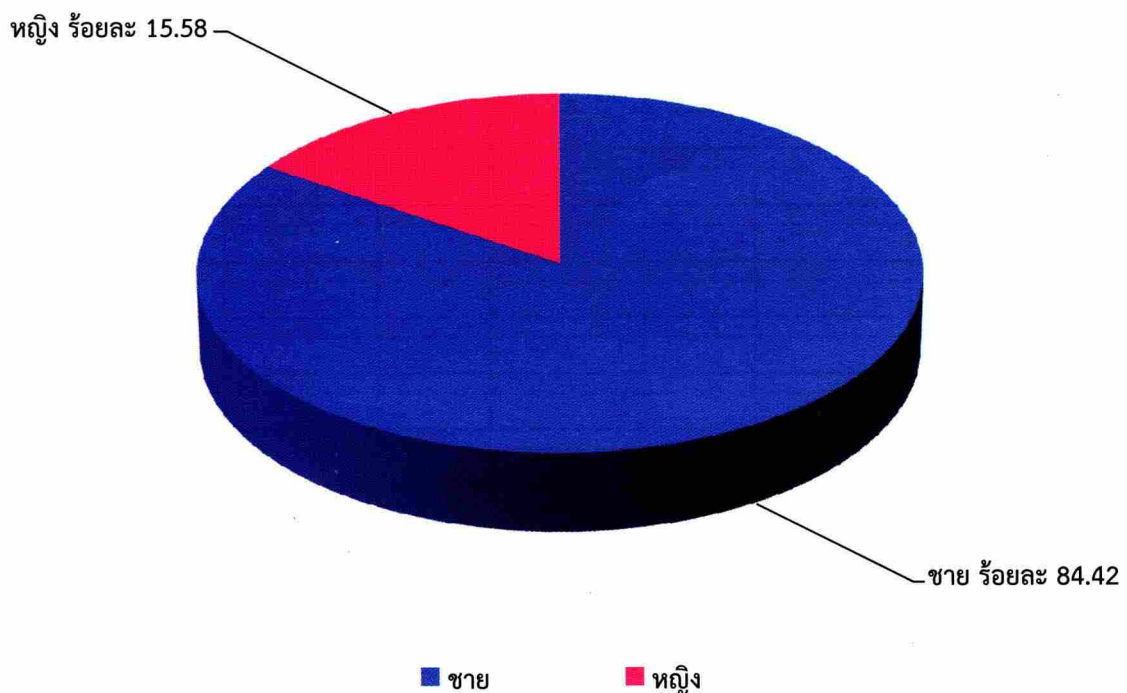

จำนวนผู้ได้รับการเลือกตั้งเป็นสมาชิกวุฒิสภา
จำแนกตามจังหวัดและเพศ

ที่	จังหวัด	จำนวนผู้ได้รับการเลือกตั้ง		
		ชาย	หญิง	รวม
1	กรุงเทพมหานคร	-	1	1
2	กระบี่	1	-	1
3	กาญจนบุรี	1	-	1
4	กาฬสินธุ์	1	-	1
5	กำแพงเพชร	1	-	1
6	ขอนแก่น	1	-	1
7	จันทบุรี	-	1	1
8	ฉะเชิงเทรา	1	-	1
9	ชลบุรี	1	-	1
10	ชัยนาท	1	-	1
11	ชัยภูมิ	1	-	1
12	ชุมพร	1	-	1
13	เชียงราย	1	-	1
14	เชียงใหม่	1	-	1
15	ตรัง	1	-	1
16	ตราด	1	-	1
17	ตาก	1	-	1
18	นครนายก	1	-	1
19	นครปฐม	1	-	1
20	นครพนม	1	-	1
21	นครราชสีมา	1	-	1
22	นครศรีธรรมราช	1	-	1
23	นครสวรรค์	1	-	1
24	นนทบุรี	1	-	1
25	นราธิวาส	1	-	1
26	น่าน	1	-	1
27	บึงกาฬ	1	-	1
28	บุรีรัมย์	1	-	1
29	ปทุมธานี	-	1	1
30	ประจวบคีรีขันธ์	1	-	1
31	ปราจีนบุรี	1	-	1

ที่	จังหวัด	จำนวนผู้ได้รับการเลือกตั้ง		
		ชาย	หญิง	รวม
32	ปัตตานี	1	-	1
33	พระนครศรีอยุธยา	1	-	1
34	พะเยา	1	-	1
35	พังงา	1	-	1
36	พัทลุง	1	-	1
37	พิจิตร	1	-	1
38	พิษณุโลก	1	-	1
39	เพชรบุรี	1	-	1
40	เพชรบูรณ์	1	-	1
41	แพร่	1	-	1
42	ภูเก็ต	1	-	1
43	มหาสารคาม	1	-	1
44	มุกดาหาร	1	-	1
45	แม่ฮ่องสอน	1	-	1
46	ยโสธร	-	1	1
47	ยะลา	1	-	1
48	ร้อยเอ็ด	1	-	1
49	ระนอง	1	-	1
50	ระยอง	1	-	1
51	ราชบุรี	-	1	1
52	ลพบุรี	1	-	1
53	ลำปาง	1	-	1
54	ลำพูน	1	-	1
55	เลย	1	-	1
56	ศรีสะเกษ	-	1	1
57	สกลนคร	1	-	1
58	สงขลา	1	-	1
59	สตูล	1	-	1
60	สมุทรปราการ	-	1	1
61	สมุทรสงคราม	-	1	1
62	สมุทรสาคร	1	-	1
63	สระแก้ว	-	1	1
64	สระบุรี	1	-	1
65	สิงห์บุรี	1	-	1

ที่	จังหวัด	จำนวนผู้ได้รับการเลือกตั้ง		
		ชาย	หญิง	รวม
66	สุโขทัย	-	1	1
67	สุพรรณบุรี	1	-	1
68	สุราษฎร์ธานี	1	-	1
69	สุรินทร์	1	-	1
70	หนองคาย	1	-	1
71	หนองบัวลำภู	1	-	1
72	อ่างทอง	1	-	1
73	อำนาจเจริญ	-	1	1
74	อุดรธานี	-	1	1
75	อุดรดิตถ์	1	-	1
76	อุทัยธานี	1	-	1
77	อุบลราชธานี	1	-	1
รวมทั้งหมด		65	12	77
ร้อยละ		84.42	15.58	100.00

จำนวนผู้ได้รับการเลือกตั้งเป็นสมาชิกวุฒิสภา
จำแนกตามช่วงอายุ

ช่วงอายุ	จำนวนผู้ได้รับการเลือกตั้ง			
	ชาย	หญิง	รวม	ร้อยละ
40 - 50 ปี	14	4	18	23.38
51 - 60 ปี	33	6	39	50.65
61 - 70 ปี	13	1	14	18.18
71 - 80 ปี	5	1	6	7.79
รวมทั้งหมด	65	12	77	100.00

แผนภูมิแสดงร้อยละของจำนวนผู้ได้รับการเลือกตั้งเป็นสมาชิกวุฒิสภา
จำแนกตามช่วงอายุ

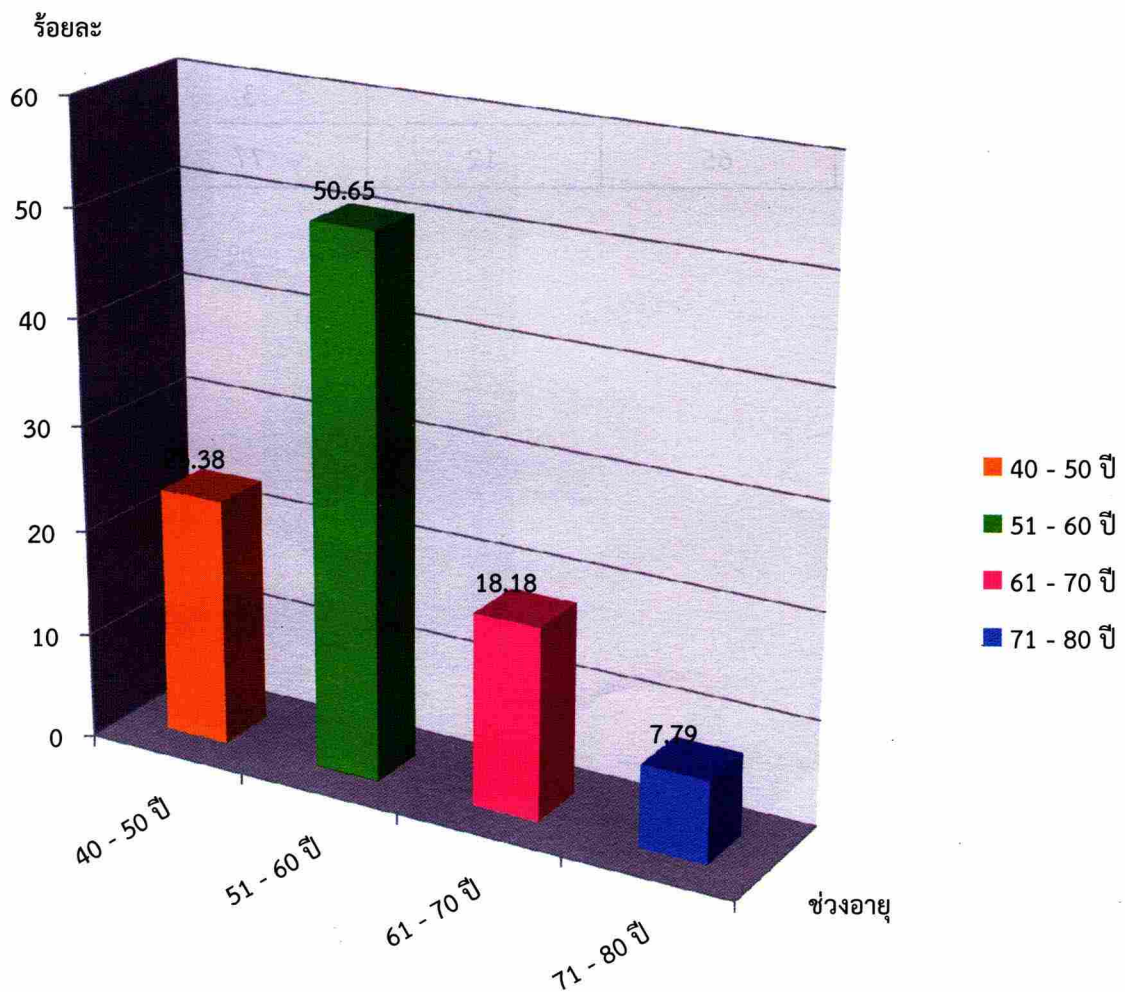

จำนวนผู้ได้รับการเลือกตั้งเป็นสมาชิกวุฒิสภา
จำแนกตามอาชีพ

อาชีพ	จำนวนผู้ได้รับการเลือกตั้ง			
	ชาย	หญิง	รวม	ร้อยละ
เกษตรกร	3	1	4	5.19
ข้าราชการบำนาญ	6	2	8	10.39
ข้าราชการประจำ	3	-	3	3.90
ครู/อาจารย์/นักวิชาการ	5	-	5	6.49
ทนาย/นักกฎหมาย	5	-	5	6.49
ธุรกิจส่วนตัว/ค้าขาย	27	6	33	42.86
นักการเมือง	11	3	14	18.18
พนักงานส่วนท้องถิ่น	1	-	1	1.30
แพทย์	1	-	1	1.30
อาชีพอื่นๆ	3	-	3	3.90
รวมทั้งหมด	65	12	77	100.00

จำนวนผู้ได้รับการเลือกตั้งเป็นสมาชิกวุฒิสภา
จำแนกตามวุฒิการศึกษา

วุฒิการศึกษา	จำนวนผู้ได้รับการเลือกตั้ง			
	ชาย	หญิง	รวม	ร้อยละ
ปริญญาตรี	24	6	30	38.96
ปริญญาโท	35	5	40	51.95
ปริญญาเอก	6	1	7	9.09
รวมทั้งหมด	65	12	77	100.00

แผนภูมิแสดงร้อยละของจำนวนผู้ได้รับการเลือกตั้งเป็นสมาชิกวุฒิสภา
จำแนกตามวุฒิการศึกษา

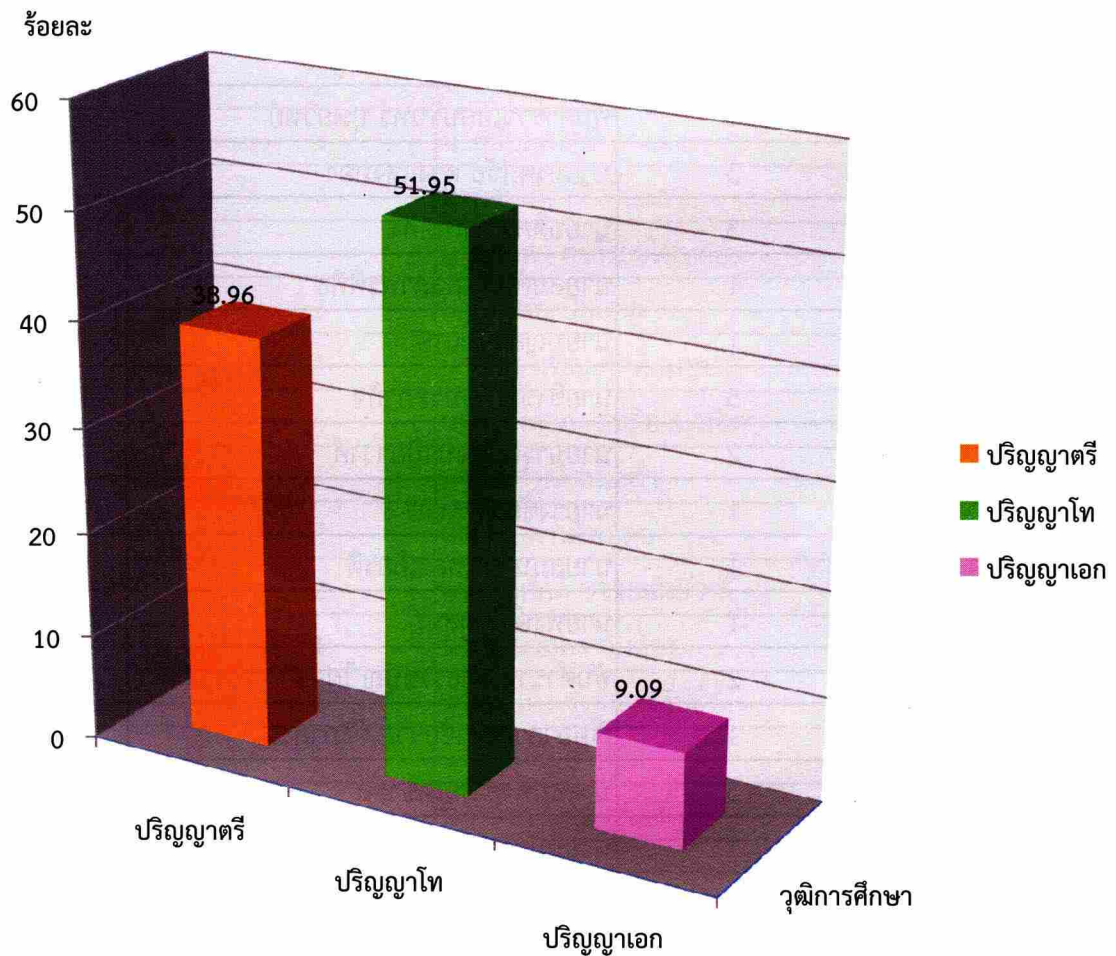

รายชื่อผู้ได้รับการเลือกตั้งเป็นสมาชิกวุฒิสภา
จำแนกตามจังหวัด

ลำดับ	จังหวัด	หมายเลขผู้สมัคร	ชื่อผู้ได้รับการเลือกตั้ง	คะแนน
1	กรุงเทพมหานคร	8	คุณหญิงจรรุวรรณ เมณฑกา	552,651
2	กระบี่	1	นายอภิชาติ ดำดี	76,391
3	กาญจนบุรี	1	พลเอกกองอาจ พงษ์ศักดิ์	65,085
4	กาฬสินธุ์	1	นายวิรัช พิมพ์นิมิต	151,466
5	กำแพงเพชร	1	นายจุลพันธ์ ทับทิม	118,988
6	ขอนแก่น	1	นายวัน สุวรรณพงษ์	324,862
7	จันทบุรี	2	นางพจนา กิจกาญจน์	69,950
8	ฉะเชิงเทรา	1	นายสุนันต์ อรุณนพรัตน์	70,750
9	ชลบุรี	2	นายสุรสิทธิ์ นิธิวุฒิวรรักษ์	92,058
10	ชัยนาท	2	นายมนต์เพียร สงฆ์ประชา	64,171
11	ชัยภูมิ	5	นายบัณฑิต เกียรติกิจชูชัย	243,699
12	ชุมพร	1	พันตำรวจเอกนรินทร์ บุขยวิทย์	75,248
13	เชียงราย	3	นายมงคลชัย ดวงแสงทอง	169,251
14	เชียงใหม่	3	นายอดิศร กำเนิดศิริ	178,175
15	ตรัง	1	นายสมศักดิ์ โล่สถาพรพิพิธ	75,543
16	ตราด	1	นายบุญส่ง ไช้เกษ	37,593
17	ตาก	5	นายชิงชัย ก่อประกากิจ	74,004
18	นครนายก	2	นายมารุต โรจนापียววงศ์	44,023
19	นครปฐม	1	นายธงชัย ศรีสุขจร	126,074
20	นครพนม	1	นายสมนาม เหล่าเกียรติ	123,886
21	นครราชสีมา	1	นายพงษ์ศิริ กุสุมภ์	296,221
22	นครศรีธรรมราช	2	พันตำรวจเอกธรรมบุญ ใฝ่จู	108,234
23	นครสวรรค์	1	เรืออากาศเอกจกवाल ตั้งภากรณ์	102,300
24	นนทบุรี	3	นายธนพงศ์ ธนเดชากุล	82,190
25	นราธิวาส	1	นายนิมันชур จิย์งอ	94,779
26	น่าน	4	นายอานนท์ ต้นตระกูล	87,350
27	บึงกาฬ	3	นายณัฐพล เนื่องชมภู	68,463
28	บุรีรัมย์	3	นายเสริมศักดิ์ ทองศรี	245,360
29	ปทุมธานี	7	นางนิพัทธา อมรัตน์เมธา	75,180
30	ประจวบคีรีขันธ์	1	นายสีบยศ ไบรัมย์	58,241
31	ปราจีนบุรี	1	นายสุชาติ บุตรเนียร	114,099
32	ปัตตานี	1	นายสมหวัง อภิชัยรักษ์	110,904

ลำดับ	จังหวัด	หมายเลขผู้สมัคร	ชื่อผู้ได้รับการเลือกตั้ง	คะแนน
33	พระนครศรีอยุธยา	3	นายคณิพงษ์ แว้วฒนะ	64,995
34	พะเยา	2	นายเสถียร เชื้อประเสริฐศักดิ์	101,632
35	พังงา	4	นายวระชาติ ทนังผล	49,684
36	พัทลุง	3	นายทวี ภูมิสิงหราช	115,940
37	พิจิตร	2	นายวิชัย ดำนุ่งโรจน์	81,488
38	พิษณุโลก	1	นายสุรินทร์ ฐิติปัญญา	150,844
39	เพชรบุรี	4	นายสุชาติ อูสาหะ	68,763
40	เพชรบูรณ์	1	นายพิพัฒน์ชัย ภัครซ์ตานนท์	128,137
41	แพร่	1	ดาบตำรวจบุหลัน ราษฎร์คำพรรณ	97,367
42	ภูเก็ต	2	นายชัยศ ปัญญาไว	19,262
43	มหาสารคาม	1	นายศรีเมือง เจริญศิริ	188,401
44	มุกดาหาร	3	นายวิริยะ ทองผา	48,788
45	แม่ฮ่องสอน	2	นายสุรพล สันติโชตินันท์	35,775
46	ยโสธร	2	นางประยูร เหล่าสายเชื้อ	111,751
47	ยะลา	3	นายอับดุลอาयी สาแม็ง	69,925
48	ร้อยเอ็ด	4	นายสมเกียรติ พันแสน	160,474
49	ระนอง	1	นายศักดิ์ ศรวิริยะไพบูลย์	18,194
50	ระยอง	3	นายสุรชัย ปิตุเตชะ	60,925
51	ราชบุรี	1	นางเพียงเพ็ญ ศักดิ์สมบูรณ์	78,537
52	ลพบุรี	4	นายประทวน สุทธิอำนวยเดช	59,396
53	ลำปาง	1	นายวรารุฒิ หน่อคำ	138,992
54	ลำพูน	2	นายตรี ดำนไพบูลย์	69,367
55	เลย	2	นายสมศักดิ์ ขจรเฉลิมศักดิ์	140,499
56	ศรีสะเกษ	1	นางสาววิลดา อินฉัตร	270,421
57	สกลนคร	6	นายดำเกิง วงศ์กาฬสินธุ์	130,830
58	สงขลา	1	นายอนุวัติ আহมัด	133,503
59	สตูล	2	นายอิบรอเหม อาดำ	24,861
60	สมุทรปราการ	9	นางสาววราภรณ์ อัครวม	146,638
61	สมุทรสงคราม	4	นางสาวบุญยืน ศิริธรรม	22,933
62	สมุทรสาคร	1	นายสุนทร วัฒนพร	62,191
63	สระแก้ว	2	นางดวงพร เทียนทอง	123,462
64	สระบุรี	2	นายบุญส่ง เกิดหล้า	87,324
65	สิงห์บุรี	2	นายชัยวุฒิ ธนาคนานุสรณ์	37,661
66	สุโขทัย	2	นางบุญพา ลิ้มปะพันธ์	68,771
67	สุพรรณบุรี	2	นายจองชัย เทียงธรรม	198,838

ลำดับ	จังหวัด	หมายเลขผู้สมัคร	ชื่อผู้ได้รับการเลือกตั้ง	คะแนน
68	สุราษฎร์ธานี	1	พลอากาศเอกสุจินต์ แซ่มซ้าย	95,574
69	สุรินทร์	4	นายนรุทธิ์ เจริญพันธ์	185,807
70	หนองคาย	3	นายอาทิตย์ ศรีตะบุตร	104,047
71	หนองบัวลำภู	6	นายประพาส นวนสำลี	74,582
72	อ่างทอง	1	นายชูศักดิ์ ศรีราชา	56,935
73	อำนาจเจริญ	1	นางญานีนารถ เข็มนาค	50,867
74	อุดรธานี	1	นางอาภรณ์ สาราคำ	382,019
75	อุดรดิตถ์	2	นายพีระศักดิ์ พอจิต	101,895
76	อุทัยธานี	1	นายไพโรจน์ ทุ่งทอง	63,207
77	อุบลราชธานี	3	นายสมชาย เหล่าสายเชื้อ	286,970

ภาพรวม

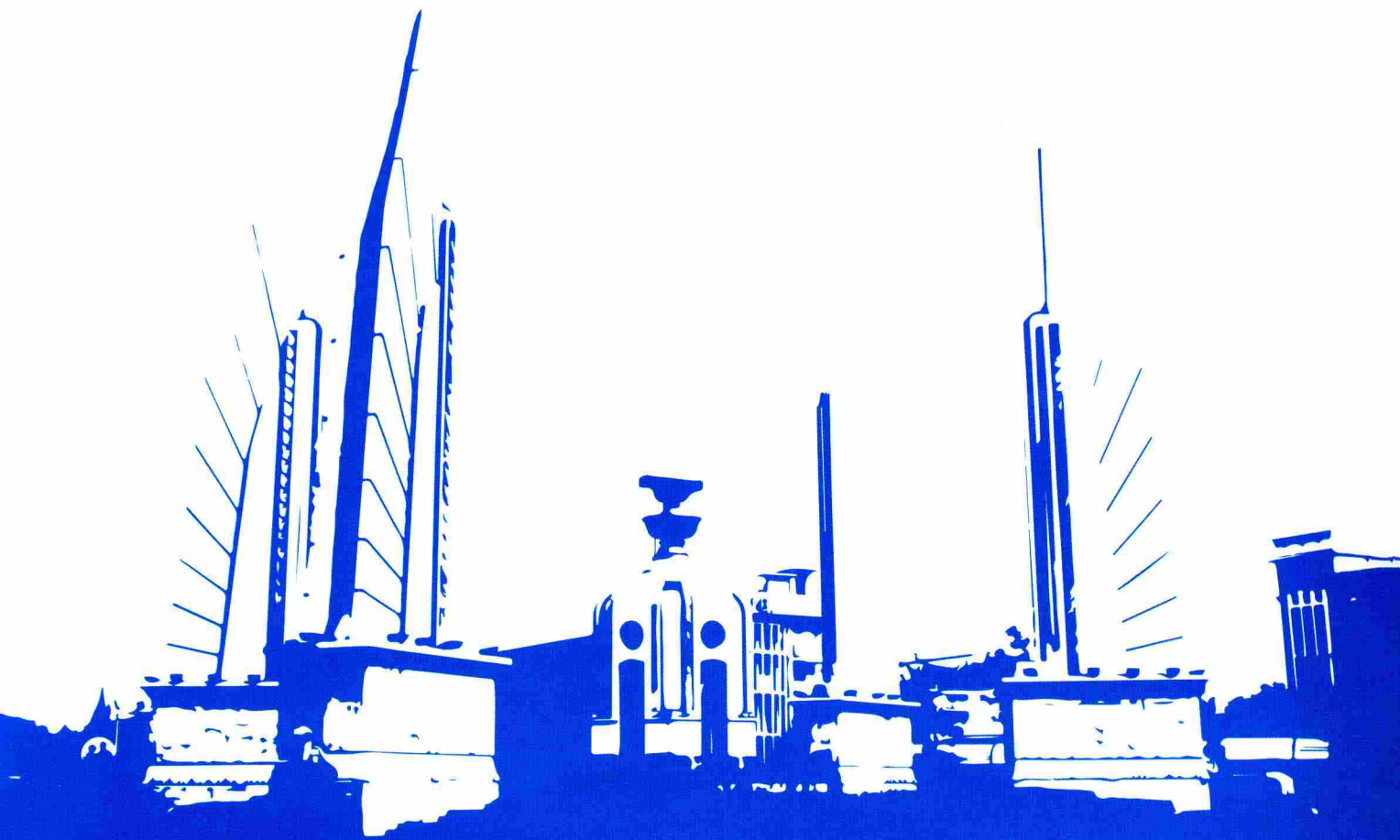

สถิติเปรียบเทียบการเลือกตั้งสมาชิกวุฒิสภา เป็นการเลือกตั้งทั่วไป ระหว่างปี 2551 และปี 2557

รายการข้อมูล	ปี 2551	ปี 2557	สัดส่วน เพิ่ม/ลด
1. วันเลือกตั้ง	2 มีนาคม 2551	30 มีนาคม 2557	
2. วันสมัครรับเลือกตั้ง	21 - 25 มกราคม 2551	4 - 8 มีนาคม 2557	
3. วันลงคะแนนเลือกตั้งนอกราชอาณาจักร	11 - 24 กุมภาพันธ์ 2551	16 - 23 มีนาคม 2557	
4. วันลงคะแนน ณ ที่เลือกตั้งกลาง นอกเขตจังหวัด	23 - 24 กุมภาพันธ์ 2551	23 มีนาคม 2557	
5. วันลงคะแนน ณ ที่เลือกตั้งกลาง ในเขตเลือกตั้ง	23 - 24 กุมภาพันธ์ 2551	23 มีนาคม 2557	
6. จำนวนเขตเลือกตั้ง	76 เขต	77 เขต	เพิ่มขึ้น 1 แห่ง
7. จำนวนหน่วยเลือกตั้ง	88,491 หน่วย	93,645 หน่วย	เพิ่มขึ้น 5,154 หน่วย
8. จำนวนที่เลือกตั้งนอกราชอาณาจักร	90 แห่ง	92 แห่ง	เพิ่มขึ้น 2 แห่ง
9. จำนวนที่เลือกตั้งกลางนอกเขตจังหวัด	145 แห่ง	151 แห่ง	เพิ่มขึ้น 6 แห่ง
10. จำนวนที่เลือกตั้งกลางในเขตเลือกตั้ง	929 แห่ง	928 แห่ง	ลดลง 1 แห่ง
11. จำนวนสมาชิกวุฒิสภา	76 คน	77 คน	เพิ่มขึ้น 1 คน
12. จำนวนผู้สมัครรับเลือกตั้ง			
- ชาย	441 คน (87.33%)	406 คน (86.20%)	ลดลง 1.13%
- หญิง	64 คน (12.67%)	64 คน (13.80%)	เพิ่มขึ้น 1.13%
13. จำนวนผู้ได้รับเลือกตั้ง			
- ชาย	64 คน (84.21%)	65 คน (84.42%)	เพิ่มขึ้น 0.21%
- หญิง	12 คน (15.79%)	12 คน (15.58%)	ลดลง 0.21%
14. การใช้สิทธิเลือกตั้ง เป็นการเลือกตั้งทั่วไป			
- จำนวนผู้มีสิทธิเลือกตั้ง	44,911,254 คน	48,786,842 คน	เพิ่มขึ้น 3,875,588 คน
- จำนวนผู้มาใช้สิทธิเลือกตั้ง	24,981,247 คน (55.62%)	20,873,688 คน (42.79%)	ลดลง 12.83%
- จำนวนบัตรเสีย	914,479 คน (3.66%)	1,086,186 คน (5.20%)	เพิ่มขึ้น 1.54%
- จำนวนบัตรไม่ประสงค์ลงคะแนน	2,079,826 คน (8.33%)	2,496,399 คน (11.96%)	เพิ่มขึ้น 3.63%
15. การใช้สิทธิเลือกตั้ง นอกราชอาณาจักร			
- จำนวนผู้ลงทะเบียนขอใช้สิทธิ นอกราชอาณาจักร	90,205 คน	145,761 คน	เพิ่มขึ้น 55,556 คน
- จำนวนผู้มาใช้สิทธิ นอกราชอาณาจักร	43,373 คน (48.08%)	26,866 คน (18.43%)	ลดลง 29.65%
16. การใช้สิทธิเลือกตั้ง ณ ที่เลือกตั้งกลางนอกเขตจังหวัด			
- จำนวนผู้ลงทะเบียนขอใช้สิทธิ นอกเขตจังหวัด	2,090,319 คน	2,121,841 คน	เพิ่มขึ้น 31,522 คน
- จำนวนผู้มาใช้สิทธิ นอกเขตจังหวัด	549,731 คน (26.30%)	73,185 คน (3.45%)	ลดลง 22.85%
17. การใช้สิทธิเลือกตั้ง ณ ที่เลือกตั้งกลางในเขตเลือกตั้ง			
- จำนวนผู้ลงทะเบียนขอใช้สิทธิ ในเขตเลือกตั้ง		37,266 คน	
- จำนวนผู้มาใช้สิทธิ ในเขตเลือกตั้ง	675,141 คน	31,267 คน (83.89%)	ลดลง 643,874 คน

ประกาศคณะกรรมการการเลือกตั้ง

เรื่อง ผลการเลือกตั้งสมาชิกวุฒิสภา

ตามที่ได้มีพระราชกฤษฎีกาให้มีการเลือกตั้งสมาชิกวุฒิสภา ในวันที่ ๓๐ มีนาคม พ.ศ. ๒๕๕๗ นั้น อาศัยอำนาจตามความในมาตรา ๒๓๖ ของรัฐธรรมนูญแห่งราชอาณาจักรไทย มาตรา ๑๐ แห่งพระราชบัญญัติประกอบรัฐธรรมนูญว่าด้วยคณะกรรมการการเลือกตั้ง พ.ศ. ๒๕๕๐ แก้ไขเพิ่มเติมถึง (ฉบับที่ ๒) พ.ศ. ๒๕๕๔ และมาตรา ๙๒ แห่งพระราชบัญญัติประกอบรัฐธรรมนูญว่าด้วยการเลือกตั้งสมาชิกสภาผู้แทนราษฎรและการได้มาซึ่งสมาชิกวุฒิสภา พ.ศ. ๒๕๕๐ แก้ไขเพิ่มเติมถึง (ฉบับที่ ๒) พ.ศ. ๒๕๕๔ ประกอบมติคณะกรรมการการเลือกตั้ง ในการประชุมครั้งที่ ๔๕/๒๕๕๗ เมื่อวันที่ ๘ เมษายน พ.ศ. ๒๕๕๗ จึงประกาศรายชื่อผู้ได้รับการเลือกตั้งเป็นสมาชิกวุฒิสภา จำนวน ๕๘ คน ดังนี้

ลำดับ	จังหวัด	ผู้ที่ได้รับเลือกตั้ง	หมายเหตุ
๑	กระบี่	นายอภิชาติ ดำดี	
๒	กาญจนบุรี	พลเอก งามอาจ พงษ์ศักดิ์	
๓	กาฬสินธุ์	นายวิรัช พิมพ์นิตย์	
๔	กำแพงเพชร	นายจุลพันธ์ ทับทิม	
๕	ขอนแก่น	นายวัน สุวรรณพงษ์	
๖	จันทบุรี	นางพจนา กิจกาญจน์	
๗	ฉะเชิงเทรา	นายสุนันต์ อรุณนพรัตน์	
๘	ชลบุรี	นายสุรสิทธิ์ นิธิวุฒิวรรักษ์	
๙	ชัยนาท	นายมณฑิเตอร์ สงฆ์ประชา	
๑๐	เชียงราย	นายมงคลชัย ดวงแสงทอง	
๑๑	เชียงใหม่	นายอดิศร กำเนิดศิริ	
๑๒	ชุมพร	พันตำรวจเอก นรินทร์ บุชยวิทย์	
๑๓	ตรัง	นายสมศักดิ์ โล่สถาพรพิพิธ	
๑๔	ตราด	นายบุญส่ง ไช้เกษ	
๑๕	ตาก	นายชิงชัย ก่อประภากิจ	
๑๖	นครปฐม	นายธงชัย ศรีสุขจร	

ลำดับ	จังหวัด	ผู้ที่ได้รับเลือกตั้ง	หมายเหตุ
๑๗	นครพนม	นายสมนาม เหล่าเกียรติ	
๑๘	นครราชสีมา	นายพงษ์ศิริ กุสุมภ์	
๑๙	นครศรีธรรมราช	พันตำรวจเอก ธรรมบุญ ฝูจู	
๒๐	นครสวรรค์	เรืออากาศเอก จักวาล ตั้งภากรณ์	
๒๑	นนทบุรี	นายธนพงศ์ ธนเดชากุล	
๒๒	นราธิวาส	นายนิมน์ชูร จียิ่งอ	
๒๓	น่าน	นายอานนท์ ต้นตระกูล	
๒๔	บึงกาฬ	นายณัฐพล เนื่องชมภู	
๒๕	บุรีรัมย์	นายเสริมศักดิ์ ทองศรี	
๒๖	ประจวบคีรีขันธ์	นายเสียบศ ใบแย้ม	
๒๗	ปราจีนบุรี	นายสฤชต์ บุตรเนียร	
๒๘	ปัตตานี	นายสมหวัง อภิชัยรักษ์	
๒๙	เพชรบุรี	นายสุชาติ อุสาหะ	
๓๐	พระนครศรีอยุธยา	นายคณิพงษ์ แช่วัดนะ	
๓๑	พะเยา	นายเสถียร เชื้อประเสริฐศักดิ์	
๓๒	พังงา	นายวระชาติ ทนังผล	
๓๓	พัทลุง	นายทวี ภูมิสิงหาราช	
๓๔	พิจิตร	นายวิชัย ดำนรุงโรจน์	
๓๕	พิษณุโลก	นายสุรินทร์ ฐิติปัญญา	
๓๖	ภูเก็ต	นายชัยยศ ปัญญาไวย	
๓๗	มหาสารคาม	นายศรีเมือง เจริญศิริ	
๓๘	มุกดาหาร	นายวิริยะ ทองผา	
๓๙	ยโสธร	นางประยูร เหล่าสายเชื้อ	
๔๐	ยะลา	นายอับลออายุี สาแม็ง	
๔๑	ร้อยเอ็ด	นายสมเกียรติ พันแสน	
๔๒	ระยอง	นายสุรชัย ปิตุเตชะ	

ลำดับ	จังหวัด	ผู้ที่ได้รับเลือกตั้ง	หมายเหตุ
๔๓	ราชบุรี	นางเพียงเพ็ญ ศักดิ์สมบูรณ์	
๔๔	เลย	นายสมศักดิ์ ขจรเฉลิมศักดิ์	
๔๕	สกลนคร	นายดำเกิง วงศ์กาฬสินธุ์	
๔๖	สงขลา	นายอนุวัติ আহมัด	
๔๗	สตูล	นายอิบรอเหม อาดำ	
๔๘	สมุทรสงคราม	นางสาวบุญยืน ศิริธรรม	
๔๙	สระแก้ว	นางดวงพร เทียนทอง	
๕๐	สระบุรี	นายบุญส่ง เกิดหล้า	
๕๑	สุโขทัย	นางบุญพา ลิ้มปะพันธ์	
๕๒	สุพรรณบุรี	นายจองชัย เทียงธรรม	
๕๓	สุรินทร์	นายนุรุทธิ์ เจริญพันธ์	
๕๔	หนองคาย	นายอาทิตย์ ศรีตะบุตร	
๕๕	อ่างทอง	นายชูศักดิ์ ศรีราชา	
๕๖	อุดรธานี	นางอาภรณ์ สาราคำ	
๕๗	อุตรดิตถ์	นายพีระศักดิ์ พอจิต	
๕๘	อุทัยธานี	นายไพโรจน์ ทุ่งทอง	

ประกาศ ณ วันที่ ๘ เมษายน พ.ศ. ๒๕๕๗

ศุภชัย สมเจริญ

ประธานกรรมการการเลือกตั้ง

ประกาศคณะกรรมการการเลือกตั้ง
เรื่อง ผลการเลือกตั้งสมาชิกวุฒิสภา
(ครั้งที่ ๒)

ตามที่ได้มีพระราชกฤษฎีกาให้มีการเลือกตั้งสมาชิกวุฒิสภา ในวันที่ ๓๐ มีนาคม พ.ศ. ๒๕๕๗ และคณะกรรมการการเลือกตั้งได้ประกาศผลการเลือกตั้งสมาชิกวุฒิสภาไปแล้ว จำนวน ๕๘ คน นั้น

อาศัยอำนาจตามความในมาตรา ๒๓๖ ของรัฐธรรมนูญแห่งราชอาณาจักรไทย มาตรา ๑๐ แห่งพระราชบัญญัติประกอบรัฐธรรมนูญว่าด้วยคณะกรรมการการเลือกตั้ง พ.ศ. ๒๕๕๐ แก้ไขเพิ่มเติมถึง (ฉบับที่ ๒) พ.ศ. ๒๕๕๔ และมาตรา ๙๒ แห่งพระราชบัญญัติประกอบรัฐธรรมนูญว่าด้วยการเลือกตั้งสมาชิกสภาผู้แทนราษฎรและการได้มาซึ่งสมาชิกวุฒิสภา พ.ศ. ๒๕๕๐ แก้ไขเพิ่มเติมถึง (ฉบับที่ ๒) พ.ศ. ๒๕๕๔ ประกอบมติคณะกรรมการการเลือกตั้งในการประชุม ครั้งที่ ๔๘/๒๕๕๗ เมื่อวันที่ ๒๓ เมษายน พ.ศ. ๒๕๕๗ จึงประกาศรายชื่อผู้ได้รับการเลือกตั้งเป็นสมาชิกวุฒิสภา จำนวน ๔ คน ดังนี้

ลำดับ	จังหวัด	ผู้ที่ได้รับเลือกตั้ง	หมายเหตุ
๑	ปทุมธานี	นางนิพัทธา อมรรัตนเมธา	
๒	สมุทรปราการ	นางสาววราภรณ์ อัครเวม	
๓	สมุทรสาคร	นายสุนทร วัฒนาพร	
๔	สิงห์บุรี	นายชัยวุฒิ ธนาคนานุสรณ์	

ประกาศ ณ วันที่ ๒๓ เมษายน พ.ศ. ๒๕๕๗

ศุภชัย สมเจริญ

ประธานกรรมการการเลือกตั้ง

ประกาศคณะกรรมการการเลือกตั้ง

เรื่อง ผลการเลือกตั้งสมาชิกวุฒิสภา

(ครั้งที่ ๓)

ตามที่ได้มีพระราชกฤษฎีกาให้มีการเลือกตั้งสมาชิกวุฒิสภา ในวันที่ ๓๐ มีนาคม พ.ศ. ๒๕๕๗ และคณะกรรมการการเลือกตั้งได้ประกาศผลการเลือกตั้งสมาชิกวุฒิสภาไปแล้ว จำนวน ๖๒ คน นั้น

อาศัยอำนาจตามความในมาตรา ๒๓๖ ของรัฐธรรมนูญแห่งราชอาณาจักรไทย มาตรา ๑๐ แห่งพระราชบัญญัติประกอบรัฐธรรมนูญว่าด้วยคณะกรรมการการเลือกตั้ง พ.ศ. ๒๕๕๐ แก้ไขเพิ่มเติมถึง (ฉบับที่ ๒) พ.ศ. ๒๕๕๔ และมาตรา ๙๒ แห่งพระราชบัญญัติประกอบรัฐธรรมนูญว่าด้วยการเลือกตั้งสมาชิกสภาผู้แทนราษฎรและการได้มาซึ่งสมาชิกวุฒิสภา พ.ศ. ๒๕๕๐ แก้ไขเพิ่มเติมถึง (ฉบับที่ ๒) พ.ศ. ๒๕๕๔ ประกอบมติคณะกรรมการการเลือกตั้ง ในการประชุมครั้งที่ ๕๑/๒๕๕๗ เมื่อวันที่ ๒๙ เมษายน พ.ศ. ๒๕๕๗ จึงประกาศรายชื่อผู้ได้รับการเลือกตั้งเป็นสมาชิกวุฒิสภา จำนวน ๑๕ คน ดังนี้

ลำดับ	จังหวัด	ผู้ที่ได้รับเลือกตั้ง	หมายเหตุ
๑	กรุงเทพมหานคร	คุณหญิงจารุวรรณ เมณฑกา	
๒	ชัยภูมิ	นายบัณฑิต เกียรติกิจงษ์ชัย	
๓	นครนายก	นายมารุต โรจนปิยาวงค์	
๔	เพชรบูรณ์	นายพิพัฒน์ชัย ภัครชตานนท์	
๕	แพร่	ดาบตำรวจ บุหลัน ราษฎร์คำพรรณ	
๖	แม่ฮ่องสอน	นายสุรพล สันติโชตินันท์	
๗	ระนอง	นายศักดิ์ดา ศรีวิริยะไพบูลย์	
๘	ลพบุรี	นายประทวน สุทธิอำนาจเดช	
๙	ลำปาง	นายวราวุฒิ หน่อคำ	
๑๐	ลำพูน	นายตรี ด่านไพบูลย์	
๑๑	ศรีสะเกษ	นางสาววิไลดา อินฉัตร	
๑๒	สุราษฎร์ธานี	พลอากาศเอก สุจินต์ แซ่ม้อย	
๑๓	หนองบัวลำภู	นายประพาส นวนสำลี	

ลำดับ	จังหวัด	ผู้ที่ได้รับเลือกตั้ง	หมายเหตุ
๑๔	อำนาจเจริญ	นางญาณีนาถ เข็มนาถ	
๑๕	อุบลราชธานี	นายสมชาย เหล่าสายเชื้อ	

ประกาศ ณ วันที่ ๒๙ เมษายน พ.ศ. ๒๕๕๗

ศุภชัย สมเจริญ

ประธานกรรมการการเลือกตั้ง

ทำเนียบสมาชิกวุฒิสภา ในการเลือกตั้งทั่วไป วันที่ 30 มีนาคม 2557

กรุงเทพมหานคร



คุณหญิงจรรุวรรณ เมณฑกา

กระบี่

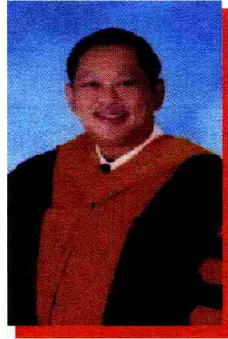

นายอภิชาติ ดำดี

กาญจนบุรี



พลเอกองอาจ พงษ์ศักดิ์

กาฬสินธุ์



นายวิรัช พิมพ์นิตย์

กำแพงเพชร



นายจุลพันธ์ ทับทิม

ขอนแก่น



นายวัน สุวรรณพงษ์

จันทบุรี



นางพจนา กิจกาญจน์

ฉะเชิงเทรา



นายสุนันต์ อรุณนพรัตน์

ชลบุรี



นายสุรสิทธิ์ นิธิวุฒิวรรักษ์

ชัยนาท



นายมณฑิธร สงฆ์ประชา

ชัยภูมิ



นายบัณฑิต เกียรติกิจชูชัย

ชุมพร



พันตำรวจเอกนรินทร์ บุชยวิทย์

ทำเนียบสมาชิกวุฒิสภา ในการเลือกตั้งทั่วไป 30 มีนาคม 2557

เชียงใหม่



นายมงคลชัย ดวงแสงทอง

เชียงใหม่



นายอดิสร กำเนิดศิริ

ตรัง



นายสมศักดิ์ โล่สถาพรพิพิธ

ตราด



นายบุญส่ง ไข่เกษ

ตาก



นายชิงชัย ก่อประกากิจ

นครนายก

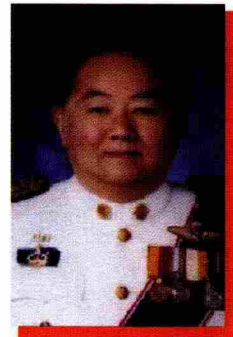

นายมารุต โรจนापิยาวงค์

นครปฐม



นายธงชัย ศรีสุขจร

นครพนม



นายสมนาม เหล่าเกียรติ

นครราชสีมา



นายพงษ์ศิริ กุสุมภ์

นครศรีธรรมราช



พันตำรวจเอกธรรมบุญ ใฝ่จู

นครสวรรค์



เรืออากาศเอกจกवाल ตั้งภากรณ์

นนทบุรี

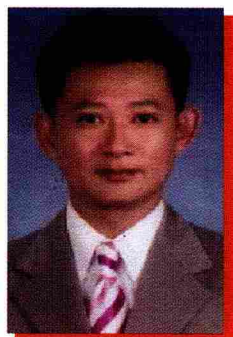

นายธนพงศ์ ธนเดชากุล

ทำเนียบสมาชิกวุฒิสภา ในการเลือกตั้งทั่วไป 30 มีนาคม 2557

นราธิวาส



นายนิมันชур จิยั้งอ

น่าน



นายอานนท์ ตันตระกุล

บึงกาฬ



นายณัฐพล เนื่องชมภู

บุรีรัมย์



นายเสริมศักดิ์ ทองศรี

ปทุมธานี



นางนิพัทธา อมรรัตนเมธา

ประจวบคีรีขันธ์



นายสืยศ ใบแย้ม

ปราจีนบุรี

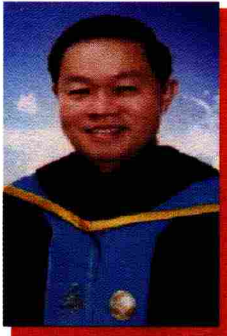

นายสถุขต์ บุตรเนียร

ปัตตานี



นายสมหวัง อภิชัยรักษ์

พระนครศรีอยุธยา



นายคณิพงษ์ แช่วัฒนะ

พะเยา



นายเสถียร เชื้อประเสริฐศักดิ์

พังงา



นายวระชาติ ทนังผล

พัทลุง

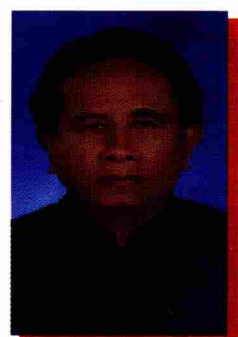

นายทวี ภูมิสิงหาราช

ทำเนียบสมาชิกวุฒิสภา ในการเลือกตั้งทั่วไป 30 มีนาคม 2557

พิจิตร



นายวิชัย ดำรุ่งโรจน์

พิษณุโลก



นายสุรินทร์ ฐิติปัญญา

เพชรบุรี



นายสุชาติ อูสาหะ

เพชรบูรณ์



นายพิพัฒน์ชัย ภัครชัตานนท์

แพร่



ดาบตำรวจบุหลัน ราษฎร์คำพรรณ

ภูเก็ต



นายชัยยศ ปัญญาไว

มหาสารคาม



นายศรีเมือง เจริญศิริ

มุกดาหาร



นายวิริยะ ทองผา

แม่ฮ่องสอน

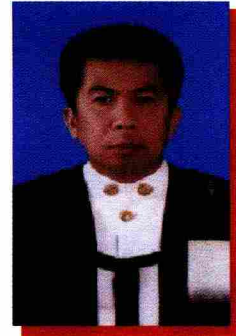

นายสุพล สันติโชตินันท์

ยโสธร



นางประยูร เหล่าสายเชื้อ

ยะลา



นายอับดุลอาयी สาแม็ง

ร้อยเอ็ด



นายสมเกียรติ พิ้นแสน

ทำเนียบสมาชิกวุฒิสภา ในการเลือกตั้งทั่วไป 30 มีนาคม 2557

ระนอง



นายศักดิ์ดา ศรีวิริยะไพบูลย์

ระยอง



นายสุรชัย ปิตุเตชะ

ราชบุรี



นางเพียงเพ็ญ ศักดิ์สมบูรณ์

ลพบุรี



นายประทวน สุทธิอำนาจเดช

ลำปาง



นายวรารุณี หน่อคำ

ลำพูน

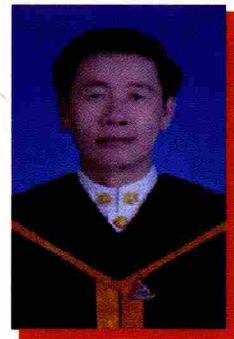

นายตรี ด่านไพบูลย์

เลย



นายสมศักดิ์ ขจรเฉลิมศักดิ์

ศรีสะเกษ



นางสาววิไลดา อินฉัตร

สกลนคร



นายดำเกิง วงศ์กาฬสินธุ์

สงขลา

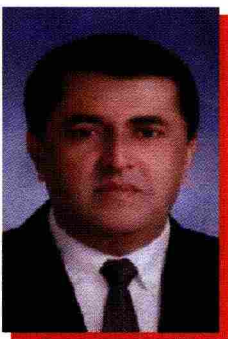

นายอนุมัติ อาหมัด

สตูล



นายอิบรอเหม อาดำ

สมุทรปราการ



นางสาววราภรณ์ อัสวเหม

ทำเนียบสมาชิกวุฒิสภา ในการเลือกตั้งทั่วไป 30 มีนาคม 2557

สมุทรสงคราม



นางสาวบุญยืน ศิริธรรม

สมุทรสาคร



นายสุนทร วัฒนาพร

สระแก้ว



นางดวงพร เทียนทอง

สระบุรี



นายบุญส่ง เกิดหล้า

สิงห์บุรี



นายชัยวุฒิ ชนาคมานุสรณ์

สุโขทัย



นางบุญพา ลิ้มปะพันธ์

สุพรรณบุรี

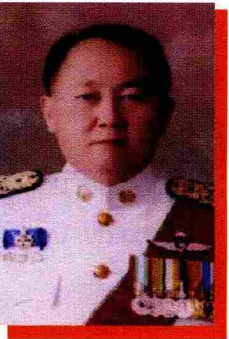

นายจงชัย เทียงธรรม

สุราษฎร์ธานี



พลอากาศเอกสุจินต์ แซ่มซ้อย

สุรินทร์



นายนรุทธิ์ เจริญพันธ์

หนองคาย

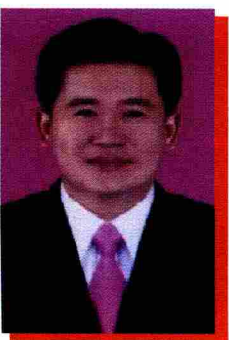

นายอาทิตย์ ศรีตะบุตร

หนองบัวลำภู

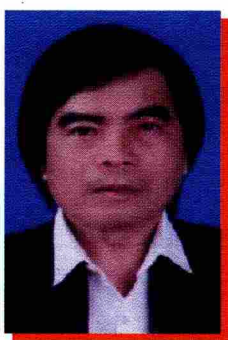

นายประพาส นวนสำลี

อ่างทอง



นายชูศักดิ์ ศรีราชา

ทำเนียบสมาชิกวุฒิสภา ในการเลือกตั้งทั่วไป 30 มีนาคม 2557

อำนาจเจริญ

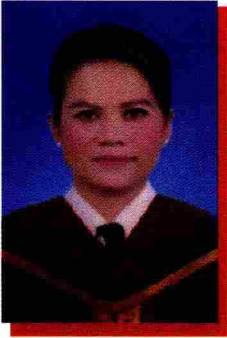

นางญานีนาด เข้มนาค

อุดรธานี



นางอาภรณ์ สาราคำ

อุดรดิตถ์



นายพีระศักดิ์ พอจิต

อุทัยธานี



นายไพโรจน์ ทุ่งทอง

อุบลราชธานี



นายสมชาย เหล่าสายเชื้อ

■ ที่ปรึกษา

นายศุภชัย	สมเจริญ	ประธานกรรมการการเลือกตั้ง
นายธีรวัฒน์	ธีรโรจน์วิทย์	กรรมการการเลือกตั้ง
นายบุญส่ง	น้อยโสภณ	กรรมการการเลือกตั้ง
นายประวิช	รัตนเพียร	กรรมการการเลือกตั้ง
นายสมชัย	ศรีสุทธินิการ	กรรมการการเลือกตั้ง

■ คณะผู้จัดทำ

นายภูษงค์	นุตราวงศ์	เลขาธิการคณะกรรมการการเลือกตั้ง
นายบุญยเกียรติ	รักษชาติเจริญ	รองเลขาธิการคณะกรรมการการเลือกตั้ง
นายสมศักดิ์	สุริยมงคล	ด้านกิจการบริหารงานเลือกตั้ง
นายประจักษ์	อินทะกนก	ผู้ทรงคุณวุฒิ
นายเมธา	ศิลาพันธ์	ผู้เชี่ยวชาญพิเศษ รักษาการในตำแหน่ง
นายชวลิต	ยาคล้ำ	ผู้อำนวยการสำนักสนับสนุนการเลือกตั้ง
นายสรโรชรัตน์	คีรีรัตน์	ผู้อำนวยการสำนักบริหารการเลือกตั้ง
นางสาวอุไร	มโนหรรทัด	ผู้อำนวยการสำนักสนับสนุนการเลือกตั้ง
ว่าที่ ร.ต.วันชัย	ใจกุล	ช่วยปฏิบัติงานที่กลุ่มงานวิชาการ
นายปกิจ	พรหมายน	ผู้อำนวยการสำนักวิจัยและพัฒนาการเลือกตั้ง
นายธนบูรณ์	สินมานะ	ผู้อำนวยการสำนักบริหารการเลือกตั้ง
นายธีรสรรรค์	วิริยานุภาพ	ผู้อำนวยการสำนักวิจัยและพัฒนาการเลือกตั้ง
นายณรงค์ศักดิ์	เดชอุดม	ผู้เชี่ยวชาญ รักษาการในตำแหน่ง
นายกำธร	ทองขุนดำ	รองผู้อำนวยการสำนักสนับสนุนการเลือกตั้ง
นายอาจันต์	สุรเกียรติ์	ช่วยปฏิบัติงานที่กลุ่มงานวิชาการ
พ.ต.ท.ดำรงค์	นิลนนท์	ผู้เชี่ยวชาญ
นายนพดล	สุยะ	ผู้อำนวยการฝ่ายข้อมูลการเลือกตั้ง
นายสุรกิจ	โป่งฟ้า	ผู้เชี่ยวชาญ รักษาการในตำแหน่ง
นายสมพล	พรผล	ผู้อำนวยการฝ่ายอำนาจการ
นางวราพร	ณ ป้อมเพชร	ผู้อำนวยการฝ่ายสนับสนุนการเลือกตั้ง
นางสมิหรา	เหล็กพรหม	ผู้อำนวยการฝ่ายอำนาจการ รักษาการในตำแหน่ง
นายปิณฑิตร	ธนนวนนท์	ผู้อำนวยการฝ่ายอำนาจการการเลือกตั้ง
นายอภิวัฒน์	เริงทรัพย์	รองผู้อำนวยการการเลือกตั้งประจำจังหวัดบุรีรัมย์
		รักษาการในตำแหน่ง ผู้อำนวยการฝ่ายจัดการเลือกตั้ง 1
		ผู้อำนวยการฝ่ายจัดการเลือกตั้ง 2
		รองผู้อำนวยการการเลือกตั้งประจำจังหวัดสุพรรณบุรี
		รักษาการในตำแหน่ง ผู้อำนวยการฝ่ายจัดการเลือกตั้ง 3
		ผู้อำนวยการการเลือกตั้งประจำจังหวัดชุมพร
		รักษาการในตำแหน่ง ผู้อำนวยการฝ่ายจัดการเลือกตั้ง 4
		ผู้อำนวยการฝ่ายจัดการเลือกตั้ง 5
		ผู้อำนวยการฝ่ายวิจัยและประเมินผลการเลือกตั้ง
		ผู้อำนวยการฝ่ายพัฒนาเทคโนโลยีการเลือกตั้ง

วิเคราะห์ ออกแบบ และจัดทำข้อมูล

นางสาวนันทยา	วรุณกาญจน์	พนักงานการเลือกตั้ง
นางศศิธร	ตันตระโชติ	พนักงานการเลือกตั้ง
นายสมภพ	นพรัตน์	พนักงานการเลือกตั้ง
นางสาวกฤตวรรณ	หาญทัตพงษ์	พนักงานการเลือกตั้ง
นางสาวสุภาวดี	หุตะจิตต์	พนักงานการเลือกตั้ง
นายยุทธวัฒน์	พัธเสมาภาคย์	เจ้าหน้าที่การเลือกตั้ง

พนักงานและเจ้าหน้าที่ด้านกิจการบริหารงานเลือกตั้งทุกคน

วิเคราะห์ ออกแบบ และจัดทำโปรแกรมประมวลผล

นายวัชร	พันธโสภณ	พนักงานการเลือกตั้ง
---------	----------	---------------------

ออกแบบปก

นายสมภพ	นพรัตน์	พนักงานการเลือกตั้ง
---------	---------	---------------------

ชื่อหนังสือ	ข้อมูลสถิติการเลือกตั้งสมาชิกวุฒิสภา พ.ศ. 2557
ISBN	978-616-7259-38-3
จัดพิมพ์โดย	สำนักงานคณะกรรมการการเลือกตั้ง
พิมพ์ที่	บริษัท เอส.อาร์.พรีนติ้ง แมสโปรดักส์ จำกัด 2/103-106 หมู่ 9 ถนนแจ้งวัฒนะ อำเภอปากเกร็ด จังหวัดนนทบุรี 11120
โทรศัพท์	02-583-9001
โทรสาร	02-584-2241
ปีที่พิมพ์	พ.ศ. 2558
จำนวนที่พิมพ์	3,000 เล่ม



สำนักงานคณะกรรมการเลือกตั้ง
ศูนย์ราชการเฉลิมพระเกียรติฯ อาคารรัฐประศาสนภักดี
ถนนแจ้งวัฒนะ แขวงทุ่งสองห้อง เขตหลักสี่ กรุงเทพฯ 10210
โทรศัพท์ 0-2141-8888 โทรสาร 0-2143-8688
เว็บไซต์ www.ect.go.th

