

รายงานประจำปี
2558

SME Bank

ธนาคารพัฒนาวิสาหกิจขนาดกลาง
และขนาดย่อมแห่งประเทศไทย



ด้วยความมุ่งมั่นและทุ่มเท สามารถ “พลิกฟื้น” ฐานะธนาคาร
กลับมายืนหยัดเป็นสถาบันการเงินที่แข็งแกร่งเพื่อผู้ประกอบการ SMEs อย่างแท้จริง

สารบัญ

SME Bank | ธนาคารพัฒนาวิสาหกิจขนาดกลางและขนาดย่อมแห่งประเทศไทย

- 10 • ประวัติธนาคาร
- 12 • รายงานคณะกรรมการธนาคาร
- 14 • รายงานคณะกรรมการตรวจสอบ
- 16 • คณะกรรมการธนาคาร
- 19 • ประวัติคณะกรรมการธนาคาร
- 26 • คณะกรรมการบริหาร
- 27 • คณะอนุกรรมการฟื้นฟูกิจการ ธพว.
 - คณะกรรมการตรวจสอบ
 - คณะกรรมการบริหารความเสี่ยง
- 28 • คณะกรรมการกิจการสัมพันธ์
 - คณะกรรมการสรรหาและกำหนดค่าตอบแทน
- 29 • คณะกรรมการเทคโนโลยีสารสนเทศ
 - คณะกรรมการกำกับดูแลกิจการที่ดี
 - คณะกรรมการร่วมลงทุน
- 30 • ผู้บริหารระดับสูง
- 32 • ประวัติกรรมการผู้จัดการ
- 35 • ทำเนียบผู้บริหาร
- 37 • โครงสร้างองค์กร
- 38 • โครงสร้างอัตรากำลัง
- 39 • โครงสร้างผู้ถือหุ้น
- 40 • รายงานคณะกรรมการสรรหาและกำหนดค่าตอบแทน
- 41 • การกำกับดูแลกิจการที่ดี
- 52 • ปัจจัยที่มีผลกระทบต่อกิจการ
- 53 • การบริหารความเสี่ยง
- 60 • สำระสำคัญทางการเงิน
- 61 • ผลการดำเนินงานปี 2558
- 72 • ทิศทางการดำเนินงานปี 2559
- 75 • รายงานความรับผิดชอบต่อของคณะกรรมการต่อรายงานทางการเงิน
- 76 • รายงานของผู้สอบบัญชีและงบการเงิน
- 117 • ทำเนียบคณะกรรมการธนาคาร
- 119 • ทำเนียบสาขา



วิสัยทัศน์

เป็นสถาบันการเงินที่มั่นคงแข็งแรง เพื่อการพัฒนาของรัฐ ที่ช่วยเหลือและสนับสนุน SMEs ไทย

พันธกิจ

- สนับสนุนนโยบายภาครัฐในการช่วยเหลือและส่งเสริม SMEs โดยให้บริการทางการเงินและบริการอื่นๆ ที่ตอบสนองความต้องการของ SMEs ไทย และส่งเสริมและพัฒนา SMEs ไทย ให้มีศักยภาพ
- ปลูกฝังจริยธรรมและธรรมาภิบาล และพัฒนาบุคลากรให้มีความพร้อมรองรับการเติบโตของลูกค้าธนาคารเพื่อเข้าสู่ประชาคมอาเซียน
- พัฒนาระบบเทคโนโลยีสารสนเทศ และระบบบริหารจัดการขององค์กรให้มีประสิทธิภาพและธรรมาภิบาล

ค่านิยมองค์กร “FIRST”

F: Friend

I : Integrity

R: Resourcefulness

S: Service

T: Team & Transparency

เราเป็นเพื่อนที่ดีของ STAKEHOLDER

ดำเนินธุรกิจถูกต้อง เชื่อถือได้

เป็นองค์กรแห่งการเรียนรู้

ระบบการให้บริการที่ดี และมีคุณภาพ

สร้างทีมงานที่มีประสิทธิภาพ โปร่งใส มีธรรมาภิบาล





แนวนโยบายของกระทรวงการคลังที่มีต่อ สวอ.

ยุทธศาสตร์ที่ 1 : การดำเนินการตามแผนฟื้นฟูองค์กร

ให้ธนาคารพัฒนาวิสาหกิจขนาดกลางและขนาดย่อมแห่งประเทศไทยดำเนินการตามแผนฟื้นฟูองค์กรที่ได้รับความเห็นชอบจากหน่วยงานที่เกี่ยวข้องและมติคณะกรรมการนโยบายรัฐวิสาหกิจ โดยเน้นการแก้ไขปัญหาสินเชื่อด้วยคุณภาพและการให้สินเชื่อผู้ประกอบการวิสาหกิจขนาดกลางและขนาดย่อม (SMEs) ขนาดเล็ก ทั้งนี้ ควรกำหนดมาตรการติดตามและควบคุมการปฏิบัติงานให้เป็นไปตามแผนฟื้นฟูองค์กรอย่างเคร่งครัด

ยุทธศาสตร์ที่ 2 : ส่งเสริมการเข้าถึงแหล่งเงินทุนของวิสาหกิจขนาดกลางและขนาดย่อม

2.1 มุ่งเน้นให้บริการทางการเงินแก่ผู้ประกอบการ SMEs โดยเฉพาะกลุ่มลูกค้าขนาดเล็ก (Small Enterprise) ที่ส่วนใหญ่มีความต้องการสินเชื่อ วงเงินไม่เกิน 15 ล้านบาท โดยธนาคารต้องพัฒนาผลิตภัณฑ์และบริการทางการเงินในรูปแบบใหม่ๆ นอกเหนือไปจากการให้สินเชื่อ เพื่อให้ธนาคารมีเครื่องมือในการสนับสนุนความต้องการใช้บริการทางการเงินให้แก่ผู้ประกอบการ SMEs กลุ่มดังกล่าวได้อย่างมีประสิทธิภาพ และสอดคล้องกับวิถีจักรการประกอบธุรกิจ

2.2 ให้ความสำคัญกับการสนับสนุนการให้บริการแก่ผู้ประกอบการ SMEs ที่สอดคล้องกับแนวนโยบายการพัฒนา SMEs ของภาครัฐ เช่น 1) SMEs รายใหม่ที่เพิ่งเริ่มต้นธุรกิจ 2) SMEs ที่มีนวัตกรรมหรือที่สร้างมูลค่าเพิ่ม (Value Added) 3) SMEs ภายใต้วงโซ่มูลค่า/ที่มีการรวมกลุ่มของการลงทุน (Cluster/Supply Chain) และ 4) SMEs ที่มีการลงทุนในเขตพัฒนาเศรษฐกิจพิเศษ เป็นต้น

2.3 ให้ความรู้ทางการเงิน (Financial Literacy) และเพิ่มบทบาทในการเป็นสถาบันการเงินเพื่อการพัฒนาศักยภาพผู้ประกอบการรายย่อย โดยช่วยพัฒนาผู้ประกอบการ SMEs ขนาดเล็ก เพื่อเพิ่มขีดความสามารถในการดำเนินธุรกิจให้แก่ผู้ประกอบการ SMEs ขนาดเล็ก และกำหนดให้การพัฒนาศักยภาพในการประกอบธุรกิจของธนาคารเป็นหนึ่งในภารกิจหลักที่ธนาคารต้องดำเนินการ

ที่มา: สำนักงานเศรษฐกิจการคลัง (สศค.) (ปี 2558)

วัตถุประสงค์ เป้าประสงค์

ตามเจตนารมณ์ในการจัดตั้งธนาคารดังปรากฏในพระราชบัญญัติธนาคารพัฒนาวิสาหกิจขนาดกลางและขนาดย่อมแห่งประเทศไทย พ.ศ. 2545 ที่ระบุว่า วิสาหกิจขนาดกลางและขนาดย่อมเป็นวิสาหกิจที่มีความสำคัญต่อการพัฒนาเศรษฐกิจของประเทศ ให้มีความเข้มแข็งและเติบโตอย่างยั่งยืน โดยก่อให้เกิดการจ้างงาน สร้างรายได้ และเป็นฐานการผลิต จึงสมควรจัดตั้งธนาคารพัฒนาวิสาหกิจขนาดกลางและขนาดย่อมแห่งประเทศไทยขึ้น โดยระบุมัตถุประสงค์ตามมาตราที่ 11 ความว่า “ให้ธนาคารมีวัตถุประสงค์เพื่อประกอบธุรกิจอันเป็นการพัฒนา ส่งเสริม ช่วยเหลือและสนับสนุนการจัดตั้ง การดำเนินงาน การขยายหรือการปรับปรุงวิสาหกิจขนาดกลางและขนาดย่อมโดยการให้สินเชื่อ ค้ำประกัน ร่วมลงทุน ให้คำปรึกษา แนะนำ หรือให้บริการที่จำเป็นอื่น”



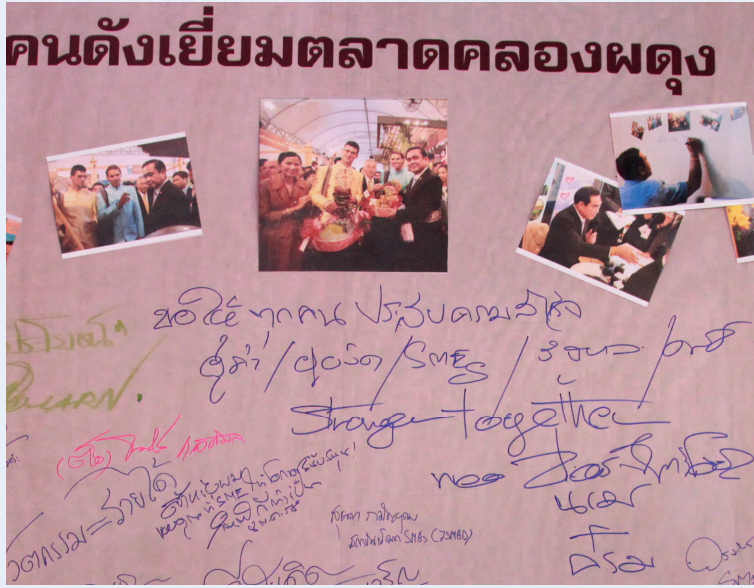

“สุดยอด SMEs ของดีทั่วไทย” ณ ตลาดคลองผดุงกรุงเกษม ข้างทำเนียบรัฐบาล

ธพว. สานต่อแนวนโยบายรัฐบาลสร้างโอกาสทางการค้า ส่งเสริมการตลาดให้แก่ผู้ประกอบการ SMEs มีแหล่งจำหน่ายสินค้า และเชื่อมโยงธุรกิจจากผู้ผลิตสู่ผู้บริโภคโดยตรง โดยเป็นเจ้าของภาพจัดงาน “สุดยอด SMEs ของดีทั่วไทย” ณ ตลาดคลองผดุงกรุงเกษม ข้างทำเนียบรัฐบาล ระหว่างวันที่ 2-25 ตุลาคม 2558 และได้รับเกียรติจากนายกรัฐมนตรี เป็นประธานในพิธีเปิดงานอย่างเป็นทางการ พร้อมด้วยรองนายกรัฐมนตรี รัฐมนตรี ผู้นำเหล่าทัพ ทูตานุทูต ผู้บริหารจากหน่วยงานภาครัฐ เอกชน และสื่อมวลชนเข้าร่วมงานอย่างคับคั่ง

“ขอให้ทุกคนประสบความสำเร็จ
ผู้ค้า/ผู้ผลิต/SMEs/รัฐบาล/คสช.
Stronger together”
พลเอก ประยุทธ์ จันทร์โอชา
นายกรัฐมนตรี





สินเชื่อ

สร้างโอกาสผู้ประกอบการรายย่อยเข้าสู่แหล่งทุนตามมาตรการกระตุ้นเศรษฐกิจของรัฐบาล เพื่อใช้ในการปรับปรุง ขยายกิจการ หรือเป็นเงินทุนหมุนเวียนในธุรกิจ วงเงินไม่เกิน 15 ล้านบาท โดยสนับสนุนสินเชื่อดอกเบี้ยต่ำ 4% (สินเชื่อ Policy Loan และ สินเชื่อ Soft Loan) สามารถใช้ บสย. ค้ำประกันขอกู้ได้ และมีสินเชื่อหลากหลายโครงการตอบสนองกลุ่มเป้าหมายลูกค้าใหม่และลูกค้าเดิม เพื่อสร้างความเข้มแข็งเติบโตของธุรกิจ





พัฒนาผู้ประกอบการ

สนับสนุนให้ลูกค้าและผู้ประกอบการ SMEs มีโอกาสเพิ่มขีดความสามารถ พัฒนาศักยภาพในการประกอบกิจการ ด้วยโครงการเพิ่มขีดความสามารถ SMEs ให้สามารถเข้าถึงแหล่งเงินทุนได้ง่ายขึ้น ให้คำปรึกษาแนะนำเตรียมความพร้อมเอกสารก่อนยื่นกู้ ความรู้การเขียนแผนธุรกิจ และโครงการสินเชื่อเพื่อพัฒนาผลิตภาพการผลิต (Productivity Improvement Loan) สนับสนุนผู้ประกอบการขนาดเล็ก ฝึกอบรมเพิ่มประสิทธิภาพธุรกิจ โดยมอบหมายสถาบันการศึกษาในแต่ละภูมิภาคทั่วประเทศให้คำปรึกษาแนะนำ Coaching ณ สถานประกอบการ





ร่วมลงทุน

ธพว. เปิดตัวกองทุนร่วมลงทุนในกิจการ SMEs (SMEs Private Equity Trust Fund) กองทุนย่อยที่ 1 วงเงิน 500 ล้านบาท เพื่อช่วยให้ SMEs รายเล็กๆ ที่มีศักยภาพ มีโอกาสเติบโตอย่างมั่นคง ซึ่งเป็นการดำเนินการตามมติ ครม. เมื่อวันที่ 16 ธ.ค. 2557 ภายใต้การดูแลของกระทรวงการคลัง ซึ่ง ธพว. เป็นองค์กรแรกที่จะลงทุนใน Trust Fund เพื่อเป็นหุ้นส่วนธุรกิจกับผู้ประกอบการรายย่อยที่มีนวัตกรรม เทคโนโลยี หรือเพื่อต่อยอดภูมิปัญญา พร้อมร่วมมือพันธมิตร เป็นพี่เลี้ยงให้คำปรึกษา และพัฒนาองค์ความรู้ ผลักดันผู้ประกอบการก้าวเติบโตสู่ความสำเร็จของธุรกิจ





กิจกรรมเพื่อสังคม

ธพว. ให้ความสำคัญต่อการมีส่วนร่วมรับผิดชอบต่อสังคม โดยกำหนดกิจกรรม 4 ด้าน ด้านพัฒนาสังคมและสิ่งแวดล้อม ด้านพัฒนาการศึกษา ด้านทำนุบำรุงพระศาสนา และด้านสาธารณสุข และมีโครงการคืนคนดีสู่สังคม โดยลงนามร่วมมือกับ กรมคุมประพฤติ กระทรวงยุติธรรม และมูลนิธิพันธกิจเรือนจำ สนับสนุนให้สินเชื่อผู้พ้นโทษ ไม่มีดอกเบี้ย เพื่อนำไปประกอบอาชีพสุจริต เลี้ยงตนเองและครอบครัว เป็นคนดีของสังคมต่อไป รวมถึงมีโครงการปันน้ำใจเพื่อน้องผู้ด้อยโอกาส สนับสนุนเงินทุนการศึกษาให้เด็กเรียนดี และกิจกรรมจิตอาสา ธพว. สร้างป่า สร้างสุข สู้สังคม



ประวัติธนาคาร

ธนาคารพัฒนาวิสาหกิจขนาดกลางและขนาดย่อมแห่งประเทศไทย (ธพว.) มีการพัฒนาเปลี่ยนแปลงองค์กร โดยแบ่งออกเป็น 3 ระยะ ดังนี้

1. สำนักงานธนกิจอุตสาหกรรมขนาดย่อม (พ.ศ. 2507-2534)

ในปี พ.ศ. 2506 คณะรัฐมนตรีมีมติเห็นชอบกับโครงการเงินกู้เพื่อส่งเสริมอุตสาหกรรมขนาดย่อม ซึ่งเป็นโครงการที่บรรจุอยู่ในแผนพัฒนาเศรษฐกิจแห่งชาติ ฉบับที่ 1 และได้ดำเนินการจัดตั้งเป็น “สำนักงานเงินกู้เพื่อส่งเสริมอุตสาหกรรมขนาดย่อม” (สกอ.) ในเดือนมีนาคม 2507 ภายใต้การกำกับดูแลของกรมส่งเสริมอุตสาหกรรม กระทรวงอุตสาหกรรม เพื่อทำหน้าที่ให้การสนับสนุนทางการเงินแก่ธุรกิจอุตสาหกรรมขนาดย่อม และได้เปลี่ยนชื่อเป็น “สำนักงานธนกิจอุตสาหกรรมขนาดย่อม” (สธอ.) แต่เนื่องจาก สธอ. มีฐานะเป็นหน่วยงานราชการ ในการดำเนินงานจึงมีข้อจำกัดในเรื่องแหล่งเงินทุนที่จะต้องอาศัยจากงบประมาณแผ่นดินเพียงแหล่งเดียว การอำนวยความสะดวกต่าง ๆ ถูกลักปฏิบัติเช่นเดียวกับหน่วยงานราชการทั่วไป ทำให้ขาดความคล่องตัวในการดำเนินงาน

2. บริษัทเงินทุนอุตสาหกรรมขนาดย่อม (พ.ศ. 2534-2545)

เนื่องจากสภาพของ สธอ. มีข้อจำกัดในการระดมทุนและการให้บริการทางการเงิน กระทรวงอุตสาหกรรมและกระทรวงการคลัง จึงยกระดับสถานะเป็น “บริษัทเงินทุนอุตสาหกรรมขนาดย่อม” (บอย.) เพื่อทำให้มีสถานะเป็นนิติบุคคลตามกฎหมายแพ่งและพาณิชย์ มีทุนจดทะเบียนเริ่มแรก 300 ล้านบาท และในปี พ.ศ. 2543 กระทรวงการคลังได้เพิ่มทุนให้กับ บอย. อีกจำนวน 2,500 ล้านบาท

- พ.ศ. 2534 ยกระดับเป็น บอย. โดยมีทุนจดทะเบียน 300 ล้านบาท
- พ.ศ. 2543 กระทรวงการคลัง เพิ่มทุนจำนวน 2,500 ล้านบาท ทำให้ทุนเรือนหุ้นเพิ่มขึ้นเป็น 2,800 ล้านบาท

แต่ในปี พ.ศ. 2540 ซึ่งเกิดวิกฤตค่าเงิน ได้ก่อให้เกิดผลกระทบ

อย่างรุนแรงต่อภาคธุรกิจต่างๆ โดยเฉพาะวิสาหกิจขนาดกลางและขนาดย่อม ที่ประสบปัญหาขาดสภาพคล่องทางการเงิน จนกระทั่งกลายเป็นลูกหนี้ที่ไม่ก่อให้เกิดรายได้ กระทรวงอุตสาหกรรมจึงได้เสนอแนวคิดในการยกระดับเป็นธนาคาร โดยร่วมพิจารณาหารือกับกระทรวงการคลัง ให้เป็นสถาบันการเงินหลักเพื่อการพัฒนา SMEs

3. ธนาคารพัฒนาวิสาหกิจขนาดกลางและขนาดย่อมแห่งประเทศไทย (พ.ศ. 2545 - ปัจจุบัน)

ในปี พ.ศ. 2544 รัฐบาลมีความเห็นชอบให้เพิ่มบทบาทและขยายขอบเขตการดำเนินการของ บอย. โดยการจัดตั้งเป็น “ธนาคารพัฒนาวิสาหกิจขนาดกลางและขนาดย่อมแห่ง

ประเทศไทย” (ธพว.) ซึ่งกระทรวงอุตสาหกรรมและกระทรวงการคลังได้ร่วมกันยกร่างพระราชบัญญัติธนาคารพัฒนาวิสาหกิจขนาดกลางและขนาดย่อมแห่งประเทศไทย พ.ศ. 2545 โดยมีผลบังคับใช้เมื่อวันที่ 20 ธันวาคม 2545 จึงถือวันดังกล่าวเป็นวันสถาปนาก่อตั้ง ธพว. พร้อมกันนี้กระทรวงการคลังยังได้เพิ่มทุนอีกจำนวน 10,955 ล้านบาท ในช่วง พ.ศ. 2547-2558 ทำให้ปัจจุบัน ธพว. มีทุนเรือนหุ้นทั้งสิ้น 16,380.82 ล้านบาท โดยมีส่วนต่ำกว่ามูลค่าหุ้นสามัญ 2,625.82 ล้านบาท

- พ.ศ. 2547 กระทรวงการคลังเพิ่มทุน จำนวน 2,000 ล้านบาท ทำให้ทุนเรือนหุ้นเพิ่มขึ้นเป็น 4,800 ล้านบาท
- พ.ศ. 2548 กระทรวงการคลังเพิ่มทุน จำนวน 2,500 ล้านบาท ทำให้ทุนเรือนหุ้นเพิ่มขึ้นเป็น 7,300 ล้านบาท
- พ.ศ. 2550 กระทรวงการคลังเพิ่มทุน จำนวน 1,200 ล้านบาท ทำให้ทุนเรือนหุ้นเพิ่มขึ้นเป็น 8,500 ล้านบาท
- พ.ศ. 2551 กระทรวงการคลังเพิ่มทุน จำนวน 600 ล้านบาท ทำให้ทุนเรือนหุ้นเพิ่มขึ้นเป็น 9,100 ล้านบาท
- พ.ศ. 2552 กระทรวงการคลังเพิ่มทุน จำนวน 2,500 ล้านบาท ทำให้ทุนเรือนหุ้นเพิ่มขึ้นเป็น 11,600 ล้านบาท
- พ.ศ. 2555 กระทรวงการคลังเพิ่มทุน จำนวน 600 ล้านบาท ทำให้ทุนเรือนหุ้นเพิ่มขึ้นเป็น 12,200 ล้านบาท
- พ.ศ. 2556 กระทรวงการคลังเพิ่มทุน จำนวน 555 ล้านบาท ทำให้ทุนเรือนหุ้นเพิ่มขึ้นเป็น 12,755 ล้านบาท
- พ.ศ. 2558 กระทรวงการคลังเพิ่มทุน จำนวน 1,000 ล้านบาท ทำให้ทุนเรือนหุ้นเพิ่มขึ้นเป็น 16,380.82 ล้านบาท โดยมีส่วนต่ำกว่ามูลค่าหุ้นสามัญ 2,625.82 ล้านบาท





รายงานคณะกรรมการธนาคาร

ในปี 2558 ที่ผ่านมาเป็นปีที่ธนาคารได้พลิกฟื้นสถานะของธนาคารกลับมาให้อยู่ในสถานะที่สามารถจะดำเนินกิจการต่อไปได้ สามารถดำเนินธุรกิจได้ตามพันธกิจของธนาคารตามนโยบายของรัฐบาล มีกำไร และมีการแก้ไขปัญหาที่สะสมมาในอดีต ทั้งในเรื่องการมีหนี้ที่ไม่ก่อให้เกิดรายได้ (NPLs) สูง และการบริหารจัดการของธนาคารในด้านต่างๆ ได้บรรลุผลตามสมควร โดยมีการปรับปรุงที่สำคัญ ซึ่งนำธนาคารไปสู่การปฏิบัติตามเป้าหมาย ได้แก่

- 1) การปรับปรุงกระบวนการวิเคราะห์และการอนุมัติสินเชื่อ (Credit Process) วงเงินไม่เกิน 15 ล้านบาท ตามพันธกิจของธนาคาร โดยมีการแบ่งแยกภาระหน้าที่ และความรับผิดชอบของหน่วยงานต่างๆ ภายในองค์กร ให้มีความคล่องตัว เพิ่มประสิทธิภาพ และให้มีการถ่วงดุล (Check & Balance)
- 2) การปรับปรุงกระบวนการติดตามลูกหนี้ (Loan Monitoring) โดยจัดตั้งหน่วยงานติดตามเร่งรัดหนี้ (Loan Monitoring & Collection Department) ปฏิบัติงานประจำที่สาขา พร้อมจัดทำกระบวนการดูแลลูกหนี้สถานะปกติที่มีคุณภาพอ่อนแออย่างใกล้ชิด ส่งผลให้คุณภาพลูกหนี้ของธนาคารดีขึ้นอย่างต่อเนื่อง
- 3) การควบคุมค่าใช้จ่ายและบริหารจัดการต้นทุนเงิน ให้มีประสิทธิภาพเพิ่มขึ้น
- 4) การบริหารสภาพคล่อง การเสริมสร้างเงินกองทุน และความมั่นคงของธนาคาร ให้มีความแข็งแกร่งมากขึ้น
- 5) การปลูกฝังจริยธรรมและธรรมาภิบาล ให้กับผู้บริหารและพนักงานในองค์กร ให้มีความซื่อสัตย์โปร่งใส

จากการปรับปรุงการดำเนินการดังกล่าว ส่งผลให้ในปี 2558 ธนาคารสามารถพลิกฟื้นกิจการ มีกำไรสุทธิ ณ สิ้นปี จำนวน 1,235.26 ล้านบาท และมีอัตราส่วนเงินกองทุนต่อสินทรัพย์เสี่ยง (BIS Ratio) ร้อยละ 13.64 สูงกว่ามากเมื่อเทียบกับ ณ สิ้นปี 2557 ที่มีกำไรสุทธิ จำนวน 176.53 ล้านบาท และมีอัตราส่วนเงินกองทุนต่อสินทรัพย์เสี่ยง (BIS Ratio) เพียงร้อยละ 7.46 การที่ธนาคารมีสถานะที่แข็งแกร่งขึ้น ทำให้ธนาคารมีความสามารถและความพร้อมในการเป็นกลไกที่มีประสิทธิภาพของรัฐบาลในการพัฒนาและขับเคลื่อนผู้ประกอบการ SMEs ซึ่งเป็นนโยบายหลักของรัฐบาล

ดังนั้นทิศทางการดำเนินงานในปี 2559 ธพว. ได้ดำเนินการปรับพันธกิจเพิ่มบทบาทการพัฒนาผู้ประกอบการเพื่อยกระดับธนาคารให้เป็น “ธนาคารเพื่อการพัฒนาอย่างแท้จริง” (SME Development Bank) โดยมีกลุ่มเป้าหมายสำคัญตามแนวนโยบายรัฐบาล โดยเฉพาะกลุ่ม Start Up เพื่อเติมเต็มช่องว่างที่ธนาคารพาณิชย์ไม่สนใจให้บริการ แม้ว่า ธพว. จะเป็นธนาคารขนาดเล็ก แต่ ธพว. จะมุ่งมั่นเติมเต็มในส่วนที่ผู้ประกอบการ SMEs ยังขาด โดยไม่เป็นภาระกับรัฐบาล

ในนามคณะกรรมการธนาคาร ผู้บริหาร และพนักงานทุกคน ขอขอบพระคุณ คณะรักษาความสงบแห่งชาติ (คสช.) รัฐบาล คณะกรรมการนโยบายรัฐวิสาหกิจ (คนร.) กระทรวงการคลัง และกระทรวงอุตสาหกรรม ที่กรุณาให้การสนับสนุนธนาคารอย่างยิ่ง และขอขอบพระคุณ ลูกค้า คู่ค้า และหน่วยงานพันธมิตร ที่กรุณาสนับสนุนการดำเนินงานของธนาคารที่ผ่านมามีด้วยดีและต่อไปในอนาคต



(นางสาลิณี วังตาล)
ประธานกรรมการ

รายงานคณะกรรมการตรวจสอบ

คณะกรรมการตรวจสอบธนาคารพัฒนาวิสาหกิจขนาดกลางและขนาดย่อมแห่งประเทศไทยได้รับการแต่งตั้งจากคณะกรรมการธนาคารพัฒนาวิสาหกิจขนาดกลางและขนาดย่อมแห่งประเทศไทย เมื่อวันที่ 9 พฤศจิกายน 2558 ประกอบด้วย

- | | | |
|----------------------------------|------------------|---------------|
| 1. นายอัมภางค์ | เชี่ยวชาญดา | ประธานกรรมการ |
| 2. นางเสาวนีย์ | กมลบุตร | กรรมการ |
| 3. ดร.เสรี | นนทสูติ | กรรมการ |
| 4. ผู้อำนวยการอาวุโส/ผู้อำนวยการ | ฝ่ายตรวจสอบภายใน | เลขานุการ |

ทั้งนี้ เป็นไปตามระเบียบกระทรวงการคลัง ว่าด้วยคณะกรรมการตรวจสอบและหน่วยงานตรวจสอบภายในของรัฐวิสาหกิจ พ.ศ. 2555

คณะกรรมการตรวจสอบได้ปฏิบัติหน้าที่และความรับผิดชอบตามกฎบัตรของคณะกรรมการตรวจสอบ โดยใช้ความรู้ ความสามารถ และความระมัดระวัง รอบคอบ ความเป็นอิสระในการปฏิบัติหน้าที่เพื่อประโยชน์ต่อผู้มีส่วนได้เสียอย่างเท่าเทียมกัน ในปี 2558 คณะกรรมการตรวจสอบมีการประชุมร่วมกัน 10 ครั้ง และประชุมระหว่างประธานกรรมการตรวจสอบและกรรมการตรวจสอบกับฝ่ายตรวจสอบภายในและฝ่ายสอบทานสินเชื่อจำนวน 3 ครั้ง โดยยึดหลักให้การดำเนินการต่างๆ ของธนาคารต้องเป็นไปโดยสุจริต ถูกต้องตามขั้นตอน มีมาตรฐาน ทั้งนี้ คณะกรรมการตรวจสอบได้พิจารณาตรวจสอบในเรื่องต่างๆ รวมทั้งการสอบทานสินเชื่อตามหน้าที่ความรับผิดชอบ สรุปสาระสำคัญ ดังนี้

1. **ปรับปรุงและทบทวนกฎบัตรคณะกรรมการตรวจสอบและกฎบัตรฝ่ายตรวจสอบภายใน** ให้สอดคล้องกับขอบเขตความรับผิดชอบในการดำเนินงานของฝ่ายตรวจสอบภายใน
2. **สอบทานกระบวนการกำกับดูแลกิจการที่ดี** เพื่อให้มั่นใจว่ามีการพัฒนาระบบการกำกับดูแลกิจการที่ดีอย่างสม่ำเสมอ และเป็นไปตามหลักเกณฑ์ของหน่วยงานที่กำกับดูแล เช่น กระทรวงการคลัง และธนาคารแห่งประเทศไทย
3. **สอบทานกระบวนการบริหารความเสี่ยง** เพื่อให้มั่นใจว่ากระบวนการบริหารความเสี่ยงเป็นไปตามหลักการที่เป็นมาตรฐานสากล ครอบคลุมปัจจัยเสี่ยงที่สำคัญ มีแผนงานและแนวทางการบริหารความเสี่ยงที่มีประสิทธิภาพ สามารถควบคุมหรือลดผลกระทบที่อาจมีต่อการบรรลุวัตถุประสงค์การดำเนินงานของธนาคารให้อยู่ในระดับที่ยอมรับได้ รวมทั้งพิจารณาสอบทานประสิทธิภาพและความเหมาะสมของการบริหารความเสี่ยงอย่างสม่ำเสมอ พร้อมทั้งให้ข้อเสนอแนะแก่หน่วยงานที่รับผิดชอบเพื่อนำไปปรับปรุงให้ดียิ่งขึ้น
4. **สอบทานประสิทธิภาพและประสิทธิผลของกระบวนการควบคุมภายใน** พิจารณาผลการตรวจสอบของฝ่ายตรวจสอบภายใน รวมถึงผลการสอบทานคุณภาพสินเชื่อของฝ่ายสอบทานสินเชื่อ โดยติดตามกำกับดูแลการดำเนินงานของธนาคารให้มีการจัดวางระบบการควบคุมภายใน และประเมินการควบคุมด้วยตนเอง การประเมินการควบคุมของฝ่ายบริหาร และฝ่ายตรวจสอบภายใน เพื่อให้การควบคุมภายในของธนาคารมีความเพียงพอ ครบถ้วน มีประสิทธิผล และเป็นไปตามมาตรฐานการควบคุมภายใน

5. **สอบทานความถูกต้อง ความน่าเชื่อถือของรายงานทางการเงิน** ได้พิจารณางบการเงินประจำปี และงบการเงินรายไตรมาส รวมทั้งการวิเคราะห์อัตราส่วนทางการเงินที่สำคัญ โดยให้ความเห็นและข้อเสนอแนะในประเด็นการเปลี่ยนแปลงรายงานทางการเงินที่สำคัญ เพื่อให้มั่นใจว่าการจัดทำรายงานทางการเงินได้จัดทำขึ้นอย่างถูกต้อง เป็นไปตามข้อกำหนดของกฎหมาย มาตรฐานการบัญชี และนโยบายการบัญชีของธนาคาร รวมทั้งมีการเปิดเผยข้อมูลในรายงานทางการเงินอย่างเพียงพอและเหมาะสม เพื่อเป็นประโยชน์ต่อผู้ใช้งบการเงิน
6. **สอบทานการดำเนินงานของธนาคารให้มีการปฏิบัติตามกฎหมาย** ระเบียบ ข้อบังคับ วิธีปฏิบัติงาน มติคณะรัฐมนตรี ประกาศ หรือคำสั่งที่เกี่ยวข้องกับการดำเนินงานของธนาคารและรัฐวิสาหกิจ เพื่อป้องกันมิให้มีการกระทำที่ฝ่าฝืน และกำกับควบคุมให้ถือปฏิบัติอย่างสม่ำเสมอ
7. **สอบทานให้การตรวจสอบภายในและการสอบทานสินเชื่อมีความเป็นอิสระและเที่ยงธรรม** ในการปฏิบัติงานและรายงานผลที่เป็นประโยชน์ร่วมกันต่อธนาคาร โดยพิจารณาสอบทานผลการตรวจสอบภายใน ผลการสอบทานสินเชื่อ และการติดตามผลการปฏิบัติตามความเห็นและข้อเสนอแนะของคณะกรรมการตรวจสอบในประเด็นที่มีนัยสำคัญ เพื่อก่อให้เกิดการกำกับดูแลกิจการที่ดีและมีการควบคุมภายในที่เพียงพอ รวมทั้งพิจารณาผลการดำเนินงานตามแผนของฝ่ายตรวจสอบภายในและฝ่ายสอบทานสินเชื่อเพื่อปรับปรุงการปฏิบัติงาน
8. **พิจารณารายการที่เกี่ยวข้องกัน หรือรายการที่อาจมีความขัดแย้งทางผลประโยชน์ หรือมีโอกาสเกิดการทุจริต** ที่อาจมีผลกระทบต่อการทำงานของธนาคาร ซึ่งมีการเฝ้าดูแลอย่างสม่ำเสมอ
9. **ประชุมหารือร่วมกับหน่วยงานต่างๆ ทั้งภายนอกและภายในธนาคาร** ได้แก่ สตง. ธปท. และฝ่ายงานต่างๆ ภายในธนาคาร โดยยึดหลักความถูกต้องโปร่งใส และสามารถตรวจสอบได้

คณะกรรมการตรวจสอบได้ถือปฏิบัติตามแนวทางปฏิบัติงานที่ดี ด้วยความระมัดระวังรอบคอบอย่างเป็นอิสระและเที่ยงธรรม เพื่อให้ธนาคารมีการกำกับดูแลกิจการที่ดี การบริหารความเสี่ยง และการควบคุมภายในมีความเหมาะสม เพียงพอต่อการบริหารธนาคารให้บรรลุวัตถุประสงค์ โดยมีฝ่ายตรวจสอบภายในและฝ่ายสอบทานสินเชื่อเป็นเครื่องมือสำคัญในการปฏิบัติงานของคณะกรรมการตรวจสอบ

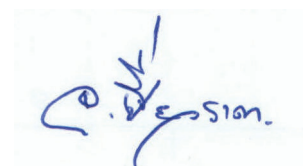

(นายอัษฎางค์ เชี่ยวธาดา)
ประธานกรรมการตรวจสอบ

คณะกรรมการธนาคาร



▲ 2

▲ 1

▲ 4

▲ 3

1. นางสาวลิณี วัจตาล*
ประธานกรรมการ
2. นางสาวนีย์ กมลบุตร*
กรรมการ

3. นายอัษฎางค์ เชี่ยวธาดา*
กรรมการ
4. นางพรรณชนิตตา บุญครอง
กรรมการ



▲ 5

▲ 6

▲ 7

▲ 8

▲ 9

5. นายลวรรณ แสงสนิท
กรรมการ
6. นายอนุสรณ์ มุทราธิศ*
กรรมการ
7. ดร.สมชาย หาญหิรัญ
กรรมการ

8. นายวิทยา สุริยะวงศ์*
กรรมการ
9. นายวิจิต กรวิทยาคุณ*
กรรมการ

หมายเหตุ: * กรรมการอิสระ หมายถึง กรรมการธนาคารที่ไม่เป็นผู้ทรงคุณวุฒิ ซึ่งไม่มีตำแหน่งหน้าที่ในรัฐวิสาหกิจ หรือหน่วยงานราชการที่เกี่ยวข้อง
นายวิทยา สุริยะวงศ์ ดำรงตำแหน่งตั้งแต่วันที่ 30 กรกฎาคม 2557 ถึงวันที่ 4 กรกฎาคม 2558
นายวิจิต กรวิทยาคุณ ดำรงตำแหน่งตั้งแต่วันที่ 30 กรกฎาคม 2557 ถึงวันที่ 8 เมษายน 2558

ณ วันที่ 31 ธันวาคม 2558



▲ 10

▲ 11

▲ 12

▲ 13

▲ 14

10. **ดร.เสรี นนทสูติ***

กรรมการ

11. **นายประไพสิทธิ์ ตัณฑ์เกยูร***

กรรมการ

12. **นายสุพจน์ อวาาส**

กรรมการผู้จัดการ

กรรมการและเลขานุการ

(ช่วงวันที่ 1 ม.ค. - 30 ก.ย. 2558)

13. **นางอินทิรา โภคปุณยารักษ์**

รองกรรมการผู้จัดการ รักษาการแทนกรรมการผู้จัดการ

และปฏิบัติหน้าที่กรรมการและเลขานุการ

(ช่วงวันที่ 31 ส.ค. - 30 ต.ค. 2558)

14. **นายวรมิตร ครุฑโต**

รองกรรมการผู้จัดการ รักษาการแทนกรรมการผู้จัดการ

และปฏิบัติหน้าที่กรรมการและเลขานุการ

(ช่วงวันที่ 2 พ.ย. - 31 ธ.ค. 2558)

หมายเหตุ: * กรรมการอิสระ หมายถึง กรรมการธนาคารที่เป็นผู้ทรงคุณวุฒิ ซึ่งไม่มีตำแหน่งหน้าที่ในรัฐวิสาหกิจ หรือหน่วยงานราชการที่เกี่ยวข้อง
ดร.เสรี นนทสูติ และนายประไพสิทธิ์ ตัณฑ์เกยูร ดำรงตำแหน่งตั้งแต่วันที่ 9 พฤศจิกายน 2558

ณ วันที่ 31 ธันวาคม 2558

ประวัติคณะกรรมการธนาคาร



นางสาลิณี วัฒนา*
ประธานกรรมการ
อายุ 61 ปี

ประวัติการศึกษา

- M.B.A. Finance & International Business, Columbia University, U.S.A.
- ปริญญาตรี บัญชีบัณฑิตเกียรตินิยม จุฬาลงกรณ์มหาวิทยาลัย
- Advance Management Program, Harvard University, U.S.A.

การอบรม

- หลักสูตรผู้บริหารระดับสูง รุ่นที่ 14 สถาบันวิทยาการตลาดทุน (วตท.)
- BOT Supervisory College 2014
- FSI-EMEAP Regional Seminar on the Management and Supervision of Credit Risk 2013
- SEACEN Conference of Directors of Supervision of Economies 2009

ตำแหน่งอื่นๆ ในปัจจุบัน

- ผู้อำนวยการ สำนักงานส่งเสริมวิสาหกิจขนาดกลางและขนาดย่อม
- กรรมการ องค์การคลังสินค้า
- กรรมการอิสระ บริษัท ประกันชีวิตนครหลวงไทย จำกัด (มหาชน)

ประวัติการทำงาน

- ผู้ช่วยผู้ว่าการ สายกำกับสถาบันการเงิน ธนาคารแห่งประเทศไทย
- กรรมการ สถาบันคุ้มครองเงินฝาก
- เลขานุการ คณะกรรมการคุ้มครองข้อมูลด้านเครดิต
- เลขานุการ คณะกรรมการที่ปรึกษาเพื่อการปฏิรูประบบสถาบันการเงิน



นางเสาวนีย์ กมลบุตร*
กรรมการ
อายุ 63 ปี

ประวัติการศึกษา

- ปริญญาโท รัฐศาสตรมหาบัณฑิต สาขาบริหารรัฐกิจ มหาวิทยาลัยธรรมศาสตร์
- ปริญญาตรี รัฐศาสตรบัณฑิต สาขาบริหารรัฐกิจ มหาวิทยาลัยธรรมศาสตร์

การอบรม

- ปริญญาบัตรการป้องกันราชอาณาจักร วิทยาลัยป้องกันราชอาณาจักร รุ่น 2548
- หลักสูตร Senior Executive Program Kellogg สถาบันคินนทร์
- หลักสูตร Director Certification Program (DCP) รุ่นที่ 69 สมาคมส่งเสริมสถาบันกรรมการบริษัทไทย

ตำแหน่งอื่นๆ ในปัจจุบัน

- กรรมการอิสระและประธานกรรมการตรวจสอบ บริษัท คาราบาว กรุ๊ป จำกัด (มหาชน)
- กรรมการอิสระและกรรมการตรวจสอบ บริษัท อินเทอร์เน็ต คอมมิวนิเคชั่น จำกัด (มหาชน)
- กรรมการอิสระและประธานกรรมการตรวจสอบ บริษัท ที.เค.เอส เทคโนโลยี จำกัด (มหาชน)

ประวัติการทำงาน

- รองปลัดกระทรวงการคลัง
- ประธานกรรมการ ธนาคารทหารไทย จำกัด (มหาชน)
- รองอธิบดีกรมสรรพากร กระทรวงการคลัง

หมายเหตุ: *กรรมการอิสระ หมายถึง กรรมการธนาคารที่เป็นผู้ทรงคุณวุฒิ ซึ่งไม่มีตำแหน่งหน้าที่ในรัฐวิสาหกิจ หรือหน่วยงานราชการที่เกี่ยวข้อง



นายอชฎาภค์ เชี่ยวราดา*

กรรมการ

อายุ 64 ปี

ประวัติการศึกษา

- ปริญญาโท รัฐประศาสนศาสตรมหาบัณฑิต การจัดการภาครัฐและเอกชน สถาบันบัณฑิตพัฒนบริหารศาสตร์
- ปริญญาโท นิติศาสตรมหาบัณฑิต มหาวิทยาลัยรามคำแหง
- ปริญญาตรี นิติศาสตรบัณฑิต มหาวิทยาลัยรามคำแหง

การอบรม

- หลักสูตรผู้บริหารกระบวนกรยุติธรรมระดับสูง (บ.ย.ส.) รุ่นที่ 4 กระทรวงยุติธรรม
- หลักสูตรนักบริหารงานยุติธรรมทางปกครองระดับสูง ศาลปกครอง รุ่นที่ 2
- หลักสูตร Role of the Chairman (RCP) รุ่นที่ 36 สมาคมส่งเสริมสถาบันกรรมการบริษัทไทย

ตำแหน่งอื่นๆ ในปัจจุบัน

- กรรมการองค์การเภสัชกรรม

ประวัติการทำงาน

- รองอธิบดีอัยการ สำนักงานต่างประเทศและสำนักงานคดีอาญา
- กรรมการชำระบัญชี องค์การพอกหนิง องค์การแบดเตอร์รี่
- ตุลาการศาลปกครองกลาง



นางพรรณขนิษฐา บุญครอง

กรรมการ

อายุ 59 ปี

ประวัติการศึกษา

- ปริญญาโท สาขาการบัญชี มหาวิทยาลัยธรรมศาสตร์
- ปริญญาตรี สาขาการบัญชี มหาวิทยาลัยธรรมศาสตร์

การอบรม

- หลักสูตรการป้องกันราชอาณาจักรภาครัฐ เอกชน และการเมือง รุ่นที่ 5 วิทยาลัยป้องกันราชอาณาจักร
- หลักสูตรผู้บริหารระดับสูงด้านวิทยาการพลังงาน รุ่นที่ 5
- หลักสูตรการบริหารงานภาครัฐและกฎหมายมหาชน รุ่นที่ 6
- หลักสูตรการกำกับดูแลกิจการสำหรับกรรมการและผู้บริหารระดับสูงของรัฐวิสาหกิจและองค์กรมหาชน รุ่นที่ 3 สถาบันพัฒนากรรมการและผู้บริหารระดับสูงภาครัฐ สถาบันพระปกเกล้า
- หลักสูตร Director Certification Program (DCP) รุ่นที่ 72, หลักสูตร Audit Committee Program (ACP) รุ่นที่ 24, หลักสูตร Monitoring the System of Internal Control and Risk Management (MIR) รุ่นที่ 13/2012 และหลักสูตร Role of the Chairman Program (RCP) รุ่นที่ 37/2015 สมาคมส่งเสริมสถาบันกรรมการบริษัทไทย (IOD)

ตำแหน่งอื่นๆ ในปัจจุบัน

- รองประธานกรรมการจัดการกองทุนเพื่อการฟื้นฟูและพัฒนาระบบสถาบันการเงิน
- กรรมการ บริษัท ทิพยประกันภัย จำกัด (มหาชน)

ประวัติการทำงาน

- ที่ปรึกษาด้านพัฒนารัฐวิสาหกิจ สำนักงานคณะกรรมการนโยบายรัฐวิสาหกิจ (สคร.)
- รองผู้อำนวยการ สำนักงานคณะกรรมการนโยบายรัฐวิสาหกิจ (สคร.)



นายวรรณ แสงสันทิ

กรรมการ

อายุ 48 ปี

ประวัติการศึกษา

- M.S. (Economic Policy and Planning), Northeastern University, U.S.A.
- เศรษฐศาสตรบัณฑิต จุฬาลงกรณ์มหาวิทยาลัย

การอบรม

- ประกาศนียบัตรหลักสูตร Director Diploma Examination DCP 205/2015 สมาคมส่งเสริมสถาบันกรรมการบริษัทไทย (IOD)
- ประกาศนียบัตรโครงการการสัมมนาผู้บริหารธนาคารและสถาบันการเงิน รุ่นที่ 22 (FINEX 22) สมาคมสถาบันการศึกษาการธนาคารและการเงินไทย
- ประกาศนียบัตรหลักสูตรนักบริหารระดับสูง ผู้นำที่มีวิสัยทัศน์และคุณธรรม (นบส.1) รุ่นที่ 75 สำนักงานคณะกรรมการข้าราชการพลเรือน
- ประกาศนียบัตรชั้นสูงหลักสูตรการบริหารงานภาครัฐและกฎหมายมหาชน รุ่นที่ 9 (ปรม.9) สถาบันพระปกเกล้า

ตำแหน่งอื่นๆ ในปัจจุบัน

- กรรมการผู้แทนกระทรวงการคลัง บริษัท เอ็นอีพี อสังหาริมทรัพย์และอุตสาหกรรม จำกัด (มหาชน)
- กรรมการผู้แทนกระทรวงการคลัง สถาบันคุ้มครองเงินฝาก
- กรรมการผู้ทรงคุณวุฒิ คณะกรรมการคุ้มครองข้อมูลเครดิต

ประวัติการทำงาน

- รองผู้อำนวยการ สำนักงานเศรษฐกิจการคลัง กระทรวงการคลัง
- ผู้อำนวยการ สำนักงานนโยบายระบบการเงินและสถาบันการเงิน สำนักงานเศรษฐกิจการคลัง
- ผู้อำนวยการ สำนักงานนโยบายระบบการคุ้มครองผลประโยชน์ทางการเงิน สำนักงานเศรษฐกิจการคลัง



นายอนุสรณ์ บุกรajt*

กรรมการ

อายุ 61 ปี

ประวัติการศึกษา

- วิทยาศาสตร์บัณฑิต (เกียรตินิยม) มหาวิทยาลัยเกษตรศาสตร์

การอบรม

- หลักสูตร Director Certification Program (DCP) รุ่นที่ 37 สมาคมส่งเสริมสถาบันกรรมการบริษัทไทย

ตำแหน่งอื่นๆ ในปัจจุบัน

- ประธานสภาธุรกิจไทย - อินเดีย สภาหอการค้าแห่งประเทศไทย
- กรรมการ บริษัท DET INTERNATIONAL HOLDING
- กรรมการบริหาร บริษัท เดลต้า กรีน อินดัสเตรียล (ประเทศไทย) จำกัด

ประวัติการทำงาน

- กรรมการ บริษัท เดลต้า อิเล็กทรอนิกส์ คอมโพเน้น (ประเทศไทย) จำกัด
- กรรมการ บริษัท พาโล อัลโต แมนูแฟคเจอร์ริง (ประเทศไทย) จำกัด
- กรรมการ บริษัท พาโล อัลโต พลาสติก (ประเทศไทย) จำกัด

หมายเหตุ: *กรรมการอิสระ หมายถึง กรรมการธนาคารที่เป็นผู้ทรงคุณวุฒิ ซึ่งไม่มีตำแหน่งหน้าที่ในรัฐวิสาหกิจ หรือหน่วยงานราชการที่เกี่ยวข้อง



ดร.สมชาย หานธุ์ศิริกุล

กรรมการ

อายุ 58 ปี

ประวัติการศึกษา

- ปริญญาเอก เศรษฐศาสตร์ Concordia University, Canada
- ปริญญาโท Master of Art (Economics), Queen's University, Canada
- ปริญญาโท พัฒนาการเศรษฐกิจ สถาบันบัณฑิตพัฒนบริหารศาสตร์
- ปริญญาตรี เศรษฐศาสตรบัณฑิต มหาวิทยาลัยธรรมศาสตร์

การอบรม

- หลักสูตรผู้บริหารระดับสูงด้านวิทยาการพลังงาน รุ่นที่ 7 (วพน.7)
- หลักสูตรผู้บริหารระดับสูงด้านการค้าและการพาณิชย์ (Top Executive Program in Commerce and Trade : TEPCoT) กระทรวงพาณิชย์
- หลักสูตรการป้องกันราชอาณาจักร (วปอ.) รุ่นที่ 52 วิทยาลัยป้องกันราชอาณาจักร

ตำแหน่งอื่นๆ ในปัจจุบัน

- ที่ปรึกษาคณะกรรมการส่งเสริมการลงทุน
- กรรมการศูนย์อนุรักษ์พลังงานแห่งประเทศไทย

ประวัติการทำงาน

- อธิบดี กรมส่งเสริมอุตสาหกรรม ตุลาคม 2557 - ปัจจุบัน
- ผู้อำนวยการ สำนักงานเศรษฐกิจอุตสาหกรรม พฤษภาคม 2556 - ตุลาคม 2557
- ผู้ตรวจราชการ กระทรวงอุตสาหกรรม ธันวาคม 2553 - พฤษภาคม 2556



นายวิทยา สุริยะวงศ์*

กรรมการ

(ช่วยวันที่ 30 ก.ค. 2557 - 4 ก.ค. 2558)

อายุ 53 ปี

ประวัติการศึกษา

- อาชีววิทยามหาบัณฑิต มหาวิทยาลัยเมลเบิร์น ประเทศออสเตรเลีย
- ปริญญาตรีสังคมสงเคราะห์ศาสตร์บัณฑิต มหาวิทยาลัยธรรมศาสตร์

การอบรม

- หลักสูตร การป้องกันราชอาณาจักร (วปอ.) 2552
- หลักสูตร Director Certification Program (DCP) รุ่นที่ 148 สมาคมส่งเสริมสถาบันกรรมการบริษัทไทย
- Senior Executive Program รุ่นที่ 63 London Business School, University of London, UK

ตำแหน่งอื่นๆ ในปัจจุบัน

- กรรมการผู้ทรงคุณวุฒิ สถาบันเพื่อการยุติธรรมแห่งประเทศไทย (องค์การมหาชน)

ประวัติการทำงาน

- อธิบดีกรมราชทัณฑ์ กระทรวงยุติธรรม
- ผู้อำนวยการสำนักงานกิจการยุติธรรมกระทรวงยุติธรรม
- กรรมการบริษัทไทยออยล์ จำกัด (มหาชน)
- กรรมการตรวจสอบของธนาคารพัฒนาวิสาหกิจขนาดกลางและขนาดย่อมแห่งประเทศไทย



นายวิชิต กรวิทยาคุณ*

กรรมการ

(ช่วงวันที่ 30 ก.ค. 2557 - 8 เม.ย. 2558)

อายุ 66 ปี

ประวัติการศึกษา

- บริหารธุรกิจมหาบัณฑิต มหาวิทยาลัยธรรมศาสตร์
- บัณฑิตบัณฑิต จุฬาลงกรณ์มหาวิทยาลัย
- นิติศาสตรบัณฑิต มหาวิทยาลัยธรรมศาสตร์

การอบรม

- หลักสูตร Director Certification Program (DCP) รุ่นที่ 172 สมาคมส่งเสริมสถาบันกรรมการบริษัทไทย
- หลักสูตร Advanced Audit Committee Program (AACP) รุ่นที่ 14 สมาคมส่งเสริมสถาบันกรรมการบริษัทไทย
- หลักสูตร Anti-Corruption for Executive Program (ACEP) รุ่นที่ 14 สมาคมส่งเสริมสถาบันกรรมการบริษัทไทย

ตำแหน่งอื่นๆ ในปัจจุบัน

- กรรมการตรวจสอบ บริษัท ศรีอยุธยา แคปิตอล จำกัด (มหาชน)
- กรรมการตรวจสอบ บริษัท ศรีอยุธยา เจนเนอรัล ประกันภัย จำกัด (มหาชน)

ประวัติการทำงาน

- ผู้อำนวยการฝ่ายวางแผนและพัฒนา สายกำกับสถาบันการเงิน ธนาคารแห่งประเทศไทย
- ผู้อำนวยการ สำนักนโยบายธุรกิจและบัญชีสถาบันการเงิน สายนโยบายสถาบันการเงิน ธนาคารแห่งประเทศไทย



ดร.เสรี บุนสุติ*

กรรมการ

อายุ 41 ปี

ประวัติการศึกษา

- ปริญญาเอก นิติศาสตร์ มหาวิทยาลัยอ็อกซ์ฟอร์ด สหราชอาณาจักร
- ปริญญาโทด้านกฎหมายการค้าระหว่างประเทศ มหาวิทยาลัยโคลัมเบีย สหรัฐอเมริกา (ด้วยทุนการศึกษา Fulbright)
- เนติบัณฑิตไทย สำนักอบรมศึกษากฎหมายแห่งเนติบัณฑิตยสภา
- นิติศาสตรบัณฑิต มหาวิทยาลัยธรรมศาสตร์ (2533)

การอบรม

- หลักสูตร Director Certification Program (DCP) รุ่น 205 สถาบัน IOD (2558)
- หลักสูตรประกาศนียบัตรธรรมาภิบาลสำหรับผู้บริหารทางการแพทย์ รุ่นที่ 1 สถาบันพระปกเกล้าและแพทยสภา (2556)
- หลักสูตรผู้บริหารระดับสูง (รุ่นที่ 14) วิทยาการตลาดทุน

ตำแหน่งอื่นๆ ในปัจจุบัน

- ผู้แทนประเทศไทยในคณะกรรมการระหว่างรัฐบาลอาเซียนว่าด้วยสิทธิมนุษยชน
- กรรมการและประธานกรรมการตรวจสอบ บริษัท กรุงไทยกฎหมาย จำกัด
- กรรมการ บริษัท กรุงไทยคอมพิวเตอร์เซอร์วิส จำกัด
- รองกรรมการผู้จัดการ มูลนิธิสถาบันวิจัยและพัฒนาองค์กรภาครัฐ

ประวัติการทำงาน

- ที่ปรึกษากฎหมาย สำนักงานคณะกรรมการนโยบายรัฐวิสาหกิจ กระทรวงการคลัง (2546-2556)
- นิติกร สำนักงานคณะกรรมการกฤษฎีกา (2538-2543)

หมายเหตุ: *กรรมการอิสระ หมายถึง กรรมการธนาคารที่เป็นผู้ทรงคุณวุฒิ ซึ่งไม่มีตำแหน่งหน้าที่ในรัฐวิสาหกิจ หรือหน่วยงานราชการที่เกี่ยวข้อง



นายประไพสิทธิ์ ตัณฑิเกียร*

กรรมการ

อายุ 62 ปี

ประวัติการศึกษา

- ปริญญาโท บริหารธุรกิจสาขาการเงิน ฟลอริดาสเตทยูนิเวอร์ซิตี
- ปริญญาตรี สถิติศาสตร์บัณฑิต สาขาประยุกต์ทางธุรกิจ จุฬาลงกรณ์มหาวิทยาลัย

การอบรม

- Regional Credit Seminar, Citicorp - S. Korea
- Valuation & Restructuring, Citicorp - Singapore
- Real Estate Project Finance, Citicorp - USA

ตำแหน่งอื่นๆ ในปัจจุบัน

- กรรมการผู้จัดการ บริษัท โบ๊ทเฮาส์หัวหิน จำกัด
- กรรมการและประธานกรรมการบริหาร บริษัท มาบุญจงเรียลเอสเตท จำกัด
- หัวหน้าที่ปรึกษา เจดับบลิวเอส คอนสตรัคชั่น

ประวัติการทำงาน

- กรรมการผู้จัดการใหญ่ ธนาคารกรุงศรีอยุธยา จำกัด (มหาชน)
- ประธานกรรมการ บริษัท อยูธยาดีเวลลอปเม้นท์ ลิสซิ่ง จำกัด
- ประธานกรรมการบริหารและกรรมการ บริษัท ศรีอยุธยาประกันภัย จำกัด (มหาชน)
- ประธานกรรมการและกรรมการผู้จัดการ บริษัทเงินทุนหลักทรัพย์ ซิตีคอร์ป (ประเทศไทย) จำกัด และรองประธานกรรมการ ธนาคารซีทีแบงก์ ประเทศไทย



นายสุพจน์ อวาส

กรรมการผู้จัดการ

กรรมการและเลขานุการ

(ช่วงวันที่ 1 ม.ค. - 30 ก.ย. 2558)

อายุ 55 ปี

ประวัติการศึกษา

- ปริญญาเอก สาขาวิชาบริหารธุรกิจบัณฑิตกิตติมศักดิ์ มหาวิทยาลัยเทคโนโลยีราชมงคลล้านนา
- ปริญญาโท สาขาวิชาการจัดการ สถาบันบัณฑิตบริหารธุรกิจศศินทร์ แห่งจุฬาลงกรณ์มหาวิทยาลัย
- ปริญญาโท สาขาวิชาภาษาศาสตร์ประยุกต์ Victoria University of Wellington, New Zealand
- ปริญญาตรี สาขาวิชาการศึกษาระดับบัณฑิต มหาวิทยาลัยศรีนครินทรวิโรฒ วิทยาเขตพิษณุโลก

การอบรม

- ประกาศนียบัตรบัณฑิต สาขาวิชาการสอนภาษาอังกฤษเป็นภาษาที่ 2 Victoria University of Wellington, New Zealand

ประวัติการทำงาน

- ผู้ช่วยผู้อำนวยการ สายงานสินเชื่อชุมชน ธนาคารออมสิน
- กรรมการผู้จัดการ กองทุนพัฒนาเมืองในภูมิภาค
- กรรมการผู้จัดการ กองทุนพัฒนาเมืองในภูมิภาค
- ผู้อำนวยการ กองทุนหมู่บ้านและชุมชนเมืองแห่งชาติ (องค์การมหาชน) และสำนักงานกองทุนหมู่บ้านและชุมชนเมืองแห่งชาติ
- กรรมการบริษัทและกรรมการบริหารความเสี่ยง บริษัท ข้อมูลเครดิตแห่งชาติ จำกัด



นางอนิตรา โทกุลปนยารักษ์

รองกรรมการผู้จัดการ รักษาการแทนกรรมการผู้จัดการ
และปฏิบัติหน้าที่กรรมการและเลขานุการ
(ช่วงวันที่ 31 ส.ค. - 30 ต.ค. 2558)

อายุ 56 ปี

ประวัติการศึกษา

- ปริญญาโท รัฐประศาสนศาสตรมหาบัณฑิต จุฬาลงกรณ์มหาวิทยาลัย
- ปริญญาโท บริหารธุรกิจมหาบัณฑิต (บัญชี) มหาวิทยาลัยหอการค้าไทย
- ปริญญาตรี บริหารธุรกิจบัณฑิต (บัญชี) มหาวิทยาลัยรามคำแหง

การอบรม

- หลักสูตรโครงการสัมมนาผู้บริหารธนาคารและสถาบันการเงิน รุ่นที่ 13
- หลักสูตร Chief Financial Officer Certification Program รุ่นที่ 9 สภาวิชาชีพบัญชีในพระบรมราชูปถัมภ์
- หลักสูตรการบริหารงานภาครัฐ และกฎหมายมหาชน รุ่นที่ 9 สถาบันพระปกเกล้า
- หลักสูตรนักบริหารการยุติธรรมทางปกครองระดับสูง รุ่นที่ 2 ศาลปกครอง
- หลักสูตรการป้องกันราชอาณาจักรภาครัฐ เอกชน และการเมือง 2555 วิทยาลัยป้องกันราชอาณาจักร

ประวัติการทำงาน

- ผู้ช่วยกรรมการผู้จัดการ ธนาคารพัฒนาวิสาหกิจขนาดกลางและขนาดย่อมแห่งประเทศไทย
- กรรมการบริหาร สมาคมสถาบันการศึกษาการธนาคารและการเงินไทย
- ผู้จัดการฝ่ายบัญชีการเงิน ธนาคารสแตนดาร์ดชาร์เตอร์ด (ไทย) จำกัด
- Financial Controller, the Industrial Bank of Japan Limited
- รองผู้จัดการฝ่ายการบัญชี บมจ.ธนาคารนครหลวงไทย
- กรรมการบริหาร บริษัท สยามซีดีไอที จำกัด



นายอวรมิตร ครุฑโต

รองกรรมการผู้จัดการ รักษาการแทนกรรมการผู้จัดการ
และปฏิบัติหน้าที่กรรมการและเลขานุการ
(ช่วงวันที่ 2 พ.ย. - 31 ธ.ค. 2558)

อายุ 56 ปี

ประวัติการศึกษา

- ปริญญาโท พัฒนาการเศรษฐกิจ สถาบันบัณฑิตพัฒนบริหารศาสตร์
- ปริญญาตรี เศรษฐศาสตร์ มหาวิทยาลัยรามคำแหง

การอบรม

- หลักสูตรสัมมนาผู้บริหารธนาคารและสถาบันการเงิน รุ่นที่ 11 ปี 2545 จัดโดยสมาคมสถาบันการศึกษาการธนาคารและการเงินไทย
- หลักสูตรผู้บริหารระดับสูง รุ่นที่ 2 ปี 2549 สถาบันวิทยาการตลาดทุน

ประวัติการทำงาน

- รองกรรมการผู้จัดการ กลุ่มงานกิจการสาขา 1
- รองกรรมการผู้จัดการ กลุ่มงานสินเชื่อ 1
- รองกรรมการผู้จัดการ กลุ่มงานบริหารความเสี่ยง
- รองกรรมการผู้จัดการ สายงานสินเชื่อ
- ผู้ช่วยกรรมการผู้จัดการ สายงานพัฒนารูทกิจและผู้ประกอบการ
- ผู้ช่วยผู้จัดการทั่วไป สำนักงานบริหาร Portfolio
- ผู้ช่วยผู้จัดการทั่วไป สายงานพัฒนาองค์กรและเครือข่ายและกำกับดูแลบริหารงานสายการตลาด
- ผู้อำนวยการ ฝ่ายวิจัยและพัฒนา
- ผู้อำนวยการ ฝ่ายตรวจสอบภายใน
- ผู้จัดการ สาขาขอนแก่น
- หัวหน้าฝ่ายพัฒนารูทกิจอุตสาหกรรม ศูนย์ส่งเสริมอุตสาหกรรมภาคที่ 5 (กรมส่งเสริมอุตสาหกรรม)

คณะกรรมการบริหาร



1. **นางพรรณชนิดตา บุญครอง**
ประธานกรรมการบริหาร



2. **นายอนุสรณ์ มุกราภิศ***
กรรมการ
3. **ดร.สมชาย หาญหิรัญ**
กรรมการ
4. **นายวิเชิต กรวิทยาคุณ***
กรรมการ



5. **นายประไพสิทธิ์ ตัณฑ์เกยูร***
กรรมการ
6. **นายสุพจน์ อawas**
กรรมการผู้จัดการ
กรรมการและเลขานุการ
7. **นางอินทิรา โทกปุณยารักษ์**
รองกรรมการผู้จัดการ
รักษาการแทนกรรมการผู้จัดการ
และปฏิบัติหน้าที่กรรมการและเลขานุการ
(ช่วงวันที่ 31 ส.ค. - 30 ต.ค. 2558)
8. **นายวรมิตร ครุฑโต**
รองกรรมการผู้จัดการ
รักษาการแทนกรรมการผู้จัดการ
และปฏิบัติหน้าที่กรรมการและเลขานุการ
(ช่วงวันที่ 2 พ.ย. - 31 ธ.ค. 2558)

หมายเหตุ: * กรรมการอิสระ หมายถึง กรรมการธนาคารที่เป็นผู้ทรงคุณวุฒิ ซึ่งไม่มีตำแหน่งหน้าที่ในรัฐวิสาหกิจ หรือหน่วยงานราชการที่เกี่ยวข้อง
นายวิเชิต กรวิทยาคุณ ดำรงตำแหน่งตั้งแต่วันที่ 30 กรกฎาคม 2557 ถึงวันที่ 8 เมษายน 2558
นายประไพสิทธิ์ ตัณฑ์เกยูร ดำรงตำแหน่งตั้งแต่วันที่ 9 พฤศจิกายน 2558

คณะกรรมการฟื้นฟูกิจการ ธพว.

1. นางสาวลิณี วิงตาล	ประธานกรรมการ
2. นายวิจิต กรวิทยาคุณ	กรรมการ
3. กรรมการ ธพว.	กรรมการ
4. กรรมการผู้จัดการ	กรรมการ
5. ผู้อำนวยการอาวุโส/ผู้อำนวยการ สำนักกรรมการผู้จัดการ	เลขานุการ

คณะกรรมการตรวจสอบ

1. นายอัษฎางค์ เชี่ยวธาดา	ประธานกรรมการ
2. นางสาวนีย์ กมลบุตร	กรรมการ
3. ดร.เสรี นนทสูติ	กรรมการ
4. ผู้อำนวยการอาวุโส/ผู้อำนวยการ ฝ่ายตรวจสอบภายใน	เลขานุการ

คณะกรรมการบริหารความเสี่ยง

1. นายลวรรณ แสงสนิท	ประธานกรรมการ
2. นางสาวสภัทร์พร ธรรมมาภรณ์พิลาศ	กรรมการ
3. นางสาววรชยา ลัทธยาพร	กรรมการ
4. ผศ.ดร.พัชรารัตน์ ชัยปาณี	กรรมการ
5. กรรมการผู้จัดการ	กรรมการ
6. ผู้รับผิดชอบกลุ่มงานบริหารความเสี่ยง	เลขานุการ
7. ผู้รับผิดชอบสายงานบริหารความเสี่ยง	ผู้ช่วยเลขานุการ

คณะกรรมการกิจการสัมพันธ์

- | | | |
|------------------------|--------------|---------------|
| 1. นายอนุสรณ์ มุทราธิศ | กรรมการ ธพว. | ประธานกรรมการ |
|------------------------|--------------|---------------|

ผู้แทนฝ่ายนายจ้าง

- | | | |
|-------------------------------------|-------------------------|---------|
| 1. นายสุรชัย กำพลานนท์วัฒน์ | รองกรรมการผู้จัดการ | กรรมการ |
| 2. นางสาวปาริฉัตร เหล่าธีระศิริวงศ์ | รองกรรมการผู้จัดการ | กรรมการ |
| 3. นายสมดุลย์ จตุนารถ | ผู้ช่วยกรรมการผู้จัดการ | กรรมการ |
| 4. นายสมานพงษ์ เกลี้ยงลำยอง | ผู้ช่วยกรรมการผู้จัดการ | กรรมการ |
| 5. นายพงชาญ สำเภาเงิน | ผู้ช่วยกรรมการผู้จัดการ | กรรมการ |
| 6. นางสาวนารณารี รัฐปัตย์ | ผู้อำนวยการอาวุโส | กรรมการ |
| 7. นายเสรี มุสิกเกตุ | รองผู้อำนวยการ | กรรมการ |

ผู้แทนฝ่ายลูกจ้าง

- | | | |
|---------------------------------|--------------------------------------|---------|
| 1. นายเขมชาติ อภิรัชตานนท์ | ประธานสหภาพแรงงานรัฐวิสาหกิจ ธพว. | กรรมการ |
| 2. นายชูศักดิ์ เข้าอึ้ง | รองประธานสหภาพแรงงานรัฐวิสาหกิจ ธพว. | กรรมการ |
| 3. นายทัศนะ พันธุ์เดช | รองประธานสหภาพแรงงานรัฐวิสาหกิจ ธพว. | กรรมการ |
| 4. นางสาวนงลักษณ์ นิลวงษานูวัติ | กรรมการสหภาพแรงงานรัฐวิสาหกิจ ธพว. | กรรมการ |
| 5. นายภวัต วงศ์มณีวรรณ | กรรมการสหภาพแรงงานรัฐวิสาหกิจ ธพว. | กรรมการ |
| 6. นายศรชัย บรรจงอักษร | กรรมการสหภาพแรงงานรัฐวิสาหกิจ ธพว. | กรรมการ |
| 7. นายสมพร อธิปอนันต์ | กรรมการสหภาพแรงงานรัฐวิสาหกิจ ธพว. | กรรมการ |

คณะกรรมการสรรหาและกำหนดค่าตอบแทน

- | | |
|--|---------------------|
| 1. นายอนุสรณ์ มุทราธิศ | ประธานกรรมการ |
| 2. นายลวรรณ แสงสนิท | กรรมการ |
| 3. นายวิจิต กรวิทยาคุณ | กรรมการ |
| 4. นายเวทย์ นุชเจริญ | กรรมการ |
| 5. นายเมธา สุวรรณสาร | กรรมการ |
| 6. กรรมการผู้จัดการ | กรรมการและเลขานุการ |
| 7. ผู้อำนวยการอาวุโส/ผู้อำนวยการ ฝ่ายทรัพยากรบุคคลและพัฒนาองค์กร | ผู้ช่วยเลขานุการ |

คณะกรรมการเทคโนโลยีสารสนเทศ

1. นายอนุสรณ์ มุทธราอิศ	ประธานกรรมการ
2. นายศุภชัย จงศิริ	กรรมการ
3. นางอุไรรัตน์ บุญอากาศ	กรรมการ
4. พลเอก ดร.วิจิต สาทธานนท์	กรรมการ
5. กรรมการผู้จัดการ	กรรมการ
6. ผู้ช่วยกรรมการผู้จัดการ ผู้รับผิดชอบสายงานสารสนเทศ	เลขานุการ

คณะกรรมการกำกับดูแลกิจการที่ดี (Corporate Governance: CG)

1. พลโทพิศณุ พุทธวงศ์	ผู้ทรงคุณวุฒิ ด้านธรรมาภิบาล
2. นายพิทยา ธรรมนิจกุล	ที่ปรึกษา ด้านธรรมาภิบาล
3. ดร.สมชาย หาญหิรัญ	ประธานกรรมการ
4. นายอนุสรณ์ มุทธราอิศ	กรรมการ
5. รองกรรมการผู้จัดการ ผู้รับผิดชอบกลุ่มงานการบริหาร	กรรมการ
6. ผู้อำนวยการอาวุโส/ผู้อำนวยการ ฝ่ายทรัพยากรบุคคลและพัฒนาองค์กร	เลขานุการ

คณะกรรมการร่วมลงทุน

1. กรรมการผู้จัดการ	ประธานกรรมการ
2. นางเพ็ญทิพย์ พรจะเด็ด	รองประธาน
3. นางสาวอัจฉราวรรณ เจียรธนพร	กรรมการ
4. นายวรมิตร ครุฑโต	กรรมการ
5. นายสุรชัย กำพลานนท์วัฒน์	กรรมการ
6. นายเสรี มุสิเกต	กรรมการ
7. นายบุญเสก พันธุ์อุดม	กรรมการและเลขานุการ

ผู้บริหารระดับสูง



1. นายสุพจน์ อawas
กรรมการผู้จัดการ
(ช่วงวันที่ 1 ม.ค. - 30 ก.ย. 2558)



2. นางจันทิรา โทกปุณยารักษ์
รองกรรมการผู้จัดการ
รักษาการแทนกรรมการผู้จัดการ
(ช่วงวันที่ 31 ส.ค. - 30 ต.ค. 2558)
ผู้รับผิดชอบกลุ่มงานกิจการสาขา 2



3. นายวรมิตร ครุฑโต
รองกรรมการผู้จัดการ
รักษาการแทนกรรมการผู้จัดการ
(ช่วงวันที่ 2 พ.ย. - 31 ธ.ค. 2558)
ผู้รับผิดชอบกลุ่มงานกิจการสาขา 1



4. นายสุรชัย กำพลานนท์วัฒน์
รองกรรมการผู้จัดการ
ผู้รับผิดชอบกลุ่มงานการตลาด
และสนับสนุนสินเชื่อ



5. นางสาวปาริฉัตร เหล่าธีระศิริวงค์
รองกรรมการผู้จัดการ
ผู้รับผิดชอบกลุ่มงานสนับสนุนบริหาร



6. นายพงษ์ศักดิ์ ชาเจียมเมธ
ผู้บริหาร ระดับ 15



7. นายคงเดช ชัยรัตน์
รองกรรมการผู้จัดการ



8. นายสมดุลย์ จตุ نارอด
ผู้ช่วยกรรมการผู้จัดการ
ผู้รับผิดชอบสายงานสารสนเทศ



9. นายสมานพงษ์ เทีรัมย์ล้ายอง
ผู้ช่วยกรรมการผู้จัดการ
ผู้รับผิดชอบสายงานปฏิบัติการ



10. นายพงชาญ สำเทามีน
ผู้ช่วยกรรมการผู้จัดการ
ผู้รับผิดชอบสายงานวิเคราะห์สินเชื่อ



11. นายธีรฤกษ์ จิรัชยศิริ
ผู้ช่วยกรรมการผู้จัดการ
ผู้รับผิดชอบสายงานสาขา 4
และรักษาการผู้รับผิดชอบสายงานสาขา 3



12. นางสาวนารตนารี รัฐปัตย์
ผู้ช่วยกรรมการผู้จัดการ
ผู้รับผิดชอบสายงานช่วยบริหาร



13. นางสาวมาลิน วูนิช
ผู้ช่วยกรรมการผู้จัดการ
ผู้รับผิดชอบสายงานบริหารเงินและบัญชี



14. นางจรัญช์ โปลีตานนท์
ผู้ช่วยกรรมการผู้จัดการ
ผู้รับผิดชอบสายงานบริหารความเสี่ยง



15. นางสาวเกตน์สิริ พิรุฬห์เมธี
ผู้บริหาร ระดับ 14



16. นายธนารักษ์ อิศดิศัย
ผู้บริหาร ระดับ 14

ประวัติกรรมการผู้จัดการ



นางอินทรา โทคปุณยารักษ์

รองกรรมการผู้จัดการ

รักษาการแทนกรรมการผู้จัดการ

(ช่วงวันที่ 31 ส.ค. - 30 ต.ค. 2558)

ผู้รับผิดชอบกลุ่มงานกิจการสาขา 2

อายุ 56 ปี

ประวัติการศึกษา

- ปริญญาโท รัฐประศาสนศาสตรมหาบัณฑิต จุฬาลงกรณ์มหาวิทยาลัย
- ปริญญาโท บริหารธุรกิจมหาบัณฑิต (บัญชี) มหาวิทยาลัยหอการค้าไทย
- ปริญญาตรี บริหารธุรกิจบัณฑิต (บัญชี) มหาวิทยาลัยรามคำแหง

การอบรม

- หลักสูตรโครงการสัมมนาผู้บริหารธนาคารและสถาบันการเงิน รุ่นที่ 13
- หลักสูตร Chief Financial Officer Certification Program รุ่นที่ 9 สาขาวิชาชีพบัญชีในพระบรมราชูปถัมภ์
- หลักสูตรการบริหารงานภาครัฐ และกฎหมายมหาชน รุ่นที่ 9 สถาบันพระปกเกล้า
- หลักสูตรนักบริหารการยุติธรรมทางปกครองระดับสูง รุ่นที่ 2 ศาลปกครอง
- หลักสูตรการป้องกันราชอาณาจักรภาครัฐ เอกชน และการเมือง 2555 วิทยาลัยป้องกันราชอาณาจักร

ประวัติการทำงาน

- ผู้ช่วยกรรมการผู้จัดการ ธนาคารพัฒนาวิสาหกิจขนาดกลางและขนาดย่อมแห่งประเทศไทย
- กรรมการบริหาร สมาคมสถาบันการศึกษาการธนาคารและการเงินไทย
- ผู้จัดการฝ่ายบัญชีการเงิน ธนาคารสแตนดาร์ดชาร์เตอร์ดอร์นครธ (ไทย) จำกัด
- Financial Controller, the Industrial Bank of Japan Limited
- รองผู้จัดการฝ่ายการบัญชี บมจ.ธนาคารนครหลวงไทย
- กรรมการบริหาร บริษัท สยามซิตี้อีที จำกัด



นายวรมิตร ครุกโต

รองกรรมการผู้จัดการ

รักษาการแทนกรรมการผู้จัดการ

(ช่วงวันที่ 2 พ.ย. - 31 ธ.ค. 2558)

ผู้รับผิดชอบกลุ่มงานกิจการสาขา 1

อายุ 56 ปี

ประวัติการศึกษา

- ปริญญาโท พัฒนาการเศรษฐกิจ สถาบันบัณฑิตพัฒนบริหารศาสตร์
- ปริญญาตรี เศรษฐศาสตร์ มหาวิทยาลัยรามคำแหง

การอบรม

- หลักสูตรสัมมนาผู้บริหารธนาคารและสถาบันการเงิน รุ่นที่ 11 ปี 2545 จัดโดยสมาคมสถาบันการศึกษาการธนาคารและการเงินไทย
- หลักสูตรผู้บริหารระดับสูง รุ่นที่ 2 ปี 2549 สถาบันวิทยาการตลาดทุน

ประวัติการทำงาน

- รองกรรมการผู้จัดการ กลุ่มงานกิจการสาขา 1
- รองกรรมการผู้จัดการ กลุ่มงานสินเชื่อ 1
- รองกรรมการผู้จัดการ กลุ่มงานบริหารความเสี่ยง
- รองกรรมการผู้จัดการ สายงานสินเชื่อ
- ผู้ช่วยกรรมการผู้จัดการ สายงานพัฒนาธุรกิจและผู้ประกอบการ
- ผู้ช่วยผู้จัดการทั่วไป สำนักงานบริหาร Portfolio
- ผู้ช่วยผู้จัดการทั่วไป สายงานพัฒนาองค์กรและเครือข่ายและกำกับดูแลบริหารงานสายการตลาด
- ผู้อำนวยการ ฝ่ายวิจัยและพัฒนา
- ผู้อำนวยการ ฝ่ายตรวจสอบภายใน
- ผู้จัดการ สาขาขอนแก่น
- หัวหน้าฝ่ายพัฒนาธุรกิจอุตสาหกรรม ศูนย์ส่งเสริมอุตสาหกรรมภาคที่ 5 (กรมส่งเสริมอุตสาหกรรม)



นายสุรัชย์ กำพลานกวัฒน์

รองกรรมการผู้จัดการ

ผู้รับผิดชอบกลุ่มงานการตลาดและสนับสนุนสินเชื่อ
อายุ 54 ปี

ประวัติการศึกษา

- ปริญญาโท บริหารธุรกิจ มหาวิทยาลัยศรีปทุม
- ปริญญาตรี บริหารธุรกิจ มหาวิทยาลัยรามคำแหง

การอบรม

- หลักสูตร Competitive Marketing Strategies in the Global รุ่นที่ 1
- หลักสูตร Pocket MBA in Marketing รุ่นที่ 1
- หลักสูตรการบริหารงานภาครัฐและกฎหมายมหาชน รุ่นที่ 8 สถาบันพระปกเกล้า
- หลักสูตรการเมืองการปกครองในระบอบประชาธิปไตย รุ่นที่ 14 สถาบันพระปกเกล้า
- หลักสูตรศึกษาโอกาสการลงทุนในประเทศพม่า รุ่นที่ 1 สาธารณรัฐแห่งสหภาพพม่า
- หลักสูตรก้าวสู่ CEO รุ่นที่ 1 มูลนิธิสถาบันวิจัยและพัฒนาองค์กรภาครัฐ (IRDP)
- หลักสูตรนักบริหารระดับสูง “ธรรมศาสตร์เพื่อสังคม” (นมธ.) รุ่นที่ 6

ประวัติการทำงาน

- EVP. บจ.ไทยเดย์ดอทคอม
- ผู้อำนวยการสำนักวิจัยธุรกิจและสื่อสารมวลชน สถาบันนโยบายสังคมและเศรษฐกิจ (ISEP)
- กรรมการบริหารและผู้อำนวยการฝ่ายการตลาด หนังสือพิมพ์สยามธุรกิจ
- ผู้ช่วยผู้จัดการ สาขาเมืองใหม่บางพลี บมจ. ธนาकारไทยพาณิชย์



นางสาวปารัตริ เหล่าธีระศิริวงค์

รองกรรมการผู้จัดการ

ผู้รับผิดชอบกลุ่มงานสนับสนุนงานบริหาร
อายุ 60 ปี

ประวัติการศึกษา

- ปริญญาโท Executive MBA มหาวิทยาลัยเกษตรศาสตร์
- ปริญญาตรี สาขาการบัญชี คณะพาณิชยศาสตร์และการบัญชี มหาวิทยาลัยธรรมศาสตร์

การอบรม

- หลักสูตรวิทันตสาสมาธิ รุ่นที่ 4 สถาบันจิตตานุภาพ สถาบันพระปกเกล้า
- หลักสูตรการบริหารเศรษฐกิจสาธารณะสำหรับนักบริหารระดับสูง (ประกาศนียบัตรชั้นสูง) รุ่นที่ 12 สถาบันพระปกเกล้า
- หลักสูตรนักบริหารระดับสูง “ธรรมศาสตร์เพื่อสังคม” (นมธ.) รุ่นที่ 2 สมาคมศิษย์เก่า มหาวิทยาลัยธรรมศาสตร์
- หลักสูตร Chief Financial Officer (CFO) รุ่นที่ 15/2554 สภาวิชาชีพบัญชี
- หลักสูตรนักบริหารการอุตสาหกรรมระดับสูง กระทรวงอุตสาหกรรม รุ่นที่ 9
- หลักสูตร Director Certification Program (DCP) รุ่นที่ 75/2556 สมาคมส่งเสริมสถาบันกรรมการบริษัทไทย

ตำแหน่งอื่นๆ ในปัจจุบัน

- อนุกรรมการคณะอนุกรรมการกองทุนสงเคราะห์ กระทรวงศึกษาธิการ
- กรรมการคณะกรรมการกองทุนสงเคราะห์ กระทรวงศึกษาธิการ

ประวัติการทำงาน

- กรรมการ บริษัท ข้อมูลเครดิตแห่งชาติ จำกัด
- กรรมการบริหารความเสี่ยง บริษัท ข้อมูลเครดิตแห่งชาติ จำกัด
- รองกรรมการผู้จัดการ บริษัทหลักทรัพย์ ACL SECURITIES COMPANY LIMITED
- รองกรรมการผู้จัดการ (ประธานเจ้าหน้าที่ปฏิบัติการ) บริษัทหลักทรัพย์ SIAM CITY SECURITIES COMPANY LIMITED
- Associate Director บริษัท DBS VICKERS SECURITIES (Thailand)



นายพงษ์ศักดิ์ ชาเยี่ยมเจม

ผู้บริหาร ระดับ 15

อายุ 57 ปี

ประวัติการศึกษา

- ปริญญาโท รัฐศาสตร์ มหาวิทยาลัยธรรมศาสตร์
- ปริญญาตรี บริหารธุรกิจ มหาวิทยาลัยรามคำแหง
- ปริญญาตรี นิติศาสตร์ มหาวิทยาลัยธรรมศาสตร์

การอบรม

- หลักสูตรการบริหารทรัพยากรมนุษย์ขั้นสูง รุ่นที่ 2 คณะพาณิชยศาสตร์และการบัญชี มหาวิทยาลัยธรรมศาสตร์
- หลักสูตรการพัฒนาทรัพยากรมนุษย์และองค์การ รุ่นที่ 3 คณะพาณิชยศาสตร์และการบัญชี มหาวิทยาลัยธรรมศาสตร์
- หลักสูตรการบริหารเศรษฐกิจสาธารณะสำหรับนักบริหารระดับสูง (ปศส.) รุ่นที่ 1 สถาบันพระปกเกล้า
- หลักสูตรการเมืองการปกครองในระบบประชาธิปไตย รุ่นที่ 8 สถาบันพระปกเกล้า
- หลักสูตร Understanding and Analysis of Financial Statement มหาวิทยาลัยกรุงเทพ

ประวัติการทำงาน

- กรรมการวิสามัญสภาผู้แทนราษฎรและกรรมการวิสามัญวุฒิสภา ร่างพระราชบัญญัติธนาคารพัฒนาวิสาหกิจขนาดกลางและขนาดย่อม แห่งประเทศไทย
- ประธานคณะกรรมการพัฒนาระบบงานอนุมัติสินเชื่อด้วยการให้คะแนน (Credit Risk Scoring)
- กรรมการผู้ทรงคุณวุฒิ “คณะกรรมการนโยบายส่งเสริมและบริการวิชาการ” สำนักส่งเสริมและบริการวิชาการพระจอมเกล้าลาดกระบัง



นายกองเดชา ชัยรัตน์

รองกรรมการผู้จัดการ

อายุ 56 ปี

ประวัติการศึกษา

- ปริญญาโท พัฒนาการเศรษฐกิจ (สาขาวิเคราะห์และประเมินโครงการ) สถาบันบัณฑิตพัฒนบริหารศาสตร์
- ปริญญาตรี นิติศาสตร์ มหาวิทยาลัยธรรมศาสตร์

การอบรม

- หลักสูตรบริหารเศรษฐกิจสาธารณะสำหรับนักบริหารระดับสูง รุ่นที่ 9 สถาบันพระปกเกล้า
- หลักสูตรนักบริหารระดับสูง “ธรรมศาสตร์เพื่อสังคม” (มนธ.) รุ่นที่ 1 มหาวิทยาลัยธรรมศาสตร์
- หลักสูตร Leadership Succession Program รุ่นที่ 2 มูลนิธิสถาบันวิจัยและพัฒนาองค์กรภาครัฐ (IRDP)
- หลักสูตรการคิดอย่างเป็นระบบ
- หลักสูตรกิจกรรมส่งเสริมพัฒนาที่ปรึกษาธุรกิจขนาดเล็ก (APEC-IBIZ) กรมส่งเสริมอุตสาหกรรม
- หลักสูตรการสื่อสารการตลาดแบบครบเครื่อง IMC

ประวัติการทำงาน

- งานด้านสินเชื่อและสาขา ธนาคารกสิกรไทย จำกัด (มหาชน)
- งานด้านสินเชื่อและสาขา ธนาคารเอเชีย จำกัด (มหาชน)
- งานด้านสินเชื่อและสาขา ธนาคารอาคารสงเคราะห์

ทำเนียบผู้บริหาร

นายสุเมธ อนุสิทธิ์ศุภการ	ผู้อำนวยการอาวุโส	ปฏิบัติหน้าที่ผู้รับผิดชอบสายงานบริหารสาขาและคุณภาพสินเชื่อ 1
นายพงษ์ประยูร เต็มเตชาดิพงษ์	ผู้อำนวยการอาวุโส	ปฏิบัติหน้าที่ผู้รับผิดชอบสายงานการตลาดและพัฒนาธุรกิจ
นายกันตพันธ์ แก้วมณี	ผู้อำนวยการอาวุโส	ปฏิบัติหน้าที่ผู้รับผิดชอบสายงานสาขา 2 และรักษาการผู้รับผิดชอบสายงานสาขา 1
นายจรินทร์ เตียสกุล	ผู้อำนวยการอาวุโส	ปฏิบัติหน้าที่ผู้รับผิดชอบสายงานบริหารสินทรัพย์
นางวรรณิภา วุฒิวณิชย์	ผู้อำนวยการอาวุโส	ปฏิบัติหน้าที่ผู้รับผิดชอบสายงานบริหารสาขาและคุณภาพสินเชื่อ 2
นายกชกร ลัจฉเสวี	ผู้อำนวยการอาวุโส	ฝ่ายควบคุมคุณภาพสินเชื่อ 4
นายอำนาจ เบ็ญจโสภณัฐ	ผู้อำนวยการอาวุโส	ฝ่ายบริหารสินทรัพย์ 3
นางสาวยุพิน ณะติวงกุล	ผู้อำนวยการอาวุโส	ฝ่ายสื่อสารองค์กรและกิจกรรมเพื่อสังคม
นายบุญเสก พันธุ์อุดม	ผู้อำนวยการอาวุโส	ฝ่ายบริหารสินทรัพย์ 4
นายภวิวัฒน์ ไชยานุกิจ	ผู้อำนวยการอาวุโส	ฝ่ายควบคุมคุณภาพสินเชื่อ 3
นายเจษฎา ช.เจริญยิ่ง	ผู้อำนวยการอาวุโส	ฝ่ายตรวจสอบภายใน
นายประเวศ มาสวัสดิ์	ผู้อำนวยการอาวุโส	ฝ่ายทรัพยากรบุคคล
นายเชิดชาย อวนมินทร์	ผู้อำนวยการอาวุโส	ภาค 8 กลุ่มงานกิจการสาขา 2
นายวีระวุฒิ รุจิรกุล	ผู้อำนวยการอาวุโส	ฝ่ายร่วมลงทุน
นายวิฑูรย์ บัวศักดิ์	ผู้อำนวยการอาวุโส	ฝ่ายบริหารความเสี่ยง
นายเสฐียร ตันติพิภพ	ผู้อำนวยการอาวุโส	ฝ่ายวิเคราะห์สินเชื่อ 1
นายฐิตรีทัศน์ ภูตระกูล	ผู้อำนวยการอาวุโส	ฝ่ายกำกับ การปฏิบัติงานและส่งเสริมธรรมาภิบาล
นายพิชิต มิทรราชค์	ผู้บริหาร	ฝ่ายพัฒนาผลิตภัณฑ์
นายนพพล สุขจิตต์	ผู้เชี่ยวชาญ	
นายยิ่งยง อธิศิริกุล	ผู้เชี่ยวชาญ	

นายสุทัศน์ คันธสายบัว	ผู้อำนวยการ	ฝ่ายการธนาคาร
นายสิทธิศักดิ์ สัจจะเวทะ	ผู้อำนวยการ	ฝ่ายวิเคราะห์สินเชื่อ 3
นายอาณัติ วิบูลคณารักษ์	ผู้อำนวยการ	ฝ่ายสินเชื่อขนาดกลาง 2
นายชาติรี เวทสรณสุธี	ผู้อำนวยการ	ฝ่ายพัฒนาผู้ประกอบการ SMEs และรักษาการผู้อำนวยการฝ่ายกลยุทธ์แผนงานและวิจัย
นายจักร์กฤษณ์ การุณลิต	ผู้อำนวยการ	ฝ่ายวิศวกรรมระบบสารสนเทศ
นายเกรียงไกร เกิดก่อแก้ว	ผู้อำนวยการ	ฝ่ายบริหารเงิน
นางนรินาฎ ชูติวงศ์	ผู้อำนวยการ	ฝ่ายบริหารสินทรัพย์กลาง
นายจรินทร์ เที่ยงกุล	ผู้อำนวยการ	ภาค 1 กลุ่มงานกิจการสาขา 1
นายประกอบ อ่ำปลอด	ผู้อำนวยการ	ภาค 12 กลุ่มงานกิจการสาขา 2
นายพิศณุ นาคสาร	ผู้อำนวยการ	ฝ่ายควบคุมคุณภาพสินเชื่อ 2
นายทนต์ศักดิ์ แสงวรรณกุล	ผู้อำนวยการ	ภาค 5 กลุ่มงานกิจการสาขา 1
นายศิริชัย ลอยประเสริฐ	ผู้อำนวยการ	ภาค 7 กลุ่มงานกิจการสาขา 2
นางสาวเบญจมาศ อมรชัยชาญ	ผู้อำนวยการ	ฝ่ายพัฒนาระบบสารสนเทศ
นายฐากร ปัทมโกวิท	ผู้อำนวยการ	ฝ่ายบริหารสินทรัพย์ 1
นายสมศักดิ์ เดชพิทยานันท์	ผู้อำนวยการ	ฝ่ายบริหารความเสี่ยงด้านเครดิต
นายอำนาจ เขี้ยะหลง	ผู้อำนวยการ	ภาค 3 กลุ่มงานกิจการสาขา 1
นางจุฑามาศ นวลพริ้ง	ผู้อำนวยการ	ฝ่ายสอบทานสินเชื่อ
นางอุบลรัตน์ คำแพง	ผู้อำนวยการ	ฝ่ายส่งเสริมการตลาดและลูกค้าสัมพันธ์
นายเสรี มุสิเกตู	ผู้อำนวยการ	ฝ่ายนิติการ
นายวัฒนา แก้วประจุ	ผู้อำนวยการ	ภาค 11 กลุ่มงานกิจการสาขา 2
นายประสิทธิ์ วีระศิลป์	ผู้อำนวยการ	ฝ่ายวิเคราะห์สินเชื่อ 4
นางสาวเพชรรัตน์ ตันติวานิช	ผู้อำนวยการ	ฝ่ายกิจการสาขา 2
นายจรรยฤทธิ์ ทรงมณี	ผู้อำนวยการ	ฝ่ายสินเชื่อขนาดกลาง 1
นางจินตนา คำประกอบ	ผู้เชี่ยวชาญ	
นายบุญเชิด ทองมั่ง	ผู้อำนวยการ	ประจำฝ่ายทรัพยากรบุคคล

โครงสร้างองค์กร

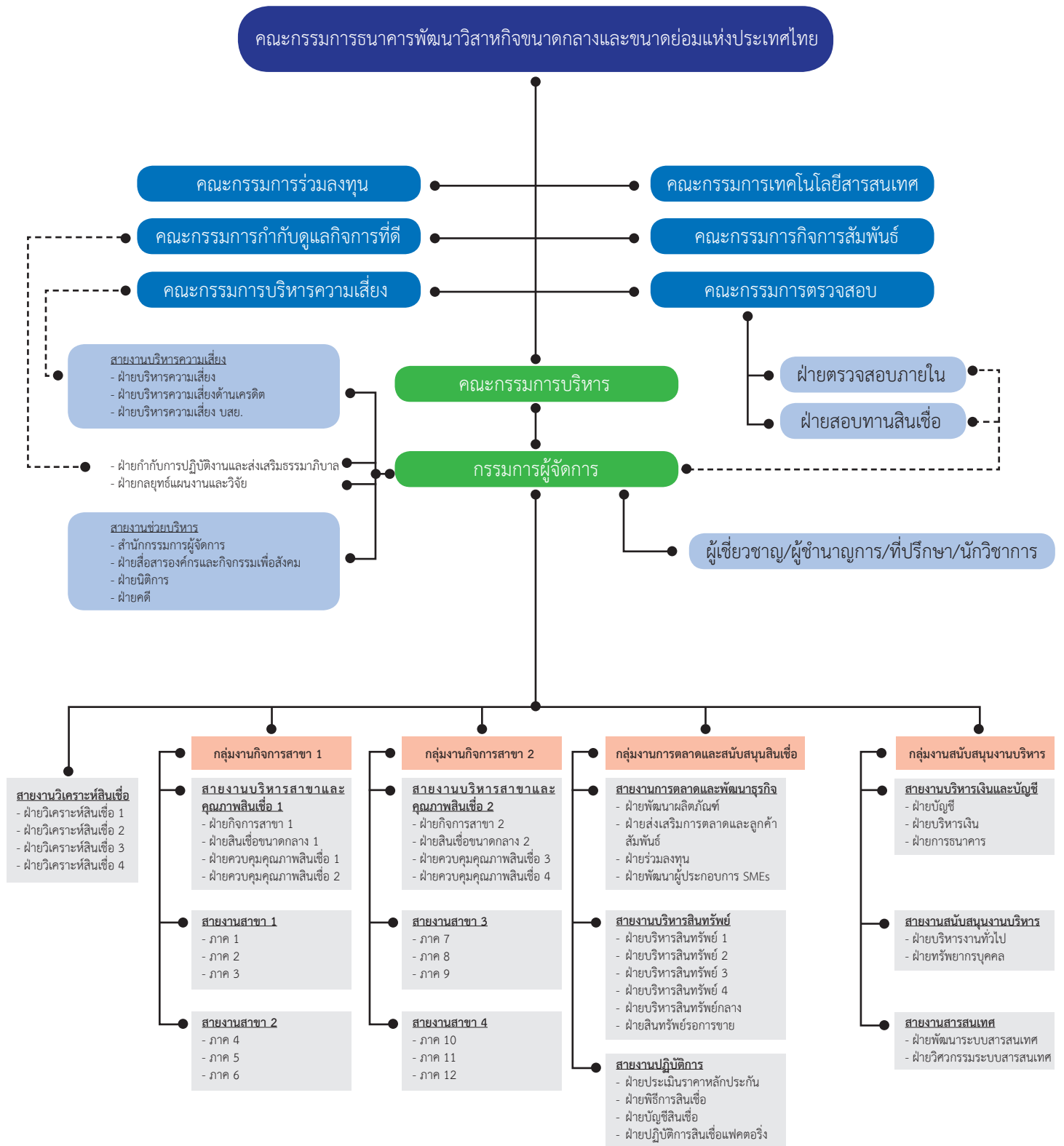

โครงสร้างอัตราค่าจ้าง

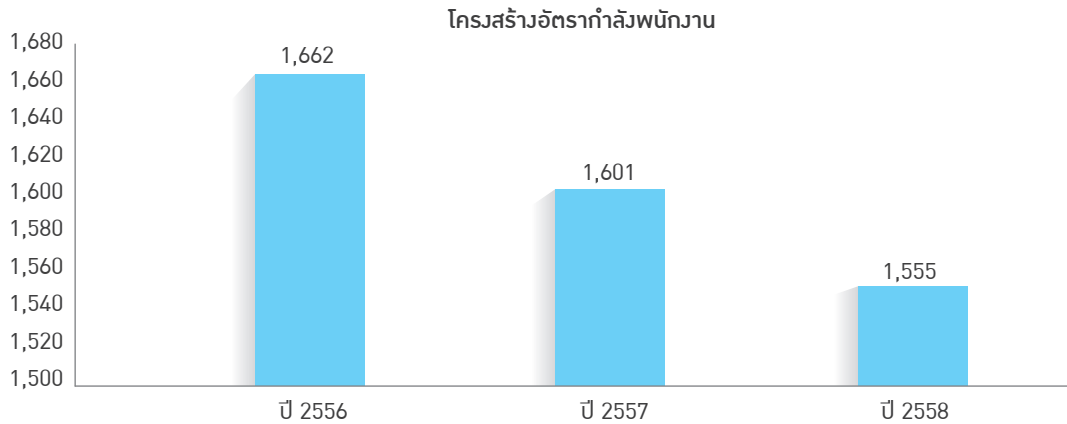

อัตราค่าจ้างแยกตามสายงาน/กลุ่มงาน	
สายงาน/กลุ่มงาน	จำนวนคน
ผู้บริหารระดับสูง	12
ผู้เชี่ยวชาญ/ที่ปรึกษา	7
ฝ่ายงานขึ้นตรงต่อกรรมการผู้จัดการ และฝ่ายตรวจสอบภายใน	58
สายงานช่วยบริหาร	97
สายงานบริหารความเสี่ยง	43
สายงานวิเคราะห์สินเชื่อ	143
กลุ่มงานกิจการสาขา 1	278
กลุ่มงานกิจการสาขา 2	407
กลุ่มงานการตลาดและสนับสนุนสินเชื่อ	344
กลุ่มงานสนับสนุนงานบริหาร	166
รวม	1,555

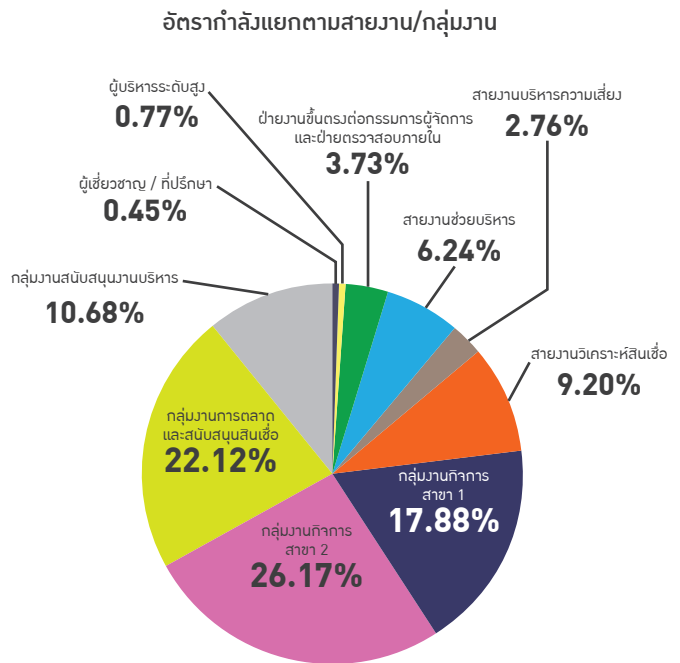

หน่วย : ล้านบาท

ค่าตอบแทนของผู้บริหาร	ปี		
	2558	2557	2556
ค่าตอบแทนรวม	18.26	18.36	21.64

หมายเหตุ: ค่าตอบแทนของผู้บริหารสูงสุดและรองลงมา 1 ลำดับ ประกอบด้วย เงินเดือน และเงินสมทบกองทุนสำรองเลี้ยงชีพ

หน่วย : ล้านบาท

ค่าใช้จ่ายรวมด้านพนักงานและลูกจ้าง	ปี		
	2558	2557	2556
ค่าใช้จ่ายรวม	1,028.30	911.90	902.21

หมายเหตุ: ข้อมูลดังกล่าว ประกอบด้วย เงินเดือน ค่าครองชีพชั่วคราว เงินเพิ่มการครองชีพชั่วคราว ค่าเสี่ยงภัย ค่าเสื่อมรถจักรยานยนต์ เงินช่วยเหลือบุตรรายเดือน ค่าตำแหน่งงาน ค่าพาหนะเดินทาง ค่าล่วงเวลา โบนัส และเงินตอบแทนความชอบจากการทำงาน ทั้งนี้เป็นข้อมูลก่อนหักภาษี ณ ที่จ่าย

โครงสร้างผู้ถือหุ้น

ณ วันที่ 31 ธันวาคม 2558

รายชื่อผู้ถือหุ้น	จำนวนหุ้น	จำนวนเงิน	ร้อยละ
ภาครัฐบาล			
1. กระทรวงการคลัง	161,558,159	13,530,000,000	98.6264
2. ธนาคารออมสิน	550,000	55,000,000	0.3358
3. ธนาคารกรุงไทย จำกัด	222,000	22,200,000	0.1355
4. กองทุนเพื่อการฟื้นฟู และพัฒนาระบบสถาบันการเงิน	18,000	1,800,000	0.0110
รวมภาครัฐบาล	162,348,159	13,609,000,000	99.1087
ภาคเอกชน			
1. บริษัท ทุนดาววัลย์ จำกัด	400,000	40,000,000	0.2442
2. สมาชิกสมาคมธนาคารไทย	697,711	69,771,100	0.4259
3. สมาชิกสมาคมบริษัทเงินทุน	359,389	35,938,900	0.2194
4. อื่นๆ	2,900	290,000	0.0018
รวมภาคเอกชน	1,460,000	146,000,000	0.8913
รวมภาครัฐบาล และภาคเอกชน	163,808,159	13,755,000,000	100.0000

รายงานคณะกรรมการสรรหาและกำหนดค่าตอบแทน

คณะกรรมการธนาคาร มีมติแต่งตั้งคณะกรรมการสรรหาและกำหนดค่าตอบแทน ประกอบด้วยกรรมการธนาคาร และบุคคลภายนอก ดังนี้

1. นายอนุสรณ์ มุทราอิศ	กรรมการ ธพว.	ประธานกรรมการ
2. นายลวณ แสงสนิท	กรรมการ ธพว.	กรรมการ
3. นายวิชิต กรวิทยาคุณ	ผู้ทรงคุณวุฒิภายนอก	กรรมการ
4. นายเวทย์ นุชเจริญ	ผู้ทรงคุณวุฒิภายนอก	กรรมการ
5. นายเมธา สุวรรณสาร	ผู้ทรงคุณวุฒิภายนอก	กรรมการ
6. กรรมการผู้จัดการ		กรรมการและเลขานุการ
7. ผู้อำนวยการอาวุโส/ผู้อำนวยการ ฝ่ายทรัพยากรบุคคล		ผู้ช่วยเลขานุการ

คณะกรรมการสรรหาและกำหนดค่าตอบแทนได้ดำเนินการด้านต่างๆ ภายใต้หน้าที่ความรับผิดชอบ โดยมีหน้าที่กำหนดนโยบาย หลักเกณฑ์ และวิธีการในการสรรหาผู้บริหารระดับสูง ระดับผู้ช่วยกรรมการผู้จัดการ และรองกรรมการผู้จัดการ โดยคัดเลือกบุคคลให้ตรงตามหลักเกณฑ์ที่กำหนดเพื่อดำรงตำแหน่งในระดับดังกล่าว แล้วนำเสนอคณะกรรมการธนาคารเพื่อพิจารณา พร้อมทั้งพิจารณากำหนดแนวทางการประเมินผลงาน และการเพิ่มอัตราค่าจ้าง หรือผลประโยชน์ตอบแทนอื่นให้แก่ผู้บริหารระดับสูงในแต่ละปี นอกจากนี้ยังมีหน้าที่พิจารณาให้ความเห็นชอบในหลักเกณฑ์ และวิธีการสรรหาผู้บริหารระดับกลาง ตามที่กรรมการผู้จัดการเสนอ และดำเนินการอื่นๆ ที่เกี่ยวข้องกับการสรรหาและกำหนดค่าตอบแทนตามที่คณะกรรมการธนาคารมอบหมาย

ในปี 2558 คณะกรรมการสรรหาและกำหนดค่าตอบแทน ได้มีการประชุมทั้งสิ้น 15 ครั้ง โดยได้พิจารณาหลักเกณฑ์การแต่งตั้งผู้บริหารระดับกลาง พิจารณาหลักเกณฑ์การประเมินผลการปฏิบัติงาน และขึ้นเงินเดือนพนักงานผู้บริหารระดับสูง อีกทั้งได้มีการปรับปรุงกระบวนการสรรหาผู้บริหารระดับสูง ระดับผู้ช่วยกรรมการผู้จัดการ เพื่อให้การบริหารทรัพยากรบุคคลของธนาคารมีการพัฒนาอย่างต่อเนื่อง และเป็นแรงผลักดันให้ธนาคารบรรลุเป้าหมายตามนโยบายของรัฐบาลได้



(นายอนุสรณ์ มุทราอิศ)

ประธานกรรมการสรรหาและกำหนดค่าตอบแทน



การกำกับดูแลกิจการที่ดี

การกำกับดูแลกิจการที่ดี

ทพว. ในฐานะที่เป็นธนาคารของรัฐ และยึดหลักเกณฑ์การกำกับดูแลกิจการที่ดีของรัฐวิสาหกิจ กระทรวงการคลัง ตลอดจนกรอบการกำกับดูแลกิจการที่ดีตามมาตรฐานสากลมาโดยตลอด ซึ่งภารกิจดังกล่าวจะสำเร็จได้ต้องมาจากนโยบาย แผนงาน และกระบวนการทำงานที่ดี โดยเฉพาะกระบวนการกำกับดูแลกิจการที่ดี ดังนั้น ทพว. จึงได้ให้ความสำคัญกับการสร้างวัฒนธรรมตามหลักธรรมาภิบาลภายในองค์กร โดยการจัดตั้งคณะกรรมการกำกับดูแลกิจการที่ดี (CG) เพื่อรับผิดชอบงานด้านการกำกับดูแลกิจการที่ดี เป็นการเฉพาะ และให้เกิดการผลักดันอย่างจริงจัง พร้อมทั้งได้ปรับปรุงพื้นฐานด้านการกำกับดูแลกิจการที่ดี (CG) ทั้งองค์กร และตลอดปี 2558 ทพว. ได้จัดกิจกรรมอย่างต่อเนื่อง เพื่อรณรงค์ให้พนักงาน และผู้บริหารทุกระดับ ได้ตระหนักถึงความสำคัญของการกำกับดูแลกิจการที่ดี

นับตั้งแต่ปี 2553 เป็นต้นมา ทพว. ได้บริหารงาน โดยยึดหลักธรรมาภิบาลเพื่อเสริมสร้างระบบการบริหารจัดการที่ดี มีความโปร่งใส เปิดเผยข้อมูล และสามารถตรวจสอบได้ จะช่วยให้ ทพว. เจริญเติบโตอย่างเข้มแข็งและยั่งยืน มีศักยภาพในการแข่งขัน ป้องกัน และขจัดความขัดแย้งทางผลประโยชน์ที่อาจเกิดขึ้น ถือเป็น การสร้างความเชื่อมั่นแก่ผู้ถือหุ้น ผู้ลงทุน และผู้มีส่วนได้เสีย

หลักการกำกับดูแลกิจการที่ดี

ทพว. มีการจัดโครงสร้างและกลไกการบริหารจัดการภายในองค์กร เพื่อเชื่อมโยงความสัมพันธ์ระหว่างคณะกรรมการ ทพว. ผู้บริหาร และพนักงาน โดยมีวัตถุประสงค์ที่สำคัญในการสร้างประโยชน์ที่เหมาะสม และคำนึงถึงผู้มีส่วนได้เสียโดยรวม ซึ่งการจัดโครงสร้างและกลไกการบริหารจัดการดังกล่าว จะต้องสะท้อนถึงหลักการสำคัญอันเป็นมาตรฐานสากล 7 ประการ ดังนี้

1. Accountability

ความรับผิดชอบต่อการตัดสินใจ และการกระทำของตนเอง

2. Responsibility

มีความเข้าใจ และมีขีดความสามารถในการประพฤติได้ตามหน้าที่และความรับผิดชอบ

3. Creation of Long-term Value of all Stakeholders

การสร้างมูลค่าระยะยาวให้แก่ผู้มีส่วนได้เสีย

4. Transparency

ความโปร่งใส สามารถอธิบายและตรวจสอบได้

5. Vision to Create Long-term Value

การกำหนดวิสัยทัศน์ กลยุทธ์ และสร้างมูลค่าเพิ่มอย่างยั่งยืน

6. Ethics

การมีจริยธรรม คุณธรรม และความซื่อสัตย์ในการดำเนินธุรกิจ

7. Social and Environmental Responsibility

การมีสำนึกรับผิดชอบต่อสังคมและสิ่งแวดล้อม

แนวทางปฏิบัติตามหลักการกำกับดูแลกิจการที่ดี

ทพว. ดำเนินกิจการตามแนวทางการกำกับดูแลกิจการที่ประกอบด้วย หลักนิติธรรม หลักคุณธรรม หลักความโปร่งใส หลักความมีส่วนร่วม หลักความรับผิดชอบต่อสังคม และหลักการปกครอง และในปี 2558 ทพว. ได้ดำเนินการต่อผู้มีส่วนได้เสีย ดังนี้

ผู้ถือหุ้น ทพว. ปฏิบัติต่อผู้ถือหุ้นทุกรายอย่างเท่าเทียมกันในการเปิดเผยข้อมูลสารสนเทศของ ทพว. อย่างครบถ้วน เพียงพอ ยุติธรรม และโปร่งใส กำหนดสิทธิการออกเสียงในการประชุมของผู้ถือหุ้นอย่างชัดเจน รวมทั้งบริหารงานด้วยความรู้ความสามารถที่ดีมีประสิทธิภาพ เพื่อให้กิจการมีความเจริญเติบโตก่อให้เกิดผลตอบแทนที่เหมาะสมต่อผู้ถือหุ้น ตลอดจนจัดกระบวนการประชุมผู้ถือหุ้นในลักษณะที่สนับสนุนให้มีการปฏิบัติต่อผู้ถือหุ้นทุกรายอย่างเท่าเทียมกัน และให้ผู้ถือหุ้นทุกรายมีโอกาสเท่าเทียมกันในการแสดงความคิดเห็น และข้อเสนอแนะ

ลูกค้า ทพว. มุ่งมั่นให้ลูกค้ามีความพึงพอใจโดยการนำเสนอผลิตภัณฑ์ที่หลากหลาย มีคุณภาพและบริการที่เป็นเลิศแก่ลูกค้า และพร้อมให้การตอบสนองต่อความต้องการของลูกค้า โดยมีความเอาใจใส่ ความรับผิดชอบต่อลูกค้า ปฏิบัติต่อลูกค้าด้วยความซื่อสัตย์สุจริต เป็นธรรม รักษาความลับสัญญาที่ให้ไว้ต่อลูกค้า ไม่นำข้อมูลลูกค้าไปแสวงหาผลประโยชน์ ให้ข้อมูลข่าวสารที่ถูกต้องสมบูรณ์และเป็นประโยชน์ต่อลูกค้าอย่างสม่ำเสมอ ทั้งนี้เพื่อให้ลูกค้ามีความพึงพอใจ

พนักงาน ทพว. ถือว่าพนักงานเป็นทรัพยากรที่มีคุณค่าอย่างยิ่ง จึงมุ่งมั่นพัฒนาให้พนักงานทุกคนเป็นคนเก่ง มากความสามารถ และปฏิบัติอย่างเท่าเทียมกัน เป็นธรรม ด้วยความเคารพในเกียรติศักดิ์ศรี และสิทธิส่วนบุคคลของพนักงาน รวมถึงให้ผลตอบแทนที่เหมาะสมกับหน้าที่ ผลงานและความรับผิดชอบ จัดให้มีสวัสดิการที่เหมาะสม จัดสถานที่ทำงานและสภาพแวดล้อมในการทำงานให้ถูกสุขลักษณะและมีความปลอดภัย รวมถึงส่งเสริมและสนับสนุนให้พนักงานมีความเจริญก้าวหน้าในหน้าที่การงานอย่างต่อเนื่อง

สถาบันการเงินอื่น และคู่แข่ง ธพว. ดำเนินธุรกิจอยู่บนพื้นฐานของการแข่งขันที่เป็นธรรม ให้ความร่วมมือในการให้ข้อมูลที่ สามารถเปิดเผยได้ ตลอดจนส่งเสริมการกระทำหรือกิจกรรมใดๆ ที่นำมาซึ่งความเข้าใจอันดีระหว่างกัน

จริยธรรมและจรรยาบรรณ

ธพว. ในฐานะรัฐวิสาหกิจในสังกัดกระทรวงการคลัง และกระทรวงอุตสาหกรรม จัดตั้งขึ้นโดยมีวัตถุประสงค์ เพื่อประกอบธุรกิจอันเป็นการพัฒนา ส่งเสริม ช่วยเหลือและสนับสนุนการจัดตั้ง การดำเนินงาน การขยาย หรือการปรับปรุงวิสาหกิจขนาดกลาง และขนาดย่อม โดยมุ่งมั่นที่จะผลักดันระบบเศรษฐกิจของประเทศไทยให้มีความเข้มแข็งเจริญก้าวหน้าอย่างยั่งยืน ภายใต้การบริหารงานที่เปี่ยมด้วยธรรมาภิบาล หรือการกำกับดูแลกิจการที่ดี (Corporate Governance: CG) ธพว. จึงได้จัดทำ **คู่มือประมวลจริยธรรมและจรรยาบรรณของ ธพว.** ผู้บริหาร และพนักงาน เพื่อกำหนดมาตรฐานทางจริยธรรมและจรรยาบรรณของเจ้าหน้าที่ของรัฐแต่ละประเภท มีกลไก และระบบในการบังคับใช้อย่างมีประสิทธิภาพ รวมทั้งขั้นตอนการลงโทษตามความร้ายแรงแห่งการกระทำ โดย ธพว. จะมีการทบทวนคู่มือประมวลจริยธรรมและจรรยาบรรณอย่างสม่ำเสมอ

เพื่อให้การดำเนินงานเป็นไปตามหลักการกำกับดูแลกิจการที่ดี ธพว. จึงกำหนดให้คณะกรรมการ ผู้บริหาร และพนักงาน ต้องยึดถือ และปฏิบัติตาม **“คู่มือประมวลจริยธรรมและจรรยาบรรณ”** อย่างเคร่งครัด เพื่อให้ผู้ปฏิบัติงานปฏิบัติหน้าที่อย่างเที่ยงธรรม รักษาผลประโยชน์ส่วนรวม ผดุงเกียรติและศักดิ์ศรี ควรแก่ความไว้วางใจ และเชื่อมั่นของลูกค้าและประชาชน

นโยบายป้องกันความขัดแย้งทางผลประโยชน์

นโยบาย/มาตรการป้องกันความขัดแย้งทางผลประโยชน์ของธนาคาร พอสังเขป

1. ชี้ให้พนักงานทราบและตระหนักว่า ลักษณะหรือการกระทำใดที่มีควรประพฤติ หรือปฏิบัติ
2. ให้พนักงานจัดทำแบบรายงานความขัดแย้งทางผลประโยชน์ และหากพบว่ามีกรกระทำที่ขัดแย้งทางผลประโยชน์ กับองค์กร จะต้องขออนุญาต/อนุมัติต่อผู้บังคับบัญชาตามลำดับชั้นทราบ เพื่อพิจารณาว่าจะให้ดำเนินการต่อได้/หยุดดำเนินการ
3. สำหรับพนักงานที่ไม่มีคุณสมบัติการเป็นพนักงานของรัฐวิสาหกิจตาม พ.ร.บ.คุณสมบัติมาตรฐานสำหรับกรรมการและพนักงานรัฐวิสาหกิจ พ.ศ. 2518 และที่แก้ไขเพิ่มเติม หากไม่รายงาน

ขออนุญาตต่อกรรมการผู้จัดการเพื่อพิจารณา หากธนาคาร สืบทราบภายหลัง องค์กรสามารถให้พ้นสภาพการเป็นพนักงาน

4. พนักงานท่านใดที่รายงานแสดงตนว่ามีความขัดแย้งทางผลประโยชน์ไปแล้ว ยังคงดำเนินการ หรือปฏิบัติตนในทำนองความขัดแย้งทางผลประโยชน์ที่เคยรายงานไว้อีก (กรณีธนาคารพิจารณาให้หยุดดำเนินการ) ธนาคารจะพิจารณาเกี่ยวกับวินัย และโทษทางวินัย ตามข้อบังคับธนาคาร ว่าด้วยวินัยพนักงาน พ.ศ. 2558

ข้อบ่งชี้ที่เป็นความขัดแย้งทางผลประโยชน์

1. การได้รับเงิน ของขวัญ ของกำนัล และสิ่งบันเทิงมาเป็นประโยชน์ส่วนตัว การทำสัญญา หรือการว่าจ้าง โดยการ ใช้ตำแหน่งหน้าที่การงานให้มีอิทธิพลต่อการตัดสินใจ
2. การใช้อิทธิพลที่ไม่เหมาะสม เพื่อเรียกร้องหรือรับประโยชน์
3. การใช้ข้อมูลข่าวสาร หรือทรัพย์สินสมบัติขององค์กรในทางที่ผิด
4. ทำธุรกรรม หรือธุรกิจภายนอกองค์กรที่ขัดกับผลประโยชน์ขององค์กร
5. การเบียดบังทรัพย์สินในที่ทำงาน และ/หรือเวลาการทำงาน เพื่อประโยชน์ส่วนตัวหรือพวกพ้อง

พฤติกรรมที่เป็นความขัดแย้งทางผลประโยชน์ที่พนักงาน มีพึงกระทำหรือปฏิบัติ

1. สามิ ภรรยา ญาติ ทั้งพุดิตินัย นิติินัย ทำงานในหน่วยงานเดียวกันขององค์กร
2. เปิดเผยข้อมูลภายในขององค์กรที่เป็นความลับต่อผู้อื่น เช่น ข้อมูลทางการเงิน แผนธุรกิจ แผนการตลาด ข้อมูลเงินเดือนพนักงาน ข้อมูลผลการประเมินผลการปฏิบัติงานของพนักงาน รวมถึงข้อมูลของลูกค้าขององค์กรด้วย
3. รับตำแหน่งกรรมการ หรือที่ปรึกษาของบริษัทภายนอก ที่นำไปสู่การเป็นคู่แข่งทางธุรกิจ/ขัดแย้งทางผลประโยชน์ โดยไม่ได้รับอนุมัติ/เห็นชอบจากองค์กร
4. นำทรัพย์สินองค์กรไปใช้ส่วนตัวหรือให้พวกพ้อง
5. รับของขวัญ ของกำนัล และสิ่งบันเทิง ทั้งในรูปแบบที่เป็นตัวเงินหรือไม่ใช่ตัวเงิน
6. ประกอบธุรกิจกับองค์กรในนามส่วนตัว ครอบครัว ในนามนิติบุคคลที่ตนเองมีส่วนได้เสีย โดยปกปิดข้อมูลก่อนได้รับงาน
7. ใช้ตำแหน่งหน้าที่การงานหรืออิทธิพลส่วนตัว เพื่อบรรลุประโยชน์ส่วนตัวไม่ใช่เพื่อประโยชน์ขององค์กร
8. รับงานนอกที่เป็นธุรกิจหรือประกอบกิจกรรมแบบเดียวกับองค์กร

9. การซื้อขายตำแหน่ง เพื่อให้ได้มาซึ่งการบรรจุ เลื่อนระดับ ตำแหน่ง
10. ปกปิดข้อมูลที่เกี่ยวข้องกับตนเองที่จะกระทบต่อชื่อเสียง สถานภาพธนาคาร การทำงานของธนาคาร

คณะกรรมการธนาคาร

ตามพระราชบัญญัติธนาคารพัฒนาวิสาหกิจขนาดกลางและขนาดย่อมแห่งประเทศไทย พ.ศ. 2545 กำหนดให้มีคณะกรรมการ คณะหนึ่งเรียกว่า “คณะกรรมการธนาคารพัฒนาวิสาหกิจขนาดกลางและขนาดย่อมแห่งประเทศไทย” ประกอบด้วย ประธานกรรมการ 1 คน และกรรมการอื่นอีกไม่เกิน 9 คน ซึ่งได้รับเลือกตั้งจากที่ประชุมผู้ถือหุ้น และให้กรรมการผู้จัดการเป็นกรรมการ โดยตำแหน่ง

กรรมการมีวาระอยู่ในตำแหน่งคราวละ 3 ปี กรรมการที่พ้นจากตำแหน่งตามวาระอาจได้รับเลือกตั้งอีกได้ แต่ต้องไม่เกิน 2 วาระ ติดต่อกัน

คุณสมบัติของกรรมการธนาคาร

กรรมการธนาคาร ประกอบด้วย ผู้มีความรู้ความสามารถ มีประสบการณ์การทำงานจากหลากหลายสาขา ที่เป็นประโยชน์ต่อองค์กร และมีคุณสมบัติตามพระราชบัญญัติคุณสมบัติมาตรฐานสำหรับกรรมการและพนักงานรัฐวิสาหกิจ พ.ศ. 2518 และที่แก้ไขเพิ่มเติม รวมถึงพระราชบัญญัติธนาคารพัฒนาวิสาหกิจขนาดกลางและขนาดย่อมแห่งประเทศไทย พ.ศ. 2545

อำนาจหน้าที่ความรับผิดชอบ

1. วางนโยบายและควบคุมดูแลทั่วไป ซึ่งกิจการของธนาคาร ภายในขอบเขตแห่งวัตถุประสงค์เพื่อประกอบธุรกิจอันเป็นการ

พัฒนา ส่งเสริม ช่วยเหลือ และสนับสนุนการจัดตั้ง การดำเนินงาน การขยาย หรือการปรับปรุงวิสาหกิจขนาดกลางและขนาดย่อม โดยการให้สินเชื่อ ค้ำประกัน ร่วมลงทุน ให้คำปรึกษาแนะนำ ด้านการเงิน เทคนิค วิชาการ การพัฒนาการผลิต การตลาด การบริหาร การจัดการ แก่วิสาหกิจขนาดกลางและขนาดย่อม และช่วยให้วิสาหกิจขนาดกลางและขนาดย่อมได้รับบริการ เกี่ยวกับการเงิน การบริหาร การจัดการ หรือทางเทคนิค หรือการ ให้บริการที่จำเป็นอื่น

2. แต่งตั้งคณะกรรมการบริหาร ซึ่งประกอบด้วยประธาน กรรมการบริหาร และกรรมการบริหารอื่นอีกไม่เกิน 3 คน และ ให้กรรมการผู้จัดการเป็นกรรมการบริหารโดยตำแหน่ง

3. กำหนดให้มีข้อบังคับ เพื่อใช้ในกิจการของธนาคาร ดังนี้

- 3.1 ข้อบังคับว่าด้วยหุ้นของธนาคาร
- 3.2 ข้อบังคับว่าด้วยการให้กู้เงิน การค้ำประกันหนี้ การขาย หรือขายลดช่วงตัวเงินแก่สถาบันการเงินต่างๆ การรับจํานำ การรับจํานอง และการประกอบธุรกิจอื่น ของธนาคาร
- 3.3 ข้อบังคับเกี่ยวกับการบริหารงานและการดำเนิน กิจการของธนาคาร
- 3.4 ข้อบังคับเกี่ยวกับการบริหารงานบุคคล เงินตอบแทน และค่าใช้จ่ายอื่นของธนาคาร
- 3.5 ข้อบังคับเกี่ยวกับการจัดซื้อจัดจ้าง การเงิน ทรัพย์สิน การบัญชี รวมทั้งการตรวจสอบภายในของธนาคาร
- 3.6 ข้อบังคับว่าด้วยสวัสดิการพนักงาน ลูกจ้างของ ธนาคาร และครอบครัวของบุคคลดังกล่าว
- 3.7 การตั้งสาขา หรือสำนักผู้แทนของธนาคาร

การเปิดเผยข้อมูลของกรรมการธนาคาร ข้อมูล ณ 31 ธันวาคม 2558

	นางสาลิณี วิงตาล ประธาน	นางสาวนีย์ กมลบุตร กรรมการ	นายอัษฎางค์ เชียวธาดา กรรมการ	นายวิทยา สุริยะวงศ์ กรรมการ	นางพรรณชนิตตา บุญครอง กรรมการ	นายลวณ แสงสนิท กรรมการ	นายอนุสรณ์ มุทรานิช กรรมการ							
หมายเหตุ				ช่วงวันที่ 30 ก.ค. 2557 ถึง 4 ก.ค. 2558										
1. ดำรงตำแหน่งเป็นกรรมการในรัฐวิสาหกิจ และ/หรือนิติบุคคลที่รัฐวิสาหกิจเป็นผู้ถือหุ้น ไม่เกิน 3 แห่ง	กรรมการ ธพว. ทุกท่าน ดำรงตำแหน่งในรัฐวิสาหกิจ ไม่เกิน 3 แห่ง													
2. การรายงานที่เกี่ยวข้องระหว่างกรรมการและญาติสนิท กับธนาคารพัฒนาวิสาหกิจขนาดกลางและขนาดย่อมแห่งประเทศไทย	กรรมการ ธพว. คู่สมรส และบุตรที่ยังไม่บรรลุนิติภาวะของกรรมการทุกท่าน ไม่มีธุรกรรมด้านสินเชื่อ หรือเป็นคู่ค้า กับ ธพว. เป็นการส่วนบุคคล หรือนิติบุคคลที่กรรมการเป็นผู้ถือหุ้น หรือกรรมการผู้มีอำนาจลงนาม หรือผู้บริหาร หรือผู้ค้าประกัน													
3. การเข้าร่วมดำรงตำแหน่ง หรือถือหุ้นในบริษัทที่ธนาคารพัฒนาวิสาหกิจขนาดกลางและขนาดย่อมแห่งประเทศไทย เข้าถือหุ้น	เกี่ยวข้อง	ไม่เกี่ยวข้อง	เกี่ยวข้อง	ไม่เกี่ยวข้อง	เกี่ยวข้อง	ไม่เกี่ยวข้อง	เกี่ยวข้อง	ไม่เกี่ยวข้อง	เกี่ยวข้อง	ไม่เกี่ยวข้อง	เกี่ยวข้อง	ไม่เกี่ยวข้อง	เกี่ยวข้อง	ไม่เกี่ยวข้อง
1. บริษัทประกันสินเชื่ออุตสาหกรรมขนาดย่อม (บสย.)		X		X		X		X		X		X		X
2. บจก.ข้อมูลเครดิตแห่งชาติ		X		X		X		X		X		X		X
3. บจก.สื่อวีจัส		X		X		X		X		X		X		X
4. บจก.ไบเทค คูบล็อก		X		X		X		X		X		X		X
5. บจก.วิศวกรรมไฟฟ้าและประหยัดพลังงาน		X		X		X		X		X		X		X
6. บจก.ไทยแพชั่น เซ็นเตอร์		X		X		X		X		X		X		X
7. บจก.บางกอกมารีนเอ็นจิเนียริ่ง		X		X		X		X		X		X		X
8. บจก.มณีดำหิม		X		X		X		X		X		X		X
9. บจก.เอ.พี.แซด.คอร์ปอเรชั่น		X		X		X		X		X		X		X
10. บจก.อาร์ไต้วิฑู (ไทยแลนด์)		X		X		X		X		X		X		X
11. บจก.เพ็ทเทค อินเทอร์เน็ตกรุ๊ป		X		X		X		X		X		X		X
12. บจก.เทคโนเอเชียไทร์		X		X		X		X		X		X		X
13. บจก.ไทยอุมารเท็กซ์ไทล์		X		X		X		X		X		X		X
14. บจก.วีไทยคอต		X		X		X		X		X		X		X
15. บมจ.เจ้าพระยาประกันภัย		X		X		X		X		X		X		X
16. บจก.ทรินิตี้เอดิเคชัน		X		X		X		X		X		X		X
17. บจก.เอ็นพีที เอ็นจิเนียริ่ง โซลูชั่น		X		X		X		X		X		X		X

หมายเหตุ: 1. ธนาคารพัฒนาวิสาหกิจขนาดกลางและขนาดย่อมแห่งประเทศไทย (ธพว.) ได้เข้าร่วมเป็นผู้ถือหุ้นในบริษัทต่างๆ รวมทั้งสิ้น 17 บริษัท (ข้อมูลจากฝ่ายร่วมลงทุน ณ วันที่ 31 ธันวาคม 2558)

การเปิดเผยข้อมูลของกรรมการธนาคาร ข้อมูล ณ 31 ธันวาคม 2558

	ดร.สมชาย หาญหิรัญ กรรมการ	นายวิจิต กรวิทยาคุณ กรรมการ	ดร.เสรี นนทสูติ กรรมการ	นายประไพสิทธิ์ ต้นตัญญู กรรมการ	นายสุพจน์ อาวาส กรรมการ ผู้จัดการ กรรมการ และเลขานุการ	นางอินทิรา โกคปุณยรักษ์ รองกรรมการ ผู้จัดการ รักษาการแทน กรรมการ ผู้จัดการ และ ปฏิบัติหน้าที่ กรรมการ และเลขานุการ	นายวรมิตร ครุฑโต รองกรรมการ ผู้จัดการ รักษาการแทน กรรมการ ผู้จัดการ และ ปฏิบัติหน้าที่ กรรมการ และเลขานุการ							
หมายเหตุ		ช่วงวันที่ 30 ก.ค. 2557 ถึง 8 เม.ย. 2558	รับตำแหน่ง 9 พ.ย. 2558	รับตำแหน่ง 9 พ.ย. 2558	ช่วงวันที่ 1 ม.ค. ถึง 30 ก.ย. 2558	ช่วงวันที่ 31 ส.ค. ถึง 30 ต.ค. 2558	ช่วงวันที่ 2 พ.ย. ถึง 31 ธ.ค. 2558							
1. ดำรงตำแหน่งเป็นกรรมการในรัฐวิสาหกิจ และ/หรือนิติบุคคลที่รัฐวิสาหกิจเป็นผู้ถือหุ้น ไม่เกิน 3 แห่ง	กรรมการ ธพว. ทุกท่าน ดำรงตำแหน่งในรัฐวิสาหกิจ ไม่เกิน 3 แห่ง													
2. การรายงานที่เกี่ยวข้องระหว่างกรรมการ และญาติสนิท กับธนาคารพัฒนาวิสาหกิจขนาดกลางและขนาดย่อมแห่งประเทศไทย	กรรมการ ธพว. คู่สมรส และบุตรที่ยังไม่บรรลุนิติภาวะของกรรมการทุกท่าน ไม่มีธุรกรรมด้านสินเชื่อ หรือเป็นคู่ค้า กับ ธพว. เป็นการส่วนบุคคล หรือนิติบุคคลที่กรรมการเป็น ผู้ถือหุ้น หรือกรรมการผู้มีอำนาจลงนาม หรือผู้บริหาร หรือผู้ค้าประกัน													
3. การเข้าร่วมดำรงตำแหน่ง หรือถือหุ้นในบริษัทที่ธนาคารพัฒนาวิสาหกิจขนาดกลางและขนาดย่อมแห่งประเทศไทย เข้าถือหุ้น	เกี่ยวข้อง	ไม่เกี่ยวข้อง	เกี่ยวข้อง	ไม่เกี่ยวข้อง	เกี่ยวข้อง	ไม่เกี่ยวข้อง	เกี่ยวข้อง	ไม่เกี่ยวข้อง	เกี่ยวข้อง	ไม่เกี่ยวข้อง	เกี่ยวข้อง	ไม่เกี่ยวข้อง	เกี่ยวข้อง	ไม่เกี่ยวข้อง
1. บริษัทประกันสินเชื่ออุตสาหกรรมขนาดย่อม (บสย.)	X		X		X		X		X		X		X	
2. บจก.ข้อมูลเครดิตแห่งชาติ	X		X		X	X *			X		X		X	
3. บจก.สื่อวิญसार	X		X		X			X		X		X		X
4. บจก.ไบเทค คูลบล็อก	X		X		X			X		X		X		X
5. บจก.วิศวกรรมไฟฟ้าและประหยัดพลังงาน	X		X		X			X		X		X		X
6. บจก.ไทยแพชั่น เซ็นเตอร์	X		X		X			X		X		X		X
7. บจก.บางกอกมารีนเอ็นจิเนียริง	X		X		X			X		X		X		X
8. บจก.มณีดำหิมิง	X		X		X			X		X		X		X
9. บจก.เอ.พี.แซด.คอร์ปอเรชั่น	X		X		X			X		X		X		X
10. บจก.อาร์ได้วิวด (ไทยแลนด์)	X		X		X			X		X		X		X
11. บจก.เพ็ทเทค อินเทอร์เน็ตกรุ๊ป	X		X		X			X		X		X		X
12. บจก.เทคโนเอเชียไทร์	X		X		X			X		X		X		X
13. บจก.ไทยอุมาพรเท็กซ์ไทล์	X		X		X			X		X		X		X
14. บจก.วีไทยคอต	X		X		X			X		X		X		X
15. บมจ.เจ้าพระยาประกันภัย	X		X		X			X		X		X		X
16. บจก.ทรินิตี้เอดิเคชัน	X		X		X			X		X		X		X
17. บจก.เอ็นพีที เอ็นจิเนียริง โซลูชั่น	X		X		X			X		X		X		X

หมายเหตุ: 1. ธนาคารพัฒนาวิสาหกิจขนาดกลางและขนาดย่อมแห่งประเทศไทย (ธพว.) ได้เข้าร่วมเป็นผู้ถือหุ้นในบริษัทต่างๆ รวมทั้งสิ้น 17 บริษัท (ข้อมูลจากฝ่ายร่วมลงทุน ณ วันที่ 31 ธันวาคม 2558)
 2. นายสุพจน์ อาวาส กรรมการผู้จัดการ เข้าเป็นกรรมการบริษัท และกรรมการบริหารความเสี่ยงในบริษัท ข้อมูลเครดิตแห่งชาติ จำกัด ซึ่งเป็นบริษัทที่ ธพว. ถือหุ้น 20%

คณะกรรมการบริหาร

ตามพระราชบัญญัติธนาคารพัฒนาวิสาหกิจขนาดกลางและขนาดย่อมแห่งประเทศไทย พ.ศ. 2545 กำหนดให้คณะกรรมการธนาคารมีอำนาจแต่งตั้งคณะกรรมการบริหาร ประกอบด้วย ประธานกรรมการบริหาร และกรรมการบริหารอื่นอีกไม่เกิน 3 คน และให้กรรมการผู้จัดการเป็นกรรมการบริหารโดยตำแหน่ง ให้คณะกรรมการบริหารมีวาระการดำรงตำแหน่ง 2 ปี

อำนาจหน้าที่ความรับผิดชอบ

1. กำหนดแนวทางและวิธีการในการดำเนินงานของ ธพว. ให้เป็นไปตามนโยบายและเป้าหมายที่คณะกรรมการ ธพว. กำหนด ซึ่งจะต้องไม่ก้าวล่วงต่ออำนาจหน้าที่ของผู้จัดการ ตามมาตรา 25
2. รายงานผลการดำเนินงานต่อคณะกรรมการ ธพว. ทุกรอบ 3 เดือน
3. อนุมัติการขอเปลี่ยนแปลงงบประมาณภายในวงเงินตามข้อบังคับของ ธพว. และให้รายงานคณะกรรมการ ธพว. เพื่อทราบ
4. อนุมัติการปรับเปลี่ยนโครงสร้างองค์กร และขอบเขตความรับผิดชอบของหน่วยงานที่กำกับดูแล โดยรองกรรมการผู้จัดการ และให้รายงานคณะกรรมการ ธพว. เพื่อทราบ
5. กำหนดอัตราการจ่ายเงินโบนัสประจำปี การจ่ายเงินในกรณีพิเศษ และเสนอคณะกรรมการ ธพว. เพื่อพิจารณาอนุมัติ
6. กำหนดอัตราการขึ้นเงินเดือนประจำปีแก่พนักงาน และเสนอคณะกรรมการ ธพว. เพื่อพิจารณาอนุมัติ
7. บรรจุ แต่งตั้ง โยกย้าย เลื่อนตำแหน่ง กำหนดอัตราการจ่ายค่าตอบแทนพนักงานระดับรองกรรมการผู้จัดการ และเสนอคณะกรรมการ ธพว. เพื่อพิจารณาอนุมัติ
8. แต่งตั้งคณะกรรมการ คณะทำงาน เพื่อดำเนินการใดๆ ภายในกรอบอำนาจหน้าที่ที่ได้รับมอบหมาย
9. อนุมัติการจัดหาและเช่าพัสดุในวงเงินมากกว่า 20 ล้านบาท แต่ไม่เกิน 50 ล้านบาท
10. อนุมัติการเดินทางไปปฏิบัติงานต่างประเทศของบุคคลอื่นที่ไม่ได้เป็นเจ้าของหน้าที่ของ ธพว.
11. แต่งตั้ง หรือจ้างผู้เชี่ยวชาญ หรือผู้ทรงคุณวุฒิจากภายนอกตามความเหมาะสม หรืออาจแสวงหาความเห็นทางวิชาชีพจากผู้ทรงคุณวุฒิที่เกี่ยวข้อง หรือจากผู้เชี่ยวชาญภายนอกได้ด้วยค่าใช้จ่ายของธนาคาร
12. ดำเนินการอื่นตามที่คณะกรรมการ ธพว. มอบหมาย

คณะอนุกรรมการฟื้นฟูกิจการ ธพว. หน้าที่ความรับผิดชอบ ดังนี้

1. กำกับ และติดตามการดำเนินงานให้เป็นไปตามแผนยุทธศาสตร์ฟื้นฟู ธพว.
2. กำกับ และติดตามการวิเคราะห์สถานะองค์กร (Due Diligence) และการปรับปรุงกระบวนการอำนวยความสะดวก
3. กำหนดมาตรการและหลักเกณฑ์ในการแก้ไขหนี้ที่มีปัญหา
4. ให้พิจารณาถ่วงดุลความเสี่ยง และการปรับปรุงโครงสร้างหนี้ก่อนนำเสนอคณะกรรมการ ธพว. เพื่อพิจารณาอนุมัติ
5. แต่งตั้งคณะทำงานเพื่อสนับสนุนการทำงานของคณะอนุกรรมการฟื้นฟูกิจการ ธพว.
6. ปฏิบัติงานอื่นตามที่ได้รับมอบหมายจากคณะกรรมการ ธพว.

คณะกรรมการตรวจสอบ หน้าที่ความรับผิดชอบ ดังนี้

กำกับดูแลการดำเนินงานให้เป็นไปตามกฎหมาย ข้อบังคับระเบียบปฏิบัติต่างๆ รวมทั้งมติคณะรัฐมนตรีที่เกี่ยวข้อง โดยถือตามหลักเกณฑ์และแนวทางปฏิบัติของคณะกรรมการตรวจสอบในรัฐวิสาหกิจ รวมถึงการเสริมสร้างประสิทธิภาพในการดำเนินการเพิ่มมูลค่าให้กับองค์กร สร้างความน่าเชื่อถือ และความเชื่อมั่นในการดำเนินงานต่างๆ ว่ามีการกำกับดูแลอย่างรอบคอบ มีความยุติธรรม โปร่งใส โดยมีอำนาจหน้าที่และความรับผิดชอบตามที่กำหนดไว้ในกฎบัตรคณะกรรมการตรวจสอบ และให้คณะกรรมการตรวจสอบรายงานผลการปฏิบัติงานต่อคณะกรรมการ ธพว.

คณะกรรมการบริหารความเสี่ยง หน้าที่ความรับผิดชอบ ดังนี้

1. กำหนดกรอบนโยบาย กลยุทธ์ และแนวทางการดำเนินงานเกี่ยวกับการบริหารความเสี่ยงให้สอดคล้องกับกลยุทธ์โดยรวมของ ธพว. เพื่อเสนอคณะกรรมการ ธพว. พิจารณาในการบริหารความเสี่ยงโดยรวม ซึ่งครอบคลุมความเสี่ยงในด้านต่างๆ ที่สำคัญตามเกณฑ์ชี้วัด และมาตรฐานที่ดีเป็นที่ยอมรับได้ของหน่วยงานกำกับ และหน่วยงานภายนอกที่เกี่ยวข้อง ทั้งทางด้านบริหารงานทั่วไป และทางด้านเทคโนโลยีสารสนเทศ เพื่อการจัดการที่ดี
2. ถ่วงดุลความเสี่ยงแบบทการบริหารความเสี่ยง นโยบาย แผนกลยุทธ์ แผนปฏิบัติการด้านการบริหารความเสี่ยง ให้สามารถระบุที่มาของความเสี่ยง เครื่องมือวัด หลักเกณฑ์การชี้วัด ผลการดำเนินงาน กลไก การติดตามประเมินผลการรายงานผล และการควบคุมความเสี่ยงให้อยู่ในระดับ

ที่เหมาะสม และยอมรับได้ของธนาคารอย่างเป็นรูปธรรม และปรับปรุงให้เหมาะสมตามสภาพแวดล้อมของธนาคาร อยู่เสมอ

3. ทบทวนความเพียงพอของนโยบาย แผนกลยุทธ์ แผนปฏิบัติการ และระบบบริหารความเสี่ยง รวมทั้งประสิทธิผล และประสิทธิภาพของระบบการปฏิบัติงาน และการปฏิบัติตามนโยบายการบริหารความเสี่ยงที่กำหนดไว้ โดยพิจารณาจากวัตถุประสงค์ของการจัดระดับความเสี่ยง กระบวนการติดตามความเสี่ยง และการจัดให้มีมาตรการป้องกัน แก้ไข ควบคุมความเสี่ยง และการรายงานที่เหมาะสม
4. จัดให้มีโครงการบริหารความเสี่ยงทั่วทั้งธนาคาร อย่างสอดคล้องกับกระบวนการทำงาน และโครงสร้างขององค์กรอย่างเหมาะสม
5. กำกับ ติดตามให้มีการปฏิบัติตามแผนแม่บทการบริหารความเสี่ยง นโยบาย แผนกลยุทธ์ และแผนปฏิบัติการ ตลอดจนพิจารณาผลการดำเนินงานเทียบกับแผนงาน หรือเป้าหมายที่กำหนดไว้อย่างน้อยทุกไตรมาส
6. อนุมัติผลิตภัณฑ์ (Non-Derivatives) ทุกประเภท ยกเว้น ผลิตภัณฑ์สินเชื่อที่ไม่มีหลักประกันที่กำหนดวงเงินสินเชื่อต่อรายมากกว่า 1 ล้านบาท
7. กลั่นกรองผลิตภัณฑ์ Derivatives ทุกประเภท และผลิตภัณฑ์ (Non-Derivatives) ประเภทผลิตภัณฑ์สินเชื่อที่ไม่มีหลักประกันที่กำหนดวงเงินสินเชื่อต่อรายมากกว่า 1 ล้านบาท และผลิตภัณฑ์สินเชื่อตามนโยบายภาครัฐ
8. กำหนดและทบทวนแนวทางการบริหารความเสี่ยง รวมถึงการอนุมัติเครื่องมือเพดานความเสี่ยง และวิธีการต่างๆ สำหรับการประเมินและควบคุมความเสี่ยง ตลอดจนทบทวนความเพียงพอของทรัพยากรสำหรับการบริหารความเสี่ยง
9. อนุมัติการบริหารความต่อเนื่องทางธุรกิจ (Business Continuity Management) รวมถึงแผนรองรับการดำเนินธุรกิจต่อเนื่อง (Business Continuity Plan) ของทุกฝ่ายงานภายในธนาคาร สำหรับนำไปใช้ปฏิบัติเมื่อมีความจำเป็น
10. พิจารณาให้ความเห็นชอบ หรืออนุมัติโครงการดำเนินงานที่เกี่ยวข้อง เพื่อให้บรรลุผลตามแผนแม่บทการบริหารความเสี่ยง นโยบาย แผนกลยุทธ์ และแผนปฏิบัติการ

11. นำเสนอรายงานความเห็นต่อคณะกรรมการ ธพว. ในสิ่งที่ต้องดำเนินการปรับปรุงแก้ไข เพื่อให้เกิดประโยชน์ต่อการบริหารความเสี่ยงโดยรวมทั่วทั้งองค์กร ในลักษณะบูรณาการที่ดียิ่งขึ้น ได้มาตรฐานตามหลักเกณฑ์ชี้วัดของกระทรวงการคลัง รวมถึงหลักเกณฑ์ของธนาคารแห่งประเทศไทย สำนักงานคณะกรรมการกำกับหลักทรัพย์และตลาดหลักทรัพย์ ตลอดจนมาตรฐานสากล
12. กำหนดระดับการบริหารความเสี่ยงธนาคาร ภายใต้หลักเกณฑ์การประเมินผลการดำเนินงานของรัฐวิสาหกิจให้อยู่ในระดับที่สร้างความเชื่อถือต่อผู้มีส่วนได้เสีย
13. ปฏิบัติหน้าที่อื่นตามที่ได้รับมอบหมายจากคณะกรรมการ ธพว.

คณะกรรมการกิจการสัมพันธ์ หน้าที่ความรับผิดชอบ ดังนี้

1. พิจารณาให้ความเห็นเกี่ยวกับการปรับปรุงประสิทธิภาพในการดำเนินงานของ ธพว. ตลอดจนส่งเสริมและพัฒนาการแรงงานสัมพันธ์
2. หาทางปรองดองและระงับข้อขัดแย้งที่เกิดขึ้นภายใน ธพว.
3. พิจารณาปรับปรุงระเบียบ ข้อบังคับในการทำงาน อันจะเป็นประโยชน์ต่อนายจ้าง ลูกจ้าง และ ธพว.
4. ปกป้องหาหรือ เพื่อแก้ไขปัญหาคำร้องทุกข์ของลูกจ้าง หรือสหภาพแรงงานรัฐวิสาหกิจ ธพว. รวมถึงการร้องทุกข์ที่เกี่ยวกับการลงโทษทางวินัย
5. ปกป้องหาหรือเพื่อพิจารณาปรับปรุงสภาพการจ้าง

คณะกรรมการสรรหาและกำหนดค่าตอบแทน หน้าที่ความรับผิดชอบ ดังนี้

1. กำหนดนโยบาย หลักเกณฑ์ และวิธีการในการสรรหาพนักงานระดับ 14 ขึ้นไป
2. คัดเลือกบุคคลให้ตรงตามหลักเกณฑ์ และวิธีการที่กำหนด เพื่อดำรงตำแหน่งพนักงานระดับ 14 ขึ้นไป แล้วนำเสนอคณะกรรมการธนาคารเพื่อพิจารณา
3. พิจารณากำหนดแนวทางการประเมินผลงาน และการเพิ่มอัตราค่าจ้าง หรือผลประโยชน์ตอบแทนอื่นให้แก่พนักงานระดับ 14 ขึ้นไป ในแต่ละปี
4. พิจารณาให้ความเห็นชอบในหลักเกณฑ์ และวิธีการสรรหาพนักงานตั้งแต่ระดับ 11 ถึงระดับ 13 ตามที่กรรมการผู้จัดการเสนอ

5. ดำเนินการอื่นๆ ที่เกี่ยวข้องกับการสรรหา และกำหนดค่าตอบแทนตามที่คณะกรรมการธนาคารมอบหมาย

คณะกรรมการเทคโนโลยีสารสนเทศ หน้าที่ความรับผิดชอบ ดังนี้

1. กำหนดนโยบาย (IT Policy) และแนวทางการพัฒนาระบบเทคโนโลยีสารสนเทศ (IT Road Map) วางแผนการนำเทคโนโลยีสารสนเทศที่เหมาะสมมาประยุกต์ใช้กับ ธพว. โดยให้สอดคล้องกับทิศทาง และแผนดำเนินธุรกิจของ ธพว.
2. ให้ความเห็นในการจัดทำแผนแม่บทเทคโนโลยีสารสนเทศ (IT Master Plan) ที่สอดคล้องกับแผนธุรกิจของ ธพว. โดยคำนึงถึงการบูรณาการ (Integration) ของระบบงานเทคโนโลยีในปัจจุบัน สอดคล้องกับนโยบายความมั่นคงปลอดภัยด้านสารสนเทศ (IT Security Policy) และมาตรฐานด้านสารสนเทศ (IT Standard)
3. กำหนดนโยบาย และแนวทางการรักษาความมั่นคงปลอดภัยสารสนเทศของ ธพว. (IT Security Policy) เพื่อให้เป็นไปตามมาตรฐาน และข้อกำหนด
4. พิจารณา กลั่นกรอง และให้ความเห็นโครงการจัดหา และพัฒนาระบบเทคโนโลยีสารสนเทศ และระบบโครงสร้างพื้นฐานด้านเทคโนโลยีสารสนเทศ กำกับดูแลการดำเนินการให้เป็นไปตามแผน เพื่อให้โครงการด้านสารสนเทศสัมฤทธิ์ผล และเป็นไปตามเป้าหมายที่วางไว้
5. รายงานผลการดำเนินงานด้านสารสนเทศต่อคณะกรรมการ ธพว. เพื่อทราบทุกไตรมาส

คณะกรรมการกำกับดูแลกิจการที่ดี (Corporate Governance: CG) หน้าที่ความรับผิดชอบ ดังนี้

1. พิจารณากำหนดหลักการกำกับดูแลกิจการที่ดี ในการดำเนินงานของธนาคารให้เกิดประสิทธิภาพ และประสิทธิผล โดยพัฒนาและส่งเสริมให้บุคลากรของธนาคารเข้าใจ และปฏิบัติตามหลักการกำกับดูแลกิจการที่ดี
2. กำกับดูแล และส่งเสริมให้การปฏิบัติงานของธนาคารมีความสอดคล้องกับหลักการกำกับดูแลกิจการที่ดี
3. ประเมินผลและทบทวนนโยบายด้านการกำกับดูแลกิจการที่ดีของธนาคารอย่างต่อเนื่อง ให้สอดคล้องกับแนวทางปฏิบัติตามหลักสากล และข้อเสนอแนะของกระทรวงการคลัง

4. ให้คำแนะนำเกี่ยวกับการดำเนินการของธนาคารแก่ฝ่ายจัดการ และคณะกรรมการที่เกี่ยวข้องในการนำหลักการกำกับดูแลกิจการที่ดี มาใช้ในการปฏิบัติงานให้เกิดประสิทธิภาพ
5. พิจารณาแต่งตั้งคณะกรรมการชุดย่อยเพื่อทำหน้าที่สนับสนุนงานกำกับดูแลกิจการที่ดี
6. ปฏิบัติอื่นตามที่ได้รับมอบหมาย

คณะกรรมการร่วมลงทุน หน้าที่ความรับผิดชอบ ดังนี้

1. กำหนดระเบียบ คำสั่งเกี่ยวกับการร่วมลงทุน เช่น หลักเกณฑ์ วิธีปฏิบัติ โดยให้รวมถึงประเภทและวงเงินร่วมลงทุน ระยะเวลา ค่าธรรมเนียม อัตราดอกเบี้ย ส่วนลด หรือผลประโยชน์ตอบแทนการลงทุน การป้องกันความเสี่ยง การค้าประกัน การเบิกเงินเพื่อชำระค่าหุ้น การชำระหนี้การถอนหรือจำหน่ายส่วนร่วมลงทุน หรือหุ้นที่รับร่วมลงทุน การบอกเลิกสัญญา การปรับโครงสร้างหนี้ และการฟ้องดำเนินคดี และอื่น ๆ ที่เกี่ยวข้อง ให้เป็นไปตามข้อบังคับ และนโยบายที่คณะกรรมการ ธพว. กำหนด
2. กำหนดหลักเกณฑ์ เงื่อนไข รายละเอียด บทบาทหน้าที่ และความรับผิดชอบของหน่วยงานภายใน หรือหน่วยงานภายนอก ในการทำหน้าที่เป็นที่ปรึกษาหรือที่เลี้ยงให้กับบริษัทที่ธนาคารร่วมลงทุน เพื่อให้เป็นไปตามนโยบายของธนาคาร และปฏิบัติหน้าที่อื่นที่เกี่ยวข้องกับการร่วมลงทุนตามที่คณะกรรมการ ธพว. มอบหมาย
3. มีอำนาจอนุมัติร่วมลงทุนตามจำนวนเงินและสัดส่วนที่กำหนดไว้ในข้อบังคับ ว่าด้วยการร่วมลงทุน ทั้งนี้ หากวงเงินร่วมลงทุนเกินกว่า 5 ล้านบาท ให้เสนอความเห็นและขออนุมัติต่อคณะกรรมการ ธพว.
4. มีอำนาจอนุมัติ ผ่อนผัน หรือเปลี่ยนแปลงหลักเกณฑ์ เงื่อนไข และวิธีการร่วมลงทุน รวมทั้งการลดหรือเพิ่มวงเงินร่วมลงทุน ภายในวงเงินร่วมลงทุนต่อรายไม่เกิน 5 ล้านบาท กรณีวงเงินร่วมลงทุนเกิน 5 ล้านบาท ให้เสนอความเห็นและขออนุมัติต่อคณะกรรมการ ธพว.
5. มีอำนาจถอน หรือจำหน่ายส่วนร่วมลงทุน หรือหุ้นที่ได้ร่วมลงทุนของธนาคาร ทั้งหมดหรือบางส่วนในบริษัทที่ธนาคารร่วมลงทุนไม่เกิน 5 ล้านบาท กรณีวงเงินร่วมลงทุนเกินกว่า 5 ล้านบาท ให้เสนอความเห็นและขออนุมัติต่อคณะกรรมการ ธพว.

6. มีอำนาจแต่งตั้งบุคคลเข้าเป็นกรรมการในบริษัทที่ธนาคารเข้าร่วมลงทุน
7. มีอำนาจอนุมัติสิ่งเรื่องให้หน่วยงานกฎหมายดำเนินคดีกับบริษัทที่ธนาคารเข้าร่วมลงทุน ในกรณีเกิดข้อพิพาท
8. มีอำนาจแต่งตั้งที่ปรึกษาคณะกรรมการ คณะอนุกรรมการ คณะทำงาน เพื่อดำเนินการใดๆ ที่เกี่ยวกับการร่วมลงทุน
9. มอบอำนาจให้บุคคล หรือคณะบุคคลกระทำการแทนในเรื่องใดๆ ภายในกรอบอำนาจหน้าที่ของคณะกรรมการ
10. รายงานผลการร่วมลงทุนให้คณะกรรมการ ธพว. ทราบอย่างน้อยปีละครั้ง

ตารางสรุปการเข้าร่วมประชุมและค่าตอบแทน-ค่าเบี้ยประชุมคณะกรรมการในการประชุมปี 2558

ลำดับ	ชื่อ-นามสกุล	ค่าตอบแทนรายเดือนรวม	การเข้าประชุม และการรับค่าเบี้ยประชุม													
			ธนาคาร (จำนวนครั้งที่เข้า/จำนวนครั้งที่ประชุม)	บริหาร (จำนวนครั้งที่เข้า/จำนวนครั้งที่ประชุม)	อนุกรรมการฟื้นฟูกิจการ ธพว. (จำนวนครั้งที่เข้า/จำนวนครั้งที่ประชุม)	ตรวจสอบ (จำนวนครั้งที่เข้า/จำนวนครั้งที่ประชุม)	ความเสี่ยง (จำนวนครั้งที่เข้า/จำนวนครั้งที่ประชุม)	กิจการสัมพันธ์ (จำนวนครั้งที่เข้า/จำนวนครั้งที่ประชุม)	สรรหาและกำหนดค่าตอบแทน (จำนวนครั้งที่เข้า/จำนวนครั้งที่ประชุม)	เทคโนโลยีสารสนเทศ (จำนวนครั้งที่เข้า/จำนวนครั้งที่ประชุม)	การกำกับดูแลกิจการที่ดี (จำนวนครั้งที่เข้า/จำนวนครั้งที่ประชุม)	ร่วมลงทุน (จำนวนครั้งที่เข้า/จำนวนครั้งที่ประชุม)				
1	นางสาลิณี วัลจตาล	240,000	ประธาน (25/25)		ประธาน (25/25)											
2	นางเสาวนีย์ กมลบุตร	120,000	กรรมการ (23/25)			กรรมการ (11/13)										
3	นายอัษฎางค์ เขียวธาดา	120,000	กรรมการ (21/25)			ประธาน (13/13)										
4	นางพรรณชนิดดา บุญครอง	120,000	กรรมการ (23/25)	ประธาน (24/24)	กรรมการ (12/25)											
5	นายสรวณ แสงสนธิ	110,000	กรรมการ (18/25)				ประธาน (13/13)		กรรมการ (2/5)							
6	นายอนุสรณ์ มุทธาธิศ	120,000	กรรมการ (17/25)	กรรมการ (19/24)				ประธาน (5/5)	ประธาน/กรรมการ (14/15)	ประธาน (7/7)	กรรมการ (4/4)					
7	ดร.สมชาย หาญหิรัญ	120,000	กรรมการ (18/25)	กรรมการ (17/24)								ประธาน (3/4)				
8	นายวิทยา สุริยะวงศ์	30,000	กรรมการ (3/13)			กรรมการ (4/6)										
9	นายวิชิต กรวิทยาคุณ	30,000	กรรมการ (9/9)	กรรมการ (22/22)	กรรมการ (24/25)			ประธาน (3/3)	ประธาน/กรรมการ (14/15)							
10	ดร.เสรี นนทสุติ	20,000	กรรมการ (4/4)			กรรมการ (3/3)										
11	นายประไพสิทธิ์ ตันต์เกตุร	20,000	กรรมการ (4/4)	กรรมการ (2/2)	กรรมการ (2/2)											
12	นายสุพจน์ อวาาส	80,000	กรรมการและเลขานุการ (16/17)	กรรมการและเลขานุการ (19/19)	กรรมการ (15/18)		กรรมการ (7/8)		กรรมการและเลขานุการ (10/10)	กรรมการ (2/2)		ประธาน (2/2)				
13	นางอินทิรา โภคปุณยรักษ์	20,000	รองกรรมการผู้จัดการ รักษาการแทนกรรมการผู้จัดการ และปฏิบัติหน้าที่กรรมการและเลขานุการ (4/4)	รองกรรมการผู้จัดการ รักษาการแทนกรรมการผู้จัดการ และปฏิบัติหน้าที่กรรมการและเลขานุการ (2/2)	รองกรรมการผู้จัดการ รักษาการแทนกรรมการผู้จัดการ และปฏิบัติหน้าที่กรรมการ (4/4)		รองกรรมการผู้จัดการ รักษาการแทนกรรมการผู้จัดการ และปฏิบัติหน้าที่กรรมการ (2/2)		รองกรรมการผู้จัดการ รักษาการแทนกรรมการผู้จัดการ และปฏิบัติหน้าที่กรรมการและเลขานุการ (4/4)	รองกรรมการผู้จัดการ รักษาการแทนกรรมการผู้จัดการ และปฏิบัติหน้าที่กรรมการ (2/2)						
14	นายวรมิตร ครุฑโต	20,000	รองกรรมการผู้จัดการ รักษาการแทนกรรมการผู้จัดการ และปฏิบัติหน้าที่กรรมการและเลขานุการ (4/4)	รองกรรมการผู้จัดการ รักษาการแทนกรรมการผู้จัดการ และปฏิบัติหน้าที่กรรมการและเลขานุการ (3/3)	รองกรรมการผู้จัดการ รักษาการแทนกรรมการผู้จัดการ และปฏิบัติหน้าที่กรรมการ (2/2)		รองกรรมการผู้จัดการ รักษาการแทนกรรมการผู้จัดการ และปฏิบัติหน้าที่กรรมการ (3/3)		รองกรรมการผู้จัดการ รักษาการแทนกรรมการผู้จัดการ และปฏิบัติหน้าที่กรรมการและเลขานุการ (1/1)	รองกรรมการผู้จัดการ รักษาการแทนกรรมการผู้จัดการ และปฏิบัติหน้าที่กรรมการ (1/3)				รองกรรมการผู้จัดการ รักษาการแทนกรรมการผู้จัดการ และปฏิบัติหน้าที่ประธาน (1/1)		
ค่าตอบแทน-ค่าเบี้ยประชุมคณะกรรมการในการประชุม ปี 2558		1,170,000	1,080,000	470,000	338,000	348,333.02	137,500	100,000	212,800	87,500	37,500					-

หมายเหตุ: 1. การจ่ายค่าตอบแทนคณะกรรมการเป็นไปตามบันทึกสั่งการของสำนักงานคณะกรรมการนโยบายรัฐวิสาหกิจ (สคร.) วันที่ 11 ตุลาคม 2557
 2. คณะกรรมการ ธพว. ได้รับการแต่งตั้งในการประชุมสามัญผู้ถือหุ้น ครั้งที่ 1/2557 เมื่อวันที่ 30 กรกฎาคม 2557
 3. นายวิชิต กรวิทยาคุณ ดำรงตำแหน่งตั้งแต่วันที่ 30 กรกฎาคม 2557 ถึงวันที่ 8 เมษายน 2558 (เมื่อมีอายุ 65 ปีบริบูรณ์)
 4. นายวิทยา สุริยะวงศ์ ดำรงตำแหน่งตั้งแต่วันที่ 30 กรกฎาคม 2557 ถึงวันที่ 4 กรกฎาคม 2558
 5. ดร.เสรี นนทสุติ ได้รับแต่งตั้งเมื่อวันที่ 9 พฤศจิกายน 2558
 6. นายประไพสิทธิ์ ตันต์เกตุร ได้รับแต่งตั้งเมื่อวันที่ 9 พฤศจิกายน 2558
 7. นายสุพจน์ อวาาส ดำรงตำแหน่งตั้งแต่วันที่ 1 มกราคม 2558 ถึงวันที่ 30 กันยายน 2558
 8. นางอินทิรา โภคปุณยรักษ์ รองกรรมการผู้จัดการ รักษาการแทนกรรมการผู้จัดการ และปฏิบัติหน้าที่กรรมการและเลขานุการ ตั้งแต่วันที่ 31 สิงหาคม 2558 ถึงวันที่ 30 ตุลาคม 2558
 9. นายวรมิตร ครุฑโต รองกรรมการผู้จัดการ รักษาการแทนกรรมการผู้จัดการ และปฏิบัติหน้าที่กรรมการและเลขานุการ ตั้งแต่วันที่ 2 พฤศจิกายน 2558 ถึงวันที่ 31 ธันวาคม 2558

การปฏิบัติตามพระราชบัญญัติข้อมูลข่าวสารของราชการ พ.ศ. 2540

ธพว. ได้ดำเนินการเกี่ยวกับการเปิดเผยข้อมูลข่าวสารของ ธพว. สู่สาธารณชนตามพระราชบัญญัติข้อมูลข่าวสารของราชการ พ.ศ. 2540 อย่างครบถ้วนและต่อเนื่อง เพื่อให้เกิดประโยชน์แก่ประชาชนในการเข้าถึงข้อมูลข่าวสารของ ธพว. โดยสาระสำคัญของการดำเนินการสรุปได้ดังนี้

1. ธพว. ได้แต่งตั้งคณะกรรมการข้อมูลข่าวสาร โดยให้มีอำนาจหน้าที่ในการกำหนดหลักเกณฑ์ และคู่มือปฏิบัติเกี่ยวกับประเภทข้อมูลข่าวสารของ ธพว. ทั้งด้านบริหาร การจัดระบบ และการให้บริการข้อมูลข่าวสารของ ธพว. รวมถึงการดำเนินการตามระเบียบว่าด้วยการจัดให้มีข้อมูลข่าวสารของ ธพว. สู่สาธารณชนให้เป็นไปตามพระราชบัญญัติข้อมูลข่าวสารของราชการ พ.ศ. 2540

2. ธพว. ประกาศเผยแพร่โครงสร้างองค์กร คณะกรรมการผู้บริหารของ ธพว. และอำนาจหน้าที่ตามพระราชบัญญัติธนาคารพัฒนาวิสาหกิจขนาดกลางและขนาดย่อมแห่งประเทศไทย พ.ศ. 2545 เพื่อให้ประชาชนทั่วไปสามารถตรวจค้นหาได้ในเว็บไซต์ www.smebank.co.th

3. ธพว. ประกาศการประกวดราคาและสอบราคา เพื่อการจัดซื้อจัดจ้างของ ธพว. ประกาศยกเลิก และประกาศผลรายชื่อผู้ชนะการประกวดราคาและสอบราคาไว้ในเว็บไซต์ของ ธพว. และบริเวณที่ติดป้ายประชาสัมพันธ์ ณ อาคาร SME Bank Tower

4. ธพว. เปิดช่องทางให้ประชาชนสามารถสอบถามข้อมูลข่าวสารและบริการ หรือแนะนำข้อมูลการใช้บริการ หรือร้องเรียนเรื่องต่างๆ ผ่าน Call Center 1357

5. ธพว. ได้นำส่งรายงานผลการปฏิบัติตามพระราชบัญญัติข้อมูลข่าวสารของราชการ พ.ศ. 2540 ให้กับสำนักงานคณะกรรมการข้อมูลข่าวสารของราชการ และกระทรวงการคลังอย่างต่อเนื่องเป็นประจำทุกปี

6. ธพว. เปิดเผยข้อมูลของ ธพว. และข้อมูลลูกค้าแก่หน่วยงานภาครัฐและเอกชน รวมถึงบุคคลภายนอกตามที่ร้องขอ โดยสามารถร้องขอตรวจสอบข้อมูลภายใต้ข้อบังคับของกฎหมาย และหลักการพิจารณา ดังนี้

6.1 หน่วยงานที่มีอำนาจตามกฎหมายในการขอตรวจสอบข้อมูลหรือเรียกเอกสารหลักฐาน หรือขอให้พนักงาน ธพว. ไปให้ปากคำในฐานะพยานบุคคล ได้แก่ ศาล กรมบังคับคดี กรมสรรพากร กรมสอบสวนคดีพิเศษ สำนักงานตำรวจแห่งชาติ สำนักงานคณะกรรมการคุ้มครองผู้บริโภค สำนักงานประกันสังคม สำนักงานคณะกรรมการกำกับหลักทรัพย์และตลาดหลักทรัพย์ สำนักงานป้องกันและปราบปรามการทุจริตแห่งชาติ สำนักงานป้องกันและปราบปรามการฟอกเงิน สำนักงานป้องกันและปราบปรามยาเสพติดแห่งชาติ สำนักงานการตรวจเงินแผ่นดิน ผู้ตรวจราชการกระทรวงการคลัง ผู้ตรวจการแผ่นดินของรัฐสภา ธนาคารแห่งประเทศไทย เป็นต้น

6.2 หน่วยงานและบุคคลที่ไม่มีอำนาจตามกฎหมายในการขอตรวจสอบข้อมูล อาจเป็นหน่วยงานราชการและหน่วยงานเอกชน รวมถึงบุคคลทั่วไป โดยส่วนใหญ่เป็นการร้องขอตรวจสอบข้อมูลส่วนบุคคล ซึ่ง ธพว. ไม่สามารถเปิดเผยได้เนื่องจากพระราชบัญญัติข้อมูลข่าวสารของราชการ พ.ศ. 2540 มาตรา 24 บัญญัติว่า หน่วยงานของรัฐจะเปิดเผยข้อมูลข่าวสารส่วนบุคคลที่อยู่ในความควบคุมดูแลของตนต่อหน่วยงานของรัฐแห่งอื่น หรือผู้อื่น โดยปราศจากความยินยอมเป็นหนังสือจากเจ้าของข้อมูลที่ให้ไว้ล่วงหน้าหรือในขณะนั้นไม่ได้

ปัจจัยที่มีผลกระทบต่อกิจการ

ปัจจัยภายนอก

• ภาวะเศรษฐกิจโลกและเศรษฐกิจไทย

การเติบโตของเศรษฐกิจโลกในปี 2558 ต่ำกว่าคาด โดยได้รับผลกระทบจากการชะลอตัวทางเศรษฐกิจของจีน ที่ส่งผลในเชิงลบต่อภาคการค้าและการเติบโตของกลุ่มประเทศตลาดเกิดใหม่อย่างมีนัยสำคัญ ขณะเดียวกันกลุ่มเศรษฐกิจหลักของโลก อาทิ สหภาพยุโรปและญี่ปุ่น พื้นตัวอยู่ในระดับต่ำ ยกเว้นเศรษฐกิจสหรัฐอเมริกา ที่ฟื้นตัวดีขึ้นอย่างต่อเนื่องจากการบริโภคและการลงทุนภาคเอกชน รวมถึงการฟื้นตัวอย่างแข็งแกร่งของตลาดแรงงาน ที่เป็นปัจจัยสำคัญทำให้ในที่สุด FED ปรับขึ้นอัตราดอกเบี้ยนโยบาย (Fed Fund Rate) เป็นครั้งแรกในรอบ 7 ปี ในขณะที่ธนาคารกลางที่สำคัญอย่าง ECB และ BOJ ยังคงดำเนินนโยบายการเงินแบบผ่อนคลายต่อเนื่องเพื่อกระตุ้นเศรษฐกิจ ความแตกต่างในการดำเนินนโยบายทางการเงินของธนาคารกลางแต่ละประเทศ สะท้อนออกมาในรูปของความผันผวนของตลาดเงินตลาดทุนทั่วโลก

สำหรับเศรษฐกิจไทย พื้นตัวอย่างค่อยเป็นค่อยไป จากปัจจัยสนับสนุนภายในประเทศเป็นหลัก โดยเฉพาะการใช้จ่ายและการลงทุนภาครัฐ และภาคการท่องเที่ยวที่ขยายตัวได้ดีต่อเนื่อง อย่างไรก็ตาม การฟื้นตัวทางเศรษฐกิจถูกถ่วงด้วยภาคการส่งออกที่หดตัวต่อเนื่อง ซึ่งเป็นผลจากการชะลอตัวของเศรษฐกิจของประเทศคู่ค้าหลักโดยเฉพาะประเทศจีน ประกอบกับราคาน้ำมันในตลาดโลกที่ทรงตัวอยู่ในระดับต่ำกดดันมูลค่าสินค้าส่งออกหลายชนิดปรับลดลง นอกจากนี้ ราคาสินค้าเกษตรที่อยู่ในระดับต่ำต่อเนื่องรวมถึงปัญหาภัยแล้ง ส่งผลกระทบต่อการผลิตในภาคเกษตรกรรม และรายได้ของเกษตรกรที่โดยรวมยังต่ำกว่าปีก่อน จึงมีผลกระทบต่อการใช้จ่ายและความสามารถในการชำระหนี้ของภาคครัวเรือน

• ธุรกิจธนาคารและภาวะการแข่งขัน

ภายใต้สถานการณ์เศรษฐกิจที่ฟื้นตัวช้า ธนาคารเผชิญกับปัจจัยเสี่ยงที่ทำให้การเติบโตของสินเชื่อลดลง คุณภาพสินเชื่อต่ำลง การตั้งสำรองที่เพิ่มสูงขึ้นกดดันให้ผลประกอบการลดลง

นอกจากนี้ ในระหว่างปีธนาคารแห่งประเทศไทยได้ปรับลดอัตราดอกเบี้ยนโยบายลง 2 ครั้ง เพื่อกระตุ้นเศรษฐกิจ ส่งผลให้รายได้ดอกเบี้ยสุทธิเติบโตลดลง แม้ว่าในช่วงไตรมาสสุดท้ายของปีจะเห็นสินเชื่อเร่งตัวขึ้นบ้างจากมาตรการภาครัฐ โดยเฉพาะมาตรการช่วยเหลือผู้ประกอบการเอสเอ็มอี และมาตรการกระตุ้นภาคอสังหาริมทรัพย์ ขณะที่การเติบโตของเงินฝากชะลอลง ส่วนหนึ่งเนื่องจากธนาคารเน้นการบริหารจัดการต้นทุนทางการเงินให้สอดคล้องกับการให้สินเชื่อ

• เทคโนโลยี

นอกเหนือจากปัจจัยเสี่ยงด้านเศรษฐกิจ ธนาคารยังต้องเผชิญกับแรงผลักดันของเทคโนโลยีที่ส่งผลกระทบต่อการดำเนินธุรกิจของธนาคาร และที่สำคัญมีอิทธิพลทำให้พฤติกรรมของผู้บริโภคเปลี่ยนแปลงไป โดยมีความคาดหวังต่อคุณภาพการบริการ ความรวดเร็ว และต้นทุนการให้บริการที่ต่ำลง ทำให้ธนาคารต่างต้องพัฒนานวัตกรรมทางการเงิน โดยนำเสนอรูปแบบการให้บริการธุรกรรมทางการเงินต่างๆ เพื่อให้สามารถตอบโจทย์ผู้บริโภคและผู้ประกอบการได้ก่อนใคร และสร้างความได้เปรียบทางการแข่งขัน

• แนวนโยบายภาครัฐ

ภายใต้แนวทางการปฏิรูปเศรษฐกิจไทยและยกระดับความสามารถของประเทศ รัฐบาลให้ความสำคัญกับการส่งเสริมและสนับสนุนการเติบโตของธุรกิจขนาดกลางและขนาดย่อม โดยออกมาตรการการเงินการคลังเพื่อช่วยเหลือผู้ประกอบการวิสาหกิจขนาดกลางและขนาดย่อม (SMEs) ได้แก่ โครงการสินเชื่อดอกเบี้ยต่ำเพื่อเป็นเงินทุนหมุนเวียน การปรับปรุงหลักเกณฑ์และเงื่อนไขการค้าประกันสินเชื่อโครงการค้าประกันสินเชื่อ มาตรการสนับสนุน SMEs ผ่านการร่วมลงทุนใน SMEs ระยะเริ่มต้น (Start-up) มาตรการลดอัตราภาษีเงินได้นิติบุคคล และมาตรการส่งเสริมผู้ประกอบการรายใหม่ (New Start-up) ทำให้ธนาคารทั้งภาครัฐและเอกชนต่างกำหนดทิศทางและปรับบทบาทการดำเนินงานให้สอดคล้องกับแนวนโยบายของภาครัฐ เพื่อรักษาสถานะลูกค้าเดิมและขยายฐานลูกค้าใหม่



การบริหารความเสี่ยง

การบริหารความเสี่ยง

การบริหารความเสี่ยง

1. ภาพรวมการบริหารความเสี่ยง

ธพว. ได้นำหลักการบริหารความเสี่ยงและการควบคุมภายใน ตามมาตรฐานสากล (COSO-ERM) แนวทางของธนาคารแห่งประเทศไทย (ธปท.) และกระทรวงการคลังมาเป็นกรอบในการบริหารความเสี่ยง โดยมีเป้าหมายเพื่อให้การดำเนินงานของ ธพว. เป็นไปตามเป้าหมายที่ได้กำหนดไว้อย่างมีประสิทธิภาพ และมีธรรมาภิบาล สำหรับการดำเนินงานในปีบัญชี 2558 ธพว. ได้กำหนดทิศทางและยุทธศาสตร์การดำเนินงานด้านการบริหารความเสี่ยงเพื่อสนับสนุนให้การดำเนินงานของ ธพว. บรรลุตามวัตถุประสงค์และเป้าหมายที่วางไว้ประกอบด้วยประเด็นสำคัญ ดังต่อไปนี้

1. ใช้แนวทางการบริหารความเสี่ยงที่มีมาตรฐานเป็นที่ยอมรับให้เหมาะสมกับภารกิจและกิจกรรมของ ธพว.
 - มีการจัดทำแผนงานและกำหนดมาตรการจัดการความเสี่ยงเพื่อนำไปสู่การปฏิบัติที่เป็นไปในทิศทางเดียวกัน โดยมีการทบทวนกระบวนการบริหารความเสี่ยงที่ถือใช้อยู่อย่างต่อเนื่องเพื่อให้กระบวนการบริหารความเสี่ยงของธนาคารมีประสิทธิภาพมากยิ่งขึ้น
2. ใช้ประโยชน์จากการบริหารความเสี่ยงเพื่อสร้างโอกาสทางธุรกิจ สร้างมูลค่าเพิ่ม กระจายความเสี่ยง และลดการสูญเสียขององค์กร
 - ธพว. มุ่งเน้นการจัดการระบบงานด้านการบริหารความเสี่ยงที่สำคัญๆ โดยการจัดให้มีระบบบริหารความเสี่ยง การพัฒนาระบบบริหารความเสี่ยงด้านปฏิบัติการ พัฒนาระบบการจัดเก็บข้อมูลความเสียหายที่เกิดจากความเสียหายด้านปฏิบัติการ (Loss Data) เพื่อให้มีฐานข้อมูลสำหรับคำนวณความเพียงพอของเงินกองทุนตามแนวทางมาตรฐานสากลต่อไป มีการเตรียมการจัดทำระบบเตือนภัยล่วงหน้าของ ธพว. เพื่อใช้ในการติดตามกำกับ และส่งสัญญาณเตือนภัยที่มีความเชื่อมโยงกับปัจจัยความเสี่ยงสำคัญขององค์กร
3. การบริหารความเสี่ยงเป็นความรับผิดชอบของคณะกรรมการ ธพว. ฝ่ายจัดการ ผู้บริหาร และพนักงาน ธพว. ทุกคน ที่จะต้องตระหนักและปฏิบัติจนเกิดเป็นวัฒนธรรมองค์กร

- การให้ความสำคัญในเรื่องของการสื่อสารการสร้างความรู้ความเข้าใจให้เกิดขึ้นกับผู้มีส่วนได้เสียของ ธพว. ในเรื่องที่เกี่ยวข้องกับการบริหารความเสี่ยง และการควบคุมภายในเผยแพร่ผ่านช่องทางต่างๆ เช่น เว็บไซต์ของ ธพว. สื่อสิ่งพิมพ์และรายงานต่างๆ เพื่อสร้างความตระหนักจนเกิดเป็นวัฒนธรรมองค์กร นอกจากนี้ ธพว. ยังมีการบูรณาการงานด้านการบริหารความเสี่ยงเข้ากับการบริหารจัดการองค์กร ภายใต้รูปแบบการบูรณาการร่วมกันในเรื่องของ Governance, Risk Management และ Compliance (GRC)
- 4. พัฒนาศักยภาพและเครื่องมือในการบริหารความเสี่ยงอย่างต่อเนื่อง ทันท่วงทีต่อสถานการณ์เพื่อสู่ความเป็นมืออาชีพในการจัดการความเสี่ยงให้อยู่ในระดับที่ยอมรับได้ และสามารถตอบสนองต่อเป้าหมายความสำเร็จของธนาคาร
- 5. เพื่อให้การบริหารความเสี่ยงของ ธพว. เป็นไปตามหลักการบริหารความเสี่ยงทั่วทั้งองค์กร (Enterprise Risk Management: ERM) ธพว. จึงปลูกฝังการบริหารความเสี่ยงให้เป็นวัฒนธรรมขององค์กร รวมถึงกำหนดให้ทุกภาคส่วน ได้แก่ กรรมการ ธพว. คณะกรรมการบริหารความเสี่ยง ฝ่ายจัดการ ส่วนงานต่างๆ มีส่วนร่วมในการบริหารความเสี่ยงขององค์กร
 - ระดับคณะกรรมการ คณะกรรมการ ธพว. ได้มีการแต่งตั้งคณะกรรมการบริหารความเสี่ยง (Risk Management Committee: RMC) ประกอบด้วยผู้แทนกรรมการ ธพว. ผู้เชี่ยวชาญจากภายนอก กรรมการผู้จัดการ และผู้บริหารระดับสูงเป็นกรรมการ โดยทำหน้าที่กำหนดนโยบาย กลยุทธ์ กรอบในการบริหารความเสี่ยง ทบทวนปัจจัยเสี่ยง กำหนดกลยุทธ์ แผนบริหารความเสี่ยง ติดตาม กำกับการบริหารความเสี่ยงให้เป็นไปตามนโยบาย และกลยุทธ์ให้อยู่ในระดับที่ยอมรับได้ ตลอดจนทำหน้าที่ทบทวนและประเมินความเพียงพอของระบบควบคุมภายในของ ธพว.
 - ระดับฝ่ายจัดการ ผู้บริหารระดับสูงของ ธพว. ที่ดูแลส่วนงานต่างๆ ทำหน้าที่ในการกำกับดูแลการ

ดำเนินงานบริหารความเสี่ยงของส่วนงานในสังกัด ตลอดจนมีส่วนร่วมในการบริหารความเสี่ยงผ่านการเป็นคณะกรรมการต่างๆ

- ระดับส่วนงาน ส่วนงานเจ้าภาพความเสี่ยง (Risk Owner) ทำหน้าที่ในการประเมินความเสี่ยง และการควบคุมภายในด้วยตนเอง (Control Self-Assessment: CSA) ในส่วนที่เกี่ยวข้อง ภายใต้การกำกับดูแลของคณะกรรมการบริหารความเสี่ยงและควบคุมภายในประจำส่วนงาน เพื่อให้การปฏิบัติงานของส่วนงานเป็นไปตามเป้าหมายที่ได้กำหนดไว้

นอกจากนี้ ธพว. ยังมีส่วนงานที่มีหน้าที่ดูแลรับผิดชอบงานทางด้านการบริหารความเสี่ยงในภาพรวม คือ ฝ่ายบริหารความเสี่ยง ทำหน้าที่เสนอนโยบายการบริหารความเสี่ยง และกำหนดกรอบการบริหารความเสี่ยง ตลอดจนติดตามกำกับดูแลรวบรวมผลการบริหารความเสี่ยง และรายงานสถานะความเสี่ยงด้านต่างๆ ของ ธพว. และนำเสนอคณะกรรมการบริหารความเสี่ยง

2. ปัจจัยเสี่ยงและการบริหารความเสี่ยง

ธพว. กำหนดการบริหารความเสี่ยง โดยจัดกลุ่มความเสี่ยงตามแนวทางธนาคารแห่งประเทศไทย และกระทรวงการคลัง เป็น 2 กลุ่มหลัก 6 ประเภทความเสี่ยง คือ ความเสี่ยงด้านการเงิน (Financial Risk) ได้แก่ ความเสี่ยงด้านเครดิต ความเสี่ยงด้านตลาด และความเสี่ยงด้านสภาพคล่อง และความเสี่ยงด้านสภาพคล่อง และความเสี่ยงด้านที่ไม่ใช่การเงิน (Non Financial Risk) ได้แก่ ความเสี่ยงด้านกลยุทธ์ ความเสี่ยงด้านปฏิบัติการ และความเสี่ยงด้านการกำกับและปฏิบัติตามกฎเกณฑ์ ปี 2558 ธพว. มีการระบุปัจจัยเสี่ยงระดับองค์กรตามกลุ่มความเสี่ยงสำคัญข้างต้น ซึ่ง ธพว. ได้จัดทำแผนภูมิความเสี่ยง (Risk Map) เพื่อเป็นเครื่องมือในการบูรณาการความเสี่ยงทุกด้านเข้าด้วยกันอย่างเป็นระบบทั่วทั้งองค์กร (Enterprise Risk Management: ERM)

ความเสี่ยงด้านกลยุทธ์ (Strategic Risk)

ความเสี่ยงด้านกลยุทธ์ หมายถึง ความเสี่ยงที่เกิดจากการกำหนดแผนกลยุทธ์ แผนการดำเนินงานและการนำไปปฏิบัติที่ไม่เหมาะสม หรือสอดคล้องกับปัจจัยภายนอก และสภาพแวดล้อมภายนอก อันส่งผลกระทบต่อรายได้ เงินกองทุน หรือการดำรงอยู่ของกิจการ

ธพว. ได้มีการดำเนินการบริหารความเสี่ยงด้านกลยุทธ์ โดยสรุปได้ ดังนี้

1. การกำหนด/ทบทวนนโยบายการบริหารความเสี่ยงด้านกลยุทธ์ เพื่อเป็นกรอบการดำเนินงานในการบริหารความเสี่ยงด้านกลยุทธ์ของ ธพว.

2. การกำหนดกลยุทธ์และเป้าหมายของ ธพว. โดยนำข้อมูลจากการวิเคราะห์สภาพแวดล้อมภายในและภายนอกโดยใช้ SWOT Analysis อาทิ ผลการดำเนินงานและสถานการณ์ปัจจุบันของ ธพว. ภาวะเศรษฐกิจ สถานการณ์ของธุรกิจ SMEs นโยบายของรัฐบาล และความพึงพอใจของลูกค้า ธพว. เป็นต้น มาใช้ประกอบในการกำหนดเป้าหมายและกลยุทธ์ของ ธพว. รวมทั้งกระบวนการในการติดตามผลการดำเนินงานเปรียบเทียบกับเป้าหมายต่างๆ และกำกับดูแลการดำเนินงานให้เป็นไปตามเป้าหมาย

3. การนำแนวทางการบริหารความเสี่ยงตามแนวทาง COSO มาใช้ในกระบวนการจัดทำแผนบริหารความเสี่ยงของ ธพว. ซึ่งสอดคล้องตามแนวทางของระบบการประเมินคุณภาพรัฐวิสาหกิจ โดยมีการเชื่อมโยงกระบวนการบริหารความเสี่ยง ปัจจัยความเสี่ยง และการบริหารความเสี่ยง เข้ากับเป้าหมายและแผนกลยุทธ์ของ ธพว. โดย ธพว. ได้มีการวิเคราะห์ความเสี่ยง ประเมินความเสี่ยงจากทั้งปัจจัยภายในและภายนอก ซึ่งอาจจะส่งผลกระทบต่อเป้าหมายของแผนธุรกิจ ธพว. กำหนดระดับความเสี่ยงที่ยอมรับได้ (Risk Appetite) และระดับความเสี่ยงที่ยอมให้เบี่ยงเบนได้ (Risk Tolerance) มีการจัดทำแผนภูมิความเสี่ยง (Risk Map) และจัดทำแผนจัดการความเสี่ยง เพื่อลดระดับความเสี่ยงให้อยู่ในระดับความเสี่ยงที่ยอมรับได้ และช่วยสนับสนุนให้บรรลุเป้าหมายของ ธพว. นอกจากนี้ ธพว. จะมีการรายงานติดตามผลการบริหารความเสี่ยงให้คณะกรรมการที่เกี่ยวข้องเพื่อพิจารณาเป็นรายไตรมาส รวมทั้งมีการทบทวนแผนบริหารความเสี่ยงระหว่างปี เพื่อให้มั่นใจว่าได้มีการบริหารจัดการความเสี่ยงอย่างเหมาะสม

4. การติดตามและรายงานสถานะความเสี่ยงด้านกลยุทธ์ต่อคณะกรรมการที่เกี่ยวข้องอย่างสม่ำเสมอ โดยรายงานให้คณะกรรมการบริหารความเสี่ยงทราบเป็นรายเดือน และคณะกรรมการ ธพว. ทราบเป็นรายไตรมาส เพื่อจะได้มีการแก้ไข หรือกำหนดแนวทางในการดำเนินการให้บรรลุเป้าหมายที่กำหนด

ความเสี่ยงด้านเครดิต (Credit Risk)

ความเสี่ยงด้านเครดิต (Credit Risk) หมายถึง ความเสี่ยงที่เกิดจากลูกค้า หรือคู่สัญญาของ ธพว. ไม่สามารถชำระหนี้คืน หรือไม่ปฏิบัติตามสัญญาที่ตกลงไว้กับ ธพว. รวมถึงโอกาสที่คู่สัญญาจะถูกปรับลดความน่าเชื่อถือ ซึ่งอาจจะส่งผลกระทบต่อผลการดำเนินงาน และฐานะของเงินกองทุนของ ธพว.

ธพว. เป็นสถาบันการเงินเฉพาะกิจซึ่งมีพันธกิจมุ่งเน้นช่วยเหลือผู้ประกอบการขนาดกลางและขนาดย่อม จึงได้กำหนดแนวทางการขยายสินเชื่อคุณภาพวงเงินไม่เกิน 15 ล้านบาท ในสัดส่วนร้อยละ 80 เพื่อให้การขยายสินเชื่อดังกล่าวเป็นไปตามเป้าหมายและมีคุณภาพ

ธพว. ให้การช่วยเหลือลูกค้ากลุ่มที่ไม่มีหลักประกันโดยทำข้อตกลงความร่วมมือกับบริษัทประกันสินเชื่ออุตสาหกรรมขนาดย่อม (บสย.) เพื่อให้สินเชื่อโดยมี บสย. ค้ำประกันการให้สินเชื่อ และจัดตั้งหน่วยงานบริหารความเสี่ยง บสย. เพื่อดำเนินการกำกับดูแลควบคุมติดตามและบริหารพอร์ตสินเชื่อที่มี บสย. ค้ำประกัน

ธพว. ตระหนักถึงความสำคัญของการปรับปรุงกระบวนการอำนวยสินเชื่อให้มีมาตรฐาน การควบคุมคุณภาพสินเชื่อที่ดี ลดความเสี่ยงในขั้นตอนปฏิบัติงานให้มีการถ่วงดุลอำนาจ (Check & Balance) โดยการจัดตั้งหน่วยงานด้านการตลาด หน่วยงานด้านการวิเคราะห์สินเชื่อ และแยกภาระหน้าที่ออกจากกันอย่างชัดเจน สำหรับการป้องกันการเกิดหนี้ด้วยคุณภาพ (NPLs) ธพว. ได้ให้ความสำคัญและดำเนินการเชิงรุกโดยจัดตั้งหน่วยงานควบคุมคุณภาพสินเชื่อปฏิบัติงานอยู่ในแต่ละพื้นที่เพื่อเร่งติดตามแก้ไขลูกหนี้ที่มีปัญหาในการชำระหนี้ และลดการเกิดหนี้ NPLs ได้อย่างมีประสิทธิภาพ

เพื่อให้การบริหารความเสี่ยงด้านเครดิตของ ธพว. มีมาตรฐานและควบคุมความเสี่ยงให้อยู่ในระดับที่ยอมรับได้ ธพว. มีการบริหารความเสี่ยงด้านเครดิตที่สำคัญ ดังนี้

1. ทบทวนนโยบายความเสี่ยงด้านเครดิต (Credit Risk Management Policy) และนโยบายสินเชื่อ (Loan Policy) ทุกปี เพื่อให้มีความเหมาะสมสอดคล้องกับพันธกิจแผนยุทธศาสตร์ของ ธพว. และใช้เป็นกรอบมาตรฐานในการดำเนินงานด้านสินเชื่ออย่างมีประสิทธิภาพ

2. จัดตั้งหน่วยงานการตลาดและหน่วยงานวิเคราะห์สินเชื่อ เพื่อให้การอำนวยสินเชื่อเป็นมาตรฐาน และมีการควบคุมภายในที่ดี รวมทั้งปรับปรุงการปฏิบัติงานตามกระบวนการอำนวยสินเชื่อสำหรับวงเงินไม่เกิน 15 ล้านบาท กระบวนการกลั่นกรองคุณภาพสินเชื่อ การจัดทำคู่มือการปฏิบัติงานด้านสินเชื่อ ปรับปรุงแบบฟอร์มคำขออนุมัติสินเชื่อให้มีมาตรฐานและแนวทางปฏิบัติเดียวกัน รวมถึงจัดอบรมให้แก่พนักงานที่เกี่ยวข้อง เพื่อส่งเสริมศักยภาพและทักษะในการปฏิบัติงานให้บรรลุเป้าหมายที่ ธพว. ตั้งไว้

3. ธพว. มีการจัดเก็บและบริหารจัดการฐานข้อมูลด้านสินเชื่อ เพื่อพัฒนาเครื่องมือประเมินความเสี่ยงด้านสินเชื่อภายใต้ตัวแบบที่ ธพว. กำหนดขึ้น เพื่อลดความเสี่ยงด้านเครดิตและกำหนดอัตราดอกเบี้ยให้มีความเหมาะสมกับสภาพตลาด

4. ธพว. ได้กำหนดคณะกรรมการชุดต่างๆ เพื่อบริหารจัดการความเสี่ยงด้านเครดิต ซึ่งทำหน้าที่พิจารณาและอนุมัติ เพื่อให้การดำเนินงานของ ธพว. อยู่ภายใต้ความเสี่ยงที่ควบคุมและยอมรับได้ อาทิ คณะกรรมการ ธพว. คณะกรรมการจัดการ คณะกรรมการบริหารความเสี่ยง คณะกรรมการสินเชื่อ คณะทำงานกลั่นกรอง

ผลิตภัณฑ์สินเชื่อ คณะกรรมการปรับปรุงระเบียบการออกผลิตภัณฑ์ของธนาคาร คณะกรรมการรักษาหลักประกัน และคณะกรรมการปรับปรุงโครงสร้างหนี้ เป็นต้น

5. ธพว. กำกับดูแลให้พอร์ตสินเชื่อมีระดับความเสี่ยงที่ยอมรับได้ โดยกำหนดระดับเพดานความเสี่ยงด้านเครดิตรายอุตสาหกรรม และเพดานความเสี่ยงลูกหนี้การค้าสินเชื่อแพคตอริง และทบทวนระดับเพดานความเสี่ยงทุกปีให้อยู่ในระดับที่เหมาะสม เพื่อป้องกันและควบคุมอัตราการกระจุกตัวในธุรกิจประเภทใดประเภทหนึ่งมิให้สูงจนเกิดผลกระทบต่อความสมดุลของพอร์ตสินเชื่อของ ธพว. ในภาพรวมมากเกินไปที่จะยอมรับได้ และมีการเผยแพร่ทาง Intranet เพื่อให้ทุกหน่วยงานทั่วทั้งองค์กรได้รับทราบ

6. ธพว. บริหารจัดการพอร์ตสินเชื่อ โดยจัดทำรายงานประจำรายเดือน เพื่อวิเคราะห์ติดตามผลการอำนวยสินเชื่อ และการเกิดหนี้ที่ไม่ก่อให้เกิดรายได้ โดย ณ 31 ธันวาคม 2558 ธพว. มียอดสินเชื่อคงค้างจำนวน 86,128 ล้านบาท เป็นหนี้ด้วยคุณภาพ (NPLs) จำนวน 23,452 ล้านบาท คิดเป็นร้อยละ 27.23 สำหรับสัดส่วนพอร์ตสินเชื่อของ ธพว. กระจายอยู่ในประเภทธุรกิจขายส่งขายปลีก ซ่อมแซมยานยนต์ ของใช้ส่วนบุคคลและในครัวเรือน ร้อยละ 32 รองมาคือ ธุรกิจการผลิต ร้อยละ 29 และธุรกิจโรงแรมและภัตตาคาร ร้อยละ 12

7. ธพว. กำกับติดตามป้องกันหนี้ตกชั้น โดยมีการจัดทำรายงาน Early Warning Sign กลุ่มลูกหนี้ที่ทิ้งระมัดระวังให้แก่หน่วยงานสินเชื่อ รวมถึงจัดตั้งหน่วยงานควบคุมคุณภาพสินเชื่อ (Loan Monitoring and Collection Department) เพื่อเร่งรัดติดตามแก้ไขลูกหนี้วงเงินไม่เกิน 15 ล้านบาทที่มีคุณภาพอ่อนแออย่างใกล้ชิด เพื่อป้องกันมิให้เกิดสินเชื่อ NPLs

8. ธพว. ให้ความสำคัญในการดำเนินการตามแผนบริหารจัดการแก้ไขหนี้ด้วยคุณภาพ (NPLs) โดยมีการแต่งตั้งคณะทำงานกำกับและติดตามการบริหาร NPL เพื่อเร่งรัดปรับปรุงโครงสร้างหนี้และประណหนี้รวมถึงประมวลขายลูกหนี้ ซึ่งปี 2558 ธพว. มีการบริหารจัดการหนี้ด้วยคุณภาพ (NPLs) สามารถลด NPLs สุทธิจากปี 2557 เท่ากับ 31,960 ล้านบาท คิดเป็นร้อยละ 37.61 ของยอดสินเชื่อคงค้าง คงเหลือ NPLs ในปี 2558 เท่ากับ 23,452 ล้านบาท คิดเป็นร้อยละ 27.23 ของยอดสินเชื่อคงค้าง

ความเสี่ยงด้านตลาด (Market Risk)

ความเสี่ยงด้านตลาด หมายถึง ความเสี่ยงที่เกิดจากการเคลื่อนไหวของอัตราดอกเบี้ย อัตราแลกเปลี่ยนเงินตราต่างประเทศ และราคาตราสารในตลาดเงินตลาดทุน ที่มีผลกระทบต่อรายได้ และเงินกองทุน

1. ความเสี่ยงด้านอัตราดอกเบี้ย (Interest Rate Risk) เป็นความเสี่ยงที่รายได้หรือเงินกองทุนได้รับผลกระทบในทางลบจากการเปลี่ยนแปลงอัตราดอกเบี้ยของรายการสินทรัพย์ หนี้สิน และรายการนอกงบดุลทั้งหมดที่มีความอ่อนไหวต่ออัตราดอกเบี้ย (Rate Sensitive Items) ซึ่งอาจส่งผลกระทบต่อรายได้ดอกเบี้ยสุทธิ (Net Interest Income) มูลค่าตลาดของรายการเพื่อค้า (Trading Account) และรายได้และค่าใช้จ่ายอื่นที่สัมพันธ์กับอัตราดอกเบี้ย

ธพว. ให้ความสำคัญกับการบริหารความเสี่ยงด้านอัตราดอกเบี้ย โดยพิจารณาจากการเปลี่ยนแปลงที่ไม่เท่ากันของอัตราดอกเบี้ย (Basis Risk) ซึ่งส่งผลกระทบต่อรายได้ดอกเบี้ยสุทธิ (Net Interest Income: NII) ของ ธพว. เนื่องด้วยอัตราดอกเบี้ยของตลาดจะเป็นไปตามวัฏจักรของเศรษฐกิจ สามารถปรับตัวขึ้นหรือลง ซึ่งมีความผันผวนอยู่ตลอดเวลา และเชื่อมโยงกับการบริหารจัดการอัตราดอกเบี้ยทั้งด้านเงินกู้และเงินฝากของ ธพว. ดังนั้น ธพว. จึงมีความระมัดระวังการกำหนดอัตราดอกเบี้ย รวมทั้งการบริหารพอร์ตทั้งเงินกู้และเงินฝากให้เหมาะสม ควบคู่ไปกับการใช้นโยบาย มาตรการ และเครื่องมือบริหารความเสี่ยงของ ธพว. เช่น เครื่องมือ Repricing Gap Analysis ซึ่งสามารถควบคุมผลกระทบจากการเปลี่ยนแปลงอัตราดอกเบี้ยให้มีระดับความเสี่ยงอยู่ในระดับที่ยอมรับได้ (Risk Appetite)

2. ความเสี่ยงด้านอัตราแลกเปลี่ยน (Foreign Exchange Rate Risk) เป็นความเสี่ยงที่รายได้ หรือเงินกองทุนได้รับผลกระทบในทางลบเนื่องจากความผันผวนของอัตราแลกเปลี่ยนจากการทำธุรกรรมในเงินสกุลต่างประเทศ หรือจากการมีสินทรัพย์ หรือหนี้สินในเงินสกุลต่างประเทศ

ธพว. ไม่มีนโยบายในการเก็งกำไรจากอัตราแลกเปลี่ยน โดยให้มีการดำรงเงินตราสกุลต่างประเทศ เพื่อรองรับการทำธุรกรรมซื้อขายเงินตราต่างประเทศกับลูกค้าเท่านั้น ทำให้ ธพว. สามารถบริหารความเสี่ยงด้านอัตราแลกเปลี่ยนให้อยู่ในระดับต่ำ และอยู่ภายใต้กรอบเพดานความเสี่ยงที่ได้รับอนุมัติ

3. ความเสี่ยงด้านราคา (Price Risk) เป็นความเสี่ยงที่รายได้หรือเงินกองทุนได้รับผลกระทบในทางลบ เนื่องจากการเปลี่ยนแปลงของราคาตราสารหนี้และตราสารทุน ทำให้มูลค่าของพอร์ตเงินลงทุนเพื่อค้าและเพื่อขายลดลง

ธพว. ไม่มีนโยบายการลงทุนในตราสารหนี้ทั้งประเภทเพื่อค้า (Trading) และเพื่อขาย (Available for Sale) สอดคล้องกับนโยบายการลงทุน ส่งผลให้ความเสี่ยงด้านราคาอยู่ในระดับต่ำ

ทั้งนี้ ภาพรวมการบริหารความเสี่ยงด้านตลาด ธพว. สามารถควบคุมดูแลความเสี่ยงด้านตลาดให้อยู่ภายใต้กรอบเพดานความเสี่ยงที่ได้รับอนุมัติได้อย่างมีประสิทธิภาพ สอดคล้องกับแนวทางการกำกับดูแลของธนาคารแห่งประเทศไทย (ธปท.) และนโยบายของ ธพว. ที่ไม่มีการลงทุนในบัญชีเพื่อการค้า

ความเสี่ยงด้านสภาพคล่อง (Liquidity Risk)

ความเสี่ยงด้านสภาพคล่อง เป็นความเสี่ยงที่ ธพว. ไม่สามารถจัดหาเงินสดหรือสินทรัพย์สภาพคล่องมาได้ในปริมาณที่เพียงพอจะรองรับความต้องการเงินสด หรือเงื่อนไขภาระผูกพันต่างๆ ซึ่งเกิดจากความไม่สอดคล้องกันของระยะเวลาครบกำหนดของกระแสเงินสดเข้าและกระแสเงินสดออก (Maturity Mismatching) หรือมีความเสี่ยงที่จะเกิดผลขาดทุนจากการกู้ยืมเงินด้วยต้นทุนสูงกว่าเกณฑ์ที่ยอมรับได้ หรือต้องยอมขายสินทรัพย์ในราคาต่ำกว่าที่ควรจะเป็น หรือที่วางแผนไว้

ในการบริหารความเสี่ยงด้านสภาพคล่อง ธพว. ได้กำหนดนโยบาย มาตรการ และกระบวนการบริหารความเสี่ยงให้สอดคล้องกับสภาพแวดล้อมของ ธพว. สภาพตลาด และแนวทางการบริหารความเสี่ยงของ ธพท. ทั้งในส่วนของการจัดทำนโยบายบริหารความเสี่ยงด้านสภาพคล่อง การกำหนดเพดานความเสี่ยงเพื่อใช้ควบคุมความเสี่ยงให้อยู่ในระดับที่ ธพว. ยอมรับได้ การใช้เครื่องมือทางการเงินในการบริหารความเสี่ยง อาทิ Liquidity Gap, Liquidity Ratio และ Maturity Gap ประกอบการคาดการณ์ระดับสภาพคล่องในอนาคต เพื่อติดตามฐานะสภาพคล่อง

ความเสี่ยงด้านปฏิบัติการ (Operational Risk)

ความเสี่ยงด้านปฏิบัติการ หมายถึง ความเสี่ยงที่เกิดจากความเสียหายอันเนื่องมาจากการขาดการกำกับดูแลกิจการที่ดี หรือขาดธรรมาภิบาลในองค์กรและขาดการควบคุมที่ดี โดยอาจเกี่ยวข้องกับกระบวนการปฏิบัติงานภายใน คน ระบบงาน หรือเหตุการณ์ภายนอก และส่งผลกระทบต่อรายได้และเงินกองทุนของ ธพว.

ในปี 2558 ธพว. ให้ความสำคัญกับการปรับปรุงกระบวนการดำเนินงานสินเชื่ออย่างต่อเนื่องจากคำแนะนำของที่ปรึกษาที่มีความชำนาญด้านกระบวนการดำเนินงานสินเชื่อ ที่ทำการสอบทานระบบการดำเนินงานสินเชื่อของธนาคารใหม่ทั้งระบบ และให้คำแนะนำในการปรับปรุงให้มีประสิทธิภาพมากขึ้น เพื่อให้บริการแก่ลูกค้าได้อย่างถูกต้อง รวดเร็ว และเกิดข้อผิดพลาดน้อยที่สุด

นอกจากนี้ ธพว. ได้ให้ความสำคัญในการบริหารความเสี่ยงของพอร์ตสินเชื่อที่มี บสย. คำประกัน โดยได้จัดตั้งฝ่ายบริหารความเสี่ยง บสย. ภายใต้การกำกับดูแลของสายงานบริหารความเสี่ยง ซึ่งมีความรับผิดชอบครอบคลุมงานที่เกี่ยวข้องกับ บสย. ทั้งหมด มีหน้าที่หลักในการควบคุมและติดตาม บริหารจัดการการปฏิบัติงาน และพอร์ตสินเชื่อที่มี บสย. คำประกันให้มีประสิทธิภาพ และป้องกันความเสียหายที่อาจเกิดขึ้นแก่ ธพว. ตั้งแต่เดือนตุลาคม 2558

ธพว. มีการประเมินความเสี่ยงด้วยตนเอง (Control Self Assessment: CSA) เพื่อให้หน่วยงานต่างๆ ในธนาคาร ทบทวนการปฏิบัติงานในสภาพแวดล้อมที่เปลี่ยนแปลงไปแล้ว ว่าระบบ

การควบคุมที่มีอยู่ยังคงเพียงพอหรือไม่ ซึ่งจะช่วยลดข้อผิดพลาดจากการปฏิบัติงานลงได้ นอกจากนี้ ธพว. มีระบบการแจ้งข้อมูลความเสียหาย (Loss Data) เพื่อจัดเก็บข้อมูลความเสียหายด้านปฏิบัติการ ซึ่งเป็นเครื่องมือในการบริหารจัดการเพื่อลดความผิดพลาดและความสูญเสียจากการปฏิบัติงานของพนักงาน

ความเสี่ยงด้านการปฏิบัติตามกฎหมาย (Compliance Risk)

ความเสี่ยงด้านการปฏิบัติตามกฎหมาย หมายถึง ความเสี่ยงอันเนื่องมาจากการไม่ปฏิบัติตามกฎหมาย มติคณะรัฐมนตรี ระเบียบปฏิบัติ ประกาศของทางการที่เกี่ยวข้อง ซึ่งอาจส่งผลกระทบต่อให้เกิดความเสียหายต่อการดำเนินงาน อาจทำให้เสียชื่อเสียงและภาพลักษณ์

ธพว. ตระหนักและให้ความสำคัญในการบริหารความเสี่ยงด้านการปฏิบัติตามกฎหมาย โดยจัดทำนโยบายบริหารความเสี่ยงด้านการปฏิบัติตามกฎหมาย มีการติดตามการปฏิบัติตามกฎหมายของทางการอย่างสม่ำเสมอ มีหน่วยงานที่เป็นศูนย์กลางให้คำแนะนำปรึกษา รวมทั้งประเมินผลของส่วนงานที่เกี่ยวข้อง เพื่อให้มั่นใจได้ว่าการปฏิบัติงานของ ธพว. ไม่มีการฝ่าฝืน และสอดคล้องตามกฎหมายของทางการ รวมถึงกฎหมายภายในของ ธพว.

การควบคุมภายใน

ธพว. ให้ความสำคัญกับการควบคุมภายใน โดยมีการพัฒนาระบบการควบคุมภายในอย่างต่อเนื่อง เพื่อสนับสนุนการดำเนินธุรกิจของ ธพว. ให้บรรลุวัตถุประสงค์และเป้าหมายที่กำหนดไว้อย่างมีประสิทธิภาพและประสิทธิผลสูงสุด พร้อมทั้งมีการกำกับดูแลกิจการที่ดี มีความโปร่งใส มีการปฏิบัติตามกฎหมาย ระเบียบ ข้อบังคับที่เกี่ยวข้อง ซึ่งการควบคุมภายในถือเป็นกระบวนการรวมไว้เป็นส่วนหนึ่งในการปฏิบัติงานตามปกติ โดยกำหนดให้ส่วนงานต่างๆ ทั้งในสำนักงานใหญ่และส่วนภูมิภาคนำการประเมินการควบคุมด้วยตนเอง (Control Self-Assessment: CSA) มาใช้เป็นเครื่องมือในการดำเนินงานด้านการบริหารความเสี่ยงและควบคุมภายในตามระเบียบคณะกรรมการตรวจเงินแผ่นดิน ว่าด้วยการกำหนดมาตรฐานการควบคุมภายใน พ.ศ. 2544 และกรอบการบริหารความเสี่ยงและควบคุมภายในของ COSO-ERM โดยมีองค์ประกอบของการควบคุมภายในที่สำคัญ 5 ประการ ดังนี้

1. สภาพแวดล้อมของการควบคุม (Control Environment)

ธพว. จัดทำคู่มือประมวลจริยธรรมและจรรยาบรรณของธนาคารพัฒนาวิสาหกิจขนาดกลางและขนาดย่อมแห่งประเทศไทย พ.ศ. 2553 โดยให้ความสำคัญกับความซื่อสัตย์ จริยธรรม และ

ความโปร่งใส โดยไม่มีความขัดแย้งทางผลประโยชน์ ในปี 2557 ธพว. ปรับปรุงองค์ประกอบของคณะกรรมการกำกับดูแลกิจการที่ดี และกำกับความรับผิดชอบต่อสังคมและสิ่งแวดล้อม เพื่อทำหน้าที่กำกับดูแลและส่งเสริมให้การบริหารจัดการสอดคล้องกับหลักการกำกับดูแลกิจการที่ดี ให้ผู้บริหารและพนักงานมีคุณธรรม จริยธรรม และมีความซื่อสัตย์ในการปฏิบัติงาน โดยเป็นไปตามคู่มือประมวลจริยธรรมและจรรยาบรรณของ ธพว. พร้อมทั้งเผยแพร่ประชาสัมพันธ์ผ่านระบบเว็บไซต์ภายใน ธพว. ให้รับทราบและถือปฏิบัติทั่วทั้งองค์กร

ธพว. มีการจัดทำแผนงานประจำปี รวมทั้งมีการทบทวนแผนงานระหว่างปี มีการปรับโครงสร้างองค์กร พร้อมทั้งกำหนดระเบียบปฏิบัติให้เหมาะสมกับโครงสร้างองค์กรใหม่ ตลอดจนฝ่ายงานดูแลเรื่องจริยธรรมของพนักงานและเรื่องการดูแลความเป็นธรรมต่อลูกค้า ซึ่งการจัดตั้งองค์กรและสภาพแวดล้อมที่เหมาะสมและเอื้ออำนวยต่อการปฏิบัติงาน มีส่วนช่วยสนับสนุนให้ระบบการควบคุมภายในของธนาคารเป็นไปตามนโยบายที่กำหนดไว้ และส่งผลกระทบต่อระบบการควบคุมภายในที่รัดกุมอย่างเพียงพอ

2. การประเมินความเสี่ยง (Risk Assessment)

ธพว. ประเมินความเสี่ยงการควบคุมภายในอย่างเป็นระบบ โดยผู้บริหารและพนักงานทุกระดับมีส่วนร่วมในการระบุและประเมินความเสี่ยงจากการปฏิบัติงานในความรับผิดชอบของตนเอง เพื่อนำไปสู่การจัดการความเสี่ยงที่สอดคล้องตรงตามปัญหาของการปฏิบัติงาน โดยการพัฒนาเครื่องมือการประเมินความเสี่ยง กำหนดวัตถุประสงค์ เป้าหมายของหน่วยงาน และวัตถุประสงค์ระดับกิจกรรมที่ชัดเจน สอดคล้องและเชื่อมโยงกันในการที่จะทำงานให้สำเร็จด้วยงบประมาณ และทรัพยากรที่กำหนดไว้อย่างเหมาะสม

ธพว. ให้ความสำคัญต่อการบริหารความเสี่ยงและการจัดการความเสี่ยง ทั้งจากปัจจัยภายในและภายนอก โดย ธพว. ได้จัดโครงสร้างองค์กรสายบริหารความเสี่ยง พร้อมทั้งมีการจัดตั้งคณะกรรมการบริหารความเสี่ยง (Risk Management Committee) ซึ่งจะกำหนดบทบาท หน้าที่ ความรับผิดชอบ กำหนดกรอบกลั่นกรอง ทบทวนนโยบาย กลยุทธ์และแนวทางในการบริหารความเสี่ยง กำกับติดตามให้มีการปฏิบัติงานตามแนวทางการบริหารความเสี่ยงที่กำหนด

3. กิจกรรมการควบคุม (Control Activities)

ธพว. กำหนดทิศทางการปฏิบัติงาน โดยจัดทำนโยบาย ระเบียบ คำสั่ง และคู่มือการปฏิบัติงาน เป็นลายลักษณ์อักษรอย่างชัดเจน เพื่อให้ผู้บริหารและพนักงานถือปฏิบัติทั่วทั้งองค์กร เป็นการลดหรือควบคุมความเสี่ยงจากการปฏิบัติงาน ธพว. มีการสอบทานการปฏิบัติงานตามกฎหมาย กฎเกณฑ์ของทางการ ระเบียบปฏิบัติงานทั้งจากภายในและภายนอก และรายงานผล

การปฏิบัติในภาพรวมต่อกรรมการผู้จัดการ คณะกรรมการตรวจสอบ และคณะกรรมการธนาคาร

ธพว. มีการกำหนดและทบทวน ขอบเขต อำนาจหน้าที่ และอำนาจการอนุมัติวงเงินของผู้บริหารแต่ละระดับเป็นลายลักษณ์อักษรอย่างชัดเจน และมีการแบ่งแยกหน้าที่เพื่อการตรวจสอบซึ่งกันและกันได้อย่างเหมาะสม

4. สารสนเทศ และการสื่อสาร (Information and Communication)

ธพว. จัดให้มีระบบเทคโนโลยีสารสนเทศที่เหมาะสมกับการปฏิบัติงาน และสนองต่อความต้องการของผู้บริหารใช้ในการบริหารจัดการ โดยมีการสื่อสารไปยังฝ่ายบริหาร พนักงาน และผู้เกี่ยวข้องทั้งภายในและภายนอกในรูปแบบที่เหมาะสม ช่วยให้ผู้รับข้อมูลสารสนเทศสามารถปฏิบัติหน้าที่ได้อย่างมีประสิทธิภาพและบรรลุวัตถุประสงค์ขององค์กร ตลอดจนจัดทำแผนฉุกเฉินด้านเทคโนโลยีสารสนเทศรองรับเหตุการณ์ฉุกเฉินหรือเหตุวิบัติภัยที่อาจเกิดขึ้น เพื่อลดผลกระทบและสร้างความต่อเนื่องอย่างมีประสิทธิภาพในการให้บริการ

ธพว. ใช้นโยบายทางการบัญชีตามมาตรฐานการบัญชีที่เหมาะสมกับธุรกิจ มีการพัฒนาระบบข้อมูลสารสนเทศ และระบบฐานข้อมูลอื่นๆ เพื่อให้สามารถเรียกใช้ข้อมูลที่สำคัญๆ ได้อย่างเพียงพอและทันต่อเหตุการณ์ที่เปลี่ยนแปลงไป

5. การติดตามประเมินผล (Monitoring)

ธพว. จัดให้มีการติดตามประเมินผลการควบคุมภายในอย่างต่อเนื่องและสม่ำเสมอ โดยกำหนดให้ติดตามผลการดำเนินงานตามแผนปรับปรุงของระดับหน่วยงานย่อยเป็นประจำทุกปี เป็นรายไตรมาส และจัดทำรายงานนำเสนอคณะกรรมการบริหารความเสี่ยง รวมถึงจัดทำหนังสือรับรองการประเมินผลการควบคุมภายในจัดส่งสำนักงานการตรวจเงินแผ่นดิน (สตง.) ตามกำหนด

ธพว. มีการกำหนดแผนงานประจำปี มีการนำเสนอผลงานเพื่อเปรียบเทียบผลงานกับเป้าหมาย พร้อมทั้งทบทวนแผนงานให้สอดคล้องกับสภาพการณ์ที่เปลี่ยนแปลงไป มีหน่วยงานตรวจสอบที่เป็นอิสระทำหน้าที่ตรวจสอบการปฏิบัติงานตามระบบการควบคุมภายในที่กำหนดไว้ และสั่งการให้มีการปรับปรุงแก้ไขตามข้อเสนอแนะอย่างจริงจัง พร้อมทั้งดำเนินการติดตามผลการปรับปรุงแก้ไขตามข้อเสนอแนะเป็นระยะๆ

การตรวจสอบภายใน

การตรวจสอบภายในเป็นปัจจัยสำคัญที่จะช่วยให้การดำเนินงานตามภารกิจของ ธพว. ให้เป็นไปอย่างมีประสิทธิภาพและประสิทธิผล ทั้งยังช่วยป้องกันหรือลดความเสี่ยงจากการดำเนินงานผิดพลาด และลดความเสียหายที่อาจเกิดขึ้น ซึ่งการตรวจสอบภายในถือเป็นส่วนประกอบสำคัญของการควบคุมภายในที่แทรกอยู่ในการปฏิบัติงานตามปกติ ซึ่งจะต้องมีการกระทำอย่างเป็นขั้นตอนถูกต้องตามระเบียบและกฎหมายที่กำหนด โดยผู้บริหารสามารถนำผลการตรวจสอบภายในเป็นส่วนหนึ่งของกระบวนการบริหาร เพื่อให้สามารถบรรลุวัตถุประสงค์ของธนาคาร

ฝ่ายตรวจสอบภายในมีสายการรายงานขึ้นตรงกับคณะกรรมการตรวจสอบ และได้ปรับใช้มาตรฐานสากลการปฏิบัติงานวิชาชีพการตรวจสอบภายใน คู่มือการปฏิบัติงานการตรวจสอบภายในของรัฐบาลวิสาหกิจ และจรรยาบรรณวิชาชีพการตรวจสอบภายใน การวางแผนกลยุทธ์การตรวจสอบได้เชื่อมโยงกับแผนยุทธศาสตร์และเป้าหมายของธนาคาร และได้นำความเห็นของคณะกรรมการตรวจสอบ ผู้บริหารระดับสูง หัวหน้าหน่วยรับตรวจ รายงานความเสี่ยงองค์กร มาประกอบการจัดทำแผนการตรวจสอบประจำปี ตามผลการประเมินความเสี่ยงที่สำคัญ (Risk Based Approach) โดยแผนการตรวจสอบได้รับการอนุมัติจากคณะกรรมการตรวจสอบ และคณะกรรมการธนาคารได้รับทราบ นอกจากนี้ ฝ่ายตรวจสอบภายในให้ความสำคัญในการพัฒนาความรู้ ความสามารถของผู้ตรวจสอบภายใน เพื่อเสนอแนะความเห็นที่ตรงกับสาเหตุของความเสี่ยง และเป็นประโยชน์ในการสร้างคุณค่าแก่ธนาคาร

สำหรับการสอบบัญชี ธนาคารได้ให้ผู้ตรวจสอบจากสำนักงานการตรวจเงินแผ่นดินเป็นผู้ตรวจสอบและรับรองงบการเงินตามที่กฎหมายกำหนด โดยมีค่าธรรมเนียมตรวจสอบบัญชีปี 2558 เป็นจำนวนเงิน 1,470,000 บาท

สาระสำคัญทางการเงิน

ธนาคารพัฒนาวิสาหกิจขนาดกลางและขนาดย่อมแห่งประเทศไทย
สำหรับปี สิ้นสุดวันที่ 31 ธันวาคม 2558, 2557 และ 2556

รายการ	2558		2557		2556	
	จำนวน	อัตราเพิ่ม(ลด) ร้อยละ	จำนวน	อัตราเพิ่ม(ลด) ร้อยละ	จำนวน	อัตราเพิ่ม(ลด) ร้อยละ
ฐานะการเงิน (หน่วย : ล้านบาท)						
รายการระหว่างธนาคารและตลาดเงินสุทธิ	7,957.49	(55.98)	18,078.86	444.35	3,321.20	(35.06)
เงินลงทุนสุทธิ	9,058.79	86.94	4,845.81	52.90	3,169.29	(57.39)
เงินให้สินเชื่อและดอกเบี้ยค้างรับสุทธิ	73,957.55	5.92	69,827.05	(11.85)	79,217.15	(5.50)
สินทรัพย์รวม	95,660.90	0.63	95,060.24	7.68	88,283.71	(10.72)
เงินฝาก	75,954.67	(8.06)	82,614.74	8.91	75,853.94	(15.82)
รายการระหว่างธนาคารและตลาดเงินสุทธิ (หนี้สิน)	10,455.41	138.18	4,389.76	(7.07)	4,723.66	160.44
เงินกู้ยืม	310.06	(24.41)	410.17	(14.09)	477.45	(12.72)
หนี้สินรวม	89,827.56	(1.81)	91,479.86	7.76	84,888.47	(11.88)
ทุนที่ออกและชำระเต็มมูลค่าแล้ว	16,380.82	28.43	12,755.00	-	12,755.00	4.55
ส่วนเกิน (ต่ำกว่า) มูลค่าหุ้น	(2,625.82)	-	-	-	-	-
ส่วนของผู้ถือหุ้น	5,833.34	62.93	3,580.38	5.45	3,395.24	32.98
ผลการดำเนินงาน (หน่วย : ล้านบาท)						
รายได้ดอกเบี้ย	5,427.02	7.06	5,069.07	(7.82)	5,498.87	4.00
รายได้ที่มีค่าใช้จ่าย	805.20	109.31	384.70	(50.03)	769.89	77.16
รายได้รวม	6,232.22	14.27	5,453.77	(13.00)	6,268.76	9.55
ค่าใช้จ่ายดอกเบี้ย	2,713.32	14.68	2,365.92	(7.26)	2,551.12	(23.48)
ค่าใช้จ่ายที่มีค่าใช้จ่าย	844.49	(57.22)	1,973.80	(4.20)	2,060.37	7.84
ค่าใช้จ่ายรวม	3,557.81	(18.02)	4,339.72	(5.89)	4,611.49	(12.07)
กำไรสุทธิจากการดำเนินงาน	2,674.41	140.06	1,114.05	(32.78)	1,657.27	247.09
หนี้สูญ หนี้สงสัยจะสูญและขาดทุนจากการด้อยค่า	1,439.15	53.51	937.52	(25.67)	1,261.23	(72.08)
กำไรสุทธิ	1,235.26	599.75	176.53	(55.43)	396.04	(109.80)
กำไรต่อหุ้น (บาท)	8.56	520.29	1.38	(56.05)	3.14	(109.21)
อัตราส่วนเงินกองทุนต่อสินทรัพย์เสี่ยง	13.64%		7.46%		6.38%	



ผลการดำเนินงาน

ปี 2558

ผลการดำเนินงานปี 2558

อัตราการขยายตัวของเศรษฐกิจไทย

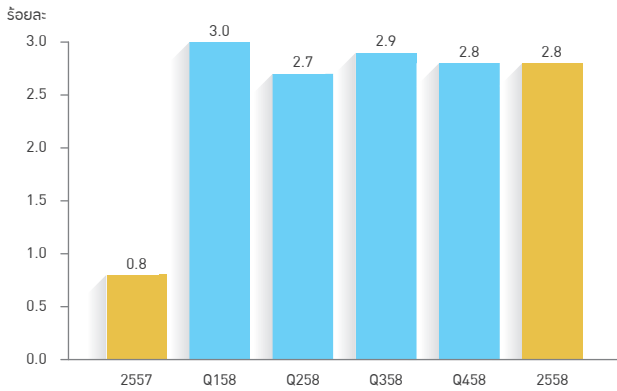

ที่มา: สำนักงานคณะกรรมการพัฒนาการเศรษฐกิจและสังคมแห่งชาติ

ประมาณการเศรษฐกิจไทย

	2557	2558	2559F
GDP (%)	0.8	2.8	2.8-3.8
การบริโภคภาคเอกชน (%)	0.6	2.1	2.7
การบริโภคภาครัฐ (%)	2.1	2.2	3.7
การลงทุนภาคเอกชน (%)	-1.0	-2.0	3.2
การลงทุนภาครัฐ (%)	-7.3	29.8	11.2
การส่งออก (%)	-0.4	-5.8	1.2
การนำเข้า (%)	-9.1	-11.0	1.3
เงินเฟ้อ (%)	1.9	-0.9	(-0.1) ถึง 0.9

ที่มา: สำนักงานคณะกรรมการพัฒนาการเศรษฐกิจและสังคมแห่งชาติ

1. ภาวะเศรษฐกิจปี 2558

1.1 เศรษฐกิจไทยปี 2558 ขยายตัวร้อยละ 2.8 เทียบกับปีก่อนหน้าที่ขยายตัวร้อยละ 0.8 โดยฟื้นตัวอย่างค่อยเป็นค่อยไปด้วยแรงขับเคลื่อนหลักจากการใช้จ่ายและการลงทุนภาครัฐ และการท่องเที่ยวที่ขยายตัวอยู่ในเกณฑ์ดีเป็นสำคัญ ขณะที่ภาคการส่งออกยังไม่ฟื้นตัว ผลจากการชะลอตัวของอุปสงค์ของประเทศคู่ค้าสำคัญ ประกอบกับราคาสินค้าส่งออกอยู่ในระดับต่ำสอดคล้องกับราคาสินค้าโภคภัณฑ์โลก รวมทั้งปัญหาด้านความสามารถในการแข่งขันของภาคการผลิตไทย

ท่ามกลางปัจจัยลบที่ส่งผลต่อการเติบโตทางเศรษฐกิจ รัฐบาลได้ดำเนินมาตรการการเงินการคลังเพื่อสนับสนุนการฟื้นตัวของเศรษฐกิจให้เติบโตได้ตามเป้าหมาย โดยเฉพาะการขับเคลื่อนเศรษฐกิจผ่านการลงทุนภาครัฐที่ขยายตัวได้ในระดับสูง การดำเนินมาตรการกระตุ้นเศรษฐกิจเพิ่มเติมทั้งการช่วยเหลือผู้มีรายได้น้อย การลงทุนโครงการขนาดเล็ก การช่วยเสริมสภาพคล่องให้กับผู้ประกอบการ SMEs และมาตรการกระตุ้นเศรษฐกิจภาคอสังหาริมทรัพย์ รวมถึงการปรับเปลี่ยนนโยบายสนับสนุนการลงทุนนโยบายภาครัฐเหล่านี้ช่วยสร้างความเชื่อมั่นให้กับประชาชนและภาคธุรกิจ ทำให้การบริโภคและการลงทุนภาคเอกชนกลับมาขยายตัวจากช่วงเดียวกันของปีก่อน สำหรับปี 2559 ยังคงเผชิญความเสี่ยงจากปัจจัยภายนอก จากภาวะที่ภาคการส่งออกยังได้รับผลกระทบจากการชะลอตัวของเศรษฐกิจประเทศคู่ค้าที่สำคัญกระทบต่อความต้องการสินค้าไทย และเป็นข้อจำกัดต่อการขยายตัวทางเศรษฐกิจ รัฐบาลตั้งเป้าหมายให้ปี 2559 เป็นปีแห่งการลงทุนเพื่อเร่งผลักดันโครงการลงทุนโครงสร้างพื้นฐานให้เป็นเครื่องยนต์หลักขับเคลื่อนเศรษฐกิจ

1.2 เศรษฐกิจปี 2559 ขยายตัวได้ปานกลาง ภายใต้การคาดการณ์อัตราการขยายตัวทางเศรษฐกิจที่ร้อยละ 2.8-3.8 ตัวแปรหลักของการขยายตัวของเศรษฐกิจไทยจะมาจากแรงขับเคลื่อนของอุปสงค์ในประเทศเป็นสำคัญ โดยเฉพาะการลงทุนภาครัฐด้านการคมนาคมขนส่ง ผันวนกับการร่วมลงทุนกับภาคเอกชน (PPP Fast Track) จะทำให้มีเม็ดเงินกระจายลงสู่ระบบเศรษฐกิจมากขึ้น ควบคู่กับมาตรการกระตุ้นเศรษฐกิจระดับฐานราก นอกจากนี้ นโยบายส่งเสริมการลงทุนในสาขาอุตสาหกรรมเป้าหมายเพื่อดึงดูดเม็ดเงินลงทุนจากต่างประเทศ รวมถึงเป็นแรงขับเคลื่อนใหม่ให้ประเทศ ปัจจัยเหล่านี้คาดว่าจะผลักดันการขยายตัวของเศรษฐกิจในปี 2559 ในภาวะที่ยังมีความท้าทายจากเศรษฐกิจโลกที่ยังไม่ฟื้นตัว

ปัจจัยขับเคลื่อนเศรษฐกิจไทย

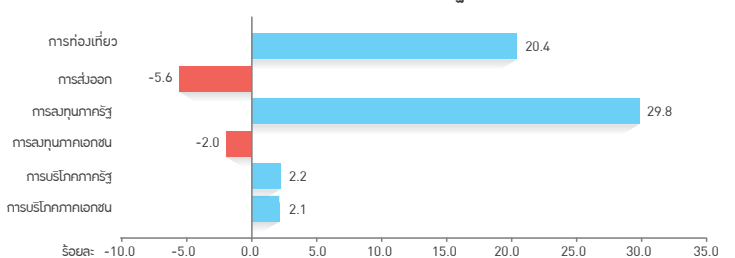

ที่มา: สำนักงานคณะกรรมการพัฒนาการเศรษฐกิจและสังคมแห่งชาติ

1.3 ภาพรวมสถาบันการเงินเฉพาะกิจในปี 2558 และแนวโน้มปี 2559

ปี 2558 สถาบันการเงินเฉพาะกิจ (SFIs) มีบทบาทในการสนับสนุนเงินทุนให้ภาคเอกชนเพิ่มมากขึ้น ด้วยรัฐบาลได้ดำเนินมาตรการการเงินเพื่อสนับสนุนการฟื้นตัวของเศรษฐกิจ โดยอาศัยบทบาทของสถาบันการเงินเฉพาะกิจ (SFIs) เพื่อช่วยเหลือผู้มีรายได้น้อยและผู้ประกอบการรายย่อย อาทิ โครงการสินเชื่อ ดอกเบี้ยต่ำ มาตรการส่งเสริม SMEs ระยะเร่งด่วน มาตรการส่งเสริมความเป็นอยู่ระดับหมู่บ้าน และมาตรการกระตุ้นเศรษฐกิจภาคอสังหาริมทรัพย์ เป็นต้น ส่งผลให้สินเชื่อ SFIs ขยายตัวเพิ่มขึ้นร้อยละ 5.4 เทียบกับสินเชื่อระบบธนาคารพาณิชย์ที่ขยายตัว

ร้อยละ 4.3 โดยสินเชื่อ SFIs ที่เพิ่มขึ้นมาจากสินเชื่อธุรกิจในภาคเกษตรกรรมและภาคบริการเป็นสำคัญ ขณะที่สินเชื่ออุปโภคบริโภคขยายตัวในทิศทางที่ลดลงตามการลดลงของสินเชื่อส่วนบุคคล

คุณภาพสินเชื่อรวม ณ สิ้นปี 2558 สัดส่วน NPL ต่อสินเชื่อรวมอยู่ที่ร้อยละ 5.6 ต่ำลงเล็กน้อยเมื่อเทียบกับสิ้นปี 2557 ที่ร้อยละ 5.5 โดยเป็นการด้อยลงจากทั้งสินเชื่อภาคธุรกิจและภาคครัวเรือน ตามภาวะเศรษฐกิจที่ฟื้นตัวช้า อย่างไรก็ตาม สถาบันการเงินเฉพาะกิจ (SFIs) มีการกันสำรองในระดับสูงที่ร้อยละ 172.92 จึงเพียงพอที่จะรองรับคุณภาพสินเชื่อที่ด้อยลง ขณะเดียวกันมีอัตราส่วนเงินกองทุนต่อสินทรัพย์เสี่ยง (BIS Ratio) อยู่ที่ร้อยละ 11.6 ซึ่งอยู่ในระดับเพียงพอต่อการดำเนินงานในระยะต่อไป

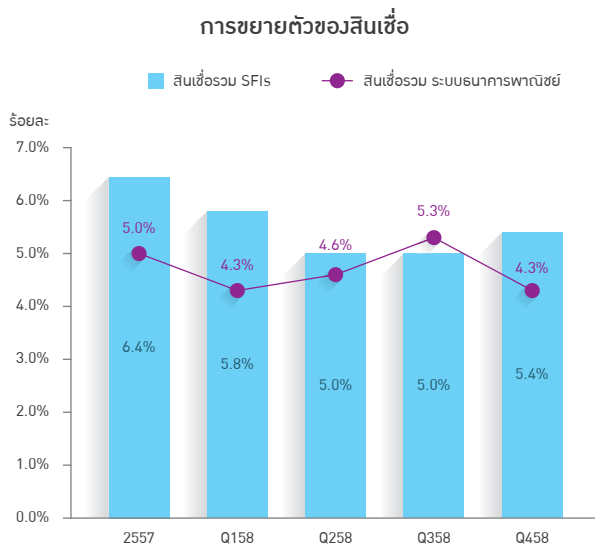

ที่มา: ธนาคารแห่งประเทศไทย

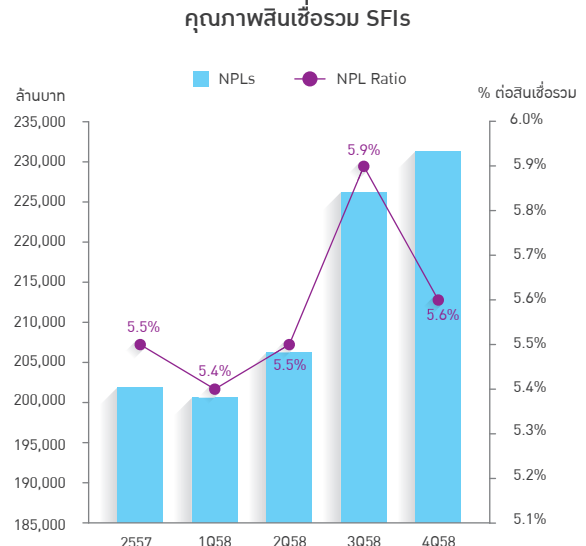

ที่มา: สำนักงานเศรษฐกิจการคลัง

SFIs	เงินให้สินเชื่อ (ล้านบาท)	% of Total	%YoY
ธ.ออมสิน	1,659,115	39.9%	3.4%
ธ.ก.ส.	1,381,520	33.2%	7.8%
ธอส.	862,832	20.7%	8.6%
ธ.อ.ท.	98,373	2.4%	-10.5%
ธพว.	85,875	2.1%	1.5%
ธ.ส.น.	73,537	1.8%	0.5%
รวม 6 SFIs	4,161,252	100.0%	5.4%

ที่มา: ธนาคารแห่งประเทศไทย

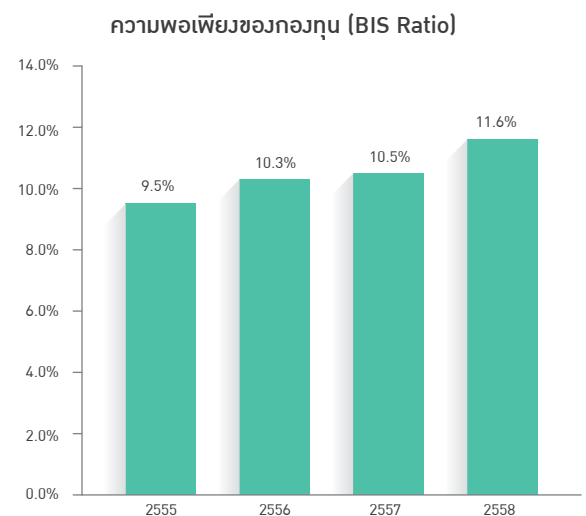

ผลการดำเนินงานของ SFIs มีกำไรต่อเนื่อง ณ สิ้นปี 2558 มีกำไรสุทธิเพิ่มขึ้นร้อยละ 5.7 จากช่วงเดียวกันของปีก่อน การขยายตัวของสินเชื่อตามนโยบายภาครัฐประกอบกับต้นทุนทางการเงินที่อยู่ในระดับต่ำ ส่งผลให้รายได้ดอกเบี้ยสุทธิต่อสินทรัพย์เฉลี่ย (Net Interest Margin: NIM) เพิ่มขึ้นเป็นร้อยละ 2.8 จากร้อยละ 2.5 และอัตราผลตอบแทนต่อสินทรัพย์เฉลี่ย (Return on Asset: ROA) เพิ่มขึ้นอยู่ที่ร้อยละ 0.8 จากร้อยละ 0.7

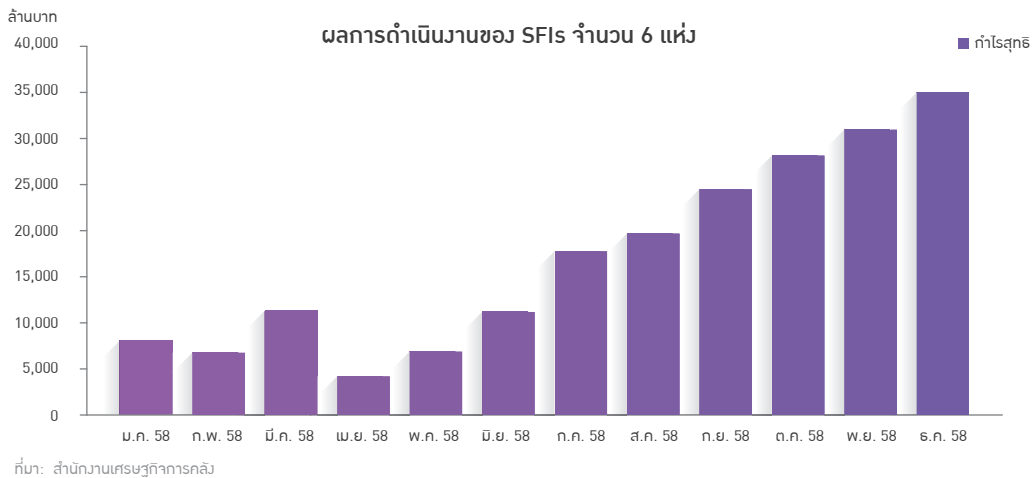
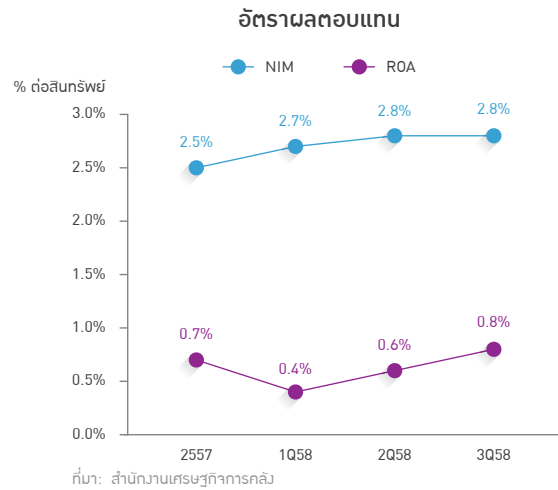

แนวโน้มในปี 2559

สถาบันการเงินเฉพาะกิจยังมีบทบาทสำคัญในการสนับสนุนการเติบโตของเศรษฐกิจไทย โดยยังเป็นช่องทางสำคัญในการดำเนินนโยบายเพื่อสนับสนุนแหล่งเงินทุนให้กับกลุ่มผู้มีรายได้น้อย กลุ่มเกษตรกร และผู้ประกอบการขนาดเล็กและขนาดย่อม จากการดำเนินมาตรการสนับสนุนการฟื้นตัวทางเศรษฐกิจอย่างต่อเนื่องของภาครัฐ โดยเฉพาะมาตรการกระตุ้นเศรษฐกิจฐานราก ได้แก่ 1) การพัฒนาโครงสร้างพื้นฐานของชนบท 2) การสร้างเอสเอ็มอีเกษตรอุตสาหกรรม 3) การสร้างตลาดให้ภาคการเกษตร 4) การสร้างแหล่งท่องเที่ยวใหม่ และ 5) การลงทุนในอินเทอร์เน็ตบรอดแบนด์ในทุกตำบล เพื่อเปิดช่องทางการจำหน่ายสินค้าอีคอมเมิร์ซ มาตรการเหล่านี้ สะท้อนบทบาทในการสนับสนุนนโยบาย และการขยายตัวของสินเชื่อ SFIs ในระยะต่อไป

อย่างไรก็ดี หากเศรษฐกิจฟื้นตัวช้าและเม็ดเงินลงสู่เศรษฐกิจไม่ทั่วถึงในทุกภาคส่วน ผลของมาตรการภาครัฐด้านสินเชื่ออาจส่งผลต่อคุณภาพสินเชื่อของ SFIs ในอนาคต โดยเฉพาะสินเชื่อภาคครัวเรือนซึ่งมีสัดส่วนกว่าร้อยละ 60 ของระบบสินเชื่อ SFIs

2. ลักษณะการประกอบกิจการ

ธนาคารพัฒนาวิสาหกิจขนาดกลางและขนาดย่อมแห่งประเทศไทย (ธพว.) จัดตั้งขึ้นตาม พ.ร.บ. ปี พ.ศ. 2545 เพื่อสนับสนุนแหล่งเงินทุนให้แก่ผู้ประกอบการ SMEs ผู้ประกอบการ OTOP กลุ่มวิสาหกิจชุมชน ให้สามารถเข้าถึงแหล่งเงินทุนในระบบ ช่วยเติมเต็มช่องว่างทางการเงินให้กับผู้ประกอบการ SMEs ในส่วนที่ธนาคารพาณิชย์ยังไม่สามารถสนับสนุนเงินทุนได้

ธพว. ยังได้เข้าร่วมลงทุนกับผู้ประกอบการในประเภทธุรกิจต่างๆ ที่มีสัดส่วนการถือหุ้นเกินร้อยละ 25 ดังนี้

- บจก.บางกอกมารีน เอ็นจิเนียริ่ง ประเภทธุรกิจอุตสาหกรรม สถานที่ตั้งเลขที่ 21/772 หมู่ 12 ถนนบางนา-ตราด แขวงบางนา เขตบางนา กรุงเทพมหานคร 10260 โทรศัพท์ 0 2744 5151-2 โทรสาร 0 2388 2450 ทุนจดทะเบียน 100 ล้านบาท สัดส่วนการถือหุ้นของ ธพว. 40%
- บจก.ไบเทค คูบล็อก ประเภทธุรกิจผลิตและจำหน่ายอิฐมวลเบา สถานที่ตั้งเลขที่ 34 อาคารไบเทคโฮลดิ้ง ซอยลาดพร้าว 101 กิตติจิตต์ ถนนลาดพร้าว แขวงคลองจั่น

เขตบางกะปิ กรุงเทพมหานคร 10240 โทรศัพท์ 0 2376 0990 โทรสาร 0 2513 2314-5 ทุนจดทะเบียน 25 ล้านบาท สัดส่วนการถือหุ้นของ ธพว. 40%

- บจก.สื่อวิญสาร ประเภทธุรกิจผลิตสิ่งพิมพ์นิตยสาร สถานที่ตั้งเลขที่ 77/118 ชั้น 28 สีนสาธรทาวเวอร์ ถนนกรุงธนบุรี แขวงคลองตันไทร เขตคลองสาน กรุงเทพมหานคร 10600 โทรศัพท์ 0 2424 3355 โทรสาร 0 2424 3999 ทุนจดทะเบียน 60 ล้านบาท สัดส่วนการถือหุ้นของ ธพว. 33.33%
- บจก.ทรีนี่ดี เอ็ดดูเคชั่น ประเภทธุรกิจโรงเรียนนานาชาติ สถานที่ตั้งเลขที่ 30 ซอยนภาศัพท์ แยก 2 ถนนสุขุมวิท 36 แขวงคลองตัน เขตคลองเตย กรุงเทพมหานคร 10110 โทรศัพท์ 0 2661 3993 โทรสาร 0 2661 3992 ทุนจดทะเบียน 40 ล้านบาท สัดส่วนการถือหุ้นของ ธพว. 30%
- บจก.วิศวกรรมไฟฟ้าและประหยัดพลังงาน ประเภทธุรกิจผลิตและจำหน่ายระบบป้องกันฟ้าผ่า ไฟกระชอก สถานที่ตั้งเลขที่ 700/110 หมู่ 5 นิคมอุตสาหกรรมอมตะนคร ตำบลคลองตำหรุ อำเภอเมืองชลบุรี จังหวัดชลบุรี 20000 โทรศัพท์ 0 3846 8698 โทรสาร 0 3846 8690 ทุนจดทะเบียน 130 ล้านบาท สัดส่วนการถือหุ้นของ ธพว. 28.85%
- บจก.ไทยอูมาพร เท็กซ์ไทล์ ประเภทธุรกิจผลิตและจำหน่ายผ้าขนหนู สถานที่ตั้งเลขที่ 194 หมู่ 2 ซอยสุขสวัสดิ์ 76 ถนนสุขสวัสดิ์ ตำบลบางจาก อำเภอพระประแดง จังหวัดสมุทรปราการ 10130 โทรศัพท์ 0 2817 7834-6 โทรสาร 0 2817 7837 ทุนจดทะเบียน 40 ล้านบาท สัดส่วนการถือหุ้นของ ธพว. 25%

นอกเหนือจากการสนับสนุนด้านเงินทุน ธพว. มุ่งเน้นการเป็นธนาคารเพื่อการพัฒนาผู้ประกอบการ โดยให้ความช่วยเหลือผู้ประกอบการ SMEs อาทิ การพัฒนาผลิตภัณฑ์ การเพิ่มช่องทางการจัดจำหน่าย การฝึกอบรมพัฒนาผู้ประกอบการ เป็นต้น เพื่อสร้างความเข้มแข็งและเพิ่มศักยภาพให้แก่ผู้ประกอบการ และเป็นเพียงหน่วยงานเดียวในประเทศไทยที่ดำเนินกิจกรรมพัฒนาผู้ประกอบการ SMEs ได้อย่างต่อเนื่องโดยไม่ต้องพึ่งพางบประมาณจากภาครัฐ

3. ผลการดำเนินงานปี 2558

ในปี 2558 ธพว. มียอดเบิกจ่ายสินเชื่อ จำนวนทั้งสิ้น 31,393.17 ล้านบาท ให้แก่ผู้ประกอบการ 12,038 ราย ซึ่งมากกว่าเมื่อเทียบกับปี 2557 จำนวน 15,545.14 ล้านบาท หรือเพิ่มขึ้นร้อยละ 98.09 เป็นผลมาจาก ธพว. ปลดปล่อยสินเชื่อใหม่ให้แก่ผู้ประกอบการ SMEs ตามแนวนโยบายภาครัฐผ่านโครงการสินเชื่อของ ธพว. และ

โครงการสินเชื่อโดยภาครัฐ ได้แก่ โครงการสินเชื่อดอกเบี้ยต่ำ (Soft Loan) เพื่อเป็นเงินทุนหมุนเวียนให้แก่ผู้ประกอบการ SMEs และโครงการสินเชื่อดอกเบี้ยต่ำ (Policy Loan) ซึ่ง ธพว. ได้เริ่มดำเนินโครงการมาตั้งแต่เดือนกรกฎาคม 2558 และทำให้ ณ สิ้นปี 2558 มีเงินให้สินเชื่อคงค้าง จำนวน 86,127.99 ล้านบาท 85,014 ราย สามารถสร้างมูลค่าเพิ่มทางเศรษฐกิจได้ จำนวน 84,450 ล้านบาท และรักษาการจ้างงานในระบบเศรษฐกิจรวม 142,308 คน ขณะเดียวกัน ธพว. มีสินเชื่อต่อคุณภาพ (NPLs) จำนวน 23,451.70 ล้านบาท คิดเป็นร้อยละ 27.23 ต่อเงินให้สินเชื่อคงค้างรวม โดยมีสินเชื่อต่อคุณภาพ (NPLs) ลดลงจากสิ้นปี 2557 จำนวน 8,508.63 ล้านบาท และมีผลประกอบการกำไรสุทธิ 1,235.26 ล้านบาท

3.1 ด้านการเงิน

ในปี 2558 ธนาคารมีรายได้รวม จำนวน 6,232.22 ล้านบาท เพิ่มขึ้นจากปี 2557 จำนวน 778.45 ล้านบาท หรือเพิ่มขึ้นร้อยละ 14.27 มีค่าใช้จ่ายรวม จำนวน 3,557.81 ล้านบาท ลดลงจากปี 2557 จำนวน 781.91 ล้านบาท หรือลดลงร้อยละ 18.02 และมีหนี้สูญ หนี้สงสัยจะสูญและขาดทุนจากการด้อยค่า จำนวน 1,439.15 ล้านบาท ส่งผลให้ธนาคารมีกำไรสุทธิ จำนวน 1,235.26 ล้านบาท

- **รายได้ดอกเบี้ย** จำนวน 5,427.02 ล้านบาท เพิ่มขึ้นจากปี 2557 จำนวน 357.95 ล้านบาท หรือเพิ่มขึ้นร้อยละ 7.06
- **รายได้ที่ไม่ใช่ดอกเบี้ย** (ประกอบด้วยรายได้ค่าธรรมเนียมและบริการ กำไร(ขาดทุน)สุทธิจากธุรกรรมเพื่อค้าและปริวรรตเงินตราต่างประเทศ กำไรสุทธิจากหนี้สินทางการเงินที่กำหนดให้แสดงด้วยมูลค่ายุติธรรม กำไรสุทธิจากเงินลงทุน และรายได้จากการดำเนินงานอื่นๆ) จำนวน 805.20 ล้านบาท เพิ่มขึ้นจากปี 2557 จำนวน 420.50 ล้านบาท หรือเพิ่มขึ้นร้อยละ 109.31
- **ค่าใช้จ่ายดอกเบี้ย** จำนวน 2,713.32 ล้านบาท เพิ่มขึ้นจากปี 2557 จำนวน 347.40 ล้านบาท หรือเพิ่มขึ้นร้อยละ 14.68
- **ค่าใช้จ่ายที่มีใช่ดอกเบี้ย** (ประกอบด้วยค่าใช้จ่ายค่าธรรมเนียมและบริการ และค่าใช้จ่ายจากการดำเนินงานอื่นๆ) จำนวน 844.49 ล้านบาท ลดลงจากปี 2557 จำนวน 1,129.31 ล้านบาท หรือลดลงร้อยละ 57.22
- **ด้านหนี้สงสัยจะสูญ** ธนาคารมีหนี้สูญ หนี้สงสัยจะสูญและขาดทุนจากการด้อยค่าจำนวน 1,439.15 ล้านบาท เพิ่มขึ้นจากสิ้นปี 2557 จำนวน 501.63 ล้านบาท
- **กำไร(ขาดทุน)สุทธิ** ธพว. มีกำไรสุทธิ 1,235.26 ล้านบาท เพิ่มขึ้นจากปี 2557 จำนวน 1,058.73 ล้านบาท หรือเพิ่มขึ้นร้อยละ 599.75

3.2 ด้านฐานะทางการเงิน

- **สินทรัพย์** ณ 31 ธันวาคม 2558 ธพว. มีสินทรัพย์จำนวน 95,660.90 ล้านบาท เพิ่มขึ้นจากปี 2557 จำนวน 600.66 ล้านบาท หรือเพิ่มขึ้นร้อยละ 0.63 โดยมีรายการที่เพิ่มขึ้น อาทิ เงินลงทุนสุทธิ สินทรัพย์อื่นสุทธิ เป็นต้น

- **หนี้สินและส่วนของผู้ถือหุ้น** ธพว. มีหนี้สินจำนวน 89,827.56 ล้านบาท ลดลงจากปี 2557 จำนวน 1,652.30 ล้านบาท หรือลดลงร้อยละ 1.81 โดยมีรายการที่ลดลง อาทิ เงินรับฝากตราสารหนี้ที่ออกและเงินกู้ยืม เงินอุดหนุนจากสำนักงานประมาณ เป็นต้น

ธพว. มีส่วนของผู้ถือหุ้น จำนวน 5,833.34 ล้านบาท เพิ่มขึ้นจากปี 2557 จำนวน 2,252.96 ล้านบาท หรือเพิ่มขึ้นร้อยละ 62.93 เนื่องจาก ธพว. ได้รับการเพิ่มทุน จำนวน 1,000 ล้านบาท และผลประกอบการในปี 2558 ซึ่งมีกำไรสุทธิ จำนวน 1,235.26 ล้านบาท

- **อัตราส่วนเงินกองทุนต่อสินทรัพย์เสี่ยง** ณ 31 ธันวาคม 2558 ธพว. มีเงินกองทุนรวมทั้งสิ้น 5,859.77 ล้านบาท และมีสินทรัพย์เสี่ยง 42,955.37 ล้านบาท คิดเป็นอัตราส่วนเงินกองทุนต่อสินทรัพย์เสี่ยง ที่ระดับร้อยละ 13.64 สูงขึ้นเมื่อเทียบกับปี 2557 เนื่องจาก ธพว. มีผลประกอบการที่ดีขึ้น และ ธพว. ได้รับการเพิ่มทุน จำนวน 1,000 ล้านบาท

3.3 การลงทุนที่สำคัญในปัจจุบันและอนาคต

ในปี 2558 ธพว. มีการลงทุนที่สำคัญด้านบริหารจัดการระบบเทคโนโลยีสารสนเทศของธนาคารทั้งหมด 4 โครงการ ได้แก่ โครงการปรับปรุงเครื่องคอมพิวเตอร์แม่ข่าย (Server Consolidation) โครงการปรับปรุงศูนย์คอมพิวเตอร์ (Data Center) โครงการพัฒนาระบบการจัดทำรายงาน (MIS Report) เพื่อปรับปรุงระบบข้อมูลที่มีอยู่ในปัจจุบันให้มีประสิทธิภาพรวดเร็ว ครอบคลุมธุรกรรมของธนาคาร และเชื่อมโยงระบบงานต่างๆ ที่จำเป็นเข้าด้วยกันสามารถประมวลผลได้อย่างมีประสิทธิภาพมากขึ้น และโครงการระบบ Web Conference เพื่อเพิ่มประสิทธิภาพในการติดต่อสื่อสารภายในองค์กรให้มีความสะดวกรวดเร็ว และลดค่าใช้จ่ายสำหรับการเดินทางเข้าร่วมประชุมและอื่นๆ ระหว่างสาขาและสำนักงานใหญ่โดยใช้เงินลงทุนทั้งสิ้น 28.67 ล้านบาท

3.4 ด้านสินเชื่อ

1) เงินให้สินเชื่อคงค้าง

- **เงินให้สินเชื่อคงค้าง** จำนวน 86,127.99 ล้านบาท 85,014 ราย เพิ่มขึ้นจากปี 2557 จำนวน 1,142.13 ล้านบาท หรือเพิ่มขึ้นร้อยละ 1.34 ประกอบด้วย เงินให้สินเชื่อทั่วไปคงค้าง 19,240.57 ล้านบาท 5,211 ราย และเงินให้สินเชื่อโครงการคงค้าง

66,887.43 ล้านบาท 79,803 ราย หรือคิดเป็นร้อยละ 77.66 และ 93.87 ของเงินให้สินเชื่อคงค้างรวม ตามลำดับ

- **เงินให้สินเชื่อคงค้างเพิ่มขึ้นในปี 2558** เนื่องจาก ธพว. ปลดปล่อยสินเชื่อใหม่ให้ผู้ประกอบการ SMEs ตามแนวนโยบายภาครัฐผ่านโครงการสินเชื่อของ ธพว. และสินเชื่อเงินนโยบายรัฐ ซึ่งคณะรัฐมนตรีมีมติให้ ธพว. ดำเนินโครงการปล่อยสินเชื่อใหม่ตามนโยบายรัฐ ได้แก่ โครงการสินเชื่อดอกเบี้ยต่ำ (Policy Loan) เพื่อเป็นเงินทุนหมุนเวียนให้แก่ผู้ประกอบการ SMEs และโครงการสินเชื่อดอกเบี้ยต่ำ (Soft Loan) ซึ่ง ธพว. ได้เริ่มดำเนินโครงการมาตั้งแต่เดือนกรกฎาคม 2558

เงินให้สินเชื่อคงค้าง 86,127.99 ล้านบาท จำแนกตามประเภทสินเชื่อ

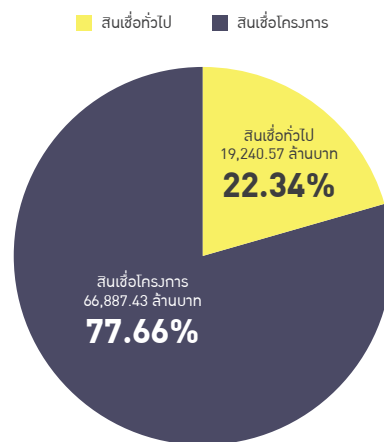

เงินให้สินเชื่อคงค้าง จำแนกตามประเภทอุตสาหกรรม

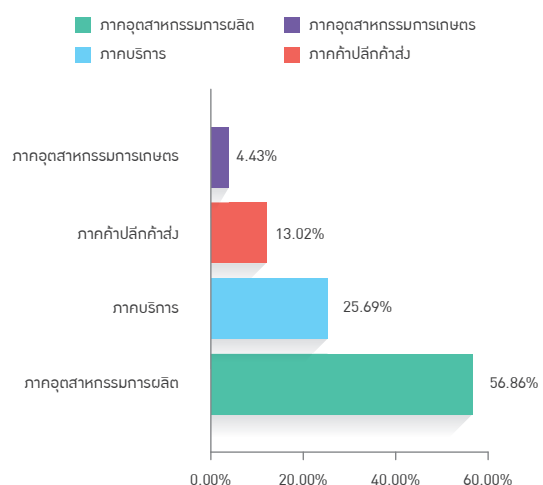

- สัดส่วนจำนวนเงินให้สินเชื่อผู้ประกอบการในภาคอุตสาหกรรมการผลิต คิดเป็นร้อยละ 56.86 ภาคบริการ คิดเป็นร้อยละ 25.69 ภาคค้าปลีกค้าส่ง คิดเป็นร้อยละ 13.02 และภาคอุตสาหกรรมเกษตร คิดเป็นร้อยละ 4.43

2) ยอดเบิกจ่ายสินเชื่อ

ปี 2558 ธพว. มียอดเบิกจ่ายสินเชื่อ จำนวนทั้งสิ้น 31,393.17 ล้านบาท 12,038 ราย ซึ่งมากกว่าเมื่อเทียบกับปี 2557 จำนวน 15,545.14 ล้านบาท หรือเพิ่มขึ้นคิดเป็นร้อยละ 98.09 ทั้งนี้เป็นเพราะ ธพว. ได้ปล่อยสินเชื่อตามนโยบายรัฐผ่านโครงการสินเชื่อต่างๆ โดยเฉพาะโครงการสินเชื่อนโยบายรัฐ ได้แก่ โครงการสินเชื่อดอกเบี้ยต่ำ (Policy Loan) และโครงการสินเชื่อดอกเบี้ยต่ำ (Soft Loan) เพื่อเป็นเงินทุนหมุนเวียนให้กับผู้ประกอบการ SMEs โดยมีสินเชื่อปล่อยใหม่ปี 2558 จำแนกเป็น

- **สินเชื่อทั่วไป** จำนวน 1,456.01 ล้านบาท 268 ราย
- **สินเชื่อโครงการ** จำนวน 29,937.16 ล้านบาท 11,770 ราย

โดยส่วนใหญ่เป็นโครงการตามนโยบายภาครัฐ อาทิ สินเชื่อเพื่อพัฒนาผลผลิตภาพการผลิต (Productivity Improvement Loan: PIL) ระยะที่ 2 โครงการสินเชื่อดอกเบี้ยต่ำ (Policy Loan) เพื่อเป็นเงินทุนหมุนเวียนให้แก่ผู้ประกอบการ SMEs โครงการสินเชื่อดอกเบี้ยต่ำ (Soft Loan) และสินเชื่อสนับสนุนผู้ประกอบการตามแผนยุทธศาสตร์ของกระทรวงอุตสาหกรรม เป็นต้น

ยอดเบิกจ่ายสินเชื่อ 31,393.17 ล้านบาท จำแนกตามประเภทสินเชื่อ

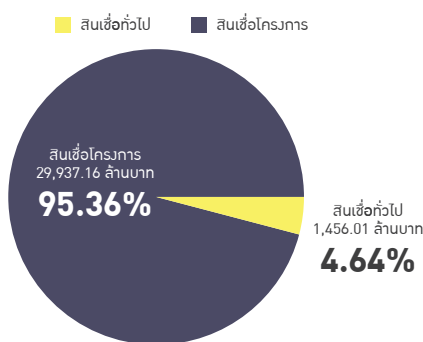

3) สินเชื่อโครงการ

(1) สินเชื่อโครงการของ ธพว.

ปี 2558 ธพว. มีผลิตภัณฑ์สินเชื่อเพื่อสนับสนุนการปล่อยสินเชื่อตามนโยบายที่กระทรวงการคลังกำหนดภายใต้ Concept “สินเชื่อ 9 เมนูคืนความสุข SMEs” ต่อเนื่องจากปี 2557 ซึ่งมีผลิตภัณฑ์เพื่อรองรับผู้ประกอบการกลุ่มต่างๆ จำนวน 10 โครงการ ดังนี้

1.1 สินเชื่อเพื่อผู้ประกอบการผลิตภัณฑ์ OTOP หรือผลิตภัณฑ์วิสาหกิจชุมชน เป็นโครงการที่สนับสนุนเงินทุนในการขยาย ปรับปรุง หรือเงินทุนหมุนเวียน ให้กับผู้ประกอบการผลิตภัณฑ์ OTOP หรือผลิตภัณฑ์วิสาหกิจชุมชน

1.2 สินเชื่อ Strong SMEs (ซื้อทรัพย์สินเพื่อใช้เป็นที่ตั้งสถานประกอบการ) เป็นโครงการสำหรับผู้ประกอบการวิสาหกิจขนาดกลางและขนาดย่อม (SMEs) ที่ต้องการลงทุนซื้อทรัพย์สิน เพื่อใช้เป็นที่ตั้งสถานประกอบการหรือปรับปรุง ซ่อมแซมสถานประกอบการที่ดำเนินธุรกิจอยู่

1.3 สินเชื่อพัฒนาผลผลิตภาพการผลิต (Productivity Improvement Loan: PIL) ระยะที่ 2 เป็นโครงการจัดหาสินเชื่อให้แก่ผู้ประกอบการวิสาหกิจขนาดกลางและขนาดย่อม (SMEs) เพื่อนำไปปรับปรุง ลงทุน ขยายธุรกิจ หรือใช้เงินลงทุนหมุนเวียนของกิจการให้มีประสิทธิภาพในการดำเนินธุรกิจเพิ่มขึ้น

1.4 สินเชื่อสนับสนุนผู้ประกอบการตามแผนยุทธศาสตร์ของกระทรวงอุตสาหกรรมหรือหน่วยงานพันธมิตร เป็นโครงการที่จัดทำขึ้นเพื่อรองรับกลุ่มผู้ประกอบการวิสาหกิจขนาดกลางและขนาดย่อม (SMEs) ที่อยู่ในยุทธศาสตร์ของกระทรวงอุตสาหกรรมและหน่วยงานพันธมิตร จะทำให้ผู้ประกอบการมีขีดความสามารถในการแข่งขันมากขึ้น รองรับการแข่งขันเข้าสู่ประชาคมเศรษฐกิจอาเซียน (AEC)

1.5 โครงการสินเชื่อ Happy Loan เป็นโครงการที่สนับสนุนผู้ประกอบการ SMEs รายย่อย ให้สามารถเข้าถึงแหล่งทุนในระบบ โดยนำเงินทุนที่ได้ไปลงทุน ขยาย ปรับปรุง หรือใช้เป็นเงินทุนหมุนเวียนเสริมสภาพคล่องในกิจการ

1.6 สินเชื่อ Factoring เอกชน เป็นโครงการที่สนับสนุนเงินทุนหมุนเวียนให้แก่ผู้ประกอบการ SMEs ที่มีลูกหนี้การค้าหรือคู่สัญญาที่เป็นภาคเอกชน

1.7 สินเชื่อ Special SMEs เป็นโครงการผลิตภัณฑ์สินเชื่อที่สนับสนุนกลุ่มลูกค้าเดิมของ ธพว. ที่มีประวัติการผ่อนชำระหนี้ดี หรือใช้เป็นเงินทุนหมุนเวียนและ/หรือลงทุนขยายและ/หรือปรับปรุงกิจการ เพื่อให้กิจการสามารถขยายธุรกิจและเติบโตเพิ่มขึ้น

1.8 สินเชื่อ Smile Factoring เป็นโครงการที่สนับสนุนเงินทุนหมุนเวียนให้แก่ผู้ประกอบการ SMEs ที่เป็นลูกหนี้การค้าหน่วยงานราชการ รัฐวิสาหกิจ บริษัทเอกชน บริษัทจดทะเบียนในตลาดหลักทรัพย์สำหรับเป็นเงินทุนหมุนเวียนในกิจการ

1.9 สินเชื่อ Extra SMEs เป็นโครงการผลิตภัณฑ์สินเชื่อที่สนับสนุนกลุ่มลูกค้าเดิมของ ธพว. ที่มีประวัติการชำระหนี้ที่ดี และมีบริษัทประกันสินเชื่ออุตสาหกรรม (บสย.) ค้ำประกัน และ/หรือบุคคลธรรมดาค้ำประกัน และ/หรือนิติบุคคลค้ำประกัน เพื่อใช้เป็นเงินทุนหมุนเวียน ลงทุน ขยาย ปรับปรุงกิจการ เพื่อให้กิจการมีการขยายตัว และเติบโตเพิ่มขึ้น

1.10 สินเชื่อ Small SMEs ซึ่งเป็นผลิตภัณฑ์สินเชื่อที่ช่วยสนับสนุนเงินทุนให้แก่ผู้ประกอบการ SMEs รายย่อย เพื่อใช้ในการลงทุน ปรับปรุง หรือใช้เป็นเงินทุนหมุนเวียนในการขยายกิจการ เป็นโครงการที่จัดทำเพิ่มเติมในช่วงไตรมาส 4 ปี 2557 เพิ่มเติมจากโครงการสินเชื่อ 9 เมฆูตั้งต้น ตามนโยบายของรัฐบาลที่กระตุ้นให้ผู้ประกอบการ SMEs โดยเฉพาะรายย่อย ให้เข้าถึงแหล่งเงินทุนมากขึ้น

(2) สินเชื่อนโยบายรัฐ

ในปี 2558 คณะรัฐมนตรีมีมติเห็นชอบให้ ธพว. ดำเนินการตามนโยบายรัฐบาล ดังนี้

2.1 โครงการสินเชื่อดอกเบี้ยต่ำ (Policy Loan) เพื่อช่วยเหลือผู้ประกอบการ SMEs ขนาดเล็กที่ประสบปัญหาขาดสภาพคล่อง พร้อมทั้งส่งเสริมให้ผู้ประกอบการ SMEs ขนาดเล็กที่มีศักยภาพให้มีสภาพคล่องสำหรับปรับปรุงกิจการ เพิ่มขีดความสามารถในการแข่งขัน

2.2 โครงการสินเชื่อดอกเบี้ยต่ำ (Soft Loan) ระยะที่ 1 และระยะที่ 2 เพื่อช่วยเหลือผู้ประกอบการ SMEs และเป็นเงินทุนหมุนเวียนแก่ผู้ประกอบการ SMEs เพื่อบรรเทาปัญหาการเข้าถึงแหล่งเงินทุนของผู้ประกอบการ ซึ่งส่วนใหญ่มีปัญหาขาดสภาพคล่องให้สามารถดำเนินธุรกิจต่อไปได้

3.5 ด้านบริหารจัดการสินเชื่อด้วยคุณภาพ (NPLs)

ปี 2558 มีหนี้ที่ไม่ก่อให้เกิดรายได้ (NPLs) สุทธิ จำนวน 23,451.70 ล้านบาท คิดเป็นร้อยละ 27.23 ของเงินให้สินเชื่อคงค้างรวม ผลการดำเนินงานดีขึ้นเมื่อเทียบกับผลการดำเนินงานปี 2557 เนื่องจากคณะกรรมการ ธพว. ชุดปัจจุบันที่ได้เข้ามาบริหารงานตั้งแต่เดือนสิงหาคม 2557 มีนโยบาย แนวทาง รวมทั้งมีมาตรการกระบวนการบริหารจัดการหนี้ที่ไม่ก่อให้เกิดรายได้ (NPLs) และการดูแลรักษาคุณภาพลูกหนี้เพื่อป้องกันการตกชั้นหนี้ที่ชัดเจนและเหมาะสมกับกระแสเงินสดของลูกหนี้ ทำให้ธนาคารสามารถลดหนี้ที่ไม่ก่อให้เกิดรายได้ (NPLs) ได้จำนวน 16,202 ล้านบาท ซึ่งลดลงจากวิธีการต่างๆ ดังนี้ (ก) ขายสิทธิเรียกร้องที่มีหลักประกัน 6,180.32 ล้านบาท (ข) ปรับโครงสร้างหนี้และรับชำระจากลูกหนี้ที่ไม่ก่อให้เกิดรายได้และวิธีอื่น จำนวน 10,021.68 ล้านบาท ในขณะที่หนี้ที่ตกชั้น จำนวน 7,693.74 ล้านบาท

ส่วนใหญ่เป็นลูกหนี้ที่มีมาแต่เดิม สำหรับปริมาณลูกหนี้ตกชั้นเฉลี่ยของปี 2558 ลดลงเหลือเฉลี่ยเดือนละ 641 ล้านบาท ซึ่งต่ำกว่ามากเมื่อเทียบกับค่าเฉลี่ยของปี 2557 ที่มีปริมาณการตกชั้นเฉลี่ยเดือนละ 886 ล้านบาท และสามารถป้องกันลูกหนี้ที่ปล่อยใหม่ปี 2558 ไม่ให้ตกชั้นเป็นหนี้ที่ไม่ก่อให้เกิดรายได้ (NPLs) ได้ต่ำกว่าร้อยละ 5 ตามที่คณะกรรมการนโยบายรัฐวิสาหกิจ หรือ คณร. กำหนด

3.6 ด้านการพัฒนาผู้ประกอบการปี 2558

ธพว. ได้ดำเนินบทบาทในการเป็นสถาบันการเงินเพื่อพัฒนาผู้ประกอบการตามเจตนารมณ์ในการก่อตั้ง โดยให้ความสำคัญกับการช่วยเหลือ ส่งเสริม สนับสนุน และพัฒนาผู้ประกอบการ SMEs ทั้งก่อนและหลังการได้รับอนุมัติสินเชื่อ (Pre and Post-Loan) ดังนี้

(1) โครงการ “เพิ่มขีดความสามารถ SMEs” เป็นการเข้าไปสนับสนุนผู้ประกอบการก่อนได้รับอนุมัติสินเชื่อ (Pre-Loan) ซึ่งจัดให้มีกิจกรรมให้ความรู้ เพื่อช่วยผู้ประกอบการในการเตรียมความพร้อมเข้าสู่แหล่งทุน ตั้งแต่การจัดเตรียมข้อมูลและเอกสารประกอบการยื่นกู้ ด้านการจัดทำแผนธุรกิจ การวางแผนทางการเงิน การจัดทำแผนการตลาด แผนการผลิต แผนการบริหารจัดการ และการจัดทำแผนการเงิน ตลอดจนช่วยดูแล Coaching ณ สถาบันประกอบการ เพื่อแนะนำในการปรับแผนธุรกิจ รวมถึงร่วมออกบูธในงานสัมมนาต่างๆ ที่ธนาคารจัดขึ้น เช่น บูธธนาคารประจำตลาดคลองผดุงกรุงเกษม หรืองานที่หน่วยงานพันธมิตรจัดขึ้น ในโอกาสต่างๆ

ทั้งนี้ มีผู้ประกอบการ SMEs สนใจเข้าร่วมกิจกรรมและการพัฒนาเป็นจำนวน 1,155 ราย โดยในจำนวนนี้มีผู้สนใจขอยื่นกู้กับ ธพว. จำนวน 652 ราย และได้รับอนุมัติสินเชื่อจาก ธพว. จำนวน 270 ราย เป็นวงเงินสินเชื่อ 243.49 ล้านบาท

(2) โครงการ “สินเชื่อพัฒนาผลิตภาพการผลิต (Productivity Improvement Loan)” เป็นโครงการที่ ธพว. ดำเนินการตามมติ ครม. เมื่อวันที่ 25 เมษายน 2555 ภายใต้โครงการสินเชื่อพัฒนาผลิตภาพการผลิต (Productivity Improvement Loan) วงเงินรวม 20,000 ล้านบาท เพื่อสนับสนุนผู้ประกอบการขนาดเล็กที่ต้องการเพิ่มประสิทธิภาพธุรกิจให้เข้าถึงแหล่งทุนรายละไม่เกิน 5 ล้านบาท ภายใต้อัตราดอกเบี้ยพิเศษ ที่รัฐบาลชดเชยให้ร้อยละ 3 รวมถึงการฝึกอบรม พัฒนาผู้ประกอบการ ให้แก่กลุ่มดังกล่าวที่ได้รับสินเชื่อไปแล้ว ด้วยการจ้างสถาบันการศึกษาในภูมิภาคแต่ละแห่ง ทำหน้าที่ให้คำปรึกษาแนะนำหรืออบรมเพื่อเพิ่มผลิตภาพให้แก่ผู้ประกอบการ และสร้างโอกาสลดความเหลื่อมล้ำทางธุรกิจให้แก่ผู้ประกอบการรายเล็ก เพื่อก้าวสู่ความเป็นผู้ประกอบการขนาดกลาง โดยโครงการนี้ ธพว. ได้รับการสนับสนุนงบประมาณจากกระทรวงอุตสาหกรรม มีเป้าหมาย

พัฒนาผู้ประกอบการ SMEs ขนาดเล็ก จำนวน 3,500 ราย ด้วยการฝึกอบรมให้ความรู้ในการบริหารจัดการธุรกิจ ให้คำปรึกษา แนะนำเบื้องต้น และ Coaching ณ สถานประกอบการ โดยผลสัมฤทธิ์ที่คาดว่าผู้ประกอบการที่เข้าร่วมโครงการนี้จะได้รับ ได้แก่ การมีรายได้เพิ่ม ต้นทุนลดลง มีระบบบัญชี ลดความสูญเสีย การจ้างงานเพิ่ม มีการลงทุนเพิ่ม โดยสถาบันการศึกษาและผู้เชี่ยวชาญได้ให้คำปรึกษาแนะนำและอบรม เพื่อเพิ่มผลผลิต การผลิตในพื้นที่ภูมิภาคทั่วประเทศครบตามเป้าหมายโครงการแล้ว รวมจำนวน 3,500 ราย

ผลจากการดำเนินการพัฒนาผู้ประกอบการในโครงการดังกล่าว มีจำนวนผู้ประกอบการ SMEs รายย่อย ที่ได้รับการพัฒนาปรับปรุงเพิ่มประสิทธิภาพ และมีผลสำเร็จในการปรับปรุงทำให้ผลการดำเนินธุรกิจที่ดีขึ้นในแต่ละด้าน ได้แก่

- มีระบบมาตรฐานทางบัญชีและระบบไอทีที่ช่วยสนับสนุนการดำเนินธุรกิจ จำนวน 741 ราย
- ลงทุนเพิ่มขึ้น จำนวน 671 ราย
- รายได้เพิ่มขึ้น จำนวน 558 ราย
- ต้นทุนลดลง จำนวน 465 ราย
- ลดความสูญเสีย จำนวน 206 ราย
- จ้างงานเพิ่มขึ้น จำนวน 123 ราย

(3) สรุปผลการดำเนินงาน “สุดยอด SMEs ของดีทั่วไทย” ณ ตลาดคลองผดุงกรุงเกษม

ธพว. ได้รับมอบหมายจากคณะกรรมการดำเนินโครงการตลาดคลองผดุงกรุงเกษม ซึ่งแต่งตั้งโดยนายกรัฐมนตรี พลเอก ประยุทธ์ จันทร์โอชา โดยมี นางสาวเรณู ตังคจิวางกูร รองเลขาธิการนายกรัฐมนตรี ฝ่ายการเมือง สำนักเลขาธิการนายกรัฐมนตรี เป็นประธาน ให้ร่วมกิจกรรมตลาดคลองผดุงกรุงเกษม ร่วมกับกระทรวงพาณิชย์ และกรมตรวจบัญชีสหกรณ์ ในการออกบูธให้คำปรึกษาแนะนำกับผู้ประกอบการ และนำลูกค้าออกบูธจำหน่ายสินค้าเพื่อเป็นตัวอย่างธุรกิจ ตั้งแต่เดือนพฤษภาคมถึงเดือนธันวาคม 2558 และได้รับเกียรติให้เป็นเจ้าภาพการจัดงานตลาดคลองผดุงกรุงเกษม เดือนตุลาคม 2558 ในชื่องาน “สุดยอด SMEs ของดีทั่วไทย” ระหว่างวันที่ 2-25 ตุลาคม 2558 ที่ผ่านมามีภายใต้แนวคิดหลัก “ของกินถูกปาก ของฝากถูกใจ เงินทุนหลากหลาย ตั้งตัวได้ในงานนี้” โดยมีนายกรัฐมนตรี ให้เกียรติเป็นประธานในพิธีเปิดงานอย่างเป็นทางการ พร้อมด้วยรองนายกรัฐมนตรี รัฐมนตรี ผู้นำเหล่าทัพ ทูตานุทูต ผู้บริหารจากหน่วยงานภาครัฐ เอกชน และสื่อมวลชนเข้าร่วมงานอย่างคับคั่ง มีรายละเอียดการจัดงาน ดังนี้

3.1 การจัดแสดงและจำหน่ายสินค้า ผู้เข้าร่วม

กิจกรรมประกอบด้วย ลูกค้า ธพว. และผู้ประกอบการ SMEs จาก

ทั่วประเทศ โดยเป็นสินค้า SMEs ที่ได้รับการพัฒนานวัตกรรมสินค้าจากผู้ประกอบการชุมชนท้องถิ่น สินค้าราคาพิเศษ เพื่อช่วยลดค่าครองชีพประชาชน ในร้านสวัสดิการเพื่อประชาชน รวมทั้งสิ้นจำนวน 194 ราย โดยมีกลุ่มสินค้าหลัก ได้แก่ สินค้าเกษตรแปรรูป อาหารสด อาหารแปรรูป ผลิตภัณฑ์สปาและเครื่องประทีนผิว ของขวัญของตกแต่งบ้าน ของที่ระลึก สิ่งทอ ผลิตภัณฑ์เครื่องหนัง และเครื่องประดับ เป็นต้น

3.2 มูลค่าการค้า

- มูลค่าจำหน่ายปลีกรวม 15,885,441 บาท
- มูลค่าการสั่งซื้อทันที 1,899,920 บาท
- มูลค่าบริการที่ให้กับผู้เข้าร่วมกิจกรรมต่างๆ ภายในงาน 2,805,950 บาท
- ผู้เข้าเยี่ยมชมงานตลอด 24 วันของการจัดงาน รวมทั้งสิ้น 66,566 ราย เป็นชาวไทย 66,164 ราย และนักท่องเที่ยวต่างชาติ 402 ราย

3.3 กิจกรรมให้คำปรึกษา เรื่อง “ครบเครื่องเรื่อง SMEs” โดยได้รับความร่วมมือจากหน่วยงานพันธมิตรร่วมกิจกรรม ดังนี้

- 1) บริษัท ข้อมูลเครดิตแห่งชาติ จำกัด (NCB) บริการตรวจเครดิตบูโรฟรี จำนวน 675 ราย
- 2) สำนักงานส่งเสริมวิสาหกิจขนาดกลางและขนาดย่อม (สสว.) บริการขึ้นทะเบียนผู้ประกอบการ SMEs และปรึกษาแนะนำ จำนวน 279 ราย
- 3) บริษัทประกันสินเชื่ออุตสาหกรรมขนาดย่อม (บสย.) บริการปรึกษาค้าประกัน จำนวน 37 ราย
- 4) กระทรวงพาณิชย์ บริการปรึกษาเชิงธุรกิจ จำนวน 102 ราย
- 5) กรมตรวจบัญชีสหกรณ์ แนะนำการทำบัญชีครัวเรือน จำนวน 397 ราย

3.7 ความรับผิดชอบต่อสังคมและสิ่งแวดล้อม (CSR)

ธพว. จัดให้มีการพัฒนาสังคมและสิ่งแวดล้อม ภายใต้หลักการกำกับดูแลกิจการที่ดี แบ่งออกเป็น 4 ด้าน ดังนี้

(1) ด้านพัฒนาสังคมและสิ่งแวดล้อม รวมถึงกิจกรรมการมีส่วนร่วม

- 1.1 กิจกรรม “โครงการเปลี่ยนขยะให้เป็นทอง” เมื่อวันที่ 2 มีนาคม 2558 โดยร่วมกับหน่วยงานพันธมิตร สำนักงานเขตพญาไท และบริษัท วงษ์พาณิชย์ จำกัด มีผู้เข้าร่วมประมาณ 300 คน โดยมีรายได้จากการจำหน่ายขยะ จำนวน 18,342 บาท

1.2 กิจกรรมจิตอาสา “ธพว. สร้างป่า สร้างสุข สู่อสังคัม” เนื่องในวันต้นไม้แห่งชาติประจำปี 2558 ณ สำนักปฏิบัติธรรมอุคคมทรัพย์ วัดโคกการาม อำเภอธัญบุรี จังหวัดปทุมธานี วันที่ 20 มิถุนายน 2558 มีผู้เข้าร่วมประมาณ 60 คน โดยปลูกต้นไม้ทุกหลุมและต้นสะแกนา จำนวน 400 ต้น

1.3 กิจกรรม “โครงการ SME Bank ร่วมคืนคนดี สู่อสังคัม” เป็นการลงนามร่วมระหว่าง ธพว. กับ กรมคุมประพฤติ กระทรวงยุติธรรม และมูลนิธิพันธกิจเรือนจำคริสเตียน (บ้านพระพร) เพื่อสนับสนุนช่วยเหลือผู้พ้นโทษที่มีความต้องการออกไปประกอบอาชีพสุจริต ให้มีรายได้เลี้ยงตนเองและครอบครัว พัฒนาคุณภาพชีวิต เริ่มต้นชีวิตวันใหม่ โดยเริ่มตั้งแต่เดือนกันยายนถึงธันวาคม 2558 โดยสนับสนุนเงินทุนไม่มีดอกเบี้ย จำนวน 10 ราย (ระยะเวลาให้กู้ยืมไม่เกิน 2 ปี/ราย และแต่ละรายไม่เกิน 50,000 บาท)

(2) ด้านพัฒนาการศึกษา รวมถึงกิจกรรมการมีส่วนร่วม

2.1 กิจกรรม “ปันน้ำใจ เพื่อน้องผู้ด้อยโอกาส” โดยมีพนักงานจิตอาสาด้วยกันซ่อมแซม ทาสีห้องน้ำ สนามเด็กเล่น รวมทั้งปรับปรุงทัศนียภาพ โดยสนับสนุนเงินจำนวน 40,000 บาท ข้าวสาร 30 กระสอบ โต๊ะ เก้าอี้ 6 ชุด รวมทั้งชุดนักเรียน เสื้อผ้า รองเท้าเด็ก ฯลฯ มีผู้เข้าร่วมกิจกรรมประมาณ 200 คน เมื่อวันที่ 9 พฤษภาคม 2558 ณ โรงเรียนวัดทุ่งเหียง อำเภอพนสนิมคม จังหวัดชลบุรี

2.2 สนับสนุนทุนการศึกษาให้กับบุตรของลูกค้าที่เรียนดีในงาน “มหกรรม SME Bank & พันธมิตรพบผู้ประกอบการ SMEs ภาคใต้” จำนวน 30 ทุน ทุนละ 3,000 บาท เป็นเงิน 90,000 บาท เมื่อวันที่ 30 พฤษภาคม 2558 ณ หอประชุมเมืองเทศบาลนคร (ทุ่งท่าลาด) จังหวัดนครศรีธรรมราช

2.3 สนับสนุนงบประมาณในการจัดงานมหกรรมคุณภาพรัฐวิสาหกิจแห่งประเทศไทย จำนวน 30,000 บาท เมื่อวันที่ 18 มีนาคม 2558

2.4 สนับสนุนงบประมาณโครงการอบรมหลักสูตร “หลักนิติธรรมเพื่อประชาธิปไตย” เรื่อง “หลักนิติธรรมสร้างนิติรัฐ คำจูนประชาธิปไตย” จำนวน 30,000 บาท ณ โรงแรมวินเซอร์สวิตส์ สุขุมวิท 20 กรุงเทพมหานคร เมื่อวันที่ 23 มิถุนายน 2558

2.5 สนับสนุนทุนการศึกษาให้กับบุตรของลูกค้าในงาน “เริ่มต้นวันใหม่” โกลด์เกสท์ในเขตพื้นที่กรุงเทพและปริมณฑล จำนวน 9 ทุน ทุนละ 2,000 บาท เป็นเงิน 18,000 บาท เมื่อวันที่ 25 มิถุนายน 2558 ณ อาคาร SME Bank Tower กรุงเทพมหานคร

(3) ด้านทำนุบำรุงพระศาสนา

3.1 กิจกรรม “ธพว. ปันน้ำใจสู่อสังคัม” เป็นกิจกรรมช่วยเหลือและสนับสนุนศาสนาอิสลาม ณ มัสยิดดารอสะอาดะห์ จังหวัดสมุทรปราการ เมื่อวันที่ 22 สิงหาคม 2558 รวมทั้งมอบทุนการศึกษาให้กับนักเรียนผู้ด้อยโอกาส จำนวน 40 ทุน และมีผู้เข้าร่วมกิจกรรมประมาณ 120 คน

3.2 กิจกรรม “ธพว. สร้างสุข” ให้อาหารพระขอพร 9 วัด เป็นวัดในเขตพื้นที่กรุงเทพมหานคร เพื่อเป็นสิริมงคลแก่ตนเองและครอบครัว มีผู้เข้าร่วมกิจกรรมประมาณ 100 คน

3.3 กิจกรรม “ธพว. ปันน้ำใจสู่อสังคัม” เพื่อสนับสนุนด้านการศึกษาเป็นการสร้างอนาคตให้กับเด็กในมูลนิธิพันธกิจเรือนจำคริสเตียน (บ้านพระพร) เมื่อวันที่ 1 ธันวาคม 2558 โดยมีกิจกรรมสนับสนุนทุนการศึกษา 34 ทุน สนับสนุนสิ่งของเครื่องใช้อุปโภคบริโภค สนับสนุนโครงการเศรษฐกิจพอเพียง (พันธุ์ปลาอาหารปลา และเชื้อเห็ด) และสนับสนุนค่าใช้จ่ายอุปโภคบริโภค

3.4 สนับสนุนข้าวสาร จำนวน 1,000 ถุง เป็นเงิน 70,000 บาท ให้กับครอบครัวมุสลิมในเขตพื้นที่ภาคใต้ จังหวัดยะลา เมื่อวันที่ 12 กรกฎาคม 2558

3.5 กิจกรรม “กฐินธนาคาร” ประจำปี 2558 ณ วัดทุ่งเหียง อำเภอพนสนิมคม จังหวัดชลบุรี วันที่ 8 พฤศจิกายน 2558 มีผู้เข้าร่วม 500 คน เพื่อสมทบเงินที่ได้จากการทำบุญกฐินสามัคคี จำนวน 1,200,000 บาท ไปสร้างลานอเนกประสงค์ และทำนุบำรุงศาสนา รวมทั้งมอบทุนการศึกษาและอุปกรณ์กีฬา ให้ 2 โรงเรียน คือ

- โรงเรียนวัดทุ่งเหียง มอบทุนการศึกษา 30 ทุน ทุนละ 1,000 บาท เป็นเงิน 30,000 บาท และมอบอุปกรณ์กีฬา เป็นเงิน 10,000 บาท
- โรงเรียนทุ่งเหียงพิทยาคม มอบทุนการศึกษา 15 ทุน ทุนละ 2,000 บาท เป็นเงิน 30,000 บาท และมอบอุปกรณ์กีฬา เป็นเงิน 10,000 บาท

(4) ด้านสาธารณประโยชน์ และการมีส่วนร่วมกับหน่วยงานพันธมิตร

4.1 สนับสนุนกิจกรรมวันเด็กแห่งชาติ โดยการสนับสนุนอุปกรณ์การเรียนเพื่อจัดกิจกรรมวันเด็กแห่งชาติ เมื่อวันที่ 10 มกราคม 2558 ให้กับ 4 หน่วยงาน ดังนี้

- สถานีตำรวจนครบาลบางซื่อ
- มูลนิธิเด็กอ่อนในสลัม
- สำนักงานกิจการสตรีและสถาบันครอบครัว
- โรงเรียนโคกกล้าตวน จังหวัดนครนายก

4.2 สนับสนุนงบประมาณเพื่อจัดซื้ออุปกรณ์กีฬาให้กับกรมทหารราบที่ 1 รักษาพระองค์ เพื่อมอบให้กับโรงเรียนบ้านห้วยตลุง จังหวัดกาญจนบุรี เมื่อวันที่ 5 มีนาคม 2558

4.3 เข้าร่วมเป็นกรรมการจัดงานกาชาดประจำปี 2558 และร่วมสนับสนุนเงินในการจัดงานกาชาด กระทรวงการคลัง และกระทรวงอุตสาหกรรม หน่วยงานละ 200,000 บาท

3.8 ความร่วมมือกับองค์กรและหน่วยงานอื่น

(1) ความร่วมมือกับหน่วยงานภายในประเทศ

ความร่วมมือกับหน่วยงานพันธมิตรภาครัฐ ธพว. มีการลงนามความร่วมมือภายใต้โครงการ “การส่งเสริมและสนับสนุนศักยภาพของวิสาหกิจขนาดกลางและขนาดย่อม” ร่วมกับสำนักงานส่งเสริมวิสาหกิจขนาดกลางและขนาดย่อม และโครงการการสร้างผู้ประกอบการใหม่เชิงสร้างสรรค์และนวัตกรรม (Start-Up) ระหว่างสำนักงานส่งเสริมวิสาหกิจขนาดกลางและขนาดย่อม (สสว.) มหาวิทยาลัยเทคโนโลยีราชมงคล (มทร.) เพื่อเสริมสร้างให้เกิดผู้ประกอบการ SMEs รายใหม่ กลุ่ม Start-up กลุ่มนิสิต นักศึกษา คนรุ่นใหม่ ที่มีความต้องการที่จะเป็นเจ้าของกิจการของตนเอง โดยใช้กระบวนการบ่มเพาะทั้งภาคทฤษฎี และภาคปฏิบัติ พร้อมทั้งรองรับการสนับสนุนทางการเงินและการร่วมลงทุน ซึ่งความร่วมมือดังกล่าวเป็นการบูรณาการร่วมกันของหน่วยงานให้เกิดความเป็นรูปธรรมตามนโยบายของรัฐบาล นอกจากนี้ยังมีโครงการลงนามความร่วมมือการให้สินเชื่อดอกเบี้ยต่ำ (Soft Loan) ร่วมกับธนาคารออมสิน ในการให้สินเชื่อดอกเบี้ยต่ำแก่ผู้ประกอบการอีกด้วย

ในปี 2558 มีหน่วยงานพันธมิตรที่เข้าร่วมลงนามความร่วมมือ กับ ธพว. จำนวน 154 หน่วยงาน แบ่งเป็นหน่วยงานภาครัฐ 28 หน่วยงาน อาทิ กรมส่งเสริมอุตสาหกรรม สถาบันพัฒนาวิสาหกิจขนาดกลางและขนาดย่อม (ISMED) สำนักงานส่งเสริมวิสาหกิจขนาดกลางและขนาดย่อม (สสว.) สำนักงานพัฒนาวิทยาศาสตร์และเทคโนโลยีแห่งชาติ (สวทช.) กรมการพัฒนาชุมชน เป็นต้น และหน่วยงานภาคเอกชน 126 หน่วยงาน อาทิ หอการค้าจังหวัด สมาคมส่งเสริมผู้ประกอบการเอสเอ็มอีไทยและเครือข่ายสมาคม สมาคมนักธุรกิจและการท่องเที่ยวจังหวัด สมาคมโรงแรมจังหวัด เป็นต้น ซึ่งหน่วยงานเหล่านี้จะคัดกรองและนำเสนอผู้ประกอบการ SMEs ให้กับ ธพว. โดยในปี 2558 ได้นำส่งผู้ประกอบการ SMEs จำนวน 10,108 ราย (วงเงิน 43,997.24 ล้านบาท) สนใจยื่นขอสินเชื่อกับ ธพว. 7,975 ราย (วงเงิน 31,938.50 ล้านบาท) ธพว. อนุมัติสินเชื่อแล้ว 4,814 ราย (วงเงิน 16,082.88 ล้านบาท)

(2) ความร่วมมือกับองค์กรระหว่างประเทศ

การต้อนรับคณะศึกษาดูงานและเยี่ยมชมกิจการธนาคาร

1) J.P. Morgan Thailand เข้าเยี่ยมชมกิจการของ ธพว. เพื่อเป็นการแลกเปลี่ยนความคิดเห็น ภาพรวมทางเศรษฐกิจการเงินของประเทศไทย เมื่อวันที่ 4 กุมภาพันธ์ 2558

2) คณะดูงานจาก The Oversea Human Resource and Industry Development Association (HIDA) เข้าเยี่ยมชมกิจการของ ธพว. เพื่อศึกษานโยบายและมาตรการส่งเสริมการพัฒนาอุตสาหกรรมยานยนต์ไทย เมื่อวันที่ 18 กุมภาพันธ์ 2558

3) คณะดูงานจาก Government of Bangladesh เข้าเยี่ยมชมกิจการของ ธพว. เพื่อศึกษาและแลกเปลี่ยนประสบการณ์ระบบการเงินในประเทศไทยและการปล่อยกู้ให้แก่ SME เมื่อวันที่ 12 มีนาคม 2558

4) คณะดูงานจาก Rastriya Banjiya Bank, Nepal เข้าเยี่ยมชมกิจการของ ธพว. เพื่อศึกษาในหัวข้อ “Credit Risk Management” เมื่อวันที่ 19 มีนาคม 2558 และวันที่ 22 กันยายน 2558

5) คณะดูงานจาก SME Bank Malaysia เข้าเยี่ยมชมกิจการของ ธพว. เพื่อศึกษาในหัวข้อ “Entrepreneur Development” เมื่อวันที่ 8 เมษายน 2558

6) ประชุมสัมมนาเชิงปฏิบัติการภายใต้หัวข้อ “SME Forum on Innovative Financing for SMEs” โดยเชิญประธานกรรมการร่วมบรรยาย ในหัวข้อ “Regulating Alternative Finance - Addressing Challenges and Identifying Opportunity” เมื่อวันที่ 20 และ 21 พฤษภาคม 2558

7) คณะดูงานจากสาธารณรัฐเมอริเซีย เข้าเยี่ยมชมกิจการของ ธพว. เพื่อศึกษาดูงานด้านการพัฒนาวิสาหกิจขนาดกลางและขนาดย่อมของประเทศไทย เมื่อวันที่ 18 สิงหาคม 2558

8) คณะดูงานจาก สปป.ลาว เข้าเยี่ยมชมกิจการของ ธพว. เพื่อศึกษาดูงานด้านการพัฒนาวิสาหกิจขนาดกลางและขนาดย่อมของประเทศไทย เมื่อวันที่ 23 กันยายน 2558

ทิศทางการดำเนินงานปี 2559



ในปี 2559 ธพว. กำหนดทิศทางการดำเนินงานให้สอดคล้องกับภารกิจตามแนวนโยบายของกระทรวงการคลังที่มีต่อ ธพว. คือ

1. การให้สินเชื่อผู้ประกอบการวิสาหกิจขนาดกลางและขนาดย่อม (SMEs) ขนาดเล็ก (Micro Enterprise)
2. ส่งเสริมการเข้าถึงแหล่งเงินทุนของวิสาหกิจขนาดกลางและขนาดย่อม โดย

2.1 มุ่งเน้นให้บริการทางการเงินแก่ผู้ประกอบการ SMEs โดยเฉพาะกลุ่มลูกค้า SMEs ขนาดเล็ก (Small Enterprise) ที่ส่วนใหญ่มีความต้องการสินเชื่อวงเงินไม่เกิน 15 ล้านบาท โดยพัฒนาผลิตภัณฑ์และบริการทางการเงินในรูปแบบใหม่ๆ นอกเหนือจากการให้สินเชื่อ เช่น การร่วมลงทุน (Venture Capital) เป็นต้น

2.2 ให้ความสำคัญกับการสนับสนุนการให้บริการแก่ผู้ประกอบการ SMEs ที่สอดคล้องกับแนวนโยบายการพัฒนา SMEs ของภาครัฐ เช่น กลุ่ม SMEs รายใหม่ที่กำลังเริ่มต้นธุรกิจ กลุ่ม SMEs ที่มีนวัตกรรม หรือที่สร้างมูลค่าเพิ่ม (Value Added) กลุ่ม SMEs ภายใต้วงโซ่มูลค่าหรือการรวมกลุ่มของการลงทุน (Cluster/Supply Chain) และกลุ่ม SMEs ที่มีการลงทุนในเขตพัฒนาเศรษฐกิจพิเศษ เป็นต้น

2.3 ให้ความรู้ทางการเงิน (Financial Literacy) และเพิ่มบทบาทในการเป็นสถาบันการเงินเพื่อการพัฒนาผู้ประกอบการรายย่อย โดยช่วยพัฒนาผู้ประกอบการ SMEs ขนาดเล็ก เพื่อเพิ่มขีดความสามารถในการดำเนินธุรกิจให้แก่ผู้ประกอบการ SMEs ขนาดเล็ก

ธพว. ได้กำหนดแนวทางการดำเนินการหลักใน 2 ยุทธศาสตร์ 7 แผนงานหลัก ดังนี้ **ยุทธศาสตร์ที่ 1 การดำเนินการตามแผนฟื้นฟูองค์กร ยุทธศาสตร์ที่ 2 ส่งเสริมการเข้าถึงแหล่งเงินทุนของ SMEs** ประกอบด้วย

1. แผนงานขยายสินเชื่อคุณภาพและร่วมลงทุน ธพว. จะดำเนินการส่งเสริมการเข้าถึงแหล่งเงินทุนของวิสาหกิจขนาดกลางและขนาดย่อม โดยเฉพาะกลุ่มผู้ประกอบการขนาดเล็ก (Small Enterprise) โดยมุ่งเน้นลูกค้ารายย่อยวงเงินสินเชื่อไม่เกิน 15 ล้านบาท เน้นกลุ่มเป้าหมายตามนโยบายภาครัฐ อาทิ กลุ่มธุรกิจ Cluster พื้นที่เขตเศรษฐกิจพิเศษ และการค้าในกลุ่มประเทศ AEC สร้างความแตกต่างด้วยการสนับสนุนแหล่งเงินทุนควบคู่กับการพัฒนาผู้ประกอบการ SMEs พัฒนา ปรับปรุง ผลผลิตด้านสินเชื่อให้เหมาะสมกับกลุ่มลูกค้าใหม่ ลูกค้าเดิม และมีความเป็นไปได้เชิงพาณิชย์ที่เหมาะสม รวมถึงเพิ่มบทบาทบริการร่วมลงทุน เพื่อสนับสนุนให้ผู้ประกอบการ SMEs เข้าถึงแหล่งทุน และพร้อมจะทำหน้าที่ Counter-Cyclical Role หรือทำหน้าที่แทนธนาคารพาณิชย์ ในช่วงเศรษฐกิจไม่ปกติ หรือได้รับผลกระทบจาก Global Economic Crisis ซึ่งธนาคารพาณิชย์ไม่สามารถสนับสนุนเงินทุนแก่ SMEs ได้ ตลอดจนในกรณีเกิดภัยพิบัติต่างๆ โดยในปี 2559 กำหนดกลุ่ม SMEs เป้าหมายไว้ 4 กลุ่มดังนี้

- 1.1 กลุ่มสร้างสรรค์ผู้ประกอบการใหม่ที่มีนวัตกรรม (Thailand Startup Nation)
- 1.2 กลุ่มยกระดับวิสาหกิจชุมชนและผู้ประกอบการ OTOP เป็น SMEs (OTOP to SMEs)
- 1.3 กลุ่มส่งเสริมขีดความสามารถการแข่งขันของ SMEs ที่มีอยู่แล้วให้เติบโตแข็งแรงทำธุรกิจได้ต่อเนื่อง (Smart SMEs)
- 1.4 กลุ่มซ่อมแซม SMEs ที่มีปัญหาให้กลับมาทำธุรกิจได้และเติบโตต่อไป (Business Turn Around)

2. แผนงานบริหารจัดการหนี้ที่ไม่ก่อให้เกิดรายได้ (NPLs)
ธพว. จะยังคงมุ่งเน้นกลยุทธ์ แนวทางเดิมตามปี 2558 โดยการจำแนกกลุ่มลูกหนี้ให้มีความชัดเจน และจัดหามาตรฐานหรือแนวทางการแก้ไขหนี้ให้เหมาะสมกับลูกหนี้แต่ละประเภท โดยใช้มาตรฐานที่เป็นสากลทั่วไปที่ดำเนินการใช้กันอยู่ ซึ่งทำให้ ธพว. มีแนวทางการบริหารจัดการหนี้ที่ไม่ก่อให้เกิดรายได้ที่ชัดเจนและสามารถลดหนี้ที่ไม่ก่อให้เกิดรายได้ลดลงได้

3. แผนงานพัฒนาผู้ประกอบการ เสริมสร้างโอกาสศักยภาพ และความเข้มแข็ง ในปี 2559 ธพว. จะปรับพันธกิจหลักให้เป็น “การพัฒนาผู้ประกอบการ SMEs” ซึ่งเดิมก็เป็นพันธกิจหนึ่งของ ธพว. อยู่แล้ว เพื่อให้ ธพว. เป็น

“**Real Development Bank**” โดยในการพัฒนาผู้ประกอบการ SMEs จะมุ่งเน้นการเพิ่มขีดความสามารถในการแข่งขันด้วยการปรับปรุงมาตรฐานสินค้า/บริการ ทั้งด้าน Packaging และการเพิ่มนวัตกรรมควบคู่ไปกับการสนับสนุนด้านการเงิน (Financing) ซึ่งไม่แข่งขันกับธนาคารพาณิชย์ แต่เข้าไปเติมเต็มตลาดเงินทุนสำหรับ SMEs ในส่วนที่ธนาคารพาณิชย์ยังไม่สนใจเข้ามาให้บริการ ทั้งนี้ ธพว. จะเป็น SMEs Development Agency ที่ดำเนินกิจกรรมพัฒนาผู้ประกอบการ SMEs อย่างต่อเนื่องโดย

- สร้างและพัฒนา Startup
- ยกระดับวิสาหกิจชุมชนให้เป็น SMEs
- ส่งเสริม SMEs ที่มีอยู่เดิมให้แข็งแรง
- ประสานงานกับหน่วยงาน R&D ของมหาวิทยาลัย และกระทรวงวิทยาศาสตร์และเทคโนโลยี เพื่อนำเทคโนโลยีนวัตกรรมมาประยุกต์เข้ากับผู้ประกอบการ SMEs และหาทางช่วยให้เข้าสู่เชิงพาณิชย์ได้
- บูรณาการการทำงานกับหน่วยงานภาครัฐและเอกชนในการเป็นที่เลี้ยงผู้ประกอบการและการสร้าง Ecosystem ที่พร้อมต่อการ Startup และการเติบโตอย่างต่อเนื่องของ SMEs ไทย

ธพว. จัดสรรงบประมาณเพื่อการพัฒนาผู้ประกอบการ โดยมุ่งเน้น (Focus) พัฒนากลุ่ม SMEs เป้าหมาย ตามนโยบายของรัฐบาล หรือ National SMEs Development Plan/Project (Policy Based Financing) ในช่วงเศรษฐกิจปกติ และพร้อมจะทำหน้าที่ Counter-Cyclical Role หรือทำหน้าที่แทนธนาคารพาณิชย์ ดังที่ได้กล่าวไว้ในแผนงานขยายสินเชื่อคุณภาพและร่วมลงทุน ทั้งนี้ ธพว. จะทำหน้าที่

- จัดตั้ง **Startup Advisory Board** ภายใน ธพว.
- ปรับเพิ่มบทบาทสาขาจากการทำการตลาดสินเชื่อมา ทำตลาด Startup และร่วมลงทุน และการทำกิจกรรมร่วมกับหน่วยงานต่างๆ ในโครงการประชารัฐ (สาขายังคงปฏิบัติหน้าที่เดิมคือปล่อยกู้แก่ SMEs ขนาดย่อมที่เข้าไม่ถึงสินเชื่อจากภาคเอกชน)
- ปรับเพิ่มบทบาทสาขาด้าน Coaching เป็นที่เลี้ยงดูแล SMEs ที่ได้รับการบ่มเพาะ และเข้าร่วมโครงการส่งเสริมจากภาครัฐทุกโครงการร่วมกับเครือข่ายภาคีต่างๆ เช่น สสว. สมาพันธ์ SMEs กระทรวงอุตสาหกรรม และกระทรวงพาณิชย์ ฯลฯ
- ปรับปรุงตราสัญลักษณ์ (LOGO) และตัวย่อภาษาอังกฤษจาก SME Bank เป็น SME Development Bank

4. **แผนสร้างความมั่นคงทางการเงิน** ในปี 2559 ธพว. จะยังคงดำเนินการตามแผนการบริหารเงินต่อเนื่องจากปี 2558 ซึ่งสามารถดำเนินการได้ตามแผน ทำให้ ธพว. มีเงินกองทุนที่เข้มแข็งกว่าปี 2557 โดยจะพยายามดำเนินกิจการให้ ธพว. มีผลประกอบการที่ดีมีกำไรเพิ่ม เพื่อไม่ให้เป็นภาระต่อภาครัฐ ควบคู่ไปกับแผนการบริหารสภาพคล่องที่มีประสิทธิภาพ โดยรักษาฐานเงินฝากระยะสั้น และจัดหาแหล่งเงินทุนระยะยาว โดยอยู่ในรูปของเงินกู้ระยะยาวที่กระทรวงการคลังค้ำประกัน เงินกู้ระยะยาวอื่นๆ รวมถึงเงินรับฝาก

5. **แผนงานพัฒนาระบบงาน กระบวนการทำงานตามภารกิจ และมีมาตรฐาน** ดังที่ได้กล่าวมาแล้วว่าในปี 2559 ธพว. จะปรับเปลี่ยนบทบาทเป็น SME Development Bank ดังนั้น ธพว. จึงจำเป็นต้องปรับปรุงระบบงาน กระบวนการทำงานที่สำคัญในหลายๆ ด้าน รวมถึงโครงการต่างๆ เพื่อสนับสนุนและรองรับต่อภารกิจที่สำคัญของธนาคาร เพื่อขยายสินเชื่อคุณภาพ ร่วมลงทุนบริหารจัดการหนี้ที่ไม่ก่อให้เกิดรายได้ และพัฒนาผู้ประกอบการ ดังนั้นแผนงานพัฒนาระบบงาน กระบวนการทำงานตามภารกิจ และมีมาตรฐาน จึงได้กำหนดแนวทางการดำเนินงาน เพื่อเพิ่มประสิทธิภาพการอำนวยความสะดวกโดยลดขั้นตอนการปฏิบัติงาน และภาระงานที่ไม่จำเป็น มีความสอดคล้องกับนโยบายองค์กร และตอบสนองความต้องการ ความคาดหวังของลูกค้า และมีมาตรฐานในส่วนของระบบเทคโนโลยีสารสนเทศ ธพว. จะพัฒนาระบบเทคโนโลยีสารสนเทศ เพื่อสนับสนุนและรองรับธุรกรรมต่างๆ ให้สอดคล้องกับแผนแม่บทเทคโนโลยีสารสนเทศ และสามารถให้การสนับสนุนการทำงานได้อย่างมีประสิทธิภาพมากยิ่งขึ้น

6. **แผนพัฒนาทรัพยากรบุคคล เพิ่มทักษะ ควบคู่ ธรรมภิบาล** โดยเป็นการดำเนินการต่อเนื่องจากปี 2558 เพื่อเพิ่มประสิทธิภาพยิ่งขึ้น ทั้งในด้านการบริหารทรัพยากรบุคคล (Human Resources Management : HRM) ด้านการพัฒนาทรัพยากรบุคคล (Human Resources Development : HRD) เพื่อให้เกิดการทำงานอย่างมืออาชีพในทุกมิติ และสนับสนุนการปรับเพิ่มบทบาทการเป็น **ธนาคารเพื่อการพัฒนาผู้ประกอบการ (SME Development Bank)** ในอนาคตอย่างแท้จริง พร้อมทั้งปลูกฝังจริยธรรม ความซื่อสัตย์ ความโปร่งใส โดยการสร้างวัฒนธรรมองค์กร สร้างต้นแบบผู้นำองค์กร (Role Model) ที่ดี ปลูกฝังจริยธรรมและนำค่านิยมหลัก (Core Values) ของ ธพว. คือ “FIRST” มาเป็นกรอบในการสร้างจริยธรรม ธรรมภิบาล และวัฒนธรรมองค์กร

7. **แผนบริหารความเสี่ยงและควบคุมภายใน** ธพว. ตระหนักดีว่า การบริหารความเสี่ยง และการควบคุมภายในที่ดี เป็นพื้นฐานที่สำคัญในการประกอบธุรกิจของสถาบันการเงิน ดังนั้น จึงได้กำหนดแนวทางในการบริหารความเสี่ยงแต่ละด้านตามแนวที่พึงปฏิบัติที่ดี (Best Practice) และเป็นไปตามหลักธรรมาภิบาล (Good Governance) โดยมีกระบวนการป้องกันและลดระดับความเสี่ยงที่เกิดขึ้นอย่างเป็นระบบและสอดคล้องกับแผนยุทธศาสตร์ฟื้นฟู ธพว. มติคณะกรรมการนโยบายรัฐวิสาหกิจ (คนร.) รวมถึงการกำกับดูแลสถาบันการเงินเฉพาะกิจ (SFIs) ของธนาคารแห่งประเทศไทย (ธปท.) ที่จะนำมาบังคับใช้กับ SFIs ในปี 2559 ธพว. จึงมีแผนการดำเนินงานเพื่อบริหารจัดการความเสี่ยงองค์กรในด้านกลยุทธ์ ด้านเครดิต ด้านปฏิบัติการ ด้านตลาดและสภาพคล่อง รวมถึงด้านการปฏิบัติตามกฎหมาย

รายงานความรับผิดชอบของ คณะกรรมการต่อรายงานทางการเงิน

คณะกรรมการ ธพว. ได้ให้ความสำคัญและตระหนักถึงภาระหน้าที่ในฐานะกรรมการ เป็นผู้รับผิดชอบต่อการเงินและสารสนเทศทางการเงินที่ปรากฏในรายงานกิจการประจำปี งบการเงินดังกล่าวได้จัดทำขึ้นตามมาตรฐานการบัญชีและหลักการบัญชีที่รับรองโดยทั่วไป ภายใต้นโยบายการบัญชีที่เหมาะสม และให้ถือปฏิบัติโดยสม่ำเสมอ โดยยึดหลักความระมัดระวัง ถูกต้อง ครบถ้วน และสมเหตุสมผล เพื่อให้สามารถสะท้อนผลการดำเนินงานของธนาคารอย่างแท้จริง อีกทั้งได้มีการรายงานผลการดำเนินงาน และเปิดเผยข้อมูลที่สำคัญอย่างโปร่งใสและเพียงพอในหมายเหตุประกอบงบการเงิน

คณะกรรมการ ธพว. ได้จัดให้มีและดำรงไว้ซึ่งระบบการบริหารความเสี่ยง ระบบการควบคุมภายใน การตรวจสอบภายใน และการกำกับดูแลที่เหมาะสมและมีประสิทธิภาพ เพื่อให้มั่นใจว่าข้อมูลทางการเงิน มีความถูกต้องครบถ้วน และเพียงพอที่จะดำรงรักษาไว้ซึ่งทรัพย์สิน ตลอดจนการป้องกันการกระทำทุจริต หรือการดำเนินการที่ผิดปกติดังกล่าวอย่างมีนัยสำคัญ

คณะกรรมการ ธพว. ได้แต่งตั้งคณะกรรมการตรวจสอบ ที่ประกอบด้วยกรรมการอิสระ เพื่อทำหน้าที่กำกับดูแลสอบทานความน่าเชื่อถือและความถูกต้องของรายงานทางการเงิน ได้แต่งตั้งคณะกรรมการบริหารความเสี่ยง ที่ประกอบด้วยกรรมการที่มีความรู้ความสามารถเพื่อทำหน้าที่กำกับดูแลระบบควบคุมภายในให้เป็นไปอย่างเพียงพอและเหมาะสม จึงมั่นใจได้ว่างบการเงินของ ธพว. ดังกล่าวมีความเชื่อถือได้ โดยคณะกรรมการตรวจสอบได้แสดงความเห็นไว้ในรายงานคณะกรรมการตรวจสอบ ซึ่งได้แสดงไว้ในรายงานกิจการประจำปีแล้ว

งบการเงินของ ธพว. ได้รับการตรวจสอบโดยผู้สอบบัญชีของสำนักงานตรวจเงินแผ่นดิน ในการตรวจสอบนั้น ธพว. ได้ให้ข้อมูลและเอกสารต่างๆ ตามที่ผู้สอบบัญชีขอเพื่อให้ผู้สอบบัญชีสามารถตรวจสอบและแสดงความเห็นได้ตามมาตรฐานการสอบบัญชี โดยความเห็นของผู้สอบบัญชีได้ปรากฏในรายงานของผู้สอบบัญชี ซึ่งแสดงไว้ในรายงานกิจการประจำปีแล้ว

คณะกรรมการ ธพว. มีความเห็นว่า ระบบการควบคุมภายในของ ธพว. โดยรวมมีความเพียงพอและเหมาะสม สามารถสร้างความเชื่อมั่นอย่างสมเหตุสมผลต่อความเชื่อถือได้ของงบการเงิน ธพว. สำหรับปีสิ้นสุดวันที่ 31 ธันวาคม 2558

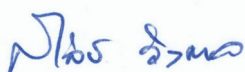

(นางสาลิณี วังตาล)
ประธานกรรมการ

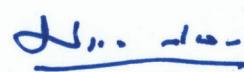

(นายมงคล สীลาธรรม)
กรรมการผู้จัดการ



รายงานของผู้สอบบัญชี

เสนอ ผู้ถือหุ้นธนาคารพัฒนาวิสาหกิจขนาดกลางและขนาดย่อมแห่งประเทศไทย

สำนักงานการตรวจเงินแผ่นดินได้ตรวจสอบงบการเงินของธนาคารพัฒนาวิสาหกิจขนาดกลางและขนาดย่อมแห่งประเทศไทย ซึ่งประกอบด้วย งบแสดงฐานะการเงิน ณ วันที่ 31 ธันวาคม 2558 และงบกำไรขาดทุนและกำไรขาดทุนเบ็ดเสร็จอื่น งบแสดงการเปลี่ยนแปลงส่วนของผู้ถือหุ้นและงบกระแสเงินสดสำหรับปีสิ้นสุดวันเดียวกัน รวมถึงหมายเหตุสรุบบัญชีที่สำคัญและหมายเหตุเรื่องอื่นๆ

ความรับผิดชอบของผู้บริหารต่องบการเงิน

ผู้บริหารเป็นผู้รับผิดชอบในการจัดทำและการนำเสนองบการเงินเหล่านี้โดยถูกต้องตามที่ควร ตามมาตรฐานการรายงานทางการเงิน และรับผิดชอบเกี่ยวกับการควบคุมภายในที่ผู้บริหารพิจารณาว่าจำเป็นเพื่อให้สามารถจัดทำงบการเงินที่ปราศจากการแสดงข้อมูลที่ขัดต่อข้อเท็จจริงอันเป็นสาระสำคัญไม่ว่าจะเกิดจากการทุจริตหรือข้อผิดพลาด

ความรับผิดชอบของผู้สอบบัญชี

สำนักงานการตรวจเงินแผ่นดินเป็นผู้รับผิดชอบในการแสดงความเห็นต่องบการเงินดังกล่าวจากผลการตรวจสอบของสำนักงานการตรวจเงินแผ่นดิน สำนักงานการตรวจเงินแผ่นดินได้ปฏิบัติตามตรวจสอบตามมาตรฐานการสอบบัญชี ซึ่งกำหนดให้สำนักงานการตรวจเงินแผ่นดินปฏิบัติตามข้อกำหนดด้านจรรยาบรรณ รวมถึงวางแผนและปฏิบัติตามตรวจสอบเพื่อให้ได้ความเชื่อมั่นอย่างสมเหตุสมผลว่างบการเงินปราศจากการแสดงข้อมูลที่ขัดต่อข้อเท็จจริงอันเป็นสาระสำคัญหรือไม่

การตรวจสอบรวมถึงการใช้วิธีการตรวจสอบเพื่อให้ได้มาซึ่งหลักฐานการสอบบัญชีเกี่ยวกับจำนวนเงินและการเปิดเผยข้อมูลในงบการเงิน วิธีการตรวจสอบที่เลือกใช้ขึ้นอยู่กับดุลยพินิจของผู้สอบบัญชี ซึ่งรวมถึงการประเมินความเสี่ยงจากการแสดงข้อมูลที่ขัดต่อข้อเท็จจริงอันเป็นสาระสำคัญของงบการเงินไม่ว่าจะเกิดจากการทุจริตหรือข้อผิดพลาด ในการประเมินความเสี่ยงดังกล่าว ผู้สอบบัญชีพิจารณาการควบคุมภายในที่เกี่ยวข้องกับการจัดทำและการนำเสนองบการเงินโดยถูกต้องตามที่ควรของธนาคาร เพื่อออกแบบวิธีการตรวจสอบที่เหมาะสมกับสถานการณ์ แต่ไม่ใช่เพื่อวัตถุประสงค์ในการแสดงความเห็นต่อประสิทธิภาพของการควบคุมภายในของธนาคาร การตรวจสอบรวมถึงการประเมินความเหมาะสมของนโยบายการบัญชีที่ผู้บริหารใช้และความสมเหตุสมผลของประมาณการทางบัญชีที่จัดทำขึ้นโดยผู้บริหาร รวมทั้งการประเมินการนำเสนองบการเงินโดยรวม

สำนักงานการตรวจเงินแผ่นดินเชื่อว่าหลักฐานการสอบบัญชีที่สำนักงานการตรวจเงินแผ่นดินได้รับเพียงพอและเหมาะสม
เพื่อใช้เป็นเกณฑ์ในการแสดงความเห็นของสำนักงานการตรวจเงินแผ่นดิน

ความเห็น

สำนักงานการตรวจเงินแผ่นดินเห็นว่า งบการเงินข้างต้นนี้แสดงฐานะการเงินของธนาคารพัฒนาวิสาหกิจขนาดกลางและ
ขนาดย่อมแห่งประเทศไทย ณ วันที่ 31 ธันวาคม 2558 และผลการดำเนินงาน และกระแสเงินสด สำหรับปีสิ้นสุดวันเดียวกัน
โดยถูกต้องตามที่ควรในสาระสำคัญตามมาตรฐานการรายงานทางการเงิน

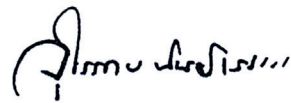

(นางสาวจุไรรัตน์ ทิพย์เสถียร)
ผู้อำนวยการสำนักตรวจสอบการเงินที่ 1

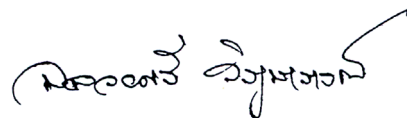

(นางสาวฉวยศรี วิชากรณ์)
ผู้อำนวยการกลุ่ม

งบแสดงฐานะการเงิน

ธนาคารพัฒนาวิสาหกิจขนาดกลางและขนาดย่อมแห่งประเทศไทย
ณ วันที่ 31 ธันวาคม 2558

หน่วย : พันบาท

	หมายเหตุ	2558	2557
สินทรัพย์			
เงินสด		270	782
รายการระหว่างธนาคารและตลาดเงินสุทธิ	5.2	7,957,495	18,078,864
สินทรัพย์ตราสารอนุพันธ์	5.14	15	11
เงินลงทุนสุทธิ	5.3	9,058,789	4,845,813
เงินให้สินเชื่อแก่ลูกหนี้และดอกเบียค้างรับสุทธิ	5.4		
เงินให้สินเชื่อแก่ลูกหนี้		86,127,995	84,985,862
ดอกเบียค้างรับ		311,244	300,914
รวมเงินให้สินเชื่อแก่ลูกหนี้และดอกเบียค้างรับ		86,439,239	85,286,776
หัก รายได้รอดัดบัญชี		252,668	367,134
หัก ค่าเผื่อหนี้สงสัยจะสูญ	5.5	12,229,023	15,092,588
รวมเงินให้สินเชื่อแก่ลูกหนี้และดอกเบียค้างรับสุทธิ		73,957,548	69,827,054
ทรัพย์สินรอการขายสุทธิ	5.6	998,079	1,099,617
ที่ดิน อาคารและอุปกรณ์สุทธิ	5.7	773,947	852,152
สินทรัพย์ระหว่างดำเนินการ	5.8	11,844	38,320
เงินทรองจ่ายในการดำเนินคดีสุทธิ	5.9	0	0
สินทรัพย์ไม่มีตัวตนอื่นสุทธิ	5.10	41,127	47,141
ลูกหนี้อื่นจากการขายหนี้		2,533,456	-
สินทรัพย์อื่นสุทธิ	5.11	328,329	270,481
รวมสินทรัพย์		95,660,899	95,060,235

หมายเหตุประกอบงบการเงินเป็นส่วนหนึ่งของงบการเงินนี้

งบแสดงฐานะการเงิน (ต่อ)

ธนาคารพัฒนาวิสาหกิจขนาดกลางและขนาดย่อมแห่งประเทศไทย
ณ วันที่ 31 ธันวาคม 2558

หน่วย : พันบาท

	หมายเหตุ	2558	2557
หนี้สินและส่วนของผู้ถือหุ้น			
เงินรับฝาก	5.12	75,954,669	82,614,739
รายการระหว่างธนาคารและตลาดเงินสุทธิ	5.13	10,455,412	4,389,759
หนี้สินจ่ายคืนเมื่อทวงถาม		19,977	19,689
หนี้สินตราสารอนุพันธ์	5.14	76,470	62,351
ตราสารหนี้ที่ออกและเงินกู้ยืม	5.15	310,059	410,170
ประมาณการหนี้สิน	5.16	1,373,231	2,278,231
ดอกเบี้ยค้างจ่าย	5.17	608,053	509,780
เงินอุดหนุนจากสำนักงานประมาณ	5.18	65,453	98,338
หนี้สินอื่น	5.19	964,237	1,096,802
รวมหนี้สิน		89,827,561	91,479,859

หมายเหตุประกอบงบการเงินเป็นส่วนหนึ่งของงบการเงินนี้

งบแสดงฐานะการเงิน (ต่อ)

ธนาคารพัฒนาวิสาหกิจขนาดกลางและขนาดย่อมแห่งประเทศไทย
ณ วันที่ 31 ธันวาคม 2558

หน่วย : พันบาท

	หมายเหตุ	2558	2557
หนี้สินและส่วนของผู้ถือหุ้น (ต่อ)			
ส่วนของผู้ถือหุ้น			
ทุนเรือนหุ้น	5.20		
ทุนจดทะเบียน			
หุ้นสามัญ 300,000,000 หุ้น มูลค่าหุ้นละ 100 บาท		30,000,000	
หุ้นสามัญ 200,000,000 หุ้น มูลค่าหุ้นละ 100 บาท			20,000,000
ทุนที่ออกและชำระแล้ว			
หุ้นสามัญ 163,808,159 หุ้น มูลค่าหุ้นละ 100 บาท		16,380,816	
หุ้นสามัญ 127,550,000 หุ้น มูลค่าหุ้นละ 100 บาท			12,755,000
ส่วนเกิน (ต่ำกว่า) มูลค่าหุ้นสามัญ		(2,625,816)	-
องค์ประกอบอื่นของส่วนของผู้ถือหุ้น	5.21	25,051	7,344
กำไร (ขาดทุน) สะสม			
จัดสรรแล้ว			
ทุนสำรองตามกฎหมาย		48,192	48,192
อื่นๆ		216,457	216,457
ยังไม่ได้จัดสรร		(8,211,362)	(9,446,617)
รวมขาดทุนสะสม		(7,946,713)	(9,181,968)
รวมส่วนของผู้ถือหุ้น		5,833,338	3,580,376
รวมหนี้สินและส่วนของผู้ถือหุ้น		95,660,899	95,060,235

หมายเหตุประกอบงบการเงินเป็นส่วนหนึ่งของงบการเงินนี้

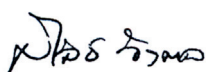

(นางสาธิตี วังताल)
ประธานกรรมการ

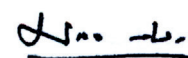

(นายมงคล สิตาธรรม)
กรรมการผู้จัดการ

งบกำไรขาดทุนและกำไรขาดทุนเบ็ดเสร็จอื่น

ธนาคารพัฒนาวิสาหกิจขนาดกลางและขนาดย่อมแห่งประเทศไทย
สำหรับปีสิ้นสุดวันที่ 31 ธันวาคม 2558

หน่วย : พันบาท

	หมายเหตุ	2558	2557
รายได้ดอกเบี้ย	5.22	5,427,013	5,069,071
ค่าใช้จ่ายดอกเบี้ย	5.23	2,713,317	2,365,919
รายได้ดอกเบี้ยสุทธิ		2,713,696	2,703,152
รายได้ค่าธรรมเนียมและบริการ		350,317	224,161
ค่าใช้จ่ายค่าธรรมเนียมและบริการ		73,944	59,215
รายได้ค่าธรรมเนียมและบริการสุทธิ	5.24	276,373	164,946
กำไร (ขาดทุน) สุทธิจากธุรกรรมเพื่อค้าและปริวรรตเงินตราต่างประเทศ	5.25	10,656	(1,118)
กำไร (ขาดทุน) สุทธิจากหนี้สินทางการเงินที่กำหนดให้แสดงด้วยมูลค่ายุติธรรม	5.26	(2,130)	2,681
กำไรสุทธิจากเงินลงทุน	5.27	15,880	40,307
รายได้จากการดำเนินงานอื่นๆ			
เงินปันผลรับ		8,917	7,636
กำไรจากการขายลูกหนี้		276,874	-
รายได้อื่นๆ		144,687	111,029
รวมรายได้จากการดำเนินงาน		3,444,953	3,028,633
ค่าใช้จ่ายจากการดำเนินงานอื่นๆ			
ค่าใช้จ่ายเกี่ยวกับพนักงาน	5.28	947,658	1,190,886
ค่าตอบแทนกรรมการ		6,213	4,618
ค่าใช้จ่ายเกี่ยวกับอาคาร สถานที่ และอุปกรณ์		366,780	358,142
ค่าภาษีอากร		21	29
กลับรายการประมาณการหนี้สิน		(938,709)	-
ค่าใช้จ่ายอื่น		388,581	360,909
รวมค่าใช้จ่ายจากการดำเนินงานอื่นๆ		770,544	1,914,584
หนี้สูญ หนี้สงสัยจะสูญและขาดทุนจากการด้อยค่า	5.29	1,439,154	937,513
กำไรสุทธิ		1,235,255	176,536
กำไรเบ็ดเสร็จอื่น			
รายการที่จัดประเภทรายการใหม่เข้าไปไว้ในกำไรหรือขาดทุนในภายหลัง			
กำไรจากการวัดมูลค่าเงินลงทุนเพื่อขาย		18,013	8,380
กำไรเบ็ดเสร็จรวม		1,253,268	184,916
กำไรต่อหุ้นขั้นพื้นฐาน		8.56	1.38

หมายเหตุประกอบงบการเงินเป็นส่วนหนึ่งของงบการเงินนี้

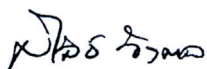

(นางสาลิณี วังताल)
ประธานกรรมการ

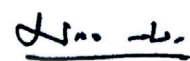

(นายมงคล สีส้าธรรม)
กรรมการผู้จัดการ

งบแสดงการเปลี่ยนแปลงส่วนของผู้ถือหุ้น

ธนาคารพัฒนาวิสาหกิจขนาดกลางและขนาดย่อมแห่งประเทศไทย
สำหรับปีสิ้นสุดวันที่ 31 ธันวาคม 2558

หน่วย : พันบาท

	ทุนที่ออก และชำระแล้ว	ส่วนเกิน (ต่ำกว่า) มูลค่าหุ้น	องค์ประกอบอื่น ของส่วนของผู้ ถือหุ้น	กำไร (ขาดทุน) สะสม			รวม
			ส่วนเกิน (ต่ำกว่า) ทุนจากการ เปลี่ยนแปลง มูลค่า เงินลงทุน	จัดสรรแล้ว สำรองตาม กฎหมาย	จัดสรรแล้ว อื่นๆ	ยังไม่ได้จัดสรร	
ยอดคงเหลือ ณ วันที่ 1 มกราคม 2557	12,755,000	-	(1,259)	48,192	216,457	(9,623,153)	3,395,237
ส่วนเกินทุนจากการเปลี่ยนแปลงมูลค่าเงินลงทุน	-	-	223	-	-	-	223
กำไรเบ็ดเสร็จรวม	-	-	8,380	-	-	176,536	184,916
ยอดคงเหลือ ณ วันที่ 31 ธันวาคม 2557	12,755,000	-	7,344	48,192	216,457	(9,446,617)	3,580,376
ออกหุ้นเพิ่มทุน	3,625,816	-	-	-	-	-	3,625,816
ส่วนต่ำกว่ามูลค่าหุ้นสามัญ	-	(2,625,816)	-	-	-	-	(2,625,816)
ส่วนต่ำกว่าทุนจากการเปลี่ยนแปลงมูลค่าเงินลงทุน	-	-	(306)	-	-	-	(306)
กำไรเบ็ดเสร็จรวม	-	-	18,013	-	-	1,235,255	1,253,268
ยอดคงเหลือ ณ วันที่ 31 ธันวาคม 2558	16,380,816	(2,625,816)	25,051	48,192	216,457	(8,211,362)	5,833,338

หมายเหตุประกอบงบการเงินเป็นส่วนหนึ่งของงบการเงินนี้

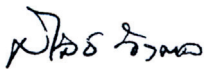

(นางสาธินี วงศ์ताल)
ประธานกรรมการ

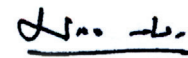

(นายมงคล ทีลาธรรม)
กรรมการผู้จัดการ

งบกระแสเงินสด

ธนาคารพัฒนาวิสาหกิจขนาดกลางและขนาดย่อมแห่งประเทศไทย
สำหรับปีสิ้นสุดวันที่ 31 ธันวาคม 2558

หน่วย : พันบาท

	2558	2557
กระแสเงินสดจากกิจกรรมดำเนินงาน		
กำไรสุทธิจากการดำเนินงาน	1,235,255	176,536
รายการปรับกระทบกำไร (ขาดทุน) จากการดำเนินงานเป็นเงินสดรับ (จ่าย) จากกิจกรรมดำเนินงาน		
ค่าเสื่อมราคาและรายการตัดบัญชี	96,631	100,290
หนี้สูญและหนี้สงสัยจะสูญ	(2,878,585)	1,014,774
กำไรจากการจำหน่ายทรัพย์สินของธนาคาร	(148)	(10)
ค่าใช้จ่ายค้างจ่ายเพิ่มขึ้น (ลดลง)	(230,378)	81,265
ประมาณการหนี้สินเพิ่มขึ้น (ลดลง)	(905,000)	35,145
กลับรายการจากการด้อยค่าเงินลงทุน	(15,880)	(40,307)
ขาดทุนจากการด้อยค่าของทรัพย์สินรอการขาย	41,204	85,333
ส่วนเกินมูลค่าของเงินลงทุน	17,434	1,940
	(2,639,467)	1,454,966
รายได้ดอกเบี้ยสุทธิ	(2,722,614)	(2,710,788)
เงินสดรับดอกเบี้ย	5,416,684	5,107,190
เงินสดจ่ายดอกเบี้ย	(2,615,044)	(2,248,520)
เงินสดรับเงินปันผล	8,917	7,636
กำไร (ขาดทุน) จากการดำเนินงานก่อนการเปลี่ยนแปลงในสินทรัพย์และหนี้สินดำเนินงาน	(2,551,524)	1,610,484
สินทรัพย์ดำเนินงาน (เพิ่มขึ้น) ลดลง		
รายการระหว่างธนาคารและตลาดเงิน	10,105,421	(14,781,864)
เงินให้สินเชื่อแก่ลูกหนี้	(1,256,599)	8,414,463
ทรัพย์สินรอการขาย	93,831	27,640
ลูกหนี้อื่นจากการขายหนี้	(2,533,457)	-
สินทรัพย์อื่น	(42,832)	4,260
หนี้สินดำเนินงานเพิ่มขึ้น (ลดลง)		
เงินรับฝาก	(6,660,070)	6,760,796
รายการระหว่างธนาคารและตลาดเงิน	6,065,654	(333,904)
หนี้สินจ่ายคืนเมื่อทวงถาม	289	5,932
เงินอุดหนุนจากสำนักงานงบประมาณ	(32,885)	86,765
หนี้สินอื่น	112,602	(94,732)
เงินสดสุทธิได้มาจากการดำเนินงาน	3,300,430	1,699,840

หมายเหตุประกอบงบการเงินเป็นส่วนหนึ่งของงบการเงินนี้

งบกระแสเงินสด (ต่อ)

ธนาคารพัฒนาวิสาหกิจขนาดกลางและขนาดย่อมแห่งประเทศไทย
สำหรับปีสิ้นสุดวันที่ 31 ธันวาคม 2558

หน่วย : พันบาท

	2558	2557
กระแสเงินสดจากกิจกรรมลงทุน		
เงินฝากประจำลดลง	15,948	24,198
เงินสดจ่ายในการซื้อเงินลงทุนในหลักทรัพย์	(4,346,824)	(2,203,553)
เงินสดจ่ายในการซื้อที่ดิน อาคารและอุปกรณ์	(10,503)	(11,082)
เงินสดจ่ายในการซื้อสินทรัพย์ไม่มีตัวตน	(309)	(13,450)
เงินสดจ่ายในการซื้อสินทรัพย์ระหว่างดำเนินการ	(9,143)	(2,860)
เงินสดรับจากการขายที่ดิน อาคารและอุปกรณ์	-	10
เงินสดรับจากเงินลงทุนในหลักทรัพย์	150,000	574,000
เงินสดสุทธิใช้ไปในกิจกรรมลงทุน	(4,200,831)	(1,632,737)
กระแสเงินสดจากกิจกรรมจัดหาเงิน		
เงินสดจ่ายชำระคืนเงินกู้ยืม	(100,111)	(67,279)
เงินสดรับจากการออกหุ้นเพิ่มทุน	1,000,000	-
เงินสดสุทธิได้มาจาก (ใช้ไปใน) กิจกรรมจัดหาเงิน	899,889	(67,279)
เงินสดและรายการเทียบเท่าเงินสดลดลงสุทธิ	(512)	(176)
เงินสดและรายการเทียบเท่าเงินสด ณ วันต้นงวด	782	958
เงินสดและรายการเทียบเท่าเงินสด ณ วันสิ้นงวด	270	782

หมายเหตุประกอบงบการเงินเป็นส่วนหนึ่งของงบการเงินนี้

หมายเหตุประกอบงบการเงิน

ธนาคารพัฒนาวิสาหกิจขนาดกลางและขนาดย่อมแห่งประเทศไทย
สำหรับปีสิ้นสุดวันที่ 31 ธันวาคม 2558

1. วัตถุประสงค์การจัดตั้งและการดำเนินงาน

ธนาคารพัฒนาวิสาหกิจขนาดกลางและขนาดย่อมแห่งประเทศไทย จัดตั้งเป็นนิติบุคคลตามพระราชบัญญัติธนาคารพัฒนาวิสาหกิจขนาดกลางและขนาดย่อมแห่งประเทศไทย พ.ศ. 2545 ซึ่งมีผลใช้บังคับตั้งแต่วันที่ 20 ธันวาคม 2545 เพื่อประกอบธุรกิจอันเป็นการพัฒนา ส่งเสริม ช่วยเหลือ และสนับสนุนการจัดตั้ง การดำเนินการ การขยาย หรือการปรับปรุงวิสาหกิจขนาดกลางและขนาดย่อม โดยการให้สินเชื่อ ค่าประกัน ร่วมลงทุน ให้คำปรึกษา แนะนำหรือให้บริการที่จำเป็นอื่นตามบทบัญญัติแห่งพระราชบัญญัตินี้

ธนาคารได้รับโอนบรรดากิจการ สินทรัพย์ หนี้สิน ทุน กำไรสะสม เงินสำรอง ตลอดจนสิทธิและความรับผิดชอบของบริษัทเงินทุนอุตสาหกรรมขนาดย่อม ที่มีอยู่ในวันที่พระราชบัญญัตินี้ใช้บังคับไปเป็นของธนาคาร

ธนาคารมีสำนักงานใหญ่ตั้งอยู่เลขที่ 310 อาคาร SME BANK TOWER ถนนพหลโยธิน แขวงสามเสนใน เขตพญาไท กรุงเทพมหานคร โดยมีสาขาอยู่ทั่วทุกภูมิภาคของประเทศไทย

2. หลักเกณฑ์และสรุปนโยบายการบัญชีที่สำคัญ

2.1 เกณฑ์การเสนองบการเงิน

ธนาคารได้จัดทำรูปแบบงบการเงินและแสดงรายการตามที่กำหนดในประกาศธนาคารแห่งประเทศไทย ที่ สนส.21/2558 ลงวันที่ 4 ธันวาคม 2558 เรื่อง การจัดทำและการประกาศงบการเงินของธนาคารพาณิชย์และบริษัทโฮลดิ้งที่เป็นบริษัทแม่ของกลุ่มธุรกิจทางการเงิน และจัดทำขึ้นตามหลักการบัญชีที่รับรองทั่วไปภายใต้พระราชบัญญัติการบัญชี พ.ศ. 2543

งบการเงินนี้จัดทำขึ้นเป็นภาษาไทยและแปลเป็นภาษาอังกฤษเพื่อความสะดวกของผู้อ่านงบการเงินที่สามารถอ่านภาษาไทยได้

2.2 มาตรฐานการบัญชีและมาตรฐานการรายงานทางการเงินใหม่หรือปรับปรุงใหม่

2.2.1 ธนาคารได้ถือปฏิบัติตามมาตรฐานการบัญชีและมาตรฐานการรายงานทางการเงินใหม่หรือปรับปรุงใหม่ ซึ่งมีผลบังคับใช้กับงบการเงิน สำหรับรอบระยะเวลาบัญชีที่เริ่มในหรือหลังวันที่ 1 มกราคม 2558 ดังนี้

มาตรฐานการบัญชี

- ฉบับที่ 1 การนำเสนองบการเงิน (ปรับปรุง 2557)
- ฉบับที่ 7 งบกระแสเงินสด (ปรับปรุง 2557)
- ฉบับที่ 17 สัญญาเช่า (ปรับปรุง 2557)
- ฉบับที่ 18 รายได้ (ปรับปรุง 2557)
- ฉบับที่ 19 ผลประโยชน์ของพนักงาน (ปรับปรุง 2557)
- ฉบับที่ 24 การเปิดเผยข้อมูลเกี่ยวกับบุคคลหรือกิจการที่เกี่ยวข้องกัน (ปรับปรุง 2557)
- ฉบับที่ 34 งบการเงินระหว่างกาล (ปรับปรุง 2557)
- ฉบับที่ 36 การด้อยค่าของสินทรัพย์ (ปรับปรุง 2557)
- ฉบับที่ 38 สินทรัพย์ไม่มีตัวตน (ปรับปรุง 2557)

การถือปฏิบัติตามมาตรฐานการบัญชีดังกล่าวข้างต้นนั้น ไม่มีผลกระทบต่ออย่างเป็นทางการของธนาคาร

2.2.2 สภาวิชาชีพบัญชีได้ออกประกาศเกี่ยวกับมาตรฐานการบัญชี มาตรฐานการรายงานทางการเงิน โดยมีฉบับที่เกี่ยวข้องกับธนาคาร ดังนี้

มาตรฐานการบัญชี

- ฉบับที่ 1 การนำเสนองบการเงิน (ปรับปรุง 2557)
- ฉบับที่ 7 งบกระแสเงินสด (ปรับปรุง 2557)
- ฉบับที่ 8 นโยบายการบัญชี การเปลี่ยนแปลงประมาณการทางบัญชี และข้อผิดพลาด (ปรับปรุง 2557)

วันที่มีผลบังคับใช้

- 1 มกราคม 2558
- 1 มกราคม 2558
- 1 มกราคม 2558

ฉบับที่ 10	เหตุการณ์ภายหลังรอบระยะเวลารายงาน (ปรับปรุง 2557)	1 มกราคม 2558
ฉบับที่ 13	การวัดมูลค่ายุติธรรม	1 มกราคม 2558
ฉบับที่ 16	ที่ดิน อาคารและอุปกรณ์ (ปรับปรุง 2557)	1 มกราคม 2558
ฉบับที่ 17	สัญญาเช่า (ปรับปรุง 2557)	1 มกราคม 2558
ฉบับที่ 18	รายได้ (ปรับปรุง 2557)	1 มกราคม 2558
ฉบับที่ 19	ผลประโยชน์ของพนักงาน (ปรับปรุง 2557)	1 มกราคม 2558
ฉบับที่ 23	ต้นทุนการกู้ยืม (ปรับปรุง 2557)	1 มกราคม 2558
ฉบับที่ 24	การเปิดเผยข้อมูลเกี่ยวกับบุคคลหรือกิจการที่เกี่ยวข้องกัน (ปรับปรุง 2557)	1 มกราคม 2558
ฉบับที่ 33	กำไรต่อหุ้น (ปรับปรุง 2557)	1 มกราคม 2558
ฉบับที่ 34	งบการเงินระหว่างกาล (ปรับปรุง 2557)	1 มกราคม 2558
ฉบับที่ 36	การด้อยค่าของสินทรัพย์ (ปรับปรุง 2557)	1 มกราคม 2558
ฉบับที่ 37	ประมาณการหนี้สิน หนี้สินที่อาจเกิดขึ้น และสินทรัพย์ที่อาจเกิดขึ้น (ปรับปรุง 2557)	1 มกราคม 2558
ฉบับที่ 38	สินทรัพย์ไม่มีตัวตน (ปรับปรุง 2557)	1 มกราคม 2558

มาตรฐานการรายงานทางการเงิน

วันที่มีผลบังคับใช้

ฉบับที่ 5	สินทรัพย์ไม่หมุนเวียนที่ถือไว้เพื่อขายและการดำเนินงานที่ยกเลิก (ปรับปรุง 2557)	1 มกราคม 2558
-----------	--	---------------

ธนาคารได้ประเมินผลกระทบแล้วเห็นว่า การนำมาตรฐานการบัญชีและมาตรฐานการรายงานทางการเงินดังกล่าวข้างต้น มาถือปฏิบัติ จะไม่มีผลกระทบที่เป็นสาระสำคัญต่องบการเงินของธนาคารในงวดที่เริ่มถือปฏิบัติ

2.3 สรุปนโยบายการบัญชีที่สำคัญ

2.3.1 เงินสดและรายการเทียบเท่าเงินสด

เงินสดและรายการเทียบเท่าเงินสด หมายถึง เงินสดในมือและรายการเงินสดระหว่างเรียกเก็บ

2.3.2 การรับรู้รายได้

- รายได้ดอกเบี้ย

ธนาคารรับรู้รายได้ดอกเบี้ยเงินให้สินเชื่อตามเกณฑ์สัดส่วนของเวลา โดยคำนึงถึงอัตราผลตอบแทนที่แท้จริง ยกเว้น รายได้ดอกเบี้ยจากเงินให้สินเชื่อที่ค้างชำระเกิน 3 เดือนนับจากวันที่ครบกำหนดชำระจะถือเป็นรายได้ตามเกณฑ์เงินสด

ธนาคารบันทึกยกเลิกรายได้ดอกเบี้ยค้างรับจากเงินให้สินเชื่อที่ค้างชำระเป็นระยะเวลารวมกันเกินกว่า 3 เดือน นับจากวันเริ่มค้างชำระ เพื่อให้เป็นไปตามข้อกำหนดของธนาคารแห่งประเทศไทย

- รายได้ค่าธรรมเนียมและบริการ

ธนาคารจะรับรู้รายได้ค่าธรรมเนียมและบริการจากการอนุมัติเงินให้สินเชื่อตามเกณฑ์เงินสด ยกเว้นรายได้ ค่าธรรมเนียมจากการออกหนังสือสัญญาค้ำประกันจะรับรู้ตามเกณฑ์สิทธิ

2.3.3 การรับรู้ค่าใช้จ่ายดอกเบี้ย

การรับรู้ค่าใช้จ่ายดอกเบี้ยเงินฝากและดอกเบี้ยเงินกู้ยืมใช้เกณฑ์สัดส่วนของเวลาโดยคำนึงถึงอัตราผลตอบแทนที่แท้จริง

2.3.4 เงินให้สินเชื่อ

ธนาคารแสดงจำนวนเงินให้สินเชื่อตามจำนวนต้นเงิน โดยแยกแสดงดอกเบี้ยค้างรับของเงินให้สินเชื่อไว้เป็นรายการ แยกต่างหาก สำหรับรายได้รอการตัดบัญชีแสดงเป็นยอดหักสุทธิจากเงินให้สินเชื่อ

2.3.5 ค่าเผื่อนี้สงสัยจะสูญ

ธนาคารได้ตั้งค่าเผื่อนี้สงสัยจะสูญโดยปฏิบัติตามหลักเกณฑ์การกันสำรองตามหนังสือธนาคารแห่งประเทศไทยที่ สนส.31/2551 เรื่อง หลักเกณฑ์การจัดขึ้นและการกันเงินสำรองของสถาบันการเงิน ลงวันที่ 3 สิงหาคม 2551 และถือปฏิบัติตามแนว

นโยบายของธนาคารแห่งประเทศไทย เรื่อง แนวนโยบายการประเมินมูลค่าหลักประกันและอสังหาริมทรัพย์รอการขายที่ได้มาจากการชำระหนี้ของสถาบันการเงิน ลงวันที่ 9 ธันวาคม 2552 ซึ่งสรุปได้ ดังนี้

- 1) ธนาคารกันเงินสำรองสำหรับลูกหนี้ด้อยคุณภาพในอัตราร้อยละ 100 สำหรับส่วนต่างระหว่างยอดหนี้ตามบัญชีกับมูลค่าปัจจุบันของกระแสเงินสดที่คาดว่าจะได้รับจากการจำหน่ายหลักประกันตามวิธีการที่ธนาคารแห่งประเทศไทยกำหนด
 - 2) หลักประกันที่นำมาคำนวณมูลค่าปัจจุบันของกระแสเงินสดที่คาดว่าจะได้รับจากการจำหน่ายหลักประกัน ได้แก่ อสังหาริมทรัพย์ สงหาริมทรัพย์ สิทธิการเช่า สำหรับหลักประกันประเภทอื่นใช้มูลค่าอัตราที่ธนาคารแห่งประเทศไทยกำหนด
 - 3) การประเมินมูลค่าหลักประกัน ธนาคารใช้หลักเกณฑ์ตามที่ธนาคารแห่งประเทศไทยกำหนดเกี่ยวกับประเภทหลักประกันวิธีการประเมิน ความถี่ในการประเมิน และมูลค่าหลักประกันที่ธนาคารสามารถนำมาหักก่อนกันสำรอง โดยประเมินราคาหรือตีราคา เมื่อธนาคารพิจารณาว่าเป็นหลักประกันในการให้สินเชื่อ และกำหนดความถี่ในการประเมินมูลค่าหลักประกันทุก 3 ปี
- ธนาคารได้พิจารณากันเงินสำรองตามเกณฑ์เชิงปริมาณของลูกหนี้ โดยพิจารณาจากการวิเคราะห์หนี้แต่ละราย และคำนึงถึงความสามารถในการชำระหนี้ของลูกหนี้และมูลค่าหลักประกันที่มีอยู่ ร่วมกับการจัดชั้นเพิ่มเติมตามรายงานการตรวจสอบของธนาคารแห่งประเทศไทย ตามบันทึกข้อความ กระทรวงการคลัง สำนักงานเศรษฐกิจการคลัง ที่ กค.1006/2170 เรื่อง แผนยุทธศาสตร์ฟื้นฟูธนาคารพัฒนาวิสาหกิจขนาดกลางและขนาดย่อมแห่งประเทศไทย ลงวันที่ 28 มีนาคม 2556

สำหรับหนี้สูญที่ตัดออกจากบัญชี ธนาคารจะนำไปลดยอดจำนวนที่กันไว้เป็นค่าเผื่อหนี้สงสัยจะสูญ ส่วนหนี้สูญรับคืนจะบันทึกเป็นรายได้อื่นในงบกำไรขาดทุนและกำไรขาดทุนเบ็ดเสร็จอื่น ทั้งนี้ได้มีการกำหนดหลักเกณฑ์การตัดจำหน่ายหนี้สูญทางบัญชีและหนี้สูญรับคืน โดยธนาคารตัดหนี้สูญเฉพาะลูกหนี้ที่ไม่อาจเรียกร้องให้ชำระหนี้ได้และกันสำรอง ไว้ครบถ้วน เต็มจำนวน

2.3.6 การปรับโครงสร้างหนี้ที่มีปัญหา

ธนาคารพิจารณาลูกหนี้ที่คาดว่าจะสามารถชำระหนี้ได้หากมีการผ่อนผันเงื่อนไขลงจากเกณฑ์ปกติ โดยต้องไม่เกิดส่วนสูญเสียหายตามวิธีปฏิบัติของธนาคาร ธนาคารใช้วิธีปฏิบัติทางบัญชีเกี่ยวกับการปรับโครงสร้างหนี้ที่มีปัญหา ได้แก่ การโอนสินทรัพย์ชำระหนี้ การเปลี่ยนแปลงเงื่อนไขการชำระหนี้ การปรับโครงสร้างหนี้ในหลายลักษณะ ตามประกาศธนาคารแห่งประเทศไทยที่ สนส. 31/2551 เรื่อง หลักเกณฑ์การจัดชั้นและการกันเงินสำรองของสถาบันการเงิน ลงวันที่ 3 สิงหาคม 2551

2.3.7 เงินลงทุน

เงินลงทุนของธนาคารประกอบด้วย ตราสารหนี้เป็นหลักทรัพย์สินเพื่อค้ำ หลักทรัพย์เพื่อขาย ตราสารหนี้ที่จะถือจนครบกำหนด และหลักทรัพย์เพื่อการลงทุนทั่วไป ซึ่งธนาคารแสดงรายละเอียดของรายการเงินลงทุน โดยแยกแสดงเป็นเงินลงทุนชั่วคราวสุทธิและเงินลงทุนระยะยาวสุทธิ

เงินลงทุนในหน่วยลงทุนในความต้องการของตลาดที่เป็นเงินลงทุนเพื่อขาย แสดงมูลค่ายุติธรรมด้วยมูลค่าสินทรัพย์สุทธิ (Net Assets Value)

ตราสารหนี้ที่ธนาคารมีความตั้งใจและมีความสามารถที่จะถือจนครบกำหนดถูกจัดประเภทเป็นหลักทรัพย์สินที่จะถือจนครบกำหนด ซึ่งแสดงตามราคาทุนตัดจำหน่าย ส่วนเกินหรือส่วนต่ำกว่ามูลค่าตราสารหนี้ที่จะถือจนครบกำหนดจะโอนปรับกับดอกเบียรับทุกสิ้นเดือน โดยใช้วิธีเส้นตรงคำนวณตามระยะเวลาของตราสารหนี้ครบกำหนดใกล้เคียง รายได้ดอกเบี้ยจากตราสารหนี้ที่จะถือจนครบกำหนดบันทึกตามเกณฑ์คงค้างตามวิธีอัตราดอกเบี้ยที่แท้จริง

เงินลงทุนทั่วไปที่ไม่ใช่หลักทรัพย์ในความต้องการของตลาดแสดงด้วยราคาทุนปรับลดด้วยค่าเผื่อการด้อยค่าของเงินลงทุน (ถ้ามี) ขาดทุนจากการด้อยค่าของเงินลงทุนรับรู้เป็นค่าใช้จ่ายในงบกำไรขาดทุนและกำไรขาดทุนเบ็ดเสร็จอื่น

2.3.8 การแปลงค่าเงินตราต่างประเทศ

สินทรัพย์และหนี้สินที่เป็นเงินตราต่างประเทศ รวมทั้งสัญญาซื้อขายเงินตราต่างประเทศล่วงหน้าบันทึกเป็นเงินบาท ณ วันที่เกิดรายการ โดยใช้อัตราแลกเปลี่ยนเงินตราต่างประเทศสกุลเงินนั้นๆ อ้างอิงจากราคาซื้อขายในตลาดอัตราแลกเปลี่ยนในประเทศ และ ณ วันที่ในงบแสดงฐานะการเงินจะแปลงค่ายอดคงเหลือของสินทรัพย์และหนี้สินรวมทั้งสัญญาซื้อขายเงินตราต่างประเทศล่วงหน้าที่เป็นเงินตราต่างประเทศเป็นเงินบาท โดยใช้อัตราแลกเปลี่ยนอ้างอิงตามประกาศของธนาคารแห่งประเทศไทย กำไรหรือขาดทุนจากการปริวรรต รับรู้เป็นรายได้หรือค่าใช้จ่ายในงวดบัญชีนั้น

2.3.9 ที่ดิน อาคารและอุปกรณ์สุทธิ

ที่ดิน อาคารและอุปกรณ์ แสดงด้วยราคาทุนหักค่าเสื่อมราคาสะสม และค่าเผื่อการด้อยค่าของสินทรัพย์ (ถ้ามี) ค่าเสื่อมราคาอาคาร อุปกรณ์ คำนวณโดยใช้วิธีเส้นตรงตามอายุการให้ประโยชน์เชิงเศรษฐกิจ 20 ปี สำหรับอาคาร และ 5-10 ปี สำหรับอุปกรณ์ ส่วนอุปกรณ์ที่มีราคาทุนต่อหน่วยไม่เกิน 2,000 บาท ถือเป็นค่าใช้จ่ายในงวดบัญชีที่ซื้อ

2.3.10 สินทรัพย์ไม่มีตัวตนอื่นสุทธิ ประกอบด้วย

โปรแกรมคอมพิวเตอร์ และรายจ่ายในการพัฒนาระบบคอมพิวเตอร์ แสดงในราคาทุนหลังหักค่าตัดจำหน่ายสะสม คำนวณด้วยวิธีเส้นตรงตามอายุการใช้งาน 5-10 ปี และรับรู้เป็นค่าใช้จ่ายในงบกำไรขาดทุนและกำไรขาดทุนเบ็ดเสร็จอื่น

สิทธิการเช่าแสดงด้วยราคาทุน หลังหักค่าตัดจำหน่ายสะสม การตัดจำหน่ายคำนวณโดยใช้วิธีเส้นตรงตามอายุสัญญาเช่าและรับรู้เป็นค่าใช้จ่ายในงบกำไรขาดทุนและกำไรขาดทุนเบ็ดเสร็จอื่น

2.3.11 ทรัพย์สินรอการขายสุทธิ

เป็นทรัพย์สินประเภทสังหาริมทรัพย์ที่ตกเป็นของธนาคาร เนื่องจากการที่ธนาคารได้ซื้อสินทรัพย์ที่จำนองไว้กับธนาคารพัฒนาวิสาหกิจขนาดกลางและขนาดย่อมแห่งประเทศไทยจากการขายทอดตลาดโดยคำสั่งศาล และธนาคารมีความประสงค์จะขายทรัพย์สินดังกล่าวในภายหลัง

ทรัพย์สินรอการขายบันทึกด้วยมูลค่าราคาที่โอนชำระหนี้หรือมูลค่าจากการขายทอดตลาดและบันทึกเป็นการรับชำระหนี้บางส่วน หักด้วยค่าเผื่อการด้อยค่า (ถ้ามี) ได้ประเมินราคาทรัพย์สินที่รับโอนโดยเทียบกับราคาตลาดซึ่งประเมินโดยธนาคารขาดทุนจากการด้อยค่ารับรู้เป็นค่าใช้จ่ายจากการดำเนินงานอื่นๆ ในงบกำไรขาดทุนและกำไรขาดทุนเบ็ดเสร็จอื่น สำหรับทรัพย์สินที่เป็นสิ่งปลูกสร้างจะไม่คำนวณหักค่าเสื่อมราคาจะรับรู้เป็นกำไรหรือขาดทุนเมื่อจำหน่ายและหลังจากหักชำระหนี้ส่วนที่เหลือแล้ว

ตามแนวนโยบายธนาคารแห่งประเทศไทย ที่ ธพท.ผนส.(21)ว.2470/2552 ลงวันที่ 9 ธันวาคม 2552 เรื่อง การนำส่งแนวนโยบายการประเมินราคาหลักประกันและอสังหาริมทรัพย์รอการขายที่ได้มาจากการชำระหนี้ของสถาบันการเงิน ธนาคารทำการประเมินราคาทรัพย์สินรอการขายโดยมูลค่าของทรัพย์สินรอการขายที่มีราคาตามบัญชีสูงกว่า 50 ล้านบาท ประเมินโดยผู้ประเมินราคาภายนอก และมูลค่าของทรัพย์สินรอการขายที่มีราคาตามบัญชีไม่เกิน 50 ล้านบาท ธนาคารพิจารณาประเมินโดยผู้ประเมินราคาภายในหรือผู้ประเมินราคาภายนอกเป็นกรณีไป

2.3.12 ตราสารอนุพันธ์

กรณีสินทรัพย์หรือหนี้สินที่มีการป้องกันความเสี่ยง รับรู้กำไรหรือขาดทุนตามมูลค่ายุติธรรม สัญญาตราสารอนุพันธ์ทางการเงินที่ใช้ป้องกันความเสี่ยงของสินทรัพย์หรือหนี้สินนั้นจะรับรู้ขาดทุนหรือกำไรจากการเปลี่ยนแปลงมูลค่ายุติธรรมด้วยระยะเวลาที่สอดคล้องกัน

สัญญาตราสารอนุพันธ์ทางการเงินที่ใช้ป้องกันความเสี่ยงของสินทรัพย์และหนี้สินนั้น จะรับรู้ดอกเบี้ยค้างจ่ายและค้างรับด้วยระยะเวลาที่สอดคล้องกัน

2.3.13 กองทุนสำรองเลี้ยงชีพพนักงาน

ธนาคารได้จัดตั้งกองทุนสำรองเลี้ยงชีพตามพระราชบัญญัติกองทุนสำรองเลี้ยงชีพ พ.ศ. 2530 และเข้าเป็นกองทุนจดทะเบียนโดยได้รับอนุมัติจากกระทรวงการคลัง เมื่อวันที่ 29 พฤศจิกายน 2539 โดยบริษัทหลักทรัพย์จัดการกองทุนกรุงไทย จำกัด (มหาชน) เป็นผู้จัดการกองทุน

ตามระเบียบกองทุนสำรองเลี้ยงชีพ พนักงานที่ได้รับการบรรจุเป็นพนักงานประจำของธนาคารมีสิทธิสมัครเข้าเป็นสมาชิกของกองทุนฯ โดยพนักงานจะจ่ายเงินสมทบในอัตราร้อยละ 3-9 ตามอายุการทำงาน of พนักงาน และธนาคารจะจ่ายสมทบในอัตราร้อยละ 5-10 ตามอายุการทำงาน of พนักงาน ซึ่งพนักงานจะได้รับผลประโยชน์ดังกล่าว เมื่อพ้นสภาพจากการเป็นพนักงานตามอายุการทำงาน of พนักงาน

เงินที่ธนาคารจ่ายสมทบเข้ากองทุนสำรองเลี้ยงชีพพนักงาน ธนาคารถือเป็นค่าใช้จ่ายเกี่ยวกับพนักงานในงบกำไรขาดทุนและกำไรขาดทุนเบ็ดเสร็จอื่น

2.3.14 โครงการผลประโยชน์พนักงาน

ธนาคารจัดให้มีผลประโยชน์พนักงานเกษียณอายุ โดยการประมาณการหนี้สินผลประโยชน์พนักงานจากการจ่าย

ค่าตอบแทนพนักงานเกษียณอายุด้วยจำนวนมูลค่าปัจจุบันของประมาณการค่าตอบแทนที่พนักงานจะได้รับเมื่อเกษียณอายุ โดยใช้เทคนิคการประมาณการตามหลักคณิตศาสตร์ประกันภัยในการคำนวณจำนวนประมาณการค่าตอบแทนที่พนักงานจะได้รับเมื่อเกษียณอายุจากข้อมูลเงินเดือนของพนักงาน อัตราการลาออก อัตราการเกษียณอายุงานและปัจจัยอื่น ๆ และคิดลดประมาณการค่าตอบแทนดังกล่าวเป็นมูลค่าปัจจุบันของกระแสเงินสดของผลประโยชน์ที่คาดว่าจะต้องจ่ายในอนาคตด้วยอัตราผลตอบแทนพันธบัตรรัฐบาลไทยที่สมาคมตราสารหนี้ไทยเผยแพร่

2.3.15 สินทรัพย์ที่เช่า

สัญญาเช่าอาคารจัดประเภทเป็นสัญญาเช่าดำเนินงาน โดยบันทึกเป็นค่าใช้จ่ายที่ไม่ใช่ดอกเบี้ยในงบกำไรขาดทุนและกำไรขาดทุนเบ็ดเสร็จอื่นซึ่งชำระเป็นรายเดือนตามอายุสัญญาเช่า

2.3.16 สำรองตามกฎหมาย

ธนาคารจัดสรรกำไรสุทธิประจำปีส่วนหนึ่งไว้เป็นทุนสำรองไม่น้อยกว่าร้อยละ 5 ของกำไรสุทธิปีก่อน จนกว่าทุนสำรองจะมีจำนวนไม่น้อยกว่าร้อยละ 10 ของทุนจดทะเบียน

2.3.17 สำรองการลงทุน

ธนาคารได้จัดสรรสำรองการลงทุน โดยมีวัตถุประสงค์เพื่อการลงทุนในโครงการใหม่ โดยจัดสรรจากกำไรสุทธิของแต่ละปีในอัตราร้อยละ 25 ของกำไรสุทธิปีก่อน

2.3.18 กำไร (ขาดทุน) ต่อหุ้นขั้นพื้นฐาน

กำไร (ขาดทุน) ต่อหุ้นขั้นพื้นฐาน คำนวณโดยการหารกำไร (ขาดทุน) สุทธิด้วยจำนวนหุ้นถัวเฉลี่ยถ่วงน้ำหนักของหุ้นสามัญที่ออกและชำระแล้ว ณ วันสิ้นปี

3. การบริหารความเสี่ยง

3.1 ข้อมูลความเสี่ยงของธนาคาร

ความเสี่ยงด้านเครดิต (Credit Risk)

ความเสี่ยงด้านเครดิต หมายถึง ความเสี่ยงที่เกิดจากลูกค้า หรือคู่สัญญาของ ธพว. ไม่สามารถชำระหนี้คืนหรือไม่ปฏิบัติตามสัญญาที่ตกลงไว้กับ ธพว. รวมถึงโอกาสที่คู่สัญญาจะถูกปรับลดความน่าเชื่อถือ ซึ่งอาจจะส่งผลกระทบต่อผลการดำเนินงานและฐานะของเงินกองทุนของ ธพว.

ธพว. เป็นสถาบันการเงินเฉพาะกิจซึ่งมีพันธกิจมุ่งเน้นช่วยเหลือผู้ประกอบการขนาดกลางและขนาดย่อม จึงได้กำหนดแนวทางการขายสินเชื่อคุณภาพวงเงินไม่เกิน 15 ล้านบาท ในสัดส่วนร้อยละ 80 เพื่อให้การขายสินเชื่อดังกล่าวเป็นไปตามเป้าหมายและมีคุณภาพ ธพว. ตระหนักถึงความสำคัญของการปรับปรุงกระบวนการอำนวยการสินเชื่อให้มีความรวดเร็วและลดความเสี่ยงในขั้นตอนปฏิบัติงาน (Check & Balance) รวมถึงกำกับติดตามป้องกันการเกิดปัญหาหนี้โดยคุณภาพ (NPLs) และควบคุมความเสี่ยงให้อยู่ในระดับที่ยอมรับได้ ดังนี้

1. ทบทวนนโยบายความเสี่ยงด้านเครดิต (Credit Risk Management Policy) และนโยบายสินเชื่อ (Loan Policy) ทุกปี เพื่อให้มีความเหมาะสมสอดคล้องกับพันธกิจแผนยุทธศาสตร์ของ ธพว. และใช้เป็นกรอบมาตรฐานในการดำเนินงานด้านสินเชื่ออย่างมีประสิทธิภาพ

2. ปรับปรุงการปฏิบัติงานตามกระบวนการอำนวยการสินเชื่อสำหรับวงเงินไม่เกิน 15 ล้านบาท กระบวนการกลั่นกรองคุณภาพสินเชื่อ รวมถึงจัดทำคู่มือการปฏิบัติงานด้านสินเชื่อ ปรับปรุงแบบฟอร์มคำขออนุมัติสินเชื่อให้มีมาตรฐานและแนวทางปฏิบัติเดียวกัน รวมถึงจัดอบรมให้แก่พนักงานที่เกี่ยวข้อง เพื่อส่งเสริมศักยภาพและทักษะในการปฏิบัติงานให้บรรลุเป้าหมายที่ ธพว. ตั้งไว้

3. ธพว. มีการจัดเก็บและบริหารจัดการฐานข้อมูลด้านสินเชื่อ เพื่อพัฒนาเครื่องมือประเมินความเสี่ยงด้านสินเชื่อภายใต้ตัวแบบที่ ธพว. กำหนดขึ้น เพื่อลดความเสี่ยงด้านเครดิตและกำหนดอัตราดอกเบี้ยให้มีความเหมาะสมกับสภาพตลาด

4. ธพว. ได้มีกำหนดคณะกรรมการชุดต่างๆ เพื่อบริหารจัดการความเสี่ยงด้านเครดิต ซึ่งทำหน้าที่พิจารณาและอนุมัติ เพื่อให้การดำเนินงานของ ธพว. อยู่ภายใต้ความเสี่ยงที่ควบคุมและยอมรับได้ อาทิ คณะกรรมการ ธพว. คณะกรรมการจัดการคณะกรรมการบริหารความเสี่ยง คณะกรรมการสินเชื่อ คณะกรรมการปรับปรุงระเบียบการออกผลิตภัณฑ์ของธนาคาร คณะกรรมการรับราคาหลักประกัน และคณะกรรมการปรับปรุงโครงสร้างหนี้ เป็นต้น

5. ธพว. กำกับดูแลให้พอร์ตสินเชื่อมีระดับความเสี่ยงที่ยอมรับได้ โดยกำหนดระดับเพดานความเสี่ยงด้านเครดิตรายอุตสาหกรรม และเพดานความเสี่ยงลูกหนี้การค้ำสินเชื่อแพคตอริง และทบทวนระดับเพดานความเสี่ยงทุกปีให้อยู่ในระดับที่เหมาะสมเพื่อป้องกันและควบคุมอัตราการกระจุกตัวในธุรกิจประเภทใดประเภทหนึ่งมิให้สูงจนเกิดผลกระทบต่อความสมดุลของพอร์ตสินเชื่อของ ธพว. ในภาพรวมมากเกินกว่าที่จะยอมรับได้ และมีการเผยแพร่ทาง Intranet เพื่อให้ทุกหน่วยงานทั่วทั้งองค์กรได้รับทราบ

6. ธพว. บริหารจัดการพอร์ตสินเชื่อ โดยจัดทำรายงานประจำรายเดือน เพื่อวิเคราะห์ติดตามผลการดำเนินงานสินเชื่อ และการเกิดหนี้ที่ไม่ก่อให้เกิดรายได้ โดย ณ 31 ธันวาคม 2558 ธพว. มียอดสินเชื่อคงค้าง จำนวน 86,128 ล้านบาท เป็นหนี้ด้อยคุณภาพ (NPLs) จำนวน 23,452 ล้านบาท คิดเป็นร้อยละ 27.23 สำหรับสัดส่วนพอร์ตสินเชื่อของ ธพว. กระจายอยู่ในประเภทธุรกิจขายส่งขายปลีก ซ่อมแซมยานยนต์ ของใช้ส่วนบุคคลและในครัวเรือน ร้อยละ 32 รองมาคือ ธุรกิจการผลิต ร้อยละ 29 และธุรกิจโรงแรมและภัตตาคาร ร้อยละ 12

7. ธพว. กำกับติดตามป้องกันหนี้ตกชั้น โดยมีการจัดทำรายงาน Early Warning Sign กลุ่มลูกหนี้ที่พึงระมัดระวังให้แก่หน่วยงานสินเชื่อ รวมถึงจัดตั้งหน่วยงานควบคุมคุณภาพสินเชื่อ (Loan Monitoring and Collection Department) เพื่อเร่งรัดติดตามแก้ไขลูกหนี้วงเงินไม่เกิน 15 ล้านบาทที่มีคุณภาพอ่อนแออย่างใกล้ชิด เพื่อป้องกันมิให้เกิดสินเชื่อ NPLs

8. ธพว. ให้ความสำคัญในการดำเนินการตามแผนบริหารจัดการแก้ไขหนี้ด้อยคุณภาพ (NPLs) โดยมีการแต่งตั้งคณะทำงานกำกับและติดตามการบริหาร NPL เพื่อเร่งรัดปรับปรุงโครงสร้างหนี้และประนอมหนี้รวมถึงประมูลขายลูกหนี้ ซึ่งปี 2558 ธพว. มีการบริหารจัดการหนี้ด้อยคุณภาพ (NPLs) สามารถลด NPLs สุทธิจากปี 2557 เท่ากับ 31,960 ล้านบาท คิดเป็นร้อยละ 37.61 ของยอดสินเชื่อคงค้าง คงเหลือ NPLs ในปี 2558 เท่ากับ 23,452 ล้านบาท คิดเป็นร้อยละ 27.23 ของยอดสินเชื่อคงค้าง

การบริหารความเสี่ยงด้านกลยุทธ์

ความเสี่ยงด้านกลยุทธ์ (Strategic Risk) หมายถึง ความเสี่ยงที่เกิดจากการกำหนดแผนกลยุทธ์ แผนดำเนินงาน และการนำไปปฏิบัติไม่เหมาะสม หรือไม่สอดคล้องกับปัจจัยภายในและสภาพแวดล้อมภายนอก อันส่งผลกระทบต่อรายได้ เงินกองทุน หรือการดำรงอยู่ของกิจการ

ธพว. ได้มีการดำเนินการบริหารความเสี่ยงด้านกลยุทธ์ โดยสรุปได้ ดังนี้

1. การกำหนด/ทบทวนนโยบายการบริหารความเสี่ยงด้านกลยุทธ์ เพื่อเป็นกรอบการดำเนินงานในการบริหารความเสี่ยงด้านกลยุทธ์ของธนาคาร

2. การกำหนดกลยุทธ์และเป้าหมายของธนาคาร โดยนำข้อมูลจากการวิเคราะห์สภาพแวดล้อมภายในและภายนอกโดยใช้ SWOT Analysis อาทิ ผลการดำเนินงานและสถานการณ์ปัจจุบันของ ธพว. ภาวะเศรษฐกิจ สถานการณ์ของธุรกิจ SMEs นโยบายของรัฐบาล และข้อมูลด้านความต้องการของลูกค้า ธพว. เป็นต้น มาใช้ประกอบในการกำหนดเป้าหมายและกลยุทธ์ของธนาคาร รวมทั้งกระบวนการ ในการติดตามผลการดำเนินงานเปรียบเทียบกับเป้าหมายต่างๆ และกำกับดูแลการดำเนินงานให้เป็นไปตามเป้าหมาย

3. การนำแนวทางการบริหารความเสี่ยงตามแนวทาง COSO มาใช้ในระบบการจัดทำแผนบริหารความเสี่ยงธนาคาร ซึ่งสอดคล้องตามแนวทางของระบบการประเมินคุณภาพรัฐวิสาหกิจ โดยมีการเชื่อมโยงกระบวนการบริหารความเสี่ยง ปัจจัยความเสี่ยง และการบริหารความเสี่ยง เข้ากับเป้าหมาย และแผนกลยุทธ์ของธนาคาร โดยธนาคารได้มีการวิเคราะห์ความเสี่ยง ประเมินความเสี่ยงจากทั้งปัจจัยภายในและภายนอก ที่อาจจะส่งผลกระทบต่อเป้าหมายของแผนธุรกิจธนาคาร กำหนดระดับความเสี่ยงที่ยอมรับได้ (Risk Appetite) และระดับความเสี่ยงที่ยอมให้เบี่ยงเบนได้ (Risk Tolerance) มีการจัดทำแผนภูมิความเสี่ยง (Risk Map) และจัดทำแผนจัดการความเสี่ยง เพื่อลดระดับความเสี่ยงให้อยู่ในระดับความเสี่ยงที่ยอมรับได้ และช่วยสนับสนุนให้บรรลุเป้าหมายของธนาคาร นอกจากนี้ ธนาคารจะมีการรายงานติดตามผลการบริหารความเสี่ยงให้คณะกรรมการที่เกี่ยวข้องเป็นรายไตรมาส รวมทั้งมีการทบทวนแผนบริหารความเสี่ยงระหว่างปี เพื่อให้มั่นใจว่าได้มีการบริหารจัดการความเสี่ยงอย่างเหมาะสม

4. การติดตามและรายงานสถานะความเสี่ยงด้านกลยุทธ์ต่อคณะกรรมการที่เกี่ยวข้องอย่างสม่ำเสมอ โดยรายงานให้คณะกรรมการบริหารความเสี่ยงทราบเป็นรายเดือน เพื่อจะได้มีการแก้ไข หรือกำหนดแนวทางในการดำเนินการให้บรรลุเป้าหมายที่กำหนด

การบริหารความเสี่ยงด้านตลาด

ความเสี่ยงด้านตลาด (Market Risk) หมายถึง ความเสี่ยงที่เกิดจากการเคลื่อนไหวของอัตราดอกเบี้ย อัตราแลกเปลี่ยนเงินตราต่างประเทศ และราคาตราสารในตลาดเงินตลาดทุน ที่มีผลกระทบต่อรายได้และเงินกองทุนของธนาคาร

ธพว. ได้มีการดำเนินการบริหารความเสี่ยงด้านตลาด สอดคล้องตามแนวทางของธนาคารแห่งประเทศไทย โดยสรุปได้ ดังนี้

1. การกำหนด/ทบทวนนโยบายที่เกี่ยวข้องกับการบริหารความเสี่ยงด้านตลาด ได้แก่ นโยบายการบริหารความเสี่ยงด้านตลาด นโยบายการบริหารความเสี่ยงด้านอัตราดอกเบี้ยในบัญชีเพื่อการธนาคาร และนโยบายการบริหารฐานะในบัญชีเพื่อการค้าและบัญชีเพื่อการธนาคาร เพื่อเป็นกรอบนโยบายและใช้เป็นแนวทางสำหรับการบริหารและควบคุมความเสี่ยงด้านตลาดของธนาคาร
2. การพัฒนาเครื่องมือในการวัดและประเมินความเสี่ยงด้านตลาด ได้แก่
 - การวิเคราะห์ความแตกต่างของระยะเวลากำหนดอัตราดอกเบี้ยใหม่ หรืออายุสัญญาคงเหลือระหว่างสินทรัพย์ หนี้สิน และรายการนอกสมดุล (Repricing Gap) การพิจารณาผลกระทบของการเปลี่ยนแปลงอัตราดอกเบี้ยต่อรายได้ และมูลค่าทางเศรษฐกิจของธนาคาร
 - การวัดผลกระทบของการเปลี่ยนแปลงปัจจัยเสี่ยงต่างๆ อาทิ การวัดผลกระทบจากการเปลี่ยนแปลงอัตราผลตอบแทนในตลาดตราสารหนี้ที่มีต่อราคาตราสารหนี้ (DV01) การประเมินมูลค่ายุติธรรมของตราสารหนี้ และธุรกรรมเงินตราต่างประเทศ
 - การคำนวณความเพียงพอของเงินกองทุนเพื่อรองรับความเสี่ยงด้านตลาด โดยใช้การคำนวณตามวิธีมาตรฐาน (Standardized Approach) สอดคล้องกับหลักเกณฑ์การกำกับดูแลความเสี่ยงด้านตลาดและการดำรงเงินกองทุนเพื่อรองรับความเสี่ยงด้านตลาดของธนาคารแห่งประเทศไทย
3. การติดตามและควบคุมความเสี่ยงด้านตลาด โดยมีการดำเนินการดังนี้
 - การกำหนดเพดานความเสี่ยงด้านตลาด (Market Risk Limits) และมีการทบทวนเป็นประจำทุกปี เพื่อให้เพดานความเสี่ยงมีความเหมาะสม ได้แก่ NII Sensitivity Limit, FX Net Open Position รวมทั้งสกุลเงินและรายสกุลเงิน
 - การจัดทำรายงานสถานะการลงทุน และรายงานสถานะความเสี่ยงด้านตลาด เสนอต่อคณะกรรมการและผู้บริหารที่เกี่ยวข้องอย่างสม่ำเสมอ
 - การควบคุมดูแลความเสี่ยงด้านตลาดโดยผู้บริหารและคณะกรรมการที่เกี่ยวข้อง ได้แก่ คณะกรรมการบริหารสินทรัพย์ และหนี้สิน และคณะกรรมการบริหารความเสี่ยง

ความเสี่ยงด้านปฏิบัติการ

ความเสี่ยงด้านปฏิบัติการ หมายถึง ความเสี่ยงที่ก่อให้เกิดความเสียหายอันเนื่องมาจากการขาดการกำกับดูแลกิจการที่ดี หรือ ขาดธรรมาภิบาลในองค์กรและการขาดการควบคุมที่ดี โดยอาจเกี่ยวข้องกับกระบวนการปฏิบัติงานภายใน คน ระบบงาน หรือปัจจัยภายนอก ซึ่งอาจส่งผลกระทบต่อรายได้และเงินกองทุนของธนาคาร

ในการบริหารและจัดการความเสี่ยงด้านปฏิบัติการของธนาคาร คณะกรรมการธนาคารได้มอบหมายให้คณะกรรมการบริหารความเสี่ยงทำหน้าที่ในการกำหนดนโยบาย และแนวทางการบริหารความเสี่ยงด้านปฏิบัติการของธนาคารให้สอดคล้องตามแนวทางการปฏิบัติงานของหน่วยงานที่ทำหน้าที่กำกับดูแลธนาคาร นอกจากนี้ ฝ่ายบริหารความเสี่ยงทำหน้าที่พัฒนาเครื่องมือที่ใช้ในการระบุ การประเมิน การติดตามและรายงานความเสี่ยง โดยมีการกำหนดความรับผิดชอบในการบริหารจัดการความเสี่ยงด้านปฏิบัติการร่วมกันกับหน่วยงานต่างๆ ภายในธนาคาร โดยใช้เครื่องมือหรือกระบวนการต่อไปนี้

1. การประเมินความเสี่ยงด้วยตนเอง

ธนาคารกำหนดให้ทุกหน่วยงานภายในธนาคารจะต้องจัดทำประเมินความเสี่ยงด้วยตนเอง (Control Self Assessment) หน่วยงานต่างๆ มีหน้าที่ในการบริหารความเสี่ยงด้านการดำเนินงานของตน โดยการระบุความเสี่ยงที่สำคัญ ประเมินประสิทธิภาพของการควบคุม พร้อมกำหนดแผนในการลดหรือป้องกันความเสี่ยงเพื่อให้ความเสี่ยงอยู่ในระดับที่ยอมรับได้ เป็นประจำทุกปี

2. การรายงานข้อมูลความเสียหายด้านปฏิบัติการ

ธนาคารกำหนดให้ทุกหน่วยงานมีหน้าที่รายงานข้อมูลความเสียหายผ่านช่องทางที่ธนาคารกำหนด การรายงานข้อมูลความเสียหายนี้จะช่วยให้หน่วยงานต่างๆ พัฒนาระบบการประเมินและบริหารความเสี่ยงด้านปฏิบัติการของตน และป้องกันมิให้เกิดเหตุการณ์ความเสียหายเช่นเดียวกันนี้ขึ้นอีกในอนาคต

3. ดัชนีชี้วัดความเสี่ยงหลัก (Key Risk Indicator: KRIs) และการกำหนดสัญญาณเตือน (Early Warning)

เพื่อติดตามให้แน่ใจว่าความเสี่ยงอยู่ในระดับที่ยอมรับได้หรือให้เกิดการจัดการแก้ไขอย่างทันท่วงที กรณีที่เกิดเหตุการณ์ความเสียหายขึ้น ธนาคารมีการกำหนดตัวชี้วัดความเสี่ยงที่สำคัญ (Key Risk Indicator: KRI) เพื่อใช้ในการพิจารณาทิศทางของความเสี่ยง

ของงาน ว่ามีแนวโน้มเพิ่มขึ้นหรือลดลง และนำไปสู่การจัดทำระบบสัญญาณเตือนภัยล่วงหน้า (Early warning System) ของธนาคารที่ได้รับอนุมัติจากคณะกรรมการบริหารความเสี่ยง การกำหนดดัชนีชี้วัดความเสี่ยงหลัก (Key Risk Indicator: KRIs) และสัญญาณเตือนดังกล่าว เป็นการนำไปสู่การค้นหาสาเหตุและปรับปรุงแก้ไขได้ทันต่อเหตุการณ์ ซึ่งเป็นการสนับสนุนการวัดความเสี่ยงเชิงปริมาณ และถือว่าเป็นกิจกรรมการควบคุมภายใน ที่แสดงถึงความสัมพันธ์ของการจัดการความเสี่ยงในด้านต่างๆ ขององค์กร

4. กระบวนการรับเรื่องร้องเรียน

ธนาคารตระหนักถึงความเสี่ยงด้านชื่อเสียง และความพึงพอใจของลูกค้า จึงกำหนดให้มีหน่วยงานและวิธีปฏิบัติในการรับข้อร้องเรียนจากลูกค้า โดยจัดตั้งฝ่ายกำกับการปฏิบัติงานและธรรมาภิบาล เพื่อบริหารจัดการข้อร้องเรียนที่มีถึงธนาคารอย่างเป็นระบบ รวมถึงจัดทำรายงานสรุป วิเคราะห์เรื่องร้องเรียน และแนวทางการแก้ปัญหาต่อกรรมการผู้จัดการ และผู้บริหารระดับสูง เพื่อนำมาปรับปรุงแก้ไขการปฏิบัติงานของธนาคาร

5. การทบทวนนโยบาย

ธนาคารได้ทบทวนนโยบายที่เกี่ยวกับความเสี่ยงด้านปฏิบัติการอย่างสม่ำเสมอเป็นประจำ อย่างน้อยปีละ 1 ครั้ง เช่น นโยบายบริหารความเสี่ยงด้านปฏิบัติการ นโยบายการบริหารความต่อเนื่องทางธุรกิจขององค์กร นโยบายการใช้บริการจากบุคคลภายนอก เป็นต้น โดยมีวัตถุประสงค์เพื่อให้การปฏิบัติงานและการบริหารความเสี่ยงต่างๆ เป็นไปอย่างทันต่อเหตุการณ์หรือสภาพแวดล้อมที่เปลี่ยนแปลงไป

6. แผนรองรับการดำเนินธุรกิจอย่างต่อเนื่อง

ในส่วนของความเสี่ยงจากปัจจัยภายนอก และรวมถึงเหตุการณ์อันสุดวิสัย ธนาคารมีการเตรียมความพร้อมเพื่อรองรับสถานการณ์ดังกล่าว โดยที่ทุกหน่วยงานของธนาคารมีการวิเคราะห์ผลกระทบทางธุรกิจและจัดทำแผนรองรับการดำเนินธุรกิจอย่างต่อเนื่องทางธุรกิจตามผลของการวิเคราะห์ และธนาคารมีการทดสอบแผนความต่อเนื่องทางธุรกิจอย่างน้อยปีละ 1 ครั้ง เพื่อให้แน่ใจว่าเมื่อเกิดเหตุการณ์วิกฤตใดๆ กระทั่งส่งผลกระทบถึงต่อธุรกิจที่สำคัญของธนาคาร ธนาคารจะสามารถกู้ธุรกิจที่สำคัญนั้นกลับคืนมา และให้บริการแก่ผู้มีส่วนได้เสียของธนาคารได้อย่างต่อเนื่องได้ทั้งหมดหรือบางส่วนภายในเวลาที่ได้กำหนดไว้ เพื่อเป็นการรักษาชื่อเสียงและความมั่นใจของลูกค้าของธนาคาร

7. การพัฒนาขีดความสามารถในการอำนวยความสะดวก

ธนาคารมีวัตถุประสงค์ที่จะเพิ่มประสิทธิภาพในกระบวนการอำนวยความสะดวก โดยการให้ผู้เชี่ยวชาญจากภายนอก ทำการประเมินและสอบทานกระบวนการอำนวยความสะดวกของธนาคาร รวมทั้งจัดทำข้อเสนอแนะและข้อควรปรับปรุงแก้ไข เพื่อพัฒนาและปรับปรุงกระบวนการตามแนวทางที่พึงปฏิบัติ เป็นการลดความเสี่ยงในการปฏิบัติงานจากกระบวนการอำนวยความสะดวกของธนาคาร อีกทั้งช่วยสนับสนุนการขยายธุรกิจ ผลิตภัณฑ์ และการให้บริการด้านการอำนวยความสะดวก ให้เกิดความรวดเร็ว มีประสิทธิภาพ และรัดกุมยิ่งขึ้น

8. การตรวจสอบและกำกับการปฏิบัติงาน

ธนาคารมีฝ่ายตรวจสอบภายในทำหน้าที่ในการสอบทานกระบวนการปฏิบัติงานและการบริหารความเสี่ยงของหน่วยงานต่างๆ ภายในธนาคาร เป็นฝ่ายงานอิสระที่รายงานตรงคณะกรรมการตรวจสอบ และฝ่ายกำกับการปฏิบัติงานและธรรมาภิบาลทำหน้าที่ตรวจสอบดูแลและติดตามการปฏิบัติงานของหน่วยงานภายในของธนาคารให้เป็นไปตามกฎหมาย และกฎระเบียบของหน่วยงานรัฐที่ทำหน้าที่กำกับ

การบริหารความเสี่ยงด้านสภาพคล่อง (Liquidity Risk)

ความเสี่ยงด้านสภาพคล่อง หมายถึง ความเสี่ยงอันเกิดจากการที่ธนาคารไม่สามารถชำระหนี้สินหรือภาระผูกพันเมื่อถึงกำหนด เนื่องจากไม่สามารถเปลี่ยนสินทรัพย์ที่มีอยู่เป็นเงินสดได้ทันเวลา หรือไม่สามารถจัดหาเงินทุนได้อย่างเพียงพอ หรือสามารถหาเงินมาชำระได้แต่ด้วยต้นทุนที่สูงเกินกว่าระดับที่ยอมรับได้ ซึ่งอาจส่งผลกระทบต่อรายได้และเงินกองทุนของธนาคาร

ธพว. ได้มีการดำเนินการบริหารความเสี่ยงด้านสภาพคล่อง สอดคล้องตามแนวทางของธนาคารแห่งประเทศไทย โดยสรุปได้ดังนี้

1. การกำหนด/ทบทวนนโยบายการบริหารความเสี่ยงด้านสภาพคล่อง เพื่อเป็นกรอบนโยบายและใช้เป็นแนวทางสำหรับการบริหารและควบคุมความเสี่ยงด้านสภาพคล่องของธนาคาร

2. การพัฒนาเครื่องมือในการวัดและประเมินความเสี่ยงด้านสภาพคล่อง ได้แก่
 - การจัดทำรายงานฐานะสภาพคล่องสุทธิ (Liquidity Gap)
 - การวัดและประเมินความเสี่ยงด้านสภาพคล่องโดยใช้อัตราส่วนทางการเงิน เช่น อัตราส่วนการกระจุกตัวของลูกค้าเงินฝากรายใหญ่ การดำรงสินทรัพย์สภาพคล่อง และ Mismatch เป็นต้น
 3. การติดตามและควบคุมความเสี่ยงด้านสภาพคล่อง โดยมีการดำเนินการดังนี้
 - การกำหนดเพดานความเสี่ยงด้านสภาพคล่อง (Liquidity Risk Limits) และมีการทบทวนเป็นประจำทุกปี เพื่อให้เพดานความเสี่ยงมีความเหมาะสม ได้แก่ อัตราส่วนการกระจุกตัวของลูกค้าเงินฝากรายใหญ่ และการดำรงสินทรัพย์สภาพคล่อง
 - การจัดทำรายงานสถานะความเสี่ยงด้านสภาพคล่อง เสนอต่อคณะกรรมการและผู้บริหารที่เกี่ยวข้องอย่างสม่ำเสมอ
 - การทบทวนแผนรองรับเหตุฉุกเฉินด้านสภาพคล่อง และการทดสอบแผนเป็นประจำทุกปี
 - การควบคุมดูแลความเสี่ยงด้านสภาพคล่องโดยผู้บริหารและคณะกรรมการที่เกี่ยวข้อง ได้แก่ คณะกรรมการบริหารสินทรัพย์และหนี้สิน และคณะกรรมการบริหารความเสี่ยง
- ณ วันที่ 31 ธันวาคม 2558 และ 2557 ธนาคารมีรายการด้านสินทรัพย์และหนี้สินที่สำคัญจำแนกตามระยะเวลาคงเหลือ ดังนี้

หน่วย : ล้านบาท

	2558			2557		
	ไม่เกิน 1 ปี	เกิน 1 ปี	รวม	ไม่เกิน 1 ปี	เกิน 1 ปี	รวม
สินทรัพย์						
รายการระหว่างธนาคาร และตลาดเงินสุทธิ	7,957.49	-	7,957.49	18,078.86	-	18,078.86
เงินลงทุนสุทธิ	884.43	8,174.36	9,058.79	124.11	4,721.70	4,845.81
เงินให้สินเชื่อ	21,617.71	64,510.28	86,127.99	20,448.77	64,537.09	84,985.86
รวม	30,459.63	72,684.64	103,144.27	38,651.74	69,258.79	107,910.53
หนี้สิน						
เงินรับฝาก	69,109.14	6,845.53	75,954.67	78,728.68	3,886.06	82,614.74
รายการระหว่างธนาคาร และตลาดเงินสุทธิ	1,273.83	9,181.58	10,455.41	3,373.02	1,016.74	4,389.76
ตราสารหนี้ที่ออกและเงินกู้ยืม	134.61	175.45	310.06	234.72	175.45	410.17
รวม	70,517.58	16,202.56	86,720.14	82,336.42	5,078.25	87,414.67

3.2 มูลค่ายุติธรรมของตราสารการเงิน

หน่วย : ล้านบาท

ประเภทตราสารการเงิน	2558		2557	
	มูลค่าตามบัญชี	มูลค่ายุติธรรม	มูลค่าตามบัญชี	มูลค่ายุติธรรม
สินทรัพย์ทางการเงิน				
เงินสด	0.27	0.27	0.78	0.78
รายการระหว่างธนาคารและตลาดเงินสุทธิ	7,957.49	7,957.49	18,078.86	18,078.86
สินทรัพย์ตราสารอนุพันธ์	0.02	0.02	0.01	0.01
เงินลงทุนสุทธิ	9,058.79	9,058.79	4,845.81	4,845.81
เงินให้สินเชื่อแก่ลูกหนี้สุทธิ	73,957.55	73,957.55	69,827.05	69,827.05
รวม	90,974.12	90,974.12	92,752.51	92,752.51
หนี้สินทางการเงิน				
เงินรับฝาก	75,954.67	75,954.67	82,614.74	82,614.74
รายการระหว่างธนาคารและตลาดเงินสุทธิ	10,455.41	10,455.41	4,389.76	4,389.76
หนี้สินจำนองเมื่อทวงถาม	19.98	19.98	19.69	19.69
หนี้สินตราสารอนุพันธ์	76.47	76.47	62.35	62.35
ตราสารหนี้ที่ออกและเงินกู้ยืม	310.06	310.06	410.17	410.17
รวม	86,816.59	86,816.59	87,496.71	87,496.71

3.3 การดำรงเงินกองทุน

หน่วย : ล้านบาท

	2558	2557
เงินกองทุนชั้นที่ 1		
ทุนที่ชำระแล้ว	16,380.82	12,755.00
ส่วนต่ำกว่ามูลค่าหุ้น	(2,625.82)	-
สำรองตามกฎหมาย	48.19	48.19
สำรองการลงทุน	216.46	216.46
กำไรสะสมยังไม่จัดสรร	(8,211.36)	(9,446.62)
รวมเงินกองทุนชั้นที่ 1	5,808.29	3,573.03
เงินกองทุนชั้นที่ 2		
เงินสำรองสำหรับสินทรัพย์จัดชั้นปกติ (หมายเหตุ 5.4.4)	51.48	71.15
รวมเงินกองทุนชั้นที่ 2	51.48	71.15
รวมเงินกองทุนทั้งสิ้น	5,859.77	3,644.18

ธนาคารได้คำนวณเงินกองทุนตามกฎหมายกระทรวงว่าด้วยการดำรงเงินกองทุนของธนาคารพัฒนาวิสาหกิจขนาดกลางและขนาดย่อมแห่งประเทศไทย พ.ศ. 2549 ลงวันที่ 24 มกราคม 2549 โดยประกาศในราชกิจจานุเบกษา เล่ม 123 ตอนที่ 10 ก หน้าที่ 4-7 ลงวันที่ 31 มกราคม 2549

ตามกฎหมายกระทรวงข้างต้น กำหนดให้อัตราส่วนเงินกองทุนต่อผลผลิตที่ได้ต้องไม่ต่ำกว่าร้อยละ 8.5 และอัตราส่วนเงินกองทุนชั้นที่ 1 ต่อผลผลิตที่ได้ต้องไม่ต่ำกว่าร้อยละ 4.25 ณ วันที่ 31 ธันวาคม 2558 และ 2557 ธนาคารมีอัตราส่วนเงินกองทุนต่อผลผลิตที่ได้ ดังนี้

	อัตราร้อยละ	
	2558	2557
เงินกองทุนทั้งสิ้น	13.64	7.46
เงินกองทุนชั้นที่ 1	13.52	7.31

4. ประเมินการและข้อสมมติฐาน

ในการจัดทำงบการเงินให้เป็นไปตามมาตรฐานการรายงานทางการเงิน ผู้บริหารต้องใช้ในการประมาณการและข้อสมมติฐาน หลายประการซึ่งมีผลกระทบต่อกรกำหนดนโยบายและการรายงานจำนวนเงินที่เกี่ยวกับ สินทรัพย์ หนี้สิน รายได้ และค่าใช้จ่ายผลที่เกิดขึ้นจริงอาจแตกต่างจากที่ประมาณการไว้

ประมาณการและสมมติฐานที่ใช้จะได้รับการทบทวนอย่างต่อเนื่อง การปรับประมาณการทางบัญชีจะบันทึกในงวดบัญชีที่ประมาณการดังกล่าวได้รับการทบทวน และในอนาคตที่ได้รับผลกระทบ ข้อมูลเกี่ยวกับการประมาณความไม่แน่นอนและข้อสมมติฐานที่สำคัญในการกำหนดนโยบายการบัญชีมีผลกระทบต่อกรรับรู้จำนวนเงินในงบการเงิน

5. ข้อมูลเพิ่มเติม

5.1 ข้อมูลเพิ่มเติมเกี่ยวกับกระแสเงินสด

รายการที่มีใช้เงินสดที่สำคัญ สำหรับปีสิ้นสุดวันที่ 31 ธันวาคม 2558 และ 2557 มีดังนี้

	หน่วย : ล้านบาท	
	2558	2557
ส่วนเกิน (ต่ำกว่า) ทุนจากการเปลี่ยนแปลงมูลค่าเงินลงทุน ในส่วนของผู้ถือหุ้นเพิ่มขึ้น (ลดลง)	17.71	8.60
รวม	17.71	8.60

5.2 รายการระหว่างธนาคารและตลาดเงินสุทธิ (สินทรัพย์)

	2558			2557		
	เมื่อทวงถาม	มีระยะเวลา	รวม	เมื่อทวงถาม	มีระยะเวลา	รวม
ในประเทศ						
ธนาคารแห่งประเทศไทย	28.76	1,160.00	1,188.76	24.59	8,510.00	8,534.59
ธนาคารพาณิชย์	373.58	4,714.60	5,088.18	296.77	6,053.70	6,350.47
สถาบันการเงินเฉพาะกิจ	8.71	1,636.57	1,645.28	25.58	3,152.52	3,178.10
รวม	411.05	7,511.17	7,922.22	346.94	17,716.22	18,063.16
บวก ดอกเบี้ยค้างรับ	-	1.47	1.47	-	0.97	0.97
รวมในประเทศ	411.05	7,512.64	7,923.69	346.94	17,717.19	18,064.13

5.2 รายการระหว่างธนาคารและตลาดเงินสุทธิ (สินทรัพย์) (ต่อ)

หน่วย : ล้านบาท

	2558			2557		
	เมื่อทวงถาม	มีระยะเวลา	รวม	เมื่อทวงถาม	มีระยะเวลา	รวม
ต่างประเทศ						
เงินดอลลาร์สหรัฐ	33.38	-	33.38	14.50	-	14.50
เงินยูโร	0.41	-	0.41	0.21	-	0.21
เงินเยน	0.01	-	0.01	0.02	-	0.02
รวมต่างประเทศ	33.80	-	33.80	14.73	-	14.73
รวมในประเทศและต่างประเทศ	444.85	7,512.64	7,957.49	361.67	17,717.19	18,078.86

ณ วันที่ 31 ธันวาคม 2558 และ 2557 เงินฝากสถาบันการเงินเฉพาะกิจในประเทศ จำนวน 136.57 ล้านบาท และ 152.52 ล้านบาท ตามลำดับ มีภาระค้ำประกันการกู้ยืมเงินเพื่อที่อยู่อาศัยของพนักงานธนาคาร

5.3 เงินลงทุนสุทธิ

หน่วย : ล้านบาท

	2558	2557
	มูลค่ายุติธรรม	มูลค่ายุติธรรม
5.3.1 เงินลงทุนเพื่อขาย		
หลักทรัพย์รัฐบาลและรัฐวิสาหกิจ	2,445.41	700.64
<u>บวก</u> ค่าเผื่อการปรับมูลค่า	25.20	7.18
รวม	2,470.61	707.82

หน่วย : ล้านบาท

	2558	2557
	ราคาทุน/ราคา ทุนตัดจำหน่าย	ราคาทุน/ราคา ทุนตัดจำหน่าย
5.3.2 ตราสารหนี้ที่ถือจนครบกำหนด		
หลักทรัพย์รัฐบาลและรัฐวิสาหกิจ	6,002.05	4,007.43
<u>บวก(หัก)</u> ค่าเผื่อการปรับมูลค่า	(0.15)	0.16
รวม	6,001.90	4,007.59

5.3 เงินลงทุนสุทธิ (ต่อ)

หน่วย : ล้านบาท

	2558	2557
	ราคาทุน	ราคาทุน
5.3.3 เงินลงทุนทั่วไป		
ตราสารทุนที่ไม่อยู่ในความต้องการของตลาดในประเทศ	760.78	320.78
หัก ค่าเผื่อการด้อยค่า	(174.50)	(190.38)
รวม	586.28	130.40
รวมเงินลงทุนสุทธิ	9,058.79	4,845.81

ณ วันที่ 31 ธันวาคม 2558 และ 2557 มีค่าเผื่อการปรับมูลค่าของเงินลงทุน (องค์ประกอบอื่นของส่วนของผู้ถือหุ้น : ส่วนเกิน (ต่ำกว่า) ทุนจากการเปลี่ยนแปลงมูลค่าเงินลงทุน) จำนวน 25.05 ล้านบาท และ 7.34 ล้านบาท ตามลำดับ (หมายเหตุ 5.21)

5.4 เงินให้สินเชื่อแก่ลูกหนี้และดอกเบี่ยค้างรับสุทธิ

5.4.1 จำแนกตามประเภทสินเชื่อ

หน่วย : ล้านบาท

	2558	2557
เงินให้สินเชื่อแก่ลูกหนี้	84,301.79	82,494.60
ลูกหนี้ตามสัญญาเช่าซื้อ (หมายเหตุ 5.4.7)	1,636.21	2,301.74
ลูกหนี้ - สวัสดิการ	189.99	189.52
รวม	86,127.99	84,985.86
หัก รายได้รอตัดบัญชี	(252.67)	(367.13)
รวมเงินให้สินเชื่อสุทธิจากรายได้รอตัดบัญชี	85,875.32	84,618.73
บวก ดอกเบี่ยค้างรับ	311.25	300.91
รวมเงินให้สินเชื่อสุทธิจากรายได้รอตัดบัญชีบวกดอกเบี่ยค้างรับ	86,186.57	84,919.64
หัก ค่าเผื่อหนี้สงสัยจะสูญ		
1. เงินสำรองขั้นต่ำตามเกณฑ์ ธปท.	(10,793.17)	(13,601.97)
2. เงินสำรองส่วนเกิน	(1,435.85)	(1,490.62)
รวมเงินให้สินเชื่อแก่ลูกหนี้สุทธิ	73,957.55	69,827.05

ณ วันที่ 31 ธันวาคม 2558 ธนาคารมีเงินให้สินเชื่อรวม 86,127.99 ล้านบาท โดยจำแนกเป็นโครงการนโยบายรัฐ 20,866.66 ล้านบาท และโครงการร่วมมือกับภาครัฐและเชิงพาณิชย์ จำนวน 65,261.33 ล้านบาท

ณ วันที่ 31 ธันวาคม 2557 ธนาคารมีเงินให้สินเชื่อรวม 84,985.86 ล้านบาท โดยจำแนกเป็นโครงการนโยบายรัฐ 28,269.59 ล้านบาท และโครงการร่วมมือกับภาครัฐและเชิงพาณิชย์ จำนวน 56,716.27 ล้านบาท

5.4 เงินให้สินเชื่อแก่ลูกหนี้และดอกเบี้ยค้างรับสุทธิ (ต่อ)

5.4.2 จำแนกตามสกุลเงินและถิ่นที่อยู่ของลูกหนี้

หน่วย : ล้านบาท

	2558	2557
เงินบาท	86,127.99	84,985.86
เงินดอลลาร์สหรัฐ	-	-
รวม	86,127.99	84,985.86

5.4.3 จำแนกตามประเภทธุรกิจและการจัดชั้น

หน่วย : ล้านบาท

	2558					
	ปกติ	กล่าวถึงเป็นพิเศษ	ต่ำกว่ามาตรฐาน	สงสัย	สงสัยจะสูญ	รวม
การเกษตรและเหมืองแร่	2,007.45	249.96	91.79	55.19	887.68	3,292.07
อุตสาหกรรมการผลิตและการพาณิชย์	18,169.31	1,902.19	1,123.39	1,174.46	11,845.42	34,214.77
ธุรกิจอสังหาริมทรัพย์และการก่อสร้าง	991.37	56.94	37.90	78.60	869.38	2,034.19
การสาธารณูปโภคและบริการ	37,443.82	1,650.80	615.13	743.17	5,920.70	46,373.62
สินเชื่อเพื่อที่อยู่อาศัย	189.99	-	-	-	-	189.99
อื่นๆ	14.29	0.17	2.09	0.19	6.61	23.35
รวม	58,816.23	3,860.06	1,870.30	2,051.61	19,529.79	86,127.99
หัก รายได้รอตัดบัญชี						(252.67)
รวมเงินให้สินเชื่อสุทธิจากรายได้รอตัดบัญชี						85,875.32

หน่วย : ล้านบาท

	2557					
	ปกติ	กล่าวถึงเป็นพิเศษ	ต่ำกว่ามาตรฐาน	สงสัย	สงสัยจะสูญ	รวม
การเกษตรและเหมืองแร่	2,526.73	117.54	99.45	132.76	1,308.77	4,185.25
อุตสาหกรรมการผลิตและการพาณิชย์	29,232.06	1,385.66	640.51	2,314.07	15,409.85	48,982.15
ธุรกิจอสังหาริมทรัพย์และการก่อสร้าง	1,455.76	121.21	108.73	59.63	1,419.45	3,164.78
การสาธารณูปโภคและบริการ	16,789.00	1,194.84	440.66	1,923.87	8,095.16	28,443.53
สินเชื่อเพื่อที่อยู่อาศัย	189.52	-	-	-	-	189.52
อื่นๆ	13.20	-	0.82	2.11	4.50	20.63
รวม	50,206.27	2,819.25	1,290.17	4,432.44	26,237.73	84,985.86
หัก รายได้รอตัดบัญชี						(367.13)
รวมเงินให้สินเชื่อสุทธิจากรายได้รอตัดบัญชี						84,618.73

5.4 เงินให้สินเชื่อแก่ลูกหนี้และดอกเบี่ยค้างรับสุทธิ (ต่อ)

5.4.4 จำแนกตามประเภทการจัดชั้น

หน่วย : ล้านบาท

	2558			
	เงินให้สินเชื่อและดอกเบี่ยค้างรับ	ยอดสุทธิที่ใช้ในการตั้งค่าเผื่อหนี้สงสัยจะสูญ	อัตราที่ใช้ในการตั้งค่าเผื่อฯ ร้อยละ	ค่าเผื่อหนี้สงสัยจะสูญ
1. เงินสำรองชั้นต่ำตามเกณฑ์ ธปท.				
จัดชั้นปกติ	59,044.84	5,148.27	1	51.48
จัดชั้นกล่าวถึงเป็นพิเศษ	3,911.33	539.61	2	10.79
จัดชั้นต่ำกว่ามาตรฐาน	1,872.02	638.86	100	638.86
จัดชั้นสงสัย	2,054.48	803.24	100	803.24
จัดชั้นสงสัยจะสูญ	19,556.57	9,288.80	100	9,288.80
รวม	86,439.24	16,418.78		10,793.17
หัก รายได้รอตัดบัญชี	(252.67)			
เงินให้สินเชื่อและดอกเบี่ยค้างรับ	86,186.57			
หัก ค่าเผื่อหนี้สงสัยจะสูญ (หมายเหตุ 5.5)	(12,229.02)			
เงินให้สินเชื่อและดอกเบี่ยค้างรับสุทธิ	73,957.55			
2. เงินสำรองส่วนเกิน				1,435.85
รวม				12,229.02

หน่วย : ล้านบาท

	2557			
	เงินให้สินเชื่อและดอกเบี่ยค้างรับ	ยอดสุทธิที่ใช้ในการตั้งค่าเผื่อหนี้สงสัยจะสูญ	อัตราที่ใช้ในการตั้งค่าเผื่อฯ ร้อยละ	ค่าเผื่อหนี้สงสัยจะสูญ
1. เงินสำรองชั้นต่ำตามเกณฑ์ ธปท.				
จัดชั้นปกติ	50,426.97	7,114.45	1	71.15
จัดชั้นกล่าวถึงเป็นพิเศษ	2,853.73	528.91	2	10.58
จัดชั้นต่ำกว่ามาตรฐาน	1,293.23	281.79	100	281.79
จัดชั้นสงสัย	4,438.84	1,217.37	100	1,217.37
จัดชั้นสงสัยจะสูญ	26,274.00	12,021.08	100	12,021.08
รวม	85,286.77	21,163.60		13,601.97
หัก รายได้รอตัดบัญชี	(367.13)			
เงินให้สินเชื่อและดอกเบี่ยค้างรับ	84,919.64			
หัก ค่าเผื่อหนี้สงสัยจะสูญ (หมายเหตุ 5.5)	(15,092.59)			
เงินให้สินเชื่อและดอกเบี่ยค้างรับสุทธิ	69,827.05			
2. เงินสำรองส่วนเกิน				1,490.62
รวม				15,092.59

5.4 เงินให้สินเชื่อแก่ลูกหนี้และดอกเบี้ยค้างรับสุทธิ (ต่อ)

5.4.4 จำแนกตามประเภทการจัดชั้น (ต่อ)

ณ วันที่ 31 ธันวาคม 2558 และ 2557 ธนาคารตั้งค่าเผื่อหนี้สงสัยจะสูญตามประกาศธนาคารแห่งประเทศไทย ที่ สนส.31/2551 ลงวันที่ 3 สิงหาคม 2551 เรื่อง หลักเกณฑ์การจัดชั้นและการกันเงินสำรองของสถาบันการเงิน

ธนาคารได้พิจารณาการจัดชั้นลูกหนี้เงินให้สินเชื่อจากงวดการค้างชำระดอกเบี้ยหรือเงินต้น ตามเงื่อนไขหรือเงื่อนไขตามสัญญาหรือวันที่ธนาคารทวงถาม หรือเรียกให้ชำระคืนแล้วแต่วันใดจะถึงก่อน รวมทั้งลูกหนี้ที่ปรับโครงสร้างหนี้ตามหลักเกณฑ์การปรับปรุงโครงสร้างหนี้ของสถาบันการเงินที่ธนาคารแห่งประเทศไทยกำหนด ตามประกาศธนาคารแห่งประเทศไทยที่ สนส. 31/2551 ลงวันที่ 3 สิงหาคม 2551 เรื่อง หลักเกณฑ์การจัดชั้นและการกันเงินสำรองของสถาบันการเงินร่วมกับการจัดชั้นเพิ่มเติมตามรายงานการตรวจสอบของธนาคารแห่งประเทศไทย ตามบันทึกข้อความ กระทรวงการคลัง สำนักงานเศรษฐกิจการคลังที่ กค. 1006/5170 เรื่อง แผนยุทธศาสตร์ฟื้นฟูธนาคารพัฒนาวิสาหกิจขนาดกลางและขนาดย่อมแห่งประเทศไทย ลงวันที่ 28 มีนาคม 2556

ณ วันที่ 31 ธันวาคม 2558 และ 2557 ธนาคารมีลูกหนี้ที่กันสำรองและลูกหนี้ที่ไม่ต้องกันสำรอง ดังนี้

หน่วย : ล้านบาท

	2558		2557	
	เงินให้สินเชื่อและดอกเบี้ยค้างรับสุทธิจากรายได้รอดัดบัญชี	คิดเป็นร้อยละของเงินให้สินเชื่อและดอกเบี้ยค้างรับสุทธิจากรายได้รอดัดบัญชี	เงินให้สินเชื่อและดอกเบี้ยค้างรับสุทธิจากรายได้รอดัดบัญชี	คิดเป็นร้อยละของเงินให้สินเชื่อและดอกเบี้ยค้างรับสุทธิจากรายได้รอดัดบัญชี
ลูกหนี้ที่กันสำรอง	80,691.22	93.62	77,637.92	91.43
ลูกหนี้ที่ไม่ต้องกันสำรอง	5,495.35	6.38	7,281.72	8.57
รวม	86,186.57		84,919.64	

ลูกหนี้ที่ไม่ต้องกันสำรอง หมายถึง ลูกหนี้ หรือบุคคลธรรมดา หรือนิติบุคคลที่เป็นลูกหนี้ของธนาคารที่คณะกรรมการมีมติขดเซยความเสียหายในอนาคต ตามบันทึกข้อความ กระทรวงการคลัง สำนักงานเศรษฐกิจการคลัง ที่ กค. 1006/5170 เรื่อง แผนยุทธศาสตร์ฟื้นฟูธนาคารพัฒนาวิสาหกิจขนาดกลางและขนาดย่อมแห่งประเทศไทย ลงวันที่ 28 มีนาคม 2556

ธนาคารกันสำรองส่วนเกิน จำนวน 200 ล้านบาท สำหรับลูกหนี้ที่ไม่ต้องกันสำรอง เพื่อรองรับความเสียหายที่อาจไม่ได้รับการชดเชยในอนาคต เพื่อป้องกันและบรรเทาผลกระทบต่อฐานะการดำเนินงานของธนาคารที่อาจเกิดขึ้น

ณ วันที่ 31 ธันวาคม 2558 และ 2557 ธนาคารมีเงินให้กู้ยืมที่ธนาคารระงับการรับรู้รายได้เป็นจำนวนทั้งสิ้น 23,451.70 ล้านบาท และ 31,960.34 ล้านบาท คิดเป็นร้อยละ 27.13 และ 37.47 ของเงินให้สินเชื่อและดอกเบี้ยค้างรับ ตามลำดับ

5.4 เงินให้สินเชื่อแก่ลูกหนี้และดอกเบี้ยค้างรับสุทธิ (ต่อ)

5.4.5 จำแนกเงินให้สินเชื่อด้วยคุณภาพ

ณ วันที่ 31 ธันวาคม 2558 และ 2557 ธนาคารมีลูกหนี้เงินให้สินเชื่อด้วยคุณภาพ ดังนี้

หน่วย : ล้านบาท

	2558		2557	
	เงินให้สินเชื่อ ด้วยคุณภาพ	คิดเป็นร้อยละของ เงินให้สินเชื่อ ด้วยคุณภาพ	เงินให้สินเชื่อ ด้วยคุณภาพ	คิดเป็นร้อยละของ เงินให้สินเชื่อ ด้วยคุณภาพ
ลูกหนี้โครงการนโยบายรัฐ	7,028.04	29.97	6,463.13	20.22
ลูกหนี้โครงการร่วมมือกับภาครัฐและเชิงพาณิชย์	16,423.66	70.03	25,497.21	79.78
รวม	23,451.70		31,960.34	

5.4.6 การปรับโครงสร้างหนี้ที่มีปัญหา

รายละเอียดเกี่ยวกับลูกหนี้ที่ปรับโครงสร้างหนี้ สำหรับปีสิ้นสุดวันที่ 31 ธันวาคม 2558 และ 2557 ดังนี้

หน่วย : ล้านบาท

วิธีการปรับโครงสร้างหนี้	2558				
	จำนวนราย	จำนวนหนี้ตามบัญชี		สินทรัพย์ที่รับโอน	
		ก่อนปรับ โครงสร้างหนี้	หลังปรับ โครงสร้างหนี้	ชนิดของ สินทรัพย์	มูลค่า ยุติธรรม
การเปลี่ยนแปลงเงื่อนไข					
การชำระหนี้	14,336	25,317.92	22,553.91	-	-
การโอนสินทรัพย์	425	2,390.15	1,293.71	ที่ดิน, ที่ดิน และสิ่งปลูกสร้าง	1,096.44
รวม	14,761	27,708.07	23,847.62		

หน่วย : ล้านบาท

วิธีการปรับโครงสร้างหนี้	2557				
	จำนวนราย	จำนวนหนี้ตามบัญชี		สินทรัพย์ที่รับโอน	
		ก่อนปรับ โครงสร้างหนี้	หลังปรับ โครงสร้างหนี้	ชนิดของ สินทรัพย์	มูลค่า ยุติธรรม
การเปลี่ยนแปลงเงื่อนไข					
การชำระหนี้	12,671	26,984.37	24,045.27	-	-
การโอนสินทรัพย์	634	3,508.03	2,073.33	ที่ดิน, ที่ดิน และสิ่งปลูกสร้าง	1,434.70
รวม	13,305	30,492.40	26,118.60		

5.4 เงินให้สินเชื่อแก่ลูกหนี้และดอกเบี้ยค้างรับสุทธิ (ต่อ)

5.4.7 ลูกหนี้ตามสัญญาเช่าการเงิน หมายถึง ลูกหนี้ตามสัญญาเช่าซื้อ (หมายเหตุ 5.4.1)

หน่วย : ล้านบาท

	2558			
	จำนวนเงินที่ถึงกำหนดชำระตามสัญญา			
	ไม่เกิน 1 ปี	มากกว่า 1-5 ปี	มากกว่า 5 ปี	รวม
ผลรวมของเงินลงทุนขั้นต้นตามสัญญาเช่า	475.54	1,042.95	117.72	1,636.21
หัก รายได้ทางการเงินรอการรับรู้				(243.74)
มูลค่าปัจจุบันของจำนวนเงินขั้นต้นที่ลูกหนี้				
ต้องจ่ายตามสัญญาเช่า				1,392.47
ค่าเผื่อหนี้สงสัยจะสูญ				(921.64)
ลูกหนี้ตามสัญญาเช่า - สุทธิ				470.83

หน่วย : ล้านบาท

	2557			
	จำนวนเงินที่ถึงกำหนดชำระตามสัญญา			
	ไม่เกิน 1 ปี	มากกว่า 1-5 ปี	มากกว่า 5 ปี	รวม
ผลรวมของเงินลงทุนขั้นต้นตามสัญญาเช่า	632.48	1,497.03	172.23	2,301.74
หัก รายได้ทางการเงินรอการรับรู้				(351.49)
มูลค่าปัจจุบันของจำนวนเงินขั้นต้นที่ลูกหนี้				
ต้องจ่ายตามสัญญาเช่า				1,950.25
ค่าเผื่อหนี้สงสัยจะสูญ				(1,045.47)
ลูกหนี้ตามสัญญาเช่า - สุทธิ				904.78

5.5 ค่าเผื่อหนี้สงสัยจะสูญ

หน่วย : ล้านบาท

	2558						
	ปกติ	กล่าวถึงเป็นพิเศษ	ต่ำกว่ามาตรฐาน	สงสัย	สงสัยจะสูญ	สำรองส่วนเกิน	รวม
ยอดต้นงวด	71.15	10.58	281.79	1,217.37	12,021.08	1,490.62	15,092.59
หนี้สงสัยจะสูญ	(19.67)	0.21	357.07	(403.77)	1,558.90	(54.77)	1,437.97
ตัดจำหน่ายและหนี้สูญ	-	-	-	(10.36)	(4,291.18)	-	(4,301.54)
ยอดปลายงวด	51.48	10.79	638.86	803.24	9,288.80	1,435.85	12,229.02

5.5 ค่าเผื่อหนี้สงสัยจะสูญ (ต่อ)

หน่วย : ล้านบาท

	2557						
	ปกติ	กล่าวถึง เป็นพิเศษ	ต่ำกว่า มาตรฐาน	สงสัย	สงสัย จะสูญ	สำรอง ส่วนเกิน	รวม
ยอดต้นงวด	90.52	9.23	667.43	1,760.67	10,271.43	1,355.79	14,155.07
หนี้สงสัยจะสูญ	(19.37)	1.35	(385.64)	(543.30)	1,749.65	134.83	937.52
ยอดปลายงวด	71.15	10.58	281.79	1,217.37	12,021.08	1,490.62	15,092.59

ตารางการคำนวณค่าเผื่อหนี้สงสัยจะสูญตามหมายเหตุ 5.4.4

ณ วันที่ 31 ธันวาคม 2558 และ 2557 ธนาคารตั้งค่าเผื่อหนี้สงสัยจะสูญ ตามประกาศธนาคารแห่งประเทศไทยที่ สนส.31/2551 ลงวันที่ 3 สิงหาคม 2551 เรื่อง หลักเกณฑ์การจัดชั้นและการกันเงินสำรองของสถาบันการเงิน เป็นจำนวน 12,229.02 ล้านบาท และ 15,092.59 ล้านบาท ตามลำดับ

5.6 ทรัพย์สินรอการขายสุทธิ

หน่วย : ล้านบาท

	2558			
	ยอดต้นงวด	เพิ่มขึ้น	จำหน่าย	ยอดปลายงวด
ทรัพย์สินที่ได้จากการชำระหนี้				
อสังหาริมทรัพย์	1,121.46	151.85	(255.35)	1,017.96
สังหาริมทรัพย์	146.65	64.44	(79.75)	131.34
รวม	1,268.11	216.29	(335.10)	1,149.30
หัก ค่าเผื่อการด้อยค่า	(168.49)	(41.21)	58.48	(151.22)
รวมทรัพย์สินรอการขายสุทธิ	1,099.62	175.08	(276.62)	998.08

หน่วย : ล้านบาท

	2557			
	ยอดต้นงวด	เพิ่มขึ้น	จำหน่าย	ยอดปลายงวด
ทรัพย์สินที่ได้จากการชำระหนี้				
อสังหาริมทรัพย์	1,152.65	220.76	(251.95)	1,121.46
สังหาริมทรัพย์	153.58	30.22	(37.15)	146.65
รวม	1,306.23	250.98	(289.10)	1,268.11
หัก ค่าเผื่อการด้อยค่า	(93.64)	(85.33)	10.48	(168.49)
รวมทรัพย์สินรอการขายสุทธิ	1,212.59	165.65	(278.62)	1,099.62

ณ วันที่ 31 ธันวาคม 2558 และ 2557 ธนาคารมีค่าเผื่อการด้อยค่าทรัพย์สินรอการขายที่เกิดจากรายการขาดทุนจากการด้อยค่า จำนวน 151.22 ล้านบาท และ 168.49 ล้านบาท ตามลำดับ และธนาคารมีกำไรจากการจำหน่ายทรัพย์สินรอการขาย จำนวน 73.56 ล้านบาท และ 63.82 ล้านบาท ตามลำดับ ซึ่งประเมินราคาโดยผู้ประเมินราคาภายใน

5.7 ที่ดิน อาคารและอุปกรณ์สุทธิ

หน่วย : ล้านบาท

	2558								ที่ดิน อาคาร และอุปกรณ์ สุทธิ
	ราคาทุน				ค่าเสื่อมราคาสะสม				
	ยอด ต้นงวด	เพิ่มขึ้น	จำหน่าย	ยอด ปลายงวด	ยอด ต้นงวด	ค่าเสื่อม ราคา	จำหน่าย	ยอด ปลายงวด	
ที่ดิน	293.98	-	(19.78)	274.20	-	-	-	-	274.20
อาคาร	515.06	0.92	-	515.98	170.88	26.38	-	197.26	318.72
เครื่องใช้สำนักงาน	287.59	8.81	(13.71)	282.69	226.10	16.29	(13.49)	228.90	53.79
เครื่องตกแต่งอาคาร	411.71	10.80	-	422.51	259.24	36.04	-	295.28	127.23
ยานพาหนะ	2.66	-	(0.01)	2.65	2.63	0.01	-	2.64	0.01
รวม	1,511.00	20.53	(33.50)	1,498.03	658.85	78.72	(13.49)	724.08	773.95

อาคาร จำนวน 515.98 ล้านบาท ประกอบด้วย อาคารที่ทำการสำนักงานใหญ่ จำนวน 498.41 ล้านบาท และอาคารที่ทำการสำนักงานสาขา จำนวน 17.57 ล้านบาท

ณ วันที่ 31 ธันวาคม 2558 ราคาทุนของทรัพย์สินที่ตัดค่าเสื่อมราคาหมดแล้วแต่ยังคงใช้งานอยู่ มีจำนวน 12,298 รายการ มูลค่าคงเหลือตามบัญชี จำนวน 12,175 บาท

หน่วย : ล้านบาท

	2557								ที่ดิน อาคาร และอุปกรณ์ สุทธิ
	ราคาทุน				ค่าเสื่อมราคาสะสม				
	ยอด ต้นงวด	เพิ่มขึ้น	จำหน่าย	ยอด ปลายงวด	ยอด ต้นงวด	ค่าเสื่อม ราคา	จำหน่าย	ยอด ปลายงวด	
ที่ดิน	293.98	-	-	293.98	-	-	-	-	293.98
อาคาร	515.06	-	-	515.06	145.13	25.75	-	170.88	344.18
เครื่องใช้สำนักงาน	273.09	14.53	(0.03)	287.59	210.89	15.24	(0.03)	226.10	61.49
เครื่องตกแต่งอาคาร	409.25	3.32	(0.86)	411.71	215.15	44.95	(0.86)	259.24	152.47
ยานพาหนะ	2.66	-	-	2.66	2.62	0.01	-	2.63	0.03
รวม	1,494.04	17.85	(0.89)	1,511.00	573.79	85.95	(0.89)	658.85	852.15

อาคาร จำนวน 515.06 ล้านบาท ประกอบด้วย อาคารที่ทำการสำนักงานใหญ่ จำนวน 497.49 ล้านบาท และอาคารที่ทำการสำนักงานสาขา จำนวน 17.57 ล้านบาท

ณ วันที่ 31 ธันวาคม 2557 ราคาทุนของทรัพย์สินที่ตัดค่าเสื่อมราคาหมดแล้วแต่ยังคงใช้งานอยู่ มีจำนวน 13,692 รายการ มูลค่าคงเหลือตามบัญชี จำนวน 13,577 บาท

5.8 สินทรัพย์ระหว่างดำเนินการ

หน่วย : ล้านบาท

	2558			
	ยอดต้นงวด	เพิ่มขึ้น	โอน	ยอดปลายงวด
ส่วนปรับปรุงอาคารสำนักงาน	14.63	-	(14.63)	-
เครื่องใช้สำนักงาน	1.09	-	(1.09)	-
ระบบงานคอมพิวเตอร์	11.58	0.99	(11.58)	0.99
คอมพิวเตอร์	0.40	5.85	(0.40)	5.85
เครื่องตกแต่ง	10.62	2.30	(7.92)	5.00
รวม	38.32	9.14	(35.62)	11.84

หน่วย : ล้านบาท

	2557			
	ยอดต้นงวด	เพิ่มขึ้น	โอน	ยอดปลายงวด
ส่วนปรับปรุงอาคารสำนักงาน	14.63	-	-	14.63
เครื่องใช้สำนักงาน	1.44	-	(0.35)	1.09
ระบบงานคอมพิวเตอร์	25.20	-	(13.62)	11.58
คอมพิวเตอร์	8.69	-	(8.29)	0.40
เครื่องตกแต่ง	9.21	2.86	(1.45)	10.62
รวม	59.17	2.86	(23.71)	38.32

5.9 เงินตรงจ่ายในการดำเนินคดีสุทธิ

หน่วย : ล้านบาท

	2558	2557
เงินตรงจ่ายในการดำเนินคดี	175.23	198.31
หัก ค่าเผื่อหนี้สงสัยจะสูญ	(175.23)	(198.31)
เงินตรงจ่ายในการดำเนินคดีสุทธิ	0.00	0.00

5.10 สินทรัพย์ไม่มีตัวตนอื่นสุทธิ

หน่วย : ล้านบาท

	2558								ราคาสุทธิ
	ราคาทุน				ค่าตัดจำหน่ายสะสม				
	ต้นงวด	เพิ่มขึ้น	ลดลง	ปลายงวด	ต้นงวด	เพิ่มขึ้น	ลดลง	ปลายงวด	
สิทธิการเช่า	5.00	-	-	5.00	0.70	0.19	-	0.89	4.11
ระบบงานคอมพิวเตอร์	143.93	11.89	-	155.82	101.09	17.72	-	118.81	37.01
รวม	148.93	11.89	-	160.82	101.79	17.91	-	119.70	41.12

5.10 สินทรัพย์ไม่มีตัวตนอื่นสุทธิ (ต่อ)

หน่วย : ล้านบาท

	2557								ราคาสุทธิ
	ราคาทุน				ค่าตัดจำหน่ายสะสม				
	ต้นงวด	เพิ่มขึ้น	ลดลง	ปลายงวด	ต้นงวด	เพิ่มขึ้น	ลดลง	ปลายงวด	
สิทธิการเช่า	5.00	-	-	5.00	0.52	0.18	-	0.70	4.30
ระบบงานคอมพิวเตอร์	113.55	30.38	-	143.93	86.95	14.14	-	101.09	42.84
รวม	118.55	30.38	-	148.93	87.47	14.32	-	101.79	47.14

5.11 สินทรัพย์อื่นสุทธิ

หน่วย : ล้านบาท

	2558	2557
ดอกเบี้ยค้างรับ	57.95	30.16
ค่าใช้จ่ายล่วงหน้า	3.50	5.66
ค่าเบี้ยประกันภัยและค่าธรรมเนียมค่าประกันสินเชื่อบริษัท	309.24	256.01
ลูกหนี้อื่นและสินทรัพย์เบ็ดเตล็ด	215.40	196.80
	586.09	488.63
หัก ค่าเผื่อนี้สงสัยจะสูญ	(249.75)	(210.12)
ค่าเผื่อการด้อยค่า	(8.01)	(8.03)
รวม	328.33	270.48

ธนาคารกันสำรองค่าเผื่อนี้สงสัยจะสูญ - ค่าเบี้ยประกันภัยบริษัทและค่าธรรมเนียมค่าประกันสินเชื่อบริษัทในอัตราเดียวกับการจัดชั้นหนี้

5.12 เงินรับฝาก

5.12.1 จำแนกตามประเภทเงินรับฝาก

หน่วย : ล้านบาท

	2558	2557
ประเภทเงินรับฝาก		
ออมทรัพย์	2,344.88	2,246.79
จ่ายเงินเมื่อสิ้นระยะเวลา	73,556.79	80,306.27
บัตรเงินฝาก	53.00	61.68
รวม	75,954.67	82,614.74

เงินรับฝากจ่ายเงินเมื่อสิ้นระยะเวลา ส่วนใหญ่เป็นเงินรับฝากของหน่วยงานรัฐวิสาหกิจ อัตราดอกเบี้ยตามประกาศของธนาคาร

5.12 เงินรับฝาก (ต่อ)

5.12.2 จำแนกตามสกุลเงินและถิ่นที่อยู่ของผู้ฝาก

หน่วย : ล้านบาท

	2558			2557		
	ในประเทศ	ต่างประเทศ	รวม	ในประเทศ	ต่างประเทศ	รวม
เงินบาท	75,954.67	-	75,954.67	82,614.74	-	82,614.74
รวม	75,954.67	-	75,954.67	82,614.74	-	82,614.74

5.13 รายการระหว่างธนาคารและตลาดเงินสุทธิ (หนี้สิน)

เป็นตัวสัญญาใช้เงินและตัวแลกเงินซึ่งออกให้แก่สถาบันการเงินและสัญญาเงินกู้เงินตราต่างประเทศระยะยาว ณ วันที่ 31 ธันวาคม 2558 และ 2557 จำนวน 10,455.41 ล้านบาท และ 4,389.76 ล้านบาท ตามลำดับ อัตราดอกเบี้ยร้อยละ 0.01-3.525 ต่อปี

5.13.1 ในประเทศ

หน่วย : ล้านบาท

	2558			2557		
	เมื่อทวงถาม	มีระยะเวลา	รวม	เมื่อทวงถาม	มีระยะเวลา	รวม
สถาบันการเงินเฉพาะกิจ	-	4,444.26	4,444.26	-	3,348.38	3,348.38
สถาบันการเงินอื่น	-	5,010.00	5,010.00	-	-	-
รวมในประเทศ	-	9,454.26	9,454.26	-	3,348.38	3,348.38

5.13.2 ต่างประเทศ

หน่วย : ล้านบาท

	2558			2557		
	เมื่อทวงถาม	มีระยะเวลา	รวม	เมื่อทวงถาม	มีระยะเวลา	รวม
เงินยูโร	-	1,001.15	1,001.15	-	1,041.38	1,041.38
รวมต่างประเทศ	-	1,001.15	1,001.15	-	1,041.38	1,041.38
รวมในประเทศและต่างประเทศ	-	10,455.41	10,455.41	-	4,389.76	4,389.76

5.14 ตราสารอนุพันธ์เพื่อการป้องกันความเสี่ยง

มูลค่ายุติธรรมและจำนวนเงินตามสัญญาแบ่งตามประเภทความเสี่ยง

หน่วย : ล้านบาท

ประเภทความเสี่ยง	2558			2557		
	มูลค่ายุติธรรม		จำนวนเงินตามสัญญา	มูลค่ายุติธรรม		จำนวนเงินตามสัญญา
	สินทรัพย์	หนี้สิน		สินทรัพย์	หนี้สิน	
อัตราแลกเปลี่ยน	0.02	76.47	1,117.92	0.01	62.35	1,122.24
รวม	0.02	76.47	1,117.92	0.01	62.35	1,122.24

5.14 ตราสารอนุพันธ์เพื่อการป้องกันความเสี่ยง (ต่อ)

สินทรัพย์ตราสารอนุพันธ์ คือ ผลต่างจากการปรับมูลค่ายุติธรรม ณ วันที่ 31 ธันวาคม 2558 กับราคาวันที่ซื้อหรือขายตราสารอนุพันธ์และมีผลกำไรจากการปรับมูลค่าเงินตราต่างประเทศ - อนุพันธ์

หนี้สินตราสารอนุพันธ์ คือ ผลต่างจากการปรับมูลค่ายุติธรรม ณ วันที่ 31 ธันวาคม 2558 กับราคาวันที่ขายหรือซื้อตราสารอนุพันธ์และมีผลขาดทุนจากการปรับมูลค่าเงินตราต่างประเทศ - อนุพันธ์

5.15 ตราสารหนี้ที่ออกและเงินกู้ยืม

หน่วย : ล้านบาท

	2558			2557		
	ในประเทศ	ต่างประเทศ	รวม	ในประเทศ	ต่างประเทศ	รวม
เงินกู้ยืมระยะสั้น	134.61	-	134.61	234.72	-	234.72
เงินกู้ยืมระยะยาว	175.45	-	175.45	175.45	-	175.45
รวม	310.06	-	310.06	410.17	-	410.17

เงินกู้ยืมระยะสั้น ณ วันที่ 31 ธันวาคม 2558 และ 2557 จำนวน 134.61 ล้านบาท และ 234.72 ล้านบาท ตามลำดับ เป็นเงินกู้ยืมจากบุคคล นิติบุคคล รัฐวิสาหกิจ และส่วนราชการ ออกเป็นตั๋วสัญญาใช้เงินหลายฉบับ อัตราดอกเบี้ยร้อยละ 0.25-2.00 ต่อปีครบกำหนดและ จ่ายดอกเบี้ยเมื่อทวงถาม

เงินกู้ยืมระยะยาว ณ วันที่ 31 ธันวาคม 2558 และ 2557 จำนวน 175.45 ล้านบาท เป็นเงินกู้ยืมจากกระทรวงการคลัง เกิดจากการโอนกิจการสำนักงานธนกิจอุตสาหกรรมขนาดย่อม กรมส่งเสริมอุตสาหกรรมเมื่อปี 2535 ซึ่งมีทุนจำนวน 250.45 ล้านบาท ต่อมาเมื่อวันที่ 21 ตุลาคม 2535 ได้โอนจ่ายชำระค่าหุ้นในบริษัทเงินทุนอุตสาหกรรมขนาดย่อม จำนวน 750,000 หุ้น มูลค่าหุ้นละ 100 บาท เป็นเงิน 75 ล้านบาท คงเหลือให้ธนาคารยืมต่อไป จำนวน 175.45 ล้านบาท

5.16 ประมาณการหนี้สิน

ณ วันที่ 31 ธันวาคม 2558 และ 2557 จำนวน 1,373.23 ล้านบาท และ 2,278.23 ล้านบาท ตามลำดับ ประกอบด้วย

5.16.1 ผลประโยชน์พนักงาน

ธนาคารประมาณการหนี้สินผลประโยชน์ที่จ่ายให้แก่พนักงานหลังจากงานกรณีเกษียณอายุ ธนาคารประมาณการตามหลักคณิตศาสตร์ประกันภัยซึ่งต้องใช้ข้อสมมติฐานทางการเงิน เช่น อัตราคิดลด เงินเดือนพนักงาน และปัจจัยอื่นๆ และข้อสมมติฐานด้านประชากรศาสตร์ เช่น อัตราการลาออก เป็นต้น โดยมีภาระการจ่ายค่าตอบแทนสำหรับต้นทุนบริการในอดีตของธนาคารสิ้นสุดวันที่ 31 ธันวาคม 2553 จำนวน 128.23 ล้านบาท ซึ่งธนาคารปรับกับกำไรสะสม ณ วันต้นงวดของรอบระยะเวลาบัญชี ปี 2554 ตามบันทึกข้อความด่วนที่สุดจาก กระทรวงการคลัง สำนักงานคณะกรรมการนโยบายรัฐวิสาหกิจ ที่ กค 0805.1/ว.95 ลงวันที่ 20 ตุลาคม 2554 เรื่อง การปฏิบัติตามมาตรฐานการรายงานทางการเงินฉบับใหม่

5.16 ประมาณการหนี้สิน (ต่อ)

5.16.1 ผลประโยชน์พนักงาน (ต่อ)

สำหรับปีสิ้นสุดวันที่ 31 ธันวาคม 2558 และ 2557 ธนาคารตั้งสำรองผลประโยชน์พนักงานเมื่อเกษียณอายุสำหรับ
ต้นทุนบริการในอดีต และต้นทุนบริการในงวดปัจจุบัน จำนวน 279.19 ล้านบาท และ 245.48 ล้านบาท ตามลำดับ ดังนี้

หน่วย : ล้านบาท

	2558	2557
ยอดต้นงวด	245.48	210.34
ต้นทุนบริการปัจจุบัน *	24.34	25.07
ต้นทุนดอกเบี้ย *	17.04	16.31
ผลประโยชน์จ่ายในระหว่างงวด	(7.67)	(6.24)
ยอดสิ้นงวด	279.19	245.48

* แสดงเป็นค่าใช้จ่ายเกี่ยวกับพนักงานในงบกำไรขาดทุนและกำไรขาดทุนเบ็ดเสร็จอื่น
ข้อสมมติฐานหลักในการประมาณการผลประโยชน์พนักงานเกษียณอายุ ดังนี้

อัตราการขึ้นเงินเดือน	6.5%
อัตราการลาออกเฉลี่ย	3.0%
อัตราการคิดลด	2.38% - 4.27%

5.16.2 สำรองค่าใช้จ่ายตราสารอนุพันธ์

ณ วันที่ 31 ธันวาคม 2558 และ 2557 มีสำรองค่าใช้จ่ายตราสารอนุพันธ์ จำนวน 1,094.04 ล้านบาท และ 2,032.75
ล้านบาท ตามลำดับ (หมายเหตุ 5.31.2)

ธนาคารทบทวนประมาณการสำรองค่าใช้จ่ายตราสารอนุพันธ์ เนื่องจากศาลชั้นต้นมีคำพิพากษา ทำให้มีการกลับ
รายการสำรองดังกล่าว จำนวน 938.71 ล้านบาท

5.17 ดอกเบี้ยค้างจ่าย

หน่วย : ล้านบาท

	2558	2557
เงินรับฝาก	592.41	497.45
รายการระหว่างธนาคารและตลาดเงิน	7.12	0.11
เงินกู้ยืมระยะสั้น	8.52	12.22
รวม	608.05	509.78

5.18 เงินอุดหนุนจากสำนักงานประมาณ

5.18.1 โครงการพักหนี้เกษตรกรรายย่อยและประชาชนผู้มีรายได้น้อยที่มียอดคงค้างต่ำกว่า 500,000 บาท

ธนาคารได้รับงบประมาณดำเนินการโครงการพักหนี้เกษตรกรรายย่อยและประชาชนผู้มีรายได้น้อยที่มียอดคงค้าง
ต่ำกว่า 500,000 บาท เมื่อวันที่ 19 กรกฎาคม 2556 จำนวน 1.67 ล้านบาท เริ่มดำเนินการตั้งแต่เดือนเมษายน 2556

5.18 เงินอุดหนุนจากสำนักงานประมาณ (ต่อ)

5.18.1 โครงการพักหนี้เกษตรกรรายย่อยและประชาชนผู้มีรายได้น้อยที่มียอดคงค้างต่ำกว่า 500,000 บาท (ต่อ)

การเบิกเงินสนับสนุนโครงการพักหนี้เกษตรกรรายย่อยและประชาชนผู้มีรายได้น้อยที่มียอดคงค้างต่ำกว่า 500,000 บาท ธนาคารได้ทยอยบันทึกรับรู้เป็นรายได้ชัดเจน ตามค่าใช้จ่ายในการฝึกอบรม 2,500 บาทต่อราย โดยในงวดสิบสองเดือน สิ้นสุดวันที่ 31 ธันวาคม 2558 ธนาคารมียอดเงินอุดหนุนคงเหลือ 1.57 ล้านบาท

5.18.2 โครงการพัฒนาผู้ประกอบการเชิงรุก (สินเชื่อเพื่อพัฒนาผลผลิตการผลิต (Productivity Improvement Loan : PIL))

ธนาคารได้รับงบประมาณดำเนินการ โครงการพัฒนาผู้ประกอบการเชิงรุก (สินเชื่อเพื่อพัฒนาผลผลิตการผลิต) จำนวน 205.00 ล้านบาท เริ่มดำเนินการตั้งแต่เดือน ตุลาคม 2556 โดยแบ่งเป็น

- สินเชื่อเพื่อพัฒนาเครื่องจักร จำนวน 45.00 ล้านบาท
- สินเชื่อเพื่อพัฒนากระบวนการทำงาน จำนวน 160.00 ล้านบาท

เมื่อวันที่ 21 พฤศจิกายน 2556 ธนาคารได้รับจัดสรรงบประมาณโครงการ จำนวน 10.00 ล้านบาท และวันที่ 14 ตุลาคม 2557 จำนวน 92.50 ล้านบาท โดยแบ่งเป็น

- สินเชื่อเพื่อพัฒนาเครื่องจักร จำนวน 22.50 ล้านบาท
- สินเชื่อเพื่อพัฒนากระบวนการทำงาน จำนวน 80.00 ล้านบาท

การเบิกเงินสนับสนุนโครงการพัฒนาผู้ประกอบการเชิงรุก (สินเชื่อเพื่อพัฒนาผลผลิตการผลิต (Productivity Improvement Loan : PIL)) ธนาคารได้ทยอยบันทึกรับรู้เป็นรายได้ชัดเจน ดังนี้

- สินเชื่อเพื่อพัฒนาเครื่องจักร ค่าใช้จ่าย 15,000.00 บาทต่อกิจการ โดยในงวดสิบสองเดือนสิ้นสุดวันที่ 31 ธันวาคม 2558 ธนาคารรับรู้รายได้จำนวน 0.89 ล้านบาท ณ วันที่ 31 ธันวาคม 2558 ธนาคารมียอดเงินอุดหนุนคงเหลือ 21.48 ล้านบาท
- สินเชื่อเพื่อพัฒนากระบวนการทำงาน ค่าใช้จ่าย 40,000.00 บาทต่อกิจการ โดยในงวดสิบสองเดือนสิ้นสุดวันที่ 31 ธันวาคม 2558 ธนาคารรับรู้รายได้ จำนวน 32.00 ล้านบาท ณ วันที่ 31 ธันวาคม 2558 ธนาคารมียอดเงินอุดหนุนคงเหลือ 42.40 ล้านบาท

5.19 หนี้สินอื่น

หน่วย : ล้านบาท

	2558	2557
ค่าใช้จ่ายค้างจ่าย	246.65	477.03
เจ้าหนี้-กรมสรรพากร	1.81	2.89
เจ้าหนี้อื่น	306.78	388.50
เงินประกัน	133.00	145.51
อื่นๆ	276.00	82.87
รวม	964.24	1,096.80

5.20 ทุนเรือนหุ้น

ธนาคารได้จัดตั้งขึ้นตามพระราชบัญญัติธนาคารพัฒนาวิสาหกิจขนาดกลางและขนาดย่อมแห่งประเทศไทย พ.ศ. 2545 ซึ่งมีผลใช้บังคับตั้งแต่วันที่ 20 ธันวาคม 2545 โดยได้รับโอนหุ้นของบริษัทเงินทุนอุตสาหกรรมขนาดย่อม จำนวน 28 ล้านหุ้น มูลค่าหุ้นละ 100 บาท เป็นจำนวนเงิน 2,800 ล้านบาท

5.20 ทุนเรือนหุ้น (ต่อ)

ทุนจดทะเบียน

ณ วันที่ 31 ธันวาคม 2558 และ 2557 ธนาคารมีทุนจดทะเบียน จำนวน 300 ล้านหุ้น มูลค่าหุ้นละ 100 บาท เป็นจำนวนเงิน 30,000 ล้านบาท และจำนวน 200 ล้านหุ้น มูลค่าหุ้นละ 100 บาท เป็นจำนวนเงิน 20,000 ล้านบาท ตามลำดับ

ทุนที่ออกและเรียกชำระแล้ว

ณ วันที่ 31 ธันวาคม 2558 ธนาคารมีทุนที่เรียกชำระเต็มมูลค่าแล้ว จำนวน 163.81 ล้านหุ้น มูลค่าหุ้นละ 100 บาท เป็นจำนวนเงินรวมทั้งสิ้น 16,380.82 ล้านบาท ส่วนต่ำกว่ามูลค่าหุ้นสามัญ จำนวน 2,625.82 ล้านบาท โดยกระทรวงการคลังถือหุ้นในอัตรา ร้อยละ 98.63 (ตามมติที่ประชุมสามัญผู้ถือหุ้นประจำปี 2557 เมื่อวันที่จันทร์ที่ 21 เมษายน 2557 อนุมัติเพิ่มทุนให้ ธพว. จำนวน 2,000 ล้านบาท ราคาขายหุ้นละ 100 บาท แต่ต่อมาเมื่อวันอังคารที่ 13 มกราคม 2558 ที่ประชุมวิสามัญผู้ถือหุ้น ครั้งที่ 1/2558 มีมติอนุมัติให้ เปลี่ยนแปลงมูลค่าเสนอขายหุ้นเพิ่มทุน จากราคาหุ้นละ 100 บาท เป็นขายในราคาตามบัญชี ณ วันที่ 30 กันยายน 2557 มูลค่าหุ้นละ 27.58 บาทโดยเมื่อวันที่ 15 กรกฎาคม 2558 ธนาคารได้รับจัดสรรเงินเพิ่มทุนงวดที่ 1 จำนวน 1,000 ล้านบาท จากกระทรวงการคลัง คิดเป็นจำนวนหุ้นสามัญ 36.26 ล้านหุ้น)

ณ วันที่ 31 ธันวาคม 2557 ธนาคารมีทุนที่เรียกชำระเต็มมูลค่าแล้ว จำนวน 127.55 ล้านหุ้น มูลค่าหุ้นละ 100 บาท เป็นจำนวนเงินรวมทั้งสิ้น 12,755 ล้านบาท โดยกระทรวงการคลังถือหุ้นในอัตราร้อยละ 98.24

5.21 องค์ประกอบอื่นของส่วนของผู้ถือหุ้น

หน่วย : ล้านบาท

	2558			2557		
	ยอด ต้นงวด	การเปลี่ยนแปลง ในระหว่างงวด	ยอด ปลายงวด	ยอด ต้นงวด	การเปลี่ยนแปลง ในระหว่างงวด	ยอด ปลายงวด
ส่วนเกิน (ต่ำกว่า) ทุนจากการ เปลี่ยนแปลงมูลค่าเงินลงทุน	7.34	17.71	25.05	(1.26)	8.60	7.34
รวม	7.34	17.71	25.05	(1.26)	8.60	7.34

5.22 รายได้ดอกเบี้ย

รายได้ดอกเบี้ย สำหรับปีสิ้นสุดวันที่ 31 ธันวาคม 2558 และ 2557 มีดังนี้

หน่วย : ล้านบาท

	2558	2557
รายการระหว่างธนาคารและตลาดเงิน	309.96	147.27
เงินลงทุน	209.84	129.99
เงินให้สินเชื่อ	4,837.79	4,697.70
การให้เช่าซื้อ	69.43	94.11
รวมรายได้ดอกเบี้ย	5,427.02	5,069.07

5.23 ค่าใช้จ่ายดอกเบี้ย

ค่าใช้จ่ายดอกเบี้ย สำหรับปีสิ้นสุดวันที่ 31 ธันวาคม 2558 และ 2557 มีดังนี้

หน่วย : ล้านบาท

	2558	2557
เงินรับฝาก	2,520.85	2,219.91
รายการระหว่างธนาคารและตลาดเงิน	190.41	142.32
เงินกู้ยืม	2.05	3.68
ค่าธรรมเนียมในการกู้ยืมเงิน	0.01	0.01
รวมค่าใช้จ่ายดอกเบี้ย	2,713.32	2,365.92

5.24 รายได้ค่าธรรมเนียมและบริการสุทธิ

รายได้ค่าธรรมเนียมและบริการสุทธิ สำหรับปีสิ้นสุดวันที่ 31 ธันวาคม 2558 และ 2557 มีดังนี้

หน่วย : ล้านบาท

	2558	2557
รายได้ค่าธรรมเนียมและบริการ		
- การรับรอง รับอาวัล และการค้ำประกัน	9.53	11.77
- อื่น ๆ	340.79	212.39
รวมรายได้ค่าธรรมเนียมและบริการ	350.32	224.16
ค่าใช้จ่ายค่าธรรมเนียมและบริการ	(73.95)	(59.21)
รายได้ค่าธรรมเนียมและบริการสุทธิ	276.37	164.95

5.25 กำไร (ขาดทุน) สุทธิจากธุรกรรมเพื่อค้าและปริวรรตเงินตราต่างประเทศ

กำไร (ขาดทุน) สุทธิจากธุรกรรมเพื่อค้าและปริวรรตเงินตราต่างประเทศ สำหรับปีสิ้นสุดวันที่ 31 ธันวาคม 2558 และ 2557 มีดังนี้

หน่วย : ล้านบาท

	2558	2557
กำไร (ขาดทุน) จากธุรกรรมเพื่อค้าและปริวรรตเงินตราต่างประเทศ		
- กำไร (ขาดทุน) จากการปริวรรต	10.66	(1.12)
รวม	10.66	(1.12)

5.26 กำไร (ขาดทุน) สุทธิจากหนี้สินทางการเงินที่กำหนดให้แสดงด้วยมูลค่ายุติธรรม

กำไร (ขาดทุน) สุทธิจากหนี้สินทางการเงินที่กำหนดให้แสดงด้วยมูลค่ายุติธรรม สำหรับปีสิ้นสุดวันที่ 31 ธันวาคม 2558 และ 2557 มีดังนี้

	หน่วย : ล้านบาท	
	2558	2557
การเปลี่ยนแปลงในมูลค่ายุติธรรมสุทธิ		
- เงินกู้ยืม	(2.13)	1.59
- หนี้สินอื่น	-	1.09
รวม	(2.13)	2.68

5.27 กำไรสุทธิจากเงินลงทุน

กำไรสุทธิจากเงินลงทุน สำหรับปีสิ้นสุดวันที่ 31 ธันวาคม 2558 และ 2557 มีดังนี้

	หน่วย : ล้านบาท	
	2558	2557
กำไรจากการด้อยค่า		
- เงินลงทุนทั่วไป	15.88	40.31
รวม	15.88	40.31

5.28 ค่าใช้จ่ายเกี่ยวกับพนักงาน

ค่าใช้จ่ายเกี่ยวกับพนักงาน จำนวน 947.66 ล้านบาท ส่วนหนึ่งมาจากการโอนกลับรายการโบนัสค้างจ่าย จำนวน 313.13 ล้านบาท ซึ่งธนาคารได้รับรู้เป็นค่าใช้จ่ายและตั้งค้างจ่ายตั้งแต่ปี 2556 และ ปี 2557

5.29 หนี้สูญ หนี้สงสัยจะสูญและขาดทุนจากการด้อยค่า

หนี้สูญ หนี้สงสัยจะสูญและขาดทุนจากการด้อยค่า รวมทั้งขาดทุนจากการปรับโครงสร้างหนี้ที่รวมอยู่ในกำไรหรือขาดทุน สำหรับปีสิ้นสุดวันที่ 31 ธันวาคม 2558 และ 2557 มีดังนี้

	หน่วย : ล้านบาท	
	2558	2557
เงินให้สินเชื่อแก่ลูกหนี้	1,437.98	937.51
ขาดทุนจากการปรับโครงสร้างหนี้	1.17	-
รวม	1,439.15	937.51

5.30 ค่าตอบแทนผู้บริหารสำคัญ

ค่าตอบแทนผู้บริหารสำคัญนี้เป็นผลประโยชน์ที่จ่ายให้แก่กรรมการและผู้บริหารของธนาคาร ประกอบด้วย ค่าตอบแทนผู้บริหารที่เป็นตัวเงิน ได้แก่ เงินเดือน และผลประโยชน์ที่เกี่ยวข้อง ซึ่งรวมถึงภาวะผูกพันผลประโยชน์ในโครงการเกษียณอายุ และค่าตอบแทนกรรมการ

หน่วย : ล้านบาท

	2558	2557
ผลประโยชน์ระยะสั้น		
ค่าตอบแทนผู้บริหาร	28.73	31.23
ค่าตอบแทนกรรมการ	6.21	3.89
ผลประโยชน์หลังออกจากงาน	23.68	18.62
รวม	58.62	53.74

5.31 สัญญาเช่าระยะยาว ประกอบด้วย

5.31.1 สัญญาเช่าดำเนินงาน ธนาคารได้ทำสัญญาเช่าที่ดิน/อาคาร เพื่อใช้เป็นสำนักงานสาขา และสัญญาเช่ารถยนต์ และอุปกรณ์จำนวนหลายสัญญา ธนาคารมีภาวะผูกพันที่ต้องจ่ายค่าเช่าในอนาคต ดังนี้

หน่วย : ล้านบาท

ประเภท	2558			
	ภายใน 1 ปี	เกิน 1-5 ปี	เกิน 5 ปี ขึ้นไป	รวม
สัญญาเช่าที่ดิน/อาคาร	32.35	36.10	-	68.45
สัญญาเช่ารถยนต์	48.94	134.16	-	183.10
สัญญาเช่าเครื่องใช้สำนักงาน	49.18	49.95	-	99.13
รวม	130.47	220.21	-	350.68

หน่วย : ล้านบาท

ประเภท	2557			
	ภายใน 1 ปี	เกิน 1-5 ปี	เกิน 5 ปี ขึ้นไป	รวม
สัญญาเช่าที่ดิน/อาคาร	28.46	14.58	-	43.04
สัญญาเช่ารถยนต์	9.67	4.45	-	14.12
รวม	38.13	19.03	-	57.16

5.31 สัญญาเช่าระยะยาว ประกอบด้วย (ต่อ)

5.31.2 สัญญาบริการ ธนาคารได้ทำสัญญาบริการ ณ วันที่ 31 ธันวาคม 2558 และ 2557 ดังนี้

หน่วย : ล้านบาท

ประเภท	2558			
	ภายใน 1 ปี	เกิน 1-5 ปี	เกิน 5 ปี ขึ้นไป	รวม
สัญญาบริการ	10.41	-	-	10.41
รวม	10.41	-	-	10.41

หน่วย : ล้านบาท

ประเภท	2557			
	ภายใน 1 ปี	เกิน 1-5 ปี	เกิน 5 ปี ขึ้นไป	รวม
สัญญาบริการ	23.40	-	-	23.40
รวม	23.40	-	-	23.40

5.32 หนี้สินที่อาจเกิดขึ้นในภายหน้าและภาวะผูกพัน

5.32.1 ภาวะผูกพัน

หน่วย : ล้านบาท

	2558	2557
ภาระตามตั๋วแลกเงินค่าสินค้าเข้าที่ยังไม่ครบกำหนด	-	15.82
เลื้ตเตอร์ออฟเครดิต	15.00	37.68
ภาวะผูกพันอื่น		
การค้าประกันอื่น	310.57	430.72
สัญญาอัตราแลกเปลี่ยน		
- สัญญาซื้อ	1,080.32	1,105.75
- สัญญาขาย	36.09	16.50
สัญญาขายเงินตราต่างประเทศทันที	1.52	-
รวมภาวะผูกพันอื่น	1,428.50	1,552.97
รวมทั้งสิ้น	1,443.50	1,606.47

5.32.2 คดีฟ้องร้อง

ณ วันที่ 31 ธันวาคม 2558 ธนาคารมีหนี้สินที่อาจเกิดขึ้นจากการถูกฟ้องคดีโดยไม่สามารถกำหนดค่าเสียหายที่จะต้องชดใช้เป็นจำนวนเงินที่แน่นอนได้ จำนวน 51 คดี มูลค่ารวม 2,278.55 ล้านบาท และ 135.74 ล้านเหรียญสหรัฐ

ซึ่งในจำนวน 51 คดี มีจำนวน 3 คดี ธนาคารพาณิชย์แห่งหนึ่งยื่นฟ้องธนาคารฐานผิดสัญญาตราสารอนุพันธ์โดยมีมูลค่ารวมจำนวน 1,074.01 ล้านบาท และ 135.74 ล้านเหรียญสหรัฐ คดีอยู่ในขั้นตอนการอุทธรณ์ โดยธนาคารได้ประเมินผลเสียหายโดยบันทึกไว้ในประมาณการหนี้สิน (หมายเหตุ 5.16.2)

5.33 การนำนโยบายการบัญชีใหม่มาถือปฏิบัติ

ตั้งแต่วันที่ 1 มกราคม 2558 ธนาคารได้นำนโยบายการบัญชีเกี่ยวกับการวัดมูลค่ายุติธรรมมาถือปฏิบัติซึ่งเป็นไปตามมาตรฐานการรายงานทางการเงิน ฉบับที่ 13 เรื่องการวัดมูลค่ายุติธรรม

มูลค่ายุติธรรมเป็นราคาที่จะได้รับจากการขายสินทรัพย์หรือจะจ่ายเพื่อโอนหนี้สินในรายการที่เกิดขึ้นในสภาพปกติในตลาดหลักระหว่างผู้ร่วมตลาด ณ วันที่วัดมูลค่า ในกรณีไม่มีตลาดหลัก ใช้ราคาตลาดที่ให้ประโยชน์สูงสุดที่สามารถเข้าทำรายการได้ ณ วันที่ 31 ธันวาคม 2558 ธนาคารจัดลำดับชั้นมูลค่ายุติธรรมของสินทรัพย์ทางการเงินและหนี้สินทางการเงิน ดังนี้

หน่วย : ล้านบาท

	31 ธันวาคม 2558		
	มูลค่ายุติธรรม		
	ระดับ 1	ระดับ 2	รวม
สินทรัพย์ทางการเงิน			
สินทรัพย์ตราสารอนุพันธ์ - อัตราแลกเปลี่ยน	-	0.02	0.02
เงินลงทุนเมื่อขาย	2,470.61	-	2,470.61
รวมสินทรัพย์ทางการเงิน	2,470.61	0.02	2,470.63
หนี้สินทางการเงิน			
หนี้สินตราสารอนุพันธ์ - อัตราแลกเปลี่ยน	-	76.47	76.47
รวมหนี้สินทางการเงิน	-	76.47	76.47

การกำหนดลำดับชั้นของมูลค่ายุติธรรม

ระดับ 1 - ราคาเสนอซื้อขายในตลาดที่มีสภาพคล่องสำหรับสินทรัพย์หรือหนี้สินอย่างเดียวกัน

ระดับ 2 - มูลค่าที่ได้จากเทคนิคการประเมินมูลค่าโดยใช้ข้อมูลที่ได้โดยตรงหรือโดยอ้อมจากตลาด (Observable data) เป็นองค์ประกอบสำคัญในการประเมินมูลค่ายุติธรรม

ระดับ 3 - มูลค่าที่ได้จากเทคนิคการประเมินมูลค่า โดยใช้ข้อมูลที่ไม่มีในตลาด (Unobservable data) เป็นองค์ประกอบสำคัญในการประเมินมูลค่ายุติธรรม

มูลค่ายุติธรรมของตราสารอนุพันธ์ ซึ่งจัดเป็นระดับ 2 เป็นราคาที่อ้างอิงจากราคาซื้อขายในตลาด ราคาเสนอของนายหน้าหรือตัวแทน ราคาซื้อขายของรายการที่คล้ายคลึงกัน หรือราคาที่คำนวณจากแบบจำลองโดยใช้ข้อมูลที่หาได้จากตลาด (Observable Market Data) ปรับด้วยค่าความเสี่ยงด้านเครดิตของคู่ค้าแต่ละราย

5.34 การอนุมัติงบการเงิน

งบการเงินนี้ได้รับการอนุมัติให้ออกงบการเงินจากกรรมการผู้จัดการผู้รับมอบอำนาจ เมื่อวันที่ 21 เมษายน 2559

ทำเนียบคณะกรรมการธนาคาร

คณะกรรมการธนาคาร ปี 2545

ลำดับ	รายชื่อ	ตำแหน่ง
1.	นายมนู เลียวไพโรจน์	ประธานกรรมการ
2.	นายอุทิศ ธรรมวาทีน	รองประธานกรรมการ
3.	นายบรรพต หงษ์ทอง	กรรมการ
4.	นายชาญชัย มุสิกนิศากร	กรรมการ
5.	นางสมลมาลย์ กัลยาศิริ	กรรมการ
6.	นายอุตตม สาวนายน	กรรมการ
7.	นายสันติ วิลาสศักดานนท์	กรรมการ
8.	นายยงยศ ปาละนิตเสนา	กรรมการ
9.	นายธีรวัฒน์ ธัญลักษณ์ภาคย์	กรรมการ
10.	นายสำราญ ภูอนันตานนท์	กรรมการผู้จัดการ กรรมการและเลขานุการ

คณะกรรมการธนาคาร ปี 2546

ลำดับ	รายชื่อ	ตำแหน่ง
1.	นายมนู เลียวไพโรจน์	ประธานกรรมการ
2.	นายอุทิศ ธรรมวาทีน	รองประธานกรรมการ
3.	นางสมลมาลย์ กัลยาศิริ	กรรมการ
4.	นายชาญชัย มุสิกนิศากร	กรรมการ
5.	นายอุตตม สาวนายน	กรรมการ
6.	นายสันติ วิลาสศักดานนท์	กรรมการ
7.	นายธีรวัฒน์ ธัญลักษณ์ภาคย์	กรรมการ
8.	นายยงยศ ปาละนิตเสนา	กรรมการ
9.	นายโชติศักดิ์ อาสภาวิริยะ	กรรมการผู้จัดการ กรรมการและเลขานุการ

คณะกรรมการธนาคาร ปี 2547

ลำดับ	รายชื่อ	ตำแหน่ง
1.	นายมนู เลียวไพโรจน์	ประธานกรรมการ
2.	นายอุทิศ ธรรมวาทีน	รองประธานกรรมการ
3.	นายศักดิ์ทิพย์ ไกรฤกษ์	กรรมการ
4.	นายจักรมณต์ ฝาสุกวนิช	กรรมการ
5.	นางสมลมาลย์ กัลยาศิริ	กรรมการ
6.	นายอุตตม สาวนายน	กรรมการ
7.	นางอัญชลี ขวณิชย์	กรรมการ
8.	ศาสตราจารย์ ดร.พิสุทธิ์ ชลากรกุล	กรรมการ
9.	นายเกียรติพงศ์ น้อยใจบุญ	กรรมการ
10.	นายธีรวัฒน์ ธัญลักษณ์ภาคย์	กรรมการ
11.	นายโชติศักดิ์ อาสภาวิริยะ	กรรมการผู้จัดการ กรรมการและเลขานุการ

คณะกรรมการธนาคาร ปี 2548

ลำดับ	รายชื่อ	ตำแหน่ง
1.	นายมนู เลียวไพโรจน์	ประธานกรรมการ
2.	นายอุทิศ ธรรมวาทีน	รองประธานกรรมการ
3.	นายศักดิ์ทิพย์ ไกรฤกษ์	กรรมการ
4.	นายจักรมณต์ ฝาสุกวนิช	กรรมการ
5.	นางสมลมาลย์ กัลยาศิริ	กรรมการ
6.	นายอุตตม สาวนายน	กรรมการ
7.	นางอัญชลี ขวณิชย์	กรรมการ
8.	ศาสตราจารย์ ดร.พิสุทธิ์ ชลากรกุล	กรรมการ
9.	นายเกียรติพงศ์ น้อยใจบุญ	กรรมการ
10.	นายธีรวัฒน์ ธัญลักษณ์ภาคย์	กรรมการ
11.	นายโชติศักดิ์ อาสภาวิริยะ	กรรมการผู้จัดการ กรรมการและเลขานุการ

คณะกรรมการธนาคาร ปี 2549

ลำดับ	รายชื่อ	ตำแหน่ง
1.	นายจักรมณต์ ฝาสุกวนิช	ประธานกรรมการ
2.	นายสมชัย สัจจงพงษ์	รองประธานกรรมการ
3.	นายดำริ สุโขชนัง	กรรมการ
4.	นายเทวัญ วิชิตะกุล	กรรมการ
5.	นายสุทธิศักดิ์ เลหาขีวิน	กรรมการ
6.	นายสรสิทธิ์ สุนทรเทศ	กรรมการ
7.	นายพงษ์ศักดิ์ ชิวขรัตน์	กรรมการผู้จัดการ กรรมการและเลขานุการ

คณะกรรมการธนาคาร ปี 2550

ลำดับ	รายชื่อ	ตำแหน่ง
1.	นายจักรมณต์ ฝาสุกวนิช	ประธานกรรมการ
2.	นายสมชัย สัจจงพงษ์	รองประธานกรรมการ
3.	นายเทวัญ วิชิตะกุล	กรรมการ
4.	นายดำริ สุโขชนัง	กรรมการ
5.	นายสุทธิศักดิ์ เลหาขีวิน	กรรมการ
6.	นายสมชาย คูวิจิตรสุวรรณ	กรรมการ
7.	นางสาววิไลพร ลีวเกษมศานต์	กรรมการ
8.	นายกงกฤษฎ์ หิรัญกิจ	กรรมการ
9.	นางลดาวัลย์ ธนะธนิต	กรรมการ
10.	นางสุกัญญา จันทระปรณิก	กรรมการ
11.	นายพงษ์ศักดิ์ ชิวขรัตน์	กรรมการผู้จัดการ กรรมการและเลขานุการ

คณะกรรมการธนาคาร ปี 2551

ลำดับ	รายชื่อ	ตำแหน่ง
1.	นายพงษ์ภาณุ เสวตรสุนทร	ประธานกรรมการ
2.	นายพิชิต อัคราทิตย์	กรรมการ
3.	นายวุฒิพงศ์ วิบูลย์วงศ์	กรรมการ
4.	นายศักดิ์รินทร์ ภูมรัตน์	กรรมการ
5.	นายธนิต โสรรัตน์	กรรมการ
6.	นายปราโมทย์ วิทยาลัย	กรรมการ
7.	ดร.เอกนิติ นิตินันท์ประภาส	กรรมการ
8.	นายวิษณุ วัลธีธรรม	กรรมการ
9.	นายปณณิศร์ ศกุนตนา	กรรมการ
10.	นายพงษ์ศักดิ์ ชาเจียมเจน	รองกรรมการผู้จัดการ รักษาการแทนกรรมการ ผู้จัดการ และปฏิบัติหน้าที่ กรรมการและเลขานุการ

คณะกรรมการธนาคาร ปี 2552

ลำดับ	รายชื่อ	ตำแหน่ง
1.	นายพงษ์ภานุ เศวทรุณห์	ประธานกรรมการ
2.	นายปุ่นนิศร์ ศกุนตนาค	กรรมการ
3.	ดร.เอกนิติ นิติทัณฑ์ประภาศ	กรรมการ
4.	นายปราโมทย์ วิทยาสุข	กรรมการ
5.	ดร.ศักรินทร์ ภูมิรัตน	กรรมการ
6.	นายวิษณุ วัฒนธรรม	กรรมการ
7.	นายวุฒิพงศ์ วิบูลย์วงศ์	กรรมการ
8.	ดร.ธนิศ ไสรัตน์	กรรมการ
9.	นายอดุลย์ เลาหพล	กรรมการ
10.	นายบุญศักดิ์ เจียมปรีชา	กรรมการ
11.	นายโสฬส สาครวิศ	กรรมการผู้จัดการ กรรมการและเลขานุการ

คณะกรรมการธนาคาร ปี 2553

ลำดับ	รายชื่อ	ตำแหน่ง
1.	นายพงษ์ภานุ เศวทรุณห์	ประธานกรรมการ
2.	นายปุ่นนิศร์ ศกุนตนาค	กรรมการ
3.	นายปราโมทย์ วิทยาสุข	กรรมการ
4.	ดร.ศักรินทร์ ภูมิรัตน	กรรมการ
5.	นายวุฒิพงศ์ วิบูลย์วงศ์	กรรมการ
6.	ดร.ธนิศ ไสรัตน์	กรรมการ
7.	นายอดุลย์ เลาหพล	กรรมการ
8.	นายบุญศักดิ์ เจียมปรีชา	กรรมการ
9.	นายโสฬส สาครวิศ	กรรมการผู้จัดการ กรรมการและเลขานุการ

คณะกรรมการธนาคาร ปี 2554

ลำดับ	รายชื่อ	ตำแหน่ง
1.	ดร.นริศ ชัยสูตร	ประธานกรรมการ
2.	นายพิชัย ชุณหวิชัย	กรรมการ
3.	นายวิฑูรย์ สิมะโชคดี	กรรมการ
4.	นายอนุสรณ์ มุทราอิศ	กรรมการ
5.	นายอุดม วงศ์วิวัฒน์ไชย	กรรมการ
6.	นายวุฒิพงศ์ วิบูลย์วงศ์	กรรมการ
7.	นายสมหมาย ใคว์คชาภรณ์	กรรมการ
8.	นางวณิ ทศนมนเฑียร	กรรมการ
9.	นายอดุลย์ เลาหพล	กรรมการ
10.	นายจิรายุทธ รุ่งศรีทอง	กรรมการ
11.	นายโสฬส สาครวิศ	กรรมการผู้จัดการ กรรมการและเลขานุการ

คณะกรรมการธนาคาร ปี 2555

ลำดับ	รายชื่อ	ตำแหน่ง
1.	ดร.นริศ ชัยสูตร	ประธานกรรมการ
2.	นายพิชัย ชุณหวิชัย	กรรมการ
3.	นายวิฑูรย์ สิมะโชคดี	กรรมการ
4.	นายวุฒิพงศ์ วิบูลย์วงศ์	กรรมการ
5.	นายอุดม วงศ์วิวัฒน์ไชย	กรรมการ
6.	นางวณิ ทศนมนเฑียร	กรรมการ
7.	นายอนุสรณ์ มุทราอิศ	กรรมการ
8.	นายสมหมาย ใคว์คชาภรณ์	กรรมการ
9.	นายอดุลย์ เลาหพล	กรรมการ
10.	นายจิรายุทธ รุ่งศรีทอง	กรรมการ
11.	นายพงษ์ศักดิ์ ซาเจียมเจน	รองกรรมการผู้จัดการ รักษาการแทนกรรมการ ผู้จัดการ และปฏิบัติหน้าที่ กรรมการและเลขานุการ

คณะกรรมการธนาคาร ปี 2556

ลำดับ	รายชื่อ	ตำแหน่ง
1.	ดร.นริศ ชัยสูตร	ประธานกรรมการ
2.	ดร.วิฑูรย์ สิมะโชคดี	กรรมการ
3.	นายพิชัย ชุณหวิชัย	กรรมการ
4.	นายภุชญา อุทยานิน	กรรมการ
5.	ดร.สมชาย หาญหิรัญ	กรรมการ
6.	ดร.ปฏิมา จิระแพทย์	กรรมการ
7.	นายวิทยา สุริยะวงศ์	กรรมการ
8.	นายอนุสรณ์ มุทราอิศ	กรรมการ
9.	นายจิรายุทธ รุ่งศรีทอง	กรรมการ
10.	นางสาวปาริฉัตร เหล่าธีระศิริวงศ์	รองกรรมการผู้จัดการ รักษาการแทนกรรมการ ผู้จัดการ และปฏิบัติหน้าที่ กรรมการและเลขานุการ

คณะกรรมการธนาคาร ปี 2557

ลำดับ	รายชื่อ	ตำแหน่ง
1.	นางสาลินี วัลตาล	ประธานกรรมการ
2.	นางเสาวนีย์ กมลบุตร	กรรมการ
3.	นายอัษฎางค์ เขียวธาดา	กรรมการ
4.	นายวิทยา สุริยะวงศ์	กรรมการ
5.	นางพรรณชนิตดา บุญครอง	กรรมการ
6.	นายลวรรณ แสงสนธิ	กรรมการ
7.	นายอนุสรณ์ มุทราอิศ	กรรมการ
8.	ดร.สมชาย หาญหิรัญ	กรรมการ
9.	นายวิจิต กรวิทยาคุณ	กรรมการ
10.	นางสาวปาริฉัตร เหล่าธีระศิริวงศ์	รองกรรมการผู้จัดการ รักษาการแทนกรรมการ ผู้จัดการ และปฏิบัติหน้าที่ กรรมการและเลขานุการ

ทำเนียบสาขา

สำนักงานใหญ่

310 อาคาร SME Bank Tower
ถ.พหลโยธิน แขวงสามเสนใน เขตพญาไท
กรุงเทพฯ 10400
โทร. 0 2265 3000
โทรสาร 0 2265 4000

สำนักงานพหลโยธิน

310 อาคาร SME Bank Tower
ถ.พหลโยธิน แขวงสามเสนใน เขตพญาไท
กรุงเทพฯ 10400
โทร. 0 2265 4944-58
โทรสาร 0 2265 4959
E-mail: Phahonyothin@smebank.co.th

ภูมิภาค 1

7/1-4 ถ.เชียงใหม่ลำปาง ต.ช้างเผือก อ.เมือง
จ.เชียงใหม่ 50300
โทร. 053 413 103-5, 053 412 975,
053 413 010, 053 218 038-9
โทรสาร 053 413 112
E-mail: Chiangmai@smebank.co.th

เขต 1

7/1-4 ถ.เชียงใหม่ลำปาง ต.ช้างเผือก อ.เมือง
จ.เชียงใหม่ 50300
โทร. 053 413 103-5, 053 412 975,
053 413 010, 053 218 038-9
โทรสาร 053 413 112
E-mail: Chiangmai@smebank.co.th

เชียงใหม่

7/1-4 ถ.เชียงใหม่ลำปาง ต.ช้างเผือก อ.เมือง
จ.เชียงใหม่ 50300
โทร. 053 413 103-5, 053 412 975,
053 413 010, 053 218 038-9
โทรสาร 053 413 112
E-mail: Chiangmai@smebank.co.th

แม่ฮ่องสอน

21 ถ.ชุมชุมประพาส ต.จองคำ อ.เมือง
จ.แม่ฮ่องสอน 58000
โทร. 053 614 500-2
โทรสาร 053 614 503
E-mail: Maehongson@smebank.co.th

ลำพูน

416 ถ.เจริญราษฎร์ ต.ในเมือง อ.เมืองลำพูน
จ.ลำพูน 51000
โทร. 053 533 114, 053 533 095,
053 532 925
โทรสาร 053 531 470
E-mail: Lamphun@smebank.co.th

เขต 2

450/29-32 หมู่ 13 ถ.พหลโยธิน ต.รอบเวียง
อ.เมือง จ.เชียงราย 57000
โทร. 053 718 504, 053 714 096,
053 714 501
โทรสาร 053 711 915
E-mail: Chiangrai@smebank.co.th

เชียงราย

450/29-32 หมู่ 13 ถ.พหลโยธิน ต.รอบเวียง
อ.เมือง จ.เชียงราย 57000
โทร. 053 718 504, 053 714 096,
053 714 501
โทรสาร 053 711 915
E-mail: Chiangrai@smebank.co.th

พะเยา

286/22 ถ.พหลโยธิน ต.แม่ต้า อ.เมือง
จ.พะเยา 56000
โทร. 054 480 222-3
โทรสาร 054 485 989
E-mail: Phayao@smebank.co.th

แม่สาย

825/2 หมู่ 3 ถ.พหลโยธิน ต.เวียงพางคำ
อ.แม่สาย จ.เชียงราย 57000
โทร. 053 734 494-6
โทรสาร 053 734 497
E-mail: Maesai@smebank.co.th

ภูมิภาค 2

292-294 ถ.ซูเปอร์ไฮเวย์ลำปาง-งาว ต.พระบาท
อ.เมือง จ.ลำปาง 52000
โทร. 054 821 549-53
โทรสาร 054 821 548
E-mail: Lampang@smebank.co.th

เขต 3

292-294 ถ.ซูเปอร์ไฮเวย์ลำปาง-งาว ต.พระบาท
อ.เมือง จ.ลำปาง 52000
โทร. 054 821 549-53
โทรสาร 054 821 548
E-mail: Lampang@smebank.co.th

ลำปาง

292-294 ถ.ซูเปอร์ไฮเวย์ลำปาง-งาว ต.พระบาท
อ.เมือง จ.ลำปาง 52000
โทร. 054 821 549-53
โทรสาร 054 821 548
E-mail: Lampang@smebank.co.th

แพร่

303/20-21 หมู่ 7 ต.นาจักร อ.เมือง
จ.แพร่ 54000
โทร. 054 533 997, 054 628 010-2
โทรสาร 054 533 996
E-mail: Phrae@smebank.co.th

น่าน

226/6 หมู่ 6 ต.ตุ้มไต้ อ.เมืองน่าน จ.น่าน 55000
โทร. 054 772 500-2
โทรสาร 054 772 503
E-mail: Nan@smebank.co.th

เขต 4

642, 644 ถ.เจริญสุข ต.ในเมือง อ.เมือง
จ.กำแพงเพชร 62000
โทร. 055 773 205-8
โทรสาร 055 773 209
E-mail: Kamphaengphet@smebank.co.th

กำแพงเพชร

642, 644 ถ.เจริญสุข ต.ในเมือง อ.เมือง
จ.กำแพงเพชร 62000
โทร. 055 773 205-8
โทรสาร 055 773 209
E-mail: Kamphaengphet@smebank.co.th

สุโขทัย

1, 1/2-3 ถ.จรดวิถีถ่อง ต.ธานี อ.เมือง
จ.สุโขทัย 64000
โทร. 055 616 166-7
โทรสาร 055 616 168
E-mail: Sukhothai@smebank.co.th

ตาก

120, 120/1 ถ.ตากสิน ต.หนองหลวง อ.เมืองตาก
จ.ตาก 63000
โทร. 055 517 502, 055 514 002-3
โทรสาร 055 514 004
E-mail: Tak@smebank.co.th

เขต 5

838 ถ.มิตรภาพ ต.ในเมือง อ.เมือง
จ.พิษณุโลก 65000
โทร. 055 221 575-6
โทรสาร 055 304 554
E-mail: Phitsanulok@smebank.co.th

พิษณุโลก

838 ถ.มิตรภาพ ต.ในเมือง อ.เมือง
จ.พิษณุโลก 65000
โทร. 055 221 575-6
โทรสาร 055 304 554
E-mail: Phitsanulok@smebank.co.th

พิจิตร

42/1-42/2 ถ.ราษฎร์เกษมอุทิศ ต.ในเมือง อ.เมือง
จ.พิจิตร 66000
โทร. 056 616 550-2
โทรสาร 056 616 553
E-mail: Phichit@smebank.co.th

เพชรบูรณ์

4/13-14 ถ.สามัคคีชัย
ต.ในเมือง อ.เมือง จ.เพชรบูรณ์ 67000
โทร. 056 720 821-2, 056 720 922
โทรสาร 056 713 187
E-mail: Phetchabun@smebank.co.th

อุตรดิตถ์

20/22-23 ถ.เจริญภูวดินทร์เหนือ ต.ท่าอิฐ อ.เมือง
จ.อุตรดิตถ์ 53000
โทร. 055 411 872-3
โทรสาร 055 411 874
E-mail: Uttaradit@smebank.co.th

ภูมิภาค 3

919/28, 111 หมู่ 10 ถ.พหลโยธิน ต.นครสวรรค์ตก
อ.เมืองนครสวรรค์ จ.นครสวรรค์ 60000
โทร. 056 220 877-8, 056 232 976, 056 231 336
โทรสาร 056 220 879
E-mail: Nakhonsawan@smebank.co.th

เขต 6

919/28, 111 หมู่ 10 ถ.พหลโยธิน ต.นครสวรรค์ตก
อ.เมืองนครสวรรค์ จ.นครสวรรค์ 60000
โทร. 056 220 877-8, 056 232 976, 056 231 336
โทรสาร 056 220 879
E-mail: Nakhonsawan@smebank.co.th

นครสวรรค์

919/28, 111 หมู่ 10 ถ.พหลโยธิน ต.นครสวรรค์ตก
อ.เมืองนครสวรรค์ จ.นครสวรรค์ 60000
โทร. 056 220 877-8, 056 232 976, 056 231 336
โทรสาร 056 220 879
E-mail: Nakhonsawan@smebank.co.th

อุทัยธานี

137 ถ.เติบศิริ ต.อุทัยใหม่ อ.เมือง
จ.อุทัยธานี 61000
โทร. 056 571 401-3
โทรสาร 056 571 404
E-mail: Uthaithani@smebank.co.th

ชัยนาท

68/3-4 ถ.พรหมประเสริฐ ต.ในเมือง อ.เมือง
จ.ชัยนาท 17000
โทร. 056 416 741-3, 056 414 023, 056 414 050
โทรสาร 056 416 744
E-mail: Chainat@smebank.co.th

ภูมิภาค 4

497/1-3 หมู่ 2 ถ.มิตรภาพ ต.ศิลา อ.เมือง
จ.ขอนแก่น 40000
โทร. 043 343 580-3, 043 393 889
โทรสาร 043 393 888
E-mail: Khonkaen@smebank.co.th

เขต 7

497/1-3 หมู่ 2 ถ.มิตรภาพ ต.ศิลา อ.เมือง
จ.ขอนแก่น 40000
โทร. 043 343 580-3, 043 393 889
โทรสาร 043 393 888
E-mail: Khonkaen@smebank.co.th

ขอนแก่น

497/1-3 หมู่ 2 ถ.มิตรภาพ ต.ศิลา อ.เมือง
จ.ขอนแก่น 40000
โทร. 043 343 580-3, 043 393 889
โทรสาร 043 393 888
E-mail: Khonkaen@smebank.co.th

ชุมแพ

1207, 1208 หมู่ 15 ถ.มะลิวรรณ ต.ชุมแพ
อ.ชุมแพ จ.ขอนแก่น 40130
โทร. 043 313 091-2, 043 384 091
โทรสาร 043 311 323
E-mail: Chumpae@smebank.co.th

ชัยภูมิ

69/23-24 ถ.นิเวศรัตน์ ต.ในเมือง อ.เมือง
จ.ชัยภูมิ 36000
โทร. 044 813 334-6
โทรสาร 044 813 337
E-mail: Chaiyaphum@smebank.co.th

เลย

87/13 ถ.มะลิวัลย์ ต.กุดป่อง อ.เมือง จ.เลย
42000
โทร. 042 833 785-7
โทรสาร 042 833 788
E-mail: Loei@smebank.co.th

เขต 8

751/10-11 ถ.มิตรภาพ ต.ในเมือง อ.เมือง
จ.นครราชสีมา 30000
โทร. 044 262 418-20, 044 251 050-51
โทรสาร 044 262 418
E-mail: Nakhonratchasima@smebank.co.th

นครราชสีมา

751/10-11 ถ.มิตรภาพ ต.ในเมือง อ.เมือง
จ.นครราชสีมา 30000
โทร. 044 262 418-20, 044 251 050-51
โทรสาร 044 262 418
E-mail: Nakhonratchasima@smebank.co.th

ปากช่อง

71/4 ถ.มิตรภาพ ต.ปากช่อง อ.ปากช่อง
จ.นครราชสีมา 30130
โทร. 044 313 142, 044 313 555, 044 313 135
โทรสาร 044 313 546
E-mail: Pakchong@smebank.co.th

บุรีรัมย์

37/41-42 ถ.ธานี ต.ในเมือง อ.เมือง
จ.บุรีรัมย์ 31000
โทร. 044 625 536-8
โทรสาร 044 625 535
E-mail: Buriram@smebank.co.th

ภูมิภาค 5

499/3-5 หมู่ 7 ถ.รอบเมือง ซ.บ้านโนนพิบูลย์
ต.หมากแข้ง อ.เมืองอุดรธานี จ.อุดรธานี 41000
โทร. 042 211 844-6
โทรสาร 042 211 847
E-mail: Udonthani@smebank.co.th

เขต 9

499/3-5 หมู่ 7 ถ.รอบเมือง ซ.บ้านโนนพิบูลย์
ต.หมากแข้ง อ.เมืองอุดรธานี จ.อุดรธานี 41000
โทร. 042 211 844-6
โทรสาร 042 211 847
E-mail: Udonthani@smebank.co.th

อุดรธานี

499/3-5 หมู่ 7 ถ.รอบเมือง ซ.บ้านโนนพิบูลย์
ต.หมากแข้ง อ.เมืองอุดรธานี จ.อุดรธานี 41000
โทร. 042 211 844-6
โทรสาร 042 211 847
E-mail: Udonthani@smebank.co.th

หนองคาย

899/1-2 หมู่ 5 ถ.หนองคาย-โพนพิสัย ต.โพธิ์ชัย
อ.เมืองหนองคาย จ.หนองคาย 43000
โทร. 042 414 111-3
โทรสาร 042 414 114
E-mail: Nongkhai@smebank.co.th

หนองบัวลำภู

3/1-2 ถ.วิริโยธิน ต.หนองบัว อ.เมือง
จ.หนองบัวลำภู 39000
โทร. 042 312 400, 042 312 700, 042 312 800
โทรสาร 042 312 875
E-mail: Nongbualamphu@smebank.co.th

เขต 10

228/8 ถ.เจริญเมือง ต.ธาตุเชิงชุม อ.เมือง
จ.สกลนคร 47000
โทร. 042 730 960-2, 042 716 534
โทรสาร 042 716 764
E-mail: Sakonnakhon@smebank.co.th

สกลนคร

228/8 ถ.เจริญเมือง ต.ธาตุเชิงชุม อ.เมือง
จ.สกลนคร 47000
โทร. 042 730 960-2, 042 716 534
โทรสาร 042 716 764
E-mail: Sakonnakhon@smebank.co.th

สว่างแดนดิน

909 หมู่ 11 ต.สว่างแดนดิน อ.สว่างแดนดิน
จ.สกลนคร 47110
โทร. 042 722 515-7
โทรสาร 042 722 518
E-mail: Sawangdaendin@smebank.co.th

นครพนม

764/1 ถ.สุนทรวิจิตร ต.ในเมือง อ.เมืองนครพนม
จ.นครพนม 48000
โทร. 042 516 340-2
โทรสาร 042 516 343
E-mail: Nakhonphanom@smebank.co.th

ภูมิภาค 6

85/3-4 ถ.รัตนเขต ต.ในเมือง อ.เมือง
จ.ยโสธร 35000
โทร. 045 715 551-3
โทรสาร 045 715 554
E-mail: Yasothon@smebank.co.th

เขต 11

199/1 ถ.พิทักษ์พนมเขต ต.มุกดาหาร อ.เมือง
จ.มุกดาหาร 49000
โทร. 042 630 928-30
โทรสาร 042 612 889
E-mail: Mukdahan@smebank.co.th

มุกดาหาร

199/1 ถ.พิทักษ์พนมเขต ต.มุกดาหาร อ.เมือง
จ.มุกดาหาร 49000
โทร. 042 630 928-30
โทรสาร 042 612 889
E-mail: Mukdahan@smebank.co.th

ยโสธร

85/3-4 ถ.รัตนเขต ต.ในเมือง อ.เมือง
จ.ยโสธร 35000
โทร. 045 715 551-3
โทรสาร 045 715 554
E-mail: Yasothon@smebank.co.th

กาฬสินธุ์

1/8 ถ.กุดยางสามัคคี ต.กาฬสินธุ์ อ.เมืองกาฬสินธุ์
จ.กาฬสินธุ์ 46000
โทร. 043 812 446-7, 043 812 442
โทรสาร 043 812 424
E-mail: Kalasin@smebank.co.th

อำนาจเจริญ

76 หมู่ 12 ถ.อรุณประเสริฐ ต.บึง อ.เมือง
จ.อำนาจเจริญ 37000
โทร. 045 452 526-8
โทรสาร 045 452 529
E-mail: Amnatcharoen@smebank.co.th

เขต 12

78 ถ.เทวาทิบาล ต.ในเมือง อ.เมือง
จ.ร้อยเอ็ด 45000
โทร. 043 511 100, 043 514 666,
043 514 775, 043 519 538-9
โทรสาร 043 514 535
E-mail: Roiet@smebank.co.th

ร้อยเอ็ด

78 ถ.เทวาทิบาล ต.ในเมือง อ.เมือง
จ.ร้อยเอ็ด 45000
โทร. 043 511 100, 043 514 666,
043 514 775, 043 519 538-9
โทรสาร 043 514 535
E-mail: Roiet@smebank.co.th

มหาสารคาม

453, 453/1 ถ.นครสวรรค์ ต.ตลาด อ.เมือง
จ.มหาสารคาม 44000
โทร. 043 741 211-3
โทรสาร 043 741 214
E-mail: Mahasarakham@smebank.co.th

สุรินทร์

297/4 ถ.เทศบาล 3 ต.ในเมือง อ.เมือง
จ.สุรินทร์ 32000
โทร. 044 713 141-2, 044 713 725-6
โทรสาร 044 713 143
E-mail: Surin@smebank.co.th

เขต 13

756/4 ถ.ช่างกูร ต.ในเมือง อ.เมือง
จ.อุบลราชธานี 34000
โทร. 045 284 403, 045 317 124-5
โทรสาร 045 284 404
E-mail: Ubonratchathani@smebank.co.th

อุบลราชธานี

756/4 ถ.ช่างกูร ต.ในเมือง อ.เมือง
จ.อุบลราชธานี 34000
โทร. 045 284 403, 045 317 124-5
โทรสาร 045 284 404
E-mail: Ubonratchathani@smebank.co.th

เดชอุดม

439 หมู่ 5 ต.เมืองเดช อ.เดชอุดม
จ.อุบลราชธานี 34160
โทร. 045 361 870, 045 362 670, 045 362 460
โทรสาร 045 361 240
E-mail: Detudom@smebank.co.th

ศรีสะเกษ

26/13 หมู่ 2 ถ.ศรีสะเกษ-อุบลราชธานี ต.โพธิ์
อ.เมือง จ.ศรีสะเกษ 33000
โทร. 045 617 880-2, 045 610 031
โทรสาร 045 617 883
E-mail: Sisaket@smebank.co.th

ภูมิภาค 7

289 หมู่ 4 ถ.มาลัยแมน ต.สนามชัย อ.เมือง
จ.สุพรรณบุรี 72000
โทร. 035 501 584-5
โทรสาร 035 501 575
E-mail: Suphanburi@smebank.co.th

เขต 14

289 หมู่ 4 ถ.มาลัยแมน ต.สนามชัย อ.เมือง
จ.สุพรรณบุรี 72000
โทร. 035 501 584-5
โทรสาร 035 501 575
E-mail: Suphanburi@smebank.co.th

สุพรรณบุรี

289 หมู่ 4 ถ.มาลัยแมน ต.สนามชัย อ.เมือง
จ.สุพรรณบุรี 72000
โทร. 035 501 584-5
โทรสาร 035 501 575
E-mail: Suphanburi@smebank.co.th

กาญจนบุรี

130, 132 ถ.แสงชูโต ต.บ้านใต้ อ.เมืองกาญจนบุรี
จ.กาญจนบุรี 71000
โทร. 034 514 092-3, 034 514 101
โทรสาร 034 514 102
E-mail: Kanchanaburi@smebank.co.th

ลพบุรี

41/29-30 หมู่ 1 ถ.พหลโยธิน ต.ท่าศาลา อ.เมือง
จ.ลพบุรี 15000

โทร. 036 784 445-7

โทรสาร 036 784 448

E-mail: Lopburi@smebank.co.th

สิงห์บุรี

155/59-60 หมู่ 7 ต.บางมัญ (บางพุทรา) อ.เมือง
จ.สิงห์บุรี 16000

โทร. 036 524 678-80

โทรสาร 036 524 166

E-mail: Singburi@smebank.co.th

เขต 15

58/9-10 หมู่ 1 ถ.โรจนะ ต.ธนู อ.อุทัย

จ.พระนครศรีอยุธยา 13000

โทร. 035 345 334-6

โทรสาร 035 345 337

E-mail: Ayutthaya@smebank.co.th

พระนครศรีอยุธยา

58/9-10 หมู่ 1 ถ.โรจนะ ต.ธนู อ.อุทัย

จ.พระนครศรีอยุธยา 13000

โทร. 035 345 334-6

โทรสาร 035 345 337

E-mail: Ayutthaya@smebank.co.th

สระบุรี

88/24 ถ.สุดบรรทัด ต.ปากเพรียว อ.เมือง

จ.สระบุรี 18000

โทร. 036 221 112, 036 221 142, 036 231 121-2

โทรสาร 036 221 254

E-mail: Saraburi@smebank.co.th

อ่างทอง

14/5-6 ถ.อ่างทอง-สิงห์บุรี ต.ตลาดหลวง อ.เมือง

จ.อ่างทอง 14000

โทร. 035 625 116, 035 625 106, 035 625 198

โทรสาร 035 625 207

E-mail: Angthong@smebank.co.th

นครนายก

ข2-251/27-28 ถ.นครนายก-รังสิต ต.นครนายก

อ.นครนายก จ.นครนายก 26000

โทร. 037 315 659-60, 037 316 161-2

โทรสาร 037 316 164

E-mail: Nakhonnayok@smebank.co.th

ภูมิภาค 8

5/74-75 ถ.พิบูลย์สงคราม ต.สวนใหญ่ อ.เมือง

จ.นนทบุรี 11000

โทร. 0 2525 1991-2

โทรสาร 0 2525 1949

E-mail: Nonthaburi@smebank.co.th

เขต 16

5/74-75 ถ.พิบูลย์สงคราม ต.สวนใหญ่ อ.เมือง

จ.นนทบุรี 11000

โทร. 0 2525 1991-2

โทรสาร 0 2525 1949

E-mail: Nonthaburi@smebank.co.th

นนทบุรี

5/74-75 ถ.พิบูลย์สงคราม ต.สวนใหญ่ อ.เมือง

จ.นนทบุรี 11000

โทร. 0 2525 1991-2

โทรสาร 0 2525 1949

E-mail: Nonthaburi@smebank.co.th

บางบัวทอง

88/12-13 หมู่ 4 ถ.บางกรวย-ไทรน้อย ต.โสนลอย

อ.บางบัวทอง จ.นนทบุรี 11110

โทร. 0 2571 2335-6, 0 2571 2342

โทรสาร 0 2571 2343

E-mail: Bangbuathong@smebank.co.th

ปทุมธานี

40/40-42 ถ.กรุงเทพฯ-ปทุมธานี ต.บางปรอก

อ.เมือง จ.ปทุมธานี 12000

โทร. 0 2581 7100-2, 0 2581 2914

โทรสาร 0 2581 7103

E-mail: Pathumthani@smebank.co.th

รังสิต

132/15-17 ถ.ลำลูกกา ต.คูคต อ.ลำลูกกา

จ.ปทุมธานี 12130

โทร. 0 2900 7244-6

โทรสาร 0 2900 7247

E-mail: Rangsit@smebank.co.th

เขต 17

497 ถ.หลวงแพ่ง แขวงทับยาว เขตลาดกระบัง

กรุงเทพฯ 10520

โทร. 0 2172 9680-2

โทรสาร 0 2172 9683

E-mail: Latkrabang@smebank.co.th

ลาดกระบัง

497 ถ.หลวงแพ่ง แขวงทับยาว เขตลาดกระบัง

กรุงเทพฯ 10520

โทร. 0 2172 9680-2

โทรสาร 0 2172 9683

E-mail: Latkrabang@smebank.co.th

จตุจักร

1694, 1696 ถ.พหลโยธิน แขวงจันทระเกษม

เขตจตุจักร กรุงเทพฯ 10900

โทร. 0 2513 8226-7, 0 2513 8214

โทรสาร 0 2513 8215

E-mail: Chatuchak@smebank.co.th

ปิ่นเกล้า

1/79 ถ.บรมราชชนนี แขวงอรุณอมรินทร์

เขตบางกอกน้อย กรุงเทพฯ 10700

โทร. 0 2434 9211, 0 2434 9178-9,

0 2265 3227-32

โทรสาร 0 2434 9177

E-mail: Pinklao@smebank.co.th

เขต 18

458/14-15 ถ.สุขุมวิท ต.ปากน้ำ อ.เมือง

จ.สมุทรปราการ 10270

โทร. 0 2702 5830-2

โทรสาร 0 2702 5833

E-mail: Samutprakan@smebank.co.th

สมุทรปราการ

458/14-15 ถ.สุขุมวิท ต.ปากน้ำ อ.เมือง

จ.สมุทรปราการ 10270

โทร. 0 2702 5830-2

โทรสาร 0 2702 5833

E-mail: Samutprakan@smebank.co.th

พระประแดง

105/11 หมู่ 10 ถ.สุขสวัสดิ์ ต.บางพิง

อ.พระประแดง จ.สมุทรปราการ 10130

โทร. 0 2462 8433-5

โทรสาร 0 2462 8436

E-mail: Prapradang@smebank.co.th

สุขุมวิท 62

2150/9 ถ.สุขุมวิท แขวงบางจาก เขตพระโขนง

กรุงเทพฯ 10260

โทร. 0 2311 1819-22

โทรสาร 0 2311 1821

E-mail: Sukhumvit@smebank.co.th

ภูมิภาค 9

51/15-16 หมู่ 2 ถ.สุขุมวิท ต.เสมีต อ.เมือง

จ.ชลบุรี 20000

โทร. 038 784 171, 038 285 630-1

โทรสาร 038 784 172

E-mail: Chonburi@smebank.co.th

เขต 19

51/15-16 หมู่ 2 ถ.สุขุมวิท ต.เสมีต อ.เมือง

จ.ชลบุรี 20000

โทร. 038 784 171, 038 285 630-1

โทรสาร 038 784 172

E-mail: Chonburi@smebank.co.th

ชลบุรี

51/15-16 หมู่ 2 ถ.สุขุมวิท ต.เสมีต อ.เมือง
จ.ชลบุรี 20000
โทร. 038 784 171, 038 285 630-1
โทรสาร 038 784 172
E-mail: Chonburi@smebank.co.th

ปราจีนบุรี

173/7-8 ถ.ปราจีนคาม ต.หน้าเมือง
อ.เมือง จ.ปราจีนบุรี 25000
โทร. 037 216 818-9, 037 216 838
โทรสาร 037 216 820
E-mail: Prachinburi@smebank.co.th

ฉะเชิงเทรา

182-184 ถ.ฉะเชิงเทรา-บางปะกง
ต.หน้าเมือง อ.เมือง จ.ฉะเชิงเทรา 24000
โทร. 038 812 642-3, 038 513 363, 038 535 915
โทรสาร 038 535 082
E-mail: Chachoengsao@smebank.co.th

พัททยา

245/155-156 หมู่ 9 ถ.พัททยาสาย 3
ต.หนองปรือ อ.บางละมุง จ.ชลบุรี 20150
โทร. 038 416 805-7
โทรสาร 038 416 808
E-mail: Pattaya@smebank.co.th

เขต 20

51/32 หมู่ 3 ถ.สาย 36 ต.ทับมา อ.เมือง
จ.ระยอง 21000
โทร. 038 622 221, 038 622 258, 038 622 367
โทรสาร 038 621 191
E-mail: Rayong@smebank.co.th

ระยอง

51/32 หมู่ 3 ถ.สาย 36 ต.ทับมา อ.เมือง
จ.ระยอง 21000
โทร. 038 622 221, 038 622 258, 038 622 367
โทรสาร 038 621 191
E-mail: Rayong@smebank.co.th

สระแก้ว

318, 320 ถ.สุวรรณศร ต.สระแก้ว อ.เมือง
จ.สระแก้ว 27000
โทร. 037 421 974-6
โทรสาร 037 421 977
E-mail: Sakaeo@smebank.co.th

จันทบุรี

35/119 หมู่ 7 ถ.ตรีรัตน์ ต.จันทมิตร
อ.เมืองจันทบุรี จ.จันทบุรี 22000
โทร. 039 324 562-3
โทรสาร 039 313 216
E-mail: Chanthaburi@smebank.co.th

ตราด

87/1-2 ถ.วิวัฒนะ ต.วังกระแจะ
อ.เมือง จ.ตราด 23000
โทร. 039 523 162, 039 523 244, 039 523 686
โทรสาร 039 523 656
E-mail: Trat@smebank.co.th

ภูมิภาค 10

28/29-30 ถ.ยิงเป้า ต.สนามจันทร์ อ.เมือง
จ.นครปฐม 73000
โทร. 034 258 405-6, 034 218 661-2,
034 275 765
โทรสาร 034 218 663
E-mail: Nakhonpathom@smebank.co.th

เขต 21

28/29-30 ถ.ยิงเป้า ต.สนามจันทร์ อ.เมือง
จ.นครปฐม 73000
โทร. 034 258 405-6, 034 218 661-2,
034 275 765
โทรสาร 034 218 663
E-mail: Nakhonpathom@smebank.co.th

นครปฐม

28/29-30 ถ.ยิงเป้า ต.สนามจันทร์ อ.เมือง
จ.นครปฐม 73000
โทร. 034 258 405-6, 034 218 661-2,
034 275 765
โทรสาร 034 218 663
E-mail: Nakhonpathom@smebank.co.th

อ้อมน้อย

219/1277-1278 หมู่ 12 ถ.เพชรเกษม ต.อ้อมน้อย
อ.กระทุ่มแบน จ.สมุทรสาคร 74130
โทร. 0 2812 8785-6, 0 2812 8800
โทรสาร 0 2812 8787
E-mail: Aomnoi@smebank.co.th

สมุทรสาคร

927/302-303 ถ.เศรษฐกิจ 1 ต.มหาชัย อ.เมือง
จ.สมุทรสาคร 74000
โทร. 034 811 478-80, 034 811 386-7
โทรสาร 034 811 481
E-mail: Samutsakhon@smebank.co.th

สมุทรสงคราม

129/11-12 ถ.ทางเข้าเมือง ต.แม่กลอง
อ.เมือง จ.สมุทรสงคราม 75000
โทร. 034 723 661-2, 034 713 085
โทรสาร 034 723 663
E-mail: Samutsongkhram@smebank.co.th

เขต 22

260 ถ.ศรีสุริยวงศ์ ต.หน้าเมือง อ.เมืองราชบุรี
จ.ราชบุรี 70000
โทร. 032 311 142-3, 032 338 958
โทรสาร 032 311 090
E-mail: Ratchaburi@smebank.co.th

ราชบุรี

260 ถ.ศรีสุริยวงศ์ ต.หน้าเมือง อ.เมืองราชบุรี
จ.ราชบุรี 70000
โทร. 032 311 142-3, 032 338 958
โทรสาร 032 311 090
E-mail: Ratchaburi@smebank.co.th

บ้านโป่ง

178-180 ถ.ทรงพล ต.บ้านโป่ง อ.บ้านโป่ง
จ.ราชบุรี 70110
โทร. 032 222 820-2
โทรสาร 032 210 789
E-mail: Banpong@smebank.co.th

เพชรบุรี

45, 47 ถ.สีสรรอินทร์ ต.คลองกระแซง อ.เมือง
จ.เพชรบุรี 76000
โทร. 032 410 301-2
โทรสาร 032 410 303
E-mail: Phetchaburi@smebank.co.th

ประจวบคีรีขันธ์

197 ถ.ประจวบคีรีขันธ์ ต.ประจวบคีรีขันธ์ อ.เมือง
จ.ประจวบคีรีขันธ์ 77000
โทร. 032 604 431-3
โทรสาร 032 604 434
E-mail: Prachuapkhirikhan@smebank.co.th

หัวหิน

22/52-53 ถ.เพชรเกษม ต.หัวหิน อ.หัวหิน
จ.ประจวบคีรีขันธ์ 77110
โทร. 032 516 690-2
โทรสาร 032 516 693
E-mail: Huahin@smebank.co.th

ภูมิภาค 11

60/4-6 หมู่ 2 ถ.ศรีวิชัย ต.มะขามเตี้ย อ.เมือง
จ.สุราษฎร์ธานี 84000
โทร. 077 275 501
โทรสาร 077 275 500
E-mail: Suratthani@smebank.co.th

เขต 23

60/4-6 หมู่ 2 ถ.ศรีวิชัย ต.มะขามเตี้ย อ.เมือง
จ.สุราษฎร์ธานี 84000
โทร. 077 275 501
โทรสาร 077 275 500
E-mail: Suratthani@smebank.co.th

สุราษฎร์ธานี

60/4-6 หมู่ 2 ถ.ศรีวิชัย ต.มะขามเตี้ย อ.เมือง
จ.สุราษฎร์ธานี 84000
โทร. 077 275 501
โทรสาร 077 275 500
E-mail: Suratthani@smebank.local

เกาะสมุย

115/25-26 หมู่ 6 ต.ปอผุด อ.เกาะสมุย
จ.สุราษฎร์ธานี 84320
โทร. 077 427 286-7, 077 427 282
โทรสาร 077 427 446
E-mail: Kosamui@smebank.co.th

ชุมพร

25/46-47 ถ.กรมหลวงชุมพร ต.ท่าตะเภา อ.เมือง
จ.ชุมพร 86000
โทร. 077 501 645-6, 077 506 879
โทรสาร 077 506 880
E-mail: Chumphon@smebank.co.th

ระนอง

999/1-2 ถ.เฉลิมพระเกียรติ 6 รอบ
พระชนมพรรษา ต.เขานิวคั่น อ.เมืองระนอง
จ.ระนอง 85000
โทร. 077 826 500-3
โทรสาร 077 826 504
E-mail: Ranong@smebank.co.th

เขต 24

32/175-176 ถ.พูนผล ต.ตลาดเหนือ อ.เมืองภูเก็ต
จ.ภูเก็ต 83000
โทร. 076 217 009, 076 218 268, 076 214 719
โทรสาร 076 355 929
E-mail: Phuket@smebank.co.th

ภูเก็ต

32/175-176 ถ.พูนผล ต.ตลาดเหนือ อ.เมืองภูเก็ต
จ.ภูเก็ต 83000
โทร. 076 217 009, 076 218 268, 076 214 719
โทรสาร 076 355 929
E-mail: Phuket@smebank.co.th

พังงา

68/9-10 หมู่ 3 ถ.พังงา-ทับปุด ต.ถ้ำน้ำผุด
อ.เมือง จ.พังงา 82000
โทร. 076 460 777-9
โทรสาร 076 460 780
E-mail: Phangnga@smebank.co.th

กระบี่

50/6-7 ถ.กระบี่-เขาทอง ต.ปากน้ำ อ.เมือง
จ.กระบี่ 81000
โทร. 075 621 076, 075 632 450, 075 632 470
โทรสาร 075 621 102
E-mail: Krabi@smebank.co.th

ตรัง

3/9 ถ.วิเศษกุล ต.ทับเที่ยง อ.เมือง จ.ตรัง 92000
โทร. 075 217 911-2
โทรสาร 075 217 913
E-mail: Trang@smebank.co.th

ภูเก็ต 12

434 ถ.ศุภสารรังสรรค์ ต.หาดใหญ่ อ.หาดใหญ่
จ.สงขลา 90110
โทร. 074 247 451-3
โทรสาร 074 247 454
E-mail: Hatyai@smebank.co.th

เขต 25

70/34-35 ถ.ปากนคร ต.คลัง อ.เมือง
จ.นครศรีธรรมราช 80000
โทร. 075 357 301-3, 075 318 900-1
โทรสาร 075 357 304
E-mail: Nakhonsithammarat@smebank.co.th

นครศรีธรรมราช

70/34-35 ถ.ปากนคร ต.คลัง อ.เมือง
จ.นครศรีธรรมราช 80000
โทร. 075 357 301-3, 075 318 900-1
โทรสาร 075 357 304
E-mail: Nakhonsithammarat@smebank.co.th

ทุ่งสง

47/1 หมู่ 2 ถ.ทุ่งสง-สุราษฎร์ ต.ชะมาย อ.ทุ่งสง
จ.นครศรีธรรมราช 80110
โทร. 075 424 300-2
โทรสาร 075 424 303
E-mail: Thungsong@smebank.co.th

พัทลุง

284/7-8 ถ.รามศวร์ ต.คูหาสวรรค์ อ.เมือง
จ.พัทลุง 93000
โทร. 074 616 214-5, 074 616 253
โทรสาร 074 616 254
E-mail: Patthalung@smebank.co.th

สตูล

483/1-2 หมู่ 7 ถ.ยนตรการกำธร ต.คลองขุด
อ.เมือง จ.สตูล 91000
โทร. 074 725 190-2
โทรสาร 074 725 193
E-mail: Satun@smebank.co.th

เขต 26

434 ถ.ศุภสารรังสรรค์ ต.หาดใหญ่ อ.หาดใหญ่
จ.สงขลา 90110
โทร. 074 247 451-3
โทรสาร 074 247 454
E-mail: Hatyai@smebank.co.th

หาดใหญ่

434 ถ.ศุภสารรังสรรค์ ต.หาดใหญ่ อ.หาดใหญ่
จ.สงขลา 90110
โทร. 074 247 451-3
โทรสาร 074 247 454
E-mail: Hatyai@smebank.co.th

สงขลา

20/60-61 หมู่ 2 ถ.กาญจนวิชัย ต.เขารูปช้าง
อ.เมืองสงขลา จ.สงขลา 90000
โทร. 074 380 333, 074 380 033, 074 380 035
โทรสาร 074 380 071
E-mail: Songkhla@smebank.co.th

ปัตตานี

400/22-23 หมู่ 4 ถ.หนองจิก-ปัตตานี ต.รูสะมิแล
อ.เมือง จ.ปัตตานี 94000
โทร. 073 450 801-2
โทรสาร 073 450 803
E-mail: Pattani@smebank.co.th

ยะลา

277-279 ถ.เปรมจิตต์-สุรพันธ์ ต.สะเตง อ.เมือง
จ.ยะลา 95000
โทร. 073 224 458-9, 073 224 430
โทรสาร 073 224 460
E-mail: Yala@smebank.co.th

นราธิวาส

153/8-9 ถ.สุริเยะประดิษฐ์ ต.บางนาค อ.เมือง
จ.นราธิวาส 96000
โทร. 073 532 752-5
โทรสาร 073 532 751 ต่อ 108
E-mail: Narathiwat@smebank.co.th

ธนาคารพัฒนาวิสาหกิจขนาดกลางและขนาดย่อมแห่งประเทศไทย

ติดต่อใช้บริการได้ 95 สาขา ทั่วประเทศ

Call Center 1357



สำนักงานใหญ่

310 อาคาร SME Bank Tower
ถ.พหลโยธิน แขวงสามเสนใน เขตพญาไท

กรุงเทพฯ 10400

โทร. 0 2265 3000

โทรสาร 0 2265 4000

สำนักงานพหลโยธิน

310 อาคาร SME Bank Tower

ถ.พหลโยธิน แขวงสามเสนใน เขตพญาไท

กรุงเทพฯ 10400

โทร. 0 2265 4944-58

โทรสาร 0 2265 4959

E-mail: Phahonyothin@smebank.co.th



ธนาคารพัฒนาวิสาหกิจขนาดกลางและขนาดย่อมแห่งประเทศไทย

310 อาคาร SME Bank Tower ถนนพหลโยธิน แขวงสามเสนใน

เขตพญาไท กรุงเทพฯ 10400

โทรศัพท์ 0 2265 3000 โทรสาร 0 2265 4000

Call Center 1357

www.smebank.co.th



สำนักงานเลขาธิการคณะรัฐมนตรี
 เลขที่.....
 เลขที่..... ๕๑๑
 วันที่..... ๑๕ ส.ค. ๒๕๕๙
 เวลา..... ๑๕.๑๙ น.



ที่ นร ๐๕๐๓/๒๕๕๙

สำนักเลขาธิการคณะรัฐมนตรี
 ทำเนียบรัฐบาล กทม. ๑๐๓๐๐

๑๗ สิงหาคม ๒๕๕๙

เรื่อง รายงานกิจการประจำปี งบดุล และบัญชีกำไรขาดทุนของธนาคารพัฒนาวิสาหกิจขนาดกลางและขนาดย่อมแห่งประเทศไทย สำหรับปีสิ้นสุดวันที่ ๓๑ ธันวาคม ๒๕๕๘

เรียน เลขาธิการวุฒิสภา ปฏิบัติหน้าที่เลขาธิการสภานิติบัญญัติแห่งชาติ

สิ่งที่ส่งมาด้วย สำเนาหนังสือกระทรวงการคลัง ที่ กค ๐๘๑๙.๑/๑๓๑๕๐ ลงวันที่ ๑๕ กรกฎาคม ๒๕๕๙ และรายงานในเรื่องนี้

ด้วยกระทรวงการคลังได้เสนอรายงานกิจการประจำปี งบดุล และบัญชีกำไรขาดทุนของธนาคารพัฒนาวิสาหกิจขนาดกลางและขนาดย่อมแห่งประเทศไทย สำหรับปีสิ้นสุดวันที่ ๓๑ ธันวาคม ๒๕๕๘ ที่สำนักงานการตรวจเงินแผ่นดินตรวจสอบและรับรองแล้ว มาเพื่อดำเนินการ ความละเอียดปรากฏตามสิ่งที่ส่งมาด้วย

คณะรัฐมนตรีได้มีมติเมื่อวันที่ ๑๗ สิงหาคม ๒๕๕๙ รับทราบรายงานกิจการประจำปี งบดุล และบัญชีกำไรขาดทุนของธนาคารพัฒนาวิสาหกิจขนาดกลางและขนาดย่อมแห่งประเทศไทย สำหรับปีสิ้นสุดวันที่ ๓๑ ธันวาคม ๒๕๕๘ ตามที่กระทรวงการคลังเสนอ และให้เสนอสภานิติบัญญัติแห่งชาติทราบต่อไป

จึงเรียนมา เพื่อขอได้โปรดนำรายงานในเรื่องนี้เสนอสภานิติบัญญัติแห่งชาติทราบต่อไป ทั้งนี้ ได้แจ้งให้กระทรวงการคลังส่งรายงานในเรื่องนี้ จำนวน ๓๕๐ ชุด ให้สำนักงานเลขาธิการวุฒิสภา ปฏิบัติหน้าที่สำนักงานเลขาธิการสภานิติบัญญัติแห่งชาติโดยตรงต่อไปแล้ว

ขอแสดงความนับถือ

(Handwritten signature)

(นายอำพน กิตติอำพน)
 เลขาธิการคณะรัฐมนตรี

กลุ่มงานบริหารทั่วไป
 วันที่ ๑๗/๘/๕๙ วันที่ ๑๗/๘/๕๙
 เวลา ๑๕.๒๓ น. สังกัด กรม
 สำนักงานการประชุม

กลุ่มงานพระราชบัญญัติ
 วันที่ ๒๓/๘/๕๙
 วันที่ ๑๘/๘/๕๙
 เวลา ๑๖.๓๑ น.

สำนักงานการประชุม

สำนักนิติธรรม
 โทร. ๐ ๒๒๘๐ ๙๐๐๐ ต่อ ๓๐๗
 โทรสาร ๐ ๒๒๘๐ ๙๐๕๘ (wa715/D/ส/วค)

ที่ กค ๐๘๑๙.๑/๑๗๖๐



กระทรวงการคลัง

ถนนพระราม ๖ กรุงเทพฯ ๑๐๔๐๐

๑๕ กรกฎาคม ๒๕๕๙

เรื่อง รายงานกิจการประจำปี งบดุล และบัญชีกำไรขาดทุนของธนาคารพัฒนาวิสาหกิจขนาดกลาง และขนาดย่อมแห่งประเทศไทย สำหรับปีสิ้นสุดวันที่ ๓๑ ธันวาคม ๒๕๕๘

เรียน เลขาธิการคณะกรรมการรัฐมนตรี

อ้างถึง พระราชบัญญัติธนาคารพัฒนาวิสาหกิจขนาดกลางและขนาดย่อมแห่งประเทศไทย พ.ศ. ๒๕๔๕

สิ่งที่ส่งมาด้วย ๑. หนังสือรองนายกรัฐมนตรีเห็นชอบให้เสนอคณะกรรมการรัฐมนตรี

๒. รายงานกิจการประจำปี ๒๕๕๘ ของธนาคารพัฒนาวิสาหกิจขนาดกลางและขนาดย่อมแห่งประเทศไทย

ด้วยกระทรวงการคลังขอเสนอเรื่อง รายงานกิจการประจำปี งบดุล และบัญชีกำไรขาดทุนของธนาคารพัฒนาวิสาหกิจขนาดกลางและขนาดย่อมแห่งประเทศไทย (ธพว.) สำหรับปีสิ้นสุดวันที่ ๓๑ ธันวาคม ๒๕๕๘ มาเพื่อคณะกรรมการรัฐมนตรีและรัฐสภาทราบ โดยเรื่องที่เสนอดังกล่าวนี้นี้เข้าข่ายที่จะต้องนำเสนอคณะกรรมการตามที่กำหนดในพระราชกฤษฎีกาว่าด้วยการเสนอเรื่องและการประชุมคณะกรรมการรัฐมนตรี พ.ศ. ๒๕๔๘ มาตรา ๔ (๑) โดยรองนายกรัฐมนตรี (นายสมคิด จาตุศรีพิทักษ์) กำกับการบริหารราชการกระทรวงการคลัง ได้เห็นชอบให้นำเรื่องดังกล่าวเสนอคณะกรรมการรัฐมนตรีด้วยแล้ว โดยมีรายละเอียด ดังนี้

๑. เหตุผลความจำเป็นที่ต้องเสนอคณะกรรมการรัฐมนตรี

พระราชบัญญัติธนาคารพัฒนาวิสาหกิจขนาดกลางและขนาดย่อมแห่งประเทศไทย พ.ศ. ๒๕๔๕ มาตรา ๔๕ บัญญัติให้ธนาคารเสนอรายงานกิจการประจำปี งบดุล และบัญชีกำไรขาดทุนที่ได้รับอนุมัติจากที่ประชุมผู้ถือหุ้นแล้วต่อคณะกรรมการรัฐมนตรีและรัฐสภาภายในหนึ่งร้อยแปดสิบวันนับแต่วันสิ้นปีบัญชีของแต่ละปี

๒. สารสำคัญ ข้อเท็จจริงและข้อกฎหมาย

รายงานกิจการประจำปี ๒๕๕๘ ของ ธพว. มีสาระสำคัญดังนี้

ธพว. เป็นสถาบันการเงินเฉพาะกิจที่จัดตั้งขึ้นตามพระราชบัญญัติธนาคารพัฒนาวิสาหกิจขนาดกลางและขนาดย่อมแห่งประเทศไทย พ.ศ. ๒๕๔๕ เพื่อสนับสนุนแหล่งเงินทุนให้แก่ผู้ประกอบการวิสาหกิจขนาดกลางและขนาดย่อม (Small and Medium Enterprises : SMEs) ผู้ประกอบการ OTOP กลุ่มวิสาหกิจชุมชนให้สามารถเข้าถึงแหล่งเงินทุนในระบบ ช่วยเติมเต็มช่องว่างทางการเงินให้กับผู้ประกอบการ SMEs ในส่วนที่ธนาคารพาณิชย์ยังไม่สามารถสนับสนุนเงินทุนได้ นอกเหนือจากสนับสนุนด้านเงินทุน ธพว. มุ่งเน้นการเป็นธนาคารเพื่อการพัฒนาผู้ประกอบการ โดยให้ความช่วยเหลือผู้ประกอบการ SMEs เช่น การพัฒนาผลิตภัณฑ์ การเพิ่มช่องทางการจัดจำหน่าย การฝึกอบรมพัฒนาผู้ประกอบการ เป็นต้น เพื่อสร้างความเข้มแข็งและเพิ่มศักยภาพให้แก่ผู้ประกอบการ

๑) ผลการดำเนินงานปี ๒๕๕๘ เปรียบเทียบกับปี ๒๕๕๗ เป็นดังนี้

หน่วย: ล้านบาท

รายการ	ปีบัญชี ๒๕๕๘	ปีบัญชี ๒๕๕๗	เพิ่ม (ลด) จากปีบัญชี ๒๕๕๗	
			จำนวน	ร้อยละ
สินทรัพย์รวม	๙๕,๖๖๐.๙๐	๙๕,๐๖๐.๒๔	๖๐๐.๖๖	๐.๖๓
หนี้สินรวม	๘๙,๘๒๗.๕๖	๙๑,๔๗๙.๘๖	(๑,๖๕๒.๓๐)	(๑.๘๑)
ส่วนของผู้ถือหุ้น	๕,๘๓๓.๓๔	๓,๕๘๐.๓๘	๒,๒๕๒.๙๖	๖๒.๙๓
รายได้รวม	๖,๒๓๒.๒๒	๕,๔๕๓.๗๗	๗๗๘.๔๕	๑๔.๒๗
ค่าใช้จ่ายรวม	๓,๕๕๗.๘๑	๔,๓๓๙.๗๒	(๗๘๑.๙๑)	(๑๘.๐๒)
หนี้สูญ หนี้สงสัยจะสูญ และขาดทุนจากการด้อยค่า	๑,๔๓๙.๑๕	๙๓๗.๕๒	๕๐๑.๖๓	๕๓.๕๑
กำไร (ขาดทุน) สุทธิ	๑,๒๓๕.๒๖	๑๗๖.๕๔	๑,๐๕๘.๗๒	๕๙๙.๗๑
กำไร (ขาดทุน) ต่อหุ้น (บาท)	๘.๕๖	๑.๓๘	๗.๑๘	๕๒๐.๒๙
อัตราส่วนเงินกองทุนต่อสินทรัพย์เสี่ยง (ร้อยละ)	๑๓.๖๔	๗.๕๖	๖.๑๘	๘๒.๘๔

๑.๑) ผลการดำเนินงานและฐานะการเงิน ปี ๒๕๕๘

(๑) มียอดเบิกจ่ายสินเชื่อทั้งสิ้น จำนวน ๓๑,๓๙๓.๑๗ ล้านบาท ให้แก่ผู้ประกอบการ ๑๒,๐๓๘ ราย ซึ่งมากกว่าเมื่อเทียบกับปี ๒๕๕๗ จำนวน ๑๕,๕๔๕.๑๔ ล้านบาท หรือเพิ่มขึ้นร้อยละ ๙๘.๐๙ เป็นผลมาจาก ธพว. ปลดปล่อยสินเชื่อใหม่ให้กับผู้ประกอบการ SMEs ตามแนวนโยบายภาครัฐผ่านโครงการสินเชื่อของ ธพว. และโครงการสินเชื่ออื่นนโยบายรัฐ ได้แก่ โครงการสินเชื่อดอกเบี้ยต่ำ (Policy Loan) และโครงการสินเชื่อดอกเบี้ยต่ำ (Soft Loan) ระยะที่ ๑ และระยะที่ ๒ โดยจำแนกเป็น

- สินเชื่อทั่วไป จำนวน ๑,๔๕๖.๐๑ ล้านบาท ๒๖๘ ราย
- สินเชื่อโครงการ จำนวน ๒๙,๙๓๗.๑๖ ล้านบาท ๑๑,๗๗๐ ราย

(๒) มีรายได้รวม จำนวน ๖,๒๓๒.๒๒ ล้านบาท เพิ่มขึ้นจากปี ๒๕๕๗ จำนวน ๗๗๘.๔๕ ล้านบาท หรือเพิ่มขึ้นร้อยละ ๑๔.๒๗ มีค่าใช้จ่ายรวม จำนวน ๓,๕๕๗.๘๑ ล้านบาท ลดลงจากปี ๒๕๕๗ จำนวน ๗๘๑.๙๑ ล้านบาท หรือลดลงร้อยละ ๑๘.๐๒ และมีหนี้สูญ หนี้สงสัยจะสูญและขาดทุนจากการด้อยค่า จำนวน ๑,๔๓๙.๑๕ ล้านบาท ส่งผลให้ธนาคารมีกำไรสุทธิ จำนวน ๑,๒๓๕.๒๖ ล้านบาท เพิ่มขึ้นจากปี ๒๕๕๗ จำนวน ๑,๐๕๘.๗๒ ล้านบาท หรือเพิ่มขึ้นร้อยละ ๕๙๙.๗๑

(๓) มีรายได้ดอกเบี้ย จำนวน ๕,๔๒๗.๐๒ ล้านบาท เพิ่มขึ้นจากปี ๒๕๕๗ จำนวน ๓๕๗.๘๕ ล้านบาท หรือเพิ่มขึ้นร้อยละ ๗.๐๖

(๔) มีสินทรัพย์ จำนวน ๙๕,๖๖๐.๙๐ ล้านบาท เพิ่มขึ้นจากปี ๒๕๕๗ จำนวน ๖๐๐.๖๖ ล้านบาท หรือเพิ่มขึ้นร้อยละ ๐.๖๓ มียอดเงินให้สินเชื่อคงค้าง จำนวน ๘๖,๑๒๗.๙๙ ล้านบาท ๘๕,๐๑๔ ราย ประกอบด้วยเงินให้สินเชื่อทั่วไปคงค้าง ๑๙,๒๔๐.๕๗ ล้านบาท ๕,๒๑๑ ราย และเงินให้สินเชื่อโครงการคงค้าง ๖๖,๘๘๗.๔๓ ล้านบาท ๗๙,๘๐๓ ราย

/๑.๒) สินเชื่อ...

๑.๒) สินเชื่อโครงการ

ธพว. ได้ออกผลิตภัณฑ์สินเชื่อ เพื่อสนับสนุนการปล่อยสินเชื่อตามนโยบายที่กระทรวงการคลังกำหนด ภายใต้ Concept “สินเชื่อ ๙ เมนูคืนความสุข SMEs” ต่อเนื่องจากปี ๒๕๕๗ ซึ่งมีผลิตภัณฑ์เพื่อรองรับผู้ประกอบการกลุ่มต่างๆ จำนวน ๑๐ โครงการ ดังนี้

- (๑) สินเชื่อสำหรับผู้ประกอบการผลิตภัณฑ์ OTOP หรือผลิตภัณฑ์วิสาหกิจชุมชน
- (๒) สินเชื่อ Strong SMEs (ซื้อทรัพย์สินเพื่อให้เป็นที่ตั้งสถานประกอบการ)
- (๓) สินเชื่อพัฒนาผลิตภาพการผลิต (Productivity Improvement Loan :PIL) ระยะที่ ๒
- (๔) สินเชื่อสนับสนุนผู้ประกอบการตามแผนยุทธศาสตร์ของกระทรวงอุตสาหกรรมหรือหน่วยงานพันธมิตร
- (๕) โครงการสินเชื่อ Happy Loan
- (๖) สินเชื่อ Factoring เอกชน
- (๗) สินเชื่อ Special SMEs
- (๘) สินเชื่อ Smile Factoring
- (๙) สินเชื่อ Extra SMEs
- (๑๐) สินเชื่อ SMALL SMEs

นอกจากนี้ในปี ๒๕๕๘ คณะรัฐมนตรีมีมติเห็นชอบให้ ธพว. ดำเนินการตาม

นโยบายรัฐบาล ได้แก่

(๑) โครงการสินเชื่อดอกเบี้ยต่ำ (Policy Loan) เพื่อช่วยเหลือผู้ประกอบการ SMEs ขนาดเล็กที่ประสบปัญหาขาดสภาพคล่องพร้อมทั้งส่งเสริมให้ผู้ประกอบการ SMEs ขนาดเล็กที่มีศักยภาพให้มีสภาพคล่องสำหรับปรับปรุงกิจการ เพิ่มขีดความสามารถในการแข่งขัน

(๒) โครงการสินเชื่อดอกเบี้ยต่ำ (Soft Loan) ระยะที่ ๑ และระยะที่ ๒ เพื่อช่วยเหลือผู้ประกอบการ SMEs และเป็นเงินทุนหมุนเวียนแก่ผู้ประกอบการ SMEs เพื่อบรรเทาปัญหาการเข้าถึงแหล่งเงินทุนของผู้ประกอบการ ซึ่งส่วนใหญ่มีปัญหาขาดสภาพคล่องให้สามารถดำเนินธุรกิจต่อไปได้

๑.๓) การบริหารจัดการสินเชื่อด้วยคุณภาพ (NPLs)

ปี ๒๕๕๘ มี NPLs สุทธิ จำนวน ๒๓,๔๕๑.๗๐ ล้านบาท คิดเป็นร้อยละ ๒๗.๒๓ ของเงินให้สินเชื่อคงค้างรวม มีผลการดำเนินงานที่ดีขึ้นจากปี ๒๕๕๗ เนื่องจากคณะกรรมการชุดปัจจุบันมีนโยบายแนวทาง รวมทั้งมีมาตรการกระบวนการบริหารจัดการหนี้ NPLs และการดูแลรักษาคุณภาพลูกหนี้เพื่อป้องกันการตกชั้นหนี้ที่ชัดเจนและเหมาะสมกับกระแสเงินสดของลูกหนี้ ทำให้ธนาคารสามารถลดหนี้ NPLs ได้ จำนวน ๑๖,๒๐๒.๐๐ ล้านบาท ซึ่งลดลงจากวิธีการต่างๆ ดังนี้ (ก) ขายสิทธิเรียกร้องที่มีหลักประกัน จำนวน ๖,๑๘๐.๓๒ ล้านบาท (ข) ปรับโครงสร้างหนี้และรับชำระจากลูกหนี้ NPLs และวิธีอื่น จำนวน ๑๐,๐๒๑.๖๘ ล้านบาท ในขณะที่เดียวกันมีหนี้ที่ตกชั้น จำนวน ๗,๖๙๓.๗๔ ล้านบาท ส่วนใหญ่เป็นลูกหนี้เดิม และสามารถป้องกันลูกหนี้ที่ปล่อยใหม่ปี ๒๕๕๘-ไม่ให้ตกชั้นเป็นหนี้-NPLs ได้ต่ำกว่าร้อยละ ๕ ตามที่คณะกรรมการนโยบายรัฐวิสาหกิจกำหนด

๑.๔) ด้านการพัฒนาผู้ประกอบการ

ธพว. ได้ดำเนินบทบาทในการเป็นสถาบันการเงิน เพื่อพัฒนาผู้ประกอบการตามเจตนารมณ์ในการก่อตั้ง โดยให้ความสำคัญกับการช่วยเหลือ ส่งเสริม สนับสนุน และพัฒนาผู้ประกอบการ SMEs ทั้งก่อนและหลังการได้รับอนุมัติสินเชื่อ (Pre and Post-Loan) ดังนี้

- (๑) โครงการ “เพิ่มขีดความสามารถ SMEs”
- (๒) โครงการ “สินเชื่อเพื่อพัฒนาผลิภาพการผลิต (Productivity Improvement Loan)”

๑.๕) ความรับผิดชอบต่อสังคมและสิ่งแวดล้อม (CSR)

ธพว. จัดให้มีการพัฒนาสังคมและสิ่งแวดล้อม ภายใต้หลักการกำกับดูแลกิจการที่ดี แบ่งออกเป็น ๔ ด้าน ดังนี้

- (๑) ด้านพัฒนาสังคมและสิ่งแวดล้อม รวมถึงกิจกรรมการมีส่วนร่วม
- (๒) ด้านพัฒนาการศึกษา รวมถึงกิจกรรมการมีส่วนร่วม
- (๓) ด้านทำนุบำรุงพระศาสนา
- (๔) ด้านสาธารณประโยชน์ และการมีส่วนร่วมกับหน่วยงานพันธมิตร

๑.๖) ทิศทางการดำเนินงานปี ๒๕๕๙

ในปี ๒๕๕๙ ธพว. กำหนดทิศทางการดำเนินงานให้สอดคล้องกับภารกิจตามแนวนโยบายของกระทรวงการคลังที่มีต่อ ธพว. คือ

- (๑) การให้สินเชื่อผู้ประกอบการ SMEs และขนาดเล็ก (Micro Enterprise)
- (๒) ส่งเสริมการเข้าถึงแหล่งเงินทุนของ SMEs

ธพว. ได้กำหนดแนวทางการดำเนินการหลักใน ๒ ยุทธศาสตร์ ๗ แผนงานหลัก ดังนี้
(ก) ยุทธศาสตร์ที่ ๑ การดำเนินการตามแผนฟื้นฟูองค์กร (ข) ยุทธศาสตร์ที่ ๒ ส่งเสริมการเข้าถึงแหล่งเงินทุนของ SMEs ประกอบด้วย

- (๒.๑) แผนงานขยายสินเชื่อคุณภาพและร่วมลงทุน
- (๒.๒) แผนงานบริหารจัดการหนี้ที่ไม่ก่อให้เกิดรายได้ (NPLs)
- (๒.๓) แผนงานพัฒนาผู้ประกอบการ เสริมสร้างโอกาส ศักยภาพ และความเข้มแข็ง
- (๒.๔) แผนสร้างความมั่นคงทางการเงิน
- (๒.๕) แผนการพัฒนาระบบงาน กระบวนการทำงาน ตามภารกิจ และมีมาตรฐาน
- (๒.๖) แผนพัฒนาทรัพยากรบุคคล เพิ่มทักษะ ควบคุมธรรมาภิบาล
- (๒.๗) แผนบริหารความเสี่ยงและควบคุมภายใน

๓. ข้อเสนอของกระทรวงการคลัง

กระทรวงการคลังพิจารณาแล้ว เห็นสมควรนำเสนอรายงานกิจการประจำปี งบดุล และบัญชีกำไรขาดทุน สำหรับปีบัญชี ๒๕๕๘ ของ ธพว. ซึ่งผ่านการตรวจสอบและรับรองจากสำนักงาน การตรวจเงินแผ่นดินและได้รับอนุมัติจากที่ประชุมผู้ถือหุ้นแล้ว เพื่อรายงานให้คณะรัฐมนตรีและรัฐสภาทราบต่อไป จึงเรียนมาเพื่อโปรดนำกราบเรียนนายกรัฐมนตรีเพื่อเสนอคณะรัฐมนตรีและรัฐสภาเพื่อทราบต่อไป

ขอแสดงความนับถือ



(นายอภิศักดิ์ ตันติวรวงศ์)

รัฐมนตรีว่าการกระทรวงการคลัง

ลำเนาเอกทั้ว
นางสาว สิริรัตน์ ไตรารมย์

สำนักงานคณะกรรมการนโยบายรัฐวิสาหกิจ

กองพัฒนารัฐวิสาหกิจ ๓

โทร. ๐ ๒๒๙๘ ๕๘๘๐-๗ ต่อ ๒๑๓๔

โทรสาร ๐ ๒๒๗๙ ๘๕๔๗

E-mail : sureerat_k@sepo.go.th



บันทึกข้อความ

ส่วนราชการ รองนายกรัฐมนตรี (นายสมคิด จาตุศรีพิทักษ์) โทร. ๐ ๒๒๘๘ ๔๐๔๙

ที่ นร ๐๔๐๕(สร.๕)/๗๘๕

วันที่ ๑๕ กรกฎาคม ๒๕๕๙

เรื่อง รายงานกิจการประจำปี งบดุล และบัญชีกำไรขาดทุนของธนาคารพัฒนาวิสาหกิจขนาดกลาง และขนาดย่อมแห่งประเทศไทย สำหรับปีสิ้นสุดวันที่ ๓๑ ธันวาคม ๒๕๕๘

เรียน เลขาธิการคณะรัฐมนตรี

ด้วยกระทรวงการคลังได้เสนอเรื่อง รายงานกิจการประจำปี งบดุล และบัญชีกำไรขาดทุนของธนาคารพัฒนาวิสาหกิจขนาดกลางและขนาดย่อมแห่งประเทศไทย สำหรับปีสิ้นสุดวันที่ ๓๑ ธันวาคม ๒๕๕๘ มาเพื่อคณะรัฐมนตรีและรัฐสภาทราบ ซึ่งได้พิจารณาแล้วเห็นชอบด้วย จึงเห็นควรให้นำเรื่องดังกล่าวเสนอคณะรัฐมนตรีและรัฐสภาเพื่อทราบต่อไป

จึงเรียนมาเพื่อโปรดนำกราบเรียนนายกรัฐมนตรีเพื่อเสนอคณะรัฐมนตรีทราบต่อไป

(นายสมคิด จาตุศรีพิทักษ์)

รองนายกรัฐมนตรี