THAI NATIONAL ASSEMBLY LIBRARY
3961111708

DH0./2

วันที่ 4 / ก.พ./45
เลขทะเบียน 8674
เลขหมู่ DS570.3 ก7ส6
2522

สมบัติห้องสมุดรัฐสภา

หน้าว่าง

พระราชกรณียกิจ

ระหว่างเดือน ตุลาคม ๒๕๒๑-กันยายน ๒๕๒๒

หน้าว่าง

หน้าว่าง

หน้าว่าง

คำนำ

พระบาทสมเด็จพระเจ้าอยู่หัว และสมเด็จพระนางเจ้า ฯ พระบรมราชินีนาถ ทรงมีพระราชกรณียกิจที่ได้ทรงบำเพ็ญเพื่อประโยชน์แก่ประเทศชาติและประชาชนชาวไทยในด้านต่าง ๆ ในปีหนึ่ง ๆ เป็นอันมาก

พระราชกรณียกิจที่สำคัญอย่างหนึ่งที่ทรงบำเพ็ญอยู่สม่ำเสมอ คือการเสด็จพระราชดำเนินไปทรงเยี่ยมราษฎร เพื่อทอดพระเนตรความเป็นอยู่อย่างใกล้ชิด ในภูมิภาคต่าง ๆ ไม่ว่าในเมือง ชนบท ทั้งในป่าลึกและแม้บนยอดเขา ที่ใดมีราษฎรอาศัยอยู่แล้ว พระบาทสมเด็จพระเจ้าอยู่หัว และสมเด็จพระนางเจ้า ฯ พระบรมราชินีนาถ จะเสด็จพระราชดำเนินไปถึงที่นั่น และในการเสด็จพระราชดำเนินแต่ละครั้ง ทรงพระกรุณาโปรดเกล้าโปรดกระหม่อมพระราชทานเครื่องอุปโภคบริโภคแก่ประชาชน และสิ่งของเครื่องอุปกรณ์การเรียนแก่นักเรียน พระราชทานสัตว์พันธุ์ผสม หรือเมล็ดพืชเพื่อใช้ในการแพร่พันธุ์ อีกทั้งยังทรงพระกรุณาโปรดเกล้าโปรดกระหม่อม ให้หน่วยแพทย์หลวงไปทำการตรวจรักษาและจ่ายยารักษาโรคแก่ผู้ป่วยเจ็บโดยทั่วหน้า และทรงมีพระราชปฏิสันถารถึงความทุกข์สุขและปัญหาเดือดร้อนของราษฎรที่มาเฝ้าทูลละอองธุลีพระบาทรับเสด็จพระราชดำเนินโดยทั่วกัน

พระราชกรณียกิจต่าง ๆ ดั่งกล่าวเป็นประวัติการณ์ของแผ่นดิน และมีผู้สนใจใคร่ทราบกันอยู่ทั่วไป เพื่อสนองความต้องการนั้น สำนักราชเลขาธิการจึงได้ประมวลพระราชกรณียกิจส่วนหนึ่งในรอบปีที่ล่วงแล้ว ตั้งแต่เดือนตุลาคม ๒๕๒๑ จนถึงเดือนกันยายน ๒๕๒๒ พร้อมด้วยพระบรมฉายาลักษณ์ ซึ่งช่างภาพส่วนพระองค์ได้บันทึกไว้ ทรงพระกรุณาโปรดเกล้าโปรดกระหม่อมพระราชทานพระบรมราชานุญาต ให้จัดพิมพ์ขึ้นในงานเฉลิมพระชนมพรรษาปีนี้ดังเช่นเคย

สำนักราชเลขาธิการ

วันที่ ๕ ธันวาคม พุทธศักราช ๒๕๒๒

INTRODUCTION

During the course of each year, Their Majesties the King and Queen are engaged in numerous activities and functions of various kinds for the benefits of the Thai Nation and people.

Among these many-sided activities and functions, prime importance has always been given by Their Majesties to the visits which They have regularly paid to people in all parts of the country. These visits are intended to allow Their Majesties to become acquainted at first hand with the conditions and problems of the people in all corners of the Realm and there is thus absolutely no limit as to their coverage. Be it in the remotest of provinces, even deep in the forest or on a mountain-top, if there are people inhabiting the locality, then Their Majesties will manage to reach them. On all these visits, furthermore, Their Majesties always see to it that supplies of food and other necessities of life are available for distribution to needy people, the same with books and writing accessories for school-children, as well as breeding animals and seeds for further propagation. By Royal Command, teams of doctors and medical personnel also accompany Their Majesties to check on the health of the local population, diagnose and treat the sick including the dispensing of necessary medicine. The gist of each visit, however, is always the close questioning by Their Majesties of all the local people in attendance concerning their welfare and particular problems with a view to finding the best ways to improve their standard of living.

These activities and functions of Their Majesties constitute a State record and members of the public have always expressed a desire to know about them. In response to the public interest thus shown, the Office of His Majesty's Principal Private Secretary has prepared and edited part of Their Majesties' activities during the past year from October B.E. 2521 (1978) to September B.E. 2522 (1979) including illustrative photographs as recorded by Royal Household photographers, into the present volume. By Royal Permission, it has been printed for distribution on the occasion of the Anniversary of His Majesty's Birthday.

OFFICE OF HIS MAJESTY'S PRINCIPAL PRIVATE SECRETARY

December 5, B.E. 2522 (1979)

สารบัญ

พระราชกรณียกิจ เดือน ตุลาคม ๒๕๒๑ . . . . . ๑

พระราชกรณียกิจ เดือน พฤศจิกายน ๒๕๒๑ . . . . . ๒๗

พระราชกรณียกิจ เดือน ธันวาคม ๒๕๒๑ . . . . . ๖๓

พระราชกรณียกิจ เดือน มกราคม ๒๕๒๒ . . . . . ๘๗

พระราชกรณียกิจ เดือน กุมภาพันธ์ ๒๕๒๒ . . . . . ๑๒๓

พระราชกรณียกิจ เดือน มีนาคม ๒๕๒๒ . . . . . ๑๕๙

พระราชกรณียกิจ เดือน เมษายน ๒๕๒๒ . . . . . ๑๘๕

พระราชกรณียกิจ เดือน พฤษภาคม ๒๕๒๒ . . . . . ๒๐๕

พระราชกรณียกิจ เดือน มิถุนายน ๒๕๒๒ . . . . . ๒๒๙

พระราชกรณียกิจ เดือน กรกฎาคม ๒๕๒๒ . . . . . ๒๔๕

พระราชกรณียกิจ เดือน สิงหาคม ๒๕๒๒ . . . . . ๒๖๕

พระราชกรณียกิจ เดือน กันยายน ๒๕๒๒ . . . . . ๒๘๑

สรุปพระราชกรณียกิจ ๓๐๕

คำอธิบายประกอบสรุปพระราชกรณียกิจ ๓๐๖

การเสด็จพระราชดำเนินไปยังจังหวัดต่าง ๆ

ระหว่างวันที่ ๑ ตุลาคม ๒๕๒๑ – ๓๐ กันยายน ๒๕๒๒ . . . . . ๓๐๗

หน้าว่าง

ตุลาคม

วันอาทิตย์ที่ ๑ ตุลาคม ๒๕๒๑

เวลา ๑๕.๑๐ น. พระบาทสมเด็จพระเจ้าอยู่หัว ทรงขับรถยนต์พระที่นั่ง เสด็จพระราชดำเนินพร้อมด้วยสมเด็จพระนางเจ้า ฯ พระบรมราชินีนาถ จากพระตำหนัก ทักษิณราชนิเวศน์ ไปทรงเยี่ยมราษฎรในเขตพื้นที่อำเภอสุไหงปาดี จังหวัดนราธิวาส

เวลา ๑๖.๐๐ น. เสด็จพระราชดำเนินถึงวัดประชุมชลธารา บ้านใหญ่ ตำบลสุไหงปาดี แล้วเสด็จเข้าอุโบสถ ทรงนมัสการพระพุทธปฏิมาประธาน และมีพระราชดำรัสกับพระสงฆ์เกี่ยวกับทุกข์สุขของราษฎร โดยเฉพาะในด้านการทำมาหาเลี้ยงชีพ จากนั้น พระบาทสมเด็จพระเจ้าอยู่หัว ทรงพระดำเนินไปทอดพระเนตรลำน้ำหลังวัดประชุมชลธารา แล้วทรงพระดำเนินทรงเยี่ยมข้าราชการและราษฎรที่มาเฝ้าทูลละอองธุลีพระบาทอย่างล้นหลาม พระบาทสมเด็จพระเจ้าอยู่หัว และสมเด็จพระนางเจ้า ฯ พระบรมราชินีนาถ ทรงพระราชปฏิสันถารกับเขาเหล่านั้น และทรงพระกรุณาโปรดเกล้าโปรดกระหม่อมให้แพทย์ที่โดยเสด็จพระราชดำเนินทำการตรวจรักษาผู้ป่วยเจ็บ ตลอดจนทรงรับไว้เป็นคนไข้ในพระบรมราชานุเคราะห์ แล้วเสด็จพระราชดำเนินโดยรถยนต์พระที่นั่งต่อไป

เวลา ๑๘.๑๐ น. เสด็จพระราชดำเนินถึงบริเวณฝายกั้นน้ำบ้านควน ตำบลสุไหงปาดี ซึ่งเป็นฝายกั้นน้ำซึ่งจัดสร้างขึ้นตามโครงการช่วยประชาชนในฤดูแล้งตำบล (ป.ช.ล.ต.) เพื่อให้ราษฎรในบริเวณนั้นได้มีน้ำใช้เพื่อการเกษตรในฤดูแล้งในบริเวณหมู่บ้าน พระบาทสมเด็จพระเจ้าอยู่หัว และสมเด็จพระนางเจ้า ฯ พระบรมราชินีนาถ ทรงพระราชปฏิสันถารอย่างทั่วถึงกับข้าราชการและราษฎรที่มาเฝ้าทูลละอองธุลีพระบาทอยู่ ณ บริเวณนั้น เป็นเวลาอันสมควร จึงประทับรถยนต์พระที่นั่งเสด็จพระราชดำเนินกลับถึงพระตำหนัก ทักษิณราชนิเวศน์ เมื่อเวลา ๑๙.๓๕ น.

เวลา ๑๕.๕๕ น. พระบาทสมเด็จพระเจ้าอยู่หัว ทรงพระกรุณาโปรดเกล้าโปรดกระหม่อมให้สมเด็จพระบรมโอรสาธิราช ฯ สยามมกุฎราชกุมาร เสด็จพระราชดำเนินแทนพระองค์ ไปในงานบำเพ็ญ

กุศลครบ ๘๔ ปี ของมหามกุฏราชวิทยาลัย และทรงเปิดตึก "อรไทยเทพกัญญา" สำนักงานมูลนิธิมหามกุฏราชวิทยาลัย

วันจันทร์ที่ ๒ ตุลาคม ๒๕๒๑

ทรงพระกรุณาโปรดเกล้าโปรดกระหม่อมให้ สมเด็จพระบรมโอรสาธิราช ฯ สยามมกุฎราชกุมาร เสด็จพระราชดำเนินแทนพระองค์ ไปทรงตัดลูกนิมิตอุโบสถ วัดราษฎร์บำรุง ตำบลบางปู อำเภอเมืองสมุทรปราการ จังหวัดสมุทรปราการ

เวลา ๑๔.๔๕ น. สมเด็จพระบรมโอรสาธิราช ฯ สยามมกุฎราชกุมาร เสด็จพระราชดำเนินโดยรถยนต์พระที่นั่ง จากพระที่นั่งอัมพรสถาน พระราชวังดุสิต ไปยังวัดราษฎร์บำรุง ครั้นเสด็จพระราชดำเนินถึง นายกริช เกตุแก้ว ผู้ว่าราชการจังหวัดสมุทรปราการ กราบบังคมทูลรายงานและกราบบังคมทูลเบิกข้าราชการชั้นผู้ใหญ่ของจังหวัดเฝ้าทูลละอองพระบาท จากนั้น เสด็จเข้าอุโบสถ ทรงจุดธูปเทียนเครื่องนมัสการบูชาพระพุทธปฏิมาประธานและทรงศีล จบแล้ว ทรงพระสุหร่าย ทรงเจิม ทรงปิดทองลูกนิมิต และทรงตัดสาแหรกลูกนิมิต ต่อจากนั้น ทรงประเคนจตุปัจจัยไทยธรรม และพระราชทานพระราชวโรกาสให้ผู้มีจิตศรัทธาบริจาคเงินบำรุงวัดเฝ้าทูลละอองพระบาท ทูลเกล้าทูลกระหม่อมถวายเงิน เสร็จแล้ว เสด็จพระราชดำเนินออกจากอุโบสถ ทรงเยี่ยมและทรงพระราชปฏิสันถารอย่างใกล้ชิดกับราษฎรที่มาเฝ้าทูลละอองพระบาทอย่างหนาแน่น ณ บริเวณลานรอบอุโบสถ สมควรแก่เวลาแล้ว จึงประทับรถยนต์พระที่นั่ง เสด็จพระราชดำเนินกลับกรุงเทพมหานคร

เวลา ๑๖.๐๕ น. สมเด็จพระเทพรัตนราชสุดา ฯ สยามบรมราชกุมารี เสด็จพระราชดำเนินโดยรถยนต์พระที่นั่ง จากพระตำหนักจิตรลดารโหฐาน พระราชวังดุสิต ไปทอดพระเนตรนิทรรศการงานบำเพ็ญกุศลครบ ๘๔ ปี มหามกุฏราชวิทยาลัย

เวลา ๑๙.๕๐ น. สมเด็จพระเทพรัตนราชสุดา ฯ สยามบรมราชกุมารี เสด็จพระราชดำเนินโดยรถยนต์พระที่นั่ง พร้อมด้วยสมเด็จพระเจ้าลูกเธอ เจ้าฟ้าจุฬาภรณวลัยลักษณ์ จากพระตำหนักจิตรลดารโหฐาน พระราชวังดุสิต ไปทอดพระเนตรการแสดงระบำบัลเล่ต์ ณ โรงละครแห่งชาติ

วันอังคารที่ ๓ ตุลาคม ๒๕๒๑

เวลา ๑๕.๒๐ น. พระบาทสมเด็จพระเจ้าอยู่หัว ทรงขับรถยนต์พระที่นั่ง เสด็จพระราชดำเนินพร้อมด้วยสมเด็จพระนางเจ้า ฯ พระบรมราชินีนาถ จากพระตำหนัก ทักษิณราชนิเวศน์ ไปทรงเยี่ยมศูนย์แพร่พันธุ์สัตว์ และกิจการประมง ในเขตพื้นที่อำเภอตากใบ จังหวัดนราธิวาส

เวลา ๑๕.๓๐ น. เสด็จพระราชดำเนินถึงศูนย์แพร่พันธุ์สัตว์นราธิวาส ตำบลไพรวัน ณ ที่นั้น นายละเอียด ดวงดี อธิบดีกรมปศุสัตว์ กราบบังคมทูลรายงาน และกราบบังคมทูลเบิกข้าราชการกรมปศุสัตว์เข้าเฝ้าทูลละอองธุลีพระบาท แล้ว พระบาทสมเด็จพระเจ้าอยู่หัว พระราชทานไก่พันธุ์ต่าง ๆ ให้แก่ผู้แทนหมู่บ้านตัวอย่างปีเหล็ง เพื่อนำไปเลี้ยงผสมพันธุ์กับไก่พันธุ์พื้นเมือง จากนั้น ทรงพระดำเนินทรงเยี่ยมราษฎรที่มาเฝ้าทูลละอองธุลีพระบาทอยู่ ณ บริเวณนั้น ได้ทรงพระราชปฏิสันถารเกี่ยวกับทุกข์สุขของเขาเหล่านั้น และขณะที่สมเด็จพระนางเจ้า ฯ พระบรมราชินีนาถ ทอดพระเนตรการปฏิบัติงานของคณะแพทย์ที่ทรงพระกรุณาโปรดเกล้าโปรดกระหม่อม ให้โดยเสด็จพระราชดำเนิน เพื่อทำการตรวจ

รักษาผู้ป่วยเจ็บ พระบาทสมเด็จพระเจ้าอยู่หัว ทรงพระดำเนินไปทอดพระเนตรโคพันธุ์บราห์มัน แกะ และไก่พันธุ์ต่าง ๆ ตลอดจนที่เก็บปุ๋ยหมัก และบ่อผลิตก๊าซจากมูลสัตว์ ตลอดจนทุ่งหญ้าเลี้ยงสัตว์ ในการนี้ พระบาทสมเด็จพระเจ้าอยู่หัว ได้พระราชทานพระราชดำริแก่ข้าราชการกรมปศุสัตว์ ถึงการเลี้ยงพันธุ์สัตว์ สำหรับใช้ผสมพันธุ์กับสัตว์พื้นเมือง เพื่อส่งเสริมให้มีพันธุ์สัตว์ที่แข็งแรงต้านทานต่อโรค และพระราชทานพระราชดำริเกี่ยวกับการปลูกทุ่งหญ้าเลี้ยงสัตว์ ว่าควรมีการปลูกโดยวิธีที่กระทบกระเทือนต่อหน้าดินน้อยที่สุด ด้วยเหตุที่ผิวดินมีเนื้ออาหาร มีกากพืช และมีจุลินทรีย์สมบูรณ์กว่าดินชั้นล่าง จากนั้น พระบาทสมเด็จพระเจ้าอยู่หัว และสมเด็จพระนางเจ้า ฯ พระบรมราชินีนาถ เสด็จพระราชดำเนินโดยรถยนต์พระที่นั่งต่อไปยังที่ว่าการอำเภอตากใบ

เวลา ๑๗.๔๕ น. เสด็จพระราชดำเนินถึงบริเวณที่ว่าการอำเภอตากใบ แล้วทรงพระดำเนินทรงเยี่ยมราษฎรที่มาเฝ้าทูลละอองธุลีพระบาทอยู่เป็นจำนวนมาก ในโอกาสนี้ ทรงพระกรุณาโปรดเกล้าโปรดกระหม่อม ให้คณะแพทย์ที่โดยเสด็จพระราชดำเนินทำการตรวจรักษาผู้ป่วยเจ็บ และทรงรับไว้เป็นคนไข้ในพระบรมราชานุเคราะห์ แล้วเสด็จเข้าศาลาสามัคคีพัฒนา พระบาทสมเด็จพระเจ้าอยู่หัว พระราชทานพันธุ์ปลาแก่ผู้แทนสมาชิกผู้เลี้ยงกุ้งและปลา และพระราชทานสมุดเรียนแก่ผู้แทนนักเรียน ต่อจากนั้น พระบาทสมเด็จพระเจ้าอยู่หัว และสมเด็จพระนางเจ้า ฯ พระบรมราชินีนาถ เสด็จลงสะพานปลา ทรงโปรยอาหารให้ปลากะพงขาว ซึ่งเลี้ยงไว้ในกระชัง เพื่อพระราชทานแพร่พันธุ์ ในการปรับปรุงการประมงในคลองตากใบ ในการนี้ พระบาทสมเด็จพระเจ้าอยู่หัว ได้พระราชทานพระราชดำริแก่นายอดุลย์ เสนากัสม์ ประมงจังหวัดนราธิวาส เรือตรี เสถียร ศิริอุบล นายอำเภอตากใบ พลโท ปิ่น ธรรมศรี แม่ทัพกองทัพภาคที่ ๔ พลเรือตรี โรจน์ หงษ์ประสิทธิ์ รองเจ้ากรมอุทกศาสตร์ และนายมนัส ปิติวงษ์ อธิบดีกรมชลประทาน เกี่ยวกับการปรับปรุงพันธุ์สัตว์น้ำในคลองตากใบ โดยให้หน่วยราชการที่เกี่ยวข้อง ร่วมกันพิจารณาถึงปัญหาอัตราความเค็มของน้ำกร่อยในคลองตากใบ ซึ่งอาจกระทบกระเทือนต่อการแพร่พันธุ์ของสัตว์น้ำ ตลอดจนความเหมาะสมในการที่จะสร้างถนนเพื่อการคมนาคม และการเจาะทางน้ำออกสู่ทะเลเพื่อการระบายน้ำ ตลอดจนเพื่อความสะดวกในการสัญจรทางน้ำของราษฎรที่มีอาชีพประมงในบริเวณคลองตากใบ เสร็จแล้ว ประทับรถยนต์พระที่นั่ง เสด็จพระราชดำเนินกลับ ถึงพระตำหนักทักษิณราชนิเวศน์ เมื่อเวลา ๑๙.๔๐ น.

วันพุธที่ ๔ ตุลาคม ๒๕๒๑

เวลา ๑๔.๑๐ น. สมเด็จพระนางเจ้า ฯ พระบรมราชินีนาถ เสด็จพระราชดำเนินโดยรถยนต์พระที่นั่ง จากพระตำหนัก ทักษิณราชนิเวศน์ ไปทรงเยี่ยมราษฎรในเขตพื้นที่อำเภอสายบุรี และทรงเยี่ยมศาลเจ้าเล่งจูเกียง (เจ้าแม่ลิ้มกอเหนี่ยว) อำเภอเมืองปัตตานี จังหวัดปัตตานี

เวลา ๑๕.๑๐ น. เสด็จพระราชดำเนินถึงบ้านบือเระ ตำบลบือเระ อำเภอสายบุรี แล้วเสด็จเข้าโรงเรียนบ้านบือเระ เพื่อทอดพระเนตรกิจการของโรงเรียน และทรงพระราชปฏิสันถารกับครูและนักเรียน ในการนี้ ความทราบฝ่าละอองธุลีพระบาทว่ามีราษฎรในละแวกนั้นที่ป่วยเจ็บ จึงทรงพระกรุณาโปรดเกล้าโปรดกระหม่อม ให้แพทย์ที่โดยเสด็จพระราชดำเนิน ทำการตรวจรักษาบุคคลเหล่านั้น จากนั้น ทรงพระดำเนินทอดพระเนตรสภาพความเป็นอยู่ของราษฎรในหมู่บ้าน เป็นเวลาอันสมควร จึงประทับรถยนต์พระที่นั่ง เสด็จพระราชดำเนินไปทรงพักผ่อนพระราชอิริยาบถตามพระราชอัธยาศัย ณ บ้านนายเติมศักดิ์ สมันตรัฐ ผู้ว่าราชการจังหวัดปัตตานี จากนั้น จึงเสด็จพระราชดำเนินไปทรงเยี่ยมศาลเจ้า

เล่งจูเกี่ยง (เจ้าแม่ลิ้มกอเหนี่ยว) แล้วเสด็จพระราชดำเนินกลับ ถึงพระตำหนัก ทักษิณราชนิเวศน์ เมื่อเวลา ๒๑.๒๐ น.

เวลา ๑๒.๓๕ น. สมเด็จพระบรมโอรสาธิราช ฯ สยามมกุฎราชกุมาร เสด็จพระราชดำเนินโดยรถยนต์พระที่นั่ง จากพระที่นั่งอัมพรสถาน พระราชวังดุสิต ไปยังกองบัญชาการกองทัพอากาศ ดอนเมือง เพื่อประทับเครื่องบินแอฟโร่พระที่นั่ง เสด็จพระราชดำเนินไปยังสนามบินจังหวัดตรัง แล้วเสด็จ ฯ โดยเฮลิคอปเตอร์พระที่นั่งต่อไปยังสนามโรงเรียนวัดควนปันตาราม อำเภอควนขนุน จังหวัดพัทลุง

ครั้นเสด็จพระราชดำเนินถึงสนามโรงเรียนวัดควนปันตาราม ร้อยตรี กิตติ ประทุมแก้ว ผู้ว่าราชการจังหวัดพัทลุง กราบบังคมทูลรายงานและกราบบังคมทูลเบิกข้าราชการชั้นผู้ใหญ่ของจังหวัดเฝ้าทูลละอองพระบาท จากนั้น ประทับรถยนต์พระที่นั่ง เสด็จพระราชดำเนินไปยังวัดควนปันตาราม เสด็จเข้าพลับพลาพิธี ทรงจุดธูปเทียนเครื่องนมัสการบูชาพระพุทธนวราชบพิตร และทรงศีล แล้วเสด็จพระราชดำเนินออกจากพลับพลาพิธีไปยังแท่นที่ประดิษฐานช่อฟ้า เพื่อทรงยกช่อฟ้าอุโบสถ เสร็จแล้ว เสด็จเข้าพลับพลาพิธี ทรงประเคนจตุปัจจัยไทยธรรม ในโอกาสนี้ พระราชทานพระราชวโรกาสให้ผู้มีจิตศรัทธาบริจาคเงินสมทบทุนสร้างอุโบสถ เฝ้าทูลละอองพระบาทรับพระราชทานของที่ระลึก จากนั้น เสด็จพระราชดำเนินออกจากพลับพลาพิธีเข้าสู่อุโบสถ ทรงจุดธูปเทียนเครื่องนมัสการบูชาพระพุทธปฏิมาประธาน แล้วทรงลงพระนามาภิไธยในแผ่นศิลา เสร็จแล้ว ทรงเยี่ยมราษฎรที่มาเฝ้าทูลละอองพระบาทบริเวณอุโบสถ แล้วเสด็จขึ้นพลับพลาพิธีลูกเสือชาวบ้าน เพื่อพระราชทานธงประจำรุ่นลูกเสือชาวบ้าน แก่ลูกเสือชาวบ้าน จังหวัดพัทลุง จำนวน ๑๖ รุ่น

ในการนี้ พระราชทานพระราชดำรัสความว่า ความมั่นคงปลอดภัยของประเทศชาติอันเป็นที่กำเนิดอาศัยที่อำนวยอิสรเสรีภาพและความสุขสบาย ขึ้นอยู่กับความสามัคคีพร้อมเพรียงของคนในชาติ ที่ร่วมกันสร้างประโยชน์เพื่อส่วนรวม พร้อมด้วยสำนึกที่ว่าทุกคนเป็นเจ้าของประเทศชาติร่วมกัน มีหน้าที่ที่จะต้องช่วยกันทำนุบำรุงและป้องกันรักษาไว้ให้เจริญมั่นคงตลอดไป ผ้าผูกคอและธงประจำรุ่นลูกเสือชาวบ้านเป็นเครื่องหมายเตือนใจในการรับการฝึกอบรมให้รู้จักรักษาผลประโยชน์ของหมู่คณะ ของหมู่บ้านและของคนไทยทั้งชาติ จบแล้ว พระราชทานพระราชวโรกาสให้ผู้มีจิตศรัทธาเฝ้าทูลละอองพระบาททูลเกล้าทูลกระหม่อมถวายเงินโดยเสด็จพระราชกุศลสมทบทุนกิจการลูกเสือชาวบ้าน จากนั้น ทรงพระดำเนินทรงเยี่ยมและทรงพระราชปฏิสันถารอย่างใกล้ชิดกับราษฎรและลูกเสือชาวบ้านที่มีมาเฝ้าทูลละอองพระบาท พร้อมทั้งทรงพระกรุณาโปรดเกล้าโปรดกระหม่อม ให้แพทย์ที่โดยเสด็จพระราชดำเนิน ทำการตรวจรักษาพยาบาลผู้ที่ป่วยไข้ไปด้วย สมควรแก่เวลาแล้ว จึงเสด็จพระราชดำเนินโดยเฮลิคอปเตอร์พระที่นั่ง ไปประทับเครื่องบินแอฟโร่พระที่นั่ง เสด็จพระราชดำเนินจากสนามบินจังหวัดตรัง กลับสู่กรุงเทพมหานคร

วันพฤหัสบดีที่ ๕ ตุลาคม ๒๕๒๑

เวลา ๑๑.๓๐ น. พระบาทสมเด็จพระเจ้าอยู่หัว และสมเด็จพระนางเจ้า ฯ พระบรมราชินีนาถ เสด็จพระราชดำเนินเฮลิคอปเตอร์พระที่นั่ง จากลานเฮลิคอปเตอร์ทักษิณราชนิเวศน์ ไปทรงเยี่ยมสมาชิกนิคมสร้างตนเองพัฒนาภาคใต้ กิ่งอำเภอสุคิริน จังหวัดนราธิวาส

เวลา ๑๒.๐๐ น. เสด็จพระราชดำเนินถึงบริเวณกองร้อยสนามตำรวจตระเวนชายแดน หน่วยที่ ๙๓๐ กิ่งอำเภอสุคิริน แล้วประทับรถยนต์พระที่นั่ง เสด็จพระราชดำเนินไปยังหมู่บ้านโต๊ะโมะ ผังที่ ๑

เพื่อทอดพระเนตรธนาคารข้าว ซึ่งทรงพระกรุณาโปรดเกล้าโปรดกระหม่อม พระราชทานข้าวสารมาสมทบข้าวสารที่กระทรวงมหาดไทยมีไว้ช่วยเหลือสมาชิกนิคมสร้างตนเองพัฒนาภาคใต้ ณ ที่นั้น พระราชทานพระบรมราชวโรกาสให้ นายโชค ศรีสิทธิกรรม ผู้อำนวยการองค์การตลาดเพื่อเกษตรกร นำ ผู้มีจิตศรัทธาเข้าเฝ้าทูลละอองธุลีพระบาทน้อมเกล้าน้อมกระหม่อมถวายข้าวสาร เพื่อโดยเสด็จพระราชกุศลพระราชทานแก่สมาชิกนิคม ฯ แล้วทอดพระเนตรภายในธนาคารข้าว จากนั้น ทรงพระดำเนินเยี่ยมสมาชิกนิคม ฯ ที่มาเฝ้าทูลละอองธุลีพระบาทอยู่เป็นจำนวนมากท่ามกลางพายุฝน ทรงพระราชปฏิสันถารเกี่ยวกับทุกข์สุขของเขาเหล่านั้น แล้วประทับรถยนต์พระที่นั่ง เสด็จพระราชดำเนินต่อไป

เวลา ๑๔.๐๐ น. เสด็จพระราชดำเนินถึงหมู่บ้านภูเขาทอง ผังที่ ๓ ทรงพระดำเนินทอดพระเนตรบริเวณที่จะก่อสร้างศูนย์ชุมชน ประกอบด้วยโรงเรียน สถานีอนามัย และอาคารต่าง ๆ ที่บริการสมาชิกนิคม ฯ ในการนี้ พระบาทสมเด็จพระเจ้าอยู่หัว ได้พระราชทานกระแสพระราชดำรัส แสดงออกถึงความพอพระราชหฤทัยที่หน่วยราชการต่าง ๆ อาทิ กรมประชาสงเคราะห์ กระทรวงมหาดไทย กรมชลประทาน กระทรวงเกษตรและสหกรณ์ และสำนักงานเร่งรัดพัฒนาชนบท สำนักนายกรัฐมนตรี ได้ร่วมกันดำเนินงานต่าง ๆ ด้านการพัฒนา เพื่อความสุขความเจริญของสมาชิกนิคม ฯ เสร็จแล้ว ทรงเยี่ยมข้าราชการและสมาชิกนิคม ฯ ที่มาเฝ้าทูลละอองธุลีพระบาทอยู่ และที่มารับการตรวจรักษาจากหน่วยแพทย์พระราชทาน ซึ่งทรงพระกรุณาโปรดเกล้าโปรดกระหม่อมให้เดินทางล่วงหน้าขบวนเสด็จพระราชดำเนินมาทำการตรวจรักษาผู้ป่วยเจ็บ สมควรแก่เวลาแล้ว จึงเสด็จพระราชดำเนินต่อไปยังสถานรักษาพยาบาล (ร่มเกล้า) ซึ่งจัดสร้างโดยความร่วมมือระหว่างสมาชิกนิคมสร้างตนเองพัฒนาภาคใต้ กิ่งอำเภอสุคิริน พ่อค้าประชาชนในอำเภอแว้ง และข้าราชการพลเรือน ตำรวจ และทหาร ณ ที่นั้น พระบาทสมเด็จพระเจ้าอยู่หัว พระราชทานเวชภัณฑ์และยารักษาโรค แก่เจ้าหน้าที่สาธารณสุข จังหวัดนราธิวาส เพื่อใช้ในการรักษาพยาบาลผู้ป่วยเจ็บ โดยเฉพาะสมาชิกนิคมสร้างตนเองพัฒนาภาคใต้ สำหรับเวชภัณฑ์ยารักษาโรคดังกล่าว ทางองค์การเวิร์ล เมดิคอล รีลีฟ อินคอร์โปเรเตด แห่งสหรัฐอเมริกา ได้น้อมเกล้าน้อมกระหม่อมถวายโดยเสด็จพระราชกุศล เพื่อพระราชทานตามพระราชอัธยาศัย เสร็จแล้ว ทรงปลูกต้นไม้แล้วเสด็จเข้าทอดพระเนตรสถานรักษาพยาบาล (ร่มเกล้า) จากนั้น เสด็จพระราชดำเนินไปยังที่ประทับเสวยพระกระยาหารกลางวัน ครั้นเสวยพระกระยาหารกลางวัน และทรงพักผ่อนพระราชอิริยาบถแล้ว จึงประทับรถยนต์พระที่นั่ง เสด็จพระราชดำเนินต่อไป

เวลา ๑๗.๐๕ น. เสด็จพระราชดำเนินถึงหมู่บ้านโอกะเปาะ ผังที่ ๖ ทรงเยี่ยมสมาชิกนิคม ฯ แล้ว พระบาทสมเด็จพระเจ้าอยู่หัว ทรงพระดำเนินไปทอดพระเนตรบริเวณที่จะสร้างฝายกั้นน้ำลำห้วยโอกะเปาะ เพื่อป้องกันปัญหาอุทกภัย แล้วทรงเยี่ยมสมาชิกนิคม ฯ ที่มาเฝ้าทูลละอองธุลีพระบาท ณ บริเวณนั้น ทรงพระกรุณาโปรดเกล้าโปรดกระหม่อม ให้แพทย์ที่โดยเสด็จพระราชดำเนินทำการตรวจรักษาผู้ป่วยเจ็บดังเช่นที่หมู่บ้านโต๊ะโมะ สมควรแก่เวลา จึงเสด็จพระราชดำเนินโดยรถยนต์พระที่นั่ง ไปประทับเฮลิคอปเตอร์พระที่นั่ง ณ หน้ากองร้อยสนามตำรวจตระเวนชายแดน หมวดที่ ๙๓๐ เสด็จพระราชดำเนินกลับ ถึงทักษิณราชนิเวศน์ เมื่อเวลา ๑๘.๔๐ น.

เวลา ๒๐.๓๕ น. สมเด็จพระบรมโอรสาธิราช ฯ สยามมกุฎราชกุมาร เสด็จพระราชดำเนินโดยรถยนต์พระที่นั่ง จากพระที่นั่งอัมพรสถาน พระราชวังดุสิต ไปทอดพระเนตรการแสดงละครการกุศลปลุกใจ เพื่อให้คนไทยรักและป้องกันชาติ เนื่องในงานวัน "สุรสีห์รำลึก" ณ โรงละครแห่งชาติ

วันศุกร์ที่ ๖ ตุลาคม ๒๕๒๑

เวลา ๑๔.๓๐ น. พระบาทสมเด็จพระเจ้าอยู่หัว ทรงขับรถยนต์พระที่นั่ง เสด็จพระราชดำเนิน พร้อมด้วยสมเด็จพระนางเจ้า ฯ พระบรมราชินีนาถ จาก พระตำหนัก ทักษิณราชนิเวศน์ ไปทรงเยี่ยมราษฎรในเขตอำเภอสายบุรี จังหวัดปัตตานี

เวลา ๑๖.๒๐ น. เสด็จพระราชดำเนินถึงวัดจุฬามณี ตำบลแป้น อำเภอสายบุรี และทรงเยี่ยมราษฎรบ้านควนที่มาเฝ้าทูลละอองธุลีพระบาทอยู่เป็นจำนวนมาก แล้วเสด็จเข้าอุโบสถ ทรงนมัสการพระพุทธปฏิมากร ทรงถวายปัจจัยเพื่อบำรุงวัด และทรงมีพระราชดำรัสกับพระสันติ เขมะโก เจ้าอาวาส เกี่ยวกับการทำมาหาเลี้ยงชีพของราษฎร เสร็จแล้ว เสด็จพระราชดำเนินออกจากอุโบสถ ไปทอดพระเนตรการปฏิบัติงานของแพทย์ที่ทรงพระกรุณาโปรดเกล้าโปรดกระหม่อม ให้โดยเสด็จพระราชดำเนิน เพื่อทำการตรวจรักษาผู้ป่วยเจ็บ เป็นเวลาอันสมควร จึงประทับรถยนต์พระที่นั่งเสด็จพระราชดำเนินต่อไป

เวลา ๑๗.๕๕ น. เสด็จพระราชดำเนินถึงโรงเรียนบ้านบาโงยือริง ตำบลบือเระ อำเภอสายบุรี แล้วทรงเยี่ยมราษฎร และทรงพระกรุณาโปรดเกล้าโปรดกระหม่อม ให้แพทย์ที่โดยเสด็จพระราชดำเนินทำการตรวจรักษาผู้ป่วยเจ็บ และรับไว้เป็นคนไข้ในพระบรมราชานุเคราะห์ ในการนี้ พระบาทสมเด็จพระเจ้าอยู่หัว พระราชทานกระแสพระราชดำริแก่นายเติมศักดิ์ สมันตรัฐ ผู้ว่าราชการจังหวัดปัตตานี นายอามะ สาโรเอ็ง ผู้ใหญ่บ้าน และนายกฤษฎา อาแว ครูใหญ่โรงเรียนบ้านบาโงยือริง ความว่า หากได้มีการนำไก่พันธุ์ดี ๆ มาผสมพันธุ์กับไก่พื้นเมือง เพื่อปรับปรุงให้พันธุ์ไก่ในหมู่บ้านมีความต้านทานต่อโรค และเจริญเติบโตขึ้น ก็สามารถมีไข่ไก่และไก่เพียงพอสำหรับบริโภคในหมู่บ้าน ซึ่งจะช่วยในการบำรุงสุขภาพพลานามัยของเด็กและผู้ใหญ่โดยถ้วนทั่ว เสร็จแล้ว ประทับรถยนต์พระที่นั่ง เสด็จพระราชดำเนินกลับ ถึงพระตำหนัก ทักษิณราชนิเวศน์ เมื่อเวลา ๑๙.๔๕ น.

วันเสาร์ที่ ๗ ตุลาคม ๒๕๒๑

เวลา ๑๓.๓๐ น. พระบาทสมเด็จพระเจ้าอยู่หัว ทรงขับรถยนต์พระที่นั่ง เสด็จพระราชดำเนิน พร้อมด้วยสมเด็จพระนางเจ้า ฯ พระบรมราชินีนาถ จากพระตำหนัก ทักษิณราชนิเวศน์ ไปทรงเยี่ยมราษฎรในเขตอำเภอระแงะ และกิ่งอำเภอสุคิริน จังหวัดนราธิวาส

เวลา ๑๔.๒๐ น. เสด็จพระราชดำเนินถึงสนามกีฬาบ้านดุซงญอ ตำบลดุซงญอ อำเภอระแงะ แล้วทรงเยี่ยมราษฎรที่มาเฝ้าทูลละอองธุลีพระบาทอยู่เป็นจำนวนมาก ท่ามกลางพายุฝน ได้ทรงพระกรุณาโปรดเกล้าโปรดกระหม่อม ให้แพทย์ที่โดยเสด็จพระราชดำเนิน ทำการตรวจรักษาผู้ป่วยเจ็บ และรับไว้เป็นคนไข้ในพระบรมราชานุเคราะห์ เป็นเวลาอันสมควร จึงเสด็จพระราชดำเนินต่อไป

เวลา ๑๕.๔๐ น. เสด็จพระราชดำเนินถึงบ้านลูโบ๊ะลาเซาะ ตำบลเกียร์ กิ่งอำเภอสุคิริน ซึ่งอยู่ในเขตนิคมพัฒนาสร้างตนเองภาคใต้ ณ ที่นั้น พระบาทสมเด็จพระเจ้าอยู่หัว พระราชทานพันธุ์ผัก แก่นายเด็ด แก้วปลอด กำนันตำบลเกียร์ และนายมะรือเป็ง อากะอิ ผู้ใหญ่บ้าน บ้านลูโบ๊ะลาเซาะ เพื่อแจกจ่ายให้สมาชิกนิคม ฯ นำไปเพาะปลูก แล้วทรงพระราชปฏิสันถารกับสมาชิกนิคม ฯ ที่มาเฝ้าทูลละอองธุลีพระบาทอยู่เป็นจำนวนมาก จากนั้น พระบาทสมเด็จพระเจ้าอยู่หัว ทรงพระดำเนินไปทอดพระเนตรลำน้ำหลังหมู่บ้าน ทอดพระเนตรมัสยิดฮีดายะห์ และพระราชทานพระราชทรัพย์ส่วนพระองค์ แก่โต๊ะครูซามาแอ มามะ สำหรับบำรุงมัสยิด แล้วทรงพระดำเนินพร้อมด้วยสมเด็จพระนางเจ้า ฯ พระบรม

ราชินีนาถ กลับมายังที่ทำงานของผู้ใหญ่บ้าน ณ ที่นั้น พระบาทสมเด็จพระเจ้าอยู่หัว พระราชทานกระแสพระราชดำริแก่นายกิตติ กิตติโชควัฒนา ปลัดอำเภอผู้เป็นหัวหน้าประจำกิ่งอำเภอสุคิริน กำนันตำบลเกียร์ และผู้ใหญ่บ้าน บ้านลูโบ๊ะลาเซาะ ว่า หากได้มีการนำไก่พ่อพันธุ์ดี ๆ มาผสมพันธุ์กับไก่พื้นเมือง เพื่อปรับปรุงให้พันธุ์ไก่ในหมู่บ้านมีความต้านทานต่อโรค และเจริญเติบโตขึ้น ก็สามารถมีไข่ไก่และไก่เพียงพอสำหรับบริโภคในหมู่บ้าน ซึ่งจะช่วยในการบำรุงสุขภาพพลานามัยของเด็กและผู้ใหญ่โดยถ้วนทั่ว อีกทั้งได้พระราชทานกระแสพระราชดำรัสแสดงออกถึงความพอพระราชหฤทัย ที่หน่วยราชการต่าง ๆ อาทิ กรมประชาสงเคราะห์ กระทรวงมหาดไทย กรมชลประทาน กระทรวงเกษตรและสหกรณ์ และสำนักงานเร่งรัดพัฒนาชนบท สำนักนายกรัฐมนตรี ได้ร่วมกันพิจารณาดำเนินงานต่าง ๆ ด้านการพัฒนา เพื่อความสุขความเจริญของสมาชิกนิคม ฯ

ในการเสด็จพระราชดำเนินทรงเยี่ยมสมาชิกนิคมสร้างตนเองพัฒนาภาคใต้ กิ่งอำเภอสุคิริน ครั้งนี้ เนื่องด้วยพายุฝนเป็นเหตุให้ถนนเป็นโคลนลื่น ไม่สามารถร่วมขบวนขึ้นเขาไปยังโรงเรียนบ้านร่มไทร บ้านบูกายาอิง ตำบลเกียร์ พระบาทสมเด็จพระเจ้าอยู่หัว และสมเด็จพระนางเจ้า ฯ พระบรมราชินีนาถ จึงเสด็จพระราชดำเนินกลับ ถึงพระตำหนัก ทักษิณราชนิเวศน์ เมื่อเวลา ๑๘.๓๐ น.

เวลา ๙.๓๕ น. สมเด็จพระบรมโอรสาธิราช ฯ สยามมกุฎราชกุมาร เสด็จพระราชดำเนินโดยรถยนต์พระที่นั่ง จากพระที่นั่งอัมพรสถาน พระราชวังดุสิต ไปทรงเปิดงาน "ราชวินิตร่วมใจ ๒๑" ณ สโมสรกองทัพบก

เวลา ๑๑.๕๐ น. สมเด็จพระบรมโอรสาธิราช ฯ สยามมกุฎราชกุมาร เสด็จออก ณ พระที่นั่งอัมพรสถาน พระราชวังดุสิต พระราชทานพระราชวโรกาสให้ นางสาวจิราภา อ่อนเรือง เฝ้าทูลละอองพระบาท น้อมเกล้าน้อมกระหม่อมถวายพระรูปท่านท้าววิรุฬหกมหาราช แทนคณะกรรมการเชิดชูธรรมนิเวศ

วันอาทิตย์ที่ ๘ ตุลาคม ๒๕๒๑

เวลา ๑๕.๑๕ น. พระบาทสมเด็จพระเจ้าอยู่หัว และสมเด็จพระนางเจ้า ฯ พระบรมราชินีนาถ เสด็จลง ณ พระตำหนัก ทักษิณราชนิเวศน์ พระราชทานพระบรมราชวโรกาสให้ นายวงศ์ พลนิกร รัฐมนตรีช่วยว่าการกระทรวงการต่างประเทศ นำ ฯพณฯ กีรติ นิถิ บิสตะ นายกรัฐมนตรีเนปาล และภริยา พร้อมด้วยคณะเข้าเฝ้าทูลละอองธุลีพระบาท ในโอกาสที่เดินทางมาเยือนประเทศไทย

เวลา ๑๙.๑๕ น. สมเด็จพระเทพรัตนราชสุดา ฯ สยามบรมราชกุมารี เสด็จพระราชดำเนินโดยรถยนต์พระที่นั่ง จากพระตำหนักจิตรลดารโหฐาน พระราชวังดุสิต ไปทรงบำเพ็ญพระราชกุศลสวดพระอภิธรรมพระราชทานศพ พันโท นายแพทย์สี สิริสิงห ม.ป.ช., ม.ว.ม., ท.จ.ว. ที่ศาลาสหัท หงษ์ มหาคุณ วัดเทพศิรินทราวาส

วันจันทร์ที่ ๙ ตุลาคม ๒๕๒๑

เวลา ๑๖.๔๕ น. พระบาทสมเด็จพระเจ้าอยู่หัว และสมเด็จพระนางเจ้า ฯ พระบรมราชินีนาถ เสด็จพระราชดำเนินโดยรถยนต์พระที่นั่ง จากพระตำหนัก ทักษิณราชนิเวศน์ เสด็จพระราชดำเนินกลับจากการแปรพระราชฐาน เพื่อทรงเยี่ยมราษฎรในจังหวัดภาคใต้ สู่กรุงเทพมหานคร

เวลา ๑๖.๑๐ น. สมเด็จพระบรมโอรสาธิราช ฯ สยามมกุฎราชกุมาร เสด็จพระราชดำเนินโดยรถยนต์พระที่นั่ง จากพระที่นั่งอัมพรสถาน พระราชวังดุสิต ไปทรงยกช่อฟ้าวิหาร ภ.ป.ร. ณ วัดเวตวันธรรมาวาส แขวงบางซื่อ เขตดุสิต กรุงเทพมหานคร

วันอังคารที่ ๑๐ ตุลาคม ๒๕๒๑

เวลา ๑๐.๐๐ น. สมเด็จพระบรมโอรสาธิราช ฯ สยามมกุฎราชกุมาร เสด็จพระราชดำเนินโดยรถยนต์พระที่นั่ง จากพระที่นั่งอัมพรสถาน พระราชวังดุสิต ไปเฝ้าสมเด็จพระสังฆราช ณ พระอุโบสถวัดราชบพิธสถิตมหาสีมาราม เพื่อขอทรงผนวช ต่อจากนั้น

เวลา ๑๐.๓๕ น. เสด็จพระราชดำเนินโดยรถยนต์พระที่นั่ง ไปทรงนมัสการสมเด็จพระญาณสังวร ณ พระอุโบสถวัดบวรนิเวศวิหาร เพื่อขอทรงผนวช

วันพุธที่ ๑๑ ตุลาคม ๒๕๒๑

เวลา ๑๔.๒๕ น. สมเด็จพระบรมโอรสาธิราช ฯ สยามมกุฎราชกุมาร เสด็จพระราชดำเนินโดยรถยนต์พระที่นั่ง จากพระที่นั่งอัมพรสถาน พระราชวังดุสิต ไปทรงตัดลูกนิมิตอุโบสถ วัดสามง่าม อำเภอดอนตูม จังหวัดนครปฐม

เมื่อเสด็จพระราชดำเนินถึงจังหวัดนครปฐมทรงหยุดรถยนต์พระที่นั่ง เพื่อทรงจุดธูปเทียนเครื่องสักการะ พระราชทานให้เจ้าหน้าที่จังหวัดนำไปบูชาองค์พระปฐมเจดีย์ แล้วเสด็จพระราชดำเนินต่อไปยังวัดสามง่าม ครั้นเสด็จพระราชดำเนินถึง นายเจริญ ธำรงเกียรติ ผู้ว่าราชการจังหวัดนครปฐม กราบบังคมทูลรายงานและกราบบังคมทูลเบิกข้าราชการชั้นผู้ใหญ่ของจังหวัดเฝ้าทูลละอองพระบาท จากนั้นเสด็จพระราชดำเนินเข้าสู่อุโบสถ ทรงจุดธูปเทียนเครื่องนมัสการบูชาพระพุทธปฏิมาและทรงศีล แล้วเสด็จพระราชดำเนินไปที่หน้าหลุมลูกนิมิต ทรงพระสุหร่าย ทรงเจิม และทรงปิดทองลูกนิมิต แล้วทรงตัดสาแหรกลูกนิมิตกับทรงโปรยเหรียญเงินลงในหลุมลูกนิมิต ระหว่างนั้น พระสงฆ์เจริญชัยมงคลคาถา พนักงานประโคมฆ้องชัย สังข์ แตร ดุริยางค์ เสร็จพิธีแล้ว เสด็จพระราชดำเนินไปที่หน้าพระพุทธรูป ภ.ป.ร. ทรงพระสุหร่าย ทรงเจิมพระพุทธรูป ภ.ป.ร. แล้วพระราชทานผ้าทรงสะพักห่มพระพุทธรูป ภ.ป.ร. ระหว่างนั้น พระสงฆ์เจริญชัยมงคลคาถา พนักงานประโคมฆ้องชัย สังข์ แตร ดุริยางค์ เมื่อพระสงฆ์เจริญชัยมงคลคาถาจบแล้ว ทรงประเคนจตุปัจจัยไทยธรรม พระสงฆ์ถวายอนุโมทนา จากนั้น พระราชทานพระราชวโรกาสให้ผู้มีจิตศรัทธาบริจาคทรัพย์สร้างอุโบสถ เฝ้าทูลละอองพระบาทรับพระราชทานของที่ระลึก แล้วทรงลงพระนามาภิไธยในแผ่นศิลา ต่อจากนั้น เสด็จพระราชดำเนินออกจากอุโบสถ ทรงเยี่ยมและทรงพระราชปฏิสันถารอย่างใกล้ชิดกับราษฎรที่มาเฝ้าทูลละอองพระบาทอย่างหนาแน่นในบริเวณวัด พร้อมทั้งทรงพระกรุณาโปรดเกล้าโปรดกระหม่อม ให้แพทย์ที่โดยเสด็จพระราชดำเนินทำการตรวจรักษาพยาบาลผู้ป่วยเจ็บ และทรงรับไว้เป็นคนไข้ในพระราชานุเคราะห์ สมควรแก่เวลาแล้ว จึงประทับรถยนต์พระที่นั่ง เสด็จพระราชดำเนินกลับกรุงเทพมหานคร

เวลา ๑๗.๓๐ น. ทรงพระกรุณาโปรดเกล้าโปรดกระหม่อมให้ ฯพณฯ นายสัญญา ธรรมศักดิ์ ประธานองคมนตรี เป็นผู้แทนพระองค์ ไปร่วมในพิธีทางศาสนาพระศพสมเด็จพระมหาสังฆราชสันตะปาปาจอห์น ปอล ที่ ๑ ณ โบสถ์อัสสัมชัญ กรุงเทพมหานคร

เวลา ๑๗.๓๕ น. สมเด็จพระบรมโอรสาธิราช ฯ สยามมกุฎราชกุมาร เสด็จออก ณ พระที่นั่งอัมพรสถาน พระราชวังดุสิต พระราชทานพระราชวโรกาสให้ คุณหญิงพวงรัตน์ วิเวกานนท์ เลขานุการสมาคมครูและผู้ปกครองโรงเรียนราชวินิต นำ คณะกรรมการจัดงาน "ราชวินิตร่วมใจ ๒๑" เฝ้าทูลละอองพระบาท ทูลเกล้าทูลกระหม่อมถวายเงินโดยเสด็จพระราชกุศล สมทบทุนช่วยเหลือผู้ประสบอุทกภัย

วันพฤหัสบดีที่ ๑๒ ตุลาคม ๒๕๒๑

เวลา ๑๔.๓๕ น. พระบาทสมเด็จพระเจ้าอยู่หัว เสด็จพระราชดำเนินโดยรถยนต์พระที่นั่ง จากพระตำหนักจิตรลดารโหฐาน พระราชวังดุสิต ไปในพิธีพระราชทานปริญญาบัตร ประกาศนียบัตรชั้นสูงและอนุปริญญาบัตร แก่ผู้สำเร็จการศึกษาจากมหาวิทยาลัยศิลปากร ประจำปีการศึกษา ๒๕๒๑ ณ หอประชุมมหาวิทยาลัยศิลปากร

ในการนี้ พระบาทสมเด็จพระเจ้าอยู่หัว พระราชทานพระบรมราโชวาท ความว่า บัณฑิตทั้งหลายคงจะมีความหวังตั้งใจกันอยู่มาก ที่จะใช้ความรู้ความสามารถทางวิชาการของตัว ทำการงานสร้างสรรค์ความเจริญก้าวหน้าต่าง ๆ ให้เกิดขึ้นในบ้านเมือง การทำงานให้บรรลุผลสำเร็จและความเจริญที่แท้จริงนั้นจำเป็นต้องมีหลักการ เบื้องต้นจะต้องอ่านงานให้ออก ว่ามีลักษณะและขอบเขตอย่างไร เพียงใด มีจุดมุ่งหมายที่แท้เพื่อประโยชน์อะไร เมื่อทราบชัดแน่นอนแล้ว จึงวางโครงสร้างของงานและแผนการปฏิบัติงานนั้น ว่ามีส่วนใดเป็นหลัก ส่วนใดเป็นส่วนประกอบ และมีแนวทางขั้นตอนการปฏิบัติเป็นลำดับอย่างไร เมื่อวางโครงสร้างและแผนงานแล้ว จำเป็นต้องหยุดเพ่งพิจารณาอีกครั้งหนึ่ง ก่อนที่จะลงมือกระทำ การหยุดเพ่งพิจารณาก่อนนี้เป็นขั้นตอนที่สำคัญมาก เพราะจะช่วยให้มองเห็นโครงสร้างของงานได้กระจ่างชัด สามารถคิดวินิจฉัยได้ถูกต้องแน่นอน ว่าจะใช้ความรู้หลักวิชาในการปฏิบัติได้อย่างไร มีแนวทางและลำดับขั้นปฏิบัติที่เหมาะสมและมีประสิทธิภาพเต็มที่ทางใดอย่างไร การหยุดเพ่งพินิจนี้ยังจะช่วยให้สามารถทำงานทีเดียวได้ตลอดโดยรวดเร็วอีกด้วย เป็นการทุ่นเวลายิ่งกว่าที่จะรีบลงมือทำโดยไม่พิจารณาก่อน ขอให้ทุกคน ผู้หวังความสำเร็จและความเจริญ จงใช้ความรู้ความสามารถทางวิชาการของตัวเป็นพื้นฐานรองรับการงานที่จะทำ ใช้กายและใจที่เข้มแข็งมั่นคงและบริสุทธิ์เป็นกำลังปฏิบัติดำเนินงานด้วยหลักการดังที่กล่าวแล้ว เชื่อว่าจะสามารถทำประโยชน์สร้างสรรค์ความเจริญรุ่งเรืองให้เกิดขึ้นแก่ตน แก่ประเทศ ตลอดจนแก่มนุษยชาติได้สมใจหวังเป็นแน่นอน

เวลา ๑๗.๑๐ น. สมเด็จพระบรมโอรสาธิราชฯ สยามมกุฎราชกุมาร เสด็จพระราชดำเนิน พร้อมด้วยสมเด็จพระเทพรัตนราชสุดา ฯ สยามบรมราชกุมารี และสมเด็จพระเจ้าลูกเธอ เจ้าฟ้าจุฬาภรณวลัยลักษณ์ ไปพระราชทานเพลิงศพ หม่อมราชวงศ์บุง ลดาวัลย์ ต.ช., ต.ม. ณ เมรุวัดตรีทศเทพ

เวลา ๑๙.๐๐ น. ทรงพระกรุณาโปรดเกล้าโปรดกระหม่อมให้ นายกัลย์ อิศรเสนา ณ อยุธยาและท่านผู้หญิง เป็นผู้แทนพระองค์ ไปในการพระราชทานเพลิงศพ นายพงษ์ศักดิ์ วรสุนทโรสถ ณ เมรุวัดธาตุทอง

วันศุกร์ที่ ๑๓ ตุลาคม ๒๕๒๑

เวลา ๑๔.๓๕ น. พระบาทสมเด็จพระเจ้าอยู่หัว เสด็จพระราชดำเนินโดยรถยนต์พระที่นั่ง จากพระตำหนักจิตรลดารโหฐาน พระราชวังดุสิต ไปทรงประกอบพิธีพระราชทานปริญญาบัตร วุฒิบัตรประกาศนียบัตร และเข็มวิทยฐานะ แก่ผู้สำเร็จการศึกษาจากวิทยาลัยป้องกันราชอาณาจักร วิทยาลัยการ

ทัพบก วิทยาลัยการทัพเรือ วิทยาลัยการทัพอากาศ โรงเรียนเสนาธิการทหาร โรงเรียนเสนาธิการทหารบก โรงเรียนเสนาธิการทหารเรือ และโรงเรียนเสนาธิการทหารอากาศ ณ อาคารใหม่ สวนอัมพร ซึ่งในโอกาสนี้ สมเด็จพระบรมโอรสาธิราช ฯ สยามมกุฎราชกุมาร ได้เข้ารับพระราชทานเข็มเสนาธิปัตย์

ในการนี้ พระบาทสมเด็จพระเจ้าอยู่หัว พระราชทานพระบรมราโชวาท ความว่า วิทยาลัยป้องกันราชอาณาจักรและสถาบันการศึกษาชั้นสูงทางการทหารทุกสถาบัน มีจุดมุ่งหมายสำคัญร่วมกันอยู่ที่การป้องกันรักษาความมั่นคงของชาติ ซึ่งเป็นภารกิจที่กว้างขวางลึกซึ้ง มีกลไกละเอียดซับซ้อน เกี่ยวพันกับงานของบ้านเมืองทั่วทุกด้าน ทั้งมีความเคลื่อนไหวเปลี่ยนแปลงอยู่ตลอดเวลา ผู้บังคับบัญชาชั้นสูงของหน่วยที่ปฏิบัติงานนี้ จึงต้องได้รับการศึกษาอบรมในสถาบันการรักษาความมั่นคงระดับสูงของชาติ เพื่อให้มีความเจนจัดรอบรู้ทั้งในวิชาการและกระบวนการที่จะปฏิบัติงานร่วมกันอย่างมีประสิทธิภาพ การศึกษาอบรมเป็นพิเศษที่ได้รับมานั้น ควรจะช่วยให้ทุกคนเรียนรู้ในหลักวิชาพร้อมทั้งเทคนิคต่าง ๆ อย่างเพียงพอสำหรับที่จะนำไปใช้ศึกษาพิจารณาสถานการณ์ทุกอย่างได้โดยถ่องแท้และกระจ่างชัด พร้อมทั้งสามารถคิดหาลู่ทางและวิธีการที่จะปฏิบัติงานทั้งปวงได้โดยถูกต้องเที่ยงตรง ทุกคนจึงต้องตั้งใจ และพยายามนำความรู้ความสามารถทั้งนั้นไปใช้ให้ได้ประโยชน์จริง ๆ ด้วยความร่วมมือกันอย่างประสานสอดคล้อง ทั้งด้วยความมั่นใจและด้วยหลักการที่บริสุทธิ์แน่วแน่ เพื่อให้งานทั้งหมดดำเนินไปสู่เป้าหมายและผลสำเร็จที่มุ่งปรารถนา ทั้งนี้ จะต้องไม่ลืมว่าการประพฤติปฏิบัติของแต่ละคน ทั้งในส่วนหน้าที่และในส่วนตัวทุกขณะทุกฝีก้าวนั้น มีความสำคัญอย่างยิ่ง ถ้าระมัดระวังกระทำด้วยความรู้ระลึกตัวอยู่เสมอ จะเป็นสิ่งประเสริฐสุดในการรักษาความมั่นคงของชาติ แต่ถ้าละเลยในเรื่องความระมัดระวังตัวแล้วจะเป็นอันตรายอย่างร้ายแรงอย่างยิ่ง ทุกคนจึงต้องสำเหนียกตระหนักว่า การกระทำของตนนั้นอาจนำความมั่นคงหรือความพินาศมาสู่ชาติบ้านเมืองได้ทั้งสองประการ

วันเสาร์ที่ ๑๔ ตุลาคม ๒๕๒๑

เวลา ๑๔.๓๐ น. สมเด็จพระบรมโอรสาธิราช ฯ สยามมกุฎราชกุมาร เสด็จออก ณ พระที่นั่งอัมพรสถาน พระราชวังดุสิต พร้อมด้วยพระเจ้าวรวงศ์เธอ พระองค์เจ้าโสมสวลี พระวรชายา พระราชทานพระราชวโรกาสให้นายทหารนักเรียนโรงเรียนเสนาธิการทหารบก รุ่นที่ ๕๖ เฝ้าทูลละอองพระบาท รับพระราชทานแหนบอักษรพระนามาภิไธยย่อ ม.ว.ก.

ในการนี้ ทรงพระกรุณาโปรดเกล้าโปรดกระหม่อม พระราชทานเลี้ยงน้ำชาแก่ผู้เข้าเฝ้าทูลละอองพระบาทด้วย

วันอาทิตย์ที่ ๑๕ ตุลาคม ๒๕๒๑

เวลา ๑๖.๐๕ น. สมเด็จพระบรมโอรสาธิราช ฯ สยามมกุฎราชกุมาร เสด็จพระราชดำเนินโดยรถยนต์พระที่นั่ง จากพระที่นั่งอัมพรสถาน พระราชวังดุสิต ไปในการประกอบศาสนพิธีคาทอลิก เนื่องในโอกาสที่โรงพยาบาลเซ็นต์หลุยส์ดำเนินงานมาครบ ๘๐ ปี ณ โบสถ์เซ็นต์หลุยส์ ถนนสาธร กรุงเทพมหานคร

วันจันทร์ที่ ๑๖ ตุลาคม ๒๕๒๑

เวลา ๑๕.๐๕ น. พระบาทสมเด็จพระเจ้าอยู่หัว เสด็จพระราชดำเนินโดยรถยนต์พระที่นั่ง จาก

พระตำหนักจิตรลดารโหฐาน พระราชวังดุสิต ไปพระราชทานประกาศนียบัตรแก่ผู้สอบไล่ได้ตามหลักสูตรของสำนักอบรมศึกษากฎหมายแห่งเนติบัณฑิตยสภา สมัยที่ ๒๙ และ ๓๐ ประจำปีการศึกษา ๒๕๒๑ และ ๒๕๒๐ ณ อาคารใหม่ สวนอัมพร

ในการนี้ พระบาทสมเด็จพระเจ้าอยู่หัว พระราชทานพระบรมราโชวาท ความว่า การที่อยู่กับกฎหมายและใช้กฎหมายมาก ๆ นั้น อาจทำให้ติดในตัวบทกฎหมายมากไป และทำให้เห็นว่า ลำพังตัวบทกฎหมายจะให้ความยุติธรรมได้โดยสมบูรณ์ ความจริง กฎหมายเป็นเพียงเครื่องมือสำหรับกำหนดความถูกผิด เพื่ออาศัยเป็นหลักวินิจฉัยในการอำนวยความยุติธรรม หาใช่ปัจจัยสำคัญสิ่งเดียวในการให้ความยุติธรรมไม่ ดังนั้น จะอาศัยตัวบทกฎหมายกับคำให้การในศาลเท่านั้นไม่ได้ ทั้งนี้เพราะตัวบทกฎหมายรวมทั้งข้อเท็จจริงที่นำมากล่าวแก่ศาลเป็นสิ่งที่อาจนำมาพลิกแพลงให้ผิดเพี้ยนไปได้ต่าง ๆ ด้วยความหลงด้วยอคติ หรือด้วยเจตนาอันไม่สุจริต ทำให้ความเที่ยงธรรมต้องถูกริดรอนทำลายไป การอำนวยความยุติธรรม จึงต้องอาศัยตัวผู้ใช้กฎหมายเป็นปัจจัยสำคัญด้วย เท่า ๆ กันกับตัวกฎหมาย ในการที่จะได้กระทำหน้าที่ ที่สามารถอำนวยคุณอำนวยโทษให้แก่ประชาชนได้ต่อไป จึงจำเป็นอย่างยิ่งที่จะต้องทำตัวให้เป็นผู้ยุติธรรมก่อนเป็นเบื้องต้น ด้วยการตั้งใจให้มั่นคงที่จะรักษาความเป็นกลาง และรักษาวัตถุประสงค์ของกฎหมายแต่ละฉบับไว้โดยเคร่งครัดแน่วแน่ พร้อมกับรักษาความสุจริต จรรยา และมโนธรรมของนักกฎหมายไว้เสมอกับชีวิต ปฏิบัติหน้าที่ด้วยความสุขุมรอบคอบประกอบด้วยอุเบกขา และปัญญาอันกระจ่างแจ่มใส จึงจะมีดุลยพินิจที่เที่ยงแท้ถูกต้อง และสามารถเป็นที่พึ่งที่อาศัยของประชาชนผู้อยู่ภายใต้บังคับแห่งกฎหมายบ้านเมืองได้แท้จริง

เวลา ๑๗.๐๐ น. พระบาทสมเด็จพระเจ้าอยู่หัว เสด็จออก ณ พระตำหนักจิตรลดารโหฐาน พระราชทานพระบรมราชวโรกาสให้ นายแพทย์ปราโมทย์ โสภาคย์ นำ นายวาทานาเบ้ ประธานกรรมการบริษัทอายิโนะโมะโต๊ะ แห่งประเทศญี่ปุ่น พร้อมด้วยภริยา และคณะ เฝ้าทูลละอองธุลีพระบาท ทูลเกล้าทูลกระหม่อมถวายเงินเพื่อโดยเสด็จพระราชกุศล เนื่องในโอกาสที่บริษัท ฯ ได้ดำเนินกิจการในประเทศไทยครบ ๕๐ ปี ต่อจากนั้น

เวลา ๑๗.๓๐ น. พระบาทสมเด็จพระเจ้าอยู่หัว สมเด็จพระนางเจ้า ฯ พระบรมราชินีนาถ พระราชทานพระบรมราชวโรกาสให้ นายชูศักดิ์ อินทรวงศ์ พนักงานของบริษัท ดัลลาฮ์/อาฟโก ประจำเมืองเจดดาห์ ประเทศซาอุดีอาระเบีย และคณะ ซึ่งเป็นผู้แทนของคนไทย ที่ไปประกอบอาชีพที่เมืองเจดดาห์ เฝ้าทูลละอองธุลีพระบาท ทูลเกล้าทูลกระหม่อมถวายเงินรายได้จากการจัดงานเนื่องในโอกาสวันเฉลิมพระชนมพรรษาสมเด็จพระนางเจ้า ฯ พระบรมราชินีนาถ เพื่อโดยเสด็จพระราชกุศล ตามพระราชอัธยาศัย นับว่าเป็นการแสดงถึงความเป็นผู้มีน้ำใจของคนไทยในเมืองเจดดาห์ ที่ระลึกถึงประชาชนชาวไทย ที่ได้รับความทุกข์ยากอยู่ในประเทศไทย

เวลา ๙.๓๐ น. สมเด็จพระบรมโอรสาธิราช ฯ สยามมกุฎราชกุมาร เสด็จพระราชดำเนินไปทรงเยี่ยมและพระราชทานสิ่งของช่วยเหลือผู้ประสบอุทกภัย ในบริเวณจังหวัดขอนแก่นและจังหวัดมหาสารคาม

เวลา ๑๗.๒๐ น. สมเด็จพระบรมโอรสาธิราช ฯ สยามมกุฎราชกุมาร เสด็จออก ณ พระที่นั่งอัมพรสถาน พระราชวังดุสิต พระราชทานพระบรมราชวโรกาสให้ นายธีรศักดิ์ จตุรวิทย์ นายกยุวสมาคมแห่งประเทศไทย สัมพันธวงศ์ นำคณะกรรมการจัดงานวันสถาปนา ยุวสมาคมแห่งประเทศไทย สัมพันธวงศ์

เมื่อวันที่ ๓ ธันวาคม ๒๕๒๐ เฝ้าทูลละอองพระบาท ทูลเกล้าทูลกระหม่อมถวายเงินรายได้จากการจัดงาน เพื่อโดยเสด็จพระราชกุศลสมทบทุนมูลนิธิสายใจไทย ในพระบรมราชูปถัมภ์

เวลา ๙.๒๕ น. สมเด็จพระเจ้าลูกเธอ เจ้าฟ้าจุฬาภรณวลัยลักษณ์ เสด็จโดยรถยนต์ที่นั่ง จากพระตำหนักจิตรลดารโหฐาน พระราชวังดุสิต ไปทรงเปิดงานนิทรรศการสมุนไพร ครั้งที่ ๓ ซึ่งสมาคมสมุนไพรแห่งประเทศไทย จัดให้มีขึ้น ณ สถานศึกษา เอ.ยู.เอ.

เวลา ๑๓.๕๕ น. สมเด็จพระเจ้าลูกเธอ เจ้าฟ้าจุฬาภรณวลัยลักษณ์ เสด็จโดยรถยนต์ที่นั่ง จากพระตำหนักจิตรลดารโหฐาน พระราชวังดุสิต ไปทรงเป็นประธานในการสนทนาระหว่างนักวิทยาศาสตร์ในหัวข้อเรื่อง "การวิจัยสมุนไพร" ณ ห้องประชุม เอ.ยู.เอ.

เวลา ๙.๓๐ น. สมเด็จพระบรมโอรสาธิราช ฯ สยามมกุฎราชกุมาร เสด็จพระราชดำเนินโดยรถยนต์พระที่นั่ง จากพระที่นั่งอัมพรสถาน พระราชวังดุสิต ไปยังกองบัญชาการกองทัพอากาศ ดอนเมือง เพื่อประทับเครื่องบินแอฟโร่พระที่นั่ง ไปยังสนามบินขอนแก่น เพื่อประทับเฮลิคอปเตอร์พระที่นั่ง เสด็จพระราชดำเนินไปทรงเยี่ยมและพระราชทานสิ่งของช่วยเหลือผู้ประสบอุทกภัย ในบริเวณจังหวัดขอนแก่นและจังหวัดมหาสารคาม

เวลา ๑๑.๓๕ น. เสด็จพระราชดำเนินถึงบ้านโคกสี จังหวัดขอนแก่น ทรงพระราชปฏิสันถารกับราษฎรผู้ประสบอุทกภัย ที่มาเฝ้าทูลละอองพระบาท พระราชทานสิ่งของเครื่องใช้ในการอุปโภคบริโภค แล้วประทับเฮลิคอปเตอร์พระที่นั่ง เสด็จพระราชดำเนินไปทรงเยี่ยมและพระราชทานสิ่งของแก่ผู้ประสบอุทกภัย ในกิ่งอำเภออุบลรัตน์ บ้านนาศรี จังหวัดขอนแก่น ตามลำดับ

เวลา ๑๓.๓๕ น. เสด็จพระราชดำเนินโดยเฮลิคอปเตอร์พระที่นั่ง ถึงโรงเรียนสารคามพิทยาคม จังหวัดมหาสารคาม แล้วประทับรถยนต์พระที่นั่ง ไปยังโรงเรียนหลักเมือง เพื่อพระราชทานสิ่งของและทรงเยี่ยมราษฎรผู้ประสบอุทกภัย จากนั้น เสด็จพระราชดำเนินโดยรถยนต์พระที่นั่ง ไปยังมหาวิทยาลัยศรีนครินทรวิโรฒ จังหวัดมหาสารคาม พระราชทานสิ่งของและทรงเยี่ยมราษฎรผู้ประสบอุทกภัย แล้วเสด็จพระราชดำเนินโดยเฮลิคอปเตอร์พระที่นั่ง จากสนามกีฬามหาวิทยาลัยศรีนครินทรวิโรฒ จังหวัดมหาสารคาม ไปยังสนามบินขอนแก่น เพื่อประทับเครื่องบินแอฟโร่พระที่นั่ง เมื่อเวลา ๑๔.๓๐ น. เสด็จพระราชดำเนินกลับสู่กรุงเทพมหานคร

วันอังคารที่ ๑๗ ตุลาคม ๒๕๒๑

เวลา ๑๔.๔๐ น. พระบาทสมเด็จพระเจ้าอยู่หัว เสด็จพระราชดำเนินโดยรถยนต์พระที่นั่ง พร้อมด้วยสมเด็จพระเทพรัตนราชสุดา ฯ สยามบรมราชกุมารี จากพระตำหนักจิตรลดารโหฐาน พระราชวังดุสิต ไปทรงเปิดอาคารโรงงานผลิตภัณฑ์อาหารนมหลังใหม่ ของสหกรณ์โคนมหนองโพ จำกัด และทรงเจิมป้ายชื่อสหกรณ์ ฯ ตลอดจนทรงเยี่ยมราษฎรจังหวัดราชบุรี ณ สหกรณ์โคนมหนองโพราชบุรี จำกัด

ครั้นเสด็จพระราชดำเนินถึงสหกรณ์โคนมหนองโพราชบุรี จำกัด ในพระบรมราชูปถัมภ์ ตำบลหนองโพ อำเภอโพธาราม จังหวัดราชบุรี แล้ว เสด็จเข้าพลับพลาพิธี ทรงจุดธูปเทียนบูชาพระรัตนตรัยและทรงศีล ต่อจากนั้น ผู้ว่าราชการจังหวัดราชบุรี กราบบังคมทูลถวายรายงานเกี่ยวกับกิจการสหกรณ์โคนมหนองโพราชบุรี จำกัด ความว่า เกษตรกรผู้เลี้ยงโคนมในเขตจังหวัดราชบุรีและบริเวณใกล้เคียง ประสบปัญหาเรื่องการหาตลาดจำหน่ายนมดิบไม่ได้เพียงพอ จึงพยายามหาทางแก้ไขปัญหาดังกล่าว โดยได้รวม

ตัวกันในรูปคณะกรรมการ เพื่อจัดตั้งศูนย์รวมนมขึ้น เพื่อจำหน่ายนมดิบที่รับซื้อจากสมาชิกให้แก่ มหาวิทยาลัยเกษตรศาสตร์ แต่ก็ปรากฏว่าศูนย์รวมนมสามารถรับซื้อนมดิบได้ในจำนวนจำกัด ทำให้เกิดภาวะนมดิบล้นตลาดขึ้น จึงได้พิจารณาขยายกิจการและได้เปลี่ยนวิธีดำเนินการจากศูนย์รวมนมเป็นรูปสหกรณ์โคนม ต่อมา พระบาทสมเด็จพระเจ้าอยู่หัว ได้พระราชทานพระราชทรัพย์ส่วนหนึ่งสมทบกับเงินทุนที่มีผู้ทูลเกล้าทูลกระหม่อมถวาย สำหรับก่อสร้างโรงงานนมผงขึ้นในรูปบริษัท ผลิตภัณฑ์อาหารนมหนองโพ จำกัด อันเป็นการช่วยเหลือเกษตรกรให้มีแหล่งจำหน่ายผลิตภัณฑ์นมได้กว้างขวางยิ่งขึ้น และยังได้ทรงรับไว้ในพระบรมราชูปถัมภ์อีกด้วย ในการนี้ ได้มีพระราชดำริว่า เมื่อกิจการของสหกรณ์โคนมเจริญก้าวหน้าและมีหลักฐานมั่นคงตามวัตถุประสงค์แล้ว จึงได้ทรงพระกรุณาโปรดเกล้าโปรดกระหม่อมให้โอนทรัพย์สินทั้งหมดของบริษัท ผลิตภัณฑ์อาหารนมหนองโพ จำกัด เป็นกรรมสิทธิ์ของสหกรณ์ ฯ โดยใช้ชื่อว่า "สหกรณ์โคนมหนองโพราชบุรี จำกัด ในพระบรมราชูปถัมภ์" จบแล้ว เสด็จพระราชดำเนินไปทรงพระสุหร่ายและทรงเจิมป้ายชื่อ สหกรณ์โคนมหนองโพราชบุรี จำกัด แล้วทรงตัดแพรแถบเปิดอาคาร "เดชสหกรณ์" ซึ่งเป็นโรงงานผลิตภัณฑ์อาหารนมหลังใหม่ ต่อจากนั้น เสด็จขึ้นอาคาร ฯ เพื่อทอดพระเนตรกิจการและกรรมวิธีการผลิตอาหารนม เสร็จแล้ว เสด็จพระราชดำเนินกลับไปยังพลับพลาพิธี เพื่อทรงประเคนจตุปัจจัยไทยธรรม เสร็จแล้ว พระราชทานพระบรมราชวโรกาสให้สมาชิกสหกรณ์ ฯ ผู้ชนะเลิศการประกวดโคนมและผู้มีจิตศรัทธา เฝ้าทูลละอองธุลีพระบาท รับพระราชทานโล่รางวัลชนะเลิศ และทูลเกล้าทูลกระหม่อมถวายเงิน โดยเสด็จพระราชกุศลตามพระราชอัธยาศัย ตามลำดับ จากนั้น ทรงพระดำเนินทอดพระเนตรนิทรรศการกิจการเลี้ยงโคนมและโคนมที่ชนะการประกวด ตลอดจนทรงเยี่ยมสมาชิกสหกรณ์ ฯ และราษฎร ที่เฝ้าทูลละอองธุลีพระบาทอยู่เป็นจำนวนมากในบริเวณนั้น สมควรแก่เวลา จึงประทับรถยนต์พระที่นั่ง เสด็จพระราชดำเนินกลับ ถึงพระตำหนักจิตรลดารโหฐาน เมื่อเวลา ๑๘.๑๕ น.

เวลา ๑๔.๔๐ น. สมเด็จพระเจ้าลูกเธอ เจ้าฟ้าจุฬาภรณวลัยลักษณ์ เสด็จโดยรถยนต์ที่นั่ง จากพระตำหนักจิตรลดารโหฐาน พระราชวังดุสิต ไปทรงเป็นประธานเปิดอาคารการปฏิบัติการเพาะฟัก และทรงร่วมเข้ารับการอบรมเพาะพันธุ์ปลารุ่นแรก ซึ่งกรุงเทพมหานครร่วมกับอำนวยศิลป์มูลนิธิ สโมสรโรตารีตะวันตก สโมสรลูกเสือธนบุรี และกรมประมง กระทรวงเกษตรและสหกรณ์ โดยได้รับความร่วมมือจากสถานเอกอัครราชทูตแคนาดา จัดให้มีขึ้น ณ ค่ายลูกเสือกรุงธน แขวงบางมด เขตราษฎร์บูรณะ กรุงเทพมหานคร

วันพุธที่ ๑๘ ตุลาคม ๒๕๒๑

เวลา ๑๖.๐๕ น. พระบาทสมเด็จพระเจ้าอยู่หัว เสด็จลง ณ ศาลาดุสิดาลัย พระราชทานพระบรมราชวโรกาสให้ ผู้ค้างรับพระราชทานเครื่องราชอิสริยาภรณ์ชั้นสายสะพาย ในโอกาสพระราชพิธีเฉลิมพระชนมพรรษา ประจำปี ๒๕๒๐ เฝ้าทูลละอองธุลีพระบาท รับพระราชทานเครื่องราชอิสริยาภรณ์ชั้นสายสะพาย ต่อจากนั้น

เวลา ๑๗.๐๕ น. พระบาทสมเด็จพระเจ้าอยู่หัว เสด็จออก ณ พระตำหนักจิตรลดารโหฐาน ทรงประกอบพิธีประดับยศและพระราชทานสัญญาบัตรยศแก่นายตำรวจชั้นนายพล

เวลา ๑๗.๒๕ น. พระราชทานพระบรมราชวโรกาสให้ ผู้ค้างรับพระราชทานเครื่องราชอิสริยาภรณ์จุลจอมเกล้า ในโอกาสพระราชพิธีฉัตรมงคล ประจำปี ๒๕๒๑ เฝ้าทูลละอองธุลีพระบาท รับพระราชทานเครื่องราชอิสริยาภรณ์จุลจอมเกล้า

วันพฤหัสบดีที่ ๑๙ ตุลาคม ๒๕๒๑

เวลา ๑๗.๐๕ น. สมเด็จพระนางเจ้า ฯ พระบรมราชินีนาถ ทรงพระกรุณาโปรดเกล้าโปรดกระหม่อมให้ สมเด็จพระบรมโอรสาธิราช ฯ สยามมกุฎราชกุมาร เสด็จพระราชดำเนินแทนพระองค์ พร้อมด้วยสมเด็จพระเทพรัตนราชสุดา ฯ สยามบรมราชกุมารี และสมเด็จพระเจ้าลูกเธอ เจ้าฟ้าจุฬาภรณวลัยลักษณ์ ไปพระราชทานเพลิงศพ คุณหญิงล้อม โอสถานุเคราะห์ ณ เมรุวัดเทพศิรินทราวาส

เวลา ๑๗.๕๕ น. สมเด็จพระเทพรัตนราชสุดา ฯ สยามบรมราชกุมารี เสด็จออก ณ พระตำหนักจิตรลดารโหฐาน พระราชทานพระราชวโรกาสให้ คณะกรรมการจัดการแข่งขันฟุตบอลชิงถ้วยพระราชทาน "กวีนสคัพ" เฝ้าทูลละอองพระบาท ทูลเกล้าทูลกระหม่อมถวายเงินรายได้จากการแข่งขันฟุตบอล ฯ จำนวน ๒๖๓,๘๐๓.๖๙ บาท เพื่อโดยเสด็จพระราชกุศลตามพระราชอัธยาศัย ต่อจากนั้น

พลตำรวจตรี หม่อมราชวงศ์เจตจันทร์ ประวิตร ประธานจัดการแข่งขันฟุตบอลการกุศล ร่วมกับสมาคมฟุตบอลแห่งประเทศไทย นำ นายเอี๋ยม วงศ์พันธุ์เศรษฐ์ และกรรมการบริหาร บริษัท ฮิตาชิเซลส์ (ประเทศไทย) จำกัด เฝ้าทูลละอองพระบาท ทูลเกล้าทูลกระหม่อมถวายเงินรายได้จากการแข่งขันฟุตบอลการกุศล จำนวน ๔๔๐,๐๐๐ บาท เพื่อโดยเสด็จพระราชกุศลสำหรับมูลนิธิส่งเสริมศิลปาชีพพิเศษ ในพระบรมราชินูปถัมภ์ จำนวน ๒๒๐,๐๐๐ บาท สำหรับฝ่ายบรรเทาสาธารณภัยของมูลนิธิส่งเสริมความสะอาดและสุขภาพนักเรียนจำนวน ๖๖,๐๐๐ บาท สำหรับสมทบสร้างตึก ๕๐ ปี ของโรงเรียนเซนต์ฟรังซีส ซาเวียร์คอนแวนต์ จำนวน ๒๒,๐๐๐ บาท สำหรับสมทบโดยเสด็จพระราชกุศลตามพระราชอัธยาศัย จำนวน ๑๓๒,๐๐๐ บาท ตลอดจนน้อมเกล้าน้อมกระหม่อมถวาย วิทยุ โทรทัศน์ จำนวน ๔๐ เครื่อง คิดเป็นมูลค่า ๒๖๐,๐๐๐ บาท

วันศุกร์ที่ ๒๐ ตุลาคม ๒๕๒๑

เวลา ๑๔.๐๐ น. พระบาทสมเด็จพระเจ้าอยู่หัว เสด็จพระราชดำเนินโดยรถยนต์พระที่นั่ง พร้อมด้วยสมเด็จพระเทพรัตนราชสุดา ฯ สยามบรมราชกุมารี จากพระตำหนักจิตรลดารโหฐาน พระราชวังดุสิต ไปพระราชทานปริญญาบัตรแก่ ผู้สำเร็จการศึกษาจากมหาวิทยาลัยธรรมศาสตร์ ประจำปีการศึกษา ๒๕๒๐ ณ หอประชุมมหาวิทยาลัยธรรมศาสตร์

ในการนี้ พระบาทสมเด็จพระเจ้าอยู่หัว พระราชทานพระบรมราโชวาท ความว่า ท่านทั้งหลายคงจะมีความหวังตั้งใจอยู่เต็มเปี่ยม ที่จะออกไปทำการงานด้วยความรู้ความสามารถ ด้วยความบริสุทธิ์ใจ และด้วยความพากเพียรเข้มแข็ง เพื่อให้บังเกิดความเจริญก้าวหน้าแก่ชาติบ้านเมือง แต่บางคนก็อาจกำลังคิดอยู่ด้วยว่า ถ้าเราทำดีแล้วคนอื่นเขาไม่ทำด้วย จะมิเสียแรงเปล่าหรือ ความรู้ ความตั้งใจ ความอุตสาหะพากเพียรของเราทั้งหมดจะมีประโยชน์อันใด ขอให้ทุกคนทำความเข้าใจเสียใหม่ให้ชัดแจ้งตั้งแต่ต้นนี้ว่า การทำความดีนั้น สำคัญที่สุดอยู่ที่ตัวเอง ผู้อื่นไม่สำคัญ และไม่มีความจำเป็นอันใดที่จะต้องเป็นห่วงหรือต้องรอคอยเขาด้วย เมื่อได้ลงมือลงแรงกระทำแล้ว ถึงแม้จะมีใครร่วมมือด้วยหรือไม่ก็ตาม ผลดีที่ทำจะต้องเกิดขึ้นแน่นอน และยิ่งทำมากเข้านานเข้า ยั่งยืนเข้า ผลดีก็ยิ่งเพิ่มพูนมากขึ้น และแผ่ขยายกว้างออกไปทุกที คนที่ไม่เคยทำดีเพราะเขาไม่เคยเห็นผล ก็จะได้เห็น และหันเข้ามาตามอย่าง หลักประกันสำคัญในการทำดีจึงอยู่ที่ว่า แต่ละคนต้องทำใจให้มั่นคง ไม่หวั่นไหวกับสิ่งแวดล้อมที่เห็นอยู่ ทราบอยู่มากเกินไปจนเกิดความท้อถอย เมื่อใจมั่นคงแล้ว ก็ขอให้ตั้งอกตั้งใจสร้างนิมิตและค่านิยมใหม่ขึ้นสำหรับตัว ตามที่

พิจารณา เห็นดีด้วยเหตุผลอันถูกต้องเที่ยงตรงแล้ว แล้วมุ่งหน้าปฏิบัติดำเนินไปให้เต็มกำลังจนบรรลุผลสำเร็จ ในที่สุด ความดีความเจริญที่ปรารถนาก็จะเกิดทวีขึ้น และจะเอาชนะความเสื่อมทรามต่าง ๆ ได้ไม่นานเกินรอ

เวลา ๑๐.๐๕ น. สมเด็จพระบรมโอรสาธิราช ฯ สยามมกุฎราชกุมาร เสด็จพระราชดำเนินโดยรถยนต์พระที่นั่ง จากพระที่นั่งอัมพรสถาน พระราชวังดุสิต ไปในพิธีรับเสด็จพระราชดำเนินเข้าทรงปฏิบัติราชการในกองทหารมหาดเล็กรักษาพระองค์ กรมทหารราบที่ ๑ มหาดเล็กรักษาพระองค์ ในพระบาทสมเด็จพระจุลจอมเกล้าเจ้าอยู่หัว ณ กองทหารมหาดเล็กรักษาพระองค์ ฯ

วันเสาร์ที่ ๒๑ ตุลาคม ๒๕๒๑

พระบาทสมเด็จพระเจ้าอยู่หัว เสด็จออก ณ พระตำหนักจิตรลดารโหฐาน พระราชทานพระบรมราชวโรกาสให้ คณะบุคคลต่าง ๆ เฝ้าทูลละอองธุลีพระบาท ดังต่อไปนี้

เวลา ๑๕.๑๕ น. นายสิปปนนท์ เกตุทัต เลขาธิการคณะกรรมการการศึกษาแห่งชาติ พร้อมด้วยอธิการบดี สถาบันเทคโนโลยีแห่งเอเซีย รองอธิการบดีฝ่ายวิชาการ และรองอธิบดีฝ่ายพัฒนา นำนักศึกษาของสถาบันเทคโนโลยีแห่งเอเซีย เฝ้าทูลละอองธุลีพระบาท เพื่อรับพระราชทานทุนเล่าเรียนหลวง

เวลา ๑๕.๓๐ น. นางสาวภิรมย์ ดุลยธรรมาภิรมย์ นำทายาทของพระและนางดุลยธรรมาภิรมย์ เฝ้าทูลละอองธุลีพระบาท ทูลเกล้าทูลกระหม่อมถวายเงินมรดกของพระและนางดุลยธรรมาภิรมย์ สำหรับตั้งเป็นทุน "พระและนางดุลยธรรมาภิรมย์" ในมูลนิธิอานันทมหิดล ในพระบรมราชูปถัมภ์

เวลา ๑๕.๔๕ น. คณะกรรมการบริหารมูลนิธิช่วยครูอาวุโส ในพระบรมราชูปถัมภ์ และคณะกรรมการอำนวยการคุรุสภา นำ ครูอาวุโส ประจำปี ๒๕๒๐ เฝ้าทูลละอองธุลีพระบาท รับพระราชทานเครื่องหมายเชิดชูเกียรติและเงินช่วยเหลือของมูลนิธิ ฯ

ในการนี้ พระราชทานพระราชดำรัส ความว่า งานของครูนั้นเป็นงานพิเศษ ที่จะหวังผลตอบแทนเหมือนงานอื่น ๆ ได้โดยยาก ผลตอบแทนที่สำคัญย่อมเป็นผลทางใจ ได้แก่ความปีติชุ่มชื่นใจ ที่ได้ฝึกสอนคนให้ได้ดีมีความเจริญประการหนึ่ง กับได้ผูกพันจิตใจคนเป็นพันเป็นหมื่นไว้ได้อย่างแน่นแฟ้นอีกประการหนึ่ง ผลตอบแทนเช่นนี้เมื่อมองดูให้ลึกซึ้งแล้ว ย่อมจะเห็นว่าเป็นประโยชน์อย่างยิ่ง และประเสริฐกว่ายศศักดิ์ อำนาจ และประโยชน์ทางวัตถุอื่น ๆ มากมายนัก ครูจึงไม่มีเหตุอันใดที่จะต้องแสวงหาความพอใจในประโยชน์อื่นทางวัตถุจนเกินจำเป็น เพราะถ้าหากหันไปหาประโยชน์ทางวัตถุกันแล้ว ก็จะทำหน้าที่ครูได้ไม่เต็มที่ ถ้าครูไม่ห่วงประโยชน์ที่ควรจะห่วง หันไปห่วงอำนาจ ห่วงตำแหน่ง ห่วงสิทธิ และห่วงรายได้กันมากเข้า ๆ แล้ว จะเอาจิตเอาใจที่ไหนมาห่วงความรู้ ความดี ความเจริญของเด็ก ความห่วงในสิ่งเหล่านั้นก็จะค่อย ๆ บั่นทอนทำลายความเป็นครูไปจนหมดสิ้น จะไม่มีอะไรดีเหลือไว้พอที่ตัวเองจะภาคภูมิใจหรือผูกใจใครไว้ได้ ความเป็นครูก็จะไม่มีค่าเหลืออยู่ให้เป็นที่เคารพบูชาอีกต่อไป ทุกคนถึงแม้จะพ้นหน้าที่แล้วตามระเบียบ แต่ก็ยังมีกำลังกาย กำลังปัญญา และโดยเฉพาะกำลังใจที่เข้มแข็งอยู่ ทุกคนจึงควรช่วยกันรักษาแบบฉบับของครูที่แท้ไว้ต่อไป เพื่อให้เป็นนิมิตหมายที่ครูรุ่นหลังจะได้ยึดถือเป็นตัวอย่างในอันที่จะบำเพ็ญประโยชน์เพื่ออนุชนของชาติ และธำรงความบริสุทธิ์ศักดิ์สิทธิ์ของครูไว้ในบ้านเมืองของเรา

เวลา ๑๖.๔๕ น. คุณหญิงสุริน ฮุนตระกูล พร้อมด้วยบุตรและหลาน รวม ๕ คน เฝ้าทูลละอองธุลีพระบาท ทูลเกล้าทูลกระหม่อมถวายเงิน เพื่อโดยเสด็จพระราชกุศลสมทบทุนมูลนิธิอานันทมหิดล สำหรับตั้งเป็นทุน "นายยง และคุณหญิงสุริน ฮุนตระกูล"

วันอาทิตย์ที่ ๒๒ ตุลาคม ๒๕๒๑

เวลา ๑๔.๒๐ น. พระบาทสมเด็จพระเจ้าอยู่หัว เสด็จพระราชดำเนินโดยรถยนต์พระที่นั่ง จากพระตำหนักจิตรลดารโหฐาน พระราชวังดุสิต ไปในการพระราชพิธีทรงบำเพ็ญพระราชกุศลถวายผ้าพระกฐิน ณ วัดพระปฐมเจดีย์ จังหวัดนครปฐม ต่อจากนั้น เสด็จพระราชดำเนินไปถวายผ้าพระกฐิน ณ วัดไร่ขิง อำเภอนครไชยศรี ในโอกาสนี้ พระราชทานพระบรมราชวโรกาสให้ ผู้มีจิตศรัทธาบริจาคเงิน เข้าเฝ้าทูลละอองธุลีพระบาทรับพระราชทานของที่ระลึก และในโอกาสเดียวกันนี้ เสด็จพระราชดำเนินทรงเปิดแพรคลุมป้ายชื่อโรงเรียน วัดไร่ขิง (ชั้นประถม) ๒ หลัง

วันจันทร์ที่ ๒๓ ตุลาคม ๒๕๒๑

เวลา ๑๖.๓๐ น. พระบาทสมเด็จพระเจ้าอยู่หัว และสมเด็จพระนางเจ้า ฯ พระบรมราชินีนาถ เสด็จพระราชดำเนินโดยรถยนต์พระที่นั่ง พร้อมด้วยสมเด็จพระบรมโอรสาธิราช ฯ สยามมกุฎราชกุมาร สมเด็จพระเทพรัตนราชสุดา ฯ สยามบรมราชกุมารี สมเด็จพระเจ้าลูกเธอ เจ้าฟ้าจุฬาภรณวลัยลักษณ์ จากพระตำหนักจิตรลดารโหฐาน พระราชวังดุสิต ไปทรงวางพวงมาลา ณ พระบรมราชานุสรณ์พระบาทสมเด็จพระจุลจอมเกล้าเจ้าอยู่หัว ลานพระราชวังดุสิต ต่อจากนั้น เสด็จพระราชดำเนิน ในการพระราชพิธีทรงบำเพ็ญพระราชกุศล ทักษิณานุปทานวันปิยมหาราช ณ พระที่นั่งอมรินทรวินิจฉัย ในพระบรมมหาราชวัง

วันอังคารที่ ๒๔ ตุลาคม ๒๕๒๑

เวลา ๑๕.๐๕ น. พระบาทสมเด็จพระเจ้าอยู่หัว เสด็จพระราชดำเนินโดยรถยนต์พระที่นั่ง พร้อมด้วยสมเด็จพระบรมโอรสาธิราช ฯ สยามมกุฎราชกุมาร จากพระตำหนักจิตรลดารโหฐาน พระราชวังดุสิต ไปในการพระราชพิธีทรงบำเพ็ญพระราชกุศลถวายผ้าพระกฐิน ณ วัดบวรนิเวศวิหาร ต่อจากนั้น

เสด็จพระราชดำเนินไปถวายผ้าพระกฐิน ณ วัดสุทัศนเทพวราราม ในโอกาสนี้ พระราชทานพระบรมราชวโรกาสให้ ผู้บริจาคเงินตั้งทุนมูลนิธิอัฏฐมราชานุสรณ์ ฯ เฝ้าทูลละอองธุลีพระบาท รับพระราชทานสิ่งของที่ระลึก เสร็จแล้ว

เสด็จพระราชดำเนินไปถวายผ้าพระกฐิน ณ วัดพระเชตุพนวิมลมังคลาราม ในโอกาสนี้ ทรงเจิมพระรูปสมเด็จพระอริยวงศาคตญาณ (ปุ่น ปุณฺณสิริ) สมเด็จพระสังฆราช ขนาดเท่าพระองค์จริง พระรูปขนาด ๙ นิ้ว และขนาด ๕ นิ้ว ซึ่งพลตำรวจโท ชุมพล โลหะชาละ และครอบครัว ได้สร้างขึ้น เพื่อเชิญไปประดิษฐาน ณ วัดท่าลาดใต้ อำเภอพนมสารคาม จังหวัดฉะเชิงเทรา

วันพุธที่ ๒๕ ตุลาคม ๒๕๒๑

เวลา ๑๕.๐๕ น. พระบาทสมเด็จพระเจ้าอยู่หัว เสด็จพระราชดำเนินโดยรถยนต์พระที่นั่ง พร้อมด้วยสมเด็จพระบรมโอรสาธิราช ฯ สยามมกุฎราชกุมาร จากพระตำหนักจิตรลดารโหฐาน พระราชวังดุสิต ไปในการพระราชพิธีทรงบำเพ็ญพระราชกุศลถวายผ้าพระกฐิน ณ วัดราชบพิธสถิตมหาสีมาราม ในการนี้ พระราชทานพระบรมราชวโรกาสให้ พระเทพวราภรณ์ เลขานุการสมเด็จพระสังฆราช นำผู้มีจิตศรัทธาบริจาคทรัพย์ร่วมโดยเสด็จพระราชกุศลสมทบทุน "พระจุลจอมเกล้า" เข้าเฝ้าทูลละอองธุลีพระบาท รับพระราชทานของที่ระลึก ต่อจากนั้น

เสด็จพระราชดำเนินโดยรถยนต์พระที่นั่ง ไปประทับเรือยนต์พระที่นั่งที่ท่าราชวรดิษฐ์ ไปถวายผ้าพระกฐิน ณ วัดอรุณราชวราราม และวัดโมลีโลกยาราม ตามลำดับ

เวลา ๑๓.๕๐ น. สมเด็จพระเทพรัตนราชสุดา ฯ สยามบรมราชกุมารี เสด็จพระราชดำเนินโดยรถยนต์พระที่นั่ง จากพระตำหนักจิตรลดารโหฐาน พระราชวังดุสิต ไปทรงเปิดการประชุมสัมมนาเกี่ยวกับพยาบาลห้องผ่าตัด ระหว่างพยาบาลไทยกับสหรัฐอเมริกา ซึ่งสมาคมพยาบาลแห่งประเทศไทย จัดให้มีขึ้น ณ โรงแรมอินทรา

เวลา ๑๓.๒๕ น. สมเด็จพระเจ้าลูกเธอ เจ้าฟ้าจุฬาภรณวลัยลักษณ์ เสด็จโดยรถยนต์ที่นั่ง จากพระตำหนักจิตรลดารโหฐาน พระราชวังดุสิต ไปทรงเป็นประธานในพิธีพระราชทานเข็มเครื่องหมายเชิดชูเกียรติแก่ อาสาสมัครที่ปฏิบัติงานของสภาสังคมสงเคราะห์แห่งประเทศไทย ในพระบรมราชูปถัมภ์ ณ อาคารใหม่ สวนอัมพร

เวลา ๑๙.๐๐ น. สมเด็จพระนางเจ้า ฯ พระบรมราชินีนาถ ทรงพระกรุณาโปรดเกล้าโปรดกระหม่อมให้ ฯพณฯ นายเชาวน์ ณศีลวันต์ องคมนตรี เป็นผู้แทนพระองค์ ไปในพิธีปิดการแข่งขันและมอบถ้วยรางวัลแก่ชุดฟุตบอลชนะเลิศการแข่งขันฟุตบอล "ควีนสคัพ" ครั้งที่ ๘ ณ สนามศุภชลาศัย สนามกีฬาแห่งชาติ

วันพฤหัสบดีที่ ๒๖ ตุลาคม ๒๕๒๑

เวลา ๑๔.๓๕ น. พระบาทสมเด็จพระเจ้าอยู่หัว เสด็จพระราชดำเนินโดยรถยนต์พระที่นั่ง พร้อมด้วยสมเด็จพระเทพรัตนราชสุดา ฯ สยามบรมราชกุมารี จากพระตำหนักจิตรลดารโหฐาน พระราชวังดุสิต ไปพระราชทานปริญญาบัตรแก่ผู้สำเร็จการศึกษาจากมหาวิทยาลัยรามคำแหง ณ อาคารใหม่ สวนอัมพร

ในการนี้ พระบาทสมเด็จพระเจ้าอยู่หัว พระราชทานพระบรมราโชวาท ความว่า มหาวิทยาลัยรามคำแหงเปิดโอกาสให้นักศึกษาเล่าเรียนวิชาต่างๆ อย่างกว้างขวางและอิสระมาก จึงเป็นหน้าที่ของนักศึกษาที่จะต้องระมัดระวังควบคุมตัวเองเป็นพิเศษ ให้ได้รับการศึกษาที่มหาวิทยาลัยจัดไว้ให้โดยสมบูรณ์ การศึกษาในมหาวิทยาลัย กล่าวตามหลัก ควรจะได้แก่การสร้างเสริมความสามารถและความเจริญงอกงามของบุคคล ในทางวิชาการส่วนหนึ่ง ในทางความคิดอีกส่วนหนึ่ง ซึ่งเมื่อรวมกันแล้วจะทำให้บุคคลมีพละกำลัง สามารถนำไปใช้ปฏิบัติงานใหญ่ ๆ ของส่วนรวมให้สำเร็จได้ วิชากับความคิดนี้ ถ้าพิจารณาดูจะเห็นว่า ความคิดเป็นตัวนำวิชา คือความคิดจะต้องเกิดขึ้นก่อน จึงจะนำเอาวิชามาใช้ได้ แต่การคิดนั้นอาจคิดได้หลายอย่าง จะคิดให้วัฒนะ คือคิดแล้วทำให้เจริญงอกงามก็ได้ จะคิดให้หายนะ คือคิดแล้วทำให้พินาศฉิบหายก็ได้ การคิดให้เจริญจึงต้องมีหลักอาศัย หมายความว่า เมื่อคิดเรื่องใดสิ่งใด ต้องตั้งใจให้มั่นคงในความเป็นกลาง ไม่ปล่อยให้อคติอย่างหนึ่งอย่างใดครอบงำ ให้มีแต่ความจริงใจอันเที่ยงตรงตามเหตุตามผลที่ถูกแท้และเป็นธรรม ซึ่งจะทำให้หยั่งทราบถึงจุดมุ่งหมาย และประโยชน์ที่แท้จริงของภารกิจที่จะทำ พร้อมทั้งวิถีทางที่จะทำการนั้นโดยถูกถ้วนแน่นอน และเมื่อความคิดเช่นนี้เกิดขึ้นแล้ว ก็จะสามารถนำเอาวิชาการมาใช้สร้างสรรค์ประโยชน์ ความสำเร็จ และความเจริญให้สำเร็จได้อย่างสมบูรณ์และมีประสิทธิภาพเต็มเปี่ยม บัณฑิตจึงควรจะได้ศึกษาพิจารณาเรื่องความคิดให้แจ่มแจ้งเสียแต่วาระนี้ เพื่อประโยชน์อันยั่งยืนของตนและของประเทศชาติในกาลเบื้องหน้าต่อไป

เวลา ๑๘.๓๐ น. พระบาทสมเด็จพระเจ้าอยู่หัว เสด็จออก ณ พระตำหนักจิตรลดารโหฐาน พระราชทานพระบรมราชวโรกาสให้ นาย บินซูเกะ ซุงิอุระ ประธานกรรมการธนาคาร ลอง–เทิร์ม เครดิต

แบงค์ แห่งประเทศญี่ปุ่น จำกัด และคณะ เฝ้าทูลละอองธุลีพระบาท ทูลเกล้าทูลกระหม่อมถวายเงินโดยเสด็จพระราชกุศลสมทบทุนช่วยเหลืองานโครงการต่าง ๆ ตามพระราชดำริ ในโอกาสที่เดินทางมาประเทศไทย

เวลา ๑๕.๐๕ น. สมเด็จพระนางเจ้า ฯ พระบรมราชินีนาถ เสด็จพระราชดำเนินโดยรถยนต์พระที่นั่ง พร้อมด้วยสมเด็จพระบรมโอรสาธิราช ฯ สยามมกุฎราชกุมาร จากพระตำหนักจิตรลดารโหฐานพระราชวังดุสิต ไปในการพระราชพิธีทรงบำเพ็ญพระราชกุศลถวายผ้าพระกฐิน ณ วัดเบญจมบพิตรดุสิตวนาราม และวัดราชาธิวาสวรวิหาร

วันศุกร์ที่ ๒๗ ตุลาคม ๒๕๒๑

เวลา ๑๔.๓๕ น. พระบาทสมเด็จพระเจ้าอยู่หัว เสด็จพระราชดำเนินโดยรถยนต์พระที่นั่ง พร้อมด้วยสมเด็จพระเทพรัตนราชสุดา ฯ สยามบรมราชกุมารี จากพระตำหนักจิตรลดารโหฐาน พระราชวังดุสิต ไปพระราชทานปริญญาบัตร แก่ผู้สำเร็จการศึกษาจากมหาวิทยาลัยรามคำแหง ประจำปีการศึกษา ๒๕๒๐ ต่อจากเมื่อวันวาน ณ อาคารใหม่ สวนอัมพร

ในการนี้ พระบาทสมเด็จพระเจ้าอยู่หัว พระราชทานพระบรมราโชวาท ความว่า การใช้ความคิดอ่านที่เป็นปัญญานั้น จำเป็นต้องฝึกหัดปฏิบัติอยู่เสมอเป็นประจำ ในทุกกรณี จึงจะมั่นคงแข็งแรง มิฉะนั้นปัญญาจะไม่เกิดขึ้นให้ยึดถือเอาเป็นประโยชน์ได้ทันการ ดังนั้น ไม่ว่าจะมีสิ่งใดให้คิดให้ทำ ไม่ว่าจะประสบพบเรื่องใดปัญหาใด ขอให้คิดพิจารณาจนรู้ชัดอยู่เสมอจงทุกคราวไป การฝึกปัญญานี้ ถ้าพากเพียรฝึกกันจริง ๆ เป็นประจำแล้ว ไม่ช้าไม่นานก็จะปฏิบัติได้เป็นปรกติหรือเป็นนิสัย ต่อไปก็จะสามารถจำแนกแยกแยะความจริงความเท็จ และสิ่งที่เป็นคุณเป็นโทษได้ถูกต้องคล่องแคล่วโดยอัตโนมัติ แล้วก็จะมีศรัทธาความนิยมยึดมั่นในความดีขึ้นในตัว จะมีความรู้สึกผิดชอบ มีความข่มใจและความออมอดงดเว้นในการกระทำอันทุจริต เบียดเบียน เห็นแก่ตัวทั้งหมดได้ เป็นประกันให้สามารถช่วยตัวเอง ให้ทำการงานสำเร็จก้าวหน้าได้โดยสวัสดีและมั่นคง จึงควรอย่างยิ่งที่จะฝึกฝนปัญญาของตน ๆ ให้บังเกิดผลเป็นประโยชน์ขึ้นจริง ๆ ให้เป็นที่ประจักษ์

เวลา ๑๘.๑๐ น. พระบาทสมเด็จพระเจ้าอยู่หัว เสด็จออก ณ พระตำหนักจิตรลดารโหฐาน พระราชทานพระบรมราชวโรกาสให้ นายอนันต์ชัย ศิริติกุล ผู้จัดการห้างหุ้นส่วนจำกัด ช. อนันต์พาณิชย์ เฝ้าทูลละอองธุลีพระบาท ทูลเกล้าทูลกระหม่อมถวายอุปกรณ์สำหรับใช้ประกอบกล้องส่องทางไกล

เวลา ๑๕.๐๕ น. ทรงพระกรุณาโปรดเกล้าโปรดกระหม่อม ให้สมเด็จพระบรมโอรสาธิราช ฯ สยามมกุฎราชกุมาร เสด็จพระราชดำเนินทรงปฏิบัติพระราชกรณียกิจแทนพระองค์ ในการพระราชพิธีทรงบำเพ็ญพระราชกุศลถวายผ้าพระกฐิน ณ วัดมหาธาตุยุวราชรังสฤษดิ์ และวัดราชสิทธาราม

วันเสาร์ที่ ๒๘ ตุลาคม ๒๕๒๑

เวลา ๑๔.๓๐ น. พระบาทสมเด็จพระเจ้าอยู่หัว เสด็จพระราชดำเนินโดยรถยนต์พระที่นั่ง จากพระตำหนักจิตรลดารโหฐาน พระราชวังดุสิต ไปพระราชทานปริญญาบัตรแก่ผู้สำเร็จการศึกษาจากมหาวิทยาลัยรามคำแหง ประจำปีการศึกษา ๒๕๒๐ ต่อจากเมื่อวันวาน ณ อาคารใหม่ สวนอัมพร

ในการนี้ พระบาทสมเด็จพระเจ้าอยู่หัว พระราชทานพระบรมราโชวาท ความว่า ผู้ที่มีปัญญาสามารถจะทำการงานสำคัญ ๆ ให้เป็นหลักเป็นกำลังของบ้านเมืองต่อไปได้นั้น จะต้องเป็นผู้ที่หนักแน่นในสัจจะ คือต้องมีจริงพร้อมทั้งในคำพูด ในการกระทำ ในบุคคลอื่น และในตนเอง สิ่งใดที่ตั้งใจจริงจะทำหรือจะงดเว้น ต้องปฏิบัติให้ได้โดยเคร่งครัดครบถ้วน นอกจากนั้น ยังจะต้องรู้ตระหนักแน่ในการสละอันได้แก่การสละสำคัญสองประการ คือสละเพื่อประโยชน์ส่วนรวม ที่ยิ่งใหญ่กว่าและเหนือกว่าประโยชน์ส่วนตัว ประการหนึ่ง กับสละความคิดจิตใจอันต่ำทรามต่าง ๆ อีกประการหนึ่ง จึงจะเป็นที่เชื่อถือไว้วางใจของคนทั้งปวง และเมื่อทำการงานใด จึงจะสามารถดำรงตำแหน่งหน้าที่โดยมีความเจริญมั่นคงได้ตลอดไป บัณฑิตทั้งปวง ถือว่าเป็นผู้มีโอกาสที่จะทำงานสำคัญของแผ่นดินต่อไป ขอให้ศึกษาพิจารณาคุณธรรมดังที่ได้กล่าวให้ทราบชัด เพื่อใช้เป็นแนวทางปฏิบัติตนปฏิบัติงาน ให้บังเกิดประโยชน์แท้จริงแก่ตนแก่ส่วนรวมต่อไป

เวลา ๑๗.๓๐ น. พระบาทสมเด็จพระเจ้าอยู่หัว เสด็จออก ณ พระตำหนักจิตรลดารโหฐาน พระราชทานพระบรมราชวโรกาสให้ นาย ฟีลิป ทัลบอต ประธานสมาคมเอเชียแห่งนครนิวยอร์ค และนาย ปอร์-เตอร์ แมคคีเวอร์ กรรมการสมาคม ฯ เฝ้าทูลละอองธุลีพระบาท ในโอกาสที่เดินทางมาประเทศไทย

เวลา ๑๔.๑๕ น. ทรงพระกรุณาโปรดเกล้าโปรดกระหม่อม ให้สมเด็จพระเทพรัตนราชสุดา ฯ สยามบรมราชกุมารี เสด็จพระราชดำเนินไปทรงปฏิบัติพระราชกรณียกิจแทนพระองค์ ในการพระราชพิธีทรงบำเพ็ญพระราชกุศลถวายผ้าพระกฐิน ณ วัดสุวรรณดาราราม และวัดนิเวศน์ธรรมประวัติ จังหวัดพระนครศรีอยุธยา

เวลา ๒๐.๑๕ น. สมเด็จพระเทพรัตนราชสุดา ฯ สยามบรมราชกุมารี เสด็จพระราชดำเนินโดยรถยนต์พระที่นั่ง พร้อมด้วยสมเด็จพระเจ้าลูกเธอ เจ้าฟ้าจุฬาภรณวลัยลักษณ์ จากพระตำหนักจิตรลดารโหฐาน พระราชวังดุสิต ไปทอดพระเนตรการแสดงทางวัฒนธรรมของคณะนักแสดงจากสาธารณรัฐบังกลาเทศ ณ โรงละครแห่งชาติ

วันจันทร์ที่ ๓๐ ตุลาคม ๒๕๒๑

เวลา ๑๓.๕๕ น. พระบาทสมเด็จพระเจ้าอยู่หัว เสด็จพระราชดำเนินโดยรถยนต์พระที่นั่ง จากพระตำหนักจิตรลดารโหฐาน พระราชวังดุสิต ไปพระราชทานปริญญาบัตรแก่ผู้สำเร็จการศึกษาจากสถาบันเทคโนโลยีพระจอมเกล้า ประจำปีการศึกษา ๒๕๒๐ ณ หอประชุมสถาบันเทคโนโลยีพระจอมเกล้า วิทยาเขตเจ้าคุณทหาร ลาดกระบัง

ในการนี้ พระบาทสมเด็จพระเจ้าอยู่หัว ได้พระราชทานพระบรมราโชวาท ความว่า อาจกล่าวได้ว่า ปัจจุบัน การสร้างสรรค์ความเจริญก้าวหน้าทุกด้านทุกระดับต้องใช้เทคโนโลยีเป็นปัจจัยสำคัญ เพื่อความรวดเร็วและถูกต้องมั่นคง บัณฑิตที่เรียนสำเร็จออกไป จึงนับว่าจะได้เป็นกำลังและเป็นหลักในงานพัฒนาประเทศและชุมชนในทุก ๆ วงการ การใช้เทคโนโลยีนั้นย่อมกระทำได้หลายแง่หลายมุม แง่หนึ่งที่ควรเพ่งเล็งเป็นพิเศษ ก็คือใช้ให้เกิดประโยชน์ในด้านประหยัด เพราะการประหยัดเป็นสิ่งพึงประสงค์อย่างยิ่งในที่ทุกแห่งและในกาลทุกเมื่อ เท่าที่ปรากฏแล้ว เทคโนโลยีช่วยให้ประหยัดได้อย่างดีเลิศ ในการสร้างเครื่องมืออิเลคโตรนิคส์ แต่ก่อน เครื่องมืออิเลคโตรนิคส์ทำได้ยากยิ่งและมีราคาสูงมาก คนส่วนน้อยเท่านั้นที่ได้รับประโยชน์จากเครื่องมือดังกล่าว แต่ปัจจุบันเทคโนโลยีช่วยให้สร้างและผลิตได้โดยง่ายและสะดวก ด้วย

ราคาต่ำ อย่างเครื่องรับวิทยุทรานซิสเตอร์ เวลานี้ใช้กันได้อย่างแพร่หลาย ทำให้คนทั่วไปได้รับประโยชน์ในด้านข่าวสารและการบันเทิงโดยทั่วถึง ในด้านอื่น ๆ เช่น เกษตรกรรม อุตสาหกรรม แม้จะเป็นเพียงงานระดับชาวบ้าน เทคโนโลยีก็อาจช่วยได้เป็นอย่างดี ยกตัวอย่างเช่นการทำยางพารา ถ้าทำตามแบบพื้นบ้านซึ่งทำกันตามมีตามเกิด ขาดความระมัดระวังในความสะอาดเรียบร้อย ก็มักได้ยางแผ่นที่มีคุณภาพต่ำ ทำให้ขายไม่ได้ราคา แต่ถ้านำเทคโนโลยีอย่างง่าย ๆ มาใช้ ให้มีการใช้กรรมวิธีที่ถูกต้องและแน่นอนสม่ำเสมอ ก็จะได้ยางแผ่นที่มีคุณภาพได้มาตรฐาน ขายได้เต็มราคา การที่ใช้ความระมัดระวัง และกรรมวิธีที่ละเอียดแน่นอนเพียงเล็กน้อย โดยมิได้ทำให้ต้องสิ้นเปลืองเกินกว่าปกติ แล้วได้ผลประโยชน์เพิ่มสูงขึ้นเช่นนี้ นับว่าเป็นการประหยัดด้วยอย่างหนึ่ง ซึ่งเป็นประโยชน์แก่ชาวสวนยางมาก ในการที่จะออกไปทำหน้าที่ต่าง ๆ ทางด้านเทคนิคต่อไป ขอให้คำนึงถึงผลได้ที่จะเกิดขึ้นจากการประหยัดนี้ให้มาก

เวลา ๐๙.๒๕ น. พระบาทสมเด็จพระเจ้าอยู่หัว เสด็จพระราชดำเนินโดยรถยนต์พระที่นั่ง พร้อมด้วยสมเด็จพระบรมโอรสาธิราช ฯ สยามมกุฎราชกุมาร สมเด็จพระเทพรัตนราชสุดา ฯ สยามบรมราชกุมารี และสมเด็จพระเจ้าลูกเธอ เจ้าฟ้าจุฬาภรณวลัยลักษณ์ จากพระตำหนักจิตรลดารโหฐาน พระราชวังดุสิต ไปยังกองบัญชาการกองทัพอากาศ ดอนเมือง เพื่อทรงรับเสด็จพระราชดำเนิน สมเด็จพระศรีนครินทราบรมราชชนนี กลับจากประเทศสวิตเซอร์แลนด์

ในการนี้ สมเด็จพระนางเจ้า ฯ พระบรมราชินีนาถ ได้เสด็จพระราชดำเนินโดยรถยนต์พระที่นั่ง จากพระตำหนักจิตรลดารโหฐาน พระราชวังดุสิต ไปเฝ้าทูลละอองพระบาท ณ พระตำหนักวังสระปทุม

เวลา ๑๖.๑๕ น. สมเด็จพระนางเจ้า ฯ พระบรมราชินีนาถ เสด็จออก ณ พระตำหนักจิตรลดารโหฐาน พระราชทานพระราชวโรกาสให้ ผู้แทนสมาคม และคณะบุคคลต่าง ๆ เฝ้าทูลละอองธุลีพระบาท ทูลเกล้าทูลกระหม่อมถวายเงิน เพื่อโดยเสด็จพระราชกุศลตามพระราชอัธยาศัย เสร็จแล้วเสด็จลง ณ ศาลาดุสิดาลัย พระราชทานพระราชวโรกาสให้คณะกรรมการที่ร่วมออกร้านในงานกาชาด ประจำปี ๒๕๒๑ และคณะบุคคลต่าง ๆ เฝ้าทูลละอองธุลีพระบาท ทูลเกล้าทูลกระหม่อมถวายเงิน เพื่อโดยเสด็จพระราชกุศลสมทบทุนสภากาชาดไทย

เวลา ๑๔.๑๕ น. สมเด็จพระเทพรัตนราชสุดา ฯ สยามบรมราชกุมารี เสด็จพระราชดำเนินโดยรถยนต์พระที่นั่ง จากพระตำหนักจิตรลดารโหฐาน พระราชวังดุสิต ไปทรงเป็นประธานในงานทอดกฐิน ณ มหาวชิราลงกรณราชวิทยาลัย อำเภอวังน้อย จังหวัดพระนครศรีอยุธยา

วันอังคารที่ ๓๑ ตุลาคม ๒๕๒๑

สมเด็จพระบรมโอรสาธิราช ฯ สยามมกุฎราชกุมาร เสด็จออก ณ พระที่นั่งอัมพรสถาน พระราชวังดุสิต พระราชทานพระราชวโรกาสให้ คณะบุคคลต่าง ๆ เฝ้าทูลละอองพระบาท ดังต่อไปนี้

เวลา ๑๖.๕๕ น. นางสาวเอมอร ดุลยพจน์ และ นางสาวประภา ศรีตายน และ คณะ เฝ้าทูลละอองพระบาท ถวายพระพรเนื่องในโอกาสที่ทรงสำเร็จการศึกษาจากโรงเรียนเสนาธิการทหารบก

เวลา ๑๗.๐๐ น. นางสาวศรัณยา ส่งเสริมสวัสดิ์ นางไพเราะ ส่งเสริมสวัสดิ์ นายสมชาย จันทวังโส นางสาวจำนงค์ อรรถจรรยา นางสาวยาใจ ชุตินันท์ และนางอัจฉรา ชุณหนิรันดร์ฤทธิ์ เฝ้าทูลละอองพระบาท ทูลเกล้าทูลกระหม่อมถวายเงินโดยเสด็จพระราชกุศลสมทบทุนสร้างโรงพยาบาลสมเด็จพระยุพราช

เวลา ๑๗.๐๕ น. พระครูนนทสมณวัตร (หลวงพ่อเหรียญ) เจ้าอาวาสวัดบางระโหง เฝ้าพร้อมด้วยร้อยเอก วันชัย ภวภูตานนท์ และนายประโยชน์ ธรรมกรบัญญัติ ถวายวัตถุมงคล

เวลา ๑๗.๑๐ น. คณะกรรมการดำเนินงานเกี่ยวกับโครงการเรือเยาวชนเอเชียอาคเนย์ นำผู้แทนเยาวชนประเทศอินโดนีเซีย ญี่ปุ่น มาเลเซีย ฟิลิปปินส์ สิงคโปร์ และไทย เฝ้าทูลละอองพระบาท

ในการนี้ ทรงพระกรุณาโปรดเกล้าโปรดกระหม่อม พระราชทานเลี้ยงน้ำชาเครื่องว่างด้วย

เวลา ๑๖.๓๕ น. สมเด็จพระเทพรัตนราชสุดา ฯ สยามบรมราชกุมารี เสด็จพระราชดำเนินโดยรถยนต์พระที่นั่ง พร้อมด้วยสมเด็จพระเจ้าลูกเธอ เจ้าฟ้าจุฬาภรณวลัยลักษณ์ จากพระตำหนักจิตรลดารโหฐาน พระราชวังดุสิต ไปในการพระราชทานเพลิงศพ นายวิสิษฐ์ ประจวบเหมาะ ณ เมรุวัดธาตุทอง

THAI NATIONAL ASSEMBLY LIBRARY
3961111708

วันที่ ๑ ตุลาคม ๒๕๒๑ มีพระราชดำรัสกับพระสงฆ์ ณ วัดประชุมชลธารา บ้านใหญ่ ตำบลสุไหงปาดี อำเภอสุไหงปาดี จังหวัดนราธิวาส

1 October 1978. His Majesty the King conversing with a monk, at Wat Prachumcholdhara, Sungai Padi District, Narathiwat Province.

วันที่ ๕ ตุลาคม ๒๕๒๑ พระราชทานเวชภัณฑ์และยารักษาโรคแก่เจ้าหน้าที่สาธารณสุข เพื่อใช้ในการรักษาผู้ป่วยเจ็บ ในการเสด็จพระราชดำเนินไปทรงเยี่ยมสมาชิกนิคมสร้างตนเองพัฒนาภาคใต้ ที่อำเภอสุคิริน อำเภอแว้ง จังหวัดนราธิวาส

5 October 1978. Their Majesties the King and Queen presenting medical equipment and medicine to a public health official to be used for sick villagers, during a visit to Southern Self-help Settlement, at Sukhirin Sub-District, Waeng District, Narathiwat Province.

วันที่ ๗ ตุลาคม ๒๕๒๑ เสด็จพระราชดำเนินไปทรงเยี่ยมราษฎร ณ บ้านลูโบ๊ะลาเซาะ ตำบลเกียร์ ที่อำเภอสุคิริน จังหวัดนราธิวาส

7 October 1978. Their Majesties the King and Queen visiting with the people who came to greet them at Ban Lu Bo So, Sukhirin Sub-District, Narathiwat Province.

วันที่ ๘ ตุลาคม ๒๕๒๑ พระราชทานพระบรมราชวโรกาสให้ ฯพณฯ กีรติ นิธิ บิสตะ นายกรัฐมนตรีเนปาล พร้อมด้วย ภริยา เฝ้าทูลละอองธุลีพระบาท ในโอกาสที่เดินทางมาเยือนประเทศไทย ณ พระตำหนัก ทักษิณราชนิเวศน์

8 October 1978. Their Majesties the King and Queen granting an audience to His Excellency Mr. Kirati Nithi Bisata, Prime Minister of Nepal and his wife, on the occasion of their visit to Thailand, at Daksin Palace.

วันที่ ๑๖ ตุลาคม ๒๕๒๑ พระราชทานสิ่งของแก่ผู้ประสบอุทกภัย ในการเสด็จพระราชดำเนินไปทรงเยี่ยมราษฎร ณ จังหวัดขอนแก่น

16 October 1978. His Royal Highness Crown Prince Vajiralongkorn presenting various commodities to the people who suffered from disastrous floods on visiting with the people of Khon Kaen Province.

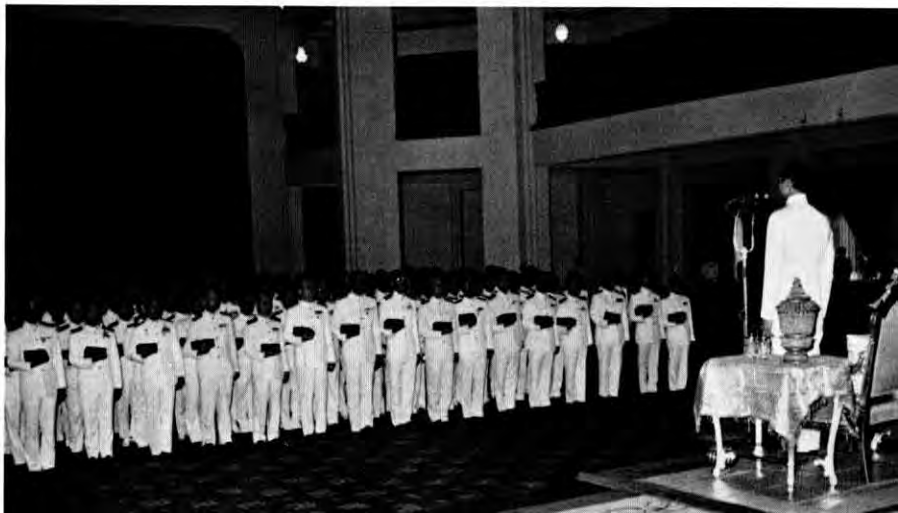

วันที่ ๑๘ ตุลาคม ๒๕๒๑ พระราชทานพระบรมราชวโรกาสให้ ผู้ค้างรับพระราชทานเครื่องราชอิสริยาภรณ์ชั้นสายสะพาย ในโอกาสพระราชพิธีเฉลิมพระชนมพรรษาที่ ๕ ธันวาคม ๒๕๒๐ เฝ้าทูลละอองธุลีพระบาท รับพระราชทานเครื่องราชอิสริยาภรณ์ชั้นสายสะพาย ณ ศาลาดุสิดาลัย สวนจิตรลดา

18 October 1978. His Majesty the King conferring Decorations to people who were granted Royal Orders on the occasion of His Majesty's Royal Birthday Anniversary at Dusidalai Hall of Chitralada Villa.

วันที่ ๒๑ ตุลาคม ๒๕๒๑ พระราชทานพระบรมราชวโรกาสให้คณะครูอาวุโส เฝ้าทูลละอองธุลีพระบาท รับพระราชทานเครื่องหมายเชิดชูเกียรติ ณ พระตำหนักจิตรลดารโหฐาน

21 October 1978. His Majesty the King granting an audience to members of the Executive Board of the Teachers Association and retired teachers who received Honorary Pins from His Majesty, at Chitralada Villa.

วันที่ ๒๒ ตุลาคม ๒๕๒๑ เสด็จพระราชดำเนินไปทรงบำเพ็ญพระราชกุศลถวายผ้าพระกฐิน ณ วัดพระปฐมเจดีย์ จังหวัดนครปฐม

22 October 1978. His Majesty the King presenting Royal Kathin Robes to the Congregation of Wat Phrapathomchedi Nakhon Pathom Province.

วันที่ ๒๕ ตุลาคม ๒๕๒๑ ทรงบำเพ็ญพระราชกุศลถวายผ้าพระกฐิน ณ วัดราชบพิธสถิตมหาสีมาราม

25 October 1978. His Majesty the King presenting Royal Kathin Robes to the Congregation of Wat Rajapradidh.

วันที่ ๒๖ ตุลาคม ๒๕๒๑ ทรงบำเพ็ญพระราชกุศลถวายผ้าพระกฐิน ณ วัดราชาธิวาสวรวิหาร

26 October 1978. Her Majesty the Queen presenting Royal Kathin Robes to the Congregation of Wat Rajadhivas.

วันที่ ๒๖ ตุลาคม ๒๕๒๑ ทรงบำเพ็ญพระราชกุศลถวายผ้าพระกฐิน ณ วัดเบญจมบพิตรดุสิตวนาราม กรุงเทพมหานคร

26 October 1978. Her Majesty the Queen presenting Royal Kathin Robes to the Congregation of Wat Benjamabopitr.

วันที่ ๒๗ ตุลาคม ๒๕๒๑ ทรงพระกรุณาโปรดเกล้าโปรดกระหม่อมให้ สมเด็จพระบรมโอรสาธิราช ฯ สยามมกุฎราชกุมาร เสด็จพระราชดำเนินแทนพระองค์ ในการพระราชพิธีทรงบำเพ็ญพระราชกุศลถวายผ้าพระกฐิน ณ วัดมหาธาตุยุวราชรังสฤษฎิ์

27 October 1978. His Royal Highness Crown Prince Vajiralongkorn, by Royal Command, representing His Majesty the King at a Royal Kathin Robes Presentation Ceremony, at Wat Mahadhat.

วันที่ ๒๙ ตุลาคม ๒๕๒๑ สมเด็จพระเทพรัตนราชสุดา ฯ สยามบรมราชกุมารี ทรงบำเพ็ญพระราชกุศลถวายผ้าพระกฐิน ณ วัดศีลขันธาราม อำเภอโพธิ์ทอง จังหวัดอ่างทอง

29 October 1978. Her Royal Highness Princess Maha Chakri Sirindhorn presenting Royal Kathin Robes to the Congregation of Wat Silakhandharam, Pho Thong District, Ang Thong Province.

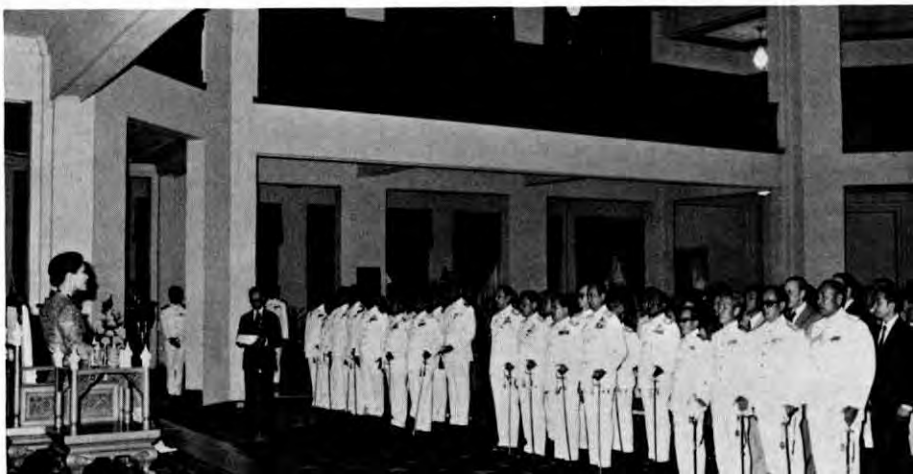

วันที่ ๓๐ ตุลาคม ๒๕๒๑ พระราชทานพระราชวโรกาสให้ ผู้แทนสมาคมและคณะบุคคลต่าง ๆ เฝ้าทูลละอองธุลีพระบาท ทูลเกล้าทูลกระหม่อมถวายเงิน เพื่อโดยเสด็จพระราชกุศลตามพระราชอัธยาศัย ณ ศาลาดุสิดาลัย สวนจิตรลดา

30 October 1978. Her Majesty the Queen granting an audience to representatives from various associations, organizations and people who presented Her with sums of money for charitable purposes, at Dusidalai Hall of Chitralada Villa.

พฤศจิกายน

วันพุธที่ ๑ พฤศจิกายน ๒๕๒๑

เวลา ๑๘.๕๐ น. สมเด็จพระบรมโอรสาธิราช ฯ สยามมกุฎราชกุมาร เสด็จพระราชดำเนินโดยรถยนต์พระที่นั่ง จากพระที่นั่งอัมพรสถาน พระราชวังดุสิต ไปทรงเป็นประธานและพระราชทานประกาศเกียรติคุณ (โล่) แก่ผู้บริจาคเงินให้มูลนิธิสงเคราะห์เด็กและเยาวชน ณ สำนักอบรมศึกษากฎหมายแห่งเนติบัณฑิตยสภา

เวลา ๑๕.๑๐ น. สมเด็จพระเทพรัตนราชสุดา ฯ สยามบรมราชกุมารี เสด็จลง ณ ศาลาดุสิดาลัย พระราชทานพระราชวโรกาสให้ คณะบุคคลต่าง ๆ เฝ้าทูลละอองพระบาท ทูลเกล้าทูลกระหม่อมถวายเงินเพื่อโดยเสด็จพระราชกุศลสมทบทุนมูลนิธิสายใจไทย ในพระบรมราชูปถัมภ์

เวลา ๑๖.๕๐ น. สมเด็จพระเทพรัตนราชสุดา ฯ สยามบรมราชกุมารี เสด็จพระราชดำเนินโดยรถยนต์พระที่นั่ง จากพระตำหนักจิตรลดารโหฐาน พระราชวังดุสิต ไปพระราชทานเพลิงศพ พันตำรวจเอกรังษี สุวรรณานนท์ ณ เมรุวัดเทพศิรินทราวาส

เมื่อเสด็จพระราชดำเนินกลับพระตำหนักจิตรลดารโหฐานแล้ว พระราชทานพระราชวโรกาสให้ คณะบุคคลต่าง ๆ เฝ้าทูลละอองพระบาท ทูลเกล้าทูลกระหม่อมถวายเงิน เพื่อโดยเสด็จพระราชกุศลสมทบทุนมูลนิธิสายใจไทย ในพระบรมราชูปถัมภ์ และทูลเกล้าทูลกระหม่อมถวายสิ่งของ

วันพฤหัสบดีที่ ๒ พฤศจิกายน ๒๕๒๑

เวลา ๑๗.๐๐ น. พระบาทสมเด็จพระเจ้าอยู่หัว และสมเด็จพระนางเจ้า ฯ พระบรมราชินีนาถ เสด็จพระราชดำเนินโดยรถยนต์พระที่นั่ง พร้อมด้วยสมเด็จพระเทพรัตนราชสุดา ฯ สยามบรมราชกุมารี และสมเด็จพระเจ้าลูกเธอ เจ้าฟ้าจุฬาภรณวลัยลักษณ์ จากพระตำหนักจิตรลดารโหฐาน พระราชวังดุสิต ไปพระราชทานเพลิงศพ หม่อมเจ้าจงจิตรถนอม ดิศกุล ณ เมรุหน้าพลับพลาอิศริยาภรณ์ วัดเทพศิรินทราวาส

เวลา ๑๘.๑๐ น. พระบาทสมเด็จพระเจ้าอยู่หัว และสมเด็จพระนางเจ้า ฯ พระบรมราชินีนาถ เสด็จออก ณ พระตำหนักจิตรลดารโหฐาน พร้อมด้วยสมเด็จพระเทพรัตนราชสุดา ฯ สยามบรมราชกุมารี และสมเด็จพระเจ้าลูกเธอ เจ้าฟ้าจุฬาภรณวลัยลักษณ์ พระราชทานพระบรมราชวโรกาสให้ นาย เจมส์ ลิเนน ที่ ๓ อดีตประธานบริษัท ไทม์ แมกาซีน พร้อมด้วยภริยาและคณะ เฝ้าทูลละอองธุลีพระบาท ในโอกาสที่เดินทางมาเยือนประเทศไทย

เวลา ๑๐.๐๐ น. สมเด็จพระเจ้าลูกเธอ เจ้าฟ้าจุฬาภรณวลัยลักษณ์ เสด็จโดยรถยนต์ที่นั่ง ไปถวายผ้าพระกฐินพระราชทาน ณ วัดเทพศิรินทราวาส

วันศุกร์ที่ ๓ พฤศจิกายน ๒๕๒๑

เวลา ๑๕.๕๐ น. พระบาทสมเด็จพระเจ้าอยู่หัว เสด็จออก ณ พระตำหนักจิตรลดารโหฐาน พระราชทานพระบรมราชวโรกาสให้ สมเด็จพระบรมโอรสาธิราช ฯ สยามมกุฎราชกุมาร เฝ้าทูลละอองธุลีพระบาท กราบถวายบังคมลาทรงผนวช

ในโอกาสเดียวกันนี้ พระราชทานพระบรมราชวโรกาสให้ สมเด็จพระบรมโอรสาธิราช ฯ สยามมกุฎราชกุมาร ทรงนำข้าราชการที่จะเข้าร่วมอุปสมบท เฝ้าทูลละอองธุลีพระบาท เพื่อกราบถวายบังคมลาผนวช และกราบถวายบังคมลาอุปสมบทด้วย

เวลา ๑๖.๒๐ น. พระบาทสมเด็จพระเจ้าอยู่หัว และสมเด็จพระนางเจ้า ฯ พระบรมราชินีนาถ เสด็จออก ณ พระตำหนักจิตรลดารโหฐาน ทรงพระกรุณาโปรดเกล้าโปรดกระหม่อม ประกอบพิธีสมรสพระราชทาน แก่ เรือเอก ยอดชาย รักสำหรวจ กับ เรืออากาศโท เพิร์ล เมฆวิชัย นายพิชิต สุวรรณกิจบริหาร กับ นางสาวพันทิพา ชำนาญโกศัยศาสตร์ นาวาอากาศเอก พิศิษฐ์ ศาลิคุปต์ กับ นางสาวอารยา อรรถวุฒิวรวาจก์ นายแพทย์สาธิต วรรณแสง กับ แพทย์หญิงสิริกุล ชลิตพันธุ์ นายวีระ ปิตรชาติ กับ นางสาวกานดา สรรค์ประศาสน์

วันเสาร์ที่ ๔ พฤศจิกายน ๒๕๒๑

เวลา ๑๖.๕๕ น. พระบาทสมเด็จพระเจ้าอยู่หัว เสด็จพระราชดำเนินโดยรถยนต์พระที่นั่ง จากพระตำหนักจิตรลดารโหฐาน พระราชวังดุสิต ไปพระราชทานเพลิงศพ นายมนูญ บริสุทธิ์ ม.ป.ช., ม.ว.ม., ท.จ.ว. ณ เมรุหน้าพลับพลาอิศริยาภรณ์ วัดเทพศิรินทราวาส

เวลา ๑๘.๐๐ น. พระบาทสมเด็จพระเจ้าอยู่หัว เสด็จออก ณ พระตำหนักจิตรลดารโหฐาน พระราชวังดุสิต พระราชทานพระบรมราชวโรกาสให้ นายเสนาะ นิลกำแหง ประธานกรรมการบริหารมูลนิธิบูรณะชนบทแห่งประเทศไทย ในพระบรมราชูปถัมภ์ นำ นายวาย. ซี. เจมส์เยน ประธานสถาบันบูรณะชนบทในประเทศสหรัฐอเมริกา ผู้ริเริ่มก่อตั้งมูลนิธิบูรณะชนบทแห่งประเทศไทย เฝ้าทูลละอองธุลีพระบาท เพื่อกราบบังคมทูลรายงานเกี่ยวกับการบูรณะชนบทของมูลนิธิ ฯ

เวลา ๑๖.๔๐ น. สมเด็จพระนางเจ้า ฯ พระบรมราชินีนาถ ทรงพระกรุณาโปรดเกล้าโปรดกระหม่อมให้ สมเด็จพระบรมโอรสาธิราช ฯ สยามมกุฎราชกุมาร เสด็จพระราชดำเนินแทนพระองค์ไปในการทรงบำเพ็ญพระราชกุศล ๑๐๐ วัน พระราชทานศพ พระสาสนโสภณ (เอื้อน ชินทตฺโต) ณ ศาลากวีนิรมิต วัดเทพศิรินทราวาส

เวลา ๑๕.๕๐ น. สมเด็จพระเทพรัตนราชสุดา ฯ สยามบรมราชกุมารี เสด็จพระราชดำเนินโดยรถยนต์พระที่นั่ง จากพระตำหนักจิตรลดารโหฐาน พระราชวังดุสิต ไปทรงเป็นประธานงานแสดงแบบเสื้อ "ฝ้ายบำเพ็ญประโยชน์" ซึ่งสมาคมผู้บำเพ็ญประโยชน์แห่งประเทศไทย ในพระบรมราชินูปถัมภ์ จัดให้มีขึ้น เพื่อหารายได้นำไปใช้จ่ายสนับสนุนงานขยายโครงการฝึกอาชีพทอผ้าแก่เยาวสตรีในหมู่บ้านดอนแรด จังหวัดสุรินทร์ และส่วนหนึ่งเป็นค่าใช้จ่ายครบรอบ ๒๐ ปี ของสมาชิกผู้บำเพ็ญประโยชน์ทั่วประเทศ และในการนี้ ผู้มีจิตศรัทธามีความประสงค์จะบริจาคเงินเพื่อทูลเกล้าทูลกระหม่อมถวายโดยเสด็จพระราชกุศลบำรุงมูลนิธิสายใจไทย ในพระบรมราชูปถัมภ์ ด้วย ณ โรงแรมดุสิตธานี

วันอาทิตย์ที่ ๕ พฤศจิกายน ๒๕๒๑

เวลา ๑๗.๓๕ น. พระบาทสมเด็จพระเจ้าอยู่หัว และสมเด็จพระนางเจ้า ฯ พระบรมราชินีนาถ เสด็จออก ณ พระตำหนักจิตรลดารโหฐาน พร้อมด้วยสมเด็จพระเทพรัตนราชสุดา ฯ สยามบรมราชกุมารี พระราชทานพระบรมราชวโรกาสให้ ฯ พณฯ นายเติ้ง เสี่ยว ผิง รองนายกรัฐมนตรีสาธารณรัฐประชาชนจีน พร้อมด้วยภริยา และคณะ เฝ้าทูลละอองธุลีพระบาท ในโอกาสที่เดินทางมาเยือนประเทศไทย

วันจันทร์ที่ ๖ พฤศจิกายน ๒๕๒๑

เวลา ๑๓.๒๕ น. พระบาทสมเด็จพระเจ้าอยู่หัว และสมเด็จพระนางเจ้า ฯ พระบรมราชินีนาถ เสด็จพระราชดำเนินโดยรถยนต์พระที่นั่ง พร้อมด้วยสมเด็จพระบรมโอรสาธิราช ฯ สยามมกุฎราชกุมาร และสมเด็จพระเทพรัตนราชสุดา ฯ สยามบรมราชกุมารี จากพระตำหนักจิตรลดารโหฐาน พระราชวังดุสิต ไปในการพระราชพิธีทรงผนวชสมเด็จพระบรมโอรสาธิราช ฯ สยามมกุฎราชกุมาร ณ พระอุโบสถวัดพระศรีรัตนศาสดาราม ในพระบรมมหาราชวัง

ครั้นเสด็จพระราชดำเนินถึงพระบรมมหาราชวัง เสด็จเข้าพระที่นั่งไพศาลทักษิณ พระบาทสมเด็จพระเจ้าอยู่หัว สมเด็จพระนางเจ้า ฯ พระบรมราชินีนาถ และสมเด็จพระบรมโอรสาธิราช ฯ สยามมกุฎราชกุมาร ทรงจุดธูปเทียนบูชาพระสยามเทวาธิราช แล้วเสด็จเข้าหอพระธาตุมณเฑียร ทรงจุดธูปเทียนเครื่องราชสักการะ กราบถวายบังคมพระบรมอัฐิ และพระอัฐิสมเด็จพระบรมราชบูรพการี แล้วประทับรถยนต์พระที่นั่ง เสด็จพระราชดำเนินไปยังวัดพระศรีรัตนศาสดาราม เสด็จขึ้นศาลาหลังพระอุโบสถ พระบาทสมเด็จพระเจ้าอยู่หัว ทรงพระกรุณาโปรดเกล้าโปรดกระหม่อมให้ สมเด็จพระบรมโอรสาธิราช ฯ สยามมกุฎราชกุมาร เสด็จพระราชดำเนินเข้าในพระฉาก พระบาทสมเด็จพระเจ้าอยู่หัว และสมเด็จพระนางเจ้า ฯ พระบรมราชินีนาถ เสด็จเข้าพระอุโบสถ ทรงจุดธูปเทียนบูชาพระพุทธมหามณีรัตนปฏิมากร พระสัมพุทธพรรณี พระพุทธยอดฟ้าจุฬาโลก และพระพุทธเลิศหล้านภาไลย เสร็จแล้ว เสด็จพระราชดำเนินออกจากพระอุโบสถทางด้านหลังไปยังพระฉาก เพื่อทรงขลิบเส้นพระเกศาของสมเด็จพระบรมโอรสาธิราช ฯ สยามมกุฎราชกุมาร

เมื่อสมเด็จพระบรมโอรสาธิราช ฯ สยามมกุฎราชกุมาร ได้เจริญพระเกศาและแต่งพระองค์ทรงเครื่องอย่างจะเสด็จออกทรงผนวชตามราชประเพณีแล้ว จึงเสด็จพระราชดำเนินไปเฝ้าทูลละอองธุลีพระบาท ทูลเกล้าทูลกระหม่อมถวายดอกไม้ธูปเทียนแพ แด่ พระบาทสมเด็จพระเจ้าอยู่หัว ในการจะเสด็จออกทรงผนวช พระบาทสมเด็จพระเจ้าอยู่หัว พระราชทานน้ำพระมหาสังข์และทรงเจิมพระราชทาน จากนั้นพระบาทสมเด็จพระเจ้าอยู่หัว ทรงนำสมเด็จพระบรมโอรสาธิราช ฯ สยามมกุฎราชกุมาร เสด็จพระราช

ดำเนินตามระเบียงราวเทียนไปเข้าพระอุโบสถทางด้านหน้า แล้วพระบาทสมเด็จพระเจ้าอยู่หัว ทรงนำไปที่เครื่องนมัสการ สมเด็จพระบรมโอรสาธิราช ฯ สยามมกุฎราชกุมาร ถวายพุ่มพานดอกไม้และเทียนทองสลักลายบูชาพระพุทธมหามณีรัตนปฏิมากร ทรงจุดธูปเทียนเครื่องนมัสการบูชาพระรัตนตรัย แล้วกราบถวายบังคมพระบาทสมเด็จพระเจ้าอยู่หัว ทรงรับผ้าไตรพระราชทานทรงผนวช ครั้นแล้ว เสด็จพระราชดำเนินไปประทับท่ามกลางสังฆสมาคม โดยมีสมเด็จพระอริยวงศาคตญาณ สมเด็จพระสังฆราช เป็นประธานสงฆ์ สมเด็จพระบรมโอรสาธิราช ฯ สยามมกุฎราชกุมาร ถวายเครื่องสักการะและขอบรรพชาต่อสมเด็จพระสังฆราช ซึ่งสมเด็จพระสังฆราชทรงแสดงคุณพระรัตนตรัยและถวายโอวาท แล้วทรงสวมอังสะถวาย สมเด็จพระบรมโอรสาธิราช ฯ สยามมกุฎราชกุมาร เสด็จพระราชดำเนินออกจากสมเด็จพระสังฆราชเข้าไปในพระฉาก พระบาทสมเด็จพระเจ้าอยู่หัว เสด็จพระราชดำเนินไปทรงช่วยครองกาสาวพัสตร์ตามเพศบรรพชิตพระราชทาน เสร็จแล้ว สมเด็จพระบรมโอรสาธิราช ฯ สยามมกุฎราชกุมาร เสด็จพระราชดำเนินไปถวายเครื่องสักการะบูชา แด่ สมเด็จพระสังฆราช เพื่อทรงรับสรณคมน์ และทศศีล เพื่อทรงเป็นสามเณร แล้วจึงเสด็จพระราชดำเนินไปทรงรับพระราชทานบาตร จาก พระบาทสมเด็จพระเจ้าอยู่หัวที่ท้ายอาสนสงฆ์ ต่อจากนั้น สามเณรสมเด็จพระบรมโอรสาธิราช ฯ สยามมกุฎราชกุมาร เสด็จพระราชดำเนินไปทรงขอนิสัย และขออุปสมบทเป็นพระภิกษุต่อ สมเด็จพระสังฆราช พระราชอุปัชฌาย์ แล้วพระสงฆ์กระทำอุปสมบทกรรม โดยมีสมเด็จพระญาณสังวรทำหน้าที่พระราชกรรมวาจาจารย์ และสมเด็จพระธีรญาณมุนีถวายอนุศาสตร์ จบแล้ว พระภิกษุสมเด็จพระบรมโอรสาธิราช ฯ สยามมกุฎราชกุมาร ทรงประเคนผ้าไตรและย่าม แด่ สมเด็จพระสังฆราช พระราชอุปัชฌาย์ และพระสงฆ์ในสังฆสมาคม เสร็จจึงเสด็จพระราชดำเนินไปประทับท้ายอาสนสงฆ์ พระบาทสมเด็จพระเจ้าอยู่หัว ทรงประเคนเครื่องบริขารสมเด็จพระศรีนครินทราบรมราชชนนี สมเด็จพระนางเจ้า ฯ พระบรมราชินีนาถ สมเด็จพระเจ้าพี่นางเธอเจ้าฟ้ากัลยาณิวัฒนา สมเด็จพระเทพรัตนราชสุดา ฯ สยามบรมราชกุมารี และหม่อมหลวงบัว กิติยากร ถวายผ้าไตรหนังสือและดอกไม้ธูปเทียน จากนั้น ทรงพระกรุณาโปรดเกล้าโปรดกระหม่อมให้ ฯพณฯ นายสัญญา ธรรมศักดิ์ ประธานองคมนตรี ถวายดอกไม้ธูปเทียนในนามคณะองคมนตรี ฯพณฯ พลเอกเกรียงศักดิ์ ชมะนันทน์ นายกรัฐมนตรี ถวายดอกไม้ธูปเทียนในนามคณะรัฐมนตรี ข้าราชการ และประชาชน ฯพณฯ พลอากาศเอก หะริน หงสกุล ประธานสภานิติบัญญัติแห่งชาติ ถวายดอกไม้ธูปเทียนในนามของสมาชิกสภานิติบัญญัติแห่งชาติ ฯพณฯ ประพจน์ ถิระวัฒน์ ประธานศาลฎีกา ถวายดอกไม้ธูปเทียนในนามคณะตุลาการ และ ฯพณฯ นายเติ้ง เสี่ยว ผิง รองนายกรัฐมนตรีสาธารณรัฐประชาชนจีน ในฐานะแขกของรัฐบาลที่ได้รับพระราชทานพระบรมราชานุญาตให้ร่วมในพระราชพิธีทรงผนวช ถวายดอกไม้ธูปเทียนเสร็จแล้ว พระสงฆ์ถวายอนุโมทนา ถวายอดิเรก พระบาทสมเด็จพระเจ้าอยู่หัว และสมเด็จพระนางเจ้า ฯ พระบรมราชินีนาถ เสด็จพระราชดำเนินออกจากพระอุโบสถ พร้อมด้วยสมเด็จพระเทพรัตนราชสุดา ฯ สยามบรมราชกุมารี ไปประทับรถยนต์พระที่นั่ง เสด็จพระราชดำเนินไปยังพระพุทธรัตนสถาน ในพระบรมมหาราชวัง

พระภิกษุสมเด็จพระบรมโอรสาธิราช ฯ สยามมกุฎราชกุมาร เสด็จพระราชดำเนินออกจากพระอุโบสถไปประทับรถยนต์พระที่นั่ง ไปทรงประกอบการพระราชพิธีตามราชประเพณี ณ พระอุโบสถพระพุทธรัตนสถาน เสร็จแล้ว พระบาทสมเด็จพระเจ้าอยู่หัว ประทับรถยนต์พระที่นั่ง พร้อมด้วยสมเด็จพระนางเจ้า ฯ พระบรมราชินีนาถ และสมเด็จพระเทพรัตนราชสุดา ฯ สยามบรมราชกุมารี ไปยังวัดบวรนิเวศวิหาร พระภิกษุสมเด็จพระบรมโอรสาธิราช ฯ สยามมกุฎราชกุมาร ประทับรถยนต์พระที่นั่ง พร้อมด้วย

สมเด็จพระสังฆราช จากพระพุทธรัตนสถานไปยังวัดบวรนิเวศวิหาร เมื่อเสด็จพระราชดำเนินถึงพระอุโบสถวัดบวรนิเวศวิหารแล้ว พระบาทสมเด็จพระเจ้าอยู่หัว ทรงจุดธูปเทียนนมัสการบูชาพระพุทธชินสีห์ และทรงจุดธูปเทียนเครื่องราชสักการะพระบรมราชสริรางคารพระบาทสมเด็จพระมงกุฎเกล้าเจ้าอยู่หัว พระภิกษุสมเด็จพระบรมโอรสาธิราช ฯ สยามมกุฎราชกุมาร เสด็จเข้าพระอุโบสถ พระสงฆ์เจริญชัยมงคลคาถา ทรงจุดธูปเทียนเครื่องนมัสการบูชาพระพุทธชินสีห์ แล้วเสด็จพระราชดำเนินไปประทับ ณ พระตำหนักปั้นหย่า พระบาทสมเด็จพระเจ้าอยู่หัว สมเด็จพระนางเจ้า ฯ พระบรมราชินีนาถ และสมเด็จพระเทพรัตนราชสุดา ฯ สยามบรมราชกุมารี เสด็จพระราชดำเนินกลับ

เวลา ๐๙.๑๕ น. สมเด็จพระเทพรัตนราชสุดา ฯ สยามบรมราชกุมารี อุปนายิกา ผู้อำนวยการสภากาชาดไทย เสด็จพระราชดำเนินโดยรถยนต์พระที่นั่ง จากพระตำหนักจิตรลดารโหฐาน พระราชวังดุสิต ไปยังตึกบริพัตร พระราชทานพระราชวโรกาสให้ นางโจ หลิน ภริยารองนายกรัฐมนตรีสาธารณรัฐประชาชนจีน เฝ้าทูลละอองพระบาท เพื่อรับพระราชทานเหรียญกาชาดสรรเสริญ

วันอังคารที่ ๗ พฤศจิกายน ๒๕๒๑

เวลา ๐๙.๐๕ น. พระภิกษุสมเด็จพระบรมโอรสาธิราช ฯ สยามมกุฎราชกุมาร เสด็จลงประทับหัตถบาส ณ พระอุโบสถ วัดบวรนิเวศวิหาร เพื่อทำการอุปสมบทนาคในพระบรมราชานุเคราะห์จำนวน ๕ นาย

เวลา ๑๓.๐๕ น. พระภิกษุสมเด็จพระบรมโอรสาธิราช ฯ สยามมกุฎราชกุมาร เสด็จพระราชดำเนินโดยรถยนต์พระที่นั่ง จากวัดบวรนิเวศวิหาร ไปยังวัดราชบพิธสถิตมหาสีมาราม ทรงสักการะพระรัตนตรัย พระอัฐิสมเด็จพระสังฆราชเจ้า กรมหลวงชินวรสิริวัฒน์ ทรงอุทิศพระราชกุศลถวายพระบาทสมเด็จพระปกเกล้าเจ้าอยู่หัว ทรงทำอุปัชฌายวัตรสมเด็จพระสังฆราช แล้วเสด็จพระราชดำเนินวัดพระเชตุพนวิมลมังคลาราม ทรงสักการะพระอัฐิสมเด็จพระมหาสมณเจ้า กรมพระยาปรมานุชิตชิโนรส และพระอัฐิสมเด็จพระสังฆราช (ปุ่น ปุณฺณศิริ) ต่อจากนั้น เสด็จพระราชดำเนินวัดจักรวรรดิ์ราชาวาส ทรงสักการะสมเด็จพระธีรญาณมุนี พระอนุสาสนาจารย์ แล้วเสด็จพระราชดำเนินกลับวัดบวรนิเวศวิหาร

วันพุธที่ ๘ พฤศจิกายน ๒๕๒๑

เวลา ๑๗.๐๐ น. พระบาทสมเด็จพระเจ้าอยู่หัว และสมเด็จพระนางเจ้า ฯ พระบรมราชินีนาถ เสด็จพระราชดำเนินโดยรถยนต์พระที่นั่ง จากพระตำหนักจิตรลดารโหฐาน พระราชวังดุสิต ไปพระราชทานเพลิงศพ พระสาสนโสภณ (เอื้อน ชินทตฺโต) อดีตเจ้าอาวาสวัดเทพศิรินทราวาส เจ้าคณะภาค ๑—๒—๓ และ ๑๒—๑๓ (ธรรมยุต) ณ เมรุหน้าพลับพลาอิศริยาภรณ์ วัดเทพศิรินทราวาส

เมื่อเสด็จพระราชดำเนินกลับพระตำหนักจิตรลดารโหฐานแล้ว เวลา ๑๘.๓๐ น. พระบาทสมเด็จพระเจ้าอยู่หัว สมเด็จพระนางเจ้า ฯ พระบรมราชินีนาถ และสมเด็จพระเทพรัตนราชสุดา ฯ สยามบรมราชกุมารี เสด็จออก ณ พระตำหนักจิตรลดารโหฐาน พระราชทานพระบรมราชวโรกาสให้ ราชทูตอิสราเอลประจำประเทศไทย และ มาดามเรอูเวน ดาฟนี เฝ้าทูลละอองธุลีพระบาท กราบถวายบังคมลาในโอกาสที่พ้นจากตำแหน่งหน้าที่

เวลา ๑๕.๑๕ น. พระภิกษุสมเด็จพระบรมโอรสาธิราช ฯ สยามมกุฎราชกุมาร เสด็จลง ณ พระตำหนักเพชร วัดบวรนิเวศวิหาร พระราชทานพระราชวโรกาสให้ นายกรัฐมนตรี นำ คณะรัฐมนตรี เฝ้าทูลละอองพระบาท

วันพฤหัสบดีที่ ๙ พฤศจิกายน ๒๕๒๑

เวลา ๗.๐๐ น. พระบาทสมเด็จพระเจ้าอยู่หัว สมเด็จพระนางเจ้า ฯ พระบรมราชินีนาถ และสมเด็จพระเทพรัตนราชสุดา ฯ สยามบรมราชกุมารี เสด็จลงบริเวณหน้าพระตำหนักจิตรลดารโหฐาน เพื่อทรงถวายภัตตาหารบิณฑบาต แก่ สมเด็จพระสังฆราช สมเด็จพระญาณสังวร พระภิกษุสมเด็จพระบรมโอรสาธิราช ฯ สยามมกุฎราชกุมาร พระสหจรและพระภิกษุอื่น ๆ

เวลา ๑๕.๕๐ น. สมเด็จพระเทพรัตนราชสุดา ฯ สยามบรมราชกุมารี เสด็จออก ณ พระตำหนักจิตรลดารโหฐาน พระราชทานพระราชวโรกาสให้ เอกอัครราชทูตสเปน ประจำประเทศไทย และ มาดามนิโคลาส เรเบงกา โดมิงเกซ เฝ้าทูลละอองพระบาท

วันศุกร์ที่ ๑๐ พฤศจิกายน ๒๕๒๑

เวลา ๑๕.๔๕ น. พระบาทสมเด็จพระเจ้าอยู่หัว และสมเด็จพระนางเจ้า ฯ พระบรมราชินีนาถ เสด็จพระราชดำเนินโดยรถยนต์พระที่นั่ง จากพระตำหนักจิตรลดารโหฐาน พระราชวังดุสิต ไปยังกองบัญชาการกองทัพอากาศ ดอนเมือง เพื่อประทับเครื่องบินพระที่นั่ง เสด็จพระราชดำเนินแปรพระราชฐานไปประทับแรม ณ พระตำหนัก ภูพานราชนิเวศน์ ในการทรงเยี่ยมราษฎรในจังหวัดสกลนคร และจังหวัดใกล้เคียง

ในการนี้ พระบาทสมเด็จพระเจ้าอยู่หัว ทรงเจิมเครื่องบินพระที่นั่ง เครื่องที่ ๒ ณ ลานจอดเครื่องบิน หลังกองบัญชาการกองทัพอากาศ ดอนเมือง ด้วย

เวลา ๙.๑๐ น. พระภิกษุสมเด็จพระบรมโอรสาธิราช ฯ สยามมกุฎราชกุมาร เสด็จพระราชดำเนินโดยรถยนต์พระที่นั่ง จากวัดบวรนิเวศวิหาร ไปทรงรับพระราชทาน ภัตตาหารบิณฑบาต จาก สมเด็จพระศรีนครินทราบรมราชชนนี ณ วังสระปทุม

วันเสาร์ที่ ๑๑ พฤศจิกายน ๒๕๒๑

เวลา ๖.๔๐ น. พระภิกษุสมเด็จพระบรมโอรสาธิราช ฯ สยามมกุฎราชกุมาร เสด็จพระราชดำเนินโดยรถยนต์พระที่นั่ง จากวัดบวรนิเวศวิหาร ไปทรงรับภัตตาหารบิณฑบาต ณ ทำเนียบรัฐบาล

เวลา ๑๔.๐๐ น. พระภิกษุสมเด็จพระบรมโอรสาธิราช ฯ สยามมกุฎราชกุมาร เสด็จออก ณ พระตำหนักเพชร วัดบวรนิเวศวิหาร สมเด็จพระสังฆราช พร้อมด้วยพระเถรานุเถระ และบรรพชิตจีน–อนัมนิกาย เข้าเฝ้าถวายอนุโมทนา และถวายพระพร

เวลา ๑๐.๒๐ น. ทรงพระกรุณาโปรดเกล้าโปรดกระหม่อมให้ สมเด็จพระเทพรัตนราชสุดา ฯ สยามบรมราชกุมารี เสด็จพระราชดำเนินแทนพระองค์ ไปทรงเป็นประธานในงานราชวัลลภ ประจำปี ๒๕๒๑ ของกรมทหารมหาดเล็กรักษาพระองค์ ฯ และพระราชทานเข็มราชวัลลภแก่นายทหารชั้นผู้ใหญ่ที่เป็นนายทหารพิเศษ ประจำกรมทหารราบที่ ๑ มหาดเล็กรักษาพระองค์ ฯ ณ กรมทหารราบที่ ๑ มหาดเล็กรักษาพระองค์ ฯ

เวลา ๑๖.๓๐ น. ทรงพระกรุณาโปรดเกล้าโปรดกระหม่อมให้ ฯพณฯ พลเอก หลวงสุรณรงค์ องคมนตรี เป็นผู้แทนพระองค์ไปในงานวันที่ระลึกทหารอาสาสงครามโลกครั้งที่ ๑ ณ อนุสาวรีย์ทหารอาสาสนามหลวง

เวลา ๑๖.๓๐ น. สมเด็จพระนางเจ้า ฯ พระบรมราชินีนาถ เสด็จพระราชดำเนินโดยรถยนต์พระที่นั่ง จากพระตำหนัก ภูพานราชนิเวศน์ ไปยังบ้านหนองแข้ หมู่ที่ ๕ ตำบลหนองโขม อำเภอเมืองสกลนคร จังหวัดสกลนคร

ในการนี้ สมเด็จพระนางเจ้า ฯ พระบรมราชินีนาถ ทอดพระเนตรกิจกรรมของสมาชิกทอผ้า ภายใต้โครงการส่งเสริมศิลปาชีพพิเศษ ในพระบรมราชินูปถัมภ์ ซึ่งสนับสนุนให้ราษฎรใช้เวลาว่างจากการทำไร่นา ให้เป็นประโยชน์ เพื่อเพิ่มพูนรายได้ของครอบครัว ตลอดจนทอดพระเนตรการเป่าแคน และรำวง ของราษฎรบ้านหนองแข้ สมเด็จพระนางเจ้า ฯ พระบรมราชินีนาถ ทรงเยี่ยมผู้ที่มาเฝ้าทูลละอองธุลีพระบาทอย่างใกล้ชิด เป็นเวลาอันสมควร จึงประทับรถยนต์พระที่นั่ง เสด็จพระราชดำเนินกลับ ถึงพระตำหนัก ภูพานราชนิเวศน์ เมื่อเวลา ๑๗.๔๐ น.

วันอาทิตย์ที่ ๑๒ พฤศจิกายน ๒๕๒๑

เวลา ๖.๔๐ น. พระภิกษุสมเด็จพระบรมโอรสาธิราช ฯ สยามมกุฎราชกุมาร เสด็จพระราชดำเนินโดยรถยนต์พระที่นั่ง จากวัดบวรนิเวศวิหาร ไปทรงรับภัตตาหารบิณฑบาต ณ พระที่นั่งอัมพรสถาน

เวลา ๑๒.๒๐ น. พระภิกษุสมเด็จพระบรมโอรสาธิราช ฯ สยามมกุฎราชกุมาร เสด็จลง ณ บริเวณลานพระตำหนักเพชร พระราชทานพระราชวโรกาสให้ นายเฉลิม แสงศิลา ประธานกรรมการสหกรณ์การเกษตรหุบกะพง จำกัด พร้อมด้วย คณะกรรมการของสหกรณ์ ฯ เฝ้าทูลละอองพระบาท ทูลเกล้าทูลกระหม่อมถวายดอกไม้ธูปเทียนแพ

เวลา ๑๒.๒๕ น. พระภิกษุสมเด็จพระบรมโอรสาธิราช ฯ สยามมกุฎราชกุมาร เสด็จพระราชดำเนินโดยรถยนต์พระที่นั่ง พร้อมด้วยสมเด็จพระญาณสังวร จากวัดบวรนิเวศวิหาร ไปยังกองบัญชาการกองทัพอากาศ ดอนเมือง เพื่อประทับเครื่องบินพระที่นั่ง เสด็จพระราชดำเนินไปนมัสการพระพุทธชินราช ณ วัดพระศรีรัตนมหาธาตุ จังหวัดพิษณุโลก

เวลา ๑๓.๕๕ น. เสด็จพระราชดำเนินถึงสนามบินจังหวัดพิษณุโลก นายชาญ กาญจนาคพันธ์ ผู้ว่าราชการจังหวัดพิษณุโลก เฝ้าทูลละอองพระบาทรับเสด็จพระราชดำเนิน จากนั้น ประทับรถยนต์พระที่นั่งเสด็จพระราชดำเนินไปยังวัดพระศรีรัตนมหาธาตุ เมื่อเสด็จพระราชดำเนินถึง เสด็จเข้าศาลาหอกลองทรงครองจีวรลดพระอังสาพร้อมด้วยสมเด็จพระญาณสังวร เสร็จแล้ว เสด็จพระราชดำเนินเข้าสู่พระวิหารพร้อมด้วยสมเด็จพระญาณสังวรและพระสงฆ์ที่ตามเสด็จพระราชดำเนิน มีพระราชรัตนรังสีเจ้าอาวาสรับเสด็จพระราชดำเนินที่ประตูหน้าพระวิหาร พระสงฆ์ที่รับเสด็จพระราชดำเนินในพระวิหาร เจริญชัยมงคลคาถา โดยจัดอาสนะนั่งราบกับพื้นปูพรม ทรงจุดธูปเทียนเครื่องนมัสการตะบะมุกถวายเป็นเครื่องราชสักการะในการทรงผนวชแด่พระพุทธชินราช แล้วทรงกราบด้วยเบญจางคประดิษฐ์ ๓ ครั้ง จากนั้น เจ้าคณะภาคนำสวดบูชาคุณพระรัตนตรัย จบแล้ว เจ้าอาวาสกล่าวถวายพระพรต้อนรับในการเสด็จพระราชดำเนินมาถวายพระราชสักการะพระพุทธชินราช มีพระราชดำรัสตอบขอบใจเจ้าอาวาส ต่อจากนั้นทรงถวายหนังสือพระไตรปิฎกแก่เจ้าอาวาสและแก่พระในวัดพระศรีรัตนมหาธาตุ เสร็จแล้ว สมเด็จพระญาณสังวร นำสวด

ทำวัตรเย็น จบแล้ว เจ้าอาวาสนำสวดบูชาคุณพระรัตนตรัยต่อ จบ ทรงถวายย่ามแก่เจ้าอาวาส เสร็จแล้ว ทรงกราบลาพระพุทธชินราช และทรงลาเจ้าอาวาส แล้วเสด็จพระราชดำเนินไปทรงครองจีวรคลุมพระอังสา ที่ศาลาหอกลอง จากนั้น ประทับรถยนต์พระที่นั่งเสด็จพระราชดำเนินไปยังสนามบินจังหวัดพิษณุโลก เพื่อประทับเครื่องบินพระที่นั่ง เสด็จพระราชดำเนินกลับยังกรุงเทพมหานคร ถึงวัดบวรนิเวศวิหาร เมื่อเวลา ๑๖.๔๕ น.

เวลา ๑๕.๒๕ น. พระบาทสมเด็จพระเจ้าอยู่หัว ทรงขับรถยนต์พระที่นั่ง เสด็จพระราชดำเนินพร้อมด้วยสมเด็จพระนางเจ้า ฯ พระบรมราชินีนาถ และสมเด็จพระเทพรัตนราชสุดา ฯ สยามบรมราชกุมารี จากพระตำหนัก ภูพานราชนิเวศน์ ไปทอดพระเนตรโครงการอ่างเก็บน้ำห้วยแคน และทรงเยี่ยมราษฎรในเขตตำบลตองโขบ อำเภอเมืองสกลนคร จังหวัดสกลนคร

เวลา ๑๖.๒๕ น. เสด็จพระราชดำเนินถึงบริเวณโครงการอ่างเก็บน้ำห้วยแคน ณ ที่นั้น นายสายสิทธิ์ พรแก้ว ผู้ว่าราชการจังหวัดสกลนคร พลโท ลักษณ์ ศาลิคุปต์ แม่ทัพภาคที่ ๒ ข้าราชการชั้นผู้ใหญ่จังหวัดสกลนคร ข้าราชการกรมชลประทาน กระทรวงเกษตรและสหกรณ์ ตลอดจนราษฎรบ้านห้วยแคน เฝ้าทูลละอองธุลีพระบาท ทรงพระราชปฏิสันถารกับบุคคลเหล่านั้น แล้วทรงพระดำเนินทอดพระเนตรแนวที่จะสร้างเขื่อนดินปิดลำน้ำห้วยแคนและบ้านน้อย ตำบลตองโขบ ประมาณ ๑,๒๐๐ ไร่ ทั้งในฤดูฝนและในฤดูแล้ง และมีน้ำให้เพื่อการอุปโภค บริโภคของราษฎรในบริเวณหมู่บ้านตลอดปี ได้ทรงพระกรุณาโปรดเกล้าโปรดกระหม่อม ให้แพทย์ที่โดยเสด็จพระราชดำเนินทำการตรวจรักษาผู้ป่วยเจ็บ และรับไว้เป็นคนไข้ในพระบรมราชานุเคราะห์ แล้วเสด็จพระราชดำเนินต่อไป

เวลา ๑๗.๔๕ น. เสด็จพระราชดำเนินถึงโรงเรียนร่มเกล้า บ้านโคก ตำบลตองโขบ ซึ่งทรงพระกรุณาโปรดเกล้าโปรดกระหม่อม ให้แพทย์พระราชทานเดินทางมาล่วงหน้า เพื่อตั้งหน่วยตรวจรักษาผู้ป่วยเจ็บ ณ ที่นั้น พระบาทสมเด็จพระเจ้าอยู่หัว สมเด็จพระนางเจ้า ฯ พระบรมราชินีนาถ และสมเด็จพระเทพรัตนราชสุดา ฯ สยามบรมราชกุมารี ทรงพระราชปฏิสันถารกับครู นักเรียน ตลอดจนราษฎรบ้านโคก เกี่ยวกับทุกข์ สุข ของเขาเหล่านั้น สมควรแก่เวลา จึงประทับรถยนต์พระที่นั่ง เสด็จพระราชดำเนินกลับ ถึงพระตำหนัก ภูพานราชนิเวศน์ เมื่อเวลา ๑๙.๑๕ น.

วันจันทร์ที่ ๑๓ พฤศจิกายน ๒๕๒๑

เวลา ๑๕.๕๕ น. พระบาทสมเด็จพระเจ้าอยู่หัว ทรงขับรถยนต์พระที่นั่ง เสด็จพระราชดำเนินพร้อมด้วยสมเด็จพระนางเจ้า ฯ พระบรมราชินีนาถ และสมเด็จพระเทพรัตนราชสุดา ฯ สยามบรมราชกุมารี จากพระตำหนัก ภูพานราชนิเวศน์ ไปยังวัดดอยธรรมเจดีย์ ตำบลตองโขบ อำเภอเมืองสกลนคร จังหวัดสกลนคร

ในการนี้ ได้ทรงนมัสการพระอาจารย์แบน ธนากาโร และทรงสนทนาธรรมด้วย

วันอังคารที่ ๑๔ พฤศจิกายน ๒๕๒๑

เวลา ๑๕.๔๐ น. พระบาทสมเด็จพระเจ้าอยู่หัว ทรงขับรถยนต์พระที่นั่ง เสด็จพระราชดำเนินพร้อมด้วยสมเด็จพระนางเจ้า ฯ พระบรมราชินีนาถ และสมเด็จพระเทพรัตนราชสุดา ฯ สยามบรมราชกุมารี จากพระตำหนัก ภูพานราชนิเวศน์ ไปทรงเยี่ยมราษฎรและทอดพระเนตรฝายทดน้ำโพนงาม ตำบลนาม่อง อำเภอกุดบาก จังหวัดสกลนคร

เวลา ๑๖.๐๕ น. เสด็จพระราชดำเนินถึงบริเวณวัดโพธิสมพร บ้านโพนงาม แล้วทรงเยี่ยมข้าราชการและราษฎรที่มารอเฝ้าทูลละอองธุลีพระบาท พระบาทสมเด็จพระเจ้าอยู่หัว ทรงนมัสการพระอาจารย์แสวง ทรงถวายยาชุดเพื่อพระภิกษุได้ร่วมใช้กับราษฎรในยามจำเป็น สิ่งของและปัจจัยเพื่อบำรุงปฏิสังขรณ์วัดโพธิสมพร แล้ว พระบาทสมเด็จพระเจ้าอยู่หัว และสมเด็จพระนางเจ้า ฯ พระบรมราชินีนาถ ทรงปลูกต้นจันทน์หอมเป็นที่ระลึก และทรงพระกรุณาโปรดเกล้าโปรดกระหม่อม ให้แพทย์ที่โดยเสด็จพระราชดำเนินทำการตรวจรักษาผู้ป่วยเจ็บ และรับไว้เป็นคนไข้ในพระบรมราชานุเคราะห์ เสร็จแล้ว ประทับรถยนต์พระที่นั่ง เสด็จพระราชดำเนินต่อไป

เวลา ๑๗.๑๐ น. เสด็จพระราชดำเนินถึงฝายทดน้ำโพนงาม ทรงพระดำเนินขึ้นไปทอดพระเนตรสันฝาย ซึ่งเป็นฝายหินก่อปิดกั้นลำน้ำห้วยพูนแทนฝายเดิมของราษฎรที่ชำรุด โดยจะมีอาคารบังคับน้ำปากคูส่งน้ำทั้งสองฝั่งที่ตั้งฝาย เพื่อส่งน้ำให้พื้นที่เพาะปลูกในเขตบ้านโพนงามและบ้านหนองสระน้ำ ตำบลนาม่อง อำเภอกุดบาก ประมาณ ๒,๔๐๐ ไร่ ทั้งในฤดูฝนและฤดูแล้งและมีน้ำให้เพื่อการอุปโภคบริโภคของราษฎรในบริเวณหมู่บ้านดังกล่าวตลอดปี ได้ทรงพระราชปฏิสันถารกับ นายเล็ก จินดาสงวน ผู้แทนอธิบดีกรมชลประทาน นายประวัติ เมษสุวรรณ์ ผู้อำนวยการสำนักงานชลประทาน ที่ ๕ นายรุ่งเรือง จุลชาติ นายช่างหัวหน้าโครงการก่อสร้างชลประทานน้ำอูน และข้าราชการกรมชลประทาน กระทรวงเกษตรและสหกรณ์ เกี่ยวกับการดำเนินงานจัดสร้างฝายโพนงาม และพระราชทานพระเครื่องกับเจ้าหน้าที่ จากนั้น พระบาทสมเด็จพระเจ้าอยู่หัว เสด็จพระราชดำเนินพร้อมด้วยสมเด็จพระเทพรัตนราชสุดา ฯ สยามบรมราชกุมารี ไปยังที่ประทับของ สมเด็จพระนางเจ้าฯ พระบรมราชินีนาถ ในการทรงเยี่ยมราษฎร แล้ว เสด็จพระราชดำเนินกลับ ถึงพระตำหนัก ภูพานราชนิเวศน์ เมื่อเวลา ๑๘.๓๐ น.

เวลา ๑๒.๓๕ น. พระภิกษุสมเด็จพระบรมโอรสาธิราช ฯ สยามมกุฎราชกุมาร เสด็จพระราชดำเนินโดยรถยนต์พระที่นั่ง พร้อมด้วยสมเด็จพระญาณสังวร จากวัดบวรนิเวศวิหาร ไปยังกองบัญชาการกองทัพอากาศ ดอนเมือง เพื่อประทับเครื่องบินพระที่นั่ง เสด็จพระราชดำเนินไปทรงถวายสักการะพระธาตุเชิงชุม จังหวัดสกลนคร

เวลา ๑๔.๔๐ น. เสด็จพระราชดำเนินถึงสนามบินบ้านค่าย จังหวัดสกลนคร นายสายสิทธิ์ พรแก้ว ผู้ว่าราชการจังหวัดสกลนคร เฝ้าทูลละอองพระบาทรับเสด็จพระราชดำเนิน แล้วประทับรถยนต์พระที่นั่ง เสด็จพระราชดำเนินไปยังวัดพระธาตุเชิงชุม เมื่อเสด็จพระราชดำเนินถึง เสด็จเข้าศาลาที่จัดถวายไว้ ทรงครองจีวรลดพระอังสาพร้อมด้วยสมเด็จพระญาณสังวร เสร็จแล้ว เสด็จพระราชดำเนินเข้าสู่พระอุโบสถ มีพระเทพวิมลเมธี เจ้าอาวาส รับเสด็จพระราชดำเนินที่ประตูหน้าพระอุโบสถ พระสงฆ์ที่รับเสด็จพระราชดำเนินในพระอุโบสถเจริญชัยมงคลคาถา โดยจัดอาสนะนั่งราบกับพื้นปูพรม ทรงจุดธูปเทียนบูชาพระรัตนตรัย แล้วประทับราบ หันพระพักตร์ไปทางพระสงฆ์ เมื่อพระสงฆ์เจริญชัยมงคลคาถา จบแล้ว ประธานสงฆ์กล่าวสัมโมทนียกถาถวายพระพร จบแล้ว มีพระราชดำรัสตอบ แล้วทรงถวายหนังสือพระไตรปิฎกแปลแก่เจ้าอาวาสและพระสงฆ์วัดพระธาตุเชิงชุม จากนั้น เจ้าอาวาสนำสวดมนต์ทำวัตรเย็น จบ เสด็จพระราชดำเนินพร้อมด้วยสมเด็จพระญาณสังวรและพระสงฆ์ที่โดยเสด็จพระราชดำเนิน ไปยังองค์พระธาตุเชิงชุม ทรงจุดธูปเทียนเครื่องบูชาตะบะมุก ถวายเป็นเครื่องราชสักการะในการทรงผนวชแด่พระธาตุเชิงชุม แล้วทรงกราบด้วยเบญจางคประดิษฐ์ ๓ ครั้ง เสร็จ ทรงรับดอกไม้ธูปเทียนแล้วทรงจุดถือประณมพระหัตถ์ สมเด็จพระญาณสังวรนำกล่าวคำบูชา จบแล้ว นำเสด็จพระราชดำเนินประทักษิณองค์พระธาตุเชิงชุม ครบ ๓ รอบแล้ว เจ้าพนักงานเชิญธูปเทียนปักที่ราวเทียนกระถางธูป แล้วเสด็จพระราชดำเนินเข้าสู่พระอุโบสถ

ทรงถวายย่ามแก่เจ้าอาวาสและมีพระราชดำรัสต่อ สมควรแก่เวลา ทรงกราบลาพระพุทธปฏิมาประธาน และทรงลาเจ้าอาวาส เสด็จพระราชดำเนินออกจากพระอุโบสถไปยังศาลาที่จัดถวายไว้ ทรงครองจีวรคลุมพระอังสาพร้อมด้วยสมเด็จพระญาณสังวร แล้วประทับรถยนต์พระที่นั่ง เมื่อเวลา ๑๖.๑๐ น. เสด็จพระราชดำเนินไปยังสนามบินบ้านค่าย เพื่อประทับเครื่องบินพระที่นั่ง เสด็จพระราชดำเนินกลับสู่กรุงเทพมหานคร ถึงวัดบวรนิเวศวิหาร เมื่อเวลา ๑๘.๒๕ น.

วันพุธที่ ๑๕ พฤศจิกายน ๒๕๒๑

เวลา ๑๕.๑๐ น. พระบาทสมเด็จพระเจ้าอยู่หัว เสด็จออก ณ พระตำหนัก ภูพานราชนิเวศน์ พระราชทานพระบรมราชวโรกาสให้ ฯพณฯ นายนาม พูนวัตถุ รัฐมนตรีว่าการกระทรวงพาณิชย์ นำ เจ้าชายอัลเบิร์ต พระอนุชาของสมเด็จพระเจ้าโบดวงแห่งเบลเยี่ยม ที่เสด็จมาในฐานะที่ทรงเป็นหัวหน้าคณะผู้แทนอุตสาหกรรม และการค้าเบลเยี่ยม มาเยือนประเทศไทย เพื่อเพิ่มพูนความสัมพันธ์และความร่วมมือทางเศรษฐกิจระหว่างประเทศ พร้อมด้วยคณะ เข้าเฝ้าทูลละอองธุลีพระบาท

เวลา ๑๕.๐๐ น. ทรงพระกรุณาโปรดเกล้าโปรดกระหม่อม ให้พระเจ้าวรวงศ์เธอ พระองค์เจ้าสุขุมาภินันท์ เสด็จไปทรงปฏิบัติพระราชกรณียกิจแทนพระองค์ ในการเปลี่ยนเครื่องทรงฤดูฝนพระพุทธมหามณีรัตนปฏิมากร เพื่อทรงเครื่องสำหรับฤดูหนาว ณ พระอุโบสถวัดพระศรีรัตนศาสดาราม ในพระบรมมหาราชวัง

เวลา ๑๐.๔๕ น. พระภิกษุสมเด็จพระบรมโอรสาธิราช ฯ สยามมกุฎราชกุมาร เสด็จออก ณ พระตำหนักเพชร วัดบวรนิเวศวิหาร พระราชทานพระราชวโรกาสให้ นายชลอ ธรรมศิริ ผู้ว่าราชการกรุงเทพมหานคร นำข้าราชการกรุงเทพมหานคร ประกอบด้วย รองผู้ว่าราชการกรุงเทพมหานคร ปลัดกรุงเทพมหานคร รองปลัดกรุงเทพมหานครและผู้อำนวยการสำนัก เข้าเฝ้าทูลละอองพระบาทถวายสักการะ

วันพฤหัสบดีที่ ๑๖ พฤศจิกายน ๒๕๒๑

เวลา ๗.๐๐ น. พระภิกษุสมเด็จพระบรมโอรสาธิราช ฯ สยามมกุฎราชกุมาร เสด็จพระราชดำเนินโดยรถยนต์พระที่นั่ง พร้อมด้วยสมเด็จพระญาณสังวร จากวัดบวรนิเวศวิหาร ไปยังกองบัญชาการกองทัพอากาศ ดอนเมือง เพื่อประทับเครื่องบินพระที่นั่ง เสด็จพระราชดำเนินไปทรงถวายสักการะพระบรมธาตุ แล้วเสด็จพระราชดำเนินไปทรงถวายสักการะศพพระรัตนรัชมุนี อดีตเจ้าอาวาส ณ วัดพระธาตุวรมหาวิหาร จังวัดนครศรีธรรมราช

เวลา ๑๑.๒๕ น. พระบาทสมเด็จพระเจ้าอยู่หัว และสมเด็จพระนางเจ้า ฯ พระบรมราชินีนาถ เสด็จพระราชดำเนินโดยรถยนต์พระที่นั่ง พร้อมด้วยสมเด็จพระเทพรัตนราชสุดา ฯ สยามบรมราชกุมารี จากพระตำหนัก ภูพานราชนิเวศน์ ไปยังสนามบินกองทัพภาคที่ ๒ ส่วนหน้า เพื่อประทับเครื่องบิน ซี–๑๒๓ พระที่นั่ง เสด็จพระราชดำเนินไปทอดพระเนตรฝายทดน้ำน้ำเชิน และทรงเยี่ยมราษฎรอำเภอชุมแพ จังหวัดขอนแก่น

เวลา ๑๒.๒๕ น. เสด็จพระราชดำเนินถึงท่าอากาศยานขอนแก่น จังหวัดขอนแก่น แล้วประทับเฮลิคอปเตอร์พระที่นั่ง เสด็จพระราชดำเนินต่อไปยังฝายทดน้ำน้ำเชิน บริเวณบ้านดอนหัน หมู่ที่ ๑๒ ตำบลชุมแพ อำเภอชุมแพ ณ ที่นั้น นายสุกิจ จุลนันทน์ ผู้ว่าราชการจังหวัดขอนแก่น กราบบังคมทูลรายงาน

และกราบบังคมทูลเบิกเรืออากาศตรี ถวัลย์ พิทักษ์วงศ์ นายอำเภอชุมแพ และข้าราชการชั้นผู้ใหญ่ของจังหวัดขอนแก่น เฝ้าทูลละอองธุลีพระบาท แล้วทรงพระกรุณาโปรดเกล้าโปรดกระหม่อม พระราชทานถุงของขวัญแก่เจ้าหน้าที่กรมชลประทาน ซึ่งดำเนินการจัดสร้างเขื่อนทดน้ำลำน้ำเชิน จากนั้น ทรงพระดำเนินทรงเยี่ยมราษฎรที่มาเฝ้าทูลละอองธุลีพระบาทอยู่บริเวณหัวงานอย่างล้นหลาม โดยมีราษฎรทูลเกล้าทูลกระหม่อมถวายสิ่งของเป็นจำนวนมาก ได้ทรงพระราชปฏิสันถารเกี่ยวกับทุกข์สุขของเขาเหล่านั้น และทอดพระเนตรการปฏิบัติงานของหน่วยแพทย์พระราชทาน ซึ่งทรงพระกรุณาโปรดเกล้าโปรดกระหม่อมให้ตั้งหน่วยรักษาผู้ป่วยเจ็บ และรับไว้เป็นคนไข้ในพระบรมราชานุเคราะห์ จากนั้น ทรงพระดำเนินทอดพระเนตรฝายทดน้ำน้ำเชิน ซึ่งมีลักษณะเป็นเขื่อนคอนกรีตเสริมเหล็ก มีบานกว้าง ๔ ช่อง เพื่อผันน้ำจากลำน้ำเชินเข้าคลองส่งน้ำโดยผ่านอาคารบังคับน้ำปากคลองส่งน้ำสองฝั่งบริเวณเหนือเขื่อน ไปเชื่อมกับระบบส่งน้ำเดิมของสหกรณ์ลำเชิน ซึ่งเมื่อสร้างเสร็จแล้ว จะสามารถส่งน้ำให้กับพื้นที่เพาะปลูกในเขตโครงการสหกรณ์ลำเชินในฤดูฝนได้ประมาณ ๒๐,๐๐๐ ไร่ และในฤดูแล้งประมาณ ๑๕,๐๐๐ ไร่ และในระยะต่อไปสหกรณ์ลำเชินสามารถจะขยายพื้นที่ส่งน้ำในฤดูฝนเพิ่มขึ้นได้อีกประมาณ ๒๐,๐๐๐ ไร่ เนื่องจากปริมาณน้ำต้นทุนของลำเชินในระยะฤดูฝนมีเพียงพอที่จะส่งให้กับพื้นที่เพาะปลูกที่จะขยายเพิ่มขึ้นได้ ในการนี้ พระบาทสมเด็จพระเจ้าอยู่หัว พระราชทานกระแสพระราชดำรัสแก่ นายเล็ก จินดาสงวน ผู้แทนอธิบดีกรมชลประทาน นายสันติ รัตนวิศ ผู้อำนวยการสำนักงานชลประทานที่ ๔ และนายปราจีณ ชำนาญระเบียบกิจ นายช่างควบคุมโครงการก่อสร้างชลประทานน้ำเชิน แสดงออกถึงความพอพระราชหฤทัยที่กรมชลประทานได้ดำเนินการก่อสร้างฝายทดน้ำน้ำเชิน เป็นการสนองพระราชดำริที่จะช่วยเหลือราษฎรที่ทำมาหาเลี้ยงชีพบริเวณโครงการสหกรณ์ลำเชิน โดยการสร้างเขื่อนทดน้ำแบบถาวรแทนฝายเดิมของสหกรณ์ลำเชินที่ชำรุด แล้วประทับเสวยพระกระยาหารกลางวัน ณ ศาลาที่จัดถวาย ครั้นทรงพักผ่อนพระราชอิริยาบถ สมควรแก่เวลาแล้ว จึงเสด็จพระราชดำเนินโดยเฮลิคอปเตอร์พระที่นั่ง เมื่อเวลา ๑๗.๑๐ น. ไปยังท่าอากาศยานขอนแก่น เพื่อประทับเครื่องบินซี–๑๒๓ พระที่นั่ง เสด็จพระราชดำเนินไปยังสนามบินกองทัพภาคที่ ๒ ส่วนหน้า จังหวัดสกลนคร แล้วประทับรถยนต์พระที่นั่ง เสด็จพระราชดำเนินกลับ ถึงพระตำหนัก ภูพานราชนิเวศน์ เมื่อเวลา ๑๙.๑๕ น.

วันศุกร์ที่ ๑๗ พฤศจิกายน ๒๕๒๑

เวลา ๑๕.๑๐ น. พระบาทสมเด็จพระเจ้าอยู่หัว เสด็จออก ณ พระตำหนัก ภูพานราชนิเวศน์ ทรงพระกรุณาโปรดเกล้าโปรดกระหม่อม พระราชทานพระบรมราชวโรกาส ให้ ฯพณฯ นายฟรางเชสโก ริพันเดลลี เฝ้าทูลละอองธุลีพระบาท ถวายอักษรสาสน์ตราตั้งเป็นเอกอัครราชทูตวิสามัญผู้มีอำนาจเต็มแห่งสาธารณรัฐอิตาลีประจำประเทศไทย

เวลา ๑๕.๒๕ น. ทรงพระกรุณาโปรดเกล้าโปรดกระหม่อม พระราชทานพระบรมราชวโรกาส ให้พระคุณเจ้าซิลวิโอ ลูโอนี เฝ้าทูลละอองธุลีพระบาท ถวายพระราชสาสน์ตราตั้ง เป็นเอกอัครสมณทูตวิสามัญผู้มีอำนาจเต็มแห่งวาติกันประจำประเทศไทย ต่อจากนั้น

เวลา ๑๕.๔๕ น. พระราชทานพระบรมราชวโรกาส ให้นายกัลย์ อิศรเสนา ณ อยุธยา เลขาธิการพระราชวัง เฝ้าทูลละอองธุลีพระบาท เพื่อกราบถวายบังคมลาในโอกาสที่พ้นหน้าที่

เวลา ๑๔.๓๕ น. พระภิกษุสมเด็จพระบรมโอรสาธิราช ฯ สยามมกุฎราชกุมาร เสด็จลง ณ พระตำหนักเพชร วัดบวรนิเวศวิหาร พระราชทานพระราชวโรกาสให้ ฯพณฯ นายสัญญา ธรรมศักดิ์ ประธาน

องคมนตรี นำ คณะองคมนตรี พร้อมด้วยท่านผู้หญิงและคุณหญิง เฝ้าทูลละอองพระบาท ทูลเกล้าทูลกระหม่อมถวายดอกไม้ธูปเทียนแพกราบถวายสักการะ

เวลา ๑๕.๕๐ น. สมเด็จพระนางเจ้า ฯ พระบรมราชินีนาถ เสด็จพระราชดำเนินโดยรถยนต์พระที่นั่งจากพระตำหนัก ภูพานราชนิเวศน์ ไปยังบ้านต้นแหน หมู่ที่ ๑ ตำบลนาแก อำเภอนาแก จังหวัดนครพนม

ในการนี้ สมเด็จพระนางเจ้า ฯ พระบรมราชินีนาถ ทอดพระเนตรกิจการของสมาชิกทอผ้าภายใต้โครงการส่งเสริมศิลปาชีพพิเศษ ในพระบรมราชินูปถัมภ์ ซึ่งสนับสนุนให้ราษฎรใช้เวลาว่างจากการทำไร่นาให้เป็นประโยชน์ เพื่อเพิ่มพูนรายได้ของครอบครัว ได้เสด็จพระราชดำเนินไปทรงนมัสการพระพุทธปฏิมาประธานในอุโบสถวัดโพธิ์ชัย ทรงถวายยาชุดพระราชทาน และปัจจัยแก่พระภิกษุบุญโชค ปัญญาวโร เพื่อบำรุงปฏิสังขรณ์วัด และทรงเยี่ยมราษฎรที่มาเฝ้าทูลละอองธุลีพระบาทอยู่เป็นจำนวนมาก ทรงพระกรุณาโปรดเกล้าโปรดกระหม่อม ให้แพทย์ที่โดยเสด็จพระราชดำเนินทำการตรวจรักษาผู้ป่วยเจ็บ และรับไว้เป็นคนไข้ในพระบรมราชานุเคราะห์ สมควรแก่เวลา จึงประทับรถยนต์พระที่นั่งเสด็จพระราชดำเนินกลับถึงพระตำหนัก ภูพานราชนิเวศน์ เมื่อเวลา ๒๐.๓๕ น.

วันเสาร์ที่ ๑๘ พฤศจิกายน ๒๕๒๑

เวลา ๑๕.๑๕ น. พระบาทสมเด็จพระเจ้าอยู่หัว ทรงขับรถยนต์พระที่นั่ง เสด็จพระราชดำเนินพร้อมด้วยสมเด็จพระนางเจ้า ฯ พระบรมราชินีนาถ และสมเด็จพระเทพรัตนราชสุดา ฯ สยามบรมราชกุมารี จากพระตำหนัก ภูพานราชนิเวศน์ ไปทอดพระเนตรอ่างเก็บน้ำส้างแก้ว ตลอดจนทรงเยี่ยมราษฎรและทหารในเขตอำเภอกุดบาก จังหวัดสกลนคร

เวลา ๑๗.๑๐ น. เสด็จพระราชดำเนินถึงอ่างเก็บน้ำส้างแก้ว ตำบลส้างค้อ อำเภอกุดบาก ณ ที่นั้น ทรงพระกรุณาโปรดเกล้าโปรดกระหม่อมพระราชทานถุงของขวัญและยาชุดพระราชทาน แก่เจ้าหน้าที่กรมชลประทาน และทรงพระดำเนินทอดพระเนตรบริเวณอ่างเก็บน้ำส้างแก้ว ซึ่งเป็นเขื่อนดินขนาดเล็กปิดกั้นลำน้ำห้วยลับ กับสร้างสนองพระราชดำริที่จะให้ราษฎรในเขตบ้านส้างมีน้ำเพื่อทำการเพาะปลูกในฤดูฝนและฤดูแล้ง ในพื้นที่ไร่นา ๓๐๐ ไร่ อีกทั้งมีน้ำเพื่อการอุปโภคบริโภคตลอดปี จากนั้น เสด็จพระราชดำเนินทอดพระเนตรบริเวณที่กรมชลประทานจะสร้างอ่างเก็บน้ำ ซึ่งกำหนดเป็นเขื่อนดินขนาดเล็กเช่นเดียวกับอ่างเก็บน้ำบ้านส้างแก้ว แล้วเสด็จพระราชดำเนินไปยังฐานปฏิบัติการเฉพาะกิจภูขัด บ้านส้างแก้ว ตำบลส้างค้อ อำเภอกุดบาก พระบาทสมเด็จพระเจ้าอยู่หัว พระราชทานถุงของขวัญและยาชุดพระราชทานให้กับทหารที่ปฏิบัติการอยู่ ณ ที่นั้น แล้วทรงพระดำเนินพร้อมด้วยสมเด็จพระนางเจ้า ฯ พระบรมราชินีนาถ และสมเด็จพระเทพรัตนราชสุดา ฯ สยามบรมราชกุมารี ทรงเยี่ยมราษฎรที่มาเฝ้าทูลละอองธุลีพระบาทอยู่เป็นจำนวนมาก ได้ทรงพระกรุณาโปรดเกล้าโปรดกระหม่อม ให้แพทย์ที่โดยเสด็จพระราชดำเนินช่วยหน่วยแพทย์พระราชทาน ซึ่งเดินทางล่วงหน้ามา ทำการตรวจรักษาผู้ป่วยเจ็บและรับไว้เป็นคนไข้ในพระบรมราชานุเคราะห์ สมควรแก่เวลา จึงเสด็จพระราชดำเนินกลับ ถึงพระตำหนัก ภูพานราชนิเวศน์ เมื่อเวลา ๑๙.๒๐ น.

เวลา ๑๖.๕๐ น. พระภิกษุสมเด็จพระบรมโอรสาธิราช ฯ สยามมกุฎราชกุมาร เสด็จลง ทรงรับผ้าป่าซึ่งลูกเสือชาวบ้านและประชาชน น้อมเกล้าน้อมกระหม่อมถวาย ที่บริเวณภูเขาหน้าพระตำหนักปิ้นหย่า วัดบวรนิเวศวิหาร

วันอาทิตย์ที่ ๑๙ พฤศจิกายน ๒๕๒๑

เวลา ๑๓.๕๕ น. พระบาทสมเด็จพระเจ้าอยู่หัว สมเด็จพระนางเจ้า ฯ พระบรมราชินีนาถ และสมเด็จพระเทพรัตนราชสุดา ฯ สยามบรมราชกุมารี เสด็จพระราชดำเนินโดยเฮลิคอปเตอร์พระที่นั่ง พร้อมด้วยสมเด็จพระเจ้าลูกเธอ เจ้าฟ้าจุฬาภรณวลัยลักษณ์ จากสนามเฮลิคอปเตอร์ ภูพานราชนิเวศน์ ไปทรงประกอบพิธียกช่อฟ้าอุโบสถวัดไชยารามหนองสวรรค์ และพระราชทานธงประจำรุ่นลูกเสือชาวบ้าน ณ อำเภอเมืองอุดรธานี จังหวัดอุดรธานี

เวลา ๑๔.๔๕ น. เสด็จพระราชดำเนินถึงสนามหน้ากองกำกับการตำรวจตระเวนชายแดน เขต ๔ ค่ายเสนีย์รณยุทธ แล้วประทับรถยนต์พระที่นั่งไปยังวัดไชยารามหนองสวรรค์ ตำบลเชียงพิณ ครั้นเสด็จพระราชดำเนินถึง และเสด็จเข้าพลับพลาพิธีแล้ว ทรงจุดธูปเทียนบูชาพระพุทธนวราชบพิตร และทรงศีลเสร็จแล้ว นายพิศาล มูลศาสตร์สาธร ผู้ว่าราชการจังหวัดอุดรธานี กราบบังคมทูลถวายรายงานการก่อสร้างอุโบสถ และกราบบังคมทูลเชิญเสด็จพระราชดำเนินไปยังแท่นที่ประดิษฐานช่อฟ้า พระบาทสมเด็จพระเจ้าอยู่หัว ทรงพระสุหร่าย ทรงเจิม ทรงผูกผ้าสีชมพู และทรงคล้องพวงมาลัยช่อฟ้า สมเด็จพระนางเจ้า ฯ พระบรมราชินีนาถ ทรงปิดทอง และทรงคล้องพวงมาลัยช่อฟ้า แล้วสมเด็จพระเทพรัตนราชสุดา ฯ สยามบรมราชกุมารี และสมเด็จพระเจ้าลูกเธอ เจ้าฟ้าจุฬาภรณวลัยลักษณ์ ทรงปิดทองช่อฟ้า เสร็จแล้ว พระบาทสมเด็จพระเจ้าอยู่หัว และสมเด็จพระนางเจ้า ฯ พระบรมราชินีนาถ ทรงถือสายสูตรกว้านช่อฟ้าขึ้นประดิษฐานอุโบสถ จากนั้น เสด็จเข้าอุโบสถ ทรงจุดธูปเทียนเครื่องนมัสการบูชาพระปฏิมาประธาน ทรงลงพระปรมาภิไธย พระนามาภิไธย และพระนามในแผ่นศิลาจารึก แล้วทรงมีพระราชดำรัสกับพระครูพิมลปรีชาญาณ และทรงถวายปัจจัยเพื่อบำรุงวัดไชยารามหนองสวรรค์ เสร็จแล้ว เสด็จเข้าพลับพลาพิธี ทรงประเคนจตุปัจจัยไทยธรรม พระสงฆ์ถวายอนุโมทนา ถวายอดิเรก จบแล้ว พระบาทสมเด็จพระเจ้าอยู่หัว และสมเด็จพระนางเจ้า ฯ พระบรมราชินีนาถ พระราชทานพระบรมราชวโรกาสให้ผู้มีจิตศรัทธาบริจาคเงินเพื่อก่อสร้างอุโบสถ เข้าเฝ้าทูลละอองธุลีพระบาท รับพระราชทานของที่ระลึก เสร็จแล้ว ทรงพระดำเนินทรงเยี่ยมราษฎรที่มาเฝ้าทูลละอองธุลีพระบาทอยู่เป็นจำนวนมาก เป็นเวลาอันสมควร จึงประทับรถยนต์พระที่นั่ง เสด็จพระราชดำเนินต่อไป

เวลา ๑๖.๒๕ น. เสด็จพระราชดำเนินถึงสนามกีฬาเขต ๔ จังหวัดอุดรธานี แล้วเสด็จขึ้นอัฒจันทร์ พระราชทานธงประจำรุ่นลูกเสือชาวบ้าน จากอำเภอต่าง ๆ ในจังหวัดอุดรธานี รวม ๑๐๔ รุ่น เสร็จแล้ว พระบาทสมเด็จพระเจ้าอยู่หัว พระราชทานพระราชดำรัส ความว่า การเห็นใจซึ่งกันและกันของลูกเสือชาวบ้านโดยการเอื้อเฟื้อเผื่อแผ่เมตตาทั้งในยามมีทุกข์และยามมีสุข เป็นการแสดงออกถึงความสามัคคีระหว่างหมู่คณะ ซึ่งเมื่อประกอบกับความพร้อมเพรียงที่จะบำเพ็ญประโยชน์ต่อผู้อื่นทุกเมื่อแล้ว จะนำมายังความสันติสุข ความมั่นคงและความปลอดภัยของทุกคน จบแล้ว ทรงพระดำเนินทรงเยี่ยมลูกเสือชาวบ้านรุ่นต่าง ๆ ที่มาเฝ้าทูลละอองธุลีพระบาทอย่างล้นหลาม สมควรแก่เวลา จึงประทับรถยนต์พระที่นั่ง เสด็จพระราชดำเนินกลับ ถึงพระตำหนัก ภูพานราชนิเวศน์ เมื่อเวลา ๒๐.๓๐ น.

เวลา ๑๓.๐๐ น. พระภิกษุสมเด็จพระบรมโอรสาธิราช ฯ สยามมกุฎราชกุมาร เสด็จลง ณ พระอุโบสถวัดบวรนิเวศวิหาร ทรงจุดธูปเทียนพระมหามงคล และเทียนทอง เทียนเงิน แล้วทรงจุดธูปเทียนเครื่องนมัสการบูชาพระพุทธชินสีห์ ทรงประพรมน้ำพระพุทธมนต์ และทรงเจิมแผ่นโลหะที่จะทรงหล่อพระพุทธรูป ทรงจุดเทียนชัย แล้วทรงจุดเทียนมงคล และทรงจุดธูปเทียน—เครื่องตะบะมุกที่หน้าเตียง

พระสวดภาณวาร เสร็จแล้ว เสด็จพระราชดำเนินออกจากพระอุโบสถ ประทับรถยนต์พระที่นั่ง เสด็จพระราชดำเนินพร้อมด้วยสมเด็จพระสังฆราช สมเด็จพระญาณสังวร จากวัดบวรนิเวศวิหาร ไปยังจังหวัดนครปฐม เพื่อทรงถวายสักการะพระปฐมเจดีย์

เวลา ๑๓.๕๐ น. เสด็จพระราชดำเนินถึงพระปฐมเจดีย์ นายเจริญ ธำรงเกียรติ ผู้ว่าราชการจังหวัดนครปฐม เฝ้าทูลละอองพระบาท รับเสด็จพระราชดำเนิน แล้วเสด็จเข้าศาลา ทรงครองจีวรลดพระอังสา จากนั้น เสด็จพระราชดำเนินตามทางลาดพระบาทขึ้นไปที่วิหารพระร่วงโรจนฤทธิ์ ทรงจุดธูปเทียนเครื่องนมัสการแก้วบูชาพระร่วงโรจนฤทธิ์ แล้วเสด็จเข้าประตูข้างองค์พระร่วงโรจนฤทธิ์ ทรงจุดธูปเทียนเครื่องทองน้อย อุทิศถวายพระราชกุศลแด่ พระบาทสมเด็จพระมงกุฎเกล้าเจ้าอยู่หัว จากนั้น เสด็จพระราชดำเนินเข้าสู่พระวิหารหลวง ประทับราบหน้าพระแท่นปฐมเทศนา พร้อมด้วยสมเด็จพระสังฆราช และสมเด็จพระญาณสังวร และพระสงฆ์ที่โดยเสด็จพระราชดำเนิน เมื่อพร้อมแล้ว เสด็จพระราชดำเนินไปทรงจุดธูปเทียนเครื่องตะบะมุกถวายสักการะบูชาพระบรมสารีริกธาตุในการทรงผนวช เสร็จ สมเด็จพระสังฆราช ทรงนำสวดทำวัตร และเทวตาทิปัตติทานคาถา จบแล้ว เสด็จออกจากพระวิหารหลวงไปยังลานด้านหน้าพระวิหาร ทรงรับดอกไม้ธูปเทียน แล้วทรงจุดถือประณมพระหัตถ์ สมเด็จพระสังฆราช ทรงนำบูชาด้วยคำบาลี จบแล้ว สมเด็จพระสังฆราช และสมเด็จพระญาณสังวร นำเสด็จพระราชดำเนินประทักษิณองค์พระปฐมเจดีย์ ครบ ๓ รอบแล้ว ทรงปักธูปเทียนที่ราวเทียนกระถางธูป แล้วเสด็จเข้าพระวิหารหลวง ทรงกราบลาพระปฐมเจดีย์ จากนั้น เสด็จออกจากพระวิหารหลวงไปยังศาลาพิธีพระเทพโสภณ เจ้าคณะภาค ๑๔ ถวายสัมโมทนียกถา จบแล้ว ผู้ว่าราชการจังหวัด กราบบังคมทูลถวายพระพรในนามประชาชนจังหวัดนครปฐม แล้วทูลเกล้าทูลกระหม่อมถวายของ พระภิกษุสมเด็จพระบรมโอรสาธิราช ฯ สยามมกุฎราชกุมาร มีพระราชดำรัสตอบ จบแล้ว ทรงถวายหนังสือพระไตรปิฎกแปลแก่วัดพระปฐมเจดีย์ ถวายย่ามแก่พระธรรมศิริชัย เจ้าอาวาส แล้วเสด็จพระราชดำเนินไปยังมณฑลพิธีเททอง ทรงประกอบพิธีเททองหล่อพระพุทธรูป สำหรับพระปฐมเจดีย์ และสำหรับจังหวัดนครปฐม เสร็จแล้ว เสด็จเข้าศาลา ทรงครองจีวรคลุมพระอังสา แล้วประทับรถยนต์พระที่นั่งเสด็จพระราชดำเนินกลับวัดบวรนิเวศวิหาร ถึงวัดบวรนิเวศวิหาร เวลา ๑๖.๐๐ น. เมื่อเสด็จพระราชดำเนินถึง เสด็จพระราชดำเนินไปยังมณฑลพิธีเททอง ขึ้นประทับยังเกยที่หน้าศาลาแดงด้านทิศตะวันออก ทรงประกอบพิธีเททองหล่อพระพุทธรูปพระศาสดาจำลอง และครอบน้ำพระพุทธมนต์ เสร็จพิธีแล้ว เสด็จขึ้นพระตำหนักทรงพรต เมื่อเวลา ๑๖.๑๐ น.

เวลา ๑๗.๑๐ น. เสด็จพระราชดำเนินโดยรถยนต์พระที่นั่ง จากวัดบวรนิเวศวิหาร ไปยังวัดราชบพิธสถิตมหาสีมาราม เพื่อทูลลาสมเด็จพระสังฆราช พระราชอุปัชฌาจารย์ แล้วเสด็จพระราชดำเนินกลับวัดบวรนิเวศวิหาร เสด็จพระราชดำเนินไปยังกุฏิคอยท่า ทรงลาสมเด็จพระญาณสังวร เจ้าอาวาส พระราชกรรมวาจาจารย์ แล้วเสด็จขึ้นพระตำหนักทรงพรต เมื่อเวลา ๑๘.๐๐ น.

วันจันทร์ที่ ๒๐ พฤศจิกายน ๒๕๒๑

เวลา ๑๐.๓๐ น. พระภิกษุสมเด็จพระบรมโอรสาธิราช ฯ สยามมกุฎราชกุมาร เสด็จออก ณ ตำหนักปั้นหย่า ในพระราชพิธีลาผนวช ทรงจุดธูปเทียนเครื่องนมัสการ แล้วทรงประกาศลาสิกขาต่อพระสงฆ์ เวลา ๑๐.๔๕ น. จากนั้น เสด็จพระราชดำเนินไปทรงเปลื้องกาสาวพัสตร์ ณ พระตำหนักทรงพรต เมื่อทรงเศวตรพัสตร์ แล้วเสด็จพระราชดำเนินไปยังพระตำหนักปั้นหย่า ทรงแสดงพระองค์เป็นอุบาสก แล้ว

ทรงสมาทานเบญจศีล แล้วเสด็จพระราชดำเนินไปยังพระตำหนักทรงพรต เสด็จเข้าที่สรง สรงน้ำพระพุทธมนต์เป็นการภายใน เมื่อสรงเสร็จ ทรงเศวตรพัสตร์แล้ว จึงเสด็จพระราชดำเนินไปทรงประเคนภัตตาหาร พระสงฆ์รับพระราชทานฉันเสร็จ ทรงประเคนจตุปัจจัยไทยธรรม พระสงฆ์ถวายอนุโมทนา แล้วเสด็จขึ้นพระตำหนักใหญ่ ทรงจุดธูปเทียนถวายสักการะพระอัฐิ สมเด็จพระมหาสมณเจ้า กรมพระยาปวเรศวริยาลงกรณ์ สมเด็จพระมหาสมณเจ้า กรมพระยาวชิรญาณวโรรส และสมเด็จพระสังฆราชเจ้า กรมหลวงวชิรญาณวงศ์ แล้วเสด็จพระราชดำเนินไปทรงจุดธูปเทียนถวายสักการะพระบรมอัฐิพระบาทสมเด็จพระจอมเกล้าเจ้าอยู่หัว จากนั้น เสด็จพระราชดำเนินไปยังกุฏิคอยท่า ทรงกราบลาสมเด็จพระญาณสังวร พระราชกรรมวาจาจารย์ แล้วเสด็จพระราชดำเนินไปยังพระอุโบสถ ทรงจุดธูปเทียนถวายสักการะพระรูปสมเด็จพระมหาสมณเจ้า กรมพระยาปวเรศวริยาลงกรณ์ สมเด็จพระมหาสมณเจ้า กรมพระยาวชิรญาณวโรรส สมเด็จพระสังฆราชเจ้า กรมหลวงวชิรญาณวงศ์ และทรงจุดธูปเทียนเครื่องนมัสการบูชาพระพุทธชินสีห์ ทรงจุดธูปเทียนถวายสักการะพระบรมราชสริรางคารพระบาทสมเด็จพระมงกุฎเกล้าเจ้าอยู่หัว เสร็จแล้ว เสด็จพระราชดำเนินออกจากพระอุโบสถ ไปยังวัดราชบพิธสถิตมหาสีมาราม เสด็จพระราชดำเนินถึง เมื่อเวลา ๑๒.๕๐ น. เสด็จเข้าพระอุโบสถ ทรงจุดธูปเทียนเครื่องนมัสการบูชาพระพุทธปฏิมาประธาน และทรงจุดธูปเทียนเครื่องทองน้อยถวายสักการะพระบรมราชสริรางคาร พระบาทสมเด็จพระปกเกล้าเจ้าอยู่หัว แล้วทรงกราบสมเด็จพระสังฆราช พระราชอุปัชฌาจารย์ สมเด็จพระสังฆราชถวายสรงน้ำพระพุทธมนต์ ถวายพระโอวาทและถวายพระพร จบแล้ว ทรงกราบลาพระประธาน ทรงกราบลาสมเด็จพระสังฆราช แล้วเสด็จพระราชดำเนินกลับยังพระที่นั่งอัมพรสถาน

เวลา ๑๓.๕๕ น. สมเด็จพระบรมโอรสาธิราช ฯ สยามมกุฎราชกุมาร เสด็จพระราชดำเนินโดยรถยนต์พระที่นั่ง จากพระที่นั่งอัมพรสถาน พระราชวังดุสิต ไปยังกองบัญชาการกองทัพอากาศ ดอนเมือง เพื่อประทับเครื่องบินพระที่นั่ง เสด็จพระราชดำเนินไปเฝ้าทูลละอองธุลีพระบาท พระบาทสมเด็จพระเจ้าอยู่หัว และสมเด็จพระนางเจ้า ฯ พระบรมราชินีนาถ เพื่อถวายพระราชกุศล ณ พระตำหนัก ภูพานราชนิเวศน์ จังหวัดสกลนคร และเสด็จพระราชดำเนินกลับ ถึงพระที่นั่งอัมพรสถาน พระราชวังดุสิต เมื่อเวลา ๒๐.๓๕ น.

เวลา ๑๖.๒๕ น. พระบาทสมเด็จพระเจ้าอยู่หัว และสมเด็จพระนางเจ้า ฯ พระบรมราชินีนาถ เสด็จออก ณ พระตำหนัก ภูพานราชนิเวศน์ พระราชทานพระบรมราชวโรกาส ให้ สมเด็จพระบรมโอรสาธิราช ฯ สยามมกุฎราชกุมาร เฝ้าทูลละอองธุลีพระบาท ถวายพระราชกุศล

วันอังคารที่ ๒๑ พฤศจิกายน ๒๕๒๑

เวลา ๑๕.๔๕ น. พระบาทสมเด็จพระเจ้าอยู่หัว และสมเด็จพระนางเจ้า ฯ พระบรมราชินีนาถ เสด็จพระราชดำเนินโดยรถยนต์พระที่นั่ง พร้อมด้วยสมเด็จพระเทพรัตนราชสุดา ฯ สยามบรมราชกุมารี และสมเด็จพระเจ้าลูกเธอ เจ้าฟ้าจุฬาภรณวลัยลักษณ์ จากพระตำหนัก ภูพานราชนิเวศน์ ไปทรงประกอบพิธีเปิดโรงพยาบาลพระอาจารย์ฝั้น อาจาโร อำเภอพรรณานิคม จังหวัดสกลนคร

เวลา ๑๖.๒๕ น. เสด็จพระราชดำเนินถึงบริเวณโรงพยาบาลพระอาจารย์ฝั้น อาจาโร แล้วทรงพระดำเนินไปยังอนุสาวรีย์พระอาจารย์ฝั้น อาจาโร ทรงจุดธูปเทียนถวายสักการะ แล้วเสด็จเข้าพลับพลาพิธี ทรงจุดธูปเทียนนมัสการบูชาพระรัตนตรัย และทรงศีล เสร็จแล้ว นายสายสิทธิ พรแก้ว

ผู้ว่าราชการจังหวัดสกลนคร กราบบังคมทูลถวายรายงานการก่อสร้างโรงพยาบาลพระอาจารย์ฝั้น อาจาโร ซึ่งจัดสร้างโดยแรงงานและแรงทรัพย์ของศิษย์พระอาจารย์ฝั้น อาจาโร เพื่อเป็นศูนย์การแพทย์และอนามัย อำเภอพรรณานิคม จังหวัดสกลนคร จบแล้ว ทรงพระดำเนินไปทรงตัดแพรแถบเปิดโรงพยาบาลพระอาจารย์ฝั้น อาจาโร แล้ว เสด็จเข้าอาคารทอดพระเนตรภายในอาคาร แล้ว ทรงพระดำเนินกลับเข้าพลับพลาพิธี ทรงประเคนจตุปัจจัยไทยธรรม พระสงฆ์ถวายอนุโมทนา ถวายอดิเรก เสร็จแล้ว พระราชทานพระบรมราชวโรกาสให้ผู้มีจิตศรัทธาบริจาคเงินเพื่อก่อสร้างโรงพยาบาล เข้าเฝ้าทูลละอองธุลีพระบาทรับพระราชทานของที่ระลึก จากนั้น ทรงพระดำเนินทรงเยี่ยมราษฎร ทรงพระราชปฏิสันถารเกี่ยวกับทุกข์สุขของเขาเหล่านั้น และทรงพระกรุณาโปรดเกล้าโปรดกระหม่อมรับบุคคลที่ป่วยเจ็บต้องได้รับการผ่าตัด ไว้เป็นคนไข้ในพระบรมราชานุเคราะห์ เพื่อให้หน่วยแพทย์อาสาจากโรงพยาบาลศิริราช ซึ่งเดินทางมาจังหวัดสกลนคร ได้ทำการตรวจรักษา สมควรแก่เวลา จึงประทับรถยนต์พระที่นั่ง เสด็จพระราชดำเนินกลับ ถึงพระตำหนัก ภูพานราชนิเวศน์ เมื่อเวลา ๑๙.๑๕ น.

ในตอนบ่าย สมเด็จพระบรมโอรสาธิราช ฯ สยามมกุฎราชกุมาร เสด็จพระราชดำเนิน ไปทรงเททองหล่อพระพุทธรูป เพื่อเชิญไปมอบแก่คณะสงฆ์แห่งประเทศบังกลาเทศ ณ วัดธรรมมงคล ซอยสุขุมวิท ๑๐๑ เขตพระโขนง กรุงเทพมหานคร

วันพุธที่ ๒๒ พฤศจิกายน ๒๕๒๑

เวลา ๑๔.๓๕ น. พระบาทสมเด็จพระเจ้าอยู่หัว เสด็จออก ณ พระตำหนัก ภูพานราชนิเวศน์ ทรงพระกรุณาโปรดเกล้าโปรดกระหม่อมให้ ฯ พณฯ พลโท แอดนิล ฮัสนัน ฮาบิบ เข้าเฝ้าทูลละอองธุลีพระบาท ถวายอักษรสาสน์ตราตั้งเป็นเอกอัครราชทูตอินโดนีเซียประจำประเทศไทยคนใหม่

เวลา ๑๕.๑๕ น. พระบาทสมเด็จพระเจ้าอยู่หัว ทรงขับรถยนต์พระที่นั่ง เสด็จพระราชดำเนินพร้อมด้วยสมเด็จพระนางเจ้า ฯ พระบรมราชินีนาถ สมเด็จพระเทพรัตนราชสุดา ฯ สยามบรมราชกุมารี และสมเด็จพระเจ้าลูกเธอ เจ้าฟ้าจุฬาภรณวลัยลักษณ์ จากพระตำหนัก ภูพานราชนิเวศน์ ไปทรงนมัสการและทรงสนทนาธรรมกับพระอาจารย์ขาว อนาลโย (หลวงปู่ขาว) ณ วัดถ้ำกลองเพล อำเภอหนองบัวลำภู จังหวัดอุดรธานี และเสด็จพระราชดำเนินกลับในคืนนั้น ถึงพระตำหนัก ภูพานราชนิเวศน์ เมื่อเวลา ๒๓.๐๕ น.

วันพฤหัสบดีที่ ๒๓ พฤศจิกายน ๒๕๒๑

เวลา ๑๔.๒๐ น. พระบาทสมเด็จพระเจ้าอยู่หัว ทรงขับรถยนต์พระที่นั่ง เสด็จพระราชดำเนินพร้อมด้วยสมเด็จพระนางเจ้า ฯ พระบรมราชินีนาถ สมเด็จพระเทพรัตนราชสุดา ฯ สยามบรมราชกุมารี และสมเด็จพระเจ้าลูกเธอ เจ้าฟ้าจุฬาภรณวลัยลักษณ์ จากพระตำหนัก ภูพานราชนิเวศน์ ไปทรงเยี่ยมราษฎรและทหารในเขตอำเภอวาริชภูมิ จังหวัดสกลนคร

เวลา ๑๕.๒๐ น. เสด็จพระราชดำเนินถึงบริเวณโรงเรียนมัธยมวาริชภูมิ ตำบลปลาโหล และทรงพระดำเนินทรงเยี่ยมราษฎร และทรงพระราชปฏิสันถารเกี่ยวกับทุกข์สุขของเขาเหล่านั้น และทรงพระกรุณาโปรดเกล้าโปรดกระหม่อม ให้แพทย์ที่โดยเสด็จพระราชดำเนิน ทำการตรวจรักษาผู้ป่วยเจ็บเป็นเวลาสองชั่วโมง จึงเสด็จพระราชดำเนินโดยรถยนต์พระที่นั่ง ไปยังโครงการชลประทานห้วยปลาหางตอนบน

เพื่อทอดพระเนตรบริเวณฝายน้ำล้น และทรงพระราชปฏิสันถารกับราษฎรในละแวกนั้นเกี่ยวกับปัญหาน้ำหลาก ก่อนเสด็จพระราชดำเนินต่อไป

เวลา ๑๘.๑๕ น. เสด็จพระราชดำเนินถึงบริเวณฐานปฏิบัติการ ร้อย ร. ๒๓๖๓ บ้านดอนส้มโฮง ตำบลคำบ่อ แล้วทรงพระดำเนินทรงเยี่ยมราษฎรที่มาเฝ้าทูลละอองธุลีพระบาทอยู่เป็นจำนวนมาก ทรงพระกรุณาโปรดเกล้าโปรดกระหม่อม ให้แพทย์ที่โดยเสด็จพระราชดำเนินช่วยแพทย์พระราชทานที่เดินทางล่วงหน้ามาตั้งหน่วยรักษาผู้ป่วยเจ็บ แล้วเสด็จเข้าฐานปฏิบัติการ พระบาทสมเด็จพระเจ้าอยู่หัว พระราชทานถุงของขวัญ สิ่งของและพระเครื่องแก่ผู้แทนทหาร และผู้แทนไทยบ้านอาสาป้องกันตนเอง แล้วเสด็จเข้าห้องบัญชาการทรงฟังการบรรยายสรุป โดยพันตรี เรวัต บุญทัม ผู้บังคับกองพันทหารราบที่ ๒ กรมผสมที่ ๒๓ เสร็จแล้ว เสด็จเข้าประทับพลับพลา พร้อมด้วยสมเด็จพระนางเจ้า ฯ พระบรมราชินีนาถ สมเด็จพระเทพรัตนราชสุดา ฯ สยามบรมราชกุมารี และสมเด็จพระเจ้าลูกเธอ เจ้าฟ้าจุฬาภรณวลัยลักษณ์ ทอดพระเนตรการแสดงรำปืนของสตรีไทยบ้านอาสาป้องกันตนเอง จบแล้ว ทรงพระดำเนินทอดพระเนตรบริเวณฐานปฏิบัติการ และทรงเยี่ยมทหาร แล้วประทับรถยนต์พระที่นั่ง เสด็จพระราชดำเนินกลับ ถึงพระตำหนัก ภูพานราชนิเวศน์ เมื่อเวลา ๒๒.๒๐ น.

วันศุกร์ที่ ๒๔ พฤศจิกายน ๒๕๒๑

เวลา ๑๔.๒๐ น. พระบาทสมเด็จพระเจ้าอยู่หัว และสมเด็จพระนางเจ้า ฯ พระบรมราชินีนาถ เสด็จพระราชดำเนินโดยเฮลิคอปเตอร์พระที่นั่ง พร้อมด้วยสมเด็จพระเทพรัตนราชสุดาฯ สยามบรมราชกุมารี จากลานเฮลิคอปเตอร์ ภูพานราชนิเวศน์ ไปทรงเยี่ยมราษฎร ข้าราชการ และทหารในท้องที่กิ่งอำเภอดงหลวง อำเภอนาแก จังหวัดนครพนม

เวลา ๑๔.๔๕ น. เสด็จพระราชดำเนินถึงสนามหน้าโรงเรียนร่มเกล้า บ้านหนองแคน กิ่งอำเภอดงหลวง แล้วทรงพระดำเนินทรงเยี่ยมราษฎรที่มาเฝ้าทูลละอองธุลีพระบาทอยู่เป็นจำนวนมาก ทรงพระราชปฏิสันถารกับเขาเหล่านั้นอย่างใกล้ชิดเกี่ยวกับการทำมาหาเลี้ยงชีพ และพระราชทานพระราชดำริให้นายประสิทธิ์ เอี่ยมประชา ปลัดกิ่งอำเภอดงหลวง จัดหาพันธุ์ไก่มาให้ราษฎรเพื่อเลี้ยงไว้สำหรับบริโภคทั้งไข่ไก่และเนื้อไก่ แล้วทรงพระดำเนินไปทอดพระเนตรหน่วยแพทย์พระราชทานที่ทรงพระกรุณาโปรดเกล้าโปรดกระหม่อม ให้เดินทางล่วงหน้าไปตรวจรักษาผู้ป่วยเจ็บ และรับไว้เป็นคนไข้ในพระบรมราชานุเคราะห์ จากนั้น ทรงพระดำเนินไปพระราชทานอุปกรณ์การศึกษาแก่ผู้แทนนักเรียนโรงเรียนร่มเกล้า พระราชทานถุงของขวัญและสิ่งของแก่ ครู ผู้แทนหน่วยพัฒนาการเคลื่อนที่ ที่ ๓๒/๒ (นครพนม) และผู้แทนร้อย ร. ๓๐๒๑ แล้ว เสด็จเข้ากองบัญชาการหน่วยพัฒนาการเคลื่อนที่ ที่ ๓๒/๒ (นครพนม) เพื่อทรงฟังการบรรยายสรุป ในการนี้ พระบาทสมเด็จพระเจ้าอยู่หัว พระราชทานพระราชดำริเกี่ยวกับโครงการพัฒนาอาชีพและพัฒนาท้องถิ่นแก่ นายสมพร กลิ่นพงษา ผู้ว่าราชการจังหวัดนครพนม พลโท ลักษณ์ ศาลิคุปต์ แม่ทัพภาคที่ ๒ พันเอก สุนทร สังประกุล ผู้บังคับหน่วยพัฒนาการเคลื่อนที่ ที่ ๓๒/๒ (นครพนม) และข้าราชการจังหวัดนครพนม เสร็จแล้ว ทรงพระดำเนินพร้อมด้วยสมเด็จพระนางเจ้า ฯ พระบรมราชินีนาถ และสมเด็จพระเทพรัตนราชสุดา ฯ สยามบรมราชกุมารี ทอดพระเนตรบริเวณฐานปฏิบัติการ โดยมีพันเอก ชาญ สท้อนดี ผู้บังคับชุดควบคุมศูนย์ ๓ กราบบังคมทูลถวายรายงาน สมควรแก่เวลา จึงประทับรถยนต์พระที่นั่ง เสด็จพระราชดำเนินกลับ ถึงพระตำหนัก ภูพานราชนิเวศน์ เมื่อเวลา ๒๐.๑๐ น.

เวลา ๑๘.๑๐ น. สมเด็จพระเจ้าลูกเธอ เจ้าฟ้าจุฬาภรณวลัยลักษณ์ เสด็จโดยรถยนต์ที่นั่ง จากพระตำหนักจิตรลดารโหฐาน พระราชวังดุสิต ไปในงาน "วันสามสมอ" ซึ่งโรงเรียนนายเรือได้จัดเป็นประเพณีเพื่อเป็นที่ระลึกของ วันครบรอบปีการก่อตั้งโรงเรียนนายเรือ ณ โรงเรียนนายเรือ จังหวัดสมุทรปราการ

เวลา ๑๖.๐๐ น. ทรงพระกรุณาโปรดเกล้าโปรดกระหม่อม ให้ ฯพณฯ นายจรูญพันธุ์ อิศรางกูร ณ อยุธยา องคมนตรี เป็นผู้แทนพระองค์ ไปประกอบพิธีตัดลูกนิมิตอุโบสถวัดแจ้งแสงอรุณ อำเภอเมืองสกลนคร จังหวัดสกลนคร

วันเสาร์ที่ ๒๕ พฤศจิกายน ๒๕๒๑

เวลา ๑๕.๔๕ น. พระบาทสมเด็จพระเจ้าอยู่หัว ทรงขับรถยนต์พระที่นั่ง เสด็จพระราชดำเนินพร้อมด้วย สมเด็จพระนางเจ้า ฯ พระบรมราชินีนาถ และสมเด็จพระเทพรัตนราชสุดา ฯ สยามบรมราชกุมารี จากพระตำหนัก ภูพานราชนิเวศน์ ไปทอดพระเนตรฝายน้ำล้นห้วยหว้าน และทรงเยี่ยมราษฎรในเขตอำเภอนาแก จังหวัดนครพนม

เวลา ๑๖.๔๐ น. เสด็จพระราชดำเนินถึงฝายน้ำล้นห้วยหว้าน ตำบลนาแก และทอดพระเนตรฝายลักษณะหินซึ่งก่อปิดกั้นห้วยหว้าน เพื่อกักน้ำส่งให้กับพื้นที่เพาะปลูกประมาณ ๑,๒๐๐ ไร่ในเขตบ้านแก้งน้อย และบ้านต้นแหน พระบาทสมเด็จพระเจ้าอยู่หัว ได้ทรงพระราชปฏิสันถารกับ นายสมพร กลิ่นพงษา ผู้ว่าราชการจังหวัดนครพนม นายสมัย ณ หนองคาย นายอำเภอนาแก ข้าราชการกระทรวงมหาดไทย และข้าราชการกรมชลประทาน กระทรวงเกษตรและสหกรณ์ แสดงออกถึงความพอพระราชหฤทัยที่ได้มีการดำเนินงานจัดหาน้ำตามความประสงค์ของราษฎรที่จะให้มีการทำการเพาะปลูกได้ทั้งในฤดูฝนและฤดูแล้ง อีกทั้งมีน้ำเพื่อให้การอุปโภคบริโภคตลอดปี เสร็จแล้ว พระบาทสมเด็จพระเจ้าอยู่หัว ทรงพระดำเนินพร้อมด้วยสมเด็จพระนางเจ้า ฯ พระบรมราชินีนาถ และสมเด็จพระเทพรัตนราชสุดา ฯ สยามบรมราชกุมารี ทรงเยี่ยมราษฎร และทรงพระกรุณาโปรดเกล้าโปรดกระหม่อม ให้แพทย์ที่โดยเสด็จพระราชดำเนินทำการตรวจรักษาผู้ป่วยเจ็บ และรับไว้เป็นคนไข้ในพระบรมราชานุเคราะห์ จากนั้น เสด็จพระราชดำเนินโดยรถยนต์พระที่นั่งไปทรงเยี่ยม วัดสุพรรณนิมิตสามัคคีธรรม (ศรีจำปา) แล้วเสด็จพระราชดำเนินต่อไป

เวลา ๑๘.๐๕ น. เสด็จพระราชดำเนินถึงบ้านจำปา หมู่ที่ ๙ ตำบลก้านเหลือง อำเภอนาแก แล้วทรงพระดำเนินทรงเยี่ยมราษฎร ได้ทรงพระราชปฏิสันถารเกี่ยวกับทุกข์สุขของเขาเหล่านั้น และทรงพระกรุณาโปรดเกล้าโปรดกระหม่อม ให้แพทย์ที่โดยเสด็จพระราชดำเนินทำการตรวจรักษาผู้ป่วยเจ็บ และรับไว้เป็นคนไข้ในพระบรมราชานุเคราะห์ เสร็จแล้ว ประทับทอดพระเนตรการแสดงการรำภูไทย หมอลำ และการแสดงประกอบเพลงของไทยอาสาป้องกันตนเอง จบแล้ว ทรงพระดำเนินทอดพระเนตรการสาธิตอุตสาหกรรมภายในครัวเรือน สมควรแก่เวลา จึงประทับรถยนต์พระที่นั่ง เสด็จพระราชดำเนินกลับถึงพระตำหนัก ภูพานราชนิเวศน์ เมื่อเวลา ๒๐.๒๐ น.

เวลา ๑๖.๓๐ น. ทรงพระกรุณาโปรดเกล้าโปรดกระหม่อม ให้ สมเด็จพระบรมโอรสาธิราช ฯ สยามมกุฎราชกุมาร เสด็จพระราชดำเนินแทนพระองค์ ไปทรงวางพวงมาลา พระบรมราชานุสาวรีย์พระบาทสมเด็จพระมงกุฎเกล้าเจ้าอยู่หัว ณ สวนลุมพินี

ทรงพระกรุณาโปรดเกล้าโปรดกระหม่อมให้ สมเด็จพระเจ้าภคินีเธอ เจ้าฟ้าเพชรรัตนราชสุดา สิริโสภาพัณณวดี เสด็จแทนพระองค์ ไปทรงบำเพ็ญพระราชกุศล เนื่องในอภิลักขิตสมัยคล้ายวันสวรรคต พระบาทสมเด็จพระมงกุฎเกล้าเจ้าอยู่หัว ณ โรงเรียนวชิราวุธวิทยาลัย

เวลา ๑๖.๕๐ น. สมเด็จพระเจ้าลูกเธอ เจ้าฟ้าจุฬาภรณวลัยลักษณ์ เสด็จโดยรถยนต์ที่นั่ง จากพระตำหนักจิตรลดารโหฐาน พระราชวังดุสิต ไปพระราชทานเพลิงศพ เรือเอก กิตินันท์ รัตนชื่น ณ เมรุวัดเทพศิรินทราวาส

วันอาทิตย์ที่ ๒๖ พฤศจิกายน ๒๕๒๑

เวลา ๑๕.๐๕ น. พระบาทสมเด็จพระเจ้าอยู่หัว ทรงขับรถยนต์พระที่นั่ง เสด็จพระราชดำเนินพร้อมด้วยสมเด็จพระนางเจ้า ฯ พระบรมราชินีนาถ สมเด็จพระเทพรัตนราชสุดา ฯ สยามบรมราชกุมารี และสมเด็จพระเจ้าลูกเธอ เจ้าฟ้าจุฬาภรณวลัยลักษณ์ จากพระตำหนัก ภูพานราชนิเวศน์ ไปทอดพระเนตรอ่างเก็บน้ำห้วยหินลาด และทรงเยี่ยมราษฎรในเขตอำเภอพรรณานิคม โดยทรงหยุดรถยนต์พระที่นั่ง ทรงพระราชปฏิสันถารกับราษฎรที่รายทางรับเสด็จพระราชดำเนิน ณ บ้านหนองสะใน ตำบลนาม่อง บ้านผักคำภู และบ้านอูนดง ตำบลนาใน อำเภอพรรณานิคม จังหวัดสกลนคร และทรงพระกรุณาโปรดเกล้าโปรดกระหม่อม ให้แพทย์ที่โดยเสด็จพระราชดำเนินทำการตรวจรักษาผู้ป่วยเจ็บ และรับไว้เป็นคนไข้ในพระบรมราชานุเคราะห์

เวลา ๑๗.๑๕ น. พระบาทสมเด็จพระเจ้าอยู่หัว และสมเด็จพระเทพรัตนราชสุดา ฯ สยามบรมราชกุมารี เสด็จพระราชดำเนินถึงบริเวณอ่างเก็บน้ำห้วยหินลาด บ้านนาใน ตำบลนาใน ทรงเยี่ยมราษฎรที่มาเฝ้าทูลละอองธุลีพระบาท แล้วทอดพระเนตรอ่างเก็บน้ำห้วยหินลาด ในการนี้ พระบาทสมเด็จพระเจ้าอยู่หัว ทรงพระราชปฏิสันถารกับนายเล็ก จินดาสงวน ผู้แทนอธิบดีกรมชลประทาน นายประวัติ เมษสุวรรณ์ ผู้อำนวยการสำนักงานชลประทานที่ ๕ นายรุ่งเรือง จุลชาต นายช่างหัวหน้าโครงการก่อสร้างชลประทานน้ำอูน และข้าราชการกรมชลประทาน กระทรวงเกษตรและสหกรณ์ เกี่ยวกับแผนงานดำเนินการการก่อสร้างทำนบดินกั้นลำน้ำห้วยหินลาด เพื่อเก็บกักน้ำสำหรับส่งน้ำให้พื้นที่เพาะปลูกในเขตบ้านนาใน และบ้านหนองผือ ประมาณ ๑,๐๐๐ ไร่ ในฤดูฝนและในฤดูแล้ง และมีน้ำให้เพื่อการอุปโภคบริโภคของราษฎรในหมู่บ้านดังกล่าวตลอดปี แล้ว พระบาทสมเด็จพระเจ้าอยู่หัว พระราชทานพระราชดำริกับนายบู่ ศูนย์จันทร์ อดีตผู้ใหญ่บ้านหนองผือ ว่าราษฎรน่าจะหมุนเวียนการปลูกพืชประเภทถั่วสลับกับการปลูกข้าว เพื่อการบำรุงดิน และการใช้เนื้อที่ดินสำหรับการทำมาหาเลี้ยงชีพให้เป็นประโยชน์ตลอดปี เสร็จแล้ว ประทับรถยนต์พระที่นั่ง เสด็จพระราชดำเนินไปยังปากทางเพื่อทรงรอสมเด็จพระนางเจ้า ฯ พระบรมราชินีนาถ และสมเด็จพระเจ้าลูกเธอ เจ้าฟ้าจุฬาภรณวลัยลักษณ์ ซึ่งเสด็จพระราชดำเนินไปยังวัดป่าภูริทัตตถิราวาส บ้านหนองผือ ตำบลนาใน เพื่อทรงเยี่ยมราษฎร เสร็จแล้ว เสด็จพระราชดำเนินกลับ ถึงพระตำหนัก ภูพานราชนิเวศน์ เมื่อเวลา ๑๙.๑๕ น.

วันจันทร์ที่ ๒๗ พฤศจิกายน ๒๕๒๑

เวลา ๑๑.๒๐ น. พระบาทสมเด็จพระเจ้าอยู่หัว สมเด็จพระนางเจ้า ฯ พระบรมราชินีนาถ เสด็จพระราชดำเนินโดยเฮลิคอปเตอร์พระที่นั่ง พร้อมด้วยสมเด็จพระเทพรัตนราชสุดา ฯ สยามบรมราชกุมารี

และสมเด็จพระเจ้าลูกเธอ เจ้าฟ้าจุฬาภรณวลัยลักษณ์ จากลานเฮลิคอปเตอร์ ภูพานราชนิเวศน์ จังหวัดสกลนคร ไปในการพระราชทานธงประจำรุ่นลูกเสือชาวบ้าน และทรงเยี่ยมชุดควบคุมตำรวจตระเวณชายแดนที่ ๔๑ กิ่งอำเภอหนองกุงศรี จังหวัดกาฬสินธุ์

เวลา ๑๑.๕๕ น. เสด็จพระราชดำเนินถึงสนามหน้าโรงเรียนหนองกุงศรีวิทยาคาร บ้านหนองริวหนัง ตำบลหนองกุงศรี กิ่งอำเภอหนองกุงศรี แล้วประทับรถยนต์พระที่นั่งเสด็จพระราชดำเนินไปยังสถานีตำรวจภูธร กิ่งอำเภอหนองกุงศรี ครั้นเสด็จพระราชดำเนินถึง แล้ว ประทับพระราชอาสน์ในพลับพลาพิธี แล้วนายกรี รอดคำดี ผู้ว่าราชการจังหวัดกาฬสินธุ์ กราบบังคมทูลถวายรายงานกิจการลูกเสือชาวบ้าน แล้วกราบบังคมทูลเบิกประธานและรองประธานรุ่นลูกเสือชาวบ้าน เข้ารับพระราชทานธงประจำรุ่น ธงชาติและพระบรมฉายาลักษณ์พระบาทสมเด็จพระเจ้าอยู่หัวในฉลองพระองค์ชุดลูกเสือ แก่ลูกเสือชาวบ้านจากอำเภอต่าง ๆ ในจังหวัดกาฬสินธุ์ รวม ๕๖ รุ่น เมื่อลูกเสือชาวบ้านกล่าวคำปฏิญาณตนเสร็จแล้ว พระบาทสมเด็จพระเจ้าอยู่หัว พระราชทานพระราชดำรัส ความว่า ลูกเสือชาวบ้านซึ่งมีความสามัคคีอยู่พร้อมในหมู่คณะ ย่อมมีความสามัคคีระหว่างหมู่คณะในจังหวัดเดียวกัน และระหว่างหมู่คณะในแต่ละจังหวัดทั่วประเทศไทย และด้วยเหตุที่มีการปฏิญาณว่า จะทำประโยชน์ต่อผู้อื่นทุกเมื่อ ย่อมจะนำมายังความสุขทั้งในด้านส่วนตัวและส่วนรวม จบแล้ว พระราชทานพระบรมราชวโรกาสให้ผู้ที่มีจิตศรัทธาเข้าเฝ้าทูลละอองธุลีพระบาท ทูลเกล้าทูลกระหม่อมถวายเงินเพื่อพระราชทานให้ใช้ในกิจการลูกเสือชาวบ้าน แล้วทรงพระดำเนินทรงเยี่ยมลูกเสือชาวบ้าน และราษฎรที่มาเฝ้าทูลละอองธุลีพระบาทอย่างล้นหลาม ได้ทรงพระราชปฏิสันถารกับบุคคลเหล่านั้น และทรงพระกรุณาโปรดเกล้าโปรดกระหม่อม ให้แพทย์ที่โดยเสด็จพระราชดำเนินทำการตรวจรักษาผู้ป่วยเจ็บ และรับไว้เป็นคนไข้ในพระบรมราชานุเคราะห์ สมควรแก่เวลา จึงประทับรถยนต์พระที่นั่ง เสด็จพระราชดำเนินต่อไป

เวลา ๑๕.๒๐ น. เสด็จพระราชดำเนินถึงชุดควบคุมตำรวจตระเวนชายแดนที่ ๔๑ บ้านหนองริวหนังและกองร้อยที่ ๘ ตำรวจตระเวนชายแดนเขต ๔ พระบาทสมเด็จพระเจ้าอยู่หัว พระราชทานถุงของขวัญ แก่ผู้บังคับบัญชาหน่วยกำลัง และเจ้าหน้าที่ฝ่ายปกครองท้องถิ่น แล้วเสด็จเข้าห้องบังคับการ เพื่อทรงฟังการบรรยายสรุปของพันตำรวจเอก ชุบ สงวนสัตย์ ผู้บังคับการควบคุมตำรวจตระเวนชายแดน ที่ ๔๑ จบแล้ว เสวยพระกระยาหารกลางวัน และทรงพักผ่อนพระราชอิริยาบถ แล้วทรงพระราชปฏิสันถารกับนายเฉลียว วัชรพุกต์ อธิบดีกรมทางหลวงแผ่นดิน เกี่ยวกับการสร้างเส้นทางคมนาคมเพื่อความเจริญของท้องถิ่น แล้วทรงพระดำเนินไปทอดพระเนตรแปลงสาธิตการปลูกพืชผักในสวนครัว ในบริเวณศูนย์การเกษตรของโครงการสร้างความมั่นคงในชนบท ที่หมู่บ้าน โดยความร่วมมือของคณาจารย์และนักศึกษามหาวิทยาลัยขอนแก่น จากนั้น ทรงปล่อยปลานิลลงในบ่อเลี้ยงปลา และทรงปลูกต้นไผ่เป็นที่ระลึก จากนั้นทรงพระดำเนินทอดพระเนตรบริเวณชุดควบคุมตำรวจตระเวนชายแดน ที่ ๔๑ แล้วประทับเฮลิคอปเตอร์พระที่นั่ง เสด็จพระราชดำเนินกลับ ถึงพระตำหนัก ภูพานราชนิเวศน์ เมื่อเวลา ๑๘.๓๐ น.

ทรงพระกรุณาโปรดเกล้าโปรดกระหม่อม ให้ สมเด็จพระบรมโอรสาธิราช ฯ สยามมกุฎราชกุมาร ทรงปฏิบัติพระราชกรณียกิจแทนพระองค์ ในการประกอบพิธีสมรสพระราชทาน

เวลา ๑๖.๑๐ น. สมเด็จพระบรมโอรสาธิราช ฯ สยามมกุฎราชกุมาร เสด็จออก ณ พระที่นั่งอัมพรสถาน พระราชวังดุสิต เพื่อทรงประกอบพิธีสมรสพระราชทาน แก่ นายทวีพันธ์ ศรินทุ กับ นางสาวนลิน

สันตสมบัติ นายจักรทิพย์ กิติวัฒน์ กับ นางสาวขวัญเรือน ไชยอุดม และ เรืออากาศโท พงษ์พันธุ์ เทพศุภร กับ นางสาววาสนา ปัญญามาลัย ตามลำดับ

วันอังคารที่ ๒๘ พฤศจิกายน ๒๕๒๑

เวลา ๑๔.๑๐ น. พระบาทสมเด็จพระเจ้าอยู่หัว และสมเด็จพระนางเจ้า ฯ พระบรมราชินีนาถ เสด็จพระราชดำเนินโดยเฮลิคอปเตอร์พระที่นั่ง พร้อมด้วยสมเด็จพระเทพรัตนราชสุดา ฯ สยามบรมราชกุมารี และสมเด็จพระเจ้าลูกเธอ เจ้าฟ้าจุฬาภรณวลัยลักษณ์ จากลานเฮลิคอปเตอร์ ภูพานราชนิเวศน์ ไปทรงประกอบพิธียกฉัตรพระธาตุบังพวน และพระราชทานธงประจำรุ่นลูกเสือชาวบ้าน ณ วัดพระธาตุบังพวน อำเภอเมือง จังหวัดหนองคาย

เวลา ๑๕.๒๐ น. เสด็จพระราชดำเนินถึงหน้าโรงเรียน แล้วทรงพระดำเนินไปยังพลับพลาพิธี พระบาทสมเด็จพระเจ้าอยู่หัว ทรงจุดธูปเทียนบูชาพระพุทธนวราชบพิตร ทรงศีล แล้วนายชำนาญ พจนา ผู้ว่าราชการจังหวัดหนองคาย กราบบังคมทูลถวายรายงานการปฏิสังขรณ์พระธาตุบังพวน และการสร้างฉัตรพระธาตุบังพวน จากนั้น เสด็จพระราชดำเนินไปยังแท่นที่ประดิษฐานฉัตร ทรงพระสุหร่าย ทรงเจิม และทรงถือสายสูตรกว้านฉัตรขึ้นประดิษฐานยังยอดพระเจดีย์ที่บรรจุพระธาตุ แล้วทรงพระดำเนินไปยังองค์พระธาตุ ทรงจุดธูปเทียนเครื่องนมัสการบูชาพระธาตุ แล้วเสด็จเข้าพลับพลาพิธี ทรงประเคนจตุปัจจัยไทยธรรม พระสงฆ์ถวายอนุโมทนา ถวายอดิเรก แล้วพระราชทานพระบรมราชวโรกาสให้ผู้มีจิตศรัทธาเฝ้าทูลละอองธุลีพระบาททูลเกล้าทูลกระหม่อมถวายเงิน เพื่อโดยเสด็จพระราชกุศล พระราชทานสำหรับการบำรุงปฏิสังขรณ์พระธาตุบังพวน เสร็จแล้ว ทรงพระดำเนินไปยังพลับพลาพิธีลูกเสือชาวบ้านในบริเวณวัดพระธาตุบังพวน แล้วพระราชทานธงประจำรุ่น ธงชาติ และพระบรมฉายาลักษณ์ของพระบาทสมเด็จพระเจ้าอยู่หัวในฉลองพระองค์ชุดลูกเสือ แก่ลูกเสือชาวบ้านจากอำเภอต่าง ๆ ในจังหวัดหนองคาย รวม ๘๕ รุ่น

ในการนี้ พระบาทสมเด็จพระเจ้าอยู่หัว พระราชทานพระราชดำรัส ความว่า สัญญลักษณ์ของลูกเสือชาวบ้าน คือผ้าพันคอ ธงประจำรุ่น และธงชาติ เป็นเครื่องหมายที่สำคัญ แสดงว่ากลุ่มบุคคลได้มีการฝึกอบรม มีความยึดมั่นในการที่จะเอื้อเฟื้อเผื่อแผ่ซึ่งกันและกัน เพื่อความเป็นปึกแผ่นที่จะนำมายังความเจริญของส่วนรวม ซึ่งเมื่อประกอบกับคำปฏิญาณว่า จะมีความจงรักภักดีต่อชาติ จะมีความเมตตาช่วยเหลือผู้อื่นทุกเมื่อ และมีระเบียบวินัยที่จะปฏิบัติให้เป็นผลดีนั้น ย่อมจะทำให้ประเทศชาติมีความมั่นคงและมีความเจริญสืบต่อไป เสร็จแล้ว พระราชทานพระบรมราชวโรกาสให้ผู้มีจิตศรัทธาเข้าเฝ้าทูลละอองธุลีพระบาททูลเกล้าทูลกระหม่อมถวายเงิน เพื่อพระราชทานในกิจการลูกเสือชาวบ้าน แล้วทรงพระดำเนินทรงเยี่ยมลูกเสือชาวบ้าน และราษฎรที่มาเฝ้าทูลละอองธุลีพระบาทอย่างล้นหลาม ทรงพระราชปฏิสันถารเกี่ยวกับทุกข์สุขของเขาเหล่านั้น และทรงพระกรุณาโปรดเกล้าโปรดกระหม่อม ให้แพทย์ที่โดยเสด็จพระราชดำเนินทำการตรวจรักษาผู้ป่วยเจ็บ และรับไว้เป็นคนไข้ในพระบรมราชานุเคราะห์ สมควรแก่เวลาจึงประทับเฮลิคอปเตอร์พระที่นั่ง เสด็จพระราชดำเนินกลับ ถึง ภูพานราชนิเวศน์ เมื่อเวลา ๑๙.๐๐ น.

วันพุธที่ ๒๙ พฤศจิกายน ๒๕๒๑

เวลา ๑๔.๔๕ น. พระบาทสมเด็จพระเจ้าอยู่หัว ทรงขับรถยนต์พระที่นั่ง เสด็จพระราชดำเนินพร้อมด้วยสมเด็จพระนางเจ้า ฯ พระบรมราชินีนาถ สมเด็จพระเทพรัตนราชสุดา ฯ สยามบรมราชกุมารี

และสมเด็จพระเจ้าลูกเธอ เจ้าฟ้าจุฬาภรณวลัยลักษณ์ ไปทอดพระเนตรโครงการสร้างอ่างเก็บน้ำห้วยหีบ อ่างเก็บน้ำห้วยแบ่ง และทรงเยี่ยมราษฎรตำบลตองโขบ อำเภอเมืองสกลนคร จังหวัดสกลนคร

เวลา ๑๕.๓๐ น. เสด็จพระราชดำเนินถึงบริเวณที่จะสร้างอ่างเก็บน้ำห้วยหีบ บ้านนาสีนวล ตำบลตองโขบ อำเภอเมืองสกลนคร แล้วทรงเยี่ยมราษฎรที่มาเฝ้าทูลละอองธุลีพระบาท ทรงพระกรุณาโปรดเกล้าโปรดกระหม่อม ให้แพทย์ที่โดยเสด็จพระราชดำเนินช่วยหน่วยแพทย์พระราชทาน ซึ่งเดินทางมาตั้งหน่วยล่วงหน้า ตรวจรักษาผู้ป่วยเจ็บ และรับไว้เป็นคนไข้ในพระบรมราชานุเคราะห์ ทรงพระราชปฏิสันถารเกี่ยวกับทุกข์สุขของบุคคลเหล่านั้น แล้วทรงพระดำเนินทอดพระเนตรบริเวณที่ซึ่งกรมชลประทานมีโครงการที่จะสร้างเขื่อนดินกั้นลำน้ำห้วยหีบ เพื่อสนองพระราชดำริที่ต้องพระราชประสงค์ ให้กรมชลประทานพิจารณาวางโครงการชลประทานประเภทอ่างเก็บน้ำขนาดเล็กในลุ่มน้ำต่างๆ บริเวณเทือกเขาภูพาน เพื่อจัดหาน้ำให้ราษฎรใช้ทำการเพาะปลูกได้ทั้งในฤดูฝนและฤดูแล้ง อีกทั้งมีน้ำใช้เพื่อการอุปโภคบริโภคตลอดปีด้วย สมควรแก่เวลา จึงเสด็จพระราชดำเนินโดยรถยนต์พระที่นั่งต่อไป

เวลา ๑๗.๔๐ น. เสด็จพระราชดำเนินถึงอ่างเก็บน้ำห้วยแบ่ง (ห้วยเม็ก) ที่บริเวณบ้านโคก ตำบลตองโขบ อำเภอเมืองสกลนคร ซึ่งมีลักษณะเป็นเขื่อนดินปิดกั้นลำน้ำห้วยแบ่ง (ห้วยเม็ก) ตามแนวเขื่อนที่ราษฎรสร้างไว้เดิมแต่ชำรุดเสียหาย ซึ่งอ่างเก็บน้ำสามารถส่งน้ำให้กับพื้นที่เพาะปลูกในเขตบ้านตองโขบประมาณ ๑,๐๐๐ ไร่ สำหรับราษฎรทำการเพาะปลูกได้ทั้งฤดูฝนและฤดูแล้ง และมีน้ำใช้ในบริเวณหมู่บ้านตลอดปีด้วย ทรงพระราชปฏิสันถารกับ นายเล็ก จินดาสงวน ผู้แทนอธิบดีกรมชลประทาน นายประวัติ เมษสุวรรณ์ ผู้อำนวยการสำนักงานชลประทานที่ ๕ และเจ้าหน้าที่กรมชลประทาน กระทรวงเกษตรและสหกรณ์ แสดงออกถึงความพอพระราชหฤทัยในการดำเนินงานก่อสร้างอ่างเก็บน้ำ และทรงพระราชปฏิสันถารกับนายวันตา เครือคำ กำนันตำบลตองโขบ ถึงการทำมาหาเลี้ยงชีพของราษฎร เสร็จแล้วทรงพระดำเนินทรงเยี่ยมราษฎรที่มาเฝ้าทูลละอองธุลีพระบาทอยู่บริเวณนั้น ทรงพระกรุณาโปรดเกล้าโปรดกระหม่อม ให้แพทย์ที่โดยเสด็จพระราชดำเนินทำการตรวจรักษาผู้เจ็บป่วย และรับไว้เป็นคนไข้ในพระบรมราชานุเคราะห์ สมควรแก่เวลา จึงเสด็จพระราชดำเนินกลับ ถึงพระตำหนัก ภูพานราชนิเวศน์ เมื่อเวลา ๑๙.๑๐ น.

เวลา ๑๑.๓๐ น. สมเด็จพระเจ้าลูกเธอ เจ้าฟ้าจุฬาภรณวลัยลักษณ์ เสด็จลง ณ เรือนรับรองภูพานราชนิเวศน์ พระราชทานพระวโรกาสให้ นายชารี แสวงเจริญ ประธานชมรมศิษย์เก่ามหาวิทยาลัยเกษตรศาสตร์สกลนคร นำคณะศิษย์เก่ามหาวิทยาลัยเกษตรศาสตร์เข้าเฝ้าถวายเงินโดยเสด็จพระกุศลตามพระอัธยาศัย ในโอกาสนี้ พระราชทานเลี้ยงอาหารกลางวันด้วย

วันพฤหัสบดีที่ ๓๐ พฤศจิกายน ๒๕๒๑

เวลา ๑๑.๑๐ น. สมเด็จพระเทพรัตนราชสุดา ฯ สยามบรมราชกุมารี เสด็จลง ณ เรือนรับรองภูพานราชนิเวศน์ พระราชทานพระราชวโรกาส ให้ นายแพทย์มนูญ ฤทธิสิทธิ์ นายกชุมนุมศิษย์เก่าจุฬาลงกรณมหาวิทยาลัยจังหวัดสกลนคร นำคณะศิษย์เก่าจุฬาลงกรณมหาวิทยาลัยจังหวัดสกลนคร เฝ้าทูลละอองพระบาท ทูลเกล้าทูลกระหม่อมถวายเงิน เพื่อโดยเสด็จพระราชกุศลสมทบมูลนิธิสายใจไทยในพระบรมราชูปถัมภ์ ในโอกาสนี้ ทรงพระกรุณาโปรดเกล้าโปรดกระหม่อมพระราชทานเลี้ยงอาหารด้วย

เวลา ๒๐.๐๐ น. พระบาทสมเด็จพระเจ้าอยู่หัว และสมเด็จพระนางเจ้า ฯ พระบรมราชินีนาถ เสด็จลง ณ ภูพานราชนิเวศน์ พร้อมด้วย สมเด็จพระเทพรัตนราชสุดา ฯ สยามบรมราชกุมารี และสมเด็จพระเจ้าลูกเธอ เจ้าฟ้าจุฬาภรณวลัยลักษณ์ พระราชทานพระบรมราชวโรกาสให้ ข้าราชการพลเรือน ตำรวจ ทหาร ตลอดจนพ่อค้า และประชาชน เข้าเฝ้าทูลละอองธุลีพระบาท ทูลเกล้าทูลกระหม่อมถวายเงินเพื่อโดยเสด็จพระราชกุศลตามพระราชอัธยาศัย

ในโอกาสนี้ ทรงพระกรุณาโปรดเกล้าโปรดกระหม่อม พระราชทานเลี้ยงอาหารค่ำด้วย

วันที่ ๓ พฤศจิกายน ๒๕๒๑ เสด็จออก ณ พระตำหนักจิตรลดารโหฐาน พระราชทานพระบรมราชวโรกาสให้ สมเด็จพระบรมโอรสาธิราช ฯ สยามมกุฎราชกุมาร เฝ้าทูลละอองธุลีพระบาท กราบถวายบังคมลาทรงผนวช

3 November 1978. His Majesty the King granting an audience to His Royal Highness Crown Prince Vajiralongkorn prior to his being ordained a monk, at Chitralada Villa.

วันที่ ๓ พฤศจิกายน ๒๕๒๑ สมเด็จพระบรมโอรสาธิราช ฯ สยามมกุฎราชกุมาร เฝ้าทูลละอองพระบาทสมเด็จพระศรีนครินทราบรมราชชนนี และสมเด็จพระเจ้าพี่นางเธอ เจ้าฟ้ากัลยาณิวัฒนา เพื่อกราบถวายบังคมลาทรงผนวช ณ วังสระปทุม

3 November 1978. Their Royal Highnesses the Princess Mother and Princess Kalayani Watana granting an audience to His Royal Highness Crown Prince Vajiralongkorn prior to his being ordained a monk, at Sa Pathum Palace.

วันที่ ๖ พฤศจิกายน ๒๕๒๑ ทรงขลิบเส้นพระเกศา สมเด็จพระบรมโอรสาธิราช ฯ สยามมกุฎราชกุมาร ด้วยพระแสงกรรไกรไทย ในพระฉากหลังพระอุโบสถวัดพระศรีรัตนศาสดาราม

6 November 1978. His Majesty the King inaugurating the tonsuring of His Royal Highness Crown Prince Vajiralongkorn by clipping off a few stands of hair in the enclosed vestibule at the rear of the Main Chapel.

วันที่ ๖ พฤศจิกายน ๒๕๒๑ ทรงเจิมพระราชทาน **สมเด็จพระ**บรมโอรสาธิราช ฯ สยามมกุฎราชกุมาร ณ พระอุโบสถวัดพระศรีรัตนศาสดาราม

6 November 1978. His Majesty the King anointing the forehead of His Royal Highness Crown Prince Vajiralongkorn.

วันที่ ๖ พฤศจิกายน ๒๕๒๑ พระราชทานบาตรแก่ **สามเณร**สมเด็จพระบรมโอรสาธิราช ฯ สยามมกุฎราชกุมาร

6 November 1978. His Royal Highness Crown Prince Vajiralongkorn receiving a bowl from the hands of His Majesty the King.

วันที่ ๖ พฤศจิกายน ๒๕๒๑ สามเณรสมเด็จพระบรมโอรสาธิราช ฯ สยามมกุฎราชกุมาร ทรงขอนิสัยและขออุปสมบทเป็นพระภิกษุต่อสมเด็จพระสังฆราช พระอุปัชฌาย์

6 November 1978. His Royal Highness Crown Prince Vajiralongkorn receiving the Blessing of the Triple Gems and repeating the Sila or Vows of Abstention.

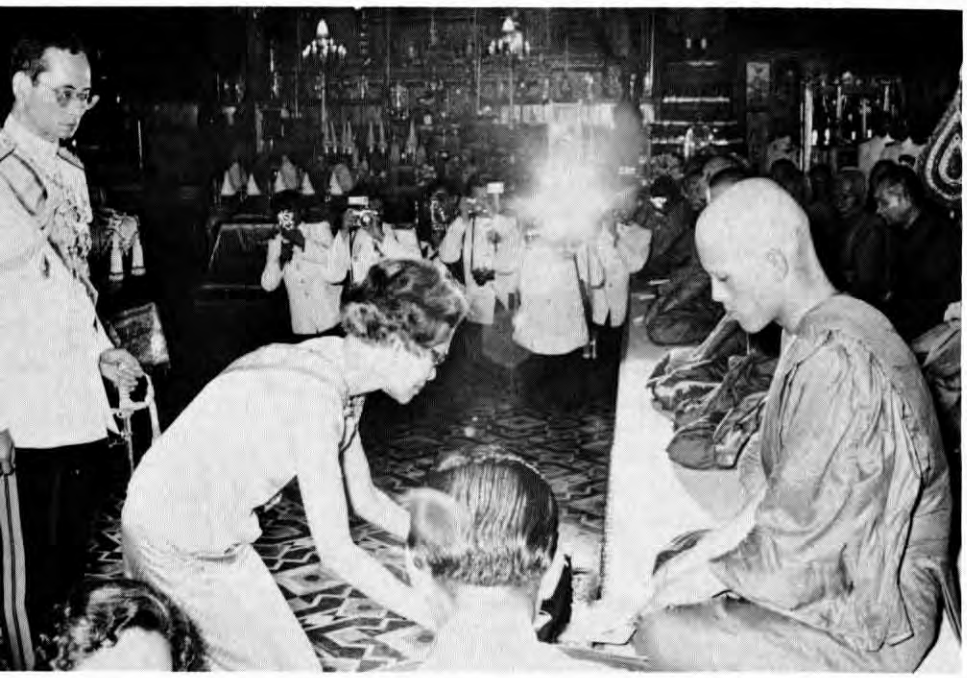

วันที่ ๖ พฤศจิกายน ๒๕๒๑ สมเด็จพระศรีนครินทราบรมราชชนนี ทรงถวายผ้าไตร

6 November 1978. Her Royal Highness The Princess Mother presenting a set of robes.

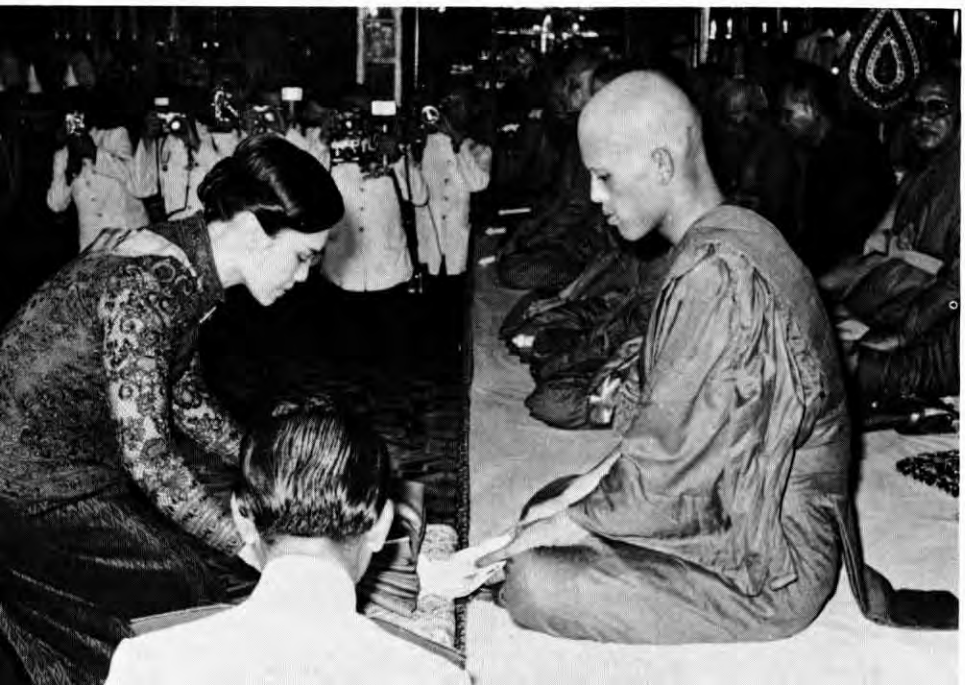

วันที่ ๖ พฤศจิกายน ๒๕๒๑ สมเด็จพระนางเจ้า ฯ พระบรมราชินีนาถ ทรงถวายผ้าไตร

6 November 1978. Her Majesty the Queen presenting a set of robes.

วันที่ ๖ พฤศจิกายน ๒๕๒๑ พระภิกษุสมเด็จพระบรมโอรสาธิราช ฯ สยามมกุฎราชกุมาร ทรงถวายนมัสการพระพุทธชินสีห์ ณ พระอุโบสถ วัดบวรนิเวศวิหาร อันเป็นวัดที่ประทับตลอดระยะเวลาที่ทรงผนวช

6 November 1978. Bhikkhu His Royal Highness Crown Prince Vajiralongkorn paying respect to the Presiding Buddha's Image entitled Phra Buddha Jinasri in the Ubosot of Wat Bovornives.

วันที่ ๘ พฤศจิกายน ๒๕๒๑ พระภิกษุสมเด็จพระบรมโอรสาธิราช ฯ สยามมกุฎราชกุมาร พระราชทานพระราชวโรกาสให้ ฯพณฯ พลเอก เกรียงศักดิ์ ชมะนันทน์ นายกรัฐมนตรี นำคณะรัฐมนตรีเฝ้าทูลละอองพระบาท ณ พระตำหนักเพชร วัดบวรนิเวศวิหาร

8 November 1978. Bhikkhu His Royal Highness Crown Prince Vajiralongkorn granting an audience to General Kriangsak Chomanan, Prime Minister, and members of the Cabinet, at Temnak Petch, Wat Bovoranives.

วันที่ ๙ พฤศจิกายน ๒๕๒๑ ทรงถวายภัตตาหารบิณฑบาตแก่พระภิกษุสมเด็จพระบรมโอรสาธิราช ฯ สยามมกุฎราชกุมาร ณ บริเวณหน้าพระตำหนักจิตรลดารโหฐาน

9 November 1978. Their Majesties the King and Queen presenting food to Bhikkhu His Royal Highness Crown Prince Vajiralongkorn, at Chitralada Villa.

วันที่ ๑๑ พฤศจิกายน ๒๕๒๑ สมเด็จพระสังฆราชพร้อมด้วยพระเถรานุเถระ และบรรพชิตจีน–อนัมนิกาย เข้าเฝ้าถวายอนุโมทนา และถวายพระพร ณ พระตำหนักเพชร วัดบวรนิเวศวิหาร

11 November 1978. Bhikkhu His Royal Highness Crown Prince Vajiralongkorn granting an audience to senior members of the Thai Buddhist hierarchy as well as those from Chinese and Annamese Buddhist Sects to submit their congratulations on His being ordained a monk, at Tamnak Petch, Wat Bovoranives.

วันที่ ๑๑ พฤศจิกายน ๒๕๒๑ ทอดพระเนตรการแสดงพื้นเมือง ระหว่างการเสด็จพระราชดำเนินเยี่ยมราษฎรบ้านหนองแข้ ตำบลหนองโขม อำเภอเมืองสกลนคร จังหวัดสกลนคร

11 November 1978. Her Majesty The Queen watching the folk dance in Her Honour during the visit to Nong Khae Village, Muang District, Sakon Nakhon Province.

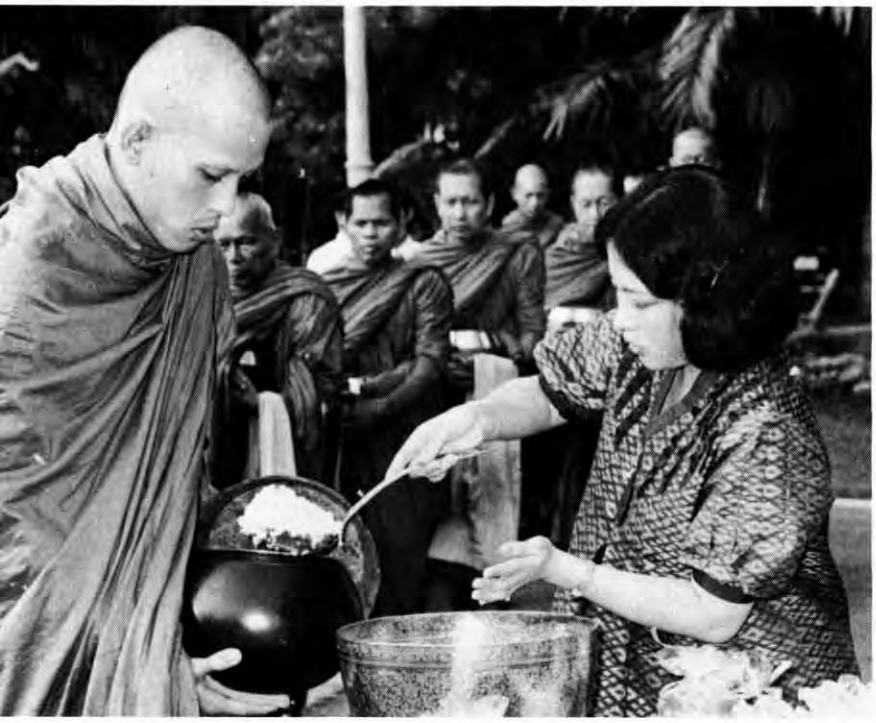

วันที่ ๑๒ พฤศจิกายน ๒๕๒๑ พระภิกษุ สมเด็จพระบรมโอรสาธิราช ฯ สยามมกุฎราชกุมาร ทรงรับภัตตาหารบิณฑบาตจากพระเจ้าวรวงศ์เธอ พระองค์เจ้าโสมสวลี พระวรชายา ณ พระที่นั่งอัมพรสถาน พระราชวังดุสิต

12 November 1978. Her Royal Highness Princess Soamsawali presenting food to Bhikkhu His Royal Highness Crown Prince Vajiralongkorn, at Ambara Villa of Dusit Palace.

วันที่ ๑๒ พฤศจิกายน ๒๕๒๑ พระภิกษุ สมเด็จพระบรมโอรสาธิราช ฯ สยามมกุฎราชกุมาร ทรงนมัสการพระพุทธชินราช ณ พระอุโบสถวัดพระศรีรัตนมหาธาตุ จังหวัดพิษณุโลก

12 November 1978. Bhikkhu His Royal Highness Crown Prince Vajiralongkorn paying homage to the celebrated Buddha's Image entitled Phra Buddha Jinaraj, at Phitsanulok Province.

วันที่ ๑๒ พฤศจิกายน ๒๕๒๑ เสด็จพระราชดำเนินไปทรงเยี่ยมราษฎร ในเขตตำบลตองโขบ อำเภอเมืองสกลนคร จังหวัดสกลนคร

12 November 1978. Their Majesties the King and Queen, in the company of Her Royal Highness Princess Maha Chakri Sirindhorn, visiting with the local populace of Muang District, Sakon Nakhon Province.

วันที่ ๑๓ พฤศจิกายน ๒๕๒๑ เสด็จพระราชดำเนินไปทรงเยี่ยมวัดดอยธรรมเจดีย์ ตำบลตองโขบ อำเภอเมืองสกลนคร จังหวัดสกลนคร

13 November 1978. Their Majesties the King and Queen seen conversing with the Abbot of Wat Doi Tham Chedi, at Muang District, Sakon Nakhon Province.

วันที่ ๑๕ พฤศจิกายน ๒๕๒๑ พระราชทานพระบรมราชวโรกาสให้เจ้าชายอัลเบิร์ต พระอนุชาของสมเด็จพระเจ้าโบดวงแห่งเบลเยียม ที่เสด็จมาในฐานะทรงเป็นหัวหน้าคณะผู้แทนอุตสาหกรรมและการค้าเบลเยียมพร้อมด้วยคณะ เฝ้าทูลละอองธุลีพระบาท ในโอกาสที่มาเยือนประเทศไทยเพื่อเพิ่มพูนความสัมพันธ์และความร่วมมือทางเศรษฐกิจระหว่างประเทศ ณ พระตำหนัก ภูพานราชนิเวศน์

15 November 1978. His Majesty the King granting an audience to Prince Albert, Brother of His Majesty the King of the Belgians, and his party, on the occasion of his visit to Thailand as Head of the Mission of the Belgian Fabrimetal Mission, at Bhuban Palace, Sakon Nakhon Province.

วันที่ ๑๕ พฤศจิกายน ๒๕๒๑ พระภิกษุสมเด็จพระบรมโอรสาธิราช ฯ สยามมกุฎราชกุมาร ทรงรับประเคนผ้าไตร จากสมเด็จพระเจ้าภคินีเธอ เจ้าฟ้าเพชรรัตนราชสุดา สิริโสภาพัณณวดี ณ พระตำหนักเพชร วัดบวรนิเวศวิหาร

15 November 1978. Bhikkhu His Royal Highness Crown Prince Vajiralongkorn granting an audience to Her Royal Highness Princess Bejaratana, who presented Him with robes, at Tamnak Petch, Wat Bovoranives.

วันที่ ๑๖ พฤศจิกายน ๒๕๒๑ พระภิกษุสมเด็จพระบรมโอรสาธิราช ฯ สยามมกุฎราชกุมาร ทรงพระดำเนินประทักษิณ พระบรมธาตุ ณ วัดพระธาตุวรมหาวิหาร จังหวัดนครศรีธรรมราช

16 November 1978. Bhikkhu His Royal Highness Crown Prince Vajiralongkorn making the prescribed circumambulation of the celebrated Phra Boromathat, at Wat Phra That, Nakhon Si Thammarat Province.

วันที่ ๑๗ พฤศจิกายน ๒๕๒๑ พระราชทานพระบรมราชวโรกาสให้ ฯพณฯ นายฟรานเชสโก ริพันเดลลี เฝ้าทูลละอองธุลีพระบาทถวายอักษรสาสน์ตราตั้ง เป็นเอกอัครราชทูตวิสามัญผู้มีอำนาจเต็มแห่งสาธารณรัฐอิตาลี ประจำประเทศไทย ณ พระตำหนัก ภูพานราชนิเวศน์

17 November 1978. His Majesty the King granting an audience to His Excellency Mr. Francesco Ripandelli, the Ambassador of Italy, who presented his Credentials, at Bhuban Palace, Sakon Nakhon Province.

วันที่ ๑๘ พฤศจิกายน ๒๕๒๑ พระภิกษุสมเด็จพระบรมโอรสาธิราช ฯ สยามมกุฎราชกุมาร ทรงรับผ้าบำ ซึ่งลูกเสือชาวบ้านและประชาชนจัดน้อมเกล้าน้อมกระหม่อมถวายที่บริเวณภูเขาหน้าพระตำหนักปั้นหยา วัดบวรนิเวศวิหาร

18 November 1978. Bhikkhu His Royal Highness Crown Prince Vajiralongkorn receiving robes and accessories from representatives of Village Scouts, at Wat Bovoranives.

วันที่ ๑๘ พฤศจิกายน ๒๕๒๑ พระราชทานสิ่งของแก่ราษฎร ในการเสด็จพระราชดำเนินไปทรงเยี่ยมราษฎร บ้านนาหลวง อำเภอวังสะพุง จังหวัดเลย

18 November 1978. Her Royal Highness the Princess Mother, in the company of Her Royal Highness Princess Galayani Wattana, presenting accessories to villagers who came to greet Them during a visit to Na Luang Village, Wang Saphung District, Loei Province.

วันที่ ๑๙ พฤศจิกายน ๒๕๒๑ ทรงประกอบพิธียกช่อฟ้าอุโบสถ วัดไชยารามหนองสวรรค์ อำเภอเมืองอุดรธานี จังหวัดอุดรธานี

19 November 1978. Their Majesties the King and Queen, in the company of Their Royal Highnesses Princess Maha Chakri Sirindhorn and Princess Chulabhorn, raising the Chor-fah of the Ubosoth of Wat Chaiyaram Nongsawan, Muang District, Udon Thani Provice.

วันที่ ๒๑ พฤศจิกายน ๒๕๒๑ ทรงพระดำเนินเยี่ยมผู้ป่วยเจ็บที่เข้าพักรักษาตัวอยู่ในโรงพยาบาลพระอาจารย์ฝั้น อาจาโร ในโอกาสที่เสด็จพระราชดำเนินไปทรงประกอบพิธีเปิดโรงพยาบาลพระอาจารย์ฝั้น อาจาโร อำเภอพรรณานิคม จังหวัดสกลนคร

21 November 1978. His Majesty the King conversing with patients after the Opening Ceremony of Pra Acharn Fan Acharo Hospital, Phanna Nikhom District, Sakon Nakhon Pronvince.

วันที่ ๒๒ พฤศจิกายน ๒๕๒๑ พระราชทานพระบรมราชวโรกาสให้ ฯพณฯ พลโท แอดนิล ฮัสนัน ฮาบิบ เฝ้าทูลละอองธุลีพระบาท ถวายอักษรสาสน์ตราตั้งเป็นเอกอัครราชทูตวิสามัญผู้มีอำนาจเต็มแห่งสาธารณรัฐอินโดนีเซีย ประจำประเทศไทย ณ พระตำหนัก ภูพานราชนิเวศน์

22 November 1978. His Majesty granting an audience to His Excellency Lieutenant–General Admil Hasnan Habib, Ambassador-designate of the Republic of Indonesia, who presented his Credentials, at Bhuban Palace, Sakon Nakhon Province.

วันที่ ๒๖ พฤศจิกายน ๒๕๒๑ ทรงพระราชปฏิสันถารกับข้าราชการกรมชลประทาน กระทรวงเกษตรและสหกรณ์ เกี่ยวกับแผนงานดำเนินการก่อสร้างทำนบดินกั้นลำน้ำห้วยหินลาด เพื่อเก็บกักน้ำส่งน้ำให้พื้นที่เพาะปลูกในเขตบ้านนาใน และบ้านหนองผือ และพระราชทานพระราชดำริว่า ราษฎรน่าจะหมุนเวียนการปลูกพืชประเภทถั่วสลับกับการปลูกข้าว เพื่อการบำรุงดิน และการใช้เนื้อที่ดินสำหรับการทำมาหาเลี้ยงชีพให้เป็นประโยชน์ตลอดปี แล้วทรงเยี่ยมราษฎร อำเภอพรรณานิคม จังหวัดสกลนคร

26 November 1978. His Majesty conversing with officials of Irrigation Department concerning construction of Hui Hin Lad Earthern Dam and visiting with the people of Panna Nikhom District, Sakon Nakhon Province.

วันที่ ๒๗ พฤศจิกายน ๒๕๒๑ พระราชทานธงประจำรุ่นลูกเสือชาวบ้าน แก่ลูกเสือชาวบ้าน จังหวัดกาฬสินธุ์

27 November 1978. Photographed during the presentations of Scouts Colours to Village Scouts of Kalasin Province.

วันที่ ๒๗ พฤศจิกายน ๒๕๒๑ ทรงปล่อยปลานิลลงในบ่อเลี้ยงปลาในบริเวณศูนย์การเกษตรของโครงการสร้างความมั่นคงในชนบท จังหวัดกาฬสินธุ์

27 November 1978. His Majesty the King releasing "Pla Nil" (Tilapia Nilotica), a quick growing species of fresh water fish, into the reservoir, in order to increase the fishstock sufficiently to feed the local population, at the Agricultural Centre, Kalasin Province.

วันที่ ๒๘ พฤศจิกายน ๒๕๒๑ ทรงประกอบพิธียกฉัตรพระธาตุพังพวน ณ วัดพระธาตุพังพวน อำเภอเมืองหนองคาย จังหวัดหนองคาย

28 November 1978. Their Majesties the King and Queen, in the company of Their Royal Highnesses Princess Maha Chakri Sirindhorn and Princess Chulabhorn, raising, the Tiered-umbrella for the Phra That Phang Phuan, Muang District, Nong Khai Province.

ธันวาคม

วันศุกร์ที่ ๑ ธันวาคม ๒๕๒๑

เวลา ๑๗.๒๕ น. พระบาทสมเด็จพระเจ้าอยู่หัว ทรงขับรถยนต์พระที่นั่ง เสด็จพระราชดำเนิน พร้อมด้วย สมเด็จพระนางเจ้า ฯ พระบรมราชินีนาถ สมเด็จพระเทพรัตนราชสุดา ฯ สยามบรมราชกุมารี และสมเด็จพระเจ้าลูกเธอ เจ้าฟ้าจุฬาภรณวลัยลักษณ์ จากพระตำหนัก ภูพานราชนิเวศน์ ไปยังวัดดอยธรรมเจดีย์ ตำบลตองโขบ อำเภอเมืองสกลนคร จังหวัดสกลนคร

ในการนี้ ได้ทรงนมัสการพระอาจารย์แบน ธนากาโร และทรงสนทนาธรรมด้วย

วันเสาร์ที่ ๒ ธันวาคม ๒๕๒๑

พระบาทสมเด็จพระเจ้าอยู่หัว และสมเด็จพระนางเจ้า ฯ พระบรมราชินีนาถ เสด็จพระราชดำเนินโดยรถยนต์พระที่นั่ง พร้อมด้วย สมเด็จพระเทพรัตนราชสุดา ฯ สยามบรมราชกุมารี และสมเด็จพระเจ้าลูกเธอ เจ้าฟ้าจุฬาภรณวลัยลักษณ์ จากพระตำหนัก ภูพานราชนิเวศน์ ไปยังสนามบินกองทัพภาคที่ ๒ ส่วนหน้า จังหวัดสกลนคร เพื่อประทับเครื่องบิน ซี – ๑๒๓ พระที่นั่ง เสด็จพระราชดำเนินแปรพระราชฐานกลับสู่กรุงเทพมหานคร

เมื่อเสด็จพระราชดำเนินกลับ ถึงพระตำหนักจิตรลดารโหฐานแล้ว พระบาทสมเด็จพระเจ้าอยู่หัว เสด็จออก ณ พระตำหนักจิตรลดารโหฐาน ทรงประกอบพิธีประดับยศ และพระราชทานสัญญาบัตรยศแก่นายทหารชั้นนายพล

วันอาทิตย์ที่ ๓ ธันวาคม ๒๕๒๑

เวลา ๑๖.๐๕ น. พระบาทสมเด็จพระเจ้าอยู่หัว สมเด็จพระนางเจ้า ฯ พระบรมราชินีนาถ และสมเด็จพระเทพรัตนราชสุดา ฯ สยามบรมราชกุมารี เสด็จพระราชดำเนินโดยรถยนต์พระที่นั่ง จากพระตำหนักจิตรลดารโหฐาน ไปในพิธีถวายสัตย์ปฏิญาณตนและสวนสนามของทหารรักษาพระองค์ เนื่องในโอกาสเฉลิมพระชนมพรรษา ณ พระลานพระราชวังดุสิต

เมื่อเสด็จพระราชดำเนินถึงต้นขบวนแถวทหาร ผู้บังคับกองผสมกราบบังคมทูลรายงาน ต่อจากนั้น เสด็จพระราชดำเนินโดยรถยนต์พระที่นั่ง ทรงตรวจพล เสร็จแล้ว เสด็จขึ้นพลับพลา ซึ่งสมเด็จพระเจ้าลูกเธอ เจ้าฟ้าจุฬาภรณวลัยลักษณ์ ประทับรอรับเสด็จพระราชดำเนินอยู่แล้ว

ครั้นประทับพลับพลาแล้ว หมู่เชิญธงไชยเฉลิมพลเข้าประจำหน้าพลับพลา พลเอก เปรม ติณสูลานนท์ ผู้บัญชาการทหารบก กราบบังคมทูลถวายพระพร และทูลเกล้าทูลกระหม่อมถวายพานดอกไม้ธูปเทียน แด่พระบาทสมเด็จพระเจ้าอยู่หัว แล้วกล่าวนำทหารถวายสัตย์ปฏิญาณ พระบาทสมเด็จพระเจ้าอยู่หัว พระราชทานพระบรมราโชวาท ความว่า ไทยเรารักษาเอกราชและผืนแผ่นดินให้มั่นคงเป็นปึกแผ่นตลอดมาได้ ก็เพราะเรามีความรักความยึดมั่นในชาติกำเนิด ความยึดมั่นนี้ ทำให้ทุกคนสำนึกตระหนักในความเป็นไทย ในอิสรภาพ และในหน้าที่ที่จะธำรงรักษาชาติและประเทศของเราไว้ให้ตั้งมั่นถาวรอยู่ตลอดไป ตามประวัติการณ์ที่ปรากฏมา คนไทยจึงมีชีวิตจิตใจผูกพันปรองดองกันเป็นอันหนึ่งอันเดียว ไม่แยกพวกแยกเหล่า มีปรกติสามัคคีพร้อมเพรียงกันเสมอไม่ว่าจะทำการสิ่งใด ยามที่บ้านเมืองมีความสงบ ต่างก็ช่วยกันประกอบการอาชีพทำนุบำรุงประเทศชาติศาสนาด้วยความอุตสาหะพยายามและเข้มแข็งอดทน ร่วมแรงร่วมใจกันสร้างสรรค์ความดีความเจริญทุก ๆ อย่าง ให้บ้านเมืองเกิดความสุขความร่มเย็น และความมั่งคั่งสมบูรณ์ ทั้งยังสร้างสมไว้ให้เป็นสมบัติตกทอดถึงคนชั้นหลัง ๆ ด้วย ยามที่บ้านเมืองมีอันตรายเดือดร้อน ก็ร่วมกันต่อสู้ข้าศึกศัตรูด้วยความกล้าหาญเด็ดเดี่ยวและเสียสละอย่างเยี่ยมยอด สามารถทอดกายทอดชีพเป็นชาติพลีได้ทุกคนทุกเมื่อ เพื่อรักษาชาติและผืนดินให้ดำรงคงอยู่ดังกล่าวแล้ว เราทั้งหลายทุกวันนี้จึงต้องระลึกถึงบุญคุณของบรรพชนอยู่เสมอ และต้องถือเอาเป็นทั้งภาระและความรับผิดชอบที่จะรักษาจิตใจและคุณธรรมประจำชาติไทยนี้ไว้เป็นนิตย์ ทั้งจะต้องสืบทอดความคิดจิตใจนี้กันต่อไปมิให้ขาดสายด้วย จึงจะสามารถรักษาชาติและประเทศมิให้แตกทำลายสูญสลายไปได้ ขอทุกคนจงตั้งจิตตั้งใจ ตั้งความปรารถนาและความมานะพยายามให้เที่ยงตรงหนักแน่นที่จะปฏิบัติหน้าที่ของตน ๆ ทั้งในฐานะที่เป็นทหารและในฐานะที่เป็นประชาชนคนไทยให้พร้อมเพรียงเข้มแข็งที่สุด ไม่ว่าจะปฏิบัติภาระหน้าที่อันใด ทั้งส่วนน้อยส่วนใหญ่ขอให้ปรารภประโยชน์ของชาติบ้านเมืองเป็นจุดหมายสูงสุด ใช้สติอันมั่นคง และใช้ปัญญาอันกระจ่างแจ่มใส พิจารณาวินิจฉัยโดยละเอียดรอบคอบอยู่เสมอ ระมัดระวังตัวอย่าให้ลุ่มหลงหรือตกเป็นทาสของความโลภทุจริตและความลืมตัวลืมชาติได้เป็นอันขาด ทุกคนก็จะสามารถทำการทุกอย่างได้โดยถูกต้องเที่ยงธรรม ด้วยความกล้าหาญมั่นคง และสัมฤทธิ์ผลสมบูรณ์บริบูรณ์ตามจุดประสงค์ เป็นประโยชน์เป็นความเจริญแก่ประเทศชาติอย่างแท้จริง หลังจากนั้น หน่วยทหารรักษาพระองค์เดินสวนสนามตามลำดับหน่วย ผ่านหน้าพระที่นั่ง แล้วกลับเข้าที่เดิม เสร็จแล้ว ประทับรถยนต์พระที่นั่งเสด็จพระราชดำเนินกลับ

ในการนี้ สมเด็จพระบรมโอรสาธิราช ฯ สยามมกุฎราชกุมาร ทรงร่วมในพิธีถวายสัตย์ปฏิญาณตนและสวนสนามของทหารรักษาพระองค์ด้วย ในฐานะรองผู้บังคับการกองทหารมหาดเล็กรักษาพระองค์ ฯ

วันจันทร์ที่ ๔ ธันวาคม ๒๕๒๑

เวลา ๑๕.๐๕ น. พระบาทสมเด็จพระเจ้าอยู่หัว เสด็จออก ณ พระตำหนักจิตรลดารโหฐาน พระราชทานพระบรมราชวโรกาส ให้คณะบุคคลต่าง ๆ เฝ้าทูลละอองธุลีพระบาท ถวายพระพรชัยมงคล เนื่องในโอกาสวันเฉลิมพระชนมพรรษา ดังต่อไปนี้

- คณะรัฐมนตรี และภริยา
- คณะองคมนตรี และท่านผู้หญิง หรือคุณหญิง
- ประธานและรองประธานสภานิติบัญญัติแห่งชาติ กับประธานคณะกรรมาธิการสามัญ และเลขาธิการรัฐสภา พร้อมด้วยภริยา
- สมาชิกสภานโยบายแห่งชาติ พร้อมด้วยภริยา
- ประธานศาลฎีกา กับคณะข้าราชการตุลาการชั้นผู้ใหญ่ และภริยา พร้อมด้วยปลัดกระทรวงยุติธรรม และภริยา
- คณะกรรมการสภากาชาดไทย และคณะกรรมการเจ้าหน้าที่
- รัฐมนตรีว่าการ และรัฐมนตรีช่วยว่าการกระทรวงกลาโหม กับนายทหารชั้นผู้ใหญ่ ในสำนักงานปลัดกระทรวงกลาโหม กองบัญชาการทหารสูงสุด กองทัพบก กองทัพเรือ และกองทัพอากาศ
- ผู้บัญชาการกองพลที่ ๑ และนายทหารในกองพลที่ ๑ รักษาพระองค์ ฯ
- อธิบดีกรมตำรวจ พร้อมด้วยนายตำรวจ และภริยา
- คณะผู้แทนชมรมนักเรียนทุนมูลนิธิ "อานันทมหิดล"
- นายชูศักดิ์ จิตต์กุศล และภริยา
- คณะกรรมการและเจ้าหน้าที่ของบริษัท บุญรอดบริวเวอรี่ จำกัด
- คณะแพทย์หลวงสวนจิตรลดา
- คณะครูและนักเรียนโรงเรียนจิตรลดา

เวลา ๑๖.๓๐ น. พระบาทสมเด็จพระเจ้าอยู่หัว เสด็จลง ณ ศาลาดุสิดาลัย พระราชทานพระบรมราชวโรกาสให้คณะบุคคลต่าง ๆ ซึ่งประกอบด้วยข้าราชการ ทหาร ตำรวจ นิสิต นักศึกษา พ่อค้า ประชาชน มูลนิธิ และองค์การต่าง ๆ เฝ้าทูลละอองธุลีพระบาท ถวายพระพรชัยมงคล เนื่องในโอกาสวันเฉลิมพระชนมพรรษา

วันอังคารที่ ๕ ธันวาคม ๒๕๒๑

เวลา ๑๐.๕๕ น. พระบาทสมเด็จพระเจ้าอยู่หัว เสด็จออกมหาสมาคม ณ พระที่นั่งอมรินทรวินิจฉัย ในพระบรมมหาราชวัง พร้อมด้วยสมเด็จพระนางเจ้า ฯ พระบรมราชินีนาถ พระราชทานพระบรมราชวโรกาสให้พระบรมวงศานุวงศ์ นายกรัฐมนตรี ประธานสภานิติบัญญัติแห่งชาติ และข้าราชการ เฝ้าทูลละอองธุลีพระบาท ถวายพระพรชัยมงคล ในการพระราชพิธีเฉลิมพระชนมพรรษา

ในการนี้ สมเด็จพระบรมโอรสาธิราช ฯ สยามมกุฎราชกุมาร กราบบังคมทูลถวายพระพรชัยมงคลแทนพระบรมวงศานุวงศ์ ต่อจากนั้น ฯพณฯ พลเอก เกรียงศักดิ์ ชมะนันทน์ นายกรัฐมนตรี และ ฯพณฯ พลอากาศเอก หะริน หงสกุล ประธานสภานิติบัญญัติแห่งชาติ กราบบังคมทูลถวายพระพรชัยมงคลตามลำดับ เสร็จแล้ว พระบาทสมเด็จพระเจ้าอยู่หัว มีพระราชดำรัสตอบ ความว่า คนไทยรักษาชาติรักษาแผ่นดินเป็นปึกแผ่นมั่นคงมาได้ ด้วยสติปัญญาความสามารถและด้วยคุณความดี อิสรภาพเสรีภาพ ความร่มเย็นเป็นสุข ตลอดจนความเจริญทุกอย่างที่มีอยู่บัดนี้ บรรพชนของเรา ผู้มีความสำนึกตระหนักในความเป็นไทย และมีความอุตสาหะพากเพียร พร้อมทั้งความกล้าหาญเสียสละ เป็นผู้สร้างสมไว้ให้ทั้งนั้น เราทั้งหลายในปัจจุบันจึงต้องถือเป็นหน้าที่รับผิดชอบอย่างสำคัญ ในอันที่จะรักษาคุณความดี

พร้อมทั้งจิตใจที่เป็นไทยนั้นไว้ให้หนักแน่นมั่นคง และสืบทอดกันต่อไปไม่ให้ขาดสาย ชาติประเทศจึงจะธำรงอยู่เป็นไทได้ตลอดไป ขอทุกคนทุกฝ่ายจงรวมกำลังกายใจกันให้พร้อมเพรียง เพื่อสร้างเสริมพลังแห่งความดีของเราให้เพิ่มพูนแน่นแฟ้นยิ่ง ๆ ขึ้น แล้วเร่งรัดปฏิบัติสรรพกิจการงานบรรดามีด้วยความสุจริตและบริสุทธิ์ใจโดยขะมักเขม้น ให้ดำเนินก้าวหน้าไปโดยสอดคล้องและเกื้อกูลกันทุก ๆ ส่วน

เวลา ๑๖.๓๕ น. พระบาทสมเด็จพระเจ้าอยู่หัว และสมเด็จพระนางเจ้า ฯ พระบรมราชินีนาถ เสด็จพระราชดำเนินโดยรถยนต์พระที่นั่ง พร้อมด้วยสมเด็จพระบรมโอรสาธิราช ฯ สยามมกุฎราชกุมาร สมเด็จพระเทพรัตนราชสุดา ฯ สยามบรมราชกุมารี และสมเด็จพระเจ้าลูกเธอ เจ้าฟ้าจุฬาภรณวลัยลักษณ์ จากพระตำหนักจิตรลดารโหฐาน พระราชวังดุสิต ไปในการพระราชพิธีเฉลิมพระชนมพรรษา ณ วัดพระศรีรัตนศาสดาราม พระที่นั่งไพศาลทักษิณ และพระที่นั่งอมรินทรวินิจฉัย ในพระบรมมหาราชวัง

ในการนี้ ทรงถวายหิรัญบัฏ สัญญาบัตร พัดยศ ไตร แด่ รองสมเด็จพระราชาคณะ และพระสงฆ์ที่ได้ทรงตั้งสมณศักดิ์ ตามลำดับ

วันพุธที่ ๖ ธันวาคม ๒๕๒๑

เวลา ๑๐.๓๐ น. พระบาทสมเด็จพระเจ้าอยู่หัว เสด็จพระราชดำเนินโดยรถยนต์พระที่นั่ง พร้อมด้วยสมเด็จพระบรมโอรสาธิราช ฯ สยามมกุฎราชกุมาร และสมเด็จพระเทพรัตนราชสุดา ฯ สยามบรมราชกุมารี จากพระตำหนักจิตรลดารโหฐาน พระราชวังดุสิต ไปในการพระราชพิธีเฉลิมพระชนมพรรษา ณ พระที่นั่งไพศาลทักษิณ และพระที่นั่งอมรินทรวินิจฉัย ในพระบรมมหาราชวัง

เวลา ๑๖.๓๕ น. พระบาทสมเด็จพระเจ้าอยู่หัว เสด็จลง ณ ศาลาดุสิดาลัย พร้อมด้วยสมเด็จพระบรมโอรสาธิราช ฯ สยามมกุฎราชกุมาร สมเด็จพระเทพรัตนราชสุดา ฯ สยามบรมราชกุมารี และสมเด็จพระเจ้าลูกเธอ เจ้าฟ้าจุฬาภรณวลัยลักษณ์ พระราชทานพระบรมราชวโรกาสให้คณะทูตานุทูตและผู้แทนฝ่ายกงสุล เฝ้าทูลละอองธุลีพระบาท ถวายพระพรชัยมงคล เนื่องในโอกาสวันเฉลิมพระชนมพรรษา

ในการนี้ พระบาทสมเด็จพระเจ้าอยู่หัว พระราชทานพระราชดำรัสตอบ ความว่า แต่ไหนแต่ไรมาชาวไทยมีความรู้สึกสำนึกอยู่ประจำใจว่า เป็นหน้าที่และความรับผิดชอบของตน ที่จะต้องร่วมแรงร่วมใจกันทำนุบำรุงประเทศชาติให้เจริญมั่นคงและผาสุกร่มเย็น คนไทยแต่ละคนจึงขวนขวายที่จะประกอบอาชีพและการงานหาเลี้ยงตัวและครอบครัวด้วยความขยันหมั่นเพียร และเมตตาเอื้อเฟื้อกันด้วยอัธยาศัยไมตรีอันสนิทสนม ยึดมั่นในความสุจริต ความสามัคคี วัฒนธรรม และแบบแผนการครองชีวิตซึ่งเป็นของตัวเอง ไม่สนใจหรือข้องแวะด้วยอิทธิพลหรือลัทธิอันใดที่แพร่ขยายเข้ามาจากภายนอก หากแต่มีนโยบายอันแน่นอนและพร้อมเสมอที่จะรักษาสัมพันธไมตรีอันดีงามกับประเทศทั้งปวง โดยถือว่านานาประเทศนั้นต่างมีผืนแผ่นดิน ประชากร และความวัฒนาผาสุกเป็นของตนเองเช่นเดียวกัน ดังนั้น ถ้าประเทศทั้งปวงจะยกย่องนับถือกันโดยบริสุทธิ์ใจ และช่วยเหลือเกื้อกูลกันและกันโดยพร้อมพรักแล้ว ก็เชื่อได้ว่าจะเกิดความเข้าใจในกันและกันอย่างแท้จริง พร้อมทั้งความร่วมมือกันฉันมิตรอย่างแน่นแฟ้นขึ้นได้ แล้วความสงบสุข อิสรภาพ เสถียรภาพอันเสมอหน้าและถาวร ก็จะเกิดมีขึ้นทุกแห่งหนในโลก ดังที่ทุกคนปรารภปรารถนา

วันพฤหัสบดีที่ ๗ ธันวาคม ๒๕๒๑

พระบาทสมเด็จพระเจ้าอยู่หัว เสด็จออก ณ พระตำหนักจิตรลดารโหฐาน พร้อมด้วย สมเด็จพระเจ้าลูกเธอ เจ้าฟ้าจุฬาภรณวลัยลักษณ์ พระราชทานพระบรมราชวโรกาส ให้ เอกอัครราชทูตต่าง ๆ เฝ้าทูลละอองธุลีพระบาท เพื่อกราบถวายบังคมลาในโอกาสที่พ้นจากตำแหน่งหน้าที่ ดังต่อไปนี้

เวลา ๑๕.๑๐ น. ฯพณฯ ดร. เอ็ดการ์ ฟอน ชมิดท์–เปาลี เอกอัครราชทูตสหพันธ์สาธารณรัฐเยอรมัน ประจำประเทศไทย และภริยา เฝ้าทูลละอองธุลีพระบาท

ในโอกาสนี้ ทรงพระกรุณาโปรดเกล้าโปรดกระหม่อม พระราชทานเครื่องราชอิสริยาภรณ์ ประถมาภรณ์ช้างเผือกแก่เอกอัครราชทูตเยอรมัน ด้วย

เวลา ๑๕.๔๕ น. ฯพณฯ นายวลาโด เชสตัน เอกอัครราชทูตสหพันธ์สาธารณรัฐสังคมนิยมยูโกสลาเวีย ประจำประเทศไทย และภริยา เฝ้าทูลละอองธุลีพระบาท

เวลา ๑๖.๐๐ น. ฯพณฯ ดร. ปีเตอร์ โคล เอกอัครราชทูตสาธารณรัฐประชาชนฮังการีประจำประเทศไทยและภริยา เฝ้าทูลละอองธุลีพระบาท

เวลา ๘.๕๐ น. สมเด็จพระเทพรัตนราชสุดา ฯ สยามบรมราชกุมารี เสด็จพระราชดำเนินโดยรถยนต์พระที่นั่ง จากพระตำหนักจิตรลดารโหฐาน พระราชวังดุสิต ไปทรงเปิดการประชุมทางวิชาการ ครั้งที่ ๔ ซึ่งสมาคมกุมารศัลยแพทย์ภาคพื้นเอเชียจัดให้มีขึ้น ณ โรงแรมแอมบาสเดอร์

ในตอนค่ำ สมเด็จพระบรมโอรสาธิราช ฯ สยามมกุฎราชกุมาร และ สมเด็จพระเทพรัตนราชสุดา ฯ สยามบรมราชกุมารี เสด็จพระราชดำเนิน พร้อมด้วยสมเด็จพระเจ้าลูกเธอ เจ้าฟ้าจุฬาภรณวลัยลักษณ์ ไปในงานสโมสรสันนิบาต ซึ่งสำนักเลขาธิการนายกรัฐมนตรี ร่วมกับกระทรวงการต่างประเทศจัดขึ้นเพื่อเฉลิมพระเกียรติ เนื่องในวันเฉลิมพระชนมพรรษา พระบาทสมเด็จพระเจ้าอยู่หัว ณ ทำเนียบรัฐบาล

วันศุกร์ที่ ๘ ธันวาคม ๒๕๒๑

เวลา ๑๑.๓๕ น. พระบาทสมเด็จพระเจ้าอยู่หัว เสด็จลง ณ พลับพลาพิธีหน้าพระตำหนักจิตรลดารโหฐาน เพื่อทรงประกอบพิธีจุดไฟพระฤกษ์เอเชี่ยนเกมส์ครั้งที่ ๘ เสร็จแล้ว

พระราชทานพระบรมราชวโรกาสให้ พลเอก เกรียงศักดิ์ ชมะนันทน์ ประธานกรรมการจัดการแข่งขันเอเชี่ยนเกมส์ ครั้งที่ ๘ นำ นายเรอิจิโร ฮัตโตริ และ นายวาย อาชาโน แห่งบริษัท เค ฮัตโตริ จำกัด ประเทศญี่ปุ่น เฝ้าทูลละอองธุลีพระบาท รับพระราชทานเครื่องราชอิสริยาภรณ์ ทวีติยาภรณ์ช้างเผือกและตริตาภรณ์มงกุฎไทย ตามลำดับ

เวลา ๑๕.๑๐ น. พระบาทสมเด็จพระเจ้าอยู่หัว เสด็จออก ณ พระตำหนักจิตรลดารโหฐาน พระราชทานพระบรมราชวโรกาส ให้ ฯพณฯ นายอุปดิศร์ ปาจรียางกูร รัฐมนตรีว่าการกระทรวงการต่างประเทศ นำ ฯพณฯ นาย เอมิล วอยตาเช็ค รัฐมนตรีว่าการกระทรวงการต่างประเทศสาธารณรัฐประชาชนโปแลนด์ เฝ้าทูลละอองธุลีพระบาท ในโอกาสที่เดินทางมาเยือนประเทศไทย ต่อจากนั้น

เวลา ๑๕.๓๐ น. พระราชทานพระบรมราชวโรกาสให้ ศาสตราจารย์ นายแพทย์เสนอ อินทรสุขศรี นำ ศาสตราจารย์ นายแพทย์ไคจิโร่ ซูรูก้า นายกสมาคมกุมารแพทย์ ภาคพื้นเอเชีย และคณะ เฝ้าทูล

ละอองธุลีพระบาท ทูลเกล้าทูลกระหม่อม ถวายหนังสือเกี่ยวกับกุมารแพทย์ และทูลเกล้าทูลกระหม่อมถวายเงิน เพื่อโดยเสด็จพระราชกุศลตามพระราชอัธยาศัย ในโอกาสที่เดินทางมาเยือนประเทศไทย

เวลา ๑๔.๐๐ น. ทรงพระกรุณาโปรดเกล้าโปรดกระหม่อม ให้ สมเด็จพระเทพรัตนราชสุดา ฯ สยามบรมราชกุมารี เสด็จพระราชดำเนินแทนพระองค์ ไปทรงเปิดงานแสดงการพิมพ์แห่งประเทศไทย ครั้งที่ ๔ ณ อาคารพัสดุหลังใหม่ของโรงพิมพ์คุรุสภาลาดพร้าว

วันเสาร์ที่ ๙ ธันวาคม ๒๕๒๑

เวลา ๑๕.๕๕ น. พระบาทสมเด็จพระเจ้าอยู่หัว เสด็จพระราชดำเนินโดยรถยนต์พระที่นั่ง พร้อมด้วยสมเด็จพระบรมโอรสาธิราช ฯ สยามมกุฎราชกุมาร จากพระตำหนักจิตรลดารโหฐาน พระราชวังดุสิต ไปทรงเป็นองค์ประธานในพิธีเปิดการแข่งขันเอเชี่ยนเกมส์ครั้งที่ ๘ ณ สนามศุภชลาศัย สนามกีฬาแห่งชาติ

เวลา ๙.๐๕ น. สมเด็จพระเทพรัตนราชสุดา ฯ สยามบรมราชกุมารี เสด็จพระราชดำเนินโดยรถยนต์พระที่นั่ง พร้อมด้วยสมเด็จพระเจ้าลูกเธอ เจ้าฟ้าจุฬาภรณวลัยลักษณ์ จากพระตำหนักจิตรลดารโหฐาน พระราชวังดุสิต ไปทรงเปิดงาน "วันรวมใจช่วยสายใจไทย" ครั้งที่ ๔ ณ สวนอัมพร

เวลา ๒๐.๓๕ น. พระบาทสมเด็จพระเจ้าอยู่หัว เสด็จออก ณ พระตำหนักจิตรลดารโหฐาน พร้อมด้วย สมเด็จพระบรมโอรสาธิราช ฯ สยามมกุฎราชกุมาร สมเด็จพระเทพรัตนราชสุดา ฯ สยามบรมราชกุมารี และสมเด็จพระเจ้าลูกเธอ เจ้าฟ้าจุฬาภรณวลัยลักษณ์ พระราชทานพระบรมราชวโรกาสให้ ฯพณฯ นายลี กวน ยิว นายกรัฐมนตรีสิงคโปร์ และภริยา เฝ้าทูลละอองธุลีพระบาท ในโอกาสที่เดินทางมาเยือนประเทศไทย

ในโอกาสนี้ ทรงพระกรุณาโปรดเกล้าโปรดกระหม่อม พระราชทานเลี้ยงอาหารค่ำด้วย

วันอาทิตย์ที่ ๑๐ ธันวาคม ๒๕๒๑

เวลา ๑๐.๓๕ น. พระบาทสมเด็จพระเจ้าอยู่หัว เสด็จพระราชดำเนินโดยรถยนต์พระที่นั่ง จากพระตำหนักจิตรลดารโหฐาน พระราชวังดุสิต ไปในการพระราชพิธีฉลองวันพระราชทานรัฐธรรมนูญแห่งราชอาณาจักรไทย พุทธศักราช ๒๕๒๑ ณ พระที่นั่งอนันตสมาคม

เวลา ๑๔.๓๕ น. พระบาทสมเด็จพระเจ้าอยู่หัว และสมเด็จพระนางเจ้า ฯ พระบรมราชินีนาถ เสด็จพระราชดำเนินโดยรถยนต์พระที่นั่ง พร้อมด้วยสมเด็จพระเทพรัตนราชสุดา ฯ สยามบรมราชกุมารี และสมเด็จพระเจ้าลูกเธอ เจ้าฟ้าจุฬาภรณวลัยลักษณ์ จากพระตำหนักจิตรลดารโหฐาน ไปทรงประกอบพระราชพิธีสมโภช ๓ วัน พระเจ้าหลานเธอ พระองค์เจ้าในสมเด็จพระบรมโอรสาธิราช ฯ สยามมกุฎราชกุมาร ณ พระที่นั่งอัมพรสถาน พระราชวังดุสิต

เวลา ๑๖.๐๐ น. สมเด็จพระเทพรัตนราชสุดา ฯ สยามบรมราชกุมารี เสด็จพระราชดำเนินไปทรงประกอบพิธีเปิดป้ายสมาคมนักวิจัยและเพาะเห็ดแห่งประเทศไทย ซึ่งทางสมาคม ฯ จัดขึ้น ณ บริเวณมหาวิทยาลัยเกษตรศาสตร์

เวลา ๑๙.๓๐ น. สมเด็จพระเทพรัตนราชสุดา ฯ สยามบรมราชกุมารี เสด็จพระราชดำเนินโดยรถยนต์พระที่นั่ง พร้อมด้วยสมเด็จพระเจ้าลูกเธอ เจ้าฟ้าจุฬาภรณวลัยลักษณ์ จากพระตำหนักจิตรลดารโหฐาน พระราชวังดุสิต ไปทอดพระเนตรการแสดงระบำบัลเล่ต์ คณะทายิค จากสหภาพโซเวียต ซึ่งจัดให้มีการแสดงขึ้นเพื่อหารายได้บำรุงสภากาชาดไทย ณ โรงละครแห่งชาติ

วันจันทร์ที่ ๑๑ ธันวาคม ๒๕๒๑

เวลา ๑๖.๒๕ น. ทรงพระกรุณาโปรดกระหม่อมให้ สมเด็จพระบรมโอรสาธิราช ฯ สยามมกุฎราชกุมาร เสด็จพระราชดำเนินแทนพระองค์ ไปทรงเปิดพระอนุสาวรีย์ "สมเด็จพระมหาสมณเจ้า กรมพระปรมานุชิตชิโนรส" ณ บริเวณโรงเรียนวัดชิโนรส ถนนอิสรภาพ กรุงเทพมหานคร

เวลา ๙.๐๕ น. สมเด็จพระเทพรัตนราชสุดา ฯ สยามบรมราชกุมารี เสด็จพระราชดำเนินโดยรถยนต์พระที่นั่ง จากพระตำหนักจิตรลดารโหฐาน พระราชวังดุสิต ไปทรงเป็นประธานในพิธีเปิดการประชุมสามัญประจำปี ๒๕๒๑ กับพระราชทานรางวัลและวุฒิบัตรแก่บรรณารักษ์ดีเด่น ซึ่งสมาคมห้องสมุดแห่งประเทศไทยจัดให้มีขึ้น ณ หอประชุมมหาวิทยาลัยศรีนครินทรวิโรฒ ประสานมิตร

เวลา ๑๐.๕๐ น. สมเด็จพระเทพรัตนราชสุดา ฯ สยามบรมราชกุมารี เสด็จพระราชดำเนินโดยรถยนต์พระที่นั่ง จากพระตำหนักจิตรลดารโหฐาน พระราชวังดุสิต ไปทรงเป็นประธานเปิดการสัมมนา และทอดพระเนตรนิทรรศการการดำเนินงานของสมาคมผู้บำเพ็ญประโยชน์แห่งประเทศไทย ในพระบรมราชินูปถัมภ์ และเสด็จพระราชดำเนินไปทรงเยี่ยมค่ายพักแรมของสมาชิก ซึ่งทางสมาคม ฯ จัดให้มีขึ้น ณ สถาบันเทคโนโลยีแห่งเอเชีย รังสิต

เวลา ๑๕.๕๕ น. สมเด็จพระเทพรัตนราชสุดา ฯ สยามบรมราชกุมารี อุปนายิกา ผู้อำนวยการสภากาชาดไทย เสด็จพระราชดำเนินโดยรถยนต์พระที่นั่ง จากพระตำหนักจิตรลดารโหฐาน พระราชวังดุสิต ไปทรงเปิดงาน "วันสุทธาสา" และพระราชทานประกาศนียบัตรแก่สมาชิกอาสากาชาด ณ ตึกสุทธาสา กองอาสากาชาด

เวลา ๑๖.๐๐ น. ทรงพระกรุณาโปรดเกล้าโปรดกระหม่อม ให้ ฯพณฯ นายสัญญา ธรรมศักดิ์ ประธานองคมนตรี เป็นผู้แทนพระองค์ ไปในงาน "วันกรมสมเด็จพระปรมานุชิตชิโนรส" ณ ตำหนักวาสุกรี วัดพระเชตุพนวิมลมังคลาราม

วันอังคารที่ ๑๒ ธันวาคม ๒๕๒๑

เวลา ๙.๕๕ น. ทรงพระกรุณาโปรดเกล้าโปรดกระหม่อม ให้สมเด็จพระเทพรัตนราชสุดา ฯ สยามบรมราชกุมารี เสด็จพระราชดำเนินแทนพระองค์ไปทรงเปิดงานนิทรรศการภาพถ่ายนานาชาติ ครั้งที่ ๘ ประจำปี ๒๕๒๑ ณ ห้องประชุมกรมประชาสัมพันธ์

เวลา ๑๔.๕๕ น. สมเด็จพระเทพรัตนราชสุดา ฯ สยามบรมราชกุมารี เสด็จพระราชดำเนินโดยรถยนต์พระที่นั่ง จากพระตำหนักจิตรลดารโหฐาน พระราชวังดุสิต ไปในพิธีพระราชทานประกาศนียบัตรการพยาบาลอนามัยและผดุงครรภ์ แก่ผู้สำเร็จการศึกษาประจำปีการศึกษา ๒๕๒๑ ของวิทยาลัยพยาบาลเกื้อการุณย์ วชิรพยาบาล

เวลา ๑๘.๐๕ น. สมเด็จพระเทพรัตนราชสุดา ฯ สยามบรมราชกุมารี เสด็จออก ณ พระตำหนักจิตรลดารโหฐาน พร้อมด้วย สมเด็จพระเจ้าลูกเธอ เจ้าฟ้าจุฬาภรณวลัยลักษณ์ พระราชทานพระวโรกาสให้ ฯพณฯ นายมอร์ตัน ไอ อะบราโมวิทซ์ เอกอัครราชทูตสหรัฐอเมริกาประจำประเทศไทย และภริยาเฝ้าทูลละอองพระบาท ในโอกาสที่เข้ารับตำแหน่งหน้าที่

วันพุธที่ ๑๓ ธันวาคม ๒๕๒๑

เวลา ๑๖.๔๐ น. พระบาทสมเด็จพระเจ้าอยู่หัว เสด็จออก ณ พระตำหนักจิตรลดารโหฐาน พระราชทานพระบรมราชวโรกาสให้ ฯพณฯ นายอุปดิศร์ ปาจรียางกูร รัฐมนตรีว่าการกระทรวงการต่างประเทศ นำเจ้าชายฟาเฮด บิน ซุลตาน บิน อับดูลาซิซ รัฐมนตรีช่วยว่าการกระทรวงสวัสดิการสังคมและรักษาราชการรัฐมนตรีว่าการกระทรวงเยาวชนและการกีฬา ซึ่งเป็นพระราชนัดดาของสมเด็จพระมหากษัตริย์แห่งซาอุดีอาระเบีย และทรงเป็นหัวหน้านักกีฬาซาอุดีอาระเบีย ที่เดินทางมาร่วมในการแข่งขันกีฬาเอเชียนเกมส์ ครั้งที่ ๘ พร้อมด้วย เจ้าชายฮูหมุด บิน ซาอุด บิน อับดูลาซิซ พระโอรสของอดีตกษัตริย์ซาอุดแห่งซาอุดีอาระเบีย และทรงเป็นประธานสมาคมฟันดาบ กับ นายกาเลบ ซามมาน อุปทูต ฯ ซาอุดีอาระเบียเฝ้าทูลละอองธุลีพระบาท ต่อจากนั้น

เวลา ๑๖.๕๕ น. พระราชทานพระบรมราชวโรกาสให้ นายมุสตาฟา เค. โทลบา ผู้อำนวยการโครงการสิ่งแวดล้อมแห่งสหประชาชาติ เฝ้าทูลละอองธุลีพระบาท ในโอกาสที่เดินทางมาเยือนประเทศไทย

เวลา ๘.๐๐ น. สมเด็จพระเทพรัตนราชสุดา ฯ สยามบรมราชกุมารี เสด็จพระราชดำเนินโดยรถยนต์พระที่นั่ง จากพระตำหนักจิตรลดารโหฐาน พระราชวังดุสิต ไปทรงเปิดงานนิทรรศการจุฬาวิชาการ ๒๑ ณ บริเวณจุฬาลงกรณมหาวิทยาลัย

เวลา ๑๓.๓๕ น. สมเด็จพระเทพรัตนราชสุดา ฯ สยามบรมราชกุมารี เสด็จพระราชดำเนินโดยรถยนต์พระที่นั่ง พร้อมด้วยสมเด็จพระเจ้าลูกเธอ เจ้าฟ้าจุฬาภรณวลัยลักษณ์ จากพระตำหนักจิตรลดารโหฐาน พระราชวังดุสิต ไปทรงเป็นประธานในพิธีหล่อพระประธาน และทรงยกช่อฟ้าอุโบสถ วัดพรหมเสนาราม อำเภอโคกปีบ จังหวัดปราจีนบุรี

วันพฤหัสบดีที่ ๑๔ ธันวาคม ๒๕๒๑

เวลา ๑๓.๔๐ น. สมเด็จพระบรมโอรสาธิราช ฯ สยามมกุฎราชกุมาร เสด็จพระราชดำเนินโดยรถยนต์พระที่นั่ง จากกองทหารมหาดเล็กรักษาพระองค์ ฯ ไปทรงประกอบพิธียกช่อฟ้าอาคารมัธยมพุทธศาสตร์ และทรงเปิดหน่วยเผยแพร่ธรรมะเคลื่อนที่ ณ จิตตภาวันวิทยาลัย จังหวัดชลบุรี

ครั้นเสด็จพระราชดำเนินถึงหน้าพระพุทธนวฤทธิ์ นายบุญช่วย ศรีสารคาม ผู้ว่าราชการจังหวัดชลบุรี กราบบังคมทูลรายงานและกราบบังคมทูลเบิกข้าราชการชั้นผู้ใหญ่ของจังหวัด เฝ้าทูลละอองพระบาท แล้วทรงจุดธูปเทียนเครื่องนมัสการพระพุทธนวฤทธิ์ จากนั้น เสด็จพระราชดำเนินโดยรถยนต์พระที่นั่งสู่พลับพลาพิธี เสด็จเข้าพลับพลาพิธี ทรงจุดธูปเทียนเครื่องนมัสการบูชาพระรัตนตรัย และทรงศีล แล้วเสด็จออกจากพลับพลาพิธีไปยังแท่นประดิษฐานช่อฟ้า ทรงพระสุหร่าย ทรงเจิม ทรงปิดทอง ทรงผูกผ้าสีชมพู ทรงคล้องพวงมาลัยช่อฟ้า และทรงถือสายสูตร ระหว่างนั้นพระสงฆ์เจริญชัยมงคลคาถา ชาวพนักงานลั่นฆ้องชัย ประโคมสังข์ แตร ดุริยางค์ เจ้าพนักงานกว้านช่อฟ้าขึ้นประดิษฐาน เสร็จพิธีแล้ว เสด็จเข้าสู่พลับพลาพิธี ทรงประเคนจตุปัจจัยไทยธรรม พระสงฆ์ถวายอนุโมทนา จากนั้น พระราชทานพระราชวโรกาส ให้ผู้มีจิตศรัทธาบริจาคเงินโดยเสด็จพระราชกุศล เฝ้าทูลละอองธุลีพระบาทรับพระราชทานของที่ระลึก เสร็จแล้ว เสด็จออกจากพลับพลาพิธีไปทรงปลูกต้นประดู่ แล้วเสด็จพระราชดำเนินไปทรงกดปุ่มไฟฟ้าเปิดแพรคลุมป้ายหน่วยเผยแพร่ธรรมะ จากนั้น ทรงพระดำเนินทรงเยี่ยมและทรงพระ

ราชปฏิสันถารอย่างใกล้ชิดกับราษฎรที่มาเฝ้าทูลละอองพระบาทอย่างหนาแน่นในบริเวณจิตตภาวันวิทยาลัย ขณะเสด็จพระราชดำเนินผ่านมณฑปพระธาตุ ทรงจุดธูปเทียนเครื่องสักการะพระบรมสารีริกธาตุ สมควรแก่เวลาแล้ว จึงเสด็จพระราชดำเนินไปยังโรงพยาบาลจิตตภาวัน ทรงพระสุหร่าย ทรงเจิมดวงฤกษ์โรงพยาบาลจิตตภาวัน ทรงลงพระนามาภิไธยในสมุดเยี่ยมของจิตตภาวันวิทยาลัย แล้วประทับรถยนต์พระที่นั่งเสด็จพระราชดำเนินกลับสู่กรุงเทพมหานคร

วันศุกร์ที่ ๑๕ ธันวาคม ๒๕๒๑

เวลา ๑๕.๑๐ น. สมเด็จพระนางเจ้า ฯ พระบรมราชินีนาถ เสด็จพระราชดำเนินโดยรถยนต์พระที่นั่งจากพระตำหนักจิตรลดารโหฐาน พระราชวังดุสิต ไปทรงเปิดงานนิทรรศการแสดงพระราชกรณียกิจในด้านส่งเสริมศิลปาชีพ และเสริมรายได้ของสตรีชนบท ซึ่งสภาสตรีแห่งชาติ ในพระบรมราชินูปถัมภ์ จัดให้มีขึ้น ณ บ้านมนังคศิลา ถนนหลานหลวง

เวลา ๑๖.๔๕ น. สมเด็จพระบรมโอรสาธิราช ฯ สยามมกุฎราชกุมาร เสด็จออก ณ พระที่นั่งอัมพรสถาน พระราชวังดุสิต พระราชทานพระราชวโรกาสให้ นายผดุง ปัทมสังข์ อธิบดีกรมการทูต กระทรวงการต่างประเทศ นำ เจ้าชายฟาเฮด บิน ซุลตาน บิน อับดูลาซิซ รัฐมนตรีช่วยว่าการกระทรวงสวัสดิการสังคม และรักษาราชการรัฐมนตรีว่าการกระทรวงเยาวชนและการกีฬา ซึ่งเป็นพระราชนัดดาของสมเด็จพระมหากษัตริย์แห่งซาอุดีอาระเบีย เฝ้าทูลละอองพระบาท พร้อมด้วย เจ้าชายฮูหมุด บิน ซาอุด บิน อับดูลาซิซ พระราชโอรสของอดีตกษัตริย์ซาอุด แห่งซาอุดีอาระเบีย และอุปทูตซาอุดีอาระเบียประจำประเทศไทย เนื่องในโอกาสที่เจ้าชายทั้ง ๒ พระองค์ ทรงนำนักกีฬาซาอุดีอาระเบียมาร่วมการแข่งขันกีฬาเอเชี่ยนเกมส์ ครั้งที่ ๘ ที่กรุงเทพมหานคร

เวลา ๑๓.๓๕ น. สมเด็จพระเทพรัตนราชสุดา ฯ สยามบรมราชกุมารี เสด็จพระราชดำเนินโดยรถยนต์พระที่นั่ง พร้อมด้วยสมเด็จพระเจ้าลูกเธอ เจ้าฟ้าจุฬาภรณวลัยลักษณ์ จากพระตำหนักจิตรลดารโหฐาน พระราชวังดุสิต ไปทรงเป็นประธานในพิธีพระราชทานธงประจำรุ่นลูกเสือชาวบ้าน จังหวัดสมุทรสาคร ณ สนามโรงเรียนวันครู ๒๕๐๐ วัดธรรมจริยาภิรมย์ ตำบลหลักสาม อำเภอบ้านแพ้ว จังหวัดสมุทรสาคร

วันเสาร์ที่ ๑๖ ธันวาคม ๒๕๒๑

เวลา ๑๐.๓๐ น. ทรงพระกรุณาโปรดเกล้าโปรดกระหม่อม ให้ สมเด็จพระบรมโอรสาธิราช ฯ สยามมกุฎราชกุมาร เสด็จพระราชดำเนินแทนพระองค์ ไปทรงเป็นประธานเปิดงานฉลองครบรอบ ๑๕๐ ปี ที่ศาสนาคริสเตียนนิกายโปรเตสแตนท์ เข้ามาในประเทศไทย และทอดพระเนตรนิทรรศการแสดงผลงานของคริสจักร สถาบันการแพทย์ สถาบันการศึกษา และสาขาหน่วยอื่น ๆ ที่คริสตศาสนิกชนนิกายโปรเตสแตนท์ ได้ประกอบภารกิจสนองคุณประเทศชาติตลอดระยะเวลา ๑๕๐ ปี ที่ผ่านมา ณ หอธรรมโรงเรียนกรุงเทพคริสเตียนวิทยาลัย กรุงเทพมหานคร

เวลา ๑๔.๓๐ น. สมเด็จพระเจ้าลูกเธอ เจ้าฟ้าจุฬาภรณวลัยลักษณ์ โปรดให้ ฯพณฯ หม่อมหลวงจิรายุ นพวงศ์ องคมนตรี และคุณหญิงพูนทรัพย์ นพวงศ์ เป็นผู้แทนพระองค์ ไปในงานหัตถศิลปไทยของสภาสตรีแห่งชาติ ในพระบรมราชินูปถัมภ์ ณ บ้านมนังคศิลา สภาสตรีแห่งชาติ ฯ

วันอาทิตย์ที่ ๑๗ ธันวาคม ๒๕๒๑

เวลา ๑๖.๓๐ น. สมเด็จพระนางเจ้า ฯ พระบรมราชินีนาถ เสด็จพระราชดำเนินโดยรถยนต์พระที่นั่ง จากพระตำหนักจิตรลดารโหฐาน พระราชวังดุสิต ไปทรงเปิดงานฉลองครบรอบ ๒๒ ปี ของสมาคมสตรีไทยมุสลิมแห่งประเทศไทย ซึ่งทางสมาคม ฯ จัดให้มีขึ้น เพื่อหารายได้ส่วนหนึ่งทูลเกล้าทูลกระหม่อมถวายโดยเสด็จพระราชกุศลสมทบทุนมูลนิธิส่งเสริมศิลปาชีพพิเศษ ฯ และอีกส่วนหนึ่งสมทบทุนมูลนิธิอรุณเมตตาของสมาคม ฯ ณ โรงแรมอินทรา

เวลา ๙.๐๐ น. สมเด็จพระเจ้าลูกเธอ เจ้าฟ้าจุฬาภรณวลัยลักษณ์ โปรดให้ ฯพณฯ นายประกอบ หุตะสิงห์ องคมนตรี เป็นผู้แทนพระองค์ ไปในพิธีเปิดการแข่งขันกีฬาโบลิ่งการกุศล ณ สตาร์โบลว์ ถนนเพชรบุรีตัดใหม่

วันอังคารที่ ๑๙ ธันวาคม ๒๕๒๑

เวลา ๑๖.๑๕ น. ทรงพระกรุณาโปรดเกล้าโปรดกระหม่อมให้ สมเด็จพระบรมโอรสาธิราช ฯ สยามมกุฎราชกุมาร เสด็จออก ณ พระที่นั่งอัมพรสถาน พระราชวังดุสิต เพื่อทรงประกอบพระราชกรณียกิจแทนพระองค์ ในการพระราชทานรางวัลพระสุรัสวดี และพระราชทานพระราโชวาท แก่คณะนักแสดงที่ได้รับรางวัลยอดเยี่ยมประจำปี ๒๕๑๙

เวลา ๑๖.๓๕ น. สมเด็จพระบรมโอรสาธิราช ฯ สยามมกุฎราชกุมาร พระราชทานพระราชวโรกาสให้ นางสมบูรณ์ วงศ์ประกอบ นางประยูร ปิยะประสพสุข และนางสมจิตต์ แก้วคีรี เฝ้าทูลละอองพระบาท ทูลเกล้าทูลกระหม่อมถวายเงินโดยเสด็จพระราชกุศลสมทบทุนสร้างโรงพยาบาลสมเด็จพระยุพราช

เวลา ๑๙.๓๐ น. ทรงพระกรุณาโปรดเกล้าโปรดกระหม่อมให้ ฯพณฯ นายสัญญา ธรรมศักดิ์ ประธานองคมนตรี เป็นผู้แทนพระองค์ไปในการแสดงของคณะนาฏศิลป์แห่งสาธารณรัฐประชาชนจีน ณ โรงละครแห่งชาติ

วันพุธที่ ๒๐ ธันวาคม ๒๕๒๑

พระบาทสมเด็จพระเจ้าอยู่หัว เสด็จออก ณ พระตำหนักจิตรลดารโหฐาน พระราชทานพระบรมราชวโรกาสให้ คณะบุคคลต่าง ๆ เฝ้าทูลละอองธุลีพระบาท ดังต่อไปนี้

เวลา ๑๕.๐๕ น. ท่านผู้หญิงดุษฎี มาลากุล ประธานกรรมการจัดโรงเรียนราชประชาสมาสัย ในพระบรมราชานุเคราะห์ นำ นายประธาน ดวงรัตน์ กรรมการจัดโรงเรียนราชประชาสมาสัย ฯ และ นายอนุสงวนนาม นายอำเภอพระประแดง ตลอดจนผู้บริจาคเงินสมทบทุนน้อมเกล้าน้อมกระหม่อมถวาย เฝ้าทูลละอองธุลีพระบาท ทูลเกล้าทูลกระหม่อมถวายเงินโดยเสด็จพระราชกุศล เพื่อพระราชทานแก่โรงเรียนราชประชาสมาสัย ฯ ต่อจากนั้น

เวลา ๑๕.๑๕ น. คณะกรรมการหาทุน พร้อมด้วยกรรมการจัดการแข่งขันกอล์ฟการกุศล ผู้บริจาคทรัพย์บำรุงมูลนิธิ ฯ กับหัวหน้าทีมและผู้ชนะเลิศการแข่งขันกอล์ฟการกุศล เฝ้าทูลละอองธุลีพระบาทเพื่อกราบบังคมทูลรายงาน รับพระราชทานเข็มกรรมการและเข็มผู้บริจาค นำรายได้ของคณะกรรมการหาทุนขึ้นทูลเกล้าทูลกระหม่อมถวาย และเพื่อรับพระราชทานถ้วยรางวัลการแข่งขันกอล์ฟ

ในการนี้ คณะกรรมการฝ่ายหาทุนของมูลนิธิราชประชาสมาสัย ฯ และผู้เกี่ยวข้อง ร่วมเข้าเฝ้าทูลละอองธุลีพระบาท ด้วย

เวลา ๑๕.๔๐ น. นายเฮอร์เบิร์ต ลิงค์ และคุณหญิงเอลมาร์ ลิงค์ พร้อมด้วยบุตรของนายเจอร์ฮาร์ด ลิงค์ เฝ้าทูลละอองธุลีพระบาท ทูลเกล้าทูลกระหม่อมถวายเงิน เพื่อโดยเสด็จพระราชกุศลตามพระราชอัธยาศัย เนื่องในโอกาสที่ห้างหุ้นส่วนสามัญนิติบุคคล บี.กริม แอนโก ดำเนินกิจการครบรอบ ๑๐๐ ปี

เวลา ๑๕.๕๕ น. นายดุษฎี สวัสดิ์—ชูโต ผู้อำนวยการธนาคารออมสิน พร้อมด้วยพนักงานชั้นผู้ใหญ่ของธนาคารออมสิน เฝ้าทูลละอองธุลีพระบาท ทูลเกล้าทูลกระหม่อมถวายเงิน เพื่อโดยเสด็จพระราชกุศลตามพระราชอัธยาศัย เนื่องในโอกาสวันเฉลิมพระชนมพรรษา

เวลา ๑๖.๐๐ น. นายจอห์น อาร์. แมตเตอสัน กรรมการผู้จัดการและผู้จัดการใหญ่บริษัท ไอ บี เอ็ม ประเทศไทย จำกัด และคณะ เฝ้าทูลละอองธุลีพระบาท ทูลเกล้าทูลกระหม่อมถวายเงิน เพื่อโดยเสด็จพระราชกุศลตามพระราชอัธยาศัย

เวลา ๑๖.๓๕ น. นางศรีพรรณ ชัยเฉนียน พร้อมด้วยชาวศูนย์การค้าราชประสงค์ เฝ้าทูลละอองธุลีพระบาท ทูลเกล้าทูลกระหม่อมถวายเงิน เพื่อโดยเสด็จพระราชกุศลตามพระราชอัธยาศัย เนื่องในโอกาสวันเฉลิมพระชนมพรรษา

เวลา ๑๖.๔๕ น. พระอาจารย์ผ่องจินดา วัดจักรวรรดิราชาวาส พร้อมด้วยคณะ เฝ้าถวายสิ่งของเนื่องในโอกาสวันเฉลิมพระชนมพรรษา

เวลา ๑๗.๔๐ น. คณะกรรมการบริษัทสยามธนาการ จำกัด เฝ้าทูลละอองธุลีพระบาทน้อมเกล้าน้อมกระหม่อมถวายเครื่องมือแพทย์ คือ เครื่องตรวจหัวใจและเครื่องนวดไฟฟ้า เพื่อโดยเสด็จพระราชกุศลสำหรับพระราชทานแก่แผนกแพทย์หลวง พระบรมมหาราชวัง โอกาสนี้ แพทย์หญิงภัทรา ทวีโภค แพทย์หลวงพระบรมมหาราชวัง ร่วมเข้าเฝ้าทูลละอองธุลีพระบาท รับพระราชทานเครื่องมือแพทย์ดังกล่าว ในโอกาสนี้ ได้มีผู้มีจิตศรัทธา เฝ้าทูลละอองธุลีพระบาท ทูลเกล้าทูลกระหม่อมถวายเงิน เพื่อโดยเสด็จพระราชกุศลตามพระราชอัธยาศัย ด้วย ต่อจากนั้น

เวลา ๑๗.๕๕ น. นายแพทย์ปราโมทย์ โสภาคย์ นำ นายสมศักดิ์ สุวรรณวนิชกิจ เจ้าของและผู้จัดการบริษัท วรจักรยนต์ จำกัด เฝ้าทูลละอองธุลีพระบาท น้อมเกล้าน้อมกระหม่อมถวายรถยนต์ จำนวน ๒ คัน สำหรับไว้ใช้ในราชการโครงการพัฒนาที่ดำเนินการตามพระราชดำริ

เวลา ๑๓.๕๕ น. สมเด็จพระเทพรัตนราชสุดา ฯ สยามบรมราชกุมารี เสด็จพระราชดำเนินไปทรงเป็นประธานการประชุมกรรมการสภากาชาดไทย ครั้งที่ ๑๘๐ ณ ตึกบริพัตร สภากาชาดไทย

เวลา ๑๗.๓๕ น. สมเด็จพระเทพรัตนราชสุดา ฯ สยามบรมราชกุมารี เสด็จพระราชดำเนินโดยรถยนต์พระที่นั่ง จากพระตำหนักจิตรลดารโหฐาน พระราชวังดุสิต ไปทรงเป็นประธานในพิธีประกาศเกียรติคุณคนไทยตัวอย่าง ประจำปี ๒๕๒๑ ของมูลนิธิธารน้ำใจ ณ อาคารใหม่ สวนอัมพร

เวลา ๑๖.๔๕ น. ทรงพระกรุณาโปรดเกล้าโปรดกระหม่อม ให้ ฯพณฯ นายสัญญา ธรรมศักดิ์ ประธานองคมนตรี เป็นผู้แทนพระองค์ ไปในพิธีปิดการแข่งขันเอเชียนเกมส์ ครั้งที่ ๘ ณ สนามศุภชลาศัย สนามกีฬาแห่งชาติ

เวลา ๒๐.๓๕ น. สมเด็จพระนางเจ้า ฯ พระบรมราชินีนาถ เสด็จพระราชดำเนินโดยรถยนต์พระที่นั่ง จากพระตำหนักจิตรลดารโหฐาน พระราชวังดุสิต ไปทอดพระเนตรภาพยนตร์รอบปฐมทัศน์เรื่อง "วันเพ็ญ" ตามคำอัญเชิญของหม่อมเจ้าฐิติพันธุ์ ยุคล ผู้อำนวยการสร้างและผู้กำกับการแสดงในนามฐิติพันธุ์ภาพยนตร์ เพื่อหารายได้โดยเสด็จพระราชกุศลสมทบทุนมูลนิธิศิลปาชีพพิเศษ ในพระบรมราชูปถัมภ์ ณ โรงภาพยนตร์แกรนด์

เวลา ๑๙.๕๐ น. สมเด็จพระเจ้าลูกเธอ เจ้าฟ้าจุฬาภรณวลัยลักษณ์ เสด็จโดยรถยนต์ที่นั่ง จากพระตำหนักจิตรลดารโหฐาน พระราชวังดุสิต ไปทรงเป็นประธานงาน "กาลาดินเนอร์" ซึ่งสมาคมนักเรียนเก่าสหรัฐอเมริกา จัดให้มีขึ้น เพื่อหารายได้ทูลเกล้าทูลกระหม่อมถวายสมทบทุนมูลนิธิสายใจไทย ในพระบรมราชูปถัมภ์ และมูลนิธิมหิดลอดุลยเดช ณ ห้องนภาลัย โรงแรมดุสิตธานี

วันพฤหัสบดีที่ ๒๑ ธันวาคม ๒๕๒๑

เวลา ๑๒.๔๐ น. พระบาทสมเด็จพระเจ้าอยู่หัว และสมเด็จพระนางเจ้า ฯ พระบรมราชินีนาถ เสด็จพระราชดำเนินโดยรถยนต์พระที่นั่ง จากพระตำหนักจิตรลดารโหฐาน พระราชวังดุสิต ไปยังกองบัญชาการกองทัพอากาศ ดอนเมือง เพื่อประทับเครื่องบินพระที่นั่ง เสด็จพระราชดำเนินไปพระราชทานปริญญาบัตรแก่ผู้สำเร็จการศึกษาจากมหาวิทยาลัยขอนแก่น ประจำปีการศึกษา ๒๕๒๐ ณ มหาวิทยาลัยขอนแก่น

ในการนี้ พระบาทสมเด็จพระเจ้าอยู่หัว พระราชทานพระบรมราโชวาท ความว่า งานสำคัญของมหาวิทยาลัย กล่าวอย่างสั้นที่สุด มีอยู่สองส่วน ส่วนหนึ่งคือการให้การศึกษา คือถ่ายทอดวิชาการแก่นักศึกษาและฝึกหัดอบรมให้นักศึกษาทั้งนั้นให้มีความรู้ความสามารถดีพร้อมที่จะนำเอาวิชาการออกไปปฏิบัติงานตามสายวิชาที่เรียนมาอย่างมีประสิทธิภาพ อีกส่วนหนึ่งคือค้นคว้าวิจัยในวิชาการทุก ๆ สาขาให้ก้าวหน้าอยู่เสมอ ทั้งเพื่อความเจริญงอกงามของวิชาการนั้น ๆ เอง และเพื่อที่จะนำไปใช้การให้เป็นประโยชน์แก่ส่วนรวมหรือแม้แก่ชาวโลก มหาวิทยาลัยขอนแก่นพยายามดำเนินงานมาโดยเต็มกำลังเป็นเวลาหลายปี บัดนี้การงานทุกอย่างเป็นปึกแผ่นเรียบร้อยแล้ว นับว่าได้ประสบผลสำเร็จขั้นมูลฐานอย่างสมบูรณ์ ถึงโอกาสที่จะปฏิบัติการให้เจริญรุดหน้าต่อไป จึงเป็นที่น่าภาคภูมิใจอย่างยิ่ง สำหรับบัณฑิตทั้งปวงนั้น ควรจะสำนึกให้ได้เสมอว่า ตนเองก็มีส่วนรับผิดชอบร่วมกับมหาวิทยาลัยอยู่ด้วยส่วนหนึ่ง เมื่อได้มีโอกาสได้ฝึกฝนอบรมวิชาการชั้นสูงมาแล้วดังนี้ ก็จะต้องนำออกใช้ให้เป็นประโยชน์อย่างมีประสิทธิภาพ ไม่ว่าจะไปประกอบการงานใด ๆ ณ ที่ใด ขอให้ใช้ความรู้ความสามารถที่มีอยู่ให้สมกับภูมิปัญญา จงทำตัวทำงานให้มีเหตุผลสมกับที่เป็นผู้มีหลักวิชา มีปัญญา และมีเกียรติ จงรักษาความบริสุทธิ์ใจและคุณค่าของตนไว้ให้มั่นคงเป็นนิตย์ พร้อมทั้งเพียรพยายามทำหน้าที่ที่มีอยู่ทุกอย่างทุกด้านด้วยความเข้มแข็งอดทน เพื่อให้ประสบความสำเร็จในชีวิตให้จงได้

เวลา ๑๐.๐๕ น. สมเด็จพระเทพรัตนราชสุดา ฯ สยามบรมราชกุมารี เสด็จพระราชดำเนินโดยรถยนต์พระที่นั่ง จากพระตำหนักจิตรลดารโหฐาน พระราชวังดุสิต ไปทรงเป็นประธานเปิดงานสัปดาห์นิยมไทย ซึ่งสมาคมนิยมไทยร่วมกับกรมส่งเสริมอุตสาหกรรม กรมพาณิชย์สัมพันธ์ และสำนักงานมาตรฐานผลิตภัณฑ์อุตสาหกรรม จัดขึ้น ณ อาคารกองส่งเสริมหัตถกรรมไทย กรมส่งเสริมอุตสาหกรรม

เวลา ๒๐.๓๐ น. สมเด็จพระเทพรัตนราชสุดา ฯ สยามบรมราชกุมารี เสด็จพระราชดำเนินโดยรถยนต์พระที่นั่ง พร้อมด้วยสมเด็จพระเจ้าลูกเธอ เจ้าฟ้าจุฬาภรณวลัยลักษณ์ จากพระตำหนักจิตรลดารโหฐาน พระราชวังดุสิต ไปพระราชทานรางวัลแก่ผู้ชนะเลิศเพลงยอดนิยมยอดเยี่ยม ซึ่งคณะกรรมการสถานีวิทยุเสียงสามยอด จัดให้มีขึ้น ณ โรงละครแห่งชาติ

วันศุกร์ที่ ๒๒ ธันวาคม ๒๕๒๑

เวลา ๑๖.๒๕ น. พระบาทสมเด็จพระเจ้าอยู่หัว เสด็จพระราชดำเนินโดยรถยนต์พระที่นั่ง จากพระตำหนักจิตรลดารโหฐาน พระราชวังดุสิต ไปทรงประกอบพิธีวางศิลาฤกษ์และทรงเททองหล่อพระบวรราชานุสาวรีย์ สมเด็จพระบวรราชเจ้า มหาสุรสิงหนาท เพื่อเชิญไปประดิษฐานไว้ที่ลานพระวิหารโพธิลังกา วัดมหาธาตุยุวราชรังสฤษดิ์ ด้านสนามหลวงและบริเวณกองบัญชาการ กองพลที่ ๙ จังหวัดกาญจนบุรี ณ วัดมหาธาตุยุวราชรังสฤษดิ์

เวลา ๑๗.๔๐ น. พระบาทสมเด็จพระเจ้าอยู่หัว เสด็จออก ณ พระตำหนักจิตรลดารโหฐาน พระราชทานพระบรมราชวโรกาสให้ ฯพณฯ พลอากาศเอก หะริน หงสกุล ประธานสภานิติบัญญัติแห่งชาติ พร้อมด้วยพันเอก สงวน คำวงษา เลขาธิการรัฐสภาเฝ้าทูลละอองธุลีพระบาท เพื่อนำร่างรัฐธรรมนูญแห่งราชอาณาจักรไทย ซึ่งสภานิติบัญญัติแห่งชาติได้พิจารณาลงมติให้ความเห็นชอบด้วยแล้ว ขึ้นทูลเกล้าทูลกระหม่อมถวาย เพื่อทรงลงพระปรมาภิไธย

เวลา ๑๖.๕๐ น. สมเด็จพระนางเจ้า ฯ พระบรมราชินีนาถ เสด็จออก ณ พระตำหนักจิตรลดารโหฐาน พระราชทานพระบรมราชวโรกาสให้ พลเอก ยศ เทพหัสดิน ณ อยุธยา พร้อมด้วยคุณหญิงเพลิน เทพหัสดิน ณ อยุธยา กับคณะกรรมการดำเนินงานก่อสร้างอุโบสถวัดกะสังอัตตนันท์นที่ธรรม อำเภอตาพระยา จังหวัดปราจีนบุรี และคณะ เฝ้าทูลละอองธุลีพระบาทน้อมเกล้าน้อมกระหม่อมถวายพระประธานพระพุทธชินราชจำลอง เพื่อทรงเจิม สำหรับอัญเชิญไปประดิษฐานที่อุโบสถวัดกะสังอัตตนันท์นที่ธรรมและรับพระราชทานของที่ระลึก

วันเสาร์ที่ ๒๓ ธันวาคม ๒๕๒๑

เวลา ๑๗.๐๐ น. พระบาทสมเด็จพระเจ้าอยู่หัว เสด็จพระราชดำเนินโดยรถยนต์พระที่นั่ง จากพระตำหนักจิตรลดารโหฐาน พระราชวังดุสิต ไปพระราชทานเพลิงศพ หลวงอรรถพรพิศาล (อัมพร สูตะบุตร) ป.ม. ณ เมรุหน้าพลับพลาอิศริยาภรณ์ วัดเทพศิรินทราวาส

เวลา ๙.๐๐ น. สมเด็จพระเทพรัตนราชสุดา ฯ สยามบรมราชกุมารี เสด็จพระราชดำเนินโดยรถยนต์พระที่นั่ง จากพระตำหนักจิตรลดารโหฐาน พระราชวังดุสิต ไปทรงเป็นประธานในงานดนตรีไทยอุดมศึกษา ซึ่งมหาวิทยาลัยธรรมศาสตร์เป็นเจ้าภาพ ณ ปะรำพิธี บริเวณสนามฟุตบอลของมหาวิทยาลัยธรรมศาสตร์

วันจันทร์ที่ ๒๕ ธันวาคม ๒๕๒๑

เวลา ๑๕.๑๐ น. พระบาทสมเด็จพระเจ้าอยู่หัว เสด็จลง ณ ศาลาดุสิดาลัย พระราชทานพระบรมราชวโรกาสให้ พลตำรวจตรี เจริญฤทธิ์ จำรัสโรมรัน ผู้อำนวยการศูนย์ปฏิบัติการลูกเสือชาวบ้าน นำ คณะบุคคลและคณะเจ้าหน้าที่ศูนย์ปฏิบัติการลูกเสือชาวบ้าน พร้อมด้วยคณะผู้แทนลูกเสือชาวบ้านค่ายวชิรธรรม

สาธิต ๑ รุ่นที่ ๓๕๘/๔ กทม. ๑๓๒ เฝ้าทูลละอองธุลีพระบาท ทูลเกล้าทูลกระหม่อมถวายสิ่งพิมพ์ ครุกัณฑ์ ผ้าผูกคอลูกเสือชาวบ้าน และเงิน โดยเสด็จพระราชกุศลสมทบทุนกิจการลูกเสือชาวบ้าน

ในโอกาสนี้ คุณหญิงทองก้อน จันทวิมล ประธานกรรมการจัดงานวันรวมใจลูกเสือชาวบ้านกรุงเทพมหานคร กราบบังคมทูลเบิกคณะกรรมการจัดงานฯ เฝ้าทูลละอองธุลีพระบาท ทูลเกล้าทูลกระหม่อมถวายเงินรายได้ เพื่อโดยเสด็จพระราชกุศลสมทบทุนกิจการลูกเสือชาวบ้าน

ต่อจากนั้น เสด็จออก ณ พระตำหนักจิตรลดารโหฐาน พระราชทานพระบรมราชวโรกาสให้คณะบุคคลต่าง ๆ เฝ้าทูลละอองธุลีพระบาท ดังต่อไปนี้

เวลา ๑๖.๐๕ น. นายยรรยง ตัณฑสุจริต กรรมการผู้จัดการบริษัทซินฮู จำกัด พร้อมด้วยคณะเฝ้าทูลละอองธุลีพระบาท น้อมเกล้าน้อมกระหม่อมถวายเปียนโน ซึ่งได้สั่งทำมาจากประเทศจีน เนื่องในโอกาสวันเฉลิมพระชนมพรรษา

เวลา ๑๖.๑๐ น. พลตำรวจตรี ศักดิ์ระพี ปรักกมะกุล ผู้บังคับการตำรวจดับเพลิง นำ เจ้าหน้าที่ของกองบังคับการตำรวจดับเพลิง และบรรดาผู้แทนอาสาสมัครบรรเทาสาธารณภัย เฝ้าทูลละอองธุลีพระบาท ทูลเกล้าทูลกระหม่อมถวายเงิน เพื่อโดยเสด็จพระราชกุศลสำหรับทรงใช้ในกิจการสาธารณภัยต่าง ๆ ตามพระราชอัธยาศัย และทูลเกล้าทูลกระหม่อมถวายเข็มเชิดชูเกียรติบรรเทาสาธารณภัยชั้น ๑ ในฐานะที่ทรงเป็นนักบรรเทาสาธารณภัย

เวลา ๑๖.๔๐ น. นางภรณี กีรติบุตร นายกสมาคมนักเรียนเก่ามาแตร์เดอี นำคณะกรรมการจัดงานครบรอบ ๕๐ ปี โรงเรียนมาแตร์เดอีวิทยาลัย เฝ้าทูลละอองธุลีพระบาท ทูลเกล้าทูลกระหม่อมถวายเงินรายได้จากคณะซิสเตอร์และครูโรงเรียนฯ ตลอดจนคณะกรรมการสมาคมนักเรียนเก่าและสมาคมครูผู้ปกครองได้จัดงานเฉลิมฉลองขึ้นเมื่อวันที่ ๕ กุมภาพันธ์ ๒๕๒๑ เพื่อโดยเสด็จพระราชกุศลตามพระราชอัธยาศัย

เวลา ๑๖.๕๐ น. ฯพณฯ นายประพจน์ ถิระวัฒน์ ประธานศาลฎีกา นำ นายสมศักดิ์ อเนกพุฒิ ผู้พิพากษาประจำกระทรวง เฝ้าทูลละอองธุลีพระบาท เพื่อถวายสัตย์ปฏิญาณตนก่อนเข้ารับตำแหน่งหน้าที่ผู้พิพากษาครั้งแรก ต่อจากนั้น

เวลา ๑๗.๐๐ น. นายปกรณ์ อังศุสิงห์ กรรมการบริหารมูลนิธิราชประชานุเคราะห์ในพระบรมราชูปถัมภ์ นำ คณะกรรมการบริหารและเจ้าหน้าที่มูลนิธิ ฯ พร้อมด้วยคณะกรรมการมูลนิธิประจำจังหวัดกระบี่ พ่อค้า ประชาชน เฝ้าทูลละอองธุลีพระบาท ทูลเกล้าทูลกระหม่อมถวายเงิน ซึ่งได้มาจากการที่จังหวัดกระบี่ได้รวบรวมไว้ เพื่อโดยเสด็จพระราชกุศลสมทบทุนมูลนิธิราชประชานุเคราะห์ ฯ สำหรับตั้งเป็นทุนส่วนรวมสำหรับจังหวัดกระบี่

ในโอกาสนี้ ผู้แทนชุมนุมสตรีอาเซี่ยน แห่งกรุงจาการ์ตา เฝ้าทูลละอองธุลีพระบาท ทูลเกล้าทูลกระหม่อมถวายเงิน โดยเสด็จพระราชกุศลสมทบทุนมูลนิธิราชประชานุเคราะห์ ฯ ด้วย

วันอังคารที่ ๒๖ ธันวาคม ๒๕๒๑

เวลา ๑๗.๐๕ น. พระบาทสมเด็จพระเจ้าอยู่หัว เสด็จพระราชดำเนินโดยรถยนต์พระที่นั่ง จากพระตำหนักจิตรลดารโหฐาน พระราชวังดุสิต ไปในการพระราชทานเพลิงศพ พระประกาศสหกรณ์ (สดับ วีรเธียร) ป.จ., ม.ป.ช., ม.ว.ม. ณ เมรุหน้าพลับพลาอิศริยาภรณ์ วัดเทพศิรินทราวาส

วันพุธที่ ๒๗ ธันวาคม ๒๕๒๑

เวลา ๑๕.๑๐ น. พระบาทสมเด็จพระเจ้าอยู่หัว เสด็จออก ณ พระตำหนักจิตรลดารโหฐาน พร้อมด้วยสมเด็จพระเทพรัตนราชสุดา ฯ สยามบรมราชกุมารี พระราชทานพระบรมราชวโรกาสให้ ฯพณฯ พลอากาศเอก หะริน หงสกุล ประธานสภานิติบัญญัติแห่งชาติ และคุณหญิง นำ ฯพณฯ นายยิซาค ชาเมียร์ ประธานรัฐสภาแห่งประเทศอิสราเอลและภริยา พร้อมด้วยเจ้าหน้าที่ เฝ้าทูลละอองธุลีพระบาท ในโอกาสที่เดินทางมาเยือนประเทศไทย

วันพฤหัสบดีที่ ๒๘ ธันวาคม ๒๕๒๑

เวลา ๑๕.๕๕ น. พระบาทสมเด็จพระเจ้าอยู่หัว เสด็จพระราชดำเนินโดยรถยนต์พระที่นั่ง จากพระตำหนักจิตรลดารโหฐาน พระราชวังดุสิต ไปทรงวางพวงมาลาเนื่องในโอกาสวันสมเด็จพระเจ้าตากสินกรุงธนบุรี ณ พระราชานุสาวรีย์ สมเด็จพระเจ้าตากสินกรุงธนบุรี วงเวียนใหญ่

ในการนี้ สมเด็จพระบรมโอรสาธิราช ฯ สยามมกุฎราชกุมาร ได้เสด็จพระราชดำเนินไปรอรับเสด็จพระราชดำเนินพระบาทสมเด็จพระเจ้าอยู่หัว ด้วย

เวลา ๑๗.๐๐ น. พระบาทสมเด็จพระเจ้าอยู่หัว สมเด็จพระนางเจ้า ฯ พระบรมราชินีนาถ และสมเด็จพระเทพรัตนราชสุดา ฯ สยามบรมราชกุมารี เสด็จพระราชดำเนินโดยรถยนต์พระที่นั่ง พร้อมด้วยสมเด็จพระเจ้าลูกเธอ เจ้าฟ้าจุฬาภรณวลัยลักษณ์ จากพระตำหนักจิตรลดารโหฐาน พระราชวังดุสิต ไปพระราชทานเพลิงศพ พันโท ศาสตราจารย์นายแพทย์สี สิริสิงห ม.ป.ช., ม.ว.ม., ท.จ.ว. ณ เมรุหน้าพลับพลาอิศริยาภรณ์ วัดเทพศิรินทราวาส

ในการนี้ สมเด็จพระบรมโอรสาธิราช ฯ สยามมกุฎราชกุมาร ได้เสด็จพระราชดำเนินไปพระราชทานเพลิงศพครั้งนี้ด้วย ต่อจากนั้น

สมเด็จพระเทพรัตนราชสุดา ฯ สยามบรมราชกุมารี เสด็จพระราชดำเนินไปพระราชทานเพลิงศพนางกรุณา อุทยานิน ณ เมรุวัดเทพศิรินทราวาส

วันศุกร์ที่ ๒๙ ธันวาคม ๒๕๒๑

เวลา ๑๖.๐๕ น. สมเด็จพระเทพรัตนราชสุดา ฯ สยามบรมราชกุมารี เสด็จลง ณ ศาลาดุสิดาลัย พระราชทานพระราชวโรกาสให้ บุคคลและสถาบันต่าง ๆ เฝ้าทูลละอองธุลีพระบาท ทูลเกล้าทูลกระหม่อมถวายเงินโดยเสด็จพระราชกุศล สมทบทุนมูลนิธิสายใจไทย ในพระบรมราชูปถัมภ์

เวลา ๑๕.๐๐ น. สมเด็จพระบรมโอรสาธิราช ฯ สยามมกุฎราชกุมาร ทรงพระกรุณาโปรดเกล้าโปรดกระหม่อมให้ ฯพณฯ นายสัญญา ธรรมศักดิ์ ประธานองคมนตรี เป็นผู้แทนพระองค์ ไปเปิดการแข่งขันกีฬามหาวิทยาลัย ครั้งที่ ๖ ณ สนามกีฬาจุฬาลงกรณ์มหาวิทยาลัย

วันเสาร์ที่ ๓๐ ธันวาคม ๒๕๒๑

เวลา ๑๗.๑๐ น. พระบาทสมเด็จพระเจ้าอยู่หัว สมเด็จพระนางเจ้า ฯ พระบรมราชินีนาถ และสมเด็จพระเทพรัตนราชสุดา ฯ สยามบรมราชกุมารี เสด็จพระราชดำเนินโดยรถยนต์พระที่นั่ง พร้อมด้วยสมเด็จพระเจ้าลูกเธอ เจ้าฟ้าจุฬาภรณวลัยลักษณ์ จากพระตำหนักจิตรลดารโหฐาน พระราชวังดุสิต ไปยังกองบัญชาการกองทัพอากาศ ดอนเมือง เพื่อประทับเครื่องบินแอฟโร่พระที่นั่ง แปรพระราชฐาน ณ พระตำหนัก ภูพิงคราชนิเวศน์ ในการทรงเยี่ยมราษฎรในจังหวัดเชียงใหม่ และจังหวัดใกล้เคียง

วันที่ ๔ ธันวาคม ๒๕๒๑ สมเด็จพระเทพรัตนราชสุดา ฯ สยามบรมราชกุมารี อุปนายิกาผู้อำนวยการสภากาชาดไทย ทรงนำคณะกรรมการสภากาชาดไทย เฝ้าทูลละอองธุลีพระบาท เนื่องในโอกาสวันเฉลิมพระชนมพรรษา ณ พระตำหนักจิตรลดารโหฐาน

4 December 1978. His Majesty the King granting an audience to Her Royal Highness Princess Maha Chakri Sirindhorn, Executive Vice-President of the Thai Red Cross Society, and officials of the Thai Red Cross Society, on the occasion of the Royal Birthday Anniversary, at Chitralada Villa.

วันที่ ๕ ธันวาคม ๒๕๒๑ เสด็จออกมหาสมาคม ณ พระที่นั่งอมรินทรวินิจฉัย ในพระบรมมหาราชวัง พระราชทานพระบรมราชวโรกาสให้ พระบรมวงศานุวงศ์ นายกรัฐมนตรี ประธานสภานิติบัญญัติแห่งชาติ และข้าราชการ เฝ้าทูลละอองธุลีพระบาท ถวายพระพรชัยมงคล ในการพระราชพิธีเฉลิมพระชนมพรรษา

5 December 1978. His Majesty the King during the Grand Audience on the occasion of the Royal Birthday Anniversary, at the Amarindra Vinichaya Hall of the Grand Palace.

วันที่ ๕ ธันวาคม ๒๕๒๑ สมเด็จพระบรมโอรสาธิราช ฯ สยามมกุฎราชกุมาร กราบบังคมทูลถวายพระพรชัยมงคลแทนพระบรมวงศานุวงศ์ ในการพระราชพิธีเฉลิมพระชนมพรรษา ณ พระที่นั่งอมรินทรวินิจฉัย ในพระบรมมหาราชวัง

5 December 1978. His Royal Highness Crown Prince Vajiralongkorn, on behalf of members of the Royal Family, paying Homage and Congratulations on the occasion of the Royal Birthday Anniversary during the Grand Audience, at the Amarindra Vinichaya Hall of the Grand Palace.

วันที่ ๕ ธันวาคม ๒๕๒๑ ทรงถวายหิรัญบัฏ สัญญาบัตร พัดยศไตร แด่ รองสมเด็จพระราชาคณะ และพระสงฆ์ที่ได้ทรงตั้งสมณศักดิ์ ในการพระราชพิธีเฉลิมพระชนมพรรษา ณ วัดพระศรีรัตนศาสดาราม ในพระบรมมหาราชวัง

5 December 1978. His Majesty the King presenting Ecclesiastical Regalia to deserving monks, at the Chapel Royal of the Grand Palace.

วันที่ ๖ ธันวาคม ๒๕๒๑ ทรงประเคนภัตตาหารแก่พระสงฆ์ ในการพระราชพิธีเฉลิมพระชนมพรรษา ณ พระที่นั่งไพศาลทักษิณ ในพระบรมมหาราชวัง

6 December 1978. His Majesty the King offering food to His Holiness the Supreme Patriarch on the occasion of the Royal Birthday Anniversary, at the Amarindra Vinichaya Hall of the Grand Palace.

วันที่ ๖ ธันวาคม ๒๕๒๑ พระราชทานพระบรมราชวโรกาสให้คณะทูตานุทูตและผู้แทนฝ่ายกงสุล เฝ้าทูลละอองธุลีพระบาท ถวายพระพรชัยมงคล เนื่องในโอกาสวันเฉลิมพระชนมพรรษา ณ ศาลาดุสิดาลัย สวนจิตรลดา

6 December 1978. Photographed during and audience granted to members of the Diplomatic and Consular Corps and their wives on the occasion of the Royal Birthday Anniversary, at Dusidalai Hall of Chitralada Villa.

วันที่ ๗ ธันวาคม ๒๕๒๑ พระเจ้าหลานเธอ พระองค์เจ้าพัชรกิติยาภา ฉายเมื่อแรกประสูติ ณ พระที่นั่งอัมพรสถาน พระราชวังดุสิต

7 December 1978. Her Royal Highness Princess Bajrakitiyabha, Daughter of Their Royal Highnesses Crown Prince Vajiralongkorn and Princess Soamsawali, a few hours after the Royal Birth, at Ambara Villa of Dusit Palace.

วันที่ ๘ ธันวาคม ๒๕๒๑ ทรงประกอบพิธีจุดไฟพระฤกษ์เอเชี่ยนเกมส์ ครั้งที่ ๘ ณ พลับพลาพิธีหน้าพระตำหนักจิตรลดารโหฐาน

8 December 1978. His Majesty the King lighting the Ceremonial Flame of the 8th. Asian Games, at Chitralada Villa.

วันที่ ๙ ธันวาคม ๒๕๒๑ พระราชทานพระบรมราชวโรกาสให้ฯพณฯ นายลีกวนยิว นายกรัฐมนตรีสาธารณรัฐสิงคโปร์ และภริยาเฝ้าทูลละอองธุลีพระบาท ในโอกาสที่เดินทางมาเยือนประเทศไทย ณ พระตำหนักจิตรลดารโหฐาน

9 December 1978. Photographed during an audience granted to His Excellency Mr. Lee Kuan Yew, Prime Minister of the Republic of Singapore, and his wife, on the occasion of his visit to Thailand, at Chitralada Villa.

วันที่ ๑๐ ธันวาคม ๒๕๒๑ ทรงเจิมพระเจ้าหลานเธอ พระองค์เจ้าพัชรกิติยาภา ในการพระราชพิธีสมโภช ๓ วัน ณ พระที่นั่งอัมพรสถาน พระราชวังดุสิต

10 December 1978. His Majesty the King anointing Her Royal Highness Princess Bajrakitiyabha, the Royal Granddaughter, during the Three-days Blessing Ceremony, at Ambara Villa of Dusit Palace.

วันที่ ๑๓ ธันวาคม ๒๕๒๑ พระราชทานพระบรมราชวโรกาสให้เจ้าชายฟาเฮด บิน ซุลตาน บิน อับดูลาซิซ รัฐมนตรีช่วยว่าการกระทรวงสวัสดิการสังคม พร้อมด้วย เจ้าชายฮูหมุด บิน ซาอุด บิน อับดูลาซิซ พระโอรสของอดีตกษัตริย์ซาอุดีอาระเบีย เฝ้าทูลละอองธุลีพระบาท ณ พระตำหนักจิตรลดารโหฐาน

13 December 1978. His Majesty the King granting an audience to Their Royal Highnesses Prince Fahed Bin Sultan Bin Abdulaziz, Deputy Minister of the Social Welfare Ministry of Saudi Arabia, and Prince Humoud Bin Saud Bin Abdulaziz, son of the late King Saud, on the occasion of their visit to Thailand, at Chitralada Villa.

วันที่ ๑๕ ธันวาคม ๒๕๒๑ สมเด็จพระเทพรัตนราชสุดา ฯ สยามบรมราชกุมารี พระราชทานธงประจำรุ่นลูกเสือชาวบ้านจังหวัดสมุทรสาคร ณ สนามโรงเรียนวันครู ๒๕๐๐ วัดธรรมจริยาภิรมย์ ตำบลหลักสาม อำเภอบ้านแพ้ว จังหวัดสมุทรสาคร

15 December 1978. Their Royal Highnesses Princess Maha Chakri Sirindhorn and Princess Chulabhorn presenting Scouts Colours to Village Scouts of Samut Sakhon Province.

วันที่ ๑๗ ธันวาคม ๒๕๒๑ เสด็จพระราชดำเนินไปทรงเปิดงานฉลองครบรอบ ๒๒ ปี ของสมาคมสตรีไทยมุสลิมแห่งประเทศไทย ซึ่งทางสมาคม ฯจัดให้มีขึ้น เพื่อหารายได้ส่วนหนึ่งทูลเกล้าทูลกระหม่อมถวาย โดยเสด็จพระราชกุศลสมทบทุนมูลนิธิส่งเสริมศิลปาชีพพิเศษ ฯ และอีกส่วนหนึ่งสมทบมูลนิธิอรุณเมตตาของสมาคม ฯ ณ โรงแรมอินทรา

17 December 1978. Her Majesty the Queen presiding over the Charity Fair to Commemorate the 22nd Anniversary of the Founding of the Thai Muslim Women's Association to obtain money for the Sai Jai Thai Foundation under Royal Patronage as well as for the Arun Metta Foundation, at the Indra Regent Hotel.

วันที่ ๑๙ ธันวาคม ๒๕๒๑ สมเด็จพระบรมโอรสาธิราช ฯ สยามมกุฎราชกุมาร ทรงประกอบพระราชกรณียกิจแทนพระองค์ ในการพระราชทานรางวัลพระสุรัสวดี และพระราชทานพระราโชวาทแก่คณะนักแสดงที่ได้รับรางวัลยอดเยี่ยมประจำปี ๒๕๑๙ ณ พระที่นั่งอัมพรสถาน พระราชวังดุสิต

19 December 1978. His Royal Highness Crown Prince Vajiralongkorn, By Royal Command, representing His Majesty the King in giving an Address to the Recipients of the Surasawadi Statuettes for the 1976 Film Awards, at Ambara Villa of Dusit Palace.

วันที่ ๒๐ ธันวาคม ๒๕๒๑ พระราชทานพระบรมราชวโรกาสให้ท่านผู้หญิงดุษฎี มาลากุล ณ อยุธยา ประธานกรรมการจัดโรงเรียนราชประชาสมาสัย ในพระบรมราชานุเคราะห์ นำ นายประธาน ดวงรัตน์ กรรมการจัดโรงเรียนราชประชาสมาสัย ฯ เฝ้าทูลละอองธุลีพระบาท ทูลเกล้าทูลกระหม่อมถวายเงินโดยเสด็จพระราชกุศลเพื่อพระราชทานแก่โรงเรียนราชประชาสมาสัย

20 December 1978. His Majesty the King granting an audience to Thanpuying Dusadi Malakula, Chairman of the School Board of the Rajprachasamasai School under Royal Patronage, with Mr. Prathan Daungrat, a member of the Board, who presented His Majesty with a sum of money to be donated to the Rajprachasamasai School, at Chitralada Villa.

วันที่ ๒๑ ธันวาคม ๒๕๒๑ พระราชทานปริญญาบัตร แก่ผู้สำเร็จการศึกษาจากมหาวิทยาลัยขอนแก่น ประจำปีการศึกษา ๒๕๒๐ ณ มหาวิทยาลัยขอนแก่น

21 December 1978. Their Majesties the King and Queen presiding over the Ceremony of Conferring Degrees on Graduates of Khon Kaen University, Khon Kaen Province.

วันที่ ๒๒ ธันวาคม ๒๕๒๑ ทรงลงพระปรมาภิไธยในร่างรัฐธรรมนูญแห่งราชอาณาจักรไทย พุทธศักราช ๒๕๒๑ ณ พระตำหนักจิตรลดารโหฐาน

22 December 1978. His Majesty the King affixing His Signature on the Constitution of B.E. 2521, at Chitralada Villa.

วันที่ ๒๒ ธันวาคม ๒๕๒๑ ทรงประกอบพิธีวางศิลาฤกษ์ และทรงเททองหล่อพระบวรราชานุสาวรีย์ สมเด็จพระบวรราชเจ้า มหาสุรสิงหนาท ณ วัดมหาธาตุยุวราชรังสฤษฎิ์

22 December 1978. His Majesty the King laying the foundation stone for the statue of Somdej Phra Bovorarajchao Maha Surasinghanad, Wat Mahadhat.

วันที่ ๒๕ ธันวาคม ๒๕๒๑ พระราชทานพระบรมราชวโรกาสให้พลตำรวจตรี เจริญฤทธิ์ จำรัสโรมรัน ผู้อำนวยการศูนย์ปฏิบัติการลูกเสือชาวบ้าน นำคณะบุคคลและเจ้าหน้าที่ศูนย์การลูกเสือชาวบ้านเฝ้าทูลละอองธุลีพระบาท ทูลเกล้าทูลกระหม่อมถวายสิ่งพิมพ์ ครุภัณฑ์ ผ้าผูกคอลูกเสือชาวบ้าน และเงิน เพื่อโดยเสด็จพระราชกุศลสมทบทุนกิจการลูกเสือชาวบ้าน ณ ศาลาดุสิดาลัย สวนจิตรลดา

25 December 1978. His Majesty the King granting an audience to representatives of Village Scouts who presented Him with commodities and a sum of money to be donated for Village Scouts purposes, at Dusidalai Hall of Chitralada Villa.

วันที่ ๒๕ ธันวาคม ๒๕๒๑ พระราชทานพระบรมราชวโรกาสให้พลตำรวจตรี ศักดิ์ระพี ปรักกมะกุล ผู้บังคับการตำรวจดับเพลิง นำเจ้าหน้าที่กองบังคับการตำรวจดับเพลิง และบรรดาผู้แทนอาสาสมัครบรรเทาสาธารณภัย เฝ้าทูลละอองธุลีพระบาท ทูลเกล้าทูลกระหม่อมถวายเงิน เพื่อโดยเสด็จพระราชกุศล และทูลเกล้าทูลกระหม่อมถวายเข็มเชิดชูเกียรติ บรรเทาสาธารณภัย ชั้น ๑ ณ ศาลาดุสิดาลัย สวนจิตรลดา

25 December 1978. His Majesty the King granting an audience to officials of the Police Fire Brigade Division and Volunteers for Exmergency Rescue who presented Him with a sum of money for charitable purposes and a Commemorative Pin (First Class) for Emergency Rescue, at Chitralada Villa.

วันที่ ๒๗ ธันวาคม ๒๕๒๑ พระราชทานพระบรมราชวโรกาสให้ ฯพณฯ พลอากาศเอก หะริน หงสกุล ประธานสภานิติบัญญัติแห่งชาติ และคุณหญิง นำ ฯพณฯ นายยิซาค ชาเมียร์ ประธานรัฐสภาแห่งประเทศอิสราเอล และภริยา เฝ้าทูลละอองธุลีพระบาท ในโอกาสที่เดินทางมาเยือนประเทศไทย ณ พระตำหนักจิตรลดารโหฐาน

27 December 1978. His Majesty the King, in the company of Her Royal Highness Princess Maha Chakri Sirindhorn, granting an audience to His Excellency Mr. Yizhak Shamir, Speaker of the Knesset of Israel, with his wife, on the occasion of his visit to Thailand, at Chitralada Villa.

วันที่ ๒๘ ธันวาคม ๒๕๒๑ ทรงวางพวงมาลาเนื่องในโอกาสวันสมเด็จพระเจ้าตากสิน กรุงธนบุรี ณ พระราชานุสาวรีย์สมเด็จพระเจ้าตากสิน กรุงธนบุรี วงเวียนใหญ่

28 December 1978. Paying Homage at the Royal Statue of His Majesty King Taksin The Great at the Royal Memorial, Wong Wien Yai Circle.

วันที่ ๒๙ ธันวาคม ๒๕๒๑ สมเด็จพระเทพรัตนราชสุดา ฯ สยามบรมราชกุมารี พระราชทานพระราชวโรกาสให้ คณะบุคคลและผู้แทนสถาบันต่าง ๆ เฝ้าทูลละอองพระบาท ทูลเกล้าทูลกระหม่อมถวายเงินโดยเสด็จพระราชกุศลสมทบทุนมูลนิธิสายใจไทย ในพระบรมราชูปถัมภ์ ณ ศาลาดุสิดาลัย สวนจิตรลดา

29 December 1978. Her Royal Highness Princess Maha Chakri Sirindhorn granting an audience to representatives from various associations who presented Her with a sum of money to be donated to the Sai Jai Thai Foundation under Royal Patronage, at Dusidalai Hall of Chitralada Villa.

มกราคม

วันอังคารที่ ๒ มกราคม ๒๕๒๒

เวลา ๑๖.๐๐ น. สมเด็จพระบรมโอรสาธิราช ฯ สยามมกุฎราชกุมาร ทรงพระกรุณาโปรดเกล้าโปรดกระหม่อมให้ ฯพณฯ หม่อมหลวงจิรายุ นพวงศ์ องคมนตรี เป็นผู้แทนพระองค์ไปเปิดอาคารวิทยาศาสตร์ หลังใหม่ของโรงเรียนปรินส์รอแยลส์วิทยาลัย จังหวัดเชียงใหม่

วันพุธที่ ๓ มกราคม ๒๕๒๒

เวลา ๘.๐๐ น. สมเด็จพระเทพรัตนราชสุดา ฯ สยามบรมราชกุมารี เสด็จพระราชดำเนินโดยรถยนต์พระที่นั่ง จากพระตำหนัก ภูพิงคราชนิเวศน์ ไปทอดพระเนตรการแสดงของช้าง ณ บริเวณน้ำตกแม่สา และการสาธิตการปลูกพืชผักหมุนเวียน ณ สถานีทดลองการเกษตรหมู่บ้านแม่สาใหม่ อำเภอแม่ริม จังหวัดเชียงใหม่

วันเสาร์ที่ ๖ มกราคม ๒๕๒๒

เวลา ๑๑.๓๐ น. พระบาทสมเด็จพระเจ้าอยู่หัว ทรงขับรถยนต์พระที่นั่ง เสด็จพระราชดำเนินพร้อมด้วย สมเด็จพระนางเจ้า ฯ พระบรมราชินีนาถ และสมเด็จพระเทพรัตนราชสุดา ฯ สยามบรมราชกุมารี จากพระตำหนัก ภูพิงคราชนิเวศน์ ไปทรงเยี่ยมสถานีขยายพันธุ์ธัญพืช และโครงการหลวงพัฒนาภาคเหนือ อำเภอสะเมิง จังหวัดเชียงใหม่

เวลา ๑๓.๐๐ น. เสด็จพระราชดำเนินถึงบริเวณหมู่บ้านปางคะ ตำบลสะเมิงใต้ อำเภอสะเมิง แล้วทรงพระดำเนินไปทอดพระเนตรทำนบดินขนาดสูง ๒.๕๐ เมตร ยาว ๑๒ เมตร ซึ่งกรมชลประทานจัดสร้างปิดกั้นห้วยฮ่อม ให้เป็นอ่างเก็บน้ำจุน้ำประมาณ ๒๐๐ ลูกบาศก์เมตร เพื่อต่อท่อชักน้ำขนาดเส้นผ่าศูนย์กลาง ๔ นิ้ว ยาว ๑,๐๐๐ เมตร ไปลงบ่อพักน้ำเพื่อแจกจ่ายน้ำให้กับพื้นที่เพาะปลูก ๒๐๐ ไร่ ในเขตสถานีขยายพันธุ์ธัญพืช จากนั้น เสด็จพระราชดำเนินโดยรถยนต์พระที่นั่ง ไปยังสถานีขยายพันธุ์

ธัญพืช ทรงพระกรุณาโปรดเกล้าโปรดกระหม่อม พระราชทานสิ่งของแก่เจ้าหน้าที่สถานี ฯ แล้ว ทรงพระดำเนินไปยังบริเวณที่จะสร้างอ่างพักน้ำ พระบาทสมเด็จพระเจ้าอยู่หัว ได้ทรงพระราชปฏิสันถารกับ นายมนัส ปิติวงษ์ อธิบดีกรมชลประทาน นายประศาสน์ จันทรนิยม ผู้อำนวยการสำนักงานชลประทานที่ ๑ นายวิฑูรย์ ขันติกุล ผู้ช่วยหัวหน้าสถานีทดลองข้าวสันป่าตอง นายสุรพล เมธาวิชัย นายอำเภอสันป่าตอง ข้าราชการกระทรวงมหาดไทย และข้าราชการกระทรวงเกษตรและสหกรณ์ ถึงผลประโยชน์ที่ได้รับจากการมีน้ำเพียงพอต่อการเพาะปลูกในเขตโครงการ ซึ่งมีการสาธิตการเพาะปลูกข้าวไร่ ตลอดจนธัญพืชเมืองหนาว อีกทั้งมีน้ำเพียงพอสำหรับราษฎรบริเวณใกล้เคียงโครงการ ฯ สามารถมีน้ำสำหรับการเพาะปลูกและการอุปโภคอีกด้วย เสร็จแล้ว ประทับเสวยพระกระยาหารกลางวัน ครั้นทรงพักผ่อนพระราชอิริยาบถแล้ว ทรงพระดำเนินทรงเยี่ยมราษฎร และทอดพระเนตรแปลงข้าวไร่ ข้าวสาลี ข้าวบาร์เล่ย์ และ ข้าวโอ๊ต แล้วประทับรถยนต์พระที่นั่ง เสด็จพระราชดำเนินต่อไปยังบริเวณห้วยทุ่งเลา ตำบลสะเมิงใต้ อำเภอสะเมิง

เวลา ๑๖.๒๕ น. เสด็จพระราชดำเนินถึงบริเวณโครงการหลวงพัฒนาภาคเหนือ ซึ่งเป็นที่ตั้งของหน่วยแพทย์หลวง ซึ่งให้เดินทางล่วงหน้ามาทำการตรวจรักษาผู้ป่วยเจ็บ ณ ที่นั้น ทรงพระกรุณาโปรดเกล้าโปรดกระหม่อม พระราชทานสิ่งของแก่เจ้าหน้าที่หน่วยพัฒนาป่าไม้ห้วยทุ่งเลา และเจ้าหน้าที่กรมพัฒนาที่ดิน ซึ่งช่วยในการบุกเบิกที่ดินของโครงการหลวงพัฒนาภาคเหนือ แล้ว พระราชทานพระราชดำริกับ นายถนอม เปรมรัศมี อธิบดีกรมป่าไม้ และเจ้าหน้าที่กรมป่าไม้ เกี่ยวกับการส่งเสริมให้ราษฎรช่วยปลูกป่าไม้ยืนต้น ไม้ผล และไม้พื้น เพื่อความชุ่มชื้นของดิน และราษฎรได้มีไม้ผลและไม้พื้นใช้ในอนาคต โดยรักษาไม้ยืนต้นไว้ จากนั้น ทรงพระดำเนินทอดพระเนตรแปลงสตรอเบอรี่ ไร่กระเทียม มะเขือเทศ และถั่วเหลือง ขณะที่สมเด็จพระนางเจ้า ฯ พระบรมราชินีนาถ และสมเด็จพระเทพรัตนราชสุดา ฯ สยามบรมราชกุมารี ทรงเยี่ยมราษฎรเป็นเวลาอันสมควร จึงเสด็จพระราชดำเนินโดยรถยนต์พระที่นั่ง เมื่อเวลา ๑๗.๔๐ น. กลับถึงพระตำหนัก ภูพิงคราชนิเวศน์ เวลา ๑๙.๓๐ น.

วันอาทิตย์ที่ ๗ มกราคม ๒๕๒๒

เวลา ๑๖.๐๐ น. พระบาทสมเด็จพระเจ้าอยู่หัว ทรงพระกรุณาโปรดเกล้าโปรดกระหม่อมให้หม่อมเจ้าวงศานุวัตร เทวกุล องคมนตรี ทรงเป็นผู้แทนพระองค์เสด็จไปประทานถ้วยในการแข่งขันม้าไทยลูกผสมในประเทศ ชิงถ้วยพระราชทาน "ดาร์บี้" ณ สนามราชตฤณมัยสมาคม

เวลา ๑๕.๐๐ น. สมเด็จพระเทพรัตนราชสุดา ฯ สยามบรมราชกุมารี ทรงเป็นองค์ประธานเปิดอาคาร "อลงกรณ์ศิลป์" ณ โรงเรียนวัฒโนทัยพายัพ จังหวัดเชียงใหม่

ในโอกาสนี้ พระราชทานพระราชวโรกาสให้บุคคลเข้าเฝ้าทูลละอองพระบาท ทูลเกล้าทูลกระหม่อมถวายเงิน เพื่อโดยเสด็จพระราชกุศลสมทบทุนมูลนิธิสายใจไทย ในพระบรมราชูปถัมภ์ ด้วย

วันจันทร์ที่ ๘ มกราคม ๒๕๒๒

เวลา ๑๒.๔๕ น. พระบาทสมเด็จพระเจ้าอยู่หัว และสมเด็จพระนางเจ้า ฯ พระบรมราชินีนาถ เสด็จพระราชดำเนินโดยเฮลิคอปเตอร์พระที่นั่ง พร้อมด้วยสมเด็จพระเทพรัตนราชสุดา ฯ สยามบรมราช

กุมารี และสมเด็จพระเจ้าลูกเธอ เจ้าฟ้าจุฬาภรณวลัยลักษณ์ จากลานเฮลิคอปเตอร์ ภูพิงคราชนิเวศน์ ไปทอดพระเนตรโครงการชลประทาน และทรงเยี่ยมราษฎรในเขตอำเภอแจ้ห่ม และอำเภอเมืองลำปาง จังหวัดลำปาง

เวลา ๑๓.๒๐ น. เสด็จพระราชดำเนินถึงบริเวณโครงการฝายทดน้ำแม่มอน ตำบลแจ้ห่ม อำเภอแจ้ห่ม แล้วทอดพระเนตรฝายทดน้ำแม่มอน ซึ่งกรมชลประทานได้ก่อสร้างฝายคอนกรีตสูง ๔.๐๐ เมตร สันฝายยาว ๔๓.๕๐ เมตร มีเครื่องตะบันน้ำประกอบในตัวฝาย เพื่อทำการสูบน้ำโดยอัตโนมัติขึ้นส่งในเหมือง ซึ่งสูงกว่าระดับลำน้ำแม่มอน ๓๐ เมตร พระบาทสมเด็จพระเจ้าอยู่หัว ทรงพระราชปฏิสันถารกับ นายมนัส ปีติวงษ์ อธิบดีกรมชลประทาน นายยุทธ กิ่งเกตุ ผู้อำนวยการสำนักงานชลประทานที่ ๒ และเจ้าหน้าที่กรมชลประทาน แสดงออกถึงความพอพระราชหฤทัย ที่กรมชลประทานได้สนองพระราชดำริ ที่ให้พิจารณาการจัดทำโครงการฝายทดน้ำแม่มอน เพื่อให้ราษฎรในท้องที่อำเภอแจ้ห่ม จังหวัดลำปาง ได้มีน้ำเพื่อการเพาะปลูก ๗,๐๐๐ ไร่ตลอดปี และได้ขจัดความเดือดร้อนของราษฎรที่ต้องมีการซ่อมแซมฝาย ซึ่งได้ก่อสร้างเองและชำรุดเสียหายเป็นประจำทุก ๆ ปีมาให้สิ้นไป จากนั้น ทรงพระดำเนินตามเหมืองส่งน้ำทางฝั่งซ้าย ไปทอดพระเนตรท่อส่งน้ำลอดลำน้ำแม่มอน โดยให้แรงความดึงดูดของโลกนำน้ำข้ามไปยังพื้นที่เพาะปลูกฝั่งขวา แล้วทรงเยี่ยมราษฎรที่มาเฝ้าทูลละอองธุลีพระบาทอยู่เป็นจำนวนมาก ทรงพระราชปฏิสันถารอย่างใกล้ชิดกับราษฎรเหล่านั้น และราษฎรได้กราบบังคมทูลว่า ได้มีผลผลิตเพิ่มขึ้นและสม่ำเสมอตั้งแต่กรมชลประทานได้ช่วยก่อสร้างระบบชลประทานถาวรขึ้น อีกทั้งได้ทูลเกล้าทูลกระหม่อมถวายสิ่งของและผลิตผลด้วย เสร็จแล้ว เสด็จพระราชดำเนินไปประทับเสวยพระกระยาหารกลางวัน ณ ฝายทดน้ำแม่มอน ครั้นทรงพักผ่อนพระราชอิริยาบถ สมควรแก่เวลาแล้ว จึงเสด็จพระราชดำเนินโดยรถยนต์พระที่นั่งต่อไป

เวลา ๑๗.๒๕ น. เสด็จพระราชดำเนินถึงอ่างเก็บน้ำห้วยหลวง ตำบลทุ่งฝาย อำเภอเมืองลำปาง เพื่อทอดพระเนตรอ่างเก็บน้ำในสวนป่าแม่ทรายคำ ซึ่งองค์การอุตสาหกรรมป่าไม้ได้จัดสร้างขึ้นสนองพระราชดำริ ในอันที่จะมีอ่างเก็บน้ำในบริเวณที่เหมาะสมในสวนป่า เพื่อความชุ่มชื้นของดิน และราษฎรใกล้เคียงสวนป่า จักได้มีน้ำใช้อุปโภคและบริโภค พระบาทสมเด็จพระเจ้าอยู่หัว ได้ทอดพระเนตรแผนผังสวนป่าแม่ทรายคำ และทรงพระราชปฏิสันถารกับ นายอำนวย คอวนิช ผู้อำนวยการองค์การอุตสาหกรรมป่าไม้ และนายวินัย ทรัพย์รุ่งเรือง หัวหน้าส่วนปลูกสร้างสวนป่า แสดงออกถึงความพอพระราชหฤทัยที่ราษฎรหมู่บ้านป่าไม้ ได้มีการปลูกป่าตั้งแต่ปี ๒๕๑๓ ถึงจำนวน ๙,๖๒๐ ไร่ โดยได้มีการปลูกต้นไม้ผลัดใบและไม่ผลัดใบ พร้อมทั้งปลูกไม้ยืนต้น ไม้ผล และไม้ที่ราษฎรใกล้เคียงสวนป่าจะได้อาศัยใช้เป็นฟืน เสร็จแล้ว เสด็จพระราชดำเนินโดยรถยนต์พระที่นั่ง ไปยังสำนักสงฆ์ศรีพุทธันดร บริเวณหมู่บ้านป่าไม้แม่ทรายคำ ทรงเยี่ยมผู้ที่มาเฝ้าทูลละอองธุลีพระบาทอยู่ ณ ที่นั้นโดยทั่วถึง และได้ทรงพระกรุณาโปรดเกล้าโปรดกระหม่อม ให้แพทย์ที่โดยเสด็จพระราชดำเนินทำการตรวจรักษาผู้ป่วยเจ็บ ดังเช่นที่ได้ปฏิบัติ ณ ฝายทดน้ำแม่มอน อำเภอแจ้ห่ม แล้วเสด็จเข้าวิหาร ทรงจุดธูปเทียนนมัสการพระพุทธปฏิมาประธาน ทรงถวายสิ่งของยาชุดพระราชทาน และปัจจัยแก่พระภิกษุสงฆ์ และมีพระราชดำรัสกับพระภิกษุสงฆ์ เป็นเวลาอันสมควร จึงเสด็จพระราชดำเนินโดยรถยนต์พระที่นั่ง กลับถึงพระตำหนัก ภูพิงคราชนิเวศน์ เมื่อเวลา ๒๑.๑๐ น.

วันอังคารที่ ๘ มกราคม ๒๕๒๒

พระบาทสมเด็จพระเจ้าอยู่หัว และสมเด็จพระนางเจ้า ฯ พระบรมราชินีนาถ เสด็จพระราชดำเนินโดยรถยนต์พระที่นั่ง พร้อมด้วยสมเด็จพระเทพรัตนราชสุดา ฯ สยามบรมราชกุมารี และสมเด็จพระเจ้าลูกเธอ เจ้าฟ้าจุฬาภรณวลัยลักษณ์ จากพระตำหนัก ภูพิงคราชนิเวศน์ ไปยังท่าอากาศยานเชียงใหม่ เพื่อประทับเครื่องบินพระที่นั่ง กลับยังกรุงเทพมหานคร เพื่อทรงปฏิบัติพระราชกรณียกิจเป็นการชั่วคราว

วันพุธที่ ๑๐ มกราคม ๒๕๒๒

เวลา ๑๔.๓๐ น. พระบาทสมเด็จพระเจ้าอยู่หัว เสด็จพระราชดำเนินโดยรถยนต์พระที่นั่ง จากพระตำหนักจิตรลดารโหฐาน พระราชวังดุสิต ไปยังวัดพระศรีรัตนศาสดาราม ทรงประกอบพิธีตรึงหมุดธงไชยเฉลิมพล สำหรับพระราชทานแก่หน่วยทหารในกองทัพบก จำนวน ๑๗ หน่วย และกองทัพอากาศ จำนวน ๗ หน่วย เสร็จแล้ว เสด็จพระราชดำเนินไปยังพระที่นั่งชุมสาย สนามหน้าศาลาสหทัยสมาคม เพื่อพระราชทานธงไชยเฉลิมพลแก่หน่วยทหารต่าง ๆ ตามลำดับ

เวลา ๑๖.๔๐ น. พระบาทสมเด็จพระเจ้าอยู่หัว สมเด็จพระนางเจ้า ฯ พระบรมราชินีนาถ และสมเด็จพระเทพรัตนราชสุดา ฯ สยามบรมราชกุมารี เสด็จพระราชดำเนินโดยรถยนต์พระที่นั่ง พร้อมด้วยสมเด็จพระเจ้าลูกเธอ เจ้าฟ้าจุฬาภรณวลัยลักษณ์ จากพระตำหนักจิตรลดารโหฐาน พระราชวังดุสิต ไปในการพระราชพิธีสมโภชเดือนและขึ้นพระอู่ พระเจ้าหลานเธอ พระองค์เจ้าในสมเด็จพระบรมโอรสาธิราช ฯ สยามมกุฎราชกุมาร ณ พระที่นั่งอัมพรสถาน พระราชวังดุสิต

ในการนี้ สมเด็จพระบรมโอรสาธิราช ฯ สยามมกุฎราชกุมาร และพระเจ้าวรวงศ์เธอ พระองค์เจ้าโสมสวลี พระวรชายา เฝ้าทูลละอองธุลีพระบาทรับเสด็จพระราชดำเนิน ณ พระที่นั่งอัมพรสถานด้วย

สมเด็จพระนางเจ้า ฯ พระบรมราชินีนาถ เสด็จออก ณ พระตำหนักจิตรลดารโหฐาน พระราชทานพระราชวโรกาสให้ คณะบุคคลต่าง ๆ เฝ้าทูลละอองธุลีพระบาท ดังต่อไปนี้

เวลา ๑๘.๔๕ น. คณะกรรมการสมาคมนักเรียนเก่าราชินี ในพระบรมราชินูปถัมภ์ เฝ้าทูลละอองธุลีพระบาท ทูลเกล้าทูลกระหม่อมถวายเงินรายได้จากการจัดการแข่งขันกอล์ฟชิงถ้วยพระราชทาน จำนวน ๓๕๐,๐๐๐ บาท เพื่อโดยเสด็จพระราชกุศลสมทบทุนมูลนิธิส่งเสริมศิลปาชีพพิเศษ ในพระบรมราชินูปถัมภ์

เวลา ๑๘.๕๐ น. นายสุทธิ์ ทองไพยุทธ์ และคณะ เฝ้าทูลละอองธุลีพระบาททูลเกล้าทูลกระหม่อมถวายเงินรายได้จากการจัดงานประกวดชิงแชมป์ช่างเสื้อและช่างผมแห่งประเทศไทย จำนวน ๑๐๐,๐๐๐ บาท เพื่อโดยเสด็จพระราชกุศลตามพระราชอัธยาศัย

วันพฤหัสบดีที่ ๑๑ มกราคม ๒๕๒๒

เวลา ๙.๑๕ น. พระบาทสมเด็จพระเจ้าอยู่หัว สมเด็จพระนางเจ้า ฯ พระบรมราชินีนาถ เสด็จออก ณ พระที่นั่งอัมพรสถาน พระราชวังดุสิต พร้อมด้วย สมเด็จพระบรมโอรสาธิราช ฯ สยามมกุฎราชกุมาร พระเจ้าวรวงศ์เธอ พระองค์เจ้าโสมสวลี พระวรชายา สมเด็จพระเทพรัตนราชสุดา ฯ สยามบรมราชกุมารี สมเด็จพระเจ้าลูกเธอ เจ้าฟ้าจุฬาภรณวลัยลักษณ์ และสมเด็จพระเจ้าพี่นางเธอ เจ้าฟ้ากัลยา

ณิวัฒนา ในการพระราชพิธีสมโภชเดือนและขึ้นพระอู่ พระเจ้าหลานเธอ พระองค์เจ้าพัชรกิติยาภา ในสมเด็จพระบรมโอรสาธิราช เจ้าฟ้ามหาวชิราลงกรณ สยามมกุฎราชกุมาร

ครั้นเสด็จพระราชดำเนินเข้าสู่ห้องพระราชพิธีแล้ว พระบาทสมเด็จพระเจ้าอยู่หัว ทรงจุดธูปเทียนเครื่องนมัสการบูชาพระพุทธปฏิมาชัยวัฒน์ ทรงศีล แล้วทรงพระกรุณาโปรดเกล้าโปรดกระหม่อม ให้พระครูพราหมณ์ ประกอบพิธีทำน้ำสรงที่ขันพระสาคร แล้ว พระบาทสมเด็จพระเจ้าอยู่หัว ทรงหลั่งน้ำพระพุทธมนต์ลงในขันพระสาครนั้น พระครูพราหมณ์ลอยกรงกุ้งปลาทองเงิน และมะพร้าวทอง มะพร้าวเงิน ในขันพระสาคร เสร็จแล้ว พระบาทสมเด็จพระเจ้าอยู่หัว ทรงหลั่งน้ำพระมหาสังข์ทักษิณาวัฏพระราชทานที่พระเศียรพระเจ้าหลานเธอ ฯ และพระราชทานใบมะตูม ทรงจรดพระกรรไกรขลิบพระเกศา ทรงหลั่งน้ำพระพุทธมนต์ เทพมนตร์ จากพระเต้า แล้วทรงผูกด้ายพระขวัญ ทรงเจิมพระราชทานแก่พระเจ้าหลานเธอ ฯ พระสงฆ์ทรงสมณศักดิ์ ๑๐ รูป มีสมเด็จพระอริยวงศาคตญาณ สมเด็จพระสังฆราช เป็นประธาน เจริญชัยมงคลคาถา พราหมณ์เป่าสังข์ พนักงานภูษามาลาแกว่งบัณเฑาะว์ ชาวพนักงานประโคมฆ้องชัย สังข์ แตร ดุริยางค์ แล้ว พระบาทสมเด็จพระเจ้าอยู่หัว ทรงประเคนจตุปัจจัยไทยธรรมแก่พระสงฆ์ พระสงฆ์ถวายอนุโมทนา ถวายอดิเรก ถวายพระพรลา

ทรงพระกรุณาโปรดเกล้าโปรดกระหม่อมให้พระครูพราหมณ์ ถวายน้ำเทพมนตร์ที่พระหัตถ์ พระเจ้าหลานเธอ ฯ และแขวนพระอู่ปูลาดพระยี่ภู่ วางเครื่องมงคลราชพิธีลงในพระอู่ หลั่งน้ำสังข์และเจิมพระอู่ แล้ว พระบาทสมเด็จพระเจ้าอยู่หัว เสด็จพระราชดำเนินไปทรงวางเครื่องราชภัณฑ์ และทองคำแท่งจารึกอักษรพระราชทานพระนาม พระเจ้าหลานเธอ พระองค์เจ้าพัชรกิติยาภา ตามขัตติยราชประเพณีลงในพระอู่ แล้วทรงพระกรุณาโปรดเกล้าโปรดกระหม่อมให้เชิญพระเจ้าหลานเธอ ฯ ลงบรรทมในพระอู่ พระครูพราหมณ์ถวายเห่กล่อม พราหมณ์เป่าสังข์ พนักงานภูษามาลาแกว่งบัณเฑาะว์ ชาวพนักงานประโคมฆ้องชัย สังข์ แตร ดุริยางค์ เสร็จแล้ว ทรงพระกรุณาโปรดเกล้าโปรดกระหม่อม ให้พราหมณ์เบิกแว่น พระบรมวงศานุวงศ์ ข้าทูลละอองธุลีพระบาท รับแว่นเวียนเทียนสมโภช แล้วเสด็จพระราชดำเนินกลับ

เวลา ๑๒.๑๕ น. สมเด็จพระบรมโอรสาธิราช ฯ สยามมกุฎราชกุมาร เสด็จออก ณ พระที่นั่งอัมพรสถาน พระราชวังดุสิต พระราชทานพระราชวโรกาสให้ ฯพณฯ นาย ชิ โอวยัง เอกอัครราชทูตสิงคโปร์ประจำประเทศไทย เฝ้าทูลละอองพระบาท กราบบังคมทูลถวายพระพร ในนามของคณะทูตานุทูตเนื่องในโอกาสพระราชพิธีสมโภชเดือนและขึ้นพระอู่ พระเจ้าหลานเธอ พระองค์เจ้าพัชรกิติยาภา

เวลา ๑๖.๓๐ น. พระบาทสมเด็จพระเจ้าอยู่หัว สมเด็จพระนางเจ้า ฯ พระบรมราชินีนาถ และสมเด็จพระเทพรัตนราชสุดา ฯ สยามบรมราชกุมารี เสด็จพระราชดำเนินโดยรถยนต์พระที่นั่ง พร้อมด้วยพระเจ้าวรวงศ์เธอ พระองค์เจ้าโสมสวลี พระวรชายา และพระเจ้าหลานเธอ พระองค์เจ้าพัชรกิติยาภา จากพระตำหนักจิตรลดารโหฐาน พระราชวังดุสิต ไปประทับเครื่องบินแอฟโร่พระที่นั่ง ณ กองบัญชาการกองทัพอากาศ ดอนเมือง เพื่อเสด็จพระราชดำเนินกลับไปประทับแรม ณ พระตำหนัก ภูพิงคราชนิเวศน์ และทรงเยี่ยมราษฎรในภาคเหนือ

ในการนี้ สมเด็จพระบรมโอรสาธิราช ฯ สยามมกุฎราชกุมาร ได้ส่งเสด็จพระราชดำเนิน ที่กองบัญชาการกองทัพอากาศ ดอนเมือง ด้วย

วันศุกร์ที่ ๑๒ มกราคม ๒๕๒๒

เวลา ๑๑.๐๐ น. ทรงพระกรุณาโปรดเกล้าโปรดกระหม่อมให้ หม่อมเจ้าวงศานุวัตร เทวกุล เสด็จแทนพระองค์ในการทรงเจิมเทวรูปพระอิศวร พระอุมา พระคเณศร์ พระนารายณ์ และพระพรหม ณ พระที่นั่งราชกรัณยสภา เสร็จแล้ว ประทานเงินที่ทรงพระกรุณาโปรดเกล้าโปรดกระหม่อมพระราชทานเป็นส่วนพระบรมราชานุเคราะห์แก่คณะพราหมณ์ประจำปี ในการประกอบพิธีตรียัมปวาย

เวลา ๑๔.๐๐ น. ทรงพระกรุณาโปรดเกล้าโปรดกระหม่อมให้ ฯพณฯ นายสัญญา ธรรมศักดิ์ ประธานองคมนตรี เป็นผู้แทนพระองค์ไปเปิดงานแสดงศิลปกรรมแห่งชาติ ครั้งที่ ๒๕ ณ พิพิธภัณฑสถานแห่งชาติ หอศิลป ถนนเจ้าฟ้า กรุงเทพมหานคร

วันเสาร์ที่ ๑๓ มกราคม ๒๕๒๒

เวลา ๙.๐๐ น. สมเด็จพระบรมโอรสาธิราช ฯ สยามมกุฎราชกุมาร เสด็จพระราชดำเนินโดยรถยนต์พระที่นั่ง จากพระที่นั่งอัมพรสถาน พระราชวังดุสิต ไปเป็นองค์ประธาน และทรงเปิดงานปีเด็กสากลพุทธศักราช ๒๕๒๒ ณ เวทีลีลาศสวนอัมพร อาคารใหม่

เวลา ๑๐.๒๐ น. พระบาทสมเด็จพระเจ้าอยู่หัว สมเด็จพระนางเจ้า ฯ พระบรมราชินีนาถ และสมเด็จพระเทพรัตนราชสุดา ฯ สยามบรมราชกุมารี เสด็จพระราชดำเนินโดยรถยนต์พระที่นั่ง จากพระตำหนักภูพิงคราชนิเวศน์ ไปยังท่าอากาศยานเชียงใหม่ เพื่อประทับเครื่องบินแอฟโร่พระที่นั่ง เสด็จพระราชดำเนินไปยังสนามบินจังหวัดน่าน แล้วเสด็จพระราชดำเนินโดยเฮลิคอปเตอร์พระที่นั่ง ไปทอดพระเนตรโครงการชลประทานและทรงเยี่ยมราษฎรและทหารในเขตพื้นที่อำเภอเชียงกลาง และอำเภอแม่จริม จังหวัดน่าน

เวลา ๑๑.๕๕ น. เสด็จพระราชดำเนินถึงบริเวณฝายทดน้ำดอนแก้ว ตำบลเปือ อำเภอเชียงกลาง จังหวัดน่าน ณ ที่นั้น พันโท นายแพทย์อุดม เพชรศิริ ผู้ว่าราชการจังหวัดน่านกราบบังคมทูลรายงานและกราบบังคมทูลเบิกข้าราชการชั้นผู้ใหญ่ของจังหวัด เข้าเฝ้าทูลละอองธุลีพระบาท และ พระบาทสมเด็จพระเจ้าอยู่หัว พระราชทานถุงของขวัญแก่เจ้าหน้าที่กรมชลประทาน และทรงพระดำเนินทอดพระเนตรฝายทดน้ำดอนแก้ว ซึ่งเป็นฝายหินก่อสูง ๒.๐๐ เมตร ยาว ๒๐.๐๐ เมตร มีท่อระบายน้ำเข้าเหมืองส่งน้ำทั้งฝั่งซ้ายและฝั่งขวาของลำน้ำเปือ เพื่อส่งน้ำช่วยพื้นที่เพาะปลูก ประมาณ ๑,๕๐๐ ไร่ ในฤดูฝน และประมาณ ๘๐ ไร่ ในฤดูแล้ง ได้ทรงพระราชปฏิสันถารกับนายมนัส ปิติวงษ์ อธิบดีกรมชลประทาน นายยุทธ กิ่งเกตุ ผู้อำนวยการสำนักงานชลประทานที่ ๒ และเจ้าหน้าที่กรมชลประทาน แสดงออกถึงความพอพระราชหฤทัย ที่กรมชลประทานได้ดำเนินการก่อสร้างฝายทดน้ำหินก่อที่แข็งแรงทนทานต่อกระแสน้ำที่ไหลเชี่ยวแทนฝายคอนกรีตเสริมเหล็ก ที่ราษฎรบริเวณบ้านดอนแก้วได้ก่อสร้างขึ้นเอง และพังทลายในฤดูฝนทุกปี เป็นการแบ่งเบาภาระของราษฎรในการซ่อมแซมฝายซึ่งชำรุดเป็นประจำ และได้พระราชทานพระราชดำริแก่นายประเสริฐ เปลี่ยนรังษี นายอำเภอเชียงกลาง และนายบุญเปล่ง วาษา กำนันตำบลพระธาตุ ว่าราษฎรในบริเวณตำบลพระธาตุ และตำบลเปือ ซึ่งได้รับน้ำจากโครงการฝายทดน้ำดอนแก้ว ควรจะช่วยตักตะกอนและหินทรายที่ไหลมาตามกระแสน้ำและทำให้บริเวณฝายทดน้ำและปากเหมืองตื้นเขิน เป็นการร่วมมือกันรักษาผลประโยชน์ของส่วนรวมโดยสมบูรณ์ อีกทั้งพระราชทานกระแสพระราชดำริแก่นายอุทัย จันผกา ผู้อำนวยการกองอนุรักษ์ต้นน้ำ ว่า เจ้าหน้าที่กรมป่าไม้ควรขยายการปลูกป่าเหนือฝายทดน้ำโดยให้ราษฎรร่วมมือกับเจ้าหน้าที่ในการปลูกพันธุ์ไม้ต่าง ๆ เพื่อเพิ่มความชุ่มชื้นของดิน ตลอดจนรักษาต้น

น้ำลำธารและป้องกันปัญหาน้ำฝนชะหน้าดินพังทลาย อีกทั้งราษฎรจะได้มีพันธุ์ไม้เช่นไม้ประเภททำฟืนเพื่อใช้สอย จากนั้น ทรงเยี่ยมราษฎรที่มาเฝ้าทูลละอองธุลีพระบาทอยู่เป็นจำนวนมาก ทรงพระกรุณาโปรดเกล้าโปรดกระหม่อม ให้แพทย์ที่โดยเสด็จพระราชดำเนิน ทำการตรวจรักษาผู้ป่วยเจ็บโดยทั่วถึง แล้วประทับเฮลิคอปเตอร์พระที่นั่ง เสด็จพระราชดำเนินต่อไป

เวลา ๑๔.๔๐ น. เสด็จพระราชดำเนินถึงบริเวณฝายน้ำน้ำแนะ บ้านน้ำพาง ตำบลหมอเมือง อำเภอแม่จริม จังหวัดน่าน ณ ที่นั้น นายจำเนียร ปฏิเวชวรรณกิจ รองผู้ว่าราชการจังหวัดน่าน กราบบังคมทูลรายงาน และกราบบังคมทูลเบิก นายพูลชัย เนียมวัฒนะ นายอำเภอแม่จริม และข้าราชการชั้นผู้ใหญ่ของจังหวัดน่าน เข้าเฝ้าทูลละอองธุลีพระบาท แล้วทรงเยี่ยมราษฎรที่มารับเสด็จพระราชดำเนิน ทรงพระราชปฏิสันถารเกี่ยวกับทุกข์สุขของเขาเหล่านั้น แล้วทรงพระดำเนินไปทอดพระเนตรหน่วยปฏิบัติงานของแพทย์หลวง และทันตแพทย์หลวง ที่ทรงพระกรุณาโปรดเกล้าโปรดกระหม่อม ให้เดินทางมาตั้งหน่วยตรวจรักษาผู้เจ็บป่วย จากนั้น ทรงพระดำเนินไปทอดพระเนตรฝายทดน้ำน้ำแนะ ซึ่งเป็นฝายหินก่อสูง ๒.๒๐ เมตร ยาว ๒๐.๐๐ เมตร มีอาคารบังคับปากเหมืองและเหมืองส่งน้ำสองฝั่งลำน้ำ ซึ่งสามารถส่งน้ำให้พื้นที่เพาะปลูกในฤดูฝนได้ประมาณ ๕๐๐ ไร่ และในฤดูแล้งประมาณ ๓๐๐ ไร่ พระบาทสมเด็จพระเจ้าอยู่หัวพระราชทานถุงของขวัญแก่เจ้าหน้าที่กรมชลประทาน และพระราชทานยาชุดและอุปกรณ์การศึกษาแก่ครูและนักเรียนจากโรงเรียนบ้านน้ำพาง แล้วทอดพระเนตรโต๊ะทรายจำลองโครงการพัฒนาลุ่มน้ำพาง–น้ำอูน โดยมีพลตรี ไพศาลย์ รุ่งแสง ผู้บัญชาการกองพลทหารม้า กราบบังคมทูลรายงานเกี่ยวกับโครงการ ฯ ซึ่งสนองพระราชดำริในอันที่จะให้กองทัพภาคที่ ๓ หน่วยราชการของจังหวัดน่าน และกรมชลประทานร่วมดำเนินการช่วยเหลือราษฎร โดยการจัดหาแหล่งน้ำให้กับพื้นที่เพาะปลูกทั้งสองฝั่งของห้วยน้ำพาง ห้วยน้ำแนะ และห้วยฝายในบริเวณบ้านน้ำพาง บ้านหล่ายหน้า และบ้านใหม่ รวมทั้งจัดสรรที่ดินป่าเสื่อมโทรมให้เป็นที่ทำกินของราษฎร เสร็จแล้ว ประทับเสวยพระกระยาหารกลางวัน ณ พลับพลาริมฝายทดน้ำน้ำแนะ ครั้นทรงพักผ่อนพระราชอิริยาบถเป็นเวลาอันสมควรแล้ว จึงเสด็จพระราชดำเนินโดยเฮลิคอปเตอร์พระที่นั่ง ต่อไป

เวลา ๑๗.๒๕ น. เสด็จพระราชดำเนินถึงฐานร้อย ม. ๓๖๒๑ บ้านน้ำพาง ตำบลหมอเมือง อำเภอแม่จริม ณ ที่นั้น พลโท สี่มา ปาณิกบุตร แม่ทัพกองทัพภาคที่ ๓ กราบบังคมทูลรายงาน แล้ว พระบาทสมเด็จพระเจ้าอยู่หัว พระราชทานถุงของขวัญและยาชุดแก่ทหารซึ่งปฏิบัติการอยู่ เสร็จแล้ว ทรงพระดำเนินทอดพระเนตรบริเวณฐาน โดยมี พันโท กมล สาคุณ ผู้บังคับกองพันทหารม้าที่ ๖ และร้อยเอกมนัส เสฐียรการ ผู้บังคับฐาน ฯ กราบบังคมทูลรายงาน สมควรแก่เวลา จึงเสด็จพระราชดำเนินโดยเฮลิคอปเตอร์พระที่นั่ง ไปยังสนามบินจังหวัดน่าน เพื่อประทับเครื่องบินแอฟโร่พระที่นั่ง เสด็จพระราชดำเนินกลับสนามบินจังหวัดเชียงใหม่ แล้วประทับรถยนต์พระที่นั่ง เสด็จพระราชดำเนินกลับ ถึงพระตำหนักภูพิงคราชนิเวศน์ เมื่อเวลา ๒๐.๑๕ น.

วันอาทิตย์ที่ ๑๔ มกราคม ๒๕๒๒

เวลา ๑๐.๒๕ น. สมเด็จพระบรมโอรสาธิราช ฯ สยามมกุฎราชกุมาร เสด็จพระราชดำเนินโดยรถยนต์พระที่นั่ง จากพระที่นั่งอัมพรสถาน พระราชวังดุสิต ไปทรงเปิดงานประกวดรถโบราณ ประจำปีครั้งที่ ๘ ณ โรงงานยาสูบ

เวลา ๑๑.๐๕ น. ทรงพระกรุณาโปรดเกล้าโปรดกระหม่อมให้ สมเด็จพระบรมโอรสาธิราช ฯ สยามมกุฎราชกุมาร ทรงปฏิบัติพระราชกรณียกิจแทนพระองค์ ณ พระที่นั่งอัมพรสถาน พระราชวังดุสิต ในการที่คณะพราหมณ์เข้าเฝ้าทูลละอองพระบาท ถวายพระพรชัยมงคล และทูลเกล้าทูลกระหม่อมถวายสิ่งของเนื่องในพิธีตรียัมปวาย

ในการนี้ คณะพราหมณ์ได้ถวายพระพรชัยมงคลและทูลเกล้าทูลกระหม่อมถวายสิ่งของในพิธีตรียัมปวาย แด่สมเด็จพระบรมโอรสาธิราช ฯ สยามมกุฎราชกุมาร และสมเด็จพระเทพรัตนราชสุดา ฯ สยามบรมราชกุมารี ด้วย

วันจันทร์ที่ ๑๕ มกราคม ๒๕๒๒

เวลา ๑๐.๑๕ น. พระบาทสมเด็จพระเจ้าอยู่หัว สมเด็จพระนางเจ้า ฯ พระบรมราชินีนาถ และสมเด็จพระเทพรัตนราชสุดา ฯ สยามบรมราชกุมารี เสด็จพระราชดำเนินโดยรถยนต์พระที่นั่ง จากพระตำหนักภูพิงคราชนิเวศน์ ไปยังท่าอากาศยานเชียงใหม่ เพื่อประทับเครื่องบินแอฟโร่พระที่นั่ง เสด็จพระราชดำเนินไปยังสนามบินเชียงคำ แล้วประทับเฮลิคอปเตอร์พระที่นั่ง เสด็จพระราชดำเนินไปทรงเยี่ยมราษฎรบ้านร่องส้าน อำเภอเชียงคำ จังหวัดพะเยา และทรงเยี่ยมราษฎรบ้านหลวง กิ่งอำเภอบ้านหลวง จังหวัดน่าน

เวลา ๑๑.๔๐ น. เสด็จพระราชดำเนินถึงโรงเรียนร่องส้าน ตำบลร่มเย็น อำเภอเชียงคำ จังหวัดพะเยา ณ ที่นั้น นายสัญญา ปาลวัฒน์วิไชย ผู้ว่าราชการจังหวัดพะเยากราบบังคมทูลรายงาน และกราบบังคมทูลเบิกนายทองคำ เขื่อนทา นายอำเภอเชียงคำ และข้าราชการจังหวัดพะเยา เข้าเฝ้าทูลละอองธุลีพระบาท แล้วทรงพระดำเนินทรงเยี่ยมราษฎร ณ บริเวณสนามโรงเรียนร่องส้าน ทรงพระราชปฏิสันถารเกี่ยวกับทุกข์สุขของเขาเหล่านั้น และทรงพระกรุณาโปรดเกล้าโปรดกระหม่อม ให้แพทย์ที่โดยเสด็จพระราชดำเนินทำการตรวจรักษาผู้ป่วยเจ็บ แล้ว พระบาทสมเด็จพระเจ้าอยู่หัว ทรงถวายสิ่งของและยาชุดแก่พระภิกษุสงฆ์ และพระราชทานถุงของขวัญแก่ตำรวจตระเวนชายแดน ยาชุดและอุปกรณ์การศึกษาแก่ครูและนักเรียนโรงเรียนร่องส้าน จากนั้น ทรงพระดำเนินไปตามถนนในหมู่บ้าน เพื่อทอดพระเนตรแปลงปลูกต้นหม่อน และสภาพบริเวณลำน้ำห้วยร่องส้าน ขณะที่สมเด็จพระนางเจ้า ฯ พระบรมราชินีนาถ และสมเด็จพระเทพรัตนราชสุดา ฯ สยามบรมราชกุมารี ทอดพระเนตรผลงานการเลี้ยงไหม และการทอผ้าไหมของราษฎรบ้านร่องส้าน สมควรแก่เวลา จึงเสวยพระกระยาหารกลางวัน ณ พลับพลาบริเวณโรงเรียนร่องส้าน แล้วประทับเฮลิคอปเตอร์พระที่นั่ง เสด็จพระราชดำเนินต่อไป

เวลา ๑๕.๔๐ น. เสด็จพระราชดำเนินถึงบ้านหลวง ตำบลป่าคาหลวง กิ่งอำเภอบ้านหลวง จังหวัดน่าน ณ ที่นั้น พันโท นายแพทย์อุดม เพชรศิริ ผู้ว่าราชการจังหวัดน่าน กราบบังคมทูลรายงาน และกราบบังคมทูลเบิกนายไชย ไชยานนท์ ปลัดอำเภอผู้เป็นหัวหน้ากิ่งอำเภอบ้านหลวงและข้าราชการจังหวัดน่านเข้าเฝ้าทูลละอองธุลีพระบาท แล้วทรงพระดำเนินทรงเยี่ยมราษฎร ณ บริเวณโรงเรียนมัธยมบ้านหลวง ทรงพระกรุณาโปรดเกล้าโปรดกระหม่อม ให้แพทย์ที่โดยเสด็จพระราชดำเนิน ร่วมทำการตรวจรักษาผู้ป่วยเจ็บพร้อมหน่วยแพทย์พระราชทานที่เดินทางล่วงหน้ามาตั้งหน่วยปฏิบัติการ และ พระบาทสมเด็จพระเจ้าอยู่หัว ทรงพระราชปฏิสันถารกับราษฎรตลอดจนผู้ใหญ่บ้าน กำนัน ปลัดอำเภอผู้เป็นหัวหน้ากิ่งอำเภอบ้านหลวง และนายยุทธ กิ่งเกตุ ผู้อำนวยการสำนักงานชลประทานที่ ๒ เกี่ยวกับการทำมาหาเลี้ยงชีพของราษฎร และพระราชทานกระแสพระราชดำริให้เจ้าหน้าที่ที่เกี่ยวข้องร่วมกันพิจารณาหาแหล่งน้ำเพื่อการ

เกษตรกรรมของราษฎรในบริเวณหมู่บ้านหลวงและหมู่บ้านใกล้เคียง เสร็จแล้ว พระราชทานถุงของขวัญแก่ผู้แทนทหาร ตำรวจตระเวนชายแดน หน่วยปฏิบัติการพิเศษ ตำรวจภูธรกิ่งอำเภอบ้านหลวง และอาสาสมัคร อีกทั้งพระราชทานยาชุดและอุปกรณ์การศึกษาแก่ครูและนักเรียนโรงเรียนมัธยมบ้านหลวง จากนั้น พระบาทสมเด็จพระเจ้าอยู่หัว สมเด็จพระนางเจ้า ฯ พระบรมราชินีนาถ และสมเด็จพระเทพรัตนราชสุดา ฯ สยามบรมราชกุมารี เสด็จพระราชดำเนินโดยรถยนต์พระที่นั่ง ไปยังวัดบ้านหลวง เสด็จเข้าอุโบสถ ทรงจุดธูปเทียนนมัสการพระพุทธปฏิมาประธาน ทรงถวายยาชุด และปัจจัยแก่พระภิกษุสงฆ์ เพื่อบำรุงปฏิสังขรณ์วัดบ้านหลวง แล้วเสด็จพระราชดำเนินกลับยังบริเวณโรงเรียนบ้านหลวง เสด็จพระราชดำเนินโดยเฮลิคอปเตอร์พระที่นั่ง ไปยังสนามบินจังหวัดน่าน เพื่อประทับเครื่องบินแอฟโร่พระที่นั่ง เสด็จพระราชดำเนินกลับท่าอากาศยานเชียงใหม่ แล้วเสด็จพระราชดำเนินโดยรถยนต์พระที่นั่ง กลับถึงพระตำหนัก ภูพิงคราชนิเวศน์ เมื่อเวลา ๒๐.๒๐ น.

เวลา ๑๔.๕๕ น. สมเด็จพระบรมโอรสาธิราช ฯ สยามมกุฎราชกุมาร เสด็จพระราชดำเนินโดยรถยนต์พระที่นั่ง จากพระที่นั่งอัมพรสถาน พระราชวังดุสิต ไปทรงเปิดตึกอุบัติเหตุ "สยามมกุฎราชกุมาร" ณ โรงพยาบาลนครปฐม จังหวัดนครปฐม

ครั้นเสด็จพระราชดำเนินถึง นายเจริญ ธำรงเกียรติ ผู้ว่าราชการจังหวัดนครปฐม กราบบังคมทูลรายงานและกราบบังคมทูลเบิกข้าราชการชั้นผู้ใหญ่ของจังหวัดเฝ้าทูลละอองพระบาท จากนั้น เสด็จพระราชดำเนินเข้าสู่ปะรำพิธี ทรงจุดธูปเทียนเครื่องนมัสการบูชาพระรัตนตรัย และทรงศีล แล้วเสด็จพระราชดำเนินออกจากปะรำพิธี ไปประทับยังแท่นหน้าปะรำพิธี ทรงกดปุ่มไฟฟ้าเปิดแพรคลุมชื่อตึก "สยามมกุฎราชกุมาร" ระหว่างนั้น พระสงฆ์เจริญชัยมงคลคาถา ชาวพนักงานประโคมฆ้องชัย สังข์ แตร ดุริยางค์ เสร็จพิธีแล้ว เสด็จพระราชดำเนินเข้าสู่ปะรำพิธี ทรงประเคนจตุปัจจัยไทยธรรม พระสงฆ์ถวายอนุโมทนาจบแล้ว พระราชทานพระราชวโรกาสให้ผู้มีจิตศรัทธาบริจาคทรัพย์ในการสร้างตึกอุบัติเหตุ "สยามมกุฎราชกุมาร" เฝ้าทูลละอองพระบาท รับพระราชทานของที่ระลึก จากนั้น เสด็จออกจากปะรำพิธี ไปทอดพระเนตรภายในบริเวณอาคารตึกอุบัติเหตุ "สยามมกุฎราชกุมาร" และทรงลงพระนามาภิไธยบนแท่นศิลา แล้วทรงพระดำเนินทรงเยี่ยมและทรงพระราชปฏิสันถารอย่างใกล้ชิดกับราษฎรที่มาเฝ้าทูลละอองพระบาทอย่างหนาแน่น พร้อมทั้ง ทรงพระกรุณาโปรดเกล้าโปรดกระหม่อม ให้แพทย์ที่โดยเสด็จพระราชดำเนินทำการตรวจรักษาผู้ป่วยเจ็บ และทรงรับไว้เป็นคนไข้ในพระราชานุเคราะห์ สมควรแก่เวลาแล้ว จึงประทับรถยนต์พระที่นั่ง เสด็จพระราชดำเนินกลับสู่กรุงเทพมหานคร

วันอังคารที่ ๑๖ มกราคม ๒๕๒๒

เวลา ๑๖.๔๕ น. ทรงพระกรุณาโปรดเกล้าโปรดกระหม่อมให้ สมเด็จพระบรมโอรสาธิราช ฯ สยามมกุฎราชกุมาร เสด็จพระราชดำเนินแทนพระองค์ ไปพระราชทานเพลิงศพ พลอากาศเอก คำรณ ลีละศิริ ณ เมรุวัดพระศรีมหาธาตุ บางเขน กรุงเทพมหานคร

วันพุธที่ ๑๗ มกราคม ๒๕๒๒

สมเด็จพระบรมโอรสาธิราช ฯ สยามมกุฎราชกุมาร เสด็จออก ณ พระที่นั่งอัมพรสถาน พระราชวังดุสิต พระราชทานพระราชวโรกาสให้คณะบุคคลต่าง ๆ เฝ้าทูลละอองพระบาท ดังต่อไปนี้

เวลา ๑๖.๔๕ น. ฯพณฯ นายนิโคลาส เรเบงก้า โดมิงเกซ เอกอัครราชทูตสเปนประจำประเทศไทย และภริยา เฝ้าทูลละอองพระบาท เนื่องในโอกาสเข้ารับตำแหน่งเอกอัครราชทูตประจำประเทศไทยคนใหม่

เวลา ๑๗.๐๕ น. ฯพณฯ นายจอห์น ปีเตอร์ ทริปป์ เอกอัครราชทูตสหราชอาณาจักรประจำประเทศไทย และภริยา เฝ้าทูลละอองพระบาท เนื่องในโอกาสเข้ารับตำแหน่งเอกอัครราชทูตประจำประเทศไทยคนใหม่

เวลา ๑๗.๓๐ น. ทรงพระกรุณาโปรดเกล้าโปรดกระหม่อมให้ หม่อมเจ้าวงศานุวัตร เทวกุล องคมนตรี ทรงเป็นผู้แทนพระองค์ เสด็จไปทอดพระเนตรการแข่งขันสควอช รอบชนะเลิศชิงถ้วยพระราชทาน และประทานถ้วยพระราชทาน ณ ราชกรีฑาสโมสร

เวลา ๑๔.๑๕ น. พระบาทสมเด็จพระเจ้าอยู่หัว และสมเด็จพระนางเจ้า ฯ พระบรมราชินีนาถ เสด็จพระราชดำเนินโดยรถยนต์พระที่นั่ง พร้อมด้วยสมเด็จพระเทพรัตนราชสุดา ฯ สยามบรมราชกุมารี และสมเด็จพระเจ้าลูกเธอ เจ้าฟ้าจุฬาภรณวลัยลักษณ์ จากพระตำหนัก ภูพิงคราชนิเวศน์ ไปยังลานเฮลิคอปเตอร์ ภูพิงคราชนิเวศน์ เพื่อประทับเฮลิคอปเตอร์พระที่นั่ง เสด็จพระราชดำเนินไปทรงเยี่ยมชาวไทยภูเขา บ้านปางอุ๋ง ตำบลแม่ศึก อำเภอแม่แจ่ม จังหวัดเชียงใหม่

เวลา ๑๕.๐๐ น. เสด็จพระราชดำเนินถึงบ้านปางอุ๋ง ณ ที่นั้น ร้อยเอก ยงยุทธ บุญวัฒน์ ปลัดจังหวัดเชียงใหม่ กราบบังคมทูลรายงาน และกราบบังคมทูลเบิก นายวสันต์ เลิศธรรมเทวี นายอำเภอแม่แจ่ม และพันตรี นคร ตุงคสวัสดิ์ ผู้บังคับการหน่วยทหารชุดก่อสร้างที่ ๔ กองอำนวยการรักษาความปลอดภัยกลาง เข้าเฝ้าทูลละอองธุลีพระบาท แล้วทรงเยี่ยมชาวไทยภูเขาเผ่าม้ง เผ่าเย้า และเผ่ากะเหรี่ยง ที่มาเฝ้าทูลละอองธุลีพระบาทอยู่เป็นจำนวนมาก ทรงพระราชปฏิสันถารกับบุคคลเหล่านั้น เกี่ยวกับการทำมาหาเลี้ยงชีพ แล้วพระบาทสมเด็จพระเจ้าอยู่หัว พระราชทานถุงของขวัญและอุปกรณ์การศึกษาแก่ครูและนักเรียนโรงเรียนปางอุ๋ง เสร็จแล้ว ทรงพระราชปฏิสันถารกับเจ้าหน้าที่กองอำนวยการรักษาความปลอดภัยกลาง แสดงออกถึงความพอพระราชหฤทัยที่ได้มีการก่อสร้างทาง จากอำเภอขุนยวม จังหวัดแม่ฮ่องสอน ถึง อำเภอแม่แจ่ม จังหวัดเชียงใหม่ เป็นการส่งเสริมให้การคมนาคมสะดวกขึ้น เป็นผลให้เศรษฐกิจเจริญขึ้นตามลำดับ อีกทั้งพระราชทานกระแสพระราชดำริให้ นายมนัส ปิติวงษ์ อธิบดีกรมชลประทาน พิจารณาจัดโครงการชลประทานจากลำห้วยป่าเกี๊ยะ และห้วยยอด เพื่อส่งน้ำให้หมู่บ้านปางอุ๋ง และหมู่บ้านใกล้เคียง จากนั้น ทรงพระดำเนินทอดพระเนตรบ้านปางอุ๋ง และเสด็จเข้าทอดพระเนตรร้านสหกรณ์ชาวไทยภูเขา ซึ่งนายเซ้าลือ แซ่เห้า ผู้ใหญ่บ้านเผ่าม้ง ได้ร่วมกับลูกบ้านสมทบทุนก่อตั้งขึ้น เสร็จแล้ว ประทับรถยนต์บรรทุกของร้านสหกรณ์ ฯ เสด็จพระราชดำเนินตามถนนขุนยวม–แม่นาจอน ซึ่งเจ้าหน้าที่กองอำนวยการรักษาความปลอดภัยกลาง กำลังดำเนินการก่อสร้าง ไปทอดพระเนตรบริเวณนาของชาวไทยภูเขา ณ ที่นั้น พระบาทสมเด็จพระเจ้าอยู่หัว ได้พระราชทานกระแสพระราชดำริแก่นายเล็ก จินดาสงวน ผู้อำนวยการหัวหน้างานจัดสรรน้ำ กรมชลประทาน ให้พิจารณาจัดแหล่งน้ำเพื่อการเกษตรในบริเวณนั้น เสร็จแล้ว เสด็จพระราชดำเนินกลับมายังที่ประทับของสมเด็จพระนางเจ้า ฯ พระบรมราชินีนาถ ในการทรงเยี่ยมราษฎร และทรงพระกรุณาโปรดเกล้าโปรดกระหม่อม ให้แพทย์ที่โดยเสด็จพระราชดำเนินร่วมช่วยหน่วยแพทย์พระราชทานที่เดินทางมาล่วงหน้า เพื่อตรวจรักษาผู้ป่วยเจ็บ สมควรแก่เวลา จึงเสด็จพระราชดำเนินโดยเฮลิคอปเตอร์พระที่นั่ง ไปยังลานเฮลิคอปเตอร์ ภูพิงคราชนิเวศน์ แล้วประทับรถยนต์พระที่นั่ง เสด็จพระราชดำเนินกลับ ถึงพระตำหนัก ภูพิงคราชนิเวศน์ เมื่อเวลา ๑๘.๑๐ น.

เวลา ๒๐.๐๕ น. ทรงพระกรุณาโปรดเกล้าโปรดกระหม่อมให้ สมเด็จพระบรมโอรสาธิราช ฯ สยามมกุฎราชกุมาร เสด็จพระราชดำเนินแทนพระองค์ ไปทอดพระเนตรการแข่งขันชกมวยไทยและพระราชทานรางวัล ณ เวทีราชดำเนิน

วันพฤหัสบดีที่ ๑๘ มกราคม ๒๕๒๒

เวลา ๑๐.๒๕ น. พระบาทสมเด็จพระเจ้าอยู่หัว ทรงขับรถยนต์พระที่นั่ง เสด็จพระราชดำเนินพร้อมด้วย สมเด็จพระนางเจ้า ฯ พระบรมราชินีนาถ สมเด็จพระเทพรัตนราชสุดา ฯ สยามบรมราชกุมารี และสมเด็จพระเจ้าลูกเธอ เจ้าฟ้าจุฬาภรณวลัยลักษณ์ จากพระตำหนัก ภูพิงคราชนิเวศน์ ไปทรงเยี่ยมโครงการหลวงพัฒนาภาคเหนือ (พัฒนาที่ดิน) ณ ทุ่งเลิง และทุ่งเสี้ยว และทอดพระเนตรบริเวณที่กำหนดจะมีโครงการชลประทานในพื้นที่อำเภอหางดง จังหวัดเชียงใหม่

เวลา ๑๒.๐๐ น. เสด็จพระราชดำเนินถึงโครงการหลวงพัฒนาภาคเหนือ (พัฒนาที่ดิน) ทุ่งเลิง ตำบลบ้านปง อำเภอหางดง ณ ที่นั้น ร้อยเอก ยงยุทธ บุญวัฒน์ ปลัดจังหวัดเชียงใหม่ นายจอม ขวัญดี นายอำเภอหางดง และพันตำรวจตรี จำลอง มณีวรรณ สารวัตรสถานีตำรวจหางดง กราบบังคมทูลรายงาน แล้ว พระบาทสมเด็จพระเจ้าอยู่หัว พระราชทานถุงของขวัญ และยาชุด แก่เจ้าหน้าที่กรมพัฒนาที่ดินที่ดำเนินการสนองพระราชดำริ ที่จะให้ราษฎรมีที่ทำกินถูกต้องตามหลักเกษตรกรรม เสร็จแล้ว ทรงพระดำเนินทรงเยี่ยมราษฎร และทรงพระราชปฏิสันถารเกี่ยวกับทุกข์สุขของเขาเหล่านั้น จากนั้น เสด็จเข้าทอดพระเนตรที่ปฏิบัติงานของหน่วยแพทย์หลวงที่ทรงพระกรุณาโปรดเกล้าโปรดกระหม่อม ให้ตั้งหน่วยตรวจรักษาผู้ป่วยเจ็บ แล้วทรงพระดำเนินทอดพระเนตรบริเวณที่กรมชลประทานจะสร้างฝายปิดกั้นลำห้วยกล้างและห้วยห้อม เพื่อส่งน้ำให้กับพื้นที่ประมาณ ๒๐๐ ไร่ จากนั้น ทรงพระดำเนินทอดพระเนตรบริเวณไร่นาและเหมืองส่งน้ำซึ่งกรมพัฒนาที่ดินได้บุกเบิกให้ราษฎร ณ ทุ่งเลิง ทรงพระราชปฏิสันถารกับนายบรรเจิด พลางกูร อธิบดีกรมพัฒนาที่ดิน นายนพดล ชัยกิจ หัวหน้าหน่วยโครงการหลวงพัฒนาภาคเหนือ (พัฒนาที่ดิน) ทุ่งเลิง และเจ้าหน้าที่กรมพัฒนาที่ดินเกี่ยวกับการจัดสรรที่ดินและระบบชลประทาน แล้วพระราชทานกระแสพระราชดำริเกี่ยวกับความเหมาะสมในการที่จะปลูกป่าปลายไร่นา ที่มีพันธุ์ไม้ไผ่และไม้เหมาะสำหรับตัดกิ่งเพื่อทำฟืน เสร็จแล้ว ประทับเสวยพระกระยาหารกลางวัน ครั้นทรงพักผ่อนพระราชอิริยาบถสมควรแก่เวลาแล้ว จึงเสด็จพระราชดำเนินโดยรถยนต์พระที่นั่งต่อไป

เวลา ๑๕.๓๕ น. เสด็จพระราชดำเนินถึงบริเวณโครงการหลวงพัฒนาภาคเหนือ (พัฒนาที่ดิน) ทุ่งเสี้ยว ที่ตำบลบ้านปง อำเภอหางดง จังหวัดเชียงใหม่ ณ ที่นั้น นายสุรศักดิ์ อุตเจริญ หัวหน้าสถานีโครงการหลวงพัฒนาภาคเหนือ ฯ กราบบังคมทูลรายงาน แล้วพระราชทานถุงของขวัญ และยาชุด แก่เจ้าหน้าที่กรมพัฒนาที่ดิน ที่ปฏิบัติการบุกเบิกจัดสรรที่ดินให้ราษฎรและชาวไทยภูเขาที่อยู่ในบริเวณทุ่งเสี้ยว ได้ทอดพระเนตรแผนที่วางแผนการใช้ดิน และทรงพระราชปฏิสันถารกับนายสมชาย อินทรโสตถิ หัวหน้าฝ่ายสนาม กรมพัฒนาที่ดิน เกี่ยวกับการสงวนพื้นที่สำหรับการปลูกป่าเพื่ออนุรักษ์ต้นน้ำลำธาร และเพื่อผู้ที่อยู่ในเขตโครงการ ฯ และพื้นที่ใกล้เคียงได้มีพันธุ์ไม้เพื่ออาศัยเป็นฟืน เสร็จแล้ว ทรงเยี่ยมราษฎรและชาวไทยภูเขาที่มาเฝ้าทูลละอองธุลีพระบาทอยู่เป็นจำนวนมาก จากนั้น พระบาทสมเด็จพระเจ้าอยู่หัว และสมเด็จพระเทพรัตนราชสุดา ฯ สยามบรมราชกุมารี ทรงพระดำเนินไปทอดพระเนตรบริเวณที่กรมชลประทานกำหนดจะสร้างอ่างเก็บน้ำห้วยเสี้ยว เพื่อส่งน้ำช่วยเหลือพื้นที่เพาะปลูก ประมาณ ๘๐๐ ไร่ พระบาทสมเด็จ

พระเจ้าอยู่หัว ทรงพระราชปฏิสันถารกับ นายมนัส ปีติวงษ์ อธิบดีกรมชลประทาน นายประศาสน์ จันทรนิยม ผู้อำนวยการสำนักชลประทาน ที่ ๑ และนายชัยยนต์ มณีกล นายช่างควบคุมการก่อสร้าง เกี่ยวกับการสร้างอ่างเก็บน้ำ แล้วพระราชทานถุงของขวัญ แก่เจ้าหน้าที่กรมชลประทาน และทรงเยี่ยมครอบครัวของเขาเหล่านั้น สมควรแก่เวลา จึงทรงพระดำเนินกลับไปยังที่ประทับของ สมเด็จพระนางเจ้า ฯ พระบรมราชินีนาถ และสมเด็จพระเจ้าลูกเธอ เจ้าฟ้าจุฬาภรณวลัยลักษณ์ ในการนี้ ทรงพระกรุณาโปรดเกล้าโปรดกระหม่อม ให้แพทย์ที่โดยเสด็จพระราชดำเนินทำการตรวจรักษาผู้ป่วยเจ็บ เสร็จแล้ว เสด็จพระราชดำเนินต่อไป

เวลา ๑๗.๒๐ น. เสด็จพระราชดำเนินถึงบริเวณโครงการฝายแม่ขนิลใต้ บ้านแม่ขนิลใต้ ตำบลแม่ขนิล อำเภอหางดง จังหวัดเชียงใหม่ ณ ที่นั้น นายสุวิทย์ พิรุณรัช นายช่างควบคุมการก่อสร้าง กราบบังคมทูลรายงาน แล้ว พระบาทสมเด็จพระเจ้าอยู่หัว พระราชทานถุงของขวัญ แก่เจ้าหน้าที่กรมชลประทาน เสร็จแล้ว ทรงพระดำเนินไปทอดพระเนตรบริเวณที่กำหนดจะสร้างฝายปิดกั้นลำห้วยแม่ขนิล เพื่อเก็บน้ำส่งให้แก่พื้นที่เพาะปลูกประมาณ ๒๐๐ ไร่เศษ ทรงมีพระราชปฏิสันถารกับเจ้าหน้าที่กรมชลประทานเกี่ยวกับการก่อสร้างฝายหินก่อและอาคารบังคับน้ำปากเหมืองส่งน้ำ เสร็จแล้ว ทรงพระดำเนินไปยังที่ประทับของสมเด็จพระนางเจ้า ฯ พระบรมราชินีนาถ สมเด็จพระเทพรัตนราชสุดา ฯ สยามบรมราชกุมารี และสมเด็จพระเจ้าลูกเธอ เจ้าฟ้าจุฬาภรณวลัยลักษณ์ ในการทรงเยี่ยมราษฎรและครอบครัวเจ้าหน้าที่กรมชลประทาน ทรงพระกรุณาโปรดเกล้าโปรดกระหม่อม ให้แพทย์ที่โดยเสด็จพระราชดำเนินทำการตรวจรักษาผู้ป่วยเจ็บโดยทั่วถึง แล้วประทับรถยนต์พระที่นั่ง เสด็จพระราชดำเนินกลับ ถึงพระตำหนัก ภูพิงคราชนิเวศน์ เมื่อเวลา ๑๙.๕๗ น.

เวลา ๑๑.๓๕ น. สมเด็จพระบรมโอรสาธิราช ฯ สยามมกุฎราชกุมาร เสด็จพระราชดำเนินโดยรถยนต์พระที่นั่ง จากพระที่นั่งอัมพรสถาน พระราชวังดุสิต ไปยังกองบัญชาการกองทัพอากาศ ดอนเมือง เพื่อเสด็จพระราชดำเนินโดยเครื่องบินแอฟโร่พระที่นั่ง ไปประทับเฮลิคอปเตอร์พระที่นั่ง เสด็จพระราชดำเนินจากสนามบินจังหวัดอุดรธานี ไปยังสนามบินกองร้อยตำรวจตระเวนชายแดน ที่ ๓ อำเภอท่าบ่อ จังหวัดหนองคาย จากนั้น ประทับรถยนต์พระที่นั่ง เสด็จพระราชดำเนินไปยังโรงพยาบาลสมเด็จพระยุพราชท่าบ่อ

ครั้นเสด็จพระราชดำเนินถึง ฯพณฯ เรือโท นายแพทย์ยงยุทธ สัจจวาณิชย์ รัฐมนตรีว่าการกระทรวงสาธารณสุข กราบบังคมทูลรายงาน แล้วเสด็จพระราชดำเนินเข้าสู่พลับพลาพิธี ทรงจุดธูปเทียนเครื่องนมัสการบูชาพระพุทธนวราชบพิตร และทรงศีล เสร็จแล้ว เสด็จพระราชดำเนินออกจากพลับพลาพิธี ไปทรงตัดแถบแพร เปิดโรงพยาบาลสมเด็จพระยุพราช ระหว่างนั้น พระสงฆ์เจริญชัยมงคลคาถา พนักงานลั่นฆ้องชัย ประโคมสังข์ แตร ดุริยางค์ แล้วเสด็จเข้าภายในอาคาร ทรงพระสุหร่าย ทรงเจิมแผ่นศิลาจารึก ทรงลงพระนามาภิไธยในสมุดเยี่ยม และทอดพระเนตรภายในอาคาร จากนั้น เสด็จพระราชดำเนินกลับเข้าสู่พลับพลาพิธี ทรงประเคนจตุปัจจัยไทยธรรม พระสงฆ์ถวายอนุโมทนา จบแล้ว พระราชทานพระราชวโรกาสให้ผู้มีจิตศรัทธา เฝ้าทูลละอองพระบาททูลเกล้าทูลกระหม่อมถวายเงินโดยเสด็จพระราชกุศลสมทบทุนเพื่อใช้ในกิจการของโรงพยาบาลสมเด็จพระยุพราช จากนั้น เสด็จพระราชดำเนินไปทรงปลูกต้นราชพฤกษ์ และทรงพระดำเนินทรงเยี่ยมและทรงพระราชปฏิสันถารอย่างใกล้ชิดกับราษฎรที่มาเฝ้าทูลละอองพระบาทอย่างหนาแน่น พร้อมทั้ง ทรงพระกรุณาโปรดเกล้าโปรดกระหม่อม ให้แพทย์ที่โดยเสด็จพระราชดำเนิน

ทำการตรวจรักษาผู้ป่วยเจ็บ และทรงรับไว้เป็นคนไข้ในพระราชานุเคราะห์ สมควรแก่เวลาแล้ว จึงประทับรถยนต์พระที่นั่ง เสด็จพระราชดำเนินไปประทับเฮลิคอปเตอร์พระที่นั่ง ที่สนามบินกองร้อยตำรวจตระเวนชายแดนที่ ๓ เพื่อเสด็จพระราชดำเนินไปประทับเครื่องบินแอฟโร่พระที่นั่ง จากสนามบินจังหวัดอุดรธานีกลับสู่กรุงเทพมหานคร

วันศุกร์ที่ ๑๙ มกราคม ๒๕๒๒

เวลา ๑๑.๒๐ น. พระบาทสมเด็จพระเจ้าอยู่หัว และสมเด็จพระนางเจ้า ฯ พระบรมราชินีนาถ เสด็จพระราชดำเนินโดยรถยนต์พระที่นั่ง พร้อมด้วยสมเด็จพระเทพรัตนราชสุดา ฯ สยามบรมราชกุมารี และสมเด็จพระเจ้าลูกเธอ เจ้าฟ้าจุฬาภรณวลัยลักษณ์ จากพระตำหนัก ไปยังลานเฮลิคอปเตอร์ ภูพิงคราชนิเวศน์ เพื่อประทับเฮลิคอปเตอร์พระที่นั่ง เสด็จพระราชดำเนินไปทรงเยี่ยมโครงการพัฒนาเกษตรที่สูง ณ บ้านห้วยตอง และโครงการเกษตรหลวงพัฒนาชาวเขา ณ หมู่บ้านบริเวณหนองเต่า และบ้านขุนวาง อำเภอสันป่าตอง จังหวัดเชียงใหม่

เวลา ๑๑.๕๐ น. เสด็จพระราชดำเนินถึงบ้านห้วยตอง ตำบลแม่วิน อำเภอสันป่าตอง จังหวัดเชียงใหม่ แล้วทรงเยี่ยมราษฎรและชาวไทยภูเขาเผ่ากะเหรี่ยง ที่มาเฝ้าทูลละอองธุลีพระบาทอยู่เป็นจำนวนมาก พระบาทสมเด็จพระเจ้าอยู่หัว พระราชทานถุงของขวัญแก่เจ้าหน้าที่โครงการพัฒนาเกษตรที่สูง ซึ่งสถาบันเทคโนโลยีการเกษตรแม่โจ้ รับผิดชอบการดำเนินงาน โดยความสนับสนุนของกระทรวงเกษตรของสหรัฐอเมริกา เสร็จแล้ว ทรงพระดำเนินไปทอดพระเนตรต้นท้อซึ่งชาวไทยภูเขาเผ่ากะเหรี่ยงได้ต่อตาพันธุ์ ไร่ถั่ว และโรงเพาะเห็ด โดยมีนายบุญรอด ศุภอุดมฤกษ์ อาจารย์ผู้รับผิดชอบโครงการ ฯ ของสถาบันเทคโนโลยีการเกษตรแม่โจ้ กราบบังคมทูลรายงานอยู่ทุกระยะ จากนั้น พระบาทสมเด็จพระเจ้าอยู่หัว ประทับรถยนต์พระที่นั่ง เสด็จพระราชดำเนินไปทอดพระเนตรลำห้วยตอง และลำห้วยแม่สะเปาะ และพระราชทานกระแสพระราชดำริแก่นายอนันต์ สงวนนาม เลขาธิการสำนักงานเร่งรัดพัฒนาชนบท และข้าราชการสำนักงาน ฯ ถึงความเหมาะสมที่จะก่อสร้างฝายปิดกั้นลำห้วย และทำเหมืองส่งน้ำไปยังที่เพาะปลูก เสร็จแล้ว เสด็จพระราชดำเนินกลับมายังที่ประทับของสมเด็จพระนางเจ้า ฯ พระบรมราชินีนาถ สมเด็จพระเทพรัตนราชสุดา ฯ สยามบรมราชกุมารี และ สมเด็จพระเจ้าลูกเธอ เจ้าฟ้าจุฬาภรณวลัยลักษณ์ ในการทรงเยี่ยมราษฎร และทรงพระกรุณาโปรดเกล้าโปรดกระหม่อม ให้แพทย์ที่โดยเสด็จพระราชดำเนินทำการตรวจรักษาผู้ป่วยเจ็บ สมควรแก่เวลา จึงเสด็จพระราชดำเนินโดยเฮลิคอปเตอร์พระที่นั่งต่อไป

เวลา ๑๓.๑๕ น. เสด็จพระราชดำเนินถึงบ้านบริเวณหนองเต่า ตำบลแม่วิน อำเภอสันป่าตอง แล้วทรงพระดำเนินไปยังสถานีเกษตรหลวงพัฒนาชาวเขา ณ ที่นั้น พระบาทสมเด็จพระเจ้าอยู่หัว พระราชทานถุงของขวัญ ยาชุด และอุปกรณ์การศึกษา แก่ครูและนักเรียนโรงเรียนหนองเต่า แล้วชาวไทยภูเขาเผ่ามั้งทำพิธีสู่พระขวัญ ถวายบายศรี และผูกข้อพระกร จากนั้น ทรงพระดำเนินไปทอดพระเนตรไร่กาแฟ และไร่นาขั้นบันได และทรงพระดำเนินตามคันนาและตามไหล่เขา ไปยังที่ซึ่งจัดไว้เพื่อประทับเสวยพระกระยาหารกลางวัน ได้ทรงพระราชปฏิสันถารกับนายวันชัย พรหมโชติ หัวหน้าสถานีเกษตรหลวงพัฒนาชาวเขาขุนวางและหนองเต่า เกี่ยวกับการดำเนินงานของโครงการ ฯ และพระราชทานพระราชดำริกับเจ้าหน้าที่สำนักงานเร่งรัดพัฒนาชนบท ถึงความเหมาะสมในการสร้างอ่างเก็บน้ำขนาดเล็กตามลำห้วยเพื่อกักน้ำไว้ใช้ในฤดูแล้ง อีกทั้งให้น้ำค่อย ๆ ไหลซึมลงในดิน เป็นการยกระดับน้ำในพื้นดินให้สูงขึ้นด้วย

เมื่อทรงพักผ่อนพระราชอิริยาบถ เป็นเวลาอันสมควรแล้ว จึงทรงพระดำเนินกลับมายังหมู่บ้าน แล้วเสด็จพระราชดำเนินโดยเฮลิคอปเตอร์ต่อไป

เวลา ๑๖.๐๐ น. เสด็จพระราชดำเนินถึงเกษตรหลวงพัฒนาชาวเขาขุนวาง บ้านขุนวาง ตำบลแม่วิน อำเภอสันป่าตอง พระบาทสมเด็จพระเจ้าอยู่หัว พระราชทานถุงของขวัญแก่เจ้าหน้าที่โครงการ ฯ เจ้าหน้าที่กรมประชาสงเคราะห์ และเจ้าหน้าที่กรมป่าไม้ และพระราชทานถุงของขวัญ ยาชุด และอุปกรณ์การศึกษาแก่ครูและนักเรียนโรงเรียนขุนวาง จากนั้น ทรงพระดำเนินทอดพระเนตรแปลงเพาะปลูกพันธุ์ไม้ และพันธุ์พืชต่าง ๆ ตลอดจนไร่กาแฟ ซึ่งชาวไทยภูเขาเผ่าม้ง ปลูกแทนการปลูกฝิ่น และทอดพระเนตรเหมืองส่งน้ำ และท่อนำน้ำมาจากลำธารบนภูเขาลงมายังพื้นที่เพาะปลูก ได้ทรงพระราชปฏิสันถารกับชาวไทยภูเขาเผ่าม้ง ถึงการทำมาหาเลี้ยงชีพของเขาเหล่านั้น แล้วทรงพระดำเนินกลับมายังที่ประทับของสมเด็จพระนางเจ้า ฯ พระบรมราชินีนาถ สมเด็จพระเทพรัตนราชสุดา ฯ สยามบรมราชกุมารี และสมเด็จพระเจ้าลูกเธอ เจ้าฟ้าจุฬาภรณวลัยลักษณ์ ในการทรงเยี่ยมราษฎร และทรงพระกรุณาโปรดเกล้าโปรดกระหม่อมให้แพทย์ที่โดยเสด็จพระราชดำเนิน ทำการตรวจรักษาผู้ป่วยเจ็บ และรับไว้เป็นคนไข้ในพระบรมราชานุเคราะห์ สมควรแก่เวลา จึงประทับเฮลิคอปเตอร์พระที่นั่ง เสด็จพระราชดำเนินกลับยังลานเฮลิคอปเตอร์ ภูพิงคราชนิเวศน์ แล้วประทับรถยนต์พระที่นั่ง เสด็จพระราชดำเนินกลับ ถึงพระตำหนักภูพิงคราชนิเวศน์ เมื่อเวลา ๑๘.๐๕ น.

เวลา ๒๐.๒๕ น. พระบาทสมเด็จพระเจ้าอยู่หัว เสด็จออก ณ พระตำหนัก ภูพิงคราชนิเวศน์ พระราชทานพระบรมราชวโรกาสให้ นายเปล่งศักดิ์ ประกาศเภสัช ประธานบริษัทเซ็นทรัลเคมี จำกัด และกรรมการผู้จัดการฝ่ายธุรการบริษัทศรีกรุงวัฒนา จำกัด นำ คณะกรรมการและเจ้าหน้าที่บริษัท ศรีกรุงวัฒนา จำกัด เข้าเฝ้าทูลละอองธุลีพระบาท น้อมเกล้าน้อมกระหม่อม ถวายปุ๋ยเคมี เพื่อพระราชทานใช้ในโครงการหลวงพัฒนาภาคเหนือ

ทรงพระกรุณาโปรดเกล้าโปรดกระหม่อมให้ สมเด็จพระบรมโอรสาธิราช ฯ สยามมกุฎราชกุมาร ทรงปฏิบัติพระราชกรณียกิจแทนพระองค์ ในการประกอบพิธีสมรสพระราชทาน

เวลา ๑๖.๑๕ น. สมเด็จพระบรมโอรสาธิราช ฯ สยามมกุฎราชกุมาร เสด็จออก ณ พระที่นั่งอัมพรสถาน พระราชวังดุสิต เพื่อทรงประกอบพิธีสมรสพระราชทานแก่ พันตำรวจตรี เกื้ออนันต์ ปัจฉิมสวัสดิ์ กับ นางสาวสาวิณี นุทกาญจนกุล นายธีระวุฒิ พุ่มหิรัญ กับ นางสาวนิเศศโสม วรศรี เรืออากาศเอกรัชสมัย รัฐฤทธิ์ธำรง กับ นางสาวภาวดี เปรมศรี ร้อยเอกโสภณ เวคะวากยานนท์ กับ นางสาวฉมานุติ ทีวะเวส และนายศักดา บุญจิตราดุลย์ กับ หม่อมเจ้าหญิงศรีสว่างวงศ์ ยุคล ตามลำดับ

วันเสาร์ที่ ๒๐ มกราคม ๒๕๒๒

สมเด็จพระเทพรัตนราชสุดา ฯ สยามบรมราชกุมารี เสด็จพระราชดำเนินโดยรถยนต์พระที่นั่งจากพระตำหนัก ภูพิงคราชนิเวศน์ ไปทอดพระเนตรละครเพลง เรื่อง "ไดโด และ อีเนียส" ซึ่งทางวิทยาลัยพายัพ สาขาวิชาดุริยศิลป จัดการแสดงเพื่อการศึกษา ณ พุทธสถาน จังหวัดเชียงใหม่

เวลา ๑๖.๓๐ น. ทรงพระกรุณาโปรดเกล้าโปรดกระหม่อมให้ ฯพณฯ นายสัญญา ธรรมศักดิ์ ประธานองคมนตรี เป็นผู้แทนพระองค์ ไปเป็นประธานและมอบถ้วยรางวัล ในการแข่งขันฟุตบอล จุฬา–ธรรมศาสตร์ ประจำปี ๒๕๒๒ ณ สนามศุภชลาศัย กรีฑาสถานแห่งชาติ

วันอาทิตย์ที่ ๒๑ มกราคม ๒๕๒๒

เวลา ๑๔.๑๕ น. พระบาทสมเด็จพระเจ้าอยู่หัว เสด็จพระราชดำเนินโดยรถยนต์พระที่นั่ง พร้อมด้วยสมเด็จพระเทพรัตนราชสุดา ฯ สยามบรมราชกุมารี และสมเด็จพระเจ้าลูกเธอ เจ้าฟ้าจุฬาภรณวลัยลักษณ์ จากพระตำหนัก ภูพิงคราชนิเวศน์ ไปทรงยกช่อฟ้าอุโบสถวัดศรีหมวดเกล้า ตำบลชมพู อำเภอเมืองลำปาง จังหวัดลำปาง

เวลา ๑๕.๓๕ น. เสด็จพระราชดำเนินถึงบริเวณวัดศรีหมวดเกล้า แล้วเสด็จเข้าพลับพลาพิธี ทรงจุดธูปเทียนบูชาพระรัตนตรัย และทรงศีล เสร็จแล้ว นายไสว ศิริมงคล ผู้ว่าราชการจังหวัดลำปาง กราบบังคมทูลถวายรายงานการก่อสร้างอุโบสถ และกราบบังคมทูลเชิญเสด็จพระราชดำเนินไปทรงยกช่อฟ้าอุโบสถ พระบาทสมเด็จพระเจ้าอยู่หัว ทรงพระสุหร่าย ทรงเจิม ทรงปิดทอง ทรงผูกผ้าสีชมพู และทรงคล้องพวงมาลัยที่ช่อฟ้า สมเด็จพระเทพรัตนราชสุดา ฯ สยามบรมราชกุมารี ทรงปิดทอง และทรงคล้องพวงมาลัย และสมเด็จพระเจ้าลูกเธอ เจ้าฟ้าจุฬาภรณวลัยลักษณ์ ทรงปิดทองช่อฟ้า และทรงถือสายสูตรเจ้าหน้าที่กว้านช่อฟ้าขึ้นประดิษฐานยังอุโบสถ จากนั้น เสด็จเข้าอุโบสถ ทรงพระสุหร่ายฉัตรพระประธาน แล้วทรงจุดธูปเทียนเครื่องนมัสการบูชาพระพุทธปฏิมาประธาน ทรงลงพระปรมาภิไธย พระนามาภิไธย และพระนามในแผ่นศิลา และทรงถวายปัจจัยแก่พระครูปลัดจันทร์ กตปุญฺโญ เจ้าอาวาส เพื่อบำรุงปฏิสังขรณ์อุโบสถ เสร็จแล้ว เสด็จเข้าพลับพลาพิธี ทรงประเคนจตุปัจจัยไทยธรรม พระสงฆ์ถวายอนุโมทนา ถวายอดิเรก แล้วพระราชทานพระบรมราชวโรกาสให้ผู้มีจิตศรัทธาบริจาคเงินเพื่อสร้างอุโบสถเข้าเฝ้าทูลละอองธุลีพระบาท รับพระราชทานของที่ระลึก จากนั้น ทรงพระดำเนินไปทรงปลูกต้นศรีมหาโพธิ แล้วทรงเยี่ยมราษฎรที่มาเฝ้าทูลละอองธุลีพระบาทอยู่เป็นจำนวนมาก ทรงพระราชปฏิสันถารกับเขาเหล่านั้นโดยทั่วถึง และทรงพระกรุณาโปรดเกล้าโปรดกระหม่อม ให้แพทย์ที่โดยเสด็จพระราชดำเนินทำการตรวจรักษาผู้ป่วยเจ็บ สมควรแก่เวลา จึงประทับรถยนต์พระที่นั่ง เสด็จพระราชดำเนินกลับถึงพระตำหนัก ภูพิงคราชนิเวศน์ เมื่อเวลา ๑๙.๐๕ น.

วันจันทร์ที่ ๒๒ มกราคม ๒๕๒๒

เวลา ๑๕.๓๐ น. พระบาทสมเด็จพระเจ้าอยู่หัว เสด็จออก ณ พระตำหนัก ภูพิงคราชนิเวศน์ พระราชทานพระบรมราชวโรกาส ให้ นายกอง วิสุทธารมณ์ รองประธานกรรมการองค์การส่งเสริมกีฬาแห่งชาติ นำ นายประมูล จันทรจำนง ผู้ว่าราชการจังหวัดอุบลราชธานี ประธานคณะกรรมการจัดการแข่งขันกีฬาเขต ครั้งที่ ๑๒ และคณะกรรมการ ฯ เข้าเฝ้าทูลละอองธุลีพระบาท รับพระราชทานไฟพระฤกษ์เพื่อเชิญไปกระทำพิธีเปิดการแข่งขันกีฬาเขต ฯ ที่สนามกีฬากลาง จังหวัดอุบลราชธานี ซึ่งได้เลื่อนการแข่งขันมาเป็นวันที่ ๒๔ – ๓๐ มกราคม ๒๕๒๒

วันอังคารที่ ๒๓ มกราคม ๒๕๒๒

เวลา ๑๓.๔๐ น. พระบาทสมเด็จพระเจ้าอยู่หัว เสด็จออก ณ พระตำหนัก ภูพิงคราชนิเวศน์ พระราชทานพระบรมราชวโรกาสให้ ภารดาวิจารณ์ ทรงเสี่ยงชัย อธิการโรงเรียนอัสสัมชัญ กรุงเทพมหานคร นำคณะครูเข้าเฝ้าทูลละอองธุลีพระบาท ทูลเกล้าทูลกระหม่อมถวายเงินเพื่อโดยเสด็จพระราชกุศลโครงการหลวงพัฒนาภาคเหนือ

เวลา ๑๓.๔๕ น. พระบาทสมเด็จพระเจ้าอยู่หัว และสมเด็จพระนางเจ้า ฯ พระบรมราชินีนาถ เสด็จพระราชดำเนินโดยรถยนต์พระที่นั่ง พร้อมด้วยสมเด็จพระเจ้าลูกเธอ เจ้าฟ้าจุฬาภรณวลัยลักษณ์ จากพระตำหนัก ภูพิงคราชนิเวศน์ ไปยังท่าอากาศยานเชียงใหม่ เพื่อประทับเครื่องบินแอฟโร่พระที่นั่ง ไปทรงประกอบพิธีตัดลูกนิมิตอุโบสถวัดเม็งรายมหาราช อำเภอเมืองเชียงราย และพระราชทานธงประจำรุ่นลูกเสือชาวบ้าน จังหวัดเชียงราย

เวลา ๑๔.๕๐ น. เสด็จพระราชดำเนินถึงสนามบินจังหวัดเชียงราย แล้วประทับรถยนต์พระที่นั่ง เสด็จพระราชดำเนินไปยังวัดเม็งรายมหาราช ตำบลรอบเวียง อำเภอเมืองเชียงราย เมื่อเสด็จเข้าพลับพลาพิธีแล้ว ทรงจุดธูปเทียนบูชาพระพุทธนวราชบพิตร ทรงศีล แล้ว นายชุ่ม บุญเรือง ผู้ว่าราชการจังหวัดเชียงราย กราบบังคมทูลถวายรายงานการก่อสร้างอุโบสถ และกราบบังคมทูลเชิญเสด็จพระราชดำเนินไปทรงประกอบพิธีตัดลูกนิมิตในอุโบสถ ณ ที่นั้น พระบาทสมเด็จพระเจ้าอยู่หัว ทรงพระสุหร่าย ทรงเจิม และทรงปิดทองลูกนิมิต แล้วสมเด็จพระนางเจ้า ฯ พระบรมราชินีนาถ และสมเด็จพระเจ้าลูกเธอ เจ้าฟ้าจุฬาภรณวลัยลักษณ์ ทรงปิดทองลูกนิมิต เสร็จแล้ว พระบาทสมเด็จพระเจ้าอยู่หัว ทรงตัดลูกนิมิต ครั้นทรงจุดธูปเทียนบูชาพระพุทธปฏิมาประธาน ทรงลงพระปรมาภิไธย พระนามาภิไธย และพระนามในแผ่นศิลา แล้ว ทรงถวายปัจจัยแก่พระครูศีลคุณากร เจ้าอาวาส เพื่อบำรุงปฏิสังขรณ์วัดเม็งรายมหาราช แล้วเสด็จเข้าพลับพลาพิธี ทรงประเคนจตุปัจจัยไทยธรรม พระสงฆ์ถวายอนุโมทนา ถวายอดิเรก จบแล้ว พระราชทานพระบรมราชวโรกาสให้ผู้มีจิตศรัทธาบริจาคเงินเพื่อก่อสร้างอุโบสถ เข้าเฝ้าทูลละอองธุลีพระบาท รับพระราชทานของที่ระลึก เสร็จแล้ว ทรงปลูกต้นไทรใบดาดเป็นที่ระลึก แล้วประทับรถยนต์พระที่นั่งเสด็จพระราชดำเนินต่อไป

เวลา ๑๖.๒๐ น. เสด็จพระราชดำเนินถึงโรงเรียนบ้านสันโค้ง (เชียงรายจรูญราษฎร์) อำเภอเมืองเชียงราย แล้วเสด็จเข้าพลับพลาพิธี เพื่อพระราชทานธงประจำรุ่นแก่ลูกเสือชาวบ้านจากอำเภอต่าง ๆ ในจังหวัดเชียงราย รวม ๕๔ รุ่น ในการนี้ พระบาทสมเด็จพระเจ้าอยู่หัว พระราชทานพระราชดำรัสความว่า การฝึกเป็นลูกเสือชาวบ้าน เพื่อมุ่งสามัคคีผนึกกำลังทำความดีเป็นประโยชน์ต่อส่วนรวมนั้น ย่อมเป็นการแผ่เมตตาระหว่างเพื่อนร่วมรุ่น ทั้งในอำเภอและจังหวัดเดียวกัน และระหว่างรุ่นในแต่ละจังหวัด ตลอดจนราษฎรไทยทั่วประเทศ ซึ่งจะนำมายังความสงบ ความเจริญ ความมั่นคง และความเป็นอันหนึ่งอันเดียวกันอย่างแน่นแฟ้นตลอดไป เสร็จแล้ว พระราชทานพระบรมราชวโรกาสให้ผู้มีจิตศรัทธาเข้าเฝ้าทูลละอองธุลีพระบาท ทูลเกล้าทูลกระหม่อมถวายเงินเพื่อพระราชทานใช้ในกิจการลูกเสือชาวบ้าน เสร็จแล้ว ทรงพระดำเนินทรงเยี่ยมผู้ที่มาเฝ้าทูลละอองธุลีพระบาทอยู่เป็นจำนวนมาก ทรงพระกรุณาโปรดเกล้าโปรดกระหม่อม ให้แพทย์ที่โดยเสด็จพระราชดำเนิน ทำการตรวจรักษาผู้ป่วยเจ็บ และรับไว้เป็นคนไข้ในพระบรมราชานุเคราะห์ สมควรแก่เวลา จึงเสด็จพระราชดำเนินไปยังสนามบินจังหวัดเชียงราย เพื่อประทับเครื่องบินแอฟโร่พระที่นั่ง เสด็จพระราชดำเนินไปยังท่าอากาศยานเชียงใหม่ แล้วประทับรถยนต์พระที่นั่ง เสด็จพระราชดำเนินกลับ ถึงพระตำหนัก ภูพิงคราชนิเวศน์ เมื่อเวลา ๒๐.๒๐ น.

เวลา ๑๑.๒๕ น. สมเด็จพระบรมโอรสาธิราช ฯ สยามมกุฎราชกุมาร เสด็จพระราชดำเนินโดยรถยนต์พระที่นั่ง จากพระที่นั่งอัมพรสถาน พระราชวังดุสิต ไปยังกองบัญชาการกองทัพอากาศ ดอนเมือง เพื่อเสด็จพระราชดำเนินโดยเครื่องบินแอฟโร่พระที่นั่ง ไปยังสนามบินจังหวัดอุดรธานี เพื่อประทับ

เฮลิคอปเตอร์พระที่นั่ง เสด็จพระราชดำเนินไปทรงประกอบพิธีเปิดโรงพยาบาลสมเด็จพระยุพราช บ้านดุง จังหวัดอุดรธานี

ครั้นเสด็จพระราชดำเนินถึงสนามบินทุ่งศรีเมือง อำเภอบ้านดุง แล้ว ประทับรถยนต์พระที่นั่งเสด็จพระราชดำเนินไปยังโรงพยาบาลสมเด็จพระยุพราชบ้านดุง ฯพณฯ เรือโท นายแพทย์ยงยุทธ สัจจวาณิชย์ รัฐมนตรีว่าการกระทรวงสาธารณสุข กราบบังคมทูลรายงาน แล้วเสด็จพระราชดำเนินเข้าสู่พลับพลาพิธี ทรงจุดธูปเทียนเครื่องนมัสการบูชาพระพุทธนวราชบพิตร และทรงศีล เสร็จแล้ว เสด็จพระราชดำเนินออกจากพลับพลาพิธี ไปทรงตัดแถบแพรเปิดโรงพยาบาลสมเด็จพระยุพราช ระหว่างนั้น พระสงฆ์เจริญชัยมงคลคาถา พนักงานลั่นฆ้องชัย ประโคมสังข์ แตร ดุริยางค์ แล้วเสด็จเข้าภายในอาคาร ทรงพระสุหร่าย ทรงเจิมแผ่นศิลาจารึก ทรงลงพระนามาภิไธยในสมุดเยี่ยม และทอดพระเนตรภายในอาคาร จากนั้น เสด็จพระราชดำเนินกลับเข้าสู่พลับพลาพิธี ทรงประเคนจตุปัจจัยไทยธรรม พระสงฆ์ถวายอนุโมทนา จบแล้ว พระราชทานพระราชวโรกาสให้ผู้มีจิตศรัทธาเฝ้าทูลละอองพระบาท ทูลเกล้าทูลกระหม่อมถวายเงินโดยเสด็จพระราชกุศลเพื่อใช้ในกิจการของโรงพยาบาลสมเด็จพระยุพราช จากนั้น เสด็จพระราชดำเนินไปทรงปลูกต้นราชพฤกษ์ และทรงพระดำเนินทรงเยี่ยมและทรงพระราชปฏิสันถารอย่างใกล้ชิดกับราษฎรที่มาเฝ้าทูลละอองพระบาทอย่างหนาแน่น พร้อมทั้ง ทรงพระกรุณาโปรดเกล้าโปรดกระหม่อม ให้แพทย์ที่โดยเสด็จพระราชดำเนินทำการตรวจรักษาผู้ป่วยเจ็บ และทรงรับไว้เป็นคนไข้ในพระราชานุเคราะห์ สมควรแก่เวลาแล้ว จึงประทับรถยนต์พระที่นั่งเสด็จพระราชดำเนินไปประทับเฮลิคอปเตอร์พระที่นั่งที่สนามบินทุ่งศรีเมือง เพื่อเสด็จพระราชดำเนินไปประทับเครื่องบินแอฟโร่พระที่นั่ง จากสนามบินจังหวัดอุดรธานี กลับสู่กรุงเทพมหานคร

วันพุธที่ ๒๔ มกราคม ๒๕๒๒

เวลา ๑๔.๑๕ น. พระบาทสมเด็จพระเจ้าอยู่หัว เสด็จพระราชดำเนินโดยรถยนต์พระที่นั่ง พร้อมด้วยสมเด็จพระเทพรัตนราชสุดา ฯ สยามบรมราชกุมารี จากพระตำหนัก ภูพิงคราชนิเวศน์ ไปในการพระราชทานปริญญาบัตรแก่ผู้สำเร็จการศึกษาสาขาวิชาต่าง ๆ ของมหาวิทยาลัยเชียงใหม่ จังหวัดเชียงใหม่

เมื่อเสด็จเข้าพลับพลาพิธี ทรงจุดธูปเทียนเครื่องนมัสการบูชาพระรัตนตรัย และประทับพระราชอาสน์แล้ว ศาสตราจารย์ นายแพทย์บุญสม มาร์ติน นายกสภามหาวิทยาลัยเชียงใหม่ กราบบังคมทูลสำนึกในพระมหากรุณาธิคุณ ศาสตราจารย์ นาวาอากาศเอก นายแพทย์ตะวัน กังวานพงศ์ กราบบังคมทูลถวายรายงานกิจการของมหาวิทยาลัยเชียงใหม่ กราบบังคมทูลสดุดีเกียรติคุณ และกราบบังคมทูลเบิกผู้ได้รับพระราชทานปริญญากิตติมศักดิ์ คือ พลเอก เกรียงศักดิ์ ชมะนันทน์ ศิลปศาสตร์ดุษฎีบัณฑิตกิตติมศักดิ์ สาขารัฐศาสตร์ หม่อมราชวงศ์คึกฤทธิ์ ปราโมช ศิลปศาสตร์ดุษฎีบัณฑิตกิตติมศักดิ์ สาขาปรัชญา นายแพทย์จำลอง หะริณสุต แพทยศาสตร์ดุษฎีบัณฑิตกิตติมศักดิ์ และนายเต้า ณ ลำปาง วิทยาศาสตร์มหาบัณฑิตกิตติมศักดิ์ สาขาเกษตรศาสตร์ เข้าเฝ้าทูลละอองธุลีพระบาท รับพระราชทานปริญญากิตติมศักดิ์ และปริญญามหาบัณฑิตตามลำดับ เสร็จแล้ว คณบดีคณะวิศวกรรมศาสตร์ คณบดีคณะศึกษาศาสตร์ คณบดีคณะสังคมศาสตร์ คณบดีคณะเกษตรศาสตร์ คณบดีคณะทันตแพทยศาสตร์ คณบดีคณะเทคนิคการแพทย์ คณบดีคณะพยาบาลศาสตร์ คณบดีคณะแพทยศาสตร์ คณบดีคณะเภสัชศาสตร์ คณบดีคณะมนุษยศาสตร์ และคณบดีคณะวิทยาศาสตร์ กราบบังคมทูลเบิกผู้ได้รับปริญญาของแต่ละคณะเข้ารับพระราชทานปริญญาบัตร ตามลำดับ แล้วพระราชทานเหรียญรางวัลเรียนดีแก่ผู้ที่ได้รับรางวัลเรียนดี

ในการเสด็จพระราชดำเนินพระราชทานปริญญาบัตร แก่ผู้สำเร็จการศึกษาสาขาวิชาต่าง ๆ ของมหาวิทยาลัยเชียงใหม่ ครั้งที่ ๑๓ นี้ พระบาทสมเด็จพระเจ้าอยู่หัว พระราชทานพระบรมราโชวาทความว่า คนที่จะสามารถเหมาะจะทำงานให้ชาตินั้น จำเป็นจะต้องมีใจตั้งมั่นในการงานมีความอดทนเสียสละ มีความอุตสาหะพยายามไม่ขาดสาย และสำคัญกว่าอื่น จะต้องมีความคิดความเข้าใจที่กระจ่างแน่นอน และเที่ยงตรง ตามเหตุผลและความจริง ไม่ปล่อยให้ความคิดความเห็นของตัวเอนเอียงเปลี่ยนแปรไปตามอคติ ความพอใจและไม่พอใจ การงานทั้งหลายเป็นอันมาก ที่ล้มเหลวล่าช้าอยู่ พิจารณาดูแล้วจะเห็นว่ามีอคติความไม่ตรงไปตรงมานั่นเองเป็นต้นเหตุสำคัญ ถ้าเรามีความคิดความเข้าใจที่เที่ยงตรงเป็นกลาง จะพิจารณาเรื่องใดก็เห็นกระจ่าง จะหาทางทำสิ่งใดก็คิดเห็นได้ปลอดโปร่ง จะทำงานอะไรร่วมกับใครก็ทำได้โดยสะดวกราบรื่น และเมื่อมีทั้งความกระจ่างแจ้งในงานทั้งความสะดวกราบรื่นในการทำงานแล้ว ความสำเร็จและความเจริญก็ย่อมเกิดขึ้น ยิ่งส่วนใหญ่ปฏิบัติงานร่วมกันได้โดยสอดคล้อง ความสามัคคีพร้อมเพรียงในชาติก็จะเกิดขึ้น เป็นกำลังให้สามารถพัฒนาทุกสิ่งทุกอย่างให้บังเกิดผลสมบูรณ์ได้ตามที่มุ่งปรารถนา

เวลา ๑๖.๐๐ น. สมเด็จพระบรมโอรสาธิราช ฯ สยามมกุฎราชกุมาร เสด็จพระราชดำเนินโดยรถยนต์พระที่นั่ง จากพระที่นั่งอัมพรสถาน พระราชวังดุสิต ไปยังวัดเวฬุราชิน เขตธนบุรี กรุงเทพมหานคร เพื่อทรงประกอบพิธีเททองหล่อพระประธานสำหรับเชิญไปประดิษฐานที่อุโบสถวัดบูรพา อำเภอกันทรารมย์ จังหวัดศรีสะเกษ

วันพฤหัสบดีที่ ๒๕ มกราคม ๒๕๒๒

เวลา ๑๐.๓๐ น. พระบาทสมเด็จพระเจ้าอยู่หัว และสมเด็จพระนางเจ้า ฯ พระบรมราชินีนาถเสด็จออก ณ พระตำหนัก ภูพิงคราชนิเวศน์ พร้อมด้วยสมเด็จพระเทพรัตนราชสุดา ฯ สยามบรมราชกุมารี สมเด็จพระเจ้าลูกเธอ เจ้าฟ้าจุฬาภรณวลัยลักษณ์ พระเจ้าวรวงศ์เธอ พระองค์เจ้าโสมสวลี พระวรชายา และพระเจ้าหลานเธอ พระองค์เจ้าพัชรกิติยาภา ในการทรงบำเพ็ญพระราชกุศลทรงพระราชอุทิศถวายสมเด็จพระนเรศวรมหาราช และสมเด็จพระสุริโยทัย

เวลา ๑๓.๕๐ น. พระบาทสมเด็จพระเจ้าอยู่หัว และสมเด็จพระนางเจ้า ฯ พระบรมราชินีนาถเสด็จพระราชดำเนินไปยังอ่างเก็บน้ำ ภูพิงคราชนิเวศน์ พร้อมด้วยสมเด็จพระเทพรัตนราชสุดา ฯ สยามบรมราชกุมารี สมเด็จพระเจ้าลูกเธอ เจ้าฟ้าจุฬาภรณวลัยลักษณ์ และพระเจ้าวรวงศ์เธอ พระองค์เจ้าโสมสวลี พระวรชายา พระราชทานพระบรมราชวโรกาสให้ นางนิพันธ์ รัตนวรพันธุ์ ผู้อำนวยการกองชีววิทยาสิ่งแวดล้อมสถาบันวิจัยวิทยาศาสตร์ประยุกต์แห่งประเทศไทย นำ คณะสมาคมซากูระญี่ปุ่น เข้าเฝ้าทูลละอองธุลีพระบาท น้อมเกล้าน้อมกระหม่อมถวายต้นซากูระ เพื่อปลูก ณ ภูพิงคราชนิเวศน์ และเพื่อโดยเสด็จพระราชกุศลปลูกในโครงการหลวงพัฒนาภาคเหนือ

ทรงพระกรุณาโปรดเกล้าโปรดกระหม่อม ให้สมเด็จพระบรมโอรสาธิราช ฯ สยามมกุฎราชกุมารเสด็จพระราชดำเนินแทนพระองค์ ไปทรงวางพวงมาลาถวายราชสักการะสมเด็จพระนเรศวรมหาราช ณ พระบรมราชานุสาวรีย์ อำเภอดอนเจดีย์ จังหวัดสุพรรณบุรี เนื่องในโอกาสวันรัฐพิธีพระบรมราชานุสรณ์สมเด็จพระนเรศวรมหาราช

เวลา ๑๖.๐๕ น. สมเด็จพระบรมโอรสาธิราช ฯ สยามมกุฎราชกุมาร เสด็จพระราชดำเนินโดยเฮลิคอปเตอร์พระที่นั่ง จากสนามข้างพระที่นั่งอนันตสมาคม ไปยังบริเวณลานพระบรมราชานุสาวรีย์ จังหวัด

สุพรรณบุรี ครั้นเสด็จพระราชดำเนินถึง นายชลิต พิมลศิริ ผู้ว่าราชการจังหวัดสุพรรณบุรี กราบบังคมทูลรายงาน และกราบบังคมทูลเบิกข้าราชการชั้นผู้ใหญ่ของจังหวัดเฝ้าทูลละอองพระบาท จากนั้น ทรงพระดำเนินไปยังลานพระบรมราชานุสาวรีย์ ทรงวางพวงมาลาของพระบาทสมเด็จพระเจ้าอยู่หัว สมเด็จพระนางเจ้า ฯ พระบรมราชินีนาถ และของส่วนพระองค์ เสร็จแล้ว ทรงจุดธูปเทียนเครื่องราชสักการะ กราบถวายบังคมสมเด็จพระนเรศวรมหาราช ต่อจากนั้น เสด็จพระราชดำเนินทรงเยี่ยมและทรงพระราชปฏิสันถารอย่างใกล้ชิดกับราษฎรที่มาเฝ้าทูลละอองพระบาทอย่างหนาแน่น พร้อมทั้งทรงพระกรุณาโปรดเกล้าโปรดกระหม่อม ให้แพทย์ที่โดยเสด็จพระราชดำเนินทำการตรวจรักษาผู้ป่วยเจ็บ และทรงรับไว้เป็นคนไข้ในพระราชานุเคราะห์ สมควรแก่เวลาแล้ว จึงประทับเฮลิคอปเตอร์พระที่นั่งเสด็จพระราชดำเนินกลับสู่กรุงเทพมหานคร

วันศุกร์ที่ ๒๖ มกราคม ๒๕๒๒

เวลา ๑๔.๒๕ น. พระบาทสมเด็จพระเจ้าอยู่หัว และสมเด็จพระนางเจ้า ฯ พระบรมราชินีนาถ เสด็จพระราชดำเนินโดยรถยนต์พระที่นั่ง พร้อมด้วยสมเด็จพระเทพรัตนราชสุดา ฯ สยามบรมราชกุมารี และสมเด็จพระเจ้าลูกเธอ เจ้าฟ้าจุฬาภรณวลัยลักษณ์ จากพระตำหนัก ภูพิงคราชนิเวศน์ ไปยังท่าอากาศยานเชียงใหม่ เพื่อประทับเครื่องบินแอฟโร่พระที่นั่ง เสด็จพระราชดำเนินไปทรงประกอบพิธีพระราชทานธงประจำรุ่นลูกเสือชาวบ้าน และทรงเยี่ยมราษฎรจังหวัดแม่ฮ่องสอน

ครั้นเสด็จพระราชดำเนินถึงท่าอากาศยานแม่ฮ่องสอน ได้ประทับรถยนต์พระที่นั่งเสด็จพระราชดำเนินต่อไปยังพลับพลาพิธีหน้าศาลากลางจังหวัดแม่ฮ่องสอน พระบาทสมเด็จพระเจ้าอยู่หัว ทรงจุดธูปเทียนเครื่องนมัสการ แล้วพระราชทานให้เจ้าหน้าที่จังหวัดเชิญไปถวายสักการะพระธาตุดอยกองมู ต่อจากนั้น ผู้ว่าราชการจังหวัดแม่ฮ่องสอน กราบบังคมทูลถวายรายงานกิจการลูกเสือชาวบ้านจังหวัดแม่ฮ่องสอน และกราบบังคมทูลเบิกประธานรุ่นลูกเสือชาวบ้านจำนวน ๑๔ รุ่น เฝ้าทูลละอองธุลีพระบาทรับพระราชทานธงประจำรุ่น เสร็จแล้ว พระราชทานพระบรมราโชวาท ความว่า กิจการลูกเสือชาวบ้านคือการฝึกฝนสมาชิกซึ่งได้แก่พวกเราทั้งหลาย ให้รู้จักบำเพ็ญตนให้เป็นประโยชน์ต่อส่วนรวม และรู้จักช่วยเหลือซึ่งกันและกัน โดยเฉพาะจังหวัดแม่ฮ่องสอน ซึ่งการคมนาคมยังไม่ค่อยสะดวกนัก แต่ก็อุดมสมบูรณ์ด้วยทรัพยากรธรรมชาติมากมายหลายชนิด และชนิดหนึ่งก็คือ ประชาชนที่มีคุณธรรมสูง ถ้าเราช่วยกันรักษาความสงบสุข มีความสามัคคีกัน ก็จะทำให้จังหวัดนี้น่าอยู่ มีความปลอดภัย ตลอดจนมีอนาคตอันแจ่มใส ประโยชน์ของกิจการลูกเสือชาวบ้านอีกประการหนึ่งก็คือ ทำให้สมาชิกได้มีโอกาสรู้จักกันอย่างทั่วถึง เพราะฉะนั้นหากเกิดความเดือดร้อนขึ้น ก็สามารถช่วยกันป้องกันและปัดเป่าได้ทันท่วงที ที่สำคัญก็คือ เรายังสามารถติดต่อกับลูกเสือชาวบ้านในจังหวัดอื่น ๆ ได้ ก็เพื่อร่วมมือกันรักษาความมั่นคง ความสงบสุขและความเจริญรุ่งเรืองของส่วนรวม คือประเทศชาติไว้ให้คงอยู่ต่อไป จบแล้ว พระราชทานพระบรมราชวโรกาสให้ผู้มีจิตศรัทธาเข้าเฝ้าทูลละอองธุลีพระบาท ทูลเกล้าทูลกระหม่อมถวายเงิน เพื่อโดยเสด็จพระราชกุศลตามพระราชอัธยาศัยเพื่อสมทบทุนกิจการลูกเสือชาวบ้าน และเพื่อสมทบทุนมูลนิธิสายใจไทย ฯ ตามลำดับ ต่อจากนั้น ทรงพระดำเนินทรงเยี่ยมลูกเสือชาวบ้าน และราษฎรที่มาเฝ้าทูลละอองธุลีพระบาทอยู่เป็นจำนวนมาก ณ บริเวณสนามหน้าศาลากลางจังหวัด สมควรแก่เวลา จึงเสด็จพระราชดำเนินโดยรถยนต์พระที่นั่งไปยังท่าอากาศยานแม่ฮ่องสอน เพื่อประทับเครื่องบินแอฟโร่พระที่นั่ง เสด็จพระราชดำเนินกลับจังหวัดเชียงใหม่ แล้วเสด็จพระราชดำเนินโดยรถยนต์พระที่นั่ง ถึงพระตำหนัก ภูพิงคราชนิเวศน์ เมื่อเวลา ๒๐.๐๐ น.

เวลา ๑๑.๑๕ น. สมเด็จพระบรมโอรสาธิราช ฯ สยามมกุฎราชกุมาร เสด็จพระราชดำเนินโดยรถยนต์พระที่นั่ง จากพระที่นั่งอัมพรสถาน พระราชวังดุสิต ไปยังกองบัญชาการกองทัพอากาศ ดอนเมือง เพื่อเสด็จพระราชดำเนินโดยเครื่องบินแอฟโร่พระที่นั่ง ไปยังสนามบินบ้านค่าย จังหวัดสกลนคร แล้วประทับเฮลิคอปเตอร์พระที่นั่ง เสด็จพระราชดำเนินไปยังอำเภอสว่างแดนดิน จังหวัดสกลนคร เพื่อทรงประกอบพิธีเปิดโรงพยาบาลสมเด็จพระยุพราชสว่างแดนดิน

ครั้นเสด็จพระราชดำเนินถึงอำเภอสว่างแดนดิน ทรงพระดำเนินไปยังโรงพยาบาลสมเด็จพระยุพราช ฯพณฯ เรือโท นายแพทย์ยงยุทธ สัจจวาณิชย์ รัฐมนตรีว่าการกระทรวงสาธารณสุข กราบบังคมทูลรายงานแล้ว เสด็จพระราชดำเนินเข้าสู่พลับพลาพิธี ทรงจุดธูปเทียนเครื่องนมัสการบูชาพระรัตนตรัย และทรงศีลเสร็จแล้ว เสด็จพระราชดำเนินออกจากพลับพลาพิธีไปทรงตัดแถบแพรเปิดโรงพยาบาลสมเด็จพระยุพราช ระหว่างนั้น พระสงฆ์เจริญชัยมงคลคาถา ชาวพนักงานลั่นฆ้องชัย ประโคมสังข์ แตร ดุริยางค์ แล้วเสด็จเข้าภายในอาคาร ทรงพระสุหร่าย ทรงเจิมแผ่นศิลาจารึก ทรงลงพระนามาภิไธยในสมุดเยี่ยมและทอดพระเนตรภายในอาคาร จากนั้น เสด็จพระราชดำเนินทรงเจิมแผ่นป้ายตึกสงฆ์อาพาธ ซึ่งพระอุดมสังวรวิสุทธิ์เถระ (พระอาจารย์วัน) สร้างถวาย แล้วเสด็จพระราชดำเนินกลับเข้าสู่พลับพลาพิธี ทรงประเคนจตุปัจจัยไทยธรรม พระสงฆ์ถวายอนุโมทนา จบแล้ว พระราชทานพระราชวโรกาสให้ผู้มีจิตศรัทธา เฝ้าทูลละอองพระบาท ทูลเกล้าทูลกระหม่อมถวายเงินโดยเสด็จพระราชกุศลสมทบทุนเพื่อใช้ในกิจการของโรงพยาบาลสมเด็จพระยุพราช จากนั้น ทรงพระดำเนินไปทรงปลูกต้นราชพฤกษ์ แล้วทรงเยี่ยมและทรงพระราชปฏิสันถารอย่างใกล้ชิดกับราษฎรที่มาเฝ้าทูลละอองพระบาทอย่างหนาแน่น พร้อมทั้งทรงพระกรุณาโปรดเกล้าโปรดกระหม่อม ให้แพทย์ที่โดยเสด็จพระราชดำเนินทำการตรวจรักษาผู้ป่วยเจ็บ และทรงรับไว้เป็นคนไข้ในพระราชานุเคราะห์ สมควรแก่เวลาแล้ว จึงประทับรถยนต์พระที่นั่งเสด็จพระราชดำเนินไปประทับเฮลิคอปเตอร์พระที่นั่งที่อำเภอสว่างแดนดิน เพื่อเสด็จพระราชดำเนินไปประทับเครื่องบินแอฟโร่พระที่นั่งจากสนามบินบ้านค่าย จังหวัดสกลนคร กลับสู่กรุงเทพมหานคร

วันอาทิตย์ที่ ๒๘ มกราคม ๒๕๒๒

เวลา ๑๐.๔๕ น. ทรงพระกรุณาโปรดเกล้าโปรดกระหม่อม ให้ สมเด็จพระบรมโอรสาธิราช ฯ สยามมกุฎราชกุมาร ทรงปฏิบัติพระราชกรณียกิจแทนพระองค์ ในการสังเวยพระป้ายที่พระที่นั่งอัมพรสถาน พระราชวังดุสิต

เวลา ๑๔.๒๕ น. พระบาทสมเด็จพระเจ้าอยู่หัว และสมเด็จพระนางเจ้า ฯ พระบรมราชินีนาถ เสด็จพระราชดำเนินโดยเฮลิคอปเตอร์พระที่นั่ง พร้อมด้วยสมเด็จพระเทพรัตนราชสุดา ฯ สยามบรมราชกุมารี และสมเด็จพระเจ้าลูกเธอ เจ้าฟ้าจุฬาภรณวลัยลักษณ์ จากภูพิงคราชนิเวศน์ ไปทรงประกอบพิธียกช่อฟ้า ทรงตัดลูกนิมิตอุโบสถ และทรงยกฉัตรพระเจดีย์ ณ วัดรัตนวนาราม (วัดป่า) อำเภอเมืองพะเยา ตลอดจนทรงเยี่ยมราษฎรจังหวัดพะเยา

ครั้นเสด็จพระราชดำเนินถึงบริเวณบ้านพะเยา ตำบลเวียง อำเภอเมืองพะเยา ได้ประทับรถยนต์พระที่นั่งเสด็จพระราชดำเนินต่อไปยังวัดรัตนวนาราม (วัดป่า) เสด็จเข้าพลับพลาพิธี พระบาทสมเด็จพระเจ้าอยู่หัว ทรงจุดธูปเทียนบูชาพระรัตนตรัย แล้วทรงศีล จบแล้ว ผู้ว่าราชการจังหวัดพะเยา กราบบังคมทูลถวายรายงานการก่อสร้างอุโบสถ และพระเจดีย์ ต่อจากนั้น ทรงพระดำเนินไปทรงประกอบพิธี

ยกช่อฟ้า ทรงตัดลูกนิมิตอุโบสถ และทรงยกฉัตร พระเจดีย์ ตามลำดับ เสร็จแล้ว เสด็จกลับเข้าพลับพลาพิธี ทรงประเคนจตุปัจจัยไทยธรรม ในโอกาสนี้ พระราชทานพระบรมราชวโรกาสให้ผู้มีจิตศรัทธาบริจาคเงินสมทบทุนการก่อสร้างอุโบสถและพระเจดีย์ เข้าเฝ้าทูลละอองธุลีพระบาทรับพระราชทานของที่ระลึก จากนั้นจึงทรงพระดำเนิน ทรงเยี่ยมราษฎรที่มาเฝ้าทูลละอองธุลีพระบาทอยู่เป็นจำนวนมาก ภายในบริเวณวัด สมควรแก่เวลา จึงเสด็จพระราชดำเนินโดยเฮลิคอปเตอร์พระที่นั่ง กลับถึงภูพิงคราชนิเวศน์ เมื่อเวลา ๑๘.๓๕ น.

วันจันทร์ที่ ๒๙ มกราคม ๒๕๒๒

เวลา ๑๕.๑๐ น. พระบาทสมเด็จพระเจ้าอยู่หัว เสด็จออก ณ พระตำหนัก ภูพิงคราชนิเวศน์ พร้อมด้วยสมเด็จพระเทพรัตนราชสุดา ฯ สยามบรมราชกุมารี และสมเด็จพระเจ้าลูกเธอ เจ้าฟ้าจุฬาภรณวลัยลักษณ์ พระราชทานพระบรมราชวโรกาสให้ ฯพณฯ นายโบกู สโลว ซาคร์ เซสกี้ เอกอัครราชทูตสาธารณรัฐประชาชนโปแลนด์ประจำประเทศไทย และภริยา เฝ้าทูลละอองธุลีพระบาท กราบถวายบังคมลาในโอกาสที่พ้นจากตำแหน่งหน้าที่

ในโอกาสนี้ ทรงพระกรุณาโปรดเกล้าโปรดกระหม่อม พระราชทานเครื่องราชอิสริยาภรณ์ประถมาภรณ์ช้างเผือก แก่เอกอัครราชทูตสาธารณรัฐประชาชนโปแลนด์ด้วย

เวลา ๑๑.๑๕ น. สมเด็จพระบรมโอรสาธิราช ฯ สยามมกุฎราชกุมาร เสด็จพระราชดำเนินโดยรถยนต์พระที่นั่ง จากพระที่นั่งอัมพรสถาน พระราชวังดุสิต ไปยังกองบัญชาการกองทัพอากาศ ดอนเมือง เพื่อประทับเครื่องบินแอฟโร่พระที่นั่ง เสด็จพระราชดำเนินไปยังสนามบินบ้านค่าย จังหวัดสกลนคร แล้วประทับเฮลิคอปเตอร์พระที่นั่ง เสด็จพระราชดำเนินไปยังอำเภอธาตุพนม จังหวัดนครพนม เพื่อทรงประกอบพิธีเปิดโรงพยาบาลสมเด็จพระยุพราชธาตุพนม

ครั้นเสด็จพระราชดำเนินถึง ฯพณฯ เรือโท นายแพทย์ยงยุทธ สัจจวาณิชย์ รัฐมนตรีว่าการกระทรวงสาธารณสุข กราบบังคมทูลรายงาน แล้วเสด็จพระราชดำเนินเข้าสู่พลับพลาพิธี ทรงจุดธูปเทียนเครื่องนมัสการบูชาพระรัตนตรัย และทรงศีล เสร็จแล้ว เสด็จพระราชดำเนินออกจากพลับพลาพิธี ไปทรงตัดแถบแพรเปิดโรงพยาบาลสมเด็จพระยุพราช ระหว่างนั้น พระสงฆ์เจริญชัยมงคลคาถา พนักงานลั่นฆ้องชัย ประโคมสังข์ แตร ดุริยางค์ แล้วเสด็จเข้าภายในอาคาร ทรงพระสุหร่าย ทรงเจิมแผ่นศิลาจารึก ทรงลงพระนามาภิไธยในสมุดเยี่ยม และทอดพระเนตรภายในอาคาร จากนั้น เสด็จพระราชดำเนินกลับเข้าสู่พลับพลาพิธี ทรงประเคนจตุปัจจัยไทยธรรม พระสงฆ์ถวายอนุโมทนา จบแล้ว พระราชทานพระราชวโรกาสให้ผู้มีจิตศรัทธา เฝ้าทูลละอองพระบาท ทูลเกล้าทูลกระหม่อมถวายเงินโดยเสด็จพระราชกุศลเพื่อใช้ในกิจการของโรงพยาบาลสมเด็จพระยุพราช จากนั้น เสด็จพระราชดำเนินไปทรงปลูกต้นราชพฤกษ์ และทรงพระดำเนินทรงเยี่ยม และทรงพระราชปฏิสันถารอย่างใกล้ชิดกับราษฎรที่มาเฝ้าทูลละอองพระบาทอย่างหนาแน่น พร้อมทั้ง ทรงพระกรุณาโปรดเกล้าโปรดกระหม่อม ให้แพทย์ที่โดยเสด็จพระราชดำเนินทำการตรวจรักษาผู้ป่วยเจ็บ และทรงรับไว้เป็นคนไข้ในพระราชานุเคราะห์ สมควรแก่เวลาแล้ว จึงทรงพระดำเนินไปประทับเฮลิคอปเตอร์พระที่นั่ง เสด็จพระราชดำเนินไปประทับเครื่องบินแอฟโร่พระที่นั่งจากสนามบินบ้านค่าย จังหวัดสกลนคร กลับสู่กรุงเทพมหานคร

เวลา ๑๙.๓๕ น. สมเด็จพระเทพรัตนราชสุดา ฯ สยามบรมราชกุมารี เสด็จออก ณ พระตำหนักภูพิงคราชนิเวศน์ พระราชทานพระราชวโรกาสให้ ฯพณฯ นายประสิทธิ์ ณรงค์เดช รัฐมนตรีช่วยว่าการ

กระทรวงคมนาคม นำ นางสาวฮีทเตอร์ เจ ฮาร์วีย์ เฝ้าทูลละอองพระบาท ทูลเกล้าทูลกระหม่อมถวายพระราชหัตถเลขาพระบาทสมเด็จพระจอมเกล้าเจ้าอยู่หัว ในการนี้ นายปีเตอร์ เอ. เลกเกตต์ ผู้จัดการฝ่ายบริหารบริษัท บอร์เนียว (ประเทศไทย) จำกัด ร่วมเข้าเฝ้าทูลละอองพระบาท ด้วย

ในโอกาสนี้ ทรงพระกรุณาโปรดเกล้าโปรดกระหม่อม พระราชทานเลี้ยงอาหารค่ำด้วย

วันอังคารที่ ๓๐ มกราคม ๒๕๒๒

เวลา ๑๔.๒๕ น. พระบาทสมเด็จพระเจ้าอยู่หัว และสมเด็จพระนางเจ้า ฯ พระบรมราชินีนาถ เสด็จพระราชดำเนินโดยรถยนต์พระที่นั่ง พร้อมด้วยสมเด็จพระเทพรัตนราชสุดา ฯ สยามบรมราชกุมารี และสมเด็จพระเจ้าลูกเธอ เจ้าฟ้าจุฬาภรณวลัยลักษณ์ จากพระตำหนัก ภูพิงคราชนิเวศน์ ไปยังท่าอากาศยานเชียงใหม่ เพื่อประทับเครื่องบินแอฟโร่พระที่นั่ง เสด็จพระราชดำเนินไปทรงประกอบพิธี พระราชทานธงประจำรุ่นลูกเสือชาวบ้าน และทรงเยี่ยมราษฎรจังหวัดแพร่

ครั้นเสด็จพระราชดำเนินถึงสนามบินจังหวัดแพร่ ได้ประทับรถยนต์พระที่นั่ง เสด็จพระราชดำเนินต่อไปยังพลับพลาพิธีลูกเสือชาวบ้าน พระบาทสมเด็จพระเจ้าอยู่หัว ทรงจุดธูปเทียนเครื่องนมัสการ แล้วพระราชทานให้เจ้าหน้าที่จังหวัดเชิญไปถวายสักการะพระธาตุช่อแฮ ต่อจากนั้น ผู้ว่าราชการจังหวัดแพร่กราบบังคมทูลถวายรายงานกิจการลูกเสือชาวบ้านจังหวัดแพร่ และกราบบังคมทูลเบิกประธานรุ่นลูกเสือชาวบ้าน จำนวน ๘๖ รุ่น เฝ้าทูลละอองธุลีพระบาท รับพระราชทานธงประจำรุ่น เสร็จแล้ว พระราชทานพระบรมราโชวาท ความว่า เครื่องหมายที่แสดงความเป็นลูกเสือชาวบ้านมีสามสิ่ง คือหนึ่งผ้าผูกคอ ซึ่งเป็นเครื่องหมายส่วนบุคคลแสดงว่าได้ฝึกฝนตนเองให้มีความรู้ ความสามารถ และความเข้มแข็ง ซึ่งทุกคนก็มีคุณสมบัติดังกล่าวอยู่แล้ว แต่มาฝึกให้เกิดความมั่นใจขึ้น เครื่องหมายสิ่งที่สองคือธงประจำรุ่นอันเป็นการแสดงว่าแต่ละรุ่นได้มาชุมนุมอยู่ร่วมกันด้วยความสามัคคี รักใคร่ และช่วยเหลือส่งเสริมซึ่งกันและกัน สำหรับเครื่องหมายสุดท้าย คือธงชาติ ซึ่งเป็นสิ่งสำคัญมาก เพราะแสดงว่าทุกคนมีชาติเป็นที่รวมปรารถนาที่จะช่วยกันอุ้มชูส่วนรวม เพราะหากส่วนรวมอยู่ไม่ได้ พวกเราแต่ละคนก็ไม่สามารถอยู่ได้เช่นกัน กิจการลูกเสือชาวบ้านจึงนับว่ามีประโยชน์มาก เพราะทำให้ลูกเสือชาวบ้านมีโอกาสแสดงคุณสมบัติที่มีอยู่ในใจออกมาให้ประจักษ์ นอกจากนั้น ยังเป็นการแสดงให้คนทั่วไปตระหนักว่า คนไทยเรารักใคร่กลมเกลียวกัน และไม่แตกความสามัคคีกัน ซึ่งจะทำให้สามารถอยู่เย็นเป็นสุขได้ตลอดไปโดยไม่มีผู้ใดกล้ามาย่ำยีและคิดจะมาครอบครองประเทศชาติของเรา จบแล้ว พระราชทานพระบรมราชวโรกาสให้ผู้มีจิตศรัทธาเข้าเฝ้าทูลละอองธุลีพระบาท ทูลเกล้าทูลกระหม่อมถวายเงิน เพื่อโดยเสด็จพระราชกุศลตามพระราชอัธยาศัย และเพื่อสมทบทุนกิจการลูกเสือชาวบ้าน ตามลำดับ ต่อจากนั้น ทรงพระดำเนินทรงเยี่ยมลูกเสือชาวบ้าน และราษฎรที่เฝ้าทูลละอองธุลีพระบาทอยู่เป็นจำนวนมากในบริเวณนั้น สมควรแก่เวลา จึงเสด็จพระราชดำเนินโดยรถยนต์พระที่นั่งไปยังสนามบินจังหวัดแพร่ เพื่อประทับเครื่องบินแอฟโร่พระที่นั่ง เสด็จพระราชดำเนินกลับจังหวัดเชียงใหม่ แล้วเสด็จพระราชดำเนินโดยรถยนต์พระที่นั่ง ถึงพระตำหนัก ภูพิงคราชนิเวศน์ เมื่อเวลา ๒๐.๐๐ น.

สมเด็จพระบรมโอรสาธิราช ฯ สยามมกุฎราชกุมาร เสด็จออก ณ พระที่นั่งอัมพรสถาน พระราชวังดุสิต พระราชทานพระราชวโรกาสให้คณะบุคคลต่าง ๆ เฝ้าทูลละอองพระบาท ดังต่อไปนี้

เวลา ๑๖.๑๐ น. พระอธิการบุญยวง ขนฺติพโล เจ้าอาวาสวัดฝั่งหมิ่น ตำบลรอบเวียง อำเภอเมืองเชียงราย จังหวัดเชียงราย เฝ้าพร้อมคณะ ถวายพระบรมสารีริกธาตุจำนวน ๑๐๘ องค์

เวลา ๑๖.๑๕ น. คุณหญิงเลขา อภัยวงศ์ นายกกรรมการมูลนิธิส่งเสริมเยาวชนดินแดง เฝ้าทูลละอองพระบาท เพื่อถวายพระพรในโอกาสที่พระเจ้าหลานเธอ พระองค์เจ้าพัชรกิติยาภา มีพระชนมายุครบ ๑ เดือน และขอพระราชทานพระราชดำริเกี่ยวกับการบริหารงานของมูลนิธิ ฯ

เวลา ๑๖.๓๐ น. พระภิกษุคำพันธุ์ คมฺภีรญาโณ เจ้าอาวาสวัดราษฎร์บูรณะคุณาราม (เขาสุกิม) เฝ้าถวายวัตถุมงคลประจำพระองค์แด่สมเด็จพระบรมโอรสาธิราช ฯ สยามมกุฎราชกุมาร สมเด็จพระเทพรัตนราชสุดา ฯ สยามบรมราชกุมารี และสมเด็จพระเจ้าลูกเธอ เจ้าฟ้าจุฬาภรณวลัยลักษณ์

วันที่ ๓ มกราคม ๒๕๒๒ สมเด็จพระบรมโอรสาธิราช ฯ สยามมกุฎราชกุมาร ทรงบำเพ็ญพระราชกุศล เนื่องในโอกาสวันครบรอบอภิเษกสมรส ณ พระที่นั่งอัมพรสถาน พระราชวังดุสิต

3 January 1979. Their Royal Highnesses Crown Prince Vajiralongkorn and Princess Soamsawali attending a Religious Rite on the occasion of the Royal Wedding Aniversary, at Ambara Villa of Dusit Palace.

วันที่ ๘ มกราคม ๒๕๒๒ ทอดพระเนตรฝายทดน้ำแม่มอน ตำบลแจ้ห่ม อำเภอแจ้ห่ม จังหวัดลำปาง ซึ่งเป็นฝายคอนกรีต มีเครื่องตะบันน้ำประกอบในตัวฝาย ทำการสูบน้ำโดยอัตโนมัติ ส่งขึ้นในเหมืองส่งน้ำซึ่งอยู่สูงกว่าระดับลำน้ำแม่มอน ๓๐ เมตร สำหรับส่งน้ำให้พื้นที่เพาะปลูก ๗,๐๐๐ ไร่

8 January 1979. Their Majesties the King and Queen, in the company of Their Royal Highnesses Princess Maha Chakri Sirindhorn and Princess Chulabhorn, inspecting the Mae Mon Weir and Hydraulic Dam constructed by the Royal Irrigation Department at His Majesty's instigation at Chae Hom District, Lampang Province.

วันที่ ๑๐ มกราคม ๒๕๒๒ ทรงประกอบพิธีตรึงหมุดธงไชยเฉลิมพล สำหรับพระราชทานแก่หน่วยทหารในกองทัพบกและกองทัพอากาศ ณ พระอุโบสถวัดพระศรีรัตนศาสดาราม ในพระบรมมหาราชวัง

10 January 1979. Photographed during the dedication of Royal Colours for presentation to military units at the Chapel Royal in the Grand Palace.

วันที่ ๑๐ มกราคม ๒๕๒๒ เสด็จพระราชดำเนินไปในการพระราชพิธีสมโภชเดือนและขึ้นพระอู่ พระเจ้าหลานเธอ พระองค์เจ้าพัชรกิติยาภา ในสมเด็จพระบรมโอรสาธิราช ฯ สยามมกุฎราชกุมาร ณ พระที่นั่งอัมพรสถาน พระราชวังดุสิต

10 January 1979. Photographed during the traditional Ceremony of Blessing the Royal Grandchild and Her Cradle, at Ambara Villa of Dusit Palace.

วันที่ ๑๑ มกราคม ๒๕๒๒ ทรงหลั่งน้ำพระมหาสังข์ทักษิณาวัตร พระราชทานที่พระเศียร พระเจ้าหลานเธอ พระองค์เจ้าพัชรกิติยาภา ในการพระราชพิธีสมโภชเดือนและขึ้นพระอู่ ณ พระที่นั่งอัมพรสถาน พระราชวังดุสิต

11 January 1979. His Majesty the King pouring lustral water on Her Royal Highness Princess Bajrakitiyabha, during the Ceremony of Blessing the Royal Grandchild and Her Cradle, at Ambara Villa of Dusit Palace.

วันที่ ๑๑ มกราคม ๒๕๒๒ ทรงจรดพระกรรไกรขลิบพระเกศา พระเจ้าหลานเธอ พระองค์เจ้าพัชรกิติยาภา

11 January 1979. His Majesty the King trimming the hair of Her Royal Highness Princess Bajrakitiyabha, during the Ceremony of Blessing the Royal Grandchild and Her Cradle, at Ambara Villa of Dusit Palace.

วันที่ ๑๑ มกราคม ๒๕๒๒ ทรงเจิมพระราชทานแก่พระเจ้าหลานเธอ พระองค์เจ้าพัชรกิติยาภา

11 January 1979. His Majesty the King anointing the Royal Grandchild during the Ceremony of Blessing the Royal Grandchild and Her Cradle, at Ambara Villa of Dusit Palace.

วันที่ ๑๑ มกราคม ๒๕๒๒ ทรงพระกรุณาโปรดเกล้า ฯ ให้พระครูพราหมณ์ ถวายเห่กล่อม

11 January 1979. The Chief Brahmin and his associates blessing the Royal Grandchild.

วันที่ ๑๑ มกราคม ๒๕๒๒ ทรงพระกรุณาโปรดเกล้าโปรดกระหม่อมให้พระบรมวงศานุวงศ์ และข้าทูลละอองธุลีพระบาท เวียนเทียนสมโภช พระเจ้าหลานเธอ พระองค์เจ้าพัชรกิติยาภา

11 January 1979. The passing of consecrated candles during the Ceremony of Blessing the Royal Grandchild and Her Cradle, at Ambara Villa of Dusit Palace.

วันที่ ๑๓ มกราคม ๒๕๒๒ ทอดพระเนตรฝายทดน้ำดอนแก้ว ตำบลเปือ อำเภอเชียงกลาง จังหวัดน่าน อันเป็นฝายหินก่อ สูง ๒ เมตร มีท่อระบายน้ำเข้าเหมืองส่งน้ำ ทั้งฝั่งซ้ายและฝั่งขวาของลำน้ำเปือ เพื่อส่งน้ำเข้าพื้นที่เพาะปลูก ในแถบอำเภอเชียงกลาง จังหวัดน่าน

13 January 1979. Inspecting the Don Kaeo Weir constructed by the Royal Irrigation Department at His Majesty's instigation, Chiang Klang District, Nan Province.

วันที่ ๑๓ มกราคม ๒๕๒๒ ทรงพระราชปฏิสันถารกับราษฎร จังหวัดน่าน ที่มาเฝ้าทูลละอองธุลีพระบาท ในการเสด็จพระราชดำเนินไปทอดพระเนตรฝายดอนแก้ว ตำบลเปือ อำเภอเชียงกลาง จังหวัดน่าน

13 January 1979. Her Majesty the Queen conversing with the populace during a visit to Don Kaeo Weir at Chiang Klang District, Nan Province.

วันที่ ๑๕ มกราคม ๒๕๒๒ ทรงพระราชปฏิสันถารกับราษฎรที่มาเฝ้าทูลละอองธุลีพระบาท รับเสด็จพระราชดำเนิน ณ บริเวณโรงเรียนร่องสร้าน ตำบลร่มเย็น อำเภอเชียงคำ จังหวัดพะเยา

15 January 1979. Conversing with the people who came to greet Them on the grounds of Rong San School, Chiang Kham District, Phayao Province.

วันที่ ๑๘ มกราคม ๒๕๒๒ สมเด็จพระบรมโอรสาธิราช ฯ สยามมกุฎราชกุมาร ทรงตัดแถบแพรเปิดโรงพยาบาลสมเด็จพระยุพราชท่าบ่อ จังหวัดหนองคาย

18 January 1979. His Royal Highness Crown Prince Vajiralongkorn seen during the Opening Ceremony of The Crown Prince Hospital, Tha Bo District, Nong Khai Province.

วันที่ ๑๙ มกราคม ๒๕๒๒ ทรงพระราชปฏิสันถารกับราษฎรที่มาเฝ้าทูลละอองธุลีพระบาท ในการเสด็จพระราชดำเนิน เยี่ยมโครงการพัฒนาเกษตรที่สูง บ้านห้วยตอง อำเภอสันป่าตอง จังหวัดเชียงใหม่

19 January 1979. His Majesty the King conversing with the people who came to greet Him during a visit to the Highland Development Project, Huay Tong Village, San Pa Tong District, Chiang Mai Province.

วันที่ ๒๒ มกราคม ๒๕๒๒ ทรงจุดไฟพระฤกษ์พระราชทานแก่คณะกรรมการจัดการแข่งขันกีฬาเขต ครั้งที่ ๑๒ ซึ่งจะจัดให้มีขึ้น ณ สนามกีฬากลาง จังหวัดอุบลราชธานี ระหว่างวันที่ ๒๔–๓๐ มกราคม ๒๕๒๒ ณ พระตำหนัก ภูพิงคราชนิเวศน์

22 January 1979. His Majesty the King lighting the Ceremonial Flame for the 12th Regional Games to be held during 24-30 January 1979 at the Central Stadium of Ubol Ratchathani Province, at Bhubing Palace, Chiang Mai Province.

วันที่ ๒๓ มกราคม ๒๕๒๒ สมเด็จพระบรมโอรสาธิราช ฯ สยามมกุฎราชกุมาร ทรงเยี่ยมคนไข้ที่มารับการรักษาพยาบาล ภายหลังทรงประกอบพิธีเปิด โรงพยาบาลสมเด็จพระยุพราชบ้านดุง จังหวัดอุดรธานี

23 January 1979. His Royal Highness Crown Prince Vajiralongkorn observing patients being treated after the Opening Ceremony of the Crown Prince Hospital, Ban Dung District, Udon Thani Province.

วันที่ ๒๖ มกราคม ๒๕๒๒ พระราชทานธงประจำรุ่นแก่ลูกเสือชาวบ้านจังหวัดแม่ฮ่องสอน ณ พลับพลาพิธี หน้าศาลากลางจังหวัดแม่ฮ่องสอน และทรงเยี่ยมราษฎรจังหวัดแม่ฮ่องสอน

26 January 1979. Their Majesties the King and Queen, in the company of Their Royal Highnesses Princess Maha Chakri Sirindhorn and Princess Chulabhorn, presenting Scouts Colours and visiting with the people of Mae Hong Son Province.

วันที่ ๒๖ มกราคม ๒๕๒๒ สมเด็จพระบรมโอรสาธิราช ฯ สยามมกุฎราชกุมาร ทรงพระราชปฏิสันถารกับราษฎรที่มาเฝ้าทูลละอองพระบาท ภายหลังทรงประกอบพิธีเปิด โรงพยาบาลสมเด็จพระยุพราชสว่างแดนดิน จังหวัดสกลนคร

26 January 1979. His Royal Highness Crown Prince Vajiralongkorn conversing with the people who came to greet Him after the Opening Ceremony of the Crown Prince Hospital, Sawang Dan Din District, Sakon Nakhon Province.

วันที่ ๒๘ มกราคม ๒๕๒๒ ทรงประกอบพิธียกฉัตรพระเจดีย์ ณ วัดรัตนวนาราม อำเภอเมืองพะเยา และทรงเยี่ยมราษฎร จังหวัดพะเยา

28 January 1979. Their Majesties the King and Queen raising the Tiered Umbrella of a Chedi at Wat Ratana Vanaram, Muang District, Phayao Province, and visiting with the people who came to greet Them on that occasion.

วันที่ ๒๙ มกราคม ๒๕๒๒ พระราชทานพระบรมราชวโรกาสให้ ฯพณฯ นายโบกูสโลว ซาคร์เซสกี้ เอกอัครราชทูตสาธารณรัฐประชาชนโปแลนด์ประจำประเทศไทย และภริยา เฝ้าทูลละอองธุลีพระบาท กราบถวายบังคมลาในโอกาสที่พ้นจากตำแหน่งหน้าที่ ณ พระตำหนัก ภูพิงคราชนิเวศน์

29 January 1979. His Majesty the King, in the company of Their Royal Highnesses Princess Maha Chakri Sirindhorn and Princess Chulabhorn, granting a farewell audience to His Excellency Mr. Boguslaw Zakrzewski, The Ambassador of the Polish People's Republic, and his wife, at Bhubing Palace, Chiang Mai Province.

วันที่ ๒๙ มกราคม ๒๕๒๒ สมเด็จพระเทพรัตนราชสุดา ฯ สยามบรมราชกุมารี พระราชทานพระราชวโรกาสให้ นางสาวเฮเดอร์ เจ ฮาร์วีย์ เฝ้าทูลละอองพระบาท ทูลเกล้าทูลกระหม่อมถวายพระราชหัตถเลขา พระบาทสมเด็จพระจอมเกล้าเจ้าอยู่หัว ณ พระตำหนักภูพิงคราชนิเวศน์

29 January 1979. Her Royal Highness Princess Maha Chakri Sirindhorn granting an audience to Miss Heather J. Harvey, who presented Her with the Autographed Letters of His Majesty King Rama IV, at Bhubing Palace, Chiang Mai Province.

กุมภาพันธ์

วันพฤหัสบดีที่ ๑ กุมภาพันธ์ ๒๕๒๒

เวลา ๑๐.๒๕ น. พระบาทสมเด็จพระเจ้าอยู่หัว และสมเด็จพระนางเจ้า ฯ พระบรมราชินีนาถ เสด็จพระราชดำเนินโดยรถยนต์พระที่นั่ง พร้อมด้วยสมเด็จพระเทพรัตนราชสุดา ฯ สยามบรมราชกุมารี และสมเด็จพระเจ้าลูกเธอ เจ้าฟ้าจุฬาภรณวลัยลักษณ์ จากพระตำหนัก ภูพิงคราชนิเวศน์ ไปยังท่าอากาศยานเชียงใหม่ เพื่อประทับเครื่องบินแอฟโร่พระที่นั่ง เสด็จพระราชดำเนินไปยังท่าอากาศยานพิษณุโลก แล้วเสด็จพระราชดำเนินโดยเฮลิคอปเตอร์พระที่นั่งต่อไปยังชุดปกครองและพัฒนาทุ่งสมอ ๒ โครงการพัฒนาลุ่มแม่น้ำเข็ก ตำบลแคมป์สน อำเภอหล่มสัก จังหวัดเพชรบูรณ์ ในการนี้ ได้ประทับทอดพระเนตรภูมิประเทศบริเวณหมู่บ้านไทยน้อย ๔ และหมู่บ้านไทยน้อย ๕ ต่อจากนั้น เสด็จเข้าที่ทำการ ฯ ผู้อำนวยการโครงการพัฒนาลุ่มแม่น้ำเข็ก กราบบังคมทูลสรุปผลการปฏิบัติงานของโครงการ ฯ ในรอบปีพุทธศักราช ๒๕๒๑ เสร็จแล้ว ทรงพระดำเนินไปยังหมู่บ้านไทยน้อย ๔ เพื่อประทับรถยนต์พระที่นั่งเสด็จพระราชดำเนินทอดพระเนตรบริเวณหมู่บ้านไทยน้อย ๑ หมู่บ้านไทยน้อย ๒ และหมู่บ้านไทยน้อย ๓ ครั้นเสด็จพระราชดำเนินถึงโรงเรียนเจริญทองนิ่มวิทยา พระบาทสมเด็จพระเจ้าอยู่หัว พระราชทานถุงของขวัญ อุปกรณ์การเรียน อุปกรณ์การกีฬา ตลอดจนเสื้อผ้า และยารักษาโรคแก่ผู้แทนครูและนักเรียน จากนั้น ทรงพระดำเนินทรงเยี่ยมราษฎรจากหมู่บ้านพัฒนาทุ่งสมอ ๑ และ ๒ หมู่บ้านนางั่ว หมู่บ้านคลองน้ำคัน หมู่บ้านทุ่งสมอ–นายาว ตลอดจนชาวเขาที่อาศัยอยู่ในบริเวณพื้นที่ดังกล่าว เสร็จแล้ว เสด็จขึ้นอาคารเรียนเพื่อประทับทอดพระเนตรการแสดงของนักเรียนและเยาวชนเขาค้อ จบแล้ว ประทับรถยนต์พระที่นั่งไปยังเรือนร่มเกล้า เพื่อประทับเสวยพระกระยาหารกลางวัน สมควรแก่เวลา จึงเสด็จพระราชดำเนินโดยรถยนต์พระที่นั่งไปยังฐานยิงสนับสนุนสมเด็จ ฯ พระบาทสมเด็จพระเจ้าอยู่หัว พระราชทานสิ่งของแก่ผู้แทนข้าราชการพลเรือน และทหารหน่วยต่าง ๆ ที่มีส่วนช่วยเหลือโครงการพัฒนาลุ่มแม่น้ำเข็ก จากนั้น ทรงพระดำเนินทอดพระเนตรรอบบริเวณฐาน ฯ เป็นเวลาอันสมควร จึงเสด็จพระราชดำเนินไปประทับเฮลิคอปเตอร์พระที่นั่ง เสด็จพระราชดำเนินไปยังท่าอากาศยานพิษณุโลก ในโอกาสนี้ ทรง

พระดำเนินทรงเยี่ยมราษฎรที่เฝ้าทูลละอองธุลีพระบาทอยู่ ณ บริเวณท่าอากาศยาน และประทับเครื่องบินแอฟโร่พระที่นั่ง เสด็จพระราชดำเนินกลับจังหวัดเชียงใหม่ แล้วเสด็จพระราชดำเนินโดยรถยนต์พระที่นั่งถึงพระตำหนัก ภูพิงคราชนิเวศน์ เมื่อเวลา ๒๐.๔๕ น.

ในการเสด็จพระราชดำเนินทรงเยี่ยมโครงการพัฒนาลุ่มแม่น้ำเข็ก ได้ทรงพระกรุณาโปรดเกล้าโปรดกระหม่อม ให้หน่วยแพทย์หลวงที่เดินทางล่วงหน้าไปจัดตั้งหน่วยทำการตรวจรักษา และแจกจ่ายยาแก่ราษฎร ณ โรงเรียนเจริญทองนิ่มวิทยา

เวลา ๑๔.๔๐ น. สมเด็จพระบรมโอรสาธิราช ฯ สยามมกุฎราชกุมาร เสด็จพระราชดำเนินโดยรถยนต์พระที่นั่ง จากกองทหารมหาดเล็กรักษาพระองค์ ฯ ไปทรงประกอบพิธีตัดลูกนิมิตอุโบสถวัดตาลล้อม ตำบลเหมือง อำเภอเมืองชลบุรี จังหวัดชลบุรี และพระราชทานธงประจำรุ่นลูกเสือชาวบ้าน จังหวัดชลบุรี

ครั้นเสด็จพระราชดำเนินถึง นายบุญช่วย ศรีสารคาม ผู้ว่าราชการจังหวัดชลบุรี กราบบังคมทูลรายงาน และกราบบังคมทูลเบิกข้าราชการชั้นผู้ใหญ่ของจังหวัด เฝ้าทูลละอองพระบาท จากนั้น เสด็จพระราชดำเนินเข้าสู่อุโบสถ ทรงจุดธูปเทียนเครื่องนมัสการพระพุทธปฏิมาประธาน และทรงศีล แล้วเสด็จพระราชดำเนินไปยังที่ประดิษฐานลูกนิมิตหน้าพระประธาน ทรงพระสุหร่าย ทรงเจิม ทรงปิดทอง และทรงตัดสาแหรกลูกนิมิต แล้วทรงโปรยเหรียญเงินลงในหลุมลูกนิมิต ขณะทรงพระสุหร่าย พระสงฆ์เจริญชัยมงคลคาถา ชาวพนักงานลั่นฆ้องชัย ประโคมสังข์ แตร ดุริยางค์ เมื่อพระสงฆ์เจริญชัยมงคลคาถาจบแล้ว ทรงประเคนจตุปัจจัยไทยธรรม พระสงฆ์ถวายอนุโมทนา จากนั้น พระราชทานพระราชวโรกาสให้ผู้มีจิตศรัทธาบริจาคทรัพย์สร้างอุโบสถ เฝ้าทูลละอองพระบาท รับพระราชทานของที่ระลึก เสร็จแล้วเสด็จพระราชดำเนินจากอุโบสถไปยังสนามโรงเรียนวัดตาลล้อม เสด็จขึ้นพลับพลาพิธีเพื่อพระราชทานธงประจำรุ่นลูกเสือชาวบ้าน ธงชาติ และพระบรมฉายาลักษณ์พระบาทสมเด็จพระเจ้าอยู่หัว แก่ลูกเสือชาวบ้านจากอำเภอต่าง ๆ ในจังหวัดชลบุรี รวม ๓๐ รุ่น

ในการนี้ สมเด็จพระบรมโอรสาธิราช ฯ สยามมกุฎราชกุมาร พระราชทานพระราชดำรัส ความว่า การสามัคคีกันทำความดีในด้านต่าง ๆ ด้วยความตั้งใจจริงและบริสุทธิ์ใจ การช่วยเหลือเจือจุนต่อกันโดยยึดถือประโยชน์ส่วนรวมเป็นที่ตั้ง รวมทั้งการคำนึงถึงวัตถุประสงค์และหลักการของลูกเสือชาวบ้านอย่างแน่วแน่ จัดเป็นการกระทำที่ก่อให้เกิดความเจริญเป็นปึกแผ่นแก่ประเทศชาติอย่างแท้จริง จบแล้ว พระราชทานพระราชวโรกาสให้ผู้มีจิตศรัทธาเฝ้าทูลละอองพระบาท ทูลเกล้าทูลกระหม่อมถวายเงินโดยเสด็จพระราชกุศลเพื่อกิจการลูกเสือชาวบ้าน จากนั้น ทรงพระดำเนินทรงเยี่ยมและทรงพระราชปฏิสันถารอย่างใกล้ชิดกับราษฎรและลูกเสือชาวบ้านที่มาเฝ้าทูลละอองพระบาทอย่างหนาแน่น สมควรแก่เวลาแล้ว จึงประทับรถยนต์พระที่นั่งเสด็จพระราชดำเนินกลับสู่กรุงเทพมหานคร

วันศุกร์ที่ ๒ กุมภาพันธ์ ๒๕๒๒

เวลา ๑๑.๔๐ น. สมเด็จพระบรมโอรสาธิราช ฯ สยามมกุฎราชกุมาร เสด็จพระราชดำเนินโดยรถยนต์พระที่นั่ง จากพระที่นั่งอัมพรสถาน พระราชวังดุสิต ไปยังกองบัญชาการกองทัพอากาศ ดอนเมือง เพื่อเสด็จพระราชดำเนินโดยเครื่องบินแอฟโร่พระที่นั่ง ไปยังสนามบินจังหวัดอุบลราชธานี แล้วประทับเฮลิคอปเตอร์พระที่นั่ง เสด็จพระราชดำเนินไปยังอำเภอเดชอุดม จังหวัดอุบลราชธานี เพื่อทรงประกอบพิธีเปิดโรงพยาบาลสมเด็จพระยุพราชเดชอุดม

ครั้นเสด็จพระราชดำเนินถึง ฯพณฯ เรือโท นายแพทย์ยงยุทธ สัจจวาณิชย์ รัฐมนตรีว่าการกระทรวงสาธารณสุข กราบบังคมทูลรายงาน แล้วเสด็จพระราชดำเนินเข้าสู่พลับพลาพิธี ทรงจุดธูปเทียนเครื่องนมัสการบูชาพระพุทธนวราชบพิตร และทรงศีล เสร็จแล้ว เสด็จพระราชดำเนินออกจากพลับพลาพิธีไปทรงตัดแถบแพรเปิดโรงพยาบาลสมเด็จพระยุพราช ระหว่างนั้น พระสงฆ์เจริญชัยมงคลคาถา ชาวพนักงานลั่นฆ้องชัย ประโคมสังข์ แตร ดุริยางค์ แล้วเสด็จเข้าภายในอาคาร ทรงพระสุหร่าย ทรงเจิมแผ่นศิลาจารึก ทรงลงพระนามาภิไธยในสมุดเยี่ยม และทอดพระเนตรภายในอาคาร จากนั้น เสด็จพระราชดำเนินเข้าสู่พลับพลาพิธี ทรงประเคนจตุปัจจัยไทยธรรม พระสงฆ์ถวายอนุโมทนา จบแล้ว พระราชทานพระราชวโรกาสให้ผู้มีจิตศรัทธาเฝ้าทูลละอองพระบาท ทูลเกล้าทูลกระหม่อมถวายเงินโดยเสด็จพระราชกุศลเพื่อใช้ในกิจการของโรงพยาบาลสมเด็จพระยุพราช จากนั้น เสด็จพระราชดำเนินไปทรงปลูกต้นราชพฤกษ์ แล้วทรงพระดำเนินทรงเยี่ยมและทรงพระราชปฏิสันถารอย่างใกล้ชิดกับราษฎรที่มาเฝ้าทูลละอองพระบาทอย่างหนาแน่น พร้อมทั้ง ทรงพระกรุณาโปรดเกล้าโปรดกระหม่อม ให้แพทย์ที่โดยเสด็จพระราชดำเนินทำการตรวจรักษาผู้ป่วยเจ็บ และทรงรับไว้เป็นคนไข้ในพระราชานุเคราะห์ สมควรแก่เวลาแล้ว จึงประทับรถยนต์พระที่นั่ง เสด็จพระดำเนินไปประทับเฮลิคอปเตอร์พระที่นั่งที่อำเภอเดชอุดม เพื่อเสด็จพระดำเนินไปประทับเครื่องบินแอฟโร่พระที่นั่ง จากสนามบินจังหวัดอุบลราชธานี กลับสู่กรุงเทพมหานคร

วันเสาร์ที่ ๓ กุมภาพันธ์ ๒๕๒๒

เวลา ๑๑.๐๐ น. พระบาทสมเด็จพระเจ้าอยู่หัว ทรงขับรถยนต์พระที่นั่ง เสด็จพระราชดำเนินพร้อมด้วยสมเด็จพระเทพรัตนราชสุดา ฯ สยามบรมราชกุมารี และสมเด็จพระเจ้าลูกเธอ เจ้าฟ้าจุฬาภรณวลัยลักษณ์ จากพระตำหนัก ภูพิงคราชนิเวศน์ ไปยังโรงเรียนบ้านขุนกลางสิริไพร ตำบลบ้านหลวง อำเภอจอมทอง จังหวัดเชียงใหม่ เพื่อทรงเยี่ยมราษฎรซึ่งส่วนใหญ่เป็นชาวเขาเผ่ากะเหรี่ยง ตลอดจนครูและนักเรียน ในการนี้ ได้พระราชทานยารักษาโรคแก่โรงเรียนด้วย ต่อจากนั้น ทรงพระดำเนินไปทอดพระเนตรการทดลองเลี้ยงปลาทเร้าท์ตามแหล่งน้ำธรรมชาติของโครงการหลวงพัฒนาภาคเหนือ แล้วทรงพระดำเนินไปยังเรือนรับรองของกรมป่าไม้ ทรงปลูกต้นไม้ไว้เป็นที่ระลึกบริเวณหน้าเรือนรับรอง ฯ และเสด็จขึ้นเรือนรับรอง ฯ เพื่อประทับเสวยพระกระยาหารกลางวัน เสร็จแล้ว ประทับรถยนต์พระที่นั่ง เสด็จพระราชดำเนินไปยังปากทางเข้าบ้านอังกาน้อย จากนั้น ทรงพระดำเนินไปยังบ้านอังกาน้อย เพื่อทรงเยี่ยมราษฎรชาวเขาเผ่ากะเหรี่ยง และทอดพระเนตรกิจการธนาคารข้าวพระราชทาน ซึ่งปรากฏว่าการดำเนินงานประสบผลสำเร็จตรงตามพระราชดำริ เนื่องจากราษฎรในหมู่บ้านมีความซื่อสัตย์สุจริตต่อส่วนรวม กล่าวคือ เมื่อหยิบยืมข้าวจากธนาคารข้าวไปบริโภคในยามขาดแคลนแล้ว ภายหลังเมื่อเก็บเกี่ยวข้าวได้ก็จะนำมาคืนต่อคณะกรรมการธนาคารข้าวครบตามจำนวนและตรงตามกำหนดในสัญญา ซึ่งทางโครงการหลวงพัฒนาภาคเหนือจะได้ขยายกิจการธนาคารข้าวไปตามหมู่บ้านอื่น ๆ ต่อไปอีก ต่อจากนั้น ทรงพระดำเนินต่อไปยังสถานีเกษตร หมู่บ้านหลัก บ้านผาหมอน ตำบลบ้านหลวง อำเภอจอมทอง เพื่อทอดพระเนตรแปลงปลูกกาแฟ ในโครงการทดลองและสาธิตการปลูกกาแฟ ซึ่งดำเนินการส่งเสริมโดยหน่วยพัฒนาและสงเคราะห์ชาวเขาของกรมประชาสงเคราะห์ เสร็จแล้ว ทรงพระดำเนินไปทรงเยี่ยมราษฎรชาวเขาเผ่ากะเหรี่ยงที่เฝ้าทูลละอองธุลีพระบาทอยู่ ณ บ้านผาหมอน ในโอกาสนี้ พระบาทสมเด็จพระเจ้าอยู่หัว พระราชทานสิ่งของแก่ผู้แทนเจ้าหน้าที่กรมประชาสงเคราะห์ คนงาน ตลอดจนครูและนักเรียน สมควรแก่เวลา จึงทรงพระดำเนินไปยังสำนักสงฆ์นิยมไพร ดอยอินทนนท์ พระบาทสมเด็จพระเจ้าอยู่หัว

ทรงถวายปัจจัย สิ่งของและยารักษาโรคแก่พระภิกษุ เสร็จแล้ว ทรงพระดำเนินต่อไปยังปากทางเข้าบ้านผาหมอน รวมระยะทางที่ทรงพระดำเนินประมาณ ๖ กิโลเมตร จากนั้น ประทับรถยนต์พระที่นั่ง เสด็จพระราชดำเนินกลับ ถึงพระตำหนัก ภูพิงคราชนิเวศน์ เมื่อเวลา ๒๐.๑๕ น.

ในการเสด็จพระราชดำเนินทรงเยี่ยมราษฎร ณ โรงเรียนบ้านขุนกลางสิริไพร บ้านอังกานอ้อย และบ้านผาหมอน ได้ทรงพระกรุณาโปรดเกล้าโปรดกระหม่อม ให้แพทย์ที่โดยเสด็จพระราชดำเนิน ทำการตรวจรักษาและแจกจ่ายยาแก่ราษฎรที่ป่วยเจ็บ ตลอดจนทรงรับไว้เป็นคนไข้ในพระบรมราชานุเคราะห์

เวลา ๑๖.๓๐ น. ทรงพระกรุณาโปรดเกล้าโปรดกระหม่อม ให้ ฯพณฯ พลเอก หลวงสุรณรงค์ องคมนตรี เป็นผู้แทนพระองค์ ไปวางพวงมาลาเนื่องใน "วันทหารผ่านศึก" ณ อนุสาวรีย์ชัยสมรภูมิ กรุงเทพมหานคร

วันอาทิตย์ที่ ๔ กุมภาพันธ์ ๒๕๒๒

เวลา ๑๗.๕๐ น. พระบาทสมเด็จพระเจ้าอยู่หัว และสมเด็จพระนางเจ้า ฯ พระบรมราชินีนาถ เสด็จพระราชดำเนินโดยรถยนต์พระที่นั่ง พร้อมด้วยสมเด็จพระเทพรัตนราชสุดา ฯ สยามบรมราชกุมารี สมเด็จพระเจ้าลูกเธอ เจ้าฟ้าจุฬาภรณวลัยลักษณ์ และพระเจ้าวรวงศ์เธอ พระองค์เจ้าโสมสวลี พระวรชายา จากพระตำหนัก ภูพิงคราชนิเวศน์ ไปในงานรับรอง ซึ่งคณะข้าราชการ ทหาร ตำรวจ พลเรือน และเจ้านายฝ่ายเหนือ ตลอดจนพ่อค้าประชาชนชาวเชียงใหม่ และผู้แทนจังหวัดต่าง ๆ ในพื้นที่รับผิดชอบของกองทัพภาคที่ ๓ ได้ร่วมกันจัดถวาย และพระราชทานพระบรมราชวโรกาสให้บุคคลต่าง ๆ เข้าเฝ้าทูลละอองธุลีพระบาท ทูลเกล้าทูลกระหม่อมถวายเงินโดยเสด็จพระราชกุศล สมทบทุนมูลนิธิสายใจไทย ในพระบรมราชูปถัมภ์ ณ หน้าสโมสรค่ายกาวิละ จังหวัดเชียงใหม่

วันจันทร์ที่ ๕ กุมภาพันธ์ ๒๕๒๒

เวลา ๑๐.๔๕ น. พระบาทสมเด็จพระเจ้าอยู่หัว และสมเด็จพระนางเจ้า ฯ พระบรมราชินีนาถ เสด็จพระราชดำเนินโดยเฮลิคอปเตอร์พระที่นั่ง พร้อมด้วยสมเด็จพระเทพรัตนราชสุดา ฯ สยามบรมราชกุมารี และสมเด็จพระเจ้าลูกเธอ เจ้าฟ้าจุฬาภรณวลัยลักษณ์ จากลานเฮลิคอปเตอร์ ภูพิงคราชนิเวศน์ ไปยังโครงการฝายทดน้ำแม่หาด โครงการชลประทานหมู่บ้านพระบาทห้วยต้ม และวัดพระพุทธบาทห้วยต้ม ตลอดจนทรงเยี่ยมราษฎรจังหวัดลำพูน

ครั้นเสด็จพระราชดำเนินถึงบริเวณโครงการฝายทดน้ำแม่หาด ซึ่งตั้งอยู่ในเขตพื้นที่บ้านผาใต้ ตำบลนาทราย อำเภอลี้ จังหวัดลำพูน พระบาทสมเด็จพระเจ้าอยู่หัว พระราชทานถุงของขวัญ และยารักษาโรคแก่เจ้าหน้าที่กรมชลประทานที่ได้มาปฏิบัติงานสร้างฝายทดน้ำแม่หาด ตามพระราชดำริจนแล้วเสร็จ จะสามารถส่งน้ำให้แก่พื้นที่เพาะปลูกได้ตลอดปี เป็นเนื้อที่ประมาณ ๒,๐๐๐ ไร่ ในการนี้ ได้ทอดพระเนตรตัวฝาย และการขุดเหมืองส่งน้ำซึ่งราษฎรกำลังร่วมกันขุดโดยเจ้าหน้าที่กรมชลประทานได้กำหนดขนาดและแนวคูส่งน้ำให้ จากนั้น ทรงพระดำเนินทรงเยี่ยมราษฎรจากบ้านผาใต้ และหมู่บ้านใกล้เคียง ที่เฝ้าทูลละอองธุลีพระบาทอยู่ ณ บริเวณนั้น เสร็จแล้ว ประทับรถยนต์พระที่นั่งเสด็จพระราชดำเนินต่อไปยังโครงการฝายห้วยแม่ปุ ซึ่งเป็นโครงการย่อยของโครงการชลประทานหมู่บ้านพระบาทห้วยต้มตามพระราชดำริ ตำบลนาทราย อำเภอลี้ พระบาทสมเด็จพระเจ้าอยู่หัว พระราชทานถุงของขวัญแก่เจ้าหน้าที่จากสำนักงาน

เร่งรัดพัฒนาชนบท กรมพัฒนาที่ดิน และกรมประชาสงเคราะห์ ซึ่งได้มาปฏิบัติงานร่วมกัน ในการบุกเบิกพัฒนาและจัดสรรพื้นที่เพาะปลูกให้แก่ราษฎรที่ขาดแคลนที่ทำกิน เป็นเนื้อที่ประมาณ ๑,๖๐๐ ไร่ โดยกรมชลประทานจะสนับสนุนในด้านการจัดหาน้ำเพื่อการเกษตรกรรม และการอุปโภคบริโภคของสมาชิกโครงการ ฯ ต่อจากนั้น ได้ทอดพระเนตรเครื่องขุดบ่อน้ำตื้นของสำนักงานเร่งรัดพัฒนาชนบท ซึ่งเคยใช้งานได้ผลสำเร็จมาแล้วหลายพื้นที่ในการขุดบ่อขนาดเล็กแทนการใช้แรงคน เสร็จแล้ว ทรงเยี่ยมราษฎรที่เฝ้าทูลละอองธุลีพระบาทอยู่ ณ ที่นั้น และประทับเสวยพระกระยาหารกลางวัน สมควรแก่เวลา จึงเสด็จพระราชดำเนินโดยรถยนต์พระที่นั่งต่อไปยังวัดพระพุทธบาทห้วยต้ม ตำบลนาทราย อำเภอลี้ เสด็จเข้าอุโบสถ พระบาทสมเด็จพระเจ้าอยู่หัวทรงเจิมพระธาตุ และพระราชทานให้เจ้าหน้าที่เชิญไปบรรจุในพระเจดีย์ ต่อจากนั้น ได้มีพระราชดำรัสกับเจ้าอาวาสถึงสภาพความเป็นอยู่ของราษฎร โดยเฉพาะเรื่องสุขภาพอนามัยของเยาวชน ในโอกาสนี้ ทรงถวายยารักษาโรค และปัจจัยสำหรับใช้สอยในกิจการของธนาคารข้าว แล้วทรงพระดำเนินไปทอดพระเนตรธนาคารข้าว ซึ่งมีความจุ ๒๔,๐๐๐ ถัง และสมาชิกต่างก็มีความเข้าใจในกิจการเป็นอย่างดี จึงทำให้การดำเนินงานเป็นไปโดยราบรื่น เพื่อผลประโยชน์ของราษฎรเป็นส่วนรวมอย่างแท้จริง เสร็จแล้ว ทรงพระดำเนินทรงเยี่ยมราษฎรที่เฝ้าทูลละอองธุลีพระบาทอยู่เป็นจำนวนมากภายในบริเวณวัด เป็นเวลาอันสมควร จึงประทับเฮลิคอปเตอร์พระที่นั่ง เสด็จพระราชดำเนินกลับ ถึง ภูพิงคราชนิเวศน์ เมื่อเวลา ๑๘.๕๐ น.

ในการเสด็จพระราชดำเนินทรงเยี่ยมราษฎรในเขตพื้นที่อำเภอลี้ จังหวัดลำพูน ได้ทรงพระกรุณาโปรดเกล้าโปรดกระหม่อม ให้หน่วยแพทย์หลวงที่เดินทางล่วงหน้ามาตั้งหน่วยทำการตรวจรักษาและแจกจ่ายยาแก่ราษฎร ณ ฝายทดน้ำแม่หาด บ้านผาใต้ ตำบลนาทราย อำเภอลี้ จังหวัดลำพูน

เวลา ๑๖.๐๐ น. สมเด็จพระบรมโอรสาธิราช ฯ สยามมกุฎราชกุมาร เสด็จพระราชดำเนินโดยรถยนต์พระที่นั่ง จากพระที่นั่งอัมพรสถาน พระราชวังดุสิต ไปทรงประกอบพิธีตัดลูกนิมิตอุโบสถวัดพระไกรสีห์ แขวงหัวหมาก เขตบางกะปิ กรุงเทพมหานคร

เวลา ๑๕.๐๐ น. สมเด็จพระบรมโอรสาธิราช ฯ สยามมกุฎราชกุมาร ทรงพระกรุณาโปรดเกล้าโปรดกระหม่อมให้ ฯพณฯ พลเอก สำราญ แพทยกุล องคมนตรี เป็นผู้แทนพระองค์ไปตัดลูกนิมิตและยกช่อฟ้าอุโบสถวัดราษฎร์ประชุมชนาราม ตำบลท่ามะขาม อำเภอเมืองกาญจนบุรี จังหวัดกาญจนบุรี

วันอังคารที่ ๖ กุมภาพันธ์ ๒๕๒๒

เวลา ๑๑.๔๐ น. สมเด็จพระบรมโอรสาธิราช ฯ สยามมกุฎราชกุมาร เสด็จพระราชดำเนินโดยรถยนต์พระที่นั่ง จากพระที่นั่งอัมพรสถาน พระราชวังดุสิต ไปยังกองบัญชาการกองทัพอากาศ ดอนเมือง เพื่อประทับเครื่องบินแอฟโร่พระที่นั่ง เสด็จพระราชดำเนินไปยังสนามบินจังหวัดอุบลราชธานี แล้วประทับเฮลิคอปเตอร์พระที่นั่ง เสด็จพระราชดำเนินไปยังอำเภอเลิงนกทา จังหวัดยะโสธร เพื่อทรงประกอบพิธีเปิดโรงพยาบาลสมเด็จพระยุพราชเลิงนกทา

ครั้นเสด็จพระราชดำเนินถึง ฯพณฯ เรือโท นายแพทย์ยงยุทธ สัจจวาณิชย์ รัฐมนตรีว่าการกระทรวงสาธารณสุข กราบบังคมทูลรายงาน แล้วเสด็จพระราชดำเนินเข้าสู่พลับพลาพิธี ทรงจุดธูปเทียนเครื่องนมัสการบูชาพระรัตนตรัยและทรงศีล เสร็จแล้ว เสด็จพระราชดำเนินออกจากพลับพลาพิธี ไปทรงตัดแถบแพรเปิดโรงพยาบาลสมเด็จพระยุพราช ระหว่างนั้น พระสงฆ์เจริญชัยมงคลคาถา ชาวพนักงานลั่นฆ้องชัย

ประโคมสังข์ แตร ดุริยางค์ แล้วเสด็จเข้าภายในอาคาร ทรงพระสุหร่าย ทรงเจิมแผ่นศิลาจารึก ทรงลงพระนามาภิไธยในสมุดเยี่ยม และทอดพระเนตรภายในอาคาร จากนั้น เสด็จพระราชดำเนินเข้าสู่พลับพลาพิธี ทรงประเคนจตุปัจจัยไทยธรรม พระสงฆ์ถวายอนุโมทนา จบแล้ว พระราชทานพระราชวโรกาสให้ผู้มีจิตศรัทธาเฝ้าทูลละอองพระบาท ทูลเกล้าทูลกระหม่อมถวายเงินโดยเสด็จพระราชกุศลเพื่อใช้ในกิจการของโรงพยาบาลสมเด็จพระยุพราช จากนั้น เสด็จพระราชดำเนินไปทรงปลูกต้นราชพฤกษ์ แล้วทรงพระดำเนินทรงเยี่ยมและทรงพระราชปฏิสันถารอย่างใกล้ชิดกับราษฎรที่มาเฝ้าทูลละอองพระบาทอย่างหนาแน่น พร้อมทั้งทรงพระกรุณาโปรดเกล้าโปรดกระหม่อม ให้แพทย์ที่โดยเสด็จพระราชดำเนินทำการตรวจรักษาผู้ป่วยเจ็บ และทรงรับไว้เป็นคนไข้ในพระราชานุเคราะห์ สมควรแก่เวลาแล้ว จึงเสด็จพระราชดำเนินไปประทับเฮลิคอปเตอร์พระที่นั่งที่สนามโรงเรียนบ้านสวาท เพื่อเสด็จพระราชดำเนินไปประทับเครื่องบินแอฟโร่พระที่นั่ง จากสนามบินจังหวัดอุบลราชธานี กลับสู่กรุงเทพมหานคร

เวลา ๑๑.๓๕ น. ทรงพระกรุณาโปรดเกล้าโปรดกระหม่อม ให้ สมเด็จพระบรมโอรสาธิราช ฯ สยามมกุฎราชกุมาร ทรงประกอบพระราชกรณียกิจแทนพระองค์ ในการทรงเจิมเทียนรุ่ง ณ พระที่นั่งอัมพรสถาน พระราชวังดุสิต เพื่อทรงอุทิศพระราชทานไปจุดเป็นพุทธบูชา ณ วัดบวรนิเวศวิหาร วัดเบญจมบพิตรดุสิตวนาราม วัดราชบพิธสถิตมหาสีมาราม วัดราชประดิษฐ์สถิตมหาสีมาราม และวัดนิเวศน์ธรรมประวัติ

วันพุธที่ ๗ กุมภาพันธ์ ๒๕๒๒

เวลา ๑๐.๕๐ น. พระบาทสมเด็จพระเจ้าอยู่หัว และสมเด็จพระนางเจ้า ฯ พระบรมราชินีนาถ เสด็จพระราชดำเนินโดยเฮลิคอปเตอร์พระที่นั่ง พร้อมด้วยสมเด็จพระเทพรัตนราชสุดา ฯ สยามบรมราชกุมารี และสมเด็จพระเจ้าลูกเธอ เจ้าฟ้าจุฬาภรณวลัยลักษณ์ จากลานเฮลิคอปเตอร์ ภูพิงคราชนิเวศน์ ไปยังโครงการหลวงพัฒนาต้นน้ำ หน่วยที่ ๘ บ่อแก้ว หน่วยที่ ๗ แม่จอนหลวง และโครงการหลวงแม่แฮ ในเขตพื้นที่ตำบลแม่นาจร จังหวัดเชียงใหม่

ครั้นเสด็จพระราชดำเนินถึงโครงการหลวงพัฒนาต้นน้ำ หน่วยที่ ๘ บ่อแก้ว พระบาทสมเด็จพระเจ้าอยู่หัว พระราชทานสิ่งของ ผ้าห่ม และยารักษาโรค แก่ผู้แทนเจ้าหน้าที่โครงการ ฯ ครู นักเรียน ตลอดจนคนงาน จากนั้น ทรงปลูกต้นซากุระไว้เป็นที่ระลึก และทรงเยี่ยมราษฎรชาวเขาเผ่าแม้ว กะเหรี่ยงและมูเซอ ที่เฝ้าทูลละอองธุลีพระบาทอยู่บริเวณหน้าโรงเรียน ซึ่งสมเด็จพระนางเจ้า ฯ พระบรมราชินีนาถ ได้ทรงพระกรุณาโปรดเกล้าโปรดกระหม่อม ให้แพทย์ที่โดยเสด็จพระราชดำเนินทำการตรวจรักษาราษฎร ในขณะที่ พระบาทสมเด็จพระเจ้าอยู่หัว ทรงพระดำเนินพร้อมด้วยสมเด็จพระเทพรัตนราชสุดา ฯ สยามบรมราชกุมารี ไปทอดพระเนตรอ่างเก็บน้ำ และทรงปล่อยปลานิลลงในอ่างเก็บน้ำ ต่อจากนั้น ประทับรถยนต์พระที่นั่ง เสด็จพระราชดำเนินไปยังแปลงทดลองและสาธิตเกษตรที่สูง เพื่อทอดพระเนตรแปลงปลูกสาลี่ ท้อ กาแฟ สตรอเบอรี่ ดอกไม้จีน หน่อไม้น้ำ ไม้ดอกชนิดต่าง ๆ และการเพาะเห็ดหอม ตลอดจนเรือนเพาะชำกล้าไม้ชนิดต่าง ๆ สำหรับใช้ในการปลูกป่าทดแทน เพื่ออนุรักษ์และพัฒนาพื้นที่บริเวณต้นน้ำ เสร็จแล้ว จึงประทับเฮลิคอปเตอร์พระที่นั่ง เสด็จพระราชดำเนินต่อไปยังโครงการหลวงพัฒนาต้นน้ำ หน่วยที่ ๗ แม่จอนหลวง เพื่อทอดพระเนตรการจัดที่ทำกินแบบอนุรักษ์ดินและน้ำโดยปลูกพืชชนิดต่าง ๆ ตามพื้นที่ลาดชัน ซึ่งทำเป็นลักษณะขั้นบันได และขุดร่องน้ำจากบริเวณแหล่งน้ำมาผ่านแปลงเพาะปลูก ซึ่งปล่อยให้น้ำไหลไปตามระดับความสูงต่ำของพื้นที่ไปยังบริเวณที่ราบ โดยขณะเดียวกันก็สามารถหล่อเลี้ยง

แปลงเพาะปลูกลักษณะขั้นบันไดได้ด้วย สำหรับพืชที่ปลูกประกอบด้วย กระเทียม หอมบางช้าง ไผ่หวาน ตลอดจนท้อพันธุ์ พันธุ์ไม้ดอกต่าง ๆ และข้าวพันธุ์ กข. จากนั้น ทรงพระดำเนินไปทอดพระเนตรเรือนเพาะเห็ดหอม และโรงผลิตซีเมนต์แผ่น สำหรับใช้ในงานก่อสร้างต่าง ๆ ของโครงการ ฯ ซึ่งทำให้สามารถประหยัดค่าลงทุนได้ ในการนี้ ทรงปลูกต้นไผ่หวานไว้เป็นที่ระลึก ต่อจากนั้น พระบาทสมเด็จพระเจ้าอยู่หัว พระราชทานสิ่งของ ผ้าห่ม และยารักษาโรค แก่ผู้แทนเจ้าหน้าที่โครงการ ฯ และคนงาน เสร็จแล้วประทับเสวยพระกระยาหารกลางวัน สมควรแก่เวลา จึงทรงพระดำเนินทอดพระเนตรแปลงปลูกดอกกระดาษ โสมตังกุย ดอกไม้จีน มันเทศ และมันฝรั่ง แล้วประทับเฮลิคอปเตอร์พระที่นั่ง เสด็จพระราชดำเนินต่อไปยังบ้านแม่แฮ ซึ่งทางสำนักงานเกษตรภาคเหนือมีโครงการจะพัฒนาให้เป็นโครงการหลวงแม่แฮ และต่อไปจะเป็นศูนย์พัฒนาของกลุ่มหมู่บ้านใกล้เคียง คือบ้านหม่อนยะ บ้านห้วยน้ำจาง บ้านห้วยขมิ้น และบ้านขุนแม่เตียน รวม ๒๐๐ หลังคาเรือน โดยสำนักงานเกษตรภาคเหนือจะเป็นผู้ประสานงานในการส่งเสริมทั้งทางด้านหลักวิชาการเกษตรที่สูง การอนุรักษ์ดินและน้ำ การชลประทาน การปศุสัตว์ การปลูกพืชพันธุ์ดี การประมง และการส่งเสริมการปลูกข้าว เป็นต้น ในโอกาสนี้ พระบาทสมเด็จพระเจ้าอยู่หัว พระราชทานสิ่งของแก่ผู้แทนครูและนักเรียนโรงเรียนบ้านแม่แฮ ต่อจากนั้น นายเฉลียว วัชรพุกก์ น้อมเกล้าน้อมกระหม่อมถวายโคพันธุ์บราห์มันจำนวน ๑๐ ตัว ซึ่งได้พระราชทานแก่โครงการหลวงแม่แฮ ๒ ตัว และได้พระราชทานไก่พันธุ์ที่กรมปศุสัตว์น้อมเกล้าน้อมกระหม่อมถวาย แก่โครงการหลวงแม่แฮอีกด้วย เสร็จแล้ว ทรงเยี่ยมราษฎรที่เฝ้าทูลละอองธุลีพระบาทอยู่ ณ ที่นั้น เป็นเวลาอันสมควร จึงประทับเฮลิคอปเตอร์พระที่นั่ง เสด็จพระราชดำเนินกลับ ถึงพระตำหนัก ภูพิงคราชนิเวศน์ เมื่อเวลา ๑๘.๓๕ น.

ในการเสด็จพระราชดำเนินไปทรงเยี่ยมราษฎรในเขตพื้นที่อำเภอแม่แจ่ม จังหวัดเชียงใหม่ ได้ทรงพระกรุณาโปรดเกล้าโปรดกระหม่อม ให้แพทย์หลวงเดินทางล่วงหน้าไปตั้งหน่วยทำการตรวจรักษาและแจกจ่ายยาแก่ราษฎร ณ บ้านแม่แฮ

วันพฤหัสบดีที่ ๘ กุมภาพันธ์ ๒๕๒๒

เวลา ๑๔.๓๐ น. สมเด็จพระบรมโอรสาธิราช ฯ สยามมกุฎราชกุมาร เสด็จพระราชดำเนินโดยรถยนต์พระที่นั่ง จากกองทหารมหาดเล็กรักษาพระองค์ ฯ ไปทรงประกอบพิธีตัดลูกนิมิตอุโบสถ และพระราชทานธงประจำรุ่นลูกเสือชาวบ้านจังหวัดกาญจนบุรี ณ วัดพระแท่นดงรัง อำเภอท่ามะกา จังหวัดกาญจนบุรี

เมื่อรถยนต์พระที่นั่งถึงพระปฐมเจดีย์ จังหวัดนครปฐม ทรงจุดธูปเทียนเครื่องสักการะพระราชทานให้เจ้าหน้าที่จังหวัดนำไปบูชาองค์พระปฐมเจดีย์ แล้วเสด็จพระราชดำเนินต่อไป ครั้นเสด็จพระราชดำเนินถึงวัดพระแท่นดงรัง นายเจริญสุข ศิลาพันธุ์ ผู้ว่าราชการจังหวัดกาญจนบุรี กราบบังคมทูลรายงาน และกราบบังคมทูลเบิกข้าราชการชั้นผู้ใหญ่ของจังหวัด เฝ้าทูลละอองพระบาท จากนั้น เสด็จพระราชดำเนินเข้าสู่พระวิหารพระแท่นดงรัง ทรงจุดธูปเทียนเครื่องนมัสการพระแท่นบรรทม แล้วเสด็จพระราชดำเนินออกจากพระวิหารพระแท่นดงรังไปยังพระอุโบสถ เสด็จพระราชดำเนินเข้าพระอุโบสถ ทรงจุดธูปเทียนเครื่องนมัสการบูชาพระพุทธปฏิมาประธานในพระอุโบสถ และทรงศีล เสร็จแล้ว เสด็จพระราชดำเนินไปยังที่ประดิษฐานลูกนิมิต ทรงพระสุหร่าย ทรงเจิม ทรงปิดทอง และทรงตัดสาแหรกลูกนิมิต แล้วทรงโปรยเงินเหรียญลงในหลุมลูกนิมิต ขณะทรงพระสุหร่าย พระสงฆ์เจริญชัยมงคลคาถา ชาวพนักงาน

ลั่นฆ้องชัย ประโคมสังข์ แตร ดุริยางค์ เมื่อพระสงฆ์เจริญชัยมงคลคาถาจบแล้ว ทรงประเคนจตุปัจจัยไทยธรรม พระสงฆ์ถวายอนุโมทนา จากนั้น พระราชทานพระราชวโรกาสให้ผู้มีจิตศรัทธาบริจาคทรัพย์สร้างพระอุโบสถ เฝ้าทูลละอองพระบาท รับพระราชทานของที่ระลึก เสร็จแล้ว เสด็จพระราชดำเนินออกจากพระอุโบสถไปยังพลับพลาพิธี เพื่อพระราชทานธงประจำรุ่นลูกเสือชาวบ้าน ธงชาติ และพระบรมฉายาลักษณ์พระบาทสมเด็จพระเจ้าอยู่หัว แก่ลูกเสือชาวบ้านจากอำเภอต่าง ๆ ในจังหวัดกาญจนบุรี รวม ๑๔ รุ่น ในการนี้ สมเด็จพระบรมโอรสาธิราช ฯ สยามมกุฎราชกุมาร พระราชทานพระราชดำรัส ความว่า วัตถุประสงค์ในการฝึกอบรมลูกเสือชาวบ้าน เพื่อส่งเสริมให้ผู้ที่เข้ารับการอบรมมีความรู้ความสามารถดีขึ้น สามารถที่จะช่วยตัวเองและส่วนรวมตั้งแต่ระดับหมู่บ้านไปจนถึงระดับจังหวัดและบ้านเมือง อันจะทำให้ประชาชนมีฐานะความเป็นอยู่สุขสมบูรณ์ขึ้น เพื่อให้มีความสมัครสมานสามัคคี ช่วยเหลือและป้องกันการบ่อนทำลายของฝ่ายตรงข้าม เท่าที่ปรากฏ ลูกเสือชาวบ้านได้ปฏิบัติภารกิจอย่างดีแล้วควรที่จะรักษาความดีไว้ เพื่อที่จะให้ชาติเจริญมั่นคงอยู่ได้ตลอดไป จบแล้ว พระราชทานพระราชวโรกาสให้ผู้มีจิตศรัทธาเฝ้าทูลละอองพระบาท ทูลเกล้าทูลกระหม่อมถวายเงินโดยเสด็จพระราชกุศลสมทบทุนกิจการลูกเสือชาวบ้าน จากนั้น ทรงพระดำเนินทรงเยี่ยมและทรงพระราชปฏิสันถารอย่างใกล้ชิดกับราษฎรและลูกเสือชาวบ้านที่มาเฝ้าทูลละอองพระบาทอย่างหนาแน่น พร้อมทั้งทรงพระกรุณาโปรดเกล้าโปรดกระหม่อม ให้แพทย์ที่โดยเสด็จพระราชดำเนินทำการตรวจรักษาพยาบาลผู้ป่วยเจ็บ และทรงรับไว้เป็นคนไข้ในพระราชานุเคราะห์ สมควรแก่เวลา จึงประทับรถยนต์พระที่นั่ง เสด็จพระราชดำเนินกลับสู่กรุงเทพมหานคร

เวลา ๑๖.๕๐ น. สมเด็จพระนางเจ้า ฯ พระบรมราชินีนาถ เสด็จออก ณ พระตำหนัก ภูพิงคราชนิเวศน์ พร้อมด้วยสมเด็จพระเทพรัตนราชสุดา ฯ สยามบรมราชกุมารี สมเด็จพระเจ้าลูกเธอ เจ้าฟ้าจุฬาภรณวลัยลักษณ์ และพระเจ้าวรวงศ์เธอ พระองค์เจ้าโสมสวลี พระวรชายา พระราชทานพระบรมราชวโรกาสให้ คณะกรรมการจัดงานทอปสตาร์ แชริตี้โชว์ พร้อมด้วยคณะดาราภาพยนตร์จีน จากฮ่องกง และสาธารณรัฐจีน เฝ้าทูลละอองธุลีพระบาท ทูลเกล้าทูลกระหม่อมถวายเงินรายได้ จากการจัดแสดงดนตรีและการปรากฏตัวของดาราภาพยนตร์จีน เมื่อวันพุธที่ ๗ กุมภาพันธ์ ๒๕๒๒ ณ โรงภาพยนตร์นครเชียงใหม่ เพื่อโดยเสด็จพระราชกุศลตามพระราชอัธยาศัย

วันศุกร์ที่ ๙ กุมภาพันธ์ ๒๕๒๒

เวลา ๑๐.๓๐ น. พระบาทสมเด็จพระเจ้าอยู่หัว และสมเด็จพระนางเจ้า ฯ พระบรมราชินีนาถ เสด็จพระราชดำเนินโดยรถยนต์พระที่นั่ง พร้อมด้วยสมเด็จพระเทพรัตนราชสุดา ฯ สยามบรมราชกุมารี และสมเด็จพระเจ้าลูกเธอ ฯ เจ้าฟ้าจุฬาภรณวลัยลักษณ์ จากพระตำหนัก ภูพิงคราชนิเวศน์ ไปยังท่าอากาศยานเชียงใหม่ เพื่อประทับเครื่องบินแอฟโร่พระที่นั่ง เสด็จพระราชดำเนินไปทรงเยี่ยมศูนย์พัฒนาและสงเคราะห์ชาวเขา บ้านสะโงะ อำเภอเชียงแสน โครงการพัฒนาเขตพื้นที่ลุ่มน้ำแม่สลอง และศูนย์พัฒนาและสงเคราะห์ชาวเขา บ้านปางสา อำเภอแม่จัน จังหวัดเชียงราย ตลอดจนทรงเยี่ยมราษฎรจังหวัดเชียงราย

ครั้นเสด็จพระราชดำเนินถึงสนามบินจังหวัดเชียงราย ทรงเยี่ยมราษฎรที่เฝ้าทูลละอองธุลีพระบาทอยู่ ณ บริเวณสนามบิน แล้วจึงประทับเฮลิคอปเตอร์พระที่นั่ง เสด็จพระราชดำเนินไปยังศูนย์พัฒนาและสงเคราะห์ชาวเขา บ้านสะโงะ ตำบลป่าสัก อำเภอเชียงแสน พระบาทสมเด็จพระเจ้าอยู่หัว ได้พระราชทานสิ่งของแก่ผู้แทนเจ้าหน้าที่กรมประชาสงเคราะห์ กรมพัฒนาที่ดิน คนงานของศูนย์ ฯ ตลอดจนครู

และนักเรียน ในขณะที่สมเด็จพระนางเจ้า ฯ พระบรมราชินีนาถ ทรงเยี่ยมราษฎรและทรงพระกรุณาโปรดเกล้าโปรดกระหม่อม ให้แพทย์ที่โดยเสด็จพระราชดำเนินทำการตรวจรักษาราษฎรผู้ป่วยเจ็บ พระบาทสมเด็จพระเจ้าอยู่หัว ทรงพระดำเนินไปทอดพระเนตรคอกโคและกระบือของศูนย์ ฯ โครงการส่งเสริมการปลูกกาแฟในเนื้อที่ ๑๐๐ ไร่ และไร่สาธิตส่งเสริมการปลูกกาแฟ ตลอดจนโครงการอ่างเก็บน้ำเพื่อการเพาะปลูก ห้วยผาลาด ตามพระราชดำริ ซึ่งดำเนินการก่อสร้างโดยกรมชลประทาน ประกอบอ่างเก็บน้ำเพื่อการเพาะปลูกสำหรับเนื้อที่ ๒๐๐ ไร่ ฝายรักษาต้นน้ำลำธาร ๓ แห่ง และบ่อเลี้ยงปลาอีก ๑ แห่ง ในการนี้ ได้ทอดพระเนตรพื้นที่ที่มีโครงการจะปรับปรุงเป็นแปลงพืชสวน และทุ่งหญ้าเลี้ยงสัตว์ ในเนื้อที่ ๑๕๐ ไร่ เสร็จแล้ว เสด็จพระราชดำเนินโดยเฮลิคอปเตอร์พระที่นั่งต่อไปยังโครงการพัฒนาเขตพื้นที่ลุ่มแม่น้ำแม่สลอง ในเขตพื้นที่บ้านปางปูเลย ตำบลป่าซาง อำเภอแม่จัน ได้ทรงพระดำเนินทรงเยี่ยมราษฎรชาวเขาเผ่าต่าง ๆที่เฝ้าทูลละอองธุลีพระบาทอยู่ ณ ที่นั้น ทอดพระเนตรนาสาธิตแบบขั้นบันได และเรือนเพาะชำกล้ากาแฟ ตลอดจนไร่กาแฟสาธิตและขยายพันธุ์ในเนื้อที่ ๕๐ ไร่ เสร็จแล้ว ประทับเสวยพระกระยาหารกลางวัน ณ ศาลาริมอ่างน้ำห้วยใจ ซึ่งกรมชลประทานได้ดำเนินการสร้างเพื่อสนองพระราชดำริ โดยสามารถส่งน้ำให้พื้นที่เพาะปลูกได้ประมาณ ๒๐๐ ไร่ และจะช่วยรักษาความชุ่มชื้นของพื้นที่ตอนต้นน้ำในลุ่มน้ำแม่สลองได้ตลอดปี ตลอดจนเพื่อเป็นตัวอย่างของการดำเนินงานก่อสร้างของงานในลักษณะนี้แก่ศูนย์พัฒนาและสงเคราะห์ชาวเขาด้วย สมควรแก่เวลา จึงเสด็จพระราชดำเนินโดยเฮลิคอปเตอร์พระที่นั่งต่อไปยังศูนย์พัฒนาและสงเคราะห์ชาวเขา บ้านปางสา ตำบลป่าตึง อำเภอแม่จัน เพื่อทอดพระเนตรการส่งเสริมปลูกพืชผักสวนครัว ในการนี้ ได้ทอดพระเนตรแผนที่แสดงอาณาเขต เขตพัฒนาพื้นที่ลุ่มน้ำจันตอนบน ซึ่งมีหมู่บ้านในโครงการ ๙ หมู่บ้าน ประกอบด้วยราษฎรชาวเขาเผ่าลีซอ ฮ่อ มูเซอ เย้า และอีก้อ รวมทั้งสิ้น ๑๕๓ หมู่บ้าน ต่อจากนั้น ทรงพระดำเนินไปยังโรงเรียนบ้านปางสา เพื่อพระราชทานสิ่งของแก่ผู้แทนเจ้าหน้าที่ศูนย์ ฯ ครู และนักเรียน ตลอดจนทรงเยี่ยมราษฎรที่เฝ้าทูลละอองธุลีพระบาท ณ บริเวณนั้น เป็นเวลาอันสมควร จึงเสด็จพระราชดำเนินโดยเฮลิคอปเตอร์พระที่นั่งไปยังสนามบินจังหวัดเชียงราย เพื่อประทับเครื่องบินแอฟโร่พระที่นั่ง เสด็จพระราชดำเนินกลับจังหวัดเชียงใหม่ แล้วเสด็จพระราชดำเนินโดยรถยนต์พระที่นั่ง ถึงพระตำหนัก ภูพิงคราชนิเวศน์ เมื่อเวลา ๒๐.๕๕ น.

อนึ่ง ได้ทรงพระกรุณาโปรดเกล้าโปรดกระหม่อมให้หน่วยแพทย์หลวงเดินทางโดยรถยนต์ เพื่อไปตั้งหน่วยทำการตรวจรักษาและแจกจ่ายยาแก่ราษฎร ณ บ้านสะโงะ และบ้านปางสา

เวลา ๑๑.๔๕ น. สมเด็จพระบรมโอรสาธิราช ฯ สยามมกุฎราชกุมาร เสด็จพระราชดำเนินโดยรถยนต์พระที่นั่ง จากพระที่นั่งอัมพรสถาน พระราชวังดุสิต ไปยังกองบัญชาการกองทัพอากาศดอนเมือง เพื่อประทับเครื่องบินแอฟโร่พระที่นั่ง เสด็จพระราชดำเนินไปยังสนามบินบ้านค่าย จังหวัดสกลนคร แล้วประทับเฮลิคอปเตอร์พระที่นั่ง เสด็จพระราชดำเนินไปยังสนามโรงเรียนหนองหูลิงเจริญเวช อำเภอกุฉินารายณ์ จังหวัดกาฬสินธุ์ เพื่อทรงประกอบพิธีเปิดโรงพยาบาลสมเด็จพระยุพราชกุฉินารายณ์

ครั้นเสด็จพระราชดำเนินถึง ฯพณฯ เรือโท นายแพทย์ยงยุทธ สัจจวาณิชย์ รัฐมนตรีว่าการกระทรวงสาธารณสุข กราบบังคมทูลรายงาน แล้วเสด็จพระราชดำเนินเข้าสู่พลับพลาพิธี ทรงจุดธูปเทียนเครื่องนมัสการบูชาพระรัตนตรัยและทรงศีล เสร็จแล้ว เสด็จพระราชดำเนินออกจากพลับพลาพิธี ไปทรงตัด

แถบแพรเปิดโรงพยาบาลสมเด็จพระยุพราช ระหว่างนั้น พระสงฆ์เจริญชัยมงคลคาถา ชาวพนักงานลั่นฆ้องชัย ประโคมสังข์ แตร ดุริยางค์ แล้วเสด็จเข้าภายในอาคาร ทรงพระสุหร่าย ทรงเจิมแผ่นศิลาจารึก ทรงลงพระนามาภิไธยในสมุดเยี่ยม และทอดพระเนตรภายในอาคาร จากนั้น เสด็จพระราชดำเนินกลับเข้าสู่พลับพลาพิธี ทรงประเคนจตุปัจจัยไทยธรรม พระสงฆ์ถวายอนุโมทนา จบแล้ว พระราชทานพระราชวโรกาสให้ผู้มีจิตศรัทธาเฝ้าทูลละอองพระบาท ทูลเกล้าทูลกระหม่อมถวายเงินโดยเสด็จพระราชกุศลเพื่อใช้ในกิจการของโรงพยาบาลสมเด็จพระยุพราช จากนั้น เสด็จพระราชดำเนินไปทรงปลูกต้นราชพฤกษ์ แล้วประทับรถยนต์พระที่นั่งไปยังสนามโรงเรียนหนองหูลิงเจริญเวช ทรงเยี่ยมและทรงพระราชปฏิสันถารอย่างใกล้ชิดกับราษฎรที่มาเฝ้าทูลละอองพระบาทอย่างหนาแน่น พร้อมทั้งทรงพระกรุณาโปรดเกล้าโปรดกระหม่อม ให้แพทย์ที่โดยเสด็จพระราชดำเนิน ทำการตรวจรักษาผู้ป่วยเจ็บ และทรงรับไว้เป็นคนไข้ในพระราชานุเคราะห์ สมควรแก่เวลาแล้ว จึงประทับเฮลิคอปเตอร์พระที่นั่งไปยังสนามบินบ้านค่าย จังหวัดสกลนคร เพื่อประทับเครื่องบินแอฟโร่พระที่นั่งเสด็จพระราชดำเนินกลับกรุงเทพมหานคร

วันเสาร์ที่ ๑๐ กุมภาพันธ์ ๒๕๒๒

เวลา ๑๖.๑๕ น. พระบาทสมเด็จพระเจ้าอยู่หัว เสด็จพระราชดำเนินโดยรถยนต์พระที่นั่ง พร้อมด้วยสมเด็จพระเทพรัตนราชสุดา ฯ สยามบรมราชกุมารี จากพระตำหนัก ภูพิงคราชนิเวศน์ ไปพระราชทานปริญญาบัตรแก่ผู้สำเร็จการศึกษาสาขาวิชาต่าง ๆ ของสถาบันเทคโนโลยีการเกษตรแม่โจ้ เชียงใหม่ ครั้งที่ ๒ ประจำปีการศึกษา ๒๕๒๐ ณ หอประชุมสถาบันเทคโนโลยีการเกษตรแม่โจ้ ตำบลหนองหาร อำเภอสันทราย จังหวัดเชียงใหม่

ในการนี้ พระบาทสมเด็จพระเจ้าอยู่หัว พระราชทานพระบรมราโชวาท ความว่า บัณฑิตทั้งหลายคงจะได้ออกไปปฏิบัติงานในสังกัดหน่วยงานต่าง ๆ กันและเมื่อได้ปฏิบัติงานแล้วคงจะพบว่างานของหน่วยงานเหล่านั้นหลาย ๆ ส่วนมักจะซ้ำและซ้อนกันอยู่ ก่อให้เกิดความล่าช้าหรือขลุกขลักขัดแย้ง ทำให้เสียประโยชน์ไปได้มากมาย ฉะนั้น เมื่อทราบอยู่แล้วว่าจะประสบเหตุการณ์เช่นนี้ แต่ละคนจึงควรต้องถือเป็นหน้าที่ที่จะต้องแก้ไข คือร่วมใจร่วมมือกันเปลี่ยน "การซ้ำซ้อน" นั้นเสียใหม่ ให้เป็น "การประสานและร่วมมือ" เพราะเท่าที่สังเกตและพิจารณาแล้วเห็นว่า ถ้าได้พยายามปรับปรุงแก้ไขงานส่วนที่ซ้ำซ้อนกันให้ประสานกันแล้ว จะช่วยงานของทุกฝ่ายดำเนินก้าวหน้าไปอย่างมีประสิทธิภาพและรวดเร็วมาก การที่จะให้งานประสานกันนั้นมีหลักสำคัญอยู่ว่า ทุกฝ่ายจะต้องไม่แบ่งแยกกัน ไม่แย่งประโยชน์ไม่แย่งความชอบกัน แต่ละฝ่ายแต่ละคนต้องทำงานด้วยความบริสุทธิ์ใจ มุ่งหวังผลสำเร็จในการงานเป็นใหญ่ยิ่งกว่าสิ่งอื่น ความบริสุทธิ์ใจและความมุ่งหมายอันเที่ยงตรงเป็นอย่างเดียวกันนั้น จะทำให้เข้าใจกันได้ ผู้ใดมีหน้าที่และความสามารถอย่างไร ก็จะทำตามหน้าที่และความสามารถอย่างนั้นให้ประสานสอดคล้องกันได้โดยอัตโนมัติ ความเจริญก้าวหน้าและความสำเร็จก็จะบังเกิดตามมา จึงควรตั้งความเพียรพยายามที่จะนำเอาความรู้ ความสามารถ และความเข้าใจอันกระจ่างในประโยชน์ และความเจริญของบ้านเมือง ไปปรับปรุงและเปลี่ยนแปลงความซ้ำซ้อนในการงานให้กลับเป็นความประสานร่วมมือกันให้ได้ผลอย่างแท้จริง จบแล้ว ทรงพระดำเนินไปทอดพระเนตรนิทรรศการทางวิชาการเกี่ยวกับการเกษตรกรรมสาขาต่าง ๆ ซึ่งจัดโดยสถาบันเทคโนโลยีการเกษตรแม่โจ้ เป็นเวลาอันสมควร จึงประทับรถยนต์พระที่นั่งเสด็จพระราชดำเนินกลับ ถึงพระตำหนัก ภูพิงคราชนิเวศน์ เมื่อเวลา ๑๙.๑๐ น.

เวลา ๒๐.๒๐ น. พระบาทสมเด็จพระเจ้าอยู่หัว เสด็จออก ณ พระตำหนัก ภูพิงคราชนิเวศน์ พระราชทานพระบรมราชวโรกาสให้ พลโท นวล หิญชีระนันทน์ ผู้อำนวยการวิทยาลัยป้องกันราชอาณาจักร นำ คณะนักศึกษาวิทยาลัยป้องกันราชอาณาจักร รุ่นที่ ๒๑ พร้อมด้วยนายทหารชั้นผู้ใหญ่ของวิทยาลัยฯ เฝ้าทูลละอองธุลีพระบาท ในโอกาสที่เดินทางมาดูกิจการและศึกษาภูมิประเทศภาคเหนือ ตลอดจนทูลเกล้าทูลกระหม่อมถวายเงินโดยเสด็จพระราชกุศลตามพระราชอัธยาศัย

วันอาทิตย์ที่ ๑๑ กุมภาพันธ์ ๒๕๒๒

เวลา ๑๑.๐๐ น. พระบาทสมเด็จพระเจ้าอยู่หัว และสมเด็จพระนางเจ้า ฯ พระบรมราชินีนาถ เสด็จพระราชดำเนินโดยเฮลิคอปเตอร์พระที่นั่ง พร้อมด้วยสมเด็จพระเทพรัตนราชสุดา ฯ สยามบรมราชกุมารี และสมเด็จพระเจ้าลูกเธอ เจ้าฟ้าจุฬาภรณวลัยลักษณ์ จากลานเฮลิคอปเตอร์ ภูพิงคราชนิเวศน์ ไปทรงเยี่ยมราษฎร ณ บ้านใหม่หมอกจ๋าม และบ้านวังดิน อำเภอแม่อาย จังหวัดเชียงใหม่

ครั้นเสด็จพระราชดำเนินถึงบ้านใหม่หมอกจ๋าม ตำบลแม่อาย อำเภอแม่อาย พระบาทสมเด็จพระเจ้าอยู่หัว พระราชทานสิ่งของแก่ผู้แทนครู นักเรียน และเจ้าหน้าที่อนามัย ต่อจากนั้น ทอดพระเนตรการปฏิบัติงานของหน่วยแพทย์หลวง ซึ่งทรงพระกรุณาโปรดเกล้าโปรดกระหม่อม ให้เดินทางล่วงหน้ามาตั้งหน่วยทำการตรวจรักษาและแจกจ่ายยาแก่ราษฎร ณ อาคารเรือนโรงเรียนเจ้าพ่อหลวงอุปถัมภ์ ๙ เสร็จแล้ว ทรงเยี่ยมราษฎรชาวไทยใหญ่ที่เฝ้าทูลละอองธุลีพระบาท รับเสด็จพระราชดำเนินอยู่เป็นจำนวนมาก ในโอกาสนี้ ได้ทอดพระเนตรกิจกรรมต่าง ๆ เนื่องในวันครูหมอไถ หรือพิธีสรรเสริญยกย่องครูบาอาจารย์ของชาวไทยใหญ่ แล้วทรงพระราชดำเนินต่อไปยังวัดบ้านใหม่หมอกจ๋าม พระบาทสมเด็จพระเจ้าอยู่หัว มีพระราชดำรัสกับพระภิกษุ และทรงถวายปัจจัย ยารักษาโรค ตลอดจนสิ่งของต่าง ๆ แก่วัด หลังจากนั้น ทรงพระราชดำเนินไปยังพลับพลา เพื่อประทับเสวยพระกระยาหารกลางวัน และทอดพระเนตรการแสดงต่าง ๆ ของชาวไทยใหญ่ จากหลายหมู่บ้าน เนื่องในวันครูหมอไถ สมควรแก่เวลา จึงทรงพระดำเนินไปทอดพระเนตรหอสมุดประจำหมู่บ้าน ซึ่งจัดเป็นที่จำหน่ายกระดาษสา ซึ่งเขียนเป็นลายเส้นพื้นเมืองโบราณ ตามที่เคยมีพระราชดำริให้ส่งเสริมและสนับสนุน เพราะเท่ากับเป็นการอนุรักษ์ศิลปะพื้นบ้านไว้มิให้สูญไป และยังเป็นรายได้พิเศษอีกด้วย แต่ทั้งนี้ต้องรักษาคุณภาพให้คงที่ตลอดไป เพราะจะทำให้สามารถตั้งราคาได้ตามมาตรฐานสินค้า ในการนี้ ได้ทอดพระเนตรกรรมวิธีการผลิตกระดาษสาตามแบบดั้งเดิม ต่อจากนั้น ทอดพระเนตรผลิตภัณฑ์จักสาน ซึ่งกรมส่งเสริมอุตสาหกรรมได้ส่งเจ้าหน้าที่มาช่วยฝึกสอนราษฎรที่สนใจ จนสามารถผลิตไว้ใช้เองได้ ตลอดจนส่งไปจำหน่ายเป็นรายได้พิเศษอีกด้วย เสร็จแล้ว ประทับเรือหางยาวพระที่นั่ง เสด็จพระราชดำเนินไปตามลำแม่น้ำกก ไปยังบ้านวังดิน ตำบลแม่นาวาง อำเภอแม่อาย พระบาทสมเด็จพระเจ้าอยู่หัว ทรงพระดำเนินไปทอดพระเนตรบริเวณพื้นที่เพาะปลูก และมีพระราชดำริให้ทำการสำรวจแหล่งน้ำเพื่อจัดสร้างฝายขนาดเล็กราคาถูกปิดกั้นตามร่องน้ำ เพื่อเก็บกักน้ำสำหรับส่งมาเลี้ยงพื้นที่เพาะปลูกที่มีระดับสูงกว่าตลิ่งริมแม่น้ำกก โดยเฉพาะนาข้าวได้ตลอดปี ทั้งนี้เนื่องจากพื้นที่เพาะปลูกบริเวณริมตลิ่งแม่น้ำกกน้ำจะไหลเอ่อขึ้นมาท่วม ทำความเสียหายเป็นประจำทุกปี สำหรับผลิตผลทางการเกษตรทั้งจากพืชและสัตว์นั้น ควรจะนำมาบริโภคเองในหมู่บ้านให้เพียงพอเสียก่อน ไม่ใช่มุ่งแต่จะส่งไปจำหน่ายเพียงอย่างเดียวเท่านั้น และต้องพยายาม

พึ่งตัวเองให้ได้ในเรื่องอาหารสำหรับบริโภค ต่อจากนั้น ได้พระราชทานสิ่งของแก่ผู้แทนครูและนักเรียนโรงเรียนทหารม้าอนุสรณ์ ตลอดจนทรงเยี่ยมราษฎรที่เฝ้าทูลละอองธุลีพระบาทอยู่ ณ บริเวณซึ่งสมเด็จพระนางเจ้า ฯ พระบรมราชินีนาถ ทรงพระกรุณาโปรดเกล้าโปรดกระหม่อม ให้แพทย์ที่ตามเสด็จพระราชดำเนินทำการตรวจรักษาราษฎรที่ป่วยเจ็บ และทรงรับไว้เป็นคนไข้ในพระบรมราชานุเคราะห์ สมควรแก่เวลา จึงประทับเฮลิคอปเตอร์พระที่นั่ง เสด็จพระราชดำเนินกลับ ถึงพระตำหนัก ภูพิงคราชนิเวศน์ เมื่อเวลา ๑๘.๔๕ น.

เวลา ๑๙.๑๕ น. พระบาทสมเด็จพระเจ้าอยู่หัว เสด็จออก ณ พระตำหนัก ภูพิงคราชนิเวศน์ พระราชทานพระบรมราชวโรกาสให้ พลโท ลักษณ์ ศาลิคุปต์ แม่ทัพกองทัพภาคที่ ๒ และคณะเจ้าหน้าที่ที่ปฏิบัติงานตามโครงการพระราชดำริในภาคอีสาน เฝ้าทูลละอองธุลีพระบาท เพื่อรับพระราชทานพระบรมราโชบาย

เวลา ๒๐.๓๕ น. พระราชทานพระบรมราชวโรกาสให้ นายศรีภูมิ ศุขเนตร รองปลัดกระทรวงคมนาคม นำคณะกรรมการองค์การโทรศัพท์แห่งประเทศไทย และภริยา เฝ้าทูลละอองธุลีพระบาท ในโอกาสนี้ พระราชทานเลี้ยงอาหารค่ำด้วย

เวลา ๑๙.๕๐ น. สมเด็จพระเทพรัตนราชสุดา ฯ สยามบรมราชกุมารี เสด็จออก ณ พระตำหนักภูพิงคราชนิเวศน์ พร้อมด้วยสมเด็จพระเจ้าลูกเธอ เจ้าฟ้าจุฬาภรณวลัยลักษณ์ และพระเจ้าวรวงศ์เธอพระองค์เจ้าโสมสวลี พระวรชายา พระราชทานพระราชวโรกาสให้ นายระพี สาคริก อธิการบดีมหาวิทยาลัยเกษตรศาสตร์ และคณะ เฝ้าทูลละอองพระบาท ในโอกาสที่เดินทางมาดูงานที่มหาวิทยาลัยเชียงใหม่ ในโอกาสนี้ พระราชทานเลี้ยงอาหารค่ำด้วย

เวลา ๑๐.๑๐ น. ทรงพระกรุณาโปรดเกล้าโปรดกระหม่อมให้ สมเด็จพระบรมโอรสาธิราช ฯ สยามมกุฎราชกุมาร เสด็จพระราชดำเนินแทนพระองค์ ไปเป็นองค์ประธานในงานเมาลิดกลาง ฮ.ศ. ๑๓๙๙ ณ อาคารใหม่ สวนอัมพร

เวลา ๑๖.๔๐ น. ทรงพระกรุณาโปรดเกล้าโปรดกระหม่อมให้ สมเด็จพระบรมโอรสาธิราช ฯ สยามมกุฎราชกุมาร ทรงประกอบพระราชกรณียกิจแทนพระองค์ ในการบำเพ็ญพระราชกุศลมาฆบูชา ณ พระอุโบสถวัดพระศรีรัตนศาสดาราม

วันจันทร์ที่ ๑๒ กุมภาพันธ์ ๒๕๒๒

เวลา ๑๐.๒๕ น. สมเด็จพระเทพรัตนราชสุดา ฯ สยามบรมราชกุมารี เสด็จพระราชดำเนินโดยรถยนต์พระที่นั่ง จากพระตำหนัก ภูพิงคราชนิเวศน์ ไปทรงเป็นประธานในพิธีเปิดอาคารเรียนโรงเรียนลำปางกัลยาณี อำเภอเมืองลำปาง จังหวัดลำปาง ในโอกาสนี้ พระราชทานพระราชวโรกาสให้ นักเรียนเข้าเฝ้าทูลละอองพระบาทรับพระราชทานรางวัล ผู้ปกครอง ศิษย์เก่า และผู้มีจิตศรัทธา เฝ้าทูลละอองพระบาท ทูลเกล้าทูลกระหม่อมถวายเงินโดยเสด็จพระราชกุศลสมทบทุนมูลนิธิสายใจไทย ในพระบรมราชูปถัมภ์ และสมทบทุนเพื่อใช้ในกิจการของโรงเรียน ในโอกาสนี้ ได้ทอดพระเนตรนิทรรศการของโรงเรียนลำปางกัลยาณี ภายในอาคารเรียนด้วย

วันอังคารที่ ๑๓ กุมภาพันธ์ ๒๕๒๒

เวลา ๑๐.๓๐ น. พระบาทสมเด็จพระเจ้าอยู่หัว ทรงขับรถยนต์พระที่นั่ง เสด็จพระราชดำเนินพร้อมด้วยสมเด็จพระเทพรัตนราชสุดา ฯ สยามบรมราชกุมารี และสมเด็จพระเจ้าลูกเธอ เจ้าฟ้าจุฬาภรณวลัยลักษณ์ จากพระตำหนัก ภูพิงคราชนิเวศน์ ไปยังโครงการหลวงพัฒนาต้นน้ำ หน่วยที่ ๑ ห้วยทุ่งจ้อ และบ้านต้นลุง อำเภอแม่แตง จังหวัดเชียงใหม่

ครั้นเสด็จพระราชดำเนินถึงโครงการหลวงพัฒนาต้นน้ำ หน่วยที่ ๑ ห้วยทุ่งจ้อ ตำบลป่าแป๋ อำเภอแม่แตง ได้ทรงเยี่ยมราษฎรและเจ้าหน้าที่โครงการ ฯ ที่เฝ้าทูลละอองธุลีพระบาทอยู่ ณ บริเวณโรงเรียน และพระราชทานสิ่งของแก่ผู้แทนเจ้าหน้าที่โครงการ ฯ ครู นักเรียน และคนงาน ในการนี้ ทรงเปิดอาคารไทย–นิวซีแลนด์ ซึ่งเป็นอาคารเรียนหลังใหม่ที่รัฐบาลนิวซีแลนด์จัดสร้าง เพื่อเป็นสถานศึกษาของเยาวชนจากหมู่บ้านในบริเวณนั้น ต่อจากนั้น ทรงพระดำเนินไปทอดพระเนตรการปฏิบัติงานของหน่วยแพทย์จากโรงพยาบาลสวนดอก ซึ่งเดินทางมาทำการตรวจรักษาราษฎรเป็นประจำตลอดทั้งปี เสร็จแล้ว ประทับรถยนต์พระที่นั่งเสด็จพระราชดำเนินไปยังโครงการปลูกพืชทดแทน (ไม้ดอก) ซึ่งเป็นงานวิจัยและส่งเสริมไม้ดอกไม้ประดับ ดำเนินการโดยกรมป่าไม้และมหาวิทยาลัยเชียงใหม่ โดยได้รับความช่วยเหลือจากกระทรวงเกษตรแห่งสหรัฐอเมริกา ได้ประทับเสวยพระกระยาหารกลางวัน สมควรแก่เวลา จึงทรงพระดำเนินทอดพระเนตรผลงานวิจัยและศึกษาการผลิต ต้น หัว ดอก เมล็ด และการขยายพันธุ์จากเนื้อเยื่อของพันธุ์ไม้ดอกไม้ประดับจากต่างประเทศชนิดต่าง ๆ ซึ่งทางโครงการ ฯ ได้ทำการทดลองและวิจัยแต่ละพันธุ์อย่างละเอียดถี่ถ้วน เช่นในด้านการทนทานต่อสภาพดินฟ้าอากาศ ปัญหาเรื่องโรค ชนิดของปุ๋ยที่จะเหมาะสม รวมทั้งการศึกษาในด้านการตลาด คุณภาพผลิตผล ต้นทุนการผลิต และขีดความสามารถในการผลิต ตลอดจนขั้นตอนในการทำสัญญาซื้อขายกับต่างประเทศ ต่อจากนั้น ได้ทอดพระเนตรระบบพ่นละอองน้ำฝอย เปิด–ปิด โดยอัตโนมัติและไม่ต้องใช้ไฟฟ้า ซึ่งประดิษฐ์โดยคณะวิศวกรรมศาสตร์ มหาวิทยาลัยเชียงใหม่ ด้วยวัสดุที่หาได้ง่ายและราคาถูก สำหรับใช้ในแปลงเพาะปลูก ต่อจากนั้น ได้ทอดพระเนตรสรุปผลงานศึกษาการเพิ่มคุณภาพและการย้อมสีดอกคาร์เนชั่น ในโอกาสนี้ ผู้แทนบริษัท กมลการช่าง จำกัด ได้น้อมเกล้าน้อมกระหม่อมถวายเครื่องกำเนิดไอน้ำขนาด ๕๐ แรงม้า สำหรับใช้ในการอบผิวดินในแปลงเพาะปลูก เพื่อฆ่าเชื้อโรคในดิน ก่อนทำการเพาะปลูกพืชบางชนิด เสร็จแล้ว เสด็จพระราชดำเนินโดยรถยนต์พระที่นั่งต่อไปยังเขตพื้นที่บ้านต้นลุง ตำบลบ้านช้าง อำเภอแม่แตง เพื่อทอดพระเนตรแหล่งน้ำซับ ซึ่งต่อไปอาจนำน้ำมาใช้ในพื้นที่เพาะปลูกแปลงเล็ก ๆ ในตอนล่างได้บ้างเมื่อเริ่มดำเนินการโครงการปลูกสวนป่า ในการนี้ มีกระแสพระราชดำรัสกับเจ้าหน้าที่กรมป่าไม้ ซึ่งมีโครงการจะปลูกสร้างสวนป่าในบริเวณนั้น ว่าการทำโครงการปลูกสร้างสวนป่านั้น น่าจะพิจารณาสงวนพื้นที่เหมาะสมไว้สำหรับเป็นแปลงเพาะปลูกบ้าง ทั้งนี้แม้กระทั่งพื้นที่ที่ลาดชันตามไหล่เขา ก็อาจทำเป็นลักษณะขั้นบันได เพื่อทำเป็นที่ทำกินของราษฎร เช่นใช้ปลูกข้าวไร่ได้เช่นกัน สำหรับราษฎรที่มาช่วยงานปลูกป่าทดแทน จะได้สามารถเข้าทำกินและอยู่อาศัยเป็นหลักแหล่ง ไม่ต้องบุกรุกเขตป่าสงวน เพื่อไปเปิดที่ทำกินใหม่อีกต่อไป ต่อจากนั้น ทรงเยี่ยมราษฎรที่เฝ้าทูลละอองธุลีพระบาทอยู่ ณ บริเวณนั้น และทรงพระกรุณาโปรดเกล้าโปรดกระหม่อม ให้แพทย์ที่โดยเสด็จพระราชดำเนินทำการตรวจรักษาและแจกจ่ายยาแก่ราษฎรที่ป่วยเจ็บ สมควรแก่เวลา จึงทรงขับรถยนต์พระที่นั่งเสด็จพระราชดำเนินกลับ ถึงพระตำหนัก ภูพิงคราชนิเวศน์ เมื่อเวลา ๒๑.๐๐ น.

เวลา ๑๔.๑๕ น. สมเด็จพระบรมโอรสาธิราช ฯ สยามมกุฎราชกุมาร เสด็จพระราชดำเนินโดยรถยนต์พระที่นั่ง จากกองทหารมหาดเล็ก รักษาพระองค์ ฯ ไปทรงประกอบพิธียกช่อฟ้าอุโบสถ วัดพระพุทธบาทเขานางนม ตำบลท่าบุญมี อำเภอพนัสนิคม จังหวัดชลบุรี

ครั้นเสด็จพระราชดำเนินถึง นายสมหวัง จูตกานนท์ รองผู้ว่าราชการจังหวัดชลบุรี กราบบังคมทูลรายงาน และกราบบังคมทูลเบิกข้าราชการชั้นผู้ใหญ่ของจังหวัดเฝ้าทูลละอองพระบาท จากนั้น เสด็จพระราชดำเนินเข้าสู่ปะรำพิธี ทรงจุดธูปเทียนเครื่องนมัสการบูชาพระรัตนตรัย และทรงศีล แล้วเสด็จพระราชดำเนินออกจากปะรำพิธีไปประทับยังแท่นประดิษฐานช่อฟ้า ทรงพระสุหร่าย ทรงเจิม ทรงปิดทอง ทรงผูกผ้าสีชมพู และทรงคล้องพวงมาลัยที่ช่อฟ้า แล้วทรงถือสายสูตร เจ้าหน้าที่กว้านช่อฟ้าขึ้นประดิษฐานยังอุโบสถ ระหว่างนั้น พระสงฆ์เจริญชัยมงคลคาถา ชาวพนักงานลั่นฆ้องชัย ประโคมสังข์ แตร ดุริยางค์ เสร็จพิธีแล้ว เสด็จพระราชดำเนินกลับเข้าสู่ปะรำพิธี ทรงประเคนจตุปัจจัยไทยธรรม พระสงฆ์ถวายอนุโมทนา จากนั้น พระราชทานพระราชวโรกาสให้ผู้มีจิตศรัทธาบริจาคทรัพย์สร้างอุโบสถเฝ้าทูลละอองพระบาทรับพระราชทานของที่ระลึก เสร็จแล้ว ทรงพระดำเนินทรงเยี่ยมและทรงพระราชปฏิสันถารอย่างใกล้ชิดกับราษฎรที่มาเฝ้าทูลละอองพระบาทอย่างหนาแน่น สมควรแก่เวลาแล้ว จึงประทับรถยนต์พระที่นั่งเสด็จพระราชดำเนินกลับสู่กรุงเทพมหานคร

วันพุธที่ ๑๔ กุมภาพันธ์ ๒๕๒๒

เวลา ๑๑.๑๐ น. สมเด็จพระบรมโอรสาธิราช ฯ สยามมกุฎราชกุมาร เสด็จพระราชดำเนินโดยรถยนต์พระที่นั่ง จากพระที่นั่งอัมพรสถาน พระราชวังดุสิต ไปยังกองบัญชาการกองทัพอากาศ ดอนเมือง เพื่อเสด็จพระราชดำเนินโดยเครื่องบินแอฟโร่พระที่นั่งไปยังสนามบินจังหวัดขอนแก่น แล้วประทับเฮลิคอปเตอร์พระที่นั่ง เสด็จพระราชดำเนินไปยังโรงพยาบาลสมเด็จพระยุพราชกระนวน อำเภอกระนวน จังหวัดขอนแก่น

ครั้นเสด็จพระราชดำเนินถึง ฯพณฯ เรือโท นายแพทย์ยงยุทธ สัจจวาณิชย์ รัฐมนตรีว่าการกระทรวงสาธารณสุข กราบบังคมทูลรายงาน แล้วเสด็จพระราชดำเนินเข้าสู่พลับพลาพิธี ทรงจุดธูปเทียนเครื่องนมัสการบูชาพระรัตนตรัยและทรงศีล เสร็จแล้ว เสด็จพระราชดำเนินออกจากพลับพลาพิธี ไปทรงตัดแถบแพรเปิดโรงพยาบาลสมเด็จพระยุพราช ระหว่างนั้น พระสงฆ์เจริญชัยมงคลคาถา ชาวพนักงานลั่นฆ้องชัย ประโคมสังข์ แตร ดุริยางค์ แล้วเสด็จเข้าภายในอาคาร ทรงพระสุหร่าย ทรงเจิมแผ่นศิลาจารึก และพระราชทานพระราชวโรกาสให้ผู้บริจาคทรัพย์สิ่งของและที่ดินเพื่อใช้ในกิจการของโรงพยาบาลสมเด็จพระยุพราช เฝ้าทูลละอองพระบาทภายในอาคาร แล้วทอดพระเนตรภายในอาคาร ทรงลงพระนามาภิไธยในสมุดเยี่ยม พร้อมทั้งทรงเยี่ยมตำรวจตระเวนชายแดนที่ได้รับบาดเจ็บจากการต่อสู้กับผู้ก่อการร้ายคอมมิวนิสต์ ซึ่งมารับการรักษาที่โรงพยาบาลสมเด็จพระยุพราชกระนวน และทรงพระกรุณาโปรดเกล้าโปรดกระหม่อม พระราชทานพระราชทรัพย์ส่วนพระองค์ ผ้าห่ม และผ้าเช็ดตัวแก่เหล่าตำรวจตระเวนชายแดนที่บาดเจ็บโดยทั่วกัน แล้วเสด็จพระราชดำเนินเข้าสู่พลับพลาพิธี ทรงประเคนจตุปัจจัยไทยธรรม พระสงฆ์ถวายอนุโมทนา จบแล้ว พระราชทานพระราชวโรกาสให้ผู้มีจิตศรัทธาเฝ้าทูลละอองพระบาท ทูลเกล้าทูลกระหม่อมถวายเงินโดยเสด็จพระราชกุศลเพื่อใช้ในกิจการของโรงพยาบาลสมเด็จพระยุพราช จากนั้นเสด็จพระราชดำเนินไปทรงปลูกต้นราชพฤกษ์ แล้วทรงพระดำเนินทรงเยี่ยมและทรงพระราชปฏิสันถารอย่างใกล้ชิดกับราษฎรที่มาเฝ้าทูลละอองพระบาทอย่างหนาแน่น พร้อมทั้งทรงพระกรุณาโปรดเกล้าโปรด

กระหม่อม ให้แพทย์ที่โดยเสด็จพระราชดำเนินทำการตรวจรักษาผู้ป่วยเจ็บ และทรงรับไว้เป็นคนไข้ในพระราชานุเคราะห์ สมควรแก่เวลาแล้ว จึงเสด็จพระราชดำเนินไปประทับเฮลิคอปเตอร์พระที่นั่งไปยังสนามบินจังหวัดขอนแก่น แล้วประทับเครื่องบินแอฟโร่พระที่นั่ง เสด็จพระราชดำเนินกลับสู่กรุงเทพมหานคร

เวลา ๑๕.๔๐ น. สมเด็จพระเทพรัตนราชสุดา ฯ สยามบรมราชกุมารี เสด็จออก ณ พระตำหนักภูพิงคราชนิเวศน์ พร้อมด้วยสมเด็จพระเจ้าลูกเธอ เจ้าฟ้าจุฬาภรณวลัยลักษณ์ พระราชทานพระราชวโรกาสให้ คณะศิษย์เก่าคณะอักษรศาสตร์ จุฬาลงกรณมหาวิทยาลัย จังหวัดเชียงใหม่ เฝ้าทูลละอองพระบาท ในโอกาสนี้ พระราชทานเลี้ยงน้ำชา ณ บริเวณอ่างน้ำ ภูพิงคราชนิเวศน์ ด้วย

วันพฤหัสบดีที่ ๑๕ กุมภาพันธ์ ๒๕๒๒

เวลา ๑๐.๓๐ น. พระบาทสมเด็จพระเจ้าอยู่หัว และสมเด็จพระนางเจ้า ฯ พระบรมราชินีนาถ เสด็จพระราชดำเนินโดยเฮลิคอปเตอร์พระที่นั่ง จากลานเฮลิคอปเตอร์ ภูพิงคราชนิเวศน์ ไปยังโครงการหลวงพัฒนาต้นน้ำ หน่วยที่ ๑๔ ปางหินฝน อำเภอแม่แจ่ม และโครงการจัดหมู่บ้านหลวงพัฒนาชาวเขาบ้านแม่โถ อำเภอฮอด จังหวัดเชียงใหม่

ครั้นเสด็จพระราชดำเนินถึงโครงการหลวงพัฒนาต้นน้ำ หน่วยที่ ๑๔ ปางหินฝน ตำบลบ้านทับ อำเภอแม่แจ่ม พระบาทสมเด็จพระเจ้าอยู่หัว ทรงปล่อยปลานิลลงในบ่อเก็บน้ำ แล้วทรงพระดำเนินไปทรงเยี่ยมราษฎรที่เฝ้าทูลละอองธุลีพระบาทอยู่บริเวณที่ทำการโครงการ ฯ ซึ่งหน่วยแพทย์หลวงกำลังปฏิบัติงาน ในการตรวจรักษาและแจกจ่ายยาแก่ราษฎรที่ป่วยเจ็บ ต่อจากนั้น ได้พระราชทานสิ่งของและยารักษาโรคแก่ผู้แทนโครงการหลวงพัฒนาต้นน้ำหน่วยที่ ๑๔ หน่วยที่ ๑๓ หน่วยที่ ๑๗ เสร็จแล้ว ทรงพระดำเนินไปทอดพระเนตรงานเตรียมการจัดหมู่บ้านและที่ทำกิน ตามหลักการอนุรักษ์ดินและน้ำ ซึ่งทางโครงการ ฯ ได้ดำเนินการพัฒนาที่ดินตามไหล่เขา ให้เป็นพื้นที่เพาะปลูกแบบขั้นบันได ทั้งนี้ได้สร้างหมู่บ้านและจัดระบบการชลประทาน สำหรับแปลงเพาะปลูกและการอุปโภคบริโภคให้ด้วย ทั้งนี้เพื่อให้ราษฎรชาวเขารู้จักตั้งหลักแหล่งทำกินเป็นการถาวร ในการนี้ พระบาทสมเด็จพระเจ้าอยู่หัว มีกระแสพระราชดำรัสว่า การจัดทำโครงการใด ๆ ก็ตาม ประการแรกจะต้องคำนึงถึงการพัฒนาที่ทำกิน สำหรับคนงานในโครงการ ฯ ตลอดจนราษฎรในบริเวณนั้นให้เพียงพอเสียก่อน ทั้งนี้จะต้องทำการสำรวจแหล่งน้ำในภูเขา ซึ่งรวมทั้งร่องน้ำเล็ก ๆ และแหล่งน้ำซับอย่างกว้างขวาง เพื่อทำฝายเล็ก ๆ กั้น เพื่อเก็บกักน้ำและหาทางผันน้ำมาใช้ในแปลงเพาะปลูก ทั้งที่พัฒนาแล้วและที่เตรียมจะเปิดเป็นที่ทำกินต่อไป เสร็จแล้ว ประทับเฮลิคอปเตอร์พระที่นั่ง เสด็จพระราชดำเนินต่อไปยังโครงการจัดหมู่บ้านหลวงพัฒนาชาวเขาตำบลบ่อสลี อำเภอฮอด ซึ่งดำเนินการโดยฝ่ายโครงการหลวงพัฒนาต้นน้ำ ของกรมป่าไม้ ได้พระราชทานสิ่งของและยารักษาโรค แก่ผู้แทนโครงการ ฯ ตลอดจนผู้แทนโครงการหลวงพัฒนาต้นน้ำ หน่วยต่าง ๆ ต่อจากนั้น ทรงเยี่ยมราษฎรที่เฝ้าทูลละอองธุลีพระบาทอยู่ในบริเวณนั้น เป็นเวลาอันสมควร จึงเสด็จพระราชดำเนินโดยรถยนต์พระที่นั่งไปยังสำนักงานโครงการหลวงพัฒนาต้นน้ำ หน่วยที่ ๖ เพื่อประทับเสวยพระกระยาหารกลางวัน เสร็จแล้ว เสด็จพระราชดำเนินโดยรถยนต์พระที่นั่ง ไปทรงเปิดป้ายงานจัดหมู่บ้านและพื้นที่ทำกินแบบอนุรักษ์ดินและน้ำ ซึ่งได้พัฒนาพื้นที่ไหล่เขาให้เป็นลักษณะขั้นบันได เป็นเนื้อที่ ๒๐๐ ไร่ เพื่อให้ราษฎรมีที่ทำกินอย่างเพียงพอ โดยจะส่งเสริมให้ปลูกข้าวปีละ ๒ ครั้ง และปลูกถั่วหมุนเวียน ตลอดจนไม้ผลชนิดต่าง ๆ สมควรแก่เวลา จึงเสด็จพระราชดำเนินโดยเฮลิคอปเตอร์

พระที่นั่ง กลับมายังท่าอากาศยานเชียงใหม่ แล้วประทับรถยนต์พระที่นั่ง เสด็จพระราชดำเนินกลับ ถึงพระตำหนัก ภูพิงคราชนิเวศน์ เมื่อเวลา ๑๙.๓๕ น.

วันศุกร์ที่ ๑๖ กุมภาพันธ์ ๒๕๒๒

เวลา ๑๕.๑๕ น. พระบาทสมเด็จพระเจ้าอยู่หัว เสด็จออก ณ พระตำหนัก ภูพิงคราชนิเวศน์ พระราชทานพระบรมราชวโรกาสให้ ฯพณฯ นายดูซาน กาสปารี เอกอัครราชทูตสหพันธ์สาธารณรัฐสังคมนิยมยูโกสลาเวีย เฝ้าทูลละอองธุลีพระบาท ถวายอักษรสาสน์ตราตั้งเป็นเอกอัครราชทูตประจำประเทศไทย

เวลา ๑๕.๒๕ น. ฯพณฯ ดร. วาลเตอร์ โปสส์ เอกอัครราชทูตสหพันธ์สาธารณรัฐเยอรมัน เฝ้าทูลละอองธุลีพระบาท ถวายอักษรสาสน์ตราตั้งเป็นเอกอัครราชทูตประจำประเทศไทย

เวลา ๑๕.๔๐ น. ฯพณฯ นายมอร์เดชาย ลาดอร์ เอกอัครราชทูตสาธารณรัฐอิสราเอล เฝ้าทูลละอองธุลีพระบาท ถวายอักษรสาสน์ตราตั้งเป็นเอกอัครราชทูตประจำประเทศไทย ต่อจากนั้น

เวลา ๑๖.๐๐ น. ฯพณฯ นายโทมัส อาลวา เนกรี เอกอัครราชทูตสาธารณรัฐอาร์เจนตินาประจำประเทศไทยและภริยา เฝ้าทูลละอองธุลีพระบาท เพื่อกราบถวายบังคมลาในโอกาสที่จะพ้นจากตำแหน่งหน้าที่ในประเทศไทย ในโอกาสนี้ ทรงพระกรุณาโปรดเกล้าโปรดกระหม่อมพระราชทานเครื่องราชอิสริยาภรณ์ประถมาภรณ์ช้างเผือกแก่เอกอัครราชทูตด้วย

เวลา ๑๕.๑๐ น. สมเด็จพระนางเจ้า ฯ พระบรมราชินีนาถ ทรงพระกรุณาโปรดเกล้าโปรดกระหม่อมให้ พระเจ้าวรวงศ์เธอ พระองค์เจ้าโสมสวลี พระวรชายา ทรงปฏิบัติพระราชกรณียกิจแทนพระองค์ในการพระราชทานพระราชวโรกาสให้ นางภิรมย์ศรี สินธิพงษ์ นายกเหล่ากาชาดจังหวัดเชียงใหม่ นำผู้แทนสถาบันและผู้บริจาคโลหิตให้แก่สภากาชาดไทย ของเหล่ากาชาดจังหวัดต่าง ๆ ในภาค ๕ ซึ่งประกอบด้วย จังหวัดเชียงใหม่ จังหวัดเชียงราย จังหวัดลำปาง จังหวัดลำพูน จังหวัดพะเยา จังหวัดแพร่ จังหวัดน่าน และจังหวัดแม่ฮ่องสอน เฝ้ารับพระราชทานโล่และเข็มที่ระลึก ณ เรือนรับรอง ภูพิงคราชนิเวศน์

เวลา ๑๔.๐๐ น. สมเด็จพระบรมโอรสาธิราช ฯ สยามมกุฎราชกุมาร เสด็จพระราชดำเนินโดยรถยนต์พระที่นั่ง จากพระที่นั่งอัมพรสถาน พระราชวังดุสิต ไปเป็นองค์ประธานเปิดงานฉลองครบรอบ ๒๐ ปี สถาบันเทคโนโลยีพระจอมเกล้า พระนครเหนือ ณ สถาบันเทคโนโลยีพระจอมเกล้า วิทยาเขตพระนครเหนือ

เวลา ๑๙.๐๕ น. สมเด็จพระบรมโอรสาธิราช ฯ สยามมกุฎราชกุมาร เสด็จพระราชดำเนินโดยรถยนต์พระที่นั่ง จากพระที่นั่งอัมพรสถาน พระราชวังดุสิต ไปทอดพระเนตรภาพยนตร์รอบปฐมทัศน์เรื่อง "ชีวิตนี้เพื่อเธอ" ณ โรงภาพยนตร์แกรนด์

วันเสาร์ที่ ๑๗ กุมภาพันธ์ ๒๕๒๒

เวลา ๑๐.๔๐ น. พระบาทสมเด็จพระเจ้าอยู่หัว และสมเด็จพระนางเจ้า ฯ พระบรมราชินีนาถ เสด็จพระราชดำเนินโดยเฮลิคอปเตอร์พระที่นั่ง จากลานเฮลิคอปเตอร์ ภูพิงคราชนิเวศน์ ไปยังบ้านจันทร์และบ้านหนองเจ็ดหน่วย อำเภอแม่แตง จังหวัดเชียงใหม่

ครั้นเสด็จพระราชดำเนินถึงบ้านจันทร์ ตำบลบ้านจันทร์ อำเภอแม่แตง เสด็จเข้าอาศรม พระธรรมจาริกบ้านจันทร์ ทรงถวายยารักษาโรค และทรงถวายปัจจัยสำหรับใช้บำรุงบูรณะสำนักสงฆ์ ต่อจากนั้น ทรงพระดำเนินไปทรงเยี่ยมราษฎรชาวเขาเผ่ากะเหรี่ยง ที่เฝ้าทูลละอองธุลีพระบาทอยู่เป็นจำนวนมาก และได้ทรงพระกรุณาโปรดเกล้าโปรดกระหม่อม ให้แพทย์ที่ตามเสด็จพระราชดำเนินทำการตรวจรักษาและแจกจ่ายยาแก่ราษฎรที่ป่วยเจ็บ สมควรแก่เวลา จึงทรงพระดำเนินเป็นระยะทางประมาณ ๓ กิโลเมตร ไปยังบ้านหนองเจ็ดหน่วย ตำบลบ้านจันทร์ อำเภอแม่แจ่ม ได้ทอดพระเนตรการปฏิบัติงานของหน่วยแพทย์หลวงและทันตแพทย์อาสาสมัคร ที่ทรงพระกรุณาโปรดเกล้าโปรดกระหม่อมให้เดินทางล่วงหน้า มาตั้งหน่วยทำการตรวจรักษาราษฎร ณ อาคารเรียนของโรงเรียนสหมิตรวิทยา จากนั้นประทับเสวยพระกระยาหารกลางวัน ณ ริมฝั่งห้วย เป็นเวลาอันสมควร จึงทรงพระดำเนินไปทรงเยี่ยมราษฎรชาวเขาเผ่ากะเหรี่ยง ซึ่งนับถือศาสนาคริสต์ ที่เฝ้าทูลละอองธุลีพระบาทอยู่เป็นจำนวนมาก ในโอกาสนี้ ได้ประทับทอดพระเนตรการแสดงการร้องเพลงประสานเสียงของราษฎรและนักเรียน เสร็จแล้ว พระบาทสมเด็จพระเจ้าอยู่หัว ทรงพระดำเนินไปทอดพระเนตรที่ตั้งหมู่บ้าน และบริเวณพื้นที่นาของหมู่บ้าน ในการนี้ ได้มีกระแสพระราชดำรัสกับเจ้าหน้าที่กรมชลประทาน ให้ดำเนินการสำรวจแหล่งน้ำบริเวณบ้านจันทร์ และบ้านหนองเจ็ดหน่วย ตลอดจนหมู่บ้านใกล้เคียง กล่าวคือต้นน้ำแม่แจ่ม ในการพิจารณาจัดทำโครงการสร้างฝายกั้นน้ำ และอ่างเก็บน้ำขนาดเล็ก เพื่อจัดหาน้ำส่งไปยังพื้นที่เพาะปลูกบริเวณดังกล่าวซึ่งมีลักษณะค่อนข้างแห้งแล้ง ให้สามารถปลูกข้าวตลอดจนพืชหมุนเวียนอื่น ๆ ให้พอเพียงสำหรับบริโภคได้ตลอดปี ทั้งนี้เนื่องจากหมู่บ้านแถบนี้ไม่มีเส้นทางคมนาคมที่จะติดต่อกับชุมชนอื่น ๆ ได้ เสร็จแล้ว จึงประทับเฮลิคอปเตอร์พระที่นั่ง เสด็จพระราชดำเนินกลับ ถึงภูพิงคราชนิเวศน์ เมื่อเวลา ๑๘.๓๐ น.

เวลา ๑๕.๐๐ น. ทรงพระกรุณาโปรดเกล้าโปรดกระหม่อมให้ สมเด็จพระบรมโอรสาธิราช ฯ สยามมกุฎราชกุมาร เสด็จพระราชดำเนินแทนพระองค์ ไปพระราชทานประกาศนียบัตรและพระราชทานรางวัลประจำปีของวชิราวุธวิทยาลัย ณ โรงเรียนวชิราวุธวิทยาลัย

วันจันทร์ที่ ๑๙ กุมภาพันธ์ ๒๕๒๒

เวลา ๑๔.๓๐ น. พระบาทสมเด็จพระเจ้าอยู่หัว ทรงขับรถยนต์พระที่นั่ง เสด็จพระราชดำเนินจากพระตำหนัก ภูพิงคราชนิเวศน์ ไปยังสวนป่าโครงการหลวงพัฒนาภาคเหนือ แม่ทาเหนือ โครงการอ่างเก็บน้ำห้วยโก๋น อำเภอสันกำแพง จังหวัดเชียงใหม่ และหน่วยก่อสร้างทางมาตรฐานของสำนักงานเร่งรัดพัฒนาชนบท อำเภอแม่ทา จังหวัดลำพูน

ครั้นเสด็จพระราชดำเนินถึงสวนป่าโครงการหลวงพัฒนาภาคเหนือ แม่ทาเหนือ (สวนป่าสันกำแพง) ตำบลทาเหนือ อำเภอสันกำแพง จังหวัดเชียงใหม่ ได้พระราชทานสิ่งของและยารักษาโรคแก่ผู้แทนเจ้าหน้าที่สวนป่าและคนงาน แล้วทอดพระเนตรแผนที่แสดงบริเวณพื้นที่โครงการฯ ซึ่งพื้นที่ส่วนหนึ่งกรมป่าไม้ได้จัดสรรให้เป็นพื้นที่เพาะปลูกสำหรับราษฎรที่ยากจนและขาดแคลนที่ทำกิน โดยกรมพัฒนาที่ดินได้ดำเนินการสำรวจและจำแนกสมรรถนะที่ดิน กรมทางหลวงและสำนักงานเร่งรัดพัฒนาชนบทได้ดำเนินการปรับปรุงเส้นทางคมนาคม และกรมชลประทานได้ดำเนินการสร้างอ่างเก็บน้ำสำหรับใช้ในแปลงเพาะปลูก ตลอดจนเพื่อการอุปโภคบริโภค สำหรับสมาชิกหมู่บ้านป่าไม้ที่จะได้รับการจัดสรรที่ทำกิน

ให้ ยังจะสามารถหารายได้พิเศษโดยการรับจ้างทำงานปลูกสวนป่าอีกด้วย ต่อจากนั้น ทรงพระดำเนินไปยังแปลงเพาะชำ เพื่อทอดพระเนตรการเตรียมกล้าไม้โตเร็ว เช่น กระถินณรงค์ โดยใช้แท่งเพาะชำสำหรับใช้ในการปลูกสวนป่า ซึ่งมีโครงการจะปลูกปีละ ๑,๐๐๐ ไร่ และโดยที่เป็นพันธุ์ไม้โตเร็ว จึงจะสามารถตัดฟันมาใช้ได้ภายในระยะเวลา ๑๐ ปี ในการนี้ ได้ทอดพระเนตรเตาเผาถ่านขององค์การอุตสาหกรรมป่าไม้ ซึ่งได้แบบมาจากหน่วยงานขององค์การสหประชาชาติ ซึ่งสามารถเผาถ่านได้ปริมาณถ่านเป็นจำนวนประมาณ ๓ เท่าของเตาเผาถ่านธรรมดา โดยใช้ไม้เท่ากัน นอกจากนั้นยังใช้เวลาเผาเพียง ๔๘ ชั่วโมงเท่านั้น แล้วทรงเยี่ยมราษฎรที่เฝ้าทูลละอองธุลีพระบาทอยู่เป็นจำนวนมากในบริเวณนั้น สมควรแก่เวลา จึงเสด็จพระราชดำเนินโดยรถยนต์พระที่นั่งไปทอดพระเนตรโครงการอ่างเก็บน้ำห้วยโก๋นตามพระราชดำริ ซึ่งสามารถเก็บกักน้ำได้ประมาณ ๓๐๐,๐๐๐ ลูกบาศก์เมตร สำหรับส่งไปใช้ในพื้นที่เพาะปลูกบริเวณป่าเสื่อมโทรมลุ่มแม่น้ำทา เป็นเนื้อที่ประมาณ ๕๐๐ ไร่ ได้ตลอดปี ซึ่งทั้งนี้รวมถึงพื้นที่เพาะปลูกของหมู่บ้านป่าไม้แม่ทาเหนือด้วย จากนั้น เสด็จพระราชดำเนินโดยรถยนต์พระที่นั่งต่อไปยังวัดห้วยทราย ตำบลแม่ทา อำเภอสันกำแพง จังหวัดเชียงใหม่ เพื่อทรงเยี่ยมราษฎรที่เฝ้าทูลละอองธุลีพระบาทอยู่บริเวณหน้าวัด แล้วเสด็จพระราชดำเนินโดยรถยนต์พระที่นั่งต่อไปยังหน่วยก่อสร้างทางมาตรฐาน รพช. ของศูนย์การปฏิบัติงานเร่งรัดพัฒนาชนบทภาคเหนือ ซึ่งอยู่ในเขตพื้นที่บ้านทาทุ่งไผ่ ตำบลทาปลาดุก อำเภอแม่ทา จังหวัดลำพูน ได้ทอดพระเนตรแผนที่แสดงแนวถนนจากบ้านผาตั้ง อำเภอแม่ทา จังหวัดลำพูน ถึงบ้านใหม่ อำเภอสันกำแพง จังหวัดเชียงใหม่ มีความยาวประมาณ ๓๗ กิโลเมตร ซึ่งสำนักงานเร่งรัดพัฒนาชนบท ได้ดำเนินการก่อสร้างเพื่อปรับปรุงให้เป็นเส้นทางคมนาคมที่สะดวกสำหรับราษฎรในบริเวณพื้นที่อำเภอสันกำแพง และอำเภอแม่ทา ในโอกาสนี้ ได้ทรงเยี่ยมราษฎรที่เฝ้าทูลละอองธุลีพระบาทอยู่ ณ บริเวณนั้น แล้วประทับรถยนต์พระที่นั่งเสด็จพระราชดำเนินกลับ ถึงพระตำหนัก ภูพิงคราชนิเวศน์ เมื่อเวลา ๒๑.๓๕ น.

เวลา ๑๖.๐๐ น. สมเด็จพระบรมโอรสาธิราช ฯ สยามมกุฎราชกุมาร เสด็จพระราชดำเนินโดยรถยนต์พระที่นั่ง จากกองทหารมหาดเล็กรักษาพระองค์ ฯ ไปทรงประกอบพิธีตัดลูกนิมิตอุโบสถวัดบำเพ็ญเหนือ เขตมีนบุรี กรุงเทพมหานคร

วันอังคารที่ ๒๐ กุมภาพันธ์ ๒๕๒๒

เวลา ๑๙.๕๕ น. พระบาทสมเด็จพระเจ้าอยู่หัว เสด็จออก ณ พระตำหนัก ภูพิงคราชนิเวศน์ พระราชทานพระบรมราชวโรกาสให้ ฯพณฯ พลเอก เกรียงศักดิ์ ชมะนันทน์ นายกรัฐมนตรี นำ ฯพณฯ ดะโต๊ะ ฮูเซน ออนน์ นายกรัฐมนตรีมาเลเซียและคณะ เข้าเฝ้าทูลละอองธุลีพระบาท ในโอกาสที่เดินทางมาเยือนประเทศไทย และในโอกาสนี้ พระราชทานเลี้ยงอาหารค่ำ ด้วย

เวลา ๑๓.๓๐ น. สมเด็จพระบรมโอรสาธิราช ฯ สยามมกุฎราชกุมาร เสด็จพระราชดำเนินโดยรถยนต์พระที่นั่ง จากกองทหารมหาดเล็กรักษาพระองค์ ฯ ไปยังกองบัญชาการกองทัพอากาศ ดอนเมือง เพื่อประทับเครื่องบินพระที่นั่ง เสด็จพระราชดำเนิน ไปยังสนามบินค่ายเขตรอุดมศักดิ์ จังหวัดชุมพร แล้วประทับเฮลิคอปเตอร์พระที่นั่งเสด็จพระราชดำเนินไปทรงเปิดศาลพระรูป พลเรือเอก พระเจ้าบรมวงศ์เธอ กรมหลวงชุมพรเขตรอุดมศักดิ์ ณ ศาลบริเวณหาดอรุโณทัย ตำบลปากตะโก กิ่งอำเภอทุ่งตะโก จังหวัดชุมพร

ครั้นเสด็จพระราชดำเนินถึง นายบุญนาค สายสว่าง ผู้ว่าราชการจังหวัดชุมพร กราบบังคมทูลรายงานและกราบบังคมทูลเบิกข้าราชการชั้นผู้ใหญ่ของจังหวัด เฝ้าทูลละอองพระบาท จากนั้น ประทับรถยนต์พระที่นั่ง เสด็จพระราชดำเนินไปยังมณฑลพิธีที่ประดิษฐานพระรูป พลเรือเอก พระเจ้าบรมวงศ์เธอกรมหลวงชุมพรเขตรอุดมศักดิ์ เสด็จพระราชดำเนินเข้าสู่ปะรำพิธี ทรงจุดธูปเทียนเครื่องนมัสการบูชาพระรัตนตรัย และทรงศีล แล้วเสด็จพระราชดำเนินออกจากปะรำพิธีไปประทับยังหน้าศาลพระรูป ฯ ทรงจับสายสูตรเปิดแพรคลุมป้ายพระนามศาลพระรูป ฯ ระหว่างนั้น พระสงฆ์เจริญชัยมงคลคาถา ชาวพนักงานลั่นฆ้องชัย ประโคมสังข์ แตร ดุริยางค์ เสร็จแล้ว เสด็จพระราชดำเนินเข้าภายในศาล ทรงพระสุหร่าย ทรงเจิมพระรูป ฯ ทรงวางพวงมาลา และทรงจุดธูปเทียนถวายสักการะ แล้วเสด็จพระราชดำเนินออกจากศาลพระรูป ฯ เข้าสู่ปะรำพิธี ทรงประเคนจตุปัจจัยไทยธรรม พระสงฆ์ถวายอนุโมทนา จบแล้วพระราชทานพระราชวโรกาสให้ผู้บริจาคทรัพย์สร้างศาลพระรูป ฯ เฝ้าทูลละอองพระบาท รับพระราชทานของที่ระลึก และพระราชทานพระราชวโรกาสให้ผู้บริจาคเงินถวายโดยเสด็จพระราชกุศลตามพระราชอัธยาศัย เฝ้าทูลละอองพระบาท ทูลเกล้าทูลกระหม่อมถวายเงิน จากนั้น เสด็จพระราชดำเนินออกจากปะรำพิธี ทรงเยี่ยมและทรงพระราชปฏิสันถารอย่างใกล้ชิดกับราษฎรที่มาเฝ้าทูลละอองพระบาทอย่างหนาแน่น พร้อมทั้งทรงพระกรุณาโปรดเกล้าโปรดกระหม่อม ให้แพทย์ที่โดยเสด็จพระราชดำเนิน ทำการตรวจรักษาพยาบาลผู้ป่วยเจ็บ และทรงรับไว้เป็นคนไข้ในพระราชานุเคราะห์ สมควรแก่เวลาแล้ว จึงประทับรถยนต์พระที่นั่งเสด็จพระราชดำเนินไปยังที่จัดสรรกิ่งกำเกอทุ่งตะโก เพื่อเสด็จพระราชดำเนินโดยเฮลิคอปเตอร์พระที่นั่ง ไปประทับเครื่องบินพระที่นั่งเสด็จพระราชดำเนิน จากสนามบินค่ายเขตรอุดมศักดิ์ กลับสู่กรุงเทพมหานคร

เวลา ๑๗.๑๕ น. พระบาทสมเด็จพระเจ้าอยู่หัว เสด็จออก ณ พระตำหนัก ภูพิงคราชนิเวศน์ พระราชทานพระบรมราชวโรกาสให้ หม่อมราชวงศ์เทพ เทวกุล ซึ่งทรงพระกรุณาโปรดเกล้าโปรดกระหม่อมแต่งตั้งให้ดำรงตำแหน่งเอกอัครราชทูตวิสามัญผู้มีอำนาจเต็มประจำสาธารณรัฐสังคมนิยมแห่งสหภาพพม่า เฝ้าทูลละอองธุลีพระบาท กราบถวายบังคมลาก่อนไปรับตำแหน่งหน้าที่

เวลา ๑๔.๑๕ น. สมเด็จพระเทพรัตนราชสุดา ฯ สยามบรมราชกุมารี เสด็จพระราชดำเนินโดยรถยนต์พระที่นั่ง จากพระตำหนัก ภูพิงคราชนิเวศน์ ไปทรงประกอบพิธีเปิดพิพิธภัณฑสถานแห่งชาติหริภุญชัย อำเภอเมืองลำพูน จังหวัดลำพูน

วันพุธที่ ๒๑ กุมภาพันธ์ ๒๕๒๒

เวลา ๑๐.๔๐ น. พระบาทสมเด็จพระเจ้าอยู่หัว และสมเด็จพระนางเจ้า ฯ พระบรมราชินีนาถ เสด็จพระราชดำเนินโดยรถยนต์พระที่นั่ง ไปยังลานเฮลิคอปเตอร์ ภูพิงคราชนิเวศน์ เพื่อประทับเฮลิคอปเตอร์พระที่นั่ง เสด็จพระราชดำเนินไปทรงเยี่ยมชาวไทยภูเขา ณ บ้านป่าแป๋ ตำบลป่าแป๋ อำเภอแม่สะเรียง และบ้านดง ตำบลท่าผาปุ้ม อำเภอแม่ลาน้อย จังหวัดแม่ฮ่องสอน

เวลา ๑๑.๒๕ น. เสด็จพระราชดำเนินถึงบ้านป่าแป๋ ตำบลป่าแป๋ อำเภอแม่สะเรียง จังหวัดแม่ฮ่องสอน แล้วทรงพระดำเนินไปยังปะรำ พระราชทานถุงของขวัญแก่เจ้าหน้าที่โครงการหลวงพัฒนาบ้านป่าแป๋ และอุปกรณ์การศึกษา ยาชุด แก่ครูและนักเรียนโรงเรียนเจ้าพ่ออุปถัมภ์ ๑๐ แล้วประทับในปะรำ

ซึ่งชาวไทยภูเขาเชื้อสายลั๊วะจัดสร้างถวาย เพื่อพระราชทานพระบรมราชวโรกาส ให้จัดพิธีผูกพระหัตถ์สู่พระขวัญตามประเพณี เสร็จแล้ว พระบาทสมเด็จพระเจ้าอยู่หัว ทรงพระดำเนินทรงเยี่ยมราษฎร และระหว่างที่ สมเด็จพระนางเจ้า ฯ พระบรมราชินีนาถ ประทับ ณ บริเวณที่ซึ่งทรงพระกรุณาโปรดเกล้าโปรดกระหม่อม ให้แพทย์ที่โดยเสด็จพระราชดำเนินทำการตรวจรักษาผู้ป่วยเจ็บ พระบาทสมเด็จพระเจ้าอยู่หัวทรงพระดำเนินไปตามทางผ่านหมู่บ้าน เพื่อทอดพระเนตรการสร้างส้วมสาธิต และคอกปุ๋ยหมัก ตลอดจนธนาคารข้าว ซึ่งทรงพระกรุณาโปรดเกล้าโปรดกระหม่อม พระราชทานข้าวสารมาเริ่มกิจการเมื่อเดือนมกราคม พุทธศักราช ๒๕๑๓ แล้วทรงพระดำเนินไปทอดพระเนตรโรงเลี้ยงไหม โรงเรียนเจ้าพ่ออุปถัมภ์ ๑๐ ณ ที่นั้น พระบาทสมเด็จพระเจ้าอยู่หัว พระราชทานกระแสพระราชดำรัสแก่ นายพรอุดมพงษ์ รองอธิบดีกรมประชาสงเคราะห์ นายยุทธ ลอยมี เจ้าหน้าที่ประชาสงเคราะห์บ้านป่าแป๋ นายสุนันท์ ละอองศรี ผู้แทนกรมวิชาการเกษตร ประจำสำนักงานเกษตรภาคเหนือ และนายประศาสน์ จันทรนิยม ผู้อำนวยการสำนักงานชลประทาน ๑ เกี่ยวกับปัญหาการจัดส่งน้ำจากลำห้วยแม่อมลานมายังหมู่บ้านป่าแป๋ และพระราชทานพระราชดำริให้เจ้าหน้าที่และชาวบ้านร่วมกันพิจารณาจัดสร้างเหมืองส่งน้ำ จากช่องลำน้ำระยะใกล้ที่สุดเพื่อการประหยัดทุนทรัพย์ และทุ่นแรงงาน ซึ่งจำต้องขุดเหมืองส่งน้ำจากประมาณ ๘ กิโลเมตร ให้ลดลงเป็นเส้นทางประมาณ ๓ กิโลเมตร จากนั้น ทรงพระดำเนินไปยังบริเวณที่คาดว่าจะสร้างบ่อพักน้ำ แล้ว ทรงพระดำเนินผ่านบริเวณที่มีการสาธิตการปลูกถั่วเหลืองในนาจำนวน ๓๕ ไร่ ไปยังเฮลิคอปเตอร์พระที่นั่ง โดย สมเด็จพระนางเจ้า ฯ พระบรมราชินีนาถ ได้ทรงพระดำเนินมาสมทบ แล้วประทับเฮลิคอปเตอร์พระที่นั่งเสด็จพระราชดำเนินต่อไป

เวลา ๑๓.๕๕ น. เสด็จพระราชดำเนินถึงบ้านดง ตำบลท่าผาปุ้ม อำเภอแม่ลาน้อย จังหวัดแม่ฮ่องสอน ณ ที่นั้น นายจำนง ยังเทียน ผู้ว่าราชการจังหวัดแม่ฮ่องสอน กราบบังคมทูลถวายรายงานและกราบบังคมทูลเบิก นายเนี่ยม จันทร์อุไร นายอำเภอแม่ฮ่องสอน และข้าราชการชั้นผู้ใหญ่ของจังหวัดแม่ฮ่องสอน เข้าเฝ้าทูลละอองธุลีพระบาท แล้วทรงพระดำเนินไปยังโรงเรียนศิษย์เก่าพยาบาลศิริราช ในพระราชอุปถัมภ์ ของสมเด็จพระศรีนครินทราบรมราชชนนี เพื่อพระราชทานถุงของขวัญแก่เจ้าหน้าที่กรมประชาสงเคราะห์ และพระราชทานยาชุดและอุปกรณ์การศึกษาแก่ครูและนักเรียน เสร็จแล้ว ทรงเยี่ยมชาวไทยภูเขาเชื้อสายลั๊วะ และทรงพระราชปฏิสันถารเกี่ยวกับทุกข์สุขของเขาอย่างใกล้ชิด แล้ว พระบาทสมเด็จพระเจ้าอยู่หัว ทรงพระดำเนินตามทางในหมู่บ้าน ไปทอดพระเนตรลำน้ำลำธาร ขณะที่ สมเด็จพระนางเจ้า ฯ พระบรมราชินีนาถ ทอดพระเนตรการปฏิบัติงานของหน่วยแพทย์พระราชทาน ซึ่งทรงพระกรุณาโปรดเกล้าโปรดกระหม่อม ให้เดินทางมาล่วงหน้าเพื่อทำการตรวจรักษาผู้ป่วยเจ็บ

เวลา ๑๔.๒๐ น. พระบาทสมเด็จพระเจ้าอยู่หัว และสมเด็จพระนางเจ้า ฯ พระบรมราชินีนาถ ได้ประทับเสวยพระกระยาหารกลางวัน ณ ปะรำที่จัดถวาย และทรงพักผ่อนพระราชอิริยาบถ สมควรแก่เวลา จึงทรงพระดำเนินไปทอดพระเนตรบริเวณที่ปลูกถั่วเหลืองในพื้นที่นา และบริเวณพื้นที่นาแบบขั้นบันได ของชาวไทยภูเขาเชื้อสายลั๊วะ ในการนี้ พระบาทสมเด็จพระเจ้าอยู่หัว พระราชทานกระแสพระราชดำริแก่ นายสังวาลย์ อ่อนเผา หัวหน้าศูนย์วิจัยและสงเคราะห์ชาวเขา จังหวัดแม่ฮ่องสอน และนายประศาสน์ จันทรนิยม ผู้อำนวยการสำนักงานชลประทาน ๑ ถึงความสำคัญของการสร้างฝายเล็ก ๆ กั้นลำห้วยเพื่อเป็นบ่อขังน้ำไว้ใช้เพื่อการเกษตรกรรม และบริโภคตลอดปี เสร็จแล้ว จึงประทับเฮลิคอปเตอร์พระที่นั่ง เสด็จพระราชดำเนินกลับยังลานเฮลิคอปเตอร์ ภูพิงคราชนิเวศน์ แล้วประทับรถยนต์พระที่นั่งเสด็จพระราชดำเนินกลับ ถึงพระตำหนัก ภูพิงคราชนิเวศน์ เมื่อเวลา ๑๘.๒๐ น.

วันพฤหัสบดีที่ ๒๒ กุมภาพันธ์ ๒๕๒๒

เวลา ๑๐.๔๐ น. พระบาทสมเด็จพระเจ้าอยู่หัว ทรงขับรถยนต์พระที่นั่ง เสด็จพระราชดำเนินพร้อมด้วยสมเด็จพระเทพรัตนราชสุดา ฯ สยามบรมราชกุมารี จากพระตำหนัก ภูพิงคราชนิเวศน์ ไปทรงเยี่ยมโครงการหมู่บ้านสหกรณ์ ตำบลบ้านสหกรณ์ อำเภอสันกำแพง จังหวัดเชียงใหม่

ครั้นเสด็จพระราชดำเนินถึงปะรำบริเวณจุดปล่อยน้ำเข้าสู่พื้นที่เพาะปลูกของอ่างเก็บน้ำ หมู่บ้านที่ ๔ โครงการหมู่บ้านสหกรณ์ อำเภอสันกำแพง ฯพณฯ นายประกอบ หุตะสิงห์ องคมนตรี ในฐานะประธานคณะกรรมการโครงการ ฯ กราบบังคมทูลรายงานและกราบบังคมทูลเบิก นายอนันต์ สงวนนาม เลขาธิการสำนักงานเร่งรัดพัฒนาชนบท กรรมการและเลขานุการคณะกรรมการโครงการ ฯ ตลอดจนคณะกรรมการโครงการ ฯ เข้าเฝ้าทูลละอองธุลีพระบาท แล้ว เสด็จเข้าปะรำเพื่อทอดพระเนตรแผนที่แสดงระบบการส่งน้ำ จากอ่างเก็บน้ำที่ ๔ โดยมีนายอุทัย ถิรจิต หัวหน้าศูนย์เร่งรัดพัฒนาชนบทจังหวัดลำปาง กราบบังคมทูลรายงาน ในการนี้ พระบาทสมเด็จพระเจ้าอยู่หัว พระราชทานกระแสพระราชดำรัส แสดงออกถึงความพอพระราชหฤทัย ที่ได้มีการจัดส่งน้ำเข้าพื้นที่เพาะปลูกโดยใช้ร่องน้ำ และท่อน้ำตามความเหมาะสมของสภาพพื้นดิน คือจากที่สูงไปยังที่ต่ำ ด้วยอาคารบังคับเปิดปิดน้ำตามจุดต่าง ๆ และได้พระราชทานพระราชดำริว่า น่าจะมีการพิจารณาแก้ปัญหาน้ำไหลซึมออกจากบริเวณอาคารบังคับน้ำ โดยขุดหลุมขนาดย่อมแล้วรองด้วยก้อนหินหรือวัสดุอื่น ๆ เพื่อเป็นบ่อพักน้ำ ซึ่งจะอาศัยตักน้ำใช้สอยได้ เสร็จแล้ว ทรงพระดำเนินทอดพระเนตรจุดบังคับน้ำต่าง ๆ บริเวณพื้นที่ปลูกถั่วลิสง และทรงมีพระราชปฏิสันถารกับสมาชิกโครงการสหกรณ์เกี่ยวกับปัญหาการเพาะปลูก แล้วเสด็จพระราชดำเนินต่อไปยังศูนย์ธุรกิจอุตสาหกรรมแปลงกลาง หมู่ที่ ๓ เพื่อทรงพระราชปฏิสันถารกับคณะกรรมการโครงการ ฯ และทอดพระเนตรกิจการโรงผสมอาหารสัตว์ ยุ้งข้าว และโรงสีข้าวที่มีเครื่องสีข้าวที่สามารถสีข้าวประมาณ ๕๐๐ กิโลกรัมต่อชั่วโมง ซึ่งล้วนมีผู้น้อมเกล้าน้อมกระหม่อมถวาย เพื่อใช้ในกิจการของโครงการ ฯ จากนั้น เสด็จเข้าทอดพระเนตรศูนย์บริการหมู่บ้านสหกรณ์ และพระราชทานพระบรมราชวโรกาสให้ นายถนอม เปรมรัศมี อธิบดีกรมป่าไม้ และเจ้าหน้าที่กรมป่าไม้ เข้าเฝ้าทูลละอองธุลีพระบาท น้อมเกล้าน้อมกระหม่อมถวายโต๊ะและเก้าอี้นั่งเล่น ทำด้วยเศษไม้สัก ๑ ชุด และนายสุทัศน์ ยิ้มศิริ ในนามของบริษัทกรุงเทพบุญทัศน์ จำกัด เข้าเฝ้าทูลละอองธุลีพระบาท น้อมเกล้าน้อมกระหม่อมถวายเครื่องฉีดยากันแมลง ๖ ชุด จากนั้นเสด็จพระราชดำเนินไปยังบริเวณศูนย์วิชาการชาวบ้านของกรมส่งเสริมการเกษตร ทรงเยี่ยมสมาชิกโครงการ ฯ และทรงพระราชปฏิสันถารอย่างใกล้ชิดเกี่ยวกับทุกข์สุขของเขาเหล่านั้น ได้มีสมาชิกโครงการ ฯ ทูลเกล้าทูลกระหม่อมถวายผลผลิตจากไร่สวน และ พระบาทสมเด็จพระเจ้าอยู่หัว ได้พระราชทานกระแสพระราชดำรัสแสดงออกถึงความพอพระราชหฤทัยในความขยัน ความเข้มแข็ง และความอดทนของสมาชิกหมู่บ้านสหกรณ์ต่าง ๆ จากนั้น ทรงพระดำเนินทอดพระเนตรบริเวณบ้านเกษตรกรตัวอย่าง ซึ่งมีการสาธิตแปลงสวนครัว และการเลี้ยงสัตว์ แล้วทรงพระดำเนินไปทอดพระเนตรศูนย์วิชาการชาวบ้าน ซึ่งใช้เป็นที่อบรมเกษตรกร และเป็นศูนย์สาธิตการเพาะปลูกขยายพันธุ์พืช พระบาทสมเด็จพระเจ้าอยู่หัว ได้พระราชทานกระแสพระราชดำริแก่คณะกรรมการโครงการ ฯ เกี่ยวกับงานสาธิตการเลี้ยงสัตว์และการเพาะปลูกขยายพันธุ์พืช ถึงความเหมาะสมที่จะใช้วัสดุอุปกรณ์ที่ใกล้เคียงกับสภาพความเป็นจริง คือ การสาธิตในไร่ในนา โดยใช้น้ำจากบ่อน้ำลำธารเป็นต้น เสร็จแล้ว ทรงปลูกลิ้นจี่เป็นที่ระลึก แล้วเสด็จพระราชดำเนินไป

ทอดพระเนตรจุดปล่อยน้ำจากอ่างเก็บน้ำหมู่บ้านที่ ๖ ไปยังพื้นที่เพาะปลูก จากนั้น เสด็จพระราชดำเนินไปยังอ่างเก็บน้ำหมู่บ้านที่ ๖ แล้วเสด็จเข้าพลับพลา เพื่อประทับเสวยพระกระยาหารกลางวัน ครั้นทรงพักผ่อนพระราชอิริยาบถ เป็นเวลาอันสมควรแล้ว พระบาทสมเด็จพระเจ้าอยู่หัว และสมเด็จพระเทพรัตนราชสุดา ฯ สยามบรมราชกุมารี ทรงปล่อยปลาเนื้ออ่อน ปลายี่สกเทศ และปลาตะเพียนลงในอ่างเก็บน้ำเพื่อขยายพันธุ์ สำหรับเกษตรกรได้มีไว้บริโภคในอนาคต แล้วเสด็จพระราชดำเนินไปยังโรงเรียนสหกรณ์ ๒ หมู่บ้านที่ ๒ แล้วทรงพระดำเนินทรงเยี่ยมเกษตรกรที่มาเฝ้าทูลละอองธุลีพระบาทอยู่เป็นจำนวนมาก ทรงพระราชปฏิสันถารกับบุคคลเหล่านั้น แล้วทรงพระกรุณาโปรดเกล้าโปรดกระหม่อม ให้แพทย์ที่โดยเสด็จพระราชดำเนินทำการตรวจรักษาผู้ป่วยเจ็บโดยทั่วถึง แล้วจึงประทับรถยนต์พระที่นั่ง เสด็จพระดำเนินกลับ ถึงพระตำหนัก ภูพิงคราชนิเวศน์ เมื่อเวลา ๑๙.๓๐ น.

เวลา ๙.๔๕ น. สมเด็จพระบรมโอรสาธิราช ฯ สยามมกุฎราชกุมาร เสด็จพระราชดำเนินโดยรถรถยนต์พระที่นั่ง จากพระที่นั่งอัมพรสถาน พระราชวังดุสิต ไปยังกองบัญชาการกองทัพอากาศ ดอนเมือง เพื่อประทับเครื่องบินแอฟโร่พระที่นั่ง เสด็จพระราชดำเนิน ไปยังสนามบินจังหวัดปัตตานี แล้วประทับเฮลิคอปเตอร์พระที่นั่ง เสด็จพระราชดำเนินไปยังสนามหน้าอำเภอสายบุรี จังหวัดปัตตานี ต่อจากนั้น เสด็จพระราชดำเนินโดยรถยนต์พระที่นั่ง ไปยังโรงพยาบาลสมเด็จพระยุพราชสายบุรี

ครั้นเสด็จพระราชดำเนินถึง ฯพณฯ เรือโท นายแพทย์ยงยุทธ สัจจวาณิชย์ รัฐมนตรีว่าการกระทรวงสาธารณสุข กราบบังคมทูลรายงาน จากนั้น เสด็จพระราชดำเนินเข้าสู่พลับพลาพิธี ทรงจุดธูปเทียนเครื่องนมัสการบูชาพระรัตนตรัยและทรงศีล แล้วเสด็จพระราชดำเนินออกจากพลับพลาพิธีไปทรงตัดแถบแพรเปิดโรงพยาบาลสมเด็จพระยุพราช ระหว่างนั้นพระสงฆ์เจริญชัยมงคลคาถา ชาวพนักงานลั่นฆ้องชัย ประโคมสังข์ แตร ดุริยางค์ โต๊ะอิหม่ามสวดดูอาขอพร เสร็จแล้ว เสด็จเข้าภายในอาคาร ทรงพระสุหร่าย ทรงเจิมแผ่นศิลาจารึก ทรงลงพระนามาภิไธยในสมุดเยี่ยม และทอดพระเนตรภายในอาคาร แล้วเสด็จพระราชดำเนินออกจากอาคารเข้าสู่พลับพลาพิธี ทรงประเคนจตุปัจจัยไทยธรรม และพระราชทานของที่ระลึกแก่โต๊ะอิหม่าม พระสงฆ์ถวายอนุโมทนา จบแล้ว พระราชทานพระราชวโรกาสให้ผู้มีจิตศรัทธาเฝ้าทูลละอองพระบาท ทูลเกล้าทูลกระหม่อมถวายเงินโดยเสด็จพระราชกุศลสมทบทุน เพื่อใช้ในกิจการของโรงพยาบาลสมเด็จพระยุพราช จากนั้น เสด็จพระราชดำเนินออกจากพลับพลาพิธีไปทรงปลูกต้นราชพฤกษ์ และทรงพระดำเนินทรงเยี่ยมและทรงพระราชปฏิสันถารอย่างใกล้ชิดกับราษฎรที่มาเฝ้าทูลละอองพระบาทอย่างหนาแน่น พร้อมทั้งทรงพระกรุณาโปรดเกล้าโปรดกระหม่อม ให้แพทย์ที่โดยเสด็จพระราชดำเนินทำการตรวจรักษาผู้ป่วยเจ็บ และทรงรับไว้เป็นคนไข้ในพระราชานุเคราะห์ สมควรแก่เวลาแล้ว จึงประทับรถยนต์พระที่นั่ง เสด็จพระราชดำเนินไปยังสนามหน้าอำเภอสายบุรี เพื่อเสด็จพระราชดำเนินโดยเฮลิคอปเตอร์พระที่นั่ง ไปประทับเครื่องบินแอฟโร่พระที่นั่ง เสด็จพระราชดำเนินจากสนามบินจังหวัดปัตตานี กลับสู่กรุงเทพมหานคร

วันศุกร์ที่ ๒๓ กุมภาพันธ์ ๒๕๒๒

เวลา ๑๐.๓๐ น. พระบาทสมเด็จพระเจ้าอยู่หัว สมเด็จพระนางเจ้า ฯ พระบรมราชินีนาถ และสมเด็จพระเทพรัตนราชสุดา ฯ สยามบรมราชกุมารี เสด็จพระราชดำเนินโดยรถยนต์พระที่นั่ง จากพระ

ตำหนัก ภูพิงคราชนิเวศน์ ไปยังลานเฮลิคอปเตอร์ ภูพิงคราชนิเวศน์ เพื่อประทับเฮลิคอปเตอร์พระที่นั่ง เสด็จพระราชดำเนินไปทรงเยี่ยมโครงการหลวงพัฒนาต้นน้ำหน่วยที่ ๒๖ (ขุนคอง) และทรงเยี่ยมราษฎร ในท้องที่อำเภอเชียงดาว จังหวัดเชียงใหม่

เวลา ๑๑.๑๕ น. เสด็จพระราชดำเนินถึงบริเวณบ้านขุนคอง ตำบลแม่งาย อำเภอเชียงดาว จังหวัดเชียงใหม่ ณ ที่นั้น ร้อยเอก ยงยุทธ บุญยวัฒน์ ปลัดจังหวัดเชียงใหม่ กราบบังคมทูลรายงาน แล้วกราบบังคมทูลเบิกนายเรืองวิทย์ จารุจารีต นายอำเภอเชียงดาว และข้าราชการจังหวัดเชียงใหม่เข้าเฝ้าทูลละอองธุลีพระบาท แล้วทรงพระดำเนินไปยังปะรำของโครงการ ฯ ปลูกต้นซิงโคนา เพื่อทอดพระเนตรแผนผังปลูกต้นซิงโคนา สำหรับสกัดใช้เป็นยาควินินรักษาโรคมาเลเรีย โดยมีนายแพทย์วิมล โนตานนท์ อธิบดีกรมวิทยาศาสตร์การแพทย์ กระทรวงสาธารณสุข กราบบังคมทูลรายงานเกี่ยวกับการปฏิบัติงาน แล้วทรงพระดำเนินทอดพระเนตรบริเวณที่ทดลองปลูกต้นซิงโคนา และแปลงทดลองปลูกสมุนไพร และทรงเยี่ยมชาวไทยลูเขาเชื้อสายลีซอ และกะเหรี่ยง ที่มาเฝ้าทูลละอองธุลีพระบาทรับเสด็จพระราชดำเนิน จากนั้น เสด็จพระราชดำเนินโดยรถยนต์พระที่นั่ง ไปทอดพระเนตรการปลูกป่าซึ่งกรมป่าไม้ได้ปรับปรุงจากพื้นที่ที่ถูกแผ้วถางทำลาย ได้ทรงพระดำเนินตามไหล่เขาบริเวณห้วยน้ำกลัดและห้วยน้ำแม่คอง เพื่อทอดพระเนตรการปลูกป่าเพื่อรักษาต้นน้ำ การปลูกป่าฟื้น และการปรับพื้นที่นาขั้นบันได เพื่อจัดให้ชาวไทยภูเขาซึ่งอาศัยในบริเวณโครงการ ฯ มาแต่เดิมได้มีที่ทำกินเป็นการจำกัดพื้นที่ เพื่อไม่ให้มีการทำลายป่าไม้ซึ่งเป็นทรัพยากรสำคัญของชาติ โดยมีนายถนอม เปรมรัศมี อธิบดีกรมป่าไม้ นายอุทัย จันผกา ผู้อำนวยการกองอนุรักษ์ต้นน้ำ และนายชัยวัฒน์ ผ่องโสภา หัวหน้าหน่วยพัฒนาต้นน้ำที่ ๒๖ ขุนคอง เป็นผู้กราบบังคมทูลรายงาน ในการนี้ พระบาทสมเด็จพระเจ้าอยู่หัว พระราชทานกระแสพระราชดำรัสแสดงออกถึงความพอพระราชหฤทัยเป็นอย่างยิ่ง ที่กรมป่าไม้ได้จัดการใช้ประโยชน์ที่ดินตามหลักการของการจัดลุ่มน้ำส่งเสริมการปลูกป่าไม้ ป่าฟื้น ตลอดจนจัดการป้องกัน การทำลายทรัพยากรธรรมชาติ สมควรแก่เวลา จึงประทับเสวยพระกระยาหารกลางวัน ณ ที่ทำการโครงการหลวงพัฒนาต้นน้ำหน่วยที่ ๒๖ (ขุนคอง) ครั้นทรงพักผ่อนพระราชอริยาบถ เป็นเวลาอันสมควรแล้ว จึงทรงพระดำเนินไปทอดพระเนตรการปฏิบัติงานของหน่วยแพทย์พระราชทาน ที่ทรงพระกรุณาโปรดเกล้าโปรดกระหม่อม ให้เดินทางมาตั้งหน่วยตรวจรักษาผู้ป่วยเจ็บ แล้วทรงพระราชปฏิสันถารกับราษฎรที่มาเฝ้าทูลละอองธุลีพระบาทโดยทั่วถึง เสร็จแล้ว เสด็จพระราชดำเนินไปประทับเฮลิคอปเตอร์พระที่นั่ง เสด็จพระราชดำเนินต่อไป

เวลา ๑๕.๔๕ น. เสด็จพระราชดำเนินถึงบ้านเวียงแหง ตำบลเวียงแหง อำเภอเชียงดาว จังหวัดเชียงใหม่ ณ ที่นั้น นายสวัสดิ์ ศรีสุวรรณดี ปลัดอำเภออาวุโส อำเภอเชียงดาว กราบบังคมทูลรายงานและกราบบังคมทูลเบิกข้าราชการชั้นผู้ใหญ่ของอำเภอเชียงดาว เข้าเฝ้าทูลละอองธุลีพระบาท แล้วทรงพระดำเนินผ่านหมู่บ้านไปทรงเยี่ยมราษฎรที่บริเวณบ้านเวียงแหง ทรงพระราชปฏิสันถารเกี่ยวกับทุกข์สุขของเขาเหล่านั้น แล้วทรงพระกรุณาโปรดเกล้าโปรดกระหม่อม ให้แพทย์ที่โดยเสด็จพระราชดำเนินทำการตรวจรักษาแก่ผู้ป่วยเจ็บโดยทั่วถึง เสร็จแล้ว เสด็จพระราชดำเนินโดยเฮลิคอปเตอร์พระที่นั่ง ไปยังลานเฮลิคอปเตอร์ ภูพิงคราชนิเวศน์ แล้วประทับรถยนต์พระที่นั่ง เสด็จพระราชดำเนินกลับ ถึงพระตำหนักภูพิงคราชนิเวศน์ เมื่อเวลา ๑๘.๒๐ น.

เวลา ๑๕.๐๐ น. พระบาทสมเด็จพระเจ้าอยู่หัว ทรงพระกรุณาโปรดเกล้าโปรดกระหม่อมให้หม่อมเจ้าจักรพันธ์เพ็ญศิริ จักรพันธุ์ องคมนตรี เสด็จออกแทนพระองค์ ทรงรับข้าวสาร ซึ่งผู้ว่าราชการ

จังหวัดเชียงราย และคณะกรรมการดำเนินงานโครงการ "ข้าวสารใจ" และผู้ร่วมรวม "ข้าวสารใจ" น้อมเกล้าน้อมกระหม่อมถวายข้าวสาร เพื่อถวายความจงรักภักดีในโอกาสที่ทรงมี "พระเจ้าหลานเธอ" โดยเสด็จพระราชกุศลตามพระราชอัธยาศัย ณ เรือนรับรอง ภูพิงคราชนิเวศน์

เวลา ๑๕.๐๐ น. สมเด็จพระนางเจ้า ฯ พระบรมราชินีนาถ องค์สภานายิกาสภากาชาดไทย ทรงพระกรุณาโปรดเกล้าโปรดกระหม่อมให้ ศาสตราจารย์ นายแพทย์หม่อมหลวงเกษตร สนิทวงศ์ เลขาธิการสภากาชาดไทย เป็นผู้แทนพระองค์ มอบเหรียญกาชาดสมนาคุณ ครั้งที่ ๓ ประจำปี ๒๕๒๒ ณ ตึกศักรินทรภักดี สภากาชาดไทย กรุงเทพมหานคร

วันเสาร์ที่ ๒๔ กุมภาพันธ์ ๒๕๒๒

เวลา ๑๔.๔๕ น. พระบาทสมเด็จพระเจ้าอยู่หัว สมเด็จพระบรมโอรสาธิราช ฯ สยามมกุฎราชกุมาร และสมเด็จพระเทพรัตนราชสุดา ฯ สยามบรมราชกุมารี เสด็จพระราชดำเนินโดยรถยนต์พระที่นั่งจากพระตำหนัก ภูพิงคราชนิเวศน์ ไปทรงประกอบพิธีตัดลูกนิมิตพระอุโบสถวัดเจดีย์หลวงวรวิหาร และพระราชทานธงประจำรุ่นลูกเสือชาวบ้าน อำเภอเมืองเชียงใหม่ จังหวัดเชียงใหม่

เวลา ๑๕.๒๐ น. เสด็จพระราชดำเนินถึงวัดเจดีย์หลวงวรวิหาร ตำบลพระสิงห์ อำเภอเมืองเชียงใหม่ แล้วเสด็จเข้าพระอุโบสถ ทรงจุดธูปเทียนบูชาพระพุทธปฏิมาประธาน และพระพุทธนวราชบพิตร แล้วทรงศีล เสร็จแล้ว นายจริญญา พึ่งแสง รองผู้ว่าราชการจังหวัดเชียงใหม่ กราบบังคมทูลถวายรายงานการก่อสร้างพระอุโบสถ แล้ว พระบาทสมเด็จพระเจ้าอยู่หัว ทรงพระสุหร่าย ทรงเจิม และทรงปิดทองลูกนิมิต สมเด็จพระบรมโอรสาธิราช ฯ สยามมกุฎราชกุมาร และสมเด็จพระเทพรัตนราชสุดา ฯ สยามบรมราชกุมารี ทรงปิดทองลูกนิมิต แล้ว พระบาทสมเด็จพระเจ้าอยู่หัว ทรงตัดลูกนิมิต และทรงประเคนจตุปัจจัยไทยธรรม พระสงฆ์ถวายอนุโมทนา ถวายอดิเรก จบแล้ว พระราชทานพระบรมราชวโรกาสให้ผู้มีจิตศรัทธาบริจาคเงินก่อสร้างพระอุโบสถ เข้าเฝ้าทูลละอองธุลีพระบาท รับพระราชทานของที่ระลึก แล้วทรงมีพระราชดำรัสกับเจ้าอาวาสวัดเจดีย์หลวงวรวิหาร เสร็จแล้ว ทรงเยี่ยมราษฎรที่มาเฝ้าทูลละอองธุลีพระบาทอยู่หน้าพระอุโบสถ แล้วประทับรถยนต์พระที่นั่งเสด็จพระราชดำเนินต่อไป

เวลา ๑๖.๒๐ น. เสด็จพระราชดำเนินถึงสนามกีฬาเทศบาลนครเชียงใหม่ แล้วเสด็จขึ้นอัฒจันทร์ พระราชทานพระบรมราชวโรกาสให้ นายประเทือง สินธิพงษ์ ผู้ว่าราชการจังหวัดเชียงใหม่ กราบบังคมทูลถวายรายงานกิจการลูกเสือชาวบ้าน และกราบบังคมทูลเบิกผู้แทนลูกเสือชาวบ้านจากอำเภอต่าง ๆ ในจังหวัดเชียงใหม่เข้าเฝ้ารับพระราชทานธงประจำรุ่นลูกเสือชาวบ้าน และพระบรมฉายาลักษณ์ รวม ๘๒ รุ่น ในการนี้ พระบาทสมเด็จพระเจ้าอยู่หัว พระราชทานกระแสพระราชดำรัส ความว่า ความสามัคคีระหว่างบุคคลและหมู่คณะ ในตำบล อำเภอและจังหวัด ทั่วถึงประเทศ เป็นการแสดงออกถึงความดีของบุคคลที่ตกทอดมาแต่ดั้งเดิม ในอันที่จะมีเมตตาซึ่งกันและกัน มีผลคือความสุข ความเจริญ และความมั่นคงของส่วนรวม จบแล้ว พระราชทานพระบรมราชวโรกาสให้ผู้มีจิตศรัทธาเข้าเฝ้าทูลละอองธุลีพระบาท ทูลเกล้าทูลกระหม่อมถวายเงินเพื่อพระราชทานใช้ในกิจการลูกเสือชาวบ้าน แล้วทรงพระดำเนินทรงเยี่ยมผู้ที่มาเฝ้าทูลละอองธุลีพระบาทอยู่เป็นจำนวนมาก สมควรแก่เวลา จึงประทับรถยนต์พระที่นั่งเสด็จพระราชดำเนินกลับ ถึงพระตำหนัก ภูพิงคราชนิเวศน์ เมื่อเวลา ๒๐.๑๕ น.

เวลา ๑๖.๓๐ น. พระบาทสมเด็จพระเจ้าอยู่หัว ทรงพระกรุณาโปรดเกล้าโปรดกระหม่อมให้

ฯพณฯ นายศรีเสนา สมบัติศิริ องคมนตรี เป็นผู้แทนพระองค์ไปในการแข่งม้าชิงถ้วยพระราชทานประจำปี และมอบถ้วยพระราชทาน ณ ราชกรีฑาสโมสร

วันอาทิตย์ที่ ๒๕ กุมภาพันธ์ ๒๕๒๒

เวลา ๑๐.๒๕ น. พระบาทสมเด็จพระเจ้าอยู่หัว สมเด็จพระนางเจ้า ฯ พระบรมราชินีนาถ สมเด็จพระบรมโอรสาธิราช ฯ สยามมกุฎราชกุมาร และสมเด็จพระเทพรัตนราชสุดา ฯ สยามบรมราชกุมารี เสด็จพระราชดำเนินโดยรถยนต์พระที่นั่ง จากพระตำหนัก ภูพิงคราชนิเวศน์ ไปยังลานเฮลิคอปเตอร์ภูพิงคราชนิเวศน์ เพื่อประทับเฮลิคอปเตอร์พระที่นั่งเสด็จพระราชดำเนินไปยังศูนย์เกษตรอ่างขาง และทรงเยี่ยมราษฎร และชาวไทยภูเขา ณ บ้านขอบด้ง และบ้านห้วยผักไผ่ อำเภอฝาง จังหวัดเชียงใหม่

เวลา ๑๑.๓๐ น. เสด็จพระราชดำเนินถึงบริเวณโครงการไฟฟ้าพลังน้ำ ตำบลม่อนปิ่น อำเภอฝาง ณ ที่นั้น นายมนัส ปิติวงษ์ อธิบดีกรมชลประทาน กราบบังคมทูลรายงาน แล้ว พระบาทสมเด็จพระเจ้าอยู่หัว ทรงกดปุ่มเดินเครื่องไฟฟ้าพลังน้ำ ซึ่งกรมชลประทานจัดสร้างขึ้นสนองพระราชดำริที่จะให้มีการใช้น้ำจากอ่างพักน้ำที่ ๓ มาเกิดประโยชน์ในการผลิตกระแสไฟฟ้าให้กับศูนย์เกษตรหลวงอ่างขาง ซึ่งเป็นศูนย์วิจัยเกี่ยวกับการปลูกพืชผัก การปลูกพืชเมืองหนาว การเลี้ยงสัตว์ และการเลี้ยงผึ้ง ได้ทอดพระเนตรเครื่องประกอบกังหันน้ำผลิตกระแสไฟฟ้า สระพักน้ำคอนกรีตเพื่อพักน้ำที่ใช้จากการขับกังหันน้ำ และบริเวณที่ซึ่งปล่อยน้ำตามร่องไปใช้ในการเพาะปลูกพืชผัก จากนั้น เสด็จพระราชดำเนินโดยรถยนต์พระที่นั่งผ่านทุ่งเลี้ยงสัตว์ และแปลงสาธิตธัญพืช ไปยังสโมสรอ่างขาง เพื่อพระราชทานพระบรมราชวโรกาสให้คณะทูตานุทูตและภริยา จากประเทศที่ได้ให้ความช่วยเหลือสนับสนุนโครงการหลวงพัฒนาภาคเหนือ เข้าเฝ้าทูลละอองธุลีพระบาท แล้วโดยเสด็จพระราชดำเนินชมกิจการของโครงการ ฯ อีกทั้งพระราชทานพระบรมราชวโรกาสให้ผู้แทนบริษัทห้างร้านต่าง ๆ เข้าเฝ้าทูลละอองธุลีพระบาท น้อมเกล้าน้อมกระหม่อมถวายพันธุ์ไม้ พันธุ์สัตว์ และสิ่งของเพื่อโดยเสด็จพระราชกุศลใช้ในกิจการของโครงการหลวงพัฒนาภาคเหนือ จากนั้น เสด็จเข้าสโมสรอ่างขาง ทอดพระเนตรแผนผังการปฏิบัติงานของโครงการหลวงพัฒนาต้นน้ำต่าง ๆ ในการปลูกป่า และการปรับปรุงที่ดินของกรมป่าไม้และกรมพัฒนาที่ดิน ตลอดจนการแสดงนิทรรศการเกี่ยวกับงานค้นคว้าวิจัยเกี่ยวกับการเกษตรที่สูง แล้วประทับเสวยพระกระยาหารกลางวัน ครั้นทรงพักผ่อนพระราชอิริยาบถตามพระราชอัธยาศัยแล้ว จึงทรงพระดำเนินทอดพระเนตรแปลงปลูกท้อและแอปเปิ้ล ซึ่งใช้วิธีนำกิ่งท้อและแอปเปิ้ลดีจากต่างประเทศหลายพันธุ์มาต่อกิ่งกับต้นเดิมซึ่งเป็นพันธุ์พื้นเมือง อันจะทำให้ลำต้นมีความแข็งแรง และให้ผลผลิตดี แล้วทอดพระเนตรการเลี้ยงผึ้ง แปลงปลูกไม้ดอกโดยระบบชลประทานแบบหยดน้ำ ตลอดจนทอดพระเนตรการเจาะไม้ก่อเพื่อเพาะเห็ดหอม และทอดพระเนตรโรงเพาะเห็ดพันธุ์ต่าง ๆ เสร็จแล้ว ประทับรถยนต์พระที่นั่งเสด็จพระราชดำเนินไปยังบริเวณบ้านขอบด้ง ตำบลม่อนปิ่น อำเภอฝาง เพื่อทอดพระเนตรเนื้อที่เพาะปลูกแบบขั้นบันไดซึ่งชาวไทยภูเขาเชื้อสายมูเซอร์ดำได้พัฒนาขึ้น ในการนี้ พระบาทสมเด็จพระเจ้าอยู่หัว ได้มีกระแสพระราชดำรัส แสดงออกถึงความพอพระราชหฤทัยในความขยันของชาวไทยภูเขา และเจ้าหน้าที่จากหน่วยราชการที่เกี่ยวข้อง ซึ่งร่วมดำเนินงานปรับปรุงพื้นที่และจัดระบบชลประทานเพื่อความเจริญของท้องถิ่น จากนั้น เสด็จพระราชดำเนินโดยเฮลิคอปเตอร์พระที่นั่งต่อไป

เวลา ๑๖.๓๐ น. เสด็จพระราชดำเนินถึงบ้านห้วยผักไผ่ ตำบลม่อนปิ่น อำเภอฝาง ณ ที่นั้น นายวนัช พฤกษศรี ผู้อำนวยการศูนย์พัฒนาและสงเคราะห์ชาวเขาจังหวัดเชียงใหม่ กราบบังคมทูลรายงาน

และกราบบังคมทูลเบิกนายสังเวียน โพธิ์ศรี หัวหน้าโครงการอาสาส่งเสริมการเกษตรชาวเขาในพระบรมราชานุเคราะห์ คณะเกษตรศาสตร์ มหาวิทยาลัยเชียงใหม่ และเจ้าหน้าที่กรมประชาสงเคราะห์ เข้าเฝ้าทูลละอองธุลีพระบาท แล้วทรงพระดำเนินไปยังโรงเรียนมหาราช ๖ บ้านห้วยผักไผ่ พระราชทานสิ่งของตลอดจนยาชุดและอุปกรณ์การศึกษาแก่ครูและนักเรียน แล้ว ทรงเยี่ยมชาวไทยภูเขาเชื้อสายมูเซอร์แดงตลอดจนราษฎรบ้านใกล้เคียงและข้าราชการ ที่มาเฝ้าทูลละอองธุลีพระบาทรับเสด็จพระราชดำเนิน ทรงมีพระราชปฏิสันถารกับนายสะอาด ศรีปทุม พนักงานเกษตรประจำหมู่บ้านห้วยผักไผ่ เกี่ยวกับงานส่งเสริมอาชีพการเกษตร ซึ่งได้มีการปลูกกาแฟ ปลูกไม้ยืนต้น ปลูกชา ทำนาดำข้าวไร่ ตลอดจนการส่งเสริมการเลี้ยงพันธุ์สัตว์ ได้ทอดพระเนตรแผนที่บริเวณหมู่บ้าน และพระราชทานพระราชดำริเกี่ยวกับการจัดสร้างฝายไม้ไผ่ และดินกั้นลำห้วยใกล้เคียง เพื่อกักน้ำไว้ใช้ให้เกิดประโยชน์ที่สุด และทรงพระกรุณาโปรดเกล้าโปรดกระหม่อม ให้แพทย์ที่โดยเสด็จพระราชดำเนินทำการตรวจรักษาผู้ป่วยเจ็บโดยทั่วถึงสมควรแก่เวลา จึงเสด็จพระราชดำเนินโดยเฮลิคอปเตอร์พระที่นั่ง ไปยังลานเฮลิคอปเตอร์ ภูพิงคราชนิเวศน์ แล้วประทับรถยนต์พระที่นั่งเสด็จพระราชดำเนินกลับ ถึงพระตำหนัก ภูพิงคราชนิเวศน์ เมื่อเวลา ๑๘.๒๐ น.

เวลา ๑๖.๐๐ น. ทรงพระกรุณาโปรดเกล้าโปรดกระหม่อม ให้ ฯพณฯ นายเชาวน์ ณศีลวันต์ องคมนตรี เป็นผู้แทนพระองค์ ไปในการแข่งขันเทเบิลเทนนิสเพื่อความชนะเลิศแห่งประเทศไทย ประจำปี ๒๕๒๑ ณ อินดอสเตเดียม องค์การส่งเสริมกีฬาแห่งประเทศไทย หัวหมาก กรุงเทพมหานคร

วันจันทร์ที่ ๒๖ กุมภาพันธ์ ๒๕๒๒

เวลา ๑๕.๑๕ น. พระบาทสมเด็จพระเจ้าอยู่หัว และสมเด็จพระนางเจ้า ฯ พระบรมราชินีนาถ เสด็จพระราชดำเนินโดยเฮลิคอปเตอร์พระที่นั่ง พร้อมด้วยสมเด็จพระเทพรัตนราชสุดา ฯ สยามบรมราชกุมารี และพระเจ้าวรวงศ์เธอ พระองค์เจ้าโสมสวลี พระวรชายา จากลานเฮลิคอปเตอร์ ภูพิงคราชนิเวศน์ ไปทรงประกอบพิธีตัดลูกนิมิตอุโบสถ และทรงเททองหล่อพระประธาน ณ วัดดอยแม่ปั๋ง อำเภอพร้าว จังหวัดเชียงใหม่

เวลา ๑๕.๔๐ น. เสด็จพระราชดำเนินถึงสนามวัดดอยแม่ปั๋ง ณ ที่นั้น นายประเทือง สินธิพงษ์ ผู้ว่าราชการจังหวัดเชียงใหม่ กราบบังคมทูลรายงาน และกราบบังคมทูลเบิกข้าราชการชั้นผู้ใหญ่ของจังหวัดเชียงใหม่เข้าเฝ้าทูลละอองธุลีพระบาท แล้วประทับรถยนต์พระที่นั่งไปยังวัดดอยแม่ปั๋ง ครั้นเสด็จพระราชดำเนินถึงและเสด็จเข้าศาลาสุจิณฺโณ ทรงจุดธูปเทียนบูชาพระพุทธนวราชบพิตร และทรงศีล แล้วพระราชทานพระบรมราชวโรกาสให้ ฯพณฯ พลเอก เกรียงศักดิ์ ชมะนันทน์ นายกรัฐมนตรี ในฐานะประธานกรรมการจัดงาน ฯ กราบบังคมทูลถวายรายงานการก่อสร้างอุโบสถและการสร้างพระประธาน แล้วเสด็จเข้าอุโบสถ พระบาทสมเด็จพระเจ้าอยู่หัว ทรงพระสุหร่าย ทรงเจิม และทรงปิดทองลูกนิมิต สมเด็จพระนางเจ้า ฯ พระบรมราชินีนาถ สมเด็จพระเทพรัตนราชสุดา ฯ สยามบรมราชกุมารี และพระเจ้าวรวงศ์เธอ พระองค์เจ้าโสมสวลี พระวรชายา ทรงปิดทองลูกนิมิต แล้ว พระบาทสมเด็จพระเจ้าอยู่หัว ทรงตัดลูกนิมิต ทรงจุดธูปเทียนบูชาพระพุทธปฏิมาประธาน ทรงลงพระปรมาภิไธย พระนามาภิไธย และพระนามในแผ่นศิลา และทรงถวายปัจจัยแก่พระอาจารย์หนู สุจิตฺโต เจ้าอาวาสวัดดอยแม่ปั๋ง จากนั้น ทรงเททองหล่อพระประธาน ณ มณฑลพิธีหน้าอุโบสถ เสร็จแล้ว เสด็จเข้าศาลาสุจิณฺโณ ทรงประเคนจตุปัจจัย

ไทยธรรม พระสงฆ์ถวายอนุโมทนา ถวายอดิเรก จบแล้ว พระราชทานพระบรมราชวโรกาสให้ผู้มีจิตศรัทธาบริจาคเงินเพื่อก่อสร้างอุโบสถ เข้าเฝ้าทูลละอองธุลีพระบาท รับพระราชทานของที่ระลึก เสร็จแล้วทรงพระดำเนินทรงเยี่ยมราษฎรที่มาเฝ้าทูลละอองธุลีพระบาทรับเสด็จพระราชดำเนินอย่างล้นหลาม แล้วเสด็จเข้ากุฏิหลวงปู่แหวน สุจิณฺโณ เพื่อทรงนมัสการเยี่ยม สมควรแก่เวลา จึงเสด็จพระราชดำเนินโดยเฮลิคอปเตอร์พระที่นั่งกลับ ถึงพระตำหนัก ภูพิงคราชนิเวศน์ เมื่อเวลา ๑๘.๓๕ น.

พระบาทสมเด็จพระเจ้าอยู่หัว ทรงพระกรุณาโปรดเกล้าโปรดกระหม่อมให้ สมเด็จพระบรมโอรสาธิราช ฯ สยามมกุฎราชกุมาร ไปทรงปฏิบัติพระราชกรณียกิจ ในพื้นที่อำเภอสันกำแพง จังหวัดเชียงใหม่ โดยได้เสด็จพระราชดำเนินโดยรถยนต์พระที่นั่ง จากพระตำหนัก ภูพิงคราชนิเวศน์ เมื่อเวลา ๙.๒๐ น. และเสด็จพระราชดำเนินกลับในวันเดียวกันนั้น เวลา ๑๗.๕๕ น.

วันอังคารที่ ๒๗ กุมภาพันธ์ ๒๕๒๒

เวลา ๑๑.๔๐ น. พระบาทสมเด็จพระเจ้าอยู่หัว สมเด็จพระนางเจ้า ฯ พระบรมราชินีนาถ และสมเด็จพระเทพรัตนราชสุดา ฯ สยามบรมราชกุมารี เสด็จพระราชดำเนินโดยเฮลิคอปเตอร์พระที่นั่ง จากลานเฮลิคอปเตอร์ ภูพิงคราชนิเวศน์ ไปทรงเยี่ยมหน่วยหลวงพัฒนาต้นน้ำที่ ๒ (ห้วยน้ำดัง) อำเภอแม่แตง และหน่วยหลวงพัฒนาต้นน้ำที่ ๙ (ห้วยน้ำรู) อำเภอเชียงดาว จังหวัดเชียงใหม่

เวลา ๑๒.๑๕ น. เสด็จพระราชดำเนินถึงหน่วยหลวงพัฒนาต้นน้ำที่ ๒ (ห้วยน้ำดัง) ตำบลกึดช้าง อำเภอแม่แตง แล้วทรงพระดำเนินทรงเยี่ยมชาวไทยภูเขาเชื้อสายลีซอ ในบริเวณที่ซึ่งกรมป่าไม้ได้กำหนดให้เป็นที่อยู่อาศัย เพื่อป้องกันการแผ้วถางทำไร่เลื่อนลอย ได้ทอดพระเนตรการเลี้ยงสุกร ไก่ และม้า และทรงปล่อยพันธุ์ปลานิลลงในบ่อเพื่อขยายพันธุ์ สำหรับบริโภค ในการนี้ พระบาทสมเด็จพระเจ้าอยู่หัว ได้พระราชทานกระแสพระราชดำริแก่ นายบัวตั๋น หวังธารา หัวหน้าหน่วยหลวงพัฒนาต้นน้ำที่ ๒ (ห้วยน้ำดัง) และเจ้าหน้าที่กรมป่าไม้ เกี่ยวกับความสำคัญของการจัดทำพื้นที่เพาะปลูกเหนือร่องน้ำต่าง ๆ แทนการปลูกที่อยู่อาศัยและการเลี้ยงสัตว์ เพื่อป้องกันสิ่งปฏิกูลไหลลงลำน้ำ อีกทั้งทรงแนะนำให้จัดที่เพาะปลูกในลักษณะขั้นบันไดให้มากขึ้น เพื่อป้องกันน้ำในฤดูฝนไหลเซาะดินพังทลาย เสร็จแล้วเสด็จพระราชดำเนินโดยเฮลิคอปเตอร์พระที่นั่ง ต่อไป

เวลา ๑๓.๔๕ น. เสด็จพระราชดำเนินถึงบริเวณบ้านดอยหลัก ตำบลเมืองคอง อำเภอเชียงดาว จังหวัดเชียงใหม่ แล้วประทับรถยนต์พระที่นั่งเสด็จพระราชดำเนินผ่านบริเวณที่ได้มีการปลูกพันธุ์ไม้บนดอย ซึ่งถูกแผ้วถางทำลายให้คืนสภาพป่าไม้ตามเดิม ครั้นเสด็จพระราชดำเนินถึงหน่วยหลวงพัฒนาต้นน้ำที่ ๙ (ห้วยน้ำรู) ตำบลเมืองคอง อำเภอเชียงดาว แล้วทอดพระเนตรแผนผังการปลูกป่า โดยมีนายสามารถ สุมโนจิตราภรณ์ หัวหน้าหน่วย ฯ กราบบังคมทูลรายงานการปฏิบัติงาน แล้วประทับเสวยพระกระยาหารกลางวัน ครั้นทรงพักผ่อนพระราชอิริยาบถตามพระราชอัธยาศัยแล้ว ทรงเยี่ยมเจ้าหน้าที่กรมป่าไม้และครอบครัว แล้วเสด็จพระราชดำเนินโดยรถยนต์พระที่นั่งไปยังหน่วยพัฒนาและสงเคราะห์ชาวเขา หมู่บ้านดอยสามหมื่น ตำบลเมืองแหง อำเภอเชียงดาว ได้ทรงพระดำเนินทอดพระเนตรไร่กาแฟ ซึ่งชาวไทยภูเขาเชื้อสายลีซอได้ดำเนินการปลูก ภายใต้ความสนับสนุนของโครงการหลวงพัฒนาชาวเขามาเป็นเวลาสี่ปี โดยมีนายเจนกิจ อินเชื้อ สังกัดศูนย์พัฒนาและสงเคราะห์ชาวเขาจังหวัดเชียงใหม่ กรมประชาสงเคราะห์ ผู้รับผิดชอบดำเนินงาน กราบบังคมทูลรายงาน แล้วทรงเยี่ยมผู้ที่มาเฝ้าทูลละอองธุลีพระบาทอยู่เป็นจำนวนมาก ในการนี้ ความทราบฝ่าละอองธุลีพระบาทว่า มีหญิงชราเชื้อสายลีซอ

ป่วยหนัก จึงทรงพระกรุณาโปรดเกล้าโปรดกระหม่อม ให้เฮลิคอปเตอร์ของตำรวจในขบวนเสด็จพระราชดำเนินนำส่งโรงพยาบาลสวนดอก จังหวัดเชียงใหม่ แล้วประทับเฮลิคอปเตอร์พระที่นั่ง เสด็จพระราชดำเนินกลับ ถึงลานเฮลิคอปเตอร์ ภูพิงคราชนิเวศน์ เมื่อเวลา ๑๗.๕๕ น.

พระบาทสมเด็จพระเจ้าอยู่หัว ทรงพระกรุณาโปรดเกล้าโปรดกระหม่อมให้ สมเด็จพระบรมโอรสาธิราช ฯ สยามมกุฎราชกุมาร เสด็จพระราชดำเนินไปทรงปฏิบัติพระราชกรณียกิจแทนพระองค์ในพื้นที่อำเภอสันกำแพง จังหวัดเชียงใหม่ เป็นวันที่ ๒ โดยได้เสด็จพระราชดำเนินโดยรถยนต์พระที่นั่ง จากพระตำหนัก ภูพิงคราชนิเวศน์ เมื่อเวลา ๑๐.๓๐ น. และเสด็จพระราชดำเนินกลับ เวลา ๑๗.๑๕ น.

วันที่ ๑ กุมภาพันธ์ ๒๕๒๒ พระราชทานสิ่งของแก่ทหารหน่วยต่าง ๆ ที่มีส่วนช่วยเหลือ โครงการพัฒนาลุ่มน้ำเข็ก ณ ฐานยิงสนับสนุนสมเด็จ ฯ ในการเสด็จพระราชดำเนินไปทรงเยี่ยมชุดปกครองและพัฒนาทุ่งสมอ ๒ โครงการพัฒนาลุ่มน้ำเข็ก ตำบลแคมป์สน อำเภอหล่มสัก จังหวัดเพชรบูรณ์

1 February 1979. His Majesty the King, in the company of Her Majesty the Queen and Their Royal Highnesses Princess Maha Chakri Sirindhorn and Princess Chulabhorn, presenting gifts to soldiers during a visit to the Somdej Fire Support Base, Lom Sak District, Phetchabun Province.

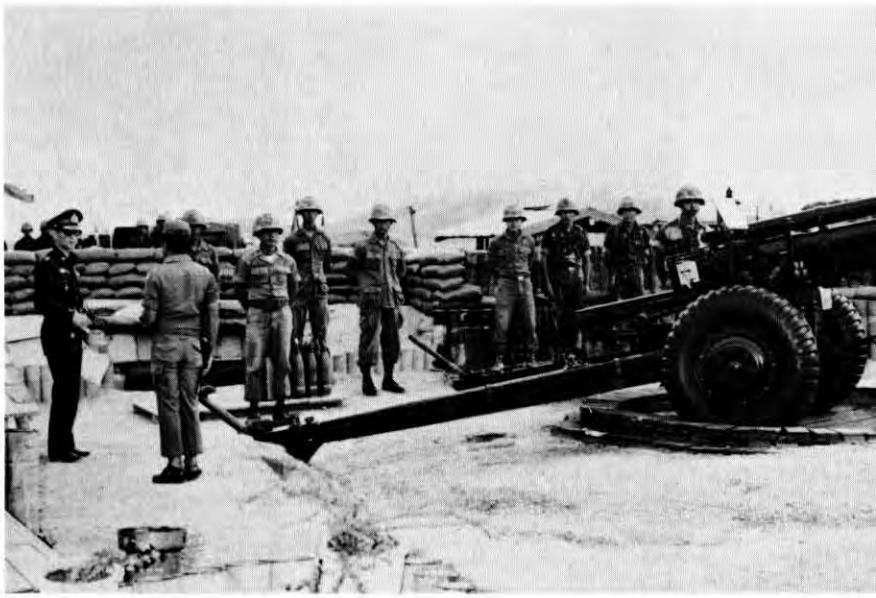

วันที่ ๕ กุมภาพันธ์ ๒๕๒๒ ทอดพระเนตรเครื่องขุดบ่อน้ำตื้น ของสำนักงานเร่งรัดพัฒนาชนบท ซึ่งเคยใช้งานได้รับผลสำเร็จมาแล้วหลายพื้นที่ในการขุดบ่อขนาดเล็กแทนการใช้แรงคน ในการเสด็จพระราชดำเนินไปยังโครงการฝายห้วยแม่ปุ ซึ่งเป็นโครงการย่อยของโครงการชลประทานห้วยต้ม ตามพระราชดำริ ตำบลนาทราย อำเภอลี้ จังหวัดลำพูน

5 February 1979. His Majesty the King observing the Office of Accelerated Rural Developments farm-pond digging equipment during a visit to a weir construction project at Na Sai Village, Li District, Lamphun Province.

วันที่ ๖ กุมภาพันธ์ ๒๕๒๒ สมเด็จพระบรมโอรสาธิราช ฯ สยามมกุฎราชกุมาร ทรงประกอบพระราชกรณียกิจแทนพระองค์พระบาทสมเด็จพระเจ้าอยู่หัว ในการทรงเจิมเทียนรุ่ง เพื่อทรงอุทิศพระราชทานไปจุดเป็นพุทธบูชา ณ พระอารามหลวงต่าง ๆ ณ พระที่นั่งอัมพรสถาน พระราชวังดุสิต

6 February 1979. His Royal Highness Crown Prince Vajiralongkorn, by Royal Command, representing His Majesty in anointing the Royal Candles to be distributed to the major temples throughout the Kingdom, at Ambara Villa of Dusit Palace.

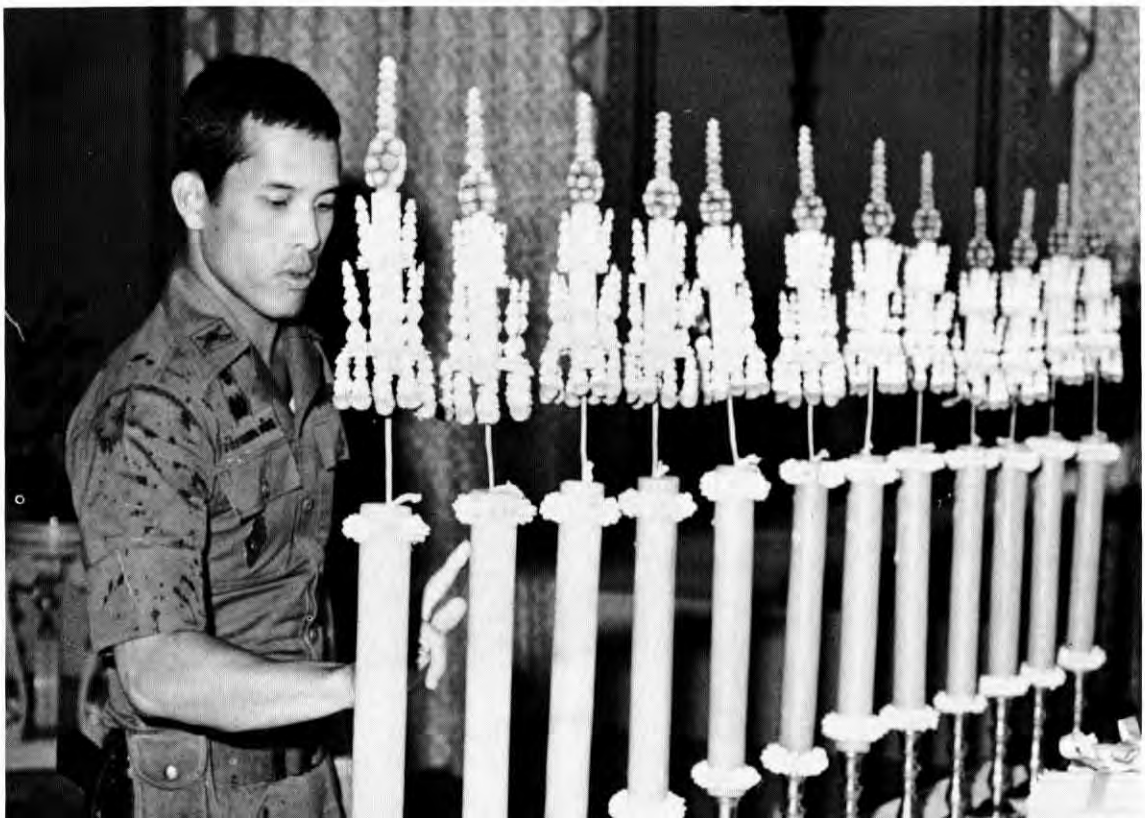

วันที่ ๙ กุมภาพันธ์ ๒๕๒๒ สมเด็จพระบรมโอรสาธิราชฯ สยามมกุฎราชกุมาร ทรงพระราชปฏิสันถารอย่างใกล้ชิดกับราษฎรและลูกเสือชาวบ้าน ที่มาเฝ้าทูลละอองพระบาทอย่างหนาแน่น ในการเสด็จพระราชดำเนินไปทรงประกอบพิธีตัดลูกนิมิตอุโบสถ และพระราชทานธงประจำรุ่นลูกเสือชาวบ้านจังหวัดกาญจนบุรี ณ วัดพระแท่นดงรัง อำเภอท่ามะกา จังหวัดกาญจนบุรี

9 February 1979. His Royal Highness Crown Prince Vajiralongkorn conversing with the people who come to greet Him at Tha Maka District, Kanchanaburi Province.

วันที่ ๙ กุมภาพันธ์ ๒๕๒๒ สมเด็จพระนางเจ้า ฯ พระบรมราชินีนาถ สมเด็จพระเทพรัตนราชสุดา ฯ สยามบรมราชกุมารี และสมเด็จพระเจ้าลูกเธอ เจ้าฟ้าจุฬาภรณวลัยลักษณ์ ทรงเยี่ยมราษฎร ณ ศูนย์พัฒนาและสงเคราะห์ชาวเขา บ้านสะโงะ ตำบลป่าสัก อำเภอเชียงแสน จังหวัดเชียงราย

9 February 1979. Her Majesty the Queen and Their Royal Highnesses Princess Maha Chakri Sirindhorn and Princess Chulabhorn visiting with the people who came to greet Them at the Hill-tribes Development and Welfare Centre, Pa Sak Village, Chiang Saen District, Chiang Rai Province.

วันที่ ๑๓ กุมภาพันธ์ ๒๕๒๒ ทอดพระเนตรอาคารไทย–นิวซีแลนด์ ซึ่งเป็นอาคารเรียนหลังใหม่ที่รัฐบาลนิวซีแลนด์จัดสร้างเป็นสถานศึกษาของเยาวชน ณ โครงการหลวงพัฒนาต้นน้ำ หน่วยที่ ๑ ห้วยทุ่งจ้อ อำเภอแม่แตง จังหวัดเชียงใหม่

13 February 1979. His Majesty the King accompanied by Their Royal Highnesses Princess Maha Chakri Sirindhorn and Princess Chulabhorn, observing the Thai- New Zealand School Building donated by the Government of New Zealand, at the Huai Thung Cho Royal Watershed Development Project (1), Mae Taeng District, Chiang Mai Province.

วันที่ ๑๔ กุมภาพันธ์ ๒๕๒๒ สมเด็จพระบรมโอรสาธิราช ฯ สยามมกุฎราชกุมาร ทรงเยี่ยมตำรวจตระเวนชายแดนที่ได้รับบาดเจ็บจากการต่อสู้กับผู้ก่อการร้ายคอมมิวนิสต์ และเข้ารับการรักษาที่โรงพยาบาลสมเด็จพระยุพราชกระนวน ในโอกาสที่เสด็จพระราชดำเนินไปทรงเปิด โรงพยาบาลสมเด็จพระยุพราช อำเภอกระนวน จังหวัดขอนแก่น

14 February 1979. His Royal Highness Crown Prince Vajiralongkorn visiting a Border Patrol Policeman who was injured in an ambush by communist terrorists, on the occasion of the Opening Ceremony of the Crown Prince Hospital, Kranuan District, Khon Kaen Province.

วันที่ ๑๕ กุมภาพันธ์ ๒๕๒๒ ราษฎรทำพิธีผูกข้อพระหัตถ์เชิญพระขวัญตามประเพณีชาวเขาเผ่าม้ง ในการเสด็จพระราชดำเนินไปยังโครงการหลวงพัฒนาชาวเขาบ้านแม่โถ อำเภอฮอด จังหวัดเชียงใหม่

15 February 1979. Their Majesties the King and Queen during a traditional Hmong Welcoming Ceremony on the occasion of Their visit to the Royal Hill-tribes Development Project at Mae Tho Village, Hot District, Chiang Mai Province.

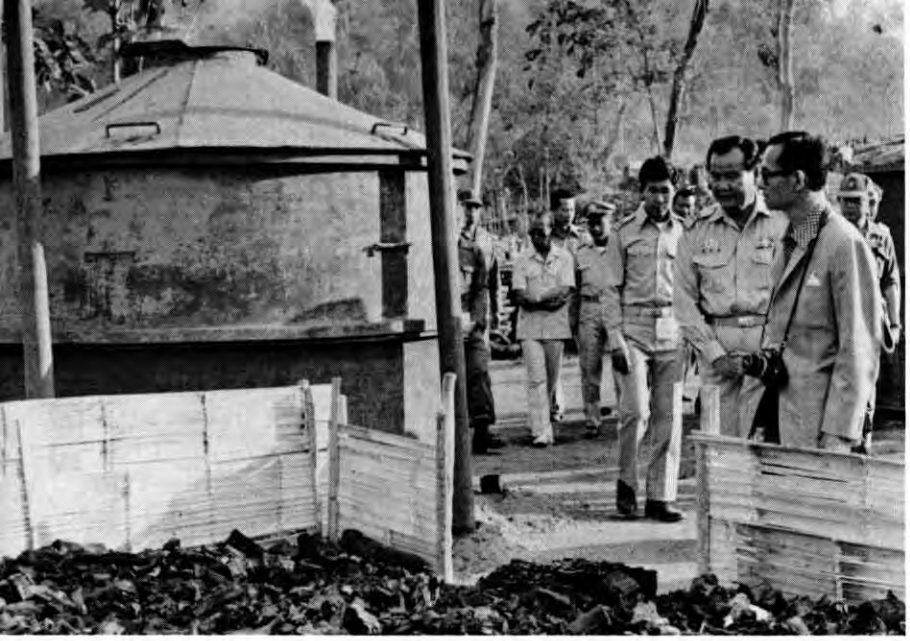

วันที่ ๑๙ กุมภาพันธ์ ๒๕๒๒ ทอดพระเนตรเตาเผาถ่านขององค์การอุตสาหกรรมป่าไม้ ซึ่งสามารถเผาถ่านได้ปริมาณมากเท่าเตาเผาธรรมดา ถึง ๓ เท่า โดยใช้ไม้เท่ากัน ในการเสด็จพระราชดำเนินเยี่ยมสวนป่าโครงการหลวงพัฒนาภาคเหนือ แม่ทาเหนือ (สวนป่าสันกำแพง) ตำบลทาเหนือ อำเภอสันกำแพง จังหวัดเชียงใหม่

19 February 1979. His Majesty the King observing the operation of a charcoal kiln developed by the Forest Industry Organization during a visit to San Kamphaeng District, Chiang Mai Province.

วันที่ ๒๐ กุมภาพันธ์ ๒๕๒๒ สมเด็จพระบรมโอรสาธิราชฯ สยามมกุฎราชกุมาร ทรงพระสุหร่ายพระรูป พลเรือเอก พระเจ้าบรมวงศ์เธอ กรมหลวงชุมพร เขตรอุดมศักดิ์ ในการเสด็จพระราชดำเนินไปทรงเปิดศาลพระรูป ฯ ณ บริเวณหาดอรุโณทัย ตำบลปากตะโก จังหวัดชุมพร

20 February 1979. His Royal Highness Crown Prince Vajiralongkorn presiding over the unveiling of a statue of Admiral Kromaluang Chumbarakhet Udomsakdi at Pak Tako District, Chumphorn Province.

วันที่ ๒๑ กุมภาพันธ์ ๒๕๒๒ ทรงพระราชปฏิสันถารกับชาวไทยภูเขา ณ บ้านป่าแป๋ อำเภอแม่สะเรียง จังหวัดแม่ฮ่องสอน

21 February 1979. Her Majesty the Queen conversing with Karen Hill - tribesemen during the visit to Pa Pae Village, Mae Sariang District, Mae Hong Son Province.

วันที่ ๒๑ กุมภาพันธ์ ๒๕๒๒ ทรงฉายร่วมกับพระเจ้าหลานเธอ พระองค์เจ้าพัชรกิติยาภา (ภาพถ่ายฝีพระหัตถ์ สมเด็จพระเจ้าลูกเธอ เจ้าฟ้าจุฬาภรณวลัยลักษณ์)

21 February 1979. His Majesty the King and Her Royal Highness Princess Bajrakiyabha. (Photograph by Her Royal Highness Princess Chulabhorn).

วันที่ ๒๑ กุมภาพันธ์ ๒๕๒๒ พระเจ้าหลานเธอ พระองค์เจ้าพัชรกิติยาภา (ภาพถ่ายฝีพระหัตถ์ สมเด็จพระเจ้าลูกเธอ เจ้าฟ้าจุฬาภรณวลัยลักษณ์)

21 February 1979. Her Royal Highness Princess Bajrakitiyabha. (Photograph by Her Royal Highness Princess Chulabhorn).

วันที่ ๒๒ กุมภาพันธ์ ๒๕๒๒ สมเด็จพระบรมโอรสาธิราช ฯ สยามมกุฎราชกุมาร ทรงเจิมแผ่นศิลาจารึก ในการเสด็จพระราชดำเนินไปทรงเปิดโรงพยาบาลสมเด็จพระยุพราชสายบุรี อำเภอสายบุรี จังหวัดปัตตานี

22 February 1979. His Royal Highness Crown Prince Vajiralongkorn anointing the dedication plaque on the occasion of the Opening Ceremony of the Crown Prince Hospital at Sai Buri District, Pattani Province.

วันที่ ๒๔ กุมภาพันธ์ ๒๕๒๒ ทรงประกอบพิธีตัดลูกนิมิตอุโบสถ วัดเจดีย์หลวงวรวิหาร อำเภอเมืองเชียงใหม่ และพระราชทานธงลูกเสือชาวบ้าน จังหวัดเชียงใหม่

24 February 1979. His Majesty the King cutting the Nimit Stone mark the boundary of the Ubosoth of Wat Chedi Luang Voravihara, Muang District, and presenting scouts Colours to Village Scouts of Chiang Mai Province.

วันที่ ๒๖ กุมภาพันธ์ ๒๕๒๒ ทรงประกอบพิธีตัดลูกนิมิตอุโบสถ ณ วัดดอยแม่ปั๋ง อำเภอพร้าว จังหวัดเชียงใหม่

26 February 1979. His Majesty the King cutting the Nimit Stone to mark the boundary of the Ubosoth of Wat Doi Mae Pang, Phrao District, Chiang Mai Province.

วันที่ ๒๕ กุมภาพันธ์ ๒๕๒๒ ทรงฉายในระหว่างการเสด็จ ฯ เยี่ยมศูนย์เกษตรอ่างขาง อำเภอฝาง จังหวัดเชียงใหม่

25 February 1979. Photographed during the visit to Ang Khang Royal Agricultural Station, Fang District, Chiang Mai Province.

มีนาคม

วันพฤหัสบดีที่ ๑ มีนาคม ๒๕๒๒

เวลา ๑๒.๔๕ น. สมเด็จพระบรมโอรสาธิราช ฯ สยามมกุฎราชกุมาร เสด็จพระราชดำเนินโดยรถยนต์พระที่นั่ง จากกองทหารมหาดเล็กรักษาพระองค์ ฯ ไปยังกองบัญชาการกองทัพอากาศ ดอนเมือง เพื่อประทับเครื่องบินแอฟโร่พระที่นั่งไปยังสนามบินจังหวัดตรัง แล้วประทับเฮลิคอปเตอร์พระที่นั่ง เสด็จพระราชดำเนินไปยังสนามโรงเรียนฉวางรัชดาภิเษก อำเภอฉวาง จังหวัดนครศรีธรรมราช เพื่อทรงประกอบพิธีเปิดโรงพยาบาลสมเด็จพระยุพราชฉวาง

ครั้นเสด็จพระราชดำเนินถึง ฯพณฯ นายแพทย์ประพนธ์ ปิยะรัตน์ รัฐมนตรีช่วยว่าการกระทรวงสาธารณสุข กราบบังคมทูลรายงาน จากนั้น เสด็จเข้าสู่พลับพลาพิธี ทรงจุดธูปเทียนเครื่องนมัสการบูชาพระพุทธนวราชบพิตร และทรงศีล แล้วเสด็จพระราชดำเนินออกจากพลับพลาพิธีไปทรงตัดแถบแพรเปิดโรงพยาบาลสมเด็จพระยุพราช ระหว่างนั้น พระสงฆ์เจริญชัยมงคลคาถา ชาวพนักงานลั่นฆ้องชัย ประโคมสังข์ แตรดุริยางค์ เสร็จแล้ว เสด็จเข้าภายในอาคาร ทรงพระสุหร่าย ทรงเจิมแผ่นศิลาจารึก ทรงลงพระนามาภิไธยในสมุดเยี่ยม และทอดพระเนตรภายในอาคาร แล้วเสด็จพระราชดำเนินออกจากอาคารเข้าสู่พลับพลาพิธีทรงประเคนจตุปัจจัยไทยธรรม พระสงฆ์ถวายอนุโมทนา จบแล้ว พระราชทานพระราชวโรกาสให้ผู้มีจิตศรัทธาเฝ้าทูลละอองพระบาท เพื่อทูลเกล้าทูลกระหม่อมถวายเงินโดยเสด็จพระราชกุศลสมทบทุนเพื่อใช้ในกิจการของโรงพยาบาลสมเด็จพระยุพราช จากนั้น เสด็จพระราชดำเนินออกจากพลับพลาพิธีไปทรงปลูกต้นราชพฤกษ์ และทรงพระดำเนินทรงเยี่ยมและทรงพระราชปฏิสันถารอย่างใกล้ชิดกับราษฎรที่มาเฝ้าทูลละอองพระบาทอย่างหนาแน่น พร้อมทั้งทรงพระกรุณาโปรดเกล้าโปรดกระหม่อม ให้แพทย์ที่โดยเสด็จพระราชดำเนินทำการตรวจรักษาผู้ป่วยเจ็บ และทรงรับไว้เป็นคนไข้ในพระราชานุเคราะห์ สมควรแก่เวลาแล้ว ทรงพระดำเนินไปยังสนามโรงเรียนฉวางรัชดาภิเษก เพื่อเสด็จพระราชดำเนินโดยเฮลิคอปเตอร์พระที่นั่งไปประทับเครื่องบินแอฟโร่พระที่นั่ง เสด็จพระราชดำเนินจากสนามบินจังหวัดตรัง กลับสู่กรุงเทพมหานคร

ในตอนเย็น พระบาทสมเด็จพระเจ้าอยู่หัว และสมเด็จพระนางเจ้า ฯ พระบรมราชินีนาถ เสด็จพระราชดำเนินโดยรถยนต์พระที่นั่ง พร้อมด้วย สมเด็จพระเทพรัตนราชสุดา ฯ สยามบรมราชกุมารี และพระเจ้าวรวงศ์เธอ พระองค์เจ้าโสมสวลี พระวรชายา จากพระตำหนัก ภูพิงคราชนิเวศน์ ไปยังท่าอากาศยานเชียงใหม่ เพื่อประทับเครื่องบินพระที่นั่งเสด็จพระราชดำเนินกลับจากแปรพระราชฐานเพื่อทรงเยี่ยมราษฎรในภาคเหนือสู่กรุงเทพมหานคร

วันศุกร์ที่ ๒ มีนาคม ๒๕๒๒

เวลา ๑๐. ๒๕ น. สมเด็จพระเทพรัตนราชสุดา ฯ สยามบรมราชกุมารี เสด็จพระราชดำเนินโดยรถยนต์พระที่นั่ง จากพระตำหนักจิตรลดารโหฐาน พระราชวังดุสิต ไปทรงเป็นประธานในพิธีเปิดงานแสดงนิทรรศการผลิตภัณฑ์ราชทัณฑ์ ครั้งที่ ๙ ณ บริเวณสวนอัมพร

วันเสาร์ที่ ๓ มีนาคม ๒๕๒๒

เวลา ๙.๐๐ น. สมเด็จพระเทพรัตนราชสุดา ฯ สยามบรมราชกุมารี เสด็จออก ณ พระตำหนักจิตรลดารโหฐาน พระราชทานพระราชวโรกาสให้คณะบุคคลต่าง ๆ เฝ้าทูลละอองพระบาท ทูลเกล้าทูลกระหม่อมถวายเงินโดยเสด็จพระราชกุศลสมทบทุนมูลนิธิสายใจไทย ในพระบรมราชูปถัมภ์ ดังต่อไปนี้

- ผู้แทนบริษัทอาคเนย์เครื่องเขียน จำกัด
- ผู้แทนบริษัทเฟิสท์ซิตี้อินเวสเม้นท์ จำกัด และผู้แทนบริษัทเฟิสต์ซิตี้เครดิท จำกัด
- ผู้แทนบริษัทอินดัสเทรียลซินดิเคท จำกัด และผู้แทนบริษัทเจนเนอรัลคอนซอลท์ จำกัด

เวลา ๙.๓๐ น. สมเด็จพระเทพรัตนราชสุดา ฯ สยามบรมราชกุมารี เสด็จพระราชดำเนินโดยรถยนต์พระที่นั่ง จากพระตำหนักจิตรลดารโหฐาน พระราชวังดุสิต ไปทรงเปิดงานออกร้านของคณะภริยาทูต ณ บริเวณหน้าตึกบริพัตร สภากาชาดไทย ในโอกาสนี้ พระราชทานพระราชวโรกาสให้ เอกอัครราชทูตสาธารณรัฐสิงคโปร์ประจำประเทศไทย เฝ้าทูลละอองพระบาทน้อมเกล้าน้อมกระหม่อมถวายรถพยาบาล ๑ คัน เพื่อใช้ในกิจการของสภากาชาดไทยด้วย

วันอาทิตย์ที่ ๔ มีนาคม ๒๕๒๒

เวลา ๑๐.๐๐ น. พระบาทสมเด็จพระเจ้าอยู่หัว เสด็จพระราชดำเนินโดยรถยนต์พระที่นั่ง จากพระตำหนักจิตรลดารโหฐาน พระราชวังดุสิต ไปยังกองบัญชาการกองทัพอากาศ ดอนเมือง เพื่อทรงต้อนรับ ฯพณ ฯ อู เน วิน ประธานาธิบดีและประธานคณะมนตรีแห่งรัฐ สาธารณรัฐสังคมนิยมแห่งสหภาพพม่า ซึ่งเดินทางมาเยือนประเทศไทยอย่างเป็นทางการในฐานะราชอาคันตุกะ

ในโอกาสนี้ ทรงพระกรุณาโปรดเกล้าโปรดกระหม่อมให้ สมเด็จพระบรมโอรสาธิราช ฯ สยามมกุฎราชกุมาร เสด็จพระราชดำเนินในฐานะพระราชวงศ์ชั้นผู้ใหญ่ ไปทรงรับ ฯพณฯ อู เน วิน ด้วย

เวลา ๑๕.๑๕ น. พระบาทสมเด็จพระเจ้าอยู่หัว เสด็จออก ณ พระตำหนักจิตรลดารโหฐาน พระราชทานพระบรมราชวโรกาสให้ ฯพณฯ อู เน วิน ประธานาธิบดีและประธานคณะมนตรีแห่งรัฐ สาธารณรัฐสังคมนิยมแห่งสหภาพพม่า และคณะ เฝ้าในโอกาสที่เดินทางมาเยือนประเทศไทยอย่างเป็นทางการ ในฐานะราชอาคันตุกะ

เวลา ๒๐.๐๐ น. พระบาทสมเด็จพระเจ้าอยู่หัว และสมเด็จพระนางเจ้า ฯ พระบรมราชินีนาถ เสด็จออก ณ พระที่นั่งจักรีมหาปราสาท ในพระบรมมหาราชวัง พร้อมด้วย สมเด็จพระบรมโอรสาธิราช ฯ สยามมกุฎราชกุมาร สมเด็จพระเทพรัตนราชสุดา ฯ สยามบรมราชกุมารี สมเด็จพระเจ้าลูกเธอเจ้าฟ้าจุฬาภรณวลัยลักษณ์ และพระเจ้าวรวงศ์เธอ พระองค์เจ้าโสมสวลี พระวรชายา ทรงพระกรุณาโปรดเกล้าโปรดกระหม่อม พระราชทานเลี้ยงอาหารค่ำแก่ ฯพณฯ อู เน วิน ประธานาธิบดี และประธานคณะมนตรีแห่งรัฐ สาธารณรัฐสังคมนิยมแห่งสหภาพพม่า

วันจันทร์ที่ ๕ มีนาคม ๒๕๒๒

พระบาทสมเด็จพระเจ้าอยู่หัว ทรงพระกรุณาโปรดเกล้าโปรดกระหม่อมให้ สมเด็จพระบรมโอรสาธิราช ฯ สยามมกุฎราชกุมาร เสด็จพระราชดำเนินแทนพระองค์ ไปในงานสมโภชครบ ๑๐๐ ปี วัดนิเวศน์ธรรมประวัติ และทรงเททองหล่อพระประธานจำลอง "พระพุทธนฤมลธรรมโมภาส" ณ วัดนิเวศน์ธรรมประวัติ อำเภอบางปะอิน จังหวัดพระนครศรีอยุธยา

เวลา ๑๓.๔๐ น. สมเด็จพระบรมโอรสาธิราช ฯ สยามมกุฎราชกุมาร เสด็จพระราชดำเนินโดยรถยนต์พระที่นั่ง จากพระที่นั่งอัมพรสถาน พระราชวังดุสิต ไปยังพระราชวังบางปะอิน เพื่อประทับเรือยนต์พระที่นั่งที่ท่าตำหนักแพ เสด็จพระราชดำเนินไปยังวัดนิเวศน์ธรรมประวัติ ครั้นเสด็จพระราชดำเนินถึง นายสุชาติ พัววิไล ผู้ว่าราชการจังหวัดพระนครศรีอยุธยา กราบบังคมทูลรายงานและกราบบังคมทูลเบิกข้าราชการชั้นผู้ใหญ่ของจังหวัดเฝ้าทูลละอองพระบาท จากนั้น เสด็จพระราชดำเนินเข้าสู่พระอุโบสถ ทรงจุดธูปเทียนเครื่องนมัสการบูชาพระพุทธปฏิมาประธาน และทรงศีล แล้วเสด็จพระราชดำเนินออกจากพระอุโบสถ ไปประทับยังแท่นมณฑลพิธีเททอง ทรงประกอบพิธีเททองหล่อพระประธานจำลอง และพระบรมรูปพระบาทสมเด็จพระจุลจอมเกล้าเจ้าอยู่หัว ระหว่างนั้น พระสงฆ์เจริญชัยมงคลคาถา ชาวพนักงานลั่นฆ้องชัย ประโคมสังข์ แตร ดุริยางค์ เมื่อทรงเททองหล่อพระประธานและพระบรมรูป ฯ เสร็จแล้ว เสด็จพระราชดำเนินเข้าสู่พระอุโบสถ ทรงจุดธูปเทียนเครื่องทองน้อยถวายสักการะพระบรมรูปพระบาทสมเด็จพระจุลจอมเกล้าเจ้าอยู่หัว ซึ่งประดิษฐาน ณ พระแท่นบรรทม แล้วทรงทอดผ้าไตร ๑๐ ไตร พระสงฆ์สดับปกรณ์ ถวายอนุโมทนา ถวายอดิเรก จบแล้ว พระราชทานพระราชวโรกาสให้ผู้มีจิตศรัทธาบริจาคทรัพย์เพื่อบำรุงพระอาราม เฝ้าทูลละอองพระบาท รับพระราชทานของที่ระลึก แล้วเสด็จพระราชดำเนินออกจากพระอุโบสถไปประทับเรือยนต์พระที่นั่ง เสด็จพระราชดำเนินจากวัดนิเวศน์ธรรมประวัติ ไปยังท่าตำหนักแพ พระราชวังบางปะอิน เพื่อเสด็จพระราชดำเนินโดยรถยนต์พระที่นั่งกลับสู่กรุงเทพมหานคร

ทรงพระกรุณาโปรดเกล้าโปรดกระหม่อมให้ สมเด็จพระบรมโอรสาธิราช ฯ สยามมกุฎราชกุมาร ทรงปฏิบัติพระราชกรณียกิจแทนพระองค์ในการประกอบพระราชพิธีสมรสพระราชทาน

เวลา ๑๖.๓๔ น. สมเด็จพระบรมโอรสาธิราช ฯ สยามมกุฎราชกุมาร เสด็จออก ณ พระที่นั่งอัมพรสถาน พระราชวังดุสิต เพื่อทรงประกอบพิธีสมรสพระราชทานแก่ ร้อยเอก ทองขาว ผ่องรอดพันธุ์ กับ นางสาวรัชนีย์ วิรุฬห์เพชร และ นายสมบูรณ์ศักดิ์ ประยานนท์ กับ นางสาวพนิดา อุตตะโมต ตามลำดับ

วันอังคารที่ ๖ มีนาคม ๒๕๒๒

เวลา ๙.๕๐ น. พระบาทสมเด็จพระเจ้าอยู่หัว เสด็จออก ณ พระตำหนักจิตรลดารโหฐาน พร้อมด้วยสมเด็จพระบรมโอรสาธิราช ฯ สยามมกุฎราชกุมาร พระราชทานพระบรมราชวโรกาสให้ ฯพณฯ อู เน วิน

ประธานาธิบดีและประธานคณะมนตรีแห่งรัฐ สาธารณรัฐสังคมนิยมแห่งสหภาพพม่า เฝ้าถวายบังคมลา ต่อจากนั้น ประทับรถยนต์พระที่นั่ง เสด็จพระราชดำเนินพร้อมด้วย ฯพณฯ อู เน วิน ไปยังตึกกองบัญชาการกองทัพอากาศ ดอนเมือง เพื่อทรงส่ง ฯพณฯ อู เน วิน และคณะ เดินทางกลับยังสาธารณรัฐสังคมนิยมแห่งสหภาพพม่า

เวลา ๑๔.๒๐ น. พระบาทสมเด็จพระเจ้าอยู่หัว ทรงพระกรุณาโปรดเกล้าโปรดกระหม่อมให้ สมเด็จพระบรมโอรสาธิราช ฯ สยามมกุฎราชกุมาร เสด็จพระราชดำเนินแทนพระองค์ ไปทรงตัดลูกนิมิตกับทรงยกช่อฟ้าอุโบสถ และพระราชทานธงประจำรุ่นลูกเสือชาวบ้านจังหวัดลพบุรี ณ วัดสว่างอารมณ์ ตำบลสระโบสถ์ อำเภอโคกสำโรง จังหวัดลพบุรี

ครั้นเสด็จพระราชดำเนินถึง นายเชาวน์วัศ สุดลาภา ผู้ว่าราชการจังหวัดลพบุรี กราบบังคมทูลรายงานและกราบบังคมทูลเบิกข้าราชการชั้นผู้ใหญ่ของจังหวัดเฝ้าทูลละอองพระบาท จากนั้น เสด็จพระราชดำเนินเข้าสู่ประรำพิธี ทรงจุดธูปเทียนเครื่องนมัสการบูชาพระรัตนตรัย และทรงศีล แล้วเสด็จพระราชดำเนินออกจากปะรำพิธีไปทรงประกอบพิธีตัดลูกนิมิตที่หน้าอุโบสถและที่หน้าพระประธานในอุโบสถ เสร็จพิธีตัดลูกนิมิตแล้ว ทรงจุดธูปเทียนเครื่องนมัสการบูชาพระพุทธปฏิมาประธาน แล้วเสด็จพระราชดำเนินออกจากอุโบสถไปประทับยังแท่นที่ประดิษฐานช่อฟ้า เพื่อทรงประกอบพิธียกช่อฟ้า เสร็จพิธียกช่อฟ้าแล้ว เสด็จพระราชดำเนินไปทรงปลูกต้นราชพฤกษ์ และเสด็จพระราชดำเนินกลับเข้าสู่ปะรำพิธี ทรงประเคนจตุปัจจัยไทยธรรม พระสงฆ์ถวายอนุโมทนา ถวายอดิเรก จบแล้ว พระราชทานพระราชวโรกาสให้ผู้มีจิตศรัทธาบริจาคทรัพย์สร้างอุโบสถ เฝ้าทูลละอองพระบาทรับพระราชทานของที่ระลึก จากนั้น เสด็จพระราชดำเนินออกจากปะรำพิธีไปประทับยังพลับพลาพิธี เพื่อพระราชทานธงประจำรุ่นลูกเสือชาวบ้าน ธงชาติและพระบรมฉายาลักษณ์พระบาทสมเด็จพระเจ้าอยู่หัว แก่ลูกเสือชาวบ้านจากอำเภอต่าง ๆ ในจังหวัดลพบุรี รวม ๔๖ รุ่น

ในการนี้ สมเด็จพระบรมโอรสาธิราช ฯ สยามมกุฎราชกุมาร พระราชทานพระราชดำรัส ความว่า ความมีระเบียบวินัยของคนในชาติ ความสมัครสมานสามัคคีเอื้อเฟื้อเจือจุนกันด้วยเมตตาจิต ประกอบกับความสำนึกในหน้าที่ที่จะปกป้องคุ้มครองแผ่นดินไทยเพื่ออิสรภาพอธิปไตยของชาติ เป็นวัตถุประสงค์ของลูกเสือชาวบ้าน หากลูกเสือชาวบ้านประพฤติตามหลักการ และระเบียบวินัยของลูกเสือชาวบ้านโดยเคร่งครัด เพื่อให้เป็นไปตามวัตถุประสงค์ ก็จะช่วยส่งเสริมให้ประเทศชาติมีความมั่นคงเป็นปึกแผ่น จบแล้ว พระราชทานพระราชวโรกาสให้ผู้มีจิตศรัทธา เฝ้าทูลละอองพระบาท ทูลเกล้าทูลกระหม่อมถวายเงินโดยเสด็จพระราชกุศลเพื่อกิจการลูกเสือชาวบ้าน เสร็จแล้ว ทรงพระดำเนินทรงเยี่ยมและทรงพระราชปฏิสันถารอย่างใกล้ชิดกับราษฎรที่มาเฝ้าทูลละอองพระบาทอย่างหนาแน่น พร้อมทั้งทรงพระกรุณาโปรดเกล้าโปรดกระหม่อม ให้แพทย์ที่โดยเสด็จพระราชดำเนินทำการตรวจรักษาผู้ป่วยเจ็บ และทรงรับไว้เป็นคนไข้ในพระราชานุเคราะห์ สมควรแก่เวลาแล้ว จึงประทับเฮลิคอปเตอร์พระที่นั่ง เสด็จพระราชดำเนินกลับสู่กรุงเทพมหานคร

วันพุธที่ ๗ มีนาคม ๒๕๒๒

เวลา ๐๙.๔๕ น. สมเด็จพระบรมโอรสาธิราช ฯ สยามมกุฎราชกุมาร เสด็จพระราชดำเนินโดยรถยนต์พระที่นั่ง จากพระที่นั่งอัมพรสถาน พระราชวังดุสิต ไปยังกองบัญชาการกองทัพอากาศ ดอนเมือง เพื่อเสด็จพระราชดำเนินโดยเครื่องบินแอฟโร่พระที่นั่ง ไปประทับเฮลิคอปเตอร์พระที่นั่ง เสด็จ

พระราชดำเนินจากสนามบินจังหวัดปัตตานีไปยังสนามโรงเรียนยะหาพิธยานุกูล อำเภอยะหา จังหวัดยะลา แล้วเสด็จพระราชดำเนินโดยรถยนต์พระที่นั่งไปยังโรงพยาบาลสมเด็จพระยุพราชยะหา

ครั้นเสด็จพระราชดำเนินถึง ฯพณฯ นายแพทย์ประพนธ์ ปิยะรัตน์ รัฐมนตรีช่วยว่าการกระทรวงสาธารณสุขกราบบังคมทูลรายงาน จากนั้น เสด็จพระราชดำเนินเข้าสู่พลับพลาพิธี ทรงจุดธูปเทียนเครื่องนมัสการบูชาพระพุทธนวราชบพิตร และทรงศีล แล้วเสด็จพระราชดำเนินออกจากพลับพลาพิธีไปทรงตัดแถบแพรเปิดโรงพยาบาลสมเด็จพระยุพราช ระหว่างนั้นพระสงฆ์เจริญชัยมงคลคาถา ชาวพนักงานลั่นฆ้องชัย ประโคมสังข์ แตร ดุริยางค์ โต๊ะอิหม่ามสวดดูอาขอพร เสร็จแล้ว เสด็จเข้าภายในอาคาร ทรงพระสุหร่าย ทรงเจิมแผ่นศิลาจารึก ทรงลงพระนามาภิไธยในสมุดเยี่ยม และทอดพระเนตรภายในอาคาร แล้วเสด็จพระราชดำเนินออกจากอาคารเข้าสู่พลับพลาพิธี ทรงประเคนจตุปัจจัยไทยธรรม และพระราชทานสิ่งของที่ระลึกแก่โต๊ะอิหม่าม พระสงฆ์ถวายอนุโมทนา จบแล้ว พระราชทานพระราชวโรกาสให้ผู้มีจิตศรัทธาเฝ้าทูลละอองพระบาท ทูลเกล้าทูลกระหม่อมถวายเงินโดยเสด็จพระราชกุศลสมทบทุนเพื่อใช้ในกิจการของโรงพยาบาลสมเด็จพระยุพราช จากนั้น เสด็จพระราชดำเนินออกจากพลับพลาพิธีไปทรงปลูกต้นราชพฤกษ์ และทรงพระดำเนินทรงเยี่ยมและทรงพระราชปฏิสันถารอย่างใกล้ชิดกับราษฎรที่มาเฝ้าทูลละอองพระบาทอย่างหนาแน่น พร้อมทั้งทรงพระกรุณาโปรดเกล้าโปรดกระหม่อม ให้แพทย์ที่โดยเสด็จพระราชดำเนิน ทำการตรวจรักษาผู้ป่วยเจ็บ และทรงรับไว้เป็นคนไข้ในพระราชานุเคราะห์ สมควรแก่เวลาแล้ว จึงประทับรถยนต์พระที่นั่งไปยังสนามโรงเรียนยะหาพิธยานุกูล เพื่อเสด็จพระราชดำเนินโดยเฮลิคอปเตอร์พระที่นั่ง ไปประทับเครื่องบินแอฟโร่พระที่นั่ง เสด็จพระราชดำเนินจากสนามบินจังหวัดปัตตานี กลับสู่กรุงเทพมหานคร

เวลา ๑๕.๑๐ น. พระบาทสมเด็จพระเจ้าอยู่หัว เสด็จออก ณ พระตำหนักจิตรลดารโหฐาน พระราชทานพระบรมราชวโรกาสให้ ศาสตราจารย์ นายแพทย์กษาน จาติกวนิช อธิการบดีมหาวิทยาลัยมหิดล และผู้ช่วยศาสตราจารย์ นายแพทย์เทพนม เมืองแมน คณบดีคณะสาธารณสุขศาสตร์ มหาวิทยาลัยมหิดล นำผู้อำนวยการระดับภูมิภาคองค์การอนามัยโลกจาก ๔ ภูมิภาค คณบดีจากสถาบันสาธารณสุข นายกสมาคมสถาบันสาธารณสุขในภูมิภาคอเมริกาเหนือ ภูมิภาคอเมริกาใต้และภูมิภาคยุโรป เฝ้าทูลละอองธุลีพระบาทในโอกาสที่เดินทางมาประเทศไทยเพื่อร่วมประชุมระหว่างประเทศ

วันพฤหัสบดีที่ ๘ มีนาคม ๒๕๒๒

เวลา ๑๔.๓๐ น. สมเด็จพระบรมโอรสาธิราช ฯ สยามมกุฎราชกุมาร เสด็จพระราชดำเนินโดยรถยนต์พระที่นั่ง จากพระที่นั่งอัมพรสถาน พระราชวังดุสิต ไปทรงประกอบพิธียกช่อฟ้าอุโบสถ และพระราชทานธงประจำรุ่นลูกเสือชาวบ้านจังหวัดกาญจนบุรี ณ วัดปลักเขว้า อำเภอพนมพวน จังหวัดกาญจนบุรี

เมื่อรถยนต์พระที่นั่งถึงพระปฐมเจดีย์ จังหวัดนครปฐม ทรงแวะจุดธูปเทียนเครื่องสักการะพระราชทานให้เจ้าหน้าที่จังหวัดนำไปบูชาองค์พระปฐมเจดีย์ แล้วเสด็จพระราชดำเนินต่อ ครั้นเสด็จพระราชดำเนินถึงวัดปลักเขว้า นายเจริญสุข ศิลาพันธุ์ ผู้ว่าราชการจังหวัดกาญจนบุรี กราบบังคมทูลรายงานและกราบบังคมทูลเบิกข้าราชการชั้นผู้ใหญ่ของจังหวัด เฝ้าทูลละอองพระบาท จากนั้น เสด็จพระราชดำเนินเข้าสู่ปะรำพิธี ทรงจุดธูปเทียนเครื่องนมัสการบูชาพระรัตนตรัยและทรงศีล แล้วเสด็จพระราชดำเนินออกจากปะรำพิธีไปประทับยังแท่นที่ประดิษฐานช่อฟ้า ทรงพระสุหร่าย ทรงเจิม ทรงปิดทอง ทรงผูกผ้าสีชมพูและทรงคล้องพวงมาลัยที่ช่อฟ้า แล้วทรงถือสายสูตร ระหว่างนั้น พระสงฆ์เจริญชัยมงคลคาถา ชาวพนักงานลั่นฆ้องชัย ประโคมสังข์ แตร ดุริยางค์ เมื่อเจ้าหน้าที่กว้านช่อฟ้าขึ้นประดิษฐานยังอุโบสถเรียบร้อย

แล้ว เสด็จพระราชดำเนินไปทรงปลูกต้นอโศกที่บริเวณลานหน้าอุโบสถ แล้วเสด็จพระราชดำเนินเข้าสู่ปะรำพิธี ทรงประเคนจตุปัจจัยไทยธรรม พระสงฆ์ถวายอนุโมทนา จบแล้ว พระราชทานพระราชวโรกาสให้ผู้มีอุปการคุณแก่วัดและผู้มีจิตศรัทธาบริจาคทรัพย์สร้างอุโบสถ เฝ้าทูลละอองพระบาท รับพระราชทานเครื่องราชอิสริยาภรณ์และของที่ระลึก จากนั้น เสด็จพระราชดำเนินออกจากปะรำพิธีไปประทับยังพลับพลาพิธี เพื่อพระราชทานธงประจำรุ่นลูกเสือชาวบ้าน และพระบรมฉายาลักษณ์พระบาทสมเด็จพระเจ้าอยู่หัวแก่ลูกเสือชาวบ้านจากอำเภอต่าง ๆ ในจังหวัดกาญจนบุรี รวม ๒๓ รุ่น

ในการนี้ สมเด็จพระบรมโอรสาธิราช ฯ สยามมกุฎราชกุมาร พระราชทานพระราชดำรัส ความว่า จุดประสงค์สำคัญของการฝึกอบรมลูกเสือชาวบ้าน คือ ให้ผู้ที่รับการฝึกอบรมรู้จักเป็นผู้เสียสละ และรู้จักสร้างสรรค์ประโยชน์ให้แก่ผู้อื่นโดยไม่หวังผลตอบแทน อันจะก่อให้เกิดความรักใคร่เห็นใจกันในหมู่คณะและนำมาซึ่งความสามัคคีกลมเกลียวกัน จากสังคมเล็ก ๆ ไปจนถึงส่วนใหญ่ในที่สุด ซึ่งความสามัคคีนี้ จัดได้ว่าเป็นพลังที่สร้างประโยชน์ให้แก่ประเทศชาติได้อย่างมีประสิทธิภาพ จบแล้ว พระราชทานพระราชวโรกาสให้ผู้มีจิตศรัทธา เฝ้าทูลละอองพระบาททูลเกล้าทูลกระหม่อมถวายเงินโดยเสด็จพระราชกุศลสมทบทุนเพื่อกิจการลูกเสือชาวบ้าน เสร็จแล้ว ทรงพระดำเนินทรงเยี่ยมและทรงพระราชปฏิสันถารอย่างใกล้ชิดกับราษฎรและลูกเสือชาวบ้านที่มาเฝ้าทูลละอองพระบาทอย่างหนาแน่น พร้อมทั้งทรงพระกรุณาโปรดเกล้าโปรดกระหม่อม ให้แพทย์ที่โดยเสด็จพระราชดำเนินทำการตรวจรักษาผู้ป่วยเจ็บ และทรงรับไว้เป็นคนไข้ในพระราชานุเคราะห์ สมควรแก่เวลา จึงประทับรถยนต์พระที่นั่งเสด็จพระราชดำเนินกลับสู่กรุงเทพมหานคร

วันศุกร์ที่ ๙ มีนาคม ๒๕๒๒

เวลา ๑๖.๐๕ น. พระบาทสมเด็จพระเจ้าอยู่หัว และสมเด็จพระนางเจ้า ฯ พระบรมราชินีนาถ เสด็จออก ณ พระตำหนักจิตรลดารโหฐาน ทรงประกอบพิธีสมรสพระราชทานแก่ ร้อยเอก วรวัฒน์ อินทรทัต กับ นางสาวศจีมาศ คทวณิช ร้อยเอก สุรพันธ์ พุ่มแก้ว กับ นางสาวพรชลี ไทยกล้า นายจักรพันธุ์ ณ สงขลา กับ หม่อมหลวงอัจฉราพร สุขสวัสดิ์ เรืออากาศโท กมล เศียรสวัสดิ์ กับ นางสาวธีรดา สิริลันธนะ

สมเด็จพระบรมโอรสาธิราชฯ สยามมกุฎราชกุมาร เสด็จออก ณ พระที่นั่งอัมพรสถาน พระราชวังดุสิต พระราชทานพระราชวโรกาสให้คณะบุคคลต่าง ๆ เฝ้าทูลละอองพระบาท ดังต่อไปนี้

เวลา ๑๖.๒๐ น. เจ้าอาวาสวัดวชิราลงกรณวรารามวรวิหาร พร้อมด้วยคณะ เฝ้าถวายเงินเพื่อโดยเสด็จพระราชกุศลสมทบทุนสร้างโรงเรียนปริยัติธรรม ณ วัดวชิราลงกรณ ฯ อำเภอปากช่อง จังหวัดนครราชสีมา

เวลา ๑๖.๒๕ น. นาวาอากาศตรี กำธน สินธวานนท์ ประธานคณะกรรมการดำเนินงานโครงการจัดพัฒนาที่ดินในท้องที่หมู่บ้านทุ่งลุยลาย อำเภอคอนสาร จังหวัดชัยภูมิ ตามพระราชประสงค์ นำ ผู้ชนะเลิศการแข่งขันกอล์ฟการกุศลประเพณี เพื่อหารายได้สมทบทุนโครงการพัฒนาที่ดินในท้องที่หมู่บ้านทุ่งลุยลาย ฯ และคณะกรรมการจัดการแข่งขัน ฯ เฝ้าทูลละอองพระบาท รับพระราชทานถ้วยรางวัลและรางวัล

เวลา ๑๖.๔๐ น. ฯพณฯ พลเอก เกรียงศักดิ์ ชมะนันทน์ นายกรัฐมนตรี เฝ้าทูลละอองพระบาท ทูลเกล้าทูลกระหม่อมถวายหนังสือ

วันเสาร์ที่ ๑๐ มีนาคม ๒๕๒๒

เวลา ๑๖.๓๐ น. พระบาทสมเด็จพระเจ้าอยู่หัว และสมเด็จพระนางเจ้า ฯ พระบรมราชินีนาถ เสด็จลง ณ ศาลาดุสิดาลัย สวนจิตรลดา พร้อมด้วยสมเด็จพระบรมโอรสาธิราช ฯ สยามมกุฎราชกุมาร สมเด็จพระเทพรัตนราชสุดา ฯ สยามบรมราชกุมารี สมเด็จพระเจ้าลูกเธอ เจ้าฟ้าจุฬาภรณวลัยลักษณ์ และพระเจ้าวรวงศ์เธอ พระองค์เจ้าโสมสวลี พระวรชายา พระราชทานพระบรมราชวโรกาสให้คณะภริยาทูตที่ร่วมออกร้านในงานกาชาดปี ๒๕๒๑ เฝ้าทูลละอองธุลีพระบาททูลเกล้าทูลกระหม่อมถวายเงินรายได้จากการออกร้านของคณะภริยาทูต ปี ๒๕๒๑ เพื่อสมทบทุนบำรุงสภากาชาดไทย

ในโอกาสนี้ ทรงพระกรุณาโปรดเกล้าโปรดกระหม่อม พระราชทานเลี้ยงน้ำชาด้วย

เวลา ๑๕.๓๕ น. สมเด็จพระเทพรัตนราชสุดา ฯ สยามบรมราชกุมารี เสด็จออก ณ พระตำหนักจิตรลดารโหฐาน พระราชทานพระราชวโรกาสให้ หม่อมเจ้าสุกัทรดิศ ดิศกุล นำ ดอกเตอร์ หลุยส์ นิเกล เฝ้าทูลละอองพระบาททูลเกล้าทูลกระหม่อมถวายเอกสารเกี่ยวกับประเทศไทย และเพื่อทูลเกล้าทูลกระหม่อมถวายแด่ พระบาทสมเด็จพระเจ้าอยู่หัวด้วย

วันจันทร์ที่ ๑๒ มีนาคม ๒๕๒๒

พระบาทสมเด็จพระเจ้าอยู่หัว ทรงพระกรุณาโปรดเกล้าโปรดกระหม่อมให้ สมเด็จพระบรมโอรสาธิราช ฯ สยามมกุฎราชกุมาร เสด็จพระราชดำเนินแทนพระองค์ไปทรงประกอบพิธีตัดลูกนิมิตอุโบสถ และทรงเยี่ยมโรงเรียนสงเคราะห์เด็กยากจน ณ วัดศรีจันทร์ประดิษฐ์ ตำบลบางปูใหม่ อำเภอเมืองสมุทรปราการ จังหวัดสมุทรปราการ

เวลา ๑๔.๔๕ น. สมเด็จพระบรมโอรสาธิราช ฯ สยามมกุฎราชกุมาร เสด็จพระราชดำเนินโดยรถยนต์พระที่นั่ง จากพระที่นั่งอัมพรสถาน พระราชวังดุสิต ไปยังวัดศรีจันทร์ประดิษฐ์ ครั้นเสด็จพระราชดำเนินถึง นายกริช เกตุแก้ว ผู้ว่าราชการจังหวัดสมุทรปราการ กราบบังคมทูลรายงานและกราบบังคมทูลเบิกข้าราชการชั้นผู้ใหญ่ของจังหวัดเฝ้าทูลละอองพระบาท จากนั้น เสด็จพระราชดำเนินเข้าสู่ศาลาพิธี ทรงจุดธูปเทียนเครื่องนมัสการบูชาพระรัตนตรัยและทรงศีล แล้วเสด็จพระราชดำเนินออกจากศาลาพิธี ไปยังหลุมที่ประดิษฐานลูกนิมิตหน้าอุโบสถ และหลุมที่ประดิษฐานลูกนิมิตหน้าพระพุทธปฏิมาประธาน ตามลำดับ เพื่อทรงพระสุหร่าย ทรงเจิม ทรงปิดทอง ทรงตัดสาแหรกลูกนิมิต และทรงโปรยเหรียญเงินลงในหลุมลูกนิมิตทั้งสองแห่ง ขณะทรงประกอบพิธี พระสงฆ์เจริญชัยมงคลคาถา ชาวพนักงานสั่นฆ้องชัย ประโคมสังข์ แตร ดุริยางค์ เสร็จพิธีแล้ว ทรงจุดธูปเทียนเครื่องนมัสการบูชาพระพุทธปฏิมาประธาน แล้วเสด็จพระราชดำเนินออกจากอุโบสถเข้าสู่ศาลาพิธี ทรงประเคนจตุปัจจัยไทยธรรม พระสงฆ์ ถวายอนุโมทนาถวายอดิเรก จบแล้ว พระราชทานพระราชวโรกาสให้ผู้มีจิตศรัทธาบริจาคทรัพย์สร้างอุโบสถ และสร้างโรงเรียนสงเคราะห์เด็กยากจน เฝ้าทูลละอองพระบาทรับพระราชทานของที่ระลึก จากนั้น เสด็จพระราชดำเนินออกจากศาลาพิธีไปยังโรงเรียนสงเคราะห์เด็กยากจน ในพระบรมราชานุเคราะห์ เสด็จเข้าภายในอาคาร ทรงลงพระนามาภิไธยในสมุดเยี่ยม และทอดพระเนตรภายในอาคารตามพระราชอัธยาศัย สมควรแก่เวลาแล้ว จึงประทับรถยนต์พระที่นั่ง เสด็จพระราชดำเนินกลับสู่กรุงเทพมหานคร

วันอังคารที่ ๑๓ มีนาคม ๒๕๒๒

เวลา ๑๔.๕๕ น. พระบาทสมเด็จพระเจ้าอยู่หัว เสด็จพระราชดำเนินโดยรถยนต์พระที่นั่ง จากพระตำหนักจิตรลดารโหฐาน พระราชวังดุสิต ไปทรงปฏิบัติพระราชกรณียกิจในการเปลี่ยนเครื่องทรงพระพุทธมหามณีรัตนปฏิมากร สำหรับฤดูร้อน ณ วัดพระศรีรัตนศาสดาราม ในพระบรมมหาราชวัง

เวลา ๑๖.๐๕ น. สมเด็จพระเทพรัตนราชสุดา ฯ สยามบรมราชกุมารี เสด็จออก ณ พระตำหนักจิตรลดารโหฐาน พระราชทานพระราชวโรกาสให้ คณะบุคคลเฝ้าทูลละอองพระบาท ดังต่อไปนี้

– คณะกรรมการราชตฤณมัยสมาคมแห่งประเทศไทย ในพระบรมราชูปถัมภ์ เฝ้าทูลละอองพระบาททูลเกล้าทูลกระหม่อมถวายเงินรายได้จากการแข่งขันม้านัดพิเศษ เก็บเงินบำรุงสภากาชาดไทย เมื่อวันที่ ๑๒ สิงหาคม ๒๕๒๑

– นายบรรเจิด ชลวิจารณ์ และพลเอก กฤช ปุณณกันต์ พร้อมด้วยคณะ เฝ้าทูลละอองพระบาททูลเกล้าทูลกระหม่อมถวายเงินเพื่อโดยเสด็จพระราชกุศลสมทบทุนมูลนิธิสายใจไทย ในพระบรมราชูปถัมภ์

– คุณหญิงจรัสลักษณ์ บำรุงพงศ์ และคณะ เฝ้าทูลละอองพระบาท ทูลเกล้าทูลกระหม่อมถวายเงินเพื่อโดยเสด็จพระราชกุศลสมทบทุนมูลนิธิสายใจไทย ในพระบรมราชูปถัมภ์

วันพุธที่ ๑๔ มีนาคม ๒๕๒๒

เวลา ๑๕.๑๐ น. พระบาทสมเด็จพระเจ้าอยู่หัว เสด็จออก ณ พระตำหนักจิตรลดารโหฐาน ทรงประกอบพิธีประดับยศและพระราชทานสัญญาบัตรยศแก่นายตำรวจชั้นนายพล ต่อจากนั้น

พระบาทสมเด็จพระเจ้าอยู่หัว เสด็จออก ณ พระตำหนักจิตรลดารโหฐาน พร้อมด้วยสมเด็จพระเทพรัตนราชสุดา ฯ สยามบรมราชกุมารี

เวลา ๑๕.๓๐ น. พระราชทานพระบรมราชวโรกาสให้ ฯพณฯ นายยาโคโบ นิวแมน เอเทียน เอกอัครราชทูตชิลีประจำประเทศไทย และภริยา เฝ้าทูลละอองธุลีพระบาท กราบถวายบังคมลาในโอกาสที่พ้นจากตำแหน่งหน้าที่ และในโอกาสนี้ นำ นาวาเอก เอนริค ลา ลูซ ผู้ช่วยทูตฝ่ายทหารและภริยา เฝ้าทูลละอองธุลีพระบาทด้วย

เวลา ๑๕.๕๐ น. พระคุณเจ้า ซิลวิโล ลูโอนี เอกอัครสมณทูตวาติกันประจำประเทศไทย เฝ้าทูลละอองธุลีพระบาท เพื่อทูลเกล้าทูลกระหม่อมถวายสำเนาพระดำรัสของสมเด็จพระมหาสังฆราช สันตะปาปา ฉบับพิเศษ ซึ่งเชิญมาเนื่องในโอกาสวันสันติสุขโลก เมื่อวันที่ ๑ มกราคม ๒๕๒๒

เวลา ๑๑.๓๐ น. สมเด็จพระบรมโอรสาธิราช ฯ สยามมกุฎราชกุมาร เสด็จพระราชดำเนินโดยรถยนต์พระที่นั่ง พร้อมด้วยพระเจ้าวรวงศ์เธอ พระองค์เจ้าโสมสวลี พระวรชายา จากพระที่นั่งอัมพรสถาน พระราชวังดุสิต ไปยังกองบัญชาการกองทัพอากาศ ดอนเมือง เพื่อเสด็จพระราชดำเนินโดยเครื่องบินแอฟโร่พระที่นั่ง ไปประทับเฮลิคอปเตอร์พระที่นั่ง เสด็จพระราชดำเนินจากสนามบินจังหวัดพิษณุโลก ไปยังโรงพยาบาลสมเด็จพระยุพราชหล่มเก่า อำเภอหล่มเก่า จังหวัดเพชรบูรณ์

ครั้นเสด็จพระราชดำเนินถึง ฯพณฯ นายแพทย์ประพนธ์ ปิยะรัตน์ รัฐมนตรีช่วยว่าการกระทรวงสาธารณสุข กราบบังคมทูลรายงาน จากนั้น เสด็จพระราชดำเนินเข้าสู่พลับพลาพิธี ทรงจุดธูปเทียนเครื่อง

นมัสการบูชาพระรัตนตรัยและทรงศีล แล้วเสด็จพระราชดำเนินออกจากพลับพลาพิธีไปทรงตัดแถบแพรเปิดโรงพยาบาลสมเด็จพระยุพราช ระหว่างนั้น พระสงฆ์เจริญชัยมงคลคาถา ชาวพนักงานลั่นฆ้องชัย ประโคมสังข์ แตร ดุริยางค์ แล้วเสด็จเข้าภายในอาคาร ทรงพระสุหร่าย ทรงเจิมแผ่นศิลาจารึก ทรงลงพระนามาภิไธยและพระนามในสมุดเยี่ยม และทอดพระเนตรภายในอาคาร จากนั้น เสด็จพระราชดำเนินออกจากอาคารกลับเข้าสู่พลับพลาพิธี ทรงประเคนจตุปัจจัยไทยธรรม พระสงฆ์ถวายอนุโมทนา จบแล้ว พระราชทานพระราชวโรกาสให้ผู้มีจิตศรัทธาโดยเสด็จพระราชกุศล ทูลเกล้าทูลกระหม่อมถวายเงินสมทบทุนเพื่อใช้ในกิจการโรงพยาบาลสมเด็จพระยุพราช เฝ้าทูลละอองพระบาท รับพระราชทานของที่ระลึก แล้วสมเด็จพระบรมโอรสาธิราช ฯ สยามมกุฎราชกุมาร ทรงพระดำเนินไปทรงปลูกต้นราชพฤกษ์ทางด้านขวาของโรงพยาบาล พระเจ้าวรวงศ์เธอ พระองค์เจ้าโสมสวลี พระวรชายา ทรงดำเนินไปทรงปลูกต้นราชพฤกษ์ทางด้านซ้ายของโรงพยาบาล จากนั้น ทรงเยี่ยมและทรงพระราชปฏิสันถารอย่างใกล้ชิดกับราษฎรที่มาเฝ้าทูลละอองพระบาทอย่างหนาแน่น พร้อมทั้งทรงพระกรุณาโปรดเกล้าโปรดกระหม่อมให้แพทย์ที่โดยเสด็จพระราชดำเนิน ทำการตรวจรักษาพยาบาลผู้ป่วยเจ็บ และทรงรับไว้เป็นคนไข้ในพระราชานุเคราะห์ สมควรแก่เวลาแล้ว จึงเสด็จพระราชดำเนินโดยเฮลิคอปเตอร์พระที่นั่ง พร้อมด้วยพระเจ้าวรวงศ์เธอ พระองค์เจ้าโสมสวลี พระวรชายา จากสนามโรงเรียนบ้านหล่มเก่า ไปยังสนามบินจังหวัดพิษณุโลก เพื่อประทับเครื่องบินแอฟโร่พระที่นั่งเสด็จพระราชดำเนินกลับกรุงเทพมหานคร

วันพฤหัสบดีที่ ๑๕ มีนาคม ๒๕๒๒

เวลา ๑๕.๐๐ น. พระบาทสมเด็จพระเจ้าอยู่หัว เสด็จพระราชดำเนินโดยรถยนต์พระที่นั่ง จากพระตำหนักจิตรลดารโหฐาน พระราชวังดุสิต ไปพระราชทานกระบี่และปริญญาบัตรแก่ นายทหารผู้สำเร็จการศึกษาจากโรงเรียนนายร้อยพระจุลจอมเกล้า โรงเรียนนายเรือ และโรงเรียนนายเรืออากาศ ณ อาคารใหม่ สวนอัมพร

เวลา ๑๔.๔๕ น. สมเด็จพระบรมโอรสาธิราช ฯ สยามมกุฎราชกุมาร เสด็จพระราชดำเนินโดยรถยนต์พระที่นั่ง พร้อมด้วยพระเจ้าวรวงศ์เธอ พระองค์เจ้าโสมสวลี พระวรชายา จากพระที่นั่งอัมพรสถานพระราชวังดุสิต ไปทรงประกอบพิธีตัดลูกนิมิตอุโบสถ วัดหนองเขื่อนช้าง อำเภอเมืองสระบุรี จังหวัดสระบุรี

ครั้นเสด็จพระราชดำเนินถึง นายโชดก วีรธรรมพูลสวัสดิ์ ผู้ว่าราชการจังหวัดสระบุรี กราบบังคมทูลรายงาน และกราบบังคมทูลเบิกข้าราชการชั้นผู้ใหญ่ของจังหวัดเฝ้าทูลละอองพระบาท จากนั้นเสด็จพระราชดำเนินเข้าสู่ปะรำพิธี ทรงจุดธูปเทียนเครื่องนมัสการบูชาพระรัตนตรัยและทรงศีล แล้วเสด็จพระราชดำเนินออกจากปะรำพิธีไปยังหลุมที่ประดิษฐานลูกนิมิตหน้าอุโบสถ และหลุมที่ประดิษฐานลูกนิมิตหน้าพระพุทธปฏิมาประธานในอุโบสถ ตามลำดับ เพื่อทรงพระสุหร่าย ทรงเจิม ทรงปิดทอง ทรงตัดสาแหรกลูกนิมิต และทรงโปรยเงินเหรียญลงในหลุมลูกนิมิตทั้งสองแห่ง ขณะทรงประกอบพิธี พระสงฆ์เจริญชัยมงคลคาถา ชาวพนักงานลั่นฆ้องชัย ประโคมสังข์ แตร ดุริยางค์ เสร็จพิธีแล้ว ทรงจุดธูปเทียนเครื่องนมัสการพระพุทธปฏิมาประธาน แล้วทรงลงพระนามาภิไธย และพระนาม บนแผ่นศิลาไว้เป็นที่ระลึก จากนั้น เสด็จพระราชดำเนินออกจากอุโบสถไปยังปะรำพิธี ทรงประเคนจตุปัจจัยไทยธรรม พระสงฆ์ถวายอนุโมทนา จบแล้ว พระราชทานพระราชวโรกาสให้ผู้มีจิตศรัทธาบริจาคทรัพย์สร้างอุโบสถเฝ้าทูลละอองพระบาทรับพระราชทานของที่ระลึก แล้วเสด็จพระราชดำเนินออกจากปะรำพิธี ทรงเยี่ยม

และทรงพระราชปฏิสันถารอย่างใกล้ชิดกับราษฎรที่มาเฝ้าทูลละอองพระบาทอย่างหนาแน่นรอบพระอุโบสถ พร้อมทั้งทรงพระกรุณาโปรดเกล้าโปรดกระหม่อม ให้แพทย์ที่โดยเสด็จพระราชดำเนิน ทำการตรวจรักษาพยาบาลผู้ป่วยเจ็บ และทรงรับไว้เป็นคนไข้ในพระราชานุเคราะห์ สมควรแก่เวลาแล้ว จึงประทับรถยนต์พระที่นั่งเสด็จพระราชดำเนินกลับสู่กรุงเทพมหานคร

วันศุกร์ที่ ๑๖ มีนาคม ๒๕๒๒

เวลา ๑๖.๓๐ น. สมเด็จพระเทพรัตนราชสุดา ฯ สยามบรมราชกุมารี เสด็จลง ณ ศาลาดุสิดาลัย สวนจิตรลดา พระราชทานพระราชวโรกาสให้ คณะบุคคลและสถาบันต่าง ๆ เฝ้าทูลละอองพระบาท ทูลเกล้าทูลกระหม่อมถวายเงิน เพื่อโดยเสด็จพระราชกุศลสมทบทุนมูลนิธิสายใจไทย ในพระบรมราชูปถัมภ์

เวลา ๑๗.๒๐ น. ทรงพระกรุณาโปรดเกล้าโปรดกระหม่อมให้ สมเด็จพระเทพรัตนราชสุดา ฯ สยามบรมราชกุมารี เสด็จออก ณ พระตำหนักจิตรลดารโหฐาน ทรงประกอบพิธีสมรสพระราชทานแทนพระองค์ แก่ นายมังกร มรรคเจริญวุฒิ กับ นางสาวยุพพเยาว์ ทวีพงษ์ ต่อจากนั้น

สมเด็จพระเทพรัตนราชสุดา ฯ สยามบรมราชกุมารี ทรงประกอบพิธีสมรสพระราชทานแก่ นายสิทธิชัย กิจไพฑูรย์ กับ นางสาวเฉลิมขวัญ รักษ์งาร

เวลา ๑๖.๒๐ น. พระเจ้าวรวงศ์เธอ พระองค์เจ้าโสมสวลี พระวรชายา เสด็จออก ณ พระที่นั่งอัมพรสถาน พระราชวังดุสิต พร้อมด้วยพระเจ้าหลานเธอ พระองค์เจ้าพัชรกิติยาภา เพื่อรับเจ้าจอมหม่อมราชวงศ์สดับ ในรัชกาลที่ ๕ ซึ่งนำบุคคลในราชสกุลศิริวงศ์ ลดาวัลย์ อุไรพงศ์ และชมพูนุท เฝ้าถวายเงินเฉลิมพระขวัญพระเจ้าหลานเธอ พระองค์เจ้าพัชรกิติยาภา

วันเสาร์ที่ ๑๗ มีนาคม ๒๕๒๒

เวลา ๑๖.๔๐ น. สมเด็จพระบรมโอรสาธิราช ฯ สยามมกุฎราชกุมาร เสด็จพระราชดำเนินโดยรถยนต์พระที่นั่ง พร้อมด้วย พระเจ้าวรวงศ์เธอ พระองค์เจ้าโสมสวลี พระวรชายา จากพระที่นั่งอัมพรสถาน พระราชวังดุสิต ไปเป็นองค์ประธานในพิธีมังคลาภิเษกเหรียญทรงผนวช "วชิราลงกรโณ" ณ พระอุโบสถ วัดบวรนิเวศวิหาร กรุงเทพมหานคร

วันจันทร์ที่ ๑๙ มีนาคม ๒๕๒๒

เวลา ๑๔.๓๕ น. พระบาทสมเด็จพระเจ้าอยู่หัว เสด็จพระราชดำเนินโดยรถยนต์พระที่นั่ง พร้อมด้วยสมเด็จพระเทพรัตนราชสุดา ฯ สยามบรมราชกุมารี จากพระตำหนักจิตรลดารโหฐาน พระราชวังดุสิต ไปพระราชทานปริญญาบัตรแก่ผู้สำเร็จการศึกษาจากสถาบันบัณฑิตพัฒนบริหารศาสตร์ ณ ห้องประชุมจิระบุญมาก สถาบันบัณฑิตพัฒนบริหารศาสตร์

ในการนี้ พระบาทสมเด็จพระเจ้าอยู่หัว พระราชทานพระบรมราโชวาท ความว่า บัณฑิตจากสถาบันนี้ส่วนใหญ่ จะได้มีบทบาทเกี่ยวข้องกับการบริหารการพัฒนาประเทศอย่างกว้างขวาง ทั้งในงานของรัฐและของเอกชน นักบริหารการพัฒนามีภาระสำคัญในการที่จะต้องเป็นผู้นำและตัวการควบคุมการพัฒนาบ้านเมือง ให้เจริญก้าวหน้าไปอย่างเหมาะสมถูกต้อง สู่ทิศทางและสภาพที่ทุกฝ่ายพึงปรารถนา และการที่จะปฏิบัติภาระอันนี้ให้ลุล่วงไปด้วยดีได้นั้น นอกจากจะอาศัยความรู้ความสามารถทางวิชาการ

ตามที่ได้ศึกษามาแล้ว ยังจำเป็นจะต้องมีความรอบรู้และความเข้าใจอันกระจ่างและเพียงพอ ในข้อเท็จจริงเกี่ยวกับสภาวะแวดล้อมและสถานการณ์ที่เกี่ยวพันกับงานที่จะทำทั้งหมด รวมทั้งระบบชีวิตของคนไทย อันได้แก่ความเป็นอยู่ ความต้องการ วัฒนธรรม และความรู้สึกนึกคิดโดยเบ็ดเสร็จด้วย จึงจะทำงานให้บรรลุเป้าหมายได้ ข้อสำคัญอีกประการหนึ่ง ทุกคนควรจะได้ทราบตระหนักว่า การพัฒนาบ้านเมืองนี้จะต้องใช้วิชาการทุกสาขา นักบริหารการพัฒนาจึงจำเป็นที่จะต้องมีความรู้ ความเข้าใจ ในพื้นฐานและหลักการของวิชาการต่าง ๆ อย่างทั่วถึง เพื่อช่วยให้ปฏิบัติงานร่วมกับทุก ๆ ฝ่ายได้คล่องตัว โดยสอดคล้อง และได้ผล แต่ละคน มีพื้นฐานความรู้ความสามารถอย่างดีแล้ว ขอให้ตั้งใจและพยายามใช้ประโยชน์ให้ได้มากที่สุด ทั้งในการทำงาน ทั้งในการที่จะแสวงหาความรอบรู้และความเจนจัดชำนิชำนาญเพิ่มเติม เพื่อให้สามารถประกอบและส่งเสริมการปฏิบัติงานพัฒนาของท่านให้ได้ผลสมบูรณ์ ชาติบ้านเมืองจักได้ดำรงอยู่และก้าวไกลไปในโลกได้ด้วยความสวัสดีและมั่นคง

เวลา ๑๔.๕๐ น. สมเด็จพระบรมโอรสาธิราช ฯ สยามมกุฎราชกุมาร เสด็จพระราชดำเนินโดยรถยนต์พระที่นั่ง พร้อมด้วยพระเจ้าวรวงศ์เธอ พระองค์เจ้าโสมสวลี พระวรชายา จากพระที่นั่งอัมพรสถาน พระราชวังดุสิต ไปยังกองบัญชาการกองทัพอากาศ ดอนเมือง เพื่อเสด็จพระราชดำเนินโดยเครื่องบินแอฟโร่พระที่นั่ง ไปยังสนามบินกองบิน ๔ ตาคลี จังหวัดนครสวรรค์ แล้วประทับเฮลิคอปเตอร์พระที่นั่งเสด็จพระราชดำเนินไปอำเภอตะพานหิน จังหวัดพิจิตร เพื่อทรงประกอบพิธีเปิดโรงพยาบาลสมเด็จพระยุพราชตะพานหิน และพระราชทานธงประจำรุ่นลูกเสือชาวบ้านจังหวัดพิจิตร

ครั้นเสด็จพระราชดำเนินถึงสนามหน้าโรงเรียนตะพานหิน แล้วประทับรถยนต์พระที่นั่งเสด็จพระราชดำเนินไปยังโรงพยาบาลสมเด็จพระยุพราชตะพานหิน ฯพณฯ นายแพทย์ประพนธ์ ปิยะรัตน์ รัฐมนตรีช่วยว่าการกระทรวงสาธารณสุข กราบบังคมทูลรายงาน จากนั้น เสด็จพระราชดำเนินเข้าสู่พลับพลาพิธีทรงจุดธูปเทียนเครื่องนมัสการบูชาพระรัตนตรัยและทรงศีล แล้วเสด็จพระราชดำเนินออกจากพลับพลาพิธีไปทรงตัดแถบแพรเปิดโรงพยาบาลสมเด็จพระยุพราช ระหว่างนั้น พระสงฆ์เจริญชัยมงคลคาถา ชาวพนักงานลั่นฆ้องชัย ประโคมสังข์ แตร ดุริยางค์ แล้วเสด็จเข้าภายในอาคาร ทรงพระสุหร่าย ทรงเจิมแผ่นศิลาจารึก ทรงลงพระนามาภิไธยและพระนามในสมุดเยี่ยม และทอดพระเนตรภายในอาคาร จากนั้น เสด็จพระราชดำเนินออกจากอาคารกลับเข้าสู่พลับพลาพิธี ทรงประเคนจตุปัจจัยไทยธรรม พระสงฆ์ถวายอนุโมทนา จบแล้ว พระราชทานพระราชวโรกาสให้ผู้มีจิตศรัทธาเฝ้าทูลละอองพระบาท ทูลเกล้าทูลกระหม่อมถวายเงินโดยเสด็จพระราชกุศลสมทบทุน เพื่อใช้ในกิจการของโรงพยาบาลสมเด็จพระยุพราช แล้วสมเด็จพระบรมโอรสาธิราช ฯ สยามมกุฎราชกุมาร ทรงพระดำเนินไปทรงปลูกต้นราชพฤกษ์ทางด้านขวาของอาคาร พระเจ้าวรวงศ์เธอ พระองค์เจ้าโสมสวลี พระวรชายา ทรงดำเนินไปทรงปลูกต้นราชพฤกษ์ทางด้านซ้ายของอาคาร จากนั้น เสด็จพระราชดำเนินไปยังพลับพลาลูกเสือชาวบ้าน เพื่อพระราชทานธงประจำรุ่นลูกเสือชาวบ้าน ธงชาติ และพระบรมฉายาลักษณ์พระบาทสมเด็จพระเจ้าอยู่หัว แก่ลูกเสือชาวบ้านจากอำเภอต่าง ๆ ในจังหวัดพิจิตร รวม ๓๗ รุ่น

ในการนี้ สมเด็จพระบรมโอรสาธิราช ฯ สยามมกุฎราชกุมาร พระราชทานพระราชดำรัส ความว่า กิจการลูกเสือชาวบ้านได้ก่อตั้งขึ้นด้วยเจตนาที่จะสร้างเสริมความเข้าใจดีต่อกัน ความสามัคคีปรองดองกัน ความรักใคร่เผื่อแผ่กัน พร้อมทั้งความเป็นปึกแผ่นและความเจริญก้าวหน้าของชาติ ซึ่งถือได้ว่าเป็นหลักการของลูกเสือชาวบ้านที่ควรปฏิบัติ และการปฏิบัติตามหลักการของลูกเสือชาวบ้านให้ถูก ให้ตรง ให้ครบถ้วน และเข้าใจอย่างถ่องแท้ จะบังเกิดประโยชน์แก่ประเทศชาติได้อย่างแท้จริง จบแล้ว พระราชทาน

พระราชวโรกาสให้ผู้มีจิตศรัทธาเฝ้าทูลละอองพระบาท ทูลเกล้าทูลกระหม่อมถวายเงินโดยเสด็จพระราชกุศลสมทบทุนเพื่อกิจการลูกเสือชาวบ้าน แล้วทรงพระดำเนินทรงเยี่ยมและทรงพระราชปฏิสันถารอย่างใกล้ชิดกับราษฎรและลูกเสือชาวบ้านที่มาเฝ้าทูลละอองพระบาทอย่างหนาแน่น พร้อมทั้งทรงพระกรุณาโปรดเกล้าโปรดกระหม่อม ให้แพทย์ที่โดยเสด็จพระราชดำเนินทำการตรวจรักษาผู้ป่วยเจ็บ และทรงรับไว้เป็นคนไข้ในพระราชานุเคราะห์ สมควรแก่เวลาแล้ว จึงเสด็จพระราชดำเนินโดยเฮลิคอปเตอร์พระที่นั่งพร้อมด้วยพระเจ้าวรวงศ์เธอ พระองค์เจ้าโสมสวลี พระวรชายา จากสนามโรงเรียนตะพานหิน ไปประทับเครื่องบินแอฟโร่พระที่นั่ง เสด็จพระราชดำเนินจากสนามบินกองบิน ๔ ตาคลี กลับสู่กรุงเทพมหานคร

วันอังคารที่ ๒๐ มีนาคม ๒๕๒๒

เวลา ๑๖.๔๐ น. พระเจ้าวรวงศ์เธอ พระองค์เจ้าโสมสวลี พระวรชายา เสด็จออก ณ พระที่นั่งอัมพรสถาน พระราชวังดุสิต ประทานพระวโรกาสให้หม่อมราชวงศ์กิติวัฒนา ปกมนตรี นายกสโมสรไลออนส์สตรีกรุงเทพ ฯ นำคณะกรรมการจัดการแข่งขันโบว์ลิ่งการกุศล พร้อมด้วยผู้ชนะเลิศการแข่งขัน เฝ้าถวายเงินรายได้จากการแข่งขันโบว์ลิ่ง ฯ เพื่อโดยเสด็จพระราชกุศลสมทบทุนโครงการหม่อนไหมสมเด็จ ฯ

วันพุธที่ ๒๑ มีนาคม ๒๕๒๒

พระบาทสมเด็จพระเจ้าอยู่หัว เสด็จออก ณ พระตำหนักจิตรลดารโหฐาน พระราชทานพระบรมราชวโรกาสให้คณะบุคคลต่าง ๆ เฝ้าทูลละอองธุลีพระบาท ดังต่อไปนี้

เวลา ๑๕.๓๕ น. พลเอก บุญชัย บำรุงพงศ์ ประธานคณะกรรมการอำนวยการโครงการศึกษาเพื่อความมั่นคงของชาติ นำ คณะกรรมการจัดงาน "สุรสีห์รำลึก" และผู้แสดงละครซึ่งเป็นข้าราชการ พลเรือน ทหาร ตำรวจ เฝ้าทูลละอองธุลีพระบาท ทูลเกล้าทูลกระหม่อมถวายเงินรายได้จากการจัดแสดงละครการกุศลเรื่อง "สุรสีห์ยอดทหารเสือ" เพื่อโดยเสด็จพระราชกุศลสมทบทุนมูลนิธิราชประชานุเคราะห์ และมูลนิธิสายใจไทย ในพระบรมราชูปถัมภ์

เวลา ๑๕.๔๕ น. นายแพทย์นุกูล ปริญญานุสสรณ์ ประธานกรรมการบริษัทโรงพยาบาลกรุงธน จำกัด นำ คณะกรรมการบริษัท ฯ เฝ้าทูลละอองธุลีพระบาท ทูลเกล้าทูลกระหม่อมถวายเงินซึ่งได้มาจากการตรวจรักษาที่โรงพยาบาลกรุงธน จำกัด รวมกับเงินบริจาคของผู้ที่มาร่วมพิธีเปิดและของคนไข้ เพื่อโดยเสด็จพระราชกุศลตามพระราชอัธยาศัย

เวลา ๑๖.๐๐ น. นายวิโรจน์ เลาหะพันธุ์ รองปลัดกระทรวงการคลัง และประธานกรรมการธนาคารออมสิน นำ คณะกรรมการธนาคารออมสิน เฝ้าทูลละอองธุลีพระบาท ทูลเกล้าทูลกระหม่อมถวายเหรียญที่ระลึกผู้ก่อตั้งกิจการธนาคารออมสิน ๔ ประเทศ คือ อังกฤษ ฝรั่งเศส สเปน และประเทศไทย ซึ่งธนาคารออมสินได้ดำเนินการจัดทำขึ้นเป็นการเทิดพระเกียรติ พระบาทสมเด็จพระมงกุฎเกล้าเจ้าอยู่หัว ในฐานะองค์พระผู้พระราชทานกำเนิดธนาคารออมสิน

เวลา ๑๖.๐๕ น. นางสมถวิล อมาตยกุล พร้อมด้วยนางบุญยิ่ง ลืออำรุง และนายเสรี ลืออำรุง เฝ้าทูลละอองธุลีพระบาท ทูลเกล้าทูลกระหม่อมถวายเงินเพื่อโดยเสด็จพระราชกุศลตามพระราชอัธยาศัย

เวลา ๑๖.๒๐ น. หม่อมหลวงจิตรสาร ชุมสาย ประธานกรรมการ "ฉัตรมงคลรำลึก ๒๕๒๑" นำคณะกรรมการบริหารสโมสรไลออนส์จันทบุรี และสโมสรไลออนส์สตรีจันทบุรี เฝ้าทูลละอองธุลีพระบาท

ทูลเกล้าทูลกระหม่อมถวายเงินเพื่อโดยเสด็จพระราชกุศลสมทบทุนโครงการสารานุกรมไทยสำหรับเยาวชน ต่อจากนั้น

เวลา ๑๖.๔๕ น. ศาสตราจารย์ แถบ นีละนิธิ ประธานกรรมการแผนกวิทยาศาสตร์และวิศวกรรมศาสตร์ พร้อมด้วยศาสตราจารย์ กัลย์ อิศรเสนา ณ อยุธยา กรรมการและเลขานุการ ฯ นำ นายธเนตร นรภูมิพิพัชน์ ผู้ซึ่งได้รับพระราชทานทุนมูลนิธิ "อานันทมหิดล" ไปศึกษาต่อในต่างประเทศและสำเร็จการศึกษาแล้ว เฝ้าทูลละอองธุลีพระบาท

วันพฤหัสบดีที่ ๒๒ มีนาคม ๒๕๒๒

เวลา ๑๕.๐๕ น. พระบาทสมเด็จพระเจ้าอยู่หัว เสด็จพระราชดำเนินโดยรถยนต์พระที่นั่ง จากพระตำหนักจิตรลดารโหฐาน พระราชวังดุสิต ไปพระราชทานกระบี่และปริญญาบัตรแก่ นักเรียนนายร้อยตำรวจที่สำเร็จการศึกษาชั้นสูงสุด ประจำปีการศึกษา ๒๕๒๑ ณ หอประชุมโรงเรียนนายร้อยตำรวจ อำเภอสามพราน จังหวัดนครปฐม

ในการนี้ พระบาทสมเด็จพระเจ้าอยู่หัว พระราชทานพระบรมราโชวาท ความว่า นับแต่นี้ไป ทุกคนจะต้องมีหน้าที่รับผิดชอบในการรักษาความสงบเรียบร้อยของบ้านเมือง ซึ่งนอกจากจะหมายถึงการคอยสอดส่องดูแลความทุกข์สุข และเกื้อกูลประชาชนอย่างใกล้ชิดแล้ว ยังหมายถึงการรักษาความถูกต้องศักดิ์สิทธิ์ของกฎหมาย การจับกุมปราบปรามอาชญากรรมและผู้กระทำผิด ตลอดจนศัตรูของชาติอีกด้วย นับเป็นภาระอันหนักที่ต้องทนลำบากตรากตรำ ทั้งต้องเผชิญกับปัญหายุ่งยากและภยันตรายอยู่ตลอดเวลา ทางราชการบ้านเมืองจึงได้มอบหมายสิทธิและอำนาจทางกฎหมายให้ เพื่อเป็นเครื่องมือปฏิบัติงานและป้องกันรักษาชีวิต ตำรวจที่แท้ควรจะต้องทราบตระหนักถึงความรับผิดชอบในหน้าที่และในสิทธิพิเศษของตนดังกล่าว และต้องมีวินัยเคร่งครัด มีความขยันพากเพียร มีความกล้าหาญอดทน และมีสติยั้งคิดอย่างสูง พร้อมทั้งต้องมีและต้องรักษาความสุจริตไว้ให้มั่นคงทุกเมื่อ ไม่ว่าจะอยู่ในสภาวะและสถานะใด ยิ่งเป็นนายตำรวจผู้มีวิชาความสามารถที่ฝึกฝนอบรมมาเป็นอย่างดีด้วยแล้ว ยังจะต้องมีภารกิจเพิ่มขึ้นอีกส่วนหนึ่งเป็นพิเศษ ที่จะต้องพยายามขวนขวายใช้ความรู้ที่ได้เล่าเรียนมา ให้เกิดประโยชน์แก่การปฏิบัติงานให้เต็มที่ ด้วยความมั่นใจและรวดเร็วฉับไว เมื่อมีปัญหาหรืออุปสรรคอันใดเกิดขึ้นในการปฏิบัติหน้าที่ จะต้องไม่ตื่นตระหนก หากแต่ต้องคุมสติให้มั่นคง แล้วใช้ความคิดพิจารณาไตร่ตรองหาทางแก้ไขด้วยปัญญาความรู้ ความฉลาด และด้วยความรอบคอบสุขุม ให้เห็นปัญหาและอุปสรรคชัดแจ้งก่อนทุกครั้ง งานทุกอย่างจึงจะไม่ติดขัดยุ่งเหยิง และจะบรรลุผลสำเร็จอย่างมีประสิทธิภาพ ช่วยให้บังเกิดผลดีทั้งแก่ส่วนรวมทั้งแก่ตนเองได้ตามที่ปรารภปรารถนา

เวลา ๑๖.๑๕ น. สมเด็จพระนางเจ้า ฯ พระบรมราชินีนาถ องค์สภานายิกาสภากาชาดไทย ทรงพระกรุณาโปรดเกล้าโปรดกระหม่อมให้ สมเด็จพระเทพรัตนราชสุดา ฯ สยามบรมราชกุมารี อุปนายิกาผู้อำนวยการสภากาชาดไทย เสด็จออกแทนพระองค์ ณ พระตำหนักจิตรลดารโหฐาน พระราชทานพระราชวโรกาสให้ คณะผู้แทนและผู้สังเกตการณ์ เฝ้าทูลละอองพระบาท เพื่อกราบถวายบังคมลาไปร่วมประชุมผู้นำสภากาชาดกลุ่มประเทศอาเซียน ครั้งที่ ๓ ที่กรุงมนิลา ประเทศฟิลิปปินส์ ต่อจากนั้น

เวลา ๑๖.๒๕ น. สมเด็จพระเทพรัตนราชสุดา ฯ สยามบรมราชกุมารี พระราชทานพระราชวโรกาสให้ คุณหญิงสุคนธ์ ชลออยู่ นายกสมาคมผู้บำเพ็ญประโยชน์แห่งประเทศไทย ในพระบรมราชินูปถัมภ์ นำคณะกรรมการสมาคม ฯ เฝ้าทูลละอองพระบาท น้อมเกล้าน้อมกระหม่อมถวายกระโจมพักแรม

เวลา ๑๔.๐๐ น. สมเด็จพระเทพรัตนราชสุดา ฯ สยามบรมราชกุมารี เสด็จพระราชดำเนินโดยรถยนต์พระที่นั่ง จากพระตำหนักจิตรลดารโหฐาน พระราชวังดุสิต ไปพระราชทานประกาศนียบัตรแก่ผู้สำเร็จการศึกษาพยาบาลจากวิทยาลัยพยาบาลของกระทรวงสาธารณสุข ณ อาคารใหม่ สวนอัมพร

วันศุกร์ที่ ๒๓ มีนาคม ๒๕๒๒

เวลา ๑๑.๔๕ น. พระบาทสมเด็จพระเจ้าอยู่หัว และสมเด็จพระนางเจ้า ฯ พระบรมราชินีนาถ เสด็จพระราชดำเนินโดยเครื่องบินแอฟโร่พระที่นั่ง พร้อมด้วยสมเด็จพระเทพรัตนราชสุดา ฯ สยามบรมราชกุมารี และสมเด็จพระเจ้าลูกเธอ เจ้าฟ้าจุฬาภรณวลัยลักษณ์ จากกองบัญชาการกองทัพอากาศ ดอนเมือง ไปยังสนามบินกองทัพภาคที่ ๒ ส่วนหน้า อำเภอเมืองสกลนคร จังหวัดสกลนคร เพื่อประทับเฮลิคอปเตอร์พระที่นั่ง ไปในการพระราชพิธีอัญเชิญพระบรมสารีริกธาตุขึ้นบรรจุในองค์พระธาตุพนม ณ วัดพระธาตุพนมวรมหาวิหาร อำเภอธาตุพนม จังหวัดนครพนม

เวลา ๑๔.๐๐ น. เสด็จพระราชดำเนินถึงสนามโรงพยาบาลสมเด็จพระยุพราชธาตุพนม อำเภอธาตุพนม ณ ที่นั้น นายสมพร กลิ่นพงษา ผู้ว่าราชการจังหวัดนครพนม กราบบังคมทูลรายงานและกราบบังคมทูลเบิกข้าราชการชั้นผู้ใหญ่เข้าเฝ้าทูลละอองธุลีพระบาท แล้วประทับรถยนต์พระที่นั่งเสด็จพระราชดำเนินไปยังวัดพระธาตุพนมวรมหาวิหาร ครั้นเสด็จพระราชดำเนินถึง พระบาทสมเด็จพระเจ้าอยู่หัว และสมเด็จพระนางเจ้า ฯ พระบรมราชินีนาถ ทรงจุดธูปเทียนเครื่องนมัสการบูชาพระแก้ว ณ ลานประดิษฐานพระแก้ว แล้วเสด็จเข้าพลับพลาพระราชพิธี ภายในกำแพงแก้วข้างองค์พระธาตุ พระบาทสมเด็จพระเจ้าอยู่หัว และสมเด็จพระนางเจ้า ฯ พระบรมราชินีนาถ ทรงจุดธูปเทียนเครื่องทองน้อยถวายสักการะบูชาพระบรมสารีริกธาตุ แล้ว พระบาทสมเด็จพระเจ้าอยู่หัว ทรงถวายพัดที่ระลึกงานฉลองสมโภชพระธาตุพนมแด่สมเด็จพระสังฆราช สมเด็จพระราชาคณะ และพระราชาคณะ ที่อาสนสงฆ์ แล้วประทับพระราชอาสน์ ทรงศีล จบแล้ว ฯพณฯ นายสมภพ โหตระกิตย์ รองนายกรัฐมนตรี รักษาราชการแทนนายกรัฐมนตรี กราบบังคมทูลถวายรายงานการบูรณะปฏิสังขรณ์องค์พระธาตุพนม เสร็จแล้ว ฯพณฯ นายแพทย์บุญสม มาร์ติน รัฐมนตรีว่าการกระทรวงศึกษาธิการ เชิญแผ่นทองคำจารึกประวัติพระธาตุพนม ทูลเกล้าทูลกระหม่อมถวาย พระบาทสมเด็จพระเจ้าอยู่หัว ทรงเจิมแล้วพระราชทานให้นำไปบรรจุพร้อมกับพระบรมสารีริกธาตุ และทรงพระกรุณาโปรดเกล้าโปรดกระหม่อมให้ ฯพณฯ นายสมภพ โหตระกิตย์ รองนายกรัฐมนตรี รับพระราชทานพระเจดีย์ที่บรรจุพระบรมสารีริกธาตุเชิญไปประดิษฐาน ณ บุษบกเกริน แล้วเสด็จออก ณ แท่นวางสายสูตรหน้าองค์พระธาตุพนม พร้อมด้วยสมเด็จพระนางเจ้า ฯ พระบรมราชินีนาถ สมเด็จพระเทพรัตนราชสุดา ฯ สยามบรมราชกุมารี และสมเด็จพระเจ้าลูกเธอ เจ้าฟ้าจุฬาภรณวลัยลักษณ์ ทรงถือสายสูตรเลื่อนบุษบกเกรินเชิญพระบรมสารีริกธาตุขึ้นไปสู่ที่บรรจุภายในองค์พระธาตุพนม ขณะที่พระสงฆ์เจริญชัยมงคลคาถา ชาวพนักงานประโคมฆ้องชัย สังข์ แตร ดุริยางค์ เมื่อพระบรมสารีริกธาตุเข้าสู่ที่บรรจุในองค์พระธาตุพนมแล้ว พระบาทสมเด็จพระเจ้าอยู่หัว ทรงประเคนจตุปัจจัยไทยธรรม พระสงฆ์ถวายอนุโมทนา ถวายอดิเรก เสร็จแล้ว พระบาทสมเด็จพระเจ้าอยู่หัว ทรงจุดเทียนชนวน พระราชทานให้ผู้ว่าราชการจังหวัดนครพนม สำหรับจุดดอกไม้เพลิงและพลุถวายเป็นพุทธบูชา เสร็จแล้ว พระราชทานพระบรมราชวโรกาสให้ผู้ที่ช่วยราชการในการบูรณะปฏิสังขรณ์องค์พระธาตุพนมเข้าเฝ้าทูลละอองธุลีพระบาท รับพระราชทานบำเหน็จความชอบ จากนั้น เสด็จออกหน้าพลับพลาพระราชพิธี ทรงลงพระปรมาภิไธย พระนามาภิไธย และพระนามในแผ่นศิลาจารึก ทรงกราบลาองค์พระธาตุพนม แล้วพระบาทสมเด็จ

พระเจ้าอยู่หัว ทรงพระดำเนินพร้อมด้วยสมเด็จพระเทพรัตนราชสุดา ฯ สยามบรมราชกุมารี และสมเด็จพระเจ้าลูกเธอ เจ้าฟ้าจุฬาภรณวลัยลักษณ์ ทักษิณาวรรตองค์พระธาตุพนม ทอดพระเนตรองค์พระธาตุพนม และทรงเยี่ยมราษฎรที่มาเฝ้าทูลละอองธุลีพระบาทอย่างล้นหลามอยู่บริเวณลานวัด และตามถนนหน้าวัด ทรงพระราชปฏิสันถารกับบุคคลเหล่านั้น อีกทั้งทรงพระกรุณาโปรดเกล้าโปรดกระหม่อม ให้แพทย์ที่โดยเสด็จพระราชดำเนินทำการตรวจรักษาผู้ป่วยเจ็บ และรับไว้เป็นคนไข้ในพระบรมราชานุเคราะห์สมควรแก่เวลา พระบาทสมเด็จพระเจ้าอยู่หัว และสมเด็จพระนางเจ้า ฯ พระบรมราชินีนาถ จึงเสด็จพระราชดำเนินโดยรถยนต์พระที่นั่ง พร้อมด้วย สมเด็จพระเทพรัตนราชสุดา ฯ สยามบรมราชกุมารี และสมเด็จพระเจ้าลูกเธอ เจ้าฟ้าจุฬาภรณวลัยลักษณ์ ไปยังสนามโรงพยาบาลสมเด็จพระยุพราช แล้วประทับเฮลิคอปเตอร์พระที่นั่งไปยังสนามบินกองทัพภาคที่ ๒ ส่วนหน้า จังหวัดสกลนคร แล้วเสด็จพระราชดำเนินโดยเครื่องบินแอฟโร่พระที่นั่ง เมื่อเวลา ๑๗.๐๐ น. กลับยังกรุงเทพมหานคร ถึงกองบัญชาการกองทัพอากาศ ดอนเมือง เมื่อเวลา ๑๘.๓๐ น.

เวลา ๑๑.๕๐ น. สมเด็จพระบรมโอรสาธิราช ฯ สยามมกุฎราชกุมาร เสด็จพระราชดำเนินโดยรถยนต์พระที่นั่ง พร้อมด้วยพระเจ้าวรวงศ์เธอ พระองค์เจ้าโสมสวลี พระวรชายา จากพระที่นั่งอัมพรสถาน พระราชวังดุสิต ไปยังกองบัญชาการกองทัพอากาศ ดอนเมือง เพื่อเสด็จพระราชดำเนินโดยเครื่องบินแอฟโร่พระที่นั่ง ไปยังสนามบินจังหวัดพิษณุโลก แล้วประทับเฮลิคอปเตอร์พระที่นั่งเสด็จพระราชดำเนินไปทรงเปิดโรงพยาบาลสมเด็จพระยุพราชนครไทย อำเภอนครไทย จังหวัดพิษณุโลก

ครั้นเสด็จพระราชดำเนินถึง ฯพณฯ เรือโท นายแพทย์ยงยุทธ สัจจวาณิชย์ รัฐมนตรีว่าการกระทรวงสาธารณสุข กราบบังคมทูลรายงาน จากนั้น เสด็จพระราชดำเนินเข้าสู่พลับพลาพิธี ทรงจุดธูปเทียนเครื่องนมัสการบูชาพระรัตนตรัยและทรงศีล แล้วเสด็จพระราชดำเนินออกจากพลับพลาพิธีไปทรงตัดแถบแพรเปิด โรงพยาบาลสมเด็จพระยุพราช ระหว่างนั้น พระสงฆ์เจริญชัยมงคลคาถา ชาวพนักงานลั่นฆ้องชัยประโคมสังข์ แตร ดุริยางค์ แล้วเสด็จเข้าภายในอาคาร ทรงพระสุหร่าย ทรงเจิมแผ่นศิลาจารึก ทรงลงพระนามาภิไธยและพระนามในสมุดเยี่ยม ทอดพระเนตรภายในอาคารและทรงเยี่ยมเจ้าหน้าที่ที่มาตรวจพื้นที่เตรียมการรับเสด็จพระราชดำเนินซึ่งถูกกับระเบิด กับราษฎรที่บาดเจ็บจากการต่อสู้กับผู้ก่อการร้ายคอมมิวนิสต์ พร้อมทั้งพระราชทานสิ่งของและพระราชทรัพย์ส่วนพระองค์ให้แก่บุคคลเหล่านั้น จากนั้นเสด็จพระราชดำเนินออกจากอาคารกลับเข้าสู่พลับพลาพิธี ทรงประเคนจตุปัจจัยไทยธรรม พระสงฆ์ถวายอนุโมทนา จบแล้ว พระราชทานพระราชวโรกาสให้ผู้มีจิตศรัทธาเฝ้าทูลละอองพระบาท ทูลเกล้าทูลกระหม่อมถวายเงินโดยเสด็จพระราชกุศลสมทบทุนเพื่อใช้ในกิจการของโรงพยาบาลสมเด็จพระยุพราชกับพระราชทานพระราชวโรกาสให้บาทหลวง มีแซล บรูย์ แห่งโบสถ์นิโคลาส พิษณุโลก ซึ่งบริจาคที่ดินในตำบลวัดจันทร์ อำเภอเมือง จังหวัดพิษณุโลก ในนามสังฆมณฑลกรุงเทพ ฯ ให้แก่กรมอาชีวศึกษาเฝ้าทูลละอองพระบาทรับพระราชทานโล่ทองประดับเพชร แล้ว สมเด็จพระบรมโอรสาธิราช ฯ สยามมกุฎราชกุมาร ทรงพระดำเนินไปทรงปลูกต้นราชพฤกษ์ทางด้านขวาของอาคาร พระเจ้าวรวงศ์เธอ พระองค์เจ้าโสมสวลี พระวรชายา ทรงดำเนินไปทรงปลูกต้นราชพฤกษ์ทางด้านซ้ายของอาคาร จากนั้น ทรงเยี่ยมและทรงพระราชปฏิสันถารอย่างใกล้ชิดกับราษฎรที่มาเฝ้าทูลละอองพระบาทอย่างหนาแน่น พร้อมทั้งทรงพระกรุณาโปรดเกล้าโปรดกระหม่อม ให้แพทย์ที่โดยเสด็จพระราชดำเนินทำการตรวจรักษาผู้ป่วยเจ็บและทรงรับไว้เป็นคนไข้ในพระบรมราชานุเคราะห์ สมควรแก่เวลาแล้ว จึงประทับเฮลิคอปเตอร์พระ

ที่นั่ง เสด็จพระราชดำเนินจากโรงพยาบาลสมเด็จพระยุพราชนครไทย ไปยังสนามบินจังหวัดพิษณุโลก เพื่อประทับเครื่องบินแอฟโร่พระที่นั่ง เสด็จพระราชดำเนินกลับสู่กรุงเทพมหานคร

เวลา ๑๙.๓๐ น. สมเด็จพระบรมโอรสาธิราช ฯ สยามมกุฎราชกุมาร ทรงพระกรุณาโปรดเกล้าโปรดกระหม่อมให้ ฯพณฯ นายสัญญา ธรรมศักดิ์ ประธานองคมนตรี เป็นผู้แทนพระองค์ ไปในงานวิศวราตรี ซึ่งคณะกรรมการอำนวยการวิศวกรรมสถานแห่งประเทศไทยในพระบรมราชูปถัมภ์ จัดให้มีขึ้นเพื่อนำเงินรายได้เป็นทุนประเดิมในการจัดตั้งกองทุนเพื่อประโยชน์สำหรับการศึกษาและค้นคว้าทดลองทางด้านวิศวกรรมศาสตร์ ณ อาคารใหม่ สวนอัมพร

วันเสาร์ที่ ๒๔ มีนาคม ๒๕๒๒

เวลา ๑๕.๐๐ น. พระบาทสมเด็จพระเจ้าอยู่หัว เสด็จพระราชดำเนินโดยรถยนต์พระที่นั่ง พร้อมด้วยสมเด็จพระบรมโอรสาธิราช ฯ สยามมกุฎราชกุมาร สมเด็จพระเทพรัตนราชสุดา ฯ สยามบรมราชกุมารี และสมเด็จพระเจ้าลูกเธอ เจ้าฟ้าจุฬาภรณวลัยลักษณ์ จากพระตำหนักจิตรลดารโหฐาน พระราชวังดุสิต ไปในการพระราชทานธงประจำรุ่นลูกเสือชาวบ้านกรุงเทพมหานคร ณ สนามศุภชลาศัย กรีฑาสถานแห่งชาติ

เวลา ๑๕.๑๐ น. เสด็จพระราชดำเนินถึง แล้วเสด็จเข้าพลับพลาพิธี พระราชทานพระบรมราชวโรกาสให้ นายสกลจิตต์ พนมวัน ณ อยุธยา รองผู้ว่าราชการกรุงเทพมหานคร กราบบังคมทูลถวายรายงานกิจการลูกเสือชาวบ้านกรุงเทพมหานคร และกราบบังคมทูลเบิกประธานรุ่น และรองประธานรุ่นลูกเสือชาวบ้าน จำนวน ๑๖๑ รุ่น เข้าเฝ้าทูลละอองธุลีพระบาท รับพระราชทานธงประจำรุ่น และพระบรมฉายาลักษณ์ เสร็จแล้ว พระราชทานพระบรมราโชวาท ความว่า การที่ลูกเสือชาวบ้านปฏิญาณว่าจะช่วยเหลือผู้อื่นทุกเมื่อ เป็นการแสดงให้เห็นว่ามีน้ำใจพร้อมเพรียงเป็นปึกแผ่น ในการที่จะเผื่อแผ่ความสุขเพื่อบรรเทาความทุกข์ของส่วนรวม นับเป็นการตั้งใจที่จะรักษาความดี ส่งเสริมความผาสุกซึ่งจะนำมายังความเจริญรุ่งเรืองของส่วนรวม จบแล้ว พระราชทานพระบรมราชวโรกาสให้ผู้มีจิตศรัทธาเข้าเฝ้าทูลละอองธุลีพระบาท ทูลเกล้าทูลกระหม่อมถวายเงิน เพื่อโดยเสด็จพระราชกุศลสมทบทุนกิจการลูกเสือชาวบ้าน ต่อจากนั้น ทรงพระดำเนินทรงเยี่ยมลูกเสือชาวบ้านที่มาเฝ้าทูลละอองธุลีพระบาทอยู่เป็นจำนวนมาก และในการนี้ ได้มีผู้ทูลเกล้าทูลกระหม่อมถวายเงิน เพื่อโดยเสด็จพระราชกุศลตามพระราชอัธยาศัย ซึ่งทรงพระกรุณาโปรดเกล้าโปรดกระหม่อมพระราชทานสมทบทุนกิจการลูกเสือชาวบ้าน สมควรแก่เวลา จึงประทับรถยนต์พระที่นั่ง เสด็จพระราชดำเนินกลับ ถึงพระตำหนักจิตรลดารโหฐาน เมื่อเวลา ๑๖.๑๐ น.

วันจันทร์ที่ ๒๖ มีนาคม ๒๕๒๒

เวลา ๑๖.๐๕ น. พระบาทสมเด็จพระเจ้าอยู่หัว เสด็จออก ณ ท้องพระโรงกลาง พระที่นั่งจักรีมหาปราสาท ทรงพระกรุณาโปรดเกล้าโปรดกระหม่อมพระราชทานพระบรมราชวโรกาสให้ ฯพณฯ นายยานมาเยฟสกี เฝ้าทูลละอองธุลีพระบาท ถวายอักษรสาสน์ตราตั้งเป็นเอกอัครราชทูตวิสามัญผู้มีอำนาจเต็มแห่งสาธารณรัฐประชาชนโปแลนด์ประจำประเทศไทย

เมื่อเสด็จพระราชดำเนินกลับ ถึงพระตำหนักจิตรลดารโหฐานแล้ว เวลา ๑๗.๐๕ น. พระราชทานพระบรมราชวโรกาสให้ นายลักขี วาสิกศิริ เอกอัครราชทูตประจำประเทศบาห์เรน เฝ้าทูลละอองธุลีพระบาท เพื่อกราบถวายบังคมลาไปรับตำแหน่งหน้าที่

เวลา ๑๗.๑๐ นายศิระชัย พุทธิแพทย์ เอกอัครราชทูตประจำสาธารณรัฐอาร์เยนตินา เฝ้าทูลละอองธุลีพระบาท เพื่อกราบถวายบังคมลาไปรับตำแหน่งหน้าที่ ต่อจากนั้น

เวลา ๑๗.๒๐ น. นายชูชาติ ประมูลผล อธิบดีกรมวิเทศสหการ นำ ฯพณฯ นายฮิโรชิ ฮิโตมิ เอกอัครราชทูตญี่ปุ่นประจำประเทศไทย พร้อมด้วยคณะ เฝ้าทูลละอองธุลีพระบาท น้อมเกล้าน้อมกระหม่อมถวายสิ่งของเครื่องมือ ซึ่งประกอบด้วย รถจี๊พ รถปิคอัพ รถจักรยานยนต์ และเครื่องสำหรับใช้กับเมล็ดพืช เพื่อใช้ดำเนินงานในโครงการหลวงพัฒนาภาคเหนือ ซึ่งสิ่งของและเครื่องมือดังกล่าวได้ทรงพระกรุณาโปรดเกล้าโปรดกระหม่อมพระราชทานให้แก่ส่วนราชการต่าง ๆ เช่น มหาวิทยาลัยเกษตรศาสตร์ มหาวิทยาลัยเชียงใหม่ กรมป่าไม้ และกรมพัฒนาที่ดิน เพื่อนำไปใช้ปฏิบัติงานให้บรรลุเป้าหมายตามพระราชประสงค์ของโครงการหลวงพัฒนาภาคเหนือ กล่าวคือ รัฐบาลญี่ปุ่นได้เคยมอบต้นไม้ที่ให้ผล รวมทั้งเมล็ดและได้จัดส่งไปยังสถานีเกษตรหลวงอ่างขาง อำเภอฝาง จังหวัดเชียงใหม่ เพื่อจุดประสงค์เดียวกัน ในการนี้ อธิการบดีและรองอธิการบดีมหาวิทยาลัยเกษตรศาสตร์ ได้ร่วมเฝ้าด้วย

ในโอกาสนี้ นายโจนัส เอดดี้ ประธานบริษัทเอลคอม รีเสิร์ช จำกัด เฝ้าน้อมเกล้าน้อมกระหม่อมถวายเครื่องรับ—ส่งวิทยุ วี เอช เอฟ เอฟ เอ็ม ๒ แบบ รวม ๘ เครื่อง สำหรับใช้ในกิจการโครงการหลวงพัฒนาภาคเหนือ ตลอดจนทูลเกล้าทูลกระหม่อมถวายเงิน เพื่อสนับสนุนการส่งเสริมการปลูกกาแฟ ของโครงการหลวงพัฒนาภาคเหนือ ณ บ้านป่าเมี่ยง อำเภอเชียงดาว จังหวัดเชียงใหม่

เวลา ๗.๐๐ น. สมเด็จพระเทพรัตนราชสุดา ฯ สยามบรมราชกุมารี เสด็จพระราชดำเนินโดยรถยนต์พระที่นั่ง จากพระตำหนักจิตรลดารโหฐาน พระราชวังดุสิต ไปทรงร่วมในงานสถาปนาจุฬาลงกรณมหาวิทยาลัย และเสด็จพระราชดำเนินทอดพระเนตรนิทรรศการทางศาสนา ณ บริเวณหอประชุมจุฬาลงกรณมหาวิทยาลัย

พระบาทสมเด็จพระเจ้าอยู่หัว ทรงพระกรุณาโปรดเกล้าโปรดกระหม่อมให้ สมเด็จพระบรมโอรสาธิราช ฯ สยามมกุฎราชกุมาร เสด็จพระราชดำเนินแทนพระองค์ ไปทรงประกอบพิธีเปิดอาคารที่ทำการศาลจังหวัดพระนครศรีอยุธยาหลังใหม่ ณ จังหวัดพระนครศรีอยุธยา

เวลา ๑๔.๑๐ น. สมเด็จพระบรมโอรสาธิราช ฯ สยามมกุฎราชกุมาร เสด็จพระราชดำเนินโดยรถยนต์พระที่นั่ง พร้อมด้วย พระเจ้าวรวงศ์เธอ พระองค์เจ้าโสมสวลี พระวรชายา จากพระที่นั่งอัมพรสถาน พระราชวังดุสิต ไปยังจังหวัดพระนครศรีอยุธยา ครั้นเสด็จพระราชดำเนินถึง นายสุชาติ พัววิไล ผู้ว่าราชการจังหวัดพระนครศรีอยุธยา ฯพณฯ นายสุธรรม ภัทราคม รัฐมนตรีว่าการกระทรวงยุติธรรม กราบบังคมทูลรายงาน และกราบบังคมทูลเบิกคณะกรรมการศาล เฝ้าทูลละอองพระบาท จากนั้น เสด็จพระราชดำเนินเข้าสู่ปะรำพิธี ทรงจุดธูปเทียนเครื่องนมัสการบูชาพระรัตนตรัยและทรงศีล รัฐมนตรีว่าการกระทรวงยุติธรรม กราบบังคมทูลรายงานเกี่ยวกับการสร้างอาคาร จบแล้ว สมเด็จพระบรมโอรสาธิราช ฯ สยามมกุฎราชกุมาร มีพระราชดำรัสตอบ แล้วเสด็จพระราชดำเนินจากปะรำพิธีไปทรงตัดแถบแพรเปิดอาคารที่ทำการศาลจังหวัดหลังใหม่ ระหว่างนั้น พระสงฆ์เจริญชัยมงคลคาถา ชาวพนักงานลั่นฆ้องชัย ประโคมสังข์ แตร ดุริยางค์ จากนั้น เสด็จเข้าภายในอาคาร ทรงลงพระนามาภิไธยที่แผ่นศิลาจารึก ทรงลงพระนามาภิไธยและพระนามในสมุดเยี่ยม และเสด็จพระราชดำเนินทอดพระเนตรภายในอาคารตามพระ

ราชอัธยาศัย สมควรแก่เวลาแล้ว จึงเสด็จออกจากอาคารเข้าสู่ปะรำพิธี ทรงประเคนจตุปัจจัยไทยธรรม พระสงฆ์ถวายอนุโมทนา ถวายอดิเรก จบแล้ว พระราชทานพระราชวโรกาสให้ นายสกล เหมือนทะวงศ์ หัวหน้าศาลจังหวัดพระนครศรีอยุธยา เฝ้าทูลละอองพระบาท ทูลเกล้าทูลกระหม่อมถวายหนังสือที่ระลึก แล้วประทับรถยนต์พระที่นั่ง เสด็จพระราชดำเนิน พร้อมด้วยพระเจ้าวรวงศ์เธอ พระองค์เจ้าโสมสวลี พระวรชายา กลับสู่กรุงเทพมหานคร

วันอังคารที่ ๒๗ มีนาคม ๒๕๒๒

เวลา ๑๗.๐๐ น. พระบาทสมเด็จพระเจ้าอยู่หัว เสด็จพระราชดำเนินโดยรถยนต์พระที่นั่ง พร้อมด้วยสมเด็จพระเทพรัตนราชสุดา ฯ สยามบรมราชกุมารี และสมเด็จพระเจ้าลูกเธอ เจ้าฟ้าจุฬาภรณวลัยลักษณ์ จากพระตำหนักจิตรลดารโหฐาน พระราชวังดุสิต ไปในการพระราชทานเพลิงศพ พลเอก จิตต์กวี เกษะโกมล ป.ช., ป.ม., ท.จ. ณ เมรุหน้าพลับพลาอิศริยาภรณ์ วัดเทพศิรินทราวาส

เวลา ๑๐.๔๕ น. สมเด็จพระบรมโอรสาธิราช ฯ สยามมกุฎราชกุมาร เสด็จพระราชดำเนินโดยรถยนต์พระที่นั่ง พร้อมด้วยพระเจ้าวรวงศ์เธอ พระองค์เจ้าโสมสวลี พระวรชายา จากพระที่นั่งอัมพรสถาน พระราชวังดุสิต ไปยังกองบัญชาการกองทัพอากาศ ดอนเมือง เพื่อประทับเครื่องบินแอฟโร่พระที่นั่ง เสด็จพระราชดำเนินไปทรงประกอบพระราชพิธีเปิดโรงพยาบาลสมเด็จพระยุพราช อำเภอปัว จังหวัดน่าน

ครั้นเสด็จพระราชดำเนินถึง ฯพณฯ เรือโท นายแพทย์ยงยุทธ สัจจวาณิชย์ รัฐมนตรีว่าการกระทรวงสาธารณสุข กราบบังคมทูลรายงาน จากนั้น เสด็จพระราชดำเนินเข้าสู่พลับพลาพิธี ทรงจุดธูปเทียนเครื่องนมัสการบูชาพระพุทธนวราชบพิตร และทรงศีล แล้วเสด็จพระราชดำเนินออกจากพลับพลาพิธี ไปทรงตัดแถบแพรเปิดโรงพยาบาลสมเด็จพระยุพราช ระหว่างนั้น พระสงฆ์เจริญชัยมงคลคาถา ชาวพนักงานลั่นฆ้องชัย ประโคมสังข์ แตร ดุริยางค์ เสร็จแล้ว เสด็จเข้าสู่ภายในอาคาร ทรงพระสุหร่าย ทรงเจิมแผ่นศิลาจารึก ทรงลงพระนามาภิไธยและพระนามในสมุดเยี่ยม และทอดพระเนตรภายในอาคาร จากนั้น เสด็จพระราชดำเนินออกจากอาคารกลับเข้าสู่พลับพลาพิธี ทรงประเคนจตุปัจจัยไทยธรรม พระสงฆ์ถวายอนุโมทนา จบแล้ว พระราชทานพระราชวโรกาสให้ผู้มีจิตศรัทธาโดยเสด็จพระราชกุศล เฝ้าทูลละอองพระบาท ทูลเกล้าทูลกระหม่อมถวายเงินเพื่อใช้ในกิจการโรงพยาบาลสมเด็จพระยุพราช แล้ว สมเด็จพระบรมโอรสาธิราช ฯ สยามมกุฎราชกุมาร ทรงพระดำเนินไปทรงปลูกต้นราชพฤกษ์ทางด้านขวาของอาคาร พระเจ้าวรวงศ์เธอ พระองค์เจ้าโสมสวลี พระวรชายา ทรงดำเนินไปทรงปลูกต้นราชพฤกษ์ทางด้านซ้ายของอาคาร เสร็จแล้ว ทรงจุดธูปเทียนเครื่องราชสักการะกราบถวายบังคมพระบรมรูปสมเด็จพระมหิตลาธิเบศร อดุลยเดชวิกรม พระบรมราชชนก แล้วทรงเยี่ยมและทรงพระราชปฏิสันถารอย่างใกล้ชิดกับราษฎรที่มาเฝ้าทูลละอองพระบาทอย่างหนาแน่น พร้อมทั้งทรงพระกรุณาโปรดเกล้าโปรดกระหม่อม ให้แพทย์ที่โดยเสด็จพระราชดำเนินทำการตรวจรักษาผู้ป่วยเจ็บ และทรงรับไว้เป็นคนไข้ในพระราชานุเคราะห์ สมควรแก่เวลาแล้ว จึงเสด็จพระราชดำเนินโดยรถยนต์พระที่นั่ง เสด็จพระราชดำเนินจากสนามบินฐานกองพันทหารราบที่ ๓๑๒ กองพลทหารม้าส่วนหน้า ไปยังสนามบินจังหวัดน่าน เพื่อเสด็จพระราชดำเนินโดยเครื่องบินแอฟโร่พระที่นั่งกลับสู่กรุงเทพมหานคร

วันพุธที่ ๒๘ มีนาคม ๒๕๒๒

เวลา ๙.๕๕ น. ทรงพระกรุณาโปรดเกล้าโปรดกระหม่อมให้ สมเด็จพระเทพรัตนราชสุดา ฯ สยามบรมราชกุมารี เสด็จพระราชดำเนินทรงปฏิบัติพระราชกรณียกิจแทนพระองค์ ในการพระราชพิธีบวงสรวงพระสยามเทวาธิราช ณ พระที่นั่งไพศาลทักษิณ ในพระบรมมหาราชวัง

เวลา ๑๗.๑๕ น. สมเด็จพระนางเจ้า ฯ พระบรมราชินีนาถ ทรงพระกรุณาโปรดเกล้าโปรดกระหม่อมให้ สมเด็จพระเทพรัตนราชสุดา ฯ สยามบรมราชกุมารี เสด็จออกแทนพระองค์ ณ พระตำหนักจิตรลดารโหฐานพระราชทานพระราชวโรกาสให้ นางมาร์จัตตา เมนตูลา ภริยาเอกอัครราชทูตฟินแลนด์ประจำประเทศไทย เฝ้าทูลละอองพระบาท ต่อจากนั้น

เวลา ๑๗.๔๐ น. สมเด็จพระเทพรัตนราชสุดา ฯ สยามบรมราชกุมารี พระราชทานพระราชวโรกาสให้คณะบุคคลต่าง ๆ เฝ้าทูลละอองพระบาท ดังต่อไปนี้

— คณะกรรมการบริษัทสังกะสีไทย จำกัด เฝ้าทูลละอองพระบาท ทูลเกล้าทูลกระหม่อมถวายเงินสมทบทุนมูลนิธิสายใจไทย ฯ

— คณะกรรมการธนาคารไทยพาณิชย์ เฝ้าทูลละอองพระบาท ทูลเกล้าทูลกระหม่อมถวายเงินที่ได้จากการจำหน่ายหนังสือ "ทูลกระหม่อมน้อยของเรา" เพื่อสมทบทุนมูลนิธิสายใจไทย ฯ

เวลา ๑๓.๕๕ น. สมเด็จพระเทพรัตนราชสุดา ฯ สยามบรมราชกุมารี อุปนายิกาผู้อำนวยการสภากาชาดไทย เสด็จพระราชดำเนินโดยรถยนต์พระที่นั่ง จากพระตำหนักจิตรลดารโหฐาน พระราชวังดุสิต ไปทรงเป็นประธานในการประชุมกรรมการสภากาชาดไทย ครั้งที่ ๑๘๑ ณ ตึกบริพัตร

วันพฤหัสบดีที่ ๒๙ มีนาคม ๒๕๒๒

เวลา ๑๓.๕๕ น. สมเด็จพระเทพรัตนราชสุดา ฯ สยามบรมราชกุมารี เสด็จพระราชดำเนินโดยรถยนต์พระที่นั่ง พร้อมด้วยสมเด็จพระเจ้าลูกเธอ เจ้าฟ้าจุฬาภรณวลัยลักษณ์ จากพระตำหนักจิตรลดารโหฐาน พระราชวังดุสิต ไปทรงเปิดงานพระเจ้าอู่ทอง งานกาชาดประจำปี ๒๕๒๒ และพระราชทานธงประจำรุ่นลูกเสือชาวบ้านจังหวัดพระนครศรีอยุธยา ณ สวนสาธารณะบึงพระราม จังหวัดพระนครศรีอยุธยา

เวลา ๑๙.๑๕ น. พระเจ้าวรวงศ์เธอ พระองค์เจ้าโสมสวลี พระวรชายา เสด็จโดยรถยนต์ที่นั่ง จากพระที่นั่งอัมพรสถาน พระราชวังดุสิต ไปทอดพระเนตรการแสดงระบำบัลเล่ต์ของคณะมาดามเดมอนและศิษย์ ณ โรงละครแห่งชาติ

วันศุกร์ที่ ๓๐ มีนาคม ๒๕๒๒

เวลา ๑๕.๔๐ น. ทรงพระกรุณาโปรดเกล้าโปรดกระหม่อมให้ สมเด็จพระเทพรัตนราชสุดา ฯ สยามบรมราชกุมารี เสด็จพระราชดำเนินแทนพระองค์ ไปทอดพระเนตรกิจกรรม พระราชทานประกาศนียบัตรและรางวัลแก่นักเรียนโรงเรียนจิตรลดา ประจำปี ๒๕๒๒

ในโอกาสนี้ สมเด็จพระเจ้าลูกเธอ เจ้าฟ้าจุฬาภรณวลัยลักษณ์ ได้เสด็จไปทอดพระเนตรกิจกรรมด้วย

เวลา ๑๑.๐๐ น. สมเด็จพระบรมโอรสาธิราช ฯ สยามมกุฎราชกุมาร เสด็จพระราชดำเนินโดยรถยนต์พระที่นั่ง พร้อมด้วยพระเจ้าวรวงศ์เธอ พระองค์เจ้าโสมสวลี พระวรชายา จากพระที่นั่งอัมพรสถาน พระราชวังดุสิต ไปยังกองบัญชาการกองทัพอากาศ ดอนเมือง เพื่อเสด็จพระราชดำเนินโดยเครื่องบินแอฟโร่พระที่นั่ง ไปประทับเฮลิคอปเตอร์พระที่นั่ง เสด็จพระราชดำเนินจากสนามบินจังหวัดเชียงราย ไปยังโรงพยาบาลสมเด็จพระยุพราชเชียงของ จังหวัดเชียงราย

ครั้นเสด็จพระราชดำเนินถึง ฯพณฯ เรือโท นายแพทย์ยงยุทธ สัจจวาณิชย์ รัฐมนตรีว่าการกระทรวงสาธารณสุข กราบบังคมทูลรายงาน จากนั้น เสด็จพระราชดำเนินเข้าสู่พลับพลาพิธี ทรงจุดธูปเทียนเครื่องนมัสการบูชาพระพุทธนวราชบพิตรและทรงศีล แล้วเสด็จพระราชดำเนินออกจากพลับพลาพิธี ไปทรงตัดแถบแพรเปิดโรงพยาบาลสมเด็จพระยุพราช ระหว่างนั้น พระสงฆ์เจริญชัยมงคลคาถา ชาวพนักงานลั่นฆ้องชัย ประโคมสังข์ แตร ดุริยางค์ เสร็จแล้ว เสด็จเข้าภายในอาคาร ทรงพระสุหร่าย ทรงเจิมแผ่นศิลาจารึก ทรงลงพระนามาภิไธยและพระนามในสมุดเยี่ยม ทอดพระเนตรภายในอาคาร และทรงเยี่ยมตำรวจตระเวณชายแดนที่ถูกกับระเบิด พร้อมทั้งพระราชทานสิ่งของเครื่องใช้และพระราชทานทรัพย์ส่วนพระองค์ จากนั้น เสด็จพระราชดำเนินออกจากอาคารกลับเข้าสู่พลับพลาพิธี ทรงประเคนจตุปัจจัยไทยธรรม พระสงฆ์ถวายอนุโมทนา จบแล้ว พระราชทานพระราชวโรกาสให้ผู้มีจิตศรัทธาโดยเสด็จพระราชกุศล เฝ้าทูลละอองพระบาททูลเกล้าทูลกระหม่อมถวายเงินเพื่อใช้ในกิจการของโรงพยาบาลสมเด็จพระยุพราช แล้วสมเด็จพระบรมโอรสาธิราช ฯ สยามมกุฎราชกุมาร ทรงพระดำเนินไปทรงปลูกต้นราชพฤกษ์ทางขวาของอาคาร พระเจ้าวรวงศ์เธอ พระองค์เจ้าโสมสวลี พระวรชายา ทรงดำเนินไปทรงปลูกต้นราชพฤกษ์ทางด้านซ้ายของอาคาร เสร็จแล้ว ทรงเยี่ยมและทรงพระราชปฏิสันถารอย่างใกล้ชิดกับราษฎรที่มาเฝ้าทูลละอองพระบาทอย่างหนาแน่น พร้อมทั้งทรงพระกรุณาโปรดเกล้าโปรดกระหม่อม ให้แพทย์ที่โดยเสด็จพระราชดำเนินทำการตรวจรักษาผู้ป่วยเจ็บ และทรงรับไว้เป็นคนไข้ในพระราชานุเคราะห์ สมควรแก่เวลาแล้ว จึงประทับเฮลิคอปเตอร์พระที่นั่ง เสด็จพระราชดำเนิน พร้อมด้วยพระเจ้าวรวงศ์เธอ พระองค์เจ้าโสมสวลี พระวรชายา ไปยังสนามบินจังหวัดเชียงราย เพื่อเสด็จพระราชดำเนินโดยเครื่องบินแอฟโร่พระที่นั่งกลับสู่กรุงเทพมหานคร

เวลา ๑๐.๐๐ น. สมเด็จพระเจ้าลูกเธอ เจ้าฟ้าจุฬาภรณวลัยลักษณ์ เสด็จโดยรถยนต์ที่นั่ง จากพระตำหนักจิตรลดารโหฐาน พระราชวังดุสิต ไปทรงเป็นประธานในพิธีเปิดนิทรรศการสินค้าคุณภาพดีของสมาคมส่งเสริมการควบคุมคุณภาพ ณ อาคารสำนักงานมาตรฐานผลิตภัณฑ์อุตสาหกรรม กระทรวงอุตสาหกรรม ถนนพระราม ๖

วันเสาร์ที่ ๓๑ มีนาคม ๒๕๒๒

เวลา ๑๗.๐๐ น. พระบาทสมเด็จพระเจ้าอยู่หัว เสด็จพระราชดำเนินโดยรถยนต์พระที่นั่ง จากพระตำหนักจิตรลดารโหฐาน พระราชวังดุสิต ไปพระราชทานเพลิงศพ พลเอก หลวงชาญชิดชิงชัย (ช่วง ชาญชิดชิงชัย) ม.ว.ม.,ป.ช.,ท.จ.ว. ณ เมรุหน้าพลับพลาอิศริยาภรณ์ วัดเทพศิรินทราวาส

เวลา ๑๔.๔๐ น. สมเด็จพระเทพรัตนราชสุดา ฯ สยามบรมราชกุมารี เสด็จพระราชดำเนินโดยรถยนต์พระที่นั่ง จากพระตำหนักจิตรลดารโหฐาน พระราชวังดุสิต ไปในงานพิธีเปิดป้ายอุทยานพระบรมราชานุสรณ์ พระบาทสมเด็จพระพุทธเลิศหล้านภาลัย และงานพระบรมราชานุสรณ์ ปี ๒๕๒๒ ณ วัดอัมพวันเจติยาราม อำเภออัมพวา จังหวัดสมุทรสงคราม

วันที่ ๔ มีนาคม ๒๕๒๒ พระราชทานพระบรมราชวโรกาสให้ ฯพณฯ อู เนวิน ประธานาธิบดีและประธานคณะมนตรีแห่งรัฐ สาธารณรัฐสังคมนิยมแห่งสหภาพพม่า และคณะ เฝ้าในโอกาสที่เดินทางมาเยือนประเทศไทยอย่างเป็นทางการในฐานะราชอาคันตุกะ ณ พระตำหนักจิตรลดารโหฐาน

4 March 1979. His Majesty the King granting an audience to His Excellency U Ne Win, President of the Socialist Republic of the Union of Burma, on the occasion of his visit to Thailand, at Chitralada Villa.

วันที่ ๗ มีนาคม ๒๕๒๒ สมเด็จพระบรมโอรสาธิราช ฯ สยามมกุฎราชกุมาร เสด็จพระราชดำเนินไปทรงเปิดโรงพยาบาลสมเด็จพระยุพราชยะหา จังหวัดยะลา

7 March 1979. Photographed during the Opening Ceremony of the Crown Prince Hospital at Yaha District, Yala Province.

วันที่ ๗ มีนาคม ๒๕๒๒ พระราชทานพระบรมราชวโรกาสให้ศาสตราจารย์ นายแพทย์กษาน จาติกวนิช อธิการบดีมหาวิทยาลัยมหิดล ผู้ช่วยศาสตราจารย์ นายแพทย์เทพนม เมืองแมน คณบดีคณะสาธารณสุขศาสตร์ มหาวิทยาลัยมหิดล นำผู้อำนวยการระดับภูมิภาคองค์การอนามัยโลกจาก ๔ ภูมิภาค คณบดีจากสถาบันสาธารณสุข นายกสมาคมสถาบันสาธารณสุข ในภูมิภาคอเมริกาใต้และภูมิภาคยุโรป เฝ้าทูลละอองธุลีพระบาท ในโอกาสที่เดินทางมาประเทศไทยเพื่อร่วมประชุมระหว่างประเทศ ณ พระตำหนักจิตรลดารโหฐาน

March 7, 1979. His Majesty the King granting an audience to Professor Kasarn Chatikavanij, Rector of Mahidol University, together with Four Regional Directors of the World Health Organization, Dean of Public Health Institution, members of Boards of Public Health from North America, South America and Eurpoe on the occasion of their visit to Thailand to attend an International Conference, at Chitralada Villa.

วันที่ ๑๐ มีนาคม ๒๕๒๒ พระราชทานพระบรมราชวโรกาสให้คณะทูตานุทูตและภริยา เฝ้าทูลละอองธุลีพระบาท ทูลเกล้าทูลกระหม่อมถวายเงินรายได้ จากการออกร้านในงานกาชาดปี ๒๕๒๑ เพื่อสมทบทุนบำรุงสภากาชาดไทย ณ ศาลาดุสิดาลัย สวนจิตรลดา

10 March 1979. Granting an audience to members of the Diplomatic and Consular Corps, with their wives, who presented Her Majesty the Queen with a sum of money to be donated to the Thai Red Cross Society, at Dusidalai Hall of Chitralada Villa.

วันที่ ๑๔ มีนาคม ๒๕๒๒ พระราชทานพระบรมราชวโรกาสให้ฯพณฯ พระคุณเจ้าซิลวิโล ลูโอนี เอกอัครสมณทูตวาติกันประจำประเทศไทยเฝ้าทูลละอองธุลีพระบาท เพื่อทูลเกล้าทูลกระหม่อมถวายสำเนา พระราชดำรัสของสมเด็จพระสังฆราช สันตะปาปาฉบับพิเศษ ซึ่งเชิญมาเนื่องในโอกาสวันสันติสุขเมื่อ ๑ มกราคม ณ พระตำหนักจิตรลดารโหฐาน

14 March 1979. His Majesty the King, in the company of Her Royal Highness Princess Maha Chakri Sirindhorn, granting an audience to the Most Reverend Silvio Luoni, Apostolic Pro-Nuncio of the Holy See, who presented Him with a copy of the Pope's Address delivered on the occasion of the "World Peace" Day, 1 January 1979, at Chitralada Villa.

วันที่ ๑๖ มีนาคม ๒๕๒๒ พระเจ้าวรวงศ์เธอ พระองค์เจ้าโสมสวลี พระวรชายา ประทานให้เจ้าจอมหม่อมราชวงศ์สดับในรัชกาลที่ ๕ ซึ่งนำบุคคลในราชสกุลศิริวงศ์ ลดาวัลย์ อุไรพงศ์ และชมพูนุท เฝ้าถวายเงินเฉลิมพระขวัญพระเจ้าหลานเธอ พระองค์เจ้าพัชรกิติยาภา ณ พระที่นั่งอัมพรสถาน

16 March 1979. Their Royal Highnesses Princess Soamsawali and Princess Bajrakitiyabha granting an audience to Chao Chom Mom Rajwongse Sadab Ladawan and menbers of Siriwongse, Ladawan, Uraipongse and Chombhunut families of Royal lineage who presented her with a sum of money, at Ambara Villa of Dusit Palace.

วันที่ ๑๖ มีนาคม ๒๕๒๒ สมเด็จพระเทพรัตนราชสุดา ฯ สยามบรมราชกุมารี พระราชทานพระราชวโรกาสให้คณะบุคคลและสถาบันต่าง ๆ เฝ้าทูลละอองพระบาท ทูลเกล้าทูลกระหม่อมถวายเงิน เพื่อโดยเสด็จพระราชกุศลสมทบทุน มูลนิธิสายใจไทย ในพระบรมราชูปถัมภ์ ณ ศาลาดุสิดาลัย สวนจิตรลดา

16 March 1979. Her Royal Highness Princess Maha Chakri Sirindhorn granting an audience to representatives of various associations who presented Her with a sum of money to be donated to the Sai Jai Thai Foundation under Royal Patronage, at Dusidalai Hall of Chitralada Villa.

วันที่ ๑๙ มีนาคม ๒๕๒๒ สมเด็จพระบรมโอรสาธิราช ฯ สยามมกุฎราชกุมาร และพระเจ้าวรวงศ์เธอ พระองค์เจ้าโสมสวลี พระวรชายา ทรงประกอบพิธีเปิดโรงพยาบาลสมเด็จพระยุพราชตะพานหิน จังหวัดพิจิตร

19 March 1979. Their Royal Highnesses Crown Prince Vajiralongkorn and Princess Soamsawali during the Opening Ceremony of the Crown Prince Hospital at Tapan Hin District, Pichit Province.

วันที่ ๒๑ มีนาคม ๒๕๒๒ พระราชทานพระบรมราชวโรกาสให้พลเอก บุญชัย บำรุงพงศ์ ประธานคณะกรรมการอำนวยการโครงการศึกษาเพื่อความมั่นคงของชาติ นำคณะกรรมการจัดงาน "สุรสีห์รำลึก" และผู้แสดงละครซึ่งเป็นข้าราชการทหาร ตำรวจ พลเรือนชั้นผู้ใหญ่ เฝ้าทูลละอองธุลีพระบาท ทูลเกล้าทูลกระหม่อมถวายเงินรายได้จากการจัดแสดงละครการกุศลเรื่อง "สุรสีห์ยอดทหารเสือ" เพื่อโดยเสด็จพระราชกุศล สมทบทุนมูลนิธิราชประชานุเคราะห์และมูลนิธิสายใจไทย ในพระบรมราชูปถัมภ์ ณ พระตำหนักจิตรลดารโหฐาน

21 March 1979. His Majesty the King granting an audience to General Boonchai Bamrungphong, President of the Board of the National Stability Study Project, with his party, who presented Him with a sum of money to be donated to the Rajaprachanukroh and Sai Jai Thai Foundations under Royal Patronage, at Chitralada Villa.

วันที่ ๒๓ มีนาคม ๒๕๒๒ สมเด็จพระบรมโอรสาธิราช ฯ สยามมกุฎราชกุมารและพระเจ้าวรวงศ์เธอ พระองค์เจ้าโสมสวลี พระวรชายา ทรงเยี่ยมทหารที่ได้รับบาดเจ็บในการปฏิบัติราชการในการป้องกันประเทศชาติ ภายหลังทรงประกอบพิธีเปิด โรงพยาบาลสมเด็จพระยุพราชนครไทย อำเภอนครไทย จังหวัดพิษณุโลก

23 March 1979. Their Royal Highnesses Crown Prince Vajiralongkorn and Princess Soamsawali seen visiting with a soldier - patient who was wounded in the defence of the country, after the Opening Ceremony of the Crown Prince Hospital at Nakhon Thai District, Phitsanulok Province.

วันที่ ๒๖ มีนาคม ๒๕๒๒ พระราชทานพระบรมราชวโรกาสให้อธิบดีกรมวิเทศสหการ นำ ฯพณฯ นายฮิโรชิ ฮิโตมิ เอกอัครราชทูตญี่ปุ่นประจำประเทศไทย พร้อมด้วยคณะ เฝ้าทูลละอองธุลีพระบาท น้อมเกล้าน้อมกระหม่อมถวายเครื่องมือและเครื่องสำหรับใช้กับเมล็ดพืช เพื่อใช้ดำเนินงานในโครงการหลวงพัฒนาภาคเหนือ ณ พระตำหนักจิตรลดารโหฐาน

26 March 1979. His Majesty the King granting an audience to His Excellency Mr. Hiroshi Hitomi, the Ambassador of Japan, and his party, who presented Him with various agricultural machineries to be used under the auspices of the Royal Northern Project, at Chitralada Villa.

วันที่ ๓๐ มีนาคม ๒๕๒๒ สมเด็จพระบรมโอรสาธิราช ฯ สยามมกุฎราชกุมาร พร้อมด้วยพระเจ้าวรวงศ์เธอ พระองค์เจ้าโสมสวลี พระวรชายา เสด็จพระราชดำเนิน เพื่อทรงเปิดโรงพยาบาลสมเด็จพระยุพราชเชียงของ แล้วทรงเยี่ยมทหาร ที่ได้รับการบาดเจ็บจากการปฏิบัติหน้าที่ราชการ ในการป้องกันประเทศชาติ

30 March 1979. Their Royal Highnesses Crown Prince Vajiralongkorn and Princess Soamsawali attending the Opening Ceremony of the Crown Prince Hospital after which they visit with soldiers who were wounded during counter-terrorist operations, at Chiang Khong District, Chiang Rai Province.

วันที่ ๓๐ มีนาคม ๒๕๒๒ สมเด็จพระเทพรัตนราชสุดา ฯ สยามบรมราชกุมารี เสด็จพระราชดำเนินแทนพระองค์ไปทอดพระเนตรกิจกรรม และพระราชทานประกาศนียบัตรและรางวัลแก่นักเรียนโรงเรียนจิตรลดา ประจำปี ๒๕๒๒ ณ โรงเรียนจิตรลดา

30 March 1979. Her Royal Highness Princess Maha Chakri Sirindhorn, by Royal Command, representing His Majesty the King in awarding High School Certificates to Students of Chitralada School at the School Auditorium on the grounds of Chitralada Villa.

เมษายน

วันอาทิตย์ที่ ๑ เมษายน ๒๕๒๒

เวลา ๑๕.๓๕ น. พระบาทสมเด็จพระเจ้าอยู่หัว เสด็จออก ณ พระตำหนักจิตรลดารโหฐาน พระราชทานพระบรมราชวโรกาสให้ ฯ พณ ฯ พลเอก เกรียงศักดิ์ ชมะนันทน์ นายกรัฐมนตรี นำ ฯ พณ ฯ นายไกสอน พมวิหาน นายกรัฐมนตรีแห่งสาธารณรัฐประชาธิปไตยประชาชนลาว และคณะ เฝ้าทูลละอองธุลีพระบาท ในโอกาสที่เดินทางมาเยือนประเทศไทย

เวลา ๑๗.๐๐ น. สมเด็จพระนางเจ้า ฯ พระบรมราชินีนาถ เสด็จพระราชดำเนินโดยรถยนต์พระที่นั่ง พร้อมด้วยสมเด็จพระเทพรัตนราชสุดา ฯ สยามบรมราชกุมารี และสมเด็จพระเจ้าลูกเธอ เจ้าฟ้าจุฬาภรณวลัยลักษณ์ จากพระตำหนักจิตรลดารโหฐาน พระราชวังดุสิต ไปในการพระราชทานเพลิงศพร้อยโท ทายาท คล่องตรวจโรค และร้อยโท ปิยวิภากษ์ เปี่ยมญาติ ณ เมรุวัดเทพศิรินทราวาส

เวลา ๑๐.๒๕ น. สมเด็จพระบรมโอรสาธิราช ฯ สยามมกุฎราชกุมาร เสด็จพระราชดำเนินโดยรถยนต์พระที่นั่ง พร้อมด้วยพระเจ้าวรวงศ์เธอ พระองค์เจ้าโสมสวลี พระวรชายา จากพระที่นั่งอัมพรสถาน พระราชวังดุสิต ไปทรงประกอบพิธีเบิกพระเนตรพระพุทธรูปปฐมกำเนิดกาสาวพัตร ในพิธีถวายพระราชกุศลของผู้อุปสมบทโดยเสด็จพระราชกุศลในวโรกาสทรงผนวช ณ ศาลาร้อยปี วัดเบญจมบพิตรดุสิตวนาราม กรุงเทพมหานคร

เวลา ๙.๕๕ น. สมเด็จพระเทพรัตนราชสุดา ฯ สยามบรมราชกุมารี เสด็จพระราชดำเนินโดยรถยนต์พระที่นั่ง จากพระตำหนักจิตรลดารโหฐาน พระราชวังดุสิต ไปทรงเป็นประธานในพิธีเปิดงานสัปดาห์หนังสือแห่งชาติ ครั้งที่ ๘ พุทธศักราช ๒๕๒๒ ณ ลุมพินีสถาน

วันจันทร์ที่ ๒ เมษายน ๒๕๒๒

เวลา ๙.๐๕ น. สมเด็จพระเทพรัตนราชสุดา ฯ สยามบรมราชกุมารี เสด็จออก ณ พระตำหนักจิตรลดารโหฐาน พระราชทานพระราชวโรกาสให้คณะบุคคลต่าง ๆ เฝ้าทูลละอองพระบาท ถวายพระพร

ชัยมงคลเนื่องในโอกาสคล้ายวันพระราชสมภพ ดังนี้

- คณะนายทหารกองบัญชาการทหารสูงสุด ๓ เหล่าทัพ
- ฯพณฯ พลเอก เกรียงศักดิ์ ชมะนันทน์ นายกรัฐมนตรี และคณะรัฐมนตรี พร้อมด้วยภริยา
- คณะกรรมการสภากาชาดไทย และกรรมการเจ้าหน้าที่
- พลตำรวจโท ชุมพล โลหะชาละ และคณะกรรมการจัดงาน "สุรสีห์รำลึก"
- ผู้แทนสายปัญญาสมาคม
- คณะนายทหารศูนย์การทหารม้า
- คณะนายทหารกรมทหารม้าที่ ๑ รักษาพระองค์ ฯ
- คณะนายทหารกรมทหารราบที่ ๒๑ รักษาพระองค์ ฯ
- คณะข้าราชการและผู้แทนนักเรียนนายร้อยพระจุลจอมเกล้า
- คณะนายทหารชั้นรองผู้บังคับกองทัพของกรมทหารราบที่ ๑ มหาดเล็กรักษาพระองค์ ฯ

ต่อจากนั้น

เวลา ๙.๕๕ น. สมเด็จพระเทพรัตนราชสุดา ฯ สยามบรมราชกุมารี เสด็จพระราชดำเนินโดยรถยนต์พระที่นั่ง จากพระตำหนักจิตรลดารโหฐาน พระราชวังดุสิต ไปยังอาคารมูลนิธิสายใจไทย ในพระบรมราชูปถัมภ์ พระราชทานพระราชวโรกาสให้ ผู้แทนสมาคม มูลนิธิ สถาบัน องค์การ และบุคคลต่าง ๆ เฝ้าทูลละอองพระบาท ถวายพระพรชัยมงคล

เมื่อเสด็จพระราชดำเนินกลับถึงพระตำหนักจิตรลดารโหฐานแล้ว พระราชทานพระราชวโรกาสให้คณะแพทย์หลวงสวนจิตรลดา กับคณะโรงเรียนจิตรลดา และผู้บังคับการวชิราวุธวิทยาลัย เฝ้าทูลละอองพระบาท

เวลา ๑๖.๐๐ น. ทรงพระกรุณาโปรดเกล้าโปรดกระหม่อมให้ ฯพณฯ นายกิตติ สีหนนท์ องคมนตรี เป็นผู้แทนพระองค์ ไปในการแข่งขันฟุตบอลชิงถ้วยพระราชทานถ้วยใหญ่ "ประเภท ก." ประจำปี ๒๕๒๒ ณ สนามศุภชลาศัย กรีฑาสถานแห่งชาติ

วันอังคารที่ ๓ เมษายน ๒๕๒๒

พระบาทสมเด็จพระเจ้าอยู่หัว เสด็จออก ณ พระตำหนักจิตรลดารโหฐาน พระราชทานพระบรมราชวโรกาสให้ คณะบุคคลต่าง ๆ เฝ้าทูลละอองธุลีพระบาท ดังนี้

เวลา ๑๕.๔๐ น. นายแพทย์บุญสม มาร์ติน รัฐมนตรีว่าการกระทรวงศึกษาธิการ นำ นายชูชาติ ประธานราษฎร์นิกร และคณะ เฝ้าทูลละอองธุลีพระบาท น้อมเกล้าน้อมกระหม่อมถวายที่ดิน จำนวน ๒๐ ไร่ ซึ่งตั้งอยู่ในเขตเทศบาลเมืองหาดใหญ่ จังหวัดสงขลา เพื่อพระราชทานแก่ทางราชการจัดตั้งศูนย์ฝึกอาชีพตามโครงการของกรมอาชีวศึกษา

เวลา ๑๕.๕๐ น. นายชูวงศ์ ฉายะบุตร ผู้ว่าราชการจังหวัดพิจิตร นำ ข้าราชการ พ่อค้า ประชาชนจังหวัดพิจิตร เฝ้าทูลละอองธุลีพระบาท ทูลเกล้าทูลกระหม่อมถวายเงิน ซึ่งเป็นเงินที่ได้จากการจัดงานสโมสรสันนิบาตเป็นการเฉลิมฉลองถวายความจงรักภักดี เมื่อวันที่ ๕ ธันวาคม ๒๕๒๑ เพื่อโดยเสด็จพระราชกุศลตามพระราชอัธยาศัย

เวลา ๑๖.๐๐ น. นายพจน์ สารสิน ประธานกรรมการ ธนาคารไทยทนุ จำกัด พร้อมด้วยกรรมการและเลขานุการคณะกรรมการธนาคาร ฯ เฝ้าทูลละอองธุลีพระบาท ทูลเกล้าทูลกระหม่อมถวายเงิน ในโอกาสที่ธนาคาร ฯ จะครบรอบ ๓๐ ปี แห่งการดำเนินกิจการในวันที่ ๘ เมษายน ๒๕๒๒ เพื่อโดยเสด็จพระราชกุศลตามพระราชอัธยาศัย

เวลา ๑๖.๑๕ น. นายเล็ก สิงห์สมบุญ ในนามของชมรมผู้ค้าทราย และคณะ เฝ้าทูลละอองธุลีพระบาท ทูลเกล้าทูลกระหม่อมถวายเงิน เพื่อโดยเสด็จพระราชกุศลตามพระราชอัธยาศัย ต่อจากนั้น

เวลา ๑๖.๔๐ น. นายสัญญา ธรรมศักดิ์ ประธานคณะกรรมการแผนกธรรมศาสตร์มูลนิธิ "อานันทมหิดล" นำ นางชื่นชีวี เฉลิมภัทรกุล ผู้ซึ่งได้รับพระราชทานทุนมูลนิธิ "อานันทมหิดล" แผนกธรรมศาสตร์ไปศึกษาวิชาระดับปริญญาโท สาขาการสอนภาษาอังกฤษ มหาวิทยาลัยอิลลินอยส์ และสำเร็จการศึกษากลับมารับราชการในมหาวิทยาลัยธรรมศาสตร์แล้ว เฝ้าทูลละอองธุลีพระบาท

เวลา ๙.๔๕ น. สมเด็จพระบรมโอรสาธิราช ฯ สยามมกุฎราชกุมาร เสด็จพระราชดำเนินโดยรถยนต์พระที่นั่ง จากกองทหารมหาดเล็กรักษาพระองค์ ฯ ไปในงานคล้ายวันสถาปนาครบรอบ ๗๐ ปี ของโรงเรียนเสนาธิการทหารบก ณ โรงเรียนเสนาธิการทหารบก

วันพุธที่ ๔ เมษายน ๒๕๒๒

เวลา ๑๕.๔๕ น. พระบาทสมเด็จพระเจ้าอยู่หัว สมเด็จพระนางเจ้า ฯ พระบรมราชินีนาถ สมเด็จพระบรมโอรสาธิราช ฯ สยามมกุฎราชกุมาร สมเด็จพระเทพรัตนราชสุดา ฯ สยามบรมราชกุมารี สมเด็จพระเจ้าลูกเธอ เจ้าฟ้าจุฬาภรณวลัยลักษณ์ เสด็จพระราชดำเนินโดยรถยนต์พระที่นั่ง พร้อมด้วยพระเจ้าวรวงศ์เธอ พระองค์เจ้าโสมสวลี พระวรชายา จากพระตำหนักจิตรลดารโหฐาน พระราชวังดุสิต ไปพระราชทานเพลิงศพ เจ้าหน้าที่ พลเรือน ตำรวจ ทหาร และสมาชิกอาสารักษาดินแดน ซึ่งเสียชีวิตในการปฏิบัติหน้าที่ราชการ ณ เมรุวัดพระศรีมหาธาตุวรมหาวิหาร บางเขน

วันพฤหัสบดีที่ ๕ เมษายน ๒๕๒๒

เวลา ๑๔.๑๕ น. พระบาทสมเด็จพระเจ้าอยู่หัว และสมเด็จพระนางเจ้า ฯ พระบรมราชินีนาถ เสด็จพระราชดำเนินโดยเฮลิคอปเตอร์พระที่นั่ง พร้อมด้วยสมเด็จพระเทพรัตนราชสุดา ฯ สยามบรมราชกุมารี และสมเด็จพระเจ้าลูกเธอ เจ้าฟ้าจุฬาภรณวลัยลักษณ์ จากสวนจิตรลดา พระราชวังดุสิต ไปทรงเปิดพระบรมรูปสมเด็จพระปฐมบรมมหาชนก และพระราชทานธงประจำรุ่นลูกเสือชาวบ้าน ตลอดจนทรงเยี่ยมราษฎรจังหวัดอุทัยธานี

ครั้นเสด็จพระราชดำเนินถึงสนามหน้าสนามกีฬาจังหวัดอุทัยธานี ได้ประทับรถยนต์พระที่นั่ง เสด็จพระราชดำเนินต่อไปยังมณฑลพิธียอดเขาสะแกกรัง แล้วเสด็จเข้าปะรำพิธี ทรงศีล จบแล้ว รองปลัดกระทรวงมหาดไทย กราบบังคมทูลถวายรายงานการสร้างพระบรมรูปสมเด็จพระปฐมบรมมหาชนก ต่อจากนั้น ทรงพระดำเนินไปยังพลับพลาที่ประดิษฐานพระบรมรูป ฯ พระบาทสมเด็จพระเจ้าอยู่หัว ทรงถือสายสูตร เปิดพระวิสูตรคลุมพระบรมรูป สมเด็จพระปฐมบรมมหาชนก แล้วทรงพระสุหร่าย ทรงเจิม และทรงวางพวงมาลา ตลอดจนทรงจุดธูปเทียนเครื่องทองน้อยถวายราชสักการะ เสร็จแล้ว ทรงพระดำเนินไปทรงปลูกต้นโพธิ และต้นไทร ต่อจากนั้น เสด็จพระราชดำเนินกลับปะรำพิธี ทรงประเคนจตุ

ปัจจัยไทยธรรม แล้วผู้ว่าราชการจังหวัดอุทัยธานี กราบบังคมทูลเบิกผู้มีจิตศรัทธาบริจาคทรัพย์สร้างพระบรมรูป ฯ เข้าเฝ้าทูลละอองธุลีพระบาท รับพระราชทานเหรียญที่ระลึก และผู้มีจิตศรัทธา เข้าเฝ้าทูลละอองธุลีพระบาท ทูลเกล้าทูลกระหม่อมถวายเงินโดยเสด็จพระราชกุศลตามพระราชอัธยาศัย เสร็จแล้วประทับรถยนต์พระที่นั่ง เสด็จพระราชดำเนินไปยังสนามกีฬาจังหวัดอุทัยธานี แล้วเสด็จขึ้นพลับพลาพิธี ผู้ว่าราชการจังหวัดอุทัยธานี กราบบังคมทูลถวายรายงานกิจการลูกเสือชาวบ้านจังหวัดอุทัยธานี เสร็จแล้วพระราชทานธงประจำรุ่นแก่ประธานรุ่นลูกเสือชาวบ้านจำนวน ๖๕ รุ่น ครั้นลูกเสือชาวบ้านกล่าวคำปฏิญาณตนแล้ว พระบาทสมเด็จพระเจ้าอยู่หัว พระราชทานพระบรมราโชวาท ความว่า การที่ลูกเสือชาวบ้านได้มีโอกาสทวนคำปฏิญาณ ซึ่งเป็นจุดหมายสำคัญของกิจการลูกเสือชาวบ้าน และสามารถปฏิบัติตามคำปฏิญาณได้ครบถ้วน ก็นับว่าได้รับประโยชน์จากการฝึกลูกเสือชาวบ้านเต็มที่ สำหรับการฝึกลูกเสือชาวบ้านแม้จะใช้เวลาสั้น แต่เนื่องจากทุกคนมีความดีอยู่ในตัวอยู่แล้ว จึงทำให้เข้าใจและซาบซึ้งดี ตลอดจนตระหนักว่าหน้าที่ของแต่ละคนนั้น คือการช่วยกันรักษาส่วนรวม ตลอดจนชาติบ้านเมืองให้มั่นคงและมีความสุข ฉะนั้น หากแต่ละคนสามารถพิจารณาว่า ความสุขของผู้อื่น จะทำให้ความสุขของตนเพิ่มขึ้น ก็หมายความว่าเข้าใจจุดประสงค์ของการฝึกลูกเสือชาวบ้านอย่างถ่องแท้ จบแล้ว พระราชทานพระบรมราชวโรกาสให้ผู้มีจิตศรัทธาเข้าเฝ้าทูลละอองธุลีพระบาท ทูลเกล้าทูลกระหม่อมถวายเงินโดยเสด็จพระราชกุศลสมทบทุนกิจการลูกเสือชาวบ้าน ต่อจากนั้น ทรงพระดำเนินทรงเยี่ยมลูกเสือชาวบ้านและราษฎรที่เฝ้าทูลละอองธุลีพระบาทอยู่เป็นจำนวนมาก ได้ทรงพระราชปฏิสันถารอย่างใกล้ชิดกับราษฎรเหล่านั้น สมควรแก่เวลา จึงประทับเฮลิคอปเตอร์พระที่นั่ง เสด็จพระราชดำเนินกลับยังกองบัญชาการกองทัพอากาศ ดอนเมือง แล้วเสด็จพระราชดำเนินโดยรถยนต์พระที่นั่ง ถึงพระตำหนักจิตรลดารโหฐานเมื่อเวลา ๒๐.๓๐ น.

เวลา ๑๒.๕๐ น. สมเด็จพระบรมโอรสาธิราช ฯ สยามมกุฎราชกุมาร เสด็จพระราชดำเนินโดยรถยนต์พระที่นั่ง จากพระที่นั่งอัมพรสถาน พระราชวังดุสิต ไปยังกองบัญชาการกองทัพอากาศ ดอนเมือง เพื่อประทับเครื่องบินแอฟโร่พระที่นั่ง เสด็จพระราชดำเนินไปยังท่าอากาศยานลำปาง ครั้นเสด็จพระราชดำเนินถึง นายไสว ศิริมงคล ผู้ว่าราชการจังหวัดลำปาง กราบบังคมทูลรายงานและกราบบังคมทูลเบิกข้าราชการชั้นผู้ใหญ่ของจังหวัดเฝ้าทูลละอองพระบาท จากนั้น เสด็จพระราชดำเนินโดยรถยนต์พระที่นั่งไปยังวัดพระธาตุเสด็จ อำเภอเมืองลำปาง จังหวัดลำปาง เสด็จพระราชดำเนินเข้าสู่วิหาร ทรงจุดธูปเทียนเครื่องนมัสการบูชาพระพุทธปฏิมาประธานและทรงศีล แล้วเสด็จพระราชดำเนินไปยังหลังพระพุทธปฏิมาประธาน ซึ่งประดิษฐานอยู่หน้าพระเจดีย์ ทรงสรงพระบรมสารีริกธาตุในกรัณฑ์ ทรงบรรจุกรัณฑ์ลงในยอดพระเจดีย์ แล้วทรงถือสายสูตรยกยอดพระเจดีย์ขึ้นประดิษฐาน ระหว่างนั้น พระสงฆ์เจริญชัยมงคลคาถา ชาวพนักงานลั่นฆ้องชัย ประโคมสังข์ แตร ดุริยางค์ เสร็จแล้ว ทรงประเคนจตุปัจจัยไทยธรรม พระสงฆ์ถวายอนุโมทนา จบแล้ว พระราชทานพระราชวโรกาสให้ผู้มีจิตศรัทธาบริจาคทรัพย์โดยเสด็จพระราชกุศลเฝ้าทูลละอองพระบาท รับพระราชทานของที่ระลึก จากนั้น เสด็จพระราชดำเนินออกจากวิหารไปยังวิหารพระพุทธมิ่งมงคล ทรงจุดธูปเทียนเครื่องนมัสการบูชาพระพุทธมิ่งมงคล ทรงลงพระนามาภิไธยในแผ่นศิลา แล้วเสด็จพระราชดำเนินทอดพระเนตรโบราณวัตถุของวัดตามพระราชอัธยาศัย และทรงพระดำเนินไปทรงปลูกต้นพิกุล กับทรงเยี่ยมและทรงพระราชปฏิสันถารอย่างใกล้ชิดกับราษฎรที่มาเฝ้าทูลละอองพระบาทอย่างหนาแน่น พร้อมทั้ง ทรงพระกรุณาโปรดเกล้าโปรดกระหม่อม ให้แพทย์ที่โดยเสด็จพระราชดำเนินทำการตรวจรักษาผู้ป่วยเจ็บ และทรงรับไว้เป็นคนไข้ในพระราชานุเคราะห์

สมควรแก่เวลาแล้ว จึงเสด็จพระราชดำเนินโดยรถยนต์พระที่นั่ง ไปยังท่าอากาศยานลำปาง เพื่อประทับเครื่องบินแอฟโร่พระที่นั่ง เสด็จพระราชดำเนินกลับกรุงเทพมหานคร

เวลา ๑๗.๐๐ น. ทรงพระกรุณาโปรดเกล้าโปรดกระหม่อม ให้ พระเจ้าวรวงศ์เธอ พระองค์เจ้าโสมสวลี พระวรชายา เสด็จแทนพระองค์ ไปในพิธีปิดการแข่งขันกีฬาไทย ประจำปี ๒๕๒๒ ณ พลับพลาบริเวณสนามหลวง

วันศุกร์ที่ ๖ เมษายน ๒๕๒๒

เวลา ๑๖.๓๐ น. พระบาทสมเด็จพระเจ้าอยู่หัว สมเด็จพระบรมโอรสาธิราช ฯ สยามมกุฎราชกุมาร และสมเด็จพระเทพรัตนราชสุดา ฯ สยามบรมราชกุมารี เสด็จพระราชดำเนินโดยรถยนต์พระที่นั่ง พร้อมด้วย สมเด็จพระเจ้าลูกเธอ เจ้าฟ้าจุฬาภรณวลัยลักษณ์ และพระเจ้าวรวงศ์เธอ พระองค์เจ้าโสมสวลี พระวรชายา จากพระตำหนักจิตรลดารโหฐาน พระราชวังดุสิต ไปยังปฐมบรมราชานุสรณ์ ทรงจุดธูปเทียนเครื่องราชสักการะถวายบังคม พระบาทสมเด็จพระพุทธยอดฟ้าจุฬาโลก แล้วเสด็จพระราชดำเนินโดยรถยนต์พระที่นั่ง ไปยังวัดพระศรีรัตนศาสดาราม ในพระบรมมหาราชวัง เสด็จพระราชดำเนินเข้าสู่พระอุโบสถ ทรงจุดธูปเทียนถวายนมัสการพระพุทธมหามณีรัตนปฏิมากร แล้วเสด็จพระราชดำเนินไปยังปราสาทพระเทพบิดร ทรงจุดธูปเทียนเครื่องราชสักการะถวายบังคมสมเด็จพระบูรพมหากษัตริยาธิราช เนื่องในวันที่ระลึกมหาจักรี

ต่อจากนั้น เสด็จพระราชดำเนินโดยรถยนต์พระที่นั่ง ไปทอดพระเนตรการออกร้านในงานกาชาดประจำปี ๒๕๒๒ ณ สวนอัมพร

เวลา ๑๖.๓๐ น. ทรงพระกรุณาโปรดเกล้าโปรดกระหม่อมให้ ฯพณฯ นายศรีเสนา สมบัติศิริ องคมนตรี เป็นผู้แทนพระองค์ ไปเป็นประธานในการแข่งม้า ครั้งที่ ๑๖ ชิงถ้วยพระราชทาน เนื่องในวันจักรี และมอบถ้วยรางวัลแก่ผู้ชนะเลิศ ณ ราชกรีฑาสโมสร

วันเสาร์ที่ ๗ เมษายน ๒๕๒๒

เวลา ๑๗.๐๕ น. พระบาทสมเด็จพระเจ้าอยู่หัว เสด็จพระราชดำเนินโดยรถยนต์พระที่นั่ง พร้อมด้วยสมเด็จพระเทพรัตนราชสุดา ฯ สยามบรมราชกุมารี จากพระตำหนักจิตรลดารโหฐาน พระราชวังดุสิต ไปทรงเททองหล่อพระบรมรูปพระบาทสมเด็จพระปกเกล้าเจ้าอยู่หัว ณ บริเวณหน้าสำนักงานเลขาธิการรัฐสภา

เมื่อเสด็จพระราชดำเนินกลับถึงพระตำหนักจิตรลดารโหฐานแล้ว พระบาทสมเด็จพระเจ้าอยู่หัวพระราชทานพระบรมราชวโรกาสให้บุคคลต่าง ๆ เฝ้าทูลละอองธุลีพระบาท ดังต่อไปนี้

เวลา ๑๘.๒๕ น. นายนิสสัย เวชชาชีวะ เอกอัครราชทูตประจำประเทศมาเลเซีย เฝ้าทูลละอองธุลีพระบาท เพื่อกราบถวายบังคมลาก่อนออกเดินทางไปรับตำแหน่งหน้าที่ ต่อจากนั้น

เวลา ๑๘.๔๕ น. ท่านผู้หญิงดุษฎี มาลากุล นายกสโมสรละครสมัครเล่น นำคณะผู้จัดทำละครของสโมสรละครสมัครเล่น และผู้บริจาครายใหญ่ เฝ้าทูลละอองธุลีพระบาท ทูลเกล้าทูลกระหม่อมถวายเงิน ซึ่งได้มาจากการแสดงละคร เรื่อง "เหยี่ยวสังคม" พระราชนิพนธ์ในรัชกาลที่ ๖ ทางโทรทัศน์

กองทัพบกช่อง ๕ เมื่อวันที่ ๓๐ มกราคม ๒๕๒๒ เพื่อโดยเสด็จพระราชกุศลช่วยทหารตำรวจที่ปฏิบัติราชการ ณ ชายแดน

เวลา ๑๔.๑๕ น. ทรงพระกรุณาโปรดเกล้าโปรดกระหม่อมให้ สมเด็จพระบรมโอรสาธิราช ฯ สยามมกุฎราชกุมาร เสด็จพระราชดำเนินแทนพระองค์ ไปทรงประกอบพิธีบรรจุพระบรมสารีริกธาตุบนเศียรพระประธาน และทรงตัดลูกนิมิตอุโบสถวัดนินสุขาราม แขวงบางบอน เขตบางขุนเทียน กรุงเทพมหานคร ในการนี้ พระเจ้าวรวงศ์เธอ พระองค์เจ้าโสมสวลี พระวรชายา โดยเสด็จพระราชดำเนินด้วย

ก่อนหน้าที่จะเสด็จพระราชดำเนินไปทรงประกอบพระราชกรณียกิจแทนพระองค์ ณ วัดนินสุขาราม เวลา ๑๔.๑๐ น. สมเด็จพระบรมโอรสาธิราช ฯ สยามมกุฎราชกุมาร เสด็จออก ณ พระที่นั่งอัมพรสถาน พร้อมด้วยพระเจ้าวรวงศ์เธอ พระองค์เจ้าโสมสวลี พระวรชายา ทรงประกอบพิธีเบิกพระเนตร ทรงพระสุหร่าย และทรงเจิมพระพุทธรูป "พระพุทธบังคลาสยามสัมพันธ์อุทัคคสถิต" และ "พระพุทธจิตตะกองสุโขทัย" ซึ่งจะเชิญไปประดิษฐาน ณ เมืองดักกา และเมืองจิตตะกอง ประเทศบังกลาเทศ ตามลำดับ

เวลา ๙.๒๕ น. สมเด็จพระนางเจ้า ฯ พระบรมราชินีนาถ ทรงพระกรุณาโปรดเกล้าโปรดกระหม่อมให้ สมเด็จพระเทพรัตนราชสุดา ฯ สยามบรมราชกุมารี เสด็จพระราชดำเนินแทนพระองค์ ไปทรงเป็นประธานในพิธีเปิดการประชุมใหญ่สามัญประจำปีของมูลนิธิสถาบันแม่ชีไทย ในพระบรมราชินูปถัมภ์ ณ ห้องประชุมตึกสภาการศึกษามหามกุฎราชวิทยาลัย วัดบวรนิเวศวิหาร

เวลา ๑๔.๕๕ น. สมเด็จพระเทพรัตนราชสุดา ฯ สยามบรมราชกุมารี เสด็จพระราชดำเนินโดยรถยนต์พระที่นั่ง จากพระตำหนักจิตรลดารโหฐาน พระราชวังดุสิต ไปทรงประกอบพิธียกช่อฟ้าศาลาการเปรียญวัดแค ตำบลปากคลองบางปลากด อำเภอเมืองสมุทรปราการ จังหวัดสมุทรปราการ

วันอาทิตย์ที่ ๘ เมษายน ๒๕๒๒

เวลา ๑๐.๔๕ น. พระบาทสมเด็จพระเจ้าอยู่หัว และสมเด็จพระนางเจ้า ฯ พระบรมราชินีนาถ เสด็จพระราชดำเนินโดยรถยนต์พระที่นั่ง จากพระตำหนักจิตรลดารโหฐาน พระราชวังดุสิต ไปยังกองบัญชาการกองทัพอากาศ ดอนเมือง เพื่อทรงต้อนรับ ฯพณฯ เซียอูร์ ราห์มาน ประธานาธิบดีสาธารณรัฐประชาชนบังกลาเทศ และภริยา ซึ่งเดินทางมาเยือนประเทศไทยอย่างเป็นทางการ ในฐานะราชอาคันตุกะ

เวลา ๑๕.๐๕ น. พระบาทสมเด็จพระเจ้าอยู่หัว และสมเด็จพระนางเจ้า ฯ พระบรมราชินีนาถ พร้อมด้วยสมเด็จพระบรมโอรสาธิราช ฯ สยามมกุฎราชกุมาร สมเด็จพระเทพรัตนราชสุดา ฯ สยามบรมราชกุมารี สมเด็จพระเจ้าลูกเธอ เจ้าฟ้าจุฬาภรณวลัยลักษณ์ และพระเจ้าวรวงศ์เธอ พระองค์เจ้าโสมสวลี พระวรชายา เสด็จออก ณ พระตำหนักจิตรลดารโหฐาน พระราชทานพระบรมราชวโรกาสให้ ฯพณฯ เซียอูร์ ราห์มาน ประธานาธิบดีสาธารณรัฐประชาชนบังกลาเทศ และภริยา พร้อมด้วยคณะ เฝ้าทูลละอองธุลีพระบาท ในโอกาสที่เดินทางมาเยือนประเทศไทยอย่างเป็นทางการ ในฐานะราชอาคันตุกะ

เวลา ๑๖.๐๐ น. สมเด็จพระเทพรัตนราชสุดา ฯ สยามบรมราชกุมารี อุปนายิกาผู้อำนวยการสภากาชาดไทย เสด็จพระราชดำเนินโดยรถยนต์พระที่นั่ง จากพระตำหนักจิตรลดารโหฐาน พระราชวังดุสิต ไปทรงเยี่ยมงานกาชาดประจำปี ๒๕๒๒ และพระราชทานรางวัลแก่เด็กที่ชนะการประกวดสุขภาพ ประจำปี ๒๕๒๒ ณ อาคารใหม่ สวนอัมพร

เวลา ๒๐.๕๐ น. พระบาทสมเด็จพระเจ้าอยู่หัว และสมเด็จพระนางเจ้า ฯ พระบรมราชินีนาถ เสด็จออก ณ พระที่นั่งจักรีมหาปราสาท พร้อมด้วย สมเด็จพระบรมโอรสาธิราช ฯ สยามมกุฎราชกุมาร สมเด็จพระเทพรัตนราชสุดา ฯ สยามบรมราชกุมารี สมเด็จพระเจ้าลูกเธอ เจ้าฟ้าจุฬาภรณวลัยลักษณ์ และ พระเจ้าวรวงศ์เธอ พระองค์เจ้าโสมสวลี พระวรชายา ในการพระราชทานเลี้ยงอาหารค่ำเพื่อเป็นเกียรติแก่ ฯพณฯ เซียอูร์ ราห์มาน ประธานาธิบดีสาธารณรัฐประชาชนบังกลาเทศ และภริยา

วันจันทร์ที่ ๙ เมษายน ๒๕๒๒

เวลา ๑๖.๒๕ น. สมเด็จพระบรมโอรสาธิราช ฯ สยามมกุฎราชกุมาร เสด็จออก ณ พระที่นั่งอัมพรสถาน พระราชวังดุสิต พระราชทานพระราชวโรกาสให้ พลเอก สำราญ แพทยกุล นำคณะกรรมการมูลนิธิมหาวชิราลงกรณราชวิทยาลัยและคณะกรรมการสร้างเหรียญที่ระลึกในการทรงผนวช เฝ้าทูลละอองพระบาท น้อมเกล้าน้อมกระหม่อมถวายเหรียญที่ระลึกในการทรงผนวช

วันอังคารที่ ๑๐ เมษายน ๒๕๒๒

เวลา ๑๑.๑๕ น. พระบาทสมเด็จพระเจ้าอยู่หัว สมเด็จพระนางเจ้า ฯ พระบรมราชินีนาถ และสมเด็จพระบรมโอรสาธิราช ฯ สยามมกุฎราชกุมาร เสด็จพระราชดำเนินโดยรถยนต์พระที่นั่ง พร้อมด้วย ฯพณฯ นายเซียอูร์ ราห์มาน ประธานาธิบดีสาธารณรัฐประชาชนบังกลาเทศ และภริยา จากพระตำหนักจิตรลดารโหฐาน พระราชวังดุสิต ไปยังกองบัญชาการกองทัพอากาศ ดอนเมือง เพื่อทรงส่ง ฯพณฯ ประธานาธิบดี และภริยา เดินทางกลับ หลังจากการเยือนประเทศไทย ในฐานะราชอาคันตุกะ

เวลา ๑๕.๔๕ น. พระบาทสมเด็จพระเจ้าอยู่หัว เสด็จออก ณ ท้องพระโรงกลาง พระที่นั่งจักรีมหาปราสาท ทรงพระกรุณาโปรดเกล้าโปรดกระหม่อมพระราชทานพระบรมราชวโรกาสให้ ฯพณฯ นายจาโนส แวเรส เฝ้าทูลละอองธุลีพระบาท ถวายอักษรสาสน์ตราตั้งเป็นเอกอัครราชทูตวิสามัญผู้มีอำนาจเต็มแห่งสาธารณรัฐประชาชนฮังการีประจำประเทศไทย

เวลา ๑๖.๐๐ น. ทรงพระกรุณาโปรดเกล้าโปรดกระหม่อม พระราชทานพระบรมราชวโรกาสให้ ฯพณฯ นายบอง ชอล มัน เฝ้าทูลละอองธุลีพระบาท ถวายอักษรสาสน์ตราตั้งเป็นเอกอัครราชทูตวิสามัญผู้มีอำนาจเต็มแห่งสาธารณรัฐประชาธิปไตยประชาชนเกาหลีประจำประเทศไทย ต่อจากนั้น

เวลา ๑๖.๑๐ น. ทรงพระกรุณาโปรดเกล้าโปรดกระหม่อม พระราชทานพระบรมราชวโรกาสให้ ฯพณฯ นายโฆเซ อาร์เตอากา เอร์นันเดซ เฝ้าทูลละอองธุลีพระบาท ถวายอักษรสาสน์ตราตั้งเป็นเอกอัครราชทูตวิสามัญผู้มีอำนาจเต็มแห่งสาธารณรัฐคิวบาประจำประเทศไทย

เวลา ๑๗.๒๐ น. พระบาทสมเด็จพระเจ้าอยู่หัว เสด็จออก ณ พระตำหนักจิตรลดารโหฐาน พระราชทานพระบรมราชวโรกาสให้ ฯพณฯ นายฟาราจอลลาห์ บอร์ฮานี เอกอัครราชทูตอิหร่านประจำประเทศไทย เฝ้าทูลละอองธุลีพระบาท เพื่อกราบถวายบังคมลาในโอกาสที่พ้นจากตำแหน่งหน้าที่ ต่อจากนั้น

เวลา ๑๗.๕๐ น. นายชิน โสภณพนิช ประธานธนาคารกรุงเทพ จำกัด พร้อมด้วยคณะธนาคาร ฯ เฝ้าทูลละอองธุลีพระบาท ทูลเกล้าทูลกระหม่อมถวายเงิน เพื่อโดยเสด็จพระราชกุศลสำหรับสร้างโรงเรียนตามวัดในชนบท ประจำปี ๒๕๒๒ เนื่องในโอกาสวันเฉลิมพระชนมพรรษาพระบาทสมเด็จพระเจ้าอยู่หัว

วันพฤหัสบดีที่ ๑๒ เมษายน ๒๕๒๒

เวลา ๑๕.๓๕ น. สมเด็จพระนางเจ้า ฯ พระบรมราชินีนาถ เสด็จพระราชดำเนินโดยรถยนต์พระที่นั่ง จากพระตำหนักจิตรลดารโหฐาน พระราชวังดุสิต ไปทรงพระสุหร่าย และทรงรับพระสมเด็จนางพญา ซึ่งพระราชทานพระราชานุญาตให้จัดสร้างขึ้น ตามคำอัญเชิญของพระเทพโมลี ผู้อำนวยการมหาวชิราลงกรณราชวิทยาลัย ณ ห้องประชุมสภาการศึกษามหามกุฏราชวิทยาลัย วัดบวรนิเวศวิหาร

พระบาทสมเด็จพระเจ้าอยู่หัว ทรงพระกรุณาโปรดเกล้าโปรดกระหม่อมให้ สมเด็จพระบรมโอรสาธิราช ฯ สยามมกุฎราชกุมาร เสด็จพระราชดำเนินแทนพระองค์ไปทรงประกอบพิธียกช่อฟ้าอุโบสถ วัดปากน้ำ อำเภอเมืองชุมพร จังหวัดชุมพร และพระราชทานธงประจำรุ่นลูกเสือชาวบ้านจังหวัดชุมพร

เวลา ๑๑.๑๐ น. สมเด็จพระบรมโอรสาธิราช ฯ สยามมกุฎราชกุมาร เสด็จพระราชดำเนินโดยรถยนต์พระที่นั่ง พร้อมด้วยพระเจ้าวรวงศ์เธอ พระองค์เจ้าโสมสวลี พระวรชายา จากพระที่นั่งอัมพรสถาน พระราชวังดุสิต ไปยังกองบัญชาการกองทัพอากาศ ดอนเมือง เพื่อประทับเครื่องบินพระที่นั่ง เสด็จพระราชดำเนินไปยังสนามบินจังหวัดชุมพร ครั้นเสด็จพระราชดำเนินถึง นายบุญนาค สาปสว่าง ผู้ว่าราชการจังหวัดชุมพร กราบบังคมทูลรายงาน และกราบบังคมทูลเบิกข้าราชการชั้นผู้ใหญ่ของจังหวัดเฝ้าทูลละอองพระบาท จากนั้น ประทับรถยนต์พระที่นั่งเสด็จพระราชดำเนินไปยังวัดปากน้ำ เสด็จพระราชดำเนินเข้าสู่พลับพลาพิธี ทรงจุดธูปเทียนเครื่องนมัสการพระรัตนตรัย และทรงศีล แล้วเสด็จพระราชดำเนินออกจากพลับพลาพิธีไปยังแท่นที่ประดิษฐานช่อฟ้า ทรงพระสุหร่าย ทรงเจิม ทรงปิดทอง ทรงผูกฟ้าสีชมพู ทรงคล้องพวงมาลัย และทรงถือสายสูตรยกช่อฟ้าขึ้นประดิษฐานยังยอดอุโบสถ ระหว่างนั้น พระสงฆ์เจริญชัยมงคลคาถา ชาวพนักงานลั่นฆ้องชัย ประโคมสังข์ แตร ดุริยางค์ เสร็จแล้ว เสด็จพระราชดำเนินเข้าสู่อุโบสถ ทรงจุดธูปเทียนเครื่องนมัสการบูชาพระพุทธปฏิมาประธาน ทรงลงพระนามาภิไธยในแผ่นศิลา แล้วเสด็จพระราชดำเนินออกจากอุโบสถกลับเข้าสู่พลับพลาพิธี ทรงประเคนจตุปัจจัยไทยธรรม พระสงฆ์ถวายอนุโมทนา ถวายอดิเรก จบแล้ว พระราชทานพระราชวโรกาสให้ผู้มีจิตศรัทธาบริจาคทรัพย์สร้างอุโบสถ เข้าเฝ้าทูลละอองพระบาทรับพระราชทานของที่ระลึก จากนั้น ทรงพระดำเนินผ่าน และทรงพระราชปฏิสันถารกับราษฎรที่มาเฝ้าทูลละอองพระบาทในบริเวณวัด แล้วเสด็จพระราชดำเนินโดยรถยนต์พระที่นั่งไปยังค่ายเขตรอุดมศักดิ์ เสด็จขึ้นพลับพลาพิธีเพื่อพระราชทานธงประจำรุ่นลูกเสือชาวบ้าน ธงชาติ และพระบรมฉายาลักษณ์พระบาทสมเด็จพระเจ้าอยู่หัว แก่ลูกเสือชาวบ้านจากอำเภอต่าง ๆ ในจังหวัดชุมพร รวม ๖๑ รุ่น

ในการนี้ สมเด็จพระบรมโอรสาธิราช ฯ สยามมกุฎราชกุมาร พระราชทานพระราชดำรัส ความว่า ลูกเสือชาวบ้าน ชอบที่จะตั้งใจประพฤติปฏิบัติหน้าที่การงานของลูกเสือ ด้วยความคิดจิตใจที่ยึดมั่นในหลักการและวัตถุประสงค์ของลูกเสือชาวบ้านโดยเคร่งครัด ทั้งเป็นผู้ที่หนักแน่นมั่นคงในเหตุและผล พยายามรักษาเหตุผลที่ถูกที่แท้ไว้โดยตลอด จึงจะทำให้กิจการของลูกเสือชาวบ้านเป็นประโยชน์แก่ชาติบ้านเมืองตามความมุ่งหมาย จบแล้ว พระราชทานพระราชวโรกาสให้ผู้มีจิตศรัทธา เฝ้าทูลละอองพระบาททูลเกล้าทูลกระหม่อมถวายเงินโดยเสด็จพระราชกุศลสมทบทุนกิจการลูกเสือชาวบ้าน แล้วทรงพระดำเนินทรงเยี่ยมและทรงพระราชปฏิสันถารอย่างใกล้ชิดกับราษฎร และลูกเสือชาวบ้านที่มาเฝ้าทูลละอองพระบาทอย่างหนาแน่น พร้อมทั้ง ทรงพระกรุณาโปรดเกล้าโปรดกระหม่อม ให้แพทย์ที่โดยเสด็จพระราชดำเนินทำการตรวจรักษาผู้ป่วยเจ็บ และทรงรับไว้เป็นคนไข้ในพระราชานุเคราะห์ สมควรแก่เวลาแล้ว

จึงประทับรถยนต์พระที่นั่ง เสด็จพระราชดำเนิน พร้อมด้วยพระเจ้าวรวงศ์เธอ พระองค์เจ้าโสมสวลี พระวรชายา ไปยังสนามบินจังหวัดชุมพร เพื่อเสด็จพระราชดำเนินโดยเครื่องบินพระที่นั่ง กลับสู่กรุงเทพมหานคร

วันอาทิตย์ที่ ๑๕ เมษายน ๒๕๒๒

เวลา ๑๐.๓๐ น. พระบาทสมเด็จพระเจ้าอยู่หัว และสมเด็จพระนางเจ้า ฯ พระบรมราชินีนาถ เสด็จพระราชดำเนินโดยรถยนต์พระที่นั่ง พร้อมด้วยสมเด็จพระบรมโอรสาธิราช ฯ สยามมกุฎราชกุมาร สมเด็จพระเทพรัตนราชสุดา ฯ สยามบรมราชกุมารี สมเด็จพระเจ้าลูกเธอ เจ้าฟ้าจุฬาภรณวลัยลักษณ์ และพระเจ้าวรวงศ์เธอ พระองค์เจ้าโสมสวลี พระวรชายา จากพระตำหนักจิตรลดารโหฐาน พระราชวังดุสิต ไปทรงบำเพ็ญพระราชกุศลในการพระราชพิธีสงกรานต์ ณ พระมหามณเฑียร ในพระบรมมหาราชวัง

ครั้นเสด็จขึ้นหอพระสุลาลัยแล้ว พระบาทสมเด็จพระเจ้าอยู่หัว และสมเด็จพระนางเจ้า ฯ พระบรมราชินีนาถ สรงน้ำพระพุทธรูปสำคัญ ทรงจุดธูปเทียนเครื่องนมัสการ แล้วเสด็จพระราชดำเนินไปทรงจุดธูปเทียนบูชาพระสยามเทวาธิราช ณ พระที่นั่งไพศาลทักษิณ จากนั้น เสด็จพระราชดำเนินไปยังหอพระธาตุมณเฑียร ทรงจุดธูปเทียนเครื่องราชสักการะถวายบังคมพระบรมอัฐิ และสรงน้ำพระบรมอัฐิและพระอัฐิ เสร็จแล้ว เสด็จออกพระที่นั่งอมรินทรวินิจฉัย พระบาทสมเด็จพระเจ้าอยู่หัว ทรงจุดธูปเทียนเครื่องนมัสการบูชาพระรัตนตรัย พระสงฆ์ทรงสมณศักดิ์ ๗๑ รูป เจริญพระพุทธมนต์การพระราชพิธีสงกรานต์ จบแล้ว ทรงประเคนภัตตาหาร เมื่อพระสงฆ์รับพระราชทานฉันเสร็จ เจ้าพนักงานเชิญพระบรมอัฐิ และพระอัฐิ ออกประดิษฐานบนพระราชบัลลังก์ ภายใต้นพปฎลมหาเศวตฉัตร และบนพระที่นั่งกง ภายใต้ฉัตรขาวลายทอง ๕ ชั้น พระบาทสมเด็จพระเจ้าอยู่หัว และสมเด็จพระนางเจ้า ฯ พระบรมราชินีนาถ ทรงจุดธูปเทียนเครื่องราชสักการะถวายบังคมพระบรมอัฐิ แล้ว พระบาทสมเด็จพระเจ้าอยู่หัว ทรงทอดผ้าคู่ พระสงฆ์สดับปกรณ์พระบรมอัฐิ และพระอัฐิ แล้วถวายอนุโมทนา ถวายอดิเรก ถวายพระพรลา เสร็จแล้ว ประทับรถยนต์พระที่นั่ง เสด็จพระราชดำเนินกลับ

เวลา ๑๖.๔๐ น. พระบาทสมเด็จพระเจ้าอยู่หัว ทรงพระกรุณาโปรดเกล้าโปรดกระหม่อมให้สมเด็จพระบรมโอรสาธิราช ฯ สยามมกุฎราชกุมาร เสด็จพระราชดำเนินแทนพระองค์ไปทรงประกอบพระราชกรณียกิจในการพระราชพิธีสงกรานต์ ณ วัดพระศรีรัตนศาสดารามและหอพระนาก ในพระบรมมหาราชวัง

ในการนี้ พระเจ้าวรวงศ์เธอ พระองค์เจ้าโสมสวลี พระวรชายา โดยเสด็จพระราชดำเนิน ด้วย

วันจันทร์ที่ ๑๖ เมษายน ๒๕๒๒

เวลา ๑๓.๔๐ น. พระบาทสมเด็จพระเจ้าอยู่หัว และสมเด็จพระนางเจ้า ฯ พระบรมราชินีนาถ เสด็จพระราชดำเนินโดยเฮลิคอปเตอร์พระที่นั่ง พร้อมด้วยสมเด็จพระเทพรัตนราชสุดา ฯ สยามบรมราชกุมารี และสมเด็จพระเจ้าลูกเธอ เจ้าฟ้าจุฬาภรณวลัยลักษณ์ จากสวนจิตรลดา ไปทรงประกอบพิธียกช่อฟ้าอุโบสถ ทรงตัดลูกนิมิตอุโบสถ ทรงยกพระเกตุสวมพระประธาน และทรงเททองหล่อพระพุทธรูป ณ วัดสามัคคีพัฒนาราม อำเภอเมืองลพบุรี จังหวัดลพบุรี

เวลา ๑๔.๓๕ น. เสด็จพระราชดำเนินถึงบริเวณวัดสามัคคีพัฒนาราม แล้วเสด็จเข้าพลับพลาพิธี ทรงจุดธูปเทียนบูชาพระรัตนตรัยและทรงศีล เสร็จแล้ว พระราชทานพระบรมราชวโรกาสให้นายเชาวน์วัศ สุดลาภา ผู้ว่าราชการจังหวัดลพบุรี กราบบังคมทูลถวายรายงานการก่อสร้างอุโบสถ แล้วทรงพระดำเนินไปยังแท่นที่ประดิษฐานช่อฟ้า ทรงประกอบพิธียกช่อฟ้าอุโบสถ แล้วเสด็จเข้าอุโบสถ ทรงประกอบพิธีตัดลูกนิมิตอุโบสถ และทรงยกพระเกตุสวมพระประธาน ทรงถวายปัจจัยเพื่อใช้ในกิจการของวัดสามัคคีพัฒนาราม และมีพระราชดำรัสเกี่ยวกับทุกข์สุขของราษฎรกับพระเทพวรคุณ เจ้าคณะจังหวัดลพบุรีฝ่ายธรรมยุติ และพระครูวิมลคณาทร เจ้าอาวาสวัดสามัคคีพัฒนาราม จากนั้น ทรงเททองหล่อพระพุทธรูป ณ มณฑลพิธีเททอง แล้วเสด็จเข้าพลับพลาพิธี ทรงประเคนจตุปัจจัยไทยธรรม และพระราชทานพระบรมราชวโรกาสให้ผู้มีจิตศรัทธาบริจาคเงินเพื่อก่อสร้างอุโบสถและบำรุงวัด เข้าเฝ้าทูลละอองธุลีพระบาท รับพระราชทานของที่ระลึก เสร็จแล้ว ทรงปลูกต้นนิโครธเป็นที่ระลึกในการเสด็จพระราชดำเนิน แล้วทรงพระดำเนินทรงเยี่ยมราษฎรที่มาเฝ้าทูลละอองธุลีพระบาทอย่างล้นหลาม ทรงพระราชปฏิสันถารกับเขาเหล่านั้น และทรงพระกรุณาโปรดเกล้าโปรดกระหม่อม ให้แพทย์ที่โดยเสด็จพระราชดำเนินทำการตรวจรักษาผู้ป่วยเจ็บโดยทั่วถึง สมควรแก่เวลา จึงประทับเฮลิคอปเตอร์พระที่นั่ง เสด็จพระราชดำเนินกลับ เมื่อเวลา ๑๗.๔๐ น. ถึงลานเฮลิคอปเตอร์สวนจิตรลดา เมื่อเวลา ๑๘.๓๕ น.

เวลา ๑๖.๐๐ น. สมเด็จพระบรมโอรสาธิราช ฯ สยามมกุฎราชกุมาร เสด็จพระราชดำเนินโดยรถยนต์พระที่นั่ง พร้อมด้วยพระเจ้าวรวงศ์เธอ พระองค์เจ้าโสมสวลี พระวรชายา จากพระที่นั่งอัมพรสถาน พระราชวังดุสิต ไปทรงประกอบพิธีบรรจุพระบรมสารีริกธาตุจตุรงคเจดีย์ ณ วัดวชิรธรรมสาธิตวิหาร เขตพระโขนง กรุงเทพมหานคร

วันอังคารที่ ๑๗ เมษายน ๒๕๒๒

เวลา ๑๕.๔๕ น. สมเด็จพระบรมโอรสาธิราช ฯ สยามมกุฎราชกุมาร เสด็จพระราชดำเนินโดยรถยนต์พระที่นั่ง พร้อมด้วยพระเจ้าวรวงศ์เธอ พระองค์เจ้าโสมสวลี พระวรชายา จากพระที่นั่งอัมพรสถาน พระราชวังดุสิต ไปทรงประกอบพิธีวางศิลาฤกษ์อุโบสถวัดประดิษฐาราม แขวงหิรัญรูจี เขตธนบุรี กรุงเทพมหานคร

เวลา ๑๙.๕๐ น. สมเด็จพระเจ้าลูกเธอ เจ้าฟ้าจุฬาภรณวลัยลักษณ์ เสด็จโดยรถยนต์ที่นั่ง จากพระตำหนักจิตรลดารโหฐาน พระราชวังดุสิต ไปทอดพระเนตรการแสดงแบบเสื้อการกุศล ของนายปีแอร์ บัลแมง เพื่อหารายได้โดยเสด็จพระราชกุศลสมทบทุนมูลนิธิส่งเสริมศิลปาชีพพิเศษ ในพระบรมราชินูปถัมภ์ ณ โรงแรมโอเรียนเต็ล

วันพฤหัสบดีที่ ๑๙ เมษายน ๒๕๒๒

เวลา ๑๔.๑๐ น. พระบาทสมเด็จพระเจ้าอยู่หัว เสด็จพระราชดำเนินโดยรถยนต์พระที่นั่ง พร้อมด้วยสมเด็จพระเทพรัตนราชสุดา ฯ สยามบรมราชกุมารี และสมเด็จพระเจ้าลูกเธอ เจ้าฟ้าจุฬาภรณวลัยลักษณ์ จากพระตำหนักจิตรลดารโหฐาน พระราชวังดุสิต ไปทรงตัดลูกนิมิตอุโบสถ และทรงเททองหล่อพระประธานประจำอุโบสถวัดไทยงาม (วัดพระสนมลาว) อำเภอหนองแค จังหวัดสระบุรี ตลอดจนทรงเยี่ยมราษฎรจังหวัดสระบุรี

ครั้นเสด็จพระราชดำเนินถึงวัดไทยงาม (วัดพระสนมลาว) ตำบลโคกแย้ อำเภอหนองแค จังหวัดสระบุรี แล้ว เสด็จเข้าพลับพลาพิธี ทรงจุดธูปเทียนบูชาพระรัตนตรัย และทรงศีล เสร็จแล้ว ผู้ว่าราชการจังหวัดสระบุรี กราบบังคมทูลถวายรายงานเกี่ยวกับประวัติความเป็นมาของวัดและการก่อสร้างอุโบสถ ตลอดจนขอพระราชทานเชิญเสด็จพระราชดำเนินไปยังอุโบสถ พระบาทสมเด็จพระเจ้าอยู่หัว ทรงตัดลูกนิมิตอุโบสถ ต่อจากนั้น ทรงพระดำเนินไปยังมณฑลพิธีเททอง เพื่อทรงเททองหล่อพระประธานประจำอุโบสถ เสร็จแล้ว เสด็จพระราชดำเนินกลับเข้าพลับพลาพิธี พระบาทสมเด็จพระเจ้าอยู่หัว ทรงประเคนจตุปัจจัยไทยธรรม จากนั้น ผู้ว่าราชการจังหวัดกราบบังคมทูลเบิกผู้มีจิตศรัทธาที่บริจาคเงินบำรุงวัด เฝ้าทูลละอองธุลีพระบาทรับพระราชทานของที่ระลึก เสร็จแล้ว ทรงพระดำเนินทรงเยี่ยมราษฎร ซึ่งเฝ้าทูลละอองธุลีพระบาทอยู่เป็นจำนวนมากภายในบริเวณวัด ในการนี้ ได้ทรงพระกรุณาโปรดเกล้าโปรดกระหม่อมให้แพทย์ที่โดยเสด็จพระราชดำเนินทำการตรวจรักษาราษฎรที่ป่วยเจ็บและพิการ ตลอดจนทรงรับไว้เป็นคนไข้ในพระบรมราชานุเคราะห์ เป็นเวลาอันสมควร จึงประทับรถยนต์พระที่นั่ง เสด็จพระราชดำเนินกลับถึงพระตำหนักจิตรลดารโหฐาน เมื่อเวลา ๑๘.๑๕ น.

เวลา ๑๓.๑๕ น. สมเด็จพระบรมโอรสาธิราช ฯ สยามมกุฎราชกุมาร เสด็จพระราชดำเนินโดยรถยนต์พระที่นั่ง พร้อมด้วยพระเจ้าวรวงศ์เธอ พระองค์เจ้าโสมสวลี พระวรชายา จากพระที่นั่งอัมพรสถาน พระราชวังดุสิต ไปทรงประกอบพิธีเปิดป้ายอาคารเรียนโรงเรียนทุ่งเหียงพิทยาคม และพระราชทานธงประจำรุ่นลูกเสือชาวบ้านจังหวัดชลบุรี ณ โรงเรียนทุ่งเหียงพิทยาคม อำเภอพนัสนิคม จังหวัดชลบุรี

ครั้นเสด็จพระราชดำเนินถึงโรงเรียนทุ่งเหียงพิทยาคม นายบุญช่วย ศรีสารคาม ผู้ว่าราชการจังหวัดชลบุรี กราบบังคมทูลรายงานและกราบบังคมทูลเบิกข้าราชการชั้นผู้ใหญ่ของจังหวัด เฝ้าทูลละอองพระบาท จากนั้น เสด็จพระราชดำเนินเข้าสู่พลับพลาพิธี ทรงจุดธูปเทียนเครื่องนมัสการบูชาพระรัตนตรัยและทรงศีล แล้วเสด็จออกจากพลับพลาพิธี ทรงกดปุ่มเปิดแพรคลุมป้ายอาคารเรียน ระหว่างนั้น พระสงฆ์เจริญชัยมงคลคาถา ชาวพนักงานลั่นฆ้องชัย ประโคมสังข์ แตร ดุริยางค์ เสร็จแล้ว เสด็จขึ้นอาคารเรียน ทรงพระสุหร่าย ทรงเจิมแผ่นศิลาฤกษ์อาคารเรียนหลังใหม่ และทรงลงพระนามาภิไธยและพระนามในแผ่นศิลา แล้วเสด็จพระราชดำเนินออกจากอาคารเรียนเข้าสู่พลับพลาพิธี ทรงประเคนจตุปัจจัยไทยธรรม พระสงฆ์ถวายอนุโมทนา จบแล้ว พระราชทานพระราชวโรกาสให้ผู้มีจิตศรัทธาบริจาคเงินสมทบทุนมูลนิธิช่วยเด็กยากจนเฝ้าทูลละอองพระบาทรับพระราชทานของที่ระลึก จากนั้น ทรงพระดำเนินไปประทับในพลับพลาพิธีเพื่อพระราชทานธงประจำรุ่นลูกเสือชาวบ้าน ธงชาติ และพระบรมฉายาลักษณ์พระบาทสมเด็จพระเจ้าอยู่หัวแก่ลูกเสือชาวบ้านจากอำเภอต่าง ๆ ในจังหวัดชลบุรี จำนวน ๒๓ รุ่น

ในการนี้ สมเด็จพระบรมโอรสาธิราช ฯ สยามมกุฎราชกุมาร พระราชทานพระราชดำรัส ความว่า ธงประจำรุ่นแต่ละรุ่น และผ้าผูกคอที่ลูกเสือชาวบ้านแต่ละคนได้รับไปเป็นสัญญลักษณ์ของความสามัคคีและเครื่องหมายแห่งการเป็นลูกเสือชาวบ้านที่มีคุณสมบัติครบถ้วน ดังนั้นลูกเสือชาวบ้านดังกล่าว ควรที่จะพิจารณาตระหนักในเจตนารมณ์และวัตถุประสงค์ของลูกเสือชาวบ้าน คือช่วยเหลือซึ่งกันและกัน เพื่อสร้างสรรค์สิ่งที่ดีงามอันเป็นประโยชน์แก่ส่วนรวม โดยตั้งใจประพฤติตามอย่างเคร่งครัด ก็จะเกิดกำลังที่จะรักษาชาติบ้านเมืองให้เป็นอิสระและเป็นไทได้ตลอดไป จบแล้ว พระราชทานพระราชวโรกาสให้ผู้มีจิตศรัทธา เฝ้าทูลละอองพระบาททูลเกล้าทูลกระหม่อมถวายเงินโดยเสด็จพระราชกุศลสมทบกิจการลูกเสือชาวบ้าน แล้วทรงพระดำเนินทรงเยี่ยมและทรงพระราชปฏิสันถารอย่างใกล้ชิดกับราษฎร และลูกเสือ

ชาวบ้านที่มาเฝ้าทูลละอองพระบาทอย่างหนาแน่น พร้อมทั้งทรงพระกรุณาโปรดเกล้าโปรดกระหม่อม ให้แพทย์ที่โดยเสด็จพระราชดำเนินทำการตรวจรักษาผู้ป่วยเจ็บ และทรงรับไว้เป็นคนไข้ในพระราชานุเคราะห์ สมควรแก่เวลาแล้ว จึงประทับรถยนต์พระที่นั่ง เสด็จพระราชดำเนิน พร้อมด้วยพระเจ้าวรวงศ์เธอ พระองค์เจ้าโสมสวลี พระวรชายา กลับสู่กรุงเทพมหานคร

วันศุกร์ที่ ๒๐ เมษายน ๒๕๒๒

เวลา ๑๓.๒๐ น. สมเด็จพระบรมโอรสาธิราช ฯ สยามมกุฎราชกุมาร เสด็จพระราชดำเนินโดยรถยนต์พระที่นั่ง พร้อมด้วยพระเจ้าวรวงศ์เธอ พระองค์เจ้าโสมสวลี พระวรชายา จากพระที่นั่งอัมพรสถาน พระราชวังดุสิต ไปยังกองบัญชาการกองทัพอากาศ ดอนเมือง เพื่อเสด็จพระราชดำเนินโดยเครื่องบินแอฟโร่พระที่นั่ง ไปประทับเฮลิคอปเตอร์พระที่นั่ง เสด็จพระราชดำเนินจากสนามบินจังหวัดพิษณุโลก ไปยังโรงพยาบาลสวรรคโลก อำเภอสวรรคโลก จังหวัดสุโขทัย

ครั้นเสด็จพระราชดำเนินถึง ฯพณฯ เรือโท นายแพทย์ยงยุทธ สัจจวาณิชย์ รัฐมนตรีว่าการกระทรวงสาธารณสุข นายดำรง วชิโรดม ผู้ว่าราชการจังหวัดสุโขทัย กราบบังคมทูลรายงาน จากนั้น เสด็จพระราชดำเนินเข้าสู่พลับพลาพิธี ทรงจุดธูปเทียนเครื่องนมัสการบูชาพระรัตนตรัย และทรงศีล แล้วเสด็จพระราชดำเนินเข้าสู่พลับพลาพิธี ไปทรงกดปุ่มเปิดแพรคลุมป้ายโรงพยาบาลสวรรคโลก ระหว่างนั้น พระสงฆ์เจริญชัยมงคลคาถา ชาวพนักงานลั่นฆ้องชัย ประโคมสังข์ แตร ดุริยางค์ เสร็จแล้ว เสด็จเข้าภายในอาคารทรงพระสุหร่าย ทรงเจิมแผ่นศิลาจารึก ทรงลงพระนามาภิไธยและพระนามในสมุดเยี่ยม และทรงพระดำเนินทอดพระเนตรภายในอาคาร จากนั้น เสด็จพระราชดำเนินออกจากอาคารกลับเข้าสู่พลับพลาพิธี ทรงประเคนจตุปัจจัยไทยธรรม พระสงฆ์ถวายอนุโมทนา จบแล้ว พระราชทานพระราชวโรกาสให้คณะกรรมการดำเนินการก่อสร้างโรงพยาบาลสวรรคโลก เฝ้าทูลละอองพระบาท รับพระราชทานของที่ระลึก แล้วสมเด็จพระบรมโอรสาธิราช ฯ สยามมกุฎราชกุมาร ทรงพระดำเนินออกจากพลับพลาพิธี ไปทรงปลูกต้นราชพฤกษ์ทางด้านขวาของอาคาร พระเจ้าวรวงศ์เธอ พระองค์เจ้าโสมสวลี พระวรชายา ทรงดำเนินไปทรงปลูกต้นราชพฤกษ์ทางด้านซ้ายของอาคาร จากนั้น เสด็จพระราชดำเนินไปยังพลับพลาพิธี เพื่อพระราชทานธงประจำรุ่นลูกเสือชาวบ้าน ธงชาติ และพระบรมฉายาลักษณ์พระบาทสมเด็จพระเจ้าอยู่หัว แก่ลูกเสือชาวบ้านอำเภอต่าง ๆ ในจังหวัดสุโขทัย รวม ๗๒ รุ่น

ในการนี้ สมเด็จพระบรมโอรสาธิราช ฯ สยามมกุฎราชกุมาร พระราชทานพระราชดำรัส ความว่า การฝึกอบรมลูกเสือชาวบ้านเป็นการฝึกฝนความรู้ ความสามารถ และความดีที่มีอยู่ในจิตใจของทุกคนให้มีโอกาสแสดงออก เพื่อสร้างสรรค์ความเจริญของทั้งส่วนบุคคลและส่วนรวม ด้วยความสามัคคีเป็นอันหนึ่งอันเดียวกัน โดยมีความสำนึกว่า ประเทศชาติเป็นสิ่งที่ทุกคนเป็นเจ้าของร่วมกัน ลูกเสือชาวบ้านที่ได้รับการฝึกฝนและได้รับผ้าพันคอไปแล้ว ควรที่จะตระหนักในวัตถุประสงค์ของการฝึกนี้ และปฏิบัติให้เข้มแข็งมั่นคงตลอดไป เพื่อที่จะให้ประเทศชาติคงความเป็นไท และเป็นปึกแผ่นได้ตราบเท่านานชั่วนาน จบแล้ว พระราชทานพระราชวโรกาสให้ผู้มีจิตศรัทธาเฝ้าทูลละอองพระบาท ทูลเกล้าทูลกระหม่อมถวายเงินโดยเสด็จพระราชกุศลสมทบทุนกิจการลูกเสือชาวบ้าน แล้วทรงพระดำเนินทรงเยี่ยมและทรงพระราชปฏิสันถารอย่างใกล้ชิดกับราษฎรที่มาเฝ้าทูลละอองพระบาทอย่างหนาแน่น พร้อมทั้งทรงพระกรุณาโปรดเกล้าโปรดกระหม่อม ให้แพทย์ที่โดยเสด็จพระราชดำเนินทำการตรวจรักษาผู้ป่วยเจ็บ และทรงรับไว้เป็นคนไข้ในพระราชานุเคราะห์ สมควรแก่เวลาแล้ว จึงเสด็จพระราชดำเนินโดยเฮลิคอปเตอร์พระที่นั่ง พร้อมด้วย

พระเจ้าวรวงศ์เธอ พระองค์เจ้าโสมสวลี พระวรชายา จากโรงพยาบาลสวรรคโลก ไปประทับเครื่องบินแอฟโร่พระที่นั่ง เสด็จพระราชดำเนินจากสนามบินจังหวัดพิษณุโลก กลับสู่กรุงเทพมหานคร

วันอาทิตย์ที่ ๒๒ เมษายน ๒๕๒๒

เวลา ๑๖.๐๐ น. สมเด็จพระเทพรัตนราชสุดา ฯ สยามบรมราชกุมารี เสด็จออก ณ พระตำหนักจิตรลดารโหฐาน พระราชทานพระราชวโรกาสให้คณะบุคคลต่าง ๆ เฝ้าทูลละอองพระบาท ทูลเกล้าทูลกระหม่อมถวายเงินและสิ่งของ เพื่อโดยเสด็จพระราชกุศลสมทบทุนมูลนิธิสายใจไทย ฯ และพระราชทานแก่สภากาชาดไทย

วันจันทร์ที่ ๒๓ เมษายน ๒๕๒๒

เวลา ๑๗.๒๐ น. พระบาทสมเด็จพระเจ้าอยู่หัว เสด็จออก ณ พระตำหนักจิตรลดารโหฐาน พระราชทานพระบรมราชวโรกาสให้ ฯพณฯ นายสัญญา ธรรมศักดิ์ ประธานองคมนตรี นำ ฯพณฯ นายกัลย์ อิศรเสนา ณ อยุธยา องคมนตรี เข้าเฝ้าทูลละอองธุลีพระบาท ถวายสัตย์ปฏิญาณก่อนเข้ารับหน้าที่

เวลา ๑๘.๐๐ น. พระบาทสมเด็จพระเจ้าอยู่หัว และสมเด็จพระนางเจ้า ฯ พระบรมราชินีนาถ เสด็จพระราชดำเนินโดยรถยนต์พระที่นั่ง พร้อมด้วยสมเด็จพระเทพรัตนราชสุดา ฯ สยามบรมราชกุมารี และสมเด็จพระเจ้าลูกเธอ เจ้าฟ้าจุฬาภรณวลัยลักษณ์ จากพระตำหนักจิตรลดารโหฐาน พระราชวังดุสิต แปรพระราชฐานไปประทับแรม ณ พระราชวังไกลกังวล หัวหิน เพื่อทรงเยี่ยมราษฎรในจังหวัดประจวบคีรีขันธ์และจังหวัดใกล้เคียง

เวลา ๑๖.๑๕ น. สมเด็จพระบรมโอรสาธิราช ฯ สยามมกุฎราชกุมาร เสด็จออก ณ พระที่นั่งอัมพรสถาน พระราชวังดุสิต พร้อมด้วยพระเจ้าวรวงศ์เธอ พระองค์เจ้าโสมสวลี พระวรชายา พระราชทานพระราชวโรกาสให้ ฯพณฯ นายวาลเตอร์ โบสส์ เอกอัครราชทูตสหพันธ์สาธารณรัฐเยอรมัน และภริยา เฝ้าทูลละอองพระบาท เนื่องในโอกาสเข้ารับตำแหน่งเอกอัครราชทูตสหพันธ์สาธารณรัฐเยอรมันประจำประเทศไทยคนใหม่

วันพุธที่ ๒๕ เมษายน ๒๕๒๒

เวลา ๑๓.๒๕ น. สมเด็จพระบรมโอรสาธิราช ฯ สยามมกุฎราชกุมาร เสด็จพระราชดำเนินโดยรถยนต์พระที่นั่ง พร้อมด้วยพระเจ้าวรวงศ์เธอ พระองค์เจ้าโสมสวลี พระวรชายา จากพระที่นั่งอัมพรสถาน พระราชวังดุสิต ไปยังกองบัญชาการกองทัพอากาศ ดอนเมือง เพื่อเสด็จพระราชดำเนินโดยเครื่องบินแอฟโร่พระที่นั่ง ไปยังสนามบินจังหวัดนครราชสีมา เพื่อทรงเปิดโรงพยาบาลสูงเนิน

ครั้นเสด็จพระราชดำเนินถึงสนามบินจังหวัดนครราชสีมา นายเลิศ หงษ์ภักดี ผู้ว่าราชการจังหวัดนครราชสีมา กราบบังคมทูลรายงานและกราบบังคมทูลเบิกข้าราชการชั้นผู้ใหญ่ของจังหวัดเฝ้าทูลละอองพระบาท จากนั้น ประทับรถยนต์พระที่นั่งเสด็จพระราชดำเนินไปยังโรงพยาบาลสูงเนิน เสด็จพระราชดำเนินเข้าสู่พลับพลาพิธี ทรงจุดธูปเทียนเครื่องนมัสการบูชาพระรัตนตรัยและทรงศีล เสร็จแล้ว ฯพณฯ เรือโท นายแพทย์ยงยุทธ สัจจวาณิชย์ รักษาการในตำแหน่งรัฐมนตรีว่าการกระทรวงสาธารณสุข กราบบังคมทูลรายงานการก่อสร้างโรงพยาบาลสูงเนิน จบแล้ว เสด็จพระราชดำเนินออกจากพลับพลาพิธีไปทรงตัดแถบแพรเปิดโรงพยาบาลสูงเนิน ระหว่างนั้น พระสงฆ์เจริญชัยมงคลคาถา ชาวพนักงานลั่นฆ้องชัย ประโคม

สังข์ แตร ดุริยางค์ แล้วเสด็จเข้าภายในอาคาร ทรงพระสุหร่าย ทรงเจิมแผ่นศิลาจารึก ทรงลงพระนามาภิไธยและพระนามในสมุดเยี่ยม และทอดพระเนตรภายในอาคาร แล้วเสด็จพระราชดำเนินออกจากอาคารเข้าสู่พลับพลาพิธี ทรงประเคนจตุปัจจัยไทยธรรม พระสงฆ์ถวายอนุโมทนา จบแล้ว พระราชทานพระราชวโรกาสให้ผู้มีจิตศรัทธาเฝ้าทูลละอองพระบาท ทูลเกล้าทูลกระหม่อมถวายเงินโดยเสด็จพระราชกุศล สมทบทุนใช้ในกิจการของโรงพยาบาลสูงเนิน จากนั้น สมเด็จพระบรมโอรสาธิราช ฯ สยามมกุฎราชกุมาร ทรงพระดำเนินไปทรงปลูกต้นราชพฤกษ์ทางด้านขวา พระเจ้าวรวงศ์เธอ พระองค์เจ้าโสมสวลี พระวรชายา ทรงดำเนินไปปลูกต้นราชพฤกษ์ทางด้านซ้าย แล้วประทับรถยนต์พระที่นั่ง เสด็จพระราชดำเนินไปยังโรงเรียนแหลมทองวิทยานุสรณ์ เสด็จขึ้นสู่พลับพลาพิธี เพื่อพระราชทานธงประจำรุ่น ธงชาติ และพระบรมฉายาลักษณ์พระบาทสมเด็จพระเจ้าอยู่หัว แก่ลูกเสือชาวบ้านจากอำเภอต่าง ๆ ในจังหวัดนครราชสีมา รวม ๕๙ รุ่น

ในการนี้ สมเด็จพระบรมโอรสาธิราช ฯ สยามมกุฎราชกุมาร พระราชทานพระราชดำรัส ความว่า การฝึกอบรมลูกเสือชาวบ้านมีจุดประสงค์ คือ ให้บุคคลมีความรู้ความสามารถดีขึ้น ให้มีความสมัครสมานสามัคคีและร่วมกันสร้างสรรค์แต่ความดีที่เป็นประโยชน์ต่อส่วนรวม กับให้รู้จักเสียสละเพื่อผู้อื่นด้วยใจบริสุทธิ์ โดยคำนึงถึงประโยชน์ของส่วนรวมเป็นหลัก ลูกเสือชาวบ้านที่ได้รับผ้าผูกคอและธงประจำรุ่นไปแล้ว น่าจะยึดมั่นในวัตถุประสงค์และหลักการของลูกเสือชาวบ้านอย่างเคร่งครัด เพื่อที่จะเสริมสร้างให้บ้านเมืองเป็นปึกแผ่นมั่นคงอยู่ได้ตลอดชั่วกาลนาน จบแล้ว พระราชทานพระราชวโรกาสให้ผู้มีจิตศรัทธาเฝ้าทูลละอองพระบาท ทูลเกล้าทูลกระหม่อมถวายเงินโดยเสด็จพระราชกุศลสมทบทุนกิจการลูกเสือชาวบ้าน แล้วทรงพระดำเนินทรงเยี่ยม และทรงพระราชปฏิสันถารอย่างใกล้ชิดกับราษฎรและลูกเสือชาวบ้านที่มาเฝ้าทูลละอองพระบาทอย่างหนาแน่น พร้อมทั้งทรงพระกรุณาโปรดเกล้าโปรดกระหม่อม ให้แพทย์ที่โดยเสด็จพระราชดำเนินทำการตรวจรักษาผู้ป่วยเจ็บ และทรงรับไว้เป็นคนไข้ในพระราชานุเคราะห์ สมควรแก่เวลาแล้ว จึงประทับรถยนต์พระที่นั่ง เสด็จพระราชดำเนินพร้อมด้วยพระเจ้าวรวงศ์เธอ พระองค์เจ้าโสมสวลี พระวรชายา ไปยังสนามบินจังหวัดนครราชสีมา เพื่อประทับเครื่องบินแอฟโร่พระที่นั่งเสด็จพระราชดำเนินกลับสู่กรุงเทพมหานคร

เวลา ๑๓.๒๕ น. สมเด็จพระเทพรัตนราชสุดา ฯ สยามบรมราชกุมารี เสด็จพระราชดำเนินโดยเฮลิคอปเตอร์พระที่นั่ง จากพระราชวังไกลกังวล ไปทรงประกอบพิธีเททองหล่อพระประธานประจำอุโบสถ ณ วัดสันติการาม อำเภอปากท่อ จังหวัดราชบุรี

วันพฤหัสบดีที่ ๒๖ เมษายน ๒๕๒๒

เวลา ๑๙.๕๕ น. พระบาทสมเด็จพระเจ้าอยู่หัว เสด็จลง ณ พระตำหนักเปี่ยมสุข พระราชวังไกลกังวล พร้อมด้วยสมเด็จพระเทพรัตนราชสุดา ฯ สยามบรมราชกุมารี และสมเด็จพระเจ้าลูกเธอ เจ้าฟ้าจุฬาภรณวลัยลักษณ์ พระราชทานพระบรมราชวโรกาสให้ นายชูชาติ ประมูลผล อธิบดีกรมวิเทศสหการนำ นายชินซากุ โฮเงน ประธานสำนักงานบริหารความร่วมมือทางเศรษฐกิจและวิชาการของรัฐบาลญี่ปุ่น พร้อมด้วยนาย เจ. ซี. อินแกรม ผู้อำนวยการฝ่ายการช่วยเหลือในด้านการพัฒนาธุรกิจของประเทศออสเตรเลีย ซึ่งทำหน้าที่เกี่ยวกับความช่วยเหลือประจำกรุงเทพมหานคร พร้อมด้วยคณะ เฝ้าทูลละอองธุลีพระบาท

วันศุกร์ที่ ๒๗ เมษายน ๒๕๒๒

เวลา ๑๖.๐๐ น. สมเด็จพระเทพรัตนราชสุดา ฯ สยามบรมราชกุมารี เสด็จพระราชดำเนินโดยรถยนต์พระที่นั่ง พร้อมด้วยสมเด็จพระเจ้าลูกเธอ เจ้าฟ้าจุฬาภรณวลัยลักษณ์ จากพระตำหนักเปี่ยมสุข พระราชวังไกลกังวล ไปทอดพระเนตรการแข่งขันฟุตบอลระหว่างทีมรวมกองกำกับการสนับสนุนทางอากาศตำรวจตระเวนชายแดน กับทีมรวมอำเภอหัวหิน เนื่องในโอกาสที่ค่ายนเรศวร กองกำกับการสนับสนุนทางอากาศ กองบัญชาการตำรวจตระเวนชายแดน จัดให้มีงานเฉลิมฉลองครบรอบ ๒๕ ปี ณ สนามฟุตบอลโรงเรียนไกลกังวล

วันเสาร์ที่ ๒๘ เมษายน ๒๕๒๒

เวลา ๒๐.๑๕ น. พระบาทสมเด็จพระเจ้าอยู่หัว และสมเด็จพระนางเจ้า ฯ พระบรมราชินีนาถ เสด็จลง ณ พระราชวังไกลกังวล พร้อมด้วยสมเด็จพระบรมโอรสาธิราช ฯ สยามมกุฎราชกุมาร สมเด็จพระเทพรัตนราชสุดา ฯ สยามบรมราชกุมารี สมเด็จพระเจ้าลูกเธอ เจ้าฟ้าจุฬาภรณวลัยลักษณ์ และพระเจ้าวรวงศ์เธอ พระองค์เจ้าโสมสวลี พระวรชายา พระราชทานพระบรมราชวโรกาสให้คณะบุคคลต่าง ๆ เฝ้าทูลละอองธุลีพระบาท ถวายพระพรชัยมงคล เนื่องในโอกาสครบรอบวันราชาภิเษกสมรส ดังนี้

— ฯพณฯ พลเอก เกรียงศักดิ์ ชมะนันทน์ นายกรัฐมนตรี นำ คณะรัฐมนตรี และภริยา เฝ้าทูลละอองธุลีพระบาท

— รัฐมนตรีว่าการกระทรวงกลาโหม รัฐมนตรีช่วยว่าการกระทรวงกลาโหม และนายทหารชั้นผู้ใหญ่ในสังกัดสำนักงานปลัดกระทรวงกลาโหม กองบัญชาการทหารสูงสุด กองทัพบก กองทัพเรือ กองทัพอากาศ พร้อมด้วยภริยา เฝ้าทูลละอองธุลีพระบาท

— พลโท ลักษณ์ ศาลิคุปต์ แม่ทัพภาคที่ ๒ นำ นายทหารชั้นผู้ใหญ่ของกองทัพภาคที่ ๒ พร้อมด้วยภริยา เฝ้าทูลละอองธุลีพระบาท ทูลเกล้าทูลกระหม่อมถวายเงินเพื่อโดยเสด็จพระราชกุศลตามพระราชอัธยาศัย

— พลตำรวจตรี เจริญฤทธิ์ จำรัสโรมรัน ผู้อำนวยการศูนย์ปฏิบัติการลูกเสือชาวบ้าน นำ เจ้าหน้าที่ชั้นผู้ใหญ่ของศูนย์ปฏิบัติการลูกเสือชาวบ้าน เฝ้าทูลละอองธุลีพระบาท

— คุณหญิงสนองนาฎ จารุดิลก ผู้อำนวยการโรงเรียนสตรีมหาพฤฒาราม นำ นายปีเตอร์ คอบแมน จากสถาบันวิทยาศาสตร์แห่งชาติ พร้อมด้วยคณะครูและสมาคมโรงเรียนสตรีมหาพฤฒาราม เฝ้าทูลละอองธุลีพระบาท

— นางจวบ จิรโรจน์ นายกสมาคมแม่บ้านทหารบก พร้อมด้วยสมาชิกสมาคมแม่บ้านทหารบก เฝ้าทูลละอองธุลีพระบาท

— นางสาวเอมอร ดุลยพจน์ และ นางสาวประภา ศรีตายน เฝ้าทูลละอองธุลีพระบาท

— นางสาววรรณสม ภักดีรณชิต พร้อมด้วยพันโท อนันต์ และนางพิมพ์ใจ สุขสมัย เฝ้าทูลละอองธุลีพระบาท

— นายศุภโยค พานิชวิทย์ ผู้ว่าราชการจังหวัดเพชรบุรี นำคณะข้าราชการ พ่อค้าคหบดี คหบัตตานีในจังหวัดเพชรบุรี เฝ้าทูลละอองธุลีพระบาท

— พลโท เทพ กรานเลิศ นำนายทหารมหาดเล็กรักษาพระองค์ ฯ พร้อมด้วยภริยา เฝ้าทูลละอองธุลีพระบาท

— นายธรรมนูญ ลัดพลี และคณะ เฝ้าทูลละอองธุลีพระบาท

วันอาทิตย์ที่ ๒๙ เมษายน ๒๕๒๒

เวลา ๑๓.๐๕ น. ทรงพระกรุณาโปรดเกล้าโปรดกระหม่อมให้ สมเด็จพระเทพรัตนราชสุดา ฯ สยามบรมราชกุมารี เสด็จพระราชดำเนินแทนพระองค์ ไปทรงประกอบพิธีตัดลูกนิมิตอุโบสถวัดคีรีวงศ์ และทรงเยี่ยมราษฎรอำเภอเขาย้อย จังหวัดเพชรบุรี

ในโอกาสนี้ สมเด็จพระเจ้าลูกเธอ เจ้าฟ้าจุฬาภรณวลัยลักษณ์ โดยเสด็จพระราชดำเนินด้วย

วันจันทร์ที่ ๓๐ เมษายน ๒๕๒๒

เวลา ๑๖.๑๐ น. พระบาทสมเด็จพระเจ้าอยู่หัว ทรงพระกรุณาโปรดเกล้าโปรดกระหม่อมให้ สมเด็จพระบรมโอรสาธิราช ฯ สยามมกุฎราชกุมาร เสด็จพระราชดำเนินแทนพระองค์ ไปทรงเปิดโบสถ์คริสตจักรใจสมาน ณ คริสตจักรใจสมาน ถนนสุขุมวิท ซอย ๖ กรุงเทพมหานคร

ในโอกาสนี้ พระเจ้าวรวงศ์เธอ พระองค์เจ้าโสมสวลี พระวรชายา โดยเสด็จพระราชดำเนินด้วย

วันที่ ๑ เมษายน ๒๕๒๒ พระราชทานพระบรมราชวโรกาสให้ ฯพณฯ พลเอก เกรียงศักดิ์ ชมะนันทน์ นายกรัฐมนตรี นำฯพณฯ นายไกสอน พมวิหาน นายกรัฐมนตรีแห่งสาธารณรัฐประชาธิปไตยประชาชนลาว และคณะ เฝ้าทูลละอองธุลีพระบาท ในโอกาสที่เดินทางมาเยือนประเทศไทย ณ พระตำหนักจิตรลดารโหฐาน

1 April 1979. His Majesty the King granting an audience to His Excellency Mr. Kaysone Phomvihane, Prime Minister of the Democratic People's Republic of Laos, and his party, on the occasion of their visit to Thailand, at Chitralada Villa.

วันที่ ๒ เมษายน ๒๕๒๒ สมเด็จพระเทพรัตนราชสุดา ฯ สยามบรมราชกุมารี พระราชทานพระราชวโรกาสให้ ฯพณฯ พลเอก เกรียงศักดิ์ ชมะนันทน์ นายกรัฐมนตรี และคณะรัฐมนตรี พร้อมด้วยภริยา ตลอดจนคณะบุคคลต่าง ๆ เฝ้าทูลละอองพระบาท ถวายพระพรชัยมงคล เนื่องในโอกาสคล้ายวันพระราชสมภพ ณ พระตำหนักจิตรลดารโหฐาน

2 April 1979. Her Royal Highness Princess Maha Chakri Sirindhorn granting an audience to His Excellency Prime Minister General Kriangsak Chomanan, members of the Cabinet and their wives, and representatives from various associations who came to pay Homage and Congratulations on the Royal Birthday Anniversary, at Chitralada Villa.

วันที่ ๓ เมษายน ๒๕๒๒ พระราชทานพระบรมราชวโรกาสให้ ฯพณฯ นายแพทย์บุญสม มาร์ติน รัฐมนตรีว่าการกระทรวงศึกษาธิการ นำ นายชูชาติ ประธานราษฎร์นิกร และคณะ เฝ้าทูลละอองธุลีพระบาท น้อมเกล้าน้อมกระหม่อมถวายที่ดิน จำนวน ๒๐ ไร่ ซึ่งตั้งอยู่ในเขตเทศบาลเมืองหาดใหญ่ จังหวัดสงขลา เพื่อพระราชทานสำหรับ จัดตั้งศูนย์ฝึกวิชาชีพตามโครงการของกรมอาชีวศึกษา ณ พระตำหนักจิตรลดารโหฐาน

3 April 1979. His Majesty the King granting an audience to Mr. Chuchart Prathanratnikorn, and his party, who presented Him with Title Deeds of land to be used for the establishment of a Vocational Centre at Hat Yai District, Songkhla Province, at Chitralada Villa.

วันที่ ๕ เมษายน ๒๕๒๒ สมเด็จพระบรมโอรสาธิราช ฯ สยามมกุฎราชกุมาร ทรงประกอบพิธีบรรจุพระบรมสารีริกธาตุ วัดพระธาตุเสด็จ อำเภอเมืองลำปาง จังหวัดลำปาง

5 April 1979. His Royal Highness Crown Prince Vajiralongkorn presiding over the Ceremony of Dedicating the Relics of the Lord Buddha at Wat Phra That Sadet, Muang District, Lampang Province.

วันที่ ๘ เมษายน ๒๕๒๒ พระราชทานพระบรมราชวโรกาสให้ ฯพณฯ นาย เซียร์อู ราห์มาน ประธานาธิบดีสาธารณรัฐประชาชนบังกลาเทศและภริยาพร้อมด้วยคณะ เฝ้า ฯ ในโอกาสที่เดินทางมาเยือนประเทศไทย ในฐานะราชอาคันตุกะ ณ พระตำหนักจิตรลดารโหฐาน

8 April 1979. Their Majesties the King and Queen, in the company of Their Royal Highnesses Crown Prince Vajiralongkorn, Princess Maha Chakri Sirindhorn and Princess Soamsawali, granting an audience to His Excellency Mr. Ziaur Rahman, President of Republic of Bangladesh, his wife and party, on the occasion of their visit to Thailand, at Chitralada Villa.

วันที่ ๑๐ เมษายน ๒๕๒๒ พระราชทานพระบรมราชวโรกาสให้ ฯพณฯ นายจาโนส แวเรส เอกอัครราชทูตสาธารณรัฐประชาชนฮังการีประจำประเทศไทย เฝ้าทูลละอองธุลีพระบาท ถวายพระราชสาสน์ตราตั้ง ในตำแหน่งเอกอัครราชทูตวิสามัญผู้มีอำนาจเต็ม ณ ท้องพระโรงกลาง พระที่นั่งจักรีมหาปราสาท

10 April 1979. His Majesty the King granting an audience to His Excellency Mr. Janos Veres, Ambassador-designate of the Hangarian People's Republic, who presented his Credentials to His Majesty, at Chakri Throne Hall in the Grand Palace.

วันที่ ๑๕ เมษายน ๒๕๒๒ ทรงบำเพ็ญพระราชกุศลในพระราชพิธีสงกรานต์ ณ พระมหามณเฑียร ในพระบรมมหาราชวัง

15 April 1979. Their Majesties the King and Queen presiding over the Songkran Rites at Phra Maha Mondira, in the Grand Palace.

วันที่ ๒๐ เมษายน ๒๕๒๒ สมเด็จพระบรมโอรสาธิราช ฯ สยามมกุฎราชกุมาร ทรงเปิดโรงพยาบาลสวรรคโลก อำเภอสวรรคโลก จังหวัดสุโขทัย

20 April 1979. His Royal Highness Crown Prince Vajiralongkorn, accompained by Her Royal Highness Soamsawali, presiding over the Opening Ceremony of Sawankhalok Hospital, Sawankhalok District, Sukhothai Province.

วันที่ ๒๓ เมษายน ๒๕๒๒ พระราชทานพระบรมราชวโรกาสให้ ฯพณฯ นายสัญญา ธรรมศักดิ์ ประธานองคมนตรี นำ นายกัลย์ อิศรเสนา ณ อยุธยา เข้าเฝ้าทูลละอองธุลีพระบาท ถวายสัตย์ปฏิญาณก่อนเข้ารับตำแหน่งหน้าที่องคมนตรี ณ พระตำหนักจิตรลดารโหฐาน

23 April 1979. His Majesty the King, granting an audience to His Excellency Mr. Sanya Dharmasakti, President of the Privy Council, with His Excellency Mr. Kalya Israsena Na Ayudhaya, the newly appointed Prinvy Councillor, who declared his Oath of Allegiance, at Chitralada Villa.

วันที่ ๒๖ เมษายน ๒๕๒๒ พระราชทานพระบรมราชวโรกาสให้ นายชูชาติ ประมูลผล อธิบดีกรมวิเทศสหการ นำ นายชินซากุ โฮเงน ประธานสำนักงานบริหารความร่วมมือทางเศรษฐกิจและวิชาการของรัฐบาลญี่ปุ่น พร้อมด้วย นาย เจ.ซี. อินแกรม ผู้อำนวยการฝ่ายการช่วยเหลือในด้านการพัฒนาธุรกิจของประเทศออสเตรเลีย พร้อมด้วยคณะ เฝ้าทูลละอองธุลีพระบาท ณ พระตำหนัก เบี่ยมสุข พระราชวังไกลกังวล

26 April 1979. His Majesty the King granting an audience to Mr. Shinsaku Hogen, President of the Japanese International Co-operation Agency, and Mr. James Ingram, Director of the Australian Development Assistance Bureau, with their parties, during a visit to Thailand, at Klai Kangwol Palace.

วันที่ ๒๙ เมษายน ๒๕๒๒ สมเด็จพระเทพรัตนราชสุดา ฯ สยามบรมราชกุมารี เสด็จพระราชดำเนินแทนพระองค์ ไปทรงประกอบพิธีตัดลูกนิมิต อุโบสถวัดคีรีวงศ์ อำเภอเขาย้อย จังหวัดเพชรบุรี

29 April 1979. Her Royal Highness Princess Maha Chakri Sirindhorn, accompanied by Her Royal Highness Princess Chulabhorn, cutting the Nimit Stone to mark the boundary of the Ubosoth of Wat Kiriwongse, Khao Yoi District, Phetchaburi Province.

พฤษภาคม

วันอังคารที่ ๑ พฤษภาคม ๒๕๒๒

เวลา ๑๕.๔๐ น. พระบาทสมเด็จพระเจ้าอยู่หัว เสด็จออก ณ พระตำหนักเปี่ยมสุข พระราชวังไกลกังวล พระราชทานพระบรมราชวโรกาสให้ ฯพณฯ นายอุปดิศร์ ปาจรียางกูร รัฐมนตรีว่าการกระทรวงการต่างประเทศ นำ ฯพณฯ นายฟริคเยส ปูจา รัฐมนตรีรักษาการกระทรวงการต่างประเทศฮังการี เฝ้าทูลละอองธุลีพระบาท ในโอกาสที่เดินทางมาเยือนประเทศไทย ในฐานะแขกของกระทรวงการต่างประเทศ โดยมี ฯพณฯ นายยาโนส เวเรส เอกอัครราชทูตฮังการีประจำประเทศไทย และนายเฟเรงค์ โซมอคยี เลขานุการโทกระทรวงการต่างประเทศฮังการี ร่วมเข้าเฝ้าทูลละอองธุลีพระบาท ด้วย

เวลา ๑๕.๕๐ น. สมเด็จพระเทพรัตนราชสุดา ฯ สยามบรมราชกุมารี เสด็จออก ณ พระตำหนักจิตรลดารโหฐาน พระราชทานพระราชวโรกาสให้คณะบุคคลต่าง ๆ เฝ้าทูลละอองพระบาท ดังต่อไปนี้

– ฯพณฯ นายนาม พูนวัตถุ รัฐมนตรีว่าการกระทรวงพาณิชย์ นำ คณะกรรมการสมาคมอุตสาหกรรมสิ่งทอไทย พร้อมด้วยสมาชิกสมาคม ฯ เฝ้าทูลละอองพระบาท น้อมเกล้าน้อมกระหม่อมถวายผ้าห่มนอนและเสื้อผ้า เพื่อโดยเสด็จพระราชกุศลตามพระราชอัธยาศัย ต่อจากนั้น

– ทายาทของนายโลเตียกชวน เฝ้าทูลละอองพระบาท ทูลเกล้าทูลกระหม่อมถวายเงินโดยเสด็จพระราชกุศลสมทบทุนสภากาชาดไทย

เวลา ๑๖.๑๐ น. สมเด็จพระเทพรัตนราชสุดา ฯ สยามบรมราชกุมารี เสด็จพระราชดำเนินโดยรถยนต์พระที่นั่ง จากพระตำหนักจิตรลดารโหฐาน พระราชวังดุสิต ไปทอดพระเนตรการแสดงละครหารายได้โดยเสด็จพระราชกุศลสมทบทุนมูลนิธิสิรินธร ณ ตำหนักปลายเนิน คลองเตย ถนนพระราม ๔ กรุงเทพมหานคร

วันพุธที่ ๒ พฤษภาคม ๒๕๒๒

เวลา ๑๖.๕๐ น. พระบาทสมเด็จพระเจ้าอยู่หัว และสมเด็จพระนางเจ้า ฯ พระบรมราชินีนาถ

เสด็จพระราชดำเนินโดยรถยนต์พระที่นั่ง จากพระราชวังไกลกังวล หัวหิน กลับสู่กรุงเทพมหานคร เพื่อทรงประกอบพระราชกรณียกิจต่าง ๆ

เวลา ๑๗.๐๐ น. สมเด็จพระบรมโอรสาธิราช ฯ สยามมกุฎราชกุมาร เสด็จพระราชดำเนินโดยรถยนต์พระที่นั่ง พร้อมด้วยพระเจ้าวรวงศ์เธอ พระองค์เจ้าโสมสวลี พระวรชายา จากพระที่นั่งอัมพรสถาน พระราชวังดุสิต ไปทรงเปิดงานแสดงรถยนต์ จักรยานยนต์ และอุปกรณ์เกี่ยวกับเครื่องตกแต่งรถ ณ ลุมพินีสถาน

วันพฤหัสบดีที่ ๓ พฤษภาคม ๒๕๒๒

เวลา ๑๖.๒๕ น. พระบาทสมเด็จพระเจ้าอยู่หัว สมเด็จพระนางเจ้า ฯ พระบรมราชินีนาถ และสมเด็จพระเทพรัตนราชสุดา ฯ สยามบรมราชกุมารี เสด็จพระราชดำเนินโดยรถยนต์พระที่นั่ง พร้อมด้วยสมเด็จพระเจ้าลูกเธอ เจ้าฟ้าจุฬาภรณวลัยลักษณ์ จากพระตำหนักจิตรลดารโหฐาน พระราชวังดุสิต ไปทรงบำเพ็ญพระราชกุศลทักษิณานุปทาน ในการพระราชพิธีฉัตรมงคล ณ พระที่นั่งอมรินทรวินิจฉัย ในพระบรมมหาราชวัง

วันศุกร์ที่ ๔ พฤษภาคม ๒๕๒๒

เวลา ๑๖.๒๕ น. พระบาทสมเด็จพระเจ้าอยู่หัว และสมเด็จพระนางเจ้า ฯ พระบรมราชินีนาถ เสด็จพระราชดำเนินโดยรถยนต์พระที่นั่ง พร้อมด้วยสมเด็จพระเทพรัตนราชสุดา ฯ สยามบรมราชกุมารี และสมเด็จพระเจ้าลูกเธอ เจ้าฟ้าจุฬาภรณวลัยลักษณ์ จากพระตำหนักจิตรลดารโหฐาน พระราชวังดุสิต ไปในการพระราชพิธีฉัตรมงคล ณ พระที่นั่งดุสิตมหาปราสาท ในพระบรมมหาราชวัง

ครั้นเสด็จออกพระที่นั่งดุสิตมหาปราสาทแล้ว พระบาทสมเด็จพระเจ้าอยู่หัว ทรงจุดธูปเทียนเครื่องนมัสการ สมเด็จพระราชาคณะถวายศีล พระบาทสมเด็จพระเจ้าอยู่หัว ทรงจุดธูปเทียนเครื่องทองน้อยบูชาราชกกุธภัณฑ์ พระครูสตานันทมุนี หัวหน้าพราหมณ์ อ่านประกาศพระราชพิธีฉัตรมงคล พระสงฆ์ ๒๐ รูป เจริญพระพุทธมนต์ จบแล้ว ถวายอดิเรก ถวายพระพรลา แล้วประทับรถยนต์พระที่นั่ง เสด็จพระราชดำเนินกลับ

เวลา ๑๖.๑๐ น. พระบาทสมเด็จพระเจ้าอยู่หัว ทรงพระกรุณาโปรดเกล้าโปรดกระหม่อม ให้สมเด็จพระบรมโอรสาธิราช ฯ สยามมกุฎราชกุมาร เสด็จพระราชดำเนินแทนพระองค์ไปในการพระราชพิธีเสกทำน้ำพระพิพัฒนสัตยา ณ พระอุโบสถวัดพระศรีรัตนศาสดาราม ในพระบรมมหาราชวัง

ในการนี้ พระเจ้าวรวงศ์เธอ พระองค์เจ้าโสมสวลี พระวรชายา โดยเสด็จพระราชดำเนินด้วย

วันเสาร์ที่ ๕ พฤษภาคม ๒๕๒๒

เวลา ๑๐.๑๕ น. พระบาทสมเด็จพระเจ้าอยู่หัว และสมเด็จพระนางเจ้า ฯ พระบรมราชินีนาถ เสด็จพระราชดำเนินโดยรถยนต์พระที่นั่ง พร้อมด้วยสมเด็จพระบรมโอรสาธิราช ฯ สยามมกุฎราชกุมาร สมเด็จพระเทพรัตนราชสุดา ฯ สยามบรมราชกุมารี สมเด็จพระเจ้าลูกเธอ เจ้าฟ้าจุฬาภรณวลัยลักษณ์ และพระเจ้าวรวงศ์เธอ พระองค์เจ้าโสมสวลี พระวรชายา จากพระตำหนักจิตรลดารโหฐาน พระราชวังดุสิต ไปยังพระที่นั่งดุสิตมหาปราสาท เนื่องในการพระราชพิธีฉัตรมงคล

ครั้นเสด็จเข้าพระที่นั่งดุสิตมหาปราสาทแล้ว พระบาทสมเด็จพระเจ้าอยู่หัว ทรงจุดธูปเทียนเครื่องนมัสการบูชาพระรัตนตรัย สมเด็จพระราชาคณะถวายศีล พระสงฆ์ ๒๐ รูป ถวายพระพร จบแล้ว พระบาทสมเด็จพระเจ้าอยู่หัว ทรงประเคนภัตตาหาร แล้วเสด็จพระราชดำเนินไปยังมุขเด็จ พระที่นั่งดุสิตมหาปราสาท พระบาทสมเด็จพระเจ้าอยู่หัว ทรงจุดเทียนทอง เทียนเงิน ที่พระที่นั่งบุษบกมาลา แล้วเสด็จพระราชดำเนินลงสู่ชาลาหน้าพระที่นั่งดุสิตมหาปราสาท พระบาทสมเด็จพระเจ้าอยู่หัว และสมเด็จพระนางเจ้า ฯ พระบรมราชินีนาถ ทรงจุดธูปเทียนเครื่องทองน้อยถวายราชสักการะบวงสรวงสมเด็จพระบรมราชบูรพการีแล้ว เสด็จเข้าพระที่นั่งดุสิตมหาปราสาท ทรงพระกรุณาโปรดเกล้าโปรดกระหม่อมให้พระครูสตานันทมุนี หัวหน้าพราหมณ์ อ่านประกาศสดุดีบวงสรวง เมื่อพระสงฆ์รับพระราชทานฉันเสร็จแล้ว พระบาทสมเด็จพระเจ้าอยู่หัว ทรงประเคนจตุปัจจัยไทยธรรม พระสงฆ์ถวายอนุโมทนา ถวายอดิเรก ถวายพระพรลา

ต่อจากนั้น ทรงพระกรุณาโปรดเกล้าโปรดกระหม่อมให้ อาลักษณ์ กองประกาศิต สำนักนายกรัฐมนตรี อ่านประกาศเกียรติคุณผู้ที่จะได้รับพระราชทานเครื่องราชอิสริยาภรณ์อันมีศักดิ์รามาธิบดี จบแล้ว พระบาทสมเด็จพระเจ้าอยู่หัว ทรงพระกรุณาโปรดเกล้าโปรดกระหม่อมพระราชทานเครื่องราชอิสริยาภรณ์อันมีศักดิ์รามาธิบดี ตามลำดับ แล้ว พระบาทสมเด็จพระเจ้าอยู่หัว และสมเด็จพระนางเจ้า ฯ พระบรมราชินีนาถ เสด็จพระราชดำเนินโดยรถยนต์พระที่นั่ง พร้อมด้วยสมเด็จพระบรมโอรสาธิราช ฯ สยามมกุฎราชกุมาร สมเด็จพระเทพรัตนราชสุดา ฯ สยามบรมราชกุมารี สมเด็จพระเจ้าลูกเธอ เจ้าฟ้าจุฬาภรณวลัยลักษณ์ และพระเจ้าวรวงศ์เธอ พระองค์เจ้าโสมสวลี พระวรชายา ไปยังวัดพระศรีรัตนศาสดาราม เสด็จพระราชดำเนินเข้าสู่พระอุโบสถ พระบาทสมเด็จพระเจ้าอยู่หัว ทรงจุดธูปเทียนถวายนมัสการพระพุทธมหามณีรัตนปฏิมากร พระพุทธยอดฟ้าจุฬาโลก และพระพุทธเลิศหล้านภาไลย แล้วทรงศีล พระครูสตานันทมุนี หัวหน้าพราหมณ์ อ่านโองการแช่งน้ำ แล้วเชิญพระแสงศรและพระแสงราชศาสตรา แทงลงในน้ำพระพิพัฒนสัตยา พระสงฆ์เจริญพระพุทธมนต์สัจจคาถา เสร็จแล้ว พระบาทสมเด็จพระเจ้าอยู่หัว ทรงมีพระราชดำรัสกล่าวนำถวายสัตย์ปฏิญาณสาบานตน จบแล้ว พระครูสตานันทมุนี หัวหน้าพราหมณ์ เชิญน้ำพระพิพัฒนสัตยาขึ้นทูลเกล้าทูลกระหม่อมถวาย แล้วผู้ได้รับพระราชทานเครื่องราชอิสริยาภรณ์อันมีศักดิ์รามาธิบดีดื่มน้ำพระพิพัฒนสัตยาตามลำดับ แล้ว พระบาทสมเด็จพระเจ้าอยู่หัว ประเคนจตุปัจจัยไทยธรรม พระสงฆ์ถวายอนุโมทนา ถวายอดิเรก เสด็จพระราชดำเนินกลับ

เวลา ๑๗.๐๕ น. พระบาทสมเด็จพระเจ้าอยู่หัว และสมเด็จพระนางเจ้า ฯ พระบรมราชินีนาถ เสด็จพระราชดำเนินโดยรถยนต์พระที่นั่ง พร้อมด้วยสมเด็จพระบรมโอรสาธิราช ฯ สยามมกุฎราชกุมาร สมเด็จพระเทพรัตนราชสุดา ฯ สยามบรมราชกุมารี สมเด็จพระเจ้าลูกเธอ เจ้าฟ้าจุฬาภรณวลัยลักษณ์ และพระเจ้าวรวงศ์เธอ พระองค์เจ้าโสมสวลี พระวรชายา จากพระตำหนักจิตรลดารโหฐาน พระราชวังดุสิต ไปพระราชทานเครื่องราชอิสริยาภรณ์จุลจอมเกล้า แก่พระราชวงศ์และข้าทูลละอองธุลีพระบาท ณ พระที่นั่งดุสิตมหาปราสาท ในพระบรมมหาราชวัง จากนั้น เสด็จพระราชดำเนินไปยังวัดพระศรีรัตนศาสดาราม เสด็จเข้าพระอุโบสถ ทรงจุดธูปเทียนเครื่องนมัสการพระพุทธมหามณีรัตนปฏิมากร พระพุทธยอดฟ้าจุฬาโลก และพระพุทธเลิศหล้านภาไลย แล้วเสด็จพระราชดำเนินไปยังปราสาทพระเทพบิดร ทรงจุดธูปเทียนเครื่องราชสักการะถวายบังคมสมเด็จพระบูรพมหากษัตริยาธิราช แล้วเสด็จพระราชดำเนินกลับ

อนึ่งในวันเดียวกันนี้ สมเด็จพระนางเจ้า ฯ พระบรมราชินีนาถ ทรงพระกรุณาโปรดเกล้าโปรดกระหม่อมให้ ศาสตราจารย์ นายแพทย์หม่อมหลวงเกษตร สนิทวงศ์ เลขาธิการสภากาชาดไทย เป็น

ผู้แทนพระองค์ ไปในการแข่งม้านัดพิเศษชิงถ้วยพระราชทาน และมอบรางวัลแก่ผู้ชนะการแข่งขัน ณ สนามราชกรีฑาสโมสร

วันอาทิตย์ที่ ๖ พฤษภาคม ๒๕๒๒

เวลา ๑๖.๓๕ น. พระบาทสมเด็จพระเจ้าอยู่หัว เสด็จพระราชดำเนิน พร้อมด้วยสมเด็จพระบรมโอรสาธิราช ฯ สยามมกุฎราชกุมาร สมเด็จพระเจ้าลูกเธอ เจ้าฟ้าจุฬาภรณวลัยลักษณ์ และพระเจ้าวรวงศ์เธอ พระองค์เจ้าโสมสวลี พระวรชายา ไปในการพระราชพิธีพืชมงคลจรดพระนังคัลแรกนาขวัญ ณ พระอุโบสถวัดพระศรีรัตนศาสดาราม ในพระบรมมหาราชวัง

วันจันทร์ที่ ๗ พฤษภาคม ๒๕๒๒

เวลา ๐๘.๓๐ น. พระบาทสมเด็จพระเจ้าอยู่หัว เสด็จพระราชดำเนิน พร้อมด้วยสมเด็จพระบรมโอรสาธิราช ฯ สยามมกุฎราชกุมาร และสมเด็จพระเทพรัตนราชสุดา ฯ สยามบรมราชกุมารี ไปในการพระราชพิธีจรดพระนังคัลแรกนาขวัญ ณ พิธีมณฑลท้องสนามหลวง

ครั้นเสด็จเข้าพลับพลาพิธีแล้ว นายปรีดา กรรณสูต ปลัดกระทรวงเกษตรและสหกรณ์ ซึ่งทำหน้าที่พระยาแรกนา ยาตรากระบวนพร้อมด้วยเทพีออกจากโรงพิธีพราหมณ์ผ่านพลับพลาที่ประทับ พระยาแรกนาเฝ้าทูลละอองธุลีพระบาทถวายบังคม แล้วยาตรากระบวนไปยังลานแรกนา พระยาแรกนาเจิมโคและคันไถ แล้วไถดะไปโดยรี ๓ รอบ โดยขวาง ๓ รอบ หว่านธัญพืช แล้วไถกลบอีก ๓ รอบ แล้วพระยาแรกนาและเทพียาตรากระบวนกลับไปยังโรงพิธีพราหมณ์ พราหมณ์เสี่ยงของกิน ๗ สิ่งตั้งเลี้ยงพระโค เสร็จแล้ว โหรหลวงถวายคำพยากรณ์การเสี่ยงผ้าห่มของพระยาแรกนา และการเสี่ยงทายพระโคกินเลี้ยง ต่อจากนั้น พระราชทานพระบรมราชวโรกาสให้เกษตรกรผู้ชนะการประกวดผลผลิตข้าวสูงสุดประจำภาคในฤดูการทำนาปีพุทธศักราช ๒๕๒๑ และผู้แทนสหกรณ์ที่มีผลงานดีเด่นประจำปีพุทธศักราช ๒๕๒๑ เฝ้าทูลละอองธุลีพระบาท รับพระราชทานประกาศนียบัตรรางวัล และโล่ ตามลำดับ เสร็จแล้วประทับรถยนต์พระที่นั่งเสด็จพระราชดำเนินกลับยังสวนจิตรลดา เมื่อเสด็จพระราชดำเนินกลับ ถึงพระตำหนักจิตรลดารโหฐานแล้ว ทรงพระกรุณาโปรดเกล้าโปรดกระหม่อม ให้พระยาแรกนาหว่านข้าวในแปลงนาข้าวสำหรับปลูกไว้เก็บเมล็ดพันธุ์เพื่อพระราชทานใช้ในการพระราชพิธีพืชมงคลจรดพระนังคัลแรกนาขวัญในปีต่อไปด้วย แล้วเสด็จพระราชดำเนินไปทอดพระเนตรโครงการตามพระราชประสงค์ ในสวนจิตรลดา และพระราชทานพระบรมราชวโรกาสให้ รองศาสตราจารย์นายแพทย์เทพนม เมืองแมน คณบดีคณะสาธารณสุขศาสตร์ มหาวิทยาลัยมหิดล เฝ้าทูลละอองธุลีพระบาท เพื่อกราบบังคมทูลรายงาน และทูลเกล้าทูลกระหม่อมถวายสิ่งของต่าง ๆ เนื่องในโอกาสวันพืชมงคล ต่อจากนั้น

เสด็จพระราชดำเนินไปยังศาลาดุสิดาลัย พระราชทานพระบรมราชวโรกาสให้ นายอดุล นิยมวิภาต อธิบดีกรมส่งเสริมสหกรณ์ นำ สหกรณ์การเกษตร สหกรณ์นิคม และสหกรณ์ประมงทั่วราชอาณาจักร เฝ้าทูลละอองธุลีพระบาท ในโอกาสที่ได้เดินทางมาสัมมนาผู้นำสหกรณ์การเกษตร สหกรณ์นิคม และสหกรณ์ประมงทั่วราชอาณาจักร ณ ศูนย์ฝึกอบรมสันนิบาตสหกรณ์แห่งประเทศไทย ถนนพิชัย กรุงเทพ ฯ

เวลา ๑๖.๕๕ น. พระบาทสมเด็จพระเจ้าอยู่หัว เสด็จพระราชดำเนินโดยรถยนต์พระที่นั่ง พร้อมด้วยสมเด็จพระเจ้าลูกเธอ เจ้าฟ้าจุฬาภรณวลัยลักษณ์ จากพระตำหนักจิตรลดารโหฐาน พระราชวังดุสิต ไปทรงประกอบพิธียกช่อฟ้าพระอุโบสถวัดเบญจมบพิตรดุสิตวนาราม ที่ได้บูรณะปฏิสังขรณ์ขึ้นใหม่

เวลา ๑๗.๐๕ น. ทรงพระกรุณาโปรดเกล้าโปรดกระหม่อมให้ สมเด็จพระบรมโอรสาธิราช ฯ สยามมกุฎราชกุมาร เสด็จพระราชดำเนินแทนพระองค์ ไปพระราชทานเพลิงศพพระธรรมเจดีย์ ณ เมรุหน้าพลับพลาอิศริยาภรณ์ วัดเทพศิรินทราวาส

ในการนี้ พระเจ้าวรวงศ์เธอ พระองค์เจ้าโสมสวลี พระวรชายา โดยเสด็จพระราชดำเนินด้วย

เวลา ๑๕.๕๕ น. สมเด็จพระเทพรัตนราชสุดา ฯ สยามบรมราชกุมารี เสด็จพระราชดำเนินโดยรถยนต์พระที่นั่ง จากพระตำหนักจิตรลดารโหฐาน พระราชวังดุสิต ไปทรงเป็นประธานในพิธีเปิดการประชุมสัมมนาผู้แทนสตรี และผู้แทนรัฐบาลในกลุ่มประเทศภูมิภาคอาเซียน ตามคำอัญเชิญของสภาสตรีแห่งชาติ ในพระบรมราชินูปถัมภ์ ณ หอประชุมมนังคศิลา บ้านมนังคศิลา ต่อจากนั้น เสด็จพระราชดำเนินโดยรถยนต์พระที่นั่ง ไปในงานแสดงเครื่องมือการเกษตรที่ผลิตภายในประเทศ ซึ่งกองบริการอุตสาหกรรม กรมส่งเสริมอุตสาหกรรม กับชมรมผู้ผลิตรถไถแห่งประเทศไทย จัดให้มีขึ้น ณ บริเวณสวนอัมพร

วันอังคารที่ ๘ พฤษภาคม ๒๕๒๒

เวลา ๑๑.๐๐ น. พระบาทสมเด็จพระเจ้าอยู่หัว เสด็จพระราชดำเนินโดยรถยนต์พระที่นั่ง จากพระตำหนักจิตรลดารโหฐาน พระราชวังดุสิต ไปทรงเปิดการประชุมรัฐสภาสมัยสามัญประจำปี พุทธศักราช ๒๕๒๒ ณ พระที่นั่งอนันตสมาคม

เวลา ๑๒.๐๐ น. พระบาทสมเด็จพระเจ้าอยู่หัว เสด็จออก ณ พระตำหนักจิตรลดารโหฐาน พระราชทานพระบรมราชวโรกาสให้ พลตำรวจโท ชุมพล โลหะชาละ เฝ้าทูลละอองธุลีพระบาท รับพระราชทานประดับยศและสัญญาบัตรยศเป็น พลตำรวจเอก

เวลา ๑๕.๓๐ น. พระบาทสมเด็จพระเจ้าอยู่หัว เสด็จพระราชดำเนินโดยรถยนต์พระที่นั่ง พร้อมด้วยสมเด็จพระเจ้าลูกเธอ เจ้าฟ้าจุฬาภรณวลัยลักษณ์ จากพระตำหนักจิตรลดารโหฐาน พระราชวังดุสิต ไปทรงเปิดตึกอาคาร ๒๒ ชั้น โรงพยาบาลหัวเฉียว เชิงสะพานกษัตริย์ศึก ถนนบำรุงเมือง กรุงเทพมหานคร

เวลา ๑๗.๑๐ น. พระบาทสมเด็จพระเจ้าอยู่หัว และสมเด็จพระนางเจ้า ฯ พระบรมราชินีนาถ เสด็จออก ณ พระตำหนักจิตรลดารโหฐาน พร้อมด้วยสมเด็จพระเทพรัตนราชสุดา ฯ สยามบรมราชกุมารี และสมเด็จพระเจ้าลูกเธอ เจ้าฟ้าจุฬาภรณวลัยลักษณ์ พระราชทานพระบรมราชวโรกาสให้ ฯพณฯ นายพลโมเช่ ดายัน รัฐมนตรีว่าการกระทรวงการต่างประเทศอิสราเอล และภริยา เฝ้าทูลละอองธุลีพระบาท ในโอกาสที่เดินทางมาเยือนประเทศไทย

เวลา ๑๔.๑๕ น. สมเด็จพระนางเจ้า ฯ พระบรมราชินีนาถ สภานายิกาสภากาชาดไทย ทรงพระกรุณาโปรดเกล้าโปรดกระหม่อมให้ สมเด็จพระบรมโอรสาธิราช ฯ สยามมกุฎราชกุมาร เสด็จพระราชดำเนินแทนพระองค์ ไปพระราชทานเข็มที่ระลึกแก่ผู้บริจาคโลหิตให้สภากาชาดไทย ณ อาคารใหม่ สวนอัมพร

เวลา ๑๖.๐๐ น. สมเด็จพระเทพรัตนราชสุดา ฯ สยามบรมราชกุมารี เสด็จลง ณ ศาลาดุสิดาลัย พระราชทานพระราชวโรกาสให้ สมาชิกยุวเกษตรกร ที่ปรึกษายุวเกษตรกรและเจ้าหน้าที่จากทั่วประเทศ เฝ้าทูลละอองพระบาท

วันพุธที่ ๙ พฤษภาคม ๒๕๒๒

เวลา ๑๔.๑๐ น. สมเด็จพระนางเจ้า ฯ พระบรมราชินีนาถ สภานายิกาสภากาชาดไทย ทรงพระกรุณาโปรดเกล้าโปรดกระหม่อมให้ สมเด็จพระบรมโอรสาธิราช ฯ สยามมกุฎราชกุมาร เสด็จพระราชดำเนินแทนพระองค์ ไปพระราชทานเข็มที่ระลึกแก่ผู้บริจาคโลหิตให้สภากาชาดไทย ต่อจากเมื่อวานนี้ ณ อาคารใหม่ สวนอัมพร

เวลา ๑๖.๓๐ น. ทรงพระกรุณาโปรดเกล้าโปรดกระหม่อม ให้ พลตรี พระเจ้าวรวงศ์เธอ พระองค์เจ้าภาณุพันธุ์ยุคล เสด็จทรงปฏิบัติพระราชกรณียกิจแทนพระองค์ ในการตั้งเปรียญพระภิกษุและสามเณร ณ พระอุโบสถวัดพระศรีรัตนศาสดาราม

วันพฤหัสบดีที่ ๑๐ พฤษภาคม ๒๕๒๒

เวลา ๑๗.๕๐ น. พระบาทสมเด็จพระเจ้าอยู่หัว และสมเด็จพระนางเจ้า ฯ พระบรมราชินีนาถ เสด็จพระราชดำเนินโดยรถยนต์พระที่นั่ง พร้อมด้วยสมเด็จพระบรมโอรสาธิราช ฯ สยามมกุฎราชกุมาร สมเด็จพระเทพรัตนราชสุดา ฯ สยามบรมราชกุมารี สมเด็จพระเจ้าลูกเธอ เจ้าฟ้าจุฬาภรณวลัยลักษณ์ และพระเจ้าวรวงศ์เธอ พระองค์เจ้าโสมสวลี พระวรชายา จากพระตำหนักจิตรลดารโหฐาน พระราชวังดุสิต ไปในการพระราชพิธีทรงบำเพ็ญพระราชกุศลวิสาขบูชา ณ พระอุโบสถวัดพระศรีรัตนศาสดาราม ในพระบรมมหาราชวัง

วันศุกร์ที่ ๑๑ พฤษภาคม ๒๕๒๒

เวลา ๑๖.๑๕ น. พระเจ้าวรวงศ์เธอ พระองค์เจ้าโสมสวลี พระวรชายา เสด็จโดยรถยนต์ที่นั่ง จากพระที่นั่งอัมพรสถาน พระราชวังดุสิต ไปเป็นองค์ประธานในพิธีมอบหนังสือสำคัญแก่องค์การสมาชิกและเข็มเครื่องหมายสมาชิกสมทบสภาสตรีแห่งชาติ ในพระบรมราชินูปถัมภ์ ณ หอประชุมมนังคศิลา ถนนหลานหลวง กรุงเทพมหานคร

เวลา ๒๐.๐๕ น. พระบาทสมเด็จพระเจ้าอยู่หัว และสมเด็จพระนางเจ้า ฯ พระบรมราชินีนาถ เสด็จออก ณ มุขกระสันตะวันตก พระที่นั่งจักรีมหาปราสาท ในพระบรมมหาราชวัง พร้อมด้วยสมเด็จพระบรมโอรสาธิราช ฯ สยามมกุฎราชกุมาร สมเด็จพระเทพรัตนราชสุดา ฯ สยามบรมราชกุมารี สมเด็จพระเจ้าลูกเธอ เจ้าฟ้าจุฬาภรณวลัยลักษณ์ และพระเจ้าวรวงศ์เธอ พระองค์เจ้าโสมสวลี พระวรชายา พระราชทานพระบรมราชวโรกาสให้ นายปรีดา กรรณสูต รัฐมนตรีว่าการกระทรวงเกษตรและสหกรณ์ นำ นาย อี. ซาอุม่า ผู้อำนวยการใหญ่องค์การอาหารและเกษตรแห่งสหประชาชาติ และนายดี. แอล. อุมาลี ผู้ช่วยผู้อำนวยการองค์การอาหารและเกษตรแห่งสหประชาชาติ ประจำภาคเอเชียและตะวันออกไกล เฝ้าทูลละอองธุลีพระบาท ทูลเกล้าทูลกระหม่อมถวายเหรียญเซเรส พร้อมด้วยแผ่นเงินสลักคำถวายสดุดีสมเด็จพระนางเจ้า ฯ พระบรมราชินีนาถ ที่ทรงบำเพ็ญพระราชกรณียกิจด้านสังคมสงเคราะห์ กิจการกุศลด้านการศึกษาหมู่บ้านชนบท และการส่งเสริมศิลปหัตถกรรมพื้นเมืองของไทย ทำให้สถานภาพของสตรีชนบทมั่นคงและเจริญก้าวหน้ายิ่งขึ้น

ในโอกาสนี้ ทรงพระกรุณาโปรดเกล้าโปรดกระหม่อม พระราชทานเลี้ยงอาหารค่ำ ด้วย

วันเสาร์ที่ ๑๒ พฤษภาคม ๒๕๒๒

เวลา ๑๖.๑๐ น. พระบาทสมเด็จพระเจ้าอยู่หัว เสด็จออก ณ พระตำหนักจิตรลดารโหฐาน พระราชทานพระบรมราชวโรกาส ให้ ฯพณฯ พลอากาศเอก หะริน หงสกุล ประธานรัฐสภา เฝ้าทูลละอองธุลีพระบาท เพื่อกราบบังคมทูลพระกรุณาเกี่ยวกับการแต่งตั้งนายกรัฐมนตรีคนใหม่

เวลา ๑๖.๐๕ น. สมเด็จพระนางเจ้า ฯ พระบรมราชินีนาถ เสด็จออก ณ พระตำหนักจิตรลดารโหฐาน พระราชทานพระราชวโรกาสให้ นายพูนเพิ่ม ไกรฤกษ์ เลขาธิการพระราชวัง นำ นายแพทย์โอภาส บุญสิทธิ์ ผู้อำนวยการโรงพยาบาลสกลนคร เฝ้าทูลละอองธุลีพระบาท รับพระราชทานเครื่องมือแพทย์

เวลา ๑๘.๑๐ น. พระบาทสมเด็จพระเจ้าอยู่หัว และสมเด็จพระนางเจ้า ฯ พระบรมราชินีนาถ เสด็จพระราชดำเนินโดยรถยนต์พระที่นั่ง พร้อมด้วยสมเด็จพระเทพรัตนราชสุดา ฯ สยามบรมราชกุมารี จากพระตำหนักจิตรลดารโหฐาน พระราชวังดุสิต แปรพระราชฐานไปประทับแรม ณ พระราชวังไกลกังวล หัวหิน เพื่อทรงเยี่ยมราษฎรในจังหวัดประจวบคีรีขันธ์ และจังหวัดใกล้เคียง

เวลา ๑๗.๐๐ น. สมเด็จพระบรมโอรสาธิราช ฯ สยามมกุฎราชกุมาร เสด็จพระราชดำเนินโดยรถยนต์พระที่นั่ง พร้อมด้วยพระเจ้าวรวงศ์เธอ พระองค์เจ้าโสมสวลี พระวรชายา จากพระที่นั่งอัมพรสถาน พระราชวังดุสิต ไปพระราชทานเพลิงศพ พันโท เงิน คัมภีร์พันธุ์ ณ เมรุวัดเทพศิรินทราวาส

เวลา ๑๙.๕๐ น. สมเด็จพระเจ้าลูกเธอ เจ้าฟ้าจุฬาภรณวลัยลักษณ์ เสด็จโดยรถยนต์ที่นั่ง จากพระตำหนักจิตรลดารโหฐาน พระราชวังดุสิต ไปทรงเป็นประธานในงานบรรเลงของดุริยางค์ราชนาวี ประกอบการแสดงวิพิธทัศนา ซึ่งคุณหญิงสุคนธ์ ชลออยู่ นายกสมาคมภริยาทหารเรือจัดให้มีขึ้น เพื่อหารายได้ให้แก่สมาคม ฯ สำหรับเป็นทุนการศึกษาของบุตรธิดาสมาชิกที่ขาดแคลนทุนทรัพย์ ณ โรงละครแห่งชาติ

วันอาทิตย์ที่ ๑๓ พฤษภาคม ๒๕๒๒

เวลา ๑๖.๑๕ น. พระบาทสมเด็จพระเจ้าอยู่หัว ทรงขับรถยนต์พระที่นั่ง เสด็จพระราชดำเนิน พร้อมด้วยสมเด็จพระเทพรัตนราชสุดา ฯ สยามบรมราชกุมารี จากพระตำหนักเปี่ยมสุข พระราชวังไกลกังวล ไปทอดพระเนตรการสร้างอ่างเก็บน้ำห้วยถ้ำดิน และอ่างเก็บน้ำห้วยสามัคคี อำเภอหัวหิน จังหวัดประจวบคีรีขันธ์

เวลา ๑๖.๔๕ น. เสด็จพระราชดำเนินถึงบริเวณที่ก่อสร้างอ่างเก็บน้ำห้วยถ้ำดิน บ้านหนองพลับ ตำบลหนองพลับ อำเภอหัวหิน และทรงพระราชปฏิสันถารกับ นายบรรเจิด พลางกูร อธิบดีกรมพัฒนาที่ดิน นายเล็ก จินดาสงวน ผู้แทนอธิบดีกรมชลประทาน นายไกวัล เทพหัสดิน ณ อยุธยา ผู้อำนวยการก่อสร้างโครงการย่อย และนายปรีดา วงศ์โดยหวัง นายช่างชลประทานปราณบุรี เกี่ยวกับการก่อสร้างอ่างเก็บน้ำขนาดเล็ก ลักษณะเขื่อนดินสูง ๘ เมตร ยาว ๒๒๐ เมตร ความจุอ่างเก็บน้ำประมาณ ๓๕,๐๐๐ ลูกบาศก์เมตร ซึ่งจะกำหนดแนวคูส่งน้ำให้ราษฎรดำเนินการขุดเอง โดยสามารถส่งน้ำให้พื้นที่เพาะปลูกประมาณ ๕๐๐ ไร่ ได้ทรงพระราชปฏิสันถารกับสมาชิกสหกรณ์การเกษตรหนองพลับ จำกัด ตลอดจนราษฎรที่มาเฝ้าทูลละอองธุลีพระบาท แล้วเสด็จพระราชดำเนินโดยรถยนต์พระที่นั่งต่อไป

เวลา ๑๘.๑๕ น. เสด็จพระราชดำเนินถึงบริเวณที่ก่อสร้างอ่างเก็บน้ำห้วยสามัคคี บ้านเขาคม ตำบลหินเหล็กไฟ อำเภอหัวหิน และทรงพระราชปฏิสันถารกับ นายเล็ก จินดาสงวน ผู้แทนอธิบดีกรมชลประทาน และ นายสะอาด มหัฆกาญจนะ เกี่ยวกับการก่อสร้างอ่างเก็บน้ำขนาดเล็ก ลักษณะเขื่อนสูง ๕ เมตร ยาว ๑๑๐ เมตร ความจุอ่างเก็บน้ำประมาณ ๒๑,๐๐๐ ลูกบาศก์เมตร ซึ่งจะกำหนดแนวคูส่งน้ำให้ราษฎรดำเนินการขุดเอง โดยสามารถส่งน้ำให้พื้นที่เพาะปลูกประมาณ ๔๐๐ ไร่ ในเขตบ้านเขาต้ม และบ้านห้วยมงคล ได้ทรงพระราชปฏิสันถารกับราษฎรที่มาเฝ้าทูลละอองธุลีพระบาท แสดงออกถึงความพอพระราชหฤทัยที่ราษฎรได้ร่วมมือกับฝ่ายรัฐบาล ในการนำความเจริญมายังท้องถิ่น แล้วประทับรถยนต์พระที่นั่งเสด็จพระราชดำเนินกลับ โดยทรงหยุดเยี่ยมราษฎรที่รายทางเฝ้าทูลละอองธุลีพระบาททูลเกล้าทูลกระหม่อมถวายผลิตผลจากไร่สวน ถึงพระตำหนักเปี่ยมสุข พระราชวังไกลกังวล เมื่อเวลา ๒๐.๐๐ น.

เวลา ๙.๓๐ น. สมเด็จพระเทพรัตนราชสุดา ฯ สยามบรมราชกุมารี เสด็จพระราชดำเนินโดยรถยนต์พระที่นั่ง จากพระตำหนักเปี่ยมสุข พระราชวังไกลกังวล ไปทรงประกอบพิธียกมงกุฎสวมยอดพระเจดีย์พิพิธภัณฑ์วชิรปราสาท ณ วัดเพชรพลี อำเภอเมืองเพชรบุรี จังหวัดเพชรบุรี

วันจันทร์ที่ ๑๔ พฤษภาคม ๒๕๒๒

เวลา ๑๒.๔๕ น. พระบาทสมเด็จพระเจ้าอยู่หัว และสมเด็จพระนางเจ้า ฯ พระบรมราชินีนาถ เสด็จออก ณ พระตำหนักเปี่ยมสุข พระราชวังไกลกังวล พร้อมด้วยสมเด็จพระเทพรัตนราชสุดา ฯ สยามบรมราชกุมารี พระราชทานพระบรมราชวโรกาสให้ ฯพณฯ พลเอก เกรียงศักดิ์ ชมะนันทน์ นายกรัฐมนตรี นำ ฯพณฯ ดร. เคิร์ท วัลด์ไฮม์ เลขาธิการสหประชาชาติ และภริยา พร้อมด้วยคณะ เฝ้าทูลละอองธุลีพระบาท ในโอกาสที่เดินทางมาเยือนประเทศไทย

ในโอกาสนี้ ทรงพระกรุณาโปรดเกล้าโปรดกระหม่อมพระราชทานเลี้ยงอาหารกลางวันด้วย

เวลา ๑๖.๐๕ น. พระบาทสมเด็จพระเจ้าอยู่หัว และสมเด็จพระนางเจ้า ฯ พระบรมราชินีนาถ เสด็จออก ณ พระตำหนักเปี่ยมสุข พระราชวังไกลกังวล ทรงประกอบพิธีสมรสพระราชทาน แก่ ร้อยเอก ทินภัทร กำลังเอก กับ นางสาวอภิวันท์ ประสิทธิบุญ นายเกริกชัย เจริญรัชตภาคย์ กับ นางสาวตวงรัตน์ กีรติบุตร นายศักดิ์ เตชาชาญ กับ นางสาวจิตราภรณ์ บรรณโศภิษฐ์ นาวาโท สำเภา พลธร กับ นางสาวอินทิรา ทินกร ณ อยุธยา นายปริญญา หวังโภคา กับ นางสาวรัสนา ศุภพงศ์ และ ร้อยเอก จิรสิทธิ์ เกษะโกมล กับ นางสาวเต็มเดือน หิรัณยัษฐิติ

พระบาทสมเด็จพระเจ้าอยู่หัว ทรงพระกรุณาโปรดเกล้าโปรดกระหม่อม ให้สมเด็จพระบรมโอรสาธิราช ฯ สยามมกุฎราชกุมาร เสด็จพระราชดำเนินแทนพระองค์ ไปทรงประกอบพิธีบรรจุพระบรมสารีริกธาตุ และทรงยกฉัตรพระประธาน ณ วัดสุวรรณมงคล อำเภอเมืองตราด จังหวัดตราด

เวลา ๑๑.๓๕ น. สมเด็จพระบรมโอรสาธิราช ฯ สยามมกุฎราชกุมาร เสด็จพระราชดำเนินโดยรถยนต์พระที่นั่ง พร้อมด้วยพระเจ้าวรวงศ์เธอ พระองค์เจ้าโสมสวลี พระวรชายา จากพระที่นั่งอัมพรสถาน พระราชวังดุสิต ไปยังกองบัญชาการกองทัพอากาศ ดอนเมือง เพื่อเสด็จพระราชดำเนินโดยเครื่องบินดาโกต้าพระที่นั่ง ไปประทับเฮลิคอปเตอร์พระที่นั่ง เสด็จพระราชดำเนินจากสนามบินท่าใหม่ จังหวัดจันทบุรี ไปยังวัดสุวรรณมงคล ครั้นเสด็จพระราชดำเนินถึง นายปัญญา ฤกษ์อุไร ผู้ว่าราชการจังหวัด

ตราด กราบบังคมทูลรายงาน และกราบบังคมทูลเบิกข้าราชการชั้นผู้ใหญ่ของจังหวัดเฝ้าทูลละอองพระบาท จากนั้น เสด็จพระราชดำเนินเข้าสู่พลับพลาพิธี ทรงจุดธูปเทียนเครื่องนมัสการบูชาพระรัตนตรัยและทรงศีล แล้วเสด็จพระราชดำเนินไปยังมุขหน้าพลับพลาพิธี ทรงสรงพระบรมสารีริกธาตุ ทรงบรรจุพระบรมสารีริกธาตุลงในกรัณฑ์ ทรงบรรจุกรัณฑ์ลงในพระเจดีย์ และพระราชทานให้เจ้าพนักงานพระราชพิธีเชิญเข้าสู่อุโบสถ ระหว่างนั้น พระสงฆ์เจริญชัยมงคลคาถา ชาวพนักงานลั่นฆ้องชัย ประโคมสังข์ แตร ดุริยางค์ แล้วเสด็จเข้าสู่อุโบสถ ทรงบรรจุพระเจดีย์ในมณฑปหน้าพระประธาน แล้วทรงพระสุหร่าย ทรงเจิมฉัตร ทรงถือสายสูตรยกฉัตรขึ้นประดิษฐานเหนือพระประธาน ระหว่างนั้น พระสงฆ์เจริญชัยมงคลคาถา ชาวพนักงานลั่นฆ้องชัย ประโคมสังข์ แตร ดุริยางค์ เสร็จพิธีแล้ว ทรงจุดธูปเทียนเครื่องนมัสการบูชาพระพุทธปฏิมาประธาน ทรงลงพระนามาภิไธย และพระนามในแผ่นศิลา แล้วเสด็จพระราชดำเนินออกจากอุโบสถกลับสู่พลับพลาพิธี ทรงประเคนจตุปัจจัยไทยธรรม พระสงฆ์ถวายอนุโมทนา ถวายอดิเรก จากนั้น พระราชทานพระราชวโรกาสให้ผู้มีจิตศรัทธาบริจาคทรัพย์สมทบทุนกิจการของวัด เฝ้าทูลละอองพระบาท รับพระราชทานของที่ระลึก เสร็จแล้ว เสด็จพระราชดำเนินออกจากพลับพลาพิธี ไปยังพลับพลาพิธีเพื่อพระราชทานธงประจำรุ่นลูกเสือชาวบ้าน ธงชาติ และพระบรมฉายาลักษณ์พระบาทสมเด็จพระเจ้าอยู่หัว แก่ลูกเสือชาวบ้านจากอำเภอต่าง ๆ ในจังหวัดตราด รวม ๓๓ รุ่น

ในการนี้ สมเด็จพระบรมโอรสาธิราช ฯ สยามมกุฎราชกุมาร พระราชทานพระราชดำรัส ความว่า จุดประสงค์ที่สำคัญของการฝึกอบรมลูกเสือชาวบ้าน คือสร้างเสริมความรู้ ความสามารถ ให้มีความสามัคคีปรองดองกัน และปฏิบัติตามหลักการของลูกเสือชาวบ้านอย่างถูกต้องครบถ้วน หากปฏิบัติได้ กิจการของลูกเสือชาวบ้านจะบังเกิดประโยชน์แก่แต่ละบุคคล หมู่คณะ ไปจนถึงประเทศชาติอันเป็นส่วนรวมได้อย่างแท้จริงและตลอดไป จบแล้ว พระราชทานพระราชวโรกาสให้ผู้มีจิตศรัทธาเฝ้าทูลละอองพระบาท ทูลเกล้าทูลกระหม่อมถวายเงินโดยเสด็จพระราชกุศลสมทบทุนเพื่อใช้จ่ายในกิจการของลูกเสือชาวบ้าน จากนั้น ทรงพระดำเนินทรงเยี่ยมและทรงพระราชปฏิสันถารอย่างใกล้ชิดกับราษฎรและลูกเสือชาวบ้านที่มาเฝ้าทูลละอองพระบาทอย่างหนาแน่น พร้อมทั้งทรงพระกรุณาโปรดเกล้าโปรดกระหม่อม ให้แพทย์ที่โดยเสด็จพระราชดำเนินทำการตรวจรักษาพยาบาลผู้ป่วยเจ็บ และทรงรับไว้เป็นคนไข้ในพระราชานุเคราะห์ สมควรแก่เวลาแล้ว จึงประทับเฮลิคอปเตอร์พระที่นั่ง เสด็จพระราชดำเนิน พร้อมด้วยพระเจ้าวรวงศ์เธอ พระองค์เจ้าโสมสวลี พระวรชายา ไปยังสนามบินท่าใหม่ จังหวัดจันทบุรี เพื่อประทับเครื่องบินดาโกต้าพระที่นั่ง กลับสู่กรุงเทพมหานคร

วันอังคารที่ ๑๕ พฤษภาคม ๒๕๒๒

เวลา ๑๕.๔๐ น. พระบาทสมเด็จพระเจ้าอยู่หัว ทรงขับรถยนต์พระที่นั่ง เสด็จพระราชดำเนินพร้อมด้วยสมเด็จพระเทพรัตนราชสุดา ฯ สยามบรมราชกุมารี จากพระตำหนักเปี่ยมสุข พระราชวังไกลกังวล ไปทอดพระเนตรการก่อสร้างอ่างเก็บน้ำห้วยอีออก ๓ อำเภอหัวหิน จังหวัดประจวบคีรีขันธ์ และการก่อสร้างฝายเก็บกักน้ำห้วยทราย และฝายเก็บกักน้ำห้วยตะแปด อำเภอชะอำ จังหวัดเพชรบุรี

เวลา ๑๕.๕๕ น. เสด็จพระราชดำเนินถึงบริเวณก่อสร้างอ่างเก็บน้ำห้วยอีออก ๓ บ้านหุบกะลุ่ม ตำบลบ่อฝ้าย อำเภอหัวหิน จังหวัดประจวบคีรีขันธ์ และทรงพระราชปฏิสันถารกับ นายเล็ก จินดาสงวน ผู้แทนอธิบดีกรมชลประทาน นายไกวัล เทพหัสดิน ณ อยุธยา ผู้อำนวยการก่อสร้างโครงการย่อย และนายรัตน์ พันธุ์บูรณานนท์ นายช่างหัวหน้าโครงการส่งน้ำบำรุงรักษาโครงการเพชรบุรี เกี่ยวกับการก่อสร้าง

อ่างเก็บน้ำขนาดเล็ก ลักษณะเขื่อนดินปิดกั้นห้วยอีออก สูง ๖ เมตร ยาว ๒๒๕ เมตร ความจุอ่างเก็บน้ำประมาณ ๒๒,๕๐๐ ลูกบาศก์เมตร ซึ่งจะกำหนดแนวคูส่งน้ำให้ราษฎรดำเนินการขุดเอง โดยสามารถส่งน้ำพื้นที่เพาะปลูกประมาณ ๕๐๐ ไร่ ในเขตบ้านหุบกะลุ่ม และบ้านบ่อผ้าย ได้ทรงพระดำเนินทอดพระเนตรบริเวณก่อสร้างและทรงพระราชปฏิสันถารกับราษฎรที่มาเฝ้าทูลละอองธุลีพระบาท แล้วเสด็จพระราชดำเนินโดยรถยนต์พระที่นั่งต่อไป

เวลา ๑๗.๐๕ น. เสด็จพระราชดำเนินถึงบริเวณก่อสร้างฝายเก็บกักน้ำห้วยทราย บ้านห้วยทรายใต้ ตำบลชะอำ อำเภอชะอำ จังหวัดเพชรบุรี แล้วทรงพระราชปฏิสันถารกับ นายเล็ก จินดาสงวน ผู้แทนอธิบดีกรมชลประทาน และ นายเพียร รอดสุทธิ หัวหน้างานพิจารณาโครงการเบื้องต้น สำนักงานชลประทานที่ ๑๐ เกี่ยวกับการก่อสร้างฝายเก็บกักน้ำปิดกั้นห้วยทราย ลักษณะฝายคอนกรีต สูง ๒.๕๐ เมตร ยาว ๒๘ เมตร พร้อมอาคารประกอบที่ตัวฝาย ความจุอ่างเก็บน้ำประมาณ ๑๓,๐๐๐ ลูกบาศก์เมตร ซึ่งจะกำหนดแนวคูส่งน้ำให้ราษฎรดำเนินการขุดเอง โดยสามารถส่งน้ำให้พื้นที่เพาะปลูกท้ายฝาย ในเขตหมู่บ้านห้วยทรายใต้ ได้ประมาณ ๕๐๐ ไร่ ได้ทรงพระราชปฏิสันถารกับราษฎรที่มาเฝ้าทูลละอองธุลีพระบาท แล้วเสด็จพระราชดำเนินโดยรถยนต์พระที่นั่งต่อไป

เวลา ๑๘.๑๕ น. เสด็จพระราชดำเนินถึงบริเวณก่อสร้างฝายเก็บน้ำห้วยตะแปด บ้านอ่างหิน ตำบลห้วยทรายเหนือ อำเภอชะอำ จังหวัดเพชรบุรี แล้วทรงพระราชปฏิสันถารกับ นายเล็ก จินดาสงวน ผู้แทนอธิบดีกรมชลประทาน และ นายสะอาด มหัฆกาญจนะ เกี่ยวกับการก่อสร้างฝายเก็บกักน้ำห้วยตะแปด ลักษณะฝายคอนกรีต สูง ๒.๗๐ เมตร ยาว ๑๒.๘๐ เมตร พร้อมทั้งอาคารประกอบที่ตัวฝาย ความจุอ่างเก็บน้ำเหนือฝายประมาณ ๑๔,๐๐๐ ลูกบาศก์เมตร ซึ่งจะกำหนดแนวคูส่งน้ำให้ราษฎรดำเนินการขุดเอง โดยสามารถส่งน้ำให้พื้นที่เพาะปลูกท้ายฝายในเขตหมู่บ้านห้วยทรายเหนือ และหมู่บ้านอ่างหิน ได้ประมาณ ๖๐๐ ไร่ ได้ทรงพระราชปฏิสันถารกับข้าราชการจังหวัดเพชรบุรี เกี่ยวกับความสำคัญของการร่วมมือระหว่างรัฐบาลและราษฎร ในการพัฒนาท้องถิ่น และทรงพระราชปฏิสันถารกับราษฎรที่มาเฝ้าทูลละอองธุลีพระบาทเกี่ยวกับทุกข์สุขของเขาเหล่านั้น แล้วเสด็จพระราชดำเนินกลับโดยรถยนต์พระที่นั่ง ถึงพระตำหนักเปี่ยมสุข พระราชวังไกลกังวล เมื่อเวลา ๑๙.๑๐ น.

เวลา ๑๗.๑๕ น. พระบาทสมเด็จพระเจ้าอยู่หัว ทรงพระกรุณาโปรดเกล้าโปรดกระหม่อม ให้สมเด็จพระบรมโอรสาธิราช ฯ สยามมกุฎราชกุมาร เสด็จพระราชดำเนินแทนพระองค์ ไปพระราชทานเพลิงศพพลเอก ผ่อง บุญสม ณ เมรุหน้าพลับพลาอิศริยาภรณ์ วัดเทพศิรินทราวาส

ในการนี้ พระเจ้าวรวงศ์เธอ พระองค์เจ้าโสมสวลี พระวรชายา โดยเสด็จพระราชดำเนินด้วย

วันพุธที่ ๑๖ พฤษภาคม ๒๕๒๒

เวลา ๙.๕๐ น. สมเด็จพระเทพรัตนราชสุดา ฯ สยามบรมราชกุมารี เสด็จพระราชดำเนินโดยรถยนต์พระที่นั่ง จากพระตำหนักเปี่ยมสุข พระราชวังไกลกังวล ไปทรงเปิดโรงพยาบาลหัวหิน อำเภอหัวหิน จังหวัดประจวบคีรีขันธ์ และทรงประกอบพิธีเปิดสำนักงานเหล่ากาชาดราชบุรี อำเภอเมืองราชบุรี จังหวัดราชบุรี

เวลา ๑๗.๕๕ น. สมเด็จพระเทพรัตนราชสุดา ฯ สยามบรมราชกุมารี เสด็จพระราชดำเนินโดยรถยนต์พระที่นั่ง พร้อมด้วยสมเด็จพระเจ้าลูกเธอ เจ้าฟ้าจุฬาภรณวลัยลักษณ์ จากพระตำหนักจิตรลดารโห

ฐาน พระราชวังดุสิต ไปพระราชทานเพลิงศพ ร้อยเอก จิรนันท์ จารุจรณ ณ เมรุวัดโสมนัสวิหาร กรุงเทพมหานคร

วันศุกร์ที่ ๑๘ พฤษภาคม ๒๕๒๒

พระบาทสมเด็จพระเจ้าอยู่หัว ทรงพระกรุณาโปรดเกล้าโปรดกระหม่อมให้ สมเด็จพระบรมโอรสาธิราช ฯ สยามมกุฎราชกุมาร ทรงปฏิบัติพระราชกรณียกิจแทนพระองค์ในการประกอบพิธีสมรสพระราชทาน

เวลา ๑๖.๑๐ น. สมเด็จพระบรมโอรสาธิราช ฯ สยามมกุฎราชกุมาร เสด็จออก ณ พระที่นั่งอัมพรสถาน พระราชวังดุสิต พร้อมด้วยพระเจ้าวรวงศ์เธอ พระองค์เจ้าโสมสวลี พระวรชายา เพื่อทรงประกอบพิธีสมรสพระราชทานแก่ นายธีระพันธ์ สนิทวงศ์ ณ อยุธยา กับ นางสาวอัจนา ตันตกิตติ์

เวลา ๒๐.๐๐ น. พระบาทสมเด็จพระเจ้าอยู่หัว เสด็จออก ณ พระตำหนักเปี่ยมสุข พระราชวังไกลกังวล พระราชทานพระบรมราชวโรกาสให้ ฯพณฯ พลเอก เกรียงศักดิ์ ชมะนันทน์ นายกรัฐมนตรี นำนายโรเบิร์ต เอส. แมคนามารา ประธานธนาคารโลก และคณะ เฝ้าทูลละอองธุลีพระบาท ในโอกาสที่เดินทางมาเยือนประเทศไทย

ในโอกาสนี้ ทรงพระกรุณาโปรดเกล้าโปรดกระหม่อมพระราชทานเลี้ยงอาหารค่ำด้วย

เวลา ๒๐.๐๐ น. สมเด็จพระบรมโอรสาธิราช ฯ สยามมกุฎราชกุมาร ทรงพระกรุณาโปรดเกล้าโปรดกระหม่อมให้ ฯพณฯ นายเชาวน์ ณศีลวันต์ องคมนตรี เป็นผู้แทนพระองค์ไปชมภาพยนตร์รอบปฐมทัศน์เรื่อง "รักริษยา" ณ โรงภาพยนตร์เฉลิมไทย

วันเสาร์ที่ ๑๙ พฤษภาคม ๒๕๒๒

เวลา ๑๕.๒๕ น. พระบาทสมเด็จพระเจ้าอยู่หัว ทรงขับรถยนต์พระที่นั่งเสด็จพระราชดำเนิน พร้อมด้วยสมเด็จพระนางเจ้า ฯ พระบรมราชินีนาถ สมเด็จพระเทพรัตนราชสุดา ฯ สยามบรมราชกุมารี สมเด็จพระเจ้าลูกเธอ เจ้าฟ้าจุฬาภรณวลัยลักษณ์ จากพระตำหนักเปี่ยมสุข พระราชวังไกลกังวล ไปทรงเยี่ยมสมาชิกสหกรณ์การเกษตรดอนขุนห้วย เขามดแดง จำกัด อำเภอชะอำ จังหวัดเพชรบุรี

เวลา ๑๖.๐๐ น. เสด็จพระราชดำเนินถึงพลับพลาสหกรณ์การเกษตร ดอนขุนห้วย ฯ แล้วเสด็จเข้าพลับพลา ทรงพระราชปฏิสันถารเกี่ยวกับทุกข์สุขของสมาชิก ฯ และพระราชทานพระราชดำริเกี่ยวกับความเหมาะสมของการบำรุงสภาพดินในบางส่วนของดอนขุนห้วย โดยการแลกเปลี่ยนดินดานในดอนขุนห้วยกับดินซึ่งมีสภาพดีกว่าที่หน่วยราชการใกล้เคียงกำลังใช้ทำถนน ซึ่งอาจจะเสียค่าใช้จ่ายเล็กน้อยในการขนย้ายดิน แต่เมื่อได้สภาพดินที่ดีกว่าดินดานมาผสมปุ๋ยคอกหรือปุ๋ยเคมี ก็จะแปลงสภาพดินให้เป็นประโยชน์ต่อเกษตรกรมากขึ้น และทรงมอบให้ นายบรรเจิด พลางกูร อธิบดีกรมพัฒนาที่ดิน กับสมาชิกสหกรณ์ ฯ ร่วมกันสำรวจที่ดินของสมาชิกซึ่งไม่สามารถใช้ประโยชน์ได้ เพื่อทดลองแลกเปลี่ยนดินดังกล่าวต่อไป จากนั้น พระบาทสมเด็จพระเจ้าอยู่หัว ทรงขับรถยนต์พระที่นั่งเสด็จพระราชดำเนิน พร้อมด้วยสมเด็จพระเทพรัตนราชสุดา ฯ สยามบรมราชกุมารี ไปทอดพระเนตรอ่างเก็บน้ำห้วยวังยาว ตำบลท่าดอย อำเภอท่ายาง จังหวัดเพชรบุรี และทรงพระราชปฏิสันถารกับ นายเล็ก จินดาสงวน ผู้แทนอธิบดีกรมชลประทาน และ นายไกรวัล เทพหัสดิน ณ อยุธยา เกี่ยวกับการสร้างอ่างเก็บน้ำห้วยวังยาว ซึ่งลักษณะเป็น

เขื่อนดินสูง ๗.๕๐ เมตร ยาว ๔๐๕ เมตร เก็บกักน้ำได้ประมาณ ๒๖๕,๐๐๐ ลูกบาศก์เมตร เพื่อส่งน้ำไปยังพื้นที่เพาะปลูกในเขตโครงการพัฒนาที่ดินตามพระราชประสงค์ดอนขุนห้วยได้ประมาณ ๑,๔๐๙ ไร่ พระบาทสมเด็จพระเจ้าอยู่หัว ได้พระราชทานพระราชดำริแก่ นายวัฒนะ ปานทอง รองประธานคณะกรรมการสมาชิกสหกรณ์การเกษตรดอนขุนห้วย ฯ กลุ่มที่ ๑ นายชื้น วารี ประธานคณะกรรมการสมาชิกสหกรณ์ ฯ กลุ่มที่ ๒ นายสวง พลกุล เหรัญญิกคณะกรรมการสมาชิกสหกรณ์ ฯ กลุ่มที่ ๒ และ นายเลิศชาย แซ่ตั้ง เลขานุการคณะกรรมการสมาชิกสหกรณ์ ฯ กลุ่มที่ ๒ ให้พิจารณาขุดชั้นดินที่มีคุณภาพดีในอ่างเก็บน้ำ เพื่อนำไปใช้ประโยชน์ในการเพาะปลูกของสมาชิก ฯ โดยจะเป็นการขุดลอกอ่างเก็บน้ำให้สามารถจุปริมาณน้ำได้มากขึ้น ซึ่งเป็นการเตรียมงานเพื่อรับน้ำฝนไว้ใช้ให้เป็นประโยชน์มากที่สุด จากนั้น เสด็จพระราชดำเนินไปทอดพระเนตรบ่อพักน้ำขนาดความจุ ๓,๐๐๐ ลูกบาศก์เมตร ซึ่งรับน้ำจากอ่างเก็บน้ำห้วยวังยาว เพื่อส่งต่อไปตามท่อส่งน้ำจากที่สูงไปยังที่ต่ำตามไร่สวนของสมาชิก ฯ โดยกำหนดวันเวลาส่งน้ำ แล้วเสด็จพระราชดำเนินไปทอดพระเนตรบริเวณที่ดินของ นายประเทือง ฉาวหำ สมาชิก ฯ กลุ่มที่ ๕ ซึ่งจับฉลากได้ที่ดินซึ่งลุ่ม มีน้ำซับตลอดปี และได้รับคำแนะนำจากส่วนราชการให้ปลูกข้าว ตลอดจนพืชที่ต้องการน้ำมาก และได้ดำเนินงานด้วยความขยันหมั่นเพียร ได้ทอดพระเนตรบริเวณไร่นา แล้วเสด็จพระราชดำเนินไปยังสำนักงานสหกรณ์การเกษตรดอนขุนห้วย เขามดแดง จำกัด เพื่อพระราชทานโคพันธุ์บราห์มัน แก่ นายประเทือง ฉาวหำ ซึ่งได้รับคัดเลือกเป็นเกษตรกรตัวอย่าง ณ ที่นั้น พระบาทสมเด็จพระเจ้าอยู่หัว พระราชทานกระแสพระราชดำริ แก่ นายศุภโยค พานิชวิทย์ ผู้ว่าราชการจังหวัดเพชรบุรี นายอดุล นิยมวิภาต อธิบดีกรมส่งเสริมสหกรณ์การเกษตร นายแก้ว ศิวิลัย หัวหน้าศูนย์สาธิตที่ ๕ ดอนขุนห้วย เจ้าหน้าที่กรมพัฒนาที่ดินและสมาชิกสหกรณ์ ฯ ถึงความสำคัญในอันที่จะกำหนดวันเวลาและปริมาณน้ำที่จะเปิดส่งตามท่อระบายน้ำระบบไหลจากที่สูงไปยังที่ต่ำ เพื่อเป็นการประหยัดน้ำที่มีอยู่ โดยกำชับให้สมาชิกสหกรณ์ฯ ผันน้ำเข้าสู่ที่ดินตามวันเวลาซึ่งอาจจะน้อยกว่าที่กระทำอยู่ในปัจจุบัน อีกทั้งพระราชทานพระราชดำริให้มีการขุดบ่อเลี้ยงปลา ตลอดจนทดลองปลูกพืชผักในบริเวณที่ดินซึ่งลุ่ม หรือมีน้ำซับ ส่วนที่ดินที่เป็นดอนหรือมีดินดาน ก็พิจารณาให้มีการปลูกพืชถั่ว เพื่อบำรุงดิน หรือแลกเปลี่ยนดินจากที่อื่น ตลอดจนการขุดลอกดินที่มีสภาพดีจากบริเวณอ่างเก็บน้ำต่าง ๆ มาใช้ให้เป็นประโยชน์

เมื่อสมเด็จพระนางเจ้า ฯ พระบรมราชินีนาถ ซึ่งเสด็จพระราชดำเนิน พร้อมด้วยสมเด็จพระเจ้าลูกเธอ เจ้าฟ้าจุฬาภรณวลัยลักษณ์ จากพลับพลาสหกรณ์การเกษตรดอนขุนห้วย ไปทรงเยี่ยม นายเพียร จีนฮี้ นายพล กิจเดช และ นางกอง เอี้ยงเจียม สมาชิกสหกรณ์ตามบ้าน ตามลำดับ ได้เสด็จพระราชดำเนินมายังสำนักงานสหกรณ์การเกษตร ฯ แล้วทรงเยี่ยมสมาชิกสหกรณ์ ฯ และครอบครัว และทรงพระราชปฏิสันถารเกี่ยวกับทุกข์สุขของเขาเหล่านั้นโดยทั่วถึง สมควรแก่เวลา จึงประทับรถยนต์พระที่นั่ง เสด็จพระราชดำเนินกลับ ถึงพระตำหนักเปี่ยมสุข พระราชวังไกลกังวล เมื่อเวลา ๒๐.๕๐ น.

วันจันทร์ที่ ๒๑ พฤษภาคม ๒๕๒๒

พระบาทสมเด็จพระเจ้าอยู่หัว ทรงพระกรุณาโปรดเกล้าโปรดกระหม่อมให้ สมเด็จพระบรมโอรสาธิราช ฯ สยามมกุฎราชกุมาร ทรงปฏิบัติพระราชกรณียกิจแทนพระองค์ ในการประกอบพิธีสมรสพระราชทาน

เวลา ๑๕.๔๕ น. สมเด็จพระบรมโอรสาธิราช ฯ สยามมกุฎราชกุมาร เสด็จออก ณ พระที่นั่งอัมพรสถาน พระราชวังดุสิต พร้อมด้วยพระเจ้าวรวงศ์เธอ พระองค์เจ้าโสมสวลี พระวรชายา เพื่อทรงประกอบ

พิธีสมรสพระราชทานแก่ นายสมเกียรติ ปุญญบาล กับ นางสาวแน่งน้อย ธำรงทอง นายวีรเวช ศุภวัฒน์ กับ นางสาวนพพร เขมะโยธิน และ ร้อยโท กฤษฎา เริ่มรุจน์ กับ นางสาวจุรี จิตรบรรจง ตามลำดับ

วันอังคารที่ ๒๒ พฤษภาคม ๒๕๒๒

เวลา ๑๓.๒๐ น. พระบาทสมเด็จพระเจ้าอยู่หัว และสมเด็จพระนางเจ้า ฯ พระบรมราชินีนาถ เสด็จพระราชดำเนินโดยรถยนต์พระที่นั่ง พร้อมด้วยสมเด็จพระเทพรัตนราชสุดา ฯ สยามบรมราชกุมารี และสมเด็จพระเจ้าลูกเธอ เจ้าฟ้าจุฬาภรณวลัยลักษณ์ จากพระตำหนักเปี่ยมสุข พระราชวังไกลกังวล ไปในการสวนสนามของสมาชิกไทยอาสาป้องกันชาติ ณ โรงเรียนบ้านหุบกะพง ตำบลหุบกะพง อำเภอชะอำ จังหวัดเพชรบุรี

เวลา ๑๓.๕๐ น. เสด็จพระราชดำเนินถึงบริเวณโรงเรียนบ้านหุบกะพง แล้วเสด็จเข้าประทับในพลับพลา พลโท เทพ กรานเลิศ แม่ทัพภาคที่ ๑ และผู้อำนวยการศูนย์ไทยอาสาป้องกันชาติ กราบบังคมทูลถวายรายงานเกี่ยวกับการฝึกอบรมไทยอาสาป้องกันชาติ ความว่า เป็นการฝึกอบรมกลุ่มชนผู้มีจิตใจรักชาติในท้องที่ต่าง ๆ ทั่วประเทศไทย ตามระเบียบสำนักนายกรัฐมนตรี ว่าด้วยการฝึกอบรมไทยอาสาป้องกันชาติ วันที่ ๔ กันยายน พุทธศักราช ๒๕๒๑ โดยมุ่งหมายให้มีมาตรการการฝึกอบรมกลุ่มประชาชนอาสาสมัครผู้รักชาติทั่วประเทศเป็นแนวเดียวกัน เพื่อต่อต้านภัยคุกคามความมั่นคงของชาติในทุกรูปแบบ สำหรับการฝึกอบรมไทยอาสาป้องกันชาติที่บ้านหุบกะพง อำเภอชะอำ จังหวัดเพชรบุรี นี้ กองทัพภาคที่ ๑ และศูนย์ไทยอาสาป้องกันชาติภาคที่ ๑ ได้ร่วมกับศูนย์ไทยอาสาป้องกันชาติจังหวัดเพชรบุรี รับผิดชอบดำเนินการให้ต้องพระราชประสงค์ ที่จะให้ประชาชนในเขตอำเภอชะอำและท้องที่อื่น ๆ ได้ตระหนักถึงภัยที่คุกคามความมั่นคงของชาติ และรู้จักวิธีป้องกันชาติบ้านเมือง ตลอดจนการปฏิบัติร่วมกันระหว่างประชาชน ข้าราชการ พลเรือน และทหาร โดยได้มีสมาชิกไทยอาสาป้องกันชาติในเขตอำเภอชะอำ ในความรับผิดชอบของกองทัพภาคที่ ๑ และสมาชิกไทยอาสาป้องกันชาติในเขตรับผิดชอบของกองทัพภาคที่ ๒ กองทัพภาคที่ ๓ และกองทัพภาคที่ ๔ มาร่วมรับการอบรมทั้งสิ้น ๙๔๘ คน ซึ่งได้รับการร่วมมือสนับสนุนจากส่วนราชการที่เกี่ยวข้องโดยดี เป็นผลให้การฝึกอบรมดำเนินไปตามความมุ่งหมายทุกประการ จบแล้ว พระบาทสมเด็จพระเจ้าอยู่หัว พระราชทานพระบรมราชวโรกาสให้ผู้แทนสมาชิกไทยอาสาป้องกันชาติเข้าเฝ้าทูลละอองธุลีพระบาท รับพระราชทานธงไทยอาสาป้องกันชาติประจำอำเภอชะอำ และรับพระราชทานปืนลูกซอง และพระราชทานพระบรมราชวโรกาสให้ผู้บังคับกองร้อยหนึ่งถึงหก และผู้แทนสมาชิกไทยอาสาป้องกันชาติในเขตกองทัพภาคที่ ๑ ภาคที่ ๒ ภาคที่ ๓ และภาคที่ ๔ เข้ารับพระราชทานเข็มไทยอาสาป้องกันชาติ อีกทั้งพระราชทานพระบรมราชวโรกาสให้สมาชิกไทยอาสาป้องกันชาติที่ชนะเลิศการแข่งขันประเภทต่าง ๆ เข้ารับพระราชทานรางวัล เสร็จแล้ว สมาชิกไทยอาสาป้องกันชาติทำการปฏิญาณตน จบแล้ว พระบาทสมเด็จพระเจ้าอยู่หัว พระราชทานกระแสพระราชดำรัส ความว่า การฝึกไทยอาสาป้องกันชาติเป็นนิมิตที่ดีสำหรับการป้องกันชาติบ้านเมือง ด้วยผู้ได้รับการฝึกอบรมได้รับความรู้ในภัยต่าง ๆ ที่อาจมาคุกคาม ได้รับการฝึกด้านกายและใจตลอดจนฝึกด้วยยุทโธปกรณ์ เพื่อบรรลุผลในภารกิจที่จะให้มีความสงบในท้องที่ ทั้งนี้เมื่อทุกคนปฏิบัติงานประจำอย่างซื่อสัตย์สุจริต รักษาความสามัคคีไม่เบียดเบียนผู้อื่น มีจิตใจเมตตาเอื้อเฟื้อซึ่งกันและกัน จะสามารถรักษาประโยชน์ของชาติไทยไม่ให้มีความเดือดร้อน และจะนำมายังความเจริญรุ่งเรือง และความปลอดภัยของประเทศชาติตลอดไป จบแล้ว สมาชิกไทยอาสาป้องกันชาติ สวนสนามตามลำดับหน่วย แล้ว พระบาทสมเด็จพระเจ้าอยู่หัว และสมเด็จพระนางเจ้า ฯ

พระบรมราชินีนาถ ทรงพระดำเนิน พร้อมด้วยสมเด็จพระเทพรัตนราชสุดา ฯ สยามบรมราชกุมารี และสมเด็จพระเจ้าลูกเธอ เจ้าฟ้าจุฬาภรณวลัยลักษณ์ ทรงเยี่ยมสมาชิกไทยอาสาป้องกันชาติ ครูฝึก และวิทยากร ตามที่พักซึ่งจัดเป็นค่ายรวมสี่แห่ง สมควรแก่เวลา จึงเสด็จพระราชดำเนินโดยรถยนต์พระที่นั่ง กลับถึงพระตำหนักเปี่ยมสุข พระราชวังไกลกังวล เมื่อเวลา ๑๖.๓๕ น.

เวลา ๒๐.๐๐ น. พระบาทสมเด็จพระเจ้าอยู่หัว และสมเด็จพระนางเจ้า ฯ พระบรมราชินีนาถ เสด็จพระราชดำเนินโดยรถยนต์พระที่นั่ง พร้อมด้วยสมเด็จพระเทพรัตนราชสุดา ฯ สยามบรมราชกุมารี และสมเด็จพระเจ้าลูกเธอ เจ้าฟ้าจุฬาภรณวลัยลักษณ์ จากพระตำหนักเปี่ยมสุข พระราชวังไกลกังวล ไปในการพระราชทานเลี้ยงอาหารค่ำแก่สมาชิกไทยอาสาป้องกันชาติ ครูฝึก และวิทยากร ณ ค่ายมฤคทายวัน หัวหิน ด้วย

พระบาทสมเด็จพระเจ้าอยู่หัว ทรงพระกรุณาโปรดเกล้าโปรดกระหม่อมให้ สมเด็จพระบรมโอรสาธิราช ฯ สยามมกุฎราชกุมาร เสด็จพระราชดำเนินแทนพระองค์ ไปทรงประกอบพิธียกช่อฟ้าอุโบสถวัดประชาโฆสิตาราม ตำบลปลายโพงพาง อำเภออัมพวา จังหวัดสมุทรสงคราม

เวลา ๑๓.๒๕ น. สมเด็จพระบรมโอรสาธิราช ฯ สยามมกุฎราชกุมาร เสด็จพระราชดำเนินโดยรถยนต์พระที่นั่ง พร้อมด้วยพระเจ้าวรวงศ์เธอ พระองค์เจ้าโสมสวลี พระวรชายา จากพระที่นั่งอัมพรสถาน พระราชวังดุสิต ไปยังวัดประชาโฆสิตาราม ครั้นเสด็จพระราชดำเนินถึง นายเสถียร จันทรจำนง ผู้ว่าราชการจังหวัดสมุทรสงคราม กราบบังคมทูลถวายรายงานและกราบบังคมทูลเบิกข้าราชการชั้นผู้ใหญ่ของจังหวัดเฝ้าทูลละอองพระบาท จากนั้น เสด็จพระราชดำเนินเข้าสู่อุโบสถ ทรงจุดธูปเทียนเครื่องนมัสการบูชาพระพุทธปฏิมาประธาน แล้วเสด็จพระราชดำเนินออกจากอุโบสถเข้าสู่พลับพลาพิธี ทรงจุดธูปเทียนเครื่องนมัสการบูชาพระรัตนตรัยและทรงศีล แล้วเสด็จพระราชดำเนินออกจากพลับพลาพิธีไปยังแท่นประดิษฐานช่อฟ้า ทรงพระสุหร่าย ทรงเจิม ทรงปิดทอง ทรงผูกผ้าสีชมพู ทรงคล้องพวงมาลัย และทรงถือสายสูตรยกช่อฟ้าขึ้นประดิษฐานยังอุโบสถ ระหว่างนั้น พระสงฆ์เจริญชัยมงคลคาถา ชาวพนักงานลั่นฆ้องชัย ประโคมสังข์ แตร ดุริยางค์ เสร็จแล้ว เสด็จพระราชดำเนินกลับเข้าสู่พลับพลาพิธี ทรงประเคนจตุปัจจัยไทยธรรม พระสงฆ์ถวายอนุโมทนา ถวายอดิเรก จบแล้ว พระราชทานพระราชวโรกาสให้ผู้มีจิตศรัทธาบริจาคทรัพย์โดยเสด็จพระราชกุศลเพื่อกิจการของวัด เฝ้าทูลละอองพระบาท รับพระราชทานของที่ระลึก แล้วทรงลงพระนามาภิไธยและพระนามในแผ่นศิลา จากนั้น ทรงพระดำเนินทรงเยี่ยมและทรงพระราชปฏิสันถารอย่างใกล้ชิดกับราษฎรที่มาเฝ้าทูลละอองพระบาทอย่างหนาแน่น พร้อมทั้งทรงพระกรุณาโปรดเกล้าโปรดกระหม่อม ให้แพทย์ที่โดยเสด็จพระราชดำเนิน ทำการตรวจรักษาผู้ป่วยเจ็บ และทรงรับไว้เป็นคนไข้ในพระราชานุเคราะห์ สมควรแก่เวลา จึงประทับรถยนต์พระที่นั่งเสด็จพระราชดำเนินพร้อมด้วยพระเจ้าวรวงศ์เธอ พระองค์เจ้าโสมสวลี พระวรชายา กลับสู่กรุงเทพมหานคร

วันพุธที่ ๒๓ พฤษภาคม ๒๕๒๒

เวลา ๑๓.๕๐ น. สมเด็จพระบรมโอรสาธิราช ฯ สยามมกุฎราชกุมาร เสด็จพระราชดำเนินโดยรถยนต์พระที่นั่ง จากพระที่นั่งอัมพรสถาน พระราชวังดุสิต ไปยังโรงเรียนนายเรือ จังหวัดสมุทรปราการ เพื่อทรงเยี่ยมเรือฝึกนักเรียนนายเรือสเปน ฆวน เซบาสเตียน เด เอลกาโด ครั้นเสด็จพระราชดำเนินถึง พลเรือเอก สมุทร สหนาวิน รองผู้บัญชาการทหารเรือ และพลเรือตรี จินดา ชัยอุดม ผู้บัญชาการโรงเรียนนายเรือ กราบบังคมทูลรายงาน จากนั้น ทรงจุดธูปเทียนเครื่องราชสักการะ กราบถวายบังคมพระบรมรูป

พระบาทสมเด็จพระจุลจอมเกล้าเจ้าอยู่หัว แล้วประทับรถยนต์พระที่นั่ง เสด็จพระราชดำเนินไปยังท่าเทียบเรือ ทอดพระเนตรการปืนเสาของนักเรียนนายเรือสเปน แล้วเสด็จขึ้นเรือฆวน เซบาสเตียน เด เอลกาโด พระราชทานพระราชวโรกาสให้ เอกอัครราชทูตสเปนประจำประเทศไทย ผู้บังคับการเรือ และนายทหารผู้ใหญ่ประจำเรือฆวน เซบาสเตียน เด เอลกาโด เฝ้าทูลละอองพระบาท จากนั้น เสด็จพระราชดำเนินเข้าสู่ห้องโถงของเรือ ทรงลงพระนามาภิไธยในสมุดเยี่ยม และทรงพระดำเนินทอดพระเนตร บริเวณเรือ แล้วเสด็จพระราชดำเนินไปยังที่ประทับเพื่อเสวยพระสุธารส สมควรแก่เวลา จึงเสด็จลงจากเรือฆวน เซบาสเตียน เด เอลกาโด ประทับรถยนต์พระที่นั่งเสด็จพระราชดำเนินกลับสู่พระที่นั่งอัมพรสถาน

วันพฤหัสบดีที่ ๒๔ พฤษภาคม ๒๕๒๒

เวลา ๑๕.๓๕ น. พระบาทสมเด็จพระเจ้าอยู่หัว เสด็จออก ณ พระตำหนักเปี่ยมสุข พระราชวังไกลกังวล พระราชทานพระบรมราชวโรกาสให้ ฯพณฯ พลเอก เกรียงศักดิ์ ชมะนันทน์ นายกรัฐมนตรี นำ ฯพณฯ นายวิโดเย ชาร์โกวิช สมาชิกสภาประธานาธิบดีสหพันธ์สาธารณรัฐสังคมนิยมยูโกสลาเวีย และคณะ เฝ้าทูลละอองธุลีพระบาท ในโอกาสที่เดินทางมาเยือนประเทศไทยในฐานะแขกของรัฐบาล ต่อจากนั้น

เวลา ๑๖.๑๐ น. พระราชทานพระบรมราชวโรกาสให้ ฯพณฯ พลเอก เกรียงศักดิ์ ชมะนันทน์ นายกรัฐมนตรี เฝ้าทูลละอองธุลีพระบาท เพื่อทูลเกล้าทูลกระหม่อมถวายพระบรมราชโองการแต่งตั้งคณะรัฐมนตรี เพื่อทรงลงพระปรมาภิไธย

เวลา ๑๐.๐๐ น. สมเด็จพระบรมโอรสาธิราช ฯ สยามมกุฎราชกุมาร เสด็จพระราชดำเนินโดยรถยนต์พระที่นั่ง พร้อมด้วยพระเจ้าวรวงศ์เธอ พระองค์เจ้าโสมสวลี พระวรชายา จากพระที่นั่งอัมพรสถาน พระราชวังดุสิต ไปยังกองบัญชาการกองทัพอากาศ ดอนเมือง เพื่อประทับเครื่องบินพระที่นั่งไปประทับเฮลิคอปเตอร์พระที่นั่ง ไปทรงประกอบพิธียกช่อฟ้าอุโบสถ วัดสระเกศ ตำบลตลิ่งงาม อำเภอเกาะสมุย จังหวัดสุราษฎร์ธานี และพระราชทานธงประจำรุ่นลูกเสือชาวบ้านจังหวัดสุราษฎร์ธานี

ครั้นเสด็จพระราชดำเนินถึง นายสนอง รอดโพธิ์ทอง ผู้ว่าราชการจังหวัดสุราษฎร์ธานี กราบบังคมทูลรายงาน และกราบบังคมทูลเบิกข้าราชการชั้นผู้ใหญ่ของจังหวัด เฝ้าทูลละอองพระบาท จากนั้น เสด็จพระราชดำเนินโดยรถยนต์พระที่นั่งไปยังวัดสระเกศ ตำบลตลิ่งงาม อำเภอเกาะสมุย จังหวัดสุราษฎร์ธานี เสด็จเข้าสู่ศาลาการเปรียญ ทรงจุดธูปเทียนเครื่องนมัสการบูชาพระรัตนตรัย และทรงศีล แล้วเสด็จออกจากศาลาการเปรียญ ไปยังแท่นที่ประดิษฐานช่อฟ้า ทรงพระสุหร่าย ทรงเจิม ทรงปิดทอง ทรงผูกผ้าสีชมพู และทรงคล้องพวงมาลัย ต่อจากนั้น พระเจ้าวรวงศ์เธอ พระองค์เจ้าโสมสวลี พระวรชายา ทรงปิดทอง และทรงคล้องพวงมาลัยช่อฟ้า แล้ว สมเด็จพระบรมโอรสาธิราช ฯ สยามมกุฎราชกุมาร ทรงถือสายสูตรยกช่อฟ้าขึ้นประดิษฐานยังอุโบสถ ระหว่างนั้น พระสงฆ์เจริญชัยมงคลคาถา ชาวพนักงานลั่นฆ้องชัย ประโคมสังข์ แตร ดุริยางค์ เสร็จพิธีแล้ว เสด็จพระราชดำเนินเข้าสู่อุโบสถ ทรงจุดธูปเทียนเครื่องนมัสการพระพุทธปฏิมาประธาน ทรงลงพระนามาภิไธย ทรงลงพระนาม ในแผ่นศิลา แล้วเสด็จพระราชดำเนินเข้าสู่ศาลาการเปรียญ ทรงประเคนจตุปัจจัยไทยธรรม พระสงฆ์ถวายอนุโมทนาจบแล้ว พระราชทานพระราชวโรกาสให้ผู้มีจิตศรัทธาเฝ้าทูลละอองพระบาท ทูลเกล้าทูลกระหม่อมถวายเงินโดยเสด็จพระราชกุศลสมทบทุนมูลนิธินักเรียนที่ขาดแคลนจังหวัดสุราษฎร์ธานี ในพระบรมราชูปถัมภ์ จากนั้น เสด็จพระราชดำเนินออก ณ มุขศาลาการเปรียญ เพื่อพระราชทานธงประจำรุ่นลูกเสือชาวบ้าน

ชงชาติ และพระบรมฉายาลักษณ์ของพระบาทสมเด็จพระเจ้าอยู่หัว แก่ลูกเสือชาวบ้านอำเภอต่าง ๆ ในจังหวัดสุราษฎร์ธานี รวม ๘ รุ่น ในการนี้ สมเด็จพระบรมโอรสาธิราช ฯ สยามมกุฎราชกุมาร พระราชทานพระราชดำรัส ความว่า การฝึกอบรมลูกเสือชาวบ้าน นับว่าเป็นคุณประโยชน์ทั้งต่อตนเองและบ้านเมือง เพราะการฝึกอบรมเป็นไปเพื่อให้มีความสามารถ ให้มีระเบียบวินัย ให้รู้จักเห็นใจมีความจริงใจต่อผู้อื่น ตลอดทั้งถือเป็นหน้าที่ที่จะบำเพ็ญประโยชน์ต่อส่วนรวม หากลูกเสือชาวบ้านทุกคนตระหนักในระเบียบปฏิบัติที่ดีงาม และมีความสามัคคีปรองดองกัน ก็จะทำให้ประเทศชาติมีความเจริญมั่นคงและยั่งยืนอยู่ได้ตลอดไป จบแล้ว พระราชทานพระราชวโรกาสให้ผู้มีจิตศรัทธา เฝ้าทูลละอองพระบาท ทูลเกล้าทูลกระหม่อมถวายเงินโดยเสด็จพระราชกุศลสมทบทุนกิจการลูกเสือชาวบ้าน แล้วทรงพระดำเนินทรงเยี่ยมและทรงพระราชปฏิสันถารอย่างใกล้ชิดกับราษฎรที่มาเฝ้าทูลละอองพระบาทอย่างหนาแน่น พร้อมทั้งทรงพระกรุณาโปรดเกล้าโปรดกระหม่อม ให้แพทย์ที่โดยเสด็จพระราชดำเนินทำการตรวจรักษาผู้ป่วยเจ็บ และทรงรับไว้เป็นคนไข้ในพระราชานุเคราะห์ สมควรแก่เวลาแล้ว จึงเสด็จพระราชดำเนินโดยรถยนต์พระที่นั่ง พร้อมด้วยพระเจ้าวรวงศ์เธอ พระองค์เจ้าโสมสวลี พระวรชายา ไปประทับเฮลิคอปเตอร์พระที่นั่ง ที่สนามโรงเรียนเกาะสมุย เสด็จพระราชดำเนินไปยังสนามบินมณฑลทหารบกที่ ๕ จังหวัดนครศรีธรรมราช เพื่อประทับเครื่องบินพระที่นั่งเสด็จพระราชดำเนินกลับสู่กรุงเทพมหานคร

วันเสาร์ที่ ๒๖ พฤษภาคม ๒๕๒๒

เวลา ๙.๐๐ น. สมเด็จพระเทพรัตนราชสุดา ฯ สยามบรมราชกุมารี เสด็จพระราชดำเนินโดยรถยนต์พระที่นั่ง จากพระตำหนักเปี่ยมสุข พระราชวังไกลกังวล ไปทรงเป็นประธานในงานฉลองครบรอบ ๕๐ ปีของโรงเรียนราชินีบน ถนนสามเสน กรุงเทพมหานคร และเมื่อเสด็จพระราชดำเนินกลับ ถึงพระตำหนักจิตรลดารโหฐาน พระราชวังดุสิต แล้ว พระบาทสมเด็จพระเจ้าอยู่หัว ทรงพระกรุณาโปรดเกล้าโปรดกระหม่อมให้เสด็จแทนพระองค์ ณ ศาลาดุสิดาลัย พระราชทานพระราชวโรกาสให้ นายศรีพงศ์ สระวาสี ผู้ว่าราชการจังหวัดนนทบุรี นำกลุ่มเกษตรกร ชาวสวน สมาชิกสโมสร ไลออนส์ และสมาชิกเหล่ากาชาดจังหวัดนนทบุรี เข้าเฝ้าทูลละอองพระบาท ทูลเกล้าทูลกระหม่อมถวายเงินสมทบทุนมูลนิธิสายใจไทยในพระบรมราชูปถัมภ์ แล้วพระราชทานพระราชวโรกาสให้ คุณหญิงสุมน สุชีวะ ประธานกรรมการมูลนิธิสิริวัฒนา–เชสเชียร์ ในพระบรมราชูปถัมภ์ และผู้มีจิตศรัทธาบริจาคเงินให้มูลนิธิ ฯ พร้อมด้วย นายกริช เกตุแก้ว ผู้ว่าราชการจังหวัดสมุทรปราการ เข้าเฝ้าทูลละอองพระบาท ทูลเกล้าทูลกระหม่อมถวายเงินจำนวน ๒๐๐,๐๐๐ บาท เพื่อโดยเสด็จพระราชกุศลให้มูลนิธิ ฯ สร้างและขยายบ้านพักคนไข้ที่ ตำบลบางปิ้ง อำเภอเมืองสมุทรปราการ จังหวัดสมุทรปราการ

วันจันทร์ที่ ๒๘ พฤษภาคม ๒๕๒๒

เวลา ๑๖.๑๐ น. พระบาทสมเด็จพระเจ้าอยู่หัว เสด็จออก ณ พระตำหนักเปี่ยมสุข พระราชวังไกลกังวล พระราชทานพระบรมราชวโรกาสให้ ฯพณฯ พลเอก เกรียงศักดิ์ ชมะนันทน์ นายกรัฐมนตรี นำ คณะรัฐมนตรีที่ได้รับการแต่งตั้งใหม่ เข้าเฝ้าทูลละอองธุลีพระบาท เพื่อถวายสัตย์ปฏิญาณก่อนรับหน้าที่ ว่าจะจงรักภักดีต่อพระมหากษัตริย์ และปฏิบัติหน้าที่ด้วยความซื่อสัตย์สุจริต เพื่อประโยชน์ของประเทศและประชาชน ทั้งจะรักษาไว้และปฏิบัติตาม ซึ่งรัฐธรรมนูญแห่งราชอาณาจักรไทยทุกประการ

เวลา ๑๘.๓๕ น. พระบาทสมเด็จพระเจ้าอยู่หัว เสด็จออก ณ พระตำหนักเปี่ยมสุข พระราชวังไกลกังวล พระราชทานพระบรมราชวโรกาสให้นายสุพจน์ เพียรสุนทร รองปลัดกระทรวงการต่างประเทศ

นำ นายจินดา อัตตะนันทน์ ซึ่งได้รับการแต่งตั้งให้ดำรงตำแหน่งเอกอัครราชทูตวิสามัญผู้มีอำนาจเต็มประจำประเทศแคนาดา เฝ้าทูลละอองธุลีพระบาทเพื่อกราบถวายบังคมลาก่อนไปรับตำแหน่งหน้าที่

เวลา ๑๘.๔๕ น. นำ นายเกรียงศักดิ์ ศิริมงคล ซึ่งได้รับแต่งตั้งให้ดำรงตำแหน่งเอกอัครราชทูตวิสามัญผู้มีอำนาจเต็มประจำสาธารณรัฐอาหรับแห่งอียิปต์ เฝ้าทูลละอองธุลีพระบาทเพื่อกราบถวายบังคมลาก่อนไปรับหน้าที่

เวลา ๑๘.๕๐ น. นำ นายสุธี ประศาสน์วินิจฉัย ซึ่งได้รับการแต่งตั้งให้ดำรงตำแหน่งเอกอัครราชทูตวิสามัญผู้มีอำนาจเต็มประจำสหพันธ์สาธารณรัฐเยอรมัน เฝ้าทูลละอองธุลีพระบาทเพื่อกราบถวายบังคมลาก่อนไปรับตำแหน่งหน้าที่ ต่อจากนั้น

เวลา ๑๙.๓๕ น. พระราชทานพระบรมราชวโรกาสให้ ฯพณฯ นายวิลเลียม เอ็ดเวิร์ด บาวเออร์ เอกอัครราชทูตแคนาดา ประจำประเทศไทย และภริยา เฝ้าทูลละอองธุลีพระบาท เพื่อกราบถวายบังคมลาในโอกาสที่จะพ้นจากตำแหน่งหน้าที่

เวลา ๒๐.๒๕ น. พระราชทานพระบรมราชวโรกาสให้ นายชูชาติ ประมูลผล อธิบดีกรมวิเทศสหการ นำ นายอาคริอาโน อาร์. การ์เซีย ผู้แทนสำนักงานโครงการพัฒนาสหประชาชาติ ประจำภูมิภาค และภริยา พร้อมด้วยนายเนมมารา ซับบารามัน และนายรอย ดี. มอเรย์ รองผู้แทนสำนักงานโครงการพัฒนาสหประชาชาติ ฯ เฝ้าทูลละอองธุลีพระบาท เพื่อกราบถวายบังคมลา เนื่องจากจะพ้นจากตำแหน่งหน้าที่ และกราบบังคมทูลเกี่ยวกับการให้ความช่วยเหลือโครงการพัฒนาเกษตรที่สูง ตามพระราชประสงค์ว่าด้วยการถ่ายรูปทางอากาศเพื่อการเกษตรและความช่วยเหลือทางด้านเครื่องมือกล ซึ่งสำนักงานโครงการพัฒนาสหประชาชาติจะให้ความช่วยเหลือ คิดเป็นมูลค่าประมาณ ๕ ล้านบาท

วันอังคารที่ ๒๙ พฤษภาคม ๒๕๒๒

เวลา ๑๒.๔๐ น. พระบาทสมเด็จพระเจ้าอยู่หัว สมเด็จพระนางเจ้า ฯ พระบรมราชินีนาถ และสมเด็จพระเทพรัตนราชสุดา ฯ สยามบรมราชกุมารี เสด็จพระราชดำเนินโดยเฮลิคอปเตอร์พระที่นั่ง จากสนามกีฬาโรงเรียนไกลกังวล ไปทอดพระเนตรบริเวณต้นแม่น้ำเพชรบุรี ในเขตอำเภอท่ายาง และอำเภอเขาย้อย จังหวัดเพชรบุรี และทรงเยี่ยมข้าราชการกรมชลประทาน และข้าราชการจังหวัดเพชรบุรี ณ เขื่อนแก่งกระจาน อำเภอท่ายาง จังหวัดเพชรบุรี

วันพุธที่ ๓๐ พฤษภาคม ๒๕๒๒

เวลา ๑๐.๓๕ น. พระบาทสมเด็จพระเจ้าอยู่หัว สมเด็จพระนางเจ้า ฯ พระบรมราชินีนาถ และสมเด็จพระเทพรัตนราชสุดา ฯ สยามบรมราชกุมารี เสด็จลง ณ ศาลาเริง พระราชวังไกลกังวล ทรงบำเพ็ญพระราชกุศลถวายพระบาทสมเด็จพระปกเกล้าเจ้าอยู่หัว

วันพฤหัสบดีที่ ๓๑ พฤษภาคม ๒๕๒๒

เวลา ๑๖.๓๕ น. พระบาทสมเด็จพระเจ้าอยู่หัว สมเด็จพระนางเจ้า ฯ พระบรมราชินีนาถ และสมเด็จพระเทพรัตนราชสุดา ฯ สยามบรมราชกุมารี เสด็จพระราชดำเนินโดยรถยนต์พระที่นั่ง จากพระตำหนัก

เปี่ยมสุข พระราชวังไกลกังวล ไปทรงเยี่ยมศูนย์การทหารราบ ค่ายธนะรัชต์ อำเภอปราณบุรี จังหวัดประจวบคีรีขันธ์

ในการนี้ ได้ทอดพระเนตรการสาธิตเครื่องเตือนภัยในการซุ่มโจมตี รองเท้าลดอันตรายจากทุ่นระเบิด และปลอกลดการสะบัดปืนเล็กยาว ตลอดจนทอดพระเนตรผลิตภัณฑ์ของชมรมแม่บ้านศูนย์การทหารราบ ค่ายธนะรัชต์

วันที่ ๑ พฤษภาคม ๒๕๒๒ พระราชทานพระบรมราชวโรกาสให้ฯพณฯ นายฟริคเยส ปูจา รัฐมนตรีรักษาการกระทรวงการต่างประเทศ สาธารณรัฐประชาชนฮังการี เฝ้าทูลละอองธุลีพระบาท ในโอกาสที่เดินทางมาเยือนประเทศไทยในฐานะแขกของกระทรวงการต่างประเทศ ณ พระตำหนักเปี่ยมสุข พระราชวังไกลกังวล

1 May 1979. His Majesty the King granting an audience to His Excellency Mr. Frigyes Puja, Minister of Foreign Affairs of the Hungerian People's Republic, on the occasion of his visit to Thailand as a guest of the Ministry of Foreign Affairs, at Klai Kangwol Palace.

วันที่ ๕ พฤษภาคม ๒๕๒๒ ทรงมีพระราชดำรัส กล่าวนำถวายสัตย์ปฏิญาณตน เนื่องในการพระราชพิธีฉัตรมงคล ณ พระอุโบสถวัดพระศรีรัตนศาสดาราม

5 May 1979. His Majesty the King leading members of the Honourable Order of Rama in declaring the Oath of Allegiance, at the Chapel Royal in the Grand Palace.

วันที่ ๕ พฤษภาคม ๒๕๒๒ ทรงพระกรุณาโปรดเกล้าโปรดกระหม่อม พระราชทานเครื่องราชอิสริยาภรณ์อันมีศักดิ์รามาธิบดี เนื่องในการพระราชพิธีฉัตรมงคล ณ พระที่นั่งดุสิตมหาปราสาท ในพระบรมมหาราชวัง

5 May 1979. Their Majesties the King and Queen presiding over the Ceremony of Conferring Decorations on members of the Honourable Order of Rama, at Dusit Hall in the Grand Palace.

วันที่ ๘ พฤษภาคม ๒๕๒๒ พระราชทานพระบรมราชวโรกาสให้ ฯพณฯ พลเอก โมเช่ ดายัน รัฐมนตรีว่าการกระทรวงการต่างประเทศอิสราเอล และภริยา เฝ้าทูลละอองธุลีพระบาท ในโอกาสที่เดินทางมาเยือนประเทศไทย ณ พระตำหนักจิตรลดารโหฐาน

8 May 1979. Their Majesties the King and Queen, in the company of Her Royal Highness Princess Maha Chakri Sirindhorn, granting an audience to His Excellency General Moshe Dayan, Minister of Foreign Affairs of Israel, and Mrs. Dayan, on the occasion of their visit to Thailand, at Chitralada Villa.

วันที่ ๑๑ พฤษภาคม ๒๕๒๒ พระราชทานพระบรมราชวโรกาสให้ นาย อี. ซาอุม่า ผู้อำนวยการใหญ่องค์การอาหารและเกษตรแห่งสหประชาชาติ และนาย ดี. แอล. อุมาลี ผู้ช่วยผู้อำนวยการ ฯ ประจำภาคเอเชียตะวันออกไกล เฝ้าทูลละอองธุลีพระบาท ทูลเกล้าทูลกระหม่อม ถวายเหรียญเซเรส พร้อมด้วยแผ่นเงินสลักคำถวายสดุดีสมเด็จพระนางเจ้า ฯ พระบรมราชินีนาถ ที่ทรงบำเพ็ญพระราชกรณียกิจด้านสังคมสงเคราะห์กิจการกุศลด้านการศึกษาหมู่บ้านชนบทและการส่งเสริมศิลปหัตถกรรมพื้นเมืองของไทยทำให้สถานภาพของสตรีชนบทมั่นคงและเจริญก้าวหน้ายิ่งขึ้น ณ พระที่นั่งจักรีมหาปราสาท

11 May 1979. Their Majesties the King and Queen, in the company of Their Royal Highnesses Crown Prince Vajiralongkorn, Princess Maha Chakri Sirindhorn, Princess Chulabhorn and Princess Soamsawali, granting an audience to Dr. Edouard Saouma, Director-General of the Food and Agriculture Organization of the United Nations, who presented Her Majesty the Queen with the CERES Medal for Her work in advancing the cause of women and the rural poor, at Chakri Throne Hall in the Grand Palace.

วันที่ ๑๒ พฤษภาคม ๒๕๒๒ พระราชทานพระบรมราชวโรกาสให้ ฯพณฯ พลอากาศเอก หะริน หงสกุล ประธานรัฐสภา เฝ้าทูลละอองธุลีพระบาท เพื่อกราบบังคมทูลพระกรุณาเกี่ยวกับการแต่งตั้งนายกรัฐมนตรี ณ พระตำหนักจิตรลดารโหฐาน

12 May 1979. His Majesty the King granting an audience to His Excellency Air Chief Marshal Harin Hongsakula, the Speaker of Parliament, who presented Him with the appointment of General Kriangsak Chomanan as Prime Minister for His Majesty's Sigrature, at Chitralada Villa.

วันที่ ๑๔ พฤษภาคม ๒๕๒๒ พระราชทานพระบรมราชวโรกาสให้ ฯพณฯ ดร. เคิร์ท วัลด์ไฮม์ เลขาธิการสหประชาชาติ และ ภริยา พร้อมด้วยคณะ เฝ้าทูลละอองธุลีพระบาท ในโอกาสที่เดินทางมาเยือนประเทศไทย ณ พระตำหนักเบี้ยมสุข พระราชวังไกลกังวล

14 May 1979. Their Majesties the King and Queen granting an audience to His Excellency Dr. Kurt Waldheim, Secretary-General of the United Nations, and Mrs. Waldheim on the occasion of their visit to Thailand, at Klai Kangwol Palace.

วันที่ ๑๕ พฤษภาคม ๒๕๒๒ ทอดพระเนตรบริเวณก่อสร้างฝายเก็บกักน้ำห้วยทราย ตามพระราชดำริ บ้านห้วยทรายใต้ ตำบลชะอำ อำเภอชะอำ จังหวัดเพชรบุรี

15 May 1979. His Majesty the King inspecting a weir constructed by the Royal Irrigation Department at His instigation at Ban Huai Sai, Cha-am District, Phetchaburi Province.

วันที่ ๑๘ พฤษภาคม ๒๕๒๒ พระราชทานพระบรมราชวโรกาสให้ นายโรเบิร์ต เอส. แมคนามารา ประธานธนาคารโลก และคณะ เฝ้าทูลละอองธุลีพระบาท ในโอกาสที่เดินทางมาเยือนประเทศไทย ณ พระราชวังไกลกังวล

18 May 1979. His Majesty the King granting an audience to Mr. Robert S. McNamara, President of the World Bank, on the occasion of his visit to Thailand, at Klai Kangwol Palace.

วันที่ ๑๙ พฤษภาคม ๒๕๒๒ ทรงพระราชปฏิสันถารเกี่ยวกับทุกข์สุขของสมาชิกสหกรณ์การเกษตรดอนขุนห้วย อำเภอชะอำ จังหวัดเพชรบุรี

19 May 1979. His Majesty the King, in the company of Her Royal Highness Princess Maha Chakri Sirindhorn, conversing with members of the Don Khun Huai Agricultural Co-operative Community, Cha-am District, Phetchaburi Province.

วันที่ ๒๔ พฤษภาคม ๒๕๒๒ พระราชทานพระบรมราชวโรกาสให้ ฯพณฯ นายวิโดเย ซาร์โกวิช สมาชิกสภาประธานาธิบดี สหพันธ์สาธารณรัฐสังคมนิยมยูโกสลาเวีย และคณะ เฝ้าทูลละอองธุลีพระบาท ในโอกาสที่เดินทางมาเยือนประเทศไทย ณ พระตำหนักเปี่ยมสุข พระราชวังไกลกังวล

24 May 1979. His Majesty the King granting an audience to His Excellency Vidoje Zarkovic, Member of the Presidium of the Social Federal Republic of Yugoslavia, and his party, on the occasion of their visit to Thailand, at Klai Kangwol Palace.

วันที่ ๒๘ พฤษภาคม ๒๕๒๒ พระราชทานพระบรมราชวโรกาสให้ ฯพณฯ พลเอก เกรียงศักดิ์ ชมะนันทน์ นายกรัฐมนตรี นำคณะรัฐมนตรี เข้าเฝ้าทูลละอองธุลีพระบาท เพื่อถวายสัตย์ปฏิญาณก่อนเข้ารับตำแหน่งหน้าที่ ณ พระตำหนักเบี่ยมสุข พระราชวังไกลกังวล

28 May 1979. His Majesty the King granting an audience to His Excellency General Kriangsak Chomanan, Prime Minister, and members of the Cabinet who declared their Oath of Allegiance, at Chitralada Villa.

วันที่ ๒๘ พฤษภาคม ๒๕๒๒ พระราชทานพระบรมราชวโรกาสให้ นายอาคริอาโน อาร์. การ์เซีย ผู้แทนสำนักงานโครงการพัฒนาสหประชาชาติประจำภูมิภาค และภริยา พร้อมด้วย นายเนมมาราซับบารามัน และนายรอย ดี. มอเรย์ รองผู้แทนสำนักงานโครงการพัฒนาสหประชาชาติฯ เฝ้าทูลละอองธุลีพระบาท เพื่อกราบถวายบังคมลาเนื่องจากพ้นจากตำแหน่งหน้าที่ ณ พระตำหนักเบี่ยมสุข พระราชวังไกลกังวล

28 May 1979. Their Majesties the King and Queen, in the company of Their Royal Highnesses Princess Maha Chakri Sirindhorn and Princess Chulabhorn, granting an audience to Mr. Acriano R. Garcia, Regional Representative of the United Nations Development Programme, and Mrs. Garcia on the conclusion of his tour of duty, at Klai Kangwol Palace.

วันที่ ๓๐ พฤษภาคม ๒๕๒๒ ทรงบำเพ็ญพระราชกุศล ถวายพระบาทสมเด็จพระปกเกล้าเจ้าอยู่หัว ณ ศาลาเริง พระราชวังไกลกังวล

30 May 1979. His Majesty the King presenting food during the Religious Rite in commemoration of the demiss of His Majesty King Prajadhipok, at Klai Kangwol Palace.

มิถุนายน

วันศุกร์ที่ ๑ มิถุนายน ๒๕๒๒

พระบาทสมเด็จพระเจ้าอยู่หัว ทรงพระกรุณาโปรดเกล้าโปรดกระหม่อมให้ สมเด็จพระบรมโอรสาธิราช ฯ สยามมกุฎราชกุมาร เสด็จออกแทนพระองค์ ณ พระที่นั่งอัมพรสถาน พระราชวังดุสิต พระราชทานพระบรมราชวโรกาสให้คณะบุคคลต่าง ๆ เฝ้าทูลละอองพระบาท ดังต่อไปนี้

เวลา ๑๖.๒๐ น. คุณหญิงวัลลีย์ พงษ์พานิช นำ คณะชมรมรถร่วม บริษัทขนส่ง จำกัด ภาคใต้ เฝ้าทูลละอองพระบาท ทูลเกล้าทูลกระหม่อมถวายเงินโดยเสด็จพระราชกุศลตามพระราชอัธยาศัย

เวลา ๑๖.๒๕ น. นายประทีป เชาว์เสาวภา นายกสภามวยอาชีพแห่งประเทศไทย ภาคใต้ และนางส่งศรี ชุณหพิมล เฝ้าทูลละอองพระบาท ทูลเกล้าทูลกระหม่อมถวายเงินโดยเสด็จพระราชกุศลสมทบทุนนักมวยไทย ในมูลนิธิอานันทมหิดล และรับพระราชทานเข็มกลัดปกเสื้อ อปร. กับพระราโชวาท

เวลา ๑๖.๓๐ น. นายชัยรัตน์ คำนวณ ประธานคณะกรรมการจัดงาน "มหกรรมกีฬามหากุศล" เฝ้าทูลละอองพระบาท ทูลเกล้าทูลกระหม่อมถวายเงินโดยเสด็จพระราชกุศลตามพระราชอัธยาศัย

เวลา ๑๖.๔๐ น. พันตำรวจโท พจน์ บุณยจินดา นายกสมาคมฝึกการพูดแห่งประเทศไทย นำคณะกรรมการบริหารของสมาคม เฝ้าทูลละอองพระบาท ทูลเกล้าทูลกระหม่อมถวายเงินโดยเสด็จพระราชกุศลตามพระราชอัธยาศัย

วันอังคารที่ ๕ มิถุนายน ๒๕๒๒

เวลา ๑๓.๕๕ น. พระบาทสมเด็จพระเจ้าอยู่หัว ทรงพระกรุณาโปรดเกล้าโปรดกระหม่อมให้สมเด็จพระเทพรัตนราชสุดา ฯ สยามบรมราชกุมารี เสด็จพระราชดำเนินโดยรถยนต์พระที่นั่ง พร้อมด้วยสมเด็จพระเจ้าลูกเธอ เจ้าฟ้าจุฬาภรณวลัยลักษณ์ จากพระตำหนักเปี่ยมสุข พระราชวังไกลกังวล ไปปฏิบัติพระราชกรณียกิจแทนพระองค์ ในการพระราชทานธงประจำรุ่นลูกเสือชาวบ้านจังหวัดราชบุรี จำนวน ๘๙ รุ่น ณ สนามกีฬาเขต ๗ อำเภอเมืองราชบุรี จังหวัดราชบุรี

วันพฤหัสบดีที่ ๗ มิถุนายน ๒๕๒๒

เวลา ๑๔.๑๕ น. พระบาทสมเด็จพระเจ้าอยู่หัว ทรงขับรถยนต์พระที่นั่ง เสด็จพระราชดำเนิน พร้อมด้วยสมเด็จพระเทพรัตนราชสุดา ฯ สยามบรมราชกุมารี และสมเด็จพระเจ้าลูกเธอ เจ้าฟ้าจุฬาภรณวลัยลักษณ์ จากพระตำหนักเปี่ยมสุข พระราชวังไกลกังวล ไปทรงเยี่ยมโครงการหมู่บ้านสหกรณ์ห้วยสัตว์ใหญ่ ป่าเด็ง – ป่าละอู ตำบลหนองพลับ อำเภอหัวหิน จังหวัดประจวบคีรีขันธ์

เวลา ๑๕.๐๕ น. เสด็จพระราชดำเนินถึงบริเวณอ่างเก็บน้ำห้วยพุไทร ตำบลหนองพลับ อำเภอหัวหิน จังหวัดประจวบคีรีขันธ์ แล้วเสด็จเข้าประรำ พระราชทานพระบรมราชวโรกาสให้ ฯพณฯ พลเอก เล็ก แนวมาลี รัฐมนตรีว่าการกระทรวงมหาดไทย ประธานคณะกรรมการอำนวยการโครงการหมู่บ้านสหกรณ์ห้วยสัตว์ใหญ่ ป่าเด็ง–ป่าละอู กราบบังคมทูลถวายรายงานการดำเนินงานพัฒนาจัดสรรที่ดินให้สมาชิกเริ่มแต่พุทธศักราช ๒๕๒๐ หลังจากกราบบังคมทูลเบิกผู้มีจิตศรัทธาเข้าเฝ้าทูลละอองธุลีพระบาท ทูลเกล้าทูลกระหม่อมถวายเงินโดยเสด็จพระราชกุศลสมทบทุนการดำเนินงานโครงการหมู่บ้านสหกรณ์ห้วยสัตว์ใหญ่ ป่าเด็ง – ป่าละอู เสร็จแล้ว ทอดพระเนตรแผนที่การจัดสรรที่ดิน ในการนี้ พระบาทสมเด็จพระเจ้าอยู่หัว พระราชทานกระแสพระราชดำรัสกับ ฯพณฯ พลเอก เล็ก แนวมาลี รัฐมนตรีว่าการกระทรวงมหาดไทย ประธานคณะกรรมการอำนวยการโครงการหมู่บ้านสหกรณ์ห้วยสัตว์ใหญ่ ป่าเด็ง–ป่าละอู นายมานิต วัลยะเพ็ชร์ ผู้ว่าราชการจังหวัดประจวบคีรีขันธ์ นายอนันต์ สงวนนาม เลขาธิการเร่งรัดพัฒนาชนบท นายมนัส ปิติวงษ์ อธิบดีกรมชลประทาน และเจ้าหน้าที่ที่เกี่ยวข้อง แสดงถึงความพอพระราชหฤทัยที่ส่วนราชการ ธนาคาร และรัฐวิสาหกิจ ได้ดำเนินการพัฒนาจัดสรรที่ดินช่วยเหลือเกษตรกร ในลักษณะรูปหมู่บ้านสหกรณ์ โดยสมาชิกมีสิทธิ์ทำกินตลอดชั่วชีวิตลูกหลาน แต่กรรมสิทธิ์ในที่ดินเป็นของส่วนรวม และพระราชทานพระราชดำริเกี่ยวกับการสำรวจสมรรถนะของดินอย่างละเอียด เพื่อจัดสรรให้เกษตรกร ตลอดจนการก่อสร้างเขื่อนเก็บกักน้ำขนาดเล็กตามลำห้วย สำหรับให้น้ำค่อย ๆ ไหลซึมในดินเป็นการยกระดับน้ำในดินบริเวณนั้น อีกทั้งเป็นการกักน้ำให้เกษตรกรได้ใช้ตลอดปี เสร็จแล้ว ทรงพระดำเนินทรงเยี่ยมสมาชิกหมู่บ้านสหกรณ์ ฯ และราษฎรที่มาเฝ้าทูลละอองธุลีพระบาท ทรงพระราชปฏิสันถารเกี่ยวกับทุกข์สุขของเขาเหล่านั้น และพระราชทานกระแสพระราชดำริว่า การที่เกษตรกรขยันหมั่นเพียรบุกเบิกที่ดินโดยร่วมมือกับหน่วยราชการ และหน่วยงานเอกชนที่จะพัฒนาให้ท้องถิ่นเจริญนั้น เป็นการส่งเสริมความมั่นคงของครอบครัวและประเทศชาติ จากนั้น ประทับรถยนต์พระที่นั่งเสด็จพระราชดำเนินไปทอดพระเนตรบริเวณหมู่บ้านสหกรณ์ ฯ ที่ดินจัดสรรเพื่อการเกษตร และทรงหยุดรับผลิตผลซึ่งสมาชิกหมู่บ้านสหกรณ์ ฯ ทูลเกล้าทูลกระหม่อมถวายจากไร่สวน แล้วเสด็จพระราชดำเนินไปยังอ่างเก็บน้ำห้วยแห้ง ตำบลหนองพลับ อำเภอหัวหิน จังหวัดประจวบคีรีขันธ์ ได้ทอดพระเนตรบริเวณอ่างเก็บน้ำ และทรงพระราชปฏิสันถารกับคณะกรรมการอำนวยการโครงการหมู่บ้านสหกรณ์ห้วยสัตว์ใหญ่ ป่าเด็ง – ป่าละอู ตลอดจนเจ้าหน้าที่จากส่วนราชการที่รับผิดชอบ เป็นเวลาอันสมควร จึงเสด็จพระราชดำเนินโดยรถยนต์พระที่นั่งกลับ ถึงพระตำหนักเปี่ยมสุข พระราชวังไกลกังวล เมื่อเวลา ๒๐.๔๐ น.

วันศุกร์ที่ ๘ มิถุนายน ๒๕๒๒

เวลา ๑๕.๔๐ น. พระบาทสมเด็จพระเจ้าอยู่หัว เสด็จลง ณ ศาลาเริง พระราชวังไกลกังวล พระราชทานพระบรมราชวโรกาสให้ นักเรียนโรงเรียนวังไกลกังวลที่สอบไล่ได้อันดับที่ ๑, ๒ และ ๓

ของแต่ละชั้น ตั้งแต่ชั้นประถมปีที่ ๑ ถึงมัธยมศึกษาตอนปลายปีที่ ๒ ที่สมควรได้รับพระราชทานรางวัล และประเภทนักเรียนดีสมควรได้รับรางวัล เฝ้าทูลละอองธุลีพระบาท รับพระราชทานรางวัล

เวลา ๑๖.๐๕ น. พระบาทสมเด็จพระเจ้าอยู่หัว เสด็จออก ณ พระตำหนักเปี่ยมสุข พระราชวังไกลกังวล พระราชทานพระบรมราชวโรกาสให้ นายนิพนธ์ ศศิธร อธิการบดีมหาวิทยาลัยศรีนครินทรวิโรฒ ประธานสภาอธิการบดีภาคพื้นเอเชียตะวันออกเฉียงใต้ของสมาคมอธิการบดีระหว่างประเทศ ประธานจัดการประชุมคณะกรรมการบริหารของสมาคมอธิการบดีระหว่างประเทศ และสภาอธิการบดีภาคพื้นเอเชียตะวันออกเฉียงใต้ของสมาคม ฯ นำ คณะกรรมการบริหารระดับสูงสุดของสมาคมอธิการบดีระหว่างประเทศ เฝ้าทูลละอองธุลีพระบาท ทูลเกล้าทูลกระหม่อมถวายเครื่องเชิดชูเกียรติสูงสุดทางวัฒนธรรมในโลกของสมาคม ฯ ในโอกาสที่เดินทางมาประชุม ฯ ในประเทศไทย

เวลา ๑๖.๐๐ น. สมเด็จพระเทพรัตนราชสุดา ฯ สยามบรมราชกุมารี เสด็จพระราชดำเนินโดยรถยนต์พระที่นั่ง จากพระตำหนักจิตรลดารโหฐาน พระราชวังดุสิต ไปทรงเปิดงาน "ฉลอง ๑๐ ปี โรงพยาบาลรามาธิบดี" ณ อาคารใหม่ สวนอัมพร

วันเสาร์ที่ ๙ มิถุนายน ๒๕๒๒

เวลา ๑๐.๔๐ น. พระบาทสมเด็จพระเจ้าอยู่หัว สมเด็จพระนางเจ้า ฯ พระบรมราชินีนาถ และสมเด็จพระเทพรัตนราชสุดา ฯ สยามบรมราชกุมารี เสด็จลง ณ ศาลาเริง พระราชวังไกลกังวล ทรงบำเพ็ญพระราชกุศลถวายสมเด็จพระมหิตลาธิเบศร อดุลยเดชวิกรม พระบรมราชชนก และทรงบำเพ็ญพระราชกุศลคล้ายวันสวรรคตพระบาทสมเด็จพระปรเมนทรมหาอานันทมหิดล

เวลา ๑๖.๓๐ น. ทรงพระกรุณาโปรดเกล้าโปรดกระหม่อมให้ สมเด็จพระบรมโอรสาธิราช ฯ สยามมกุฎราชกุมาร เสด็จพระราชดำเนินแทนพระองค์ ไปถวายราชสักการะพระบรมราชสริรางคารพระบาทสมเด็จพระปรเมนทรมหาอานันทมหิดล และเป็นองค์ประธานในพิธีถวายผ้าป่ามูลนิธิอัฏฐมราชานุสรณ์ ณ วัดสุทัศนเทพวนาราม

ในโอกาสนี้ สมเด็จพระบรมโอรสาธิราช ฯ สยามมกุฎราชกุมาร พระราชทานพระราชวโรกาสให้ นายแพทย์ปรีดา ทัศนประดิษฐ์ ผู้ช่วยคณบดีฝ่ายกิจการนิสิตคณะแพทยศาสตร์ จุฬาลงกรณ์มหาวิทยาลัย นำนิสิตคณะแพทยศาสตร์ จุฬาลงกรณ์มหาวิทยาลัย เฝ้าทูลละอองพระบาทแทนพระองค์ เพื่อทูลเกล้าทูลกระหม่อมถวายเงินสมทบทุนมูลนิธิอานันทมหิดล

ในการนี้ พระเจ้าวรวงศ์เธอ พระองค์เจ้าโสมสวลี พระวรชายา โดยเสด็จพระราชดำเนิน ด้วย

วันจันทร์ที่ ๑๑ มิถุนายน ๒๕๒๒

เวลา ๑๗.๐๕ น. พระบาทสมเด็จพระเจ้าอยู่หัว ทรงพระกรุณาโปรดเกล้าโปรดกระหม่อมให้ สมเด็จพระบรมโอรสาธิราช ฯ สยามมกุฎราชกุมาร เสด็จพระราชดำเนินแทนพระองค์ ไปพระราชทานเพลิงศพพระศาสนโสภณ (ปลอด อตฺถการี) ณ เมรุหน้าพลับพลาอิศริยาภรณ์ วัดเทพศิรินทราวาส

ในการนี้ พระเจ้าวรวงศ์เธอ พระองค์เจ้าโสมสวลี พระวรชายา โดยเสด็จพระราชดำเนิน ด้วย

วันอังคารที่ ๑๒ มิถุนายน ๒๕๒๒

เวลา ๑๗.๐๐ น. พระบาทสมเด็จพระเจ้าอยู่หัว ทรงขับรถยนต์พระที่นั่งเสด็จพระราชดำเนิน พร้อมด้วยสมเด็จพระเทพรัตนราชสุดา ฯ สยามบรมราชกุมารี และสมเด็จพระเจ้าลูกเธอ เจ้าฟ้าจุฬาภรณวลัยลักษณ์ จากพระตำหนักเปี่ยมสุข พระราชวังไกลกังวล ไปทรงเยี่ยมฟาร์มส่วนพระองค์หาดทรายใหญ่ ตำบลเขาเต่า อำเภอหัวหิน จังหวัดประจวบคีรีขันธ์

ในการนี้ พระราชทานพระบรมราชวโรกาสให้ คณะบุคคลต่าง ๆ เฝ้าทูลละอองธุลีพระบาท ทูลเกล้าทูลกระหม่อมถวายผลผลิต สิ่งของ และเงิน เพื่อโดยเสด็จพระราชกุศลตามพระราชอัธยาศัย ประกอบด้วยคณะกรรมการพัฒนาหมู่บ้าน และกลุ่มเกษตรกรทำไร่เขาเต่า กลุ่มผู้เลี้ยงเป็ดและไก่หัวหิน กลุ่มผู้เลี้ยงโคค่ายชนะรัชต์ กลุ่มผู้เลี้ยงผึ้งประจวบคีรีขันธ์ คณะกรรมการบริหารสมาคมการค้าและการส่งปุ๋ยไทย และคณะกรรมการบริษัทโดลไทยแลนด์ จำกัด เสร็จแล้ว ทรงพระกรุณาโปรดเกล้าโปรดกระหม่อม พระราชทานเลี้ยงอาหารว่าง ณ หาดทรายใหญ่ ด้วย

วันพุธที่ ๑๓ มิถุนายน ๒๕๒๒

เวลา ๑๗.๐๐ น. พระเจ้าวรวงศ์เธอ พระองค์เจ้าโสมสวลี พระวรชายา เสด็จโดยรถยนต์ที่นั่งจากพระที่นั่งอัมพรสถาน พระราชวังดุสิต ไปเป็นองค์ประธานในงานแสดงแบบเครื่องแต่งกายสำหรับฤดูร้อน ณ ห้องพาโนรามา โรงแรมไฮแอทรามา เพื่อหาเงินรายได้สมทบทุนมูลนิธิอนุเคราะห์คนพิการ ในพระราชินูปถัมภ์ของ สมเด็จพระศรีนครินทราบรมราชชนนี

วันพฤหัสบดีที่ ๑๔ มิถุนายน ๒๕๒๒

เวลา ๑๖.๑๕ น. พระบาทสมเด็จพระเจ้าอยู่หัว เสด็จพระราชดำเนินโดยรถยนต์พระที่นั่ง พร้อมด้วยสมเด็จพระเทพรัตนราชสุดา ฯ สยามบรมราชกุมารี และสมเด็จพระเจ้าลูกเธอ เจ้าฟ้าจุฬาภรณวลัยลักษณ์ จากพระตำหนักเปี่ยมสุข พระราชวังไกลกังวล ไปทรงประกอบพิธีเททองหล่อพระประธานอุโบสถวัดวังก์พง อำเภอปราณบุรี จังหวัดประจวบคีรีขันธ์

เวลา ๑๖.๓๕ น. เสด็จพระราชดำเนินถึงบริเวณวัดวังก์พง แล้วเสด็จเข้าพลับพลาพิธี ทรงจุดธูปเทียนเครื่องนมัสการบูชาพระรัตนตรัย และทรงศีล แล้วพระราชทานพระบรมราชวโรกาสให้ นายมานิต วัลยะเพชร์ ผู้ว่าราชการจังหวัดประจวบคีรีขันธ์ กราบบังคมทูลถวายรายงานการก่อสร้างอุโบสถ เสร็จแล้ว ทรงพระดำเนินไปยังมณฑลพิธีเททอง ทรงประกอบพิธีเททอง แล้วเสด็จเข้าพลับพลาพิธี ทรงประเคนจตุปัจจัยไทยธรรม พระสงฆ์ถวายอนุโมทนา ถวายอดิเรก จบแล้ว พระราชทานพระบรมราชวโรกาสให้ผู้มีจิตศรัทธาบริจาคเงินก่อสร้างอุโบสถ เข้าเฝ้าทูลละอองธุลีพระบาทรับพระราชทานของที่ระลึก เสร็จแล้ว ทรงลงพระปรมาภิไธย พระนามาภิไธย และพระนามในแผ่นศิลา แล้วทรงพระดำเนินทรงเยี่ยมราษฎรที่มาเฝ้าทูลละอองธุลีพระบาทอยู่เป็นจำนวนมาก สมควรแก่เวลา จึงประทับรถยนต์พระที่นั่ง เสด็จพระราชดำเนินกลับ ถึงพระตำหนักเปี่ยมสุข พระราชวังไกลกังวล เมื่อเวลา ๑๘.๒๐ น.

วันศุกร์ที่ ๑๕ มิถุนายน ๒๕๒๒

เวลา ๑๔.๓๕ น. สมเด็จพระบรมโอรสาธิราช ฯ สยามมกุฎราชกุมาร เสด็จพระราชดำเนินโดยรถยนต์พระที่นั่ง พร้อมด้วยพระเจ้าวรวงศ์เธอ พระองค์เจ้าโสมสวลี พระวรชายา จากพระที่นั่งอัมพร

สถาน พระราชวังดุสิต ไปทรงวางศิลาฤกษ์อุโบสถวัดบางเคียนวิเชียรฉาย ตำบลบางกระสั้น อำเภอบางปะอิน จังหวัดพระนครศรีอยุธยา

ครั้นเสด็จพระราชดำเนินถึง นายสุชาติ พัววิไล ผู้ว่าราชการจังหวัดพระนครศรีอยุธยา กราบบังคมทูลรายงาน และกราบบังคมทูลเบิกข้าราชการชั้นผู้ใหญ่ของจังหวัด เฝ้าทูลละอองพระบาท จากนั้น เสด็จพระราชดำเนินเข้าสู่พลับพลาพิธี ทรงจุดธูปเทียนเครื่องนมัสการบูชาพระรัตนตรัยและทรงศีล แล้วเสด็จพระราชดำเนินออกจากพลับพลาพิธีไปยังมณฑลหลุมศิลาฤกษ์ ทรงพระสุหร่าย ทรงเจิมแผ่นอิฐทอง นาก เงิน และแผ่นศิลาฤกษ์ ขณะทรงพระสุหร่าย พระสงฆ์เจริญชัยมงคลคาถา ชาวพนักงานลั่นฆ้องชัย ประโคมสังข์ แตร ดุริยางค์ แล้วทรงวางแผ่นอิฐทอง นาก เงิน และแผ่นศิลาฤกษ์ลงในหลุม เมื่อทรงวางศิลาฤกษ์เสร็จแล้ว เสด็จพระราชดำเนินไปยังที่ประดิษฐานช่อฟ้า ทรงพระสุหร่าย ทรงเจิม จากนั้น เสด็จพระราชดำเนินเข้าสู่อุโบสถเก่า ทรงจุดธูปเทียนเครื่องนมัสการบูชาพระประธาน ทรงลงพระนามาภิไธย และพระนามในแผ่นศิลา แล้วเสด็จพระราชดำเนินออกจากอุโบสถเก่าไปทรงปลูกต้นจันทน์ พระเจ้าวรวงศ์เธอ พระองค์เจ้าโสมสวลี พระวรชายา ทรงปลูกต้นแก้ว เสร็จแล้ว เสด็จพระราชดำเนินเข้าสู่พลับพลาพิธี ทรงประเคนจตุปัจจัยไทยธรรม พระสงฆ์ถวายอนุโมทนา จบแล้ว พระราชทานพระราชวโรกาสให้ผู้บริจาคทรัพย์สร้างอุโบสถ เฝ้าทูลละอองพระบาทรับพระราชทานของที่ระลึก จากนั้น เสด็จพระราชดำเนินออกจากพลับพลาพิธี ทรงพระดำเนินทรงเยี่ยมและทรงพระราชปฏิสันถารอย่างใกล้ชิดกับราษฎรที่มาเฝ้าทูลละอองพระบาทอย่างหนาแน่นภายในบริเวณวัด พร้อมทั้ง ทรงพระกรุณาโปรดเกล้าโปรดกระหม่อม ให้แพทย์ที่โดยเสด็จพระราชดำเนินทำการตรวจรักษาผู้ป่วยเจ็บ และทรงรับไว้เป็นคนไข้ในพระราชานุเคราะห์ สมควรแก่เวลาแล้ว จึงประทับรถยนต์พระที่นั่งเสด็จพระราชดำเนินพร้อมด้วยพระเจ้าวรวงศ์เธอ พระองค์เจ้าโสมสวลี พระวรชายา กลับสู่กรุงเทพมหานคร

เวลา ๑๐.๔๕ น. ทรงพระกรุณาโปรดเกล้าโปรดกระหม่อมให้ สมเด็จพระเทพรัตนราชสุดา ฯ สยามบรมราชกุมารี แทนพระองค์ ทรงประกอบพิธีสังเวยพระภูมิวังไกลกังวล ณ พระราชวังไกลกังวล

วันจันทร์ที่ ๑๘ มิถุนายน ๒๕๒๒

พระบาทสมเด็จพระเจ้าอยู่หัว และสมเด็จพระนางเจ้า ฯ พระบรมราชินีนาถ เสด็จพระราชดำเนินโดยรถยนต์พระที่นั่ง จากพระตำหนักเปี่ยมสุข พระราชวังไกลกังวล หัวหิน กลับสู่กรุงเทพมหานคร

เวลา ๑๖.๒๕ น. ทรงพระกรุณาโปรดเกล้าโปรดกระหม่อมให้ สมเด็จพระบรมโอรสาธิราช ฯ สยามมกุฎราชกุมาร เสด็จพระราชดำเนินแทนพระองค์ ไปทรงเททองหล่อพระพุทธและพระประธานรวม ๒ องค์ เพื่อเชิญไปประดิษฐานที่ศาลาการเปรียญ วัดท้าวอู่ทอง จังหวัดพระนครศรีอยุธยา และที่อุโบสถวัดสวนหงษ์ประชามงคล จังหวัดนครนายก ณ วัดเบญจมบพิตรดุสิตวนาราม กรุงเทพมหานคร

ในการนี้ พระเจ้าวรวงศ์เธอ พระองค์เจ้าโสมสวลี พระวรชายา โดยเสด็จพระราชดำเนิน ด้วย

วันอังคารที่ ๑๙ มิถุนายน ๒๕๒๒

เวลา ๑๔.๓๕ น. พระบาทสมเด็จพระเจ้าอยู่หัว เสด็จพระราชดำเนินโดยรถยนต์พระที่นั่ง พร้อมด้วยสมเด็จพระเทพรัตนราชสุดา ฯ สยามบรมราชกุมารี จากพระตำหนักจิตรลดารโหฐาน พระราชวังดุสิต ไปพระราชทานปริญญาบัตรแก่ผู้สำเร็จการศึกษา จากมหาวิทยาลัยศรีนครินทรวิโรฒ ประจำปีการศึกษา ๒๕๒๑ ณ อาคารใหม่ สวนอัมพร

ในการนี้พระบาทสมเด็จพระเจ้าอยู่หัว พระราชทานพระบรมราโชวาท ความว่า บัณฑิตทั้งปวงจะต้องมีภารกิจสำคัญต่อไป ในการให้การศึกษาแก่ผู้อื่น โดยเฉพาะแก่เยาวชน การให้การศึกษานั้นกล่าวสั้น ๆ โดยความหมายรวบยอด คือการช่วยให้บุคคลค้นพบวิธีดำเนินชีวิตที่ถูกต้องเหมาะสม ไปสู่ความเจริญและความสุขตามอัตภาพ ตามนัยนี้ ผู้สอนมีหน้าที่ต้องหาความรู้และวิธีการดำเนินชีวิต มาให้ศิษย์ได้รู้ได้ทราบ เพื่อให้สามารถเรียนรู้ต่อไป และดำเนินชีวิตต่อไปได้ด้วยดี จนบรรลุจุดหมาย ความรู้กับทั้งวิธีการที่ต้องการนั้น มีอยู่แล้วครบถ้วนพร้อมมูล ผู้ใดมีอุบาย หรือมีกระบวนการคิดการปฏิบัติอันแยบคาย ย่อมแสวงหาและหยิบยกมาใช้ได้โดยถูกต้อง พอเหมาะพอดีตามต้องการ อุบายอันแยบคายซึ่งเป็นปัจจัยสำคัญที่สุด ทั้งในการแสวงหาความรู้ ทั้งในการถ่ายทอดความรู้นี้ เกิดจากความระลึกได้ถึงความรู้ที่ได้ผ่านพบมาแล้ว ประกอบกับความรู้ตัว ตื่นตัว และความคิดอ่านที่ว่องไวเฉลียวฉลาด ซึ่งปรกติชนทุกคนจะฝึกฝนให้เกิดขึ้นได้ ไม่เกินวิสัย แล้วนำมาใช้ควบเข้ากับความรู้ความถนัดของตน ให้เป็นประโยชน์ได้ทุกโอกาส ยกตัวอย่างเช่นผู้สันทัดภาษา ที่รู้จักใช้อุบายอันแยบคาย ย่อมหาความรู้จากตำราทั้งเก่าใหม่ได้กว้างขวาง หลายแง่หลายมุม และย่อมเลือกเฟ้นส่วนที่พอเหมาะพอดี นำมาใช้ให้เกิดผลที่สมบูรณ์ได้ บัณฑิตที่จะออกไปเป็นกำลังสำคัญในงานด้านการศึกษาของชาติต่อไป ควรจะศึกษาสำเหนียกในเรื่องอุบายอันแยบคายให้เข้าใจชัด และพยายามสร้างเสริมให้เกิดมีขึ้นในตัวให้มาก เพื่อความสำเร็จ ความเจริญ ในการงานของแต่ละคนในวันข้างหน้า

เวลา ๑๘.๓๕ น. พระบาทสมเด็จพระเจ้าอยู่หัว เสด็จออก ณ พระตำหนักจิตรลดารโหฐาน พระราชทานพระบรมราชวโรกาสให้ นาย เจรา อังเดร อดีตเอกอัครราชทูตฝรั่งเศสประจำประเทศไทย เฝ้าทูลละอองธุลีพระบาท ในโอกาสที่เดินทางมาเยือนประเทศไทย

วันพุธที่ ๒๐ มิถุนายน ๒๕๒๒

เวลา ๑๔.๔๐ น. พระบาทสมเด็จพระเจ้าอยู่หัว เสด็จพระราชดำเนินโดยรถยนต์พระที่นั่ง พร้อมด้วยสมเด็จพระเทพรัตนราชสุดา ฯ สยามบรมราชกุมารี จากพระตำหนักจิตรลดารโหฐาน พระราชวังดุสิต ไปพระราชทานปริญญาบัตรแก่ผู้สำเร็จการศึกษา จากมหาวิทยาลัยศรีนครินทรวิโรฒ ประจำปีการศึกษา ๒๕๒๑ ณ อาคารใหม่ สวนอัมพร ต่อจากวันวานนี้

ในการนี้ พระบาทสมเด็จพระเจ้าอยู่หัว พระราชทานพระบรมราโชวาท ความว่า ตำราว่าด้วยวิชาการต่าง ๆ แต่ละวิชา ย่อมมีอยู่มากมายในปัจจุบัน ทั้งนี้เพราะมีผู้รู้ ผู้ชำนาญการต่าง ๆ มาก ผู้รู้ผู้ชำนาญการเหล่านั้น แต่ละพวก แต่ละคน ยังรู้ถนัดจัดเจนไปในแง่ในมุมต่าง ๆ อีก จึงต่างเขียนต่างแต่งตำราออกมาเผยแพร่กัน จนอ่านไม่หมด ใช้ไม่ทั่ว กระทั่งเกิดปัญหาขึ้น เช่นว่ากันว่า ตำราสอนอ่านเขียนแบบเก่า ไม่เร้าความสนใจ ต้องเลิกใช้ มาใช้ตำราใหม่ที่น่าสนใจ เป็นต้น ซึ่งทำความลำบากให้พอสมควร ทั้งในแง่วิชาการและแง่การประหยัด ที่จริงควรจะคิดกันบ้างว่า ผู้ที่เขียนตำราใหม่ ก็รู้หนังสือมาได้ด้วยตำราเก่านั่นเอง และการให้เปลี่ยนใช้ตำราใหม่โดยมิได้แจกให้เปล่านั้น บางกรณีเด็ก ๆ ไม่มีโอกาสจะซื้อหามาเรียนได้จริง ๆ ที่ถูกควรจะได้คิดกันให้ดีว่า วิชาการนั้นเป็นเรื่องของความจริง ที่มีอยู่เป็นกลาง ตำราเล่มไหนก็เก็บเอาความจริงนั้นมากล่าวด้วยเนื้อหาสาระอันมีอยู่โดยนัยเดียวกัน จะต่างกันไปก็ด้วยผู้แต่งมีวิธีอธิบายต่างกัน หรือเน้นหนักในบางแง่บางมุมต่างกัน หรือแทรกเสริมส่วนหนึ่งส่วนใดให้พิสดารออกไปบ้างเท่านั้น เพราะฉะนั้น ผู้มีอุบายอันแยบคาย ย่อมไม่เห็นความสำคัญของตำรายิ่งไปกว่าเนื้อวิชา เมื่อมีตำราเล่มหนึ่งอยู่แล้ว ย่อมสามารถใช้ตำราเล่มเก่านั้นเป็นหลักต่อไปได้ ส่วนใด

เกินต้องการ ก็ข้ามเสีย ส่วนใดขาดตกบกพร่อง ก็เสริมให้ ก็จะทำให้ตำราเล่มเดิมคงประโยชน์อยู่เต็มที่ ทั้งจะขจัดปัดเป่าปัญหาเรื่องขาดตำราหรือขาดเงินซื้อตำราใหม่ไปได้ บัณฑิตทั้งหลายจึงควรนำวิธีการปฏิบัติตามนัยนี้ไปพิจารณาใช้ให้ได้ผลในงานของทุกคน

เวลา ๑๖.๕๕ น. สมเด็จพระบรมโอรสาธิราช ฯ สยามมกุฎราชกุมาร เสด็จพระราชดำเนินโดยรถยนต์พระที่นั่ง จากพระที่นั่งอัมพรสถาน พระราชวังดุสิต ไปพระราชทานเพลิงศพ พลตำรวจโท โต๊ะ อินทามระ ป.ม., ท.ช. ณ เมรุหน้าพลับพลาอิศริยาภรณ์ วัดเทพศิรินทราวาส

เวลา ๑๖.๕๐ น. สมเด็จพระเจ้าลูกเธอ เจ้าฟ้าจุฬาภรณวลัยลักษณ์ เสด็จโดยรถยนต์ที่นั่ง จากพระตำหนักจิตรลดารโหฐาน พระราชวังดุสิต ไปในการพระราชทานเพลิงศพ นางผิว เทพดรุณาทร ณ เมรุวัดมกุฎกษัตริยาราม

เวลา ๑๙.๓๕ น. สมเด็จพระเทพรัตนราชสุดา ฯ สยามบรมราชกุมารี เสด็จพระราชดำเนินโดยรถยนต์พระที่นั่ง จากพระตำหนักจิตรลดารโหฐาน พระราชวังดุสิต ไปในการสวดอภิธรรมพระศพ พระวรวงศ์เธอ พระองค์เจ้ารำไพประภา ท.จ.ว. ณ ศาลาภาณุรังษี วัดเทพศิรินทราวาส

วันพฤหัสบดีที่ ๒๑ มิถุนายน ๒๕๒๒

เวลา ๑๔.๓๕ น. พระบาทสมเด็จพระเจ้าอยู่หัว เสด็จพระราชดำเนินโดยรถยนต์พระที่นั่ง พร้อมด้วยสมเด็จพระเทพรัตนราชสุดา ฯ สยามบรมราชกุมารี จากพระตำหนักจิตรลดารโหฐาน พระราชวังดุสิต ไปพระราชทานปริญญาบัตรแก่ผู้สำเร็จการศึกษาจากมหาวิทยาลัยศรีนครินทรวิโรฒ ประจำปีการศึกษา ๒๕๒๑ ณ อาคารใหม่ สวนอัมพร ต่อจากเมื่อวานนี้

ในการนี้ พระบาทสมเด็จพระเจ้าอยู่หัว พระราชทานพระบรมราโชวาท ความว่า งานของครูนอกจากสอนให้รู้วิชาการแล้ว ยังต้องฝึกฝนอบรมความประพฤติปฏิบัติให้แก่ศิษย์ด้วย งานประการหลังนี้ รู้สึกกันในเวลานี้ว่าทำได้ลำบากยากยิ่ง เลยเป็นเหตุให้หลายคนพากันละวางความสนใจไปเสียเฉย ๆ ผู้ที่รู้อุบายอันแยบคาย จะไม่มองข้ามการอบรมความประพฤติของเด็กเป็นอันขาด และย่อมจะพยายามทำงานด้านนี้ มิให้ย่อหย่อนไปกว่าการสอนวิชา เพราะเขาสามารถทำได้ คือผู้ฉลาดย่อมรู้ธรรมชาติของเด็ก ว่าเด็กวัยใด ลักษณะใด ชอบการฝึกหัดอบรมแบบใด เขาย่อมสังเกตทราบว่า เด็กวัยหนึ่งต้องหัดต้องประคับประคองให้ทำ จึงจะได้ผล อีกวัยหนึ่งต้องเคี่ยวเข็ญ ต้องบังคับ ต้องกวดขันให้ทำ จึงจะได้ผล อีกวัยหนึ่งต้องแสดงเหตุผลผิดชอบชั่วดีให้เห็นก่อน เพื่อชักนำให้ทำ จึงจะได้ผล แต่ไม่ว่าจะสอนเด็กวัยใด ลักษณะใด ผู้สอนจะต้องลงมือประพฤติเป็นตัวอย่างด้วยตนเอง ให้ได้เห็นได้ดูอยู่ตลอดเวลา โดยไม่ละเลยความประพฤติปฏิบัติที่ต้องการจะให้เกิดมีในตัวเด็ก เป็นอันขาด ไม่ว่าจะเป็นข้อปฏิบัติเล็กน้อยปลีกย่อยเพียงใด ยิ่งในเรื่องความขยันหมั่นเพียร ยิ่งต้องเน้นเป็นพิเศษ เพื่อให้เห็นว่าความเพียรนั้นเป็นประธานของการงานทุกอย่าง การทำงานใด ๆ ไม่ว่าเล็ก ใหญ่ ง่าย ยาก ถ้าย่อหย่อนจากความเพียรแล้ว ยากที่จะให้สำเร็จเรียบร้อยทันเวลาได้ การฝึกฝนความเพียร ถึงหากแรก ๆ จะรู้สึกเหน็ดเหนื่อยลำบาก แต่พอได้เพียรจนเป็นนิสัยแล้ว ก็จะกลับเป็นพลังอย่างสำคัญ ที่คอยกระตุ้นเตือนให้ทำงานอย่างจริงจัง ด้วยใจร่าเริง และเมื่อใดพลังของความเพียรนี้เกิดขึ้น เมื่อนั้น การงานทั้งหลายก็สำเร็จได้โดยง่ายดายและรวดเร็ว บัณฑิตจะต้องอบรมผู้อื่นต่อไปในกาลข้างหน้า ขอให้ศึกษาวิธีการอันแยบคายนี้ไว้ให้ได้ และนำออกใช้ให้สำเร็จผลจงสมบูรณ์

เวลา ๑๘.๒๕ น. พระบาทสมเด็จพระเจ้าอยู่หัว เสด็จออก ณ พระตำหนักจิตรลดารโหฐาน พระราชวังดุสิต พระราชทานพระบรมราชวโรกาสให้ นายช่วย กรรณวัฒน์ เอกอัครราชทูตประจำสาธารณรัฐอินโดนีเซีย เฝ้าทูลละอองธุลีพระบาท เพื่อกราบถวายบังคมลา ไปรับตำแหน่งหน้าที่

เวลา ๙.๒๕ น. สมเด็จพระเทพรัตนราชสุดา ฯ สยามบรมราชกุมารี เสด็จพระราชดำเนินโดยรถยนต์พระที่นั่ง จากพระตำหนักจิตรลดารโหฐาน พระราชวังดุสิต ไปทรงเปิดงานนิทรรศการทางวิชาการเนื่องในวันดำรง ตามคำอัญเชิญของรองศาสตราจารย์ ไขศรี ศรีอรุณ คณบดีคณะโบราณคดี ณ มหาวิทยาลัยศิลปากร

วันศุกร์ ๒๒ มิถุนายน ๒๕๒๒

เวลา ๑๔.๓๕ น. พระบาทสมเด็จพระเจ้าอยู่หัว เสด็จพระราชดำเนินโดยรถยนต์พระที่นั่ง พร้อมด้วยสมเด็จพระเทพรัตนราชสุดา ฯ สยามบรมราชกุมารี จากพระตำหนักจิตรลดารโหฐาน พระราชวังดุสิต ไปพระราชทานปริญญาบัตรแก่ผู้สำเร็จการศึกษาจากมหาวิทยาลัยศรีนครินทรวิโรฒ ประจำปีการศึกษา ๒๕๒๑ ณ อาคารใหม่ สวนอัมพร ต่อจากเมื่อวานนี้

ในการนี้ พระบาทสมเด็จพระเจ้าอยู่หัว พระราชทานพระบรมราโชวาท ความว่า กล่าวกันว่าการศึกษาต้องประกอบด้วยองค์ ๔ คือ พุทธิศึกษา จริยศึกษา พลศึกษา และหัตถศึกษา แต่ละส่วนล้วนพอเหมาะกัน และคงจะหมายความว่า ถ้าส่วนหนึ่งส่วนใดบกพร่องไป ก็ใช้การไม่ได้ดี ถ้าบกพร่องมากก็ใช้การไม่ได้ ซึ่งก็พอจะทราบพอจะเห็นกันอยู่แล้ว ในที่นี้ ใคร่จะชี้ให้เห็นว่า คนเราจะแสวงหาแต่วิชาการฝ่ายเดียวไม่ได้ ผู้มีวิชาการจำเป็นจะต้องมีคุณสมบัติในตัวเอง นอกจากวิชาความรู้ ด้วย จึงจะนำตนนำชาติให้รอดและเจริญได้ คุณสมบัติพื้นฐานที่จำเป็นสำหรับทุกคนนั้น ที่สำคัญได้แก่ ความรู้จักผิดชอบชั่วดี ความละอายชั่วกลัวบาป ความซื่อสัตย์สุจริต ทั้งในความคิดและการกระทำ ความไม่เห็นแก่ตัว ไม่เอารัดเอาเปรียบผู้อื่น ความไม่มักง่าย หยาบคาย กับอีกทั้งอย่างหนึ่งที่สำคัญเป็นพิเศษ คือ ความขยันหมั่นเพียร พยายามฝึกหัดประกอบการงานทุกอย่างด้วยตนเอง ด้วยความตั้งใจ ไม่ละเลย ไม่ทอดทิ้ง คุณสมบัติเหล่านี้เป็นองค์ประกอบที่สำคัญ ที่จะทำให้การศึกษาสมบูรณ์เป็นประโยชน์จริง เป็นสิ่งซึ่งครูจะต้องปลูกฝังให้เจริญขึ้นในตัวนักเรียนให้ครบถ้วน เพื่อให้เด็กเติบโตเป็นคนเต็มคน เป็นผู้สามารถสร้างประโยชน์ให้แก่ตนเองและประเทศชาติได้ ขอให้ท่านทั้งหลายเอาใจใส่ศึกษาในความจริงข้อนี้ และถือเอาเป็นหน้าที่ ที่จะต้องพยายามทำให้ถูกต้องครบถ้วน โดยจดจำรำลึกไว้เสมอตลอดเวลาว่า คนชั่วคนคร้าน คนหยาบ คนไม่มีอายนั้น ถึงจะมีความรู้ท่วมท้นเท่าใด ก็ไม่มีประโยชน์ เพราะสร้างสรรค์อะไรไม่ได้ ได้แต่ทำลายอย่างเดียว

เวลา ๑๖.๔๕ น. สมเด็จพระบรมโอรสาธิราช ฯ สยามมกุฎราชกุมาร เสด็จออก ณ พระที่นั่งอัมพรสถาน พระราชวังดุสิต พร้อมด้วย พระเจ้าหลานเธอ พระองค์เจ้าพัชรกิติยาภา พระราชทานพระราชวโรกาสให้ คณะกรรมการจัดการแข่งขันกอล์ฟการกุศลประเภททีมชายและทีมหญิง พร้อมด้วยผู้ชนะการแข่งขัน ฯ เฝ้าทูลละอองพระบาท รับพระราชทานถ้วยรางวัลในการแข่งขันกอล์ฟ

ในโอกาสนี้ ทรงพระกรุณาโปรดเกล้าโปรดกระหม่อม พระราชทานเลี้ยงน้ำชา ด้วย

วันเสาร์ที่ ๒๓ มิถุนายน ๒๕๒๒

เวลา ๑๔.๒๕ น. สมเด็จพระเทพรัตนราชสุดา ฯ สยามบรมราชกุมารี เสด็จพระราชดำเนินโดยรถยนต์พระที่นั่ง จากพระตำหนักจิตรลดารโหฐาน พระราชวังดุสิต ไปทรงเป็นประธานในการประกวดอ่านทำนองเสนาะ ปีที่ ๗ และพระราชทานประกาศนียบัตรแก่โรงเรียน ของนักเรียนที่ชนะการประกวด ตามคำอัญเชิญของปลัดกระทรวงศึกษาธิการ ณ โรงละครแห่งชาติ

เวลา ๑๖.๓๐ น. สมเด็จพระเทพรัตนราชสุดา ฯ สยามบรมราชกุมารี เสด็จพระราชดำเนินโดยรถยนต์พระที่นั่ง จากพระตำหนักจิตรลดารโหฐาน พระราชวังดุสิต ไปทรงเป็นประธานในการเปิดอาคารที่ทำการใหม่สมาคมบัณฑิตสตรีทางกฎหมายแห่งประเทศไทย ตามคำอัญเชิญของคณะกรรมการบริหารของสมาคม ฯ ณ เลขที่ ๖ ถนนสุโขทัย ในบริเวณบ้านพระกรุณานิวาศน์

วันอาทิตย์ที่ ๒๔ มิถุนายน ๒๕๒๒

เวลา ๑๖.๕๐ น. สมเด็จพระเทพรัตนราชสุดา ฯ สยามบรมราชกุมารี เสด็จพระราชดำเนินโดยรถยนต์พระที่นั่ง จากพระตำหนักจิตรลดารโหฐาน พระราชวังดุสิต ไปพระราชทานเพลิงศพ นายพิศาล รัตตกุล ณ เมรุวัดธาตุทอง

เวลา ๘.๒๕ น. สมเด็จพระเจ้าลูกเธอ เจ้าฟ้าจุฬาภรณวลัยลักษณ์ เสด็จโดยรถยนต์ที่นั่ง จากพระตำหนักจิตรลดารโหฐาน พระราชวังดุสิต ไปทรงเยี่ยมนิคมสร้างตนเอง จังหวัดประจวบคีรีขันธ์

วันพุธที่ ๒๗ มิถุนายน ๒๕๒๒

เวลา ๑๖.๓๐ น. สมเด็จพระนางเจ้า ฯ พระบรมราชินีนาถ เสด็จออก ณ พระตำหนักจิตรลดารโหฐาน พระราชทานพระราชวโรกาสให้ คุณหญิงจันทนี สันตะบุตร ประธานสภาสตรีแห่งชาติ ในพระบรมราชินูปถัมภ์ นำ คณะกรรมการสภาสตรีแห่งชาติ ฯ ชุดใหม่ เฝ้าทูลละอองธุลีพระบาท ต่อจากนั้นพระราชทานพระราชวโรกาสให้คณะบุคคลต่าง ๆ เฝ้าทูลละอองธุลีพระบาท ทูลเกล้าทูลกระหม่อมถวายเงินเพื่อโดยเสด็จพระราชกุศลสมทบทุนมูลนิธิส่งเสริมศิลปาชีพพิเศษ ในพระบรมราชินูปถัมภ์ ประกอบด้วย

— คณะกรรมการสโมสรไลออนส์สตรีดุสิต ทูลเกล้าทูลกระหม่อมถวายเงิน จำนวน ๓๑๐,๕๐๐ บาท

— คณะกรรมการสมาคมสตรีนักธุรกิจและวิชาชีพแห่งประเทศไทย ทูลเกล้าทูลกระหม่อมถวายเงินรายได้จากการแสดงละครการกุศล จำนวน ๒๐๐,๐๐๐ บาท และนางดวงตะวัน โปษยะจินดา ทูลเกล้าทูลกระหม่อมถวายเงิน จำนวน ๑๐๐,๐๐๐ บาท

เวลา ๑๓.๒๕ น. สมเด็จพระเทพรัตนราชสุดา ฯ สยามบรมราชกุมารี อุปนายิกาผู้อำนวยการสภากาชาดไทย เสด็จพระราชดำเนินโดยรถยนต์พระที่นั่ง จากพระตำหนักจิตรลดารโหฐาน พระราชวังดุสิต ไปทรงเป็นประธานในงานประเพณีต้อนรับอาจารย์ใหม่ ซึ่งชมรมอาจารย์ คณะแพทยศาสตร์ จุฬาลงกรณ์มหาวิทยาลัย ได้จัดให้มีขึ้น ณ ตึกอบรมวิชาการ โรงพยาบาลจุฬาลงกรณ์

วันพฤหัสบดีที่ ๒๘ มิถุนายน ๒๕๒๒

เวลา ๑๕.๔๕ น. พระบาทสมเด็จพระเจ้าอยู่หัว เสด็จออก ณ พระที่นั่งจักรีมหาปราสาท พระราชทานพระบรมราชวโรกาสให้ ฯพณฯ นายซีซาส์ รุสแดนโย เฝ้าทูลละอองธุลีพระบาท ถวายอักษรสาสน์ตราตั้ง เป็นเอกอัครราชทูตชิลีประจำประเทศไทย

พระบาทสมเด็จพระเจ้าอยู่หัว เสด็จออก ณ พระตำหนักจิตรลดารโหฐาน พระราชวังดุสิต พระราชทานพระบรมราชวโรกาสให้บุคคลต่าง ๆ เฝ้าทูลละอองธุลีพระบาท ดังต่อไปนี้

เวลา ๑๖.๔๐ น. ฯพณฯ พลเอก เกรียงศักดิ์ ชมะนันทน์ นายกรัฐมนตรี นำ ฯพณฯ พลเรือเอก กวี สิงหะ รัฐมนตรีช่วยว่าการกระทรวงกลาโหม เฝ้าทูลละอองธุลีพระบาท เพื่อถวายสัตย์ปฏิญาณก่อนเข้ารับตำแหน่งหน้าที่

เวลา ๑๖.๔๕ น. ทรงเจิมเทียนพรรษา ที่จะทรงอุทิศพระราชทานไปจุดบูชาพระรัตนตรัยยังพระอารามหลวงต่าง ๆ

เวลา ๑๖.๕๐ น. นาคหลวงที่ทรงพระกรุณาโปรดเกล้าโปรดกระหม่อมอุปสมบท เฝ้าทูลละอองธุลีพระบาท กราบถวายบังคมลา

เวลา ๑๖.๕๕ น. พระภิกษุเล็ก ญาณตฺตโร วัดหลวงปรีชากูล อำเภอเมืองปราจีนบุรี จังหวัดปราจีนบุรี เฝ้าพร้อมด้วยคณะ ถวายต้นเทียนพรรษาและเงิน เพื่อโดยเสด็จพระราชกุศลตามพระราชอัธยาศัย

เวลา ๑๓.๔๐ น. สมเด็จพระเทพรัตนราชสุดา ฯ สยามบรมราชกุมารี เสด็จพระราชดำเนินโดยเฮลิคอปเตอร์พระที่นั่ง พร้อมด้วยสมเด็จพระเจ้าลูกเธอ เจ้าฟ้าจุฬาภรณวลัยลักษณ์ จากสวนจิตรลดาพระราชวังดุสิต ไปทรงตัดลูกนิมิตอุโบสถวัดรัตนชมภู ตำบลวังตาล อำเภอกบินทร์บุรี จังหวัดปราจีนบุรี

วันศุกร์ที่ ๒๙ มิถุนายน ๒๕๒๒

เวลา ๑๔.๐๕ น. สมเด็จพระเทพรัตนราชสุดา ฯ สยามบรมราชกุมารี อุปนายิกาผู้อำนวยการสภากาชาดไทย เสด็จพระราชดำเนินโดยรถยนต์พระที่นั่ง จากพระตำหนักจิตรลดารโหฐาน พระราชวังดุสิต ไปทรงเป็นประธานในการประชุมกรรมการสภากาชาดไทย ครั้งที่ ๑๘๒ ณ ตึกบริพัตร

เวลา ๑๖.๓๐ น. พระเจ้าวรวงศ์เธอ พระองค์เจ้าโสมสวลี พระวรชายา เสด็จออก ณ พระที่นั่งอัมพรสถาน พระราชวังดุสิต ประทานพระวโรกาสให้คุณหญิง จวบ จิรโรจน์ นายกสมาคมแม่บ้านทหารบก นำคณะกรรมการสมาคมแม่บ้านทหารบก เฝ้าเพื่อขอรับพระราชดำริ และกราบทูลเชิญเป็นองค์อุปถัมภ์สมาคมแม่บ้านทหารบก

เวลา ๑๙.๕๕ น. สมเด็จพระเทพรัตนราชสุดา ฯ สยามบรมราชกุมารี เสด็จพระราชดำเนินโดยรถยนต์พระที่นั่ง พร้อมด้วยสมเด็จพระเจ้าลูกเธอ เจ้าฟ้าจุฬาภรณวลัยลักษณ์ จากพระตำหนักจิตรลดารโหฐาน พระราชวังดุสิต ไปทอดพระเนตรการแสดงดนตรีการกุศล บรรเลงโดยวงดนตรีชาวเยอรมันซึ่งมูลนิธิสิริวัฒนา – เชสเชียร์ ในพระบรมราชินูปถัมภ์ โดยความร่วมมือของเอเชียนอาร์ตแมเนชเมนต์จำกัด ร่วมกันจัดให้มีการแสดงขึ้น เพื่อหารายได้สมทบทุนมูลนิธิสิริวัฒนา – เชสเชียร์ ฯ ณ โรงละครแห่งชาติ

วันเสาร์ที่ ๓๐ มิถุนายน ๒๕๒๒

เวลา ๑๐.๓๐ น. พระบาทสมเด็จพระเจ้าอยู่หัว สมเด็จพระนางเจ้า ฯ พระบรมราชินีนาถ และสมเด็จพระบรมโอรสาธิราช ฯ สยามมกุฎราชกุมาร เสด็จพระราชดำเนินโดยเฮลิคอปเตอร์พระที่นั่ง จากสนามเฮลิคอปเตอร์สวนจิตรลดา ไปทอดพระเนตรโครงการพัฒนาที่ราบเชิงเขาบรรทัด และทอดพระ

เนตรโครงการชลประทานตามพระราชดำริ ตลอดจนทรงเยี่ยมหน่วยทหารและราษฎร ในพื้นที่อำเภอสระแก้ว จังหวัดปราจีนบุรี

เวลา ๑๑.๓๕ น. เสด็จพระราชดำเนินถึงบริเวณโครงการพัฒนาที่ราบเชิงเขาบรรทัด บ้านคลองทราย ตำบลโนนหมากเค็ง อำเภอสระแก้ว จังหวัดปราจีนบุรี ณ ที่นั้น พลโท เทพ กรานเลิศ แม่ทัพกองทัพภาคที่ ๑ นายสลับ นาคะเสถียร ผู้ว่าราชการจังหวัดปราจีนบุรี และพันเอก สุรินทร์ ชลประเสริฐ รองปลัดกระทรวงเกษตรและสหกรณ์ เฝ้าทูลละอองธุลีพระบาท กราบบังคมทูลรายงานตามลำดับ แล้วเสด็จพระราชดำเนินโดยรถยนต์พระที่นั่งไปยังโรงเรียนร่มเกล้า ซึ่งเป็นโรงเรียนที่ก่อสร้างด้วยเงินพระราชทานซื้อวัสดุอุปกรณ์ โดยทหารที่ปฏิบัติการในพื้นที่อำเภอสระแก้วช่วยในการก่อสร้าง ณ ที่นั้น พระบาทสมเด็จพระเจ้าอยู่หัว พระราชทานอุปกรณ์การศึกษา และยาชุดแก่ครู และพระราชทานเครื่องหมายไทยอาสาป้องกันชาติแก่สมาชิกไทยอาสาป้องกันชาติจังหวัดปราจีนบุรี แล้วทรงพระดำเนินทอดพระเนตรห้องเรียนโรงเรียนร่มเกล้า การสาธิตการสาวไหม การฝึกอุตสาหกรรมในครัวเรือน การทำก๊าซชีวภาพจากมูลสัตว์ การผลิตเตาเศรษฐกิจแบบประหยัด การเลี้ยงเป็ด และการเลี้ยงสุกร เสร็จแล้ว เสด็จเข้าห้องสมุดเพื่อทอดพระเนตรกิจกรรมของเด็ก และทรงลงพระปรมาภิไธย และพระนามาภิไธยในสมุดเยี่ยม จากนั้น ทรงเยี่ยมสมาชิกไทยอาสาป้องกันชาติ และราษฎรที่มาเฝ้าทูลละอองธุลีพระบาท อยู่บริเวณสนามโรงเรียนร่มเกล้า แล้วเสด็จพระราชดำเนินโดยรถยนต์พระที่นั่ง ทอดพระเนตรบริเวณหมู่บ้านจัดสรร ฯ โครงการพัฒนาที่ราบเชิงเขาบรรทัด บ้านคลองทราย และทอดพระเนตรอ่างเก็บน้ำคลองทราย ซึ่งมีลักษณะเป็นเขื่อนดิน กว้าง ๖ เมตร ยาว ๒๘๐ เมตร สามารถเก็บน้ำได้หนึ่งแสนห้าร้อยลูกบาศก์เมตรเพื่อส่งน้ำให้แก่พื้นที่เพาะปลูก รวม ๕๐๐ ไร่

เวลา ๑๓.๔๕ น. เสด็จพระราชดำเนินถึงบริเวณโครงการอ่างเก็บน้ำคลองท่ากะบาก ตำบลท่ากะบาก อำเภอสระแก้ว จังหวัดปราจีนบุรี และทอดพระเนตรบริเวณอ่างเก็บน้ำ ซึ่งมีลักษณะเป็นเขื่อนดินขนาดกว้าง ๖ เมตร ยาว ๗๒๐ เมตร สามารถเก็บน้ำได้หกล้านสี่พันลูกบาศก์เมตร เพื่อส่งน้ำให้แก่พื้นที่เพาะปลูก รวม ๔,๐๐๐ ไร่ เสร็จแล้ว เสด็จเข้าพลับพลาเพื่อทอดพระเนตรแผนที่โครงการพัฒนาที่ราบเชิงเขาบรรทัด พระบาทสมเด็จพระเจ้าอยู่หัว ได้มีกระแสพระราชดำรัสแสดงออกถึงความพอพระราชฤทัยที่ส่วนราชการต่าง ๆ ได้ประสานงานด้านการพัฒนาท้องถิ่นเป็นที่ประจักษ์ผล โดยมีกระทรวงเกษตรและสหกรณ์เป็นเจ้าของโครงการ ฯ และมีกระทรวงมหาดไทย กระทรวงสาธารณสุข และกองทัพภาคที่ ๑ ร่วมดำเนินงาน และได้พระราชทานกระแสพระราชดำริเกี่ยวกับการดำเนินงานแก่ พันเอก สุรินทร์ ชลประเสริฐ รองปลัดกระทรวงเกษตรและสหกรณ์ นายบรรเจิด พลางกูร อธิบดีกรมพัฒนาที่ดิน นายถนอม เปรมรัศมี อธิบดีกรมป่าไม้ นายอดุล นิยมวิภาต อธิบดีกรมส่งเสริมสหกรณ์ นาวาโท แสวง เจริญผล อธิบดีกรมประมง ร้อยเอก สุนทร เรืองเล็ก รองอธิบดีกรมชลประทาน นายสุหะ ถนอมสิงห์ ผู้อำนวยการสำนักงานชลประทานที่ ๙ และร้อยเอก ณรงค์เดช นันทโพธิ์เดช ผู้บังคับการฐานปฏิบัติการท่ากะบาก กองร้อยทหารราบที่ ๒๒๑๒ แล้วเสด็จเข้าฐานปฏิบัติการเพื่อเสวยพระกระยาหารกลางวัน ครั้นทรงพักผ่อนพระราชอิริยาบถตามพระราชอัธยาศัยแล้ว ทรงพระดำเนินทอดพระเนตรฐานปฏิบัติการ และพระราชทานสิ่งของแก่ทหาร เสร็จแล้ว ประทับเฮลิคอปเตอร์พระที่นั่งเสด็จพระราชดำเนินต่อไป

เวลา ๑๖.๑๕ น. เสด็จพระราชดำเนินถึงบริเวณโรงเรียนบ้านคลองน้ำเขียว ตำบลท่าแยก อำเภอสระแก้ว จังหวัดปราจีนบุรี แล้วเสด็จเข้าทอดพระเนตรห้องสมุด และทรงลงพระปรมาภิไธยและพระนามาภิไธยในสมุดเยี่ยม ได้ทรงพระราชปฏิสันถารกับสมาชิกสหกรณ์นิคมคลองน้ำเขียว จำกัด แล้วทรง

พระดำเนินทอดพระเนตรการสาธิตการทำซีเมนต์บล๊อกในศูนย์สหกรณ์ ฯ ธนาคารข้าว คอกปศุสัตว์ การสาธิตการเลี้ยงไก่ และเป็ด ตลอดจนทอดพระเนตรฝายคลองน้ำเขียว ลักษณะเป็นทำนบดิน กว้าง ๕ เมตร ยาว ๔๕ เมตร มีฝายหินก่อกว้าง ๑๖ เมตร สูง ๓.๕๐ เมตร สามารถเก็บกักน้ำได้หกหมื่นลูกบาศก์เมตร เพื่อการอุปโภคบริโภคของสมาชิกสหกรณ์นิคมคลองน้ำเขียวในฤดูแล้ง จากนั้น ทรงพระดำเนินทอดพระเนตรการทดน้ำด้วยกังหันลม บ่อเลี้ยงปลานิล แปลงสาธิตการปลูกผัก และศูนย์เพาะชำเพื่อส่งเสริมการปลูกพันธุ์ไม้ผลและพันธุ์ไม้ยืนต้น เพื่อใช้เป็นฟืน พระบาทสมเด็จพระเจ้าอยู่หัว สมเด็จพระนางเจ้า ฯ พระบรมราชินีนาถ และสมเด็จพระบรมโอรสาธิราช ฯ สยามมกุฎราชกุมาร ได้ทรงปลูกต้นกระถินณรงค์เป็นที่ระลึก แล้วทรงพระดำเนินทรงเยี่ยมสมาชิกสหกรณ์นิคมในเขตโครงการพัฒนาที่ราบเชิงเขาบรรทัด จังหวัดปราจีนบุรี ตลอดจนทรงเยี่ยมราษฎรที่มาเฝ้าทูลละอองธุลีพระบาทอยู่เป็นจำนวนมาก ทรงพระราชปฏิสันถารเกี่ยวกับทุกข์สุขของเขาเหล่านั้น และทรงพระกรุณาโปรดเกล้าโปรดกระหม่อมให้แพทย์ที่โดยเสด็จพระราชดำเนินทำการตรวจรักษา และให้ยาแก่ผู้ป่วยเจ็บ จากนั้น เสด็จพระราชดำเนินโดยรถยนต์พระที่นั่งไปประทับเฮลิคอปเตอร์พระที่นั่ง เสด็จพระราชดำเนินเมื่อเวลา ๑๘.๑๕ น. ไปยังสนามบินอำเภอวัฒนานคร จังหวัดปราจีนบุรี และประทับเครื่องบินแอฟโร่พระที่นั่ง เสด็จพระราชดำเนินกลับยังกองบัญชาการกองทัพอากาศ ดอนเมือง แล้วเสด็จพระราชดำเนินโดยรถยนต์พระที่นั่ง กลับถึงพระตำหนักจิตรลดารโหฐาน เมื่อเวลา ๒๐.๑๐ น.

วันที่ ๑ มิถุนายน ๒๕๒๒ ทรงพระกรุณาโปรดเกล้าโปรดกระหม่อมให้ สมเด็จพระบรมโอรสาธิราช ฯ สยามมกุฎราชกุมาร เสด็จออกแทนพระองค์ พระราชทานพระราชวโรกาสให้ คณะชมรมรถร่วม บริษัทขนส่ง จำกัด ภาคใต้ เฝ้าทูลละอองพระบาท ทูลเกล้าทูลกระหม่อมถวายเงิน โดยเสด็จพระราชกุศลตามพระราชอัธยาศัย ณ พระที่นั่งอัมพรสถาน

1 June 1979. His Royal Highness Crown Prince Vajiralongkorn, by Royal Command, representing His Majesty the King in granting an audience to the Southern Route Joint Bus Group of the Transport Company, Limited, who presented Him with a donation to be used for charitable purposes, at Ambara Villa of Dusit Palace.

วันที่ ๕ มิถุนายน ๒๕๒๒ ทรงพระกรุณาโปรดเกล้าโปรดกระหม่อมให้ สมเด็จพระเทพรัตนราชสุดา ฯ สยามบรมราชกุมารี เสด็จพระราชดำเนิน พร้อมด้วยสมเด็จพระเจ้าลูกเธอ เจ้าฟ้าจุฬาภรณวลัยลักษณ์ ไปพระราชทานธงประจำรุ่นลูกเสือชาวบ้านจังหวัดราชบุรี ณ สนามกีฬาเขต ๗ อำเภอเมืองราชบุรี จังหวัดราชบุรี

5 June 1979. Their Royal Highnesses Princess Maha Chakri Sirindhorn and Princess Chulabhorn presenting Scouts Colours to Village Scouts of Ratchaburi Province.

วันที่ ๗ มิถุนายน ๒๕๒๒ ทอดพระเนตรแผนที่การจัดสรรที่ดินในการเสด็จพระราชดำเนินไปทรงเยี่ยมโครงการสหกรณ์ห้วยสัตว์ใหญ่ บ่าเด็ง บ่าละอู ตำบลหนองพลับ อำเภอหัวหิน จังหวัดประจวบคีรีขันธ์

7 June 1979. His Majesty the King, in the company of Her Royal Highness Princess Maha Chakri Sirindhorn, observing the Land Allocation Map at the Huay Sut Yai Agricultural Co-operative Community, Hua Hin District, Prachuap Kiri Khan Province.

วันที่ ๘ มิถุนายน ๒๕๒๒ พระราชทานพระบรมราชวโรกาสให้คณะกรรมการบริหารระดับสูงสุด ของสมาคมอธิการบดีระหว่างประเทศ เฝ้าทูลละอองธุลีพระบาท ทูลเกล้าทูลกระหม่อมถวายเครื่องเชิดชูเกียรติสูงสุดทางวัฒนธรรมในโลกของสมาคม ฯ ในโอกาสที่เดินทางมาประชุมในประเทศไทย ณ พระตำหนักเบี่ยมสุข พระราชวังไกลกังวล

8 June 1979. His Majesty the King granting an audience to the Executive Members of the International Association of University Presidents who presented Him with the Highest Honour of the World Cultural Award, at Klai Kangwol Palace.

วันที่ ๙ มิถุนายน ๒๕๒๒ ทรงบำเพ็ญพระราชกุศลถวายสมเด็จพระมหิดลาธิเบศรอดุลยเดชวิกรม พระบรมราชชนก และทรงบำเพ็ญพระราชกุศลคล้ายวันสวรรคต พระบาทสมเด็จพระปรเมนทรมหาอานันทมหิดล ณ ศาลาเริง พระราชวังไกลกังวล

9 June 1979. Their Majesties the King and Queen during the Religious Rite in commemoration of the demise of His Majesty King Ananda Mahidol and His Royal Highness Prince Mahidol of Songkhla, at Klai Kangwol Palace.

วันที่ ๑๔ มิถุนายน ๒๕๒๒ ทรงประกอบพิธีเททองหล่อพระประธานอุโบสถวัดวังก์พง อำเภอปราณบุรี จังหวัดประจวบคีรีขันธ์

14 June 1979. His Majesty the King, in the company of Their Royal Highnesses Princess Maha Chakri Sirindhorn and Princess Chulabhorn, presiding over the Ceremony of Gold Pouring to cast a Buddha's Image at Wat Wangpong, Pran Buri District, Prachuap Khiri Khan Province.

วันที่ ๒๒ มิถุนายน ๒๕๒๒ สมเด็จพระบรมโอรสาธิราช ฯ สยามมกุฎราชกุมาร พระราชทานพระราชวโรกาสให้ ผู้ชนะการแข่งขันกอล์ฟการกุศล ประเภททีมชาย–ทีมหญิง เฝ้าทูลละอองพระบาทรับพระราชทานถ้วยรางวัล ณ พระที่นั่งอัมพรสถาน

22 June 1979. His Royal Highness Crown Prince Vajiralongkorn, accompanied by Her Royal Highness Princess Bajrakitiybha, awarding a Charity Tournament Cup to a golf player, at Ambara Villa of Dusit Palace.

วันที่ ๒๗ มิถุนายน ๒๕๒๒ พระราชทานพระราชวโรกาสให้ คณะกรรมการสภาสตรีแห่งชาติ ในพระบรมราชินูปถัมภ์ ชุดใหม่ เฝ้าทูลละอองธุลีพระบาท ณ พระตำหนักจิตรลดารโหฐาน

27 June 1979. Her Majesty the Queen granting an audience to the newly-appointed Committee of the National Council of Women of Thailand, at Chitralada Villa.

วันที่ ๒๘ มิถุนายน ๒๕๒๒ ทรงเจิมเทียนพรรษา ซึ่งจะทรงอุทิศพระราชทานไปจุดบูชาพระรัตนตรัย ยังพระอารามหลวงต่าง ๆ ณ พระตำหนักจิตรลดารโหฐาน

28 June 1979. His Majesty the King anointing Royal Candles to be presented to major temples throughout the Kingdom, at Chitralada Villa.

วันที่ ๒๘ มิถุนายน ๒๕๒๒ พระราชทานพระบรมราชวโรกาสให้ ฯพณฯ พลเอก เกรียงศักดิ์ ชมะนันทน์ นายกรัฐมนตรี นำ พลเรือเอก กวี สิงหะ รัฐมนตรีช่วยว่าการกระทรวงกลาโหม เฝ้าทูลละอองธุลีพระบาท เพื่อถวายสัตย์ปฏิญาณ ก่อนเข้ารับตำแหน่งหน้าที่ ณ พระตำหนักจิตรลดารโหฐาน

28 June 1979. His Majesty the King granting an audience to Admiral Kawee Signha, Deputy Minister of Defense, who declared his Oath of Allegiance, at Chitralada Villa.

กรกฎาคม

วันอาทิตย์ที่ ๑ กรกฎาคม ๒๕๒๒

เวลา ๑๕:๐๕ น. พระบาทสมเด็จพระเจ้าอยู่หัว และสมเด็จพระบรมโอรสาธิราช ฯ สยามมกุฎราชกุมาร เสด็จพระราชดำเนิน ไปในพิธีทวนคำปฏิญาณและสวนสนามของลูกเสือ ในโอกาสคล้ายวันสถาปนาคณะลูกเสือแห่งชาติ ณ สนามศุภชลาศัย สนามกีฬาแห่งชาติ

เวลา ๑๘.๒๐ น. สมเด็จพระเทพรัตนราชสุดาฯ สยามบรมราชกุมารี เสด็จพระราชดำเนินโดยรถยนต์พระที่นั่ง พร้อมด้วยสมเด็จพระเจ้าลูกเธอ เจ้าฟ้าจุฬาภรณวลัยลักษณ์ จากพระตำหนักจิตรลดารโหฐาน พระราชวังดุสิต ไปในงานพิธีถวายรางวัลและทุนการศึกษายอดเยี่ยมทางวิทยาศาสตร์ ครั้งที่ ๑๒ ประจำปี ๒๕๒๒ ณ โรงแรมนิวอมรินทร์ ถนนศรีอยุธยา

วันจันทร์ที่ ๒ กรกฎาคม ๒๕๒๒

เวลา ๑๖.๔๐ น. พระบาทสมเด็จพระเจ้าอยู่หัว เสด็จพระราชดำเนินโดยรถยนต์พระที่นั่ง พร้อมด้วยสมเด็จพระบรมโอรสาธิราช ฯ สยามมกุฎราชกุมาร และสมเด็จพระเทพรัตนราชสุดา ฯ สยามบรมราชกุมารี จากพระตำหนักจิตรลดารโหฐาน พระราชวังดุสิต ไปในการพระราชพิธีทรงบำเพ็ญพระราชกุศลอุปสมบทนาคหลวง ณ พระอุโบสถวัดพระศรีรัตนศาสดาราม ในพระบรมมหาราชวัง

วันอังคารที่ ๓ กรกฎาคม ๒๕๒๒

เวลา ๑๕.๑๕ น. สมเด็จพระเจ้าลูกเธอ เจ้าฟ้าจุฬาภรณวลัยลักษณ์ เสด็จลง ณ ศาลาดุสิดาลัย สวนจิตรลดา พระราชทานพระวโรกาสให้ผู้แทนสมาคม มูลนิธิ สถาบัน องค์การ และบุคคลต่าง ๆ เฝ้าถวายพระพร เนื่องในโอกาสวันคล้ายวันประสูติ

วันพุธที่ ๔ กรกฎาคม ๒๕๒๒

เวลา ๑๕.๐๐ น. พระบาทสมเด็จพระเจ้าอยู่หัว และสมเด็จพระนางเจ้า ฯ พระบรมราชินีนาถ เสด็จพระราชดำเนิน พร้อมด้วยสมเด็จพระบรมโอรสาธิราช ฯ สยามมกุฎราชกุมาร สมเด็จพระเทพรัตนราชสุดา ฯ สยามบรมราชกุมารี สมเด็จพระเจ้าลูกเธอ เจ้าฟ้าจุฬาภรณวลัยลักษณ์ และพระเจ้าวรวงศ์เธอ พระองค์เจ้าโสมสวลี พระวรชายา มายังพระที่นั่งไพศาลทักษิณ ในพระบรมมหาราชวัง ทรงพระกรุณาโปรดเกล้าโปรดกระหม่อมให้ สมเด็จพระเจ้าลูกเธอ เจ้าฟ้าจุฬาภรณวลัยลักษณ์ ทรงบำเพ็ญพระกุศล เนื่องในโอกาสคล้ายวันประสูติ เป็นการส่วนพระองค์

เวลา ๑๔.๐๐ น. สมเด็จพระเจ้าลูกเธอ เจ้าฟ้าจุฬาภรณวลัยลักษณ์ เสด็จออก ณ พระตำหนักจิตรลดารโหฐาน พระราชทานพระวโรกาสให้คณะบุคคลต่าง ๆ เฝ้าถวายพระพร เนื่องในโอกาสวันคล้ายวันประสูติ ดังต่อไปนี้

— ฯพณฯ พลเอก เกรียงศักดิ์ ชมะนันทน์ นายกรัฐมนตรี และคุณหญิง

— ผู้แทนกระทรวงกลาโหม เฝ้าถวายพระพร และขอพระราชทานถวายพระยศทหาร เป็นร้อยโทหญิง เรือโทหญิง และเรืออากาศโทหญิง กับแต่งตั้งให้ทรงเป็นนายทหารพิเศษประจำกองพันทหารม้าที่ ๑ รักษาพระองค์ นายทหารพิเศษประจำกองทัพเรือ และนายทหารพิเศษประจำกองทัพอากาศ เป็นกรณีพิเศษ รวมทั้งขอพระราชทานถวายฉลองพระองค์ชุดเครื่องแบบแต่ละเหล่าทัพ ด้วย

— คณะนายทหารกองทัพภาคที่ ๒ และภริยา

— คณะนายทหารกองพลทหารม้า

— คณะนายทหารผู้บังคับบัญชา และนักเรียนโรงเรียนนายร้อยพระจุลจอมเกล้า

— คณะนายทหาร และนักเรียนนายเรือ โรงเรียนนายเรือ

— คณะนายทหารเรือหลวงมกุฎราชกุมาร

— คณะนายทหารกรมทหารราบที่ ๑ มหาดเล็กรักษาพระองค์ ฯ

เวลา ๑๒.๐๐ น. สมเด็จพระเจ้าลูกเธอ เจ้าฟ้าจุฬาภรณวลัยลักษณ์ เสด็จโดยรถยนต์ที่นั่ง จากพระตำหนักจิตรลดารโหฐาน พระราชวังดุสิต ไปยังท่าอากาศยานกรุงเทพฯ เพื่อทรงรับ เจ้าฟ้าหญิง แอนน์ แห่งสหราชอาณาจักร ซึ่งเสด็จมาเยือนประเทศไทย พร้อมกับ ร้อยเอก มาร์ค ฟิลลิปส์ พระสวามี อย่างไม่เป็นทางการ ในฐานะพระราชอาคันตุกะส่วนพระองค์

วันพฤหัสบดีที่ ๕ กรกฎาคม ๒๕๒๒

เวลา ๑๕.๓๕ น. พระบาทสมเด็จพระเจ้าอยู่หัว เสด็จลง ณ ศาลาดุสิดาลัย สวนจิตรลดา พระราชทานพระบรมราชวโรกาสให้ ฯพณฯ นายก่อ สวัสดิพาณิชย์ รัฐมนตรีว่าการกระทรวงศึกษาธิการ นำ ผู้บังคับบัญชาลูกเสือ และผู้มีอุปการคุณต่อกิจการลูกเสือ เฝ้าทูลละอองธุลีพระบาทรับพระราชทานเหรียญสดุดี และในโอกาสเดียวกันนี้ นำ กรรมการผู้ทรงคุณวุฒิของสภาลูกเสือแห่งชาติ ผู้อำนวยการลูกเสือจังหวัด และเจ้าหน้าที่ลูกเสือชั้นผู้ใหญ่ของจังหวัด ซึ่งได้มาร่วมประชุมสภาลูกเสือแห่งชาติ ครั้งที่ ๑๕ ประจำปี ๒๕๒๒ เข้าเฝ้าทูลละอองธุลีพระบาท ด้วย

ต่อจากนั้น พระบาทสมเด็จพระเจ้าอยู่หัว เสด็จออก ณ พระตำหนักจิตรลดารโหฐาน พระราชวังดุสิต พระราชทานพระบรมราชวโรกาสให้ คณะบุคคลต่าง ๆ เฝ้าทูลละอองธุลีพระบาท ตามลำดับ ดังนี้

เวลา ๑๗.๑๕ น. ฯพณฯ พลเอก เกรียงศักดิ์ ชมะนันทน์ นายกรัฐมนตรี และคณะกรรมการรวบรวมจัดทำจดหมายเหตุงานพระราชพิธีรัชดาภิเษก เฝ้าทูลละอองธุลีพระบาท ทูลเกล้าทูลกระหม่อมถวายราชกิจจานุเบกษาฉบับจดหมายเหตุพระราชพิธีรัชดาภิเษก จำนวน ๓๐๙ เล่ม เพื่อพระราชทานตามพระราชอัธยาศัย

เวลา ๑๗.๕๐ น. ศาสตราจารย์พิเศษอินทรี จันทรสถิตย์ ประธานกรรมการแผนกเกษตรศาสตร์ มูลนิธิ "อานันทมหิดล" พร้อมด้วยหม่อมเจ้าจักรพันธ์เพ็ญศิริ จักรพันธุ์ กรรมการและเลขานุการ ฯ และศาสตราจารย์ รำพึง ดิสสะมาน คณบดีคณะสัตวแพทย์ศาสตร์ มหาวิทยาลัยเกษตรศาสตร์ นำ นายสัตวแพทย์ถวิล เจริญศิริสุทธิกุล ซึ่งได้รับพระราชทานทุนมูลนิธิ "อานันทมหิดล" ไปศึกษาต่อในระดับปริญญาโทและเอกที่เยอรมัน ได้สำเร็จการศึกษาและดูงาน และเดินทางกลับประเทศไทยแล้ว เฝ้าทูลละอองธุลีพระบาท เพื่อกราบบังคมทูลถวายรายงานเกี่ยวกับการศึกษา และนำ นางทิพย์วดี อรรถธรรม (วงศ์สีนิล) ผู้ซึ่งได้รับพระราชทานทุนแผนกเกษตรศาสตร์ ฯ ไปศึกษาต่อต่างประเทศในระดับปริญญาโทและเอก สาขากีฏวิทยา พร้อมด้วยรองศาสตราจารย์อรุณ จันทนโอ คณบดีคณะเกษตร มหาวิทยาลัยเกษตรศาสตร์ เฝ้าทูลละอองธุลีพระบาท เพื่อกราบบังคมทูลถวายรายงานเกี่ยวกับการศึกษา

เวลา ๑๕.๔๕ น. สมเด็จพระเทพรัตนราชสุดา ฯ สยามบรมราชกุมารี อุปนายิกา ผู้อำนวยการสภากาชาดไทย เสด็จพระราชดำเนินโดยรถยนต์พระที่นั่ง จากพระตำหนักจิตรลดารโหฐาน พระราชวังดุสิต ไปพระราชทานอนุปริญญาบัตร แก่ผู้สำเร็จการศึกษาวิชาพยาบาลและอนามัย ของวิทยาลัยพยาบาลสภากาชาดไทย ณ ตึกศักรินทรภักดี สภากาชาดไทย

วันศุกร์ที่ ๖ กรกฎาคม ๒๕๒๒

เวลา ๑๔.๔๐ น. พระบาทสมเด็จพระเจ้าอยู่หัว เสด็จพระราชดำเนินโดยรถยนต์พระที่นั่ง พร้อมด้วยสมเด็จพระเทพรัตนราชสุดา ฯ สยามบรมราชกุมารี จากพระตำหนักจิตรลดารโหฐาน พระราชวังดุสิต ไปทรงเปิดอาคารวิจัยสถาบันราชประชาสมาสัย อำเภอพระประแดง จังหวัดสมุทรปราการ

เวลา ๐๘.๕๐ น. สมเด็จพระเทพรัตนราชสุดา ฯ สยามบรมราชกุมารี เสด็จพระราชดำเนินโดยรถยนต์พระที่นั่ง จากพระตำหนักจิตรลดารโหฐาน พระราชวังดุสิต ไปทรงเป็นประธานในพิธีเปิดสัมมนาทางวิชาการของโรงเรียนพระพุทธศาสนาวันอาทิตย์ ซึ่งคณะกรรมการบริหารมูลนิธิส่งเสริมศูนย์ศึกษาพระพุทธศาสนาวันอาทิตย์ ได้จัดขึ้น ณ สภาการศึกษามหามกุฏราชวิทยาลัย วัดบวรนิเวศวิหาร เสร็จแล้ว เสด็จพระราชดำเนินโดยรถยนต์พระที่นั่ง ไปทรงเป็นประธานในการเปิดนิทรรศการภาพจดหมายเหตุแห่งชาติท่าวาสุกรี

เวลา ๑๖.๐๕ น. สมเด็จพระเจ้าลูกเธอ เจ้าฟ้าจุฬาภรณวลัยลักษณ์ เสด็จโดยรถยนต์ที่นั่ง จากพระตำหนักจิตรลดารโหฐาน พระราชวังดุสิต ไปยังพระที่นั่งบรมพิมาน ในพระบรมมหาราชวัง แล้วประทับรถยนต์ที่นั่ง พร้อมด้วยเจ้าฟ้าหญิงแอนน์ แห่งสหราชอาณาจักร และพระสวามี ไปยังกองบัญชาการกองทัพอากาศ ดอนเมือง เพื่อทรงส่งเสด็จเจ้าฟ้าหญิงแอนน์ และพระสวามี ซึ่งได้เสด็จมาเยือนประเทศไทย ในฐานะพระราชอาคันตุกะส่วนพระองค์

เวลา ๑๙.๑๐ น. พระเจ้าวรวงศ์เธอ พระองค์เจ้าโสมสวลี พระวรชายา เสด็จโดยรถยนต์ที่นั่ง จากพระที่นั่งอัมพรสถาน พระราชวังดุสิต ไปทอดพระเนตรการแสดง เดอะ คอสมิค เลเซอร์ คอนเสิร์ท รอบปฐมทัศน์ ณ โรงละครแห่งชาติ

วันอาทิตย์ที่ ๘ กรกฎาคม ๒๕๒๒

เวลา ๑๓.๕๐ น. พระบาทสมเด็จพระเจ้าอยู่หัว ทรงพระกรุณาโปรดเกล้าโปรดกระหม่อม ให้สมเด็จพระเทพรัตนราชสุดา ฯ สยามบรมราชกุมารี เสด็จพระราชดำเนินแทนพระองค์ พร้อมด้วยสมเด็จพระเจ้าลูกเธอ เจ้าฟ้าจุฬาภรณวลัยลักษณ์ ไปพระราชทานธงประจำรุ่นลูกเสือชาวบ้าน จังหวัดสมุทรสงคราม

วันจันทร์ที่ ๙ กรกฎาคม ๒๕๒๒

เวลา ๑๖.๓๐ น. พระบาทสมเด็จพระเจ้าอยู่หัว เสด็จพระราชดำเนินโดยรถยนต์พระที่นั่ง พร้อมด้วยสมเด็จพระบรมโอรสาธิราช ฯ สยามมกุฎราชกุมาร จากพระตำหนักจิตรลดารโหฐาน พระราชวังดุสิต ไปทรงบำเพ็ญพระราชกุศลเนื่องในวันอาสาฬหบูชา และเทศกาลเข้าพรรษา ณ วัดพระศรีรัตนศาสดาราม ในพระบรมมหาราชวัง

เวลา ๑๘.๓๕ น. พระบาทสมเด็จพระเจ้าอยู่หัว เสด็จออก ณ พระตำหนักจิตรลดารโหฐาน พระราชทานพระบรมราชวโรกาสให้ พลตำรวจตรี เภา สารสิน เลขาธิการคณะกรรมการป้องกันและปราบปรามยาเสพติด นำ นาย ไอ. เอ็ม. จี. วิลเลี่ยมส์ ผู้อำนวยการโครงการควบคุมการใช้ยาในทางที่ผิด ของสหประชาชาติในประเทศไทย ซึ่งเป็นโครงการหนึ่งภายใต้แผนการดำเนินงานร่วมกันระหว่างรัฐบาลไทย กับองค์การสหประชาชาติ เฝ้าทูลละอองธุลีพระบาท เพื่อกราบถวายบังคมลาในโอกาสที่พ้นจากตำแหน่งหน้าที่

ในโอกาสนี้ พลตำรวจตรี ชวลิต ยอดมณี รองเลขาธิการคณะกรรมการป้องกันและปราบปรามยาเสพติด และนายอรัญ สุวรรณบุบผา หัวหน้ากองควบคุมพืชเสพติด ร่วมเข้าเฝ้าทูลละอองธุลีพระบาทด้วย

เวลา ๑๙.๐๕ น. ทรงพระกรุณาโปรดเกล้าโปรดกระหม่อมให้ สมเด็จพระบรมโอรสาธิราช ฯ สยามมกุฎราชกุมาร ทรงจุดเทียนพรรษา และถวายพุ่มบูชาพระพุทธบุษยรัตน์ และพระพุทธนรสีห์ ณ พระที่นั่งอัมพรสถาน พระราชวังดุสิต

วันอังคารที่ ๑๐ กรกฎาคม ๒๕๒๒

เวลา ๑๕.๐๐ น. พระบาทสมเด็จพระเจ้าอยู่หัว เสด็จพระราชดำเนินโดยรถยนต์พระที่นั่ง พร้อมด้วยสมเด็จพระบรมโอรสาธิราช ฯ สยามมกุฎราชกุมาร จากพระตำหนักจิตรลดารโหฐาน พระราชวังดุสิต ไปทรงปฏิบัติพระราชกรณียกิจในการเปลี่ยนเครื่องทรงพระพุทธมหามณีรัตนปฏิมากร สำหรับฤดูฝน ณ พระอุโบสถ วัดพระศรีรัตนศาสดาราม ในพระบรมมหาราชวัง

ต่อจากนั้น เสด็จพระราชดำเนินไปในการพระราชพิธีทรงบำเพ็ญพระราชกุศล เนื่องในวันอาสาฬหบูชาและเทศกาลเข้าพรรษา ณ วัดบวรนิเวศวิหาร

เวลา ๑๖.๐๐ น. ทรงพระกรุณาโปรดเกล้าโปรดกระหม่อมให้ หม่อมเจ้าวงศานุวัตร เทวกุล องคมนตรี เสด็จไปทรงปฏิบัติพระราชกรณียกิจแทนพระองค์ ทรงบำเพ็ญพระราชกุศลเนื่องในวันอาสาฬหบูชา ณ วัดพระเชตุพนวิมลมังคลาราม และทรงพระกรุณาโปรดเกล้าโปรดกระหม่อมให้ หม่อมเจ้าจักรพันธ์ เพ็ญศิริ จักรพันธุ์ องคมนตรี เสด็จไปทรงปฏิบัติพระราชกรณียกิจแทนพระองค์ ทรงบำเพ็ญพระราชกุศลเนื่องในวันอาสาฬหบูชา ณ วัดเบญจมบพิตรดุสิตวนาราม

วันพุธที่ ๑๑ กรกฎาคม ๒๕๒๒

พระบาทสมเด็จพระเจ้าอยู่หัว เสด็จออก ณ พระตำหนักจิตรลดารโหฐาน พระราชทานพระบรมราชวโรกาสให้ คณะบุคคลต่าง ๆ เฝ้าทูลละอองธุลีพระบาท ดังต่อไปนี้

เวลา ๑๕.๓๕ น. ฯพณฯ นายก่อ สวัสดิพาณิชย์ รัฐมนตรีว่าการกระทรวงศึกษาธิการ นำ ครูใหญ่ อาจารย์ใหญ่ ผู้อำนวยการโรงเรียน และนักเรียนที่สมควรได้รับพระราชทานรางวัลตามระเบียบกระทรวงศึกษาธิการ ว่าด้วยรางวัลพระราชทานแก่นักเรียนและโรงเรียน เฝ้าทูลละอองธุลีพระบาท รับพระราชทานรางวัล

เวลา ๑๖.๐๐ น. ท่านผู้หญิงดุษฎี มาลากุล ประธานกรรมการจัดโรงเรียนราชประชาสมาสัย นำคุณหญิงพิมพา สุนทรางกูล กรรมการจัดทุนน้อมเกล้า ฯ และคณะ เฝ้าทูลละอองธุลีพระบาท ทูลเกล้าทูลกระหม่อมถวายเงินเพื่อโดยเสด็จพระราชกุศลสมทบทุนน้อมเกล้า ฯ

เวลา ๑๖.๒๕ น. ทายาทของ จอมพลเรือ หลวงยุทธศาสตร์โกศล และคุณหญิงประยูรวดี ยุทธศาสตร์โกศล เฝ้าทูลละอองธุลีพระบาท น้อมเกล้าน้อมกระหม่อมถวายพระพุทธรูปสมัยเชียงแสน ๑ องค์

เวลา ๑๖.๓๐ น. พลเรือเอก สงัด ชลออยู่ ประธานกรรมการมูลนิธิสมเด็จพระเจ้าตากสินมหาราช นำ คณะกรรมการสร้างเหรียญพระบรมรูปสมเด็จพระเจ้าตากสินมหาราช เฝ้าทูลละอองธุลีพระบาท ทูลเกล้าทูลกระหม่อมถวายเงินเพื่อโดยเสด็จพระราชกุศล และทูลเกล้าทูลกระหม่อมถวายเหรียญทองคำพระบรมรูปสมเด็จพระเจ้าตากสินมหาราช รวม ๗ เหรียญ

เวลา ๑๗.๒๐ น. ฯพณฯ นายสัญญา ธรรมศักดิ์ ประธานกรรมการมูลนิธิวัดวชิรธรรมสาธิตฝ่ายคฤหัสถ์ นำผู้มีจิตศรัทธาเฝ้าทูลละอองธุลีพระบาท ทูลเกล้าทูลกระหม่อมถวายเงินเพื่อพระราชทานตั้งเป็นทุนมูลนิธิวัดวชิรธรรมสาธิต และเพื่อโดยเสด็จพระราชกุศลตามพระราชอัธยาศัย

ในโอกาสนี้ สมเด็จพระมหาวีรวงศ์ ประธานกรรมการมูลนิธิวัดวชิรธรรมสาธิต ฝ่ายสงฆ์ และพระโสภณวชิรธรรม เจ้าอาวาสวัดวชิรธรรมสาธิตวรวิหาร ร่วมเฝ้า ฯ ด้วย

เวลา ๑๖.๐๕ น. สมเด็จพระเทพรัตนราชสุดา ฯ สยามบรมราชกุมารี เสด็จลง ณ ศาลาดุสิดาลัย สวนจิตรลดา พระราชทานพระราชวโรกาสให้ คณะบุคคลต่าง ๆ เฝ้าทูลละอองพระบาท ทูลเกล้าทูลกระหม่อมถวายเงินเพื่อโดยเสด็จพระราชกุศล

วันพฤหัสบดีที่ ๑๒ กรกฎาคม ๒๕๒๒

เวลา ๑๔.๓๐ น. พระบาทสมเด็จพระเจ้าอยู่หัว เสด็จพระราชดำเนินโดยรถยนต์พระที่นั่ง พร้อมด้วยสมเด็จพระเทพรัตนราชสุดา ฯ สยามบรมราชกุมารี จากพระตำหนักจิตรลดารโหฐาน พระราชวังดุสิต ไปพระราชทานปริญญาบัตรและอนุปริญญาบัตร แก่ผู้สำเร็จการศึกษาจากจุฬาลงกรณ์มหาวิทยาลัย ประจำปีการศึกษา ๒๕๒๑ ณ หอประชุมจุฬาลงกรณ์มหาวิทยาลัย

ในการนี้ พระบาทสมเด็จพระเจ้าอยู่หัว พระราชทานพระบรมราโชวาท ความว่า บัณฑิตที่สำเร็จการศึกษาแล้วทุกคน คงมีความมุ่งหวังต่อไปที่จะสร้างตัว และสร้างสรรค์ประโยชน์ต่าง ๆ แก่ส่วนรวม เพื่อให้ได้รับความสำเร็จ ความเจริญรุ่งเรือง และเกียรติยศชื่อเสียงในกาลภายหน้า ในการสร้างความสำเร็จ ความเจริญ และเกียรติยศชื่อเสียงนั้น บัณฑิตมีวิชาความรู้เป็นเครื่องมือที่ทรงประสิทธิภาพพร้อมอยู่แล้วที่จะนำไปใช้งานได้ทันที แต่นอกจากวิชาความรู้ที่เป็นเครื่องมือแล้ว ทุกคนยังจะต้องมีรากฐาน

รองรับพร้อมกับวิธีการใช้อย่างถูกต้องเที่ยงตรงประกอบอีกด้วย จึงจะสามารถสร้างประโยชน์ให้สำเร็จเพรียบพร้อมสมบูรณ์ได้ รากฐานที่ทุกคนต้องมีนั้น ได้แก่ความหนักแน่นมั่นคงในสุจริตธรรมประการหนึ่ง ความมุ่งมั่นในการประกอบกิจการงานทุกอย่างให้สำเร็จอีกประการหนึ่ง คนไม่มีความสุจริต คนไม่มีความมั่นคง ชอบแต่มักง่าย ไม่มีวันจะสร้างสรรค์ประโยชน์ส่วนรวมที่สำคัญอันใดได้ ผู้ที่มีความสุจริตและความมุ่งมั่นเท่านั้นจึงจะทำงานสำคัญยิ่งใหญ่ที่เป็นคุณประโยชน์แท้จริงได้สำเร็จ ดูตัวอย่างผู้ทรงเกียรติคุณที่ได้รับปริญญากิตติมศักดิ์ในวันนี้ ก็จะเห็นชัด แต่ละท่านแต่ละคนกว่าจะได้รับความสำเร็จและเกียรติยศชื่อเสียง ก็ต้องมุ่งมั่นทำประโยชน์ และฝ่าฟันอุปสรรคมากมายอย่างหนัก ในโอกาสที่ท่านทั้งหลายจะออกไปเริ่มต้นชีวิตการงาน จึงขอให้วางรากฐานการที่จะใช้วิชาการของท่านให้มั่นเหมาะครบถ้วน เพื่อจักได้ประสบความสำเร็จสมปรารถนา

วันศุกร์ที่ ๑๓ กรกฎาคม ๒๕๒๒

เวลา ๑๔.๒๕ น. พระบาทสมเด็จพระเจ้าอยู่หัว เสด็จพระราชดำเนินโดยรถยนต์พระที่นั่ง พร้อมด้วยสมเด็จพระเทพรัตนราชสุดา ฯ สยามบรมราชกุมารี จากพระตำหนักจิตรลดารโหฐาน พระราชวังดุสิต ไปพระราชทานปริญญาบัตรและอนุปริญญาบัตร แก่ผู้สำเร็จการศึกษาจากจุฬาลงกรณ์มหาวิทยาลัย ประจำปีการศึกษา ๒๕๒๑ ณ หอประชุมจุฬาลงกรณ์มหาวิทยาลัย ต่อจากเมื่อวานนี้

ในการนี้ พระบาทสมเด็จพระเจ้าอยู่หัว พระราชทานพระบรมราโชวาท ความว่า วิชาความรู้ที่แต่ละคนมีอยู่เป็นดังเครื่องมืออันทรงประสิทธิภาพ ที่จะนำออกใช้การได้ทันที แต่ที่จะนำมาใช้ทำการที่สำคัญให้เป็นประโยชน์แท้จริงได้นั้น จำต้องมีรากฐานรองรับ และมีวิธีใช้ที่ถูกที่ดีประกอบด้วย รากฐานนั้นได้แก่ความสุจริตและความมุ่งมั่นของแต่ละบุคคล ที่จะต้องมีเป็นเบื้องต้น ความสุจริตก็ดี ความมุ่งมั่นในประโยชน์อย่างใดอย่างหนึ่งก็ดี จะเกิดขึ้นและยั่งยืนอยู่ได้ด้วยอะไร ความสุจริตและความมุ่งมั่นในประโยชน์นั้น จะเกิดขึ้นยั่งยืนอยู่ได้ด้วยสติ กับปัญญา สติ คือความระลึกรู้ ปัญญานั้น ตามภาษาที่ใช้กัน มีความหมายหลายอย่าง เช่น "เจ้าปัญญา" แปลว่าฉลาดหลักแหลมมีเล่ห์เหลี่ยม "ทาสปัญญา" แปลว่าโง่ ทราม "จนปัญญา" แปลว่า หมดทางคิด "ไม่มีปัญญา" แปลว่า ไม่มีความสามารถก็ได้ ไม่มีความรู้ความคิดก็ได้ ไม่มีทาง ไม่มีโอกาส ก็ได้ ไม่มีทรัพย์ก็ได้ ในที่นี้ จึงต้องจำกัดความหมายลงไปว่า ปัญญา คือ "ความรู้ชัด" ที่เกิดขึ้นจากความฉลาดสามารถคิดพิจารณาอย่างถูกต้องแยบคายตามเหตุตามผล และการที่ว่า "ความสุจริตและความมุ่งมั่น จะบังเกิดยั่งยืนอยู่ได้เพราะสติปัญญา" นั้น หมายความว่า เมื่อบุคคลมีสติรู้ตัว มีปัญญารู้ชัดในคุณค่าของความสุจริต และการสร้างสรรค์ความเจริญบนพื้นฐานของความสุจริตแล้ว ก็จะเกิดเป็นความนิยม เชื่อมั่นและพึงใจในความดี สิ่งดี และการกระทำดี แล้วความมั่นใจพึงใจนั้นก็จะอุดหนุนประคองความสุจริต พร้อมทั้งความมุ่งมั่นที่จะทำดี ให้คงอยู่ได้ตลอดไปไม่เสื่อมถอย บัณฑิตที่จะออกไปเริ่มชีวิตการงานใหม่ ขอให้สังวรระวังตั้งสติระลึกรู้ตัวให้มั่นคง อย่าปล่อยให้สิ่งเย้ายวน หรือความมักง่าย นำพาให้เสียการ เสียโอกาส หมั่นคิดพิจารณาหาเหตุผลในสิ่งต่าง ๆ โดยหนักแน่น ให้เกิดปัญญารู้ชัดเสมอ จักได้มีรากฐานทางความคิด จิตใจอันสุจริตมั่นคง สำหรับรองรับสนับสนุนวิชาความรู้ได้อย่างเต็มที่ และสามารถประกอบกิจการงานทุกระดับได้อย่างมีประสิทธิภาพ

เวลา ๑๕.๓๕ น. พระเจ้าวรวงศ์เธอ พระองค์เจ้าโสมสวลี พระวรชายา เสด็จออก พร้อมด้วยพระเจ้าหลานเธอ พระองค์เจ้าพัชรกิติยาภา ณ พระที่นั่งอัมพรสถาน พระราชวังดุสิต ประทานพระวโรกาสให้คณะบุคคลต่าง ๆ เฝ้า ฯ เพื่อถวายพระพรเนื่องในโอกาสวันคล้ายวันประสูติ

วันเสาร์ที่ ๑๔ กรกฎาคม ๒๕๒๒

เวลา ๑๔.๒๕ น. พระบาทสมเด็จพระเจ้าอยู่หัว เสด็จพระราชดำเนินโดยรถยนต์พระที่นั่ง พร้อมด้วยสมเด็จพระเทพรัตนราชสุดา ฯ สยามบรมราชกุมารี จากพระตำหนักจิตรลดารโหฐาน พระราชวังดุสิต ไปพระราชทานปริญญาบัตรและอนุปริญญาบัตร แก่ผู้สำเร็จการศึกษาจากจุฬาลงกรณ์มหาวิทยาลัย ประจำปีการศึกษา ๒๕๒๑ ณ หอประชุมจุฬาลงกรณ์มหาวิทยาลัย ต่อจากเมื่อวานนี้

ในการนี้ พระบาทสมเด็จพระเจ้าอยู่หัว พระราชทานพระบรมราโชวาท ความว่า บัณฑิตมีวิชาความรู้เป็นเครื่องมืออันทรงประสิทธิภาพ สำหรับสร้างสรรค์ประโยชน์และความเจริญต่าง ๆ แต่ผู้ที่จะสร้างสรรค์ประโยชน์แท้จริงให้แก่ตัวแก่ส่วนรวมได้ จำเป็นต้องมีความสุจริตกับความมุ่งมั่นที่จะทำงานเป็นรากฐาน และรากฐานนั้นย่อมเกิดมีมั่นคงได้เพราะ สติ ความระลึกรู้ กับปัญญา ความรู้ชัด อันเกิดขึ้นด้วยการพิจารณาอย่างถูกต้องแยบคายด้วยเหตุผล เมื่อมีภารกิจการงานใด เบื้องต้น ขอให้พิจารณาให้เห็นจุดหมายอันเป็นประโยชน์แท้ของงานนั้น ให้เห็นแจ่มแจ้ง ให้เกิดความมั่นใจและพึงใจที่จะกระทำ เมื่อพึงใจทำแล้ว จึงกำหนดขั้นตอนทำงานให้เหมาะแก่ความสามารถและโอกาส แล้วลงมือปฏิบัติให้ได้สมบูรณ์ครบถ้วนตามขั้นตอนนั้นด้วยความหมั่นขยันโดยสม่ำเสมอ จนกว่าจะสำเร็จ ขณะที่ปฏิบัติ ก็เอาใจใส่จดจ่อ ไม่วางมือเสียกลางคัน ให้ล่าช้าเสียงานไปด้วยความเพิกเฉยละเลย ใช้ความระมัดระวังและพินิจพิจารณาตลอดเวลาที่ปฏิบัติ เพื่อให้งานที่ทำบรรลุผลเลิศ เพียงเท่านี้ ก็คงจะพอเห็นได้ว่า งานที่กระทำโดยอาศัยหลักวิชาที่ดี บนรากฐานแห่งความสุจริตและความมุ่งมั่น และด้วยวิธีการอันแยบคายพร้อมด้วยความพึงใจ ความอุตสาหะขะมักเขม้นเอาใจจดใจจ่อ และความพินิจพิจารณา จะต้องบรรลุผลที่ปราศจากโทษและเป็นประโยชน์แท้จริงอย่างแน่นอน

เมื่อเสด็จพระราชดำเนินกลับ ถึงพระตำหนักจิตรลดารโหฐานแล้ว ทรงพระกรุณาโปรดเกล้าโปรดกระหม่อม ประกอบพิธีประดับยศและพระราชทานสัญญาบัตรยศแก่ นายตำรวจชั้นนายพล

เวลา ๑๘.๓๕ น. สมเด็จพระเจ้าลูกเธอ เจ้าฟ้าจุฬาภรณวลัยลักษณ์ เสด็จโดยรถยนต์ที่นั่ง จากพระตำหนักจิตรลดารโหฐาน พระราชวังดุสิต ไปในงานเฉลิมฉลองพระยศทางทหาร ซึ่งคณะกรรมการสมาคมภริยาทหารเรือ ร่วมกับโรงเรียนนายเรือ จัดขึ้นในโอกาสที่ทรงได้รับพระราชทานพระยศทางทหารเป็นร้อยโทหญิง เรือโทหญิง และเรืออากาศโทหญิง ณ โรงเรียนนายเรือ จังหวัดสมุทรปราการ

วันจันทร์ที่ ๑๖ กรกฎาคม ๒๕๒๒

เวลา ๑๓.๓๕ น. พระบาทสมเด็จพระเจ้าอยู่หัว ทรงพระกรุณาโปรดเกล้าโปรดกระหม่อม ให้สมเด็จพระเทพรัตนราชสุดา ฯ สยามบรมราชกุมารี เสด็จพระราชดำเนินแทนพระองค์ไปทรงเปิดโรงพยาบาลมะการักษ์ อำเภอท่ามะกา จังหวัดกาญจนบุรี

เวลา ๑๖.๑๕ น. สมเด็จพระบรมโอรสาธิราช ฯ สยามมกุฎราชกุมาร เสด็จพระราชดำเนินโดยรถยนต์พระที่นั่ง จากพระที่นั่งอัมพรสถาน พระราชวังดุสิต ไปทรงสักการะสมเด็จพระอริยวงศาคตญาณ สมเด็จพระสังฆราช วัดราชบพิธสถิตมหาสีมาราม และสมเด็จพระธีรญาณมุนี วัดจักรวรรดิราชาวาส

วันอังคารที่ ๑๗ กรกฎาคม ๒๕๒๒

พระบาทสมเด็จพระเจ้าอยู่หัว เสด็จออก ณ พระตำหนักจิตรลดารโหฐาน พระราชทานพระบรมราชวโรกาสให้ คณะบุคคลต่าง ๆ เฝ้าทูลละอองธุลีพระบาท ดังต่อไปนี้

เวลา ๑๕.๓๕ น. นายพงส์ สารสิน ประธานกรรมการราชกรีฑาสโมสร และคณะกรรมการ ฯ เฝ้าทูลละอองธุลีพระบาท ทูลเกล้าทูลกระหม่อมถวายเงินรายได้จากการแข่งม้าชิงถ้วยพระราชทานวันจักรี เพื่อโดยเสด็จพระราชกุศลสมทบทุนมูลนิธิอานันทมหิดล

เวลา ๑๕.๔๐ น. นางบุญมาก เลาหภักดี พร้อมด้วยบุตรและบุตรี เฝ้าทูลละอองธุลีพระบาททูลเกล้าทูลกระหม่อมถวายเงิน เพื่อโดยเสด็จพระราชกุศลตามพระราชอัธยาศัย

เวลา ๑๕.๕๐ น. คุณหญิงประยงค์ ถ่องดิกิจฉการ นายกศรีสุริโยทัยสมาคม พร้อมด้วยคณะกรรมการ ฯ เฝ้าทูลละอองธุลีพระบาท ทูลเกล้าทูลกระหม่อมถวายเงิน เพื่อโดยเสด็จพระราชกุศลตามพระราชอัธยาศัย

เวลา ๑๖.๐๐ น. พลตำรวจตรี ชวน เปี่ยมสมบูรณ์ พร้อมด้วยนางโปรยทิพย์ เปี่ยมสมบูรณ์ เฝ้าทูลละอองธุลีพระบาท ทูลเกล้าทูลกระหม่อมถวายเงิน เพื่อตั้งเป็นทุน "ทุนเปลี่ยนและโปรยทิพย์ เปี่ยมสมบูรณ์" ในมูลนิธิอานันทมหิดล

เวลา ๑๖.๒๐ น. พันตำรวจเอก อำนวย อุดมเดช ประธานคณะกรรมการศิษย์เก่าโรงเรียนอำนวยศิลป์ รุ่นลมหวน นำ คณะกรรมการ ฯ เฝ้าทูลละอองธุลีพระบาท ทูลเกล้าทูลกระหม่อมถวายเงินเพื่อโดยเสด็จพระราชกุศลตามพระราชอัธยาศัย

เวลา ๑๖.๓๐ น. พระเทพคุณาธาร เจ้าคณะจังหวัดฉะเชิงเทรา วัดโสธรวราราม นำ นายเสริม กาญจนเดช เฝ้าทูลละอองธุลีพระบาท ทูลเกล้าทูลกระหม่อมถวายพระพุทธรูปทองคำ และเงิน จำนวน ๒ องค์

เวลา ๑๖.๔๕ น. นายปราโมทย์ อินสุข เฝ้าทูลละอองธุลีพระบาท น้อมเกล้าน้อมกระหม่อมถวายเครื่องควบคุมการฉีดน้ำ ซึ่งได้คิดประดิษฐ์ขึ้นเอง

เวลา ๑๖.๒๕ น. สมเด็จพระบรมโอรสาธิราช ฯ สยามมกุฎราชกุมาร เสด็จพระราชดำเนินโดยรถยนต์พระที่นั่ง จากพระที่นั่งอัมพรสถาน พระราชวังดุสิต ไปทรงสักการะสมเด็จพระญาณสังวร และพระปัญญาภิมณฑ์มุนี ณ วัดบวรนิเวศวิหาร

วันพุธที่ ๑๘ กรกฎาคม ๒๕๒๒

เวลา ๑๐.๐๐ น. สมเด็จพระบรมโอรสาธิราช ฯ สยามมกุฎราชกุมาร เสด็จพระราชดำเนินโดยรถยนต์พระที่นั่ง จากกองทหารมหาดเล็กรักษาพระองค์ ฯ ไปทรงบรรยายในหัวข้อวิชา "กำลังทัพบกในยุทธบริเวณ" ณ โรงเรียนเสนาธิการทหารเรือ กองทัพเรือ และเสวยพระกระยาหารกลางวันร่วมกับคณาจารย์และนายทหารนักเรียน

เวลา ๑๗.๒๐ น. สมเด็จพระเทพรัตนราชสุดา ฯ สยามบรมราชกุมารี เสด็จออก ณ พระตำหนักจิตรลดารโหฐาน พระราชวังดุสิต พระราชทานพระราชวโรกาสให้บุคคลต่าง ๆ เฝ้าทูลละอองพระบาททูลเกล้าทูลกระหม่อมถวายเงินโดยเสด็จพระราชกุศล สมทบทุนมูลนิธิสายใจไทย ในพระบรมราชูปถัมภ์

วันพฤหัสบดีที่ ๑๙ กรกฎาคม ๒๕๒๒

เวลา ๑๔.๓๐ น. พระบาทสมเด็จพระเจ้าอยู่หัว และสมเด็จพระนางเจ้า ฯ พระบรมราชินีนาถ เสด็จพระราชดำเนินโดยรถยนต์พระที่นั่ง พร้อมด้วยสมเด็จพระบรมโอรสาธิราช ฯ สยามมกุฎราชกุมาร สมเด็จพระเทพรัตนราชสุดา ฯ สยามบรมราชกุมารี และพระเจ้าวรวงศ์เธอ พระองค์เจ้าโสมสวลี พระวรชายา จากพระตำหนักจิตรลดารโหฐาน พระราชวังดุสิต ไปพระราชทานปริญญาบัตร แก่ผู้สำเร็จการศึกษาจากมหาวิทยาลัยเกษตรศาสตร์ ประจำปีการศึกษา ๒๕๒๑ – ๒๕๒๒ ณ อาคารใหม่ สวนอัมพร ในโอกาสนี้ สมเด็จพระเจ้าลูกเธอ เจ้าฟ้าจุฬาภรณวลัยลักษณ์ ซึ่งทรงสำเร็จการศึกษา เข้าเฝ้าทูลละอองธุลีพระบาทรับพระราชทานปริญญาวิทยาศาสตร์บัณฑิต (เคมี) เกียรตินิยมอันดับหนึ่ง ด้วย

ในการนี้ พระบาทสมเด็จพระเจ้าอยู่หัว พระราชทานพระบรมราโชวาท ความว่า การศึกษาในมหาวิทยาลัย ซึ่งถือว่าเป็นการศึกษาเพื่อมุ่งให้มีความรู้ความสามารถ เป็นพื้นฐานสำหรับการประกอบการงานในชีวิตนั้น เป็นการศึกษาในระบบ ส่วนใหญ่ ผู้ศึกษาได้รับความรู้ถ่ายทอดจากครูบาอาจารย์ และจากการศึกษาค้นคว้าเป็นสำคัญ แต่มิได้เรียนรู้จากการกระทำหรือการพบเห็นด้วยตนเองโดยตรง ครั้นเมื่อออกไปทำการงานและดำเนินชีวิตด้วยตนเองแล้ว จึงประสบเหตุการณ์และสิ่งต่าง ๆ ซึ่งเป็นปัญหาให้ต้องขบคิด ทำให้เกิดความรู้ ความเข้าใจอันชัดเจนแจ่มแจ้งในสิ่งทั้งปวงที่เกี่ยวกับชีวิตของแต่ละคนยิ่งขึ้น อีกชั้นหนึ่ง ประสบการณ์ในชีวิตนี้เป็นบ่อเกิดแห่งความรู้ความจัดเจนที่สำคัญ ซึ่งถ้าได้รู้จักนำมาใช้ด้วยความรู้เท่าถึงเหตุและผลอย่างแท้จริงด้วยความบริสุทธิ์ใจ และด้วยความตั้งใจแล้ว จะยังประโยชน์ให้แก่ตนเองและสังคมได้อย่างวิเศษสุด ดังนั้นการศึกษานอกระบบภายหลังที่สำเร็จการศึกษา หรือการศึกษาในมหาวิทยาลัยชีวิตจึงมีความสำคัญมาก ในการที่จะสร้างเสริมให้ผู้ผ่านการศึกษาในระบบมาแล้วเกิดความรู้ ความเฉลียวฉลาด สามารถปรับตนให้เข้ากับสิ่งแวดล้อม และสามารถดำรงตนให้อยู่ในสังคมอย่างมั่นคงเป็นสุข บัณฑิตทุกคน ซึ่งมีส่วนในการสร้างประสบการณ์ในชีวิตร่วมกันต่อไป จงได้ทราบตระหนักแล้วจงตั้งใจพยายามใช้สติปัญญาความสามารถที่เกิดขึ้นจากประสบการณ์ ควบคู่กับความรู้ความสามารถทางวิชาการที่มีอยู่ ประคับประคองรักษาสิ่งดีสิ่งเจริญและสถานภาพของบ้านเมืองไว้ พร้อมกับปรับปรุงแก้ไขให้วิวัฒนาไปตามลำดับขึ้นด้วยความมั่นคง ชาติของเราก็จะอยู่รอดและดำเนินก้าวหน้าไปในโลกได้ด้วยความปลอดภัยเป็นอิสระ

เวลา ๑๘.๕๐ น. พระบาทสมเด็จพระเจ้าอยู่หัว เสด็จออก ณ พระตำหนักจิตรลดารโหฐาน พระราชทานพระบรมราชวโรกาสให้ ศาสตราจารย์ นายแพทย์สวัสดิ์ แดงสว่าง ประธานกรรมการแผนกแพทยศาสตร์ มูลนิธิอานันทมหิดล ศาสตราจารย์ นายแพทย์หม่อมหลวงเกษตร สนิทวงศ์ กรรมการและเลขานุการ ฯ และศาสตราจารย์ นายแพทย์ประเวศ วะสี กรรมการและผู้ช่วยเลขานุการ นำ แพทย์หญิงสุมิตรา ทองประเสริฐ แห่งคณะแพทยศาสตร์ มหาวิทยาลัยเชียงใหม่ ผู้ซึ่งได้รับพระราชทานทุนมูลนิธิอานันทมหิดลให้ไปศึกษาต่อในวิชาอายุรศาสตร์ ที่สหรัฐอเมริกา เฝ้าทูลละอองธุลีพระบาท เพื่อกราบถวายบังคมลา

เวลา ๑๘.๕๕ น. สมเด็จพระนางเจ้า ฯ พระบรมราชินีนาถ เสด็จออก ณ พระตำหนักจิตรลดารโหฐาน พร้อมด้วย สมเด็จพระเทพรัตนราชสุดา ฯ สยามบรมราชกุมารี พระราชทานพระราชวโรภาสให้ นายชูชาติ ประมูลผล อธิบดีกรมวิเทศสหการ นำ นางแคทเธอรีน ดีค ผู้แทนองค์การยูนิเซฟประจำประเทศไทย อธิบดีกรมประชาสงเคราะห์ และนางสาวปรียา โอสถานนท์ ผู้อำนวยการ ๒ กรมวิเทศสหการ

เฝ้าทูลละอองธุลีพระบาท ทูลเกล้าทูลกระหม่อมถวายรายงาน และรับพระราชทานพระราชดำริเกี่ยวกับการดำเนินงานให้ความช่วยเหลือแก่ประชาชนไทยในท้องที่ชายแดนติดต่อกับประเทศกัมพูชา ที่ได้ประสบความเดือดร้อน ฯลฯ ต่อจากนั้น

พระราชทานพระราชวโรกาสให้ นางทองอยู่ โลหะชาละ นำ บุคคลต่าง ๆ เฝ้าทูลละอองธุลีพระบาท ดังนี้

– นายยงศักดิ์ คณาธนะวนิชย์ บริษัทแหลมทองสหการ จำกัด และบริษัทในเครือ น้อมเกล้าน้อมกระหม่อมถวายข้าวสาร จำนวน ๒๕๐ กระสอบ

– นายธนา เสนาวัฒนกุล บริษัทกระดาษนครหลวง จำกัด น้อมเกล้าน้อมกระหม่อมถวายข้าวสารจำนวน ๑๐๐ กระสอบ

– นายเสรี สภาสกุลวนิช บริษัท ไทยเสรีอุตสาหกรรม จำกัด น้อมเกล้าน้อมกระหม่อมถวายข้าวสาร จำนวน ๑๕๐ กระสอบ เสร็จแล้ว

พระราชทานพระราชวโรกาสให้ หม่อมเจ้ากาฬวรรณดิศ ดิศกุล รองประธานกรรมการ บริษัทดูเม็กซ์แห่งประเทศไทย จำกัด นำ กรรมการบริษัท ฯ เฝ้าทูลละอองธุลีพระบาท น้อมเกล้าน้อมกระหม่อมถวายนมผง เพื่อโดยเสด็จพระราชกุศลตามพระราชประสงค์

วันศุกร์ที่ ๒๐ กรกฎาคม ๒๕๒๒

พระบาทสมเด็จพระเจ้าอยู่หัว เสด็จออก ณ พระตำหนักจิตรลดารโหฐาน พระราชทานพระบรมราชวโรกาสให้ คณะบุคคลต่าง ๆ เฝ้าทูลละอองธุลีพระบาท ดังนี้

เวลา ๑๕.๔๕ น. นายไรเนอร์ เคล้าส์ ไบรท์เฟลด์ กรรมการผู้จัดการบริษัทเชริงเคมีภัณฑ์ จำกัด พร้อมด้วยคณะผู้จัดการของบริษัท ฯ เฝ้าทูลละอองธุลีพระบาท น้อมเกล้าน้อมกระหม่อมถวายยารักษาโรคชนิดต่าง ๆ เพื่อโดยเสด็จพระราชกุศลตามพระราชอัธยาศัย

เวลา ๑๕.๕๐ น. นายก่อ สวัสดิพาณิชย์ รัฐมนตรีว่าการกระทรวงศึกษาธิการ นำ นายอาณัติ แสงสวัสดิ์ และครอบครัว เฝ้าทูลละอองธุลีพระบาท น้อมเกล้าน้อมกระหม่อมถวายที่ดิน ที่ตำบลถ้ำ อำเภอตะกั่วทุ่ง จังหวัดพังงา ซึ่งได้โอนกรรมสิทธิ์ให้กับกรมอาชีวศึกษาแล้ว เพื่อกรมอาชีวศึกษาจะได้ทำการสร้างโรงเรียนเกษตรกรรมพังงา

เวลา ๑๖.๑๕ น. ผู้ช่วยศาสตราจารย์ ทันตแพทย์บรรพต เมฆสุภะ ประธานกรรมการจัดงานราตรีทันตแพทย์ ในนามของทันตแพทยสมาคมแห่งประเทศไทย และคณะกรรมการทันตแพทยสมาคม ฯ เฝ้าทูลละอองธุลีพระบาท ทูลเกล้าทูลกระหม่อมถวายเงิน ซึ่งเป็นเงินที่ได้จากการที่ทันตแพทยสมาคม ฯ ได้จัดงาน "ราตรีทันตแพทย์" เมื่อวันที่ ๑๕ กรกฎาคม ๒๕๒๑ เพื่อพระราชทานแก่หน่วยทันตกรรมพระราชทาน

เวลา ๑๖.๓๐ น. คุณหญิงจำลอง ทวาทศิน นำ นางทองใบ เร่งเพียร เฝ้าทูลละอองธุลีพระบาท ทูลเกล้าทูลกระหม่อมถวายเงิน เพื่อโดยเสด็จพระราชกุศลตามพระราชอัธยาศัย

เวลา ๑๖.๔๕ น. นางราตรี รื่นเริง ภริยา พันเอก สุธน รื่นเริง ผู้บังคับหน่วยพัฒนาเคลื่อนที่ ๔๑ กองอำนวยการกลางรักษาความปลอดภัยแห่งชาติ พร้อมด้วยญาติมิตร เฝ้าทูลละอองธุลีพระบาทน้อม

เกล้าน้อมกระหม่อมถวายพระพุทธรูป พร้อมด้วยพระสาวกโมคคัลลาน์ และพระสารีบุตร เพื่อทรงพระสุหร่าย และทรงเจิม ก่อนที่จะเชิญไปประดิษฐานเป็นพระประธานในอุโบสถวัดอมรินทราราม บ้านตาเขียว ตำบลตาเบา อำเภอปราสาท จังหวัดสุรินทร์

สมเด็จพระบรมโอรสาธิราช ฯ สยามมกุฎราชกุมาร เสด็จออก ณ พระที่นั่งอัมพรสถาน พระราชวังดุสิต พร้อมด้วยพระเจ้าวรวงศ์เธอ พระองค์เจ้าโสมสวลี พระวรชายา และพระเจ้าหลานเธอ พระองค์เจ้าพัชรกิติยาภา พระราชทานพระราชวโรกาสให้คณะบุคคลต่าง ๆ เฝ้าทูลละอองพระบาท ดังต่อไปนี้

เวลา ๑๖.๕๐ น. นายสมพร ธนสถิตย์ รองอธิบดีกรมการพัฒนาชุมชน นำคณะผู้นำเยาวชนพี่เลี้ยง และเจ้าหน้าที่ผู้รับผิดชอบ เฝ้าทูลละอองพระบาท ถวายความจงรักภักดี และรับพระราชทานธงประจำศูนย์เยาวชนตำบล

เวลา ๑๘.๐๐ น. นายอมต พิสุทธิ์วิมล นายกยุวสมาคมแห่งประเทศไทย นำผู้แทนของยุวสมาคมแห่งประเทศไทย เฝ้าทูลละอองพระบาท เพื่อทูลเกล้าทูลกระหม่อมถวายสิ่งของสำหรับพระเจ้าหลานเธอ พระองค์เจ้าพัชรกิติยาภา

วันเสาร์ที่ ๒๑ กรกฎาคม ๒๕๒๒

เวลา ๑๐.๒๐ น. สมเด็จพระเทพรัตนราชสุดา ฯ สยามบรมราชกุมารี เสด็จพระราชดำเนินโดยรถยนต์พระที่นั่ง จากพระตำหนักจิตรลดารโหฐาน พระราชวังดุสิต ไปทรงเป็นประธานในพิธีเปิดนิทรรศการซึ่งนายเทรูโอะ โยมูระ ผู้ฝึกสอนการประดิษฐ์เครื่องตกแต่งบ้าน "ไทยโอชิเอะ" ได้ทำการฝึกสอนทหารพิการทุพพลภาพ ที่อยู่ในความดูแลขององค์การสงเคราะห์ทหารผ่านศึก ได้ร่วมกันจัดขึ้น ณ โรงแรมแอมบาสซาเดอร์

เวลา ๑๔.๒๕ น. สมเด็จพระเทพรัตนราชสุดา ฯ สยามบรมราชกุมารี เสด็จพระราชดำเนินโดยรถยนต์พระที่นั่ง จากพระตำหนักจิตรลดารโหฐาน พระราชวังดุสิต ไปทอดพระเนตรละครเรื่อง "สารสวาสดิ์" ซึ่งแสดงโดยคณะสโมสรละครสมัครเล่น เพื่อหารายได้ไว้เป็นทุนสำหรับใช้จ่ายในการรวบรวมและค้นคว้าเกี่ยวกับพระราชนิพนธ์ ฯลฯ ของพระบาทสมเด็จพระมงกุฎเกล้าเจ้าอยู่หัว ณ โรงละครแห่งชาติ (โรงเล็ก)

วันอังคารที่ ๒๔ กรกฎาคม ๒๕๒๒

พระบาทสมเด็จพระเจ้าอยู่หัว เสด็จออก ณ พระตำหนักจิตรลดารโหฐาน พระราชวังดุสิต พระราชทานพระบรมราชวโรกาสให้ คณะบุคคลต่าง ๆ เฝ้าทูลละอองธุลีพระบาท ตามลำดับดังนี้

เวลา ๑๕.๔๕ น. คุณหญิงสมร ภูมิณรงค์ เลขานุการจุฬาราชมนตรี นำ คณะกรรมการจัดงานเมาลิดกลาง ฮ.ศ. ๑๓๙๙ เฝ้าทูลละอองธุลีพระบาท ทูลเกล้าทูลกระหม่อมถวายเงินเพื่อโดยเสด็จพระราชกุศลตามพระราชอัธยาศัย

เวลา ๑๖.๐๕ น. นายแพทย์สังกาศ ทองบริสุทธิ์ ผู้อำนวยการโรงพยาบาลเปาโลเมโมเรียล พร้อมด้วยคณะกรรมการบริหารของโรงพยาบาล ฯ เฝ้าทูลละอองธุลีพระบาท ทูลเกล้าทูลกระหม่อมถวายเงินเพื่อโดยเสด็จพระราชกุศลสมทบทุนมูลนิธิอานันทมหิดล

เวลา ๑๖.๒๐ น. ศาสตราจารย์ประภาศน์ อวยชัย อธิการบดีมหาวิทยาลัยธรรมศาสตร์ นำบัณฑิตอาสาสมัคร รุ่น ๑๑ เฝ้าทูลละอองธุลีพระบาท ก่อนที่จะออกไปฝึกงานและปฏิบัติงานภาคสนามในเขตชนบท จังหวัดแม่ฮ่องสอน แพร่ พะเยา ลำปาง มหาสารคาม ยโสธร ร้อยเอ็ด ขอนแก่น ประจวบคีรีขันธ์ ระยอง และพังงา ในโอกาสเดียวกันนี้ คณะกรรมการประจำสำนักบัณฑิตอาสาสมัคร พร้อมด้วยบัณฑิตอาสาสมัคร ร่วมเข้าเฝ้าทูลละอองธุลีพระบาทด้วย

เวลา ๑๗.๐๐ น. นายชัยโรจน์ มหาดำรงค์กุล นำ คณะกรรมการบริษัทคอสโม จำกัด เฝ้าทูลละอองธุลีพระบาท ทูลเกล้าทูลกระหม่อมถวายชุดสำหรับใส่เครื่องอุปกรณ์เขียนหนังสือ

เวลา ๑๗.๑๕ น. ฯพณฯ นายอบ วสุรัตน์ รัฐมนตรีว่าการกระทรวงพาณิชย์ นำ คณะกรรมการพ่อค้าข้าวโพดและพืชพันธุ์ไทย เฝ้าทูลละอองธุลีพระบาท ทูลเกล้าทูลกระหม่อมถวายเงินเพื่อโดยเสด็จพระราชกุศล ในโครงการฝนหลวง ต่อจากนั้น

เวลา ๑๗.๔๕ น. พระครูธัญศีลคุณ เจ้าอาวาสวัดกลางคลองสี่ อำเภอลำลูกกา จังหวัดปทุมธานี เฝ้า พร้อมด้วยคณะ เพื่อถวายเงินโดยเสด็จพระราชกุศลตามพระราชอัธยาศัย และถวายพระพุทธรูปบูชา เพื่อทรงพระสุหร่าย และทรงเจิม ก่อนที่จะเชิญไปถวายไว้ที่พระธาตุภูเพ็ก ตำบลหัวบ่อ อำเภอพรรณานิคม จังหวัดสกลนคร

เวลา ๙.๕๐ น. สมเด็จพระบรมโอรสาธิราช ฯ สยามมกุฎราชกุมาร เสด็จพระราชดำเนินโดยรถยนต์พระที่นั่ง จากกองทหารมหาดเล็กรักษาพระองค์ ฯ ไปทรงบรรยายในหัวข้อวิชา "กำลังทัพบกในยุทธบริเวณ" ณ โรงเรียนเสนาธิการทหารอากาศ

หลังจากทรงบรรยายเสร็จแล้ว เสวยพระกระยาหารกลางวันร่วมกับผู้บัญชาการทหารอากาศ ผู้บัญชาการโรงเรียนเสนาธิการทหารอากาศ นายทหารชั้นผู้ใหญ่ คณาจารย์โรงเรียนเสนาธิการทหารอากาศ และนายทหารนักเรียนโรงเรียนเสนาธิการทหารอากาศ รุ่นที่ ๒๓

วันพฤหัสบดีที่ ๒๖ กรกฎาคม ๒๕๒๒

เวลา ๑๗.๐๐ น. พระบาทสมเด็จพระเจ้าอยู่หัว และสมเด็จพระนางเจ้า ฯ พระบรมราชินีนาถ เสด็จพระราชดำเนินโดยรถยนต์พระที่นั่ง พร้อมด้วยสมเด็จพระเทพรัตนราชสุดา ฯ สยามบรมราชกุมารี และสมเด็จพระเจ้าลูกเธอ เจ้าฟ้าจุฬาภรณวลัยลักษณ์ จากพระตำหนักจิตรลดารโหฐาน พระราชวังดุสิต ไปในการพระราชทานเพลิงศพ นายชม จารุรัตน์ ป.ม., ท.ช. ณ เมรุหน้าพลับพลาอิศริยาภรณ์ วัดเทพศิรินทราวาส ต่อจากนั้น เสด็จพระราชดำเนินไปพระราชทานเพลิงศพ นายมังกร ภมรบุตร ท.ม., ต.จ.ว ณ เมรุสุสานหลวงวัดเทพศิรินทราวาส (เมรุด้านใต้)

เวลา ๑๖.๕๐ น. สมเด็จพระบรมโอรสาธิราช ฯ สยามมกุฎราชกุมาร เสด็จออก ณ พระที่นั่งอัมพรสถาน พระราชวังดุสิต พร้อมด้วยพระเจ้าหลานเธอ พระองค์เจ้าพัชรกิติยาภา พระราชทานพระราชวโรกาสให้ คณะกรรมการศิษย์เก่าโรงเรียนเสนาธิการทหารบก ชุดที่ ๕๖ ผู้ชนะเลิศกอล์ฟประเภทต่าง ๆ กับผู้ให้การสนับสนุน เฝ้าทูลละอองพระบาท รับพระราชทานรางวัล และทูลเกล้าทูลกระหม่อมถวายเงินรายได้จากการแข่งขันกอล์ฟ เพื่อโดยเสด็จพระราชกุศลตามพระราชอัธยาศัย

วันศุกร์ที่ ๒๗ กรกฎาคม ๒๕๒๒

พระบาทสมเด็จพระเจ้าอยู่หัว ทรงพระกรุณาโปรดเกล้าโปรดกระหม่อมให้ สมเด็จพระบรมโอรสาธิราช ฯ สยามมกุฎราชกุมาร ทรงปฏิบัติพระราชกรณียกิจแทนพระองค์ ในการประกอบพิธีสมรสพระราชทาน

เวลา ๑๖.๐๐ น. สมเด็จพระบรมโอรสาธิราช ฯ สยามมกุฎราชกุมาร เสด็จออก ณ พระที่นั่งอัมพรสถาน พระราชวังดุสิต พร้อมด้วยพระเจ้าวรวงศ์เธอ พระองค์เจ้าโสมสวลี พระวรชายา และพระเจ้าหลานเธอ พระองค์เจ้าพัชรกิติยาภา เพื่อทรงประกอบพิธีสมรสพระราชทานแก่ หม่อมราชวงศ์ทรงวุฒิ เกษมสันต์ กับ นางสาวทักษิณา วงศ์สมบุญ ร้อยเอก อัมรินทร์ สุพรรณนพ กับ นางสาวศิริพันธุ์ ลีละพัฒน์ นายนพพันธ์ ไกรฤกษ์ กับ นางสาวอัจฉราพรรณ เชื้อพิบูลย์ พันเอก ไสว เปล่งศรี กับ นางสาวศรีสมร โพธิ์ทองสุนันท์ นายไกรสีห์ หุตะสิงห์ กับ นางสาวกัญทิพา ถมยา และ ร้อยตำรวจเอก สุรพล ธนโกเศศ กับ นางสาวเทพยุดา สามนปาล ตามลำดับ

เวลา ๑๕.๕๕ น. สมเด็จพระบรมโอรสาธิราช ฯ สยามมกุฎราชกุมาร เสด็จออก ณ พระที่นั่งอัมพรสถาน พระราชวังดุสิต พร้อมด้วยพระเจ้าวรวงศ์เธอ พระองค์เจ้าโสมสวลี พระวรชายา และพระเจ้าหลานเธอ พระองค์เจ้าพัชรกิติยาภา พระราชทานพระราชวโรกาสให้ นายกัลย์ อิศรเสนา ณ อยุธยา ผู้บังคับการโรงเรียนวชิราวุธวิทยาลัย นำคณะครูและนักเรียน เฝ้าทูลละอองพระบาท ถวายพระพรเนื่องในโอกาสวันคล้ายวันพระราชสมภพ เสาร์ที่ ๒๘ กรกฎาคม ๒๕๒๒

วันเสาร์ที่ ๒๘ กรกฎาคม ๒๕๒๒

เวลา ๑๕.๔๐ น. พระบาทสมเด็จพระเจ้าอยู่หัว และสมเด็จพระนางเจ้า ฯ พระบรมราชินีนาถ เสด็จพระราชดำเนินโดยรถยนต์พระที่นั่ง พร้อมด้วยสมเด็จพระบรมโอรสาธิราช ฯ สยามมกุฎราชกุมาร สมเด็จพระเทพรัตนราชสุดา ฯ สยามบรมราชกุมารี สมเด็จพระเจ้าลูกเธอ เจ้าฟ้าจุฬาภรณวลัยลักษณ์ และพระเจ้าวรวงศ์เธอ พระองค์เจ้าโสมสวลี พระวรชายา มายังพระที่นั่งไพศาลทักษิณ ในพระบรมมหาราชวัง ทรงบำเพ็ญพระราชกุศลทรงพระราชอุทิศถวายพระสยามเทวาธิราช และสมเด็จพระบูรพมหากษัตริยาธิราช กับพระราชทานเนื่องในวันเฉลิมพระชนมพรรษา สมเด็จพระบรมโอรสาธิราช ฯ สยามมกุฎราชกุมารเป็นการส่วนพระองค์

เวลา ๑๙.๐๐ น. พระบาทสมเด็จพระเจ้าอยู่หัว เสด็จออก ณ พระตำหนักจิตรลดารโหฐาน พระราชทานพระบรมราชวโรกาสให้ เจ้าชายเบอร์นาร์ด แห่งเนเธอร์แลนด์ เฝ้าทูลละอองธุลีพระบาท ในโอกาสที่เสด็จมาเยือนประเทศไทย ในโอกาสนี้ เอกอัครราชทูตเนเธอร์แลนด์ประจำประเทศไทย ร่วมเข้าเฝ้าทูลละอองธุลีพระบาทด้วย

เวลา ๑๐.๒๐ น. สมเด็จพระบรมโอรสาธิราช ฯ สยามมกุฎราชกุมาร เสด็จออก ณ พระที่นั่งอัมพรสถาน พระราชวังดุสิต พร้อมด้วยพระเจ้าวรวงศ์เธอ พระองค์เจ้าโสมสวลี พระวรชายา และพระเจ้าหลานเธอ พระองค์เจ้าพัชรกิติยาภา พระราชทานพระราชวโรกาสให้ คณะองคมนตรี คณะรัฐมนตรี คณะตุลาการ คณะนายทหาร และตำรวจ เฝ้าทูลละอองพระบาท ถวายพระพรเนื่องในโอกาสวันคล้ายวันพระราชสมภพ ตามลำดับ ต่อจากนั้น

เวลา ๑๑.๐๐ น. เสด็จพระราชดำเนินโดยรถยนต์พระที่นั่ง จากพระที่นั่งอัมพรสถาน พระราชวังดุสิต ไปยังอาคารใหม่สวนอัมพร พระราชทานพระราชวโรกาสให้คณะบุคคลต่าง ๆ เฝ้าทูลละอองพระบาทถวายพระพร

เวลา ๑๑.๕๕ น. เสด็จพระราชดำเนินโดยรถยนต์พระที่นั่ง จากอาคารใหม่สวนอัมพร ไปยังท่าวาสุกรี ทรงปล่อยโค ปล่อยนก ปล่อยปลา อุทิศเป็นพระราชกุศล

วันอาทิตย์ที่ ๒๙ กรกฎาคม ๒๕๒๒

เวลา ๑๖.๓๕ น. สมเด็จพระเทพรัตนราชสุดา ฯ สยามบรมราชกุมารี เสด็จพระราชดำเนินโดยรถยนต์พระที่นั่ง พร้อมด้วยสมเด็จพระเจ้าลูกเธอ เจ้าฟ้าจุฬาภรณวลัยลักษณ์ จากพระตำหนักจิตรลดารโหฐาน พระราชวังดุสิต ไปในงานทรงบำเพ็ญพระราชกุศลออกเมรุศพ หม่อมหลวงวงศ์ สุรวงศ์วิวัฒน์ ต.จ. ณ ศาลากวีนิรมิตร วัดเทพศิรินทราวาส

วันจันทร์ที่ ๓๐ กรกฎาคม ๒๕๒๒

เวลา ๑๓.๕๕ น. พระบาทสมเด็จพระเจ้าอยู่หัว และสมเด็จพระนางเจ้า ฯ พระบรมราชินีนาถ เสด็จพระราชดำเนินโดยเฮลิคอปเตอร์พระที่นั่ง พร้อมด้วยสมเด็จพระเทพรัตนราชสุดา ฯ สยามบรมราชกุมารี และสมเด็จพระเจ้าลูกเธอ เจ้าฟ้าจุฬาภรณวลัยลักษณ์ จากสวนจิตรลดา ไปทรงเปิดพระบวรราชานุสาวรีย์สมเด็จพระบวรราชเจ้ามหาสุรสิงหนาท และพระราชทานธงประจำรุ่นลูกเสือชาวบ้านจังหวัดระยอง ตลอดจนทรงเยี่ยมราษฎรจังหวัดระยอง

ครั้นเสด็จพระราชดำเนินถึงบริเวณกองพันทหารราบที่ ๗ กรมทหารราบที่ ๓ กรมนาวิกโยธิน ตำบลกะพง อำเภอเมืองระยอง จังหวัดระยอง ได้ประทับรถยนต์พระที่นั่งเสด็จพระราชดำเนินไปยังมณฑลพิธี แล้วเสด็จเข้าพลับพลาพิธี พระบาทสมเด็จพระเจ้าอยู่หัว ทรงจุดธูปเทียนบูชาพระรัตนตรัย ทรงศีลเสร็จแล้ว ผู้บัญชาการทหารเรือกราบบังคมทูลถวายรายงานการก่อสร้างพระบวรราชานุสาวรีย์สมเด็จพระบวรราชเจ้ามหาสุรสิงหนาท ต่อจากนั้น ทรงพระดำเนินไปทรงเปิดแพรคลุมป้ายคำจารึกพระบวรราชานุสาวรีย์ ฯ ทรงพระสุหร่าย ทรงเจิม และทรงวางพวงมาลา ในการนี้ ทรงจุดธูปเทียนเครื่องทองน้อยสักการะพระบวรราชานุสาวรีย์ ฯ เสร็จแล้ว เสด็จเข้าพลับพลาพิธี ผู้บัญชาการทหารเรือทูลเกล้าทูลกระหม่อมถวายของที่ระลึก จากนั้น ประทับรถยนต์พระที่นั่งเสด็จพระราชดำเนินไปยังพลับพลาพิธีลูกเสือชาวบ้าน ผู้ว่าราชการจังหวัดระยอง กราบบังคมทูลถวายรายงานกิจการลูกเสือชาวบ้านจังหวัดระยอง และกราบบังคมทูลเบิกประธานรุ่น และรองประธานรุ่นลูกเสือชาวบ้าน จำนวน ๗๒ รุ่น เฝ้าทูลละอองธุลีพระบาท รับพระราชทานธงประจำรุ่น พระบรมฉายาลักษณ์พระบาทสมเด็จพระเจ้าอยู่หัว ทรงฉลองพระองค์ชุดลูกเสือ และธงชาติ ตามลำดับ เสร็จแล้ว พระบาทสมเด็จพระเจ้าอยู่หัว พระราชทานพระบรมราโชวาท ความว่า กิจการลูกเสือชาวบ้าน เป็นกิจการที่เสริมสร้างความสามัคคี และความมั่นคงก้าวหน้าให้แก่ส่วนรวม เพื่อให้ประชาชนในชาติมีความสุข และปลอดภัย สำหรับสัญญลักษณ์ของลูกเสือชาวบ้านต่างก็มีความหมายทั้งสิ้น กล่าวคือ ผ้าผูกคอ แสดงว่าแต่ละคนได้รับการฝึกให้มีคุณธรรม มีความรู้ความสามารถที่จะบำเพ็ญตนให้เป็นประโยชน์ต่อสังคม ตลอดจนมีจิตใจที่เปี่ยมด้วยเมตตา ธงประจำรุ่นนั้นเป็นเครื่องหมายเตือนใจให้เราร่วมมือกันรักษาความสามัคคีของรุ่น ตลอดจนเอื้อเฟื้อเผื่อแผ่ซึ่งกันและกัน ส่วนธงชาตินั้น ทุกคนก็ทราบดีว่าหมายถึงเสรีภาพและอิสรภาพของทุกคนในชาติ ฉะนั้น ทุกคนทั้ง

ที่เป็นลูกเสือชาวบ้านแล้วและยังไม่เป็น ย่อมได้รับประโยชน์จากกิจการลูกเสือชาวบ้าน ซึ่งมุ่งให้ทุกคนช่วยเหลือซึ่งกันและกัน ตลอดจนควรช่วยกันคิดแก้ไขปัญหาที่มีอยู่ในสังคมให้หมดสิ้นไป และรักษาความดีของแต่ละคนให้คงอยู่ตลอดไป จบแล้ว พระราชทานพระบรมราชวโรกาสให้ ผู้มีจิตศรัทธา เฝ้าทูลละอองธุลีพระบาททูลเกล้าทูลกระหม่อมถวายเงินโดยเสด็จพระราชกุศลสมทบทุนกิจการลูกเสือชาวบ้าน และโดยเสด็จพระราชกุศลตามพระราชอัธยาศัย ซึ่งการนี้ ได้พระราชทานเงินดังกล่าว สมทบทุนมูลนิธิศิลปาชีพพิเศษในพระบรมราชินูปถัมภ์ โดยให้ผู้ว่าราชการจังหวัดรับไปดำเนินการ ต่อจากนั้น ทรงพระดำเนินทรงเยี่ยมลูกเสือชาวบ้าน และราษฎรที่เฝ้าทูลละอองธุลีพระบาทอยู่เป็นจำนวนมากในบริเวณนั้น เป็นเวลาอันสมควร จึงประทับเฮลิคอปเตอร์พระที่นั่ง เสด็จพระราชดำเนินกลับ ถึงสวนจิตรลดา เมื่อเวลา ๑๘.๕๕ น.

วันอังคารที่ ๓๑ กรกฎาคม ๒๕๒๒

เวลา ๑๖.๓๐ น. สมเด็จพระนางเจ้า ฯ พระบรมราชินีนาถ เสด็จพระราชดำเนินโดยรถยนต์พระที่นั่ง จากพระตำหนักจิตรลดารโหฐาน พระราชวังดุสิต ไปทรงเปิดอาคารเรียน "อุดมวิทย์" ณ โรงเรียนเซนต์ฟรังซีสซาเวียร์คอนแวนต์ ถนนสามเสน เขตดุสิต กรุงเทพมหานคร

เวลา ๑๙.๔๕ น. สมเด็จพระนางเจ้า ฯ พระบรมราชินีนาถ เสด็จออก ณ พระตำหนักจิตรลดารโหฐาน พระราชทานพระราชวโรกาสให้ คณะบุคคลต่าง ๆ เฝ้าทูลละอองธุลีพระบาท ดังนี้

– คุณหญิงพัชรา สุนทรศารทูล ประธานคณะกรรมการร้านกรมการปกครองในงานกาชาดประจำปี ๒๕๒๒ นำ คณะกรรมการร้านกรมการปกครองที่ร่วมออกร้านในงานกาชาด ประจำปี ๒๕๒๒ เฝ้าทูลละอองธุลีพระบาท ทูลเกล้าทูลกระหม่อมถวายเงินรายได้จากการออกร้านในงานกาชาด จำนวน ๑,๒๐๐,๐๐๐ บาท เพื่อโดยเสด็จพระราชกุศลสมทบทุนสภากาชาดไทย

– คณะกรรมการจัดงานฉลองครบรอบ ๒๒ ปี ของสมาคมสตรีไทยมุสลิมแห่งประเทศไทย พร้อมด้วยภริยาทูตานุทูตในเครือประเทศมุสลิม เฝ้าทูลละอองธุลีพระบาท ทูลเกล้าทูลกระหม่อมถวายเงินจำนวน ๕๐,๐๐๐ บาท เพื่อโดยเสด็จพระราชกุศลสมทบทุนมูลนิธิส่งเสริมศิลปาชีพพิเศษ ฯ

– คณะนิตยสารสกุลไทย เฝ้าทูลละอองธุลีพระบาท ทูลเกล้าทูลกระหม่อมถวายเงินจำนวน ๑๐๐,๐๐๐ บาท เพื่อโดยเสด็จพระราชกุศลตามพระราชอัธยาศัย

วันที่ ๒ กรกฎาคม ๒๕๒๒ ทรงบำเพ็ญพระราชกุศลในการพระราชพิธีอุปสมบทนาคหลวง ณ พระอุโบสถ วัดพระศรีรัตนศาสดาราม

2 July 1979. His Majesty the King, in the company of His Royal Highness Crown Prince Vajiralongkorn, presenting accessories to monks who were ordained under Royal Sponsorship, at the Chapel Royal in the Grand Palace.

วันที่ ๔ กรกฎาคม ๒๕๒๒ สมเด็จพระเจ้าลูกเธอ เจ้าฟ้าจุฬาภรณวลัยลักษณ์ พระราชทานพระวโรกาสให้ ผู้แทนกระทรวงกลาโหมเฝ้าถวายพระพร และ ถวายพระยศทหารเป็นร้อยโทหญิง เรือโทหญิง และเรืออากาศโทหญิง กับแต่งตั้งให้ทรงดำรงตำแหน่งนายทหารพิเศษประจำกองพันทหารม้าที่ ๑ รักษาพระองค์ นายทหารพิเศษประจำกองทัพเรือ และนายทหารพิเศษประจำกองทัพอากาศ เป็นกรณีพิเศษ ณ พระตำหนักจิตรลดารโหฐาน

4 July 1979. Her Royal Highness Princess Chulabhorn granting an audience to representatives of The Ministry of Defence who presented Her with the Honorary Ranks of First Lieutenant, Junior Lieutenant and Flying Officer as well as the Honorary Ranks of Special Officer attached to the King's own First Cavalry Battalion, the Royal Thai Navy and the Royal Thai Air Force, respectively, at Chitralada Villa.

วันที่ ๔ กรกฎาคม ๒๕๒๒ พระราชทานพระบรมราชวโรกาสให้ เจ้าฟ้าหญิงแอนน์ และพระสวามี เฝ้าทูลละอองธุลีพระบาท ณ ศาลาดุสิดาลัย สวนจิตรลดา ในโอกาสที่เสด็จมาเยือนประเทศไทย

4 July 1979. Their Majesties the King and Queen, in the company of Their Royal Highnesses Crown Prince Vajiralongkorn, Princess Chulabhorn and Princess Soamsawali, granting an audience to Her Royal Highness the Princess Anne and Captain Mark Phillips on the occasion of their private visit to Thailand, at Dusidalai Hall of Chitralada Villa.

วันที่ ๕ กรกฎาคม ๒๕๒๒ พระราชทานพระบรมราชวโรกาสให้ ฯพณฯ พลเอก เกรียงศักดิ์ ชมะนันทน์ นายกรัฐมนตรี และคณะกรรมการรวบรวมจัดทำจดหมายเหตุพระราชพิธีรัชดาภิเษก เฝ้าทูลละอองธุลีพระบาท ทูลเกล้าทูลกระหม่อมถวายราชกิจจานุเบกษา ฉบับจดหมายเหตุพระราชพิธีรัชดาภิเษก เพื่อพระราชทานตามพระราชอัธยาศัย ณ พระตำหนักจิตรลดารโหฐาน

5 July 1979. His Majesty the King, granting an audience to His Excellency Prime Minister General Kriangsak Chomanan, with members of the Committee for Compilation of the Royal Records to Commemorate the Silver Jubilee Anniversary of His Majesty the King's Accession to the Throne, at Chitralada Villa.

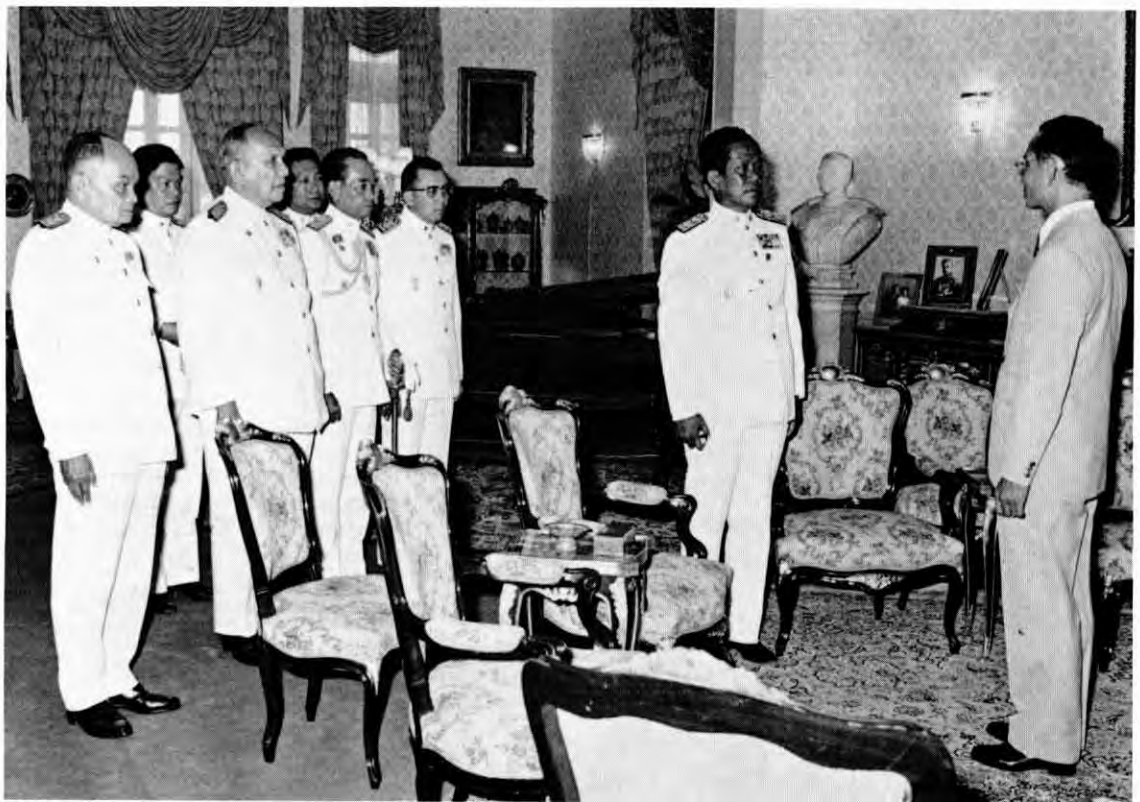

วันที่ ๑๐ กรกฎาคม ๒๕๒๒ ทรงบำเพ็ญพระราชกุศลทรงบาตร เนื่องในโอกาสเทศกาลเข้าพรรษา ณ พระตำหนักจิตรลดารโหฐาน

10 July 1979. Her Majesty the Queen making merit in presenting food to monks on the occasion of the Buddhist Lent, at Chitralada Villa.

วันที่ ๑๓ กรกฎาคม ๒๕๒๒ ฉายเนื่องในโอกาสวันคล้ายวันประสูติ พร้อมด้วยพระเจ้าหลานเธอ พระองค์เจ้าพัชรกิติยาภา

13 July 1979. Their Royal Highnesses Princess Soamsawali and Princess Bajrakitiyabha photographed on the occasion of the former's Birthday Anniversary, at Ambara Villa of Dusit Palace.

วันที่ ๑๑ กรกฎาคม ๒๕๒๒ พระราชทานพระบรมราชวโรกาสให้นักเรียนที่สมควรได้รับพระราชทานรางวัลตามระเบียบกระทรวงศึกษาธิการว่าด้วยรางวัลพระราชทานแก่นักเรียน เฝ้าทูลละอองธุลีพระบาท รับพระราชทานรางวัล ณ พระตำหนักจิตรลดารโหฐาน

11 July 1979. His Majesty the King granting an audience to students who qualified to receive prizes according to the Regulations of the Ministry of Education, at Chitralada Villa.

วันที่ ๑๗ กรกฎาคม ๒๕๒๒ พระราชทานพระบรมราชวโรกาสให้ นายพงส์ สารสิน ประธานกรรมการราชกรีฑาสโมสรและคณะ เฝ้าทูลละอองธุลีพระบาท ทูลเกล้าทูลกระหม่อมถวายเงินรายได้จากการแข่งม้าชิงถ้วยพระราชทานวันจักรี เพื่อโดยเสด็จพระราชกุศลสมทบทุนมูลนิธิอานันทมหิดล ณ พระตำหนักจิตรลดารโหฐาน

17 July 1979. His Majesty the King granting an audience to Mr. Pong Sarasin, Chairman of the Royal Bangkok Sports Club, and his party, who presented Him with a sum of money raised from the Annual Chakri Day Horse-Race for the Ananda Mahidol Foundation, at Chitralada Villa.

วันที่ ๑๙ กรกฎาคม ๒๕๒๒ พระราชทานพระบรมราชวโรกาสให้ แพทย์หญิงสุมิตรา ทองประเสริฐ แห่งคณะแพทยศาสตร์ มหาวิทยาลัยเชียงใหม่ ซึ่งได้รับพระราชทานทุนมูลนิธิอานันทมหิดลในวิชาอายุรศาสตร์ เฝ้าทูลละอองธุลีพระบาท กราบถวายบังคมลาไปศึกษาต่อในต่างประเทศ ณ พระตำหนักจิตรลดารโหฐาน

19 July 1979. His Majesty the King granting an audience to Dr. Sumitra Tongprasert from the Faculty of Medicine, Chiangmai University, recipient of the Ananda Mahidol Foundation Scholarship in the field of Tropical Medicine prior to her departure for further studies abroad, at Chitralad Villa.

วันที่ ๒๐ กรกฎาคม ๒๕๒๒ สมเด็จพระบรมโอรสาธิราช ฯ สยามมกุฎราชกุมาร พระราชทานพระราชวโรกาสให้ ผู้แทนยุวสมาคมแห่งประเทศไทย เฝ้าทูลละอองพระบาท ทูลเกล้าทูลกระหม่อมถวายสิ่งของสำหรับพระเจ้าหลานเธอ พระองค์เจ้าพัชรกิติยาภา ณ พระที่นั่งอัมพรสถาน

20 July 1979. Their Royal Highnesses Crown Prince Vajiralongkorn and Princess Soamsawali granting an audience to representatives of the Youth Association of Thailand who presented him with toys for Her Royal Highness Princess Bajrakitiyabha, at Ambara Villa of Dusit Palace.

วันที่ ๒๐ กรกฎาคม ๒๕๒๒ พระราชทานพระบรมราชวโรกาสให้ นายอาณัติ แสงสวัสดิ์ และครอบครัว เฝ้าทูลละอองธุลีพระบาท น้อมเกล้าน้อมกระหม่อมถวายที่ดินที่ตำบลถ้ำ อำเภอตะกั่วทุ่ง จังหวัดพังงา เพื่อพระราชทานให้กรมอาชีวศึกษาใช้เป็น สถานที่ก่อสร้างโรงเรียนเกษตรกรรมพังงา ณ พระตำหนักจิตรลดารโหฐาน

20 July 1979. His Majesty granting an audience at Chitralada Villa to Mr. Arnut Saengsawat and his family who presented Him with Land Title Deeds at Ta-Kua-Tung District, Pang-Nga Province to be given to the Vocational Education Department for construction of the Pang - Nga Agricultural School on that site.

วันที่ ๒๘ กรกฎาคม ๒๕๒๒ สมเด็จพระบรมโอรสาธิราช ฯ สยามมกุฎราชกุมาร พระราชทานพระราชวโรกาสให้คณะองคมนตรี คณะรัฐมนตรี คณะตุลาการ คณะนายทหาร และตำรวจ เฝ้าทูลละอองพระบาท ถวายพระพร เนื่องในโอกาส คล้ายวันพระราชสมภพ ณ พระที่นั่งอัมพรสถาน

28 July 1979. His Royal Highness Crown Prince Vajiralongkorn granting an audience to members of the Privy Council, members of the Cabinet, Judges as well as Armed Forces and Police Officers who came to pay Homage and Congratulations on His Birthday Anniversary, at Ambara Villa of Dusit Palace.

สิงหาคม

วันพุธที่ ๑ สิงหาคม ๒๕๒๒

เวลา ๑๕.๓๕ น. พระบาทสมเด็จพระเจ้าอยู่หัว เสด็จลง ณ ศาลาดุสิดาลัย สวนจิตรลดา พระราชทานพระบรมราชวโรกาสให้ ผู้ที่ค้างรับพระราชทานเครื่องราชอิสริยาภรณ์ชั้นสายสะพาย ในโอกาสพระราชพิธีเฉลิมพระชนมพรรษา เมื่อวันที่ ๕ ธันวาคม ๒๕๒๑ เฝ้าทูลละอองธุลีพระบาท รับพระราชทาน ฯ

วันพฤหัสบดีที่ ๒ สิงหาคม ๒๕๒๒

เวลา ๑๖.๐๕ น. สมเด็จพระนางเจ้า ฯ พระบรมราชินีนาถ เสด็จพระราชดำเนินโดยรถยนต์พระที่นั่งจากพระตำหนักจิตรลดารโหฐาน พระราชวังดุสิต ไปทรงเป็นประธานงานนิทรรศการเทิดพระเกียรติซึ่งคณะกรรมการสภาสตรีแห่งชาติ ฯ ได้ร่วมกันจัดขึ้น เป็นงานเฉลิมฉลองพระเกียรติที่ทรงได้รับการทูลเกล้าทูลกระหม่อมถวายเหรียญเซเรส ณ บ้านมนังคศิลา ถนนหลานหลวง

วันศุกร์ที่ ๓ สิงหาคม ๒๕๒๒

เวลา ๑๖.๕๐ น. พระบาทสมเด็จพระเจ้าอยู่หัว และสมเด็จพระนางเจ้า ฯ พระบรมราชินีนาถ เสด็จออก ณ พระตำหนักจิตรลดารโหฐาน ทรงพระกรุณาโปรดเกล้าโปรดกระหม่อม ประกอบพิธีสมรสพระราชทาน แก่ นายกฤษฎา สุชีวะ กับ หม่อมราชวงศ์ภวรี รัชนี นายจตุรนต์ ถิระวัฒน์ กับ นางสาวนฎา ประไพ สุจริตกุล และ นายแพทย์สุพงษ์ วงศ์วรเศรษฐ กับ นางสาวขนิษฐา หงสประภาส ตามลำดับ

เวลา ๑๕.๕๙ น. สมเด็จพระเทพรัตนราชสุดา ฯ สยามบรมราชกุมารี เสด็จออก ณ พระตำหนักจิตรลดารโหฐาน ทรงประกอบพิธีสมรสพระราชทาน แก่ นายประโภชน์ มะยุระ กับ นางสาวเหมือนจันทร์ สุวรรณศิลป์

วันเสาร์ที่ ๔ สิงหาคม ๒๕๒๒

เวลา ๑๐.๐๐ น. สมเด็จพระเทพรัตนราชสุดา ฯ สยามบรมราชกุมารี เสด็จพระราชดำเนินโดยรถยนต์พระที่นั่ง จากพระตำหนักจิตรลดารโหฐาน พระราชวังดุสิต ไปทรงเป็นประธานในพิธีเปิดงานแสดงตราไปรษณียากรแห่งชาติ ครั้งที่ ๕ พ.ศ. ๒๕๒๒ ณ โรงละครแห่งชาติ

เวลา ๒๐.๕๐ น. สมเด็จพระบรมโอรสาธิราช ฯ สยามมกุฎราชกุมาร เสด็จพระราชดำเนินโดยรถยนต์พระที่นั่ง พร้อมด้วยพระเจ้าวรวงศ์เธอ พระองค์เจ้าโสมสวลี พระวรชายา จากพระที่นั่งอัมพรสถาน พระราชวังดุสิต ไปในงานเทิดพระเกียรติและฉลองครบรอบการสถาปนา ๒๖ ปี ของยุวสมาคมแห่งประเทศไทย ณ อาคารใหม่ สวนอัมพร

เวลา ๑๙.๐๕ น. สมเด็จพระเจ้าลูกเธอ เจ้าฟ้าจุฬาภรณวลัยลักษณ์ เสด็จโดยรถยนต์ที่นั่ง จากพระตำหนักจิตรลดารโหฐาน พระราชวังดุสิต ไปในงานฉลองพระยศทางทหาร ซึ่งโรงเรียนนายร้อยพระจุลจอมเกล้า ได้จัดให้มีขึ้น ณ โรงเรียนนายร้อยพระจุลจอมเกล้า

วันอาทิตย์ที่ ๕ สิงหาคม ๒๕๒๒

เวลา ๑๓.๐๐ น. สมเด็จพระเทพรัตนราชสุดา ฯ สยามบรมราชกุมารี เสด็จพระราชดำเนินโดยรถยนต์พระที่นั่ง จากพระตำหนักจิตรลดารโหฐาน พระราชวังดุสิต ไปทรงเป็นประธานฝ่ายคฤหัสถ์งานประจำปีวันอนุสรณ์ครบรอบปีที่ ๓๒ ของมหาจุฬาลงกรณราชวิทยาลัย ซึ่งคณะกรรมการพร้อมด้วยพระนิสิต นักศึกษา และนักเรียน แห่งมหาจุฬาลงกรณราชวิทยาลัย ได้จัดให้มีขึ้น ณ มณฑลพิธี ลานมหาจุฬาลงกรณราชวิทยาลัย วัดมหาธาตุ

วันจันทร์ที่ ๖ สิงหาคม ๒๕๒๒

เวลา ๑๖.๑๐ น. พระบาทสมเด็จพระเจ้าอยู่หัว เสด็จออก ณ พระตำหนักจิตรลดารโหฐาน พร้อมด้วยสมเด็จพระเทพรัตนราชสุดา ฯ สยามบรมราชกุมารี พระราชทานพระบรมราชวโรกาสให้ เซอร์ เคนเนธ คอร์ก นายกเทศมนตรีนครลอนดอน พร้อมด้วยภริยา และคณะ เฝ้าทูลละอองธุลีพระบาท ในโอกาสที่เดินทางมาเยือนประเทศไทย

เวลา ๑๗.๐๐ น. นายและนาง ฮาร์ทมุท ดับบลิว. ชไนเดอร์ ประธานสโมสรโรตารีบางกะปิ และผู้จัดการฝ่ายบริหาร บริษัทอลูคอน อุตสาหกรรม จำกัด เฝ้าทูลละอองธุลีพระบาท ทูลเกล้าทูลกระหม่อมถวายเงิน เพื่อโดยเสด็จพระราชกุศลตามพระราชอัธยาศัย ต่อจากนั้น

พระบาทสมเด็จพระเจ้าอยู่หัว พระราชทานพระบรมราชวโรกาสให้ คณะบุคคลต่าง ๆ เฝ้าทูลละอองธุลีพระบาท ดังนี้

เวลา ๑๗.๒๐ น. นายลี สันติพงศ์ไชย ผู้อำนวยการหนังสือพิมพ์ซิงเสียนเยอะเป้า และภริยา เฝ้าทูลละอองธุลีพระบาท ทูลเกล้าทูลกระหม่อมถวายเงิน เพื่อโดยเสด็จพระราชกุศลพระราชทานแก่โครงการหลวงสร้างเขื่อนในจังหวัดต่าง ๆ เพื่อช่วยเหลือชาวนาชาวไร่ ในโอกาสเฉลิมฉลองปีแห่งชาวนา พ.ศ. ๒๕๒๒

เวลา ๑๗.๒๕ น. นายเล็ก สิงห์สมบุญ และครอบครัว เฝ้าทูลละอองธุลีพระบาท ทูลเกล้าทูลกระหม่อมถวายเงิน เพื่อโดยเสด็จพระราชกุศลสร้างฝายทดน้ำขนาดเล็ก

วันอังคารที่ ๗ สิงหาคม ๒๕๒๒

เวลา ๑๗.๐๕ น. พระบาทสมเด็จพระเจ้าอยู่หัว และสมเด็จพระนางเจ้า ฯ พระบรมราชินีนาถ เสด็จพระราชดำเนินโดยรถยนต์พระที่นั่ง พร้อมด้วยสมเด็จพระบรมโอรสาธิราช ฯ สยามมกุฎราชกุมาร สมเด็จพระเทพรัตนราชสุดา ฯ สยามบรมราชกุมารี สมเด็จพระเจ้าลูกเธอ เจ้าฟ้าจุฬาภรณวลัยลักษณ์ และพระเจ้าวรวงศ์เธอ พระองค์เจ้าโสมสวลี พระวรชายา จากพระตำหนักจิตรลดารโหฐาน พระราชวังดุสิต ไปพระราชทานเพลิงพระศพ พระวรวงศ์เธอ พระองค์เจ้ารำไพประภา ท.จ.ว. ณ เมรุหน้าพลับพลาอิศริยาภรณ์ วัดเทพศิรินทราวาส

เวลา ๑๐.๐๕ น. สมเด็จพระบรมโอรสาธิราช ฯ สยามมกุฎราชกุมาร เสด็จพระราชดำเนินโดยรถยนต์พระที่นั่ง จากกองทหารมหาดเล็กรักษาพระองค์ ฯ ไปทรงบรรยายในหัวข้อวิชา "หลักการจำลองยุทธ" ณ โรงเรียนเสนาธิการทหารบก

หลังจากทรงบรรยายเสร็จแล้ว เสวยพระกระยาหารกลางวันร่วมกับคณาจารย์และนายทหารนักเรียนโรงเรียนเสนาธิการทหารบก

เวลา ๑๙.๐๐ น. สมเด็จพระนางเจ้า ฯ พระบรมราชินีนาถ เสด็จออก ณ พระตำหนักจิตรลดารโหฐาน พระราชทานพระราชวโรกาสให้ นายศิริชัย บุลกุล และคณะ เฝ้าทูลละอองธุลีพระบาท ทูลเกล้าทูลกระหม่อมถวายเงิน จำนวน ๑,๐๐๐,๐๐๐ บาท (หนึ่งล้านบาท) เพื่อโดยเสด็จพระราชกุศลตามพระราชอัธยาศัยเนื่องในโอกาสเฉลิมพระชนมพรรษา

ในการนี้ ทรงพระกรุณาโปรดเกล้าโปรดกระหม่อม พระราชทานเงินให้แก่คุณหญิงสุภางค์ อังคณารักษ์ ประธานกรรมการมูลนิธิอาสารักษาดินแดน เพื่อใช้ในกิจการของมูลนิธิ ฯ

วันพุธที่ ๘ สิงหาคม ๒๕๒๒

เวลา ๑๓.๒๐ น. พระบาทสมเด็จพระเจ้าอยู่หัว เสด็จพระราชดำเนินโดยรถยนต์พระที่นั่ง พร้อมด้วยสมเด็จพระเทพรัตนราชสุดา ฯ สยามบรมราชกุมารี และสมเด็จพระเจ้าลูกเธอ เจ้าฟ้าจุฬาภรณวลัยลักษณ์ จากพระตำหนักจิตรลดารโหฐาน พระราชวังดุสิต ไปทรงเปิดศาลพระบวรราชานุสาวรีย์พระบาทสมเด็จพระปิ่นเกล้าเจ้าอยู่หัว ทอดพระเนตรศูนย์การศึกษาด้านการเกษตรกรรมบ้านเขาหินซ้อน และทรงเยี่ยมราษฎรอำเภอพนมสารคาม จังหวัดฉะเชิงเทรา

เวลา ๑๕.๐๐ น. เสด็จพระราชดำเนินถึงบ้านเขาหินซ้อน หมู่ที่ ๒ ตำบลเขาหินซ้อน อำเภอพนมสารคาม แล้วเสด็จเข้าพลับพลาพิธี ทรงจุดธูปเทียนเครื่องนมัสการบูชาพระรัตนตรัย และทรงศีล เสร็จแล้ว นายสุจินต์ กิตยารักษ์ ผู้ว่าราชการจังหวัดฉะเชิงเทรา กราบบังคมทูลถวายรายงานการก่อสร้างพระบวรราชานุสาวรีย์ พระบาทสมเด็จพระปิ่นเกล้าเจ้าอยู่หัว เสร็จแล้ว พระบาทสมเด็จพระเจ้าอยู่หัว ทรงพระดำเนินไปยังหน้าพระบวรราชานุสาวรีย์ ทรงถือสายสูตรเปิดพระบวรราชานุสาวรีย์พระบาทสมเด็จพระปิ่นเกล้าเจ้าอยู่หัว แล้วทรงพระสุหร่าย ทรงเจิมแผ่นคำจารึก ทรงวางพวงมาลา ทรงจุดธูปเทียนเครื่องทองน้อยถวายราชสักการะ แล้วทรงกราบถวายบังคมพระบวรราชานุสาวรีย์ ฯ จากนั้น เสด็จเข้าพลับพลาพิธี ทรงประเคนจตุปัจจัยไทยธรรม พระสงฆ์ถวายอนุโมทนา ถวายอดิเรก จบแล้ว พระราชทานพระบรมราชวโรกาสให้ผู้มีจิตศรัทธาเข้าเฝ้าทูลละอองธุลีพระบาท ทูลเกล้าทูลกระหม่อมถวายเงินโดย

เสด็จพระราชกุศลตามพระราชอัธยาศัย ซึ่งการนี้ ทรงพระกรุณาโปรดเกล้าโปรดกระหม่อมพระราชทานให้ผู้ว่าราชการจังหวัดฉะเชิงเทรา นำไปใช้ในกิจการของศูนย์กลางการศึกษาการเกษตร อำเภอพนมสารคาม จากนั้น ทรงพระดำเนินทรงเยี่ยมราษฎรที่มาเฝ้าทูลละอองธุลีพระบาทอยู่เป็นจำนวนมาก แล้วประทับรถยนต์พระที่นั่ง เสด็จพระราชดำเนินไปยังบริเวณศูนย์กลางการศึกษาการเกษตร อำเภอพนมสารคาม ณ ที่นั้น นายทิวา พูลสมบัติ นายอำเภอพนมสารคาม กราบบังคมทูลรายงาน และเบิกนายอ้วน ชัยเทศ ผู้ใหญ่บ้านหมู่ ๒ ตำบลเขาหินซ้อน นายอ้วน ชัยเทศ และคณะผู้น้อมเกล้าน้อมกระหม่อมถวายที่ดิน จำนวน ๒๖๔ ไร่ เพื่อโดยเสด็จพระราชกุศลตามพระราชอัธยาศัย เฝ้าทูลละอองธุลีพระบาท พระบาทสมเด็จพระเจ้าอยู่หัว ทรงพระราชปฏิสันถารกับเขาเหล่านั้นเกี่ยวกับที่ดินที่ทรงพระกรุณาโปรดเกล้าโปรดกระหม่อมพระราชทานให้เป็นศูนย์กลางการศึกษาการเกษตรอำเภอพนมสารคาม และพระราชทานกระแสพระราชดำริกับข้าราชการกระทรวงมหาดไทย และข้าราชการกระทรวงเกษตรและสหกรณ์เกี่ยวกับความสำคัญของการสำรวจที่ดินโดยละเอียด เพื่อจัดแบ่งส่วนให้เป็นประโยชน์ต่อการที่จะให้ผู้สนใจได้มาทัศนศึกษา ในด้านการชลประทาน การเกษตรกรรม การปศุสัตว์ ตลอดจนการสาธิตอุตสาหกรรมในครัวเรือน อาทิ การสร้างทำนบดินเก็บกักน้ำห้วยเจ๊ก (๓) ควรก่อสร้างในบริเวณที่ซึ่งอาจจะเก็บปริมาณน้ำได้น้อยกว่ากำหนด แต่ไม่กระทบกระเทือนต่อที่ซึ่งสามารถใช้ปลูกข้าวได้ หรือเมื่อจำแนกชั้นสมรรถนะของที่ดินสำหรับพืชไร่และการปลูกป่าแล้ว ก็สมควรที่จะมีการปลูกพันธุ์ไม้ ซึ่งนอกจากจะเป็นประโยชน์ต่อการรักษาผิวดินและความชุ่มชื้นของอากาศแล้ว ยังมีประโยชน์ต่อการใช้ในครัวเรือน อาทิ ไม้เพื่อทำฟืน ไม้เพื่อทำบ้าน และไม้ผล เป็นต้น ได้พระราชทานกระแสพระราชดำริถึงความสำคัญที่จะมีคณะกรรมการประกอบด้วยผู้แทนจากหน่วยราชการต่าง ๆ เพื่อร่วมกันวางนโยบายการดำเนินงานให้สอดคล้องกันในอันที่จะพัฒนาที่ดิน จำนวน ๒๖๔ ไร่ ดังกล่าว ให้เป็นศูนย์กลางการศึกษาการเกษตรที่สมบูรณ์ที่สุด จากนั้นเสด็จพระราชดำเนินโดยรถยนต์พระที่นั่ง ทอดพระเนตรบริเวณที่ดิน แล้วเสด็จพระราชดำเนินกลับ ถึงพระตำหนักจิตรลดารโหฐาน เมื่อเวลา ๒๐.๑๕ น.

วันพฤหัสบดีที่ ๙ สิงหาคม ๒๕๒๒

เวลา ๑๔.๕๕ น. พระบาทสมเด็จพระเจ้าอยู่หัว เสด็จพระราชดำเนินโดยรถยนต์พระที่นั่ง จากพระตำหนักจิตรลดารโหฐาน พระราชวังดุสิต ไปทรงเปิดพิพิธภัณฑ์วิทยาศาสตร์ ณ บริเวณใกล้เคียงอาคารท้องฟ้าจำลอง กรุงเทพมหานคร

เวลา ๑๘.๐๕ น. พระบาทสมเด็จพระเจ้าอยู่หัว เสด็จออก ณ พระตำหนักจิตรลดารโหฐาน พระราชทานพระบรมราชวโรกาสให้ ฯพณฯ ดาโต๊ะ ชาอุดดิน โมฮาเม็ด ตาอิบ เอกอัครราชทูตมาเลเซียประจำประเทศไทย เฝ้าทูลละอองธุลีพระบาท ทูลเกล้าทูลกระหม่อมถวายเงิน ในนามของรัฐบาลมาเลเซียเพื่อสนับสนุนโครงการหลวงพัฒนาภาคเหนือ ต่อจากนั้น

เวลา ๑๘.๒๕ น. นายประวีณ ณ นคร เลขาธิการคณะกรรมการข้าราชการพลเรือน นำ นักเรียนที่ได้รับพระราชทานทุนเล่าเรียนหลวง เฝ้าทูลละอองธุลีพระบาท

เวลา ๑๗.๔๕ น. สมเด็จพระนางเจ้า ฯ พระบรมราชินีนาถ เสด็จออก ณ พระตำหนักจิตรลดารโหฐาน พระราชทานพระราชวโรกาสให้ คุณหญิงจวบ จิรโรจน์ นายกสมาคมแม่บ้านทหารบก นำ คณะภริยาทูตทหารบกต่างประเทศ ประจำประเทศไทย เฝ้าทูลละอองธุลีพระบาท ถวายพระพรชัยมงคลเนื่องในโอกาสเฉลิมพระชนมพรรษา

เวลา ๑๕.๐๐ น. สมเด็จพระเทพรัตนราชสุดา ฯ สยามบรมราชกุมารี เสด็จออก ณ พระตำหนักจิตรลดารโหฐาน พระราชทานพระราชวโรกาสให้ คณะบุคคลต่าง ๆ เฝ้าทูลละอองพระบาท ดังนี้

— คณะกรรมการอุปถัมภ์โรงเรียน น ว ม ราชานุสรณ์ เฝ้าทูลละอองพระบาท ทูลเกล้าทูลกระหม่อมถวายเงินโดยเสด็จพระราชกุศลตามพระราชอัธยาศัย

— ผู้แทนนายจ้าง และผู้แทนลูกจ้าง จากจังหวัดนครปฐม เฝ้าทูลละอองพระบาท ทูลเกล้าทูลกระหม่อมถวายเงินที่ร่วมกันบริจาค จำนวน ๕๙,๒๒๒ บาท เพื่อโดยเสด็จพระราชกุศลสมทบทุนมูลนิธิสายใจไทย ฯ

— คณะกรรมการบริหารสมาคมห้องสมุดแห่งประเทศไทย ในพระราชูปถัมภ์ของ สมเด็จพระเทพรัตนราชสุดา ฯ สยามบรมราชกุมารี เฝ้าทูลละอองพระบาท กราบบังคมทูลถวายรายงานกิจการของสมาคม ฯ และกราบบังคมทูลเรื่องการจัดงานเฉลิมฉลองในโอกาสที่สมาคมห้องสมุดแห่งประเทศไทย ฯ จะมีอายุครบ ๒๕ ปี ในวันที่ ๑๑ ตุลาคม ๒๕๒๒

— คณะกรรมการจัดการแข่งขันกอล์ฟการกุศลหารายได้ ทูลเกล้าทูลกระหม่อมถวาย สมทบทุนมูลนิธิพระบรมราชานุสรณ์ นำ ผู้ชนะการแข่งขันและผู้บริจาคเงิน เฝ้าทูลละอองพระบาท รับพระราชทานถ้วยรางวัลสำหรับผู้ชนะเลิศ กับ พระราชทานของที่ระลึกแก่ผู้ทูลเกล้า ฯ ถวายเงิน ตั้งแต่ ๑๐,๐๐๐ บาทขึ้นไป

วันศุกร์ที่ ๑๐ สิงหาคม ๒๕๒๒

เวลา ๑๕.๓๐ น. พระบาทสมเด็จพระเจ้าอยู่หัว เสด็จพระราชดำเนินโดยรถยนต์พระที่นั่ง พร้อมด้วยสมเด็จพระเทพรัตนราชสุดา ฯ สยามบรมราชกุมารี จากพระตำหนักจิตรลดารโหฐาน พระราชวังดุสิต ไปทรงเททองหล่อพระรูปสมเด็จพระเจ้าบรมวงศ์เธอ กรมพระยาเทวะวงศ์วโรปการ ณ บริเวณกองหัตถศิลป์ กรมศิลปากร

เวลา ๑๖.๓๐ น. พระบาทสมเด็จพระเจ้าอยู่หัว เสด็จออก ณ พระตำหนักจิตรลดารโหฐาน พร้อมด้วยสมเด็จพระเทพรัตนราชสุดา ฯ สยามบรมราชกุมารี พระราชทานพระบรมราชวโรกาสให้ นาย เอ็ม. นอร์เวล ยัง อธิการบดีมหาวิทยาลัยเปปเปอร์ไดน์ และคณะ เฝ้าทูลละอองธุลีพระบาท ทูลเกล้าทูลกระหม่อมถวายปริญญาบัตรกิตติมศักดิ์ขั้นสูงสุด เทิดพระเกียรติในด้านพระอัจฉริยภาพที่ทรงคุณลักษณะแห่งความเป็นผู้นำของชาติ

วันเสาร์ที่ ๑๑ สิงหาคม ๒๕๒๒

เวลา ๑๖.๒๐ น. สมเด็จพระนางเจ้า ฯ พระบรมราชินีนาถ เสด็จลง ณ บริเวณพระตำหนักจิตรลดารโหฐาน พร้อมด้วยสมเด็จพระเทพรัตนราชสุดา ฯ สยามบรมราชกุมารี และสมเด็จพระเจ้าลูกเธอ เจ้าฟ้าจุฬาภรณวลัยลักษณ์ พระราชทานพระราชวโรกาสให้ นายอารีย์ ลิทธิมังค์ รองอธิบดีกรมประมง นายเล็ก จินดาสงวน ผู้แทนกรมชลประทาน นาวาเอก ถาวร พงพิพัฒน์ หัวหน้ากองสมุทรศาสตร์ กรมอุทกศาสตร์ นายสำราญ ฤทธิ์รักษา ผู้อำนวยการกอง กองประมงทะเล กรมประมง และนายบุญเลิศ ผาสุก เจ้าหน้าที่ประมงผู้รับผิดชอบการเพาะเลี้ยงเต่าทะเล เฝ้าทูลละอองธุลีพระบาท รับพระราชทานลูกเต่าทะเล เพื่อนำไปปล่อยที่เกาะมันในปากน้ำประแส จังหวัดระยอง ในวันที่ ๑๒ สิงหาคม ๒๕๒๒ ซึ่งเป็นวันก่อตั้งโครงการอนุรักษ์เต่าทะเล ตามพระราชดำริของสมเด็จพระนางเจ้า ฯ พระบรมราชินีนาถ

เวลา ๑๖.๓๐ น. สมเด็จพระนางเจ้า ฯ พระบรมราชินีนาถ เสด็จพระราชดำเนินโดยรถยนต์พระที่นั่ง พร้อมด้วยสมเด็จพระเทพรัตนราชสุดา ฯ สยามบรมราชกุมารี และสมเด็จพระเจ้าลูกเธอ เจ้าฟ้าจุฬาภรณวลัยลักษณ์ จากพระตำหนักจิตรลดารโหฐาน พระราชวังดุสิต ไป ณ อาคารใหม่ สวนอัมพร พระราชทานพระราชวโรกาสให้ คณะนายทหารและตำรวจ คณะบุคคล กรรมการหรือผู้แทนของสมาคม มูลนิธิ สถาบัน องค์การ ห้างร้าน มหาวิทยาลัย วิทยาลัย และโรงเรียนต่าง ๆ เฝ้าทูลละอองธุลีพระบาท ถวายพระพรชัยมงคล เนื่องในโอกาสวันเฉลิมพระชนมพรรษา

เสร็จแล้ว เสด็จพระราชดำเนินกลับยังพระตำหนักจิตรลดารโหฐาน พระราชทานพระราชวโรกาสให้ สมเด็จพระเทพรัตนราชสุดา ฯ สยามบรมราชกุมารี อุปนายิกาผู้อำนวยการสภากาชาดไทย ทรงนำคณะกรรมการสภากาชาดไทย และคณะกรรมการเจ้าหน้าที่ เฝ้าทูลละอองธุลีพระบาท ถวายพระพรชัยมงคล เนื่องในโอกาสวันเฉลิมพระชนมพรรษา ต่อจากนั้น

พระราชทานพระราชวโรกาสให้คณะบุคคลต่าง ๆ เฝ้าทูลละอองธุลีพระบาท ถวายพระพรชัยมงคล เนื่องในโอกาสวันเฉลิมพระชนมพรรษา ดังต่อไปนี้

- นายกรัฐมนตรี คณะรัฐมนตรี และภริยา
- ประธานรัฐสภา สมาชิกวุฒิสภา สมาชิกผู้แทนราษฎร และข้าราชการชั้นผู้ใหญ่ของสำนักงานเลขาธิการรัฐสภา
- ผู้ว่าราชการกรุงเทพมหานคร คณะผู้บริหารราชการกรุงเทพมหานคร และข้าราชการชั้นผู้ใหญ่
- ผู้บัญชาการทหารสูงสุด และนายทหารชั้นผู้ใหญ่ในกองบัญชาการทหารสูงสุด กองทัพบก กองทัพเรือ กองทัพอากาศ พร้อมด้วยภริยา
- อธิบดีกรมตำรวจ คณะนายตำรวจชั้นผู้ใหญ่ และภริยา

วันอาทิตย์ที่ ๑๒ สิงหาคม ๒๕๒๒

เวลา ๑๕.๐๕ น. พระบาทสมเด็จพระเจ้าอยู่หัว สมเด็จพระนางเจ้า ฯ พระบรมราชินีนาถ สมเด็จพระบรมโอรสาธิราช ฯ สยามมกุฎราชกุมาร สมเด็จพระเทพรัตนราชสุดา ฯ สยามบรมราชกุมารี เสด็จพระราชดำเนินพร้อมด้วยสมเด็จพระเจ้าลูกเธอ เจ้าฟ้าจุฬาภรณวลัยลักษณ์ พระเจ้าวรวงศ์เธอ พระองค์เจ้าโสมสวลี พระวรชายา และพระเจ้าหลานเธอ พระองค์เจ้าพัชรกิติยาภา ไปทรงบำเพ็ญพระราชกุศลเป็นการส่วนพระองค์ เนื่องในการพระราชพิธีเฉลิมพระชนมพรรษา สมเด็จพระนางเจ้า ฯ พระบรมราชินีนาถ ณ พระที่นั่งไพศาลทักษิณ ในพระบรมมหาราชวัง

ในโอกาสนี้ สมเด็จพระนางเจ้า ฯ พระบรมราชินีนาถ พระราชทานพระราชวโรกาสให้ คณะองคมนตรี พร้อมด้วยภริยา เฝ้าทูลละอองธุลีพระบาท ถวายพระพรชัยมงคล ในโอกาสวันเฉลิมพระชนมพรรษา ด้วย

เวลา ๑๖.๐๐ น. สมเด็จพระนางเจ้า ฯ พระบรมราชินีนาถ สภานายิกาสภากาชาดไทย ทรงพระกรุณาโปรดเกล้าโปรดกระหม่อมให้ ศาสตราจารย์ นายแพทย์หม่อมหลวงเกษตร สนิทวงศ์ เลขาธิการสภากาชาดไทย เป็นผู้แทนพระองค์ ไปในการแข่งม้าและมอบถ้วยรางวัลในการแข่งม้านัดพิเศษ เก็บเงินบำรุงสภากาชาดไทย ณ สนามราชตฤณมัยสมาคมแห่งประเทศไทย

เวลา ๒๐.๕๕ น. พระบาทสมเด็จพระเจ้าอยู่หัว และสมเด็จพระนางเจ้า ฯ พระบรมราชินีนาถ เสด็จลง ณ ศาลาดุสิดาลัย พร้อมด้วยสมเด็จพระบรมโอรสาธิราช ฯ สยามมกุฎราชกุมาร สมเด็จพระเทพรัตนราชสุดา ฯ สยามบรมราชกุมารี สมเด็จพระเจ้าลูกเธอ เจ้าฟ้าจุฬาภรณวลัยลักษณ์ และพระเจ้าวรวงศ์เธอ พระองค์เจ้าโสมสวลี พระวรชายา ในการพระราชทานเลี้ยงอาหารค่ำ เป็นการส่วนพระองค์ ในโอกาสเฉลิมพระชนมพรรษา สมเด็จพระนางเจ้า ฯ พระบรมราชินีนาถ ในโอกาสนี้ พระราชทานพระราชวโรกาสให้คณะบุคคลต่าง ๆ เฝ้าทูลละอองธุลีพระบาท ทูลเกล้าทูลกระหม่อมถวายเงินโดยเสด็จพระราชกุศล สมทบทุนมูลนิธิศิลปาชีพพิเศษในพระราชินูปถัมภ์ และโดยเสด็จพระราชกุศลตามพระราชอัธยาศัย ตลอดจนพระราชทานพระบรมราชวโรกาสให้ พลเรือเอก กวี สิงหะ ผู้บัญชาการทหารเรือ และคณะ เฝ้าทูลละอองธุลีพระบาท ทูลเกล้าทูลกระหม่อมถวายเครื่องหมายความสามารถนักโดดร่มกิตติมศักดิ์ แด่ พระบาทสมเด็จพระเจ้าอยู่หัว สมเด็จพระนางเจ้า ฯ พระบรมราชินีนาถ สมเด็จพระบรมโอรสาธิราช ฯ สยามมกุฎราชกุมาร สมเด็จพระเทพรัตนราชสุดา ฯ สยามบรมราชกุมารี และสมเด็จพระเจ้าลูกเธอ เจ้าฟ้าจุฬาภรณวลัยลักษณ์ เครื่องหมายความสามารถผู้ทำการรบพิเศษกิตติมศักดิ์ และเครื่องหมายนักบินกิตติมศักดิ์ แด่ สมเด็จพระนางเจ้า ฯ พระบรมราชินีนาถ สมเด็จพระเทพรัตนราชสุดา ฯ สยามบรมราชกุมารี และสมเด็จพระเจ้าลูกเธอ เจ้าฟ้าจุฬาภรณวลัยลักษณ์ ตลอดจนเครื่องหมายความสามารถนักทำลายใต้น้ำกิตติมศักดิ์ แด่ สมเด็จพระเทพรัตนราชสุดาฯ สยามบรมราชกุมารี และสมเด็จพระเจ้าลูกเธอ เจ้าฟ้าจุฬาภรณวลัยลักษณ์

วันจันทร์ที่ ๑๓ สิงหาคม ๒๕๒๒

เวลา ๑๕.๑๕ น. พระบาทสมเด็จพระเจ้าอยู่หัว เสด็จลง ณ บริเวณพระตำหนักจิตรลดารโหฐาน พร้อมด้วยสมเด็จพระเทพรัตนราชสุดา ฯ สยามบรมราชกุมารี พระราชทานพระบรมราชวโรกาสให้ พลเอกเล็ก แนวมาลี รัฐมนตรีว่าการกระทรวงมหาดไทย และคณะ เฝ้าทูลละอองธุลีพระบาท น้อมเกล้าน้อมกระหม่อมถวายช้างสำคัญ "พังมด"

ในโอกาสนี้ พระราชทานเสมา ภ.ป.ร. ทองคำ แก่ นางไฉไล ถาวร ผู้เป็นเจ้าของช้างสำคัญด้วย

เวลา ๑๘.๔๕ น. พระบาทสมเด็จพระเจ้าอยู่หัว และสมเด็จพระนางเจ้า ฯ พระบรมราชินีนาถ สภานายิกาสภากาชาดไทย เสด็จออก ณ พระตำหนักจิตรลดารโหฐาน พระราชทานพระบรมราชวโรกาสให้ สมเด็จพระเทพรัตนราชสุดา ฯ สยามบรมราชกุมารี อุปนายิกาผู้อำนวยการสภากาชาดไทย ทรงนำ นางสาวระเบียบ พันธุ์เพ็ง หัวหน้าแผนกสถานีกาชาด กองบรรเทาทุกข์สภากาชาดไทย เฝ้าทูลละอองธุลีพระบาท รับพระราชทานเหรียญฟลอเรนซ์ ไนติงเกล

ในโอกาสนี้ คณะกรรมการสภากาชาดไทย ร่วมเข้าเฝ้าทูลละอองธุลีพระบาท ด้วย

วันอังคารที่ ๑๔ สิงหาคม ๒๕๒๒

เวลา ๑๖.๐๕ น. พระบาทสมเด็จพระเจ้าอยู่หัว เสด็จออก ณ พระตำหนักจิตรลดารโหฐาน พระราชวังดุสิต พระราชทานพระบรมราชวโรกาสให้ ฯพณฯ ดร. วัสสิลิออส วิทสซิส เอกอัครราชทูตสาธารณรัฐเฮลเลนิคประจำประเทศไทย เฝ้าทูลละอองธุลีพระบาท เพื่อกราบถวายบังคมลาในโอกาสที่พ้นจากตำแหน่งหน้าที่

เวลา ๑๖.๕๐ น. สมเด็จพระนางเจ้า ฯ พระบรมราชินีนาถ เสด็จออก ณ พระตำหนักจิตรลดารโหฐาน พระราชวังดุสิต พระราชทานพระราชวโรกาสให้ นาย เจ. อดัมส์ และภรรยา เฝ้าทูลละอองธุลีพระบาท ในโอกาสที่เดินทางมาเยือนประเทศไทย

เวลา ๐๖.๑๕ น. สมเด็จพระเทพรัตนราชสุดา ฯ สยามบรมราชกุมารี เสด็จพระราชดำเนินโดยรถยนต์พระที่นั่ง จากพระตำหนักจิตรลดารโหฐาน พระราชวังดุสิต ไปทรงเยี่ยมราษฎรที่ประสบภัยตามชายแดน

ในการนี้ ทรงพระกรุณาโปรดเกล้าโปรดกระหม่อมพระราชทานสิ่งของให้แก่ราษฎร บ้านคลองหาด ตำบลซับมะกรูด อำเภอวัฒนานคร บ้านทับพริก ตำบลทับพริก อำเภออรัญประเทศ และบ้านเขาน้อยสี่ชมพู ตำบลคลองน้ำใส อำเภออรัญประเทศ จังหวัดปราจีนบุรี

เวลา ๐๘.๕๕ น. สมเด็จพระเจ้าลูกเธอ เจ้าฟ้าจุฬาภรณวลัยลักษณ์ เสด็จโดยรถยนต์ที่นั่ง จากพระตำหนักจิตรลดารโหฐาน พระราชวังดุสิต ไปทรงเป็นประธานในพิธีเปิดประชุมนายกสมาคมเคมีของประเทศต่าง ๆ ในเอเชีย ตามคำอัญเชิญของ ศาสตราจารย์ ดร. กำจร มนุญปิจุ หัวหน้าภาควิชาเคมี ประธานสาขาเคมี สมาคมวิทยาศาสตร์แห่งประเทศไทย ณ ห้องบรรยายชั้นล่างตึกชีววิทยาใหม่ คณะวิทยาศาสตร์ มหาวิทยาลัยมหิดล

วันเสาร์ที่ ๑๘ สิงหาคม ๒๕๒๒

เวลา ๑๙.๕๐ น. สมเด็จพระเจ้าลูกเธอ เจ้าฟ้าจุฬาภรณวลัยลักษณ์ เสด็จโดยรถยนต์ที่นั่ง จากพระตำหนักจิตรลดารโหฐาน พระราชวังดุสิต ไปทรงเป็นองค์ประธานและทอดพระเนตรการแสดงของวงขับร้องเสียงประสานเด็กชาวฮ่องกง ตามคำอัญเชิญของ ดร. ทวี ญาณสุคนธ์ ประธานชมรมไทยอาสาสมัคร ณ โรงละครแห่งชาติ

วันจันทร์ที่ ๒๐ สิงหาคม ๒๕๒๒

เวลา ๑๕.๐๐ น. สมเด็จพระเทพรัตนราชสุดา ฯ สยามบรมราชกุมารี เสด็จออก ณ พระตำหนักจิตรลดารโหฐาน พระราชทานพระราชวโรกาสให้ ฯพณฯ พลเอก เปรม ติณสูลานนท์ รัฐมนตรีว่าการกระทรวงกลาโหม ในฐานะนายกสภาทหารผ่านศึก นำ คณะกรรมการองค์การสงเคราะห์ทหารผ่านศึก ฯ พร้อมด้วยทหารพิการทุพพลภาพ และศิษย์นายเทรูโอ โยมูระ เฝ้าทูลละอองพระบาท ทูลเกล้าทูลกระหม่อมถวายเงินรายได้จากการจัดแสดงนิทรรศการสิ่งประดิษฐ์เครื่องตกแต่งบ้าน "ไทยโอชิเอะ" เพื่อโดยเสด็จพระราชกุศลสมทบทุนมูลนิธิสายใจไทย ในพระบรมราชูปถัมภ์ ต่อจากนั้น

เวลา ๑๕.๑๐ น. นางวิไล รัตกุล เฝ้าทูลละอองพระบาท ทูลเกล้าทูลกระหม่อมถวายเงิน โดยเสด็จพระราชกุศลสมทบทุนมูลนิธิสายใจไทย ในพระบรมราชูปถัมภ์

วันพุธที่ ๒๒ สิงหาคม ๒๕๒๒

เวลา ๑๕.๐๐ น. สมเด็จพระนางเจ้า ฯ พระบรมราชินีนาถ สภานายิกาสภากาชาดไทย ทรงพระกรุณาโปรดเกล้าโปรดกระหม่อมให้ ศาสตราจารย์ นายแพทย์หม่อมหลวงเกษตร สนิทวงศ์ เลขาธิการสภากาชาดไทย เป็นผู้แทนพระองค์ ไปมอบเหรียญกาชาด สมนาคุณชั้นที่ ๓ ประจำปี ๒๕๒๒ ณ ตึกศักรินทรภักดี สภากาชาดไทย

เวลา ๑๒.๕๕ น. สมเด็จพระเทพรัตนราชสุดา ฯ สยามบรมราชกุมารี เสด็จพระราชดำเนินโดยรถยนต์พระที่นั่ง จากพระตำหนักจิตรลดารโหฐาน พระราชวังดุสิต ไปยังโรงพยาบาลรถไฟ โรงพยาบาลตำรวจ โรงพยาบาลตากสิน โรงพยาบาลศิริราช และโรงพยาบาลวชิระ เพื่อทรงเยี่ยมผู้บาดเจ็บจากอุบัติเหตุรถไฟชนกัน ณ สถานีรถไฟตลิ่งชัน กรุงเทพมหานคร เมื่อวันอังคารที่ ๒๑ สิงหาคม พุทธศักราช ๒๕๒๒

วันพฤหัสบดีที่ ๒๓ สิงหาคม ๒๕๒๒

พระบาทสมเด็จพระเจ้าอยู่หัว เสด็จออก ณ พระตำหนักจิตรลดารโหฐาน พระราชทานพระบรมราชวโรกาสให้ เอกอัครราชทูต เฝ้าทูลละอองธุลีพระบาท ตามลำดับดังนี้

เวลา ๑๕.๑๐ น. ฯพณฯ นายคุน ปาร์ค เอกอัครราชทูตสาธารณรัฐเกาหลีประจำประเทศไทย พร้อมด้วยภริยาและบุตรี เฝ้าทูลละอองธุลีพระบาท เพื่อกราบถวายบังคมลา ในโอกาสที่พ้นจากตำแหน่งหน้าที่ และทูลเกล้าทูลกระหม่อมถวายเงินสนับสนุนโครงการหลวงพัฒนาภาคเหนือ

ในโอกาสนี้ ทรงพระกรุณาโปรดเกล้าโปรดกระหม่อมพระราชทานเครื่องราชอิสริยาภรณ์ ประถมาภรณ์ช้างเผือกแก่ เอกอัครราชทูตสาธารณรัฐเกาหลี ด้วย

เวลา ๑๖.๐๕ น. ฯพณฯ นายฮัสซัน อับดุล–ฮามิด เอล อับบาดี เอกอัครราชทูตสาธารณรัฐอาหรับอียิปต์ประจำประเทศไทย และภริยา เฝ้าทูลละอองธุลีพระบาท เพื่อกราบถวายบังคมลาในโอกาสที่พ้นจากตำแหน่งหน้าที่

ในโอกาสนี้ ทรงพระกรุณาโปรดเกล้าโปรดกระหม่อม พระราชทานเครื่องราชอิสริยาภรณ์ ประถมาภรณ์ช้างเผือกแก่ เอกอัครราชทูตสาธารณรัฐอาหรับอียิปต์ ด้วย

วันศุกร์ที่ ๒๔ สิงหาคม ๒๕๒๒

เวลา ๑๕.๔๕ น. พระบาทสมเด็จพระเจ้าอยู่หัว เสด็จออก ณ ท้องพระโรงกลาง พระที่นั่งจักรีมหาปราสาท พระราชทานพระบรมราชวโรกาสให้ ฯพณฯ นายเฟรด บิลด์ เฝ้าทูลละอองธุลีพระบาทถวายพระราชสาสน์ตราตั้ง เป็นเอกอัครราชทูตแคนาดาประจำประเทศไทย

เวลา ๑๖.๒๐ น. สมเด็จพระนางเจ้า ฯ พระบรมราชินีนาถ องค์สภานายิกาสภากาชาดไทย เสด็จออก ณ พระตำหนักจิตรลดารโหฐาน พร้อมด้วยสมเด็จพระเทพรัตนราชสุดา ฯ สยามบรมราชกุมารี พระราชทานพระราชวโรกาสให้ ฯพณฯ นายฟรานซ์ โบนาเวนตูลา โฮวิตซ์ เอกอัครราชทูตเดนมาร์กประจำประเทศไทย และภริยา เฝ้าทูลละอองธุลีพระบาท ทูลเกล้าทูลกระหม่อมถวายเงิน จำนวน ๑๐๐,๐๐๐ บาท เพื่อโดยเสด็จพระราชกุศลตามพระราชอัธยาศัย

วันเสาร์ที่ ๒๕ สิงหาคม ๒๕๒๒

เวลา ๑๘.๕๐ น. ทรงพระกรุณาโปรดเกล้าโปรดกระหม่อมให้ สมเด็จพระเจ้าลูกเธอ เจ้าฟ้าจุฬาภรณวลัยลักษณ์ เสด็จแทนพระองค์ ไปทอดพระเนตรการแสดงดนตรีรอบปฐมทัศน์ ของ วงดนตรี เอ็น. เอช. เค. ซิมโฟนี่ ออร์เคสตรา จัดโดยมูลนิธิญี่ปุ่น ณ โรงละครแห่งชาติ

วันอาทิตย์ที่ ๒๖ สิงหาคม ๒๕๒๒

เวลา ๑๖.๑๕ น. สมเด็จพระนางเจ้า ฯ พระบรมราชินีนาถ เสด็จออก ณ พระตำหนักจิตรลดารโหฐาน พระราชทานพระราชวโรกาสให้ คณะบุคคลเฝ้าทูลละอองธุลีพระบาท ดังนี้

– ฯพณฯ นายประเทือง กีรติบุตร รัฐมนตรีช่วยว่าการกระทรวงมหาดไทย และอธิบดีกรมอัยการ พร้อมด้วยคณะอัยการชั้นผู้ใหญ่ และภริยา เฝ้าทูลละอองธุลีพระบาท ทูลเกล้าทูลกระหม่อมถวายเงิน จำนวน ๑๐๐,๐๐๐ บาท เพื่อโดยเสด็จพระราชกุศลตามพระราชอัธยาศัย เนื่องในโอกาสวันเฉลิมพระชนมพรรษา

– คุณหญิงมะลิ มูลศาสตร์สาทร นายกเหล่ากาชาดจังหวัดอุดรธานี นำ ผู้มีจิตศรัทธาจากจังหวัดอุดรธานี เฝ้าทูลละอองธุลีพระบาท ทูลเกล้าทูลกระหม่อมถวายเงิน จำนวน ๑๒๐,๐๐๐ บาท ในนามนายกเหล่ากาชาดจังหวัดอุดรธานี เพื่อโดยเสด็จพระราชกุศลสมทบทุนมูลนิธิส่งเสริมศิลปาชีพพิเศษ ในพระบรมราชินูปถัมภ์

– นางเวียงงาม ศรีวรขาน นายกเหล่ากาชาดจังหวัดชัยภูมิ นำ คณะกรรมการเหล่ากาชาดจังหวัดชัยภูมิ เฝ้าทูลละอองธุลีพระบาททูลเกล้าทูลกระหม่อมถวายเงิน จำนวน ๑๐๐,๐๐๐ บาท เพื่อโดยเสด็จพระราชกุศลสมทบทุนมูลนิธิส่งเสริมศิลปาชีพพิเศษ ในพระบรมราชินูปถัมภ์

– นางสมบูรณ์ ดีวาจิน เฝ้าทูลละอองธุลีพระบาท ทูลเกล้าทูลกระหม่อมถวายเงินโดยเสด็จพระราชกุศลตามพระราชอัธยาศัย

– นายชัชวาล โชติชาวาลา และ นายแมน โชติชาวาลา บริษัทโอเรียนเต็ลอาร์ต จำกัด เฝ้าทูลละอองธุลีพระบาท ทูลเกล้าทูลกระหม่อมถวายภาพยนตร์เรื่อง ยุทธภูมิกางเขนเหล็ก ฟิล์ม ๑๖ มม.

เวลา ๑๗.๓๐ น. พระบาทสมเด็จพระเจ้าอยู่หัว และสมเด็จพระนางเจ้า ฯ พระบรมราชินีนาถ เสด็จพระราชดำเนินโดยรถยนต์พระที่นั่ง พร้อมด้วย สมเด็จพระเทพรัตนราชสุดา ฯ สยามบรมราชกุมารี และสมเด็จพระเจ้าลูกเธอ เจ้าฟ้าจุฬาภรณวลัยลักษณ์ จากพระตำหนักจิตรลดารโหฐาน พระราชวังดุสิต ไปยังกองบัญชาการกองทัพอากาศ ดอนเมือง เพื่อประทับเครื่องบินแอฟโร่พระที่นั่ง เสด็จพระราชดำเนินแปรพระราชฐาน ไปประทับแรม ณ พระตำหนัก ทักษิณราชนิเวศน์ อำเภอเมืองนราธิวาส จังหวัดนราธิวาส เพื่อทรงเยี่ยมราษฎรจังหวัดนราธิวาส และจังหวัดใกล้เคียง

วันจันทร์ที่ ๒๗ สิงหาคม ๒๕๒๒

สมเด็จพระบรมโอรสาธิราช ฯ สยามมกุฎราชกุมาร เสด็จออก ณ พระที่นั่งอัมพรสถาน พระราชวังดุสิต พระราชทานพระราชวโรกาสให้คณะบุคคลต่าง ๆ เฝ้าทูลละอองพระบาท ดังต่อไปนี้

เวลา ๑๗.๒๕ น. นายสมชาย จันทวังโส นำ พระครูบริหารคุณวัตร เจ้าอาวาสวัดใหม่อมตรส และนายแฉล้ม บัวเปลี่ยนสี เฝ้าและเฝ้าทูลละอองพระบาท เพื่อถวายและทูลเกล้าทูลกระหม่อมถวายพระพุทธรูปและวัตถุมงคล

เวลา ๑๗.๓๐ น. นายศรีภูมิ สุขเนตร นายกสมาคมกีฬาเปตองและโปรวังซาลแห่งประเทศไทย นำคณะกรรมการ ผู้จัดการทีมของทีมชนะเลิศ นักกีฬาที่ชนะเลิศ ชนะที่ ๒ และที่ ๓ ทั้งประเภททีมชายและทีมหญิง ในการแข่งขันประจำปี ๒๕๒๒ ซึ่งเป็นปีที่ ๒ ตลอดจนผู้มีจิตศรัทธาบริจาคเงินโดยเสด็จพระราชกุศลบำรุงสมาคม ฯ เฝ้าทูลละอองพระบาท รับพระราชทานถ้วยรางวัล และเหรียญรางวัล กับทูลเกล้าทูลกระหม่อมถวายเงิน

วันอังคารที่ ๒๘ สิงหาคม ๒๕๒๒

เวลา ๑๖.๑๐ น. พระบาทสมเด็จพระเจ้าอยู่หัว เสด็จออก ณ พระตำหนัก ทักษิณราชนิเวศน์ พระราชทานพระบรมราชวโรกาสให้ พลโท เฉลิม โพธิพรรค ผู้บัญชาการสถาบันวิชาการทหารบกชั้นสูงสุด พร้อมด้วยผู้บังคับบัญชา อาจารย์ นายทหาร นักเรียนโรงเรียนเสนาธิการทหารบก ชุดที่ ๕๗ และนายทหารมิตรประเทศ เฝ้าทูลละอองธุลีพระบาท ในโอกาสที่เดินทางไปศึกษาภูมิประเทศทั่ว ๆ ไป ทางภาคใต้

เวลา ๙.๐๐ น. สมเด็จพระเทพรัตนราชสุดา ฯ สยามบรมราชกุมารี เสด็จพระราชดำเนินโดยรถยนต์พระที่นั่ง จากพระตำหนัก ทักษิณราชนิเวศน์ ไปยังวัดพระพุทธ ตำบลพร่อน อำเภอตากใบ จังหวัดนราธิวาส เพื่อทรงเยี่ยมราษฎร ตลอดจนทอดพระเนตรกิจการของศาลารวมใจ และโรงงานทอผ้า ซึ่งตั้งอยู่ในบริเวณวัดพระพุทธ เป็นเวลาอันสมควร จึงเสด็จพระราชดำเนินกลับ ถึงพระตำหนัก ทักษิณราชนิเวศน์ เมื่อเวลา ๑๑.๓๐ น.

วันพฤหัสบดีที่ ๓๐ สิงหาคม ๒๕๒๒

เวลา ๑๕.๕๐ น. พระบาทสมเด็จพระเจ้าอยู่หัว และสมเด็จพระนางเจ้า ฯ พระบรมราชินีนาถ เสด็จพระราชดำเนินโดยรถยนต์พระที่นั่ง พร้อมด้วยสมเด็จพระเทพรัตนราชสุดา ฯ สยามบรมราชกุมารี และสมเด็จพระเจ้าลูกเธอ เจ้าฟ้าจุฬาภรณวลัยลักษณ์ จากพระตำหนัก ทักษิณราชนิเวศน์ ไปทอดพระเนตรโครงการระบายน้ำและป้องกันน้ำเค็มจะรัง ตามพระราชดำริ และโครงการระบายน้ำปะนาเระตามพระราชดำริ ตลอดจนทรงเยี่ยมราษฎรอำเภอปะนาเระ จังหวัดปัตตานี

ครั้นเสด็จพระราชดำเนินถึงโครงการระบายน้ำและป้องกันน้ำเค็มจะรัง ซึ่งอยู่ในเขตพื้นที่บ้านจะรัง ตำบลจะรัง อำเภอยะหริ่ง จังหวัดปัตตานี ได้ทอดพระเนตรแผนผังแสดงพื้นที่แปลงแรกที่ได้จัดสรรให้ราษฎรเข้าทำกิน เป็นเนื้อที่ประมาณ ๑,๕๐๐ ไร่ จากเนื้อที่ทั้งหมด ๓,๕๐๐ ไร่ ซึ่งเดิมเป็นที่ลุ่มลักษณะคล้ายเกาะ ตั้งอยู่ระหว่างคลองธรรมชาติสองสาย ในฤดูฝนจะมีน้ำขังเป็นบริเวณกว้าง นอกจากนั้นน้ำเค็มจากคลองธรรมชาติยังไหลเอ่อขึ้นมาท่วมอีกด้วย จึงทำให้มีน้ำท่วมตลอดปีและใช้ทำประโยชน์ไม่ได้ กรมชลประทานจึงได้ดำเนินการสร้างคันดินป้องกันน้ำเค็มเลียบฝั่งคลองธรรมชาติ ยาวประมาณ ๙ กิโลเมตร เสริมจากที่ราษฎรได้ร่วมมือกันสร้างไว้ก่อนแล้ว พร้อมทั้งท่อบังคับน้ำในแนวคันกั้นน้ำเสร็จเรียบร้อยแล้ว ซึ่งจะใช้ประโยชน์สำหรับควบคุมการระบายน้ำส่วนที่เกินออกจากพื้นที่ในฤดูฝน และเก็บกักน้ำไว้ใช้ประโยชน์ในฤดูแล้งด้วย ในโอกาสนี้ ได้มีพระราชปฏิสันถารกับราษฎรที่มาเฝ้าทูลละอองธุลีพระบาทอยู่ ณ บริเวณนั้น เป็นเวลาอันสมควร และได้ทรงพระกรุณาโปรดเกล้าโปรดกระหม่อม ให้แพทย์ที่โดยเสด็จพระราชดำเนินทำการตรวจรักษาผู้ป่วยเจ็บ แล้วจึงประทับรถยนต์พระที่นั่ง เสด็จพระราชดำเนินทอดพระเนตรบริเวณพื้นที่โครงการระบายน้ำปะนาเระ ซึ่งเป็นพื้นที่นาของราษฎร มีเนื้อที่ประมาณ ๓๐,๐๐๐ ไร่ ที่มีน้ำท่วมเป็นประจำเกือบทุกปี ขณะนี้กรมชลประทานกำลังดำเนินการสนองพระราชดำริ โดยได้ขุดลอกคลองธรรมชาติและขุดคลองต่อเพื่อใช้เป็นคลองระบายน้ำ พร้อมทั้งก่อสร้างอาคารประกอบแนวคลองระบายน้ำ และก่อสร้างอาคารบังคับน้ำใกล้ชายฝั่งทะเล เพื่อให้สามารถระบายน้ำออกสู่ทะเลได้รวดเร็ว สำหรับผลประโยชน์ที่จะได้รับเมื่อโครงการเสร็จสมบูรณ์คือ แก้ไขปัญหาน้ำท่วมพื้นที่เพาะปลูกได้เป็นเนื้อที่ประมาณ ๕๐,๐๐๐ ไร่ นอกจากนั้นยังสามารถเก็บกักน้ำในคลองระบายน้ำสำหรับใช้เพื่อการชลประทานในระยะฤดูแล้ง ตลอดจนสามารถป้องกันน้ำเค็มไหลย้อนเข้ามาในคลองระบายน้ำได้อีกด้วย ต่อจากนั้นเสด็จพระราชดำเนินกลับ ถึงพระตำหนัก ทักษิณราชนิเวศน์ เมื่อเวลา ๑๙.๓๕ น.

วันที่ ๙ สิงหาคม ๒๕๒๒ พระราชทานพระบรมราชวโรกาสให้ ฯพณฯ ดาโต๊ะ ชาฮุดดิน บิน โมฮาเม็ด ตาอิบ เอกอัครราชทูตมาเลเซีย ประจำประเทศไทย เฝ้าทูลละอองธุลีพระบาท ทูลเกล้าทูลกระหม่อมถวายเงิน ในนามของรัฐบาลมาเลเซีย เพื่อสนับสนุนโครงการหลวงพัฒนาภาคเหนือ ณ พระตำหนักจิตรลดารโหฐาน

9 August 1979. His Majesty the King granting an audience to His Excellency Datuk Shahuddin bin Mohamed Taib, Ambassador of Malaysia, who presented Him with a sum of money, in the name of the Malaysian Government, to be used for the Royal Northern Project, at Chitralada Villa

วันที่ ๑๐ สิงหาคม ๒๕๒๒ พระราชทานพระบรมราชวโรกาสให้ นาย เอ็ม. นอร์เวล ยัง อธิการบดีมหาวิทยาลัยเปปเปอร์ไดน์ สหรัฐอเมริกา และคณะ เฝ้าทูลละอองธุลีพระบาท ทูลเกล้าทูลกระหม่อมถวายปริญญาบัตรกิตติมศักดิ์ ชั้นสูงสุด เทิดพระเกียรติในด้านพระอัจฉริยภาพที่ทรงคุณลักษณะแห่งความเป็นผู้นำของชาติ ณ พระตำหนักจิตรลดารโหฐาน

10 August 1979. His Majesty the King granting an audience to Dr. M. Norvel Young, President of the Pepperdine University, and his party, for the Presentation Ceremony of the Distinguished Diploma of Honour to His Majesty the King, at Chitralada Villa.

วันที่ ๑๑ สิงหาคม ๒๕๒๒ พระราชทานพระราชวโรกาสให้ สมเด็จพระเทพรัตนราชสุดา ฯ สยามบรมราชกุมารี อุปนายิกาผู้อำนวยการ สภากาชาดไทย ทรงนำคณะกรรมการสภากาชาดไทย และคณะกรรมการเจ้าหน้าที่ เฝ้าทูลละอองธุลีพระบาท ถวายพระพรชัยมงคล เนื่องในโอกาสวันเฉลิมพระชนมพรรษา ณ พระตำหนักจิตรลดารโหฐาน

11 August 1979. Her Majesty the Queen granting an audience to Her Royal Highness Princess Maha Chakri Sirindhorn, Executive Vice-President of the Thai Red Cross Society, and officials of the Thai Red Cross Society who came to pay Homage and Congratulations on the occasion of the Royal Birthday Anniversary, at Chitralada Villa.

วันที่ ๑๑ สิงหาคม ๒๕๒๒ พระราชทานพระราชวโรกาสให้ รองอธิบดีกรมประมง ผู้แทนกรมชลประทาน หัวหน้ากองสมุทรศาสตร์ กรมอุทกศาสตร์ ผู้อำนวยการกอง กองประมง กรมประมง เจ้าหน้าที่ประมงผู้รับผิดชอบการเพาะเลี้ยงเต่าทะเล เฝ้าทูลละอองธุลีพระบาท ณ พระตำหนักจิตรลดารโหฐาน รับพระราชทานลูกเต่าทะเล เพื่อนำไปปล่อย ที่เกาะมันใน ปากน้ำประแส จังหวัดระยอง ในวันที่ ๑๒ สิงหาคม ๒๕๒๒ ซึ่งเป็นวันก่อตั้งโครงการสมเด็จอนุรักษ์พันธุ์เต่าทะเล

11 August 1979. Her Majesty the Queen granting an audience to various government officials associated with the Turtle Conservation Project under Her Majesty's Patronage who were given turtles to be released on Her Majesty's Royal Birthday Anniversary near Man Nai Island, Rayong Province, at Chitralada Villa.

วันที่ ๑๒ สิงหาคม ๒๕๒๒ พระราชทานพระบรมราชวโรกาสให้พลเรือเอก กวี สิงหะ ผู้บัญชาการทหารเรือ และคณะเฝ้าทูลละอองธุลีพระบาท ทูลเกล้าทูลกระหม่อมถวายเครื่องหมายความสามารถนักโดดร่มกิติมศักดิ์แด่ พระบาทสมเด็จพระเจ้าอยู่หัว สมเด็จพระนางเจ้า ฯ พระบรมราชินีนาถ สมเด็จพระบรมโอรสาธิราช ฯ สยามมกุฎราชกุมาร สมเด็จพระเทพรัตนราชสุดา ฯ สยามบรมราชกุมารี และสมเด็จพระเจ้าลูกเธอ เจ้าฟ้าจุฬาภรณวลัยลักษณ์ เครื่องหมายความสามารถผู้นำการรบพิเศษกิตติมศักดิ์ และเครื่องหมายนักบินกิตติมศักดิ์แด่ สมเด็จพระนางเจ้า ฯ พระบรมราชินีนาถ สมเด็จพระเทพรัตนราชสุดา ฯ สยามบรมราชกุมารี และสมเด็จเจ้าลูกเธอ เจ้าฟ้าจุฬาภรณวลัยลักษณ์ ตลอดจนเครื่องหมายความสามารถนักทำลายใต้น้ำกิตติมศักดิ์ แด่ สมเด็จพระเทพรัตนราชสุดา ฯ สยามบรมราชกุมารี และสมเด็จพระเจ้าลูกเธอ เจ้าฟ้าจุฬาภรณวลัยลักษณ์ ณ ศาลาดุสิดาลัย สวนจิตรลดา

12 August 1979. Their Majesties the King and Queen geanting an audience to Admiral Kawee Singha, Commander-in-Chief of the Royal Thai Navy, and his party, in order to present Honourary Special Performances Medals to Their Majesties and members of the Royal Family.

วันที่ ๑๓ สิงหาคม ๒๕๒๒ พระราชทานพระบรมราชวโรกาสให้สมเด็จพระเทพรัตนราชสุดา ฯ สยามบรมราชกุมารี อุปนายิกาผู้อำนวยการสภากาชาดไทย ทรงนำ นางสาวระเบียบ พันธุ์เพ็ง หัวหน้าแผนกสถานีกาชาด กองบรรเทาทุกข์สภากาชาดไทย เฝ้าทูลละอองธุลีพระบาท รับพระราชทานเหรียญฟลอเรนซ์ไนติงเกล ณ พระตำหนักจิตรลดารโหฐาน ในโอกาสนี้ คณะกรรมการสภากาชาดไทยร่วมเข้าเฝ้าทูลละอองธุลีพระบาทด้วย

13 August 1979. Their Majesties the King and Queen granting an audience to Her Royal Highness Princess Maha Chakri Sirindhorn, Executive Vice - President of the Thai Red Cross Society, who presented Miss Rabiab Punthupeng, Chief of the Red Cross Health Centre Department, Relief Division of the Thai Red Cross Society, who had been awarded the Florence Nightingale Medal, at Chitralada Villa.

วันที่ ๑๔ สิงหาคม ๒๕๒๒ ทรงเยี่ยมราษฎรที่ประสบภัยตามชายแดน และพระราชทานสิ่งของให้แก่ราษฎรบ้านคลองหาด อำเภอวัฒนานคร จังหวัดปราจีนบุรี

14 August 1979. Her Royal Highness Princess Maha Chakri Sirindhorn visiting the people of Ban Khlong Had, Watthana Nakhon District, Prachin Buri Province.

วันที่ ๒๑ สิงหาคม ๒๕๒๒ สมเด็จพระเทพรัตนราชสุดา ฯ สยามบรมราชกุมารี ทรงเยี่ยมพระอาการ หม่อมเจ้าหญิงบุญจิราธร จุฑาธุช ในสมเด็จเจ้าฟ้ากรมขุนเพชรบูรณ์อินทราชัย ณ โรงพยาบาลสมิติเวช โอกาสนี้ หม่อมเจ้าหญิงบุญจิราธร ฯ ได้ทูลเกล้าทูลกระหม่อมถวายเงิน เพื่อโดยเสด็จพระราชกุศลสมทบทุนมูลนิธิสายใจไทย ในพระบรมราชูปถัมภ์

21 August 1979. Her Royal Highness Princess Maha Chakri Sirindhorn photographed during a visit to Her Serene Highness Princess Boonjiradhorn who presented Her with a donation for the Sai Jai Thai Foundation under Royal Patronage, at Smittivej Hospital.

วันที่ ๒๓ สิงหาคม ๒๕๒๒ พระราชทานพระบรมราชวโรกาสให้ ฯพณฯ นายคุน ปาร์ค เอกอัครราชทูตสาธารณรัฐเกาหลีประจำประเทศไทย และครอบครัว เฝ้าทูลละอองธุลีพระบาท เพื่อกราบถวายบังคมลาในโอกาสที่พ้นจากตำแหน่งหน้าที่ ณ พระตำหนักจิตรลดารโหฐาน

23 August 1979. His Majesty the King granting an audience to His Excellency Mr. Kun Park, Ambassador of the Republic of Korea, and his family, on the conclusion of his tour of duty, at Chitralada Villa.

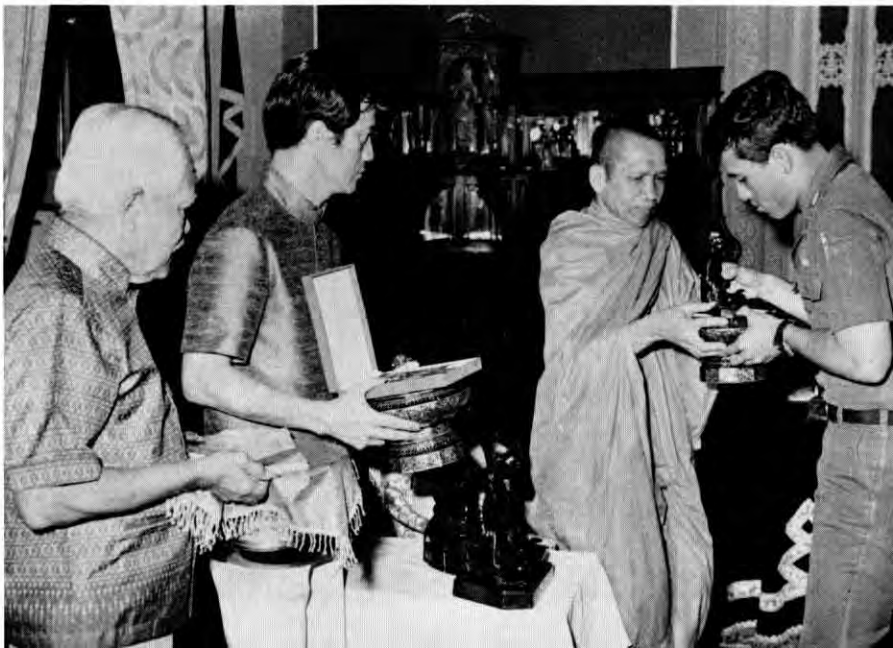

วันที่ ๒๗ สิงหาคม ๒๕๒๒ สมเด็จพระบรมโอรสาธิราช ฯ สยามมกุฎราชกุมาร พระราชทานพระราชวโรกาสให้ นายสมชาย จันทวังโส นำ พระครูบริหารคุณวัตร เจ้าอาวาสวัดใหม่อมตรส และนายแฉล้ม บัวเปลี่ยนสี เฝ้าและเฝ้าทูลละอองพระบาทถวายและทูลเกล้าทูลกระหม่อมถวายพระพุทธรูปและวัตถุมงคล ณ พระที่นั่งอัมพรสถาน

27 August 1979. His Royal Highness Crown Prince Vajiralongkorn granting an audience to the Abbot of Wat Mai Um Ris, who presented Him with a Buddha's Image, at Ambara Villa of Dusit Palace.

วันที่ ๒๘ สิงหาคม ๒๕๒๒ พระราชทานพระบรมราชวโรกาสให้ พลโท เฉลิม โพธิพรรค ผู้บัญชาการสถาบันวิชาการทหารบกชั้นสูง พร้อมด้วยผู้บังคับบัญชา อาจารย์ นายทหารนักเรียนโรงเรียนเสนาธิการทหารบก ชุดที่ ๕๗ และนายทหารมิตรประเทศ เฝ้าทูลละอองธุลีพระบาท ในโอกาสที่เดินทางไปศึกษาภูมิประเทศทั่ว ๆ ไป ทางภาคใต้ ณ ศาลาบุหลัน ทักษิณราชนิเวศน์

28 August 1979. His Majesty the King granting an audience to Lieutenant - General Chalerm Podhipak, Commandant of the Institute of Army Academies and the 57th Class of the Army Staff College, at Daksin Palace.

วันที่ ๓๐ สิงหาคม ๒๕๒๒ ทอดพระเนตรแผนผังแสดงพื้นที่แปลงแรกที่ได้จัดสรรให้ราษฎรเข้าทำกิน ซึ่งอยู่ในเขตพื้นที่บ้านจะรัง ตำบลจะรัง อำเภอยะหริ่ง จังหวัดปัตตานี

30 August 1979. His Majesty the King, in the company of Her Royal Highness Princess Maha Chakri Sirindhorn, observing an area model of a village at Ban Jarang, Yaring District, Pattani Province.

กันยายน

วันจันทร์ที่ ๓ กันยายน ๒๕๒๒

เวลา ๑๕.๒๐ น. พระบาทสมเด็จพระเจ้าอยู่หัว และสมเด็จพระนางเจ้า ฯ พระบรมราชินีนาถ เสด็จพระราชดำเนินโดยรถยนต์พระที่นั่ง พร้อมด้วยสมเด็จพระเทพรัตนราชสุดา ฯ สยามบรมราชกุมารี และสมเด็จพระเจ้าลูกเธอ เจ้าฟ้าจุฬาภรณวลัยลักษณ์ จากพระตำหนัก ทักษิณราชนิเวศน์ ไปทรงเยี่ยมราษฎรและทอดพระเนตรโครงการตามพระราชดำริ ณ วัดพระพุทธ ตำบลพร่อน อำเภอตากใบ จังหวัดนราธิวาส

ครั้นเสด็จพระราชดำเนินถึงวัดพระพุทธ ได้เสด็จเข้าศาลาและมีพระราชดำรัสกับพระครูไพโรจน์ศาสนกิจ เจ้าอาวาส ในการนี้ พระบาทสมเด็จพระเจ้าอยู่หัว ทรงถวายปัจจัยบำรุงวัดและยาชุดแก่เจ้าอาวาส ต่อจากนั้น ทรงพระดำเนินทรงเยี่ยมราษฎรที่เฝ้าทูลละอองธุลีพระบาทอยู่ในบริเวณวัด และทรงพระกรุณาโปรดเกล้าโปรดกระหม่อม ให้แพทย์ที่โดยเสด็จพระราชดำเนิน ทำการตรวจรักษาผู้ป่วยเจ็บตลอดจนทรงรับไว้เป็นคนไข้ในพระบรมราชานุเคราะห์ ในโอกาสนี้ ได้เสด็จพระราชดำเนินทอดพระเนตรการสาธิตการใช้ประโยชน์ด้านการหุงต้มจากเตาก๊าซมูลสัตว์ ของสำนักงานเกษตรอำเภอตากใบ ศาลารวมใจ ซึ่งสมเด็จพระนางเจ้า ฯ พระบรมราชินีนาถ ทรงพระกรุณาโปรดเกล้าโปรดกระหม่อมให้จัดเป็นศาลาแบบเอนกประสงค์ กล่าวคือ นอกจากเป็นห้องสมุดกลางสำหรับนักเรียนและประชาชนที่สนใจทั่วไปแล้ว ยังใช้ประโยชน์เป็นหน่วยปฐมพยาบาล และศูนย์สาธิตการประดิษฐ์หัตถกรรมต่าง ๆ ได้อีกด้วย ตลอดจนกิจกรรมของโรงงานทอผ้าวัดพระพุทธ สนับสนุนโดยมูลนิธิส่งเสริมศิลปาชีพพิเศษ ในพระบรมราชินูปถัมภ์ด้วยความสนพระราชหฤทัย เป็นเวลาอันสมควร จึงประทับรถยนต์พระที่นั่ง เสด็จพระราชดำเนินกลับถึงพระตำหนัก ทักษิณราชนิเวศน์ เมื่อเวลา ๑๙.๓๐ น.

วันพุธที่ ๕ กันยายน ๒๕๒๒

เวลา ๑๕.๔๕ น. พระบาทสมเด็จพระเจ้าอยู่หัว เสด็จออก ณ พระตำหนัก ทักษิณราชนิเวศน์

พระราชทานพระบรมราชวโรกาสให้ ศาสตราจารย์ อินทรี จันทรสถิตย์ เฝ้าทูลละอองธุลีพระบาท รับพระราชทานน้ำสังข์ ฯ เนื่องในโอกาสที่จะมีอายุครบ ๘๐ ปี ต่อจากนั้น

เวลา ๑๖.๐๐ น. เสด็จลง ณ ศาลาบุหลัน ทักษิณราชนิเวศน์ พระราชทานพระบรมราชวโรกาสให้ชาวไทยมุสลิมจังหวัดนราธิวาส อันประกอบด้วย คณะกรรมการอิสลาม ประจำจังหวัดนราธิวาส คณะกรรมการมัสยิด ดะโต๊ะยุติธรรม อิหม่าม โต๊ะครูปอเนาะ สมาชิกสภาผู้แทนราษฎร สมาชิกสภาจังหวัด สมาชิกสภาเทศบาล คณะกรรมการสมาคมอิสลาม ตลอดจนข้าราชการ พ่อค้าและประชาชน รวมทั้งชาวไทยมุสลิมในจังหวัดปัตตานีและจังหวัดยะลา เฝ้าทูลละอองธุลีพระบาทถวายพระพรชัยมงคล เนื่องในวันอิดิลฟิตรี (วันออกจากการถือศีลอด) และทูลเกล้าทูลกระหม่อมถวายเงินโดยเสด็จพระราชกุศลตามพระราชอัธยาศัย

ในการนี้ ได้พระราชทานเงินดังกล่าวแก่รองผู้ว่าราชการจังหวัดนราธิวาส เพื่อจัดตั้งเป็นทุนสำหรับส่งเสริมความเป็นอยู่ของราษฎร

วันพฤหัสบดีที่ ๖ กันยายน ๒๕๒๒

เวลา ๑๔.๑๕ น. พระบาทสมเด็จพระเจ้าอยู่หัว และสมเด็จพระนางเจ้า ฯ พระบรมราชินีนาถ เสด็จพระราชดำเนินโดยรถยนต์พระที่นั่ง พร้อมด้วยสมเด็จพระเทพรัตนราชสุดา ฯ สยามบรมราชกุมารี และสมเด็จพระเจ้าลูกเธอ เจ้าฟ้าจุฬาภรณวลัยลักษณ์ จากพระตำหนัก ทักษิณราชนิเวศน์ ไปยังท่าอากาศยานนราธิวาส เพื่อประทับเครื่องบินแอฟโร่พระที่นั่ง เสด็จพระราชดำเนินไปพระราชทานปริญญาบัตรแก่ผู้สำเร็จการศึกษาจากมหาวิทยาลัยสงขลานครินทร์ วิทยาเขตหาดใหญ่

ครั้นเสด็จพระราชดำเนินถึงท่าอากาศยานหาดใหญ่ จังหวัดสงขลา เสด็จเข้าห้องรับรอง พระบาทสมเด็จพระเจ้าอยู่หัว ทรงบรรจุพระธาตุในพระรัศมีพระพุทธรูป ซึ่งจะเชิญไปประดิษฐานเป็นพระประธานในอุโบสถวัดในวัง อำเภอนาทวี จังหวัดสงขลา ต่อจากนั้น ประทับรถยนต์พระที่นั่ง เสด็จพระราชดำเนินต่อไปยังมหาวิทยาลัยสงขลานครินทร์ วิทยาเขตหาดใหญ่ เพื่อพระราชทานปริญญาบัตรกิตติมศักดิ์แก่ผู้ทรงคุณวุฒิ และพระราชทานปริญญาบัตร ประกาศนียบัตร ตลอดจนเหรียญรางวัลเรียนดีแก่ผู้สำเร็จการศึกษา ในการนี้ พระบาทสมเด็จพระเจ้าอยู่หัว พระราชทานพระบรมราโชวาท ความว่า ผู้ที่เรียนสำเร็จวิชาการชั้นสูงต่าง ๆ ก็เป็นที่หวังกันว่าจะได้เป็นกำลังปฏิบัติบริหารงานที่สำคัญ ๆ ของประเทศ ให้ประเทศธำรงอยู่อย่างมั่นคง และวิวัฒนาไปในทางที่ดีที่เจริญขึ้น ซึ่งเน้นถึงการริเริ่มเสริมสร้างความเจริญก้าวหน้าใหม่ ๆ ต่าง ๆ เป็นสำคัญ ดังนี้ งานพัฒนาประเทศแต่ละด้านแต่ละสาขา จึงมีโครงการประเภทเร่งรัดมากมายที่ผู้ร่วมในโครงการก็ต้องปฏิบัติกันอย่างขะมักเขม้นเพื่อให้แล้วเสร็จทันตามแผนงานระยะเวลา และงบประมาณที่วางไว้ ความขวนขวายสร้างความเจริญขึ้นมาอย่างนี้นับว่าเป็นประโยชน์ยิ่งใหญ่ส่วนหนึ่ง อย่างไรก็ตาม นอกจากการสร้างใหม่ ยังมีการรักษาความเจริญที่มีอยู่แล้วอีกส่วนหนึ่ง ซึ่งเป็นภาระสำคัญเหมือนกัน และทุกคนจะละเลยไม่ได้ หากแต่ต้องพยายามร่วมกันกระทำให้เข้มแข็งหนักแน่นเสมอกันกับการสร้างสรรค์ การรักษาความดีความเจริญที่เรามีอยู่แล้วนี้ อาจไม่สนุกสนาน ไม่น่าตื่นเต้น ไม่น่าสนใจนัก แต่ถ้าเราตั้งใจพยายามปฏิบัติให้ได้ผลจริง ๆ อาจช่วยลดงานด้านสร้างสรรค์ลงได้มาก ทั้งอาจช่วยให้การพัฒนาประเทศเป็นไปได้รวดเร็วยิ่งขึ้นด้วย จบแล้ว พระราชทานพระบรมราชวโรกาสให้ นักศึกษาเฝ้าทูลละอองธุลีพระบาท เป็นการส่วนพระองค์ และพระราชทานพระราชดำรัส ต่อจากนั้น พระราชทานพระบรมราชวโรกาสให้เลขาธิการคณะกรรมการพัฒนาการเศรษฐกิจและสังคมแห่งชาติ นำ ผู้มีจิตศรัทธาเฝ้าทูลละออง

ธุลีพระบาท ทูลเกล้าทูลกระหม่อมถวายเงินสมทบทุนโครงการส่งเสริมการเลี้ยงแพะนมพันธุ์ดี ซึ่งดำเนินการโดยคณะทรัพยากรธรรมชาติ มหาวิทยาลัยสงขลานครินทร์ เสร็จแล้ว เสด็จพระราชดำเนินโดยรถยนต์พระที่นั่ง ไปยังท่าอากาศยานหาดใหญ่ เพื่อประทับเครื่องบินแอฟโร่พระที่นั่ง เสด็จพระราชดำเนินกลับจังหวัดนราธิวาส ถึงพระตำหนัก ทักษิณราชนิเวศน์ เมื่อเวลา ๒๑.๔๕ น.

เวลา ๑๙.๔๕ น. พระเจ้าวรวงศ์เธอ พระองค์เจ้าโสมสวลี พระวรชายา เสด็จโดยรถยนต์ที่นั่งจากพระที่นั่งอัมพรสถาน พระราชวังดุสิต ไปเป็นองค์ประธานและทอดพระเนตรการแสดง "กากากุ" ซึ่งเป็นระบำและดนตรีพื้นเมืองของญี่ปุ่นสมัยโบราณ ณ โรงละคร สิริเธียเตอร์ โรงแรมดุสิตธานี

วันเสาร์ที่ ๘ กันยายน ๒๕๒๒

เวลา ๑๓.๓๐ น. สมเด็จพระเทพรัตนราชสุดา ฯ สยามบรมราชกุมารี เสด็จลง ณ ศาลาบุหลันทักษิณราชนิเวศน์ พระราชทานพระราชวโรกาสให้ นายแพทย์เสรี สมเศรษฐ์ นายแพทย์สาธารณสุขจังหวัดนราธิวาส นำ คณาจารย์ และผู้แทนศิษย์เก่าโรงเรียนผู้ช่วยพยาบาลและผดุงครรภ์นราธิวาส เฝ้าทูลละอองพระบาท ทูลเกล้าทูลกระหม่อมถวายเงินซึ่งเป็นรายได้จากการจัดงานศิษย์เก่าของผู้ช่วยพยาบาลและผดุงครรภ์นราธิวาส ที่เรียนจบหลักสูตร เพื่อโดยเสด็จพระราชกุศลสมทบทุนมูลนิธิสายใจไทย ในพระบรมราชูปถัมภ์

เวลา ๑๔.๒๕ น. พระบาทสมเด็จพระเจ้าอยู่หัว และสมเด็จพระนางเจ้า ฯ พระบรมราชินีนาถ เสด็จพระราชดำเนินโดยรถยนต์พระที่นั่ง พร้อมด้วยสมเด็จพระเทพรัตนราชสุดา ฯ สยามบรมราชกุมารี และสมเด็จพระเจ้าลูกเธอ เจ้าฟ้าจุฬาภรณวลัยลักษณ์ จากพระตำหนัก ทักษิณราชนิเวศน์ ไปทรงเยี่ยมวิทยาลัยเกษตรกรรมนราธิวาส โครงการหมู่บ้านตัวอย่างปีเหล็ง ตลอดจนทรงเยี่ยมราษฎรอำเภอระแงะ จังหวัดนราธิวาส

ครั้นเสด็จพระราชดำเนินถึงวิทยาลัยเกษตรกรรมนราธิวาส ตำบลตันหยงลิมอ อำเภอระแงะ จังหวัดนราธิวาส ได้ทรงพระดำเนินทอดพระเนตรพื้นที่ซึ่งเดิมเป็นที่ลุ่มและมีดินเปรี้ยว ต่อมาได้ปรับปรุงตามหลักวิชาการเกษตรให้เป็นแปลงเพาะปลูกพืชไร่ และไม้ผล ต่อจากนั้น ทอดพระเนตรนิทรรศการการจัดไม้ประดับแบบต่าง ๆ ของคณะวิชาพืชกรรม ตลอดจนเรือนเพาะชำไม้ดอก และโครงการเลี้ยงกบนา ในการนี้ ทรงเยี่ยมราษฎรที่เฝ้าทูลละอองธุลีพระบาทอยู่ในบริเวณวิทยาลัย ฯ ต่อจากนั้น เสด็จพระราชดำเนินไปทอดพระเนตรโครงการอ่างเก็บน้ำ และระบบส่งน้ำ ซึ่งกรมชลประทานกำลังดำเนินการก่อสร้างสนองพระราชดำริ เพื่อจัดหาน้ำให้วิทยาลัยเกษตรกรรมนราธิวาส สำหรับใช้ในการอุปโภคบริโภค และใช้ในแปลงทดลองปลูกพืช ตลอดจนทุ่งเลี้ยงสัตว์ในบริเวณวิทยาลัย ฯ ได้ตลอดปี เสร็จแล้ว ประทับรถยนต์พระที่นั่ง เสด็จพระราชดำเนินต่อไปยังบ้านกูแบปูยู บริเวณปากทางเข้าหมู่บ้านตัวอย่างปีเหล็ง เพื่อทรงเยี่ยมราษฎร ในโอกาสนี้ ทรงพระกรุณาโปรดเกล้าโปรดกระหม่อม ให้แพทย์ที่โดยเสด็จพระราชดำเนินทำการตรวจรักษาผู้ป่วยเจ็บ และทรงรับไว้เป็นคนไข้ในพระบรมราชานุเคราะห์ ตลอดจนมีพระราชปฏิสันถารกับกรรมการมัสยิดถึงการพัฒนาพื้นที่เพาะปลูกในบริเวณบ้านกูแบปูยู เป็นเวลาอันสมควร จึงเสด็จพระราชดำเนินต่อไปยังโครงการหมู่บ้านตัวอย่างปีเหล็ง ตำบลมะรือโบตะวันออก อำเภอระแงะ จังหวัดนราธิวาส เสด็จเข้าประรำพิธี ผู้ว่าการการไฟฟ้าส่วนภูมิภาค กราบบังคมทูลถวายรายงานเกี่ยวกับโครงการไฟฟ้าชนบทหมู่บ้านปีเหล็ง ซึ่งเป็นส่วนหนึ่งของโครงการไฟฟ้าหมู่บ้านสามจังหวัดภาคใต้ และสำนักงานโครงการเร่งรัดพัฒนาไฟฟ้าชนบทได้ดำเนินการก่อสร้างระบบไฟฟ้า เพื่อสนองพระราชดำริในการจัดหาบริการด้าน

ไฟฟ้าให้แก่หมู่บ้านตัวอย่างปีเหล็ง จบแล้ว พระบาทสมเด็จพระเจ้าอยู่หัว ทรงกดปุ่มสัญญาณจ่ายกระแสไฟฟ้าให้แก่หมู่บ้านตัวอย่างปีเหล็ง ซึ่งจังหวัดนราธิวาสได้จัดตั้งขึ้นตามนโยบายของรัฐบาล ว่าด้วยการจัดสรรที่ดินเพื่อให้ราษฎรทุกหมู่บ้านได้มีที่ทำกินที่อยู่อาศัย รวมทั้งพัฒนาหมู่บ้านให้เป็นหมู่บ้านสหกรณ์สมบูรณ์แบบ โดยจัดตั้งหมู่บ้านตัวอย่างเพื่อเป็นแนวทางดำเนินการของหมู่บ้านอื่น ๆ ต่อไป เสร็จแล้ว ทรงพระดำเนินทรงเยี่ยมราษฎรที่เฝ้าทูลละอองธุลีพระบาทอยู่บริเวณหน้าโรงเรียนราชพัฒนา ซึ่งได้ทรงพระกรุณาโปรดเกล้าโปรดกระหม่อมให้จัดเป็นหน่วยแพทย์หลวง โดยมีคณะแพทย์เดินทางล่วงหน้ามาทำการตรวจรักษาและแจกจ่ายยาแก่ผู้ป่วยเจ็บ สมควรแก่เวลา จึงประทับรถยนต์พระที่นั่ง เสด็จพระราชดำเนินกลับ ถึงพระตำหนัก ทักษิณราชนิเวศน์ เมื่อเวลา ๒๐.๐๕ น.

วันจันทร์ที่ ๑๐ กันยายน ๒๕๒๒

เวลา ๑๔.๒๕ น. พระบาทสมเด็จพระเจ้าอยู่หัว และสมเด็จพระนางเจ้า ฯ พระบรมราชินีนาถ เสด็จพระราชดำเนินโดยรถยนต์พระที่นั่ง พร้อมด้วยสมเด็จพระเทพรัตนราชสุดา ฯ สยามบรมราชกุมารี จากพระตำหนัก ทักษิณราชนิเวศน์ ไปทอดพระเนตรโครงการชลประทานปัตตานี และทรงเยี่ยมราษฎรในเขตพื้นที่อำเภอเมืองยะลา และอำเภอยะรัง จังหวัดปัตตานี

ครั้นเสด็จพระราชดำเนินถึงบริเวณหน้าสำนักงานโครงการชลประทานปัตตานี ตำบลยุโป อำเภอเมืองยะลา แล้ว พระบาทสมเด็จพระเจ้าอยู่หัว พระราชทานยารักษาโรคแก่ผู้แทนโครงการชลประทานปัตตานี และผู้แทนหมวดปืนเล็กที่ ๕๓๑๒ ต่อจากนั้น ทรงพระดำเนินทรงเยี่ยมราษฎรที่เฝ้าทูลละอองธุลีพระบาทอยู่หน้าสำนักงาน ฯ ในการนี้ พระบาทสมเด็จพระเจ้าอยู่หัว ได้เสด็จพระราชดำเนินโดยรถยนต์พระที่นั่ง พร้อมด้วยสมเด็จพระเทพรัตนราชสุดา ฯ สยามบรมราชกุมารี ไปยังบริเวณหัวงานโครงการชลประทานปัตตานี เพื่อทอดพระเนตรการก่อสร้างเขื่อนทดน้ำและอาคารประกอบต่าง ๆ ตลอดจนแผนที่แสดงเขตพื้นที่โครงการพัฒนาลุ่มแม่น้ำปัตตานี ซึ่งเป็นโครงการเอนกประสงค์ ประเภททดน้ำ ส่งน้ำ และระบายน้ำ ตลอดจนงานบรรเทาอุทกภัย และการป้องกันน้ำเค็มให้กับพื้นที่เพาะปลูกชายทะเล ในการนี้ได้ทรงพระราชปฏิสันถารกับเจ้าหน้าที่กรมชลประทาน เกี่ยวกับผลงานความก้าวหน้าของโครงการ ฯ เสร็จแล้ว จึงเสด็จพระราชดำเนินกลับมายังบริเวณสำนักงานโครงการ ฯ ซึ่งสมเด็จพระนางเจ้า ฯ พระบรมราชินีนาถ ได้ทรงพระกรุณาโปรดเกล้าโปรดกระหม่อม ให้แพทย์หลวงที่โดยเสด็จพระราชดำเนินจัดตั้งหน่วยแพทย์ชั่วคราว เพื่อทำการตรวจรักษาผู้ป่วยเจ็บ เสร็จแล้ว จึงเสด็จพระราชดำเนินโดยรถยนต์พระที่นั่งต่อไปยังวัดสุขาวดี ตำบลยะรัง อำเภอยะรัง จังหวัดปัตตานี เพื่อทรงเยี่ยมราษฎรที่เฝ้าทูลละอองธุลีพระบาทอยู่ในบริเวณวัด ต่อจากนั้น เสด็จเข้าศาลาวัดสุขาวดี พระบาทสมเด็จพระเจ้าอยู่หัว ทรงถวายปัจจัยและยารักษาโรคแก่เจ้าอาวาส ตลอดจนมีพระราชดำรัสกับพระภิกษุ เป็นเวลาอันสมควร จึงเสด็จพระราชดำเนินโดยรถยนต์พระที่นั่ง กลับถึงพระตำหนัก ทักษิณราชนิเวศน์ เมื่อเวลา ๒๐.๒๕ น.

ในการเสด็จพระราชดำเนินทรงเยี่ยมราษฎร ณ วัดสุขาวดี ได้ทรงพระกรุณาโปรดเกล้าโปรดกระหม่อม ให้หน่วยแพทย์หลวงเดินทางล่วงหน้ามาตั้งหน่วยทำการตรวจรักษา และแจกจ่ายยาแก่ราษฎรที่ป่วยเจ็บโดยทั่วถึง

เวลา ๑๔.๔๐ น. สมเด็จพระบรมโอรสาธิราช ฯ สยามมกุฎราชกุมาร เสด็จพระราชดำเนินโดยรถยนต์พระที่นั่ง พร้อมด้วยพระเจ้าวรวงศ์เธอ พระองค์เจ้าโสมสวลี พระวรชายา จากพระที่นั่งอัมพรสถาน

พระราชวังดุสิต ไปทรงประกอบพิธียกช่อฟ้าอุโบสถ วัดใหญ่ ตำบลบางปลากด อำเภอเมืองสมุทรปราการ จังหวัดสมุทรปราการ

ครั้นเสด็จพระราชดำเนินถึง นายกริช เกตุแก้ว ผู้ว่าราชการจังหวัดสมุทรปราการ กราบบังคมทูลรายงานและกราบบังคมทูลเบิกข้าราชการชั้นผู้ใหญ่ของจังหวัดเฝ้าทูลละอองพระบาท จากนั้น เสด็จพระราชดำเนินเข้าสู่ปะรำพิธี ทรงจุดธูปเทียนเครื่องนมัสการบูชาพระรัตนตรัย และทรงศีล แล้วเสด็จพระราชดำเนินออกจากปะรำพิธีไปประทับยังแท่นประดิษฐานช่อฟ้า ทรงพระสุหร่าย ทรงเจิม ทรงปิดทอง ทรงผูกผ้าแพรสีชมพู และทรงคล้องพวงมาลัยที่ช่อฟ้า พระเจ้าวรวงศ์เธอ พระองค์เจ้าโสมสวลี พระวรชายา ทรงปิดทองและทรงคล้องพวงมาลัยที่ช่อฟ้า แล้วทรงถือสายสูตรร่วมกัน เจ้าหน้าที่กว้านช่อฟ้าขึ้นประดิษฐานเหนืออุโบสถ ระหว่างนั้น พระสงฆ์เจริญชัยมงคลคาถา ชาวพนักงานลั่นฆ้องชัย ประโคมสังข์ แตร ดุริยางค์ เสร็จพิธีแล้ว เสด็จพระราชดำเนินกลับเข้าสู่ปะรำพิธี ทรงประเคนจตุปัจจัยไทยธรรม พระสงฆ์ถวายอนุโมทนา จบแล้ว พระราชทานพระราชวโรกาสให้ผู้มีจิตศรัทธาบริจาคทรัพย์สร้างอุโบสถ เฝ้าทูลละอองพระบาทรับพระราชทานของที่ระลึก จากนั้น เสด็จพระราชดำเนินออกจากปะรำพิธี ทรงเยี่ยมและทรงพระราชปฏิสันถารอย่างใกล้ชิดกับราษฎรที่มาเฝ้าทูลละอองพระบาทอย่างหนาแน่นภายในบริเวณวัด พร้อมทั้งทรงพระกรุณาโปรดเกล้าโปรดกระหม่อม ให้แพทย์ที่โดยเสด็จพระราชดำเนิน ทำการตรวจรักษาผู้ป่วยเจ็บ และทรงรับไว้เป็นคนไข้ในพระราชานุเคราะห์ สมควรแก่เวลา จึงประทับรถยนต์พระที่นั่ง เสด็จพระราชดำเนิน พร้อมด้วยพระเจ้าวรวงศ์เธอ พระองค์เจ้าโสมสวลี พระวรชายา กลับสู่กรุงเทพมหานคร

เวลา ๙.๕๐ น. สมเด็จพระเจ้าลูกเธอ เจ้าฟ้าจุฬาภรณวลัยลักษณ์ เสด็จไปทรงเป็นประธานเปิดการประชุมสัมมนาเกี่ยวกับสมุนไพรระหว่างประเทศในภูมิภาคเอเชียอาคเนย์ ณ ศูนย์สารนิเทศน์ จุฬาลงกรณ์มหาวิทยาลัย ต่อจากนั้น เสด็จไปทรงเปิดนิทรรศการสมุนไพร ณ บริเวณจุฬาลงกรณ์มหาวิทยาลัย

วันอังคารที่ ๑๑ กันยายน ๒๕๒๒

เวลา ๑๕.๒๕ น. พระบาทสมเด็จพระเจ้าอยู่หัว เสด็จพระราชดำเนินโดยรถยนต์พระที่นั่ง พร้อมด้วยสมเด็จพระเทพรัตนราชสุดา ฯ สยามบรมราชกุมารี จากพระตำหนัก ทักษิณราชนิเวศน์ ไปทรงเยี่ยมสถานีพืชอาหารสัตว์นราธิวาส ศูนย์แพร่พันธุ์สัตว์นราธิวาส และโครงการหมู่บ้านตัวอย่างพรุกาบแดง ตำบลไพรวัน อำเภอตากใบ จังหวัดนราธิวาส

ครั้นเสด็จพระราชดำเนินถึงสถานีพืชอาหารสัตว์นราธิวาส ตำบลไพรวัน อำเภอตากใบ จังหวัดนราธิวาส รองอธิบดีกรมปศุสัตว์เฝ้าทูลละอองธุลีพระบาท น้อมเกล้าน้อมกระหม่อมถวายลูกเป็ด จำนวน ๑,๐๐๐ ตัว สำหรับพระราชทานให้แก่สมาชิกหมู่บ้านตัวอย่างพรุกาบแดง เสร็จแล้ว ทอดพระเนตรแปลงปลูกหญ้าและถั่วพันธุ์ต่าง ๆ จำนวน ๑๕ พันธุ์ เพื่อทดลองหาพันธุ์ที่เหมาะสมที่สุดสำหรับขยายพันธุ์ปลูกเป็นทุ่งหญ้าเลี้ยงสัตว์ในสภาพพื้นดินแห้งแล้ง ตลอดจนแปลงกล้ากระถินพันธุ์สำหรับแจกจ่ายแก่ราษฎร ต่อจากนั้น ทรงพระดำเนินไปยังศูนย์แพร่พันธุ์สัตว์นราธิวาส เพื่อทอดพระเนตรโรงเลี้ยงโคพระราชทาน โรงเลี้ยงแกะตามโครงการพระราชดำริ เล้าไก่และเป็ดพระราชทาน ในการนี้ พระราชทานพระราชดำริ ความว่า ควรสำรวจหาที่ดินสาธารณะที่เหมาะสมสำหรับพัฒนาเป็นทุ่งหญ้าเลี้ยงปศุสัตว์รวมของราษฎรให้เป็นสัดเป็นส่วนในรูปแบบสหกรณ์ เพื่อฝึกให้ราษฎรรู้จักดูแลรักษาสัตว์เลี้ยงให้ถูกต้องตามหลักวิชาสัตวบาลอย่างง่าย ๆ โดยเจ้าหน้าที่กรมปศุสัตว์ช่วยส่งเสริมเท่าที่จำเป็น ส่วนที่ดิน ซึ่งแม้จะมีลักษณะแห้งแล้งก็ควรคำนึงถึง

โครงสร้างของผิวดินก่อนทำการบุกเบิกเป็นทุ่งหญ้าเลี้ยงสัตว์ เพื่อจักได้ไม่เป็นการทำลายคุณภาพดินให้เลวลงไปอีก จนใช้ประโยชน์ไม่ได้เสียเลย เสร็จแล้ว เสด็จพระราชดำเนินไปทอดพระเนตรการปฏิบัติงานของหน่วยแพทย์ที่ตั้งหน่วยทำการตรวจรักษาผู้ป่วยเจ็บอยู่ในบริเวณนั้น ต่อจากนั้น เสด็จพระราชดำเนินโดยรถยนต์พระที่นั่งต่อไป พร้อมด้วยขบวนเสด็จพระราชดำเนินของ สมเด็จพระนางเจ้า ฯ พระบรมราชินีนาถ ซึ่งตามมาภายหลัง

ครั้นเสด็จพระราชดำเนินถึงโครงการหมู่บ้านตัวอย่างพรุกาบแดง ตำบลไพรวัน อำเภอตากใบ จังหวัดนราธิวาส เสด็จเข้าศูนย์ส่งเสริมความรู้ของหมู่บ้านตัวอย่าง ซึ่งเป็นสถานที่ให้ความรู้แก่ราษฎรทั้งในด้านภาษาไทย วิชาชีพทางเกษตรกรรม ระบบการสหกรณ์ และการอนามัย ได้ทอดพระเนตรแผนผังแสดงบริเวณหมู่บ้านตัวอย่างพรุกาบแดงในเนื้อที่ ๒,๓๕๐ ไร่ ซึ่งเดิมเป็นป่าเสื่อมโทรม ต่อมาจังหวัดนราธิวาสได้พิจารณาจัดให้ราษฎรที่มีภูมิลำเนาอยู่ในพื้นที่ใกล้เคียง และมีหลักฐานว่าขาดแคลน ๑๕๐ ครอบครัว โดยจัดเป็นลักษณะหมู่บ้านตัวอย่าง ซึ่งประกอบด้วยพื้นที่เกษตรกรรม เขตที่อยู่อาศัย โรงเรียน ศาสนสถาน ตลอดจนการบริการด้านส่งเสริมอาชีพและด้านสาธารณูปโภคที่จำเป็นต่าง ๆ ต่อจากนั้น ทรงพระดำเนินไปทรงเยี่ยมสมาชิกกลุ่มออมทรัพย์เพื่อการผลิต และสมาชิกกลุ่มจักสานหญ้ายายเพา ซึ่งได้รับการส่งเสริมจากมูลนิธิส่งเสริมศิลปาชีพพิเศษในพระบรมราชินูปถัมภ์ ตลอดจนสมาชิกหมู่บ้านตัวอย่าง และราษฎรที่เฝ้าทูลละอองธุลีพระบาทอยู่ในบริเวณนั้น แล้วทรงพระดำเนินไปทอดพระเนตรคูระบายน้ำออกจากพรุซึ่งส่วนราชการและราษฎรได้ร่วมมือกันขุดไปเชื่อมกับคลองระบายน้ำสายใหญ่ของโครงการชลประทานน้ำแบ่ง เพื่อระบายน้ำส่วนเกินออกจากพื้นที่โครงการ ฯ ทั้งนี้ จะได้สามารถใช้ประโยชน์จากที่ดินได้เต็มที่สมควรแก่เวลา จึงประทับรถยนต์พระที่นั่ง เสด็จพระราชดำเนินกลับ ถึงพระตำหนัก ทักษิณราชนิเวศน์ เมื่อเวลา ๑๗.๕๕ น.

เวลา ๑๕.๑๕ น. สมเด็จพระนางเจ้า ฯ พระบรมราชินีนาถ ทรงพระกรุณาโปรดเกล้าโปรดกระหม่อมให้ สมเด็จพระเทพรัตนราชสุดา ฯ สยามบรมราชกุมารี เสด็จลงแทนพระองค์ ณ ศาลาบุหลัน พระราชทานพระราชวโรกาสให้ นายเติมศักดิ์ สมันตรัฐ ผู้ว่าราชการจังหวัดตรัง นำ นางลดาวัลย์ สมันตรัฐ นายกสมาคมสตรีจังหวัดตรังและคณะ เข้าเฝ้าทูลละอองพระบาท ทูลเกล้าทูลกระหม่อมถวายเงินโดยเสด็จพระราชกุศลสมทบทุนมูลนิธิส่งเสริมศิลปาชีพพิเศษ ในพระบรมราชินูปถัมภ์

วันพุธที่ ๑๒ กันยายน ๒๕๒๒

เวลา ๒๐.๓๕ น พระบาทสมเด็จพระเจ้าอยู่หัว และสมเด็จพระนางเจ้า ฯ พระบรมราชินีนาถ เสด็จลง ณ ศาลาบุหลัน ทักษิณราชนิเวศน์ พร้อมด้วยสมเด็จพระเทพรัตนราชสุดา ฯ สยามบรมราชกุมารี พระราชทานพระบรมราชวโรกาสให้ พลเรือเอก กวี สิงหะ ผู้บัญชาการทหารเรือ และคณะ เฝ้าทูลละอองธุลีพระบาท ในโอกาสที่เดินทางมาตรวจเยี่ยมหน่วยราชการของกองทัพเรือทางภาคใต้ ระหว่างวันที่ ๑๑–๑๔ กันยายน ๒๕๒๒

วันพฤหัสบดีที่ ๑๓ กันยายน ๒๕๒๒

เวลา ๑๔.๒๐ น. พระบาทสมเด็จพระเจ้าอยู่หัว และสมเด็จพระนางเจ้า ฯ พระบรมราชินีนาถ เสด็จพระราชดำเนินโดยรถยนต์พระที่นั่ง พร้อมด้วยสมเด็จพระเทพรัตนราชสุดา ฯ สยามบรมราชกุมารี จากพระตำหนัก ทักษิณราชนิเวศน์ ไปยังท่าอากาศยานนราธิวาส เพื่อประทับเครื่องบินแอฟโร่พระที่นั่ง

เสด็จพระราชดำเนินไปพระราชทานปริญญาบัตร แก่ผู้สำเร็จการศึกษาจากมหาวิทยาลัยศรีนครินทรวิโรฒ วิทยาเขตสงขลา และทรงเปิดศูนย์ส่งเสริมภาษาและวัฒนธรรมภาคใต้

ครั้นเสด็จพระราชดำเนินถึงสนามบินทหารเรือสงขลาแล้ว ประทับรถยนต์พระที่นั่ง เสด็จพระราชดำเนินต่อไปยังมหาวิทยาลัยศรีนครินทรวิโรฒ วิทยาเขตสงขลา เพื่อพระราชทานปริญญาบัตรการศึกษาบัณฑิตแก่นิสิตที่สำเร็จการศึกษา ในการนี้ พระบาทสมเด็จพระเจ้าอยู่หัว พระราชทานพระบรมราโชวาทความว่า การให้การศึกษานั้น กล่าวสั้นโดยความหมายรวบยอดได้แก่ การช่วยให้บุคคลค้นพบวิธีดำเนินชีวิตโดยทางที่ชอบ ไปสู่ความเจริญและความสุขตามอัตภาพของตน ๆ ผู้สอนมีหน้าที่ที่จะหาวิชาความรู้และวิธีการครองชีวิตที่ดีมาให้ศิษย์ เพื่อให้ศิษย์สามารถเรียนรู้ได้ก้าวหน้า และดำเนินชีวิตต่อไปได้ด้วยดีตามทำนองคลองธรรม จนบรรลุจุดหมาย และในการนี้ ผู้สอนจำต้องมีวิธีอันแยบคาย ทั้งในด้านให้วิชาการสอนและในด้านอบรมความประพฤติปฏิบัติทุกขั้นตอนโดยลำดับ จึงจะสามารถปฏิบัติงานได้อย่างมีประสิทธิภาพและมีผลสมบูรณ์ กล่าวคือ สามารถให้การศึกษาแก่ศิษย์ครบทุกส่วน งานของบัณฑิตแต่ละคนนั้นมีความสำคัญอย่างยิ่ง และปฏิบัติได้โดยยาก ทุกคนจะต้องอาศัยวิชาความรู้ที่กว้างขวาง ถูกต้อง และแม่นยำชำนาญอยู่ตลอดเวลา ทั้งต้องมีความอุตสาหะพยายาม มีสติความระลึกรู้ตัว มีความสังเกตพิเคราะห์พิจารณาอย่างถี่ถ้วนรอบคอบ ยิ่งกว่านั้น ทุกคนยังต้องมีคุณสมบัติที่สำคัญอีกประการหนึ่ง คือความหนักแน่นอดทน ไม่ยอมตัวให้วู่วามไปตามเหตุการณ์ ตามอคติ ตามอารมณ์ชอบใจหรือไม่ชอบใจ ความหนักแน่นอดทนช่วยให้เกิดการยั้งคิด และธรรมดาคนเราเมื่อมีการยั้งคิดย่อมมีโอกาสพิจารณาทบทวนเรื่องต่าง ๆ ได้ดียิ่งขึ้น เมื่อคิดทบทวนดีแล้ว ก็จะเห็นและเข้าใจทุกสิ่งทุกอย่างได้อย่างกระจ่างชัด คือเห็นและทราบชัดในสิ่งที่เป็นตัวปัญหา พร้อมทั้งลู่ทางและวิธีการที่จะคิดจะปฏิบัติแก้ไขปัญหานั้นโดยตลอด จึงสามารถทำการงานได้โดยราบรื่น ไม่หลงทาง ไม่เสียเวลา ไม่ผิดพลาด หากแต่มีประสิทธิภาพและบรรลุผลสมบูรณ์ บัณฑิตจึงควรพยายามฝึกฝนความหนักแน่นอดทนในตนเองให้เจริญยิ่ง ๆ ขึ้น เพื่อนำมาใช้ในการงานของตนของชาติ ที่ทุกคนจะต้องรับภาระกระทำในกาลต่อไป จบแล้ว เสด็จพระราชดำเนินไปยังตึกศูนย์ส่งเสริมภาษาและวัฒนธรรมภาคใต้ และพระราชทานพระบรมราชวโรกาสให้ผู้มีอุปการะคุณแก่มหาวิทยาลัย เข้าเฝ้าทูลละอองธุลีพระบาทรับพระราชทานโล่และเข็มเกียรติคุณ เสร็จแล้ว ทรงตัดแพรแถบเปิดศูนย์ส่งเสริมภาษาและวัฒนธรรมภาคใต้ ต่อจากนั้น เสด็จพระราชดำเนินทอดพระเนตรภายในอาคาร เป็นเวลาอันสมควร จึงเสด็จออก ณ เวทีโรงละครกลางแจ้ง เพื่อพระราชทานพระบรมราชวโรกาสให้นิสิตปัจจุบันเฝ้าทูลละอองธุลีพระบาทเป็นการส่วนพระองค์ ตลอดจนรับพระราชทานพระบรมราโชวาทและพระราโชวาทจบแล้ว เสด็จพระราชดำเนินโดยรถยนต์พระที่นั่งไปยังสนามบินทหารเรือสงขลา เพื่อประทับเครื่องบินแอฟโร่พระที่นั่ง เสด็จพระราชดำเนินกลับจังหวัดนราธิวาส ถึงพระตำหนัก ทักษิณราชนิเวศน์ เมื่อเวลา ๒๐.๕๐ น.

เวลา ๑๘.๐๕ น. ทรงพระกรุณาโปรดเกล้าโปรดกระหม่อมให้ สมเด็จพระบรมโอรสาธิราช ฯ สยามมกุฎราชกุมาร เสด็จออกแทนพระองค์ ณ พระที่นั่งอัมพรสถาน พระราชวังดุสิต พระราชทานพระราชวโรกาสให้คณะกรรมการโอลิมปิคไทย ในพระบรมราชูปถัมภ์ นำเจ้าหน้าที่ และนักกีฬา จำนวน ๒๕๒ คน เฝ้าทูลละอองพระบาท เพื่อกราบถวายบังคมลา ก่อนออกเดินทางไปแข่งขันกีฬาซีเกมส์ ณ กรุงจาการ์ต้า ประเทศอินโดนีเซีย

วันศุกร์ที่ ๑๔ กันยายน ๒๕๒๒

เวลา ๒๐.๔๕ น. พระบาทสมเด็จพระเจ้าอยู่หัว และสมเด็จพระนางเจ้า ฯ พระบรมราชินีนาถ เสด็จออก ณ พระตำหนัก ทักษิณราชนิเวศน์ พร้อมด้วยสมเด็จพระเทพรัตนราชสุดา ฯ สยามบรมราชกุมารี และสมเด็จพระเจ้าลูกเธอ เจ้าฟ้าจุฬาภรณวลัยลักษณ์ พระราชทานพระบรมราชวโรกาสให้ นายเฉลียว วัชรพุกก์ อธิบดีกรมทางหลวงและคณะ เฝ้าทูลละอองธุลีพระบาท ในโอกาสที่เดินทางมาตรวจงานก่อสร้างทางหลวงในจังหวัดนราธิวาส

วันเสาร์ที่ ๑๕ กันยายน ๒๕๒๒

เวลา ๑๑.๓๐ น. พระบาทสมเด็จพระเจ้าอยู่หัว และสมเด็จพระนางเจ้า ฯ พระบรมราชินีนาถ เสด็จพระราชดำเนินโดยเฮลิคอปเตอร์พระที่นั่ง พร้อมด้วยสมเด็จพระเทพรัตนราชสุดา ฯ สยามบรมราชกุมารี และสมเด็จพระเจ้าลูกเธอ เจ้าฟ้าจุฬาภรณวลัยลักษณ์ จากทักษิณราชนิเวศน์ ไปทอดพระเนตรโครงการชลประทานนิคมสร้างตนเองพัฒนาภาคใต้ ตามพระราชดำริ ตลอดจนทรงเยี่ยมราษฎร ตำรวจตระเวนชายแดน และทหารในเขตพื้นที่ ตำบลภูเขาทอง และตำบลมาโมง กิ่งอำเภอสุคิริน จังหวัดนราธิวาส

ครั้นเสด็จพระราชดำเนินถึงกองร้อยตำรวจตระเวนชายแดนสนามที่ ๕ (ค่ายฉายอรุณ) ได้ประทับรถยนต์พระที่นั่ง เสด็จพระราชดำเนินต่อไปยังสำนักสงฆ์โต๊ะโมะ แล้วเสด็จขึ้นศาลา ทรงถวายสิ่งของและยารักษาโรคแก่พระภิกษุ ตลอดจนมีพระราชดำรัสกับพระภิกษุถึงความเป็นอยู่ของสมาชิกนิคมสร้างตนเองฯ เสร็จแล้ว ทรงพระดำเนินทรงเยี่ยมสมาชิกนิคมสร้างตนเอง ฯ และราษฎรที่มาเฝ้าทูลละอองธุลีพระบาทอยู่ ณ บริเวณตลาดโต๊ะโมะ ในการนี้ สมเด็จพระนางเจ้า ฯ พระบรมราชินีนาถ พระราชทานไก่พ่อพันธุ์จำนวน ๑๐ ตัว แก่หมู่บ้านโต๊ะโมะ สำหรับใช้ผสมพันธุ์กับไก่พันธุ์พื้นเมืองของราษฎร แล้วพระราชทานรางวัลแก่สมาชิกจักสานหญ้ายายเพา สมาชิกประดิษฐ์เรือกอและจำลอง และสมาชิกทอผ้าไหมไทย ที่มีผลงานดีเด่น ตลอดจนทรงพระกรุณาโปรดเกล้าโปรดกระหม่อม ให้ตั้งหน่วยแพทย์หลวงเพื่อทำการตรวจรักษา และแจกจ่ายยาแก่ราษฎรที่ป่วยเจ็บ ซึ่งทรงรับไว้เป็นคนไข้ในพระบรมราชานุเคราะห์ ในโอกาสนี้ พระบาทสมเด็จพระเจ้าอยู่หัว เสด็จพระราชดำเนินโดยรถยนต์พระที่นั่ง พร้อมด้วยสมเด็จพระเทพรัตนราชสุดาฯ สยามบรมราชกุมารี ไปยังโครงการฝายทดน้ำกาเปาะ ซึ่งกรมชลประทานได้ก่อสร้างสนองพระราชดำริ เพื่อจัดหาน้ำสำหรับใช้ในการเพาะปลูก และการอุปโภคบริโภคได้ตลอดปี ให้แก่สมาชิกนิคมสร้างตนเอง ฯ ในเขตพื้นที่บ้านกาเปาะ เป็นเนื้อที่ประมาณ ๒๐๐ ไร่ ในการนี้ ทรงพระดำเนินทอดพระเนตรฝายทดน้ำแบบหินก่อระบบส่งน้ำโดยใช้ท่อ บ่อจ่ายน้ำ ตลอดจนแนวคูสำหรับจ่ายน้ำให้แก่แปลงเพาะปลูก และพื้นที่เกษตรกรรมบางส่วนที่จะได้รับประโยชน์จากโครงการ ฯ นี้ ซึ่ง พระบาทสมเด็จพระเจ้าอยู่หัว พระราชทานพระราชดำริ ความว่า การจัดสรรที่ทำกินให้สมาชิกเข้าอยู่อาศัยเป็นกลุ่ม ๆ นั้น ควรจะพิจารณาจัดผัง โดยถือลุ่มน้ำเป็นหลัก เพราะสมาชิกทุกกลุ่มจะได้มีน้ำใช้สอยเท่าเทียมกัน ส่วนแปลงเพาะปลูกก็อาจจัดเป็นแปลงรวมของแต่ละกลุ่ม ทั้งนี้เพื่อจะได้รู้จักทำงานร่วมกันในลักษณะกลุ่มสหกรณ์ ซึ่งจะทำให้สามารถวางแผนการปลูกพืชเศรษฐกิจแต่ละชนิดได้อย่างถูกต้อง ตลอดจนสามารถรักษาคุณภาพของผลผลิตให้ได้มาตรฐาน และสามารถแบ่งปันรายได้ระหว่างสมาชิกกลุ่มอย่างยุติธรรม สมควรแก่เวลา จึงเสด็จพระราชดำเนินโดยรถยนต์พระที่นั่ง ไปยังแปลงพันธุ์ไผ่ของแขวงการทางนราธิวาส และแขวงการทางสงขลา เพื่อทรงปลูกต้นไผ่ต่าง ๆ ที่สามารถใช้ประโยชน์ในด้านการจักสานได้ จากนั้น เสด็จพระราชดำเนินต่อไปยังฝายเก็บกักน้ำโต๊ะโมะ เพื่อประทับเสวยพระกระยาหารกลางวัน เสร็จแล้ว ประทับรถยนต์พระที่นั่ง เสด็จ

พระราชดำเนินไปยังวัดสุวรรณคิริน เพื่อทรงเยี่ยมราษฎร และทรงถวายยารักษาโรคและสิ่งของแก่พระกิกษุตลอดจนทรงปลูกต้นโพธิไว้เป็นที่ระลึก ต่อจากนั้น ทรงพระดำเนินไปยังกองบังคับการหน่วยเฉพาะกิจที่ ๕๒ เพื่อพระราชทานถุงของขวัญ ยารักษาโรคและอุปกรณ์ที่จำเป็นต่าง ๆ สำหรับการปฏิบัติการในสนามแก่ผู้แทนทหารและตำรวจตระเวนชายแดน ในโอกาสนี้ ได้ทรงพระราชปฏิสันถารกับเจ้าหน้าที่หน่วยเฉพาะกิจ ฯ ถึงสถานการณ์ต่าง ๆ ในเขตพื้นที่รับผิดชอบ เป็นเวลาอันสมควร จึงประทับรถยนต์พระที่นั่งเสด็จพระราชดำเนินกลับ ถึงพระตำหนัก ทักษิณราชนิเวศน์ เมื่อเวลา ๒๒.๔๐ น.

เวลา ๑๐.๑๐ น. สมเด็จพระบรมโอรสาธิราช ฯ สยามมกุฎราชกุมาร เสด็จพระราชดำเนินโดยรถยนต์พระที่นั่ง พร้อมด้วยพระเจ้าวรวงศ์เธอ พระองค์เจ้าโสมสวลี พระวรชายา จากพระที่นั่งอัมพรสถาน พระราชวังดุสิต ไปเป็นองค์ประธานในงาน "ราชวินิตร่วมใจ ๒๒" ณ สโมสรกองทัพบก สี่เสาเทเวศร์

วันจันทร์ที่ ๑๗ กันยายน ๒๕๒๒

เวลา ๑๖.๐๕ น. พระบาทสมเด็จพระเจ้าอยู่หัว ทรงขับรถยนต์พระที่นั่ง เสด็จพระราชดำเนินพร้อมด้วยสมเด็จพระนางเจ้า ฯ พระบรมราชินีนาถ สมเด็จพระเทพรัตนราชสุดา ฯ สยามบรมราชกุมารี และสมเด็จพระเจ้าลูกเธอ เจ้าฟ้าจุฬาภรณวลัยลักษณ์ จากพระตำหนัก ทักษิณราชนิเวศน์ ไปยังวัดเชิงเขา ตำบลปะลุกาลาเมาะ อำเภอบาเจาะ จังหวัดนราธิวาส

ครั้นเสด็จพระราชดำเนินถึงวัดเชิงเขา ได้ทรงพระดำเนินทอดพระเนตรกิจการของสหกรณ์หัตถกรรมทอผ้าบาเจาะ จำกัด ต่อจากนั้น เสด็จเข้าศาลา พระบาทสมเด็จพระเจ้าอยู่หัว ทรงถวายปัจจัยและยารักษาโรคแก่เจ้าอาวาส ตลอดจนมีพระราชดำรัสกับพระภิกษุเป็นเวลาอันสมควร ในการนี้ ทรงพระราชปฏิสันถารกับราษฎรที่เฝ้าทูลละอองธุลีพระบาทอยู่ในศาลา และทรงพระกรุณาโปรดเกล้าโปรดกระหม่อมให้แพทย์หลวงที่โดยเสด็จพระราชดำเนินทำการตรวจรักษา และแจกจ่ายยาแก่ราษฎรที่เจ็บป่วย สมควรแก่เวลา จึงประทับรถยนต์พระที่นั่ง เสด็จพระราชดำเนินกลับ ถึงพระตำหนัก ทักษิณราชนิเวศน์ เมื่อเวลา ๑๙.๕๐ น.

เวลา ๑๗.๐๕ น. พระบาทสมเด็จพระเจ้าอยู่หัว ทรงพระกรุณาโปรดเกล้าโปรดกระหม่อมให้สมเด็จพระบรมโอรสาธิราช ฯ สยามมกุฎราชกุมาร เสด็จพระราชดำเนินแทนพระองค์ ไปพระราชทานเพลิงศพ พระมนูภาณวิมลศาสตร์ ณ เมรุหน้าพลับพลาอิศริยาภรณ์ วัดเทพศิรินทราวาส

ในการนี้ พระเจ้าวรวงศ์เธอ พระองค์เจ้าโสมสวลี พระวรชายา โดยเสด็จพระราชดำเนิน ด้วย

วันอังคารที่ ๑๘ กันยายน ๒๕๒๒

เวลา ๑๕.๔๐ น. พระบาทสมเด็จพระเจ้าอยู่หัว ทรงขับรถยนต์พระที่นั่ง เสด็จพระราชดำเนินพร้อมด้วย สมเด็จพระนางเจ้า ฯ พระบรมราชินีนาถ สมเด็จพระเทพรัตนราชสุดา ฯ สยามบรมราชกุมารี และสมเด็จพระเจ้าลูกเธอ เจ้าฟ้าจุฬาภรณวลัยลักษณ์ จากพระตำหนัก ทักษิณราชนิเวศน์ ไปทอดพระเนตรโครงการระบายน้ำท่าพรุตามพระราชดำริ และโครงการเจาะสันทรายชายทะเล ตลอดจนทรงเยี่ยมราษฎรอำเภอตากใบ จังหวัดนราธิวาส

ครั้นเสด็จพระราชดำเนินถึงโครงการระบายน้ำท่าพรุ (ตอนบน) ตำบลศาลาใหม่ อำเภอตากใบ จังหวัดนราธิวาส ซึ่งกรมชลประทานได้ดำเนินการสนองพระราชดำริ โดยได้ขุดคลองระบายน้ำและก่อสร้าง

ประตูบังคับน้ำ รวม ๒ แห่ง เพื่อระบายน้ำออกจากพื้นที่พรุตามแนวริมฝั่งขวาของแม่น้ำตากใบ ลงสู่แม่น้ำตากใบ ซึ่งจะระบายออกสู่ทะเลตามธรรมชาติต่อไป สำหรับผลประโยชน์ที่จะได้รับจากโครงการนี้ก็คือ พื้นที่พรุซึ่งมีเนื้อที่ประมาณ ๒,๕๐๐ ไร่ จะเริ่มแห้ง และสามารถจัดสรรให้ราษฎรเข้าทำกินได้ นอกจากนั้น ยังจะช่วยแก้ไขปัญหาน้ำท่วมพื้นที่เพาะปลูกของราษฎรบริเวณขอบพรุในฤดูฝนได้อีกประมาณ ๒,๕๐๐ ไร่ ตลอดจนช่วยป้องกันน้ำเค็มไหลย้อนเข้าไปในพรุและทำความเสียหายแก่พื้นที่เพาะปลูกได้อีกด้วย ในโอกาสนี้ ได้ทอดพระเนตรประตูบังคับน้ำท่าพรุ ๒ และอาคารประกอบ ต่อจากนั้น ทรงพระดำเนินทรงเยี่ยมราษฎรและทรงพระกรุณาโปรดเกล้าโปรดกระหม่อม ให้คณะแพทย์ที่โดยเสด็จพระราชดำเนินตั้งหน่วยชั่วคราว เพื่อทำการตรวจรักษาและแจกจ่ายยาแก่ราษฎรที่เจ็บป่วย เสร็จแล้ว ประทับเรือยนต์พระที่นั่งเสด็จพระราชดำเนินไปตามลำแม่น้ำตากใบ เพื่อทอดพระเนตรโครงการเจาะสันทรายชายทะเล ซึ่งอยู่ในเขตพื้นที่ตำบลเจ๊ะเห อำเภอตากใบ จังหวัดนราธิวาส เมื่อเสด็จพระราชดำเนินขึ้นฝั่งซ้ายของแม่น้ำตากใบ ได้ทรงพระดำเนินไปทอดพระเนตรบริเวณที่กรมชลประทานได้ทำการขุดช่องลัด หรือคลองเชื่อมจากแม่น้ำตากใบออกสู่ทะเล เพื่อเป็นเส้นทางสัญจรทางน้ำสำหรับราษฎรที่มีอาชีพประมง ตลอดจนใช้เป็นทางถ่ายเทน้ำออกจากแม่น้ำตากใบลงสู่ทะเล เพื่อมิให้เกิดเน่าเสีย ในขณะเดียวกัน ก็ใช้เป็นทางให้น้ำทะเลไหลย้อนเข้ามาในแม่น้ำตากใบ เพื่อให้ยังคงสภาพเป็นน้ำกร่อยตามเดิม ซึ่งจะไม่ทำให้เกิดความเสียหายแก่โครงการประมงน้ำกร่อยในแม่น้ำตากใบ ทั้งนี้เนื่องมาจากบริเวณปากแม่น้ำตากใบซึ่งเป็นทางติดต่อกับทะเลตามธรรมชาติเกิดเปลี่ยนแปลงสภาพทางอุทกศาสตร์ และเริ่มตื้นเขินจนเกือบใช้ประโยชน์ไม่ได้ ในการนี้ พระบาทสมเด็จพระเจ้าอยู่หัว ได้มีกระแสพระราชดำรัสกับเจ้าหน้าที่ที่เกี่ยวข้องกับโครงการ ฯ ถึงวิธีป้องกันน้ำทะเลพัดพาทรายขึ้นมาปิดกั้นปากคลองให้เป็นการถาวรและประหยัดที่สุด จะได้ไม่ต้องสิ้นเปลืองงบประมาณในการขุดลอกบริเวณปากคลองเป็นประจำ เสร็จแล้ว ทรงเยี่ยมราษฎรที่เฝ้าทูลละอองธุลีพระบาทอยู่ ณ บริเวณนั้น เป็นเวลาอันสมควร จึงเสด็จพระราชดำเนินโดยเรือยนต์พระที่นั่ง กลับมายังบริเวณประตูบังคับน้ำท่าพรุ ๒ และประทับรถยนต์พระที่นั่ง เสด็จพระราชดำเนินกลับ ถึงพระตำหนัก ทักษิณราชนิเวศน์ เมื่อเวลา ๒๐.๑๕ น.

เวลา ๑๕.๓๐ น. สมเด็จพระบรมโอรสาธิราช ฯ สยามมกุฎราชกุมาร เสด็จพระราชดำเนินโดยรถยนต์พระที่นั่ง จากพระที่นั่งอัมพรสถาน พระราชวังดุสิต ไปทรงเยี่ยมเรือรบอิตาลี ชื่อ ลูโป ซึ่งจอดเทียบท่าอยู่ ณ บริเวณท่าเทียบเรือโรงเรียนนายเรือ จังหวัดสมุทรปราการ

วันพฤหัสบดีที่ ๒๐ กันยายน ๒๕๒๒

เวลา ๑๓.๕๕ น. พระบาทสมเด็จพระเจ้าอยู่หัว และสมเด็จพระนางเจ้า ฯ พระบรมราชินีนาถ เสด็จพระราชดำเนินโดยรถยนต์พระที่นั่ง พร้อมด้วยสมเด็จพระเทพรัตนราชสุดา ฯ สยามบรมราชกุมารี และสมเด็จพระเจ้าลูกเธอ เจ้าฟ้าจุฬาภรณวลัยลักษณ์ จากพระตำหนัก ทักษิณราชนิเวศน์ ไปยังท่าอากาศยานนราธิวาส เพื่อประทับเครื่องบินแอฟโร่พระที่นั่ง เสด็จพระราชดำเนินไปทรงยกช่อฟ้าอุโบสถวัดดุลยาราม ทรงเปิดมัสยิดกลางมำบัง และพระราชทานรางวัลประจำปีแก่ครูโรงเรียนราษฎร์สอนศาสนาอิสลามภาคใต้ ตลอดจนทรงเยี่ยมราษฎรจังหวัดสตูล

ครั้นเสด็จพระราชดำเนินถึงท่าอากาศยานหาดใหญ่แล้ว ประทับเฮลิคอปเตอร์พระที่นั่ง ไปยังสนามบินคลองขุด ตำบลคลองขุด อำเภอเมืองสตูล จังหวัดสตูล ต่อจากนั้น เสด็จพระราชดำเนินโดยรถยนต์พระที่นั่งต่อไปยังวัดดุลยาราม ตำบลฉลุง อำเภอเมืองสตูล เพื่อทรงยกช่อฟ้าอุโบสถ ในการนี้ พระราชทาน

พระบรมราชวโรกาสให้ผู้มีจิตศรัทธาที่ทูลเกล้าทูลกระหม่อม ถวายเงินโดยเสด็จพระราชกุศลสมทบทุนสร้างอุโบสถ เฝ้าทูลละอองธุลีพระบาทรับพระราชทานของที่ระลึก เสร็จแล้ว ทรงพระดำเนินทรงเยี่ยมราษฎรเป็นเวลาอันสมควร จึงเสด็จพระราชดำเนินโดยรถยนต์พระที่นั่งไปยังมัสยิดกลางมำบัง ตำบลพิมาน อำเภอเมืองสตูล เสด็จเข้าพลับพลาพิธี รัฐมนตรีว่าการกระทรวงศึกษาธิการ กราบบังคมทูลถวายรายงานการก่อสร้างมัสยิดกลางมำบัง เสร็จแล้ว พระบาทสมเด็จพระเจ้าอยู่หัว เสด็จพระราชดำเนินไปทรงเปิดมัสยิด แล้วเสด็จเข้าในมัสยิด ทรงพระราชปฏิสันถารกับโต๊ะอิหม่าม โต๊ะครู ต่อจากนั้น เสด็จออกหน้ามัสยิด พระราชทานพระบรมราชวโรกาสให้ครูโรงเรียนราษฎร์สอนศาสนาอิสลามภาคใต้ เข้าเฝ้าทูลละอองธุลีพระบาท รับพระราชทานรางวัลประจำปี ในการนี้ พระบาทสมเด็จพระเจ้าอยู่หัว พระราชทานพระบรมราโชวาท ความว่า การสั่งสอนอบรมให้เด็กได้เรียนรู้จริยธรรมในศาสนาด้วย เรียนรู้ในวิชาการต่าง ๆ ด้วย และฝึกหัดให้ปฏิบัติตนนั้นได้ช่วยให้เขามีความรู้ที่ดี ที่แน่นหนากว้างขวาง มีความคิดอ่านถูกต้องตามหลักเหตุผล ที่สุจริตเที่ยงตรงตามหลักศีลธรรม มีความสามารถที่จะทำการงานและทำประโยชน์ต่าง ๆ เพื่อช่วยตนเองและผู้อื่นได้ตามปรารถนาโดยอิสระ ด้วยประการดังนี้ เขาทั้งหลายย่อมจะสามารถทำตัวให้เป็นที่พึ่งของชาวบ้านได้ และจะสามารถยกฐานะความเป็นอยู่ของประชาชนให้สูงขึ้นได้ทุก ๆ ด้าน เพราะฉะนั้น การที่ครูทุกคนได้เพียรพยายามสั่งสอนเด็กมาด้วยความเหนื่อยยากนั้นจึงมิได้เหน็ดเหนื่อยเปล่า หากแต่ได้รับผลตอบแทนที่คุ้มค่าที่สุด ทั้งยังเป็นบุญเป็นกุศล เป็นประโยชน์อย่างเห็นได้ชัดแล้ว ทุกคนจึงควรถือเอาความสำเร็จนี้เป็นเครื่องอุดหนุนส่งเสริมให้มีกำลังกายกำลังใจทำหน้าที่ต่อไปด้วยความหนักแน่น และอีกไม่ช้านานนัก บรรดาศิษย์ที่เป็นลูกหลานของทุกคนในวันนี้ จะเป็นกำลังสร้างสรรค์จรรโลงความเจริญและความผาสุกมั่นคงให้แก่ส่วนรวมและบ้านเมืองอย่างสำคัญ จบแล้ว พระราชทานพระบรมราชวโรกาสให้ผู้มีจิตศรัทธาเข้าเฝ้าทูลละอองธุลีพระบาท ทูลเกล้าทูลกระหม่อมถวายเงินโดยเสด็จพระราชกุศลสมทบทุนบำรุงมัสยิด เสร็จแล้ว ทรงเยี่ยมราษฎรที่เฝ้าทูลละอองธุลีพระบาทอยู่ในบริเวณมัสยิดกลางมำบัง เป็นเวลาอันสมควร จึงเสด็จพระราชดำเนินโดยรถยนต์พระที่นั่ง ไปยังสนามบินคลองขุด เพื่อประทับเฮลิคอปเตอร์พระที่นั่ง เสด็จพระราชดำเนินกลับท่าอากาศยานหาดใหญ่ ต่อจากนั้น เสด็จพระราชดำเนินโดยเครื่องบินแอฟโร่พระที่นั่ง กลับจังหวัดนราธิวาส เสด็จพระราชดำเนินถึง พระตำหนัก ทักษิณราชนิเวศน์ เมื่อเวลา ๒๐.๕๐ น.

สมเด็จพระบรมโอรสาธิราช ฯ สยามมกุฎราชกุมาร ทรงพระกรุณาโปรดเกล้าโปรดกระหม่อมให้พระเจ้าวรวงศ์เธอ พระองค์เจ้าโสมสวลี พระวรชายา เสด็จแทนพระองค์ ไปทรงประกอบพิธียกช่อฟ้าอุโบสถ วัดเกาะศาลพระ อำเภอวัดเพลง จังหวัดราชบุรี

เวลา ๑๔.๐๕ น. พระเจ้าวรวงศ์เธอ พระองค์เจ้าโสมสวลี พระวรชายา เสด็จโดยรถยนต์ที่นั่ง จากพระที่นั่งอัมพรสถาน พระราชวังดุสิต ไปยังวัดเกาะศาลพระ อำเภอวัดเพลง จังหวัดราชบุรี ครั้นเสด็จถึงนายปฐม สุทธิวาทนฤพุฒ ผู้ว่าราชการจังหวัดราชบุรี กราบทูลรายงาน และกราบทูลเบิกข้าราชการชั้นผู้ผู้ใหญ่ของจังหวัดเฝ้า ฯ จากนั้น เสด็จเข้าสู่ปะรำพิธี ทรงจุดธูปเทียนเครื่องนมัสการบูชาพระรัตนตรัยและทรงศีล แล้วเสด็จออกจากปะรำพิธีไปประทับยังแท่นที่ประดิษฐานช่อฟ้า ทรงพระสุหร่าย ทรงเจิม ทรงปิดทอง ทรงผูกผ้าสีชมพู และทรงคล้องพวงมาลัยที่ช่อฟ้า ระหว่างนั้น พระสงฆ์เจริญชัยมงคลคาถา ชาวพนักงานลั่นฆ้องชัย ประโคมสังข์ แตร ดุริยางค์ แล้วทรงถือสายสูตรยกช่อฟ้าขึ้นประดิษฐานยังอุโบสถ เสร็จพิธีแล้ว เสด็จกลับเข้าสู่ปะรำพิธี ทรงประเคนจตุปัจจัยไทยธรรม พระสงฆ์ถวายอนุโมทนา จบแล้ว ประทานพระวโรกาสให้ผู้มีจิตศรัทธาบริจาคทรัพย์สร้างอุโบสถ เฝ้ารับประทานของที่ระลึก แล้วเสด็จออกจาก

ปะรำพิธีไปยังอุโบสถหลังเก่า ทรงจุดธูปเทียนเครื่องนมัสการบูชาพระพุทธปฏิมาประธาน จากนั้น เสด็จออกจากอุโบสถหลังเก่า ทรงเยี่ยมและทรงปฏิสันถารอย่างใกล้ชิดกับราษฎรที่มาเฝ้าอย่างหนาแน่นภายในบริเวณวัด พร้อมทั้งโปรดให้แพทย์ที่ตามเสด็จ ทำการตรวจรักษาพยาบาลผู้ป่วยเจ็บ และทรงรับไว้เป็นคนไข้ในพระราชานุเคราะห์ สมควรแก่เวลาแล้ว จึงประทับรถยนต์พระที่นั่งเสด็จกลับสู่กรุงเทพมหานคร

วันศุกร์ที่ ๒๑ กันยายน ๒๕๒๒

เวลา ๑๕.๑๕ น. พระบาทสมเด็จพระเจ้าอยู่หัว เสด็จลง ศาลาบุหลัน ทักษิณราชนิเวศน์ พระราชทานพระบรมราชวโรกาสให้ ฯพณฯ พลเอก เกรียงศักดิ์ ชมะนันทน์ นายกรัฐมนตรี และ ฯพณฯ พลเอก พรธนะกูมิ รัฐมนตรีประจำสำนักนายกรัฐมนตรี พร้อมด้วย ฯพณฯ พลตำรวจเอก ชุมพล โลหะชาละ รัฐมนตรีช่วยว่าการกระทรวงมหาดไทย เฝ้าทูลละอองธุลีพระบาท เพื่อกราบบังคมทูล ฯ ถวายรายงานการเดินทางไปราชการต่างประเทศ

เวลา ๑๐.๐๐ น. สมเด็จพระเทพรัตนราชสุดา ฯ สยามบรมราชกุมารี เสด็จพระราชดำเนินโดยรถยนต์พระที่นั่ง จากพระตำหนัก ทักษิณราชนิเวศน์ ไปทรงนมัสการพระพุทธทักษิณมิ่งมงคล ณ วัดเขากง ตำบลลำภู อำเภอเมืองนราธิวาส จังหวัดนราธิวาส

วันเสาร์ที่ ๒๒ กันยายน ๒๕๒๒

เวลา ๑๖.๑๐ น. พระบาทสมเด็จพระเจ้าอยู่หัว และสมเด็จพระนางเจ้า ฯ พระบรมราชินีนาถ เสด็จพระราชดำเนินโดยรถยนต์พระที่นั่ง พร้อมด้วยสมเด็จพระเทพรัตนราชสุดา ฯ สยามบรมราชกุมารี และสมเด็จพระเจ้าลูกเธอ เจ้าฟ้าจุฬาภรณวลัยลักษณ์ จากพระตำหนัก ทักษิณราชนิเวศน์ ไปทอดพระเนตรการแข่งขันเรือกอและ เรือยาว ในแม่น้ำบางนรา และพระราชทานรางวัลแก่ผู้ชนะเลิศ ณ บริเวณหน้าสโมสร จังหวัดนราธิวาส

เวลา ๑๐.๐๐ น. สมเด็จพระเทพรัตนราชสุดา ฯ สยามบรมราชกุมารี เสด็จพระราชดำเนินโดยรถยนต์พระที่นั่ง พร้อมด้วยสมเด็จพระเจ้าลูกเธอ เจ้าฟ้าจุฬาภรณวลัยลักษณ์ จากพระตำหนัก ทักษิณราชนิเวศน์ ไปทอดพระเนตรการประกวดไม้ผลและนิทรรศการทางการเกษตร ณ ศาลาประชาคม จังหวัดนราธิวาส

วันอาทิตย์ที่ ๒๓ กันยายน ๒๕๒๒

เวลา ๑๒.๕๐ น. พระบาทสมเด็จพระเจ้าอยู่หัว และสมเด็จพระนางเจ้า ฯ พระบรมราชินีนาถ เสด็จพระราชดำเนินโดยเฮลิคอปเตอร์พระที่นั่ง พร้อมด้วยสมเด็จพระเทพรัตนราชสุดา ฯ สยามบรมราชกุมารี และสมเด็จพระเจ้าลูกเธอ เจ้าฟ้าจุฬาภรณวลัยลักษณ์ จากพระตำหนัก ทักษิณราชนิเวศน์ ไปทอดพระเนตรเขื่อนบางลาง ตลอดจนทรงเยี่ยมราษฎร ตำรวจตระเวนชายแดน และทหารในเขตพื้นที่อำเภอบันนังสตา จังหวัดยะลา

ครั้นเสด็จพระราชดำเนินถึงเขื่อนบางลาง อำเภอบันนังสตา จังหวัดยะลา ทรงพระดำเนินทรงเยี่ยมราษฎรที่เฝ้าทูลละอองธุลีพระบาทอยู่ ณ บริเวณสนามเฮลิคอปเตอร์ ต่อจากนั้น เสด็จพระราชดำเนินโดยรถยนต์พระที่นั่งต่อไปยังศาลารับรอง เพื่อประทับเสวยพระกระยาหารกลางวัน เสร็จแล้ว เสด็จพระราชดำเนินโดยรถยนต์พระที่นั่ง ไปทอดพระเนตรอุโมงค์ผันน้ำจากฝายคลองละแอ โดยใช้ท่อเหล็กเพื่อนำน้ำไป

ใช้ในการเกษตรกรรมและการอุปโภคบริโภคในหมู่บ้านจัดสรรต่าง ๆ ต่อจากนั้น เสด็จพระราชดำเนินไปยังหมู่บ้านสันติ ซึ่งการไฟฟ้าฝ่ายผลิตแห่งประเทศไทยได้จัดสร้างขึ้นเพื่อจัดสรรเป็นที่ทำกินให้แก่ราษฎรที่ต้องอพยพออกจากพื้นที่ที่จะถูกน้ำท่วมบริเวณอ่างเก็บน้ำ เมื่อสร้างตัวเขื่อนเสร็จแล้ว โดยได้ดำเนินการช่วยเหลือราษฎรทั้งในที่อยู่อาศัย แปลงเพาะปลูก ระบบการชลประทาน โรงเรียน ศาสนสถาน ตลอดจนการบริการสาธารณูปโภคที่จำเป็นอย่างสมบูรณ์ ในโอกาสนี้ ได้ทรงพระดำเนินทรงเยี่ยมราษฎรหมู่บ้านสันติ และทรงพระราชปฏิสันถารกับราษฎรเกี่ยวกับการทำมาหากิน เป็นเวลาอันสมควร จึงเสด็จพระราชดำเนินโดยรถยนต์พระที่นั่ง ไปยังฐานยิงสนับสนุนบางลาง เพื่อพระราชทานถุงของขวัญและยารักษาโรคแก่ผู้แทนหน่วยทหารและตำรวจตระเวนชายแดนในเขตพื้นที่ซึ่งมีภารกิจในการคุ้มครองเขื่อนบางลาง ตลอดจนผู้แทนพนักงานการไฟฟ้าฝ่ายผลิตแห่งประเทศไทย ในโอกาสนี้ ทรงพระดำเนินทอดพระเนตรรอบบริเวณฐานยิงสนับสนุนบางลาง สมควรแก่เวลา จึงเสด็จพระราชดำเนินโดยเฮลิคอปเตอร์พระที่นั่ง เสด็จพระราชดำเนินกลับมายังท่าอากาศยานนราธิวาส แล้วเสด็จพระราชดำเนินโดยรถยนต์พระที่นั่ง กลับถึงพระตำหนัก ทักษิณราชนิเวศน์ เมื่อเวลา ๒๐.๐๐ น.

วันจันทร์ที่ ๒๔ กันยายน ๒๕๒๒

เวลา ๑๔.๑๕ น. พระบาทสมเด็จพระเจ้าอยู่หัว ทรงขับรถยนต์พระที่นั่ง เสด็จพระราชดำเนินพร้อมด้วยสมเด็จพระนางเจ้า ฯ พระบรมราชินีนาถ สมเด็จพระเทพรัตนราชสุดา ฯ สยามบรมราชกุมารี และสมเด็จพระเจ้าลูกเธอ เจ้าฟ้าจุฬาภรณวลัยลักษณ์ จากพระตำหนัก ทักษิณราชนิเวศน์ ไปทรงเยี่ยมราษฎร ณ บ้านตายา ตำบลสามัคคี อำเภอรือเสาะ จังหวัดนราธิวาส และได้ทรงพระกรุณาโปรดเกล้าโปรดกระหม่อม ให้คณะแพทย์ที่โดยเสด็จพระราชดำเนิน ซึ่งประกอบด้วยนายแพทย์ผู้เชี่ยวชาญสาขาต่าง ๆ จัดตั้งหน่วยแพทย์ชั่วคราว เพื่อทำการตรวจรักษาและแจกจ่ายยาแก่ราษฎรที่เจ็บป่วย ตลอดจนทรงรับไว้เป็นคนไข้ในพระบรมราชานุเคราะห์ ในการนี้ พระบาทสมเด็จพระเจ้าอยู่หัว ทรงพระดำเนินไปทอดพระเนตรบริเวณหมู่บ้าน และมีกระแสพระราชดำรัส ความว่า ข้าราชการทั้งฝ่ายทหารและพลเรือน ตลอดจนราษฎรควรร่วมมือทำการสำรวจแหล่งน้ำบนเทือกเขาที่กั้นเขตแดนระหว่างอำเภอรือเสาะและอำเภอบาเจาะ และพิจารณาหาที่ที่เหมาะสมสำหรับสร้างฝายเก็บกักน้ำขนาดเล็กสองสามแห่ง เพื่อจัดหาน้ำสนับสนุนพื้นที่นาบางส่วนในเขตตำบลสามัคคี ให้สามารถทำนาได้ปีละสองครั้ง ซึ่งต่อไปจะทำให้ราษฎรมีข้าวเพียงพอแก่การบริโภค นอกจากนั้น ยังควรปรับปรุงเส้นทางคมนาคมระหว่างบ้านตายากับชุมชนอื่น ๆ ให้สามารถใช้สัญจรไปมาได้ตลอดปี สำหรับโครงการพัฒนาท้องถิ่นในลักษณะดังกล่าว เป็นโครงการที่ดำเนินการได้ง่าย รวดเร็ว และใช้งบประมาณไม่มาก แต่ผลประโยชน์ที่จะได้รับตอบแทนนั้นคุ้มค่าที่สุด สมควรแก่เวลา จึงประทับรถยนต์พระที่นั่ง เสด็จพระราชดำเนินกลับ ถึงพระตำหนัก ทักษิณราชนิเวศน์ เมื่อเวลา ๒๐.๓๕ น.

เวลา ๑๕.๑๕ น. ทรงพระกรุณาโปรดเกล้าโปรดกระหม่อมให้ สมเด็จพระบรมโอรสาธิราช ฯ สยามมกุฎราชกุมาร เสด็จพระราชดำเนินแทนพระองค์ ไปทรงวางพวงมาลาพระบรมรูปสมเด็จพระมหิตลาธิเบศร อดุลยเดชวิกรม พระบรมราชชนก และทรงเปิดตึกอนุสรณ์ ๘๔ ปี คณะแพทยศาสตร์ มหาวิทยาลัยมหิดล

ในการนี้ พระเจ้าวรวงศ์เธอ พระองค์เจ้าโสมสวลี พระวรชายา โดยเสด็จพระราชดำเนิน ด้วย

วันพุธที่ ๒๖ กันยายน ๒๕๒๒

เวลา ๑๔.๒๕ น. พระบาทสมเด็จพระเจ้าอยู่หัว และสมเด็จพระนางเจ้า ฯ พระบรมราชินีนาถ เสด็จพระราชดำเนินโดยรถยนต์พระที่นั่ง พร้อมด้วยสมเด็จพระเทพรัตนราชสุดา ฯ สยามบรมราชกุมารี และสมเด็จพระเจ้าลูกเธอ เจ้าฟ้าจุฬาภรณวลัยลักษณ์ จากพระตำหนัก ทักษิณราชนิเวศน์ ไปทรงยกช่อฟ้าอุโบสถวัดพุทธภูมิ และทรงเยี่ยมกองพันทหารราบที่ ๕๒ กรมทหารราบที่ ๕ อำเภอเมืองยะลา ตลอดจนทรงเยี่ยมราษฎรจังหวัดยะลา

ครั้นเสด็จพระราชดำเนินถึงวัดพุทธภูมิ ตำบลสะเตง อำเภอเมืองยะลา ได้เสด็จเข้าพลับพลาพิธีและทรงศีล จบแล้ว ผู้ว่าราชการจังหวัดยะลา กราบบังคมทูลถวายรายงานการก่อสร้างอุโบสถ ต่อจากนั้นเสด็จพระราชดำเนินไปทรงยกช่อฟ้าอุโบสถ และเสด็จเข้าอุโบสถเพื่อทรงจุดธูปเทียนเครื่องนมัสการบูชาพระพุทธปฏิมา เสร็จแล้ว เสด็จพระราชดำเนินเข้าพลับพลาพิธี ทรงประเคนจตุปัจจัยไทยธรรม และพระราชทานพระบรมราชวโรกาสให้ผู้มีจิตศรัทธาที่ทูลเกล้าทูลกระหม่อม ถวายเงินโดยเสด็จพระราชกุศลสมทบทุนสร้างอุโบสถ เข้าเฝ้าทูลละอองธุลีพระบาท รับพระราชทานของที่ระลึก และผู้มีจิตศรัทธาเข้าเฝ้าทูลละอองธุลีพระบาท ทูลเกล้าทูลกระหม่อมถวายเงินโดยเสด็จพระราชกุศล สมทบทุนมูลนิธิสายใจไทย ในพระบรมราชูปถัมภ์ ต่อจากนั้น ทรงพระดำเนินทรงเยี่ยมราษฎรที่เฝ้าทูลละอองธุลีพระบาทอยู่ในบริเวณวัด ในการนี้ ทรงพระกรุณาโปรดเกล้าโปรดกระหม่อม ให้คณะแพทย์ที่โดยเสด็จพระราชดำเนินทำการตรวจรักษา และแจกจ่ายยาแก่ราษฎรที่เจ็บป่วย สมควรแก่เวลา จึงเสด็จพระราชดำเนินโดยรถยนต์พระที่นั่งต่อไปยังกองพันทหารราบที่ ๕๒ กรมทหารราบที่ ๕ บ้านยือริ ตำบลกรงปินัง อำเภอเมืองยะลา พระบาทสมเด็จพระเจ้าอยู่หัว พระราชทานถุงของขวัญ ยารักษาโรค และอุปกรณ์ที่จำเป็นสำหรับการปฏิบัติงานในสนามแก่ผู้แทนกองพันทหารราบที่ ๕๒ ต่อจากนั้น เสด็จเข้าที่ทำการกองพัน ฯ เพื่อทอดพระเนตรแผนที่สถานการณ์ และทรงพระราชปฏิสันถารเกี่ยวกับสถานการณ์ทั่วไปในเขตพื้นที่รับผิดชอบ เสร็จแล้ว ทรงพระดำเนินทอดพระเนตรรอบบริเวณฐานปฏิบัติการ ฯ เป็นเวลาอันสมควร จึงประทับรถยนต์พระที่นั่งเสด็จพระราชดำเนินกลับ ถึงพระตำหนัก ทักษิณราชนิเวศน์ เมื่อเวลา ๒๑.๕๐ น.

วันพฤหัสบดีที่ ๒๗ กันยายน ๒๕๒๒

เวลา ๙.๑๕ น. สมเด็จพระเทพรัตนราชสุดา ฯ สยามบรมราชกุมารี เสด็จลง ณ ศาลาบุหลัน ทักษิณราชนิเวศน์ พระราชทานพระราชวโรกาสให้ นายแพทย์วีระ คณานุรักษ์ นายแพทย์ผู้อำนวยการโรงพยาบาลนราธิวาส นำ ผู้บริจาคโลหิตให้กับโรงพยาบาลนราธิวาสและเหล่ากาชาดจังหวัดนราธิวาส ครบ ๗ ครั้ง ๑๖ ครั้ง ๒๔ ครั้ง และครบ ๓๖ ครั้ง เฝ้าทูลละอองพระบาท รับพระราชทานเข็มที่ระลึกบริจาคโลหิต

วันศุกร์ที่ ๒๘ กันยายน ๒๕๒๒

เวลา ๑๙.๐๕ น. พระบาทสมเด็จพระเจ้าอยู่หัว และสมเด็จพระนางเจ้า ฯ พระบรมราชินีนาถ เสด็จลง ณ ทักษิณราชนิเวศน์ พร้อมด้วยสมเด็จพระเทพรัตนราชสุดา ฯ สยามบรมราชกุมารี และสมเด็จพระเจ้าลูกเธอ เจ้าฟ้าจุฬาภรณวลัยลักษณ์ พระราชทานพระบรมราชวโรกาสให้ พลโท ปิ่น ธรรมศรี แม่ทัพกองทัพภาคที่ ๔ และผู้ว่าราชการจังหวัดในภาคใต้ นำบุคคลต่าง ๆ เฝ้าทูลละอองธุลีพระบาท ทูลเกล้าทูลกระหม่อมถวายเงิน เพื่อโดยเสด็จพระราชกุศลสมทบทุนมูลนิธิสายใจไทย ฯ มูลนิธิส่งเสริมศิลปาชีพพิเศษ ฯ มูลนิธิราชประชานุเคราะห์ ฯ และโดยเสด็จพระราชกุศลตามพระราชอัธยาศัย ต่อจากนั้น

พระราชทานพระบรมราชวโรกาสให้ นายเจริญจิตต์ ณ สงขลา ผู้ว่าราชการจังหวัดสงขลา นำนายชูชาติ ประธานราษฎร์นิกร นักธุรกิจและสมาชิกสภาเทศบาลเมืองหาดใหญ่ เฝ้าทูลละอองธุลีพระบาท ทูลเกล้าทูลกระหม่อมถวายเงินเพื่อโดยเสด็จพระราชกุศลสมทบทุนสร้างอาคารศูนย์ฝึกวิชาชีพจังหวัดสงขลา

วันเสาร์ที่ ๒๙ กันยายน ๒๕๒๒

เวลา ๑๖.๐๕ น. พระบาทสมเด็จพระเจ้าอยู่หัว ทรงขับรถยนต์พระที่นั่ง เสด็จพระราชดำเนินพร้อมด้วยสมเด็จพระนางเจ้า ฯ พระบรมราชินีนาถ สมเด็จพระเทพรัตนราชสุดา ฯ สยามบรมราชกุมารี และสมเด็จพระเจ้าลูกเธอ เจ้าฟ้าจุฬาภรณวลัยลักษณ์ จากพระตำหนัก ทักษิณราชนิเวศน์ ไปทรงเยี่ยมราษฎร ณ บ้านชอมอง และบ้านตาโงะ ตำบลมะรือโบตะวันออก อำเภอระแงะ จังหวัดนราธิวาส ในการนี้ สมเด็จพระนางเจ้า ฯ พระบรมราชินีนาถ ทรงพระกรุณาโปรดเกล้าโปรดกระหม่อม ให้คณะแพทย์ที่โดยเสด็จพระราชดำเนิน ซึ่งประกอบด้วยนายแพทย์ที่เชี่ยวชาญสาขาต่าง ๆ จัดตั้งหน่วยแพทย์ชั่วคราว เพื่อทำการตรวจรักษาและแจกจ่ายยาแก่ราษฎรที่เจ็บป่วย ตลอดจนทรงรับไว้เป็นคนไข้ในพระบรมราชานุเคราะห์ และในโอกาสเดียวกันนั้น พระบาทสมเด็จพระเจ้าอยู่หัว ได้ทอดพระเนตรแผนที่แสดงบริเวณตำบลมะรือโบตะวันออก ตลอดจนทรงพระราชปฏิสันถารกับเจ้าหน้าที่กรมชลประทาน เกี่ยวกับโครงการพัฒนาหาน้ำเพื่อการชลประทานให้แก่พื้นที่นาบริเวณขอบพรุโต๊ะแดง ในเขตพื้นที่ตำบลมะรือโบตะวันออก เสร็จแล้วประทับรถยนต์พระที่นั่ง เสด็จพระราชดำเนินกลับ ถึงพระตำหนัก ทักษิณราชนิเวศน์ เมื่อเวลา ๒๐.๐๐ น.

วันอาทิตย์ที่ ๓๐ กันยายน ๒๕๒๒

เวลา ๑๕.๑๐ น. พระบาทสมเด็จพระเจ้าอยู่หัว ทรงขับรถยนต์พระที่นั่ง เสด็จพระราชดำเนินพร้อมด้วยสมเด็จพระนางเจ้า ฯ พระบรมราชินีนาถ จากพระตำหนัก ทักษิณราชนิเวศน์ ไปทรงเยี่ยมราษฎร ณ บ้านบาตาปาเซ และ บ้านโต๊ะเส็ง ตำบลบูก๊ิต อำเภอระแงะ จังหวัดนราธิวาส ในการนี้ สมเด็จพระนางเจ้า ฯ พระบรมราชินีนาถ ได้ทรงพระกรุณาโปรดเกล้าโปรดกระหม่อม ให้คณะแพทย์ที่โดยเสด็จพระราชดำเนิน ซึ่งประกอบด้วยนายแพทย์ผู้เชี่ยวชาญสาขาต่าง ๆ จัดตั้งหน่วยแพทย์ชั่วคราว เพื่อทำการตรวจรักษาและแจกจ่ายยาแก่ราษฎรที่เจ็บป่วย ตลอดจนทรงรับไว้เป็นคนไข้ในพระบรมราชานุเคราะห์ และในโอกาสเดียวกันนั้น พระบาทสมเด็จพระเจ้าอยู่หัว ทรงพระราชปฏิสันถารกับราษฎรและเจ้าหน้าที่กรมชลประทานเกี่ยวกับปัญหาในการทำมาหากินของราษฎรในเขตพื้นที่ตำบลบูก๊ิต และพื้นที่ใกล้เคียง ตลอดจนพิจารณาให้ความช่วยเหลือในด้านน้ำเพื่อการชลประทานสำหรับพื้นที่เพาะปลูกในเขตพื้นที่ดังกล่าว โดยเฉพาะการทำนา ทั้งนี้รวมถึงการพิจารณาซ่อมแซมทำนบกั้นน้ำของราษฎรที่ชำรุดให้เป็นทำนบถาวร

ในการเสด็จพระราชดำเนินทรงเยี่ยมราษฎร ณ บ้านโต๊ะเส็ง พระบาทสมเด็จพระเจ้าอยู่หัว ได้เสด็จเข้ามัสยิดอัลวุสฎอ และพระราชทานเงินแก่โต๊ะอิหม่าม เพื่อสมทบทุนบำรุงมัสยิดซึ่งก่อสร้างไม่แล้วเสร็จ สมควรแก่เวลา จึงประทับรถยนต์พระที่นั่ง เสด็จพระราชดำเนินกลับ ถึงพระตำหนัก ทักษิณราชนิเวศน์ เมื่อเวลา ๒๐.๐๐ น.

วันที่ ๕ กันยายน ๒๕๒๒ สมเด็จพระศรีนครินทราบรมราชชนนี เสด็จพระราชดำเนินไปทรงเยี่ยมราษฎร และพระราชทานเครื่องอุปโภคบริโภค ยารักษาโรค แก่ราษฎรบ้านน้ำฉา อำเภอสวี จังหวัดชุมพร

5 September 1979. Visiting the people of Ban Namcha, Sawi District, Chumphon Province.

วันที่ ๕ กันยายน ๒๕๒๒ พระราชทานพระบรมราชวโรกาสให้ชาวไทยมุสลิมในจังหวัดนราธิวาส จังหวัดปัตตานี และจังหวัดยะลา เข้าเฝ้าทูลละอองธุลีพระบาทถวายพระพรชัยมงคล เนื่องในวันอิดิลฟิตรี (วันออกจากการถือศีลอด) และทูลเกล้าทูลกระหม่อมถวายเงินโดยเสด็จพระราชกุศลตามพระราชอัธยาศัย ณ ศาลาบุหลัน ทักษิณราชนิเวศน์

5 September 1979. His Majesty the King granting an audience to representatives of the Muslim Communities in Narathiwat, Pattani and Yala Provinces who came to pay Homage on the occasion of the Id-il Fitr Celebration which marks the end of the fasting month and presented Him with a sum of money for charitable purposes, at Daksin Palace.

วันที่ ๖ กันยายน ๒๕๒๒ พระราชทานปริญญาบัตร แก่ผู้สำเร็จการศึกษามหาวิทยาลัยสงขลานครินทร์ วิทยาเขตหาดใหญ่ จังหวัดสงขลา

6 September 1979. Presiding over the Ceremony of Conferring Degrees on Graduates of the Prince of Songkhla University, Hat Yai District, Songkhla Province.

วันที่ ๙ กันยายน ๒๕๒๒ ทรงพระราชปฏิสันถารกับราษฎรที่มาเฝ้าทูลละอองธุลีพระบาทรับเสด็จ ณ บริเวณวัดมุจลินวาปีวิหาร อำเภอหนองจิก จังหวัดปัตตานี

9 September 1979. Her Majesty the Queen accompanied by Her Royal Highness Princess Chulabhorn, conversing with the local populace who came to greet Them during a visit to Wat Muchalinvapivihara, Nong Chik District, Pattani Province.

วันที่ ๑๐ กันยายน ๒๕๒๒ ทรงพระราชปฏิสันถารกับราษฎรในการเสด็จพระราชดำเนินไปทอดพระเนตรโครงการชลประทานปัตตานี และเยี่ยมราษฎรในเขตพื้นที่อำเภอเมืองปัตตานี และอำเภอยะรัง จังหวัดปัตตานี

10 September 1979. His Majesty the King in the company of Her Royal Highness Princess Maha Chakri Sirindhorn, discussing irrigation problems with a villager during the visit to Muang and Yarang Districts, Pattani Province.

วันที่ ๑๑ กันยายน ๒๕๒๒ ทอดพระเนตรไก่ในเล้าที่พระราชทานเพื่อขยายพันธุ์ให้แก่ราษฎร ณ ศูนย์แพร่พันธุ์สัตว์นราธิวาส อำเภอตากใบ จังหวัดนราธิวาส

11 September 1979. His Majesty the King inspecting the poultry section of the Livestock and Poultry Breeding Centre, Tak Bai District, Narathiwat Province.

วันที่ ๑๑ กันยายน ๒๕๒๒ ทรงพระราชปฏิสันถารกับราษฎรในการเสด็จพระราชดำเนินไปทรงเยี่ยมโครงการหมู่บ้านตัวอย่างพรุกาบแดง ตำบลไพรวัน อำเภอตากใบ จังหวัดนราธิวาส

11 September 1979. His Majesty the King conversing with members of the Demonstration Village Project during a visit to the Pru Kab Daeng Demonstration Village, Tak Bai District, Narathiwat Province.

วันที่ ๑๓ กันยายน ๒๕๒๒ สมเด็จพระบรมโอรสาธิราชฯ สยามมกุฎราชกุมาร พระราชทานพระราชวโรกาสให้คณะกรรมการโอลิมปิคไทยในพระบรมราชูปถัมภ์ นำเจ้าหน้าที่และนักกีฬา เฝ้าทูลละอองพระบาท เพื่อกราบถวายบังคมลาก่อนออกเดินทางไปแข่งขันซีเกมส์ ณ กรุงจาการ์ต้า ประเทศอินโดนีเซีย ณ พระที่นั่งอัมพรสถาน พระราชวังดุสิต

13 September 1979. His Royal Highness Crown Prince Vajiralongkorn granting an audience to members of the Thailand Olympic Committee under Royal Patronage as well as atheletes and officials, prior to their departure to participate in the South East Asian Games, held in Jakarta, Republic of Indonesia, at Ambara Villa of Dusit Palace.

วันที่ ๑๓ กันยายน ๒๕๒๒ พระราชทานพระบรมราโชวาทแก่ผู้สำเร็จการศึกษา จากมหาวิทยาลัยศรีนครินทรวิโรฒ วิทยาเขตสงขลา

13 September 1979. His Majesty the King giving a Royal Address to graduates at the Commencement Ceremony, at Srinakharinvirot University, Songkhla Campus.

วันที่ ๑๓ กันยายน ๒๕๒๒ พระราชทานปริญญาบัตรแก่ผู้สำเร็จการศึกษา จากมหาวิทยาลัยศรีนครินทรวิโรฒ วิทยาเขตสงขลา

13 September 1979. His Majesty the King conferring degrees upon graduates of Srinakharinvirot University, Songkhla Campus.

วันที่ ๑๕ กันยายน ๒๕๒๒ ทรงมีพระราชปฏิสันถารกับราษฎรและสมาชิกนิคมสร้างตนเองพัฒนาภาคใต้ ในการเสด็จพระราชดำเนินทอดพระเนตร โครงการชลประทานนิคมสร้างตนเองพัฒนาภาคใต้ตามพระราชดำริ ณ อำเภอสุคิริน อำเภอแว้ง จังหวัดนราธิวาส

15 September 1979. Visiting with members of the Southern Self-help Settlement and the local people at Sukhirin Sub-district, Waeng District, Narathiwat Province.

วันที่ ๑๕ กันยายน ๒๕๒๒ **พระราชทาน**ไก่พ่อพันธุ์ จำนวน ๑๐ ตัว แก่หมู่บ้านโต๊ะโมะ สำหรับใช้ผสมพันธุ์กับไก่พันธุ์พื้นเมือง ณ นิคมสร้างตนเองพัฒนาภาคใต้ กิ่งอำเภอสุคิริน จังหวัดนราธิวาส

15 September 1979. His Majesty the King giving advices concerning the chickens which He gave to Toh Moh Villagers for cross-breeding purposes at the Southern Development Self-help Settlement, Sukirin Sub-District, Waeng District, Narathiwat Province.

วันที่ ๑๘ กันยายน ๒๕๒๒ ทอดพระเนตรโครงการเจาะ**สันทราย**ชายทะเล ซึ่งกรมชลประทานได้ขุดช่องลัดหรือคลองเชื่อมจากแม่น้ำตากใบออกสู่ทะเล เพื่อใช้ประโยชน์ในด้านการคมนาคมทางน้ำและรักษาสภาพสิ่งแวดล้อมของคลองตากใบ ตำบลเจ๊ะเห อำเภอตากใบ จังหวัดนราธิวาส

18 September 1979. His Majesty the King observing the Royal Irrigation Department's construction of a by-pass from the sea to Tak Bai Canal parallel to the coast for communication, drainage and also for ecological purposes, Tak Bai District, Narathiwat Province.

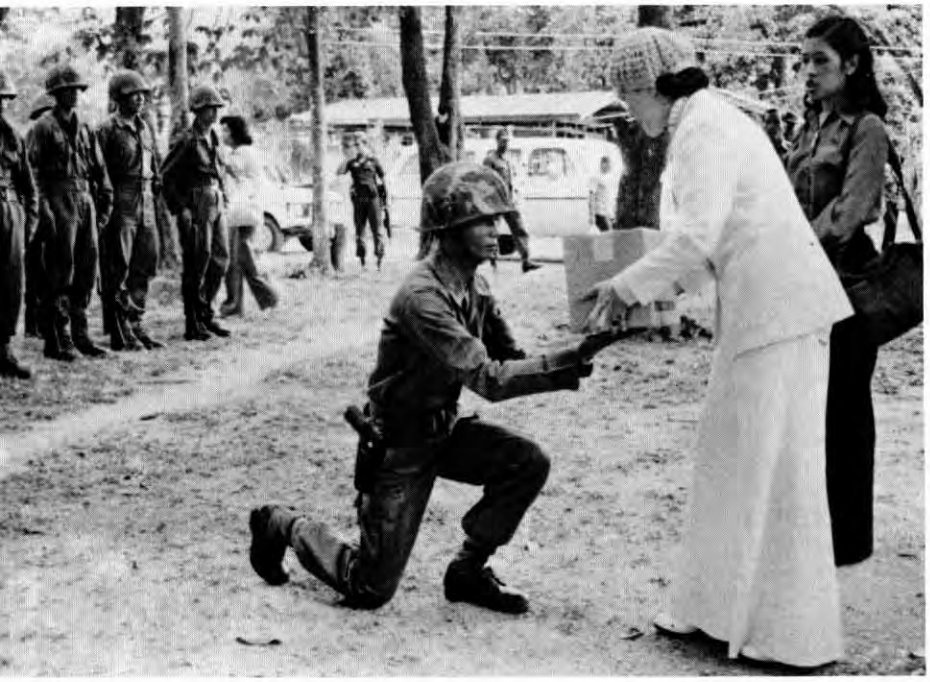

วันที่ ๑๙ กันยายน ๒๕๒๒ พระราชทานสิ่งของแก่ผู้แทนกองร้อยเฉพาะกิจนาวิกโยธินที่ ๑๙๓ ในการเสด็จพระราชดำเนินไปทรงเยี่ยมกองร้อยเฉพาะกิจนาวิกโยธินที่ ๑๙๓ อำเภอบาเจาะ จังหวัดนราธิวาส

19 September 1979. Presenting gifts of commodities to a representative of the Royal Thai Marines' Task Force 193 at Bacho District, Narathiwat Province.

วันที่ ๒๐ กันยายน ๒๕๒๒ ทรงประกอบพิธีเปิดมัสยิดกลางมำบัง ซึ่งเป็นมัสยิดประจำจังหวัดสตูล ตำบลพิมาน อำเภอเมืองสตูล จังหวัดสตูล

20 September 1979. Presiding over the Opening Ceremony of the Central Mosque of Satun Province, Muang, District, Satun Province.

วันที่ ๒๑ กันยายน ๒๕๒๒ ทรงพระราชปฏิสันถารกับพระภิกษุในการเสด็จพระราชดำเนินไปทรงนมัสการพระพุทธทักษิณมิ่งมงคล ณ วัดเขากง ตำบลลำภู อำเภอเมืองนราธิวาส จังหวัดนราธิวาส

21 September 1979. Her Royal Highness Princess Maha Chakri Sirindhorn conversing with to Abbot of Wat Khao Kong, Muang Districl Narathiwat Province

วันที่ ๒๓ กันยายน ๒๕๒๒ ทอดพระเนตรอุโมงค์ผันน้ำจากฝายคลองละแอ โดยใช้ท่อเหล็ก เพื่อนำน้ำไปใช้ในการเกษตรกรรมและอุปโภคบริโภค ในหมู่บ้านจัดสรรของการไฟฟ้าฝ่ายผลิต ซึ่งได้จัดสร้างขึ้นเพื่อเป็นที่อยู่อาศัยและเป็นที่ทำกินสำหรับราษฎรที่ต้องอพยพจากเขตน้ำท่วม บริเวณอ่างเก็บน้ำ ณ เขื่อนบางลาง อำเภอบันนังสตา จังหวัดยะลา

23 September 1979. Inspecting a pipe-line tunnel irrigation system constructed by the Electricity Generating Authority of Thailand for the benefit of those who were alloted farm-lands after evacuation from the flooded basin in Bannang Sata District, Yala Province.

วันที่ ๒๖ กันยายน ๒๕๒๒ ทรงประกอบพิธียกช่อฟ้าอุโบสถวัดพุทธภูมิ ตำบลสะเดง อำเภอเมืองยะลา จังหวัดยะลา

26 September 1979. Presiding over the Ceremony of Raising the Chor-fah of the Ubosoth of Wat Buddhabum, Muang District, Yala Province.

วันที่ ๒๘ กันยายน ๒๕๒๒ เสด็จลงในการพระราชทานเลี้ยงอาหารค่ำแก่ข้าราชการ พ่อค้า และประชาชน ณ ศาลาบุหลันทักษิณราชนิเวศน์

28 September 1979 Their Majesties the King and Queen seen at the Annual Farewell Party for business people, civil, military and police personnel of the Southern Provinces on the grounds of Daksin Palace, Narathiwat Province.

สรุปพระราชกรณียกิจของพระบาทสมเด็จพระเจ้าอยู่หัว
และสมเด็จพระนางเจ้า ฯ พระบรมราชินีนาถ
ระหว่างเดือน ตุลาคม ๒๕๒๑ – กันยายน ๒๕๒๒

๑. พระราชพิธี รัฐพิธี และพิธีทางศาสนา	๗๐ ครั้ง
๒. เสด็จพระราชดำเนินในงานการกุศล	๑๒ ครั้ง
๓. เสด็จพระราชดำเนินในงานเกี่ยวกับการศึกษา	๒๗ ครั้ง
๔. เสด็จพระราชดำเนินทรงเยี่ยมราษฎร ทรงเยี่ยมสถานที่ต่าง ๆ และพระราชทานธงประจำรุ่นแก่ลูกเสือชาวบ้าน	๑๗๙ ครั้ง
๕. ประมุขและบุคคลสำคัญต่างประเทศ เข้าเฝ้าทูลละอองธุลีพระบาท	๑๗ ครั้ง
๖. ข้าราชการ พ่อค้า ประชาชนชาวไทย และชาวต่างประเทศ เข้าเฝ้าทูลละอองธุลีพระบาท	๒๑๑ ครั้ง
๗. ทรงประกอบพิธีสมรสพระราชทาน	๒๙ ครั้ง
๘. ทรงพระกรุณาโปรดเกล้าโปรดกระหม่อม ให้ผู้แทนพระองค์ไปในงานต่าง ๆ	๙๒ ครั้ง
รวมพระราชกรณียกิจมีกำหนดการ	๖๓๗ ครั้ง

SUMMARIZED LIST OF THE ANNUAL ENGAGEMENTS OF THEIR MAJESTIES THE KING AND QUEEN
(October 1978 – September 1979)

1. Royal Ceremonies, State Ceremonies and Religious Ceremonies.	70
2. Charity Functions.	12
3. Educational Ceremonies and Functions	27
4. Visits to the people and to various places, including Presentations of Scouts Colours to Village Scouts.	179
5. Audiences granted to Foreign Chiefs of State and Dignitaries.	17
6. Audiences granted to Government officials, Businessmen, Scholars, Citizens and Foreigners.	211
7. Wedding Ceremonies.	29
8. Appointments of Representatives to discharge various functions on Their Majesties' behalves.	92
Total of Their Majesties' Engagements (with laid-out programmes)	637

คำอธิบายประกอบสรุปพระราชกรณียกิจ

๑. พระราชพิธี รัฐพิธี และพิธีทางศาสนา
หมายถึงพระราชพิธี รัฐพิธีทั้งที่มีเป็นการประจำ ทั้งเป็นการพิเศษ เช่น พระราชพิธีฉัตรมงคล พระราชพิธีเฉลิมพระชนมพรรษา พระราชพิธีทรงบำเพ็ญพระราชกุศลถวายผ้าพระกฐิน รัฐพิธีฉลองวันพระราชทานรัฐธรรมนูญ และพิธีทางศาสนาที่ทรงรับเชิญเสด็จ ฯ ไปทรงเป็นประธาน เช่น พิธีหล่อพระพุทธรูป พิธียกช่อฟ้า พิธีฝังลูกนิมิต พิธีพระราชทานเพลิงศพผู้เสียชีวิตในการปฏิบัติหน้าที่ราชการและบุคคลสำคัญผู้ได้ทำคุณประโยชน์ให้แก่ประเทศชาติ ฯลฯ

๒. เสด็จ ฯ ในงานการกุศล
หมายถึงการเสด็จ ฯ ไปทรงเป็นประธานในงานที่จัดขึ้นเพื่อการกุศล เช่น เสด็จ ฯ ในการแข่งขันกีฬา เสด็จ ฯ ทอดพระเนตรมหรสพและงานสังคมต่าง ๆ

๓. เสด็จ ฯ ในงานเกี่ยวกับการศึกษา
เช่น เสด็จ ฯ พระราชทานปริญญาบัตร วุฒิบัตร ประกาศนียบัตร แก่ผู้สำเร็จการศึกษาจากสถาบันการศึกษาทุกประเภท เสด็จ ฯ ในงานแสดงศิลปกรรม

๔. เสด็จ ฯ เยี่ยมราษฎร เยี่ยมสถานที่ต่าง ๆ และพระราชทานธงประจำรุ่นแก่ลูกเสือชาวบ้าน
หมายถึงการเสด็จ ฯ เยี่ยมราษฎรในสถานที่และจังหวัดต่าง ๆ เสด็จ ฯ เยี่ยมและเปิดสถานที่ต่าง ๆ เช่น เสด็จเยี่ยมมหาวิทยาลัย เสด็จ ฯ เปิดโรงพยาบาล โรงเรียน

๕. ประมุขและบุคคลสำคัญ
เช่น ทรงรับราชอาคันตุกะ และเสด็จออกรับคณะทูตานุทูต

๖. ข้าราชการ พ่อค้า ประชาชนทั้งชาวไทยและชาวต่างประเทศเข้าเฝ้า ฯ

๗. ทรงประกอบพิธีสมรสพระราชทาน

๘. ทรงพระกรุณาโปรดเกล้า ฯ ให้ผู้แทนพระองค์ไปในงานต่าง ๆ

EXPLANATORY NOTE ON THE SUMMARIZED LIST OF THEIR MAJESTIES' ENGAGEMENTS

1. Royal ceremonies' State ceremonies and religious ceremonies comprise ceremonies which take place regularly or on special occasions, such as the commemoration of the Coronation Day, the ceremonies celebrating the Anniversaries of Their Majesties' Birthday, the religious ceremonies of Presenting the Kathin robes and gifts to the monks as well as other religious ceremonies presided over by His Majesty, Such as the casting of the Buddah's Images, the raising of the Chor Fah and the laying of Foundation Stones of the Temples, Funerals of those who lost their lives in the service of the country and deserving dignitaries, etc.
2. Function for Charity comprise functions and entertainments organized for charity over which Their Majesties presided, such as Charity Sports Competitions, including social engagements attended by Them.
3. Ceremonies related to education include the conferring of academic degrees, diplomas and certificates on those who have completed their studies from educational institutions of all categories, as well as the openings of arts exhibitions.
4. Visits to the people and to various places mean visits which Their Majesties made to meet the people in urban and remote areas, visits to universities when not directly related to education, and visits made to open new establishments, hospitals, schools etc. On visits to some provincial centres, Their Majesties also present Scouts Colours to Village Scouts.
5. Audiences granted to Chiefs of State and foreign personages comprise the occasions when Their Majesties received State guests and chiefs of diplomatic missions.
6. Audiences granted to Government officials, leading businessmen, scholars and citizens, both Thai and foreign.
7. Performed marriage ceremonies.
8. Appointed Representatives to fulfil various functions on Their behalves.

การเสด็จพระราชดำเนินไปยังจังหวัดต่าง ๆ
ระหว่างวันที่ ๑ ตุลาคม ๒๕๒๑ ถึงวันที่ ๓๐ กันยายน ๒๕๒๒

ครั้งที่	วัน เดือน ปี	เสด็จ ฯ โดย	สถานที่เสด็จ ฯ	ระยะทาง กิโลเมตร	หมายเหตุ
๑	๑ ต.ค. ๒๑		เสด็จ ฯ เยี่ยมราษฎร ณ วัดประชุมชลธารา และทอดพระเนตรฝายกั้นน้ำบ้านควน ตำบลสุไหงปาดี อำเภอสุไหงปาดี จังหวัดนราธิวาส		
		ร.	พระตำหนัก ทักษิณราชนิเวศน์ — วัดประชุมชลธารา	๕๔	
		ร.	วัดประชุมชลธารา — ฝายกั้นน้ำบ้านควน	๑	
		ร.	ฝายกั้นน้ำบ้านควน — พระตำหนัก ทักษิณราชนิเวศน์	๕๕	
๒	๓ ต.ค. ๒๑		เสด็จ ฯ ไปทรงเยี่ยมศูนย์แพร่พันธุ์สัตว์ และกิจการประมง อำเภอตากใบ จังหวัดนราธิวาส		
		ร.	พระตำหนัก ทักษิณราชนิเวศน์ — ศูนย์แพร่พันธุ์สัตว์	๑๖	
		ร.	ศูนย์แพร่พันธุ์สัตว์ — ศาลาสามัคคีพัฒนา อำเภอตากใบ	๒๐	
		ร.	ศาลาสามัคคีพัฒนา — พระตำหนัก ทักษิณราชนิเวศน์	๒๙	
๓	๔ ต.ค. ๒๑		เสด็จ ฯ ไปทรงเยี่ยมราษฎรในเขตอำเภอสายบุรี และทรงเยี่ยมศาลเจ้าเล่งจูเกียง (เจ้าแม่ลิ้มกอเหนี่ยว) อำเภอเมืองปัตตานี จังหวัดปัตตานี		
		ร.	พระตำหนัก ทักษิณราชนิเวศน์ — บ้านบือเระ	๕๗	
		ร.	บ้านบือเระ — บ้านพงา ปัตตานี	๔๗	
		ร.	บ้านพงา — ศาลเจ้าแม่ลิ้มกอเหนี่ยว	๘	
		ร.	ศาลเจ้าแม่ลิ้มกอเหนี่ยว — พระตำหนัก ทักษิณราชนิเวศน์	๑๐๒	
๔	๕ ต.ค. ๒๑		เสด็จ ฯ ไปทรงเยี่ยมสมาชิกนิคมสร้างตนเองพัฒนาภาคใต้ กิ่งอำเภอสุคิริน อำเภอแว้ง จังหวัดนราธิวาส		
		ร.	พระตำหนัก ทักษิณราชนิเวศน์ — สนาม ฮ. ทักษิณ ฯ	๑	
		ฮ.	สนาม ฮ. ทักษิณ ฯ — ฐาน ตชด. ค่ายฉายอรุณ กิ่งอำเภอสุคิริน	๖๙	
		ร.	ฐาน ตชด. ค่ายฉายอรุณ — หมู่บ้านโต๊ะโมะ ผังที่ ๑	๑	
		ร.	บ้านโต๊ะโมะ — บ้านภูเขาทอง ผังที่ ๓	๕	
		ร.	บ้านภูเขาทอง — สถานีอนามัยโต๊ะโมะ	๖	
		ร.	สถานีอนามัยโต๊ะโมะ — หมู่บ้านโอกะเปาะ	๒	
		ร.	บ้านโอกะเปาะ — ฐาน ตชด. ค่ายฉายอรุณ	๒	
		ฮ.	ฐาน ตชด. ค่ายฉายอรุณ — สนาม ฮ. ทักษิณ ฯ	๖๙	
		ร.	สนาม ฮ. ทักษิณ ฯ — พระตำหนัก ทักษิณราชนิเวศน์	๑	

ครั้งที่	วัน เดือน ปี	เสด็จ ฯ โดย	สถานที่เสด็จ ฯ	ระยะทาง กิโลเมตร	หมายเหตุ
๕	๖ ต.ค. ๒๑		เสด็จไปทรงเยี่ยมราษฎรในเขตอำเภอสายบุรี จังหวัดปัตตานี		
		ร.	พระตำหนัก ทักษิณราชนิเวศน์ — วัดจุฬามณี ตำบลแป้น	๗๓	
		ร.	วัดจุฬามณี — บ้านบาโงยือริง	๑๐	
		ร.	บ้านบาโงยือริง — พระตำหนัก ทักษิณราชนิเวศน์	๖๗	
๖	๗ ต.ค. ๒๑		เสด็จ ฯ ไปทรงเยี่ยมราษฎรในเขตอำเภอระแงะ และกิ่งอำเภอสุคิริน จังหวัดนราธิวาส		
		ร.	พระตำหนัก ทักษิณราชนิเวศน์ — บ้านดุซงญอ อำเภอระแงะ	๔๔	
		ร.	บ้านดุซงญอ — บ้านลูโบ๊ะลาเซาะ กิ่งอำเภอสุคิริน	๑๓	
		ร.	บ้านลูโบ๊ะลาเซาะ — พระตำหนัก ทักษิณราชนิเวศน์	๕๗	
๗	๙ ต.ค. ๒๑		เสด็จ ฯ จากการแปรพระราชฐาน ณ พระตำหนัก ทักษิณราชนิเวศน์ กลับกรุงเทพมหานคร		
		ร.	พระตำหนัก ทักษิณราชนิเวศน์ — สนามบินบ้านทอน	๒๑	
		บ. แอฟโร่	สนามบินบ้านทอน — ดอนเมือง	๘๐๘	
		ร.	ดอนเมือง — พระตำหนักจิตรลดารโหฐาน	๒๔	
๘	๑๗ ต.ค. ๒๑		เสด็จ ฯ ไปทรงเยี่ยมสหกรณ์โคนมหนองโพ ราชบุรี จำกัด ตำบลหนองโพ อำเภอโพธาราม จังหวัดราชบุรี		สมเด็จพระเทพรัตนราชสุดา ฯ สยามบรมราชกุมารี โดยเสด็จ ฯ
		ร.	พระตำหนักจิตรลดารโหฐาน — สหกรณ์โคนมหนองโพ	๘๓	
		ร.	สหกรณ์โคนมหนองโพ — พระตำหนักจิตรลดารโหฐาน	๘๓	
๙	๒๒ ต.ค. ๒๑		เสด็จ ฯ ไปในการพระราชพิธีทรงบำเพ็ญพระราชกุศลถวายผ้าพระกฐิน ณ วัดพระปฐมเจดีย์ และวัดไร่ขิง จังหวัดนครปฐม		
		ร.	พระตำหนักจิตรลดารโหฐาน — วัดพระปฐมเจดีย์	๕๘	
		ร.	วัดพระปฐมเจดีย์ — วัดไร่ขิง	๑๕	
		ร.	วัดไร่ขิง — พระตำหนักจิตรลดารโหฐาน	๔๕	
๑๐	๑๐ พ.ย. ๒๑		เสด็จ ฯ แปรพระราชฐานไปประทับแรม ณ พระตำหนัก ภูพานราชนิเวศน์ จังหวัดสกลนคร		
		ร.	พระตำหนักจิตรลดารโหฐาน — ดอนเมือง	๒๔	
		บ. แอฟโร่	ดอนเมือง — สนามบินกองทัพภาคที่ ๒ ส่วนหน้า	๔๕๖	
		ร.	สนามบินกองทัพภาคที่ ๒ ส่วนหน้า — พระตำหนัก ภูพานราชนิเวศน์	๑๖	

ครั้งที่	วัน เดือน ปี	เสด็จ ฯ โดย	สถานที่เสด็จ ฯ	ระยะทาง กิโลเมตร	หมายเหตุ
๑๑	๑๒ พ.ย. ๒๑		เสด็จ ฯ ไปทอดพระเนตรโครงการอ่างเก็บน้ำห้วยแคน และทรงเยี่ยมราษฎรในเขตตำบลตองโขบ อำเภอเมืองสกลนคร จังหวัดสกลนคร		สมเด็จพระเทพรัตนราชสุดา ฯ สยามบรมราชกุมารี โดยเสด็จ ฯ
		ร.	พระตำหนัก ภูพานราชนิเวศน์ — เขื่อนเก็บกักน้ำห้วยแคน	๙๐	
		ร.	เขื่อนเก็บกักน้ำห้วยแคน — โรงเรียนร่มเกล้า ตำบลตองโขบ	๑๕	
		ร.	โรงเรียนร่มเกล้า — พระตำหนัก ภูพานราชนิเวศน์	๓๕	
๑๒	๑๔ พ.ย. ๒๑		เสด็จ ฯ ทอดพระเนตรฝายทดน้ำโพนงาม ตำบลนาม่อง อำเภอกุดบาก จังหวัดสกลนคร		สมเด็จพระเทพรัตนราชสุดา ฯ สยามบรมราชกุมารี โดยเสด็จ ฯ
		ร.	พระตำหนัก ภูพานราชนิเวศน์ — วัดโพนงาม	๑๘	
		ร.	วัดโพนงาม — ฝายทดน้ำโพนงาม	๕	
		ร.	ฝายทดน้ำโพนงาม — พระตำหนัก ภูพานราชนิเวศน์	๒๑	
๑๓	๑๖ พ.ย. ๒๑		เสด็จ ฯ ทอดพระเนตรฝายทดน้ำน้ำเซิน และทรงเยี่ยมราษฎรอำเภอชุมแพ จังหวัดขอนแก่น		สมเด็จพระเทพรัตนราชสุดา ฯ สยามบรมราชกุมารี โดยเสด็จ ฯ
		ร.	พระตำหนัก ภูพานราชนิเวศน์ — สนามบินกองทัพภาคที่ ๒ ส่วนหน้า	๑๖	
		บ.ซี—๑๒๓	สนามบินกองทัพภาคที่ ๒ ส่วนหน้า — สนามบินขอนแก่น	๖๗	
		ฮ.	สนามบินขอนแก่น — ฝายทดน้ำน้ำเซิน	๕๙	
		ฮ.	ฝายทดน้ำน้ำเซิน — สนามบินขอนแก่น	๕๙	
		บ.ซี—๑๒๓	สนามบินขอนแก่น — สนามบินกองทัพภาคที่ ๒ ส่วนหน้า	๖๗	
		ร.	สนามบินกองทัพภาคที่ ๒ ส่วนหน้า — พระตำหนัก ภูพานราชนิเวศน์	๑๖	
๑๔	๑๘ พ.ย. ๒๑		เสด็จ ฯ ทอดพระเนตรอ่างเก็บน้ำสร้างแก้ว ตำบลสร้างค้อ อำเภอกุดบาก จังหวัดสกลนคร		สมเด็จพระเทพรัตนราชสุดา ฯ สยามบรมราชกุมารี โดยเสด็จ ฯ
		ร.	พระตำหนัก ภูพานราชนิเวศน์ — อ่างเก็บน้ำสร้างแก้ว	๕๗	
		ร.	อ่างเก็บน้ำสร้างแก้ว — ฐานปฏิบัติการเฉพาะกิจภูขัดบ้านสร้างแก้ว	๑๔	
		ร.	ฐานปฏิบัติการเฉพาะกิจภูขัด — พระตำหนัก ภูพานราชนิเวศน์	๓๑	

ครั้งที่	วัน เดือน ปี	เสด็จ ฯ โดย	สถานที่เสด็จ ฯ	ระยะทาง กิโลเมตร	หมายเหตุ
๑๕	๑๙ พ.ย. ๒๑		เสด็จ ฯ ไปทรงประกอบพิธียกช่อฟ้าอุโบสถวัดไชยารามหนองสวรรค์ และพระราชทานธงประจำรุ่นลูกเสือชาวบ้าน ณ อำเภอเมืองอุดรธานี จังหวัดอุดรธานี		สมเด็จพระเทพรัตนราชสุดา ฯ สยามบรมราชกุมารี และสมเด็จพระเจ้าลูกเธอเจ้าฟ้าจุฬาภรณวลัยลักษณ์ โดยเสด็จ ฯ
		ร.	พระตำหนัก ภูพานราชนิเวศน์ — สนาม ฮ. ภูพานราชนิเวศน์	๐.๒๐	
		ฮ.	สนาม ฮ. ภูพาน ฯ — สนามหน้ากองกำกับการ ตชด. เขต ๔	๑๑๖	
		ร.	สนามหน้ากองกำกับการ ตชด. เขต ๔ — วัดไชยารามหนองสวรรค์	๓๙	
		ร.	วัดไชยารามหนองสวรรค์ — สนามหน้ากองกำกับการ ตชด. เขต ๔	๒๖	
		ฮ.	สนามหน้ากองกำกับการ ตชด. เขต ๔ — สนาม ฮ. ภูพาน ฯ	๑๑๖	
		ร.	สนาม ฮ. ภูพานฯ — พระตำหนัก ภูพานราชนิเวศน์	๐.๒๐	
๑๖	๒๑ พ.ย. ๒๑		เสด็จ ฯ ไปทรงประกอบพิธีเปิดโรงพยาบาลพระอาจารย์ฝั้น อาจาโร อำเภอพรรณานิคม จังหวัดสกลนคร		สมเด็จพระเทพรัตนราชสุดา ฯ สยามบรมราชกุมารี และสมเด็จพระเจ้าลูกเธอเจ้าฟ้าจุฬาภรณวลัยลักษณ์ โดยเสด็จ ฯ
		ร.	พระตำหนัก ภูพานราชนิเวศน์ — โรงพยาบาลพระอาจารย์ฝั้น ฯ	๕๕	
		ร.	โรงพยาบาลพระอาจารย์ฝั้น ฯ — พระตำหนัก ภูพานราชนิเวศน์	๕๕	
๑๗	๒๒ พ.ย. ๒๑		เสด็จ ฯ วัดถ้ำกลองเพล อำเภอหนองบัวลำภู จังหวัดอุดรธานี		สมเด็จพระเทพรัตนราชสุดา ฯ สยามบรมราชกุมารี และสมเด็จพระเจ้าลูกเธอเจ้าฟ้าจุฬาภรณวลัยลักษณ์ โดยเสด็จ ฯ
		ร.	พระตำหนัก ภูพานราชนิเวศน์ — วัดถ้ำกลองเพล	๒๑๐	
		ร.	วัดถ้ำกลองเพล — พระตำหนัก ภูพานราชนิเวศน์	๒๑๐	
๑๘	๒๓ พ.ย. ๒๑		เสด็จ ฯ ไปทรงเยี่ยมราษฎรและทหารในเขตอำเภอวาริชภูมิ จังหวัดสกลนคร		สมเด็จพระเทพรัตนราชสุดา ฯ สยามบรมราชกุมารี และสมเด็จพระเจ้าลูกเธอเจ้าฟ้าจุฬาภรณวลัยลักษณ์ โดยเสด็จ ฯ
		ร.	พระตำหนัก ภูพานราชนิเวศน์ — โรงเรียนวาริชภูมิ ตำบลปลาโหล	๙๐	
		ร.	โรงเรียนวาริชภูมิ — ฐานปฏิบัติการบ้านดอนส้มโฮ่ง ตำบลคำบ่อ	๑๑๐	
		ร.	ฐานปฏิบัติการบ้านดอนส้มโฮ่ง — พระตำหนัก ภูพานราชนิเวศน์	๑๑๗	

ครั้งที่	วัน เดือน ปี	เสด็จ ฯ โดย	สถานที่เสด็จ ฯ	ระยะทาง กิโลเมตร	หมายเหตุ
๑๙	๒๔ พ.ย. ๒๑		เสด็จ ฯ ไปทรงเยี่ยมราษฎร ข้าราชการ และทหาร ในท้องที่กิ่งอำเภอดงหลวง อำเภอนาแก จังหวัดนครพนม		สมเด็จพระเทพรัตนราชสุดา ฯ สยามบรมราชกุมารี
		ร.	พระตำหนัก ภูพานราชนิเวศน์ — สนาม ฮ. ภูพาน ฯ	๐.๒๐	โดยเสด็จ ฯ
		ฮ.	สนาม ฮ. ภูพาน ฯ — โรงเรียนร่มเกล้า บ้านหนองแคน	๑๘๒	
		ฮ.	โรงเรียนร่มเกล้า ฯ — สนาม ฮ.ภูพานฯ	๑๘๒	
		ร.	สนาม ฮ. ภูพาน ฯ — พระตำหนัก ภูพานราชนิเวศน์	๐.๒๐	
๒๐	๒๕ พ.ย. ๒๑		เสด็จ ฯ ไปทอดพระเนตรฝายน้ำล้นห้วยหว้านและทรงเยี่ยมราษฎรในเขตอำเภอนาแก จังหวัดนครพนม		สมเด็จพระเทพรัตนราชสุดา ฯ สยามบรมราชกุมารี
		ร.	พระตำหนัก ภูพานราชนิเวศน์ — ฝายน้ำล้นห้วยหว้าน	๖๐	โดยเสด็จ ฯ
		ร.	ฝายน้ำล้นห้วยหว้าน — หมู่บ้านจำปา อำเภอนาแก	๓๕	
		ร.	หมู่บ้านจำปา — พระตำหนัก ภูพานราชนิเวศน์	๕๘	
๒๑	๒๖ พ.ย. ๒๑		เสด็จ ฯ ไปทอดพระเนตรอ่างเก็บน้ำห้วยหินลาด บ้านนาใน ตำบลนาใน อำเภอพรรณานิคม จังหวัดสกลนคร		สมเด็จพระเทพรัตนราชสุดา ฯ สยามบรมราชกุมารี และสมเด็จพระเจ้าลูกเธอ
		ร.	พระตำหนัก ภูพานราชนิเวศน์ — อ่างเก็บน้ำห้วยหินลาด	๗๑	เจ้าฟ้าจุฬาภรณวลัยลักษณ์
		ร.	อ่างเก็บน้ำห้วยหินลาด — พระตำหนัก ภูพานราชนิเวศน์	๗๑	โดยเสด็จ ฯ
๒๒	๒๗ พ.ย. ๒๑		เสด็จ ฯ ไปพระราชทานธงประจำรุ่นลูกเสือชาวบ้านและทรงเยี่ยมชุดควบคุม ตชด. ที่ ๔๑ กิ่งอำเภอหนองกุงศรี อำเภอท่าคันโท จังหวัดกาฬสินธุ์		สมเด็จพระเทพรัตนราชสุดา ฯ สยามบรมราชกุมารี และสมเด็จพระเจ้าลูกเธอ
		ร.	พระตำหนัก ภูพานราชนิเวศน์ — สนาม ฮ. ภูพาน ฯ	๐.๒๐	เจ้าฟ้าจุฬาภรณวลัยลักษณ์
		ฮ.	สนาม ฮ. ภูพาน ฯ — สนามหน้าโรงเรียนหนองกุงศรีวิทยาคาร	๙๐	โดยเสด็จ ฯ
		ร.	โรงเรียนหนองกุงศรีวิทยาคาร — หน้ากิ่งอำเภอหนองกุงศรี	๒	
		ร.	หน้ากิ่งอำเภอหนองกุงศรี — ชุดควบคุม ตชด. ที่ ๔๑	๓	
		ฮ.	ชุดควบคุม ตชด. ที่ ๔๑ — สนาม ฮ. ภูพาน ฯ	๙๐	
		ร.	สนาม ฮ. ภูพาน ฯ — พระตำหนัก ภูพานราชนิเวศน์	๐.๒๐	
๒๓	๒๘ พ.ย. ๒๑		เสด็จ ฯ ไปทรงประกอบพิธียกฉัตรพระธาตุบังพวนและพระราชทานธงประจำรุ่นลูกเสือชาวบ้าน ณ วัดพระธาตุบังพวน อำเภอเมืองหนองคาย จังหวัดหนองคาย		สมเด็จพระเทพรัตนราชสุดา ฯ สยามบรมราชกุมารี และสมเด็จพระเจ้าลูกเธอ เจ้าฟ้าจุฬาภรณวลัยลักษณ์
		ร.	พระตำหนัก ภูพานราชนิเวศน์ — สนาม ฮ.ภูพาน ฯ	๐.๒๐	โดยเสด็จ ฯ
		ฮ.	สนาม ฮ. ภูพาน ฯ — วัดพระธาตุบังพวน	๑๐๒	
		ฮ.	วัดพระธาตุบังพวน — สนาม ฮ.ภูพาน ฯ	๑๐๒	
		ร.	สนาม ฮ. ภูพาน ฯ — พระตำหนัก ภูพานราชนิเวศน์	๐.๒๐	

ครั้งที่	วัน เดือน ปี	เสด็จ ฯ โดย	สถานที่เสด็จ ฯ	ระยะทาง กิโลเมตร	หมายเหตุ
๒๔	๒๙ พ.ย. ๒๑		เสด็จ ฯ ไปทอดพระเนตรโครงการสร้างอ่างเก็บน้ำห้วยหีบ อ่างเก็บน้ำห้วยแบ่ง ตำบลตองโขบ จังหวัดสกลนคร		สมเด็จพระเทพรัตนราชสุดา ฯ สยามบรมราชกุมารี และสมเด็จพระเจ้าลูกเธอ เจ้าฟ้าจุฬาภรณวลัยลักษณ์ โดยเสด็จ ฯ
		ร.	พระตำหนัก ภูพานราชนิเวศน์ — บริเวณก่อสร้างอ่างเก็บน้ำห้วยหีบ	๗๒	
		ร.	บริเวณก่อสร้างอ่างเก็บน้ำห้วยหีบ — อ่างเก็บน้ำห้วยแบ่ง	๒๑	
		ร.	อ่างเก็บน้ำห้วยแบ่ง — พระตำหนัก ภูพานราชนิเวศน์	๘๑	
๒๕	๓๐ พ.ย. ๒๑		เสด็จ ฯ ในงานพระราชทานเลี้ยง ณ บริเวณพระตำหนัก ภูพานราชนิเวศน์ จังหวัดสกลนคร		สมเด็จพระเทพรัตนราชสุดา ฯ สยามบรมราชกุมารี และสมเด็จพระเจ้าลูกเธอ เจ้าฟ้าจุฬาภรณวลัยลักษณ์ โดยเสด็จ ฯ
		ร.	พระตำหนัก ภูพานราชนิเวศน์ — บริเวณงาน	๐.๓๐	
		ร.	บริเวณงาน — พระตำหนัก ภูพานราชนิเวศน์	๐.๓๐	
๒๖	๑ ธ.ค. ๒๑		เสด็จ ฯ วัดดอยธรรมเจดีย์ อำเภอเมืองสกลนคร จังหวัดสกลนคร เป็นการส่วนพระองค์		สมเด็จพระเทพรัตนราชสุดา ฯ สยามบรมราชกุมารี และสมเด็จพระเจ้าลูกเธอ เจ้าฟ้าจุฬาภรณวลัยลักษณ์ โดยเสด็จ ฯ
		ร.	พระตำหนัก ภูพานราชนิเวศน์ — วัดดอยธรรมเจดีย์	๙๕	
		ร.	วัดดอยธรรมเจดีย์ — พระตำหนัก ภูพานราชนิเวศน์	๙๕	
๒๗	๒ ธ.ค. ๒๑		เสด็จฯ จากการแปรพระราชฐาน ณ พระตำหนัก ภูพานราชนิเวศน์ กลับสู่กรุงเทพมหานคร		สมเด็จพระเทพรัตนราชสุดา ฯ สยามบรมราชกุมารี และสมเด็จพระเจ้าลูกเธอ เจ้าฟ้าจุฬาภรณวลัยลักษณ์ โดยเสด็จ ฯ
		ร.	พระตำหนัก ภูพานราชนิเวศน์ — สนามบินกองทัพภาคที่ ๒ ส่วนหน้า	๑๖	
		บ. แอฟโร่	สนามบินกองทัพภาคที่ ๒ ส่วนหน้า — ดอนเมือง	๔๘๘	
		ร.	ดอนเมือง — พระตำหนักจิตรลดารโหฐาน	๒๘	
๒๘	๒๑ ธ.ค. ๒๑		เสด็จ ฯ ไปพระราชทานปริญญาบัตร ณ มหาวิทยาลัยขอนแก่น จังหวัดขอนแก่น		
		ร.	พระตำหนักจิตรลดารโหฐาน — ดอนเมือง	๒๘	
		บ. แอฟโร่	ดอนเมือง — สนามบินขอนแก่น	๓๒๐	
		ร.	สนามบินขอนแก่น — มหาวิทยาลัยขอนแก่น	๘	
		ร.	มหาวิทยาลัยขอนแก่น — สนามบินขอนแก่น	๘	
		บ. แอฟโร่	สนามบินขอนแก่น — ดอนเมือง	๓๒๐	
		ร.	ดอนเมือง — พระตำหนักจิตรลดารโหฐาน	๒๘	

ครั้งที่	วัน เดือน ปี	เสด็จ ฯ โดย	สถานที่เสด็จ ฯ	ระยะทาง กิโลเมตร	หมายเหตุ
๒๙	๓๐ ธ.ค. ๒๑		เสด็จ ฯ แปรพระราชฐานไปประทับแรม ณ พระดำหนัก ภูพิงคราชนิเวศน์ จังหวัดเชียงใหม่		
		ร.	พระดำหนักจิตรลดารโหฐาน — ดอนเมือง	๒๘	
		บ. แอฟโร่	ดอนเมือง — สนามบินเชียงใหม่	๕๑๙	
		ร.	สนามบินเชียงใหม่ -- พระดำหนัก ภูพิงคราชนิเวศน์	๒๔	
๓๐	๑ ม.ค. ๒๒		เสด็จ ฯ ดอยปุย เป็นการส่วนพระองค์		สมเด็จพระเทพรัตนราชสุดา ฯ
		ร.	พระดำหนัก ภูพิงคราชนิเวศน์ — ดอยปุย	๖	สยามบรมราชกุมารี
		ร.	ดอยปุย — พระดำหนัก ภูพิงคราชนิเวศน์	๖	และสมเด็จพระเจ้าลูกเธอ เจ้าฟ้าจุฬาภรณวลัยลักษณ์ โดยเสด็จ ฯ
๓๑	๔ ม.ค. ๒๒		เสด็จ ฯ ไปยังอ่างเก็บน้ำบริเวณพระดำหนัก ภูพิงคราชนิเวศน์ เป็นการส่วนพระองค์		
		ด.	พระดำหนัก ภูพิงคราชนิเวศน์ — อ่างเก็บน้ำ	๐.๓๐	
		ด.	อ่างเก็บน้ำ — พระดำหนัก ภูพิงคราชนิเวศน์	๐.๓๐	
๓๒	๖ ม.ค. ๒๒		เสด็จ ฯ สถานีขยายพันธุ์ธัญพืชและโครงการหลวงพัฒนาภาคเหนือ อำเภอสะเมิง จังหวัดเชียงใหม่		สมเด็จพระเทพรัตนราชสุดา ฯ สยามบรมราชกุมารี
		ร.	พระดำหนัก ภูพิงคราชนิเวศน์ — ที่สร้างทำนบดิน	๕๖	โดยเสด็จ ฯ
		ร.	ที่สร้างทำนบดิน — สถานีขยายพันธุ์ธัญพืช	๒	
		ร.	สถานีขยายพันธุ์ธัญพืช — ทุ่งเลา	๕	
		ร.	ทุ่งเลา -- พระดำหนัก ภูพิงคราชนิเวศน์	๕๙	
๓๓	๘ ม.ค. ๒๒		เสด็จ ฯ ฝายทดน้ำแม่มอนและอ่างเก็บน้ำห้วยหลวง สวนป่าแม่ทรายคำ และสำนักสงฆ์ศรีพุทธันดร อำเภอแจ้ห่ม และอำเภอเมืองลำปาง จังหวัดลำปาง		สมเด็จพระเทพรัตนราชสุดา ฯ สยามบรมราชกุมารี และสมเด็จพระเจ้าลูกเธอ เจ้าฟ้าจุฬาภรณวลัยลักษณ์ โดยเสด็จ ฯ
		ร.	พระดำหนัก ภูพิงคราชนิเวศน์ — สนาม ฮ.ภูพิงค์ ฯ	๒	
		ฮ.	สนาม ฮ. ภูพิงค์ ฯ — ฝายทดน้ำแม่มอน	๗๒	
		ร.	ฝายทดน้ำแม่มอน — อ่างเก็บน้ำห้วยหลวง สวนป่าแม่ทรายคำ	๔๒	
		ร.	อ่างเก็บน้ำห้วยหลวง — สำนักสงฆ์ศรีพุทธันดร	๓	
		ฮ.	สำนักสงฆ์ศรีพุทธันดร — สนาม ฮ. ภูพิงค์ ฯ	๑๔๐	
		ร.	สนาม ฮ. ภูพิงค์ ฯ — พระดำหนัก ภูพิงคราชนิเวศน์	๒	
๓๔	๙ ม.ค. ๒๒		เสด็จ ฯ กลับกรุงเทพมหานครเพื่อทรงปฏิบัติพระราชกรณียกิจเป็นการชั่วคราว		สมเด็จพระเทพรัตนราชสุดา ฯ สยามบรมราชกุมารี
		ร.	พระดำหนัก ภูพิงคราชนิเวศน์ — สนามบินเชียงใหม่	๒๔	และสมเด็จพระเจ้าลูกเธอ
		บ. แอฟโร่	สนามบินเชียงใหม่ — ดอนเมือง	๕๑๙	เจ้าฟ้าจุฬาภรณวลัยลักษณ์
		ร.	ดอนเมือง — พระดำหนักจิตรลดารโหฐาน	๒๘	โดยเสด็จ ฯ

ครั้งที่	วัน เดือน ปี	เสด็จ ฯ โดย	สถานที่เสด็จ ฯ	ระยะทาง กิโลเมตร	หมายเหตุ
๓๕	๑๑ ม.ค. ๒๒		เสด็จ ฯ กลับไปประทับแรม ณ พระตำหนัก ภูพิงคราชนิเวศน์ จังหวัดเชียงใหม่		สมเด็จพระเทพรัตนราชสุดา ฯ สยามบรมราชกุมารี
		ร.	พระตำหนักจิตรลดารโหฐาน — ดอนเมือง	๒๘	และสมเด็จพระเจ้าลูกเธอ
		บ. แอฟโร่	ดอนเมือง — สนามบินเชียงใหม่	๔๘๘	เจ้าฟ้าจุฬาภรณวลัยลักษณ์
		ร.	สนามบินเชียงใหม่ — พระตำหนัก ภูพิงคราชนิเวศน์	๒๔	โดยเสด็จ ฯ
๓๖	๑๓ ม.ค. ๒๒		เสด็จ ฯ ไปทอดพระเนตรโครงการชลประทาน ตลอดจนทรงเยี่ยมราษฎร และทหารในเขตพื้นที่อำเภอเชียงกลาง และอำเภอแม่จริม จังหวัดน่าน		สมเด็จพระเทพรัตนราชสุดา ฯ สยามบรมราชกุมารี โดยเสด็จ ฯ
		ร.	พระตำหนัก ภูพิงคราชนิเวศน์ — สนามบินเชียงใหม่	๒๑	
		บ. แอฟโร่	สนามบินเชียงใหม่ — สนามบินน่าน	๑๗๗	
		ฮ.	สนามบินน่าน — ฝายดอนแก้ว	๖๕	
		ฮ.	ฝายดอนแก้ว — ฝายทดน้ำน้ำแนะ	๘๓	
		ฮ.	ฝายทดน้ำน้ำแนะ — ฐานร้อย ม. ๓๖๒๑	๓.๕	
		ฮ.	ฐานร้อย ม. ๓๖๒๑ — สนามบินน่าน	๓๐	
		บ. แอฟโร่	สนามบินน่าน — สนามบินเชียงใหม่	๑๗๗	
		ร.	สนามบินเชียงใหม่ — พระตำหนัก ภูพิงคราชนิเวศน์	๒๑	
๓๗	๑๕ ม.ค. ๒๒		เสด็จ ฯ ไปทรงเยี่ยมราษฎรบ้านร่องส้าน อำเภอเชียงคำ จังหวัดพะเยา และ บ้านหลวง กิ่งอำเภอบ้านหลวง อำเภอเมืองน่าน จังหวัดน่าน		สมเด็จพระเทพรัตนราชสุดา ฯ สยามบรมราชกุมารี โดยเสด็จ ฯ
		ร.	พระตำหนัก ภูพิงคราชนิเวศน์ — สนามบินเชียงใหม่	๒๑	
		บ. แอฟโร่	สนามบินเชียงใหม่ — สนามบินเชียงคำ	๑๖๗.๒	
		ฮ.	สนามบินเชียงคำ — บ้านร่องส้าน	๑๐	
		ฮ.	บ้านร่องส้าน — บ้านหลวง	๗๔	
		ร.	บ้านหลวง — โรงเรียนวัดบ้านหลวง	๑๕	
		ร.	โรงเรียนวัดบ้านหลวง — สนาม ฮ.	๘	
		ฮ.	สนาม ฮ. — สนามบินน่าน	๔๑	
		บ. แอฟโร่	สนามบินน่าน — สนามบินเชียงใหม่	๑๙๔	
		ร.	สนามบินเชียงใหม่ — พระตำหนัก ภูพิงคราชนิเวศน์	๒๑	
๓๘	๑๗ ม.ค. ๒๒		เสด็จ ฯ ไปทรงเยี่ยมราษฎรชาวเขา บ้านปางอุ๋ง ตำบลแม่ศึก อำเภอแม่แจ่ม จังหวัดเชียงใหม่		สมเด็จพระเทพรัตนราชสุดา ฯ สยามบรมราชกุมารี
		ร.	พระตำหนัก ภูพิงคราชนิเวศน์ — สนาม ฮ. ภูพิงค์ ฯ	๒	และสมเด็จพระเจ้าลูกเธอ
		ฮ.	สนาม ฮ. ภูพิงค์ฯ — บ้านปางอุ๋ง	๘๐	เจ้าฟ้าจุฬาภรณวลัยลักษณ์
		ฮ.	บ้านปางอุ๋ง — สนาม ฮ. ภูพิงค์ ฯ	๘๐	โดยเสด็จ ฯ
		ร.	สนาม ฮ. ภูพิงค์ ฯ — พระตำหนัก ภูพิงคราชนิเวศน์	๒	

ครั้งที่	วัน เดือน ปี	เสด็จ ฯ โดย	สถานที่เสด็จ ฯ	ระยะทาง กิโลเมตร	หมายเหตุ
๓๙	๑๘ ม.ค. ๒๒		เสด็จ ฯ ไปทรงเยี่ยมบ้านทุ่งเลิง อ่างเก็บน้ำห้วยเสี้ยว และฝายแม่ขนินใต้ ในเขตพื้นที่อำเภอหางดง จังหวัดเชียงใหม่		สมเด็จพระเทพรัตนราชสุดา ฯ สยามบรมราชกุมารี และสมเด็จพระเจ้าลูกเธอ เจ้าฟ้าจุฬาภรณวลัยลักษณ์ โดยเสด็จ ฯ
		ร.	พระตำหนัก ภูพิงคราชนิเวศน์ — บ้านทุ่งเลิง	๕๐	
		ร.	บ้านทุ่งเลิง — อ่างเก็บน้ำห้วยเสี้ยว	๑๗	
		ร.	อ่างเก็บน้ำห้วยเสี้ยว — ฝายแม่ขนินใต้	๑๓	
		ร.	ฝายแม่ขนินใต้ — พระตำหนัก ภูพิงคราชนิเวศน์	๔๖	
๔๐	๑๙ ม.ค. ๒๒		เสด็จ ฯ เยี่ยมบ้านห้วยตอง บ้านหนองเต่า และบ้านขุนวาง อำเภอสันป่าตอง จังหวัดเชียงใหม่		สมเด็จพระเทพรัตนราชสุดา ฯ สยามบรมราชกุมารี และสมเด็จพระเจ้าลูกเธอ เจ้าฟ้าจุฬาภรณวลัยลักษณ์ โดยเสด็จ ฯ
		ร.	พระตำหนัก ภูพิงคราชนิเวศน์ — สนาม ฮ. ภูพิงค์ ฯ	๒	
		ฮ.	สนาม ฮ. ภูพิงค์ ฯ — บ้านห้วยตอง	๒๗	
		ฮ.	บ้านห้วยตอง — บ้านหนองเต่า	๑๒	
		ฮ.	บ้านหนองเต่า — บ้านขุนวาง	๑๖	
		ฮ.	บ้านขุนวาง — สนาม ฮ. ภูพิงค์ ฯ	๓๐	
		ร.	สนาม ฮ. ภูพิงค์ — พระตำหนัก ภูพิงคราชนิเวศน์	๒	
๔๑	๒๑ ม.ค. ๒๒		เสด็จ ฯ ไปทรงประกอบพิธียกช่อฟ้าอุโบสถวัดศรีหมวดเกล้า ตำบลชมพู อำเภอเมืองลำปาง จังหวัดลำปาง		สมเด็จพระเทพรัตนราชสุดา ฯ สยามบรมราชกุมารี และสมเด็จพระเจ้าลูกเธอ เจ้าฟ้าจุฬาภรณวลัยลักษณ์ โดยเสด็จ ฯ
		ร.	พระตำหนัก ภูพิงคราชนิเวศน์ — วัดศรีหมวดเกล้า	๑๑๐	
		ร.	วัดศรีหมวดเกล้า — พระตำหนัก ภูพิงคราชนิเวศน์	๑๑๐	
๔๒	๒๓ ม.ค. ๒๒		เสด็จ ฯ ไปทรงประกอบพิธีตัดลูกนิมิตอุโบสถวัดเม็งรายมหาราช และพระราชทานธงประจำรุ่นลูกเสือชาวบ้าน อำเภอเมืองเชียงราย จังหวัดเชียงราย		สมเด็จพระเทพรัตนราชสุดา ฯ สยามบรมราชกุมารี และสมเด็จพระเจ้าลูกเธอ เจ้าฟ้าจุฬาภรณวลัยลักษณ์ โดยเสด็จ ฯ
		ร.	พระตำหนัก ภูพิงคราชนิเวศน์ — สนามบินเชียงใหม่	๒๑	
		บ. แอฟโร่	สนามบินเชียงใหม่ — สนามบินเชียงราย	๑๕๘	
		ร.	สนามบินเชียงราย — วัดเม็งรายมหาราช	๒๐	
		ร.	วัดเม็งรายมหาราช — โรงเรียนบ้านสันโค้ง	๒๖	
		ร.	โรงเรียนบ้านสันโค้ง — สนามบินเชียงราย	๑๒	
		บ. แอฟโร่	สนามบินเชียงราย — สนามบินเชียงใหม่	๑๕๘	
		ร.	สนามบินเชียงใหม่ — พระตำหนัก ภูพิงคราชนิเวศน์	๒๑	
๔๓	๒๔ ม.ค. ๒๒		เสด็จ ฯ พระราชทานปริญญาบัตร ณ มหาวิทยาลัยเชียงใหม่ จังหวัดเชียงใหม่		สมเด็จพระเทพรัตนราชสุดา ฯ สยามบรมราชกุมารี โดยเสด็จ ฯ
		ร.	พระตำหนัก ภูพิงคราชนิเวศน์ — มหาวิทยาลัยเชียงใหม่	๑๙	
		ร.	มหาวิทยาลัยเชียงใหม่ — พระตำหนัก ภูพิงคราชนิเวศน์	๑๙	

ครั้งที่	วัน เดือน ปี	เสด็จ ฯ โดย	สถานที่เสด็จ ฯ	ระยะทาง กิโลเมตร	หมายเหตุ
๔๔	๒๖ ม.ค. ๒๒		เสด็จ ฯ ไปทรงประกอบพิธีพระราชทานธงประจำรุ่นลูกเสือชาวบ้าน และทรงเยี่ยมราษฎรจังหวัดแม่ฮ่องสอน		สมเด็จพระเทพรัตนราชสุดา ฯ สยามบรมราชกุมารี และสมเด็จพระเจ้าลูกเธอเจ้าฟ้าจุฬาภรณวลัยลักษณ์ โดยเสด็จ ฯ
		ร.	พระตำหนัก ภูพิงคราชนิเวศน์ — สนามบินเชียงใหม่	๒๑	
		บ. แอฟโร่	สนามบินเชียงใหม่ — สนามบินแม่ฮ่องสอน	๑๒๐	
		ร.	สนามบินแม่ฮ่องสอน — ศาลากลางจังหวัดแม่ฮ่องสอน	๓	
		ร.	ศาลากลางจังหวัดแม่ฮ่องสอน — สนามบินแม่ฮ่องสอน	๓	
		บ. แอฟโร่	สนามบินแม่ฮ่องสอน — สนามบินเชียงใหม่	๑๒๐	
		ร.	สนามบินเชียงใหม่ — พระตำหนัก ภูพิงคราชนิเวศน์	๒๑	
๔๕	๒๘ ม.ค. ๒๒		เสด็จ ฯ ไปทรงประกอบพิธียกช่อฟ้า ทรงตัดลูกนิมิตอุโบสถ และทรงยกฉัตรพระเจดีย์ ณ วัดรัตนวราราม อำเภอเมืองพะเยา จังหวัดพะเยา		สมเด็จพระเทพรัตนราชสุดา ฯ สยามบรมราชกุมารี และสมเด็จพระเจ้าลูกเธอเจ้าฟ้าจุฬาภรณวลัยลักษณ์ โดยเสด็จ ฯ
		ร.	พระตำหนัก ภูพิงคราชนิเวศน์ — สนาม ฮ. ภูพิงค์ ฯ	๒	
		ฮ.	สนาม ฮ. ภูพิงค์ ฯ — สนามบินพะเยา	๗๘	
		ร.	สนามบินพะเยา — วัดรัตนวราราม	๒	
		ร.	วัดรัตนวราราม — สนามบินพะเยา	๒	
		ฮ.	สนามบินพะเยา — สนาม ฮ. ภูพิงค์ ฯ	๗๘	
		ร.	สนาม ฮ. ภูพิงค์ ฯ — พระตำหนัก ภูพิงคราชนิเวศน์	๒	
๔๖	๓๐ ม.ค. ๒๒		เสด็จ ฯ ไปทรงประกอบพิธีพระราชทานธงประจำรุ่นลูกเสือชาวบ้าน และทรงเยี่ยมราษฎรจังหวัดแพร่		สมเด็จพระเทพรัตนราชสุดา ฯ สยามบรมราชกุมารี และสมเด็จพระเจ้าลูกเธอเจ้าฟ้าจุฬาภรณวลัยลักษณ์ โดยเสด็จ ฯ
		ร.	พระตำหนัก ภูพิงคราชนิเวศน์ — สนามบินเชียงใหม่	๒๑	
		บ. แอฟโร่	สนามบินเชียงใหม่ — สนามบินแพร่	๑๕๒	
		ร.	สนามบินแพร่ — พลับพลาพิธี	๑.๕	
		ร.	พลับพลาพิธี — สนามบินแพร่	๑.๕	
		บ. แอฟโร่	สนามบินแพร่ — สนามบินเชียงใหม่	๑๕๒	
		ร.	สนามบินเชียงใหม่ — พระตำหนัก ภูพิงคราชนิเวศน์	๒๑	
๔๗	๑ ก.พ. ๒๒		เสด็จ ฯ ไปทรงเยี่ยมชุดปกครองและพัฒนาทุ่งสมอ ๒ โครงการพัฒนาลุ่มแม่เข็ก ตำบลแคมป์สน อำเภอหล่มสัก จังหวัดเพชรบูรณ์		สมเด็จพระเทพรัตนราชสุดา ฯ สยามบรมราชกุมารี และสมเด็จพระเจ้าลูกเธอเจ้าฟ้าจุฬาภรณวลัยลักษณ์ โดยเสด็จ ฯ
		ร.	พระตำหนัก ภูพิงคราชนิเวศน์ — สนามบินเชียงใหม่	๒๑	
		บ. แอฟโร่	สนามบินเชียงใหม่ — สนามบินพิษณุโลก	๒๓๘	
		ฮ.	สนามบินพิษณุโลก — ชปพ. ทุ่งสมอ	๘๐	
		ร.	ชปพ.ทุ่งสมอ — หมู่บ้านไทรน้อย	๔	
		ร.	หมู่บ้านไทรน้อย — โรงเรียนเจริญทองนิ่มวิทยา	๖	
		ร.	โรงเรียนเจริญทองนิ่มวิทยา — เรือนรับรอง	๑	
		ร.	เรือนรับรอง — ฐานสมเด็จ ฯ	๑	

ครั้งที่	วัน เดือน ปี	เสด็จ ฯ โดย	สถานที่เสด็จ ฯ	ระยะทาง กิโลเมตร	หมายเหตุ
		ฮ.	ฐานสมเด็จ ฯ — สนามบินพิษณุโลก	๕๓	
		บ. แอฟโร่	สนามบินพิษณุโลก — สนามบินเชียงใหม่	๒๓๘	
		ร.	สนามบินเชียงใหม่ — พระตำหนักภูพิงคราชนิเวศน์	๒๑	
๔๘	๓ ก.พ. ๒๒		เสด็จ ฯ ไปทรงเยี่ยมโรงเรียนขุนกลางสิริไพร บ้านอังกาน้อย บ้านผาหมอน ตำบลบ้านหลวง อำเภอจอมทอง จังหวัดเชียงใหม่		สมเด็จพระเทพรัตนราชสุดา ฯ สยามบรมราชกุมารี และสมเด็จพระเจ้าลูกเธอ เจ้าฟ้าจุฬาภรณวลัยลักษณ์ โดยเสด็จ ฯ
		ร.	พระตำหนัก ภูพิงคราชนิเวศน์ — โรงเรียนขุนกลางสิริไพร	๑๐๕	
		ร.	โรงเรียนขุนกลางสิริไพร — บ้านอังกาน้อย	๓.๕	
		ร.	บ้านอังกาน้อย — บ้านผาหมอน	๕	
		ร.	บ้านผาหมอน — พระตำหนัก ภูพิงคราชนิเวศน์	๑๐๐	
๔๙	๕ ก.พ. ๒๒		เสด็จ ฯ ไปยังโครงการฝายทดน้ำแม่หาด โครงการชลประทานหมู่บ้านพระบาทห้วยต้ม และวัดพระพุทธบาทห้วยต้ม อำเภอลี้ จังหวัดลำพูน		สมเด็จพระเทพรัตนราชสุดา ฯ สยามบรมราชกุมารี และสมเด็จพระเจ้าลูกเธอ เจ้าฟ้าจุฬาภรณวลัยลักษณ์ โดยเสด็จ ฯ
		ร.	พระตำหนัก ภูพิงคราชนิเวศน์ — สนาม ฮ. ภูพิงค์ ฯ	๒	
		ฮ.	สนาม ฮ. ภูพิงค์ — ฝายทดน้ำแม่หาด	๘๖	
		ร.	ฝายทดน้ำแม่หาด — ฝายแม่ปุ	๑๒	
		ร.	ฝายแม่ปุ — วัดพระพุทธบาทห้วยต้ม	๖	
		ฮ.	วัดพระพุทธบาทห้วยต้ม — สนาม ฮ. ภูพิงค์ ฯ	๑๗๕	
		ร.	สนาม ฮ.ภูพิงค์ฯ — พระตำหนัก ภูพิงคราชนิเวศน์	๒	
๕๐	๗ ก.พ. ๒๒		เสด็จ ฯ ไปทรงเยี่ยมโครงการหลวงพัฒนาต้นน้ำ หน่วยที่ ๘ บ่อแก้ว หน่วยที่ ๗ แม่จอนหลวง และโครงการหลวงแม่แฮ ในเขตพื้นที่อำเภอแม่แจ่ม จังหวัดเชียงใหม่		สมเด็จพระเทพรัตนราชสุดา ฯ สยามบรมราชกุมารี และสมเด็จพระเจ้าลูกเธอ เจ้าฟ้าจุฬาภรณวลัยลักษณ์ โดยเสด็จ ฯ
		ร.	พระตำหนัก ภูพิงคราชนิเวศน์ — สนาม ฮ. ภูพิงค์ ฯ	๒	
		ฮ.	สนาม ฮ. ภูพิงค์ฯ — บ้านแม่แจะ	๓๖	
		ฮ.	บ้านแม่แจะ — บ้านแม่จอนหลวง	๕๖	
		ฮ.	บ้านแม่จอนหลวง — บ้านแม่แฮ	๑๖	
		ฮ.	บ้านแม่แฮ — สนาม ฮ. ภูพิงค์ ฯ	๓๑	
		ร.	สนาม ฮ. ภูพิงค์ฯ — พระตำหนัก ภูพิงคราชนิเวศน์	๒	
๕๑	๙ ก.พ. ๒๒		เสด็จ ฯ ไปทรงเยี่ยมศูนย์พัฒนาและสงเคราะห์ชาวเขาบ้านสะโงะ อำเภอเชียงแสน โครงการพัฒนาเขตพื้นที่ลุ่มน้ำแม่สลอง และศูนย์พัฒนาและสงเคราะห์ชาวเขาบ้านปางสา อำเภอแม่จัน จังหวัดเชียงราย		สมเด็จพระเทพรัตนราชสุดา ฯ สยามบรมราชกุมารี และสมเด็จพระเจ้าลูกเธอ เจ้าฟ้าจุฬาภรณวลัยลักษณ์ โดยเสด็จ ฯ
		ร.	พระตำหนัก ภูพิงคราชนิเวศน์ — สนามบินเชียงใหม่	๒๑	
		บ. แอฟโร่	สนามบินเชียงใหม่ — สนามบินเชียงราย	๑๓๓	

ครั้งที่	วัน เดือน ปี	เสด็จ ฯ โดย	สถานที่เสด็จ ฯ	ระยะทาง กิโลเมตร	หมายเหตุ
		ฮ.	สนามบินเชียงราย — บ้านสะโงะ	๕๗	
		ฮ.	บ้านสะโงะ — นิคมแม่จัน	๔๐	
		ฮ.	นิคมแม่จัน — บ้านปางสา	๑๐	
		ฮ.	บ้านปางสา — สนามบินเชียงราย	๒๘	
		บ. แอฟโร่	สนามบินเชียงราย — สนามบินเชียงใหม่	๑๓๓	
		ร.	สนามบินเชียงใหม่ — พระตำหนัก ภูพิงคราชนิเวศน์	๒๑	
๕๒	๑๐ ก.พ ๒๒		เสด็จ ฯ ไปพระราชทานปริญญาบัตร ณ สถาบันเทคโนโลยีการเกษตรแม่โจ้ ตำบลหนองหาร อำเภอสันทราย จังหวัดเชียงใหม่		สมเด็จพระเทพรัตนราชสุดา ฯ สยามบรมราชกุมารี โดยเสด็จ ฯ
		ร.	พระตำหนัก ภูพิงคราชนิเวศน์ — สถาบันเทคโนโลยีการเกษตร	๔๑	
		ร.	สถาบันเทคโนโลยีการเกษตร — พระตำหนัก ภูพิงคราชนิเวศน์	๔๑	
๕๓	๑๑ ก.พ. ๒๒		เสด็จ ฯ ไปทรงเยี่ยมราษฎร ณ บ้านใหม่หมอกจ๋าม และบ้านวังดิน อำเภอแม่อาย จังหวัดเชียงใหม่		สมเด็จพระเทพรัตนราชสุดา ฯ สยามบรมราชกุมารี และสมเด็จพระเจ้าลูกเธอ เจ้าฟ้าจุฬาภรณวลัยลักษณ์ โดยเสด็จ ฯ
		ร.	พระตำหนัก ภูพิงคราชนิเวศน์ — สนาม ฮ. ภูพิงค์ ฯ	๒	
		ฮ.	สนาม ฮ. ภูพิงค์ฯ — บ้านใหม่หมอกจ๋าม	๑๐๘	
		ฮ.	บ้านใหม่หมอกจ๋าม — บ้านวังดิน	๒๑	
		ฮ.	บ้านวังดิน — สนาม ฮ.ภูพิงค์ฯ	๑๑๐	
		ร.	สนาม ฮ. ภูพิงค์ ฯ — พระตำหนัก ภูพิงคราชนิเวศน์	๒	
๕๔	๑๓ ก.พ. ๒๒		เสด็จ ฯ ทรงเยี่ยมโครงการหลวงพัฒนาต้นน้ำ หน่วยที่ ๑ ห้วยทุ่งจ้อ และบ้านต้นลุง อำเภอแม่แตง จังหวัดเชียงใหม่		สมเด็จพระเทพรัตนราชสุดา ฯ สยามบรมราชกุมารี และสมเด็จพระเจ้าลูกเธอ เจ้าฟ้าจุฬาภรณวลัยลักษณ์ โดยเสด็จ ฯ
		ร.	พระตำหนัก ภูพิงคราชนิเวศน์ — ห้วยทุ่งจ้อ	๙๕	
		ร.	ห้วยทุ่งจ้อ — บ้านแม้ว	๓	
		ร.	บ้านแม้ว — แปลงดอกไม้	๑๕	
		ร.	แปลงดอกไม้ — บ้านต้นลุง	๕๐	
		ร.	บ้านต้นลุง — พระตำหนัก ภูพิงคราชนิเวศน์	๑๖๙	
๕๕	๑๕ ก.พ. ๒๒		เสด็จ ฯ ทรงเยี่ยมราษฎรบ้านปางหินฝน อำเภอแม่แจ่ม และบ้านแม่โถ อำเภอฮอด จังหวัดเชียงใหม่		
		ร.	พระตำหนัก ภูพิงคราชนิเวศน์ — สนาม ฮ. ภูพิงค์ ฯ	๒	
		ฮ.	สนาม ฮ. ภูพิงค์ ฯ — บ้านปางหินฝน	๖๘	
		ฮ.	บ้านปางหินฝน — บ้านแม่โถ	๔๕	
		ฮ.	บ้านแม่โถ — สนามบินเชียงใหม่	๘๖	
		ร.	สนามบินเชียงใหม่ — พระตำหนัก ภูพิงคราชนิเวศน์	๒๑	

ครั้งที่	วัน เดือน ปี	เสด็จ ฯ โดย	สถานที่เสด็จ ฯ	ระยะทาง กิโลเมตร	หมายเหตุ
๕๖	๑๗ ก.พ. ๒๒		เสด็จ ฯ ไปทรงเยี่ยมราษฎรบ้านจันทร์และบ้านหนองเจ็ดหน่วย อำเภอแม่แตง จังหวัดเชียงใหม่		
		ร.	พระตำหนัก ภูพิงคราชนิเวศน์ — สนาม ฮ. ภูพิงค์ ฯ	๒	
		ฮ.	สนาม ฮ. ภูพิงค์ ฯ — บ้านจันทร์	๔๗.๕	
		ด.	บ้านจันทร์ — บ้านหนองเจ็ดหน่วย	๓	
		ด.	บ้านหนองเจ็ดหน่วย — บ้านจันทร์	๓	
		ฮ.	บ้านจันทร์ — สนาม ฮ. ภูพิงค์ ฯ	๔๗.๕	
		ร.	สนาม ฮ. ภูพิงค์ฯ — พระตำหนัก ภูพิงคราชนิเวศน์	๒	
๕๗	๑๙ ก.พ. ๒๒		เสด็จ ฯ ไปทรงเยี่ยมสวนป่าโครงการหลวงพัฒนาภาคเหนือ แม่ทาเหนือ โครงการอ่างเก็บน้ำห้วยโก๋น อำเภอสันกำแพง จังหวัดเชียงใหม่ และหน่วยก่อสร้างทางมาตรฐานของสำนักงานเร่งรัดพัฒนาชนบท อำเภอแม่ทา จังหวัดลำพูน		
		ร.	พระตำหนัก ภูพิงคราชนิเวศน์ — สวนป่าสันกำแพง	๑๘๐	
		ร.	สวนป่าสันกำแพง — อ่างเก็บน้ำห้วยโก๋น	๙	
		ร.	อ่างเก็บน้ำห้วยโก๋น — หน่วยงาน รพช.	๖๘	
		ร.	หน่วยงาน รพช. — พระตำหนัก ภูพิงคราชนิเวศน์	๑๗๐	
๕๘	๒๑ ก.พ. ๒๒		เสด็จ ฯ ไปทรงเยี่ยมราษฎรบ้านป่าแป๋ อำเภอแม่สะเรียง และบ้านดง อำเภอลาน้อย จังหวัดแม่ฮ่องสอน		
		ร.	พระตำหนัก ภูพิงคราชนิเวศน์ — สนาม ฮ. ภูพิงค์ ฯ	๒	
		ฮ.	สนาม ฮ. ภูพิงค์ ฯ — บ้านป่าแป๋	๑๓๑	
		ฮ.	บ้านป่าแป๋ — บ้านดง	๗	
		ฮ.	บ้านดง — สนาม ฮ. ภูพิงค์ ฯ	๑๓๔	
		ร.	สนาม ฮ. ภูพิงค์ ฯ — พระตำหนัก ภูพิงคราชนิเวศน์	๒	
๕๙	๒๕ ก.พ. ๒๒		เสด็จ ฯ ไปทรงเยี่ยมศูนย์เกษตรอ่างขาง และทรงเยี่ยมราษฎร และราษฎรชาวเขา ณ บ้านขอบด้ง และบ้านห้วยผักไห่ อำเภอฝาง จังหวัดเชียงใหม่		สมเด็จพระบรมโอรสาธิราช ฯ สยามมกุฎราชกุมาร และสมเด็จพระเทพรัตนราชสุดา ฯ สยามบรมราชกุมารี โดยเสด็จ ฯ
		ร.	พระตำหนัก ภูพิงคราชนิเวศน์ — สนาม ฮ. ภูพิงค์ ฯ	๒	
		ฮ.	สนาม ฮ. ภูพิงค์ ฯ — ศูนย์เกษตรอ่างขาง	๑๒๑	
		ร.	ศูนย์เกษตรอ่างขาง — บ้านขอบด้ง	๔	
		ฮ.	บ้านขอบด้ง — บ้านห้วยผักไห่	๗	
		ฮ.	บ้านห้วยผักไห่ — สนาม ฮ. ภูพิงค์ ฯ	๑๓๑	
		ร.	สนาม ฮ. ภูพิงค์ฯ — พระตำหนัก ภูพิงคราชนิเวศน์	๒	

ครั้งที่	วัน เดือน ปี	เสด็จ ฯ โดย	สถานที่เสด็จ ฯ	ระยะทาง กิโลเมตร	หมายเหตุ
๖๐	๒๗ ก.พ. ๒๒		เสด็จ ฯ ไปทรงเยี่ยมโครงการหลวงพัฒนาต้นน้ำหน่วยที่ ๒ ห้วยน้ำดัง อำเภอแม่แตง และโครงการหลวงพัฒนาต้นน้ำหน่วยที่ ๙ ห้วยน้ำรู อำเภอเชียงดาว จังหวัดเชียงใหม่		สมเด็จพระเทพรัตนราชสุดา ฯ สยามบรมราชกุมารี โดยเสด็จ ฯ
		ร.	พระตำหนัก ภูพิงคราชนิเวศน์ — สนาม ฮ. ภูพิงค์ ฯ	๒	
		ฮ.	สนาม ฮ. ภูพิงค์ ฯ — บ้านห้วยน้ำดัง	๗๕	
		ฮ.	บ้านห้วยน้ำดัง — ดอยสามหมื่น	๑๓	
		ฮ.	ดอยสามหมื่น — สนาม ฮ. ภูพิงค์ ฯ	๖๓	
		ร.	สนาม ฮ. ภูพิงค์ ฯ — พระตำหนัก ภูพิงคราชนิเวศน์	๒	
๖๑	๑ มี.ค. ๒๒		เสด็จ ฯ จากการแปรพระราชฐาน ณ พระตำหนักภูพิงคราชนิเวศน์ จังหวัดเชียงใหม่ กลับสู่กรุงเทพมหานคร		สมเด็จพระเทพรัตนราชสุดา ฯ สยามบรมราชกุมารี โดยเสด็จ ฯ
		ร.	พระตำหนัก ภูพิงคราชนิเวศน์ — สนามบินเชียงใหม่	๒๑	
		บ. แอฟโร่	สนามบินเชียงใหม่ — ดอนเมือง	๔๘๘	
		ร.	ดอนเมือง — พระตำหนักจิตรลดารโหฐาน	๒๓	
๖๒	๕ เม.ย. ๒๒		เสด็จ ฯ ไปทรงประกอบพิธีเปิดพระวิสูตรพระบรมรูปสมเด็จพระปฐมบรมมหาชนก ณ พลับพลายอดเขาสะแกกรัง และพระราชทานธงประจำรุ่นลูกเสือชาวบ้านจังหวัดอุทัยธานี		สมเด็จพระเทพรัตนราชสุดา ฯ สยามบรมราชกุมารี และสมเด็จพระเจ้าลูกเธอเจ้าฟ้าจุฬาภรณวลัยลักษณ์ โดยเสด็จ ฯ
		ร.	พระตำหนักจิตรลดารโหฐาน — สนาม ฮ. สวนจิตรลดา	๐.๓๐	
		ฮ.	สนาม ฮ. สวนจิตรลดา — สนามกีฬาอุทัยธานี	๑๑๒	
		ร.	สนามกีฬา ฯ — วัดเขาสะแกกรัง	๖	
		ร.	วัดเขาสะแกกรัง — สนามกีฬา ฯ	๕	
		ฮ.	สนามกีฬา ฯ — ดอนเมือง	๑๐๐	
		ร.	ดอนเมือง — พระตำหนักจิตรลดารโหฐาน	๒๓	
๖๓	๑๖ เม.ย. ๒๒		เสด็จ ฯ ไปทรงประกอบพิธียกช่อฟ้าอุโบสถ ทรงตัดลูกนิมิตอุโบสถ ทรงยกพระเกตุสวมพระประธาน และทรงเททองหล่อพระพุทธรูป ณ วัดสามัคคีพัฒนาราม ตำบลโคกตูม อำเภอเมืองลพบุรี จังหวัดลพบุรี		สมเด็จพระเทพรัตนราชสุดา ฯ สยามบรมราชกุมารี และสมเด็จพระเจ้าลูกเธอเจ้าฟ้าจุฬาภรณวลัยลักษณ์ โดยเสด็จ ฯ
		ร.	พระตำหนักจิตรลดารโหฐาน — สนาม ฮ. สวนจิตรลดา	๐.๓๐	
		ฮ.	สนาม ฮ. สวนจิตรลดา — วัดสามัคคีพัฒนาราม	๘๕	
		ฮ.	วัดสามัคคีพัฒนาราม — สนาม ฮ. สวนจิตรลดา	๘๕	
		ร.	สนาม ฮ. สวนจิตรลดา — พระตำหนักจิตรลดารโหฐาน	๐.๓๐	

ครั้งที่	วัน เดือน ปี	เสด็จ ฯ โดย	สถานที่เสด็จ ฯ	ระยะทาง กิโลเมตร	หมายเหตุ
๖๔	๑๙ เม.ย. ๒๒		เสด็จ ฯ ไปทรงประกอบพิธีตัดลูกนิมิตอุโบสถและทรงเททองหล่อพระประธานประจำอุโบสถ ณ วัดไทยงาม อำเภอหนองแค จังหวัดสระบุรี		สมเด็จพระเทพรัตนราชสุดา ฯ สยามบรมราชกุมารี และสมเด็จพระเจ้าลูกเธอ เจ้าฟ้าจุฬาภรณวลัยลักษณ์ โดยเสด็จ ฯ
		ร.	พระตำหนักจิตรลดารโหฐาน — วัดไทยงาม	๑๐๘	
		ร.	วัดไทยงาม — พระตำหนักจิตรลดารโหฐาน	๑๐๘	
๖๕	๒๓ เม.ย. ๒๒		เสด็จ ฯ แปรพระราชฐานไปประทับแรม ณ พระราชวังไกลกังวล จังหวัดประจวบคีรีขันธ์		สมเด็จพระเทพรัตนราชสุดา ฯ สยามบรมราชกุมารี และสมเด็จพระเจ้าลูกเธอ เจ้าฟ้าจุฬาภรณวลัยลักษณ์ โดยเสด็จ ฯ
		ร.	พระตำหนักจิตรลดารโหฐาน — พระราชวังไกลกังวล	๑๙๕	
๖๖	๒๔ เม.ย. ๒๒		เสด็จ ฯ ไปยังหาดทรายใหญ่ อำเภอหัวหิน จังหวัดประจวบคีรีขันธ์ เป็นการส่วนพระองค์		สมเด็จพระเทพรัตนราชสุดา ฯ สยามบรมราชกุมารี โดยเสด็จ ฯ
		ร.	พระราชวังไกลกังวล — บ้านรังแตน	๑๕	
		ว.	บ้านรังแตน — หาดทรายใหญ่	๓	
		ร.	หาดทรายใหญ่ — พระราชวังไกลกังวล	๑๘	
๖๗	๒๕ เม.ย. ๒๒		เสด็จ ฯ ไปยังหาดทรายใหญ่ เป็นการส่วนพระองค์		สมเด็จพระเทพรัตนราชสุดา ฯ สยามบรมราชกุมารี โดยเสด็จ ฯ
		ร.	พระราชวังไกลกังวล — บ้านรังแตน	๑๕	
		ว.	บ้านรังแตน — หาดทรายใหญ่	๓	
		ร.	หาดทรายใหญ่ — พระราชวังไกลกังวล	๑๘	
๖๘	๒๘ เม.ย. ๒๒		เสด็จ ฯ วัดราชายตนบรรพต อำเภอหัวหิน จังหวัดประจวบคีรีขันธ์ เป็นการส่วนพระองค์		สมเด็จพระบรมโอรสาธิราช ฯ สยามมกุฎราชกุมาร และ สมเด็จพระเทพรัตนราชสุดา ฯ สยามบรมราชกุมารี โดยเสด็จ ฯ
		ร.	พระราชวังไกลกังวล — วัดราชายตนบรรพต	๔	
		ร.	วัดราชายตนบรรพต — พระราชวังไกลกังวล	๔	
๖๙	๓๐ เม.ย. ๒๒		เสด็จ ฯ หาดทรายใหญ่ เป็นการส่วนพระองค์		
		ร.	พระราชวังไกลกังวล — บ้านรังแตน	๑๕	
		ว.	บ้านรังแตน — หาดทรายใหญ่	๓	
		ร.	หาดทรายใหญ่ — พระราชวังไกลกังวล	๑๘	
๗๐	๒ พ.ค. ๒๒		เสด็จ ฯ กลับกรุงเทพมหานคร เพื่อทรงประกอบพระราชกรณียกิจต่าง ๆ		
		ร.	พระราชวังไกลกังวล — พระตำหนักจิตรลดารโหฐาน	๑๙๕	
๗๑	๑๒ พ.ค. ๒๒		เสด็จ ฯ กลับไปประทับแรม ณ พระราชวังไกลกังวล		สมเด็จพระเทพรัตนราชสุดา ฯ สยามบรมราชกุมารี โดยเสด็จ ฯ
		ร.	พระตำหนักจิตรลดารโหฐาน — พระราชวังไกลกังวล	๑๙๕	

ครั้งที่	วัน เดือน ปี	เสด็จ ฯ โดย	สถานที่เสด็จ ฯ	ระยะทาง กิโลเมตร	หมายเหตุ
๗๒	๑๓ พ.ค. ๒๒		เสด็จ ฯ ไปทอดพระเนตรการสร้างอ่างเก็บน้ำห้วยถ้ำดิน และอ่างเก็บน้ำห้วยสามัคคี อำเภอหัวหิน จังหวัดประจวบคีรีขันธ์		สมเด็จพระเทพรัตนราชสุดา ฯ สยามบรมราชกุมารี โดยเสด็จ ฯ
		ร.	พระราชวังไกลกังวล — อ่างเก็บน้ำห้วยถ้ำดิน	๒๒	
		ร.	อ่างเก็บน้ำห้วยถ้ำดิน — อ่างเก็บน้ำห้วยสามัคคี	๓๙	
		ร.	อ่างเก็บน้ำห้วยสามัคคี — พระราชวังไกลกังวล	๒๙	
๗๓	๑๔ พ.ค. ๒๒		เสด็จ ฯ งานเลี้ยงฉลองสมรสพระราชทาน ณ ห้องอาหารสายลม เป็นการส่วนพระองค์		สมเด็จพระเทพรัตนราชสุดา ฯ สยามบรมราชกุมารี โดยเสด็จ ฯ
		ร.	พระราชวังไกลกังวล — ห้องอาหารสายลม	๓	
		ร.	ห้องอาหารสายลม — พระราชวังไกลกังวล	๓	
๗๔	๑๕ พ.ค. ๒๒		เสด็จ ฯ ไปทอดพระเนตรการก่อสร้างอ่างเก็บน้ำห้วยอีออก ๓ อำเภอหัวหิน จังหวัดประจวบคีรีขันธ์ และฝายเก็บกักน้ำห้วยทราย ฝายเก็บกักน้ำห้วยตะแปด อำเภอชะอำ จังหวัดเพชรบุรี		สมเด็จพระเทพรัตนราชสุดา ฯ สยามบรมราชกุมารี โดยเสด็จ ฯ
		ร.	พระราชวังไกลกังวล — อ่างเก็บน้ำห้วยอีออก ๓	๒๔	
		ร.	อ่างเก็บน้ำห้วยอีออก ๓ — ฝายเก็บกักน้ำห้วยทราย	๘	
		ร.	ฝายเก็บกักน้ำห้วยทราย — ฝายเก็บกักน้ำห้วยตะแปด	๙	
		ร.	ฝายเก็บกักน้ำห้วยตะแปด — พระราชวังไกลกังวล	๒๖	
๗๕	๑๖ พ.ค. ๒๒		เสด็จ ฯ หาดทรายใหญ่ เป็นการส่วนพระองค์		
		ร.	พระราชวังไกลกังวล — บ้านรังแตน	๑๕	
		ว.	บ้านรังแตน — หาดทรายใหญ่	๓	
		ร.	หาดทรายใหญ่ — พระราชวังไกลกังวล	๑๘	
๗๖	๑๗ พ.ค. ๒๒		เสด็จ ฯ หาดทรายใหญ่ เป็นการส่วนพระองค์		
		ร.	พระราชวังไกลกังวล — บ้านรังแตน	๑๕	
		ว.	บ้านรังแตน — หาดทรายใหญ่	๓	
		ร.	หาดทรายใหญ่ — พระราชวังไกลกังวล	๑๘	
๗๗	๑๙ พ.ค. ๒๒		เสด็จ ฯ ไปทรงเยี่ยมสมาชิกสหกรณ์การเกษตรตอนขุนห้วย — เขามดแดง จำกัด อำเภอชะอำ จังหวัดเพชรบุรี		สมเด็จพระเทพรัตนราชสุดา ฯ สยามบรมราชกุมารี และสมเด็จพระเจ้าลูกเธอเจ้าฟ้าจุฬาภรณวลัยลักษณ์ โดยเสด็จ ฯ
		ร.	พระราชวังไกลกังวล — เขื่อนเก็บกักน้ำตอนขุนห้วย	๔๕	
		ร.	เขื่อนเก็บกักน้ำตอนขุนห้วย — เขื่อนเก็บกักน้ำห้วยวังยาว	๓	
		ร.	เขื่อนเก็บกักน้ำห้วยวังยาว — บ่อพักน้ำจากอ่างเก็บน้ำ	๑	
		ร.	บ่อพักน้ำ ฯ — บริเวณที่ดินจัดสรร	๑	
		ร.	บริเวณที่ดินจัดสรร — สหกรณ์ตอนขุนห้วย	๒๘	
		ร.	สหกรณ์ตอนขุนห้วย — พระราชวังไกลกังวล	๔๕	

ครั้งที่	วัน เดือน ปี	เสด็จ ฯ โดย	สถานที่เสด็จ ฯ	ระยะทาง กิโลเมตร	หมายเหตุ
๗๘	๒๐ พ.ค. ๒๒		เสด็จ ฯ หาดทรายใหญ่เป็นการส่วนพระองค์		สมเด็จพระเทพรัตนราชสุดา ฯ
		ร.	พระราชวังไกลกังวล – บ้านรังแดน	๑๕	สยามบรมราชกุมารี
		ว.	บ้านรังแดน – หาดทรายใหญ่	๓	และสมเด็จพระเจ้าลูกเธอ
		ร.	หาดทรายใหญ่ – พระราชวังไกลกังวล	๑๘	เจ้าฟ้าจุฬาภรณวลัยลักษณ์
					โดยเสด็จ ฯ
๗๙	๒๒ พ.ค. ๒๒		เสด็จ ฯ ไปในการสวนสนามของสมาชิกไทยอาสาป้องกันชาติ ณ โรงเรียนบ้านหุบกะพง ตำบลหุบกะพง อำเภอชะอำ จังหวัดเพชรบุรี		สมเด็จพระเทพรัตนราชสุดา ฯ สยามบรมราชกุมารี และสมเด็จพระเจ้าลูกเธอ
		ร.	พระราชวังไกลกังวล – หมู่บ้านหุบกะพง	๔๗	เจ้าฟ้าจุฬาภรณวลัยลักษณ์
		ร.	หมู่บ้านหุบกะพง – พระราชวังไกลกังวล	๔๗	โดยเสด็จ ฯ
		ร.	พระราชวังไกลกังวล – ค่ายมฤคทายวัน	๑๓	
		ร.	ค่ายมฤคทายวัน – พระราชวังไกลกังวล	๑๓	
๘๐	๒๓ พ.ค. ๒๒		เสด็จ ฯ หาดทรายใหญ่ เป็นการส่วนพระองค์		สมเด็จพระเทพรัตนราชสุดา ฯ
		ร.	พระราชวังไกลกังวล – บ้านรังแดน	๑๕	สยามบรมราชกุมารี
		ว.	บ้านรังแดน – หาดทรายใหญ่	๓	และสมเด็จพระเจ้าลูกเธอ
		ร.	หาดทรายใหญ่ – พระราชวังไกลกังวล	๑๘	เจ้าฟ้าจุฬาภรณวลัยลักษณ์
					โดยเสด็จ ฯ
๘๑	๒๕ พ.ค. ๒๒		เสด็จ ฯ สนามบินบ่อฝ้าย อำเภอหัวหิน จังหวัดประจวบคีรีขันธ์ เป็นการส่วนพระองค์		
		ร.	พระราชวังไกลกังวล – สนามบินบ่อฝ้าย	๗	
		ร.	สนามบินบ่อฝ้าย – พระราชวังไกลกังวล	๗	
๘๒	๒๙ พ.ค. ๒๒		เสด็จ ฯ เขื่อนเก็บกักน้ำแก่งกระจาน อำเภอท่ายาง จังหวัดเพชรบุรี		สมเด็จพระเทพรัตนราชสุดา ฯ สยามบรมราชกุมารี
		ร.	พระตำหนักเบี่ยมสุข – สนาม ฮ. พระราชวังไกลกังวล	๐.๓๐	โดยเสด็จ ฯ
		ฮ.	สนาม ฮ. พระราชวังไกลกังวล – เขื่อนแก่งกระจาน	๘๐	
		ร.	เขื่อนแก่งกระจาน – ท่าเรือ	๓	
		เรือ	ท่าเรือ – เกาะสมเด็จ ฯ	๘	
		เรือ	เกาะสมเด็จ ฯ – ท่าเรือ	๘	
		ร.	ท่าเรือ – พระราชวังไกลกังวล	๗๙	
๘๓	๓๑ พ.ค. ๒๒		เสด็จ ฯ ไปทรงเยี่ยมศูนย์การทหารราบ ค่ายธนะรัชต์ อำเภอปราณบุรี จังหวัดประจวบคีรีขันธ์		สมเด็จพระเทพรัตนราชสุดา ฯ สยามบรมราชกุมารี
		ร.	พระราชวังไกลกังวล – พลับพลาท่าเสด็จ ฯ ค่ายธนะรัชต์	๒๘	โดยเสด็จ ฯ
		ร.	พลับพลาท่าเสด็จ ฯ ค่ายธนะรัชต์ – พระราชวังไกลกังวล	๒๘	

ครั้งที่	วัน เดือน ปี	เสด็จ ฯ โดย	สถานที่เสด็จ ฯ	ระยะทาง กิโลเมตร	หมายเหตุ
๘๔	๑ มิ.ย. ๒๒		เสด็จ ฯ หาดทรายใหญ่ เป็นการส่วนพระองค์		สมเด็จพระเทพรัตนราชสุดา ฯ
		ร.	พระราชวังไกลกังวล — บ้านรังแตน	๑๕	สยามบรมราชกุมารี
		ว.	บ้านรังแตน — หาดทรายใหญ่	๓	โดยเสด็จ ฯ
		ร.	หาดทรายใหญ่ — พระราชวังไกลกังวล	๑๘	
๘๕	๒ มิ.ย. ๒๒		เสด็จ ฯ ดอนขุนห้วย และหุบกะพง อำเภอชะอำ จังหวัดเพชรบุรี เป็นการส่วนพระองค์		สมเด็จพระเทพรัตนราชสุดา ฯ สยามบรมราชกุมารี
		ร.	พระราชวังไกลกังวล — ดอนขุนห้วย	๔๕	โดยเสด็จ ฯ
		ร.	ดอนขุนห้วย — หุบกะพง	๑๒	
		ร.	หุบกะพง — พระราชวังไกลกังวล	๓๔	
๘๖	๗ มิ.ย. ๒๒		เสด็จ ฯ ไปทรงเยี่ยมโครงการหมู่บ้านสหกรณ์ห้วยสัตว์ใหญ่ป่าเด็ง — ป่าละอู ตำบลหนองพลับ อำเภอหัวหิน จังหวัดประจวบคีรีขันธ์		สมเด็จพระเทพรัตนราชสุดา ฯ สยามบรมราชกุมารี และสมเด็จพระเจ้าลูกเธอ
		ร.	พระราชวังไกลกังวล — อ่างเก็บน้ำห้วยพุไทร	๗๓	เจ้าฟ้าจุฬาภรณวลัยลักษณ์
		ร.	อ่างเก็บน้ำห้วยพุไทร — อ่างเก็บน้ำห้วยแห้ง	๑๖	โดยเสด็จ ฯ
		ร.	อ่างเก็บน้ำห้วยแห้ง — พระราชวังไกลกังวล	๘๕	
๘๗	๑๒ มิ.ย. ๒๒		เสด็จ ฯ ไปทรงเยี่ยมฟาร์มส่วนพระองค์หาดทรายใหญ่ ตำบลเขาเต่า อำเภอหัวหิน จังหวัดประจวบคีรีขันธ์		สมเด็จพระเทพรัตนราชสุดา ฯ สยามบรมราชกุมารี และสมเด็จพระเจ้าลูกเธอ
		ร.	พระราชวังไกลกังวล — หาดทรายใหญ่	๑๘	เจ้าฟ้าจุฬาภรณวลัยลักษณ์
		ร.	หาดทรายใหญ่ — พระราชวังไกลกังวล	๑๘	โดยเสด็จ ฯ
๘๘	๑๔ มิ.ย. ๒๒		เสด็จ ฯ ไปทรงประกอบพิธีเททองหล่อพระประธานอุโบสถ ณ วัดวังก์พง อำเภอปราณบุรี จังหวัดประจวบคีรีขันธ์		สมเด็จพระเทพรัตนราชสุดา ฯ สยามบรมราชกุมารี และสมเด็จพระเจ้าลูกเธอ
		ร.	พระราชวังไกลกังวล — วัดวังก์พง	๒๓	เจ้าฟ้าจุฬาภรณวลัยลักษณ์
		ร.	วัดวังก์พง — พระราชวังไกลกังวล	๒๓	โดยเสด็จ ฯ
๘๙	๑๖ มิ.ย. ๒๒		เสด็จ ฯ ไปทรงพระแสงปืน ณ พระราชนิเวศน์มฤคทายวัน อำเภอชะอำ จังหวัดเพชรบุรี เป็นการส่วนพระองค์		
		ร.	พระราชวังไกลกังวล — พระราชนิเวศน์มฤคทายวัน	๑๓	
		ร.	พระราชนิเวศน์มฤคทายวัน — พระราชวังไกลกังวล	๑๓	
๙๐	๑๗ มิ.ย. ๒๒		เสด็จ ฯ วัดราชายตนบรรพต เป็นการส่วนพระองค์		สมเด็จพระนางเจ้า ฯ
		ร.	พระราชวังไกลกังวล — วัดราชายตนบรรพต	๔	พระบรมราชินีนาถ
		ร.	วัดราชายตนบรรพต — พระราชวังไกลกังวล	๔	เสด็จ ฯ พระองค์เดียว

ครั้งที่	วัน เดือน ปี	เสด็จ ฯ โดย	สถานที่เสด็จ ฯ	ระยะทาง กิโลเมตร	หมายเหตุ
๙๑	๑๘ มิ.ย. ๒๒		เสด็จ ฯ กลับจากการแปรพระราชฐาน ณ พระราชวังไกลกังวล อำเภอหัวหิน จังหวัดประจวบคีรีขันธ์		
		ร.	พระราชวังไกลกังวล — พระตำหนักจิตรลดารโหฐาน	๑๙๕	
๙๒	๖ ก.ค. ๒๒		เสด็จ ฯ ไปทรงเปิดอาคารวิจัยสถาบันราชประชาสมาสัย อำเภอพระประแดง จังหวัดสมุทรปราการ		สมเด็จพระเทพรัตนราชสุดา ฯ สยามบรมราชกุมารี โดยเสด็จ ฯ
		ร.	พระตำหนักจิตรลดารโหฐาน — อาคารวิจัย ฯ	๒๔	
		ร.	อาคารวิจัย ฯ — พระตำหนักจิตรลดารโหฐาน	๒๔	
๙๓	๔ ส.ค. ๒๒		เสด็จ ฯ ไปทรงเยี่ยมสมเด็จพระศรีนครินทราบรมราชชนนี ณ พระราชวังไกลกังวล อำเภอหัวหิน เป็นการส่วนพระองค์		
		ร.	พระตำหนักจิตรลดารโหฐาน — พระราชวังไกลกังวล	๑๙๓	
		ร.	พระราชวังไกลกังวล — พระตำหนักจิตรลดารโหฐาน	๑๙๓	
๙๔	๘ ส.ค. ๒๒		เสด็จ ฯ ไปทรงเปิดศาลพระบวรราชานุสาวรีย์พระบาทสมเด็จพระปิ่นเกล้าเจ้าอยู่หัว และทอดพระเนตรศูนย์ศึกษาการพัฒนาเขาหินซ้อน อำเภอพนมสารคาม จังหวัดฉะเชิงเทรา		สมเด็จพระเทพรัตนราชสุดา ฯ สยามบรมราชกุมารี และสมเด็จพระเจ้าลูกเธอเจ้าฟ้าจุฬาภรณวลัยลักษณ์ โดยเสด็จ ฯ
		ร.	พระตำหนักจิตรลดารโหฐาน — บ้านเขาหินซ้อน	๖๙	
		ร.	บ้านเขาหินซ้อน — ศูนย์การศึกษาด้านการเกษตรกรรม	๑	
		ร.	ศูนย์การศึกษาด้านการเกษตรกรรม — พระตำหนักจิตรลดารโหฐาน	๖๘	
๙๕	๑๑ ส.ค. ๒๒		เสด็จ ฯ ไปทรงเยี่ยมสมเด็จพระศรีนครินทราบรมราชชนนี ณ พระราชวังไกลกังวล อำเภอหัวหิน เป็นการส่วนพระองค์		
		ร.	พระตำหนักจิตรลดารโหฐาน — พระราชวังไกลกังวล	๑๙๓	
		ร.	พระราชวังไกลกังวล — พระตำหนักจิตรลดารโหฐาน	๑๙๓	
๙๖	๒๐ ส.ค. ๒๒		เสด็จ ฯ ไปทรงเยี่ยมสมเด็จพระศรีนครินทราบรมราชชนนี ณ พระราชวังไกลกังวล อำเภอหัวหิน เป็นการส่วนพระองค์		
		ร.	พระตำหนักจิตรลดารโหฐาน — พระราชวังไกลกังวล	๑๙๓	
		ร.	พระราชวังไกลกังวล — พระตำหนักจิตรลดารโหฐาน	๑๙๓	
๙๗	๒๒ ส.ค. ๒๒		เสด็จ ฯ ไปทรงเยี่ยมศูนย์อพยพ ณ เขาล้าน จังหวัดตราด เป็นการส่วนพระองค์		สมเด็จพระนางเจ้า ฯ พระบรมราชินีนาถ เสด็จ ฯ พระองค์เดียว
		ร.	พระตำหนักจิตรลดารโหฐาน — ดอนเมือง	๒๒	
		บ.ชี-๔๗	ดอนเมือง — สนามบินท่าใหม่ จังหวัดจันทบุรี	๒๐๔	

ครั้งที่	วัน เดือน ปี	เสด็จ ฯ โดย	สถานที่เสด็จ ฯ	ระยะทาง กิโลเมตร	หมายเหตุ
		ร.	สนามบินท่าใหม่ จังหวัดจันทบุรี – ศูนย์อพยพเขาล้าน	๑๒๐	
		ร.	ศูนย์อพยพเขาล้าน – สนามบินท่าใหม่ จังหวัดจันทบุรี	๑๒๐	
		บ.ซี–๔๗	สนามบินท่าใหม่ จังหวัดจันทบุรี – ดอนเมือง	๒๐๔	
		ร.	ดอนเมือง – พระตำหนักจิตรลดารโหฐาน	๒๓	
๙๘	๒๔ ส.ค. ๒๒		เสด็จ ฯ ทอดพระเนตรโครงการปั๊นตุ๊กตา ณ วัดท่าสุทธาวาส อำเภอป่าโมก จังหวัดอ่างทอง เป็นการส่วนพระองค์		สมเด็จพระนางเจ้า ฯ พระบรมราชินีนาถ และสมเด็จพระเทพรัตนราชสุดา ฯ สยามบรมราชกุมารี
		ร.	พระตำหนักจิตรลดารโหฐาน – วัดท่าสุทธาวาส	๑๑๐	
		ร.	วัดท่าสุทธาวาส – พระตำหนักจิตรลดารโหฐาน	๑๑๐	เสด็จ ฯ
๙๙	๒๖ ส.ค. ๒๒		เสด็จ ฯ แปรพระราชฐานไปประทับแรม ณ พระตำหนัก ทักษิณราชนิเวศน์ จังหวัดนราธิวาส		สมเด็จพระเทพรัตนราชสุดา ฯ สยามบรมราชกุมารี และสมเด็จพระเจ้าลูกเธอ เจ้าฟ้าจุฬาภรณวลัยลักษณ์ โดยเสด็จ ฯ
		ร.	พระตำหนักจิตรลดารโหฐาน – ดอนเมือง	๒๓	
		บ. แอฟโร่	ดอนเมือง – สนามบินบ้านทอน จังหวัดนราธิวาส	๘๐๕	
		ร.	สนามบินบ้านทอน จังหวัดนราธิวาส – พระตำหนักทักษิณราชนิเวศน์	๒๖	
๑๐๐	๓๐ ส.ค. ๒๒		เสด็จ ฯ ไปทอดพระเนตรโครงการระบายน้ำและป้องกันน้ำเค็มจะรัง ตามพระราชดำริ ตำบลจะรัง อำเภอยะหริ่ง จังหวัดปัตตานี		สมเด็จพระเทพรัตนราชสุดา ฯ สยามบรมราชกุมารี และสมเด็จพระเจ้าลูกเธอ เจ้าฟ้าจุฬาภรณวลัยลักษณ์ โดยเสด็จ ฯ
		ร.	พระตำหนัก ทักษิณราชนิเวศน์ – คันป้องกันน้ำเค็มจะรัง	๙๘	
		ร.	คันป้องกันน้ำเค็มจะรัง – พระตำหนัก ทักษิณราชนิเวศน์	๘๓	
๑๐๑	๓ ก.ย. ๒๒		เสด็จ ฯ ไปทอดพระเนตรโครงการตามพระราชดำริ ณ วัดพระพุทธ ตำบลพร่อน อำเภอตากใบ จังหวัดนราธิวาส		สมเด็จพระเทพรัตนราชสุดา ฯ สยามบรมราชกุมารี และสมเด็จพระเจ้าลูกเธอ เจ้าฟ้าจุฬาภรณวลัยลักษณ์ โดยเสด็จ ฯ
		ร.	พระตำหนัก ทักษิณราชนิเวศน์ – วัดพระพุทธ	๓๑	
		ร.	วัดพระพุทธ – พระตำหนัก ทักษิณราชนิเวศน์	๓๑	
๑๐๒	๔ ก.ย. ๒๒		เสด็จ ฯ เยี่ยมราษฎร ณ วัดสารวัน กิ่งอำเภอไม้แก่น อำเภอสายบุรี จังหวัดปัตตานี เป็นการส่วนพระองค์		สมเด็จพระนางเจ้า ฯ พระบรมราชินีนาถ และสมเด็จพระเจ้าลูกเธอ เจ้าฟ้าจุฬาภรณวลัยลักษณ์ เสด็จ ฯ
		ร.	พระตำหนัก ทักษิณราชนิเวศน์ – วัดสารวัน	๕๔	
		ร.	วัดสารวัน – กิ่งอำเภอไม้แก่น	๓	
		ร.	กิ่งอำเภอไม้แก่น – พระตำหนัก ทักษิณราชนิเวศน์	๕๔	

ครั้งที่	วัน เดือน ปี	เสด็จ ฯ โดย	สถานที่เสด็จ ฯ	ระยะทาง กิโลเมตร	หมายเหตุ
๑๐๓	๖ ก.ย. ๒๒		เสด็จ ฯ ไปพระราชทานปริญญาบัตร ณ มหาวิทยาลัยสงขลานครินทร์ วิทยาเขตหาดใหญ่ จังหวัดสงขลา		สมเด็จพระเทพรัตนราชสุดา ฯ สยามบรมราชกุมารี และสมเด็จพระเจ้าลูกเธอ เจ้าฟ้าจุฬาภรณวลัยลักษณ์ โดยเสด็จ ฯ
		ร.	พระตำหนัก ทักษิณราชนิเวศน์ — สนามบินบ้านทอน	๒๖	
		บ. แอฟโร่	สนามบินบ้านทอน — สนามบินหาดใหญ่	๑๘๐	
		ร.	สนามบินหาดใหญ่ — มหาวิทยาลัยสงขลานครินทร์	๑๙	
		ร.	มหาวิทยาลัยสงขลานครินทร์ — สนามบินหาดใหญ่	๑๙	
		บ. แอฟโร่	สนามบินหาดใหญ่ — สนามบินบ้านทอน	๑๘๐	
		ร.	สนามบินบ้านทอน — พระตำหนัก ทักษิณราชนิเวศน์	๒๖	
๑๐๔	๘ ก.ย. ๒๒		เสด็จ ฯ ไปทรงเยี่ยมวิทยาลัยเกษตรกรรมนราธิวาส โครงการหมู่บ้านตัวอย่างปีเหล็ง อำเภอระแงะ จังหวัดนราธิวาส		สมเด็จพระเทพรัตนราชสุดา ฯ สยามบรมราชกุมารี และสมเด็จพระเจ้าลูกเธอ เจ้าฟ้าจุฬาภรณวลัยลักษณ์ โดยเสด็จ ฯ
		ร.	พระตำหนัก ทักษิณราชนิเวศน์ — วิทยาลัยเกษตรกรรมนราธิวาส	๕๔	
		ร.	วิทยาลัยเกษตรกรรมนราธิวาส — โครงการหมู่บ้านตัวอย่างปีเหล็ง	๑๘	
		ร.	โครงการหมู่บ้านตัวอย่างปีเหล็ง — พระตำหนัก ทักษิณราชนิเวศน์	๔๒	
๑๐๕	๙ ก.ย. ๒๒		เสด็จ ฯ วัดมุจลินทวาปีวิหาร และทรงเยี่ยมราษฎรบ้านทรายแวง ตำบลตุยง อำเภอหนองจิก จังหวัดปัตตานี เป็นการส่วนพระองค์		สมเด็จพระนางเจ้า ฯ พระบรมราชินีนาถ และสมเด็จพระเจ้าลูกเธอ เจ้าฟ้าจุฬาภรณวลัยลักษณ์ เสด็จ ฯ
		ร.	พระตำหนัก ทักษิณราชนิเวศน์ — วัดมุจลินทวาปีวิหาร	๑๑๓	
		ร.	วัดมุจลินทวาปีวิหาร — บ้านทรายแวง	๒	
		ร.	บ้านทรายแวง — พระตำหนัก ทักษิณราชนิเวศน์	๑๑๓	
๑๐๖	๙ ก.ย. ๒๒		เสด็จ ฯ บ้านโคกไผ่ ตำบลคลอง อำเภอตากใบ จังหวัดนราธิวาส		พระบาทสมเด็จพระเจ้าอยู่หัว และสมเด็จพระเทพรัตนราชสุดา ฯ สยามบรมราชกุมารี เสด็จ ฯ
		ร.	พระตำหนัก ทักษิณราชนิเวศน์ — บ้านโคกไผ่	๓๒	
		ร.	บ้านโคกไผ่ — พระตำหนัก ทักษิณราชนิเวศน์	๓๒	
๑๐๗	๑๐ ก.ย. ๒๒		เสด็จ ฯ ไปทอดพระเนตรโครงการชลประทานปัตตานี และทรงเยี่ยมราษฎร ณ วัดสุขาวดี ตำบลยะรัง อำเภอยะรัง จังหวัดปัตตานี		สมเด็จพระเทพรัตนราชสุดา ฯ สยามบรมราชกุมารี โดยเสด็จ ฯ
		ร.	พระตำหนัก ทักษิณราชนิเวศน์ — เขื่อนทดน้ำปัตตานี	๑๐๔	
		ร.	เขื่อนทดน้ำปัตตานี — วัดสุขาวดี	๑๒	
		ร.	วัดสุขาวดี — พระตำหนัก ทักษิณราชนิเวศน์	๙๔	

ครั้งที่	วัน เดือน ปี	เสด็จ ฯ โดย	สถานที่เสด็จ ฯ	ระยะทาง กิโลเมตร	หมายเหตุ
๑๐๘	๑๑ ก.ย. ๒๒		เสด็จ ฯ ไปทรงเยี่ยมศูนย์แพร่พันธุ์สัตว์นราธิวาส และโครงการหมู่บ้านตัวอย่างพรุกาบแดง ตำบลไพรวัน อำเภอตากใบ จังหวัดนราธิวาส		สมเด็จพระเทพรัตนราชสุดา ฯ สยามบรมราชกุมารี โดยเสด็จ ฯ
		ร.	พระตำหนัก ทักษิณราชนิเวศน์ — ศูนย์แพร่พันธุ์สัตว์นราธิวาส	๑๔	
		ร.	ศูนย์แพร่พันธุ์สัตว์นราธิวาส — บ้านพรุกาบแดง	๒	
		ร.	บ้านพรุกาบแดง — พระตำหนัก ทักษิณราชนิเวศน์	๑๖	
๑๐๙	๑๓ ก.ย. ๒๒		เสด็จ ฯ ไปพระราชทานปริญญาบัตร ณ มหาวิทยาลัยศรีนครินทรวิโรฒ วิทยาเขตสงขลา จังหวัดสงขลา		สมเด็จพระเทพรัตนราชสุดา ฯ สยามบรมราชกุมารี โดยเสด็จ ฯ
		ร.	พระตำหนัก ทักษิณราชนิเวศน์ — สนามบินบ้านทอน	๒๖	
		บ. แอฟโร่	สนามบินบ้านทอน — สนามบินสงขลา	๑๓๐	
		ร.	สนามบินสงขลา — มหาวิทยาลัยศรีนครินทรวิโรฒ	๔	
		ร.	มหาวิทยาลัยศรีนครินทรวิโรฒ — สนามบินสงขลา	๔	
		บ. แอฟโร่	สนามบินสงขลา — สนามบินบ้านทอน	๑๓๐	
		ร.	สนามบินบ้านทอน — พระตำหนัก ทักษิณราชนิเวศน์	๒๖	
๑๑๐	๑๔ ก.ย. ๒๒		เสด็จ ฯ วัดเนินผาโลการาม ตำบลตะลุบัน และวัดถ้ำภาวาส ตำบลปะเสยะวอ อำเภอสายบุรี จังหวัดปัตตานี เป็นการส่วนพระองค์		สมเด็จพระนางเจ้า ฯ พระบรมราชินีนาถ และสมเด็จพระเจ้าลูกเธอเจ้าฟ้าจุฬาภรณวลัยลักษณ์ เสด็จ ฯ
		ร.	พระตำหนัก ทักษิณราชนิเวศน์ — วัดเนินผาโลการาม	๕๘	
		ร.	วัดเนินผาโลการาม — ท่าน้ำ	๑	
		เรือ	ท่าน้ำ — วัดถ้ำภาวาส	๐.๖๐	
		เรือ	วัดถ้ำภาวาส — ท่าน้ำ	๐.๖๐	
		ร.	ท่าน้ำ — วัดเนินผาโลการาม	๑	
		ร.	วัดเนินผาโลการาม — พระตำหนัก ทักษิณราชนิเวศน์	๕๘	
๑๑๑	๑๕ ก.ย. ๒๒		เสด็จ ฯ ไปทอดพระเนตรโครงการชลประทานนิคมสร้างตนเองพัฒนาภาคใต้ ตามพระราชดำริ และทรงเยี่ยมราษฎร ตำรวจตระเวนชายแดน และทหารในเขตพื้นที่ตำบลภูเขาทอง และตำบลมาโมง ถึงอำเภอสุคิริน อำเภอแว้ง จังหวัดนราธิวาส		สมเด็จพระเทพรัตนราชสุดา ฯ สยามบรมราชกุมารี และสมเด็จพระเจ้าลูกเธอเจ้าฟ้าจุฬาภรณวลัยลักษณ์ โดยเสด็จ ฯ
		ร.	พระตำหนัก ทักษิณราชนิเวศน์ — สนาม ฮ. ทักษิณ ฯ	๑.๕	
		ฮ.	สนาม ฮ. ทักษิณ ฯ — ค่ายฉายอรุณ	๗๐	
		ร.	ค่ายฉายอรุณ — สำนักสงฆ์โต๊ะโมะ	๑	
		ร.	สำนักสงฆ์โต๊ะโมะ — ฝายทดน้ำกาเปาะ	๒	
		ร.	ฝายทดน้ำกาเปาะ — ฝายเก็บกักน้ำโต๊ะโมะ	๓	
		ร.	ฝายเก็บกักน้ำโต๊ะโมะ — วัดสุวรรณคิริน	๒๕	
		ฮ.	วัดสุวรรณคิริน — สนาม ฮ. ทักษิณ ฯ	๕๕	
		ร.	สนาม ฮ. ทักษิณ ฯ — พระตำหนัก ทักษิณราชนิเวศน์	๑.๕	

ครั้งที่	วัน เดือน ปี	เสด็จ ฯ โดย	สถานที่เสด็จ ฯ	ระยะทาง กิโลเมตร	หมายเหตุ
๑๑๒	๑๖ ก.ย. ๒๒		เสด็จ ฯ วัดพระพุทธ ตำบลพร่อน อำเภอตากใบ จังหวัดนราธิวาส เป็นการส่วนพระองค์		สมเด็จพระเทพรัตนราชสุดา ฯ สยามบรมราชกุมารี
		ร.	พระตำหนัก ทักษิณราชนิเวศน์ — วัดพระพุทธ	๓๑	และสมเด็จพระเจ้าลูกเธอ
		ร.	วัดพระพุทธ — พระตำหนัก ทักษิณราชนิเวศน์	๓๑	เจ้าฟ้าจุฬาภรณวลัยลักษณ์ โดยเสด็จ ฯ
๑๑๓	๑๗ ก.ย. ๒๒		เสด็จ ฯ ไปทรงเยี่ยมราษฎร ณ วัดเชิงเขา ตำบลปะลุกาสาเมาะ อำเภอบาเจาะ จังหวัดนราธิวาส		สมเด็จพระเทพรัตนราชสุดา ฯ สยามบรมราชกุมารี
		ร.	พระตำหนัก ทักษิณราชนิเวศน์ — วัดเชิงเขา	๕๓.๕	และสมเด็จพระเจ้าลูกเธอ
		ร.	วัดเชิงเขา — พระตำหนัก ทักษิณราชนิเวศน์	๕๓.๕	เจ้าฟ้าจุฬาภรณวลัยลักษณ์ โดยเสด็จ ฯ
๑๑๔	๑๘ ก.ย. ๒๒		เสด็จ ฯ ไปทอดพระเนตรโครงการระบายน้ำท่าพรุ ตามพระราชดำริ และโครงการเจาะสันทรายชายทะเล ตลอดจนเยี่ยมราษฎรอำเภอตากใบ จังหวัดนราธิวาส		สมเด็จพระเทพรัตนราชสุดา ฯ สยามบรมราชกุมารี และสมเด็จพระเจ้าลูกเธอ เจ้าฟ้าจุฬาภรณวลัยลักษณ์ โดยเสด็จ ฯ
		ร.	พระตำหนัก ทักษิณราชนิเวศน์ — โครงการระบายน้ำท่าพรุ (ตอนบน)	๒๕	
		เรือ	โครงการระบายน้ำท่าพรุ (ตอนบน) — ท่าเรือช่องลัดแม่น้ำตากใบ	๔.๕	
		เรือ	ท่าเรือช่องลัดแม่น้ำตากใบ — โครงการระบายน้ำท่าพรุ (ตอนบน)	๔.๕	
		ร.	โครงการระบายน้ำท่าพรุ (ตอนบน) — พระตำหนัก ทักษิณราชนิเวศน์	๒๕	
๑๑๕	๑๙ ก.ย. ๒๒		เสด็จ ฯ เยี่ยมกองร้อยเฉพาะกิจ นาวิกโยธิน ๑๙๓ อำเภอบาเจาะ จังหวัดนราธิวาส เป็นการส่วนพระองค์		สมเด็จพระนางเจ้า ฯ พระบรมราชินีนาถ และสมเด็จพระเจ้าลูกเธอ เจ้าฟ้าจุฬาภรณวลัยลักษณ์ เสด็จ ฯ
		ร.	พระตำหนัก ทักษิณราชนิเวศน์ — กองร้อย ฉก.นย. ๑๙๓	๓๖	
		ร.	กองร้อย ฉก. นย. ๑๙๓ — ท่าน้ำอำเภอสายบุรี	๒๖	
		ร.	ท่าน้ำอำเภอสายบุรี — วัดถัมภาวาส	๕	
		ร.	วัดถัมภาวาส — บ้านปากน้ำ	๕	
		ร.	บ้านปากน้ำ — พระตำหนัก ทักษิณราชนิเวศน์	๕๘	
๑๑๖	๒๐ ก.ย. ๒๒		เสด็จ ฯ ไปทรงยกช่อฟ้าอุโบสถ ณ วัดดุลยาราม ตำบลฉลุง ทรงเปิดมัสยิดกลางมำบัง ตำบลพิมาน อำเภอเมืองสตูล จังหวัดสตูล		สมเด็จพระเทพรัตนราชสุดา ฯ สยามบรมราชกุมารี และสมเด็จพระเจ้าลูกเธอ
		ร.	พระตำหนัก ทักษิณราชนิเวศน์ — สนามบินบ้านทอน	๒๖	เจ้าฟ้าจุฬาภรณวลัยลักษณ์
		บ. แอฟโร่	สนามบินบ้านทอน — สนามบินหาดใหญ่	๑๕๑	โดยเสด็จ ฯ

ครั้งที่	วัน เดือน ปี	เสด็จ ฯ โดย	สถานที่เสด็จ ฯ	ระยะทาง กิโลเมตร	หมายเหตุ
		ฮ.	สนามบินหาดใหญ่ – สนามบินคลองขุด จังหวัดสตูล	๗๖.๕	
		ร.	สนามบินคลองขุด – วัดดุลยาราม	๘	
		ร.	วัดดุลยาราม – มัสยิดกลางมำบัง	๑๓	
		ร.	มัสยิดกลางมำบัง – สนามบินคลองขุด	๕	
		ฮ.	สนามบินคลองขุด – สนามบินหาดใหญ่	๗๖.๕	
		บ. แอฟโร่	สนามบินหาดใหญ่ – สนามบินบ้านทอน	๑๕๑	
		ร.	สนามบินบ้านทอน – พระตำหนัก ทักษิณราชนิเวศน์	๒๖	
๑๑๗	๒๑ ก.ย. ๒๒		เสด็จ ฯ วัดปลายนา (สวนธรรม) อำเภอรือเสาะ จังหวัดนราธิวาส เป็นการส่วนพระองค์		สมเด็จพระนางเจ้า ฯ พระบรมราชินีนาถ และสมเด็จพระเจ้าลูกเธอเจ้าฟ้าจุฬาภรณวลัยลักษณ์ เสด็จ ฯ
		ร.	พระตำหนัก ทักษิณราชนิเวศน์ – วัดปลายนา (สวนธรรม)	๙๒	
		ร.	วัดปลายนา (สวนธรรม) – ชุดคุ้มครองหมู่บ้านดือแยฮาบี	๑๑	
		ร.	ชุดคุ้มครองหมู่บ้านดือแยฮาบี – วัดปลายนา (สวนธรรม)	๒๙	ทางอ้อม
		ร.	วัดปลายนา (สวนธรรม) – พระตำหนัก ทักษิณราชนิเวศน์	๙๒	
๑๑๘	๒๒ ก.ย. ๒๒		เสด็จ ฯ ไปทอดพระเนตรการแข่งขันเรือกอและ ณ บริเวณหน้าสโมสรจังหวัดนราธิวาส		สมเด็จพระเทพรัตนราชสุดา ฯ สยามบรมราชกุมารี และสมเด็จพระเจ้าลูกเธอเจ้าฟ้าจุฬาภรณวลัยลักษณ์ โดยเสด็จ ฯ
		ร.	พระตำหนัก ทักษิณราชนิเวศน์ – บริเวณพิธีแข่งขันเรือ	๑๐	
		ร.	บริเวณพิธีแข่งขันเรือ – พระตำหนัก ทักษิณราชนิเวศน์	๑๐	
๑๑๙	๒๓ ก.ย. ๒๒		เสด็จ ฯ ไปทอดพระเนตรเขื่อนบางลาง ตลอดจนทรงเยี่ยมราษฎร ดำรวจตระเวนชายแดน และทหารในเขตพื้นที่อำเภอบันนังสตา จังหวัดยะลา		สมเด็จพระเทพรัตนราชสุดา ฯ สยามบรมราชกุมารี และสมเด็จพระเจ้าลูกเธอเจ้าฟ้าจุฬาภรณวลัยลักษณ์ โดยเสด็จ ฯ
		ร.	พระตำหนัก ทักษิณราชนิเวศน์ – สนาม ฮ. ทักษิณ ฯ	๑.๕	
		ฮ.	สนาม ฮ. ทักษิณ ฯ – เขื่อนบางลาง	๙.๒	
		ร.	เขื่อนบางลาง – ศาลารับรอง	๑.๕	
		ร.	ศาลารับรอง – อุโมงค์ผันน้ำจากฝายละแอ	๘	
		ร.	อุโมงค์ผันน้ำจากฝายละแอ – หมู่บ้านสันติ	๒	
		ร.	หมู่บ้านสันติ – ฐานยิงสนับสนุนบางลาง	๓	
		ร.	ฐานยิงสนับสนุนบางลาง – สนาม ฮ.	๓	
		ฮ.	สนาม ฮ. – สนามบินบ้านทอน	๗๗	
		ร.	สนามบินบ้านทอน – พระตำหนัก ทักษิณราชนิเวศน์	๒๖	

ครั้งที่	วัน เดือน ปี	เสด็จ ฯ โดย	สถานที่เสด็จ ฯ	ระยะทาง กิโลเมตร	หมายเหตุ
๑๒๐	๒๔ ก.ย. ๒๒		เสด็จ ฯ ไปทรงเยี่ยมราษฎร ณ บ้านตายา ตำบลสามัคคี อำเภอรือเสาะ จังหวัดนราธิวาส		สมเด็จพระเทพรัตนราชสุดา ฯ สยามบรมราชกุมารี และสมเด็จพระเจ้าลูกเธอ เจ้าฟ้าจุฬาภรณวลัยลักษณ์ โดยเสด็จ ฯ
		ร.	พระตำหนัก ทักษิณราชนิเวศน์ — บ้านตายา	๑๕๐	
		ร.	บ้านตายา — พระตำหนัก ทักษิณราชนิเวศน์	๑๕๐	
๑๒๑	๒๖ ก.ย. ๒๒		เสด็จ ฯ ไปทรงยกช่อฟ้าอุโบสถ วัดพุทธภูมิ ตำบลสะเดง และทรงเยี่ยมกองพันทหารราบที่ ๕๒ กรมทหารราบที่ ๕ ตำบลกรงปีนัง อำเภอเมืองยะลา จังหวัดยะลา		สมเด็จพระเทพรัตนราชสุดา ฯ สยามบรมราชกุมารี และสมเด็จพระเจ้าลูกเธอ เจ้าฟ้าจุฬาภรณวลัยลักษณ์ โดยเสด็จ ฯ
		ร.	พระตำหนัก ทักษิณราชนิเวศน์ — วัดพุทธภูมิ	๑๒๐	
		ร.	วัดพุทธภูมิ — กองพันทหารราบที่ ๕๒	๑๙	
		ร.	กองพันทหารราบที่ ๕๒ — พระตำหนัก ทักษิณราชนิเวศน์	๑๔๐	
๑๒๒	๒๙ ก.ย. ๒๒		เสด็จ ฯ ไปทรงเยี่ยมราษฎร ณ บ้านชอมอง และบ้านตาโงะ ตำบลมะรือโบตะวันออก อำเภอระแงะ จังหวัดนราธิวาส		สมเด็จพระเทพรัตนราชสุดา ฯ สยามบรมราชกุมารี และสมเด็จพระเจ้าลูกเธอ เจ้าฟ้าจุฬาภรณวลัยลักษณ์ โดยเสด็จ ฯ
		ร.	พระตำหนัก ทักษิณราชนิเวศน์ — บ้านชอมอง	๔๔	
		ร.	บ้านชอมอง — บ้านตาโงะ	๒๐	
		ร.	บ้านตาโงะ — พระตำหนัก ทักษิณราชนิเวศน์	๔๖	
๑๒๓	๓๐ ก.ย. ๒๒		เสด็จ ฯ ไปทรงเยี่ยมราษฎร ณ บ้านบาตาปาเซ และบ้านโต๊ะเส็ง ตำบลบูกิ๊ด อำเภอระแงะ จังหวัดนราธิวาส		
		ร.	พระตำหนัก ทักษิณราชนิเวศน์ — บ้านบาตาปาเซ	๔๓	
		ร.	บ้านบาตาปาเซ — บ้านโต๊ะเส็ง	๒	
		ร.	บ้านโต๊ะเส็ง — พระตำหนัก ทักษิณราชนิเวศน์	๔๕	
			รวมระยะทางทั้งสิ้น	๒๗๐๖๖.๖๐	

หมายเหตุ

ร. รถยนต์พระที่นั่ง
บ. เครื่องบินพระที่นั่ง
ฮ. เฮลิคอปเตอร์พระที่นั่ง
เรือ เรือพระที่นั่ง
ด. ทรงพระดำเนิน
ว. ทรงวิ่ง

หน้าว่าง

พิมพ์ที่บริษัทโรงพิมพ์ ไทยวัฒนาพานิช จำกัด ๘๙๑ ถนนพระรามที่ ๑ ปทุมวัน กรุงเทพมหานคร
นางบุญพริ้ง ด. สุวรรณ ผู้พิมพ์โฆษณา พ.ศ. ๒๕๒๓

กำหนดส่ง

14 มิ.ย. 2549 27 ก.ค. 2549			

3674

DS
570.3
ภ7ส6
2522

สำนักราชเลขาธิการ.
พระราชกรณียกิจระหว่างเดือน
ตุลาคม 2521 - กันยายน 2522.