

รายงานประจำปี ๒๕๔๙

ANNUAL REPORT 2006

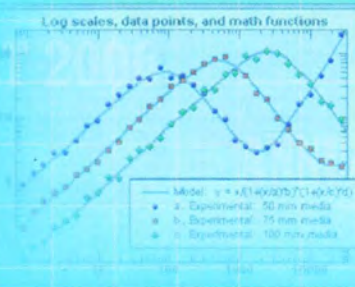

```
Public Sub Demo1(ecGraph1 As ecGraph1)
    "No title" simple x-y graph
    Dim i, K As Double, Y As Double
    With ecGraph1
        Call .Reset 'Always call "Reset" first
        Call .NewGraph("No-title simple x-y graph")
        Call .NewDataSet("Data 1")
        For i = 1 To 3
            K = 2 * i
            Y = Sqr(i) - Rad(i) / 3
            Call .AddDataPoint(K, Y)
        Next i
        Call .NewDataSet("Data 2")
        For i = 1 To 10
            C = 1.1 * Log(1 + i) + Sin
        Next i
    End With
End Sub
```

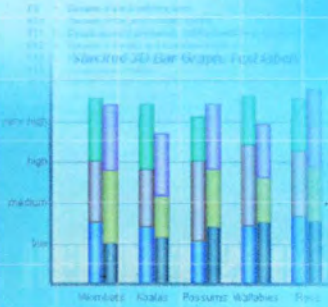
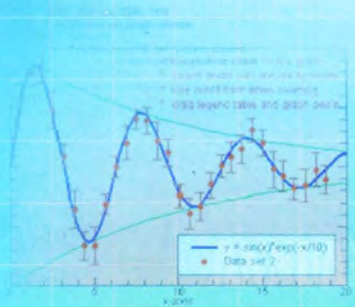
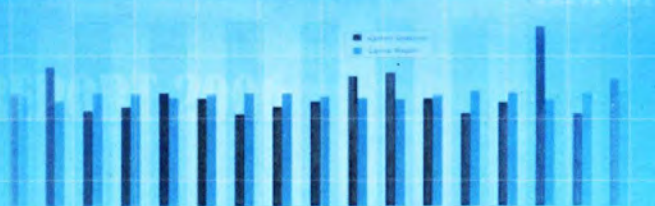

สำนักงานสถิติแห่งชาติ

กระทรวงเทคโนโลยีสารสนเทศและการสื่อสาร



รายงานประจำปี 2549

หน่วยงานเจ้าของเรื่อง
ฝ่ายประชาสัมพันธ์
สำนักงานเลขานุการกรม
โทรศัพท์ 0 2281 0333 ต่อ 1527 1528
โทรสาร 0 2280 0282
ไปรษณีย์อิเล็กทรอนิกส์ : oprsect@nso.go.th



หน่วยงานที่เผยแพร่

สำนักสถิติพยากรณ์
สำนักงานสถิติแห่งชาติ
ถนนหลานหลวง เขตป้อมปราบศัตรูพ่าย กรุงเทพฯ 10100
โทรศัพท์ 0 2281 0333 ต่อ 1413
โทรสาร 0 2281 6438
ไปรษณีย์อิเล็กทรอนิกส์ : services@nso.go.th
<http://www.nso.go.th>

ปีที่พิมพ์

2550

จัดพิมพ์โดย

บริษัท เค เอส อินเตอร์ พรินติ้ง จำกัด

สารเลขาธิการสถิติแห่งชาติ	5
วิสัยทัศน์ พันธกิจ ประเด็นยุทธศาสตร์ กลยุทธ์	7
ผู้บริหาร	8
สถิติจังหวัด	12
ประวัติความเป็นมา	23
หน้าที่ความรับผิดชอบ	24
โครงสร้างและอัตรากำลัง	27
งบประมาณรายจ่ายประจำปี 2549	28
ผลงานที่สำคัญในรอบปี	29
● การบริหารจัดการระบบสถิติ	31
การจัดทำแผนแม่บทสถิติ	33
การจัดทำมาตรฐานสถิติ	33
ระบบฐานข้อมูล Data Directory	35
การจัดการระบบสารสนเทศเพื่อการบริหารภาครัฐ	37
การฝึกอบรม	39
การให้คำปรึกษาแนะนำด้านวิชาการสถิติกับหน่วยงานภายนอก	45
● การผลิตข้อมูลสถิติ	47
สรุปผลการสำมะโน/สำรวจ	49
● การให้บริการข้อมูลสถิติ	97
การให้บริการข้อมูลสถิติและสารสนเทศสถิติ	99
เอกสารและรายงานสถิติ	102
โครงการความร่วมมือระหว่างประเทศ	105
ระบบประมวลผลข้อมูลสถิติ	109
ภาคผนวก	115
● แผนการจัดทำสำมะโน/สำรวจ ปีงบประมาณ 2548 - 2551	116
● สถานที่ติดต่อสำนักงานสถิติจังหวัด	121
● ภาพกิจกรรม	131



สารเลขาธิการสถิติแห่งชาติ



ในช่วง 44 ปีที่ผ่านมา สำนักงานสถิติแห่งชาติได้แสดงบทบาทการเป็นผู้ให้บริการที่ตี
มาโดยตลอด ไม่ว่าจะเป็นการให้บริการข้อมูลสถิติ หรือให้บริการเทคโนโลยีสารสนเทศก็ตาม ทั้งนี้
สำนักงานสถิติแห่งชาติ ได้จัดทำสำมะโนประชากรครั้งแรกเมื่อปี พ.ศ. 2503 และได้ติดตั้งระบบ
คอมพิวเตอร์แห่งแรกของประเทศไทยเพื่อจัดทำสำมะโนเกษตรเมื่อ พ.ศ. 2506 ซึ่งถือเป็นต้นแบบ
ของงานสำมะโนและสำรวจโดยใช้เทคโนโลยีล้ำยุคมาจนถึงทุกวันนี้ งานของสำนักงานสถิติแห่งชาติ
ได้เจริญก้าวหน้าในฐานะเป็นแม่ครัวผู้ผลิตและปรุงอาหารให้แก่สมาชิกซึ่งเป็นหน่วยงานภาครัฐ
และเอกชนนำไปบริโภคเสมอมา โดยข้อมูลสถิตินี้มีทั้งที่ต้องผลิตตามคาบเวลาเป็นแผนระยะยาว
10 ปี 5 ปี 3 ปี 2 ปี หรือแม้กระทั่งทุกปี รวมทั้งการสำรวจตามคำขอให้แก่หน่วยงานพันธมิตร และ
ตามแผนเฉพาะกิจและเฉพาะหน้าด้วย

จากการเป็นแม่ครัวมืออาชีพ จึงอาจกล่าวได้ว่า สำนักงานสถิติแห่งชาติ เป็นแม่ครัวที่
ซื่อสัตย์ มีความกตัญญูต่อผู้บริโภคมาโดยตลอด

นอกจากงานผลิตข้อมูลสถิติแล้ว บทบาทสำคัญของสำนักงานสถิติแห่งชาติ อีกบทบาทหนึ่งที่ยังไม่เป็นที่แพร่หลายมากนักก็คือ
บทบาทการเป็นแม่บ้านในการพัฒนาและผลักดันระบบสถิติของประเทศไปสู่ความเป็นรูปธรรม

ปัจจุบันระบบสถิติไม่ได้ผูกติดกับสำนักงานสถิติเพียงหน่วยเดียวอย่างสมัยแรกๆ แต่ด้วยหน่วยงานภาครัฐต่างๆ ก็ได้พัฒนาขีดความ
สามารถและมีบุคลากรมารองรับมากยิ่งขึ้น ระบบสถิติปัจจุบันจึงเป็นไปในลักษณะกระจายอยู่ตามหน่วยงานต่างๆ นับเป็นสิ่งดีที่จะทำให้
ประเทศมีสถิติเพื่อใช้เป็นเข็มทิศเพื่อการบริหารมาก มีรายละเอียดและเป็นปัจจุบันยิ่งขึ้น แต่การอยู่กระจัดกระจายก็มีผลต่อการใช้งานร่วมกัน
ในลักษณะบูรณาการ การไม่รู้แน่ชัดว่าสถิติที่ต้องการนั้นมีการผลิตหรือเก็บไว้ที่ใด ถือเป็นอุปสรรค หรือหากู้ก็ยังไม่มีความชัดเจนในมาตรฐาน
การผลิตและระบบจัดเก็บ แต่วิวัฒนาการเทคโนโลยีสารสนเทศและการสื่อสารในปัจจุบัน ได้เอื้ออำนวยความสะดวกให้เกิดการบูรณาการข้อมูล
สะดวกมากยิ่งขึ้น ดังนั้น เพื่อให้ประหยัดงบประมาณ ก้าวสำคัญของสำนักงานสถิติแห่งชาติจำเป็นต้องสร้างระบบการบูรณาการข้อมูลสถิติภาครัฐ
ให้สำเร็จเพื่อการบริการอย่างบูรณาการและถือเป็นบทบาทสำคัญบทบาทหนึ่งที่ได้ถูกกำหนดไว้ จึงถือเป็นหน้าที่และบทบาทหลักที่ 2 ของ
สำนักงานสถิติแห่งชาติ

การพัฒนาระบบสถิติและการสร้างระบบการบูรณาการข้อมูลสถิติของประเทศคงไม่ใช่ภารกิจของสำนักงานสถิติแห่งชาติ
เพียงหน่วยงานเดียว แต่จะต้องอาศัยความร่วมมือร่วมใจกันอย่างใกล้ชิดของทุกหน่วยงานภาครัฐทั้งประเทศ เครือข่าย CIO เข้มแข็ง
ถือเป็นกลยุทธ์หนึ่งของการสร้างและพัฒนาระบบดังกล่าว

แผนแม่บทสถิติถือเป็นกลยุทธ์ที่ 2 เพื่อให้ผู้ร่วมงานอันได้แก่หน่วยงานภาครัฐได้รับรู้ และยอมรับร่วมกันว่าระบบสถิติของประเทศ
จะไปทิศทางใด หน่วยไหนจะเป็นหน่วยงานหลักรับผิดชอบสถิติเรื่องใด แผนการพัฒนาและมาตรฐานเป็นเช่นใด และงบประมาณเท่าใด ฯลฯ
คณะกรรมการซึ่งจะต้องประกอบด้วยกระทรวงทุกกระทรวงจะเป็นผู้ร่วมกันคิด และร่วมผลักดันเข้าสู่การพิจารณาของคณะรัฐมนตรี
เพื่อให้หน่วยงานถือเป็นตารางการเดินทางไปสู่เส้นชัยด้วยกัน และเมื่อนั้นทุกหน่วยจะยึดความเป็นเจ้าของร่วม ใช้ร่วม แบ่งปันร่วมใน
ระบบบูรณาการข้อมูลสถิติของชาติ ยังผลให้เกิดความเป็นมาตรฐานร่วม ความถูกต้องร่วม ความรับผิดชอบร่วม และเพื่อประโยชน์ร่วม
ภายใต้งบประมาณที่ประหยัดในภาพรวม

ในโอกาสนี้ ดิฉันขอขอบคุณประชาชนผู้ให้ข้อมูล หน่วยงานทั้งภาครัฐและเอกชนที่ให้ความร่วมมือด้วยดีเสมอมา และที่สำคัญ
ความสำเร็จที่เกิดขึ้นล้วนเกิดจากความเสียสละ ความร่วมมือร่วมใจ และความมุ่งมั่นในการทำงานของข้าราชการและพนักงานสำนักงานสถิติ
แห่งชาติ ต้องขอขอบคุณทุกท่านไว้ ณ โอกาสนี้

(นางธนุช ตรีทิพย์บุตร)
เลขาธิการสถิติแห่งชาติ



วิสัยทัศน์

“ เป็นองค์กรหลักในการบริหารจัดการด้านสถิติของประเทศ
และเป็นศูนย์กลางข้อมูลสถิติที่ได้มาตรฐานสากล
เพื่อให้ประเทศไทยได้มีข้อมูลสถิติที่มีคุณภาพสำหรับใช้ในการตัดสินใจ ”

พันธกิจ

- ▶ บริหารจัดการระบบสถิติของประเทศ ให้เป็นเอกภาพและเป็นมาตรฐาน
- ▶ ส่งเสริมและบริการวิชาการด้านสถิติ
- ▶ ผลิต รวบรวม และบริการข้อมูลสถิติอย่างครบถ้วน
- ▶ ประสานความร่วมมือด้านงานสถิติทั้งในและต่างประเทศ

ประเด็นยุทธศาสตร์

- ▶ ประเทศมีขีดสมรรถนะในการผลิตสถิติที่ได้มาตรฐานสากล
- ▶ ประเทศมีการบูรณาการข้อมูลสถิติ
- ▶ ประเทศมีศูนย์กลางข้อมูลสถิติที่ใช้อย่างอิงได้ครบถ้วนทุกด้าน

กลยุทธ์

- ▶ พัฒนาระบบสถิติของประเทศให้มีมาตรฐานและเป็นเอกภาพ
- ▶ บูรณาการระบบข้อมูลสถิติ
- ▶ เพิ่มประสิทธิภาพการผลิตและบริการข้อมูลสถิติ
- ▶ พัฒนาศูนย์สารสนเทศเพื่อการบริหารภาครัฐ (NIC)



ผู้บริหาร



นางรณนุช ตริทิพย์บุตร
เลขาธิการสภิติแห่งชาติ



นายอังสุมาล ศุณาลัย
รองเลขาธิการสถิติแห่งชาติ



นางจีรารวรรณ บุญเพิ่ม
รองเลขาธิการสถิติแห่งชาติ



นายสมเกียรติ ศิริวัฒน์โชค
ผู้อำนวยการกองบริหารจัดการเก็บข้อมูลสถิติ

นายลือชัย วรรณรัตน์
เลขานุการกรม

นางพรรณวดี พรปฎิมากร
ผู้อำนวยการสำนักนโยบายและวิชาการสถิติ

นายใหญ่ยิ่ง ศิริธนาภิวัดน์
ผู้อำนวยการศูนย์เทคโนโลยีสารสนเทศและการสื่อสาร

นางศรีนวล ไชติเตวัน
หัวหน้ากลุ่มงานพัฒนาระบบบริหาร

นายวิลาส สุวี
ผู้อำนวยการสำนักสถิติพยากรณ์

ผู้อำนวยการศูนย์/สำนัก/กอง/กลุ่ม



นางนवलภา ธนศักดิ์
ผู้อำนวยการศูนย์สารสนเทศแห่งชาติ

นางสาวชลาลัย มากทองดี
หัวหน้ากลุ่มตรวจสอบภายใน

นางสาวเฉลิมขวัญ เจียมประขานรากร
หัวหน้ากลุ่มวิเทศสัมพันธ์

นางสาววิไลลักษณ์ ชูสีวัฒนกุล
ผู้อำนวยการสำนักสถิติเศรษฐกิจและสังคม

นางอรพินทร์ แมททิว
ผู้อำนวยการกองสถิติประขามติ



สภิติจังหวัดภาคกลาง



1. นายอมรรัตน์ สุวรรณวงศ์
2. นางปิยะนุช สุเมอ
3. นางสุนทรี อุโซณี
4. นายจำลอง เก่งตรง
5. นายนิราศ อะมีน
6. นายธงชัย ทวีศานต์
7. นายปานชัย สุทธางกูร

- จังหวัดนครปฐม
จังหวัดสมุทรสาคร
จังหวัดปทุมธานี
จังหวัดสมุทรปราการ
จังหวัดนนทบุรี
จังหวัดชลบุรี
จังหวัดพระนครศรีอยุธยา



หมายเหตุ : เรียงลำดับจากซ้ายไปขวา



1. นางสุทิน ไรจนาศิยาวางศ์
2. นางศรีฟ้า คู่ม่วงศรีดี
3. นางสาวดวงเพ็ญ งามชนะ
4. นายชาญชัย สุขสุวรรณ
5. นายชาติชาย นันทิทรรก
6. นางสาววรรณดี กลิ่นเจริญ

จังหวัดนครนายก
 จังหวัดฉะเชิงเทรา
 จังหวัดตราด
 จังหวัดราชบุรี
 จังหวัดปราจีนบุรี
 จังหวัดจันทบุรี





1. นายประทีป ขวัญพร้อม
2. นางจิรพา กุลชาติวิชัย
3. นางอาทิตยา ยิ่งสูง
4. นายสมยศ คำสวัสดิ์
5. นายสริตชพร ผดุงชาติ
6. นายกมล สุขสิบพงศ์

จังหวัดสระบุรี
จังหวัดลพบุรี
จังหวัดสิงห์บุรี
จังหวัดสุพรรณบุรี
จังหวัดอ่างทอง
จังหวัดชัยนาท





1. นางสาวจิรภา วราดูล
2. นายบริสุทธิ์ ทิรัญวรรณ
3. นางทัศนีย์ เพ็ญแสง
4. นายคณัฐ เล็กเจริญ
5. นางกาญจนา รุติสาโร
6. นางอรธัญญา หุ่นดี

- จังหวัดประจวบคีรีขันธ์
- จังหวัดระยอง
- จังหวัดสระแก้ว
- จังหวัดสมุทรสงคราม
- จังหวัดเพชรบุรี
- จังหวัดกาญจนบุรี

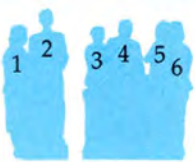

หมายเหตุ : เรียงลำดับจากซ้ายไปขวา



สถิติจังหวัดภาคเหนือ



1. นายวิชัย ประทีปพิพย์
2. นายวรยล โกมารขุน
3. นายอุดม ภิญโญ
4. นางสาวรุ่งฤดี พัฒนชัยวิทย์
5. นางศิริวรรณ อนุสรราชกิจ
6. นางกนกพร รัฐารมย์
7. นายประพันธ์ เอี่ยมประสิทธิ์
8. นายสุยม รัตนจินดา

จังหวัดลำปาง
จังหวัดน่าน
จังหวัดเชียงใหม่
จังหวัดแพร่
จังหวัดพะเยา
จังหวัดลำพูน
จังหวัดอุตรดิตถ์
จังหวัดเชียงราย



หมายเหตุ : เรียงลำดับจากซ้ายไปขวา



1. นายเชาวลิต ทองมาก
2. นายวันชัย ชันธพงษ์
3. นายกิตติศักดิ์ โพศรี
4. นายจรุพล วรวิทยกิจ
5. นางสาวนิตยา จุ้ยศิริ
6. นางสาวอัจฉรา จุ้ยมา
7. นางสาวรัชณี วงศ์รัชตนันท์
8. นายพินิจ กัลยาณมณีกร
9. นายสัญญาชัย ลิ้มนิวัตกุล

- จังหวัดเพชรบูรณ์
- จังหวัดแม่ฮ่องสอน
- จังหวัดพิษณุโลก
- จังหวัดพิจิตร
- จังหวัดนครสวรรค์
- จังหวัดตาก
- จังหวัดอุทัย
- จังหวัดอุทัยธานี
- จังหวัดกำแพงเพชร

หมายเหตุ : เรียงลำดับจากซ้ายไปขวา



สถิติจังหวัดภาคตะวันออกเฉียงเหนือ



ยืน

1. นายกษม เหว่ญ
2. นางสาวจิต บุทรานนท์
3. นายไพโรจน์ บุญลือ
4. นายจวุญ เสียงสนั่น
5. นายณัฐวัฒน์ กาญจนธนภัทร

- จังหวัดอุดรธานี
จังหวัดบุรีรัมย์
จังหวัดขอนแก่น
จังหวัดศรีสะเกษ
จังหวัดอุบลราชธานี

นั่ง

6. นางอัญญลักษณ์ สุรินทร์เสรี
7. นายสุริยะ คงสตรี
8. นายสุริยัน จันทน์นคร

- จังหวัดสุรินทร์
จังหวัดชัยภูมิ
จังหวัดยโสธร



หมายเหตุ : เรียงลำดับจากซ้ายไปขวา



ยืน

1. นายวิชรินทร์ เจริมประไพ
2. นายพิพัฒน์ เพ็ชรกระจำจ
3. นายประภัทร ประพันธ์พจน์
4. นางนิตยา ณ ระนอง
5. นางสาวจรียา จันท์เฉลิม
6. นายอุดม หอมจีน
7. นายธนา ตูลยวัฒน์

- จังหวัดอำนาจเจริญ
จังหวัดหนองคาย
จังหวัดหนองบัวลำภู
จังหวัดร้อยเอ็ด
จังหวัดกาฬสินธุ์
จังหวัดมหาสารคาม
จังหวัดเลย

นั่ง

8. นายอำพล จมั่งมอ
9. นางสาวบุศรินทร์ ห่านศรีวิจิตร
10. นายบุญเลิศ สุวรรณรัตน์

- จังหวัดสกลนคร
จังหวัดนครพนม
จังหวัดมุกดาหาร



หมายเหตุ : เรียงลำดับจากซ้ายไปขวา



สภกิจจังหวัดภาคใต้



1. นายจำลอง เดชศรีตระกูล
2. นายวิโรจน์ เลื่อนราม
3. นายสุวิทย์ ใจอารีย์
4. นางกอดีเยาะ ซีเตะ
5. นางอรอนงค์ พัฒนสุขชัย
6. นางนุรไอนี สุเต็น
7. นายสมจิต รัตนพันธ์

- จังหวัดปัตตานี
- จังหวัดสงขลา
- จังหวัดตรัง
- จังหวัดยะลา
- จังหวัดสตูล
- จังหวัดนราธิวาส
- จังหวัดพัทลุง



หมายเหตุ : เรียงลำดับจากซ้ายไปขวา



1. นายยุทธชัย อภิชัยชาญกิจ
2. นางพันทิพา วิเชียรเกื้อ
3. นายชุตินาถ บัญชูวิทย์
4. นางสาวสุภิญญา เขยแสง
5. นางพรทิพย์ ไพธิครุประเสริฐ
6. นายสถิตย์ กระต่ายอินทร์

- จังหวัดภูเก็ต
- จังหวัดชุมพร
- จังหวัดกระบี่
- จังหวัดระนอง
- จังหวัดพังงา
- จังหวัดสุราษฎร์ธานี



หมายเหตุ : เรียงลำดับจากซ้ายไปขวา



ประวัติความเป็นมาของสำนักงานสถิติแห่งชาติ

วันที่ 1 เมษายน พ.ศ. 2458 พระบาทสมเด็จพระมงกุฎเกล้าเจ้าอยู่หัว ได้ทรงพระกรุณาโปรดเกล้าฯ ให้ตั้ง “กรมสถิติพยากรณ์” ขึ้นในกระทรวงพระคลังมหาสมบัติ โดยมีกรมหมื่นพิทยาลงกรณ์ทรงดำรงตำแหน่งอธิบดี ซึ่งนับเป็นจุดเริ่มต้นของราชการสถิติในประเทศไทย กรมสถิติพยากรณ์ ต่อมาได้มีการเปลี่ยนแปลงสถานภาพและสังกัดอีกหลายครั้ง จนเมื่อวันที่ 23 พฤษภาคม พ.ศ. 2506 จึงได้รับการสถาปนาเป็น “สำนักงานสถิติแห่งชาติ” มีฐานะเป็นกรม สังกัดสำนักนายกรัฐมนตรี จากนั้นได้ขยายงานสถิติไปยังภูมิภาคโดยจัดตั้งสำนักงานสถิติจังหวัดขึ้นทุกจังหวัดทั่วประเทศ

ในปี พ.ศ. 2535 สำนักงานสถิติแห่งชาติได้แบ่งส่วนราชการออกเป็น 9 กอง โดยการตราเป็นพระราชกฤษฎีกาแบ่งส่วนราชการกำหนดอำนาจหน้าที่ของกองต่าง ๆ ไว้ และได้ประกาศในราชกิจจานุเบกษา เล่ม 109 ตอนที่ 91 ลงวันที่ 28 สิงหาคม พ.ศ. 2535 และได้ปรับปรุงการแบ่งส่วนราชการอีกครั้ง ในปี พ.ศ. 2536 กำหนดให้มีสำนักงานสถิติจังหวัดเป็นราชการบริหารส่วนภูมิภาค ได้ลงประกาศในราชกิจจานุเบกษา เล่ม 110 ตอนที่ 207 ลงวันที่ 9 ธันวาคม พ.ศ. 2536

ในปี พ.ศ. 2545 ได้มีการปฏิรูประบบราชการ สำนักงานสถิติแห่งชาติจึงย้ายมาสังกัดในกระทรวงเทคโนโลยีสารสนเทศและการสื่อสาร และได้แบ่งส่วนราชการออกเป็น 3 สำนัก 1 ศูนย์ 3 กอง ตามประกาศในราชกิจจานุเบกษา เล่มที่ 119 ตอนที่ 103 ก ลงวันที่ 9 ตุลาคม 2545

หลังจากนั้น ได้มีการปรับเปลี่ยนโครงสร้างภายในสำนักงานสถิติแห่งชาติ โดยได้แบ่งส่วนราชการออกเป็น 3 สำนัก 2 ศูนย์ 3 กอง

เลขาธิการสถิติแห่งชาติ ตั้งแต่ปี พ.ศ. 2506 จนถึงปัจจุบัน

พ.ศ. 2506 – ก.ย. 2513	นายบัณฑิต	กันตะบุตร
ก.ย. 2513 – พ.ศ. 2514	พลโท บุญเรือน	บัวจรรณู
พ.ศ. 2514 – ธ.ค. 2519	นาวาเอกขจิต	บัวจิตติ ร.น.
ธ.ค. 2519 – ก.ย. 2522	นางเอกตรีตรา	ค้อคงคา
ต.ค. 2522 – ก.ย. 2527	นายอัมพร	อรุณรังษี
ต.ค. 2527 – พ.ย. 2532	นายนิยม	ปุระคำ
พ.ย. 2532 – ก.ย. 2537	นางเพ็ญศรี	สุวรรณสิงห์
ต.ค. 2537 – ก.ย. 2540	นางดวงใจ	พุ่มชูศรี
ต.ค. 2540 – ก.ย. 2544	นางสาวเอี่ยมจันทร์	เปรมโยธิน
ต.ค. 2544 – พ.ย. 2549	นายสีอ	ล้ออุทัย
พ.ย. 2549 – ถึงปัจจุบัน	นางธนุช	ตรีทิพย์บุตร



หน้าที่รับผิดชอบ

สำนักงานสถิติแห่งชาติมีหน้าที่ความรับผิดชอบ ซึ่งสามารถจัดเป็นกลุ่มงานหลักได้ดังนี้

- 1) การบริหารจัดการระบบสถิติ
- 2) การผลิตข้อมูลสถิติ
- 3) การให้บริการข้อมูลสถิติ

1. การบริหารจัดการระบบสถิติ

เนื่องจากระบบสถิติของประเทศไทย เป็นระบบกระจายงานสถิติ โดยมีสำนักงานสถิติแห่งชาติ เป็นหน่วยงานหลักในการผลิตข้อมูลสถิติ ในขณะที่เดียวกันหน่วยงานต่าง ๆ ในกระทรวง กรม ก็มีการจัดทำสถิติด้วย เพื่อให้การบริหารจัดการระบบสถิติของประเทศสามารถตอบสนองความต้องการของผู้ใช้ข้อมูลสถิติได้อย่างมีประสิทธิภาพ และคุ้มค่ากับทรัพยากรที่ใช้ สำนักงานสถิติแห่งชาติจึงได้จัดทำแผนแม่บทสถิติ และมาตรฐานสถิติ เพื่อให้ระบบข้อมูลสถิติของประเทศมีเอกภาพ ได้มาตรฐาน สามารถนำข้อมูลมาบูรณาการโดยใช้วิธีการประสานกับหน่วยสถิติต่าง ๆ ได้แก่ ผู้ผลิตข้อมูล ผู้ใช้ข้อมูล และองค์การระหว่างประเทศ

นอกจากนี้ สำนักงานสถิติแห่งชาติ ยังให้คำปรึกษาแนะนำทางด้านวิชาการสถิติ และวิชาการประมวลผลด้วยระบบคอมพิวเตอร์ แก่หน่วยงานต่าง ๆ ทั้งภาครัฐและเอกชน และจัดให้มีการฝึกอบรมทั้งด้านวิชาสถิติ และวิชาการประมวลผลด้วยระบบคอมพิวเตอร์ แก่เจ้าหน้าที่ของสำนักงานสถิติแห่งชาติ และเจ้าหน้าที่ของกระทรวง กรม และรัฐวิสาหกิจต่าง ๆ เป็นประจำทุกปี โดยมีวัตถุประสงค์ที่จะเพิ่มความรู้ ความสามารถ และประสบการณ์ในการทำงานด้านสถิติ และด้านการประมวลผลด้วยระบบคอมพิวเตอร์ ที่ถูกต้องตามหลักวิชา ให้แก่ผู้เข้ารับการอบรม

2. การผลิตข้อมูลสถิติ

การผลิตข้อมูลสถิติ ถือว่าเป็นหน้าที่สำคัญที่สุดของสำนักงานสถิติแห่งชาติ และจะทำการผลิตเฉพาะสถิติพื้นฐาน (Basic Statistics) เท่านั้น ซึ่งเป็นสถิติสำหรับการจัดทำแผน กำหนดนโยบาย ติดตามประเมินผล งานโครงการต่าง ๆ โดยเฉพาะโครงการพัฒนาเศรษฐกิจและสังคมของประเทศ ข้อมูลสถิติที่สำนักงานสถิติแห่งชาติทำการผลิตแบ่งได้เป็น 2 ลักษณะ คือ

สถิติเชิงเศรษฐกิจ ได้แก่ สถิติเกี่ยวกับการเกษตร อุตสาหกรรม ธุรกิจทางการค้าและธุรกิจทางการบริการ รายได้รายจ่ายของครัวเรือน การคมนาคม และการขนส่ง ฯลฯ

สถิติเชิงสังคม ได้แก่ สถิติประชากร แรงงาน การย้ายถิ่นของประชากร การศึกษา สาธารณสุข อานามัยและสวัสดิการ วัฒนธรรม ที่อยู่อาศัยของประชาชน ฯลฯ

การผลิตข้อมูลสถิติใช้วิธีการที่สำคัญ 2 วิธี คือวิธีสำมะโน (Census) และวิธีสำรวจ (Survey) สำนักงานสถิติแห่งชาติทำการผลิตข้อมูลอย่างโปร่งใส ตามหลักวิชาการสถิติ มีคุณภาพเชื่อถือได้ มีมาตรฐานสถิติ (ตามมาตรฐานสถิติสากล) และทันต่อเวลา นอกจากนี้จะทำการศึกษาและพัฒนาระเบียบวิธีหรือเทคนิคใหม่ เพื่อปรับปรุงการผลิตสถิติให้มีคุณภาพยิ่งขึ้น ข้อมูลผลการสำรวจและสำมะโนทุกโครงการจะทำการวิเคราะห์และจัดทำรายงานเพื่อเผยแพร่

สำนักงานสถิติแห่งชาติ ได้จัดทำโครงการสำมะโน/สำรวจ เป็นประจำปีละประมาณ 15-20 โครงการ นอกจากนี้ยังได้ทำการสำรวจความคิดเห็นของประชาชนตามสถานการณ์หรือประเด็นที่สังคมสนใจ สะท้อนความต้องการของประชาชนให้ภาครัฐได้ทราบ

อีกปีละประมาณ 10-15 โครงการ รวมทั้งทำการวิเคราะห์เพิ่มมากขึ้น เช่น การจัดทำดัชนี เครื่องชี้วัด ข้อมูลแนวโน้ม และการคาดการณ์ ภาวะด้านเศรษฐกิจและสังคม

โครงการสำมะโนและสำรวจของสำนักงานสถิติแห่งชาติ

สำมะโน

ทุก 10 ปี สำมะโนประชากรและเคหะ สำมะโนการเกษตร สำมะโนอุตสาหกรรม สำมะโนธุรกิจทางการค้าและธุรกิจทางการบริการ

สำรวจ

ทุก 10 ปี สำรวจการเปลี่ยนแปลงของประชากร สำรวจการเปลี่ยนแปลงทางการเกษตร

ทุก 5 ปี สำรวจโรงพยาบาลและสถานพยาบาลเอกชน สำรวจองค์การเอกชนที่ไม่แสวงหากำไร สำรวจความพิการ สำรวจการใช้เวลาของประชากร สำรวจสื่อมวลชน (วิทยุ โทรทัศน์ และหนังสือพิมพ์)

ทุก 3 ปี สำรวจเด็กและเยาวชน สำรวจพฤติกรรมกรรมการสูบบุหรี่และการดื่มสุราของประชากร สำรวจประชากรสูงอายุในประเทศไทย สำรวจพฤติกรรมการเล่นกีฬาและการดูกีฬาของประชากร สำรวจอนามัยการเจริญพันธุ์

ทุก 2 ปี สำรวจการใช้พลังงานของครัวเรือน สำรวจธุรกิจทางการค้าและธุรกิจทางการบริการ สำรวจการประกอบกิจการโรงแรมและเกสต์เฮาส์ สำรวจการประกอบอุตสาหกรรมการผลิตขนาดเล็ก สำรวจภาวะการครองชีพของข้าราชการ พลเรือนสามัญ สำรวจอนามัยและสวัสดิการ สำรวจค่าตอบแทนภาคเอกชน สำรวจข้อมูลพื้นฐานของครัวเรือน

ทุกปี สำรวจภาวะเศรษฐกิจและสังคมของครัวเรือน สำรวจข้อมูลเทคโนโลยีสารสนเทศและการสื่อสาร สำรวจการย้ายถิ่น

รายไตรมาส สำรวจยอดขายรายไตรมาส

รายเดือน สำรวจภาวะการทำงานของประชากร (สำรวจแรงงาน)

3. การให้บริการข้อมูลสถิติ

สำนักงานสถิติแห่งชาติให้บริการข้อมูลสถิติแก่ผู้ใช้ข้อมูลในภาครัฐและเอกชนทั้งในประเทศและต่างประเทศ โดยจะให้บริการอย่างทั่วถึงและต่อเนื่อง มีการกำหนดรูปแบบ และวิธีการให้บริการเผยแพร่ข้อมูลหรือผลงานของสำนักงานสถิติแห่งชาติ นอกจากนี้ให้บริการข้อมูลสถิติแล้ว ยังให้บริการสืบค้นข้อมูล สอบถามแหล่งข้อมูล จัดหาข้อมูลให้จากแหล่งต่าง ๆ รวมถึงให้คำแนะนำการใช้ข้อมูล

ข้อมูลสถิติที่สำนักงานสถิติแห่งชาติให้บริการนั้น ประกอบด้วย ข้อมูลที่สำนักงานสถิติแห่งชาติผลิตเอง และข้อมูลสถิติที่รวบรวมมาจากหน่วยงานอื่น ซึ่งสำนักงานสถิติแห่งชาติได้รวบรวมอยู่เป็นประจำ นับว่าสำนักงานสถิติแห่งชาติเป็นศูนย์ข้อมูลสถิติของประเทศไทย และสำนักงานสถิติจังหวัดเป็นศูนย์ข้อมูลของจังหวัด

สำนักงานสถิติแห่งชาติ ได้ให้บริการข้อมูล ดังนี้

- รายงานผลสำมะโนและสำรวจ ซึ่งจะมีทั้งรายงานเบื้องต้น และรายงานฉบับสมบูรณ์
- วารสารสถิติรายไตรมาส สมุดสถิติรายปีประเทศไทย รายงานสถิติจังหวัด
- ให้บริการในรูปแบบของ Diskette CD-ROM



- ให้บริการข้อมูลผ่าน IVR , Fax on-demand
- Access Data Warehouse
- ระบบ Internet ทาง Web Site ของสำนักงานสถิติแห่งชาติ ที่ <http://www.nso.go.th>

ในกรณีที่ผู้ใช้ข้อมูลมีความประสงค์จะใช้ข้อมูลผลการสำรวจ/สำมะโน ซึ่งไม่ได้นำเสนอในรายงาน สำนักงานสถิติแห่งชาติ จะทำการประมวลผลให้เป็นกรณีพิเศษ โดยพิจารณาความต้องการเป็นราย ๆ ไป ผู้ใช้ข้อมูลสถิติของสำนักงานสถิติแห่งชาติ ที่สำคัญ ๆ คือ รัฐบาล สำนักงานคณะกรรมการพัฒนาการเศรษฐกิจและสังคมแห่งชาติ กระทรวงแรงงาน กระทรวงสาธารณสุข กระทรวงเกษตรและสหกรณ์ World Bank IMF ADB ESCAP JICA และ MITI เป็นต้น

โครงสร้างของสำนักงานสถิติแห่งชาติ

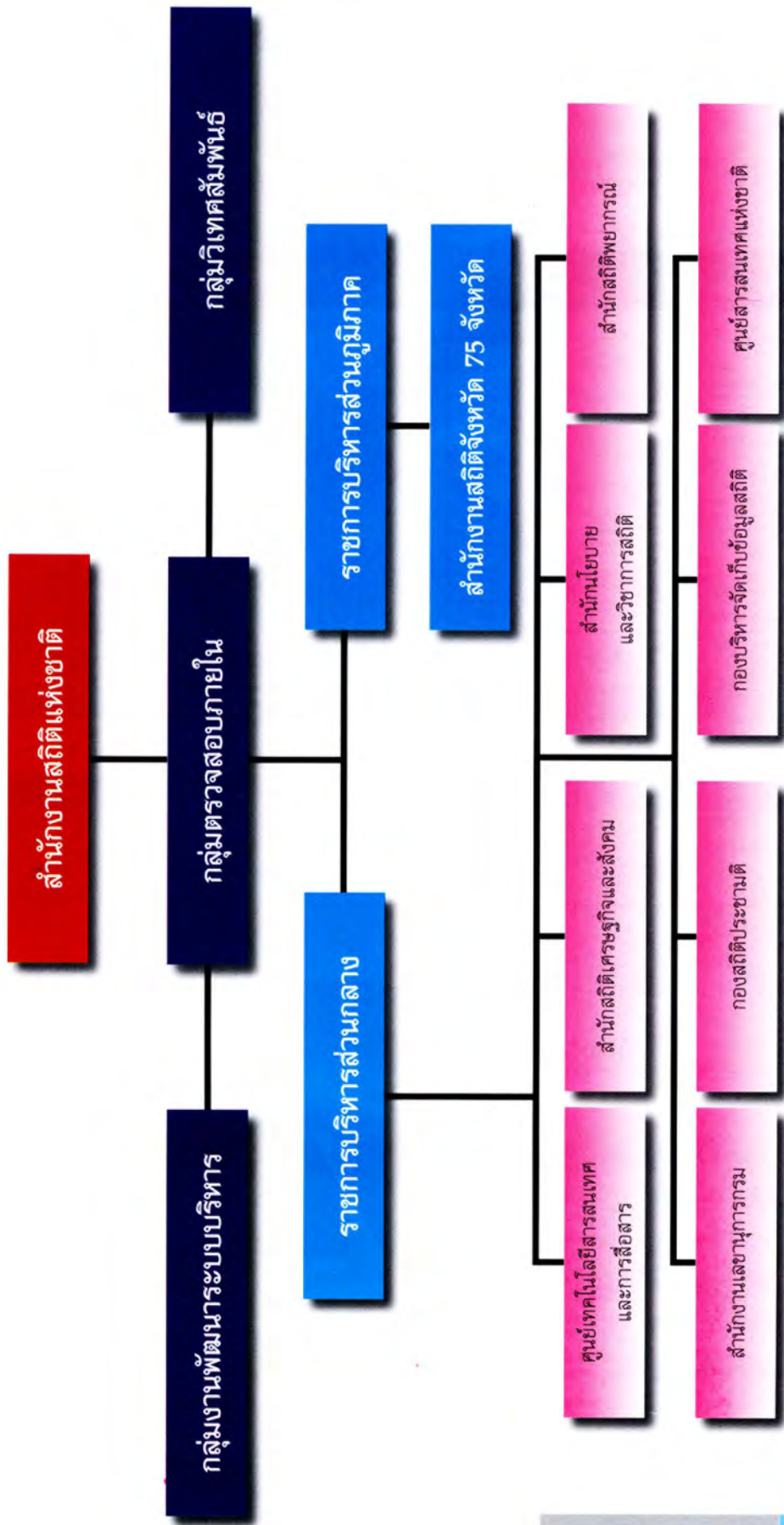



จำนวนข้าราชการและลูกจ้างประจำ จำแนกตามส่วนราชการและระดับ
ประจำปีงบประมาณ 2549

ที่	ส่วนราชการ	ระดับ										ลูกจ้างประจำ	รวมทั้งสิ้น		
		10	9	8	7	6	5	4	3	2	1			รวม	
	ราชการบริหารส่วนกลาง														
	บริหารทั่วไป	1	2										3		3
	กลุ่มงานพัฒนาระบบบริหาร			1	2	1		1					5		5
	กลุ่มตรวจสอบภายใน			1	1		4						6		6
	กลุ่มวิเทศสัมพันธ์			1									1		1
1	สำนักงานเลขาธิการกรม			5	10	14	34	6	3	1			73	46	119
2	สำนักนโยบายและวิชาการสถิติ		1	7	17	20	20	1					66		66
3	สำนักสถิติเศรษฐกิจและสังคม		1	6	17	19	6	4	2				55		55
4	สำนักสถิติพยากรณ์		1	6	2	18	8	4	3	1			43		43
5	ศูนย์เทคโนโลยีสารสนเทศและการสื่อสาร		1	9	33	22	40	6					111	5	116
6	กองสถิติประชาชาติ			3	4	7	3	3	1	1			22		22
7	กองบริหารจัดการเก็บข้อมูลสถิติ			2	5	18	31						56		56
8	ศูนย์สำรวจสนเทศแห่งชาติ			3	10	1	3		1				18		18
	รวม	1	6	44	101	120	149	25	10	3			459	51	510
	ราชการบริหารส่วนภูมิภาค สำนักงานสถิติจังหวัด 75 จังหวัด			65	81	106	112	16	20	2			402		402
	รวมทั้งสิ้น	1	6	109	182	226	261	41	30	5			861	51	912

ข้อมูล ณ วันที่ 1 กันยายน 2549

งบประมาณรายจ่ายประจำปีงบประมาณ 2549

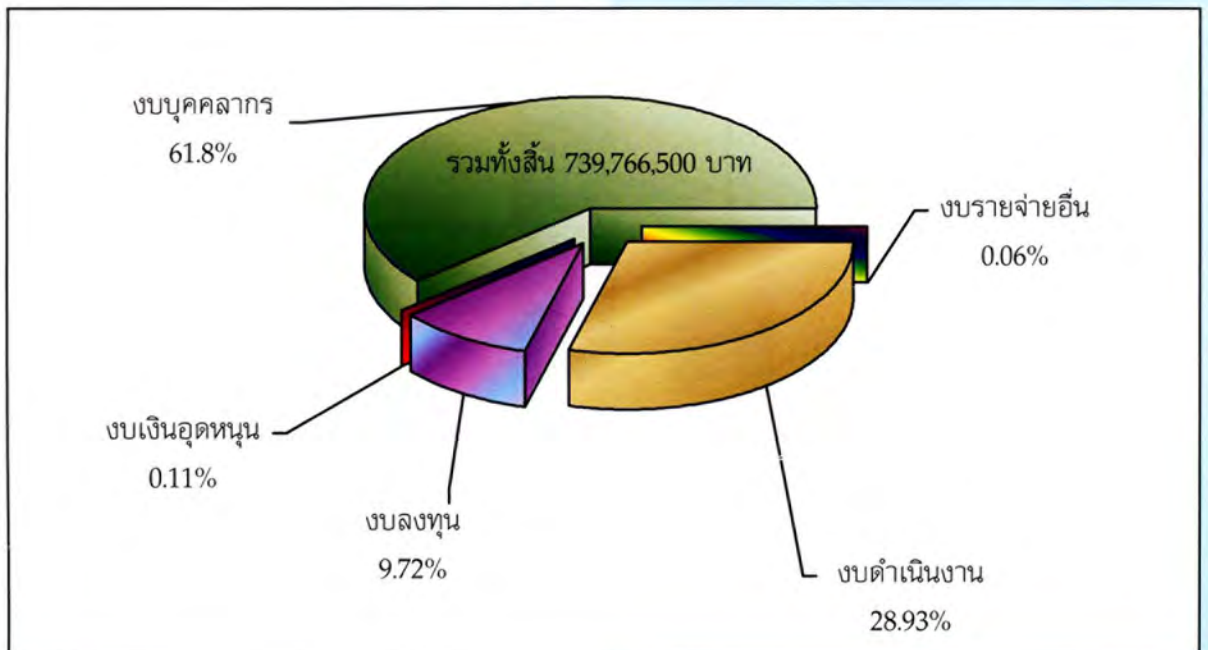

ผลงานที่สำคัญในรอบปี

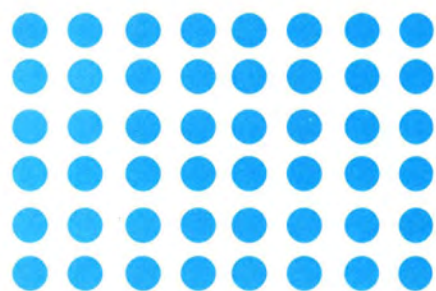



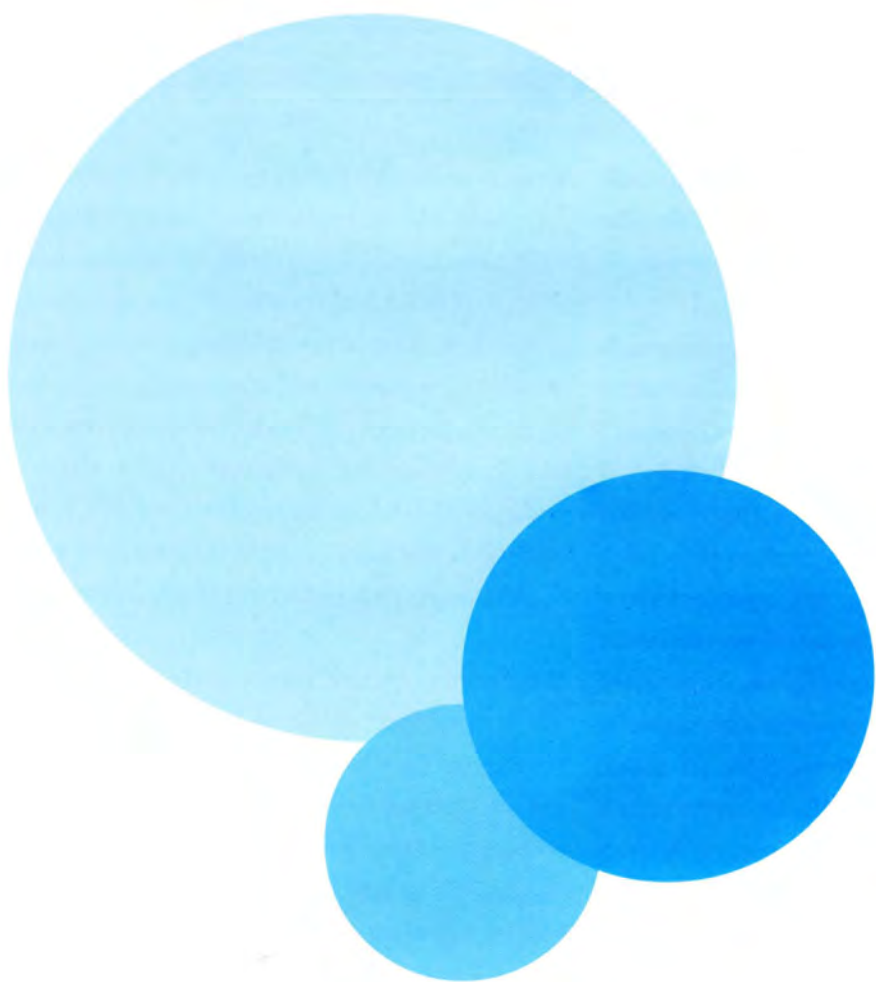

การบริหารจัดการระบบสถิติ

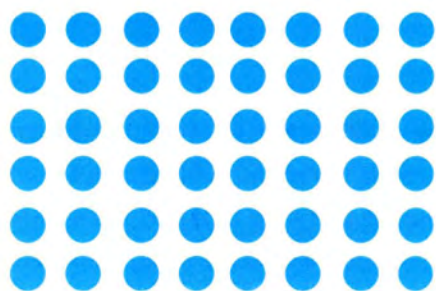



การบริหารจัดการระบบสถิติ

การบริหารประเทศในยุคแห่งโลกาภิวัตน์ต้องเผชิญความท้าทายต่างๆ จึงจำเป็นต้องมีการวางยุทธศาสตร์ที่ดี มีโครงสร้างเศรษฐกิจและสังคมที่สมดุล เพื่อนำประเทศสู่ความมั่นคงและยั่งยืน ซึ่งรัฐบาลจะต้องมีแผนบริหารกิจการบ้านเมืองที่ดี (Good Governance) โดยมีข้อมูลสถิติเป็นองค์ประกอบสำคัญในการวิเคราะห์ถึงสภาพปัญหาของแต่ละมิติของการพัฒนา การติดตามและประเมินผล ผลลัพธ์และผลงานที่ได้รับจากการปฏิบัติงานตามแผนในแต่ละมิติ ดังนั้น การพัฒนาระบบสถิติของประเทศ ให้มีความเข้มแข็ง สามารถตอบสนองความต้องการของผู้ใช้ข้อมูลไม่ว่าจะอยู่ในระบบของการดำเนินงานในรูปแบบกระจายงานสถิติหรือรูปแบบรวมงานสถิติ จำเป็นต้องมีการบริหารจัดการระบบสถิติของประเทศ

ระบบสถิติของประเทศไทย เป็นระบบกระจายงานสถิติ (Decentralized Statistical System) มีสำนักงานสถิติแห่งชาติ เป็นหน่วยงานกลางที่จัดทำข้อมูลสถิติพื้นฐานที่สำคัญ ของประเทศ และหน่วยงานในกระทรวง กรมต่างๆ จัดทำข้อมูลสถิติเพื่อใช้ในหน่วยงานของตนเอง การที่หน่วยงานจัดทำข้อมูลสถิติ โดยขาดการประสานงาน ทำให้ข้อมูลในเรื่องเดียวกัน ซ้ำซ้อน หรือมีรูปแบบและเนื้อหาแตกต่างกันไปตามภารกิจ คำนายาม และมาตรฐานของการจัดทำ ซึ่งเป็นปัญหาในการนำข้อมูลมาบูรณาการ เปรียบเทียบ หรือวิเคราะห์ผล จึงก่อให้เกิดความสับสนในหมู่ผู้ใช้ข้อมูล และสิ้นเปลืองทรัพยากร

สำนักงานสถิติแห่งชาติ ในฐานะหน่วยงานกลางจึงได้ศึกษาหาแนวทางในการบริหารระบบสถิติให้ตอบสนองความต้องการของผู้ใช้ข้อมูลสถิติ โดยทำการประสานงานการจัดทำสถิติระหว่างหน่วยงาน จัดทำมาตรฐานสถิติและแผนแม่บทสถิติ โดยมีเป้าหมายที่สำคัญ เพื่อให้ข้อมูลสถิติมีเอกภาพ มีมาตรฐาน มีคุณภาพ สามารถเข้าถึงข้อมูลได้อย่างสะดวก (User Friendly) ทั้งนี้ สำนักงานสถิติแห่งชาติ ได้ดำเนินงานเกี่ยวกับการบริหารจัดการระบบสถิติ คือ

1. การจัดทำแผนแม่บทสถิติ

สำนักงานสถิติแห่งชาติ ได้ดำเนินการจัดทำแผนแม่บทสถิติ เพื่อกำหนดทิศทาง การดำเนินงานสถิติ จัดทำกรอบความรับ

ผิดชอบในการจัดเก็บข้อมูลสถิติของหน่วยงานที่มีการดำเนินงานสถิติ เพื่อให้สามารถตอบสนองความต้องการของผู้ใช้ข้อมูลทั้งภาครัฐและภาคเอกชน

ในปี 2548 และ 2549 สำนักงานสถิติแห่งชาติ ได้เริ่มจัดทำแผนแม่บทสถิติรายสาขา โดยจัดจ้างที่ปรึกษาภายใต้โครงการความร่วมมือเพื่อพัฒนาการคุ้มครองทางสังคม ระยะที่ 2 (Country Development Partnership-Social Protection II : CDP-SP II) เพื่อดำเนินการร่วมกับทีมงานของสำนักงานสถิติแห่งชาติ ขณะนี้ ได้ดำเนินการแล้วเสร็จ 8 สาขา คือ สาขาแรงงาน สาขาสวัสดิการสังคม สาขาการศึกษา การฝึกอบรม ศาสนา วัฒนธรรม รวมถึงการสื่อสารมวลชน สาขาอุตสาหกรรม สาขาการท่องเที่ยว สาขาทรัพยากรธรรมชาติและสิ่งแวดล้อม สาขาอุตุวิทยามหาวิทยาลัย และสาขาวิทยาศาสตร์ เทคโนโลยีและสิทธิบัตร นอกจากนี้ยังได้รับการสนับสนุนจากสำนักงานโครงการพัฒนาแห่งสหประชาชาติ (United Nation Development Project : UNDP) เพื่อจัดจ้างที่ปรึกษาดำเนินการนำร่องการแปลงแผนแม่บทสถิติสาขาสวัสดิการสังคมไปสู่การปฏิบัติ และการจัดทำแผนแม่บทระบบสถิติ ซึ่งจะเสร็จสิ้นโครงการในเดือนธันวาคม 2549

2. การจัดทำมาตรฐานสถิติ

สำนักงานสถิติแห่งชาตินอกจากมีหน้าที่หลักในการผลิตข้อมูลสถิติแล้ว ยังมีหน้าที่ที่สำคัญอีกประการหนึ่งคือ การจัดทำมาตรฐานสถิติ การส่งเสริม และกำกับการใช้มาตรฐานสถิติของหน่วยงานต่างๆ เพื่อให้หน่วยสถิติต่างๆ ได้นำไปใช้เป็นมาตรฐานเดียวกัน ซึ่งจะทำให้ข้อมูลสถิติของแต่ละหน่วยงานได้จัดทำขึ้นสามารถนำมาเชื่อมโยงและใช้ประโยชน์ร่วมกันได้ ขณะนี้ สำนักงานฯ ได้ดำเนินการจัดทำมาตรฐานสถิติเสร็จและเผยแพร่ทางเว็บไซต์แล้วหลายเรื่อง สำหรับเรื่องใหม่ล่าสุดที่นำเสนอบนเว็บไซต์คือ "มาตรฐานการจัดจำแนกกิจกรรมการใช้เวลาตามสากล"

มาตรฐานการจัดจำแนกกิจกรรมการใช้เวลาตามสากล

สำนักงานสถิติแห่งชาติได้จัดทำมาตรฐานการจัดจำแนกกิจกรรมการใช้เวลาตามสากล เพื่อใช้ในการจัดจำแนกข้อมูลเกี่ยวกับกิจกรรมการใช้เวลา โดยใช้เอกสาร "The trial International Classification of Activities for Time-Use Statistics" (ICATUS)



ขององค์การสหประชาชาติ เป็นหลักในการพิจารณา ในการจัดทำมาตรฐานดังกล่าว สำนักงานสถิติแห่งชาติได้แต่งตั้งคณะทำงานย่อยจัดทำมาตรฐานการจัดจำแนกกิจกรรมการใช้เวลาขึ้นเพื่อดำเนินการ

มาตรฐานการจัดจำแนกกิจกรรมการใช้เวลาตามสากล ได้จัดจำแนกกิจกรรมการใช้เวลาออกเป็น 15 ประเภทหลัก ซึ่งสามารถจัดเป็น 4 กลุ่ม ดังนี้

● **กิจกรรมที่เกี่ยวข้องกับการผลิตสินค้าและบริการในหน่วยงานเอกชน องค์กรที่ไม่แสวงหากำไร หน่วยงานรัฐบาล และรัฐวิสาหกิจ ได้แก่**

ประเภทหลัก 01 การทำงานในหน่วยงานเอกชน องค์กรที่ไม่แสวงหากำไร หน่วยงานรัฐบาล และรัฐวิสาหกิจ (การทำงานในระบบ)

● **กิจกรรมที่เกี่ยวข้องกับการผลิตสินค้าและบริการโดยธุรกิจของครัวเรือน ได้แก่**

ประเภทหลัก 01 การทำงานในหน่วยงานเอกชน องค์กรที่ไม่แสวงหากำไร หน่วยงานรัฐบาล และรัฐวิสาหกิจ (การทำงานในระบบ)

ประเภทหลัก 02 การทำงานในกิจกรรมการผลิตขั้นต้นของครัวเรือน (กิจกรรมที่เกี่ยวข้องกับการเกษตร การล่าสัตว์ การป่าไม้ การประมง การทำเหมืองแร่หรือเหมืองหิน)

ประเภทหลัก 03 การทำงานในกิจกรรมที่ไม่ใช่การผลิตขั้นต้นของครัวเรือน (กิจกรรมที่เกี่ยวข้องกับการผลิตสินค้า เช่น การผลิตผลิตภัณฑ์อาหาร และเครื่องดื่ม การผลิตสิ่งทอ เป็นต้น)

ประเภทหลัก 04 การทำงานในกิจกรรมการก่อสร้างของครัวเรือน

ประเภทหลัก 05 การทำงานด้านการให้บริการที่ก่อให้เกิดรายได้ของครัวเรือน

● กิจกรรมที่เกี่ยวข้องกับการให้บริการบุคคลในครัวเรือนของตนเองหรือบุคคลในครัวเรือนอื่นหรือเพื่อชุมชน โดยไม่ได้รับค่าตอบแทน ได้แก่

- ประเภทหลัก 06 การให้บริการในครัวเรือนของตนเองโดยไม่ได้รับค่าตอบแทน
- ประเภทหลัก 07 การให้บริการดูแลสมาชิกในครัวเรือนโดยไม่ได้รับค่าตอบแทน
- ประเภทหลัก 08 การให้ความช่วยเหลือครัวเรือนอื่นและการให้บริการชุมชน

● กิจกรรมส่วนบุคคลและการมีส่วนร่วมกับบุคคลอื่น ได้แก่

- ประเภทหลัก 09 การเรียนรู้
- ประเภทหลัก 10 การเข้าสังคมและการมีส่วนร่วมในชุมชน
- ประเภทหลัก 11 การเข้าชมเหตุการณ์/สถานที่ทางด้านวัฒนธรรม การบันเทิง และการกีฬา
- ประเภทหลัก 12 งานอดิเรก การเล่นเกม และกิจกรรมยามว่างอื่นๆ
- ประเภทหลัก 13 การมีส่วนร่วมในกีฬาในร่มและกลางแจ้ง และหลักสูตรที่เกี่ยวข้อง
- ประเภทหลัก 14 สื่อสารมวลชน
- ประเภทหลัก 15 การดูแลและการดำเนินชีวิตส่วนบุคคล

สำหรับเนื้อหารายละเอียดของมาตรฐานการจัดจำแนกกิจกรรมการใช้เวลาตามสากล สำนักงานสถิติแห่งชาติได้เผยแพร่ไว้ใน Website ของสำนักงานฯ ซึ่งสามารถเข้าไปดูได้ที่ <http://www.nso.go.th> โดย log in เข้าสู่ระบบ Portal สำหรับผู้ที่เคยลงทะเบียนในระบบ Portal แล้ว ส่วนผู้ที่ยังไม่เคยลงทะเบียนในระบบ Portal ให้ลงทะเบียนเพื่อขอรับ Username แล Password ก่อนเมื่อเข้าสู่ระบบ Web Portal ให้ Click เลือก Tab ระบบบริหารจัดการสถิติ

3. ระบบฐานข้อมูล Data Directory

ในปี 2547 สำนักงานสถิติแห่งชาติ ได้จัดทำระบบฐานข้อมูล Data Directory เพื่อจะได้ทราบว่าข้อมูลที่มีการจัดทำไว้แล้วมากน้อยเพียงไร จัดทำอย่างไร (Check Stock) รวมทั้ง ทำให้ทราบภาพรวมของแหล่งข้อมูลของประเทศด้วย โดยแบ่งข้อมูลเป็น 3 ด้าน คือ ด้านเศรษฐกิจ ด้านสังคม และด้านทรัพยากรธรรมชาติ และสิ่งแวดล้อม และได้จำแนกข้อมูลทั้ง 3 ด้านนี้ออกเป็น 23 สาขาสถิติ ซึ่งระบบฐานข้อมูล Data Directory นี้จะนำมาใช้เป็นเครื่องมือพิจารณาการบูรณาการข้อมูลระหว่างหน่วยงานต่าง ๆ ที่ดำเนินงานสถิติ และกำหนดกรอบการดำเนินงานสถิติในแผนแม่บทสถิติของประเทศ

สำนักงานสถิติแห่งชาติ ได้เผยแพร่ระบบฐานข้อมูล Data Directory ทาง Website ที่ www.nso.go.th ในการใช้ระบบฐานข้อมูล Data Directory ผู้ใช้ระบบ จะต้องทำการ Login เข้าสู่ NSO Web Portal ก่อน ซึ่งสำนักงานสถิติแห่งชาติ ได้แบ่งผู้ใช้ระบบฐานข้อมูล Data Directory ออกเป็น 2 ประเภท คือ

1. ผู้ใช้ทั่วไป มีสิทธิการใช้ข้อมูลเฉพาะการสืบค้น โดยสมัครเป็นสมาชิกที่ Website ของสำนักงานสถิติแห่งชาติ www.nso.go.th
2. หน่วยงานที่เป็นเจ้าของข้อมูลในระบบ Data Directory มีสิทธิในการสืบค้นข้อมูล บันทึกและแก้ไขข้อมูล โดยสำนักงานฯ ได้จัดทำ User name และ Password ในการเข้าระบบให้

การสืบค้นข้อมูล Data Directory ผู้ใช้ระบบสามารถทำได้หลายวิธี ได้แก่ สืบค้นโครงการตามหน่วยงาน รายการข้อมูลตามสาขาสถิติ คำสำคัญ (Keywords) และรายการข้อมูลตามเงื่อนไข



การจัดการระบบสารสนเทศเพื่อการบริหารภาครัฐ

ศูนย์สารสนเทศแห่งชาติ (National Information Center : NIC) ภายใต้การดำเนินการของสำนักงานสถิติแห่งชาติ เกิดขึ้นจากความต้องการศูนย์กลางในการบริหารจัดการข้อมูล เพื่อสนับสนุนการใช้สารสนเทศในการบริหารงานของหน่วยงานภาครัฐ โดยจะทำหน้าที่เป็นสื่อกลางในการแลกเปลี่ยน เชื่อมโยง และบูรณาการสารสนเทศจากหน่วยงานต่าง ๆ ที่เกี่ยวข้อง ทั้งในระดับพื้นที่ และระดับประเทศ รวมทั้งกำหนดความเป็นเอกภาพเพื่อสะดวกในการใช้งานตามนโยบายรัฐบาลอิเล็กทรอนิกส์ โดยได้พัฒนาระบบสารสนเทศ เพื่อรองรับการบริหารจัดการข้อมูลในเชิงบูรณาการ ทั้งนี้ระบบจะต้องมีความยืดหยุ่นและสามารถรองรับการปรับเปลี่ยนโครงสร้าง ตลอดจนยุทธศาสตร์ได้อย่างมีประสิทธิภาพ จึงได้มีการจัดทำแนวทางการออกแบบและพัฒนาระบบสารสนเทศในการดำเนินงานจำนวน 5 ระบบ ดังนี้

1. ระบบบริหารจัดการทะเบียนข้อมูล (NIC Directory Management System)
2. ระบบแลกเปลี่ยนข้อมูล (NIC Data Exchange System)
3. ระบบคลังข้อมูล (NIC Data Warehouse System)
4. ระบบบริหารการใช้สารสนเทศ (NIC Administration System)
5. ระบบสำหรับศูนย์สารสนเทศระดับจังหวัด (Provincial Statistics Office - Information System)

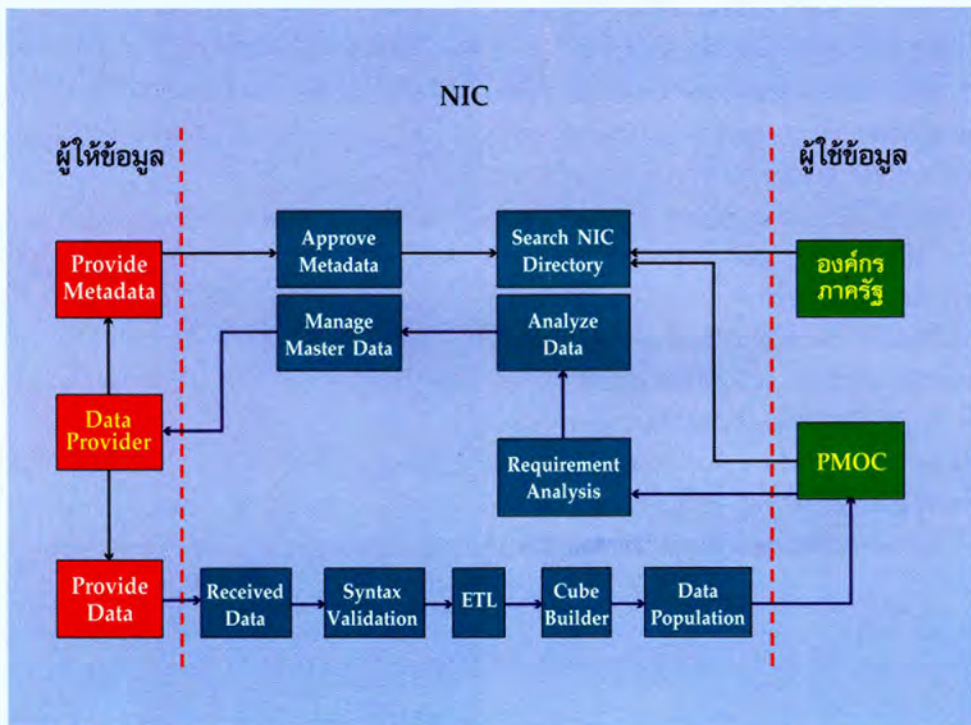



กระบวนการทำงานของศูนย์สารสนเทศแห่งชาติ

- ประสานงานเพื่อรวบรวมข้อมูลและรายละเอียดข้อมูล (Data & Metadata) จากแหล่งต่าง ๆ และทำการบันทึกลงในระบบที่ได้รับการออกแบบ โดยแบ่งยุทธศาสตร์ชาติ ยุทธศาสตร์กระทรวง และนำเสนอใน 3 มิติ ได้แก่ มิติด้านระเบียบวาระแห่งชาติ (Agenda Base) มิติด้านหน้าที่การงานของหน่วยงาน (Function Base) และมิติด้านพื้นที่ (Area Base)

- เมื่อได้รับการร้องขอจากผู้บริหารหรือหน่วยงานของรัฐ จะดำเนินการจัดหาแนวทางวิเคราะห์ และทำการรวบรวมข้อมูลที่มีอยู่ หรือค้นหาเพิ่มเติมจากหน่วยงานอื่น เพื่อทำการวิเคราะห์และนำเสนอต่อไป

- จัดทำระบบการใช้เทคโนโลยีสารสนเทศที่สอดคล้องและมีประสิทธิภาพในการดำเนินงาน เพื่อช่วยให้การดำเนินงานสะดวกและรวดเร็ว

การฝึกอบรม

สำนักงานสถิติแห่งชาติ ได้จัดให้มีการฝึกอบรมทางด้าน วิชาสถิติและวิชาการประมวลผลด้วยระบบคอมพิวเตอร์ ให้แก่เจ้าหน้าที่กระทรวง กรม และรัฐวิสาหกิจ เป็นประจำทุกปี โดยมีวัตถุประสงค์ที่จะเพิ่มพูนความรู้ความสามารถและประสบการณ์ในการทำงานด้านสถิติที่ถูกต้องตามหลักวิชาให้แก่ผู้เข้ารับการอบรม ตลอดจนได้มีโอกาสแลกเปลี่ยนความรู้ความคิดเห็นเกี่ยวกับการดำเนินงานทางสถิติ ซึ่งเป็นการเสริมสร้างประโยชน์ให้การปฏิบัติงานสถิติ ในหน่วยงานต่าง ๆ อันจะมีผลให้ราชการสถิติของประเทศพัฒนาและมีประสิทธิภาพดียิ่งขึ้น

นอกจากนี้ สำนักงานสถิติแห่งชาติ ได้จัดให้มีการอบรมเพื่อการพัฒนาบุคลากรของสำนักงาน ฯ สำหรับผู้บริหารระดับต้น ระดับกลาง และระดับสูง และให้ความร่วมมือกับหน่วยราชการและหน่วยงานรัฐวิสาหกิจ ในการจัดอบรมหลักสูตรวิชาสถิติ และการประมวลผลด้วยระบบคอมพิวเตอร์ ให้แก่เจ้าหน้าที่และนักศึกษา โดยจัดส่งข้าราชการไปเป็นวิทยากรให้แก่หน่วยงานนั้น ๆ ตลอดจนจัดรายการดูงาน และฝึกอบรมให้กับข้าราชการผู้รับทุนชาวต่างประเทศ รวมทั้งได้ให้ความร่วมมือแก่สถาบันการศึกษาในการฝึกประสบการณ์วิชาชีพของนักศึกษาอีกด้วย

ในปีงบประมาณ 2549 สำนักงานสถิติแห่งชาติ ได้ดำเนินการฝึกอบรม จัดรายการดูงาน และ ฝึกประสบการณ์วิชาชีพ ให้แก่นักเรียน นิสิต นักศึกษา สถาบันต่าง ๆ ดังนี้

1. การอบรมหลักสูตรวิชาสถิติระดับกลาง

เป็นหลักสูตรสำหรับเจ้าหน้าที่กระทรวง กรม และรัฐวิสาหกิจ รวมทั้งข้าราชการของสำนักงานสถิติแห่งชาติ ผู้ซึ่งมีพื้นฐานความรู้ระดับปริญญาตรีหรือเทียบเท่าขึ้นไป เข้ารับการอบรมวิชาสถิติระดับกลาง รุ่นที่ 27 ระยะเวลาการอบรม ระหว่างวันที่ 1 กุมภาพันธ์ - 26 พฤษภาคม 2549 มีผู้สำเร็จการอบรม จำนวน 52 คน

การอบรมมีกำหนดระยะเวลา 4 เดือน อบรมเต็มวัน แบ่งเป็นภาคทฤษฎีและประยุกต์ใช้ 2 เดือนครึ่ง และภาคปฏิบัติ 1 เดือนครึ่ง

เนื้อหาของหลักสูตร

ภาคทฤษฎีและประยุกต์ใช้ ประกอบด้วย วิชาขอบข่าย และประโยชน์ของวิชาสถิติ วิชาทบทวนคณิตศาสตร์ ทฤษฎีความน่าจะเป็นและการแจกแจงแบบต่าง ๆ วิชาสถิติเบื้องต้น วิชาเทคนิคการสุ่มตัวอย่างและการประมาณค่า วิชาการวิเคราะห์ความถดถอย และสหสัมพันธ์ วิชาเลขดัชนี วิชาการวิเคราะห์อนุกรมเวลา วิชาการเก็บรวบรวมข้อมูลสถิติ วิชาเทคนิคการสร้างแบบสอบถาม วิชาการประมวลผลข้อมูลสถิติ วิชาการนำเสนอผลการสำมะโน/สำรวจ วิชาระบบสารสนเทศสถิติและการเผยแพร่ข้อมูลสถิติ วิชาการบริหารงานสถิติของประเทศไทย วิชามาตรฐานสถิติ วิชาการใช้แผนที่ในงานสำมะโน/สำรวจ วิชาการควบคุมคุณภาพและการประเมินผลการสำมะโน/สำรวจ วิชาระเบียบวิธีการปฏิบัติงานสนาม วิชาการตรวจวินิจฉัยข้อมูล วิชาเทคนิคการพยากรณ์เชิงปริมาณ วิชาเทคนิคการจัดทำรายงาน และหัวข้อพิเศษที่จะเป็นประโยชน์ต่อการปฏิบัติงานทางสถิติ รวมเป็นเวลา 266 ชั่วโมง

ภาคปฏิบัติ ได้กำหนดให้ผู้เข้ารับการอบรมร่วมกันจัดทำโครงการสำรวจความคิดเห็นของประชากรผู้ใช้แรงงานเกี่ยวกับระบบประกันสังคม จังหวัดพิษณุโลก ขอนแก่น และภูเก็ต พ.ศ. 2549 เริ่มตั้งแต่ การกำหนดโครงการ การวางแผนและเตรียมงาน การสร้างแบบสอบถาม คู่มือการปฏิบัติงาน ชั้นการเก็บรวบรวมข้อมูล จนถึงขั้นการประมวลผล การประมาณค่า การวิเคราะห์และนำเสนอผล ตลอดจนการเขียนรายงานผลการสำรวจ และ การจัดทำเป็นรูปเล่ม เพื่อเผยแพร่แก่ส่วนราชการและผู้ที่เกี่ยวข้อง

วิทยากร ประกอบด้วย เจ้าหน้าที่ของสำนักงานสถิติแห่งชาติ และอาจารย์จากมหาวิทยาลัยมหิดล

มีการสอบวัดผลรายวิชาในภาคทฤษฎีและประยุกต์ใช้ และให้คะแนนภาคปฏิบัติ ผู้สำเร็จการอบรมได้รับประกาศนียบัตรวิชาสถิติระดับกลางของสำนักงานสถิติแห่งชาติ



2. การอบรมหลักสูตรการประมวลผลข้อมูลด้วยระบบคอมพิวเตอร์

สำนักงานสถิติแห่งชาติ ได้จัดหลักสูตรการอบรมสำหรับเจ้าหน้าที่กระทรวง กรม และรัฐวิสาหกิจ รวมทั้งข้าราชการของสำนักงานสถิติแห่งชาติ ผู้ซึ่งมีพื้นฐานความรู้ระดับปริญญาตรี หรือเทียบเท่าขึ้นไป หรือเป็นผู้รับผิดชอบงานทางด้าน การประมวลผล เพื่อให้มีความรู้ความเข้าใจถึงวิธีการประมวลผลด้วยระบบคอมพิวเตอร์ ทั้งภาคทฤษฎีและภาคปฏิบัติ สามารถนำความรู้และประสบการณ์จากการฝึกอบรมไปใช้ได้อย่างถูกต้องตามหลักวิชา ในปีงบประมาณ 2549 ได้จัดอบรมหลักสูตรการประมวลผลข้อมูลด้วยระบบคอมพิวเตอร์ จำนวน 5 วิชา มีผู้สำเร็จการอบรมรวม จำนวนทั้งสิ้น 161 คน ดังนี้

2.1 การใช้ระบบปฏิบัติการ Microsoft Windows XP อบรมระหว่างวันที่ 7 - 9 ธันวาคม 2548 จำนวนผู้สำเร็จการอบรม 28 คน

2.2 การใช้คอมพิวเตอร์เพื่อการปฏิบัติงานเบื้องต้น อบรมระหว่างวันที่ 19 - 23 ธันวาคม 2548 จำนวนผู้สำเร็จการอบรม 29 คน

2.3 การจัดทำเว็บเพจด้วยโปรแกรม Macromedia Flash อบรมระหว่างวันที่ 16 - 20 มกราคม 2549 จำนวนผู้สำเร็จการอบรม 35 คน

2.4 การนำเสนอผลงานด้วยโปรแกรม PowerPoint อบรมระหว่างวันที่ 20 - 24 กุมภาพันธ์ 2549 จำนวนผู้สำเร็จการอบรม 40 คน

2.5 การพัฒนาเว็บแอปพลิเคชันด้วยภาษา PHP อบรมระหว่างวันที่ 6 - 10 มีนาคม 2549 จำนวนผู้สำเร็จการอบรม 29 คน

3. โครงการอบรมคอมพิวเตอร์แก่ข้าราชการตามมติคณะรัฐมนตรี

สำนักงานสถิติแห่งชาติเป็นสถาบันหนึ่งที่ได้รับการคัดเลือกจากศูนย์เทคโนโลยีอิเล็กทรอนิกส์และคอมพิวเตอร์แห่งชาติ ให้เป็นสถาบันการฝึกอบรมหลักสูตรโครงการฝึกอบรมคอมพิวเตอร์แก่ข้าราชการตามมาตรการ เพื่อส่งเสริมการใช้เทคโนโลยีสารสนเทศ

ในหน่วยงานของรัฐ โดยกำหนดให้ข้าราชการที่จะเลื่อนจากระดับ 5 เป็นระดับ 6 ต้องมีพื้นฐานความรู้เบื้องต้นทั่วไปเกี่ยวกับคอมพิวเตอร์ ในปีงบประมาณ 2549 สำนักงานสถิติแห่งชาติได้จัดอบรมข้าราชการของสำนักงานสถิติแห่งชาติ เป็นรุ่นที่ 23 ระหว่างวันที่ 28 - 30 พฤศจิกายน 2548 มีผู้สำเร็จการอบรม จำนวน 27 คน

4. โครงการอบรมเชิงปฏิบัติการด้านสถิติและคอมพิวเตอร์

ในปีงบประมาณ 2549 ได้ดำเนินการอบรมเชิงปฏิบัติการให้แก่เจ้าหน้าที่กระทรวง กรม และรัฐวิสาหกิจ รวมทั้งข้าราชการของสำนักงานสถิติแห่งชาติ จำนวน 2 โครงการ มีผู้สำเร็จการอบรมรวมทั้งสิ้น 255 คน คือ

4.1 โครงการอบรมเชิงปฏิบัติการด้านสถิติ จำนวน 4 วิชา มีผู้สำเร็จการอบรมรวม 214 คน ดังนี้

4.1.1 เทคนิคการสร้างแบบสอบถาม รุ่นที่ 6 อบรมระหว่างวันที่ 3 - 7 กรกฎาคม 2549 จำนวนผู้สำเร็จการอบรม 56 คน

4.1.2 การใช้ข้อมูลสถิติเพื่อการวิจัย รุ่นที่ 6 อบรมระหว่างวันที่ 17 - 21 กรกฎาคม 2549 จำนวนผู้สำเร็จการอบรม 52 คน

4.1.3 การวิเคราะห์ข้อมูลและการจัดทำรายงาน รุ่นที่ 4 อบรมระหว่างวันที่ 24 - 28 กรกฎาคม 2549 จำนวนผู้สำเร็จการอบรม 53 คน

4.1.4 เทคนิคการพยากรณ์เชิงปริมาณ รุ่นที่ 4 อบรมระหว่างวันที่ 31 กรกฎาคม - 4 สิงหาคม 2549 จำนวนผู้สำเร็จการอบรม 53 คน

4.2 โครงการอบรมเชิงปฏิบัติการด้านคอมพิวเตอร์ จำนวน 1 วิชา มีผู้สำเร็จการอบรมรวม 41 คน ดังนี้

4.2.1 ความรู้เบื้องต้นระบบคอมพิวเตอร์เครือข่าย NSONetG3 อบรมระหว่างวันที่ 16 - 18 สิงหาคม 2549 จำนวนผู้สำเร็จการอบรม 41 คน

5. โครงการอบรมหลักสูตรพิเศษ

ในปีงบประมาณ 2549 ได้ดำเนินการอบรมหลักสูตรพิเศษ เพื่อการพัฒนาการปฏิบัติงาน ให้แก่ข้าราชการของสำนักงานสถิติ แห่งชาติ จำนวน 24 วิชา มีผู้สำเร็จการอบรมรวมทั้งสิ้น 2,011 คน คือ

5.1 การพัฒนานักบริหารระดับหัวหน้าฝ่าย รุ่นที่ 4 อบรมระหว่างวันที่ 5 - 7 ตุลาคม 2548 จำนวนผู้สำเร็จการอบรม 79 คน

5.2 Java Programming Workshop รุ่นที่ 2 อบรมระหว่างวันที่ 10 - 14 ตุลาคม 2548 จำนวน ผู้สำเร็จการอบรม 16 คน

5.3 Java Servlet and Javaserer Page อบรมระหว่างวันที่ 25 - 27 ตุลาคม 2548 จำนวนผู้สำเร็จ การอบรม 17 คน

5.4 Service Oriented Architecture/Web Service อบรมระหว่างวันที่ 17 พฤศจิกายน 2548 จำนวนผู้สำเร็จการอบรม 75 คน

5.5 Workshop for Web-based Application Development รุ่นที่ 1 อบรมระหว่างวันที่ 21 - 25 พฤศจิกายน 2548 จำนวนผู้ สำเร็จการอบรม 17 คน

5.6 การใช้ภาษาอังกฤษสำหรับการปฏิบัติงาน จำนวน 2 วิชา มีผู้สำเร็จการอบรมรวม 39 คน ดังนี้

5.6.1 General English Course อบรมระหว่าง วันที่ 14 - 30 มิถุนายน 2549 จำนวนผู้สำเร็จการอบรม 19 คน

5.6.2 Public Speaking Course อบรมระหว่าง วันที่ 14 - 30 มิถุนายน 2549 จำนวนผู้สำเร็จการอบรม 20 คน

5.7 การพัฒนาภาวะผู้นำและการทำงานเป็นทีมด้วย ประสบการณ์จริง จำนวน 9 รุ่น มีผู้สำเร็จการอบรมรวม 564 คน ดังนี้

รุ่นที่ 1 (ข้าราชการส่วนกลาง) อบรมระหว่าง วันที่ 20 - 21 ตุลาคม 2548 จำนวนผู้สำเร็จการอบรม 59 คน

รุ่นที่ 2 (ข้าราชการส่วนกลาง) อบรมระหว่าง วันที่ 8 - 9 พฤศจิกายน 2548 จำนวนผู้สำเร็จการอบรม 60 คน

รุ่นที่ 3 (ข้าราชการส่วนกลาง) อบรมระหว่าง วันที่ 1 - 2 ธันวาคม 2548 จำนวนผู้สำเร็จการอบรม 65 คน

รุ่นที่ 4 (ข้าราชการส่วนกลาง) อบรมระหว่าง วันที่ 8 - 9 ธันวาคม 2548 จำนวนผู้สำเร็จการอบรม 63 คน

รุ่นที่ 5 (ข้าราชการส่วนกลาง) อบรมระหว่าง วันที่ 22 - 23 ธันวาคม 2548 จำนวนผู้สำเร็จการอบรม 56 คน

รุ่นที่ 6 (ข้าราชการส่วนภูมิภาค) อบรมระหว่าง วันที่ 12 - 13 มกราคม 2549 จำนวนผู้สำเร็จการอบรม 72 คน

รุ่นที่ 7 (ข้าราชการส่วนภูมิภาค) อบรมระหว่าง วันที่ 19 - 20 มกราคม 2549 จำนวนผู้สำเร็จการอบรม 74 คน

รุ่นที่ 8 (ข้าราชการส่วนภูมิภาค) อบรมระหว่าง วันที่ 2 - 3 กุมภาพันธ์ 2549 จำนวนผู้สำเร็จการอบรม 56 คน

รุ่นที่ 9 (ข้าราชการส่วนภูมิภาค) อบรมระหว่าง วันที่ 16 - 17 กุมภาพันธ์ 2549 จำนวนผู้สำเร็จการอบรม 59 คน

5.8 การประเมินการควบคุมภายใน อบรมระหว่างวันที่ 7 - 8 ธันวาคม 2548 จำนวนผู้สำเร็จการอบรม 202 คน

5.9 หลักสูตรการอบรมระบบการจัดเก็บเอกสาร อิเล็กทรอนิกส์ และแนวทางการปฏิบัติงานระบบสารบรรณ อิเล็กทรอนิกส์ จำนวน 2 รุ่น อบรมวันที่ 15 และวันที่ 16 ธันวาคม 2548 จำนวนผู้สำเร็จการอบรม 83 คน

5.10 JavaScript for Web Development รุ่นที่ 1 อบรม ระหว่างวันที่ 6 - 8 และวันที่ 14 - 15 กุมภาพันธ์ 2549 จำนวนผู้ สำเร็จการอบรม 17 คน

5.11 การจัดเก็บเอกสารด้วยระบบสารบรรณอิเล็กทรอนิกส์ อบรมวันที่ 2 มีนาคม 2549 จำนวนผู้สำเร็จการอบรม 19 คน

5.12 Object Oriented Analysis And Design using UML รุ่นที่ 1 อบรมระหว่างวันที่ 3 - 5 และวันที่ 10 - 11 เมษายน 2549 จำนวนผู้สำเร็จการอบรม 18 คน

5.13 Database Programming with JDBC รุ่นที่ 1 อบรมระหว่างวันที่ 14 - 16 และวันที่ 22 - 23 มิถุนายน 2549 จำนวนผู้สำเร็จการอบรม 16 คน

5.14 ความรู้เบื้องต้นเกี่ยวกับระบบคลังข้อมูลสถิติ (ระดับบริหาร) อบรมวันที่ 7 มิถุนายน 2549 จำนวน ผู้สำเร็จการ อบรม 76 คน

5.15 การออกแบบและเรียกใช้ข้อมูลในระบบคลังข้อมูล สถิติ อบรมระหว่างวันที่ 8 - 9 มิถุนายน 2549 จำนวนผู้สำเร็จการ อบรม 36 คน



5.16 Web Design รุ่นที่ 1 อบรมระหว่างวันที่ 26 – 30 มิถุนายน 2549 จำนวนผู้สำเร็จการอบรม 24 คน

5.17 การนำสถาปัตยกรรม SOA (Service Oriented Architecture)/web service มาพัฒนาระบบ One Stop Services เพื่อการบริการภาครัฐ อบรมวันที่ 21 สิงหาคม 2549 จำนวนผู้สำเร็จการอบรม 47 คน

5.18 การนำสถาปัตยกรรม SOA (Service Oriented Architecture)/web service มาประยุกต์ใช้กับงานของสำนักงาน อบรมวันที่ 23 สิงหาคม 2549 จำนวนผู้สำเร็จการอบรม 52 คน

5.19 Relational Database Concept and Design อบรมระหว่างวันที่ 1, วันที่ 4 – 5 และวันที่ 7 – 8 กันยายน 2549 จำนวนผู้สำเร็จการอบรม 15 คน

5.20 JDBC Workshop รุ่นที่ 1 อบรมระหว่างวันที่ 11 – 15 กันยายน 2549 จำนวนผู้สำเร็จการอบรม 17 คน

5.21 การพัฒนาภาวะผู้นำและการทำงานเป็นทีม สำหรับฝ่ายบริหาร จำนวน 3 รุ่น มีผู้สำเร็จการอบรมรวม 121 คน ดังนี้

รุ่นที่ 1 อบรมระหว่างวันที่ 13 – 14 กรกฎาคม 2549 จำนวนผู้สำเร็จการอบรม 39 คน

รุ่นที่ 2 อบรมระหว่างวันที่ 31 สิงหาคม – 1 กันยายน 2549 จำนวนผู้สำเร็จการอบรม 42 คน

รุ่นที่ 3 อบรมระหว่างวันที่ 7 – 8 กันยายน 2549 จำนวนผู้สำเร็จการอบรม 40 คน

5.22 การป้องกันและปราบปรามการทุจริตและประพฤติมิชอบของหน่วยงานภาครัฐ จำนวน 2 รุ่น มีผู้สำเร็จการอบรมรวม 239 คน ดังนี้

รุ่นที่ 1 อบรมวันที่ 4 กันยายน 2549 จำนวนผู้สำเร็จการอบรม 120 คน

รุ่นที่ 2 อบรมวันที่ 5 กันยายน 2549 จำนวนผู้สำเร็จการอบรม 119 คน

5.23 การพัฒนาภาวะผู้นำและการทำงานเป็นทีม สำหรับหัวหน้าฝ่าย จำนวน 3 รุ่น มีผู้สำเร็จการอบรมรวม 141 คน ดังนี้

รุ่นที่ 1 อบรมระหว่างวันที่ 10 – 11 สิงหาคม 2549 จำนวนผู้สำเร็จการอบรม 50 คน

รุ่นที่ 2 อบรมระหว่างวันที่ 17 – 18 สิงหาคม 2549 จำนวนผู้สำเร็จการอบรม 49 คน

รุ่นที่ 3 อบรมระหว่างวันที่ 28 – 29 สิงหาคม 2549 จำนวนผู้สำเร็จการอบรม 42 คน

5.24 การประมวลผลโครงการสำรวจแรงงาน ระดับจังหวัด จำนวน 2 รุ่น มีผู้สำเร็จการอบรมรวม 81 คน ดังนี้

รุ่นที่ 1 อบรมระหว่างวันที่ 21 – 23 สิงหาคม 2549 จำนวนผู้สำเร็จการอบรม 46 คน

รุ่นที่ 2 อบรมระหว่างวันที่ 28 – 30 สิงหาคม 2549 จำนวนผู้สำเร็จการอบรม 35 คน

6. โครงการอบรมวิชาชีพเฉพาะประเทศ

สำนักงานสถิติแห่งชาติ ได้ร่วมกับสถาบันสถิติแห่งเอเชีย และแปซิฟิก จัดการอบรมวิชาชีพเฉพาะประเทศ จำนวน 2 หลักสูตร ผู้สำเร็จการอบรมรวมทั้งสิ้น 67 คน ดังนี้

6.1 Advanced Techniques on Data Imputation for Processing Establishment/Enterprise Survey อบรมระหว่างวันที่ 25 ตุลาคม - 4 พฤศจิกายน 2548 จำนวนผู้สำเร็จการอบรม 34 คน

6.2 Computer - Assisted survey Data Processing อบรมระหว่างวันที่ 7 – 11 พฤศจิกายน 2548 จำนวนผู้สำเร็จการอบรม 33 คน

7. การจัดรายการดูงานให้กับหน่วยงานภายนอก

สำนักงานสถิติแห่งชาติ ได้จัดรายการดูงานให้กับชาวต่างประเทศ จำนวน 7 คณะ ดังนี้

7.1 Korea National Statistical Office สาธารณรัฐเกาหลี จำนวน 5 คน ดูงานและแลกเปลี่ยนความรู้เกี่ยวกับการจัดทำโครงการสำรวจและสำมะโน ระหว่างวันที่ 21 – 25 พฤศจิกายน 2548

7.2 UNDP (Thailand) นำคณะผู้ทำงานจาก สาธารณรัฐ
สังคมนิยมประชาธิปไตยศรีลังกา จำนวน 7 คน ปฏิบัติงานด้าน
Strengthening statistical capacity and data quality for
monitoring, reporting and evidence - based planning to
achieve the MDG Plus targets ในวันที่ 7 ธันวาคม 2548

7.3 สถาบันวิจัยประชากรและสังคม มหาวิทยาลัยมหิดล
นำคณะผู้ทำงานจาก Department of Civil Registration &
Census, Ministry of Home & Cultural Affairs ประเทศกัมพูชา
จำนวน 5 คน ปฏิบัติงานด้านการจัดเก็บข้อมูลด้านประชากรและสังคม
ในวันที่ 26 ธันวาคม 2548

7.4 สถาบันวิจัยประชากรและสังคม มหาวิทยาลัยมหิดล
นำคณะผู้ศึกษาจาก Population Center ประเทศสาธารณรัฐ
ประชาธิปไตยประชาชนเกาหลี จำนวน 3 คน ปฏิบัติงานด้านการเก็บ
รวบรวมและการรายงานผลข้อมูลด้านการอนามัยเจริญพันธุ์ ในวันที่
23 กุมภาพันธ์ 2549

7.5 National Bureau of Statistics of China
สาธารณรัฐประชาชนจีน จำนวน 9 คน ปฏิบัติงานด้านการจัดทำสำรวจ
แรงงาน ระหว่างวันที่ 7 - 8 มิถุนายน 2549

7.6 Korea National Statistical Office สาธารณรัฐ
เกาหลี จำนวน 6 คน ปฏิบัติงานและแลกเปลี่ยนความรู้ประสบการณ์
เกี่ยวกับการจัดทำโครงการสำรวจ/สำมะโนด้านสถานประกอบการ
และการสำรวจธุรกรรมอิเล็กทรอนิกส์ (E - commerce)
ในวันที่ 16 พฤษภาคม 2549

7.7 General Statistics Office of Vietnam สาธารณรัฐ
สังคมนิยมเวียดนาม จำนวน 6 คน ปฏิบัติงานด้าน การจัดทำสำมะโน
ประชากร ในวันที่ 28 สิงหาคม 2549

8. การจัดรายการดูงานให้กับหน่วยงานภายใน

ในรอบปีงบประมาณ 2549 สำนักงานสถิติแห่งชาติ ได้จัด
รายการเยี่ยมชม/ดูงานให้กับหน่วยงานต่าง ๆ และสถาบันการ
ศึกษาภายในประเทศ จำนวน 13 คณะ ดังนี้คือ

8.1 คณะวิทยาศาสตร์ มหาวิทยาลัยราชภัฏอุดรธานี ดู
งานด้านการประมวลผลข้อมูลด้วยระบบคอมพิวเตอร์ และ ICR
เมื่อวันที่ 17 ตุลาคม 2548

8.2 คณะสถาปัตยกรรมศาสตร์และการผังเมือง

มหาวิทยาลัยธรรมศาสตร์ ปฏิบัติงานด้านการจัดเก็บข้อมูลสถิติ
ประชากร การจัดทำสำมะโนประชากรและการสำรวจตัวอย่าง การ
ศึกษาวิเคราะห์การคาดการณ์ประชากรในอนาคต เมื่อวันที่ 19
ธันวาคม 2548

8.3 คณะอาจารย์และนักศึกษาโรงเรียนกุลสตรีเทคโนโลยี
และบริหารธุรกิจ ปฏิบัติงานด้านระบบสารสนเทศทางภูมิศาสตร์ (GIS)
ระบบการให้บริการข้อมูล ระบบเทคโนโลยีสารสนเทศและ ICR
เมื่อวันที่ 21 ธันวาคม 2548

8.4 คณะวิทยาศาสตร์ มหาวิทยาลัยมหาสารคาม ปฏิบัติงาน
ด้านการเก็บรวบรวมข้อมูล การประมวลผลและวิเคราะห์ข้อมูลสถิติ
การนำเสนอข้อมูลสถิติ การประมวลผลข้อมูลด้วยระบบ
คอมพิวเตอร์และ ICR เมื่อวันที่ 7 กุมภาพันธ์ 2549

8.5 คณะวิทยาศาสตร์ มหาวิทยาลัยเทคโนโลยีราชมงคล
ธัญบุรี ปฏิบัติงานด้านการประมวลผลข้อมูลด้วยระบบคอมพิวเตอร์และ
ICR เมื่อวันที่ 15 กุมภาพันธ์ 2549

8.6 คณะวิทยาศาสตร์และเทคโนโลยี มหาวิทยาลัยสงขล
นครินทร์ วิทยาเขตปัตตานี ปฏิบัติงานด้านการประมวลผลข้อมูลด้วย
ระบบคอมพิวเตอร์และ ICR เมื่อวันที่ 9 พฤษภาคม 2549

8.7 คณะวิทยาศาสตร์ มหาวิทยาลัยนเรศวร ปฏิบัติงานด้าน
การจัดทำแผนโครงการสำมะโน / สำรวจด้านเศรษฐกิจและสังคม
เทคนิคการสุ่มตัวอย่าง ระบบสารสนเทศทางภูมิศาสตร์ (GIS) เมื่อ
วันที่ 8 มิถุนายน 2549

8.8 คณะอาจารย์และนักเรียนโรงเรียนมหิตลวิทยานุสรณ์
ปฏิบัติงานด้านการเก็บรวบรวมข้อมูล การประมวลผลและวิเคราะห์
ข้อมูลสถิติ และการนำเสนอข้อมูลสถิติ เมื่อวันที่ 30 มิถุนายน 2549

8.9 คณะอาจารย์สถาบันวิจัยประชากรและสังคม
มหาวิทยาลัยมหิดลและเจ้าหน้าที่จากสำนักงานทะเบียนราษฎร
ประเทศกัมพูชา ปฏิบัติงานด้านระบบการจัดเก็บข้อมูล การวิเคราะห์
ข้อมูล และการนำข้อมูลไปใช้ เมื่อวันที่ 1 กันยายน 2549

8.10 คณะอาจารย์และนักศึกษาวิทยาลัยเซนต์อัลท์
บางกอก ปฏิบัติงานด้านการเก็บรวบรวมข้อมูล การผลิตข้อมูลสถิติ การ
ประยุกต์และบูรณาการใช้ข้อมูลสถิติ และการประมวลผลข้อมูล
ด้วยระบบคอมพิวเตอร์และ ICR เมื่อวันที่ 8 กันยายน 2549

8.11 คณะอาจารย์และนักเรียนโรงเรียนเทคโนโลยี
บริหารธุรกิจรักไทย ปฏิบัติงานด้านการประมวลผลข้อมูลด้วยระบบ
คอมพิวเตอร์และ ICR เมื่อวันที่ 20 ตุลาคม 2549



8.12 เจ้าหน้าที่สำนักงานเศรษฐกิจการคลัง ดูงานด้านการจัดเก็บและประมวลผลข้อมูลรายได้ รายจ่าย และทรัพย์สินของครัวเรือน เมื่อวันที่ 9 พฤศจิกายน 2549

8.13 คณะสถาปัตยกรรมศาสตร์และการผังเมือง มหาวิทยาลัยธรรมศาสตร์ ดูงานด้านการจัดเก็บข้อมูลสถิติประชากร การจัดทำสำมะโนประชากรและการสำรวจตัวอย่าง การศึกษาวิเคราะห์การคาดการณ์ประชากรในอนาคต เมื่อวันที่ 4 ธันวาคม 2549

9. การให้ความร่วมมือแก่สถาบันการศึกษาในการฝึกงานของนักเรียน นิสิต และนักศึกษา

ในรอบปีงบประมาณ 2549 สำนักงานสถิติแห่งชาติ ได้รับนิสิต นักศึกษา ระดับปริญญาตรี อนุปริญญา และนักเรียนระดับอาชีวศึกษา เข้ารับการฝึกงาน ทั้งในระหว่างปิดภาคเรียน และเปิดภาคเรียน จำนวนรวมทั้งสิ้น 25 คน จาก 12 สถาบัน คือ

ฝึกงานด้านสถิติ

- สถาบันราชภัฏอุดรธานี	จำนวน 2 คน
- สถาบันเทคโนโลยีพระจอมเกล้าธนบุรี	จำนวน 1 คน
- มหาวิทยาลัยสงขลานครินทร์	จำนวน 1 คน
- มหาวิทยาลัยวลัยลักษณ์	จำนวน 2 คน
- มหาวิทยาลัยหอการค้าไทย	จำนวน 3 คน
- สถาบันราชภัฏสวนดุสิต	จำนวน 2 คน
- สถาบันเทคโนโลยีพระจอมเกล้าเจ้าคุณทหารลาดกระบัง	จำนวน 1 คน
- สถาบันราชภัฏบุรีรัมย์	จำนวน 6 คน
- มหาวิทยาลัยธรรมศาสตร์	จำนวน 1 คน
- มหาวิทยาลัยเชียงใหม่	จำนวน 2 คน

ฝึกงานด้านอื่น

- โรงเรียนเทคนิคพาณิชย์การเจ้าพระยา	จำนวน 2 คน
- โรงเรียนกรุงเทพการบัญชีวิทยาลัย	จำนวน 2 คน

การให้คำปรึกษาแนะนำด้านวิชาการสถิติกับหน่วยงานภายนอก

หน่วยงาน	งาน / โครงการ	การให้ความช่วยเหลือ
1. สำนักงานปลัดกระทรวงแรงงาน	แผนพัฒนากำลังคนของประเทศเพื่อเพิ่มขีดความสามารถในการแข่งขันของประเทศ	กำหนดและเลือกตัวอย่างพร้อมจัดทำบัญชีรายชื่อสถานประกอบการตัวอย่าง จำแนกตาม 76 จังหวัดทั้งสิ้น 35,267 แห่ง
2. สำนักดัชนีเศรษฐกิจการค้า กระทรวงพาณิชย์	การจัดทำดัชนีความเชื่อมั่นผู้ประกอบการภาคการค้า และบริการ	กำหนดสถานประกอบการตัวอย่าง (7 จังหวัด) และจัดเตรียมบัญชีรายชื่อสถานประกอบการตัวอย่าง (7 จังหวัด)
3. สถาบันวิจัยประชากรและสังคม มหาวิทยาลัยมหิดล	Gender, Sexuality and Vaginal Practices in Thailand	เลือกชุมชนอาคาร/หมู่บ้านตัวอย่าง จ.ชลบุรี
4. สำนักอนามัย กรุงเทพมหานคร	ศูนย์ที่มีเจ้าของในกรุงเทพมหานคร พ.ศ. 2549	จัดเตรียมแผนการสุ่มตัวอย่าง วิธีการประมาณผลและค่าใช้จ่ายในการประมาณผล
5. จังหวัดสมุทรปราการ	การศึกษาปัญหาด้านสังคมและสิ่งแวดล้อมที่สำคัญของจังหวัดด้านประชากรแฝง ในเขตจังหวัดสมุทรปราการ	เลือกชุมชนอาคาร / หมู่บ้านตัวอย่าง จำนวน 149 ชุมชนอาคาร / หมู่บ้าน
6. คณะรัฐประศาสนศาสตร์ สถาบันบัณฑิตพัฒนบริหารศาสตร์	การวิจัยเรื่อง " ประชาชนและหลักธรรมาภิบาล : การสำรวจทัศนคติของประชาชนในภาคกลางและภาคใต้"	เลือกชุมชนอาคาร / หมู่บ้านตัวอย่างของ 13 จังหวัด จำนวน 579 ชุมชนอาคาร / หมู่บ้าน
7. สำนักวิจัยએબકેโพลล์ มหาวิทยาลัยอัลสัมซ็ญ	วิจัยสำรวจคุณภาพชีวิตและสภาพความเป็นอยู่ของประชาชน ปี 2550	จัดเตรียมจำนวนครัวเรือนทั้งหมดในแต่ละชุมชนอาคารที่อยู่ในเขตเทศบาล จำแนกตามอำเภอและตำบล จังหวัดปัตตานี
8. สถาบันวิจัยประชากรและสังคม มหาวิทยาลัยมหิดล	National Survey on Sexual Risk Behaviours and HIV/AIDS and ART Knowledge in Thailand 2006	จัดเตรียมบัญชีรายชื่อชุมชนอาคาร/หมู่บ้านตัวอย่างทั้งสิ้น 15 จังหวัด
9. ศูนย์เทคโนโลยีอิเล็กทรอนิกส์และคอมพิวเตอร์แห่งชาติ	การสำรวจขนาดรูปร่างคนไทย	กำหนดขนาดตัวอย่างพร้อมทั้งเลือกเขต(สำหรับ กทม.) และจังหวัดที่จะตั้งเครื่องตรวจวัดขนาดรูปร่างสามมิติ
10. สำนักงานกิจการยุติธรรม กระทรวงยุติธรรม	การสำรวจข้อมูลอาชญากรรมในกรุงเทพมหานคร พ.ศ. 2549	จัดเตรียมแผนการสุ่มตัวอย่างและวิธีประมาณผล
11. ภาควิชาสรีรวิทยา คณะแพทยศาสตร์ ศิริราชพยาบาล	วิจัย” อุบัติการณ์การกรนและการหยุดหายใจเนื่องจากอุดกั้นทางเดินหายใจ ในขณะที่นอนหลับ”	เลือกชุมชนอาคารจำนวน 200 ชุมชนอาคารและเลือกครัวเรือนตัวอย่าง ชุมชนอาคารละ 25 ครัวเรือนตัวอย่างรวมทั้งสิ้น 5,000 ครัวเรือนตัวอย่าง



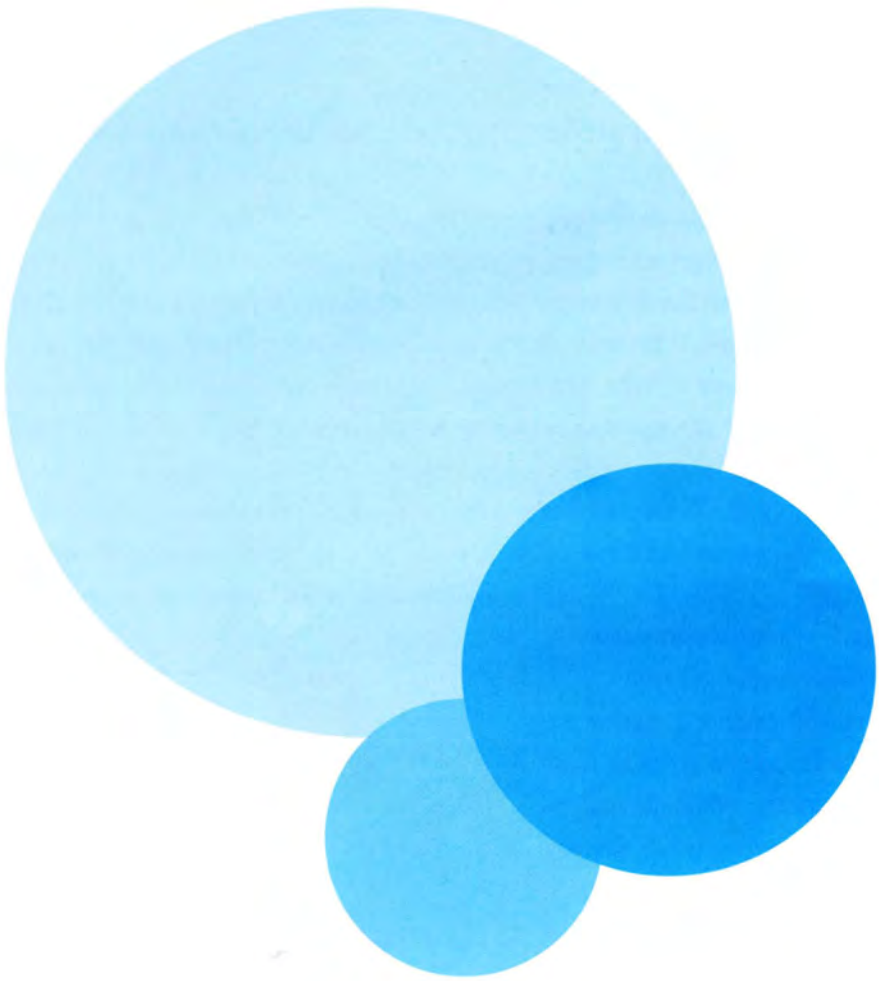

การผลิตข้อมูลสถิติ

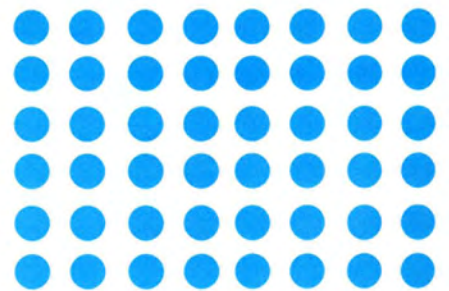



สรุปผลสำมะโนอุตสาหกรรม พ.ศ. 2550 (ข้อมูลพื้นฐาน : นอกเขตเทศบาล) ; ทิวราชอาณาจักร

สำนักงานสถิติแห่งชาติ ได้จัดทำสำมะโนอุตสาหกรรมขึ้นเป็นครั้งแรกในปี 2507 และครั้งที่ 2 ในปี 2540 โดยมีวัตถุประสงค์ เพื่อเก็บรวบรวมข้อมูลเกี่ยวกับจำนวนและลักษณะที่สำคัญของสถานประกอบการอุตสาหกรรมทุกขนาดทั่วประเทศ เพื่อใช้ประกอบในการกำหนดนโยบายและวางแผนพัฒนาการลงทุนและปรับปรุงกิจการอุตสาหกรรมการผลิตทั้งในภาครัฐและเอกชน และเพื่อให้สอดคล้องกับข้อเสนอแนะขององค์การสหประชาชาติ ที่เสนอแนะให้จัดทำสำมะโนทุก 10 ปี สำนักงานสถิติแห่งชาติ จึงกำหนดให้มีการจัดทำสำมะโนอุตสาหกรรม พ.ศ. 2550 ขึ้น ซึ่งเป็นการจัดทำสำมะโนอุตสาหกรรม ครั้งที่ 3 ของประเทศไทย โดยกำหนดแผนดำเนินการเก็บรวบรวมข้อมูลเป็น 2 ขั้นตอน คือ ขั้นการเก็บรวบรวมข้อมูลพื้นฐานของสถานประกอบการ ทุกประเภท และขั้นการเก็บรวบรวมข้อมูลรายละเอียด ซึ่งจะเก็บรวบรวมรายละเอียดเฉพาะการประกอบอุตสาหกรรมการผลิต

สำหรับสรุปข้อมูลเบื้องต้นสำมะโนอุตสาหกรรม พ.ศ. 2550 ฉบับนี้ เป็นผลการดำเนินการเก็บรวบรวมข้อมูลพื้นฐานของสถานประกอบการทุกประเภท ที่ตั้งอยู่นอกเขตเทศบาลทิวราชอาณาจักร ซึ่งได้ดำเนินการในปี 2549 สรุปได้ดังนี้

แผนภูมิ 1 ร้อยละของสถานประกอบการ จำแนกตามภาค

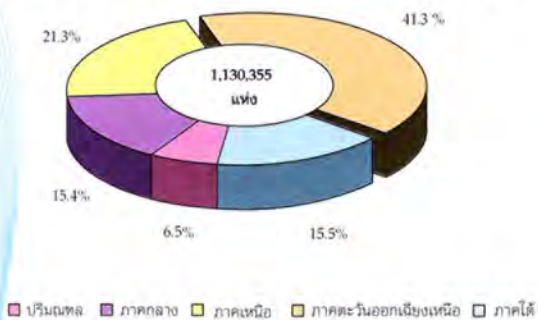

1) จำนวนสถานประกอบการ จำแนกตามภาค

จากการเก็บรวบรวมข้อมูลพื้นฐานของสถานประกอบการที่มีคนทำงานตั้งแต่ 1 คนขึ้นไป ที่ตั้งอยู่นอกเขตเทศบาล ทั่วประเทศซึ่งมีจำนวนทั้งสิ้น 1,130,355 แห่งนั้น ในจำนวนนี้เป็นสถานประกอบการที่ตั้งอยู่ในภาคตะวันออกเฉียงเหนือ ประมาณร้อยละ 41.3 สถานประกอบการที่ตั้งอยู่ในภาคเหนือ มีประมาณร้อยละ 21.3 สำหรับสถานประกอบการในภาคใต้และภาคกลาง มีสัดส่วนใกล้เคียงกัน คือประมาณร้อยละ 15.5 และ 15.4 ตามลำดับ ส่วนสถานประกอบการที่ตั้งอยู่ในเขตปริมณฑล มีสัดส่วนต่ำสุด คือประมาณร้อยละ 6.5

แผนภูมิ 2 ร้อยละของสถานประกอบการ จำแนกตามกิจกรรมทางเศรษฐกิจ

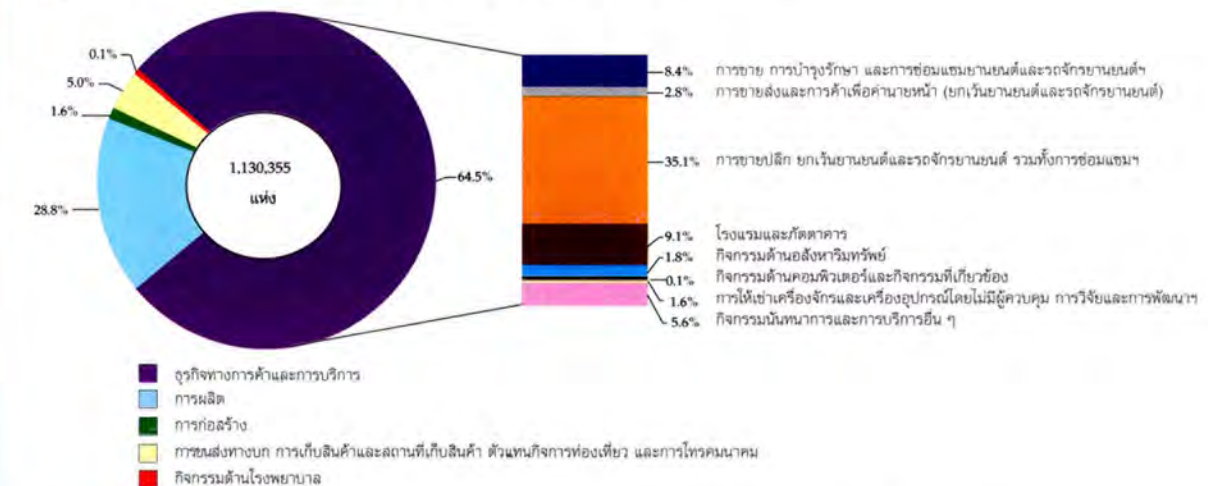

ที่มา : สำมะโนอุตสาหกรรม พ.ศ. 2550 (ข้อมูลพื้นฐาน : นอกเขตเทศบาล) ทิวราชอาณาจักร สำนักงานสถิติแห่งชาติ กระทรวงเทคโนโลยีสารสนเทศและการสื่อสาร



2) กิจกรรมทางเศรษฐกิจ

เมื่อพิจารณาจากประเภทกิจกรรมทางเศรษฐกิจ พบว่า สถานประกอบการทั่วประเทศ ส่วนใหญ่ (ร้อยละ 35.1) เป็นสถานประกอบการที่ดำเนินกิจกรรมการขายปลีก (ยกเว้นยานยนต์และรถจักรยานยนต์) รวมทั้งการซ่อมแซมของใช้ส่วนบุคคลและของใช้ในครัวเรือน รองลงมาประมาณร้อยละ 28.8 เป็นสถานประกอบการที่ดำเนินกิจกรรมเกี่ยวกับการผลิต สถานประกอบการที่ดำเนิน กิจกรรมเกี่ยวกับ โรงแรมและภัตตาคาร และการขาย การบำรุงรักษา และการซ่อมแซมยานยนต์และรถจักรยานยนต์ มีสัดส่วนประมาณร้อยละ 9.1 และ 8.4 ตามลำดับ สำหรับกิจกรรมทางเศรษฐกิจประเภทอื่นๆ นอกจากที่กล่าวข้างต้นมีสัดส่วนต่ำกว่าร้อยละ 6.0

แผนภูมิ 3 ร้อยละของสถานประกอบการ จำแนกตามขนาด ของสถานประกอบการและภาค

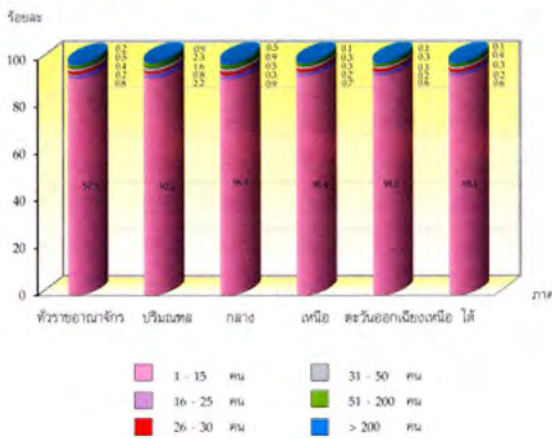

แผนภูมิ 4 ร้อยละของสถานประกอบการ จำแนกตามรูปแบบ การจัดตั้งตามกฎหมายและภาค

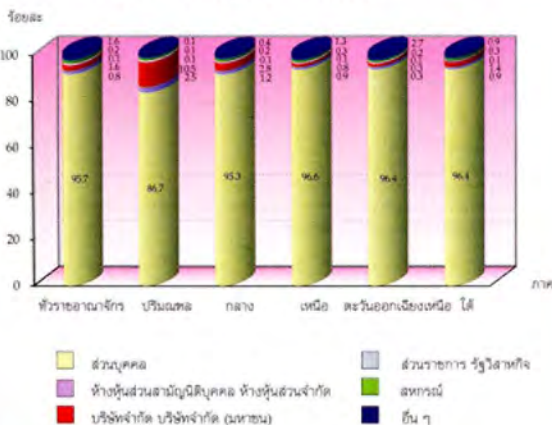

ที่มา : สำนักสถิติแรงงาน พ.ศ. 2550 (ข้อมูลพื้นฐาน : นอกเขตเทศบาล) ทิวราชอาณาจักร สำนักงานสถิติแห่งชาติ กระทรวงเทคโนโลยีสารสนเทศและการสื่อสาร

3) ขนาดของสถานประกอบการ

เมื่อพิจารณารายชื่อของสถานประกอบการ ซึ่งวัดด้วยจำนวนคนทำงาน พบว่า ส่วนใหญ่เป็นสถานประกอบการขนาดเล็กที่มีคนทำงาน 1-15 คน มีจำนวน 1,106,365 แห่ง หรือประมาณร้อยละ 97.9 สถานประกอบการที่มีคนทำงาน 16-25 คน มีประมาณร้อยละ 0.8 สำหรับสถานประกอบการที่มีคนทำงาน 51-200 คน และ 31-50 คน มีประมาณร้อยละ 0.5 และ 0.4 ตามลำดับ ส่วนสถานประกอบการที่มีคนทำงาน 26-30 คน และสถานประกอบการขนาดใหญ่ที่มีคนทำงานมากกว่า 200 คน ซึ่งมีสัดส่วนเท่ากัน คือ ประมาณร้อยละ 0.2

หากพิจารณารายชื่อของสถานประกอบการในแต่ละภาค พบว่า ส่วนใหญ่กระจุกตัวอยู่ที่สถานประกอบการขนาดเล็ก ที่มีคนทำงาน 1-15 คน โดยในแต่ละภาคมีสัดส่วนที่สูงมากกว่าร้อยละ 92.0

4) รูปแบบการจัดตั้งตามกฎหมาย

สำหรับรูปแบบการจัดตั้งตามกฎหมายของสถานประกอบการนอกเขตเทศบาลทั่วประเทศ พบว่า ส่วนใหญ่(ร้อยละ 95.7) มีรูปแบบเป็นส่วนบุคคล รองลงมาเป็นสถานประกอบการที่มีรูปแบบเป็นบริษัทจำกัด บริษัทจำกัด (มหาชน) และรูปแบบอื่นๆ ได้แก่ กลุ่มแม่บ้าน มูลนิธิ สมาคม ฯลฯ ซึ่งมี สัดส่วนเท่ากันคือประมาณร้อยละ 1.6 ที่เหลือเป็นสถานประกอบการที่มีรูปแบบเป็นห้างหุ้นส่วนจำกัด ห้างหุ้นส่วนสามัญนิติบุคคล มีสัดส่วนเพียงร้อยละ 0.8

เมื่อพิจารณารูปแบบการจัดตั้งตามกฎหมายของสถานประกอบการในแต่ละภาค พบว่า ส่วนใหญ่มีรูปแบบเป็นส่วนบุคคลหรือห้างหุ้นส่วนที่ไม่เป็นนิติบุคคล ในสัดส่วนที่สูงกว่าร้อยละ 86.0

แผนภูมิ 5 ร้อยละของสถานประกอบการ จำแนกตามรูปแบบการจัดตั้งทางเศรษฐกิจและภาค

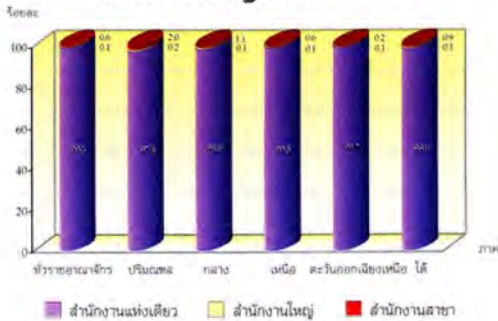

แผนภูมิ 6 จำนวนคนทำงานและลูกจ้างในสถานประกอบการ จำแนกตามขนาดของสถานประกอบการ

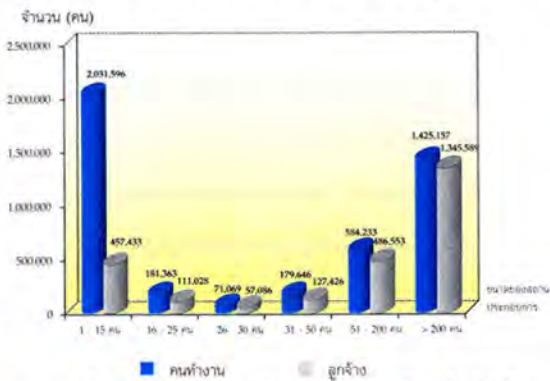

หมายเหตุ : คนทำงาน หมายถึง เจ้าของกิจการ หุ้นส่วน คนทำงานโดยไม่ได้รับค่าจ้าง เงินเดือน และลูกจ้าง

แผนภูมิ 7 จำนวนคนทำงานและลูกจ้างในสถานประกอบการ จำแนกตามกิจกรรมทางเศรษฐกิจ

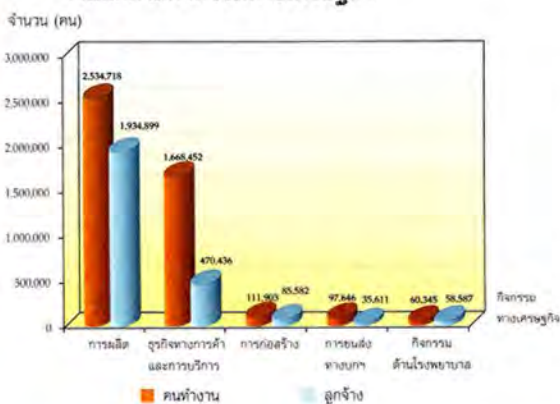

หมายเหตุ : คนทำงาน หมายถึง เจ้าของกิจการ หุ้นส่วน คนทำงานโดยไม่ได้รับค่าจ้าง เงินเดือน และลูกจ้าง

ที่มา : สำนักในอุตสาหกรรม พ.ศ. 2550 (ข้อมูลพื้นฐาน : นอกเขตเทศบาล) ทวีราชอาณาจักร สำนักงานสถิติแห่งชาติ กระทรวงเทคโนโลยีสารสนเทศและการสื่อสาร

5) รูปแบบการจัดตั้งทางเศรษฐกิจ

ในด้านรูปแบบการจัดตั้งทางเศรษฐกิจนั้น พบว่า ส่วนใหญ่เป็นสำนักงานแห่งเดียว 1,122,032 แห่ง หรือประมาณร้อยละ 99.3 สำหรับสำนักงานสาขาและสำนักงานใหญ่ มีสัดส่วนเพียงเล็กน้อยประมาณร้อยละ 0.6 และ 0.1 ตามลำดับ

เมื่อพิจารณารูปแบบการจัดตั้งทางเศรษฐกิจของสถานประกอบการในแต่ละภาค พบว่า มีสัดส่วนในทำนองเดียวกับที่กล่าวข้างต้น

6) คนทำงานและลูกจ้างในสถานประกอบการ

จำนวนคนทำงานของสถานประกอบการนอกเขตเทศบาลทั่วประเทศมีทั้งสิ้นประมาณ 4.5 ล้านคน โดยส่วนใหญ่ (ร้อยละ 45.4) ทำงานในสถานประกอบการที่มีคนทำงาน 1-15 คน รองลงมาประมาณร้อยละ 31.9 เป็นสถานประกอบการขนาดใหญ่ที่มีคนทำงานมากกว่า 200 คน ในขณะที่สถานประกอบการที่มีคนทำงาน 26-30 คน มีสัดส่วนต่ำสุดคือประมาณร้อยละ 1.6

ในด้านการจ้างงาน พบว่า มีการจ้างงานทั้งสิ้นประมาณ 2.6 ล้านคน ซึ่งส่วนใหญ่ (ร้อยละ 52.1) เป็นการจ้างงานในสถานประกอบการขนาดใหญ่ที่มีคนทำงานมากกว่า 200 คน รองลงมาเป็นสถานประกอบการที่มีคนทำงาน 51-200 คน (ร้อยละ 18.8) สำหรับสถานประกอบการที่มีคนทำงาน 26-30 คน มีการจ้างงานต่ำที่สุด คือประมาณร้อยละ 2.2

7) คนทำงานและลูกจ้างในสถานประกอบการ จำแนกตามกิจกรรมทางเศรษฐกิจ

เมื่อพิจารณาตามกิจกรรมทางเศรษฐกิจ พบว่า ส่วนใหญ่ (ร้อยละ 56.7) ปฏิบัติงานในกิจกรรมการผลิต รองลงมาคือสถานประกอบการที่ดำเนินกิจกรรมธุรกิจทางการค้าและการบริการ (ร้อยละ 37.3) สำหรับกิจกรรมทางเศรษฐกิจอื่นๆ ได้แก่ การก่อสร้าง การขนส่งทางบกฯ และกิจกรรมด้านโรงพยาบาล มีคนทำงานไม่เกินร้อยละ 2.5

สำหรับการจ้างงานนั้น พบว่า ส่วนใหญ่ (ร้อยละ 74.8) ปฏิบัติงานในกิจกรรมการผลิต รองลงมาปฏิบัติงานในกิจกรรมธุรกิจทางการค้าและการบริการ ประมาณร้อยละ 18.3 สำหรับกิจกรรมทางเศรษฐกิจอื่นๆ ได้แก่ การก่อสร้าง กิจกรรมด้านโรงพยาบาล และการขนส่งทางบกฯ มีสัดส่วนการจ้างงานค่อนข้างต่ำ กล่าวคือต่ำกว่าร้อยละ 3.5



สรุปผลเบื้องต้นการสำรวจข้อมูลเทคโนโลยีสารสนเทศและการสื่อสาร พ.ศ. 2549 (สถานประกอบการ) ทั่วราชอาณาจักร

ประเทศไทยได้ให้ความสำคัญกับการนำความรู้และเทคโนโลยีพื้นฐานในการพัฒนาประเทศ เพื่อให้สามารถยกระดับความสามารถในการแข่งขันได้ในสังคมภูมิปัญญาและการเรียนรู้ สำนักงานสถิติแห่งชาติ ในฐานะหน่วยงานหลักในการจัดทำสถิติของประเทศ ได้จัดทำ การสำรวจข้อมูลเทคโนโลยีสารสนเทศและการสื่อสาร ซึ่งเก็บรวบรวมข้อมูลทางด้านสถานประกอบการขึ้นเป็นครั้งแรกในปี 2547 สำหรับการสำรวจข้อมูลเทคโนโลยีสารสนเทศและการสื่อสาร พ.ศ. 2549 นี้ นับเป็นการสำรวจครั้งที่ 3

ข้อมูลที่น่าเสนอในเอกสารฉบับนี้ เป็นรายงานผลการใช้เทคโนโลยีในการดำเนินกิจการของสถานประกอบการ ซึ่งตั้งอยู่ในเขตเทศบาลทั่วราชอาณาจักร ที่มีคนทำงานตั้งแต่ 1 คนขึ้นไป ประกอบธุรกิจการค้าส่ง การค้าปลีก การบริการ การผลิต การก่อสร้าง การขนส่งทางบก ตัวแทนธุรกิจการท่องเที่ยว และกิจกรรมด้านโรงพยาบาล ในรอบ 12 เดือนที่แล้ว คือ ระหว่าง 1 เมษายน 2548 - 31 มีนาคม 2549 ผลการสำรวจที่น่าสนใจสรุปได้ดังนี้

1) จำนวนสถานประกอบการ พบว่า มีจำนวนทั้งสิ้นประมาณ 827,051 แห่ง ส่วนใหญ่ (ร้อยละ 83.1) ดำเนินกิจการเกี่ยวกับธุรกิจทางการค้าและธุรกิจทางการบริการ รองลงมาประกอบการผลิต ร้อยละ 13.5 ส่วนการประกอบกิจการการขนส่งทางบกและตัวแทนธุรกิจการท่องเที่ยว การก่อสร้าง และกิจกรรมด้านโรงพยาบาล มีสัดส่วนเพียงเล็กน้อยประมาณร้อยละ 2.2 1.0 และ 0.2 ตามลำดับ

แผนภูมิ 1 ร้อยละของสถานประกอบการ จำแนกตามกิจกรรมทางเศรษฐกิจเป็นรายภาค

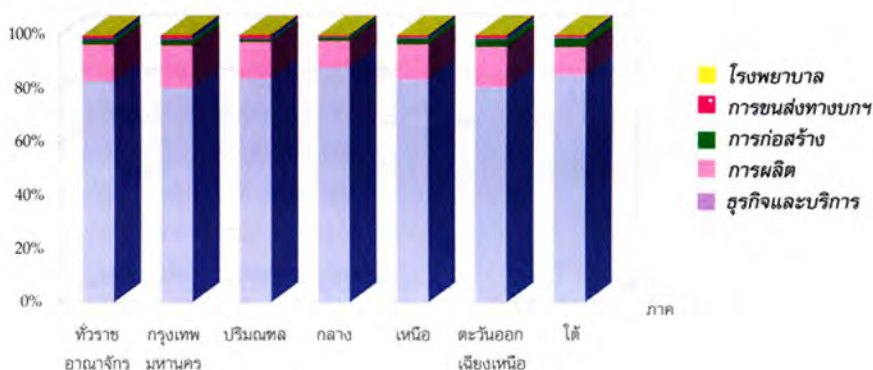

ตารางที่ 1 ร้อยละของสถานประกอบการ จำแนกตามขนาดของสถานประกอบการและกิจกรรมทางเศรษฐกิจ

กิจกรรมทางเศรษฐกิจ	รวม	1 - 50 คน	51 - 200 คน	> 200 คน
รวม	100.0	98.8	0.9	0.3
ธุรกิจและบริการ	100.0	99.4	0.5	0.1
การผลิต	100.0	95.9	2.8	1.3
การก่อสร้าง	100.0	95.4	3.9	0.7
การขนส่งทางบกและตัวแทนธุรกิจการท่องเที่ยว	100.0	98.4	1.3	0.3
โรงพยาบาล	100.0	21.7	53.1	25.2

ที่มา : การสำรวจข้อมูลเทคโนโลยีสารสนเทศและการสื่อสาร พ.ศ. 2549 สำนักงานสถิติแห่งชาติ กระทรวงเทคโนโลยีสารสนเทศและการสื่อสาร

2) **ขนาดของสถานประกอบการ** ซึ่งวัดด้วยจำนวนคนทำงาน พบว่า ส่วนใหญ่ (ร้อยละ 98.8) เป็นสถานประกอบการขนาดย่อมที่มีคนทำงาน 1-50 คน สถานประกอบการขนาดกลางที่มีคนทำงาน 51-200 คน และสถานประกอบการขนาดใหญ่ที่มีคนทำงานมากกว่า 200 คน มีสัดส่วนเพียงเล็กน้อยประมาณร้อยละ 0.9 และ 0.3 ของจำนวนสถานประกอบการทั้งสิ้น ตามลำดับ

3) **การใช้คอมพิวเตอร์** ของสถานประกอบการในเขตเทศบาลทั่วประเทศในปี 2549 พบว่า มีการใช้ร้อยละ 20.5 โดยสถานประกอบการที่มีสัดส่วนการใช้คอมพิวเตอร์สูงสุด (ร้อยละ 99.1) ได้แก่ สถานประกอบการที่ดำเนินกิจการเกี่ยวกับกิจกรรมด้านโรงพยาบาล รองลงมาคือ สถานประกอบการที่ดำเนินกิจการเกี่ยวกับการก่อสร้าง ร้อยละ 54.8

**แผนภูมิ 2 ร้อยละของสถานประกอบการที่ใช้คอมพิวเตอร์ปี 2547-2549
จำแนกตามกิจกรรมทางเศรษฐกิจ**

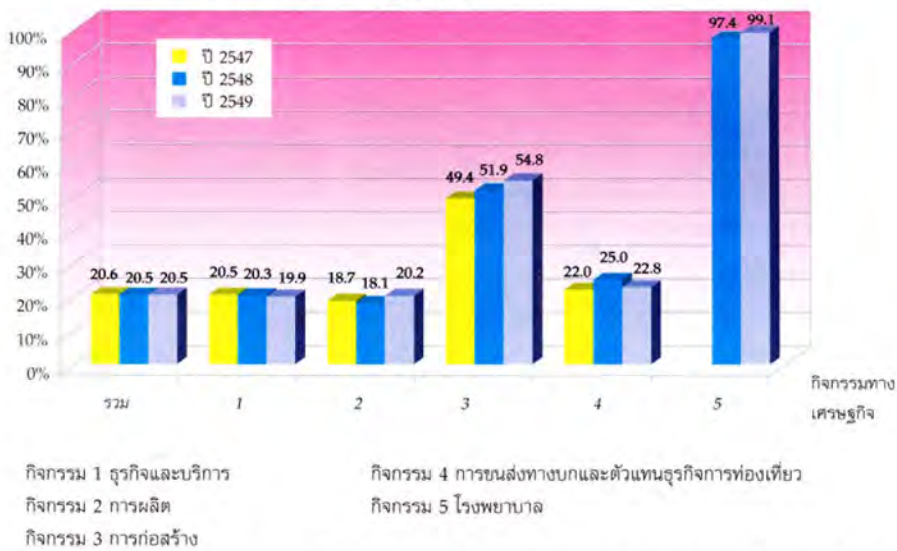

สำหรับจำนวนคอมพิวเตอร์ และบุคลากรที่ใช้คอมพิวเตอร์ในการปฏิบัติงานเป็นประจำ (เฉลี่ยอย่างน้อยสัปดาห์ละ 1 ครั้ง) พบว่า ในปี 2549 มีจำนวนเพิ่มขึ้นจากปี 2548 กล่าวคือ มีคอมพิวเตอร์ใช้ในการดำเนินกิจการ ประมาณ 934,060 เครื่อง และบุคลากรที่ใช้เครื่องฯ ประมาณ 980,160 คน (ตาราง 2)

ตารางที่ 2 จำนวนคอมพิวเตอร์ และบุคลากรที่ใช้เครื่องฯในปี 2547-2549 จำแนกตามกิจกรรมทางเศรษฐกิจ

หน่วย : พัน

กิจกรรมทางเศรษฐกิจ	จำนวนเครื่อง			จำนวนบุคลากร		
	ปี 2547	ปี 2548	ปี 2549	ปี 2547	ปี 2548	ปี 2549
รวม	699.2	831.6	934.1	741.3	896.8	980.2
ธุรกิจและบริการ	481.1	502.8	574.5	470.5	507.8	554.4
การผลิต	179.1	197.1	215.3	231.8	212.4	219.6
การก่อสร้าง	20.9	23.5	26.2	21.8	25.7	25.6
การขนส่งทางบกและตัวแทนธุรกิจการท่องเที่ยว	18.0	21.8	24.7	17.2	23.0	23.9
โรงพยาบาล	-	86.4	93.4	-	127.9	156.6

หมายเหตุ : ปี 2547 การสำรวจ ไม่คุ้มครองกิจกรรมด้านโรงพยาบาล

ที่มา : การสำรวจข้อมูลเทคโนโลยีสารสนเทศและการสื่อสาร พ.ศ. 2547-2549 สำนักงานสถิติแห่งชาติ กระทรวงเทคโนโลยีสารสนเทศและการสื่อสาร



4) การใช้อินเทอร์เน็ต จากแผนภูมิ 3 และ 4 แสดงให้เห็นว่า ในปี 2549 สถานประกอบการในเขตเทศบาล ทั่วประเทศ มีการใช้อินเทอร์เน็ตเพิ่มขึ้น คือ มีการใช้ประมาณร้อยละ 11.3 โดยมีวัตถุประสงค์เพื่อการค้นหาข้อมูลทั่วไปสูงที่สุด ร้อยละ 89.4 รองลงมา ได้แก่ รับ-ส่ง ข้อมูลทางอีเมล ร้อยละ 66.5 และเพื่อติดตามความเคลื่อนไหวของตลาด ร้อยละ 48.2

แผนภูมิ 3 ร้อยละของสถานประกอบการที่ใช้อินเทอร์เน็ต ปี 2547-2549
จำแนกตามกิจกรรมทางเศรษฐกิจ

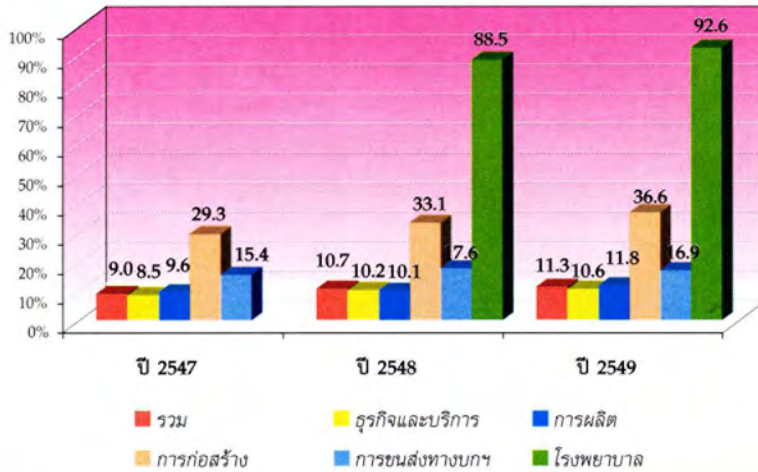

แผนภูมิ 4 ร้อยละของสถานประกอบการที่ใช้อินเทอร์เน็ตในปี 2547-2549
จำแนกตามวัตถุประสงค์ของการใช้

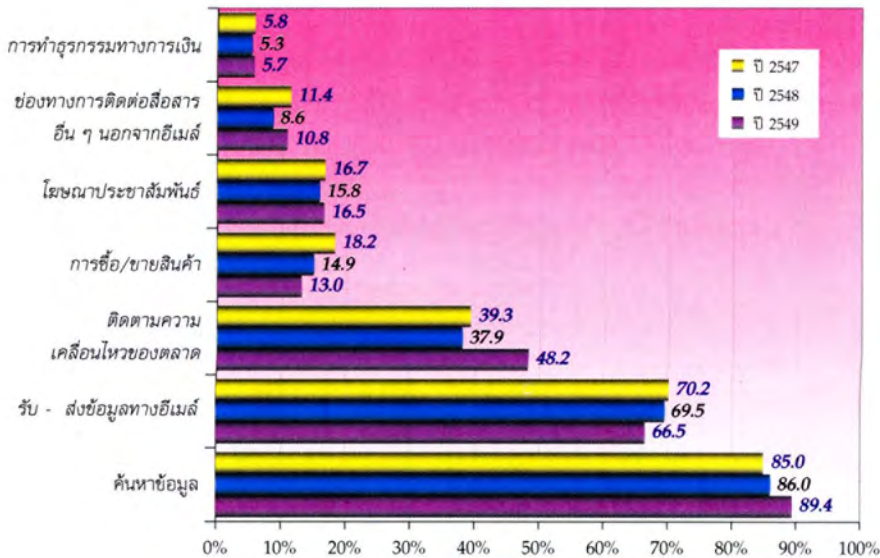

หมายเหตุ : (1) ปี 2547 การสำรวจ ไม่คุ้มครองกิจกรรมด้านโรงพยาบาล

(2) สถานประกอบการ 1 แห่ง สามารถตอบวัตถุประสงค์ของการใช้อินเทอร์เน็ต ได้มากกว่า 1 ข้อ

ที่มา : การสำรวจข้อมูลเทคโนโลยีสารสนเทศและการสื่อสาร พ.ศ. 2547-2549 สำนักงานสถิติแห่งชาติ กระทรวงเทคโนโลยีสารสนเทศและการสื่อสาร

5) การใช้เว็บไซต์ในการประกอบกิจการของสถานประกอบการ ในเขตเทศบาลทั่วประเทศ พบว่า มีการใช้ประมาณร้อยละ 3.9 โดยวัตถุประสงค์ในการใช้เว็บไซต์ในการดำเนินกิจการ คือ เพื่อการโฆษณาประชาสัมพันธ์สินค้าหรือบริษัทมากที่สุด ร้อยละ 77.9 รองลงมาคือ ติดต่อสอบถามข้อมูล ร้อยละ 66.5 และรับคำสั่งซื้อสินค้าทางเว็บไซต์ ร้อยละ 16.9

แผนภูมิ 5 ร้อยละของสถานประกอบการที่มีการใช้เว็บไซต์ จำแนกตามวัตถุประสงค์ของการใช้

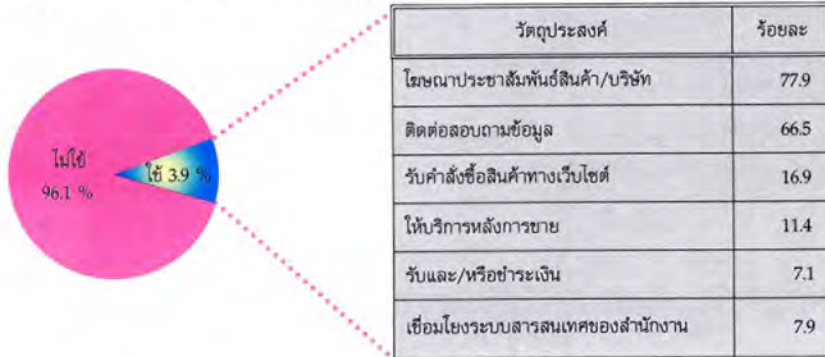

หมายเหตุ : สถานประกอบการ 1 แห่ง สามารถตอบวัตถุประสงค์ของการใช้เว็บไซต์ได้มากกว่า 1 ข้อ

ที่มา : การสำรวจข้อมูลเทคโนโลยีสารสนเทศและการสื่อสาร พ.ศ. 2549 สำนักงานสถิติแห่งชาติ กระทรวงเทคโนโลยีสารสนเทศและการสื่อสาร

6) การสั่งซื้อสินค้าหรือบริการผ่านทางอินเทอร์เน็ต ของสถานประกอบการในเขตเทศบาลทั่วประเทศ พบว่า มีการสั่งซื้อสินค้าหรือบริการทางอินเทอร์เน็ตประมาณร้อยละ 1.4 เพิ่มขึ้นจากร้อยละ 1.3 ในปี 2548

สำหรับการขายสินค้าหรือบริการทางอินเทอร์เน็ตมีการใช้เพียงเล็กน้อยประมาณร้อยละ 0.8

สำหรับการใช้บริการอีโอดีหรือเครือข่ายคอมพิวเตอร์อื่น ๆ (ที่นอกเหนือจากอินเทอร์เน็ต) พบว่า มีการใช้เพียงร้อยละ 0.3 เท่านั้น

แผนภูมิ 6 ร้อยละของสถานประกอบการที่สั่งซื้อและขายสินค้าหรือบริการทางอินเทอร์เน็ตและการใช้อีโอดี ปี 2547-2549

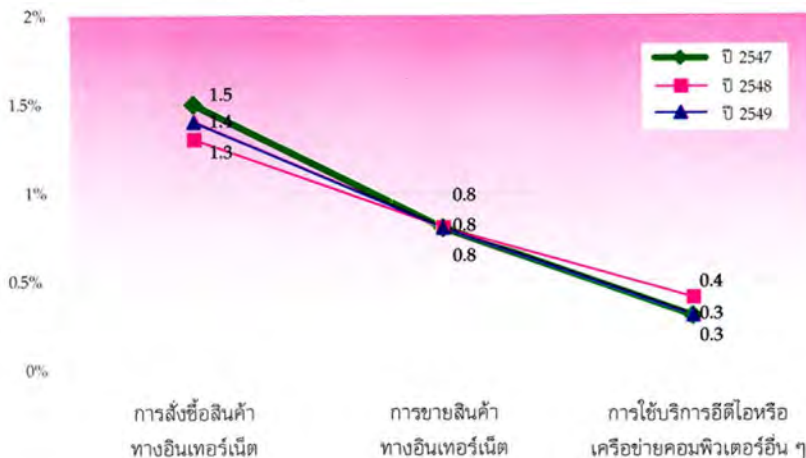

หมายเหตุ : ปี 2547 การสำรวจ ไม่คุ้มครองกิจกรรมด้านโรงพยาบาล

ที่มา : การสำรวจข้อมูลเทคโนโลยีสารสนเทศและการสื่อสาร พ.ศ. 2547-2549 สำนักงานสถิติแห่งชาติ กระทรวงเทคโนโลยีสารสนเทศและการสื่อสาร



สรุปผลการสำรวจภาวะเศรษฐกิจและสังคมของครัวเรือน พ.ศ. 2549

การสำรวจภาวะเศรษฐกิจและสังคมของครัวเรือนได้จัดทำเป็นประจำ ตั้งแต่ปี 2500 โดยทำการเก็บรวบรวมข้อมูลจากครัวเรือนตัวอย่างในทุกจังหวัดทั่วประเทศ ทั้งในเขตและนอกเขตเทศบาล โดยทำการเก็บรวบรวมข้อมูลทุกเดือนตั้งแต่เดือนมกราคม - ธันวาคม 2549 และเพื่อสนองความต้องการของผู้ใช้ข้อมูลในระดับหนึ่ง สำหรับปี 2549 นี้ สำนักงานสถิติแห่งชาติจึงได้จัดทำสรุปผลการสำรวจเบื้องต้น โดยใช้ข้อมูลจากการสำรวจ 6 เดือนแรก (มกราคม - มิถุนายน 2549) จำนวนครัวเรือนตัวอย่าง 26,000 ครัวเรือน ซึ่งสรุปผลการสำรวจมีรายละเอียดที่สำคัญ ต่อไปนี้

จากการสำรวจปี 2549 พบว่า ครัวเรือนทั่วประเทศมีรายได้เฉลี่ยเดือนละ 17,122 บาท โดยเพิ่มจาก ปี 2547 ร้อยละ 7.0 ต่อปี ส่วนใหญ่เป็นรายได้จากการทำงาน (ร้อยละ 70.7) ซึ่งได้แก่ ค่าจ้างเงินเดือน (ร้อยละ 37.1) กำไรสุทธิจากการทำธุรกิจ (ร้อยละ 20.6) และจากการทำการเกษตร (ร้อยละ 13.0) นอกจากนั้นยังมีรายได้ จากแหล่งอื่น เช่น เงินที่ได้รับความช่วยเหลือจากบุคคลอื่นนอกครัวเรือน/รัฐ (ร้อยละ 9.9) รายได้จากทรัพย์สิน เช่น ดอกเบี้ย (ร้อยละ 2.2) และการได้รับในรูปแบบสวัสดิการ/สินค้าและบริการต่าง ๆ (ร้อยละ 15.7) เมื่อพิจารณาเป็นรายภาค พบว่า กรุงเทพฯ และ 3 จังหวัดรอบ ๆ คือ นนทบุรี ปทุมธานี และสมุทรปราการ มีรายได้ครัวเรือนเฉลี่ยสูงกว่า ภาคอื่น ๆ มาก คือ 32,284 บาท รองลงมาได้แก่ ภาคกลางและภาคใต้ ซึ่งมีรายได้ใกล้เคียงกัน คือ 18,665 และ 17,303 บาท ภาคเหนือ 12,432 บาท และต่ำสุดคือ ภาคตะวันออกเฉียงเหนือ ซึ่งมีรายได้เฉลี่ยเพียง 11,528 บาท และพบว่า ภาคใต้มีอัตราการเพิ่มของรายได้สูงกว่าภาคอื่น ๆ อย่างเห็นได้ชัด (ร้อยละ 9.4) เมื่อพิจารณาตามสถานะทางเศรษฐกิจสังคม (ตามอาชีพของผู้ที่มีรายได้สูงสุดในครัวเรือน) พบว่า ครัวเรือนลูกจ้างที่ปฏิบัติงานวิชาชีพ/นักวิชาการ/นักบริหาร มีรายได้เฉลี่ยสูงสุดถึง 39,628 บาท รองลงมาได้แก่ ครัวเรือนของผู้ดำเนินธุรกิจที่ไม่ใช่เกษตร 23,387 บาท และรายได้ต่ำสุดใกล้เคียงกัน คือ ครัวเรือนคนงานเกษตรและคนงานทั่วไป 8,161 และ 8,004 บาท ตามลำดับ

ตารางที่ 1 รายได้ ค่าใช้จ่าย และหนี้สินเฉลี่ยต่อครัวเรือน รายภาค ปี 2545 2547 และ 2549

มูลค่า : บาท

ภาค	รายได้เฉลี่ยต่อเดือน			ค่าใช้จ่ายเฉลี่ยต่อเดือน						หนี้สินเฉลี่ยต่อครัวเรือน			ร้อยละของค่าใช้จ่ายต่อรายได้					
	2545	2547	2549	ร้อยละของการเปลี่ยนแปลงต่อปี		2545	2547	2549	ร้อยละของการเปลี่ยนแปลงต่อปี		2545	2547	2549	ร้อยละของการเปลี่ยนแปลงต่อปี				
				2547/45	2549/47				2547/45	2549/47				2547/45	2549/47			
ทั่วราชอาณาจักร	13,736	14,963	17,122	4.4	7.0	10,889	12,297	14,640	6.3	9.1	82,485	104,571	118,434	12.6	6.4	79.3	82.2	85.5
กรุงเทพมหานคร และ 3 จังหวัด 1/	28,239	28,135	32,284	-0.2	7.1	21,087	21,716	24,539	1.5	6.3	157,730	155,622	169,865	-0.7	4.5	74.7	77.2	76.0
กลาง	14,128	16,355	18,665	7.6	6.8	11,227	13,270	15,749	8.7	8.9	76,278	115,184	113,183	22.9	-0.9	79.5	81.1	84.4
เหนือ	9,530	10,855	12,432	6.9	6.9	7,747	9,361	11,555	9.9	11.1	57,535	94,893	108,240	28.4	6.8	81.3	86.0	92.9
ตะวันออกเฉียงเหนือ	9,279	10,139	11,528	4.5	6.6	7,550	8,484	10,708	6.0	12.3	66,034	83,278	105,054	12.3	12.3	81.4	83.7	92.9
ใต้	12,487	14,469	17,303	7.6	9.4	10,701	12,891	15,326	9.8	9.0	76,124	92,126	112,378	10.0	10.4	85.7	89.1	88.6

2549 ตัวเลขเบื้องต้น

1/ นนทบุรี ปทุมธานี และสมุทรปราการ

ส่วนในด้านค่าใช้จ่ายนั้น ครัวเรือนทั่วประเทศมีค่าใช้จ่ายเฉลี่ยเดือนละ 14,640 บาท หรือคิดเป็นร้อยละ 85.5 ของรายได้ โดยเพิ่มขึ้นจากปี 2547 ร้อยละ 9.1 ต่อปี ซึ่งเพิ่มขึ้นในอัตราที่สูงกว่ารายได้ โดยร้อยละ 28.7 เป็นค่าใช้จ่ายเกี่ยวกับอาหารและเครื่องดื่มที่ไม่มีแอลกอฮอล์ รองลงมาได้แก่ ค่าที่อยู่อาศัยและเครื่องใช้ภายในบ้าน (ร้อยละ 22.2) ค่าเดินทางและการสื่อสาร (ร้อยละ 21.5) และเป็น

ค่าใช้จ่ายที่ไม่เกี่ยวกับการอุปโภคบริโภค เช่น ค่าภาษี ของขวัญ เบี้ยประกันภัย ซื้อมลสารกินแบ่ง/ห่วย ดอกเบียร์เงินกู้ อีกร้อยละ 10.9 เมื่อพิจารณาเป็นรายภาคหรือ อาชีพจะพบว่า ครัวเรือนในภาคหรืออาชีพใดที่มีรายได้สูงจะมีค่าใช้จ่ายสูงเช่นเดียวกัน แต่มีข้อสังเกตว่า ครัวเรือนในภาคตะวันออกเฉียงเหนือและภาคเหนือ ซึ่งมีรายได้และอัตราการเพิ่มของรายได้ต่ำสุดเมื่อเทียบกับภาคอื่น ๆ (ร้อยละ 6.6 และ 6.9) กลับมีอัตราการเพิ่มขึ้นของค่าใช้จ่ายสูงกว่าภาคอื่นอย่างเห็นได้ชัด คือสูงถึง ร้อยละ 12.3 และ 11.1 ต่อปี ตามลำดับ และมีสัดส่วนของค่าใช้จ่ายต่อรายได้ของทั้งสองภาคสูงถึง ร้อยละ 92.9 ซึ่งจะมีผล ทำให้มีสัดส่วนของเงินรายได้ที่เหลือสำหรับการเก็บออมและชำระหนี้ น้อยมากเมื่อเทียบกับภาคอื่น ๆ

สำหรับหนี้สินของครัวเรือนนั้น พบว่า ครัวเรือนส่วนบุคคลในประเทศไทยเกินครึ่งหนึ่ง (ร้อยละ 64.7) มีหนี้สิน คิดเป็นหนี้สินเฉลี่ย 118,434 บาทต่อครัวเรือนทั้งสิ้น หรือประมาณ 6.9 เท่าของรายได้ โดยเพิ่มขึ้นจากปี 2547 ร้อยละ 6.4 ต่อปี และเป็นอัตราการเพิ่มขึ้นที่ลดลงเมื่อเทียบกับปี 2547 ซึ่งเพิ่มขึ้นร้อยละ 12.6 ต่อปี โดยส่วนใหญ่ (ร้อยละ 35.2) เป็นการก่อหนี้เพื่อใช้ในการซื้อบ้านและที่ดิน รองลงมาเพื่อใช้ในการอุปโภคบริโภค (ร้อยละ 24.6) ใช้ทำธุรกิจ (ร้อยละ 19.9) และใช้ทำการเกษตร (ร้อยละ 13.8) สำหรับหนี้เพื่อใช้ในการศึกษามีเพียงร้อยละ 3.4 เท่านั้น และ พบว่าครัวเรือนในภาคหรืออาชีพใดที่มีรายได้สูง จะมีจำนวนเงินที่เป็นหนี้สูงเช่นเดียวกับค่าใช้จ่าย แต่เมื่อพิจารณา ถึงอัตราการเปลี่ยนแปลงของหนี้สิน พบว่า ครัวเรือนในภาคตะวันออกเฉียงเหนือซึ่งเป็นภาคที่มีรายได้ต่ำสุด กลับมี อัตราการเพิ่มของหนี้สินสูงกว่าภาคอื่น ๆ คือ เพิ่มขึ้นร้อยละ 12.3 ต่อปี ซึ่งเท่ากับปี 2547 รองลงมาคือภาคใต้ จากร้อยละ 10.0 เป็น 10.4 กรุงเทพฯ และ 3 จังหวัดรอบ ๆ (นนทบุรี ปทุมธานี สมุทรปราการ) จากร้อยละ -0.7 เป็น 4.5 ตามลำดับ ขณะที่ภาคเหนือ มีอัตราการเพิ่มของหนี้สินลดลงตัวลงค่อนข้างมาก คือจากร้อยละ 28.4 เป็น 6.8 และภาคกลางมีหนี้สินที่มีอัตราลดลง คือ จากร้อยละ 22.9 เป็น -0.9

ตารางที่ 2 รายได้ ค่าใช้จ่ายและหนี้สินเฉลี่ยต่อครัวเรือน จำแนกตามสถานะทางเศรษฐกิจสังคมของครัวเรือน ปี 2545 2547 และ 2549

มูลค่า : บาท

สถานะทางเศรษฐกิจสังคม	รายได้เฉลี่ยต่อเดือน				ค่าใช้จ่ายเฉลี่ยต่อเดือน						หนี้สินเฉลี่ยต่อครัวเรือน				ร้อยละของค่าใช้จ่ายต่อรายได้			
	2545	2547	2549	ร้อยละของการเปลี่ยนแปลงต่อปี		2545	2547	2549	ร้อยละของการเปลี่ยนแปลงต่อปี		2545	2547	2549	ร้อยละของการเปลี่ยนแปลงต่อปี		2545	2547	2549
				2547/45	2549/47				2547/45	2549/47				2547/45	2549/47			
ครัวเรือนทั้งสิ้น	13,736	14,963	17,122	4.4	7.0	10,889	12,297	14,640	6.3	9.1	82,485	104,571	118,434	12.6	6.4	79.3	82.2	85.5
ผู้ถือครองท่าอากาศยาน																		
ส่วนใหญ่เป็นเจ้าของที่ดิน	8,827	9,937	12,768	6.1	13.4	7,470	8,522	10,112	6.8	8.9	54,136	65,738	69,625	10.2	2.9	84.6	85.8	79.2
ส่วนใหญ่เช่าที่ดิน ^{1/}	9,971	10,595	11,942	3.1	6.2	7,595	8,446	9,264	5.5	4.7	56,889	84,359	73,704	21.8	-6.5	76.2	79.7	77.6
ผู้ดำเนินธุรกิจของตนเอง																		
ที่ไม่ใช่การเกษตร	18,970	19,056	23,387	0.2	10.8	13,893	15,138	17,974	4.4	9.0	153,132	166,097	212,608	4.1	13.1	73.2	79.4	76.9
ลูกจ้าง																		
ผู้ปฏิบัติงานวิชาชีพ																		
นักวิชาการและนักบริหาร	33,963	37,080	39,628	4.5	3.4	24,902	26,783	32,516	3.7	10.2	249,700	318,913	351,514	13.0	5.0	73.3	72.2	82.1
คนงานเกษตร	5,467	6,421	8,161	8.4	12.7	5,431	6,499	8,937	9.4	17.3	18,786	27,383	36,185	20.7	15.0	99.3	101.2	109.5
คนงานทั่วไป	7,088	7,383	8,004	2.1	4.1	6,541	7,169	9,931	4.7	17.7	20,291	29,560	19,753	20.7	-18.3	92.3	97.1	124.1
เดี่ยวน พนักงาน พนักงานขาย และให้บริการ	15,122	16,225	17,099	3.6	2.7	12,662	14,229	16,745	6.0	8.5	78,019	96,163	109,484	11.0	6.7	83.7	87.7	97.9
ผู้ปฏิบัติงานในกระบวนการผลิต	10,499	11,512	12,036	4.7	2.3	8,861	10,208	12,128	7.3	9.0	27,605	51,619	49,254	36.7	-2.3	84.4	88.7	100.8
ผู้ไม่ปฏิบัติงานเชิงเศรษฐกิจ	9,189	10,192	11,795	5.3	7.6	7,620	8,831	10,353	7.7	8.3	34,263	49,613	50,459	20.3	0.8	82.9	86.6	87.8

2549 ตัวเลขเบื้องต้น

1/ รวมประมง ป่าไม้ สัตว์ ไรของป่า และบริการทางการเกษตร



การประมวลผลข้อมูลพื้นที่การก่อสร้าง พ.ศ. 2548

สำนักงานสถิติแห่งชาติ ได้ทำการรวบรวมข้อมูลสิ่งก่อสร้างที่ได้รับอนุมัติให้ทำการก่อสร้างใหม่ และต่อเติมหรือดัดแปลง ในพื้นที่ที่อยู่ในเขตควบคุมอาคารตามพระราชกฤษฎีกาให้ใช้พระราชบัญญัติควบคุมอาคาร พ.ศ. 2522 ของทุกจังหวัดเป็นประจำทุกปี ข้อมูลสถิติการก่อสร้างในปี 2548 ที่น่าสนใจสามารถสรุปได้ดังนี้

1. สิ่งก่อสร้างประเภทอาคารโรงเรียน

1.1 จำนวนผู้ได้รับอนุมัติให้ทำการก่อสร้าง

จำนวนผู้ได้รับอนุมัติให้ทำการก่อสร้างใหม่ทั่วประเทศ มีจำนวนทั้งสิ้น 190,924 ราย และเป็นผู้ได้รับอนุมัติให้ทำการต่อเติมหรือดัดแปลงสิ่งก่อสร้างทั่วประเทศมีจำนวน 3,198 ราย ในภาคตะวันออกเฉียงเหนือ มีผู้ได้รับอนุมัติให้ทำการก่อสร้างใหม่ และต่อเติมหรือดัดแปลง จำนวนมากที่สุดคือ 45,996 ราย (ร้อยละ 24.1) และ 1,304 ราย (ร้อยละ 40.8) ตามลำดับ ส่วนในภาคใต้ มีจำนวนผู้ได้รับอนุมัติให้ทำการก่อสร้างใหม่ และ ต่อเติมหรือดัดแปลงน้อยที่สุด คือ 26,358 ราย (ร้อยละ 13.8) และ 212 ราย (ร้อยละ 6.6) ตามลำดับ

แผนภูมิ 1 จำนวนของผู้ที่ได้รับอนุมัติให้ทำการก่อสร้าง จำแนกตามลักษณะของการก่อสร้างและภาค

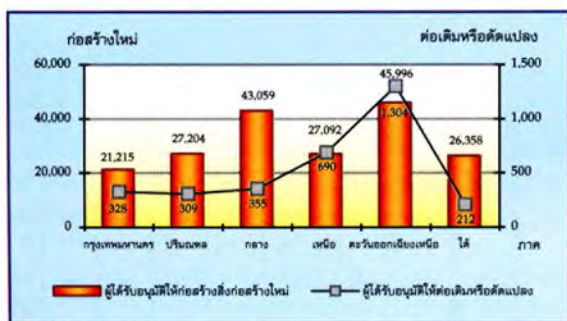

ที่มา : รายงานการประมวลผลข้อมูลพื้นที่การก่อสร้าง พ.ศ. 2548 สำนักงานสถิติแห่งชาติ

1.2 จำนวนสิ่งก่อสร้างและพื้นที่ก่อสร้าง

จำนวนสิ่งก่อสร้างที่ได้รับอนุมัติให้ก่อสร้างทั่วประเทศ มีจำนวน 271,862 หลัง คิดเป็นพื้นที่รวม 62.9 ล้านตารางเมตร ภาคกลางมีจำนวนอาคารโรงเรียนที่ได้รับอนุมัติให้ก่อสร้างสูงกว่าภาคอื่น ๆ คือ 65,628 หลังหรือคิดเป็นพื้นที่รวม 13.0 ล้าน

ตารางเมตร ส่วนในกรุงเทพมหานครมีจำนวนสิ่งก่อสร้างและ พื้นที่ก่อสร้างที่ได้รับอนุมัติให้ก่อสร้างน้อยที่สุดคือ 29,464 หลัง คิดเป็นพื้นที่รวม 12.8 ล้านตารางเมตร

แผนภูมิ 2 จำนวนและพื้นที่ของสิ่งก่อสร้างประเภทอาคารโรงเรียนที่ได้รับอนุมัติให้ก่อสร้าง เป็นรายภาค

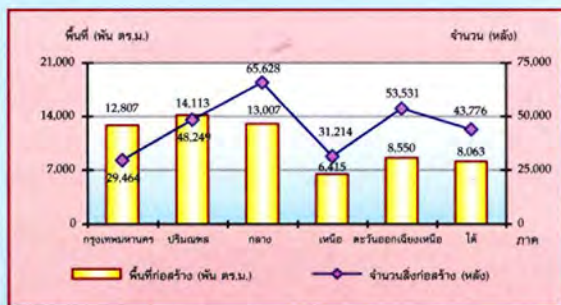

ที่มา : รายงานการประมวลผลข้อมูลพื้นที่การก่อสร้าง พ.ศ. 2548 สำนักงานสถิติแห่งชาติ

1.3 ชนิดของสิ่งก่อสร้างและพื้นที่ก่อสร้าง

หากพิจารณาถึงชนิดของสิ่งก่อสร้าง พบว่า สิ่งก่อสร้างที่ได้รับอนุมัติให้ก่อสร้างทั่วประเทศ ส่วนใหญ่เป็นอาคารโรงเรียนเพื่ออยู่อาศัยโดยมีพื้นที่ 40.7 ล้านตารางเมตร หรือร้อยละ 64.7 ของสิ่งก่อสร้างที่เป็นอาคารโรงเรียนทั้งสิ้น ส่วนการก่อสร้างอาคารเพื่อการพาณิชย์ มีพื้นที่ 9.1 ล้านตารางเมตร (ร้อยละ 14.5) เพื่อการอุตสาหกรรมและโรงงานมีพื้นที่ 6.3 ล้านตารางเมตร (ร้อยละ 10.0) พื้นที่ก่อสร้างที่เป็นโรงแรม หอพัก และภัตตาคารรวม 1.8 ล้านตารางเมตร (ร้อยละ 2.9) อาคารเพื่อการศึกษาและสาธารณสุข มีพื้นที่ 0.7 ล้านตารางเมตร (ร้อยละ 1.1) และเป็นกรก่อสร้างอื่น ๆ เช่น อาคารคอนโดมิเนียมเพื่อการเกษตร เพื่อการขนส่ง เพื่อการบันเทิง และอื่น ๆ จำนวน 4.3 ล้านตารางเมตร (ร้อยละ 6.7)

แผนภูมิ 3 พื้นที่ของสิ่งก่อสร้างประเภทอาคารโรงเรียนที่ได้รับอนุมัติให้ก่อสร้าง จำแนกตามชนิดของสิ่งก่อสร้าง

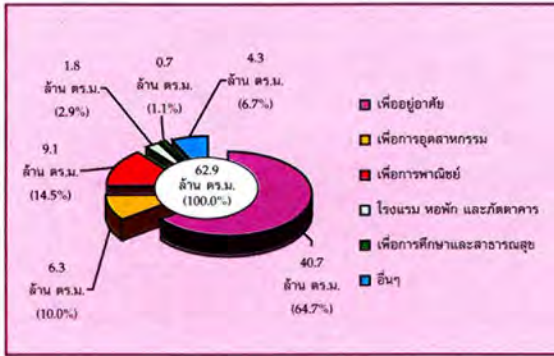

ที่มา : รายงานการประมวลข้อมูลพื้นที่การก่อสร้าง พ.ศ. 2548 สำนักงานสถิติแห่งชาติ

2. สิ่งก่อสร้างที่มีใช้อาคารโรงเรียน

2.1 จำนวนสิ่งก่อสร้างที่คิดพื้นที่ก่อสร้างเป็นความยาว(เมตร)

สิ่งก่อสร้างที่มีใช้อาคารโรงเรียนประเภท รั้ว/ กำแพง ถนน สะพาน เขื่อน/คันดิน ทางระบายน้ำ ฯลฯ ทั่วประเทศ มีจำนวนที่ได้รับอนุมัติให้ก่อสร้าง 30,489 แห่ง คิดเป็นความยาวรวม 2.6 ล้านเมตร กรุงเทพมหานครมีจำนวนสิ่งก่อสร้างที่ได้รับอนุมัติให้ก่อสร้างสูงสุดถึง 9,012 แห่ง คิดเป็นความยาวรวม 943,033 เมตร ส่วนภาคใต้มีจำนวนสิ่งก่อสร้าง และมีความยาวที่ได้รับอนุมัติให้ก่อสร้างน้อยที่สุด คือ 427 แห่ง และความยาว 108,882 เมตร

แผนภูมิ 4 จำนวนและความยาวของสิ่งก่อสร้างประเภทที่มีใช้ อาคารโรงเรียน^{1/} ที่ได้รับอนุมัติให้ก่อสร้างเป็นรายภาค

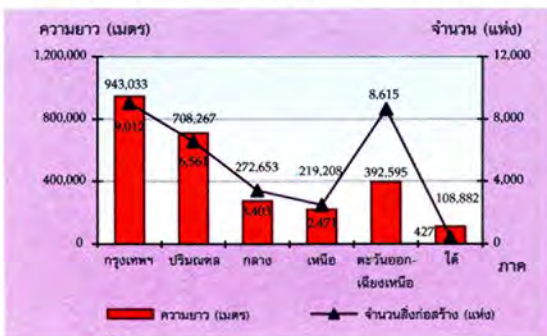

^{1/} ได้แก่ รั้ว/กำแพง ถนน สะพาน เขื่อน/คันดิน ทางระบายน้ำ ฯลฯ

ที่มา : รายงานการประมวลข้อมูลพื้นที่การก่อสร้าง พ.ศ. 2548 สำนักงานสถิติแห่งชาติ

2.2 จำนวนสิ่งก่อสร้างที่คิดพื้นที่ก่อสร้างเป็นตารางเมตร

สิ่งก่อสร้างที่มีใช้อาคารโรงเรียนประเภท สระว่ายน้ำ บิมน้ำมัน ท่าเรือ สนามกีฬา ลานจอดรถ ป้ายโฆษณา ฯลฯ ทั่วประเทศมีการอนุมัติให้ก่อสร้าง จำนวน 6,554 แห่ง คิดเป็นพื้นที่รวม 1.6 ล้านตารางเมตร ภาคตะวันออกเฉียงเหนือมีจำนวนสิ่งก่อสร้างสูงสุดประมาณ 2,009 แห่ง แต่มีพื้นที่ก่อสร้าง 329,026 ตารางเมตร ในขณะที่เขตปริมณฑลมีจำนวนสิ่งก่อสร้าง ประมาณ 1,426 แห่ง แต่มีพื้นที่ก่อสร้างมากที่สุด 423,001 ตารางเมตร และภาคใต้มีจำนวนสิ่งก่อสร้างและพื้นที่ก่อสร้างน้อยที่สุดประมาณ 257 แห่ง คิดเป็นพื้นที่ก่อสร้างรวม 97,414 ตารางเมตร

แผนภูมิ 5 จำนวนและพื้นที่ของสิ่งก่อสร้างประเภทที่มีใช้อาคารโรงเรียน^{2/} ที่ได้รับอนุมัติให้ก่อสร้างเป็นรายภาค



^{2/} ได้แก่ สระว่ายน้ำ บิมน้ำมัน ท่าเรือ สนามกีฬา ลานจอดรถ ป้ายโฆษณา ฯลฯ

ที่มา : รายงานการประมวลข้อมูลพื้นที่การก่อสร้าง พ.ศ. 2548 สำนักงานสถิติแห่งชาติ



หากพิจารณาชนิดของสิ่งก่อสร้าง และพื้นที่ก่อสร้างของสิ่งก่อสร้างที่มีใช้อาคารโรงเรียน ทั่วประเทศส่วนใหญ่เป็นการก่อสร้างลานจอดรถได้รับอนุมัติให้ก่อสร้าง คิดเป็นพื้นที่รวม 792,417 ตารางเมตร (ร้อยละ 48.1) ป้ายโฆษณา และบิมน้ำมัน ได้รับอนุมัติให้ก่อสร้างมีพื้นที่ใกล้เคียงกัน คือมีจำนวน 261,245 และ 254,923 ตารางเมตร คิดเป็นร้อยละ 15.9 และ 15.5 ตามลำดับ สนามกีฬาพื้นที่ก่อสร้าง 62,945 ตารางเมตร (ร้อยละ 3.8) ส่วนการก่อสร้างอื่น ๆ เช่น การก่อสร้างสระว่ายน้ำ ท่าเรือ ลานตากข้าว การก่อสร้างพื้นที่ตั้งเสาสัญญาณโทรศัพท์เคลื่อนที่ เป็นต้น คิดเป็นพื้นที่ก่อสร้างรวม 275,753 ตารางเมตร (ร้อยละ 16.7)

แผนภูมิ 6 พื้นที่ของสิ่งก่อสร้างประเภทที่มีใช้อาคารโรงเรียน^{2/} ที่ได้รับอนุมัติให้ก่อสร้าง จำแนกตามชนิดของสิ่งก่อสร้าง

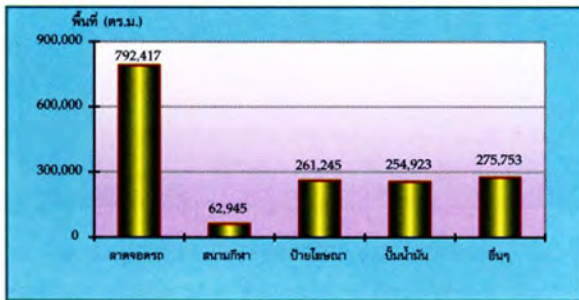

ที่มา : รายงานการประมวลข้อมูลพื้นที่การก่อสร้าง พ.ศ. 2548
สำนักงานสถิติแห่งชาติ

สรุปผลการประกอบการขนส่งด้วยรถโดยสารประจำทาง พ.ศ. 2548

สำนักงานสถิติแห่งชาติ ได้ดำเนินการสำรวจการประกอบการขนส่งด้วยรถโดยสารประจำทางขึ้น เพื่อเก็บรวบรวมข้อมูล เกี่ยวกับการดำเนินกิจการของผู้ประกอบการขนส่งด้วยรถโดยสารประจำทาง ทั่วประเทศ ได้แก่ ข้อมูลเกี่ยวกับโครงสร้างการประกอบการขนส่ง ลักษณะการดำเนินกิจการของผู้ประกอบการ รายรับ-ค่าใช้จ่ายในการดำเนินกิจการ จำนวนพนักงานที่ปฏิบัติงาน และค่าตอบแทนแรงงาน ประเภทและมูลค่าสินทรัพย์ เป็นต้น

ข้อมูลการประกอบการขนส่งด้วยรถโดยสารประจำทางที่นำเสนอในเอกสารนี้ เป็นข้อมูลของผู้ประกอบการที่ได้รับ ใบอนุญาตประกอบการขนส่งผู้โดยสารประจำทางและผู้ประกอบการรถร่วมเฉพาะเส้นทางรถโดยสารประจำทาง 1

หมวด 1 เป็นเส้นทางรถโดยสารประจำทางด้วยรถโดยสารเดินรถโดยสารภายในเขตกรุงเทพมหานคร เขตเทศบาลเมือง และเส้นทางต่อเนื่องภายในจังหวัด ผลการสำรวจที่น่าสนใจ สรุปได้ดังนี้

1) จำนวนผู้ประกอบการ

จากผลการสำรวจ ผู้ประกอบการที่ได้รับใบอนุญาตฯ ประกอบการขนส่งด้วยรถโดยสารประจำทาง ทั่วประเทศ จำนวนทั้งสิ้น 128 ราย เป็นผู้ประกอบการอยู่ในภาคตะวันออกเฉียงเหนือ มากกว่าภาคอื่น ๆ คือ 53 ราย (ร้อยละ 41.4) ภาคกลาง (รวมกรุงเทพมหานคร) มีจำนวน 40 ราย (ร้อยละ 31.2) ภาคเหนือมีจำนวน 18 ราย (ร้อยละ 14.1) และที่อยู่ในภาคใต้มีเพียง 17 รายหรือร้อยละ 13.3 ส่วน ผู้ประกอบการรถร่วมมีจำนวนทั้งสิ้น 6,052 ราย เป็นผู้ประกอบการที่อยู่ในภาคตะวันออกเฉียงเหนือมากที่สุด จำนวน 2,330 ราย (ร้อยละ 38.5) ภาคกลาง (รวมกรุงเทพมหานคร) มีจำนวนผู้ประกอบการทั้งสิ้น 2,201 ราย (ร้อยละ 36.4) ภาคใต้มีจำนวนผู้ประกอบการ 899 ราย (ร้อยละ 14.8) ภาคเหนือมีจำนวนผู้ประกอบการน้อยที่สุด 622 ราย (ร้อยละ 10.3)

แผนภูมิ 1 จำนวนของผู้ประกอบการที่ได้รับใบอนุญาตฯ และผู้ประกอบการรถร่วม จำแนกตามภาค

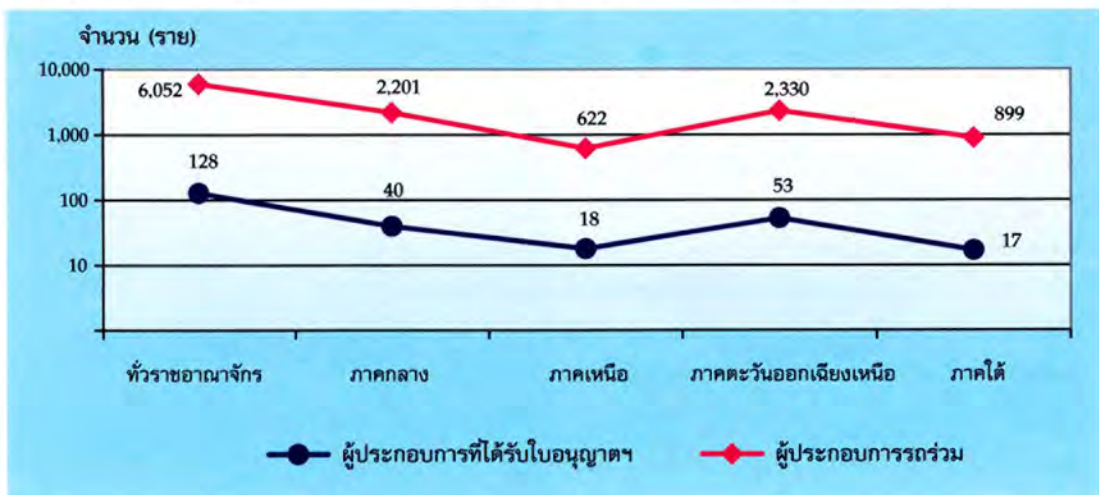

ที่มา : รายงานการสำรวจการประกอบการขนส่งด้วยรถโดยสารประจำทาง พ.ศ. 2548
สำนักงานสถิติแห่งชาติ



2) จำนวนรถโดยสารประจำทาง

ผู้ประกอบการที่ได้รับใบอนุญาตฯ ทั่วประเทศ มีจำนวนรถโดยสารทั้งสิ้น 4,595 คัน หรือเฉลี่ย 35.9 คันต่อกิจการ เป็นรถไม่ปรับอากาศ 2,304 คัน (ร้อยละ 50.1) เป็นรถปรับอากาศจำนวน 2,291 คัน (ร้อยละ 49.9) ในจำนวนนี้เป็นรถของผู้ประกอบการที่อยู่ในภาคกลางมากที่สุด จำนวน 3,984 คัน (เฉลี่ย 99.6 คันต่อกิจการ) และเป็นรถของผู้ประกอบการที่อยู่ในภาคใต้ น้อยที่สุดจำนวน 25 คัน (เฉลี่ย 1.5 คันต่อกิจการ) สำหรับ **ผู้ประกอบการรวม** ประมาณร้อยละ 53.9 เป็นผู้ประกอบการที่มีรถโดยสารใช้ในการประกอบกิจการรายละ 1 คัน และรถขนส่งโดยสารประจำทางที่ใช้ประกอบกิจการส่วนใหญ่เป็นรถโดยสารประจำทางที่ไม่ปรับอากาศจำนวน 9,307 คัน (ร้อยละ 90.3) เป็นรถปรับอากาศจำนวน 1,000 คัน (ร้อยละ 9.7) ในจำนวนนี้เป็นรถของผู้ประกอบการ ที่อยู่ในภาคกลางมากที่สุด เฉลี่ย 2.9 คันต่อกิจการ

แผนภูมิ 2 จำนวนรถโดยสารโดยเฉลี่ยต่อกิจการ จำแนกตามภาค

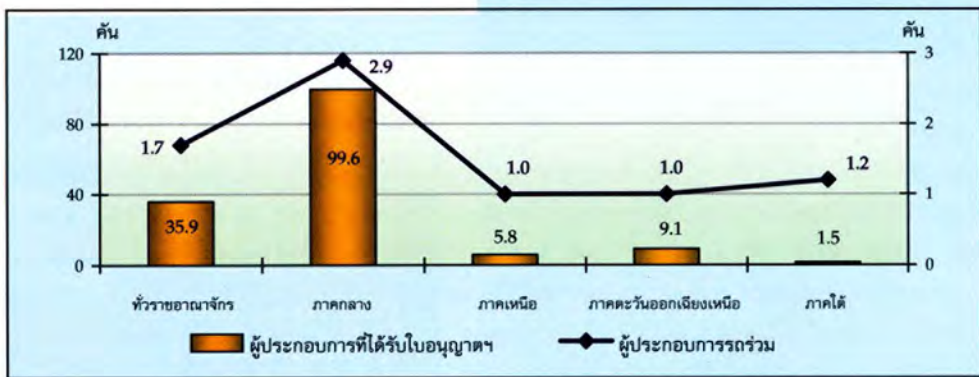

ที่มา : รายงานการสำรวจการประกอบการขนส่งด้วยรถโดยสารประจำทาง พ.ศ. 2548
สำนักงานสถิติแห่งชาติ

3) จำนวนพนักงาน

ในกิจการของ**ผู้ประกอบการที่ได้รับใบอนุญาตฯ** ทั่วประเทศมีพนักงานปฏิบัติงานจำนวน 20,241 คน รวมทั้งผู้ปฏิบัติงานที่ไม่ได้รับค่าตอบแทนแรงงานด้วย ส่วนใหญ่เป็นเจ้าหน้าที่ประจำรถจำนวน 15,786 คน (ร้อยละ 78.0) ในจำนวนนี้เป็นพนักงาน ขับรถร้อยละ 40.8 และเป็นพนักงานติดรถร้อยละ 37.2 หากพิจารณาจำนวนพนักงานโดยเฉลี่ยต่อกิจการ พบว่า ทั่วประเทศมีจำนวนพนักงานโดยเฉลี่ยประมาณ 158.1 คนต่อกิจการ

ส่วนในกิจการขนส่งโดยสารของ**ผู้ประกอบการรวม** ทั่วประเทศมีพนักงานที่ปฏิบัติงานทั้งสิ้นจำนวน 22,473 คน ในจำนวนนี้เกือบทั้งหมดคือร้อยละ 88.7 เป็นเจ้าหน้าที่ประจำรถ ร้อยละ 4.0 เป็น ช่างเครื่องยนต์/พนักงานซ่อมรถ ร้อยละ 3.5 เป็น เจ้าหน้าที่ประจำสำนักงาน และที่เป็นเจ้าหน้าที่อื่น (เช่น นายตรวจ นายท่า ผู้จัดการ ฯลฯ) มีอยู่ร้อยละ 3.8

แผนภูมิ 3 จำนวนพนักงานเฉลี่ยต่อกิจการ จำแนกตามตามภาค

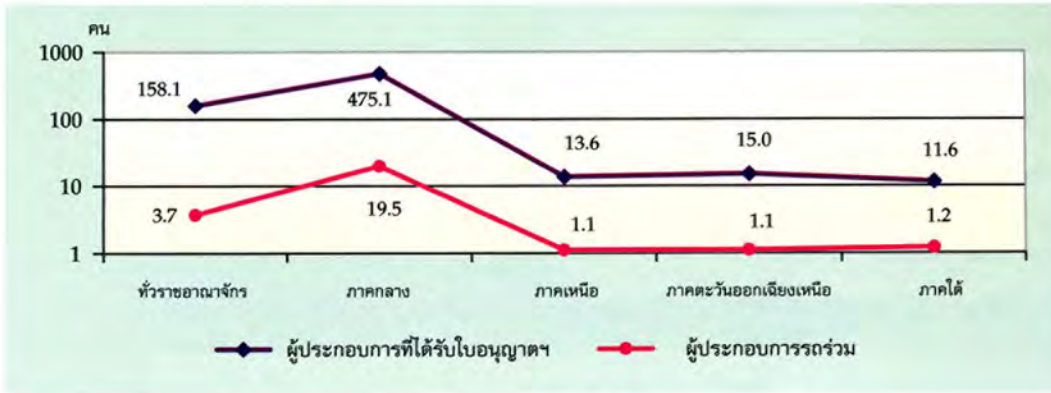

ที่มา : รายงานการสำรวจการประกอบการขนส่งด้วยรถโดยสารประจำทาง พ.ศ. 2548
สำนักงานสถิติแห่งชาติ

4) รายรับจากการประกอบกิจการ

ผู้ประกอบการที่ได้รับใบอนุญาตฯ ทั่วประเทศมีรายรับจากการประกอบกิจการรวมทั้งสิ้น 7,743.4 ล้านบาท ประกอบด้วยรายรับอันเกิดจากการเดินรถในเส้นทางที่ได้รับใบอนุญาตฯ จำนวน 6,699.4 ล้านบาท คิดเป็นร้อยละ 86.5 รายรับที่เก็บจากผู้ประกอบการรายอื่นที่นำรถมาวิ่งร่วม ซึ่งมีมูลค่า 166.6 ล้านบาท (ร้อยละ 2.2) และรายรับอื่นที่ได้จากการดำเนินงาน เช่น ค่าระวางสัมภาระ ค่าจ้างเหมาขนส่ง ค่าธรรมเนียมที่เก็บจากรถร่วม จำนวน 875.0 ล้านบาท (ร้อยละ 11.3) สำหรับรายรับจากการประกอบกิจการรถร่วม ทั่วประเทศมีรายรับรวมทั้งสิ้น 6,953.4 ล้านบาท ประกอบด้วยรายรับจากการเดินรถโดยสารประจำทางที่เป็นค่าโดยสารจำนวน 6,833.4 ล้านบาท (ร้อยละ 98.3) และเป็นรายรับอื่นๆ ที่ได้จากการประกอบกิจการจำนวน 120.0 ล้านบาท (ร้อยละ 1.7)

แผนภูมิ 4 ร้อยละของรายรับที่ได้จากการประกอบกิจการ จำแนกตามแหล่งที่มาของรายรับ

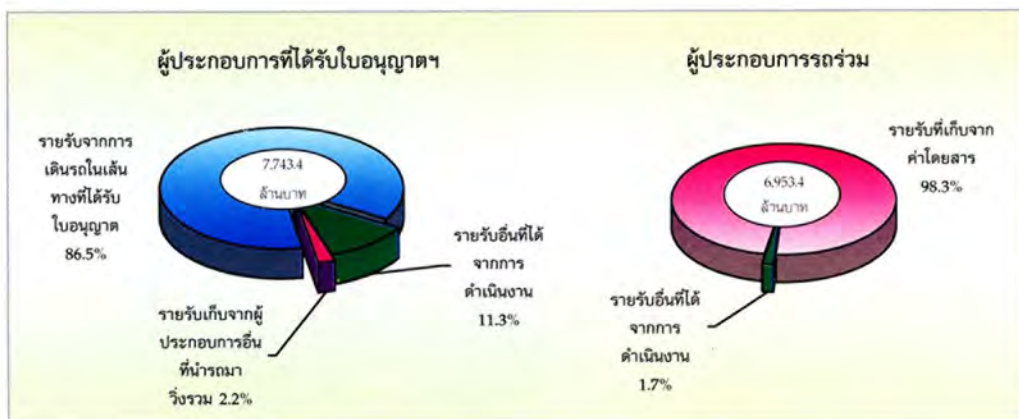

ที่มา : รายงานการสำรวจการประกอบการขนส่งด้วยรถโดยสารประจำทาง พ.ศ. 2548
สำนักงานสถิติแห่งชาติ



5) ค่าใช้จ่ายในการประกอบกิจการ

ผู้ประกอบการที่ได้รับใบอนุญาตฯทั่วประเทศมีมูลค่าทั้งสิ้น 10,918.8 ล้านบาท ประกอบด้วยค่าใช้จ่ายสำหรับรถโดยสารซึ่งมีมูลค่า 4,436.4 ล้านบาท (ร้อยละ 40.6) ค่าตอบแทนแรงงาน 3,527.6 ล้านบาท (ร้อยละ 32.3) และค่าใช้จ่ายสำนักงาน 2,954.8 ล้านบาท (ร้อยละ 27.1) ในส่วนของผู้ประกอบการรถร่วมทั่วประเทศ มีค่าใช้จ่ายคิดเป็นมูลค่า 5,776.1 ล้านบาท ประกอบด้วย ค่าใช้จ่ายเกี่ยวกับรถโดยสารมีมูลค่า 3,264.8 ล้านบาท (ร้อยละ 56.5) ของค่าใช้จ่ายทั้งหมด เป็นค่าใช้จ่ายเกี่ยวกับค่าตอบแทนแรงงานประมาณ 1,803.0 ล้านบาท (ร้อยละ 31.2) และเป็นค่าใช้จ่ายสำนักงานประมาณ 708.3 ล้านบาท (ร้อยละ 12.3)

แผนภูมิ 5 ร้อยละของค่าใช้จ่ายในการประกอบกิจการ จำแนกตามประเภทของค่าใช้จ่าย

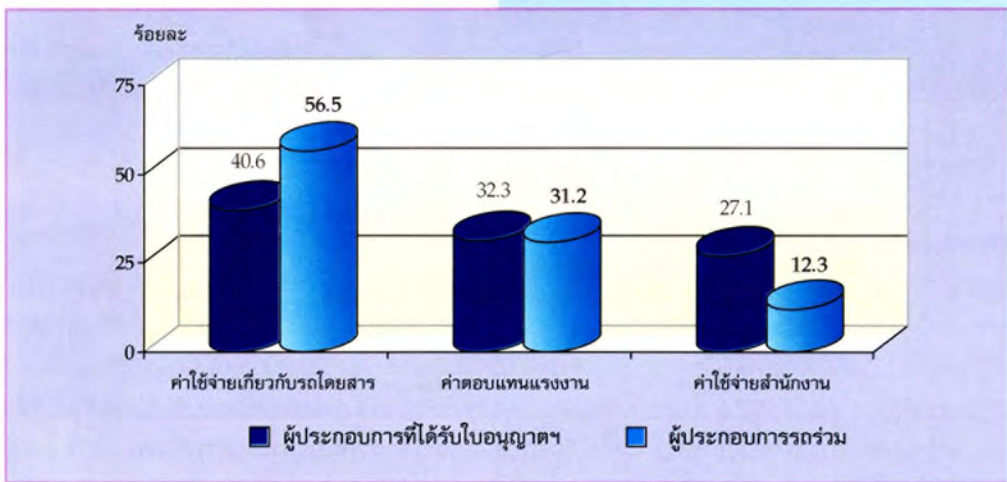

ที่มา : รายงานการสำรวจการประกอบการขนส่งด้วยรถโดยสารประจำทาง พ.ศ. 2548
สำนักงานสถิติแห่งชาติ

สรุปผลการสำรวจภาวะการครองชีพของข้าราชการพลเรือนสามัญ พ.ศ. 2549

สำนักงานสถิติแห่งชาติ ได้ทำการสำรวจภาวะการครองชีพของข้าราชการพลเรือนสามัญ พ.ศ. 2549 ซึ่งเป็นการจัดทำครั้งที่ 9 ครั้งแรกได้จัดทำในปี 2532 และครั้งสุดท้ายในปี 2547 โดยจัดทำต่อเนื่องทุก 2 ปี เพื่อเก็บรวบรวมข้อมูลเกี่ยวกับรายได้ ค่าใช้จ่าย ตลอดจนสภาพทางเศรษฐกิจและสังคมให้สำนักงานคณะกรรมการข้าราชการพลเรือน นำไปใช้เป็นแนวทางประกอบการพิจารณากำหนดนโยบายของรัฐเกี่ยวกับเงินเดือน และค่าตอบแทนให้เหมาะสมกับสภาพเศรษฐกิจ โดยสอบถามเฉพาะข้าราชการพลเรือนสามัญในสังกัด ก.พ. ระดับ 1-11 ทั่วประเทศ จำนวน 11,522 ราย จากการสำรวจสรุปผลได้ดังนี้

1. ลักษณะที่สำคัญของข้าราชการ

ในปี 2549 ข้าราชการพลเรือนสามัญ ระดับ 1 - 11 ทั่วประเทศ มีอายุเฉลี่ย 40.8 ปี และมีอายุราชการเฉลี่ย 16.3 ปี มีจำนวนสมาชิกเฉลี่ยครอบครัวละ 3.0 คน ซึ่งในจำนวนนี้เป็นผู้ทำงานมีรายได้ 1.5 คน นอกจากนี้ พบว่า ครอบครัวข้าราชการยังมีผู้ที่อยู่ในความอุปการะเลี้ยงดู เฉลี่ยครอบครัวละ 2.2 คน

เมื่อพิจารณารายได้และค่าใช้จ่าย (ไม่รวม ค่าใช้จ่ายเพื่อการสะสมทุนและเงินออม) ของข้าราชการระดับ 1 - 11 ทั่วประเทศ พบว่า ครอบครัวข้าราชการมีค่าใช้จ่ายเฉลี่ยคิดเป็นร้อยละ 83.3 ของรายได้ทั้งสิ้น มีครอบครัวข้าราชการระดับ 1 - 2 เพียงกลุ่มเดียวเท่านั้นที่มีรายได้ไม่เพียงพอกับค่าใช้จ่าย กล่าวคือ มีการใช้จ่ายมากกว่ารายได้เพียงร้อยละ 3.5 ในขณะที่ครอบครัวข้าราชการระดับ 9 - 11 มีสัดส่วนของค่าใช้จ่ายต่อรายได้ต่ำกว่าระดับอื่น คือร้อยละ 68.6

สำหรับหนี้สินของครอบครัวข้าราชการ พบว่า ข้าราชการร้อยละ 81.6 มีหนี้สิน มีจำนวนเงินที่เป็นหนี้ทั้งสิ้น 195,047 ล้านบาท หรือเฉลี่ย 657,449 บาทต่อครอบครัวที่เป็นหนี้ โดยพบว่า ข้าราชการระดับ 3-5 มีสัดส่วนของผู้ที่เป็นหนี้มากที่สุด (ร้อยละ 82.6) รองลงมาคือ ระดับ 6 - 8 (ร้อยละ 81.3) ระดับ 1 - 2 (ร้อยละ 77.5) และระดับ 9 - 11 (ร้อยละ 56.3) ตามลำดับ เมื่อพิจารณาจำนวนเงินที่เป็นหนี้พบว่า มีแนวโน้มเพิ่มขึ้นตามระดับตำแหน่งที่สูงขึ้น กล่าวคือ จาก 247,608 บาทต่อครอบครัวที่เป็นหนี้ ในข้าราชการระดับ 1-2 เป็น 1,311,310 บาทต่อครอบครัวที่เป็นหนี้ ในข้าราชการระดับ 9 - 11

2. รายได้ของครอบครัวข้าราชการ

ในปี 2549 ครอบครัวข้าราชการระดับ 1 - 11 ทั่วประเทศ มีรายได้เฉลี่ยเดือนละ 36,276 บาท โดยครอบครัวข้าราชการระดับ 1 - 2 มีรายได้เฉลี่ยเดือนละ 13,497 บาท ในขณะที่ครอบครัวข้าราชการระดับ 9 - 11 มีรายได้เฉลี่ยเดือนละ 118,324 บาท หรือประมาณ 9 เท่าของรายได้ของครอบครัวข้าราชการระดับ 1 - 2 เมื่อพิจารณาตามประเภทของรายได้ พบว่า รายได้ส่วนใหญ่ของครอบครัวข้าราชการ (ร้อยละ 80.8) มาจากเงินเดือน ค่าจ้าง บำนาญ เงินประจำตำแหน่ง ค่าตอบแทนนอกเหนือจากเงินเดือน และค่าตอบแทนพิเศษชั่วคราวเพื่อการครองชีพ โดยได้รับสวัสดิการ (เช่น ค่าเช่าบ้าน ค่ายาและค่ารักษาพยาบาล และค่าเล่าเรียน เป็นต้น) และค่าเบี้ยประชุม/ค่าล่วงเวลาอีกร้อยละ 5.1 และ 1.5 ตามลำดับ สำหรับรายได้จากการประกอบอาชีพอื่นมีน้อยมาก กล่าวคือ มีรายได้จากการประกอบธุรกิจส่วนตัวร้อยละ 6.0 และจากการให้เช่าทรัพย์สินร้อยละ 1.2 ตามลำดับ และนอกจากนี้ ยังมีรายได้จากแหล่งอื่น ๆ อีกไม่มากนัก เช่น ดอกเบี้ย (ร้อยละ 2.7) และเงินโบนัส/ค่าทิป (ร้อยละ 1.8) เป็นต้น



ตารางที่ 1 รายได้ของครอบครัวข้าราชการเฉลี่ยต่อเดือน จำแนกตามประเภทของรายได้ และกลุ่มระดับตำแหน่ง

ประเภทของรายได้	รวมทุกระดับ		ระดับ 1 - 2		ระดับ 3 - 5		ระดับ 6 - 8		ระดับ 9 - 11	
	บาท	%	บาท	%	บาท	%	บาท	%	บาท	%
รายได้ทั้งสิ้น	36,276	100.0	13,497	100.0	26,641	100.0	44,388	100.0	118,324	100.0
เงินเดือน ค่าจ้าง บำนาญ เงินประจำ ^{1/}	29,302	80.8	10,298	76.3	20,909	78.5	36,395	82.0	94,524	79.9
ค่าสวัสดิการและเงินสวัสดิการอื่น ๆ	1,874	5.1	852	6.3	1,523	5.7	2,239	5.0	4,471	3.8
ค่าเบี้ยประชุม/ค่าล่วงเวลา	546	1.5	757	5.6	561	2.1	490	1.1	2,375	2.0
กำไรจากธุรกิจส่วนตัว	2,175	6.0	734	5.4	1,831	6.9	2,465	5.6	6,385	5.4
รายรับจากการให้เช่าทรัพย์สิน	444	1.2	37	0.3	291	1.1	518	1.2	4,804	4.1
เงินโบนัส ค่าทิป	656	1.8	258	1.9	481	1.8	817	1.8	1,475	1.2
เงินสมทบช่วยค่าใช้จ่ายที่ได้จากบุคคลอื่น	314	0.9	366	2.7	317	1.2	304	0.7	650	0.5
รายได้อื่น ๆ (ดอกเบี้ย ฯลฯ)	965	2.7	195	1.5	728	2.7	1,160	2.6	3,640	3.1

^{1/} รวมค่าตอบแทนนอกเหนือจากเงินเดือน ค่าตอบแทนพิเศษชั่วคราวเพื่อการครองชีพ

3. ค่าใช้จ่ายของครอบครัวข้าราชการ

ครอบครัวข้าราชการระดับ 1 - 11 ทั่วประเทศ มีค่าใช้จ่ายเฉลี่ยเดือนละ 30,223 บาท (ไม่รวม ค่าใช้จ่ายเพื่อการสะสมทุนและเงินออม เช่น ค่าผ่อนชำระบ้านและ/หรือที่ดิน ค่าเบี้ยประกันชีวิตประเภทสะสมทรัพย์ เป็นต้น) เมื่อพิจารณาตามประเภทของค่าใช้จ่าย พบว่า ร้อยละ 21.9 เป็นค่าอาหารและเครื่องดื่ม รองลงมา ได้แก่ ค่าชื้อยานพาหนะ เครื่องคอมพิวเตอร์ โทรศัพท์เคลื่อนที่ เครื่องเรือนและเครื่องใช้ (ร้อยละ 20.7) ค่าใช้จ่ายเกี่ยวกับยานพาหนะและการเดินทาง และ ค่าใช้จ่ายอื่น ๆ (ได้แก่ ค่าของใช้และบริการส่วนบุคคล ค่าภาษี ดอกเบี้ยเงินกู้ ฯลฯ) มีการใช้จ่ายในสัดส่วนที่ใกล้เคียงกัน คือร้อยละ 11.8 และ 11.4 และเป็นค่าที่อยู่อาศัยร้อยละ 9.7 นอกจากนี้ ครอบครัวข้าราชการยังใช้จ่ายเกี่ยวกับการศึกษา การบันเทิงและการอ่าน ค่ายาและค่ารักษาพยาบาลร้อยละ 9.2 4.2 และ 3.1 ตามลำดับ

เมื่อพิจารณาตามกลุ่มระดับตำแหน่ง พบว่า ค่าใช้จ่ายของครอบครัวข้าราชการมีแนวโน้มเพิ่มขึ้น ตามระดับตำแหน่งที่สูงขึ้น และมีข้อสังเกตว่า ครอบครัวข้าราชการระดับ 1 - 2 มีสัดส่วนค่าอาหารและเครื่องดื่มสูงที่สุด คิดเป็นร้อยละ 24.7 ของค่าใช้จ่ายทั้งสิ้น ในขณะที่ครอบครัวข้าราชการระดับ 9 - 11 มีสัดส่วนดังกล่าวต่ำที่สุด คือ ร้อยละ 16.4 และในทางกลับกัน พบว่า ครอบครัวข้าราชการระดับ 9 - 11 มีค่าใช้จ่ายเกี่ยวกับการศึกษาสูงสุด(ร้อยละ 11.7) ขณะที่ครอบครัวข้าราชการระดับ 1 - 2 มีสัดส่วนต่ำสุด (ร้อยละ 5.4) สำหรับค่าชื้อยานพาหนะ เครื่องคอมพิวเตอร์ โทรศัพท์เคลื่อนที่ เครื่องเรือนและเครื่องใช้ จะสูงมากในระดับ 3 - 5 และระดับ 1 - 2 คือร้อยละ 22.3 และ 21.3 ตามลำดับ

ตารางที่ 2 ค่าใช้จ่ายของครอบครัวข้าราชการเฉลี่ยต่อเดือน จำแนกตามประเภทของค่าใช้จ่าย และกลุ่มระดับตำแหน่ง

ประเภทของค่าใช้จ่าย	รวมทุกระดับ		ระดับ 1 - 2		ระดับ 3 - 5		ระดับ 6 - 8		ระดับ 9 - 11	
	บาท	%	บาท	%	บาท	%	บาท	%	บาท	%
ค่าใช้จ่ายทั้งสิ้น	30,223	100.0	13,974	100.0	24,607	100.0	35,010	100.0	81,192	100.0
ค่าอาหารและเครื่องดื่ม	6,611	21.9	3,451	24.7	5,584	22.7	7,542	21.6	13,357	16.4
ค่าชื้อยานพาหนะ เครื่องคอมพิวเตอร์ โทรศัพท์เคลื่อนที่ เครื่องเรือน/เครื่องใช้	6,255	20.7	2,983	21.3	5,499	22.3	6,945	19.8	12,923	15.9
ค่าที่อยู่อาศัย	2,939	9.7	1,686	12.1	2,479	10.1	3,331	9.5	6,951	8.6
ค่าใช้จ่ายเกี่ยวกับยานพาหนะและการเดินทาง	3,555	11.8	1,507	10.8	2,912	11.8	4,141	11.8	7,738	9.5
ค่าใช้จ่ายเกี่ยวกับการศึกษา	2,782	9.2	754	5.4	2,062	8.4	3,391	9.7	9,480	11.7
ค่าใช้จ่ายสมทบ	1,848	6.1	1,012	7.2	1,326	5.4	2,262	6.5	6,789	8.4
ค่าใช้จ่ายเกี่ยวกับการบันเทิงและการอ่าน	1,270	4.2	574	4.1	923	3.8	1,549	4.4	4,656	5.7
ค่ายาและค่ารักษาพยาบาล	939	3.1	408	2.9	747	3.0	1,087	3.1	3,499	4.3
ค่าใช้จ่ายอื่น ๆ ^{1/}	4,024	13.3	1,599	11.5	3,075	12.5	4,762	13.6	15,799	19.5

^{1/} ได้แก่ ค่าใช้จ่ายด้านสังคม ค่าของใช้และบริการส่วนบุคคล ค่าภาษี ดอกเบี้ยเงินกู้ เบี้ยประกัน และค่าใช้จ่ายเบ็ดเตล็ดอื่น ๆ



สรุปผลการสำรวจภาวะการทำงานของประชากร พ.ศ. 2549

สำนักงานสถิติแห่งชาติ ดำเนินการสำรวจภาวะการทำงานของประชากรหรือสำรวจแรงงานอย่างต่อเนื่องเป็นประจำทุกปี เริ่มตั้งแต่ปี 2506 โดยในช่วงแรก สำรวจเพียงปีละ 2 รอบ รอบแรกเป็นการสำรวจนอกฤดูเกษตร รอบที่ 2 เป็นฤดูเกษตร ต่อมาในปี 2527 ถึง 2540 สำรวจปีละ 3 รอบ โดยเพิ่มสำรวจช่วงเดือนพฤษภาคมเพื่อดูแรงงานที่จบการศึกษาใหม่เข้าสู่ตลาดแรงงาน และในปี 2541 ได้เพิ่มการสำรวจขึ้นอีก 1 รอบในเดือนพฤศจิกายน เป็นช่วงฤดูกาลเก็บเกี่ยวผลผลิตการเกษตร ทำให้เป็นการสำรวจภาวะการทำงานของประชากรครบทั้ง 4 ไตรมาสของปี

สำหรับรายงานฉบับนี้เป็นการเล่นองผลการสำรวจในไตรมาสที่ 3 เดือนกรกฎาคม-กันยายน 2549 ซึ่งได้ดำเนินการสำรวจพร้อมกันทั่วประเทศ ระหว่างวันที่ 1 - 12 ของเดือน มีครัวเรือนที่ตกเป็นตัวอย่างทั้งสิ้น 79,560 ครัวเรือน เป็นครัวเรือนในเขตเทศบาล 50,040 ครัวเรือน และนอกเขตเทศบาล 29,520 ครัวเรือน สำหรับวิธีการเก็บรวบรวมข้อมูลใช้การสัมภาษณ์หัวหน้าครัวเรือน หรือสมาชิกในครัวเรือนที่ตกเป็นตัวอย่าง ดังนั้นจากผลการสำรวจ ทำให้ทราบถึงภาวะการมีงานทำและว่างงานของประชากรในประเทศไทยในช่วงเวลาดังกล่าว ซึ่งผลการสำรวจสามารถสรุปได้ดังนี้

1. โครงสร้างกำลังแรงงาน

แผนผังการจำแนกประชากรตามสถานภาพแรงงาน
การสำรวจภาวะการทำงานของประชากร ไตรมาสที่ 3 พ.ศ. 2549

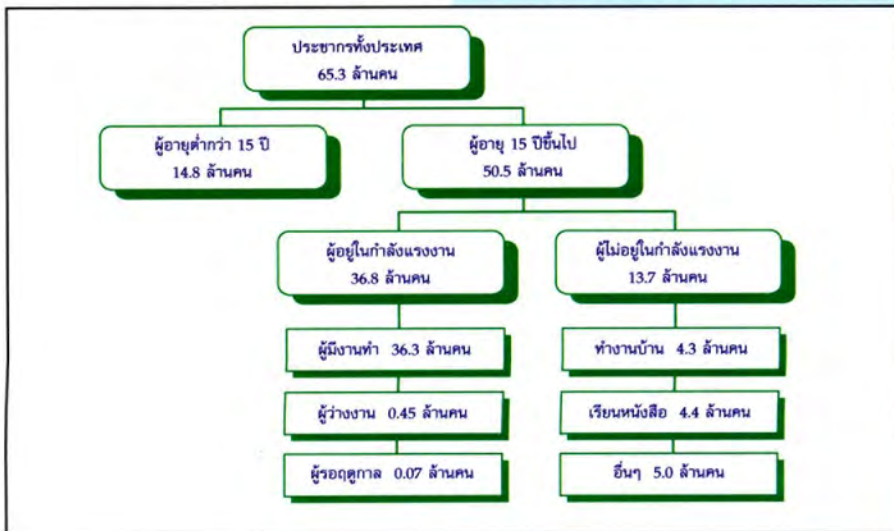

จากจำนวนประชากรรวมทั้งประเทศทั้งสิ้น 65.3 ล้านคน เป็นผู้ที่อยู่ในกำลังแรงงานประมาณ 36.8 ล้านคน ประกอบด้วยผู้มีงานทำประมาณ 36.3 ล้านคน ผู้ว่างงาน 0.45 แสนคน และผู้รอฤดูกาล 0.07 ล้านคน ส่วนผู้ที่ไม่อยู่ในกำลังแรงงานมีประมาณ 13.7 ล้านคน และมีผู้อายุต่ำกว่า 15 ปี ประมาณ 14.8 ล้านคน

2. ภาวะการมีงานทำของประชากร

2.1 อุตสาหกรรม

แผนภูมิ 1 ร้อยละของผู้มีงานทำ จำแนกตามภาคเกษตรกรรมและนอกภาคเกษตรกรรม เป็นรายภาค ไตรมาสที่ 3 พ.ศ. 2549

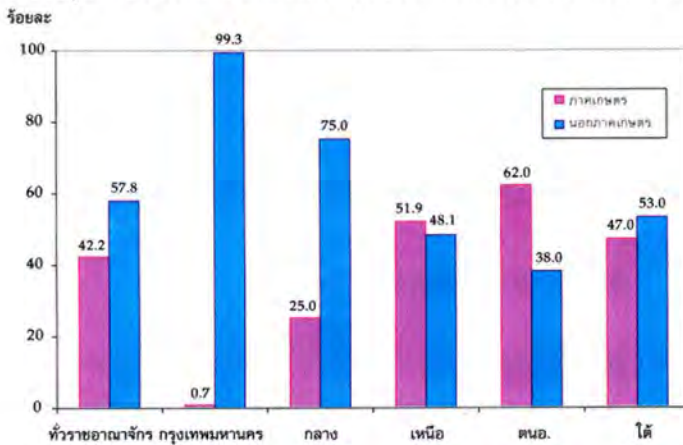

เมื่อพิจารณาอุตสาหกรรมหรือประเภทกิจการของสถานที่ที่ผู้มีงานทำทำอยู่นั้น พบว่ามีผู้ทำงานในภาคเกษตรกรรม ร้อยละ 42.2 และนอกภาคเกษตรกรรมร้อยละ 57.8 โดยส่วนใหญ่ทำงานใน สาขาการขายส่ง การขายปลีก การซ่อมแซมยานยนต์ รถจักรยานยนต์ของใช้ส่วนบุคคลและของใช้ในครัวเรือนร้อยละ 14.9 สาขาการผลิต ร้อยละ 14.6 สาขาการโรงแรมและภัตตาคารร้อยละ 6.1 สาขาการก่อสร้างร้อยละ 5.6 สาขาการบริหารราชการและการป้องกันประเทศ รวมทั้งการประกันสังคมภาคบังคับร้อยละ 3.2 สาขาการศึกษาร้อยละ 3.0 และสาขาการขนส่ง สถานที่เก็บสินค้าและการคมนาคมร้อยละ 2.9 ที่เหลือกระจายอยู่ในสาขาอื่นๆ

2.2 สถานภาพการทำงาน

แผนภูมิ 2 ร้อยละของผู้มีงานทำ จำแนกตามสถานภาพการทำงาน เป็นรายภาค ไตรมาสที่ 3 พ.ศ. 2549

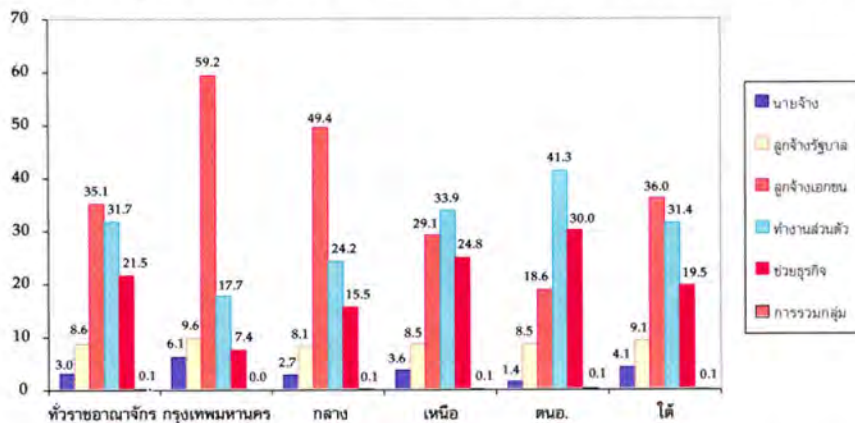

จากจำนวนผู้มีงานทำทั้งสิ้นประมาณ 36.3 ล้านคนนั้น ส่วนใหญ่ทำงานในฐานะลูกจ้างร้อยละ 43.7 ในจำนวนนี้ประมาณ 4 ใน 5 เป็นลูกจ้างเอกชน รองลงมาคือ ทำงานส่วนตัวโดยไม่มีลูกจ้างร้อยละ 31.7 ช่วยธุรกิจในครัวเรือนโดยไม่ได้รับค่าจ้างร้อยละ 21.5 นายจ้างร้อยละ 3.0 ส่วนการรวมกลุ่มมีเพียงร้อยละ 0.1 ของผู้มีงานทำทั้งหมด



3. ภาวะการว่างงานของประชากร

แผนภูมิ 3 จำนวนผู้ว่างงาน จำแนกตามระดับการศึกษาที่สำเร็จและเพศ ไตรมาสที่ 3 พ.ศ. 2549

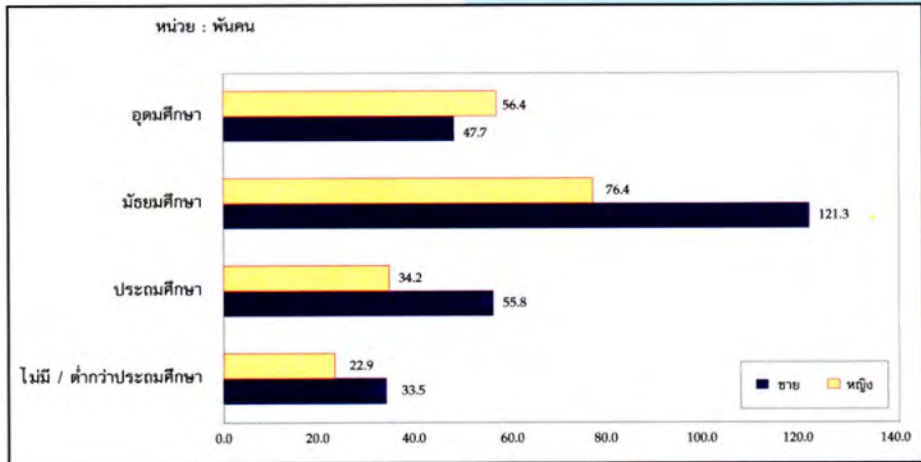

สำหรับจำนวนของผู้ว่างงาน พบว่า มีจำนวนผู้ว่างงานทั้งสิ้น 4.5 แสนคน โดยเป็นผู้ว่างงานชายประมาณ 2.6 แสนคน และหญิงประมาณ 1.9 แสนคน เมื่อพิจารณาถึงระดับการศึกษาที่สำเร็จของผู้ว่างงาน พบว่าประมาณ 1.5 แสนคนเป็นผู้ที่จบการศึกษาไม่เกินระดับประถมศึกษาและไม่มีการศึกษา 2.0 แสนคนเป็นผู้ที่จบระดับมัธยมศึกษา และ 1.0 แสนคนเป็นผู้ที่จบระดับอุดมศึกษา

แผนภูมิ 4 อัตราการว่างงาน จำแนกตามเพศ เป็นรายภาค ไตรมาสที่ 3 พ.ศ. 2549

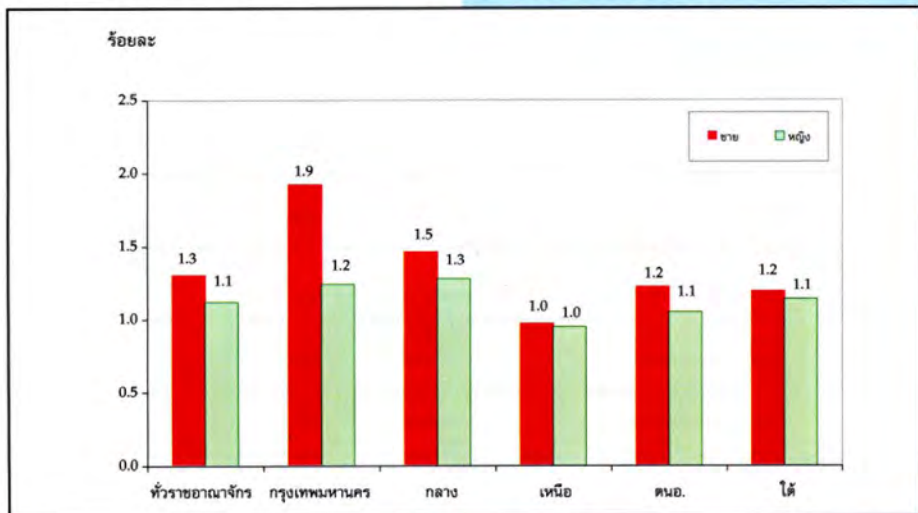

เมื่อพิจารณาถึงอัตราการว่างงานของประชากรทั่วประเทศร้อยละ 1.2 เป็นชายร้อยละ 1.3 และหญิงร้อยละ 1.1 และเมื่อเปรียบเทียบตามภาคต่างๆ พบว่า กรุงเทพมหานครมีอัตราการว่างงานสูงสุดคือร้อยละ 1.6 รองลงมาเป็นภาคกลางร้อยละ 1.4 ภาคใต้ร้อยละ 1.2 ภาคตะวันออกเฉียงเหนือร้อยละ 1.1 และภาคเหนือมีอัตราการว่างงานต่ำสุดคือร้อยละ 1.0

สรุปผลการสำรวจอนามัยการเจริญพันธุ์ พ.ศ. 2549

สำนักงานสถิติแห่งชาติ ได้ทำการสำรวจภาวะเจริญพันธุ์ครั้งแรกในปี พ.ศ. 2518 โดยร่วมกับสถาบันประชากรศาสตร์ จุฬาลงกรณ์มหาวิทยาลัย ภายใต้โครงการสำรวจภาวะเจริญพันธุ์ของโลก (World Fertility Survey) ครั้งที่ 2 ในปี พ.ศ. 2528 เพื่อศึกษาถึงภาวะเจริญพันธุ์ของประเทศไทยที่เข้าสู่ภาวะอัตราการเกิดลดต่ำอย่างรวดเร็ว สำรวจครั้งที่ 3 ในปี พ.ศ. 2539 เพื่อรวบรวมข้อมูลเกี่ยวกับพฤติกรรมทางภาวะเจริญพันธุ์ของหญิงวัยเจริญพันธุ์ และในการสำรวจครั้งนี้เป็นครั้งที่ 4 ที่สำนักงานสถิติแห่งชาติ ได้ร่วมมือกับกองอนามัยการเจริญพันธุ์ กรมอนามัย กระทรวงสาธารณสุข จัดทำแบบสอบถามเพื่อใช้ในการเก็บรวบรวมข้อมูลจากตัวชี้วัดที่กองอนามัยการเจริญพันธุ์ได้จัดทำขึ้น เพื่อจะได้มีข้อมูลไปใช้ในการประเมินสถานการณ์อนามัยการเจริญพันธุ์ของประชากรในแต่ละภาคและระดับประเทศ

ลักษณะทั่วไปของสตรีวัยเจริญพันธุ์

จากผลการสำรวจ พบว่า จำนวนสตรีอายุ 15 - 49 ปี ทั่วประเทศมีจำนวน 18.7 ล้านคน ส่วนใหญ่อาศัยอยู่นอกเขตเทศบาล ประมาณ 12.6 ล้านคนคิดเป็นร้อยละ 67.3 และอาศัยอยู่ในเขตเทศบาลประมาณ 6.1 ล้านคน หรือร้อยละ 32.7

ในการสำรวจได้แบ่งสถานภาพสมรสของสตรีออกเป็น 3 ประเภท คือ โสด สมรส และเคยสมรส (สตรีที่มีสถานภาพสมรส เป็นม่าย หย่า และแยกกันอยู่) โดยพบว่า สตรีในวัยเจริญพันธุ์ เป็นโสด ร้อยละ 28.5 สมรส ร้อยละ 65.1 และเคยสมรส ร้อยละ 6.4 สตรีในเขตเทศบาลเป็นโสดสูงกว่านอกเขตเทศบาล (ร้อยละ 37.2 และร้อยละ 24.3) เมื่อพิจารณาตามภาค พบว่า สตรีในกรุงเทพมหานครเป็นโสดสูงกว่าทุกภาค คือ ร้อยละ 41.8 ในขณะที่สตรีภาคกลาง และภาคเหนือเป็นม่าย หย่า และแยกกันอยู่สูงกว่าภาคอื่น

ตารางที่ 1 จำนวนและร้อยละของสตรีที่มีอายุ 15 - 49 ปี จำแนกตามสถานภาพสมรส และเขตการปกครอง

หน่วย : พันคน

เขตการปกครอง และภาค	ประชากรสตรี อายุ 15 - 49 ปี		สถานภาพสมรส					
			โสด		สมรส		เคยสมรส	
	จำนวน	ร้อยละ	จำนวน	ร้อยละ	จำนวน	ร้อยละ	จำนวน	ร้อยละ
ทั่วราชอาณาจักร	18,681.9	100.0	5,325.4	28.5	12,168.3	65.1	1,188.2	6.4
ในเขตเทศบาล	6,109.0	32.7	2,271.2	37.2	3,412.6	55.9	425.1	6.9
นอกเขตเทศบาล	12,572.9	67.3	3,054.2	24.3	8,755.7	69.6	763.1	6.1
กรุงเทพมหานคร	2,303.8	12.3	963.9	41.8	1,197.9	52.0	141.9	6.2
กลาง	4,782.9	25.6	1,401.2	29.3	3,013.6	63.0	368.1	7.7
เหนือ	3,229.8	17.3	796.3	24.7	2,207.2	68.3	226.4	7.0
ตะวันออกเฉียงเหนือ	5,900.0	31.6	1,416.8	24.0	4,175.0	70.8	308.2	5.2
ใต้	2,465.4	13.2	747.2	30.3	1,574.6	63.9	143.6	5.8

การวางแผนครอบครัวก่อนแต่งงาน

การศึกษาเรื่องการวางแผนครอบครัวก่อนแต่งงานของสตรีสมรสที่มีอายุ 15 - 49 ปี และสามี หมายถึงการไปรับบริการข้อมูลและคำปรึกษา การตรวจร่างกาย และการตรวจเลือดก่อนแต่งงาน พบว่า สตรีสมรส ร้อยละ 21.2 เคยไปรับบริการบริการข้อมูลและคำปรึกษา สตรีที่ไม่เคยไปรับบริการเหล่านี้ ร้อยละ 16.5 ไปพร้อมสามี ร้อยละ 4.5 ไปคนเดียว และร้อยละ 0.2 ที่สามีไปรับบริการเพียงผู้เดียว สำหรับผู้ที่ไม่เคยเข้ารับบริการข้อมูลใดๆ เลย มีสูงถึงร้อยละ 78.8



ตารางที่ 2 ร้อยละของสตรีสมรสที่มีอายุ 15 -49 ปี จำแนกตามการไปรับบริการวางแผนครอบครัวก่อนแต่งงาน และเขตการปกครอง

การไปรับบริการวางแผนครอบครัวก่อนแต่งงาน	การได้รับข้อมูลและคำปรึกษา			การตรวจร่างกาย			การตรวจเลือด		
	รวม	ในเขตเทศบาล	นอกเขตเทศบาล	รวม	ในเขตเทศบาล	นอกเขตเทศบาล	รวม	ในเขตเทศบาล	นอกเขตเทศบาล
รวม	100.0	100.0	100.0	100.0	100.0	100.0	100.0	100.0	100.0
เคยไป	21.2	24.3	20.0	23.8	27.4	22.4	25.2	28.5	23.9
ทั้งคู่	16.5	20.6	14.9	17.9	22.7	16.1	19.4	23.9	17.6
เฉพาะภรรยา	4.5	3.4	4.9	5.4	4.2	5.9	5.2	3.9	5.7
เฉพาะสามี	0.2	0.3	0.2	0.5	0.5	0.4	0.6	0.7	0.6
ไม่เคยไป	78.8	75.7	80.0	76.2	72.6	77.6	74.8	71.5	76.1

หมายเหตุ : ไม่รวมไม่ทราบ

เมื่อพิจารณาตามเขตการปกครอง พบว่า สตรีสมรสและสามีที่อยู่ในเขตเทศบาลไปรับบริการข้อมูลและคำปรึกษาทั้งคู่ สูงกว่านอกเขตเทศบาล (ร้อยละ 20.6 และร้อยละ 14.9)

สตรีสมรสและสามีที่เคยเข้ารับการตรวจร่างกายก่อนแต่งงานมีร้อยละ 23.8 ส่วนใหญ่ไปตรวจร่างกายทั้งคู่ ร้อยละ 17.9 โดยสตรีที่อยู่ในเขตเทศบาลไปตรวจร่างกายก่อนแต่งงานพร้อมสามีสูงกว่านอกเขตเทศบาล (ร้อยละ 22.7 และร้อยละ 16.1)

สำหรับการตรวจเลือดก่อนแต่งงานของสตรีสมรสและสามีนั้นร้อยละ 25.2 ได้เข้ารับการตรวจเลือด โดยร้อยละ 19.4 ไปตรวจเลือดพร้อมกันทั้งคู่ ผู้ที่ไม่เคยตรวจเลือดก่อนแต่งงานเลย มีร้อยละ 74.8 สตรีที่อยู่ในเขตเทศบาลไปรับการตรวจเลือดพร้อมสามีสูงกว่านอกเขตเทศบาล (ร้อยละ 23.9 และร้อยละ 17.6)

การอนามัยแม่และเด็ก

การฝากครรภ์ของสตรีเคยสมรสที่ปัจจุบันมีบุตรคนสุดท้ายอายุต่ำกว่า 1 ปี ซึ่งมีจำนวนทั้งสิ้น 0.8 ล้านคน พบว่า เกินกว่า ร้อยละ 95 ได้ไปฝากครรภ์ ซึ่งเป็นไปในลักษณะเดียวกันทั้งในเขตเทศบาลและนอกเขตเทศบาล

ผู้ฝากครรภ์ส่วนใหญ่ ร้อยละ 80.3 ไปฝากครรภ์กับสถานพยาบาลของรัฐบาล มีเพียงร้อยละ 19.7 เท่านั้น ที่ไปฝากครรภ์กับสถานพยาบาลของเอกชน และเป็นที่น่าสังเกตว่าสตรีในเขตเทศบาลส่วนใหญ่ไปฝากครรภ์กับรพ.เอกชนหรือคลินิกเอกชน

สำหรับสตรีเคยสมรสที่มีบุตรคนสุดท้ายอายุต่ำกว่า 1 ปี นั้น พบว่าร้อยละ 61.9 แพทย์เป็นผู้ทำคลอด รองลงมา ร้อยละ 36.3 พยาบาลเป็นผู้ทำคลอด โดยสตรีในเขตเทศบาลส่วนใหญ่คลอดบุตรโดยแพทย์ ในขณะที่นอกเขตเทศบาลคลอดบุตร โดยพยาบาลเป็นผู้ทำคลอด

แผนภูมิ 1 ร้อยละของสตรีที่มีอายุ 15 - 59 ปี จำแนกตามสถานที่ฝากครรภ์ ผู้ทำคลอด และเขตการปกครอง

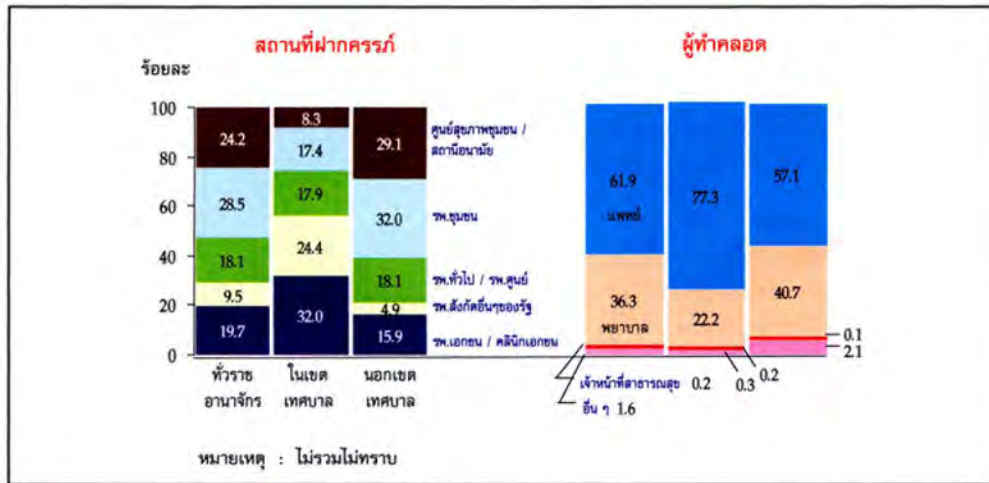

การตรวจหามะเร็งเต้านมและมะเร็งปากมดลูก

จากการสอบถามสตรีที่มีอายุ 35 - 59 ปี เรื่องการตรวจห่ากอนที่เต้านมในรอบปีที่ผ่านมามีสตรีถึง ร้อยละ 38.1 ที่ไม่เคยตรวจห่ากอนที่เต้านมเลย ส่วนสตรีที่เคยตรวจ มีร้อยละ 61.9 ในจำนวนผู้ที่เคยตรวจนี้เมื่อพิจารณาถึงควมถี่ในการตรวจกอนที่เต้านมด้วยตัวเอง และตรวจโดยเจ้าหน้าที่สาธารณสุข พบ สตรีที่ตรวจทุกเดือน ร้อยละ 41.8 ทุก 2 เดือน ร้อยละ 7.3 ทุก 3 เดือน ร้อยละ 9.8 และพบว่าประมาณร้อยละ 40 นานเกินกว่า 3 เดือน จึงไปตรวจ

การตรวจหามะเร็งปากมดลูกและความบ่อยครั้งในการตรวจในรอบ 5 ปีที่แล้วของสตรีที่มีอายุ 35 - 59 ปี พบว่า มีสตรีที่เคยตรวจ ร้อยละ 49.8 โดยร้อยละ 28.2 ตรวจอย่างน้อยปีละครั้ง ร้อยละ 10.1 ตรวจ 2 ปีครั้ง ผู้ที่เคยตรวจ 3 - 5 ปีครั้ง มีร้อยละ 11.6 ผู้ไม่เคยตรวจเลยในรอบ 5 ปี มีร้อยละ 36.7 และผู้ที่ไม่เคยตรวจหามะเร็งปากมดลูกเลย มีร้อยละ 36.7

แผนภูมิ 2 ร้อยละของสตรีที่มีอายุ 35 - 59 ปี จำแนกตามการตรวจห่ากอนที่เต้านม การตรวจหามะเร็งปากมดลูก

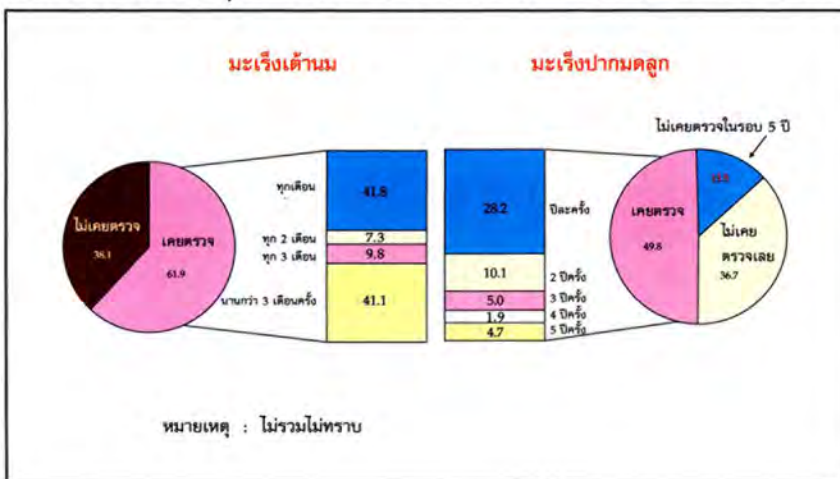

หมายเหตุ : ไม่รวมไม่ทราบ



การตรวจสุขภาพประจำปีและคลินิกวัยทอง

ผลการสำรวจประชากรชายและหญิงที่มีอายุระหว่าง 45 - 59 ปี ถึงการดูแลเอาใจใส่สุขภาพของตนเอง พบว่า ร้อยละ 59.8 เคยไปรับบริการตรวจสุขภาพประจำปี โดยร้อยละ 29.3 ตรวจสุขภาพทุกปี สำหรับผู้ที่ไม่เคยตรวจสุขภาพเลย มีร้อยละ 40.2 นอกจากนี้ยังพบว่า เพศหญิงดูแลเอาใจใส่สุขภาพของตนเองมากกว่าชาย (ร้อยละ 62.8 และร้อยละ 56.4) และผู้ที่อยู่ในเขตเทศบาลดูแลเอาใจใส่สุขภาพของตนเองมากกว่านอกเขตเทศบาลอีกด้วย (ร้อยละ 69.6 และร้อยละ 55.6)

ตารางที่ 3 ร้อยละของประชากรที่มีอายุ 45 - 59 ปี จำแนกตามการตรวจสุขภาพประจำปี การรู้จักคลินิกวัยทอง เพศ และเขตการปกครอง

การตรวจสุขภาพประจำปีและการรู้จักคลินิกวัยทอง	รวม	เพศ		ตัวระชาอาณาจักร	
		ชาย	หญิง	ในเขตเทศบาล	นอกเขตเทศบาล
การตรวจสุขภาพประจำปี	1000	100.0	100.0	100.0	100.0
เคยตรวจ	59.8	56.4	62.8	69.6	55.6
ทุกปี	29.3	25.8	32.5	37.1	26.0
ปีเว้นปี	3.5	3.3	3.6	3.9	3.3
ไม่สม่ำเสมอ	27.0	27.3	26.7	28.6	26.3
ไม่เคยตรวจ	40.2	43.6	37.2	30.4	44.4
การรู้จักคลินิกวัยทอง	100.0	100.0	100.0	100.0	100.0
รู้จัก	27.7	24.4	30.7	40.2	21.3
จำแนกตามการรู้ข้อมูล :					
เคยไปตรวจ	12.9	7.8	16.5	7.8	13.8
เคยไปรับบริการปรึกษา	9.5	6.9	11.4	6.9	11.0
เคยได้รับข้อมูลจากสื่อต่างๆ	74.5	82.4	68.9	82.4	70.9
อื่นๆ	3.1	3.0	3.2	3.0	4.3
ไม่รู้จัก	72.3	75.6	69.3	59.8	78.7

หมายเหตุ : ไม่รวมไม่ทราบ

จากการสอบถามประชากรที่มีอายุ 45 - 59 ปี เรื่องการรู้จักคลินิกวัยทอง พบว่า ร้อยละ 72.3 ไม่รู้จักคลินิกวัยทอง มีเพียงร้อยละ 27.7 เท่านั้นที่รู้จัก โดยเพศหญิงรู้จักคลินิกวัยทองสูงกว่าเพศชาย (ร้อยละ 30.7 และร้อยละ 24.4) ผู้ที่อยู่ในเขตเทศบาลมีสัดส่วนของการรู้จักคลินิกวัยทองสูงกว่านอกเขตเทศบาลถึง 1 เท่า (ร้อยละ 40.2 และร้อยละ 21.3) ซึ่งผู้ที่รู้จักคลินิกวัยทองส่วนใหญ่ ร้อยละ 74.5 เคยได้รับข้อมูลเกี่ยวกับคลินิกวัยทองจากสื่อต่าง ๆ มีเพียงร้อยละ 12.9 เท่านั้นที่เคยไปตรวจ โดยเพศหญิงมีสัดส่วนของการเคยไปตรวจและรับบริการปรึกษาสูงกว่าเพศชายถึง 1 เท่า ทั้งนี้อาจเนื่องมาจากยังมีเพศชายส่วนใหญ่มีความเข้าใจที่ไม่ถูกต้อง คือ คิดว่าภาวะวัยทองเป็นอาการที่เกิดเฉพาะเพศหญิงวัยหมดประจำเดือนเท่านั้น (ไม่เกี่ยวกับชาย)

สรุปผลการสำรวจอนามัยและสวัสดิการ พ.ศ. 2549

สำนักงานสถิติแห่งชาติได้ดำเนินการจัดเก็บข้อมูลอนามัยและสวัสดิการมาอย่างต่อเนื่องตั้งแต่ พ.ศ. 2517 โดยในช่วงแรกได้ดำเนินการสำรวจทุกปีจนถึง พ.ศ. 2521 และตั้งแต่ พ.ศ. 2524 - 2544 ได้ดำเนินการสำรวจทุก 5 ปี และสืบเนื่องจากรัฐบาลได้ดำเนินการโครงการหลักประกันสุขภาพถ้วนหน้า หรือ “โครงการ 30 บาท รักษาทุกโรค” ทำให้เกิดการเปลี่ยนแปลงในระบบสาธารณสุขของประเทศไทย ดังนั้น กระทรวงสาธารณสุขจึงได้ขอความร่วมมือจากสำนักงานสถิติแห่งชาติให้จัดทำการสำรวจอนามัยและสวัสดิการทุกปี ระหว่างปี พ.ศ. 2546 - 2550 ซึ่งการสำรวจครั้งนี้เป็นการสำรวจครั้งที่ 14 โดยดำเนินการสำรวจในระหว่างเดือนมกราคมถึงมิถุนายน พ.ศ. 2549

สวัสดิการค่ารักษาพยาบาล

สวัสดิการค่ารักษาพยาบาลจัดเป็นการคุ้มครองด้านสุขภาพของประชาชนที่ ได้รับจากหน่วยงานของรัฐบาลหรือเอกชน ซึ่งผลจากการสำรวจพบว่า ในปี 2549 ร้อยละ 96.0 ของประชากรทั้งประเทศได้รับสวัสดิการค่ารักษาพยาบาล โดยส่วนใหญ่ได้รับบัตรประกันสุขภาพ (บัตรทอง) มากที่สุด (ร้อยละ 77.8 ของผู้ได้รับสวัสดิการฯ) จำแนกเป็นบัตรทองประเภทไม่มี ท. (เสีย 30 บาท) ร้อยละ 47.9 บัตรทองประเภทมี ท. (ไม่เสีย 30 บาท) ร้อยละ 29.9 รองลงมาคือ ประกันสังคม/กองทุนเงินทดแทน (ร้อยละ 12.2) สวัสดิการข้าราชการ/ข้าราชการบำนาญ/รัฐวิสาหกิจ (ร้อยละ 9.5) ตามลำดับ

ตารางที่ 1 ร้อยละของประชากรที่ได้รับสวัสดิการค่ารักษาพยาบาล จำแนกตามประเภทของสวัสดิการที่ได้รับ เพศ และเขตการปกครอง

หน่วยเป็นพัน

เขตการปกครองและภาค	รวม	ในเขตเทศบาล	นอกเขตเทศบาล
ประชากรรวม	65,183.0	19,678.3	45,504.7
จำนวนประชากรที่ได้รับสวัสดิการฯ	62,546.8	18,170.1	44,376.7
ร้อยละของประชากรที่ได้รับสวัสดิการฯ	96.0	92.3	97.5
บัตรประกันสุขภาพ (บัตรทอง)	77.8	61.5	84.4
- ประเภทมี ท. (ไม่เสีย 30 บาท)	29.9	19.2	34.3
- ประเภทไม่มี ท. (เสีย 30 บาท)	47.9	42.3	50.2
บัตรประกันสังคม/กองทุนเงินทดแทน	12.2	22.1	8.2
สวัสดิการข้าราชการหรือข้าราชการบำนาญ/รัฐวิสาหกิจ	9.5	15.8	6.9
ประกันสุขภาพกับบริษัทประกัน	2.3	4.1	1.5
สวัสดิการโดยนายจ้าง	0.4	0.8	0.2
อื่น ๆ	0.7	0.4	0.8

การเจ็บป่วยระหว่าง 1 เดือนก่อนวันสัมภาษณ์

แผนภูมิ 1 ร้อยละของประชากรที่ป่วย/รู้สึกไม่สบายระหว่าง 1 เดือนก่อนวันสัมภาษณ์ จำแนกตามเขตการปกครองและภาค

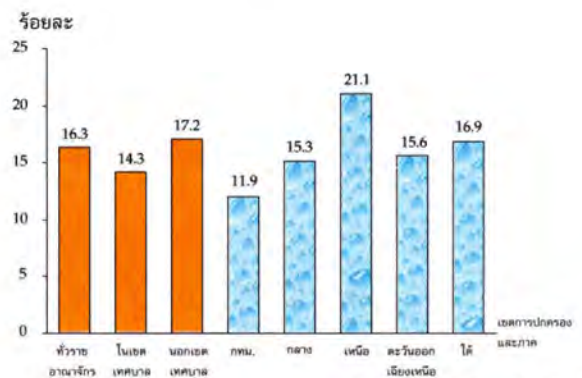

จากประชากร 65.2 ล้านคน มีประชากรที่ป่วยหรือรู้สึกไม่สบายระหว่าง 1 เดือนก่อนวันสัมภาษณ์ จำนวน 10.6 ล้านคน (ร้อยละ 16.3) โดยภาคเหนือมีการเจ็บป่วยสูงสุด ร้อยละ 21.1 รองลงมาคือ ภาคใต้ ร้อยละ 16.9 ภาคตะวันออกเฉียงเหนือ ร้อยละ 15.6 ภาคกลาง ร้อยละ 15.3 และกรุงเทพมหานคร ร้อยละ 11.9



ตารางที่ 2 ร้อยละของประชากรที่ป่วยหรือรู้สึกไม่สบายระหว่าง 1 เดือน ก่อนวันสัมภาษณ์ จำแนกตามวิธีการรักษาในการป่วย/รู้สึกไม่สบายครั้งสุดท้ายและเขตการปกครอง

วิธีการรักษาพยาบาลครั้งสุดท้าย ^{1/}	รวม	ในเขตเทศบาล	นอกเขตเทศบาล
ไม่ได้รักษา	5.1	6.4	4.6
ซื้อยากินเอง	25.0	28.4	23.8
ไปคลินิกเอกชน	21.4	22.2	21.0
ไปโรงพยาบาลชุมชน	18.7	10.2	21.7
ไปสถานเฝ้าระวัง/ศูนย์บริการสาธารณสุข/ศูนย์สุขภาพชุมชน	16.2	5.7	20.0
ไปโรงพยาบาลทั่วไป/โรงพยาบาลศูนย์	8.5	9.6	8.1
ไปโรงพยาบาลเอกชน	5.0	12.2	2.4
ไปโรงพยาบาลสังกัดอื่นของรัฐ	1.8	4.5	0.9
ไปโรงพยาบาลของมหาวิทยาลัย	1.0	2.2	0.6
ไปหาหมอพื้นบ้าน/หมอแผนโบราณ	0.5	0.4	0.5
อื่น ๆ	1.8	1.4	1.9

หมายเหตุ : 1/ ตอบได้มากกว่า 1 คำตอบ

ในจำนวนผู้ป่วย 10.6 ล้านคน เลือกวิธีการรักษา (ตอบได้มากกว่า 1 วิธี) โดยซื้อยากินเองสูงสุด (ร้อยละ 25.0) รองลงมา คือ ไปคลินิกเอกชน (ร้อยละ 21.4) ไปโรงพยาบาลชุมชน (ร้อยละ 18.7) ไปสถานเฝ้าระวัง/ศูนย์บริการสาธารณสุข/ศูนย์สุขภาพชุมชน (ร้อยละ 16.2) และไปโรงพยาบาลทั่วไป/โรงพยาบาลศูนย์ (ร้อยละ 8.5)

แผนภูมิ 2 ร้อยละของประชากรที่ป่วย/รู้สึกไม่สบายระหว่าง 1 เดือน ก่อนวันสัมภาษณ์ จำแนกตามค่ารักษาพยาบาลรวมในการป่วยครั้งสุดท้าย

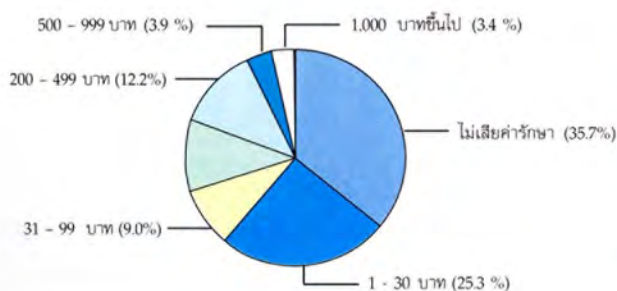

สำหรับค่ารักษาพยาบาลรวมของทุกวิธีการรักษาที่เลือกใช้ พบว่า ร้อยละ 35.7 ไม่เสียค่ารักษาพยาบาล เสียค่ารักษาไม่เกิน 30 บาท ร้อยละ 25.3 ที่เหลืออีกประมาณร้อยละ 39.0 เสียค่ารักษา มากกว่า 30 บาท (โดย ร้อยละ 9.0 เสียค่ารักษา มากกว่า 30 บาท แต่ไม่เกิน 100 บาท ร้อยละ 22.8 เสียค่ารักษา ระหว่าง 100 บาทขึ้นไป แต่น้อยกว่า 500 บาท และร้อยละ 7.2 เสียค่ารักษาตั้งแต่ 500 บาทขึ้นไป)

การเข้าพักรักษาในสถานพยาบาล

แผนภูมิ 3 ร้อยละของประชากรที่เข้าพักรักษาในสถานพยาบาล ระหว่าง 12 เดือนก่อน วันสัมภาษณ์ จำแนกตามเขตการปกครอง และภาค

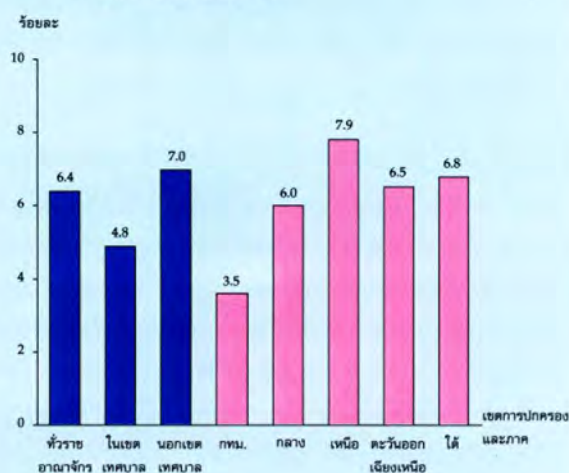

หมายเหตุ : ร้อยละของประชากรที่เข้าพักรักษาตัวในสถานพยาบาล คำนวณจากประชากรในแต่ละเขตการปกครองและภาค

จากการสำรวจ พบว่า ระหว่าง 12 เดือนก่อนวันสัมภาษณ์ มีประชากรเข้าพักรักษาในสถานพยาบาล จำนวน 4.1 ล้านคน (ร้อยละ 6.4 ของประชากรทั้งประเทศ) โดยประชากรในภาคเหนือเข้าพักรักษาในสถานพยาบาลสูงกว่าภาคอื่น ๆ (ร้อยละ 7.9) รองลงมา คือ ภาคใต้ (ร้อยละ 6.8) ในขณะที่ประชากรกรุงเทพมหานครเข้าพักรักษาในสถานพยาบาลต่ำกว่าภาคอื่น ๆ (ร้อยละ 3.5)

ตารางที่ 3 ร้อยละของประชากรที่เข้าพักรักษาในสถานพยาบาลระหว่าง 12 เดือนก่อนวันสัมภาษณ์ จำแนกตามประเภทสถานพยาบาลที่เข้าพักรักษา เขตการปกครองและภาค

ประเภทสถานพยาบาลที่เข้าพักรักษา ^{1/}	ทั่วประเทศ อาณาจักร	เขตการปกครอง		ภาค				
		ในเขต เทศบาล	นอกเขต เทศบาล	กรุงเทพ มหานคร	กลาง	เหนือ	ตะวันออก เฉียงเหนือ	ใต้
โรงพยาบาลชุมชน	50.3	26.1	57.4	2.2	41.0	53.3	61.9	51.8
โรงพยาบาลทั่วไป/โรงพยาบาลศูนย์	44.0	38.6	45.5	4.2	46.5	49.7	42.1	51.3
โรงพยาบาลของมหาวิทยาลัย	4.5	8.2	3.4	16.7	4.1	4.4	3.5	2.9
โรงพยาบาลสังกัดอื่นของรัฐ	4.9	10.6	3.3	24.5	7.2	3.7	2.6	1.2
โพลีคลินิก	1.5	2.2	1.3	2.6	2.1	1.2	1.6	0.6
โรงพยาบาลเอกชน	15.5	31.9	10.7	56.0	19.5	14.2	8.0	13.1
อื่น ๆ	0.4	0.9	0.2	2.6	0.8	*	0.1	0.1

หมายเหตุ : 1/ ตอบได้มากกว่า 1 คำตอบ

* น้อยกว่า 0.1

สำหรับประเภทสถานพยาบาลที่ผู้ป่วย จำนวน 4.1 ล้านคน เลือกเข้าพักรักษา (ตอบได้มากกว่า 1 คำตอบ) พบว่า ผู้ป่วยเลือกเข้าพักรักษาในโรงพยาบาลชุมชนสูงสุด (ร้อยละ 50.3) รองลงมา คือ โรงพยาบาลทั่วไป/โรงพยาบาลศูนย์ (ร้อยละ 44.0) และโรงพยาบาลเอกชน (ร้อยละ 15.5) ผู้ป่วยในกรุงเทพมหานครเลือกเข้าพักรักษาในโรงพยาบาลเอกชนสูงสุด (ร้อยละ 56.0) รองลงมา คือ โรงพยาบาลสังกัดอื่นของรัฐ (ร้อยละ 24.5) และโรงพยาบาลของมหาวิทยาลัย (ร้อยละ 16.7) ในขณะที่ภาคอื่น ๆ ส่วนใหญ่เลือกเข้าพักรักษาในโรงพยาบาลชุมชน และโรงพยาบาลทั่วไป/โรงพยาบาลศูนย์

ตารางที่ 4 ร้อยละของประชากรที่เข้าพักรักษาในสถานพยาบาลระหว่าง 12 เดือนก่อนวัน สัมภาษณ์ จำแนกตามค่ารักษาพยาบาลในการเข้าพักรักษาครั้งสุดท้าย เขตการปกครองและภาค

ค่ารักษาพยาบาล (บาท)	ทั่วประเทศ อาณาจักร	เขตการปกครอง		ภาค				
		ในเขต เทศบาล	นอกเขต เทศบาล	กรุงเทพ มหานคร	กลาง	เหนือ	ตะวันออก เฉียงเหนือ	ใต้
รวม	100.0	100.0	100.0	100.0	100.0	100.0	100.0	100.0
ไม่เสียค่ารักษา	45.1	42.6	45.9	32.6	44.0	49.3	46.7	41.8
ต่ำกว่า 500	30.9	22.2	33.5	13.3	27.9	27.9	35.0	37.9
500-999	2.4	2.1	2.5	1.7	2.5	4.2	1.4	2.2
1,000-4,999	10.7	13.0	10.0	16.8	12.4	11.0	8.6	10.0
5,000-9,999	3.6	5.8	2.9	8.2	4.2	1.9	3.4	3.6
10,000-49,999	6.5	12.3	4.8	22.0	8.0	5.0	4.9	4.0
50,000 บาทขึ้นไป	0.8	1.9	0.4	5.4	0.9	0.7	0.1	0.6

ในการเข้าพักรักษาในสถานพยาบาล ส่วนใหญ่ร้อยละ 45.1 ของผู้ป่วยไม่เสียค่ารักษาพยาบาล ในขณะที่ผู้ป่วยที่เสียค่ารักษาพยาบาล พบว่า ส่วนใหญ่ ร้อยละ 30.9 เสียค่ารักษาต่ำกว่า 500 บาท และร้อยละ 10.7 เสียค่ารักษา 1,000 – 4,999 บาท

หน้าว่าง

หน้าว่าง



2.5 ปัญหาของแรงงานนอกระบบ

2.5.1 ปัญหาจากการทำงาน

จากผลการสำรวจเกี่ยวกับปัญหาจากการทำงาน พบว่า แรงงานนอกระบบจำนวน 21.8 ล้านคน เป็นผู้ที่มีปัญหาจำนวน 4.4 ล้านคน คิดเป็นร้อยละ 20.0 และปัญหาที่มีมากที่สุดเป็นเรื่องของค่าตอบแทนน้อย คิดเป็นร้อยละ 48.4 รองลงมา เป็นงานที่ทำไม่ได้รับการจ้างอย่างต่อเนื่อง ร้อยละ 23.6 ทำงานหนัก ร้อยละ 18.5 ไม่ได้รับสวัสดิการ ร้อยละ 4.3 ไม่มีวันหยุด ร้อยละ 2.2 ทำงานไม่ตรงกับเวลาปกติ ร้อยละ 1.3 ชั่วโมงทำงานมากเกินไป ร้อยละ 1.2 และไม่มีวันลาพักผ่อน ร้อยละ 0.5 ตามลำดับ

แผนภูมิ 3 ร้อยละของแรงงานนอกระบบ
จำแนกตามปัญหาจากการทำงาน

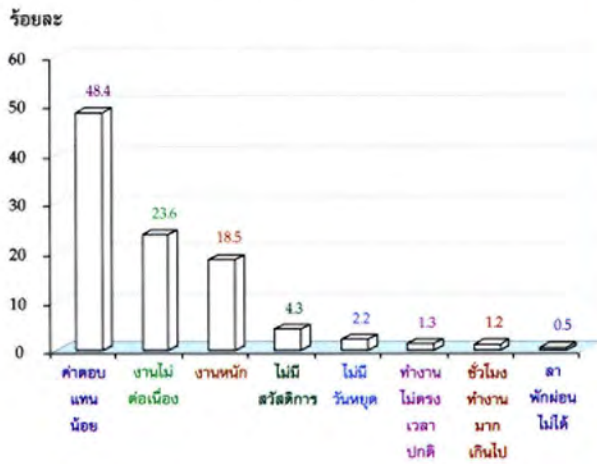

2.5.2 ปัญหาความไม่ปลอดภัยในการทำงาน

สำหรับปัญหาในเรื่องความไม่ปลอดภัยในการทำงาน พบว่า แรงงานนอกระบบ จำนวน 21.8 ล้านคน เป็นผู้ที่มีปัญหา 1.9 ล้านคน คิดเป็นร้อยละ 8.8 ปัญหาที่พบมากที่สุดเป็นปัญหาจากการได้รับสารเคมีเป็นพิษ ร้อยละ 53.4 รองลงมา เป็นเครื่องจักรและเครื่องมือที่เป็นอันตราย ร้อยละ 23.9 และได้รับอันตรายต่อระบบหูหรือระบบตา ร้อยละ 10.7 การทำงานในที่สูง ใต้น้ำ ใต้ดิน ร้อยละ 6.3 ที่เหลือมาจากส่วนอื่น ๆ

แผนภูมิ 4 ร้อยละของแรงงานนอกระบบ จำแนกตาม
ปัญหาความไม่ปลอดภัยในการทำงาน

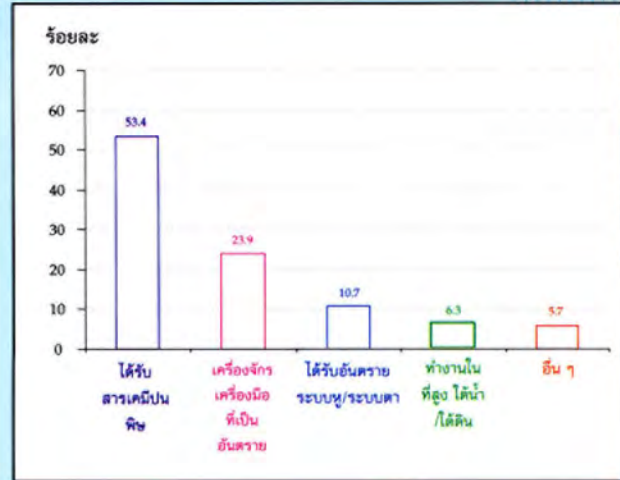

สรุปผลการสำรวจลักษณะทางประชากรและสังคม ของชุมชนผู้มีรายได้น้อยในเมือง พ.ศ. 2549

สำนักงานสถิติแห่งชาติ ได้ทำการสำรวจลักษณะทางประชากรและสังคมของชุมชนผู้มีรายได้น้อยในเมือง พ.ศ. 2549 เป็นครั้งแรก และได้เคยดำเนินการสำรวจในลักษณะเดียวกัน คือ การสำรวจลักษณะทางประชากรและสังคมของชุมชนแออัดมาแล้ว 2 ครั้ง ในปี 2537 ในกรุงเทพมหานคร และปี 2541 ในจังหวัดปริมณฑล และภาคต่าง ๆ

สำหรับปี 2549 ได้ปรับนิยามและเปลี่ยนขอบข่ายของการสำรวจไปจากเดิมที่สำรวจเฉพาะชุมชนแออัด เป็นการสำรวจ “ชุมชนผู้มีรายได้น้อยในเมือง” โดยครอบคลุมทั้ง ชุมชนแออัด ชุมชนเมือง และชุมชนชานเมือง เนื่องจากการพัฒนาประเทศ ทำให้เกิดแรงงานเคลื่อนย้ายเข้าสู่แหล่งงาน เช่น เมืองและเขตโรงงานทั่วประเทศ จึงเกิดชุมชนหลายลักษณะ ในการสำรวจครั้งนี้ได้จำแนกชุมชนตามกรอบตัวอย่างของการเคหะแห่งชาติ และเป็นการสำรวจชุมชนในกรุงเทพมหานคร จังหวัดปริมณฑล และภาคต่าง ๆ โดยเลือกจังหวัดที่มีจำนวนชุมชนแออัดมากเป็นอันดับแรก ถึงอันดับสามหรือสี่ของภาค และได้จังหวัดตัวอย่างรวมทั้งสิ้น 19 จังหวัด

ลักษณะประชากร

โครงสร้างทางอายุ

ผลการสำรวจลักษณะโครงสร้างอายุและเพศของประชากรในชุมชนผู้มีรายได้น้อยในเมือง 19 จังหวัด พบว่า มีประชากรที่อาศัยอยู่ในชุมชนฯจำนวน 1.3 ล้านคน โดยเป็นเพศชาย 0.6 ล้านคน และเพศหญิง 0.7 ล้านคน

เมื่อพิจารณาเป็นกลุ่มอายุ พบว่า กลุ่มวัยทำงาน (อายุ 25 - 59 ปี) มีจำนวนมากที่สุด คือ 0.7 ล้านคน หรือร้อยละ 51.9 รองลงมาเป็นกลุ่มเยาวชน (อายุ 6 - 24 ปี) จำนวน 0.4 ล้านคน วัยสูงอายุ (60 ปีขึ้นไป) จำนวน 0.1 ล้านคนและกลุ่มวัยเด็กที่มีอายุ 0 - 5 ปีมีจำนวนน้อยที่สุด คือ 0.1 ล้านคน โดยประชากรในวัยทำงานในกรุงเทพมหานคร มีสัดส่วนมากที่สุดหรือประมาณร้อยละ 53.8 รองลงมา คือ จังหวัดสมุทรปราการ และจังหวัดปทุมธานี

หากพิจารณาเปรียบเทียบเพศและกลุ่มอายุ พบว่า ส่วนใหญ่เพศชายมีสัดส่วนน้อยกว่าเพศหญิงเกือบทุกกลุ่มอายุ ยกเว้นกลุ่มเยาวชน (อายุ 6 - 14 ปี) ที่สัดส่วนของเพศชายสูงกว่าเพศหญิง คือ ร้อยละ 52.4 เทียบกับร้อยละ 47.6 ตามลำดับ

ตารางที่ 1 จำนวนประชากรในชุมชนผู้มีรายได้น้อยในเมือง 19 จังหวัด
จำแนกตามกลุ่มอายุ เพศและภาค

เพศ จังหวัดและภาค	รวม	วัยเด็ก		วัยเยาวชน		วัยทำงาน	วัยสูงอายุ
		0-5 ปี	6-14 ปี	15-24 ปี	25-59 ปี	60 ปีขึ้นไป	
รวม	1,279,810	102,169	175,030	195,326	664,211	143,074	
ชาย	605,155	50,449	91,655	93,570	312,777	54,704	
หญิง	674,655	51,720	83,375	101,756	351,434	86,370	
กรุงเทพมหานคร	676,832	51,448	87,927	108,768	357,288	71,401	
ปริมณฑล	225,841	19,694	31,389	33,334	119,295	22,129	
กลาง	101,548	8,544	14,076	16,188	51,376	11,364	
เหนือ	50,425	4,035	6,821	6,758	25,541	7,270	
ตะวันออก							
เชียงใหม่	162,242	12,710	24,910	21,206	79,370	24,046	
ใต้	62,926	5,739	9,907	9,074	31,340	6,866	

ระดับการศึกษาที่สำเร็จ

การศึกษาของประชากรที่อาศัยอยู่ในชุมชนผู้มีรายได้น้อยในเมือง 19 จังหวัด ที่มีอายุตั้งแต่ 6 ปีขึ้นไปตามระดับการศึกษาที่สำเร็จ พบว่า สัดส่วนของผู้มีการศึกษามีมากกว่าผู้ที่ไม่มีการศึกษาในทุกภาค โดยเกือบทุกภาคมีส่วนส่วนของผู้ที่สำเร็จการศึกษาสูงถึงประมาณร้อยละ 95.0 ยกเว้นภาคเหนือที่มีสัดส่วนน้อยที่สุด คือ ร้อยละ 80.0 ในขณะที่เดียวกันสัดส่วนของผู้ที่ไม่มีการศึกษาในภาคเหนือกลับสูงกว่าภาคอื่น ๆ คือ ร้อยละ 19.2 ส่วนใหญ่ระดับการศึกษาที่สำเร็จของประชากรในชุมชนฯ คือ ก่อนประถมศึกษา (ร้อยละ 37.2) รองลงมา คือ ระดับมัธยมศึกษา (ร้อยละ 28.9) ระดับประถมศึกษา (ร้อยละ 21.4) และระดับปริญญาตรีและสูงกว่า (ร้อยละ 4.5 และ ร้อยละ 0.2 ตามลำดับ)

หากพิจารณาเป็นรายภาค พบว่า ประชากรในชุมชนฯ ส่วนใหญ่สำเร็จการศึกษาในระดับก่อนประถมศึกษา รองลงมา คือ ระดับมัธยมศึกษา และ ระดับประถมศึกษา ตามลำดับ



ตารางที่ 2 จำนวนและร้อยละของประชากรในชุมชนผู้มีรายได้น้อยในเมือง 19 จังหวัดที่มีอายุตั้งแต่ 6 ปีขึ้นไป
จำแนกตามระดับการศึกษาที่สำเร็จและภาค

ระดับการศึกษาที่สำเร็จ	รวม	กทม.	ปริมณฑล	กลาง	เหนือ	ตะวันออก เฉียงเหนือ	ใต้
รวม	100.0	100.0	100.0	100.0	100.0	100.0	100.0
	(1,175,087)	(623,814)	(205,787)	(92,892)	(46,366)	(149,244)	(56,983)
ไม่มีการศึกษา	4.7	3.7	4.9	4.8	19.2	3.6	5.3
มีการศึกษา	95.4	91.1	91.7	92.0	78.9	93.8	91.8
ก่อนประถมศึกษา	37.2	36.3	36.1	40.1	35.5	40.0	39.7
ประถมศึกษา	21.4	19.8	24.4	21.5	17.1	24.1	24.5
มัธยมศึกษา	28.9	25.8	25.5	23.4	20.7	22.0	21.6
ปวส./ปวท./อนุปริญญา	3.2	3.4	2.5	3.7	2.2	3.5	2.8
ปริญญาตรี	4.5	5.4	3.1	3.1	3.1	3.9	3.1
สูงกว่าปริญญาตรี	0.2	0.3	0.1	0.2	0.1	0.2	0.1
อื่น ๆ	0.1	0.1	0.1	-	0.2	0.1	0.1

หมายเหตุ : ไม่รวมไม่ทราบ

อาชีพและรายได้

จากการสอบถามเกี่ยวกับภาวะการทำงานในรอบ 7 วัน ก่อนวันสัมภาษณ์ของประชากรในชุมชนฯ ที่มีอายุตั้งแต่ 15 ปีขึ้นไป พบว่า สัดส่วนของผู้มีงานทำมีมากกว่าผู้ไม่มีงานทำ คือ ร้อยละ 66.0 และร้อยละ 34.0 ตามลำดับ

อาชีพของประชากรในชุมชนฯ 5 อันดับแรก พบว่า อันดับ 1 คือ พนักงานบริษัท/ห้างร้าน/ร้านค้า (ร้อยละ 32.8) อันดับ 2 คือ ค้าขาย (ร้อยละ 23.9) อันดับ 3 คือ ลูกจ้างรายวัน/รายชิ้นงาน (ร้อยละ 12.1) อันดับ 4 คือ รับจ้างทั่วไป (ร้อยละ 7.8) และอันดับ 5 คือ ขับรถ/รถมอเตอร์ไซด์รับจ้าง (ร้อยละ 6.1)

เมื่อพิจารณาอาชีพในรายภาค พบว่า ประชากรในชุมชนฯ ของกรุงเทพมหานครและปริมณฑล ส่วนใหญ่ มีอาชีพพนักงานบริษัท/ห้างร้าน/ร้านค้า สูงกว่าในภาคอื่น (ร้อยละ 39.1 และร้อยละ 35.7 ตามลำดับ) ภาคเหนือมีสัดส่วนของอาชีพค้าขายมากที่สุด (ร้อยละ 34.1) ภาคตะวันออก/ตะวันออกเฉียงเหนือมีสัดส่วนของอาชีพรับจ้างทั่วไปสูงกว่าภาคอื่น (ร้อยละ 14.1) ในขณะที่ภาคใต้มีประชากรที่เป็นลูกจ้างฯ และขับรถ/รถมอเตอร์ไซด์รับจ้าง สูงกว่าในภาคอื่น ๆ

แผนภูมิ 1 ร้อยละของอาชีพประชากรในชุมชนผู้มีรายได้น้อยในเมือง 19 จังหวัด ที่มีอายุตั้งแต่ 15 ปีขึ้นไป 5 อันดับแรก จำแนกตามภาค

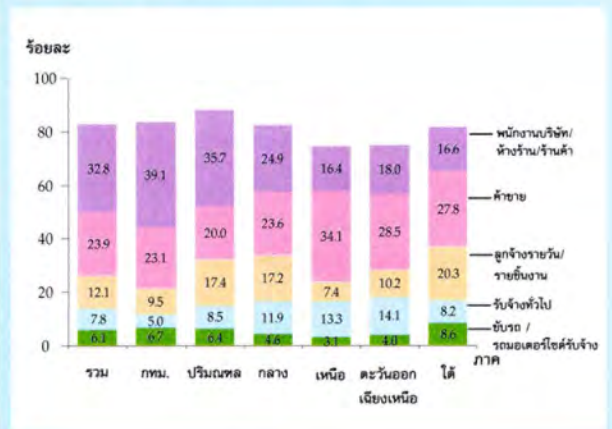

รายได้สุทธิเฉลี่ยต่อสัปดาห์ของประชากรในชุมชนฯ ที่มีอายุตั้งแต่ 15 ปีขึ้นไปที่มีงานทำนั้น ส่วนใหญ่เกินกว่าครึ่งหนึ่ง

หรือร้อยละ 57.9 มีรายได้เฉลี่ยน้อยกว่า 1,501 บาทต่อสัปดาห์ รองลงมา ร้อยละ 32.7 มีรายได้เฉลี่ย 1,501 - 3,000 บาทต่อสัปดาห์ และร้อยละ 8.1 มีรายได้เฉลี่ย 3,001 - 6,000 บาทต่อสัปดาห์

เมื่อพิจารณารายได้เฉลี่ยของคนในชุมชนเป็นรายภาค พบว่า ประชากรในภาคเหนือมีรายได้เฉลี่ยน้อยกว่า 1,501 บาทต่อสัปดาห์สูงกว่าภาคอื่น (ร้อยละ 83.5) ในขณะที่กรุงเทพมหานครมีรายได้เฉลี่ย 3,001 - 6,000 บาทต่อสัปดาห์สูงกว่าภาคอื่น ๆ (ร้อยละ 11.8)

แผนภูมิ 2 ร้อยละของประชากรในชุมชนผู้มีรายได้น้อยในเมือง 19 จังหวัดที่มีอายุตั้งแต่ 15 ปีขึ้นไปทำงาน จำแนกตามรายได้เฉลี่ยต่อสัปดาห์ และภาค

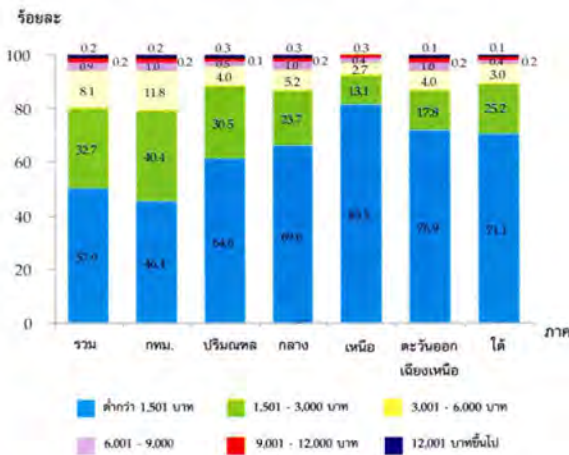

ลักษณะครัวเรือน
ลักษณะที่อยู่อาศัย

จากการสำรวจ พบว่า ครัวเรือนที่อาศัยอยู่ในชุมชนผู้มีรายได้น้อยในเมือง 19 จังหวัด มีจำนวนประมาณ 0.3 ล้านครัวเรือน โดยลักษณะที่อยู่อาศัยของครัวเรือน พบว่า ส่วนใหญ่เกือบครึ่งหนึ่ง (ร้อยละ 45.4) มีลักษณะเป็นไม้ทั้งหลัง รองลงมา เป็นตึกทั้งหลัง (ร้อยละ 28.0) อีกประมาณ ร้อยละ 3.4 ใช้วัสดุใช้แล้ว/วัสดุเหลือใช้ วัสดุไม่ถาวรในท้องถิ่น และวัสดุอื่น ๆ

เมื่อพิจารณาถึงลักษณะที่อยู่อาศัยของชุมชนฯ ในแต่ละภาค พบว่า กรุงเทพมหานครและปริมณฑล เกินกว่า ร้อยละ 50

เป็นไม้ทั้งหลัง ในขณะที่ภาคเหนือ ภาคใต้ ภาคกลาง และภาคตะวันออกเฉียงเหนือ ส่วนใหญ่มีลักษณะเป็นตึกทั้งหลัง

แผนภูมิ 3 ร้อยละของลักษณะที่อยู่อาศัยของครัวเรือนในชุมชนผู้มีรายได้น้อยในเมือง 19 จังหวัด จำแนกตามภาค

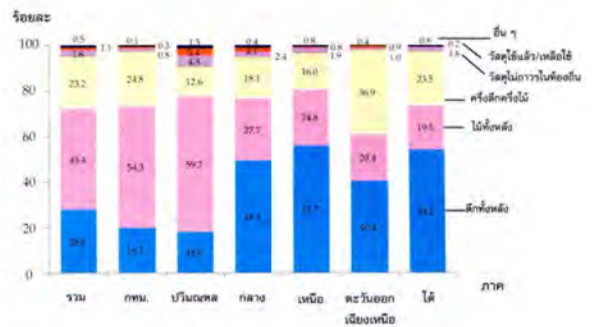

สถานภาพการครอบครองที่อยู่อาศัย

เมื่อพิจารณาสถานภาพการครอบครองที่อยู่อาศัยของประชากรในชุมชนฯ พบว่า ส่วนใหญ่แทบทุกภาคเป็นเจ้าของบ้านในที่ดินของตนเอง/ ที่ขอยุติ/ ที่สาธารณะบุกรุก โดยภาคตะวันออกเฉียงเหนือ และภาคเหนือมีสัดส่วนสูงกว่าภาคอื่น (ร้อยละ 70.7 และร้อยละ 63.1 ตามลำดับ) ยกเว้นปริมณฑลที่ส่วนใหญ่เป็นเจ้าของบ้านในที่ดินเช่า/เช่าซื้อ และชุมชนในภาคกลางมีสัดส่วนของผู้ที่เช่าบ้าน/ห้องเช่า/บ้านเช่า และการอยู่อาศัยโดยเสียค่าเช่าสูงกว่าในทุกภาค

แผนภูมิ 4 ร้อยละของสถานภาพการครอบครองที่อยู่อาศัยของครัวเรือนในชุมชนผู้มีรายได้น้อยในเมือง 19 จังหวัด จำแนกตามภาค

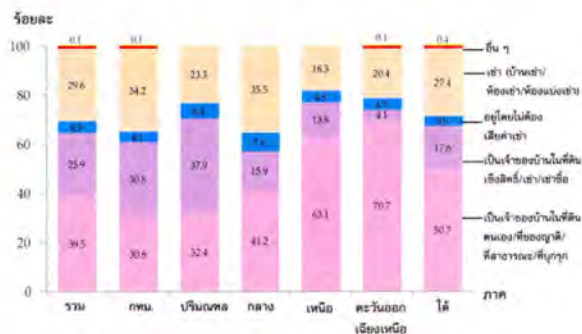



สรุปผลการสำรวจโครงการสุนัขมีเจ้าของ ในเขตกรุงเทพมหานคร พ.ศ. 2549

สุนัขได้รับการยอมรับว่าเป็นสัตว์แสนรู้ และเป็นเพื่อนที่ซื่อสัตย์ของคน ด้วยคุณสมบัติสำคัญ 2 ข้อนี้เองที่ทำให้หลายๆคนตัดสินใจเลี้ยงสุนัข สุนัขเป็นสัตว์เลี้ยงที่มีกันเกือบทุกบ้าน ด้วยสภาพเศรษฐกิจและสังคมที่เปลี่ยนแปลงไป ความเครียดที่เกิดขึ้นจากการทำงานสัตว์เลี้ยงอาจจะเป็นคำตอบที่ดีสำหรับสังคมในปัจจุบัน สุนัขมีประโยชน์ทั้งในด้านการให้ความรู้สึกรักที่ปลอดภัย เป็นเพื่อนกับเด็ก อีกทั้งยังสามารถช่วยเหลือผู้สูงอายุ และคนพิการได้อีกด้วย



วันนี้ สุนัข สามารถเปลี่ยนแปลงชีวิตของผู้ป่วยอัลไซเมอร์ให้พลิกฟื้นกลับมามีชีวิตเหมือนคนทั่วๆ ไปได้อีกครั้ง โรคอัลไซเมอร์เป็นโรคที่ทำให้เกิดกลุ่มอาการทางสมองเสื่อมในผู้สูงอายุ ซึ่งพบบ่อยที่สุดในโลกตะวันตก และในประเทศไทยก็พบโรคนี้ได้เช่นกัน ปัจจุบันมีความเจริญก้าวหน้าในการวิจัยโรคอัลไซเมอร์มากขึ้น คณะแพทย์ ผู้เชี่ยวชาญ และนักวิจัยได้พยายามทุกวิถีทางที่จะป้องกันและพิชิตโรคนี้ให้ได้ โดย

หาวิธีช่วยให้ผู้ป่วยอัลไซเมอร์สามารถใช้ชีวิตเฉกเช่นคนปกติได้ และผู้ช่วยล่าสุดที่แพทย์นำมาใช้ก็คือเพื่อนแท้สี่ขาอย่างเจ้าสุนัขแสนรู้

นี่เอง ความรับผิดชอบของเจ้าของที่มีต่อเจ้าตูบถือเป็นเรื่องที่สำคัญ ทั้งเรื่องสุขภาพ คุณภาพชีวิต (quality of life) การฝึก พฤติกรรม และปฏิสัมพันธ์กับคนอื่นๆที่ไม่ใช่เจ้าของและสัตว์อื่นๆด้วย ความรับผิดชอบในฐานะที่เป็นเจ้าของอาจจะกินระยะเวลาานาน บางครั้งก็ต้องการความอดทนเหมือนกันโดยเฉพาะในยามที่เจ็บป่วย หรือพิการ รวมทั้งอาจจะหมายถึงความรับผิดชอบค่าใช้จ่ายต่างๆ ที่จะเกิดขึ้น และที่สำคัญเจ้าตูบก็ต้องการความรักความอบอุ่นเพื่อเติม

เต็มหัวใจดวงน้อยๆ ของมันเช่นเดียวกับคนที่มันคอยดูแลด้วยความจงรักภักดี

โรคระบาดของสุนัข มีหลายชนิดแต่โรคระบาด ร้ายแรงที่สามารถป้องกันได้ด้วยการฉีดวัคซีนป้องกันโรคในประเทศไทยมี 3 ชนิด คือ โรคลำไส้อักเสบจากเชื้อไวรัสในสุนัข โรคไข้หัดสุนัข และโรคพิษสุนัขบ้า เป็นโรคติดต่อที่เกิดจากเชื้อไวรัสและไม่ติดต่อคน ยกเว้นโรคพิษสุนัขบ้าหรือโรคกลัวน้ำ ถ้าสัตว์เลี้ยงและคนที่ติดโรคเมื่อแสดงอาการของโรคแล้วจะตายภายในเวลาเพียงไม่กี่วัน การติดต่อของโรคนี้ส่วนใหญ่เกิดจากการที่ถูกสัตว์ที่เป็นโรคพิษสุนัขบ้ากัดหรือเลียเป็นส่วนใหญ่เนื่องจากเชื้อไวรัสโรคพิษสุนัขบ้าจะถูกขับออกมากับน้ำลายของสัตว์ที่เป็นโรคนี การฉีดวัคซีนให้สุนัขเป็นการควบคุมโรคสำคัญที่สุด องค์การอนามัยโลกแนะนำให้ฉีดวัคซีนครั้งแรกเมื่ออายุ 3 เดือน และเพิ่มขึ้นเมื่ออายุ 1 ปี ต่อไปให้ฉีดทุก 1 - 3 ปี

สุนัขที่มีเจ้าของ สำนักงานสถิติแห่งชาติ สำรวจสุนัขที่มีเจ้าของในเขตกรุงเทพมหานครมาหลายครั้ง ตามความต้องการของสำนักอนามัย กรุงเทพมหานคร การสำรวจครั้งหลังสุดในปี 2549 เพื่อทราบข้อมูลพื้นฐานเกี่ยวกับจำนวนและข้อมูลอื่นๆของสุนัขที่มีเจ้าของ สำหรับใช้ในการวางแผนการควบคุมโรคพิษสุนัขบ้า เช่น การเตรียมวัคซีนให้เพียงพอ ใช้ในการวางแผนการจดทะเบียนสุนัขตามข้อบัญญัติกรุงเทพมหานคร และใช้ในการวางแผนการแก้ปัญหาสุนัขจรจัด เก็บข้อมูลในช่วง 17 มิถุนายน - 20 สิงหาคม 2549 มีครัวเรือนส่วนบุคคลที่ถูกสัมภาษณ์ทั้งสิ้น 36,000 ครัวเรือน กระจายทั่วกรุงเทพ มหานคร



ผลการสำรวจ

1. ครว้เรือนที่เลี้ยงสุนัขในครว้เรือน

ในช่วงกลางปี 2549 กรุงเทพมหานคร มีจำนวนครว้เรือนประมาณ 1,942,800 ครว้เรือน เป็นครว้เรือนที่เลี้ยงสุนัขไว้ในครว้เรือน จำนวน 389,097 ครว้เรือน หรือคิดเป็นร้อยละ 20.0 ครว้เรือนส่วนใหญ่เลี้ยงสุนัขไว้ในครว้เรือน 1 ตัว มีจำนวน 199,207 ครว้เรือน หรือร้อยละ 51.2 รองลงไปเป็นครว้เรือนที่เลี้ยงสุนัข 2 ตัว จำนวน 95,576 ครว้เรือนหรือร้อยละ 24.6 และ ครว้เรือนที่เลี้ยงสุนัข 3 ตัว จำนวน 42,345 ครว้เรือน หรือร้อยละ 10.9

เขตที่มีครว้เรือนเลี้ยงสุนัขไว้ในครว้เรือนมากที่สุด 5 อันดับแรก

	2542	2549
รวมทั้ง กทม.	223,928	389,097
ดุสิต	11,111	20,640
บางเขน	10,469	20,074
บางกอกน้อย	9,594	14,959
ลาดพร้าว	8,871	14,945
ปทุมวัน	8,037	12,494

เขตบางกะปิมีครว้เรือนที่เลี้ยงสุนัขมากที่สุด จำนวน 20,640 ครว้เรือน รองลงไป ได้แก่ จตุจักร ลาดพร้าว บางแคและลาดกระบัง ส่วนเขตที่มีครว้เรือนเลี้ยงสุนัขน้อยที่สุด คือ เขตสัมพันธวงศ์มีครว้เรือนเลี้ยงสุนัข 974 ครว้เรือน

เมื่อเปรียบเทียบกับปี 2542 พบว่า ครว้เรือนที่เลี้ยงสุนัขในปี 2549 เพิ่มขึ้นจากปี 2542 ประมาณ 165,169 ครว้เรือน ในปี 2542 มีครว้เรือนเลี้ยงสุนัข 223,928 ครว้เรือน เป็นร้อยละ 11.6 ของครว้เรือนทั้งสิ้น เขตดุสิตมีครว้เรือนเลี้ยงสุนัขมากที่สุด 11,111 ครว้เรือน

2. สุนัขที่มีเจ้าของ

สุนัขที่มีเจ้าของในเขตกรุงเทพมหานครในวันที่ 16 มิถุนายน 2549 มีจำนวนประมาณ 823,503 ตัว เป็นเพศผู้มากกว่าเพศเมีย (เพศผู้ 468,851 ตัว คิดเป็นร้อยละ 56.9) ครว้เรือนที่เลี้ยงสุนัขไว้หนึ่งตัวในครว้เรือนจะเลี้ยงสุนัขเพศผู้มากกว่าเพศเมีย เห็นได้จากครว้เรือนที่เลี้ยงสุนัขไว้ตัวเดียว จำนวน 199,207 ครว้เรือนเป็นสุนัขเพศผู้ 128,975 ครว้เรือน หรือร้อยละ 64.7

อายุของสุนัขที่เลี้ยง ส่วนใหญ่ (ร้อยละ 94.2) มีอายุตั้งแต่ 6 เดือนขึ้นไป ส่วนสุนัขที่มีอายุต่ำกว่า 6 เดือน มีเพียงร้อยละ 5.8

จำนวนสุนัข จำแนกตามเพศและกลุ่มอายุ

เพศ	รวม	ต่ำกว่า 6 เดือน	ตั้งแต่ 6 เดือนขึ้นไป
รวม	823,503	47,495	776,008
เพศเมีย	354,652	20,529	334,123
เพศผู้	468,851	26,966	441,885

เขตบางกะปิมีสุนัขที่เลี้ยงในครว้เรือนมากที่สุด จำนวน 45,040 ตัว เป็นเพศเมีย 21,281 ตัว เพศผู้ 23,759 ตัว รองลงไป ได้แก่ จตุจักร บางนา ลาดพร้าว และบางแค เขตที่มีสุนัขที่เลี้ยงในครว้เรือนน้อยที่สุด คือ เขตสัมพันธวงศ์มีสุนัข 1,565 ตัว

เมื่อเปรียบเทียบกับปี 2542 พบว่า จำนวนสุนัขในปี 2549 เพิ่มขึ้นจากปี 2542 ประมาณ 300,273 ตัว ในปี 2542 เขตบางเขนมีสุนัขมากที่สุด 26,035 ตัว รองลงไปเป็น เขตดุสิต บางกอกน้อย ลาดพร้าวและจอมทอง

สุนัขที่เลี้ยงไว้ในครว้เรือนมากที่สุด 5 อันดับแรก

	2542	2549
รวมทั้ง กทม.	523,230	823,503
บางเขน	26,035	45,040
ดุสิต	24,637	39,782
บางกอกน้อย	23,059	32,981
ลาดพร้าว	21,742	32,538
จอมทอง	21,218	30,379

3. การฉีดวัคซีนป้องกันโรคพิษสุนัขบ้า

ครว้เรือนที่เลี้ยงสุนัข 389,097 ครว้เรือน มีครว้เรือนที่สุนัขได้รับการฉีดวัคซีนป้องกันโรคพิษสุนัขบ้า ในรอบ 12 เดือนที่ผ่านมา (16 มิถุนายน 2548 - 15 มิถุนายน 2549) จำนวน 362,752 ครว้เรือน คิดเป็นร้อยละ 93.2 ของครว้เรือนที่เลี้ยงสุนัข เขตที่มีสัดส่วนของครว้เรือนที่มีสุนัขได้รับการฉีดวัคซีนมากที่สุด 5 อันดับแรก ได้แก่ เขตคลองสาน สัมพันธวงศ์ ปทุมวัน ป้อมปราบศัตรูพ่าย และพญาไท



สัดส่วนครัวเรือนที่สุนัขได้รับวัคซีนมากที่สุด 5 อันดับแรก

2542		2549	
รวมทั้ง กทม.	90.9	รวมทั้ง กทม.	93.2
พระนคร	100.0	คลองสาน	100.0
บางรัก	100.0	สัมพันธวงศ์	100.0
ปทุมวัน	100.0	ปทุมวัน	100.0
มีนบุรี	100.0	ป้อมปราบฯ	99.9
สัมพันธวงศ์	100.0	พญาไท	98.6

สำหรับสุนัขในครัวเรือนจำนวน 823,503 ตัว ได้รับการฉีดวัคซีนจำนวน 753,479 ตัว เป็นร้อยละ 91.5 เขตที่มีสัดส่วนของสุนัขได้รับการฉีดวัคซีนมากที่สุด 5 อันดับแรก ได้แก่ เขตคลองสาน ป้อมปราบศัตรูพ่าย พญาไท ธนบุรี และจตุจักร

สัดส่วนสุนัขที่รับวัคซีนมากที่สุด 5 อันดับแรก

2542		2549	
รวมทั้ง กทม.	86.4	รวมทั้ง กทม.	91.5
พระนคร	100.0	คลองสาน	100.0
บางรัก	100.0	ป้อมปราบฯ	100.0
ปทุมวัน	100.0	พญาไท	98.8
มีนบุรี	100.0	ธนบุรี	98.4
ภาษีเจริญ	100.0	จตุจักร	97.3

เมื่อเปรียบเทียบกับปี 2542 พบว่า ปี 2549 มีการฉีดวัคซีนเพิ่มขึ้น โดยในปี 2542 ครัวเรือนที่สุนัขได้รับการฉีดวัคซีนในรอบปี 203,582 ครัวเรือน เป็นร้อยละ 90.9 และมีจำนวนสุนัขที่ได้รับการ



ฉีดวัคซีน 452,034 ตัว เป็นร้อยละ 86.4

4. การเกิดและตาย

การเกิดและตายของสุนัขที่เลี้ยงไว้ในครัวเรือนในรอบปีที่ผ่านมา ซึ่งในวันที่ 16 มิถุนายน 2549 สุนัขที่เกิดใหม่จะอยู่ในครัวเรือนนั้นหรือไม่ก็ตาม พบว่า จากครัวเรือนที่เลี้ยงสุนัข 389,097 ครัวเรือน มีสุนัขเกิดในครัวเรือน 9,948 ครัวเรือนหรือคิดเป็นร้อยละ 2.6 ของครัวเรือนที่เลี้ยงสุนัข โดยเขตสาทรมีสัดส่วนของสุนัขในครัวเรือนเกิดสูงที่สุดร้อยละ 8.9 รองลงไปเป็น เขตดุสิต ประเวศ และบางกอกใหญ่ ร้อยละ 6.7 6.6 และ 6.1 ตามลำดับ

จำนวนสุนัขที่เกิดในรอบปีที่ผ่านมา มีจำนวนประมาณ 40,832 ตัว เขตที่มีจำนวนสุนัขเกิดใหม่มากที่สุด คือ เขตลาดกระบัง 3,330 ตัว รองลงไปเป็น เขตดอนเมือง ประเวศ จตุจักร และบางเขน

การตายของสุนัขที่เลี้ยงไว้ในครัวเรือนในรอบปีที่ผ่านมา มีครัวเรือนที่มีสุนัขตาย 16,607 ครัวเรือน หรือคิดเป็นร้อยละ 4.3 ของครัวเรือนที่เลี้ยงสุนัข เขตบางนา มีสัดส่วนของสุนัขในครัวเรือนตายสูงที่สุดร้อยละ 11.2 รองลงไปเป็นเขตวัฒนา หนองจอก และบางกอกใหญ่ ร้อยละ 10.6 9.4 และ 9.2 ตามลำดับ

จำนวนสุนัขที่ตายในรอบปีที่ผ่านมา มีประมาณ 28,196 ตัว เป็นลูกสุนัขอายุต่ำกว่า 1 ปี จำนวน 10,727 ตัว หรือคิดเป็นร้อยละ 38.0 ของจำนวนสุนัขที่ตาย และเป็นสุนัขที่อายุตั้งแต่ 1 ปีขึ้นไปตายร้อยละ 62.0 เขตที่มีจำนวนสุนัขตายมากที่สุด คือ เขตบางกะปิ 2,175 ตัว รองลงไปเป็น เขตบางนา ประเวศ หนองจอก และบางเขน

เมื่อเปรียบเทียบกับปี 2542 พบว่า ปี 2549 มีครัวเรือนที่มีสุนัขเกิด ตาย จำนวนสุนัขเกิด ตาย ในรอบปีสูงกว่าปี 2542 โดยในปี 2542 มีครัวเรือนที่มีสุนัขเกิด 5,512 ครัวเรือน มีสุนัขตาย 7,114 ครัวเรือน มีจำนวนสุนัขเกิด 24,343 ตัวและสุนัขตาย 10,845 ตัว

สุนัขหุ่นยนต์ ช่องว่างระหว่างคนในสังคมเป็นปัญหาที่พบมากในปัจจุบัน โดยเฉพาะสังคมเมืองผู้สูงอายุอยู่ตามอาคารสูงซึ่งห้ามมีสัตว์เลี้ยงที่มีชีวิตจริง ประกอบกับความนิยมของเล่นในรูปแบบดิจิทัลมีมากขึ้นจึงยึดเอาเพื่อนรู้อัจฉริยะมาเป็นส่วนหนึ่งในชีวิต



© 2005 Sony
Civilians and AIBO

ด้วยความน่ารักและสัญชาตญาณของสัตว์เลี้ยงที่ไร้ชีวิต แต่สามารถรับรู้และแสดงพฤติกรรมตอบสนองของผู้เลี้ยงได้ รุ่นยนต์สุนัขจึงถูกสร้างขึ้น ที่ทุกคนทั่วโลกรู้จักในวันนี้ว่า ไอโบ (AIBO - Artificial intelligence robot) ถือกำเนิดเมื่อปี 2542 และพัฒนาต่อมาเรื่อยๆ สามารถเคลื่อนที่ด้วยตัวของมัน สามารถเปลี่ยนแปลงรูปแบบพฤติกรรมได้จากการเรียนรู้โดยการติดต่อกับคน ซึ่งเหมาะกับการเป็นเพื่อนเล่นกับเด็ก คนชรา เนื่องจากสุนัขที่มีชีวิตจริงอาจกัดทำอันตรายได้ นอกจากนั้นยังสามารถเฝ้าบ้านได้จริงจากการอัดภาพวิดีโอพร้อมรายงานความเคลื่อนไหวที่ผิดปกติไปยังเจ้าของบ้านผ่านทางโทรศัพท์มือถือ มีหลายรูปแบบให้เลือกหาพัฒนาต่อไปอาจเหมือนมีชีวิตจริงก็ได้

CLUB AIBOはAIBOと過ごすひとときの楽しみ、喜びをAIBOファンの皆様と共有するコーナーです。古い閲覧ししてきた CLUB AIBOのコンテンツを引き続き公開いたします。



คำจำกัดความที่ใช้ในการสำรวจ

ครัวเรือนส่วนบุคคล หมายถึง ครัวเรือนที่ประกอบขึ้นด้วย บุคคลคนเดียวหรือหลายคน อาศัยอยู่ในบ้านหรือที่อยู่อาศัยเดียวกัน และจัดหาหรือใช้สิ่งอุปโภค บริโภคอันจำเป็นแก่การครองชีพร่วมกัน บุคคล เหล่านี้อาจเป็นญาติหรือไม่เป็นญาติกันก็ได้ สำหรับครัวเรือนที่ไม่เป็นญาติกันจะต้องมีสมาชิกไม่เกิน 5 คน

สุนัขที่มีอยู่ในครัวเรือน หมายถึง สุนัขที่บุคคลในครัวเรือนส่วนบุคคลให้การเลี้ยงดู โดยการให้อาหาร ให้การรักษาสุขภาพ รักษาโรคในสุนัข สามารถเรียกดูข้อมูล การสำรวจสุนัขที่มีเจ้าของในเขตกรุงเทพมหานคร พ.ศ. 2549 ได้จากเว็บไซต์ www.nso.go.th



สรุปผลการสำรวจความคิดเห็นของประชาชน เกี่ยวกับการทุจริตคอร์รัปชัน พ.ศ. 2548

การสำรวจความคิดเห็นของประชาชนเกี่ยวกับการทุจริตคอร์รัปชัน ครั้งนี้เป็นครั้งที่ 3 ที่สำนักงานสถิติแห่งชาติ ได้ดำเนินการสำรวจ เพื่อรวบรวมข้อมูลเกี่ยวกับการติดตามข่าวสารการทุจริตคอร์รัปชัน สถานการณ์การทุจริตคอร์รัปชัน ตลอดจนข้อคิดเห็นและข้อเสนอแนะต่อการดำเนินการแก้ไขปัญหาการทุจริตคอร์รัปชัน ทั้งนี้ เพื่อเป็นข้อมูลให้กับรัฐบาลและหน่วยงานที่เกี่ยวข้องนำไปใช้เป็นแนวทางในการติดตาม และประเมินผลการดำเนินงานต่อไป ในการสำรวจครั้งนี้ใช้วิธีการสัมภาษณ์ประชาชนที่มีอายุ 18 ปีขึ้นไป ทั่วประเทศ ซึ่งมีประชาชนตกเป็นตัวอย่าง 5,800 คน เก็บรวบรวมข้อมูลระหว่างวันที่ 14-18 พฤศจิกายน พ.ศ. 2548 และผลการสำรวจมีสาระสำคัญสรุปได้ดังนี้

1. การติดตามข้อมูลข่าวสารการทุจริตคอร์รัปชัน

จากการสอบถามประชาชนเกี่ยวกับการสนใจติดตามข่าวสารการทุจริตคอร์รัปชัน พบว่า ประชาชนประมาณ ร้อยละ 64.6 ระบุว่า สนใจติดตามข่าวสารการทุจริตคอร์รัปชันในระดับปานกลางถึงมาก ส่วนผู้ที่สนใจน้อยและไม่สนใจ มีร้อยละ 25.3 และร้อยละ 10.1 เมื่อพิจารณาเป็นรายภาค พบว่า ประชาชนภาคใต้ ระบุว่า

ตารางที่ 1 ร้อยละของประชาชน จำแนกตามการติดตามข่าวสารการทุจริตคอร์รัปชัน เป็นรายภาค

การติดตามข่าวสารการทุจริตคอร์รัปชัน	ทั่วประเทศ อาณาจักร	ภาค				
		กรุงเทพมหานคร	กลาง (ยกเว้น กทม.)	เหนือ	ตะวันออกเฉียงเหนือ	ใต้
รวม	100.0	100.0	100.0	100.0	100.0	100.0
มาก	15.9	14.7	16.0	17.6	15.6	15.2
ปานกลาง	48.7	51.9	48.1	49.2	45.9	53.4
น้อย	25.3	22.2	25.3	23.1	28.3	23.7
ไม่สนใจ	10.1	11.2	10.6	10.1	10.2	7.7

สนใจติดตามข่าวสารการทุจริตคอร์รัปชันในระดับปานกลางถึงมาก อยู่ในสัดส่วนที่สูงกว่าภาคอื่น คือ ร้อยละ 68.6 ส่วนภาคเหนือ กรุงเทพมหานคร อยู่ในสัดส่วนใกล้เคียงกัน ร้อยละ 66.8 และร้อยละ 66.6 สำหรับภาคกลาง และภาคตะวันออกเฉียงเหนือ สนใจติดตามข่าวสารการทุจริตคอร์รัปชันในระดับปานกลางถึงมาก ร้อยละ 64.1 และร้อยละ 61.5 ตามลำดับ

2. ความคิดเห็นต่อสถานการณ์การทุจริตคอร์รัปชัน

สำหรับสถานการณ์การทุจริตคอร์รัปชันในรอบปี พ.ศ. 2547 ประชาชนประมาณร้อยละ 46.3 เห็นว่า มีการทุจริตคอร์รัปชันในระดับปานกลาง ร้อยละ 24.3 เห็นว่ามีในระดับมาก ผู้ที่เห็นว่าน้อยและไม่แน่ใจ/ไม่ทราบ ร้อยละ 13.3 และร้อยละ 16.1 ส่วนสถานการณ์การทุจริตคอร์รัปชันในรอบปี พ.ศ. 2548 ประชาชนประมาณ ร้อยละ 40.1 เห็นว่ามีการทุจริตคอร์รัปชันในระดับปานกลาง ร้อยละ 24.5 เห็นว่ามีในระดับมาก ส่วนผู้ที่เห็นว่าน้อยและไม่แน่ใจ/ไม่ทราบ ร้อยละ 20.2 และร้อยละ 15.2

อย่างไรก็ตาม สถานการณ์การทุจริตคอร์รัปชันในรอบปี 2548 ประชาชนเห็นว่ามีการทุจริตคอร์รัปชันในระดับปานกลางถึงมาก ลดลงกว่าปี 2547 จาก ร้อยละ 70.6 เหลือ ร้อยละ 64.6

ตารางที่ 2 ร้อยละของประชาชน จำแนกตามความคิดเห็นเกี่ยวกับการทุจริตคอร์ปชั่นโครงการต่างๆ ในหมู่บ้าน/ชุมชน
ที่หน่วยงานภาครัฐหรือท้องถิ่นดำเนินการ เป็นรายภาค

การทุจริตคอร์ปชั่น โครงการต่างๆ ในหมู่บ้าน/ชุมชน	ทั่วราชอาณาจักร	ภาค				
		กรุงเทพ มหานคร	กลาง (ยกเว้น กทม.)	เหนือ	ตะวันออก เฉียงเหนือ	ใต้
รวม	100.0	100.0	100.0	100.0	100.0	100.0
มาก	13.2	13.0	13.6	11.1	12.2	18.4
ปานกลาง	32.1	32.0	31.4	31.0	30.1	40.7
น้อย	21.4	14.5	19.0	21.8	25.9	20.8
ไม่มีการทุจริต	17.2	11.3	16.9	21.1	21.4	7.6
ไม่แน่ใจ/ไม่ทราบ	16.1	29.2	19.1	15.0	10.4	12.5

3. ความคิดเห็นต่อการทุจริตคอร์ปชั่นโครงการต่างๆ ในหมู่บ้าน/ ชุมชน

ผลจากการสำรวจ พบว่า ประชาชนประมาณ ร้อยละ 45.3 ระบุว่ามีการทุจริตคอร์ปชั่นโครงการต่างๆ ในหมู่บ้าน/ชุมชนที่หน่วยงานภาครัฐหรือท้องถิ่นดำเนินการในระดับปานกลางถึงมาก ส่วนผู้ที่ระบุว่าทุจริตคอร์ปชั่นน้อยและไม่มีการทุจริตคอร์ปชั่น มีร้อยละ 21.4 และร้อยละ 17.2 อีกร้อยละ 16.1 เป็นผู้ที่ไม่แน่ใจ/ไม่ทราบ เมื่อพิจารณาเป็นรายภาค ประชาชนในภาคใต้ ระบุว่าโครงการต่างๆ ในหมู่บ้าน/ชุมชนที่หน่วยงานภาครัฐหรือท้องถิ่นดำเนินการมีการทุจริตคอร์ปชั่นในระดับปานกลางถึงมากอยู่ในสัดส่วนที่สูงกว่าภาคอื่นๆ ร้อยละ 59.1 รองลงมา กรุงเทพมหานคร และภาคกลางอยู่ในสัดส่วนที่เท่ากัน ร้อยละ 45.0 ส่วนภาคตะวันออกเฉียงเหนือ และภาคเหนือ ร้อยละ 42.3 และร้อยละ 42.1 ตามลำดับ

4. ข้อคิดเห็นและข้อเสนอแนะ

ประชาชนประมาณร้อยละ 34.2 ได้ให้ข้อคิดเห็นและข้อเสนอแนะเกี่ยวกับการป้องกันและปราบปรามการทุจริตคอร์ปชั่น ได้แก่ ปราบปรามการทุจริตคอร์ปชั่นอย่างจริงจัง/ไม่เห็นแก่พวกพ้อง กำหนดบทลงโทษให้หนักกับผู้ทุจริตคอร์ปชั่น ให้ประชาชนมีส่วนร่วมในการตรวจสอบการทุจริตคอร์ปชั่น ให้จัดตั้งหน่วยงานกลางในการจัดซื้อจัดจ้าง ให้รางวัลกับผู้แจ้งเบาะแสการทุจริตคอร์ปชั่น เป็นต้น



สรุปผลการสำรวจความคิดเห็นของประชาชนต่อ การจัดงานฉลองสิริราชสมบัติ ครบ 60 ปี พ.ศ. 2549

ตามที่รัฐบาล ภาคเอกชน และภาคประชาชน ได้ร่วมจัดงานฉลองสิริราชสมบัติ ครบ 60 ปี ของพระบาทสมเด็จพระเจ้าอยู่หัว ระหว่างวันที่ 9 - 13 มิถุนายน 2549 เพื่อให้ประชาชนได้ร่วมเฉลิมฉลอง เทิดพระเกียรติ และถวายความจงรักภักดี นั้น สำนักงานสถิติแห่งชาติได้ดำเนินการสำรวจความคิดเห็นของประชาชนที่มีต่อการจัดงานฉลองสิริราชสมบัติ ครบ 60 ปี เพื่อรวบรวมความคิดเห็นของประชาชนเกี่ยวกับการติดตามข้อมูลข่าวสารการจัดงาน การทราบและความต้องการมีส่วนร่วมในกิจกรรมต่างๆ การรู้จัก และความเข้าใจในพระราชกรณียกิจ แนวทางตามพระราชดำริและโครงการอันเนื่องมาจากพระราชดำริ ความซาบซึ้งรัก และเทิดทูนในพระองค์ท่าน รวมทั้งความพร้อมของประชาชนในการนำแนวทางพระราชดำริไปประพฤติปฏิบัติ ตลอดจนจนความประทับใจ และข้อคิดเห็นเสนอแนะ เพื่อเป็นข้อมูลให้รัฐบาล และหน่วยงานที่เกี่ยวข้องนำไปใช้เป็นแนวทางในการวางแผน และติดตามการดำเนินงานต่อไป

ในการสำรวจครั้งนี้ใช้วิธีสัมภาษณ์ประชาชนที่มีอายุ 18 ปีขึ้นไป ทั่วประเทศ และดำเนินการปฏิบัติงานเก็บรวบรวมข้อมูลตั้งแต่วันที่ 17 - 21 มิถุนายน 2549 มีจำนวนประชาชนที่ตกเป็นตัวอย่างทั้งสิ้น 5,800 คน

1. การติดตามข้อมูลข่าวสารของประชาชนเกี่ยวกับงานฉลองสิริราชสมบัติ ครบ 60 ปี

เมื่อสอบถามเกี่ยวกับการติดตามข้อมูลข่าวสาร "งานฉลองสิริราชสมบัติ ครบ 60 ปี" ประชาชนส่วนใหญ่ทั่วประเทศ ร้อยละ 99.4 ได้ติดตามรับชม/รับฟัง/เข้าร่วมงาน โดยพระราชพิธีหรือกิจกรรมที่ประชาชนได้ติดตามเกินกว่าร้อยละ 82.0 ได้แก่ พระราชพิธีเสด็จออกมหาสมาคมให้ประชาชนถวายพระพร ณ ลานพระบรมรูปทรงม้า การจัดการบวงเรื่อพระราชพิธี พิธีจุดเทียนชัยถวายพระพรทั่วประเทศ และพระราชพิธี/กิจกรรมดังกล่าว ประชาชนระบุว่าประทับใจมากที่สุด 3 อันดับแรก

2. การมีส่วนร่วมของประชาชนในการเฉลิมฉลอง/การแสดงออก

การมีส่วนร่วมในการแสดงออกของประชาชนในวโรกาสฉลองสิริราชสมบัติฯ ประชาชน ร้อยละ 77.7 ระบุว่าได้แต่งกายด้วยเสื้อเหลือง และมีการแสดงออกโดยประดับประดาบ้านเรือนด้วยธงชาติ/ตราสัญลักษณ์ ร้อยละ 51.0 ใส่สายรัดข้อมือ ร้อยละ 46.3 ตั้งใจทำความดีเพื่อพ่อหลวง ร้อยละ 43.8 และติดเข็มกลัดที่ระลึก ร้อยละ 2.7

3. เรื่องที่ประชาชนตั้งใจทำความดีเพื่อถวายแด่พระองค์ท่าน

สำหรับเรื่องที่ประชาชนตั้งใจจะทำความดีเพื่อถวายแด่พระองค์ท่านในวโรกาสฉลองสิริราชสมบัติฯ ได้แก่ เป็นคนดี ไม่สร้างความสะดวกรอนให้ผู้อื่น ร้อยละ 55.0 ลด ละ เลิก อบายมุข/ยาเสพติด ร้อยละ 16.3 นำแนวทางตามพระราชดำริไปปฏิบัติ ร้อยละ 10.2 ทำบุญถวายแด่ในหลวง ร้อยละ 7.9 และตั้งใจศึกษาเล่าเรียน ร้อยละ 2.7

4. ของที่ระลึกงานฉลองสิริราชสมบัติ ครบ 60 ปี ที่ประชาชนต้องการให้จัดทำเพิ่ม

สำหรับของที่ระลึกที่ประชาชนยังต้องการให้จัดทำเพิ่ม ได้แก่ เสื้อเหลือง ร้อยละ 18.1 ธนบัตร 60 บาท ร้อยละ 17.9 ภาพ/ซีดีพระราชพิธีต่างๆ ร้อยละ 13.5 หนังสือภาพพระองค์ท่าน ร้อยละ 10.4 และเหรียญกษาปณ์ ร้อยละ 8.6 เป็นต้น

5. ความพร้อมของประชาชนในการนำแนวคิด/ประสบการณ์ตามแนวทางอันเนื่องมาจากพระราชดำริไปปฏิบัติ

แผนภูมิ 1 ร้อยละของประชาชน จำแนกตามความพร้อมที่จะนำแนวคิด/ประสบการณ์ตามแนวทางอันเนื่องมาจากพระราชดำริไปปฏิบัติ เป็นรายภาค

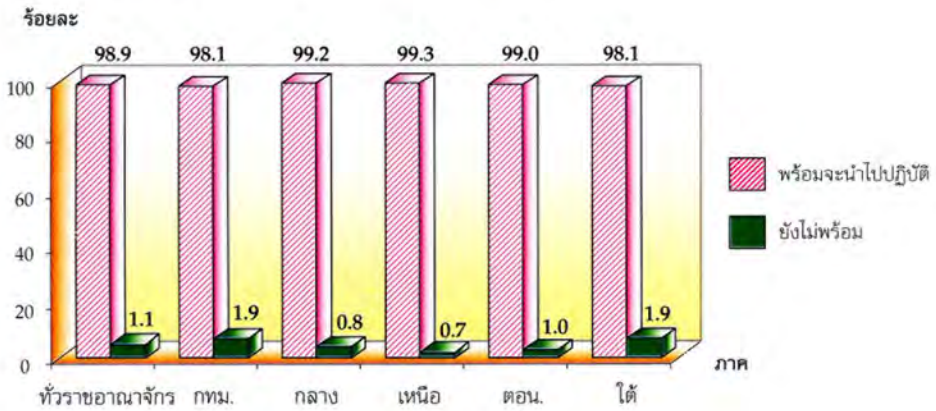

6. ประมวลภาพเหตุการณ์ที่ประชาชนประทับใจ และซาบซึ้งมากที่สุดในงานฉลองสิริราชสมบัติฯ

เมื่อสอบถามถึงประมวลภาพเหตุการณ์ในงานฉลองสิริราชสมบัติฯ ที่ประชาชนมีความประทับใจ/ซาบซึ้งมากที่สุด ได้แก่ ภาพโบกพระหัตถ์ของพระองค์ท่าน โดยมีประชาชนใส่เสื้อเหลืองถวายพระพร บริเวณลานพระบรมรูปทรงม้า ร้อยละ 83.0 การจัดกระบวนเรือพระราชพิธี ร้อยละ 11.9 และอื่นๆ เช่น พิธีจุดเทียนชัยถวายพระพร พลุ และนิทรรศการฯ เมืองทองธานี ฯลฯ ร้อยละ 5.1

ตารางที่ 1 ร้อยละของประชาชน จำแนกตามความประทับใจโดยรวมในการจัดงานฉลองสิริราชสมบัติ ครบ 60 ปี ระหว่างวันที่ 9 - 13 มิถุนายน 2549 เป็นรายภาค

ความประทับใจโดยรวม	ทั่วราชอาณาจักร	ภาค				
		กรุงเทพมหานคร	กลาง (ยกเว้น กทม.)	เหนือ	ตะวันออกเฉียงเหนือ	ใต้
รวม	100.0	100.0	100.0	100.0	100.0	100.0
ดีมาก	94.2	91.1	94.8	94.2	95.9	92.0
ดี	5.5	8.3	5.1	5.1	4.0	7.4
พอใช้	0.3	0.6	0.1	0.7	0.1	0.6

7. ความประทับใจโดยรวมในการจัดงานฉลองสิริราชสมบัติฯ

8. ข้อคิดเห็น/ข้อเสนอแนะ

สำหรับข้อเสนอแนะ มีผู้แสดงความคิดเห็น ร้อยละ 39.2 ได้ให้ข้อเสนอแนะ ดังนี้ ควรจัดงานเฉลิมฉลองสิริราชสมบัติฯ ตลอดทั้งปี ร้อยละ 18.6 ควรจัดงานให้ยิ่งใหญ่และสมพระเกียรติกว่านี้ ร้อยละ 9.3 ควรจัดทำเสื้อเหลือง และธนบัตร 60 บาท ให้เพียงพอ ร้อยละ 4.4 ควรจัดสถานที่ให้ประชาชนถวายพระพรกว้างกว่านี้ ร้อยละ 3.2 เป็นต้น



สรุปผลการสำรวจความคิดเห็นของประชาชนเกี่ยวกับสถานการณ์การแพร่ระบาดของยาเสพติด

ตามที่ รัฐบาลนำโดย พ.ต.ท.ทักษิณ ชินวัตร นายกรัฐมนตรี ได้ดำเนินการประกาศปฏิบัติการรวมพลังไทยทั้งชาติ ขจัดยาเสพติด ระหว่างวันที่ 1 มีนาคม - 31 สิงหาคม 2549 ขึ้น เพื่อที่จะเอาชนะปัญหาเสพติดให้ได้อย่างยั่งยืนนั้น ในการนี้ สำนักงานสถิติแห่งชาติได้ดำเนินการสำรวจความคิดเห็นของประชาชนภายหลังการดำเนินการตามประกาศปฏิบัติการฯ ดังกล่าว เพื่อรวบรวมความคิดเห็นของประชาชนเกี่ยวกับสถานการณ์การแพร่ระบาดของยาเสพติด ปัญหาผู้เสพ/ผู้ติดยาเสพติด ผู้ค้า/ผู้ผลิตยาเสพติด การแพร่ระบาดของยาเสพติดในโรงเรียน/สถานศึกษา การจัดกิจกรรมสร้างความเข้มแข็งในชุมชน ตลอดจนความพึงพอใจต่อผู้ประสานพลังแผ่นดิน และผลการดำเนินงานของรัฐบาล รวมทั้งข้อคิดเห็น/ข้อเสนอแนะเพื่อเป็นข้อมูลให้รัฐบาล และหน่วยงานที่เกี่ยวข้องนำไปใช้เป็นแนวทางในการติดตามประเมินผล และวางแผนการดำเนินงานควบคุม การแพร่ระบาดของยาเสพติดต่อไป นอกจากนี้ยังได้ทำการเปรียบเทียบข้อมูล ซึ่งได้ทำการสำรวจหลังปฏิบัติการพลังแผ่นดินร่วมกวาดล้างยาเสพติด ครั้งที่ 4 ระหว่างวันที่ 1 ตุลาคม - 31 ธันวาคม 2548

ในการสำรวจครั้งนี้ ใช้วิธีสัมภาษณ์ประชาชนที่มีอายุ 18 ปีขึ้นไป ทั่วประเทศ และดำเนินการปฏิบัติงานเก็บรวบรวมข้อมูลตั้งแต่วันที่ 28 สิงหาคม - 5 กันยายน 2549 มีจำนวนประชาชนที่ตกเป็นตัวอย่างทั้งสิ้น 5,800 คน

1. สถานการณ์การแพร่ระบาดของยาเสพติด

แผนภูมิ 1 การเปรียบเทียบร้อยละของประชาชน เกี่ยวกับความคิดเห็นต่อปัญหาสถานการณ์การแพร่ระบาดของยาเสพติดระหว่างหลังปฏิบัติการพลังแผ่นดินร่วมกวาดล้างยาเสพติด ครั้งที่ 4 และหลังปฏิบัติการรวมพลังไทยทั้งชาติ ขจัดยาเสพติด จำแนกตามระดับปัญหา

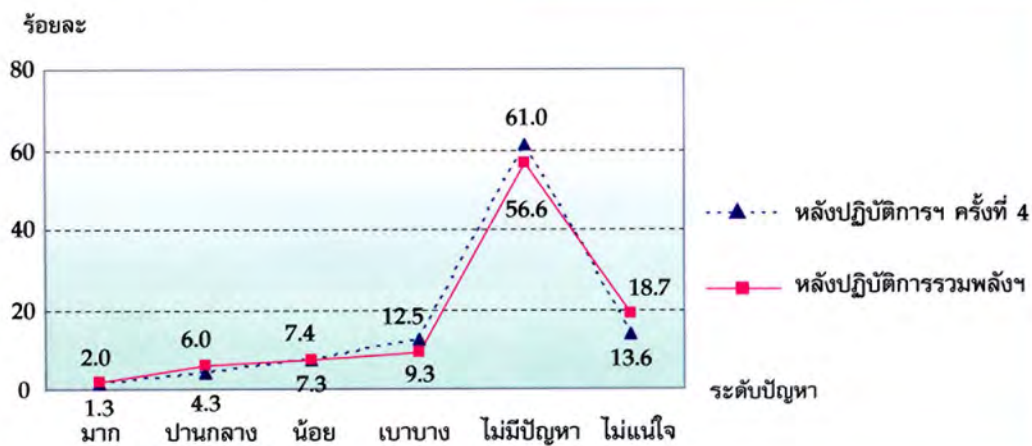

2. การแพร่ระบาดของยาเสพติดในโรงเรียน/สถานศึกษา

ในเรื่องปัญหาการแพร่ระบาดของยาเสพติดในโรงเรียน/สถานศึกษา นั้น ปรากฏว่ายังมีปัญหาอยู่ โดยประชาชนร้อยละ 1.6 ระบุว่ามาก ร้อยละ 5.4 ระบุว่าปานกลาง และร้อยละ 17.0 ระบุว่าน้อย เมื่อเปรียบเทียบกับผลการสำรวจหลังปฏิบัติการฯ ครั้งที่ 4 ปรากฏว่าปัญหาการแพร่ระบาดในระดับปานกลาง-มาก ได้ลดลงจากร้อยละ 9.2 (หลังปฏิบัติการฯ ครั้งที่ 4) เป็นร้อยละ 7.0 (หลังปฏิบัติการรวมพลังฯ)

3. ความยากง่ายในการหาซื้อยาเสพติด

จากผลการสำรวจครั้งนี้ และผลการสำรวจหลังปฏิบัติการฯ ครั้งที่ 4 ปรากฏว่าประชาชนที่ระบุว่าหาซื้อง่ายมีอัตราร้อยละเพิ่มขึ้น จากร้อยละ 3.1 (หลังปฏิบัติการฯ ครั้งที่ 4) เป็นร้อยละ 4.0 (หลังปฏิบัติการรวมพลังฯ) ส่วนการหาซื้อยากลดลง จากร้อยละ 13.8 (หลังปฏิบัติการฯ ครั้งที่ 4) เป็นร้อยละ 11.4 (หลังปฏิบัติการ รวมพลังฯ) ในขณะที่มีผู้ระบุว่าหาซื้อไม่ได้ลดลง จากร้อยละ 53.0 (หลังปฏิบัติการฯ ครั้งที่ 4) เป็นร้อยละ 49.4 (หลังปฏิบัติการรวมพลังฯ)

4. ความคิดเห็นเกี่ยวกับการทำงานของเจ้าหน้าที่รัฐ

ผลจากการสำรวจเกี่ยวกับการติดตาม ดูแล และให้ความสนใจของเจ้าหน้าที่รัฐในการแก้ไขปัญหา ยาเสพติด นั้น พบว่าประชาชนร้อยละ 19.9 ระบุว่ามาก ร้อยละ 41.3 ระบุว่าปานกลาง และร้อยละ 17.8 ระบุว่าน้อย ส่วนอีกร้อยละ 21.0 ไม่แน่ใจ/ไม่ทราบ นอกจากนี้ เมื่อสอบถามถึงการมีเจ้าหน้าที่รัฐเข้าไปเกี่ยวข้องกับยาเสพติดของผลการสำรวจครั้งนี้ และผลการสำรวจหลังปฏิบัติการฯ ครั้งที่ 4 ปรากฏว่าอัตราร้อยละที่มีเจ้าหน้าที่รัฐเข้าไปเกี่ยวข้องกับยาเสพติด ได้ลดลงเล็กน้อย จากร้อยละ 8.2 (หลังปฏิบัติการฯ ครั้งที่ 4) เหลือเป็นร้อยละ 6.9 (หลังปฏิบัติการรวมพลังฯ)

5. ความพึงพอใจต่อผลการดำเนินงานของรัฐบาล

แผนภูมิ 2 การเปรียบเทียบร้อยละของประชาชนเกี่ยวกับความพึงพอใจต่อผลการดำเนินงานของรัฐบาลในการป้องกัน/ควบคุมการแพร่ระบาดของยาเสพติด ระหว่างหลังปฏิบัติการหลังแผ่นดินร่วมกวาดล้างยาเสพติด ครั้งที่ 4 และหลังปฏิบัติการรวมพลังไทยทั้งชาติ ขจัดยาเสพติด จำแนกตามระดับความพึงพอใจ

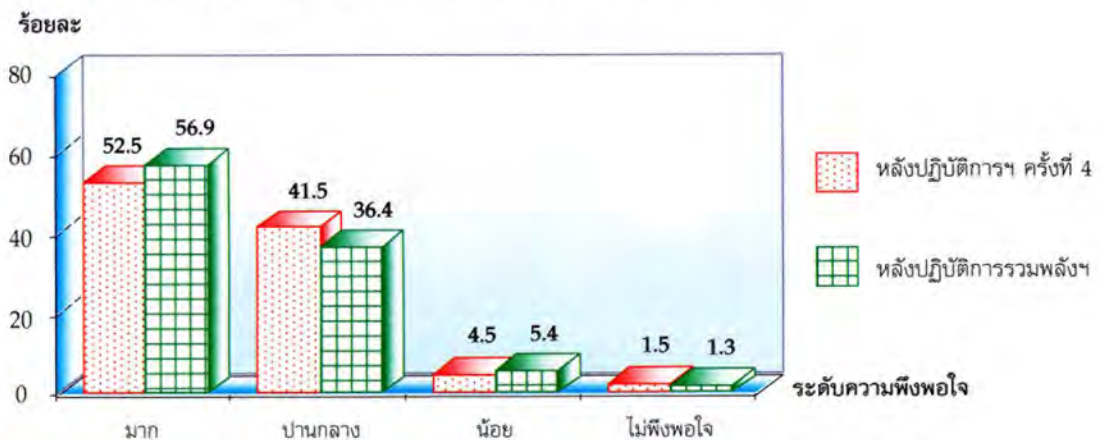

5. ข้อคิดเห็น/ข้อเสนอแนะ

สำหรับข้อคิดเห็น/ข้อเสนอแนะเกี่ยวกับการป้องกันและปราบปรามการแพร่ระบาดของยาเสพติดมีประชาชน ร้อยละ 76.6 ได้แสดงความคิดเห็น โดยเห็นควรให้มีการปราบปรามยาเสพติดอย่างจริงจัง/ต่อเนื่อง (ร้อยละ 49.9) การใช้กฎหมายลงโทษผู้ที่เกี่ยวข้องกับยาเสพติด (ร้อยละ 38.0) การจัดกิจกรรม/ส่งเสริมอาชีพให้เด็กเร่ร่อน วัยรุ่น และผู้ที่เกี่ยวข้องกับยาเสพติด (ร้อยละ 20.6) ควรณรงค์สร้างจิตสำนึกร่วมป้องกันการแพร่ระบาดของยาเสพติด (ร้อยละ 14.7) และการประชาสัมพันธ์/เผยแพร่ความรู้เกี่ยวกับยาเสพติด (ร้อยละ 10.7) เป็นต้น



สรุปผลการสำรวจความคิดเห็นของประชาชนเกี่ยวกับการประกันสุขภาพถ้วนหน้า (30 บาท ช่วยคนไทยห่างไกลโรค) พ.ศ. 2549

สำนักงานสถิติแห่งชาติได้ดำเนินการสำรวจความคิดเห็นของประชาชนเกี่ยวกับการประกันสุขภาพถ้วนหน้า (30 บาท ช่วยคนไทยห่างไกลโรค) พ.ศ. 2549 ต่อเนื่องกันมาตั้งแต่ปี 2545 โดยมีวัตถุประสงค์เพื่อรวบรวมข้อมูลการใช้บริการ ความพึงพอใจต่อการบริการที่ได้รับ คุณภาพชีวิตทางด้านสุขภาพ การบริหารจัดการ/ การให้บริการของโครงการหลักประกันสุขภาพถ้วนหน้า ตลอดจนข้อคิดเห็นและข้อเสนอแนะต่างๆ เพื่อเป็นข้อมูลให้หน่วยงานที่เกี่ยวข้องใช้ในการติดตามและประเมินผลโครงการฯ ต่อไป การสำรวจในครั้งนี้ นับเป็นการสำรวจครั้งที่สี่ โดยใช้วิธีสัมภาษณ์ประชาชนที่มีอายุ 18 ปีขึ้นไป ทั่วประเทศ โดยมีประชาชนที่ตกเป็นตัวอย่างจำนวนทั้งสิ้น 5,800 คน เก็บรวบรวมข้อมูลวันที่ 3 - 11 เมษายน 2549 ซึ่งสรุปผลการสำรวจได้ดังนี้

1. การทราบโครงการหลักประกันสุขภาพถ้วนหน้า ได้มีการพัฒนา ปรับปรุงขยายบริการ จาก “30 บาท รักษาทุกโรค” ไปสู่ “30 บาท ช่วยคนไทยห่างไกลโรค”

แผนภูมิ 1 ร้อยละของประชาชน จำแนกตามการทราบว่าโครงการหลักประกันสุขภาพถ้วนหน้าได้มีการพัฒนาปรับปรุงขยายบริการจาก “30 บาทรักษาทุกโรค” ไปสู่ “30 บาท ช่วยคนไทยห่างไกลโรค”

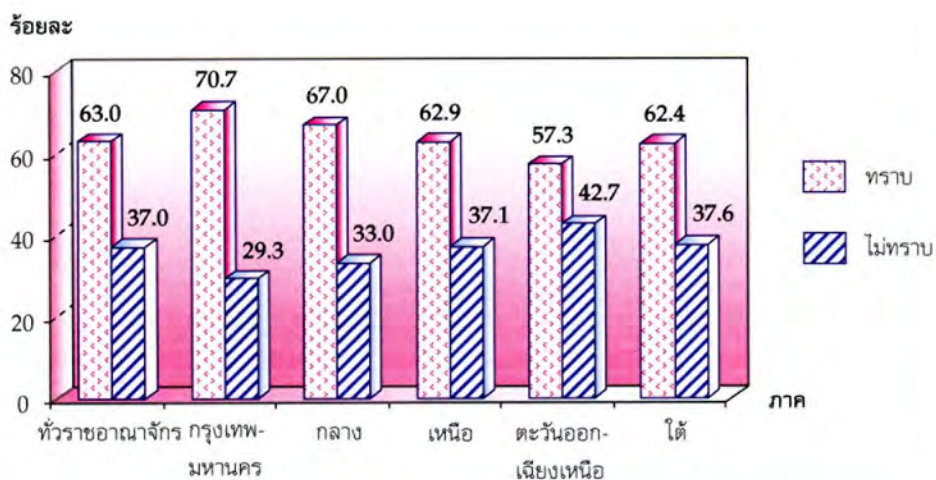

จากการสำรวจมีประชาชน ร้อยละ 63.0 ทราบว่าโครงการหลักประกันสุขภาพถ้วนหน้า ได้มีการพัฒนา ปรับปรุง ขยายบริการโดยจะเน้นการบริการป้องกันการตรวจสุขภาพและส่งเสริมให้ดูแลสุขภาพ จาก “30 บาท รักษาทุกโรค” ไปสู่ “30 บาท ช่วยคนไทยห่างไกลโรค” และร้อยละ 37.0 ระบุว่าไม่ทราบ

2. การช่วยลดภาระค่าใช้จ่ายของครัวเรือน

พบว่า ประชาชนส่วนใหญ่ร้อยละ 61.4 เห็นว่าโครงการฯ ช่วยลดภาระค่าใช้จ่ายของครัวเรือนได้มาก ร้อยละ 29.9 ช่วยได้ปานกลาง ร้อยละ 4.6 ช่วยได้น้อย ส่วนผู้ที่เห็นว่าช่วยไม่ได้เลย มีร้อยละ 4.1

3. ความเชื่อมั่นต่อโครงการหลักประกันสุขภาพถ้วนหน้า

ประชาชนกว่าครึ่งหนึ่ง หรือประมาณ ร้อยละ 59.2 มีความเชื่อมั่นต่อโครงการฯ ว่าทำให้ประชาชนเข้าถึงบริการสาธารณสุขได้อย่างทั่วถึง และเท่าเทียม ร้อยละ 18.8 ไม่เชื่อมั่น และร้อยละ 22.0 ระบุว่าไม่แน่ใจ

4. ค่าใช้จ่ายในการรักษาพยาบาล

ปัญหาเรื่องค่าใช้จ่ายในการรักษาพยาบาลของครัวเรือน ทั้งก่อนและหลังมีโครงการฯ ลดลงในทุกภาค กล่าวคือ ก่อนมีโครงการฯ ประชาชนโดยรวมในทุกภาค ร้อยละ 45.9 ระบุว่ามีปัญหาเรื่องค่าใช้จ่ายในการรักษาพยาบาล แต่หลังจากมีโครงการฯ พบว่า สัดส่วนของประชาชนที่ระบุว่ามีปัญหาดังกล่าว ลดลงเหลือเพียง ร้อยละ 6.1

5. ความพึงพอใจต่อการใช้บริการการประกันสุขภาพถ้วนหน้า

ความพึงพอใจต่อการใช้บริการการประกันสุขภาพถ้วนหน้า ในการเข้ารับการรักษาพยาบาล พบว่า ประชาชนที่เคยใช้บริการฯ ระบุว่ามีความพึงพอใจระดับมากและปานกลางในสัดส่วนที่ใกล้เคียงกัน คือ ร้อยละ 46.7 และร้อยละ 47.4 ส่วนผู้ที่ระบุน้อยและไม่พึงพอใจ มีเพียงร้อยละ 4.3 และร้อยละ 1.6 ตามลำดับ

ตารางที่ 1 ร้อยละของประชาชนที่เคยใช้บริการการประกันสุขภาพถ้วนหน้า จำแนกตามความพึงพอใจต่อการใช้บริการการประกันสุขภาพถ้วนหน้า ในการเข้ารับบริการรักษาสุขภาพ เป็นรายภาค

ความพึงพอใจต่อการใช้บริการ ประกันสุขภาพถ้วนหน้า	ทั่วประเทศ อาณาจักร	ภาค				
		กรุงเทพมหานคร	กลาง (ยกเว้น กทม.)	เหนือ	ตะวันออกเฉียงเหนือ	ใต้
รวม	100.0	100.0	100.0	100.0	100.0	100.0
มาก	46.7	40.2	39.9	49.0	58.9	19.9
ปานกลาง	47.4	50.1	52.0	48.2	38.3	64.8
น้อย	4.3	5.1	6.1	1.3	2.3	12.4
ไม่พึงพอใจ	1.6	4.6	2.0	1.5	0.5	2.9

6. ความสำเร็จของการบริหารจัดการ/การบริหารโครงการหลักประกันสุขภาพถ้วนหน้า

ประชาชนโดยรวม เห็นว่าโครงการฯ ประสบผลสำเร็จในระดับมาก และปานกลาง ในสัดส่วนที่ใกล้เคียงกัน คือ ร้อยละ 47.9 และร้อยละ 45.5 ส่วนผู้ที่ระบุว่าประสบผลสำเร็จน้อย และไม่ประสบผลสำเร็จ มีเพียงร้อยละ 5.1 และร้อยละ 1.5



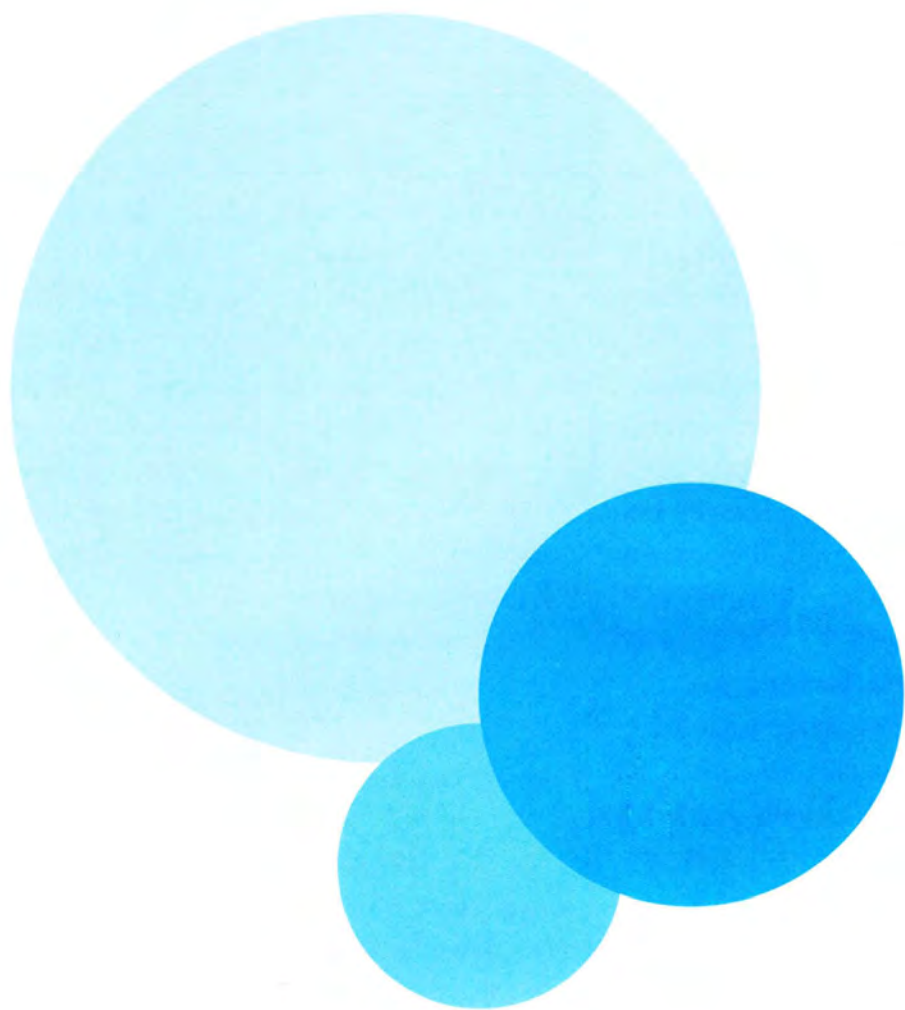

การให้บริการข้อมูลสถิติ

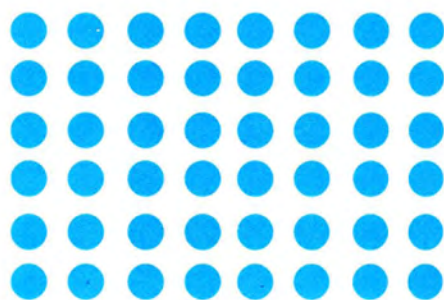



การให้บริการข้อมูลสถิติและสารสนเทศสถิติ

ประเทศไทยมีระบบสถิติเป็นแบบกระจายงาน จึงมีหลายหน่วยงานที่ผลิตข้อมูลสถิติเพื่อใช้ในการกิจของหน่วยงาน ดังนั้นสำนักงานสถิติแห่งชาติซึ่งเป็นศูนย์กลางข้อมูลสถิติของประเทศ จึงทำหน้าที่ให้บริการข้อมูลสถิติโดยรวบรวมข้อมูลที่สำนักงานสถิติแห่งชาติเป็นผู้ผลิตเอง และจากส่วนราชการ รัฐวิสาหกิจ และหน่วยสถิติอื่น เป็นผู้จัดทำขึ้น ทั้งนี้ เพื่ออำนวยความสะดวกให้แก่ผู้ใช้ข้อมูลทั้งภายในประเทศและต่างประเทศ สามารถนำข้อมูลไปใช้ในการวางแผน กำหนดนโยบาย ท่างานวิจัย และอื่น ๆ สำนักงานสถิติแห่งชาตินอกจากให้บริการข้อมูลในส่วนกลางแล้ว ยังได้มีการพัฒนาไปยังสถิติจังหวัดทุกจังหวัดทั่วประเทศ ให้เป็นศูนย์กลางข้อมูลสถิติจังหวัดอีกด้วย ดังนั้น การให้บริการข้อมูลสถิติ จึงเป็นอีกหนึ่งภารกิจของสำนักงานสถิติแห่งชาติ ที่มีความสำคัญอย่างมาก

วิธีการให้บริการข้อมูลสถิติ

1. ให้บริการตอบแบบสอบถาม (Questionnaire) ในเรื่องข้อมูลสถิติแก่องค์กรระหว่างประเทศ
2. ให้บริการข้อมูลสถิติทางโทรศัพท์ / โทรสาร / จดหมาย / E-mail / Web Board โดยผู้ใช้ข้อมูลสามารถติดต่อสอบถาม ขอคำแนะนำปรึกษาด้านข้อมูลสถิติ หรือขอข้อมูลสถิติได้ทางโทรศัพท์ โทรสาร จดหมาย E-mail และ Web Board
3. ให้บริการคัดลอกหรือถ่ายสำเนาข้อมูลจากเอกสารและรายงานสถิติ โดยผู้ใช้ข้อมูลสามารถติดต่อขอสำเนาข้อมูลสถิติได้ด้วยตนเองที่สำนักงานสถิติแห่งชาติ ในวันและเวลาราชการ
4. ให้บริการระบบโทรศัพท์และโทรสารอัตโนมัติ (IVR and Fax on Demand) เพื่อความสะดวกและรวดเร็วในการให้บริการข้อมูลสถิติแก่ผู้ใช้ข้อมูลตลอดเวลา สำนักงานสถิติแห่งชาติ มีการให้บริการระบบโทรศัพท์อัตโนมัติ ที่หมายเลข 0 2282 5255 หรือ 0 2281 0333 ต่อ 2000
5. ให้บริการข้อมูลสถิติแบบออนไลน์ ด้วยระบบ World Wide Web โดยผู้ใช้ข้อมูลสามารถสืบค้นข้อมูลต่าง ๆ ของสำนักงานสถิติแห่งชาติ ได้ที่ <http://www.nso.go.th> และเว็บไซต์ของสำนักงานสถิติจังหวัดทุกจังหวัดทั่วประเทศ โดยเนื้อหาในเว็บไซต์ประกอบไปด้วยข้อมูลสถิติพื้นฐานที่สำคัญที่จัดทำและเก็บรวบรวมโดยสำนักงานสถิติแห่งชาติ
6. ให้บริการจัดส่งข้อมูลทางไปรษณีย์ เพื่ออำนวยความสะดวก

สะดวกแก่ผู้ใช้ข้อมูลที่ไม่สามารถติดต่อด้วยตนเองได้ สำนักงานสถิติแห่งชาติยินดีจัดส่งข้อมูลให้ตามคำขอโดยทางไปรษณีย์ ซึ่งผู้ใช้ข้อมูลจะต้องเสียค่าใช้จ่ายในการจัดเตรียมข้อมูล และค่านำส่งตามอัตราที่กำหนด

7. ให้บริการเผยแพร่ข้อมูลทาง Moving Board มีการเผยแพร่ข้อมูลสถิติ ทาง Moving Board เพื่อการประชาสัมพันธ์ข่าวสารในการจัดทำโครงการสำมะโนและสำรวจ

8. ให้บริการจำหน่ายและแจกเอกสารและรายงานสถิติ ที่จัดพิมพ์เป็นเอกสารรายงานเชิงสถิติ และ CD-ROM เพื่อการเผยแพร่ ได้แก่ รายงานผลการสำมะโนและสำรวจ รายงานเชิงวิเคราะห์ทางด้านเศรษฐกิจและสังคม และเอกสารรายงานเชิงสถิติอื่น ๆ

9. ให้บริการสำเนาข้อมูลดิบ (Raw Data) จากโครงการสำมะโนและสำรวจของสำนักงานสถิติแห่งชาติ โดยผู้ใช้ข้อมูลที่ประสงค์จะขอสำเนาข้อมูลดิบ (Raw Data) จากโครงการสำมะโนและสำรวจ เพื่อนำไปใช้ประโยชน์ในการศึกษาวิเคราะห์ วิจัย สามารถแจ้งความประสงค์ขอสำเนาข้อมูลมาทางสำนักงานสถิติแห่งชาติ ซึ่งจะต้องเสียค่าใช้จ่ายตามหลักเกณฑ์ที่กำหนด

10. ให้บริการห้องสมุด โดยผู้ใช้ข้อมูลสามารถค้นหาข้อมูลสถิติที่ผลิตโดยสำนักงานสถิติแห่งชาติ และที่เก็บรวบรวมจากหน่วยสถิติอื่น พร้อมทั้งให้บริการยืมหนังสือ แก่ผู้ใช้ข้อมูลทั้งภายใน และภายนอกหน่วยงาน ในวันและเวลาราชการ



การติดต่อสอบถามหรือขอใช้ข้อมูลสถิติ

● สำนักงานสถิติแห่งชาติ

กลุ่มบริการและเผยแพร่ข้อมูล ตึก 2 ชั้น 1

สำนักสถิติพยากรณ์

สำนักงานสถิติแห่งชาติ

โทรศัพท์ 0 2281 0333 ต่อ 1410-1412 และ 1422

หรือ 0 2282 1535

โทรสาร 0 2281 6438

โทรศัพท์ / โทรสารอัตโนมัติ : 0 2282 5255 หรือ 0 2281

0333 ต่อ 2000

E-mail : services@nso.go.th

● สำนักงานสถิติแห่งชาติ (ส่วนภูมิภาค)

ติดต่อสอบถามได้ที่สำนักงานสถิติจังหวัดทุกจังหวัดทั่วประเทศ

ติดต่อขอซื้อเอกสารและรายงานเชิงสถิติ

กลุ่มบริการและเผยแพร่ข้อมูล ตึก 2 ชั้น 1

สำนักสถิติพยากรณ์

สำนักงานสถิติแห่งชาติ

โทรศัพท์ 0 2281 0333 ต่อ 1413

โทรสาร 0 2281 6438

E-mail : binfopub@nso.go.th

สถิติการให้บริการข้อมูล

สำนักงานสถิติแห่งชาติ ได้ให้บริการข้อมูลสถิติแก่ผู้ใช้ข้อมูลทั้งภายในประเทศ และต่างประเทศ ซึ่งผู้ใช้ภายในประเทศส่วนใหญ่ ได้แก่ หน่วยงานราชการ หน่วยงานรัฐวิสาหกิจ หน่วยงานภาคเอกชน สถาบันการศึกษา นักเรียน นิสิต นักศึกษา ฯลฯ ส่วนผู้ใช้ข้อมูลจากต่างประเทศ ได้แก่ องค์กรระหว่างประเทศ สถานทูต สถาบันการศึกษาในต่างประเทศ หน่วยงานเอกชน และนักศึกษา เป็นต้น

ในปีงบประมาณ 2549 สำนักงานสถิติแห่งชาติ ได้ให้บริการข้อมูลสถิติแก่ผู้ใช้ทั้งสิ้น จำนวน 23,915 ราย จำแนกเป็นผู้ขอใช้ข้อมูลจากสำนักงานสถิติแห่งชาติในส่วนกลาง จำนวน 16,703 ราย และผู้ขอใช้ข้อมูลสถิติจากสำนักงานสถิติจังหวัด จำนวน 7,212 ราย และมีจำนวนผู้ใช้บริการข้อมูลผ่านเว็บไซต์ของสำนักงานสถิติแห่งชาติ รวมทั้งสิ้น 245,821 ราย

การให้บริการสารสนเทศสถิติ ปีงบประมาณ 2549

หน่วย : ราย

วิธีการติดต่อ	รวม	ส่วนกลาง	ส่วนภูมิภาค
- ทางหนังสือ (จดหมาย)	312	74	238
- ภายในประเทศ	289	52	237
- ภายนอกประเทศ	23	22	1
- ทางโทรศัพท์ / โทรสาร / E-mail/ Web Board / โทรศัพท์และโทรสารอัตโนมัติ	10,855	9,124	1,731
- ติดต่อด้วยตนเอง	12,748	7,505	5,243
รวม	23,915	16,703	7,212

จำนวนผู้ใช้ข้อมูลสถิติ จำแนกตามสาขาสถิติ ปีงบประมาณ 2549

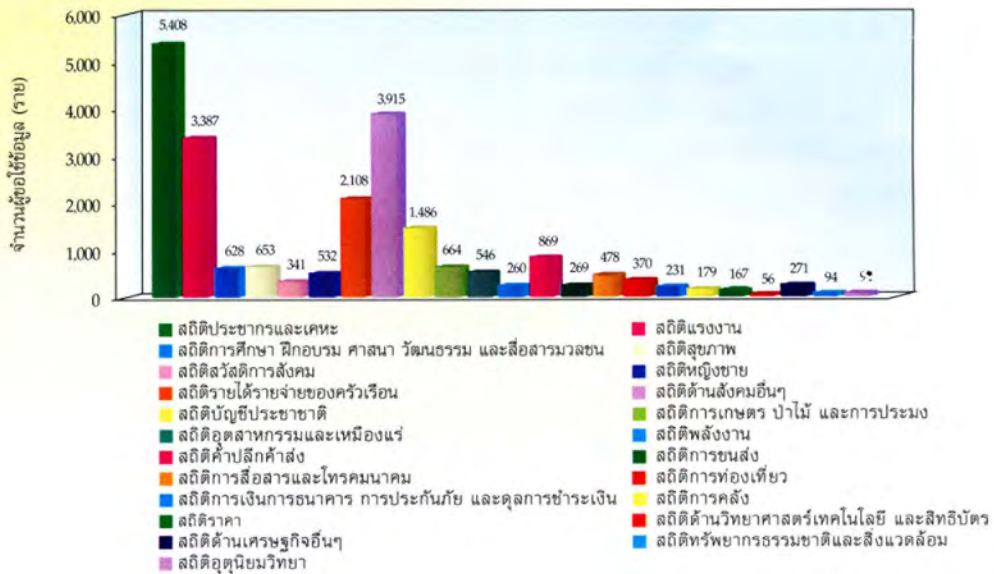

หมายเหตุ : ไม่รวมผู้ใช้ข้อมูลสถิติทางระบบโทรศัพท์และโทรสารอัตโนมัติ

ร้อยละของผู้ใช้ข้อมูลสถิติ จำแนกตามประเภทผู้ใช้ข้อมูล ปีงบประมาณ 2549

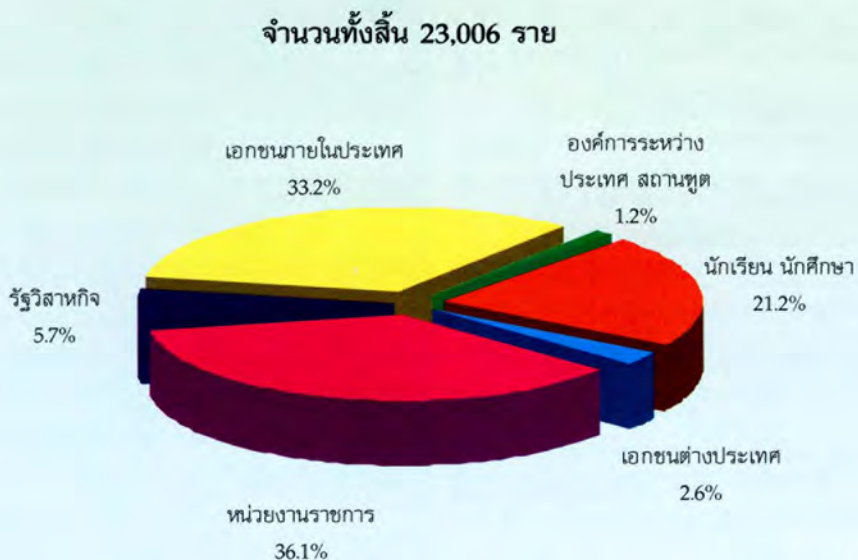

หมายเหตุ : ไม่รวมผู้ใช้ข้อมูลสถิติทางระบบโทรศัพท์และโทรสารอัตโนมัติ



เอกสารและรายงานสถิติ

ในปีงบประมาณ พ.ศ. 2549 สำนักงานสถิติแห่งชาติ ได้จัดทำพิมพ์เอกสาร และรายงานสถิติ ซึ่งเป็นรายงานผลจากการจัดทำสำมะโนและสำรวจโครงการต่าง ๆ รวมทั้งเอกสารที่จัดทำขึ้นเพื่อเผยแพร่กิจกรรม หรือผลการปฏิบัติงานตามภาระหน้าที่ในด้านต่างๆ และได้ดำเนินการรวบรวมข้อมูลสถิติที่สำคัญๆ จากรายงานหรือทะเบียนของหน่วยสถิติอื่นพิมพ์ออกเผยแพร่ด้วย โดยจัดแบ่งเป็นประเภทต่างๆ ดังนี้

1. รายงานผลสำมะโนและสำรวจ มีเอกสารจัดพิมพ์เผยแพร่ ดังนี้

1.1 รายงานลักษณะของประชากรจากการสำรวจการเปลี่ยนแปลงของประชากร พ.ศ. 2548 - 2549 เสนอผลข้อมูลในระดับภาค และทั่วราชอาณาจักร

1.2 การสำรวจข้อมูลพื้นฐานของครัวเรือน พ.ศ. 2549 เสนอผลข้อมูลเป็นรายจังหวัด และทั่วราชอาณาจักร

1.3 การสำรวจการย้ายถิ่นของประชากร พ.ศ. 2548 ไตรมาสที่ 4 : ต.ค.- ธ.ค. เสนอผลข้อมูลในระดับภาค และทั่วราชอาณาจักร

1.4 การสำรวจภาวะการทำงานของประชากร พ.ศ. 2548 พิมพ์เอกสารออกเผยแพร่ ดังนี้

1.4.1 รายงานผลการสำรวจภาวะการทำงานของประชากร ทั่วราชอาณาจักร จัดพิมพ์เป็นรายไตรมาส เสนอผลข้อมูลในระดับภาค และทั่วราชอาณาจักร

1.4.2 ตารางสถิติโครงการสำรวจภาวะการทำงานของประชากร ระดับจังหวัด จัดพิมพ์เป็นรายไตรมาส เสนอผลข้อมูลในระดับจังหวัด ภาค และทั่วราชอาณาจักร

1.4.3 สรุปผลการสำรวจภาวะการทำงานของประชากร จัดพิมพ์เป็นรายเดือน เสนอผล ข้อมูลในระดับภาค และทั่วราชอาณาจักร

1.4.4 สรุปผลการสำรวจภาวะการทำงานของประชากร จัดพิมพ์เป็นรายไตรมาส เสนอผลข้อมูลเป็นรายจังหวัด

1.4.5 สรุปผลที่สำคัญการสำรวจภาวะการทำงานของประชากร 2548 เสนอผลข้อมูล ในระดับภาค และทั่วราชอาณาจักร

1.4.6 สรุปผลที่สำคัญการสำรวจภาวะการทำงานของประชากร ครึ่งปีแรก 2549 เสนอผลข้อมูลในระดับภาค

และทั่วราชอาณาจักร

1.5 รายงานการสำรวจแรงงานนอกระบบ พ.ศ. 2548 เสนอผลข้อมูลในระดับภาค และทั่วราชอาณาจักร

1.6 ผู้สูงอายุกับการทำงาน พ.ศ. 2548 เสนอผลข้อมูลในระดับภาค และทั่วราชอาณาจักร

1.7 การสำรวจความต้องการพัฒนาขีดความสามารถของประชากร พ.ศ. 2549 เสนอผลข้อมูลในระดับภาค และทั่วราชอาณาจักร

1.8 การสำรวจพฤติกรรม การสูบบุหรี่ และการดื่มสุราของประชากร พ.ศ. 2549 เสนอผล ข้อมูลในระดับภาค และทั่วราชอาณาจักร

1.9 การสำรวจอนามัยและสวัสดิการ พ.ศ. 2549 เสนอผลข้อมูลในระดับภาค และทั่วราชอาณาจักร

1.10 รายงานการสำรวจอนามัยเจริญพันธุ์ พ.ศ. 2549 เสนอผลข้อมูลทั่วราชอาณาจักร

1.11 รายได้และการกระจายรายได้ของครัวเรือน พ.ศ. 2547 ระดับจังหวัด เสนอผลข้อมูลในระดับจังหวัด และภาค

1.12 รายงานผลการเก็บรวบรวมข้อมูลแรงงานต่างด้าวจังหวัดหนองคาย พ.ศ. 2549 (นอกเขตเทศบาล)

1.13 รายงานผลการเก็บรวบรวมข้อมูลแรงงานต่างด้าวจังหวัดหนองคาย พ.ศ. 2549 (ในเขตเทศบาล)

1.14 รายงานการสำรวจบุคลากรด้านโทรคมนาคม พ.ศ. 2548 เสนอผลข้อมูลทั่วราชอาณาจักร

1.15 การสำรวจสุนัขที่มีเจ้าของในเขตกรุงเทพมหานคร พ.ศ. 2549 เสนอผลข้อมูลเป็นระดับเขต

1.16 รายงานการสำรวจภาวะการครองชีพของข้าราชการพลเรือนสามัญ พ.ศ. 2549 เสนอผลข้อมูลทั่วราชอาณาจักร

1.17 สำมะโนอุตสาหกรรม พ.ศ. 2550 (ข้อมูลพื้นฐาน : นอกเขตเทศบาล) เสนอผลข้อมูล เป็นรายจังหวัด ภาค และทั่วราชอาณาจักร

1.18 การประมวลผลข้อมูลที่ก่อสร้าง พ.ศ. 2548 เสนอผลข้อมูลในระดับจังหวัด ภาค และทั่วราชอาณาจักร

1.19 การประกอบการขนส่งด้วยรถโดยสารประจำทาง พ.ศ. 2548 เสนอผลข้อมูลในระดับจังหวัด ภาค และทั่วราชอาณาจักร

1.20 การสำรวจข้อมูลเทคโนโลยีสารสนเทศและการสื่อสาร พ.ศ. 2548 (สถานประกอบการ) เสนอผลข้อมูลเป็นรายจังหวัด ภาค และทั่วราชอาณาจักร

1.21 การสำรวจเทคโนโลยีสารสนเทศและการสื่อสาร (ครัวเรือน) ไตรมาส 3 พ.ศ. 2548 เสนอผลข้อมูลในระดับจังหวัด ภาค และทั่วราชอาณาจักร

1.22 รายงานการประมวลข้อมูลรายได้และรายจ่ายจริงของหน่วยราชการส่วนท้องถิ่น พ.ศ. 2548 เสนอผลข้อมูลในระดับภาค และทั่วราชอาณาจักร

1.23 รายงานผลการสำรวจความคิดเห็นของประชาชนเกี่ยวกับการประกันสุขภาพถ้วนหน้า (30 บาท ช่วยไทยห่างไกลโรค) พ.ศ. 2549 เสนอผลข้อมูลเป็นรายจังหวัด และทั่วราชอาณาจักร

1.24 รายงานผลการสำรวจความคิดเห็นของประชาชนเกี่ยวกับการทุจริตคอร์รัปชัน พ.ศ. 2548 เสนอผลข้อมูลเป็นรายจังหวัด และทั่วราชอาณาจักร

1.25 รายงานผลการสำรวจความคิดเห็นของประชาชนเกี่ยวกับของขวัญปีใหม่ที่ต้องการจากรัฐบาลในปี พ.ศ. 2549 เสนอผลข้อมูลเป็นรายจังหวัด และทั่วราชอาณาจักร

1.26 รายงานผลการสำรวจความคิดเห็นของประชาชนเกี่ยวกับสถานการณ์การแพร่ระบาดของยาเสพติด พ.ศ. 2549 เสนอผลข้อมูลเป็นรายจังหวัด และทั่วราชอาณาจักร

1.27 รายงานผลการสำรวจความคิดเห็นของประชาชนเกี่ยวกับกองทุนหมู่บ้านและชุมชนเมือง พ.ศ. 2548 เสนอผลข้อมูลเป็นรายจังหวัด และทั่วราชอาณาจักร

1.28 รายงานผลการสำรวจความคิดเห็นของประชาชนที่มีต่อการประชาสัมพันธ์ของรัฐบาล และการบริหารงานจังหวัดแบบบูรณาการ จังหวัดนครสวรรค์ พ.ศ. 2549

1.29 รายงานการสำรวจความคิดเห็นของประชาชนต่อการจัดงานฉลองสิริราชสมบัติครบ 60 ปี พ.ศ. 2549 เสนอผลข้อมูลเป็นรายจังหวัด และทั่วราชอาณาจักร

1.30 รายงานการสำรวจความคิดเห็นของประชาชนต่อการจัดงาน Bank International ICT Expo 2006 เสนอผลข้อมูลทั่วราชอาณาจักร

2. รายงานเชิงวิเคราะห์ มีเอกสารจัดพิมพ์เผยแพร่ ดังนี้

2.1 เครื่องชี้ภาวะเศรษฐกิจไทย พ.ศ. 2549

2.2 เครื่องชี้ภาวะเศรษฐกิจไทยที่สำคัญ พ.ศ. 2549

2.3 เครื่องชี้การพัฒนาระบบเทคโนโลยีสารสนเทศและการ

สื่อสารของประเทศไทย พ.ศ. 2549

2.4 เครื่องชี้ภาวะสังคมไทยที่สำคัญ พ.ศ. 2549

2.5 สรุปสถานการณ์ทางประชากร เศรษฐกิจ และ

สังคมของประเทศไทย พ.ศ. 2548

2.6 แผนที่มีความยากจนของประเทศไทย พ.ศ. 2549

2.7 สถิติสิ่งแวดล้อมของประเทศไทย พ.ศ. 2549

3. เอกสารและรายงานสถิติอื่น

3.1 สมุดสถิติรายปีประเทศไทย พ.ศ. 2549 เป็นการรวบรวมข้อมูลจากรายงานผลการสำมะโน/สำรวจ ของสำนักงานสถิติแห่งชาติ และจากรายงานหรือทะเบียนของหน่วยงานอื่น

3.2 รายงานสถิติจังหวัด พ.ศ. 2549

3.3 วารสารสถิติรายไตรมาส เสนอผลข้อมูลเป็นรายเดือน และรายไตรมาส ได้จัดพิมพ์ 2 ฉบับ คือ

3.3.1 วารสารสถิติรายไตรมาส ปีที่ 53 ไตรมาสที่ 1 และ 2 พ.ศ. 2548

3.3.2 วารสารสถิติรายไตรมาส ปีที่ 53 ไตรมาสที่ 3 และ 4 พ.ศ. 2548

3.4 รายงานประจำปี พ.ศ. 2548

3.5 ประมวลข้อมูลสถิติที่สำคัญของประเทศไทย พ.ศ. 2549

3.6 ข้อมูลสถิติที่สำคัญของประเทศไทย พ.ศ. 2549 (แผ่นพับ)

3.7 Thailand in Figures 2006 (แผ่นพับ)

3.8 คู่มือโปรแกรม Devinfo 5.0 : USER Guide

3.9 คู่มือโปรแกรม Devinfo 5.0 : Data Administration Guide

3.10 แนวทางการบริหารจัดการและการนำเสนอโครงการจัดทำตัวชี้วัดเพื่อพัฒนาจังหวัด

3.11 แผนที่แสดงเขต อำเภอ ตำบล เทศบาล และข้อมูลพื้นฐานของจังหวัด พ.ศ. 2548



3.12 แผนที่และข้อมูลพื้นฐานของกรุงเทพมหานคร พ.ศ.

2548

3.13 สารสถิติ ได้พิมพ์เผยแพร่ เป็นปีที่ 16 ฉบับที่ 10 เดือนตุลาคม 2548 ถึงปีที่ 17 ฉบับที่ 9 เดือนกันยายน 2549 รวม 12 ฉบับ

เอกสารรายงานสถิติที่ได้จัดพิมพ์ดังกล่าวข้างต้น นอกจากเก็บไว้ใช้ในราชการสำนักงานสถิติแห่งชาติแล้ว ยังได้แจกจ่ายไปให้ผู้
ใช้ข้อมูล ได้แก่ ส่วนราชการ หน่วยงานรัฐวิสาหกิจ สถาบันการศึกษา สถานทูต และองค์การระหว่างประเทศ และบุคคลที่เกี่ยวข้องใน
วงการบริหารการศึกษา และการวิจัยภายในและต่างประเทศเป็นประจำ

การให้บริการแผนที่สถิติ

การให้บริการแผนที่และข้อมูลเชิงภูมิศาสตร์ ในปีงบประมาณ 2549 มีหน่วยงานต่าง ๆ ที่ขอข้อมูลแผนที่ รวม 16 หน่วยงาน และได้ให้บริการข้อมูลไปดังนี้

1. ในรูปแผนที่ จำนวน 602 ฉบับ
2. ในระบบ Digital ลงแผ่น CD จำนวน 5 แผ่น

โครงการความร่วมมือ ระหว่างประเทศ

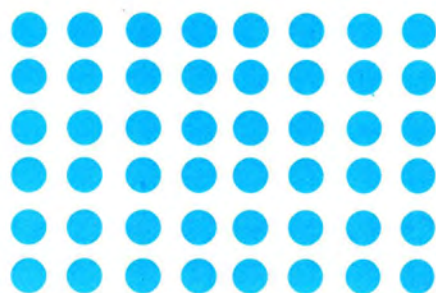

หน้าว่าง

หน้าว่าง





ระบบประมวลผลข้อมูลสถิติ

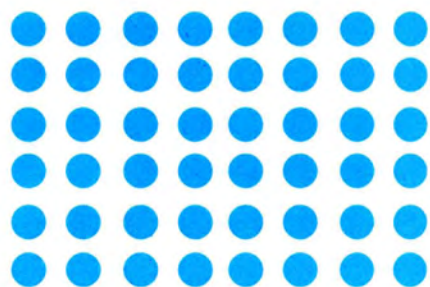



ระบบประมวลผลข้อมูลสถิติ

สำนักงานสถิติมีระบบประมวลผลข้อมูลสถิติ โครงการสำมะโน และสำรวจ ดังนี้

1. ระบบประมวลผลด้วย ICR (Intelligent Character Recognition) เป็นระบบบันทึกข้อมูลแบบอ่านภาพ สามารถอ่านได้ทั้งตัวเลข ตัวอักษร และเครื่องหมายต่าง ๆ ที่ได้จากการเขียนด้วยลายมือ การพิมพ์ และการอ่านรหัส Barcode ด้วยวิธีการ Scan ระบบจะทำการแปลงค่าข้อมูล แก้ไขและตรวจสอบข้อมูล จนถูกต้องก่อนนำไปประมวลผล สำนักงานสถิติแห่งชาติเป็นหน่วยงานแรกที่นำระบบ ICR มาใช้แทนเจ้าหน้าที่บันทึกข้อมูล สำหรับโครงการที่มีปริมาณข้อมูลจำนวนมาก เช่น โครงการสำมะโนประชากรและเคหะ โครงการสำรวจภาวะการทำงานของประชากร เป็นต้น

2. ระบบประมวลผลด้วยเครื่อง Pocket PC ใช้เก็บรวบรวมข้อมูลจากโครงการสำรวจความคิดเห็นของประชาชนตามนโยบายของรัฐบาล และโครงการสำรวจอื่นๆ ของสำนักงาน โดยพัฒนาโปรแกรมบันทึก/ตรวจสอบข้อมูล ให้ผู้ปฏิบัติงานในภาคสนามใช้บันทึก/ตรวจสอบข้อมูลจากสนามได้ทันที เพื่อลดขั้นตอน และเวลาในการเก็บรวบรวมข้อมูลการปฏิบัติงานประมวลผลข้อมูลสถิติ

3. ระบบประมวลผลด้วย Data Entry เพื่อบันทึกข้อมูลจากแบบสอบถามโครงการสำรวจขนาดกลาง ประกอบด้วย

1. File Server : Datamini รุ่น Pro CPU Pentium 120 MHz, Ram 13 MB , Harddisk 2 GB

2. System Console 14 มี Ram 8 MB, Hard Disk ขนาด 1.2 GB

4. ระบบประมวลผลด้วย The Census and Survey Processing System : CSPro System เป็น Software สำเร็จรูปที่มีความสามารถในการบันทึกข้อมูล ตรวจสอบข้อมูล และประมวลผลตาราง เพื่อเผยแพร่ข้อมูลจากทั้งโครงการสำมะโนและสำรวจในปีงบประมาณ 2549 สำนักงานสถิติแห่งชาติได้นำ Software นี้มาช่วยพัฒนาระบบการบันทึกข้อมูลและตรวจสอบข้อมูล สำหรับโครงการสำรวจสถานการณ์เด็กในประเทศไทย (Thailand Multiple Indicator Cluster Survey : MICS) เป็นครั้งแรก

นอกจากนี้สำนักงานสถิติแห่งชาติได้มีการปรับปรุงและพัฒนา Website เพื่อเผยแพร่ข้อมูลสถิติ จากโครงการสำมะโนและสำรวจในแต่ละปีตลอดเวลา ผู้สนใจสามารถเข้ามาขอใช้บริการได้ที่ <http://www.nso.go.th>

ระบบคลังข้อมูลสถิติของสำนักงานสถิติแห่งชาติ

ในปัจจุบันเทคโนโลยีสารสนเทศมีความก้าวหน้ารวดเร็วมาก โดยเฉพาะอย่างยิ่ง Software มีการพัฒนาตอบสนองความต้องการข้อมูลเพื่อการตัดสินใจของผู้บริหาร รวมถึง Software ที่ช่วยวิเคราะห์ข้อมูล เปรียบเทียบข้อมูล สืบค้นข้อมูลแบบซับซ้อน และนำเสนอรายงานแบบ Dynamic ได้หลากหลายมากขึ้น

สำนักงานสถิติแห่งชาติได้นำเทคโนโลยีสารสนเทศมาประยุกต์ใช้ในการจัดทำระบบคลังข้อมูลสถิติ (Data Warehouse) สำหรับการวิเคราะห์ข้อมูลในรูปแบบหลายมิติ โดยใช้เทคโนโลยี OLAP (Online Analytical Processing) จัดเก็บรายละเอียดข้อมูลสถิติจากโครงการสำมะโน/สำรวจของสำนักงานสถิติแห่งชาติ ในลักษณะของ Multidimensional OLAP (MOLAP) เพื่อเพิ่มประสิทธิภาพในการนำเสนอข้อมูล และเผยแพร่ข้อมูล ทั้งนี้ขอใช้บริการได้ที่ <http://www.nso.go.th> ดังรูป



เว็บไซต์ : เป็นเอกสารเกี่ยวกับการบริหารจัดการด้านสภานโยบายการผังเมือง

ข้อมูลล่าสุด

- ความเคลื่อนไหวของประชาชนเกี่ยวกับความล้มเหลวที่คดีฟ้องร้อง พ.ศ. 2550 (19-04-50)
- มติที่ประชุมคณะอนุกรรมการ พ.ศ. 2549-2549 (05-04-50)
- ผลสำรวจข้อมูลเบื้องต้นโดยกลางสำรวจจากภาคพื้นและการจัดการ พ.ศ. 2549 (05-04-50)
- ผลการสำรวจข้อมูลด้านความก้าวหน้า พ.ศ. 2549 (03-04-50)
- ผลการสำรวจข้อมูลด้านวิชาการของประเทศไทย พ.ศ. 2549 (27-03-50)
- สรุปผลเบื้องต้นการสำรวจการประกอบกิจการโรงแรมและกอล์ฟ พ.ศ. 2549 (2-03-07)

ข้อมูลน่าสนใจ

การสำรวจงานในเบื้องต้นจาก พ.ศ. 2550 มีจำนวนประชากรรวมทั้งสิ้น 85.53 ล้านคน อยู่ในกำลังแรงงานประมาณ 36.33 ล้านคน รายละเอียด >>

ข่าวด่วน

ผู้สภานโยบายสามารถสามารถเชื่อมโยงข้อมูลจากฐานข้อมูล ซึ่งสะดวกได้แก่
- ระบบข้อมูลสภานโยบายการผังเมือง
- ระบบบริหารจัดการสภานโยบายการผังเมือง (มีระบบสภานโยบายการผังเมือง)
- ระบบสืบค้นข้อมูล

โทรสาร: 0 2261-3615, 0 2260-1627 อีเมล: services@nso.go.th. ©

ระบบคลังข้อมูลสถิติ





תאפנון

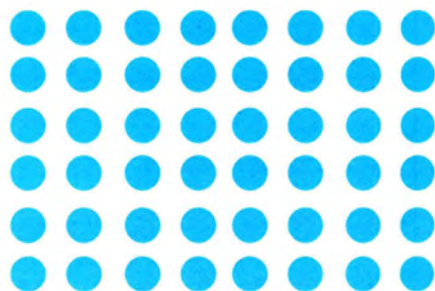



แผนการจัดทำสำมะโน/สำรวจ ในช่วง 4 ปี (ปีงบประมาณ 2548-2551)

ลำดับที่	โครงการ/งาน	ปีงบประมาณที่ดำเนินการ				หมายเหตุ
		48	49	50	51	
1	สำมะโน สำมะโนประชากรและเคหะ พ.ศ. 2553				/*	* ปี 2551 จัดทำสำมะโนทดลอง
2	สำมะโนอุตสาหกรรม พ.ศ. 2550 - ข้อมูลพื้นฐาน - ข้อมูลรายละเอียด		/	/		- ปี 2549 นับจดนอกเขตฯ ปี 2550 นับจดในเขตฯ - แฉงนับ
3	สำรวจ สำรวจการเปลี่ยนแปลงของประชากร	/	/			- จัดทำทุก 10 ปี (หลังปีที่จัดทำสำมะโน 5 ปี) โดยสำรวจครั้งละ 5 รอบแต่ละรอบห่างกัน 3 เดือน
4	การสำรวจภายหลังการแจงนับ (PES) โครงการสำรวจการเปลี่ยนแปลงของประชากร สำรวจการเปลี่ยนแปลงทางการเกษตร พ.ศ. 2551			#		- จัดทำทุก 10 ปี(หลังปีที่จัดทำสำมะโน 5 ปี)
5	สำรวจการเข้าถึงสถานพยาบาลและรายจ่ายด้านสุขภาพของผู้ป่วยที่ตาย พ.ศ. 2548-2549	/	/			- สำนักงานนโยบายสุขภาพระหว่างประเทศ : IHPP ขอความร่วมมือ (เก็บข้อมูลพร้อมสำรวจการเปลี่ยนแปลงของประชากร)
6	สำรวจข้อมูลพื้นฐานของครัวเรือน		/	/		- จัดทำทุก 2 ปี
7	การสำรวจภายหลังการแจงนับ (PES) โครงการสำรวจข้อมูลพื้นฐานของครัวเรือน สำรวจภาวะเศรษฐกิจและสังคมของครัวเรือน			#	#	- เดิมจัดทำทุก 2 ปี ตั้งแต่ปี 2549 จัดทำทุกปี
8	สำรวจการใช้พลังงานของครัวเรือน		/	/		- จัดทำทุก 2 ปี ผนวกข้อมูลในโครงการ สคส.
9	สำรวจอนามัยและสวัสดิการ	/	/*	/		- จัดทำทุก 2 ปี
10	สำรวจเพื่อติดตามภาวะเศรษฐกิจและสังคมของครัวเรือน(โดยใช้ตัวอย่างซ้ำ) พ.ศ. 2548-2550	/	/	/		* ปี 2547 และ 2549 จัดทำเป็นโครงการพิเศษ - จัดทำต่อเนื่อง 3 ปี (ปี 2548 - 2550)

ลำดับที่	โครงการ/งาน	ปีงบประมาณที่ดำเนินการ				หมายเหตุ
		48	49	50	51	
11	สำรวจลักษณะทางประชากรและสังคมของชุมชนผู้มีรายได้น้อยในเมือง		/			- ครั้งแรกจัดทำปี 2537(เฉพาะ กทม.) ครั้งที่ 2 จัดทำปี 2541(ปริมณฑลและภาคต่างๆ)
12	สำรวจภาวะการทำงานของประชากร การสำรวจภายหลังการจมน้ำ (PES) โครงการสำรวจภาวะการทำงานของประชากร	/	/	/	/	- ตั้งแต่ปี 2544 สำรวจเป็นรายเดือน
13	สำรวจการย้ายถิ่นของประชากร	/	/	/	/	- จัดทำทุกปี โดยผนวกข้อมูลในโครงการสำรวจภาวะการทำงานของประชากร
14	สำรวจความต้องการพัฒนาขีดความสามารถของประชากร	/	/	/	/	- จัดทำทุกปี ผนวกข้อมูลในโครงการสำรวจภาวะการทำงานของประชากร
15	สำรวจแรงงานนอกระบบ การสำรวจภายหลังการจมน้ำ (PES) โครงการสำรวจแรงงานนอกระบบ	/	/*	/	/	- จัดทำทุกปี จัดทำครั้งแรก ปี 2548 ทำพร้อมโครงการสำรวจภาวะการทำงานของประชากร * ตั้งแต่ปี 2549 ผนวกข้อมูลในโครงการสำรวจภาวะการทำงานของประชากร
16	สำรวจประชากรสูงอายุในประเทศไทย การสำรวจภายหลังการจมน้ำ (PES) โครงการสำรวจประชากรสูงอายุในประเทศไทย			/		- จัดทำทุก 3 ปี
17	สำรวจข้อมูลเทคโนโลยีสารสนเทศและการสื่อสาร (ครัวเรือน) การสำรวจภายหลังการจมน้ำ (PES) โครงการสำรวจข้อมูลเทคโนโลยีสารสนเทศและการสื่อสาร (ครัวเรือน)	/	/	/	/	- จัดทำทุกปี จัดทำครั้งแรก ปี 2546 ทำพร้อมโครงการสำรวจภาวะการทำงานของประชากร
18	สำรวจพฤติกรรมการสูบบุหรี่และการดื่มสุราของประชากร			/		- จัดทำทุก 3 ปี



ลำดับที่	โครงการ/งาน	ปีงบประมาณที่ดำเนินการ				หมายเหตุ
		48	49	50	51	
	การสำรวจภายหลังการแฉงนั้บ (PES) โครงการสำรวจพฤติกรรมการสูบบุหรี่และการดื่ม สุราของประชากร			#		
19	สำรวจความพิการ			/		- จัดทำทุก 5 ปี
20	สำรวจเด็กและเยาวชน			/		- เดิมจัดทำทุก 5 ปี ตั้งแต่ปี 2551 จัดทำทุก 3 ปี
	การสำรวจภายหลังการแฉงนั้บ (PES) โครงการสำรวจเด็กและเยาวชน			#		
21	สำรวจพฤติกรรมการเล่นกีฬาและการดูกีฬาของ ประชากร			/		- ผนวกข้อมูลในโครงการสำรวจเด็กและเยาวชน
	การสำรวจภายหลังการแฉงนั้บ (PES) โครงการสำรวจพฤติกรรมการเล่นกีฬาและ การดูกีฬาของประชากร			#		
22	สำรวจพฤติกรรมการดูแลสุขภาพของประชากร	/				- เริ่มจัดทำปี 2548 ผนวกข้อมูลในโครงการ สำรวจอนามัยและสวัสดิการ
23	สำรวจการอ่านหนังสือของประชากร	/				- จัดทำทุก 2 ปี (ปี 2550 เลื่อนเป็นปี 2552 เพราะ ปี 2550 จัดทำโครงการใหญ่หลายโครงการ) ทำ พร้อมโครงการสำรวจภาวะการทำงาน of ประชากร
24	สำรวจสื่อมวลชน (หนังสือพิมพ์)			/		} จัดทำทุก 5 ปี
25	สำรวจสื่อมวลชน (วิทยุ)			/		
26	สำรวจสื่อมวลชน (โทรทัศน์)			/		
27	สำรวจการเข้าร่วมกิจกรรมทางศาสนาและ วัฒนธรรม	/				- จัดทำทุก 3 ปี เริ่มจัดทำปี 2548 ทำพร้อมโครงการ สำรวจภาวะการทำงาน of ประชากร

ลำดับที่	โครงการ/งาน	ปีงบประมาณที่ดำเนินการ				หมายเหตุ
		48	49	50	51	
28	สำรวจอนามัยการเจริญพันธุ์ (เดิมชื่อ สำรวจภาวะเจริญพันธุ์)		/			- เดิมจัดทำทุก 10 ปี ตั้งแต่ปี 2549 จัดทำทุก 3 ปี ตามความต้องการของผู้ใช้ข้อมูล ทำพร้อมโครงการสำรวจภาวะการทำงานของประชากร
29	สำรวจการรับงานมาทำที่บ้าน การสำรวจภายหลังการแจงบับ (PES) โครงการสำรวจการรับงานมาทำที่บ้าน	/		/		- จัดทำทุก 2 ปี
30	สำรวจภาวะการครองชีพของข้าราชการพลเรือน สามัญ		/			- หลังจากปี 2549 อยู่ระหว่างการพิจารณาของ ก.พ. และ ก.พ. เป็นผู้ตั้งงบประมาณ
31	สำรวจการประกอบอุตสาหกรรมการผลิต ขนาดเล็ก (เดิมชื่อ สำรวจการประกอบ อุตสาหกรรมในครัวเรือน) การสำรวจภายหลังการแจงบับ (PES) โครงการสำรวจการประกอบอุตสาหกรรม การผลิตขนาดเล็ก			/*		- จัดทำทุก 2 ปี * เลื่อนจากปี 2549 ไปสำรวจปี 2550 พร้อมกับ โครงการสำรวจการรับงานมาทำที่บ้าน
32	สำรวจองค์การเอกชนที่ไม่แสวงหากำไร			/		- จัดทำทุก 5 ปี (ส่งแบบสอบถามทางไปรษณีย์)
33	สำรวจธุรกิจทางการค้าและธุรกิจทางการบริการ		/		/	- จัดทำทุก 2 ปี
34	สำรวจโรงพยาบาลและสถานพยาบาลเอกชน			/		- จัดทำทุก 5 ปี (ส่งแบบสอบถามทางไปรษณีย์)
35	สำรวจการประกอบกิจการโรงแรมและเกสต์เฮ้าส์		/		/	- จัดทำทุก 2 ปี
36	สำรวจการประกอบการขนส่งด้วยรถโดยสาร ประจำทาง		/*			- จัดทำทุก 5 ปี * ในปี 2548 จัดทำหมวด 1 เพิ่มตามความ ต้องการของผู้ใช้ข้อมูล
37	สำรวจยอดขายรายไตรมาส	/		/		- จัดทำ 5 ปีต่อเนื่อง (ปี 2544 - 2548) ตั้งแต่ ปี 2548 จัดทำทุก 2 ปี



ลำดับที่	โครงการ/งาน	ปีงบประมาณที่ดำเนินการ				หมายเหตุ
		48	49	50	51	
38	สำรวจข้อมูลเทคโนโลยีสารสนเทศและการสื่อสาร (สถานประกอบการ)	/	/	/	/	- จัดทำปี 2547-2551
39	สำรวจค่าตอบแทนภาคเอกชน		/		/	- จัดทำทุก 2 ปี เป็นโครงการพิเศษที่สำนักงาน ก.พ. ขอให้จัดทำ
40	สำรวจการเคลื่อนย้ายสินค้า (Commodity Flow Survey)	/*		/		- เลื่อนจากปี 2549 ไปสำรวจปี 2550 (หากได้รับงบประมาณ) หลังจากนั้นจัดทำทุก 5 ปี * ปี 2548 จัดจ้างที่ปรึกษาทำการสำรวจทดลอง
41	การจัดเก็บข้อมูลพื้นฐานการประกอบการขนส่งโดยสารประจำทาง				/	- จัดทำทุก 5 ปี
42	สำรวจความคิดเห็นของประชาชนต่อนโยบายหลักของรัฐบาล	/	/	/	/	- ปี 2550 จัดทำประมาณ 15 โครงการ
43	สถิติกระแสสะพัด					
	- สถิติพื้นที่การก่อสร้าง	/	/	*		* ดำเนินการไปจนกว่าจะมีหน่วยงานอื่นมารับผิดชอบ
	- สถิติรายได้และรายจ่ายจริงของหน่วยราชการส่วนท้องถิ่น	/	/	*		* ดำเนินการไปจนกว่าจะมีหน่วยงานอื่นมารับผิดชอบ
44	สำรวจข้อมูลพื้นฐานทางภูมิศาสตร์	/	/	/	/	- จัดทำทุกปี เพื่อจัดเตรียมแผนที่สำหรับโครงการสำมะโน/สำรวจ

การสำรวจภายหลังการจางนับ

สถานที่ติดต่อสำนักงานสถิติจังหวัด

สำนักงานสถิติจังหวัดภาคกลาง

จังหวัด	สถิติจังหวัด/สถานที่ตั้ง	โทรศัพท์/ โทรสาร*	Hotline สถิติจังหวัด*		E-mail Address
กาญจนบุรี	นางอรธัญญา หุ่นดี ศาลากลางจังหวัดหลังใหม่ ชั้น 5 อ.เมือง จ.กาญจนบุรี 71000	0 3451 2996 0 3451 5109*	61152*	61153	kcnburi@nso.go.th
จันทบุรี	นางสาววรรณดี กลิ่นเจริญ ศาลากลางจังหวัดหลังใหม่ ชั้น 2 อ.เมือง จ.จันทบุรี 22000	0 3931 1510 0 3933 0122*	34787*	34788	chtburi@nso.go.th
ฉะเชิงเทรา	นางศรีฟ้า คุ่มวงศ์ดี ศาลากลางจังหวัดหลังเก่า ชั้น 2 อ.เมือง จ.ฉะเชิงเทรา 24000	0 3851 1009 0 3851 6104*	33011*	33010	chchsao@nso.go.th
ชลบุรี	นายธงชัย ทวีคานต์ อาคารศาลาประชาคม "รวมใจชน" ชลบุรี ชั้น 4 ถ.ต่าหนักน้ำ อ.เมือง จ.ชลบุรี 20000	0 3879 1895 0 3879 1896*	30536*	30535 30537	chonburi@nso.go.th
ชัยนาท	นายกมล สุขสีบพงศ์ ศาลากลางจังหวัดหลังใหม่ ชั้น 4 อ.เมือง จ.ชัยนาท 17000	0 5641 1663 0 5641 3037*	18652	18653	chainat@nso.go.th
ตราด	นางสาวดวงเพ็ญ งามชนะ ศาลากลางจังหวัด ชั้น 2 ต.บางพระ อ.เมือง จ.ตราด 23000	0 3951 1262 0 3951 2862*	35314*	-	trat@nso.go.th
นครนายก	นางสุทิน โรจนปิยาวงศ์ ศาลากลางจังหวัดหลังเดิม ชั้น 2 ถ.สุวรรณศร อ.เมือง จ.นครนายก 26000	0 3731 1259 0 3731 1234*	31182	-	nknyok@nso.go.th
นครปฐม	นายอมรรัตน์ สุวรรณวงศ์ 95-97 ถ. หน้าพระ ต. ห้วยจรเข้ อ.เมือง จ. นครปฐม 73000	0 3424 1683 0 3425 8424*	60467*	60468	nkpathom@nso.go.th



จังหวัด	สถิติจังหวัด/สถานที่ตั้ง	โทรศัพท์/ โทรสาร*	Hotline สถิติจังหวัด*		E-mail Address
นนทบุรี	นายนิราค อะมีน ศาลากลางจังหวัด อ.เมือง จ.นนทบุรี 11000	0 2580 0720 0 2580 0749*	14213*	14212	nontburi@nso.go.th
ปทุมธานี	นางสุนทร อูโซณี 27/49 ถ.คลองวัดโกล ต.บางปรอก อ.เมือง จ.ปทุมธานี 12000	0 2581 6772 0 2581 7156*	13611*	-	ptthani@nso.go.th
ประจวบคีรีขันธ์	นางสาวจิรภา วราคุณ ศาลากลางจังหวัดหลังใหม่ ชั้น 4 ต.ประจวบคีรีขันธ์ จ.ประจวบคีรีขันธ์ 77000	0 3261 1310 0 3261 1435*	64162*	64183 64010	pchkkhan@nso.go.th
ปราจีนบุรี	นายชาติชาย นันทิทรภก ศาลากลางจังหวัดหลังใหม่ ชั้น 1 อ.เมือง จ.ปราจีนบุรี 25230	0 3745 4060 0 3745 4061*	31827*	31791	pchburi@nso.go.th
พระนครศรีอยุธยา	นายปานชัย สุทธางกูร ศาลากลางจังหวัดหลังใหม่ อ.เมือง จ.พระนครศรีอยุธยา 13000	0 3533 6585 0 3533 6584 *	10467	-	ayuttaya@nso.go.th
เพชรบุรี	นางกาญจนา รุตติลาโร ศาลากลางจังหวัด อ.เมือง จ.เพชรบุรี 76000	0 3242 5300 0 3242 4104*	63567*	63569	phetburi@nso.go.th
ระยอง	นายบริสุทธิ์ หิรัญวรรณ อาคารศูนย์ราชการ ชั้น 2 ถ.สุขุมวิท อ.เมือง จ.ระยอง 21150	0 3869 4057 0 3869 4056*	34185	-	rayong@nso.go.th
ราชบุรี	นายชาญชัย สุขสุวรรณ 206/3-4 ถ.รถไฟ ต.หน้าเมือง อ.เมือง จ.ราชบุรี 70000	0 3233 7404 0 3232 2354*	61768*	61767	ratburi@nso.go.th
ลพบุรี	นางจิรพา กุลชาติวิชิต ศาลากลางจังหวัดหลังใหม่ ชั้น 3 อ.เมือง จ.ลพบุรี 15000	0 3641 1800 0 3642 0335*	19182*	19183 18856 18857	lopburi@nso.go.th

จังหวัด	สถิติจังหวัด/สถานที่ตั้ง	โทรศัพท์/ โทรสาร*	Hotline สถิติจังหวัด*		E-mail Address
สมุทรปราการ	นายจำลอง เก่งตรง 228/21-22 ถ.ศรีนครินทร์ ต.เทพารักษ์ อ.เมือง จ.สมุทรปราการ 10270	0 2388 1718 0 2388 1817 ต่อ 12 0 2388 1817* ต่อ 15	-	-	smpulkan@nso.go.th
สมุทรสงคราม	นายคงนัฐ เล็กเจริญ 69/2-3 ถ.เอกชัย ม.1 ต.ลาดใหญ่ อ.เมือง จ.สมุทรสงคราม 75000	0 3471 1001 0 3471 4990*	63007	-	smskhram@nso.go.th
สมุทรสาคร	นางปิยะนุช สุเมอ ศาลากลางจังหวัด อ.เมือง จ.สมุทรสาคร 74000	0 3442 2072 0 3481 0265 0 3441 2601*	62367*	62368	smsakhon@nso.go.th
สระบุรี	นายประทีป ขวัญพร้อม อาคารองค์การบริหารส่วนจังหวัด ชั้น 3 อ.เมือง จ.สระบุรี 18000	0 3621 1618 0 3621 2528*	13013*	13012	saraburi@nso.go.th
สระแก้ว	นางทัศนีย์ เพ็ญแสง ศาลากลางจังหวัดหลังใหม่ อ.เมือง จ.สระแก้ว 27000	0 3742 5064 0 3742 5065*	32386*	32388	sakaeo@nso.go.th
สิงห์บุรี	นางอาทิตย์ ยิ่งสูง ศาลากลางจังหวัด อ.เมือง จ.สิงห์บุรี 16000	0 3750 7191 0 3650 7192*	11176*	11177	singburi@nso.go.th
สุพรรณบุรี	นายสมยศ คำสวัสดิ์ ศาลากลางจังหวัดหลังใหม่ ชั้น 3 ถ.สุพรรณบุรี-ชัยนาท ต.สนามชัย อ.เมือง จ.สุพรรณบุรี 72000	0 3553 5421 0 3553 5422*	12349	-	suphan@nso.go.th
อ่างทอง	นายสริตชพร ผดุงชาติ ศาลากลางจังหวัดหลังใหม่ ถ.เทศบาล 1 อ.เมือง จ.อ่างทอง 14000	0 3561 1254 0 3562 0050*	11749*	11748	angthong@nso.go.th



สำนักงานสถิติจังหวัดภาคเหนือ

จังหวัด	สถิติจังหวัด/สถานที่ตั้ง	โทรศัพท์/ โทรสาร*	Hotline สถิติจังหวัด*		E-mail Address
กำแพงเพชร	นายสัญญา ลีมนิวตกุล ศาลากลางจังหวัดหลังใหม่ ถ.กำแพงเพชร-สุโขทัย กม.9 ต.หนองปลิง จ.กำแพงเพชร 62000	0 5570 5009 0 5570 5010*	16191	16182	kpphet@nso.go.th
เชียงราย	นายสุขุม รัตน์จินดา 258/12 ถ.สันโค้งน้อย อ.เมือง จ.เชียงราย 57000	0 5375 6540 0 5371 1707*	26202*	26213	chrai@nso.go.th
เชียงใหม่	นายอุดม ภิญโญ ศูนย์ราชการจังหวัดฯ ถ.โชตนา อ.เมือง จ.เชียงใหม่ 50300	0 5311 2492 0 5311 2493*	25504*	25503	chmai@nso.go.th
ตาก	นางสาวอัจฉรา รุ่งมา ศาลากลางจังหวัดหลังเดิม ชั้น 2 อ.เมือง จ.ตาก 63000	0 5551 1298 0 5551 2705*	23534*	23531	tak@nso.go.th
นครสวรรค์	นางสาวนิตยา รุ่งศิริ ศาลากลางจังหวัดหลังใหม่ ชั้น 4 อ.เมือง จ.นครสวรรค์ 60000	0 5622 2339 0 5622 2828*	15553*	15552	nksawan@nso.go.th
น่าน	นายวรยล โกมารขุน อาคารสำนักงานสถิติ จ.น่าน 508 ถ.สุนนเทวราช ต.โนนเวียง อ.เมือง จ.น่าน 55000	0 5471 0910 0 5471 0160*	21169*	21163	nan@nso.go.th
พะเยา	นางศิริวรรณ อนุสรราชกิจ ศาลากลางจังหวัดหลังใหม่ ชั้น1 อ.เมือง จ.พะเยา 56000	0 5444 9620 0 5444 9621*	26809*	26810	phayao@nso.go.th
พิจิตร	นายจรุพล วรวิทย์กิจ ศาลากลางจังหวัด ชั้น 2 จ.พิจิตร-ตะพานหิน ต.ท่าหลวง อ.เมือง จ.พิจิตร 66000	0 5661 1085 0 5661 3665*	16776*	16777	phichit@nso.go.th

จังหวัด	สภกิจจังหวัด/สถานที่ตั้ง	โทรศัพท์/ โทรสาร*	Hotline สภกิจจังหวัด*		E-mail Address
พิษณุโลก	นายกิตติศักดิ์ โพศรี ศาลากลางจังหวัดหลังใหม่ ชั้น 6 อ.เมือง จ.พิษณุโลก 65000	0 5525 1943 0 5524 2038*	20491*	20691	psnulok@nso.go.th
เพชรบูรณ์	นายเชาวลิต ทองมาก 36/8 ถ.กลางเมืองพัฒนา ต.ในเมือง อ.เมือง จ.เพชรบูรณ์ 67000	0 5671 1088 0 5672 0370*	17378*	17377	phchabun@nso.go.th
แพร่	นางสาวรุ่งฤดี พัฒนชัยวิทย์ ศาลากลางจังหวัดหลังใหม่ อ.เมือง จ.แพร่ 54000	0 5451 1234 0 5451 1711*	21781*	21784	phrae@nso.go.th
แม่ฮ่องสอน	นายวันชัย ชันธพงษ์ ศาลากลางจังหวัดหลังใหม่ อ.เมือง จ.แม่ฮ่องสอน 58000	0 5361 1293 0 5361 1188*	26994*	26991 26990	maehson@nso.go.th
ลำปาง	นายวิชัย ประทีปพิทย ศาลากลางจังหวัด ชั้น 2 อ.เมือง จ.ลำปาง 52000	0 5426 5066 0 5426 5161*	28567	-	lampang@nso.go.th
ลำพูน	นางกนกพร รุจิตรามย์ 81/2 ถ.ลำพูน-ป่าซาง ต.ต้นธง อ.เมือง จ.ลำพูน 51000	0 5353 4363 0 5351 1171*	27987	-	lamphun@nso.go.th
สุโขทัย	นางสาวรัชณี วงศ์รัชตนันท์ ศาลากลางหลังใหม่ ชั้น 4 อ.เมือง จ.สุโขทัย 64000	0 5561 0939 0 5561 1793*	22982	-	skhothai@nso.go.th
อุตรดิตถ์	นายประพันธ์ เอี่ยมประสิทธิ์ ศาลากลางจังหวัดหลังใหม่ ชั้น 3 ต.ท่าอิฐ อ.เมือง จ.อุตรดิตถ์ 53000	0 5541 1936 0 5541 2895*	21951*	22396 21922	utradingit@nso.go.th
อุทัยธานี	นายพินิจ กัลยาณมณีกร ศาลากลางจังหวัด อ.เมือง จ.อุทัยธานี 61000	0 5651 1312 0 5651 3051*	17532*	17995 17997*	uthai@nso.go.th



สำนักงานสถิติจังหวัดภาคตะวันออกเฉียงเหนือ

จังหวัด	สถิติจังหวัด/สถานที่ตั้ง	โทรศัพท์/ โทรสาร*	Hotline สถิติจังหวัด*		E-mail Address
กาฬสินธุ์	นางสาวจรรยา จันทร์เฉลิม ศาลากลางจังหวัด ชั้น 3 อ.เมือง จ.กาฬสินธุ์ 46000	0 4381 1747 0 4381 2051*	41182	-	kalasin@nso.go.th
ขอนแก่น	นายไพโรจน์ บุญลือ ศาลากลางจังหวัด อ.เมือง จ.ขอนแก่น 40000	0 4324 6639 0 4324 6183*	40654*	40653	khkaen@nso.go.th
ชัยภูมิ	นายสุริยะ คงสตรี ศาลากลางจังหวัดหลังใหม่ ชั้น 5 อ.เมือง จ.ชัยภูมิ 36000	0 4481 1810 0 4482 2507*	42982 42983*	42983	chyaphum@nso.go.th
นครพนม	นางสาวบุศรินทร์ ห่านศรีวิจิตร ศาลากลางจังหวัดหลังใหม่ ชั้น 4 ถ. อภิบาลบัญชา อ.เมือง จ.นครพนม 48000	0 4251 1206 0 4251 3284*	48021*	48011	nkphanom@nso.go.th
นครราชสีมา	นางสาววันเพ็ญ พูลวงษ์ ศาลากลางจังหวัด อ.เมือง จ.นครราชสีมา 30000	0 4424 2985 0 4425 6406*	36454*	36427	nkrat@nso.go.th
บุรีรัมย์	นางสายจิต ขุทรานนท์ ศาลากลางจังหวัด อ.เมือง จ.บุรีรัมย์ 31000	0 4461 1742 0 4461 4904*	37213*	37314	buriram@nso.go.th
มหาสารคาม	นายอุดม หอมจิน ศาลากลางจังหวัดหลังใหม่ ถ.เสียงเมือง อ.เมือง ต.นางน่าง จ.มหาสารคาม 44000	0 4377 7446 0 4371 2119*	41570*	41571	sarakham@nso.go.th
มุกดาหาร	นายบุญเลิศ สุวรรณรัตน์ ศาลากลางจังหวัดอาคารใหม่ ชั้น 2 อ.เมือง จ.มุกดาหาร 49000	0 4261 1558 0 4261 3039*	48715*	49215	mukdahan@nso.go.th

จังหวัด	สถิติจังหวัด/สถานที่ตั้ง	โทรศัพท์/ โทรสาร*	Hotline สถิติจังหวัด*		E-mail Address
ยโสธร	นายสุริยัน จันทน์นคร ศาลากลางจังหวัดหลังใหม่ ชั้น 5 อ.เมือง จ.ยโสธร 35000	0 4571 2703 0 4571 3059*	43563*	43567	yasothon@nso.go.th
ร้อยเอ็ด	นางนิตยา ณ ระนอง ศาลากลางจังหวัด อ.เมือง จ.ร้อยเอ็ด 45000	0 4351 1280 0 4351 5407*	42368*	42367	roiet@nso.go.th
เลย	นายธนา ตูลยวัฒน์ ศาลากลางจังหวัดหลังใหม่ ชั้น 4 อ.เมือง จ.เลย 42000	0 4281 1162 0 4281 3070*	46781*	46782	loei@nso.go.th
ศรีสะเกษ	นายจตุชัย เสียงสนัน ศาลากลางอาคารใหม่ ชั้น 2 ถ.เทพา อ.เมือง จ.ศรีสะเกษ 33000	0 4561 2754 0 4561 1995*	38373*	38352	sisaket@nso.go.th
สกลนคร	นายอำพล จุมังมอ ศาลากลางจังหวัดหลังเดิม ชั้น 2 อ.เมือง จ.สกลนคร 47000	0 4271 1200 0 4271 4955*	48616*	48606	sakonnk@nso.go.th
สุรินทร์	นางธัญลักษณ์ สุรินทร์เสรี 2/5-6 ถ.ศิริรัฐ ต.ในเมือง อ.เมือง จ.สุรินทร์ 32000	0 4451 1931 0 4451 6062*	37812	-	surin@nso.go.th
หนองคาย	นายพิพัฒน์ เพ็ชรกระจำง ศาลากลางจังหวัดหลังใหม่ ชั้น 3 อ.เมือง จ.หนองคาย 43000	0 4241 1068 0 4242 2847*	46224*	46225	nongkhai@nso.go.th
หนองบัวลำภู	นายประภัทร ประพันธ์พจน์ อาคารศาลากลางจังหวัด ชั้น 2 อ.เมือง จ.หนองบัวลำภู 39000	0 4231 2762 0 4231 2763*	47371* 47370*	47370	nblamphu@nso.go.th
อุดรธานี	นายเกษม เหมรัญ ศาลากลางจังหวัดหลังใหม่ ชั้น 7 อ.เมือง จ.อุดรธานี 41000	0 4222 2466* 0 4224 0967*	45653*	45554	udon@nso.go.th





จังหวัด	สถิติจังหวัด/สถานที่ตั้ง	โทรศัพท์/ โทรสาร*	Hotline สถิติจังหวัด*		E-mail Address
อุบลราชธานี	นายณัฐวัฒน์ กาญจนธนภัทร 146/1-2 ถ.อุบลีสาน อ.เมือง จ.อุบลราชธานี 34000	0 4525 4718 0 4524 3811*	39014*	39023	ubon@nso.go.th
อำนาจเจริญ	นายวัชรินทร์ เจิมประไพ ศูนย์ราชการศาลากลางจังหวัด ชั้น 1 ถ.ขยางกูร ต.โนนหนามแท่ง อ.เมือง จ.อำนาจเจริญ 37000	0 4545 1919 0 4545 1989*	44178	-	amnatchr@nso.go.th

สำนักงานสถิติจังหวัดภาคใต้

จังหวัด	สถิติจังหวัด/สถานที่ตั้ง	โทรศัพท์/ โทรสาร*	Hotline สถิติจังหวัด*		E-mail Address
กระบี่	นายชุตินาถ บัญชูวิทย์ 2/3-4 ถ.มหาพราน ต.กระบี่ใหญ่ อ.เมือง จ.กระบี่ 81000	0 7561 1369 0 7562 1517*	71182	71183	krabi@nso.go.th
ชุมพร	นางพันทิพา วิเชียรเกื้อ ศาลากลางจังหวัดหลังใหม่ ชั้น 1 อ.เมือง จ.ชุมพร 86000	0 7751 1701 0 7750 3665*	66148*	65748 66107	chumphon@nso.go.th
ตรัง	นายสุวิทย์ ใจอารีย์ ศาลากลางจังหวัดหลังใหม่ ชั้น 4 อ.เมือง จ.ตรัง 92000	0 7521 8376 0 7521 4104*	71960*	71961	trang@nso.go.th
นครศรีธรรมราช	นายเจษฎา สมาธิ ศาลากลางจังหวัดหลังใหม่ ชั้น 5 ต.ปากนคร อ.เมือง จ.นครศรีธรรมราช 80000	0 7534 8091 0 7535 6452*	70054*	70154	nksitham@nso.go.th
นราธิวาส	นางนุรไอนี สุเต็น 77-79 ถ.นิมิตรมงคล ต.บางนาค อ.เมือง จ.นราธิวาส 96000	0 7351 1233 0 7351 4439*	76087	-	naratwat@nso.go.th

จังหวัด	สถิติจังหวัด/สถานที่ตั้ง	โทรศัพท์/ โทรสาร*	Hotline สถิติจังหวัด*		E-mail Address
ปัตตานี	นายจำลอง เดชศรีตระการ ศาลากลางจังหวัด ชั้น 2 อ.เมือง จ.ปัตตานี 94000	0 7334 9443 0 7333 1084*	74823*	74768	pattani@nso.go.th
พังงา	นางพรทิพย์ โพธิ์ครูประเสริฐ 73/19-20 หมู่ 3 ถนนเทศบาลบำรุง ต.ถ้ำน้ำผุด อ.เมือง จ.พังงา 82000	0 7641 1324 0 7641 1982 0 7641 4528 0 7641 1324*	67395	67396	phangnga@nso.go.th
พัทลุง	นายสมจิต รัตนพันธ์ ศาลากลางจังหวัดหลังเก่า ชั้น 1 ต.คูหาสวรรค์ อ.เมือง จ.พัทลุง 93000	0 7461 3181 0 7461 1271*	71377*	71812	phatlung@nso.go.th
ภูเก็ต	นายยุทธชัย อภิชัยชาญกิจ 2/40-41 ม.สุวณภคา 5 หมู่ที่ 3 ถ.ตรัง ต.รัชฎา อ.เมือง จ.ภูเก็ต 83000	0 7621 1594 0 7622 0500*	67987	-	phuket@nso.go.th
ยะลา	นางกอดีเยาะ ซีเดะ ศาลากลางจังหวัดอาคาร 1 ชั้น 1 ถ.สุขยางค์ ต.สะเตง อ.เมือง จ.ยะลา 95000	0 7321 2703 0 7322 2012*	75314*	75321	yala@nso.go.th
ระนอง	นางสาวสุภิญญา เขยแสง 4/50 หมู่ที่ 1 ถ.เพชรเกษม ต.บางริน อ.เมือง จ.ระนอง 85000	0 7781 1476 0 7782 3259*	66770	66771	ranong@nso.go.th
สงขลา	นายวิโรจน์ เลื่อนราม ศาลากลางจังหวัดหลังเดิม ถ.ราชดำเนินนอก อ.เมือง จ.สงขลา 90000	0 7431 1558 0 7432 5012* ต่อ 15	73094	73194	songkhla@nso.go.th
สตูล	นางอรอนงค์ พัฒนสุขชัย ศาลากลางจังหวัดหลังใหม่ ชั้น 2 อ.เมือง จ.สตูล 91000	0 7471 1161 0 7472 1030*	73788	73789	satun@nso.go.th
สุราษฎร์ธานี	นายสถิติย์ กระต่ายอินทร์ อาคารสำนักงานศูนย์ราชการ อ.เมือง จ.สุราษฎร์ธานี 84000	0 7727 2580 0 7728 3044*	65482*	65481 65497	surat@nso.go.th





ภาพกิจกรรม

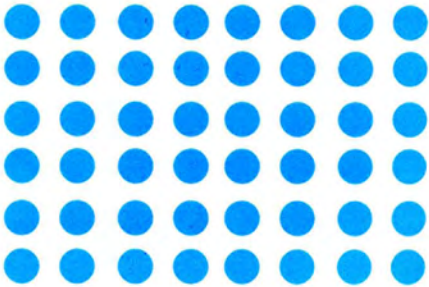





1 2

3 4 5

6 7

นายสีอ ล้ออุทัย เลขาธิการสถิติแห่งชาติ เป็นประธานเปิดการสัมมนาเชิงปฏิบัติการเรื่อง สรุปผลการศึกษาการปรับปรุงรูปแบบการสำรวจภาวะเศรษฐกิจและสังคมของครัวเรือน (Redesign) ณ โรงแรมปริ้นซ์พาเลซ กรุงเทพฯ เมื่อวันที่ 21 ตุลาคม 2548

นายอังสมาล คุนาลัย รองเลขาธิการสถิติแห่งชาติ เป็นประธานปิดการประชุมเชิงปฏิบัติการ โครงการจัดทำตัวชี้วัดเพื่อพัฒนาจังหวัด(TPD Info) : ระยะที่ 4 ณ โรงแรมปริ้นซ์พาเลซ กรุงเทพฯ เมื่อวันที่ 11 พฤศจิกายน 2548

เจ้าหน้าที่จากประเทศศรีลังกาดูงาน เรื่อง การเพิ่มประสิทธิภาพของข้อมูลสถิติที่ใช้ในการติดตามและวางแผน เพื่อนำไปสู่การพัฒนาตามเป้าหมายแห่งสหประชาชาติ สำนักงานสถิติแห่งชาติ เมื่อวันที่ 7 ธันวาคม 2548



1 2

นายสีอ ล้ออุทัย เลขาธิการสภิติแห่งชาติ เป็นประธานเปิดการอบรมสภิติระดับกลาง รุ่นที่ 27 สำหรับเจ้าหน้าที่กระทรวง กรม และ รัฐวิสาหกิจ ณ สำนักงานสภิติแห่งชาติ เมื่อวันที่ 1 กุมภาพันธ์ 2549

3 4

การประชุมชี้แจงระเบียบวิธีการปฏิบัติงาน โครงการสำรวจ ระดับเจ้าหน้าที่ผู้อบรม ณ โรงแรมแกรนด์ไฮม์พลาซ่า จังหวัดสุราษฎร์ธานี ระหว่างวันที่ 6 - 10 มีนาคม 2549

5 6

ข้าราชการและพนักงาน สำนักงานสภิติแห่งชาติ เยี่ยมเยียนและเลี้ยงอาหารกลางวัน แก่คนชราบ้านบางแค ณ สถานสงเคราะห์บ้านบางแค กรุงเทพฯ เมื่อวันที่ 10 เมษายน 2549



8



10



9



1



2



4



3



5



6



7

1

2

3

4

5

6

7

8

9

10

สำนักงานสถิติแห่งชาติ จัดงาน สสช. ร่วมใจ สืบสานวัฒนธรรมไทย โดยข้าราชการและพนักงานร่วมทำบุญตักบาตรพระสงฆ์ สรงน้ำพระพุทธรูป รดน้ำขอพรผู้ใหญ่ และการละเล่นพื้นบ้าน ณ ลานอเนกประสงค์ สำนักงานสถิติแห่งชาติ เมื่อวันที่ 12 เมษายน 2549

การประชุมประจำปี 2549 เรื่อง สถิติกับการพัฒนาประเทศ ณ โรงแรมรามาคาร์เด็นส์ กรุงเทพฯ เมื่อวันที่ 19 พฤษภาคม 2549

ข้าราชการและพนักงาน ร่วมพิธีทางศาสนา ทำบุญตักบาตร เนื่องในโอกาสคล้ายวันก่อตั้งสำนักงานสถิติแห่งชาติ เมื่อวันที่ 23 พฤษภาคม 2549



1

2

ข้าราชการ และพนักงานสำนักงานสถิติแห่งชาติ เลี้ยงอาหารแก่เด็กพิการ มูลนิธิอนุเคราะห์คนพิการ ในพระราชูปถัมภ์ของสมเด็จพระศรีนครินทราบรมราชชนนี จังหวัดนนทบุรี ร่วมเฉลิมพระเกียรติพระบาทสมเด็จพระเจ้าอยู่หัว เนื่องในโอกาสฉลองสิริราชสมบัติครบ 60 ปี เมื่อวันที่ 8 มิถุนายน 2549

3

4

การสัมมนาเชิงปฏิบัติการ เรื่อง การจัดประเภทอุตสาหกรรม ISIC Rev.4 และ ASEAN CIC จัดโดยสำนักงานสถิติแห่งชาติ และ ASEAN Secretariat ณ โรงแรมปรีณิชาเพลส กรุงเทพฯ เมื่อวันที่ 25 กรกฎาคม 2549

5

6

ข้าราชการและพนักงาน สำนักงานสถิติแห่งชาติ เข้าร่วมกิจกรรมการณรงค์เข้าวัดปฏิบัติธรรมเฉลิมพระเกียรติ ในช่วงเช้าพรรษา เพื่อถวายเป็นพระราชกุศล ณ วัดปรีณายกวรวิหาร กรุงเทพฯ เมื่อวันที่ 25 กรกฎาคม 2549



1



2



3



4



5



6



7

- 1
- 2
- 3

ข้าราชการและพนักงาน สำนักงานสถิติแห่งชาติ เข้าร่วมกิจกรรมการณรงค์เข้าวัดปฏิบัติธรรมเฉลิมพระเกียรติในช่วงเข้าพรรษา เพื่อถวายเป็นพระราชกุศล ณ วัดสวนแก้ว จ.นนทบุรี เมื่อวันที่ 25 กรกฎาคม 2549

- 4
- 5
- 6
- 7

การสัมมนาเชิงปฏิบัติการเกี่ยวกับผลงานโครงการศึกษาเพื่อจัดทำแผนแม่บทสถิติของประเทศไทย โครงการนำร่องการเปลี่ยนแปลงแผนแม่บทสถิติรายสาขา (สาขาสวัสดิการสังคม) ไปสู่การปฏิบัติและโครงการจัดทำแผนยุทธศาสตร์การปรับปรุงโครงสร้างองค์กรและระบบบริหารจัดการของสำนักงานสถิติแห่งชาติ เมื่อวันที่ 22 สิงหาคม 2549



1



2



3



4

1

2

3

เจ้าหน้าที่สำนักงานทะเบียนราษฎร์ ประเทศภูฏาน เข้าเยี่ยมชม และฟังการบรรยายเรื่อง ระบบการจัดเก็บข้อมูล การวิเคราะห์ข้อมูล และการนำไปใช้ ณ สำนักงานสถิติแห่งชาติ เมื่อวันที่ 1 กันยายน 2549



5

4

5

สำนักงานสถิติแห่งชาติ และสำนักงานเศรษฐกิจการเกษตร เป็นเจ้าภาพร่วมกับ FAO ในการจัดประชุม The Twenty-first Session of the Asia and Pacific Commission on Agricultural Statistics ระหว่างวันที่ 11 - 15 กันยายน 2549 ณ โรงแรมคลับ อันดามัน บีช รีสอร์ท จังหวัดภูเก็ต โดยมี รองปลัดกระทรวงเทคโนโลยีสารสนเทศและการสื่อสาร (นางธนุช ศรีทิพย์บุตร) เป็นประธาน ในการเปิดการประชุม

6

7

8

การประชุมชี้แจงระเบียบวิธีปฏิบัติงานโครงการสำมะโน/สำรวจ ของสำนักงานสถิติแห่งชาติ ปีงบประมาณ 2550 ครั้งที่ 1/2550 ระดับเจ้าหน้าที่ผู้อบรม ณ ศูนย์ประชุมจังหวัดพระนครศรีอยุธยา โรงแรมวรบุรี อโยธยา คอนเวนชั่น รีสอร์ท ระหว่างวันที่ 19 - 22 กันยายน 2549



6



7



8



1



2



3



4



5



6



7



8



9

1

2

3

4

5

6

7

8

9

การประชุมเชิงปฏิบัติการโครงการทำตัวชี้วัดเพื่อพัฒนาจังหวัด (TPD Info) ด้วยโปรแกรม DevInfo Version 5.0 รุ่นที่ 1 ณ สำนักงานสถิติแห่งชาติ เมื่อวันที่ 4 - 6 ตุลาคม 2549

ข้าราชการและพนักงานร่วมงานด้วยสายใยรักและผูกพัน เลขาธิการสถิติแห่งชาติ (นายสีอู๋ หัทยา) ในโอกาสไปรับตำแหน่ง รองปลัดกระทรวงเทคโนโลยีสารสนเทศและการสื่อสาร เมื่อวันที่ 27 ตุลาคม 2549

สำนักงานสถิติแห่งชาติให้ความร่วมมือ United Nations Statistics Division (UNSD) จัดการศึกษาดูงานภายใต้โครงการ Study Visit under the 2010 World Programme on Population and Housing Censuses ให้แก่เจ้าหน้าที่จากสำนักงานสถิติแห่งชาติ ประเทศ เอธิโอเปีย จำนวน 4 คน ณ สำนักงานสถิติแห่งชาติ ระหว่างวันที่ 30 ตุลาคม - 1 พฤศจิกายน 2549



1



2



3



4



5



6



7



10



11



9



8

1 2

ประชุมเชิงปฏิบัติการ เรื่องการพัฒนาตัวชี้วัด (Development of Indicators) รุ่นที่ 1 ณ สำนักงานสถิติแห่งชาติ ระหว่างวันที่ 31 ตุลาคม ถึง 15 ธันวาคม 2549

3 4

รองเลขาธิการสถิติแห่งชาติ (นายอังสุมาล ศุภนาลัย) ให้สัมภาษณ์สดเกี่ยวกับโครงการสามะโน อุตสาหกรรม พ.ศ. 2550 ในรายการเช้าวันนี้ที่เมืองไทย ออกอากาศทางสถานีโทรทัศน์กองทัพบก ช่อง 5 เมื่อวันที่ 7 พฤศจิกายน 2549

6 7

Mr. Roger Edmunds ผู้เชี่ยวชาญจาก UNDP ร่วมประชุมหารือและแลกเปลี่ยนความคิดเห็นเกี่ยวกับการจัดทำแผนแม่บทระบบสถิติของประเทศไทย ณ สำนักงานสถิติแห่งชาติ ระหว่างวันที่ 6 - 7 พฤศจิกายน 2549 และ 9 - 10 พฤศจิกายน 2549

8 9

ข้าราชการ และพนักงาน สำนักงานสถิติแห่งชาติ พร้อมใจกันอำลา ท่านสื่อ ล้ออุทัย เลขาธิการสถิติแห่งชาติ เนื่องจากพ้นวาระหน้าที่ เมื่อวันที่ 24 พฤศจิกายน 2549

10 11



1



2



3

- 1
- 2
- 3
- 4
- 5
- 6

เลขาธิการสถิติแห่งชาติ (นางธนุช ศรีทิพย์บุตร)
 ประชุมผู้บริหารสำนักงานสถิติแห่งชาติ ณ ห้อง
 ประชุมสำนักงานสถิติแห่งชาติ เมื่อวันที่ 27
 พฤศจิกายน 2549



4



6



5

ต้นฉบับไม่มีหน้า

ต้นฉบับไม่มีหน้า



- 1
- 2
- 3
- 4
- 5

ศาสตราจารย์ ดร. สิทธิชัย โกโคโยอุดม รัฐมนตรีว่าการกระทรวงเทคโนโลยีสารสนเทศและการสื่อสาร และคณะ ตรวจเยี่ยมและมอบนโยบายการปฏิบัติงานแก่สำนักงานสถิติแห่งชาติ เมื่อวันที่ 19 ธันวาคม 2549



- 6
- 7
- 8
- 9
- 10
- 11
- 12
- 13

ข้าราชการและพนักงาน ร่วมพิธีทำบุญสำนักงานสถิติแห่งชาติเนื่องในโอกาสวันขึ้นปีใหม่ 2550 เมื่อวันที่ 28 ธันวาคม 2549



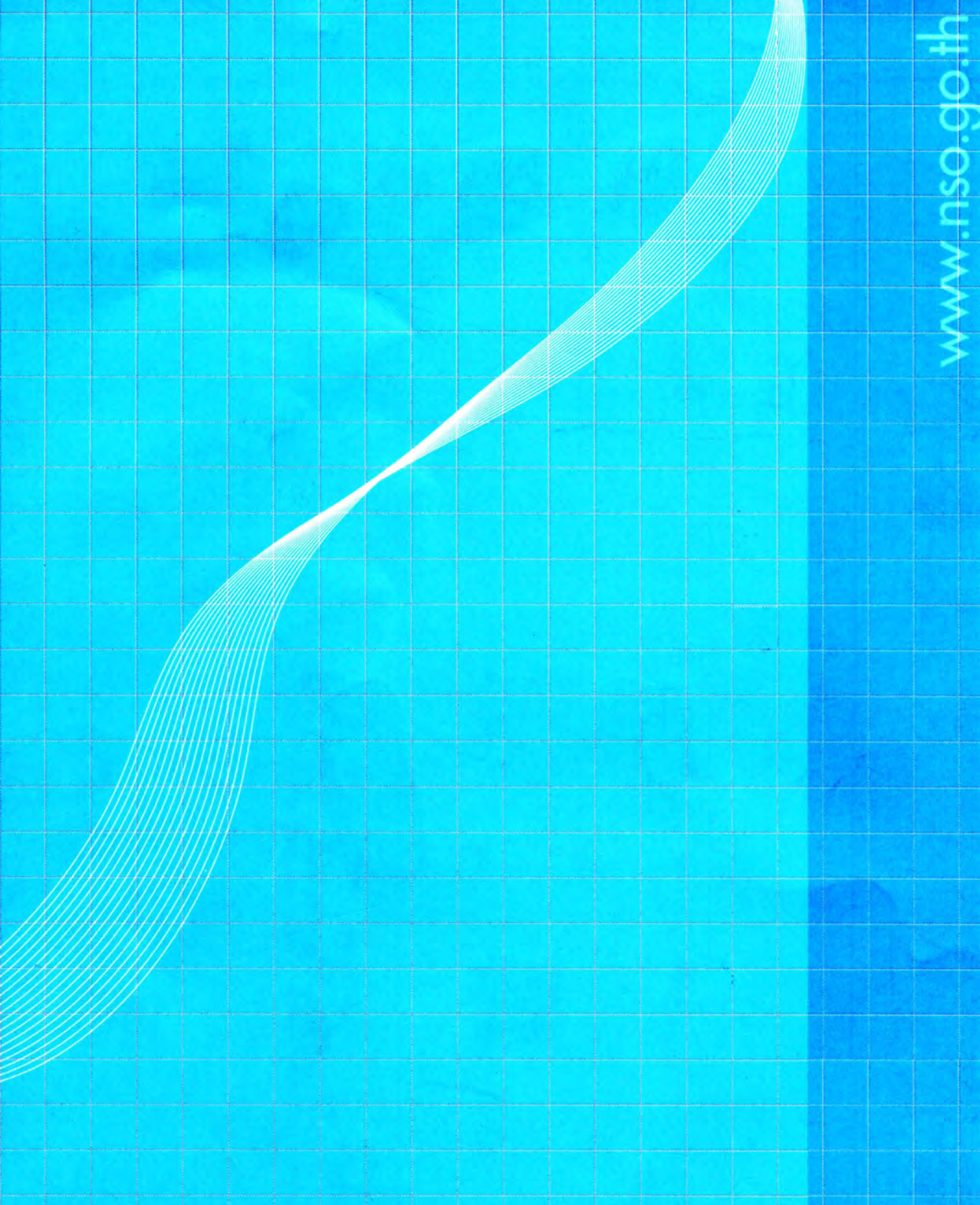

สำนักงานสถิติแห่งชาติ
กระทรวงเทคโนโลยีสารสนเทศและการสื่อสาร
ถนนหลานหลวง เขตป้อมปราบศัตรูพ่าย กรุงเทพฯ 10100
โทรศัพท์ 0 2281 0333
โทรสาร 0 2280 0282