



SME BANK "Bank of The Year 2004"

SME BANK "Bank of The Year 2004"

ธนาคารพัฒนาวิสาหกิจขนาดกลางและขนาดย่อมแห่งประเทศไทย



เพียงระยะเวลา 2 ปี นับจากการจัดตั้งธนาคารพัฒนาวิสาหกิจขนาดกลางและขนาดย่อมแห่งประเทศไทย ธนาคารได้มีการขยายตัวในทุกๆ ด้าน ทั้งการขยายสาขาครอบคลุมทุกจังหวัดทั่วประเทศรวม 80 สาขา และมีการขยายตัวของการอนุมัติสินเชื่ออย่างก้าวกระโดด เนื่องจากการที่ธนาคารมีนโยบายที่ตรงความต้องการ และเข้าถึงผู้ประกอบการอย่างแท้จริง พร้อมกับมีโครงการต่างๆ เพื่อสนับสนุนเงินทุนให้กับผู้ประกอบการอย่างต่อเนื่อง อาทิเช่น โครงการสินเชื่อเพื่อสนับสนุนข้าราชการเกษียณก่อนอายุ โครงการครัวไทยสู่โลก โครงการแปลงสินทรัพย์เป็นทุน สินเชื่อ OTOP สินเชื่อเพื่อแท็กซี่ไทย และกรณีล่าสุดคือโครงการสินเชื่อช่วยเหลือผู้ประกอบการที่ปิดกิจการได้ เป็นต้น นอกจากนี้ยังมีโครงการรถโมบายให้บริการทั่วถึงทุกตำบล ทุกหมู่บ้าน จากผลการดำเนินงานเชิงรุกดังกล่าวทำให้ธนาคารมีบริการสอบถามข้อมูลผ่านทาง Call Center 1357 สูงขึ้นอย่างมากโดยมีประชาชนสนใจสอบถามข้อมูลในปี 2547 รวม 113,221 ราย เมื่อเทียบกับปี 2546 มีเพียง 60,104 รายเท่านั้น

ดังนั้น ธนาคารจึงได้รับการคัดเลือกให้เป็นธนาคารแห่งปี หรือ **BANK OF THE YEAR 2004** จากนิตยสารดอกเบี๋ย และหนังสือพิมพ์ดอกเบี๋ยธุรกิจ ซึ่งได้มีการคัดเลือกธนาคารที่มีผลงานโดดเด่นเป็นประจำทุกปี ซึ่งธนาคารเป็นสถาบันการเงินเฉพาะกิจของรัฐแห่งแรกที่ได้รับรางวัลนี้

หลักการดำเนินงานแบบ "FIRST"

FIRST : การให้ความสำคัญต่อลูกค้าเป็นอันดับแรก

F = Focus

การให้ความสำคัญต่อการสร้างสังคมผู้ประกอบการไทย ที่เป็นยุทธศาสตร์ตามนโยบายของรัฐบาล และสร้างสรรค์บริการทางการเงินที่สอดคล้องกับความต้องการของกลุ่มเป้าหมาย

I = Incubation

พัฒนาผู้ประกอบการอย่างครบวงจร โดยมุ่งเน้นการบ่มเพาะ การเป็นที่ปรึกษาธุรกิจ เพื่อเพิ่มทักษะของผู้ประกอบการและให้บริการอย่างต่อเนื่อง จนผู้ประกอบการสามารถดำเนินธุรกิจได้อย่างยั่งยืน มีความแข็งแกร่ง และเติบโตสู่ตลาดโลก

R = Resourcefulness

การเป็นองค์กรแห่งการเรียนรู้ ที่มีพนักงานที่เชี่ยวชาญ มีทักษะและองค์ความรู้ และเต็มเปี่ยมด้วยจิตและวิญญาณในการให้บริการด้วยความเอื้ออาทร พร้อมเครือข่ายเพื่อให้การสนับสนุนลูกค้าทั้งด้านการเงินและการพัฒนาธุรกิจได้อย่างครบวงจร

S = Speed

การบริการและการปฏิบัติงานที่รวดเร็ว มีประสิทธิภาพ ด้วยการปรับปรุงระบบงาน กระบวนการทำงาน เครือข่ายหน่วยบริการให้ลูกค้า โดยการนำเทคโนโลยีสารสนเทศมาใช้ที่เหมาะสม

T = Transparency

การเป็น "ธนาคารสีขาว" มีการปฏิบัติงานโปร่งใส มีมาตรฐานและหลักเกณฑ์ที่ชัดเจนสามารถตรวจสอบได้เสมอ และสอดคล้องกับหลักธรรมาภิบาล



สารบัญ

● SME BANK "Bank of The Year 2004"	4
● วิสัยทัศน์ / พันธกิจ	6
● ความเป็นมาของธนาคาร	7
● สารจากประธานกรรมการ	8
● สารจากประธานกรรมการบริหาร	9
● รายงานคณะกรรมการตรวจสอบ	10
● สารจากกรรมการผู้จัดการ	11
● คณะกรรมการธนาคาร	12
● คณะกรรมการบริหาร	16
● คณะกรรมการตรวจสอบ	17
● คณะกรรมการบริหารความเสี่ยง	18
● คณะกรรมการร่วมลงทุน	20
● คณะผู้บริหารระดับสูง	21
● โครงสร้างผู้ถือหุ้น	24
● สารสำคัญทางด้านการเงิน	25
● การกำกับดูแลกิจการที่ดี	26
● รายงานปัจจัยความเสี่ยง	31
● สถานการณ์ SMEs ปี 2547	33
● ผลการดำเนินงานปี 2547	35
● แนวทางการดำเนินงานปี 2548	43
● รายงานของผู้สอบบัญชีและงบการเงิน	47
● โครงสร้างองค์กร	67
● เจ้าหน้าที่บริหาร	68
● ทำเนียบสาขา	69

ธนาคารพัฒนาวิสาหกิจขนาดกลางและขนาดย่อมแห่งประเทศไทย





เป็นธนาคารเพื่อการสร้างสังคมผู้ประกอบการไทย



- สนับสนุนให้เกิดผู้ประกอบการใหม่ที่มีอัตราการอยู่รอดสูง
- ส่งเสริมและพัฒนา SMEs ไทยให้เติบโตอย่างยั่งยืนและเป็น Smart SMEs
- ส่งเสริมให้ SMEs ไทยมี Value Creation เพื่อสร้างผลประโยชน์แห่งชาติ (National Interest)



ในปี 2507 คณะรัฐมนตรีให้ความเห็นชอบโครงการเงินทุนเพื่อส่งเสริมอุตสาหกรรมขนาดย่อม ตามที่สภาพัฒนาการเศรษฐกิจแห่งชาติเสนอ จึงได้มีการจัดตั้งสำนักงานเงินทุนเพื่อส่งเสริมอุตสาหกรรมขนาดย่อม อยู่ภายใต้การกำกับดูแลของกรมส่งเสริมอุตสาหกรรม กระทรวงอุตสาหกรรม ทำหน้าที่ให้การสนับสนุนทางการเงินแก่ธุรกิจอุตสาหกรรมขนาดย่อมและต่อมาได้เปลี่ยนชื่อเป็น **สำนักงานธุรกิจอุตสาหกรรมขนาดย่อม (สธอ.)** แต่เนื่องจากการดำเนินงานมีข้อจำกัดเรื่องแหล่งทุนดำเนินการที่ต้องพึ่งจากงบประมาณแผ่นดินเพียงแหล่งเดียว และต้องถือปฏิบัติตามระบบราชการทำให้ขาดความคล่องตัว จึงได้ตราพระราชบัญญัติบริษัทเงินทุนอุตสาหกรรมขนาดย่อมขึ้นในปี 2534 ปรับสถานะของ สธอ. เป็น **บริษัทเงินทุนอุตสาหกรรมขนาดย่อม (บอย.)** ด้วยทุนจดทะเบียนเริ่มแรก 300 ล้านบาท มีฐานะเป็นนิติบุคคล สามารถระดมเงินทุน และเงินกู้ได้ทั้งจากภายในและภายนอกประเทศ ต่อมาในปี 2543 ได้รับการเพิ่มทุนจากกระทรวงการคลังอีก 2,500 ล้านบาท และเมื่อรัฐบาลชุดปัจจุบันมีนโยบายให้ บอย. เป็นกลไกสำคัญในการช่วยเหลือวิสาหกิจขนาดกลางและขนาดย่อมอันเป็นรากฐานของระบบเศรษฐกิจ จึงได้ตราพระราชบัญญัติธนาคารพัฒนาวิสาหกิจขนาดกลางและขนาดย่อมแห่งประเทศไทย พ.ศ. 2545 ปรับสถานะของ บอย. เป็น **ธนาคารพัฒนาวิสาหกิจขนาดกลางและขนาดย่อมแห่งประเทศไทย (ธพว. หรือ SME BANK)** เมื่อวันที่ 20 ธันวาคม 2545 โดยมีวัตถุประสงค์ "เพื่อประกอบธุรกิจอันเป็นการพัฒนา ส่งเสริม ช่วยเหลือ และสนับสนุนการจัดตั้ง การดำเนินงาน การขยาย หรือการปรับปรุงวิสาหกิจขนาดกลางและขนาดย่อม โดยการให้สินเชื่อค้ำประกันร่วมลงทุน ให้คำปรึกษาแนะนำหรือให้บริการที่จำเป็นอื่นตามบทบัญญัติแห่งพระราชบัญญัตินี้"



สร้างสังคมผู้ประกอบการไทย





เศรษฐกิจไทยในปี 2547 ภาพรวมขยายตัวในเกณฑ์ดี แม้จะชะลอตัวลงบ้างในช่วงครึ่งหลังของปี ส่วนหนึ่งเป็นผลจากราคาน้ำมันที่ปรับราคาสูงขึ้น ประกอบกับความเชื่อมั่นทั้งของผู้บริโภคและนักลงทุนที่ปรับตัวลดลง เนื่องจากความไม่แน่นอนต่างๆ ที่เกิดขึ้นตลอดทั้งปี โดยการขยายตัวของดัชนีผลผลิตอุตสาหกรรมมีการชะลอตัวลงจากปี 2546 แต่ก็ยังอยู่ในเกณฑ์ดีทุกหมวดอุตสาหกรรม ยกเว้นหมวดอาหารซึ่งผลผลิตลดลงเนื่องจากประสบปัญหาขาดแคลนวัตถุดิบ อัตราการใช้กำลังการผลิตเฉลี่ยทั้งปีสูงขึ้นมาจากปี 2546 ซึ่งบ่งชี้ว่าน่าจะมีความต้องการลงทุนเพื่อขยายกำลังการผลิตในหลายอุตสาหกรรม แต่ความเชื่อมั่นของนักลงทุนที่มีอัตราการขยายตัวลดลงจากปีก่อน เนื่องจากความกังวลต่อต้นทุนการผลิตที่เพิ่มขึ้น เหตุการณ์ความไม่สงบภาคใต้ และการระบาดของโรคไข้หวัดนกในสัตว์ปีก ซึ่งปัจจัยเหล่านี้ส่งผลให้นักลงทุนบางส่วนเลื่อนการลงทุนออกไประยะหนึ่ง

อย่างไรก็ตาม ด้วยความมุ่งมั่นของธนาคารพัฒนาวิสาหกิจขนาดกลางและขนาดย่อมแห่งประเทศไทย หรือ ธพว. ในการอำรงบทบาทในการเป็นกลไกสำคัญเพื่อให้การสนับสนุนทางการเงินและสร้างความแข็งแกร่งให้แก่ SMEs และภายใต้แคมเปญโฆษณาของธนาคาร “**ร่วมที่ไม่วันชักกลับ**” ธนาคารได้ติดตามและดูแล SMEs และลูกค้าของธนาคารอย่างใกล้ชิด โดยในปี 2547 ได้จัดให้มี

สินเชื่อพิเศษเพื่อช่วยเหลือผู้ประกอบการที่ได้รับผลกระทบจากการแพร่ระบาดของโรคไข้หวัดนก และสินเชื่อช่วยเหลือผู้ประกอบการนิคมอุตสาหกรรมใน 6 จังหวัดภาคใต้ และสินเชื่อพิเศษอื่นๆ อีกหลายโครงการ ซึ่งได้รับความสำเร็จและตอบรับจาก SMEs เป็นอย่างดี จนทำให้ธนาคารได้รับรางวัล **Bank of The Year 2004** ซึ่งเป็นความภาคภูมิใจของคณะกรรมการผู้บริหาร และพนักงานทุกคน และหวังว่าธนาคารจะได้รับความร่วมมือจากผู้ที่เกี่ยวข้องทุกฝ่ายในการดำเนินงานของธนาคารในปี 2548 ต่อไป

ท้ายนี้ คณะกรรมการ ธพว. ขอขอบคุณรัฐบาล ผู้ถือหุ้น หน่วยงานงานพันธมิตรทั้งภาครัฐและเอกชน และผู้ประกอบการทุกท่านที่ได้ให้ความไว้วางใจสนับสนุนกิจการของธนาคารมาโดยตลอด และขอขอบคุณ ผู้บริหาร และพนักงานทุกท่านที่ได้ร่วมกันปฏิบัติหน้าที่ในความรับผิดชอบอย่างเต็มความสามารถ เพื่อส่งเสริมให้ SMEs ไทยเติบโตเคียงคู่เศรษฐกิจไทยตลอดไป

(นายมนู เลียวไพโรจน์)
อดีตนายกกรรมการบริหาร
ประธานกรรมการ



ธนาคารพัฒนาวิสาหกิจขนาดกลางและขนาดย่อมแห่งประเทศไทย หรือ ธพว. ได้ดำเนินงานในสถานะธนาคารเป็นเวลา 2 ปี ตั้งแต่ปี 2545 นับว่าเป็นธนาคารที่มีขนาดเล็กแห่งหนึ่งของรัฐ และมีเงินกองทุนน้อยกว่าเกือบทุกธนาคารในประเทศไทย แต่อย่างไรก็ตาม ธพว. สามารถสร้างผลงานที่โดดเด่น และมีความกระตือรือร้นในการสร้างสรรค์ผลงานเสนอต่อลูกค้าและสังคม รวมทั้งการดำเนินการในภาคปฏิบัติที่รวดเร็วอย่างยิ่งในการสนองตอบยุทธศาสตร์การแก้ปัญหาเศรษฐกิจ

ในปี 2547 ธพว. อนุมัติสินเชื่อกระจายสู่ผู้ประกอบการจำนวน 12,322 ราย ขยายตัวจากปี 2546 ซึ่งมีจำนวน 6,197 ราย คิดเป็นเพิ่มขึ้นร้อยละ 99 เป็นจำนวนเงินอนุมัติ 33,503 ล้านบาท เพิ่มขึ้นจากปี 2546 ซึ่งอนุมัติ 27,373 ล้านบาท คิดเป็นร้อยละ 22 ทั้งนี้เป็นการกระจายไปสู่ผู้ประกอบการส่วนภูมิภาคร้อยละ 51 แสดงให้เห็นว่าสินเชื่อของ ธพว. ได้ถูกกระจายลงสู่ผู้ประกอบการรายย่อยอย่างแท้จริงตามนโยบายของรัฐบาลที่ต้องการให้ผู้ประกอบการมีโอกาสเข้าถึงแหล่งเงินทุนมากขึ้น อีกทั้งสามารถสร้างผู้ประกอบการรายใหม่ 2,937 ราย สามารถเพิ่มการจ้างงานกว่า 9,668 คน และรักษาการจ้างงานเดิมกว่า 61,358 คน ตลอดจนสร้างมูลค่าเพิ่มในระบบเศรษฐกิจเพิ่มขึ้น 4,240 ล้านบาท

ผลประกอบการปี 2547 ธพว. มีกำไรสุทธิ 131 ล้านบาท ลดลงร้อยละ 15.27 เมื่อเทียบกับปี 2546 เพราะ ธพว. ไม่มีนโยบายทำกำไรสูงสุด แต่เน้นผลประโยชน์สูงสุดของชาติและสังคมเป็นสำคัญ อย่างไรก็ตาม การเติบโตของ ธพว. ก็เป็นไปอย่างก้าวกระโดดด้วยการขยายตัวทั้งในด้านบุคลากรและสาขา รวมทั้งกิจกรรมทางการตลาดและการพัฒนาผู้ประกอบการเพื่อรองรับการขยายตัวของ ธพว. ในบทบาทการช่วยเหลือและสนับสนุนพัฒนาผู้ประกอบการขนาดกลางและขนาดย่อม

คณะกรรมการบริหารได้ตระหนักถึงภารกิจหลักของ ธพว. ในการส่งเสริมและพัฒนาผู้ประกอบการขนาดกลางและขนาดย่อม การให้ความสำคัญต่อการปรับตัวและเพิ่มบทบาททั้งในรูปแบบของการให้การสนับสนุนการให้บริการทางการเงินอย่างครบวงจร และการให้บริการที่มีใช้ทางการเงินแก่ผู้ประกอบการที่เป็นการเสริมสร้างความเข้มแข็งให้แก่ผู้ประกอบการขนาดกลางและขนาดย่อมอันเป็นรากฐานของเศรษฐกิจมาโดยตลอด และจะยังคงดำเนินการตามภารกิจดังกล่าวตามเจตนารมณ์ของรัฐบาลต่อไป

(นายอุทิศ ธรรมวาทีน)
อธิบดีกรมสรรพสามิต
ประธานกรรมการบริหาร





คณะกรรมการธนาคารพัฒนาวิสาหกิจขนาดกลางและขนาดย่อมแห่งประเทศไทย ได้แต่งตั้งคณะกรรมการตรวจสอบจำนวน 3 ท่าน มีนายยศ ปาละนิติเสนา เป็นประธานกรรมการตรวจสอบ นายธีรวัฒน์ ธัญลักษณ์ภาคย์ และนายวิจิตร จุลเทศเป็นกรรมการตรวจสอบ โดยนายวิจิตร จุลเทศ ได้รับการแต่งตั้งทดแทนนายชาญชัย มุสิกนิศากร ประธานกรรมการตรวจสอบที่ลาออกจากการเป็นกรรมการธนาคาร และได้แต่งตั้งให้ นายยศ ปาละนิติเสนา กรรมการตรวจสอบเป็นประธานกรรมการตรวจสอบ เมื่อวันที่ 26 พฤษภาคม 2547 ทั้งนี้กรรมการตรวจสอบแต่ละท่านไม่ได้เป็นเจ้าหน้าที่บริหารหรือพนักงานของธนาคาร

คณะกรรมการตรวจสอบได้ปฏิบัติงานตามอำนาจหน้าที่และความรับผิดชอบที่กำหนดไว้ในกฎบัตรคณะกรรมการตรวจสอบ ซึ่งสอดคล้องกับแนวทางปฏิบัติที่กระทรวงการคลังกำหนด โดยในปี 2547 คณะกรรมการตรวจสอบได้มีการจัดทำแผนการดำเนินงานไว้เป็นแนวทางในการทำหน้าที่กำกับดูแลการดำเนินงานของธนาคาร เพื่อให้มีการกำกับดูแลที่ดี มีความยุติธรรมและโปร่งใส

ในปี 2547 คณะกรรมการตรวจสอบมีการประชุมรวม 7 ครั้ง มีการพิจารณาผลการปฏิบัติงานการควบคุมภายในและการตรวจสอบภายใน อาทิเช่น การทบทวนแก้ไขกฎบัตรคณะกรรมการตรวจสอบ การจัดทำกฎบัตรของฝ่ายตรวจสอบ เพื่อให้สอดคล้องกับแนวทางการปฏิบัติงานตามที่กระทรวงการคลังกำหนด การพิจารณาแผนกลยุทธ์ แผนการดำเนินงานประจำปี แผน 3 ปี แผน 5 ปี และ

การจัดทำคู่มือการปฏิบัติงานของฝ่ายตรวจสอบ การเสนอข้อแนะนำต่างๆ เกี่ยวกับงานตรวจสอบภายใน เพื่อให้ระบบการตรวจสอบมีประสิทธิภาพ รวมทั้งการประชุมร่วมกับผู้สอบบัญชีของธนาคาร (สำนักงานการตรวจเงินแผ่นดิน : สตง.) เพื่อให้ทราบถึงแนวทางในการตรวจสอบ ปัญหาอุปสรรค ข้อเสนอแนะในการปรับปรุงแก้ไข รวมถึงการแลกเปลี่ยน ความคิดเห็นและร่วมหารือประเด็นสำคัญในการตรวจสอบ

ในด้านการพิจารณาผลดำเนินงานของธนาคาร คณะกรรมการตรวจสอบได้สอบถามการเงินและการดำเนินงานของธนาคาร โดยมีความเห็นเกี่ยวกับสัดส่วนของค่าใช้จ่ายดำเนินงานกับค่าใช้จ่ายในการกู้ยืมของธนาคารควรมีการกำหนดเป้าหมายและระยะเวลาเพื่อปรับลดค่าใช้จ่ายดำเนินงานให้ลดลงตามเกณฑ์ปกติของระบบธนาคารทั่วไป ข้อเสนอแนะเกี่ยวกับแนวทางในการเร่งรัดแก้ไขหนี้ที่ไม่ก่อให้เกิดรายได้ (NPLs) โดยการกำหนดความรับผิดชอบให้หน่วยงานที่เกี่ยวข้องติดตามเร่งรัดหนี้อย่างชัดเจน และการจัดจ้าง Outsourcing เพื่อช่วยเร่งรัดและติดตามตามหนี้ NPLs และกำหนดมาตรการปรับลดยอด NPLs รวมถึงการประเมินการบริหารจัดการองค์รวม 4 ระบบงาน คือ การบริหารทรัพยากรบุคคล การบริหารจัดการสารสนเทศ การบริหารความเสี่ยง การควบคุมภายในและการตรวจสอบภายใน ซึ่งควรให้มีการทบทวนปรับปรุงกระบวนการดำเนินงานของธนาคารบางส่วนให้สอดคล้องเหมาะสมกับนโยบายภาครัฐ จากบทบาทของการเป็นสถาบันให้เงินกู้เพื่อ SMEs เป็นสถาบันเพื่อสร้างสังคมผู้ประกอบการไทย นอกจากนี้จากการตรวจสอบระบบการบริหารจัดการด้านความขัดแย้งทางผลประโยชน์ไม่ปรากฏว่ามีข้อมูลความขัดแย้งทางผลประโยชน์ใดในการดำเนินงานของธนาคาร

การดำเนินงานของคณะกรรมการตรวจสอบมีการรายงานเสนอคณะกรรมการธนาคารในการประชุมประจำเดือนและรายงานเสนอกระทรวงการคลัง และกระทรวงอุตสาหกรรมซึ่งเป็นกระทรวงเจ้าสังกัดทุกไตรมาส

(นายยศ ปาละนิติเสนา)
ประธานกรรมการตรวจสอบ
23 ธันวาคม 2547



ในรอบปี 2547 ที่ผ่านมา ธนาคารพัฒนาวิสาหกิจขนาดกลางและขนาดย่อมแห่งประเทศไทย (สพว.) เป็นหน่วยงานหลักและถือเป็นกลไกสำคัญในการขับเคลื่อนนโยบายจากรัฐบาลด้านการให้ความช่วยเหลือและสนับสนุน ผู้ผู้ประกอบการวิสาหกิจขนาดกลางและขนาดย่อมทั่วประเทศอย่างชัดเจนและเป็นรูปธรรม

ด้วยแนวทางการบริหารจัดการในรูปแบบใหม่ของธนาคารภายใต้หลักการ "FIRST" รวมถึงการปรับโครงสร้างการอำนวยความสะดวกเป็นกลุ่มธุรกิจ 7 Cluster ที่สอดคล้องกับนโยบายการจัด 19 กลุ่มยุทธศาสตร์จังหวัดของรัฐบาล โดยธนาคารได้ทำการจัดตั้งสาขารองรับการเชื่อมโยงประสานงานครบทุกจังหวัดทั่วประเทศ พร้อมด้วยการออกโครงการสินเชื่อโดยยึดถือเอาความต้องการของผู้ประกอบการแต่ละกลุ่มเป็นหลัก โดยเฉพาะอย่างยิ่งกลุ่มผู้ประกอบการรายย่อยที่ขาดโอกาสในการเข้าถึงแหล่งเงินทุน ไม่ว่าจะเป็นกลุ่มผู้ประกอบการที่เช่าที่ราชพัสดุ หรือสิทธิการเช่าของการเคหะแห่งชาติ ภายใต้โครงการแปลงสินทรัพย์เป็นทุน กลุ่มวิสาหกิจชุมชน กลุ่มที่อยู่ในโครงการแก้ไขปัญหาหนี้สินภาคประชาชน และอื่นๆ ซึ่งไม่เพียงแต่หยิบยื่นโอกาสให้ความช่วยเหลือทางด้านเงินทุนเท่านั้น ธนาคารยังเป็นที่เลี้ยง คอยให้คำปรึกษาแนะนำ เดิมความรู้ในด้านการบริหารจัดการ รวมทั้งให้ความช่วยเหลือด้านการตลาด เพื่อให้ผู้ประกอบการเหล่านั้นมีโอกาสพัฒนากิจการให้เติบโตต่อไป

ด้วยบทบาทการปฏิบัติงานเชิงรุกอย่างต่อเนื่องทำให้ผลงานของธนาคารเป็นที่ยอมรับของสังคม และที่สำคัญในปี 2547

ธนาคารได้รับความสนใจในการประสานความร่วมมือระหว่างองค์กร โดยได้รับการติดต่อจากหน่วยงานภาครัฐและเอกชน และสถาบันการเงินชั้นนำในต่างประเทศหลายภูมิภาค ไม่ว่าจะเป็นความร่วมมือกับสถาบันเครดิตเพื่อการบูรณะและการพัฒนาแห่งสหพันธ์สาธารณรัฐเยอรมนี (KfW) สถาบันการเงินเพื่อ SMEs ใน APEC และสถาบันการเงินจากญี่ปุ่น อินเดีย เกาหลีใต้ สาธารณรัฐประชาชนจีน ศรีลังกา และหลายประเทศในอาเซียนด้วยกัน ซึ่งสิ่งเหล่านี้จะมีส่วนสำคัญในการนำมาซึ่งความร่วมมือในหลายมิติ ที่สามารถช่วยเหลือผู้ประกอบการ SMEs ไทย ให้มีโอกาสพัฒนาขีดความสามารถและก้าวไปสู่โอกาสในการเปิดตลาดการค้ายังต่างประเทศมากขึ้น

สำหรับในปี 2548 สพว. จะมีการปรับกระบวนการใหม่โดยจะวางยุทธศาสตร์มุ่งเน้นการพัฒนาผู้ประกอบการทุกระดับสู่การเป็น Smart SMEs ซึ่งจะมีการให้บริการอย่างครบวงจรตั้งแต่กระบวนการบ่มเพาะธุรกิจ การสนับสนุนเงินทุน การเป็นที่เลี้ยง และการเชื่อมโยงบริการจากหน่วยงานพันธมิตรทั้งภาครัฐและเอกชนให้แก่ผู้ประกอบการ ทั้งนี้เพื่อพัฒนาให้กิจการมีความเข้มแข็งเติบโตมีขีดความสามารถในการแข่งขันสู่ตลาดโลก รวมถึงการเข้าไประดมทุนในตลาดหลักทรัพย์ mai ต่อไป

ผมต้องขอขอบคุณรัฐบาล กระทรวงการคลังและกระทรวงอุตสาหกรรมที่ให้ความสนับสนุนการดำเนินงานของธนาคารอย่างเต็มที่ ขอขอบคุณหน่วยงานพันธมิตรที่ได้ให้ความร่วมมืออย่างดียิ่งในการปฏิบัติงาน ขอขอบคุณสื่อมวลชนทุกแขนงที่สนับสนุนกิจกรรมของธนาคาร และที่สำคัญที่สุดขอขอบคุณพนักงานทุกท่านที่ได้ทุ่มเทร่วมแรงร่วมใจในการปฏิบัติงานเพื่อร่วมกันสร้างสังคมผู้ประกอบการไทยให้แข็งแกร่งเติบโตซึ่งจะส่งผลโดยตรงต่อการเติบโตทางด้านเศรษฐกิจของประเทศชาติต่อไป

(นายชิตศักดิ์ อาสภวิริยะ)
กรรมการผู้จัดการ



1. **นายมนู เลียวไพโรจน์**
อดีตปลัดกระทรวงอุตสาหกรรม
ประธานกรรมการ
2. **นายอุทิศ ธรรมวาทิน**
อธิบดีกรมสรรพสามิต
รองประธานกรรมการ
3. ***นายศักดิ์ทิพย์ ไกรฤกษ์**
ปลัดกระทรวงการท่องเที่ยวและกีฬา
กรรมการ
4. **นายจักรมณต์ ผาสุกวานิช**
ปลัดกระทรวงอุตสาหกรรม
กรรมการ
5. **นางสุมลมาลย์ กัลยาศิริ**
รองปลัดกระทรวงอุตสาหกรรม
กรรมการ

6. **นายอุดม สวานายน**
ผู้ช่วยรัฐมนตรี ประจำสำนักนายกรัฐมนตรี
กรรมการ
7. ***นางอัญชลี ชวนิชย์**
ที่ปรึกษาระดับ 12 การนิคมอุตสาหกรรมแห่งประเทศไทย
กรรมการ
8. **ศาสตราจารย์ ดร. พิสุทธิ์ ชลากรกุล**
ที่ปรึกษารองนายกรัฐมนตรี (นายสุวัจน์ ลิปตพัลลภ)
กรรมการ
9. ***นายเกียรติพงศ์ น้อยใจบุญ**
ประธานกรรมการบริหาร บริษัท เอกรัฐวิศวกรรม จำกัด (มหาชน)
กรรมการ
10. ***นายธีรวัฒน์ ธีร์ลักษณ์ภาคย์**
กรรมการผู้จัดการ บริษัท ที. เทรเซอร์ โฮลดิ้ง จำกัด
กรรมการ
11. **นายโชติศักดิ์ อาสภวิริยะ**
กรรมการผู้จัดการ
ธนาคารพัฒนาวิสาหกิจขนาดกลางและขนาดย่อมแห่งประเทศไทย
กรรมการและเลขานุการ

หมายเหตุ : * กรรมการอิสระ หมายถึง ผู้ทรงคุณวุฒิ ซึ่งไม่มีตำแหน่ง
หน้าที่ในรัฐวิสาหกิจ หรือหน่วยงานราชการที่เกี่ยวข้อง





ประวัติคณะกรรมการธนาคาร

นายมนู เลียวไพโรจน์

อดีตปลัดกระทรวงอุตสาหกรรม

ประธานกรรมการ

อายุ 61 ปี

การศึกษา

- ปริญญาโท M.Sc. (Econ.) University of Kentucky, U.S.A.
- ปริญญาตรี เศรษฐศาสตร์ (เกียรตินิยมดี) มหาวิทยาลัยธรรมศาสตร์
- วิทยาลัยป้องกันราชอาณาจักร รุ่นที่ 34

ประสบการณ์

- อธิบดีกรมส่งเสริมอุตสาหกรรม
- ผู้ตรวจราชการ กระทรวงอุตสาหกรรม

นายอุทิศ ธรรมวาทิน

อธิบดีกรมสรรพสามิต

รองประธานกรรมการ

อายุ 56 ปี

การศึกษา

- ปริญญาโท LL.M., University of California, Berkeley, U.S.A.
- เนติบัณฑิตไทย
- ปริญญาตรี นิติศาสตรบัณฑิต (เกียรตินิยมดี) มหาวิทยาลัยธรรมศาสตร์

ประสบการณ์

- รองปลัดกระทรวงการคลัง สำนักงานปลัดกระทรวงการคลัง
- ผู้ตรวจราชการกระทรวง สำนักงานปลัดกระทรวงการคลัง
- รองอธิบดีฝ่ายวิชาการและต่างประเทศ กรมศุลกากร

* นายศักดิ์ทิพย์ ไกรฤกษ์

ปลัดกระทรวงการท่องเที่ยวและกีฬา

กรรมการ

อายุ 58 ปี

การศึกษา

- ปริญญาตรี สาขารัฐศาสตร์จากมหาวิทยาลัยบอสตัน
- ปริญญาคุณวุฒิปริญญาตรีศึกษาศาสตร์จากมหาวิทยาลัยโซเก้า ประเทศญี่ปุ่น
- วิทยาลัยป้องกันราชอาณาจักร รุ่นที่ 2

ประสบการณ์

- เอกอัครราชทูต ณ กรุงพนมเปญ ประเทศกัมพูชา
- เอกอัครราชทูต ณ กรุงโตเกียว ประเทศญี่ปุ่น
- เอกอัครราชทูต ณ กรุงวอชิงตัน ดีซี
- ที่ปรึกษานายกรัฐมนตรี

นายจักรมณฑ์ ผาสุกานิช

ปลัดกระทรวงอุตสาหกรรม

กรรมการ

อายุ 57 ปี

การศึกษา

- ปริญญาโท เศรษฐศาสตร์ California State University in Northridge
- ปริญญาตรี เศรษฐศาสตร์ จุฬาลงกรณ์มหาวิทยาลัย
- ประกาศนียบัตร นักบริหารระดับสูง รุ่นที่ 12
- ประกาศนียบัตร วิทยาลัยป้องกันราชอาณาจักร รุ่นที่ 39

ประสบการณ์

- เลขาธิการคณะกรรมการพัฒนาการเศรษฐกิจ สำนักงานคณะกรรมการพัฒนาการเศรษฐกิจและสังคมแห่งชาติ
- เลขาธิการคณะกรรมการส่งเสริมการลงทุน
- เลขาธิการสำนักงานสภาพัฒนาการเศรษฐกิจและสังคมแห่งชาติ

นางสุมลมาลย์ กัลยาศิริ

รองปลัดกระทรวงอุตสาหกรรม

กรรมการ

อายุ 60 ปี

การศึกษา

- ปริญญาตรี ศิลปศาสตร์ (เศรษฐศาสตร์) มหาวิทยาลัยเชียงใหม่

ประสบการณ์

- อธิบดีกรมส่งเสริมอุตสาหกรรม
- ผู้ตรวจราชการ กระทรวงอุตสาหกรรม

นายอุดม สวานายน

ผู้ช่วยรัฐมนตรี ประจำสำนักนายกรัฐมนตรี

กรรมการ

อายุ 44 ปี

การศึกษา

- ปริญญาเอก สาขาบริหารการเงิน School of Management, University of Massachusetts-Amherst, U.S.A.
- ปริญญาโท สาขาบริหารธุรกิจ (การเงินและธุรกิจระหว่างประเทศ) Kellogg School of Management Northwestern University, U.S.A.
- ปริญญาตรี สาขาวิศวกรรมไฟฟ้า Brown University, U.S.A.

ประสบการณ์

- ที่ปรึกษารองนายกรัฐมนตรีดูแลด้านเศรษฐกิจ (นายสมคิด จาตุศรีพิทักษ์)
- ที่ปรึกษารัฐมนตรีว่าการกระทรวงการคลัง

* นางอัญชลี ชวนิชย์

ที่ปรึกษาระดับ 12 การนิคมอุตสาหกรรมแห่งประเทศไทย

กรรมการ

อายุ 55 ปี

การศึกษา

- ปริญญาโท M.S. (Engineering Management) University of Missouri-Rolla, U.S.A.
- ปริญญาตรี วิศวกรรมศาสตร์ (อุตสาหกรรม) จุฬาลงกรณ์มหาวิทยาลัย
- วิทยาลัยป้องกันราชอาณาจักรภาคีรัฐร่วมเอกชน รุ่นที่ 11
- การเมืองการปกครองในระบอบประชาธิปไตยสำหรับนักบริหารระดับสูง รุ่นที่ 6 สถาบันพระปกเกล้า

ประสบการณ์

- ผู้ว่าการการนิคมอุตสาหกรรมแห่งประเทศไทย
- กรรมการสภามหาวิทยาลัยอีสเทิร์นเอเซีย
- กรรมการ บริษัทจัดการและพัฒนาทรัพยากรน้ำภาคตะวันออก จำกัด (มหาชน)
- กรรมการแรงงานรัฐวิสาหกิจสัมพันธ์ฝ่ายนายจ้าง

ศาสตราจารย์ ดร. พิสุทธิ ชลากรกุล

ที่ปรึกษารองนายกรัฐมนตรี (นายสุวัจน์ ลิปตพัลลภ)

กรรมการ

อายุ 52 ปี

การศึกษา

- ปริญญาเอก การบริหารงานคอมพิวเตอร์ และการจัดการงานวิศวกรรม มหาวิทยาลัยอัสสัมชัญ
- ปริญญาโท สาขาบริหารธุรกิจ (M.B.A.) มหาวิทยาลัยทาร์เลตัน แห่งมลรัฐเท็กซัส
- ปริญญาตรี เศรษฐศาสตร์ สาขาการเงินการคลัง มหาวิทยาลัยธรรมศาสตร์

ประสบการณ์

- ประธานกรรมการ บริษัท ไทยฟูจิซีร็อกซ์ จำกัด
- ศาสตราจารย์วิจัย มหาวิทยาลัยทาร์เลตันแห่งมลรัฐเท็กซัส สหรัฐอเมริกา
- กรรมการผู้จัดการ บริษัท เลนโซเพจจิ่ง จำกัด
- กรรมการบริหาร บริษัท เงินทุนหลักทรัพย์ไทยซัมมิท จำกัด

* นายเกียรติพงศ์ น้อยใจบุญ

ประธานกรรมการบริหาร บริษัท เอกรัฐวิศวกรรม จำกัด (มหาชน)

กรรมการ

อายุ 56 ปี

การศึกษา

- ปริญญาตรี วิศวกรรมศาสตรบัณฑิต มหาวิทยาลัยเกษตรศาสตร์
- วิทยาลัยป้องกันราชอาณาจักรภาคีรัฐร่วมเอกชน

ประสบการณ์

- รองประธานสภาอุตสาหกรรมแห่งประเทศไทย
- นายกสมาคมนิคมไทย

* นายธีรวัฒน์ ธัญลักษณ์ภาคย์

กรรมการผู้จัดการ บริษัท ที. เทรเซอร์ โฮลดิ้ง จำกัด

กรรมการ

อายุ 54 ปี

การศึกษา

- ปริญญาโท ศิลปศาสตร์ (รัฐศาสตร์) มหาวิทยาลัยรามคำแหง

ประสบการณ์

- ประธานมูลนิธิส่งเสริมและพัฒนาคนพิการ
- นายกสมาคมเดอะบอสส์
- คณะกรรมการบริหาร สำนักงานจัดการทรัพย์สิน มหาวิทยาลัยธรรมศาสตร์

นายโชติศักดิ์ อาสภวิริยะ

กรรมการผู้จัดการ ธนาคารพัฒนาวิสาหกิจขนาดกลางและ

ขนาดย่อมแห่งประเทศไทย

กรรมการและเลขานุการ

อายุ 50 ปี

การศึกษา

- ปริญญาโท วารสารศาสตร์ (การสื่อสารภาครัฐและเอกชน) มหาวิทยาลัยธรรมศาสตร์
- วิทยาลัยป้องกันราชอาณาจักร หลักสูตรภาคีรัฐร่วมเอกชน รุ่นที่ 9
- ปริญญาโท M.S.T. (Business Ed.), Portland, Oregon, U.S.A.
- ปริญญาตรี นิติศาสตร์ มหาวิทยาลัยธรรมศาสตร์

ประสบการณ์

- รักษาการกรรมการผู้จัดการ ธนาคารพัฒนาวิสาหกิจขนาดกลางและขนาดย่อมแห่งประเทศไทย
- รองกรรมการผู้จัดการ สายสินเชื่อกุมิภาค ธนาคารพัฒนาวิสาหกิจขนาดกลางและขนาดย่อมแห่งประเทศไทย
- ผู้จัดการฝ่ายอาวุโส (ฝ่ายธุรการ) บมจ.ธนาคารนครหลวงไทย

หมายเหตุ : * กรรมการอิสระ หมายถึง ผู้ทรงคุณวุฒิ ซึ่งไม่มีตำแหน่งหน้าที่ในรัฐวิสาหกิจ หรือหน่วยงานราชการที่เกี่ยวข้อง





1. **นายอุทิศ ธรรมวาทีน**
อธิบดีกรมสรรพสามิต
ประธานกรรมการ
2. **นางสุมลมาลย์ กัลยาศิริ**
รองปลัดกระทรวงอุตสาหกรรม
รองประธานกรรมการ
3. **นายอุดม สวานายน**
ผู้ช่วยรัฐมนตรี ประจำสำนักนายกรัฐมนตรี
กรรมการ
4. **ศาสตราจารย์ ดร. พิสุทธิ ชลากรกุล**
ที่ปรึกษารองนายกรัฐมนตรี
(นายสุวัจน์ ลิปตพัลลภ)
กรรมการ
5. **นายโชติศักดิ์ อาสภวิริยะ**
กรรมการผู้จัดการ
ธนาคารพัฒนาวิสาหกิจขนาดกลางและขนาดย่อมแห่งประเทศไทย
กรรมการและเลขานุการ

ที่ปรึกษาคณะกรรมการบริหาร

6. **นายมนู เลียวไพโรจน์**
อดีตปลัดกระทรวงอุตสาหกรรม
ประธานที่ปรึกษาคณะกรรมการบริหาร
7. **นายสวัสดิ์ โสภะ**
ประธานกรรมการบริหาร
บริษัท คาร์ลสเบอร์กบรีวเวอรี่ (ประเทศไทย) จำกัด
ที่ปรึกษาคณะกรรมการบริหาร

ณ วันที่ 31 ธันวาคม 2547



1. *** นายยงยศ ปาละนิติเสนา**
รักษาการผู้อำนวยการ การท่าเรือแห่งประเทศไทย
ประธานกรรมการ
2. *** นายธีรวัฒน์ รัญลักษณ์ภาคย์**
กรรมการผู้จัดการ บริษัท ที. เทรเซอร์โฮลดิ้ง จำกัด
กรรมการ
3. *** นายวิจิตร จุลเทศ**
รองประธานกรรมการ บริษัท แอล. ซี. โบรกเกอร์ จำกัด
กรรมการ
4. **นายกิตติพงษ์ ภิญโญตระกูล**
ผู้อำนวยการฝ่ายตรวจสอบ 1
ธนาคารพัฒนาวิสาหกิจขนาดกลางและขนาดย่อมแห่งประเทศไทย
เลขานุการ

หมายเหตุ : 1. * กรรมการอิสระ หมายถึง ผู้ทรงคุณวุฒิ ซึ่งไม่มีตำแหน่งหน้าที่ในรัฐวิสาหกิจ หรือหน่วยงานราชการที่เกี่ยวข้อง
2. นายยงยศ ปาละนิติเสนา ประธานกรรมการ และ นายวิจิตร จุลเทศ กรรมการ ลาออกจากความเป็นกรรมการธนาคาร มีผลให้การเป็นกรรมการตรวจสอบสิ้นสุดลง เมื่อวันที่ 27 ธันวาคม 2547

ณ วันที่ 26 ธันวาคม 2547



คณะกรรมการบริหารความเสี่ยง



1. **นายชาญชัย มุสิกนิศากร**
กรรมการและกรรมการตรวจสอบธนาคารกรุงไทย
ประธานกรรมการ
2. **นางสุมลมาลย์ กัลยาศิริ**
รองปลัดกระทรวงอุตสาหกรรม
รองประธานกรรมการ
3. **นางสุรีย์พร จันทราประภาเวช**
ผู้ช่วยผู้อำนวยการ ฝ่ายวิจัยและยุทธศาสตร์
สำนักงานคณะกรรมการกำกับหลักทรัพย์และตลาดหลักทรัพย์
กรรมการ
4. **นายโชติศักดิ์ อาสภวิริยะ**
กรรมการผู้จัดการ
ธนาคารพัฒนาวิสาหกิจขนาดกลางและขนาดย่อมแห่งประเทศไทย
กรรมการ



5. **นายจรงเจตน์ บุญเกิด**
ประธานเจ้าหน้าที่การเงินและรองกรรมการผู้จัดการ
ธนาคารพัฒนาวิสาหกิจขนาดกลางและขนาดย่อมแห่งประเทศไทย
กรรมการ
6. **นายรัฐ กิตติเวชโอสถ**
ผู้ช่วยกรรมการผู้จัดการ
ธนาคารพัฒนาวิสาหกิจขนาดกลางและขนาดย่อมแห่งประเทศไทย
กรรมการ
7. **นางอินทรา กิตติพงศ์ไพโรจน์**
ผู้ช่วยกรรมการผู้จัดการ
ธนาคารพัฒนาวิสาหกิจขนาดกลางและขนาดย่อมแห่งประเทศไทย
กรรมการ
8. **นางจิรพร สุเมธีประสิทธิ์**
รักษาการผู้รับผิดชอบกลุ่มบริหารความเสี่ยง
ธนาคารพัฒนาวิสาหกิจขนาดกลางและขนาดย่อมแห่งประเทศไทย
เลขานุการ





คณะกรรมการร่วมลงทุน



1. **นายพิสิฐ กุศลไสยานนท์**
กรรมการสภามหาวิทยาลัยมหิดล ผู้ทรงคุณวุฒิ
ประธานกรรมการ
2. **นางสมลมาลย์ กัลยาศิริ**
รองปลัดกระทรวงอุตสาหกรรม
รองประธานกรรมการ
3. * **นายธีรวัฒน์ ธัญลักษณ์ภาคย์**
กรรมการผู้จัดการ บริษัท ที. เทรเซอร์ โฮลดิ้ง จำกัด
กรรมการ
4. **นายโชติศักดิ์ อาสภาวิริยะ**
กรรมการผู้จัดการ
ธนาคารพัฒนาวิสาหกิจขนาดกลางและขนาดย่อมแห่งประเทศไทย
กรรมการ
5. **นายจงเจตน์ บุญเกิด**
รองกรรมการผู้จัดการ
ธนาคารพัฒนาวิสาหกิจขนาดกลางและขนาดย่อมแห่งประเทศไทย
กรรมการ
6. **นางพัชราภรณ์ สุทธิโชติ**
ผู้ช่วยกรรมการผู้จัดการ
ธนาคารพัฒนาวิสาหกิจขนาดกลางและขนาดย่อมแห่งประเทศไทย
กรรมการและเลขานุการ

ณ วันที่ 31 ธันวาคม 2547

หมายเหตุ : * กรรมการอิสระ หมายถึง ผู้ทรงคุณวุฒิ ซึ่งไม่มีตำแหน่ง
หน้าที่ในรัฐวิสาหกิจ หรือหน่วยงานราชการที่เกี่ยวข้อง



คณะผู้บริหารระดับสูง



นายโชติศักดิ์ อาสภาวิริยะ
กรรมการผู้จัดการ



นายจงเจตน์ บุญเกิด
รองกรรมการผู้จัดการ



นายกอบศักดิ์ พงศ์พนรัตน์
รองกรรมการผู้จัดการ



นางสาวพรรณนิภา ไชยภัก
รองกรรมการผู้จัดการ



นายพงษ์ศักดิ์ ชาเจียมเจน
รองกรรมการผู้จัดการ



นายรัฐ กิตติเวชไอสถ
ผู้ช่วยกรรมการผู้จัดการ





คณะกรรมการระดับสูง



นายพิรวัตร นະมาตร์
ผู้ช่วยกรรมการผู้จัดการ



นายวรมิตร ครุฑโต
ผู้ช่วยกรรมการผู้จัดการ



นายประกิจ ชีพภักดี
ผู้ช่วยกรรมการผู้จัดการ



นายสมดุลย์ จตุ نارอด
ผู้ช่วยกรรมการผู้จัดการ



นางอินทรา กิตพงษ์ไพโรจน์
ผู้ช่วยกรรมการผู้จัดการ



นางพัชราภรณ์ สุทธิโชติ
ผู้ช่วยกรรมการผู้จัดการ



นายสมเจตน์ นิลเนตรบุตร
ผู้อำนวยการ



นางปริยาพัทธ์ ปิยะอนันต์
ผู้อำนวยการ



นายสุรชัย กำพลาณทวีวัฒน์
ผู้ช่วยกรรมการผู้จัดการ



นายเงินตรา อติศัย
ผู้ช่วยกรรมการผู้จัดการ



นายสมบูรณ์ อานุทัย
ผู้อำนวยการ



นางสาวนุชบง พิรุฬห์เมธี
ผู้อำนวยการ





โครงสร้างผู้ถือหุ้น

รายชื่อผู้ถือหุ้น	จำนวนหุ้น	จำนวนเงิน	ร้อยละ
ภาครัฐ			
1. กระทรวงการคลัง	45,750,000	4,575,000,000	95.3125
2. ธนาคารออมสิน	550,000	55,000,000	1.1459
3. ธนาคารกรุงไทย จำกัด	222,000	22,200,000	0.4625
4. สมาชิกสมาคมธนาคารไทย (ภาครัฐ)	61,026	6,102,600	0.1271
5. กองทุนเพื่อการฟื้นฟูและพัฒนาระบบสถาบันการเงิน	18,000	1,800,000	0.0375
รวมภาครัฐบาล	46,601,026	4,660,102,600	97.0855
ภาคเอกชน			
1. บริษัท ทุนดาววัลย์ จำกัด	400,000	40,000,000	0.8333
2. สมาชิกสมาคมธนาคารไทย (ภาคเอกชน)	622,863	62,286,300	1.2976
3. สมาชิกสมาคมบริษัทเงินทุน	374,411	37,441,100	0.7800
4. อื่นๆ	1,700	170,000	0.0036
รวมภาคเอกชน	1,398,974	139,897,400	2.9145
รวมทั้งสิ้น	48,000,000	4,800,000,000	100.0000

ณ วันที่ 31 ธันวาคม 2547



สาระสำคัญทางการเงิน

สำหรับปีสิ้นสุดวันที่ 31 ธันวาคม 2547, 2546 และ 2545

รายการ	2547		2546		2545	
	จำนวน	อัตราเพิ่ม(ลด) ร้อยละ	จำนวน	อัตราเพิ่ม(ลด) ร้อยละ	จำนวน	อัตราเพิ่ม(ลด) ร้อยละ
ฐานะการเงิน (หน่วย : ล้านบาท)						
เงินลงทุนในหลักทรัพย์สุทธิ	3,338.07	124	1,492.85	419	287.38	2,297
หลักทรัพย์ซื้อโดยมีสัญญาขายคืน	4,063.00	176	1,472.00	100	-	(100)
เงินให้สินเชื่อและดอกเบี้ยค้างรับสุทธิ	28,762.36	59	18,143.25	64	11,069.85	115
สินทรัพย์รวม	37,089.84	73	21,498.07	74	12,336.08	114
เงินฝาก	300.00	100	-	-	-	-
เงินกู้ยืมและรายการระหว่างธนาคารและตลาดเงิน	24,834.66	110	11,853.43	51	7,853.93	337
หุ้นกู้	6,000.00	-	6,000.00	500	1,000.00	-
หนี้สินรวม	31,581.94	74	18,186.70	98	9,175.22	221
ทุนที่ออกและชำระเต็มมูลค่าแล้ว	4,800.00	71	2,800.00	-	2,800.00	-
ส่วนของผู้ถือหุ้น	5,507.90	66	3,311.37	5	3,160.86	9
ผลการดำเนินงาน (หน่วย : ล้านบาท)						
รายได้ดอกเบี้ย	1,490.87	48	1,005.80	70	593.33	168
รายได้ที่มีใช้ดอกเบี้ย	107.23	6	101.05	61	62.62	137
รายได้รวม	1,598.10	44	1,106.85	69	655.95	165
ค่าใช้จ่ายดอกเบี้ย	416.70	72	242.60	69	143.75	134
ค่าใช้จ่ายที่มีใช้ดอกเบี้ย	828.84	42	583.92	67	350.30	186
ค่าใช้จ่ายรวม	1,245.54	51	826.52	67	494.05	168
กำไรสุทธิ ก่อนหักหนี้สงสัยจะสูญ	352.56	26	280.33	73	161.90	154
หนี้สงสัยจะสูญ	222.04	71	129.83	66	78.21	-
กำไรสุทธิ	130.52	(13)	150.50	80	83.69	31
กำไรต่อหุ้น (บาท)	4.39	(13)	5.38	80	2.99	31
อัตราส่วนเงินกองทุนต่อสินทรัพย์เสี่ยง	17.51%	1	17.41%	(34)	26.41%	(54)





การกำกับดูแลกิจการที่ดี



ธพว. เป็นสถาบันการเงินเฉพาะกิจของรัฐ มีวัตถุประสงค์ในการพัฒนา ส่งเสริม ช่วยเหลือและสนับสนุนการจัดตั้ง การดำเนินงาน การขยายหรือการปรับปรุงวิสาหกิจขนาดกลางและขนาดย่อมให้แข็งแรง เติบโต และอยู่รอดได้อย่างยั่งยืน รวมถึงการให้บริการปรึกษาแนะนำและเสริมสร้างองค์ความรู้ เพิ่มขีดความสามารถในการประกอบการ ซึ่งถือว่าเป็น ยุทธศาสตร์สำคัญในการพัฒนาเศรษฐกิจและสังคมของประเทศ

การกำกับดูแลกิจการที่ดี (Good Corporate Governance) เป็นแนวทางสำคัญในการบริหารจัดการองค์กรด้านต่างๆ โดยการกำหนดภาระหน้าที่และความรับผิดชอบของบุคลากรต่อผลการปฏิบัติงานนั้นๆ รวมถึงการกำหนดวิธีการกำกับและ ควบคุมการดำเนินงาน โดยมุ่งเน้นการปรับเปลี่ยนทัศนคติ ค่านิยม วิธีการทำงานที่โปร่งใสและเป็นธรรม อันเป็นพื้นฐาน สำคัญในการปรับปรุงประสิทธิภาพการดำเนินงานเพื่อให้เกิดประโยชน์สูงสุดต่อธนาคารและประเทศชาติ

การดำเนินการของ ธพว. ตามแนวทางการกำกับดูแลกิจการที่ดี

ธพว. ได้ให้ความสำคัญต่อการกำกับดูแลกิจการที่ดีเพื่อประโยชน์ของผู้มีส่วนได้เสียทุกฝ่าย (Stakeholders) ได้แก่ ลูกค้า ผู้ถือหุ้น พนักงานและผู้บริหาร ตลอดจนหน่วยงานภาครัฐและภาคเอกชน ที่เป็นพันธมิตรร่วมในการพัฒนาผู้ประกอบการ และผู้เกี่ยวข้องอื่น โดยมีแนวทางสำคัญในการเป็นองค์กรที่มีการกำกับดูแลกิจการที่ดี ดังนี้

1. การกำหนดความรับผิดชอบต่อผลการปฏิบัติงานที่ (Accountability) ของพนักงานทุกคน
2. ความมีสำนึก มุ่งมั่น อดทน ในการปฏิบัติหน้าที่อย่างเต็มความสามารถ (Responsibility)
3. การปฏิบัติต่อผู้มีส่วนได้เสียอย่างเท่าเทียมกัน (Equitable Treatment)
4. มุ่งเน้นการปฏิบัติงานอย่างโปร่งใสในทุกระดับชั้น (Transparency) ทั้งในส่วนของพนักงานและผู้บริหาร ตลอดจนคณะกรรมการธนาคาร
5. มุ่งปฏิบัติงานให้มีความถูกต้องตามกฎหมาย ระเบียบ (Legality) โดยมุ่งสู่ผลสัมฤทธิ์
6. ส่งเสริม พัฒนา การกำกับดูแล และจรรยาบรรณที่ดีในการประกอบธุรกิจ (Ethics) ตั้งแต่พนักงาน ผู้บริหาร ถึง คณะกรรมการธนาคาร

การดำเนินงานด้านการกำกับดูแลกิจการของคณะกรรมการธนาคาร

คณะกรรมการธนาคารประกอบด้วยผู้ทรงคุณวุฒิที่มีความรู้ความสามารถสูง มีทักษะและประสบการณ์อย่าง กว้างขวาง และมีส่วนร่วมในการกำหนดวิสัยทัศน์ ภารกิจ กลยุทธ์ เป้าหมาย แผนธุรกิจ และงบประมาณของ ธพว. ตลอดจน การกำกับดูแลกิจการ ด้วยความเป็นอิสระเป็นกลาง เพื่อให้สามารถบรรลุเป้าหมายที่วางไว้อย่างมีประสิทธิภาพ ประสิทธิภาพ และเพื่อประโยชน์ของผู้มีส่วนได้เสียทุกฝ่าย

คณะกรรมการธนาคารได้ดำเนินการปรับปรุงพัฒนางานด้านการกำกับดูแลกิจการที่ดีงานบริหารจัดการอย่างต่อเนื่อง มุ่งเน้นให้ความสำคัญต่อการควบคุมภายใน การตรวจสอบภายใน และการบริหารความเสี่ยงเพื่อป้องกันความเสียหายที่จะเกิดขึ้น กับ ธพว. มีการแต่งตั้งคณะกรรมการต่างๆ ได้แก่ คณะกรรมการบริหาร คณะกรรมการตรวจสอบ คณะกรรมการบริหารความเสี่ยง และคณะกรรมการร่วมลงทุน โดยกำหนดแบ่งแยกบทบาทหน้าที่ความรับผิดชอบ ระหว่างคณะกรรมการธนาคารและ คณะกรรมการชุดต่างๆ เพื่อส่งเสริมให้เกิดวัฒนธรรมของการกำกับดูแลกิจการที่ดีอย่างยั่งยืน



นอกจากนี้ ยังได้เล็งเห็นความสำคัญในการพัฒนาระบบสารสนเทศ (IT Governance) ด้วยการแต่งตั้ง คณะกรรมการพัฒนาและจัดทำแผนแม่บทเทคโนโลยีสารสนเทศ โดยมีผู้ทรงคุณวุฒิที่มีความรู้ ความสามารถและมี ประสบการณ์โดยเฉพาะ ดำเนินการจัดทำแผนแม่บทเทคโนโลยีสารสนเทศ เพื่อให้สามารถบูรณาการแผนงานและ ปฏิบัติงานได้อย่างมีประสิทธิภาพ

การควบคุมภายในและการตรวจสอบภายใน

ธพว. ให้ความสำคัญต่อระบบการควบคุมภายใน อาทิ การตรวจสอบการดำเนินงานทั่วไป การประเมินความเสี่ยงพอง ของการควบคุมภายใน การให้คำปรึกษาแนะนำแนวทางการปฏิบัติงาน และควบคุมดูแลการดำเนินงานของหน่วยงานต่างๆ ให้เป็นไปตามข้อบังคับ ระเบียบ คำสั่ง และประกาศของ ธพว. รวมถึงการตรวจสอบระบบงานและระบบคอมพิวเตอร์ ตามแนวทาง ของธนาคารแห่งประเทศไทย นอกจากนี้ ธพว. ยังได้จัดทำการประเมินความเสี่ยงด้วยตนเอง (Control Self-Assessment) ของทุกฝ่ายงาน เพื่อระบุปัจจัยและวิธีการควบคุมความเสี่ยงดังกล่าวตามมาตรฐานของคณะกรรมการตรวจเงินแผ่นดิน เพื่อใช้ในการตรวจสอบและการควบคุมภายใน

จรรยาบรรณและจรรยาบรรณทางธุรกิจ

ธพว. ตระหนักถึงความสำคัญในเรื่องจรรยาบรรณและจรรยาบรรณของพนักงาน จึงมีการจัดทำคู่มือจรรยาบรรณและ จรรยาบรรณของ ธพว. ผู้บริหาร และพนักงาน เพื่อให้ผู้บริหารและพนักงานทุกคนได้ถือปฏิบัติในการดำเนินงาน โดยเคร่งครัด

ในปี 2547 ธพว. ได้ปรับปรุงคู่มือจรรยาบรรณและจรรยาบรรณของ ธพว. ผู้บริหาร และพนักงาน เพื่อให้เกิดความ เหมาะสมและสอดคล้องกับสถานการณ์การดำเนินงาน

การดำเนินการของ ธพว. ต่อผู้มีส่วนได้เสีย

ด้านสังคม ธพว. มุ่งมั่นต่อความรับผิดชอบต่อฐานะที่เป็นส่วนหนึ่งของสังคมไทย และเพื่อให้สอดคล้องกับนโยบาย ภาครัฐในการพัฒนาและสนับสนุนผู้ประกอบการ ซึ่งเป็นรากฐานของการพัฒนาเศรษฐกิจและสังคม ธพว. ได้เข้าร่วมในการ





การกำกับดูแลกิจการที่ดี

ดำเนินโครงการภาครัฐที่สำคัญเช่นโครงการสินเชื่อจากฟาร์มปศุสัตว์สู่ผู้บริโภค (Food Safety) โครงการสินเชื่อครัวไทยสู่โลก โครงการสินเชื่อสนับสนุนอาชีพข้าราชการที่เกษียณอายุก่อนกำหนด โครงการสินเชื่อสนับสนุนอาชีพเสริมแก่ครอบครัว ข้าราชการไทยสำหรับข้าราชการกองทัพบก โครงการคืนคนดีสู่สังคม โครงการแปลงทรัพย์สินทางปัญญาเป็นทุน และโครงการสินเชื่อเพื่อแท็กซี่ไทย เป็นต้น

ด้านลูกค้าผู้ประกอบการ ธพว. ยังคงให้ความสำคัญและยึดหลักลูกค้าเป็นศูนย์กลางอย่างต่อเนื่อง โดยมีโครงการ “ธนาคารสีขาว” และเปิดตัว ปณ.1313 ซึ่งดำเนินการต่อจากปีที่ผ่านมา เพื่อเป็นช่องทางการสื่อสารระหว่างลูกค้าผู้ใช้บริการกับ ธพว. ในอันที่จะติดต่อและแจ้งเรื่องราว ปัญหา รวมถึงข้อเสนอแนะต่างๆ อันเป็นประโยชน์ต่อ ธพว. ในการนำมาปรับปรุง พัฒนาการปฏิบัติงาน และการให้บริการ เพื่อเพิ่มประสิทธิภาพในการดำเนินงาน รวมถึงทำให้เกิดความโปร่งใสและตรวจสอบได้ ธพว. ได้ขยายพื้นที่และปรับปรุงอุปกรณ์การสื่อสารด้านการให้บริการ Call Center เพื่อให้บริการข้อมูลด้านต่างๆ ของ ธพว. รวมถึง การรวบรวมปัญหาและข้อเสนอแนะด้านการบริการและผลิตภัณฑ์ เพื่อนำมาใช้ในการปรับปรุงและวางแผนงาน

นอกจากนี้ในช่วงปลายปี 2547 เกิดภัยธรรมชาติใน 6 จังหวัดภาคใต้ฝั่งอันดามัน ธพว. ได้เข้าไปช่วยเหลือ เพื่อบรรเทาความเดือดร้อนแก่ลูกค้าผู้ประกอบการที่ประสบภัยในพื้นที่หลังเกิดเหตุการณ์ดังกล่าว

ด้านผู้ถือหุ้น ธพว. เล็งเห็นความสำคัญในสิทธิของผู้ถือหุ้น ในการมีส่วนร่วมรับรู้ ให้ข้อคิดเห็นและข้อเสนอแนะด้านการปรับกระบวนทัศน์และบทบาทของ ธพว. อย่างเป็นอิสระ โดยการจัดประชุมเชิงปฏิบัติการและเชิญผู้ถือหุ้นเข้าร่วมในการจัดทำแผนวิสาหกิจใน 5 ปี

ด้านพนักงานและผู้บริหาร ธพว. มุ่งเน้นการพัฒนาพนักงานและผู้บริหาร เพื่อให้มีความพร้อมต่อการปฏิบัติหน้าที่ ตามภารกิจของ ธพว. ที่ตั้งไว้ มีสำนึกของความมุ่งมั่น สามัคคีในการทำงานที่เป็นหนึ่งเดียว โดยการจัดทำแผนแม่บทการพัฒนาทรัพยากรบุคคล (Human Resource Development) และสนับสนุนการดำเนินงานเป็นระบบอย่างต่อเนื่อง อาทิ การเสริมสร้างวัฒนธรรมองค์กรให้เป็นองค์กรแห่งการเรียนรู้และถ่ายทอดความรู้ (Learning and Teaching Organization) การนำระบบ Competency Based มาใช้ในการพัฒนาบุคลากรให้เป็นผู้เชี่ยวชาญครบทุกด้าน โดยกำหนดเกณฑ์การพัฒนาให้บุคลากรมีความรู้ ความชำนาญเหมาะกับงานที่รับผิดชอบ และส่งเสริมให้บุคลากรมีการพัฒนา คุณธรรม จริยธรรมในทุกระดับชั้น

ในด้านการเสริมสร้างแรงจูงใจในการปฏิบัติงาน และการจัดให้มีสวัสดิการที่ดีเพียงพอเหมาะสม ธพว. ได้มีการปรับปรุงสวัสดิการต่างๆ ให้กับพนักงานเพิ่ม เช่น เงินช่วยเหลือบุตร ค่ารักษาพยาบาลของพนักงานและบุคคลในครอบครัว ได้แก่ คู่สมรส บุตร และบิดามารดาของพนักงาน เงินช่วยเหลือค่าเลี้ยงชีพและการประกันชีวิตเพิ่มของพนักงานที่ประจำอยู่สาขา ใน 3 จังหวัดชายแดนภาคใต้ และการกำหนดเกณฑ์การปรับระดับและเลื่อนขั้นตำแหน่งงานที่ชัดเจนและเป็นประโยชน์ต่อพนักงาน



ด้านพันธมิตร ธพว. พยายามสร้างเครือข่ายพันธมิตรที่เข้มแข็งครบวงจรกับหน่วยงานภาครัฐและเอกชนทั้งภายใน และต่างประเทศ เพื่อเชื่อมโยงองค์ความรู้และบริการต่างๆ ในการสร้างและพัฒนาผู้ประกอบการ

ความขัดแย้งทางผลประโยชน์

การดำเนินงานของ ธพว. ในปี 2547 ไม่พบว่ามีข้อมูลและรายการความขัดแย้งทางผลประโยชน์ เนื่องจาก ธพว. ดำเนินงานโดยคำนึงถึงหลักของความขัดแย้งทางผลประโยชน์ สิ่งใดที่อาจจะก่อให้เกิดความขัดแย้งทางผลประโยชน์ ธพว. จะพิจารณาปัญหาดังกล่าวอย่างรอบคอบ ด้วยความซื่อสัตย์สุจริตมีเหตุผล เป็นอิสระภายใต้กรอบจริยธรรมที่ดี เพื่อผลประโยชน์ของธนาคารเป็นสำคัญและเปิดเผยให้ผู้ถือหุ้นได้ทราบทุกครั้ง โดยเฉพาะอย่างยิ่งกรณีหากกรรมการมีส่วนได้ส่วนเสียในมติใด กรรมการนั้นต้องเปิดเผยข้อมูลให้ที่ประชุมรับทราบ และอาจไม่มีสิทธิเข้าร่วมประชุมและออกเสียงในมติดังกล่าว

การสื่อสารและการเปิดเผยข้อมูล

ธพว. ตระหนักถึงความโปร่งใสในการบริหารจัดการและการดำเนินธุรกิจตามหลักการกำกับดูแลกิจการที่ดีเพื่อ ประโยชน์สูงสุดของผู้มีส่วนได้เสีย จึงจัดให้มีระบบการสื่อสารและการเปิดเผยข้อมูล โดยการแต่งตั้งคณะกรรมการข้อมูล ข่าวสารของ ธพว. เพื่อกำหนดหลักเกณฑ์ การปฏิบัติเกี่ยวกับข้อมูลข่าวสาร การพิจารณาวินิจฉัยประเภทข้อมูลข่าวสาร ปัญหาและอุปสรรคเกี่ยวกับการดำเนินการตามระเบียบในการจัดให้มีข้อมูลข่าวสารของ ธพว. ไว้ให้ประชาชนเข้าตรวจสอบ

นอกเหนือจากการสื่อสารระหว่าง ธพว. กับบุคคลภายนอกโดยการเปิดตัว ปณ. 1313 และ Call Center 1357 แล้ว ธพว. มี Web Site <http://www.smebank.co.th> เพื่อบริการข้อมูลข่าวสาร บริการและผลิตภัณฑ์ เพื่อให้บุคคลทั่วไปสามารถ รับทราบข้อมูลข่าวสารหรือติดต่อกับ ธพว. ได้ตลอดเวลา อีกทั้งมีการเชื่อมโยง Web Site ในรูปแบบ Web Link กับ สำนักงานส่งเสริมวิสาหกิจขนาดกลางและขนาดย่อม กระทรวงอุตสาหกรรม เพื่อเป็นการขยายขอบเขตในการสื่อสาร

สำหรับการสื่อสารภายใน ธพว. จัดให้มีระบบงาน Outlook และ Intranet เพื่อใช้ในการส่งข้อมูลข่าวสาร คำสั่ง ประกาศ ระเบียบงานต่างๆ ให้พนักงานสามารถรับรู้ตลอดเวลา



การกำกับดูแลกิจการที่ดี

การประชุมและคำตอบแทนคณะกรรมการธนาคารและอนุกรรมการต่างๆ

ในปี 2547 คณะกรรมการธนาคารและอนุกรรมการ มีการประชุมอย่างต่อเนื่องเพื่อพิจารณาเรื่อง และแผนงานต่างๆ ให้ ธพว. สามารถดำเนินงานรองรับผู้ประกอบการตามนโยบายภาครัฐได้อย่างรวดเร็ว มีประสิทธิภาพ โดยมีการประชุมและคำตอบแทนของคณะกรรมการธนาคารและอนุกรรมการต่างๆ ดังนี้

คณะกรรมการ	จำนวนการประชุมทั้งสิ้น (ครั้ง)	คำตอบแทนรวม (บาท)
คณะกรรมการธนาคาร	14	1,130,000.00
คณะกรรมการบริหาร	27	641,500.00
คณะกรรมการตรวจสอบ	7	420,000.00
คณะกรรมการร่วมลงทุน	13	136,000.00
คณะกรรมการบริหารความเสี่ยง	12	149,500.00
คณะกรรมการพัฒนาและจัดทำแผนแม่บทเทคโนโลยีสารสนเทศ	11	97,000.00

สำหรับโบนัสที่จ่ายคณะกรรมการธนาคาร คำนวณตามหลักเกณฑ์การกำหนดผลประโยชน์ตอบแทนคณะกรรมการรัฐวิสาหกิจ ซึ่งอิงกับกำไรสุทธิประจำปี สัดส่วนของระยะเวลาการดำรงตำแหน่งกรรมการในปีนั้นๆ อัตราการเข้าประชุมของกรรมการ รวมทั้งการประเมินผลการดำเนินงานของ ธพว. ตามบันทึกข้อตกลงประเมินผลรัฐวิสาหกิจระหว่าง ธพว. กับกระทรวงการคลัง โดยโบนัสจากผลการดำเนินงานปี 2547 อยู่ระหว่างรอผลการประเมินผลการดำเนินงานตามบันทึกข้อตกลงประเมินผลรัฐวิสาหกิจจากกระทรวงการคลัง



รายงานปัจจัยความเสี่ยง



ในรอบปี 2547 ธนาคารมีกิจกรรมหลายประการที่เกี่ยวกับการบริหารความเสี่ยงภายใต้การกำกับดูแลของคณะกรรมการบริหารความเสี่ยง ที่มีผู้ทรงคุณวุฒิจากภายนอกร่วมให้ความคิดเห็นและข้อชี้แนะที่เป็นประโยชน์ และนำไปสู่การบริหารความเสี่ยงโดยรวมแบบบูรณาการ ธนาคารได้จ้าง บริษัท เอ.ที. เคียร์เน่ (ประเทศไทย) จำกัด เป็นที่ปรึกษาประเมินภาพรวมการบริหารความเสี่ยงของธนาคารเทียบกับเกณฑ์มาตรฐานของธนาคารแห่งประเทศไทยและกระทรวงการคลัง และเสนอแนะแนวทางและวางกรอบการพัฒนาระบบการบริหารความเสี่ยงที่เหมาะสมกับธุรกิจและการวางแผนแม่บทการบริหารความเสี่ยงต่อไป

การบริหารความเสี่ยงเชิงกลยุทธ์ที่สำคัญอีกประการหนึ่ง คือ การเสนอปรับกระบวนการ (Paradigm Shifts) และปรับบทบาทตามภารกิจ ใน 5 ปีข้างหน้า พร้อมๆ กับหน่วยงานพันธมิตรที่เกี่ยวข้อง ซึ่งได้รับความเห็นชอบจากรัฐมนตรีว่าการกระทรวงการคลังและรัฐมนตรีว่าการกระทรวงอุตสาหกรรมที่กำกับดูแล ด้วยแนวทางการดำเนินกลยุทธ์ที่ชัดเจนและสอดคล้องกัน และนำมาสื่อสารให้พนักงานได้รับรู้โดยทั่วถึง

ความเสี่ยงด้านการตลาดยังคงมาจากความผันผวนของอัตราดอกเบี้ยในตลาดการเงินที่เพิ่มสูงขึ้นต่อเนื่องตลอดทั้งปี โดยเฉพาะในช่วงไตรมาสสุดท้าย ธนาคารได้บริหารความเสี่ยง โดยปรับแผนการระดมทุนโดยเพิ่มการกระจายตัวของฐานนักลงทุน พร้อมกับเพิ่มประเภทเครื่องมือระดมเงิน เป็นสมุดคู่มือฝากประเภทประจำและตัวแลกเงิน นอกเหนือจากการออกตั๋วสัญญาใช้เงิน ทำให้บริหารต้นทุนทางการเงินได้ดีขึ้น

แม้จะมีความเสี่ยงด้านการตลาดบ้าง แต่ก็ยังไม่ส่งผลกระทบต่อฐานะความมั่นคงของธนาคาร เพราะธนาคารไม่มีนโยบายลงทุนในหลักทรัพย์เพื่อค้า (Trading Book) ยกเว้นการดำรงหลักทรัพย์รัฐบาลเป็นสำรองตามเกณฑ์ของธนาคารแห่งประเทศไทยในการให้บริการบาทเน็ต และการตั้งกองทุนจม (Sunk Fund) เพื่อรองรับการไถ่ถอนหุ้นกู้ระยะยาว ซึ่งปี 2547 ธนาคารได้ลงทุนในพันธบัตรรัฐบาลไทยที่ออกโดยกระทรวงการคลังเป็นเงินสกุลดอลลาร์สหรัฐ และบริหารความเสี่ยงด้วยการทำ Cross Currency Swap ทั้งจำนวน และแม้ว่าธนาคารจะได้รับอนุญาตให้ทำธุรกิจปัจจัยการชำระหนี้ได้แล้ว แต่ธุรกรรมสินเชื่อเพื่อการค้า (Trade Financing) ส่วนใหญ่ยังคงทำผ่านสถาบันการเงินภายนอก (Outsourcing) ธนาคารจึงไม่มีความเสี่ยงจากฐานะด้านเงินตราต่างประเทศ (FX Exposure) ในด้านนี้

การเข้าร่วมลงทุนในหุ้นสามัญของวิสาหกิจขนาดกลางและขนาดย่อมทุกราย มีเงื่อนไขในสัญญาการร่วมลงทุนให้ผู้ขอร่วมลงทุนซื้อคืนหุ้นจากธนาคาร หากการร่วมลงทุนไม่เป็นไปตามข้อตกลง อีกทั้งธนาคารได้กระจายประเภทธุรกิจที่เข้าร่วมลงทุน เพื่อบริหารความเสี่ยงโดยรวม การลงทุนในหุ้นสามัญของบริษัทฯ รวมค่าปลักเข้มแข็ง จำกัด มีเงินอุดหนุนจากภาครัฐเต็มจำนวน ไม่เกิดผลกระทบจากการตัดค่าของหลักทรัพย์

ความเสี่ยงด้านสภาพคล่องลดลงอย่างเห็นได้ชัด จากการเพิ่มทุนเรือนหุ้นอีก 2,000 ล้านบาท เป็น 4,800 ล้านบาท การเพิ่มเครื่องมือและช่องทางการระดมทุนจากสมุดคู่มือฝากประเภทประจำและตัวแลกเงินจากรัฐวิสาหกิจ องค์กรมหาชน นิติบุคคลขนาดใหญ่ และสถาบันการเงินต่างๆ แหล่งเงินทุนจึงกระจายตัวเพิ่มขึ้น มีสัดส่วนแหล่งเงินทุนระยะยาวเพิ่มขึ้น และ





สอดคล้องกับโครงสร้างของสินทรัพย์และการใช้เงินของธนาคารมากขึ้น การเข้าถึงแหล่งเงินทุนอัตราดอกเบี้ยต่ำ เช่น กองทุนประกันสังคมที่ให้ความสนับสนุนสินเชื่อโครงการเติมให้เต็ม เต็มใจจาก แก่อดีตข้าราชการที่เข้าร่วมโครงการเกษียณอายุราชการ ก่อนกำหนดของรัฐ

การบริหารความเสี่ยงด้านเครดิตของธนาคาร ประกอบด้วยการบริหารความเสี่ยงโดยรวมผ่าน Portfolio Management Committee และการจัดกระบวนการพิจารณาสินเชื่อใหม่เป็นกลุ่มธุรกิจ (Clustering) ที่อิงตามยุทธศาสตร์การพัฒนาศาสนากรรมของประเทศไทย ซึ่งได้รับความช่วยเหลือสนับสนุนทรัพยากร เพื่อการส่งเสริมและพัฒนาภาคในอันดับต้นๆ ของประเทศผู้ประกอบการในกลุ่มธุรกิจนั้นจึงมีโอกาสที่จะเป็นสินทรัพย์ด้วยคุณภาพน้อยลง

นอกจากนั้น เพื่อเตรียมการปรับตัวเข้าสู่มาตรฐานการบริหารความเสี่ยงตาม Basel II ธนาคารได้ว่าจ้างบริษัท วิชัช คอนซัลติง จำกัด ศึกษาและพัฒนาต้นแบบการคิดคะแนนความเสี่ยงด้านสินเชื่อ (Credit Risk Rating Model) ใหม่ที่แยกปัจจัยความเสี่ยงตามกลุ่มธุรกิจและตามประเภทสินเชื่อ เพื่อให้ได้มาตรฐานวัดความเสี่ยงของสินเชื่อแต่ละรายที่มีประสิทธิภาพยิ่งขึ้น

การบริหารความเสี่ยงด้านการปฏิบัติงานได้เพิ่มความเข้มข้นขึ้นตามลำดับ สอดคล้องกับแผนปฏิบัติการพัฒนาระบบงานภายในตามแผนแม่บทเทคโนโลยีสารสนเทศ โดยได้ดำเนินการจัดหาระบบบัญชีรองรับการขยายธุรกิจ การพัฒนาระบบงานเงินฝากสมุดคู่ฝาก การพัฒนาระบบ Pre-screening ในกระบวนการอนุมัติสินเชื่อ การออกเช็คต่อเนื่อง การให้รหัส Test Key ในการขอเบิกจ่ายเงินกู้แก่ลูกค้าสินเชื่อของสาขาและเพิ่มจำนวนชั่วโมงและเนื้อหาการฝึกอบรมเชิงปฏิบัติการ (Workshops) ให้พนักงานในแต่ละหน่วยงาน โดยเฉพาะพนักงานใหม่ทุกคน นอกจากนี้ ธนาคารได้ใช้ระบบการประเมินความเสี่ยงด้วยตนเอง (Control-Self Assessment) ติดต่อกันมาเป็นปีที่สอง เพื่อระดมความคิดเห็นจากผู้ปฏิบัติงาน พร้อมกับการแต่งตั้งและให้การฝึกอบรมเทคนิคการประเมินความเสี่ยงด้วยตนเองแก่ Risk Agency ในทุกหน่วยงาน เพื่อทำหน้าที่ประสานงานและรายงานความคืบหน้าในการเพิ่มระบบการควบคุมภายในเพื่อลดความเสี่ยงด้านการปฏิบัติงานตามเกณฑ์ของคณะกรรมการตรวจเงินแผ่นดิน



สัดส่วนของวิสาหกิจ SMEs ในระบบเศรษฐกิจของไทย

จากการสำรวจสถานประกอบการทั่วประเทศ และรวบรวมข้อมูลโดยสำนักงานส่งเสริมวิสาหกิจขนาดกลางและขนาดย่อม พบว่า มีสถานประกอบการทั้งสิ้น 2,006 ล้านกิจการ เป็นสถานประกอบการวิสาหกิจขนาดกลางและขนาดย่อม หรือ SMEs จำนวน 1,995 ล้านกิจการ คิดเป็นร้อยละ 99.5 ของวิสาหกิจทั้งหมด เพิ่มขึ้นจากปี 2545 ที่มี SMEs จำนวน 1,639 ล้านกิจการ จากวิสาหกิจทั้งหมดจำนวน 1,645 ล้านกิจการ โดยวิสาหกิจ SMEs ส่วนใหญ่อยู่ในภาคการค้าปลีก (สัดส่วนร้อยละ 36.2) ใกล้เคียงกับภาคบริการ (สัดส่วนร้อยละ 35.9) รองลงมาคือภาคการผลิต (สัดส่วนร้อยละ 21.6) และภาคการค้าส่ง (สัดส่วนร้อยละ 6.3) ทั้งนี้ วิสาหกิจ SMEs มีสถานที่ตั้งกิจการอยู่ในกรุงเทพฯ และปริมณฑล ร้อยละ 30.6 ภาคตะวันออกเฉียงเหนือ ร้อยละ 15.0 ภาคเหนือ ร้อยละ 26.3 ภาคใต้ ร้อยละ 12.4 ภาคกลาง ร้อยละ 10.2 และภาคตะวันออก ร้อยละ 5.5

วิสาหกิจ SMEs มีการจ้างงานจำนวน 5.57 ล้านคน หรือร้อยละ 60.7 ของจำนวนการจ้างงานรวมทั้งประเทศ เพิ่มขึ้นจากปี 2545 ร้อยละ 11.6 ในขณะที่สัดส่วนมูลค่าผลิตภัณฑ์มวลรวมของ SMEs เทียบกับมูลค่าผลิตภัณฑ์มวลรวมในประเทศคิดเป็นร้อยละ 38.1 ใกล้เคียงกับปี 2545 ที่คิดเป็นร้อยละ 38.8 มูลค่าการส่งออกผลิตภัณฑ์อุตสาหกรรมของ SMEs มีสัดส่วนประมาณร้อยละ 45.5 ของมูลค่าการส่งออกผลิตภัณฑ์อุตสาหกรรมของทั้งประเทศ และเพิ่มขึ้นจากปีก่อนที่คิดเป็นร้อยละ 38.2



ทิศทางการพัฒนาและส่งเสริมวิสาหกิจ SMEs ของไทย ปี 2548-2551

ในปี 2548-2551 สำนักงานส่งเสริมวิสาหกิจขนาดกลางและขนาดย่อม ได้กำหนดยุทธศาสตร์เพื่อรองรับการปรับโครงสร้างเศรษฐกิจและสังคมของประเทศ 5 ยุทธศาสตร์หลัก ดังนี้

ยุทธศาสตร์ที่ 1 การเพิ่มขีดความสามารถในการแข่งขันของ SMEs โดยการพัฒนาเครือข่ายวิสาหกิจ (Cluster) การยกระดับฝีมือแรงงานและเพิ่มทักษะอย่างต่อเนื่อง การพัฒนาและประยุกต์ใช้ในระบบวิจัยและให้คำปรึกษา แนะนำแก่สถานประกอบการ การส่งเสริมให้ SMEs นำเทคโนโลยีและวิทยาการสมัยใหม่มาใช้ในเชิงพาณิชย์ การสนับสนุนให้มีการนำมาปฏิบัติอย่างจริงจังในเรื่องนวัตกรรมและการแปลงทรัพย์สินทางปัญญาเป็นทุน การสร้างโอกาสและขยายตลาดของ SMEs โดยส่งเสริมการออกแบบผลิตภัณฑ์และบรรจุภัณฑ์ การพัฒนาเครื่องหมายการค้า (Brand) ของ SMEs ให้เป็นที่ยอมรับของตลาด



ยุทธศาสตร์ที่ 2 การสร้างผู้ประกอบการใหม่ โดยเฉพาะในสาขาที่ต้องใช้พื้นฐานความรู้สมัยใหม่ เช่น สาขาเทคโนโลยีและการสื่อสารโทรคมนาคม (ICT) สาขาเทคโนโลยีทางการเกษตรและชีวภาพ เป็นต้น โดยการฝึกอบรม / ปรับปรุงหลักสูตรการเรียนการสอนและการให้ข้อมูลข่าวสารเพื่อสร้างฐานความรู้การเป็นผู้ประกอบการใหม่ สนับสนุนให้ภาคเอกชนเข้ามามีบทบาทร่วมในการสร้างผู้ประกอบการใหม่มากขึ้น สนับสนุนการสร้างทางเลือกให้เป็นผู้ประกอบการใหม่ เช่น ระบบแฟรนไชส์ One-Start Service Center เป็นต้น

ยุทธศาสตร์ที่ 3 การพัฒนาและปรับปรุงปัจจัยพื้นฐานในการประกอบธุรกิจของ SMEs ประกอบด้วย การให้สินเชื่อเงื่อนไขผ่อนปรนแก่ผู้ประกอบการใหม่ในกลุ่มธุรกิจเป้าหมาย สนับสนุนการร่วมลงทุน ส่งเสริมการพัฒนาและใช้ระบบ Logistic การจัดหาสิทธิประโยชน์ที่เหมาะสมให้แก่ธุรกิจ SMEs อาทิ การลดหย่อนภาษีเงินได้ รวมถึงการจัดตั้งศูนย์ข้อมูลที่เกี่ยวข้องกับการทำธุรกิจ SMEs ทั้งในส่วนกลางและภูมิภาค



ยุทธศาสตร์ที่ 4 การพัฒนา SMEs สู่อุตสาหกรรม โดยสนับสนุนการผลิตและใช้เทคโนโลยีที่สะอาด ส่งเสริมการอนุรักษ์และจัดหาพลังงานทดแทนการผลิตให้มีประสิทธิภาพและลดมลพิษทางสิ่งแวดล้อมต้องเป็นผู้รับผิดชอบ (Polluter's Pay) มาสู่การปฏิบัติอย่างจริงจัง

ยุทธศาสตร์ที่ 5 การบริหารจัดการหน่วยงานที่ส่งเสริมและสนับสนุน SMEs ให้มีประสิทธิภาพ เพื่อให้มีทิศทางและกลไกที่ชัดเจนในการเชื่อมโยงการทำงานร่วมกันของหน่วยงานที่เกี่ยวข้อง โดยการประสานการจัดทำแผนปฏิบัติการในการส่งเสริม SMEs ของประเทศ การจัดทำระบบติดตามและประเมินผลทั้งในระดับภาพรวมและรายยุทธศาสตร์



ในปี 2547 ธพว. ได้พัฒนารูปแบบการอำนวยความสะดวก เพิ่มผลิตภัณฑ์สินเชื่อ และบริการทางการเงินในรูปแบบต่างๆ เพื่อบรรลุภารกิจในการพัฒนาขีดความสามารถในการแข่งขันของ SMEs และผลักดันระบบเศรษฐกิจของประเทศให้เข้มแข็งเจริญก้าวหน้าอย่างยั่งยืนจึงมีผลการดำเนินงาน ทั้งด้านการอำนวยความสะดวก ร่วมลงทุน การให้บริการปรึกษาแนะนำแก่ SMEs และการเสริมสร้างผู้ประกอบการใหม่ และผลักดันธุรกิจยุทธศาสตร์ของชาติสรุปได้ดังต่อไปนี้

ผลการดำเนินงานด้านสินเชื่อ

ณ สิ้นปี 2547 ธพว. ให้บริการสินเชื่อเป็นจำนวนเงินอนุมัติทั้งสิ้น 33,503 ล้านบาท รวม 12,322 ราย ในจำนวนนี้เป็นผู้ประกอบการใหม่ จำนวน 2,937 ราย โดยเป็นกลุ่มธุรกิจอาหารร้อยละ 7.83 กลุ่มธุรกิจยานยนต์ร้อยละ 1.39 กลุ่มธุรกิจแฟชั่นร้อยละ 3.11 กลุ่มธุรกิจท่องเที่ยวร้อยละ 6.19 กลุ่มธุรกิจสนับสนุนร้อยละ 16.88 กลุ่มธุรกิจบริการร้อยละ 12 กลุ่มธุรกิจการผลิตร้อยละ 9.92 กลุ่มธุรกิจโลจิสติกส์และเช่าซื้อร้อยละ 1.85 สินเชื่อเพื่อเครดิตการค้าร้อยละ 40.80 และสินเชื่อแปลงสินทรัพย์เป็นทุนร้อยละ 0.03

หากจำแนกวิสาหกิจตามประเภทธุรกิจ เป็นกิจการในภาคอุตสาหกรรมการผลิตร้อยละ 39.76 ภาคการค้าร้อยละ 23.10 ภาคบริการร้อยละ 37.14 ในจำนวนนี้เป็นกิจการกระจายไปสู่วิสาหกิจส่วนภูมิภาคร้อยละ 51

การให้บริการสินเชื่อแก่วิสาหกิจดังกล่าวสามารถเพิ่มการจ้างงานกว่า 9,668 คน และรักษาการจ้างงานเดิมกว่า 61,358 คน ตลอดจนสร้างมูลค่าเพิ่มในระบบเศรษฐกิจเพิ่มขึ้น 4,240 ล้านบาท

การขยายตัวของปริมาณการให้บริการสินเชื่อแก่วิสาหกิจขนาดกลางและขนาดย่อม เมื่อเทียบกับสิ้นปี 2546 ซึ่งมีการอนุมัติสินเชื่อ 27,373 ล้านบาท รวม 6,197 ราย ขยายตัวร้อยละ 22 ของจำนวนเงินสินเชื่อ และขยายตัวร้อยละ 99 สำหรับจำนวนราย จากการขยายตัวของบริการสินเชื่อ ทำให้ยอดสินเชื่อคงค้าง ณ สิ้นปี 2547 มีจำนวน 29,281 ล้านบาท เมื่อเทียบกับ ณ สิ้นปี 2546 ที่จำนวน 18,483 ล้านบาท ขยายตัวร้อยละ 58 และมีจำนวนลูกหนี้ทั้งสิ้น ณ สิ้นปี 2547 จำนวน 13,322 ราย

ผลการดำเนินงานด้านการร่วมลงทุน

จากการประชุม ครม. เมื่อวันที่ 22 กรกฎาคม 2546 ให้ความเห็นชอบในการจัดตั้งกองทุนร่วมลงทุน โดยให้ สสว. เป็นหน่วยงานหลักในการดำเนินงาน ธพว. จึงมีนโยบายในการโอนหุ้นจาก Portfolio ร่วมลงทุนของ ธพว. ให้ สสว. เป็นผู้บริหารจัดการ อย่างไรก็ตาม ในปี 2547 ธพว. มียอดอนุมัติร่วมลงทุนในหลักการจำนวน 8 บริษัท เป็นเงินร่วมลงทุนของ ธพว. จำนวน 146.70 ล้านบาท และอนุมัติร่วมลงทุน 4 บริษัท คิดเป็นเงินลงทุนของ ธพว. 71.25 ล้านบาท ชำระค่าหุ้นไปแล้ว 3 บริษัท เป็นเงิน 61.25 ล้านบาท ทั้งนี้ ธพว. จะมีแผนการปรับปรุงบทบาทในการดำเนินงานร่วมลงทุนโดยร่วมกับตลาดหลักทรัพย์ใหม่ (mai) ต่อไป

ผลการดำเนินงานด้านการพัฒนาผู้ประกอบการ

ในปี 2547 ธพว. ได้ให้บริการปรึกษาแนะนำและฝึกอบรมแก่ SMEs เป็นจำนวนทั้งสิ้น 6,217 ราย สูงกว่าเป้าหมายที่ตั้งไว้ร้อยละ 32.28 และขยายตัวจากปี 2546 ที่ 1,059 ราย หรือร้อยละ 487.06 โดยเป็นลูกค้าสินเชื่อและ SMEs ทั่วไปที่ได้รับการปรึกษาแนะนำ รวม 973 ราย ซึ่งเป็นกิจการที่ได้รับคำปรึกษาแนะนำ โดยผ่านทาง Website ทางโทรศัพท์ / โทรสาร การออกรับ จำนวน 943 ราย และเป็นกิจการที่ได้รับบริการในรูปแบบที่ปรึกษาเชิงลึกเฉพาะด้านเพื่อแก้ไขปัญหาและพัฒนากิจการภายใต้โครงการชุมชนชีวิตธุรกิจไทย (Invigorating Thai Business : ITB) จำนวน 30 ราย



ธพว. ได้ดำเนินการจัดฝึกอบรมปี 2547 ในหลักสูตรทายาทธุรกิจ หลักสูตรข้าราชการเกษียณอายุ หลักสูตรระบบบัญชีและการใช้โปรแกรมทางบัญชี หลักสูตรระบบ POS สำหรับธุรกิจค้าปลีกขนาดย่อม หลักสูตรปัญหากฎหมายธุรกิจขนาดเล็กและการวางแผนภาษี หลักสูตรการวิจัยตลาดและพัฒนาผลิตภัณฑ์ใหม่ หลักสูตรการผลิตหลักสูตรการตลาดโครงการเติมให้เต็ม เต็มใจจาก และหลักสูตรเร่งด่วนตามนโยบายปี 2547 โดยมีวิสาหกิจที่ผ่านการอบรม จำนวน 5,244 ราย

นอกจากนี้ ธพว. ได้จัดทำระบบข้อมูลอิเล็กทรอนิกส์สำหรับเป็นคลังข้อมูลการลงทุน หรือห้องสมุด อิเล็กทรอนิกส์ แบบ Off-line เพื่อ SMEs สามารถใช้ในการสืบค้นข้อมูลที่เป็นประโยชน์ ภายใต้ โครงการดักลิลา โดยบันทึกลงในแผ่น CD-ROM และติดตั้งในเครื่องคอมพิวเตอร์ ณ สำนักงานสาขา ซึ่งในปี 2547 ทำการติดตั้งเป็นจำนวน 52 สาขา เพิ่มขึ้นจากปี 2546 ที่จำนวน 9 สาขา และ ณ สิ้นปี 2547 สาขาที่ติดตั้งระบบข้อมูลอิเล็กทรอนิกส์รวมทั้งสิ้น 61 สาขา

ผลการดำเนินงานด้านการเงิน

ณ วันที่ 31 ธันวาคม 2547 ธพว. มีสินทรัพย์รวม 37,090 ล้านบาท เพิ่มขึ้นจากปี 2546 ร้อยละ 72.53หนี้สินรวม 31,582 ล้านบาท เพิ่มขึ้นร้อยละ 73.65 ส่วนของผู้ถือหุ้น 5,508 ล้านบาท เพิ่มขึ้นร้อยละ 66.35

ในปี 2547 ธพว. มีรายได้รวม 1,598 ล้านบาท ค่าใช้จ่ายรวม 1,246 ล้านบาท สำรองหนี้สงสัยจะสูญ 222 ล้านบาท และมีกำไรสุทธิ 131 ล้านบาท

- รายได้จากดอกเบี้ย : 1,491 ล้านบาท เพิ่มสูงขึ้น 485 ล้านบาท หรือร้อยละ 48.21 เมื่อเทียบกับปี 2546 จำนวน 1,006 ล้านบาท
- รายได้ที่มีใช้ดอกเบี้ย : เป็นรายได้จากวิเคราะห์โครงการ ค่าธรรมเนียมต่างๆ ที่เกิดขึ้นจากการอนุมัติสินเชื่อ และ กำไรจากการจำหน่ายสินทรัพย์ โดยในปี 2547 มีรายได้ที่มีใช้ดอกเบี้ยจำนวน 107 ล้านบาท เพิ่มสูงขึ้น 6 ล้านบาท หรือร้อยละ 5.94 เมื่อเทียบกับปี 2546 จำนวน 101 ล้านบาท
- สำรองหนี้สงสัยจะสูญ ปี 2547 : ธพว. ได้มีการตั้งสำรองเพื่อหนี้สงสัยจะสูญเพิ่มขึ้นตามเกณฑ์ที่ ธพท. กำหนดเต็ม 100% ซึ่งมีจำนวนทั้งสิ้น 222 ล้านบาท ทำให้มีค่าเผื่อหนี้สงสัยจะสูญ ณ สิ้นปี 2547 เท่ากับ 664 ล้านบาท
- ค่าใช้จ่ายดอกเบี้ย ปี 2547 : 417 ล้านบาท คิดเป็นร้อยละ 33.46 ของค่าใช้จ่ายรวม เมื่อเทียบกับปี 2546 ที่จำนวน 243 ล้านบาท เพิ่มขึ้น 174 ล้านบาทหรือร้อยละ 71.60 สาเหตุมาจากความจำเป็นต้องกู้ยืมเพิ่มเพื่อนำมาปล่อยสินเชื่อที่มีการขยายตัวเพิ่มสูงขึ้น โดยมีการกู้ยืมเงินในปี 2547 จำนวน 25,139 ล้านบาท



● ค่าใช้จ่ายในการดำเนินงาน : 829 ล้านบาท คิดเป็นร้อยละ 66.53 ของค่าใช้จ่ายรวม เมื่อเทียบกับปี 2546 ที่จำนวน 584 ล้านบาท เพิ่มขึ้นร้อยละ 41.95 หรือจำนวน 245 ล้านบาท สาเหตุอันเนื่องมาจากปริมาณสินเชื่อขยายตัวเพิ่มสูงขึ้นทำให้มีค่าใช้จ่ายผันแปรตามปริมาณสินเชื่อ ค่าใช้จ่ายในการ

ขยายสาขาปี 2547 จำนวน 15 สาขา ค่าใช้จ่ายในการตกแต่งปรับปรุงสาขา ค่าใช้จ่ายจากการบริการปรึกษาแนะนำและฝึกอบรม SMEs ค่าใช้จ่ายในการโฆษณาประชาสัมพันธ์ และค่าใช้จ่ายที่ผันแปรตามจำนวนพนักงานและปริมาณงานที่เพิ่มขึ้น

- กำไรสุทธิ : 131 ล้านบาท ลดลง 20 ล้านบาท หรือลดลงร้อยละ 15.27 เมื่อเทียบกับปี 2546 ที่จำนวน 151 ล้านบาท เนื่องจากการขยายตัวเป็นอย่างมากทั้งในด้านบุคลากรและสาขาเพื่อรองรับการขยายตัวของธนาคาร รวมทั้งกิจกรรมทางการตลาด และการพัฒนาผู้ประกอบการ ซึ่งถือเป็นภาระหน้าที่ซึ่งสำคัญของธนาคาร

การบริหารหนี้ NPL

ณ วันที่ 31 ธันวาคม 2547 ธพว. มีหนี้ที่ไม่ก่อให้เกิดรายได้ หรือ NPL ทั้งสิ้น 6,608 ล้านบาท เพิ่มขึ้นจากปี 2546 ร้อยละ 70.44 หรือจำนวน 2,731 ล้านบาท โดยมีสัดส่วน NPL ต่อยอดสินเชื่อคงค้าง ณ สิ้นปี 2547 ร้อยละ 22.52 เพิ่มขึ้นจากสิ้นปี 2546 ซึ่งมีสัดส่วนร้อยละ 20.97

สาเหตุที่ยอด NPL ยังคงอยู่ในระดับสูง เนื่องจากเป็น NPL ที่สะสมตั้งแต่ปี 2507 เมื่อยังเป็นสำนักงานธนกิจอุตสาหกรรมขนาดย่อม และต่อเนื่องมายังบริษัทเงินทุนอุตสาหกรรมขนาดย่อม (บอย.) ซึ่ง NPL ทั้งหมดไม่ได้ถูกโอนย้ายไปยังบริษัทบริหารสินทรัพย์ใด และเป็น NPL ที่เกิดจากการปล่อยสินเชื่อในช่วงวิกฤตเศรษฐกิจ (ปี 2540-2544) เพื่อสนองนโยบายรัฐบาลในการแก้ไขสภาพคล่องของระบบ กอปรกับ ธพว. เป็นสถาบันการเงินที่สนับสนุนด้านการพัฒนาส่งเสริม ช่วยเหลือและสนับสนุนทางการเงินแก่ SMEs ไทย จึงมีโครงการสินเชื่อที่ตอบสนองนโยบายภาครัฐ เพื่อสร้างผู้ประกอบการใหม่ และช่วยเหลือผู้ประกอบการเดิมที่ประสบวิกฤต เช่น ไข่หวัดนก โรคซาร์ส ฯลฯ หรือผู้ประกอบการที่ขาดสภาพคล่อง โดยสินเชื่อเหล่านั้นจะผ่อนปรนด้านต่างๆ เช่น หลักประกัน การให้อัตราดอกเบี้ยพิเศษ ฯลฯ ในขณะที่ธนาคารหรือสถาบันการเงินอื่นๆ ไม่ได้ให้บริการสินเชื่อเหล่านี้แก่ผู้ประกอบการ



อย่างไรก็ตาม สินเชื่ออื่นๆ นอกเหนือจากสินเชื่อดังกล่าวของ ธพว. เป็นสินเชื่อที่มีหลักประกันค้ำประกัน กอปรกับ คณะทำงานปรับปรุงและแก้ไขหนี้ด้วยคุณภาพยังคงดำเนินมาตรการเร่งรัดหนี้และดูแลหนี้ NPL อย่างใกล้ชิดและต่อเนื่อง อีกทั้งได้เพิ่มมาตรการเสริมประสิทธิภาพของทีมเร่งรัดหนี้ให้ดีขึ้น รวมถึงจัดตั้งและเพิ่มบทบาทคณะทำงานปรับปรุงและแก้ไขหนี้ด้วยคุณภาพ โดยมอบหมายให้ผู้รับผิดชอบเป็นรายบุคคลในการแก้ไขหนี้แต่ละโครงการ ซึ่งในปี 2547 สามารถแก้ไขปรับปรุงหนี้ NPL จำนวน 3,272.79 ล้านบาท

การเพิ่มประสิทธิภาพขององค์กร

ในปี 2547 ธพว. ได้จัดทำแผนเพิ่มประสิทธิภาพขององค์กร ซึ่งมีวัตถุประสงค์ในการมุ่งเพิ่มประสิทธิภาพและความคล่องตัว โดยจัดโครงสร้างองค์กรที่รองรับระบบงานและสอดคล้องกับการปฏิบัติงานจริง ปรับปรุงขั้นตอนการปฏิบัติงานให้กระชับและกระจายอำนาจพัฒนาคุณภาพงาน และจัดให้มีมาตรฐานการปฏิบัติงาน รวมถึงเพิ่มประสิทธิภาพในการทำงานให้มีความสะดวกรวดเร็ว ถูกต้อง และแม่นยำ โดยดำเนินการในด้านต่างๆ ดังนี้

- **ปรับปรุงการจัดการสินเชื่อและบริการ**

เพิ่มสาขาทั้งในส่วนกลางและส่วนภูมิภาค เพื่อให้ครอบคลุมกลุ่มลูกค้าเป้าหมายและปรับปรุงการบริหารจัดการด้านสินเชื่อ ได้แก่ ปรับปรุงรูปแบบการวิเคราะห์สินเชื่อโดยนำระบบเทคโนโลยีสารสนเทศเข้าสนับสนุนการกระจายอำนาจการอนุมัติสินเชื่อไปสู่ผู้บริหารในระดับภูมิภาคภายในวงเงินที่จำกัด ปรับปรุงระบบการพิจารณาสินเชื่อและงานพิธีการสินเชื่อเพื่อลดระยะเวลาการดำเนินการด้านสินเชื่อ รวมถึงงานติดตามลูกค้ายหลังการอนุมัติวงเงิน



● บริหารคุณภาพสินทรัพย์

สร้างภูมิคุ้มกัน NPL โดยปรับปรุงระบบการเร่งรัดหนี้ ระบบ Warning Sign กำหนดนโยบาย Risk credit policy อำนวยความสะดวกให้แก่ลูกค้าในการชำระหนี้โดยเพิ่มช่องทางการรับชำระหนี้ที่สาขาหรือหน่วยงานภายนอกเพิ่มขึ้น และกระจายอำนาจแก่สาขามากขึ้นในการติดตามทวงถามหนี้และรับชำระหนี้และลดปริมาณ NPL เดิมโดยดำเนินการติดตามเร่งรัดการแก้ไขหนี้ NPL อย่างใกล้ชิดและต่อเนื่องในรูปของ Portfolio ตามกลุ่มธุรกิจ (Cluster) ฝึกอบรมเจ้าหน้าที่สินเชื่อให้มีทักษะและความรู้ในการผ่อนปรนเจรจากับลูกหนี้ แก้ไขกฎระเบียบหลักเกณฑ์การลดหนี้ที่สามารถครอบคลุมส่วนสูญเสียทางบัญชีได้และเร่งรัดการดำเนินคดีให้เร็วที่สุด

● บริหารทรัพยากรมนุษย์และปรับปรุงองค์กร

ดำเนินการบริหารจัดการอัตราค่าจ้างอย่างมีประสิทธิภาพให้สามารถดำเนินงานตามภารกิจขององค์กร จัดระบบพัฒนาศักยภาพบุคลากรแต่ละสายงานให้มีความเหมาะสมตรงกับความต้องการที่สอดคล้องตามยุทธศาสตร์ในระยะยาวเมื่อมีการใช้เทคโนโลยีทดแทนพนักงาน พนักงานต้องมีศักยภาพในการปฏิบัติงานยืดหยุ่นที่เอื้อต่อการสนับสนุนภารกิจในเชิงรุก จัดให้มีการประเมินผลการปฏิบัติงานอย่างเป็นระบบและต่อเนื่อง ปรับปรุงกฎระเบียบข้อบังคับที่เอื้อต่อการสรรหาบุคลากรที่มีความสามารถสูงและมีศักยภาพสูง และปรับปรุงระบบการสรรหาบุคลากรทั่วไปและบุคลากรโดยระบบพิเศษเพื่อให้ได้บุคลากรที่มีความเชี่ยวชาญเฉพาะทาง

● พัฒนาระบบการควบคุมภายในและพัฒนาระบบบริหารความเสี่ยง

แต่งตั้งผู้ประสานงานระดับฝ่ายงาน (Risk Agency) เพื่อดำเนินการทำการประเมินการควบคุมด้วยตนเอง (Control Self-Assessment) การอบรมให้ความรู้โดยเชิญวิทยากรจากสำนักงานการตรวจเงินแผ่นดินมาให้ความรู้ในการทำการประเมินการควบคุมด้วยตนเอง (Control Self-Assessment) สร้างความเข้าใจและบรรยากาศเกี่ยวกับความสำคัญของการบริหารความเสี่ยงเพิ่มขึ้น ดำเนินการสำหรับระบบการบริหารความเสี่ยงในระดับต้น (โครงการนำร่อง) และดำเนินการสำหรับระบบการบริหารความเสี่ยงในระดับที่มีการขยายผลการบริหารความเสี่ยงจากโครงการนำร่องไปสู่การพัฒนาระบบบริหารความเสี่ยงในลักษณะ Organization Wide ตลอดจนเตรียมพร้อมดำเนินการสำหรับระบบการบริหารความเสี่ยงในระดับที่เปลี่ยนถ่ายการบริหารความเสี่ยงจากฟังก์ชันคณะทำงานไปสู่การดำเนินการในลักษณะ Routine ทุก Function ในทุก Business Process

การขยายสาขา

ในปี 2547 ธพว. มีการเปิดสาขาใหม่จำนวน 15 สาขา รวมสาขาที่ให้บริการ ณ สิ้นปี 2547 จำนวน 80 สาขา โดยเป็นสาขาที่เปิดในปี 2547 ได้แก่ นครนายก ชัยนาท อ่างทอง อุทัยธานี อำนาจเจริญ เลย นครพนมหนองบัวลำภู ระนอง พังงา นราธิวาส พัทลุง กระทรวงอุตสาหกรรม ปทุมธานี และแม่ฮ่องสอน

ภาค	จำนวนสาขา ณ สิ้นปี 2546	จำนวนสาขาที่เปิดให้บริการ ในปี 2547	รวม
กรุงเทพฯและปริมณฑล	6	2	8
ภาคเหนือ	14	1	15
ภาคตะวันออกเฉียงเหนือ	15	4	19
ภาคกลางและตะวันออก	19	4	23
ภาคใต้	11	4	15
รวม	65	15	80

การสนับสนุนสินเชื่อ / ร่วมลงทุนตามนโยบายของรัฐ

ในปี 2547 ธพว. ได้ดำเนินโครงการสินเชื่อพิเศษต่างๆ เพื่อสนองนโยบายของรัฐบาล โดยมีทั้งโครงการที่ดำเนินการเอง และโครงการที่ดำเนินงานร่วมหน่วยงานพันธมิตร ได้แก่



● สินเชื่อ FAST-TRACK

สินเชื่อที่มีวัตถุประสงค์เพื่อสนับสนุนเศรษฐกิจ รากหญ้า และเสริมสร้างผู้ประกอบการใหม่ตามนโยบายภาครัฐ มีวงเงินตั้งแต่ 50,000 - 500,000 บาท/ราย ระยะเวลาไม่เกิน 3 ปี ในปี 2547 ธพว. ได้ให้การสนับสนุนทั้งสิ้น 3,751 ราย วงเงินรวม 656.62 ล้านบาท

● สินเชื่อเพื่อช่วยเหลือผู้ส่งออกวงเงิน Packing Credit

สินเชื่อสำหรับผู้ส่งออกที่ประสบปัญหาสภาพคล่องภายหลังวิกฤตทางเศรษฐกิจ ซึ่งมีความสามารถและคำสั่งซื้อในมือ แต่ไม่ได้รับการสนับสนุนสินเชื่อ โดยมีวงเงินรายละ 500,000 - 50,000,000 บาท ในปี 2547 ได้อนุมัติสินเชื่อทั้งสิ้น 14 ราย วงเงิน 29.06 ล้านบาท

● สินเชื่อครัวไทยสู่โลก

สินเชื่อที่มีวัตถุประสงค์เพื่อจะเผยแพร่ทั้งอาหารสด อาหารสำเร็จรูป เครื่องปรุงรส ตลอดจนสนับสนุนธุรกิจร้านอาหารไทยในต่างประเทศให้มีการขยายตัวอย่างมีคุณภาพ เพื่อเป็นการยกระดับมาตรฐานอาหารไทยในต่างประเทศ และสร้างภาพลักษณ์ที่ดีต่อประเทศไทย รวมทั้งส่งเสริมการท่องเที่ยว การส่งออกสินค้าอาหารและสินค้าอื่นๆ จากอุตสาหกรรมต่อเนื่องในปี 2547 ให้การสนับสนุนทั้งสิ้น 30 ราย วงเงิน 213.63 ล้านบาท



● สินเชื่อแปลงสินทรัพย์เป็นทุน

สินเชื่อเพื่อเปิดโอกาสให้ผู้ครอบครองเอกสารสิทธิ สัญญา หนังสืออนุญาตต่างๆ เกี่ยวกับสินทรัพย์ที่จะนำมาแปลงเป็นทุน ซึ่งแบ่งย่อยออกเป็น 3 โครงการ ได้แก่ โครงการแปลงสินทรัพย์ประเภทเครื่องจักรให้เป็นทุน โครงการให้สินเชื่อแก่ผู้ได้สิทธิการเช่าอาคารตามนโยบายแปลงสินทรัพย์เป็นทุน และโครงการแปลงทรัพย์สินทางปัญญาเป็นทุน ปี 2547 ได้อนุมัติสินเชื่อ 3 โครงการเป็นจำนวน 119 ราย วงเงิน 15.43 ล้านบาท

● สินเชื่อเพื่อปรับเปลี่ยนระบบการเลี้ยงสัตว์ปีก และฟื้นฟูผู้เลี้ยงสัตว์ปีก

สินเชื่อเพื่อใช้เป็นเงินลงทุนและเงินทุนหมุนเวียนในการปรับเปลี่ยนระบบเลี้ยงสัตว์ให้เป็นระบบที่ถูกสุขลักษณะและมีความปลอดภัยและได้มาตรฐานฟาร์มของกรมปศุสัตว์ เป็นโครงการความร่วมมือของ 3 หนาคารัฐ ได้แก่ หนาคารเพื่อการเกษตรและสหกรณ์การเกษตร (ธกส.) หนาคารออมสิน และหนาคารพัฒนาวิสาหกิจขนาดกลางและขนาดย่อมแห่งประเทศไทย (ธพว.) ในปี 2547 ได้อนุมัติสินเชื่อทั้งสิ้น 49 ราย วงเงิน 118.49 ล้านบาท

● สินเชื่อโครงการเดิมให้เต็ม เต็มใจจาก

สินเชื่อเพื่อสนับสนุนข้าราชการเกษียณก่อนอายุสู่การเป็นผู้ประกอบการใหม่ ซึ่ง ธพว. ได้ร่วมมือกับสำนักงานประกันสังคม พร้อมจัดคอร์สฝึกอบรมแก่ผู้เข้าร่วมโครงการ ปี 2547 ได้อนุมัติสินเชื่อทั้งสิ้น 39 ราย วงเงิน 13.70 ล้านบาท

● สินเชื่อสนับสนุน Food Safety จากฟาร์มปศุสัตว์

สินเชื่อเพื่อสนับสนุนการปรับปรุงกระบวนการผลิตเนื้อสัตว์ทั้งระบบ ตั้งแต่ฟาร์มเลี้ยงสัตว์ ที่นำระบบ Evaporation มาใช้โรงฆ่าสัตว์เดิมที่มีอยู่โรงฆ่าสัตว์ที่จะสร้างขึ้นใหม่ รถสำหรับขนซากสัตว์ โรงงานแปรรูป และหรือ ตกแต่งซาก ตลอดจน



แผงและร้านค้าจำหน่ายผลิตผลทางการเกษตรที่มีคุณภาพ โดยมีวงเงินสินเชื่อต่อราย 50,000 – 100,000,000 บาท ในปี 2547 ได้อนุมัติสินเชื่อทั้งสิ้น 29 ราย วงเงิน 281.03 ล้านบาท

● **สินเชื่อบัตรเติมก๊าซ NGV**

สินเชื่อเพื่อเสริมสร้างผู้ประกอบการรถแท็กซี่โดยให้ผู้มีอาชีพขับรถแท็กซี่มีโอกาสได้เป็นเจ้าของกรรมสิทธิ์รถแท็กซี่เพื่อทดแทนรถแท็กซี่ที่หมดอายุตามกฎกระทรวง และเพื่อให้ประชาชนผู้ใช้บริการรถแท็กซี่มีโอกาสได้ใช้บริการที่สะดวกสบายและปลอดภัย โดยมีวงเงินสินเชื่อ 100% ของราคาทรัพย์สิน ในปี 2547 ได้ให้การสนับสนุนทั้งสิ้น 48 ราย วงเงิน 2.96 ล้านบาท

● **สินเชื่อเพื่อแก้ไขหนี้ภาคประชาชน**

สินเชื่อเพื่อสนับสนุนการเงิน และปรับโครงสร้างหนี้ให้ประชาชนที่ยากจนได้มีโอกาสเข้าถึงแหล่งทุนในระบบเพื่อจะได้สามารถพัฒนาคุณภาพชีวิตบนพื้นฐานของความสมดุล พึ่งตนเองได้ กลุ่มเป้าหมายคือผู้ที่ขึ้นทะเบียนคนจนประเภทหนึ่งนอกระบบกับกระทรวงมหาดไทย โดยวงเงินกู้ขั้นต่ำ 100,000 บาท แต่สูงสุดไม่เกิน 500,000 บาท ปี 2547 ให้การสนับสนุนทั้งสิ้น 73 ราย วงเงิน 14.64 ล้านบาท



● **โครงการสินเชื่อ OTOP**

สินเชื่อเพื่อเพิ่มศักยภาพโครงการหนึ่งตำบลหนึ่งผลิตภัณฑ์ (OTOP) กลุ่มเป้าหมายคือ บุคคลหรือกลุ่มผู้ประกอบการ OTOP ทั่วไป ที่มีหนังสือหรือเอกสารรับรองว่าเป็นผลิตภัณฑ์หนึ่งตำบลหนึ่งผลิตภัณฑ์ที่ออกจากรายงานราชการที่เกี่ยวข้องประเภทสินเชื่อเป็นเงินกู้ระยะยาวไม่เกิน 5 ปี มีวงเงินตั้งแต่ 50,000 บาท ไม่เกิน 1,000,000 บาท ปี 2547 ได้อนุมัติสินเชื่อทั้งสิ้น 47 ราย วงเงิน 9.89 ล้านบาท

● **สินเชื่อ Tele Mobile**

สินเชื่อเพื่อสร้างอาชีพเสริม และเพิ่มรายได้ให้กับกลุ่มผู้บริหารส่วนท้องถิ่น สมาชิกสภาท้องถิ่น และพนักงานองค์การบริหารส่วนท้องถิ่น โดยการสมัครเป็นผู้แทนจำหน่ายบัตรเติมเงิน ของบริษัทผู้ให้บริการโทรศัพท์เคลื่อนที่ผ่านบริษัท ไทคิง เทคดิง จำกัด วงเงินกู้ต่อรายไม่เกิน 60,000 บาท อัตราดอกเบี้ยไม่เกินร้อยละ 10 ต่อปี ระยะเวลาการกู้สูงสุดไม่เกิน 2 ปี ปี 2547 ได้อนุมัติสินเชื่อทั้งสิ้น 31 ราย วงเงิน 1.84 ล้านบาท

กิจกรรมด้านประชาสัมพันธ์และการตลาด

ในรอบปี 2547 ที่ผ่านมา ธพว. ประชาสัมพันธ์สร้างภาพลักษณ์และชื่อเสียงอย่างต่อเนื่องในการก้าวสู่ปีที่ 2 ของการก่อตั้งธนาคาร โดยออกแคมเปญ **"SME BANK ทั่วแผ่นดินไทย"** เพื่อสร้างการรู้จักจดจำ และแนะนำสาขาต่างๆของธนาคารที่เปิดให้บริการครบ 80 สาขาในทุกจังหวัดทั่วประเทศ และนำเสนอข่าวสารผ่านสื่อมวลชนทุกแขนงอย่างต่อเนื่องตลอดทั้งปี โดยจัดกิจกรรมต่างๆ ทั้งแถลงข่าวนโยบายและทิศทางของธนาคาร แนะนำบริการสินเชื่อใหม่ๆ และจัดพิธีลงนามความร่วมมือกับหน่วยงานต่างๆ ทั้งภาครัฐและเอกชน โดยมีพิธีลงนามครั้งสำคัญกับสถาบันเครดิตเพื่อการบูรณะและการ

พัฒนาแห่งสหพันธ์สาธารณรัฐเยอรมนี Kreditanstalt fuer Wiederaufbau (Kfw) ซึ่งถือเป็นหนึ่งสถาบันการเงินที่ใหญ่ที่สุดของเยอรมัน และเป็นสถาบันการเงินต้นแบบที่มีบทบาทกว้างขวางในการพัฒนาเศรษฐกิจของประเทศ ซึ่งความร่วมมือระหว่าง ธพว. กับ Kfw เมื่อวันที่ 28 พฤษภาคม 2547 ณ โรงแรม Inter Continental Bankgkok ครั้งนี้ นับเป็นจุดเริ่มต้นที่ดีของสถาบันการเงินเพื่อการพัฒนาทั้ง 2 ประเทศ ในการแลกเปลี่ยนประสบการณ์ พร้อมถ่ายทอดองค์ความรู้ เพื่อนำมาซึ่งการพัฒนาและเป็นเครื่องมือในการอำนวยความสะดวก SMEs ระหว่างสองประเทศต่อไป



นอกจากนี้ ธพว. ได้รับเกียรติให้เป็นเจ้าภาพจัดประชุมความร่วมมือระหว่างสถาบันการเงินเพื่อ SMEs ใน APEC ครั้งที่ 1 (1st Annual Meeting of APEC Financial Institutions Dealing with SMEs) ซึ่งถือเป็นครั้งแรกในประเทศไทยและงานใหญ่ระดับชาติ โดยมี 12 สถาบันการเงินจาก 9 เขตเศรษฐกิจในภูมิภาคเอเปค ได้แก่ สาธารณรัฐประชาชนจีน ฮองกง ญี่ปุ่น สาธารณรัฐเกาหลี มาเลเซีย สิงคโปร์ ไต้หวัน เวียดนาม และไทย เข้าร่วมประชุมในระหว่างวันที่ 28 - 30 กรกฎาคม 2547 ณ โรงแรมไฮแอท รีเจนซี่ หัวหิน จังหวัดประจวบคีรีขันธ์ เพื่อก่อให้เกิดความร่วมมือสนับสนุนเงินทุนแก่ SMEs การแลกเปลี่ยนองค์ความรู้และประสบการณ์ระหว่างสถาบันการเงินและการสนับสนุนให้เกิดการเชื่อมโยงธุรกิจข้ามแดนระหว่าง SMEs ในภูมิภาค APEC ต่อไป และมีหน่วยงานทั้งภาครัฐและเอกชนจากต่างประเทศ อาทิ Credit Bureau Executives from the Central Bank of Indonesia, Japan Finance Corporation for Small and Medium Enterprise (JASME), Secretary General of Islamic Chamber of Commerce & Industry เข้าเยี่ยมชมกิจการของธนาคารอย่างต่อเนื่อง เพื่อศึกษาและดูงานการบริหารจัดการของธนาคารในฐานะสถาบันการเงินที่มีบทบาทสำคัญในการช่วยเหลือสนับสนุนผู้ประกอบการ SMEs โดยตรง



ธพว. ได้ดำเนินกิจกรรมโครงการ **"ธนาคารสีขาว"** ก้าวสู่ปีที่ 2 เพื่อสร้างการยอมรับจากสังคมในการบริหารจัดการภายใต้หลักธรรมาภิบาลโปร่งใสสามารถตรวจสอบได้ โดยจัดกิจกรรมให้ลูกค้าพบปะแลกเปลี่ยนและให้ข้อคิดเห็นในการใช้บริการด้านต่างๆ กับกรรมการผู้จัดการและผู้บริหารธนาคารโดยตรงเป็นประจำทุกเดือน ซึ่งเป็นการเปิดอีกหนึ่งช่องทางในการติดต่อสื่อสารระหว่างกัน จากที่ปัจจุบันลูกค้าสามารถร้องเรียน ดิชมหรือให้ข้อเสนอแนะในบริการต่างๆ ของธนาคารส่งมาได้ทั้งที่ตู้ ปณ.1313 ปณ.ฝ. มักกะสัน กรุงเทพฯ 10402 ซึ่งทำนกรรมการผู้จัดการดูแลจัดการในเรื่องต่างๆ จากจดหมายที่ได้รับนี้โดยตรง





ทางการตลาด ธพว. ขยายฐานลูกค้าใหม่ๆ เพื่อสร้างผู้ประกอบการ SMEs รายใหม่ในระบบ ทั้งโครงการสร้างอาชีพเสริมให้กับข้าราชการชั้นผู้น้อย โดยการลงนามความร่วมมือกับกองทัพอากาศ และกรมอัยการ ภายใต้โครงการสินเชื่อ แฟรนไชส์ โครงการสินเชื่อ OTOP และโครงการสนับสนุนสินเชื่อให้กับข้าราชการเกษียณก่อนกำหนด ในโครงการเดิมให้เต็มเต็มใจจาก เป็นต้น นอกจากนี้มีโครงการ Marketing Arms เพื่อช่วยเหลือลูกค้าเพิ่มช่องทางการตลาด โดยได้มีส่วนช่วยโฆษณาประชาสัมพันธ์ให้ลูกค้าโดยไม่เสียค่าใช้จ่าย ผ่านสื่อ นสพ. ทวี วิทยุ ในรายการที่ธนาคารให้การสนับสนุน รวมถึงการพาสื่อมวลชนเข้าเยี่ยมชมกิจการเพื่อช่วยประชาสัมพันธ์สินค้า ซึ่งนับเป็นอีกหนึ่งบริการที่ธนาคารได้ให้ความเอาใจใส่ดูแลลูกค้าเป็นพิเศษเพื่อช่วยส่งเสริมสนับสนุนให้กิจการเติบโตต่อไป

ด้วยผลงานด้านโฆษณาประชาสัมพันธ์และด้านการตลาดของธนาคารในปี 2547 ที่ผ่านมา ทำให้เกิดกระแสตอบรับโดยมีผู้สนใจสอบถามข้อมูลผ่าน Call Center 1357 ของธนาคาร สูงถึง 113,221 ราย เพิ่มจากปี 2546 มีผู้สอบถามจำนวน 60,104 ราย เพิ่มขึ้นถึงร้อยละ 88.38



จากผลงานโดยรวมของ ธพว. ทุกด้านในรอบปี 2547 ส่งผลให้ได้รับการคัดเลือกยกให้เป็น **“ธนาคารดีเด่นแห่งปี 2547”** (Bank of The Year 2004) จากนิตยสารดอกเบี๋ย และนสพ. ดอกเบี๋ยธุรกิจ ในฐานะธนาคารที่มีผลงานโดดเด่นที่สุดในการสนับสนุนธุรกิจขนาดกลางและขนาดย่อมอย่างเป็นรูปธรรมและต่อเนื่อง และดำเนินงานตามยุทธศาสตร์ของภาครัฐอันเป็นประโยชน์ต่อการช่วยสร้างธุรกิจใหม่ในชุมชนท้องถิ่นให้เข้มแข็ง อันเป็นประโยชน์ต่อเศรษฐกิจโดยรวมของประเทศ และผลักดันให้เกิด SMEs รายใหม่ๆ ในระบบ และนายโชติศักดิ์ อาสภวิริยะ กรรมการผู้จัดการ ได้รับคัดเลือกให้เป็น **“Boss of The Year 2003 - 2004”** ในสาขาธุรกิจการเงินการธนาคาร 2 ปีซ้อนติดต่อกัน จากการออกเสียงของคอลัมน์นิสต์และผู้สื่อข่าวนิตยสาร Boss ในฐานะนักการเงินรุ่นใหม่ที่มีวิสัยทัศน์สามารถพัฒนาองค์กรให้เติบโตในวงการสถาบันการเงินได้อย่างรวดเร็ว และที่สำคัญในต้นปี 2548 สถาบันจัดอันดับความน่าเชื่อถือระหว่างประเทศที่มีชื่อเสียงของโลก **มูตีส อินเวสเตอร์ เซอร์วิส จัดอันดับธนาคารและตราสารหนี้ระยะยาวที่เป็นสกุลเงินตราต่างประเทศของธนาคาร อยู่ที่ Baa1 และตราสารหนี้ระยะสั้นอยู่ที่ Prime-2 ซึ่งเป็นอันดับความน่าเชื่อถือสูงเทียบเท่าอันดับของรัฐบาลไทย**

จึงนับได้ว่าปี 2547 เป็นปีแห่งความสำเร็จของธนาคาร ด้วยความร่วมมือร่วมใจของพนักงานทุกคนและการช่วยเหลือสนับสนุนอันดีทั้งจากภาครัฐและหน่วยงานพันธมิตรที่เกี่ยวข้อง ทำให้ธนาคารสามารถเดินหน้าเต็มที่เพื่อให้ความช่วยเหลือสนับสนุน และส่งเสริมพัฒนาเพื่อสร้างความเข้มแข็งและเติบโตให้ผู้ประกอบการ SMEs ทั่วประเทศ และช่วยให้บรรลุเป้าหมายของการเป็น **“ธนาคารเพื่อสร้างสังคมผู้ประกอบการไทย”** ต่อไป



ธพว. ปรับเปลี่ยนกระบวนทัศน์ในการทำงาน (Paradigm Shift) จากการที่ ธพว. มีบทบาทเป็นสถาบันการเงินเพื่อ SMEs มาเป็นธนาคารเพื่อการสร้างสังคมผู้ประกอบการไทย จากกระบวนการทำงานที่เน้นการให้สินเชื่อ มาเป็นการพัฒนาผู้ประกอบการแบบครบวงจร ได้แก่ การบ่มเพาะ การให้เงินทุน และการเป็นที่เลี้ยง จากการดำเนินงานที่เน้นผลิตภัณฑ์ มาเป็นการเน้นที่ผู้ประกอบการ / ลูกค้า จากการดำเนินงานเดิมที่ระบุผู้ประกอบการกลุ่มเป้าหมายราย Sector มาเป็นการส่งเสริมและสนับสนุนกลุ่มธุรกิจยุทธศาสตร์รายพื้นที่ระดับจังหวัด จากวิธีการทำงานที่ตั้งรับเป็นการทำงานเชิงรุก ประสานงานกับเครือข่ายพันธมิตรของธนาคารและปฏิบัติงานแบบครบวงจร

จากพันธกิจที่ ธพว. ได้รับมอบหมายและเห็นชอบ จากรัฐมนตรีว่าการกระทรวงการคลังและรัฐมนตรีกระทรวงการอุตสาหกรรม ซึ่งให้เห็นว่า ธพว. ยังจำเป็นต้องปรับกระบวนยุทธศาสตร์ของตัวเองให้มีมุมมองที่กว้างไกลขึ้น **“จากการมุ่งเน้นเฉพาะผู้ประกอบการ ไปสู่การพัฒนาสังคมผู้ประกอบการโดยรวม”** โดยยังคงยึดแนวทางการทำงานที่เน้นเรื่อง FIRST (Focus + Incubation + Resourcefulness + Speed + Transparency) แต่เพิ่มปรัชญาการดำเนินงานด้าน Value Creation ทั้งด้าน SMEs และ ธพว. เอง โดยส่งเสริมสนับสนุนให้ SMEs มีการปรับตัวเป็น Smart SMEs ที่สามารถสร้างมูลค่าของกิจการได้สูงขึ้น ด้วยการนำนวัตกรรมทั้งด้านเทคโนโลยี การออกแบบ และการจัดการมาใช้ในกิจการเพื่อให้เกิดมูลค่าเพิ่มที่สูงขึ้นใน Value Chain สำหรับธนาคารเองก็จะมีกระบวนการเพื่อให้เกิด Value Creation ภายในองค์กร เพื่อให้ธนาคารไม่เป็นการระของรัฐบาล และมีประสิทธิภาพสูงสุดในการให้บริการแก่ SMEs ซึ่งต้องอาศัยการเร่งเสริมสร้างศักยภาพขององค์กร บุคลากร การเพิ่มสมรรถนะในการให้บริการ ซึ่งเป็นบริการที่เพียงพอและครบวงจรเพื่อสร้างมูลค่าทางเศรษฐกิจโดยรวม อันก่อให้เกิดผลประโยชน์ต่อสังคมและประเทศชาติ ในขณะที่บุคลากรของ ธพว. มีความสุขและความภาคภูมิใจในการทำงานในองค์กร

ทั้งนี้ ธพว. จะดำเนินการที่แตกต่างจากสถาบันการเงินทั่วไปอย่างชัดเจน และมีนโยบายไม่แข่งขันกับสถาบันการเงินเอกชน เน้นการให้บริการเสริมแก่ SMEs ในส่วนที่สถาบันการเงินเอกชนไม่สนใจ หรือยังเห็นว่าไม่คุ้มที่จะให้บริการ



อีกทั้งจะดำเนินการเพื่อสร้างให้เกิดความเสมอภาคและยุติธรรมในการมีโอกาสเข้าถึงการสนับสนุนด้านการเงินจากภาครัฐของประชาชนทั้งในเขตเมืองและเขตชนบท นอกจากนี้ ธนาคารจะดำเนินการโดยไม่หวังกำไรสูงสุดทางธุรกิจ แต่เน้นผลประโยชน์ต่อประเทศชาติและประชาชนเป็นสำคัญ

โดยธนาคารได้วางยุทธศาสตร์ขององค์กรในการสร้างสังคมผู้ประกอบการ (Entrepreneur Society Development Strategies) ซึ่งได้แก่จัดทำแผนพัฒนาธุรกิจยุทธศาสตร์รายกลุ่มจังหวัด

สร้างจุดเชื่อมต่อกับตลาดเงินไปตลาดทุนให้ลูกค้า ประสานกับตลาด mai และตลาดหลักทรัพย์แห่งประเทศไทย (SET) เปลี่ยนสาขาเป็น Business Development Center เพื่อให้บริการแก่ผู้ประกอบการครบวงจร สร้างระบบติดตามและการให้บริการเป็นที่เลี้ยงธุรกิจอย่างต่อเนื่องและสนับสนุนการสร้างเครือข่ายวิสาหกิจที่เข้มแข็งครบวงจร

ทิศทางธุรกิจของ ธพว. สำหรับปี 2548 จึงจะเป็นการดูแลผู้ประกอบการอย่างครบวงจรไม่ใช่เฉพาะด้านการเงิน แต่สร้างความเติบโตขององค์กรอย่างต่อเนื่องด้วยการขยายฐานลูกค้าทุกจังหวัดทั่วประเทศ เน้นผู้ประกอบการใหม่และกลุ่มธุรกิจยุทธศาสตร์เพื่อสนองนโยบายของรัฐ ในขณะที่ยังคงรักษาความสามารถในการสร้างรายได้ด้วยการเพิ่มฐานลูกค้า และ



เพิ่มประสิทธิภาพด้วยเทคโนโลยีสารสนเทศ สร้างความเชี่ยวชาญของบุคลากร ควบคู่กับการบริหารความเสี่ยงอย่างรัดกุม แสวงหาพันธมิตรเพื่อแบ่งเบาภาระค่าใช้จ่ายเพื่อให้ลูกค้าได้รับบริการจากเครือข่ายอย่างครบวงจร

ธพว. ได้วางกลยุทธ์การดำเนินงานโดยใช้แนวความคิด Balanced Scorecard เป็นเครื่องมือในการบริหาร ทั้งนี้ กำหนดกลยุทธ์ใน 5 ด้าน (มุมมอง) อันประกอบด้วย มุมมองด้านการเงิน ด้านการสนองนโยบายรัฐ ด้านลูกค้าหรือการตลาด ด้านกระบวนการภายใน และด้านการเรียนรู้และการเติบโตขององค์กร และมีแผนงานโครงการที่สำคัญโดยสังเขป ดังต่อไปนี้

กลยุทธ์ด้านการเงิน (Financial Perspective)

- ขยายรายได้จากสินเชื่อที่มี Margin สูง : นอกเหนือจากการเร่งรัดเพิ่มยอดอนุมัติสินเชื่อ และรักษาระดับการเบิกจ่ายสินเชื่อในระดับสูงเช่นเดียวกับปีที่ผ่านมาแล้ว โดยจะเพิ่มสัดส่วนสินเชื่อที่มีความเสี่ยงต่ำแต่มี Margin สูง ได้แก่ Factoring และ Letter of Guarantee เพื่อชดเชยกับสินเชื่อขยายที่มีรายได้น้อย ตลอดจนเพิ่มเติมสินเชื่อประเภท O/D เพื่อความสะดวกแก่ลูกค้า
- ปรับเปลี่ยนโครงสร้างแหล่งทุนให้มีสภาพคล่องและต้นทุนต่ำสุด : เพิ่มทุนอีก 2,500 ล้านบาท ในปี 2548 และอีก 2,700 ล้านบาท ในปี 2549 เพื่อให้ธนาคารมีทุนจดทะเบียนครบ 10,000 ล้านบาท ตามที่กำหนดไว้ในกฎหมาย



และปรับเปลี่ยนโครงสร้างการระดมทุนและระยะยาวให้สอดคล้องกับความต้องการใช้เงินทุน ตลอดจนเพิ่มช่องทางการระดมจากต่างประเทศ และใช้เครื่องมือทางการเงินใหม่ๆ ในการระดมทุน เช่น ระดมทุนด้วย Bill of Exchange หุ้นกู้ และ FRCD ตลอดจนพิจารณาความเป็นได้ในการทำ Securitization ลูกค้านิยม

- การปรับลดสัดส่วน NPL : เพื่อลดภาระการสำรองหนี้ ด้วยการบริหารความเสี่ยงด้านเครดิตที่ได้มาตรฐาน ด้วยระบบงาน Credit Risk Rating ใหม่ การติดตามดูแลลูกค้าเพื่อเร่งรัดการชำระหนี้อย่างเป็นระบบ และการพัฒนาระบบข้อมูลเพื่อการติดตามลูกค้าที่รวดเร็วขึ้น

กลยุทธ์ด้านลูกค้าหรือการตลาด (Market or Customer Perspective)

- สร้างความแตกต่างจากสถาบันการเงินอื่นๆ : นำวิสัยทัศน์ “การสร้างสังคมผู้ประกอบการไทย” มาแปลงสู่การปฏิบัติ ด้วยบริการเสริมนอกเหนือจากการเงินที่ดีที่สุด เพื่อวาง “Positioning” ที่แตกต่างอย่างชัดเจนจากสถาบันการเงินอื่นๆ โดยเฉพาะกลุ่ม SMEs ที่ยังไม่แข็งแกร่งและต้องการบริการเสริมด้านอื่นๆ นอกเหนือจากการเงิน

- เครือข่ายการสร้างสังคมผู้ประกอบการ : เพื่อขยายการให้บริการในเชิงลึกตามวิสัยทัศน์ “การสร้างสังคมผู้ประกอบการไทย” ธพว. จะดำเนินการร่วมกับพันธมิตรตั้งแต่การกระตุ้นความต้องการ และพัฒนาทักษะการเป็นผู้ประกอบการของคนไทยตั้งแต่วัยเด็ก เพื่อเพิ่มสัดส่วนผู้ประกอบการต่อประชากร โดยร่วมมือกับสถานศึกษา โดยเฉพาะในระดับอาชีวศึกษา และเมื่อได้เป็นผู้ประกอบการแล้วจะร่วมกับพันธมิตรต่างๆ พัฒนาผู้ประกอบการให้เป็นลูกค้าของ ธพว. ต่อไป เพื่อให้ใช้ทรัพยากรที่มีอยู่อย่างจำกัดให้มีประสิทธิภาพสูงสุด
- แผนพัฒนารัฐกิจยุทธศาสตร์รายจังหวัด : เพื่อให้ธนาคารเข้าถึงกลุ่มเป้าหมายที่เพียงพอและตรงตามยุทธศาสตร์การพัฒนาของชาติและเหมาะสมกับแต่ละพื้นที่ ธนาคารจะร่วมกับ สสว. และกระทรวงมหาดไทย จัดทำแผนพัฒนารัฐกิจยุทธศาสตร์ในแต่ละจังหวัด โดยให้สาขาทำหน้าที่เป็น Business Development Center เพื่อค้นหาโครงการ / นักลงทุน และบ่มเพาะให้เกิดธุรกิจและเติบโตอย่างยั่งยืน ทั้งนี้จะมีการกำหนดเป้าหมายอนุมัติสินเชื่อตามประเภทธุรกิจยุทธศาสตร์ในแต่ละจังหวัดไว้อย่างชัดเจน
- การโฆษณาประชาสัมพันธ์ที่คุ้มค่าเงินลงทุน : ธนาคารจะเน้นการทำประชาสัมพันธ์ในเชิงการจัด Event เป็นระยะอย่างต่อเนื่อง มากกว่าการลงทุนในแคมเปญโฆษณาที่ใช้งบประมาณสูง และดำเนินการโดยใช้ลูกค้าเป็นศูนย์กลางมากขึ้นไปพร้อมๆ กัน เช่น การนำนักข่าวไปเยี่ยมลูกค้า นอกจากนี้ยังจะมีการกระจายกิจกรรมด้านการตลาดไปให้สาขาดำเนินการในระดับพื้นที่มากขึ้น



กลยุทธ์ด้านการสนองนโยบายของรัฐหรือสังคม (Government or Social Perspective)

- ธนาคารไม่หวังกำไรสูงสุดทางธุรกิจ แต่เน้นผลประโยชน์ของชาติและสังคมเป็นสำคัญ โดยจะไม่เป็นภาระต่อรัฐบาล ยกเว้นการชดเชยจากความเสียหายจากการดำเนินการตามนโยบายรัฐบาลในโครงการสินเชื่อที่จัดอยู่ใน Public Service Account
- จัดให้มีโครงสร้างองค์กรด้านสินเชื่อรองรับรัฐกิจยุทธศาสตร์ของชาติ และพัฒนาโครงการสินเชื่อขยายรับยุทธศาสตร์แต่ละด้านของชาติเพิ่มเติมทุกปี
- สร้างความเสมอภาคของคนเมืองและคนชนบท : ด้วยการกระจายสาขาในภูมิภาคเพิ่มขึ้นอย่างต่อเนื่องเพื่อขยายโอกาสการเข้าถึงแหล่งทุนของเศรษฐกิจจากหมู่บ้านในชนบท ตลอดจนกระจายอำนาจการอนุมัติสินเชื่อให้ส่วนภูมิภาคมากขึ้น ด้วยการกระจายอำนาจการอนุมัติสินเชื่อในรูปแบบการลงไปในภูมิภาคมากขึ้น



กลยุทธ์ด้านกระบวนการภายใน (Internal Process Perspective)

- ปรับโครงสร้างองค์กรรองรับภารกิจ : ด้วยการแยกกลุ่ม Front Office และ Back Office ที่ชัดเจนขึ้น โดยมีสาขาเป็นจุดให้บริการหลักแก่ลูกค้า เพิ่ม Cluster เป็น 10 Cluster และปรับเปลี่ยนเพิ่มลดตามยุทธศาสตร์ของรัฐบาล
- พัฒนาจาก Manual System สู่ Computerized System : ดำเนินการพัฒนากระบวนการคอมพิวเตอร์ต่อเนื่องจากปีที่ผ่านมาทั้งระบบ Pre-Approval และ Post-Approval เพื่อความสะดวกในการปฏิบัติงาน โดยเฉพาะระบบบัญชีลูกค้า
- จัดทำ Warning System : พัฒนาระบบ MIS เพื่อให้ผู้บริหารสามารถมีข้อมูลประกอบการตัดสินใจอย่างมีประสิทธิภาพและรวดเร็ว
- ปรับปรุงระบบงาน Loan Review : เพื่อให้การติดตามดูแลลูกค้าเป็นไปอย่างมีประสิทธิภาพ และลดความเสี่ยงในการเกิด NPL โดยสามารถพัฒนาต่อเนื่องไปจนถึงการวัดระดับการเป็น Smart SMEs ของลูกค้า
- ปรับปรุงระบบการบริหารความเสี่ยง : ใช้ระบบ Credit Risk Rating ใหม่ ตลอดจนดำเนินการบริหารความเสี่ยงครบทุกด้าน

กลยุทธ์ด้านการเรียนรู้และการเติบโตขององค์กร (Learning and Growth Perspective)

- เพิ่มอัตรากำลังที่เหมาะสมกับเป้าหมายองค์กร : โดยปรับเปลี่ยนโครงสร้างอัตรากำลัง Line : Staff ให้สูงขึ้นด้วยการโยกย้ายพนักงานบางส่วนที่ถูกทดแทนด้วยระบบงานคอมพิวเตอร์มาทำงานในสาย Line โดยการเตรียมการฝึกอบรมไว้ก่อนล่วงหน้า
- เป็นองค์กรแห่งการเรียนรู้ : ส่งเสริมบรรยากาศแห่งการเรียนรู้ด้วยตนเองผ่านสื่อต่างๆ เช่น Intranet E-Learning ห้องสมุด และการสัมมนาฝึกอบรมภายในเป็นหลักเพื่อใช้งบประมาณด้านพัฒนาบุคลากรอย่างมีประสิทธิภาพสูงสุด
- วัฒนธรรมองค์กรสร้างผู้ประกอบการ : สร้างวัฒนธรรมที่เป็นเอกภาพ และหล่อหลอมทัศนคติการทำงานเพื่อชาติด้วยการเชิดชูยกย่องพนักงานดีเด่น เพื่อเป็นแบบอย่างแก่พนักงานอื่นๆ นอกเหนือจากการจัดให้มีสวัสดิการที่ดีและผลตอบแทนทางการเงินรูปแบบอื่นๆ ที่สอดคล้องกับผลการปฏิบัติงาน



รายงานของผู้สอบบัญชีและงบการเงิน
ธนาคารพัฒนาวิสาหกิจขนาดกลางและขนาดย่อมแห่งประเทศไทย
สำหรับปีสิ้นสุดวันที่ 31 ธันวาคม 2547 และ 2546





เสนอ ผู้ถือหุ้น ธนาคารพัฒนาวิสาหกิจขนาดกลางและขนาดย่อมแห่งประเทศไทย

สำนักงานการตรวจเงินแผ่นดินได้ตรวจสอบงบดุล ณ วันที่ 31 ธันวาคม 2547 และ 2546 งบกำไรขาดทุน งบแสดงการเปลี่ยนแปลงในส่วนของผู้ถือหุ้น และงบกระแสเงินสด สำหรับปีสิ้นสุดวันเดียวกันของแต่ละปีของธนาคารพัฒนาวิสาหกิจขนาดกลางและขนาดย่อมแห่งประเทศไทย ซึ่งผู้บริหารของธนาคารเป็นผู้รับผิดชอบต่อความถูกต้องและครบถ้วนของข้อมูลในงบการเงินเหล่านี้ ส่วนสำนักงานการตรวจเงินแผ่นดินเป็นผู้รับผิดชอบในการแสดงความคิดเห็นต่อการเงินดังกล่าวจากผลการตรวจสอบของสำนักงานการตรวจเงินแผ่นดิน

สำนักงานการตรวจเงินแผ่นดินได้ปฏิบัติตามตรวจสอบตามมาตรฐานการสอบบัญชีที่รับรองทั่วไป ซึ่งกำหนดให้สำนักงานการตรวจเงินแผ่นดินต้องวางแผนและปฏิบัติตามเพื่อให้ได้ความเชื่อมั่นอย่างมีเหตุผลว่า งบการเงินแสดงข้อมูลที่ขัดต่อข้อเท็จจริงอันเป็นสาระสำคัญหรือไม่ การตรวจสอบรวมถึงการใช้วิธีการทดสอบหลักฐานประกอบรายการ ทั้งที่เป็นจำนวนเงินและการเปิดเผยข้อมูลในงบการเงิน การประเมินความเหมาะสมของหลักการบัญชีที่ธนาคารใช้และประมาณการเกี่ยวกับรายการทางการเงินที่เป็นสาระสำคัญ ซึ่งผู้บริหารของธนาคารเป็นผู้จัดทำขึ้น ตลอดจนการประเมินถึงความเหมาะสมของการแสดงรายการที่นำเสนอในงบการเงินโดยรวม สำนักงานการตรวจเงินแผ่นดินเชื่อว่า การตรวจสอบดังกล่าวให้ข้อสรุปที่เป็นเกณฑ์อย่างเหมาะสมในการแสดงความคิดเห็นของสำนักงานการตรวจเงินแผ่นดิน

สำนักงานการตรวจเงินแผ่นดินเห็นว่า งบการเงินข้างต้นนี้แสดงฐานะการเงิน ณ วันที่ 31 ธันวาคม 2547 และ 2546 ผลการดำเนินงาน การเปลี่ยนแปลงในส่วนของผู้ถือหุ้น และกระแสเงินสด สำหรับปีสิ้นสุดวันเดียวกันของแต่ละปีของธนาคารพัฒนาวิสาหกิจขนาดกลางและขนาดย่อมแห่งประเทศไทย โดยถูกต้องตามที่ควรในสาระสำคัญตามหลักการบัญชีที่รับรองทั่วไป

โดยไม่เป็นเงื่อนไขในการแสดงความคิดเห็นต่อการเงิน สำนักงานการตรวจเงินแผ่นดินขอให้สังเกตหมายเหตุประกอบงบการเงินข้อ 1.2.13 เรื่อง การแก้ไขข้อผิดพลาดที่สำคัญ กรณีการจ่ายเงินช่วยเหลือและโบนัสพนักงานธนาคาร

(นางสาววิลักษณ์ อัญมณีรัตน์)
ผู้อำนวยการสำนักงานการตรวจสอบ

(นางสาววิบูลเพ็ญ ทิตะพันธ์)
เจ้าหน้าที่ตรวจเงินแผ่นดิน 8

หน่วย : บาท

	หมายเหตุ	2547	2546 (ปรับปรุงใหม่)
สินทรัพย์			
เงินสด		7,297,082.57	6,240,000.00
รายการระหว่างธนาคารและตลาดเงิน	2.1		
ในประเทศ			
มีดอกเบี้ย		200,000,000.00	-
ไม่มีดอกเบี้ย		281,426,479.95	161,819,328.12
รวมรายการระหว่างธนาคารและตลาดเงินสุทธิ		481,426,479.95	161,819,328.12
หลักทรัพย์ซื้อโดยมีสัญญาขายคืน	2.2	4,063,000,000.00	1,472,000,000.00
เงินลงทุน	1.2.6 2.3		
เงินลงทุนชั่วคราวสุทธิ		69,269,880.75	-
เงินลงทุนระยะยาวสุทธิ		3,268,802,626.92	1,492,853,567.56
รวมเงินลงทุนสุทธิ		3,338,072,507.67	1,492,853,567.56
เงินให้สินเชื่อและดอกเบี้ยค้างรับ			
เงินให้สินเชื่อ	1.2.3 2.4	29,280,640,274.68	18,482,551,292.01
ดอกเบี้ยค้างรับ	2.4	145,746,059.14	116,234,606.54
รวมเงินให้สินเชื่อและดอกเบี้ยค้างรับ		29,426,386,333.82	18,598,785,898.55
หัก ค่าเผื่อนหนี้สงสัยจะสูญ	1.2.4 2.5	664,021,831.48	455,531,717.66
รวมเงินให้สินเชื่อและดอกเบี้ยค้างรับสุทธิ		28,762,364,502.34	18,143,254,180.89
ทรัพย์สินรอการขายสุทธิ	1.2.8 2.6	29,334,500.00	11,125,500.00
ภาระของลูกค้าจากการรับรอง	2.7	10,000,000.00	20,000,000.00
ที่ดิน อาคารและอุปกรณ์สุทธิ	1.2.7 2.8	212,796,176.97	166,279,743.67
เงินทดรองจ่ายในการดำเนินคดีสุทธิ	2.9	-	-
ค่าใช้จ่ายล่วงหน้า		32,114,510.59	11,894,272.68
สินทรัพย์อื่นสุทธิ	2.10	153,438,996.08	12,603,054.52
รวมสินทรัพย์		37,089,844,756.17	21,498,069,647.44

หมายเหตุประกอบงบการเงินเป็นส่วนหนึ่งของงบการเงินนี้



งบกำไรขาดทุน

สำหรับปีสิ้นสุดวันที่ 31 ธันวาคม 2547 และ 2546

ธนาคารพัฒนาวิสาหกิจขนาดกลางและขนาดย่อมแห่งประเทศไทย

	หน่วย : บาท	
	2547	2546 (ปรับปรุงใหม่)
รายได้ดอกเบี้ยและเงินปันผล		
เงินให้สินเชื่อ	1,366,002,405.62	997,662,414.60
รายการระหว่างธนาคารและตลาดเงิน	16,751,559.49	8,131,541.88
การให้เช่าซื้อ	7,312,568.51	10,883.91
เงินลงทุน	100,806,207.90	-
รวมรายได้ดอกเบี้ยและเงินปันผล	1,490,872,741.52	1,005,804,840.39
ค่าใช้จ่ายดอกเบี้ย		
เงินฝาก	249,863.01	-
รายการระหว่างธนาคารและตลาดเงิน	106,182,950.69	16,311,908.82
เงินกู้ยืมระยะสั้น	151,457,369.80	117,137,583.57
เงินกู้ยืมระยะยาว	158,811,040.74	109,146,157.13
รวมค่าใช้จ่ายดอกเบี้ย	416,701,224.24	242,595,649.52
รายได้ดอกเบี้ยและเงินปันผลสุทธิ	1,074,171,517.28	763,209,190.87
หนี้สงสัยจะสูญ	(222,043,652.87)	(129,829,596.73)
รายได้ดอกเบี้ยและเงินปันผลสุทธิหลังหักหนี้สงสัยจะสูญ	852,127,864.41	633,379,594.14
รายได้ที่มีใช้ดอกเบี้ย		
กำไร (ขาดทุน) จากเงินลงทุน	(837,580.64)	278,837.56
ค่าธรรมเนียมและค่าบริการ		
การรับรอง รับอาวัล และค้ำประกัน	3,843,863.26	833,155.26
อื่น ๆ	101,321,440.39	97,684,334.77
รายได้อื่น	2,897,910.96	2,250,240.95
รวมรายได้ที่มีใช้ดอกเบี้ย	107,225,633.97	101,046,568.54
ค่าใช้จ่ายที่มีใช้ดอกเบี้ย		
ค่าใช้จ่ายเกี่ยวกับพนักงาน	510,570,547.98	376,100,495.74
ค่าใช้จ่ายเกี่ยวกับอาคาร สถานที่ และอุปกรณ์	165,388,823.17	99,286,627.94
ค่าตอบแทนกรรมการ	2,550,250.00	4,281,000.00
ค่าโทรศัพท์ โทรสาร	17,577,360.02	11,197,216.93
ค่าใช้จ่ายประชาสัมพันธ์	63,343,090.00	53,597,582.43
ค่าธรรมเนียมและค่าบริการ	3,292,810.07	5,307,860.21
ค่าใช้จ่ายอื่น	66,111,959.66	34,151,209.02
รวมค่าใช้จ่ายที่มีใช้ดอกเบี้ย	828,834,840.90	583,921,992.27
กำไรสุทธิ	130,518,657.48	150,504,170.41
กำไรต่อหุ้นขั้นพื้นฐาน	4.39	5.38

หมายเหตุประกอบงบการเงินเป็นส่วนหนึ่งของงบการเงินนี้



งบแสดงการเปลี่ยนแปลงในส่วนของผู้ถือหุ้น

สำหรับปีสิ้นสุดวันที่ 31 ธันวาคม 2547 และ 2546

ธนาคารพัฒนาวิสาหกิจขนาดกลางและขนาดย่อมแห่งประเทศไทย

	หน่วย : บาท (ปรับปรุงใหม่)				
	ทุนที่ออกและชำระแล้ว	ส่วนเกินทุนจากการเปลี่ยนแปลงมูลค่าเงินลงทุน	เงินอุดหนุนจากรัฐบาลเพื่อการลงทุน	กำไรสะสม	รวม
ยอดคงเหลือ ณ 1 มกราคม 2546	2,800,000,000.00	-	193,550,000.00	167,310,790.35	3,160,860,790.35
กำไรสุทธิ	-	-	-	150,504,170.41	150,504,170.41
ยอดคงเหลือ ณ 31 ธันวาคม 2546	2,800,000,000.00	-	193,550,000.00	317,814,960.76	3,311,364,960.76
ยอดคงเหลือ ณ 1 มกราคม 2547	2,800,000,000.00	-	193,550,000.00	317,814,960.76	3,311,364,960.76
ออกหุ้นเพิ่มทุน					
จำนวน 20,000,000 หุ้น มูลค่าหุ้นละ 100 บาท	2,000,000,000.00	-	-	-	2,000,000,000.00
ส่วนเกินทุนจากการเปลี่ยนแปลงมูลค่าเงินลงทุน	-	66,020,000.00	-	-	66,020,000.00
รายการที่ยังไม่รับรู้ในงบกำไรขาดทุน	-	66,020,000.00	-	-	66,020,000.00
กำไรสุทธิ	-	-	-	130,518,657.48	130,518,657.48
ยอดคงเหลือ ณ 31 ธันวาคม 2547	4,800,000,000.00	66,020,000.00	193,550,000.00	448,333,618.24	5,507,903,618.24

หมายเหตุประกอบงบการเงินเป็นส่วนหนึ่งของงบการเงินนี้





งบกระแสเงินสด

สำหรับปีสิ้นสุดวันที่ 31 ธันวาคม 2547 และ 2546

ธนาคารพัฒนาวิสาหกิจขนาดกลางและขนาดย่อมแห่งประเทศไทย

หน่วย : บาท

	2547	2546 (ปรับปรุงใหม่)
กระแสเงินสดจากกิจกรรมดำเนินงาน		
กำไรสุทธิ	130,518,657.48	150,504,170.41
รายการปรับกระทบกำไรสุทธิเป็นเงินสดรับ (จ่าย) จากกิจกรรมดำเนินงาน		
ค่าเสื่อมราคาและรายการจ่ายตัดบัญชี	61,228,476.54	39,589,790.38
หนี้สงสัยจะสูญ	222,043,652.87	129,829,596.73
ขาดทุนจากการจำหน่าย / เสื่อมค่าสินทรัพย์	35,391.29	-
รายได้ดอกเบี้ยค้างรับเพิ่มขึ้น	(29,511,452.60)	(23,307,586.04)
รายได้ค้างรับเพิ่มขึ้น	(3,741,992.14)	-
ดอกเบี้ยจ่ายเพิ่มขึ้น	51,313,176.30	61,140,845.89
ค่าใช้จ่ายค้างจ่ายเพิ่มขึ้น	4,777,753.56	62,122,802.77
(กำไร) ขาดทุนจากการด้อยค่าของเงินลงทุน	837,580.64	(278,837.56)
กำไรจากการดำเนินงานก่อนการเปลี่ยนแปลงในสินทรัพย์และหนี้สินดำเนินงาน	437,501,243.94	419,600,782.58
สินทรัพย์ดำเนินงาน (เพิ่มขึ้น) ลดลง		
รายการระหว่างธนาคารและตลาดเงิน (สินทรัพย์)	(119,607,151.83)	674,900,011.15
หลักทรัพย์ซื้อโดยมีสัญญาขายคืน	(2,591,000,000.00)	(1,472,000,000.00)
ลูกหนี้เงินให้สินเชื่อ	(10,798,088,982.67)	(7,169,773,861.84)
ทรัพย์สินรอการขาย	(18,209,000.00)	-
ค่าใช้จ่ายล่วงหน้า	(20,220,237.91)	(1,998,264.68)
สินทรัพย์อื่น	(150,647,488.47)	(14,333,482.25)
หนี้สินดำเนินงานเพิ่มขึ้น (ลดลง)		
เงินฝากที่เป็นเงินบาท	300,000,000.00	-
รายการระหว่างธนาคารและตลาดเงิน (หนี้สิน)	15,982,590,846.72	-
หนี้สินจ่ายคืนเมื่อทวงถาม	4,160,335.54	-
หนี้สินอื่น	58,047,675.76	(131,283,490.91)
เงินสดสุทธิจากกิจกรรมดำเนินงาน	3,084,527,241.08	(7,694,888,305.95)

หมายเหตุประกอบงบการเงินเป็นส่วนหนึ่งของงบการเงินนี้



งบกระแสเงินสด

สำหรับปีสิ้นสุดวันที่ 31 ธันวาคม 2547 และ 2546

ธนาคารพัฒนาวิสาหกิจขนาดกลางและขนาดย่อมแห่งประเทศไทย

หน่วย : บาท

	2547	2546 (ปรับปรุงใหม่)
กระแสเงินสดจากกิจกรรมลงทุน		
เงินฝากประจำเพิ่มขึ้น	(200,000,000.00)	-
เงินสดจ่ายจากการซื้อเงินลงทุนในหลักทรัพย์	(1,780,036,520.75)	(1,205,196,000.00)
เงินสดจ่ายในการซื้อที่ดิน อาคาร และอุปกรณ์	(102,068,834.37)	(95,417,347.31)
เงินสดสุทธิจากกิจกรรมลงทุน	(2,082,105,355.12)	(1,300,613,347.31)
กระแสเงินสดจากกิจกรรมจัดหาเงิน		
เงินสดจ่ายชำระคืนเงินกู้ยืม	(5,848,158,731.35)	(3,081,798,346.74)
หุ้นที่ออกและเรียกชำระแล้ว	2,000,000,000.00	-
เงินสดรับจากการออกหุ้นกู้	-	5,000,000,000.00
เงินสดรับจากเงินกู้ยืม	2,846,793,927.96	7,081,300,000.00
เงินสดสุทธิจากกิจกรรมจัดหาเงิน	(1,001,364,803.39)	8,999,501,653.26
เงินสดและรายการเทียบเท่าเงินสดเพิ่มขึ้นสุทธิ	1,057,082.57	4,000,000.00
เงินสดและรายการเทียบเท่าเงินสด ณ วันที่ 1 มกราคม 2547	6,240,000.00	2,240,000.00
เงินสดและรายการเทียบเท่าเงินสด ณ วันที่ 31 ธันวาคม 2547	7,297,082.57	6,240,000.00
ข้อมูลกระแสเงินสดเปิดเผยเพิ่มเติม		
เงินสดจ่ายในระหว่างปี		
ดอกเบี้ยจ่าย	361,311,447.94	181,454,803.63
หมายเหตุประกอบงบการเงินเป็นส่วนหนึ่งของงบการเงินนี้		

หมายเหตุประกอบงบการเงินเป็นส่วนหนึ่งของงบการเงินนี้



หมายเหตุประกอบการเงิน

สำหรับปีสิ้นสุดวันที่ 31 ธันวาคม 2547 และ 2546

ธนาคารพัฒนาวิสาหกิจขนาดกลางและขนาดย่อมแห่งประเทศไทย



หมายเหตุประกอบการเงิน

สำหรับปีสิ้นสุดวันที่ 31 ธันวาคม 2547 และ 2546

ธนาคารพัฒนาวิสาหกิจขนาดกลางและขนาดย่อมแห่งประเทศไทย

ธนาคารพัฒนาวิสาหกิจขนาดกลางและขนาดย่อมแห่งประเทศไทย จัดตั้งเป็นนิติบุคคลตามพระราชบัญญัติธนาคารพัฒนาวิสาหกิจขนาดกลางและขนาดย่อมแห่งประเทศไทย พ.ศ. 2545 ซึ่งมีผลใช้บังคับตั้งแต่วันที่ 20 ธันวาคม 2545 เพื่อประกอบธุรกิจอื่นเป็นการพัฒนา ส่งเสริมช่วยเหลือ และสนับสนุนการจัดตั้ง การดำเนินการ การขยายหรือการปรับปรุงวิสาหกิจขนาดกลางและขนาดย่อมโดยการให้สินเชื่อ ค้ำประกันร่วมลงทุน ให้คำปรึกษา แนะนำหรือให้บริการที่จำเป็นอื่นตามบทบัญญัติแห่งพระราชบัญญัตินี้

ธนาคารได้รับโอนบรรดากิจการ สิทธิทรัพย์สิน ทุน กำไรสะสม เงินสำรอง ตลอดจนสิทธิและความรับผิดชอบของบรรษัทเงินทุนอุตสาหกรรมขนาดย่อม ที่มีอยู่ในวันที่พระราชบัญญัตินี้ใช้บังคับไปเป็นของธนาคาร

ธนาคารมีสำนักงานใหญ่ตั้งอยู่เลขที่ 475 อาคารสิริวิทยุ ชั้น 9 ถนนศรีอยุธยา เขตราชเทวี กรุงเทพมหานคร โดยมีสาขาอยู่ทั่วทุกภูมิภาคของประเทศไทย ณ วันที่ 31 ธันวาคม 2547 และ 2546 ธนาคารมีพนักงานทั้งสิ้น 1,460 คน และ 964 คน ตามลำดับ

1. หลักเกณฑ์และสรุปนโยบายการบัญชีที่สำคัญ

1.1 เกณฑ์การเสนองบการเงิน

ธนาคารได้จัดทำรูปแบบงบการเงินและแสดงรายการตามที่กำหนดในประกาศธนาคารแห่งประเทศไทย ลงวันที่ 10 พฤษภาคม 2544 เรื่องแบบงบดุลและบัญชีกำไรขาดทุนของธนาคารพาณิชย์ และจัดทำขึ้นตามหลักเกณฑ์ที่รับรองทั่วไปภายใต้พระราชบัญญัติการบัญชี พ.ศ. 2543

1.2 สรุปนโยบายการบัญชีที่สำคัญ

1.2.1 การรับรู้รายได้

- รายได้ดอกเบี้ย

ธนาคารรับรู้รายได้ดอกเบี้ยเงินให้สินเชื่อตามเกณฑ์สัดส่วนของเวลา โดยคำนึงถึงอัตราผลตอบแทน ที่แท้จริง ยกเว้น ดอกเบี้ยจากเงินให้สินเชื่อที่ค้างชำระเกิน 3 เดือนนับจากวันที่ครบกำหนดชำระจะถือเป็นรายได้ตามเกณฑ์เงินสด

- รายได้เบี่ยปรับ

ธนาคารรับรู้รายได้เบี่ยปรับตามเกณฑ์สัดส่วนของเวลา โดยคำนึงถึงอัตราผลตอบแทนที่แท้จริง กรณีลูกหนี้ผิดนัดชำระหนี้ไม่เกิน 3 เดือน ยกเว้นเบี่ยปรับที่ลูกหนี้ผิดนัดชำระหนี้เกินกว่า 3 เดือนนับจากวันที่ครบกำหนดชำระ จะถือเป็นรายได้ตามเกณฑ์เงินสด

- รายได้ค่าธรรมเนียมและบริการ

ธนาคารจะรับรู้รายได้ค่าธรรมเนียมและบริการจากการอนุมัติเงินให้สินเชื่อตามเกณฑ์เงินสด ยกเว้นรายได้ค่าธรรมเนียมจากการออกหนังสือสัญญาค้ำประกันจะรับรู้ตามเกณฑ์สิทธิ

1.2.2 การรับรู้ค่าใช้จ่ายดอกเบี้ย

การรับรู้ค่าใช้จ่ายดอกเบี้ยเงินฝากและดอกเบี้ยเงินกู้ยืมใช้เกณฑ์สัดส่วนของเวลาโดยคำนึงถึงผลตอบแทนที่แท้จริง

1.2.3 เงินให้สินเชื่อ

ธนาคารแสดงจำนวนเงินให้สินเชื่อตามจำนวนต้นเงิน โดยแยกแสดงดอกเบี้ยค้างรับของเงินให้สินเชื่อไว้เป็นรายการแยกต่างหาก สำหรับรายได้รอการตัดบัญชีแสดงเป็นยอดหักสุทธิจากเงินให้สินเชื่อ

1.2.4 ค่าเผื่อนี้สงสัยจะสูญ

ลูกหนี้เงินให้สินเชื่อ การกำหนดค่าเผื่อนี้สงสัยจะสูญ พิจารณาจากการวิเคราะห์หนี้แต่ละราย โดยคำนึงถึงความสามารถในการชำระหนี้ของลูกหนี้และมูลค่าหลักประกันที่มีอยู่ โดยใช้ผลการจัดชั้นลูกหนี้ซึ่งธนาคารเป็นผู้จัดทำขึ้นตามหลักเกณฑ์ของธนาคารแห่งประเทศไทย

1.2.5 การปรับโครงสร้างหนี้ที่มีปัญหา

ธนาคารพิจารณาลูกหนี้ที่คาดว่าจะสามารถชำระหนี้ได้หากมีการผ่อนผันเงื่อนไขจากเกณฑ์ปกติ โดยต้องไม่เกิดส่วนสูญเสียทางบัญชีตามวิธีปฏิบัติของธนาคาร ธนาคารใช้วิธีปฏิบัติทางบัญชีเกี่ยวกับการปรับโครงสร้างหนี้ที่มีปัญหา ได้แก่ การโอนสินทรัพย์ชำระหนี้ การเปลี่ยนแปลงเงื่อนไขการชำระหนี้ การปรับโครงสร้างหนี้ในหลายลักษณะ

1.2.6 เงินลงทุน

เงินลงทุนของธนาคารประกอบด้วย ตราสารหนี้เป็นหลักทรัพย์สินเพื่อค้า หลักทรัพย์เพื่อขาย ตราสารหนี้ที่จะถือจนครบกำหนด และหลักทรัพย์เพื่อการลงทุนทั่วไปซึ่งธนาคารแสดงรายละเอียดของรายการเงินลงทุน โดยแยกแสดงเป็นเงินลงทุนชั่วคราวสุทธิและเงินลงทุนระยะยาวสุทธิ หลักทรัพย์เพื่อค้าคือหลักทรัพย์ที่ได้มาเพื่อถือไว้ระยะสั้น ซึ่งแสดงเป็นเงินลงทุนชั่วคราว แสดงด้วยราคาทุนตัดจำหน่าย ส่วนเกินและส่วนต่ำกว่ามูลค่าจะโอนปรับกับดอกเบี้ยรับทุกสิ้นเดือน โดยใช้วิธีเส้นตรงคำนวณตามระยะเวลาจนกว่าครบกำหนด

เงินลงทุนในหน่วยลงทุนในความต้องการของตลาดที่เป็นเงินลงทุนเพื่อขาย แสดงมูลค่ายุติธรรมด้วยมูลค่าสินทรัพย์สุทธิ (Net Assets Value) ตราสารหนี้ที่ธนาคารมีความตั้งใจและมีความสามารถที่จะถือจนครบกำหนดถูกจัดประเภทเป็นหลักทรัพย์ที่จะถือจนครบกำหนดซึ่งแสดงตามราคาทุนตัดจำหน่าย ส่วนเกินหรือส่วนต่ำกว่ามูลค่าตราสารหนี้ที่จะถือจนครบกำหนดจะโอนปรับกับดอกเบี้ยรับทุกสิ้นเดือน โดยใช้วิธีเส้นตรง

คำนวณตามระยะเวลาของตราสารหนี้ครบกำหนดได้ถอน รายได้ดอกเบี้ยจากตราสารหนี้ที่จะถือจนครบกำหนดบันทึกตามเกณฑ์คงค้างตามวิธีอัตราดอกเบี้ยที่แท้จริง

เงินลงทุนทั่วไปที่ไม่ใช่หลักทรัพย์ในความต้องการของตลาดแสดงด้วยราคาทุนปรับลดด้วยค่าเผื่อ การด้อยค่าของเงินลงทุน (ถ้ามี)

1.2.7 ที่ดิน อาคาร และอุปกรณ์สุทธิ

ที่ดิน อาคารและอุปกรณ์ แสดงด้วยราคาทุนหักค่าเสื่อมราคาสะสม และค่าเผื่อการด้อยค่าของสินทรัพย์ (ถ้ามี) ค่าเสื่อมราคาอาคาร อุปกรณ์ คำนวณโดยใช้วิธีเส้นตรงตามอายุการใช้งานโดยประมาณของสินทรัพย์ อาคาร 20 ปี อุปกรณ์ 5 - 10 ปี ส่วนอุปกรณ์ที่มีราคาทุนไม่เกิน 1,000 บาท ถือเป็นค่าใช้จ่ายในงวดบัญชีที่ซื้อ

1.2.8 ทรัพย์สินรอการขาย

เป็นทรัพย์สินประเภทสังหาริมทรัพย์ที่ตกเป็นของธนาคาร เนื่องจากการที่ธนาคารได้ซื้อสินทรัพย์ที่จำนองไว้กับธนาคารพัฒนาวิสาหกิจขนาดกลางและขนาดย่อมแห่งประเทศไทยจากการขายทอดตลาดโดยคำสั่งศาล และธนาคารมีความประสงค์จะขายทรัพย์สินดังกล่าวในภายหลัง ทรัพย์สินรอการขายบันทึกด้วยมูลค่าราคาที่โอนชำระหนี้หรือมูลค่าจากการขายทอดตลาดและบันทึกเป็นการรับชำระหนี้บางส่วนหักด้วยค่าเผื่อการด้อยค่า (ถ้ามี) ได้ประเมินราคาทรัพย์สินที่รับโอนโดยเทียบกับราคาตลาดซึ่งประเมินโดยบุคคลภายนอก สำหรับทรัพย์สินที่เป็นสิ่งปลูกสร้างจะไม่คำนวณหักค่าเสื่อมราคาจะเป็นกำไรหรือขาดทุนเมื่อจำหน่ายและหลังจากหักชำระหนี้ส่วนที่เหลือแล้ว

1.2.9 สำรองตามกฎหมาย

ธนาคารจัดสรรกำไรสุทธิประจำปีส่วนหนึ่งไว้เป็นทุนสำรองไม่น้อยกว่าร้อยละ 5 ของกำไรสุทธิปีก่อน จนกว่าทุนสำรองจะมีจำนวนไม่น้อยกว่าร้อยละ 10 ของทุนจดทะเบียน

1.2.10 สำรองการลงทุน

ธนาคารได้จัดสรรสำรองการลงทุน โดยมีวัตถุประสงค์เพื่อการลงทุนในโครงการใหม่ โดยจัดสรรจากกำไรสุทธิของแต่ละปีในอัตราร้อยละ 25 ของกำไรสุทธิปีก่อน

1.2.11 กำไรต่อหุ้นขั้นพื้นฐาน

กำไรต่อหุ้นขั้นพื้นฐาน คำนวณโดยการกำไรสุทธิด้วยจำนวนหุ้นเฉลี่ยถ่วงน้ำหนักของหุ้นสามัญที่ถือโดยบุคคลภายนอกและได้รับชำระมูลค่าแล้ว ณ วันสิ้นปี

1.2.12 เงินสดและรายการเทียบเท่าเงินสด

เงินสด และรายการเทียบเท่าเงินสดในงบกระแสเงินสด หมายความรวมถึง เงินสด เงินฝากธนาคาร และเงินฝากสถาบันการเงิน ที่มีกำหนดจ่ายภายในระยะเวลาไม่เกิน 3 เดือน รวมทั้งเงินสดย่อย

1.2.13 การแก้ไขข้อผิดพลาดที่สำคัญ

ในงวดบัญชีปี 2547 ธนาคารได้จ่ายเงินช่วยเหลือและโบนัสพนักงานธนาคารประจำปี 2546 เพิ่มขึ้นอีก จำนวน 37.28 ล้านบาท ตามผลการประเมินผลการดำเนินงานรัฐวิสาหกิจ ซึ่งธนาคารได้รับทราบในงวดบัญชีปี 2547 ธนาคารจึงได้ปรับปรุงงบการเงินสำหรับปีสิ้นสุดวันที่ 31 ธันวาคม 2546 ที่นำมาเปรียบเทียบกับใหม่ โดยรับรู้เงินช่วยเหลือและโบนัสพนักงานธนาคารจำนวนดังกล่าวเป็นค่าใช้จ่ายในงบกำไรขาดทุนสำหรับปีสิ้นสุดวันที่ 31 ธันวาคม 2546 เพื่อให้เป็นไปตามหลักการบัญชีที่รับรองทั่วไป มีผลทำให้กำไรสุทธิสำหรับปีสิ้นสุดวันที่ 31 ธันวาคม 2546 ลดลงจำนวน 37.28 ล้านบาท และกำไรสะสมต้นงวดสำหรับปี 2547 ลดลงด้วยจำนวนเดียวกัน

2. ข้อมูลเพิ่มเติม

2.1 รายการระหว่างธนาคารและตลาดเงิน (ด้านสินทรัพย์)

หน่วย : ล้านบาท

	31 ธันวาคม 2547			31 ธันวาคม 2546		
	เมื่อทวงถาม	มีระยะเวลา	รวม	เมื่อทวงถาม	มีระยะเวลา	รวม
ในประเทศ						
ธนาคารแห่งประเทศไทย	32.96	-	32.96	24.26	-	24.26
ธนาคารพาณิชย์	237.29	-	237.29	125.78	-	125.78
ธนาคารอื่น	11.18	200.00	211.18	11.78	-	11.78
รวม	281.43	200.00	481.43	161.82	-	161.82



หมายเหตุประกอบการเงิน

สำหรับปีสิ้นสุดวันที่ 31 ธันวาคม 2547 และ 2546

ธนาคารพัฒนาวิสาหกิจขนาดกลางและขนาดย่อมแห่งประเทศไทย



หมายเหตุประกอบการเงิน

สำหรับปีสิ้นสุดวันที่ 31 ธันวาคม 2547 และ 2546

ธนาคารพัฒนาวิสาหกิจขนาดกลางและขนาดย่อมแห่งประเทศไทย

2.2. หลักทรัพย์ซื้อโดยมีสัญญาขายคืน

หน่วย : ล้านบาท

	2547	2546
พันธบัตรรัฐบาล	1,863.00	1,469.05
พันธบัตรกองทุนฟื้นฟูฯ	2,200.00	2.95
รวม	4,063.00	1,472.00

2.3 เงินลงทุน

หน่วย : ล้านบาท

31 ธันวาคม 2547

	ราคาทุน / ราคาทุนตัดจำหน่าย	กำไร ที่ยังไม่เกิดขึ้น	ขาดทุน ที่ยังไม่เกิดขึ้น	มูลค่า ยุติธรรม
2.3.1 เงินลงทุนชั่วคราว				
หลักทรัพย์เพื่อค้า				
หลักทรัพย์รัฐบาลและรัฐวิสาหกิจ	69.27	-	-	69.27
รวมเงินลงทุนชั่วคราว	69.27	-	-	69.27
2.3.2 เงินลงทุนระยะยาว				
หลักทรัพย์เพื่อขาย				
หน่วยลงทุน	1,000.00	66.02	-	1,066.02
บวก ค่าเพื่อการปรับมูลค่า	66.02	-	-	-
รวม	1,066.02	-	-	1,066.02
ตราสารหนี้ที่ถือจนครบกำหนด				
หลักทรัพย์รัฐบาลและรัฐวิสาหกิจ	1,631.22	-	-	1,631.22
รวม	1,631.22	-	-	1,631.22
เงินลงทุนทั่วไป				
ตราสารหนี้ที่ไม่อยู่ในความต้องการ				
ของตลาด	574.87	-	3.31	571.56
หัก ค่าเพื่อการด้อยค่า	(3.31)	-	-	-
รวม	571.56	-	-	571.56
รวมเงินลงทุนระยะยาวสุทธิ	3,268.80	-	-	3,268.80

หน่วย : ล้านบาท

31 ธันวาคม 2546

	ราคาทุน / ราคาทุนตัดจำหน่าย	กำไร ที่ยังไม่เกิดขึ้น	ขาดทุน ที่ยังไม่เกิดขึ้น	มูลค่า ยุติธรรม
2.3.1 เงินลงทุนชั่วคราว				
หลักทรัพย์เพื่อค้า				
หลักทรัพย์รัฐบาลและรัฐวิสาหกิจ	-	-	-	-
รวมเงินลงทุนชั่วคราวสุทธิ	-	-	-	-
2.3.2 เงินลงทุนระยะยาว				
หลักทรัพย์เพื่อขาย				
หน่วยลงทุน	1,000.00	-	-	1,000.00
บวก ค่าเพื่อการปรับมูลค่า	-	-	-	-
รวม	1,000.00	-	-	1,000.00

หน่วย : ล้านบาท

31 ธันวาคม 2546

	ราคาทุน / ราคาทุนตัดจำหน่าย	กำไร ที่ยังไม่เกิดขึ้น	ขาดทุน ที่ยังไม่เกิดขึ้น	มูลค่า ยุติธรรม
เงินลงทุนระยะยาว (ต่อ)				
ตราสารหนี้ที่ถือจนครบกำหนด				
หลักทรัพย์รัฐบาลและรัฐวิสาหกิจ	-	-	-	-
รวม	-	-	-	-
เงินลงทุนทั่วไป				
ตราสารหนี้ที่ไม่อยู่ในความต้องการ				
ของตลาด	495.32	-	2.47	492.85
หัก ค่าเพื่อการด้อยค่า	(2.47)	-	-	-
รวม	492.85	-	-	492.85
รวมเงินลงทุนระยะยาวสุทธิ	1,492.85	-	-	1,492.85

หน่วย : ล้านบาท

31 ธันวาคม 2547

ครบกำหนด

	1 ปี	เกิน 1-5 ปี	เกิน 5 ปี	รวม
2.3.3 ระยะเวลาคงเหลือของตราสารหนี้				
หลักทรัพย์เพื่อค้า				
หลักทรัพย์รัฐบาลและรัฐวิสาหกิจ	69.27	-	-	69.27
รวม	69.27	-	-	69.27
หลักทรัพย์เพื่อขาย				
หน่วยลงทุน	-	-	1,000.00	1,000.00
บวก ค่าเพื่อการปรับมูลค่า	-	-	66.02	66.02
รวม	-	-	1,066.02	1,066.02
ตราสารหนี้ที่ถือจนครบกำหนด				
หลักทรัพย์รัฐบาลและรัฐวิสาหกิจ	-	1,631.22	-	1,631.22
รวม	-	1,631.22	-	1,631.22

หน่วย : ล้านบาท

31 ธันวาคม 2546

ครบกำหนด

	1 ปี	เกิน 1-5 ปี	เกิน 5 ปี	รวม
2.3.3 ระยะเวลาคงเหลือของตราสารหนี้				
หลักทรัพย์เพื่อขาย				
หน่วยลงทุน	-	-	1,000.00	1,000.00
บวก ค่าเพื่อการปรับมูลค่า	-	-	-	-
รวม	-	-	1,000.00	1,000.00



หมายเหตุประกอบการเงิน

สำหรับปีสิ้นสุดวันที่ 31 ธันวาคม 2547 และ 2546

ธนาคารพัฒนาวิสาหกิจขนาดกลางและขนาดย่อมแห่งประเทศไทย



หมายเหตุประกอบการเงิน

สำหรับปีสิ้นสุดวันที่ 31 ธันวาคม 2547 และ 2546

ธนาคารพัฒนาวิสาหกิจขนาดกลางและขนาดย่อมแห่งประเทศไทย

2.4 เงินให้สินเชื่อและดอกเบี้ยค้างรับ

2.4.1 จำแนกตามประเภทสินเชื่อ

หน่วย : ล้านบาท

	2547	2546
เงินให้สินเชื่อ	29,008.56	18,480.14
ลูกหนี้ตามสัญญาเช่าซื้อ	329.49	2.94
รวม	29,338.05	18,483.08
บวก ดอกเบี้ยค้างรับ	145.74	116.24
รวม	29,483.79	18,599.32
หัก รายได้รอการตัดบัญชี	(57.40)	(0.53)
เงินให้สินเชื่อและดอกเบี้ยค้างรับ	29,426.39	18,598.79
หัก ค่าเผื่อนี้สงสัยจะสูญเสีย	(664.02)	(455.53)
เงินให้สินเชื่อและดอกเบี้ยค้างรับสุทธิ	28,762.37	18,143.26

2.4.2 จำแนกตามประเภทการจัดชั้น

หน่วย : ล้านบาท

31 ธันวาคม 2547

	เงินให้สินเชื่อและดอกเบี้ยค้างรับ	มูลหนี้หลังหักหลักประกัน	อัตราที่ใช้ในการตั้งค่าเผื่อนี้สงสัยจะสูญเสีย	มูลค่าตามที่ตั้งไว้
จัดชั้นปกติ	20,263.25	4,100.43	1	41.00
จัดชั้นกึ่งปกติเป็นพิเศษ	2,571.97	323.54	2	6.47
จัดชั้นต่ำกว่ามาตรฐาน	1,540.47	276.77	20	55.35
จัดชั้นสงสัย	1,809.40	310.45	50	155.23
จัดชั้นสงสัยจะสูญเสีย	3,298.70	405.97	100	405.97
รวม	29,483.79	5,417.16		664.02
หัก รายได้รอการตัดบัญชี	(57.40)			
เงินให้สินเชื่อและดอกเบี้ยค้างรับ	29,426.39			
หัก ค่าเผื่อนี้สงสัยจะสูญเสีย	(664.02)			
เงินให้สินเชื่อและดอกเบี้ยค้างรับสุทธิ	28,762.37			

หน่วย : ล้านบาท

31 ธันวาคม 2546

	เงินให้สินเชื่อและดอกเบี้ยค้างรับ	มูลหนี้หลังหักหลักประกัน	อัตราที่ใช้ในการตั้งค่าเผื่อนี้สงสัยจะสูญเสีย	มูลค่าตามที่ตั้งไว้
จัดชั้นปกติ	12,462.05	3,460.14	1	34.61
จัดชั้นกึ่งปกติเป็นพิเศษ	1,988.37	313.18	2	6.26
จัดชั้นต่ำกว่ามาตรฐาน	680.22	80.81	20	16.16
จัดชั้นสงสัย	1,182.95	71.98	50	35.99
จัดชั้นสงสัยจะสูญเสีย	2,285.73	362.51	100	362.51
รวม	18,599.32	4,288.62		455.53
หัก รายได้รอการตัดบัญชี	(0.53)			
เงินให้สินเชื่อและดอกเบี้ยค้างรับ	18,598.79			
หัก ค่าเผื่อนี้สงสัยจะสูญเสีย	(455.53)			
เงินให้สินเชื่อและดอกเบี้ยค้างรับสุทธิ	18,143.26			

ณ วันที่ 31 ธันวาคม 2547 และ 2546 ธนาคารมีเงินให้กู้ยืมที่ธนาคารรับการรับรู้อยู่ได้เป็น จำนวนทั้งสิ้น 6,608.24 ล้านบาท และ 3,876.61 ล้านบาท คิดเป็นร้อยละ 22.41 และ 20.84 ของเงินให้สินเชื่อและดอกเบี้ยค้างรับ ตามลำดับ

2.5 ค่าเผื่อนี้สงสัยจะสูญเสีย

หน่วย : ล้านบาท

31 ธันวาคม 2547

	ปกติ	กล่าวถึงเป็นพิเศษ	ต่ำกว่ามาตรฐาน	สงสัย	สงสัยจะสูญเสีย	รวม
ยอดต้นงวด	34.61	6.26	16.16	35.99	362.51	455.53
หนี้สงสัยจะสูญเสีย	6.39	0.21	39.19	119.24	43.46	208.49
ยอดปลายงวด	41.00	6.47	55.35	155.23	405.97	664.02

หน่วย : ล้านบาท

31 ธันวาคม 2546

	ปกติ	กล่าวถึงเป็นพิเศษ	ต่ำกว่ามาตรฐาน	สงสัย	สงสัยจะสูญเสีย	รวม
ยอดต้นงวด	18.30	1.14	7.70	10.10	298.61	335.85
หนี้สงสัยจะสูญเสีย	16.31	5.12	8.46	25.89	63.90	119.68
ยอดปลายงวด	34.61	6.26	16.16	35.99	362.51	455.53

2.6 ทรัพย์สินรอการขายสุทธิ

หน่วย : ล้านบาท

31 ธันวาคม 2547

ทรัพย์สินที่ได้จากการชำระหนี้	ยอดต้นงวด	เพิ่มขึ้น	จำหน่าย	ยอดปลายงวด
อสังหาริมทรัพย์	12.75	18.21	-	30.96
หัก ค่าเผื่อการด้อยค่า	(1.63)	-	-	(1.63)
ทรัพย์สินรอการขายสุทธิ	11.12	18.21	-	29.33

หน่วย : ล้านบาท

31 ธันวาคม 2546

ทรัพย์สินที่ได้จากการชำระหนี้	ยอดต้นงวด	เพิ่มขึ้น	จำหน่าย	ยอดปลายงวด
อสังหาริมทรัพย์	12.75	-	-	12.75
หัก ค่าเผื่อการด้อยค่า	(1.63)	-	-	(1.63)
ทรัพย์สินรอการขายสุทธิ	11.12	-	-	11.12

2.7 ภาระผูกพันจากการรับรอง

มูลค่ายุติธรรมโดยประมาณของภาระของลูกหนี้จากการรับรองถือตามจำนวนเงินที่แสดงในงบดุล

2.8 ที่ดิน อาคารและอุปกรณ์

หน่วย : ล้านบาท

31 ธันวาคม 2547

	ราคาทุน			ค่าเสื่อมราคาสะสม				ที่ดิน อาคารและอุปกรณ์สุทธิ
	ยอดต้นงวด	เพิ่มขึ้น	จำหน่าย	ยอดปลายงวด	ยอดต้นงวด	ค่าเสื่อมราคาจำหน่าย	ยอดปลายงวด	
ที่ดิน	4.70	-	-	4.70	-	-	-	4.70
อาคาร	6.25	-	-	6.25	1.95	0.32	2.27	3.98
เครื่องใช้สำนักงาน	121.46	70.97	(0.18)	192.25	36.42	23.43	(0.14)	132.54
เครื่องตกแต่งอาคาร	33.22	26.87	-	60.09	14.23	20.93	-	24.93
ยานพาหนะ	78.08	9.94	-	88.02	24.83	16.55	-	46.64
รวม	243.71	107.78	(0.18)	351.31	77.43	61.23	(0.14)	212.79



หมายเหตุประกอบการเงิน

สำหรับปีสิ้นสุดวันที่ 31 ธันวาคม 2547 และ 2546

ธนาคารพัฒนาวิสาหกิจขนาดกลางและขนาดย่อมแห่งประเทศไทย

ที่ดิน อาคารและอุปกรณ์ (ต่อ)

หน่วย : ล้านบาท

31 ธันวาคม 2546

	ราคาทุน				ค่าเสื่อมราคาสะสม				ที่ดิน อาคาร และอุปกรณ์ สุทธิ
	ยอด ต้นงวด	เพิ่มขึ้น	จำหน่าย	ยอด ปลายงวด	ยอด ต้นงวด	ค่าเสื่อมราคา จำหน่าย	ยอด ปลายงวด		
ที่ดิน	4.70	-	-	4.70	-	-	-	4.70	
อาคาร	6.25	-	-	6.25	1.64	0.31	1.95	4.30	
เครื่องใช้สำนักงาน	77.38	44.34	(0.26)	121.46	22.28	14.18	(0.04)	85.04	
เครื่องตกแต่งอาคาร	7.29	25.93	-	33.22	1.35	12.88	-	18.99	
ยานพาหนะ	52.89	25.19	-	78.08	12.79	12.04	-	53.25	
รวม	148.51	95.46	(0.26)	243.71	38.06	39.41	(0.04)	166.28	

2.9 เงินตรงจ่ายในการดำเนินคดีสุทธิ

หน่วย : ล้านบาท

	2547	2546
เงินตรงจ่ายในการดำเนินคดี	19.99	15.56
หัก ค่าเผื่อนี้สงสัยจะสูญ	(19.99)	(15.56)
เงินตรงจ่ายในการดำเนินคดีสุทธิ	-	-

2.10 สินทรัพย์อื่นสุทธิ

หน่วย : ล้านบาท

	2547	2546
ดอกเบี้ยหลักทรัพย์ซื้อโดยมีสัญญาขายคืนค้างรับ	0.55	0.08
ดอกเบี้ยเงินฝากสถาบันการเงินค้างรับ	0.27	-
ดอกเบี้ยค้างรับ-ตราสารหนี้ที่จะถึงจนครบกำหนด	4.08	-
เงินปันผลค้างรับ	35.00	-
รายได้อื่นค้างรับ	3.74	-
เงินมัดจำ	83.76	7.90
เงินประกัน	0.69	0.55
ค่าเบี้ยประกันภัยเรือเรียกคืน	10.23	5.82
ค่าธรรมเนียมค้ำประกันลินเชื่อเรือเรียกคืน	9.25	4.55
ลูกหนี้ - กรมสรรพากร	15.28	-
ลูกหนี้อื่น	10.07	4.07
	172.92	22.97
หัก ค่าเผื่อนี้สงสัยจะสูญ	(19.48)	(10.37)
รวม	153.44	12.60



หมายเหตุประกอบการเงิน

สำหรับปีสิ้นสุดวันที่ 31 ธันวาคม 2547 และ 2546

ธนาคารพัฒนาวิสาหกิจขนาดกลางและขนาดย่อมแห่งประเทศไทย

2.11 เงินฝากที่เป็นเงินบาท

หน่วย : ล้านบาท

	2547	2546
ประเภทเงินฝาก		
จ่ายคืนเมื่อสิ้นระยะเวลา		
- 6 เดือน ไมถึง 1 ปี	300.00	-
รวม	300.00	-

2.12 รายการระหว่างธนาคารและตลาดเงิน (ด้านหนี้สิน)

เป็นตั๋วสัญญาใช้เงินและตั๋วแลกเงินซึ่งออกให้แก่สถาบันการเงิน ณ วันที่ 31 ธันวาคม 2547 และ 2546 จำนวน 15,993.99 ล้านบาท และ 11.40 ล้านบาท อัตราดอกเบี้ยร้อยละ 1.00 - 2.75

2.12.1 ระยะสั้น

หน่วย : ล้านบาท

	31 ธันวาคม 2547			31 ธันวาคม 2546		
	เมื่อทวงถาม	มีระยะเวลา	รวม	เมื่อทวงถาม	มีระยะเวลา	รวม
ธนาคารแห่งประเทศไทย	-	22.50	22.50	-	11.40	11.40
ธนาคารพาณิชย์	-	-	-	-	-	-
ธนาคารอื่น	-	1,800.00	1,800.00	-	-	-
บริษัทเงินทุน, บริษัทเงินทุน หลักทรัพย์และบริษัทหลักทรัพย์	-	998.49	998.49	-	-	-
สถาบันการเงินอื่น	-	3,855.00	3,855.00	-	-	-
รวม	-	6,675.99	6,675.99	-	11.40	11.40

2.12.2 ระยะยาว

หน่วย : ล้านบาท

	31 ธันวาคม 2547			31 ธันวาคม 2546		
	เมื่อทวงถาม	มีระยะเวลา	รวม	เมื่อทวงถาม	มีระยะเวลา	รวม
ธนาคารแห่งประเทศไทย	-	-	-	-	-	-
ธนาคารพาณิชย์	-	-	-	-	-	-
ธนาคารอื่น	-	4,500.00	4,500.00	-	-	-
บริษัทเงินทุน, บริษัทเงินทุน หลักทรัพย์และบริษัทหลักทรัพย์	-	-	-	-	-	-
สถาบันการเงินอื่น	-	4,818.00	4,818.00	-	-	-
รวม	-	9,318.00	9,318.00	-	-	-



หมายเหตุประกอบการเงิน

สำหรับปีสิ้นสุดวันที่ 31 ธันวาคม 2547 และ 2546

ธนาคารพัฒนาวิสาหกิจขนาดกลางและขนาดย่อมแห่งประเทศไทย



หมายเหตุประกอบการเงิน

สำหรับปีสิ้นสุดวันที่ 31 ธันวาคม 2547 และ 2546

ธนาคารพัฒนาวิสาหกิจขนาดกลางและขนาดย่อมแห่งประเทศไทย

2.13 เงินกู้ยืม จำแนกตามประเภท

หน่วย : ล้านบาท

31 ธันวาคม 2547

	ในประเทศ	ต่างประเทศ	รวม
เงินกู้ยืมระยะสั้น	7,158.27	-	7,158.27
เงินกู้ยืมระยะยาว	1,682.39	-	1,682.39
หุ้นกู้	6,000.00	-	6,000.00
รวม	14,840.66	-	14,840.66

หน่วย : ล้านบาท

31 ธันวาคม 2546

	ในประเทศ	ต่างประเทศ	รวม
เงินกู้ยืมระยะสั้น	10,657.30	-	10,657.30
เงินกู้ยืมระยะยาว	1,184.73	-	1,184.73
หุ้นกู้	6,000.00	-	6,000.00
รวม	17,842.03	-	17,842.03

เงินกู้ยืมระยะสั้น ณ วันที่ 31 ธันวาคม 2547 และ 2546 ธนาคารออกตั๋วสัญญาใช้เงินให้แก่ บุคคล บริษัท รัฐวิสาหกิจและส่วนราชการ หลายฉบับรวม 7,158.27 ล้านบาท และ 10,657.30 ล้านบาท อัตราดอกเบี้ยคงที่ระหว่างร้อยละ 0.25 – 2.00 ต่อปี กำหนดไถ่ถอนภายในกำหนด 1 ปี กำหนดจ่ายดอกเบี้ยตามที่ระบุหน้าตั๋ว

เงินกู้ยืมระยะยาว ณ วันที่ 31 ธันวาคม 2547 และ 2546 จำนวน 1,682.39 ล้านบาท และ 1,184.73 ล้านบาท ตามลำดับประกอบด้วย

- (1) เงินกู้ยืมจากกระทรวงการคลัง มาจากการโอนกิจการสำนักงานธนกิจอุตสาหกรรมขนาดย่อม กรมส่งเสริมอุตสาหกรรม โดยทุนที่เหลือ ภายหลังจากการจ่ายชำระค่าหุ้นในบริษัทเงินทุนอุตสาหกรรมขนาดย่อมจำนวน 750,000 หุ้น หุ้นละ 100 บาทเป็นเงิน 75 ล้านบาท ได้ให้ธนาคาร ยืมต่อไปจำนวน 175.45 ล้านบาท
- (2) เงินทุนสนับสนุนจากสำนักงานพัฒนาวิทยาศาสตร์และเทคโนโลยีแห่งชาติ (สวทช.) ซึ่งร่วมกันกับธนาคารให้กู้แก่ภาคเอกชน วงเงิน โครงการละไม่เกิน 20 ล้านบาท มีกำหนดระยะเวลา 5 ปี สิ้นสุดวันที่ 1 มิถุนายน 2545 โดย สวทช. ตกลงจัดสรรเงิน 2 ใน 3 ส่วน และ ธนาคารจัดสรรเงิน 1 ใน 3 ส่วน ของวงเงินที่มีกำหนดคืนให้ สวทช. ภายใน 30 วัน นับแต่วันที่ภาคเอกชนชำระคืนเงินต้น ณ วันที่ 31 ธันวาคม 2547 เงินกู้ยืมคงค้าง จำนวน 3.72 ล้านบาท และได้ต่อสัญญาออกไปอีก 5 ปี สิ้นสุดวันที่ 2 มิถุนายน 2550
- (3) เงินกู้ยืมจากนางณัฐวิมล เบียร์แดรกเกอร์ ออกเป็นตั๋วสัญญาใช้เงินจำนวน 2 ล้านบาท อายุ 60 เดือน อัตราดอกเบี้ยคงที่ร้อยละ 1.625 ครบกำหนดวันที่ 9 พฤษภาคม 2552
- (4) เงินกู้ยืมจาก บริษัท ท่าอากาศยานไทย จำกัด (มหาชน) ออกเป็นตั๋วสัญญาใช้เงิน 1 ฉบับ จำนวน 1,000 ล้านบาท อายุ 24 เดือน อัตราดอกเบี้ยตามหน้าตั๋วร้อยละ 2.855 ครบกำหนดวันที่ 23 มิถุนายน 2549 จัดทำ INTEREST RATE SWAP กับธนาคารไทยพาณิชย์ จำกัด (มหาชน) และ BARCLAYS BANK
- เงินกู้ยืมจากบริษัท ท่าอากาศยานไทย จำกัด (มหาชน) ออกเป็นตั๋วสัญญาใช้เงิน 1 ฉบับ จำนวน 500 ล้านบาท อายุ 24 เดือน อัตรา ดอกเบี้ยตามหน้าตั๋วร้อยละ 3.25 ครบกำหนดวันที่ 12 ธันวาคม 2549
- (5) เงินกู้ยืมจากบริษัท บีเอ็นบี อินเตอร์ กรุ๊ป จำกัด ออกเป็นตั๋วสัญญาใช้เงินฉบับละ 1.17 ล้านบาท อายุ 21 เดือน อัตราดอกเบี้ย คงที่ร้อยละ 1.00 ครบกำหนดวันที่ 30 มิถุนายน 2549
- (6) เงินกู้ยืมจากบริษัท อินเทลลิเจนท์ คอนโทรล เอ็นจิเนียริง จำกัด ออกเป็นตั๋วสัญญาใช้เงินฉบับละ 0.05 ล้านบาท อายุ 24 เดือน อัตราดอกเบี้ยคงที่ร้อยละ 1.00 ครบกำหนดวันที่ 3 ตุลาคม 2549

หุ้นกู้ จำนวน 6,000 ล้านบาท

ในวันที่ 16 กรกฎาคม 2542 ได้จำหน่ายหุ้นกู้ระบุชื่อผู้ถือหุ้นไม่มีหลักประกัน (กระทรวงการคลังค้ำประกัน) รุ่นที่ 1/2542 จำนวน 10 หน่วย มูลค่าที่ตราไว้และราคาเสนอขายหน่วยละ 100 ล้านบาท วงเงิน 1,000 ล้านบาท อายุ 10 ปี อัตราดอกเบี้ยลอยตัวตามอัตราดอกเบี้ย เงินฝากประจำ 12 เดือน ของธนาคารกรุงไทย จำกัด (มหาชน) ให้กับสำนักงานประกันสังคม กำหนดชำระดอกเบี้ยปีละ 2 ครั้ง ในวันที่ 16 มกราคม และ 16 กรกฎาคม ของทุกปี กำหนดชำระคืนเงินต้นในวันที่ 16 กรกฎาคม 2552 เริ่มชำระดอกเบี้ยงวดแรกเดือนมกราคม 2543 และ งวดสุดท้ายในวันไถ่ถอนหุ้นกู้

ในวันที่ 22 กรกฎาคม 2546 ได้จำหน่ายหุ้นกู้ระบุชื่อผู้ถือหุ้นประเภทไม่ด้อยสิทธิและไม่มีหลักประกัน รุ่นที่ 1/2546 จำนวน 5 ล้านหน่วย มูลค่าที่ตราไว้และราคาเสนอขายหน่วยละ 1,000 บาท วงเงิน 5,000 ล้านบาท อายุ 5 ปี อัตราดอกเบี้ยคงที่ร้อยละ 2.20 ต่อปี กำหนดชำระ ดอกเบี้ยปีละ 2 ครั้ง ในวันที่ 22 มกราคม และ 22 กรกฎาคม ของทุกปี กำหนดชำระคืนเงินต้นในวันที่ 22 กรกฎาคม 2551 เริ่มชำระดอกเบี้ย งวดแรกเดือนมกราคม 2547 และงวดสุดท้ายในวันไถ่ถอนหุ้นกู้

2.14 หนี้สินอื่น

หน่วย : ล้านบาท

	2547	2546
ดอกเบี้ยค้างจ่าย-สัญญาแลกเปลี่ยนอัตราดอกเบี้ยต่างสกุลเงินสุทธิ	1.55	-
ค่าใช้จ่ายค้างจ่าย	132.13	127.35
เงินรับล่วงหน้า	15.60	30.29
ค่าเบี่ยงประกันภัยรับฝาก	12.21	3.41
รายได้รับล่วงหน้า	25.63	17.39
ค่าธรรมเนียมค้ำประกันสินเชื่อ	0.66	0.28
ค่าประเมินราคาหลักประกันรับฝาก	0.19	0.19
กองทุนสวัสดิการพนักงาน	1.98	1.96
เจ้าหนี้ - โครงการชุมชนชีวิตธุรกิจไทย	5.58	5.38
เจ้าหนี้ - โครงการเสริมสร้างผู้ประกอบการใหม่	0.66	0.72
เจ้าหนี้อื่น	79.90	26.30
รวม	276.09	213.27

2.15 เงินอุดหนุนจากรัฐบาลเพื่อการลงทุน

ในปี 2545 ธนาคารได้รับเงินอุดหนุนจ่ายขาดจากรัฐบาลเพื่อไปลงทุนในบริษัท รวมค่าปลิกเข้มแข็ง จำกัด เป็นเงินจำนวน 193.55 ล้านบาท

2.16 ทุนเรือนหุ้น

ตามพระราชบัญญัติบริษัทเงินทุนอุตสาหกรรมขนาดย่อม พ.ศ. 2534 ซึ่งมีผลใช้บังคับตั้งแต่วันที่ 30 ธันวาคม 2534 ได้รับโอนกิจการของสำนักงาน ธนกิจอุตสาหกรรมขนาดย่อม กรมส่งเสริมอุตสาหกรรม โดยถือมูลค่าสินทรัพย์สุทธิที่โอนเป็นการชำระค่าหุ้นของบริษัทในนามกระทรวงการคลัง จำนวน 3 ล้านหุ้น มูลค่าหุ้นละ 100 บาท เป็นจำนวนเงิน 300 ล้านบาท

ในการประชุมใหญ่วิสามัญผู้ถือหุ้น เมื่อวันที่ 12 ตุลาคม 2542 มีมติให้เพิ่มทุนจดทะเบียนจำนวน 25 ล้านหุ้น มูลค่าหุ้นละ 100 บาท และได้ จัดสรรเพิ่มทุนดังกล่าวทั้งหมดให้กระทรวงการคลัง ซึ่งกระทรวงการคลังได้ชำระเงินเพิ่มทุนครั้งแรก 10 ล้านหุ้น เป็นจำนวนเงิน 1,000 ล้านบาท เมื่อวันที่ 30 ธันวาคม 2542 และครั้งที่สองชำระ 15 ล้านหุ้น เป็นจำนวนเงิน 1,500 ล้านบาท เมื่อวันที่ 23 กุมภาพันธ์ 2544

ในวันที่ 30 พฤศจิกายน 2547 มีมติที่ประชุมสามัญผู้ถือหุ้น ครั้งที่ 1/2547 เมื่อวันที่ 26 เมษายน 2547 เพิ่มทุนจดทะเบียน จำนวน 20 ล้านหุ้น มูลค่าหุ้นละ 100 บาท เป็นจำนวนเงิน 2,000 ล้านบาท

ณ วันที่ 31 ธันวาคม 2547 ธนาคารมีทุนจดทะเบียนและชำระเต็มมูลค่าแล้ว จำนวน 48 ล้านหุ้น มูลค่าหุ้นละ 100 บาท เป็นจำนวนเงิน รวมทั้งสิ้น 4,800 ล้านบาท





หมายเหตุประกอบการเงิน

สำหรับปีสิ้นสุดวันที่ 31 ธันวาคม 2547 และ 2546

ธนาคารพัฒนาวิสาหกิจขนาดกลางและขนาดย่อมแห่งประเทศไทย

2.17 ตราสารอนุพันธ์

กรณีสินทรัพย์หรือหนี้สินที่มีการป้องกันความเสี่ยง รับรู้กำไรหรือขาดทุนตามมูลค่ายุติธรรม สัญญาตราสารอนุพันธ์ทางการเงินที่ใช้ป้องกันความเสี่ยงของสินทรัพย์หรือหนี้สินนั้นจะรับรู้ขาดทุนหรือกำไรจากการเปลี่ยนแปลงมูลค่ายุติธรรมด้วยระยะเวลาที่สอดคล้องกัน สัญญาตราสารอนุพันธ์ทางการเงินที่ใช้ป้องกันความเสี่ยงของสินทรัพย์หรือหนี้สินนั้นจะรับรู้ดอกเบี้ยค้างจ่ายและค้างรับด้วยระยะเวลาที่สอดคล้องกัน

2.18 การจัดสรรกำไรสะสม

ที่ประชุมใหญ่อำนาจผู้ถือหุ้น เมื่อวันที่ 26 เมษายน 2547 มีมติให้จัดสรรสำรองตามกฎหมายเป็นจำนวนร้อยละ 5 ของกำไรสุทธิทางบัญชี และสำรองการลงทุนเป็นจำนวนร้อยละ 25 ของกำไรสุทธิปีก่อน

2.19 ภาวะผูกพัน

2.19.1 รายการนอกงบดุล

	หน่วย : ล้านบาท	
	2547	2546
การรับอ่าวัดตัวเงิน	22.48	-
การค้าประกันการกู้ยืมเงิน	29.11	-
เล็ดเตอร์ออฟเครดิต	29.11	-
การค้าประกันอื่น	336.08	51.96
สัญญาการแลกเปลี่ยนอัตราดอกเบี้ยต่างสกุลเงิน	1,632.00	-
รวม	2,048.78	51.96

2.19.2 สัญญาจะซื้อจะขายอาคารสำนักงานแห่งใหม่

เมื่อวันที่ 17 พฤศจิกายน 2547 ธนาคารได้ทำสัญญาจะซื้อจะขายอาคารสำนักงานแห่งใหม่ ราคารวมทั้งสิ้น 654 ล้านบาท โดยชำระเงินมัดจำร้อยละ 10 เป็นจำนวนเงิน 65.40 ล้านบาท คงเหลือ 588.60 ล้านบาท

2.20 การรับโอนทรัพย์สิน

2.20.1 การรับโอนทรัพย์สินของศูนย์รวมบริการทางการเงินสถาบันการเงินเฉพาะกิจของรัฐ (One Step Shop : OSS)

เมื่อวันที่ 23 ธันวาคม 2547 ธนาคารได้รับโอนทรัพย์สินประเภทเครื่องใช้สำนักงานของ OSS ตามมติที่ประชุม เรื่องการดำเนินงาน OSS ณ สำนักงานเศรษฐกิจการคลัง กระทรวงการคลัง ณ วันที่ 30 ธันวาคม 2547 แสดงมูลค่าสุทธิหลังหักค่าเสื่อมราคาสะสมจำนวนเงิน 0.28 ล้านบาท (มูลค่าราคาทุนเป็นจำนวนเงิน 0.56 ล้านบาท ค่าเสื่อมราคาสะสมเป็นจำนวนเงิน 0.28 ล้านบาท ซึ่งมูลค่าสุทธิตามบัญชีจำนวน 0.28 ล้านบาท)

2.20.2 การรับโอนทรัพย์สินของโครงการศูนย์ให้คำปรึกษาทางการเงินสำหรับวิสาหกิจขนาดกลางขนาดย่อมและประชาชน (ศงป.)

เมื่อวันที่ 21 ตุลาคม 2547 ธนาคารได้รับโอนทรัพย์สินประเภทเครื่องใช้สำนักงานของ ศงป. ตามจดหมายกระทรวงการคลังวันที่ 30 ตุลาคม 2547 แสดงมูลค่าสุทธิหลังหักค่าเสื่อมราคาสะสมจำนวนเงิน 5.43 ล้านบาท (มูลค่าราคาทุนเป็นจำนวนเงิน 10.46 ล้านบาท ค่าเสื่อมราคาสะสมเป็นจำนวนเงิน 5.03 ล้านบาท ซึ่งมูลค่าสุทธิตามบัญชีจำนวน 5.43 ล้านบาท)

การรับโอนทรัพย์สิน ตามข้อ 2.20.1 และ 2.20.2 ธนาคารได้บันทึกเป็นทรัพย์สินประเภทเครื่องใช้สำนักงานคู่กับรายได้รอการรับรู้

โครงสร้างองค์กร

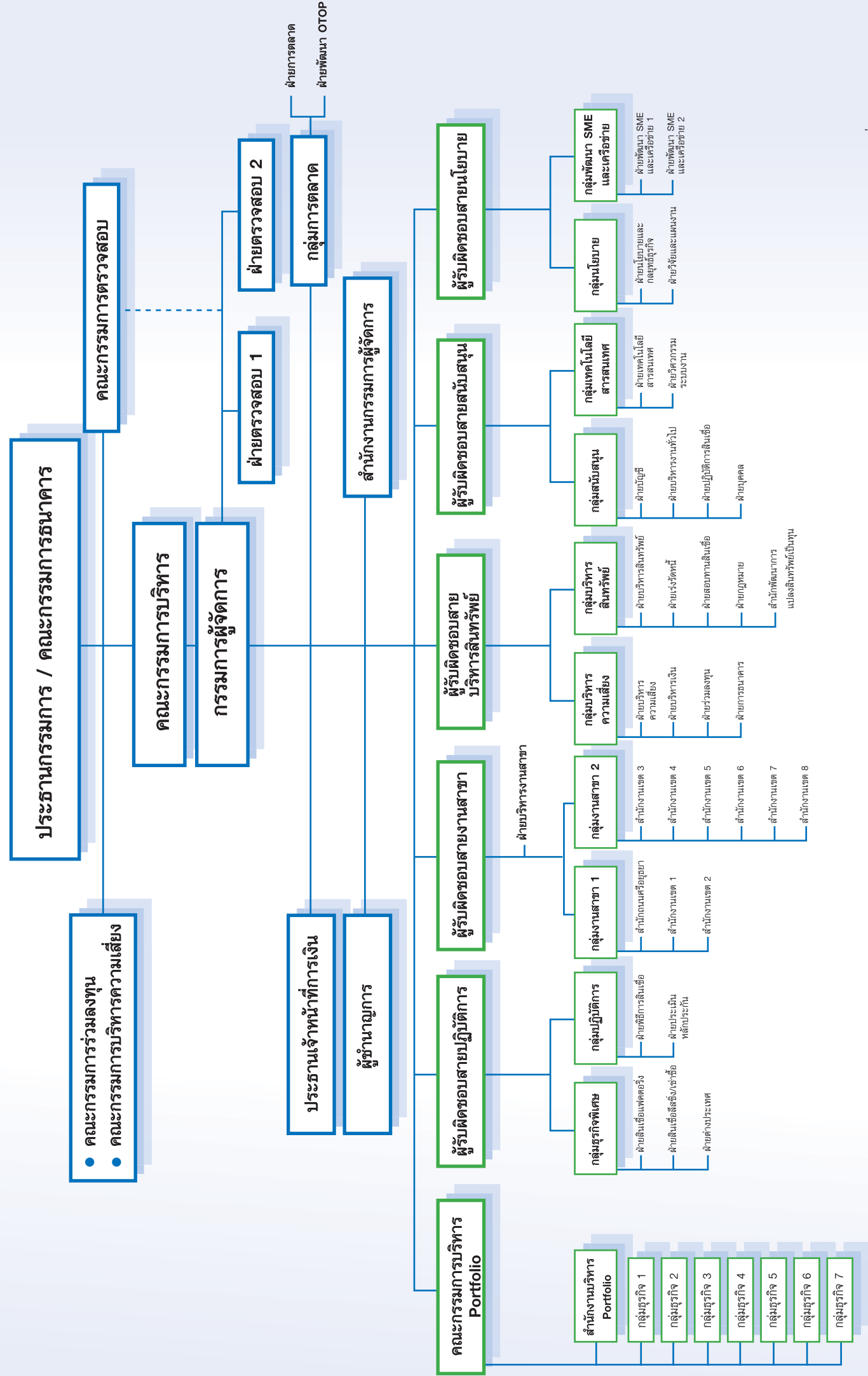

โครงสร้างองค์กร

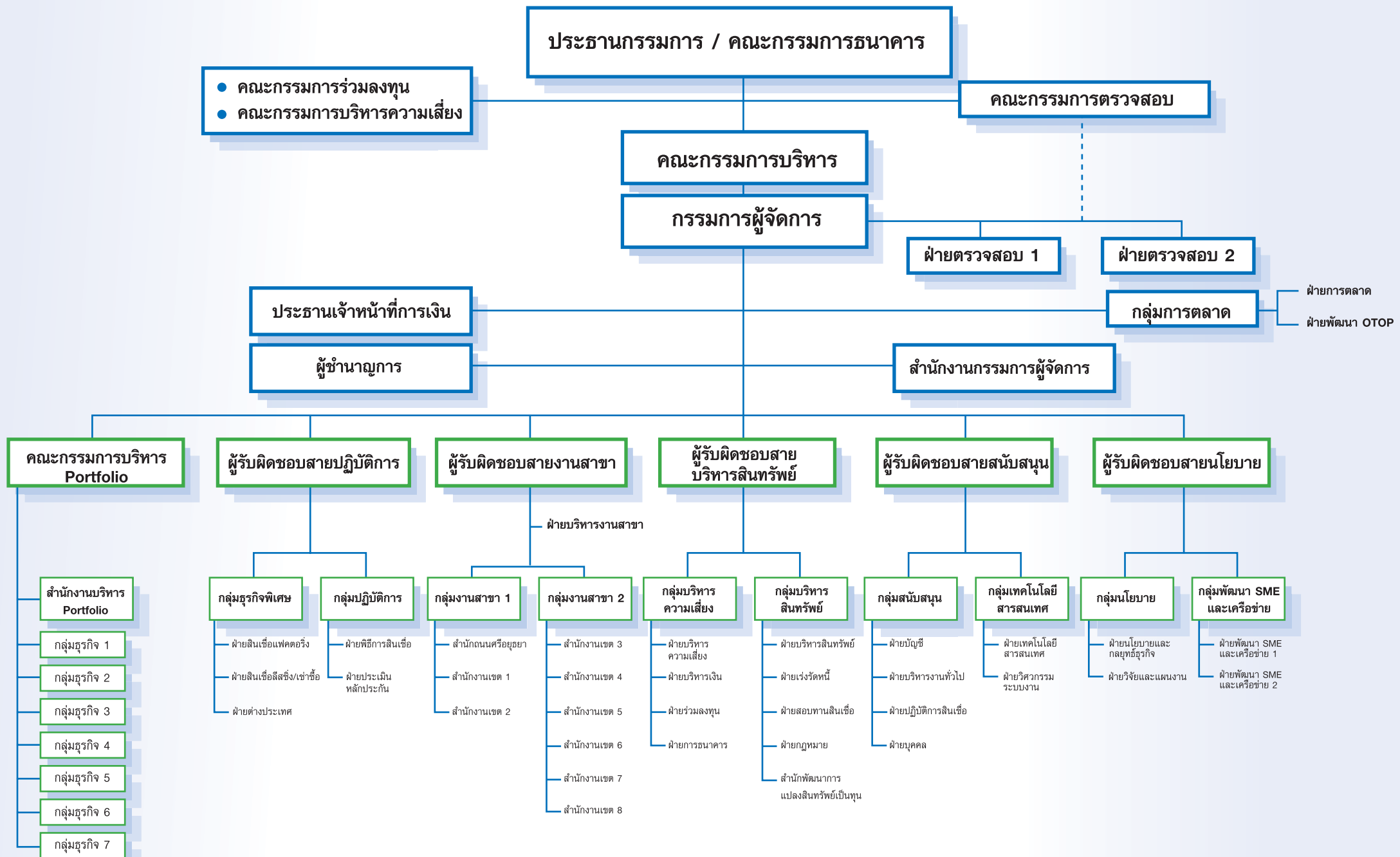



เจ้าหน้าที่บริหาร

1. นายกิตติพงษ์ ภูณิโณตระกูล
ผู้อำนวยการฝ่ายตรวจสอบ 1
2. นายเจษฎา ช.เจริญยิ่ง
ผู้อำนวยการฝ่ายตรวจสอบ 2
3. นายศิริ ศิริรินทร์นนท์
รักษาการผู้อำนวยการสำนักงานกรรมการผู้จัดการ
4. นายวิฑูรย์ บัวศักดิ์
ผู้อำนวยการ ประจำสำนักงานกรรมการผู้จัดการ
5. นายอภิชาติ จันทรสุนทรกุล
ผู้อำนวยการ ประจำสำนักงานกรรมการผู้จัดการ
6. นายสิทธิศักดิ์ ลัจจะเวท
ผู้อำนวยการ ประจำสำนักงานกรรมการผู้จัดการ
7. นายอมร ชุตติมาวงศ์
ผู้อำนวยการ ประจำสำนักงานกรรมการผู้จัดการ
8. นายสมเกียรติ กาญจนวัฒน์
ผู้อำนวยการ ประจำสำนักงานกรรมการผู้จัดการ
9. นางดลพร สุวรรณเดย์
ผู้อำนวยการ ประจำสำนักงานกรรมการผู้จัดการ
10. นางสาวจิตวิมล ไชยวัฒน์
ผู้อำนวยการสำนักงานบริหาร Portfolio
11. นายชัยพงศ์ โกลศักดิ์
ผู้อำนวยการฝ่ายกลุ่มธุรกิจ 1
12. นายจรินทร์ เตียสกุล
ผู้อำนวยการฝ่ายกลุ่มธุรกิจ 1
13. นายพิชัย กนกสุทธิวงศ์
ผู้อำนวยการฝ่ายอาวุโสกลุ่มธุรกิจ 2
14. นายกันตพันธ์ แก้วมณี
ผู้อำนวยการฝ่ายกลุ่มธุรกิจ 3
15. นางกฤษณา แดงกุล
ผู้อำนวยการฝ่ายกลุ่มธุรกิจ 4
16. นายสุวิชา นนทสุวรรณ
ผู้อำนวยการฝ่ายกลุ่มธุรกิจ 6
17. นายจงวุฒิ กว้างสุขสถิตย์
ผู้อำนวยการฝ่ายกลุ่มธุรกิจ 7
18. นายสุรพล จรรย์ธีรรัตน์
ผู้อำนวยการฝ่ายสินเชื่อลิสซิ่งและเช่าซื้อ
19. นางจินตนา คำประกอบ
ผู้อำนวยการฝ่ายต่างประเทศ
20. นางนิรชา พันธุ์เจริญ
ผู้อำนวยการฝ่ายพิธีการสินเชื่อ
21. นายนดล บุตรบุรุษ
ผู้อำนวยการฝ่ายประเมินหลักประกัน
22. นางพรรณทิพย์ ประภามงคล
ผู้อำนวยการสำนักถนนศรีอยุธยา
23. นายสมานพงษ์ เกลี้ยงลายอง
ผู้อำนวยการฝ่ายกลุ่มงานสาขาในสำนักงานเขต 3
24. นายคงเดชา ชัยรัตน์
ผู้อำนวยการฝ่ายกลุ่มงานสาขาในสำนักงานเขต 5
25. นายกชกร ลัจฉลวี
ผู้อำนวยการฝ่ายกลุ่มงานสาขาในสำนักงานเขต 7
26. นางจิรพร สุเมธีประสิทธิ์
ผู้อำนวยการฝ่ายบริหารเงิน
27. นายสมศักดิ์ อุบิโชติสุวรรณ
ผู้อำนวยการฝ่ายร่วมลงทุน
28. นายสุริยา จิตรมัน
ผู้อำนวยการฝ่ายการธนาคาร
29. นางสาววิภา เหลืองมณี
ผู้อำนวยการฝ่ายบริหารสินทรัพย์
30. นายฉัตรชัย รัตน์โอฬาร
ผู้อำนวยการฝ่ายเร่งรัดหนี้
31. นางสาวพิมพ์พรรณ รักพาณิชย์
ผู้อำนวยการ ประจำฝ่ายเร่งรัดหนี้
32. นายปัญญา สุวรรณพาณิชย์
ผู้อำนวยการ ประจำฝ่ายเร่งรัดหนี้
33. นายประมวญ ทิพย์ผ่อง
ผู้อำนวยการ ประจำฝ่ายเร่งรัดหนี้
34. นายสมภพ ปุสยานนท์
ผู้อำนวยการ ประจำฝ่ายเร่งรัดหนี้
35. นายพงษ์ประยูร เต็มเดชาดิพงษ์
ผู้อำนวยการ ประจำฝ่ายเร่งรัดหนี้
36. นายสุเมธ อนุสิทธิ์ศุภการ
ผู้อำนวยการ ประจำฝ่ายเร่งรัดหนี้
37. นายวุฒิ ไชยลีสกุล
ผู้อำนวยการฝ่ายสอทานสินเชื่อ
38. นายสัมฤทธิ์ คำรงค์ศิริ
ผู้อำนวยการฝ่ายกฎหมาย
39. นายพิชิต มิทราวงศ์
ผู้อำนวยการสำนักพัฒนาการแปลงสินทรัพย์เป็นทุน
40. นางสาวมาลิน วุวนิช
ผู้อำนวยการฝ่ายบัญชี
41. นายสฤติ วงศ์สง่า
ผู้อำนวยการฝ่ายบริหารงานทั่วไป
42. นายพงษ์เจริญ สงวนศักดิ์
ผู้อำนวยการฝ่ายปฏิบัติการสินเชื่อ
43. นางภาสนันท์ ลิ้มรัตนมงคล
ผู้อำนวยการฝ่ายบุคคล
44. นายจักรกฤษณ์ จันทรสถาวร
ผู้อำนวยการ ประจำฝ่ายบุคคล
45. นายสุทัศน์ คันธสายบัว
ผู้อำนวยการฝ่ายวิศวกรรมระบบงาน
46. นายสมชัย ตันดิธนวนวัฒน์
ผู้อำนวยการฝ่ายพัฒนา SME และเครือข่าย 1
47. นายพรเลิศ ปรีชาบุท
ผู้อำนวยการฝ่ายพัฒนา SME และเครือข่าย 2

ณ วันที่ 31 ธันวาคม 2547



ทำเนียบสาขา

สำนักงานใหญ่ - กรุงเทพมหานคร

เลขที่ 475 อาคารสิริภิญโญ ชั้น 9 ถนนศรีอยุธยา เขตราชเทวี กรุงเทพฯ 10400
โทร. 0-2201-3700-10, 0-2684-6000
โทรสาร 0-2201-3723-4
Website: <http://www.smebank.co.th>, E-mail: Sme@smebank.co.th

สาขาพระประแดง

เลขที่ 227/3-6 หมู่ 18 ถ.สุขสวัสดิ์ 39 ต.บางพิง อ.พระประแดง จ.สมุทรปราการ 10130
โทร. 0-2817-2441-3
โทรสาร 0-2817-2440
E-mail: Prapradang@smebank.co.th

สาขานนทบุรี

เลขที่ 64/77 หมู่ 1 ถ.ติวานนท์ ต.ตลาดขวัญ อ.เมือง จ.นนทบุรี 11000
โทร. 0-2589-6651, 0-2977-9044-5
โทรสาร 0-2589-6650
E-mail: Nonhaburi@smebank.co.th

สาขารังสิต

เลขที่ 132/15-17 ถ.ลำลูกกา ต.คูคต อ.ลำลูกกา จ.ปทุมธานี 12130
โทร. 0-2900-7244-6
โทรสาร 0-2900-7247
E-mail: Rangsit@smebank.co.th

สาขาอ้อมน้อย

เลขที่ 219/1277-78 หมู่ 12 ถ.เพชรเกษม ต.อ้อมน้อย อ.กระทุ่มแบน จ.สมุทรสาคร 74130
โทร. 0-2431-1684-5, 0-2812-8785-6
โทรสาร 0-2812-8787
E-mail: Aomnoi@smebank.co.th

สาขาสุมปปราการ

เลขที่ 458/14-15 ถ.สุขุมวิท ต.ปากน้ำ อ.เมือง จ.สมุทรปราการ 10280
โทร. 0-2702-5830-2
โทรสาร 0-2702-5833
E-mail: Samutprakan@smebank.co.th

สาขาปทุมธานี

เลขที่ 41/5 ถ.กรุงเทพฯ-ปทุมธานี ซ.สมประสงค์ ต.บางปรอท อ.เมือง จ.ปทุมธานี 12000
โทร.0-2581-7100-2
โทรสาร 0-2581-7103
E-mail: Pathumthani@smebank.co.th

สำนักงานประสานงานสาขาระนองอุตสาหกรรม

กระทรวงอุตสาหกรรม ถ.พระราม 6 เขตราชเทวี กรุงเทพฯ 10400
โทร.0-2354-3073, 0-2202-3265
โทรสาร 0-2354-3074
E-mail: Ministryofindustry@smebank.co.th

ภาคเหนือ

สาขาเชียงใหม่

เลขที่ 485/6-8 ถ.เจริญเมือง ต.วัดเกต อ.เมือง จ.เชียงใหม่ 50000
โทร. (053) 304-789, 304-401-4
โทรสาร (053) 304-790
E-mail: Chiangmai@smebank.co.th

สาขาเชียงราย

เลขที่ 74/6-7 หมู่ 16 ถ.ราชโยธา ต.รอบเวียง อ.เมือง จ.เชียงราย 57000
โทร. (053) 718-504, 714-096, 714-501
โทรสาร (053) 711-915
E-mail: Chiangrai@smebank.co.th

สาขาพิษณุโลก

เลขที่ 729/19-21 ถ.มิตรภาพ ต.ในเมือง อ.เมือง จ.พิษณุโลก 65000
โทร. (055) 210-608
โทรสาร (055) 210-609
E-mail: Phitsanulok@smebank.co.th

สาขาพิจิตร

เลขที่ 1/72 ถ.สระหลวง ต.เมือง อ.เมือง จ.พิจิตร 66000
โทร. (056) 616-550-2
โทรสาร (056) 616-553
E-mail: Phichit@smebank.co.th

สาขาลำปาง

เลขที่ 292-294 ถ.ซูเปอร์ไฮเวย์ลำปาง-งาว ต.พระบาท อ.เมือง จ.ลำปาง 52100
โทร. (054) 230-815-6, 230-820
โทรสาร (054) 230-817
E-mail: Lampang@smebank.co.th

สาขาอุตรดิตถ์

เลขที่ 280/20 ถ.บรมมาสน์ ต.ท่าอิฐ อ.เมือง จ.อุตรดิตถ์ 53000
โทร. (055) 444-479-80
โทรสาร (055) 444-481
E-mail: Uttaradit@smebank.co.th

สาขาแพร่

เลขที่ 2/123 ถ.ยันตรกิจโกศล ต.ในเวียง อ.เมือง จ.แพร่ 54000
โทร. (054) 628-010-1
โทรสาร (054) 628-012
E-mail: Phrae@smebank.co.th





ทำเนียบสาขา

สาขาพะเยา

เลขที่ 286/22 ถ.พหลโยธิน ต.แม่ต้า อ.เมือง จ.พะเยา 56000
โทร. (054) 480-222-3, 480-492
โทรสาร (054) 485-989
E-mail: Phayao@smebank.co.th

สาขาคาก

เลขที่ 4/19 ถ.พหลโยธิน ต.ระแหง อ.เมือง จ.ตาก 63000
โทร. (055) 514-002-3, 517-502
โทรสาร (055) 514-004
E-mail: Tak@smebank.co.th

สาขาเพชรบูรณ์

เลขที่ 4/13-14 ถ.สามัคคีชัย ต.ในเมือง อ.เมือง จ.เพชรบูรณ์ 67000
โทร. (056) 720-821-2, 720-922
โทรสาร (056) 713-187
E-mail: Phetchabun@smebank.co.th

สาขาลำพูน

เลขที่ 43/4 ถ.รอบเมืองใน ต.ในเมือง อ.เมือง จ.ลำพูน 51000
โทร. (053) 530-840-3
โทรสาร (053) 530-842
E-mail: Lamphun@smebank.co.th

สาขาสุโขทัย

เลขที่ 327/8-9 ถ.จรดวิถีถ่อง ต.ธานี อ.เมือง จ.สุโขทัย 64000
โทร. (055) 616-166-7
โทรสาร (055) 616-168
E-mail: Sukhothai@smebank.co.th

สาขากำแพงเพชร

เลขที่ 21 ซ.4 ถ.ราชดำเนิน1 ต.ในเมือง อ.เมือง จ.กำแพงเพชร 62000
โทร. (055) 714-385-7
โทรสาร (055) 714-388
E-mail: Kamphangphet@smebank.co.th

สาขาน่าน

เลขที่ 37/12 ถ.รอบกำแพงเมืองตะวันตก ต.ในเมือง อ.เมือง จ.น่าน 55000
โทร. (054) 757-044-6
โทรสาร (054) 757-096
E-mail: Nan@smebank.co.th

สาขาแม่ฮ่องสอน

เลขที่ 21 ถ.ชุมหลุมประพาศ ต.จองคำ อ.เมือง จ.แม่ฮ่องสอน 58000
โทร. (053) 614-500-2
โทรสาร (053) 614-503
E-mail: Maehongson@smebank.co.th

ภาคตะวันออกเฉียงเหนือ

สาขามุกดาหาร

เลขที่ 497/1-3 หมู่ 2 ถ.มิตรภาพ ต.ศิลา อ.เมือง จ.ขอนแก่น 40000
โทร. (043) 343-580-3, 343-889
โทรสาร (043) 393-888
E-mail: Khonkaen@smebank.co.th

สาขานครราชสีมา

เลขที่ 230/31-32 อาคารราชสีมาอเนกวิถ ถ.มิตรภาพ-หนองคาย ตรงข้าม บขส.2 อ.เมือง จ.นครราชสีมา 30000
โทร. (044) 293-230, 248-291-2
โทรสาร (044) 293-231
E-mail: Nakhonratchasima@smebank.co.th

สาขาอุบลราชธานี

เลขที่ 756/4 ถ.ชยางกูร ต.ในเมือง อ.เมือง จ.อุบลราชธานี 34000
โทร. (045) 284-403
โทรสาร (045) 284-404
E-mail: Ubonratchathani@smebank.co.th

สาขาอุดรธานี

ศูนย์ส่งเสริมอุตสาหกรรม ภาคที่ 4 เลขที่ 399 ถ.มิตรภาพ ต.โนนสูง อ.เมือง จ.อุดรธานี 41330
โทร. (042) 207-939
โทรสาร (042) 207-986
E-mail: Udonthani@smebank.co.th

สาขาสกลนคร

เลขที่ 1773/68-69 ถ.รัฐพัฒนา ต.ธาตุเชิงชุม อ.เมือง จ.สกลนคร 47000
โทร. (042) 736-112-3
โทรสาร (042) 736-114
E-mail: Sakonnakhon@smebank.co.th

สาขาสุรินทร์

เลขที่ 297/4 ถ.เทศบาล 3 ต.ในเมือง อ.เมือง จ.สุรินทร์ 32000
โทร. (044) 713-141-2
โทรสาร (044) 713-143
E-mail: Surin@smebank.co.th

สาขาร้อยเอ็ด

เลขที่ 78 ถ.เทวาภิบาล ต.ในเมือง อ.เมือง จ.ร้อยเอ็ด 45000
โทร. (043) 511-100, 514-666, 514-775
โทรสาร (043) 514-535
E-mail: Roiet@smebank.co.th

สาขามุกดาหาร

เลขที่ 199/1 ถ.พิทักษ์พนมเขต ต.มุกดาหาร อ.เมือง จ.มุกดาหาร 49000
โทร. (042) 630-928-30
โทรสาร (042) 612-889
E-mail: Mukdahan@smebank.co.th

สาขาหนองคาย

เลขที่ 162 หมู่ 5 ถ.พนักันน้ำ-ชลประทาน ต.มีชัย อ.เมือง จ.หนองคาย 43000
โทร. (042) 464-628-30
โทรสาร (042) 464-645
E-mail: Nongkhai@smebank.co.th

สาขายโสธร

เลขที่ 85/3-4 ถ.รัตนเขต ต.ในเมือง อ.เมือง จ.ยโสธร 35000
โทร. (045) 715-551-3
โทรสาร (045) 715-554
E-mail: Yasotorn@smebank.co.th

สาขากาฬสินธุ์

เลขที่ 18/10-11 ถ.บายพาสสงเปลือย ต.กาฬสินธุ์ อ.เมือง จ.กาฬสินธุ์ 46000
โทร. (043) 812-442, 812-446-7
โทรสาร (043) 812-424
E-mail: Kalasin@smebank.co.th

สาขานบุรีรัมย์

เลขที่ 37/41-42 ถ.ธานี ต.ในเมือง อ.เมือง จ.บุรีรัมย์ 31000
โทร. (044) 625-536-8
โทรสาร (044) 625-535
E-mail: Burirum@smebank.co.th

สาขาชัยภูมิ

เลขที่ 69/23-24 ถ.นิเวศรัตน์ (ชัยภูมิ-บัวใหญ่) ต.ในเมือง อ.เมือง จ.ชัยภูมิ 36000
โทร. (044) 813-334-5
โทรสาร (044) 813-337
E-mail: Chaiyaphumi@smebank.co.th

สาขาศรีสะเกษ

เลขที่ 1416/16-18 ถ.อุบล ต.เมืองใต้ อ.เมือง จ.ศรีสะเกษ 33000
โทร. (045) 617-880-2
โทรสาร (045) 617-883
E-mail: Srisaked@smebank.co.th

สาขามหาสารคาม

เลขที่ 453, 453/1 ถ.นครสวรรค์ ต.ตลาด อ.เมือง จ.มหาสารคาม 44000
โทร. (043) 741-211-3
โทรสาร (043) 741-214
E-mail: Mahasarakham@smebank.co.th

สาขาอำนาจเจริญ

เลขที่ 328/28-29 ถ.ชยางกูร ต.นุ่ง อ.เมือง จ.อำนาจเจริญ 37000
โทร. (045) 452-526-8
โทรสาร (045) 452-529
E-mail: Amnatcharoen@smebank.co.th

สาขาลอย

เลขที่ 87/13 ถ.มะลิวัลย์ ต.กุดป่อง อ.เมือง จ.เลย 42000
โทร. (042) 833-785-7
โทรสาร (042) 833-788
E-mail: Loei@smebank.co.th

สาขานครพนม

เลขที่ 2/2 ถ.นิตโย ต.ในเมือง อ.เมือง จ.นครพนม 48000
โทร. (042) 516-340-2
โทรสาร (042) 516-343
E-mail: Nakhonphanom@smebank.co.th

สาขาหนองบัวลำภู

เลขที่ 3/1-2 ถ.วิโรยธิน ต.หนองบัว อ.เมือง จ.หนองบัวลำภู 39000
โทร. (042) 312-400, 312-700, 312-800
โทรสาร (042) 312-875
E-mail: Nongbualamphu@smebank.co.th

ภาคกลาง

สาขาสุพรรณบุรี

เลขที่ 27/3 ถ.มาลัยแมน (ตรงข้ามแขวงกรทางที่ 1 สุพรรณบุรี) อ.เมือง จ.สุพรรณบุรี 72000
โทร. (035) 501-585, 501-575
โทรสาร (035) 501-584
E-mail: Suphanburi@smebank.co.th





ทำเนียบสาขา

สาขาเพชรบุรี

เลขที่ 45, 47 ถ.ศรีสระอินทร์ ต.คลองกระแซง
อ.เมือง จ.เพชรบุรี 76000
โทร. (032) 410-301-2
โทรสาร (032) 410-303
E-mail: Phetchaburi@smebank.co.th

สาขาสุมทรสาคร

927/302-303 ถ.เศรษฐกิจ 1 ต.มหาชัย
อ.เมือง จ.สมุทรสาคร 74000
โทร. (034) 811-478-80
โทรสาร (034) 811-481
E-mail: Samutsakhon@smebank.co.th

สาขาสุมทรสงคราม

เลขที่ 129/11-12 ถ.ทางเข้าเมือง ต.แม่กลอง อ.เมือง
จ.สมุทรสงคราม 75000
โทร. (034) 723-661-2, 713-085
โทรสาร (034) 723-663
E-mail: Samutsongkhram@smebank.co.th

สาขากาญจนบุรี

เลขที่ 70/5-6 ถ.แสงชูโต ต.แก่งเสี้ยน
อ.เมือง จ.กาญจนบุรี 71000
โทร. (034) 624-552-3
โทรสาร (034) 624-554
E-mail: Kanchanaburi@smebank.co.th

สาขานครสวรรค์

เลขที่ 282/65-66 หมู่ 10 ต.นครสวรรค์คต อ.เมือง
จ.นครสวรรค์ 60000
โทร. (056) 220-877-8
โทรสาร (056) 220-879
E-mail: Nakhonsawan@smebank.co.th

สาขาพระนครศรีอยุธยา

เลขที่ 58/9-10 หมู่ 1 ถ.โรจนะ
ต.ธนู อ.อุทัย จ.พระนครศรีอยุธยา 13000
โทร. (035) 336-324-5
โทรสาร (035) 336-284
E-mail: Ayutthaya@smebank.co.th

สาขาชลบุรี

51/7-8 หมู่ 2 ถ.สุขุมวิท ต.เสม็ด
อ.เมือง จ.ชลบุรี 20000
โทร. (038) 784-171, 285-630-1
โทรสาร (038) 784-172
E-mail: Chonburi@smebank.co.th

สาขาฉะเชิงเทรา

เลขที่ 182-184 ถ.ฉะเชิงเทรา-บางปะกง ต.หน้าเมือง
อ.เมือง จ.ฉะเชิงเทรา 24000
โทร. (038) 515-734, 513-363, 535-915
โทรสาร (038) 535-082
E-mail: Chachoengsao@smebank.co.th

สาขาระยอง

เลขที่ 373/4-5 ถ.สุขุมวิท ต.เนินพระ อ.เมือง
จ.ระยอง 21000
โทร. (038) 622-367, 622-221, 622-258
โทรสาร (038) 621-191
E-mail: Rayong@smebank.co.th

สาขาจันทบุรี

เลขที่ 43 ถ.ทุ่งดอนแดง ต.ตลาด
อ.เมือง จ.จันทบุรี 22000
โทร. (039) 300-105, 314-384, 314-552
โทรสาร (039) 313-216
E-mail: Chanthaburi@smebank.co.th

สาขาตราด

เลขที่ 87/1-2 ถ.วิวัฒน์ ต.วังกระแจะ
อ.เมือง จ.ตราด 23000
โทร. (039) 523-244, 523-162, 523-686
โทรสาร (039) 529-656
E-mail: Trat@smebank.co.th

สาขาปราจีนบุรี

เลขที่ 47 ถ.ปราจีนคตคาม ต.หน้าเมือง
อ.เมือง จ.ปราจีนบุรี 25000
โทร. (037) 216-818-19, 216-838
โทรสาร (037) 216-820
E-mail: Prachinburi@smebank.co.th

สาขานครปฐม

เลขที่ 28/29-30 ถ.ยิงเป้า ต.สนามจันทร์
อ.เมือง จ.นครปฐม 73000
โทร. (034) 218-661-2, 275-765
โทรสาร (034) 218-663
E-mail: Nakhonpathom@smebank.co.th

สาขาสระบุรี

เลขที่ 88/24 ถ.สุตบรรทัด อ.เมือง จ.สระบุรี 18000
โทร. (036) 221-142, 221-112
โทรสาร (036) 221-254
E-mail: Saraburi@smebank.co.th

สาขาราชบุรี

เลขที่ 260 ถ.ศรีสุริยวงศ์ ต.หน้าเมือง
อ.เมือง จ.ราชบุรี 70000
โทร. (032) 311-142-3, 338-958
โทรสาร (032) 311-090
E-mail: Ratchaburi@smebank.co.th

สาขาลพบุรี

เลขที่ 41/29-30 ถ.พหลโยธิน หมู่ 1
ต.ท่าศาลา อ.เมือง จ.ลพบุรี 15000
โทร. (036) 427-723-5
โทรสาร (036) 427-726
E-mail: Lopburi@smebank.co.th

สาขาสิงห์บุรี

เลขที่ 192/19-20 หมู่ 7 ถ.ริมคลองชลประทานบรมธาตุ
ต.บางมัญ อ.เมือง จ.สิงห์บุรี 16000
โทร. (036) 524-678-80
โทรสาร (036) 521-171
E-mail: Singburi@smebank.co.th

สาขาสระแก้ว

เลขที่ 42/8-9 ถ.สุวรรณศร ต.สระแก้ว
อ.เมือง จ.สระแก้ว 27000
โทร. (037) 421-974-6
โทรสาร (037) 421-977
E-mail: Srakaw@smebank.co.th

สาขานครนายก

เลขที่ 251/27-28 ถ.นครนายก-รังสิต ต.นครนายก
อ.นครนายก จ.นครนายก 26000
โทร. (037) 316-161-3
โทรสาร (037) 316-164
E-mail: Nakhonnayok@smebank.co.th

สาขาชัยนาท

เลขที่ 68/3-4 ถ.พรหมประเสริฐ ต.ในเมือง
อ.เมือง จ.ชัยนาท 17000
โทร. (056) 416-741-3
โทรสาร (056) 416-744
E-mail: Chainat@smebank.co.th

สาขาอ่างทอง

เลขที่ 14/5-6 ถ.อ่างทอง-สิงห์บุรี
ต.ตลาดหลวง อ.เมือง จ.อ่างทอง 14000
โทร. (035) 625-106, 625-116, 625-198
โทรสาร (035) 625-207
E-mail: Angthong@smebank.co.th

สาขาอุทัยธานี

เลขที่ 137 ถ.เดิมนศิริ ต.อุทัยใหม่ อ.เมือง
จ.อุทัยธานี 61000
โทร. (056) 571-401-3
โทรสาร (056) 571-404
E-mail: Uthaihani@smebank.co.th

ภาคใต้

สาขาสุราษฎร์ธานี

เลขที่ 60/4-6 ถ.ศรีวิชัย ต.มะขามเตี้ย อ.เมือง
จ.สุราษฎร์ธานี 84000
โทร. (077) 221-627-8, 275-791
โทรสาร (077) 275-792
E-mail: Suratthani@smebank.co.th

สาขาสงขลา

เลขที่ 434 ถ.ศุภสารรังสรรค์ ต.หาดใหญ่
อ.หาดใหญ่ จ.สงขลา 90110
โทร. (074) 247-451-3
โทรสาร (074) 247-454
E-mail: Songkhla@smebank.co.th

สาขาภูเก็ต

เลขที่ 94 ถ.พังงา ต.ตลาดใหญ่
อ.เมือง จ.ภูเก็ต 83000
โทร. (076) 217-009
โทรสาร (076) 355-929
E-mail: Phuket@smebank.co.th

สาขานครศรีธรรมราช

เลขที่ 70/34-35 ถ.ปากนคร ต.คลัง อ.เมือง
จ.นครศรีธรรมราช 80000
โทร. (075) 357-301-3
โทรสาร (075) 357-304
E-mail: Nakhonsithammarat@smebank.co.th

สาขาตรัง

เลขที่ 3/9 ถ.วิเศษกุล ต.ทับเที่ยง
อ.เมือง จ.ตรัง 92000
โทร. (075) 217-910-2
โทรสาร (075) 217-913
E-mail: Trang@smebank.co.th

สาขายะลา

เลขที่ 277-279 ถ.เปรมจิตต์-สุรพันธ์
ต.สะเตง อ.เมือง จ.ยะลา 95000
โทร. (073) 224-458-9, 224-430
โทรสาร (073) 224-460
E-mail: Yala@smebank.co.th





ทำเนียบสาขา

สาขาชุมพร

เลขที่ 25/46-47 ถ.กรมหลวงชุมพร ต.ท่าตะเภา อ.เมือง จ.ชุมพร 86000 โทร. (077) 501-645-6, 506-879 โทรสาร (077) 506-880 E-mail: Chumphon@smebank.co.th

สาขากระบี่

เลขที่ 50/6-7 ถ.กระบี่-เขาทอง ต.ปากน้ำ อ.เมือง จ.กระบี่ 81000 โทร. (075) 621-076, 632-450, 632-470 โทรสาร (075) 621-102 E-mail: Krabi@smebank.co.th

สาขापัตตานี

เลขที่ 400/22-23 หมู่ 4 ถ.หนองจิก ต.รูสะมิแล อ.เมือง จ.ปัตตานี 94000 โทร. (073) 337-801-2, 337-804 โทรสาร (073) 337-803 E-mail: Pattani@smebank.co.th

สาขาประจวบคีรีขันธ์

เลขที่ 203 ถ.พิทักษ์ชาติ ต.ประจวบคีรีขันธ์ อ.เมือง จ.ประจวบคีรีขันธ์ 77000 โทร. (032) 604-431-3 โทรสาร (032) 604-434 E-mail: Prachubkhirikhan@smebank.co.th

สาขาสตูล

เลขที่ 483/1-2 หมู่ 7 ถ.ยนตรการกำธร ต.คลองขุด อ.เมือง จ.สตูล 91000 โทร. (074) 725-191-2 โทรสาร (074) 725-193 E-mail: Satun@smebank.co.th

สาขาระนอง

เลขที่ 2/81-82 หมู่ 1 ถ.เพชรเกษม ต.บางริน อ.เมือง จ.ระนอง 85000 โทร.(077) 834-882-4 โทรสาร (077) 834-885 E-mail: Ranong@smebank.co.th

สาขาพังงา

เลขที่ 68/9-10 ถ.พังงา-ทับปุด ต.ถ้ำน้ำผุด อ.เมือง จ.พังงา 82000 โทร. (076) 412-263-4, 412-260 โทรสาร (076) 412-278 E-mail: Phangnga@smebank.co.th

สาขานราธิวาส

เลขที่ 153/8-9 ถ.สุริยะประดิษฐ์ ต.บางนาค อ.เมือง จ.นราธิวาส 96000 โทร. (073) 512-375-7 โทรสาร (073) 511-222 E-mail: Narathiwat@smebank.co.th

สาขาพัทลุง

เลขที่ 284/7-8 ถ.ราเมศวร์ ต.คูหาสวรรค์ อ.เมือง จ.พัทลุง 93000 โทร. (074) 616-253, 616-214-5 โทรสาร (074) 616-254 E-mail: Phattalung@smebank.co.th

ณ วันที่ 31 ธันวาคม 2547

ธนาคารพัฒนาวิสาหกิจขนาดกลางและขนาดย่อมแห่งประเทศไทย



SME BANK จับมือ สปก. หนุนเศรษฐกิจรากหญ้า



นายโชติศักดิ์ อาสถวิริยะ กรรมการผู้จัดการ SME BANK และนายปิติพงศ์ พึ่งบุญ ณ อยุธยา ผู้อำนวยการ สำนักงานบริหาร การแปลงสินทรัพย์เป็นทุน (องค์การมหาชน) ร่วมลงนามบันทึก ความร่วมมือการดำเนินโครงการฟุ้งฟักผู้ประกอบการ ในโครงการ แปลงสินทรัพย์เป็นทุน โดยมีรถ Mobile Unit 76 คัน ออก ให้ความรู้ปรึกษาแนะนำแก่ ประชาชนรากหญ้าทั่วประเทศ เพื่อ เปิดโอกาสให้สามารถเข้าถึงแหล่งเงินทุนได้มากขึ้น เมื่อเร็ว ๆ นี้ ณ โรงแรมรอยัลริเจนซีส ทลานทลวง

Activities



“ธนาคาร ก.ค.ก. อ.ส.ก.ก.อินวีส เมทริกซ์” ให้เกียรติเป็นประธานในพิธี เปิดงาน OTOP-SME-BOI Made in Thailand และมอบโล่รางวัล Fast Track, เงินอุดหนุนไทยเฟิสต์ และเงินอุดหนุนที่ปรึกษาไทย ให้กับลูกค้าของธนาคาร โดยมี “ธนาคาร อ.ส.บ.ค.ล.จ.ด.ค.ก.ก.อินวีส” กรรมการผู้จัดการ กระทรวงการคลัง และ “ธนาคาร ศิษย์ ชลบุรี” กรรมการผู้จัดการ ธนาคารพาณิชย์ ให้เกียรติเป็นประธานมอบรางวัลและ นาย โชติศักดิ์ อาสถวิริยะ กรรมการผู้จัดการ ธนาคารให้การต้อนรับ



ภายในบูธมีการฉายวิดีโอบนจอ LED 76 นิ้วที่ส่องส่อง สด สด อธิบายถึง ท่องมือเรื่องรอง ซึ่งเป็นคอนเสิร์ตการกุศลที่ทาง กระทรวงศึกษาธิการได้ร่วมสนับสนุน RS โปรมันอันดีโครงการส่งมอบ ผู้ชายไร้และพิการไปเรียนหนังสือ โดยทางธนาคารได้ให้การสนับสนุน ภายใต้นโยบายที่ธนาคารได้ให้การสนับสนุน ภายใต้นโยบายที่ธนาคารได้ให้การสนับสนุน ภายใต้นโยบายที่ธนาคารได้ให้การสนับสนุน ภายใต้นโยบายที่ธนาคารได้ให้การสนับสนุน

SME BANK จัดประชุมนานาชาติ ขึ้นครั้งแรก ในประเทศไทย

เอสเอ็มอีแบงก์ เป็นเจ้าภาพจัดประชุมความร่วมมือระหว่างสถาบันการเงินเพื่อ SMEs ใน APEC ครั้งที่ 1 (1st Annual Meeting of APEC Financial Institution Dealing with SMEs) เป็นครั้งแรกในประเทศไทย ซึ่งสืบเนื่อง มาจากการร่วมลงนามระหว่าง 12 สถาบันการเงิน จาก 9 ประเทศในภูมิภาค ใน MOU ความร่วมมือระหว่างสถาบันการเงินเพื่อ SMEs ในเอเชีย ที่ถูกกระหว่งการประชุมรัฐมนตรีคลังในเอเชีย เมื่อปีที่ผ่านมาในการประชุมมีการรายงานผลความร่วมมือที่เกิดขึ้น ในรอบปีที่ผ่านมา และมีการวางแนวทางความร่วมมือที่จะเกิดขึ้นในรอบปีนี้ และยังได้จัดให้มีการสัมมนาวิชาการระดับเอเชีย โดยเชิญวิทยากรที่มีชื่อเสียงทั้งชาวไทย และต่างประเทศมาให้ความรู้ในหัวข้อต่าง ๆ ที่เป็นประโยชน์ต่อ SME ซึ่งได้รับการ ตอบรับเป็นอย่างดีจากองค์กรทั้งใน และต่างประเทศ เมื่อวันที่ 28-30 กรกฎาคม 2547 ที่ผ่านมานี้ ณ โรงแรม ไฮแอท รีเจนซี หัวหิน (ประจวบคีรีขันธ์) และ Chaitin Development Bank ได้รับเกียรติให้เป็นเจ้าภาพในการจัดงานการประชุมที่จะเกิด ขึ้นในปี 2005



Mobile Unit

คุณโชติศักดิ์ อาสถวิริยะ กรรมการผู้จัดการ SME BANK รับมอบโทรศัพท์มือถือที่ติดตั้งระบบ GSM Advance จาก คุณธีรวัฒน์ ธีรวัฒนา กรรมการ ผู้ประกอบการ บริษัท อีทีเอส อินโฟ เซอร์วิส จำกัด เพื่อใช้ประจำรถ Mobile Unit ในโครงการแปลงสินทรัพย์ เป็นทุน เมื่อเร็ว ๆ นี้ ณ อาคารชินวัตร



ธนาคารพัฒนาวิสาหกิจขนาดกลางและขนาดย่อมแห่งประเทศไทย

