



จังหวัดปัตตานี



แผนพัฒนาจังหวัดปัตตานี

พ.ศ. ๒๕๖๑-๒๕๖๕ (ฉบับทบทวน พ.ศ.๒๕๖๔)

คำนำ

จังหวัดปัตตานี โดยคณะกรรมการบริหารงานจังหวัดแบบบูรณาการจังหวัดปัตตานี (ก.บ.จ.ปน.) ได้ดำเนินการทบทวนแผนพัฒนาจังหวัดปัตตานี ๕ ปี พ.ศ.๒๕๖๑-๒๕๖๕ ฉบับทบทวน ตามแนวทางที่คณะกรรมการบูรณาการนโยบายพัฒนาภาค (ก.บ.ภ.) กำหนด และคณะกรรมการบริหารงานจังหวัดแบบบูรณาการจังหวัดปัตตานี (ก.บ.จ.ปน.) ได้มีมติเมื่อวันที่ ๒๕ ธันวาคม ๒๕๖๒ เห็นชอบร่างแผนพัฒนาจังหวัดปัตตานี ๕ ปี พ.ศ.๒๕๖๑-๒๕๖๕ ฉบับทบทวน ประจำปีงบประมาณ พ.ศ.๒๕๖๔ โดยเห็นชอบเป้าหมายการพัฒนา “เมืองเกษตรอุตสาหกรรมและผลิตภัณฑ์ฮาลาลคุณภาพ ของประเทศ เป็นสังคมพหุวัฒนธรรมที่สันติสุข” ประกอบด้วย ๓ ประเด็นการพัฒนา คือ (๑) การสร้างเสริมเศรษฐกิจที่เข้มแข็งจากฐานเกษตรอุตสาหกรรม ผลผลิตฮาลาล การค้า การบริการ และการท่องเที่ยว (๒) การพัฒนาสังคม เสริมสร้างศักยภาพคน ชุมชนที่น่าอยู่ ทรัพยากรธรรมชาติ และสิ่งแวดล้อมที่อุดมสมบูรณ์อย่างยั่งยืน (๓) การเสริมสร้างความมั่นคง พัฒนาโครงสร้างพื้นฐาน และเชื่อมโยงการคมนาคม

แผนพัฒนาจังหวัดปัตตานี พ.ศ.๒๕๖๑-๒๕๖๕ ฉบับนี้ จึงมีความเหมาะสมเพื่อใช้เป็น กรอบทิศทางการพัฒนาจังหวัดให้แก่หน่วยงานราชการ รัฐวิสาหกิจ องค์กรปกครองส่วนท้องถิ่น ภาคเอกชนและภาคประชาชนในพื้นที่จังหวัดปัตตานี จะได้นำไปเป็นแนวทางดำเนินงานบูรณาการ เพื่อพัฒนาจังหวัดปัตตานีต่อไป

คณะกรรมการบริหารงานจังหวัดแบบบูรณาการจังหวัดปัตตานี(ก.บ.จ.ปน.)

ธันวาคม ๒๕๖๒

สารบัญ

	หน้า
ส่วนที่ ๑	ข้อมูลเพื่อการพัฒนา
	- สภาพทั่วไปและสถานการณ์การพัฒนาจังหวัด ๑
	- ประเด็นปัญหาและความต้องการเชิงพื้นที่ ๒๒
	- ผลการพัฒนาและแก้ไขปัญหাজังหวัดปัตตานี ๕๗
ส่วนที่ ๒	ประเด็นการพัฒนา
	- บทวิเคราะห์ ๖๔
	- เป้าหมายการพัฒนาจังหวัดปัตตานี ๑๔๓
ส่วนที่ ๓	บัญชีรายการ (แบบ จ.๑ จ ๑-๑)
	- ประเด็นยุทธศาสตร์ที่ ๑ ๑๖๓
	- ประเด็นยุทธศาสตร์ที่ ๒ ๑๙๑
	- ประเด็นยุทธศาสตร์ที่ ๓ ๒๔๑
	๒๗๕
ภาคผนวก	
	- ภาคผนวก ก.
	- ภาคผนวก ข.
	- คำสั่งแต่งตั้งคณะกรรมการบริหารงานจังหวัดแบบบูรณาการจังหวัดปัตตานี

ส่วนที่ ๑
ข้อมูลเพื่อการพัฒนา

สภาพทั่วไปและสถานการณ์การพัฒนาจังหวัด

ส่วนที่ ๑

ข้อมูลสภาพทั่วไปของจังหวัดปัตตานี

๑.๑ ความเป็นมา

๑.๑.๑ สภาพทั่วไปและสถานการณ์การพัฒนาจังหวัด

จังหวัดปัตตานี เป็นจังหวัดที่มีพัฒนาการทางประวัติศาสตร์และอารยธรรมเจริญรุ่งเรืองมาเป็นเวลานาน เนื่องด้วยความเหมาะสมของที่ตั้งทางภูมิศาสตร์ โดยเฉพาะทำเลที่ตั้งที่ติดทะเล มีอ่าวที่สามารถกำบังคลื่นลมและเป็นที่พักจอดเรือ จึงเป็นจุดนัดพบของพ่อค้าและนักเดินเรือจากโลกตะวันตกและตะวันออก ประกอบกับปัตตานี มีทรัพยากรธรรมชาติที่อุดมสมบูรณ์ เช่น สินแร่ เครื่องเทศ ของป่า และพืชพรรณธัญญาหารอื่นๆ สามารถติดต่อค้าขายทางทะเลกับเมืองท่าอื่นๆ บนคาบสมุทรมาลายูและภูมิภาคใกล้เคียง โดยเป็นที่รู้จักในนามอาณาจักร ลังกาสูกะ หรือหลังหยาชูว ซึ่งปรากฏในเอกสารจีนมาตั้งแต่ปลาย คริสต์ศตวรรษที่ ๑ หรือประมาณเกือบ ๒,๐๐๐ ปีที่ผ่านมา ระหว่างพุทธศตวรรษ ๑๒ - ๑๖ ศูนย์กลางการปกครองของลังกาสุกะ อยู่บริเวณเมืองโบราณยะรัง โดยมี เมืองโกตามลลิชัยเป็นเมืองหลวงและศูนย์กลางการปกครอง มีความเจริญรุ่งเรืองถึงขีดสุด ดังปรากฏร่องรอย ฐานเจดีย์ในพุทธศาสนาจำนวนมากกว่า ๓๐ แห่ง ในพื้นที่ประมาณ ๙ ตารางกิโลเมตร

จนมาถึงพุทธศตวรรษที่ ๑๘ - ๑๙ ปรากฏเมืองท่าแห่งใหม่ชื่อ ปะตานี มีเรือสินค้าจากชาติต่างๆ ได้แก่ โปรตุเกส ฮอลันดา อังกฤษ สเปน ญี่ปุ่น จีน อินเดีย ชาวอาหรับ และ เปอร์เซีย ฯลฯ มาจอดแวะพักและทำการค้าขายเป็นจำนวนมาก ประกอบกับอาณาจักรลังกาสุกะเริ่มเสื่อมลง ชายฝั่งทะเลต้นเขินแม่น้ำเปลี่ยนทางเดิน ศูนย์กลางความเจริญแห่งใหม่จึงย้ายมาอยู่ที่ ปะตานี (ต่อมาเรียก ปาตานี และ ปัตตานี ในที่สุด) ในเวลานั้นปัตตานี เป็นศูนย์กลางของการศึกษาและเผยแพร่งานศาสนาอิสลามที่สำคัญของภูมิภาคนี้ และเป็นที่รู้จักในชื่อ “ปาตานีดารุสลาม” จนได้รับการเรียกขานกันว่า “ระเบียงเมกะ”

ต่อมาในปี พ.ศ.๒๓๕๑ ปัตตานี แบ่งการปกครองออกเป็น ๗ หัวเมือง ได้แก่ เมืองตานี ยะหริ่ง หนองจิก สายบุรี ระแงะ รามันห์ และยะลา ในปี ๒๓๘๘ ศูนย์กลางการปกครองของเมืองปัตตานีย้ายมาอยู่ที่ จะบังติกอ ติดกับแม่น้ำปัตตานีในปัจจุบัน ส่วนศูนย์กลางการค้าในระยะแรกอยู่ใกล้ปากแม่น้ำบริเวณหัวตลาด เป็นย่านชาวจีนหรือไชน่าทาวน์ในสมัยนั้น เมืองปัตตานีแห่งใหม่จึงเจริญเติบโตสืบต่อมาระทั่งบัดนี้ สำหรับหัวเมืองอื่นสมัยเดียวกัน ได้แก่ สายบุรี หนองจิก และยะหริ่ง ปัจจุบันเป็นอำเภอหนึ่งของจังหวัดปัตตานี ระแงะเป็นอำเภอหนึ่งของจังหวัดนราธิวาส และรามันห์ (ปัจจุบันใช้ชื่อรามัน) เป็นอำเภอหนึ่งของจังหวัดยะลา

๑.๒ ลักษณะทางกายภาพ

๑.๒.๑ ที่ตั้ง

จังหวัดปัตตานี ตั้งอยู่ภาคใต้ของประเทศไทย เป็นจังหวัดเดียวในกลุ่มจังหวัดภาคใต้ชายแดนที่ไม่มีพรมแดนติดต่อกับประเทศมาเลเซีย อยู่ห่างจากกรุงเทพมหานคร ๑,๐๕๕ กม. มีพื้นที่ประมาณ ๑,๙๔๐.๓๕ ตารางกิโลเมตร หรือประมาณ ๑,๒๑๒,๗๒๓ ไร่

๑.๒.๒ อาณาเขต

ด้านทิศเหนือติดต่อกับอ่าวไทยด้านทิศใต้ติดต่อกับจังหวัดยะลาและจังหวัดนราธิวาส ด้านทิศตะวันออกติดต่อกับอ่าวไทย และด้านทิศตะวันตกติดต่อกับจังหวัดสงขลา



๑.๒.๓ สภาพภูมิประเทศ แบ่งออกเป็น

- พื้นราบชายฝั่งทะเล เป็นพื้นที่ส่วนใหญ่ ประมาณ ๑ ใน ๓ ของพื้นที่จังหวัด ได้แก่ ทางตอนเหนือ และทางตะวันออกของจังหวัด มีหาดทรายยาวและเป็นที่ยื่นยาว กว้างประมาณ ๑๐-๓๐ กิโลเมตร มีความยาวชายฝั่งทั้งหมด ๑๑๖.๔๐ กิโลเมตร ครอบคลุมพื้นที่อำเภอชายทะเล ๖ อำเภอ ประกอบด้วย อำเภอหนองจิก อำเภอเมืองปัตตานี อำเภอยะหริ่ง อำเภอปะนาเระ อำเภอสายบุรี และอำเภอไม้แก่น

- พื้นที่ราบลุ่ม บริเวณตอนกลาง และตอนใต้ของจังหวัด มีแม่น้ำปัตตานีไหลผ่านที่ดินมีความเหมาะสมในการเกษตรกรรม ปลูกข้าว ยางพารา ได้แก่ พื้นที่ในเขตอำเภอแม่ลาน อำเภอยะรัง อำเภอยะหริ่ง อำเภอมายอ และอำเภอปะนาเระ

- พื้นที่ภูเขา เป็นพื้นที่ส่วนน้อยอยู่ทางตอนใต้ของอำเภอโคกโพธิ์ อำเภอกะพ้อ และทางตะวันออกของอำเภอสายบุรี บริเวณดังกล่าวเป็นเขตอุทยานแห่งชาติ และเป็นพื้นที่ปลูกยางพารา

๑.๒.๔ สภาพภูมิอากาศ

- ปริมาณน้ำฝน ปัตตานีเป็นจังหวัดที่อยู่ทางภาคใต้ฝั่งตะวันออก จัดว่าเป็นจังหวัดที่มีฝนตกตลอดทั้งปี ในฤดูมรสุมตะวันออกเฉียงเหนือ จะมีฝนตกชุกกว่าในฤดูมรสุมตะวันตกเฉียงใต้เพราะอยู่ทางด้านตะวันออกไม่มีภูเขาสูงใดกั้น จึงได้รับอิทธิพลจากมรสุมนี้เต็มที่ ทำให้มีฝนตกชุกโดยเฉพาะเดือนตุลาคม ถึงเดือนธันวาคม ส่วนในฤดูมรสุมตะวันตกเฉียงใต้มีฝนตกน้อยกว่าฤดูมรสุมตะวันออกเฉียงเหนือ เพราะภูมิประเทศมีแนวเทือกเขาตะนาวศรีปิดกั้น ทำให้ได้รับกระแสลมจากมรสุมนี้ไม่เต็มที่ ปริมาณฝนเฉลี่ยของจังหวัดปัตตานีอยู่ในเกณฑ์ดี แต่หากเปรียบเทียบกับภาคเดียวกันมีฝนอยู่ในเกณฑ์ปานกลาง ในช่วงระหว่างปี ๒๕๕๗ - ๒๕๖๑ ปริมาณน้ำฝนจะอยู่ในช่วง ๑,๒๘๗.๙ มิลลิเมตร ถึง ๓,๐๙๕.๒ มิลลิเมตร โดยมีค่าเฉลี่ยปริมาณน้ำฝนในรอบ ๕ ปีอยู่ที่ ๒,๐๔๓.๓ มิลลิเมตร มีฝนตกเฉลี่ย ๑๔๓ วัน

- ปีที่มีฝนตกมากที่สุดคือ ปี พ.ศ. ๒๕๖๐ วัดได้ ๓,๐๙๕.๒ มิลลิเมตร มีฝนตก ๑๗๘ วัน ปีที่มีฝนตกน้อยที่สุดคือปี พ.ศ.๒๕๕๘ วัดปริมาณได้ ๑,๒๘๗.๓ มิลลิเมตร มีฝนตก ๑๓๑ วัน เดือนที่มีฝนตกมากที่สุดคือ เดือนพฤศจิกายน ๒๕๖๐ วัดได้ ๙๘๑.๒ มิลลิเมตร เดือนที่มีฝนตกน้อยที่สุด คือ เดือนกุมภาพันธ์ ๒๕๕๗ ไม่มีฝนตก ปริมาณน้ำฝนสูงที่สุดใน ๑ วัน วัดได้ ๒๑๙.๒ มิลลิเมตร เมื่อวันที่ ๑ ธันวาคม ๒๕๕๙

- ในปี พ.ศ. ๒๕๖๑ จังหวัดปัตตานี มีปริมาณน้ำฝนลดลงจาก ๓,๐๙๕.๒ มม./ปี ในปี ๒๕๖๐ เป็น ๒,๐๓๘.๓ มม./ปี ปริมาณฝนสูงสุด ๑๕๑.๔ มม./วัน จำนวนวันที่ฝนตกลดลงจากปีก่อน จาก ๑๗๘ วัน เป็น ๑๓๗ วัน

ตารางที่ ๑ ปริมาณน้ำฝน ปี ๒๕๖๑

อำเภอ/เดือน	ม.ค	ก.พ.	มี.ค.	เม.ย.	พ.ค.	มิ.ย.	ก.ค.	ส.ค.	ก.ย.	ต.ค.	พ.ย.	ธ.ค.	รวม
เมือง	๖๒.๑	๑๖.๓๔.	๖.๑	๖๓.๐	๘๕.๑	๒๒๐.๗	๗๒.๐	๒๔.๔	๑๕๙.๒	๙๔.๐	๓๘๐.๘	๔๐๔.๖	๑๕๘๘.๓
สายบุรี	๑๗๖.๗	๒๖.๔	๓๓.๑	๗๓.๐	๓๘.๖	๕๒.๓	๑๒๓.๘	๔๓.๑	๔๒.๑	๑๕๒.๓	๕๒๔.๘	๕๓.๗	๑๓๓๙.๙
ยะรัง	๑๒๑.๓	๒๕.๕	๓๔.๗	๑๓๓.๖	๑๓๐.๐	๙๘.๘	๖๑.๔	๒๕.๖	๑๘๗.๖	๗๖.๙	๓๑๗.๒	๕๒๐.๐	๑๗๓๒.๖
โคกโพธิ์	๑๓๕.๗	๖๐.๐	๒๒.๕	๑๑๕.๘	๑๔๑.๖	๑๒๑.๘	๑๑๔.๘	๓.๕	๘๙.๗	๑๑๓.๒	๒๒๐.๕	๓๒๐.๖	๑๔๕๙.๗
ปะนาเระ	๑๑๐.๐	๘.๖	๒๖.๖	๔๗.๙	๔๓.๘	๑๔๗.๐	๔๖.๕	๗๑.๐	๙๘.๓	๗๙.๐	๔๕๗.๐	๔๖๔.๔	๑๖๐๐.๑
มายอ	๗๙.๗	๒๓.๕	๐.๐	๔๖.๘	๙๔.๒	๕๐.๐	๗๔.๓	๓๘.๗	๑๒๗.๔	๕๙.๗	๓๒๙.๔	๕๑๐.๙	๑๔๓๔.๖
หนองจิก	๑๐๓.๓	๕๓.๘	๙.๕	๙๐.๕	๒๑๔.๕	๑๓๓.๙	๑๔๕.๘	๔.๖	๑๘๔.๗	๘๐.๐	๓๗.๙	๓๔๔.๒	๑๔๐๒.๗
ยะหริ่ง	๕๘.๐	๑๓.๐	๑๐.๕	๓๘.๐	๑.๙	๖๑.๕	๑๒.๐	๒๕.๖	๘๕.๑	๗๑.๑	๓๓๔.๔	๔๒๖.๓	๑๑๓๗.๔
กะพ้อ	๑๔๒.๐	๕๐.๖	๕๑.๑	๗๙.๖	๑๒๔.๔	๔๕.๕	๑๒๕.๕	๑๐๙.๑	๑๒๓.๒	๑๓๘.๙	๓๗๓.๐	๕๗๖.๗	๑๙๓๙.๖
ไม้แก่น	๒๖๑.๗	๕๑.๗	๖๓.๐	๙๙.๖	๖๖.๘	๑๗.๗	๑๕๖.๗	๗๔.๗	๑๖.๓	๑๖๔.๕	๔๗๕.๕	๕๒๒.๓	๑๙๗๐.๕
ทุ่งยางแดง	๑๑๔.๓	๒๕.๒	๑๖๔.๐	๙๕.๑	๑๐๕.๙	๓๔.๑	๑๕๔.๓	๘๐.๐	๘๓.๑	๑๑๖.๕	๓๐๐.๓	๕๗๖.๙	๑๘๔๙.๗
แม่ลาน	๗๗.๑	๒๕.๗	๖.๔	๑๒๔.๕	๒๕.๕	๑๒๒.๓	๑๒๑.๘	๑๒.๕	๑๑๑.๘	๑๑๑.๐	๓๑๖.๓	๔๖๔.๕	๑๕๓๙.๔
สอต.ปัตตานี	๑๔๗.๑	๖๓.๒	๓๘.๖	๘๑.๔	๒๒๐.๒	๙๓.๔	๑๙๓.๗	๗.๕	๑๖๓.๙	๓๐๙.๑	๓๒๖.๗	๓๙๓.๕	๒๐๓๘.๓

ที่มา : สถานีอุตุนิยมวิทยาปัตตานี (ข้อมูลอุตุนิยมวิทยา ๒๕๖๑)

- อุณหภูมิ เนื่องจากจังหวัดปัตตานีตั้งอยู่ในคาบสมุทรที่เป็นแหลมยื่นออกไปในทะเล จึงได้รับอิทธิพลจากลมมรสุมอย่างเต็มที่คือลมมรสุมตะวันตกเฉียงใต้จากมหาสมุทรอินเดียและลมมรสุมตะวันออกเฉียงเหนือซึ่งพัดผ่านอ่าวไทย ทำให้ได้รับไอน้ำและความชุ่มชื้นมาก อุณหภูมิเฉลี่ยจึงไม่สูงมาก และอากาศไม่ร้อนจัดในฤดูร้อน และจะมีอากาศเย็นได้ในบางครั้ง อุณหภูมิเฉลี่ยตลอดปีในคาบ ๓๐ ปี (ปี ๒๕๒๔ - ๒๕๕๓) มีค่าอยู่ที่ ๒๗.๑ องศาเซลเซียส อุณหภูมิสูงสุดเฉลี่ย ๓๒.๒ องศาเซลเซียส อุณหภูมิต่ำสุดเฉลี่ย ๒๓.๓ องศาเซลเซียส สำหรับปี พ.ศ. ๒๕๖๑ มีอุณหภูมิเฉลี่ยมีค่าอยู่ที่ ๒๗.๕๘ องศาเซลเซียส อุณหภูมิสูงสุดเฉลี่ย ๓๒.๙ องศาเซลเซียส อุณหภูมิต่ำสุดเฉลี่ย ๒๓.๙ องศาเซลเซียส

๑.๓ การปกครองและประชากร

๑.๓.๑ การปกครองและประชากร

การปกครอง จังหวัดปัตตานี ได้แบ่งหน่วยการปกครองออกเป็น ๑๒ อำเภอ ๖๔๕ หมู่บ้าน โดยมีหน่วยการปกครองส่วนท้องถิ่น ประกอบด้วย องค์การบริหารส่วนจังหวัด ๑ แห่ง เทศบาลเมือง ๒ แห่ง (เทศบาลเมืองปัตตานี และเทศบาลเมืองตะลุมปัน) เทศบาลตำบล ๑๕ แห่ง องค์การบริหารส่วนตำบล ๙๖ แห่ง

ตารางที่ ๒ ขนาดพื้นที่และหน่วยการปกครองจังหวัดปัตตานี

อำเภอ	เนื้อที่ (ตร.กม.)	ตำบล	หมู่บ้าน	อบต.	เทศบาล	ชุมชน	ร้อยละของ พื้นที่จังหวัด	ระยะห่างจาก จังหวัด (กม.)
๑.เมืองปัตตานี	๙๖.๘๓๗	๑๓	๖๖	๙	๒	๑๙	๔.๙๙	๐.๐๕
๒. ยะรัง	๑๘๓.๙๕๒	๑๒	๗๒	๑๒	๑	-	๙.๔๘	๑๕
๓. หนองจิก	๒๓๑.๕๒๖	๑๒	๗๖	๑๑	๒	-	๑๑.๙๓	๘
๔. โคกโพธิ์	๓๓๙.๔๑๔	๑๒	๘๓	๑๑	๓	-	๑๗.๔๙	๒๖
๕. ยะหริ่ง	๑๙๖.๘๒๙	๑๘	๘๑	๑๔	๔	-	๑๐.๑๔	๑๔
๖. ปะนาระ	๑๔๔.๐๕๘	๑๐	๕๕	๘	๒	-	๗.๔๒	๔๓
๗. มายอ	๒๑๖.๑๓๖	๑๓	๕๙	๑๐	๑	-	๑๑.๑๔	๒๙
๘. สายบุรี	๑๗๘.๔๒๔	๑๑	๖๔	๘	๒	๒๐	๙.๒๐	๕๐
๙. ไม้แก่น	๕๕.๒๐๑	๔	๑๗	๓	-	-	๒.๘๔	๖๕
๑๐. ทุ่งยางแดง	๑๑๔.๙๗๐	๔	๒๓	๔	-	-	๕.๙๓	๔๕
๑๑. กะป้อ	๙๓.๘๑๕	๓	๒๗	๓	-	-	๔.๘๓	๖๘
๑๒. แม่ลาน	๘๙.๑๙๔	๓	๒๒	๓	-	-	๔.๖๐	๓๐
รวม	๑,๙๔๐.๓๕๖	๑๑๓	๖๔๕	๙๖	๑๗	๓๙	๑๐๐	-

๑.๓.๒ ประชากร

ข้อมูลประชากร ณ วันที่ ๓๐ ตุลาคม ๒๕๖๒ จำนวนประชากรทั้งสิ้น ๗๒๔,๔๐๕ คน เป็นชาย ๓๕๘,๑๙๓ คน เป็นหญิง ๓๖๖,๒๑๒ คน อำเภอที่มีประชากรมากที่สุด คือ อำเภอเมืองปัตตานี จำนวน ๑๓๖,๖๐๑ คน รองลงมาได้แก่ อำเภอยะรัง จำนวน ๙๔,๙๘๒ คน และอำเภอยะหริ่ง จำนวน ๘๙,๐๒๗ คน อัตราความหนาแน่นของประชากรของจังหวัดปัตตานี เท่ากับ ๗๓๗ คน/ตารางกิโลเมตร อำเภอที่มีความหนาแน่นของประชากรมากที่สุด คือ อำเภอเมืองปัตตานี โดยมีอัตราเฉลี่ย ๑,๔๑๐ คน / ตารางกิโลเมตร รองลงมา ได้แก่ อำเภอยะรัง มีอัตราเฉลี่ย ๕๑๖ คน / ตารางกิโลเมตร อำเภอยะหริ่ง มีอัตราเฉลี่ย ๔๕๒ คน / ตารางกิโลเมตร และอำเภอที่มีความหนาแน่นของประชากรน้อยที่สุด คือ อำเภอแม่ลาน มีอัตราเฉลี่ย ๑๙๔ คน / ตารางกิโลเมตร

ตารางที่ ๓ แสดงจำนวนประชากรรายอำเภอในปี ๒๕๖๒

ลำดับที่	อำเภอ	จำนวนประชากร (คน)			ครัวเรือน
		ชาย	หญิง	รวม	
๑.	อำเภอเมืองปัตตานี	๖๕,๖๒๗	๗๐,๙๗๔	๑๓๖,๖๐๑	๔๖,๐๖๒
๒.	อำเภอโคกโพธิ์	๓๓,๕๕๔	๓๕,๒๔๘	๖๘,๘๐๒	๒๐,๕๘๗
๓.	อำเภอหนองจิก	๔๒,๗๓๔	๓๙,๐๙๔	๘๑,๘๒๘	๒๐,๔๖๑
๔.	อำเภอปะนาเระ	๒๓,๑๑๗	๒๓,๙๒๑	๔๗,๐๓๘	๑๑,๙๘๖
๕.	อำเภอมายอ	๓๐,๔๓๑	๓๑,๑๒๘	๖๑,๕๕๙	๑๓,๖๘๓
๖.	อำเภอทุ่งยางแดง	๑๒,๑๒๖	๑๒,๕๖๕	๒๔,๖๙๑	๕,๖๘๒
๗.	อำเภอสายบุรี	๓๔,๖๘๘	๓๖,๑๖๖	๗๐,๘๕๔	๑๗,๕๗๔
๘.	อำเภอไม้แก่น	๖,๓๘๒	๖,๕๕๙	๑๒,๙๔๑	๓,๓๑๒
๙.	อำเภอยะหริ่ง	๔๔,๒๘๖	๔๔,๗๔๑	๘๙,๐๒๗	๒๐,๒๕๓
๑๐.	อำเภอยะรัง	๔๗,๔๙๓	๔๗,๔๘๙	๙๔,๙๘๒	๒๒,๔๖๓
๑๑.	อำเภอกะพ้อ	๙,๒๖๙	๙,๕๒๔	๑๘,๗๙๓	๔,๓๖๙
๑๒.	อำเภอแม่ลาน	๘,๔๘๖	๘,๘๐๓	๑๗,๒๘๙	๔,๓๖๗
	รวม	๓๕๘,๑๙๓	๓๖๖,๒๑๒	๗๒๔,๔๐๕	๑๙๐,๗๙๙

ที่มา : ที่ทำการปกครองจังหวัดปัตตานี ข้อมูล ณ วันที่ ๓๐ ตุลาคม ๒๕๖๒

แผนภูมิแท่งแสดงจำนวนประชากรจังหวัดปัตตานีในห้วงเวลา ๓ ปี ตั้งแต่ปี พ.ศ.๒๕๖๐ - ๒๕๖๒

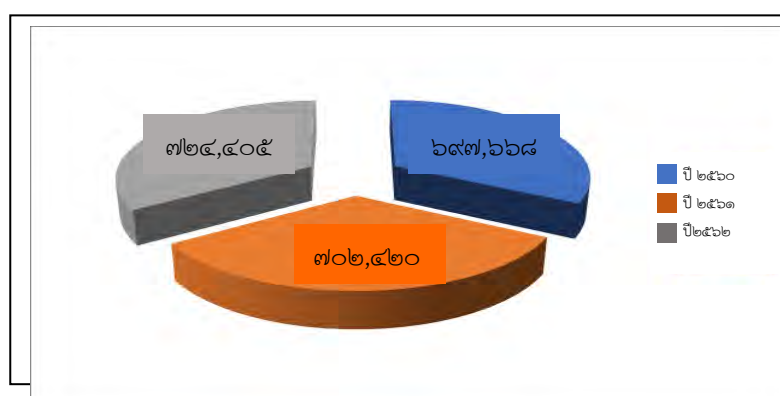

จากแผนภูมิจังหวัดแสดงจำนวนประชากร พบว่า แนวโน้มอัตราจำนวนประชากรในห้วงเวลา ๓ ปี ตั้งแต่ ปี พ.ศ.๒๕๖๐ - ๒๕๖๒ เพิ่มขึ้นทุกปี สืบเนื่องมาจากอัตราการเกิดที่เพิ่มขึ้นของจำนวนประชากร และอัตราการย้ายเข้าของประชากร

ที่มา : ที่ทำการปกครองจังหวัดปัตตานี ข้อมูล ณ วันที่ ๓๐ ตุลาคม ๒๕๖๒

๑.๔ ลักษณะทางสังคม

๑.๔.๑ สภาพการณ์ด้านสุขภาพ

สถานบริการและหน่วยงานสาธารณสุขในจังหวัดปัตตานี ประกอบด้วย โรงพยาบาลทั่วไป ขนาด ๔๖๖ เตียง ๑ แห่ง (รพ.ปัตตานี) โรงพยาบาลชุมชนขนาด ๖๐ เตียงจำนวน ๓ แห่ง (รพ.สายบุรี รพ.โคกโพธิ์ และรพ.ยะหริ่ง) ขนาด ๓๐ เตียง จำนวน ๘ แห่ง (รพ.หนองจิก รพ.ปะนาเระ รพ.มายอ รพ.ทุ่งยางแดง รพ.ไม้แก่น รพ.ยะรัง รพ.กะพ้อ และรพ.แม่ลาน) โรงพยาบาลส่งเสริมสุขภาพตำบล ๑๒๙ แห่ง CMU ๓ แห่ง PCU ๑๒ แห่ง โรงพยาบาลธัญญารักษ์ปัตตานี ๑ แห่ง และโรงพยาบาลของรัฐสังกัดกระทรวงอื่น ๑ แห่ง คือ โรงพยาบาล ค่ายอิงคยุทธบริหาร คลินิกเอกชน จำนวน ๑๑๗ แห่ง และร้านขายยาและสถานที่ผลิตยา จำนวน ๗๔ แห่ง

ตารางที่ ๔ พื้นที่รับผิดชอบและสถานบริการสาธารณสุข จังหวัดปัตตานี ปี ๒๕๖๑

อำเภอ	หมู่บ้าน/ ชุมชน	ตำบล	อบต.	อบจ./เทศบาล เมือง/เทศบาล ตำบล	รพ.สต./ CMU/ PCU	รพ./ขนาดเตียง จริง/เตียงขึ้น ทะเบียน
เมือง	๖๖/๑๙	๑๓	๙	๑/๑/๑	๑๐/๒/๑	(S)/๕๐๔/๔๖๖
โคกโพธิ์	๘๒	๑๒	๑๑	-/-/๓	๑๒/-/๑	(F๑)/๑๐๔/๖๐
หนองจิก	๗๖	๑๒	๑๑	-/-/๒	๑๕/-/๑	(F๒)/๔๔/๓๐
ปะนาเระ	๕๓	๑๐	๘	-/-/๒	๑๕/-/๑	(F๒)/๓๐/๓๐
มายอ	๕๙	๑๓	๑๐	-/-/๑	๑๓/-/๑	(F๒)/๔๒/๓๐
ทุ่งยางแดง	๒๓	๔	๔	-/-/-	๓/-/๑	(F๒)/๓๐/๓๐
สายบุรี	๖๔/๒๐	๑๑	๘	-/๑/๑	๑๓/๑/๑	(M๒)/๘๐/๖๐
ไม้แก่น	๑๗	๔	๓	-/-/-	๕/-/๑	(F๒)/๓๐/๓๐
ยะหริ่ง	๘๑	๑๘	๑๔	-/-/๔	๑๘/-/๑	(F๒)/๖๒/๖๐
ยะรัง	๗๒	๑๒	๑๒	-/-/๑	๑๕/-/๑	(F๒)/๔๙/๓๐
กะพ้อ	๒๗	๓	๓	-/-/-	๖/-/๑	(F๒)/๓๒/๓๐
แม่ลาน	๒๒	๓	๓	-/-/-	๕/-/๑	(F๒)/๓๐/๓๐
รวม	๖๔๒/๓๙	๑๑๕	๙๖	๑/๒/๑๕	๑๒๙/๓/๑๒	/๑,๐๓๗/๘๘๖

ที่มา : สำนักงานส่งเสริมการปกครองท้องถิ่นจังหวัดปัตตานีและสำนักงานสาธารณสุขจังหวัดปัตตานี

หมายเหตุ : โรงพยาบาลส่งเสริมสุขภาพตำบล ๒ แห่ง ไม่สามารถเปิดทำการได้เนื่องจากถูกเผา

- ๑) รพ.สต.โต๊ะแฉะ (เปิดบริการที่ รพ.สต.อูแตบือราแง) อ.กะพ้อ ๒) รพ.สต.จลาโก (เปิดบริการที่ รพ.สต.มะนังดาลำ) อ.สายบุรี

ตารางที่ ๕ จำนวนคลินิกเอกชน/ ร้านขายยาและสถานที่ผลิตยา จังหวัดปัตตานี ปี ๒๕๖๑

ข้อมูลสถานบริการ	แห่ง	ข้อมูลสถานบริการ	แห่ง
คลินิกเอกชน (รวม)	๑๑๗	ร้านขายยา/สถานที่ผลิตยา (รวม)	๗๔
- สาขาเวชกรรม	๔๙	- แผนปัจจุบัน (ขย.๑)	๕๐
- ทันตกรรมชั้น ๑	๑๔	- แผนปัจจุบันบรรจุเสร็จ (ขย.๒)	๑๓
- ผดุงครรภ์ ชั้น ๑	๓๗	- แผนโบราณ (ขยบ.)	๖
- ผดุงครรภ์ ชั้น ๒	๖	- สถานที่ผลิตยาแผนโบราณ	๓
- เทคนิคการแพทย์	๕	- สถานที่ผลิตและนำส่งยาแผนโบราณ	๒
- กายภาพบำบัด	๓	-	-
- คลินิกการแพทย์แผนไทย และการแพทย์ประยุกต์	๑	-	-
- สหคลินิก	๒	-	-

ที่มา : กลุ่มงานคุ้มครองผู้บริโภคและเภสัชสาธารณสุข ณ ๒๔ ธันวาคม ๒๕๖๑

ตารางที่ ๖ การวิเคราะห์การให้บริการรักษาพยาบาล ด้วยค่าอัตราการครองเตียง
และค่า Case Mix Index (CMI) ปี ๒๕๖๑

โรงพยาบาล	รพ./ขนาด (เตียงจริง) Active bed	เกณฑ์ CMI	จำนวน ผู้ป่วยใน	จำนวน วันนอน	อัตรา การครอง เตียง (ค่า ๘๐- ๑๐๐)	SUM AdjRW	ค่า CMI (รวมทุก ประเภท)
ปัตตานี	(S)/๕๐๔	๑.๒	๓๑,๕๖๖	๑๘๐,๓๒๒	๙๘.๐๒	๔๐,๓๒๘.๐๐	๑.๒๘
โคกโพธิ์	(F๑)/๑๐๔	๐.๖	๖,๐๔๕	๒๐,๕๘๔	๕๔.๒๓	๓,๒๙๑.๖๔	๐.๕๔
หนองจิก	(F๒)/๔๔	๐.๖	๓,๖๕๗	๑๑,๐๔๙	๖๘.๘๐	๑,๘๔๕.๗๔	๐.๕๐
ปะนาเระ	(F๒)/๓๐	๐.๖	๒,๕๑๔	๗,๑๙๖	๖๕.๗๒	๑,๒๒๕.๑๙	๐.๔๙
มายอ	(F๒)/๔๒	๐.๖	๔,๒๗๔	๑๓,๔๔๗	๘๗.๗๒	๒,๑๓๒.๐๑	๐.๕๑
ทุ่งยางแดง	(F๒)/๓๐	๐.๖	๒,๗๒๒	๗,๔๑๗	๖๗.๗๔	๑,๔๗๙.๙๓	๐.๕๔
สายบุรี	(M๒)/๘๐	๐.๘	๖,๙๖๘	๒๗,๐๕๐	๙๒.๖๔	๔,๔๔๑.๘๐	๐.๖๔
ไม้แก่น	(F๒)/๓๐	๐.๖	๑,๖๕๒	๕,๓๑๓	๔๘.๕๒	๘๐๖.๕๒	๐.๔๙
ยะหริ่ง	(F๒)/๖๒	๐.๖	๕,๙๔๖	๒๑,๔๐๘	๙๔.๖๐	๓,๒๗๖.๗๔	๐.๕๕
ยะรัง	(F๒)/๔๙	๐.๖	๖,๐๐๒	๑๘,๗๘๙	๑๐๕.๐๕	๒,๙๕๔.๘๕	๐.๔๙
กะพ้อ	(F๒)/๓๒	๐.๖	๑,๘๖๑	๕,๖๔๗	๔๘.๓๕	๙๓๙.๔๙	๐.๕๐
แม่ลาน	(F๒)/๓๐	๐.๖	๑,๕๘๑	๔,๗๔๘	๔๓.๓๖	๘๒๙.๕๒	๐.๕๓
รวม	๑,๐๓๗	-	๗๔,๗๘๘	๓๒๒,๙๗๐	๘๕.๓๓	-	-

ที่มา : โปรแกรมวิเคราะห์ศักยภาพการจัดบริการผู้ป่วยใน ณ ๒ มกราคม ๒๕๖๒

ตารางที่ ๗ สัดส่วนบุคลากรสาธารณสุขต่อประชากร ปี ๒๕๖๑

อำเภอ	ตำแหน่ง											
	แพทย์		ทันตแพทย์		เภสัชกร		พยาบาล		นวก.สาธารณสุข/ จพ.สาธารณสุข		จพ.ทันตา	
	จำนวน	สัดส่วน : :ปกก.	จำนวน	สัดส่วน : :ปกก.	จำนวน	สัดส่วน : :ปกก.	จำนวน	สัดส่วน : :ปกก.	จำนวน	สัดส่วน : :ปกก.	จำนวน	สัดส่วน : :ปกก.
เมือง	๘๙	๑:๗,๑๑๙	๑๗	๑:๓๖,๔๓๓	๓๓	๑:๑๕,๑๐๗	๕๑๗	๑:๑,๑๔๙	๑๐๔	๑:๕,๙๕๕	๒๑	๑:๒๙,๔๙๔
โคกโพธิ์	๑๖	๑:๓๘,๗๑๐	๘	๑:๗๗,๔๒๑	๕	๑:๑๒๓,๘๗๓	๑๗๑	๑:๓,๖๒๒	๕๐	๑:๑๒,๓๘๗	๙	๑:๖๘,๘๑๙
หนองจิก	๘	๑:๗๗,๔๒๑	๕	๑:๑๒๓,๘๗๓	๗	๑:๘๘,๔๘๑	๑๐๙	๑:๕,๖๘๒	๕๙	๑:๑๐,๔๙๘	๘	๑:๗๗,๔๒๑
ปะนาเระ	๑๑	๑:๕๖,๓๐๖	๕	๑:๑๒๓,๘๗๓	๕	๑:๑๒๓,๘๗๓	๑๑๗	๑:๕,๒๙๔	๔๒	๑:๑๔,๗๕๗	๑๒	๑:๕๑,๖๑๔
มายอ	๑๐	๑:๖๑,๙๓๗	๗	๑:๘๘,๔๘๑	๖	๑:๑๐๓,๒๒๘	๑๑๑	๑:๕,๕๘๐	๕๒	๑:๑๑,๙๑๑	๙	๑:๖๘,๘๑๙
ทุ่งยางแดง	๙	๑:๖๘,๘๑๙	๒	๑:๓๐๙,๖๘๔	๔	๑:๑๕๕,๘๕๒	๖๘	๑:๙,๑๐๘	๒๘	๑:๒๒,๑๒๐	๖	๑:๑๐๓,๒๒๘
สายบุรี	๒๐	๑:๓๐,๙๖๘	๖	๑:๑๐๓,๒๒๘	๑๐	๑:๖๑,๙๓๗	๑๔๕	๑:๔,๒๗๑	๕๗	๑:๑๐,๘๖๖	๑๑	๑:๕๖,๓๐๖
ไม้แก่น	๗	๑:๘๘,๔๘๑	๒	๑:๓๐๙,๖๘๔	๔	๑:๑๕๕,๘๕๒	๗๒	๑:๘,๖๐๒	๒๙	๑:๒๒,๓๕๗	๒	๑:๓๐๙,๖๘๔
ยะหริ่ง	๑๓	๑:๔๗,๖๔๔	๔	๑:๑๕๕,๘๕๒	๖	๑:๑๐๓,๒๒๘	๑๖๒	๑:๓,๘๒๓	๗๖	๑:๘,๑๕๐	๑๑	๑:๕๖,๓๐๖
ยะรัง	๑๒	๑:๕๑,๖๑๔	๖	๑:๑๐๓,๒๒๘	๗	๑:๘๘,๔๘๑	๑๒๖	๑:๘,๙๑๖	๖๗	๑:๙,๒๔๔	๑๓	๑:๔๗,๖๔๔
กะพ้อ	๖	๑:๑๐๓,๒๒๘	๕	๑:๑๒๓,๘๗๓	๕	๑:๑๒๓,๘๗๓	๗๐	๑:๘,๘๘๘	๓๐	๑:๒๐,๖๔๖	๔	๑:๑๕๕,๘๕๒
แม่ลาน	๔	๑:๑๕๕,๘๕๒	๒	๑:๓๐๙,๖๘๔	๓	๑:๒๐๖,๔๕๖	๖๗	๑:๙,๒๔๔	๒๙	๑:๒๒,๓๕๗	๓	๑:๒๐๖,๔๕๖
รวม	๒๐๓	๑:๓,๐๕๑	๖๙	๑:๘,๙๗๖	๑๐๓	๑:๖,๐๑๓	๑,๗๕๗	๑:๓๕๓	๖๐๑	๑:๙๙๔	๙๑	๑:๕,๖๘๒

ที่มา : ๑. งานทรัพยากรบุคคลสสจ.ปัตตานีและรพ.ปัตตานี ณ ๒ มกราคม ๒๕๖๒

๒. ข้อมูลประชากรจากฐานข้อมูล ๔๓ แฟ้ม กระทรวงสาธารณสุข ณ ๓๐ มิถุนายน ๒๕๖๑

๑.๔.๒ การศึกษา

ตามพระราชบัญญัติการศึกษาแห่งชาติ พ.ศ.๒๕๔๒ และที่แก้ไขเพิ่มเติม (ฉบับที่ ๒) พ.ศ. ๒๕๔๕ และพระราชบัญญัติการศึกษาภาคบังคับ พ.ศ. ๒๕๔๕ ได้กล่าวถึงระบบการศึกษาว่าการจัดการศึกษามี ๓ รูปแบบ คือ การศึกษาในระบบ การศึกษานอกระบบ และการศึกษาตามอัธยาศัย

จังหวัดปัตตานีมีหน่วยงานรับผิดชอบการดำเนินงานด้านการศึกษาจากหน่วยงานหลัก ๕ กระทรวง คือ ๑) กระทรวงศึกษาธิการ ได้แก่ สำนักงานคณะกรรมการการศึกษาขั้นพื้นฐาน (สพฐ.) สำนักงานบริหารงานการศึกษาพิเศษ (สศศ.) สำนักงานการศึกษาเอกชนจังหวัดปัตตานี (สช.) สำนักงานคณะกรรมการการอาชีวศึกษา (สอศ.) สำนักงานส่งเสริมการศึกษานอกระบบและการศึกษาตามอัธยาศัยจังหวัดปัตตานี (กศน.) ๒) กระทรวงการอุดมศึกษา วิทยาศาสตร์ วิจัยและนวัตกรรม ได้แก่ สำนักงานคณะกรรมการการอุดมศึกษา (สกอ.) ๓) กระทรวงมหาดไทย ได้แก่ สำนักงานส่งเสริมการปกครองท้องถิ่นจังหวัดปัตตานี ๔) สำนักนายกรัฐมนตรี ได้แก่ กองกำกับการตำรวจตระเวนชายแดนที่ ๔๔ และ ๕) กระทรวงการพัฒนาสังคมและความมั่นคงของมนุษย์ (พม.) ได้แก่ สำนักงานพัฒนาสังคมและความมั่นคงของมนุษย์จังหวัดปัตตานี

ตารางที่ ๘ การจัดการศึกษาในเขตพื้นที่จังหวัดปัตตานี

สังกัด/หน่วยงาน	จำนวน		
	สถานศึกษา	ครู/คณาจารย์	นร./นศ.
กระทรวงศึกษาธิการ			
สำนักงานคณะกรรมการการศึกษาขั้นพื้นฐาน (สพฐ.)	๓๓๕	๕,๔๔๗	๖๗,๙๒๘
สำนักงานเขตพื้นที่การศึกษาประถมศึกษาปัตตานี เขต ๑	๑๓๖	๒,๒๐๗	๒๘,๓๔๑
สำนักงานเขตพื้นที่การศึกษาประถมศึกษาปัตตานี เขต ๒	๑๑๕	๑,๖๐๔	๑๙,๐๒๒
สำนักงานเขตพื้นที่การศึกษาประถมศึกษาปัตตานี เขต ๓	๖๗	๙๔๓	๑๑,๓๒๖
สำนักงานเขตพื้นที่การศึกษามัธยมศึกษา เขต ๑๕	๑๗	๖๙๓	๙,๒๓๙
สำนักบริหารงานการศึกษาพิเศษ (สศศ.)	๒	๕๑	๑,๒๗๕
โรงเรียนราชประชานุเคราะห์ ๔๐ จังหวัดปัตตานี		๒๒	๖๕๓
ศูนย์การศึกษาพิเศษ ประจำจังหวัดปัตตานี		๒๙	๖๒๒
สำนักงานการศึกษาเอกชน จังหวัดปัตตานี (สช.)	๑,๐๔๘	๙,๖๐๖	๑๕๘,๙๔๔
ในระบบการศึกษา			
	๑๒๖	๔,๓๗๗	๘๙,๙๒๙
โรงเรียนเอกชนสอนสามัญ	๖๑	๓,๐๕๒	๒๖,๖๙๔
โรงเรียนเอกชนสามัญควบคู่ศาสนา	๖๕	๑,๓๒๕	๖๓,๒๓๕
นอกระบบการศึกษา			
	๙๒๒	๕,๒๒๙	๖๙,๐๑๕
โรงเรียนสอนศาสนา	๒๙	๔๔	๘๕๓
สถาบันปอเนาะ	๒๔๙	๖๕๖	๑๖,๕๔๔
ศูนย์การศึกษาอิสลามประจำมัสยิด (ตาดีกา)	๖๓๙	๔,๕๑๓	๕๑,๓๗๕
ประเภทศิลปะและกีฬา	๒	๑๓	๑๑๖
ประเภทเสริมทักษะชีวิต	๓	๓	๑๒๗
สำนักงานคณะกรรมการการอาชีวศึกษา (สอศ.)	๘	๓๘๕	๒,๔๙๐
วิทยาลัยการอาชีพปัตตานี		๘๖	๓๓๑
วิทยาลัยการอาชีพสายบุรี		๔๐	๑๕๐
วิทยาลัยเทคนิคกาญจนาภิเษกปัตตานี		๔๒	๕๑๘
วิทยาลัยเทคนิคปัตตานี		๘๕	๖๐๘
วิทยาลัยเทคโนโลยีการเกษตรและประมงปัตตานี		๓๔	๒๒๔
วิทยาลัยอาชีวศึกษาปัตตานี		๕๙	๔๒๖
วิทยาลัยเทคโนโลยีอาชีวะสถานพาณิชย์การ (เอกชน)		๑๕	๑๖๖
วิทยาลัยอาชีวศึกษาสายบุรี (เอกชน)		๒๔	๖๗
สำนักงานส่งเสริมการศึกษานอกระบบและการศึกษาตามอัธยาศัย			
กศน.จังหวัดปัตตานี (กศน.ประจำอำเภอ)	๑๒	๓๙๗	๒๐,๔๗๗
กระทรวงการอุดมศึกษา วิทยาศาสตร์ วิจัยและนวัตกรรม			
สำนักงานคณะกรรมการการอุดมศึกษา	๗	๙๖๐	๑๔,๐๖๑
โรงเรียนสาธิต			
	๓	๑๐๔	๑,๙๑๕
โรงเรียนสาธิตมหาวิทยาลัยสงขลานครินทร์		๕๒	๑,๐๐๙
โรงเรียนสาธิตอิสลามศึกษา มหาวิทยาลัยสงขลานครินทร์		๒๑	๒๒๒
โรงเรียนอนุบาลสาธิต		๓๑	๖๘๔
มหาวิทยาลัยในกำกับรัฐ			
	๒	๕๔๓	๘,๖๗๙
มหาวิทยาลัยสงขลานครินทร์ วิทยาเขตปัตตานี		๕๒๕	๘,๒๖๐
มหาวิทยาลัยมหาจุฬาลงกรณราชวิทยาลัย วิทยาลัยสงฆ์ปัตตานี		๑๘	๔๑๙
วิทยาลัยชุมชน	๑	๑๐๒	๙๖๗

สังกัด/หน่วยงาน	จำนวน		
	สถานศึกษา	ครู/คณาจารย์	นร./นศ.
วิทยาลัยชุมชนปัตตานี		๑๐๒	๙๖๗
มหาวิทยาลัยเอกชน	๑	๒๑๑	๒,๕๐๐
มหาวิทยาลัยฟาฏอนี		๒๑๑	๒,๕๐๐
กระทรวงมหาดไทย			
สังกัดสำนักงานส่งเสริมการปกครองท้องถิ่นจังหวัดปัตตานี	๑๖	๔๗๕	๕,๙๙๔
เทศบาลตำบลพ้อมิ่ง	๑	๖	๑๐๑
เทศบาลตำบลมะนังดาลำ	๑	๒๗	๓๔๓
เทศบาลตำบลนาประดู่	๑	๒	๕๕
เทศบาลเมืองตะลุม്പัน	๖	๑๗๖	๑,๙๑๗
เทศบาลเมืองปัตตานี	๕	๒๑๐	๒,๙๕๙
องค์การบริหารส่วนจังหวัดปัตตานี	๒	๕๔	๖๑๙
ศูนย์พัฒนาเด็กเล็ก	๑๖๙	๕๓๕	๑,๖๘๗
สำนักนายกรัฐมนตรี			
สังกัดกองกำกับการตำรวจตระเวนชายแดนที่ ๔๔ (กก.ตชด.๔๔)	๑	๑๒	๖๕
โรงเรียนตำรวจตระเวนชายแดนพืระยานุเคราะห์ฯ ๔		๑๒	๖๕
กระทรวงการพัฒนาสังคมและความมั่นคงของมนุษย์			
สำนักงานพัฒนาสังคมและความมั่นคงของมนุษย์จังหวัดปัตตานี	๕	๒๐	๒๓๓
รวมสถานศึกษาในระบบการศึกษา	๔๙๕	๑๑,๗๐๗	๑๘๑,๗๔๒
รวมสถานศึกษานอกระบบการศึกษา	๑,๑๐๘	๖,๑๘๑	๙๑,๔๑๒
รวมทั้งหมด	๑,๖๐๓	๑๗,๘๘๘	๒๗๓,๑๕๔

ที่มา : รวบรวมข้อมูลโดย กลุ่มนโยบายและแผน สำนักงานศึกษาธิการจังหวัดปัตตานี

ข้อมูล ณ วันที่ ๑๐ มิถุนายน ๒๕๖๒

ตารางที่ ๙ การเปรียบเทียบผลการทดสอบทางการศึกษาระดับชาติด้านพื้นฐาน (O-NET)

ระดับชั้นประถมศึกษาปีที่ ๖ ปีการศึกษา ๒๕๖๐ - ๒๕๖๑

กลุ่มสาระ	ค่าเฉลี่ยร้อยละ		เพิ่ม + / ลด -
	ปีการศึกษา ๒๕๖๐	ปีการศึกษา ๒๕๖๑	
ภาษาไทย	๓๖.๐๗	๔๒.๓๖	๖.๒๙
สังคมศึกษา	-	-	-
ภาษาอังกฤษ	๒๙.๙๒	๓๑.๖๙	๑.๗๗
คณิตศาสตร์	๒๘.๓๒	๒๕.๗๖	-๒.๕๖
วิทยาศาสตร์	๓๑.๙๓	๓๒.๓๓	๐.๔๐
ค่าเฉลี่ยรวมระดับจังหวัด	๓๑.๕๖	๓๓.๐๔	๑.๔๗
ค่าเฉลี่ยรวมระดับประเทศ	๓๙.๗๙	๔๓.๑๔	๓.๓๕

ตารางที่ ๑๐ การเปรียบเทียบผลการทดสอบทางการศึกษาระดับชาติด้านพื้นฐาน (O-NET)
ระดับชั้นมัธยมศึกษาปีที่ ๓ ปีการศึกษา ๒๕๖๐ - ๒๕๖๑

กลุ่มสาระ	ค่าเฉลี่ยร้อยละ		เพิ่ม + / ลด -
	ปีการศึกษา ๒๕๖๐	ปีการศึกษา ๒๕๖๑	
ภาษาไทย	๓๘.๕๒	๔๒.๘๔	๔.๓๒
สังคมศึกษา	-	-	-
ภาษาอังกฤษ	๒๗.๓๕	๒๖.๙๗	-๐.๓๘
คณิตศาสตร์	๑๙.๕๓	๒๓.๖๙	๔.๑๖
วิทยาศาสตร์	๒๘.๔๓	๓๑.๑๗	๒.๗๔
ค่าเฉลี่ยรวมระดับจังหวัด	๒๘.๔๖	๓๑.๑๗	๒.๗๑
ค่าเฉลี่ยรวมระดับประเทศ	๓๔.๓๓	๓๗.๕๐	๓.๑๗

ตารางที่ ๑๑ การเปรียบเทียบผลการทดสอบทางการศึกษาระดับชาติด้านพื้นฐาน (O-NET)
ระดับชั้นมัธยมศึกษาปีที่ ๖ ปีการศึกษา ๒๕๖๐ - ๒๕๖๑

กลุ่มสาระ	ค่าเฉลี่ยร้อยละ		เพิ่ม + / ลด -
	ปีการศึกษา ๒๕๖๐	ปีการศึกษา ๒๕๖๑	
ภาษาไทย	๓๗.๗๖	๓๕.๗๗	-๑.๙๙
สังคมศึกษา	๓๐.๓๐	๓๐.๔๒	๐.๑๒
ภาษาอังกฤษ	๒๓.๗๕	๒๕.๗๖	๒.๐๑
คณิตศาสตร์	๑๗.๙๘	๒๒.๒๙	๔.๓๑
วิทยาศาสตร์	๒๕.๗๑	๒๕.๙๖	๐.๒๕
ค่าเฉลี่ยรวมระดับจังหวัด	๒๗.๑๐	๒๘.๐๔	๐.๙๔
ค่าเฉลี่ยรวมระดับประเทศ	๓๓.๒๓	๓๕.๐๒	๑.๗๙

ที่มา : กลุ่มนิเทศ ติดตาม และประเมินผล สำนักงานศึกษาธิการจังหวัดปัตตานี และสศช.

๑.๔.๓ การนับถือศาสนาและศาสนสถาน

ตารางที่ ๑๒ การนับถือศาสนาของประชากร และศาสนสถาน ในจังหวัดปัตตานี

อำเภอ	ศาสนาพุทธ		ศาสนาอิสลาม		ศาสนาคริสต์อื่นๆ		ประชากรรวม	จำนวนศาสนสถาน			
	ประชากร	ร้อยละ	ประชากร	ร้อยละ	ประชากร	ร้อยละ		วัด	ที่พักสงฆ์	มัสยิด(จุด ทะเบียน)	โบสถ์ คริสต์
เมือง	๑๓,๙๕๕	๒๑.๐๗	๕๒,๒๓๖	๗๘.๘๘	๓๔	๐.๐๕	๖๖,๒๒๕	๗	๑	๗๓	๖
กะพ้อ	๖๔	๐.๕๕	๑๔,๒๗๘	๙๙.๕๑	๖	๐.๐๕	๑๔,๓๔๘	-	๑	๒๗	-
โคกโพธิ์	๑๗,๓๖๑	๔๒.๕๕	๒๓,๔๓๖	๕๗.๔๔	๗	๐.๐๒	๔๐,๘๐๔	๒๔	๑	๖๓	-
ทุ่งยางแดง	๑๖๓	๐.๙๓	๑๗,๓๑๘	๙๙.๐๗	-	๐.๐๐	๑๗,๔๘๑	-	๑	๓๐	-
ปะนาเระ	๕,๙๕๒	๒๐.๕๖	๒๒,๙๖๒	๗๙.๔๔	-	๐.๐๐	๒๘,๙๑๔	๑๕	๒	๓๘	-
มายอ	๖๑๐	๑.๔๘	๔๐,๕๘๗	๙๘.๕๐	๗	๐.๐๒	๔๑,๒๐๔	๒	๑	๖๘	-
แม่ลาน	๔,๒๔๑	๓๗.๗๙	๖,๙๘๒	๖๒.๒๑	-	๐.๐๐	๑๑,๒๒๓	๖	๑	๑๙	-
ไม้แก่น	๑,๔๑๗	๑๔.๖๐	๘,๒๙๑	๘๕.๔๐	-	๐.๐๐	๙,๗๐๘	๔	-	๑๙	-
ยะรัง	๑,๑๐๗	๑.๘๘	๕๗,๗๓๙	๙๘.๑๒	-	๐.๐๐	๕๘,๘๔๖	๕	-	๑๑๕	-
ยะหริ่ง	๑,๓๙๐	๒.๕๔	๕๓,๔๒๒	๙๗.๔๖	๑	๐.๐๑	๕๔,๘๑๓	๗	-	๙๔	-
สายบุรี	๓,๑๑๔	๗.๓๒	๓๙,๓๘๗	๙๒.๖๐	๓๕	๐.๐๘	๔๒,๕๓๖	๘	๒	๘๕	-
หนองจิก	๔,๑๔๐	๙.๑๗	๔๐,๙๖๘	๙๐.๗๘	๒๐	๐.๐๔	๔๕,๑๒๘	๖	-	๘๓	-
รวม	๕๓,๕๐๔	๑๒.๔๑	๓๗๗,๖๐๖	๘๗.๕๗	๑๑๐	๐.๐๓	๔๓๑,๒๒๐	๘๔	๑๐	๗๑๔	๖

ที่มา : สำนักงานวัฒนธรรมจังหวัดปัตตานี ๒๕ ตุลาคม ๒๕๖๒

๑.๕ โครงสร้างพื้นฐาน

๑.๕.๑ ไฟฟ้า จังหวัดปัตตานีมีสำนักงานการไฟฟ้า ๒ สำนักงาน คือ ๑) สำนักงานการไฟฟ้าส่วนภูมิภาค จังหวัดปัตตานี รับผิดชอบพื้นที่อำเภอเมืองปัตตานี ยะรัง ยะหริ่ง โคกโพธิ์ หนองจิก และแม่ลาน และ ๒) สำนักงานการไฟฟ้าส่วนภูมิภาคอำเภอสายบุรี รับผิดชอบพื้นที่อำเภอสายบุรี ปะนาเระ มายอ ทุ่งยางแดง ไม้แก่น กะพ้อ มีที่ทำการไฟฟ้าทั้งหมด ๑๒ แห่ง ปี พ.ศ.๒๕๖๐ ใช้กระแสไฟฟ้าทั้งสิ้น ๔๖๔,๒๗๘,๙๑๙ หน่วย และมีจำนวนผู้ใช้ไฟฟ้าทั้งสิ้น ๑๓๔,๙๖๙ ราย มีการใช้กระแสไฟฟ้าในพื้นที่ควบคุม กพภ.ปัตตานี จำนวน ๔๑๒,๖๔๔,๘๓๘.๘๓ หน่วย จำนวนผู้ใช้ไฟฟ้า ๑๑๕,๗๕๕ ราย และการใช้กระแสไฟฟ้าในพื้นที่ควบคุม กพอ.สายบุรี จำนวน ๑๐๖,๘๕๐,๖๓๕.๘๘ หน่วย จำนวนผู้ใช้ไฟฟ้า ๖๓,๑๘๕ ราย

ตารางที่ ๑๓ จำนวนผู้ใช้ไฟฟ้าแยกตามอำเภอ

อำเภอ	จำนวนผู้ใช้ไฟฟ้า (ราย)	การจำหน่ายกระแสไฟฟ้า (ล้านกิโลวัตต์/ชั่วโมง) Electricity sales (Gwh.)					District
		รวม Total	ที่อยู่อาศัย Residential	สถานธุรกิจและ อุตสาหกรรม	สถานที่ราชการ และสาธารณะ	อื่นๆ	
กฟผ. ปัตตานี	๔๑,๗๓๘	๒๕๗,๑๑๒,๗๕๒	๗๔,๔๓๕,๖๘๒	๑๗๒,๕๓๓,๗๗๔	๘,๐๐๗,๕๕๕	๒,๑๓๕,๗๔๑	Total
กฟผ. หนองจิก	๒๐,๓๕๐	๘๖,๔๑๐,๗๐๙	๒๓,๑๐๔,๖๒๓	๕๗,๙๗๒,๙๔๗	๔,๘๓๔,๕๖๐	๔๕๘,๕๘๐	
กฟผ. โคกโพธิ์	๑๗,๔๑๐	๓๘,๓๖๙,๔๙๘	๒๒,๒๔๖,๗๓๘	๑๑,๖๕๔,๒๕๗	๔,๑๑๓,๘๒๐	๓๘๔,๖๘๒	
กฟย. ยะหริ่ง	๑๑,๓๕๙	๒๙,๐๔๖,๒๖๒	๑๙,๐๗๓,๓๖๗	๗,๙๐๗,๕๒๐	๑,๘๕๕,๓๗๑	๒๑๑,๐๐๔	
กฟย. ยะรัง	๑๙,๓๖๕	๓๗,๔๘๑,๘๕๑	๒๒,๔๖๖,๖๕๓	๑๑,๓๔๕,๑๑๔	๓,๕๕๒,๒๗๕	๒๑๗,๘๐๘	
กฟย.แม่ลาน	๗,๔๗๘	๑๓,๐๔๙,๘๒๐	๘,๔๔๘,๐๑๐	๓,๕๐๙,๘๙๒	๑,๐๖๐,๘๘๙	๓๑,๐๒๙	
กฟอ. สายบุรี	๑๗,๒๖๙	๒,๘๐๘,๐๒๖	๑,๖๓๐,๗๒๓	๙๓๖,๕๓๓	๒๐๐,๗๒๖	๔๐,๐๔๓	
กฟส. มายอ	๒๕,๖๕๐	๓,๙๓๐,๗๕๓	๒,๐๙๙,๐๐๔	๑,๔๑๙,๙๖๓	๔๐๒,๐๒๗	๙,๒๒๓	
กฟย. ไม้แก่น	๔,๗๗๕	๖๓๒,๔๕๒	๔๐๔,๐๑๕	๑๖๘,๘๐๑,๐๑	๕๖,๑๖๖	๓,๔๗๐	
กฟย. ปะนาเระ	๗,๕๘๓	๑,๐๗๕,๖๑๖	๖๗๔,๒๒๐.๓๐	๒๗๖,๓๙๙	๑๒๑,๙๐๔	๓,๐๙๒	
กฟย. ทุ่งยางแดง	๕,๒๐๑	๗๒๖,๗๔๖	๔๒๑,๖๓๓	๒๔๙,๗๕๐	๕๕,๒๘๘	๑,๐๗๕	
กฟย.กะพ้อ	๔,๖๐๕	๕๖๓,๕๙๖	๓๖๔,๘๕๘	๑๕๔,๒๒๕	๔๔,๐๓๒	๔๘๑	
รวม	๑๓๔,๙๖๙	๔๖๔,๒๗๘,๙๑๙	๑๗๑,๔๐๕,๗๙๖	๒๖๕,๘๖๐,๐๓๗	๒๓,๕๖๔,๑๙๖	๓,๔๗๘,๘๘๘	

ที่มา : สำนักงานการไฟฟ้าส่วนภูมิภาคจังหวัดปัตตานี และสำนักงานการไฟฟ้าส่วนภูมิภาคอำเภอสายบุรี

๑.๕.๒ โทรศัพท์ จังหวัดปัตตานีมีจำนวนเลขหมายโทรศัพท์และอินเทอร์เน็ตที่เปิดใช้งาน ณ ปัจจุบัน ปี ๒๕๖๒ ทั้งสิ้น ๒๙,๖๐๔ เลขหมาย แยกเป็นเลขหมายอินเทอร์เน็ต ๑๑,๔๐๗ เลขหมาย ซึ่งในจำนวนเลขหมายทั้งหมด เป็นลูกค้าธรรมดาบ้านพักอาศัย ๙,๘๔๕ เลขหมาย ประเภทธุรกิจ ๑,๗๐๐ เลขหมาย ส่วนราชการ ๑,๘๕๖ เลขหมาย เลขหมายสาธารณะ ๘๙๗ เลขหมาย เลขหมาย ทศท. ๒๘๘ เลขหมาย และ TT&T ๑,๓๐๐ เลขหมาย

ที่มา : โทรศัพท์จังหวัดปัตตานี

๑.๕.๓ ประปา จังหวัดปัตตานีมีหน่วยงานหลักที่ให้บริการประปา จำนวน ๒ แห่ง คือ เทศบาลเมืองปัตตานี มีกำลังการผลิตน้ำประปา ๓๐,๐๐๐ ลูกบาศก์เมตร/วัน ให้บริการผู้ใช้น้ำ จำนวน ๒๐,๐๐๐ ราย ครอบคลุมเขตเทศบาลเมืองปัตตานีและพื้นที่นอกเขตเทศบาล ได้แก่ ผู้ใช้น้ำในพื้นที่ตำบลรูสะมิแล ตำบลบานา และตำบลตะลุโบะ อำเภอเมืองปัตตานี และสำนักงานการประปาสายบุรี มีกำลังการผลิตน้ำประปา ๒,๑๓๘ ลูกบาศก์เมตร/เดือน ให้บริการผู้ใช้น้ำ จำนวน ๒,๘๔๕ ราย ให้บริการผู้ใช้น้ำในเขตเทศบาลตำบลัน และพื้นที่บางส่วนของตำบลปะเสยะวอ ตำบลมะนังดาลำ ตำบลละหาร อำเภอสายบุรี จังหวัดปัตตานี (ข้อมูล ณ เดือนตุลาคม ๒๕๖๒) นอกจากนี้ ข้อมูลจากท้องถิ่น พื้นที่จังหวัดปัตตานียังมีการขุดเจาะน้ำบาดาลเพื่อใช้ในการอุปโภคบริโภค จำนวน ๔๑๒ บ่อ และมีระบบประปาหมู่บ้าน จำนวน ๒๗๖ แห่ง ซึ่งอยู่ในความรับผิดชอบขององค์กรปกครองส่วนท้องถิ่น อย่างไรก็ตาม การให้บริการน้ำประปาของการประปาทั้ง ๒ แห่ง และประปาหมู่บ้านยังไม่ครอบคลุมครัวเรือนทุกหมู่บ้านชุมชน โดยมีอัตราการครอบคลุมการให้บริการ ร้อยละ ๓๘.๖๐ ซึ่งใกล้เคียงกับจังหวัดยะลา และนราธิวาส ที่มีอัตราการครอบคลุมร้อยละ ๓๗.๘ และ ๓๖.๗ ตามลำดับ

ที่มา : สำนักงานเทศบาลเมืองปัตตานี,สำนักงานการประปาสายบุรี,สำนักงานการปกครองส่วนท้องถิ่นจังหวัดปัตตานี

๑.๕.๔ การคมนาคมขนส่ง ประกอบด้วย

- **ถนน** ซึ่งอยู่ในความรับผิดชอบของแขวงทางหลวงปัตตานี ๓๔๒.๘๓๒ กม. ซึ่งเป็นถนนลาดยาง ๓๔๑.๗๓๒ กม. โดยมีถนนสายหลักที่สำคัญเชื่อมต่อกับจังหวัดใกล้เคียง คือ ถนนทางหลวง สาย ๔๓ เชื่อมต่อกับจังหวัดสงขลา ถนนสาย ๔๐๙,๔๑๐ และ ๔๑๘ เชื่อมต่อกับจังหวัดยะลาและถนนสาย ๔๒ เชื่อมต่อกับจังหวัดนราธิวาส ซึ่งถนนอยู่ในสภาพดีใช้การได้ดีและมีความสะดวกในการสัญจร

- **ถนน** ซึ่งอยู่ในความรับผิดชอบของแขวงทางหลวงชนบทปัตตานี ๕๘๐.๑๙๒ กิโลเมตร เป็นถนนลาดยาง ๕๗๙.๕๖๐ กิโลเมตร เป็นถนนคอนกรีต ๐.๖๓๒ กิโลเมตร

ที่มา : แขวงทางหลวงชนบทปัตตานี และแขวงทางหลวงปัตตานี

- **รถไฟ** จังหวัดปัตตานีมีเส้นทางรถไฟวิ่งผ่านที่อำเภอโคกโพธิ์และอำเภอแม่ลาน โดยมีสถานีรถไฟให้บริการ จำนวน ๕ สถานี คือ สถานีรถไฟปัตตานี (สถานีโคกโพธิ์) สถานีนาประดู่ สถานีวัดช้างให้ ป้ายหยุดรถไฟไร่ และสถานีคลองทราย

- **สนามบิน** จังหวัดปัตตานีมีสนามบินพาณิชย์ ๑ แห่ง ขนาดทางวิ่ง ๔๐ x ๑,๔๐๐ เมตร ซึ่งเป็นสนามบินขนาดกลาง อยู่ที่อำเภอหนองจิก ปัจจุบันใช้ในราชการทหาร สำหรับการเดินทางโดยเครื่องบิน จะใช้ท่าอากาศยานนานาชาติหาดใหญ่ จังหวัดสงขลา และท่าอากาศยานจังหวัดนราธิวาส (สนามบินบ้านทอน)

- **ท่าเทียบเรือ** จังหวัดปัตตานีมีท่าเทียบเรือทางทะเลที่สำคัญตั้งอยู่ในเขตอำเภอเมืองปัตตานี จำนวน ๒ ท่า คือ ท่าเทียบเรือประมงปัตตานีขององค์การสะพานปลา ท่าเทียบเรือชายฝั่งปัตตานีของกรมเจ้าท่า (เป็นท่าเทียบเรือน้ำลึก)และที่จอดพักเรือของกรมธนารักษ์ ซึ่งในอดีตมีความสำคัญทางเศรษฐกิจเป็นอย่างมาก เนื่องจากมีเรือประมงและเรือบรรทุกสินค้าชายฝั่งจากจังหวัดต่างๆ ทั้งภาคใต้และภาคอื่นๆ เข้ามาขนถ่ายสัตว์น้ำ และขนถ่ายสินค้า ตลอดจนจอดพักเรือ ปัจจุบันเกิดปัญหาการตื้นเขินของร่องน้ำทำให้เรือบรรทุกสินค้าและเรือประมงขนาด ๑๘๐ ตันกรอส ไม่สามารถเข้าเทียบท่าได้อย่างสะดวกและปลอดภัย

- **ไปรษณีย์** จังหวัดปัตตานี มี ๑๓ ที่ทำการไปรษณีย์ คือ ที่ทำการไปรษณีย์ปัตตานี ที่ทำการไปรษณีย์รัฐสมิแล ที่ทำการไปรษณีย์สายบุรี ที่ทำการไปรษณีย์โคกโพธิ์ ที่ทำการไปรษณีย์ปะนาเระ ที่ทำการไปรษณีย์มายอ ที่ทำการไปรษณีย์ยะหริ่ง ที่ทำการไปรษณีย์ยะรัง ที่ทำการไปรษณีย์หนองจิก ที่ทำการไปรษณีย์นาประคูดู ที่ทำการไปรษณีย์ปาลัส ที่ทำการไปรษณีย์ไม้แก่น และที่ทำการไปรษณีย์กะพ้อ (ยกเว้นอำเภอแม่ลาน) เคาน์เตอร์ไปรษณีย์สะบารัง ตำบลรัฐสมิแล ให้บริการส่งอย่างเดียว ให้บริการครอบคลุมพื้นที่ทุกตำบล/หมู่บ้านของจังหวัด ซึ่งปัจจุบันได้ปรับบทบาทมาให้บริการส่งสินค้าอุปโภคบริโภค ทำให้ช่องทางการขนส่งสินค้าและการจำหน่ายสินค้าเพิ่มขึ้น

๑.๖ ทรัพยากรธรรมชาติ

- **ป่าไม้** สภาพป่าส่วนใหญ่ของจังหวัดปัตตานีเป็นป่าดิบชื้น ป่าชายเลน และป่าพรุ มีเนื้อที่ป่าตามพระราชบัญญัติป่าสงวนแห่งชาติ พ.ศ. ๒๕๐๗ ทั้งสิ้น ๙๙,๖๔๘ ไร่ มีป่าไม้ถาวรตามมติคณะรัฐมนตรี ๒๕,๙๙๕.๓๗๕ ไร่ มีอุทยานแห่งชาติ ๒ แห่ง คือ อุทยานแห่งชาติบูโด-สุไหงปาตี มีเนื้อที่ประมาณ ๒๑๓,๑๒๕ ไร่ ครอบคลุมพื้นที่ ๓ จังหวัด คือ จังหวัดปัตตานี (อำเภอกะพ้อ เนื้อที่ ๘,๖๐๗ ไร่) จังหวัดยะลา และจังหวัดนราธิวาส และอุทยานแห่งชาติน้ำตกทรายขาว มีเนื้อที่ประมาณ ๔๓,๔๘๒ ไร่ ครอบคลุม ๓ จังหวัด คือ จังหวัดปัตตานี (อำเภอโคกโพธิ์ เนื้อที่ ๑๖,๓๑๒.๕๐ ไร่) จังหวัดยะลา และจังหวัดสงขลา มีเขตห้ามล่าสัตว์ป่า ๑ แห่ง คือ เขตห้ามล่าสัตว์ป่าป่ารังไถ่

- **อ่าวปัตตานี** เป็นมรดกธรรมชาติที่สำคัญทั้งในอดีตและปัจจุบัน ทั้งทางด้านประวัติศาสตร์ โบราณคดี เศรษฐกิจ สังคม และนิเวศวิทยา ฯลฯ เนื่องจากมีความอุดมสมบูรณ์ทางชีวภาพสูงแห่งหนึ่งของโลก เป็นพื้นที่ลุ่มน้ำชายฝั่งทะเลที่ควรแก่การอนุรักษ์จากองค์การสากลเพื่อการอนุรักษ์ธรรมชาติและทรัพยากรแห่งโลกหรือ IUCN ทางประวัติศาสตร์และโบราณคดี อ่าวปัตตานีถือว่าเป็น “อ่าวประวัติศาสตร์” เนื่องจากปรากฏหลักฐานนักเดินเรือได้ใช้เป็นที่พักหลบลมมรสุม ซ่อมแซมเรือ และเป็นที่ย้ายแลกเปลี่ยนสินค้าของพ่อค้าชาติต่างๆ มาตั้งแต่สมัยลังกาสุกะจนถึงพุทธศตวรรษที่ ๒๑ - ๒๒ เมื่อพ่อค้าชาวตะวันตก เช่น โปรตุเกส ฮอลันดา อังกฤษ สเปน ได้เข้ามาค้าขาย ตั้งสถานีการค้า ทำให้อ่าวปัตตานีมีชื่อเสียงเป็นที่รู้จักอย่างกว้างขวางและมีท่าเรือ ที่ได้รับความนิยมจากนักเดินเรือมากมายเป็นเวลานานอ่าวปัตตานีได้อำนวยประโยชน์ให้กับชุมชนชายฝั่งในหลากหลายรูปแบบ เช่น การประมงพื้นบ้านการเพาะเลี้ยงสัตว์น้ำ ทำเทียบเรือเพื่อการคมนาคมขนส่ง การพักผ่อนเพื่อนันทนาการ การเป็นที่ตั้งเขตอุตสาหกรรมและชุมชนรอบอ่าวปัตตานี กล่าวได้ว่า อ่าวปัตตานีเป็นมรดกธรรมชาติที่ควรแก่การอนุรักษ์และส่งเสริมให้เกิดคุณค่าแก่ชุมชนอย่างยั่งยืนสืบไป

- **แหล่งน้ำธรรมชาติ** จังหวัดปัตตานีมีแหล่งน้ำตามธรรมชาติที่อุดมสมบูรณ์ ซึ่งมีความสำคัญต่อเศรษฐกิจและการดำรงชีพของประชากร ได้แก่ แม่น้ำปัตตานี แม่น้ำสายบุรี คลองท่าเรือ และคลองสุไหงบารู และชายฝั่งทะเลที่มีความยาวตลอดจังหวัดปัตตานี ๑๑๖ กิโลเมตร

- **แหล่งน้ำชลประทาน** จังหวัดปัตตานีมีแหล่งน้ำขนาดใหญ่ ๑ แห่ง คือ โครงการเขื่อนปัตตานีของกรมชลประทาน ซึ่งเป็นเขื่อนทดน้ำเพื่อส่งน้ำให้กับพื้นที่การเกษตร มีบานระบายน้ำ จำนวน ๗ ช่อง ขนาด ๗ x ๖ เมตร สามารถระบายน้ำสูงสุดได้ ๗๕๐ ลูกบาศก์เมตร/วินาที ทำการบริหารจัดการน้ำร่วมกับเขื่อนเก็บกักน้ำบางยางของการไฟฟ้าฝ่ายผลิตแห่งประเทศไทย ที่อำเภอบันนังสตา จังหวัดยะลาในการจัดสรรน้ำในลุ่มน้ำเพื่อการเกษตร การอุปโภค - บริโภค และการรักษาสุขภาพแวดล้อม ให้กับพื้นที่ทางการเกษตร

ของจังหวัดปัตตานี ประมาณ ๓๐๐,๐๐๐ ไร่ นอกจากนี้ยังมีการพัฒนาแหล่งน้ำขนาดเล็ก (อ่างเก็บน้ำ) จำนวน ๕ แห่ง ปริมาณน้ำประมาณ ๑.๕ ล้านลูกบาศก์เมตร เพื่อสนับสนุนการใช้น้ำในพื้นที่เกษตรกรรม

- **ทรัพยากรดินและการใช้ที่ดิน** จังหวัดปัตตานีมีเนื้อที่ทั้งหมด ๑,๒๑๒,๗๒๒ ไร่ กองนโยบายและแผนการใช้ที่ดิน กรมพัฒนาที่ดิน ได้จำแนกประเภทการใช้ประโยชน์ที่ดินได้ดังนี้

- พื้นที่ป่าไม้ มีเนื้อที่ประมาณ ๗๙,๘๓๒ ไร่ ประกอบด้วยป่าไม้ผลัดใบ ป่าชายเลน และป่าเบญจหรือป่าพรุ
- พื้นที่เกษตรกรรม มีเนื้อที่ประมาณ ๙๕๗,๖๔๖ ไร่ ประกอบด้วยสวนยางพารา ปาล์มน้ำมัน นาข้าว ไม้ยืนต้น ไม้ผลผสม พืชสวน พืชผัก พืชหญ้าเลี้ยงสัตว์และชุมชนเลี้ยงสัตว์ และสถานที่เพาะเลี้ยงสัตว์น้ำ
- พื้นที่แหล่งน้ำ มีเนื้อที่ประมาณ ๒๘,๕๐๘ ไร่ ประกอบด้วย พื้นที่อ่างเก็บน้ำ แม่น้ำ ลำห้วย คลอง หนอง บึง ทะเลสาบ ทะเล บ่อน้ำในไร่นา และคลองชลประทาน

- พื้นที่ชุมชนและสิ่งปลูกสร้าง มีเนื้อที่ประมาณ ๑๐๙,๓๗๒ ไร่ ประกอบด้วยพื้นที่ชุมชน ที่อยู่อาศัย ตัวเมือง ย่านการค้าหมู่บ้านบนพื้นราบ สถานที่ราชการและสถาบันต่างๆ สนามบิน ถนน นิคมอุตสาหกรรม โรงงานอุตสาหกรรม และสถานที่พักผ่อนหย่อนใจ สุสาน ป่าช้า

- พื้นที่เบ็ดเตล็ดอื่นๆ มีเนื้อที่ประมาณ ๓๗,๓๖๔ ไร่ ประกอบด้วย พืชหญ้าธรรมชาติ พื้นที่ลุ่ม พื้นที่ไม้พุ่ม หรือทุ่งหญ้าสลับไม้พุ่ม เหมืองแร่ เหมืองเก่า และบ่อขุด บ่อลูกรัง บ่อทราย บ่อดิน พื้นที่ถม นาเกลือ หาดทราย ภูเขา : กลุ่มวิเคราะห์สภาพการใช้ที่ดิน กองนโยบายและแผนการใช้ที่ดิน กรมพัฒนาที่ดิน ข้อมูลสรุปประเภทการใช้ที่ดินจังหวัดปัตตานี

ตารางที่ ๑๔ พื้นที่และจำนวนเนื้อที่ของป่าสงวน

ที่	ชื่อป่าสงวน	เนื้อที่เดิม (ไร่)	เขต ส.ป.ก. ที่อยู่ในป่าสงวน	เขตอุทยาน แห่งชาติ	เขตอุทยานฯ ที่อยู่ในป่าสงวน	คงเหลือป่าสงวน แห่งชาติ
๑	ป่าไม้แก่น	๓๘๙๒๓๒	๑,๑๕๘๓๐	-	-	๒,๗๓๔๐๒
๒	ป่าสนชะหรงแปลงที่สอง	๘๖๙๕๔	-	-	-	๘๖๙๕๔
๓	ป่าสนชะหรงแปลงที่สาม	๔๕๓๔๗	-	-	-	๔๕๓๔๗
๔	ป่าสนชะหรง	๖,๒๗๗๘๑	-	-	-	๖,๒๗๗๘๑
๕	ป่าสนหนองจิก	๑๒,๕๒๔๔๖	-	-	-	๑๒,๕๒๔๔๖
๖	ป่าสายโฮ	๕,๙๐๓๒๙	๓,๓๔๙๖๗	-	-	๒,๕๕๓๖๑
๗	ป่าชะรือ	๙,๐๕๖๒๘	-	บูโด-สุไหงปาตี	๘,๑๓๓๐๐	๙๓๓๒๘
๘	ป่าเขาตุม	๑,๘๙๖๐๒	-	-	-	๑,๘๙๖๐๒
๙	ป่าเขายี่ด๊ะ	๒๘,๓๖๒๗๕	๒,๕๔๓๑๘	-	-	๒๖,๘๑๙๕๗
๑๐	ป่าเขาใหญ่	๒๔,๑๕๙๙๐	-	น้ำตกทรายขาว	๑๖,๓๐๐.๐๐	๗,๘๕๙๙๐
๑๑	ป่าตอมน	๔,๘๔๗๐๔	-	-	-	๔,๘๔๗๐๔
๑๒	ป่าเทือกเขาปะยานิ	๑๐,๓๔๔๑๗	๑,๙๔๙๗๒	-	-	๘,๓๙๔๔๕
๑๓	ป่าบโงะลาซี	๑,๐๕๕๓๑	๗๑๔๓๖	-	-	๓๔๐.๙๕
๑๔	ป่าบูเกะกุง	๑,๓๐๒๒๘	๓๖๓๓๘	-	-	๙๓๘.๙๐
๑๕	ป่าบูเกะตางอ	๑,๑๗๖๐๓	-	-	-	๑,๑๗๖.๐๓
รวมเนื้อที่		๑๑๓,๑๔๐.๖	๑๐,๐๗๘๖๐	-	๒๔,๔๑๓.๐๐	๗๘,๖๔๙.๖๗

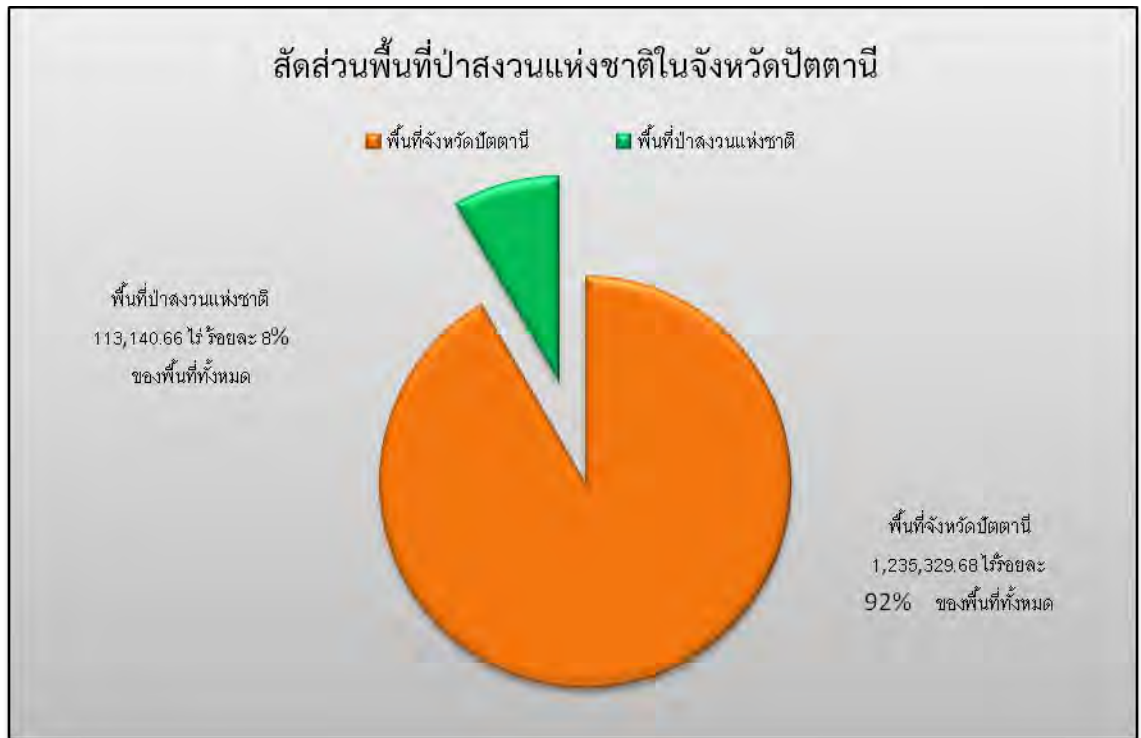

ที่มา : ศูนย์ป่าไม้จังหวัดปัตตานี

๑.๗ การท่องเที่ยว

จังหวัดปัตตานี เป็นศูนย์รวมของประชากรหลากหลายเชื้อชาติ ศาสนา โดยสืบเนื่องมาจากความเจริญรุ่งเรืองทางการปกครองและการค้าในอดีต จึงมีการรับเอาอารยธรรมจากชนชาติต่างๆ มาผสมผสานจนเป็นเอกลักษณ์ทางวัฒนธรรมที่โดดเด่นและกลมกลืน

แหล่งท่องเที่ยวทางวัฒนธรรม ปัตตานีมีมรดกทางประวัติศาสตร์และวัฒนธรรมที่น่าศึกษามากมาย ได้แก่ เมืองโบราณยะรัง เมืองเก่ากรือเซะ-บานา วังเก่าสมัย ๗ หัวเมือง กริชสกุลช่างปัตตานี จิตรกรรมบนเรือกอลและ (นาวาแห่งจิตวิญญาณ) จิตรกรรมฝาผนังวัดโบราณที่สวยงามวิจิตร จังหวัดปัตตานี ยังมีศาสนสถานที่สวยงามทรงคุณค่า ได้แก่ วัดราษฎร์บูรณะหรือวัดช้างให้ (วัดหลวงปู่ทวดเหยียบน้ำทะเลจืด) ศาลเจ้าแม่ลิ้มกอเหนี่ยว มัสยิดกรือเซะ (มัสยิดคู่พระราชวังโกตาฮิสตานา) มัสยิดดาโต๊ะ (มัสยิดร่วมสมัยกับมัสยิดกรือเซะ) มัสยิดกลางปัตตานี (สถาปัตยกรรมคล้ายคลึงทัชมาฮาลในอินเดีย) เป็นต้น

เมืองโบราณยะรัง เป็นชุมชนสมัยแรกเริ่มประวัติศาสตร์ที่ใหญ่ที่สุดแห่งหนึ่งในภาคใต้ ตามหลักฐานเอกสารเชื่อว่าเป็นที่ตั้งของอาณาจักรโบราณ “ลังกาสุกะ” เป็นเมืองโบราณที่มีผังเมืองรูปวงรีขนาดใหญ่ พื้นที่ประมาณ ๙ ตารางกิโลเมตร ลักษณะเมืองมีการสร้างทับซ้อนกันถึง ๓ เมือง คือ เมืองโบราณบ้านวัด เมืองโบราณบ้านจาละ และเมืองโบราณบ้านปราแ

มัสยิดกรือเซะ ตั้งอยู่ริมถนนสายปัตตานี-นราธิวาส สันนิษฐานว่าสร้างขึ้นในสมัยสมเด็จพระนเรศวรมหาราช คือ ระหว่าง พ.ศ. ๒๑๒๑ ถึง ๒๑๓๖ ก่อสร้างเป็นแบบเสากลม ก่ออิฐถือปูนแบบตะวันออกกลาง มีหลังคาโดมซึ่งยังสร้างไม่แล้วเสร็จ

มัสยิดกลางจังหวัดปัตตานี ตั้งอยู่ริมถนนสายยะรัง - ปัตตานี ในเขตเทศบาลเมืองปัตตานี เริ่มก่อสร้างในปี พ.ศ. ๒๔๙๗ ใช้เวลาก่อสร้างประมาณ ๙ ปี ฯพณฯ นายกรัฐมนตรี จอมพลสฤษดิ์ ธนะรัชต์ ทำพิธีเปิดใช้มัสยิดกลางปัตตานี เมื่อวันที่ ๒๕ พฤษภาคม พ.ศ. ๒๕๐๖ โครงสร้างมัสยิดมีลักษณะสวยงามยิ่ง ตั้งอยู่บนฐานรูปทรงคล้ายกับวิหารที่ทัชมาฮาลของอินเดีย ตรงกลางเป็นอาคารมียอดโดมขนาดใหญ่และมีโดมบริวาร ๔ ทิศ

มีหอคอยอยู่สองข้างสูงเด่นเป็นสง่า และปัจจุบันได้ขยายด้านข้างออกไปทั้ง ๒ ด้าน และสร้างหออาชานพร้อม ขยายสระน้ำและที่อาบน้ำละหมาด ทำให้ดูสง่างามยิ่งขึ้น

ศาลเจ้าแม่ลิ้มกอเหนี่ยวหรือศาลเล่งจูเกียง เป็นศาลที่ประดิษฐานรูปแกะสลักของเจ้าแม่ลิ้มกอเหนี่ยว พระหมอ เจ้าแม่ทับทิม ตั้งอยู่ที่ถนนอาเนาะรู อำเภอเมืองปัตตานี ทุกๆ ปีในวันขึ้น ๑๕ ค่ำ เดือน ๓ จะมีงาน สมโภชเจ้าแม่ลิ้มกอเหนี่ยว โดยแห่องค์เจ้าแม่ฯ ไปตามถนนต่างๆ ทั่วเมืองปัตตานี มีการทำพิธีลุยไฟและแห่องค์ เจ้าแม่ฯ ลุยน้ำข้ามแม่น้ำปัตตานี ผู้คนที่เลื่อมใสศรัทธาจากทั่วสารทิศจะแห่มาร่วมงานกันคับคั่งทุกปี

วัดช้างให้ หรือวัดราษฎร์บูรณะ ตั้งอยู่ริมทางรถไฟสายหาดใหญ่ - สุโขทัย-ลก หรือทางรถยนต์ สายปัตตานี - นาประดู่ - ยะลา สร้างขึ้นมากกว่า ๓๐๐ ปี ภายในวิหารมีรูปปั้นหลวงปู่ทวดขนาดเท่าองค์จริง ตามประวัติเล่าว่า ท่านได้แสดงปาฏิหาริย์ในครั้งที่เดินทางด้วยสำเภาไปกรุงศรีอยุธยา ระหว่างทางเกิดพายุ ทำให้อาหารและน้ำดื่มถูกลมพัดตกทะเล ท่านจึงแสดงปาฏิหาริย์หย่อนเท้าลงไปในทะเล น้ำในบริเวณนั้น ได้กลายเป็นน้ำจืด ทำให้ชื่อเสียงขจรขยายไปทั่ว ผู้มานมัสการยังสามารถเยี่ยมชมสถาปัตยกรรมของสถาป มณฑปเจดีย์ และหอรอระฆัง ซึ่งงดงามเป็นอย่างยิ่ง

ชุมชนท่องเที่ยวจังหวัดปัตตานี

ชุมชนท่องเที่ยวมะแนดาแล เป็นชุมชนท่องเที่ยวเชิงเกษตร ตั้งอยู่หมู่ที่ ๒ ตำบลปล่องหอย อำเภอเกาะพ้อ จังหวัดปัตตานี ซึ่งชุมชนแห่งนี้ปลูกผลไม้และพืชผลต่างๆ อาทิ ทุเรียน มังคุด ลองกอง สะตอ เป็นต้น อีกทั้งยังมี ทิวทัศน์ที่สวยงาม บรรยากาศที่เต็มไปด้วยธรรมชาติที่อุดมสมบูรณ์ กิจกรรมท่องเที่ยวที่น่าสนใจ คือ การกินผลไม้บุฟเฟต์ ราคาพิเศษ (มีเฉพาะฤดูกาลผลไม้เท่านั้น) นอกจากนี้ยังมีกิจกรรมที่ดึงดูดนักท่องเที่ยว คือ การเล่นรถ Formula Bow (ฟอร์มูล่าโบว์) หรือรถล้อเลื่อนไม้ คือการบังคับรถไม้แล้วไถลงจากเขา ตามเส้นทางที่กำหนด มีทั้งแบบนั่งเดียว และนั่งคู่ โดยคิดค่าบริการท่านละ ๕๐ บาท

ชุมชนท่องเที่ยวบ้านเจาะกะพ้อใน ชมรมอนุรักษ์นกเงือกอำเภอเกาะพ้อ จังหวัดปัตตานี การท่องเที่ยวของ ที่นี่เป็นการท่องเที่ยวเชิงอนุรักษ์ ไฮไลต์คือ การได้ส่องนกเงือก ซึ่งชุมชนแห่งนี้มีพื้นที่ติดเขาบูโด เป็นอำเภอที่มี รอยต่อ ๓ จังหวัด คือ ปัตตานี นราธิวาส ยะลา เขาบูโดแห่งนี้มีนกเงือกชุกชุมมากถึงอยู่ถึง ๖ สายพันธุ์ ได้แก่ นกเงือกหัวแรด นกหัวหงอก นกกก หรือกาฮัง นกชนหิน นกกาเขา นกภูเก็ ซึ่งในช่วงเดือน กุมภาพันธ์ - มิถุนายน เป็นช่วงที่นกเข้าโพรง ช่วงนกกกไข่สามารถมาชมและเรียนรู้วิถีชีวิตของนกเงือกได้ และในช่วงเดือน กุมภาพันธ์ - มีนาคม ของทุกปี สามารถชมดอกไม้สีทอง (บุปผาทองคำ) ซึ่งเป็นดอกไม้ป่าที่มีสีทองออกดอก เพิ่มสีสันอย่างสวยงาม พื้นที่ป่าแห่งนี้เป็นที่ที่มีความอุดมสมบูรณ์มีพืชสมุนไพร สัตว์ป่านานาชนิด และมี น้ำตกหลากหลายสายเช่น น้ำตกตาเศร้า ซึ่งเป็นน้ำตกที่มีน้ำไหลจากชอกหิน จาครากไม้ บนเขาบูโด และมี น้ำตกบาตูดินแดง เป็นน้ำตกขนาดเล็กที่น้ำไหลจากกำแพงหินซึ่งมีความสวยงาม น้ำเย็นมาก นอกจากนี้ สามารถชมทะเลหมอกได้ในยามเช้าพร้อมกับทานข้าวยาม (นาชิกาบู แดอ) ริมลำธาร ตมน้ำด้วยไม้พิน กับบรรยากาศสุดพิเศษ และชมพระอาทิตย์ตกยามเย็น นอนกางเต็นท์พักแรม สัมผัสบรรยากาศยามค่ำคืน นั่งชมดาวบรรยากาศสุดโรแมนติก

ชุมชนท่องเที่ยวล่องเรือบูนาตารา (ตะโลเกาโปร) ในสมัยก่อนกล่าวกันว่า บริเวณที่ตรงนี้ เป็นที่เก็บ เปลือกหอย และนำเปลือกหอยเหล่านี้มาเผาจนสุก และกลายเป็นปูนขาว นำมาหมักกับหมาก ปัจจุบันสันนิษฐานว่า เป็นเปลือกหอยขาวหรือหอบแครง เพราะว่าหอยขาว เป็นหอยประจำอ่าวมีมาก ชาวประมงเก็บมากินเนื้อ และส่งออกของอำเภอยะหริ่ง เปลือกหอยจะมีปูนฯ จึงเรียกตำบลนี้ว่า ตำบลตะโลเกาโปรตะโลเกาโปร เป็นชุมชนที่มีทรัพยากรทางธรรมชาติที่สมบูรณ์ทั้งทางทะเลและชายฝั่ง

มีป่าชายเลนที่มีความอุดมสมบูรณ์แห่งหนึ่งของจังหวัดปัตตานี ที่ช่วยเสริมสร้างอาชีพใหม่ให้กับคนในพื้นที่ นอกเหนือจากการเลี้ยงปลา และการประมงก็มีการท่องเที่ยวโดยชุมชน ซึ่งมีการจัดตั้งกลุ่มท่องเที่ยว ในชื่อว่า บุนาดารา เป็นการรวมกลุ่มกันของประชาชนในพื้นที่ คำว่า บุนา มาจากชื่อชุมชนที่ตั้งของท่าเรือซึ่งเป็นชุมชนเก่าแก่จากคำบอกเล่าของคนแก่ในหมู่บ้านซึ่งยังมีชีวิตอยู่ และยังใช้ชีวิตอยู่อย่างคนปกติยังสามารถบอกเล่า ประวัติที่ผ่านมาได้ คำว่า ดารา มาจากชื่อที่ตั้งของท่าเรือตามคำบอกเล่าของคนในชุมชนเช่นกันแต่เดิมเรียกว่า "กาแลดารา" หมายถึง ท่าเรือดารา จากนั้นทางกลุ่มได้นำชื่อของชุมชนที่ชื่อว่า บุนา มาจากชื่อชุมชนที่ตั้งของท่าเรือ และคำว่า ดารา ที่มาจากชื่อที่ตั้งของท่าเรือ ที่แต่เดิมชาวบ้านเรียกกันว่า "กาแลดารา" หมายถึงท่าเรือ ดารอมารวมกันจนได้ชื่อ "บุนาดารา"

ชุมชนท่องเที่ยวบางปูเมซิงทัวร์ ล่องเรือบางปู ปัตตานี "ลอดอุโมงค์โกงกาง" อุโมงค์โกงกางทาง มีความยาวประมาณ ๗๐๐-๘๐๐ เมตร กว้างประมาณ ๖ เมตร เบื้องบนปกคลุมไปด้วยโกงกางต้นสูงใหญ่ใน ๒ ฟากฝั่งที่โน้มตัวลงมาคารวะสายน้ำ เกิดเป็นลักษณะของอุโมงค์ต้นไม้ที่ถูกเรียกขานให้เป็น "อุโมงค์โกงกาง" อันสวยงามน่าทึ่งและมีไม้กึ่งแห่งในเมืองไทยเก็บ "หอยกัน" หรือที่ชาวบ้านเรียกว่า "ลอกแกล" ซึ่งถือเป็นหนึ่งใน อาหารทะเลดาวเด่นของที่นี่ที่มีอยู่เป็นจำนวนมาก "จุดชมวิวิว่าวปัตตานี" เป็นพื้นที่แคร่ไม้ไผ่ไว้ให้นักท่องเที่ยว ขึ้นไปชมวิวกว้างปัตตานี พักผ่อน รับลมทะเล ชมผืนป่าโกงกางอันหนาแน่นร่มรื่น ท่ามกลางสายลมปากอ่าว ที่พัดเย็นชื่น "เกาะนก" มีต้นไม้ใหญ่ที่เต็มไปด้วยนกจำนวนมากนับพันนับหมื่น มีทั้งนกกระยาง และนกกาว่า ซึ่งพวกมันจะออกหากินยามเช้าและกลับคืนถิ่นในยามเย็น

ชุมชนท่องเที่ยวบาราโหม มีแหล่งท่องเที่ยวทางประวัติศาสตร์ที่สำคัญ ได้แก่ สุสานพระญาอินทรา หรือสุสานอิสมาอีล ซาห์ ซึ่งเป็นเจ้าเมืองปัตตานีพระองค์แรกที่นับถือศาสนาอิสลามและสถาปนาเมืองปัตตานี เป็นนครปัตตานีดารุสลาม และสุสานราชินี ๓ พี่น้อง (รายาฮียา รายาปิรุ และรายาอุง) ที่อยู่ในบริเวณใกล้เคียงกัน ชุมชนแห่งนี้ได้ชื่อว่าเป็นชุมชน "ต้มยำกุ้ง" เพราะชุมชนจะมีรายได้ส่วนใหญ่มาจากการเปิดร้านอาหารจำหน่าย อาหารหลักคือต้มยำกุ้งในประเทศมาเลเซียนอกจากนั้นแล้วยังเป็นแหล่งอาหารโบราณที่เรียกว่า ตีอปังดอดอ หรือที่เรียกขนมโดดอลเป็นขนมที่มีลักษณะคล้ายกะละแม

ชุมชนท่องเที่ยวทรายขาว เป็นชุมชนที่มีความเข้มแข็งในการส่งเสริมการท่องเที่ยวและโดดเด่นด้านการ บริหารจัดการเชิงคุณภาพ จนได้รับรางวัล ชุมชนดีเด่นด้านการท่องเที่ยว (Tourism Award ๒๐๐๙) มีแหล่งท่องเที่ยวทางธรรมชาติที่มีความงดงามหรือความแปลกตาของสภาพธรรมชาติ เช่น น้ำตกทรายขาว หน้าผาหินรูปงูที่เรียกผาพญา เป็นต้น รวมถึงการเป็นแหล่งท่องเที่ยวทางประวัติศาสตร์และศาสนา ได้แก่ วัดทรายขาวที่มีสถาปัตยกรรมของโบสถ์และมณฑปอันงดงาม และมีประวัติเกี่ยวข้องกับหลวงปู่ทวดเหยียบน้ำทะเลจืด มัสยิดนัจมุดดิน อายุกว่า ๓๐๐ ปีที่มีการผสมผสานศิลปะไทย-มลายูได้อย่างกลมกลืน ชุมชนนี้มีกิจกรรมที่ส่งเสริมการท่องเที่ยวที่หลากหลาย อาทิ กิจกรรมนั่งรถจี๊ปชมสวนชิมผลไม้หรือโฮมสเตย์ ที่แสดงวิถีชีวิตที่เรียบง่ายและให้ความรู้สึกเหมือนคนในครอบครัวเดียวกัน นอกจากนี้ยังมีกลุ่มสินค้า OTOP ที่มีชื่อเสียง ได้แก่ ผ้าทอลายจวนตานี ผลิตภัณฑ์แปรรูป ส้มแขก กล้วยเส้น เป็นต้น ชุมชนแห่งนี้ ได้ชื่อว่าเป็นชุมชนต้นแบบในการอยู่ร่วมกันระหว่างชาวไทยพุทธและชาวไทยมุสลิมได้อย่างดี

ชุมชนท่องเที่ยวตันหยงลูไล๊ะ ในอดีตมีพัฒนาการทางประวัติศาสตร์และอารยธรรมเจริญรุ่งเรืองถึงขีดสุด และถือเป็นศูนย์กลางของการศึกษาและเผยแผ่ศาสนาอิสลามที่เป็นที่รู้จักในชื่อ "ปัตตานีดารุสลาม" มีแหล่งท่องเที่ยวที่สำคัญ ได้แก่ มัสยิดกรือเซะ เป็นโบราณสถานที่มีสถาปัตยกรรมงดงามและมีคุณค่าทางประวัติศาสตร์ของเมืองปัตตานี และคงความเป็นเอกลักษณ์ที่โดดเด่นคู่เมืองปัตตานีมาจนถึงปัจจุบัน

ในพื้นที่ใกล้เคียงจะมีสุสานเจ้าแม่ลิ้มกอเหนี่ยว ซึ่งเป็นที่เลื่อมใสศรัทธาของชาวไทยเชื้อสายจีน โดยในแต่ละปีจะมีผู้มาเยี่ยมชมกราบไหว้เป็นจำนวนมาก นอกจากนี้ยังมีแหล่งท่องเที่ยวที่สำคัญอีกหลายแห่ง เช่น สุสานชาวจีนโบราณริมน้ำ และบ่อน้ำฮังตุเวาะ เป็นต้น

ชุมชนท่องเที่ยวแหลมโพธิ์ มีแหล่งท่องเที่ยวทางธรรมชาติที่สำคัญ อยู่ที่ปลายแหลมตาชี (แหลมโพธิ์) ซึ่งเป็นจุดที่สามารถยืนมองพระอาทิตย์ขึ้นและพระอาทิตย์ตกได้ ณ จุดเดียวกันและเป็นแหล่งท่องเที่ยวทางวัฒนธรรมที่แสดงวิถีชีวิตประมงพื้นบ้านในการออกหาปลาโดยใช้เรือกอและ รวมถึงมีแหล่งท่องเที่ยวทางประวัติศาสตร์ที่สำคัญ ได้แก่ สุสานเจ้าเมืองปัตตานี ตนกูปือซาร์ สุสานโต๊ะปันยังและมัสยิดคาโต๊ะ ซึ่งเป็นมัสยิดโบราณร่วมสมัยกับมัสยิดกรือเซะ

ชุมชนท่องเที่ยวบางปู มีแหล่งท่องเที่ยวเชิงนิเวศ ที่มีลักษณะทางธรรมชาติและเอกลักษณ์เฉพาะตัว ได้แก่ ป่าชายเลนในเขตพื้นที่อ่าวปัตตานี ซึ่งมีระบบนิเวศที่สมบูรณ์ เรียงรายเป็นแนวธรรมชาติเกือบตลอดพื้นที่ นอกจากนี้จะเห็นป่าชายเลนที่สมบูรณ์ ยังจะพบความสวยงามของป่าโกงกาง ความอุดมสมบูรณ์ของสัตว์น้ำและนกนานาชนิด รวมทั้งหิ้งห้อยที่แปลงแสงระยิบระยับยามค่ำคืน ชุมชนแห่งนี้มีวิถีชีวิตที่เรียบง่าย มีกระบวนการเรียนรู้ร่วมกันระหว่างชุมชนในพื้นที่และผู้ที่เกี่ยวข้องในการจัดการสิ่งแวดล้อมและการท่องเที่ยวอย่างมีส่วนร่วมของท้องถิ่นที่มุ่งเน้นให้เกิดจิตสำนึกต่อการรักษาระบบนิเวศอย่างยั่งยืนและสิ่งที่เป็นที่กล่าวถึงของชุมชนแห่งนี้อีกประการหนึ่งคืออาหารพื้นเมืองรสเลิศ ไม่ว่าจะเป็นยำสาหร่าย ไส้กรอกเนื้อ และมาตุฆาตที่แปลว่าขนมรังผึ้ง

ชุมชนท่องเที่ยวยะรัง มีแหล่งท่องเที่ยวทางประวัติศาสตร์ที่สำคัญ ได้แก่ เมืองโบราณยะรังเป็นที่ตั้งของอาณาจักรลังกาสุกะในอดีต มีร่องรอยปรากฏหลักฐานทางประวัติศาสตร์กว่า ๓๐ แห่ง ครอบคลุมปะปนไปกับพื้นที่สวนของประชาชนในท้องถิ่น สภาพทั่วไปคงลักษณะเป็นอาคารปราสาท คูคลองที่ใช้ป้องกันข้าศึกที่บ่งบอกถึงความเป็นอยู่ของชนชาติไทยในพุทธศตวรรษที่ ๑๒-๑๔ ได้เป็นอย่างดี นอกจากนี้แล้วชุมชนนี้ จะมีการใช้ภูมิปัญญาท้องถิ่นในการทำอาหารโบราณที่หารับประทานได้ยากในปัจจุบันทั้งคาวและหวานของอร่อยที่ขึ้นชื่อ เช่น ลูกหยี และมังคุดกวน เป็นต้น

ชุมชนท่องเที่ยวตุยง มีแหล่งท่องเที่ยวทางประวัติศาสตร์ที่สำคัญ ได้แก่ วัดเจ้าเมืองหนองจิก ซึ่งได้รับการบูรณะและรับรองจากกรมศิลปากร ให้เป็นโบราณสถานที่ควรอนุรักษ์ไว้และวัดมัจฉินทวาปีวิหารหรือวัดตุยง ซึ่งเป็นพระอารามหลวงสร้างมาตั้งแต่ปี พ.ศ. ๒๓๘๘ ภายในวัดจะมีพิพิธภัณฑพระราชพุทธรังสีเป็นที่ประดิษฐานหุ่นขี้ผึ้งหลวงพ่อดำ และเป็นที่รวบรวมวัตถุโบราณอันล้ำค่าหายากมากมาย นอกจากวังและวัดดังกล่าวแล้ว ยังมีคลองตุยง ที่เป็นแหล่งท่องเที่ยวทางวัฒนธรรม ในการศึกษาวิถีชีวิตชาวประมงพื้นบ้านและการล่องเรือตามรอยเสด็จประพาสของรัชกาลที่ ๕ ชุมชนแห่งนี้แหล่งอาหารพื้นเมืองชั้นเลิศ เช่น ขนมเป็องญวน สูตรลับเฉพาะ และขนมป้าจี เป็นต้น

ชุมชนท่องเที่ยวน้ำบ่อ มีแหล่งท่องเที่ยวทางธรรมชาติ คือ หาดแหมแหม ซึ่งเป็นชายหาดที่มีเม็ดทรายเป็นสีทอง มีโขดหินแกรนิตขนาดใหญ่รูปร่างแปลกตามากมาย เป็นประติมากรรมทางธรรมชาติที่มีความงดงามยิ่ง อีกทั้งยังเป็นแหล่งท่องเที่ยวทางวัฒนธรรมที่แสดงวิถีชีวิตประมงพื้นบ้านที่พบเห็นได้ชัดเจน คือการทำปลา กะตักแห้ง โดยชาวประมงจะนำปลามาวางตากสองข้างฝั่งถนนเรียงรายไปตลอดแนวชายหาด

ชุมชนท่องเที่ยวยะหริ่ง มีแหล่งท่องเที่ยวทางประวัติศาสตร์ ที่เป็นสิ่งก่อสร้างที่มีคุณค่าทางศิลปะและสถาปัตยกรรม ได้แก่ วัดยะหริ่ง ซึ่งสร้างขึ้นตอนปลายสมัยรัชกาลที่ ๕ แต่ยังคงความสมบูรณ์ ลักษณะเป็นเรือนไม้สไตล์ยุโรป ผสมผสานศิลปกรรมพื้นเมืองและชวา แซมประดับด้วยลวดลายฉลุ ผวนวกกับเครื่องโถ

ถ้วย ชาม ที่มีการเก็บรักษาไว้เป็นอย่างดี นอกจากนั้นแล้วชุมชนแห่งนี้ยังเป็นที่อยู่ของคุณลุง “ชาตรี แวแดง” ศิลปินแห่งชาติ ที่มีความสามารถด้านไวโอลิน สามารถถ่ายทอดและบรรเลงเพลงร้องเงิงในแบบฉบับชาวปัตตานีได้อย่างไพเราะยิ่ง

ชุมชนท่องเที่ยวจะบังติกอ เป็นชุมชนที่มีวิถีชีวิตตามอัตลักษณ์ของความเป็นศาสนาอิสลามที่สมถะ และวัฒนธรรมมลายูอันดีงามที่ยังคงยืนหยัดจนถึงปัจจุบัน มีแหล่งท่องเที่ยวทางประวัติศาสตร์ที่สำคัญ ได้แก่ วังจะบังติกอ ในอดีตเป็นสถานที่ประทับของสุลต่านเจ้าเมืองปัตตานี จุดเด่นคือกำแพงวังก่ออิฐดินเผา และโค้งประตูที่เป็นสถาปัตยกรรมจีนผสมอินเดียดั้งเดิม มัสยิดรายอฟาฏอนีที่มีความโดดเด่นด้านสถาปัตยกรรมผสมผสานระหว่างมลายูปัตตานีกับตะวันออก และกูโบร์โต๊ะอาเยาะห์ สถานที่ฝังพระศพเจ้าเมืองและเชื้อพระวงศ์หลายพระองค์ของเมืองปัตตานีโบราณ นอกจากนั้นแล้วสิ่งที่จะพบได้ในชุมชนนี้คือ อาหารพื้นเมืองโบราณที่ไม่เคยเห็นที่ไหนมาก่อน เช่น บูดูฮาลือบอบ อาเคาะ บาตาบูโร๊ะ ฯลฯ โดยเฉพาะในช่วงเดือนรอมฎอน ทุกเย็นจะมีร้านขายอาหารมากกว่า ๓๕๐ ร้าน เปิดเป็นตลาดนัดให้เลือกซื้อกันอย่างคึกคัก

แหล่งท่องเที่ยวทางธรรมชาติ ปัตตานีมีแหล่งท่องเที่ยวทางธรรมชาติที่หลากหลายจากทะเลจรดขุนเขา อาทิ หาดตะโลงกาโปร์ หาดแหมแหม ที่มีโขดหินเป็นประติมากรรมทางธรรมชาติที่สวยงามมีเสน่ห์ แหลมตาชี ซึ่งเป็นแหลมที่สามารถสัมผัสแสงแรกและแสงสุดท้ายของพระอาทิตย์โดยยืนตรงจุดเดียวกัน ตลอดจนสามารถสัมผัสวิถีชีวิตชาวประมงพื้นบ้านที่เรียบง่าย สำหรับแหล่งท่องเที่ยวเชิงนิเวศนั้น ปัตตานีมีกิจกรรมการท่องเที่ยวเชิงอนุรักษ์ที่ชียอดเขาสันกาลาคีรี ณ อุทยานแห่งชาติน้ำตกทรายขาว กิจกรรม “พายเรือแคนู - ซีกายัก ลายกอลและ ลอดอุโมงค์ธรรมชาติกลางป่าชายเลนยะหริ่ง” ณ ศูนย์ศึกษาธรรมชาติป่าชายเลนยะหริ่ง

งานประเพณีและกิจกรรมท่องเที่ยวที่สำคัญของจังหวัด ได้แก่ งานสมโภชเจ้าแม่ลิ้มกอเหนี่ยว ในวันขึ้น ๑๕ ค่ำ เดือน ๓ ของทุกปี เทศกาลสงกรานต์หลวงปู่ทวดวัดช้างให้ ในช่วงเทศกาลสงกรานต์ของทุกปี ประเพณีชักพระ อำเภอกอโคกโพธิ์ ซึ่งจัดในช่วงวันออกพรรษาของทุกปี ประเพณีของชาวไทยมุสลิมซึ่งประกอบด้วย พิธีการเกิดการโกนผมไฟและการเข้าสู่หน้ตหรือมาโซะยาวิ ซึ่งเป็นพิธีกรรมอย่างหนึ่งของอิสลามที่มุสลิมทุกคนถือปฏิบัติอย่างเคร่งครัด และกิจกรรมการท่องเที่ยวเชิงกีฬาที่มีชื่อเสียงอีกหลายกิจกรรม

การละเล่นพื้นเมืองที่สำคัญ คือ ดิเกร์ฮูลูหรือลิเกฮูลู ร้องเงิง มะโย่ง

อาหารประจำถิ่นที่สำคัญ คือ นาซิดาแหม เป็นอาหารพื้นเมืองที่มีเอกลักษณ์เฉพาะตัวและอร่อย ไก่กอและ สะเต๊ะเนื้อ ซอเลาะพริกหยวก รอยะชะ ข้าวย่า โรตีมะตะบะ โรตีปาแย ชาชัก ชัมบูชะ กรือโป๊ะ (ข้าวเกรียบปลาสด) และบูดู

๑.๘ ประเด็นปัญหาและความต้องการเชิงพื้นที่จังหวัดปัตตานี ประกอบด้วย ๑๒ อำเภอ ดังนี้

- ประเด็นปัญหาและความต้องการเชิงพื้นที่อำเภอเมืองปัตตานี

ประเด็นปัญหา	ปัญหาความต้องการ	แนวทางแก้ไข
๑. ด้านความมั่นคง ความสงบเรียบร้อยในพื้นที่และความปลอดภัยในชีวิตทรัพย์สิน	<ul style="list-style-type: none"> - ขาดความรู้ ความเข้าใจวัฒนธรรมที่แตกต่างกัน - ประชาชนไม่มีความเข้มแข็ง - ประชาชนให้ความร่วมมือกับภาครัฐน้อย - ลดปัญหาการก่อเหตุร้ายรายวัน - โครงสร้างพื้นฐานขาดประสิทธิภาพ - ไฟฟ้าส่องสว่างไม่เพียงพอ 	<ul style="list-style-type: none"> - สร้างความรู้ ความเข้าใจในวัฒนธรรมที่แตกต่างกัน - ส่งเสริมความเข้มแข็งของภาคประชาชนให้สามารถดูแลตัวเองได้ - สนับสนุนความพร้อมในทุกๆด้าน - ส่งเสริมกิจกรรมสมานฉันท์ ลดความหวาดระแวงภาครัฐถึงภาคประชาชน - หน่วยกำลังทุกภาคส่วนร่วมกันดูแลพื้นที่ไม่ให้เกิดเหตุ - พัฒนาโครงสร้างพื้นฐานให้มีประสิทธิภาพ - ขยายเขตไฟฟ้าส่องสว่างถนน
๒. ด้านเศรษฐกิจและสร้างคุณภาพชีวิตที่ดี	<ul style="list-style-type: none"> - ผลผลิตทางการเกษตรและการประมงราคาตกต่ำ - ขาดความรู้ในการประกอบอาชีพ - เพิ่มศักยภาพ และโอกาสของประชาชน - แก้ปัญหาด้านมลภาวะของประชาชน 	<ul style="list-style-type: none"> - ส่งเสริมระบบการตลาด - ให้ความรู้ในการลดต้นทุนการผลิต - ส่งเสริมการแปรรูป และพัฒนาผลผลิตเพื่อเพิ่มมูลค่า - ส่งเสริมการปลูกพืชเศรษฐกิจใหม่ๆ รวมทั้งด้านวิชาการแก่เกษตรกร - ให้ความรู้ในการรวมกลุ่มอาชีพ - ภาครัฐสนับสนุนงบประมาณและวิทยากรในการฝึก และประกอบอาชีพ - พัฒนาระบบการเรียนรู้ เช่น การจัดเวทีประชาคม การขยายเครือข่ายศูนย์การเรียนรู้ของชุมชน การถ่ายทอดความรู้จากปราชญ์ชาวบ้าน - พัฒนาเศรษฐกิจฐานรากให้เข้มแข็ง เช่น ส่งเสริมการรวมกลุ่มอาชีพที่สอดคล้องกับศักยภาพ ภูมิปัญญาและวัฒนธรรมท้องถิ่น

ประเด็นปัญหา	ปัญหาความต้องการ	แนวทางแก้ไข
	<ul style="list-style-type: none"> - ประชาชนมีคุณภาพชีวิตที่ดีปลอดจากโรคภัย - ส่งเสริมการท่องเที่ยว และกีฬา 	<ul style="list-style-type: none"> - ส่งเสริมทฤษฎีเศรษฐกิจพอเพียง เพื่อการเกษตรแบบยั่งยืน - จัดให้มีและสร้างท่าเทียบเรือพาณิชย์ให้ได้มาตรฐานขนาดกลาง เพื่อการส่งออกและนำเข้าสินค้า - พัฒนาระบบการบริการสาธารณสุขให้มีคุณภาพ - การบริการด้านสาธารณสุขให้ทั่วถึงประชาชนทุกกลุ่ม - ส่งเสริมความพร้อมการท่องเที่ยวและการกีฬาอย่างถูกต้อง
๓. ด้านสังคม	<ul style="list-style-type: none"> - ปัญหายาเสพติด - เยาวชนมีการศึกษาต่ำ - ปลุกฝังจิตสำนึกด้านคุณธรรมจริยธรรมอย่างทั่วถึง 	<ul style="list-style-type: none"> - ส่งเสริมกิจกรรมป้องกันปัญหายาเสพติด - เพิ่มมาตรการการปราบปรามในทุกภาคส่วนที่เกี่ยวข้อง - ฝึกอาชีพให้เยาวชน - จัดกิจกรรมในเยาวชนกลุ่มเสี่ยง - นำผู้ติดยาเสพติดเข้ารับการบำบัด - เพิ่มประสิทธิภาพสถาบันครอบครัว - ส่งเสริมการศึกษานอกระบบให้เข้มแข็งและเป็นที่สนใจของเยาวชน - ส่งเสริมการเรียนรู้ด้านจริยธรรม - ส่งเสริมการมีส่วนร่วม ความสามัคคีในสังคม
๔. ด้านโครงสร้างพื้นฐาน	<ul style="list-style-type: none"> - ระบบน้ำเพื่ออุปโภคบริโภคไม่เพียงพอ - น้ำท่วมและการระบายน้ำไม่ดีพอ 	<ul style="list-style-type: none"> - สร้างสถานที่ และระบบกักเก็บน้ำให้เพียงพอ - สร้างและขยายเขตประปาให้ทั่วถึง - ขุดลอกคู คลอง เพื่อการระบายน้ำในฤดูน้ำท่วมให้เพียงพอ
๕. ด้านทรัพยากรธรรมชาติและสิ่งแวดล้อม	<ul style="list-style-type: none"> - การพัฒนาให้สามารถใช้ทรัพยากรธรรมชาติ ให้เกิดประโยชน์สูงสุด - ความไม่เป็นระเบียบเรียบร้อย 	<ul style="list-style-type: none"> - ให้ความรู้ในการใช้ และบำรุงรักษาทรัพยากรธรรมชาติฯ - สร้างจิตสำนึกในการอนุรักษ์ทรัพยากรธรรมชาติและสิ่งแวดล้อม - ปรับปรุงภูมิทัศน์ให้น่าอยู่ - ดูแลความสะอาด และความเป็นระเบียบ

ประเด็นปัญหา	ปัญหาความต้องการ	แนวทางแก้ไข
	<ul style="list-style-type: none"> - ปัญหาน้ำกัดเซาะตลิ่งพัง - ปัญหาขยะและสิ่งแฉะล้น - ขาดแคลนน้ำเพื่อการเกษตร - การเกิดน้ำท่วมขัง 	<ul style="list-style-type: none"> เรียบบริเวณสถานที่ต่างๆ - จัดแนวป้องกันชายฝั่งถูกกัดเซาะในพื้นที่ตำบลรูสมิแล บานา ต้นหยงลูละ และบาราโหม - จัดระบบบริการจัดการขยะให้มีประสิทธิภาพ - บริหารจัดการระบบน้ำเพื่อการเกษตรให้มีประสิทธิภาพ - ขุดลอก คลองส่งน้ำ ให้ระบายน้ำได้ดี - สร้างคูระบายน้ำ ให้สามารถระบายน้ำอย่างเพียงพอ

- ประเด็นปัญหาและความต้องการเชิงพื้นที่อำเภอยะรัง

ประเด็นปัญหา	ปัญหาความต้องการ	แนวทางแก้ไข
<p>๑. ด้านความมั่นคง ความสงบ เรียบร้อยในพื้นที่ และความปลอดภัยในชีวิตทรัพย์สิน</p>	<ul style="list-style-type: none"> - ประชาชนให้ความร่วมมือกับภาครัฐน้อย - ขาดวัสดุอุปกรณ์ เครื่องมือ เครื่องใช้ในการปฏิบัติหน้าที่ของเจ้าหน้าที่ใน การดูแลความสงบเรียบร้อยในพื้นที่ - ประชาชนไม่มีความพร้อมความรู้ในการป้องกันตนเองจากเหตุสถานการณ์ - ไฟฟ้าส่องสว่างไม่เพียงพอ 	<ul style="list-style-type: none"> - ส่งเสริมกิจกรรมที่สร้างความปรองดองสมานฉันท์สร้างความเชื่อมั่นให้กับประชาชนต่อหน่วยงานของรัฐ - จัดซื้อวัสดุอุปกรณ์ที่จำเป็นเพื่อใช้ในการปฏิบัติหน้าที่ของเจ้าหน้าที่ - ฝึกอบรมทักษะการสังเกต การป้องกันกับประชาชนกลุ่มเสี่ยงเพื่อป้องกันตนเอง - ขยายเขตไฟฟ้าส่องสว่างถนน
<p>๒. ด้านเศรษฐกิจและสร้างคุณภาพชีวิตที่ดี</p>	<ul style="list-style-type: none"> - ผลผลิตทางการเกษตรราคาตกต่ำ - ประชาชนขาดความรู้ความเข้าใจเรื่องโภชนาการและการดูแลสุขภาพ 	<ul style="list-style-type: none"> - ส่งเสริมระบบการตลาด - ให้ความรู้ในการลดต้นทุนการผลิต - ส่งเสริมการแปรรูปและพัฒนาผลผลิตเพื่อเพิ่มมูลค่า - ส่งเสริมการปลูกพืชเศรษฐกิจใหม่ๆ รวมทั้งด้านวิชาการแก่เกษตรกร - การพัฒนาระบบการบริการสาธารณสุขให้มีคุณภาพ - อบรมให้ความรู้กับประชาชนเรื่อง

ประเด็นปัญหา	ปัญหาความต้องการ	แนวทางแก้ไข
	<ul style="list-style-type: none"> - คนยากจน/ผู้ด้อยโอกาส ผู้ป่วยติดเตียง ในพื้นที่บ้านเรือนที่อยู่อาศัยทรุดโทรม - สินค้าด้านการเกษตร,ผลิตภัณฑ์ OTOP ของดีต่างๆ ในชุมชนไม่มีตลาดรับรอง 	<ul style="list-style-type: none"> โภชนาการและการดูแลสุขภาพ - ให้องค์กรที่เกี่ยวข้องดำเนินการซ่อมแซม - เพิ่มช่องทางการตลาด
๓. ด้านสังคม	<ul style="list-style-type: none"> - ปัญหายาเสพติด - เยาวชนมีการศึกษาต่ำ - ประชาชนขาดความมีระเบียบวินัย โดยเฉพาะการเคารพกฎจราจร - ปัญหาการแต่งงาน มีลูกก่อนวัยอันควร 	<ul style="list-style-type: none"> - ส่งเสริมกิจกรรมป้องกันปัญหาเสพติด - เพิ่มมาตรการการปราบปรามในทุกภาคส่วนที่เกี่ยวข้อง - ฝึกอาชีพให้เยาวชน - จัดกิจกรรมในเยาวชนกลุ่มเสี่ยง - นำผู้ติดยาเสพติดเข้ารับการบำบัด - เพิ่มประสิทธิภาพสถาบันครอบครัว - ส่งเสริมให้ผู้ปกครองและเยาวชนให้ความสำคัญกับการศึกษา - ส่งเสริมให้ประชาชนมีระเบียบวินัยเคารพกฎหมาย - ส่งเสริมให้มีความรู้ความเข้าใจค่านิยมที่ดีกับสถาบันครอบครัว
๔. ด้านโครงสร้างพื้นฐาน	<ul style="list-style-type: none"> - การคมนาคมไม่สะดวก - ระบบน้ำเพื่ออุปโภคบริโภคไม่เพียงพอและไม่สะอาด - ถนนชำรุด ขาดการบำรุงดูแลรักษาถนนเส้น ๔๑๐ ปัตตานี – ยะลา เส้นทางจราจรคับแคบ อันตรายเกิดอุบัติเหตุบ่อยครั้ง - ระบบชลประทานไม่เพียงพอต่อการเกษตร 	<ul style="list-style-type: none"> - ก่อสร้างและปรับปรุงเส้นทางการคมนาคมให้สะดวกอยู่ในสภาพดีและปลอดภัย - สร้างสถานที่ และระบบกักเก็บน้ำให้เพียงพอปรับคุณภาพของน้ำให้มีความสะอาด - หน่วยงานที่เกี่ยวข้องปรับปรุงบำรุงรักษา ขยายถนนเส้น ๔๑๐ ปัตตานี – ยะลา - เพิ่มระบบชลประทานให้เพียงพอต่อการเกษตร

ประเด็นปัญหา	ปัญหาความต้องการ	แนวทางแก้ไข
๕. ด้าน ทรัพยากรธรรมชาติ และสิ่งแวดล้อม	<ul style="list-style-type: none"> - ปัญหาขยะและสิ่งแฉะล้น - น้ำท่วมในฤดูน้ำหลากและน้ำท่วมขัง - ขาดแคลนน้ำเพื่อการอุปโภคบริโภคและในฤดูแล้ง 	<ul style="list-style-type: none"> - จัดระบบบริการจัดการขยะให้มีประสิทธิภาพสร้างจิตสำนึกให้ประชาชนเรื่องปัญหาขยะ - ขุดลอกคูคลอง เพิ่มระบายน้ำช่วงฤดูน้ำหลาก - กำจัดผักตบชวา วัชพืชต่างๆก่อนฤดูน้ำหลาก - สร้างสถานที่กักเก็บน้ำ

- ประเด็นปัญหาและความต้องการเชิงพื้นที่อำเภอหนองจิก

ประเด็นปัญหา	ปัญหาความต้องการ	แนวทางแก้ไข
๑. ด้านความ มั่นคง ความสงบ เรียบร้อย ในพื้นที่และความ ปลอดภัยในชีวิต ทรัพย์สิน	<ul style="list-style-type: none"> - ประชาชนในพื้นที่ที่มีความหวาดระแวงต่อเหตุการณ์ความไม่สงบในพื้นที่ - อยากให้ภาคประชาชนเข้ามามีส่วนร่วมในการดูแลในพื้นที่ให้มากขึ้น - แหล่งข่าวสารในพื้นที่ขาดบุคลากรและงบประมาณ - ประชาชนยังคงรู้สึกถึงความไม่เป็นธรรมเลือกปฏิบัติของเจ้าหน้าที่ภาครัฐ - ความรู้สึกไม่ปลอดภัยในการใช้ชีวิตประจำวัน การประกอบอาชีพในพื้นที่จังหวัดชายแดนภาคใต้ 	<ul style="list-style-type: none"> - การเอาใจใส่ดูแลของภาครัฐต่อประชาชนในพื้นที่ หมั่นตรวจเยี่ยมสร้างขวัญกำลังใจให้ความช่วยเหลือตามศักยภาพ ตามโอกาส - เสริมสร้างความเข้มแข็งของกำลังภาคประชาชนในการรักษาความสงบเรียบร้อยในพื้นที่ระดับตำบลหมู่บ้าน (ชุดคุ้มครองตำบล/ หมู่บ้าน) ให้ครอบคลุมทั้ง ๑๒ ตำบล ๗๖ หมู่บ้าน การฝึกทบทวนกำลังภาคประชาชนอย่างสม่ำเสมอ เป็นต้น - จัดตั้งหน่วยงานดูแลรักษาความสงบเรียบร้อย ในพื้นที่ตำบล/หมู่บ้านที่อยู่ห่างไกลเมือง เช่นจัดตั้งโรงพักแห่งที่ ๒ เพิ่มเติม - การใช้อำนาจรัฐอย่างจริงจัง เป็นธรรมอย่างเสมอภาค ลดการเลือกปฏิบัติ - เสริมสร้างบทบาทและพัฒนาศักยภาพของกำนัน ผู้ใหญ่บ้าน คณะกรรมการหมู่บ้านให้มีความเข้มแข็ง สามารถปฏิบัติหน้าที่ได้ตามกฎหมาย ข้อระเบียบที่กำหนด

ประเด็นปัญหา	ปัญหาความต้องการ	แนวทางแก้ไข
	<ul style="list-style-type: none"> - ความรู้สึกแบ่งแยกระหว่างไทยพุทธกับไทยมุสลิม 	<ul style="list-style-type: none"> - พัฒนาศักยภาพของชุดรักษาความปลอดภัย หมู่บ้าน และให้ผู้นำในพื้นที่เป็นหูเป็นตาในพื้นที่ - เสริมสร้างความเข้มแข็งให้กับหมู่บ้าน/ชุมชน โดยเน้นการสร้างจิตสำนึกของผู้นำ ๔ ฝ่าย - ส่งเสริมให้ไทยพุทธกับไทยมุสลิมมีกิจกรรมร่วมกันทั้งในและนอกพื้นที่ - การประชาสัมพันธ์เหตุการณ์ที่เกิดขึ้นที่เกี่ยวข้องหรือที่หมิ่นเหม่ต่อการเข้าใจผิดระหว่างไทยพุทธกับไทยมุสลิม ให้มีความชัดเจน สมเหตุสมผล - การสนับสนุนงบประมาณให้มากพอกับงาน การข่าวทั้งอุปกรณ์ที่จำเป็นและเงินงบประมาณให้กับแหล่งข่าว - การพิจารณาบุคลากรของรัฐ ในการทำงานในพื้นที่/การพัฒนาบุคลากรด้านการข่าว
๒. ด้านเศรษฐกิจและคุณภาพชีวิตที่ดีขึ้น	<ul style="list-style-type: none"> - ค่าครองชีพสูง - ความยากจน - การว่างงาน - ผลผลิตไม่ได้คุณภาพ - ผลผลิตทางการเกษตรมีราคาต่ำ 	<ul style="list-style-type: none"> - ส่งเสริมให้ประชาชนดำเนินการตามแนวปรัชญาเศรษฐกิจพอเพียง สามารถลดรายจ่ายเพิ่มรายได้และเป็น การเสริมสร้างนิสัยพึ่งพาตนเอง - ส่งเสริมให้ทุกหมู่บ้านเห็นความสำคัญของการจัดทำบัญชีรายรับรายจ่ายในครอบครัว - ส่งเสริมให้ประชาชนที่ประกอบอาชีพด้านการเกษตร/ปศุสัตว์/ประมง มีความรู้ในสิ่งที่ตนเองทำมากขึ้น - เสริมทักษะการบริหารจัดการให้เป็นระบบ - สนับสนุนวัตถุดิบ หรือปัจจัยการผลิตตามสมควร - การพัฒนาและปรับปรุงสินค้า/ผลิตภัณฑ์ OTOP ในพื้นที่ ให้มีความสวยงาม มีคุณภาพและมาตรฐานสูง

ประเด็นปัญหา	ปัญหาความต้องการ	แนวทางแก้ไข
	<ul style="list-style-type: none"> - ประชาชนไปทำงานต่างประเทศ - ขาดเอกสารสิทธิในที่ดินทำกิน - ขาดการพัฒนาพื้นที่/ที่ดินให้เกิดประโยชน์สูงสุด - สถานที่ท่องเที่ยวไม่มีนักท่องเที่ยว 	<ul style="list-style-type: none"> - การพัฒนาและสร้างประโยชน์ในพื้นที่นาร้างอำเภอหนองจิก - จัดหา เพิ่มช่องทาง/ตลาดให้กับผลิตภัณฑ์สินค้าต่างๆทั้งภาคเกษตร ประมง ปศุสัตว์ OTOP และอื่นๆในพื้นที่/ชุมชน เพื่อสามารถจัดจำหน่ายสินค้าได้เพิ่มมากขึ้น - ประสานส่วนราชการที่เกี่ยวข้องในการดูแลปัญหาเอกสารด้านที่ดินทำกินของประชาชน การออกเอกสารสิทธิที่ดินต่างๆ เพื่อการรับสวัสดิการจากภาครัฐ - การขยายการพัฒนาพื้นที่บริเวณริมถนนสาย ๔๑๘, ๔๒, ๔๓/พื้นที่นาร้างบริเวณริมถนน ๔๑๘ /การพัฒนาแหล่งท่องเที่ยวริมถนน เป็นต้น - ส่งเสริมการจัดการท่องเที่ยวชุมชน พัฒนาพื้นที่/ชุมชนให้เป็นแหล่งท่องเที่ยวที่เหมาะสมกับสภาพพื้นที่ เพื่อเป็นการสร้างงาน สร้างรายได้แก่คนในชุมชน - สนับสนุนและพัฒนาปรับปรุงแหล่งท่องเที่ยวในพื้นที่ให้มีความสวยงาม รองรับนักท่องเที่ยวทั้งในและนอกพื้นที่ - จัดกิจกรรมด้านการท่องเที่ยว รวมทั้งการประชาสัมพันธ์กิจกรรม/งานวัฒนธรรม ประเพณีในพื้นที่ ให้มีความน่าสนใจเป็นที่รู้จัก เพื่อดึงดูดให้คนในพื้นที่และพื้นที่ใกล้เคียงมาท่องเที่ยว
<p>๓. ด้านสังคม</p>	<ul style="list-style-type: none"> - ปัญหายาเสพติดแพร่ระบาดในพื้นที่/กลุ่มเยาวชน - สถาบันครอบครัวต้องอบอุ่น 	<ul style="list-style-type: none"> - ส่งเสริมการเล่นกีฬาในกลุ่มเด็กและเยาวชนเพื่อลดการมั่วสุม - ประชาสัมพันธ์และส่งเสริมการศึกษาในเยาวชน ทั้งในและนอกระบบ - การควบคุมร้านเกมในพื้นที่อย่างมีประสิทธิภาพ - ส่งเสริมให้ครอบครัวทำกิจกรรมร่วมกัน และการสอดแทรกความรู้

ประเด็นปัญหา	ปัญหาความต้องการ	แนวทางแก้ไข
	<p>- การศึกษารัฐไม่ได้ควบคุมกำกับดูแลการเรียนการสอนในโรงเรียนตาดีกาให้มีคุณภาพและหลักสูตรที่ได้มาตรฐานเดียวกัน</p>	<p>ความสำคัญของครอบครัว โดยสถานศึกษา</p> <p>- รัฐต้องให้ความสำคัญกับสถาบันการศึกษาก่อนวัยเรียน(ตาดีกา) ทั้งสถานที่เรียนอุปกรณ์การเรียน เนื้อหาสาระที่สอน ฯลฯ สถาบัน ปอเนาะรัฐ ต้องดูแลอย่างใกล้ชิดเพื่อลดปัญหาความไม่เท่าเทียมกัน รวมถึงวิชาที่สอน การบริหารจัดการต้องมีประสิทธิภาพ</p>
<p>๔. ด้านโครงสร้างพื้นฐาน</p>	<p>- ปัญหาเส้นทางคมนาคมชำรุดทรุดโทรม เป็นอุปสรรคต่อการสัญจร และรองรับการเป็นเมืองต้นแบบ “สามเหลี่ยมมั่นคง มั่งคั่ง ยั่งยืน” อำเภอหนองจิก</p> <p>- ปัญหาการระบายน้ำ เพื่อใช้สนับสนุนการเกษตร</p> <p>- ปัญหาด้านไฟฟ้าส่องสว่างบริเวณริมถนนสาธารณะ และแหล่งชุมชน</p> <p>- ปัญหาด้านระบบประปาหมู่บ้าน/ชุมชน</p> <p>- ปัญหาน้ำท่วมขังถนน และสิ่งสาธารณประโยชน์ในพื้นที่</p>	<p>- ประสานหน่วยงานที่เกี่ยวข้อง ดำเนินการ ซ่อมแซมให้อยู่ในสภาพที่สามารถใช้งานได้</p> <p>- ดำเนินการก่อสร้างประตูระบายน้ำ เพื่อควบคุมปริมาณการเก็บกัก-จ่ายน้ำ ในการรองรับด้านการประกอบอาชีพ ด้านเกษตรของประชาชน ในพื้นที่โดยประสานหน่วยงานที่เกี่ยวข้อง</p> <p>- ประสานหน่วยงานที่เกี่ยวข้อง เกี่ยวกับการขยายไฟฟ้า</p> <p>- ดำเนินการแก้ไข ซ่อมแซม ปรับปรุงระบบประปา หมู่บ้าน/ชุมชน ที่มีอยู่เดิมแต่ชำรุดให้อยู่ในสภาพที่สามารถใช้งานได้</p> <p>- การปรับปรุงพื้นที่บริเวณ ๔ แยก ดอนยาง เพื่อรองรับการจราจร คมนาคมขนส่งเพื่อรองรับการพัฒนาเมืองตามโครงการเมืองต้นแบบ สามเหลี่ยมมั่นคง มั่งคั่ง ยั่งยืน</p>
<p>๕. ด้านทรัพยากรธรรมชาติและสิ่งแวดล้อม</p>	<p>- ที่สาธารณประโยชน์ถูกบุกรุก</p> <p>- พื้นที่บริเวณชายฝั่งทะเลถูกน้ำกัดเซาะ</p> <p>- คลองตันเขิน</p>	<p>- การประชาสัมพันธ์ให้ประชาชน รับทราบถึงความผิดฐานบุกรุกที่รัฐ</p> <p>- สร้างเขื่อนป้องกันการกัดเซาะ การปลูกป่าชายเลน</p> <p>- การขุดลอกคูคลอง ระบายน้ำ คูไส้ไก่และแหล่งน้ำที่สำคัญของตำบล/หมู่บ้าน พร้อมทั้งสร้างเขื่อนในบริเวณ</p>

ประเด็นปัญหา	ปัญหาความต้องการ	แนวทางแก้ไข
	<ul style="list-style-type: none"> - การปลูกสร้างสิ่งก่อสร้างขวางทางน้ำ/น้ำท่วมขังในฤดูน้ำหลาก - การทำการประมงผิดกฎหมาย - ทรัพยากรสัตว์น้ำลดน้อยลงอย่างมาก 	<p>ปากแม่น้ำ</p> <ul style="list-style-type: none"> - การแก้ไขปัญหาระบบประปาหมู่บ้าน/ น้ำดื่ม น้ำใช้ในพื้นที่ชุมชนหมู่บ้าน อย่างเป็นระบบ - ให้องค์กรปกครองส่วนท้องถิ่นบริหารจัดการพื้นที่อย่างเหมาะสม - การขุดลอกคูระบายน้ำให้สามารถรองรับในฤดูน้ำหลาก - จับกุมและดำเนินการกับผู้กระทำผิดอย่างเฉียบขาด - สนับสนุนการปรับเปลี่ยนเครื่องมือประมง - สร้างความตระหนักให้ผู้ประกอบอาชีพประมงจับสัตว์น้ำด้วยเครื่องมือที่ถูกต้อง และงดการจับสัตว์ในช่วงฤดูวางไข่ - ส่งเสริมการวางปะการังเทียม เพื่อเป็นแหล่งอาหารให้แก่สัตว์น้ำ

- ประเด็นปัญหาและความต้องการเชิงพื้นที่อำเภอโคกโพธิ์

ประเด็นปัญหา	ปัญหาความต้องการ	แนวทางแก้ไข
๑.ด้านความมั่นคง ความสงบเรียบร้อยในพื้นที่ และความปลอดภัยในชีวิต ทรัพย์สิน	<ul style="list-style-type: none"> - การป้องกันการก่อเหตุการณ์ฯ ในพื้นที่ - ขาดความพร้อมในการป้องกันตนเอง 	<ul style="list-style-type: none"> - เพิ่มความเข้มงวดและมีการเพิ่มมาตรการในการดูแลรักษาความปลอดภัย/อบรมเพิ่มประสิทธิภาพกองกำลังภาคประชาชน - ฝึกอบรมให้ประชาชนรู้จักการป้องกันตนเอง - เพิ่มกล้องวงจรปิด CCTV - เพิ่มความเข้มงวดและการตื่นตัวต่อสถานการณ์แก่ประชาชน
๒. ด้านเศรษฐกิจ และคุณภาพชีวิตที่ดีขึ้น	<ul style="list-style-type: none"> - ราคาสินค้าการเกษตรไม่แน่นอนตกต่ำ ต้นทุนปัจจัยการผลิตเพิ่มผลผลิตต่อไร่ต่ำ ไม่ได้มาตรฐาน - ประชาชนว่างงาน - ประชาชนมีหนี้สินมาก/ไม่มีเงินเก็บ 	<ul style="list-style-type: none"> - ปลูกพืชผสมผสานไม่หวังพึ่งเศรษฐกิจอย่างเดียวอย่างหนึ่ง - ใช้การเกษตรแบบประณีต คำนึงถึงผลผลิต - จัดหาแหล่งงานเพิ่ม,ฝึกอบรมอาชีพเสริมระยะสั้น - จัดทำบัญชีครัวเรือนให้ความรู้

ประเด็นปัญหา	ปัญหาความต้องการ	แนวทางแก้ไข
	<ul style="list-style-type: none"> - การท่องเที่ยวยังไม่ได้รับการส่งเสริมเท่าที่ควร - ขาดเอกสารสิทธิในที่ทำกิน - ช่องทางการจำหน่ายสินค้ามีน้อย 	<p>เกี่ยวกับการสร้างงานในพื้นที่</p> <ul style="list-style-type: none"> - จัดตั้งกลุ่มออมทรัพย์ - ส่งเสริมการท่องเที่ยว - พัฒนาแหล่งท่องเที่ยว - ออกโฉนดที่ดินแก่ประชาชนที่ไม่มีเอกสารสิทธิ - เพิ่มช่องทางการจำหน่ายสินค้า
<p>๓. ด้านสังคม</p>	<ul style="list-style-type: none"> - ปัญหายาเสพติดในพื้นที่มีการแพร่ระบาดในกลุ่มวัยรุ่น กลุ่มนักศึกษา - ผู้สูงอายุไม่ได้รับการดูแลเอาใจใส่จากคนในครัวเรือน - เยาวชนบางกลุ่มขาดการศึกษาในระดับที่สูง 	<ul style="list-style-type: none"> - รณรงค์การป้องกันยาเสพติด - กวดขันคนนอกพื้นที่ที่เข้ามามั่วสุมในชุมชน - ส่งเสริมอาชีพแก่เยาวชน/ปลูกฝังค่านิยมที่ดี - หออาชีพที่มีในพื้นที่ทำอยู่เพื่อมีเวลาดูแลผู้สูงอายุ - สนับสนุนโครงการกั๊ยม-สนับสนุนทุนการศึกษาแก่เยาวชนที่มีผลการเรียนดี
<p>๔. โครงสร้างพื้นฐาน</p>	<ul style="list-style-type: none"> - ไฟฟ้าส่องสว่างเวลากลางคืนไม่เพียงพอ - น้ำประปาไม่เพียงพอ - แหล่งน้ำเพื่ออุปโภคบริโภคไม่เพียงพอ - ประชาชนไม่ได้รับทราบข้อมูลข่าวสารจากราชการอย่างทั่วถึง - ถนนเข้าที่ทำการเกษตร/เข้าแหล่งท่องเที่ยว 	<ul style="list-style-type: none"> - เพิ่มไฟฟ้าส่องสว่างในจุดที่มีมืดและมีความเสี่ยงในยามค่ำคืน - ปรับปรุงระบบประปาเดิม - ขุดเจาะบาดาลพร้อมเครื่องสูบน้ำและขยายท่อประปา - ขุดคูคลองและน้ำบาดาลเพื่อเป็นแหล่งน้ำในการอุปโภค - สร้างหอกระจายข่าว - ก่อสร้างถนน - ปรับปรุง/ซ่อมแซมถนนที่ชำรุด
<p>๕. ด้านทรัพยากรธรรมชาติและสิ่งแวดล้อม</p>	<ul style="list-style-type: none"> - ขาดการบริหารจัดการน้ำที่ดีทำให้มีน้ำไม่เพียงพอต่อการอุปโภคและการเกษตรในหน้าแล้ง - การบริหารจัดการขยะและความสะอาด 	<ul style="list-style-type: none"> - สร้างฝายน้ำล้นเพื่อเก็บน้ำ - โครงการชลประทานขนาดเล็กเพื่อการเกษตร - เพิ่มจุดจัดเก็บและฝังกลบขยะ

- ประเด็นปัญหาและความต้องการเชิงพื้นที่อำเภอยะหริ่ง

ประเด็นปัญหา	ปัญหาความต้องการ	แนวทางแก้ไข
<p>๑.ด้านความมั่นคง ความสงบ เรียบร้อยในพื้นที่ และความ ปลอดภัยในชีวิต ทรัพย์สิน</p>	<p>- สถานการณ์ความไม่สงบในพื้นที่จังหวัดชายแดนภาคใต้ยังคงไม่สงบและยังคงมีเหตุการณ์เกิดขึ้นในทุกพื้นที่ซึ่งมีกลุ่มเป้าหมายไม่ว่าจะเป็นเจ้าหน้าที่ของรัฐ ภาคประชาสังคม และประชาชนทั่วไป ส่งผลโดยตรงต่อความมั่นคง ความเชื่อมั่นของประชาชนในพื้นที่ด้านความปลอดภัยในชีวิตและทรัพย์สิน</p>	<p>- เร่งดำเนินงานกิจกรรมด้านมวลชนสัมพันธ์ให้ประชาชนร่วมมือกับภาครัฐมากขึ้น ทั้งฝ่ายปกครอง ทหาร และตำรวจ</p> <p>- ลดปัญหาเงื่อนไขและความหวาดระแวง ที่เกิดขึ้นจากเจ้าหน้าที่ของรัฐ</p> <p>- สร้างความสมานฉันท์ และบูรณาการร่วมกัน ระหว่างประชาชนที่นับถือศาสนาพุทธ - อิสลาม พื้นที่ ต.ยามู ต.ปายามู้ง ต.ตาสีอ้ายร์ ต.ตะโละกาโปร์ ต.ตาเกาะ</p> <p>- สร้างความสมานฉันท์ปรองดอง ลดความหวาดระแวง ระหว่างเจ้าหน้าที่รัฐกับประชาชน</p>
<p>๒. ด้านเศรษฐกิจ และคุณภาพชีวิต ที่ดีขึ้น</p>	<p>- สภาพเศรษฐกิจโดยรวมในพื้นที่อำเภอยะหริ่งส่วนใหญ่มาจากการประกอบอาชีพทำการประมง ทำสวนยางพารา สวนผลไม้ และรับจ้าง ประเภทส่วนใหญ่ที่ขาดเงินทุนหรือปัจจัยในการประกอบกิจการต่างๆ ต้องไปขายแรงงานในต่างถิ่น ต่างจังหวัด และต่างประเทศ ซึ่งหากมีการพัฒนาทางเศรษฐกิจให้เข้มแข็ง แรงงานเหล่านี้ก็จะกลับมาเข้าสู่ในระบบเศรษฐกิจของพื้นที่ได้</p> <p>- ขาดความรู้ในการประกอบอาชีพของกลุ่มสตรี อย่างเป็นรูปธรรม และต่อเนื่อง</p>	<p>- เพื่อสนับสนุนเสริมสร้างความเข้มแข็งของชุมชนอำเภอ สามารถขยายและส่งเสริมการพัฒนาอาชีพต่างๆ ในระดับบุคคล ครอบครัวและชุมชน โดยเฉพาะด้านอาชีพเป็นผลิตผลทางการเกษตร อินทรีย์ และการแปรรูปสินค้าทางการเกษตร ให้มีความสามารถและทักษะการพัฒนาด้านฝีมือ เพื่อเพิ่มมูลค่าของสินค้าและสามารถขยายการตลาดไปสู่ตลาดกลาง ซึ่งเป็นยุทธศาสตร์อุตสาหกรรมอาหารฮาลาล และยุทธศาสตร์แก้ไขปัญหาคาความยากจนของจังหวัดปัตตานี</p> <p>- ส่งเสริมกิจกรรมให้ความรู้ในการประกอบอาชีพของกลุ่มสตรีอย่างเป็นรูปธรรมและต่อเนื่อง ต.หนองแรต ต.ยามู ต.ราตาปันยัง ต.บาโลย ต.แหลมโพธิ์ ต.สาบัน ต.ตอหลัง ต.ตันหยงจิงงา ต.ตันหยงดालอ ต.จะรัง</p>

ประเด็นปัญหา	ปัญหาความต้องการ	แนวทางแก้ไข
	<ul style="list-style-type: none"> - ขาดความรู้ในการดำรงชีวิตตามหลักปรัชญาเศรษฐกิจพอเพียง - กลุ่มอาชีพต่างๆ ยังขาดความรู้ในการประกอบอาชีพเสริม รายได้เสริม - ปัญหาขาดแคลนอุปกรณ์การเกษตร - ปัญหาผู้ผลิตสินค้า OTOP ไม่มีช่องทางการจำหน่าย ขาดการประชาสัมพันธ์ - ผลผลิตไม่คุ้มทุนเพราะการกดราคาของพ่อค้าคนกลาง 	<ul style="list-style-type: none"> - ส่งเสริมกิจกรรมการดำรงชีวิตตามหลักปรัชญาเศรษฐกิจพอเพียง จัดทำบัญชีครัวเรือน ต.หนองแรต ต.ยามู ต.แหลมโพธิ์ ต.สาบ้น ต.ตะโละกาโปร์ ต.ตอหลัง ต.บาโลย ต.ตันหยงจิงงา ต.ตันหยงดालอ ต.ราตาปันยัง - กิจกรรมส่งเสริมอาชีพให้ความรู้ด้านการประกอบอาชีพ พัฒนาคุณภาพสินค้า สนับสนุนการทำบรรจุภัณฑ์สินค้า ต.ตาเกาะ ต.ปายามมั่ง ต.ตะโละกาโปร์ - จัดซื้อเครื่องมือในการประกอบอาชีพ ให้เกษตรกรที่มีความพร้อมความตั้งใจ ต.ปายามมั่ง ต.จะรัง - พัฒนาสินค้ากลุ่มอาชีพให้มีคุณภาพ จัดตั้งกลุ่มและเครือข่ายป้องกันการกดราคาจากพ่อค้าคนกลาง ต.ตะโละ
<p>๓. ด้านสังคม</p>	<ul style="list-style-type: none"> - สภาพสังคมโดยรวมในพื้นที่อำเภอยะหริ่ง ประชาชนส่วนใหญ่ร้อยละกว่า ๘๕ นับถือศาสนาอิสลาม มีขนบธรรมเนียมประเพณีแบบชาวมุสลิม แต่ยังมีปัญหาทางสังคมในหลายๆ ด้าน เช่น ปัญหายาเสพติด ปัญหาการว่างงาน ปัญหาคุณภาพชีวิต ปัญหาความเข้าใจในวิถีชีวิต - ปัญหาบทบาทสตรีและคณะกรรมการสตรีระดับตำบล - ปัญหาครอบครัวแตกแยกขาดความอบอุ่น 	<ul style="list-style-type: none"> - ทำให้ประชาชนมีความรู้ในการป้องกันแก้ไขปัญหายาเสพติดและสามารถป้องกันตนเองและคนรอบข้างให้ห่างไกลจากยาเสพติด - ทำให้เยาวชนและประชาชนทั่วไปได้รับการพัฒนาด้านร่างกาย จิตใจ และสร้างความสามัคคีในหมู่คณะและรู้จักใช้เวลาว่างให้เกิดประโยชน์ - ทำให้ประชาชนมีความรู้ความเข้าใจนโยบาย และแนวทางปฏิบัติในการเสริมสร้างความเข้มแข็งให้ชุมชน - ส่งเสริมบทบาทสตรีและคณะกรรมการสตรีระดับตำบล ต.ตาเกาะ ต.ตาลีอายร์ - กิจกรรมส่งเสริมการมีส่วนร่วมของสมาชิกในครัวเรือน เพื่อสร้างความอบอุ่นในครอบครัว

ประเด็นปัญหา	ปัญหาความต้องการ	แนวทางแก้ไข
๔. ด้านโครงสร้างพื้นฐาน	- การคมนาคมไม่สะดวก (ถนนชำรุด , ไม่เพียงพอ) ในบางพื้นที่	- ปรับปรุงถนนลาดยางในพื้นที่ ต.ปายมั่ง - ต.ตะโละ - ปรับปรุงถนนที่ชำรุดให้อยู่ในสภาพดี และปรับปรุงเครื่องหมายจราจรของ ถนนทุกสายเพื่อการคมนาคม ที่สะดวก และปลอดภัยมากขึ้น
๕. ด้าน ทรัพยากรธรรมชาติและสิ่งแวดล้อม	- สภาพด้านทรัพยากรธรรมชาติและ สิ่งแวดล้อมในพื้นที่อำเภอยะหริ่งถือว่ายัง มีความอุดมสมบูรณ์พอสมควรทั้งทรัพยากร ป่าไม้ทรัพยากรชายฝั่งและอื่น ๆ - ปัญหาการกัดเซาะชายฝั่งทะเลอ่าวไทย - ปัญหาขยะบริเวณบ้านเรือนและชุมชน - การท่องเที่ยวหาดตะโละสะมิแลและ แหลมตาชี ขาดการบริหารจัดการที่ดี	- เน้นการพัฒนาให้สามารถนำ ทรัพยากรธรรมชาติมาใช้ให้เกิด ประโยชน์สูงสุด - การสร้างจิตสำนึกและตระหนักใน การอนุรักษ์ทรัพยากรธรรมชาติและ สิ่งแวดล้อม - ปรับปรุงภูมิทัศน์ให้เป็นเมืองน่าอยู่ - ดูแลรักษาความสะอาดและความเป็น ระเบียบเรียบร้อยในเขตอำเภอ - บริหารจัดการอนุรักษ์ ทรัพยากรธรรมชาติและสิ่งแวดล้อม - ศึกษาผลกระทบร่วมกับองค์กร ปกครองส่วนท้องถิ่น ต.ตะโละกาโปร์ ต.แหลมโพธิ์ - จัดกิจกรรมกำจัดขยะในพื้นที่ชุมชน แข่งขันประกวดความสะอาดในระดับ ตำบล ต.ตะโละ ต.ยามู ต.บางปู ต.แหลมโพธิ์ - จัดระเบียบการท่องเที่ยวให้เป็น มาตรฐานสัมมนา ให้ความรู้ ผู้ประกอบการ ต.ตะโละกาโปร์ ต.แหลมโพธิ์

- ประเด็นปัญหาและความต้องการเชิงพื้นที่อำเภอปะนาเระ

ประเด็นปัญหา	ปัญหาความต้องการ	แนวทางแก้ไข
<p>๑. ด้านความมั่นคง ความสงบเรียบร้อย ในพื้นที่และความ ปลอดภัยในชีวิต ทรัพย์สิน</p>	<ul style="list-style-type: none"> - ส่งเสริมสภาพสันติสุข (สภาชуро) ให้เข้มแข็ง - ปรับภูมิทัศน์ถนนสองข้าง สาย รร.บ้านน้ำบ่อ เทศบาลตำบลพ้อมิ่ง (เกิดเหตุบ่อย) - จัดระบบรักษาความปลอดภัยแหล่งท่องเที่ยว - ลดพื้นที่เสี่ยงในเขตเทศบาล ตำบลปะนาเระ - กิจกรรมต่อต้านยาเสพติด - สร้างผู้นำชุมชนให้มีความเข้มแข็ง - สร้างองค์ความรู้ บทบาทหน้าที่ความรับผิดชอบให้ กรรมการหมู่บ้าน - สร้างกระบวนการมีส่วนร่วมในการรักษาความปลอดภัยหมู่บ้าน - โครงการรับฟังข้อร้องเรียนทุจริตจากประชาชน - อบรมให้ความรู้ผู้บริหาร/ผู้นำชุมชน - ส่งเสริมสุขภาพคนในชุมชนให้ห่างไกลยาเสพติด - ส่งเสริมความเข้มแข็งในการปฏิบัติหน้าที่ของชุด ชรบ. ให้มีความพร้อมในด้านการรักษาความปลอดภัย - ติดตั้งไฟฟ้าสาธารณะเพื่อแสงสว่างในพื้นที่เสี่ยงให้ครอบคลุมทั่วถึง - ป้องกันและปราบปราม เรื่อง ยาเสพติดอย่างจริงจังและต่อเนื่อง - ปรับปรุงและต่อเติมป้อมยามสำหรับชุดรักษาความปลอดภัยหมู่บ้าน (ชรบ.) - ก่อสร้างอาคารอเนกประสงค์ประจำหมู่บ้าน - ก่อสร้างป้อมชุดรักษาความปลอดภัยหมู่บ้าน - สร้างเครื่องกีดขวางเพื่อเป็นแนวระวัง 	<ul style="list-style-type: none"> - ส่งเสริมสภาพสันติสุข (สภาชуро) - ปรับภูมิทัศน์สองข้างทางสายโรงเรียนบ้านน้ำบ่อ - หน่วยกำลังจัดชุดลาดตระเวนความปลอดภัย - ดึงชุมชนเข้ามามีส่วนร่วม - สร้างป้อม ชรบ. พื้นที่ตำบลปะนาเระเพิ่มเติม - จัดงานแข่งเรือต้านยาเสพติด - พัฒนาศักยภาพผู้นำชุมชนเข้มแข็ง - อบรมให้ความรู้แก่ คณะกรรมการหมู่บ้าน - สร้างบทบาท ชรบ. ให้เข้มแข็ง - จัดศูนย์เข้าถึงข้อมูลข่าวสารให้ประชาชน - อบรมให้ความรู้ผู้บริหาร/ผู้นำชุมชน - กิจกรรมออกกำลังกายห่างไกลยาเสพติด - เพิ่มศักยภาพบทบาทหน้าที่ ชุด ชรบ. ให้มีความพร้อมในด้านการรักษาความปลอดภัย - ติดตั้งไฟฟ้าสาธารณะเพื่อแสงสว่างในพื้นที่เสี่ยงให้ครอบคลุมทั่วถึง - ป้องกันและปราบปราม เรื่อง ยาเสพติดอย่างจริงจังและต่อเนื่อง - ปรับปรุงและต่อเติมป้อมยามสำหรับชุดรักษาความปลอดภัยหมู่บ้าน (ชรบ.) - ก่อสร้างอาคารอเนกประสงค์ประจำหมู่บ้าน - ก่อสร้างป้อมชุดรักษาความปลอดภัยหมู่บ้าน - สร้างเครื่องกีดขวางเพื่อเป็นแนวระวัง

ประเด็นปัญหา	ปัญหาความต้องการ	แนวทางแก้ไข
	<p>ป้องกันรอบฐานปฏิบัติการชุดคุ้มครอง ตำบลดอน</p> <ul style="list-style-type: none"> - ส่งเสริมเยาวชนรู้ทันปัญหายาเสพติด - โครงการอินเทอร์เน็ตประชารัฐให้ครอบคลุมทั้งตำบล - เพิ่มแสงสว่างบนถนนและชุมชนภายในหมู่บ้าน - เพิ่มหอกระจายข่าวและสัญญาณเตือนภัยในหมู่บ้าน - จัดระบบรักษาความปลอดภัยแหล่งท่องเที่ยว - ลดพื้นที่เสี่ยงในเขตเทศบาลตำบลปะนาเระ - กิจกรรมต่อต้านยาเสพติด - สร้างผู้นำชุมชนให้มีความเข้มแข็ง - สร้างองค์ความรู้ บทบาทหน้าที่ความรับผิดชอบให้ กรรมการหมู่บ้าน - สร้างกระบวนการมีส่วนร่วมในการรักษาความปลอดภัยหมู่บ้าน 	<p>ป้องกันรอบฐานปฏิบัติการชุดคุ้มครอง ตำบลดอน</p> <ul style="list-style-type: none"> - ส่งเสริมเยาวชนรู้ทันปัญหายาเสพติด - โครงการอินเทอร์เน็ตประชารัฐให้ครอบคลุมทั้งตำบล - เพิ่มแสงสว่างบนถนนและชุมชนภายในหมู่บ้าน - เพิ่มหอกระจายข่าวและสัญญาณเตือนภัยในหมู่บ้าน - ดึงชุมชนเข้ามามีส่วนร่วม - สร้างป้อม ชรบ. พื้นที่ตำบลปะนาเระเพิ่มเติม - จัดงานแข่งเรือต้านยาเสพติด - พัฒนาศักยภาพผู้นำชุมชนเข้มแข็ง - อบรมให้ความรู้แก่ คณะกรรมการหมู่บ้าน - สร้างบทบาท ชรบ. ให้เข้มแข็ง
<p>๒. ด้านเศรษฐกิจ และคุณภาพชีวิตที่ดี</p>	<ul style="list-style-type: none"> - ยกระดับแหล่งเรียนรู้ การทำเกษตรปลอดภัย เกษตรอินทรีย์ - พัฒนาข้าวพื้นเมืองของอำเภอปะนาเระขยายและยกระดับสู่พันธุ์ข้าวที่ได้รับการยอมรับ - จัดระบบชลประทานในเขตพื้นที่ระบบปล่อยน้ำให้เหมาะกับฤดูกาล - ยกระดับการจัดการขายข้าว โรงสีในระดับอำเภอจตุรบรรณขายข้าวที่เป็นข้าวพื้นเมือง กลุ่มวิสาหกิจข้าวหรือศูนย์วิจัยข้าว - อ่างเก็บน้ำเฉลิมพระเกียรติ หินแหมแม - ส่งเสริมอาชีพชาวประมงและเยาวชนทำเรือกอกและจำลอง - ขาดแหล่งน้ำทำการเกษตร 	<ul style="list-style-type: none"> - จัดอบรมการทำเกษตรปลอดภัย สารพิษและการเกษตรอินทรีย์ - จัดตั้งศูนย์พัฒนาพันธุ์ข้าวพื้นเมืองขยายและยกระดับให้เป็นที่ยอมรับ - สร้างกลไก กฎกติกา ในการบริหารจัดการระบบการส่งน้ำจากคลองชลประทานสู่พื้นที่เกษตรให้มีประสิทธิภาพ - จัดตั้งโรงสีข้าวระดับอำเภอ โดยกลุ่มวิสาหกิจชุมชน - พัฒนาก่อสร้างอ่างเก็บน้ำหินแหมแม - โครงการส่งเสริมอาชีพชาวประมงและเยาวชน ทำเรือกอกและจำลอง - สร้าง/ปรับปรุงแหล่งน้ำ

ประเด็นปัญหา	ปัญหาความต้องการ	แนวทางแก้ไข
	<ul style="list-style-type: none"> - ปลูกพืชหลังฤดูแล้ง (เก็บเกี่ยว) - ให้น้ำตามความต้องการให้เป็นพืชประจำถิ่น - ให้ความรู้เรื่องการปลูก/ผลิต/เลี้ยง ทาง การเกษตรอินทรีย์ - เพิ่มพื้นที่การปลูกพืช ไร่นา สวนผสม - ส่งเสริมการใช้ปุ๋ยอินทรีย์ - ให้การอบรมทำการเกษตร (ให้ความรู้) - สร้างโครงข่ายน้ำเพื่อการเกษตร - จัดระบบบริหารจัดการน้ำเพื่อ การเกษตร ช่วงฤดูแล้งทำนาเพื่อให้ สามารถส่งน้ำให้ทั่วถึงเหมาะสมกับเวลาใน พื้นที่ทำนา - แก้ไขปัญหาน้ำท่วมขังพื้นที่เกษตร ซ้ำซากในช่วงฤดูฝนการระบายน้ำออก นอกพื้นที่ - ส่งเสริมช่องทางการกระจายผลิตภัณฑ์ จากกลุ่มอาชีพทุกตำบลภายในอำเภอ - เกษตรผสมผสานแบบพอเพียง - ส่งเสริมและต่อยอดนาบัว - ชุดสระกักเก็บน้ำ - จัดซื้อรถแทรกเตอร์และรถเกี่ยวข้าว - ส่งเสริมการเลี้ยงไก่ไข่ เลี้ยงปลานิล พร้อมอาหาร - ส่งเสริมอาชีพปลูกผักตามหลักปรัชญา ของเศรษฐกิจพอเพียง - สนับสนุนปุ๋ยเพื่อการเกษตรและส่งเสริม การทำอาชีพทำปุ๋ยหมัก - พัฒนาระบบน้ำทำการเกษตรให้เพียงพอ ต่อความต้องการได้ทั้งปี - น้ำเพื่อการเกษตร - โครงการกำจัดหอยเชอร์รี่เนมาข้าว กำจัดวัชพืช 	<ul style="list-style-type: none"> - ส่งเสริมการปลูกพืชหลังฤดูการ เก็บเกี่ยว - ส่งเสริมการทำตามต้นตอให้เป็นพืช ประจำถิ่น - อบรมเกษตรกรเรื่องการปลูก/ผลิต/ เลี้ยงทางการเกษตรอินทรีย์ - ส่งเสริมการปลูกพืชสวนผสม - สนับสนุนการผลิตปุ๋ยอินทรีย์ - เพิ่มองค์ความรู้การทำเกษตร - ต่อท่อพีวีซีเพื่อส่งน้ำเข้าการเกษตร - MOU กับหน่วยบริหารจัดการน้ำ เพื่อการเกษตร - โครงการกำจัดวัชพืชขวางทางน้ำ และลอกคลองชลประทาน และบ่อขัง - เปิดตลาดกระจายผลิตภัณฑ์จากกลุ่ม อาชีพทุกตำบลภายในอำเภอ - ให้ความรู้ศาสตร์พระราชา - เพิ่มพื้นที่ปลูกนาบัว - ชุดสระกักเก็บน้ำเพื่อการเกษตร - จัดซื้อรถแทรกเตอร์และรถเกี่ยวข้าว เพื่อส่งเสริมการเกษตร - ส่งเสริมการเลี้ยงไก่ไข่ เลี้ยงปลานิล - ส่งเสริมอาชีพปลูกผักตามหลัก ปรัชญาของเศรษฐกิจพอเพียง - สนับสนุนปุ๋ยเพื่อการเกษตรและ ส่งเสริมการทำอาชีพทำปุ๋ยหมัก - พัฒนาระบบน้ำทำการเกษตรให้ เพียงพอต่อความต้องการได้ทั้งปี - โครงการเดินท่อ PVC (ทำการเกษตร)จากชลประทาน - โครงการกำจัดหอยเชอร์รี่เนมาข้าว

ประเด็นปัญหา	ปัญหาความต้องการ	แนวทางแก้ไข
	<ul style="list-style-type: none"> - ปัญหาน้ำไม่พอใช้ในช่วงฤดูแล้ง - ส่งเสริมการเพาะปลูก หลังการเก็บเกี่ยว - ส่งเสริมกลุ่มสตรีและกลุ่มแม่บ้าน ในตำบล - ส่งเสริมอาชีพทางการเกษตรโดยการ ปรับปรุงดินเพื่อทำการเพาะปลูก - ส่งเสริมผลผลิตทางการเกษตรให้มี คุณภาพดีขึ้น - ส่งเสริมการตลาดเพื่อกระจายสินค้า (ข้าว) - จัดหารถเกี่ยวข้าวประจำตำบลเพื่อลด ต้นทุน - ส่งเสริมพันธุ์ข้าวที่ตลาดต้องการ สามารถให้ชุมชนสามารถกระจายสินค้าได้ - จัดหาตลาดในการจำหน่ายสินค้า การเกษตรให้แก่ผู้ทำนา - ส่งเสริมกลุ่มทำนายนุค ๔.๐ - สนับสนุนต่อยอดกลุ่มวิสาหกิจชุมชน แปรรูปหญ้าเนเปียร์ - ปลูกถั่วเหลืองหลังฤดูเก็บเกี่ยว - ประกันราคาพืชผลทางการเกษตร - ส่งเสริมการปลูกพืชหลังฤดูเก็บเกี่ยว - ส่งเสริมการลดรายจ่ายในการผลิตภาค เกษตร - ส่งเสริมการปลูกพืชหลังฤดูเก็บเกี่ยว - ส่งเสริมอาชีพเกษตรกรกลุ่มเลี้ยงแพะ - ส่งเสริมการใช้เครื่องมือประมงที่ถูก กฎหมายแก่ผู้ประกอบการอาชีพประมง - ส่งเสริมครัวเรือนเกษตรผสมผสานต้นแบบ 	<ul style="list-style-type: none"> - ขุดสระเก็บน้ำดิบ - จัดหาเมล็ดพันธุ์ - ส่งเสริมกลุ่มสตรีและกลุ่มแม่บ้าน ในตำบล - ส่งเสริมอาชีพทางการเกษตรโดยการ ปรับปรุงดินเพื่อทำการเพาะปลูก - ส่งเสริมผลผลิตทางการเกษตรให้มี คุณภาพขึ้น - ส่งเสริมการตลาดเพื่อกระจายสินค้า (ข้าว) - ให้มีการจัดหารถเกี่ยวข้าวประจำ ตำบลเพื่อเป็นการช่วยเหลือเกษตรกร ลดต้นทุน - ให้มีการส่งเสริมพันธุ์ข้าวที่ตลาด ต้องการให้ชุมชนสามารถกระจายสินค้าได้ - ราคาข้าวตกต่ำเนื่องจากต้องผ่านผู้ค้า คนกลางทำให้มีการ - จัดตั้งกลุ่ม Smart Farmer ต.คอก กระปือ - สนับสนุนต่อยอดกลุ่มวิสาหกิจชุมชน แปรรูปหญ้าเนเปียร์ - ปลูกถั่วเหลืองหลังฤดูเก็บเกี่ยว - ประกันราคาพืชผลทางการเกษตร - ส่งเสริมการปลูกพืชหลังฤดูเก็บเกี่ยว - ส่งเสริมการลดรายจ่ายในการผลิต ภาคเกษตร - ส่งเสริมการปลูกพืชหลังฤดูเก็บเกี่ยว เช่น ถั่วลิสง แตงโม ถั่วเขียว - ลดรายจ่าย เพิ่มรายได้ให้กับ ประชาชนในพื้นที่ อบรมให้ความรู้ เกษตรกรด้านการทำเกษตรปศุสัตว์ อย่างถูกหลักวิชาการ - สนับสนุนอุปกรณ์การประกอบอาชีพ ประมงพื้นบ้าน - อบรมกระบวนการเรียนรู้ด้านการทำ

ประเด็นปัญหา	ปัญหาความต้องการ	แนวทางแก้ไข
	<ul style="list-style-type: none"> - ส่งเสริมกิจกรรมด้านอาชีพแก่ผู้สูงอายุ โรงเรียนผู้สูงอายุต้นแบบ - เชิดชูบุคคลต้นแบบด้านเกษตรพอเพียง - ส่งเสริมการออกกำลังกาย - เพิ่มทักษะและพัฒนาการเด็ก - สนามเด็กเล่นเสริมพัฒนาการ - ส่งเสริมศูนย์เรียนรู้เศรษฐกิจพอเพียง - สนับสนุนสวัสดิการเด็กกำพร้า คนพิการ คริวเรือนยากจน - การแปรรูปผลิตภัณฑ์ OTOP จากข้าว ตาลโตนด - ศูนย์การเรียนรู้ตำบลท่าข้ามต้นแบบ - มีการใช้เทคโนโลยีที่ทันสมัยใช้ในงาน OTOP และอาชีพ - มีระบบข้อมูลงานวิจัยในการทำงาน - จัดตั้งสหกรณ์เพื่อระดมทุน ปล่อยสินเชื่อ - ส่งเสริมอาชีพให้คนในชุมชน - อบรมช่างฝีมือให้ชาวบ้าน - ส่งเสริมให้ความช่วยเหลือนักเรียนยากจน - สนับสนุนอุปกรณ์เครื่องออกกำลังกาย - สร้างกลุ่มอาชีพ - ส่งเสริมการออกกำลังกายเยาวชน - ส่งเสริมการอ่านหนังสือ - ส่งเสริมอาชีพกลุ่มจักรสานย่านลิเภา 	<p>เกษตรผสมผสานในชุมชนเพื่อลดรายจ่าย เพิ่มรายได้</p> <ul style="list-style-type: none"> - พัฒนาคุณภาพชีวิตผู้สูงอายุ ให้มีความเหมาะสม - จัดกิจกรรมเผยแพร่ความรู้บุคคลต้นแบบฯ ด้านต่างๆ - พัฒนาอาชีพ ในแต่ละด้านๆ ตามความต้องการของกลุ่มเป้าหมาย - สนับสนุนเครื่องออกกำลังกาย - จัดซื้อเครื่องเล่นสนามเด็กเล่นประจำหมู่บ้าน - สร้างสนามเด็กเล่นและเครื่องฝึกพัฒนาการ - ยกระดับศูนย์เรียนรู้ที่น่าสนใจ - ส่งเสริมการจัดสวัสดิการเด็กกำพร้า คนพิการ คริวเรือนยากจน - ส่งเสริมการแปรรูปผลิตภัณฑ์ OTOP - พัฒนาศูนย์การเรียนรู้ตำบลท่าข้าม - สนับสนุนเทคโนโลยีที่ทันสมัยใช้ในงาน OTOP และอาชีพ - จัดทำข้อมูลงานวิจัยในการทำงาน - จัดตั้งสหกรณ์เพื่อระดมทุน ปล่อยสินเชื่อ - อบรมให้ความรู้การประกอบอาชีพเพิ่มรายได้ - อบรมช่างฝีมือให้ชาวบ้าน - ส่งเสริมให้ความช่วยเหลือนักเรียนยากจน - ศูนย์ออกกำลังกายชุมชน - ส่งเสริมกลุ่มอาชีพทำเครื่องแกง - สร้างสนามฟุตบอลภายในตำบล - สร้างที่อ่านหนังสือพิมพ์ประจำหมู่บ้าน - ส่งเสริมอาชีพกลุ่มจักรสาน

ประเด็นปัญหา	ปัญหาความต้องการ	แนวทางแก้ไข
	<p>หมู่ที่ ๓ ต.ท่าน้ำ</p> <ul style="list-style-type: none"> - ส่งเสริมอาชีพกลุ่มอาชีพผลิตน้ำดื่ม ม.๒ - ส่งเสริมกลุ่มสตรีและกลุ่มแม่บ้านในตำบล - ก่อสร้างอาคารประกอบกิจกรรมแม่บ้าน สตรีและผู้สูงอายุ ม. ๑ ต.คอกกระบือ - อบรมเพื่อพัฒนาศักยภาพผู้นำชุมชน เกษตรกร สมาชิกศูนย์เรียนรู้เศรษฐกิจพอเพียง บ้านปากช่อง - ส่งเสริมการออมเงินของครัวเรือน - ส่งเสริมการพัฒนากลุ่มอาชีพ เพื่อเพิ่มรายได้ - สนับสนุนการปลูกข้าวเลี้ยงนกเขา - สนับสนุนการแปรรูปผลผลิตทางการเกษตร - ส่งเสริมปลูกพืชอาหารสัตว์ 	<p>ย่านลิเภา หมู่ที่ ๓ ต.ท่าน้ำ</p> <ul style="list-style-type: none"> - ส่งเสริมอาชีพกลุ่มอาชีพผลิตน้ำดื่ม ม.๒ - ส่งเสริมกลุ่มสตรีและกลุ่มแม่บ้านในตำบล - ก่อสร้างอาคารประกอบกิจกรรมแม่บ้าน สตรีและผู้สูงอายุ ม. ๑ ต.คอกกระบือ - อบรมเพื่อพัฒนาศักยภาพผู้นำชุมชนเกษตรกร สมาชิกศูนย์เรียนรู้เศรษฐกิจพอเพียง บ้านปากช่อง - ส่งเสริมการออมเงินของครัวเรือน - ส่งเสริมการพัฒนากลุ่มอาชีพ เพื่อเพิ่มรายได้ - สนับสนุนการปลูกข้าวเลี้ยงนกเขา - สนับสนุนการแปรรูปผลผลิตทางการเกษตร - แปรรูปหญ้าเนเปียร์
<p>๓. ด้านสังคม</p>	<ul style="list-style-type: none"> - จัดงานวัฒนธรรมประจำปี ในระดับอำเภอ - แก้ปัญหาเรื่องโรคเบาหวาน/ความดัน - จัดระบบท่องเที่ยวในระดับอำเภอ ระบบแผนที่ท่องเที่ยวเชื่อมเส้นทางท่องเที่ยวในด้านต่างๆ เช่น ทิป ๒ วัน ๑ คืน - ประชาสัมพันธ์ขยายหาดแหมแจ จัดระบบความปลอดภัย - ชุมชนท่องเที่ยววันวิถี บ้านปะนาระ - จัดงานแสดงวัฒนธรรม ประเพณี และของดีเชิงพหุวัฒนธรรม - ชุมชนท่องเที่ยววันวิถี บ้านคลองต่ำ - ส่งเสริมการท่องเที่ยววิถีในชุมชน - สนับสนุนกิจกรรมประเพณีวัฒนธรรม 	<ul style="list-style-type: none"> - จัดงานวัฒนธรรมประจำปี ในระดับอำเภอ - สร้างความรู้ ความเข้าใจถึงหลักการดูแลสุขภาพ เรื่องอาหารการกิน - ส่งเสริมการท่องเที่ยวในพื้นที่โดยชุมชน - ส่งเสริมการท่องเที่ยวชาดแหมแจ - ส่งเสริม สนับสนุน ท่องเที่ยววันวิถีปะนาระ - ส่งเสริม สนับสนุนเชิงพหุวัฒนธรรม - ส่งเสริม สนับสนุน ท่องเที่ยววันวิถีบ้านคลองต่ำ - เครือข่ายการท่องเที่ยววิถีในชุมชน - ส่งเสริมการจัดกิจกรรมประเพณี

ประเด็นปัญหา	ปัญหาความต้องการ	แนวทางแก้ไข
	<ul style="list-style-type: none"> - งานประเพณีชักพระประจำปี - การอนุรักษ์อาชีพและภูมิปัญญาท้องถิ่น - ส่งเสริมการท่องเที่ยว โฮมสเตย์ การใช้ชีวิตประจำวัน การทำนา/ทำการเกษตร/ทำประมง - จัดทำตลาดน้ำ ส่งเสริมการท่องเที่ยว - จัดการแข่งขันการอ่านอัลกุรอาน <p>ระดับอำเภอ</p> <ul style="list-style-type: none"> - จัดสอนนักธรรมชั้นตรี โท เอก ระดับอำเภอ - ส่งเสริมการจัดงานเทศกาลสงกรานต์ เล่น ๓ วัน - จัดอบรมเจ้าหน้าที่ต้นแบบปฏิบัติหน้าที่ให้มีคุณธรรม - ส่งเสริมคุณธรรมให้เด็กตั้งแต่วัยเรียน - ส่งเสริมให้เด็กนอกระบบ ได้มีโอกาสได้รับการศึกษามากขึ้น - ส่งเสริมประเพณีวัฒนธรรมที่มีอยู่ในพื้นที่ - สร้างโรงเรียนดีมีคุณภาพ - ปรับปรุงหลังคามัสยิดสุเหร่ากือลองยะมะแต - ปรับปรุงและต่อเติมอาคารอเนกประสงค์และลานกีฬาหมู่บ้าน - จัดทำศาลาอเนกประสงค์เฝ้ากุโบร์ชนิดเคลื่อนที่ - ก่อสร้างกำแพงวัดดอนกลาง - โครงการส่งเสริมการท่องเที่ยวโดยชุมชนตามวิถีคนควน(วัดควนนอก-ควนใน) - โครงการสืบสานประเพณีลาซังแห่โต๊ะชุมพุก 	<p>วัฒนธรรม</p> <ul style="list-style-type: none"> - จัดงานประเพณีชักพระประจำปี - ส่งเสริมภูมิปัญญาท้องถิ่น และอนุรักษ์อาชีพพื้นบ้าน - โฮมสเตย์ให้นักท่องเที่ยวมาค้างคืน สอนทำนา/ทำเกษตร/ทำประมง เพื่อให้นักท่องเที่ยวเข้าถึงประสบการณ์แบบใหม่ - ทำตลาดน้ำพร้อมตกแต่งให้มีเอกลักษณ์ให้ถ่ายภาพได้ เช่น ลานน้ำพุ - จัดการแข่งขันการอ่านอัลกุรอาน <p>ระดับอำเภอ</p> <ul style="list-style-type: none"> - จัดสอนนักธรรมชั้นตรี โท เอก - จัดงานสงกรานต์โดยจัดประกวดนางงามระดับอำเภอดีโหม เล่น ๓ วัน - โครงการอบรมอำเภอคุณธรรม - โครงการส่งเสริมคุณธรรมให้เด็กตั้งแต่วัยเรียน - ประชาสัมพันธ์ข้อมูลข่าวสารการศึกษาต่อ (กศน.) - ส่งเสริมประเพณีวัฒนธรรมที่คงอยู่ในพื้นที่ - โครงการโรงเรียนคุณธรรม - โครงการปรับปรุงหลังคามัสยิดสุเหร่ากือลองยะมะแต ม.๒ ต.ดอน - โครงการปรับปรุงและต่อเติมอาคารอเนกประสงค์และลานกีฬาหมู่บ้าน - โครงการก่อสร้างศาลาอเนกประสงค์เฝ้ากุโบร์ชนิดเคลื่อนที่ - โครงการก่อสร้างกำแพงวัดดอนกลาง - ส่งเสริมการท่องเที่ยวโดยชุมชนตามวิถีคนควน (วัดควนนอก-ควนใน) - สืบสานประเพณีลาซังแห่โต๊ะชุมพุก

ประเด็นปัญหา	ปัญหาความต้องการ	แนวทางแก้ไข
	<ul style="list-style-type: none"> - ก่อสร้างโดมมัสยิดปาละฮะ - ประเพณีตักบาตรเทโว - ส่งเสริมวิถีพุทธ - โครงการกอบูรอสัมพันธ์ - โครงการแมลิต - โครงการการลาซัง - โครงการเข้าสู่หัต - อนุรักษ์งานประเพณีชักพระเดือน ๕ - ส่งเสริมกิจกรรม สวดศาสนา พหุวัฒนธรรม - ส่งเสริมการท่องเที่ยวเยี่ยมชมธรรมชาติ พันธุ์ไม้และสัตว์ป่าที่น้ำนมและหาดูยาก - ส่งเสริมการเยี่ยมชมบ่อน้ำศักดิ์สิทธิ์ - โครงการส่งเสริมการท่องเที่ยวเชิงศรัทธา ทางขึ้นเขาบ่อไฮย (แหล่งน้ำศักดิ์สิทธิ์) ม. ๒ ต.คอกกระบือ - ทำนุบำรุงพุทธศาสนา - ส่งเสริมการจัดกิจกรรมงานประเพณี ด้านศาสนาแมลิต - ส่งเสริมเยาวชนในการใช้เวลาว่างให้เป็นประโยชน์ - ปรับปรุงภูมิทัศน์ สถาปัตยกรรมหลวงพ่อหนอน เขามะรวด 	<ul style="list-style-type: none"> - ก่อสร้างโดมมัสยิดปาละฮะ - ส่งเสริมประเพณีวันออกพรรษา - โครงการตลาดนัดก่อนวันพระ - โครงการกอบูรอสัมพันธ์ - โครงการแมลิต - โครงการการลาซัง - โครงการเข้าสู่หัต - จัดกิจกรรมงานประเพณีชักพระเดือน ๕ - จัดกิจกรรมงานประเพณีเอาข้าวขึ้นฉาง - ส่งเสริมการท่องเที่ยวเยี่ยมชมธรรมชาติ พันธุ์ไม้และสัตว์ป่าที่น้ำนมและหาดูยาก - ส่งเสริมการเยี่ยมชมบ่อน้ำศักดิ์สิทธิ์ - จัดกิจกรรมท่องเที่ยว แหล่งน้ำศักดิ์สิทธิ์ ต.คอกกระบือ - โครงการก่อสร้างเมรุเผาศพ วัดญาณโหนทัย - ส่งเสริมการจัดกิจกรรมงานประเพณี - ส่งเสริมเยาวชนในการใช้เวลาว่างให้เป็นประโยชน์ - ส่งเสริมอนุรักษ์สถาปัตยกรรมหลวงพ่อหนอน เขามะรวด รองรับนักท่องเที่ยวเชิงวิถีชุมชน
<p>๔. ด้านโครงสร้างพื้นฐาน</p>	<ul style="list-style-type: none"> - ปรับภูมิทัศน์ถนนสายเลียบทะเลสาบหน้า อบต.บ้านน้ำบ่อ - ปรับภูมิทัศน์คลองบางหมู เป็นแหล่งท่องเที่ยว อนุรักษ์ทรัพยากรธรรมชาติ - ก่อสร้างฝัວນนลาตยงพาราแอสฟัลติกคองกริต สายมัสยิดเก่า (ริมทะเล) - แก้ปัญหาที่อยู่อาศัยของประชาชน เรื่องสิทธิที่อยู่อาศัย (ที่ดิน) - การพัฒนาถนนสายรอง 	<ul style="list-style-type: none"> - ปรับปรุงเป็นถนนปูผิวยางพาราแอสฟัลติกคองกริต - ออกแบบจัดทำผังการใช้ประโยชน์พื้นที่รอบคลองบางหมู เพื่อพัฒนาเป็นแหล่งท่องเที่ยว - ก่อสร้างฝัວນนลาตยงพาราแอสฟัลติกคองกริตสายมัสยิดเก่า (ริมทะเล) - โครงการเดินสำรวจออกโฉนดที่ดิน (ศูนย์เดินสำรวจกรมที่ดิน) - การพัฒนาถนนสายรองเข้าสู่ชายหาด

ประเด็นปัญหา	ปัญหาความต้องการ	แนวทางแก้ไข
	<ul style="list-style-type: none"> - ปรับปรุง/แก้ไขไฟฟ้าแสงสว่าง ในถนนเส้นหลัก ขาดความปลอดภัยต่อผู้ใช้ถนนในการสัญจร - ปัญหาน้ำท่วมขัง น้ำเน่าเสีย ในพื้นที่รอบๆ ตลาดปะนาเระ - ก่อสร้างฝิวถนนลาดยางพาราแอสฟัลติกท์คอนกรีต - ขุดลอกคูระบายน้ำบ้านคาโต - ก่อสร้างถนนคอนกรีตเสริมเหล็ก (คสล.) - การแก้ไขปัญหาน้ำท่วมซ้ำซากในเขตพื้นที่เทศบาลตำบลปะนาเระ - สร้างบรรยากาศภูมิทัศน์ในชุมชนหมู่บ้าน - แก้ปัญหาน้ำท่วมขังบริเวณถนนสายป่ารังไก่อ- ท่าตาเสือ ม. ๓ ต.ท่าข้าม - ปรับปรุงน้ำประปาให้มีคุณภาพและเพียงพอจัดหาแหล่งน้ำดิบ ใช้สำหรับอุปโภค-บริโภค ให้เพียงพอ - ก่อสร้างฝิวถนนลาดยางพาราแอสฟัลติกท์คอนกรีต ภายในหมู่บ้าน - ปรับปรุงแก้ไขแนวเสาไฟฟ้าให้อยู่ในแนวถนน เนื่องจากแนวเสาไฟฟ้าอยู่ในที่ดินของชาวบ้าน เพื่อให้สอดคล้องกับการปรับปรุง เพิ่มเติมไฟฟ้าแสงสว่างสาธารณะ - แก้ไขปัญหาระบบประปาในชุมชนให้มีการบริหารจัดการที่ดี มีคุณภาพ สามารถใช้ในการอุปโภค บริโภคได้อย่างพอเพียง - ก่อสร้างถนนคอนกรีตเสริมเหล็ก (คสล.) สายบ้านราว - ก่อสร้างฝิวถนนลาดยางพาราแอสฟัลติกท์คอนกรีต 	<ul style="list-style-type: none"> - ปรับปรุงแก้ไขไฟส่องสว่างสายเส้นทาง ๔๑๕๗ ปะนาเระ-สายบุรี และสายปะนาเระ-ยะหริ่ง - ก่อสร้างขุดลอกคูระบายน้ำบ้านชลาสัยฝั่งท้อ คสล.หน้าบลาเขาชะปาตาขุดลอกคูระบายน้ำบ้านโต๊ะเปะ - โครงการก่อสร้างถนนลาดยาง - โครงการขุดลอกคูระบายน้ำบ้านคาโต - โครงการก่อสร้างถนนคอนกรีตเสริมเหล็ก (คสล.) - สร้างท่อขนาดใหญ่ (อุโมงค์) ใต้ถนนเส้นหลัก เพื่อการระบายน้ำไปยังบ่อบำบัดน้ำเสียก่อนทิ้งลงสู่ทะเล ขุดร่องปากอ่าวปะนาเระ - ปรับปรุงภูมิทัศน์ในชุมชนหมู่บ้าน - ก่อสร้างท่อระบายน้ำ คสล. ถนนสายป่ารังไก่อท่าตาเสือ ม. ๓ ต.ท่าข้าม - ปรับปรุงระบบน้ำประปา - ขุดสระเก็บน้ำ - ก่อสร้างฝิวถนนลาดยางพาราแอสฟัลติกท์คอนกรีตภายในหมู่บ้าน - ประสานการไฟฟ้าในพื้นที่เข้าดำเนินการแก้ไข เพิ่มเติมไฟฟ้าแสงสว่างสาธารณะ - จัดหาแหล่งน้ำที่สามารถใช้ในการอุปโภค บริโภคได้อย่างพอเพียงทั่วถึง - โครงการสร้างถนน (คสล.) สายบ้านราว - ก่อสร้างฝิวถนนลาดยางพาราแอสฟัลติกท์คอนกรีตภายในหมู่บ้านซอยพิบูลออก

ประเด็นปัญหา	ปัญหาความต้องการ	แนวทางแก้ไข
	<ul style="list-style-type: none"> - บุกเบิกถนนลูกรัง พร้อมท่อลอดสาย กำปงปือแน ม. ๖ ต.ควน - บ้านคลอง ม. ๒ ต.ดอน - ซ่อมแซมระบายน้ำพร้อมฝापิด - ซ่อมแซมระบบประปาตำบล - ก่อสร้างประปาในหมู่บ้าน - พัฒนาระบบน้ำประปาให้เพียงพอต่อการอุปโภคบริโภค - เส้นทางขึ้นภูเขา - ก่อสร้างระบายน้ำ คสล. แบบมีฝापิด - บุกเบิกถนนสายโตะเจ๊ะนะห์-บาโงโตะลี - ก่อสร้างประปา ขนาด ๓๐ ลบ.ม. ม. ๓ ต.คอกกระปือ - ปรับปรุงต่อเติมอาคารอเนกประสงค์ ม. ๓ ต.คอกกระปือ - ก่อสร้างเส้นทางถนน คสล. ขึ้นบ่อน้ำศักดิ์สิทธิ์ - ปรับปรุงเส้นทางภายในหมู่บ้าน ตำบล เพื่อสะดวกในการขนสินค้าภาคการเกษตร - ก่อสร้างถนนลาดยาง สายสี่แยกนาจาก บ้านน้ำบ่อ ระยะทาง ๑ กม. - ก่อสร้างถนนลาดยาง สายสี่แยกนาจาก - บ้านพ้อมิ่ง ระยะทาง ๒ กม. - ก่อสร้างถนนคอนกรีตเสริมเหล็ก สายโตะแมว - ข้างสนามฟุตบอล - ก่อสร้างถนนคอนกรีตเสริมเหล็ก สายพ้อมิ่ง - ป่าทุ่ง - ก่อสร้างวางระบายน้ำคอนกรีตเสริมเหล็ก 	<ul style="list-style-type: none"> - บุกเบิกถนนลูกรัง พร้อมท่อลอดสาย กำปงปือแน ม. ๖ ต.ควน - บ้านคลอง ม. ๒ ต.ดอน - ซ่อมแซมระบายน้ำพร้อมฝापิด - ซ่อมแซมระบบประปาของตำบล - ก่อสร้างประปาในหมู่บ้าน - พัฒนาระบบน้ำประปาให้เพียงพอต่อการอุปโภคบริโภค - ปรับปรุงเส้นทางขึ้นภูเขา - แก้ไขปัญหาน้ำท่วมขัง ทำระบายน้ำ - บุกเบิกถนนสายโตะเจ๊ะนะห์-บาโงโตะลี - ก่อสร้างประปา ขนาด ๓๐ ลบ.ม. ม. ๓ ต.คอกกระปือ - ปรับปรุงต่อเติมอาคารอเนกประสงค์ ม. ๓ ต.คอกกระปือ - ก่อสร้างเส้นทางถนน คสล. ขึ้นบ่อน้ำศักดิ์สิทธิ์ - ปรับปรุงเส้นทางภายในหมู่บ้าน ตำบล เพื่อสะดวกในการขนสินค้าภาคการเกษตร - ก่อสร้างถนนลาดยาง สายสี่แยกนาจาก - บ้านน้ำบ่อ ระยะทาง ๑ กม. - ก่อสร้างถนนลาดยาง สายสี่แยกนาจาก - บ้านพ้อมิ่ง ระยะทาง ๒ กม. - ก่อสร้างถนนคอนกรีตเสริมเหล็ก สายโตะแมว - ข้างสนามฟุตบอล - ก่อสร้างถนนคอนกรีตเสริมเหล็ก สายพ้อมิ่ง-ป่าทุ่ง - ก่อสร้างวางระบายน้ำคอนกรีตเสริมเหล็ก
<p>๕. ด้านทรัพยากรธรรมชาติและสิ่งแวดล้อม</p>	<ul style="list-style-type: none"> - ส่งเสริมการปลูกสวนป่า เพื่ออนุรักษ์ป่าไม้ สนับสนุนเงินทุนเช่น กองทุนสวนยางตาม พ.ร.บ. สวนป่า ป่าไม้ ๕๘ ชนิด - อนุรักษ์ทรัพยากรธรรมชาติ เพื่อเป็นแหล่งรายได้ของคนในพื้นที่ เช่น คลองสายบ้าน 	<ul style="list-style-type: none"> - เพิ่มพื้นที่ในการส่งเสริมการทำสวนป่า ปลูกฝังการอนุรักษ์ป่าไม้ - กิจกรรมปล่อยพันธุ์สัตว์น้ำเพื่อเป็นแหล่งรายได้ให้กับชุมชน

ประเด็นปัญหา	ปัญหาความต้องการ	แนวทางแก้ไข
	<p>คลอง – คอกกระบือ คลองบางหมุ ปรับภูมิทัศน์ ปรับปรุงคุณภาพน้ำ ปล่องพันธุ์ปลา</p> <ul style="list-style-type: none"> - อนุรักษ์ทรัพยากรแหล่งกำเนิดต้นน้ำ จัดทำฝายชะลอน้ำ เขื่อนน้ำ – เขามะรวด - เขาคอกกระบือ - บ่อดักไขมัน น้ำเสียก่อนลงทะเล - เพิ่มพื้นที่ป่าชายทะเล - อนุรักษ์ทรัพยากรชายฝั่งช่วยเหลือชาวประมง พื้นบ้านในการเพิ่มผลผลิตสัตว์น้ำ - คริวเรือนต้นแบบหรือชุมชนต้นแบบ ลดละเลิกใช้ปลอด ถูงพลาสติก - เพิ่มพื้นที่สีเขียวในตำบลด้วยต้นไม้ประจำจังหวัด ประจำปีชกาลที่ ๑๐ - ส่งเสริมการนำวัสดุเหลือใช้มาสร้างมูลค่าเพิ่มและสร้างรายได้ให้กับชุมชน - อนุรักษ์พื้นที่ต้นน้ำลำคลอง - ปรับปรุงภูมิทัศน์สองข้างทางถนน - จัดทำฝายชะลอน้ำเพื่อเป็นแหล่งน้ำ ณ บ่อน้ำศักดิ์สิทธิ์ - เปิดเส้นทางให้เยี่ยมชมธรรมชาติสองเส้นทางขึ้นเป็นธรรมชาติที่ไม่ได้ตกแต่ง - เพิ่มพื้นที่ป่าบนภูเขา ทางขึ้นบ่อน้ำศักดิ์สิทธิ์ - อนุรักษ์คลองธรรมชาติ คลองเคียน - คริวเรือนต้นแบบหรือชุมชนต้นแบบ ลดละเลิกใช้ปลอดถูงพลาสติก - แก้ปัญหาเรื่องขยะในครัวเรือน/ชุมชน 	<ul style="list-style-type: none"> - จัดทำฝายมีชีวิต เพื่อสร้างแหล่งต้นตุน้ำดิบเพื่อนำไปใช้อุปโภคบริโภค และภาคเกษตร - ก่อสร้างบ่อดักไขมันและบำบัดน้ำเสีย - ปลูกสน ทะเลริมชายหาด - กำหนดเขตอนุรักษ์สัตว์น้ำชายฝั่ง - การจัดทำซั้งกอ (ภูมิปัญญาชาวบ้าน) - ส่งเสริมการลดละเลิกใช้ปลอดถูงพลาสติก คริวเรือนต้นแบบหรือชุมชนต้นแบบ - จัดกิจกรรมเพิ่มพื้นที่สีเขียวในตำบลด้วยต้นไม้และเพิ่มระบบนิเวศน์ - โครงการขยะอินทรีย์ ส่งเสริมการนำวัสดุเหลือใช้มาสร้างมูลค่าเพิ่มและสร้างรายได้ให้กับชุมชน - กำหนดเขตอุทยาน อนุรักษ์พื้นที่ต้นน้ำ ลำคลอง - ปรับปรุงภูมิทัศน์สองข้างทางถนน - จัดทำฝายชะลอน้ำเพื่อเป็นแหล่งน้ำ ณ บ่อน้ำศักดิ์สิทธิ์ - เปิดเส้นทางให้เยี่ยมชมธรรมชาติสองเส้นทาง ขึ้นเป็นธรรมชาติที่ไม่ได้ตกแต่ง - กิจกรรมปลูกต้นไม้วันสำคัญ - สนับสนุนปล่อยพันธุ์ปลา - ส่งเสริมการลดละเลิกใช้ปลอดถูงพลาสติก คริวเรือนต้นแบบหรือชุมชนต้นแบบ - สร้างเครือข่ายการแยกขยะอย่างถูกวิธี

- ประเด็นปัญหาและความต้องการเชิงพื้นที่อำเภอมายอ

ประเด็นปัญหา	ปัญหาความต้องการ	แนวทางแก้ไข
<p>๑.ด้านความมั่นคง ความสงบ เรียบร้อยในพื้นที่ และความ ปลอดภัยในชีวิต ทรัพย์สิน</p>	<ul style="list-style-type: none"> - ขาดไฟฟ้าส่องสว่างบริเวณถนนเส้นทางสัญจร ในช่วงเวลากลางคืน โดยเฉพาะพื้นที่เสี่ยง - การจราจรที่แออัดและไม่ปลอดภัย บริเวณตลาดปาลัส ต.กลาง - ปัญหากระแสไฟฟ้าตกและไม่เพียงพอในพื้นที่ 	<ul style="list-style-type: none"> - ติดตั้งไฟฟ้าส่องสว่าง ถนนสาย ๔๐๖๑ (ยะรัง- มายอ) ช่วงระหว่างบ้านม่วงหวาน – บ้านแยระ - หน่วยงานที่เกี่ยวข้องบังคับใช้กฎหมายอย่างจริงจังและขยายพื้นผิวจราจรให้สามารถสัญจรได้สะดวกยิ่งขึ้น - ขยายเขตไฟฟ้าให้มีไฟฟ้าเพียงพอในพื้นที่ ต.ปะโด,ต.ลุโบะยิโร
<p>๒. ด้านเศรษฐกิจ และคุณภาพชีวิต ที่ดี</p>	<ul style="list-style-type: none"> - ปัญหาพื้นที่น้ำร้าง - พืชผลทางการเกษตรมีราคาตกต่ำ - ปัญหาน้ำท่วมขังพื้นที่เกษตรและปัญหาการระบายน้ำในฤดูน้ำหลาก - ปัญหาการว่างงานและการอพยพแรงงานออกนอกพื้นที่ - ปัญหาขาดแคลนน้ำอุปโภคในช่วงฤดูแล้ง 	<ul style="list-style-type: none"> - หน่วยงานที่เกี่ยวข้อง ส่งเสริมและสนับสนุนเครื่องมือกำจัดวัชพืชที่ขึ้นยาว ชาวบ้านไม่สามารถกำจัดได้และสนับสนุนด้านเมล็ดพันธุ์ข้าวและปัจจัยความต้องการอื่นๆ พื้นที่ ต.สะก่า - สนับสนุนช่วยเหลือเกษตรกรสร้างลานตากพืชผลทางการเกษตรเพื่อเพิ่มมูลค่าของสินค้า ณ พื้นที่ ม.๗ ต.ลุโบะยิโร - ขุดคุ้ระบายน้ำสายใหม่เพื่อการระบายน้ำในพื้นที่ให้มีประสิทธิภาพมากยิ่งขึ้นในพื้นที่ ต.กระหะ,ต.สะก่า - หน่วยงานที่เกี่ยวข้องช่วยส่งเสริมอาชีพให้ประชาชนมีงานทำ ลดปัญหาการว่างงานและการอพยพออกนอกพื้นที่ - ขุดสระเก็บน้ำไว้ใช้ในฤดูแล้งในพื้นที่ ต.สะก่า
<p>๓. ด้านสังคม</p>	<ul style="list-style-type: none"> - ปัญหายาเสพติดระบาดในพื้นที่ ในกลุ่มเยาวชนพื้นที่อำเภอมายอ ทั้ง ๑๓ ตำบล - ระดับคุณภาพการศึกษาต่ำกว่าเกณฑ์มาตรฐาน ในพื้นที่อำเภอมายอ - ขาดสนามกีฬาสำหรับฝึกซ้อมและออกกำลังกายที่ได้มาตรฐาน ในพื้นที่ 	<ul style="list-style-type: none"> - จัดกิจกรรมการป้องกันปัญหายาเสพติด และเพิ่มมาตรการในการปราบปรามให้เข้มงวดในส่วนของราชการที่เกี่ยวข้อง - หน่วยงานที่เกี่ยวข้อง จัดกิจกรรมและส่งเสริมการศึกษาแก่ผู้ปกครองและเด็กในพื้นที่ - สร้างสนามกีฬาที่ได้มาตรฐาน เพื่อเป็นแหล่งฝึกฝน และออกกำลังกายให้แก่เยาวชนและประชาชนทั่วไปในพื้นที่ ต.ถนน และ ต.ตรัง

ประเด็นปัญหา	ปัญหาความต้องการ	แนวทางแก้ไข
๔. ด้านโครงสร้างพื้นฐาน	<ul style="list-style-type: none"> - เส้นทางคมนาคมไม่สะดวก (ถนนคับแคบ การจราจรหนาแน่น) พื้นที่เขตเทศบาล ตำบลมายอ - ถนนสายบ้านกูบังบาเดาะ - น้ำตกกาเดาะ มีสภาพทรุดโทรม เป็นหลุมเป็นบ่อ - ปัญหาน้ำแดง เป็นตะกอนและขาด แคลนน้ำอุปโภค บริโภค 	<ul style="list-style-type: none"> - ขยายพื้นที่ผิวการจราจร จาก ๒ ช่อง การจราจร เป็น ๔ ช่องการจราจร ใน พื้นที่เขตเทศบาลตำบลมายอ - ปรับปรุงผิวจราจรสายกูบังบาเดาะให้ มีความสวยงาม - สร้างระบบประปาที่ได้มาตรฐาน สะอาด ปลอดภัยพื้นที่ ต.ปะโศ ต.สาคอบน ต.สาคอใต้ ต.ถนน ต.มายอ ต.กระหวะ ต.กลาง ต.สะก้า และต.เกาะจัน
๕. ด้านทรัพยากรธรรมชาติและสิ่งแวดล้อม	<ul style="list-style-type: none"> - แหล่งท่องเที่ยวตามธรรมชาติ น้ำตก กาเดาะ มีสภาพทรุดโทรมขาดการดูแลและ รักษา - โบราณสถานเขาฤาษี บ่อน้ำศักดิ์สิทธิ์ มี สภาพเสื่อมโทรม ขาดการดูแลที่ต่อเนื่อง 	<ul style="list-style-type: none"> - สนับสนุนการท่องเที่ยวพร้อมทั้ง ปรับปรุง ภูมิทัศน์ โดยรอบน้ำตก กาเดาะ ม.๔ ต.สะก้า - พัฒนา ให้มีความสะอาด บูรณะและ ซ่อมแซมสภาพตัวอาคารให้มีความ มั่นคง สวยงาม

- ประเด็นปัญหาและความต้องการเชิงพื้นที่อำเภอสายบุรี

ประเด็นปัญหา	ปัญหาความต้องการ	แนวทางแก้ไข
๑.ด้านความมั่นคง ความสงบเรียบร้อยในพื้นที่ และความปลอดภัยในชีวิตทรัพย์สิน	<ul style="list-style-type: none"> - ขาดความรู้ ความเข้าใจวัฒนธรรมที่แตกต่างกัน - ประชาชนไม่มีความเข้มแข็ง - ประชาชนให้ความร่วมมือกับภาครัฐน้อย - ลดปัญหาการก่อเหตุร้ายรายวัน - โครงสร้างพื้นฐานขาดประสิทธิภาพ - ไฟฟ้าส่องสว่างไม่เพียงพอ - ความรู้สึกไม่ปลอดภัยในการใช้ชีวิตประจำวัน การประกอบอาชีพในพื้นที่จังหวัดชายแดนภาคใต้ 	<ul style="list-style-type: none"> - สร้างความรู้ ความเข้าใจใน วัฒนธรรมที่แตกต่างกัน - ส่งเสริมความเข้มแข็งของภาค ประชาชนให้สามารถดูแลตัวเองได้ - สนับสนุนความพร้อมในทุกๆ ด้าน - ส่งเสริมกิจกรรมสมานฉันท์ ลดความหวาดระแวงภาครัฐถึงภาคประชาชน - หน่วยกำลังทุกภาคส่วนร่วมกันดูแลพื้นที่ไม่ให้เกิดเหตุ - พัฒนาโครงสร้างพื้นฐานให้มีประสิทธิภาพ - ขยายเขตไฟฟ้าส่องสว่างถนน - พัฒนาศักยภาพของชุดรักษาความ ปลอดภัย หมู่บ้าน และให้ผู้นำในพื้นที่ เป็นหูเป็นตาในพื้นที่ - เสริมสร้างความเข้มแข็งให้กับหมู่บ้าน/ ชุมชน โดยเน้นการสร้างจิตสำนึกของผู้นำ

ประเด็นปัญหา	ปัญหาความต้องการ	แนวทางแก้ไข
<p>๒. ด้านเศรษฐกิจและสร้างคุณภาพชีวิตที่ดี</p>	<ul style="list-style-type: none"> - ผลผลิตทางการเกษตรและการประมงราคาตกต่ำ - ขาดความรู้ในการประกอบอาชีพ - เพิ่มศักยภาพและโอกาสของประชาชน - ความยากจน - แก้ปัญหาด้านมลภาวะของประชาชน - ส่งเสริมการท่องเที่ยวและกีฬา - ประชาชนมีคุณภาพชีวิตที่ดี 	<ul style="list-style-type: none"> - ส่งเสริมระบบการตลาด - ให้ความรู้ในการลดต้นทุนการผลิต - ส่งเสริมการแปรรูปและพัฒนาผลผลิต เพื่อเพิ่มมูลค่า - ส่งเสริมการปลูกพืชเศรษฐกิจใหม่ๆ รวมทั้งด้านวิชาการแก่เกษตรกร - ให้ความรู้ในการรวมกลุ่มอาชีพ - ภาครัฐสนับสนุนงบประมาณและวิทยากรในการฝึก ประกอบอาชีพ - พัฒนาระบบการเรียนรู้ เช่น การจัดเวทีประชาคม การขยายเครือข่ายศูนย์การเรียนรู้ของชุมชน การถ่ายทอดความรู้จากปราชญ์ชาวบ้าน - พัฒนาเศรษฐกิจฐานรากให้เข้มแข็ง เช่น ส่งเสริมการรวมกลุ่มอาชีพที่สอดคล้องกับศักยภาพ ภูมิปัญญา และวัฒนธรรมท้องถิ่น - ส่งเสริมทฤษฎีเศรษฐกิจพอเพียง เพื่อการเกษตรแบบยั่งยืน - จัดให้มีและสร้างท่าเทียบเรือพาณิชย์ให้ได้มาตรฐานขนาดกลาง เพื่อการส่งออกและนำเข้าสินค้า - ให้ความรู้การดำเนินงานตามแนวปรัชญาเศรษฐกิจพอเพียง เพื่อเสริมสร้างนิสัยในการพึ่งตนเองเป็นหลัก สามารถลดรายจ่ายเพิ่มรายได้ - ส่งเสริมให้ทุกหมู่บ้านเห็นความสำคัญของการจัดทำบัญชีรายรับ-รายจ่าย ในครัวเรือน - เสริมทักษะความรู้ในการประกอบอาชีพด้านการเกษตร/ปศุสัตว์ /ประมง ที่ถูกต้อง - ส่งเสริมความร่วมมือการท่องเที่ยวและการกีฬาอย่างถูกต้อง - พัฒนาระบบการบริการสาธารณสุข

ประเด็นปัญหา	ปัญหาความต้องการ	แนวทางแก้ไข
		<p>ให้มีคุณภาพ</p> <ul style="list-style-type: none"> - การบริการด้านสาธารณสุขให้ทั่วถึงประชาชนทุกกลุ่ม
<p>๓. ด้านสังคม</p>	<ul style="list-style-type: none"> - ประชาชนไม่มีเอกสารสิทธิในที่ดินของตนเอง - ปัญหายาเสพติด - เยาวชนมีการศึกษาต่ำ - ปลุกฝังจิตสำนึกด้านคุณธรรมจริยธรรมอย่างทั่วถึง 	<ul style="list-style-type: none"> - สนับสนุนการขอเอกสารสิทธิให้รวดเร็วและทั่วถึง - ส่งเสริมกิจกรรมป้องกันปัญหายาเสพติด - เพิ่มมาตรการการปราบปรามในทุกภาคส่วนที่เกี่ยวข้อง - ฝึกอาชีพให้เยาวชน - จัดกิจกรรมในเยาวชนกลุ่มเสี่ยง - นำผู้ติดยาเสพติดเข้ารับการบำบัด - เพิ่มประสิทธิภาพสถาบันครอบครัว - ส่งเสริมการศึกษานอกระบบให้เข้มแข็งและเป็นที่สนใจของเยาวชน - ส่งเสริมการเรียนรู้ด้านจริยธรรม - ส่งเสริมการมีส่วนร่วม ความสามัคคีในสังคม
<p>๔. ด้านโครงสร้างพื้นฐาน</p>	<ul style="list-style-type: none"> - การคมนาคมไม่สะดวก - ระบบน้ำเพื่ออุปโภคบริโภคไม่เพียงพอ - น้ำท่วมและการระบายน้ำไม่ดีพอ - ปัญหาด้านไฟฟ้าส่องสว่างบริเวณริมถนนสาธารณะ และแหล่งชุมชน 	<ul style="list-style-type: none"> - ก่อสร้างและปรับปรุงเส้นทางการคมนาคมให้สะดวกอยู่ในสภาพดีและปลอดภัย - ประสานหน่วยงานที่เกี่ยวข้อง ดำเนินการซ่อมแซมให้อยู่ในสภาพที่สามารถใช้งานได้ - สร้างสถานที่ และระบบกักเก็บน้ำให้เพียงพอ - สร้างและขยายเขตประปาให้ทั่วถึง - ขุดลอกคูคลอง เพื่อการระบายน้ำในฤดูน้ำท่วมให้เพียงพอ - ประสานหน่วยงานที่เกี่ยวข้อง เกี่ยวกับการขยายเขตไฟฟ้า - ดำเนินการซ่อมแซม ปรับปรุงในส่วนที่ชำรุดให้สามารถใช้งานได้ตามเดิม

ประเด็นปัญหา	ปัญหาความต้องการ	แนวทางแก้ไข
๕. ด้านทรัพยากร ธรรมชาติและ สิ่งแวดล้อม	<ul style="list-style-type: none"> - การพัฒนาให้สามารถใช้ทรัพยากรธรรมชาติให้เกิดประโยชน์สูงสุด - ความไม่เป็นระเบียบเรียบร้อย - ปัญหาน้ำกัดเซาะตลิ่งพัง - ปัญหาขยะและสิ่งแวดล้อม - ขาดแคลนน้ำเพื่อการเกษตร - การเกิดน้ำท่วมขัง - คลื่นลมพัดตะกอนดินทรายมาทับถมบริเวณปากอ่าว ทำให้อ่างน้ำตื้นเขิน ประชาชนไม่สามารถประกอบอาชีพได้ - ทรัพยากรสัตว์น้ำลดน้อยลง 	<ul style="list-style-type: none"> - ให้ความรู้ในการใช้และบำรุงรักษาทรัพยากรธรรมชาติฯ - สร้างจิตสำนึกในการอนุรักษ์ทรัพยากรธรรมชาติและสิ่งแวดล้อม - ปรับปรุงภูมิทัศน์ให้น่าอยู่ - ดูแลความสะอาดและความเป็นระเบียบเรียบร้อยสถานที่ต่างๆ - จัดแนวป้องกันชายฝั่งถูกกัดเซาะในพื้นที่ตำบลตะลุมพันธ์ ปะเสยะวอ และบางเก่า - จัดระบบบริการจัดการขยะให้มีประสิทธิภาพ - บริหารจัดการระบบน้ำเพื่อการเกษตรให้มีประสิทธิภาพ - ขุดลอกคลองส่งน้ำให้ระบายน้ำได้ดี - สร้างคูระบายน้ำ ให้สามารถระบายน้ำได้ - ประสานหน่วยงานที่เกี่ยวข้อง ขุดลอกตะกอนดินทรายที่เกิดขวางเพื่อลดปัญหาร่องน้ำตื้นเขิน - ให้ความรู้ สร้างจิตสำนึกผู้ประกอบการอาชีพประมงจับ สัตว์น้ำด้วยเครื่องมือที่ถูกต้องและงดการจับสัตว์ในช่วงฤดูวางไข่ - ส่งเสริมการวางปะการังเทียม

- ประเด็นปัญหาและความต้องการเชิงพื้นที่อำเภอไม้แก่น

ประเด็นปัญหา	ปัญหาความต้องการ	แนวทางแก้ไข
๑.ด้านความมั่นคง ความสงบ เรียบร้อยในพื้นที่ และความ ปลอดภัยในชีวิต ทรัพย์สิน	การติดตั้ง CCTV ในพื้นที่ไม่เพียงพอ	- สำรวจพื้นที่ที่มีความจำเป็นต้องติดตั้ง CCTVและสนับสนุนงบประมาณ

ประเด็นปัญหา	ปัญหาความต้องการ	แนวทางแก้ไข
๒. ด้านเศรษฐกิจและคุณภาพชีวิตที่ดี	<ul style="list-style-type: none"> - การช่วยเหลือสินค้าการเกษตรตกต่ำ - ผลผลิตถั่วลิสงไม่เพียงพอต่อความต้องการ 	<ul style="list-style-type: none"> - ส่งเสริมให้ประชาชนปลูกพืชหลากหลายเพื่อเป็นสินค้าการเกษตรที่ต้องการของตลาด - รัฐบาลควรเร่งแก้ไขปัญหาสินค้าการเกษตรตกต่ำ เช่น ราคายางพารา - ขอรับการสนับสนุนงบประมาณในการส่งเสริมการเพิ่มผลผลิต
๓. ด้านสังคม	<ul style="list-style-type: none"> - ปัญหายาเสพติด 	<ul style="list-style-type: none"> - ส่งเสริมให้เยาวชน และประชาชนให้มีจิตสำนึกในการร่วมกันต่อต้านไม่เกี่ยวข้องกับยาเสพติดทุกรูปแบบ - เสริมสร้างความเข้มแข็งให้กับหมู่บ้าน/ชุมชน โดยเน้นการสร้างจิตสำนึกของผู้นำ ๔ ฝ่าย (ผู้นำท้องถิ่น ผู้นำท้องถิ่น ผู้นำศาสนา ผู้นำตามธรรมชาติ) โดยใช้หลักศาสนาเป็นเครื่องนำทางการปฏิบัติ
๔. ด้านโครงสร้างพื้นฐาน	<ul style="list-style-type: none"> - การบริหารจัดการด้านน้ำประปาหมู่บ้าน - การจัดการน้ำเพื่อการเกษตร - การขยายเขตไฟฟ้าหมู่บ้าน - เส้นทางคมนาคมชำรุดทรุดโทรมเป็นอุปสรรคต่อการจราจร - การออกเอกสารสิทธิ - แนวกันคลื่นกัดเซาะชายฝั่ง - แนวกันน้ำกัดเซาะตลิ่ง - ซ่อมแซมประตูละบายน้ำสายบ้านทะเล - บ้านไม้แก่น ชำรุด 	<ul style="list-style-type: none"> - ดำเนินการแก้ไข ซ่อมแซม ปรับปรุงระบบประปาหมู่บ้าน/ชุมชน ที่มีอยู่เดิมแต่ชำรุดให้อยู่ในสภาพที่สามารถใช้งานได้ - การขุดลอกระบายน้ำให้สามารถรองรับในฤดูน้ำหลาก - เพิ่มไฟฟ้าส่องสว่างในจุดที่มีมืด - โครงการซ่อมแซมถนน (สายบ้านป่าใหม่ – บ้านละเวง) - ให้รัฐบาลเริ่มออกโฉนดชุมชนและยกเลิกเขตป่าเพราะรัฐบาลประกาศเขตป่าทับที่ดินทำกินของชาวบ้าน - โครงการก่อสร้างแนวกันคลื่นกัดเซาะชายฝั่ง - โครงการก่อสร้างแนวกันน้ำกัดเซาะตลิ่ง - ซ่อมแซมประตูละบายน้ำ
๕. ด้านทรัพยากรธรรมชาติและสิ่งแวดล้อม	<ul style="list-style-type: none"> - ถังขยะไม่เพียงพอและไม่มีสถานที่ทิ้งขยะ 	<ul style="list-style-type: none"> - จัดให้มีถังขยะและสถานที่ทิ้งขยะเป็นการเฉพาะ

- ประเด็นปัญหาและความต้องการเชิงพื้นที่อำเภอทุ่งยางแดง

ประเด็นปัญหา	ปัญหาความต้องการ	แนวทางแก้ไข
<p>๑. ด้านความมั่นคง ความสงบเรียบร้อย ในพื้นที่ และความ ปลอดภัยในชีวิต ทรัพย์สิน</p>	<ul style="list-style-type: none"> - ขาดเครื่องมืออุปกรณ์ในการอยู่เวรยาม ชรบ. - การระบาดของยาเสพติดทุกพื้นที่ทุก หมู่บ้าน - สถานการณ์ความไม่สงบในพื้นที่ - ปัญหาขโมยในพื้นที่ 	<ul style="list-style-type: none"> - จัดซื้อเครื่องมืออุปกรณ์สำหรับ ชรบ. ในการอยู่เวรยาม - ส่งเสริมให้เยาวชนมีงานทำ โดยทุก ส่วนราชการเข้ามามีบทบาทส่งเสริม ให้มีการฝึกอบรมด้านร่างกาย จิตใจ ตามหลักศาสนา และให้มีอาชีพ ที่มั่นคง - จัดตั้งด่านตรวจภายในหมู่บ้าน และ ใช้กฎกติกาหมู่บ้านจริงๆ ส่วนราชการ ให้เข้ามามีส่วนร่วมด้วย - ส่งเสริมให้เยาวชนมีงานทำ ตามที่ สามารถดำเนินชีวิตได้ และให้ภาค ส่วนให้ความสำคัญ - จัดอบรมให้กับตาสับปะรด/ประชาชน ทั่วไปที่สนใจใช้กฎกติกาหมู่บ้านจริงๆ และ ส่วนราชการให้เข้ามามีส่วนร่วมด้วย
<p>๒. ด้านเศรษฐกิจ และคุณภาพชีวิต ที่ดี</p>	<ul style="list-style-type: none"> - กลุ่มเกษตรกรปลูกแตงโมขาดปัจจัยใน การผลิต - ขาดแคลนทุนของเกษตรกร - กลุ่มปลาส้ม ไข่เค็ม ไม่มีโรงเรือน - ไม่มีตลาดกลางในการรับซื้อสินค้า - การว่างงานของกลุ่มเยาวชน และกลุ่ม สตรีในพื้นที่ - ไม่มีการรวมกลุ่มในการขายผลผลิต - ราษฎรและกลุ่มอาชีพมีรายได้ไม่ เพียงพอ - ขาดความรู้ความสามารถด้าน การเกษตร - วิสาหกิจชุมชนยังไม่เข้มแข็ง 	<ul style="list-style-type: none"> - ส่งเสริมปัจจัยการผลิตให้กับกลุ่ม แตงโม - ขอรับการสนับสนุนงบประมาณ ให้กับกลุ่มเกษตรกร - สร้างโรงเรือนให้กับกลุ่มปลาส้ม ไข่เค็มและกลุ่มต่างๆ - ส่งเสริมอาชีพให้กับกลุ่มแม่บ้าน/ หาตลาดให้กับกลุ่ม - ส่งเสริมอาชีพให้กับเยาวชน/ ประชาชนที่ว่างงาน - ส่งเสริมการรวมกลุ่ม/อบรมให้กับ กลุ่มในการหาตลาด - สนับสนุนหาตลาดรองรับให้กับกลุ่ม เกษตรกร - จัดอบรมให้กับกลุ่มอาชีพ เพื่อพัฒนาสินค้าให้มีมาตรฐาน - จัดอบรมแนะนำให้ความรู้ให้กับ ชุมชน - ให้ชุมชนมีการพัฒนาท้องถิ่นให้น่าอยู่ โดยการส่งเสริมให้ชุมชนมีงานทำและ สร้างอาชีพให้กับกลุ่มที่มีความพร้อม - ส่งเสริมอาชีพให้กับราษฎรจัดตั้งกลุ่ม - จัดตั้งกลุ่มให้ชาวบ้านมีอาชีพเสริม

ประเด็นปัญหา	ปัญหาความต้องการ	แนวทางแก้ไข
	<ul style="list-style-type: none"> - ขาดงบประมาณสนับสนุนจากภาครัฐ - ไม่มีกิจกรรมที่แน่นอน - ไม่ได้รับการส่งเสริมอาชีพอย่างต่อเนื่อง - สินค้าการเกษตรราคาตกต่ำ/สินค้าไม่มีคุณภาพ - ขาดแคลนอุปกรณ์ทางการแพทย์ในหมู่บ้าน 	<p>การใช้เวลาว่างให้เกิดประโยชน์</p> <ul style="list-style-type: none"> - สนับสนุนงบประมาณ สนับสนุนจากภาครัฐ - ส่งเสริมให้มีกิจกรรมที่แน่นอน - ส่งเสริมให้มีการดำเนินกิจกรรมและส่งเสริมอาชีพอย่างต่อเนื่อง - จัดกิจกรรมขายสินค้าเกษตรให้หน่วยงานที่รับผิดชอบจัดหาตลาดเพื่อขายสินค้าเพื่อการส่งออก - ให้กลุ่มอาชีพที่มีความพร้อมพัฒนาสินค้าเป็นสินค้าที่มี - สนับสนุนอุปกรณ์ทางการแพทย์
<p>๓. ด้านสังคม</p>	<ul style="list-style-type: none"> - ศูนย์อบรมจริยธรรมประจำมัสยิด - ขาดแคลนอาคารเรียน/อุปกรณ์การเรียนการสอน - ขาดบุคลากรด้านบรรยายธรรมทางศาสนา - ขาดแหล่งเรียนรู้ - ขาดสถานที่ฝึกอาชีพและแหล่งรู้ด้านเทคโนโลยีสมัยใหม่ในด้านทักษะอาชีพและทักษะชีวิต - ปัญหาผู้ด้อยโอกาสในหมู่บ้าน เช่น คริวเรือนยากจน พิการ เด็กกำพร้า ผู้สูงอายุติดเตียง หญิงหม้าย - ไม่มีสถานที่ออกกำลังกาย - การศึกษา 	<ul style="list-style-type: none"> - ต่อเติมซ่อมแซมอาคารเรียนตาดึกา และจัดซื้ออุปกรณ์การเรียนการสอนให้กับศูนย์ - จัดหาบุคลากรผู้บรรยายธรรมประจำมัสยิดสัปดาห์ละ ๑ ครั้ง - ส่งเสริมให้มีกิจกรรมและให้มีค่าตอบแทนทุกหมู่บ้าน/เดือน - จัดให้มีศูนย์เรียนรู้ ฯลฯ - ขอรับบสนับสนุนสถานที่จากหน่วยงานที่เกี่ยวข้อง - จัดหาสถานที่ในการฝึกอบรมเสริมสร้างทักษะอาชีพและทักษะโดยใช้กลไกเครื่องมือทางเทคโนโลยีเข้ามามีส่วนร่วม - สำรวจหาข้อเท็จจริง ให้หน่วยงานที่เกี่ยวข้องให้ความช่วยเหลืออย่างตรงเป้าหมาย และเป็นรายคน/ครัวเรือน เพื่อช่วยเหลือให้ทุกหน่วยงานเข้าเยี่ยมเยียน พูดคุย เป็นประจำ และต่อเนื่อง เพื่อสร้างขวัญกำลังใจ ความรัก ความหวังใหญ่อย่างจริงจัง - จัดสรรสถานที่สำหรับออกกำลังกายประจำหมู่บ้าน เช่น ที่ออกกำลังกายพร้อมอุปกรณ์ที่ทันสมัย เพื่อให้เยาวชนใช้เวลาว่างให้เป็นประโยชน์ พร้อมดูแลสุขภาพให้ดียิ่งขึ้น - ส่งเสริมให้ครอบครัวมีรายได้ พร้อม

ประเด็นปัญหา	ปัญหาความต้องการ	แนวทางแก้ไข
	- การปรับปรุงสนามฟุตบอลประจำหมู่บ้าน	กับส่งเสริมให้ครอบครัวให้ความสำคัญกับการศึกษาให้แก่บุตรหลาน ให้เรียนอย่างต่อเนื่อง เพื่อเป็นการพัฒนาบุคคลที่เป็นอนาคตของชาติต่อไป - รับการสนับสนุนโครงการกับหน่วยงานที่เกี่ยวข้อง
๔. ด้านโครงสร้างพื้นฐาน	- น้ำไหลเป็นบางช่วง น้ำแดง มีสนิม บางหลังคาเรือนไม่มี น้ำประปา - ไฟฟ้าดับบ่อย - ความสว่างไม่เพียงพอตามเส้นทาง/ขยายไฟฟ้า	- ซ่อมแซมระบบน้ำประปา ต่อเติม น้ำประปาให้มีทุกหลังคาเรือน - ซ่อมแซมสายไฟให้มีมาตรฐาน - ติดตั้งไฟส่องสว่างตามสองข้างทาง
๕. ด้านทรัพยากรธรรมชาติและสิ่งแวดล้อม	- พัฒนาป่าชายแดง - พัฒนาเขาหินขาว - การใช้ประโยชน์จากอ่างเก็บน้ำ - การใช้ประโยชน์ของที่ดินสาธารณะ - ความอุดมสมบูรณ์บริเวณพรุน้ำดำและลำคลอง - ปรับปรุงคูระบายน้ำในหมู่บ้าน - การบุกรุกที่ดิน ที่ดินไม่มีเอกสารสิทธิ	- ปลุกต้นยางแดงทดแทนที่ตาย - พัฒนาเขาหินขาวเป็นสถานที่ชมวิวและแหล่งท่องเที่ยว - พัฒนาแหล่งเพาะพันธุ์ปลาโดยการเลี้ยงปลาเพิ่ม - แบ่งโซนให้เป็นสัดส่วน ด้านเลี้ยงสัตว์ ปลูกแตงโม ปลูกผัก /ออกโฉนด - ให้หน่วยงานที่เกี่ยวข้องสำรวจพื้นที่อนุรักษ์ และให้ประชาชนตระหนักและหวงแหน - ปรับปรุงคูระบายน้ำในหมู่บ้าน แก้ปัญหาน้ำท่วมขัง - ให้หน่วยงานที่เกี่ยวข้องเข้ามาตรวจสอบและแก้ไขดำเนินการตามกฎหมาย

- ประเด็นปัญหาและความต้องการเชิงพื้นที่อำเภอกะพ้อ

ประเด็นปัญหา	ปัญหาความต้องการ	แนวทางแก้ไข
๑. ด้านความมั่นคง ความสงบเรียบร้อยในพื้นที่และความปลอดภัยในชีวิตทรัพย์สิน	- ปัญหาเหตุการณ์ความไม่สงบในพื้นที่ - ปัญหาถนนชำรุดและไฟฟ้าส่องสว่างดับทำให้เกิดอุบัติเหตุ	- สร้างความเชื่อมั่นให้แก่ประชาชน มีเจ้าหน้าที่รัฐที่ เข้าใจ เข้าถึง พัฒนา - ซ่อมแซมถนนให้ใช้การได้อย่างมีประสิทธิภาพ - ประสานหน่วยงานที่เกี่ยวข้องในการซ่อมแซมไฟส่องสว่าง

ประเด็นปัญหา	ปัญหาความต้องการ	แนวทางแก้ไข
๒. ด้านเศรษฐกิจ และคุณภาพชีวิตที่ดี	<ul style="list-style-type: none"> - ปัญหาว่างงานและประชาชนว่างงานหลังจากประกอบอาชีพหลัก - ขาดการพัฒนาประชาสัมพันธ์แหล่งท่องเที่ยวในพื้นที่ - ราคาสินค้าทางการเกษตรตกต่ำ 	<ul style="list-style-type: none"> - ให้หน่วยงานที่รับผิดชอบส่งเสริมอาชีพตามหลักปรัชญาเศรษฐกิจพอเพียง - ประสาน อปท. ร่วมกันพัฒนาแหล่งท่องเที่ยวและจัดทำป้ายแนะนำแหล่งท่องเที่ยวในพื้นที่ - ส่งเสริมให้เกษตรกรปลูกพืชผสมผสานตามความต้องการของตลาด
๓. ด้านสังคม	<ul style="list-style-type: none"> - การแพร่ระบาดของยาเสพติดในเยาวชน - บุคลากรทางการแพทย์ไม่เพียงพอ - ขาดแคลนโรงพยาบาลประจำอำเภอ เครื่องมือทางการแพทย์ที่ทันสมัย มีประสิทธิภาพ 	<ul style="list-style-type: none"> - มีการอบรมและปลูกฝังให้เยาวชนเห็นโทษของยาเสพติด เพื่อป้องกันยาเสพติดแพร่ระบาดในวงกว้าง - เพิ่มบุคลากรทางการแพทย์ให้เพียงพอต่อการบริการประชาชน - จัดซื้อเครื่องมือทางการแพทย์เพื่อให้บริการประชาชนได้ทั่วถึงและมีประสิทธิภาพ
๔. ด้านโครงสร้างพื้นฐาน	<ul style="list-style-type: none"> - ถนนชำรุด เป็นหลุมเป็นบ่ออยู่ใน (ความรับผิดชอบของทางหลวงชนบท) - ไฟฟ้าส่องสว่างดับ (โซล่าเซลล์) - ปัญหาขาดแคลนน้ำเพื่ออุปโภคบริโภค - ปัญหาขาดแคลนน้ำเพื่อการเกษตร - ประชาชนไม่ได้รับข่าวสารจากทางราชการอย่างทั่วถึง 	<ul style="list-style-type: none"> - ปรับปรุงถนนที่ชำรุดให้อยู่ในสภาพที่ใช้งานได้ สะดวกและปลอดภัยในการสัญจร - ประสาน ศอ.บต. (เจ้าของโครงการ) หรือกลับมาใช้ไฟปกติของแขวงทางหลวงปัตตานี - ก่อสร้างระบบประปาและวางท่อประปาทั่วพื้นที่ - ก่อสร้างระบบชลประทานและระบบส่งน้ำ - สร้างหอกระจายข่าวทุกหมู่บ้าน
๕. ด้านทรัพยากรธรรมชาติ และสิ่งแวดล้อม	<ul style="list-style-type: none"> - ในพื้นที่มีนาร้างเป็นจำนวนมาก - พื้นที่ทำกินของราษฎรบางส่วนทับซ้อนกับเขตอุทยานแห่งชาติบูโด - สุไหงปาตี 	<ul style="list-style-type: none"> - ให้มีการส่งเสริมการปลูกพืชหมุนเวียน - ดำเนินการตามโครงการบูโด - สุไหงปาตี ในการแก้ไขปัญหาแนวเขตให้ชัดเจน

- ประเด็นปัญหาและความต้องการเชิงพื้นที่อำเภอแม่ลาน

ปัญหาด้าน	สภาพปัญหา/ความต้องการ	แนวทางแก้ไข
๑. ด้านความมั่นคง ความสงบเรียบร้อย ในพื้นที่และความปลอดภัยในชีวิตทรัพย์สิน	<ul style="list-style-type: none"> - ปัญหาการมีส่วนร่วมในการรักษาความสงบภายในชุมชน - ปัญหายาเสพติดและอาชญากรรม - ปัญหาเหตุการณ์ความไม่สงบในพื้นที่ - ปัญหาการสร้างความเข้าใจในพื้นที่ - ความปลอดภัยในชีวิตและทรัพย์สิน 	<ul style="list-style-type: none"> - ติดตั้งกล้องวงจรปิดตามพื้นที่จุดเสี่ยงในพื้นที่ - ฝึกทบทวนตามแผนป้องกันด้านการรักษาความสงบในพื้นที่ - ส่งเสริม/สนับสนุนให้มีการจัดอบรมเพื่อแก้ไขปัญหาในชุมชน - ส่งเสริมการมีส่วนร่วมของประชาชนในพื้นที่ - ติดตั้งกล้องวงจรปิด CCTV
๒. ด้านเศรษฐกิจและคุณภาพชีวิตที่ดี	<ul style="list-style-type: none"> - ปัญหาการว่างงานของเยาวชนและประชาชน - ปัญหาราคาผลผลิตทางการเกษตรตกต่ำ/ต้นทุนการผลิตสินค้าทางการเกษตรมีราคาสูง - ปัญหาการขาดแคลนสวนสาธารณะเพื่อพักผ่อน/เป็นสถานที่ออกกำลังกาย - ปัญหาการพัฒนาแหล่งท่องเที่ยวให้มีคุณภาพ 	<ul style="list-style-type: none"> - ส่งเสริมอาชีพในชุมชน/ฝึกอบรมอาชีพ - ส่งเสริมและพัฒนาอาชีพแก่เกษตรกร/ส่งเสริมการทำปุ๋ยหมัก การเลี้ยงสัตว์ - จัดระบบการจัดทำบัญชีครัวเรือน - จัดหาสถานที่และจัดสรรเครื่องออกกำลังกาย สำหรับประชาชน - ปรับปรุงภูมิทัศน์สถานที่ท่องเที่ยว
๓. ด้านสังคม	<ul style="list-style-type: none"> - ปัญหายาเสพติดในชุมชน - ปัญหาสวัสดิการของผู้สูงอายุ/ผู้พิการ/ผู้ด้อยโอกาส - ปัญหาครอบครัวหย่าร้างเพิ่มมากขึ้น - ปัญหาอาชญากรรมต่างๆ ในพื้นที่ - ปัญหาการประชาสัมพันธ 	<ul style="list-style-type: none"> - ส่งเสริมกิจกรรมให้กับ เยาวชน และประชาชนในพื้นที่ เช่น โครงการเกี่ยวกับกีฬา โครงการเกี่ยวกับดนตรี โครงการอื่นๆ ที่ทำให้ เยาวชน และประชาชนทั่วไปห่างไกลยาเสพติด - โครงการเยี่ยมบ้านผู้สูงอายุ ผู้พิการ และผู้ด้อยโอกาส - ส่งเสริมโครงการเกี่ยวกับการสานสัมพันธ์ครอบครัว - ส่งเสริมงานอาสาสมัครป้องกันฝ่ายพลเรือน ฝ้าระวังความปลอดภัยในชีวิตและทรัพย์สินของประชาชน - ส่งเสริมสนับสนุนให้มีการจัดทำป้ายและสื่อประชาสัมพันธ

ปัญหาด้าน	สภาพปัญหา/ความต้องการ	แนวทางแก้ไข
	- การประสานงานเพื่อแก้ไขปัญหาของประชาชนในพื้นที่ยังไม่ตรงกับความต้องการที่แท้จริง	- ส่งเสริมสนับสนุนให้มีการอบรมเพื่อเพิ่มประสิทธิภาพในการบริหารงาน
๔. ด้านโครงสร้างพื้นฐาน	- ปัญหาเส้นทางคมนาคมไม่ได้มาตรฐานทำให้ไม่สามารถใช้สัญจรไปมาและการขนย้ายผลผลิตทางการเกษตรไม่มีความสะดวก	- ก่อสร้าง/ปรับปรุง/ซ่อมแซมถนนสายต่างๆ พร้อมไฟส่องสว่างสองข้างทาง
๕. ด้านทรัพยากรธรรมชาติและสิ่งแวดล้อม	- ปัญหาขยะมูลฝอย - ปัญหาการอนุรักษ์ทรัพยากรธรรมชาติและสิ่งแวดล้อม	- การจัดการที่ทิ้งขยะและบริหารจัดการขยะอย่างเป็นระบบ - การปลูกป่า/การสนับสนุนโครงการอันเนื่องมาจากพระราชดำริ

๑.๙ ผลการพัฒนาและแก้ไขปัญหาจังหวัดปัตตานีในช่วงที่ผ่านมา

จังหวัดปัตตานีเป็นจังหวัดที่มีความอุดมสมบูรณ์ทางทรัพยากรธรรมชาติ สิ่งแวดล้อมและวัฒนธรรม อีกทั้งยังเป็นจังหวัดที่มีศักยภาพทางด้านอุตสาหกรรมทั้งอุตสาหกรรมประมง อุตสาหกรรมการเกษตรและอุตสาหกรรมอาหารฮาลาล ซึ่งหน่วยงานราชการที่เกี่ยวข้องของจังหวัดปัตตานีได้ร่วมกันจัดทำแผนพัฒนาจังหวัดปัตตานีขึ้นมาเพื่อเป็นการกำหนดทิศทางในการพัฒนาและเสริมศักยภาพที่มีอยู่ของภาคส่วนต่างๆ ในจังหวัดปัตตานี ในขณะเดียวกันประชาชนในจังหวัดปัตตานีก็ประสบกับปัญหาบางประการ ยกตัวอย่างเช่น ปัญหาการว่างงาน ปัญหาความยากจน ปัญหายาเสพติดและปัญหาที่ดินทำกิน เป็นต้น ดังนั้น หน่วยงานที่เกี่ยวข้องของจังหวัดปัตตานีได้กำหนดวิสัยทัศน์และแผนยุทธศาสตร์ที่หลากหลายเพื่อนำมาซึ่งการจัดการกับปัญหาที่เกิดขึ้นและยังเป็นการพัฒนาคุณภาพชีวิตของประชาชนในพื้นที่ให้มีความมั่นคงมากขึ้นกว่าเดิมโดยวิสัยทัศน์ที่นำไปสู่ การพัฒนาที่ยั่งยืนของจังหวัด คือ “แหล่งผลิตผลการเกษตรและผลิตภัณฑ์ฮาลาลที่มีคุณภาพบนพื้นฐานความมั่นคงในการดำรงชีวิต” ตลอดระยะเวลาสี่ปีที่ผ่านมาตั้งแต่ ปี พ.ศ. ๒๕๕๗ – ๒๕๖๐ ที่ส่วนราชการต่างๆ ได้ดำเนินงานตามแผนยุทธศาสตร์จำเป็นที่จะต้องมีการประเมินถึงระดับความสำเร็จในการดำเนินการตามแผน ซึ่งผลการวิเคราะห์ความสำเร็จรวมทั้งปัจจัยอุปสรรค ปัจจัยขับเคลื่อน ผลกระทบและศักยภาพของจังหวัดจะมีดังต่อไปนี้

๑.๙.๑ การวิเคราะห์ระดับความสำเร็จในระดับเป้าประสงค์รวม

จังหวัดปัตตานีเป็นจังหวัดที่มีฐานทางเศรษฐกิจอยู่กับภาคการเกษตรเพราะว่าเป็นพื้นที่ที่มีทรัพยากรอุดมสมบูรณ์ เช่น แหล่งน้ำตามธรรมชาติที่ใช้สำหรับการเพาะปลูกพืชโดยเฉพาะอย่างยิ่งยางพารา ข้าวและปาล์มน้ำมัน รวมทั้งจังหวัดปัตตานียังมีพื้นที่ชายฝั่งทะเลโดยเฉพาะพื้นที่รอบอ่าวปัตตานีซึ่งมีความอุดมสมบูรณ์และเป็นพื้นที่ทำกินของประชาชนมาอย่างยาวนานทั้งในเรื่องของการทำประมงชายฝั่ง การเพาะเลี้ยงสัตว์น้ำ เป็นต้น จังหวัดปัตตานียังเป็นจังหวัดที่มีศักยภาพทางด้านอุตสาหกรรมโดยเฉพาะอุตสาหกรรมแปรรูปอาหารทะเล ดังนั้น จังหวัดจึงได้ให้ความสำคัญกับการพัฒนาและเพิ่มมูลค่าของผลผลิตทั้งภาคการเกษตรและอุตสาหกรรมเพื่อช่วยยกระดับรายได้และคุณภาพชีวิตของประชาชนในพื้นที่จังหวัดปัตตานี

อย่างไรก็ตาม มูลค่าผลิตภัณฑ์มวลรวมของภาคการเกษตร พบว่า มูลค่ามีแนวโน้มที่ลดลงอย่างต่อเนื่องมาตั้งแต่ปี พ.ศ. ๒๕๕๖ ทั้งนี้ อาจจะเป็นผลมาจากราคาผลผลิตทางการเกษตรที่ตกต่ำ โดยเฉพาะราคายางพาราซึ่งเป็นพืชเศรษฐกิจที่สำคัญของจังหวัด จึงส่งผลต่อมูลค่าที่ลดลงรวมทั้งผลผลิตทางการเกษตร อาทิ ข้าว พืชไร่ พืชผัก ไม้ผลและไม้ยืนต้นที่มีปริมาณลดลงอย่างต่อเนื่อง จึงเป็นสาเหตุสำคัญที่ทำให้ผลิตภัณฑ์มวลรวมภาคการเกษตรมีส่วนมูลค่าที่ลดลง

ในส่วนของภาคอุตสาหกรรมเป็นภาคการผลิตที่มีความสำคัญต่อเศรษฐกิจของจังหวัดปัตตานี ซึ่งภาคส่วนที่สำคัญส่วนใหญ่จะเป็นอุตสาหกรรมแปรรูปอาหารทะเลและยางพารา โดยในปี พ.ศ. ๒๕๕๘ มีจำนวนโรงงานทั้งสิ้น ๖๔๕ โรงงานที่จดทะเบียนอยู่ในจังหวัดปัตตานี อย่างไรก็ตาม อัตราการขยายตัวของภาคอุตสาหกรรมจังหวัดปัตตานีมีอัตราการขยายตัวในระดับต่ำ อาจมีสาเหตุจากการหดตัวของเศรษฐกิจในภาพรวมในระดับประเทศ และการขาดแคลนวัตถุดิบเพื่อนำมาใช้เพื่อการผลิตในกระบวนการอุตสาหกรรม โดยเฉพาะอย่างยิ่งในอุตสาหกรรมสินค้าอาหารทะเล

จังหวัดปัตตานีเป็นจังหวัดที่มีขนาดเศรษฐกิจค่อนข้างเล็ก โดยมีฐานเศรษฐกิจอยู่กับภาคการเกษตร นอกจากนี้ ภาคธุรกิจขายปลีกขายส่งก็เป็นอีกหนึ่งภาคส่วนที่เป็นตัวขับเคลื่อนระบบเศรษฐกิจ ซึ่งจากการดำเนินการตามแผนการพัฒนาจังหวัดในรอบ ๔ ปีที่ผ่านมา จะเห็นแนวโน้มอัตราการขยายตัวของเศรษฐกิจที่ค่อนข้างดี แม้ว่าในปี พ.ศ. ๒๕๕๘ ผลิตภัณฑ์มวลรวมเฉลี่ยต่อหัวจะอยู่ในระดับต่ำกว่าเกณฑ์ที่ทางจังหวัดได้กำหนดเอาไว้ไม่น้อยกว่า ๘๕,๖๔๘ บาทต่อปี ซึ่งอาจจะได้รับผลกระทบจากภาคการเกษตรและภาคอุตสาหกรรมที่หดตัว และเมื่อพิจารณาถึงมูลค่าของผลิตภัณฑ์มวลรวมเฉลี่ยต่อคนของภาคใต้ก็มีการหดตัวลงเช่นเดียวกัน

แม้ว่าจังหวัดปัตตานีเป็นจังหวัดที่ได้รับผลกระทบจากสถานการณ์ความไม่สงบ นับตั้งแต่ปี พ.ศ. ๒๕๔๗ แต่จากผลการดำเนินงานอย่างต่อเนื่องและจริงจังตลอดระยะเวลา ๔ ปีที่ผ่านมาพบว่า จำนวนหมู่บ้านที่ไม่มีการก่อเหตุความรุนแรงมีจำนวนที่อยู่ในระดับเป็นที่น่าพอใจ โดยมีค่าเฉลี่ยของจำนวนหมู่บ้านอยู่ที่มากกว่าร้อยละ ๘๐ ตั้งแต่ปี พ.ศ. ๒๕๕๘ ซึ่งการรักษาจำนวนหมู่บ้านที่ไม่มีการก่อเหตุความรุนแรง จะเป็นอีกหนึ่งปัจจัยสำคัญที่ส่งผลดีต่อการพัฒนาคุณภาพชีวิตของประชาชน และการเสริมสร้างความมั่นคงทางเศรษฐกิจของจังหวัดในอนาคต

ค่าเฉลี่ยของดัชนีความมั่นคงของมนุษย์ (CHSI) เป็นตัวชี้วัดที่ถูกกำหนดขึ้นมาเพื่อให้ทราบถึงสถานการณ์ความมั่นคงของมนุษย์ที่หน่วยงานรับผิดชอบหรือของจังหวัดต่าง ๆ โดยผลการประเมินตัวชี้วัด ๑๒ มิติของจังหวัดปัตตานีส่วนใหญ่ของมิติการพัฒนาจะอยู่ในระดับที่มากกว่า ๗๐ ซึ่งเป็นระดับที่มากกว่าค่าเฉลี่ยในระดับประเทศ อย่างไรก็ตามยังมีมิติทางด้านความมั่นคงอยู่ ๓ ด้านที่ยังมีค่าเฉลี่ยอยู่ในระดับที่ต่ำกว่าเฉลี่ยของประเทศ ได้แก่ ๑) มิติเรื่องการศึกษา ๒) มิติเรื่องชุมชนและการสนับสนุนทางสังคม และ ๓) มิติเรื่องการทำมาหากินและรายได้ ซึ่งการแก้ไขปัญหาในมิติเหล่านี้ถือเป็นเรื่องที่สำคัญอย่างเร่งด่วน โดยเฉพาะในมิติด้านการศึกษาและมิติทางด้านชุมชนและการสนับสนุนทางสังคมจะเป็นการแก้ไขปัญหาได้อย่างยั่งยืน

๑.๙.๒ การวิเคราะห์ระดับความสำเร็จตามตัวชี้วัดของยุทธศาสตร์

ในประเด็นเรื่องการเพิ่มปริมาณผลผลิตทางการเกษตรตั้งแต่ปี พ.ศ. ๒๕๕๗ - ๒๕๖๐ จะพบว่าปริมาณผลผลิตทางการเกษตร ประกอบด้วย ข้าว พืชไร่ พืชผัก ไม้ผลและไม้ยืนต้น มีแนวโน้มที่ลดลง ซึ่งอาจจะเป็นผลมาจากสภาพภูมิอากาศที่เปลี่ยนแปลง ส่งผลให้เกิดภัยแล้งและบางพื้นที่ประสบกับปัญหาน้ำท่วม โดยเฉพาะอย่างยิ่งการขาดการนำเอาองค์ความรู้และเทคโนโลยีที่เหมาะสมมาช่วยในการเพิ่มผลผลิตทางการเกษตรของเกษตรกร จึงส่งผลเสียต่อปริมาณผลผลิตทางการเกษตร

สำหรับประเด็นทางด้านสังคมและชุมชน เป็นอีกหนึ่งประเด็นที่มีความเร่งด่วน โดยเฉพาะเรื่องของความมั่นคงของประชาชน ทั้งในเรื่องของความปลอดภัยในชีวิตและทรัพย์สิน ยาเสพติด และเรื่องการศึกษา โดยในประเด็นเรื่องความปลอดภัยในชีวิตและทรัพย์สิน พบว่า โดยเฉลี่ยร้อยละ ๙๙ ของครัวเรือนทั้งหมดในจังหวัดปัตตานี เป็นครัวเรือนที่มีความปลอดภัยในชีวิตและทรัพย์สิน แสดงให้เห็นถึงความร่วมมือกันของคนในชุมชนมีความร่วมมือในการช่วยกันสอดส่องดูแลและระวังไม่ให้ชุมชนของตนเองต้องประสบกับสถานการณ์ที่ไม่มีความปลอดภัยต่อคนในชุมชน

ในประเด็นเรื่องยาเสพติด พบว่า จำนวนของหมู่บ้านที่ปลอดจากภัยยาเสพติดมีจำนวนลดลงตั้งแต่ ปี พ.ศ. ๒๕๕๗ - ๒๕๕๙ ซึ่งสอดคล้องกับสถิติจำนวนผู้ที่เกี่ยวข้องกับยาเสพติดทั้งผู้จำหน่ายและผู้เสพในช่วงระยะเวลาเดียวกัน คือ มีจำนวนผู้ที่เกี่ยวข้องเพิ่มขึ้น อย่างไรก็ตาม ในปี พ.ศ. ๒๕๖๐ จำนวนผู้ที่เกี่ยวข้องกับยาเสพติดมีจำนวนลดประมาณร้อยละ ๕๐ ซึ่งสามารถแสดงถึงสถานการณ์ที่ดีขึ้นของการจัดการปัญหาเรื่องยาเสพติดในจังหวัดปัตตานี อย่างไรก็ตาม การเพิ่มความระมัดระวังอย่างต่อเนื่องในการแพร่ระบาดของยาเสพติดก็ยังเป็นสิ่งที่สำคัญเพราะปัญหายาเสพติดเป็นปัญหาที่แฝงมากับปัญหาความไม่สงบในพื้นที่

ในเรื่องของรายได้ขั้นต่ำของประชาชนต่อคนต่อปีพบว่า ค่าเฉลี่ย ๕ ปี ตั้งแต่ปี พ.ศ. ๒๕๕๖ - ๒๕๖๐ ของครัวเรือนในจังหวัดปัตตานีที่ไม่ผ่านเกณฑ์ขั้นต่ำของเกณฑ์ความจำเป็นขั้นพื้นฐาน (จปฐ.) จะอยู่ที่ร้อยละ ๒.๑๓ ซึ่งถือเป็นสัดส่วนที่ค่อนข้างสูงเมื่อนำไปเปรียบเทียบกับจังหวัดอื่นๆ อาจจะเป็นเพราะผลกระทบจากระบบเศรษฐกิจที่ยังไม่ฟื้นตัวในระดับประเทศ รวมทั้งสภาวะสินค้าทางการเกษตรบางประเภท โดยเฉพาะยางพาราอันเป็นพืชเศรษฐกิจหลักของประชาชนในจังหวัดที่มีราคาตกต่ำ และปัญหาด้านความไม่สงบในพื้นที่ เพราะฉะนั้นการหาแนวทางที่เหมาะสมเป็นการเพิ่มช่องทางรายได้ให้กับประชาชนจึงเป็นสิ่งที่สำคัญ

แม้ว่าภัยความมั่นคงเป็นหนึ่งในปัจจัยสำคัญที่ส่งผลกระทบต่อภาพลักษณ์ของจังหวัดปัตตานี มีผลต่อความรู้สึกไม่ปลอดภัยเมื่อต้องมาทำธุระในพื้นที่จังหวัดปัตตานีของประชาชนจากพื้นที่อื่นๆ อย่างไรก็ตามจังหวัดปัตตานีเป็นจังหวัดที่มีทรัพยากรธรรมชาติอุดมสมบูรณ์ และมีวัฒนธรรมหลากหลาย จึงส่งผลดีต่อการท่องเที่ยวของจังหวัด เมื่อพิจารณาในประเด็นเรื่องรายได้จากการท่องเที่ยวของจังหวัดพบว่า ตัวเลขมูลค่าจากการท่องเที่ยวของประชาชนทั้งในจังหวัดและที่มาจากนอกพื้นที่ มีอัตราการเติบโตในแต่ละปีอย่างต่อเนื่องตั้งแต่ปีพ.ศ. ๒๕๕๗ และมีแนวโน้มที่จะเติบโตต่อเนื่องในอนาคต ซึ่งเป็นการแสดงให้เห็นว่า

จังหวัดปัตตานียังคงเป็นพื้นที่ที่สามารถพัฒนาเป็นแหล่งท่องเที่ยวที่มีศักยภาพได้อย่างมีประสิทธิภาพและเป็นอีกหนึ่งภาคอุตสาหกรรมที่นำรายได้มาสู่ชุมชน

นอกจากนั้น ในเรื่องของสินค้าหนึ่งชุมชนหนึ่งผลิตภัณฑ์ (OTOP) ยังเป็นอีกหนึ่งภาคธุรกิจ ที่ค่อนข้างมีศักยภาพเพราะมีส่วนของรายได้จากการขายผลิตภัณฑ์เพิ่มขึ้นทุกปี ตั้งแต่ปี พ.ศ. ๒๕๕๗ – ๒๕๖๐ เพราะฉะนั้น การสนับสนุนศักยภาพของกลุ่มเศรษฐกิจชุมชนที่ผลิตสินค้า OTOP จึงเป็นอีกหนึ่งยุทธศาสตร์สำคัญช่วยเพิ่มรายได้ให้กับประชาชนได้อย่างแท้จริงซึ่งตอบสนองต่อความต้องการวัตถุดิบที่มีอยู่ในท้องถิ่น

การว่างงานก็เป็นอีกหนึ่งปัญหาเร่งด่วนที่ทุกจังหวัดในประเทศไทยต้องรีบหาแนวทางในการแก้ไข สำหรับจังหวัดปัตตานีในภาพรวม พบว่า สัดส่วนของผู้ว่างงานมีอัตราการลดลงอย่างต่อเนื่อง เป็นสัญญาณที่ดี ซึ่งสะท้อนถึงการจัดการกับปัญหาความยากจนของจังหวัดปัตตานีที่มีแนวโน้มที่ดีขึ้นตามลำดับ

๑.๙.๓ การวิเคราะห์ปัจจัยขับเคลื่อนและปัจจัยอุปสรรคของการดำเนินแผนพัฒนาจังหวัดปัตตานี

เมื่อพิจารณาจากผลการดำเนินงานในภาพรวมตามแผนยุทธศาสตร์การพัฒนาของจังหวัดปัตตานีในช่วง ปี พ.ศ. ๒๕๕๗ – ๒๕๖๐ พบว่า มีทั้งผลการดำเนินการที่เป็นไปตามความคาดหวัง และผลการดำเนินงานที่ต้องมีการปรับปรุงให้เหมาะสม ซึ่งผลลัพธ์ที่เกิดขึ้นได้รับผลกระทบมาจากทั้งปัจจัยขับเคลื่อนและปัจจัยอุปสรรค อันหลากหลายโดยปัจจัยอุปสรรคที่เกิดขึ้น มีดังนี้

๑) ระยะเวลาในการดำเนินโครงการบางโครงการที่สั้นเกินไป ซึ่งอาจจะมีผลมาจากความไม่ต่อเนื่องของแผนยุทธศาสตร์ หรือมีการเปลี่ยนตัวผู้นำในการกำหนดนโยบาย บางโครงการก็ไม่มีหน่วยงานหลักที่รับผิดชอบงานเกี่ยวกับแผนงานในด้านนั้นๆ เช่น ผลิตภัณฑ์ฮาลาลและสินค้าแปรรูปจากการเกษตร นอกจากนี้ในบางภาคส่วนทางเศรษฐกิจที่สำคัญ เช่น อุตสาหกรรมท่องเที่ยวยังไม่ได้รับการสนับสนุนอย่างเพียงพอ ทั้งๆ ที่เป็นภาคส่วนหนึ่งที่มีศักยภาพของจังหวัดปัตตานี

๒) ความเข้มแข็งของชุมชน ซึ่งในการสนับสนุนการดำเนินกิจกรรมของกลุ่มภาคประชาชนต่างๆ อาจจะไม่ประสบกับปัญหาในเรื่องของความเข้มแข็งของกลุ่ม เพราะหลายกลุ่มภาคประชาชนไม่มีความเข้มแข็งที่เพียงพอและบางแห่งไม่มีผู้นำที่เข้มแข็งเป็นตัวขับเคลื่อนกลุ่ม ส่งผลให้การดำเนินโครงการไม่มีความยั่งยืน

๓) ในหลายพื้นที่ประชาชนไม่มีความเข้าใจต่อโครงการที่รัฐดำเนินการ ส่งผลให้ประชาชนไม่ให้ความร่วมมืออย่างเพียงพอ ซึ่งอาจจะมีสาเหตุมาจากการขาดความกระตือรือร้นของเจ้าหน้าที่รัฐบางส่วนในการสร้างความเข้าใจเกี่ยวกับการดำเนินโครงการแก่ประชาชน นอกจากนี้ บางโครงการที่เกิดขึ้นไม่ได้เกิดจากความต้องการของกลุ่มอย่างแท้จริง และบางโครงการเป็นภาระให้กับทางกลุ่มต้องรับภาระหลังจากจบโครงการ รวมทั้งการให้คำแนะนำของเจ้าหน้าที่รัฐบางคนยังไม่มี ความชัดเจนถึงผลประโยชน์ที่ประชาชนจะได้รับ ทำให้เกิดความไม่แน่ใจต่อโครงการ

๔) หน่วยงานภาครัฐบางหน่วยงานมีการผลิตสินค้าและผลิตภัณฑ์ที่แข่งกับผู้ประกอบการวิสาหกิจชุมชนด้วยราคาที่ถูกว่าของผู้ประกอบการ ทำให้กำไรของผู้ประกอบการขาดหายไปแทนที่หน่วยงานของรัฐจะช่วยส่งเสริมผลิตภัณฑ์ของวิสาหกิจชุมชนด้วยการนำผลิตภัณฑ์ของวิสาหกิจชุมชนไปใช้ เป็นต้น นอกจากนี้ การสนับสนุน หาดตลาดเพื่อการขายผลิตภัณฑ์ของกลุ่มชุมชนก็ยังเป็นประเด็นที่กลุ่มต่างๆ ยังมีความกังวลว่า เมื่อผลิตสินค้าออกมาแล้วจะไม่มีตลาดรองรับการขายสินค้าของตนเองได้

๕) วิถีชีวิตและทัศนคติของประชาชนส่วนใหญ่ในการประกอบอาชีพ เช่น การเกษตรและประมง ยังเป็นรูปแบบเพื่อการดำรงชีพแบบวันต่อวันเท่านั้น ไม่ได้ให้ความสำคัญในการผลิตเพื่อการจำหน่าย หรือเป็นผู้ประกอบการอย่างจริงจังอันเนื่องมาจากการขาดแคลนเครื่องมืออุปกรณ์ในการประกอบอาชีพ โดยเฉพาะอย่างยิ่งการขาดทักษะองค์ความรู้และเทคโนโลยีที่เหมาะสมในการเพิ่มผลผลิตของประชาชน จึงทำให้ไม่มีความกระตือรือร้นในการประกอบอาชีพ ซึ่งประเด็นเรื่องการขาดองค์ความรู้และเทคโนโลยีที่เหมาะสมยังส่ง ผลเสียต่อผู้ประกอบการวิสาหกิจชุมชนบางราย เช่น ทำให้ต้นทุนในการผลิตสูงขึ้นหรือไม่เข้าใจเรื่องการรับรองมาตรฐานสินค้าจึงส่งผลต่อการเพิ่มมูลค่าของผลิตภัณฑ์ด้วย

๖) สำหรับภาคการเกษตรและประมงที่เป็นภาคเศรษฐกิจหลักของประชาชนส่วนใหญ่ของจังหวัดยังประสบกับปัจจัยอุปสรรคที่สำคัญหลายประการ เช่น ปัญหาราคาผลผลิตทางการเกษตรที่ตกต่ำ อาทิ ราคายาง รวมทั้งการที่เกษตรกรไม่มีทักษะที่เพียงพอในการควบคุมคุณภาพของยางได้ บางพื้นที่ประสบกับปัญหาภัยธรรมชาติทั้งภัยน้ำท่วมและภัยแล้งส่งผลเสียต่อผลผลิตทางการเกษตร ในส่วนของภาคการประมงยังได้รับผลกระทบจากปัจจัยทางด้านนโยบายและกฎหมาย เช่น กฎหมายแรงงานที่ส่งผลต่อต้นทุนในการการผลิตที่สูงขึ้น และมีความยุ่งยากในการทำงาน

๑.๙.๔ ปัจจัยขับเคลื่อนและศักยภาพของจังหวัดปัตตานี

ในหลายแผนงานโครงการของแผนการพัฒนาจังหวัดปัตตานีที่ประสบความสำเร็จจะประกอบไปด้วยปัจจัยขับเคลื่อนที่หลากหลายดังต่อไปนี้

๑) การมีนโยบายเพื่อส่งเสริมการพัฒนาจากส่วนกลาง เช่น นโยบายเมืองต้นแบบสามเหลี่ยมมั่นคง มั่งคั่ง ยั่งยืน ที่ช่วยขับเคลื่อนการพัฒนาของจังหวัด การปฏิบัติงานในพื้นที่ชุมชนอย่างสม่ำเสมอของหลายหน่วยงานที่เกี่ยวข้องก็เป็นปัจจัยส่งเสริมที่ดีต่อการทำงานในพื้นที่ โดยหลายหน่วยงานได้เข้าไปปฏิบัติหน้าที่หรือลงชุมชนบ่อยครั้งซึ่งเป็นการช่วยสร้างความไว้วางใจให้แก่ประชาชนว่า จังหวัดได้ให้ความสนใจและมีความต้องการในการแก้ไขปัญหาที่เกิดขึ้นอย่างแท้จริง จึงส่งผลการดำเนินโครงการที่มีประสิทธิภาพและส่งผลต่อความสำเร็จในระดับภาพรวมของยุทธศาสตร์

๒) การเข้าถึงความต้องการที่แท้จริงของประชาชน จากการทำหน้าที่ของจังหวัดได้ลงพื้นที่บ่อยครั้ง ทำให้สามารถเข้าใจถึงปัญหาและสามารถจัดการกับปัญหาหรือการตอบสนองต่อความต้องการของประชาชนได้อย่างถูกต้อง เช่น การสนับสนุนการปลูกข้าวแบบอินทรีย์ หรือโครงการในการจัดหารถเกี่ยวข้าวให้กับกลุ่มศูนย์ข้าวชุมชน โดยให้ทางกลุ่มเป็นผู้บริหารจัดการกันเอง ก็เป็นประโยชน์เพราะทำให้

ลดต้นทุนในการเก็บเกี่ยวข้าวแก่ชานนาในพื้นที่ รวมทั้งยังเป็นการเสริมความเข้มแข็งของกลุ่มศูนย์ข้าวชุมชนให้เพิ่มมากขึ้น

๓) การมีกลุ่มวิสาหกิจชุมชนที่หลากหลาย ในจังหวัดปัตตานีมีกลุ่มวิสาหกิจชุมชนเข้มแข็งที่สามารถเป็นตัวช่วยสำคัญในการขับเคลื่อนเศรษฐกิจและโครงการของรัฐ เช่น วิสาหกิจน้ำบูดู ลูกหยี และข้าวเกรียบปลาอันเป็นสินค้าที่มีชื่อเสียงอยู่แล้ว นอกจากนี้ ในหลายพื้นที่ยังมีกลุ่มชุมชนที่มีความสามารถทางด้านงานศิลป์และงานช่าง ซึ่งสามารถสนับสนุนต่อยอดให้เป็นกลุ่มวิสาหกิจทางด้านงานหัตถกรรมที่เข้มแข็งได้

๔) จังหวัดปัตตานีเป็นจังหวัดที่มีทรัพยากรธรรมชาติที่สวยงาม โดยเฉพาะพื้นที่รอบอ่าวปัตตานีซึ่งสามารถพัฒนาต่อยอดให้เป็นแหล่งท่องเที่ยวที่มีชื่อเสียงได้ ในบางพื้นที่ยังสามารถพัฒนาให้เป็นแหล่งท่องเที่ยวเชิงนิเวศทางการเกษตร รวมทั้งการเป็นเมืองที่มีวัฒนธรรมอันหลากหลายซึ่งศักยภาพหลากหลายเหล่านี้จะเป็นตัวขับเคลื่อนเศรษฐกิจของชุมชนให้เติบโต

๕) ความอุดมสมบูรณ์ทางทรัพยากรธรรมชาติ สิ่งแวดล้อมและมีสภาพภูมิประเทศที่เหมาะสมของจังหวัดปัตตานี เป็นศักยภาพสำคัญที่ส่งเสริมให้เกษตรกรปลูกพืชเศรษฐกิจได้หลายประเภท และในหลายพื้นที่สามารถสนับสนุนให้เป็นพื้นที่เกษตรอินทรีย์ เช่น ข้าวอินทรีย์และส้มโอ รวมทั้งการส่งเสริมการปลูกพืชผสมผสานซึ่งสามารถเพิ่มรายได้ให้กับเกษตรกร

๑.๙.๕ ผลกระทบที่เกิดจากการดำเนินโครงการ

จากผลการดำเนินแผนพัฒนาจังหวัดฯ มีหลายโครงการที่สามารถพัฒนาคุณภาพชีวิตเพิ่มรายได้ให้กับประชาชนและเสริมสร้างศักยภาพให้กับกลุ่มวิสาหกิจต่างๆ ที่มีอยู่ในจังหวัด อย่างไรก็ตาม ในความสำเร็จของการดำเนินโครงการตามแผนพัฒนาฯ ก็ได้ส่งผลกระทบทางลบต่อประชาชนด้วยเช่นเดียวกัน ซึ่งสิ่งเหล่านี้เป็นประเด็นที่หน่วยงานต่างๆ ต้องนำไปพิจารณาซึ่งผลกระทบ จะมีดังต่อไปนี้

๑) การดำเนินโครงการที่เน้นผลในเชิงปริมาณเพื่อให้ผ่านตามเกณฑ์ตัวชี้วัดที่ได้กำหนดไว้ โดยหน่วยงานภาครัฐหลายหน่วยงานมีการจัดโครงการซึ่งเชิญผู้เข้าร่วมกิจกรรมโดยเน้นปริมาณของผู้เข้าร่วมโครงการมากกว่าคุณภาพของผู้เข้าร่วมส่งผลให้เกิดความไม่มีประสิทธิภาพของการดำเนินโครงการ และบางโครงการยังส่งผลกระทบทางลบต่อประชาชนด้วยเช่นเดียวกัน

๒) หน่วยงานรัฐบางหน่วยมีการแข่งขันการผลิตสินค้าแข่งกับผู้ประกอบการวิสาหกิจชุมชนด้วยราคาที่ถูกลงกว่าของผู้ประกอบการ ซึ่งส่งผลเสียต่อความสามารถในการแข่งขันทางธุรกิจของผู้ประกอบการเพราะไม่สามารถขายสินค้าของกลุ่มตนเองได้

๓) การสร้างภาระหลังจากการดำเนินโครงการเสร็จสิ้น ในหลายโครงการที่มีการนำเอาอุปกรณ์หรือสิ่งของไปแจกจ่ายให้กับประชาชนเพื่อเป็นการต่อยอดในการพัฒนาอาชีพหรือเพิ่มรายได้ให้กับกลุ่มประชาชนต่างๆ แต่สิ่งของหรืออุปกรณ์บางประเภทอาจจะไม่ตรงกับความต้องการอย่างแท้จริงของประชาชนหรือกลุ่มวิสาหกิจ ส่งผลให้เป็นภาระกับประชาชนในการดูแลรักษาหรือต้องปล่อยทิ้งไว้ และเป็นการสิ้นเปลืองงบประมาณ

๑.๙.๖ ทิศทางการพัฒนาของจังหวัดปัตตานี

จากการวิเคราะห์ผลการดำเนินโครงการตามแผนพัฒนาจังหวัดฯ ทำให้ทราบถึงศักยภาพที่มีอยู่ของจังหวัดปัตตานีซึ่งสามารถนำไปสู่การกำหนดแนวทางในการพัฒนาของจังหวัดดังต่อไปนี้

๑) การส่งเสริมภาคการท่องเที่ยวเชิงนิเวศและเชิงพหุวัฒนธรรม จังหวัดปัตตานีเป็นจังหวัดที่มีศักยภาพเชิงพื้นที่ด้านการท่องเที่ยวทางด้านธรรมชาติ อาทิ ด้านทะเล ป่าไม้ เช่น เทือกเขาบูโด เพราะจังหวัดปัตตานีเป็นจังหวัดอยู่ในเขตรอยต่อของเทือกเขาบูโดและมืงเงือกอาศัยอยู่ตามธรรมชาติและการท่องเที่ยวเชิงพหุวัฒนธรรม เพราะเป็นจังหวัดที่มีสถานที่ท่องเที่ยวที่แสดงถึงความหลากหลายทางวัฒนธรรมทั้ง พุทธ มลายูอิสลามและจีน เช่น วัด มัสยิด ศาลเจ้าและอาคารบ้านเรือนของประชาชน

๒) การส่งเสริมภาคการเกษตรอินทรีย์และเกษตรผสมผสาน จังหวัดปัตตานีมีความอุดมสมบูรณ์ของสภาพภูมิประเทศทั้งทรัพยากรธรรมชาติและสิ่งแวดล้อมโดยมีพื้นที่เกษตรกรรม ประมาณร้อยละ ๗๐ ของพื้นที่ทั้งหมด มีผลผลิตทางการเกษตรที่สำคัญ ได้แก่ ยางพารา ข้าว ไม้ผล (เช่น ทุเรียน มะพร้าวและส้มโอ) รวมทั้งการปศุสัตว์ ดังนั้น การส่งเสริมองค์ความรู้เพื่อการทำเกษตรอินทรีย์ เกษตรผสมผสานและการปศุสัตว์จะเป็นการพัฒนาคุณภาพชีวิตของเกษตรกรซึ่งเป็นคนกลุ่มใหญ่ในพื้นที่

๓) การส่งเสริมภาคธุรกิจชุมชนและกลุ่มวิสาหกิจชุมชน จังหวัดปัตตานีมีกลุ่มวิสาหกิจที่มีศักยภาพและมีวัตถุดิบสำหรับการผลิตที่สามารถหาได้ภายในท้องถิ่น ดังนั้น การส่งเสริมผู้ประกอบการที่มีศักยภาพในการผลิต และแปรรูปสินค้าเพื่อส่งออกให้มีการขยายตลาดไปยังกลุ่มประเทศอาเซียนและประเทศมุสลิมเป็นสิ่งที่ต้องสนับสนุน เช่น การเพิ่มช่องทางการค้าไร้พรมแดนผ่านระบบเทคโนโลยีสารสนเทศ

๔) การส่งเสริมภาคอุตสาหกรรมสินค้าฮาลาล จังหวัดปัตตานีมีศักยภาพในการส่งเสริมการเป็นศูนย์กลางอุตสาหกรรมสินค้าฮาลาลทั้งสินค้าอุปโภคและบริโภค ดังนั้น การส่งเสริมและต่อยอดกระบวนการผลิตของผลิตภัณฑ์ฮาลาล และสินค้าแปรรูปจากการเกษตรให้มีคุณภาพตามมาตรฐานฮาลาล รวมทั้งการสร้างสินค้า เกรดพรีเมียมที่เป็นสินค้าฮาลาลของจังหวัดปัตตานี จะเป็นช่องทางสำคัญที่เพิ่มความเข้มแข็งในการแข่งขันผลิตภัณฑ์ฮาลาลของจังหวัดทั้งในระดับประเทศและต่างประเทศ

๕) การส่งเสริมความมั่นคงของสังคมและชุมชน สถานการณ์ภาพรวมปัญหาความมั่นคงของจังหวัดปัตตานีอยู่ในระดับที่เพิ่มขึ้นทุกปี ดังนั้น จึงเป็นปัจจัยที่ช่วยส่งเสริมการพัฒนาคุณภาพชีวิตของคนในชุมชน ซึ่งจากศักยภาพที่มีอยู่ทั้งทางด้านการเกษตร การผลิตสินค้าบริการจากชุมชนและการท่องเที่ยวทำให้การส่งเสริมในประเด็นเรื่องคุณภาพแรงงานและการถ่ายทอดเทคโนโลยีแก่ผู้ประกอบการวิสาหกิจชุมชน เพื่อสร้างสรรค์คุณค่าและเพิ่มมูลค่าผลิตภัณฑ์ และการถ่ายทอดองค์ความรู้และเทคโนโลยีเพื่อเพิ่มผลผลิตทางการเกษตร รวมทั้งการสนับสนุนการจัดสวัสดิการชุมชนในเรื่องการรักษาพยาบาลเป็นสิ่งที่ต้องสนับสนุนเพื่อเป็นเครื่องมือในการสร้างความมั่นคงให้กับชุมชน

ส่วนที่ ๒
ประเด็นการพัฒนา

บทวิเคราะห์

ส่วนที่ ๒ ประเด็นการพัฒนา

๒.๑ บทวิเคราะห์

๒.๑.๑ ด้านเศรษฐกิจ

เศรษฐกิจจังหวัดปัตตานีมีผลิตภัณฑ์มวลรวมจังหวัด มูลค่า ๕๕,๗๓๘ ล้านบาท ขยายตัวร้อยละ ๒.๑ เมื่อเทียบกับปีก่อน ในขณะที่ผลิตภัณฑ์มวลรวมประเทศขยายตัวร้อยละ ๕.๘ เมื่อเทียบกับปีก่อน ปัตตานีจัดอยู่ลำดับที่ ๒ ของผลิตภัณฑ์มวลรวมกลุ่มจังหวัดภาคใต้ชายแดน รองจากผลิตภัณฑ์มวลรวมจังหวัดสงขลา แต่มีมูลค่าสูงกว่าผลิตภัณฑ์มวลรวมจังหวัดยะลา นราธิวาส และสตูล และเป็นลำดับที่ ๙ ใน ๑๔ จังหวัดของกลุ่มจังหวัดภาคใต้ ผลิตภัณฑ์มวลรวมจังหวัดปัตตานีเฉลี่ยต่อหัว (GPP Per Capita) มีค่าเฉลี่ย ๘๘,๔๔๒ บาท เพิ่มขึ้นร้อยละ ๑.๗ เมื่อเทียบกับปีก่อน ต่ำกว่าระดับประเทศและระดับภาค ที่มีค่าเฉลี่ย ๒๒๘,๓๘๘ บาท และ ๑๔๘,๐๖๗ บาท ตามลำดับ

ตารางที่ ๑๕ มูลค่าผลิตภัณฑ์จังหวัด /ภาคใต้ชายแดน/ภาคใต้/ประเทศ ณ ราคาประจำปี

หน่วย : ล้านบาท

จังหวัด	ปี ๒๕๕๘		ปี ๒๕๕๙		ปี ๒๕๖๐	
	มูลค่า	Δ%	มูลค่า	Δ%	มูลค่า	Δ%
ปัตตานี	๔๙,๒๔๑	๐.๕	๕๔,๕๖๑	๙.๘	๕๕,๗๓๘	๒.๑
ยะลา	๓๘,๐๔๑	-๕.๐	๔๑,๙๒๗	๙.๓	๔๓,๓๖๙	๓.๓
นราธิวาส	๓๘,๑๕๔	-๒.๘	๔๒,๑๖๘	๙.๕	๔๒,๗๓๗	๑.๓
สงขลา	๒๓๔,๒๖๙	๔.๓	๒๔๐,๕๓๒	๒.๖	๒๔๑,๘๓๘	๐.๕
สตูล	๓๑,๙๙๐	๐.๖	๓๔,๒๙๘	๖.๗	๓๖,๕๕๗	๖.๒
ภาคใต้ชายแดน	๓๙๑,๖๙๕	๑.๘	๔๑๓,๔๘๖	๕.๓	๔๒๐,๒๓๙	๑.๖
ภาคใต้	๑,๑๙๓,๘๓๒	๓.๕	๑,๓๐๖,๐๑๙	๘.๖	๑,๓๗๑,๑๘๔	๕.๘
ประเทศ	๑๓,๗๔๓,๔๖๕	๓.๙	๑๔,๕๕๔,๕๖๙	๕.๖	๑๕,๔๕๑,๙๕๙	๕.๘

ที่มา : ประมวลข้อมูลโดยใช้ฐานข้อมูล GPP ของสำนักบัญชีประชาชาติ สศช.
และสำนักงานคลังจังหวัดปัตตานี

ตารางที่ ๑๖ รายได้เฉลี่ยต่อคนต่อปี (Per capita GRP และ GPP)

ณ ราคาประจำปี หน่วย : บาท/คน/ปี

จังหวัด	ปี ๒๕๕๘		ปี ๒๕๕๙		ปี ๒๕๖๐	
	มูลค่า	Δ%	มูลค่า	Δ%	มูลค่า	Δ%
ปัตตานี	๗๘,๘๔๗	๐.๐๕	๘๖,๙๗๕	๙.๓	๘๘,๔๔๒	๑.๗
ยะลา	๘๕,๖๙๓	-๕.๕	๙๔,๐๔๔	๘.๙	๙๖,๘๖๗	๒.๙
นราธิวาส	๕๕,๖๑๖	-๓.๒	๖๑,๒๐๐	๙.๑	๖๑,๗๖๕	๐.๙
สงขลา	๑๕๓,๐๘๖	๓.๗	๑๕๖,๒๗๐	๒.๐	๑๕๖,๒๔๕	-๐.๐๒
สตูล	๑๑๔,๓๙๔	๐.๑	๑๒๒,๑๒๒	๖.๓	๑๒๙,๕๖๕	๕.๗
ภาคใต้ชายแดน	๙๗,๕๒๗	-๐.๓	๑๐๔,๑๒๒	๖.๓	๑๐๖,๕๗๗	๒.๓
ภาคใต้	๑๓๐,๓๘๐	๒.๘	๑๔๑,๘๐๕	๘.๑	๑๔๘,๐๖๗	๔.๒
ประเทศ	๒๐๔,๔๐๖	๓.๕	๒๑๕,๗๖๗	๕.๓	๒๒๘,๓๙๘	๕.๕

ที่มา : ประมวลข้อมูลโดยใช้ฐานข้อมูล GPP ของสำนักบัญชีประชาชาติ สศช.

และสำนักงานคลังจังหวัดปัตตานี

โครงสร้างเศรษฐกิจจังหวัดปัตตานี แบ่งภาคการผลิตตามลำดับของสัดส่วนโครงสร้าง ดังนี้

- ภาคบริการ คิดเป็นสัดส่วนร้อยละ ๕๕ ของผลิตภัณฑ์มวลรวมจังหวัดปัตตานี ประกอบด้วย สาขาการก่อสร้าง การขายส่งและการขายปลีก การซ่อมยานยนต์และจักรยายนยนต์ การขนส่งและสถานที่เก็บสินค้า ที่พักแรมและบริการด้านอาหาร ข้อมูลข่าวสารและการสื่อสาร กิจกรรมทางการเงินและการประกันภัย กิจกรรมอสังหาริมทรัพย์ กิจกรรมทางวิชาชีพ วิทยาศาสตร์และเทคโนโลยี กิจกรรมการบริการและการบริการสนับสนุน การบริหารราชการ การป้องกันประเทศ และการประกันสังคมภาคบังคับ การศึกษา กิจกรรมด้านสุขภาพและงานสังคมสงเคราะห์ ศิลปะ ความบันเทิงและนันทนาการ และกิจกรรมบริการด้านอื่นๆ

- ภาคการเกษตร คิดเป็นสัดส่วนร้อยละ ๓๑ ประกอบด้วย สาขาเกษตรกรรม การป่าไม้ และการประมง

- ภาคอุตสาหกรรม คิดเป็นสัดส่วนร้อยละ ๑๔ ประกอบด้วย สาขาการทำเหมืองแร่ และเหมืองหิน การผลิต ไฟฟ้า ก๊าซ ไอน้ำ และระบบปรับอากาศ การจัดหา น้ำ การจัดการ และการบำบัดน้ำเสีย ของเสีย และสิ่งปฏิกูล

โครงสร้างผลิตภัณฑ์มวลรวมจังหวัด จำแนกตามสาขาการผลิต พ.ศ. ๒๕๖๐

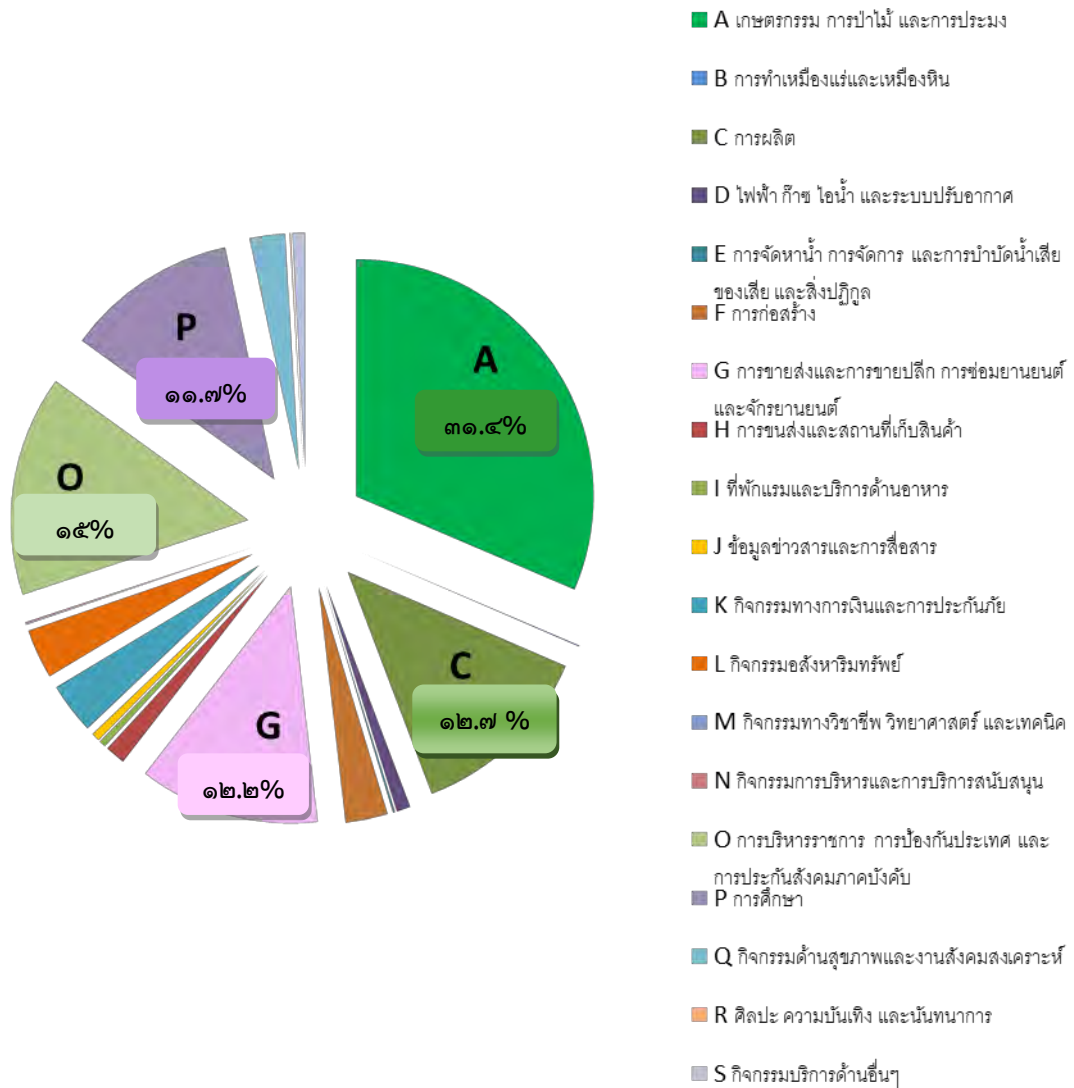

ที่มา : ประมวลข้อมูลโดยใช้ฐานข้อมูล GPP ของสำนักบัญชีประชาชาติ สศช.

และสำนักงานคลังจังหวัดปัตตานี

จากข้อมูลพบว่า มูลค่าผลิตภัณฑ์มวลรวมจังหวัดปัตตานี ปี พ.ศ. ๒๕๖๐ ณ ราคาประจำปี เท่ากับ ๕๕,๗๓๘ ล้านบาท โดยสาขาการผลิตที่มีมูลค่าสูงสุด ๕ ลำดับแรกเรียงจากมูลค่าสูงสุด คือ

- สาขาเกษตรกรรม การป่าไม้ และการประมง มีมูลค่า ๑๗,๕๑๕ ล้านบาท คิดเป็นร้อยละ ๓๑.๔

- สาขาการบริหารราชการ การป้องกันประเทศ และการประกันสังคมภาคบังคับ มีมูลค่า

๘,๓๘๖ ล้านบาท คิดเป็นร้อยละ ๑๕.๐

- สาขาการผลิต มีมูลค่า ๗,๑๐๓ ล้านบาท คิดเป็นร้อยละ ๑๒.๗

- สาขาการขายส่งและการขายปลีก การซ่อมยานยนต์และจักรยานยนต์ มีมูลค่า ๖,๘๖๓ ล้านบาท

คิดเป็นร้อยละ ๑๒.๓

- สาขาการศึกษา มีมูลค่า ๖,๕๓๐ ล้านบาท คิดเป็นร้อยละ ๑๑.๗

เครื่องชี้เศรษฐกิจสำคัญของแต่ละภาคการผลิต จำแนกได้ ดังนี้

- ภาคบริการ ประกอบด้วยเครื่องชี้เศรษฐกิจสำคัญ อาทิ ยอดขายสินค้าจากร้านค้าปลีก จำนวนนักท่องเที่ยวและรายได้จากธุรกิจโรงแรม

- ภาคเกษตร ประกอบด้วยเครื่องชี้เศรษฐกิจสำคัญ อาทิ ด้านปริมาณและราคาขายพารา ปริมาณและราคาสัตว์น้ำขึ้นท่า

- ภาคอุตสาหกรรม ประกอบด้วยเครื่องชี้เศรษฐกิจสำคัญ อาทิ จำนวนโรงงานอุตสาหกรรมทุนจดทะเบียนโรงงานอุตสาหกรรม ภาษีมูลค่าเพิ่มประเภทอุตสาหกรรม และปริมาณการใช้ไฟฟ้าในโรงงานอุตสาหกรรม อัตราการเติบโตเฉลี่ยย้อนหลัง ๕ ปี (๒๕๕๖ - ๒๕๖๐) ขยายตัวที่ร้อยละ ๐.๔ ต่ำกว่าการขยายตัวของประเทศไทยซึ่งเฉลี่ยอยู่ที่ร้อยละ ๒.๘ เนื่องจากโครงสร้างการผลิตของจังหวัดปัตตานีอยู่ในภาคการบริการและภาคเกษตร ต่างจากโครงสร้างระดับประเทศที่อยู่ที่ภาคบริการและอุตสาหกรรม โดยภาคเกษตรของจังหวัดปัตตานีได้รับผลกระทบจากราคายางพาราดกต่ำ และปัญหาการทำประมงผิดกฎหมาย (IUU-Fishing) ส่งผลให้ปริมาณสัตว์น้ำขึ้นท่าลดลง มูลค่าเพิ่มด้านประมงทะเลเพิ่มขึ้นในอัตราชะลอ

เครื่องชี้เศรษฐกิจที่เป็นปัจจัยขับเคลื่อนเศรษฐกิจที่สำคัญ

พิจารณาจากโครงสร้างทางเศรษฐกิจจังหวัดและโครงสร้างของแรงงานในจังหวัดปัตตานี พบว่าเครื่องชี้เศรษฐกิจที่สำคัญของจังหวัดปัตตานี ได้แก่

- รายได้จากการทำประมงทะเล
- รายได้จากผลผลิตยางพารา
- รายได้จากธุรกิจภาคการบริการ

การสะสมทุนของจังหวัดปัตตานี

จังหวัดปัตตานีได้มีการลงทุน พัฒนา ปรับปรุง ซ่อมแซมสถานที่และโครงสร้างพื้นฐานเพื่อรองรับการผลิตและการอุปโภคบริโภค โดยแหล่งสะสมทุนที่สำคัญของจังหวัดปัตตานี ได้แก่

- วิถีชุมชนริมแม่น้ำปัตตานีและท่าเทียบเรือจังหวัดปัตตานี
- แหล่งโบราณสถานเพื่อรองรับการท่องเที่ยว ตามความหลากหลายทางศาสนาและวัฒนธรรม เช่น วัดช้างไห้ (หลวงปู่ทวด) ศาลเจ้าแม่ลิ้มกอเหนี่ยว มัสยิดกลางปัตตานี มัสยิดกรือเซะ
- สถานศึกษาที่มีมาตรฐานและผลิตบุคลากรที่มีคุณภาพ ได้แก่ มหาวิทยาลัยสงขลานครินทร์วิทยาเขตปัตตานี

๒.๑.๑.๑ ภาคการเกษตร

ตารางที่ ๑๗ แสดงปริมาณและมูลค่าสัตว์น้ำที่นำขึ้นท่าเทียบเรือประมงขององค์การสะพานปลา

จังหวัด	ปริมาณ (เมตริกตัน)			มูลค่า (ล้านบาท)		
	ปี ๒๕๖๐	ปี ๒๕๖๑	ปี ๒๕๖๒	ปี ๒๕๖๐	ปี ๒๕๖๑	ปี ๒๕๖๒
ปัตตานี	๗๑,๗๖๔	๙๑,๑๑๓	๙๙,๗๕๕	๗,๕๕๑,๒๕๔.๓๓๔	๔,๕๕๑,๒๖๒.๙๒๓	๔,๓๖๑,๕๔๑.๔๓๓

ที่มา : สำนักงานท่าเทียบเรือประมงปัตตานี

๒.๑.๑.๑.๑ สาขาประมง

ศักยภาพด้านการประมงที่สำคัญของจังหวัดปัตตานี แบ่งออกเป็น ๓ ประเภท คือ การประมงทะเล การเพาะเลี้ยงสัตว์น้ำชายฝั่ง และการประมงน้ำจืด

(๑) การประมงทะเล จังหวัดปัตตานีมีเรือประมงที่จดทะเบียนเรือไทยและขอใบอนุญาตประมงพาณิชย์มากเป็นอันดับ ๑ ของประเทศ มีท่าเทียบเรือประมงพาณิชย์รองรับการขนถ่ายสัตว์น้ำจำนวน ๗๑ ท่าเทียบเรือ มีเรือประมงพาณิชย์ในพื้นที่จังหวัดปัตตานี และเรือประมงจากจังหวัดต่างๆ ที่ทำการประมงในทะเลอ่าวไทยเข้ามาจอดเทียบท่าเพื่อขนถ่ายสัตว์น้ำจำนวนมาก

การประมงทะเลประกอบด้วยกลุ่มชาวประมง ๒ กลุ่มใหญ่ คือ

๑.๑ กลุ่มเรือประมงพาณิชย์ จำนวน ๑,๐๑๔ ลำ ส่วนใหญ่อยู่ในเขตอำเภอเมืองปัตตานีและอำเภอสายบุรี เครื่องมือประมงที่ได้รับใบอนุญาตทำการประมงพาณิชย์ ประกอบด้วย อวนลาก อวนล้อมจับ อวนครอบปลาตก อวนครอบหมึก อวนติดตา และลอบ เป็นต้น

๑.๒ กลุ่มเรือประมงพื้นบ้าน จำนวนประมาณ ๓,๔๐๐ ลำ ซึ่งกระจายอยู่บริเวณชายฝั่งทะเลในพื้นที่ ๖ อำเภอประกอบด้วย อำเภอหนองจิก อำเภอเมืองปัตตานี อำเภอยะหริ่ง อำเภอปะนาเระ อำเภอสายบุรีและอำเภอไม้แก่น จังหวัดปัตตานีมีการใช้เครื่องมือประมงที่หลากหลาย เช่น อวนลอยกุ้ง อวนลอยปู อวนลอยปลา ลอบปลา ลอบหมึก เบ็ด เป็นต้น

(๒) การเพาะเลี้ยงสัตว์น้ำชายฝั่ง สามารถสร้างอาชีพให้กับเกษตรกรและอาชีพที่เกี่ยวข้องอีกจำนวนมาก สัตว์น้ำที่นิยมเลี้ยงกันมาก คือ กุ้งทะเล และปลากะพงขาว

๒.๑ การเลี้ยงกุ้งทะเลมีฟาร์มเลี้ยงกุ้งทะเลจากการขึ้นทะเบียนฟาร์มเลี้ยงกับหน่วยงานกรมประมง ในปี พ.ศ. ๒๕๖๒ จำนวน ๑๒๓ ฟาร์ม พื้นที่ฟาร์มรวม ๒,๑๓๙.๘๖ ไร่ เป็นฟาร์มเพาะเลี้ยงกุ้งกุลาดำ ๘ ฟาร์ม พื้นที่ฟาร์ม ๒๑๗.๐๐ ไร่ และฟาร์มเลี้ยงกุ้งขาว จำนวน ๑๑๕ ฟาร์ม พื้นที่เลี้ยง ๑,๙๒๒.๘๖ ไร่ มีการเลี้ยงมากที่สุดในเขตอำเภอยะหริ่ง จำนวน ๖๒ ฟาร์ม และอำเภอหนองจิก จำนวน ๔๑ ฟาร์ม ปริมาณผลผลิตกุ้งทะเล รวมทั้งสิ้น ๒,๕๘๖.๒๔ ตัน คิดเป็นมูลค่า ๓๕๙.๙๕ ล้านบาท แยกเป็น ผลผลิตกุ้งกุลาดำ ๘๑.๗๐ ตัน คิดเป็นมูลค่า ๑๓.๓๔ ล้านบาท เป็นผลผลิตกุ้งขาว ๒,๕๐๔.๕๔ ตัน คิดเป็นมูลค่า ๓๔๖.๖๑ ล้านบาท

ตารางที่ ๑๘ แสดงมูลค่าการผลิตกุ้งทะเลเปรียบเทียบ ปี ๒๕๖๐ - ๒๕๖๒

ชนิดกุ้ง	ปี ๒๕๖๐			
	ฟาร์ม	พื้นที่ (ไร่)	ผลผลิต(ตัน)	มูลค่า (ล้านบาท)
กุ้งกุลาดำ	๑๐	๒๓๙.๘๐	๑๙๘.๕๐	๕๐.๔๐
กุ้งขาว	๑๑๑	๑,๙๘๗.๐๖	๒,๔๘๗.๗๔	๓๔๖.๕๖
รวม	๑๒๑	๒,๒๒๖.๘๖	๒,๖๘๖.๒๔	๓๙๗.๐๖

ชนิดกุ้ง	ปี ๒๕๖๑			
	ฟาร์ม	พื้นที่ (ไร่)	ผลผลิต(ตัน)	มูลค่า (ล้านบาท)
กุ้งกุลาดำ	๘	๒๐๓.๐๐	๑๑๒.๔๐	๓๒.๕๖
กุ้งขาว	๑๑๗	๑,๙๘๑.๓๖	๒,๔๗๔.๘๔	๓๑๓.๙๖
รวม	๑๒๕	๒,๑๘๔.๓๖	๒,๕๘๗.๒๔	๓๔๖.๕๒

ชนิดกุ้ง	ปี ๒๕๖๒			
	ฟาร์ม	พื้นที่ (ไร่)	ผลผลิต(ตัน)	มูลค่า (ล้านบาท)
กุ้งกุลาดำ	๘	๒๑๗.๐๐	๘๑.๗๐	๑๓.๓๔
กุ้งขาว	๑๑๕	๑,๙๒๒.๘๖	๒,๕๐๔.๕๔	๓๔๖.๖๑
รวม	๑๒๓	๒,๑๓๙.๘๖	๒,๕๘๖.๕๖	๓๕๙.๙๕

๒.๒ การเลี้ยงปลาชายฝั่ง จังหวัดปัตตานีมีเกษตรกรผู้เพาะเลี้ยงปลาชายฝั่ง ในปี ๒๕๖๒ มีจำนวน ๓๑๗ ฟาร์ม พื้นที่เลี้ยงรวม ๒๑๕.๒๙ ไร่ เกษตรกรส่วนใหญ่ใช้วิธีการเลี้ยงปลาในกระชัง มีจำนวนน้อยที่เลี้ยงปลาชายฝั่งในบ่อดิน เลี้ยงมากที่สุดในท้องที่อำเภอสายบุรี จำนวน ๑๔๙ ฟาร์ม พื้นที่เลี้ยงรวม ๗.๗๗ ไร่ รองลงมาอำเภอยะหริ่ง จำนวน ๑๒๕ ฟาร์ม พื้นที่เลี้ยงรวม ๑๐๖.๕๗ ไร่

(๓) ประมงน้ำจืด นอกจากประมงทะเลและการเพาะเลี้ยงสัตว์น้ำชายฝั่ง การประมงน้ำจืดก็มีความสำคัญกับเกษตรกรในจังหวัดปัตตานีไม่ยิ่งหย่อนไปกว่ากันโดยเฉพาะกับเกษตรกรที่ไม่ได้อยู่บริเวณชายฝั่งทะเล เนื่องจากจังหวัดปัตตานีมีแหล่งน้ำจืดซึ่งเป็นแหล่งน้ำธรรมชาติ เช่น แม่น้ำ ลำคลอง หนอง บึง และแหล่งน้ำที่สร้างขึ้นใหม่เพื่อใช้ในการเกษตรสร้างผลผลิตปลาน้ำจืดให้กับเกษตรกรในการจับสัตว์น้ำมาใช้บริโภคในครัวเรือนซึ่งเหลือจากการบริโภคก็สามารถจำหน่ายเพื่อเป็นรายได้ของครอบครัวอีกทางหนึ่ง จังหวัดปัตตานีมีฟาร์มเลี้ยงปลาน้ำจืดรวม ๑,๙๒๗ ฟาร์ม พื้นที่ฟาร์มรวม ๑,๓๓๙.๙๙ ไร่ เลี้ยงมากที่สุดในท้องที่อำเภอโคกโพธิ์ จำนวน ๔๙๗ ฟาร์ม พื้นที่ฟาร์มรวม ๓๑๒.๓๐ ไร่ อำเภอหนองจิก จำนวน ๒๔๐ ฟาร์ม พื้นที่ฟาร์ม ๓๔๓.๒๑ ไร่

สถานการณ์เกษตรกร จังหวัดปัตตานีมีศักยภาพในการผลิตสินค้าภาคเกษตร เนื่องจากความอุดมสมบูรณ์ของสภาพภูมิประเทศ โดยมีพื้นที่เกษตรกรรม ประมาณ ๗๕๓,๐๙๕ ไร่ ของพื้นที่จังหวัดปัตตานี มีครัวเรือนเกษตรกรทั้งหมด ๙๑,๕๘๑ ครัวเรือน ผลผลิตที่สำคัญ ได้แก่

๒.๑.๑.๒ ด้านพืช

(๑) ยางพารา ข้อมูลปี ๒๕๖๑ เปรียบเทียบกับปี ๒๕๖๐ พบว่า เนื้อที่เพาะปลูก จำนวน ๓๔๕,๗๔๕ ไร่ ลดลงร้อยละ ๖.๔๐ เนื้อที่เก็บเกี่ยว จำนวน ๓๒๐,๘๘๒ ไร่ ลดลงร้อยละ ๔.๙๑ ผลผลิตจำนวน ๗๘,๘๓๐.๐๑ ตัน ลดลงร้อยละ ๒.๘๓ ผลผลิตเฉลี่ยต่อไร่ ๒๔๕.๖๗ กิโลกรัม เพิ่มขึ้นร้อยละ ๑.๘๙ ราคา ๔๕.๘๖ บาท/กิโลกรัม ลดลงร้อยละ ๔.๖๗ มูลค่ารวม ๓,๖๑๕.๐๑ ล้านบาท ลดลงร้อยละ ๗.๐๙

ตารางที่ ๑๙ แสดงข้อมูลการปลูกยางพารา

รายการ	ปี ๒๕๖๐	ปี ๒๕๖๑
พื้นที่เพาะปลูก (ไร่)	๓๖๗,๘๖๐.๐๐	๓๔๕,๗๔๕.๐๐
พื้นที่กรีดยาง (ไร่)	๓๓๖,๖๔๙.๐๐	๓๒๐,๘๘๒.๐๐
ผลผลิต (ตัน)	๘๑,๐๖๒.๐๐	๗๘,๘๓๐.๐๑
ผลผลิตต่อไร่ (กก.)	๒๔๑.๐๐	๒๔๕.๖๗

รายการ	ปี ๒๕๖๐	ปี ๒๕๖๑
ราคา (บาท/กก.)	๔๘.๐๐	๔๕.๘๖
มูลค่า (ล้านบาท)	๓,๘๙๐.๙๘	๓,๖๑๕.๐๑

(๒) ข้าว ข้อมูลปี ๒๕๖๑/๒๕๖๒ เปรียบเทียบกับปี ๒๕๖๐/๒๕๖๑ พบว่า เนื้อที่เพาะปลูก จำนวน ๗๖,๐๕๐ ไร่ เพิ่มขึ้นร้อยละ ๙.๓๕ เนื้อที่เก็บเกี่ยว จำนวน ๗๖,๐๕๐ ไร่ เพิ่มขึ้นร้อยละ ๑๙.๔๔ ผลผลิต จำนวน ๓๔,๘๒๑ ตัน เพิ่มขึ้นร้อยละ ๒๕.๑๑ ผลผลิตเฉลี่ยต่อไร่ ๔๕๘ กิโลกรัม เพิ่มขึ้นร้อยละ ๖.๙๙ ราคา ๘.๙๒ บาท/กิโลกรัม เพิ่มขึ้นร้อยละ ๔.๓๗ มูลค่ารวม ๓๑๐.๖๐ ล้านบาท เพิ่มขึ้นร้อยละ ๒๘.๓๙

ตารางที่ ๒๐ แสดงข้อมูลการปลูกข้าวนาปี

รายการ	ปี ๒๕๖๐/๒๕๖๑	ปี ๒๕๖๑/๒๕๖๒
พื้นที่เพาะปลูก (ไร่)	๖๘,๙๓๖.๐๐	๗๖,๐๕๐.๐๐
พื้นที่เก็บเกี่ยว (ไร่)	๖๑,๒๖๙.๐๐	๗๖,๐๕๐.๐๐
ผลผลิต (ตัน)	๒๖,๐๗๖.๐๐	๓๔,๘๒๑.๐๐
ผลผลิตต่อไร่ (กก.)	๔๒๖.๐๐	๔๕๘.๐๐
ราคา (บาท/กก.)	๘.๕๓	๘.๙๒
มูลค่า (ล้านบาท)	๒๒๒.๔๓	๓๑๐.๖๐

(๓) ไม้ผล

- ลองกอง ข้อมูลปี ๒๕๖๑ เปรียบเทียบกับปี ๒๕๖๐ พบว่า เนื้อที่เพาะปลูก จำนวน ๑๕,๕๐๙ ไร่ ลดลงร้อยละ ๑.๒๖ เนื้อที่เก็บเกี่ยว จำนวน ๑๕,๓๕๓ ไร่ เพิ่มขึ้นร้อยละ ๐.๘๙ ผลผลิตจำนวน ๓,๙๘๒ ตัน เพิ่มขึ้นร้อยละ ๕๒.๒๑ ผลผลิตเฉลี่ยต่อไร่ ๒๕๙ กิโลกรัม เพิ่มขึ้นร้อยละ ๕๑.๗๓ ราคา ๒๕.๒๐ บาท/กิโลกรัม คงที่ มูลค่ารวม ๒๕.๙๙ ล้านบาท ลดลงร้อยละ ๘๔.๔๙

ตารางที่ ๒๑ แสดงข้อมูลการปลูกลองกอง

รายการ	ปี ๒๕๖๐	ปี ๒๕๖๑
พื้นที่เพาะปลูก (ไร่)	๑๕,๗๐๔.๐๐	๑๕,๕๐๙.๐๐
พื้นที่ให้ผลผลิต (ไร่)	๑๕,๒๑๗.๐๐	๑๕,๓๕๓.๐๐
ผลผลิต (ตัน)	๑,๙๐๓.๐๐	๓,๙๘๒.๐๐
ผลผลิตต่อไร่ (กก.)	๑๒๕.๐๐	๒๕๙.๐๐
ราคา (บาท/กก.)	๒๕.๒๐	๒๕.๒๐
มูลค่า (ล้านบาท)	๔๗.๙๕	๒๕.๙๙

- ทูเรียน ข้อมูลปี ๒๕๖๑ เปรียบเทียบกับปี ๒๕๖๐ พบว่า เนื้อที่เพาะปลูก จำนวน ๙,๖๕๒ ไร่ เพิ่มขึ้นร้อยละ ๐.๗๙ เนื้อที่เก็บเกี่ยว จำนวน ๗,๐๓๕ ไร่ เพิ่มขึ้นร้อยละ ๑.๐๓ ผลผลิตจำนวน ๓,๘๐๗ ตัน เพิ่มขึ้นร้อยละ ๓๒.๙๔ ผลผลิตเฉลี่ยต่อไร่ ๕๔๑ กิโลกรัม เพิ่มขึ้นร้อยละ ๓๒.๑๖ ราคา ๕๓.๘๓ บาท/กิโลกรัม เพิ่มขึ้นร้อยละ ๑๔.๒๓ มูลค่ารวม ๒๐๔.๙๓ ล้านบาท เพิ่มขึ้นร้อยละ ๔๒.๔๘

ตารางที่ ๒๒ แสดงข้อมูลการปลูกทุเรียน

รายการ	ปี ๒๕๖๐	ปี ๒๕๖๑
พื้นที่เพาะปลูก (ไร่)	๙,๕๗๖.๐๐	๙,๖๕๒.๐๐
พื้นที่ให้ผลผลิต (ไร่)	๖,๙๖๓.๐๐	๗,๐๓๕.๐๐
ผลผลิต (ตัน)	๒,๕๕๓.๐๐	๓,๘๐๗.๐๐
ผลผลิตต่อไร่ (กก.)	๓๖๗.๐๐	๕๔๑.๐๐
ราคา (บาท/กก.)	๔๖.๑๗	๕๓.๘๓
มูลค่า (ล้านบาท)	๑๑๗.๘๗	๒๐๔.๙๓

- เงาะ ข้อมูลปี ๒๕๖๑ เปรียบเทียบกับปี ๒๕๖๐ พบว่า เนื้อที่เพาะปลูก จำนวน ๑,๖๓๙ ไร่ ลดลงร้อยละ ๔.๒๗ เนื้อที่เก็บเกี่ยว จำนวน ๑,๕๖๐ ไร่ ลดลงร้อยละ ๔.๔๙ ผลผลิต จำนวน ๖๐๘ ตัน เพิ่มขึ้นร้อยละ ๒๕.๘๒ ผลผลิตเฉลี่ยต่อไร่ ๓๙๐ กิโลกรัม เพิ่มขึ้นร้อยละ ๒๘.๙๗ ราคา ๑๑.๙๘ บาท/กิโลกรัม ลดลง ร้อยละ ๙.๑๐ มูลค่ารวม ๗.๒๘ ล้านบาท เพิ่มขึ้นร้อยละ ๑๙.๐๙

ตารางที่ ๒๓ แสดงข้อมูลการปลูกเงาะ

รายการ	ปี ๒๕๖๐	ปี ๒๕๖๑
พื้นที่เพาะปลูก (ไร่)	๑,๗๐๙.๐๐	๑,๖๓๙.๐๐
พื้นที่ให้ผลผลิต (ไร่)	๑,๖๓๐.๐๐	๑,๕๖๐.๐๐
ผลผลิต (ตัน)	๔๕๑.๐๐	๖๐๘.๐๐
ผลผลิตต่อไร่ (กก.)	๒๗๗.๐๐	๓๙๐.๐๐
ราคา (บาท/กก.)	๑๓.๐๗	๑๑.๙๘
มูลค่า (ล้านบาท)	๕.๘๙	๗.๒๘

- มะพร้าว ข้อมูลปี ๒๕๖๑ เปรียบเทียบกับปี ๒๕๖๐ พบว่า เนื้อที่เพาะปลูก จำนวน ๕๒,๒๒๕ ไร่ ลดลงร้อยละ ๕.๓๐ เนื้อที่เก็บเกี่ยว จำนวน ๔๘,๙๘๘ ไร่ ลดลงร้อยละ ๓.๕๔ ผลผลิตจำนวน ๕๐,๘๙๖.๔๑ ตัน ลดลงร้อยละ ๒.๓๑ ผลผลิตเฉลี่ยต่อไร่ ๑,๐๓๙ กิโลกรัม ลดลงร้อยละ ๐.๙๖ ราคา ๔.๔๓ บาท/กิโลกรัม ลดลงร้อยละ ๙๑.๖๔ มูลค่ารวม ๒๒๕.๔๗ ล้านบาท ลดลงร้อยละ ๙๖.๐๙

ตารางที่ ๒๔ แสดงข้อมูลการปลูกมะพร้าว

รายการ	ปี ๒๕๖๐	ปี ๒๕๖๑
คร่าวเรือน	๒๒,๐๕๑.๐๐	๒๓,๐๕๑.๐๐
พื้นที่เพาะปลูก (ไร่)	๕๔,๙๙๕.๐๐	๕๒,๒๒๕.๐๐
พื้นที่ให้ผลผลิต (ไร่)	๕๐,๗๒๖.๐๐	๔๘,๙๘๘.๐๐
ผลผลิต (ตัน)	๕๒,๐๗๕.๗๕	๕๐,๘๙๖.๔๑
ผลผลิตต่อไร่ (กก.)	๑,๐๔๙.๐๐	๑,๐๓๙.๐๐
ราคา (บาท/กก.)	๘.๔๙	๔.๔๓
มูลค่า (ล้านบาท)	๔๔๒.๑๒	๒๒๕.๔๗

(๔) ปาล์มน้ำมัน ข้อมูลปี ๒๕๖๑ เปรียบเทียบกับปี ๒๕๖๐ พบว่า เนื้อที่เพาะปลูก จำนวน ๒๔,๔๕๕ ไร่ เพิ่มขึ้นร้อยละ ๑๐.๕๔ เนื้อที่เก็บเกี่ยว จำนวน ๑๘,๒๗๓ ไร่ เพิ่มขึ้นร้อยละ ๔.๒๗ ผลผลิตจำนวน ๔๕,๗๗๒ ตัน เพิ่มขึ้นร้อยละ ๗.๑๐ ผลผลิตเฉลี่ยต่อไร่ ๒,๕๐๕ กิโลกรัม เพิ่มขึ้นร้อยละ ๒.๙๕ ราคา ๓.๑๑ บาท/กิโลกรัม ลดลงร้อยละ ๓๑.๕๑ มูลค่ารวม ๑๔๒.๓๕ ล้านบาท ลดลงร้อยละ ๒๒.๑๖

ตารางที่ ๒๕ แสดงข้อมูลการปลูกปาล์มน้ำมัน

รายการ	ปี ๒๕๖๐	ปี ๒๕๖๑
คร่าวเรือน	๑,๙๑๓	๒,๙๕๑
พื้นที่เพาะปลูก (ไร่)	๒๑,๘๗๘.๐๐	๒๔,๔๕๕.๐๐
พื้นที่ให้ผลผลิต (ไร่)	๑๗,๔๙๒.๐๐	๑๘,๒๗๓.๐๐
ผลผลิต (ตัน)	๔๒,๕๒๐.๐๐	๔๕,๗๗๒.๐๐
ผลผลิตต่อไร่ (กก.)	๒,๔๓๑.๐๐	๒,๕๐๕.๐๐
ราคา (บาท/กก.)	๔.๐๙	๓.๑๑
มูลค่า (ล้านบาท)	๑๗๓.๙๐	๑๔๒.๓๕

๒.๑.๑.๑.๓ ด้านปศุสัตว์

ตารางที่ ๒๖ แสดงข้อมูลปริมาณการผลิตปศุสัตว์

จังหวัด	ไก่ (ตัว)		โคเนื้อ (ตัว)		แพะ (ตัว)		สุกร (ตัว)	
	๒๕๖๑	๒๕๖๒	๒๕๖๑	๒๕๖๒	๒๕๖๑	๒๕๖๒	๒๕๖๑	๒๕๖๒
ปัตตานี	๙๓๕,๑๘๕	๙๘๓,๐๑๖	๕๔,๗๑๐	๖๐,๑๐๐	๓๙,๓๐๑	๔๓,๕๘๒	๓,๐๘๑	๓,๒๒๑

ที่มา: สำนักงานปศุสัตว์จังหวัดปัตตานี

ข้อมูลปี ๒๕๖๒ เปรียบเทียบกับปี ๒๕๖๑ พบว่า ปริมาณการผลิตไก่เพิ่มขึ้นจากเดิม ร้อยละ ๕.๑๑ ปริมาณการผลิตโคเนื้อเพิ่มขึ้นจากเดิม ร้อยละ ๙.๘๕ ปริมาณการผลิตแพะเพิ่มขึ้นจากเดิม ร้อยละ ๑๐.๘๙ และปริมาณสุกรเพิ่มขึ้นจากเดิม ร้อยละ ๔.๕๔

๒.๑.๑.๑.๔ สถาบันเกษตรกร

สถาบันเกษตรกร จังหวัดปัตตานี มีจำนวนสถาบันเกษตรกรที่ได้รับการจดทะเบียนตาม พ.ร.บ.สหกรณ์และดำเนินงาน จำนวนทั้งสิ้น ๘๘ แห่ง มีมูลค่าปริมาณการดำเนินงาน จำนวนทั้งสิ้น ๗,๖๓๘,๑๖๖,๗๓๑.๑๔ บาท

มีสหกรณ์จำนวน ๗๖ แห่ง สมาชิก ๒๑๓,๒๕๘ ครอบครัว และกลุ่มเกษตรกร จำนวน ๑๒ แห่ง สมาชิก ๙๖๓ ครอบครัว

ตารางที่ ๒๗ สถาบันเกษตรกรและกลุ่มเกษตรกรเป็นรายอำเภอในปี ๒๕๖๒

อำเภอ	สหกรณ์		กลุ่มเกษตรกร		จำนวนมูลค่าปริมาณที่ดำเนินงานในปีที่แล้ว (บาท) (กู้ ผาก ชื้อ รวบรวม แปรรูป อื่น ๆ)
	แห่ง	สมาชิก (ครอบครัว)	แห่ง	สมาชิก (ครอบครัว)	
เมือง	๒๖	๑๗๙,๐๗๙	๑	๒๘๐	๗,๐๒๐,๕๔๕,๖๙๔.๑๗
ยะรัง	๗	๓,๓๙๒	๔	๒๖๓	๕๒,๔๙๙,๙๓๙.๗๑
หนองจิก	๗	๑๒,๒๙๘	-	-	๑๘๔,๘๖๒,๕๙๔.๒๘
โคกโพธิ์	๕	๒,๔๔๑	๓	๑๔๑	๖๓,๖๘๒,๐๔๘.๒๐
ยะหริ่ง	๑๒	๒,๗๙๔	๑	๓๓	๓๒,๙๖๕,๒๙๓.๘๔
ปะนาเระ	๓	๑,๖๖๐	๑	๑๕๘	๑๗๐,๖๓๙,๐๖๘.๓๗
มายอ	๔	๖,๓๕๕	-	-	๗๙,๒๗๓,๖๘๔.๑๕
สายบุรี	๕	๑,๘๕๔	๒	๘๗	๑๕,๗๑๒,๓๔๙.๙๕
ทุ่งยางแดง	๒	๔๗๗	-	-	๗๘๕,๙๓๑.๐๐
กะพ้อ	๑	๙๒๓	-	-	๕๕๙,๔๖๔.๐๐

อำเภอ	สหกรณ์		กลุ่มเกษตรกร		จำนวนมูลค่าปริมาณที่ดำเนินงานในปีที่แล้ว (บาท) (กู้ ฝาก ชื้อ รวบรวม แปรรูป อื่น ๆ)
	แห่ง	สมาชิก (ครอบครัว)	แห่ง	สมาชิก (ครอบครัว)	
แม่ลาน	๓	๑,๑๗๑	-	-	๑๐,๒๓๑,๒๔๖.๕๐
ไม้แก่น	๑	๘๑๔	-	-	๖,๔๐๙,๔๑๖.๙๗
รวม	๗๖	๒๑๓,๒๕๘	๑๒	๙๖๓	๗,๖๓๘,๑๖๖,๗๓๑.๑๔

ที่มา : สำนักงานสหกรณ์จังหวัดปัตตานี

๒.๑.๑.๒ ภาคอุตสาหกรรม

ในพื้นที่จังหวัดปัตตานี มีโรงงานที่ได้รับอนุญาตให้ประกอบกิจการ (สะสม) ณ วันที่ ๓๐ เดือนพฤศจิกายน พ.ศ. ๒๕๖๒ จำนวนทั้งสิ้น ๒๐๖ โรงงาน เงินลงทุนรวม ๘,๗๓๓ ล้านบาท และมีจำนวนคนงาน ๗,๖๓๙ คน โดยจำแนกออกเป็นจำพวกโรงงานตามพระราชบัญญัติโรงงาน ฉบับที่ ๒ พ.ศ. ๒๕๖๒ ได้ดังนี้

ตารางที่ ๒๘ จำพวกโรงงานตามพระราชบัญญัติโรงงาน ฉบับที่ ๒ พ.ศ. ๒๕๖๒

จำพวกที่	จำนวนโรงงาน (โรงงาน)	จำนวนเงินทุน (ล้านบาท)	จำนวนคนงาน (คน)
๒	๓	๑๐.๔๐	๕๐
๓	๒๐๓	๘,๗๒๓	๗,๕๘๙
รวม	๒๐๖	๘,๗๓๓	๗,๖๓๙

(ที่มา : กรมโรงงานอุตสาหกรรม)

การลงทุนอุตสาหกรรมที่สำคัญของจังหวัด

ภาพรวมการลงทุน

อุตสาหกรรมที่มีการลงทุนมากที่สุด ๓ อันดับแรกของจังหวัด ได้แก่

๑.๑ อุตสาหกรรมอื่น ๆ ประกอบด้วย การผลิตพลังงานไฟฟ้า ได้แก่ โรงผลิตไฟฟ้าใช้แก๊สชีวภาพเป็นเชื้อเพลิง (Biogas) และโรงผลิตไฟฟ้าที่ใช้ชีวมวลเป็นเชื้อเพลิง (Biomass) เป็นหลัก รองลงมา โรงงานห้องเย็น ขุดตักหน้าดิน และตุตทราย ตามลำดับ ปัจจุบันมีจำนวนโรงงานทั้งสิ้น ๓๔ โรงงาน เงินลงทุน ๔,๑๑๗ ล้านบาท คนงาน ๑,๒๕๖ คน

๑.๒ อุตสาหกรรมอาหาร ประกอบด้วย การทำอาหารหรือเครื่องดื่มจากผักหรือผลไม้ และบรรจุในภาชนะที่ผนึกและอากาศเข้าไม่ได้เป็นหลัก รองลงมา คือ โรงงานประกอบกิจการเกี่ยวกับการทำน้ำแข็ง หรือตัด ซอย บด หรือย่อยน้ำแข็ง ปัจจุบัน มีจำนวนโรงงานทั้งสิ้น ๔๙ โรงงาน เงินลงทุน ๑,๗๖๕ ล้านบาท คนงาน ๒,๙๐๙ คน

๑.๓ อุตสาหกรรมยาง ประกอบด้วย การทำยางแผ่นรมควัน การทำยางเครป ยางแท่ง เป็นหลักรองลงมาได้แก่ การทำผลิตภัณฑ์ยางจากยางธรรมชาติหรือยางสังเคราะห์ ตามลำดับ ปัจจุบันมีจำนวนโรงงานทั้งสิ้น ๑๗ โรงงาน เงินลงทุน ๘๓๑.๐๙ ล้านบาท คนงาน ๗๘๑ คน

ความเคลื่อนไหวการลงทุนอุตสาหกรรมที่สำคัญของจังหวัด

ภาพรวมความเคลื่อนไหวการลงทุน

ภาวะการณ์การลงทุนด้านอุตสาหกรรมในจังหวัด ผลจากการพิจารณาข้อมูลการลงทุน อุตสาหกรรมสะสมถึงเดือนพฤศจิกายน ๒๕๖๒ เปรียบเทียบกับช่วงระยะเวลาเดียวกันในปีก่อน พบว่า มีอัตราการขยายตัวของจำนวนโรงงานที่ได้รับอนุญาตใหม่ลดลง ** เนื่องจากการปรับปรุงพระราชบัญญัติโรงงาน ฉบับที่ ๒ พ.ศ. ๒๕๖๒

โดยรายละเอียดความเคลื่อนไหวของภาวะการณ์การลงทุนในเดือนพฤศจิกายน ๒๕๖๒ สามารถจำแนก ตามประเภทอุตสาหกรรม ได้ดังนี้

ตารางที่ ๒๙ รายละเอียดความเคลื่อนไหวของภาวะการณ์การลงทุนในเดือนพฤศจิกายน ๒๕๖๒

ประเภทอุตสาหกรรมที่ได้รับอนุญาต ประกอบกิจการโรงงาน	จำนวนโรงงาน (โรงงาน)	เงินลงทุน (ล้านบาท)	คนงาน (คน)
๕๐ (๔) การผสมผลิตภัณฑ์จากปิโตรเลียมเข้าด้วยกัน หรือการผสมผลิตภัณฑ์จากปิโตรเลียมกับวัสดุอื่น แต่ไม่รวมถึงการผสมผลิตภัณฑ์จากก๊าซธรรมชาติกับวัสดุอื่น	๑	๖๖.๐๐	๑๐
๙๕ (๑) การซ่อมแซมยานที่ขับเคลื่อนด้วยเครื่องยนต์หรือส่วนประกอบของยานดังกล่าว	๑	๒๐๖.๒๖	๑๔
รวม	๒	๒๗๒.๐๐	๒๔

ที่มา : สำนักงานอุตสาหกรรมจังหวัดปัตตานี

๒.๑.๑.๓ ผลิตภัณฑ์ชุมชนและท้องถิ่น (OTOP)

จังหวัดปัตตานี มีผู้ผลิต/ผู้ประกอบการ OTOP ที่ลงทะเบียน ปี ๒๕๕๗ - ๒๕๖๒ จำนวน ๘๓๑ ราย ผลิตภัณฑ์ แยกเป็นกลุ่มที่ลงทะเบียนได้ ดังนี้

๑) กลุ่มผู้ผลิต ผู้ประกอบการ OTOP	จำนวน ๗๗๒ ราย
๒) ผู้ผลิตชุมชนที่เป็นเจ้าของรายเดียว	จำนวน ๑๙๗ ราย
๓) ผู้ผลิตเป็นวิสาหกิจขนาดกลางและขนาดย่อม (SMEs)	จำนวน ๕ ราย
๔) ผู้ประกอบการชวนชิม	จำนวน ๓ ราย
แบ่งเป็นประเภท ๕ ประเภท ดังนี้	

๑) อาหาร	จำนวน ๘๗๘ ผลิตภัณฑ์
๒) เครื่องดื่ม	จำนวน ๕๐ ผลิตภัณฑ์
๓) ผ้าและเครื่องแต่งกาย	จำนวน ๒๕๓ ผลิตภัณฑ์
๔) ของใช้ ของตกแต่ง ของที่ระลึก	จำนวน ๓๒๙ ผลิตภัณฑ์

๕) สมุนไพรที่ไม่ใช่อาหาร	จำนวน ๑๓๕ ผลิตภัณฑ์
แบ่งตามการพัฒนาเป็น Quadrant A B C D คือ	
Quadrant A กลุ่มดาวเด่นสู่สากล	จำนวน ๓๖ ผลิตภัณฑ์
Quadrant B กลุ่มอนุรักษ์สร้างคุณค่า	จำนวน ๒๐ ผลิตภัณฑ์
Quadrant C กลุ่มพัฒนาสู่การแข่งขัน	จำนวน ๒๐๗ ผลิตภัณฑ์
Quadrant D กลุ่มปรับตัวสู่การพัฒนา	จำนวน ๑,๓๔๓ ผลิตภัณฑ์

เป้าหมายการจำหน่ายผลิตภัณฑ์ OTOP ที่กรมการพัฒนาชุมชนกำหนดเป็นเป้าหมายตัวชี้วัด รายได้จากการจำหน่ายผลิตภัณฑ์ OTOP เพิ่มขึ้นร้อยละ ๒๓ ของรายได้จากการจำหน่ายผลิตภัณฑ์ OTOP ปีงบประมาณ พ.ศ. ๒๕๖๑ ยอดประมาณการรายได้ไว้ ๒,๙๐๐ ล้านบาท โดยสำนักงานพัฒนาชุมชน จังหวัดปัตตานี และภาคีการพัฒนา ได้จัดการประชุมคณะอนุกรรมการ นตผ. และเครือข่ายองค์ความรู้ KBO จังหวัด ได้กำหนดยุทธศาสตร์การพัฒนา OTOP เพื่อพัฒนาและเพิ่มยอดขายให้กับกลุ่มผู้ผลิต ผู้ประกอบการ OTOP ในเรื่องการพัฒนาแบบบรรจุภัณฑ์ ตัวผลิตภัณฑ์ มาตรฐานผลิตภัณฑ์ และการตลาด โดยใช้งบประมาณตามยุทธศาสตร์กรมการพัฒนาชุมชน ยุทธศาสตร์จังหวัดปัตตานี และการเข้าถึงแหล่งทุนที่มี อยู่ในชุมชน และสถาบันการเงินที่มีอยู่ เช่น กองทุนหมู่บ้าน กองทุนพัฒนาบทบาทสตรี ธนาคารวิสาหกิจชุมชน ธนาคารออมสิน ธนาคารเพื่อการเกษตรและสหกรณ์การเกษตร โดยมีรายละเอียด ดังนี้

การพัฒนาผลิตภัณฑ์

๑) โครงการเพิ่มประสิทธิภาพผู้ผลิต ผู้ประกอบการ OTOP กลุ่มปรับตัวสู่การพัฒนา (กลุ่ม Quadrant D) จำนวน ๑๗๕ กลุ่ม

- โครงการเพิ่มมาตรฐานผลิตภัณฑ์ OTOP กลุ่มปรับตัวสู่การพัฒนา (กลุ่ม D) จำนวน ๘๕ กลุ่ม
- โครงการพัฒนาผู้ผลิต ผู้ประกอบการ OTOP กลุ่มปรับตัวสู่การพัฒนา (กลุ่ม D) จำนวน ๔๐ กลุ่ม
- โครงการพัฒนาผู้ผลิต ผู้ประกอบการ OTOP ประเภทอาหาร กิจกรรมที่ ๒ ด้านการยืดอายุผลิตภัณฑ์ จำนวน ๕๐ กลุ่ม

๒) บริษัท ประชาธิปไตยรักสามัคคีปัตตานี (วิสาหกิจเพื่อสังคม) จำกัด ลงพื้นที่วิเคราะห์ผลิตภัณฑ์ ชุมชน สนับสนุนการพัฒนาผลิตภัณฑ์และช่องทางการจำหน่าย

การพัฒนาช่องทางการตลาด โดยการส่งเสริม แสวงหาตลาดให้กับกลุ่มผู้ผลิต ผู้ประกอบการ OTOP

๑) ส่งเสริมการจำหน่ายผลิตภัณฑ์ OTOP ภายในชุมชน ที่ทำการกลุ่ม ท้องถิ่นของตนเอง และเข้าร่วมจำหน่ายในโครงการตลาดประชารัฐคนไทยยิ้มได้

๒) ส่งเสริมการจำหน่ายในการวางผลิตภัณฑ์ OTOP ร้านค้าเอกชน จำหน่ายของฝากของที่ระลึกภายในจังหวัดและต่างจังหวัด

๓) ศูนย์จำหน่ายสินค้าจากโครงการศิลปาชีพและสินค้า OTOP (Farm outlet) ตรงข้ามวิทยาลัยอาชีวศึกษาปัตตานี อำเภอเมืองปัตตานี

๔) ร้านค้าประชารัฐ สุขใจ SHOP จำนวน ๒ ร้าน ณ ป้อมปท.ขาเข้าเมืองและขาออกเมือง อำเภอหนองจิก จังหวัดปัตตานี โดยปี ๒๕๕๙ มียอดผู้เข้าชมร้าน จำนวน ๑,๖๗๐ คน รายได้ ๖๙,๙๘๘ บาท ปี ๒๕๖๐ มียอดผู้เข้าชมร้าน จำนวน ๒,๘๖๔ คน รายได้ ๓๓๑,๒๕๘ บาท ปี ๒๕๖๑ มียอดผู้เข้าชมร้าน จำนวน ๙,๔๓๔ คน รายได้ ๑๕๔,๔๒๐ บาท รวมทั้งสิ้น ๕,๕๖๘ คน รายได้ ๕๖๕,๑๕๙ บาท

๕) การออกงานแสดงสินค้าและผลิตภัณฑ์ในระดับจังหวัด ภูมิภาค ประเทศ ของกรมการพัฒนาชุมชนและหน่วยงานภาคีที่เกี่ยวข้อง ในห้างสรรพสินค้าต่างๆ ศูนย์ราชการอิมแพคเมืองทองธานี ได้ทางด่วนฯ ตลาดคลองผดุงกรุงเกษมของนายกรัฐมนตรี จำนวน ๔๐ ครั้ง

๖) การออกร้านแสดงและจำหน่ายผลิตภัณฑ์ OTOP ร่วมกับ ศอ.บต. ภายในประเทศ จำนวน ๘ ครั้ง

๗) ร่วมออกร้านแสดงและจำหน่ายผลิตภัณฑ์ OTOP ในเทศกาลงานต่างๆ ที่จัดขึ้นภายในจังหวัด จำนวน ๑๐ ครั้ง

๘) การจำหน่ายผลิตภัณฑ์ชุมชน OTOP ผ่านระบบออนไลน์ เช่น PMO, LAZADA, OTOP thai.shop Line Facebook ฯลฯ

๙) ส่งเสริมการส่งออกต่างประเทศ เช่น ผลิตภัณฑ์เครื่องแต่งกายมุสลิม หมวกกะปิเยาะ ผ้าคลุมผม ชุดละหมาด ผลิตภัณฑ์อาหารที่ได้จากการแปรรูปวัตถุดิบของจังหวัด เช่น ข้าวเกรียบ บูด ลูกหยี โรตีสีกรอบ อาหารทะเลแปรรูป

๑๐) OTOP Trader ปัตตานี และ OTOP Trader ต่างจังหวัด ร่วมกันส่งเสริมผลิตภัณฑ์ที่ยังไม่ได้มาตรฐาน หรือสินค้าที่ผ่านการคัดสรรระดับ ๑ - ๓ ดาว สามารถมีสถานที่จำหน่ายผ่านทาง Trader จังหวัด เป็นผู้รวบรวมสินค้าและร่วมกันพัฒนาให้ตรงตามความต้องการของตลาด

๑๑) การส่งเสริมการท่องเที่ยวชุมชนผ่านโครงการชุมชนท่องเที่ยว OTOP นวัตวิถี รวมทั้งสิ้นจำนวน ๖๔ หมู่บ้าน เป็นช่องทางการจำหน่ายผลิตภัณฑ์ชุมชน OTOP ในที่ตั้งกลุ่มผู้ประกอบการ OTOP รวมทั้งมีกิจกรรมอื่นๆ เช่น ทริปป่องเที่ยว แอ่งเล็กเช็คอิน การร่วมลงมือทำ (สาธิตผลิตภัณฑ์ชุมชน) เสน่ห์ชุมชน อาหารพื้นถิ่น ผลการจำหน่ายผลิตภัณฑ์หนึ่งตำบลหนึ่งผลิตภัณฑ์ มีรายได้จากการจำหน่ายระหว่างเดือนตุลาคม ๒๕๖๐ - สิงหาคม ๒๕๖๒ จำนวน ๒,๙๕๒,๘๓๗,๖๖๐ บาท แยกเป็นยอดจำหน่ายภายในประเทศจำนวนเงิน ๒,๓๓๑,๗๘๕,๖๐๗ บาท ต่างประเทศ จำนวนเงิน ๓๒๑,๐๕๒,๐๕๓ บาท

ที่มา : สำนักงานพัฒนาชุมชนจังหวัดปัตตานี

๒.๑.๑.๔ ด้านการท่องเที่ยว

ในปี พ.ศ. ๒๕๖๑ จังหวัดปัตตานี มีจำนวนนักท่องเที่ยว ๒๘๑,๙๘๘ คน (ที่พักค้างและไม่พักค้าง) รายได้จากการท่องเที่ยว จำนวน ๑,๐๖๓.๑๖ ล้านบาท ซึ่งเปรียบเทียบกับปี ๒๕๖๐ พบว่านักท่องเที่ยวเพิ่มขึ้น จำนวน ๙,๒๔๙ คน คิดเป็นร้อยละ ๓.๓๙ รายได้เพิ่มขึ้น ๖๗ ล้านบาท คิดเป็นร้อยละ ๖.๗๓ เนื่องจากจังหวัดปัตตานีมีการดำเนินการประชาสัมพันธ์การท่องเที่ยวเชิงรุกและประชาสัมพันธ์อย่างต่อเนื่อง ซึ่งแนวโน้มการท่องเที่ยวของจังหวัดปัตตานีจากข้อมูลท่องเที่ยวจะเห็นว่าแนวโน้มนักท่องเที่ยวและรายได้จากการท่องเที่ยวเพิ่มขึ้นทุกปี สอดคล้องกับจำนวนนักท่องเที่ยว รายได้จากการท่องเที่ยวในจังหวัดชายแดนภาคใต้ มีแนวโน้มเพิ่มขึ้นทุกจังหวัดเช่นกัน

ตารางที่ ๓๐ สรุปข้อมูลสถิติการท่องเที่ยวของกลุ่มจังหวัดภาคใต้ชายแดน หน่วย : ล้านบาท

ปี	ปัตตานี		ยะลา		นราธิวาส	
	นักท่องเที่ยว	รายได้	นักท่องเที่ยว	รายได้	นักท่องเที่ยว	รายได้
๒๕๕๒	๒๐๑,๔๐๑	๔๙๙.๘๓	๓๐๐,๕๗๐	๑,๑๐๔.๗๑	๔๓๐,๓๐๑	๙๔๘.๘๗
๒๕๕๓	๑๘๔,๑๕๓	๓๘๙.๗๘	๓๗๓,๒๖๙	๑,๓๑๙.๙๙	๕๔๗,๒๓๕	๑,๗๘๙.๖๓

๒๕๕๔	๑๗๙,๖๘๗	๕๔๐.๓๐	๓๓๕,๙๖๘	๑,๓๒๘.๗๘	๔๗๙,๕๒๔	๑,๘๗๖.๗๗
๒๕๕๕	๒๑๔,๒๘๕	๗๔๒.๖๖	๔๒๙,๐๔๔	๑,๗๕๙.๒๔	๔๘๙,๙๔๔	๒,๑๓๙.๐๑
๒๕๕๖	๒๓๕,๖๐๖	๗๗๘.๑๕	๕๖๓,๗๗๑	๒,๔๒๐.๓๙	๕๗๐,๙๗๓	๒,๒๐๗.๘๐
๒๕๕๗	๒๓๗,๙๒๕	๗๘๖.๐๐	๕๘๙,๖๕๓	๒,๕๒๐	๕๘๙,๖๙๐	๒,๓๓๒
๒๕๕๘	๒๕๑,๐๘๑	๘๐๒.๐๐	๖๒๒,๓๗๖	๒,๓๒๙	๖๓๕,๙๑๐	๒,๕๒๙
๒๕๕๙	๒๕๗,๑๔๓	๙๐๘.๙๐	๖๒๔,๔๗๙	๒,๘๘๖.๒๙	๖๔๖,๐๒๐	๒,๖๗๔.๑๕
๒๕๖๐	๒๗๒,๑๔๓	๙๙๖.๑๖	๖๕๗,๘๗๙	๓,๑๔๕.๕๗	๖๖๕,๗๑๐	๒,๘๘๘.๕๓
๒๕๖๑	๒๘๑,๙๘๘	๑,๐๖๓.๑๖	๖๘๐,๐๑๘	๓,๓๓๓.๕๖	๖๙๒,๐๕๗	๓,๑๔๓.๔๔

ที่มา : กระทรวงการท่องเที่ยวและกีฬา

๒.๑.๒ ด้านสังคมและความมั่นคง

๒.๑.๒.๑ ด้านสังคม

(๑) สถานการณ์แนวโน้มด้านสุขภาพ

ด้านสถานะสุขภาพของประชาชนในจังหวัดปัตตานี ประชากรมีอายุคาดเฉลี่ยเมื่อแรกเกิด ปี ๒๕๖๑ จำแนกเป็น เพศชาย ๗๐.๒๘ เพศหญิง ๗๘.๘๗ อัตราเกิดและอัตรารายต่อพันประชากรมีอัตราเพิ่มขึ้นจากปี ๒๕๕๗ - ๒๕๖๐ อัตราเพิ่มของประชากรต่อประชากร ๑๐๐ คนมีอัตราคงที่เท่ากับ ๑.๑๑, ๑.๑๑, ๑.๐๖ และ ๑.๐๑ แต่ยังคงสูงอยู่มากเมื่อเปรียบเทียบกับระดับประเทศและจังหวัดใกล้เคียง (ระดับประเทศ ร้อยละ ๐.๓ ระดับภาคใต้ร้อยละ ๐.๗) (ที่มา : สถิติสาธารณสุข, ๒๕๕๙) ในปี ๒๕๖๑ อัตราการตาย ๔๗.๑๓ ต่อแสนการเกิดมีชีพ และทารกตาย ๑๒.๔๔ ต่อพันการเกิดมีชีพ พบว่า ยังคงมีอัตราที่สูงกว่าค่าเฉลี่ยระดับประเทศ (มารดาตายระดับประเทศ ๒๖.๖ ระดับภาคใต้ ๔๔.๒ และทารกตายระดับประเทศ ๖.๔ ระดับภาคใต้ ๗.๒)

(ที่มา : สถิติสาธารณสุข ,๒๕๖๐)

ตารางที่ ๓๑ สถานะสุขภาพของประชาชนจังหวัดปัตตานี ปี ๒๕๕๘ - ๒๕๖๑

สถานะสุขภาพ	ปี ๒๕๕๘		ปี ๒๕๕๙		ปี ๒๕๖๐		ปี ๒๕๖๑	
	จำนวน	อัตรา	จำนวน	อัตรา	จำนวน	อัตรา	จำนวน	อัตรา
อัตราเกิด : ปชก.พันคน	๑๑,๑๐๘	๑๗.๖๐	๑๑,๒๕๒	๑๘.๑๖	๑๑,๐๑๐	๑๗.๖๖	๑๐,๖๐๘	๑๗.๑๓
อัตราราย : ปชก.พันคน	๔,๑๐๑	๖.๕๐	๔,๔๐๓	๗.๑๐	๔,๔๓๓	๗.๑๑	๔,๓๖๕	๗.๐๕
อัตราการเพิ่มประชากร : ปชก.ร้อยละ	๗,๐๐๗	๑.๑๑	๖,๘๔๙	๑.๑๑	๖,๕๗๗	๑.๐๖	๖,๒๔๓	๑.๐๑
อัตรามารดาตาย : การเกิดมีชีพแสนคน	๕	๔๕.๐๑	๔	๓๕.๕๕	๔	๓๖.๓๓	๕	๔๗.๑๓
อัตราทารกตาย : การเกิดมีชีพพันคน	๑๐๗	๙.๖๓	๑๔๕	๑๒.๘๙	๑๑๕	๑๐.๔๕	๑๓๒	๑๒.๔๔

ที่มา : ๑. กองยุทธศาสตร์และแผนงาน กระทรวงสาธารณสุข (ข้อมูลเดือนมกราคม - ธันวาคม ของทุกปี)

๒. ประชากรจากฐาน ๔๓ แฟ้ม ณ ๓๐ มิถุนายน ของทุกปี

สาเหตุการป่วยของผู้ป่วยนอก พบว่า อัตราผู้ป่วยนอก ๑๐ อันดับแรก โดยอันดับที่ ๑ คือ กลุ่มโรคการติดเชื้อของทางเดินหายใจส่วนบนแบบเฉียบพลันอื่น ๆ ตั้งแต่ปี ๒๕๕๙ - ๒๕๖๑ สำหรับปี ๒๕๖๑ กลุ่มโรคสำคัญ ๓ อันดับแรก ได้แก่ กลุ่มโรคการติดเชื้อของทางเดินหายใจส่วนบนแบบเฉียบพลันอื่น ๆ อัตราป่วยเท่ากับ ๓๐,๓๐๗.๓๒ ต่อประชากรแสนคน รองลงมา คือ กลุ่มโรคความดันโลหิตสูงที่ไม่มีสาเหตุนำ อัตราป่วยเท่ากับ ๒๕,๓๕๘.๓๐ ต่อประชากรแสนคน และกลุ่มโรคพิษณุ อัตราป่วยเท่ากับ ๑๗,๓๔๕.๓๙ ต่อประชากรแสนคน

ตารางที่ ๓๒ จำนวนและอัตราผู้ป่วยผู้ป่วยนอก ต่อประชากร ๑๐๐,๐๐๐ คน ตามกลุ่มสาเหตุการป่วย ๑๐ อันดับแรก จังหวัดปัตตานี ปี ๒๕๕๙-๒๕๖๑ (กลุ่มโรคตาม ๒๙๘ กลุ่มโรค)

ลำดับ	สาเหตุการป่วย	ปี ๒๕๕๙			ปี ๒๕๖๐			ปี ๒๕๖๑		
		จำนวน	อัตรา	ที่	จำนวน	อัตรา	ที่	จำนวน	อัตรา	ที่
๑	(๑๖๗) การติดเชื้อของทางเดินหายใจส่วนบนแบบเฉียบพลันอื่น ๆ	๒๖๔,๕๒๐	๔๒,๖๘๒.๕๕	๑	๒๗๒,๔๒๘	๔๓,๙๕๘.๕๘	๑	๑๘๗,๘๒๖	๓๐,๓๐๗.๓๒	๑
๒	(๑๔๕) ความดันโลหิตสูงที่ไม่มีสาเหตุนำ	๑๖๖,๕๑๗	๒๖,๘๖๘.๙๓	๒	๑๗๖,๑๘๔	๒๘,๔๒๘.๗๙	๒	๑๕๗,๑๕๕	๒๕,๓๕๘.๓๐	๒
๓	(๑๘๐) พิษณุ	๙๒,๕๘๔	๑๔,๙๓๙.๒๒	๕	๑๑๕,๕๙๘	๑๘,๖๕๒.๗๒	๔	๑๐๗,๔๙๖	๑๗,๓๔๕.๓๙	๓
๔	(๒๐๗) เนื้อเยื่อผิดปกติ	๑๓๐,๑๕๖	๒๑,๐๐๑.๗๘	๓	๑๔๑,๖๔๗	๒๒,๘๕๕.๙๕	๓	๙๐,๙๕๐	๑๔,๖๗๕.๕๖	๔
๕	(๑๘๑) ความผิดปกติอื่น ๆ ของฟันและโครงสร้าง	๙๔,๔๑๑	๑๕,๒๓๔.๐๒	๔	๑๐๓,๒๘๘	๑๖,๖๖๖.๔๐	๕	๗๖,๔๘๘	๑๒,๓๔๑.๙๙	๕
๖	(๑๐๔) เบาหวาน	๘๐,๓๓๐	๑๒,๙๖๑.๙๓	๖	๘๓,๙๒๒	๑๓,๕๔๑.๕๓	๖	๖๗,๔๗๕	๑๐,๘๘๗.๖๗	๖
๗	(๑๘๕) โรคอื่น ๆ ของหลอดอาหาร กระเพาะและดูโอเดนมัม	๕๘,๓๙๔	๙,๔๒๒.๓๗	๘	๕๙,๘๙๒	๙,๖๖๔.๐๘	๗	๔๗,๑๗๑	๗,๖๑๑.๔๔	๗
๘	(๑๙๙) โรคอื่น ๆ ของผิวหนังและเนื้อเยื่อใต้ผิวหนัง	๖๐,๔๘๒	๙,๗๕๙.๒๙	๗	๕๗,๒๒๔	๙,๒๓๓.๕๘	๘	๔๕,๑๕๘	๗,๒๘๖.๖๓	๘
๙	(๑๗๐)	๔๗,๓๒๔	๗,๖๓๖.๑๓	-	๕๑,๗๙๑	๘,๓๕๖.๙๒	๙	๓๙,๒๔๖	๖,๓๓๒.๖๘	๙

ลำดับ	สาเหตุการป่วย	ปี ๒๕๕๙			ปี ๒๕๖๐			ปี ๒๕๖๑		
		จำนวน	อัตรา	ที่	จำนวน	อัตรา	ที่	จำนวน	อัตรา	ที่
	หลอดลมอักเสบเฉียบพลันและหลอดลมเล็กอักเสบเฉียบพลัน									
๑๐	(๒๘๑) การบาดเจ็บระบุเฉพาะอื่น ๆ , ไม่ระบุเฉพาะและหลายบริเวณในร่างกาย	๔๐,๖๓๑	๖,๕๕๖.๑๖	๙	๔๔,๕๙๓	๗,๑๙๕.๔๖	-	๓๕,๖๙๒	๕,๗๕๙.๒๑	๑๐

ที่มา : ๑. ปี ๒๕๕๙ - ๒๕๖๑ ฐานข้อมูล ๔๓ แฟ้ม ๒. ประชากรจากฐาน ๔๓ แฟ้ม ณ ๓๐ มิถุนายน ของทุกปี

สาเหตุการป่วยของผู้ป่วยใน พบว่าอัตราผู้ป่วยใน ๑๐ อันดับแรก โดยลำดับที่ ๑ คือ กลุ่มโรคปอดบวม ตั้งแต่ปี ๒๕๕๙ - ๒๕๖๑ (เว้นปี ๒๕๖๐ อันดับ ๑ เป็นโรคไข้เลือดออก อันดับที่ ๒ เป็นกลุ่มโรคปอดบวม) กลุ่มโรคที่เป็นสาเหตุการตาย ๓ อันดับแรก ได้แก่ กลุ่มโรคปอดบวม อัตราป่วย ๘๓๓.๗๕ ต่อแสนประชากร รองลงมา กลุ่มภาวะแทรกซ้อนอื่น ๆ ของการตั้งครรภ์ และการคลอด อัตราป่วย ๕๖๓.๓๒ ต่อแสนประชากร กลุ่มการดูแลมารดาอื่น ๆ ที่มีปัญหาเกี่ยวกับทารกในครรภ์ และถุงน้ำคร่ำ และปัญหาที่อาจเกิดขึ้นได้ในระยะคลอด อัตราป่วย ๓๙๕.๔๐ ต่อแสนประชากร

ตารางที่ ๓๓ จำนวนและอัตราผู้ป่วยในต่อประชากรแสนคน ตามสาเหตุการป่วย

๑๐ อันดับแรก จังหวัดปัตตานี ปี พ.ศ. ๒๕๕๙ - ๒๕๖๑ (กลุ่มโรคตาม ๒๙๘ กลุ่มโรค)

ลำดับ	สาเหตุการป่วย	ปี ๒๕๕๙			ปี ๒๕๖๐			ปี ๒๕๖๑		
		จำนวน	อัตรา	ลำดับ	จำนวน	อัตรา	ลำดับ	จำนวน	อัตรา	ลำดับ
๑	(๑๖๙) ปอดบวม	๔,๔๖๔	๗๒๐.๓๐	๑	๔,๙๗๖	๗,๙๘.๒๑	๒	๕,๑๖๔	๘๓๓.๗๕	๑
๒	(๒๔๒) ภาวะแทรกซ้อนอื่น ๆ ของการตั้งครรภ์และการคลอด	๓,๗๓๕	๖๐๒.๖๗	๒	๓,๔๓๘	๕๕๑.๕๐	๓	๓,๔๘๙	๕๖๓.๓๒	๒
๓	(๒๓๙) การดูแลมารดาอื่น ๆ ที่มีปัญหาเกี่ยวกับทารกในครรภ์ และถุงน้ำคร่ำ และปัญหาที่อาจเกิดขึ้นได้ในระยะคลอด	๒,๘๒๓	๔๕๕.๕๒	๔	๒,๔๕๔	๓๙๓.๖๕	๔	๒,๔๔๙	๓๙๕.๔๐	๓
๔	(๑๗๕) โรคหลอดลมอักเสบ ถุงลมโป่งพองและปอดชนิดอุดกั้นแบบเรื้อรังอื่น	๑,๓๘๗๐	๒๒๓.๘๐	๕	๑,๗๘๘	๒๘๖.๘๒	๕	๑,๖๔๖	๒๖๕.๗๖	๔
๕	(๒๗๘) การบาดเจ็บ	๑,๑๓๗	๑๘๓.๔๖	๑๐	๑,๓๓๒	๒๑๓.๖๗	๗	๑,๖๓๐	๒๖๓.๑๗	๕

	ภายในกระทรวงสาธารณสุข									
๖	(๑๕๑) หัวใจล้มเหลว	๑,๒๙๙	๒๐๙.๖๐	๗	๑,๔๒๑	๒๒๗.๙๕	๖	๑,๓๒๙	๒๑๔.๕๗	๖
๗	(๑๙๘) โรคอัมพาตเฉียบพลันของผิวหนังและเนื้อเยื่อใต้ผิวหนัง	๑,๑๗๕	๑๘๙.๖๐	๙	๑,๒๓๖	๑๙๘.๒๗	๙	๑,๒๐๔	๑๙๔.๓๙	๗
๘	(๒๔๖) ทารกในครรภ์โตช้า ทารกในครรภ์ขาดสารอาหาร และความผิดปกติเกี่ยวกับการตั้งครรรภ์ระยะสั้น และน้ำหนักทารกแรกเกิดน้อย	-	-	-	-	-	-	๑,๑๔๒	๑๘๔.๓๘	๘
๙	(๒๕๓) ภาวะอื่น ๆ ในระยะปริกำเนิด	๑,๑๘๒	๑๙๐.๗๓	๘	๑,๒๖๖	๒๐๓.๐๘	๘	๑,๑๓๖	๑๘๓.๔๑	๙
๑๐	(๒๘๑) การบาดเจ็บระบบเฉพาะอื่น ๆ , ไม่ระบุเฉพาะและหลายบริเวณในร่างกาย	๑,๓๕๓	๒๑๘.๓๒	๖	๑๒๒๗	๑๙๘.๒๗	๑๐	๑,๐๙๕	๑๗๖.๗๙	๑๐
๑๑	(๐๓๒) ใช้จากไวรัสที่นำโดยแมลงและใช้เลือดออกที่เกิดจากไวรัสอื่น ๆ	๒,๘๒๓	๔๕๕.๕๒	๓	๖,๓๗๔	๑,๐๒๒.๔๗	๑	-	-	-

ที่มา : ๑. ปี ๒๕๕๙ - ๒๕๖๑ ฐานข้อมูล ๔๓ เพิ่ม ๒. ประชากรจากฐาน ๔๓ เพิ่ม ณ ๓๐ มิถุนายน ของทุกปี

กลุ่มโรคที่เป็นสาเหตุการตาย ๓ อันดับแรก ได้แก่ โรคความดันโลหิตสูง โรคหลอดเลือดสมอง และโรคหัวใจทุกชนิด

ผู้เสียชีวิตด้วยโรคความดันโลหิตสูง ในปี ๒๕๖๐ - ๒๕๖๑ อยู่ในอันดับที่ ๑ มีอัตราการตายเท่ากับ ๕๐.๕๓ และ ๗๓.๓๐ ต่อแสนประชากร ตามลำดับ ซึ่งแนวโน้มอัตราการตายเพิ่มขึ้น

ผู้เสียชีวิตด้วยโรคหลอดเลือดสมองในปี ๒๕๕๙ - ๒๕๖๑ อยู่ในอันดับ ๒ มีอัตราการตายเท่ากับ ๕๔.๘๖, ๕๖.๖๓ และ ๗๐.๐๗ ต่อประชากรแสนคน ตามลำดับ ซึ่งแนวโน้มอัตราการตายเพิ่มขึ้น

ผู้เสียชีวิตด้วยโรคหัวใจทุกชนิด ๒๕๕๙ - ๒๕๖๑ อยู่ในอันดับ ๓ มีอัตราการตายเท่ากับ ๔๕.๙๙, ๔๖.๕๒ และ ๕๖.๙๙ ต่อประชากรแสนคน ซึ่งแนวโน้มอัตราการตายเพิ่มขึ้น

ตารางที่ ๓๔ จำนวนและอัตราการตายต่อประชากร ๑๐๐,๐๐๐ คน ตามกลุ่มสาเหตุการตาย

๑๐ อันดับแรก จังหวัดปัตตานี ปีพ.ศ. ๒๕๕๙ - ๒๕๖๑

สาเหตุการตาย	ปี ๒๕๕๙			ปี ๒๕๖๐			ปี ๒๕๖๑		
	จำนวน	อัตรา	อันดับ	จำนวน	อัตรา	อันดับ	จำนวน	อัตรา	อันดับ
๑. โรคความดันโลหิตสูง	๒๔๕	๓๙.๕๓	๔	๓๑๕	๕๐.๕๓	๒	๔๕๔	๗๓.๓๐	๑
๒. โรคหลอดเลือดสมอง	๓๔๐	๕๔.๘๖	๑	๓๕๓	๕๖.๖๓	๑	๔๓๔	๗๐.๐๗	๒
๓. โรคหัวใจทุกชนิด	๒๘๕	๔๕.๙๙	๓	๒๙๐	๔๖.๕๒	๔	๓๕๓	๕๖.๙๙	๓
๔. โรคมะเร็งทุกชนิด	๓๓๙	๕๔.๗๐	๒	๓๑๑	๔๙.๘๙	๓	๓๔๖	๕๕.๘๖	๔
๕. โรคสมองฝ่อ	๒๑๗	๓๕.๐๑	๖	๒๐๘	๓๓.๓๗	๗	๓๔๕	๕๕.๗๐	๕

สาเหตุการตาย	ปี ๒๕๕๙			ปี ๒๕๖๐			ปี ๒๕๖๑		
	จำนวน	อัตรา	อันดับ	จำนวน	อัตรา	อันดับ	จำนวน	อัตรา	อันดับ
๖. โรคหัวใจขาดเลือด	๑๘๓	๒๙.๕๓	๗	๒๒๔	๓๕.๙๓	๕	๒๙๐	๔๖.๘๒	๖
๗. โรคเบาหวาน	๒๐๒	๓๒.๕๙	๘	๑๕๒	๒๔.๓๘	๘	๒๑๔	๓๔.๕๕	๗
๘. อุบัติเหตุอื่น ๆ	๒๖๑	๔๒.๑๑	๕	๒๓๐	๓๖.๘๙	๖	๒๑๓	๓๔.๓๙	๘
๙. โรคปอดบวม	๑๓๐	๒๐.๙๘	๑๐	๑๔๕	๒๓.๒๖	๑๐	๑๗๑	๒๗.๖๑	๙
๑๐. โภหิตเป็นพิษ	๑๑๖	๑๘.๗๒	๑๒	๑๑๘	๑๘.๙๓	๑๒	๑๔๐	๒๒.๖๐	๑๐
๑๑. โรคไต	๑๒๓	๑๙.๘๕	๑๑	๑๓๘	๒๒.๑๔	๑๑	๑๔๙	๒๔.๐๖	๑๑
๑๒. โรคหืด	๑๕๐	๒๔.๒๐	๙	๑๔๘	๒๓.๗๔	๙	๙๒	๑๔.๘๕	๑๒
๑๓. อุบัติเหตุจลาจล	๘๙	๑๔.๓๖	๑๓	๑๐๖	๑๗.๐๐	๑๓	๗๖	๑๒.๒๗	๑๓

ที่มา : ๑. กองยุทธศาสตร์และแผนงาน กระทรวงสาธารณสุข (ข้อมูลเดือนมกราคม - ธันวาคม ของทุกปี)
 ๒. ประชากรจากฐาน ๔๓ แฟ้ม ณ ๓๐ มิถุนายน ของทุกปี

(๒) สถานการณ์โรคที่เฝ้าระวังทางระบาดวิทยา

ตารางที่ ๓๕ ผู้ป่วยโรคที่เฝ้าระวังทางระบาดวิทยาที่มีอัตราป่วยสูง ๑๐ ลำดับแรก จังหวัดปัตตานี พ.ศ.๒๕๖๒

ลำดับ	โรค	เขต ๑๒*				จังหวัดปัตตานี**			
		(ข้อมูล ณ ๓๑ พฤษภาคม ๒๕๖๒)				(ข้อมูล ณ ๓๑ พฤษภาคม ๒๕๖๒)			
		จำนวนป่วย	อัตราป่วย (ต่อแสนประชากร)	จำนวนตาย	อัตราราย (ต่อแสนประชากร)	จำนวนป่วย	อัตราป่วย (ต่อแสนประชากร)	จำนวนตาย	อัตราราย (ต่อแสนประชากร)
๑	Acute diarrhea	๒๒,๕๑๔	๔๕๖.๗๔	๐	๐	๒,๕๔๖	๓๖๒.๑๕	๐	๐
๒	Chikungunya fever	๒,๗๒๓	๕๕.๒๔	๐	๐	๑,๒๓๓	๑๗๕.๓๙	๐	๐
๓	Pneumonia	๕,๘๓๗	๑๑๘.๔๑	๗	๐.๑๔	๘๓๙	๑๑๙.๓๔	๐	๐
๔	Chickenpox	๒,๙๔๑	๕๙.๖๖	๐	๐	๔๑๐	๕๘.๓๒	๐	๐
๕	Hemorrhagic conjunctivitis	๑,๘๙๒	๓๘.๓๘	๐	๐	๓๕๗	๕๐.๗๘	๐	๐
๖	D.F/D.H.F/DSS	๒,๐๙๒	๔๒.๔๔	๒	๐.๐๔	๓๓๖	๔๗.๗๙	๐	๐
๗	Measles	๑,๒๕๕	๒๕.๔๖	๑๑	๐.๒๒	๒๘๔	๔๐.๓๙	๕	๐.๗๑
๘	Influenza	๒,๓๘๘	๔๘.๔๕	๐	๐	๑๕๖	๒๒.๑๙	๐	๐
๙	Food Poisoning	๙๓๔	๑๘.๙๕	๐	๐	๑๐๘	๑๕.๓๖	๐	๐
๑๐	Pyrexia	๗,๕๓๘	๑๕๒.๙๒	๐	๐	๗๑	๑๐.๐๙	๐	๐

ที่มา : * สำนักระบาดวิทยา กระทรวงสาธารณสุข

** รายงานโรคเฝ้าระวังทางระบาดวิทยา (รง.๕๐๖/๕๐๗) จังหวัดปัตตานี

๑. โรคอุจจาระร่วงเฉียบพลัน (Acute diarrhea)

ปี พ.ศ. ๒๕๖๒ (ข้อมูลถึงวันที่ ๓๐ พฤษภาคม ๒๕๖๒) ได้รับรายงานผู้ป่วยโรคอุจจาระร่วงเฉียบพลัน จำนวนทั้งสิ้น ๒,๕๔๖ ราย คิดเป็นอัตราป่วย ๓๖๒.๑๕ ต่อแสนประชากร ไม่มีรายงานผู้ป่วยเสียชีวิต

ลักษณะการเกิดโรคในช่วง ๕ ปีที่ผ่านมา พบผู้ป่วยตลอดทั้งปี โดยจะพบผู้ป่วยสูงในช่วงเดือน พฤษภาคม - กรกฎาคม ในปี พ.ศ. ๒๕๖๒ อัตราส่วนเพศหญิงต่อเพศชาย เท่ากับ ๑.๔๐ : ๑ กลุ่มอายุที่พบสูงสุด คือกลุ่มอายุ ๐ - ๔ ปี อัตราป่วยต่อแสนประชากร เท่ากับ ๑,๓๗๘.๘๘ รองลงมาคือ กลุ่มอายุ ๖๕ ปีขึ้นไป (๕๖๘.๙๑ ต่อแสนประชากร), ๕ - ๙ ปี (๕๐๒.๓๕ ต่อแสนประชากร), ๕๕ - ๖๔ ปี (๔๔๒.๒๑ ต่อแสนประชากร), ๔๕ - ๕๔ ปี (๓๒๓.๗๗ ต่อแสนประชากร), ๒๕ - ๓๔ ปี (๒๙๖.๕ ต่อแสนประชากร), ๓๕ - ๔๔ ปี (๒๘๔.๘๖ ต่อแสนประชากร), ๑๐ - ๑๔ ปี (๒๓๘.๘๘ ต่อแสนประชากร) และ ๑๕ - ๒๔ ปี (๒๐๑.๕๔ ต่อแสนประชากร) โดยเป็นเยาวชน ร้อยละ ๔๐.๓๔ รองลงมาอาชีพนักเรียน ร้อยละ ๒๑.๑๗ อาชีพรับจ้าง ร้อยละ ๑๙.๒๑ และอาชีพอื่นๆ ร้อยละ ๑๙.๒๘

อำเภอที่มีอัตราป่วยสูงสุด คือ อำเภอยะหริ่ง รองลงมาคือ อำเภอแม่ลาน, อำเภอไม้แก่น, อำเภอยะรัง, อำเภอโคกโพธิ์, อำเภอมายอ, อำเภอเกาะพะอ, อำเภอทุ่งยางแดง, อำเภอสายบุรี, อำเภอหนองจิก, อำเภอปะนาเระ, อำเภอเมืองปัตตานี อัตราป่วยเท่ากับ ๕๓๐.๓๖, ๕๒๙.๔๑, ๕๒๕.๙๔, ๔๓๘.๔๕, ๔๐๗.๐๘, ๓๙๒.๒๒, ๓๘๙.๔๔, ๓๖๐.๕๒, ๓๑๒.๖๒, ๒๙๒.๐๗, ๒๕๗.๓๓, ๒๑๐.๘ ต่อแสนประชากร ตามลำดับ

๒. โรคชิคุนกุนยา (Chikungunya fever)

ปี พ.ศ. ๒๕๖๒ (ข้อมูลถึงวันที่ ๓๐ พฤษภาคม ๒๕๖๒) ได้รับรายงานผู้ป่วยโรคไข้ปวดข้อยุงลาย จำนวนทั้งสิ้น ๑,๒๓๓ ราย คิดเป็นอัตราป่วย ๑๗๕.๓๙ ต่อแสนประชากร ไม่มีรายงานผู้ป่วยเสียชีวิต

ลักษณะการเกิดโรคในช่วง ๕ ปีที่ผ่านมาของจังหวัดปัตตานี พบผู้ป่วยในปลายปี พ.ศ. ๒๕๖๑ (เดือนตุลาคม - ธันวาคม ๒๕๖๑) และระบาดต่อเนื่องถึงปัจจุบัน จำนวนผู้ป่วยมีแนวโน้มลดลง อัตราส่วนเพศหญิงต่อเพศชาย เท่ากับ ๑.๗๑ : ๑

กลุ่มอายุที่พบสูงสุดคือกลุ่มอายุ ๒๕ - ๓๔ ปี อัตราป่วย ๒๙๕.๔๘ ต่อแสนประชากร รองลงมาคือ กลุ่มอายุ ๕ - ๙ ปี (๒๕๑.๑๗ ต่อแสนประชากร), ๑๕ - ๒๔ ปี (๒๔๙.๗๗ ต่อแสนประชากร), ๑๐ - ๑๔ ปี (๒๔๗.๗๙ ต่อแสนประชากร), ๓๕ - ๔๔ ปี (๒๑๒.๖๖ ต่อแสนประชากร), ๔๕ - ๕๔ ปี (๑๔๒.๑๘ ต่อแสนประชากร), ๕๕ - ๖๔ ปี (๑๑๙.๔๖ ต่อแสนประชากร), ๖๕ ปีขึ้นไป (๖๔.๖๕ ต่อแสนประชากร) และ ๐ - ๔ ปี (๕๘.๕๙ ต่อแสนประชากร) ตามลำดับ โดยเป็นนักเรียน ร้อยละ ๓๖.๗๔ รองลงมาอาชีพรับจ้าง ร้อยละ ๒๖.๒๐ เยาวชน ร้อยละ ๑๓.๓๐ และอาชีพอื่น ๆ ร้อยละ ๒๓.๗๖

อำเภอที่มีอัตราป่วยต่อประชากรแสนคนสูงสุด คือ อำเภอปะนาเระ รองลงมาคือ อำเภอยะหริ่ง อำเภอไม้แก่น, อำเภอสายบุรี, อำเภอยะรัง, อำเภอมายอ, อำเภอทุ่งยางแดง, อำเภอหนองจิก, อำเภอเมืองปัตตานี, อำเภอโคกโพธิ์ อัตราป่วยเท่ากับ ๑,๕๐๒.๑๕, ๒๐๓.๘๑, ๑๙๖.๒๕, ๑๔๕.๓๔, ๑๑๗.๒๑, ๖๖.๔๒, ๓๘.๖๓, ๓๒.๔๕, ๑๓.๒๓, ๔.๔๔ ต่อแสนประชากร ตามลำดับ อำเภอที่ไม่มีรายงานพบผู้ป่วย คือ อำเภอแม่ลาน และอำเภอเกาะพะอ

๓. โรคปอดอักเสบ (Pneumonia)

ปี พ.ศ. ๒๕๖๒ (ข้อมูลถึงวันที่ ๓๐ พฤษภาคม ๒๕๖๒) ได้รับรายงานผู้ป่วยโรคปอดอักเสบ จำนวนทั้งสิ้น ๘๓๙ ราย คิดเป็นอัตราป่วย ๑๑๙.๓๔ ต่อแสนประชากร ไม่มีรายงานผู้ป่วยเสียชีวิต

ลักษณะการเกิดโรคในช่วง ๕ ปีที่ผ่านมาของจังหวัดปัตตานี มีลักษณะการระบาดที่พบได้ตลอดทั้งปี จำนวนผู้ป่วยสูงในช่วงเดือนพฤศจิกายน - มกราคมของปีถัดไป ในปี พ.ศ.๒๕๖๒ อัตราส่วนเพศชายต่อเพศหญิง เท่ากับ ๑.๒๑ : ๑

กลุ่มอายุที่พบสูงสุดคือกลุ่มอายุ ๐ - ๔ ปี อัตราป่วย ๙๓๕.๓ ต่อแสนประชากร รองลงมาคือกลุ่มอายุ ๖๕ ปีขึ้นไป (๒๗๘.๙๑ ต่อแสนประชากร), ๕ - ๙ ปี (๑๑๓.๑๒ ต่อแสนประชากร), ๔๕ - ๕๔ ปี (๗๘.๘๓ ต่อแสนประชากร), ๕๕ - ๖๔ ปี (๗๗.๕๔ ต่อแสนประชากร), ๓๕ - ๔๔ ปี (๓๙.๓๘ ต่อแสนประชากร), ๒๕ - ๓๔ ปี (๒๕.๔๗ ต่อแสนประชากร), ๑๐ - ๑๔ ปี (๒๑.๓๙ ต่อแสนประชากร), และ ๑๕ - ๒๔ ปี (๑๘.๙๕ ต่อแสนประชากร) ตามลำดับ โดยเป็นเยาวชน ร้อยละ ๖๔.๓๖ รองลงมาอาชีพเกษตรกร ร้อยละ ๑๓.๘๓ นักเรียน ร้อยละ ๙.๔๒ และอาชีพอื่น ๆ ร้อยละ ๑๒.๓๙

อำเภอที่มีอัตราป่วยสูงสุด คือ อำเภอกะพ้อ รองลงมาคือ อำเภอมายอ, อำเภอไม้แก่น, อำเภอโคกโพธิ์, อำเภอยะรัง, อำเภอทุ่งยางแดง, อำเภอสายบุรี, อำเภอยะหริ่ง, อำเภอปะนาเระ, อำเภอเมืองปัตตานี, อำเภอหนองจิก, อำเภอแม่ลาน อัตราป่วยเท่ากับ ๖๐๔.๖๖, ๓๐๓.๖๕, ๒๑๑.๙๕, ๑๗๙.๑๑, ๑๖๑.๗๑, ๑๔๕.๙๒, ๑๓๙.๘๖, ๓๘.๒๘, ๓๗.๖๖, ๒๕.๖๓, ๑๔.๒๘, ๑๑.๗๖ ต่อแสนประชากร ตามลำดับ

๔. โรคสุกใส (Chickenpox)

ปี พ.ศ. ๒๕๖๒ (ข้อมูลถึงวันที่ ๓๐ พฤษภาคม ๒๕๖๒) ได้รับรายงานผู้ป่วยโรคสุกใส จำนวนทั้งสิ้น ๔๑๐ ราย คิดเป็นอัตราป่วย ๕๘.๓๒ ต่อแสนประชากร ไม่มีรายงานผู้ป่วยเสียชีวิต

ลักษณะการเกิดโรคในช่วง ๕ ปีที่ผ่านมาของจังหวัดปัตตานี มีลักษณะการระบาดที่พบได้ตลอดทั้งปี พบผู้ป่วยมีแนวโน้มสูงช่วงเดือนกุมภาพันธ์ - พฤษภาคม อัตราส่วนเพศหญิงต่อเพศชาย เท่ากับ ๑.๑๕ : ๑

กลุ่มอายุที่พบสูงสุดคือกลุ่มอายุ ๕ - ๙ ปี อัตราป่วย ๒๓๙.๖๗ ต่อแสนประชากร รองลงมาคือกลุ่มอายุ ๑๐ - ๑๔ ปี (๑๕๓.๓๑ ต่อแสนประชากร), ๐ - ๔ ปี (๑๓๑.๘๒ ต่อแสนประชากร), ๑๕ - ๒๔ ปี (๖๖.๓๒ ต่อแสนประชากร), ๒๕ - ๓๔ ปี (๔๑.๗๗ ต่อแสนประชากร), ๓๕ - ๔๔ ปี (๑๐.๕ ต่อแสนประชากร), ๕๕ - ๖๔ ปี (๘.๓๘ ต่อแสนประชากร), ๔๕ - ๕๔ ปี (๕.๖๓ ต่อแสนประชากร), และ ๖๕ ปี ขึ้นไป (๓.๖๙ ต่อแสนประชากร) ตามลำดับ โดยเป็นนักเรียน ร้อยละ ๖๑.๙๕ รองลงมาเป็นเยาวชน ร้อยละ ๒๕.๑๒ รับจ้าง ร้อยละ ๙.๒๗ และอาชีพอื่น ๆ ร้อยละ ๓.๖๖

อำเภอที่มีอัตราป่วยสูงสุด คือ แม่ลาน รองลงมาคือ อำเภอทุ่งยางแดง, อำเภอไม้แก่น, อำเภอมายอ, อำเภอยะรัง, อำเภอเมืองปัตตานี, อำเภอกะพ้อ, อำเภอยะหริ่ง, อำเภอปะนาเระ, อำเภอโคกโพธิ์, อำเภอสายบุรี และ อำเภอหนองจิก อัตราป่วยเท่ากับ ๑๐๐.๐๐, ๙๘.๗๑, ๘๖.๓๕, ๘๓.๘๒, ๖๘.๓๗, ๖๒.๘๓, ๕๖.๓๗, ๕๖.๓, ๕๐.๒๑, ๔๘.๘๕, ๔๗.๙๙, ๑๖.๘๘ ต่อแสนประชากร ตามลำดับ

๕. โรคตาแดง (Hemorrhagic conjunctivitis)

ปี พ.ศ. ๒๕๖๒ (ข้อมูลถึงวันที่ ๓๐ พฤษภาคม ๒๕๖๒) ได้รับรายงานผู้ป่วยโรคตาแดง จำนวนทั้งสิ้น ๓๕๗ ราย คิดเป็นอัตราป่วย ๕๐.๗๘ ต่อแสนประชากร ไม่มีรายงานผู้ป่วยเสียชีวิต

ลักษณะการเกิดโรคในช่วง ๕ ปีที่ผ่านมาของจังหวัดปัตตานี มีลักษณะการระบาดที่พบได้ตลอดทั้งปี อัตราส่วนเพศหญิงต่อเพศชาย เท่ากับ ๑.๓๒ : ๑

กลุ่มอายุที่พบสูงสุดคือกลุ่มอายุ ๕ - ๙ ปี อัตราป่วย ๙๒.๐๓ ต่อแสนประชากร รองลงมาคือกลุ่มอายุ ๖๕ ปี ขึ้นไป (๘๑.๒๗ ต่อแสนประชากร), ๐ - ๔ ปี (๗๓.๒๓ ต่อแสนประชากร), ๑๐ - ๑๔ ปี (๗๓.๐๙ ต่อแสนประชากร), ๓๕ - ๔๔ ปี (๖๘.๒๖ ต่อแสนประชากร), ๕๕ - ๖๔ ปี (๕๐.๓ ต่อแสนประชากร), ๒๕ - ๓๔ ปี (๔๖.๘๗ ต่อแสนประชากร), ๔๕ - ๕๔ ปี (๔๖.๔๕ ต่อแสนประชากร), และ ๑๕ - ๒๔ ปี (๒๙.๒๘ ต่อแสนประชากร) โดยเป็นนักเรียน ร้อยละ ๓๓.๐๕ รองลงมาเป็นเยาวชน ร้อยละ ๓๑.๐๙ รับจ้าง ร้อยละ ๑๕.๙๗ และอาชีพอื่น ๆ ร้อยละ ๑๙.๘๙

อำเภอที่มีอัตราป่วยสูงสุด คือ กะพ้อ รองลงมาคือ อำเภอหนองจิก, อำเภอยะรัง, อำเภอโคกโพธิ์, อำเภอสายบุรี, อำเภอไม้แก่น, อำเภอยะหริ่ง, อำเภอเมืองปัตตานี, อำเภอทุ่งยางแดง, อำเภอมายอ, อำเภอแม่ลาน, อำเภอปะนาเระ อัตราป่วยเท่ากับ ๑๒๘.๑๑, ๗๗.๘๙, ๗๕.๙๗, ๖๙.๕๗, ๖๗.๑๙, ๕๔.๙๕, ๓๘.๒๘, ๒๘.๑๑, ๒๕.๗๕, ๒๓.๗๒, ๑๗.๖๕, ๑๔.๖๔ ต่อแสนประชากร ตามลำดับ

๖. โรคไข้เลือดออก (Dengue fever, Dengue hemorrhagic fever, Dengue shock syndrome)

การรายงานกลุ่มโรคไข้เลือดออก ประกอบด้วย ไข้เดงกี ไข้เลือดออก และไข้เลือดออกช็อก โดยให้รายงานตั้งแต่ผู้ป่วยเข้าข่ายโดยไม่จำเป็นต้องรอผลการตรวจยืนยันทางห้องปฏิบัติการ ในปี พ.ศ.๒๕๖๒ (ข้อมูลถึงวันที่ ๓๐ พฤษภาคม ๒๕๖๒) มีผู้ป่วยไข้เลือดออก ๓๓๖ ราย คิดเป็นอัตราป่วย ๔๗.๗๙ ต่อแสนประชากร ไม่มีรายงานผู้เสียชีวิต การรายงานผู้ป่วยไข้เลือดออกจะพบในกลุ่มผู้ป่วยไข้เลือดออกเดงกี (DHF) ร้อยละ ๕๖.๘๕ ไข้เดงกี (DF) ร้อยละ ๔๑.๖๗ และไข้เลือดออกช็อก (DHF shock syndrome) ร้อยละ ๑.๔๘ ตามลำดับ

รอบการระบาดของโรคไข้เลือดออกย้อนหลังข้อมูล ๑๐ ปี พบว่า วงรอบการระบาดจะเป็นปีเว้น ๒ ปี โดยมีปีที่ระบาดได้แก่ ปี พ.ศ.๒๕๕๐ ปี พ.ศ.๒๕๕๓ และปี พ.ศ.๒๕๕๖ ปี พ.ศ.๒๕๕๙ โดยระบาดข้ามปีจนถึงปี ๒๕๖๐ พบว่าทุกอำเภอมีการระบาดของโรคไข้เลือดออก จังหวัดปัตตานีมีการระบาด ๒ ช่วง คือ ช่วงเดือนพฤษภาคม - มิถุนายน และช่วงเดือนพฤศจิกายน-มกราคมของปีถัดไป

ในปี พ.ศ.๒๕๖๒ อัตราส่วนเพศหญิงต่อเพศชาย เท่ากับ ๑.๐๙ : ๑ กลุ่มอายุที่พบสูงสุดคือกลุ่มอายุ ๕ - ๙ ปี (๑๕๑.๔๗ ต่อแสนประชากร) รองลงมาคือ กลุ่มอายุ ๑๐ - ๑๔ ปี (๑๑๕.๘๗ ต่อแสนประชากร), ๐ - ๔ ปี (๗๓.๒๓ ต่อแสนประชากร), ๑๕ - ๒๔ ปี (๖๙.๗๖ ต่อแสนประชากร), ๔๕ - ๕๔ ปี (๒๙.๕๖ ต่อแสนประชากร), ๒๕ - ๓๔ ปี (๒๖.๔๙ ต่อแสนประชากร), ๓๕ - ๔๔ ปี (๑๙.๖๙ ต่อแสนประชากร), ๕๕ - ๖๔ ปี (๑๔.๖๗ ต่อแสนประชากร), และ ๖๕ ปีขึ้นไป (๑๒.๙๓ ต่อแสนประชากร) โดยเป็นเด็กนักเรียน ๖๐.๑๑ รองลงมาเป็นเยาวชน ๑๖.๓๖ อาชีพรับจ้าง ร้อยละ ๑๓.๐๙ และอาชีพอื่นๆ ๑๐.๔๔

๗. โรคหัด (Measles)

ปี พ.ศ. ๒๕๖๒ (ข้อมูลถึงวันที่ ๓๐ พฤษภาคม ๒๕๖๒) ได้รับรายงานผู้ป่วยโรคหัดรวมจำนวนทั้งสิ้น ๒๘๔ ราย คิดเป็นอัตราป่วย ๔๐.๓๙ ต่อแสนประชากร มีรายงานผู้ป่วยเสียชีวิต ๕ ราย อัตราตายต่อแสนประชากร เท่ากับ ๐.๗๑ อัตราผู้ป่วยตายเท่ากับร้อยละ ๑.๗๖

ลักษณะการเกิดโรคในช่วง ๕ ปีที่ผ่านมา จังหวัดปัตตานีพบการระบาดสูงตั้งแต่เดือนกันยายน พ.ศ.๒๕๖๑ ต่อเนื่องถึงปี ๒๕๖๒ ปัจจุบันจำนวนผู้ป่วยมีแนวโน้มลดลง อัตราส่วนเพศชายต่อเพศหญิง เท่ากับ ๑.๐๑ : ๑ กลุ่มอายุที่พบสูงสุดคือกลุ่มอายุ ๐ - ๔ ปี (๓๓๐.๖ ต่อแสนประชากร) รองลงมาคือ กลุ่มอายุ ๕ - ๙ ปี (๘๘.๒ ต่อแสนประชากร), ๑๐ - ๑๔ ปี (๔๙.๙๑ ต่อแสนประชากร), ๑๕ - ๒๔ ปี (๒๔.๑๒ ต่อแสนประชากร), ๒๕ - ๓๔ ปี (๑๓.๒๕ ต่อแสนประชากร) และ ๓๕ - ๔๔ ปี (๑๐.๕ ต่อแสนประชากร) และ ๔๕ - ๕๔ ปี (๔.๒๒ ต่อแสนประชากร) โดยเป็นร้อยละ ๖๒.๖๘ รองลงมาเป็นนักเรียน ร้อยละ ๒๙.๒๓ อาชีพรับจ้าง ร้อยละ ๓.๘๗ และอาชีพอื่น ๆ ร้อยละ ๔.๒๒

อำเภอที่มีอัตราป่วยต่อแสนประชากรสูงสุด คือ มายอ รองลงมาคือ อำเภอปะนาเระ, อำเภอแม่ลาน, อำเภอทุ่งยางแดง, อำเภอหนองจิก, อำเภอสายบุรี, อำเภอยะหริ่ง, อำเภอเมืองปัตตานี, อำเภอยะรัง,อำเภอโคกโพธิ์, อำเภอไม้แก่น, อำเภอกะพ้อ อัตราป่วยเท่ากับ ๙๙.๖๔, ๘๑.๕๙, ๖๔.๗๑, ๖๐.๐๙, ๕๑.๙๒, ๔๓.๘๘, ๓๓.๗๘, ๒๒.๓๒, ๑๗.๓๖, ๑๔.๘, ๗.๘๕ และ ๕.๑๒ ต่อแสนประชากร

๘. โรคไข้หวัดใหญ่ (Influenza)

ปี พ.ศ. ๒๕๖๒ (ข้อมูลถึงวันที่ ๓๐ พฤษภาคม ๒๕๖๒) ได้รับรายงานผู้ป่วย ๑๕๖ ราย คิดเป็นอัตราป่วย ๒๒.๑๙ ต่อแสนประชากร ไม่มีรายงานผู้ป่วยเสียชีวิต

ลักษณะการเกิดโรคในช่วง ๕ ปีที่ผ่านมา จังหวัดปัตตานีมีลักษณะการระบาดพบได้ตลอดทั้งปี ในปี พ.ศ.๒๕๖๒ อัตราส่วนเพศหญิงต่อเพศชาย เท่ากับ ๑.๐๕ : ๑ กลุ่มอายุที่พบสูงสุดคือกลุ่มอายุ ๐ - ๔ ปี (๗๗.๔๒ ต่อแสนประชากร) รองลงมาคือ ๕ - ๙ ปี (๔๔.๑ ต่อแสนประชากร), กลุ่มอายุ ๖๕ ปีขึ้นไป (๓๓.๒๕ ต่อแสนประชากร), ๒๕ - ๓๔ ปี (๒๔.๔๕ ต่อแสนประชากร), ๕๕ - ๖๔ (๒๓.๐๕ ต่อแสนประชากร) ๑๐ - ๑๔ ปี (๒๑.๓๙ ต่อแสนประชากร), ๔๕ - ๕๔ ปี (๑๔.๐๘ ต่อแสนประชากร), ๑๕ - ๒๔ ปี (๑๑.๒ ต่อแสนประชากร) และ ๓๕ - ๔๔ ปี (๑๐.๕ ต่อแสนประชากร) โดยเป็นเยาวชน ร้อยละ ๓๒.๖๙ นักเรียน ร้อยละ ๓๐.๗๖ อาชีพเกษตรกร ร้อยละ ๑๗.๙๔ และอื่น ๆ ร้อยละ ๑๘.๖๑

อำเภอที่มีอัตราป่วยสูงสุด คือ มายอ รองลงมาคือ อำเภอแม่ลาน, อำเภอโคกโพธิ์, อำเภอไม้แก่น, อำเภอเมืองปัตตานี, อำเภอยะรัง, อำเภอสายบุรี, อำเภอยะหริ่ง, อำเภอปะนาเระ, อำเภอหนองจิก อัตราป่วยเท่ากับ ๑๕๙.๗๓, ๒๙.๔๑, ๑๙.๒๔, ๑๕.๗, ๑๓.๒๓, ๑๐.๘๕, ๖.๘๖, ๒.๒๕, ๒.๐๙, ๑.๓ ต่อแสนประชากร ส่วนอำเภอที่ไม่มีรายงานพบผู้ป่วย คือ อำเภอกะพ้อ และอำเภอทุ่งยางแดง

๙. โรคอาหารเป็นพิษ (Food poisoning)

ปี พ.ศ. ๒๕๖๒ (ข้อมูลถึงวันที่ ๓๐ พฤษภาคม ๒๕๖๒) ได้รับรายงานผู้ป่วยโรคอาหารเป็นพิษ จำนวนทั้งสิ้น ๑๐๘ ราย คิดเป็นอัตราป่วย ๑๕.๓๖ ต่อแสนประชากร ไม่มีรายงานผู้ป่วยเสียชีวิต

ลักษณะการเกิดโรคในช่วง ๕ ปีที่ผ่านมา จังหวัดปัตตานีมีลักษณะการระบาดพบได้ตลอดทั้งปี อัตราส่วนเพศหญิงต่อเพศชาย เท่ากับ ๑.๔๕ : ๑

กลุ่มอายุที่พบสูงสุดคือกลุ่มอายุ ๐ - ๔ ปี (๓๗.๖๖ ต่อแสนประชากร), ๕๕ - ๖๔ ปี (๒๓.๐๕ ต่อแสนประชากร), กลุ่มอายุ ๕ - ๙ ปี (๒๓.๐๑ ต่อแสนประชากร), ๖๕ ปีขึ้นไป (๑๘.๔๗ ต่อแสนประชากร), ๑๐ - ๑๔ ปี (๑๗.๘๓ ต่อแสนประชากร), ๔๕ - ๕๔ ปี (๑๖.๘๙ ต่อแสนประชากร), ๒๕ - ๓๔ ปี (๑๖.๓ ต่อแสนประชากร), ๓๕ - ๔๔ ปี (๑๔.๔๔ ต่อแสนประชากร) และ ๑๕ - ๒๔ ปี (๖.๘๙ ต่อแสนประชากร) โดยเป็น

เยาวชน ร้อยละ ๓๒.๔๐ รองลงมาเป็นนักเรียน ร้อยละ ๒๔.๐๗ อาชีพเกษตรกร ร้อยละ ๑๙.๔๔ และอาชีพอื่น ๆ ร้อยละ ๒๔.๐๙

อำเภอที่มีอัตราป่วยสูงสุด คือ มายอ รองลงมาคือ อำเภอยะรัง, อำเภอเมืองปัตตานี, อำเภอยะหริ่ง, อำเภอแม่ลาน, อำเภอหนองจิก, อำเภอโคกโพธิ์, อำเภอสายบุรี อัตราป่วยเท่ากับ ๖๓.๒๖, ๓๑.๔๗, ๑๙.๐๑, ๗.๘๘, ๕.๘๘, ๕.๑๙, ๔.๔๔, ๑.๓๗ ต่อแสนประชากร ส่วนอำเภอที่ไม่มีรายงานพบผู้ป่วย คือ อำเภอกะพ้อ, อำเภอไม้แก่น, อำเภอทุ่งยางแดง และอำเภอปะนาเระ

๑๐. โรคไข้ไม่ทราบสาเหตุ (Pyrexia)

ปี พ.ศ. ๒๕๖๒ (ข้อมูลถึงวันที่ ๓๐ พฤษภาคม ๒๕๖๒) ได้รับรายงานผู้ป่วยโรคไข้ไม่ทราบสาเหตุ จำนวนทั้งสิ้น ๗๑ ราย คิดเป็นอัตราป่วย ๑๐.๐๙ ต่อแสนประชากร ไม่มีรายงานผู้ป่วยเสียชีวิต อัตราส่วนเพศหญิงต่อเพศชาย เท่ากับ ๑.๒๒ : ๑

กลุ่มอายุที่พบสูงสุดคือกลุ่มอายุ ๐ - ๔ ปี (๓๕.๕๗ ต่อแสนประชากร), ๕ - ๙ ปี (๑๗.๒๖ ต่อแสนประชากร), ๒๕ - ๓๔ ปี (๑๑.๒๑ ต่อแสนประชากร), กลุ่มอายุ ๖๕ ปีขึ้นไป (๑๑.๐๘ ต่อแสนประชากร), ๑๕ - ๒๔ ปี (๙.๔๗ ต่อแสนประชากร), ๓๕ - ๔๔ ปี (๗.๘๘ ต่อแสนประชากร), ๑๐ - ๑๔ ปี (๗.๑๓ ต่อแสนประชากร), ๕๕ - ๖๔ ปี (๖.๒๙ ต่อแสนประชากร) และ ๔๕ - ๕๔ ปี (๕.๖๓ ต่อแสนประชากร) โดยเป็นเด็กในปกครอง ร้อยละ ๔๔.๒๕ รองลงมาเป็นนักเรียน ร้อยละ ๓๖.๖๒ อาชีพเกษตรกร ร้อยละ ๑๒.๖๗ และอาชีพอื่น ๆ ร้อยละ ๖.๔๖

อำเภอที่มีอัตราป่วยสูงสุด คือ มายอ รองลงมาคือ อำเภอปะนาเระ, อำเภอยะหริ่ง, อำเภอเมืองปัตตานี, อำเภอทุ่งยางแดง, อำเภอสายบุรี, อำเภอยะรัง อัตราป่วยเท่ากับ ๖๑.๖๘, ๒๐.๙๒, ๗.๘๘, ๖.๖๑, ๔.๒๙, ๔.๑๑, ๓.๒๖ ต่อแสนประชากร ส่วนอำเภอที่ไม่มีรายงานพบผู้ป่วย คือ อำเภอแม่ลาน, อำเภอกะพ้อ, อำเภอไม้แก่น, อำเภอหนองจิก และอำเภอโคกโพธิ์

(๓) การศึกษา

ตามพระราชบัญญัติการศึกษาแห่งชาติ พ.ศ.๒๕๔๒ และที่ได้ออกแก้ไขเพิ่มเติม (ฉบับที่ ๒) พ.ศ. ๒๕๔๕ และพระราชบัญญัติการศึกษาภาคบังคับ พ.ศ. ๒๕๔๕ ได้กล่าวถึงระบบการศึกษาว่าการจัดการศึกษามี ๓ รูปแบบ คือ การศึกษาในระบบ การศึกษานอกระบบ และการศึกษาตามอัธยาศัย

จังหวัดปัตตานีมีหน่วยงานรับผิดชอบการดำเนินงานด้านการศึกษาจากหน่วยงานหลัก ๕ กระทรวง คือ ๑) กระทรวงศึกษาธิการ ได้แก่ สำนักงานคณะกรรมการการศึกษาขั้นพื้นฐาน (สพฐ.) สำนักงานบริหารงานการศึกษาพิเศษ (สศศ.) สำนักงานการศึกษาเอกชนจังหวัดปัตตานี (สช.) สำนักงานคณะกรรมการการอาชีวศึกษา (สอศ.) สำนักงานส่งเสริมการศึกษานอกระบบและการศึกษาตามอัธยาศัยจังหวัดปัตตานี (กศน.) ๒) กระทรวงการอุดมศึกษา วิทยาศาสตร์ วิจัยและนวัตกรรม ได้แก่ สำนักงานคณะกรรมการการอุดมศึกษา (สกอ.) ๓) กระทรวงมหาดไทย ได้แก่ สำนักงานส่งเสริมการปกครองท้องถิ่นจังหวัดปัตตานี ๔) สำนักนายกรัฐมนตรี ได้แก่ กองกำกับการตำรวจตระเวนชายแดนที่ ๔๔ และ ๕) กระทรวงการพัฒนาสังคมและความมั่นคงของมนุษย์ (พม.) ได้แก่ สำนักงานพัฒนาสังคมและความมั่นคงของมนุษย์จังหวัดปัตตานี

ตารางที่ ๓๖ การจัดการศึกษาในเขตพื้นที่จังหวัดปัตตานี

สังกัด/หน่วยงาน	จำนวน		
	สถานศึกษา	ครู/คณาจารย์	นร./นศ.
กระทรวงศึกษาธิการ			
สำนักงานคณะกรรมการการศึกษาขั้นพื้นฐาน (สพฐ.)	๓๓๕	๕,๔๔๗	๖๗,๙๒๘
สำนักงานเขตพื้นที่การศึกษาประถมศึกษาปัตตานี เขต ๑	๑๓๖	๒,๒๐๗	๒๘,๓๔๑
สำนักงานเขตพื้นที่การศึกษาประถมศึกษาปัตตานี เขต ๒	๑๑๕	๑,๖๐๔	๑๙,๐๒๒
สำนักงานเขตพื้นที่การศึกษาประถมศึกษาปัตตานี เขต ๓	๖๗	๙๔๓	๑๑,๓๒๖
สำนักงานเขตพื้นที่การศึกษามัธยมศึกษา เขต ๑๕	๑๗	๖๙๓	๙,๒๓๙
สำนักบริหารงานการศึกษาพิเศษ (สศศ.)	๒	๕๑	๑,๒๗๕
โรงเรียนราชประชานุเคราะห์ ๔๐ จังหวัดปัตตานี		๒๒	๖๕๓
ศูนย์การศึกษาพิเศษ ประจำจังหวัดปัตตานี		๒๙	๖๒๒
สำนักงานการศึกษาเอกชน จังหวัดปัตตานี (สช.)	๑,๐๔๘	๙,๖๐๖	๑๕๘,๙๔๔
ในระบบการศึกษา	๑๒๖	๔,๓๗๗	๘๙,๙๒๙
โรงเรียนเอกชนสอนสามัญ	๖๑	๓,๐๕๒	๒๖,๖๙๔
โรงเรียนเอกชนสามัญควบคู่ศาสนา	๖๕	๑,๓๒๕	๖๓,๒๓๕
นอกระบบการศึกษา	๙๒๒	๕,๒๒๙	๖๙,๐๑๕
โรงเรียนสอนศาสนา	๒๙	๔๔	๘๕๓
สถาบันปอเนาะ	๒๔๙	๖๕๖	๑๖,๕๔๔
ศูนย์การศึกษาอิสลามประจำมัสยิด (ตาดีกา)	๖๓๙	๔,๕๑๓	๕๑,๓๗๕
ประเพณีศิลปะและกีฬา	๒	๑๓	๑๑๖
ประเพณีเสริมทักษะชีวิต	๓	๓	๑๒๗
สำนักงานคณะกรรมการการอาชีวศึกษา (สอศ.)	๘	๓๘๕	๒,๔๙๐
วิทยาลัยการอาชีพปัตตานี		๘๖	๓๓๑
วิทยาลัยการอาชีพสายบุรี		๔๐	๑๕๐
วิทยาลัยเทคนิคกาญจนาภิเษกปัตตานี		๔๒	๕๑๘
วิทยาลัยเทคนิคปัตตานี		๘๕	๖๐๘
วิทยาลัยเทคโนโลยีการเกษตรและประมงปัตตานี		๓๔	๒๒๔
วิทยาลัยอาชีวศึกษาปัตตานี		๕๙	๔๒๖
วิทยาลัยเทคโนโลยีอาชีวะสถานพณิชยการ (เอกชน)		๑๕	๑๖๖
วิทยาลัยอาชีวศึกษาสายบุรี (เอกชน)		๒๔	๖๗
สำนักงานส่งเสริมการศึกษานอกระบบและการศึกษาตาม			
กศน.จังหวัดปัตตานี (กศน.ประจำอำเภอ)	๑๒	๓๙๗	๒๐,๔๗๗
กระทรวงการอุดมศึกษา วิทยาศาสตร์ วิจัยและนวัตกรรม			
สำนักงานคณะกรรมการการอุดมศึกษา	๗	๙๖๐	๑๔,๐๖๑
โรงเรียนสาธิต	๓	๑๐๔	๑,๙๑๕
โรงเรียนสาธิตมหาวิทยาลัยสงขลานครินทร์		๕๒	๑,๐๐๙
โรงเรียนสาธิตอิสลามศึกษา มหาวิทยาลัยสงขลานครินทร์		๒๑	๒๒๒
โรงเรียนอนุบาลสาธิต		๓๑	๖๘๔
มหาวิทยาลัยในกำกับรัฐ	๒	๕๔๓	๘,๖๗๙

สังกัด/หน่วยงาน	จำนวน		
	สถานศึกษา	ครู/คณาจารย์	นร./นศ.
มหาวิทยาลัยสงขลานครินทร์ วิทยาเขตปัตตานี		๕๒๕	๘,๒๖๐
มหาวิทยาลัยมหาจุฬาลงกรณราชวิทยาลัย วิทยาลัยสงฆ์		๑๘	๔๑๙
วิทยาลัยชุมชน	๑	๑๐๒	๙๖๗
วิทยาลัยชุมชนปัตตานี		๑๐๒	๙๖๗
มหาวิทยาลัยเอกชน	๑	๒๑๑	๒,๕๐๐
มหาวิทยาลัยฟาฏอนี		๒๑๑	๒,๕๐๐
กระทรวงมหาดไทย			
สังกัดสำนักงานส่งเสริมการปกครองท้องถิ่นจังหวัดปัตตานี	๑๖	๔๗๕	๕,๙๙๔
เทศบาลตำบลพ้อมิ่ง	๑	๖	๑๐๑
เทศบาลตำบลมะนังดาลำ	๑	๒๗	๓๔๓
เทศบาลตำบลนาประดู่	๑	๒	๕๕
เทศบาลเมืองตะลุมปัน	๖	๑๗๖	๑,๙๑๗
เทศบาลเมืองปัตตานี	๕	๒๑๐	๒,๙๕๙
องค์การบริหารส่วนจังหวัดปัตตานี	๒	๕๔	๖๑๙
ศูนย์พัฒนาเด็กเล็ก	๑๖๙	๕๓๕	๑,๖๘๗
สำนักนายกรัฐมนตรี			
สังกัดกองกำกับการตำรวจตระเวนชายแดนที่ ๔๔ (กก.ตชด.)	๑	๑๒	๖๕
โรงเรียนตำรวจตระเวนชายแดนปิระยานูเคราะห์ฯ ๔		๑๒	๖๕
กระทรวงการพัฒนาสังคมและความมั่นคงของมนุษย์			
สำนักงานพัฒนาสังคมและความมั่นคงของมนุษย์จังหวัด	๕	๒๐	๒๓๓
รวมสถานศึกษาในระบบการศึกษา	๔๙๕	๑๑,๗๐๗	๑๘๑,๗๔๒
รวมสถานศึกษานอกระบบการศึกษา	๑,๑๐๘	๖,๑๘๑	๙๑,๔๑๒
รวมทั้งหมด	๑,๖๐๓	๑๗,๘๘๘	๒๗๓,๑๕๔

ที่มา: รวบรวมข้อมูลโดย กลุ่มนโยบายและแผน สำนักงานศึกษาธิการจังหวัดปัตตานี

ข้อมูล ณ วันที่ ๑๐ มิถุนายน ๒๕๖๒

ตารางที่ ๓๗ การเปรียบเทียบผลการทดสอบทางการศึกษาระดับชาติขั้นพื้นฐาน (O-NET)

ระดับชั้นประถมศึกษาปีที่ ๖ ปีการศึกษา ๒๕๖๐ - ๒๕๖๑

กลุ่มสาระ	ค่าเฉลี่ยร้อยละ		เพิ่ม + / ลด -
	ปีการศึกษา ๒๕๖๐	ปีการศึกษา ๒๕๖๑	
ภาษาไทย	๓๖.๐๗	๔๒.๓๖	๖.๒๙
สังคมศึกษา	-	-	-
ภาษาอังกฤษ	๒๙.๙๒	๓๑.๖๙	๑.๗๗
คณิตศาสตร์	๒๘.๓๒	๒๕.๗๖	-๒.๕๖
วิทยาศาสตร์	๓๑.๙๓	๓๒.๓๓	๐.๔๐

กลุ่มสาระ	ค่าเฉลี่ยร้อยละ		เพิ่ม + / ลด -
	ปีการศึกษา ๒๕๖๐	ปีการศึกษา ๒๕๖๑	
ค่าเฉลี่ยรวมระดับจังหวัด	๓๑.๕๖	๓๓.๐๔	๑.๔๗
ค่าเฉลี่ยรวมระดับประเทศ	๓๙.๗๙	๔๓.๑๔	๓.๓๕

ตารางที่ ๓๘ การเปรียบเทียบผลการทดสอบทางการศึกษาระดับชาติด้านพื้นฐาน (O-NET)
ระดับชั้นมัธยมศึกษาปีที่ ๓ ปีการศึกษา ๒๕๖๐ - ๒๕๖๑

กลุ่มสาระ	ค่าเฉลี่ยร้อยละ		เพิ่ม + / ลด -
	ปีการศึกษา ๒๕๖๐	ปีการศึกษา ๒๕๖๑	
ภาษาไทย	๓๘.๕๒	๔๒.๘๔	๔.๓๒
สังคมศึกษา	-	-	-
ภาษาอังกฤษ	๒๗.๓๕	๒๖.๙๗	-๐.๓๘
คณิตศาสตร์	๑๙.๕๓	๒๓.๖๙	๔.๑๖
วิทยาศาสตร์	๒๘.๔๓	๓๑.๑๗	๒.๗๔
ค่าเฉลี่ยรวมระดับจังหวัด	๒๘.๔๖	๓๑.๑๗	๒.๗๑
ค่าเฉลี่ยรวมระดับประเทศ	๓๔.๓๓	๓๗.๕๐	๓.๑๗

ตารางที่ ๓๙ การเปรียบเทียบผลการทดสอบทางการศึกษาระดับชาติด้านพื้นฐาน(O-NET)
ระดับชั้นมัธยมศึกษาปีที่ ๖ ปีการศึกษา ๒๕๖๐ - ๒๕๖๑

กลุ่มสาระ	ค่าเฉลี่ยร้อยละ		เพิ่ม + / ลด -
	ปีการศึกษา ๒๕๖๐	ปีการศึกษา ๒๕๖๑	
ภาษาไทย	๓๗.๗๖	๓๕.๗๗	-๑.๙๙
สังคมศึกษา	๓๐.๓๐	๓๐.๔๒	๐.๑๒
ภาษาอังกฤษ	๒๓.๗๕	๒๕.๗๖	๒.๐๑
คณิตศาสตร์	๑๗.๙๘	๒๒.๒๙	๔.๓๑
วิทยาศาสตร์	๒๕.๗๑	๒๕.๙๖	๐.๒๕
ค่าเฉลี่ยรวมระดับจังหวัด	๒๗.๑๐	๒๘.๐๔	๐.๙๔
ค่าเฉลี่ยรวมระดับประเทศ	๓๓.๒๓	๓๕.๐๒	๑.๗๙

ที่มา : กลุ่มนิเทศ ติดตาม และประเมินผล สำนักงานศึกษาธิการจังหวัดปัตตานี

(๔) ด้านคุณภาพชีวิตของประชาชน

ผลการจัดเก็บข้อมูลความจำเป็นพื้นฐานระดับจังหวัด ปี พ.ศ. ๒๕๖๒ มีตัวชี้วัดความจำเป็นพื้นฐาน (จปฐ.) จำนวน ๓๑ ข้อได้แก่ หมวดที่ ๑ สุขภาพดี (คนไทยมีสุขภาพและอนามัยดี) มี ๗ ตัวชี้วัด, หมวดที่ ๒ สภาพแวดล้อม (คนไทยมีบ้านอาศัยและสภาพแวดล้อมเหมาะสม) มี ๗ ตัวชี้วัด, หมวดที่ ๓ การศึกษา (คนไทยมีการศึกษาที่เหมาะสม) มี ๕ ตัวชี้วัด, หมวดที่ ๔ การมีงานทำและรายได้ (คนไทยมีงานทำและมีรายได้) มี ๔ ตัวชี้วัด, หมวดที่ ๕ ค่านิยม (คนไทยประพฤติดีและมีคุณธรรม) มี ๘ ตัวชี้วัด

ตารางที่ ๔๐ หมวดที่ ๑ สุขภาพดี มี ๗ ตัวชี้วัด ผลการจัดเก็บข้อมูล มีดังนี้

ตัวชี้วัด	จำนวนที่ สำรวจทั้งหมด	ผ่านเกณฑ์		ไม่ผ่านเกณฑ์	
		จำนวน	ร้อยละ	จำนวน	ร้อยละ
๑. เด็กแรกเกิดมีน้ำหนัก ๒,๕๐๐ กรัม ขึ้นไป	๒,๖๐๙ คน	๒,๕๕๗ คน	๙๘.๐๑	๕๒ คน	๑.๙๙
๒. เด็กแรกเกิดได้กินนมแม่อย่างเดียวอย่างน้อย ๖ เดือนแรกติดต่อกัน	๑,๘๓๘ คน	๑,๗๘๑ คน	๙๖.๙๐	๕๗ คน	๓.๑๐
๓. เด็กแรกเกิดถึง ๑๒ ปี ได้รับวัคซีนป้องกันโรคครบตามตารางสร้างภูมิคุ้มกันโรค	๘๓,๖๙๒ คน	๘๒,๙๔๔ คน	๙๙.๑๑	๗๔๘ คน	๐.๘๙
๔. คร่าวเรือนกินอาหารถูกลักษณะปลอดภัย และได้มาตรฐาน	๑๒๘,๘๘๐ ครว.	๑๒๘,๘๑๖ ครว.	๙๙.๙๕	๖๔ ครว.	๐.๐๕
๕. คร่าวเรือนมีการใช้ยาเพื่อบำบัดบรรเทาอาการเจ็บป่วยเบื้องต้นอย่างเหมาะสม	๑๒๘,๘๘๐ ครว.	๑๒๘,๓๓๕ ครว.	๙๙.๕๘	๕๔๕ ครว.	๐.๔๒
๖. คนอายุ ๓๕ ปีขึ้นไป ได้รับการตรวจสุขภาพประจำปี	๒๑๐,๑๑๘ คน	๒๐๒,๑๐๙ คน	๙๖.๑๙	๘,๐๐๙ คน	๓.๘๑
๗. คนอายุ ๖ ปีขึ้นไป ออกกำลังกายอย่างน้อยสัปดาห์ละ ๓ วันๆ ละ ๓๐ นาที	๔๓๓,๔๒๑ คน	๔๒๙,๑๓๐ คน	๙๙.๐๑	๔,๒๙๑ คน	๐.๙๙

จากการสำรวจข้อมูลพบว่าในหมวดที่ ๑ ตัวชี้วัดคนปัตตานีที่ผ่านเกณฑ์มากที่สุด คือตัวชี้วัดที่ ๔ คร่าวเรือนกินอาหารถูกลักษณะ ปลอดภัย และได้มาตรฐาน ร้อยละ ๙๙.๙๕ รองลงมาตัวชี้วัดที่ ๕ คร่าวเรือนมีการใช้ยาเพื่อบำบัดบรรเทาอาการเจ็บป่วยเบื้องต้นอย่างเหมาะสม ร้อยละ ๙๙.๕๘ และตัวชี้วัดที่ ๓ เด็กแรกเกิดถึง ๑๒ ปี ได้รับวัคซีนป้องกันโรคครบตามตารางสร้างภูมิคุ้มกันโรค ร้อยละ ๙๙.๑๑

ตัวชี้วัดที่คนปัตตานีไม่ผ่านมากที่สุด คือ ตัวชี้วัดที่ ๖ คนอายุ ๓๕ ปีขึ้นไป ได้รับการตรวจสุขภาพประจำปี ร้อยละ ๓.๘๑ รองลงมาคือ ตัวชี้วัดที่ ๒ เด็กแรกเกิดได้กินนมแม่อย่างเดียวอย่างน้อย ๖ เดือนแรกติดต่อกัน ร้อยละ ๓.๑๐ และตัวชี้วัดที่ ๑ เด็กแรกเกิดมีน้ำหนัก ๒,๕๐๐ กรัม ขึ้นไป ร้อยละ ๑.๙๙

ตารางที่ ๔๑ หมวดที่ ๒ สภาพแวดล้อม มี ๗ ตัวชี้วัด ผลการจัดเก็บข้อมูล มีดังนี้

ตัวชี้วัด	จำนวนที่ สำรวจทั้งหมด	ผ่านเกณฑ์		ไม่ผ่านเกณฑ์	
		จำนวน	ร้อยละ	จำนวน	ร้อยละ
๘. คริวเรือมีความมั่นคงในที่อยู่อาศัย และบ้านมีสภาพคงทนถาวร	๑๒๘,๘๘๐ คริว.	๑๒๘,๘๑๕ คริว.	๙๙.๙๕	๖๕ คริว.	๐.๐๕
๙. คริวเรือมีน้ำสะอาดสำหรับดื่ม และ บริโภคเพียงพอตลอดปี อย่าง น้อยคนละ ๕ ลิตรต่อกัน	๑๒๘,๘๘๐ คริว.	๑๒๘,๘๖๑ คริว.	๙๙.๙๙	๑๙ คริว.	๐.๐๑
๑๐. คริวเรือมีน้ำใช้เพียงพอตลอดปี อย่างน้อยคนละ ๔๕ ลิตรต่อวัน	๑๒๘,๘๘๐ คริว.	๑๒๘,๘๕๗ คริว.	๙๙.๙๘	๒๓ คริว.	๐.๐๒
๑๑. คริวเรือมีการจัดบ้านเรือนเป็น ระเบียบเรียบร้อย สะอาด ถูกสุขลักษณะ	๑๒๘,๘๘๐ คริว.	๑๒๗,๐๗๓ คริว.	๙๘.๖๐	๑,๘๐๗ คริว.	๑.๔๐
๑๒. คริวเรือไม่ถูกรบกวนจากมลพิษ	๑๒๘,๘๘๐ คริว.	๑๒๘,๘๓๖ คริว.	๙๙.๙๗	๔๔ คริว.	๐.๐๓
๑๓. คริวเรือมีการป้องกันอุบัติเหตุ และภัยธรรมชาติอย่างถูกวิธี	๑๒๘,๘๘๐ คริว.	๑๒๘,๒๑๕ คริว.	๙๙.๔๘	๖๖๕ คริว.	๐.๕๒
๑๔. คริวเรือมีความปลอดภัยในชีวิต และทรัพย์สิน	๑๒๘,๘๘๐ คริว.	๑๒๘,๘๓๘ คริว.	๙๙.๙๗	๔๒ คริว.	๐.๐๓

จากการสำรวจข้อมูลพบว่าในหมวดที่ ๒ ตัวชี้วัดคนปัตตานีที่ผ่านเกณฑ์มากที่สุด คือตัวชี้วัด
ที่ ๙ คริวเรือมีน้ำสะอาดสำหรับดื่มและบริโภคเพียงพอตลอดปี อย่างน้อยคนละ ๕ ลิตรต่อกัน
ร้อยละ ๙๙.๙๙ รองลง คือตัวชี้วัดที่ ๑๐ คริวเรือมีน้ำใช้เพียงพอตลอดปี อย่างน้อยคนละ ๔๕ ลิตรต่อวัน ร้อย
ละ ๙๙.๙๘ และ ตัวชี้วัดที่ ๑๒ คริวเรือไม่ถูกรบกวนจากมลพิษและตัวชี้วัดที่ ๑๔ คริวเรือมีความปลอดภัย
ในชีวิตและทรัพย์สิน ร้อยละ ๙๙.๙๗

ตัวชี้วัดที่คนปัตตานีไม่ผ่านมากที่สุด คือ ตัวชี้วัดที่ ๑๑ คริวเรือมีการจัดบ้านเรือนเป็น
ระเบียบเรียบร้อย สะอาด ถูกสุขลักษณะ ร้อยละ ๑.๔๐ รองลงมาคือตัวชี้วัดที่ ๑๓ คริวเรือมีการป้องกัน
อุบัติเหตุและภัยธรรมชาติอย่างถูกวิธี ร้อยละ ๐.๕๒ และตัวชี้วัดที่ ๘ คริวเรือมีความมั่นคงในที่อยู่อาศัย และ
บ้านมีสภาพคงทนถาวร ร้อยละ ๐.๐๕

ตารางที่ ๔๒ หมวดที่ ๓ การศึกษา มี ๕ ตัวชี้วัด ผลการจัดเก็บข้อมูล มีดังนี้

ตัวชี้วัด	จำนวนที่ สำรวจทั้งหมด	ผ่านเกณฑ์		ไม่ผ่านเกณฑ์	
		จำนวน	ร้อยละ	จำนวน	ร้อยละ
๑๕. เด็กอายุ ๓ - ๕ ปีเต็ม ได้รับการ เลี้ยงดู เตรียมความพร้อมก่อนวัยเรียน	๑๘,๗๕๑ คน	๑๘,๗๒๙ คน	๙๙.๘๘	๒๒ คน	๐.๑๒
๑๖. เด็กอายุ ๖ - ๑๔ ปี ได้รับการศึกษา ภาคบังคับ ๙ ปี	๗๑,๕๓๖ คน	๗๐,๐๐๑ คน	๙๗.๘๕	๑,๕๓๕ คน	๒.๑๕
๑๗. เด็กจบชั้น ม.๓ ได้เรียนต่อชั้น ม.๔ หรือเทียบเท่า	๑,๙๒๕ คน	๑,๘๗๕ คน	๙๗.๔๐	๕๐ คน	๒.๖๐
๑๘. คนในคริวเรือที่จบการศึกษา ภาคบังคับ ๙ ปี ที่ไม่ได้เรียนต่อ และ	๓๘๓ คน	๓๖๒ คน	๙๔.๕๒	๒๑ คน	๕.๔๘

ยังไม่มีงานทำได้รับการฝึกอบรมด้านอาชีพ					
๑๙. คนอายุ ๑๕ – ๕๙ ปี อ่านเขียนภาษาไทย และคิดเลขอย่างง่ายได้	๒๙๕,๒๖๖ คน	๒๙๒,๓๔๖ คน	๙๙.๐๑	๒,๙๒๐ คน	๐.๙๙

จากการสำรวจข้อมูลพบว่า ในหมวดที่ ๓ ตัวชี้วัดคนปัตตานีที่ผ่านเกณฑ์มากที่สุด คือ ตัวชี้วัดที่ ๑๕ เด็กอายุ ๓ - ๕ ปีเต็ม ได้รับการเลี้ยงดู เตรียมความพร้อมก่อนวัยเรียน ร้อยละ ๙๙.๘๘ คน รองลงมาคือตัวชี้วัดที่ ๑๙ คนอายุ ๑๕ – ๕๙ ปี อ่านเขียนภาษาไทย และคิดเลขอย่างง่ายได้ ร้อยละ ๙๙.๐๑ และตัวชี้วัดที่ ๑๖ เด็กอายุ ๖ - ๑๔ ปี ได้รับการศึกษาภาคบังคับ ๙ ปี ร้อยละ ๙๗.๘๕

ตัวชี้วัดที่คนปัตตานีไม่ผ่านมากที่สุด คือ ตัวชี้วัดที่ ๑๘ คนในครัวเรือนที่จบการศึกษาภาคบังคับ ๙ ปี ที่ไม่ได้เรียนต่อและยังไม่มีงานทำ ได้รับการฝึกอบรมด้านอาชีพ ร้อยละ ๕.๔๘ รองลงมาตัวชี้วัดที่ ๑๗ เด็กจบชั้น ม.๓ ได้เรียนต่อชั้น ม.๔ หรือเทียบเท่า ร้อยละ ๒.๖๐ และตัวชี้วัดที่ ๑๖. เด็กอายุ ๖ - ๑๔ ปี ได้รับการศึกษาภาคบังคับ ๙ ปี ร้อยละ ๒.๑๕

ตารางที่ ๔๓ หมวดที่ ๔ การมีงานทำและรายได้ มี ๔ ตัวชี้วัด ผลการจัดเก็บข้อมูล มีดังนี้

ตัวชี้วัด	จำนวนที่สำรวจทั้งหมด	ผ่านเกณฑ์		ไม่ผ่านเกณฑ์	
		จำนวน	ร้อยละ	จำนวน	ร้อยละ
๒๐. คนอายุ ๑๕ – ๕๙ ปี มีอาชีพและมีรายได้	๒๓๗,๗๑๔ คน	๒๓๕,๖๗๘ คน	๙๙.๑๔	๒,๐๓๖ คน	๐.๘๖
๒๑. คนอายุมากกว่า ๖๐ ปีเต็มขึ้นไป มีอาชีพและมีรายได้	๖๖,๑๙๕ คน	๖๒,๕๗๗ คน	๙๔.๕๓	๓,๖๑๘ คน	๕.๔๗
๒๒. รายได้เฉลี่ยของคนในครัวเรือนต่อปี	๑๒๘,๘๘๐ คร..	๑๒๗,๘๕๓ คร..	๙๙.๒๐	๑,๐๒๗ คร..	๐.๘๐
๒๓. ครัวเรือนมีการเก็บออมเงิน	๑๒๘,๘๘๐ คร..	๑๐๙,๙๑๖ คร..	๘๕.๒๙	๑๘,๙๖๔ คร..	๑๔.๗๑

จากการสำรวจข้อมูลพบว่าในหมวดที่ ๔ ตัวชี้วัดคนปัตตานีที่ผ่านเกณฑ์มากที่สุด คือตัวชี้วัดที่ ๒๒ รายได้เฉลี่ยของคนในครัวเรือนต่อปี ร้อยละ ๙๙.๒๐ รองลงมาตัวชี้วัดที่ ๒๐ คนอายุ ๑๕ – ๕๙ ปี มีอาชีพและมีรายได้ ร้อยละ ๙๙.๑๔ และตัวชี้วัดที่ ๒๑ คนอายุมากกว่า ๖๐ ปีเต็มขึ้นไป มีอาชีพและมีรายได้ ร้อยละ ๙๔.๕๓

ตัวชี้วัดที่คนปัตตานีที่ไม่ผ่านเกณฑ์มากที่สุด คือ ตัวชี้วัดที่ ๒๓ ครัวเรือนมีการเก็บออมเงิน ร้อยละ ๑๔.๗๑ รองลงมาคือ ตัวชี้วัดที่ ๒๑ คนอายุมากกว่า ๖๐ ปีเต็มขึ้นไป มีอาชีพและมีรายได้ ร้อยละ ๕.๔๗ และตัวชี้วัดที่ ๒๐ คนอายุ ๑๕ – ๕๙ ปี มีอาชีพและรายได้ ร้อยละ ๐.๘๖

ตารางที่ ๔๔ หมวดที่ ๕ ค่านิยม มี ๘ ตัวชี้วัด ผลการจัดเก็บข้อมูล มีดังนี้

ตัวชี้วัด	จำนวนที่สำรวจทั้งหมด	ผ่านเกณฑ์		ไม่ผ่านเกณฑ์	
		จำนวน	ร้อยละ	จำนวน	ร้อยละ
๒๔. คนในครัวเรือนไม่ดื่มสุรา	๔๖๑,๔๐๖ คน	๔๕๘,๘๘๙ คน	๙๙.๔๕	๒,๕๑๗ คน	๐.๕๕
๒๕. คนในครัวเรือนไม่สูบบุหรี่	๔๖๑,๔๐๖ คน	๔๑๒,๓๒๐ คน	๘๙.๓๖	๔๙,๐๘๖ คน	๑๐.๖๔
๒๖. คนอายุ ๖ ปีขึ้นไป ปฏิบัติกิจกรรมทางศาสนา อย่างน้อยสัปดาห์ละ ๑ ครั้ง	๔๓๓,๔๒๑ คน	๔๓๓,๐๗๔ คน	๙๙.๙๒	๓๕๗ คน	๐.๐๘

ตัวชี้วัด	จำนวนที่ สำรวจทั้งหมด	ผ่านเกณฑ์		ไม่ผ่านเกณฑ์	
		จำนวน	ร้อยละ	จำนวน	ร้อยละ
๒๗. ผู้สูงอายุ ได้รับการดูแลจาก ครอบครัวชุมชน ภาครัฐ หรือเอกชน	๖๖,๖๔๔ คน	๖๖,๖๔๑ คน	๑๐๐.๐๐	๓ คน	๐.๐๐
๒๘. ผู้พิการ ได้รับการดูแลจาก ครอบครัวชุมชน ภาครัฐ หรือเอกชน	๕,๐๒๑ คน	๕,๐๑๖ คน	๙๙.๙๐	๕ คน	๐.๑๐
๒๙. ผู้ป่วยโรคเรื้อรังได้รับการดูแล จากครอบครัว ชุมชน ภาครัฐ หรือ เอกชน	๔,๙๖๖ คน	๔,๙๖๖ คน	๑๐๐.๐๐	๐ คน	๐.๐๐
๓๐. ครรภ์เรือมีส่วนร่วทำกิจกรรม สาธารณะเพื่อประโยชน์ของชุมชน หรือท้องถิ่น	๑๒๘,๘๘๐ ครรภ์.	๑๒๘,๕๙๒ ครรภ์.	๙๙.๗๘	๒๘๘ ครรภ์.	๐.๒๒
๓๑. ครอบครัวมีความอบอุ่น	๑๒๘,๘๘๐ ครรภ์.	๑๒๘,๗๕๑ ครรภ์.	๙๙.๙๐	๑๒๙ ครรภ์.	๐.๑๐

จากการสำรวจข้อมูลพบว่าในหมวดที่ ๕ ตัวชี้วัดคนจังหวัดปัตตานีผ่านเกณฑ์มากที่สุด คือ ตัวชี้วัดที่ ๒๗ ผู้สูงอายุ ได้รับการดูแลจากครอบครัวชุมชน ภาครัฐ หรือเอกชน และตัวชี้วัดที่ ๒๙ ผู้ป่วยโรคเรื้อรังได้รับการดูแลจากครอบครัว ชุมชน ภาครัฐ หรือเอกชน ร้อยละ ๑๐๐.๐๐ รองลงมาตัวชี้วัดที่ ๒๖ คนอายุ ๖ ปีขึ้นไป ปฏิบัติกิจกรรมทางศาสนา อย่างน้อยสัปดาห์ละ ๑ ครั้ง ร้อยละ ๙๙.๙๒ และตัวชี้วัดที่ ๒๘ ผู้พิการ ได้รับการดูแลจากครอบครัวชุมชน ภาครัฐ หรือเอกชน ร้อยละ ๙๙.๙๐

ตัวชี้วัดที่คนจังหวัดปัตตานีไม่ผ่านเกณฑ์มากที่สุด คือ ตัวชี้วัดที่ ๒๕ คนในครัวเรือนไม่สูบบุหรี่ ร้อยละ ๑๐.๖๔ รองลงมาคือ ตัวชี้วัดที่ ๒๔ คนในครัวเรือนไม่ดื่มสุรา ร้อยละ ๐.๕๕ และตัวชี้วัดที่ ๓๐ ครัวเรือนมีส่วนร่วทำกิจกรรมสาธารณะเพื่อประโยชน์ของชุมชน หรือท้องถิ่น ร้อยละ ๐.๒๒

คุณภาพชีวิตของคนปัตตานี ปี ๒๕๖๒ ที่ผ่านเกณฑ์มากที่สุด และตกเกณฑ์มากที่สุด จำแนกเป็นรายหมวด

หมวดที่ ๑ สุขภาพ มี ๗ ตัวชี้วัด

พบว่ามีตัวชี้วัดที่ผ่านเกณฑ์มากที่สุด คือตัวชี้วัดที่ ๔ ครัวเรือนกินอาหารถูกลักษณะปลอดภัยและได้มาตรฐาน จำนวนที่สำรวจ ๑๒๘,๘๘๐ ครัวเรือน ผ่านเกณฑ์จำนวน ๑๒๘,๘๑๖ ครัวเรือน คิดเป็นร้อยละ ๙๙.๙๕ และตัวชี้วัดที่คนปัตตานีไม่ผ่านเกณฑ์มากที่สุด คือตัวชี้วัดที่ ๖ คนอายุ ๓๕ ปีขึ้นไป ได้รับการตรวจสุขภาพประจำปี จำนวนที่สำรวจ ๒๑๐,๑๑๘ คน ไม่ผ่านเกณฑ์จำนวน ๘,๐๐๙ คน คิดเป็นร้อยละ ๓.๘๑

หมวดที่ ๒ สภาพแวดล้อม มี ๗ ตัวชี้วัด

พบว่ามีตัวชี้วัดที่ผ่านเกณฑ์มากที่สุด คือตัวชี้วัดที่ ๙ ครัวเรือนมีน้ำสะอาดสำหรับดื่มและบริโภคเพียงพอตลอดปี อย่างน้อยคนละ ๕ ลิตรต่อวัน จำนวนที่สำรวจ ๑๒๘,๘๘๐ ครัวเรือน ผ่านเกณฑ์จำนวน ๑๒๘,๘๖๑ ครัวเรือน คิดเป็นร้อยละ ๙๙.๙๙ และตัวชี้วัดที่คนปัตตานีไม่ผ่านเกณฑ์มากที่สุด คือตัวชี้วัดที่ ๑๑ ครัวเรือนมีการจัดบ้านเรือนเป็นระเบียบเรียบร้อย สะอาดถูกลักษณะ จำนวนที่สำรวจ ๑๒๘,๘๘๐ ครัวเรือน ไม่ผ่านเกณฑ์จำนวน ๑,๘๐๗ ครัวเรือน คิดเป็นร้อยละ ๑.๔๐

หมวดที่ ๓ การศึกษา มี ๕ ตัวชี้วัด

พบว่ามีตัวชี้วัดที่ผ่านเกณฑ์มากที่สุด คือตัวชี้วัดที่ ๑๕ เด็กอายุ ๓ - ๕ ปีเต็มได้รับการเลี้ยงดู เตรียมความพร้อมก่อนวัยเรียน จำนวนที่สำรวจ ๑๘,๗๕๑ คน ผ่านเกณฑ์จำนวน ๑๘,๗๒๙ คน คิดเป็น

ร้อยละ ๙๙.๘๘ และตัวชี้วัดที่คนปัตตานีไม่ผ่านเกณฑ์มากที่สุด คือตัวชี้วัดที่ ๑๘ คนในครัวเรือนที่จบการศึกษาภาคบังคับ ๙ ปี ที่ไม่ได้เรียนต่อและยังไม่มีงานทำได้รับการฝึกด้านอาชีพ จำนวนที่สำรวจ ๓๘๓ คน ไม่ผ่านเกณฑ์จำนวน ๒๑ คน คิดเป็นร้อยละ ๕.๔๘

หมวดที่ ๔ การมีงานทำและรายได้ มี ๔ ตัวชี้วัด

พบว่าตัวชี้วัดที่ผ่านเกณฑ์มากที่สุด คือตัวชี้วัดที่ ๒๒ รายได้เฉลี่ยของคนในครัวเรือนต่อปี จำนวนที่สำรวจ ๑๒๘,๘๘๐ ครัวเรือน ผ่านเกณฑ์จำนวน ๑๒๗,๘๕๓ ครัวเรือน คิดเป็นร้อยละ ๙๙.๒๐ และตัวชี้วัดที่คนปัตตานีไม่ผ่านเกณฑ์มากที่สุด คือตัวชี้วัดที่ ๒๓ ครัวเรือนมีการเก็บออมเงิน จำนวนที่สำรวจ ๑๒๘,๘๘๐ ครัวเรือน ไม่ผ่านเกณฑ์จำนวน ๑๘,๙๖๔ ครัวเรือน คิดเป็นร้อยละ ๑๔.๗๑

หมวดที่ ๕ ค่านิยม มี ๘ ตัวชี้วัด

พบว่าตัวชี้วัดที่ผ่านเกณฑ์มากที่สุด คือตัวชี้วัดที่ ๒๗ ผู้สูงอายุได้รับการดูแลจากครอบครัวชุมชน ภาครัฐ หรือเอกชน จำนวนที่สำรวจ ๖๖,๖๔๔ คน ผ่านเกณฑ์จำนวน ๖๖,๖๔๔ คน คิดเป็นร้อยละ ๑๐๐.๐๐ และตัวชี้วัดที่คนปัตตานีไม่ผ่านเกณฑ์มากที่สุด คือตัวชี้วัดที่ ๒๕ คนในครัวเรือนไม่สูบบุหรี่ จำนวนที่สำรวจ ๔๖๑,๔๐๖ คน ไม่ผ่านเกณฑ์จำนวน ๔๙,๐๘๖ ครัวเรือน คิดเป็นร้อยละ ๑๐.๖๔

ตารางที่ ๔๕ สรุปผลการจัดเก็บข้อมูลความจำเป็นพื้นฐาน (จปฐ.) ตามรายตัวชี้วัด หมวด ๓๑ ตัวชี้วัด (ตัวชี้วัดที่ผ่านเกณฑ์มากที่สุดไปหาน้อยสุด) มีดังนี้

ตัวชี้วัด	จำนวนที่สำรวจ	ผ่านเกณฑ์	ร้อยละ
๒๙. ผู้ป่วยโรคเรื้อรังได้รับการดูแลจากครอบครัว ชุมชน ภาครัฐ หรือเอกชน	๔,๙๖๖ คน	๔,๙๖๖ คน	๑๐๐
๒๗. ผู้สูงอายุ ได้รับการดูแลจากครอบครัว ชุมชน ภาครัฐ หรือเอกชน	๖๖,๖๔๔ คน	๖๖,๖๔๔ คน	๑๐๐
๙. ครัวเรือนมีน้ำสะอาดสำหรับดื่มและ บริโภค เพียงพอตลอดปี อย่างน้อยคนละ ๕ ลิตรต่อกัน	๑๒๘,๘๘๐ ครัวเรือน	๑๒๘,๘๖๑ ครัวเรือน	๙๙.๙๙
๑๐. ครัวเรือนมีน้ำใช้เพียงพอตลอดปี อย่างน้อยคนละ ๔๕ ลิตรต่อวัน	๑๒๘,๘๘๐ ครัวเรือน	๑๒๘,๘๕๗ ครัวเรือน	๙๙.๙๘
๑๔. ครัวเรือนมีความปลอดภัยในชีวิตและทรัพย์สิน	๑๒๘,๘๘๐ ครัวเรือน	๑๒๘,๘๓๘ ครัวเรือน	๙๙.๙๗
๑๒. ครัวเรือนไม่ถูกรบกวนจากมลพิษ	๑๒๘,๘๘๐ ครัวเรือน	๑๒๘,๘๓๖ ครัวเรือน	๙๙.๙๗
๔. ครัวเรือนกินอาหารถูกลักษณะ ปลอดภัย และได้มาตรฐาน	๑๒๘,๘๘๐ ครัวเรือน	๑๒๘,๘๑๖ ครัวเรือน	๙๙.๙๕
๘. ครัวเรือนมีความมั่นคงในที่อยู่อาศัย และบ้านมีสภาพคงทนถาวร	๑๒๘,๘๘๐ ครัวเรือน	๑๒๘,๘๑๕ ครัวเรือน	๙๙.๙๕
๒๖. คนอายุ ๖ ปีขึ้นไป ปฏิบัติกิจกรรมทางศาสนา อย่างน้อยสัปดาห์ละ ๑ ครั้ง	๔๓๓,๔๒๑ คน	๔๓๓,๐๗๔ คน	๙๙.๙๒
๒๘. ผู้พิการ ได้รับการดูแลจากครอบครัว ชุมชน ภาครัฐ หรือเอกชน	๕,๐๒๑ คน	๕,๐๑๖ คน	๙๙.๙๐
๓๑. ครอบครัวมีความอบอุ่น	๑๒๘,๘๘๐ ครัวเรือน	๑๒๘,๗๕๑ ครัวเรือน	๙๙.๙๐
๑๕. เด็กอายุ ๓ - ๕ ปีเต็ม ได้รับการเลี้ยงดูเตรียมความพร้อมก่อนวัยเรียน	๑๘,๗๕๑ คน	๑๘,๗๒๙ คน	๙๙.๘๘
๓๐. ครัวเรือนมีส่วนร่วมทำกิจกรรม	๑๒๘,๘๘๐ ครัวเรือน	๑๒๘,๕๙๒ ครัวเรือน	๙๙.๗๘

ตัวชี้วัด	จำนวนที่สำรวจ	ผ่านเกณฑ์	ร้อยละ
สาธารณสุขเพื่อประโยชน์ของชุมชนหรือท้องถิ่น			
๕. คริวเรือมีการใช้ยาเพื่อบำบัดบรรเทาอาการเจ็บป่วยเบื้องต้นอย่างเหมาะสม	๑๒๘,๘๘๐ คริวเรือ	๑๒๘,๓๓๕ คริวเรือ	๙๙.๕๘
๑๓. คริวเรือมีการป้องกันอุบัติเหตุและภัยธรรมชาติอย่างถูกวิธี	๑๒๘,๘๘๐ คริวเรือ	๑๒๘,๒๑๕ คริวเรือ	๙๙.๔๘
๒๔. คนในคริวเรือไม่ดื่มสุรา	๔๖๑,๔๐๖ คน	๔๕๘,๘๘๙ คน	๙๙.๔๕
๒๒. รายได้เฉลี่ยของคนในคริวเรือต่อปี	๑๒๘,๘๘๐ คริวเรือ	๑๒๗,๘๕๓ คริวเรือ	๙๙.๒๐
๒๐. คนอายุ ๑๕ - ๕๙ ปี มีอาชีพและมีรายได้	๒๓๗,๗๑๔ คน	๒๓๕,๖๗๘ คน	๙๙.๑๔
๓. เด็กแรกเกิดถึง ๑๒ ปี ได้รับวัคซีนป้องกันโรคครบตามตารางสร้างภูมิคุ้มกันโรค	๘๓,๖๙๒ คน	๘๒,๙๔๔ คน	๙๙.๑๑
๗. คนอายุ ๖ ปีขึ้นไป ออกกำลังกายอย่างน้อยสัปดาห์ละ ๓ วันๆ ละ ๓๐ นาที	๔๓๓,๔๒๑ คน	๔๒๙,๑๓๐ คน	๙๙.๐๑
๑๙. คนอายุ ๑๕ - ๕๙ ปี อ่านเขียนภาษาไทย และคิดเลขอย่างง่ายได้	๒๙๕,๒๖๖ คริวเรือ	๒๙๒,๓๔๖ คริวเรือ	๙๙.๐๑
๑๑. คริวเรือมีการจัดบ้านเรือนเป็นระเบียบเรียบร้อย สะอาด ถูกสุขลักษณะ	๑๒๘,๘๘๐ คริวเรือ	๑๒๗,๐๗๓ คริวเรือ	๙๘.๖๐
๑. เด็กแรกเกิดมีน้ำหนัก ๒,๕๐๐ กรัม ขึ้นไป	๒,๖๐๙ คริวเรือ	๒,๕๕๗ คริวเรือ	๙๘.๐๑
๑๖. เด็กอายุ ๖ -๑๔ ปี ได้รับการศึกษาภาคบังคับ ๙ ปี	๗๑,๕๓๖ คน	๗๐,๐๐๑ คน	๙๗.๘๕
๑๗. เด็กจบชั้น ม.๓ ได้เรียนต่อชั้น ม.๔ หรือเทียบเท่า	๑,๙๒๕ คน	๑,๘๗๕ คน	๙๗.๔๐
๒. เด็กแรกเกิดได้กินนมแม่อย่างเดียวอย่างน้อย ๖ เดือนแรกติดต่อกัน	๑,๘๗๘ คน	๑,๗๘๑ คน	๙๖.๙๐
๖. คนอายุ ๓๕ ปีขึ้นไป ได้รับการตรวจสุขภาพประจำปี	๒๑๐,๑๑๘ คน	๒๐๒,๑๐๙ คน	๙๖.๑๙
๒๑. คนอายุมากกว่า ๖๐ ปีเต็มขึ้นไป มีอาชีพและมีรายได้	๖๖,๑๙๕ คน	๖๒,๕๗๗ คน	๙๔.๕๓
๑๘. คนในคริวเรือที่จบการศึกษาภาคบังคับ ๙ ปี ที่ไม่ได้เรียนต่อ และยังไม่มียานทำได้รับการฝึกอบรมด้านอาชีพ	๓๘๓ คน	๓๖๒ คน	๙๔.๕๒
๒๕. คนในคริวเรือไม่สูบบุหรี่	๔๖๑,๔๐๖ คน	๔๑๒,๓๒๐ คน	๘๙.๓๖
๒๓. คริวเรือมีการเก็บออมเงิน	๑๒๘,๘๘๐ คริวเรือ	๑๐๙,๙๑๖ คริวเรือ	๘๕.๒๙

ที่มา : สำนักงานพัฒนาชุมชนจังหวัดปัตตานี

(๕) **ความมั่นคงของมนุษย์** จากการจัดเก็บข้อมูลผู้ประสบปัญหาทางสังคม เพื่อนำมาจัดทำระบบแผนที่ทางสังคม (Social map) ปี ๒๕๖๑ โดยสำนักงานพัฒนาสังคมและความมั่นคงของมนุษย์จังหวัดปัตตานี พบว่า จังหวัดปัตตานี มีผู้ประสบปัญหาทางสังคมทั้งสิ้น ๘,๘๔๓ ราย แบ่งเป็นเพศชาย จำนวน ๓,๐๑๙ ราย คิดเป็นร้อยละ ๓๔.๑๔ เพศหญิง จำนวน ๕,๘๒๔ ราย คิดเป็นร้อยละ ๖๕.๘๖ และเมื่อนำมาจำแนกตามกลุ่มเป้าหมาย จะพบว่า มีเด็ก (อายุตั้งแต่ ๑๘ ปี) จำนวน ๘๖๐ ราย คิดเป็นร้อยละ ๙.๗๖ เยาวชน (อายุตั้งแต่ ๑๘-๒๕ ปี) จำนวน ๕๐๙ ราย คิดเป็นร้อยละ ๕.๗๖ วัยแรงงาน (อายุตั้งแต่ ๒๕-๔๙ ปีขึ้นไป) จำนวน ๔,๖๓๔ ราย คิดเป็นร้อยละ ๕๒.๔๐ และผู้สูงอายุ (อายุตั้งแต่ ๖๐ ปีขึ้นไป) จำนวน ๒,๘๔๐ ราย คิดเป็นร้อยละ ๓๒.๑๒ จากการจำแนกกลุ่มเป้าหมายและเป็นผู้ประสบปัญหาทางสังคม

เด็ก (อายุต่ำกว่า ๑๘ ปี) ที่เป็นผู้ประสบปัญหาทางสังคม มีจำนวน ๘๗๐ ราย แบ่งเป็นเพศชาย จำนวน ๔๑๘ ราย คิดเป็นร้อยละ ๔๘.๖๐ เพศหญิง จำนวน ๔๕๒ ราย คิดเป็นร้อยละ ๕๑.๔๐

ตารางที่ ๔๖ ประเด็นปัญหาสำคัญ ๕ อันดับแรก

ลำดับ	ประเด็น	จำนวน	ร้อยละ
๑.	ยากจน	๔๘๙	๕๖.๘๖
๒.	รายได้ไม่เพียงพอแก่การครองชีพ	๑๗๓	๒๐.๑๒
๓.	อยู่ในครอบครัวยากจน/บิดามารดา หย่าร้าง ทั้งร้าง ถูกคุมขัง/แยกกันอยู่และได้รับความลำบาก	๑๕๐	๑๗.๔๔
๔.	กำพร้า	๑๓๓	๑๕.๔๗
๕.	ขาดโอกาสทางการศึกษา	๑๑๑	๑๒.๙๑

ตารางที่ ๔๗ ความช่วยเหลือที่ต้องการของเด็ก ๕ อันดับแรก

ลำดับ	ประเด็น	จำนวน	ร้อยละ
๑.	ทุนการศึกษา	๖๔๒	๗๔.๖๕
๒.	เงินสงเคราะห์	๓๕๕	๔๑.๒๘
๓.	เงินทุนประกอบอาชีพ	๑๐๒	๑๑.๘๖
๔.	ฝึกอาชีพ	๔๓	๕.๐๐
๕.	เบี่ยงความพิการ	๑๙	๒.๒๑

ตารางที่ ๔๘ เยาวชน (อายุตั้งแต่ ๑๘ - ๒๕ ปี) ที่เป็นผู้ประสบปัญหาทางสังคม มีจำนวน ๕๐๙ ราย แบ่งเป็นเพศชาย จำนวน ๑๙๓ ราย คิดเป็นร้อยละ ๓๗.๙๒ เพศหญิง จำนวน ๓๑๖ ราย คิดเป็นร้อยละ ๖๒.๐๘

ลำดับ	ประเด็น	จำนวน	ร้อยละ
๑.	ยากจน	๓๐๔	๕๙.๗๒
๒.	รายได้ไม่เพียงพอแก่การครองชีพ	๒๖๓	๕๑.๖๗
๓.	ว่างงาน	๙๔	๑๘.๔๗
๔.	กำพร้า	๓๔	๖.๖๘
๕.	ต้องดูแลบุคคลในครอบครัว	๓๓	๖.๔๘

ตารางที่ ๔๙ ความช่วยเหลือที่ต้องการของเยาวชน ๕ อันดับแรก

ลำดับ	ประเด็น	จำนวน	ร้อยละ
๑.	เงินทุนประกอบอาชีพ	๒๘๔	๕๕.๘๐
๒.	เงินสงเคราะห์	๒๕๒	๔๙.๕๑
๓.	ทุนการศึกษา	๑๘๖	๓๖.๕๔
๔.	ฝึกอาชีพ	๑๑๔	๒๒.๔๐
๕.	ส่งเข้ารับการรักษา/บำบัด	๑๐	๑.๙๗

วัยแรงงาน (อายุตั้งแต่ ๒๕-๕๙ ปี) ที่เป็นผู้ประสบปัญหาทางสังคม มีจำนวน ๔,๖๓๔ ราย แบ่งเป็นเพศชาย จำนวน ๑,๔๕๙ ราย คิดเป็นร้อยละ ๓๑.๔๙ เพศหญิง จำนวน ๓,๑๗๕ ราย คิดเป็นร้อยละ ๖๘.๕๒

ตารางที่ ๕๐ ประเด็นปัญหาสำคัญ ๕ อันดับแรก

ลำดับ	ประเด็น	จำนวน	ร้อยละ
๑.	รายได้ไม่เพียงพอแก่การครองชีพ	๓,๓๒๒	๗๑.๖๙
๒.	ยากจน	๓,๑๙๖	๖๘.๙๗
๓.	ฝึกอาชีพ	๖๕๔	๑๔.๑๑
๔.	ทุนการศึกษา	๕๗๕	๑๒.๔๑
๕.	อยู่ในครอบครัวยากจน/บิดามารดา หย่าร้าง ทั้งร้าง ถูกคุมขัง / แยกกันอยู่และได้รับความลำบาก	๔๓๑	๙.๓๐

ตารางที่ ๕๑ ความช่วยเหลือที่ต้องการของวัยแรงงาน ๕ อันดับแรก

ลำดับ	ประเด็น	จำนวน	ร้อยละ
๑.	เงินทุนประกอบอาชีพ	๓,๕๘๓	๗๐.๘๕
๒.	เงินสงเคราะห์	๒,๙๔๒	๖๓.๔๙
๓.	ฝึกอาชีพ	๘๘๕	๑๙.๑๐
๔.	ทุนการศึกษา	๖๐๑	๑๒.๙๗
๕.	ส่งเข้ารับการรักษา/บำบัด	๕๒	๑.๑๒

วัยแรงงาน (อายุตั้งแต่ ๖๐ ปีขึ้นไป) ที่เป็นผู้ประสบปัญหาทางสังคม มีจำนวน ๒,๘๔๐ ราย แบ่งเป็นเพศชาย จำนวน ๙๔๙ ราย คิดเป็นร้อยละ ๓๓.๔๒ เพศหญิง จำนวน ๑,๘๙๑ ราย คิดเป็นร้อยละ ๖๖.๕๘

ตารางที่ ๕๒ ประเด็นปัญหาสำคัญของผู้สูงอายุ ๕ อันดับแรก

ลำดับ	ประเด็น	จำนวน	ร้อยละ
๑.	ยากจน	๒,๒๘๕	๘๐.๔๖
๒.	รายได้ไม่เพียงพอแก่การครองชีพ	๒,๐๔๘	๗๒.๑๑
๓.	เจ็บป่วยเรื้อรัง	๒๘๙	๑๐.๑๘
๔.	อยู่ในครอบครัวยากจน/บิดามารดา หย่าร้าง ทั้งร้าง ถูกคุมขัง /แยกกันอยู่และได้รับความลำบาก	๒๓๘	๘.๓๘
๕.	มีหนี้สิน และไม่มีการออม	๒๑๗	๗.๖๔

ตารางที่ ๕๓ ความช่วยเหลือที่ต้องการของผู้สูงอายุ ๕ อันดับแรก

ลำดับ	ประเด็น	จำนวน	ร้อยละ
๑.	เงินสงเคราะห์	๒,๓๑๗	๘๑.๕๙
๒.	เงินทุนประกอบอาชีพ	๑,๓๔๘	๔๗.๔๗
๓.	ฝึกอาชีพ	๑๓๓	๔.๖๘
๔.	เบี้ยยังชีพผู้สูงอายุ	๑๒๑	๔.๒๖
๕.	ส่งเข้ารับการรักษา/บำบัด	๑๐๓	๓.๖๓

ความมั่นคงของมนุษย์ประเทศไทย ปี ๒๕๖๐ - ๒๕๖๑ จากสำนักงานปลัดกระทรวง กระทรวงการพัฒนาสังคมและความมั่นคงของมนุษย์ ได้นำเสนอสถานการณ์ความมั่นคงของมนุษย์ประเทศไทย

จากข้อมูล ปี ๒๕๖๐ ในภาพรวมของประเทศ กลุ่มจังหวัด และจังหวัด ตลอดจนความมั่นคงของมนุษย์ในแต่ละมิติ รวมถึงการประเมินถึงค่ามากหรือน้อยของความมั่นคงของมนุษย์ในแต่ละพื้นที่

จังหวัดปัตตานี มีค่าดัชนีความมั่นคงของมนุษย์ ๘๙.๓๘ สูงกว่าค่าเฉลี่ยภาพรวมประเทศ อยู่ในอันดับที่ ๒ จาก ๗๗ จังหวัดทั่วประเทศ จังหวัดปัตตานีมีมิติที่ค่าดัชนีดีด ๑ ใน ๑๐ อันดับสูงสุดของประเทศถึง ๕ มิติ ได้แก่ ๑) มิตีครอบครัว มีค่าดัชนีสูงสุดอันดับที่ ๑ จาก ๗๗ จังหวัด ๒) มิตีสิทธิและความเป็นธรรม อันดับที่ ๒ ของประเทศ ๓) มิตีสุนัขภาพ อันดับที่ ๔ ของประเทศ ๔) มิตีความปลอดภัยในชีวิตและทรัพย์สิน อยู่อันดับที่ ๗ ของประเทศ และ ๕) มิตีศาสนาและวัฒนธรรม อยู่อันดับที่ ๙ ของประเทศ

จังหวัดปัตตานีมีมิติที่น่าเป็นห่วง ๒ มิติ ซึ่งมีค่าดัชนีต่ำกว่าค่าเฉลี่ยภาพรวมประเทศ ได้แก่ มิตีการมีงานทำและรายได้ และมิตีสิ่งแวดล้อม ทรัพยากร/พลังงาน ในส่วนของมิตีการมีงานทำและรายได้ มีค่าดัชนีอยู่ในอันดับที่ ๕๐ ของประเทศ โดยมีตัวชี้วัด ได้แก่ อัตราการว่างงาน ๑.๗๖ อยู่ในอันดับที่ ๖๙ ของประเทศ ในขณะที่อัตราการมีงานทำ ๙๘.๐๓ อยู่ในอันดับที่ ๕๕ ของประเทศ รายได้เฉลี่ยต่อครัวเรือน ๑๙,๔๙๕.๕๑ อยู่ในอันดับที่ ๕๙ ของประเทศ และในส่วนของมิตีสิ่งแวดล้อม ทรัพยากร/พลังงาน อยู่อันดับที่ ๖๐ จาก ๗๗ จังหวัด ซึ่งเป็นมิติที่มีค่าดัชนีอันดับต่ำที่สุดของจังหวัด เป็นส่วนที่เกี่ยวข้องกับการดำรงชีวิตปลอดภัยจากภัยธรรมชาติและสิ่งแวดล้อม การใช้ทรัพยากรให้คุ้มค่า การมีกิจกรรมอนุรักษ์ ค้นหาทรัพยากรสิ่งแวดล้อมและพลังงานทดแทนมีความมั่นคงน้อย ตัวบ่งชี้สำคัญ คือ อัตราการผลิตติดตั้งไฟฟ้าจากพลังงานทดแทนต่อ ๑,๐๐๐ ครัวเรือน เท่ากับ ๐.๐๑ อยู่ในอันดับที่ ๖๙ ของประเทศ อัตราการใช้ศักยภาพเชิงพลังงานทดแทนต่อ ๑,๐๐๐ ครัวเรือน เท่ากับ ๐.๙๘ อยู่ในอันดับที่ ๖๖ และร้อยละของพื้นที่ป่าต่อพื้นที่จังหวัด เท่ากับ ๕.๓๙ อยู่ในอันดับที่ ๖๔ จาก ๗๗ จังหวัด เป็นต้น

ที่มา : สำนักงานพัฒนาสังคมและความมั่นคงของมนุษย์จังหวัดปัตตานี

(๖) สถานการณ์แรงงานจังหวัดปัตตานี

โครงสร้างกำลังแรงงาน จากการสำรวจภาวะการทำงานของประชากรจังหวัดปัตตานี พ.ศ. ๒๕๖๐ ประชากรผู้มีอายุ ๑๕ ปี ขึ้นไป จำนวน ๔๖๑,๗๓๑ คน และเป็นผู้อยู่ในกำลังแรงงาน จำนวน ๒๙๙,๗๕๐ คน เป็นชาย จำนวน ๑๖๙,๕๕๗ คน คิดเป็นร้อยละ ๕๖.๕๗ เป็นหญิง จำนวน ๑๓๐,๑๙๔ คน คิดเป็นร้อยละ ๔๓.๔๓ ของผู้อยู่ในกำลังแรงงาน ส่วนกำลังแรงงานปัจจุบันมีจำนวน ๒๙๙,๑๐๓ คน โดยแยกเป็น

๑. ผู้มีงานทำ จำนวน ๒๙๓,๘๓๘ คน เป็นชาย จำนวน ๑๖๗,๕๗๓ คน คิดเป็นร้อยละ ๕๗.๐๓ และเป็นหญิง จำนวน ๑๒๖,๒๖๕ คน คิดเป็นร้อยละ ๔๒.๙๗

๒. ผู้ว่างงาน จำนวน ๕,๒๖๕ คน หรือร้อยละ ๑.๗๖ ของกำลังแรงงานปัจจุบัน ในจำนวนนี้เป็นชาย จำนวน ๑,๖๑๘ คน คิดเป็นร้อยละ ๐.๙๕ หญิง จำนวน ๓,๖๔๗ คน คิดเป็นร้อยละ ๒.๘๑ ของกำลังแรงงานปัจจุบัน

๓. ส่วนกำลังแรงงานที่เป็นผู้รอฤดูกาลมีจำนวน ๘๖๓ คน หรือร้อยละ ๐.๒๙

โครงสร้างกำลังแรงงานจังหวัดปัตตานี ปี ๒๕๖๐

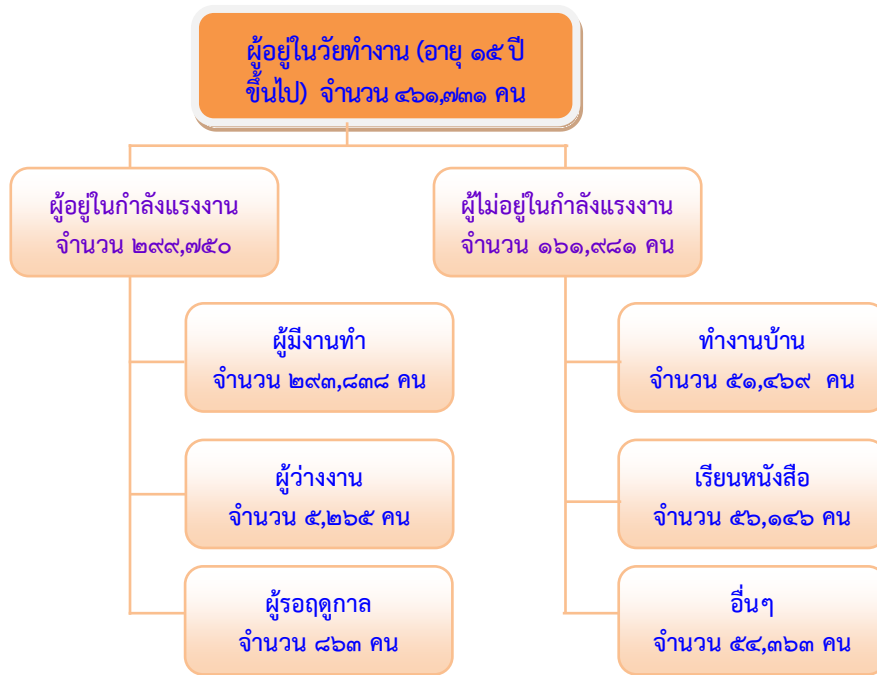

การมีงานทำ มีผู้ที่มีงานทำ จำนวน ๒๔๓,๘๓๘ คน เป็นชาย ๑๖๗,๕๗๓ คน หรือร้อยละ ๕๗.๐๓ ของผู้มีงานทำและเป็นหญิง จำนวน ๑๒๖,๒๖๕ คน หรือร้อยละ ๔๒.๙๗ กำลังแรงงานที่เป็นผู้ที่มีงานทำ จำแนกตามอาชีพ ส่วนใหญ่ทำงานเป็นผู้ปฏิบัติงานที่มีฝีมือในด้านการเกษตรและการประมงมากที่สุด ร้อยละ ๓๑.๔๙ รองลงมา คือ เป็นพนักงานบริการและพนักงานในร้านค้าและตลาด ร้อยละ ๒๐.๙๖ ผู้ปฏิบัติงานด้านความสามารถทางฝีมือและธุรกิจการค้าที่เกี่ยวข้อง ร้อยละ ๑๔.๔๘ ผู้ประกอบอาชีพขั้นพื้นฐานต่างๆ ในด้านการขายและการให้บริการ ร้อยละ ๑๓.๐๙ นอกจากนี้ประกอบอาชีพอื่น ๆ

การว่างงาน มีทั้งสิ้นจำนวน ๕,๒๖๕ คน มีอัตราการว่างงาน ร้อยละ ๑.๗๖ ในจำนวนนี้เป็นชาย ๑,๖๑๘ คน คิดเป็นร้อยละ ๐.๙๕ ของกำลังแรงงานปัจจุบัน และเป็นหญิง ๓,๖๔๗ คน คิดเป็นร้อยละ ๒.๘๑ โดยอัตราการว่างงานของหญิงมากกว่าชาย ร้อยละ ๑.๘๖ ของผู้อยู่ในกำลังแรงงานรวม

แรงงานนอกภาคเกษตร ผู้ทำงานอยู่ในแรงงานนอกภาคเกษตร จำนวน ๑๙๗,๐๕๐ คน หรือร้อยละ ๖๗.๐๖ ของผู้ที่มีงานทำ โดยส่วนใหญ่จะเป็นผู้ทำงานการขายส่ง การขายปลีก จำนวน ๔๙,๑๖๗ คน คิดเป็นร้อยละ ๒๔.๙๕ รองลงมา คือ กิจการการผลิต จำนวน ๓๓,๖๕๐ คน คิดเป็นร้อยละ ๑๗.๐๘ อุตสาหกรรมที่มีแรงงานนอกภาคเกษตรน้อยที่สุด คือ กิจกรรมอสังหาริมทรัพย์ จำนวน ๑๐๙ คน คิดเป็นร้อยละ ๐.๐๖ รองลงมา คือ ลูกจ้างในครัวเรือนส่วนบุคคล จำนวน ๑๔๔ คน คิดเป็นร้อยละ ๐.๐๗ ส่วนระดับการศึกษาที่สำเร็จของผู้มีงานทำส่วนใหญ่มีการศึกษาในระดับประถมศึกษา จำนวน ๘๐,๖๖๔ คน คิดเป็นร้อยละ ๒๗.๔๕ รองลงมา คือ ระดับมัธยมศึกษาตอนปลาย จำนวน ๕๕,๔๓๐ คน หรือคิดเป็นร้อยละ ๑๘.๘๖ ในส่วนของแรงงานในภาคเกษตร มีจำนวนทั้งสิ้น ๙๖,๗๘๘ คน หรือร้อยละ ๓๒.๙๔ แยกเป็นเพศชาย จำนวน ๕๘,๕๙๕ คน หรือคิดเป็นร้อยละ ๓๔.๙๖ เพศหญิง จำนวน ๓๘,๑๙๓ คน หรือคิดเป็นร้อยละ ๓๐.๒๕

แรงงานนอกระบบ ในปี ๒๕๖๐ มีผู้ที่มีงานทำ ซึ่งเป็นแรงงานนอกระบบ จำนวนทั้งสิ้น ๑๗๘,๗๐๕ คน โดยสาขาที่มีแรงงานนอกระบบสูงสุด ได้แก่ อาชีพด้านการเกษตรและประมง จำนวน

๗๘,๑๒๙ คน หรือร้อยละ ๔๓.๗๑ รองลงมา อาชีพพนักงานบริการ จำนวน ๓๗,๒๕๙ คน หรือร้อยละ ๒๐.๘๔ ของแรงงานนอกระบบทั้งหมด

จากอัตราการเปลี่ยนแปลงด้านกำลังแรงงาน พ.ศ. ๒๕๕๗ - ๒๕๖๐ ข้อมูลจากโครงการสำรวจภาวะการทำงานของประชากร พบว่า อัตราการว่างงานจังหวัดปัตตานี พ.ศ. ๒๕๖๐ เท่ากับ ๑.๗๖ ลดลงจากปีที่ผ่านมา ๐.๒๒ ซึ่งสอดคล้องกับอัตราการเปลี่ยนแปลงกำลังแรงงานที่เพิ่มขึ้นเป็น ๑.๓๒ เมื่อพิจารณาจากจำนวนประชากรจังหวัดปัตตานีที่มีงานทำ จำแนกตามอุตสาหกรรมมากที่สุด ๓ ลำดับแรก ได้แก่ ภาคการเกษตร การล่าสัตว์การป่าไม้และประมง ภาคการผลิตภาคการขนส่ง การขายปลีก การซ่อมแซมยานยนต์ รถจักรยานยนต์ฯ โดยภาคการเกษตร การล่าสัตว์ฯ มีอัตราการเปลี่ยนแปลงแรงงานเพิ่มขึ้นจากปี ๒๕๕๙ เป็น ๗.๓๔ อัตราการเปลี่ยนแปลงแรงงานภาคการผลิตเพิ่มขึ้นเท่ากับ ๑.๒๑ แต่อัตราการเปลี่ยนแปลงแรงงานภาคการขนส่ง ขายปลีก การซ่อมแซมยานยนต์ รถจักรยานยนต์ ฯ มีอัตราลดลง จาก ๑.๑๐ ในปี ๒๕๕๙ เป็น -๔.๗๖ ในปี ๒๕๖๐ จากข้อมูลดังกล่าว แสดงให้เห็นว่าแรงงานในจังหวัดปัตตานี เข้าสู่ภาคการเกษตรมากขึ้น (แผนภูมิ)

แผนภูมิ อัตราการเปลี่ยนแปลงกำลังแรงงาน จังหวัดปัตตานี พ.ศ. ๒๕๕๗ - ๒๕๖๐

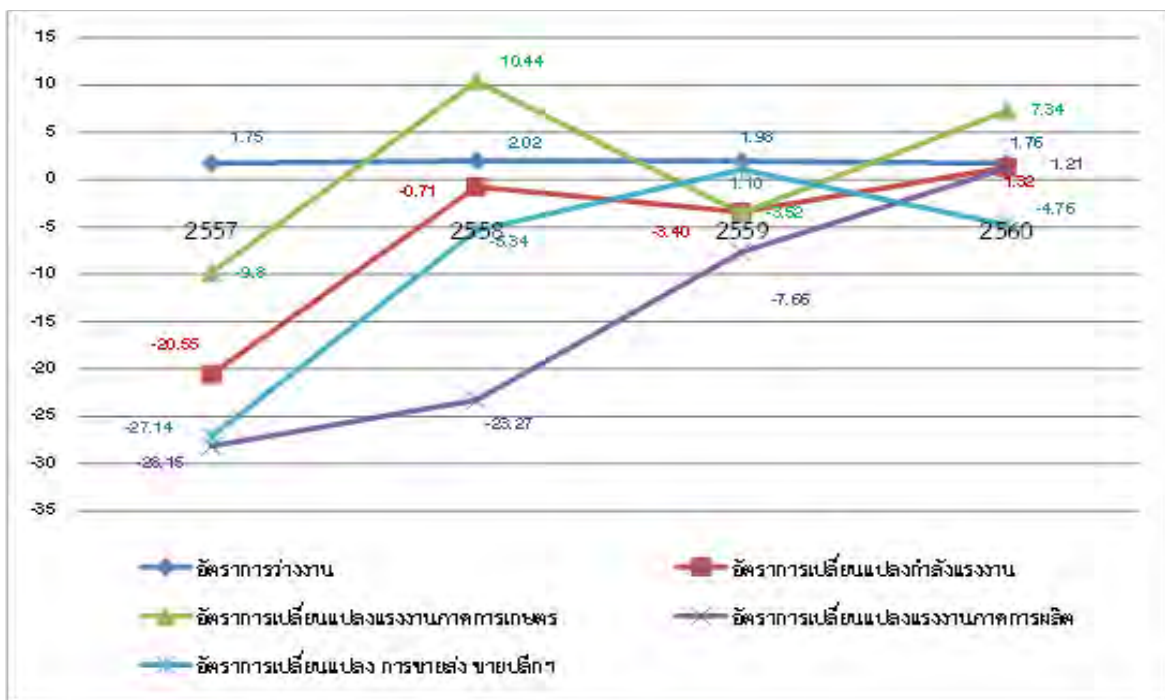

ตารางที่ ๕๔ การว่างงานในจังหวัดปัตตานี

รายการ	กำลังแรงงานในจังหวัด	จำนวนผู้ว่างงาน	อัตราการว่างงาน
ไตรมาส ๑ ปี ๒๕๕๘	๓๐๕,๙๗๑	๗,๒๒๓	๒.๓๖
ไตรมาส ๒ ปี ๒๕๕๘	๓๐๔,๑๔๔	๓,๙๖๒	๑.๓๐
ไตรมาส ๓ ปี ๒๕๕๘	๓๐๔,๒๑๒	๖,๖๙๑	๒.๒๐
ไตรมาส ๔ ปี ๒๕๕๘	๓๑๐,๕๑๐	๖,๘๑๘	๒.๓๗
ไตรมาส ๑ ปี ๒๕๕๙	๒๙๖,๔๙๘	๗,๐๒๖	๒.๒๗
ไตรมาส ๒ ปี ๒๕๕๙	๒๘๖,๒๐๖	๖,๗๒๖	๑.๓๘
ไตรมาส ๓ ปี ๒๕๕๙	๒๙๙,๑๒๑	๔,๑๓๕	๑.๙๑
ไตรมาส ๔ ปี ๒๕๕๙	๒๑๙,๓๐๖	๕,๕๘๒	๑.๖๑
ไตรมาส ๑ ปี ๒๕๖๐	๒๙๗,๓๓๕	๔,๘๒๖	๑.๖๒
ไตรมาส ๒ ปี ๒๕๖๐	๒๙๗,๖๖๗	๔,๗๘๓	๑.๖๐
ไตรมาส ๓ ปี ๒๕๖๐	๓๐๐,๙๑๒	๗,๐๓๓	๒.๒๓
ไตรมาส ๔ ปี ๒๕๖๐	๓๐๒,๔๗๙	๔,๔๑๙	๑.๔๖
ไตรมาส ๑ ปี ๒๕๖๑	๓๐๓,๖๔๒	๖,๑๑๐	๒.๐๑
ไตรมาส ๒ ปี ๒๕๖๑	๓๑๐,๔๑๘	๗,๑๙๗	๒.๓๒

ที่มา : สำนักงานสถิติจังหวัดปัตตานี

แผนภูมิ อัตราการว่างงานในจังหวัดปัตตานี ไตรมาสที่ ๑ พ.ศ. ๒๕๕๙ - ไตรมาสที่ ๒ พ.ศ. ๒๕๖๑

อัตราการว่างงาน

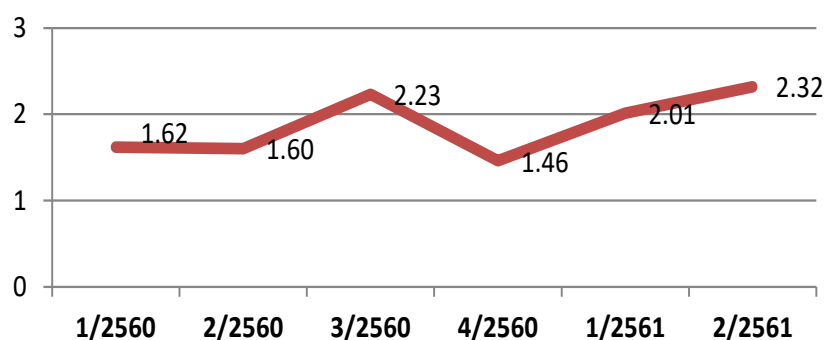

ไตรมาสที่

ที่มา : สำนักงานสถิติจังหวัดปัตตานี

เมื่อเปรียบเทียบอัตราการว่างงานของกลุ่มจังหวัดภาคใต้ชายแดน ในปี ๒๕๖๐ จังหวัดปัตตานี มีอัตราการว่างงาน ๑.๗๖ อยู่ลำดับที่ ๒ รองจากจังหวัดยะลา ซึ่งมีอัตราการว่างงาน ๐.๖๖ และจังหวัดนราธิวาส มีอัตราการว่างงานมากที่สุด ๕.๐๑

๒.๑.๒.๒ ด้านความมั่นคง

๒.๑.๒.๒.๑ สภาพทั่วไปทางด้านความมั่นคง

สถานการณ์ความไม่สงบในพื้นที่จังหวัดชายแดนภาคใต้ ได้เกิดขึ้นอย่างต่อเนื่องและมีความรุนแรงเกิดผลกระทบต่อประชาชนในพื้นที่ โดยการก่อเหตุร้ายวันด้านการลอบยิงเจ้าหน้าที่รัฐและประชาชนผู้บริสุทธิ์ ส่วนใหญ่จะเป็นชาวไทยพุทธ ผู้ให้ความร่วมมือกับทางราชการมีศักยภาพในการป้องกันตัวเองต่ำ ทั้งนี้ เพื่อมุ่งหวังมิให้ประชาชนให้ความร่วมมือกับภาครัฐในการแก้ไขปัญหาสำหรับยุทธวิธีดำเนินการของกลุ่มผู้ก่อความไม่สงบ ประกอบด้วย

๑. สร้างความหวาดกลัวให้เกิดขึ้นในพื้นที่และลดความเชื่อมั่นของประชาชนต่ออำนาจรัฐด้วยการก่อเหตุร้ายรายวัน เช่น การลอบยิง ลอบวางระเบิด การข่มขู่เจ้าหน้าที่ของรัฐ การลอบวางเพลิงโรงเรียน เหตุก่อฆาตกรรมต่าง ๆ วางเพลิงตู้โทรศัพท์ สายนำส่งสัญญาณ ฯลฯ

๒. การโฆษณาชวนเชื่อ โดยใช้เงื่อนไขทางสังคมทั้งในอดีตและปัจจุบัน การนำประวัติศาสตร์ของพื้นที่เพื่อปลุกกระแสชาตินิยม ฯลฯ

๓. การบิดเบือนข้อเท็จจริง บ้ายความผิดให้เจ้าหน้าที่ของรัฐว่าเหตุการณ์ที่เกิดขึ้นเป็นการสร้างสถานการณ์ของเจ้าหน้าที่

๔. ขูดหลุมพรางยั่วยุให้รัฐใช้ความรุนแรงเพื่อยกระดับปัญหาจากระดับพื้นที่ให้เป็นปัญหาระดับสากล

๕. การใช้มวลชนขัดขวางการปฏิบัติหน้าที่ของเจ้าหน้าที่รัฐ ในการจับกุม ควบคุมบุคคลเป้าหมาย กลุ่มผู้ก่อความไม่สงบ และมีการชุมนุมเรียกร้องให้ปล่อยตัวผู้ก่อความไม่สงบ

สาเหตุสำคัญของสถานการณ์ความไม่สงบในพื้นที่จังหวัดชายแดนภาคใต้ มีดังนี้

มูลเหตุหลักของปัญหา นับตั้งแต่ปี ๒๕๕๑ หลังจากการผนวกดินแดนรัฐปัตตานีเป็นส่วนหนึ่งของสยาม ด้วยสนธิสัญญากำหนดเขตแดนระหว่างสยามและอังกฤษ ทำให้รัฐปัตตานีกลายเป็นชนกลุ่มน้อยที่มีความแตกต่างด้านอัตลักษณ์ ชาติพันธุ์ ความเชื่อ ความศรัทธา ประเพณี วัฒนธรรมและภาษาพูดที่แตกต่างชัดเจนกับประชาชนส่วนใหญ่ของประเทศและเกิดความรู้สึกถูกปกครอง ทำให้มีประชาชนกลุ่มหนึ่งได้จัดตั้งเป็นองค์กรลับและจับอาวุธขึ้นมาต่อสู้ โดยสถานการณ์ ณ ปัจจุบันจากงานข่าวกรองทางทหารสามารถยืนยันได้ว่ากลุ่มแนวร่วมปฏิวัติประชาชนชาติปัตตานี (BRN) เป็นกลุ่มหลักในการต่อสู้ ซึ่งมีแนวความคิดในการแบ่งแยกดินแดนออกจากประเทศไทย โดยมียุทธศาสตร์ที่ดำเนินการเพื่อมุ่งไปสู่การได้เอกราช คือ การปฏิบัติทางทหาร การก่อการร้าย การก่อวินาศกรรม การบ่อนทำลาย เพื่อให้บรรลุผลทางการเมือง ๒ ประการ

๑. ให้ฝ่ายรัฐบาลไทยยอมแพ้จากภายนอก กล่าวคือ การได้รับการรับรองจากองค์กรระหว่างประเทศหรือต่างประเทศว่า รัฐปัตตานีถูกยึดครองโดยรัฐบาลไทย รัฐบาลไทยปกครองเปรียบเสมือนเป็นประชาชนชั้นสอง กดขี่ข่มเหง ไร้มนุษยธรรม และเรียกร้องให้เข้ามาร่วมสนับสนุนให้ปัตตานีได้รับเอกราช โดยให้สอดคล้องกับหลักการของสิทธิในการกำหนดชะตากรรมตนเอง (Right To Self Determination)

๒. การชนะจากภายใน ใช้ยุทธศาสตร์การสถาปนาพื้นที่ปลดปล่อยทางการเมืองทับซ้อนอำนาจรัฐ มุ่งสู่การทำประชามติเลือกที่จะปกครองตนเอง (เมื่อชนะจากภายนอก) หรือใช้การลุกขึ้นเรียกร้องการปกครองตนเองโดยประชาชนนับล้านคน (ตัวแบบการลุกขึ้นมาโค่นล้มอำนาจรัฐโดยประชาชน เช่น Arab Spring) ควบคู่การก่อเหตุสร้างสถานการณ์และบ่อนทำลายเพื่อให้ประชาชนส่วนใหญ่ในประเทศไม่สนับสนุนการปฏิบัติของรัฐบาล จนทำให้รัฐบาลต้องยอมรับข้อเรียกร้องของกลุ่มผู้ก่อเหตุรุนแรงในที่สุด ซึ่งในการต่อสู้ของขบวนการเป็นลักษณะเรียกร้อง ปกป้อง ต่อต้าน มีการจัดตั้งรัฐปัตตานีขึ้นอย่างลับๆ เรียกร้องเอกราชทั้งทางตรงและทางอ้อมมาโดยตลอด และมีแนวนโยบายแห่งรัฐธรรมนูญแห่งรัฐจัดโครงสร้างการบริหารทางด้านการเมือง ด้านการทหาร ด้านเศรษฐกิจ ด้านสังคมจิตวิทยา ด้านต่างประเทศ ปรับปรุงนโยบาย

โครงสร้างตามสภาพแวดล้อม ย่อมจำนนต่อรองประนีประนอมในบางโอกาสและขัดแย้งต่อต้านเป็นครั้งคราว ใช้ความรุนแรงในการต่อสู้ภายใต้อุดมการณ์ชาตินิยมมลายูมาเป็นลำดับ เหตุการณ์ความไม่สงบนับตั้งแต่ เกิด เหตุการณ์ความไม่สงบในพื้นที่ ๓ จังหวัดชายแดนภาคใต้ ในปี พ.ศ. ๒๕๔๗ ถึงปัจจุบัน จังหวัดปัตตานียังคงมี เหตุการณ์เกิดขึ้นอย่างต่อเนื่องทุกปี โดยแนวโน้มการเกิดเหตุการณ์เพิ่มขึ้นจากปี พ.ศ. ๒๕๔๗ ซึ่งมีจำนวน เหตุการณ์ ๒๕๔ เหตุการณ์ โดยในภาพรวมเหตุการณ์ที่เกิดขึ้นส่วนใหญ่เป็นเหตุการณ์ลอบยิง ซึ่งมีจำนวน ๒,๗๖๓ เหตุการณ์ รองลงมาเป็นเหตุการณ์ลอบวางระเบิด/วัตถุต้องสงสัยจำนวน ๗๑๕ เหตุการณ์ และ เหตุการณ์ลอบวางเพลิงสถานที่สำคัญจำนวน ๓๕๑ เหตุการณ์

๒.๑.๒.๒.๒ ข้อมูลสถานการณ์ทั่วไปด้านยาเสพติดในพื้นที่จังหวัดปัตตานี

สถานการณ์ปัญหาการแพร่ระบาดของยาเสพติดจังหวัดปัตตานี

จังหวัดปัตตานี มีปัญหาการแพร่ระบาดของยาเสพติด ในทุกหมู่บ้าน/ชุมชน มีการแพร่ ระบาดแนวโน้มระดับที่ค่อนข้างรุนแรง และเป็นปัญหาที่มีความทับซ้อนกับปัญหาความมั่นคง เอื้อประโยชน์ กับกลุ่มผู้ค้ายาเสพติด ทำให้มีเสรีในการค้ายาเสพติดมากขึ้นจึงส่งผลให้การแพร่ระบาดของยาเสพติดมี สถานการณ์ที่ค่อนข้างรุนแรง แตกต่างกันไปตามลักษณะของพื้นที่หรือชุมชน

พื้นที่ผลิตยาเสพติดประเภทยาบ้า กัญชา เฮโรอีน และยาไอซ์จังหวัดปัตตานี ยังไม่มีปรากฏ แต่มีแหล่งผลิตยาเสพติดประเภทน้ำต้มพืชกระท่อม ทุกอำเภอในจังหวัดปัตตานี

พื้นที่เส้นทางลำเลียง ข้อมูลการข่าว สืบสวน และจากการจับกุม พบว่าผู้ค้ายาเสพติดในพื้นที่ จังหวัดปัตตานี เป็นผู้ค้ารายย่อย รับยาเสพติด จากพื้นที่จังหวัดใกล้เคียง ได้แก่ พื้นที่ อ.หาดใหญ่ อ.สะเดา จังหวัดสงขลา อ.สุโขทัย-ลก จังหวัดนราธิวาส เป็นต้น เป็นยาเสพติดประเภท ยาบ้า กัญชา มาจากทาง ภาคเหนือ มีความเชื่อมโยงกับนักค้าในพื้นที่จังหวัดชายแดนภาคใต้ สำหรับพืชกระท่อม ส่วนใหญ่มาจากพื้นที่ จ.พัทลุง นครศรีธรรมราช ชุมพร สตูล และจากประเทศมาเลเซีย ซึ่งวิธีการลำเลียงยาเสพติดเข้ามาในพื้นที่ จังหวัดปัตตานี ใช้วิธีการซุกซ่อนในยานพาหนะ ปะปนมากับสินค้า ทางไปรษณีย์ และ โดยรถรับส่งพัสดุของ เอกชน ใช้เส้นทางหมายเลข ๔๒ และ ๔๓ เส้นทางรถไฟ และทางรถโดยสารประจำทาง

พื้นที่ค้าและแพร่ระบาดของยาเสพติด เป็นพื้นที่ที่เป็นเส้นทางผ่านของถนนทางหลวง หมายเลข ๔๒ ซึ่งผู้ค้ายาเสพติด นำยาเสพติดมาเก็บไว้เพื่อจำหน่ายในพื้นที่จังหวัดปัตตานี ได้แก่

๑. อำเภอเมืองปัตตานี ตำบลรูสะมิแล ตำบลบานา ตำบลตะลุโบะ ตำบลสะบารัง ตำบลอาเนาะรู และ ในเขตเทศบาลเมืองปัตตานี

๒. อำเภอโคกโพธิ์ ตำบลโคกโพธิ์ ตำบลนาเกตุ ตำบลมะกรูด ตำบลท่าเรือ และตำบลบางไทร

๓. อำเภอหนองจิก ตำบลบางเขา ตำบลบ่อทอง ตำบลท่ากำชำ ตำบลตลุง และตำบลเกาะเปาะ

๔. อำเภอสายบุรี ตำบลละหาร ตำบลปะเสยะวอ ตำบลเตราะบอน และตำบลทุ่งคล้า

๕. อำเภอยะรัง ตำบลยะรัง ตำบลระแว้ง และตำบลเมาะมาวี

๖. อำเภอยะหริ่ง ตำบลตันหยงจืองา ตำบลบางปู และตำบลตาแกะ

๗. อำเภอมายอ ตำบลสะก่า ตำบลลุโบะยิไร และตำบลสากอใต้

ประเภทยาเสพติด ที่แพร่ระบาดตามลำดับ

๑. ยาบ้า ส่วนใหญ่แพร่ระบาดในเขตชุมชนเมือง เขตที่มีความเจริญทางอุตสาหกรรม ในกลุ่มผู้ใช้แรงงาน และกลุ่มผู้ว่างงาน

๒. น้ำพืชกระท่อม หรือ สี่คูณร้อย มีการแพร่ระบาดแทบทุกพื้นที่จังหวัดปัตตานี

๓. ไอซ์

๔. เฮโรอีน

๕. กัญชา

กลุ่มผู้ใช้ยาเสพติด กลุ่มอายุระหว่าง ๑๗ – ๔๕ ปี ส่วนใหญ่ประกอบอาชีพรับจ้างและ
ว่างงาน

ราคายาเสพติด

๑. ยาบ้า	ราคา ๗๐	-	๑๓๐ บาท/เม็ด
๒. พืชกระท่อม	ราคา ๕๐	-	๑๕๐ บาท/มัด
๓. เฮโรอีน	ราคา ๑๐๐	-	๒๐๐ บาท/หลอด
๔. ยาแก้ไอ	ราคา ๘๐	-	๑๒๐ บาท/ขวด
๕. กัญชาแห้ง	ราคา ๕๐	-	๑๐๐ บาท/ห่อ
๖. ไอซ์	ราคา ๑๐๐	-	๒๐๐ บาท/หลอด

แนวโน้มสถานการณ์ปัญหายาเสพติดในห้วง ๓ เดือนถัดไป พิจารณาจากสถิติการจับกุม การเพิ่มขึ้นของจำนวนผู้ป่วยยาเสพติดจากการสำรวจข้อมูลเมื่อวันที่ ๓๐ พฤศจิกายน ๒๕๖๑ เป็น ๖,๗๔๓ คน จากการประเมินสถานความเข้มแข็งหมู่บ้านปลอดภัยยาเสพติด ครั้งที่ ๑/๒๕๖๒ (ตุลาคม ๒๕๖๑ – มีนาคม ๒๕๖๒) ถึงเดือนมกราคม ๒๕๖๒ พบว่าหมู่บ้านที่ไม่มีปัญหาการแพร่ระบาดของยาเสพติด (ประเภท ก) ลด จำนวนลง คือ ในปี ๒๕๖๑ จำนวน ๔๘๖ หมู่บ้าน เป็น ๒๘๔ หมู่บ้าน และหมู่บ้านที่มีการแพร่ระบาดของยาเสพติดระดับรุนแรง (ประเภท ง) เพิ่มจำนวนมากขึ้น จาก ๓๕ หมู่บ้าน/ชุมชน เป็นจำนวน ๖๓ หมู่บ้าน และราคายาเสพติดถูกลงทำให้วิเคราะห์ได้ว่าสถานการณ์การแพร่ระบาดของยาเสพติดมีแนวโน้มการแพร่ระบาดในระดับที่รุนแรงอยู่

ปัญหาและข้อเสนอแนะในการดำเนินงาน

๑. ปัญหายาเสพติดในพื้นที่จังหวัดชายแดนภาคใต้ มีความทับซ้อนกับปัญหาความมั่นคง ทำให้เจ้าหน้าที่ผู้ปฏิบัติงานต้องปฏิบัติหน้าที่หลายหน้าที่ในคราวเดียวกัน และมีความเสี่ยงสูงในขณะออกปฏิบัติหน้าที่ในตำบล/หมู่บ้านเสนอให้ภาครัฐเพิ่มสวัสดิการพิเศษ เพื่อเป็นขวัญและกำลังใจ นอกจากนี้ ค่าตอบแทนขึ้นเงินเดือนแก่เจ้าหน้าที่ผู้ปฏิบัติงานยาเสพติด

๒. การจัดทำข้อมูลสถานะความเข้มแข็งของหมู่บ้าน/ชุมชน ส่วนใหญ่ทั่วประเทศ ไม่สอดคล้องกับสถานการณ์การแพร่ระบาดของยาเสพติดที่เป็นจริง ทำหวังเพียงผ่านตัวชี้วัด ไม่สามารถนำข้อมูลไปกำหนดยุทธศาสตร์ กลยุทธ์ ในการดำเนินงานการป้องกันและแก้ไขปัญหายาเสพติดได้อย่างมีประสิทธิภาพทั้งในระดับประเทศและระดับพื้นที่

๓. ปัญหายาเสพติดเป็นปัญหาที่แก้ไขยาก ต้องใช้เวลาต่อเนื่องในการดำเนินงาน และต้องให้การมีส่วนร่วมของทุกภาคส่วนอย่างแท้จริง ตั้งแต่ระดับการกำหนดนโยบาย ยุทธศาสตร์ กลยุทธ์ ในการดำเนินงานการป้องกันและแก้ไขปัญหายาเสพติด ให้พื้นที่ผู้ปฏิบัติมีส่วนร่วม เพื่อความเป็นเจ้าของ นำไปสู่การทำงานอย่างเข้าใจสภาพปัญหาที่แท้จริง และส่วนกลางอนุมัติ สนับสนุนงบประมาณการดำเนินงานที่ต่อเนื่องครอบคลุมทุกมิติตามสถานการณ์ความรุนแรงการแพร่ระบาดของยาเสพติดและควรเป็นยุทธศาสตร์ที่ไม่ยาวมากจนเกินไป อ่านแล้วเข้าใจง่าย ไม่ซับซ้อนตีความ และให้สามารถนำไปสู่การปฏิบัติได้อย่างแท้จริง

๒.๑.๓ ด้านทรัพยากรธรรมชาติและสิ่งแวดล้อม

๒.๑.๓.๑ สภาพทั่วไปทางทรัพยากรธรรมชาติและสิ่งแวดล้อม

ทรัพยากรดินและที่ดิน ดินส่วนใหญ่ของจังหวัดปัตตานี เป็นดินทรายหรือดินปนทราย เนื่องจากการทับถมของตะกอนลำน้ำ และการพัดพาตะกอนทรายจากน้ำทะเล จากลักษณะดังกล่าวส่งผลให้อำเภอชายฝั่งทะเลทั้ง ๖ อำเภอ มีสภาพดินเป็นทราย สามารถเพาะปลูกพืชได้บางชนิด เช่น มะพร้าว ยางนา และผักไหม หรืออาจปรับปรุงดิน โดยใช้ปุ๋ยอินทรีย์เพื่อให้ดินอุ้มน้ำดีขึ้น จะทำให้สามารถปลูกผักสวนครัวได้ ปัญหาคุณภาพดินที่สำคัญ ได้แก่ ปัญหาดินเปรี้ยว ในพื้นที่ทุ่งบ่อทอง อำเภอหนองจิก ตำบลดอน ตำบลบ้านนอก ตำบลคอกกระบือ และตำบลท่าไม้ อำเภอปะนาเระ ส่งผลให้เกิดพื้นที่นาร้างและยังมีปัญหาดินเค็มในพื้นที่อำเภอชายฝั่งทะเล รวมทั้งการขาดการป้องกัน และวางแผนในการใช้ประโยชน์ที่ดินอย่างถูกต้องเหมาะสมทำให้เกิดการกัดเซาะตลิ่งและการบุกรุกพื้นที่ต้นน้ำ

ทรัพยากรป่าไม้ จังหวัดปัตตานี มีเนื้อที่ป่าตามพระราชบัญญัติป่าสงวนแห่งชาติ พ.ศ. ๒๕๐๗ ทั้งสิ้น ๙๙,๖๔๘ ไร่ ป่าไม้ถาวรตามมติคณะรัฐมนตรี ๒๕,๙๙๕.๓๗๕ ไร่ กรมป่าไม้ได้ส่งมอบพื้นที่ให้สำนักงานการปฏิรูปที่ดินเพื่อเกษตรกรรม ดำเนินการปฏิรูปที่ดิน ส.ป.ก. ให้แก่เกษตรกร ทั้งสิ้น ๑๐,๐๗๘.๖๐ ไร่ มีอุทยานแห่งชาติ ๒ แห่ง คืออุทยานแห่งชาติบูโด-สุโขทัย มีเนื้อที่ประมาณ ๒๑๓,๑๒๕ ไร่ ครอบคลุมพื้นที่ ๓ จังหวัด คือ จังหวัดปัตตานี (อำเภอกะพ้อ เนื้อที่ ๙,๖๐๗ ไร่) จังหวัดยะลา และจังหวัดนราธิวาส รวมถึงอุทยานแห่งชาติน้ำตกทรายขาว มีเนื้อที่ประมาณ ๔๓,๔๘๒ ไร่ ครอบคลุม ๓ จังหวัด คือ จังหวัดปัตตานี (อำเภอโคกโพธิ์ เนื้อที่ ๑๖,๓๑๒.๕๐ ไร่) จังหวัดยะลา และจังหวัดสงขลา และเขตห้ามล่าสัตว์ป่า ๑ แห่ง คือ เขตห้ามล่าสัตว์ป่าป่ารังไถ่ สภาพป่าส่วนใหญ่ของจังหวัดปัตตานีเป็นป่าดิบชื้น ป่าชายเลน และป่าพรุ

จากข้อมูลเมื่อ พ.ศ. ๒๕๔๗ จากการแปลภาพถ่ายดาวเทียม Landsat - ๕ ปี พ.ศ. ๒๕๔๖ - ๒๕๔๗ จังหวัดปัตตานี มีเนื้อที่ป่าไม้รวม ๕๐,๑๒๕ ไร่ ประกอบด้วย ป่าบก ๒๖,๙๓๗ ไร่ และป่าชายเลน ๒๓,๑๘๘ ไร่ (เนื้อที่ป่าไม้ หมายถึง เนื้อที่ป่าทุกชนิดไม่ว่าจะอยู่ในเขตป่าสงวนแห่งชาติ อุทยานแห่งชาติ หรือเนื้อที่ป่าอื่นๆ)

จากข้อมูลเมื่อ พ.ศ. ๒๕๖๐ พบว่า สัดส่วนพื้นที่ป่าไม้ต่อพื้นที่จังหวัดปัตตานี มีค่าสถิติ คือ ร้อยละ ๕.๔๘ หรืออันดับที่ ๖๔ ของประเทศ จากค่าเฉลี่ยสัดส่วนพื้นที่ป่าไม้ต่อพื้นที่จังหวัดทั่วประเทศ คือ ๓๑.๖๗

ประเภทของพื้นที่ป่าไม้

๑. ป่าสงวนแห่งชาติ

ตารางที่ ๕๕ ประเภทของพื้นที่ป่าไม้

ลำดับที่	ชื่อป่าสงวน	เนื้อที่เดิม (ไร่)	เขต ส.ป.ก. ที่อยู่ในป่าสงวน	เขตอุทยานแห่งชาติ	เขตอุทยานที่อยู่ในป่าสงวน	คงเหลือป่าสงวนแห่งชาติ	หมายเหตุ
๑	ป่าไม้แก่น	๓,๘๙๒.๓๒	๑,๑๕๘.๓๐	-	-	๒,๗๓๔.๐๒	
๒	ป่าเลนยะหริ่งแปลงที่สอง	๘๖๙.๕๔	-	-	-	๘๖๙.๕๔	
๓	ป่าเลนยะหริ่งแปลงที่สาม	๔๕๓.๔๗	-	-	-	๔๕๓.๔๗	

ลำดับที่	ชื่อป่าสงวน	เนื้อที่เดิม (ไร่)	เขต ส.ป.ก. ที่อยู่ในป่า สงวน	เขตอุทยาน แห่งชาติ	เขตอุทยานฯ ที่อยู่ในป่า สงวน	คงเหลือป่า สงวน แห่งชาติ	หมายเหตุ
๔	ป่าเลนยะหริ่ง	๖,๒๙๗.๘๑	-	-	-	๖,๒๙๗.๘๑	
๕	ป่าเลนหนองจิก	๑๒,๕๒๔.๔๖	-	-	-	๑๒,๕๒๔.๔๖	
๖	ป่าสายโฮ้	๕,๙๐๓.๒๙	๓,๓๔๙.๖๗	-	-	๒,๕๕๓.๖๑	
๗	ป่ากะรุปี	๙,๐๕๖.๒๘	-	บูโด - สุไหงปาดี	๘,๑๑๓.๐๐	๙๔๓.๒๘	
๘	ป่าเขาตุม	๑,๘๙๖.๐๒	-	-	-	๑,๘๙๖.๐๒	
๙	ป่าเขายี่โต๊ะ	๒๙,๓๖๒.๗๕	๒,๕๕๓.๑๘	-	-	๒๖,๘๐๙.๕๗	
๑๐	ป่าเขาใหญ่	๒๔,๑๕๙.๙๐	-	น้ำตกทรายขาว	๑๖,๓๐๐.๐๐	๗,๘๕๙.๙๐	
๑๑	ป่าดอนนา	๔,๘๔๗.๐๔	-	-	-	๔,๘๔๗.๐๔	
๑๒	ป่าเทือกเขาเปาะยานิ	๑๐,๓๔๔.๑๗	๑,๙๔๙.๗๒	-	-	๘,๓๙๔.๔๕	
๑๓	ป่าบาโงจะลาซี	๑,๐๕๕.๓๑	๗๑๔.๓๖	-	-	๓๔๐.๙๕	
๑๔	ป่าบูเก๊ะกุง	๑,๓๐๒.๒๘	๓๖๓.๓๘	-	-	๙๓๘.๙๐	
๑๕	ป่าบูเก๊ะตางอ	๑,๑๗๖.๐๓	-	-	-	๑,๑๗๖.๐๓	
รวมเนื้อที่		๑๑๓,๑๔๐.๖๖	๑๐,๐๗๘.๖๐	-	๒๔,๔๑๓.๐๐	๗๘,๖๔๙.๐๗	

๒. อุทยานแห่งชาติ ประกอบด้วย ๒ อุทยาน ดังนี้

ตารางที่ ๕๖ แสดงจำนวนเนื้อที่อุทยานแห่งชาติ (ไร่)

ลำดับที่	พื้นที่ป่าไม้	ท้องที่ อำเภอ	จำนวน	เนื้อที่ (ไร่)	หมายเหตุ
๑	อุทยานแห่งชาติบูโด - สุไหงปาดี	กะพ้อ	๑ แห่ง	๘,๖๐๗	ครอบคลุม ๓ จังหวัด คือปัตตานี ยะลา และนราธิวาส เนื้อที่ ประมาณ ๒๑๓,๑๒๕ ไร่
๒	อุทยานแห่งชาติน้ำตก ทรายขาว	โคกโพธิ์	๑ แห่ง	๑๖,๓๑๒.๕๐	ครอบคลุม ๓ จังหวัด คือปัตตานี ยะลา และสงขลา เนื้อที่ประมาณ ๔๓,๔๘๒ ไร่

พื้นที่ที่กรมป่าไม้มอบให้สำนักงานการปฏิรูปที่ดินเพื่อเกษตรกรรม (ส.ป.ก) ท้องที่จังหวัดปัตตานี ประกอบด้วย ๗ ป่า เนื้อที่รวม ๙,๒๙๒ - ๓ - ๖๘ ไร่ ดังนี้

ตารางที่ ๕๗ แสดงจำนวนเนื้อที่ที่กรมป่าไม้มอบให้สำนักงานการปฏิรูปที่ดินเพื่อเกษตรกรรม

ลำดับที่	ชื่อป่าสงวน	เนื้อที่เดิม (ไร่)	เขต ส.ป.ก. ที่อยู่ในป่าสงวน	คงเหลือป่าสงวนแห่งชาติ	หมายเหตุ
๑	ป่าไม้แก่น	๓,๘๙๒.๓๒	๑,๑๕๘.๓๐	๒,๗๓๔.๐๒	
๒	ป่าสายโฮ้	๕,๙๐๓.๒๙	๓,๓๔๙.๖๗	๒,๕๕๓.๖๑	
๓	ป่าเขายีโต๊ะ	๒๙,๓๖๒.๗๕	๒,๕๔๓.๑๘	๒๖,๘๑๙.๕๗	
๔	ป่าเทือกเขาเปะยานิ	๑๐,๓๔๔.๑๗	๑,๙๔๙.๗๒	๘,๓๙๔.๔๕	
๕	ป่าบาโงจะลาฮี	๑,๐๕๕.๓๑	๗๑๔.๓๖	๓๔๐.๙๕	
๖	ป่ายูเก๊ะกุง	๑,๓๐๒.๒๘	๓๖๓.๓๘	๙๓๘.๙๐	
๗	ป่ายูเก๊ะตางอ	๑,๑๗๖.๐๓	-	๑,๑๗๖.๐๓	
รวมเนื้อที่		๑๑๓,๑๔๐.๖๖	๑๐,๐๗๘.๖๐	๗๘,๖๔๙.๐๗	

ที่มา : ศูนย์ป่าไม้จังหวัดปัตตานี

๒.๑.๓.๒ ภัยพิบัติทางธรรมชาติ ประกอบด้วย

๑. อุทกภัย เป็นปัญหาสำคัญทั้งที่เกิดจากน้ำป่าไหลหลากหรือน้ำท่วมฉับพลันในพื้นที่ใกล้ภูเขา เช่น อำเภอโคกโพธิ์ เนื่องจากมีสิ่งกีดขวางทางระบายน้ำหรือระดับน้ำทะเลหนุนสูง รวมถึงปริมาณน้ำที่มากจนระบายลงสู่ลุ่มน้ำด้านล่างหรือทะเลไม่ทันเป็นสาเหตุของน้ำท่วมขังและล้นตลิ่ง ซึ่งพบได้ในเขตอำเภอเมืองปัตตานีและเขตเทศบาลต่างๆ สามารถสรุปสาเหตุของการเกิดอุทกภัยได้ ดังนี้

- ๑) การที่มีฝนตกหนักในบริเวณกว้าง
- ๒) ความตื้นเขินของแม่น้ำสายหลักและคลองต่างๆ จากการอุดตันของขยะชุมชน รวมทั้งการใช้ประโยชน์พื้นที่ริมตลิ่งมากขึ้น เช่น การก่อสร้างสิ่งก่อสร้างล่วงล้ำลำน้ำ
- ๓) ระดับน้ำทะเลสูงขึ้นสูงในช่วงเดียวกับที่มีน้ำหลากจากทางต้นน้ำมาก ทำให้ระดับน้ำในแม่น้ำสูงขึ้นกว่าปกติและไหลเข้าท่วมในพื้นที่ลุ่ม
- ๔) ระบบการระบายน้ำที่ประสิทธิภาพและไม่สามารถรองรับปริมาณน้ำฝนที่ตกในพื้นที่ได้
- ๕) การพัฒนาด้านโครงสร้างพื้นฐาน เช่น การก่อสร้างถนนโดยตัดผ่านลำน้ำหรือก่อสร้างถนนในเขตพื้นที่ราบลุ่มน้ำ การถมที่ดินในพื้นที่ที่เคยเป็นพื้นที่ลุ่มน้ำมาก่อน และการถมที่ดินปิดกั้นลำคลอง
- ๖) การทำการเกษตรโดยไม่คำนึงถึงการอนุรักษ์ดินและน้ำ ทำให้ดินถูกกัดเซาะเกิดตะกอนในลำน้ำมาก แม่น้ำลำคลองจึงตื้นเขินเร็วกว่าปกติ
- ๗) การตัดไม้ทำลายป่าต้นน้ำ แม้จังหวัดปัตตานีจะมีการตัดไม้ทำลายป่าในอัตราที่ต่ำแต่พื้นที่ป่าไม้ที่เปลี่ยนไปในทางลดลงเมื่อเปรียบเทียบกับในอดีต เป็นอีกสาเหตุที่ทำให้จังหวัดต้องประสบกับปัญหาอุทกภัย

ตารางที่ ๕๘ ตารางสถิติความเดือดร้อน เสียหาย ของผู้ประสบอุทกภัยและวาตภัย จังหวัดปัตตานี
 ทั่วระยะเวลา ปี พ.ศ. ๒๕๕๙ - ๒๕๖๒

ปี พ.ศ.	พื้นที่/ผู้ได้รับความเสียหาย	ความเดือดร้อนด้าน ชีวิตและทรัพย์สิน	ความเสียหายด้าน การเกษตร และด้านสาธารณสุข
ปี พ.ศ. ๒๕๕๙ ระหว่างวันที่ ๑ - ๒๒ ธันวาคม ๒๕๕๙	๑๐ อำเภอ ๙๙ ตำบล ๔๖๐ หมู่บ้าน ๑๓ ชุมชน ราษฎร ๕๒,๖๗๓ ราย ครัวเรือน ๑๙,๔๒๙ ครัวเรือน	มีผู้เสียชีวิต ๕ ราย บ้านเรือนเสียหาย ๗๑ หลัง	ปศุสัตว์ ๗๔๘ ตัว สัตว์ปีก ๑๖,๙๗๗ ตัว
ปี พ.ศ. ๒๕๖๐ ระหว่างวันที่ ๑ - ๑๑ มกราคม ๒๕๖๐	๙ อำเภอ ๕๐ ตำบล ๒๐๒ หมู่บ้าน ๑๑ ชุมชน ราษฎร ๒๒,๕๐๐ ราย ครัวเรือน ๘,๗๐๓ ครัวเรือน	ไม่มีผู้เสียชีวิต	พื้นที่ทางการเกษตร ๔๖,๗๖๙ ไร่
ระหว่างวันที่ ๑๙ - ๓๑ มกราคม ๒๕๖๐	๑๒ อำเภอ ๑๐๔ ตำบล ๔๙๒ หมู่บ้าน ๑๑ ชุมชน ราษฎร ๑๐๒,๐๕๘ ราย ครัวเรือน ๒๘,๓๑๘ ครัวเรือน	มีผู้เสียชีวิต ๖ ราย	ปศุสัตว์ ๗๔๘ ตัว สัตว์ปีก ๑๖,๙๗๗ ตัว พื้นที่ทางการเกษตร ๔๖,๗๖๙ ไร่
ระหว่างวันที่ ๒๕ พ.ย. - ๑๕ ธ.ค. ๖๐	๑๒ อำเภอ ๑๑๕ ตำบล ๖๔๒ หมู่บ้าน ๓๕ ชุมชน ราษฎร ๕๖,๔๒๒ ราย ครัวเรือน ๒๑๕,๐๖๘ ครัวเรือน	มีผู้เสียชีวิตจากอุทกภัย ๕ ราย จากวาตภัย ๑ ราย บ้านเรือนเสียหาย บางส่วน ๑๖ หลัง	ปศุสัตว์ ๑,๐๘๓ ตัว พื้นที่ทางการเกษตร ๓๘,๖๗๑ ไร่ ประมง ๕๘๖ บ่อ
ระหว่างวันที่ ๒ - ๕ มกราคม ๖๒ (พายุปาปิก)	(วาตภัย) ๑๒ อำเภอ ๖๒ ตำบล ๑๙๕ หมู่บ้าน ๑๒ ชุมชน (วาตภัย) ๗ อำเภอ ๔๗ ตำบล ๒๒๗ หมู่บ้าน	เสียชีวิต ๒ ราย (เหตุเรืออัปปาง)	เกษตร ๒๑ ราย พื้นที่ทางการเกษตร ๒๙,๒๕ ไร่ ปศุสัตว์ ๑๔ ราย ประมง ๒๒ ราย พื้นที่เสียหาย ๒๙.๒๑ ไร่ ถนน ๑๒ สาย

ตารางที่ ๕๙ สรุปการใช้เงินงบประมาณเพื่อช่วยเหลือผู้ประสบภัยของจังหวัดปัตตานี

ปี พ.ศ. ๒๕๕๙ - ๒๕๖๒

ลำดับ ที่	ประเภทภัย	ปี ๒๕๕๙	ปี ๒๕๖๐	ปี ๒๕๖๑	ปี ๒๕๖๒
๑	วาตภัย	๒,๕๒๖,๗๒๓.๘๐	๒๘๘,๐๘๙.๕๐	๔๙๔,๐๔๖.๕๐	๑,๘๖๘,๐๕๐.๙๘
๒	อัคคีภัย	๔๑๔,๙๓๑	๕๔,๕๐๒.๕๐	๑๔๑,๓๕๒	๖๓,๙๘๕
๓	อุทกภัย	-	๙๖,๘๕๕.๘๑๘.๐๓	๕๕,๗๖๗,๓๕๓.๒๙	๗,๔๗๗,๗๒๐.๒๕
๔	ฟ้าผ่า	-	-	-	-
๕	โรคระบาดสัตว์น้ำ	-	-	-	-
๖	การก่อการร้าย	๒,๘๔๒,๐๐๐	๒,๙๕๐,๐๐๐	๑,๖๗๒,๐๐๐	๒,๐๑๗,๐๐๐
๗	ภัยแล้ง	-	-	-	-
	รวม	๕,๗๘๓,๖๕๕.๘๐	๑๐๐,๑๔๘,๔๑๐.๐๓	๕๘,๐๗๔,๗๕๑.๗๙	๑๑,๗๒๖,๗๕๖.๒๓

ที่มา : สำนักงานป้องกันและบรรเทาสาธารณภัย จังหวัดปัตตานี

๒. ปัญหาภัยแล้ง พบว่า ปัญหาภัยแล้งยังไม่ถึงขั้นวิกฤติ แต่อย่างไรก็ตาม มีหลายพื้นที่ประสบปัญหาภัยแล้งลักษณะของฝนทิ้งช่วง ได้แก่ บางส่วนของอำเภอกะพ้อ ทุ่งยางแดง หนองจิก ยะรัง ยะหริ่ง ไม้แก่น และอำเภอเมืองปัตตานี ภัยแล้งจะส่งผลกระทบต่อเกษตรกรกรรมและการดำรงชีวิตของทั้งคน สัตว์ และพืช การขาดแคลนน้ำในบางพื้นที่เนื่องจากภาวะฝนทิ้งช่วงและจากการรुक้ำของน้ำทะเลในพื้นที่ชายฝั่ง

๒.๑.๓.๓ คุณภาพน้ำ

จังหวัดปัตตานี มีปริมาณน้ำเสียเกิดขึ้นทั้งหมดประมาณ ๑๐๐,๒๙๔ ลูกบาศก์เมตรต่อวัน โดยเป็นน้ำเสียในเขตเทศบาลประมาณ ๒๔,๒๐๓ ลูกบาศก์เมตรต่อวัน และน้ำเสียในเขตองค์การบริหารส่วนตำบลประมาณ ๗๖,๐๙๑ ลูกบาศก์เมตรต่อวัน ระบบบำบัดน้ำเสียของจังหวัดปัตตานี มีจำนวน ๑ แห่ง คือ เทศบาลเมืองปัตตานี เป็นระบบบำบัดน้ำเสียเป็นแบบบ่อปรับเสถียร (STABILIZATION POND) ความสามารถในการรองรับน้ำเสียของระบบบำบัดน้ำเสียได้ไม่น้อยกว่า ๒๗,๐๐๐ ลบ.ม.ต่อวัน ครอบคลุมพื้นที่เทศบาลเมืองปัตตานี ทั้ง ๓ ตำบล ปัจจุบันยังไม่สามารถเดินระบบได้เนื่องจากไม่มีน้ำเสียเข้าสู่ระบบ โดยพบปัญหาการเชื่อมต่อท่อจากสถานีสูบน้ำไปยังสถานีรวบรวมน้ำเสียเข้าสู่กระบวนการบำบัดยังไม่สมบูรณ์และอุปกรณ์เกิดการชำรุดเสียหายหลายรายการ ทำให้ไม่สามารถรวบรวมน้ำเสียในพื้นที่ไปยังบ่อปรับปรุงคุณภาพน้ำได้ ซึ่งเทศบาลเมืองปัตตานี มีแผนให้องค์การจัดการน้ำเสีย (อจน.) บริหารจัดการระบบบำบัดน้ำเสีย โดยได้จัดทำบันทึกความร่วมมือ (MOU) ระหว่างองค์การจัดการน้ำเสียกับเทศบาลเมืองปัตตานี ซึ่งจะช่วยสนับสนุนจัดทำแผนบริหารจัดการระยะยาวและจัดทำร่างข้อตกลงการให้บริการรับบริหารและจัดการระบบบำบัดน้ำเสียเพื่อเข้าบริหารจัดการระบบรวบรวมและบำบัดน้ำเสียของเทศบาล โดย อจน. เป็นผู้รับผิดชอบในการจัดหางบประมาณในการซ่อมแซมปรับปรุงระบบรวบรวมและบำบัดน้ำเสียให้สามารถเดินระบบได้อย่างมีประสิทธิภาพ ภายใต้งบประมาณ ปัจจุบัน อจน.และเทศบาลเมืองปัตตานี ยังไม่มีการลงนามในข้อตกลง (MOA) ส่วนองค์กรปกครองส่วนท้องถิ่นระดับเทศบาลอื่นๆ ยังไม่เห็นความสำคัญในการก่อสร้างระบบบำบัดน้ำเสีย ซึ่งปัญหาดังกล่าวส่งผลให้มีการระบายน้ำเสียลงสู่แหล่งน้ำโดยไม่ผ่านการบำบัดและทำให้แหล่งน้ำเสื่อมโทรม

- **คุณภาพน้ำแหล่งน้ำผิวดิน** จากข้อมูลการติดตามตรวจสอบคุณภาพน้ำแหล่งน้ำผิวดิน ปีงบประมาณ พ.ศ.๒๕๖๒ ของสำนักงานสิ่งแวดล้อมภาคที่ ๑๖ (สงขลา) ซึ่งได้ดำเนินการติดตามตรวจสอบคุณภาพน้ำแหล่งน้ำผิวดินในพื้นที่ภาคใต้ตอนล่าง ได้แก่ กลุ่มน้ำภาคใต้ฝั่งตะวันออก กลุ่มน้ำภาคใต้ ฝั่งตะวันตก กลุ่มน้ำทะเลสาบสงขลาและกลุ่มน้ำปัตตานี จำนวน ๔ ครั้งต่อปี สำหรับพื้นที่ปัตตานีมีจุดตรวจวัดในแม่น้ำปัตตานีและแม่น้ำสายบุรี จำนวน ๓ จุด ได้แก่ (๑) บริเวณปากแม่น้ำปัตตานี อำเภอเมืองปัตตานี (๒) บริเวณบ้านอาเนาะปูโล๊ะ อำเภอหนองจิก และ (๓) บริเวณปากแม่น้ำสายบุรี อำเภอสายบุรี จังหวัดปัตตานี ซึ่งผลการตรวจวัดคุณภาพน้ำพบว่า บริเวณที่มีคุณภาพน้ำอยู่ในเกณฑ์ดี คือ บ้านอาเนาะปูโล๊ะ และบริเวณที่มีคุณภาพน้ำอยู่ในเกณฑ์พอใช้คือ ปากแม่น้ำสายบุรี จังหวัดปัตตานีส่วนบริเวณที่มีคุณภาพน้ำอยู่ในเกณฑ์เสื่อมโทรม คือ ปากแม่น้ำปัตตานี พารามิเตอร์สำคัญที่บ่งชี้ถึงปัญหาคุณภาพน้ำบริเวณปากแม่น้ำปัตตานี คือ แบคทีเรียกลุ่มฟีคอลโคลิฟอร์ม (Fecal Coliform Bacteria : FCB) และแบคทีเรียกลุ่มโคลิฟอร์มทั้งหมด (Total Coliform Bacteria : TCB) เนื่องจากเป็นที่รองรับน้ำเสียสุดท้าย ที่มาจากแหล่งชุมชน อุตสาหกรรม เกษตรกรรม และการเพาะเลี้ยงสัตว์น้ำก่อนลงสู่ทะเล

ที่มา : สำนักงานสิ่งแวดล้อมภาคที่ ๑๖ (สงขลา)

- **การปนเปื้อนของน้ำบาดาล** คุณภาพน้ำบาดาลส่วนใหญ่พบปริมาณเหล็กค่อนข้างสูงในเกือบทุกปี ซึ่งเป็นไปตามสภาพธรรมชาติ อาจปรับปรุงสภาพสัตว์น้ำด้วยการติดตั้งสเปรย์น้ำผ่านตัวกรอง (ชั้นกรวด ทราย) และเข้าถังพักก่อนใช้งาน สำหรับบริเวณปากแม่น้ำที่ติดกับชายฝั่งทะเล เช่น บริเวณอำเภอหนองจิก ปะนาเรสายบุรี และไม้แก่น พบว่า เสี่ยงต่อการถูกน้ำเค็มจากทะเลรุกเข้ามาในชั้นน้ำบาดาล

- การปนเปื้อนของเหล็กและคลอไรด์ในชั้นน้ำบาดาล จังหวัดปัตตานีมีบ่อน้ำบาดาลที่ดำเนินการขออนุญาตใช้อย่างถูกต้องตามระเบียบ จำนวน ๔๑๒ บ่อ ซึ่งน้ำบาดาลที่ได้ส่วนใหญ่เป็นน้ำจืด แต่พบว่ามีเหล็กปนเปื้อนส่งผลให้น้ำมีสนิมสีแดงแทบทุกอำเภอ เมื่อทำปฏิกิริยากับออกซิเจนในสภาพอากาศปกติ รวมทั้งมีคลอไรด์สูงในบริเวณอำเภอหนองจิก อำเภอปะนาเร อำเภอสายบุรี และอำเภอไม้แก่น เนื่องจากการรุกรานของน้ำทะเลในชั้นน้ำบาดาล

ที่มา : ส่วนทรัพยากรน้ำ สำนักงานทรัพยากรธรรมชาติและสิ่งแวดล้อมจังหวัดปัตตานี

๒.๑.๓.๔ สถานการณ์ทรัพยากรทางทะเลและชายฝั่ง จังหวัดปัตตานี

สถานการณ์ทรัพยากรทางทะเลและชายฝั่ง จังหวัดปัตตานี จังหวัดปัตตานี มีพื้นที่ชายฝั่งทะเลยาวรวมกันประมาณ ๑๔๐.๐๓ กิโลเมตร ตั้งแต่อำเภอหนองจิกถึง อำเภอไม้แก่น มีตำบลที่ติดทะเลรวม ๑๙ ตำบล ได้แก่ ตำบลท่ากำชำ บางเขา บางตาวา ปากบาง รุสะมิแล บานา ตันหยงลุโล๊ะ บาราโหม บางปู แหลมโพธิ์ ตะโละกาโปร์ ปะนาเระ บ้านกลาง บ้านน้ำบ่อ บางเก่า ปะเสยะวอ ตะลุบัน ไม้แก่น และดอนทราย ทรัพยากรทางทะเลและชายฝั่งที่สำคัญของจังหวัดปัตตานี ตามมาตรา ๓ ได้แก่

๑. ทรัพยากรปะการัง มีพื้นที่รวม ๑๐๗.๘๘ ไร่ (๐.๑๗ ตารางกิโลเมตร)

๒. ทรัพยากรหญ้าทะเล มีพื้นที่รวม ๒,๓๕๑.๖ ไร่

๓. ทรัพยากรป่าชายเลน มีพื้นที่รวม ๔๐,๑๗๒.๐๖ ไร่

มาตรา ๓ ของพระราชบัญญัติส่งเสริมการบริหารจัดการทรัพยากรทางทะเลและชายฝั่ง พ.ศ. ๒๕๕๘ วางหลักไว้ว่า “ทรัพยากรทางทะเลและชายฝั่ง” (Marine and Coastal Resources) หมายถึง สิ่งที่มีอยู่หรือเกิดขึ้นตามธรรมชาติ ในบริเวณทะเลและชายฝั่ง รวมถึงพืชน้ำชายฝั่ง พื้นที่ชุ่มน้ำชายฝั่ง คลอง คูแพรก ทะเลสาบ และบริเวณพื้นที่ปากแม่น้ำ ที่มีพื้นที่ติดต่อกับทะเล หรืออิทธิพลของน้ำทะเลเข้าถึง เช่น ป่าชายเลนป่าชายหาด ที่ชายทะเล เกาะ หญ้าทะเล ปะการัง ดอนหอย ฟีชและสัตว์ทะเล หรือสิ่งที่มีมนุษย์สร้างขึ้นเพื่อประโยชน์แก่ระบบนิเวศทางทะเลและชายฝั่ง เช่น ปะการังเทียม แนวลดแรงคลื่น และ การป้องกันการกัดเซาะชายฝั่ง และ “เขตอนุรักษ์” (Conservation Zone) หมายความว่า เขตอุทยานแห่งชาติตามกฎหมายว่าด้วยอุทยานแห่งชาติ เขตรักษาพันธุ์สัตว์ป่าและเขตห้ามล่าสัตว์ป่าตามกฎหมายว่าด้วยการสงวนและคุ้มครองสัตว์ป่า เขตป่าสงวนแห่งชาติตามกฎหมายว่าด้วยป่าสงวนแห่งชาติ เขตพื้นที่คุ้มครองสิ่งแวดล้อมตามกฎหมายว่าด้วยการส่งเสริมและรักษาคุณภาพสิ่งแวดล้อมแห่งชาติ ที่รักษาพืชพันธุ์ตามกฎหมายว่าด้วยการประมงและเขตพื้นที่คุ้มครองอย่างอื่น เพื่อสงวนและรักษาสภาพธรรมชาติตามที่มีกฎหมายกำหนด

สถานการณ์ด้านป่าชายเลน และป่าชายหาดพรุ

๑. สถานการณ์ด้านป่าชายเลน (mangrove forest หรือ intertidal forest) เป็นระบบนิเวศที่อยู่ในแนวเชื่อมต่อระหว่างพื้นแผ่นดินกับพื้นน้ำทะเลในเขตร้อน (Tropical) และกึ่งร้อน (Subtropical) ของโลกประกอบด้วยสังคมพืชและสัตว์หลากชนิดดำรงชีวิตรวมกันภายใต้สภาพแวดล้อมที่เป็นเลนน้ำกร่อยและมีน้ำทะเลท่วมถึงอย่างสม่ำเสมอ ดังนั้น ป่าชายเลนจะพบได้ในบริเวณที่เป็นชายฝั่งทะเลปากแม่น้ำอ่าว ทะเลสาบและรอบเกาะแก่งต่างๆ ในพื้นที่ป่าฝั่งทะเล เราสามารถเรียกป่าชายเลนว่า “ป่าโกงกาง” ได้อีกชื่อหนึ่งตามพันธุ์ไม้สำคัญและพบเป็นจำนวนมาก คือ ไม้โกงกาง ในระบบนิเวศป่าชายเลน สิ่งไม่มีชีวิต และสิ่งมีชีวิตในป่าชายเลนเหล่านี้จะมีความสัมพันธ์ระหว่างกันอย่างซับซ้อน ทั้งในแง่การหมุนเวียนของธาตุอาหาร และการถ่ายทอดพลังงาน แต่สามารถอธิบายง่ายๆ ได้ว่า เมื่อผู้ผลิต คือ พันธุ์พืชเจริญเติบโตจากสังเคราะห์แสง ส่วนของต้นไม้โดยเฉพาะใบไม้ กิ่งไม้ และเศษไม้ จะร่วงหล่นทับถมในน้ำและดิน แล้วถูกย่อยสลายโดยผู้สลายกลายเป็นอินทรีย์วัตถุ ในที่สุดก็จะกลายเป็นแร่ธาตุอาหารของผู้บริโภคพวกกินอินทรีย์สารพวกกินอินทรีย์สารนี้จะเจริญเติบโตอย่างรวดเร็ว กลายเป็นแหล่งอาหารโปรตีน อันอุดมสมบูรณ์แก่สัตว์น้ำเล็กๆ และสัตว์เล็กๆ เหล่านี้จะเจริญเติบโตขึ้น เป็นอาหารของพวกกุ้ง ปู และปลา ขนาดใหญ่ไปเรื่อยๆ ตามลำดับหรือบางส่วนก็จะตาย และสลายตัวผู้พังเป็นธาตุอาหารสะสมอยู่ในป่านั้นเอง ความสัมพันธ์ที่เกิดขึ้นนี้จะถูกปรับให้เป็นไปอย่างสมดุลภายในระบบ ถ้าไม่ถูกรบกวนจากภายนอก ดังนั้น ป่าชายเลนเป็นระบบนิเวศที่มีความเฉพาะตัว และมีความหลากหลายทางชีวภาพสูงเป็นองค์ประกอบที่สำคัญอย่างยิ่งของชายฝั่งทะเล นับเป็นทรัพยากรที่มีคุณค่ามหาศาลทั้งทางด้านเศรษฐกิจและสิ่งแวดล้อมของประเทศ

๑) ป่าชายเลนเป็นแหล่งพลังงานและแหล่งวัตถุดิบไม้เพื่อใช้สอยก่อสร้างในครัวเรือน ไม้จากป่าชายเลน โดยเฉพาะป่าโกงกางน้ำไม่มาเผาถ่านซึ่งให้ถ่านที่มีคุณภาพดีเพราะให้ความร้อนสูง มอดช้า และไม่แตกสะเก็ด นอกจากนี้ยังมีการใช้ประโยชน์ไม้ป่าชายเลนในรูปของไม้ฟืน เพื่อการหุงต้มในชีวิตประจำวันของประชาชนที่อาศัยบริเวณป่าชายเลนและใกล้เคียงอีกทั้งไม้จากป่าชายเลนหลายชนิดสามารถใช้ประโยชน์ในงานก่อสร้างและใช้สอยด้วย เช่น ทำเสาเข็ม ไม้ค้ำยัน ไม้ก่อสร้าง เฟอร์นิเจอร์และอุปกรณ์การประมง เป็นต้น

เปลือกของไม้ป่าชายเลน บางชนิดสามารถนำมาสกัดได้สารชื่อว่า แทนนิน ใช้ในการย้อมแห อวน ทำน้ำหมัก ทำสี ทำกาบและฟอกหนัง เป็นต้น

๒) ป่าชายเลนเป็นแหล่งพืชผักและพืชสมุนไพร พืชในป่าชายเลนที่สามารถนำมาใช้เป็นผักพื้นบ้านได้นั้นมีอยู่หลายชนิด เช่น ใบชะคราม ยอดเป้ง ยอด ผักเบี้ยทะเล ถั่วขาว จาก ถอบแถบน้ำ ประหนู ลำพู ลำแพน สำหรับสาย เป็นต้น พืชในป่าชายเลนหลายชนิดมีสรรพคุณทางยาใช้เป็นยาสมุนไพรได้ เช่น เหงือกปลาหมอมะนาวผี ใช้รักษาโรคผิวหนัง ผลของตะบูนขาวใช้รักษาโรคบิดและโรคท้องร่วงได้ รากตาตุ่มทะเลใช้แก้อักเสบ แก้ไข้ แก้คัน ขลุ้ ใช้ต้มดื่มบรรเทาโรคเกี่ยวกับทางเดินปัสสาวะ แก้อาการปวดเมื่อย เป็นต้น

๓) ป่าชายเลนเป็นแหล่งอนุบาลสัตว์น้ำวัยอ่อน เป็นแหล่งอาหาร ที่อยู่อาศัย หลบภัย สืบพันธุ์ และเจริญเติบโตของสัตว์น้ำนานาชนิด โดยเฉพาะปู กุ้ง หอย ซึ่งเป็นสัตว์เศรษฐกิจที่สำคัญ รวมทั้งสัตว์น้ำชนิดอื่นๆที่เป็นส่วนหนึ่งของห่วงโซ่อาหารโดยเฉพาะปลาหลายชนิดที่เรานิยมบริโภคปลาทะเลหลายชนิดวางไข่ในพื้นที่ป่าชายเลนและอาศัยเจริญเติบโต

ในระยะแรก เมื่อเจริญเติบโตแข็งแรงดีแล้วจึงออกสู่ทะเลและหลายชนิดที่แม้จะวางไข่ในทะเลแต่ตัวอ่อนจะเคลื่อนย้ายสู่ป่าชายเลนเพื่ออาศัยหลบซ่อนศัตรูและหาอาหาร สัตว์น้ำที่มีคุณค่าทางเศรษฐกิจหลายชนิด เช่น ปลากะพงขาว ปลานวลจันทร์ทะเล ปลากระบอก ปลาเกะ กุ้งกุลาค่า กุ้งแชบ๊วย หอยนางรม หอยแมลงภู่ หอยแครง ปูแสม ปูม้าและปูทะเล เป็นต้น นอกจากนี้ ป่าชายเลนยังถือเป็นแหล่งอาหารที่สำคัญของสัตว์น้ำเพราะมีอินทรีย์วัตถุที่ได้จากการย่อยสลายของซากพืช (กิ่ง ก้าน ดอกและผล) หรือเศษใบไม้ที่ร่วงหล่นซึ่งอินทรีย์วัตถุที่ได้จากการย่อยสลาย มีปริมาณโปรตีนสูง เช่น กรดอะมิโน ก็จะเป็นอาหารคินสู่ระบบนิเวศป่าชายเลนต่อไป

๔) ป่าชายเลนช่วยรักษาความสมดุลของระบบนิเวศชายฝั่งและใกล้เคียง โดยเฉพาะหญ้าทะเลและปะการัง ป่าชายเลนมีบทบาทในการรักษาสมดุลของธาตุอาหารและความอุดมสมบูรณ์ของน้ำทะเลชายฝั่งซึ่งจะส่งผลถึงความอุดมสมบูรณ์ของทรัพยากรประมง

๕) ป่าชายเลนช่วยป้องกันดินพังทลายชายฝั่ง รากของต้นไม้ในป่าชายเลน นอกจากจะช่วยป้องกันการกัดเซาะชายฝั่งแล้วยังช่วยบรรเทาความเร็วจากกระแสน้ำลง ทำให้ตะกอนที่แขวนลอยมากับน้ำทับถมเกิดเป็นแผ่นดินงอกใหม่ เมื่อระยะเวลาผ่านไปทะเลเกิดเป็นหาดเลนอันเหมาะสมแก่การเกิดของพันธุ์ไม้ ป่าชายเลนต่อไป

๖) ป่าชายเลนเป็นพื้นที่สำหรับดูดซับสิ่งปฏิกูลต่างๆ รากของต้นไม้ในป่าชายเลนที่งอกออกมาเหนือพื้นดิน ทำหน้าที่คล้ายธรรมชาติคอยดักกรองสิ่งปฏิกูลและสารพิษต่างๆ จากบนบกไม่ให้ลงสู่ทะเล โลหะหนักหลายชนิดเมื่อถูกพัดพามาตามกระแสน้ำก็จะตกตะกอนลงที่บริเวณดินเลนในป่าชายเลน นอกจากนั้นขยะและคราบน้ำมัน ต่างๆก็จะถูกดักกรองไว้ในป่าชายเลนเช่นกัน

๗) ป่าชายเลนช่วยปกป้องชีวิตและทรัพย์สินของประชาชนที่อาศัยบริเวณชายฝั่งจากภัยธรรมชาติ ป่าชายเลนเป็นฉากกำบังภัยธรรมชาติ ทำหน้าที่เหมือนปราการ ช่วยบรรเทาความรุนแรงของคลื่นและลมให้ลดน้อยลงก่อนจะขึ้นฝั่ง เพื่อมิให้สร้างความเสียหายอย่างรุนแรงแก่ที่อยู่อาศัยและพื้นที่ทำกินของชาวบ้านในบริเวณใกล้เคียง

๘) ป่าชายเลนเป็นสถานที่พักผ่อนหย่อนใจและแหล่งศึกษาธรรมชาติ ระบบนิเวศป่าชายเลนเป็นระบบนิเวศที่มีลักษณะพิเศษเฉพาะตัว เพราะเป็นแหล่งที่อุดมไปด้วยพรรณไม้นานาที่มีใบ ดอกและผลสวยงามแปลกตา อีกทั้งยังเป็นแหล่งที่มีทั้งสัตว์น้ำและสัตว์บกโดยเฉพาะนกชนิดต่างๆอาศัยอยู่ร่วมกันหลากหลายชนิด ทำให้ป่าชายเลนเป็นสถานที่ที่เหมาะสมสำหรับการพักผ่อนหย่อนใจ ศึกษาหาความรู้และพัฒนาไปสู่การเป็นแหล่งท่องเที่ยวเชิงอนุรักษ์ต่อไป

๙) ป่าชายเลนช่วยลดปริมาณก๊าซคาร์บอนไดออกไซด์ในบรรยากาศ ป่าชายเลนถือว่าเป็นแหล่งที่มีการสะสมของคาร์บอนหนาแน่น มีความสามารถในการดูดซับก๊าซคาร์บอนไดออกไซด์สูงกว่าป่าประเภทอื่น ไม้ในป่าชายเลนมีอัตราการสังเคราะห์แสงสูง จึงช่วยลดปริมาณก๊าซคาร์บอนไดออกไซด์ โดยสามารถกักเก็บก๊าซคาร์บอนไดออกไซด์ในรูปของเนื้อไม้และเพิ่มปริมาณออกซิเจนในบรรยากาศ

สถานภาพทรัพยากรป่าชายเลน (State)

จังหวัดปัตตานี มีพื้นที่ป่าชายเลนในความรับผิดชอบของกรมทรัพยากรทางทะเลและชายฝั่ง ทั้งหมด ๔๐,๑๗๒.๑ ไร่ (๖๔.๒๘ ตร.กม.) แบ่งเป็นป่าชายเลนคงสภาพ จำนวน ๑๗,๔๐๕.๘๖ ไร่ (๒๗.๘๕ ตร.กม.) กระจายในพื้นที่เขตอำเภอ สายบุรี ไม้แก่น ยะหริ่ง เมืองปัตตานี หนองจิก ปะนาเระ โดยเป็นพื้นที่ป่าชายเลนซ้อนทับในพื้นที่ป่าอนุรักษ์ (พื้นที่อุทยานแห่งชาติ พื้นที่เขตรักษาพันธุ์สัตว์ป่า และเขตห้ามล่าสัตว์ป่า) จำนวน ๐ ไร่ (๐ ตร.กม.) เป็นป่าชายเลนตามมติ ครม. จำนวน ๔๐,๑๗๒.๑ ไร่ (๖๔.๒๘ ตร.กม.) และเป็นป่าชายเลนที่อยู่นอกมติ ครม. จำนวน ๗๑๔.๙๖ ไร่ (๑.๑๔ ตร.กม.) นอกนั้นเป็นพื้นที่ป่าอื่นๆ (ป่าพรุ ป่าชายหาด ป่าบก) จำนวน ๔,๓๓๕.๐ ไร่ (๖.๙๔ ตร.กม.) (หาดเลน หาดทราย แม่น้ำ ลำคลอง) จำนวน ๑,๗๖๓.๐ ไร่ (๒.๘๒ ตร.กม.) (พื้นที่เปลี่ยนแปลงสภาพ) จำนวน ๑๖,๖๖๘.๓ ไร่ (๒๖.๖๗ ตร.กม.) ความหลากหลายของสังคมพืชในป่าชายเลนจังหวัดปัตตานี จากการสำรวจสังคมพืชป่าชายเลนที่ผ่านมา พบพันธุ์ไม้ป่าชายเลนทั้งสิ้น ๗ วงศ์ ๙ สกุล ๑๔ ชนิด ในปี ๒๕๖๐ ได้ทำการสำรวจสังคมพืชป่าชายเลนจังหวัดปัตตานี ในท้องที่ตำบลบางปู และตำบลตะโละกาโปร อำเภอยะหริ่ง พบพันธุ์ไม้ป่าชายเลนทั้งสิ้นจำนวน ๘ วงศ์ ๑๐ สกุล ๑๙ ชนิด ชนิดพันธุ์ที่พบมากที่สุด คือ โกงกางใบเล็ก รองลงมา คือ ถั่วขาว และตาตุ่มทะเล

จากการประเมินมวลชีวภาพป่าชายเลน พบว่า มีมวลชีวภาพทั้งหมดเท่ากับ ๕๒.๐๗๓ ตันต่อไร่ โดยแบ่งเป็นมวลชีวภาพเหนือดินเท่ากับ ๔๓.๒๐๓ ตันต่อไร่ และมวลชีวภาพใต้ดินเท่ากับ ๘.๘๗๐ ตันต่อไร่ การสะสมคาร์บอนในป่าชายเลน พบว่า คาร์บอนที่สะสมอยู่ในมวลชีวภาพ (ในรูปสารประกอบคาร์บอน) ทั้งหมด เท่ากับ ๒๔.๓๑๘ ตันต่อไร่ โดยแบ่งเป็น คาร์บอนที่สะสมในมวลชีวภาพเหนือดินเท่ากับ ๒๐.๑๔๙ ตันต่อไร่ และคาร์บอนที่สะสมในมวลชีวภาพใต้ดินเท่ากับ ๔.๑๖๙ ตันต่อไร่ และเมื่อนำมาประเมินรวมกับพื้นที่ป่าชายเลน พบว่า ป่าชายเลนจังหวัดปัตตานีมีการกักเก็บคาร์บอนเท่ากับ ๐.๒๔๗ ล้านตันคาร์บอน

ความหลากหลายของนกในป่าชายเลนจังหวัดปัตตานี จากการสำรวจพบนกทั้งหมด ๒๓ ชนิด จาก ๒๒ สกุล ๑๘ วงศ์ ๑๐ อันดับ พบความหลากหลายในวงศ์นกยาง (Ardeidae) อันดับนกกระทง (Pelecaniformes) มากที่สุด เช่น นกยางเขียว (*Butorides striata*) นกแขวก (*Nycticorax nycticorax*) เป็นต้น นกที่พบมากที่สุด ได้แก่ นกกาน้ำเล็ก (*Microcarbo niger*) นกนางเป็ย (*Egretta garzetta*) นกนางแอ่นแปซิฟิก (*Hirundo tahitica*) นกยางควาย (*Bubulcus coromandus*) นกแอ่นกินรัง (*Aerodramus germani*) ตามลำดับ พบนกที่อยู่ในกลุ่มใกล้คุกคาม (Near Threatened; NT) คือ นกนางนวลแกลบเล็ก (*Sternula albifrons*) และนกอีก้อยใหญ่ (*Numenius arquata*)

ความหลากหลายของแมลงในป่าชายเลนจังหวัดปัตตานี แมลงที่สำรวจพบทั้งหมด จำนวน ๑๐ อันดับ ๔๓ วงศ์ ๘๖ ชนิด ได้แก่

๑) แมลงที่กินพืชเป็นอาหาร (Herbivore) เช่น ดวงกินใบดำ (*Platycorynus peregrinus*) แมลงหวี่ (*Drosophilidae* unknow sp.๑) มวนท้องแบน (*Aradidae* unknown sp.๑) เพลี้ยกระโดดอ้อย (*Perkinsiella saccharicida*) ตั๊กแตนข้าว ๒ (*Oxya* sp.๒) เป็นต้น

๒) แมลงกินสัตว์เป็นอาหาร (Carnivor) เช่น ตัวงักกิงกา (*Anadastus* sp.) รึ้นน้ำจืด (*Chironomidae* unknow sp.๑) แตนหางธง (*Evania* sp.๒) มดคัน (*Pheidole* sp.๑) ต่อดำใหญ่ (*Rhynchium haemorroidale*) ตั๊กแตนตำข้าว (*Tropidomantis* sp.) เปนตน

๓) แมลงที่ช่วยผสมเกสร (Pollinator) เช่น แมลงวันดอกไม้ (*Syrphidae* unknown sp.๒) ผีเสื้อจิ๋วหนอนมะพร้าว (*Iambrix salsala*) ผีเสื้อหนอนมะพร้าวขนสองสี (*Amathusia friedrici*) ผีเสื้อแพนซีฟ้า (*Junonia orithya*) ผีเสื้อหนอนใบกุ่มขอบน้ำตาลไหม้ (*Appias lyncida*) ผีเสื้อฟ้าเมียเลียนมลาญ (*Pareronia valeria*) เป็นต้น

๔) แมลงที่ช่วยย่อยสลาย (Decomposer) ได้แก่ แมลงหางดีด (*Paronellidae* sp.๑) จากการสำรวจครั้งนี้พบแมลงที่อยู่ในสภาพการอนุรักษ์ตาม IUCN Red List (๒๐๑๖) ซึ่งอยู่ในระดับ Least concern (LC) คือ กังวลน้อย ได้แก่ ผีเสื้อจระกานอนยี่โถ (*Euploea core*) แมลงปอบ้านแถบปีกมน (*Neurothemis fluctuans*) แมลงปอบ้านไร่ปีกทองเปื้อน (*Rhyothemis variegata*)

ความหลากหลายของสัตว์ หน้าดินในป่าชายเลนจังหวัดปัตตานี จากการสำรวจสัตว์หน้าดินทั้งหมด ๑๒ วงศ์ ๑๓ สกุล ๑๓ ชนิดที่พบมากที่สุด คือ หอยก้น รองลงมา คือ ปูแสมก้ามส้ม นอกจากนี้ยังพบชนิดอื่นๆ เพิ่มเติม ได้แก่ กิ้งตั๊กแตนเขียว ปลาตีน ปูทะเล กุ้งแช่บ๊วย หอยขี้กิ้ง หอยแมลงภู่ หอยหวาน หอยจู้บแจง หอยหลักควาย ไส้เดือนทะเล และทากเปลือย ความหลากหลายของสัตว์น้ำในป่าชายเลน จังหวัดปัตตานี จากการสำรวจพบสัตว์น้ำทั้งหมด ๑๓ ชนิด จาก ๑๓ สกุล ๑๑ วงศ์ จำแนกเป็นกลุ่มปลา (Chordata) ๑๐ ชนิด ๘ วงศ์ กลุ่มกุ้ง/ปู (Arthropoda) ๒ ชนิด ๒ วงศ์ และกลุ่มหอย/หมีก (Mollusca) ๑ ชนิด ๑ วงศ์ ชนิดที่สำรวจพบ กลุ่มปลา (Chordata) วงศ์ Ariidae ได้แก่ ปลาจดหัวโหม่ง และปลาจดขี้ลิง วงศ์ Haemulidae ได้แก่ ปลาครีตคราด วงศ์ Latidae ได้แก่ ปลากระพงขาว วงศ์ Lutjanidae ได้แก่ ปลากระพงแดง วงศ์ Mugilidae ได้แก่ ปลากระบอกดำและปลากระบอกขาว วงศ์ Plotosidae ได้แก่ ปลาตุ๊กทะเล วงศ์ Scatophagidae ได้แก่ ปลาตะกรับ วงศ์ Tetraodontidae ได้แก่ ปลาปักเป้า กลุ่มกุ้ง/ปู (Arthropoda) วงศ์ Palaemonidae ได้แก่ กุ้งก้ามกราม วงศ์ Portunidae ได้แก่ ปูทะเล กลุ่มหอย/หมีก (Mollusca) วงศ์ Cyrenidae ได้แก่ หอยทราย

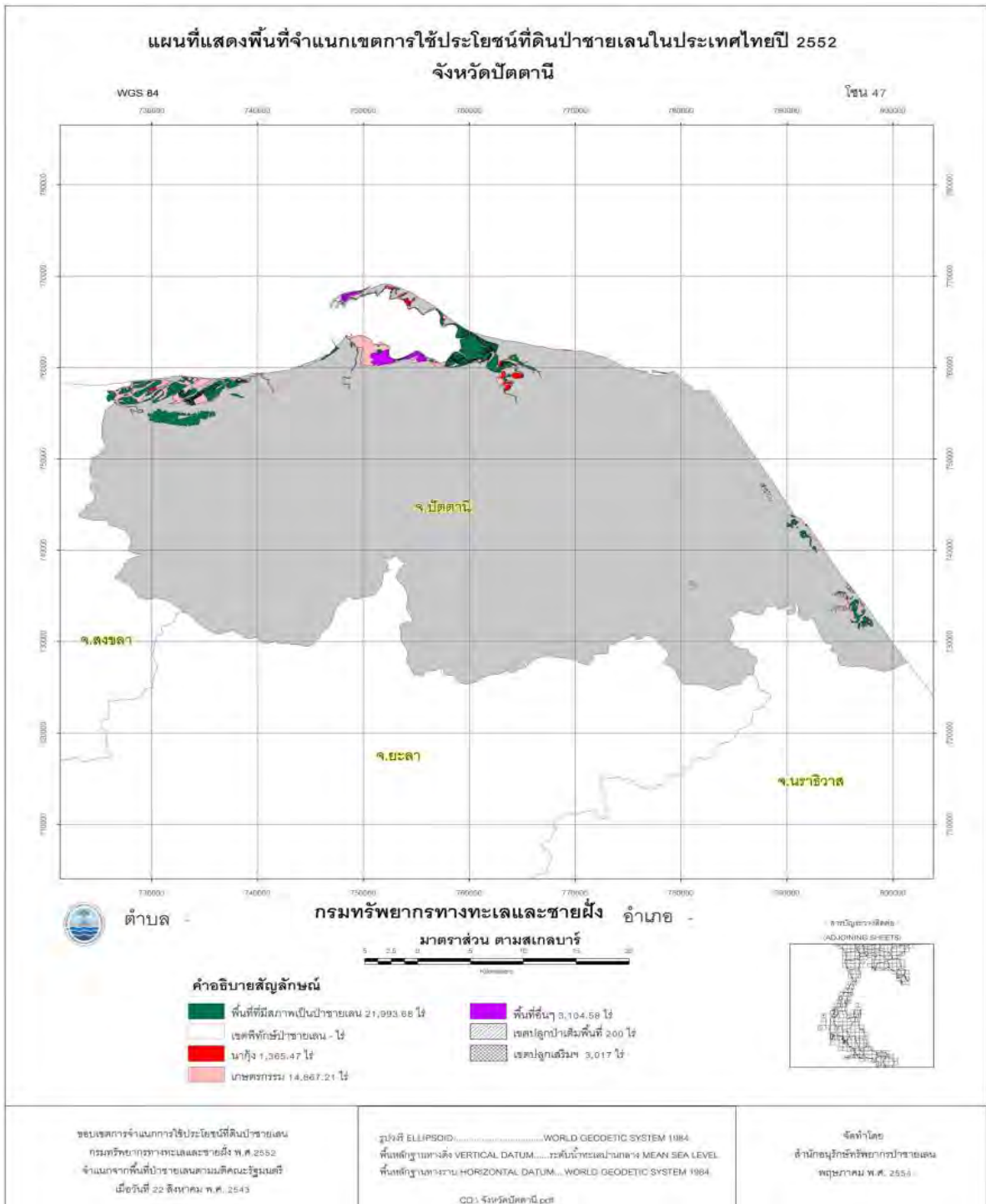

รูป พื้นที่จำแนกพื้นที่ป่าชายเลนในความรับผิดชอบของ สบทช.๗ (อำเภอหนองจิก ถึง อำเภอไม้แก่น จังหวัดปัตตานี)

การใช้ประโยชน์ที่ดินในพื้นที่ป่าชายเลน

การเปลี่ยนแปลงของพื้นที่ป่าชายเลนในจังหวัดปัตตานี เกิดจากการใช้ประโยชน์ที่ดินในพื้นที่ป่าชายเลนเพื่อกิจกรรมอื่นๆ เช่นการเกษตร นาทุ่ง นาเกลือ ทำเทียบเรือ โรงงานอุตสาหกรรม ที่อยู่อาศัย เป็นต้น โดยมีการเก็บข้อมูลการเปลี่ยนแปลงของพื้นที่ป่าชายเลนในจังหวัดปัตตานี ตั้งแต่ปี พ.ศ. ๒๕๔๓ - ๒๕๕๗ แสดงในตาราง

ตารางที่ ๖๐ พื้นที่ป่าชายเลนระหว่าง พ.ศ. ๒๕๔๓ - ๒๕๕๗ (ไร่)

ปี พ.ศ.	พื้นที่ป่าชายเลน (ไร่)
๒๕๔๓	๒๖,๙๙๐
๒๕๔๗	๒๓,๒๒๙
๒๕๕๒	๒๑,๙๙๔
๒๕๕๗	๑๗,๔๐๖

ที่มา : กรมทรัพยากรทางทะเลและชายฝั่ง คัมภีร์ทรัพยากรทางทะเลและชายฝั่งของไทย, ๒๕๕๘

กรมทรัพยากรทางทะเลและชายฝั่ง ได้ดำเนินการโครงการจำแนกเขตการใช้ประโยชน์ที่ดินป่าชายเลน พ.ศ. ๒๕๕๗ เพื่อจำแนกเขตการใช้ประโยชน์พื้นที่ป่าชายเลนออกเป็นพื้นที่ต่างๆ พบว่า ในปี ๒๕๕๗ จังหวัดปัตตานี พื้นที่ป่าชายเลนในความรับผิดชอบของกรมทรัพยากรทางทะเลและชายฝั่ง จำนวน ๔๐,๑๗๒.๐๖ ไร่ แบ่งเป็นพื้นที่ป่าชายเลนคงสภาพ จำนวน ๑๗,๔๐๕.๘๖ ไร่ นอกนั้นเป็นพื้นที่อื่นๆ ได้แก่ พื้นที่เพาะเลี้ยงสัตว์น้ำ เกษตรกรรม เมืองและสิ่งก่อสร้าง ป่าชายหาด เลนงอก พื้นที่เปลี่ยนแปลงแนวชายฝั่งพื้นที่ทิ้งร้าง และป่าบก จำนวนรวม ๒๒,๗๖๖.๒๐ ไร่ ดังตาราง

ตารางที่ ๖๑ รูปแบบการใช้ประโยชน์ที่ดินป่าชายเลนจังหวัดปัตตานี พ.ศ. ๒๕๕๗

การใช้ประโยชน์ที่ดินจังหวัดปัตตานี	พื้นที่ (ไร่)
ป่าชายเลน (ป่าคงสภาพ)	๑๗,๔๐๕.๘๖
ป่าชายหาด	๔๒๓.๘๑
ป่าพรุ	๓,๙๑๑.๑๙
ป่าบก	-
พื้นที่เพาะเลี้ยงสัตว์น้ำ	๓,๘๓๘.๔๑
นาเกลือ	-
เกษตรกรรม	๘,๒๕๘.๑๙
เมืองและสิ่งก่อสร้าง	๔,๔๘๘.๒๓
ท่าเทียบเรือ	-
พื้นที่ทิ้งร้าง	๘๓.๔๓

การใช้ประโยชน์ที่ดินจังหวัดปัตตานี	พื้นที่ (ไร่)
เลนงอก/หาดเลน	๑๓๘.๐๘
หาดทราย	๑๔๘.๓๓
พื้นที่เปลี่ยนแปลงแนวชายฝั่ง***	๑,๔๗๖.๕๔

*** พื้นที่เขตจำแนกการใช้ประโยชน์ที่ดินป่าชายเลน ปี พ.ศ. ๒๕๔๓ สภาพปัจจุบันเปลี่ยนเป็นทะเลหรือแม่น้ำลำคลอง
ที่มา: จากการแปลภาพถ่ายดาวเทียม โดยคณะวนศาสตร์ มหาวิทยาลัยเกษตรศาสตร์ พ.ศ. ๒๕๕๗

๒.๑.๓.๕ สถานการณ์ด้านสิ่งแวดล้อมทางทะเล: คุณภาพน้ำทะเล

สถานการณ์คุณภาพน้ำทะเล

๑. สถานการณ์คุณภาพน้ำทะเล

กรมทรัพยากรทางทะเลและชายฝั่ง ได้ทำการตรวจวัดและเก็บตัวอย่างคุณภาพน้ำทะเล บริเวณชายฝั่งอ่าวไทยตอนล่าง ซึ่งได้นำค่าคุณภาพน้ำทั้งหมด ๘ ปัจจัย ได้แก่ ความเป็นกรด-ด่าง ออกซิเจนละลายน้ำ อุณหภูมิ ความเค็ม สารแขวนลอยทั้งหมด ไนเตรท ฟอสเฟตและแบคทีเรียกลุ่มโคลิฟอร์มทั้งหมดมาใช้คำนวณหาค่าดัชนีคุณภาพน้ำทะเลชายฝั่ง (Marine water quality index) เพื่อเป็นตัวบ่งบอกถึงสภาพของคุณภาพน้ำ

๒. สถานภาพคุณภาพน้ำทะเลอ่าวปัตตานี จังหวัดปัตตานี

ศูนย์วิจัยและพัฒนาทรัพยากรทางทะเลและชายฝั่งอ่าวไทยตอนล่าง ดำเนินการตรวจวัดคุณภาพน้ำทะเลชายฝั่ง บริเวณพื้นที่ศึกษา จำนวน ๑๑ จุดสำรวจ พบว่า ในปีงบประมาณ ๒๕๖๐ (ข้อมูลเฉลี่ยของเดือนธันวาคม ๒๕๕๙ กุมภาพันธ์ เมษายน และกรกฎาคม ๒๕๖๐) พื้นที่อ่าวปัตตานี จังหวัดปัตตานี พบคุณภาพน้ำ ส่วนใหญ่มีค่าเฉลี่ยอยู่ในเกณฑ์ดีมาก ร้อยละ ๑๒.๑๒ ดี ร้อยละ ๕๔.๕ และ พอใช้ ร้อยละ ๓๓.๓

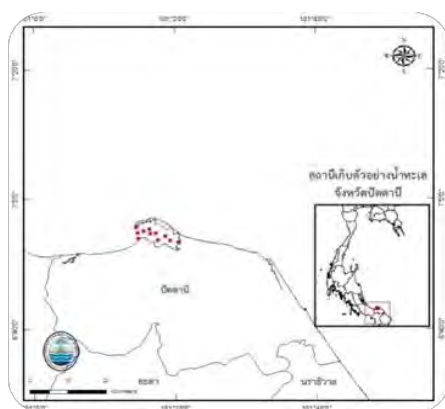

รูปแผนที่แสดงจุดเก็บตัวอย่างในอ่าวปัตตานี จำนวน ๑๑ จุดสำรวจ

จากการศึกษาแนวโน้มการเปลี่ยนแปลงสถานะคุณภาพน้ำทะเลชายฝั่ง อ่าวปัตตานี จังหวัดปัตตานี ระหว่างปี พ.ศ.๒๕๕๗ - ๒๕๖๐ พบว่า ส่วนใหญ่อยู่ในเกณฑ์ดีและพอใช้ โดยในปี พ.ศ. ๒๕๖๐ คุณภาพน้ำมีแนวโน้มการเปลี่ยนแปลงในทิศทางดีขึ้น เมื่อเปรียบเทียบกับปี พ.ศ. ๒๕๕๙ โดยมีสัดส่วนคุณภาพน้ำในระดับดีเป็นร้อยละ ๙๐.๙๐

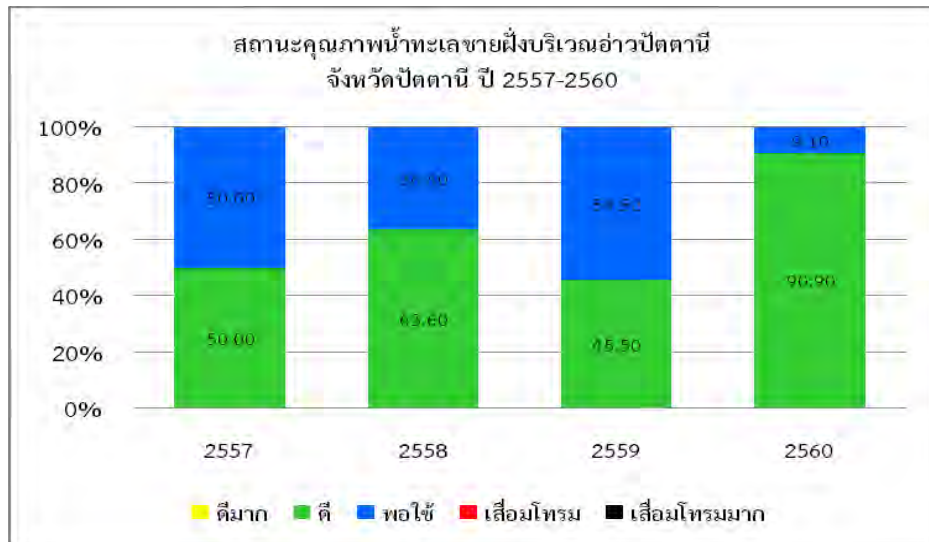

รูปแนวโน้มการเปลี่ยนแปลงสถานะคุณภาพน้ำทะเลชายฝั่ง ในอ่าวปัตตานี จังหวัดปัตตานี ระหว่างปี พ.ศ.๒๕๕๗ - ๒๕๖๐

๒.๑.๓.๖ สถานการณ์ด้านการกัดเซาะชายฝั่ง

ชายฝั่งทะเลของประเทศไทย (ไม่รวมเกาะต่างๆ ที่อยู่นอกอาณาเขตบริเวณผืนแผ่นดินใหญ่ ยกเว้นเกาะภูเก็ต) มีความยาวประมาณ ๓,๑๕๑.๑๓ กิโลเมตร ครอบคลุมพื้นที่ชายฝั่งทะเล ๒๓ จังหวัด โดยชายฝั่งด้านอ่าวไทยมีความยาวประมาณ ๒,๐๒๒.๑๖ กิโลเมตร ส่วนชายฝั่งด้านอันดามัน มีความยาวประมาณ ๑,๑๒๘.๙๘ กิโลเมตร จากการสำรวจสถานการณ์การกัดเซาะชายฝั่งทะเลในประเทศไทยปี ๒๕๕๙ พบว่า พื้นที่ชายฝั่งประเทศไทย ประสบปัญหา กัดเซาะระยะทางประมาณ ๖๑๗.๓๖ กิโลเมตร แยกเป็นฝั่งอ่าวไทย ๔๖๓.๕๖ กิโลเมตร และฝั่งอันดามัน ๑๕๓.๘ กิโลเมตร ปัจจุบันมีชายฝั่งที่ประสบปัญหาการกัดเซาะและยังไม่มีการดำเนินการแก้ไข ปัญหาเป็นระยะทางประมาณ ๑๕๔.๐๘ กิโลเมตร แยกเป็นฝั่งอ่าวไทย ๑๔๙.๗๔ กิโลเมตร ฝั่งอันดามันประมาณ ๕.๐๔ กิโลเมตร (จำแนกเป็นชายฝั่ง ที่ถูกกัดเซาะระดับรุนแรงประมาณ ๑๒๑.๘๑ กิโลเมตร และระดับปานกลางประมาณ ๓๒.๒๗ กิโลเมตร) และชายฝั่งที่ดำเนินการแก้ไขปัญหาโดยโครงสร้างป้องกันและบรรเทาปัญหาไปแล้วในฝั่งอ่าวไทย ๔๑๔.๕๒ กิโลเมตร ฝั่งอันดามัน ๔๙.๗๕ กิโลเมตร

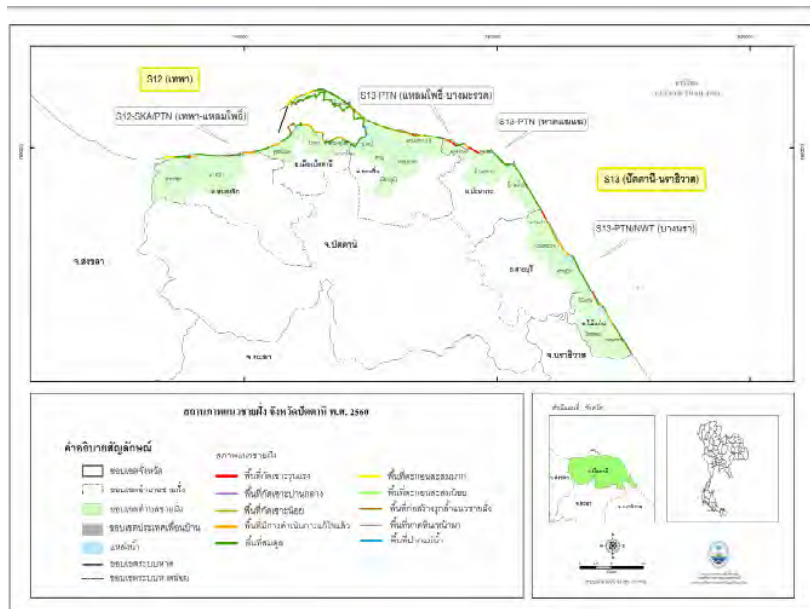

รูปสถานการณ์แนวชายฝั่ง จังหวัดปัตตานีปี ๒๕๖๐

จังหวัดปัตตานีเป็นจังหวัดหนึ่งที่มีการกัดเซาะชายฝั่งมากอันดับต้น ๆ ของประเทศ เนื่องจากสภาพปัจจัยที่เกี่ยวข้องทั้งสภาพภูมิอากาศ คลื่นลมที่แปรปรวนตลอดเวลา กระแสน้ำ การพัฒนาพื้นที่ชายฝั่งทะเล การตัดไม้ทำลายป่า และการใช้ประโยชน์พื้นที่ชายฝั่งที่ไม่เหมาะสม ส่งผลให้เกิดปัญหาการกัดเซาะชายฝั่งทะเลด้านอ่าวไทยตอนล่างในเขตจังหวัดปัตตานีและจังหวัดใกล้เคียง รวมความยาว ประมาณ ๒๐๐ กิโลเมตร และยังมีแนวโน้มความรุนแรงมากขึ้น พื้นที่ศึกษาการกัดเซาะชายฝั่งทะเลจังหวัดปัตตานีมี ๘ พื้นที่ซึ่งเดิมมีอัตราการกัดเซาะชายฝั่งรุนแรงเฉลี่ย ๕ เมตรต่อปี แต่ในปี พ.ศ. ๒๕๕๑ มีอัตราการกัดเซาะชายฝั่งเพิ่มขึ้นเป็น ๑๐ เมตรต่อปี ทำให้ที่ดินและทรัพย์สินทั้งของรัฐและประชาชนเสียหายเป็นจำนวนมาก การกัดเซาะดังกล่าวมีแนวโน้มเพิ่มมากขึ้นเนื่องจากบริเวณอ่าวไทยตอนล่างมีลักษณะเป็น ชายฝั่งแนวตรงและยาว ไม่มีส่วนเว้าเพื่อช่วยลดความรุนแรงของกระแสน้ำส่งผลให้ปัญหาการกัดเซาะชายฝั่งมีความรุนแรงมากกว่าฝั่งอันดามันซึ่งมีลักษณะเป็นหาดสั้น ๆ และมีอ่าวน้อยใหญ่ ประกอบกับที่ผ่านมาโครงการก่อสร้างโครงสร้างพื้นฐานเพื่อลดปัญหาการกัดเซาะชายฝั่งในแต่ละพื้นที่จะเป็นไปแบบต่างคนต่างทำโดยไม่มีการศึกษาผลกระทบที่เกิดขึ้นกับระบบนิเวศและพื้นที่ใกล้เคียง จึงเป็นสาเหตุให้ปัจจุบัน ปัญหาการกัดเซาะชายฝั่งบริเวณอ่าวไทยตอนล่างมีความรุนแรงมากขึ้นเนื่องจากพบว่าทรายและตะกอนต่าง ๆ ถูกกระแสน้ำพัดไปทับถมอยู่ด้านหลังของสิ่งก่อสร้างและในบางพื้นที่การก่อสร้างโครงสร้างพื้นฐานส่งผลให้ทิศทางของกระแสน้ำเปลี่ยนไป ทำให้เกิดการกัดเซาะชายฝั่งในพื้นที่แห่งอื่นเรียกได้ว่า ป้องกันพื้นที่แห่งหนึ่งแต่ไปเกิดผลกระทบต่อพื้นที่อีกแห่งหนึ่ง เป็นต้น

ในระยะที่ผ่านมา มีโครงการต่างๆ ในการแก้ไขปัญหาการกัดเซาะชายฝั่งทะเล อาทิ

ชายฝั่งทะเลจังหวัดปัตตานี หน่วยงานที่เกี่ยวข้องได้ดำเนินการแก้ไขปัญหาการกัดเซาะชายฝั่ง โดยการก่อสร้างโครงการก่อสร้างพื้นฐาน ดังนี้

๑. การก่อสร้างเขื่อนป้องกันการกัดเซาะชายฝั่งทะเลที่ร่องน้ำสายบุรี จังหวัดปัตตานี โดยกรมการขนส่งทางน้ำและพาณิชยนาวี งบประมาณจำนวน ๖๐ ล้านบาท ดำเนินการก่อสร้างเมื่อปี พ.ศ. ๒๕๔๔
๒. ดำเนินการแก้ปัญหาการกัดเซาะชายฝั่งบ้านตันหยงเปาว์ ตำบลท่ากำชำ อำเภอหนองจิก โดยทำการปักเสาคอนกรีต เพื่อลดการกัดเซาะชายฝั่ง ซึ่งครั้งแรกได้รับงบประมาณจำนวน ๑.๕ ล้านบาท

ต่อมาได้รับการสนับสนุนจากศูนย์อำนวยการบริหารจังหวัดชายแดนภาคใต้ (ศอ.บต.) เพิ่มเติม ๓.๑ ล้านบาท ช่วยบรรเทาการกัดเซาะได้ในเบื้องต้น

๓. สร้างเขื่อนหินทิ้งลดการกัดเซาะชายฝั่งของบริเวณบ้านปะนาเระถึงบ้านบางมะรวด ตำบลปะนาเระ อำเภอปะนาเระ โดยใช้งบประมาณจากสำนักงานป้องกันและบรรเทาสาธารณภัยจังหวัด จำนวน ๓ ล้านบาท เพื่อบรรเทาการกัดเซาะชายฝั่งทะเล

๔. ในปีงบประมาณ พ.ศ. ๒๕๕๓ สำนักงานโยธาธิการและผังเมืองจังหวัด ได้ตั้งงบประมาณ จำนวน ๑๒ ล้านบาท เพื่อจ้างที่ปรึกษา ทำการศึกษา/วิจัยผลกระทบและแนวทางแก้ปัญหาการกัดเซาะชายฝั่งทะเลของจังหวัดปัตตานี ฯลฯ

สถานภาพการกัดเซาะชายฝั่ง

ตารางที่ ๖๒ สรุปสถานการณ์การกัดเซาะรายตำบล แบ่งตามจำนวนพื้นที่ของจังหวัดปัตตานี

อำเภอ	ตำบล	พื้นที่กัดเซาะ (กม.)			มีโครงสร้าง	
		รุนแรง (กม.)	ปานกลาง (กม.)	น้อย (กม.)	ระยะ (กม.)	ประเภทโครงสร้าง
หนองจิก	ท่ากำชำ	๐.๑๖	-	๐.๔๔	๑.๓๗	RE JT
	บางเขา	-	-	๐.๔๑	๐.๙๓	RE JT
	บางตาวา	๐.๘๐	-	๑.๕๒	๒.๓๗	TP GRI RE JT
	ปากบาง	-	-	-	-	-
เมืองปัตตานี	บางตาวา	-	-	-	-	-
	รูสะมิแล	-	-	-	๒.๐๑	RE VS
	บานา	-	-	-	๔.๙๐	VS RE BOR
	ตันหยงลุโล๊ะ	-	-	-	๑.๕๙	BP
	บาราโหม	-	-	-	-	-
	ยะหริ่ง	บางปู	-	-	-	-
	แหลมโพธิ์	๐.๓๓	-	๒.๔๕	๐.๗๙	RE
	ตะโละกาโปร์	๐.๔๕	-	๖.๐๗	๐.๑๐	-
	ปะนาเระ	๓.๑๐	-	๐.๖๒	๑.๓๗	GRI SR
	บ้านกลาง	๐.๑๑	-	-	๐.๖๕	JT
	บ้านน้ำบ่อ	-	-	-	-	-
สายบุรี	บางเก่า	๑.๓๗	-	๑.๔๖	-	-
	ปะเสยะวอ	-	-	๒.๘๑	๒.๙๓	-
	ตะลุบัน	-	-	-	-	-
ไม้แก่น	ไม้แก่น	๐.๘๙	-	-	-	-
	ดอนทราย	-	-	-	๒.๒๔	OB GRI JT VS

หมายเหตุ : VS : กำแพงกันคลื่นประเภทตั้งตรง RE : เขื่อนหินทิ้ง OB : เขื่อนหินป้องกันนอกชายฝั่ง GRI : รอดักทรายแบบตัวไอ JT : เขื่อนกันทรายและคลื่น

**ตารางที่ ๖๓ สรุปสถานการณ์การกัดเซาะของจังหวัดปัตตานีแบ่งตามจำนวนพื้นที่ที่ดำเนินการแล้ว
และยังไม่ดำเนินการ**

พื้นที่ที่ยังไม่มีการดำเนินการแก้ไข (NDS)						พื้นที่ที่มีการดำเนินการแก้ไขแล้ว (DS)	
พื้นที่กัดเซาะรุนแรง		พื้นที่กัดเซาะปานกลาง		พื้นที่กัดเซาะน้อย		จำนวนพื้นที่	ความยาว (กม.)
จำนวนพื้นที่	ความยาว (กม.)	จำนวนพื้นที่	ความยาว (กม.)	จำนวนพื้นที่	ความยาว (กม.)		
๑๙	๗.๒๑	-	-	๑๘	๑๕.๗๘	๒๒	๒๑.๒๔

หมายเหตุ : VS : กำแพงกันคลื่นประเภทตั้งตรง RE : เขื่อนหินทิ้ง OB : เขื่อนหินป้องกันนอกชายฝั่ง
GRI : รอดักทรายแบบตัวไอ JT: เขื่อนกันทรายและคลื่น

ตารางที่ ๖๔ สรุปสถานการณ์การกัดเซาะรายอำเภอ แบ่งตามประเภทหาด

อำเภอ	ตำบล	หาดทราย	หาดโคลน/ เลน	หาดทราย ปนโคลน	หาดโคลน ปนทราย	หาดทราย ปนหิน	หาดหิน	ปาก แม่น้ำ
หนองจิก	ท่ากำชำ	๔.๘๑	-	-	-	-	-	-
	ปากบาง	๑.๑๓	-	-	-	-	-	-
	บางเขา	๔.๖๙	-	-	-	-	-	๐.๒๕
	บางตาวา	๕.๓๑	-	-	-	-	-	๐.๓๓
เมืองปัตตานี	บางตาวา	๐.๐๙	-	-	-	-	-	-
	รูสมิแล	๖.๒๔	๑.๘๕	-	-	-	-	๐.๑๕
	บานา	๗.๗๐	๐.๘๗	-	-	-	-	๐.๓๔
	ตันหยงลุโล๊ะ	๓.๐๒	-	-	-	-	-	-
ยะหริ่ง	บาราโหม	๐.๙๗	-	-	-	-	-	-
	บางปู	๐.๙๕	๓.๓๑	-	-	-	-	๐.๙๕
	แหลมโพธิ์	๑๕.๗๙	๒๐.๓๐	-	-	-	-	-
	ตะโละกาโปร์	๑๑.๘๔	-	-	-	-	-	-
ปะนาเระ	ปะนาเระ	๖.๒๑	-	-	-	-	-	๐.๑๓
	บ้านกลาง	๒.๗๓	-	-	-	-	๐.๒๒	๐.๑๓
	บ้านน้ำบ่อ	๑๑.๓๖	-	-	-	-	๐.๔๗	๐.๐๙
สายบุรี	บางเก่า	๓.๒๔	-	-	-	-	-	-
	ปะเสยะวอ	๕.๗๔	-	-	-	-	-	๐.๒๒
	ตะลุบัน	๖.๑๘	-	-	-	-	-	๐.๐๙
ไม้แก่น	ไม้แก่น	๑.๕๗	-	-	-	-	-	-
	ดอนทราย	๑๐.๕๘	-	-	-	-	-	๐.๒๐

ตารางที่ ๖๕ สรุปสถานการณ์การกัดเซาะจังหวัดปัตตานีในพื้นที่ติดตามตรวจสอบหรือพื้นที่ที่มีความเสี่ยง

พื้นที่ที่มีการสะสม มาก		พื้นที่ที่มีการสะสม น้อย		พื้นที่สมดุล		พื้นที่ก่อสร้างรुकล้า		พื้นที่หวาด		พื้นที่ปากแม่น้ำ	
จำนวน พื้นที่	ความ ยาว (กม.)	จำนวน พื้นที่	ความยาว (กม.)	จำนวน พื้นที่	ความยาว (กม.)	จำนวน พื้นที่	ความยาว (กม.)	จำนวน พื้นที่	ความยาว (กม.)	จำนวน พื้นที่	ความยาว (กม.)
๘	๖.๕๔	-	-	๔๔	๘๒.๕๒	๓	๓.๑๗	๓	๐.๖๙	๑๘	๒.๘๘

ที่มา : สำนักงานบริหารจัดการทรัพยากรทางทะเลและชายฝั่งที่ ๗

๒.๑.๓.๗ การจัดการขยะมูลฝอย สถานการณ์ขยะในจังหวัดปัตตานี มีแนวโน้มสูงขึ้นทุกปี เนื่องจากการเพิ่มของจำนวนประชากรและวิถีในการดำเนินชีวิตที่เปลี่ยนแปลงไป การดำเนินชีวิตที่เร่งรีบและต้องการความสะดวกสบายมากขึ้น จึงทำให้ประชาชนหันมาใช้ผลิตภัณฑ์จากวัสดุที่ต้องใช้เทคโนโลยีในการผลิตเพิ่มขึ้น เป็นปัจจัยเสริมให้ปัญหาขยะมูลฝอยในพื้นที่จังหวัดปัตตานีมีความรุนแรงมากขึ้นและส่งผลกระทบต่อทั้งในเรื่องของปัญหาด้านสุขอนามัย ความขัดแย้ง และสภาพแวดล้อม หากมีการจัดการที่ไม่ถูกต้องตามหลักวิชาการ

อัตราการผลิต ปริมาณและองค์ประกอบของขยะมูลฝอย

อัตราการผลิตขยะมูลฝอยในพื้นที่จังหวัดปัตตานี ใช้ตามค่าเฉลี่ยของกรมควบคุมมลพิษ พื้นที่เทศบาลเมือง เทศบาลตำบล พื้นที่องค์การบริหารส่วนตำบล รวมปริมาณขยะมูลฝอยที่เกิดขึ้น ๖๗๐.๒๙ ตันต่อวัน (คำนวณจากฐานประชากรเมื่อสิ้นเดือนธันวาคม ๒๕๖๑) เพิ่มขึ้นจากผลการคาดการณ์ปริมาณขยะมูลฝอยที่เกิดขึ้นในปี พ.ศ.๒๕๖๑ ที่เท่ากับ ๖๖๒.๐๕ ตันต่อวัน และมีแนวโน้มเพิ่มสูงขึ้นตามการเพิ่มของประชากร ทั้งนี้ ขยะมูลฝอยที่เกิดขึ้นส่วนใหญ่ถูกทิ้งโดยไม่มีการคัดแยกประเภท

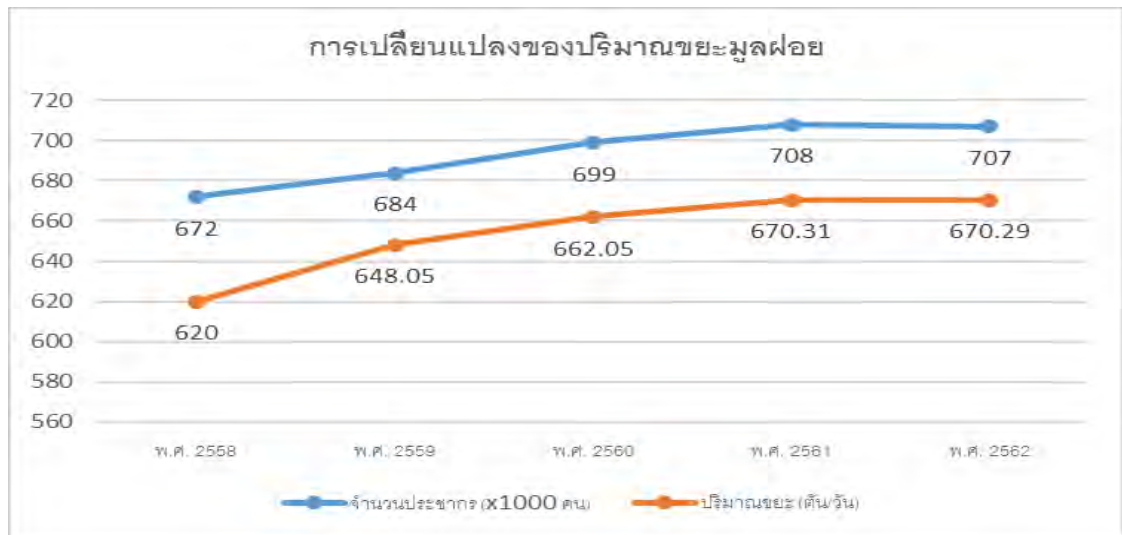

ภาพการเปลี่ยนแปลงของปริมาณขยะมูลฝอยในแต่ละปี

การศึกษาองค์ประกอบของขยะมูลฝอยในพื้นที่เทศบาลในจังหวัดปัตตานี เมื่อปี พ.ศ.๒๕๕๕ พบว่า ส่วนใหญ่เป็นขยะเศษอาหาร (เฉลี่ยร้อยละ ๒๗.๓๕) รองลงมา คือ กระจดาช (เฉลี่ยร้อยละ ๒๓.๕๓) และ พลาสติก (เฉลี่ยร้อยละ ๒๐.๕๖)

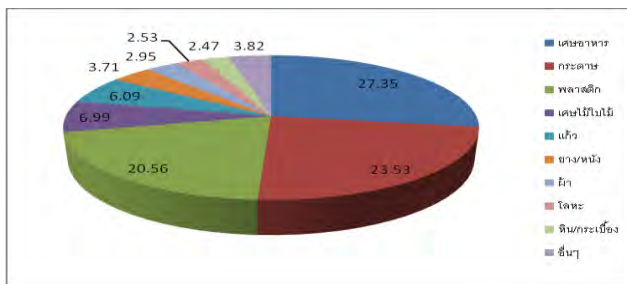

ภาพแสดงองค์ประกอบของขยะมูลฝอยในเขตเทศบาลในจังหวัดปัตตานี

หมายเหตุ * การคาดการณ์อัตราการผลิตขยะมูลฝอย จำนวน ดังนี้ ๑) เทศบาลเมือง ๑.๑๕ กิโลกรัมต่อคนต่อวัน ๒) เทศบาลตำบล ๑.๐๒ กิโลกรัมต่อคนต่อวัน ๓) องค์การบริหารส่วนตำบล ๐.๙๑ กิโลกรัมต่อคนต่อวัน

เดือนเมษายน ๒๕๕๘ สำนักงานทรัพยากรธรรมชาติและสิ่งแวดล้อมจังหวัดปัตตานี สุ่มสำรวจข้อมูลองค์ประกอบขยะมูลฝอยที่เกิดขึ้นในแต่ละแหล่งกำเนิด พบว่า ขยะส่วนใหญ่ที่เกิดขึ้นในครัวเรือน ตลาดสด สถานศึกษา สถานที่สาธารณะต่างๆ เป็นขยะเศษอาหาร ส่วนสถานที่ราชการ จะพบขยะประเภท กระจดาชเป็นสัดส่วนมากกว่าขยะชนิดอื่น และสถานที่ท่องเที่ยว จะพบขยะพลาสติกมากที่สุด

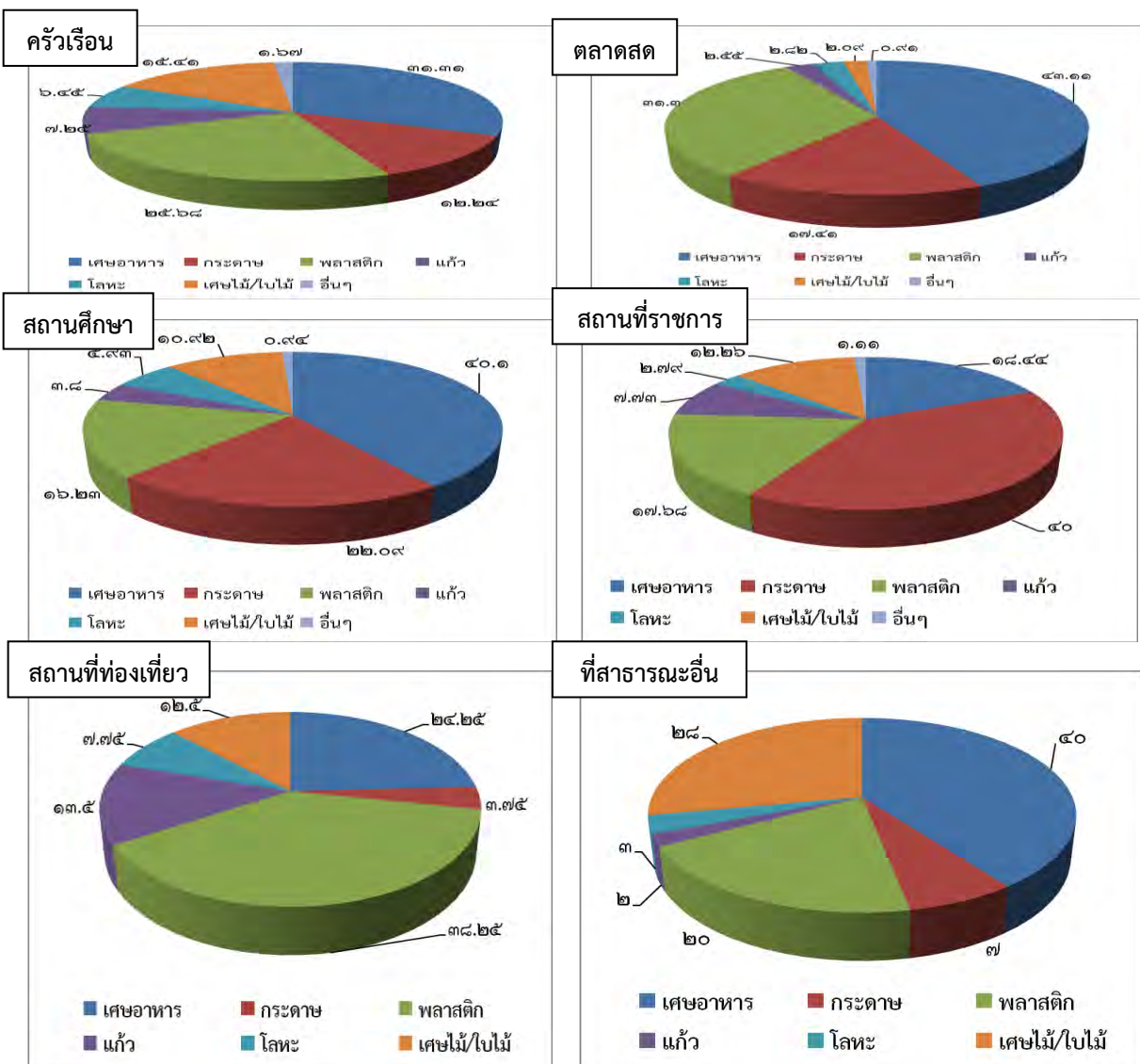

ของเสียอันตราย

- ขยะอันตรายชุมชน

(๑) อัตราการผลิต ปริมาณและองค์ประกอบของเสียอันตรายชุมชน จากการประเมินปริมาณของเสียอันตรายชุมชน พบว่า จังหวัดปัตตานีมีปริมาณของเสียอันตรายกลุ่มหลอดไฟและแบตเตอรี่รวม ๔๒.๙๗ ตันต่อปี เป็นของเสียอันตรายประเภทหลอดไฟ ๒๓.๓๑ ตันต่อปี และแบตเตอรี่ ๑๙.๖๖ ตันต่อปี ส่วนปริมาณของเสียอันตรายชุมชนประเภทซากผลิตภัณฑ์เครื่องใช้ไฟฟ้าและอิเล็กทรอนิกส์ (Waste from Electrical and Electronic Equipment : WEEE) คาดว่า จังหวัดปัตตานีมีปริมาณซากผลิตภัณฑ์เครื่องใช้ไฟฟ้าและอิเล็กทรอนิกส์ ๙,๕๔๒ ตันต่อปี

(ที่มา : สำนักงานสิ่งแวดล้อมภาคที่ ๑๖ สงขลา, กันยายน ๒๕๕๗)

(๒) การรวบรวมและกำจัดของเสียอันตรายชุมชน การจัดการของเสียอันตรายชุมชนส่วนใหญ่ยังถูกทิ้งปะปนกับมูลฝอยทั่วไป ตั้งแต่ปีงบประมาณ พ.ศ. ๒๕๕๘ จังหวัดได้มีหนังสือถึงองค์กรปกครองส่วนท้องถิ่นทุกแห่งในจังหวัด ประชาสัมพันธ์และรวบรวมขยะอันตรายเพื่อจัดส่งไปยังศูนย์บริหารจัดการจัดการขยะอันตรายของจังหวัดปัตตานี (สถานที่ขององค์การบริหารส่วนจังหวัดปัตตานี) เพื่อรวบรวมและรอจัดส่งไปกำจัดอย่างถูกหลักวิชาการต่อไป

- กากอุตสาหกรรมที่เป็นอันตราย

จังหวัดปัตตานี มีการประชาสัมพันธ์การดำเนินการตามพระราชบัญญัติรักษาความสะอาดและความเป็นระเบียบเรียบร้อยของบ้านเมือง (ฉบับที่ ๒) พ.ศ.๒๕๖๐ ในส่วนที่เกี่ยวข้องกับของเสียอันตรายและของเสียไม่อันตรายตามกฎหมายว่าด้วยโรงงาน ให้แก่ อำเภอทุกอำเภอ องค์กรปกครองส่วนท้องถิ่นทุกแห่ง และผู้ประกอบการโรงงาน รวมทั้ง จัดประชุมเพื่อให้ข้อมูลค่าใช้จ่ายในการบริหารจัดการสิ่งปฏิกูลหรือวัสดุที่ไม่ใช้แล้วที่ไม่อันตราย ในพื้นที่ ๑๔ จังหวัดภาคใต้ ทั้งนี้ ในพื้นที่จังหวัดปัตตานี มีกากอุตสาหกรรมที่เป็นอันตรายเกิดขึ้นระหว่างวันที่ ๑ ตุลาคม ๒๕๖๑ ถึงวันที่ ๓๐ กันยายน ๒๕๖๒ ๒๒๐.๐๑ ตัน ได้แก่ น้ำมันหล่อลื่นใช้แล้ว อะไหล่รถยนต์ที่ใช้แล้ว เป็นต้น และมีกากอุตสาหกรรมที่ไม่เป็นอันตราย จำนวน ๔,๐๓๐.๓๕ ตัน

(ที่มา : สำนักงานอุตสาหกรรมจังหวัดปัตตานี, กันยายน ๒๕๖๒)

- มูลฝอยติดเชื้อ

๑) ประเด็นการจัดการขยะในสถานบริการสาธารณสุข

การดำเนินการจัดขยะในสถานบริการสาธารณสุขทุกระดับ (โดยใช้กลยุทธ์ดำเนินการภายใต้โครงการ GREEN & CLEAN Hospital และสถานที่ทำงานน่าอยู่ น่าทำงาน และยุทธศาสตร์จังหวัดปัตตานี จังหวัดสะอาด : สถานที่ราชการสะอาด ซึ่งมีการบริหารจัดการขยะในรูปแบบ คป.สอ. โดยมีโรงพยาบาลเป็นที่เลี้ยงและสนับสนุนการจัดการขยะในสถานบริการสาธารณสุข (รพ.สต.) โดยใช้กระบวนการจัดการขยะ ๓ R (Reduce = ลดการใช้ Reuse = การใช้ซ้ำ Recycle = การนำกลับมาใช้ใหม่)

๒) ประเด็นการจัดการมูลฝอยติดเชื้อ

สถานการณ์มูลฝอยติดเชื้อของจังหวัดปัตตานี มีโรงพยาบาลรัฐและเอกชน รวม ๑๕ แห่ง แบ่งเป็น โรงพยาบาลสังกัดกระทรวงสาธารณสุขจำนวน ๑๓ แห่ง ประกอบด้วย โรงพยาบาลทั่วไป/

โรงพยาบาลชุมชน จำนวน ๑๒ แห่ง สังกัดกรมการแพทย์ (โรงพยาบาลธัญญารักษ์) จำนวน ๑ แห่ง
โรงพยาบาลเอกชน (โรงพยาบาลสิโรสปัตตานี) จำนวน ๑ แห่ง และโรงพยาบาลอภัยุทธบริหารสังกัด
กระทรวงกลาโหม จำนวน ๑ แห่ง คลินิกรักษาคน จำนวน ๑๐๒ แห่ง คลินิกรักษาสัตว์/โรงพยาบาลสัตว์
จำนวน ๓ แห่ง มีปริมาณมูลฝอยติดเชื้อ ๒๐๑,๐๕๕.๕๑ กิโลกรัม/ปี ในรอบปี ๒๕๖๒ (ตั้งแต่วันที่ ๑ ต.ค. ๖๑
ถึงวันที่ ๓๐ ก.ย. ๖๒) ไม่มีการลักลอบทิ้งมูลฝอยติดเชื้อในพื้นที่จังหวัดปัตตานี

๓) การดำเนินงานจัดการมูลฝอยติดเชื้อ

(๑) โรงพยาบาลที่มีการกำจัดโดยใช้เตาเผาของโรงพยาบาล จำนวน ๒ แห่ง คือ
โรงพยาบาลโคกโพธิ์และโรงพยาบาลอภัยุทธบริหาร

(๒) โรงพยาบาลที่มีการขนไปกำจัดที่โรงพยาบาลอื่น (รพ.โคกโพธิ์) จำนวน ๑ แห่ง คือ
โรงพยาบาลหนองจิก

(๓) โรงพยาบาลมีการจ้างเทศบาลนครยะลากำจัด จำนวน ๔ แห่ง คือ โรงพยาบาลสมเด็จพระยุพราชสายบุรี โรงพยาบาลมายอ โรงพยาบาลทุ่งยางแดง โรงพยาบาลสิโรสสาขาปัตตานี ซึ่งเป็นเตาเผา
มูลฝอยติดเชื้อของเทศบาลนครยะลาได้มาตรฐาน

(๔) โรงพยาบาลว่าจ้างบริษัทเอกชนในการกำจัด จำนวน ๘ แห่ง คือ โรงพยาบาลปัตตานี,
โรงพยาบาลกะท้อ,โรงพยาบาลแม่ลาน,โรงพยาบาลไม้แก่น,โรงพยาบาลยะรัง,โรงพยาบาลปะนาเระ,
โรงพยาบาลยะหริ่ง,โรงพยาบาลธัญญารักษ์ปัตตานี ขณะนี้บริษัทเอกชนได้ส่งไปกำจัดที่จังหวัดนครสวรรค์
และในปี ๒๕๖๓ บริษัทเอกชนจะเปลี่ยนรับมูลฝอยติดเชื้อส่งไปกำจัดที่เตาเผาของเทศบาลนครยะลาแทน

สำหรับโรงพยาบาลส่งเสริมสุขภาพตำบล (รพ.สต.) มีการจัดการมูลฝอยติดเชื้อในกระบวนการ
คัดแยกและเก็บรวบรวมและส่งต่อให้โรงพยาบาลนำไปกำจัด รวมทั้ง โรงพยาบาลเป็นที่เลี้ยงในการแนะนำ
ทางด้านวิชาการ/ติดตามควบคุมกำกับ และสนับสนุนงบประมาณในการกำจัดมูลฝอยติดเชื้อ

๔) มาตรการและแนวทางการจัดการมูลฝอยติดเชื้อในสถานบริการสาธารณสุข

(๑) สนับสนุนให้องค์กรปกครองส่วนท้องถิ่น ออกข้อกำหนดท้องถิ่นในเรื่องการจัดการ
มูลฝอยติดเชื้อโดยการขับเคลื่อนของคณะกรรมการสาธารณสุขจังหวัดปัตตานี (คสจ.)

(๒) โรงพยาบาลติดตามตรวจสอบการขนส่งมูลฝอยติดเชื้อนำไปกำจัด โดยใช้เอกสารกำกับ
การขนส่งมูลฝอยติดเชื้อ (แบบ ตช) เพื่อป้องกันการลักลอบทิ้งในพื้นที่อื่น

(๓) ส่งเสริมให้สถานบริการสาธารณสุข (โรงพยาบาลและ รพ.สต.) มีการจัดการมูลฝอยติด
เชื้อที่ถูกต้องและลดปริมาณมูลฝอยติดเชื้อตั้งแต่กระบวนการคัดแยก เก็บ ขนส่งและกำจัดภายใต้กิจกรรม
GREEN & CLEAN HOSPITAL

๕) การประเมินผลการจัดการมูลฝอยติดเชื้อในสถานบริการสาธารณสุข

โรงพยาบาลมีการจัดการมูลฝอยติดเชื้อ (เก็บ ขน กำจัด) ผ่านเกณฑ์ทุกแห่ง

๖) การตรวจสอบควบคุมการเก็บขนและกำจัด

(๑) กรณีโรงพยาบาลรัฐควบคุมติดตามประเมินผลโดยคณะกรรมการสิ่งแวดล้อม (ENV),
คณะกรรมการควบคุมการติดเชื้อ (IC) และงานบริหารของโรงพยาบาล และมีสำนักงานสาธารณสุขจังหวัด

ปัตตานี ในเป็นที่เลี้ยงในการสนับสนุนควบคุมกำกับและประเมินรับรองมาตรฐานมูลฝอยติดเชื้อของโรงพยาบาล ส่วนการกำกับการณ์ขนส่งโดยใช้ระบบเอกสารกำกับการณ์ขนส่ง (Manifest System)

(๒) กรณีโรงพยาบาลส่งเสริมสุขภาพตำบล มีโรงพยาบาลเป็นที่เลี้ยงและสนับสนุนการพัฒนากระบวนการจัดการมูลฝอยติดเชื้อ (การเก็บ ขน และกำจัด) ในรูป คป.สอ.

(๓) กรณีโรงพยาบาลเอกชน คป.สอ. ร่วมกับ สสจ. ในการออกติดตามให้คำแนะนำประเมินรับรอง รวมทั้งการต่อไปอนุญาตสถานพยาบาลประจำปีภายใต้ พรบ. สถานพยาบาล (ฉบับที่ ๕) พ.ศ. ๒๕๕๙

(๔) กรณีโรงพยาบาลสัตว์/คลินิกสัตว์ ประสานกับปศุสัตว์จังหวัดในการขอความร่วมมือในการปฏิบัติตามกฎกระทรวงฯ และร่วมออกติดตามให้คำแนะนำแก่ผู้ประกอบการดังกล่าว

๗) ปัญหาอุปสรรคและข้อจำกัด

(๑) สถานบริการสาธารณสุขของรัฐ (รพ.สต.) บางแห่งยังไม่ที่พักระยะติดเชื้อที่ได้มาตรฐาน

(๒) อปท. ซึ่งเป็นที่ตั้งของโรงพยาบาล ยังไม่ได้ออกข้อกำหนดท้องถิ่นเรื่องการจัดมูลฝอยติดเชื้อ เพื่อรองรับระบบการจัดการมูลฝอยติดเชื้อที่เกิดขึ้นในพื้นที่ ทำให้การบังคับใช้กฎหมายยังขาดประสิทธิภาพ

(๓) สถานบริการสาธารณสุขทุกแห่ง มีการจัดการคัดแยกขยะอันตราย (แบตเตอรี่, หลอดไฟ) เพื่อรอส่งไปกำจัดยังแหล่งกำจัดขยะอันตรายที่ถูกต้อง แต่ยังคงขาดการประชาสัมพันธ์สื่อสารจากหน่วยงานที่เกี่ยวข้อง ในการกำหนดช่วงเวลารับขยะอันตราย

๘) ข้อเสนอแนะ

(๑) กระทรวงสาธารณสุขควรสนับสนุนแบบมาตรฐานและงบประมาณในการจัดสร้างที่พักรวมมูลฝอยติดเชื้อให้กับ รพ.สต. ทุกแห่ง

(๒) หน่วยงานกำกับดูแล อปท. ควรกำหนดเป็นนโยบายให้องค์กรปกครองส่วนท้องถิ่นออกข้อกำหนดท้องถิ่นประเด็นการจัดมูลฝอยติดเชื้อ

(๓) หน่วยงานที่จัดการขยะอันตราย ควรมีการประชาสัมพันธ์และกำหนดช่วงเวลาจัดเก็บขยะอันตรายที่ชัดเจน

(ที่มา : สำนักงานสาธารณสุขจังหวัดปัตตานี, กันยายน ๒๕๖๒)

การคัดแยกและการนำขยะมูลฝอยกลับมาใช้ประโยชน์ใหม่

กรมควบคุมมลพิษ ได้ทำการศึกษาการนำขยะมูลฝอยกลับมาใช้ประโยชน์ใหม่ ซึ่งเป็นการนำกลับมาใช้โดยผ่านกิจกรรมร้านรับซื้อของเก่า ผ่านธนาคารขยะ และการทำปุ๋ย สำหรับการคาดการณ์การนำขยะกลับมาใช้ประโยชน์โดยใช้วิธีการคำนวณตามหลักการของกรมควบคุมมลพิษ ภายใต้โครงการเมืองสวยใสไร้มลพิษ เป็นดังนี้

ตารางที่ ๖๖ แสดงปริมาณขยะที่เกิดขึ้นในจังหวัดปัตตานี และการคาดการณ์การนำขยะกลับไปใช้ประโยชน์

ปีงบประมาณ	ปริมาณขยะที่เกิดขึ้น (ตัน/วัน)	ปริมาณขยะที่ถูกนำกลับมาใช้ประโยชน์ (ตัน/วัน)
พ.ศ. ๒๕๕๙	๖๔๘.๐๕	๒๔๗.๑๒ (ร้อยละ ๓๘.๑๓)
พ.ศ. ๒๕๖๐	๖๖๒.๐๕	๒๘๙.๕๒ (ร้อยละ ๔๓.๗๓)
พ.ศ. ๒๕๖๑	๖๗๐.๓๑	๓๑๕.๗๑ (ร้อยละ ๔๗.๐๐)
พ.ศ. ๒๕๖๒	๖๗๐.๒๙	๓๐๔.๑๓ (ร้อยละ ๔๕.๓๗)

(ที่มา : สำนักงานทรัพยากรธรรมชาติและสิ่งแวดล้อมจังหวัดปัตตานี, กันยายน ๒๕๖๒)

การเก็บขนและขนส่งขยะมูลฝอยชุมชน

จังหวัดปัตตานีมีองค์กรปกครองส่วนท้องถิ่นจำนวน ๑๑๔ แห่ง มีการให้บริการเก็บรวบรวมขยะมูลฝอยชุมชนเพื่อนำไปกำจัดยังสถานที่กำจัดขยะมูลฝอย จำนวน ๗๙ แห่ง มีปริมาณขยะมูลฝอยที่เก็บขนจำนวน ๒๒๓.๗๕ ตันต่อวัน โดยมีการกำจัดแบบถูกหลักวิชาการประมาณ ๗๕.๖๐ ตันต่อวัน (คิดเป็นร้อยละ ๓๓.๗๙ ของปริมาณขยะที่มีการเก็บขน หรือร้อยละ ๑๑.๒๘ ของปริมาณขยะที่เกิดขึ้นทั้งหมด) และมีการกำจัดแบบไม่ถูกหลักวิชาการ ๑๔๘.๑๕ ตันต่อวัน (คิดเป็นร้อยละ ๖๖.๒๑ ของปริมาณขยะที่มีการเก็บขน หรือร้อยละ ๒๒.๑๐ ของปริมาณขยะที่เกิดขึ้นทั้งหมด)

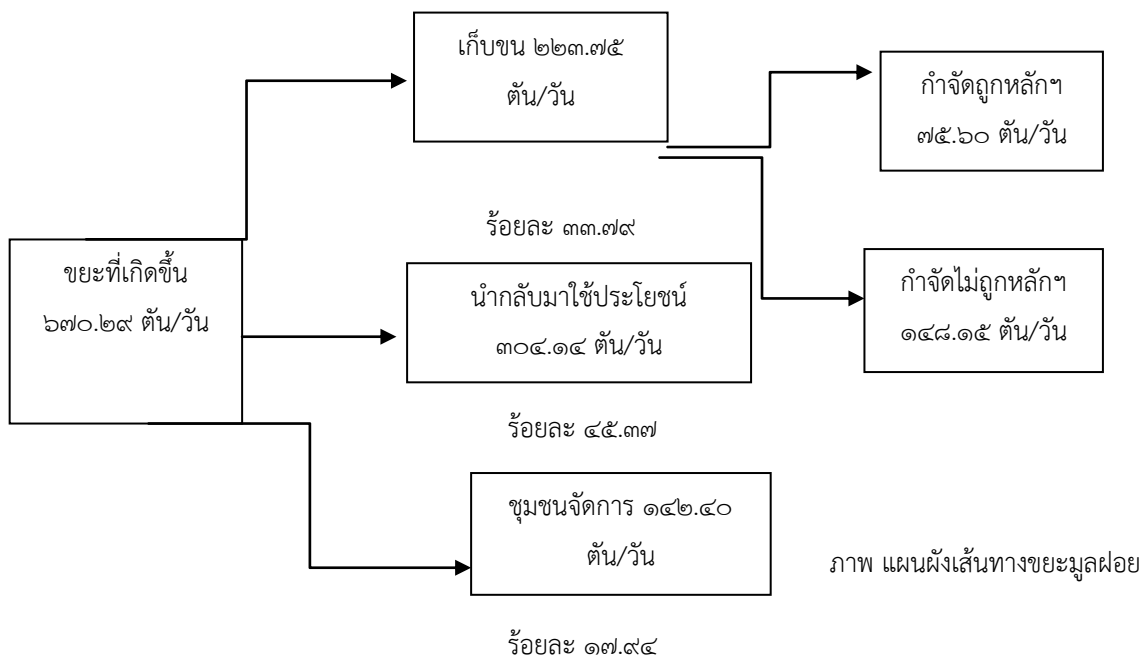

การกำจัดขยะมูลฝอยในปัจจุบัน

จังหวัดปัตตานีมีสถานที่กำจัดขยะมูลฝอยอย่างถูกหลักวิชาการ จำนวน ๑ แห่ง เป็นสถานที่กำจัดขยะมูลฝอยที่ดำเนินการฝังกลบแบบถูกหลักวิชาการ (Sanitary Landfill) คือ สถานที่กำจัดขยะมูลฝอยเทศบาลเมืองปัตตานี ตั้งอยู่ที่ตำบลหนองแรต อำเภอยะหริ่ง และมีสถานที่กำจัดขยะมูลฝอยที่ไม่ถูกหลักวิชาการ จำนวน ๔๖ แห่ง กระจายทั่วไปในพื้นที่อำเภอต่างๆ ของจังหวัด ซึ่งก่อให้เกิดขยะสะสมตกค้างจำนวน ๒๑,๒๑๔.๔๘ ตัน (ในปี ๒๕๕๘ มีขยะสะสมตกค้าง จำนวน ๖๗,๑๕๘ ตัน)

ปัจจุบัน มีองค์กรปกครองส่วนท้องถิ่นที่รวบรวมและนำขยะมูลฝอยไปกำจัดแบบถูกหลักวิชาการ ทั้งหมด ๑๘ แห่ง โดยแบ่งเป็นส่งไปกำจัด ณ สถานที่กำจัดขยะมูลฝอยเทศบาลเมืองปัตตานี (Sanitary landfill) จำนวน ๑๔ แห่ง และส่งไปกำจัด ณ สถานที่กำจัดขยะมูลฝอยของเทศบาลนครยะลา (Sanitary landfill) จำนวน ๔ แห่ง รายละเอียดตามตาราง

ตารางที่ ๖๗ แสดง อปท. ที่นำขยะไปกำจัดแบบถูกหลักวิชาการ

อปท.นำขยะไปกำจัด ณ สถานที่ฯ ของเทศบาลเมืองปัตตานี		อปท.นำขยะไปกำจัด ณ สถานที่ฯ ของเทศบาลนครยะลา
๑. เทศบาลเมืองปัตตานี	๘. อบต.คลองมานิง	๑. อบต.ตะโละมะนะนา
๒. เทศบาลตำบลมายอ	๙. อบต.บาราโหม	๒. อบต.น้ำดำ
๓. เทศบาลตำบลบางปู	๑๐. อบต.ปยุต	๓. อบต.ปากู
๔. เทศบาลตำบลยะหริ่ง	๑๑. อบต.ระแว้ง	๔. อบต.พิเทน
๕. เทศบาลตำบลตอหลัง	๑๒. อบต.ตะโละกาโปร์	
๖. เทศบาลตำบลรูสะมิแล	๑๓. อบต.ตาแกะ	
๗. อบต.ตะลุโบะ	๑๔. อบต.สะดาวา	
รวมปริมาณขยะมูลฝอย ๗๒.๔๗ ตัน/วัน		รวมปริมาณขยะมูลฝอย ๓.๑๓ ตัน/วัน

การจัดการขยะมูลฝอยแบบศูนย์รวม

ในปี พ.ศ.๒๕๔๘ สำนักงานสิ่งแวดล้อมภาค ที่ ๑๖ และจังหวัดปัตตานี ได้ร่วมกันวางแผนการการบริหารจัดการขยะมูลฝอยในภาพรวมของจังหวัดปัตตานี ตามแนวทางของ Roadmap การจัดการขยะมูลฝอยและของเสียอันตราย และมีข้อตกลงร่วมกัน ให้เทศบาลเมืองปัตตานีซึ่งมีระบบกำจัดขยะมูลฝอยที่ถูกหลักวิชาการ เป็นหน่วยงานหลักในการรวบรวมและกำจัดขยะมูลฝอยของจังหวัด ซึ่งจากการประชุมครั้งนั้น มีองค์กรปกครองส่วนท้องถิ่นที่มีการเก็บขนขยะมูลฝอยจำนวน ๕๖ แห่ง ลงนามในบันทึกข้อตกลงความร่วมมือในการจัดการขยะ (MOU) เมื่อเดือนพฤศจิกายน พ.ศ.๒๕๔๘

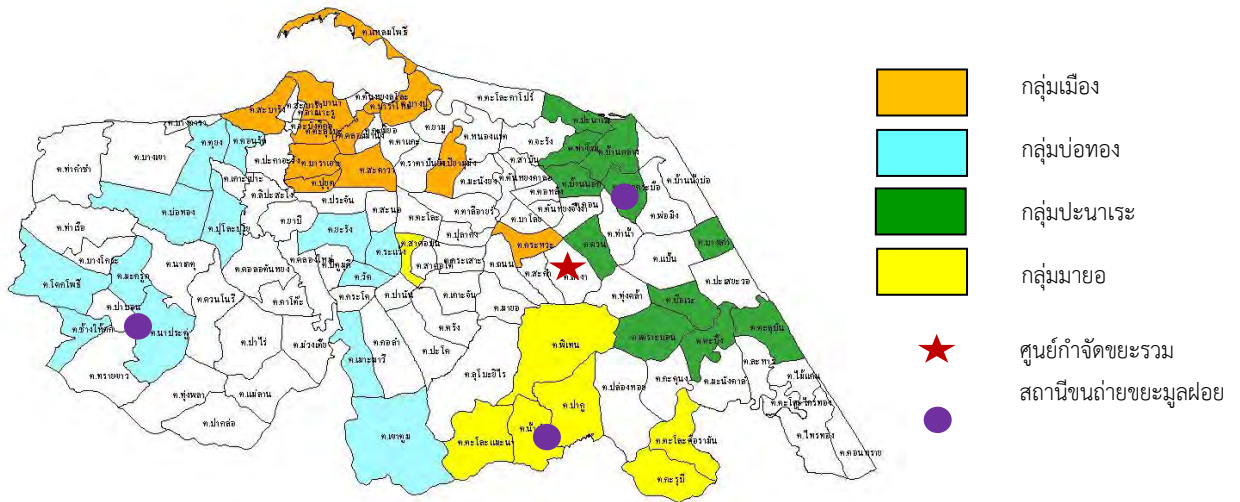

ภาพแผนที่แสดงการรวมกลุ่มพื้นที่เพื่อรวบรวมขยะ (๑ Cluster ๓ สถานีขนถ่าย)
(เฉพาะท้องถิ่นที่มีการเก็บขนขยะมูลฝอย)

พื้นที่ดำเนินการ

ครอบคลุมพื้นที่ทั้งจังหวัดปัตตานี รวม ๑๒ อำเภอ โดยแบ่งพื้นที่การดำเนินการดังนี้

พื้นที่ที่ ๑ กลุ่มเมืองปัตตานี ประกอบด้วย ชุมชน/หมู่บ้านในเขตอำเภอเมือง และยะหริ่ง

พื้นที่ที่ ๒ กลุ่มบ่อทอง ประกอบด้วย ชุมชน/หมู่บ้าน ในเขตอำเภอหนองจิก ยะรัง แม่ลาน และโคกโพธิ์

พื้นที่ที่ ๓ กลุ่มปะนาเระ ประกอบด้วย ชุมชน/หมู่บ้าน ในเขตอำเภอปะนาเระ สายบุรี และไม้แก่น

พื้นที่ที่ ๔ กลุ่มมายอ ประกอบด้วย ชุมชน/หมู่บ้าน ในเขตอำเภอมายอ กะพ้อ และทุ่งยางแดง

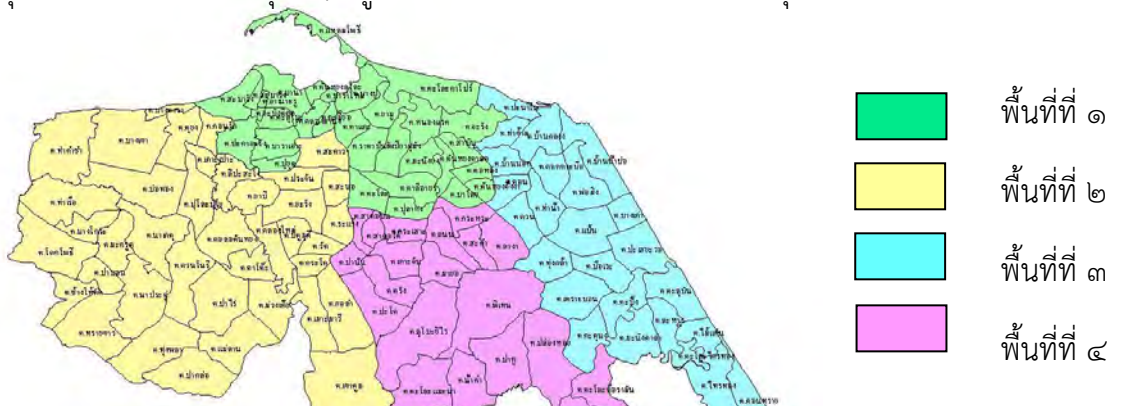

ภาพแผนที่แสดงกลุ่มพื้นที่ดำเนินการในจังหวัดปัตตานี

องค์กรปกครองส่วนท้องถิ่นส่วนใหญ่ของจังหวัดปัตตานี มีข้อจำกัดในเรื่องงบประมาณ และบุคลากรที่จะมาดูแลงานด้านขยะมูลฝอย ประกอบกับบางแห่งมีพื้นที่ของตนเองในการจัดการขยะมูลฝอย และปริมาณขยะมูลฝอยยังไม่มาก จึงยังไม่ส่งผลกระทบต่อชุมชนและไม่ก่อให้เกิดปัญหาต่อสภาพแวดล้อม ทำให้ยังคงใช้วิธีการกำจัดแบบไม่ถูกหลักวิชาการ โดยเทกองและเผาเป็นครั้งคราว โดยรวมแล้วองค์กรปกครองส่วนท้องถิ่นที่เก็บรวบรวมและนำขยะมูลฝอยไปกำจัดแบบไม่ถูกหลักวิชาการ มีจำนวน ๗๙ แห่ง มีปริมาณขยะมูลฝอยที่ถูกรวบรวมไปสถานที่กำจัดที่ไม่ถูกหลักวิชาการ จำนวน ๑๔๘.๑๕ ตัน/วัน

ตารางที่ ๖๘ การดำเนินงานกำจัดขยะตกค้าง

ผลการดำเนินการกำจัดขยะมูลฝอยตกค้าง (ตุลาคม ๒๕๖๑ – ๓๐ กันยายน ๒๕๖๒)						
ปริมาณขยะ สะสม ปี ๒๕๖๐ (ตัน)	กำจัดได้ (ตัน)	%	วิธีการจัดการ	ดำเนินการโดย		เหลือ (ตัน)
				อปท.	เอกชน	
๓๓,๖๓๒	๒๓,๒๘๐.๕๐	๖๙.๒๒	ฝังกลบชั่วคราว ด้วยการ ใช้ดินฝังกลบขยะภายใน พื้นที่ และฝังกลบแบบถูก หลักวิชาการ	/	/	๑๐,๓๕๑.๕๐

(ที่มา : สำนักงานทรัพยากรธรรมชาติและสิ่งแวดล้อมจังหวัดปัตตานี, กันยายน ๒๕๖๒)

การเก็บรวบรวมขยะอันตรายจากชุมชน

องค์การบริหารส่วนจังหวัดปัตตานี เป็นศูนย์บริหารจัดการขยะอันตรายชุมชน ซึ่งในปีงบประมาณ พ.ศ. ๒๕๖๒ ได้ดำเนินการสำรวจปริมาณขยะอันตรายขององค์กรปกครองส่วนท้องถิ่นในจังหวัดปัตตานีที่ได้มีการรวบรวมขยะอันตราย จำนวน ๔๗ แห่ง มีปริมาณขยะอันตรายรวมจำนวน ๒,๒๔๗.๕๐ กิโลกรัม ส่วนใหญ่เป็นขยะอันตรายประเภทกลุ่มหลอดไฟและหลอดฟลูออเรสเซนต์ และองค์การบริหารส่วนจังหวัดปัตตานีได้ดำเนินการจัดทำงบประมาณสำหรับจัดส่งขยะอันตรายไปกำจัดในปีงบประมาณ พ.ศ. ๒๕๖๓ (รายละเอียดตามตาราง)

ตารางที่ ๖๙ ขยะอันตรายที่องค์การบริหารส่วนจังหวัดปัตตานีรวบรวมจากองค์กรปกครองส่วนท้องถิ่น
ในจังหวัดปัตตานี

ลำดับ	Cluster	อำเภอ	องค์กรปกครองส่วนท้องถิ่น	กลุ่มภาชนะบรรจุสารเคมี (กิโลกรัม)	กลุ่มหลอดไฟและหลอดฟลูออเรสเซนต์ (กิโลกรัม)	กลุ่มถ่านไฟฉายและแบตเตอรี่แห้ง (กิโลกรัม)	กลุ่มอื่นๆ (กิโลกรัม)	รวมทั้งสิ้น (กิโลกรัม)
๑	๑	เมืองปัตตานี	เทศบาลเมืองปัตตานี	๖๙.๖๐	๒๔๗.๔๐	๑๓.๐๐	๑.๘๐	๓๓๑.๘๐
๒	๑	เมืองปัตตานี	เทศบาลตำบลรูสะมิแล	๑๐.๐๐	๓๐.๐๐	๑๐.๐๐	๕๐.๐๐	๑๐๐.๐๐
๓	๑	เมืองปัตตานี	อบต.กะมิยอ	๖.๐๐	๑๒.๕๐	๘.๐๐	๓.๐๐	๒๙.๕๐
๔	๑	เมืองปัตตานี	อบต.คลองมานิง	๐.๐๐	๐.๐๐	๐.๐๐	๐.๐๐	๐.๐๐
๕	๑	เมืองปัตตานี	อบต.บาราโหม	๐.๐๐	๐.๐๐	๐.๐๐	๐.๐๐	๐.๐๐
๖	๑	เมืองปัตตานี	อบต.ปะกาสะรัง	๕.๐๐	๗๐.๐๐	๑.๕๐	๑๕๐.๐๐	๒๒๖.๕๐
๗	๑	เมืองปัตตานี	อบต.ปูยู	๐.๐๐	๐.๕๐	๐.๕๐	๐.๕๐	๑.๕๐
๘	๑	ยะรัง	อบต.ระแว้ง	๐.๐๐	๐.๐๐	๐.๐๐	๐.๐๐	๐.๐๐
๙	๑	ยะหริ่ง	อบต.ตะโล๊ะ	๐.๐๐	๐.๐๐	๐.๐๐	๐.๐๐	๐.๐๐

ลำดับ	Cluster	อำเภอ	องค์กรปกครองส่วนท้องถิ่น	กลุ่มก๊าซหุงต้ม (กิโลกรัม)	กลุ่มหลอดไฟและหลอดฟลูออเรสเซนต์ (กิโลกรัม)	กลุ่มถ่านไฟฉายและแบตเตอรี่แห้ง (กิโลกรัม)	กลุ่มอื่นๆ (กิโลกรัม)	รวมทั้งสิ้น (กิโลกรัม)
๑๐	๑	ยะหริ่ง	อบต.ต้นหยงดาลอ	๐.๐๐	๐.๐๐	๐.๐๐	๐.๐๐	๐.๐๐
๑๑	๑	ยะหริ่ง	อบต.ตาแกะ	๐.๐๐	๐.๐๐	๐.๐๐	๐.๐๐	๐.๐๐
๑๒	๑	ยะหริ่ง	อบต.ตาลีอายร์	๑๓.๕๐	๖๑.๕๐	๑๗.๕๐	๕๖.๕๐	๑๔๙.๐๐
๑๓	๑	ยะหริ่ง	อบต.ปียามูมั่ง	๐.๐๐	๐.๐๑	๐.๐๑	๐.๐๐	๐.๐๒
๑๔	๑	ยะหริ่ง	อบต.ราตาปันยัง	๕.๐๐	๒๐.๐๐	๑๐.๐๐	๑.๐๐	๓๖.๐๐
๑๕	๑	ยะหริ่ง	อบต.สาบัน	๐.๐๐	๐.๐๐	๐.๐๐	๐.๐๐	๐.๐๐
๑๖	๒	โคกโพธิ์	เทศบาลตำบลนาประดู่	๒.๐๐	๐.๕๐	๐.๕๐	๐.๐๐	๓.๐๐
๑๗	๒	โคกโพธิ์	อบต.ท่าเรือ	๐.๐๐	๐.๐๐	๐.๐๐	๐.๐๐	๐.๐๐
๑๘	๒	โคกโพธิ์	อบต.นาประดู่	๑.๐๐	๒.๐๐	๐.๕๐	๐.๐๐	๓.๕๐
๑๙	๒	แม่ลาน	อบต.แม่ลาน	๑๒๐.๐๐	๖๐.๐๐	๓๐.๐๐	๙๐.๐๐	๓๐๐.๐๐
๒๐	๒	หนองจิก	เทศบาลตำบลบ่อทอง	๐.๐๐	๐.๐๐	๐.๐๐	๐.๐๐	๐.๐๐
๒๑	๒	หนองจิก	อบต.คอลลตันหยง	๐.๐๐	๐.๐๐	๐.๐๐	๐.๐๐	๐.๐๐
๒๒	๒	หนองจิก	อบต.ตุง	๐.๐๐	๒๔๐.๐๐	๐.๐๐	๐.๐๐	๒๔๐.๐๐
๒๓	๒	หนองจิก	อบต.บางเขา	๖.๐๐	๑๒.๐๐	๘.๐๐	๐.๐๐	๒๖.๐๐
๒๔	๒	หนองจิก	อบต.บุโละบูโย	๐.๐๐	๐.๐๐	๐.๐๐	๐.๐๐	๐.๐๐
๒๕	๒	หนองจิก	อบต.ยาบี	๑๐.๐๐	๑๐.๐๐	๖.๐๐	๑๔.๐๐	๔๐.๐๐
๒๖	๒	หนองจิก	อบต.ลิปะสะโง	๐.๐๐	๐.๐๐	๐.๐๐	๐.๐๐	๐.๐๐
๒๗	๓	กะพ้อ	อบต.ปล่องหอย	๐.๐๐	๐.๐๐	๐.๐๐	๐.๐๐	๐.๐๐
๒๘	๓	ทุ่งยางแดง	อบต.น้ำคำ	๐.๐๐	๑.๕๐	๐.๕๐	๐.๐๐	๑.๕๕
๒๙	๓	ทุ่งยางแดง	อบต.ปากู	๐.๐๐	๓.๔๐	๒.๒๐	๐.๐๐	๕.๖๐
๓๐	๓	มายอ	เทศบาลตำบลมายอ	๐.๕๐	๐.๕๐	๑.๐๐	๐.๐๐	๒.๐๐
๓๑	๓	มายอ	อบต.เกาะจัน	๐.๕๐	๐.๕๐	๑.๐๐	๐.๐๐	๒.๐๐
๓๒	๓	มายอ	อบต.กลางา	๐.๐๐	๐.๐๐	๐.๐๐	๐.๐๐	๐.๐๐
๓๓	๓	มายอ	อบต.สาคอบน	๐.๐๐	๐.๐๐	๐.๐๐	๐.๐๐	๐.๐๐
๓๔	๓	ยะรัง	อบต.กระโด	๐.๐๐	๐.๐๐	๐.๐๐	๐.๐๐	๐.๐๐
๓๕	๓	ยะรัง	อบต.เมาะมาวี	๐.๐๐	๓๐๐.๐๐	๐.๐๐	๐.๐๐	๓๐๐.๐๐
๓๖	๓	ยะรัง	อบต.สะนอ	๐.๐๐	๐.๐๐	๐.๐๐	๐.๒๓	๐.๒๓
๓๗	๔	ปะนาเระ	เทศบาลตำบลปะนาเระ	๑๐.๐๐	๓๐.๐๐	๒๕.๐๐	๑๕.๐๐	๘๐.๐๐
๓๘	๔	ปะนาเระ	อบต.ท่าข้าม	๓.๒๐	๓๐.๕๐	๑๐.๑๐	๐.๐๐	๔๓.๘๐
๓๙	๔	ปะนาเระ	อบต.บ้านนอก	๐.๐๐	๐.๐๐	๐.๐๐	๐.๐๐	๐.๐๐

ลำดับ	Cluster	อำเภอ	องค์กรปกครองส่วนท้องถิ่น	กลุ่มประชาชน บรรจุสารเคมี (กิโลกรัม)	กลุ่มหลอดไฟ และหลอด ฟลูออเรสเซนต์ (กิโลกรัม)	กลุ่ม ถ่านไฟฉาย และแบตเตอรี่ แห้ง (กิโลกรัม)	กลุ่มอื่นๆ (กิโลกรัม)	รวมทั้งสิ้น (กิโลกรัม)
๔๐	๔	ปะนาเระ	อบต.บ้านน้ำบ่อ	๕.๐๐	๓.๐๐	๐.๕๐	๐.๐๐	๘.๕๐
๔๑	๔	ไม้แก่น	อบต.ตะโละไกรทอง	๐.๕๐	๓.๐๐	๑.๐๐	๐.๐๐	๔.๕๐
๔๒	๔	ไม้แก่น	อบต.ไทรทอง	๖.๐๐	๑๑.๐๐	๔.๐๐	๒.๐๐	๒๓.๐๐
๔๓	๔	สายบุรี	เทศบาลเมืองตะลุมพันธ์	๓.๕๐	๔.๕๐	๕.๕๐	๒.๐๐	๑๕.๕๐
๔๔	๔	สายบุรี	อบต.กะดุนง	๑๐๐.๐๐	๕.๐๐	๓๐.๐๐	๒.๐๐	๑๓๗.๐๐
๔๕	๔	สายบุรี	อบต.ตะบิ้ง	๐.๐๐	๐.๐๐	๐.๐๐	๐.๐๐	๐.๐๐
๔๖	๔	สายบุรี	อบต.บางเก่า	๐.๐๐	๐.๐๐	๐.๐๐	๐.๐๐	๐.๐๐
๔๗	องค์การบริหารส่วนจังหวัดปัตตานี			๒๐.๐๐	๑๐๐.๐๐	๑๕.๐๐	๒.๐๐	๑๓๗.๐๐
รวมปริมาณขยะอันตราย				๓๙๗.๓๐	๑,๒๕๙.๓๑	๒๐๐.๘๖	๓๙๐.๐๓	๒,๒๔๗.๕๐

(ที่มา : องค์การบริหารส่วนจังหวัดปัตตานี, กันยายน ๒๕๖๒)

๒.๑.๔ การวิเคราะห์ศักยภาพจังหวัด และสภาพแวดล้อมภายนอก (เฉพาะที่สำคัญ)

๑. จุดแข็ง (Strengths) มีปัจจัยสำคัญที่สามารถนำมาใช้ประโยชน์ในการดำเนินงานพัฒนาจังหวัด ดังนี้

- ๑) ประชากรโดยส่วนใหญ่นับถือศาสนาอิสลาม ตามวิถีอิสลามของชาวปัตตานีซึ่งเป็นจุดแข็งเชิงสัญลักษณ์ที่โลกมุสลิมให้การยอมรับในอัตลักษณ์ของเมืองปัตตานี
- ๒) มีพื้นที่อ่าวปัตตานีรวม ๗๔ ตารางกิโลเมตร มีทรัพยากรสัตว์น้ำ เป็นแหล่งทำการประมงที่สำคัญ และมีชายฝั่งทะเลยาวประมาณ ๑๑๖.๔ กิโลเมตร เหมาะแก่การทำประมงทะเล อุตสาหกรรมต่อเนื่องและเพาะเลี้ยงสัตว์น้ำชายฝั่ง รวมถึงเป็นจุดท่องเที่ยวทางน้ำ
- ๓) สภาพภูมิประเทศมีความอุดมสมบูรณ์เหมาะแก่การทำเกษตร โดยเป็นแหล่งผลิตพืชเศรษฐกิจ เช่น ยางพารา ข้าว ปาล์มน้ำมัน ปศุสัตว์ เช่น โคเนื้อ แพะ และสัตว์ปีก ที่มีความต่อเนื่องรองรับอุตสาหกรรมการผลิตและไม้ผล อีกทั้งยังมีศูนย์วิทยาศาสตร์อาหารฮาลาลมหาวิทยาลัยสงขลานครินทร์ วิทยาเขตปัตตานี
- ๔) มีสถานที่ทางประวัติศาสตร์และศูนย์กลางของศาสนาอิสลาม มีศิลปวัฒนธรรมที่เป็นมรดกทางประวัติศาสตร์ เป็นที่รู้จักและศรัทธาเลื่อมใสของบุคคลทั่วไป ลักษณะสังคมพหุวัฒนธรรม อัตลักษณ์วิถีชุมชน ทั้งอิสลาม พุทธศาสนา และวัฒนธรรมจีน และมีบริการฮาลาลเป็นที่รู้จักอย่างแพร่หลายทั้งในและต่างประเทศที่สามารถสร้างคุณค่าและมูลค่าทั้งการท่องเที่ยวและการพัฒนาทางเศรษฐกิจของจังหวัด
- ๕) การรวมกลุ่มของภาคประชาชนเพื่อแก้ไขปัญหาต่างๆ อย่างเข้มแข็ง เช่น เครือข่ายสุขภาพ เพื่อยกระดับคุณภาพชีวิตของคนในชุมชน/หมู่บ้าน เช่น กองทุนแม่ของแผ่นดิน กลุ่มออมทรัพย์เพื่อการผลิต กองทุนหมู่บ้าน กลุ่มประมงพื้นบ้าน โดยเฉพาะอย่างยิ่ง กลุ่มผู้ผลิตสินค้าฮาลาลชุมชนรองรับการพัฒนาซึ่งมีการรวมกลุ่มของชุมชนต่างๆอย่างเข้มแข็งเป็นจำนวนมากหลายสาขา เช่น บูดู ข้าวเกรียบ หมวกกะปิเยาะ ผ้าคลุมผม ผลไม้แปรรูป กลุ่มทอผ้าจวนตานี
- ๖) จังหวัดมีสถานศึกษาระดับอุดมศึกษาหลากหลายแห่ง เช่น มหาวิทยาลัยสงขลานครินทร์ วิทยาเขตปัตตานี วิทยาลัยชุมชน วิทยาลัยเทคโนโลยีและการประมงฯลฯ
- ๗) จังหวัดปัตตานีมีแม่น้ำสายหลัก ๒ สาย คือ แม่น้ำปัตตานีและแม่น้ำสายบุรี มีแหลมตาชีที่สามารถพัฒนาเป็นแหล่งท่องเที่ยวเป็นที่กำบังคลื่นลมหรือมรสุมเหมาะสมต่อการเป็นท่าเรือ พื้นที่อ่าวมีความกว้างเหมาะสมในการเดินเรือและสัญจรทางน้ำ
- ๘) เส้นทางคมนาคมของจังหวัดมีทั้งทางบก ทางรางและทางน้ำ มีจุดเชื่อมโยงทางการคมนาคมขนส่งและโลจิสติกส์กับจังหวัดชายแดนภาคใต้และอาเซียนตอนล่าง
- ๙) ธุรกิจบริการ การค้าส่งและค้าปลีกของจังหวัด มีห้างสรรพสินค้าขนาดใหญ่ มีกิจกรรมทางการส่งเสริมการค้าการลงทุนที่หลากหลาย มีธนาคารพาณิชย์ครอบคลุมทุกพื้นที่ที่หลากหลาย มีโรงแรมที่มีมาตรฐานในการรองรับนักท่องเที่ยว นักท่องเที่ยว และการประชุมสัมมนา
- ๑๐) มีโครงสร้างพื้นฐานรองรับการประมงเชิงพาณิชย์ เช่น ท่าเทียบเรือขนาดใหญ่ ที่รองรับทั้งเรือประมงขนาดใหญ่และขนาดเล็ก ซึ่งอยู่ใกล้กับแหล่งทำการประมงในอ่าวไทยและแหล่งทำการประมงระหว่างประเทศ

๒. จุดอ่อน (Weaknesses) มีเหตุปัจจัยสำคัญที่ต้องปรับปรุงแก้ไขโดยเร่งด่วน ดังนี้

๑) มีการนำเทคโนโลยีมาใช้ในการเพิ่มผลผลิตทางการเกษตรน้อย ทำให้ผลผลิตต่อไร่ต่ำ ฐานการผลิตยังแคบ ขาดความรู้ความเข้าใจในการนำเทคโนโลยีการผลิตและวิธีการผลิตแบบดั้งเดิม ปัญหาทางด้านการเกษตรของจังหวัดที่ระบบการบริหารจัดการน้ำสู่พื้นที่การเกษตรยังไม่สมบูรณ์ ขาดตลาดกลางสินค้าเกษตร

๒) ขาดการบริหารจัดการด้านการพัฒนาแหล่งท่องเที่ยวแบบยั่งยืน นักท่องเที่ยวที่มาท่องเที่ยวจะไปพักค้างที่หาดใหญ่มากกว่าการใช้บริการในพื้นที่ ขาดกิจกรรมการท่องเที่ยวที่มีตลอดฤดูกาลท่องเที่ยว และรูปแบบการดำเนินการไม่ได้มีการสร้างสรรค์รองรับการแข่งขันของอุตสาหกรรมการท่องเที่ยวในแหล่งท่องเที่ยวที่ใกล้เคียงกัน

๓) ขาดการบริหารจัดการน้ำส่งผลให้เกิดปัญหาการขาดแคลนน้ำเพื่อการอุปโภคบริโภค และเพื่อการเกษตร พบว่า คร่าวเรือนเข้าถึงประปามีเพียงร้อยละ ๑.๕๕ ต่ำกว่าค่าเฉลี่ยประเทศมาก การขาดความพร้อมทางโครงสร้างพื้นฐานที่เอื้อต่อการขนส่งทางน้ำ การมีพื้นที่น้ำท่วมซ้ำซาก ซึ่งส่งผลกระทบต่อพืชผลการเกษตรปัญหาคุณภาพน้ำบาดาลเป็นสนิม

๔) ปัญหาความยากจน โดยมีสัดส่วนคนจน ร้อยละ ๓๓.๔๙ สูงเป็นลำดับที่ ๕ ของประเทศ

๕) โรงงานแปรรูปผลผลิตไม่มีเงินลงทุน โรงเรียนไม่สามารถจัดการเรียนการสอนได้อย่างเต็มที่ ขาดแคลนบุคลากรทางการแพทย์ การดูแลเก็บเกี่ยวพืชผลทางการเกษตรไม่สามารถดำเนินการได้อย่างต่อเนื่องเนื่องจากเกรงปัญหาความไม่ปลอดภัย เป็นต้น

๖) ปัญหาความเสื่อมโทรมของทรัพยากรธรรมชาติ โดยเฉพาะปัญหาอ่าวปัตตานีเสื่อมโทรมปัญหาทางด้านขนส่งทางเรือ เนื่องจากมีตะกอนจากแม่น้ำปัตตานีและคลองจากอ่าวไหลทับถมทำให้ดินตะกอนตกทับถมเร็วจึงเกิดการตื้นเขินเป็นอุปสรรคในการเดินเรือ ทำให้เรือไม่สามารถเข้าเทียบท่าและใช้ประโยชน์จากท่าได้เต็มที่

๗) สินค้าระดับชุมชนจำนวนมากยังไม่เป็นที่ยอมรับด้านมาตรฐานผลิตภัณฑ์

๘) ปัญหาสุขภาพอนามัยและวิถีทางด้านสุขภาพของชุมชนยังไม่เข้มแข็ง ประชาชนยังขาดความตระหนักในการสร้างวิถีสุขภาพะที่ดีมีพฤติกรรมเสี่ยงต่อโรคที่ไม่ติดต่อ มีโรคที่เป็นปัญหาของชุมชน โดยเฉพาะปัญหาอนามัยแม่และเด็ก

๙) ปัญหาการขาดคุณภาพของผลสัมฤทธิ์ทางการเรียนต่ำ จากผลการประเมินคุณภาพการศึกษาของนักเรียนมีค่าเฉลี่ยต่ำกว่าค่าเฉลี่ยของประเทศ

๑๐) ระบบการบริหารจัดการเขตอุตสาหกรรมปัตตานียังไม่มีประสิทธิภาพที่เพียงพอ ขาดความพร้อมด้านโครงสร้างพื้นฐานและนักลงทุนขาดความเชื่อมั่นด้านความปลอดภัย

๑๑) ปัญหายาเสพติดยังคงมีการระบาดในพื้นที่จังหวัดปัตตานี

๑๒) การเข้าถึงองค์ความรู้และการสื่อสารผ่านระบบอินเทอร์เน็ตความเร็วสูงมีจำกัด การใช้ประโยชน์ของประชาชนในจังหวัดปัตตานียังไม่ทั่วถึง

๑๓) ระบบการตลาด การค้าและการลงทุนของจังหวัดยังไม่เข้มแข็ง ขาดการส่งเสริมและให้ความสำคัญกับการค้าการแข่งขันกับคู่แข่ง การค้าในระบบดิจิทัล รวมทั้งการขยายการค้าไปยังต่างประเทศ

๓. โอกาส (Opportunities) มีเหตุปัจจัยภายนอกที่เอื้อต่อการพัฒนาและขับเคลื่อนไปสู่ความสำเร็จตามวิสัยทัศน์ที่กำหนดไว้

๑) การสถาปนาความสัมพันธ์จากสังคมมุสลิมในอาเซียนและโลกอาหรับเอื้อต่อการเสริมสร้างความสัมพันธ์ ความร่วมมือทางการค้า และการพัฒนาทางด้านสังคมมุสลิม

๒) นโยบายของรัฐบาลและแผนการพัฒนาประเทศให้ความสำคัญในการพัฒนาและเร่งเสริมสร้างเศรษฐกิจ การค้า การลงทุน และการขยายความร่วมมือกับประเทศเพื่อนบ้าน ทั้งการคมนาคมขนส่ง โทรคมนาคม และการเชื่อมโยงสามเหลี่ยมเศรษฐกิจชายแดนใต้ (เบตง สุไหงโกลลก และหนองจิก) แผนพัฒนากลุ่มจังหวัด มีแผนสนับสนุนให้จังหวัดปัตตานีเป็นศูนย์กลางอาหารฮาลาล และข้อตกลงในการประชุม IMT-GT มอบให้ไทยเป็นเจ้าภาพด้านผลิตภัณฑ์ฮาลาลและบริการฮาลาล

๓) แหล่งเรียนรู้จากโครงการอันเนื่องมาจากพระราชดำริ จากปราชญ์ชาวบ้านในจังหวัดใกล้เคียง จากสื่อและองค์ความรู้ต่างๆ ในการพัฒนาชุมชน การสร้างวิถีชีวิต และการทำการเกษตรโดยอาศัยหลักปรัชญาของเศรษฐกิจพอเพียง

๔) เงื่อนไขพิเศษสำหรับการลงทุนในเขตพัฒนาเศรษฐกิจพิเศษ และเงื่อนไขการลงทุนที่รัฐบาลสนับสนุนในห้วงเวลาที่ผ่านมามีในพื้นที่จังหวัดชายแดนภาคใต้

๕) ความก้าวหน้าของเทคโนโลยีสารสนเทศ การก้าวสู่สังคมดิจิทัลและการค้าที่มีการใช้เทคโนโลยีมากขึ้น

๖) การประสานความร่วมมือทางการค้ากับพื้นที่จังหวัดใกล้เคียง คือ สงขลา ที่จะเป็นแหล่งรองรับผลผลิตของจังหวัด และเชื่อมโยงการค้า การลงทุน การท่องเที่ยวระหว่างกันรวมถึงการเป็นจังหวัดที่อยู่ใกล้เคียงกับด่านเข้าออกชายแดน ซึ่งไม่ไกลเกินไปจะทำให้เกิดความสะดวกในการเข้ามาเดินทางท่องเที่ยวของนักท่องเที่ยวจากประเทศเพื่อนบ้าน โดยเฉพาะนักท่องเที่ยวมุสลิม และชาวจีน

๗) การมีระบบการตรวจสอบและการรับรองคุณภาพมาตรฐานคุณภาพสินค้าทั้ง GAP, ISO ๙๐๐๑, มกอช., มผช. เป็นต้น เป็นนโยบายหลักซึ่งกระทรวงที่เกี่ยวข้องพยายามผลักดันให้ส่วนราชการในพื้นที่ดำเนินการให้ผลิตภัณฑ์ของจังหวัดผ่านมาตรฐาน โดยมีการสนับสนุนทั้งองค์ความรู้ งบประมาณ และปัจจัยอื่นๆ ที่จำเป็นจากนโยบายของกระทรวงที่เกี่ยวข้อง

๘) เครือข่าย NGO ในพื้นที่ใกล้เคียงที่เป็นรอยต่อสามารถบูรณาการการทำงานร่วมกับเครือข่ายของจังหวัด เพื่อการเฝ้าระวังอนุรักษ์ทรัพยากรทางทะเล และการจัดการแบบมีส่วนร่วมที่เข้มแข็ง

๙) โอกาสในการเชื่อมโยงการท่องเที่ยวกับแหล่งท่องเที่ยวสำคัญของภาคใต้ ซึ่งเป็นที่รู้จักของประเทศเพื่อนบ้านในการดึงดูดนักท่องเที่ยว

๑๐) การจัดการปัญหาความมั่นคงโดยยึดหลักสันติวิธีในการแก้ไขปัญหาความไม่สงบของรัฐบาล นโยบายในการเพิ่มประสิทธิภาพและอำนวยความสะดวกในการเข้าถึงบริการของรัฐและกระบวนการยุติธรรม เช่น การแต่งตั้งคณะกรรมการแก้ไขปัญหาจังหวัดชายแดนภาคใต้ (คปต.) เป็นการเฉพาะ มีงบประมาณสนับสนุนจากหน่วยงานภาครัฐ และรัฐบาลให้ความสำคัญในการส่งเสริมการอยู่ร่วมกันภายใต้ความหลากหลายทางวัฒนธรรมของประชาชนในพื้นที่

๑๑) รัฐบาลสนับสนุนส่งเสริมด้านการขนส่งทางน้ำ การพัฒนาระบบการคมนาคม และ โลจิสติกส์เชื่อมอาเซียน โดยกำหนดสามเหลี่ยมยุทธศาสตร์ปัตตานี ยะลา และนราธิวาส พร้อมทั้งการพัฒนา ผ่านจังหวัดสงขลาที่ยกระดับเป็นจังหวัดนานาชาติ การประกาศเป็นเขตเศรษฐกิจพิเศษ และการเชื่อมต่อกับ ด้านชายแดนของจังหวัดนราธิวาส

๑๒) การเกิดวิกฤติโลกร้อนทำให้ผลผลิตทางการเกษตรของประเทศต่างๆ โดยเฉพาะในจีน ได้รับความเสียหายจึงเป็นโอกาสในการเพิ่มปริมาณการค้าผลผลิตทางการเกษตรของจังหวัด

๔. ภัยคุกคาม (Threats) มีเหตุปัจจัยภายนอกที่ไม่เอื้อต่อหรือเป็นอุปสรรคต่อการพัฒนาและขับเคลื่อนไปสู่ความสำเร็จตามวิสัยทัศน์ที่กำหนดไว้

๑) การแข่งขันด้านการตลาดสินค้าจากประเทศเพื่อนบ้าน เช่น สินค้าฮาลาลจากประเทศ มาเลเซีย แพ้ชั้นมุสลิมจากประเทศอินโดนีเซีย เป็นต้น ทำให้ตลาดมีการแข่งขันกันสูง ขาดมาตรการปกป้อง สินค้าภาคการเกษตรของประเทศ

๒) ข้อจำกัดด้านนโยบาย กฎหมาย และระเบียบระหว่างประเทศที่ยุ่ยาก ซับซ้อน เปลี่ยนแปลง บ่อย ไม่เอื้ออำนวยต่อการค้าการลงทุน การท่องเที่ยว ความมั่นคง และยาเสพติด ทำให้นักลงทุนจาก ภายนอกขาดความเชื่อมั่นต่อการลงทุนในพื้นที่ เนื่องจากเหตุการณ์ความรุนแรงในพื้นที่ ๕ จังหวัดชายแดน ภาคใต้ และการนำเสนอข่าวสาร

๓) มีปัญหาน้ำมันเถื่อน ของผิดกฎหมาย ยาเสพติด แรงงานต่างด้าว และการถูกให้เป็นประเทศที่มี ปัญหาด้านการค้ามนุษย์กระทบต่อการทำการประมง โดยเฉพาะโรงงานปลาบั้งซึ่งใช้วัตถุดิบจากอวนลาก และการส่งออกผลผลิตทางการประมงของจังหวัดที่กระทบจากการถูกตัดสิทธิทางการค้าจากปัญหาประมง

๔) ความไม่ต่อเนื่องในการส่งเสริมอุตสาหกรรมฮาลาลจากการเปลี่ยนแปลงรัฐบาลบ่อย มีผลต่อ ความต่อเนื่องของการสนับสนุนเชิงนโยบาย รัฐมีนโยบายในการพัฒนาอุตสาหกรรมฮาลาลแต่ขาดการผลักดัน ในระดับปฏิบัติ และการบูรณาการเชื่อมโยงการขับเคลื่อนจากองค์กรปกครองส่วนท้องถิ่น ซึ่งทำหน้าที่ในการ บริหารจัดการเขตอุตสาหกรรม

๕) การขยายตัวทางเศรษฐกิจของประเทศที่ชะลอตัวและมีภาวะผันผวนตามความเปลี่ยนแปลง ของภาวะเศรษฐกิจโลกที่ตกต่ำ การเพิ่มขึ้นของปัจจัยการผลิตมีราคาสูงขึ้น ราคาสินค้าทางการเกษตรตกต่ำ ทำให้รายได้การส่งออกผลผลิต การลงทุนของจังหวัด และรายได้เกษตรกรของจังหวัดไม่แน่นอน

๖) ผลกระทบจากสภาวะโลกร้อนทำให้ธรรมชาติแปรปรวน เกิดอุทกภัย การกัดเซาะชายฝั่ง ส่งผลกระทบต่อความเสียหายของผลผลิตทางการเกษตรและวิถีชีวิตของเกษตรกร ทำให้ผลผลิตมีน้อย

๗) มีการแข่งขันอุตสาหกรรมประมงสูง ในขณะที่ทรัพยากรธรรมชาติลดลงทำให้ต้องมีการนำเข้า วัตถุดิบจากประเทศใกล้เคียง ซึ่งมีความไม่แน่นอนสูงในด้านราคา และปริมาณวัตถุดิบที่ผู้ประกอบการจะต้อง ใช้ในกระบวนการผลิต

๘) นโยบายด้านการศึกษาจากส่วนกลางในการส่งเสริมการศึกษาในพื้นที่ไม่แตกต่างจากที่อื่นๆ ทั้งๆ ที่สภาพปัญหาที่มีความแตกต่างกัน ทำให้ไม่สามารถจัดการศึกษาเข้ากับบริบทของพื้นที่ได้ อีกทั้งการจัดส่ง ครูคุณภาพมาในพื้นที่ไม่ได้รับการดำเนินการอย่างต่อเนื่อง และการจัดการศึกษาในอุดมศึกษาจากระดับ อนุปริญญาไประดับปริญญาตรีไม่ครอบคลุมทุกสาขาวิชาทำให้ไม่สามารถสนองความต้องการของผู้เรียน

ได้ ในด้านการไม่มีหลักประกันและการรับรองคุณวุฒิด้านการศึกษาของผู้จบอุดมศึกษาจากต่างประเทศ ทำให้สูญเสียบุคลากรคุณภาพโดยเฉพาะการไปทำงานต่างประเทศที่ให้การยอมรับ

ทั้งนี้ จากการประเมินศักยภาพข้างต้นสามารถนำมากำหนดทิศทางการพัฒนาตามศักยภาพและสภาพแวดล้อมโดยใช้เครื่องมือ TOWS Matrix ได้เป็น ๓ ด้าน คือ ด้านการสร้างเสริมเศรษฐกิจที่เข้มแข็ง จากฐานเกษตรอุตสาหกรรม ผลผลิตฮาลาล การค้า การบริการ และการท่องเที่ยว ด้านการพัฒนาสังคม เสริมสร้างศักยภาพคน ชุมชนที่น่าอยู่ และทรัพยากรธรรมชาติอุดมสมบูรณ์อย่างยั่งยืน และด้านการเสริมสร้างความมั่นคง พัฒนาโครงสร้างพื้นฐานและเชื่อมโยงการคมนาคม ได้ดังต่อไปนี้

ตารางที่ ๗๐ แสดงความสัมพันธ์ของการวิเคราะห์ศักยภาพ และสภาพแวดล้อมโดยใช้เครื่องมือ TOWS Matrix ด้านการสร้างเสริมเศรษฐกิจที่เข้มแข็ง จากฐานเกษตรอุตสาหกรรม ผลผลิตฮาลาล การค้า การบริการ และการท่องเที่ยว

ทิศทางเชิงรุก (S+O)	ทิศทางเชิงแก้ไข (W+O)
<ul style="list-style-type: none"> - ส่งเสริมการผลิตพืชและสัตว์เศรษฐกิจ อาหารเพื่อสุขภาพ และผลผลิตทางการเกษตรทางเลือกใหม่ ป้อนสู่เกษตรอุตสาหกรรมที่สอดคล้องกับตลาด ผู้บริโภคและการพัฒนารองรับประชาคมอาเซียน และการแข่งขันในประชาคมโลก (ต้นทาง) - สร้างผู้ประกอบการขนาดกลางและขนาดย่อม ผู้ประกอบการใหม่ วิสาหกิจชุมชนสู่เมืองเกษตรอุตสาหกรรม และเมืองแห่งการค้าการขาย และบริการที่เข้มแข็ง เชื่อมโยงอาเซียน และนานาชาติ (ต้นทาง) - เสริมสร้างประสิทธิภาพการแปรรูปเพิ่มมูลค่า ผลผลิตทางการเกษตรผลิตจากภูมิปัญญา และการจัดการกระบวนการผลิตของเกษตรอุตสาหกรรมและอาหารฮาลาลแบบครบวงจร ด้วยนวัตกรรม และความเป็นมิตรกับสิ่งแวดล้อม และมีมาตรฐานสากล (กลางทาง) - เสริมสร้างมาตรฐานแหล่งท่องเที่ยว กิจกรรมการท่องเที่ยวเชิงนิเวศน์ป่าเขา นิเวศน์ทางทะเล การท่องเที่ยวทางศาสนา วัฒนธรรม รองรับบริการเชื่อมโยงการท่องเที่ยวในกลุ่มจังหวัด และนานาชาติ (กลางทาง) - เชื่อมโยงตลาดการค้าอาหารสด อาหารแช่แข็ง อาหารแปรรูป เชื่อมโยงการค้าสามเหลี่ยมเศรษฐกิจชายแดนใต้ กลุ่มจังหวัด ประเทศ และ 	<ul style="list-style-type: none"> - ส่งเสริมการใช้ และการสร้างสรรค์เทคโนโลยี และองค์ความรู้เพื่อพัฒนาปัจจัยพื้นฐานการผลิต ให้สอดคล้องกับภูมิสังคมและแข่งขันได้ (ต้นทาง) - พัฒนาและสร้างความเข้มแข็งแก่เกษตรกร สถาบันเกษตรกร และวิสาหกิจชุมชน ด้วยกลไก สหกรณ์ การรวมกลุ่ม การจัดการแปลงใหญ่ และการผลิตด้วยหลักปรัชญาของเศรษฐกิจพอเพียง ให้สามารถพึ่งพาตนเองอย่างยั่งยืน (ต้นทาง) - พัฒนาคุณภาพแรงงานของจังหวัด การพัฒนาระบบบริการแรงงาน สวัสดิภาพแรงงาน รองรับการพัฒนาเกษตรอุตสาหกรรม เมืองการค้าและการบริการ และอุตสาหกรรมการท่องเที่ยว การเชื่อมโยงกลุ่มจังหวัด และนานาชาติ (ต้นทาง) - พัฒนาโครงสร้างพื้นฐาน พัฒนาการบริการรัฐรองรับการพัฒนาเมืองเกษตรอุตสาหกรรม ก้าวหน้าและครบวงจร และอาหารฮาลาล ผลิตภัณฑ์ฮาลาล และอุตสาหกรรมฮาลาลสู่ระดับโลก (กลางทาง) - เพิ่มประสิทธิภาพบริการของรัฐ เอกชน และบริการสาธารณะให้มีมาตรฐาน พัฒนาข้อมูลสารสนเทศ รองรับการพัฒนาเป็นเมืองการค้า การลงทุน และการท่องเที่ยว (กลางทาง) - สร้างแบรนด์ฮาลาลพรีเมียมปัตตานีรุกตลาด ผลิตภัณฑ์ฮาลาลคุณภาพไปยังกลุ่มประเทศ

ทิศทางการเชิงรุก (S+O)	ทิศทางการเชิงแก้ไข (W+O)
นานาชาติ (ปลายทาง)	<p>อาเซียน และประเทศมุสลิม และตลาดใหม่ที่แข่งขันได้ (ปลายทาง)</p> <ul style="list-style-type: none"> - สร้างและพัฒนาการตลาดดิจิทัลเพื่อกระจายผลผลิตการเกษตรพร้อมเพิ่มโอกาสทางการตลาด การค้า ตลาดการบริการ ตลาดการท่องเที่ยว สู่ทั่วโลกด้วยพาณิชย์อิเล็กทรอนิกส์ที่ทันสมัย (ปลายทาง) - เสริมสร้างความเข้มแข็งของตลาดท่องเที่ยว เปิดตลาดใหม่ รักษาตลาดเดิม เพิ่มตลาดมุสลิม รับการขยายตัวของการท่องเที่ยวกลุ่มมุสลิมจากอาเซียน และนานาชาติ (ปลายทาง)
ทิศทางการป้องกัน (S+T)	ทิศทางการเชิงรับ (W +T)
<ul style="list-style-type: none"> - สร้างภาพลักษณ์ สื่อสารและประชาสัมพันธ์เชิงรุก ด้วยช่องทางที่หลากหลาย สร้างความเชื่อมั่นแก่นักลงทุน คู่ค้า และนักท่องเที่ยว ด้วยมาตรการกลไกเชิงพื้นที่ และแนวนโยบายแห่งรัฐ (ต้นทาง) - สร้างสรรค์กิจกรรมทางการค้า การบริการ การลงทุนและ กระตุ้นบรรยากาศทางเศรษฐกิจในจังหวัดให้คึกคัก (ปลายทาง) 	

ตารางที่ ๗๑ แสดงความสัมพันธ์ของการวิเคราะห์ศักยภาพ และสภาพแวดล้อมโดยใช้เครื่องมือ TOWS Matrix ด้านการพัฒนาสังคม เสริมสร้างศักยภาพคน ชุมชนที่น่าอยู่ และทรัพยากรธรรมชาติ อุดมสมบูรณ์อย่างยั่งยืน

ทิศทางการเชิงรุก (S+O)	ทิศทางการเชิงแก้ไข (W+O)
<ul style="list-style-type: none"> - เสริมสร้างความเข้มแข็งทางคุณธรรม ศาสนา ประเพณี ศิลปะ วัฒนธรรม และสร้างคุณค่ามูลค่าเพิ่มเพื่อการพัฒนาจังหวัดบนความเป็นพหุวัฒนธรรม 	<ul style="list-style-type: none"> - พื้นฟูทรัพยากรธรรมชาติ และสิ่งแวดล้อม ป่าต้นน้ำ และพัฒนาแหล่งทรัพยากรรองรับการเกษตร การท่องเที่ยว อุตสาหกรรมฮาลาล และอาหารฮาลาล - สร้างเสริมสุขภาพประชาชน พัฒนาทั่วทุกชุมชน หมู่บ้านให้เป็นพื้นที่สุขภาวะดีแบบมีส่วนร่วม พร้อมยกระดับการบริการสุขภาพรองรับการพัฒนาเมือง และการเชื่อมโยงนานาชาติ

ทิศทางเชิงรุก (S+O)	ทิศทางเชิงแก้ไข (W+O)
	<ul style="list-style-type: none"> - สร้างชุมชนเข้มแข็งโดยการมีส่วนร่วมของประชาชน พัฒนาระบบบริการแห่งรัฐ ยึดหลักเข้าใจ เข้าถึง และพัฒนา - ยกระดับคุณภาพการศึกษา พัฒนาคุณภาพคน พัฒนาเมือง ชุมชน สู่พื้นที่แห่งการเรียนรู้ที่ประชาชน ชุมชนมีศักยภาพในการพัฒนาตนเอง - สร้างมาตรการเพื่อการพึ่งตนเองที่ยั่งยืนด้วยหลักปรัชญาของเศรษฐกิจพอเพียงและระบบสวัสดิการชุมชน - เสริมสร้างศักยภาพชุมชนและโอกาสในการพัฒนาตนเองของประชาชนที่เท่าทันการเปลี่ยนแปลง รักษาอัตลักษณ์ที่ดั้งเดิม พร้อมเปิดสู่ประชาคมอาเซียน
ทิศทางเชิงป้องกัน (S+T)	ทิศทางเชิงรับ (W+T)
<ul style="list-style-type: none"> - ส่งเสริมความเข้มแข็งของสถาบันครอบครัว เพื่อสร้างเกราะป้องกันภัยคุกคามและสร้างความเข้มแข็งให้กับครอบครัวโดยการมีส่วนร่วมทุกภาคส่วน - ส่งเสริมการสร้างงาน อาชีพ รายได้จากทรัพยากรธรรมชาติ ภูมิปัญญาอย่างรู้คุณค่า และการรักษาให้ยั่งยืน - สร้างมาตรการรองรับปัญหาทางธรรมชาติและการเปลี่ยนแปลงโลกร้อน ลดภัยคุกคามทางธรรมชาติต่อจังหวัดอย่างยั่งยืน - ปรับระบบการจัดการทรัพยากรธรรมชาติและการใช้ประโยชน์ที่ยั่งยืน โดยให้ชุมชนเป็นฐานในการพัฒนา อนุรักษ์ และจัดการให้เกิดประโยชน์ 	

ตารางที่ ๗๒ แสดงความสัมพันธ์ของการวิเคราะห์ศักยภาพ และสภาพแวดล้อมโดยใช้เครื่องมือ
TOWS Matrix ด้านการเสริมสร้างความมั่นคง พัฒนาโครงสร้างพื้นฐานและเชื่อมโยงการคมนาคม

ทิศทางเชิงรุก (S+O)	ทิศทางเชิงแก้ไข (W+O)
<ul style="list-style-type: none"> - พัฒนาโครงสร้างพื้นฐานทางบก ทางราง ทางน้ำ และทางอากาศ เชื่อมโยงจังหวัดกับกลุ่มจังหวัด ประเทศ อาเซียน และนานาชาติ 	<ul style="list-style-type: none"> - เสริมสร้างศักยภาพการบริหารและการบริการ ประชาชน ที่พร้อมให้บริการเชื่อมโยงนานาชาติ พัฒนาสู่เมืองแห่งความทันสมัยด้วยเทคโนโลยี - ปรับสภาพแวดล้อมเมือง สร้างภูมิทัศน์ใหม่ให้มีความเป็นสากล พร้อมต้อนรับแขกบ้านแขกเมือง ด้วยความประทับใจ - เพิ่มประสิทธิภาพการป้องกันปราบปรามและเฝ้าระวังภัยคุกคามต่อประชาชนและความมั่นคงของจังหวัดด้วยการทำงานแบบบูรณาการและความทันสมัยของเทคโนโลยี
ทิศทางเชิงป้องกัน (S+T)	ทิศทางเชิงรับ (w+T)
<ul style="list-style-type: none"> - เสริมสร้างศักยภาพหมู่บ้านในการจัดการตนเองให้มีความปลอดภัยและมีความสงบเรียบร้อย - พัฒนาการขับเคลื่อนยุทธศาสตร์จังหวัดด้วยกลไกการทำงานเชิงบูรณาการรูปแบบประชารัฐ เน้นภารกิจร่วม พื้นที่เป็นฐาน ประชาชนเป็นศูนย์กลาง 	

โดยทิศทางทั้ง ๓ ด้านดังกล่าวจะนำไปกำหนดกลยุทธ์การวางมาตรการการปฏิบัติและการกำหนดแผนงาน/โครงการต่อไป

เป้าหมายการพัฒนาจังหวัดปัตตานี/
ตัวชี้วัด/ประเด็นการพัฒนา

๒.๒ เป้าหมายการพัฒนาจังหวัด

๒.๒.๑. จุดยืน และตำแหน่งการพัฒนาของจังหวัด (Strategic positioning)

ประกอบด้วย ๔ จุดยืน ดังต่อไปนี้

๑. การพัฒนาจังหวัดเป็นศูนย์กลางการค้าอาหารสด อาหารแช่แข็ง อาหารแปรรูป ทั้งการค้าในประเทศ การค้าต่างประเทศ และการค้าบนระบบดิจิทัล ให้มีความเติบโตอย่างมั่นคงของอุตสาหกรรมเกษตร ๔ ด้าน คือ อุตสาหกรรมพืชพลังงาน อุตสาหกรรมประมง อุตสาหกรรมปศุสัตว์ และอุตสาหกรรมยางพารา

๒. การพัฒนาให้เป็นเมืองแห่งการแปรรูปอาหารเพื่อสุขภาพ และอาหารฮาลาลที่มีคุณภาพมาตรฐานส่งออก และเป็นมิตรกับสิ่งแวดล้อม

๓. การพัฒนาประชาชนให้มีความเป็นอยู่ที่ดี บนพื้นฐานสังคมแห่งความหลากหลายทางวัฒนธรรม

๔. การพัฒนาชุมชนให้มีศักยภาพในการจัดการพื้นที่ที่มีความสงบเรียบร้อยและปรับภูมิทัศน์สภาพแวดล้อม สร้างปัตตานีเป็นเมืองสะอาด

๒.๒.๒ เป้าหมายการพัฒนา

“เมืองเกษตรอุตสาหกรรมและผลิตภัณฑ์ฮาลาลคุณภาพของประเทศ เป็นสังคมพหุวัฒนธรรมที่สันติสุข”

คำอธิบาย

การกำหนดจุดหมายปลายทาง (Ends) ในการพัฒนาจังหวัดปัตตานีแบบบูรณาการ ที่ให้ความสำคัญกับการนำความหลากหลายทางด้านวิถีชีวิต จารีตประเพณี ศิลปวัฒนธรรม ความเชื่อ วิถีคิดและมุมมองต่างๆ ที่สามารถเชื่อมโยงหลากหลายมิติที่เกี่ยวข้องกับการพัฒนาเศรษฐกิจ สังคมและสิ่งแวดล้อมในเขตพื้นที่จังหวัดปัตตานี ให้เห็นเป็นภาพรวม (Holistic) ของการพัฒนาที่มุ่งเน้นความสมดุลระหว่างความพอเพียงกับความสามารถในการพัฒนาให้ก้าวทันโลกยุคใหม่โดยวางสถานะ (Positioning) ของจังหวัดปัตตานีให้เป็นแหล่งผลิตผลการเกษตรและผลิตภัณฑ์ฮาลาล ที่มีคุณภาพบนพื้นฐานการดำรงชีวิตในสังคมอย่างมั่นคงของประชาชน

เมืองเกษตรอุตสาหกรรม หมายถึง ความสำเร็จของการพัฒนาจังหวัดเป็นศูนย์กลางการค้าอาหารสด อาหารแช่แข็ง อาหารแปรรูป ทั้งในรูปแบบการค้าในประเทศ การค้าต่างประเทศ และการค้าบนระบบดิจิทัล มีความเติบโตอย่างมั่นคงของอุตสาหกรรมเกษตร ๔ ด้าน คือ อุตสาหกรรมพืชพลังงาน อุตสาหกรรมประมง อุตสาหกรรมปศุสัตว์ และอุตสาหกรรมยางพารา เป็นเมืองแห่งโรงงานแปรรูปอาหารสุขภาพและอาหารฮาลาลที่มีคุณภาพ มาตรฐานการส่งออก เป็นมิตรกับสิ่งแวดล้อม ที่เชื่อมโยงกับนานาชาติ มีความเข้มแข็งทางการเพาะปลูก เลี้ยงสัตว์ของเกษตรกร สถาบันเกษตรกร ทั้งในระดับครัวเรือน แปรย่อย แปรใหญ่ และวิสาหกิจชุมชน และความพร้อมสมบูรณ์ของคุณภาพของแรงงาน ผู้ประกอบการ วิสาหกิจชุมชน และผู้ประกอบการใหม่ในเกษตรอุตสาหกรรม มีความพร้อมในการสร้างสรรค์เศรษฐกิจจังหวัดให้มีศักยภาพที่แข่งขันได้

ผลิตภัณฑ์ฮาลาลที่มีคุณภาพของประเทศ หมายถึง เมืองที่มีความมุ่งมั่นในการนำปรัชญา วิถีปฏิบัติของศาสนาอิสลามในส่วนของฮาลาลมาใช้เป็นธงนำ (Flagship) ในการพัฒนาที่มุ่งไปสู่ความเจริญรุ่งเรืองทั้งทางด้านเศรษฐกิจ สังคมและสิ่งแวดล้อม ที่ตั้งอยู่บนรากฐานของลักษณะภูมิสังคมแบบพหุวัฒนธรรมอย่างยั่งยืน โดยการนำหลักคิดในการผลิตและดำเนินวิสาหกิจที่สะอาดปราศจากสิ่งสกปรกปฏิภูลหรือสิ่งอื่นใดซึ่งเป็นที่รังเกียจ โดยบัญญัติของศาสนาอิสลาม รวมทั้งของศาสนาอื่นที่มีลักษณะคล้ายคลึงกัน อาทิ อาหารเจของคนเชื้อสายจีน ในปัตตานี มาเป็นกรอบอ้างอิงในการพัฒนาที่ให้ความสำคัญกับการผลิตเพื่อการบริโภคในชุมชนท้องถิ่นของ

ตนอย่างพอเพียง และการผลิตเชิงพาณิชย์ที่กำหนดให้สินค้าและบริการของฮาลาลเป็นผลผลิตหลัก(Major Product) ในการเจาะตลาดเก่าและสร้างตลาดใหม่ที่เป็นกลุ่มเป้าหมายเฉพาะ (Niche Market) โดยมีเป้าหมายเป็นแหล่งผลิตภัณฑ์ฮาลาล ซึ่งผลิตภัณฑ์ฮาลาล ประกอบด้วย อาหารฮาลาล ผลิตภัณฑ์ฮาลาล แพชั่นมุสลิม เครื่องแต่งกาย เครื่องประดับสตรี และบริการฮาลาลเพื่อไปสู่การเป็นแหล่งผลิตภัณฑ์ฮาลาลที่มีคุณภาพและได้มาตรฐานสากลเป็นผลิตภัณฑ์ตราสัญลักษณ์ของจังหวัดที่สร้างงาน สร้างรายได้แก่จังหวัด

เป็นสังคมพหุวัฒนธรรมที่สันติสุข หมายถึง ปัตตานีเป็นสังคมแห่งความหลากหลายของวัฒนธรรมมุสลิม พุทธ และวัฒนธรรมจีน ประชาชนในจังหวัดปัตตานีมีความเป็นอยู่ที่ดี มีความมั่นคงในที่อยู่อาศัย สุขภาพดี มีอาชีพมั่นคงและรายได้ที่เพียงพอต่อการดำรงชีวิต รวมทั้งสภาพครอบครัวที่อบอุ่น เยาวชนประชาชนมีคุณภาพ มีความตื่นรู้พัฒนาตนเองอย่างต่อเนื่อง ก้าวทันความเปลี่ยนแปลงอย่างเท่าทัน และคงไว้ซึ่งอัตลักษณ์ที่ดีงามของปัตตานีเป็นเมืองแห่งการเรียนรู้ เมืองแห่งการศึกษา เมืองที่มีศักยภาพทางด้านเทคโนโลยีสารสนเทศ ประชาชนมีทักษะสากล (ภาษาอังกฤษ และเทคโนโลยีสารสนเทศ) และพร้อมสู่สังคมดิจิทัล ระบบบริการของรัฐทุกระดับมีคุณภาพ ธรรมาภิบาลโดดเด่นในการมีส่วนร่วมของประชาชนและการพัฒนาโดยใช้พื้นที่เป็นฐานอย่างเข้าใจ เข้าถึง และพัฒนาให้เกิดความยั่งยืน ประชาชนมีความปลอดภัยในชีวิตและทรัพย์สิน สามารถแสดงออกถึงวิถีชีวิตศิลปวัฒนธรรมและประเพณีของตนเองได้อย่างเสรี มีความเข้มแข็งของหมู่บ้านในการจัดการตนเองให้มีความปลอดภัยสงบเรียบร้อย และมีความมั่นคงในพื้นที่ ประชาชนอยู่อย่างเข้าใจซึ่งกันและกัน และภาคภูมิใจในพื้นที่ที่มีความเป็นพลเมืองปัตตานี พลเมืองประเทศที่เข้มแข็ง ภัยคุกคามต่อจังหวัดในทุกประเภทได้รับการจัดการให้ลดลงในทั่วทุกพื้นที่อย่างเป็นระบบ มีประสิทธิภาพ และยั่งยืน มีความเข้มแข็งของศาสนา ประชาชนมีหลักยึดและวิถีชีวิตบนฐานของหลักธรรมทางศาสนา และความหลากหลายประเพณี และวัฒนธรรมมุสลิม พุทธ และจีน และมีประสิทธิภาพในการบูรณาการภารกิจความมั่นคงในทุกระดับด้วยคุณภาพของบุคลากรและระบบงานที่ทันสมัย ได้รับการยอมรับเชื่อมั่นไว้วางใจจากประชาชน

๒.๒.๓ ประเด็นการพัฒนา ประกอบด้วย

๑) การสร้างเสริมเศรษฐกิจที่เข้มแข็ง จากฐานเกษตรอุตสาหกรรม ผลผลิตฮาลาล การค้า การบริการ และการท่องเที่ยว

๒) การพัฒนาสังคม เสริมสร้างศักยภาพคน ชุมชนที่น่าอยู่ ทรัพยากรธรรมชาติและสิ่งแวดล้อมที่อุดมสมบูรณ์อย่างยั่งยืน

๓) การเสริมสร้างความมั่นคง พัฒนาโครงสร้างพื้นฐานและเชื่อมโยงการคมนาคม

๒.๒.๔ เป้าหมายรวมของการพัฒนา

เป้าประสงค์รวมของยุทธศาสตร์ ประกอบด้วย ๒ เป้าประสงค์รวมที่สำคัญคือ ด้านเศรษฐกิจ และด้านความมั่นคงสันติสุข โดยมีตัวชี้วัด ค่าเป้าหมาย ดังต่อไปนี้

เป้าหมายรวม	ตัวชี้วัด	ผลงานที่ผ่านมา	ค่าเป้าหมาย					พ.ศ. ๒๕๖๑- ๒๕๖๕	ผู้รับผิดชอบ ตัวชี้วัด
			๒๕๖๑	๒๕๖๒	๒๕๖๓	๒๕๖๔	๒๕๖๕		
เศรษฐกิจจังหวัดปัตตานีเติบโตอย่างต่อเนื่องมีความมั่นคง มั่งคั่ง	ร้อยละที่เพิ่มขึ้นของผลิตภัณฑ์มวลรวมจังหวัด	๑.๖๐	๐.๒๕	๐.๒๕	๐.๒๕	๐.๒๕	๐.๒๕	๐.๒๕	สนง.คลังจังหวัดปัตตานี
	รายได้ต่อหัวของประชากรเฉลี่ยต่อหัวต่อปี	๐.๐๔	๐.๑๐	๐.๑๐	๐.๑๐	๐.๑๐	๐.๑๐	๐.๑๐	สนง.คลังจังหวัดปัตตานี
ปัตตานีมีความสันติสุขเพิ่มมากขึ้น ประชาชนมีคุณภาพชีวิตมากขึ้นอย่างต่อเนื่อง	ร้อยละของเหตุการณ์ความไม่สงบที่ลดลง	๑๕.๒๖	๒๕	๓๐	๓๕	๔๐	๔๕	๓๕	ที่ทำการปกครองจังหวัดปัตตานี
	ร้อยละของประชากรที่อยู่ใต้เส้นความยากจนลดลง	๓๙.๑๕	๓๕	๓๓	๓๐	๒๘	๒๖	๓๐	สนง.พัฒนาชุมชนจังหวัดปัตตานี

ประเด็นการพัฒนาที่ ๑

การสร้างเสริมเศรษฐกิจที่เข้มแข็ง จากฐานเกษตรอุตสาหกรรม ผลผลิตฮาลาล การค้าบริการ และการท่องเที่ยว

๑) เป้าหมาย

- ๑) ผลผลิตทางการเกษตรเพิ่มขึ้นทั้งปริมาณและคุณภาพมีศักยภาพทางการตลาด
- ๒) ผลิตภัณฑ์ฮาลาลมีคุณภาพ มีคุณค่า และมีมูลค่าเพิ่มขึ้นอย่างต่อเนื่อง
- ๓) เกษตรอุตสาหกรรม การค้า การบริการ และการท่องเที่ยวสร้างรายได้ สร้างงาน และสร้างโอกาสแก่ชุมชน

๒) ตัวชี้วัด/ค่าเป้าหมายปี พ.ศ. ๒๕๖๑-๒๕๖๕

ตัวชี้วัด	ผลงานที่ผ่านมา	ค่าเป้าหมาย(พ.ศ.)					พ.ศ. ๒๕๖๑-๒๕๖๕	ผู้รับผิดชอบตัวชี้วัด
		๒๕๖๑	๒๕๖๒	๒๕๖๓	๒๕๖๔	๒๕๖๕		
๑) ร้อยละที่เพิ่มขึ้นของมวลรวมภาคเกษตร	-๔.๙๐	๐.๑๕	๐.๑๕	๐.๑๕	๐.๑๕	๐.๑๕	๐.๑๕	สมง.เกษตรและสหกรณ์จังหวัดปัตตานี
๒) ร้อยละที่เพิ่มขึ้นของจำนวนแปลง/ฟาร์มที่ได้รับการรับรองมาตรฐานการผลิตที่ดีและเหมาะสม (GAP) - พืช	-๕๐	๒๐	๒๐	๒๐	๒๐	๒๐	๒๐	สมง.เกษตรและสหกรณ์จังหวัดปัตตานี
๓) ร้อยละที่เพิ่มขึ้นของมูลค่าการจำหน่ายผลิตภัณฑ์ฮาลาล	-๑.๘๑	๐.๑๕	๐.๒๕	๐.๕	๑	๑.๕	๐.๖๘	สมง.พาณิชย์จังหวัดปัตตานี
๔) ร้อยละที่เพิ่มขึ้นของการสร้างงานอาชีพแก่ประชาชนจากเกษตรอุตสาหกรรมในระบบประกันสังคม(อุตสาหกรรมพืชพลังงาน, อุตสาหกรรมปศุสัตว์, อุตสาหกรรมยางพารา)	๔ (+๒)	๖	๘	๑๐	๑๒	๑๔	๑๐	สมง.อุตสาหกรรมจังหวัดปัตตานี
๕) ร้อยละที่เพิ่มขึ้นของรายได้จากการท่องเที่ยว	๒	๒	๒	๒	๒.๕	๓	๒	สมท.ท่องเที่ยวและกีฬาจังหวัดปัตตานี

๓) กลยุทธ์และแนวทางการพัฒนา

จากการวิเคราะห์ข้อมูลด้านการพัฒนาของประเด็นยุทธศาสตร์ สามารถจัดลำดับความสำคัญของกลยุทธ์ และกำหนดกลยุทธ์ตามหลักห่วงโซ่คุณค่า (Value Chain) ดังนี้

๑) ส่งเสริมการใช้เทคโนโลยี นวัตกรรมและองค์ความรู้ในระบบการผลิตทางการเกษตร ให้สอดคล้องกับภูมิสังคมและการแข่งขันได้

มาตรการและแนวทางการปฏิบัติ

๑) การส่งเสริมการสร้างสรรค่นวัตกรรมเพื่อเพิ่มปริมาณ มูลค่า และความหลากหลายของสินค้าเกษตรที่มีศักยภาพของจังหวัดประกอบด้วย เกษตรอัตลักษณ์พื้นถิ่น เกษตรปลอดภัย เกษตรชีวภาพ เกษตรแปรรูป และเกษตรอัจฉริยะ พร้อมทั้งมุ่งเน้นการเพิ่มประสิทธิภาพการผลิตและยกระดับมาตรฐานสินค้าเกษตรให้สามารถแข่งขันได้ในกลุ่มเกษตรฮาลาล ไม้ผล และกลุ่มเกษตรพรีเมียมที่มีศักยภาพแข่งขันได้

๒) การพัฒนาระบบการบริหารจัดการการเกษตรแบบครบวงจร ด้วยเทคโนโลยี นวัตกรรมการเกษตรบนพื้นฐานของอัตลักษณ์ของจังหวัด โดยใช้ชุมชนเป็นฐาน เกษตรกรเป็นศูนย์กลาง

๓) การจัดทำฐานข้อมูลกลางด้านการเกษตรของจังหวัดในรูปแบบ Big Data ที่มีความทันสมัย เชื่อมโยงและสามารถเข้าใช้ประโยชน์ได้ง่ายผ่านเทคโนโลยีดิจิทัลออนไลน์ เพื่อใช้ในการวางแผนการผลิต การแปรรูป การสร้างผลิตภัณฑ์ และการตลาดการเกษตรของจังหวัด

๔) ส่งเสริมกลุ่มเกษตรกรใช้เทคโนโลยีนวัตกรรมองค์ความรู้ เพื่อเพิ่มมูลค่าผลผลิตทางการเกษตร โดยการส่งเสริมยางพารา ผลิตภัณฑ์ยางขั้นต้น ขั้นกลาง อาทิ ยางแท่ง ยางเครป และยางคอมปาวด์ เพื่อยกระดับคุณภาพมาตรฐานที่สอดคล้องกับตลาด และเชื่อมโยงกับอุตสาหกรรมการเกษตรปลายน้ำกับจังหวัดใกล้เคียง และประเทศเพื่อนบ้าน

๕) การสร้างคุณค่าทางการเกษตรที่ยั่งยืนให้สอดคล้องกับลักษณะภูมิศาสตร์และบริบทของสังคมจังหวัดปัตตานี เพื่อการหนุนเสริมศาสตร์พระราชาในพื้นที่ โดยการส่งเสริมและสนับสนุนให้ชุมชนบริหารจัดการทรัพยากร (ศิลปะ วัฒนธรรม ประเพณี กิจกรรม) และสิ่งแวดล้อมที่เชื่อมโยงกับการพัฒนาการเกษตรของจังหวัดให้ยั่งยืนครบองค์ประกอบตามแนวทางอันเนื่องมาจากพระราชดำริ สมเด็จพระเทพรัตนราชสุดาฯ สยามบรมราชกุมารี (อพ.สธ.) ส่งเสริมการจัดการความรู้เพื่อการอนุรักษ์พันธุกรรมพืชและการเพิ่มความหลากหลายทางการเกษตรของพื้นที่

๖) การเพิ่มคุณค่าและมูลค่าของผลผลิตทางเกษตรด้วยเทคโนโลยีนวัตกรรมและการจัดการองค์ความรู้เพื่อการพัฒนาไม้ผล (ทุเรียน ลองกอง) และไม้ผลเกษตรอัตลักษณ์พื้นถิ่นที่เป็นผลิตภัณฑ์ทางการเกษตรบ่งชี้ทางภูมิศาสตร์ (ส้มโอบูโก) พร้อมผลักดันทุเรียนทรายขาวให้เป็นผลิตภัณฑ์ทางการเกษตรบ่งชี้ทางภูมิศาสตร์เพื่อเพิ่มมูลค่าเพิ่มทางการเกษตร และการเสริมสร้างโอกาสในการพัฒนาสมุนไพรทรงคุณค่าของปัตตานี (ไพล ปลาไหลเผือก)

๒) ส่งเสริมการผลิตพืชและสัตว์เศรษฐกิจ และผลผลิตทางการเกษตรสมัยใหม่ป้อนสู่เกษตรกร อุตสาหกรรมที่แข่งขันได้

มาตรการและแนวทางการปฏิบัติ

๑) เพิ่มผลิตภาพการผลิตเชิงปริมาณและมูลค่า และความหลากหลายของสินค้าเกษตร ในกลุ่ม
ยางพารา ปาล์มน้ำมัน มะพร้าว โคเนื้อ แพะ แกะ สัตว์ปีก ประมง เพื่อพัฒนาเมืองต้นแบบเกษตร
อุตสาหกรรมให้บรรลุเป้าหมาย เพื่อให้มีฐานเศรษฐกิจที่มั่นคง และกระจายความมั่งคั่งให้กับเกษตรกรในพื้นที่
รวมทั้งการขยายผลไปยังพื้นที่ที่มีศักยภาพโดยรอบ

๒) ยกกระดับอุตสาหกรรมการประมง การเพาะเลี้ยงกุ้งและสัตว์น้ำชายฝั่ง เพื่อการส่งออกและเป็นมิตร
กับสิ่งแวดล้อม พร้อมทั้งส่งเสริมการสร้างมูลค่าผลผลิตสัตว์น้ำประจำถิ่น (ปลาสดตอนนา) พร้อมทั้งพัฒนา
ผลผลิตสัตว์น้ำใหม่ที่มีศักยภาพในตลาดเพื่อยกระดับปัตตานีให้เป็นแหล่งกลางปูทะเลแบบครบวงจร
โดยพัฒนาเพื่อยกระดับศูนย์วิจัยและเพาะเลี้ยงสัตว์น้ำให้เป็นศูนย์กระจายพันธุ์สัตว์น้ำที่มีคุณภาพ ส่งเสริมให้มี
การพัฒนาระบบมาตรฐานการจัดการฟาร์ม รวมทั้งกระบวนการผลิตเพื่อเพิ่มประสิทธิภาพ มีสุขอนามัยที่ได้
มาตรฐานและเป็นไปตามกฎและกติกาสากล ตลอดจนพัฒนาระบบตลาด

๓) ส่งเสริมการเลี้ยงปศุสัตว์เพื่อเพิ่มความมั่นคงทางด้านอาหารเพิ่มอาชีพและเพิ่มรายได้ในจังหวัด
ปัตตานี โดยการพัฒนาปรับปรุงพันธุ์ เพื่อเพิ่มปริมาณสัตว์ที่มีพันธุกรรมดี และกระจายสัตว์พันธุ์ดี
ไปยังเกษตรกร ให้เพียงพอต่อการบริโภคในพื้นที่ สนับสนุนโรงฆ่าที่ได้มาตรฐาน ถูกหลักสุขอนามัยและ
ส่งเสริมการแปรรูปผลิตภัณฑ์ เพื่อสร้างมูลค่าเพิ่ม

๔) ส่งเสริมการสร้างตราสินค้า (แบรนด์) จากผลผลิตทางการเกษตรโดยเฉพาะสินค้าที่ใช้วัตถุดิบทาง
การเกษตรที่เป็นอัตลักษณ์ของจังหวัดปัตตานีที่ใช้ในการประกอบอาหารหรือผลผลิตอาหารฮาลาล รวมทั้ง
ส่งเสริมตลาดสินค้าที่เป็นอัตลักษณ์ โดยเฉพาะ ข้าวเกรียบปลา (กรือโป๊ะ) บูดสายบุรี ลูกหยี พร้อมทั้งส่งเสริม
การพัฒนาบรรจุภัณฑ์ และการสร้างระบบตลาดเพื่อการเจาะกลุ่มลูกค้าเฉพาะทั้งในและต่างประเทศ

๕) พัฒนาพื้นที่อำเภอหนองจิกต่อเนื่องอำเภอเมืองปัตตานี ให้เป็นเขตอุตสาหกรรมแปรรูปปาล์ม
น้ำมัน ยางพารา มะพร้าว และอุตสาหกรรมแปรรูปประมง ที่เป็นมิตรกับสิ่งแวดล้อม โดยการพัฒนาโครงสร้าง
พื้นฐาน ระบบสาธารณูปโภค และสาธารณูปการในพื้นที่เกี่ยวเนื่องกับอุตสาหกรรม ส่งเสริมการทำประมงและ
การแปรรูปที่เป็นมิตรกับสิ่งแวดล้อม รวมทั้งสนับสนุนผู้ประกอบการให้มาลงทุนในพื้นที่โดยการให้สิทธิพิเศษ
มาตรการทางการเงินและการคลัง

๓) พัฒนาและสร้างความเข้มแข็งแก่เกษตรกร และสถาบันเกษตรกร (ต้นทาง)

มาตรการและแนวทางการปฏิบัติ

๑) สร้างความเข้มแข็งให้กับเกษตรกรและสถาบันเกษตรกร สู่ Smart Farmer Young Smart Farmer และสร้างความเข้มแข็งให้กับเกษตรกรรายย่อย ปรับระบบการผลิตให้สามารถพึ่งพาตนเองได้สร้างการทำเกษตรทฤษฎีใหม่ เกษตรผสมผสานโดยการปลูกพืชที่สอดคล้องกับศักยภาพของพื้นที่ และความต้องการของตลาด ร่วมกับการปลูกพืชเศรษฐกิจหลักของภาค (ยางพาราและปาล์มน้ำมัน) และการปศุสัตว์ การสร้างเครือข่ายความร่วมมือด้านการผลิตและการตลาด เพื่อเพิ่มรายได้และลดความเสี่ยงจากความผันผวนด้านราคา รวมทั้งเสริมสร้างความรู้ในการวางแผนการผลิตและบริหารจัดการฟาร์มอย่างเป็นระบบเพื่อพัฒนาไปสู่การเป็นเกษตรกรมืออาชีพ (Smart Farmer) และยกระดับเกษตรกรรายย่อยไปสู่ผู้ประกอบการธุรกิจเกษตรมืออาชีพ (Smart Entrepreneur)

๒) พัฒนาเกษตรกรรุ่นใหม่ (young Smart Farmer) รวมทั้งสนับสนุนกลุ่ม สถาบัน เกษตรกรในพื้นที่ให้เป็นผู้บริหารจัดการธุรกิจการเกษตรอย่างครบวงจร (Smart Farming) โดยใช้เทคโนโลยีสารสนเทศที่ทันสมัยในการจัดทำฐานข้อมูล เพื่อการวางแผนการผลิตและการตลาด ตลอดจนองค์ความรู้และเครือข่ายหน่วยงานวิจัยและพัฒนานวัตกรรมที่เกี่ยวข้อง เพื่อให้สามารถบริหารจัดการความเสี่ยงได้อย่างมีประสิทธิภาพ และลดปัญหาและลดปัญหาข้อจำกัดในการเข้าถึงแหล่งทุน

๔) พัฒนาคุณภาพแรงงาน และระบบบริการแรงงานเพื่อรองรับการพัฒนาเศรษฐกิจของจังหวัด

มาตรการและแนวทางการปฏิบัติ

๑) พัฒนาศักยภาพคนในช่วงชีวิตวัยแรงงาน โดยมุ่งเน้นการยกระดับศักยภาพ ทักษะและสมรรถนะแรงงานจังหวัดปัตตานีให้สอดคล้องกับความต้องการของตลาดและยุทธศาสตร์การพัฒนาของจังหวัดที่มุ่งเป็นศูนย์กลางอุตสาหกรรมเกษตรและต่อเนื่องภาคการเกษตร อุตสาหกรรมอาหารฮาลาล

๒) พัฒนาและสนับสนุนทักษะฝีมือแรงงานทั้งในระบบและนอกระบบการศึกษาให้สอดคล้องกับความต้องการของตลาดทั้งในพื้นที่และต่างประเทศ รองรับการพัฒนาเขตอุตสาหกรรมเกษตรแปรรูป เมืองการค้าและเมืองท่องเที่ยวชายแดน สนับสนุนผู้ประกอบการจ้างงาน สำหรับผู้ที่ได้รับการพัฒนาทักษะ แรงงานในพื้นที่ และสนับสนุนแรงงานที่มีทักษะเป็นผู้ประกอบการรุ่นใหม่

๓) การลดความเหลื่อมล้ำ สร้างความเป็นธรรมในทุกมิติ โดยเพิ่มผลิตภาพและคุ้มครองแรงงาน ให้เป็นแรงงานฝีมือที่มีคุณภาพและความริเริ่มสร้างสรรค์ มีความปลอดภัยในการทำงาน

๔) การเพิ่มแรงงานคุณภาพเพื่อลดวิกฤติปัญหาการขาดแคลนแรงงานในภาคการผลิต ภาคการเกษตร ภาคอุตสาหกรรมและบริการ อีกทั้งกำลังแรงงานมีทักษะไม่สอดคล้องกับความต้องการของตลาด พร้อมทั้งเสริมสร้างขีดความสามารถของจังหวัดให้เป็นแหล่งกลางที่สำคัญของการผลิตและพัฒนาแรงงานคุณภาพรองรับอุตสาหกรรมอาหารและอุตสาหกรรมบริการมาตรฐานฮาลาล เพื่อรองรับการเติบโตของการท่องเที่ยวในพื้นที่ประเทศ และการเชื่อมโยงกับนานาชาติ

๕) การพัฒนาศักยภาพแรงงานเพื่อรองรับเศรษฐกิจและสังคมในอนาคต (เทคโนโลยีดิจิทัลและสังคมผู้สูงอายุ) ให้ความสำคัญกับการพัฒนาทักษะดิจิทัลแก่แรงงานของจังหวัดเพื่อสร้างมูลค่าเพิ่มจากทักษะแรงงานแก่อุตสาหกรรมบริการและอุตสาหกรรมผลิตของจังหวัด

๕) พัฒนาผู้ประกอบการรายเดิม และสร้างผู้ประกอบการรายใหม่และวิสาหกิจขนาดกลางและขนาดย่อม สู่เมืองเกษตรอุตสาหกรรมและการค้า การบริการ

มาตรการและแนวทางการปฏิบัติ

๑) พัฒนาเศรษฐกิจบนพื้นฐานผู้ประกอบการยุคใหม่ที่มีทักษะและจิตวิญญาณของการเป็นผู้ประกอบการที่มีความสามารถในการแข่งขันและมีอัตลักษณ์ชัดเจน โดย (๑) สร้างผู้ประกอบการอัจฉริยะ (๒) สร้างโอกาสเข้าถึงบริการทางการเงิน (๓) สร้างโอกาสเข้าถึงตลาด (๔) สร้างโอกาสเข้าถึงข้อมูล (๕) ปรับบทบาทและโอกาสการเข้าถึงบริการภาครัฐ

๒) พัฒนาพื้นที่เป้าหมายสามเหลี่ยมชายแดนใต้ (อำเภอหนองจิก) ให้เป็นอุตสาหกรรมเชิงนิเวศ

๓) ยกระดับรายได้และการกินดีอยู่ดี รวมถึงการเพิ่มขึ้นของคนชั้นกลางและลดความเหลื่อมล้ำของคนปัตตานี

๔) ส่งเสริมและสนับสนุนปัจจัยการผลิต พัฒนาสินค้าและบริการ เพื่อสร้างมูลค่า และเพิ่มขีดความสามารถในการแข่งขันของผู้ประกอบการ

๕) ส่งเสริมเศรษฐกิจชุมชนให้มีความเข้มแข็ง ส่งเสริมการรวมกลุ่มวิสาหกิจชุมชนเพื่อพัฒนาผลิตภัณฑ์ชุมชน อาทิ เครื่องแต่งกายมุสลิม สินค้า OTOP โดรนใช้ภูมิปัญญาและกลไกประชารัฐในการสนับสนุนความรู้ในออกแบบผลิตภัณฑ์ การผลิต และการจัดการตลาด รวมทั้งสร้างเอกลักษณ์ของสินค้า ส่งเสริมการใช้เทคโนโลยีในการเพิ่มช่องทางการตลาด และสนับสนุนการตลาดโดยผ่านระบบอิเล็กทรอนิกส์ (e-commerce)

๖) สร้างบรรยากาศเมืองการค้า ชายแดนใต้ สร้างกลไกในการสื่อสารและประชาสัมพันธ์ ภาพลักษณ์และความเชื่อมั่นแก่นักลงทุน คู่ค้าและนักท่องเที่ยว

มาตรการและแนวทางการปฏิบัติ

๑) พัฒนาและส่งเสริมการค้าชายแดนเชื่อมโยงหนองจิก ปัตตานีกับสุโขทัย และเบตง พร้อมทั้งกำหนดมาตรการส่งเสริมการลงทุนที่เหมาะสมให้ผู้ประกอบการ จัดระบบสิ่งแวดล้อมเพื่อสนับสนุนการลงทุน และเพิ่มประสิทธิภาพการให้บริการของศูนย์บริการแบบเบ็ดเสร็จและสนับสนุนยกระดับการพัฒนากิจกรรมทางเศรษฐกิจที่เป็นมิตรกับสิ่งแวดล้อมและสอดคล้องกับศักยภาพของพื้นที่

๒) การประชาสัมพันธ์และการสื่อสารเพื่อเสริมสร้างความเชื่อมั่นของบรรยากาศการค้า การลงทุน ทั้งในรูปแบบของการสื่อสารผ่านช่องทางสื่อของรัฐ การเชื่อมโยงการสื่อสารประชาสัมพันธ์กับเครือข่ายองค์กรภาคี รวมทั้งการสื่อสารการพัฒนาในรูปแบบสื่อดิจิทัล ทั้งนี้ให้ความสำคัญกับการสื่อสารกับประชาชนในพื้นที่ เพื่อหนุนเสริมบรรยากาศการค้าในพื้นที่ โดยเฉพาะในพื้นที่โครงการเมืองต้นแบบสามเหลี่ยมเศรษฐกิจ มั่นคง มั่งคั่ง ยั่งยืน อำเภอหนองจิก

๗) พัฒนามาตรฐาน ระเบียบ กฎเกณฑ์ ที่เอื้อต่อการพัฒนาระบบตลาด และเสริมสร้างตลาด ดิจิทัล สร้างแบรนด์ผลิตภัณฑ์และผลิตภัณฑ์ฮาลาลพรีเมียมปัตตานีรুক্তลาดทั้งในประเทศและต่างประเทศ

มาตรการและแนวทางการปฏิบัติ

๑) พัฒนาเศรษฐกิจบนพื้นฐานผู้ประกอบการยุคใหม่ ที่มีทักษะและจิตวิญญาณของการเป็นผู้ประกอบการที่มีความสามารถในการแข่งขันและมีอัตลักษณ์ชัดเจน โดย ๑) สร้างผู้ประกอบการอัจฉริยะ ๒) สร้างโอกาสเข้าถึงบริการทางการเงิน ๓) สร้างโอกาสเข้าถึงตลาด ๔) สร้างโอกาสเข้าถึงข้อมูล ๕) ปรับบทบาทและโอกาสการเข้าถึงบริการภาครัฐ

๒) ส่งเสริมและสนับสนุนปัจจัยการผลิต พัฒนาสินค้าและบริการ เพื่อสร้างมูลค่า และเพิ่มขีดความสามารถในการแข่งขันของผู้ประกอบการ

๓) การพัฒนาบริการแห่งรัฐ เบ็ดเสร็จครบวงจรหนุนเสริมการตลาด การค้า การลงทุนและการพัฒนาบริการของจังหวัดปัตตานี รองรับเสริมสร้างศักยภาพของการแข่งขันและการเชื่อมโยงของจังหวัดในพื้นที่ ภาค ประเทศ อาเซียน และนานาชาติ (OSS)

๔) สร้างอุตสาหกรรมและบริการแห่งอนาคต โดยเฉพาะบริการดิจิทัลข้อมูล และปัญญาประดิษฐ์ เพื่อรองรับการค้า การลงทุนและการบริการนักรุกกิจ

๘) พัฒนาศักยภาพสินค้าและบริการด้านการท่องเที่ยวเชิงนิเวศน์ วัฒนธรรมของจังหวัดเพื่อรองรับและเชื่อมโยงการท่องเที่ยวชายแดนใต้และภูมิภาคอาเซียนตอนใต้

มาตรการและแนวทางการปฏิบัติ

๑) สร้างความหลากหลายด้านการท่องเที่ยวของจังหวัดปัตตานี โดยการส่งเสริมและพัฒนาจังหวัดปัตตานีเป็นกลายเป็นจุดหมายใหม่ของนักท่องเที่ยวทุกระดับในการเดินทางมาท่องเที่ยวและลงทุน โดยมุ่งเพิ่มขีดความสามารถของจังหวัดในการเป็นจุดหมายปลายทางที่สำคัญของการท่องเที่ยวระดับโลกที่ดึงดูดนักท่องเที่ยวมาจังหวัดปัตตานี โดยเฉพาะการท่องเที่ยวเชิงศาสนาและวัฒนธรรม พร้อมทั้งเพิ่มสัดส่วนนักท่องเที่ยวที่มีคุณภาพในกลุ่มท่องเที่ยวเชิงสร้างสรรค์และวัฒนธรรม ท่องเที่ยวเชิงธุรกิจ ท่องเที่ยวเชิงสุขภาพความงามและแพทย์แผนไทยและท่องเที่ยวเชื่อมโยงภูมิภาค ที่เชื่อมต่อจากสามเหลี่ยมชายแดนใต้ สุโขทัย-ลพบุรีและเบตง พร้อมทั้งการเชื่อมโยงนักท่องเที่ยวทางใต้จากจังหวัดสงขลาและการพัฒนาเส้นทาง การท่องเที่ยวที่สามารถเชื่อมโยงและดึงดูดนักท่องเที่ยวฝั่งอันดามันและอ่าวไทย

๒) พัฒนาแหล่งท่องเที่ยวธรรมชาติและวัฒนธรรม โดยปรับปรุงภูมิทัศน์สิ่งอำนวยความสะดวกและบริการที่เพียงพอและได้มาตรฐาน มีความปลอดภัย และส่งเสริมกิจกรรมและรูปแบบการท่องเที่ยวที่หลากหลายและสอดคล้องกับศักยภาพของพื้นที่ อาทิ ท่องเที่ยวทางวัฒนธรรม การท่องเที่ยวเชิงอาหาร การท่องเที่ยวเชิงเกษตร และการท่องเที่ยวชุมชน สนับสนุนการมีส่วนร่วมของประชาชนในการบริการ เช่น ที่พัก และมัคคุเทศก์ เป็นต้น การนำเทคโนโลยีสารสนเทศมาใช้เพื่อสนับสนุนการท่องเที่ยว และการสร้างเครือข่ายบริหารจัดการและเชื่อมโยงเส้นทางท่องเที่ยวทั้งภายในและภายนอกภาค

๓) สร้างการเติบโตอย่างยั่งยืนบนสังคมเศรษฐกิจสีเขียว โดยการอนุรักษ์และฟื้นฟูแม่น้ำลำคลอง และแหล่งน้ำธรรมชาติเพื่อเพิ่มมูลค่าทางเศรษฐกิจอย่างยั่งยืนของชุมชนโดยการพัฒนาให้เป็นแหล่งท่องเที่ยว

๔) สร้างการเติบโตอย่างยั่งยืนบนสังคมเศรษฐกิจภาคทะเล โดยการฟื้นฟูชายหาดที่เป็นแหล่งท่องเที่ยว ชายฝั่งทะเลที่ได้รับการป้องกันและแก้ไขทั้งระบบ และมีนโยบายการชายฝั่งแบบบูรณาการอย่างเป็นองค์รวม

๕) พัฒนาพื้นที่เมือง ชนบท เกษตรกรรมและอุตสาหกรรมเชิงนิเวศ มุ่งเน้นความเป็นเมืองที่เติบโตอย่างต่อเนื่อง โดยการสงวนรักษา อนุรักษ์ ฟื้นฟูและพัฒนาทรัพยากรธรรมชาติ มรดกทางสถาปัตยกรรมและศิลปวัฒนธรรม อัตลักษณ์ และวิถีชีวิตพื้นถิ่นบนฐานธรรมชาติและฐานวัฒนธรรมอย่างยั่งยืน

๖) การสร้างความเข้มแข็งทางเศรษฐกิจและแข่งขันได้อย่างยั่งยืน โดยการเสริมสร้างและพัฒนาขีดความสามารถในการแข่งขันของภาคการผลิตและบริการ สร้างความเชื่อมโยงของห่วงโซ่มูลค่าระหว่างของภาคการเกษตร อุตสาหกรรม การบริการ การค้าและการลงทุน

๗) พัฒนาศักยภาพการท่องเที่ยวเชื่อมโยงกลุ่มจังหวัดภาคใต้ชายแดน ได้แก่ การพัฒนาแหล่งท่องเที่ยว ให้มีความพร้อมในการรองรับนักท่องเที่ยว โปรแกรมท่องเที่ยวที่หลากหลายตอบสนองความต้องการของนักท่องเที่ยวได้ทุกกลุ่ม และการยกระดับกิจกรรมส่งเสริมการท่องเที่ยวเดิม และการสร้างกิจกรรมส่งเสริมท่องเที่ยวเชิงธุรกิจขนาดใหญ่ การพัฒนาโครงข่ายคมนาคมที่มีมาตรฐานเพื่อเชื่อมโยงเส้นทางท่องเที่ยวชายแดนเข้าสู่จังหวัดปัตตานี รวมถึงการพัฒนาศักยภาพและความเข้มแข็งบุคลากรด้านการท่องเที่ยว ผู้ประกอบการธุรกิจท่องเที่ยว และเครือข่ายชุมชนท่องเที่ยว

๘) ส่งเสริมและพัฒนากิจกรรมท่องเที่ยวเชิงธรรมชาติ วัฒนธรรม และเมืองท่องเที่ยวชายแดนโดยการพัฒนาแหล่งท่องเที่ยว สิ่งอำนวยความสะดวก และบริการที่ได้มาตรฐาน พัฒนากิจกรรมส่งเสริมการท่องเที่ยว (Event) ที่หลากหลาย และเป็นอัตลักษณ์ของพื้นที่

๙) การสร้างสิ่งดึงดูดใจทางการท่องเที่ยวใหม่พร้อมทั้งการพัฒนากิจกรรมการท่องเที่ยวเชิงกีฬาที่มีความพร้อมเชิงพื้นที่ อาทิ ไตรกีฬา วิ่งมาราธอน วิ่งเทรล ทั้งในรูปแบบกีฬาในประเทศและระดับนานาชาติ

ประเด็นการพัฒนาที่ ๒

การพัฒนาสังคม เสริมสร้างศักยภาพคน ชุมชนน่าอยู่
ทรัพยากรธรรมชาติและสิ่งแวดล้อมที่อุดมสมบูรณ์อย่างยั่งยืน

๑. เป้าหมาย

- ๑) ทรัพยากรธรรมชาติมีความอุดมสมบูรณ์เพิ่มขึ้น ปัญหาด้านสิ่งแวดล้อมลดลง
- ๒) ชุมชน/หมู่บ้านเข้มแข็ง ท้องถิ่นน่าอยู่ ประชาชนมีส่วนร่วม
- ๓) ประชาชนมีคุณภาพ สุขภาพดี มีความมั่นคงในชีวิตเพิ่มขึ้น

๒. ตัวชี้วัด/ค่าเป้าหมายปี พ.ศ. ๒๕๖๑ -๒๕๖๕

ตัวชี้วัด	ผลงาน ที่ผ่านมา	ค่าเป้าหมาย (พ.ศ.)					พ.ศ.๒๕๖๑- ๒๕๖๕	ผู้รับผิดชอบ ตัวชี้วัด
		๒๕๖๑	๒๕๖๒	๒๕๖๓	๒๕๖๔	๒๕๖๕		
๑)จำนวนของหมู่บ้าน ชุมชนที่เพิ่มขึ้นที่มีการ บริหารจัดการและใช้ ประโยชน์ด้านทรัพยากร ธรรมชาติและสิ่งแวดล้อม	๓๓	๓๕	๓๗	๓๙	๔๑	๔๒	๓๘.๘	สนง.ทรัพยากร ธรรมชาติและ สิ่งแวดล้อม จังหวัดปัตตานี
๒)ร้อยละที่เพิ่มขึ้นของ พื้นที่ป่าไม้	๙	๐.๕	๐.๕	๐.๕	๑.๕	๒.๐	๑.๐	สนง.ทรัพยากร ธรรมชาติและ สิ่งแวดล้อม จังหวัดปัตตานี
๓)ร้อยละที่เพิ่มขึ้นของ ชุมชนที่สามารถบริหาร จัดการภัยพิบัติที่เกิดขึ้น ในพื้นที่ได้	๓๒	๓๕	๔๐	๔๕	๕๐	๕๕	๔๕	สนง.ป้องกัน และบรรเทาสา ธารณภัยจังหวัด ปัตตานี
๔)ร้อยละของระดับ ความเข้มแข็งของ สถาบันครอบครัวที่ผ่าน เกณฑ์มาตรฐาน	๑๐	๕๐	๖๐	๗๐	๘๐	๙๐	๗๐	สนง.พัฒนา สังคมและ ความมั่นคง ของมนุษย์
๕) ร้อยละ ของ เด็ก ปฐมวัย ๔ ช่วงอายุ (๙,๑๘,๓๐,๔๒ เดือน) มีพัฒนาการสมวัย	๗๙.๓๙	๘๕	๘๕	๘๕	๘๕	๘๕	๘๕	สนง. สาธารณสุข จังหวัดปัตตานี

ตัวชี้วัด	ผลงาน ที่ผ่านมา	ค่าเป้าหมาย (พ.ศ.)					พ.ศ.๒๕๖๑- ๒๕๖๕	ผู้รับผิดชอบ ตัวชี้วัด
		๒๕๖๑	๒๕๖๒	๒๕๖๓	๒๕๖๔	๒๕๖๕		
๖)ระดับค่าคะแนนเฉลี่ย ของผลสอบ O-NET ชั้น มัธยมศึกษาปีที่ ๓	๔๒	๔๕	๔๘	๕๑	๕๔	๕๗	๕๑	สนง.ศึกษาธิการ จังหวัดปัตตานี
๗) ร้อยละของระดับความ พึงพอใจของประชาชนต่อ บริการของรัฐ	๘๑.๗๕	๘๕	๘๕	๘๕	๘๕	๘๕	๘๕	สนง.สถิติจังหวัด ปัตตานี

๓. กลยุทธ์และแนวทางการพัฒนา

จากการวิเคราะห์ข้อมูลด้านสังคม และทรัพยากรธรรมชาติสิ่งแวดล้อม สามารถจัดลำดับความสำคัญของกลยุทธ์ และกำหนดกลยุทธ์ตามหลักห่วงโซ่คุณค่า (Value Chain) ดังนี้

๑) **ฟื้นฟูทรัพยากรธรรมชาติและสิ่งแวดล้อมป่าต้นน้ำ นิเวศน์ทางทะเล และพัฒนาแหล่งทรัพยากรรองรับการเกษตร การท่องเที่ยว อุตสาหกรรมฮาลาล และอาหารฮาลาล**

มาตรการและแนวทางการปฏิบัติ

๑) การสร้างการเติบโตของจังหวัดปัตตานีบนคุณภาพชีวิตที่เป็นมิตรกับสิ่งแวดล้อมเพื่อให้บรรลุเป้าหมายที่สำคัญในการเพิ่มพื้นที่สีเขียวที่เป็นมิตรกับสิ่งแวดล้อม การฟื้นฟูสภาพแวดล้อมและทรัพยากรธรรมชาติ ที่เสื่อมโทรม การบริหารจัดการการเติบโตในทุกมิติของจังหวัดที่เป็นมิตรกับสิ่งแวดล้อม การเพิ่มมูลค่าเศรษฐกิจ จากฐานชีวภาพ โดย

- การสร้างการเติบโตอย่างยั่งยืนบนฐานเศรษฐกิจสีเขียว โดย การอนุรักษ์และฟื้นฟูความหลากหลายทางชีวภาพ การอนุรักษ์และฟื้นฟูแม่น้ำปัตตานี แม่น้ำสายบุรี พร้อมทั้งการรักษาและเพิ่มพื้นที่สีเขียวที่เป็นมิตรกับสิ่งแวดล้อมในชุมชน และการส่งเสริมการบริโภคและการผลิตที่ยั่งยืน เป็นเกษตรปลอดภัย ปลอดภัยเคมีให้เพิ่มมากขึ้นอย่างต่อเนื่อง (ยุทธศาสตร์ชาติ ๒๐ ปี และบริบทของจังหวัดปัตตานี)
- การสร้างการเติบโตอย่างยั่งยืนบนสังคมเศรษฐกิจภาคทะเล โดย การเพิ่มมูลค่าของเศรษฐกิจฐานชีวภาพทางทะเล การปรับปรุงฟื้นฟูสร้างใหม่ทรัพยากรชายฝั่งทางทะเลของปัตตานี โดยเฉพาะอำเภอสายบุรี อำเภอหนองจิก อำเภอปะนาเระ การฟื้นฟูชายหาดตามแนวอ่าวปัตตานีโดยเฉพาะอำเภอยะหริ่ง พร้อมทั้งพัฒนาและเพิ่มสัดส่วนกิจกรรมทางทะเล ที่เป็นมิตรกับสิ่งแวดล้อม การกำจัดขยะในแม่น้ำ ลำคลอง การเก็บขยะทางทะเล การสร้าง แหล่งที่อยู่ของปลา เป็นต้น

๒) การสร้างการเติบโตอย่างยั่งยืนบนสังคมที่เป็นมิตรต่อสภาพภูมิอากาศโดยการปรับตัวเพื่อลดความสูญเสียและความเสียหายจากภัยธรรมชาติและผลกระทบที่ส่งผลต่อสภาพภูมิอากาศ โดยเฉพาะ

การแก้ปัญหาน้ำเค็มรุกพื้นที่การเกษตรปากคลองตุงและในพื้นที่เสี่ยงในชายฝั่งตลอดชายฝั่งทะเลของจังหวัดปัตตานี (ยุทธศาสตร์ชาติ ๒๐ ปี แผนเศรษฐกิจฉบับที่ ๑๒ และบริบทของจังหวัดปัตตานี)

๓) พัฒนาพื้นที่อุตสาหกรรมเชิงนิเวศในอำเภอหนองจิกโดยมุ่งเน้นการจัดทำแผนผังภูมิเวศพื้นที่อุตสาหกรรม การจัดการมลพิษที่มีผลกระทบต่อสิ่งแวดล้อม การส่งเสริมการลดการใช้สารเคมีในภาคการเกษตร ทั้งระบบของจังหวัดปัตตานี การสงวนรักษาอนุรักษ์ฟื้นฟูและพัฒนาทรัพยากรธรรมชาติ อัตลักษณ์และวิถีชีวิตพื้นถิ่นชาวประมงพื้นบ้านให้อยู่บนฐานธรรมชาติและฐานวัฒนธรรมอย่างยั่งยืน

๔) การพัฒนาการจัดการทรัพยากรธรรมชาติและสิ่งแวดล้อมเพื่อรองรับการเกษตรโดยการสร้างใหม่ฐานทรัพยากรแหล่งน้ำ ฝ่ายชะลอน้ำ สร้างระบบป้องกันน้ำท่วม และสร้างระบบกระจายน้ำใหม่เพื่อการเกษตรอย่างทั่วถึง โดยเฉพาะเกษตรเป้าหมายทางเศรษฐกิจ เกษตรแปลงใหญ่

๕) ฟื้นฟูชายหาดที่เป็นแหล่งท่องเที่ยว ชายฝั่งทะเลได้รับการป้องกันและแก้ไขทั้งระบบและมีนโยบายการจัดการชายฝั่งแบบบูรณาการอย่างเป็นองค์รวม

๒) **สร้างมาตรการรองรับปัญหาและภัยพิบัติทางธรรมชาติ การเปลี่ยนแปลงสภาพอากาศ โลกร้อน ลดภัยคุกคามทางธรรมชาติอย่างยั่งยืน**

มาตรการและแนวทางการปฏิบัติ

๑) การพัฒนาระบบเตรียมความพร้อมแห่งชาติ และการบริหารจัดการภัยคุกคามให้มีประสิทธิภาพ และการพัฒนากลไกให้พร้อมสำหรับการติดตาม เฝ้าระวัง แจ้งเตือน ป้องกัน แก้ไขปัญหาภัยพิบัติอย่างเป็นรูปธรรม

๒) การปรับตัวเพื่อลดความสูญเสียและเสียหายจากภัยธรรมชาติและผลกระทบเกี่ยวกับการเปลี่ยนแปลงสภาพภูมิอากาศ โดยเฉพาะการกัดเซาะชายฝั่ง การรุกล้ำของน้ำเค็ม การเพิ่มขีดความสามารถในการปรับตัวต่อการเปลี่ยนแปลงสภาพภูมิอากาศ และการเพิ่มประสิทธิภาพการบริหารจัดการเพื่อลดความเสี่ยงจากภัยพิบัติ และลดความสูญเสียในชีวิตและทรัพย์สินที่เกิดจากสาธารณภัย

๓) การบริหารจัดการเพื่อลดความเสี่ยงด้านภัยพิบัติ โดยเฉพาะน้ำท่วมในพื้นที่ท่วมซ้ำซากและพื้นที่เศรษฐกิจสำคัญของจังหวัด เช่น ตำบลปะกาฮะรัง ตำบลรูสะมิแล ตำบลตะบึง เป็นต้น พร้อมทั้งพัฒนาระบบฐานข้อมูลขนาดใหญ่ เพื่อการบริหารจัดการภัยคุกคามทางธรรมชาติและสิ่งแวดล้อมและปัญหาภัยพิบัติทางธรรมชาติด้วยเทคโนโลยีดิจิทัลที่ทันสมัยและเชื่อมโยงกับการพัฒนาการเกษตรและมีมิติอื่นๆของจังหวัด

๔) การพัฒนาระบบการบริหารจัดการและกลไกปัญหาความขัดแย้งด้านทรัพยากรธรรมชาติและสิ่งแวดล้อม

๕) การพัฒนาปรับปรุงประสิทธิภาพระบบเก็บกักน้ำและระบบกระจายน้ำ การปรับปรุงแหล่งน้ำตามธรรมชาติให้มีความสะอาดสำหรับใช้ในภาคการเกษตร การอุปโภค บริโภค โดยเฉพาะการสร้างความมั่นคง ในการได้รับน้ำเพื่อการอุปโภคบริโภคที่เพียงพอและปลอดภัยในชุมชน

๖) การแก้ไขปัญหาภัยพิบัติในพื้นที่เสี่ยงภัย และพื้นที่ประสบภัยซ้ำซาก เพื่อให้ชุมชนมีความเข้มแข็ง สามารถบริหารจัดการปัญหาภัยพิบัติด้วยตนเอง

๓) เสริมสร้างความเข้มแข็งทางคุณธรรม ศาสนา ประเพณี ศิลปวัฒนธรรม รักษาอัตลักษณ์ ที่ตั้งามบนความเป็นพหุวัฒนธรรมที่ยั่งยืน

มาตรการและแนวทางการปฏิบัติ

๑) การปรับเปลี่ยนค่านิยมและวัฒนธรรม มุ่งเน้นให้สถาบันทางสังคมร่วมปลูกฝังค่านิยมและ วัฒนธรรมที่พึงประสงค์ โดย (๑) การปลูกฝังค่านิยมและวัฒนธรรมผ่านการเลี้ยงดูในครอบครัว (๒) การบูรณาการ เรื่องความซื่อสัตย์ วินัย คุณธรรม จริยธรรม ในการจัดการการเรียนการสอนในสถานศึกษา (๓) การสร้างความเข้มแข็งในสถาบันทางศาสนา (๔) การปลูกฝังค่านิยมและวัฒนธรรมโดยใช้ชุมชนเป็นฐาน (๕) การสร้างค่านิยมและวัฒนธรรมที่พึงประสงค์จากภาคธุรกิจ (๖) การใช้สื่อและสื่อสารมวลชนในการปลูกฝัง ค่านิยมและวัฒนธรรมของคนในสังคม และ (๗) การส่งเสริมให้คนไทยมีจิตสาธารณะและมีความรับผิดชอบต่อ ส่วนรวม โดยมุ่งสร้างและพัฒนาจังหวัดปัตตานี ให้เป็นจังหวัดจิตอาสา เราทำดีด้วยหัวใจ ที่มีในทุกหมู่บ้าน ทั้งจังหวัดและดำเนินกิจกรรมอย่างต่อเนื่องจนกลายเป็นวิถีชีวิตจิตอาสาประจำถิ่นที่เข้มแข็ง

๒) สร้างความเข้มแข็งของสังคมพหุวัฒนธรรม โดยสร้างความเข้าใจและการยอมรับในการอยู่ ร่วมกันของสังคมพหุวัฒนธรรมเพื่อการอยู่ร่วมกันอย่างสันติสุข และรักษาอัตลักษณ์วัฒนธรรมที่หลากหลาย สนับสนุนกิจกรรมการแลกเปลี่ยนวัฒนธรรม สร้างเครือข่ายความเข้มแข็งและการมีส่วนร่วมของชุมชนในการ ดูแลรักษา ความปลอดภัยของชุมชนและท้องถิ่น

๓) การสร้างคุณค่าและมูลค่าเพิ่มจากประเพณี ศิลปวัฒนธรรมเชื่อมโยงการท่องเที่ยวและการ พัฒนาต่อยอดนวัตกรรมวิถีในชุมชนของจังหวัดปัตตานีให้สามารถรักษาอัตลักษณ์ที่ตั้งามบนความเป็นพหุวัฒนธรรม ที่สามารถสร้างรายได้ให้กับชุมชนและเชื่อมโยงการท่องเที่ยวของชุมชน (บริบทความต้องการของพื้นที่)

๔) ส่งเสริมการอนุรักษ์และสร้างคุณค่าของอัตลักษณ์ประเพณีประจำถิ่นทั้งด้านการแต่งกาย (ชุดبانง ชุดกูรง ชุดตะโละบลางอ) อาหารถิ่น (ข้าวย่า นาซิดาแก ไก่ช่อและ เป็นต้น) ภาษา (พิเทน ปะนาเระ) และวิถีชีวิตที่สามารถเชื่อมโยงกับการสร้างงานอาชีพ รายได้ และการท่องเที่ยว

๕) สร้างเสริมสุขภาพประชาชนพัฒนาทั่วทุกชุมชน หมู่บ้านให้เป็นพื้นที่สุขภาวะดี แบบมี ส่วนร่วม พร้อมยกระดับการบริการสุขภาพรองรับการพัฒนาเมือง และการเชื่อมโยนนานาชาติ

มาตรการและแนวทางการปฏิบัติ

๑) สร้างความเป็นธรรมในการเข้าถึงบริการสาธารณสุข โดยเฉพาะผู้มีรายได้น้อย กลุ่มด้อย โอกาส (คนพิการ คนสูงอายุ คนยากจน ผู้ป่วยเอดส์ ผู้พันโทษ คนเร่ร่อน/ขอทาน ผู้ได้รับผลกระทบจาก สถานการณ์ความ ไม่สงบฯ)

๒) เสริมสร้างความเข้าใจที่ถูกต้องในกลุ่มเป้าหมาย แม่และเด็ก เพื่อลดปัญหาแม่ตายและเด็ก พัฒนาการไม่ผ่านเกณฑ์

๓) เสริมสร้างสุขภาพจิตแก่ประชาชนในกลุ่มเสี่ยงผู้ที่ได้รับผลกระทบจากเหตุการณ์ความไม่ สงบให้ได้รับการเยียวยาทั่วถึงต่อเนื่องจนมีภาวะปกติสุข พร้อมทั้งระดมพลังภาคีทุกภาคส่วนร่วมแก้ปัญหา การเจ็บป่วย ป่วยตาย ในโรคสำคัญของจังหวัด

๔) เสริมสร้างพลังทางสังคม โดยสนับสนุนความร่วมมือระหว่างภาครัฐ ภาคเอกชน ภาควิชาการ ภาคประชาสังคม และประชาชน

๕) จัดระบบเมืองที่เอื้อต่อการสร้างชีวิตและสังคมที่มีคุณภาพและปลอดภัย ให้สามารถตอบสนองต่อสังคมสูงวัย และแนวโน้มของการขยายตัวของเมืองในอนาคต

๕) **สร้างความเป็นธรรม ลดความเหลื่อมล้ำ เดิมเศรษฐกิจชุมชน สร้างชุมชนเข้มแข็งพึ่งตนเอง โดยการมีส่วนร่วม ยึดหลักเข้าใจ เข้าถึง และพัฒนา**

มาตรการและแนวทางการปฏิบัติ

๑) การสร้างความเป็นธรรมและลดความเหลื่อมล้ำ ให้ความสำคัญกับการจัดบริการของรัฐที่มีคุณภาพทั้งด้านการศึกษา สาธารณสุข ให้กับผู้ที่ด้อยโอกาสและผู้ที่ยากไร้ในพื้นที่ห่างไกลการจัดสรรที่ดินทำกิน สนับสนุนในเรื่องการสร้างอาชีพ รายได้ และสนับสนุนการเพิ่มผลิตภาพ ผู้ด้อยโอกาสสตรี และผู้สูงอายุ รวมทั้งกระจายการจัดบริการภาครัฐให้มีความครอบคลุมและทั่วถึงทั้งในเชิงปริมาณและคุณภาพ ตลอดจนสร้างชุมชนเข้มแข็งให้เป็นพลังร่วมทางสังคมเพื่อสนับสนุนการพัฒนาและพร้อมรับผลประโยชน์จากการพัฒนา โดยส่งเสริมการประกอบอาชีพของผู้ประกอบการระดับชุมชน การสนับสนุนศูนย์ฝึกอาชีพชุมชน ส่งเสริมให้ชุมชนจัดสวัสดิการและบริการในชุมชน และผลักดันกลไกการกระจายที่ดินทำกินและการบริหารจัดการที่ดินของชุมชน โดยมุ่งบรรลุเป้าหมายสำคัญในการยกระดับรายได้ประชากรกลุ่มร้อยละ ๔๐ ที่มีรายได้ต่ำสุด

๒) ส่งเสริมเศรษฐกิจชุมชนให้มีความเข้มแข็ง ส่งเสริมการรวมกลุ่มวิสาหกิจชุมชนเพื่อพัฒนาผลิตภัณฑ์ชุมชน อาทิ เครื่องแต่งกายมุสลิม สินค้าOTOP โดยใช้ภูมิปัญญาและกลไกประชารัฐในการสนับสนุนความรู้ ในออกแบบผลิตภัณฑ์ การผลิต และการจัดการตลาด รวมทั้งสร้างเอกลักษณ์ของสินค้าส่งเสริมการใช้เทคโนโลยีในการเพิ่มช่องทางการตลาด และสนับสนุนการตลาดโดยผ่านระบบอิเล็กทรอนิกส์ (e-commerce)

๓) การพัฒนาวิสาหกิจขนาดย่อม ขนาดเล็กและขนาดกลาง วิสาหกิจชุมชนและวิสาหกิจเพื่อสังคม เพื่อขยายฐานการพัฒนาเศรษฐกิจฐานรากให้มีความครอบคลุมมากขึ้น เป็นการสร้างโอกาสเศรษฐกิจสำหรับกลุ่มต่างๆ ในสังคม โดยดำเนินการควบคู่ไปกับการพัฒนาและส่งเสริมสังคมผู้ประกอบการที่ผลิตได้และขายเป็น

๔) การเสริมสร้างพลังทางสังคม โดย (๑) สร้างสังคมเข้มแข็งที่แบ่งปันไม่ทอดทิ้งกัน และมีคุณธรรม โดยสนับสนุนการรวมตัวและดึงพลังของภาคส่วนต่างๆ (๒) การรองรับสังคมสูงวัยอย่างมีคุณภาพ (๓) สนับสนุนความร่วมมือระหว่างภาครัฐ ภาคเอกชน ภาควิชาการ ภาคประชาสังคมและภาคประชาชน (๔) ส่งเสริมความเสมอภาคทางเพศและบทบาทของสตรีในการสร้างสรรค์สังคม (๕) สนับสนุนการพัฒนาบนฐานทุนทางสังคมและวัฒนธรรม และ (๖) สนับสนุนการพัฒนาเทคโนโลยีสารสนเทศและสื่อสร้างสรรค์ เพื่อรองรับสังคมยุคดิจิทัล

๕) การเพิ่มขีดความสามารถของชุมชนท้องถิ่นในการพัฒนา การพึ่งตนเองและการจัดการตนเอง โดย (๑) ส่งเสริมการปรับพฤติกรรมในระดับครัวเรือนให้มีขีดความสามารถในการจัดการวางแผนชีวิต สุขภาพ ครอบครัว การเงินและอาชีพ (๒) เสริมสร้างศักยภาพของชุมชนในการพึ่งตนเองและการพึ่งพากันเอง (๓) สร้างการมีส่วนร่วมของภาคส่วนต่างๆ เพื่อสร้างประชาธิปไตยชุมชน และ (๔) สร้างภูมิคุ้มกันทางปัญญาให้กับชุมชน

๖) ยกระดับคุณภาพการศึกษา พัฒนาคุณภาพคน พัฒนาเมือง ชุมชน สู่พื้นที่แห่งการเรียนรู้ ที่ประชาชน ชุมชนมีศักยภาพในการพัฒนาตนเอง

มาตรการและแนวทางการปฏิบัติ

๑) การเพิ่มขีดความสามารถของชุมชนท้องถิ่นในการพัฒนา การพึ่งตนเองและการจัดการตนเอง โดยสร้างภูมิคุ้มกันทางปัญญาให้กับชุมชน ให้ประชาชนเข้าถึงการศึกษา ลดความเหลื่อมล้ำทางการศึกษาคุณภาพ เพิ่มบทบาทการศึกษาและเรียนรู้ด้วยตนเอง เพื่อให้ประชาชนมีทักษะในการพัฒนาคุณภาพชีวิตได้ด้วยตนเอง และเสริมการพัฒนาสันติสุขในพื้นที่

๒) พัฒนาและยกระดับคุณภาพการศึกษา พัฒนาสื่อการเรียนการสอนที่ทันสมัยและใช้เทคโนโลยีทางการศึกษา (เช่น อุปกรณ์คอมพิวเตอร์ E-book บทเรียนออนไลน์ (E-learning) ห้องเรียนเสมือนจริง (Visual Classroom) และสื่อหลายมิติ เป็นต้น) เพื่อยกระดับการศึกษาขยายโอกาสในการเข้าถึงแหล่งเรียนรู้ทั้งใน และนอกห้องเรียนในชุมชน พร้อมทั้งพัฒนาขีดความสามารถของโรงเรียนและสถานศึกษา ทุกประเภทของจังหวัดให้จัดการศึกษาให้ได้มาตรฐาน พัฒนาขีดความสามารถครูและการสร้างสื่อการเรียนรู้ ที่สอดคล้องกับความจำเป็นและบริบทของพื้นที่

๓) การสร้างเส้นทางอาชีพ สภาพแวดล้อมการทำงาน และระบบสนับสนุนที่เหมาะสมสำหรับผู้ที่มีความสามารถพิเศษผ่านกลไกต่างๆ และส่งเสริมนักเรียน นักศึกษา ที่มีขีดความสามารถในการสร้างสรรค์ นวัตกรรมเพื่อต่อยอดนวัตกรรม

๔) ยกระดับศักยภาพ ทักษะและสมรรถนะของผู้สูงอายุ ใช้ผู้สูงอายุเป็นพลังในการขับเคลื่อน จังหวัด

๕) การสร้างสภาพแวดล้อมที่เอื้อต่อการพัฒนาและเสริมสร้างศักยภาพทรัพยากรมนุษย์ โดยการสร้างความเป็นอยู่ดีมีสุขของครอบครัวไทย และการพัฒนาระบบฐานข้อมูลเพื่อการพัฒนาทรัพยากร มนุษย์ และการสร้างสภาพแวดล้อมชุมชนให้เอื้อต่อการเรียนรู้ด้วยตนเองตลอดชีวิต

๖) การปรับเปลี่ยนระบบการเรียนรู้ให้เอื้อต่อการพัฒนาทักษะ สำหรับศตวรรษที่ ๒๑ มุ่งพัฒนาคนปัดตานีให้มีความรู้ความสามารถในการใช้ภาษาอังกฤษ เทคโนโลยีสารสนเทศ เทคโนโลยีดิจิทัล และเทคโนโลยีที่กระทบต่อการใช้ชีวิตของประชาชนเพื่อให้ทุกคนเท่าทันต่อการเปลี่ยนแปลง

๗) การเสริมสร้างพลังทางสังคม โดยสร้างสังคมเข้มแข็งที่แบ่งปัน ไม่ทอดทิ้งกัน และมีคุณธรรม โดยการสนับสนุนการรวมตัวและดึงพลังของภาคส่วนต่างๆ และการรองรับสังคมสูงวัยอย่างมีคุณภาพ

๗) พัฒนาระบบการบริการและการบริหารจังหวัดให้เป็นภาครัฐของประชาชนที่มีความ เข้มแข็ง ทันสมัย และธรรมาภิบาล

มาตรการและแนวทางการปฏิบัติ

๑) ส่งเสริมการพัฒนาระบบการบริการของหน่วยงานรัฐในจังหวัดปัดตานีโดยยึดประชาชนเป็น ศูนย์กลางตอบสนองความต้องการและให้บริการอย่างสะดวก รวดเร็ว โปร่งใส พัฒนาระบบบริการของรัฐให้ได้ มาตรฐานสากล และเชื่อมโยงการให้บริการสาธารณะผ่านเทคโนโลยีดิจิทัล

๒) เสริมสร้างการบริหารงานแบบบูรณาการโดยมียุทธศาสตร์ชาติ ยุทธศาสตร์ภาค ยุทธศาสตร์ จังหวัด และการพัฒนาที่ยั่งยืน (Sustainable Development Goals: SDGs) เป็นเป้าหมายและเชื่อมโยง

การพัฒนาในทุกระดับ ทุกประเด็น ทุกภารกิจ และทุกพื้นที่ พร้อมทั้งพัฒนาระบบการติดตามประเมินผล
ที่สะท้อนการบรรลุเป้าหมายยุทธศาสตร์ของจังหวัดในทุกระดับ

๓) ส่งเสริมการพัฒนาหน่วยงานรัฐของจังหวัดปัตตานีให้มีความทันสมัย สามารถบริหารจัดการ
ภารกิจและบริการประชาชนด้วยระบบดิจิทัล

๔) ส่งเสริมการพัฒนาบุคลากรภาครัฐให้เป็นคนดี คนเก่ง ยึดหลักคุณธรรมจริยธรรมมีจิตสำนึก
มีความสามารถสูง มุ่งมั่นและเป็นมืออาชีพที่มีความเข้าใจในสังคมพหุวัฒนธรรม เข้าใจ เข้าถึง การพัฒนาของ
พื้นที่อย่างแท้จริง

๕) เชื่อมโยงระบบข้อมูลเพื่อมุ่งเน้นการสนองตอบความต้องการของประชาชนในพื้นที่

๖) การสร้างนวัตกรรมและโครงสร้างพื้นฐานรองรับการบริหารจัดการ ภาครัฐให้พร้อมรับ
การเปลี่ยนแปลง

ประเด็นการพัฒนาที่ ๓
การเสริมสร้างความมั่นคง พัฒนาโครงสร้างพื้นฐานและเชื่อมโยงการคมนาคม

๑. เป้าหมาย

- ๑) ประชาชนมีความปลอดภัย สามารถดำรงชีวิตอย่างมีความสุข และมีความเชื่อมั่นต่อรัฐ
- ๒) ระบบการคมนาคมขนส่งและการโลจิสติกส์รองรับการพัฒนาจังหวัด และการมีคุณภาพชีวิตที่ดีของประชาชน

๒. ตัวชี้วัด/ค่าเป้าหมายปี พ.ศ. ๒๕๖๑-๒๕๖๕

ตัวชี้วัด	ผลงานที่ผ่านมา	ค่าเป้าหมาย(พ.ศ.)					พ.ศ. ๒๕๖๑- ๒๕๖๕	ผู้รับผิดชอบ ตัวชี้วัด
		๒๕๖๑	๒๕๖๒	๒๕๖๓	๒๕๖๔	๒๕๖๕		
๑) ร้อยละของหมู่บ้าน/ชุมชนเข้มแข็งและมีส่วนร่วมในการรักษาความปลอดภัย	๘๑.๕	๘๓.๕	๘๕.๕	๘๗.๕	๘๙.๕	๙๐	๘๗.๒	ที่ทำการ ปกครอง จังหวัด ปัตตานี
๒) อัตราการลดลงของคดีความมั่นคงจากความไม่สงบเรียบร้อย	๙๕	๙๐	๘๕	๘๐	๗๕	๗๐	๘๐	ที่ทำการ ปกครอง จังหวัด ปัตตานี

๓. กลยุทธ์และแนวทางการพัฒนา

จากการวิเคราะห์ข้อมูลด้านความมั่นคงและโครงสร้างพื้นฐาน สามารถจัดลำดับความสำคัญของกลยุทธ์ และกำหนดกลยุทธ์ตามหลักห่วงโซ่คุณค่า (Value Chain) ดังนี้

๑) เสริมสร้างศักยภาพหมู่บ้านในการจัดการตนเองให้มีความมั่นคง ยุติธรรม และมีประชาธิปไตยที่เข้มแข็ง

มาตรการและแนวทางการปฏิบัติ

๑) การพัฒนารักษาความสงบภายในเพื่อเสริมสร้างความสงบเรียบร้อยและสันติสุขในจังหวัดโดยการพัฒนากลไกที่สามารถป้องกันและขจัดสาเหตุของประเด็นปัญหาความมั่นคงที่สำคัญของหมู่บ้าน

๒) การสร้างความเข้มแข็งของสังคมพหุวัฒนธรรมโดยการสร้างความเข้าใจและการยอมรับในการอยู่ร่วมกันของสังคมพหุวัฒนธรรมเพื่อการอยู่ร่วมกันอย่างสันติสุขและรักษาอัตลักษณ์วัฒนธรรมที่หลากหลาย สนับสนุนกิจกรรมการแลกเปลี่ยนวัฒนธรรม สร้างเครือข่ายความเข้มแข็งและการมีส่วนร่วมของชุมชนในการดูแลรักษาความปลอดภัยของชุมชนและท้องถิ่น

๓) การลดความเหลื่อมล้ำ สร้างความเป็นธรรมในทุกมิติ โดยสร้างความเป็นธรรมในการเข้าถึงกระบวนการยุติธรรมอย่างทั่วถึง

๔) การสร้างความเป็นธรรมและลดความเหลื่อมล้ำ ให้ความสำคัญกับการจัดบริการของรัฐที่มีคุณภาพให้กับผู้ที่ด้อยโอกาสสนับสนุนในการสร้างอาชีพรายได้และสนับสนุนการเพิ่มผลิตผู้ด้อยโอกาสสตรี และผู้สูงอายุ รวมทั้งการกระจายบริการภาครัฐให้มีความครอบคลุมและทั่วถึงในเชิงปริมาณและคุณภาพ ตลอดจนสร้างชุมชนเข้มแข็งให้เป็นพลังร่วมทางสังคมเพื่อสนับสนุนการพัฒนาและพร้อมรับผลประโยชน์จากการพัฒนา

๕) การฟื้นฟูพื้นฐานด้านความมั่นคงที่เป็นปัจจัยสำคัญต่อการพัฒนาเศรษฐกิจและสังคมของประเทศ ให้ความสำคัญกับการอยู่ร่วมกันในสังคมอย่างสันติของผู้มีความเห็นต่างทางความคิด และอุดมการณ์บนพื้นฐานของการปกครองระบอบประชาธิปไตยอันมีพระมหากษัตริย์เป็นประมุข

๒) เพิ่มประสิทธิภาพการป้องกันปราบปรามและเฝ้าระวังภัยคุกคามต่อประชาชนและความมั่นคงของจังหวัดด้วยการทำงานแบบบูรณาการ ผสานความทันสมัยของเทคโนโลยี และคุณภาพบุคลากร

มาตรการและแนวทางการปฏิบัติ

๑) การป้องกันและแก้ไขปัญหาที่มีผลกระทบต่อความมั่นคง เพื่อแก้ไขปัญหาเดิม และป้องกันไม่ให้เกิดปัญหาใหม่เกิดขึ้น เน้นการกลไกและองค์การขับเคลื่อนยุทธศาสตร์จังหวัดปัตตานี ด้านความมั่นคงและการพัฒนาระดับศักยภาพความเข้มแข็งคนในชุมชนปัตตานี เพื่อให้ปัตตานีเป็นเมืองปลอดภัยพัฒนาพื้นที่สู่ความสันติสุขที่ยั่งยืน

๒) การพัฒนาศักยภาพของจังหวัดให้พร้อมเผชิญภัยคุกคามที่กระทบต่อความมั่นคงของจังหวัดและเสริมสร้างสังคมปลอดภัย สามัคคี สร้างภาพลักษณ์ดี เพื่อความเชื่อมั่นของสังคมและนานาชาติที่มีต่อปัตตานี พร้อมทั้งสร้างมาตรการกลไกที่นำไปสู่ความขัดแย้งทางอุดมการณ์และความแตกต่างทางความคิดทางสังคมให้ลดลง พร้อมทั้งเฝ้าระวังปัญหาความไม่มั่นคงจากการค้ำมนุษย์ในกลุ่มอุตสาหกรรมประมง และบริการอื่นในพื้นที่

๓) การพัฒนากลไกการบริหารจัดการความมั่นคงแบบองค์รวม เพื่อให้กลไกสำคัญต่างๆ ทำงานได้อย่างมีประสิทธิภาพ มีการใช้หลักธรรมาภิบาล และการบังคับใช้กฎหมายอย่างเคร่งครัด

๔) การป้องกันและปราบปรามปัญหาอาชญากรรม โดยพัฒนากลไกให้พร้อมสำหรับการติดตามเฝ้าระวัง แจ้งเตือน ป้องกัน และแก้ไขปัญหาความมั่นคงแบบองค์รวมอย่างเป็นรูปธรรม

๓) พัฒนาโครงสร้างพื้นฐานยกระดับคุณภาพชีวิตประชาชน และพัฒนาการคมนาคมทั้งทางบก ทางราง ทางน้ำ ทางอากาศ ให้มีความปลอดภัย มีมาตรฐานเชื่อมโยงจังหวัดกับกลุ่มจังหวัด ประเทศอาเซียน และนานาชาติ

มาตรการและแนวทางการปฏิบัติ

๑) เชื่อมโยงโครงข่ายคมนาคมไร้รอยต่อ และพัฒนาอุตสาหกรรมและบริการขนส่งและโลจิสติกส์รองรับยุทธศาสตร์สามเหลี่ยมเศรษฐกิจชายแดนใต้เพื่อการเชื่อมโยงนิคมอุตสาหกรรมหนองจิกกับด่านชายแดนสู่โกลกและเบตง

๒) การร่วมมือทางการพัฒนากับประเทศเพื่อนบ้าน ภูมิภาค โลก รวมถึงองค์กรภาครัฐและที่มีใช้ภาครัฐ เพื่อการพัฒนาโครงสร้างพื้นฐานและระบบสาธารณูปโภคหนุนเสริมการเติบโตทางเศรษฐกิจ การพัฒนาคุณภาพชีวิตและความมั่นคงสันติสุขในพื้นที่

๓) การพัฒนาระบบการคมนาคมและโลจิสติกส์ทางน้ำเพื่อรองรับอุตสาหกรรมประมงและการเชื่อมโยง การขนส่งสินค้าของจังหวัดปัตตานีกับพื้นที่ระหว่างประเทศ พัฒนาท่าเทียบเรือของจังหวัดระบบโลจิสติกส์ให้ได้มาตรฐาน

๔) การพัฒนาโครงสร้างพื้นฐานเทคโนโลยีสารสนเทศเพื่อลดความเหลื่อมล้ำในการเข้าถึงบริการแห่งรัฐและเพิ่มประสิทธิภาพในการพัฒนาของพื้นที่ และศักยภาพการพัฒนาเศรษฐกิจ สังคม

๕) **ปรับสภาพแวดล้อมเมือง สร้างภูมิทัศน์ใหม่ ให้มีความเป็นอารยะสถาปัตย์ ทันสมัย เมืองสะอาด อนุรักษ์พลังงาน ต้นแบบ Smart City ชายแดนใต้**

มาตรการและแนวทางการปฏิบัติ

๑) จัดระบบเมืองที่เอื้อต่อการสร้างชีวิตและสังคมที่มีคุณภาพและปลอดภัย ให้สามารถตอบสนองต่อสังคมผู้สูงวัยและแนวโน้มของการขยายตัวของเมืองในอนาคต

๒) การยกระดับโครงสร้างทางกายภาพ สิ่งแวดล้อมและภูมิทัศน์เมืองเพื่อการพัฒนาสู่พื้นที่แห่งความทันสมัยและเป็นสากล (Smart City) โดยการส่งเสริมให้พื้นที่ที่มีความพร้อมในการเป็นพื้นที่ที่สะอาดและอนุรักษ์พลังงาน พื้นที่ที่มีความทันสมัยด้วยเทคโนโลยีดิจิทัล พื้นที่ที่เป็นอารยะสถาปัตย์ พื้นที่ที่มีความสะดวกสบาย และเชื่อมโยงการเดินทางอย่างทั่วถึงและปลอดภัย และเป็นพื้นที่ที่มีการออกแบบให้มีอัตลักษณ์ประจำถิ่นปัตตานี ทั้งนี้ กำหนดพื้นที่เป้าหมาย ตำบลตันหยงลุโละ และตำบลบาราโหม และพื้นที่ที่มีศักยภาพ และพื้นที่ที่เป็นพื้นที่หลักทางเศรษฐกิจ

๓) เตรียมพร้อมเมืองสู่สังคมดิจิทัล และพัฒนาสู่เมืองแห่งความทันสมัยด้วยเทคโนโลยีเน้นการพัฒนาศูนย์กลางความเจริญทางเศรษฐกิจจังหวัด สังคมและเทคโนโลยี และพัฒนาโครงสร้างพื้นฐานเทคโนโลยีสมัยใหม่ เชื่อมโยงพัฒนาอุตสาหกรรมและบริการดิจิทัล ข้อมูล และปัญญาประดิษฐ์

ส่วนที่ ๓
บัญชีรายการ
(แบบ จ.๑ จ ๑-๑)

แบบฟอร์มการจัดทำแผนพัฒนาจังหวัด พ.ศ. ๒๕๖๑ - พ.ศ. ๒๕๖๕ (ฉบับทบทวน)

จังหวัดปัตตานี

เป้าหมายการพัฒนาจังหวัด : เมืองเกษตรอุตสาหกรรม และผลิตภัณฑ์ฮาลาลคุณภาพของประเทศ เป็นสังคมพหุวัฒนธรรมที่สันติสุข

ประเด็นการพัฒนา (๒)	แผนงาน (๓)	ตัวชี้วัด ของแผนงาน (๔)	ค่าเป้าหมาย					
			พ.ศ. ๒๕๖๑ (๕)	พ.ศ. ๒๕๖๒	พ.ศ. ๒๕๖๓	พ.ศ. ๒๕๖๔	พ.ศ. ๒๕๖๕	พ.ศ. ๒๕๖๑-๒๕๖๕ (๖)
๑	การสร้างเสริมเศรษฐกิจที่เข้มแข็งจากฐานเกษตรอุตสาหกรรม ผลผลิตฮาลาล การค้า การบริการ และการท่องเที่ยว	๑) ร้อยละที่เพิ่มขึ้นของมวลรวมภาคเกษตร	๐.๑๕	๐.๑๕	๐.๑๕	๐.๑๕	๐.๑๕	๐.๑๕
		๒) ร้อยละที่เพิ่มขึ้นของจำนวนแปลง/ฟาร์มที่ได้รับการรับรองมาตรฐานการผลิตที่ดีและ - พืช	๒๐	๒๐	๒๐	๒๐	๒๐	๒๐
		๓) ร้อยละที่เพิ่มขึ้นของมูลค่าการจำหน่ายผลิตภัณฑ์ฮาลาล	๐.๑๕	๐.๒๕	๐.๕	๑	๑.๕๐	๐.๖๘
		๔) ร้อยละที่เพิ่มขึ้นของการสร้างงานอาชีพแก่ประชาชนจากเกษตรอุตสาหกรรมในระบบประกันสังคม (อุตสาหกรรมพืชพลังงาน, อุตสาหกรรมปศุสัตว์, อุตสาหกรรมยางพารา)	๖	๘	๑๐	๑๒	๑๔	๑๐

ประเด็นการพัฒนา (๒)	แผนงาน (๓)	ตัวชี้วัด ของแผนงาน (๔)	ค่าเป้าหมาย					
			พ.ศ. ๒๕๖๑ (๕)	พ.ศ. ๒๕๖๒	พ.ศ. ๒๕๖๓	พ.ศ. ๒๕๖๔	พ.ศ. ๒๕๖๕	พ.ศ. ๒๕๖๑-๒๕๖๕ (๖)
		๕) ร้อยละที่เพิ่มขึ้นของรายได้จากการท่องเที่ยว	๒	๒	๒	๒.๕	๓	๒
๒	การพัฒนาสังคม เสริมสร้างศักยภาพคน ชุมชนที่น่าอยู่ ทรัพยากรธรรมชาติ และสิ่งแวดล้อมที่อุดมสมบูรณ์อย่างยั่งยืน	๑) จำนวนของหมู่บ้านที่เพิ่มขึ้นที่มีการบริหารจัดการ และใช้ประโยชน์ด้านทรัพยากรธรรมชาติและสิ่งแวดล้อม	๓๕	๓๗	๓๙	๔๑	๔๒	๓๘.๘
		๒) ร้อยละที่เพิ่มขึ้นของพื้นที่ป่าไม้	๐.๕	๐.๕	๐.๕	๑.๕	๒.๐	๐.๕
		๓) ร้อยละที่เพิ่มขึ้นของชุมชนที่สามารถบริหารจัดการภัยพิบัติที่เกิดขึ้นในพื้นที่ได้	๓๕	๔๐	๔๕	๕๐	๕๕	๔๕
		๔) ร้อยละของความเข้มแข็งของสถาบันครอบครัวที่ผ่านเกณฑ์มาตรฐาน	๕๐	๖๐	๗๐	๘๐	๙๐	๗๐
		๕) ร้อยละของเด็กปฐมวัย ๔ ช่วงอายุ (๙,๑๘,๓๐,๔๒ เดือน มีพัฒนาการสมวัย)	๘๕	๘๕	๘๕	๘๕	๘๕	๘๕
		๖) ระดับค่าคะแนนเฉลี่ยของผลสอบ O-NET ชั้นมัธยมศึกษาปีที่ ๓	๔๕	๔๘	๕๑	๕๔	๕๗	๕๑

ประเด็นการพัฒนา (๒)	แผนงาน (๓)	ตัวชี้วัด ของแผนงาน (๔)	ค่าเป้าหมาย					
			พ.ศ. ๒๕๖๑ (๕)	พ.ศ. ๒๕๖๒	พ.ศ. ๒๕๖๓	พ.ศ. ๒๕๖๔	พ.ศ. ๒๕๖๕	พ.ศ. ๒๕๖๑-๒๕๖๕ (๖)
		๗) ร้อยละของระดับความพึงพอใจของประชาชนต่อบริการของรัฐ	๘๕	๘๕	๘๕	๘๕	๘๕	๘๕
๓	การเสริมสร้างความมั่นคง พัฒนาโครงสร้างพื้นฐาน และเชื่อมโยงการคมนาคม	๑) ร้อยละของหมู่บ้าน/ชุมชนเข้มแข็งและมีส่วนร่วมในการรักษาความปลอดภัย	๘๓.๕	๘๕.๕	๘๗.๕	๘๙.๕	๙๐	๘๗.๒
		๒) อัตราการลดลงของคดีความมั่นคงจากความไม่สงบเรียบร้อย	๙๐	๘๕	๘๐	๗๕	๗๐	๘๐

บัญชีรายการชุดโครงการ				งบประมาณดำเนินการ (๑๑)					
แผนงาน/โครงการ (๗)	แหล่ง งปม. (๘)	ยุทธ ศาสตร์ ชาติ (๙)	หน่วย ดำเนินการ (๑๐)	พ.ศ.	พ.ศ.	พ.ศ.	พ.ศ.	พ.ศ.	พ.ศ.
				๒๕๖๑	๒๕๖๒	๒๕๖๓	๒๕๖๔	๒๕๖๕	๒๕๖๑ - ๒๕๖๕
ประเด็นการพัฒนาที่ ๑									
๑.โครงการพัฒนาศักยภาพพื้นที่เพื่อ ยกระดับรายได้การเกษตร	๑	๒	โครงการ ชลประทานปัตตานี				๔๐,๐๔๐,๐๐๐		๔๐,๐๔๐,๐๐๐
กิจกรรมหลักที่ ๑.๑ งานขุดลอกคลอง ปากอ่าว หมู่ที่ ๑ ตำบลช้างให้ตึก อำเภอโคกโพธิ์ จังหวัดปัตตานี ขุดลอก คลอง ยาว ๙๘๒ เมตร							๕๕๐,๐๐๐		
กิจกรรมหลักที่ ๑.๒ งานขุดลอกคลอง ต้นประดู่ หมู่ที่ ๖ ตำบลปากล่อ อำเภอโคกโพธิ์ จังหวัดปัตตานี ขุดลอกคลอง ยาว ๑,๐๐๐ เมตร							๑,๔๙๐,๐๐๐		
กิจกรรมหลักที่ ๑.๓ งานขุดลอกแก้มลิง บ้านโคกคอกแห้ง หมู่ที่ ๔ ตำบลบุโหลย อำเภอหนองจิก จังหวัดปัตตานี พื้นที่ ๔๐ ไร่							๒๐,๐๐๐,๐๐๐		
กิจกรรมหลักที่ ๑.๔ ระบบป้องกันน้ำ ท่วมบ้านสวนนอก พร้อมอาคาร ประกอบ หมู่ที่ ๑ ตำบลช้างให้ตึก อำเภอโคกโพธิ์ จังหวัดปัตตานี ท่อ ระบายน้ำกลางคลอง ๒ แห่ง ท่อตลอด คันคลอง ๔ แห่ง เสริมคันคลอง ยาว ๕๐๐ เมตร							๑๘,๐๐๐,๐๐๐		
๒.โครงการเพิ่มประสิทธิภาพการ บริหารจัดการน้ำเพื่อการเกษตรและ ส่งเสริมอาชีพของชุมชน	๑	๒	โครงการ ชลประทานปัตตานี				๙,๒๐๐,๐๐๐		๙,๒๐๐,๐๐๐
กิจกรรมหลักที่ ๒.๑ ขุดลอกแก้มลิงเจาะ โบ ตำบลแป้น อำเภอสายบุรี จังหวัด ปัตตานี จำนวน ๑ แห่ง							๙,๒๐๐,๐๐๐		
๓.โครงการปรับปรุงบริเวณ หาดรูสมิแลเพื่อส่งเสริมการท่องเที่ยว	๑	๒	สำนักงาน โยธาธิการและผัง เมืองจังหวัดปัตตานี				๒๕,๘๐๐,๐๐๐		๒๕,๘๐๐,๐๐๐

บัญชีรายการชุดโครงการ				งบประมาณดำเนินการ (๑๑)					
แผนงาน/โครงการ (๗)	แหล่ง งปม. (๘)	ยุทธ ศาสตร์ ชาติ (๙)	หน่วย ดำเนินการ (๑๐)	พ.ศ.	พ.ศ.	พ.ศ.	พ.ศ.	พ.ศ.	พ.ศ.
				๒๕๖๑	๒๕๖๒	๒๕๖๓	๒๕๖๔	๒๕๖๕	๒๕๖๑ - ๒๕๖๕
กิจกรรมหลักที่ ๓.๑ ปรับปรุงบริเวณ หาดรูสมิแล เพื่อส่งเสริมการท่องเที่ยว							๒๕,๘๐๐,๐๐๐		
๕.โครงการเพิ่มปัจจัยการผลิตเพื่อแปร รูปเกษตรอุตสาหกรรม	๑	๒	สถานีพัฒนาที่ดิน ปัตตานี				๑๑,๘๘๐,๐๐๐		๑๑,๘๘๐,๐๐๐
กิจกรรมหลักที่ ๑.๑ กิจกรรมหลัก ปรับปรุงพื้นที่จัดทำระบบอนุรักษ์ดิน และน้ำ(ขุดคู-ยกร่อง) จำนวน ๑,๐๐๐ ไร่							๘,๐๐๐,๐๐๐		
กิจกรรมหลักที่ ๑.๒ จัดหากล้าปาล์ม น้ำมันพันธุ์ดี จำนวน ๒๖,๔๐๐ กล้า							๓,๘๒๘,๐๐๐		
กิจกรรมหลักที่ ๑.๓ อบรม/ถ่ายทอด ความรู้เกษตรกรผู้เข้าร่วมโครงการ จำนวน ๒๐๐ ราย							๕๒,๐๐๐		
๕.โครงการขับเคลื่อนรายสินค้าปศุสัตว์ รองรับอุตสาหกรรมฮาลาล	๑	๒	สำนักงานปศุสัตว์ จังหวัดปัตตานี				๓๐,๙๘๔,๗๐๐		๓๐,๙๘๔,๗๐๐
กิจกรรมหลักที่ ๕.๑ ขยายฐานการผลิต โคเนื้อ พัฒนาเมืองปศุสัตว์ต้นแบบ							๒๑,๓๔๙,๗๐๐		
กิจกรรมหลักที่ ๕.๒ เพิ่มฐานการผลิต น้ำมันแพะ ยกระดับฟาร์มชุมชน เพิ่มรายได้เกษตรกร							๑,๙๔๑,๖๐๐		
กิจกรรมหลักที่ ๕.๓ ส่งเสริมการเลี้ยง แกะเนื้อ เพิ่มรายได้ ชุมชนลดยาเสพติด							๓,๒๑๔,๖๐๐		
กิจกรรมหลักที่ ๕.๔ พัฒนา ประสิทธิภาพและเพิ่มฐานการผลิตสัตว์ ปีก สร้างอาชีพ เพิ่มรายได้							๑,๙๗๘,๘๐๐		
กิจกรรมหลักที่ ๕.๕ คลังผลิตเสบียง อาหารสัตว์ และยกระดับคลังเสบียง อาหารสัตว์ชุมชน							๒,๕๐๐,๐๐๐		
๖.โครงการเพิ่มศักยภาพตลาดกลาง ปศุสัตว์จังหวัดชายแดนใต้	๑	๒	สำนักงานปศุสัตว์ จังหวัดปัตตานี				๒๑,๐๐๐,๐๐๐		๒๑,๐๐๐,๐๐๐

บัญชีรายการชุดโครงการ				งบประมาณดำเนินการ (๑๑)					
แผนงาน/โครงการ (๗)	แหล่ง งปม. (๘)	ยุทธ ศาสตร์ ชาติ (๙)	หน่วย ดำเนินการ (๑๐)	พ.ศ.	พ.ศ.	พ.ศ.	พ.ศ.	พ.ศ.	พ.ศ.
				๒๕๖๑	๒๕๖๒	๒๕๖๓	๒๕๖๔	๒๕๖๕	๒๕๖๑ - ๒๕๖๕
กิจกรรมหลักที่ ๖.๑ เพิ่มศักยภาพตลาด กลางปศุสัตว์จังหวัดชายแดนใต้							๒๑,๐๐๐,๐๐๐		
๗.โครงการพัฒนาจังหวัดปัตตานีให้ เป็นศูนย์กลางด้านฮาลาลของประเทศ ไทย	๑	๒	มหาวิทยาลัย สงขลานครินทร์ วิทยาเขตปัตตานี				๗,๐๖๕,๒๐๐		๗,๐๖๕,๒๐๐
กิจกรรมหลักที่ ๗.๑ การจัดทำมาตรฐาน ฮาลาลพรีเมียมของจังหวัดปัตตานี							๑๒๒,๐๐๐		
กิจกรรมหลักที่ ๗.๒ การอบรมสัมมนา ก้าวสู่มาตรฐานฮาลาลพรีเมียมจังหวัด ปัตตานี							๑๑๔,๔๐๐		
กิจกรรมหลักที่ ๗.๓ การส่งเสริม ผู้ประกอบการฮาลาลพรีเมียมจังหวัด ปัตตานี							๒๔๖,๐๐๐		
กิจกรรมหลักที่ ๗.๔ การพัฒนา ห้องปฏิบัติการทางวิทยาศาสตร์ เพื่อฮาลาลพรีเมียมจังหวัดปัตตานี							๑,๔๕๘,๘๐๐		
กิจกรรมหลักที่ ๗.๕ การประเมินสินค้า และบริการฮาลาลพรีเมียมจังหวัดปัตตานี							๖๖,๐๐๐		
กิจกรรมหลักที่ ๗.๖ การจัดงานแสดง สินค้าและการเจรจาธุรกิจฮาลาลพ รีเมียมจังหวัดปัตตานี (Pattani Halal Premium Expo & Business Matching)							๕,๐๕๘,๐๐๐		
๘.โครงการส่งเสริมและพัฒนา ศักยภาพการผลิตพืชน้ำมันรองรับ อุตสาหกรรมเกษตร	๑	๒	สำนักงานเกษตร จังหวัดปัตตานี				๑๙,๕๕๐,๘๐๐		๑๙,๕๕๐,๘๐๐
กิจกรรมหลักที่ ๘.๑ ส่งเสริมและ พัฒนาการผลิตปาล์ม							๔,๖๒๑,๖๐๐		
กิจกรรมหลักที่ ๘.๒ ส่งเสริมและ พัฒนาการผลิตมะพร้าว							๑๔,๙๒๙,๒๐๐		

บัญชีรายการชุดโครงการ				งบประมาณดำเนินการ (๑๑)					
แผนงาน/โครงการ (๗)	แหล่ง งปม. (๘)	ยุทธ ศาสตร์ ชาติ (๙)	หน่วย ดำเนินการ (๑๐)	พ.ศ.	พ.ศ.	พ.ศ.	พ.ศ.	พ.ศ.	พ.ศ.
				๒๕๖๑	๒๕๖๒	๒๕๖๓	๒๕๖๔	๒๕๖๕	๒๕๖๑ - ๒๕๖๕
๙.โครงการก่อสร้างฝายกักเก็บน้ำคลองแม่ไม้ไผ่ หมู่ที่ ๑ ตำบลป่าไร่ อำเภอแม่ลาน จังหวัดปัตตานี	๑	๒	โครงการชลประทานปัตตานี				๑๐,๐๐๐,๐๐๐		๑๐,๐๐๐,๐๐๐
กิจกรรมหลักที่ ๙.๑ ก่อสร้างฝายกักเก็บน้ำคลองแม่ไม้ไผ่ หมู่ที่ ๑ ตำบลป่าไร่ อำเภอแม่ลาน จังหวัดปัตตานี							๑๐,๐๐๐,๐๐๐		
๑๐.โครงการพัฒนาศักยภาพการผลิตสัตว์น้ำและแก้ไขปัญหาการประมงเพื่อความยั่งยืน	๑	๒	สำนักงานประมงจังหวัดปัตตานี				๑๒,๙๓๐,๐๐๐		๑๒,๙๓๐,๐๐๐
กิจกรรมหลักที่ ๑๐.๑ จัดทำและวางซั้งเชือกเพื่ออนุรักษ์และฟื้นฟูทรัพยากรชายฝั่งทะเล							๖,๔๑๘,๘๐๐		
กิจกรรมหลักที่ ๑๐.๒ เพิ่มผลผลิตเพื่อฟื้นฟูพันธุ์หอยแครงอ่าวปัตตานี							๒,๔๒๕,๘๐๐		
กิจกรรมหลักที่ ๑๐.๓ ส่งเสริมพันธุ์ปลาและอนุรักษ์พันธุ์ปูม้าจังหวัดปัตตานี							๕๗๕,๓๐๐		
กิจกรรมหลักที่ ๑๐.๔ ส่งเสริมความเข้มแข็งขององค์กรประมงท้องถิ่นใช้เครื่องมือประมงที่ถูกกฎหมาย							๒,๑๖๒,๔๐๐		
กิจกรรมหลักที่ ๑๐.๕ กิจกรรมการยกระดับการเพาะเลี้ยงปลาสดสู่มาตรฐานฟาร์ม							๔๙๙,๒๐๐		
กิจกรรมหลักที่ ๑๐.๖ การสร้างเขตอนุรักษ์สัตว์น้ำในชุมชน							๘๔๘,๕๐๐		
๑๑.โครงการพัฒนาศักยภาพผู้ประกอบการศูนย์นักการตลาดมืออาชีพ	๑	๒	สำนักงานพาณิชย์จังหวัดปัตตานี				๘๙๐,๐๐๐		๘๙๐,๐๐๐
กิจกรรมหลักที่ ๑๑.๑ อบรมเชิงปฏิบัติการสู่การเป็นนักการตลาดมืออาชีพ จำนวน ๒ ครั้ง							๘๐๐,๐๐๐		

บัญชีรายการชุดโครงการ				งบประมาณดำเนินการ (๑๑)					
แผนงาน/โครงการ (๗)	แหล่ง งปม. (๘)	ยุทธ ศาสตร์ ชาติ (๙)	หน่วย ดำเนินการ (๑๐)	พ.ศ.	พ.ศ.	พ.ศ.	พ.ศ.	พ.ศ.	พ.ศ.
				๒๕๖๑	๒๕๖๒	๒๕๖๓	๒๕๖๔	๒๕๖๕	๒๕๖๑ - ๒๕๖๕
กิจกรรมหลักที่ ๑๑.๒ ติดตาม ประเมินผล จำนวน ๑ ครั้ง							๙๐,๐๐๐		
๑๒.โครงการพัฒนาศักยภาพหมู่บ้าน ท่องเที่ยว OTOP นวัตวิถีจังหวัด ปัตตานี	๑	๒	สำนักงานพัฒนา ชุมชนจังหวัด ปัตตานี				๓,๐๐๐,๐๐๐		๓,๐๐๐,๐๐๐
กิจกรรมหลักที่ ๑๒.๑ ปรับภูมิทัศน์ หมู่บ้านท่องเที่ยว OTOP นวัตวิถี จังหวัดปัตตานี							๓,๐๐๐,๐๐๐		
๑๓.โครงการพัฒนาศักยภาพการ ท่องเที่ยวจังหวัดปัตตานี	๑	๒	สำนักงาน การท่องเที่ยวและ กีฬาจังหวัดปัตตานี				๑๔,๐๔๗,๒๐๐		๑๔,๐๔๗,๒๐๐
กิจกรรมหลักที่ ๑๓.๑ พัฒนาศักยภาพ สินค้าและบริการด้านการท่องเที่ยวเชิง นิเวศน์วัฒนธรรมของจังหวัดเพื่อรองรับ และเชื่อมโยงการท่องเที่ยวและกีฬา							๘,๗๔๗,๒๐๐		
กิจกรรมหลักที่ ๑๓.๒ เสริมสร้างความ เข้มแข็งของตลาดท่องเที่ยวเดิม เพิ่ม ตลาดท่องเที่ยวใหม่ รองรับขยายตัว ของการท่องเที่ยว							๒,๒๐๐,๐๐๐		
กิจกรรมหลักที่ ๑๓.๓ พัฒนาศักยภาพ เทศกาลงานประเพณีวัฒนธรรมท้องถิ่น เพื่อความสุขและรองรับเขต พัฒนาการท่องเที่ยว พหุวัฒนธรรม ชายแดนใต้							๓,๑๐๐,๐๐๐		
๑๔.โครงการก่อสร้างโรงสีข้าวชุมชน	๑	๒	อำเภอยะหริ่ง				๙๘๐,๗๐๐		๙๘๐,๗๐๐
กิจกรรมหลักที่ ๑๔.๑ ก่อสร้างโรงสีข้าว ชุมชนพร้อมเครื่องแปรรูปผลผลิตข้าว							๙๘๐,๗๐๐		
๑๕.โครงการขยายผลโครงการอัน เนื่องมาจากพระราชดำริ	๑	๒	สำนักงานจังหวัด ปัตตานี				๖,๑๘๕,๕๐๐		๖,๑๘๕,๕๐๐

บัญชีรายการชุดโครงการ				งบประมาณดำเนินการ (๑๑)					
แผนงาน/โครงการ (๗)	แหล่ง งปม. (๘)	ยุทธ ศาสตร์ ชาติ (๙)	หน่วย ดำเนินการ (๑๐)	พ.ศ.	พ.ศ.	พ.ศ.	พ.ศ.	พ.ศ.	พ.ศ.
				๒๕๖๑	๒๕๖๒	๒๕๖๓	๒๕๖๔	๒๕๖๕	๒๕๖๑ - ๒๕๖๕
กิจกรรมหลักที่ ๑๕.๑ กิจกรรมพัฒนา ศักยภาพผู้ปฏิบัติงานกิจกรรมสหกรณ์ นักเรียนในโรงเรียนตามโครงการเกษตร เพื่ออาหารกลางวันฯ							๑๙๕,๐๐๐		
กิจกรรมหลักที่ ๑๕.๒ บริหารจัดการ ศูนย์ประสานงานโครงการอัน เนื่องมาจากพระราชดำริ							๑,๑๘๗,๕๐๐		
กิจกรรมหลักที่ ๑๕.๓ สนับสนุนการจัด นิทรรศการขยายผลโครงการอัน เนื่องมาจากพระราชดำริ และเฉลิมพระ เกียรติพระราชกรณียกิจของ พระบาทสมเด็จพระเจ้าอยู่หัวและ พระบรมวงศานุวงศ์							๘๐๐,๐๐๐		
กิจกรรมหลักที่ ๑๕.๔ ขยายเขตไฟฟ้า สนับสนุนการเรียนรู้การสอนในโรงเรียน โครงการพระราชดำริสมเด็จพระ ชนิษฐาธิราชเจ้าฯ โรงเรียนตำรวจ ตระเวนชายแดนพิระยานุเคราะห์ ๔ อำเภอมายอ จังหวัดปัตตานี							๖๕๗,๓๕๐		
กิจกรรมหลักที่ ๑๕.๕ เสริมสร้างการ เรียนรู้และอนุรักษ์พันธุกรรมพืชของ จังหวัดปัตตานี							๔๒๗,๕๐๐		
กิจกรรมหลักที่ ๑๕.๖ พัฒนาศักยภาพ สมาชิกศูนย์ศิลปาชีพ ตามแนวทาง อันเนื่องมาจากพระราชดำริ							๔๕๖,๔๕๐		
กิจกรรมหลักที่ ๑๕.๗ ขยายผลโครงการ พัฒนาพื้นที่พุ่มแมอันเนื่องมาจาก พระราชดำริ							๒,๒๖๕,๒๐๐		

บัญชีรายการชุดโครงการ				งบประมาณดำเนินการ (๑๑)					
แผนงาน/โครงการ (๗)	แหล่ง งปม. (๘)	ยุทธ ศาสตร์ ชาติ (๙)	หน่วย ดำเนินการ (๑๐)	พ.ศ.	พ.ศ.	พ.ศ.	พ.ศ.	พ.ศ.	พ.ศ.
				๒๕๖๑	๒๕๖๒	๒๕๖๓	๒๕๖๔	๒๕๖๕	๒๕๖๑ - ๒๕๖๕
กิจกรรมหลักที่ ๑๕.๘ พื้นฟูทรัพยากร ชายฝั่งทะเลอันเนื่องมาจากพระราชดำริ จังหวัดปัตตานี (ทำความสะอาดบ้านปลา)							๑๙๖,๕๐๐		
๑๖.โครงการถนนคนเดินและตลาดนัด ย้อนยุคปัตตานี	๑	๒	สำนักงาน พัฒนาชุมชน จังหวัดปัตตานี				๓,๓๓๗,๔๐๐		๓,๓๓๗,๔๐๐
กิจกรรมหลักที่ ๑๖.๑ ถนนคนเดินและ ตลาดนัดย้อนยุคปัตตานี							๓,๓๓๗,๔๐๐		
๑๗.โครงการเพิ่มศักยภาพ ผู้ประกอบการอุตสาหกรรมและSMEs จังหวัดปัตตานีสู่ ๔.๐	๑	๒	สำนักงาน อุตสาหกรรม จังหวัดปัตตานี				๔,๗๑๘,๑๐๐		๔,๗๑๘,๑๐๐
กิจกรรมหลักที่ ๑๗.๑ การยกระดับ ศักยภาพอุตสาหกรรมของจังหวัดสู่ ๔.๐							๔,๔๒๒,๙๐๐		
กิจกรรมหลักที่ ๑๗.๒ พัฒนา ผู้ประกอบการจังหวัดปัตตานีสู่ SMEs ยุคใหม่							๒๙๕,๒๐๐		
๑๘.โครงการจัดสร้างแหล่งอาศัยสัตว์ ทะเล	๑	๒	สำนักงานประมง จังหวัดปัตตานี				๑๒,๒๔๕,๕๐๐		๑๒,๒๔๕,๕๐๐
กิจกรรมหลักที่ ๑๘.๑ การจัดสร้างแหล่ง อาศัยสัตว์ทะเล (ปะการังเทียม)							๑๒,๒๔๕,๕๐๐		
๑๙.โครงการส่งเสริมการขายกระตุ้น ตลาดกลางปศุสัตว์ เพื่อรองรับ เศรษฐกิจและการท่องเที่ยว	๑	๒	สำนักงานปศุสัตว์ จังหวัดปัตตานี				๒,๓๐๖,๑๐๐		๒,๓๐๖,๑๐๐
กิจกรรมหลักที่ ๑๙.๑ ส่งเสริมการขาย กระตุ้นตลาดกลางปศุสัตว์							๗๔๔,๘๐๐		
กิจกรรมหลักที่ ๑๙.๒ จัดประกวดปศุ สัตว์กระตุ้นการตลาดกลางปศุสัตว์							๑,๒๔๐,๐๐๐		

บัญชีรายการชุดโครงการ				งบประมาณดำเนินการ (๑๑)					
แผนงาน/โครงการ (๗)	แหล่ง งปม. (๘)	ยุทธ ศาสตร์ ชาติ (๙)	หน่วย ดำเนินการ (๑๐)	พ.ศ.	พ.ศ.	พ.ศ.	พ.ศ.	พ.ศ.	พ.ศ.
				๒๕๖๑	๒๕๖๒	๒๕๖๓	๒๕๖๔	๒๕๖๕	๒๕๖๑ - ๒๕๖๕
กิจกรรมหลักที่ ๑๙.๓ จัดประกวดสินค้า เกษตรกระตุ้นการตลาดกลางปศุสัตว์							๓๒๑,๓๐๐		
๒๐.โครงการก่อสร้างคูคอนกรีตเพื่อกัก เก็บน้ำและระบายน้ำเพื่อการเกษตร บ้านนางโอ ตำบลแม่ลาน อำเภอแม่ลาน	๑	๒	อำเภอแม่ลาน				๘,๒๐๐,๐๐๐		๘,๒๐๐,๐๐๐
กิจกรรมหลักที่ ๒๐.๑ ก่อสร้างคู คอนกรีต เพื่อกักเก็บน้ำและระบายน้ำ เพื่อการเกษตร ขนาดกว้าง ๘๐ เซนติเมตร ลึก ๑ เมตร ยาว ๑,๔๐๐ เมตร พร้อมฝาคูและท่อปลอก ขนาด ๑.๘๐ เมตร ยาว ๑๐ เมตร ๑ จุด							๘,๒๐๐,๐๐๐		
๒๑.โครงการสนับสนุนระบบผลิตก๊าซ ชีวภาพจากน้ำเสียอย่างพารา ขนาด ๓๐๐ ลูกบาศก์เมตร	๑	๒	สำนักงาน พลังงานจังหวัด ปัตตานี				๑,๓๖๖,๐๐๐		๑,๓๖๖,๐๐๐
กิจกรรมหลักที่ ๒๑.๑ ก่อสร้างและ ติดตั้งระบบผลิตก๊าซชีวภาพจากน้ำเสีย อย่างพารา ขนาด ๓๐๐ ลูกบาศก์เมตร							๑,๓๖๖,๐๐๐		
๒๒.โครงการพัฒนากลุ่มเกษตรกรข้าว พื้นถิ่นผลิตผลิตภัณฑ์อัตลักษณ์ เพื่อขับเคลื่อนเศรษฐกิจชุมชนสู่ระดับ สากล	๑	๒	มหาวิทยาลัย สงขลานครินทร์ วิทยาเขตปัตตานี				๒,๓๔๔,๙๐๐		๒,๓๔๔,๙๐๐
กิจกรรมหลักที่ ๒๒.๑ พัฒนากลุ่ม เกษตรกรข้าวพื้นถิ่นผลิตผลิตภัณฑ์ อัตลักษณ์							๒,๓๔๔,๙๐๐		
๒๓.โครงการเพิ่มประสิทธิภาพการ ผลิตข้าวเพื่อจำหน่าย	๑	๒	สำนักงานเกษตร จังหวัดปัตตานี				๒,๓๐๒,๔๐๐		๒,๓๐๒,๔๐๐
กิจกรรมหลักที่ ๒๓.๑ พัฒนาทักษะการ ผลิตข้าวครบวงจร							๙๘๘,๔๐๐		

บัญชีรายการชุดโครงการ				งบประมาณดำเนินการ (๑๑)					
แผนงาน/โครงการ (๗)	แหล่ง งปม. (๘)	ยุทธ ศาสตร์ ชาติ (๙)	หน่วย ดำเนินการ (๑๐)	พ.ศ.	พ.ศ.	พ.ศ.	พ.ศ.	พ.ศ.	พ.ศ.
				๒๕๖๑	๒๕๖๒	๒๕๖๓	๒๕๖๔	๒๕๖๕	๒๕๖๑ - ๒๕๖๕
กิจกรรมหลักที่ ๒๓.๒ พัฒนาแปลง ต้นแบบการผลิตข้าวเพื่อจำหน่าย							๑,๓๑๔,๐๐๐		
๒๔.โครงการพัฒนาศักยภาพการผลิต ถั่วลิสงแบบครบวงจร	๑	๒	สำนักงานเกษตร จังหวัดปัตตานี				๘๑๘,๐๐๐		๘๑๘,๐๐๐
กิจกรรมหลักที่ ๒๔.๑ การพัฒนา ศักยภาพการผลิตถั่วลิสงครบวงจร							๘๑๘,๐๐๐		
๒๕.โครงการสนับสนุนระบบสูบน้ำ พลังงานแสงอาทิตย์แบบเคลื่อนที่	๑	๒	สำนักงาน พลังงานจังหวัด ปัตตานี				๑,๕๘๓,๐๐๐		๑,๕๘๓,๐๐๐
กิจกรรมหลักที่ ๒๕.๑ ติดตั้งระบบสูบ น้ำพลังงานแสงอาทิตย์แบบเคลื่อนที่ จำนวน ๕ ระบบ							๑,๕๘๓,๐๐๐		
๒๖.โครงการพัฒนาอัตลักษณ์อาหาร ทะเลท้องถิ่นรูสะมิแลเพื่อยกระดับ คุณภาพชีวิตของคนในชุมชนรองรับ อุตสาหกรรมท่องเที่ยว	๑	๒	มหาวิทยาลัย สงขลานครินทร์ วิทยาเขตปัตตานี				๖,๒๖๔,๔๐๐		๖,๒๖๔,๔๐๐
กิจกรรมหลักที่ ๒๖.๑ พัฒนาวิสาหกิจ ชุมชนให้มีศักยภาพ							๓๒๔,๘๐๐		
กิจกรรมหลักที่ ๒๖.๒ พัฒนาผลิตภัณฑ์ และบรรจุภัณฑ์ให้ได้มาตรฐาน							๓,๐๘๒,๐๐๐		
กิจกรรมหลักที่ ๒๖.๓ พัฒนาชุมชน รูสะมิแลให้เป็นแหล่งท่องเที่ยวเชิง อนุรักษ์							๖๖๗,๒๐๐		
กิจกรรมหลักที่ ๒๖.๔ ส่งเสริมตลาด สินค้าในชุมชน							๑,๒๙๒,๘๐๐		
กิจกรรมหลักที่ ๒๖.๕ ยกกระดับวิสาหกิจ ชุมชนให้เป็นต้นแบบในจังหวัดปัตตานี							๔๙๗,๖๐๐		
๒๗.โครงการส่งเสริมสถาบันเกษตรกร เป็นองค์กรขับเคลื่อนเศรษฐกิจที่ เข้มแข็ง ยั่งยืน	๑	๒	สำนักงาน สหกรณ์จังหวัด ปัตตานี				๑,๐๓๑,๘๐๐		๑,๐๓๑,๘๐๐

บัญชีรายการชุดโครงการ				งบประมาณดำเนินการ (๑๑)					
แผนงาน/โครงการ (๗)	แหล่ง งปม. (๘)	ยุทธ ศาสตร์ ชาติ (๙)	หน่วย ดำเนินการ (๑๐)	พ.ศ.	พ.ศ.	พ.ศ.	พ.ศ.	พ.ศ.	พ.ศ.
				๒๕๖๑	๒๕๖๒	๒๕๖๓	๒๕๖๔	๒๕๖๕	๒๕๖๑ - ๒๕๖๕
กิจกรรมหลักที่ ๒๗.๑ การพัฒนาด้าน การตลาดของสถาบันเกษตรกรใน จังหวัดปัตตานี							๑,๐๓๑,๘๐๐		
๒๘.โครงการพัฒนาผลิตภัณฑ์ชุมชน ให้มีมาตรฐาน	๑	๒	สำนักงานพัฒนา ชุมชนจังหวัด ปัตตานี				๘,๓๗๗,๒๐๐		๘,๓๗๗,๒๐๐
กิจกรรมหลักที่ ๒๘.๑ พัฒนาผลิตภัณฑ์ ด้านคุณภาพและบรรจุภัณฑ์							๘,๓๗๗,๒๐๐		
๒๙.โครงการส่งเสริมการใช้นวัตกรรม สารอินทรีย์ลดการใช้สารเคมี เพื่อการผลิตพืชเศรษฐกิจ	๑	๒	สถานีพัฒนาที่ดิน ปัตตานี				๑,๔๓๐,๐๐๐		๑,๔๓๐,๐๐๐
กิจกรรมหลักที่ ๒๙.๑ ส่งเสริมเพิ่ม ศักยภาพการผลิต/ลดต้นทุนการผลิตโดย ใช้น้ำหมักชีวภาพในกลุ่มนาข้าว จำนวน ๑๐ กลุ่มๆละ ๓๐๐ ราย							๔๐๒,๐๐๐		
กิจกรรมหลักที่ ๒๙.๒ ส่งเสริมเพิ่ม ศักยภาพการผลิต/ลดต้นทุนการผลิตโดย ใช้น้ำหมักชีวภาพในกลุ่มผู้ทำสวนปาล์ม น้ำมัน จำนวน ๑๐ กลุ่มๆละ ๓๐๐ ราย							๔๐๒,๐๐๐		
กิจกรรมหลักที่ ๒๙.๓ ส่งเสริมเพิ่ม ศักยภาพการผลิต/ลดต้นทุนการผลิต โดยใช้น้ำหมักชีวภาพในกลุ่มไม้ผล จำนวน ๑๐ กลุ่มๆละ ๓๐๐ราย							๔๐๒,๐๐๐		
กิจกรรมหลักที่ ๒๙.๔ ค่าใช้จ่าย ในการฝึกอบรมเกษตรกร ๓๐ กลุ่มๆละ ๙๐๐ ราย							๒๒๔,๐๐๐		
๓๐.การพัฒนาศักยภาพผู้ประกอบการ สินค้าเชิงวัฒนธรรมและอัตลักษณ์ของ ชุมชน ตำบลกะมิยอ อำเภอเมือง ปัตตานี และพื้นที่อื่นในจังหวัดปัตตานี	๑	๒	มหาวิทยาลัย สงขลานครินทร์ วิทยาเขตปัตตานี				๔,๒๘๕,๒๐๐		๔,๒๘๕,๒๐๐

บัญชีรายการชุดโครงการ				งบประมาณดำเนินการ (๑๑)					
แผนงาน/โครงการ (๗)	แหล่ง งปม. (๘)	ยุทธ ศาสตร์ ชาติ (๙)	หน่วย ดำเนินการ (๑๐)	พ.ศ.	พ.ศ.	พ.ศ.	พ.ศ.	พ.ศ.	พ.ศ.
				๒๕๖๑	๒๕๖๒	๒๕๖๓	๒๕๖๔	๒๕๖๕	๒๕๖๑ - ๒๕๖๕
กิจกรรมหลักที่ ๓๐.๑ การพัฒนา ศักยภาพด้านการผลิต							๑,๑๐๔,๖๐๐		
กิจกรรมหลักที่ ๓๐.๒ การพัฒนา ศักยภาพด้านการตลาด							๑,๑๙๐,๙๐๐		
กิจกรรมหลักที่ ๓๐.๓ การพัฒนา ศักยภาพด้านการจัดการ							๑,๙๘๙,๗๐๐		
๓๑. Check in กินเที่ยวเมืองรอง By Yaring	๑	๒	อำเภอยะหริ่ง				๕๗๘,๐๐๐		๕๗๘,๐๐๐
กิจกรรมหลักที่ ๓๑.๑ ก่อสร้างจุดแลนด์ มาร์ค เช็คอินสำหรับนักท่องเที่ยว ในพื้นที่ ต.ตะโละกาโปร์ อ.ยะหริ่ง							๔๕๗,๐๐๐		
กิจกรรมหลักที่ ๓๑.๒ จัดทำป้าย ประชาสัมพันธ์การท่องเที่ยวตามจุด ต่างๆเพื่อประชาสัมพันธ์การท่องเที่ยวที่ หลากหลายในพื้นที่อำเภอยะหริ่งพร้อม อุปกรณ์ความปลอดภัยแก่นักท่องเที่ยว ในการเข้ามาท่องเที่ยวในพื้นที่อำเภอยะ หริ่ง							๑๒๑,๐๐๐		
๓๒. โครงการส่งเสริมการสร้าง สัมมาชีพชุมชน ตามหลักปรัชญาของ เศรษฐกิจพอเพียง	๑	๒	สำนักงานพัฒนา ชุมชนจังหวัด ปัตตานี				๖,๗๓๙,๐๐๐		๖,๗๓๙,๐๐๐
กิจกรรมหลักที่ ๓๒.๑ ส่งเสริมการสร้าง สัมมาชีพชุมชน ตามหลักปรัชญาของ เศรษฐกิจพอเพียง							๖,๗๓๙,๐๐๐		
๓๓. โครงการพัฒนาผู้นำองค์กร เครือข่ายองค์กรชุมชน	๑	๒	สำนักงานพัฒนา ชุมชนจังหวัด ปัตตานี				๗๔๓,๖๐๐		๗๔๓,๖๐๐
กิจกรรมหลักที่ ๓๓.๑ การพัฒนา ศักยภาพผู้นำกลุ่ม/องค์กร และ เครือข่ายองค์กรชุมชน							๗๔๓,๖๐๐		

บัญชีรายการชุดโครงการ				งบประมาณดำเนินการ (๑๑)					
แผนงาน/โครงการ (๗)	แหล่ง งปม. (๘)	ยุทธ ศาสตร์ ชาติ (๙)	หน่วย ดำเนินการ (๑๐)	พ.ศ.	พ.ศ.	พ.ศ.	พ.ศ.	พ.ศ.	พ.ศ.
				๒๕๖๑	๒๕๖๒	๒๕๖๓	๒๕๖๔	๒๕๖๕	๒๕๖๑ - ๒๕๖๕
๓๔.โครงการก่อสร้างงานชุดสระเก็บน้ำ เพื่อการเกษตร หมู่ที่ ๔ บ้านกุบังบา เดาะ ตำบลสะก้า อำเภอมายอ จังหวัด	๑	๒	อำเภอมายอ				๕๗๔,๐๐๐		๕๗๔,๐๐๐
กิจกรรมหลักที่ ๓๔.๑ ก่อสร้างงาน ชุดสระเก็บน้ำเพื่อการเกษตร หมู่ที่ ๔ บ้านกุบังบาเดาะ ตำบลสะก้า อำเภอมายอ จังหวัดปัตตานี							๕๗๔,๐๐๐		
ประเด็นการพัฒนาที่ ๒									
๑.โครงการสนับสนุนกีฬาของเยาวชน จังหวัดปัตตานี	๑	๓	สำนักงาน ศึกษาธิการ จังหวัดปัตตานี				๘,๕๕๘,๓๐๐		๘,๕๕๘,๓๐๐
กิจกรรมหลักที่ ๑.๑ กีฬา นักเรียน นักศึกษา และเยาวชนในท้องถิ่น							๔,๔๓๓,๖๐๐		
กิจกรรมหลักที่ ๑.๒ ค่ายเสริมสร้าง เยาวชนดี ตานีมีสุข โดยใช้กระบวนการ ลูกเสือ							๔,๑๒๔,๗๐๐		
๒.โครงการก่อสร้างปรับปรุงศูนย์ข้อมูล เมืองโบราณยะรัง	๑	๓	อำเภอยะรัง				๘,๕๐๐,๐๐๐		๘,๕๐๐,๐๐๐
กิจกรรมหลักที่ ๒.๑ ปรับปรุงก่อสร้าง อาคารศูนย์ข้อมูลเมืองโบราณยะรัง ขนาดกว้าง ๑๕.๐๐ เมตร ยาว ๑๗.๐๐ เมตร คสล./ไม้ ๑ หลัง พร้อมปรับปรุง ภูมิทัศน์โดยรอบ							๘,๕๐๐,๐๐๐		
๓.โครงการอนุรักษ์พันธุกรรมพืชและ ฟื้นฟูทรัพยากรธรรมชาติ	๑	๕	สำนักบริหารพื้นที่ อนุรักษ์ที่ ๖ สาขา ปัตตานี				๑,๗๖๐,๗๐๐		๑,๗๖๐,๗๐๐
กิจกรรมหลักที่ ๓.๑ ฟื้นฟูป่าและ อนุรักษ์พันธุกรรมพืช							๑,๗๖๐,๗๐๐		

บัญชีรายการชุดโครงการ				งบประมาณดำเนินการ (๑๑)					
แผนงาน/โครงการ (๗)	แหล่ง งปม. (๘)	ยุทธ ศาสตร์ ชาติ (๙)	หน่วย ดำเนินการ (๑๐)	พ.ศ.	พ.ศ.	พ.ศ.	พ.ศ.	พ.ศ.	พ.ศ.
				๒๕๖๑	๒๕๖๒	๒๕๖๓	๒๕๖๔	๒๕๖๕	๒๕๖๑ - ๒๕๖๕
๔.โครงการเพิ่มประสิทธิภาพจิตอาสา ภัยพิบัติจังหวัดปัตตานี	๑	๕	สำนักงานป้องกัน และบรรเทาสา ธารณภัยจังหวัด ปัตตานี				๒,๔๒๒,๗๐๐		๒,๔๒๒,๗๐๐
กิจกรรมหลักที่ ๔.๑ การเพิ่มศักยภาพ จิตอาสาต้านภัยพิบัติด้วยหลักสูตรการ ค้นหาและช่วยชีวิตผู้ประสบภัยทางน้ำ							๔๙๖,๔๐๐		
กิจกรรมหลักที่ ๔.๒ การเสริมสร้างขีด ความสามารถชุมชนท่องเที่ยวโดยใช้ ชุมชนเป็นฐานในการจัดการความเสี่ยง จากภัยพิบัติ							๑๓๒,๓๐๐		
กิจกรรมหลักที่ ๔.๓ ขยายผลโครงการ ฝึกอบรมบุคลากรด้านการท่องเที่ยวเพื่อ สร้างความเชื่อมั่นและสร้างควม ปลอดภัยด้วยหลักสูตรการกู้ภัยทางน้ำ							๑,๗๙๔,๐๐๐		
๕.โครงการรณรงค์ป้องกันและแก้ไข ปัญหาหายเสพติด (TO BE NUMBER ONE) จังหวัดปัตตานี ประจำปี ๒๕๖๔	๑	๓	สำนักงาน สาธารณสุข จังหวัดปัตตานี				๓,๔๙๕,๑๐๐		๓,๔๙๕,๑๐๐
กิจกรรมหลักที่ ๕.๑ การรณรงค์สร้าง กระแสผ่านสื่อสาธารณะทุกรูปแบบ							๔๐๐,๐๐๐		
กิจกรรมหลักที่ ๕.๒ อำเภอ TO BE NUMBER ONE ต้นแบบ							๓๖๐,๐๐๐		
กิจกรรมหลักที่ ๕.๓ จัดงานมหกรรม TO BE NUMBER ONE ระดับจังหวัด							๕๓๕,๐๐๐		
กิจกรรมหลักที่ ๕.๔ อบรมนักเรียน แกนนำศูนย์เพื่อนใจ TO BE NUMBER ONE ในสถานศึกษา							๔๐,๖๐๐		
กิจกรรมหลักที่ ๕.๕ ค่ายพัฒนาสมาชิก TO BE NUMBER ONE สู่วิถีหนึ่ง							๓๔,๘๐๐		

บัญชีรายการชุดโครงการ				งบประมาณดำเนินการ (๑๑)					
แผนงาน/โครงการ (๗)	แหล่ง งปม. (๘)	ยุทธ ศาสตร์ ชาติ (๙)	หน่วย ดำเนินการ (๑๐)	พ.ศ.	พ.ศ.	พ.ศ.	พ.ศ.	พ.ศ.	พ.ศ.
				๒๕๖๑	๒๕๖๒	๒๕๖๓	๒๕๖๔	๒๕๖๕	๒๕๖๑ - ๒๕๖๕
กิจกรรมหลักที่ ๕.๖ พัฒนาศักยภาพทีม TO BE NUMBER ONE							๗๓๗,๒๐๐		
กิจกรรมหลักที่ ๕.๗ เข้าร่วมการ ประกวดจังหวัดและชมรม TO BE NUMBER ONE ระดับภาคใต้							๓๖๙,๕๕๐		
กิจกรรมหลักที่ ๕.๘ เข้าร่วมการ ประกวดจังหวัดและชมรม TO BE NUMBER ONE ระดับประเทศ							๙๗๗,๙๕๐		
๖.โครงการส่งเสริมศิลปะ วัฒนธรรม ศาสนา เพื่อการแก้ไขปัญหาจังหวัด ชายแดนภาคใต้	๑	๔	อำเภอโคกโพธิ์				๑,๕๓๕,๗๐๐		๑,๕๓๕,๗๐๐
กิจกรรมหลักที่ ๖.๑ จัดงานประเพณีซึก พระอำเภอโคกโพธิ์ ครั้งที่ ๗๑ และ มหกรรมสินค้าชุมชน “หนึ่งตำบล หนึ่ง ผลิตภัณฑ์” ครั้งที่ ๒๐							๑,๕๓๕,๗๐๐		
๗.โครงการเสริมสร้างความสามารถ จัดการครัวเรือนยากจนในการจัดการ ชีวิตตนเองได้อย่างยั่งยืน	๑	๔	สำนักงาน พัฒนาชุมชน จังหวัดปัตตานี				๘,๔๘๐,๐๐๐		๘,๔๘๐,๐๐๐
กิจกรรมหลักที่ ๗.๑ ส่งเสริมและ สนับสนุนครัวเรือนยากจน ตามแนว ปรัชญาของเศรษฐกิจพอเพียง จำนวน ๘๔๘ ครัวเรือน							๘,๔๘๐,๐๐๐		
๘.โครงการก่อสร้างสนามกีฬาฟุตบอล (หญ้าเทียม)	๑	๓	อำเภอไม้แก่น				๓,๔๕๕,๐๐๐		๓,๔๕๕,๐๐๐
กิจกรรมหลักที่ ๘.๑ ก่อสร้างสนามฟุต บอล (หญ้าเทียม)							๓,๔๕๕,๐๐๐		
๙.โครงการพัฒนาพลเมืองอัจฉริยะ ด้านวิทยาการคำนวณ เพื่อพัฒนา เมืองปัตตานี (Pattani Smart City)	๑	๓	มหาวิทยาลัย สงขลานครินทร์ วิทยาเขตปัตตานี				๓,๔๑๖,๘๐๐		๓,๔๑๖,๘๐๐

บัญชีรายการชุดโครงการ				งบประมาณดำเนินการ (๑๑)					
แผนงาน/โครงการ (๗)	แหล่ง งปม. (๘)	ยุทธ ศาสตร์ ชาติ (๙)	หน่วย ดำเนินการ (๑๐)	พ.ศ.	พ.ศ.	พ.ศ.	พ.ศ.	พ.ศ.	พ.ศ.
				๒๕๖๑	๒๕๖๒	๒๕๖๓	๒๕๖๔	๒๕๖๕	๒๕๖๑ - ๒๕๖๕
กิจกรรมหลักที่ ๙.๑ การดำเนินงานพัฒนาพลเมืองอัจฉริยะด้านวิทยาการคำนวณ จังหวัดปัตตานี (Training)							๑,๑๘๒,๔๐๐		
กิจกรรมหลักที่ ๙.๒ การปฏิบัติงานสถานศึกษา - พัฒนาโรงเรียนต้นแบบจัดการเรียนการสอนด้านวิทยาการคำนวณ อำเภอละ ๑ โรงเรียน รวม ๑๒ โรงเรียน - Coaching Mentoring Supervision - สร้างเครือข่ายการเรียนรู้ระดับอำเภอ Professional Learning							๑,๙๓๔,๔๐๐		
กิจกรรมหลักที่ ๙.๓ จัดนิทรรศการพลเมืองอัจฉริยะด้านวิทยาการคำนวณเพื่อพัฒนาเมืองปัตตานี							๓๐๐,๐๐๐		
๑๐.โครงการก่อสร้างอิมจันทร์สนามกีฬา ต.บุโละปุโย อำเภอหนองจิก จังหวัดปัตตานี	๑	๓	สำนักงานท่องเที่ยวและกีฬาจังหวัดปัตตานี				๕,๘๐๐,๐๐๐		๕,๘๐๐,๐๐๐
กิจกรรมหลักที่ ๑๐.๑ ก่อสร้างอิมจันทร์สนามกีฬา ต.บุโละปุโย อำเภอหนองจิก จังหวัดปัตตานี							๕,๘๐๐,๐๐๐		
๑๑.โครงการระบบผลิตน้ำประปาจากแหล่งน้ำผิวดิน (แบบระบบอัตโนมัติ)	๑	๔	อำเภอแม่ลาน				๓๒,๑๑๖,๒๐๐		๓๒,๑๑๖,๒๐๐
กิจกรรมหลักที่ ๑๑.๑ ก่อสร้าง ผลิตน้ำประปาจากแหล่งน้ำผิวดิน(แบบระบบอัตโนมัติ) (ขนาดกำลังการผลิต ๕๐ ลูกบาศก์เมตร/ชั่วโมง) จำนวน ๑ แห่ง							๓๒,๑๑๖,๒๐๐		
๑๒.โครงการเพิ่มประสิทธิภาพการบริหารจัดการโรงเรียนขนาดเล็ก จังหวัดปัตตานี	๑	๓	สำนักงานศึกษาธิการจังหวัดปัตตานี				๑๓,๙๕๖,๐๐๐		๑๓,๙๕๖,๐๐๐

บัญชีรายการชุดโครงการ				งบประมาณดำเนินการ (๑๑)					
แผนงาน/โครงการ (๗)	แหล่ง งปม. (๘)	ยุทธ ศาสตร์ ชาติ (๙)	หน่วย ดำเนินการ (๑๐)	พ.ศ.	พ.ศ.	พ.ศ.	พ.ศ.	พ.ศ.	พ.ศ.
				๒๕๖๑	๒๕๖๒	๒๕๖๓	๒๕๖๔	๒๕๖๕	๒๕๖๑ - ๒๕๖๕
กิจกรรมหลักที่ ๑๒.๑ การแข่งขันกีฬา สัมพันธ์โรงเรียนขนาดเล็ก							๘๐๐,๐๐๐		
กิจกรรมหลักที่ ๑๒.๒ ประชุมเชิง ปฏิบัติการครูผู้สอน โดยใช้กระบวนการ Open Approve							๒,๒๖๑,๐๐๐		
กิจกรรมหลักที่ ๑๒.๓ จัดสรร คอมพิวเตอร์ All In One สำหรับ สำนักงานให้โรงเรียนขนาดเล็กในสังกัด สำนักงานเขตพื้นที่การศึกษา ประถมศึกษาปัตตานี เขต ๑-๓							๑๐,๗๙๕,๐๐๐		
๑๓.โครงการติดตั้งระบบผลิตไฟฟ้าด้วย เซลล์แสงอาทิตย์บนหลังคาโรงอาหาร ศาลากลางจังหวัดปัตตานี (Solar Rooftop) ขนาด ๖๐ กิโลวัตต์	๑	๕	สำนักงานพลังงาน จังหวัดปัตตานี				๕,๐๐๐,๐๐๐		๕,๐๐๐,๐๐๐
กิจกรรมหลักที่ ๑๓.๑ ติดตั้งระบบผลิต ไฟฟ้าด้วยเซลล์แสงอาทิตย์บนหลังคา โรงอาหารศาลากลางจังหวัดปัตตานี (Solar Rooftop) ขนาด 60 กิโลวัตต์							๕,๐๐๐,๐๐๐		
๑๔.โครงการค่ายเยาวชนพหุวัฒนธรรม	๑	๔	สำนักงาน วัฒนธรรมจังหวัด ปัตตานี				๔๐๐,๐๐๐		๔๐๐,๐๐๐
กิจกรรมหลักที่ ๑๔.๑ จัดค่ายเยาวชน พหุวัฒนธรรม ๓ ศาสนา							๓๐๐,๐๐๐		
กิจกรรมหลักที่ ๑๔.๒ มอบโล่รางวัลเชิด ชูเกียรติแด่ผู้มีน้ำใจดี							๑๐๐,๐๐๐		
๑๕.โครงการสืบสานศิลปะมวยไทย ห่างไกลยาเสพติด	๑	๔	อำเภอแม่ลาน				๓,๐๐๐,๐๐๐		๓,๐๐๐,๐๐๐

บัญชีรายการชุดโครงการ				งบประมาณดำเนินการ (๑๑)					
แผนงาน/โครงการ (๗)	แหล่ง งปม. (๘)	ยุทธ ศาสตร์ ชาติ (๙)	หน่วย ดำเนินการ (๑๐)	พ.ศ.	พ.ศ.	พ.ศ.	พ.ศ.	พ.ศ.	พ.ศ.
				๒๕๖๑	๒๕๖๒	๒๕๖๓	๒๕๖๔	๒๕๖๕	๒๕๖๑ - ๒๕๖๕
กิจกรรมหลักที่ ๑๕.๑ ก่อสร้างอาคาร โรงยิมสเตเดียมฝึกซ้อมนักรมวย ขนาด ๑๒ X ๑๘ เมตร และก่อสร้างห้องน้ำ ภายในอาคาร ขนาดกว้าง ๔.๕ เมตร ยาว ๘ เมตร							๒,๔๘๘,๐๐๐		
กิจกรรมหลักที่ ๑๕.๒ จัดซื้อวัสดุ อุปกรณ์มวย ๗ รายการ							๕๑๒,๐๐๐		
๑๖.โครงการ Pattani Smart Learning “สร้างพลังการเรียนรู้แก่ เด็กตานีสู่ในยุค ๔.๐”	๑	๓	สำนักงาน ศึกษาธิการ จังหวัดปัตตานี				๖,๙๖๕,๐๐๐		๖,๙๖๕,๐๐๐
กิจกรรมหลักที่ ๑๖.๑ อบรมพัฒนา สมรรถนะการสร้างเครื่องมือวัดและ ประเมินผลการศึกษาของครูผู้สอนใน จังหวัดปัตตานีสู่การยกระดับผลการ ทดสอบทางการศึกษาระดับชาติขั้น พื้นฐาน (O-NET) (สร้างครูแม่ไก่ ม.๓ และ ม.๖)							๑,๔๕๑,๑๐๐		
กิจกรรมหลักที่ ๑๖.๒ เติมเต็มความรู้สู่ การพิชิตข้อสอบ O-Net (ตัวนักเรียน ม.๓ และ ม.๖)							๕,๓๑๘,๙๐๐		
กิจกรรมหลักที่ ๑๖.๓ เชิดชูเกียรติ							๑๙๕,๐๐๐		
๑๗.เทศกาลงานปลาทะเลและของดี เมืองยะหริ่ง “ครั้งที่ ๒๗” ประจำปี ๒๕๖๔	๑	๔	อำเภอยะหริ่ง				๖๐๐,๐๐๐		๖๐๐,๐๐๐
กิจกรรมหลักที่ ๑๗.๑ ส่งเสริมการ อนุรักษ์ศิลปวัฒนธรรม วิถีชีวิตและ รักษาอัตลักษณ์ที่สืบความเป็น พหุวัฒนธรรม							๖๐๐,๐๐๐		
๑๘.โครงการจัดงานสมัชชาคุณธรรม จังหวัดปัตตานี	๑	๔	สำนักงาน วัฒนธรรมจังหวัด ปัตตานี				๗๐๐,๐๐๐		๗๐๐,๐๐๐

บัญชีรายการชุดโครงการ				งบประมาณดำเนินการ (๑๑)					
แผนงาน/โครงการ (๗)	แหล่ง งปม. (๘)	ยุทธ ศาสตร์ ชาติ (๙)	หน่วย ดำเนินการ (๑๐)	พ.ศ.	พ.ศ.	พ.ศ.	พ.ศ.	พ.ศ.	พ.ศ.
				๒๕๖๑	๒๕๖๒	๒๕๖๓	๒๕๖๔	๒๕๖๕	๒๕๖๑ - ๒๕๖๕
กิจกรรมหลักที่ ๑๗.๑ คัดเลือกบุคคล/ องค์กร ต้นแบบ ๔ ด้าน ระดับอำเภอ							๑๔๑,๐๐๐		
กิจกรรมหลักที่ ๑๗.๒ การจัดงาน สมัชชาคุณธรรม ระดับจังหวัด							๕๕๙,๐๐๐		
๑๙.โครงการอนุรักษ์เพลงพื้นบ้านและ ดนตรีท้องถิ่น	๑	๔	สำนักงาน วัฒนธรรมจังหวัด ปัตตานี				๓๒๐,๐๐๐		๓๒๐,๐๐๐
กิจกรรมหลักที่ ๑๙.๑ จัดค่ายอนุรักษ์ เพลงพื้นบ้านและดนตรีท้องถิ่น							๓๒๐,๐๐๐		
๒๐.โครงการเฝ้าระวังและส่งเสริม พัฒนาการเด็กปฐมวัย (อนุบาล ๑-๓) จังหวัดปัตตานี ประจำปีงบประมาณ ๒๕๖๔	๑	๓	สำนักงาน ศึกษาธิการ จังหวัดปัตตานี				๑,๓๔๔,๙๐๐		๑,๓๔๔,๙๐๐
กิจกรรมหลักที่ ๒๐.๑ มหกรรมวิชาการ และการแข่งขันพัฒนาการและทักษะ เด็กปฐมวัย							๓๑๔,๘๐๐		
กิจกรรมหลักที่ ๒๐.๒ การแข่งขันกีฬา เด็กปฐมวัย							๒๗๕,๖๘๐		
กิจกรรมหลักที่ ๒๐.๓ การประชุมเชิง ปฏิบัติการ การเฝ้าระวัง และส่งเสริม พัฒนาการเด็กปฐมวัยแก่พ่อแม่ ผู้ปกครองในการอบรมเลี้ยงดูเด็กปฐมวัย							๒๗๔,๕๐๐		
กิจกรรมหลักที่ ๒๐.๔ การจัดสรรสื่อ และเครื่องเล่นสนามปฐมวัย							๔๗๙,๙๒๐		
๒๑.โครงการก่อสร้างคูระบายน้ำ คอนกรีตเสริมเหล็ก	๑	๔	อำเภอไม้แก่น				๔๐๐,๐๐๐		๔๐๐,๐๐๐
กิจกรรมหลักที่ ๒๑.๑ ก่อสร้างคูระบาย น้ำคอนกรีตเสริมเหล็ก รูปตัว ยู พร้อมฝापิด (เหล็ก)							๔๐๐,๐๐๐		

บัญชีรายการชุดโครงการ				งบประมาณดำเนินการ (๑๑)					
แผนงาน/โครงการ (๗)	แหล่ง งปม. (๘)	ยุทธ ศาสตร์ ชาติ (๙)	หน่วย ดำเนินการ (๑๐)	พ.ศ.	พ.ศ.	พ.ศ.	พ.ศ.	พ.ศ.	พ.ศ.
				๒๕๖๑	๒๕๖๒	๒๕๖๓	๒๕๖๔	๒๕๖๕	๒๕๖๑ - ๒๕๖๕
๒๒.โครงการก่อสร้างระบบประปา หมู่บ้าน หมู่ที่ ๕ บ้านปะโด ตำบลปะโด อำเภอมายอ จังหวัดปัตตานี	๑	๔	อำเภอมายอ				๖๐๑,๒๐๐		๖๐๑,๒๐๐
กิจกรรมหลักที่ ๒๒.๑ ก่อสร้างระบบ ประปาหมู่บ้าน หมู่ที่ ๕ บ้านปะโด ตำบลปะโด อำเภอมายอ จังหวัดปัตตานี							๖๐๑,๒๐๐		
๒๓.โครงการก่อสร้างระบบประปา หมู่ ที่ ๓ ตำบลคอกกระบือ อำเภอปะนาเระ จังหวัดปัตตานี	๑	๔	อำเภอปะนาเระ				๓,๔๐๐,๐๐๐		๓,๔๐๐,๐๐๐
กิจกรรมหลักที่ ๒๓.๑ ก่อสร้างระบบ ประปาหมู่บ้าน ฐานถังสูง ค.ส.ล. ขนาด ๕.๔๐ x ๕.๔๐ พร้อมถังแก๊สแปญ ขนาด ๖๐ ลบ.ม. หมู่ที่ ๓ ตำบลคอกกระบือ อำเภอปะนาเระ จังหวัดปัตตานี							๓,๔๐๐,๐๐๐		
ประเด็นการพัฒนาที่ ๓									
๑. โครงการป้องกันและแก้ไขปัญหา เสพติดจังหวัดปัตตานี ประจำปี ๒๕๖๔	๑	๑	ศูนย์อำนวยการ ป้องกันและ ปราบปราม ยาเสพติดจังหวัด ปัตตานี				๓๑,๐๖๒,๒๐๐		๓๑,๐๖๒,๒๐๐
กิจกรรมหลักที่ ๑.๑ การสร้างการรับรู้ เรื่องยาเสพติดในกลุ่มเสี่ยง เยาวชนใน สถานศึกษา สร้างแกนนำ กลุ่มเด็ก นักเรียน เยาวชน และประชาชนทั่วไป							๘๕๐,๓๐๐		
กิจกรรมหลักที่ ๑.๒ การอบรมให้ความรู้ และพัฒนาศักยภาพสถาบันการศึกษา เอกชน							๖๑๕,๒๐๐		
กิจกรรมหลักที่ ๑.๓ จัดรณรงค์วันต่อต้าน ยาเสพติดโลก							๘๕๗,๒๐๐		

บัญชีรายการชุดโครงการ				งบประมาณดำเนินการ (๑๑)					
แผนงาน/โครงการ (๗)	แหล่ง งปม. (๘)	ยุทธ ศาสตร์ ชาติ (๙)	หน่วย ดำเนินการ (๑๐)	พ.ศ.	พ.ศ.	พ.ศ.	พ.ศ.	พ.ศ.	พ.ศ.
				๒๕๖๑	๒๕๖๒	๒๕๖๓	๒๕๖๔	๒๕๖๕	๒๕๖๑ - ๒๕๖๕
กิจกรรมหลักที่ ๑.๔ เสริมสร้างความ เข้มแข็งของหมู่บ้าน/ชุมชน สนับสนุน การปฏิบัติหน้าที่ของชุดปฏิบัติการรวม ออกปฏิบัติหน้าที่สำรวจ ค้นหา ผู้ค้า และผู้ป่วยยาเสพติด							๔,๒๗๖,๐๐๐		
กิจกรรมหลักที่ ๑.๕ ฝึกอบรมพัฒนา ศักยภาพ เพื่อลดปัจจัยเสี่ยงในพื้นที่แพร่ ระบาดของรุนแรง ในหมู่บ้าน/ชุมชน ด้าน การป้องกันและปราบปรามยาเสพติด							๖๐๖,๐๐๐		
กิจกรรมหลักที่ ๑.๖ กิจกรรมจัดค่ายพัก พิงเพื่อการบำบัด (Camp 35)							๒๑,๔๘๗,๕๐๐		
กิจกรรมหลักที่ ๑.๗ ฝึกอบรมวิชาชีพ พร้อมมอบวัสดุอุปกรณ์ ผู้ผ่านการบำบัด							๕๗๐,๐๐๐		
กิจกรรมหลักที่ ๑.๘ จัดซื้อชุดตรวจ สารเสพติด สนับสนุนดำเนินกิจกรรม ปัตตานีสีขาว ปลอดภัยยาเสพติด							๑,๘๐๐,๐๐๐		
๒. โครงการประชาสัมพันธ์เสริมสร้าง ความมั่นคงปัตตานีสันติสุข	๑	๑	สำนักงาน ประชาสัมพันธ์ จังหวัดปัตตานี				๖๐๐,๐๐๐		๖๐๐,๐๐๐
กิจกรรมหลักที่ ๒.๑ จัดทำห้อง บันทึกภาพเสียง พร้อมติดตั้งอุปกรณ์ควบ							๕๐๐,๐๐๐		
กิจกรรมหลักที่ ๒.๒ อบรมการสร้าง และพัฒนาเครือข่ายประชาสัมพันธ์ สื่อ ดิจิทัล							๑๐๐,๐๐๐		
๓. โครงการพัฒนาและเสริมสร้าง บุคลากรทุกภาคส่วนให้มีความ เข้มแข็งมีความพร้อมในเรื่องความ มั่นคง และมีส่วนร่วมในการแก้ปัญหา ในพื้นที่จังหวัดปัตตานี ประจำปี งบประมาณ พ.ศ. ๒๕๖๔	๑	๑	ที่ทำการปกครอง จังหวัดปัตตานี				๑๓,๔๐๘,๐๐๐		๑๓,๔๐๘,๐๐๐

บัญชีรายการชุดโครงการ				งบประมาณดำเนินการ (๑๑)					
แผนงาน/โครงการ (๗)	แหล่ง งปม. (๘)	ยุทธ ศาสตร์ ชาติ (๙)	หน่วย ดำเนินการ (๑๐)	พ.ศ.	พ.ศ.	พ.ศ.	พ.ศ.	พ.ศ.	พ.ศ.
				๒๕๖๑	๒๕๖๒	๒๕๖๓	๒๕๖๔	๒๕๖๕	๒๕๖๑ - ๒๕๖๕
กิจกรรมหลักที่ ๓.๑ ฝึกอบรมคณะกรรมการหมู่บ้าน (กม.) ในพื้นที่หมู่บ้านเพ่งเล็งและหมู่บ้านสันติสุข เพื่อลดความขัดแย้ง สร้างความปรองดองสมานฉันท์ในพื้นที่จังหวัดปัตตานี							๑,๙๗๖,๔๖๐		
กิจกรรมหลักที่ ๓.๒ จังหวัดปัตตานี สัจจกร บำบัดทุกข์ บำรุงสุข สร้างรอยยิ้มสู่ประชาชนในพื้นที่ประจำปีงบประมาณ พ.ศ.๒๕๖๔							๙๖๐,๐๐๐		
กิจกรรมหลักที่ ๓.๓ ฝึกอบรมบุคลากรฝ่ายปกครอง เพื่อสร้างความรู้ ความเข้าใจ รู้เขา รู้เรา ในหมู่บ้านเพ่งเล็งและหมู่บ้านสันติสุข ด้านความมั่นคงเชิงพื้นที่จังหวัดปัตตานี							๑,๑๕๘,๔๕๐		
กิจกรรมหลักที่ ๓.๔ สนับสนุนการขับเคลื่อนโครงการจิตอาสาพระราชทาน เนื่องในวันสำคัญของชาติและสร้างการรับรู้ “สถาบันพระมหากษัตริย์” ของจังหวัดปัตตานี ประจำปี ๒๕๖๔							๔๑๕,๐๐๐		
กิจกรรมหลักที่ ๓.๕ ฝึกอบรมทบทวนสมาชิกไทยอาสาป้องกันชาติ (ทสปช.) จังหวัดปัตตานี							๔๒๔,๗๑๐		
กิจกรรมหลักที่ ๓.๖ ฝึกอบรมทางยุทธวิธีให้กับชุดรักษาความปลอดภัยหมู่บ้าน (ชรบ.) พื้นที่หมู่บ้านสันติสุข/หมู่บ้านเพ่งเล็ง ในจังหวัดปัตตานี							๓,๗๗๕,๒๑๐		
กิจกรรมหลักที่ ๓.๗ เพิ่มประสิทธิภาพและฝึกอบรมเชิงปฏิบัติการ ให้กับสมาชิกกองอาสารักษาดินแดน (อส.)							๕๑๔,๗๐๐		
กิจกรรมหลักที่ ๓.๘ ฝึกอบรมจัดตั้งชุดปฏิบัติการพิเศษประจำกองอาสารักษาดินแดนจังหวัดปัตตานี							๓๕๖,๘๖๐		
กิจกรรมหลักที่ ๓.๙ ฝึกอบรมเชิงปฏิบัติการพนักงานฝ่ายปกครอง ในกระบวนการสืบสวนสอบสวนคดีอาญาจังหวัดปัตตานี							๒๙๙,๒๐๐		

บัญชีรายการชุดโครงการ				งบประมาณดำเนินการ (๑๑)					
แผนงาน/โครงการ (๗)	แหล่ง งปม. (๘)	ยุทธ ศาสตร์ ชาติ (๙)	หน่วย ดำเนินการ (๑๐)	พ.ศ.	พ.ศ.	พ.ศ.	พ.ศ.	พ.ศ.	พ.ศ.
				๒๕๖๑	๒๕๖๒	๒๕๖๓	๒๕๖๔	๒๕๖๕	๒๕๖๑ - ๒๕๖๕
กิจกรรมหลักที่ ๓.๑๐ ส่งเสริมกีฬา กระชับความสัมพันธ์หน่วยกำลังในพื้นที่ จังหวัดปัตตานี สู่การพัฒนาพื้นที่ทุกมิติ							๔๘๑,๙๒๐		
กิจกรรมหลักที่ ๓.๑๑ เพิ่มประสิทธิภาพ สมาชิกกองอาสารักษาดินแดน (อส.) เขตเมือง							๘๙๖,๗๐๐		
กิจกรรมหลักที่ ๓.๑๒ อบรมให้ความรู้ การซ่อมสร้างอาวุธประจำกาย และวิทยุ สื่อสารสมาชิกกองอาสารักษาดินแดน (อส.)							๑๑๔,๐๕๐		
กิจกรรมหลักที่ ๓.๑๓ พัฒนาศักยภาพ สมาชิกกองอาสารักษาดินแดน (อส.) หญิง ในการรักษาความสงบเรียบร้อย ในพื้นที่จังหวัดปัตตานี							๔๙๙,๒๕๐		
กิจกรรมหลักที่ ๓.๑๔ พัฒนาศักยภาพ ผู้ช่วยผู้ใหญ่บ้านฝ่ายรักษาความสงบ (ผรส.) พื้นที่หมู่บ้านสันติสุข/หมู่บ้าน เพ็งเล็ง ในจังหวัดปัตตานี							๑,๐๘๘,๘๙๐		
กิจกรรมหลักที่ ๓.๑๕ อบรมถอด บทเรียน แลกเปลี่ยนเรียนรู้ สมาชิกสภา เด็กและเยาวชน และเยาวชนसानใจไทย สู้ใจได้ จังหวัดปัตตานี							๔๔๖,๖๐๐		
๔. โครงการก่อสร้างถนนคอนกรีตเสริม เหล็กสายคลองซุด หมู่ที่ ๓ บ้านกา เตาะ ตำบลลิปะสะโจ อำเภอนองจิก จังหวัดปัตตานี	๑	๑	อำเภอนองจิก				๔,๘๗๐,๐๐๐		๔,๘๗๐,๐๐๐
กิจกรรมหลักที่ ๔.๑ ก่อสร้างถนน คอนกรีตเสริมเหล็กสายคลองซุด หมู่ที่ ๓ บ้านกาเตาะ ต.ลิปะสะโจ อ.นองจิก จ.ปัตตานี ความกว้าง ๕ เมตร หนา ๐.๑๕ เมตร ไหล่ทางกว้างข้างละ ๐.๕๐ เมตร ระยะทางยาว ๑,๓๐๐ เมตร หรือ มีพื้นที่ไม่น้อยกว่า ๖,๕๐๐ ตารางเมตร							๔,๘๗๐,๐๐๐		

บัญชีรายการชุดโครงการ				งบประมาณดำเนินการ (๑๑)					
แผนงาน/โครงการ (๗)	แหล่ง งปม. (๘)	ยุทธ ศาสตร์ ชาติ (๙)	หน่วย ดำเนินการ (๑๐)	พ.ศ.	พ.ศ.	พ.ศ.	พ.ศ.	พ.ศ.	พ.ศ.
				๒๕๖๑	๒๕๖๒	๒๕๖๓	๒๕๖๔	๒๕๖๕	๒๕๖๑ - ๒๕๖๕
๕. โครงการปรับปรุงซ่อมแซมถนน ทางหลวงท้องถิ่นสายร่มเย็น - โຕະอาลີ หมู่ที่ ๓ - หมู่ที่ ๔ ตำบลยาบี อำเภอ หนองจิก จังหวัดปัตตานี	๑	๑	อำเภอหนองจิก				๒,๕๗๙,๐๐๐		๒,๕๗๙,๐๐๐
กิจกรรมหลักที่ ๕.๑ ปรับปรุงซ่อมแซม ถนนทางหลวงท้องถิ่นสายท้องถิ่นสาย ร่มเย็น - โຕະอาลີ เดิมเป็นถนนผิว จราจรลาดยางแบบ PARA Asphasite Concrete หมู่ที่ ๓ - หมู่ที่ ๔ ตำบลยาบี อำเภอหนองจิก จังหวัดปัตตานี กว้าง ๕ เมตร ระยะทาง ๑,๑๑๕ เมตร หนา ๐.๐๕ เมตร หรือมีพื้นที่ไม่น้อยกว่า ๕,๗๕๐ ตารางเมตร							๒,๕๗๙,๐๐๐		
๖. โครงการก่อสร้างถนนคอนกรีต เสริมเหล็กสายปูซุตึง หมู่ที่ ๔ บ้านท่า กูโบร์ ตำบลลิปะสะโง อำเภอหนองจิก จังหวัดปัตตานี	๑	๑	อำเภอหนองจิก				๓,๙๘๑,๐๐๐		๓,๙๘๑,๐๐๐
กิจกรรมหลักที่ ๖.๑ ก่อสร้างถนน คอนกรีตเสริมเหล็กสายปูซุตึง หมู่ที่ ๔ บ้านท่ากูโบ ต.ลิปะสะโง อ.หนองจิก จ.ปัตตานี ความกว้าง ๕ เมตร หนา ๐.๑๕ เมตร ระยะทางยาว ๑,๐๖๐ เมตร ไหล่ทางกว้างข้างละ ๐.๕๐ เมตร หรือ มีพื้นที่ดำเนินการไม่น้อยกว่า ๕,๓๐๐ ตารางเมตร							๓,๙๘๑,๐๐๐		
๗. โครงการก่อสร้างถนนคอนกรีตเสริม เหล็ก	๑	๑	อำเภอไม้แก่น				๑๓,๖๕๖,๐๐๐		๑๓,๖๕๖,๐๐๐
กิจกรรมหลักที่ ๗.๑ ก่อสร้างถนน คอนกรีตเสริมเหล็ก ขนาดกว้าง ๔ เมตร ยาว ๕,๒๐๐ เมตร หรือพื้นที่ไม่น้อย กว่า ๒๐,๘๐๐ ตารางเมตร ถนนสาย ม. ๒ บ้านสารวัน - ม.๓ บ้านกูวิง ต.ไทร ทอง - ม.๑ บ้านป่าใหม่ - ม.๔ บ้าน ดอนทราย ต.ดอนทราย อ.ไม้แก่น จ. ปัตตานี							๑๓,๖๕๖,๐๐๐		

บัญชีรายการชุดโครงการ				งบประมาณดำเนินการ (๑๑)					
แผนงาน/โครงการ (๗)	แหล่ง งปม. (๘)	ยุทธ ศาสตร์ ชาติ (๙)	หน่วย ดำเนินการ (๑๐)	พ.ศ.	พ.ศ.	พ.ศ.	พ.ศ.	พ.ศ.	พ.ศ.
				๒๕๖๑	๒๕๖๒	๒๕๖๓	๒๕๖๔	๒๕๖๕	๒๕๖๑ - ๒๕๖๕
๘. โครงการก่อสร้างถนนคอนกรีตเสริมเหล็ก หมู่ที่ ๑ บ้านโคกยาร่วง ตำบลลิปะสะโง อำเภอนongจิก จังหวัดปัตตานี	๑	๑	อำเภอนongจิก				๑,๔๐๐,๐๐๐		๑,๔๐๐,๐๐๐
กิจกรรมหลักที่ ๘.๑ ก่อสร้างถนนคอนกรีตเสริมเหล็ก กว้าง ๔ เมตร ระยะทาง ๔๘๐ เมตร หนา ๐.๑๕ เมตร ไหล่ทางกว้างข้างละ ๐.๕๐ เมตร หรือพื้นที่ไม่เกิน ๑,๙๒๐,๐๐๐ ตารางเมตร หมู่ที่ ๑ บ้านโคกยาร่วง ตำบลลิปะสะโง อำเภอนongจิก จังหวัดปัตตานี							๑,๔๐๐,๐๐๐		
๙. โครงการก่อสร้างถนนคอนกรีตเสริมเหล็กซอยริมคลองฮูลู หมู่ที่ ๔ บ้านท่ากูโบร์ ตำบลลิปะสะโง อำเภอนongจิก จังหวัดปัตตานี	๑	๑	อำเภอนongจิก				๑,๑๙๔,๐๐๐		๑,๑๙๔,๐๐๐
กิจกรรมหลักที่ ๙.๑ ก่อสร้างถนนคอนกรีตเสริมเหล็กสายซอยริมคลองฮูลู หมู่ที่ ๔ บ้านท่ากูโบร์ ขนาดกว้าง ๕ เมตร ระยะทางยาว ๓๓๐ เมตร หนา ๐.๑๕ เมตร ไหล่ทางกว้างข้างละ ๐.๕๐ เมตร หรือมีพื้นที่ไม่น้อยกว่า ๑,๖๕๐ ตารางเมตร หมู่ที่ ๔ บ้านท่ากูโบร์ ตำบลลิปะสะโง อำเภอนongจิก จังหวัดปัตตานี							๑,๑๙๔,๐๐๐		
๑๐. โครงการก่อสร้างถนนคอนกรีตเสริมเหล็ก	๑	๑	อำเภอปะนาเระ				๘,๔๔๐,๐๐๐		๘,๔๔๐,๐๐๐
กิจกรรมหลักที่ ๑๐.๑ ก่อสร้างถนนคอนกรีตเสริมเหล็ก หมู่ที่ ๒ ตำบลคอกกระบือ อำเภอปะนาเระ จังหวัดปัตตานี ขนาดพื้นที่ กว้าง ๕ เมตร ระยะทาง ๒,๑๕๐ เมตร หนา ๐.๑๕ เมตร หรือมีพื้นที่ไม่น้อยกว่า ๑๐,๗๕๐ ตารางเมตร							๘,๔๔๐,๐๐๐		
๑๑. โครงการก่อสร้างถนนคอนกรีตเสริมเหล็กพร้อมคูระบายน้ำ	๑	๑	อำเภอปะนาเระ				๒,๑๑๗,๐๐๐		๒,๑๑๗,๐๐๐

บัญชีรายการชุดโครงการ				งบประมาณดำเนินการ (๑๑)					
แผนงาน/โครงการ (๗)	แหล่ง งปม. (๘)	ยุทธ ศาสตร์ ชาติ (๙)	หน่วย ดำเนินการ (๑๐)	พ.ศ.	พ.ศ.	พ.ศ.	พ.ศ.	พ.ศ.	พ.ศ.
				๒๕๖๑	๒๕๖๒	๒๕๖๓	๒๕๖๔	๒๕๖๕	๒๕๖๑ - ๒๕๖๕
กิจกรรมหลักที่ ๑๑.๑ ก่อสร้างถนน คอนกรีตเสริมเหล็กพร้อมคูระบายน้ำ ขนาด ๕ x ๓๕๐ เมตร โรงเรียนบ้านท่า ข้าม หมู่ที่ ๑ ตำบลท่าข้าม อำเภอปะนาเระ จังหวัดปัตตานี							๒,๑๑๗,๐๐๐		
ค่าใช้จ่ายในการบริหารงานจังหวัด แบบบูรณาการ	๑	๖	สำนักงานจังหวัด ปัตตานี				๙,๐๐๐,๐๐๐		๙,๐๐๐,๐๐๐
								รวมทั้งสิ้น	๙๙๑,๓๓๓,๕๐๐

ประเด็นยุทธศาสตร์ที่ ๑

แบบสรุปโครงการแบบย่อ (Project Brief)

ประเด็นการพัฒนาของจังหวัด ประเด็นยุทธศาสตร์ที่ ๑ การสร้างเสริมเศรษฐกิจที่เข้มแข็ง จากฐานเกษตรอุตสาหกรรม ผลผลิตฮาลาล การค้าบริการและการท่องเที่ยว

แผนงาน ยุทธศาสตร์ส่งเสริมการพัฒนาจังหวัดและกลุ่มจังหวัดแบบบูรณาการ

หัวข้อ	รายละเอียด
๑. ชื่อโครงการ	พัฒนาศักยภาพพื้นที่เพื่อยกระดับรายได้การเกษตร
๒. ความสำคัญของโครงการ หลักการและเหตุผล	เนื่องจากสภาวะการเปลี่ยนแปลงภูมิอากาศทำให้เกิดอุทกภัย และภัยแล้ง ส่งผลกระทบต่อภาคการผลิตและบริการดังนั้นการวางระบบโครงสร้างพื้นฐาน เพื่อการพัฒนาพื้นที่เศรษฐกิจภาคการเกษตร และระบบป้องกันอุทกภัยพื้นที่ชุมชนเมืองมีความจำเป็นต้องดำเนินการก่อสร้างแหล่งเก็บกักน้ำให้มีความเหมาะสมตามศักยภาพของพื้นที่ การพัฒนาระบบส่งน้ำให้เกิดความเชื่อมโยงกับพื้นที่การเกษตรอย่างทั่วถึง
๓. วัตถุประสงค์ของโครงการ	๑. เพื่อช่วยระบายน้ำช่วงฤดูน้ำหลาก กักเก็บน้ำช่วงฤดูแล้งป้องกันการขาดแคลนน้ำสำหรับการอุปโภค-บริโภค ๒. เพื่อบรรเทาความเดือดร้อนและแก้ไขปัญหาน้ำท่วมของประชาชนในพื้นที่เป้าหมาย ๓. เพื่อเพิ่มแหล่งสำรองน้ำดิบไว้ใช้สำหรับภาคการเกษตรของประชาชน
๔. ตัวชี้วัดและค่าเป้าหมาย	๑. ร้อยละที่เพิ่มขึ้นของชุมชนที่สามารถบริหารจัดการภัยพิบัติที่เกิดขึ้นในพื้นที่ได้ ๕๐ % ๒. ร้อยละของพื้นที่การเกษตรที่ได้รับผลกระทบจากอุทกภัยในพื้นที่ลุ่มน้ำปัตตานี และลุ่มน้ำสายบุรี ที่ลดลง ๔๐ %
๕. พื้นที่เป้าหมาย	๑. ตำบลช้างให้ตก อำเภอโคกโพธิ์ จังหวัดปัตตานี <input type="checkbox"/> ๒. ตำบลปากถ่อ อำเภอโคกโพธิ์ จังหวัดปัตตานี ๓. บ้านโคกค้อแห้ง หมู่ที่ ๔ ตำบลบุโละปุโย อำเภอหนองจิก จังหวัดปัตตานี ๔. บ้านสวนนอก หมู่ที่ ๑ ตำบลช้างให้ตก อำเภอโคกโพธิ์ จังหวัดปัตตานี
๖. กิจกรรมหลัก	
๖.๑ กิจกรรมหลักที่ ๑ งบประมาณ ผู้รับผิดชอบ หน่วยงานที่เกี่ยวข้อง	กิจกรรมงานขุดลอกคลองปากอ่าว ตำบลช้างให้ตก อำเภอโคกโพธิ์ จังหวัดปัตตานี <input type="checkbox"/> ๕๕๐,๐๐๐ บาท โครงการชลประทานปัตตานี
๖.๒ กิจกรรมหลักที่ ๒ งบประมาณ ผู้รับผิดชอบ หน่วยงานที่เกี่ยวข้อง	กิจกรรมงานขุดลอกคลองตันประดู่ ตำบลปากถ่อ อำเภอโคกโพธิ์ จังหวัดปัตตานี <input type="checkbox"/> ๑,๔๙๐,๐๐๐ บาท โครงการชลประทานปัตตานี
๖.๓ กิจกรรมหลักที่ ๓ งบประมาณ ผู้รับผิดชอบ หน่วยงานที่เกี่ยวข้อง	กิจกรรมงานขุดลอกแก้มลิงบ้านโคกค้อแห้ง หมู่ที่ ๔ ตำบลบุโละปุโย อำเภอหนองจิก จังหวัดปัตตานี ๒๐,๐๐๐,๐๐๐ บาท โครงการชลประทานปัตตานี

หัวข้อ	รายละเอียด
๖.๔ กิจกรรมหลักที่ ๔ งบประมาณ ผู้รับผิดชอบ หน่วยงานที่เกี่ยวข้อง	กิจกรรมระบบป้องกันน้ำท่วมบ้านสวนนอก พร้อมอาคารประกอบ หมู่ที่ ๑ ตำบลช้างให้ตึก อำเภอโคกโพธิ์ จังหวัดปัตตานี ๑๘,๐๐๐,๐๐๐ บาท โครงการชลประทานปัตตานี
๗. หน่วยงานดำเนินงาน	โครงการชลประทานปัตตานี
๘. ระยะเวลาในการดำเนินงาน	ตุลาคม พ.ศ. ๒๕๖๓ สิ้นสุด กันยายน พ.ศ. ๒๕๖๔
๙. งบประมาณ	๔๐,๐๔๐,๐๐๐ บาท
๑๐. ผลผลิต (output)	๑. งานขุดลอกคลองปากอ่าว หมู่ที่ ๑ ตำบลช้างให้ตึก อำเภอโคกโพธิ์ จังหวัดปัตตานี ขุดลอก คลอง ยาว ๙๘๒ เมตร ๒. งานขุดลอกคลองต้นประตู หมู่ที่ ๖ ตำบลปากล่อ อำเภอโคกโพธิ์ จังหวัดปัตตานี ขุดลอก คลอง ยาว ๑,๙๐๐ เมตร ๓. งานขุดลอกแก้มลิงบ้านโคกค้อแห้ง หมู่ที่ ๔ ตำบลบุโละบุโย อำเภอนงนงจิก จังหวัด ปัตตานี พื้นที่ ๔๐ ไร่ ๔. ระบบป้องกันน้ำท่วมบ้านสวนนอก พร้อมอาคารประกอบ หมู่ที่ ๑ ตำบลช้างให้ตึก อำเภอโคกโพธิ์ จังหวัดปัตตานี ท่อระบายน้ำกลางคลอง ๒ แห่ง ท่อลอดคั่นคลอง ๔ แห่ง เสริมคันคลอง ยาว ๕๐๐ เมตร
๑๑. ผลที่คาดว่าจะได้รับ (Outcome)	๑. ทำให้สามารถแก้ไขและบรรเทาปัญหาความเดือดร้อนของราษฎร ในพื้นที่น้ำท่วมซ้ำซาก และการ ขาดแคลนน้ำสำหรับการเกษตรและการอุปโภค-บริโภค ในพื้นที่ได้อย่างเร่งด่วน

แบบสรุปโครงการแบบย่อ (Project Brief)

ประเด็นการพัฒนาของจังหวัด ประเด็นยุทธศาสตร์ที่ ๑ การสร้างเสริมเศรษฐกิจที่เข้มแข็ง จากฐานเกษตรอุตสาหกรรม ผลผลิตฮาลาล การค้าบริการและการท่องเที่ยว

แผนงาน ยุทธศาสตร์ส่งเสริมการพัฒนาจังหวัดและกลุ่มจังหวัดแบบบูรณาการ

หัวข้อ	รายละเอียด
๑. ชื่อโครงการ	โครงการเพิ่มประสิทธิภาพการบริหารจัดการน้ำเพื่อการเกษตรและส่งเสริมอาชีพของชุมชน
๒. ความสำคัญของโครงการ หลักการและเหตุผล	จังหวัดปัตตานี พื้นที่ที่มีความหลากหลายทางภูมิศาสตร์ แต่ความเปลี่ยนแปลงของสภาพแหล่งน้ำธรรมชาติที่สำคัญได้แก่ อ่าวปัตตานี แม่น้ำปัตตานี และแม่น้ำสายบุรี ที่เป็นไปในแนวทางเสื่อมโทรมลง สาเหตุหลักได้แก่ การขาดความสมดุลทางธรรมชาติและก่อให้เกิดภัยทางธรรมชาติมากมายตามมา อาทิเช่น อุทกภัย การกัดเซาะชายฝั่งซึ่งส่งผลกระทบต่อมาสู่การพัฒนาจังหวัดปัตตานี คือ ขาดทรัพยากรธรรมชาติที่เพียงพอสำหรับการผลิตและใช้ประโยชน์เพื่อการดำรงชีวิตในสังคมเกษตรอุตสาหกรรมอย่างเป็นสุขและยั่งยืน ดังนั้น จึงมีความจำเป็นต้องดำเนินการ ผลักดันให้เกิดการมีส่วนร่วมของประชาชน เพื่อกระตุ้นให้ประชาชนมีความตระหนักรู้ในความสำคัญของปัญหาด้านทรัพยากรธรรมชาติและสิ่งแวดล้อม เนื่องจากประชาชนคือผู้ที่อยู่ใกล้ชิดกับพื้นที่ได้ประโยชน์จากทรัพยากรธรรมชาติและสิ่งแวดล้อม และเป็นผู้เสียประโยชน์โดยตรงในกรณีทรัพยากรธรรมชาติและสิ่งแวดล้อมถูกทำลายลง
๓. วัตถุประสงค์ของโครงการ	๑. เพื่อช่วยระบายน้ำช่วงฤดูน้ำหลาก กักเก็บน้ำช่วงฤดูแล้งป้องกันการขาดแคลนน้ำสำหรับการอุปโภค-บริโภค ๒. เพื่อบรรเทาความเดือดร้อนและแก้ไขปัญหาน้ำท่วมของประชาชนในพื้นที่เป้าหมาย ๓. เพื่อเพิ่มแหล่งสำรองน้ำดิบไว้ใช้สำหรับภาคการเกษตรของประชาชน
๔. ตัวชี้วัดและค่าเป้าหมาย	๑. ร้อยละที่เพิ่มขึ้นของชุมชนที่สามารถบริหารจัดการภัยพิบัติที่เกิดขึ้นในพื้นที่ได้ ๕๐ % ๒. ร้อยละของพื้นที่การเกษตรที่ได้รับผลกระทบจากอุทกภัยในพื้นที่ลุ่มน้ำปัตตานี และลุ่มน้ำสายบุรี ที่ลดลง ๔๐ %
๕. พื้นที่เป้าหมาย	ตำบลแป้น อำเภอสายบุรี จังหวัดปัตตานี
๖. กิจกรรมหลัก ๖.๑ กิจกรรมหลักที่ ๑ งบประมาณ ผู้รับผิดชอบ หน่วยงานที่เกี่ยวข้อง	กิจกรรมขุดลอกแก้มลิงเจาะโบ ตำบลแป้น อำเภอสายบุรี จังหวัดปัตตานี ๙,๒๐๐,๐๐๐ บาท โครงการชลประทานปัตตานี
๗. หน่วยงานดำเนินงาน	โครงการชลประทานปัตตานี
๘. ระยะเวลาในการดำเนินงาน	ตุลาคม พ.ศ. ๒๕๖๓ สิ้นสุด กันยายน พ.ศ. ๒๕๖๔
๙. งบประมาณ	๙,๒๐๐,๐๐๐ บาท
๑๐. ผลผลิต (output)	๑. กิจกรรมขุดลอกแก้มลิงเจาะโบ ตำบลแป้น อำเภอสายบุรี จังหวัดปัตตานี จำนวน ๑ แห่ง
๑๑. ผลที่คาดว่าจะได้รับ (Outcome)	ทำให้สามารถแก้ไขและบรรเทาปัญหาความเดือดร้อนของราษฎร ในพื้นที่น้ำท่วมซ้ำซาก และการขาดแคลนน้ำสำหรับการเกษตรและการอุปโภค-บริโภค ในพื้นที่ได้อย่างเร่งด่วน

แบบสรุปโครงการแบบย่อ (Project Brief)

ประเด็นการพัฒนาของจังหวัด ประเด็นยุทธศาสตร์ที่ ๑ การสร้างเสริมเศรษฐกิจที่เข้มแข็ง จากฐานเกษตรอุตสาหกรรม ผลผลิตฮาลาล การค้าบริการและการท่องเที่ยว

แผนงาน ยุทธศาสตร์ส่งเสริมการพัฒนาจังหวัดและกลุ่มจังหวัดแบบบูรณาการ

หัวข้อ	รายละเอียด
๑. ชื่อโครงการ	โครงการปรับปรุงบริเวณหาดูระสมิแลเพื่อส่งเสริมการท่องเที่ยว ประจำปี ๒๕๖๔
๒. ความสำคัญของโครงการ หลักการและเหตุผล	จังหวัดปัตตานีเป็น ๑ ในจังหวัดชายแดนภาคใต้ เป็นพื้นที่ที่มีศักยภาพอย่างสูงต่อการลงทุนการพัฒนาเศรษฐกิจของประเทศไทย เนื่องจากมีความสมบูรณ์พร้อมของปัจจัย การผลิตในทุกด้าน แต่เป็นที่น่าเสียดายว่าการพัฒนาเศรษฐกิจในพื้นที่จังหวัดชายแดนภาคใต้ที่ผ่านมาไม่สามารถดำเนินการได้อย่างเต็มที่ตามโอกาส และศักยภาพพื้นที่ที่มีอยู่อย่างสูงสุด เนื่องจากเหตุปัญหาค่าความไม่สงบในพื้นที่ที่เกิดขึ้นมาตั้งแต่ ปี พ.ศ.๒๕๔๗ เป็นที่มาของเงื่อนไขข้อจำกัด ตลอดจนอุปสรรคการพัฒนาต่างๆ ที่เกิดขึ้น เป้าหมายการพัฒนา คือ เชื่อมโยงมิติความมั่นคงและการพัฒนาที่มีรากฐานการทำงาน เชื่อมโยงไปถึงประชาชนในพื้นที่อย่างแท้จริง จึงเล็งเห็นความสำคัญโครงการปรับปรุงบริเวณหาดูระสมิแล มุ่งเน้นส่งเสริมการท่องเที่ยว และส่งเสริมอาหารฮาลาล โดยการพัฒนาร้านอาหารทะเลเดิมนำเข้า ยึดพื้นที่เพื่อประกอบการอย่างไม่ต้องตามกฎหมาย และไม่ถูกสุกัลักษณ์ะ อีกทั้งบังคับใช้นโยบายหาดูระสมิแล ทางกลุ่มจังหวัดและจังหวัดจึงมีแนวคิดที่จะจัดระเบียบร้านอาหารดังกล่าว ให้เป็นระเบียบ ส่งเสริมอาหารฮาลาล และเชื่อมโยงการท่องเที่ยวสามจังหวัดชายแดนใต้ ประจำปี ๒๕๖๔
๓. วัตถุประสงค์ของโครงการ	๑. ส่งเสริมการท่องเที่ยวจังหวัดปัตตานี เชื่อมโยงการท่องเที่ยวจังหวัดชายแดนใต้ ๒. ส่งเสริมผู้ประกอบการร้านอาหารฮาลาล และสินค้าพื้นเมือง ๓. พัฒนาแหล่งท่องเที่ยว เพิ่มลานกิจกรรมสำหรับประชาชนในพื้นที่
๔. ตัวชี้วัดและค่าเป้าหมาย	มีร้านอาหารฮาลาลที่สะอาด สะอาด ถูกสุขอนามัย ผู้ประกอบการด้านอาหารมีรายได้เพิ่มขึ้น
๕. พื้นที่เป้าหมาย	บริเวณหาดูระสมิแล ตำบลรูระสมิแล อำเภอเมืองปัตตานี จังหวัดปัตตานี
๖. กิจกรรมหลัก	
๖.๒ กิจกรรมหลักที่ ๒	ปรับปรุงบริเวณหาดูระสมิแล เพื่อส่งเสริมการท่องเที่ยว ๑. กิจกรรมการก่อสร้างคูระบายน้ำ พร้อมบ่อพัก คลส. พร้อมทางเท้า ๒. กิจกรรมการก่อสร้างงานลานกิจกรรมฝั่งซ้าย พร้อมอาคารห้องน้ำ จำนวน ๑ หลัง ๓. กิจกรรมการก่อสร้างงานลานกิจกรรมฝั่งขวา พร้อมอาคารห้องน้ำ จำนวน ๑ หลัง ๔. กิจกรรมการก่อสร้างประติมากรรมบริเวณลานกิจกรรมฝั่งซ้าย และฝั่งขวา <input type="checkbox"/> ๕. กิจกรรมปรับปรุงทางเข้าอาคารศูนย์อาหารหลังที่ ๑ และหลังที่ ๒ <input type="checkbox"/> ๖. กิจกรรมปรับปรุงทางเข้า อาคารห้องน้ำหลังที่ ๑ หลังที่ ๒ และปรับปรุงทางข้ามฝาย ๗. กิจกรรมปรับปรุงภูมิทัศน์โดยรอบประติมากรรมเรือกอกและ ๘. กิจกรรมก่อสร้างอาคารเอนกประสงค์จำนวน ๔ หลัง <input type="checkbox"/> ๙. กิจกรรมปรับปรุงภูมิทัศน์โดยรอบบริเวณโครงการ งบประมาณ ๒๕,๘๐๐,๐๐๐ บาท ผู้รับผิดชอบ สำนักงานโยธาธิการและผังเมืองจังหวัดปัตตานี หน่วยงานที่เกี่ยวข้อง
๘. ระยะเวลาในการดำเนินงาน	ตุลาคม พ.ศ. ๒๕๖๓ สิ้นสุด กันยายน พ.ศ. ๒๕๖๔
๙. งบประมาณ	๒๕,๘๐๐,๐๐๐ บาท
๑๐. ผลผลิต (output)	มีร้านอาหารที่สวยงามเป็นแหล่งท่องเที่ยว มีลานกิจกรรมเพื่อพัฒนาคุณภาพชีวิต
๑๑. ผลที่คาดว่าจะได้รับ (Outcome)	การเจริญเติบโตทางด้านเศรษฐกิจ และมีคุณภาพชีวิตที่ดี การท่องเที่ยวที่ยั่งยืน

แบบสรุปโครงการแบบย่อ (Project Brief)

ประเด็นการพัฒนาของจังหวัด ประเด็นยุทธศาสตร์ที่ ๑ การสร้างเสริมเศรษฐกิจที่เข้มแข็ง จากฐานเกษตรอุตสาหกรรม ผลผลิตฮาลาล การค้าบริการและการท่องเที่ยว

แผนงาน ยุทธศาสตร์ส่งเสริมการพัฒนาจังหวัดและกลุ่มจังหวัดแบบบูรณาการ

หัวข้อ	รายละเอียด
๑. ชื่อโครงการ	โครงการเพิ่มปัจจัยการผลิตเพื่อแปรรูปเกษตรอุตสาหกรรม
๒. ความสำคัญของโครงการ หลักการและเหตุผล	จังหวัดปัตตานีเป็นจังหวัดหนึ่ง ซึ่งเป็นศูนย์กลางในกลุ่มชายแดนใต้ ซึ่งมีความอุดมสมบูรณ์ทั้งด้านทรัพยากรทางทะเล และแหล่งผลิตสินค้าเกษตรที่สำคัญหลายชนิด เช่น ข้าว ยางพารา ไม้ผล และปาล์มน้ำมัน ซึ่งมีแนวโน้มที่จะขยายพื้นที่ปลูกมากขึ้น เนื่องจากมีอุตสาหกรรมแปรรูปผลผลิตจากปาล์มน้ำมันในพื้นที่ และผลผลิตในพื้นที่ยังไม่เพียงพอต่อความต้องการประกอบกับศักยภาพในพื้นที่สามารถปลูกปาล์มน้ำมันได้ผลผลิตดี และยังมีพื้นที่ที่ว่างหรือร้างที่ไม่ได้ใช้ประโยชน์อีกจำนวนมาก ซึ่งสามารถพัฒนามาปลูกปาล์มน้ำมันได้ จากสภาพดังกล่าวจึงเห็นควรแก้ไขปัญหานี้ในเรื่องนาร้างและพื้นที่ที่ร้าง ซึ่งมีมากกว่า ๓๐,๐๐๐ ไร่เศษ เพื่อเพิ่มศักยภาพและพัฒนาพื้นที่มาปลูกพืชเศรษฐกิจ คือ ปาล์มน้ำมันและพัฒนาพื้นที่การใช้ประโยชน์ในพื้นที่ และการสร้างรายได้ สร้างผลผลิตให้เพียงพอต่อความต้องการให้กับอุตสาหกรรมในพื้นที่ สร้างโอกาสและรายได้แก่ประชาชนให้มีความมั่นคงและยั่งยืน และสามารถแข่งขันได้ในระดับภูมิภาคในอนาคต
๓. วัตถุประสงค์ของโครงการ	๑. เพื่อพัฒนาพื้นที่นาร้าง/พื้นที่ที่ร้างมาใช้ประโยชน์โดยการพัฒนาปลูกพืชเศรษฐกิจ คือ ปาล์มน้ำมัน เพื่อพัฒนาศักยภาพการผลิตและรายได้ของเกษตรกรให้สามารถแข่งขันได้ทั้งในระดับประเทศและภูมิภาค ๒. เพื่อส่งเสริมอุตสาหกรรม พืชเศรษฐกิจ และพืชพลังงาน
๔. ตัวชี้วัดและค่าเป้าหมาย	พื้นที่นาร้างและพื้นที่ที่ร้างที่ได้รับการปรับปรุงพัฒนามาปลูกปาล์มน้ำมันจำนวน ๑,๐๐๐ ไร่
๕. พื้นที่เป้าหมาย	๑. อำเภอหนองจิก ๑๗๐ ไร่ ๒. อำเภอโคกโพธิ์ ๒๕๐ ไร่ ๓. อำเภอยะรัง ๒๒๐ ไร่ ๔. อำเภอมายอ ๒๔๐ ไร่ ๕. อำเภอยะหริ่ง ๑๕๐ ไร่ ๖. อำเภอสายบุรี ๑๒๙ ไร่
๖. กิจกรรมหลัก	
๖.๑ กิจกรรมหลักที่ ๑ งบประมาณ ผู้รับผิดชอบ หน่วยงานที่เกี่ยวข้อง	กิจกรรมหลักปรับปรุงพื้นที่จัดทำระบบอนุรักษ์ดินและน้ำ(ชุดคู-ยกร่อง) ๘,๐๐๐,๐๐๐ บาท สถานีพัฒนาที่ดินปัตตานี สำนักงานเกษตรจังหวัดปัตตานี

หัวข้อ	รายละเอียด
๖.๒ กิจกรรมหลักที่ ๒ งบประมาณ ผู้รับผิดชอบ หน่วยงานที่เกี่ยวข้อง	กิจกรรมจัดหาถ้ำปาล์มน้ำมันพันธุ์ดี ๓,๘๒๘,๐๐๐ บาท สถานีพัฒนาที่ดินปัตตานี สำนักงานเกษตรจังหวัดปัตตานี
๖.๓ กิจกรรมหลักที่ ๓ งบประมาณ ผู้รับผิดชอบ หน่วยงานที่เกี่ยวข้อง	กิจกรรมอบรม/ถ่ายทอดความรู้เกษตรกรผู้เข้าร่วมโครงการ ๕๒,๐๐๐ บาท สถานีพัฒนาที่ดินปัตตานี สำนักงานเกษตรจังหวัดปัตตานี
๗. หน่วยงานดำเนินงาน	สถานีพัฒนาที่ดินปัตตานี
๘. ระยะเวลาในการดำเนินงาน	ปีงบประมาณ พ.ศ. ๒๕๖๔
๙. งบประมาณ	๑๑,๘๘๐,๐๐๐ บาท
๑๐. ผลผลิต (output)	๑. พื้นที่นาร้างและพื้นที่ทิ้งร้างได้รับการปรับปรุงพัฒนาเพื่อปลูกปาล์มน้ำมันจำนวน ๑,๐๐๐ ไร่ ๒. พื้นที่เคยปลูกปาล์มน้ำมันแล้วเสียหายได้รับการปลูกซ่อมจำนวน ๒๐๐ ไร่
๑๑. ผลที่คาดว่าจะได้รับ (Outcome)	เกษตรกรผู้เข้าร่วมโครงการจะมีรายได้เพิ่มขึ้นในอนาคต ๔-๕ ปีข้างหน้า และส่งผลให้พื้นที่ทิ้งร้างและนาร้างลดลง

แบบสรุปโครงการแบบย่อ (Project Brief)

ประเด็นการพัฒนาของจังหวัด ประเด็นยุทธศาสตร์ที่ ๑ การสร้างเสริมเศรษฐกิจที่เข้มแข็ง จากฐานเกษตรอุตสาหกรรม ผลผลิตฮาลาล การค้าบริการและการท่องเที่ยว

แผนงาน ยุทธศาสตร์ส่งเสริมการพัฒนาจังหวัดและกลุ่มจังหวัดแบบบูรณาการ

หัวข้อ	รายละเอียด
๑. ชื่อโครงการ	โครงการขับเคลื่อนรายสินค้าปศุสัตว์ รองรับอุตสาหกรรมฮาลาล
๒. ความสำคัญของโครงการ หลักการและเหตุผล	จากปัญหาความไม่สงบในพื้นที่ที่เกิดขึ้นอย่างต่อเนื่อง ตั้งแต่ปี ๒๕๕๗ ยังไม่มีที่จะยุติได้ ซึ่งมีผลกระทบต่อความเชื่อมั่นของการประกอบอาชีพ การสร้างรายได้ของเกษตรกรในพื้นที่ ทำให้ต้องเร่งดำเนินการและให้ความสำคัญ เพื่อเพิ่มผลผลิตภาพการผลิตเชิงปริมาณและมูลค่า และความหลากหลายของสินค้าเกษตร ในกลุ่ม โคเนื้อ แพะ แกะ สัตว์ปีก เพื่อพัฒนาเมืองต้นแบบเกษตรอุตสาหกรรมให้บรรลุเป้าหมาย เพื่อให้มีฐานเศรษฐกิจที่มั่นคง และกระจายความมั่งคั่งให้กับเกษตรกรในพื้นที่ รวมทั้งการขยายผลไปยังพื้นที่ที่มีศักยภาพโดยรอบ ประชาชนมีความต้องการ และเป็นบริบทของพื้นที่ ดังนั้น จังหวัดปัตตานี ต้องกำหนดกลยุทธ์ และทิศทาง ให้เกิดความสำเร็จในการพัฒนาคุณชีวิตแก่ประชาชน สร้างความเชื่อมั่นในอาชีพ การมีรายได้ต่อการดำรงชีวิตของเกษตรกรสู่ความเชื่อมั่นที่ดีต่อรัฐ ภายใต้นโยบาย สามเหลี่ยมเมืองเศรษฐกิจ มั่นคง มั่งคั่ง ยั่งยืน
๓. วัตถุประสงค์ของโครงการ	๑. เพื่อส่งเสริมและพัฒนาการผลิตรายสินค้าและการแปรรูปสินค้าเกษตรอุตสาหกรรม ๒. เพื่อยกระดับคุณภาพชีวิตของเกษตรกรด้านรายได้ ให้สูงขึ้น ๓. เพื่อสร้างความเข้มแข็งของสถาบันเกษตรกร ให้เกิดความมั่งคั่งยั่งยืน
๔. ตัวชี้วัดและค่าเป้าหมาย	เชิงปริมาณ ๑. เกษตรกรมีรายได้เพิ่มขึ้นปีละ ๕๐,๐๐๐ บาท/ปี ๒. ปริมาณสัตว์เพิ่มขึ้นไม่น้อยกว่าร้อยละ ๐.๑๕ เชิงคุณภาพ ๑. ผลิตสัตว์พันธุ์ดีที่มีคุณภาพรองรับความต้องการของตลาดและผู้บริโภค ๒. เกษตรกรร้อยละ ๗๐ มีความพึงพอใจในการประกอบอาชีพ
๕. พื้นที่เป้าหมาย	๑๒ อำเภอในพื้นที่จังหวัดปัตตานี
๖. กิจกรรมหลัก	
๖.๑ กิจกรรมหลักที่ ๑ งบประมาณ ผู้รับผิดชอบ หน่วยงานที่เกี่ยวข้อง	ขยายฐานการผลิตโคเนื้อ พัฒนาเมืองปศุสัตว์ต้นแบบ ๒๑,๓๔๙,๗๐๐ บาท สำนักงานปศุสัตว์จังหวัดปัตตานี
๖.๒ กิจกรรมหลักที่ ๒ งบประมาณ ผู้รับผิดชอบ หน่วยงานที่เกี่ยวข้อง	เพิ่มฐานการผลิตน่านมแพะ ยกระดับฟาร์มชุมชน เพิ่มรายได้เกษตรกร ๑,๙๔๑,๖๐๐ บาท สำนักงานปศุสัตว์จังหวัดปัตตานี
๖.๓ กิจกรรมหลักที่ ๓ งบประมาณ ผู้รับผิดชอบ หน่วยงานที่เกี่ยวข้อง	ส่งเสริมการเลี้ยงแกะเนื้อ เพิ่มรายได้ ชุมชนลดยาเสพติด ๓,๒๑๔,๖๐๐ บาท สำนักงานปศุสัตว์จังหวัดปัตตานี

หัวข้อ	รายละเอียด
๖.๔ กิจกรรมหลักที่ ๔ งบประมาณ ผู้รับผิดชอบ หน่วยงานที่เกี่ยวข้อง	พัฒนาประสิทธิภาพและเพิ่มฐานการผลิตสัตว์ปีก สร้างอาชีพ เพิ่มรายได้ ๑,๙๗๘,๘๐๐ บาท สำนักงานปศุสัตว์จังหวัดปัตตานี
๖.๕ กิจกรรมหลักที่ ๕ งบประมาณ ผู้รับผิดชอบ หน่วยงานที่เกี่ยวข้อง	คลังผลิตเสบียงอาหารสัตว์ และยกระดับคลังเสบียงอาหารสัตว์ชุมชน ๒,๕๐๐,๐๐๐ บาท สำนักงานปศุสัตว์จังหวัดปัตตานี
๗. หน่วยงานดำเนินงาน	สำนักงานปศุสัตว์จังหวัดปัตตานี
๘. ระยะเวลาในการดำเนินงาน	ตุลาคม ๒๕๖๓ - กันยายน ๒๕๖๔
๙. งบประมาณ	๓๐,๙๘๔,๗๐๐ บาท
๑๐. ผลผลิต (output)	๑. เพิ่มปริมาณผลผลิตที่มีคุณภาพด้านปศุสัตว์ ๒. พัฒนาอาชีพด้านปศุสัตว์ให้เกิดการขยายตัวรองรับความมั่นคงมิติด้านอาหาร
๑๑. ผลที่คาดว่าจะได้รับ (Outcome)	๑. สร้างมูลค่าเพิ่มเกิดการขยายตัวด้านเศรษฐกิจสู่อุตสาหกรรมสากล ๒. เกษตรกรสามารถเพิ่มรายได้จากผลผลิตสัตว์พันธุ์ดีที่มีคุณภาพ ๓. เกิดความเชื่อมั่นในการให้การสนับสนุนด้านเสบียงสัตว์แก่กลุ่มเกษตรกร

แบบสรุปโครงการแบบย่อ (Project Brief)

ประเด็นการพัฒนาของจังหวัด ประเด็นยุทธศาสตร์ที่ ๑ การสร้างเสริมเศรษฐกิจที่เข้มแข็ง จากฐานเกษตรอุตสาหกรรม ผลผลิตฮาลาล การค้าบริการและการท่องเที่ยว

แผนงาน ยุทธศาสตร์ส่งเสริมการพัฒนาจังหวัดและกลุ่มจังหวัดแบบบูรณาการ

หัวข้อ	รายละเอียด
๑. ชื่อโครงการ	โครงการเพิ่มศักยภาพตลาดกลางปศุสัตว์จังหวัดชายแดนใต้
๒. ความสำคัญของโครงการ หลักการและเหตุผล	จากผลการบริหารจัดการตลาดกลางปศุสัตว์จังหวัดปัตตานีที่ผ่านมา ประสบปัญหาการนำผลผลิตทางปศุสัตว์ และสินค้าเกษตรมาจำหน่ายซื้อขายในพื้นที่ตลาดกลางปศุสัตว์ฯ ขาดความต่อเนื่องในการบริหารจัดการตลาด ขาดความยั่งยืน ขาดแรงจูงใจระหว่างผู้ซื้อและผู้ขาย ดังนั้น เพื่อเพิ่มศักยภาพตลาดกลางปศุสัตว์ให้เป็นแหล่งซื้อขายรวบรวมสินค้าเกษตรและสินค้าปศุสัตว์ เพิ่มแรงจูงใจในการซื้อขายสินค้ากระตุ้นตลาดกลางปศุสัตว์ชายแดนใต้ เพื่อความต่อเนื่องในการบริหารจัดการตลาดกลางปศุสัตว์จังหวัดปัตตานี และเกิดความยั่งยืนของตลาด เป็นการกระตุ้นและส่งเสริมการขายสินค้าปศุสัตว์และสินค้าเกษตร สร้างความเข้มแข็งฟาร์มชุมชน สร้างการมีอาชีพ มีรายได้แก่เกษตรกร พัฒนาคุณภาพชีวิตและความเชื่อมั่นในอาชีพ มีความมั่นคง มั่งคั่ง ยั่งยืน เห็นควรเพิ่มศักยภาพตลาดกลางปศุสัตว์อย่างครบวงจร
๓. วัตถุประสงค์ของโครงการ	๑. เพื่อเพิ่มศักยภาพตลาดกลางปศุสัตว์จังหวัดชายแดนใต้อย่างครบวงจร ๒. เพื่อเพิ่มประสิทธิภาพในการจำหน่ายสินค้าเกษตรและสินค้าปศุสัตว์ ๓. เพื่อเป็นแหล่งพบปะซื้อขายรวบรวมสินค้าเกษตรและสินค้าปศุสัตว์ชายแดนใต้
๔. ตัวชี้วัดและค่าเป้าหมาย	เชิงปริมาณ: ร้อยละ ๖๐ ของจำนวนเกษตรกรผู้ผลิตสินค้าด้านการเกษตร ด้านปศุสัตว์ เชิงคุณภาพ : ร้อยละ ๗๐ ของจำนวนความพึงพอใจของเกษตรกรผู้เข้าร่วมโครงการ <input type="checkbox"/>
๕. พื้นที่เป้าหมาย	ตลาดกลางปศุสัตว์จังหวัดชายแดนภาคใต้ หมู่ที่ ๙ ตำบลบ่อทอง อำเภอหนองจิก จังหวัดปัตตานี
๖. กิจกรรมหลัก	๖.๑ กิจกรรมหลักที่ ๑ งบประมาณ ผู้รับผิดชอบ หน่วยงานที่เกี่ยวข้อง
๗. หน่วยงานดำเนินงาน	สำนักงานปศุสัตว์จังหวัดปัตตานี
๘. ระยะเวลาในการดำเนินงาน	ตุลาคม พ.ศ. ๒๕๖๓ ถึงสิ้นปี กันยายน พ.ศ. ๒๕๖๔
๙. งบประมาณ	๒๑,๐๐๐,๐๐๐ บาท
๑๐. ผลผลิต (output)	เพิ่มผลผลิตสินค้าด้านการเกษตร ด้านปศุสัตว์ นำมาจำหน่ายตลาดกลางปศุสัตว์
๑๑. ผลที่คาดว่าจะได้รับ (Outcome)	๑. สร้างอาชีพเพิ่มรายได้มูลค่าผลผลิตด้านการเกษตร ด้านปศุสัตว์ แก่เกษตรกรในพื้นที่ ๒. ตลาดเป็นที่ยอมรับของคนในชุมชนใกล้เคียงและประชาชนทั่วไป

แบบสรุปโครงการแบบย่อ (Project Brief)

ประเด็นการพัฒนาของจังหวัด ประเด็นยุทธศาสตร์ที่ ๑ การสร้างเสริมเศรษฐกิจที่เข้มแข็ง จากฐานเกษตรอุตสาหกรรม ผลผลิตฮาลาล การค้าการบริการและการท่องเที่ยว

แผนงาน ยุทธศาสตร์ส่งเสริมการพัฒนาจังหวัดและกลุ่มจังหวัดแบบบูรณาการ

หัวข้อ	รายละเอียด
๑. ชื่อโครงการ	การพัฒนาจังหวัดปัตตานีให้เป็นศูนย์กลางด้านฮาลาลของประเทศไทย
๒. ความสำคัญของโครงการ หลักการและเหตุผล	จังหวัดปัตตานีเป็นจังหวัดที่มีความพร้อมและมีศักยภาพในการรองรับอุตสาหกรรมฮาลาล จึงเป็นโอกาสสำคัญของจังหวัดปัตตานีในการยกระดับและพัฒนาอุตสาหกรรมฮาลาลให้มีความโดดเด่นเป็นเอกลักษณ์ของจังหวัดปัตตานี อันจะสามารถดึงดูดผู้บริโภคลิขิตและบริการฮาลาลให้มีความสนใจในจังหวัดปัตตานีในฐานะศูนย์กลางด้านฮาลาลของประเทศไทยและอาเซียน
๓. วัตถุประสงค์ของโครงการ	พัฒนาจังหวัดปัตตานีให้เป็นศูนย์กลางอุตสาหกรรมฮาลาลของประเทศไทย
๔. ตัวชี้วัดและค่าเป้าหมาย	๑. จังหวัดปัตตานีมีสินค้าฮาลาลพรีเมียมที่สามารถส่งออกได้ไม่น้อยกว่า ๒๐ ผลิตภัณฑ์ ๒. มีนักท่องเที่ยวเข้ามาเที่ยวในจังหวัดปัตตานีเพิ่มขึ้นร้อยละ ๑๐ ๓. จังหวัดปัตตานีมีอัตราการขยายตัวทางเศรษฐกิจไม่น้อยกว่าร้อยละ ๕ ภายในปี ๒๕๖๕
๕. พื้นที่เป้าหมาย	ในพื้นที่จังหวัดปัตตานี
๖. กิจกรรมหลัก	
๖.๑ กิจกรรมหลักที่ ๑ งบประมาณ ผู้รับผิดชอบ หน่วยงานที่เกี่ยวข้อง	กิจกรรมการจัดทำมาตรฐานฮาลาลพรีเมียมของจังหวัดปัตตานี ๑๒๒,๐๐๐ บาท สถาบันฮาลาล มหาวิทยาลัยสงขลานครินทร์ วิทยาเขตปัตตานี มหาวิทยาลัยสงขลานครินทร์ วิทยาเขตปัตตานี
๖.๒ กิจกรรมหลักที่ ๒ งบประมาณ ผู้รับผิดชอบ หน่วยงานที่เกี่ยวข้อง	กิจกรรมการอบรมสัมมนาก้าวสู่มาตรฐานฮาลาลพรีเมียมจังหวัดปัตตานี ๑๑๔,๔๐๐ บาท สถาบันฮาลาล มหาวิทยาลัยสงขลานครินทร์ วิทยาเขตปัตตานี มหาวิทยาลัยสงขลานครินทร์ วิทยาเขตปัตตานี
๖.๓ กิจกรรมหลักที่ ๓ งบประมาณ ผู้รับผิดชอบ หน่วยงานที่เกี่ยวข้อง	กิจกรรมการส่งเสริมผู้ประกอบการฮาลาลพรีเมียมจังหวัดปัตตานี ๒๔๖,๐๐๐ บาท สถาบันฮาลาล มหาวิทยาลัยสงขลานครินทร์ วิทยาเขตปัตตานี มหาวิทยาลัยสงขลานครินทร์ วิทยาเขตปัตตานี
๖.๔ กิจกรรมหลักที่ ๔ งบประมาณ ผู้รับผิดชอบ หน่วยงานที่เกี่ยวข้อง	กิจกรรมการพัฒนาห้องปฏิบัติการทางวิทยาศาสตร์เพื่อฮาลาลพรีเมียมจังหวัดปัตตานี ๑,๔๕๘,๘๐๐ บาท สถาบันฮาลาล มหาวิทยาลัยสงขลานครินทร์ วิทยาเขตปัตตานี มหาวิทยาลัยสงขลานครินทร์ วิทยาเขตปัตตานี
๖.๕ กิจกรรมหลักที่ ๕ งบประมาณ ผู้รับผิดชอบ หน่วยงานที่เกี่ยวข้อง	กิจกรรมการประเมินสินค้าและบริการฮาลาลพรีเมียมจังหวัดปัตตานี ๖๖,๐๐๐ บาท สถาบันฮาลาล มหาวิทยาลัยสงขลานครินทร์ วิทยาเขตปัตตานี มหาวิทยาลัยสงขลานครินทร์ วิทยาเขตปัตตานี

หัวข้อ	รายละเอียด
๖.๖ กิจกรรมหลักที่ ๖ งบประมาณ ผู้รับผิดชอบ หน่วยงานที่เกี่ยวข้อง	กิจกรรมการจัดงานแสดงสินค้าและการเจรจาธุรกิจฮาลาลพรีเมียมจังหวัดปัตตานี (Pattani Halal Premium Expo & Business Matching) ๕,๐๕๘,๐๐๐ บาท สถาบันฮาลาล มหาวิทยาลัยสงขลานครินทร์ วิทยาเขตปัตตานี มหาวิทยาลัยสงขลานครินทร์ วิทยาเขตปัตตานี
๗. หน่วยงานดำเนินงาน	มหาวิทยาลัยสงขลานครินทร์ วิทยาเขตปัตตานี
๘. ระยะเวลาในการดำเนินงาน	ตุลาคม พ.ศ. ๒๕๖๓ สิ้นสุด กันยายน พ.ศ. ๒๕๖๔
๙. งบประมาณ	๗,๐๖๕,๒๐๐ บาท
๑๐. ผลผลิต (output)	๑. ผู้ประกอบการในจังหวัดปัตตานีได้รับมาตรฐานฮาลาลพรีเมียมจังหวัดปัตตานี ๒. มีการจัดงานแสดงสินค้าและการเจรจาธุรกิจจังหวัดปัตตานี (Pattani Halal Premium Expo & Business Matching) ๑ ครั้ง
๑๑. ผลที่คาดว่าจะได้รับ (Outcome)	๑. จังหวัดปัตตานีมีอัตราการขยายตัวทางเศรษฐกิจไม่น้อยกว่าร้อยละ ๕ ๒. จังหวัดปัตตานีมีการจ้างงานเพิ่มขึ้นไม่น้อยกว่าร้อยละ ๑๐ ๓. จังหวัดปัตตานีมีนักท่องเที่ยวเพิ่มขึ้นไม่น้อยกว่าร้อยละ ๑๐

แบบสรุปโครงการแบบย่อ (Project Brief)

ประเด็นการพัฒนาของจังหวัด ประเด็นยุทธศาสตร์ที่ ๑ การสร้างเสริมเศรษฐกิจที่เข้มแข็ง จากฐานเกษตรอุตสาหกรรม ผลผลิตฮาลาล การค้าบริการและการท่องเที่ยว

แผนงาน ยุทธศาสตร์ส่งเสริมการพัฒนาจังหวัดและกลุ่มจังหวัดแบบบูรณาการ

หัวข้อ	รายละเอียด
๑. ชื่อโครงการ	โครงการส่งเสริมและพัฒนาศักยภาพการผลิตพืชน้ำมันรองรับอุตสาหกรรมเกษตร
๒. ความสำคัญของโครงการ หลักการและเหตุผล	จังหวัดปัตตานีมีพื้นที่ปลูกปาล์มน้ำมันในปี ๒๕๖๑ จำนวน ๒๔,๔๕๕ ไร่ พื้นที่ให้ผลผลิต ๑๘,๒๗๓ ไร่ ผลผลิตเฉลี่ย ๒,๕๐๕ กก./ไร่ โดยผลผลิตเฉลี่ยภาคใต้อยู่ที่ ๓,๐๒๑ กก./ไร่ ผลผลิตเฉลี่ยของประเทศอยู่ที่ ๒,๙๐๒ กก./ไร่ และมีพื้นที่ปลูกมะพร้าว จำนวน ๔๓,๘๐๖ ไร่ ผลผลิตเฉลี่ย ๖๓๗ กก./ไร่ โดยผลผลิตเฉลี่ยภาคใต้อยู่ที่ ๑,๑๗๘ กก./ไร่ ผลผลิตเฉลี่ยของประเทศอยู่ที่ ๑,๑๓๑ กก./ไร่ (ที่มา : สำนักงานเศรษฐกิจการเกษตร) ซึ่งพบได้ว่าจังหวัดปัตตานีมีผลผลิตเฉลี่ยต่ำกว่าผลผลิตเฉลี่ยของภาคและของประเทศ นอกจากนี้ รัฐบาลมีนโยบายดำเนินงานโครงการเมืองต้นแบบสามเหลี่ยมมั่นคง มั่งคั่ง ยั่งยืน กำหนดให้อำเภอนงจิกเป็นเมืองต้นแบบเกษตรอุตสาหกรรมก้าวหน้าผสมผสาน ได้มีการส่งเสริมการลงทุนจัดตั้งโรงงานอุตสาหกรรมขึ้นในพื้นที่ ซึ่งขณะนี้มีโรงงานแปรรูปปาล์มน้ำมัน และกำลังจะส่งเสริมการจัดตั้งโรงงานแปรรูปมะพร้าวรวมทั้งเป็นแหล่งแปรรูปผลผลิตทางการเกษตรของจังหวัดชายแดนภาคใต้ซึ่งเป็นตลาดสำคัญที่มีในพื้นที่
๓. วัตถุประสงค์ของโครงการ	๑. เพื่อยกระดับการผลิตพืชน้ำมันให้มีปริมาณและคุณภาพรองรับอุตสาหกรรมเกษตร ๒. เพื่อเพิ่มรายได้ให้แก่เกษตรกร
๔. ตัวชี้วัดและค่าเป้าหมาย	ผลผลิตเฉลี่ยปาล์มน้ำมันและมะพร้าวเพิ่มขึ้น ร้อยละ ๑๐
๕. พื้นที่เป้าหมาย	๗ อำเภอประกอบด้วย <input type="checkbox"/> อำเภอปะนาเระ <input type="checkbox"/> อำเภอมายอ <input type="checkbox"/> อำเภอแม่ลาน <input type="checkbox"/> อำเภอยะรัง <input type="checkbox"/> อำเภอยะหริ่ง <input type="checkbox"/> อำเภอสายบุรี <input type="checkbox"/> อำเภอนงจิก
๖. กิจกรรมหลัก	
๖.๑ กิจกรรมหลักที่ ๑ งบประมาณ ผู้รับผิดชอบ หน่วยงานที่เกี่ยวข้อง	กิจกรรมส่งเสริมและพัฒนาการผลิตปาล์มน้ำมัน ๔,๖๒๑,๖๐๐ บาท สำนักงานเกษตรจังหวัดปัตตานี
๖.๒ กิจกรรมหลักที่ ๒ งบประมาณ ผู้รับผิดชอบ หน่วยงานที่เกี่ยวข้อง	กิจกรรมส่งเสริมและพัฒนาการผลิตมะพร้าว ๑๔,๙๒๙,๒๐๐ บาท สำนักงานเกษตรจังหวัดปัตตานี
๗. หน่วยงานดำเนินงาน	สำนักงานเกษตรจังหวัดปัตตานี
๘. ระยะเวลาในการดำเนินงาน	ตุลาคม พ.ศ. ๒๕๖๓ สิ้นสุด กันยายน พ.ศ. ๒๕๖๔
๙. งบประมาณ	๑๙,๕๕๐,๘๐๐ บาท
๑๐. ผลผลิต (output)	๑. เกษตรกรผู้ปลูกปาล์มน้ำมันและมะพร้าวได้รับการพัฒนาการผลิต รวมจำนวน ๘๘๐ ราย ๒. มีพื้นที่การผลิตปาล์มน้ำมันและมะพร้าวได้รับการพัฒนา รวมจำนวน ๑,๕๐๐ ไร่
๑๑. ผลที่คาดว่าจะได้รับ (Outcome)	ผลผลิตปาล์มน้ำมันเพิ่มขึ้นเป็น ๒,๗๘๓ กก./ไร่ และมะพร้าวเพิ่มขึ้นเป็น ๗๐๘ กก./ไร่ ในปี ๒๕๖๗

แบบสรุปโครงการแบบย่อ (Project Brief)

ประเด็นการพัฒนาของจังหวัด ประเด็นยุทธศาสตร์ที่ ๑ การสร้างเสริมเศรษฐกิจที่เข้มแข็ง จากฐานเกษตรอุตสาหกรรม ผลผลิตฮาลาล การค้าบริการและการท่องเที่ยว

แผนงาน ยุทธศาสตร์ส่งเสริมการพัฒนาจังหวัดและกลุ่มจังหวัดแบบบูรณาการ

หัวข้อ	รายละเอียด
๑. ชื่อโครงการ	โครงการก่อสร้างฝายกักเก็บน้ำคลองแม่ไม้ฝู หมู่ที่ ๑ ตำบลป่าไร่
๒. ความสำคัญของโครงการ หลักการและเหตุผล	เนื่องด้วยปัญหาเกิดจากมรสุมในช่วงเดือน พฤศจิกายน - ธันวาคม ของทุกปี และบางปีอาจเกิดในช่วงเดือน มกราคม ด้วย โดยได้เกิดลมมรสุมตะวันออกเฉียงเหนือกำลังพัดปกคลุมภาคใต้ตอนล่างและอ่าวไทย บางปีอาจเกิดร่องความกดอากาศต่ำกำลังพัดผ่าน และบางปีอาจเกิดพายุจรพัดผ่านเข้ามาในบริเวณภาคใต้ จากอิทธิพลดังกล่าว ทำให้เกิดฝนตกหนักถึงหนักมาก ความรุนแรงของปัญหาน้ำท่วม - อุทกภัย เกิดตั้งแต่น้ำป่าไหลหลากรุนแรงบริเวณตอนบนและตอนกลางของลุ่มน้ำตั้งแต่บริเวณเชิงภูเขา ไหลบ่าเข้าท่วมพื้นที่เพาะปลูก และบ้านเรือนราษฎรในทุกอำเภอ บริเวณพื้นที่ลุ่มน้ำปัตตานีและลุ่มน้ำสายบุรี เพื่อการพัฒนาพื้นที่เศรษฐกิจภาคการเกษตรและระบบป้องกันอุทกภัยพื้นที่ชุมชนเมืองมีความจำเป็นต้องดำเนินการก่อสร้างแหล่งเก็บกักน้ำให้มีความเหมาะสมตามศักยภาพของพื้นที่ การพัฒนาระบบส่งน้ำให้เกิดความเชื่อมโยงกับพื้นที่การเกษตรอย่างทั่วถึง
๓. วัตถุประสงค์ของโครงการ	๑. เพื่อเพิ่มแหล่งสำรองน้ำดิบไว้ใช้สำหรับภาคการเกษตรของประชาชน ๒. เพื่อเพิ่มศักยภาพในการผลิตสินค้าเกษตรกรรมของประชาชน ๓. เพื่อลดปัญหาการขาดแคลนน้ำ สำหรับอุปโภค - บริโภคของประชาชน
๔. ตัวชี้วัดและค่าเป้าหมาย	๑. ร้อยละที่เพิ่มขึ้นของชุมชนที่สามารถบริหารจัดการภัยพิบัติที่เกิดขึ้นในพื้นที่ได้ ๕๐ % ๒. ร้อยละของพื้นที่การเกษตรที่ได้ผลผลิตทางเกษตรในพื้นที่ลุ่มน้ำปัตตานี และลุ่มน้ำสายบุรีที่เพิ่มขึ้น ๒๐ %
๕. พื้นที่เป้าหมาย	หมู่ที่ ๑ ตำบลป่าไร่ อำเภอแม่ลาน จังหวัดปัตตานี
๖. กิจกรรมหลัก ๖.๑ กิจกรรมหลักที่ ๑ งบประมาณ ผู้รับผิดชอบ หน่วยงานที่เกี่ยวข้อง	โครงการก่อสร้างฝายกักเก็บน้ำคลองแม่ไม้ฝู หมู่ที่ ๑ ตำบลป่าไร่ อำเภอแม่ลาน จังหวัดปัตตานี ๑๐,๐๐๐,๐๐๐ บาท โครงการชลประทานปัตตานี
๗. หน่วยงานดำเนินงาน	โครงการชลประทานปัตตานี
๘. ระยะเวลาในการดำเนินงาน	ตุลาคม พ.ศ. ๒๕๖๓ สิ้นสุด กันยายน พ.ศ. ๒๕๖๔
๙. งบประมาณ	๑๐,๐๐๐,๐๐๐ บาท
๑๐. ผลผลิต (output)	ก่อสร้างฝายกักเก็บน้ำคลองแม่ไม้ฝู หมู่ที่ ๑ ตำบลป่าไร่ อำเภอแม่ลาน จังหวัดปัตตานี
๑๑. ผลที่คาดว่าจะได้รับ (Outcome)	ทำให้สามารถแก้ไขและบรรเทาปัญหาความเดือดร้อนของราษฎร ในพื้นที่ขาดแคลนน้ำสำหรับการเกษตรและการอุปโภค-บริโภค ในพื้นที่ได้อย่างเร่งด่วน

แบบสรุปโครงการแบบย่อ (Project Brief)

ประเด็นการพัฒนาของจังหวัด ประเด็นยุทธศาสตร์ที่ ๑ การสร้างเสริมเศรษฐกิจที่เข้มแข็ง จากฐานเกษตรอุตสาหกรรม ผลผลิตฮาลาล การค้าบริการและการท่องเที่ยว

แผนงาน ยุทธศาสตร์ส่งเสริมการพัฒนาจังหวัดและกลุ่มจังหวัดแบบบูรณาการ

หัวข้อ	รายละเอียด
๑. ชื่อโครงการ	พัฒนาศักยภาพการผลิตสัตว์น้ำและแก้ไขปัญหาการประมงเพื่อความยั่งยืน
๒. ความสำคัญของโครงการ หลักการและเหตุผล	<p>ทรัพยากรสัตว์น้ำเป็นทรัพยากรธรรมชาติของชาติอย่างหนึ่งที่มีความสำคัญยิ่งต่อสิ่งมีชีวิต โดยเฉพาะมนุษย์ได้จับสัตว์น้ำขึ้นมาใช้ประโยชน์และบริโภคอย่างมากในแต่ละวัน เพื่อตอบสนองความต้องการ เนื่องจากเป็นส่วนหนึ่งของปัจจัยที่มีความจำเป็นและมีความสำคัญต่อการดำรงชีวิต ปัจจุบันมีประชากรเพิ่มมากขึ้น การจับสัตว์น้ำมาใช้ประโยชน์ก็เพิ่มมากขึ้นจนเป็นสาเหตุที่ทำให้การทำการประมงเกินศักยภาพการผลิต อีกสาเหตุที่สำคัญคือการลักลอบทำการประมงด้วยวิธีผิดกฎหมาย และเป็นกรณนำสัตว์น้ำมาใช้ประโยชน์อย่างไม่คุ้มค่าทำให้เกิดการสูญเสียของทรัพยากรสัตว์น้ำอย่างมากแม้ทางราชการได้ออกกฎ ระเบียบ มาตรการต่างๆ มาควบคุมในการบริหารจัดการทรัพยากร สัตว์น้ำมาเป็นเวลานาน แต่ทรัพยากรสัตว์น้ำของประเทศไทยก็ยังคงอยู่ในสภาพเสื่อมโทรม และยังมีทวีความรุนแรง กระทั่งต่อการทำการประมงของชาวประมงพื้นบ้าน</p> <p>ในระยะเวลาอันใกล้ ทรัพยากรสัตว์น้ำที่เริ่มมีจำนวนลดน้อยลง จะส่งผลกระทบต่อการประกอบอาชีพของชาวประมงพื้นบ้าน ซึ่งจำเป็นต้องใช้แรงงานจากประเทศเพื่อนบ้าน ทำให้เกิดความขัดแย้งกันในการซื้อตัว ทำให้เรือประมงที่ไม่มีแรงงานไม่สามารถออกทำการประมงได้ ส่งผลกระทบต่อการทำงาน และการขาดแคลนแรงงานประมง ส่งผลกระทบต่อธุรกิจอุตสาหกรรมการแปรรูปและส่งออกสัตว์น้ำ</p>
๓. วัตถุประสงค์ของโครงการ	<p>๑. เพื่อสร้างจิตสำนึกร่วมและความเข้มแข็งภายในชุมชนในการร่วมกันอนุรักษ์ฟื้นฟูทรัพยากรใต้ท้องทะเล โดยเฉพาะชายฝั่งทะเลหน้าชุมชนชาวประมงพื้นบ้าน ให้มีปริมาณสัตว์น้ำทะเลเพิ่มมากขึ้นและยั่งยืน</p> <p>๒. เพื่อสร้างความมั่นคงทางอาชีพให้กับชุมชนชาวประมงพื้นบ้าน ที่ทำการประมงในบริเวณชายฝั่งทะเลของจังหวัดปัตตานี</p> <p>๓. เพื่อสร้างชุมชนประมงที่สามารถบริหารจัดการทรัพยากรประมงได้อย่างเข้มแข็ง</p> <p>๔. เพื่อสร้างกระบวนการมีส่วนร่วมในการบริหารจัดการทรัพยากรประมงโดยชุมชนมีส่วนร่วม</p>
๔. ตัวชี้วัดและค่าเป้าหมาย	<p>๑. ชาวประมงในพื้นที่ชายฝั่ง จำนวน ๑,๐๐๐ ครัวเรือน</p> <p>๒. ชาวประมงพื้นบ้านที่ประกอบอาชีพจับปูม้าและผู้รับซื้อพันธุ์ปูม้า</p> <p>๓. เกษตรกรผู้เลี้ยงปลาสดในจังหวัดปัตตานี จำนวน ๒๐ ราย และผู้ประกอบการร้านอาหารในจังหวัดปัตตานีและจังหวัดใกล้เคียง จำนวน ๑๐ ราย</p> <p>๔. ชาวประมงพื้นบ้านจังหวัดปัตตานี ๑,๐๐๐ ครอบครัวยุ</p> <p>๕. สร้างเขตอนุรักษ์พันธุ์น้ำในพื้นที่ชายฝั่งทะเล จำนวน ๑๐ แห่ง</p>
๕. พื้นที่เป้าหมาย	พื้นที่อำเภอเมือง, อำเภอยะหริ่ง, อำเภอหนองจิก, อำเภอสายบุรี และอำเภอปานาเระ
๖. กิจกรรมหลัก ๖.๑ กิจกรรมหลักที่ ๑ งบประมาณ ผู้รับผิดชอบ หน่วยงานที่เกี่ยวข้อง	<p>จัดทำและวางซั้งเชือกเพื่ออนุรักษ์และฟื้นฟูทรัพยากรชายฝั่งทะเล</p> <p>๖,๔๘๘,๘๐๐ บาท</p> <p>สำนักงานประมงจังหวัดปัตตานี</p>

หัวข้อ	รายละเอียด
๖.๒ กิจกรรมหลักที่ ๒ งบประมาณ ผู้รับผิดชอบ หน่วยงานที่เกี่ยวข้อง	เพิ่มผลผลิตเพื่อฟื้นฟูพันธุ์หอยแครงอ่าวปัตตานี ๒,๔๒๕,๘๐๐ บาท สำนักงานประมงจังหวัดปัตตานี
๖.๓ กิจกรรมหลักที่ ๓ งบประมาณ ผู้รับผิดชอบ หน่วยงานที่เกี่ยวข้อง	ส่งเสริมพันธุ์และอนุรักษ์พันธุ์ปูม้าจังหวัดปัตตานี ๕๗๕,๓๐๐ บาท สำนักงานประมงจังหวัดปัตตานี
๖.๔ กิจกรรมหลักที่ ๔ งบประมาณ ผู้รับผิดชอบ หน่วยงานที่เกี่ยวข้อง	ส่งเสริมความเข้มแข็งขององค์กรชุมชนประมงท้องถิ่นใช้เครื่องมือประมงถูกกฎหมาย ๒,๑๖๒,๔๐๐ บาท สำนักงานประมงจังหวัดปัตตานี
๖.๕ กิจกรรมหลักที่ ๕ งบประมาณ ผู้รับผิดชอบ หน่วยงานที่เกี่ยวข้อง	การเพิ่มศักยภาพเกษตรกรผู้เพาะเลี้ยงปลาสดคอนนาสู่มาตรฐานฟาร์ม ๔๙๙,๒๐๐ บาท สำนักงานประมงจังหวัดปัตตานี
๖.๖ กิจกรรมหลักที่ ๖ งบประมาณ ผู้รับผิดชอบ หน่วยงานที่เกี่ยวข้อง	การสร้างเขตอนุรักษ์สัตว์น้ำในชุมชน ๘๔๘,๕๐๐ บาท สำนักงานประมงจังหวัดปัตตานี
๗. หน่วยงานดำเนินงาน	สำนักงานประมงจังหวัดปัตตานี
๘. ระยะเวลาในการดำเนินงาน	๑ ตุลาคม ๒๕๖๓ - ๓๐ กันยายน ๒๕๖๔
๙. งบประมาณ	๑๒,๙๓๐,๐๐๐ บาท
๑๐. ผลผลิต (output)	๑. ผลผลิตปูม้าในแต่ละพื้นที่ที่ดำเนินการเพิ่มขึ้นร้อยละ ๓ ๒. แหล่งอาศัยของสัตว์น้ำเพิ่มขึ้น จำนวน ๑๕ แหล่ง ๓. จำนวนฟาร์มเลี้ยงปลาสดที่ได้รับรองมาตรฐาน SL/GAP และการอบรมถ่ายทอดเทคโนโลยีให้กลุ่มเกษตรกรกลุ่มเป้าหมาย
๑๑. ผลที่คาดว่าจะได้รับ (Outcome)	๑. กลุ่มอาสาสมัครอนุรักษ์ทรัพยากรเพิ่มขึ้น จำนวน ๑๐๐ คน ๒. ชาวประมงมีรายได้เพิ่มขึ้นร้อยละ ๓ ๓. ชาวประมงพื้นบ้านมีรายได้เพิ่มขึ้นไม่น้อยกว่าร้อยละ ๓ จากข้อมูลสถิติการประมงจังหวัดปัตตานี ๓ ปีย้อนหลัง ๔. ผลผลิตสัตว์น้ำที่เหลือรอดจากการจับสามารถเจริญเติบโตแพร่ขยายพันธุ์ในแหล่งน้ำได้ ๕. เป็นแหล่งท่องเที่ยวพักผ่อนหย่อนใจ ๖. กลุ่มเกษตรกรเป้าหมายได้รับการฝึกอบรมเพื่อพัฒนาศักยภาพการผลิตและมาตรฐานฟาร์มเพาะเลี้ยงสัตว์น้ำปลอดภัยสามารถตรวจสอบได้ ๗. มีการถ่ายทอดเทคโนโลยีและนวัตกรรมสู่สมาชิกในเครือข่าย

แบบสรุปโครงการแบบย่อ (Project Brief)

ประเด็นการพัฒนาของจังหวัด ประเด็นยุทธศาสตร์ที่ ๑ การสร้างเสริมเศรษฐกิจที่เข้มแข็ง จากฐานเกษตรอุตสาหกรรม ผลผลิตฮาลาล การค้าบริการและการท่องเที่ยว

แผนงาน ยุทธศาสตร์ส่งเสริมการพัฒนาจังหวัดและกลุ่มจังหวัดแบบบูรณาการ

หัวข้อ	รายละเอียด
๑. ชื่อโครงการ	โครงการพัฒนาศักยภาพผู้ประกอบการสู่การค้าตลาดมืออาชีพอีส
๒. ความสำคัญของโครงการ หลักการและเหตุผล	: สำนักงานพาณิชย์จังหวัดปัตตานี เล็งเห็นความจำเป็นในการส่งเสริมการค้าทั้งในประเทศและต่างประเทศ ในรูปแบบการขายในหลากหลายรูปแบบเพื่อสร้างการเติบโตทางเศรษฐกิจให้ผู้ประกอบการในจังหวัดปัตตานี และเสริมสร้างและพัฒนาศักยภาพของผู้ประกอบการ เพื่อขับเคลื่อนเศรษฐกิจการค้าของประเทศให้เจริญก้าวหน้าอย่างมั่นคง เป็นธรรม ยั่งยืน และมีภูมิคุ้มต่อการเปลี่ยนแปลงและผันผวนของภาวะเศรษฐกิจโลกดังนั้น เพื่อเป็นการเสริมสร้างความแข็งแกร่งให้เศรษฐกิจในจังหวัดปัตตานี โดยมุ่งเน้นการพึ่งพาตนเองบนพื้นฐานความพอเพียง รวมทั้งสร้างโอกาสในการกระจายสินค้า เพิ่มศักยภาพและช่องทางการจำหน่ายให้แก่ผู้ประกอบการ ในด้านการแข่งขันเชิงการค้าให้มีความเข้มแข็งและก้าวทันต่อสถานการณ์ที่เปลี่ยนแปลงได้อย่างมีประสิทธิภาพ ให้เกิดการสร้างงาน สร้างรายได้ ให้ประชาชนมีความเป็นอยู่ที่ดีขึ้น มีความเข้มแข็งและพึ่งพาตนเองได้ สำนักงานพาณิชย์จังหวัดปัตตานี จึงได้จัดทำโครงการ “พัฒนาศักยภาพผู้ประกอบการสู่การค้าเป็นนักการตลาดมืออาชีพอีส” ขึ้น เพื่อเสริมสร้างความเข้มแข็งให้แก่ผู้ประกอบการภายในจังหวัด โดยเฉพาะภาคการค้าในพื้นที่ ทั้งการพัฒนาศักยภาพผู้ประกอบการให้มีความพร้อม เพื่อสนับสนุนการเป็นเมืองเกษตรอุตสาหกรรมและผลิตภัณฑ์ฮาลาลที่มีคุณภาพ และเมืองการค้าส่ง ค้าปลีก และการบริการของจังหวัดชายแดนภาคใต้ ที่เชื่อมโยงการค้าจังหวัดชายแดนภาคใต้ กับอาเซียนตอนใต้ รวมทั้งการค้าในระบบดิจิทัล เพื่อสู่ความเป็นชาติการค้า และนำไปสู่การพัฒนาที่เกิดความ “มั่นคง มั่งคั่ง ยั่งยืน” ในที่สุด
๓. วัตถุประสงค์ของโครงการ	๑. เพื่อเชื่อมโยงการค้าสินค้าเกษตรอุตสาหกรรม อุตสาหกรรมฮาลาล และสินค้าอื่น ๆ ที่มีศักยภาพ ผ่านการค้าระบบดิจิทัล ด้วย Digital Marketing ๒. เพื่อเสริมสร้างองค์ความรู้ด้านการค้าแก่ผู้ประกอบการท้องถิ่น ผู้ประกอบการรายย่อย/รุ่นใหม่ ผู้สนใจเป็นนักการค้าในอนาคต รวมทั้งผู้ประกอบการสินค้าเกษตรอุตสาหกรรม อุตสาหกรรมฮาลาล และสินค้า อื่น ๆ ที่มีศักยภาพ
๔. ตัวชี้วัดและค่าเป้าหมาย	๑. จำนวนผู้ประกอบการสินค้าเกษตร สินค้าชุมชน และสินค้าอื่น ๆ ที่มีศักยภาพได้รับการขยายการค้าด้วย Digital Marketing ไม่น้อยกว่า ๓๐ ราย ๒. ผู้ประกอบการที่เข้าร่วมโครงการได้รับความพึงพอใจ ไม่น้อยกว่าร้อยละ ๗๕
๕. พื้นที่เป้าหมาย	ดำเนินการภายในจังหวัดปัตตานี
๖. กิจกรรมหลัก	
๖.๑ กิจกรรมหลักที่ ๑ งบประมาณ ผู้รับผิดชอบ หน่วยงานที่เกี่ยวข้อง	กิจกรรมอบรมเชิงปฏิบัติการสู่การค้าเป็นนักการตลาดมืออาชีพอีส ๘๐๐,๐๐๐ บาท สำนักงานพาณิชย์จังหวัดปัตตานี

หัวข้อ	รายละเอียด
๖.๒ กิจกรรมหลักที่ ๒ งบประมาณ ผู้รับผิดชอบ หน่วยงานที่เกี่ยวข้อง	กิจกรรมติดตามประเมินผล ๙๐,๐๐๐ บาท สำนักงานพาณิชย์จังหวัดปัตตานี
๗. หน่วยงานดำเนินงาน	สำนักงานพาณิชย์จังหวัดปัตตานี
๘. ระยะเวลาในการดำเนินงาน	ตุลาคม พ.ศ. ๒๕๖๓ สิ้นสุด กันยายน พ.ศ. ๒๕๖๔
๙. งบประมาณ	๘๙๐,๐๐๐ บาท
๑๐. ผลผลิต (output)	๑. ผู้ประกอบการสามารถขยายช่องทางการตลาด และมีรายได้เพิ่มขึ้นสามารถพึ่งพาตนเองได้ ส่งผลต่อมูลค่าการค้าและการขยายตัวของเศรษฐกิจจังหวัดปัตตานี ๒. ผู้ประกอบการสามารถเพิ่มช่องทางการค้าการลงทุนเพื่อขยายโอกาสทางการค้า
๑๑. ผลที่คาดว่าจะได้รับ (Outcome)	ผู้ประกอบการมีรายได้เพิ่มขึ้นส่งผลต่อการขยายตัวในระบบเศรษฐกิจให้กับจังหวัดปัตตานี

แบบสรุปโครงการแบบย่อ (Project Brief)

ประเด็นการพัฒนาของจังหวัด ประเด็นยุทธศาสตร์ที่ ๑ การสร้างเสริมเศรษฐกิจที่เข้มแข็ง จากฐานเกษตรอุตสาหกรรม ผลผลิตฮาลาล การค้าการบริการและการท่องเที่ยว

แผนงาน ยุทธศาสตร์ส่งเสริมการพัฒนาจังหวัดและกลุ่มจังหวัดแบบบูรณาการ

หัวข้อ	รายละเอียด
๑. ชื่อโครงการ	พัฒนาศักยภาพหมู่บ้านท่องเที่ยว OTOP นวัตวิถีจังหวัดปัตตานี
๒. ความสำคัญของโครงการ หลักการและเหตุผล	จังหวัดปัตตานี มีหมู่บ้านท่องเที่ยว OTOP นวัตวิถี จำนวน ๖๔ หมู่บ้าน/ชุมชนจากการจัดประเภทหมู่บ้านหมู่บ้านท่องเที่ยว OTOP นวัตวิถีปรากฏว่า อยู่ในประเภท B จำนวน ชุมชนท่องเที่ยว ดาวรุ่ง “Brighten Star” จำนวน ๒๓ หมู่บ้านอยู่ในประเภท C จำนวน ชุมชนโดดเด่นเฉพาะด้าน “Case Study” จำนวน ๑๖ หมู่บ้านและอยู่ในระดับ D ชุมชนสินค้า OTOP “Delivery Products” (นำสินค้าออกขาย) จำนวน ๒๕ หมู่บ้าน เพื่อเป็นการพัฒนายกระดับหมู่บ้านท่องเที่ยว OTOP นวัตวิถีจังหวัดปัตตานีให้อยู่ในระดับ A (ชุมชนท่องเที่ยวดาวเด่น “Attractive”) จึงได้จัดทำโครงการพัฒนาศักยภาพหมู่บ้านท่องเที่ยว OTOP นวัตวิถีจังหวัดปัตตานี กิจกรรมปรับภูมิทัศน์หมู่บ้านท่องเที่ยว OTOP นวัตวิถีจังหวัดปัตตานี
๓. วัตถุประสงค์ของโครงการ	๑. เพื่อยกระดับหมู่บ้านท่องเที่ยว OTOP นวัตวิถีจังหวัดปัตตานีให้อยู่ในระดับ A(ชุมชนท่องเที่ยวดาวเด่น “Attractive”) ๒. เพื่อให้ชุมชนมีความพร้อมในการต้อนรับนักท่องเที่ยว
๔. ตัวชี้วัดและค่าเป้าหมาย	๑. ร้อยละที่เพิ่มขึ้นของจำนวนหมู่บ้าน OTOP ระดับ A
๕. พื้นที่เป้าหมาย	๑. แม่ลาน ๒. ยะหริ่ง ๓. มายอ ๔. โคกโพธิ์ ๕. เมืองปัตตานี ๖. สายบุรี ๗. ปะนาละ ๘. กะพ้อ ๙. ยะรัง ๑๐. ไม้แก่น
๖. กิจกรรมหลัก ๖.๑ กิจกรรมหลักที่ ๑ งบประมาณ ผู้รับผิดชอบ หน่วยงานที่เกี่ยวข้อง	ปรับภูมิทัศน์หมู่บ้านท่องเที่ยว OTOP นวัตวิถีจังหวัดปัตตานี ๓,๐๐๐,๐๐๐ บาท สำนักงานพัฒนาชุมชนจังหวัดปัตตานี
๗. หน่วยงานดำเนินงาน	สำนักงานพัฒนาชุมชนจังหวัดปัตตานี
๘. ระยะเวลาในการดำเนินงาน	ตุลาคม พ.ศ. ๒๕๖๓ สิ้นสุด กันยายน พ.ศ. ๒๕๖๔
๙. งบประมาณ	๓,๐๐๐,๐๐๐ บาท
๑๐. ผลผลิต (output)	๑. มีช่องทางการตลาดที่เพิ่มขึ้นและรายได้จากการท่องเที่ยว ๒. เกิดหมู่บ้านต้นแบบ OTOP นวัตวิถีระดับ A
๑๑. ผลที่คาดว่าจะได้รับ (Outcome)	๑. มีหมู่บ้านต้นแบบเป็นมิตรกับสิ่งแวดล้อมของจังหวัดปัตตานี ๒. มีช่องทางการตลาดแห่งใหม่ในชุมชน และสร้างรายได้ที่เพิ่มขึ้น

แบบสรุปโครงการแบบย่อ (Project Brief)

ประเด็นการพัฒนาของจังหวัด ประเด็นยุทธศาสตร์ที่ ๑ การสร้างเสริมเศรษฐกิจที่เข้มแข็ง จากฐานเกษตรอุตสาหกรรม ผลผลิตฮาลาล การค้าบริการและการท่องเที่ยว

แผนงาน ยุทธศาสตร์ส่งเสริมการพัฒนาจังหวัดและกลุ่มจังหวัดแบบบูรณาการ

หัวข้อ	รายละเอียด
๑. ชื่อโครงการ	โครงการพัฒนาศักยภาพการท่องเที่ยวจังหวัดปัตตานี
๒. ความสำคัญของโครงการ หลักการและเหตุผล	<p>ปัจจุบันรายได้จากการท่องเที่ยวของกลุ่มจังหวัดภาคใต้ชายแดน (ยะลา นราธิวาส และปัตตานี) เป็นกลุ่มจังหวัดที่มีรายได้ระดับต่ำของประเทศ อยู่ในอันดับที่ ๑๗ ของกลุ่มจังหวัด (๑๘ กลุ่ม) โดยจังหวัดปัตตานี มีรายได้จากการท่องเที่ยวต่ำที่สุดในกลุ่มจังหวัด และอยู่ในอันดับที่ ๗๐ ของประเทศ (๗๖ จังหวัด) เนื่องจากเป็นจังหวัดเดียวในกลุ่มที่ไม่มีชายแดนติดต่อกับประเทศเพื่อนบ้าน และได้รับผลกระทบจากสถานการณ์ความไม่สงบในพื้นที่ ๓ จังหวัดมาโดยตลอด ซึ่งส่งผลโดยตรงกับภาพลักษณ์ด้านความมั่นคง ปลอดภัยของจังหวัด และยังส่งผลกระทบต่อทั้งทางตรงและทางอ้อมกับบรรยากาศการท่องเที่ยวและลงทุนของจังหวัดปัตตานีในภาพรวมอีกด้วย โดยสามารถสรุปภาพรวมของสถานการณ์การท่องเที่ยวจังหวัดปัตตานี ได้ดังนี้ ช่วงก่อนเกิดสถานการณ์ความไม่สงบ พ.ศ. ๒๕๔๔-๒๕๔๖ ปัตตานีมีรายได้จากการท่องเที่ยวเฉลี่ย ๔๔๐ ล้านบาท/ปี ต่อมาในช่วง ปี พ.ศ. ๒๕๔๗-๒๕๕๑ ซึ่งเป็นช่วงเวลาที่เกิดสถานการณ์ความไม่สงบ มีการก่อเหตุร้ายรายวันที่มีความรุนแรงอย่างต่อเนื่อง จังหวัดปัตตานีมีรายได้จากการท่องเที่ยวลดลงอย่างมากเฉลี่ยเพียง ๑๙๘ ล้านบาท/ปี เท่านั้น โดยจะพบว่าจำนวนนักท่องเที่ยวและนักท่องเที่ยวลดลงอย่างมาก โดยเป็นสัดส่วนกับระดับความรุนแรงและความถี่ของสถานการณ์ความไม่สงบในพื้นที่ ๓ จังหวัดชายแดนใต้ โดยในช่วง ปี พ.ศ.๒๕๕๒-๒๕๕๔ จังหวัดปัตตานี ได้มีการปรับกลยุทธ์ในการพัฒนาการท่องเที่ยวของจังหวัด โดยการพัฒนาและยกระดับกิจกรรมส่งเสริมการท่องเที่ยวเดิมให้มีความน่าสนใจ มีการสร้างสรรค์กิจกรรมส่งเสริมการท่องเที่ยวใหม่ๆ รวมทั้งการพัฒนาปรับปรุงแหล่งท่องเที่ยวเดิม และการสร้างแหล่งท่องเที่ยวใหม่มีความพร้อมในการรองรับนักท่องเที่ยว เพื่อส่งเสริมภาพลักษณ์ที่ดีและความเชื่อมั่นเรื่องความปลอดภัยอย่างสม่ำเสมอ ก็พบว่านักท่องเที่ยวเริ่มเข้ามาท่องเที่ยวในพื้นที่จังหวัดปัตตานีมากขึ้น ประกอบสถานการณ์ในพื้นที่เริ่มคลี่คลายไปบ้างแล้ว ทำให้รายได้จากการท่องเที่ยวเพิ่มขึ้นใกล้เคียงกับช่วงก่อนเกิดสถานการณ์ คือ</p> <p>เฉลี่ย ๔๗๗ ล้านบาท/ปี และในช่วงปี พ.ศ.๒๕๕๕ จนถึงปัจจุบัน เป็นช่วงเวลาที่เกิดสถานการณ์ความไม่สงบลดความรุนแรงลงอย่างเห็นได้ชัด แต่จังหวัดปัตตานี ก็ยังคงให้ความสำคัญกับการพัฒนาศักยภาพการท่องเที่ยวของจังหวัดในทุกด้านมาอย่างต่อเนื่อง ทำให้นักท่องเที่ยวเริ่มมีความเชื่อมั่นในภาพลักษณ์ที่ดีด้านการท่องเที่ยวมากขึ้น ส่งผลให้จังหวัดปัตตานีมีรายได้จากการท่องเที่ยวเพิ่มขึ้นอย่างมาก โดยมีรายได้เฉลี่ยจากการท่องเที่ยวสูงถึง ๘๑๕ ล้านบาท/ปี</p>
๓. วัตถุประสงค์ของโครงการ	<ol style="list-style-type: none"> เพื่อพัฒนาและยกระดับแหล่งท่องเที่ยวในเส้นทางท่องเที่ยวเชิงศาสนาและวัฒนธรรม เส้นทางท่องเที่ยวเชิงนิเวศ ให้ได้มาตรฐานและพร้อมรองรับนักท่องเที่ยว เพื่อพัฒนาและยกระดับกิจกรรมการท่องเที่ยวเดิม และกิจกรรมการท่องเที่ยวใหม่ของปัตตานีให้เป็นที่รู้จัก ได้มาตรฐาน และพร้อมรองรับนักท่องเที่ยว เพื่อสร้างความเชื่อมโยงเส้นทางและประชาสัมพันธ์เส้นทางท่องเที่ยวภายในจังหวัดและกลุ่มจังหวัดภาคใต้ชายแดนให้สอดคล้องและเหมาะสมใช้เป็นจุดขายในการดึงดูดนักท่องเที่ยวและสร้างรายได้ให้กับท้องถิ่น
๔. ตัวชี้วัดและค่าเป้าหมาย	รายได้จากการท่องเที่ยวของจังหวัดปัตตานี เพิ่มขึ้นจากปีฐาน ร้อยละ ๖

หัวข้อ	รายละเอียด
๕. พื้นที่เป้าหมาย	๑๒ อำเภอของจังหวัดปัตตานี
๖. กิจกรรมหลัก	
๖.๑ กิจกรรมหลักที่ ๑	พัฒนาศักยภาพสินค้าและบริการด้านการท่องเที่ยวเชิงนิเวศน์วัฒนธรรมของจังหวัดเพื่อรองรับและเชื่อมโยงการท่องเที่ยวและกีฬา
งบประมาณ	๘,๗๔๗,๒๐๐ บาท
ผู้รับผิดชอบ	สำนักงานการท่องเที่ยวและกีฬาจังหวัดปัตตานี
หน่วยงานที่เกี่ยวข้อง	
๖.๒ กิจกรรมหลักที่ ๒	เสริมสร้างความเข้มแข็งของตลาดท่องเที่ยวเดิม เพิ่มตลาดท่องเที่ยวใหม่รองรับการขยายตัวของการท่องเที่ยว
งบประมาณ	๒,๒๐๐,๐๐๐ บาท
ผู้รับผิดชอบ	สำนักงานการท่องเที่ยวและกีฬาจังหวัดปัตตานี
หน่วยงานที่เกี่ยวข้อง	<input type="checkbox"/>
๖.๓ กิจกรรมหลักที่ ๓	พัฒนาศักยภาพเทศกาลงานประเพณีวัฒนธรรมท้องถิ่นเพื่อความสันติสุข และรองรับเขตพัฒนาการท่องเที่ยวห้วยวัฒนธรรมชายแดนใต้
งบประมาณ	๓,๑๐๐,๐๐๐ บาท
ผู้รับผิดชอบ	สำนักงานการท่องเที่ยวและกีฬาจังหวัดปัตตานี
หน่วยงานที่เกี่ยวข้อง	<input type="checkbox"/>
๗. หน่วยงานดำเนินงาน	สำนักงานการท่องเที่ยวและกีฬาจังหวัดปัตตานี
๘. ระยะเวลาในการดำเนินงาน	ตุลาคม ๒๕๖๓ - กันยายน ๒๖๕๔
๙. งบประมาณ	๑๔,๐๔๗,๒๐๐ บาท
๑๐. ผลผลิต (output)	๑. ศักยภาพด้านการท่องเที่ยวของจังหวัดปัตตานีได้รับการส่งเสริมพัฒนาและยกระดับให้มีคุณภาพมาตรฐานสามารถสร้างความพึงพอใจแก่นักท่องเที่ยวและผู้มาเยี่ยมชม ๒. นักท่องเที่ยวกลุ่มเป้าหมายเกิดการรับรู้การพัฒนาศักยภาพด้านการท่องเที่ยวของจังหวัดปัตตานีและมีการเดินทางเข้ามาท่องเที่ยวมากขึ้น
๑๑. ผลที่คาดว่าจะได้รับ (Outcome)	๑. มีการบูรณาการของหน่วยงานที่เกี่ยวข้องกับการพัฒนาศักยภาพด้านท่องเที่ยวของจังหวัดปัตตานีอย่างเป็นรูปธรรม ๒. รายได้ของประชาชนในพื้นที่เพิ่มขึ้น ๓. ความพึงพอใจของนักท่องเที่ยวที่เข้ามาเยี่ยมชมแหล่งท่องเที่ยว

แบบสรุปโครงการแบบย่อ (Project Brief)

ประเด็นการพัฒนาของจังหวัด ประเด็นยุทธศาสตร์ที่ ๑ การสร้างเสริมเศรษฐกิจที่เข้มแข็ง จากฐานเกษตรอุตสาหกรรม ผลผลิตฮาลาล การค้าบริการและการท่องเที่ยว

แผนงาน ยุทธศาสตร์ส่งเสริมการพัฒนาจังหวัดและกลุ่มจังหวัดแบบบูรณาการ

หัวข้อ	รายละเอียด
๑. ชื่อโครงการ	ก่อสร้างโรงสีข้าวชุมชน
๒. ความสำคัญของโครงการ หลักการและเหตุผล	ข้าวเป็นพืชเศรษฐกิจหลักของประเทศ ในพื้นที่อำเภอห้วยฮ้างส่วนใหญ่ประกอบอาชีพทำนา พบว่าเกษตรกรส่วนใหญ่ถูกเอารัดเอาเปรียบจากการขนส่งผลผลิตข้าวเปลือกไปจำหน่ายยังโรงสีและยังเป็นปัญหาหลักในระบบการค้าข้าวของเกษตรกรซึ่งการส่งเสริมให้ชุมชนแปรรูปด้วยโรงสีข้าวชุมชนที่มีประสิทธิภาพเพื่อให้ประชาชนในชุมชนหรือชุมชนใกล้เคียงสามารถนำข้าวเปลือกมาสีได้ใกล้ชั้น ลดค่าใช้จ่ายของเกษตรกรลง สร้างรายได้จากการจำหน่ายข้าวสาร ชาวบ้านมีงานทำ มีความเป็นอยู่ที่ดีขึ้น บริโภคข้าวสารที่ปลอดภัยสมาชิกได้มีสิทธิจากผลกำไรกลับคืนในรูปแบบด้านสวัสดิการและช่วยเหลือสังคมด้านสาธารณะประโยชน์ของหมู่บ้าน พื้นที่อำเภอห้วยฮ้างประชากรส่วนใหญ่ประกอบอาชีพทำนาแต่ไม่มีโรงสีข้าวที่เพียงพอในการแปรรูปผลผลิตที่จะจำหน่ายจากข้าวเปลือกเป็นข้าวสารที่เพียงพอประชากรส่วนใหญ่จึงเน้นปลูกเพื่อการบริโภคและขายได้ในราคาที่ถูกลง จึงจำเป็นต้องมีโรงสีข้าวเพื่อช่วยลดรายจ่ายและแปรรูปผลผลิตข้าวเปลือกเป็นข้าวสารขาว ข้าวกล้อง ไร่ข้าว โดยเพิ่มมูลค่าโดยการบรรจุภัณฑ์เป็นข้าวสารขนาด ๕ กิโลกรัมเพื่อเพิ่มมูลค่าผลผลิตให้มีราคาที่สูงขึ้น โดยผ่านการบริหารจัดการภายใต้การรวมกลุ่มของเกษตรกร
๓. วัตถุประสงค์ของโครงการ	๑. เพื่อให้ชุมชนมีโรงสีข้าวและแปรรูปผลผลิตข้าวเป็นข้าวกล้อง ข้าวสารขาว และขายได้ราคาที่สูงขึ้น ๒. เพื่อเกษตรกรในชุมชนจะได้มีงานทำมีผลพลอยได้จากโรงสีข้าว เช่น แกลบทำปุ๋ยหมัก ได้ไร่ข้าวเลี้ยงเป็ดไก่ ๓. เพื่อให้คนในชุมชนมีคุณภาพชีวิตที่ดีขึ้น ๔. เพื่อเป็นต้นแบบโรงสีข้าวในชุมชน
๔. ตัวชี้วัดและค่าเป้าหมาย	๑. เกษตรกรสามารถขายข้าวได้ในราคาที่สูงขึ้น ๒. สมาชิกในกลุ่มมีคุณภาพชีวิตที่ดีมีรายได้เพิ่มขึ้น
๕. พื้นที่เป้าหมาย	บ้านต้นหยงดालอ หมู่ที่ ๑ ตำบลต้นหยงดालอ อำเภอห้วยฮ้าง จังหวัดปัตตานี
๖. กิจกรรมหลัก ๖.๑ กิจกรรมหลักที่ ๑ งบประมาณ ผู้รับผิดชอบ หน่วยงานที่เกี่ยวข้อง	ก่อสร้างโรงสีข้าวชุมชนพร้อมเครื่องแปรรูปผลผลิตข้าว ๔๘๐,๗๐๐ บาท ที่ทำการปกครองอำเภอห้วยฮ้าง
๗. หน่วยงานดำเนินงาน	ที่ทำการปกครองอำเภอห้วยฮ้าง
๘. ระยะเวลาในการดำเนินงาน	ตุลาคม พ.ศ. ๒๕๖๓ สิ้นสุด กันยายน พ.ศ. ๒๕๖๔
๙. งบประมาณ	๔๘๐,๗๐๐ บาท

หัวข้อ	รายละเอียด
๑๐. ผลผลิต (output)	๑. เครื่องสีข้าวจำนวน ๑ เครื่อง ๒. โรงเรือน ขนาด ๔x๖x๔.๘ เมตร จำนวน ๑ หลัง ๓. เครื่องบรรจุภัณฑ์พร้อมวัสดุ
๑๑. ผลที่คาดว่าจะได้รับ (Outcome)	๑. ชุมชนมีโรงสีข้าวและสามารถแปรรูปผลิตผลข้าวเป็นข้าวกล้อง ข้าวสารขาว ไร่ข้าว เพื่อเพิ่มมูลค่าให้ผลผลิตข้าวได้ราคาที่สูงขึ้น ๒. เกษตรกรในชุมชนมีงานทำและมีวัตถุดิบจากการสีข้าวนำมาพัฒนาต่อยอดอาชีพ การปศุสัตว์และทำปุ๋ยหมัก

แบบสรุปโครงการแบบย่อ (Project Brief)

ประเด็นการพัฒนาของจังหวัด ประเด็นยุทธศาสตร์ที่ ๑ การสร้างเสริมเศรษฐกิจที่เข้มแข็ง จากฐานเกษตรอุตสาหกรรม ผลผลิตฮาลาล การค้าบริการและการท่องเที่ยว

แผนงาน ยุทธศาสตร์ส่งเสริมการพัฒนาจังหวัดและกลุ่มจังหวัดแบบบูรณาการ

หัวข้อ	รายละเอียด
๑. ชื่อโครงการ	โครงการขยายผลโครงการอันเนื่องมาจากพระราชดำริ
๒. ความสำคัญของโครงการ หลักการและเหตุผล	นโยบายรัฐบาลด้านการปกป้องและเชิดชูสถาบันพระมหากษัตริย์ สนับสนุนโครงการอันเนื่องมาจากพระราชดำริส่งเสริมให้เจ้าหน้าที่ สถานศึกษา ตลอดจนหน่วยงานทั้งหลายของรัฐเรียนรู้เข้าใจหลักการทรงงาน สามารถนำหลักดังกล่าวมาประยุกต์ใช้ในการปฏิบัติราชการและการพัฒนา ตลอดจนเร่งขยายผลตามโครงการอันเนื่องมาจากพระราชดำริ และแบบอย่างที่ดีที่ทรงวางรากฐานไว้ให้แพร่หลายเป็นที่ประจักษ์และเกิดประโยชน์ในวงกว้างอันจะช่วยสร้างความสมบูรณ์พูนสุขแก่ประชาชนในที่สุดเป็นหลัก พร้อมทั้งยกระดับการศึกษาสร้างมาตรฐานของการดำรงชีวิตของประชาชนในสังคมไทยตามแนวทางปรัชญาของเศรษฐกิจพอเพียงภายใต้การปกครองในระบอบประชาธิปไตยอันมีพระมหากษัตริย์ทรงเป็นประมุขอย่างยั่งยืนตลอดไป แนวทางปฏิบัติราชการและการขับเคลื่อนงานพัฒนาจังหวัดปัตตานีทุกส่วนราชการ ในจังหวัดปัตตานีที่รับผิดชอบโครงการอันเนื่องมาจากพระราชดำริ ได้ขับเคลื่อนและบูรณาการทำงานด้วยกัน เนื่องจากประชาชนในพื้นที่จังหวัดปัตตานีได้รับความเดือดร้อนในการดำรงชีวิต ประชาชนในพื้นที่ยังขาดความเข้มแข็งของชุมชนเพื่อให้เกิดความเข้มแข็งของชุมชน โดยอาศัยหลักการทำงานและโครงการอันเนื่องมาจากพระราชดำริ เป็นกลไกในการดำเนินงาน เพื่อยกระดับคุณภาพชีวิตของประชาชนและสร้างความเชื่อมั่นต่อรัฐในการสนับสนุนพื้นที่ให้เกิดสันติสุข
๓. วัตถุประสงค์ของโครงการ	๑. เพื่อสืบสาน รักษา และต่อยอด โครงการอันเนื่องมาจากพระราชดำริ และแนวพระราชดำริต่างๆในพื้นที่จังหวัดปัตตานี ให้เกิดผลเป็นรูปธรรม ๒. บูรณาการส่วนราชการและขับเคลื่อนโครงการอันเนื่องมาจากพระราชดำริในพื้นที่ ยกระดับคุณภาพชีวิตของประชาชน และยึดแนวทางการดำเนินชีวิตตามแนวปรัชญาเศรษฐกิจพอเพียง ๓. เพื่อให้ประชาชนเทิดทูนและสำนึกในพระมหากรุณาธิคุณของสถาบันพระมหากษัตริย์
๔. ตัวชี้วัดและค่าเป้าหมาย	เชิงปริมาณ ๑. สมาชิกศูนย์ศิลปาชีพบ้านพิเทน หมู่ที่ ๒ ตำบลพิเทน อำเภอทุ่งยางแดง และศูนย์ศิลปาชีพบ้านปาตานิอ อำเภอสายบุรี จังหวัดปัตตานี มีความรู้ความสามารถในการดำเนินงานที่ดีขึ้น ๒. แนวปะการังเทียมได้รับการกำจัดขยะจากเรือประมง ส่งผลแนวปะการังเทียม มีความสมบูรณ์ สัตว์เข้ามาอาศัยอยู่มากขึ้น เชิงคุณภาพ ๑. โรงเรียนที่เข้าร่วมโครงการมีผลการดำเนินงานต่อเนื่องสามารถเป็นแบบอย่างได้ ๒. มีฐานข้อมูลโครงการอันเนื่องมาจากพระราชดำริจังหวัดปัตตานี ที่ส่วนกลางนำไปใช้งานร่วมกัน ๓. สมาชิกศูนย์ศิลปาชีพฯ มีทักษะ ความรู้ความเข้าใจในการดำเนินงานพัฒนาผลิตภัณฑ์ให้มีมูลค่าสร้างรายได้ให้กับประชาชน
๕. พื้นที่เป้าหมาย	๑๒ อำเภอในจังหวัดปัตตานี
๖. กิจกรรมหลัก	

หัวข้อ	รายละเอียด
๖.๑ กิจกรรมหลักที่ ๑ งบประมาณ ผู้รับผิดชอบ หน่วยงานที่เกี่ยวข้อง	กิจกรรมพัฒนาศักยภาพผู้ปฏิบัติงานกิจกรรมสหกรณ์นักเรียนในโรงเรียนตามโครงการเกษตรเพื่ออาหารกลางวันฯ ๑๙๕,๐๐๐ บาท สำนักงานจังหวัดปัตตานี (ศูนย์ประสานโครงการอันเนื่องมาจากพระราชดำริ)
๖.๒ กิจกรรมหลักที่ ๒ งบประมาณ ผู้รับผิดชอบ หน่วยงานที่เกี่ยวข้อง	กิจกรรมบริหารจัดการศูนย์ประสานงานโครงการอันเนื่องมาจากพระราชดำริ ๑,๑๘๗,๕๐๐ บาท สำนักงานจังหวัดปัตตานี (ศูนย์ประสานโครงการอันเนื่องมาจากพระราชดำริ)
๖.๓ กิจกรรมหลักที่ ๓ งบประมาณ ผู้รับผิดชอบ หน่วยงานที่เกี่ยวข้อง	กิจกรรมสนับสนุนการจัดนิทรรศการขยายผลโครงการอันเนื่องมาจากพระราชดำริและเฉลิมพระเกียรติพระราชกรณียกิจของพระบาทสมเด็จพระเจ้าอยู่หัวและพระบรมวงศานุวงศ์ ๘๐๐,๐๐๐ บาท สำนักงานจังหวัดปัตตานี (ศูนย์ประสานโครงการอันเนื่องมาจากพระราชดำริ)
๖.๔ กิจกรรมหลักที่ ๔ งบประมาณ ผู้รับผิดชอบ หน่วยงานที่เกี่ยวข้อง	กิจกรรมขยายเขตไฟฟ้าสนับสนุนการเรียนรู้การสอนในโรงเรียนโครงการพระราชดำริสมเด็จพระชนินทรราชินีฯ โรงเรียนตำรวจตระเวนชายแดนพระยานุเคราะห์ ๔ อำเภอมายอ จังหวัดปัตตานี ๖๕๗,๓๕๐ บาท สำนักงานจังหวัดปัตตานี (ศูนย์ประสานโครงการอันเนื่องมาจากพระราชดำริ)
๖.๕ กิจกรรมหลักที่ ๕ งบประมาณ ผู้รับผิดชอบ หน่วยงานที่เกี่ยวข้อง	กิจกรรมเสริมสร้างการเรียนรู้และอนุรักษ์พันธุกรรมพืชของจังหวัดปัตตานี ๔๒๗,๕๐๐ บาท สำนักงานจังหวัดปัตตานี (ศูนย์ประสานโครงการอันเนื่องมาจากพระราชดำริ)
๖.๖ กิจกรรมหลักที่ ๖ งบประมาณ ผู้รับผิดชอบ หน่วยงานที่เกี่ยวข้อง	กิจกรรมพัฒนาศักยภาพสมาชิกศูนย์ศิลปาชีพ ตามแนวทางอันเนื่องมาจากพระราชดำริ ๔๕๖,๔๕๐ บาท สำนักงานจังหวัดปัตตานี (ศูนย์ประสานโครงการอันเนื่องมาจากพระราชดำริ)
๖.๗ กิจกรรมหลักที่ ๗ งบประมาณ ผู้รับผิดชอบ หน่วยงานที่เกี่ยวข้อง	กิจกรรมขยายผลโครงการพัฒนาพื้นที่พุ่มแกมอันเนื่องมาจากพระราชดำริ ๒,๒๖๕,๒๐๐ บาท สำนักงานจังหวัดปัตตานี (ศูนย์ประสานโครงการอันเนื่องมาจากพระราชดำริ)
๖.๘ กิจกรรมหลักที่ ๘ งบประมาณ ผู้รับผิดชอบ หน่วยงานที่เกี่ยวข้อง	กิจกรรมฟื้นฟูทรัพยากรชายฝั่งทะเลอันเนื่องมาจากพระราชดำริจังหวัดปัตตานี (ทำความสะอาดบ้านปลา) □ ๑๙๖,๕๐๐ บาท สำนักงานจังหวัดปัตตานี (ศูนย์ประสานโครงการอันเนื่องมาจากพระราชดำริ)
๗. หน่วยงานดำเนินงาน	สำนักงานจังหวัดปัตตานี (ศูนย์ประสานโครงการอันเนื่องมาจากพระราชดำริ)
๘. ระยะเวลาในการดำเนินงาน	ตุลาคม พ.ศ. ๒๕๖๓ สิ้นสุด กันยายน พ.ศ. ๒๕๖๔
๙. งบประมาณ	๖,๑๘๕,๕๐๐ บาท

หัวข้อ	รายละเอียด
๑๐. ผลผลิต (output)	<p>๑. สถานภาพโครงการอันเนื่องมาจากพระราชดำริจังหวัดปัตตานี มีความสอดคล้องกับข้อเท็จจริงตามที่สำนักงาน กปร. กำหนด</p> <p>๒. แผนงานโครงการอนุรักษ์พันธุกรรมพืชอันเนื่องมาจากพระราชดำริของจังหวัดปัตตานี มีการดำเนินงานสนองแนวทางพระราชดำริอย่างเนื่อง</p> <p>๓. สมาชิกศูนย์ศิลปาชีพฯ มีความรู้ความสามารถในการดำเนินงานและนำมาประยุกต์ใช้ในชีวิตประจำวัน</p>
๑๑. ผลที่คาดว่าจะได้รับ (Outcome)	<p>๑. เยาวชน และประชาชนทั่วไปตระหนักถึงพระมหากรุณาธิคุณและสามารถกระตุ้นให้เกิดการน้อมนำเอาแนวทางพระราชดำรินั้นทรงคุณค่าไปเป็นแบบอย่างในการพัฒนาตนเอง</p> <p>๒. ประชาชน จังหวัดปัตตานีได้รับประโยชน์จากการเรียนรู้สามารถพึ่งตนเองและการพัฒนาศักยภาพ</p> <p>๓. สมาชิกกลุ่มศิลปาชีพ มีคุณภาพชีวิตที่ดีขึ้น/มีความรู้ความเข้าใจมากขึ้น</p> <p>๔. น้อมนำศาสตร์พระราชทานเป็นแนวทางในการแก้ไขปัญหาความเดือดร้อนแก่ประชาชน</p>

แบบสรุปโครงการแบบย่อ (Project Brief)

ประเด็นการพัฒนาของจังหวัด ประเด็นยุทธศาสตร์ที่ ๑ การสร้างเสริมเศรษฐกิจที่เข้มแข็ง จากฐานเกษตรอุตสาหกรรม ผลผลิตฮาลาล การค้าบริการและการท่องเที่ยว

แผนงาน ยุทธศาสตร์ส่งเสริมการพัฒนาจังหวัดและกลุ่มจังหวัดแบบบูรณาการ

หัวข้อ	รายละเอียด
๑. ชื่อโครงการ	ถนนคนเดินและตลาดนัดย้อนยุคปัตตานี
๒. ความสำคัญของโครงการ หลักการและเหตุผล	รัฐบาลมีนโยบายเน้นลดการเหลื่อมล้ำทางสังคม เร่งสร้างโอกาสอาชีพและการมีรายได้ โดยใช้ภูมิปัญญาพัฒนาทรัพยากรที่มีอยู่ในชุมชน ทำเป็นผลิตภัณฑ์สร้างมูลค่าเพิ่ม เกิดรายได้แก่ประชาชน และการพัฒนาผลิตภัณฑ์ให้มีมาตรฐาน สามารถเข้าแข่งขันตลาดได้ นอกจากนี้รัฐบาลได้มีนโยบายในการส่งเสริมการท่องเที่ยวและกระตุ้นเศรษฐกิจในรูปแบบถนนคนเดินที่สร้างรายได้ให้ประชาชนในระดับพื้นที่ ส่งเสริมการท่องเที่ยวเชิงอัตลักษณ์วัฒนธรรมของแต่ละพื้นที่ รวมถึงจัดกิจกรรมที่ใส่ใจสิ่งแวดล้อม (Eco event) โดยบูรณาการความร่วมมือในลักษณะประชารัฐ ทั้งภาครัฐ ภาคเอกชน ภาคประชาชน และสถาบันการศึกษาให้เกิดการมีส่วนร่วมทุกภาคส่วน สอดคล้องกับแนวทางยุทธศาสตร์ของจังหวัดปัตตานี ในการเป็นเมืองเกษตรอุตสาหกรรม และผลิตภัณฑ์ฮาลาลคุณภาพของประเทศ เป็นสังคมพหุวัฒนธรรมที่สันติสุข ตลาดจนสอดคล้องกับยุทธศาสตร์การพัฒนาเศรษฐกิจจังหวัดภาคใต้ชายแดน ในการเสริมสร้างความเข้มแข็งให้กับชุมชน โดยส่งเสริมเศรษฐกิจชุมชนให้มีความเข้มแข็ง
๓. วัตถุประสงค์ของโครงการ	๑. เพื่อให้เกิดตลาดนัดถนนคนเดินย้อนยุคปัตตานีเป็นเอกลักษณ์ของถนนคนเดินปัตตานี ๒. เพื่อให้ผู้ประกอบการมีช่องทางตลาดและมีรายได้เพิ่มขึ้น ๓. เพื่อให้เกิดตลาดนัดต้นแบบที่เป็นมิตรกับสิ่งแวดล้อม ลดภาวะโลกร้อน ลดการใช้โฟม พลาสติก หิ้วถุงผ้า แต่งกายย้อนยุคมาจ่ายตลาด
๔. ตัวชี้วัดและค่าเป้าหมาย	๑. ร้อยละที่เพิ่มขึ้นของรายได้จากการจำหน่ายผลิตภัณฑ์ (ร้อยละ ๕) ๒. มีตลาดนัดถนนคนเดินย้อนยุคที่เป็นเอกลักษณ์ชาวปัตตานี
๕. พื้นที่เป้าหมาย	ริมน้ำปัตตานี อำเภอเมือง จังหวัดปัตตานี
๖. กิจกรรมหลัก ๖.๑ กิจกรรมหลักที่ ๑ งบประมาณ ผู้รับผิดชอบ หน่วยงานที่เกี่ยวข้อง	ถนนคนเดิน และตลาดนัดย้อนยุคปัตตานี ๓,๓๓๗,๔๐๐ บาท สำนักงานพัฒนาชุมชนจังหวัดปัตตานี
๗. หน่วยงานดำเนินงาน	สำนักงานพัฒนาชุมชนจังหวัดปัตตานี
๘. ระยะเวลาในการดำเนินงาน	ตุลาคม พ.ศ. ๒๕๖๓ สิ้นสุด กันยายน พ.ศ. ๒๕๖๔
๙. งบประมาณ	๓,๓๓๗,๔๐๐ บาท
๑๐. ผลผลิต (output)	๑. มีช่องทางตลาดที่เพิ่มขึ้นและรายได้จากการจำหน่าย ๒. เกิดตลาดนัดต้นแบบที่เป็นมิตรกับสิ่งแวดล้อม ลดภาวะโลกร้อน ลดการใช้โฟม พลาสติก หิ้วถุงผ้า แต่งกายย้อนยุคมาจ่ายตลาด
๑๑. ผลที่คาดว่าจะได้รับ (Outcome)	๑. มีตลาดนัดต้นแบบและเป็นมิตรกับสิ่งแวดล้อมแห่งแรกของจังหวัดปัตตานี ๒. มีช่องทางตลาดแห่งใหม่ และสร้างรายได้ที่เพิ่มขึ้น

แบบสรุปโครงการแบบย่อ (Project Brief)

ประเด็นการพัฒนาของจังหวัด ประเด็นยุทธศาสตร์ที่ ๑ การสร้างเสริมเศรษฐกิจที่เข้มแข็ง จากฐานเกษตรอุตสาหกรรม ผลผลิตฮาลาล การค้าบริการและการท่องเที่ยว

แผนงาน ยุทธศาสตร์ส่งเสริมการพัฒนาจังหวัดและกลุ่มจังหวัดแบบบูรณาการ

หัวข้อ	รายละเอียด
๑. ชื่อโครงการ	โครงการเพิ่มศักยภาพผู้ประกอบการอุตสาหกรรมและSMEs จังหวัดปัตตานีสู่ ๔.๐
๒. ความสำคัญของโครงการ หลักการและเหตุผล	๑. การพัฒนาผลิตภัณฑ์ฮาลาลแปรรูปเกษตรและต่อเนื่องจากการเกษตรของผู้ประกอบการขนาดกลางและขนาดย่อมมีปัญหาเกี่ยวกับประสิทธิภาพการผลิต ตั้งแต่ขั้นต้นจนถึงปลายกระบวนการ ทำให้ผลิตภัณฑ์ไม่ได้ตามเกณฑ์มาตรฐาน เกิดการสูญเสียวัตถุดิบสูญเสียผลิตภัณฑ์ ทำให้ต้นทุนเพิ่มขึ้นตลอดจนสถานประกอบการยังไม่มีระบบมาตรฐานที่เป็นสากล ทำให้มีผลกระทบต่อส่งออก ๒. อุตสาหกรรมในจังหวัดปัตตานีส่วนใหญ่เป็นขนาดกลางและขนาดเล็ก มีการใช้เทคโนโลยี ขั้นพื้นฐาน จึงสร้างมูลค่าเพิ่มแก่ผลผลิตการเกษตรได้ไม่สูงนัก โดยอุตสาหกรรมที่สำคัญ ได้แก่ อุตสาหกรรมอาหารฮาลาลและแปรรูปจากการเกษตร
๓. วัตถุประสงค์ของโครงการ	๑. เพื่อเพิ่มผลิตภาพในอุตสาหกรรมแบบก้าวกระโดด ๒. เพื่อเพิ่มศักยภาพในการแข่งขันให้กับผู้ประกอบการอุตสาหกรรม ๓. เพื่อยกระดับต่อยอดโรงงานอุตสาหกรรมสู่ ๔.๐
๔. ตัวชี้วัดและค่าเป้าหมาย	๑. สถานประกอบการเป้าหมายมีผลิตภาพเพิ่มขึ้นอย่างน้อยร้อยละ ๓๐ ๒. ผลการประเมินศักยภาพอุตสาหกรรม ๔.๐ เพิ่มขึ้น อย่างน้อย ๐.๒๕
๕. พื้นที่เป้าหมาย	พื้นที่อำเภอเมืองปัตตานี
๖. กิจกรรมหลัก	
๖.๑ กิจกรรมหลักที่ ๑ งบประมาณ ผู้รับผิดชอบ หน่วยงานที่เกี่ยวข้อง	การยกระดับศักยภาพอุตสาหกรรมของจังหวัดสู่ ๔.๐ ๔,๔๒๒,๙๐๐ บาท สำนักงานอุตสาหกรรมจังหวัดปัตตานี
๖.๒ กิจกรรมหลักที่ ๒ งบประมาณ ผู้รับผิดชอบ หน่วยงานที่เกี่ยวข้อง	พัฒนาผู้ประกอบการจังหวัดปัตตานีสู่ SMEs ยุคใหม่ ๒๙๕,๒๐๐ บาท สำนักงานอุตสาหกรรมจังหวัดปัตตานี
๗. หน่วยงานดำเนินงาน	สำนักงานอุตสาหกรรมจังหวัดปัตตานี
๘. ระยะเวลาในการดำเนินงาน	ตุลาคม พ.ศ. ๒๕๖๓ สิ้นสุด กันยายน พ.ศ. ๒๕๖๔
๙. งบประมาณ	๔,๗๑๘,๑๐๐ บาท
๑๐. ผลผลิต (output)	๑. สถานประกอบการอุตสาหกรรมได้รับการพัฒนาระดับ จำนวน ๕ โรง ๒. จำนวนผู้ประกอบการจังหวัดปัตตานีได้รับการพัฒนา ยกระดับ/เพิ่มศักยภาพสู่การเป็น SMEsยุคใหม่ จำนวน ๑๕ ราย
๑๑. ผลที่คาดว่าจะได้รับ (Outcome)	๑. สถานประกอบการมีศักยภาพในการแข่งขันสูงขึ้น ๒. ร้อยละความพึงพอใจของผู้ประกอบการที่เข้าร่วมโครงการ ร้อยละ ๘๐

แบบสรุปโครงการแบบย่อ (Project Brief)

ประเด็นการพัฒนาของจังหวัด ประเด็นยุทธศาสตร์ที่ ๑ การสร้างเสริมเศรษฐกิจที่เข้มแข็ง จากฐานเกษตรอุตสาหกรรม ผลผลิตฮาลาล การค้าบริการและการท่องเที่ยว

แผนงาน ยุทธศาสตร์ส่งเสริมการพัฒนาจังหวัดและกลุ่มจังหวัดแบบบูรณาการ

หัวข้อ	รายละเอียด
๑. ชื่อโครงการ	จัดสร้างแหล่งอาศัยสัตว์ทะเล
๒. ความสำคัญของโครงการ หลักการและเหตุผล	จากความเสี่ยงโรคมะเร็งของทรัพยากรสัตว์น้ำตามแนวชายฝั่งทะเลของจังหวัดปัตตานี ทำให้ชาวประมงประสบปัญหาจับสัตว์น้ำได้น้อยลง ส่งผลให้มีรายได้ลดน้อยลง คุณภาพชีวิตตกต่ำ การจัดสร้างแหล่งอาศัยสัตว์ทะเล ตามแนวพระราชดำริสมเด็จพระนางเจ้าสิริกิติ์ พระบรมราชินีนาถ จึงเป็นกิจกรรมที่มีความสำคัญในการฟื้นฟูทรัพยากรสัตว์น้ำตามแนวชายฝั่งทะเล ให้มีความอุดมสมบูรณ์ สัตว์น้ำมีพื้นที่หลบซ่อนตัวในช่วงวัยอ่อน รวมถึงชาวประมงมีรายได้จากการจับ สัตว์น้ำได้มากขึ้น และช่วยฟื้นฟูระบบนิเวศที่ถูกทำลายไปให้กลับมาสวยงามดังเดิม
๓. วัตถุประสงค์ของโครงการ	๑. เพื่อเป็นการเทิดพระเกียรติและสำนึกในพระมหากรุณาธิคุณสมเด็จพระนางเจ้าสิริกิติ์ พระบรมราชินีนาถ พระบรมราชชนนีพันปีหลวง ที่ทรงห่วงใยประชาชนในพื้นที่ที่ประสบความเดือดร้อนจากความเสียหายของทรัพยากรชายฝั่งทะเล ๒. เพื่อฟื้นฟูและเพิ่มผลผลิตสัตว์น้ำในทะเลให้มีความอุดมสมบูรณ์ เพิ่มแหล่งและพื้นที่ทำการประมงตามแนวชายฝั่งจังหวัดปัตตานี ๓. เพื่อสงวนแหล่งทำการประมงชายฝั่งสำหรับเรือประมงพื้นบ้านขนาดเล็ก และป้องกันเครื่องมือทำการประมงที่มีอัตราทำลายสัตว์น้ำวัยอ่อน เช่น อวนลาก ๔. เพื่อเป็นการอนุรักษ์ทรัพยากรสัตว์น้ำให้ใช้ประโยชน์อย่างยั่งยืน ๕. เพื่อสนับสนุน และส่งเสริมแหล่งท่องเที่ยวทางทะเล เช่น กีฬาดำน้ำ, กีฬาตกปลา
๔. ตัวชี้วัดและค่าเป้าหมาย	๑. จัดสร้างแหล่งอาศัยสัตว์ทะเล จำนวน ๒ แห่ง ๒. ชาวประมงมีรายได้เพิ่มขึ้น จำนวนร้อยละ ๕
๕. พื้นที่เป้าหมาย	๑. ทะเลอ่าวไทย ตำบลตะโละกาโบร์ อำเภอยะหริ่ง จังหวัดปัตตานี ๒. ทะเลอ่าวไทย ตำบลปะนาเระ อำเภอบะนาเระ จังหวัดปัตตานี
๖. กิจกรรมหลัก ๖.๑ กิจกรรมหลักที่ ๑ งบประมาณ ผู้รับผิดชอบ หน่วยงานที่เกี่ยวข้อง	การจัดสร้างแหล่งอาศัยสัตว์ทะเล (ปะการังเทียม) ๑๒,๒๔๕,๕๐๐ บาท สำนักงานประมงจังหวัดปัตตานี
๗. หน่วยงานดำเนินงาน	สำนักงานประมงจังหวัดปัตตานี
๘. ระยะเวลาในการดำเนินงาน	๑ ตุลาคม ๒๕๖๓ - ๓๐ กันยายน ๒๕๖๔
๙. งบประมาณ	๑๒,๒๔๕,๕๐๐ บาท
๑๐. ผลผลิต (output)	๑. มีแหล่งอาศัยสัตว์ทะเลเพิ่มขึ้น จำนวน ๒ แห่ง ๒. ผลผลิตสัตว์น้ำในแหล่งน้ำธรรมชาติเพิ่มขึ้น
๑๑. ผลที่คาดว่าจะได้รับ (Outcome)	๑. ประชาชนสำนึกถึงพระมหากรุณาธิคุณของสมเด็จพระนางเจ้าสิริกิติ์ พระบรมราชินีนาถ พระบรมราชชนนีพันปีหลวง ที่มีต่อพสกนิกรชาวไทย โดยเฉพาะชาวประมงพื้นบ้านในจังหวัดปัตตานีที่ประสบปัญหาความเดือดร้อนจากความเสียหายของทรัพยากรชายฝั่งทะเล ๒. ชาวประมงพื้นบ้านมีรายได้เพิ่มขึ้นจากรายได้เฉลี่ยเดิมก่อนดำเนินโครงการไม่น้อยกว่าร้อยละ ๕

แบบสรุปโครงการแบบย่อ (Project Brief)

ประเด็นการพัฒนาของจังหวัด ประเด็นยุทธศาสตร์ที่ ๑ การสร้างเสริมเศรษฐกิจที่เข้มแข็ง จากฐานเกษตรอุตสาหกรรม ผลผลิตฮาลาล การค้าบริการและการท่องเที่ยว

แผนงาน ยุทธศาสตร์ส่งเสริมการพัฒนาจังหวัดและกลุ่มจังหวัดแบบบูรณาการ

หัวข้อ	รายละเอียด
๑. ชื่อโครงการ	โครงการส่งเสริมการขายกระดุมตลาดกลางปศุสัตว์ เพื่อรองรับเศรษฐกิจและการท่องเที่ยว
๒. ความสำคัญของโครงการ หลักการและเหตุผล	ตามที่จังหวัดปัตตานี ได้สนับสนุนงบประมาณตามแผนปฏิบัติราชการประจำปีของจังหวัดปัตตานี ปีงบประมาณ ๒๕๖๐ - ๒๕๖๑ ในการก่อสร้างตลาดกลางปศุสัตว์จังหวัดปัตตานี เพื่อเป็นศูนย์กลางตลาดปศุสัตว์ที่ได้มาตรฐานในการซื้อขายผลผลิตทางปศุสัตว์ในพื้นที่จังหวัดชายแดนภาคใต้ และเพื่อกระตุ้นให้เกิดการค้าการลงทุน นำไปสู่การขยายตัวทางเศรษฐกิจในพื้นที่จังหวัดชายแดนภาคใต้ ตลอดจนเพื่อเป็นการยกระดับการพัฒนาคุณภาพชีวิต ของพี่น้องเกษตรกรในพื้นที่จังหวัดชายแดนภาคใต้ โดยการสร้างงาน สร้างรายได้ที่มั่นคง
๓. วัตถุประสงค์ของโครงการ	๑. เพื่อกระตุ้นให้เกิดการค้าการลงทุน นำไปสู่การขยายตัวทางเศรษฐกิจในพื้นที่จังหวัดชายแดนภาคใต้ ๒. เพื่อเป็นศูนย์กลางการค้าขายผลผลิตทางด้านเกษตร ด้านปศุสัตว์ในพื้นที่จังหวัดชายแดนภาคใต้ ๓. เพื่อสนับสนุนการบริหารจัดการให้ตลาดกลางปศุสัตว์จังหวัดชายแดนภาคใต้ เป็นไปอย่างมีประสิทธิภาพ
๔. ตัวชี้วัดและค่าเป้าหมาย	เชิงปริมาณ : ร้อยละ ๖๐ ของจำนวนเกษตรกรผู้ผลิตด้านการเกษตร ด้านปศุสัตว์เข้าร่วมกิจกรรม เชิงคุณภาพ : ร้อยละ ๗๐ ของเกษตรกรผู้เข้าร่วมโครงการมีความพึงพอใจ <input type="checkbox"/>
๕. พื้นที่เป้าหมาย	ตลาดกลางปศุสัตว์จังหวัดชายแดนภาคใต้ หมู่ที่ ๙ ตำบลบ่อทอง อำเภอหนองจิก จังหวัดปัตตานี
๖. กิจกรรมหลัก	
๖.๑ กิจกรรมหลักที่ ๑ งบประมาณ ผู้รับผิดชอบ หน่วยงานที่เกี่ยวข้อง	กิจกรรมส่งเสริมการขายกระดุมตลาดกลางปศุสัตว์ ๗๔๔,๘๐๐ บาท สำนักงานปศุสัตว์จังหวัดปัตตานี
๖.๒ กิจกรรมหลักที่ ๒ งบประมาณ ผู้รับผิดชอบ หน่วยงานที่เกี่ยวข้อง	กิจกรรมจัดประกวดปศุสัตว์กระตุ้นการตลาดกลางปศุสัตว์ ๑,๒๔๐,๐๐๐ บาท สำนักงานปศุสัตว์จังหวัดปัตตานี
๖.๓ กิจกรรมหลักที่ ๓ งบประมาณ ผู้รับผิดชอบ หน่วยงานที่เกี่ยวข้อง	กิจกรรมจัดประกวดสินค้าเกษตรกระตุ้นการตลาดกลางปศุสัตว์ ๓๒๑,๓๐๐ บาท สำนักงานปศุสัตว์จังหวัดปัตตานี
๗. หน่วยงานดำเนินงาน	สำนักงานปศุสัตว์จังหวัดปัตตานี
๘. ระยะเวลาในการดำเนินงาน	ตุลาคม ๒๕๖๓ - กันยายน ๒๕๕๔
๙. งบประมาณ	๒,๓๐๖,๑๐๐ บาท
๑๐. ผลผลิต (output)	เพิ่มผลผลิตสินค้าด้านการเกษตร ด้านปศุสัตว์
๑๑. ผลที่คาดว่าจะได้รับ (Outcome)	สร้างอาชีพเพิ่มรายได้มูลค่าผลผลิตด้านการเกษตร ด้านปศุสัตว์ แก่เกษตรกรในพื้นที่

แบบสรุปโครงการแบบย่อ (Project Brief)

ประเด็นการพัฒนาของจังหวัด ประเด็นยุทธศาสตร์ที่ ๑ การสร้างเสริมเศรษฐกิจที่เข้มแข็ง จากฐานเกษตรอุตสาหกรรม ผลผลิตฮาลาล การค้า การบริการและการท่องเที่ยว

แผนงาน ยุทธศาสตร์ส่งเสริมการพัฒนาจังหวัดและกลุ่มจังหวัดแบบบูรณาการ

หัวข้อ	รายละเอียด
๑. ชื่อโครงการ	ก่อสร้างคูคอนกรีตเพื่อกักเก็บน้ำและระบายน้ำเพื่อการเกษตร บ้านนางโธ ตำบลแม่ลาน อำเภอมะนัง
๒. ความสำคัญของโครงการ หลักการและเหตุผล	<p>ปัจจุบันอำเภอมะนัง จังหวัดปัตตานี มีคูส่งน้ำบ้านนางโธ หมู่ที่ ๔ ตำบลแม่ลาน เป็นคูส่งน้ำ มีสภาพเป็นคูดิน ต้นเขินวัชพืชปกคลุม ไร่ซึ่งประโยชน์ในการใช้เพื่อการเกษตร และระบายน้ำห้วงเกิดอุทกภัย โดยก่อให้เกิดน้ำจะไหลเอ่อจากคลองไปท่วมสวน บ้านเรือนของประชาชน เป็นประจำ และในห้วงเกิดภัยแล้งจะไม่มีน้ำเพื่อการเกษตร</p> <p>ได้รับแจ้งจากผู้ใหญ่บ้านหมู่ที่ ๔ ตำบลแม่ลาน ว่าทำนาประมาณ ๕๐๐ ไร่และสวนยางพาราของประชาชน จะได้รับความเสียหายช่วงเกิดอุทกภัย และช่วงฤดูแล้งไม่มีน้ำเพื่อการเกษตร ซึ่งคูส่งน้ำนี้อยู่ในความรับผิดชอบของทางหลวงชนบทปัตตานี โดยผู้ใหญ่บ้าน ได้ประสานกับเจ้าหน้าที่ทางหลวงชนบทแล้วว่า หากหน่วยงานใด ประสงค์จะงบประมาณดำเนินโครงการมีขีดข้อง เลยขอให้ทางที่ทำการปกครองอำเภอมะนัง จังหวัดปัตตานี เป็นหน่วยงานขอรับการสนับสนุนงบประมาณและดำเนินการให้ประกอบกับที่ทำการปกครองฯ เล็งเห็นความสำคัญของปัญหานี้เป็นอย่างยิ่ง จึงจำเป็นต้องสรรหางบประมาณมาดำเนินการสร้างคูส่งน้ำแห่งนี้ ซึ่งหากได้รับการพัฒนาจะส่งผลให้เกิดการบรรเทาทุกข์ ความเดือดร้อนของประชาชน ทำให้ประชาชนมีคุณภาพชีวิตที่ดี จึงจำเป็นต้องดำเนินโครงการนี้</p>
๓. วัตถุประสงค์ของโครงการ	เพื่อใช้ส่งน้ำเพื่อการเกษตรในช่วงฤดูแล้ง และระบายน้ำห้วงเกิดอุทกภัย
๔. ตัวชี้วัดและค่าเป้าหมาย	ร้อยละของประชาชนที่ประกอบอาชีพทางการเกษตรมีน้ำใช้ช่วงฤดูแล้งและระบายน้ำได้ดีห้วงเกิดอุทกภัย ไม่น้อยกว่าร้อยละ ๗๐
๕. พื้นที่เป้าหมาย	หมู่ที่ ๔ ตำบลแม่ลาน อำเภอมะนัง จังหวัดปัตตานี
๖. กิจกรรมหลัก ๖.๑ กิจกรรมหลักที่ ๑	<p>ก่อสร้างคูส่งน้ำคอนกรีตเสริมเหล็กเพื่อการเกษตร ขนาดกว้าง ๘๐ เซนติเมตร ลึก ๑ เมตร หนา ๐.๑๕ เมตร ยาว ๑,๔๐๐ เมตร หมู่ที่ ๔ ตำบลแม่ลาน อำเภอมะนัง จังหวัดปัตตานี</p> <p>งบประมาณ ๘,๒๐๐,๐๐๐ บาท</p> <p>ผู้รับผิดชอบ ที่ทำการปกครองอำเภอมะนัง</p> <p>หน่วยงานที่เกี่ยวข้อง</p>
๗. หน่วยงานดำเนินงาน	ที่ทำการปกครองอำเภอมะนัง
๘. ระยะเวลาในการดำเนินงาน	ห้วงปีงบประมาณ ๒๕๖๔ ระหว่างเดือนพฤศจิกายน ๒๕๖๓ - ๓๐ กันยายน ๒๕๖๔
๙. งบประมาณ	๘,๒๐๐,๐๐๐ บาท
๑๐. ผลผลิต (output)	สามารถทำให้ประชาชนมีคุณภาพชีวิตที่ดี ได้เก็บเกี่ยวผลผลิตได้อย่างมีคุณภาพ
๑๑. ผลที่คาดว่าจะได้รับ (Outcome)	ประชาชนมีความพึงพอใจในการทำงานของภาครัฐมากยิ่งขึ้น

แบบสรุปโครงการแบบย่อ (Project Brief)

ประเด็นการพัฒนาของจังหวัด ประเด็นยุทธศาสตร์ที่ ๑ การสร้างเสริมเศรษฐกิจที่เข้มแข็ง จากฐานเกษตรอุตสาหกรรม ผลผลิตฮาลาล การค้าบริการและการท่องเที่ยว

แผนงาน ยุทธศาสตร์ส่งเสริมการพัฒนาจังหวัดและกลุ่มจังหวัดแบบบูรณาการ

หัวข้อ	รายละเอียด
๑. ชื่อโครงการ	โครงการสนับสนุนระบบผลิตก๊าซชีวภาพจากน้ำเสียฟาร์มปศุสัตว์ ขนาด ๓๐๐ ลูกบาศก์เมตร
๒. ความสำคัญของโครงการ หลักการและเหตุผล	จากการวิเคราะห์ศักยภาพจังหวัดปัตตานีและสภาพแวดล้อมภายนอก ด้านจุดอ่อนมีเหตุปัจจัยสำคัญที่ต้องปรับปรุงแก้ไขโดยเร่งด่วน ในเรื่องของการนำเทคโนโลยีมาใช้ในการเพิ่มผลผลิตทางการเกษตรน้อยทำให้ผลผลิตที่ได้ต่ำ ฐานการผลิตยังแคบ เกษตรกรขาดความรู้ความเข้าใจในการนำเทคโนโลยีการผลิตมาใช้งาน และใช้วิธีการผลิตแบบดั้งเดิม ประกอบกับราคาผลผลิตที่ตกต่ำและมีราคาต้นทุนการผลิตที่สูง เช่น สถานการณ์ราคายางพาราทกต่ำ และปัญหาภาวะสิ่งแวดล้อมทางน้ำทางอากาศ จากการประกอบกิจกรรมทางการเกษตร เป็นต้น
๓. วัตถุประสงค์ของโครงการ	เพื่อลดปัญหาเรื่องกลิ่นของโรงงานผลิตยางพาราผ่านรมควันและลดต้นทุนการผลิตในด้านพลังงานให้กับกลุ่มเกษตรกร
๔. ตัวชี้วัดและค่าเป้าหมาย	๑. กลุ่มเกษตรกรสามารถลดปัญหาเรื่องกลิ่นจากน้ำเสียลงได้ ๒. กลุ่มเกษตรกรสามารถลดต้นทุนด้านพลังงานโดยการใช้เชื้อเพลิงลงได้ไม่น้อยกว่าร้อยละ ๓๐
๕. พื้นที่เป้าหมาย	สหกรณ์กองทุนสวนยางโคกพันต้น ๕๗ ม.๘ ต.แม่ลาน อ.แม่ลาน จ.ปัตตานี
๖. กิจกรรมหลัก ๖.๑ กิจกรรมหลักที่ ๑ งบประมาณ ผู้รับผิดชอบ หน่วยงานที่เกี่ยวข้อง	ก่อสร้างและติดตั้งระบบผลิตก๊าซชีวภาพจากน้ำเสียฟาร์มปศุสัตว์ ขนาด ๓๐๐ ลูกบาศก์เมตร ๑,๓๖๖,๐๐๐ บาท สำนักงานพลังงานจังหวัดปัตตานี
๗. หน่วยงานดำเนินงาน	สำนักงานพลังงานจังหวัดปัตตานี
๘. ระยะเวลาในการดำเนินงาน	ตุลาคม พ.ศ. ๒๕๖๓ สิ้นสุด กันยายน พ.ศ. ๒๕๖๔
๙. งบประมาณ	๑,๓๖๖,๐๐๐ บาท
๑๐. ผลผลิต (output)	ระบบผลิตก๊าซชีวภาพจากน้ำเสียฟาร์มปศุสัตว์ ขนาด ๓๐๐ ลูกบาศก์เมตร
๑๑. ผลที่คาดว่าจะได้รับ (Outcome)	๑. กลุ่มเกษตรกรสามารถลดปัญหาเรื่องกลิ่นจากน้ำเสียลงได้ ๒. กลุ่มเกษตรกรสามารถลดต้นทุนด้านพลังงานโดยการใช้เชื้อเพลิงลงได้ไม่น้อยกว่าร้อยละ

แบบสรุปโครงการแบบย่อ (Project Brief)

ประเด็นการพัฒนาของจังหวัด ประเด็นยุทธศาสตร์ที่ ๑ การสร้างเสริมเศรษฐกิจที่เข้มแข็ง จากฐานเกษตรอุตสาหกรรม ผลผลิตฮาลาล การค้าบริการและการท่องเที่ยว

แผนงาน ยุทธศาสตร์ส่งเสริมการพัฒนาจังหวัดและกลุ่มจังหวัดแบบบูรณาการ

หัวข้อ	รายละเอียด
๑. ชื่อโครงการ	พัฒนากลุ่มเกษตรกรข้าวพื้นดินผลิตผลิตภัณฑ์อัตลักษณ์เพื่อขับเคลื่อนเศรษฐกิจชุมชนสู่ระดับสากล
๒. ความสำคัญของโครงการ หลักการและเหตุผล	ตามแผนพัฒนาเศรษฐกิจและสังคมแห่งชาติ ฉบับที่ ๑๒ เพื่อการขับเคลื่อนประเทศระหว่าง พ.ศ. ๒๕๖๐-๒๕๖๔ ได้เชื่อมโยงแผนยุทธศาสตร์ชาติในระยะ ๒๐ปีพ.ศ. ๒๕๖๑-๒๕๘๐ของรัฐบาล ซึ่งครอบคลุมหลายด้านรวมถึงการผลักดันให้ประเทศไทยหลุดพ้นจากกับดักประเทศรายได้ปานกลาง ท่ามกลางปัญหาท้าทายสำคัญในช่วงทศวรรษหน้าตามยุทธศาสตร์ชาติ ๒๐ ปี รัฐบาลนี้ให้ความสำคัญกับการพัฒนาประเทศไปสู่ ความมั่นคง มั่งคั่ง และยั่งยืน ด้วยนโยบาย “ไทยแลนด์ ๔.๐” ภายใต้โมเดลเศรษฐกิจใหม่ ซึ่งเป็นแนวคิดในการพัฒนาเศรษฐกิจของประเทศด้วยโมเดลเศรษฐกิจใหม่ที่เรียกว่า “BCG” เศรษฐกิจชีวภาพ (Bioeconomy) เศรษฐกิจหมุนเวียน (Circular Economy) และ เศรษฐกิจสีเขียว (Green Economy) เพื่อขับเคลื่อนเศรษฐกิจฐานรากนำไปสู่การพัฒนาที่ยั่งยืน (หรือ SDG) ขององค์การสหประชาชาติ (UN) ที่ต้องการร่วมกันพัฒนาความเป็นอยู่ของมวลมนุษยชาติ และการใช้ทรัพยากรอย่างคุ้มค่าและยั่งยืนในทุกมิติ โครงการนี้จึงมุ่งเน้นการพัฒนาวิสาหกิจแปรรูปผลผลิตทางการเกษตรและประมงมุ่งเน้นผลผลิตอัตลักษณ์ในท้องถิ่นเช่น ข้าว ลูกหยียะรัง ส้มแขก ลองกอง ส้มโอ ปูโก เป็นต้น ผลผลิตเหล่านี้ถือว่าเป็นกลุ่มสินค้าเกษตรอัตลักษณ์ของจังหวัดปัตตานี โดยเฉพาะข้าวมีพื้นที่ปลูกเพิ่มขึ้นผ่านโครงการนาแปลงใหญ่ โดยเฉพาะข้าวพันธุ์พื้นเมืองตามอัตลักษณ์ของพื้นที่
๓. วัตถุประสงค์ของโครงการ	๑. เพื่อพัฒนารวมกลุ่มของเกษตรกรในการผลิตข้าวแบบครบวงจรการทำเกษตรแบบปลอดภัย ให้มีความเข้มแข็งและสามารถพึ่งพิงตนเองได้ ๒. เพื่อพัฒนาเกษตรกรต้นแบบในการถ่ายทอดองค์ความรู้ วิจัยและพัฒนานวัตกรรมในการปลูกข้าว และการเพิ่มประสิทธิภาพการผลิตและคุณภาพของผลผลิต ๓. เพื่อสร้าง/นวัตกรรมผลิตภัณฑ์อาหารอัตลักษณ์และปลอดภัย จากผลผลิตทางการเกษตรที่ผ่านมาตรฐาน GAP โดยใช้กระบวนการวิจัยทางวิทยาศาสตร์และเทคโนโลยีเป็นฐาน
๔. ตัวชี้วัดและค่าเป้าหมาย	๑. มีจำนวนชุมชนนำร่องเข้มแข็งด้านการปลูกแบบเกษตรอินทรีย์ จำนวน ๓ ชุมชน ๒. จำนวนผู้เข้าร่วมโครงการได้รับการถ่ายทอดองค์ความรู้ด้านการผลิตและแปรรูปพืชสมุนไพรแบบเกษตรอินทรีย์ จำนวนไม่น้อยกว่าร้อยละ ๘๐ ของจำนวนเป้าหมายที่กำหนดไว้
๕. พื้นที่เป้าหมาย	๑. กลุ่มวิสาหกิจชุมชนกลุ่มแม่บ้านเกษตรกรราวอ (วิถีชาวนานุรักษ์และการใช้ประโยชน์จากข้าวพันธุ์พื้นเมือง) ต.ราวอ อ.มายอ จ.ปัตตานี ๒. กลุ่มเกษตรกรบ้านกลาง ต.บ้านกลาง อ.ปานาเระ จ.ปัตตานี ๓. กลุ่มเกษตรกรบ้านทุ่ง ต.ท่าข้าม อ.ปะนาเระ จ.ปัตตานี
๖. กิจกรรมหลัก	

หัวข้อ	รายละเอียด
๖.๑ กิจกรรมหลักที่ ๑ งบประมาณ ผู้รับผิดชอบ หน่วยงานที่เกี่ยวข้อง	พัฒนากลุ่มเกษตรกรข้าวพื้นถิ่นผลิตผลิตภัณฑ์อัตลักษณ์ ๒,๓๔๕,๙๐๐ บาท สำนักส่งเสริมและบริการวิชาการ มหาวิทยาลัยสงขลานครินทร์ วิทยาเขตปัตตานี มหาวิทยาลัยสงขลานครินทร์ วิทยาเขตปัตตานี
๗. หน่วยงานดำเนินงาน	มหาวิทยาลัยสงขลานครินทร์ วิทยาเขตปัตตานี
๘. ระยะเวลาในการดำเนินงาน	ตุลาคม พ.ศ. ๒๕๖๓ สิ้นสุด กันยายน พ.ศ. ๒๕๖๔
๙. งบประมาณ	๒,๓๔๕,๙๐๐ บาท
๑๐. ผลผลิต (output)	๑. กลุ่มเกษตรกรผู้ผลิตข้าวแบบครบวงจรการทำเกษตรแบบปลอดภัยมีความเข้มแข็ง จำนวน ๓ กลุ่ม ๒. เกษตรกรต้นแบบในการถ่ายทอดองค์ความรู้ วิจัยและพัฒนาในการปลูกข้าวพื้นถิ่น ไม่น้อย กว่าจำนวน ๕ คน ๓. จำนวนนวัตกรรมและเทคโนโลยีข้าวพื้นถิ่นเมือง จำนวน ๕ ชิ้น ๔. จำนวนผลิตภัณฑ์อาหารและเวชสำอางจากข้าวพื้นถิ่นที่ออกสู่ตลาด ๓ ผลิตภัณฑ์
๑๑. ผลที่คาดว่าจะได้รับ (Outcome)	๑. เกิดรายได้เสริม รายได้เฉลี่ยเพิ่มขึ้นประมาณ ๑,๐๐๐ บาทต่อครัวเรือนมีเกิดชุมชนนำร่องเข้มแข็ง ด้านการปลูกข้าวพื้นถิ่นแบบเกษตรปลอดภัย/อินทรีย์ ๒. เกิดแหล่งเรียนรู้การปลูกข้าวพื้นถิ่นแบบเกษตรปลอดภัย/อินทรีย์ในชุมชนพื้นที่จังหวัดปัตตานี

แบบสรุปโครงการแบบย่อ (Project Brief)

ประเด็นการพัฒนาของจังหวัด ประเด็นยุทธศาสตร์ที่ ๑ การสร้างเสริมเศรษฐกิจที่เข้มแข็ง จากฐานเกษตรอุตสาหกรรม ผลผลิตฮาลาล การค้าบริการและการท่องเที่ยว

แผนงาน ยุทธศาสตร์ส่งเสริมการพัฒนาจังหวัดและกลุ่มจังหวัดแบบบูรณาการ

หัวข้อ	รายละเอียด
๑. ชื่อโครงการ	โครงการเพิ่มประสิทธิภาพการผลิตข้าวเพื่อจำหน่าย
๒. ความสำคัญของโครงการ หลักการและเหตุผล	จังหวัดปัตตานีมีพื้นที่ปลูกข้าวนาปรัง ในปี ๒๕๖๑ จำนวน ๑๕,๕๕๑ ไร่ ผลผลิตเฉลี่ย ๔๙๑ กก./ไร่ โดยผลผลิตเฉลี่ยภาคใต้อยู่ที่ ๕๔๑ กก./ไร่ ผลผลิตเฉลี่ยของประเทศอยู่ที่ ๖๖๒ กก./ไร่ (ที่มา : สำนักงานเศรษฐกิจการเกษตร) โดยมีราคาผลผลิตเฉลี่ยอยู่ที่ ๙.๐๙ บาท/กก. สามารถสร้างมูลค่าได้จำนวน ๖๙.๘๘ ล้านบาท (ที่มา : สำนักงานเกษตรจังหวัดปัตตานี) ซึ่งข้าวนาปรังส่วนใหญ่เป็นการผลิตข้าวที่สามารถเพิ่มผลผลิตและผลิตข้าวเพื่อจำหน่ายตามความต้องการของตลาดได้ ทั้งนี้ จังหวัดปัตตานีได้พัฒนาข้าวในแบรนด์สินค้า “ข้าวคนตานี” ซึ่งได้รับการตอบรับเป็นอย่างดีโดยสามารถจำหน่ายข้าวในการผลิตข้าวในปี การผลิต ๒๕๖๑/๖๒ ได้จำนวน ๗๖.๒๕ ตัน คิดเป็นมูลค่า ๑.๘๗ ล้านบาท ราคาเฉลี่ยอยู่ที่ ๒๔ บาท/กก. ทั้งนี้ การผลิตข้าวเพื่อจำหน่ายของจังหวัดปัตตานีต้องได้รับการพัฒนาทั้งในส่วนการผลิตและการตลาดให้ตอบสนองความต้องการของตลาดต่อไป
๓. วัตถุประสงค์ของโครงการ	๑. เพื่อยกระดับการผลิตข้าวให้มีปริมาณและคุณภาพตามความต้องการของตลาด ๒. เพื่อเพิ่มรายได้ให้แก่เกษตรกร
๔. ตัวชี้วัดและค่าเป้าหมาย	จำหน่ายข้าวในนาม “ข้าวคนตานี” ได้เพิ่มขึ้น ร้อยละ ๒๐
๕. พื้นที่เป้าหมาย	๗ อำเภอประกอบด้วย <input type="checkbox"/> อำเภอปะนาเระ <input type="checkbox"/> อำเภอมายอ <input type="checkbox"/> อำเภอแม่ลาน <input type="checkbox"/> อำเภอยะรัง <input type="checkbox"/> อำเภอยะหริ่ง <input type="checkbox"/> อำเภอสายบุรี <input type="checkbox"/> อำเภอหนองจิก
๖. กิจกรรมหลัก	
๖.๑ กิจกรรมหลักที่ ๑ งบประมาณ ผู้รับผิดชอบ หน่วยงานที่เกี่ยวข้อง	กิจกรรมพัฒนาทักษะการผลิตข้าวครบวงจร ๙๘๘,๕๐๐ บาท สำนักงานเกษตรจังหวัดปัตตานี
๖.๒ กิจกรรมหลักที่ ๒ งบประมาณ ผู้รับผิดชอบ หน่วยงานที่เกี่ยวข้อง	กิจกรรมพัฒนาแปลงต้นแบบการผลิตข้าวเพื่อจำหน่าย ๑,๓๑๔,๐๐๐ บาท สำนักงานเกษตรจังหวัดปัตตานี
๗. หน่วยงานดำเนินงาน	สำนักงานเกษตรจังหวัดปัตตานี
๘. ระยะเวลาในการดำเนินงาน	ตุลาคม พ.ศ. ๒๕๖๓ สิ้นสุด กันยายน พ.ศ. ๒๕๖๔
๙. งบประมาณ	๒,๓๐๒,๕๐๐ บาท
๑๐. ผลผลิต (output)	๑. เกษตรกรผู้ผลิตข้าวได้รับการพัฒนาการผลิตเพื่อจำหน่าย รวมจำนวน ๒๐๐ ราย ๒. พื้นที่การผลิตข้าวได้รับการพัฒนาการผลิตเพื่อจำหน่าย รวมจำนวน ๕๐๐ ไร่
๑๑. ผลที่คาดว่าจะได้รับ (Outcome)	สามารถจำหน่ายข้าวในนาม “ข้าวคนตานี” ได้จำนวนไม่น้อยกว่า ๙๕.๓ ตัน

แบบสรุปโครงการแบบย่อ (Project Brief)

ประเด็นการพัฒนาของจังหวัด ประเด็นยุทธศาสตร์ที่ ๑ การสร้างเสริมเศรษฐกิจที่เข้มแข็ง จากฐานเกษตรอุตสาหกรรม ผลผลิตฮาลาล การค้าบริการและการท่องเที่ยว

แผนงาน ยุทธศาสตร์ส่งเสริมการพัฒนาจังหวัดและกลุ่มจังหวัดแบบบูรณาการ

หัวข้อ	รายละเอียด
๑. ชื่อโครงการ	พัฒนาศักยภาพการผลิตถั่วลิสงแบบครบวงจร
๒. ความสำคัญของโครงการ หลักการและเหตุผล	ถั่วลิสงคั่วทรายเป็นผลิตภัณฑ์สินค้า OTOP สำคัญอันดับหนึ่งที่สามารถสร้างรายได้ให้กับเกษตรกรผู้ปลูกและผู้แปรรูปถั่วลิสง ในอำเภอไม้แก่น จังหวัดปัตตานี ผลจากการดำเนินงานประชาสัมพันธ์สินค้าและขยายช่องทางการตลาด ส่งผลให้ผลประกอบการปี ๒๕๖๑ และ ๒๕๖๒ มียอดขายเพิ่มขึ้นอย่างต่อเนื่อง (เพิ่มขึ้นร้อยละ ๔๐ เมื่อเทียบกับปี ๒๕๖๐) แต่ด้วยข้อจำกัดในการผลิตที่เกษตรกรสามารถปลูกถั่วลิสงได้ปีละครั้งหลังฤดูทำนา ทำให้เกิดปัญหาขาดแคลนวัตถุดิบ ต้องซื้อจากภายนอกพื้นที่ ส่งผลต่อคุณภาพของผลิตภัณฑ์ จึงมีความจำเป็นอย่างยิ่งที่จะต้องเร่งรัดพัฒนาศักยภาพการผลิตถั่วลิสงของเกษตรกรให้มีปริมาณผลผลิตที่มีคุณภาพเพียงพอเพื่อรองรับความต้องการของตลาด โดยการเพิ่มพื้นที่ปลูกและเพิ่มประสิทธิภาพการผลิตด้วยการใช้นวัตกรรมเพิ่มผลผลิตเฉลี่ยต่อไร่ รวมถึงการใช้เทคโนโลยีการจัดการหลังการเก็บเกี่ยวเพื่อพัฒนากระบวนการเก็บรักษาวัตถุดิบ และการพัฒนาบรรจุภัณฑ์ที่จะช่วยยืดอายุการเก็บรักษาผลิตภัณฑ์ให้นานขึ้น เพื่อเพิ่มขีดความสามารถในการแข่งขันของผลิตภัณฑ์ รวมถึงการแปรรูปเพื่อเพิ่มมูลค่าผลิตภัณฑ์
๓. วัตถุประสงค์ของโครงการ	๑. เพื่อพัฒนาศักยภาพการผลิตถั่วลิสงคั่วทรายให้เพียงพอต่อความต้องการของตลาด ๒. เพื่อเพิ่มปริมาณผลผลิตถั่วลิสงที่มีคุณภาพ ๓. เพื่อเพิ่มขีดความสามารถในการแข่งขันของผลิตภัณฑ์ถั่วลิสงคั่วทราย
๔. ตัวชี้วัดและค่าเป้าหมาย	สามารถเพิ่มปริมาณผลผลิตถั่วลิสง ร้อยละ ๖๐
๕. พื้นที่เป้าหมาย	ตำบลไทรทอง, ตำบลไม้แก่น อำเภอไม้แก่น จังหวัดปัตตานี
๖. กิจกรรมหลัก ๖.๑ กิจกรรมหลักที่ ๑ งบประมาณ ผู้รับผิดชอบ หน่วยงานที่เกี่ยวข้อง	พัฒนาศักยภาพการผลิตถั่วลิสงแบบครบวงจร <input type="checkbox"/> ๘๑๘,๐๐๐ บาท สำนักงานเกษตรจังหวัดปัตตานี
๗. หน่วยงานดำเนินงาน	สำนักงานเกษตรจังหวัดปัตตานี
๘. ระยะเวลาในการดำเนินงาน	ตุลาคม พ.ศ. ๒๕๖๓ สิ้นสุด กันยายน พ.ศ. ๒๕๖๔
๙. งบประมาณ	๘๑๘,๐๐๐ บาท <input type="checkbox"/>
๑๐. ผลผลิต (output)	๑. สามารถพัฒนาศักยภาพการผลิตถั่วลิสงคั่วทรายให้เพียงพอต่อความต้องการของตลาด ๒. สามารถเพิ่มปริมาณผลผลิตถั่วลิสงที่มีคุณภาพ ๓. สามารถขีดความสามารถในการแข่งขันของผลิตภัณฑ์ถั่วลิสงคั่วทราย
๑๑. ผลที่คาดว่าจะได้รับ (Outcome)	มีรายได้จากการจำหน่ายผลิตภัณฑ์เพิ่มขึ้น

แบบสรุปโครงการแบบย่อ (Project Brief)

ประเด็นการพัฒนาของจังหวัด ประเด็นยุทธศาสตร์ที่ ๑ การสร้างเสริมเศรษฐกิจที่เข้มแข็ง จากฐานเกษตรอุตสาหกรรม ผลผลิตฮาลาล การค้าบริการและการท่องเที่ยว

แผนงาน ยุทธศาสตร์ส่งเสริมการพัฒนาจังหวัดและกลุ่มจังหวัดแบบบูรณาการ

หัวข้อ	รายละเอียด
๑. ชื่อโครงการ	โครงการสนับสนุนระบบสูบน้ำพลังงานแสงอาทิตย์แบบเคลื่อนที่
๒. ความสำคัญของโครงการ หลักการและเหตุผล	จากการวิเคราะห์ศักยภาพจังหวัดปัตตานีและสภาพแวดล้อมภายนอก ด้านจุดอ่อนมีเหตุปัจจัยสำคัญที่ต้องปรับปรุงแก้ไขโดยเร่งด่วน ในเรื่องของการนำเทคโนโลยีมาใช้ในการเพิ่มผลผลิตทางการเกษตรน้อย ทำให้ผลผลิตที่ได้ต่ำ ฐานการผลิตยังคง เกษตรกรขาดความรู้ความเข้าใจในการนำเทคโนโลยีการผลิตมาใช้งาน และใช้วิธีการผลิตแบบดั้งเดิม ประกอบกับขาดการบริหารจัดการน้ำ ส่งผลให้เกิดปัญหาการขาดแคลนน้ำเพื่อการเกษตร และกลุ่มเกษตรกรยังต้องแบกรับภาระต้นทุนทางด้านพลังงานที่สูงขึ้นอีกด้วย
๓. วัตถุประสงค์ของโครงการ	เพื่อแก้ปัญหาการขาดแคลนน้ำเพื่อการเกษตรของกลุ่มเกษตรกรและลดต้นทุนด้านพลังงานให้กับกลุ่มเกษตรกร
๔. ตัวชี้วัดและค่าเป้าหมาย	มีระบบสูบน้ำพลังงานแสงอาทิตย์ แบบเคลื่อนที่ จำนวน ๕ ระบบ
๕. พื้นที่เป้าหมาย	๑.นิสากิจชุมชนศูนย์เรียนรู้เศรษฐกิจพอเพียงตำบลปากถ่อ ๕๐ หมู่ ๑ ตำบลปากถ่อ อำเภอโคกโพธิ์ จังหวัดปัตตานี ๒.นิสากิจชุมชนแปรรูปหญ้าเนเปียร์ (ปากช่อง ๑) มั่นคง มั่งคั่ง ยั่งยืน จังหวัดชายแดนใต้ปัตตานี ๗๖/๑ หมู่ ๓ ตำบลพอมิ่ง อำเภอปะนาเระ จังหวัดปัตตานี ๓.นิสากิจชุมชนแปลงใหญ่ ฟาร์มตัวอย่างสาธิต (ปาล์มน้ำมัน) หมู่ ๒ ตำบลปะเสยะวอ อำเภอสายบุรี จังหวัดปัตตานี ๔.นิสากิจชุมชนคนเลี้ยงโคบ้านควนหยี ๔๐/๑ หมู่ ๓ ตำบลปะโด อำเภอมายอ จังหวัดปัตตานี ๕.ฟาร์มตัวอย่างในสมเด็จพระนางเจ้าสิริกิติ์ พระบรมราชินีนาถ ตำบลไทรทอง อำเภอไม้แก่น จังหวัดปัตตานี
๖. กิจกรรมหลัก ๖.๑ กิจกรรมหลักที่ ๑ งบประมาณ ผู้รับผิดชอบ หน่วยงานที่เกี่ยวข้อง	ติดตั้งระบบสูบน้ำพลังงานแสงอาทิตย์แบบเคลื่อนที่ จำนวน ๕ ระบบ ๑,๕๘๓,๐๐๐ บาท สำนักงานพลังงานจังหวัดปัตตานี
๗. หน่วยงานดำเนินงาน	สำนักงานพลังงานจังหวัดปัตตานี
๘. ระยะเวลาในการดำเนินงาน	ตุลาคม พ.ศ. ๒๕๖๓ สิ้นสุด กันยายน พ.ศ. ๒๕๖๔
๙. งบประมาณ	๑,๕๘๓,๐๐๐ บาท
๑๐. ผลผลิต (output)	ระบบสูบน้ำพลังงานแสงอาทิตย์ แบบเคลื่อนที่ จำนวน ๕ ระบบ
๑๑. ผลที่คาดว่าจะได้รับ (Outcome)	กลุ่มเกษตรกร/วิสาหกิจชุมชน มีน้ำใช้เพื่อการเกษตรและอุปโภคบริโภค มีผลผลิตทางการเกษตรเพิ่มขึ้นร้อยละ ๒๐

แบบสรุปโครงการแบบย่อ (Project Brief)

ประเด็นการพัฒนาของจังหวัด ประเด็นยุทธศาสตร์ที่ ๑ การสร้างเสริมเศรษฐกิจที่เข้มแข็ง จากฐานเกษตรอุตสาหกรรม ผลผลิตฮาลาล การค้าบริการและการท่องเที่ยว

แผนงาน ยุทธศาสตร์ส่งเสริมการพัฒนาจังหวัดและกลุ่มจังหวัดแบบบูรณาการ

หัวข้อ	รายละเอียด
๑. ชื่อโครงการ	การพัฒนาอัตลักษณ์อาหารทะเลท้องถิ่นรุษมิแลเพื่อยกระดับคุณภาพชีวิตของคนในชุมชนรองรับอุตสาหกรรมท่องเที่ยว
๒. ความสำคัญของโครงการ หลักการและเหตุผล	มหาวิทยาลัยสงขลานครินทร์ อยู่ใกล้ชุมชนรุษมิแล ทำให้ได้เห็นถึงปัญหาของชุมชนพื้นที่เนื่องจากตำบลรุษมิแล มีสภาพพื้นที่ส่วนใหญ่เป็นที่ราบชายฝั่งทะเล และมีเขตพื้นที่ติดต่อกับเทศบาลเมืองปัตตานี การประกอบอาชีพของประชากรจึงมีความหลากหลาย ร้อยละ ๕๐ ประกอบอาชีพรับจ้าง ร้อยละ ๒๐ ประกอบอาชีพค้าขาย และร้อยละ ๑๐ ประกอบอาชีพการประมงชายฝั่ง และร้อยละ ๒๐ การของประชากร ประกอบอาชีพอื่นๆ การประมงเป็นอาชีพที่มีความสำคัญในพื้นที่จังหวัดปัตตานี เนื่องจากจังหวัดปัตตานีมีอาณาเขตติดชายฝั่งทะเล อาชีพการประมงก่อให้เกิดรายได้หลักและรายได้เสริมสำหรับประชาชนรุษมิแล จากการทำการประมงทะเลพื้นบ้าน การเพาะเลี้ยงสัตว์น้ำชายฝั่ง การเพาะเลี้ยงสัตว์น้ำจืด และการแปรรูปสัตว์น้ำ ซึ่งรายได้ที่ได้ไม่มากพอต่อคุณภาพชีวิต การแปรรูปที่ไม่ถูกวิธี ทำให้คุณภาพของผลิตภัณฑ์ไม่มาตรฐาน ทำให้เกิดการสูญเสียระหว่างการผลิต นอกจากนี้บรรจุภัณฑ์ยังไม่ตอบโจทย์บริบทของตลาดปัจจุบัน ดังนั้น สถาบันฮาลาล จึงเห็นความสำคัญในการพัฒนาอัตลักษณ์อาหารทะเลท้องถิ่นรุษมิแลเพื่อยกระดับคุณภาพชีวิตของคนในชุมชนรองรับอุตสาหกรรมท่องเที่ยว
๓. วัตถุประสงค์ของโครงการ	๑. เพื่อพัฒนาวิสาหกิจชุมชนให้มีศักยภาพ ๒. เพื่อพัฒนาผลิตภัณฑ์และบรรจุภัณฑ์ให้ได้มาตรฐาน ๓. เพื่อพัฒนาชุมชนรุษมิแลให้เป็นแหล่งท่องเที่ยวเชิงอนุรักษ์ ๔. เพื่อส่งเสริมตลาดสินค้าในชุมชน ๕. เพื่อยกระดับวิสาหกิจชุมชนให้เป็นต้นแบบในจังหวัดปัตตานี
๔. ตัวชี้วัดและค่าเป้าหมาย	๑. ได้วิสาหกิจชุมชนต้นแบบ ๑ แห่ง ๒. ได้ผลิตภัณฑ์ที่ได้มาตรฐานจำนวน ๒ ผลิตภัณฑ์ ๓. มีนักท่องเที่ยวเข้ามาเที่ยวในจังหวัดปัตตานีเพิ่มขึ้นร้อยละ ๑๐ ๔. มีแหล่งท่องเที่ยวที่ได้รับการพัฒนาในการรองรับนักท่องเที่ยว จำนวน ๒ แห่ง
๕. พื้นที่เป้าหมาย	ตำบลรุษมิแล อำเภอเมือง จังหวัดปัตตานี
๖. กิจกรรมหลัก	
๖.๑ กิจกรรมหลักที่ ๑ งบประมาณ ผู้รับผิดชอบ หน่วยงานที่เกี่ยวข้อง	กิจกรรมพัฒนาวิสาหกิจชุมชนให้มีศักยภาพ ๗๒๔,๘๐๐ บาท สถาบันฮาลาล มหาวิทยาลัยสงขลานครินทร์ วิทยาเขตปัตตานี มหาวิทยาลัยสงขลานครินทร์ วิทยาเขตปัตตานี
๖.๒ กิจกรรมหลักที่ ๒ งบประมาณ ผู้รับผิดชอบ หน่วยงานที่เกี่ยวข้อง	กิจกรรมพัฒนาผลิตภัณฑ์และบรรจุภัณฑ์ให้ได้มาตรฐาน ๓,๐๘๒,๐๐๐ บาท สถาบันฮาลาล มหาวิทยาลัยสงขลานครินทร์ วิทยาเขตปัตตานี มหาวิทยาลัยสงขลานครินทร์ วิทยาเขตปัตตานี

หัวข้อ	รายละเอียด
๖.๓ กิจกรรมหลักที่ ๓ งบประมาณ ผู้รับผิดชอบ หน่วยงานที่เกี่ยวข้อง	กิจกรรม พัฒนาชุมชนรูสมะมีแลให้เป็นแหล่งท่องเที่ยวเชิงอนุรักษ์ ๖๖๗,๒๐๐ บาท สถาบันฮาลาล มหาวิทยาลัยสงขลานครินทร์ วิทยาเขตปัตตานี มหาวิทยาลัยสงขลานครินทร์ วิทยาเขตปัตตานี
๖.๔ กิจกรรมหลักที่ ๔ งบประมาณ ผู้รับผิดชอบ หน่วยงานที่เกี่ยวข้อง	กิจกรรม ส่งเสริมตลาดสินค้าในชุมชน ๑,๒๙๒,๘๐๐ บาท สถาบันฮาลาล มหาวิทยาลัยสงขลานครินทร์ วิทยาเขตปัตตานี มหาวิทยาลัยสงขลานครินทร์ วิทยาเขตปัตตานี
๖.๕ กิจกรรมหลักที่ ๕ งบประมาณ ผู้รับผิดชอบ หน่วยงานที่เกี่ยวข้อง	กิจกรรมยกระดับวิสาหกิจชุมชนให้เป็นต้นแบบในจังหวัดปัตตานี ๔๙๗,๖๐๐ บาท สถาบันฮาลาล มหาวิทยาลัยสงขลานครินทร์ วิทยาเขตปัตตานี มหาวิทยาลัยสงขลานครินทร์ วิทยาเขตปัตตานี
๗. หน่วยงานดำเนินงาน	มหาวิทยาลัยสงขลานครินทร์ วิทยาเขตปัตตานี
๘. ระยะเวลาในการดำเนินงาน	ตุลาคม พ.ศ. ๒๕๖๓ สิ้นสุด กันยายน พ.ศ. ๒๕๖๔
๙. งบประมาณ	๖,๒๖๔,๔๐๐ บาท
๑๐. ผลผลิต (output)	๑. มีวิสาหกิจชุมชนได้รับการส่งเสริมจากหน่วยงานที่เกี่ยวข้อง ๒. ผู้บริโภคมีความพึงพอใจกับผลิตภัณฑ์และบรรจุภัณฑ์ ๓. อัตราการขายตัวของรายได้เพิ่มขึ้น ๑๐%
๑๑. ผลที่คาดว่าจะได้รับ (Outcome)	๑. มีการบูรณาการของหน่วยงานที่เกี่ยวข้องกับการพัฒนาวิสาหกิจชุมชนอย่างเป็นรูปธรรม ๒. รายได้ของประชาชนในพื้นที่เพิ่มขึ้น ๓. ผลิตภัณฑ์และบรรจุภัณฑ์มีมาตรฐาน เป็นที่ยอมรับในตลาด ๔. ความพึงพอใจของนักท่องเที่ยวที่เข้ามาเยี่ยมชมแหล่งท่องเที่ยว

แบบสรุปโครงการแบบย่อ (Project Brief)

ประเด็นการพัฒนาของจังหวัด ประเด็นยุทธศาสตร์ที่ ๑ การสร้างเสริมเศรษฐกิจที่เข้มแข็ง จากฐานเกษตรอุตสาหกรรม ผลผลิตฮาลาล การค้าบริการและการท่องเที่ยว

แผนงาน ยุทธศาสตร์ส่งเสริมการพัฒนาจังหวัดและกลุ่มจังหวัดแบบบูรณาการ

หัวข้อ	รายละเอียด
๑. ชื่อโครงการ	โครงการส่งเสริมสถาบันเกษตรกรเป็นองค์กรขับเคลื่อนเศรษฐกิจที่เข้มแข็ง ยั่งยืน
๒. ความสำคัญของโครงการ หลักการและเหตุผล	<p>ปัจจุบันปัญหาที่เกิดขึ้นในระบบสหกรณ์มีผลกระทบต่ออย่างหลีกเลี่ยงไม่ได้ต่อระบบเศรษฐกิจระดับรากหญ้า ซึ่งเป็นเกษตรกรเกือบทั้งประเทศ และรวมถึงสมาชิกของสถาบันเกษตรกรในจังหวัดปัตตานีด้วย หากสถาบันเกษตรกรมีความเข้มแข็ง เกษตรกรสามารถพึ่งพาสถาบันเกษตรกรที่ตนเป็นสมาชิกได้ ก็จะส่งผลให้ระบบเศรษฐกิจของประเทศเกิดความเข้มแข็ง ยั่งยืนเช่นกัน โดยนโยบายสำคัญของประเทศต้องการให้กลไกสหกรณ์เป็นกำลังสำคัญของการยกระดับชีวิตความเป็นอยู่ของประชาชนในพื้นที่ให้ดีขึ้น และขับเคลื่อนสหกรณ์เป็นองค์หลักในการขับเคลื่อนการปฏิรูปภาคการเกษตร โดยให้มีการรวมกลุ่มการผลิตในรูปแบบภาคการผลิตที่เหมาะสม พร้อมทั้งช่วยต่อยอดนโยบายของรัฐบาลในการช่วยดูแลส่งเสริมความรู้ด้านเทคโนโลยีที่ทันสมัยให้แก่เกษตรกร การบริหารจัดการสินค้าเกษตร ตั้งแต่ต้นน้ำ กลางน้ำ และปลายน้ำ โดยใช้หลักการตลาดนำการผลิต การเพิ่มมูลค่าให้กับสินค้าเกษตร พัฒนาระบบบรรจุภัณฑ์ แปรรูปผลผลิต เริ่มตั้งแต่ส่งเสริมเกษตรกรผลิตสินค้าคุณภาพให้ตรงกับความต้องการของตลาด กระบวนการรวมผลผลิตของเกษตรกรนำมาแปรรูปเพื่อเพิ่มมูลค่า ในส่วนของจังหวัดปัตตานีมีการขับเคลื่อนสหกรณ์ภาคการเกษตรเป็นองค์กรหลักระดับอำเภอ จำนวน ๑๒ อำเภอ โดยส่งเสริมให้สหกรณ์สามารถรวบรวมผลผลิต เช่น ข้าวเปลือก ผลไม้ ปาล์มน้ำมัน ยางพารา เป็นต้น รวมถึงการให้บริการเกษตรกรในพื้นที่ของแต่ละอำเภอได้ ซึ่งสหกรณ์ในหลายแห่งยังขาดปัจจัยการผลิตในการพัฒนาระบบการผลิตให้ได้มาตรฐานสากล เช่น (Good Manufacturing Practice : GMP) เป็นต้น โดยมาตรฐานดังกล่าวจะเป็นอีกเครื่องมือในการพัฒนาให้ผลผลิตด้านการเกษตร การแปรรูปให้มีคุณภาพตามความต้องการของตลาด และขยาย</p> <p>ช่องทางการจำหน่ายสู่ตลาดระดับกลางและระดับสูงให้มากขึ้นในจังหวัดปัตตานี มีสถาบันเกษตรกรที่รวบรวมผลผลิตทางการเกษตรและมีความต้องการที่จะพัฒนามาตรฐานของสหกรณ์ให้มีคุณภาพ จำนวนหลายแห่ง ซึ่งสหกรณ์มีการรวบรวมผลผลิตสินค้าเกษตรของสมาชิก จำหน่ายให้แก่พ่อค้าและเครือข่ายสหกรณ์ทั่วประเทศ รวมทั้งรวบรวมข้าวเปลือกของสมาชิก (พันธุ์พื้นเมือง) นำมาจำหน่ายพ่อค้าโดยตรง และแปรรูปเป็นข้าวสารบรรจุถุงจำหน่ายสู่ตลาดภายนอก ทำให้สมาชิกสหกรณ์มีทางเลือกในช่องทางการตลาดเพิ่มขึ้น เป็นที่ยอมรับของตลาดภายนอกในระดับที่สูงขึ้น เป็นการนำสินค้าเกษตรท้องถิ่นในจังหวัดปัตตานีให้ประชาชนทั่วไปได้รู้จักอย่างแพร่หลายมากขึ้น และจะส่งผลให้สถาบันเกษตรกรสามารถดำเนินธุรกิจได้อย่างต่อเนื่อง ยั่งยืน รวมทั้งเป็นการลดต้นทุนการผลิต การตลาด และเพิ่มปริมาณธุรกิจ เพิ่มรายได้ สร้างความเข้มแข็งให้สถาบันเกษตรกรซึ่งเป็นองค์กรของประชาชนในชุมชน เป็นการส่งเสริมให้พึ่งพากันเองในชุมชน ก่อให้เกิดการพัฒนาทั้งด้านเศรษฐกิจและสังคมของประเทศอย่างยั่งยืน รวมทั้งเป็นการลดภาระของรัฐบาลในอนาคตต่อไป</p>
๓. วัตถุประสงค์ของโครงการ	<p>๑. เพื่อให้สถาบันเกษตรกรได้รับการพัฒนาด้านการตลาดอย่างยั่งยืน</p> <p>๒. เพื่อส่งเสริมและสนับสนุนสถาบันเกษตรกรเป็นองค์กรขับเคลื่อนเศรษฐกิจที่เข้มแข็ง ยั่งยืน</p>

หัวข้อ	รายละเอียด
๔. ตัวชี้วัดและค่าเป้าหมาย	๑. สถาบันเกษตรกรตามเป้าหมายในจังหวัดปัตตานีได้รับการพัฒนาด้านการตลาดไม่น้อยกว่าร้อยละ ๕๐ ๒. สถาบันเกษตรกรตามเป้าหมายในจังหวัดปัตตานี มีปริมาณธุรกิจเพิ่มขึ้นไม่น้อยกว่าร้อยละ ๓ ของปริมาณธุรกิจเมื่อเทียบกับปีก่อน <input type="checkbox"/> ๓. จำนวนสมาชิกเกษตรกรเป้าหมายไม่น้อยกว่าร้อยละ ๑๐ มีรายได้เพิ่มขึ้น <input type="checkbox"/>
๕. พื้นที่เป้าหมาย	ทุกอำเภอในจังหวัดปัตตานี
๖. กิจกรรมหลัก ๖.๑ กิจกรรมหลักที่ ๑ งบประมาณ ผู้รับผิดชอบ หน่วยงานที่เกี่ยวข้อง	การพัฒนาด้านการตลาดของสถาบันเกษตรกรในจังหวัดปัตตานี ๑,๐๓๑,๘๐๐ บาท สำนักงานสหกรณ์จังหวัดปัตตานี
๗. หน่วยงานดำเนินงาน	สำนักงานสหกรณ์จังหวัดปัตตานี
๘. ระยะเวลาในการดำเนินงาน	ตุลาคม พ.ศ. ๒๕๖๓ สิ้นสุด กันยายน พ.ศ. ๒๕๖๔
๙. งบประมาณ	๑,๐๓๑,๘๐๐ บาท
๑๐. ผลผลิต (output)	สถาบันเกษตรกรในจังหวัดปัตตานีตามเป้าหมายได้รับการพัฒนาการตลาด
๑๑. ผลที่คาดว่าจะได้รับ (Outcome)	สถาบันเกษตรกรในจังหวัดปัตตานีตามเป้าหมายสามารถนำความรู้ด้านการตลาดไปพัฒนาการบริหารจัดการตลาดได้อย่างมีประสิทธิภาพและพัฒนาสถาบันเกษตรกรสู่มาตรฐานสินค้าเกษตร เช่น GAP, GMP เป็นต้น

แบบสรุปโครงการแบบย่อ (Project Brief)

ประเด็นการพัฒนาของจังหวัด ประเด็นยุทธศาสตร์ที่ ๑ การสร้างเสริมเศรษฐกิจที่เข้มแข็ง จากฐานเกษตรอุตสาหกรรม ผลผลิตฮาลาล การค้าบริการและการท่องเที่ยว

แผนงาน ยุทธศาสตร์ส่งเสริมการพัฒนาจังหวัดและกลุ่มจังหวัดแบบบูรณาการ

หัวข้อ	รายละเอียด
๑. ชื่อโครงการ	พัฒนาผลิตภัณฑ์ชุมชนให้มีมาตรฐาน
๒. ความสำคัญของโครงการ หลักการและเหตุผล	จากข้อมูลการลงทะเบียน OTOP ทั้งหมด ตั้งแต่ปี ๒๕๕๗-๒๕๖๒ จำนวน ๑,๐๑๒ กลุ่ม ๑,๗๒๗ ผลิตภัณฑ์ จำแนกตามประเภทการพัฒนา (Quadrant) คือ ๑) Quadrant A กลุ่มดาวเด่นสู่สากล จำนวน ๓๙ ผลิตภัณฑ์ ๒) Quadrant B กลุ่มเอกลักษณ์ สร้างคุณค่า จำนวน ๒๑ ผลิตภัณฑ์ ๓) Quadrant C กลุ่มพัฒนาสู่การแข่งขัน จำนวน ๒๑๖ ผลิตภัณฑ์ ๔) Quadrant D กลุ่มปรับตัวสู่การพัฒนา จำนวน ๑,๔๕๒ ผลิตภัณฑ์ ก่อเกิดจากการขับเคลื่อนกิจกรรมสัมมาชีพชุมชน ซึ่งผลผลิตจากกิจกรรมสัมมาชีพชุมชน คือ ผลิตภัณฑ์ชุมชนที่สามารถนำมาพัฒนา ต่อยอด ยกระดับเพื่อลงทะเบียน OTOP เป็นสินค้า OTOP ที่พร้อมที่จะได้รับการพัฒนาศักยภาพ คุณภาพ มาตรฐาน ให้เป็นที่ยอมรับในระดับพื้นฐานจึงจำเป็นต้องพัฒนาศักยภาพทั้งผู้ผลิต ผู้ประกอบการ และตัวผลิตภัณฑ์ให้มีมาตรฐานด้านคุณภาพการผลิต ด้านการบรรจุภัณฑ์ และด้านมาตรฐาน อย., ฮาลาล, มผช. GMP จึงจะสามารถแข่งขันการตลาดได้มากขึ้น ดังนั้น สำนักงานพัฒนาชุมชนจังหวัดปัตตานี จึงดำเนินกิจกรรมพัฒนาผลิตภัณฑ์ชุมชนให้มีมาตรฐาน เพื่อการแข่งขันและเพิ่มช่องทางการตลาด การพัฒนาคุณภาพผลิตภัณฑ์ การประชาสัมพันธ์ และการเปิดช่องทางการตลาดเพื่อจำหน่ายผลิตภัณฑ์ที่เป็นมาตรฐานสากลภายในจังหวัด ซึ่งสามารถที่จะเพิ่มยอดขายได้สูงสุด สร้างรายได้ให้ครอบครัว
๓. วัตถุประสงค์ของโครงการ	๑. เพื่อพัฒนาระดับคุณภาพมาตรฐานผลิตภัณฑ์ OTOP ให้เพิ่มมูลค่า และมีความสามารถในการแข่งขันทางการตลาดได้ ๒. เพื่อสร้างความมั่นใจในคุณภาพผลิตภัณฑ์แก่ลูกค้า และสามารถเพิ่มช่องทางการตลาดได้มากขึ้น
๔. ตัวชี้วัดและค่าเป้าหมาย	ผลิตภัณฑ์ OTOP ร้อยละ ๘๐ สามารถยกระดับมาตรฐานผลิตภัณฑ์
๕. พื้นที่เป้าหมาย	สถานที่เอกชนในพื้นที่จังหวัดปัตตานี จังหวัดใกล้เคียง และสถานที่ทำการกลุ่ม OTOP ที่เข้าร่วมโครงการฯ
๖. กิจกรรมหลัก ๖.๑ กิจกรรมหลักที่ ๑ งบประมาณ ผู้รับผิดชอบ หน่วยงานที่เกี่ยวข้อง	พัฒนาผลิตภัณฑ์ด้านคุณภาพและบรรจุภัณฑ์ ๘,๓๗๗,๒๐๐ บาท สำนักงานพัฒนาชุมชนจังหวัดปัตตานี
๗. หน่วยงานดำเนินงาน	สำนักงานพัฒนาชุมชนจังหวัดปัตตานี
๘. ระยะเวลาในการดำเนินงาน	ตุลาคม พ.ศ. ๒๕๖๓ สิ้นสุด กันยายน พ.ศ. ๒๕๖๔
๙. งบประมาณ	๘,๓๗๗,๒๐๐ บาท
๑๐. ผลผลิต (output)	๑. ยกระดับคุณภาพมาตรฐานผลิตภัณฑ์ OTOP จังหวัดปัตตานี ให้มีมูลค่าเพิ่ม และมีความสามารถในการแข่งขันทางการตลาดได้ ๒. สร้างความมั่นใจในคุณภาพผลิตภัณฑ์ OTOP แก่ลูกค้า เพิ่มช่องทางการตลาดได้มากขึ้น ๓. ผลิตภัณฑ์ที่ร่วมโครงการมีความพร้อมต่อการขอรับรองมาตรฐาน หรือได้รับการรับรองมาตรฐาน
๑๑. ผลที่คาดว่าจะได้รับ (Outcome)	เกิดการสร้างงาน สร้างรายได้และมีการกระจายรายได้ถึงผู้ที่มีส่วนเกี่ยวข้อง

แบบสรุปโครงการแบบย่อ (Project Brief)

ประเด็นการพัฒนาของจังหวัด ประเด็นยุทธศาสตร์ที่ ๑ การสร้างเสริมเศรษฐกิจที่เข้มแข็ง จากฐานเกษตรอุตสาหกรรม ผลผลิตฮาลาล การค้าบริการและการท่องเที่ยว

แผนงาน ยุทธศาสตร์ส่งเสริมการพัฒนาจังหวัดและกลุ่มจังหวัดแบบบูรณาการ

หัวข้อ	รายละเอียด
๑. ชื่อโครงการ	ส่งเสริมการใช้นวัตกรรมสารอินทรีย์ลดการใช้สารเคมีเพื่อการผลิตพืชเศรษฐกิจ
๒. ความสำคัญของโครงการ หลักการและเหตุผล	<p>โครงสร้างเศรษฐกิจของจังหวัดปัตตานียังคงพึ่งพาภาคการเกษตรเป็นหลักและมีแนวโน้มปรับตัวเข้าสู่ภาคบริการมากขึ้น โดยมีสัดส่วนโครงสร้างภาคการเกษตรในปี ๒๕๕๓ ร้อยละ ๔๕.๑๐ ของ GDP. ประกอบด้วยสาขาการประมงมากที่สุดร้อยละ ๓๔.๕๐ ที่เหลือเป็นการเกษตรกรรมมาจากพืชเศรษฐกิจหลักคือ ยางพารา,ข้าว,มะพร้าว และไม้ผล ร้อยละ ๑๘.๘๐ ใน พ.ศ.๒๕๕๔ ส่วนสาขาที่รองลงมาการขายส่งขายปลีกร้อยละ ๑๓.๑๐ และสาขาอื่นๆ ร้อยละ ๑๒.๓๔ ตามลำดับ</p> <p>ปัตตานีเป็นจังหวัดที่มีภูมิประเทศตั้งอยู่ได้เปรียบจังหวัดอื่นๆ กล่าวคืออยู่ในแนวรอยต่อของ ๓ จังหวัดชายแดนและจังหวัดสงขลาซึ่งเป็นศูนย์กลางทางเศรษฐกิจของภาคใต้ ซึ่งปัตตานีมีพื้นที่ที่มีความอุดมสมบูรณ์เหมาะแก่การเกษตรเป็นแหล่งผลิตสินค้าเกษตรที่สำคัญๆ เช่น ข้าว,ยางพารา,ไม้ผล และปาล์มน้ำมัน ซึ่งมีแนวโน้มขยายพื้นที่ปลูกมากขึ้น แต่อย่างไรก็ตามภายใต้ศักยภาพและโอกาสที่เอื้ออำนวยในด้านพื้นที่ยังมีปัญหาอุปสรรคของแรงแก้ไข,และการพัฒนา ได้แก่ ปัญหาความไม่สงบในพื้นที่ ปัญหาความยากจน ปัญหาผลผลิตตกต่ำ เนื่องจากเกษตรกรขาดความรู้ความเข้าใจในการทำเทคโนโลยีการผลิตที่เหมาะสมมาใช้ในภาคการเกษตร การใช้ปัจจัยการผลิตที่เหมาะสม ที่สำคัญ การเกษตรส่วนใหญ่ยังคงใช้รูปแบบวิธีการเดิมๆ ปัญหาดินเสื่อมโทรม จึงทำให้ผลผลิตที่ได้ต่ำกว่าพื้นที่อื่นๆ</p>
๓. วัตถุประสงค์ของโครงการ	<p>๑. เพื่อเพิ่มศักยภาพการผลิตพืชเศรษฐกิจ (ข้าว,ปาล์มน้ำมัน และไม้ผล)</p> <p>๒. ส่งเสริมการใช้สารอินทรีย์ลดการใช้สารเคมี</p>
๔. ตัวชี้วัดและค่าเป้าหมาย	<p>๑. เกษตรกรผู้เข้าร่วมโครงการสามารถลดต้นทุนการผลิต เช่น ลดการใช้ปุ๋ยเคมีไม่น้อยกว่าร้อยละ ๑๐</p> <p>๒. เกษตรกรมีรายได้เพิ่มขึ้นไม่น้อยกว่าร้อยละ ๕</p>
๕. พื้นที่เป้าหมาย	<p>๑. อำเภอยะรัง</p> <p>๒. อำเภอยายอ</p> <p>๓. อำเภอปะนาเระ</p> <p>๔. อำเภอโคกโพธิ์</p> <p>๕. อำเภอทุ่งยางแดง</p> <p>๖. อำเภอหนองจิก</p> <p>๗. อำเภอแม่ลาน</p> <p>๘. อำเภอสายบุรี</p> <p>๙. อำเภอเมือง</p>
๖. กิจกรรมหลัก	
๖.๑ กิจกรรมหลักที่ ๑	ส่งเสริมเพิ่มศักยภาพการผลิต/ลดต้นทุนการผลิตโดยใช้น้ำหมักชีวภาพในกลุ่มนาข้าว จำนวน ๑๐ กลุ่มๆละ ๓๐๐ ราย
งบประมาณ	๔๐๒,๐๐๐ บาท
ผู้รับผิดชอบ	สถานีพัฒนาที่ดินปัตตานี
หน่วยงานที่เกี่ยวข้อง	

หัวข้อ	รายละเอียด
๖.๒ กิจกรรมหลักที่ ๒ งบประมาณ ผู้รับผิดชอบ หน่วยงานที่เกี่ยวข้อง	ส่งเสริมเพิ่มศักยภาพการผลิต/ลดต้นทุนการผลิตโดยใช้น้ำหมักชีวภาพในกลุ่มผู้ทำสวนปาล์มน้ำมัน จำนวน ๑๐ กลุ่มๆละ ๓๐๐ ราย ๔๐๒,๐๐๐ บาท สถานีพัฒนาที่ดินปัตตานี
๖.๓ กิจกรรมหลักที่ ๓ งบประมาณ ผู้รับผิดชอบ หน่วยงานที่เกี่ยวข้อง	ส่งเสริมเพิ่มศักยภาพการผลิต/ลดต้นทุนการผลิตโดยใช้น้ำหมักชีวภาพในกลุ่มไม้ผล จำนวน ๑๐ กลุ่มๆละ ๓๐๐ ราย ๔๐๒,๐๐๐ บาท สถานีพัฒนาที่ดินปัตตานี
๖.๔ กิจกรรมหลักที่ ๔ งบประมาณ ผู้รับผิดชอบ หน่วยงานที่เกี่ยวข้อง	ผูกอบบรมเกษตรกรเข้าร่วมโครงการฯ จำนวน ๓๐ กลุ่ม/๙๐๐ ราย ๒๒๔,๐๐๐ บาท สถานีพัฒนาที่ดินปัตตานี
๗. หน่วยงานดำเนินงาน	สถานีพัฒนาที่ดินปัตตานี
๘. ระยะเวลาในการดำเนินงาน	ตุลาคม พ.ศ. ๒๕๖๓ สิ้นสุด กันยายน พ.ศ. ๒๕๖๔
๙. งบประมาณ	๑,๔๓๐,๐๐๐ บาท
๑๐. ผลผลิต (output)	๑. ส่งเสริมเพิ่มศักยภาพการผลิต/ลดต้นทุนการผลิตโดยใช้น้ำหมักชีวภาพในกลุ่มนาข้าว จำนวน ๑๐ กลุ่มๆละ ๓๐๐ ราย ๒. ส่งเสริมเพิ่มศักยภาพการผลิต/ลดต้นทุนการผลิตโดยใช้น้ำหมักชีวภาพในกลุ่มผู้ทำสวนปาล์มน้ำมัน จำนวน ๑๐ กลุ่มๆละ ๓๐๐ ราย ๓. ส่งเสริมเพิ่มศักยภาพการผลิต/ลดต้นทุนการผลิตโดยใช้น้ำหมักชีวภาพในกลุ่มไม้ผล จำนวน ๑๐ กลุ่มๆละ ๓๐๐ ราย
๑๑. ผลที่คาดว่าจะได้รับ (Outcome)	เกษตรกรลดต้นทุนการผลิตและใช้สารอินทรีย์ทดแทนสารเคมีมากขึ้น อันจะทำให้เกษตรกรมีรายได้สูงขึ้น และเป็นการอนุรักษ์ดินและน้ำ

แบบสรุปโครงการแบบย่อ (Project Brief)

ประเด็นการพัฒนาของจังหวัด ประเด็นยุทธศาสตร์ที่ ๑ การสร้างเสริมเศรษฐกิจที่เข้มแข็ง จากฐานเกษตรอุตสาหกรรม ผลผลิตฮาลาล การค้าบริการและการท่องเที่ยว

แผนงาน ยุทธศาสตร์ส่งเสริมการพัฒนาจังหวัดและกลุ่มจังหวัดแบบบูรณาการ

หัวข้อ	รายละเอียด
๑. ชื่อโครงการ	การพัฒนาศักยภาพผู้ประกอบการสินค้าเชิงวัฒนธรรมและอัตลักษณ์ของชุมชน ตำบลกะมิยอ และพื้นที่อื่นในจังหวัดปัตตานี
๒. ความสำคัญของโครงการ หลักการและเหตุผล	<p>การผลิตหมวกกะปิเยาะห์เป็นอาชีพที่มีความสำคัญในตำบลกะมิยอ สามารถสร้างอาชีพและรายได้ให้แก่ประชาชนตำบลกะมิยอมาอย่างยาวนาน โดยตำบลกะมิยอได้ชื่อว่าเป็นแหล่งผลิตหมวกกะปิเยาะห์ แหล่งใหญ่ที่สุดในจังหวัดปัตตานี สามารถผลิตและจำหน่ายกะปิเยาะห์ซึ่งถือเป็นสินค้าวัฒนธรรมที่สะท้อนถึงอัตลักษณ์ของพื้นที่สามจังหวัดชายแดนภาคใต้ได้เป็นอย่างดี โดยมีการจัดจำหน่ายในต่างประเทศเป็นหลักคิดเป็นร้อยละ ๙๐ และ จำหน่ายภายในประเทศเพียงร้อยละ ๑๐ คิดเป็นมูลค่าจากการส่งออกในปี ๒๕๕๖ สูงถึง ๒๗๕ ล้านบาท แต่ในปัจจุบันสถานการณ์การผลิตหมวกกะปิเยาะห์ต้องได้รับผลกระทบจากหลายๆ ปัจจัย ทั้งปัจจัยภายนอก</p> <p>ดังนั้นเพื่อช่วยแก้ปัญหาให้แก่กลุ่มผู้ผลิตหมวกกะปิเยาะห์ให้สามารถดำเนินกิจการต่อไปได้ จำเป็นที่จะต้องมีการเข้าไปช่วยเหลือให้การแนะนำ ส่งเสริมและพัฒนาศักยภาพผู้ประกอบการข้างต้น ซึ่งสอดคล้องกับยุทธศาสตร์ชาติ ๒๐ ปี ทั้งในด้านการสร้างความมั่นคงของมนุษย์ที่เกี่ยวกับการมีส่วนร่วมของท้องถิ่นและชุมชนในการสร้างหลักประกันความมั่นคงของมนุษย์และเศรษฐกิจชุมชน การลดปัญหาความเหลื่อมล้ำด้านรายได้และความยากจน การพัฒนาระบบเศรษฐกิจฐานราก การส่งเสริมความรู้ท้องถิ่น รวมทั้งการส่งเสริมบทบาทสตรีเนื่องจากแรงงานส่วนใหญ่ที่ใช้ในการผลิตหมวกกะปิเยาะห์นั้นเป็นสตรี และ</p> <p>ยุทธศาสตร์วิจัยของมหาวิทยาลัยสงขลานครินทร์ด้านเศรษฐกิจก็ต้องการที่จะพัฒนาธุรกิจอุตสาหกรรมชุมชน ลดความเหลื่อมล้ำและจัดการความยากจน รวมทั้งการเพิ่มมูลค่าที่ลดกรรมท้องถิ่น ในด้านการพัฒนาฝีมือ การพัฒนาหีบห่อ บรรจุภัณฑ์ การจัดทำโครงการนี้ต้องการที่จะพัฒนาผู้ประกอบการหมวกกะปิเยาะห์ทั้งระบบ ทั้งเรื่องการจัดการ การพัฒนาฝีมือแรงงาน การให้ความช่วยเหลือทางการตลาด โดยใช้ระบบข้อมูลสารสนเทศเป็นเครื่องมือ</p>
๓. วัตถุประสงค์ของโครงการ	<p>๑. เพื่อพัฒนาศักยภาพผู้ประกอบการด้านการผลิตหมวกกะปิเยาะห์</p> <p>๒. เพื่อพัฒนาศักยภาพผู้ประกอบการด้านการตลาดหมวกกะปิเยาะห์</p> <p>๓. เพื่อพัฒนาศักยภาพผู้ประกอบการด้านการจัดการหมวกกะปิเยาะห์</p>
๔. ตัวชี้วัดและค่าเป้าหมาย	<p>๑. ผู้ประกอบการสามารถคิด ออกแบบ และพัฒนาตลาดสายการผลิตลดความเหลื่อมล้ำหมวกกะปิเยาะห์อย่างน้อย ๒ แบบต่อสถานประกอบการ</p> <p>๒. มีตราสินค้าร่วม (Family Brand) ของชุมชนสำหรับการดำเนินการทางการตลาด และมีกลยุทธ์ทางการตลาดเฉพาะกลุ่มสำหรับผู้ประกอบการ</p> <p>๓. มีโปรแกรมสำเร็จรูปสำหรับการจัดการธุรกิจหมวกกะปิเยาะห์ ทั้งทางด้านจัดการคำสั่งซื้อ จัดการวัตถุดิบ จัดการกระบวนการผลิต การจ้างงาน และการบัญชี</p>
๕. พื้นที่เป้าหมาย	ตำบลกะมิยอ และพื้นที่อื่นในจังหวัดปัตตานี

หัวข้อ	รายละเอียด
๖. กิจกรรมหลัก	
๖.๑ กิจกรรมหลักที่ ๑ งบประมาณ ผู้รับผิดชอบ หน่วยงานที่เกี่ยวข้อง	การพัฒนาศักยภาพด้านการผลิต ๑,๑๐๔,๖๐๐ บาท คณะวิทยาการสื่อสาร มหาวิทยาลัยสงขลานครินทร์ มหาวิทยาลัยสงขลานครินทร์ วิทยาเขตปัตตานี
๖.๒ กิจกรรมหลักที่ ๒ งบประมาณ ผู้รับผิดชอบ หน่วยงานที่เกี่ยวข้อง	การพัฒนาศักยภาพด้านการตลาด ๑,๑๙๐,๙๐๐ บาท คณะวิทยาการสื่อสาร มหาวิทยาลัยสงขลานครินทร์ มหาวิทยาลัยสงขลานครินทร์ วิทยาเขตปัตตานี
๖.๓ กิจกรรมหลักที่ ๓ งบประมาณ ผู้รับผิดชอบ หน่วยงานที่เกี่ยวข้อง	การพัฒนาศักยภาพด้านการจัดการ ๑,๙๘๙,๗๐๐ บาท คณะวิทยาการสื่อสาร มหาวิทยาลัยสงขลานครินทร์ มหาวิทยาลัยสงขลานครินทร์ วิทยาเขตปัตตานี
๗. หน่วยงานดำเนินงาน	คณะวิทยาการสื่อสาร มหาวิทยาลัยสงขลานครินทร์
๘. ระยะเวลาในการดำเนินงาน	ตุลาคม พ.ศ. ๒๕๖๓ สิ้นสุด กันยายน พ.ศ. ๒๕๖๔
๙. งบประมาณ	๔,๒๘๕,๒๐๐ บาท
๑๐. ผลผลิต (Output)	๑. ผู้ประกอบการสามารถคิด ออกแบบ และพัฒนาตลาดลายการผลิตตลาดยวมกกะปิเยาะได้อย่างน้อย ๒ แบบต่อสถานประกอบการ ๒. มีตราสินค้าร่วม (Family Brand) ของชุมชนสำหรับการดำเนินการทางการตลาด และมีกลยุทธ์ทางการตลาดเฉพาะกลุ่มสำหรับผู้ประกอบการ ๓. มีโปรแกรมสำเร็จรูปสำหรับการจัดการธุรกิจยวมกกะปิเยาะ ทั้งทางด้านการจัดการคำสั่งซื้อ จัดการวัตถุดิบ จัดการกระบวนการผลิต การจ้างงาน และการบัญชี
๑๑. ผลที่คาดว่าจะได้รับ (Outcome)	๑. ผู้ประกอบการมีส่วนร่วมในการพัฒนาผลิตภัณฑ์เชิงวัฒนธรรม ที่มีอัตลักษณ์ของชุมชน สามารถพัฒนาระบบเศรษฐกิจฐานรากให้มีความมั่นคง รวมทั้งยกระดับคุณภาพชีวิตของสตรีในชุมชน ๒. ผู้ประกอบการสามารถพัฒนาธุรกิจ รวมทั้งการเพิ่มมูลค่าผลิตภัณฑ์เชิงวัฒนธรรมของชุมชน

แบบสรุปโครงการแบบย่อ (Project Brief)

ประเด็นการพัฒนาของจังหวัด ประเด็นยุทธศาสตร์ที่ ๑ การสร้างเสริมเศรษฐกิจที่เข้มแข็ง จากฐานเกษตรอุตสาหกรรม ผลผลิตฮาลาล การค้าบริการและการท่องเที่ยว

แผนงาน ยุทธศาสตร์ส่งเสริมการพัฒนาจังหวัดและกลุ่มจังหวัดแบบบูรณาการ

หัวข้อ	รายละเอียด
๑. ชื่อโครงการ	Check in กินเที่ยวเมืองรอง By Yaring
๒. ความสำคัญของโครงการ หลักการและเหตุผล	จังหวัดปัตตานีได้ดำเนินการจัดทำยุทธศาสตร์การพัฒนาจังหวัด เชื่อมโยงยุทธศาสตร์ประเทศ เพื่อสะท้อนถึงปัญหาความต้องการที่แท้จริงของประชาชน ประเด็นยุทธศาสตร์ที่ ๑ การเสริมสร้างเศรษฐกิจที่เข้มแข็งจากรากฐานเกษตรกรรม ผลผลิตฮาลาลการค้า การบริการและการท่องเที่ยว แนวทางการพัฒนา (๘) พัฒนาศักยภาพสินค้าและบริการด้านการท่องเที่ยวเชิงนิเวศน์ วัฒนธรรมของจังหวัดเพื่อรองรับและเชื่อมโยงการท่องเที่ยวชายแดนใต้และภูมิภาคอาเซียนตอนใต้ พื้นที่อำเภอยะหริ่งเป็นพื้นที่ที่มีความสมบูรณ์ด้านทรัพยากรทางธรรมชาติไม่ว่าจะเป็นป่าโกงกาง ชายทะเลที่ขาวสะอาด อาหารทะเลที่อุดมสมบูรณ์ติดคลองและเป็นชายหาดที่มีความอุดมสมบูรณ์และในปัจจุบันกำลังเป็นแหล่งท่องเที่ยวที่ได้รับความนิยมและเป็นการท่องเที่ยวเชิงนิเวศน์เป็นมิตรต่อสิ่งแวดล้อม แต่ยังคงขาดการส่งเสริมและสร้างจุดเด่นที่ประชาชนทั่วไปนิยมคือ แลนด์มาร์ค และยังเป็นการประชาสัมพันธ์ให้มีโอกาสได้สัมผัสโดยผู้ใช้โซเชียลในการประชาสัมพันธ์จากประชาชนที่เข้ามาสัมผัสการท่องเที่ยวในพื้นที่
๓. วัตถุประสงค์ของโครงการ	๑. เพื่อเป็นการประชาสัมพันธ์แหล่งท่องเที่ยวให้นักท่องเที่ยวที่สัญจรไปมาได้เห็นอย่างเป็นรูปธรรม ๒. เพื่ออำนวยความสะดวกแก่นักท่องเที่ยวที่สนใจเข้ามาในพื้นที่ อำเภอยะหริ่ง <input type="checkbox"/>
๔. ตัวชี้วัดและค่าเป้าหมาย	๑. จำนวนนักท่องเที่ยวเข้ามาท่องเที่ยวในพื้นที่อำเภอยะหริ่งเพิ่มขึ้น ๒. ประชาชนในพื้นที่อำเภอยะหริ่งมีรายได้สูงขึ้น
๕. พื้นที่เป้าหมาย	พื้นที่ในอำเภอยะหริ่ง จังหวัดปัตตานี
๖. กิจกรรมหลัก	
๖.๑ กิจกรรมหลักที่ ๑ งบประมาณ ผู้รับผิดชอบ หน่วยงานที่เกี่ยวข้อง	กิจกรรมก่อสร้างจุดแลนด์มาร์คเช็คอิน สำหรับนักท่องเที่ยวในพื้นที่ ต.ตะโกละกาโปร์ อ.ยะหริ่ง ๔๕๗,๐๐๐ บาท ที่ทำการปกครองอำเภอยะหริ่ง
๖.๒ กิจกรรมหลักที่ ๒ งบประมาณ ผู้รับผิดชอบ หน่วยงานที่เกี่ยวข้อง	จัดทำป้ายประชาสัมพันธ์การท่องเที่ยวตามจุดต่างๆ เพื่อประชาสัมพันธ์การท่องเที่ยวที่หลากหลายในพื้นที่อำเภอยะหริ่งพร้อมอุปกรณ์ความปลอดภัยแก่นักท่องเที่ยวในการเข้ามาท่องเที่ยวในพื้นที่อำเภอยะหริ่ง ๑๒๑,๐๐๐ บาท ที่ทำการปกครองอำเภอยะหริ่ง
๗. หน่วยงานดำเนินงาน	ที่ทำการปกครองอำเภอยะหริ่ง
๘. ระยะเวลาในการดำเนินงาน	ตุลาคม พ.ศ. ๒๕๖๓ สิ้นสุด กันยายน พ.ศ. ๒๕๖๔
๙. งบประมาณ	๕๗๘,๐๐๐ บาท
๑๐. ผลผลิต (output)	๑. จุดแลนด์มาร์คการท่องเที่ยวในพื้นที่อำเภอยะหริ่ง ๒. ป้ายประชาสัมพันธ์และป้ายบอกเส้นทางท่องเที่ยวในพื้นที่อำเภอยะหริ่ง
๑๑. ผลที่คาดว่าจะได้รับ (Outcome)	๑. นักท่องเที่ยวมีความเข้าใจและสามารถเข้ามาท่องเที่ยวในพื้นที่ได้ดียิ่งขึ้น ๒. ประชาชนในพื้นที่อำเภอยะหริ่งสำนึกรักบ้านเกิดตัวเองมากยิ่งขึ้น

แบบสรุปโครงการแบบย่อ (Project Brief)

ประเด็นการพัฒนาของจังหวัด ประเด็นยุทธศาสตร์ที่ ๑ การสร้างเสริมเศรษฐกิจที่เข้มแข็ง จากฐานเกษตรอุตสาหกรรม ผลผลิตฮาลาล การค้าบริการและการท่องเที่ยว

แผนงาน ยุทธศาสตร์ส่งเสริมการพัฒนาจังหวัดและกลุ่มจังหวัดแบบบูรณาการ

หัวข้อ	รายละเอียด
๑. ชื่อโครงการ	ส่งเสริมการสร้างสัมมาชีพชุมชน ตามหลักปรัชญาของเศรษฐกิจพอเพียง
๒. ความสำคัญของโครงการ หลักการและเหตุผล	ปัจจุบัน สถานการณ์ที่เกี่ยวข้องกับการประกอบอาชีพของประชาชนภาคการเกษตรในชุมชนมีภาวะความเสี่ยงของอาชีพภาคเกษตรกรรมที่เกิดจากการประกอบอาชีพแบบดั้งเดิม เช่น การปลูกพืชเชิงเดี่ยว โรคพืช ราคาผลผลิตตกต่ำ การไม่มีอาชีพหรือรายได้เสริม หลังฤดูการผลิต และยังมีการรวมตัวกันเป็นกลุ่มอาชีพค่อนข้างน้อย ส่วนกลุ่มอาชีพที่มีอยู่ยังไม่ได้รับการส่งเสริมและพัฒนาอย่างเพียงพอ ส่งผลให้ประชาชนต้องเคลื่อนย้ายไปประกอบอาชีพในเมือง ถึงแม้จะมีส่วนราชการพยายามที่จะเข้าไปส่งเสริม/สนับสนุนการฝึกผ่านศูนย์ฝึกอบรม หรือศูนย์ฝึกอาชีพ เพื่อเป็นแหล่งเรียนรู้ในการประกอบอาชีพ แต่ก็ไม่ค่อยได้ใช้ประโยชน์เท่าที่ควร ประกอบกับชุมชนเองก็มีปราชญ์ชุมชนด้านอาชีพที่เชี่ยวชาญและประสบผลสำเร็จในการประกอบอาชีพด้านต่าง ๆ แต่ก็ยังมีเพียงส่วนน้อยที่สามารถถ่ายทอดให้คนอื่นนำไปทำตามจนสำเร็จได้ ดังนั้น ด้วยเหตุปัจจัยดังกล่าวข้างต้น สำนักงานพัฒนาชุมชนจึงมุ่งเน้นในเรื่องของการยกระดับเศรษฐกิจฐานราก โดยใช้กระบวนการพัฒนาเชิงพื้นที่ (Area Base) ใช้พื้นที่ของหมู่บ้าน/ชุมชน เป็นแหล่งเรียนรู้ โดยใช้เทคนิค “ชาวบ้าน สอน ชาวบ้าน” ส่วนราชการเข้าไปสนับสนุนในกระบวนการทางวิชาการ อาทิ เทคนิค/กระบวนการจัดตั้งกลุ่มตามหลัก ๕ ก.(กลุ่ม กรรมการ กติกา กองทุน กิจกรรม)/การพัฒนาผลิตภัณฑ์/พัฒนาบรรจุภัณฑ์/การจัดทำแผนการตลาด/เทคนิคด้านการตลาด/การขยายการตลาด และเทคนิคการเป็นผู้ประกอบการในระดับชุมชน เป็นต้น เพื่อแก้ปัญหาด้านอาชีพ และสร้างภูมิคุ้มกันให้กับครัวเรือน ชุมชน สังคม ที่ต้องเผชิญกับสถานการณ์ด้านเศรษฐกิจในยุคปัจจุบัน และในอนาคต
๓. วัตถุประสงค์ของโครงการ	๑. เพื่อยกระดับรายได้ครัวเรือนด้วยการสร้างสัมมาชีพชุมชน ๒. เพื่อพัฒนาไปสู่การรวมกลุ่มอาชีพ ตามหลักการรวมกลุ่ม ๕ ก
๔. ตัวชี้วัดและค่าเป้าหมาย	ครัวเรือนได้รับการพัฒนาด้านอาชีพตามแนวทางการสร้างสัมมาชีพชุมชน
๕. พื้นที่เป้าหมาย	สถานที่ตั้งของศูนย์เรียนรู้/บ้านปราชญ์ชุมชน/ศูนย์เรียนรู้เศรษฐกิจพอเพียง
๖. กิจกรรมหลัก ๖.๑ กิจกรรมหลักที่ ๑ งบประมาณ ผู้รับผิดชอบ หน่วยงานที่เกี่ยวข้อง	ส่งเสริมการสร้างสัมมาชีพชุมชน ตามหลักปรัชญาของเศรษฐกิจพอเพียง ๖,๗๓๙,๐๐๐ บาท สำนักงานพัฒนาชุมชนจังหวัดปัตตานี
๗. หน่วยงานดำเนินงาน	สำนักงานพัฒนาชุมชนจังหวัดปัตตานี
๘. ระยะเวลาในการดำเนินงาน	ตุลาคม พ.ศ. ๒๕๖๓ สิ้นสุด กันยายน พ.ศ. ๒๕๖๔
๙. งบประมาณ	๖,๗๓๙,๐๐๐ บาท

หัวข้อ	รายละเอียด
๑๐. ผลผลิต (output)	๑. คริวเรือนได้รับการพัฒนาตามแนวทางสร้างสัมมาชีพชุมชน จำนวน ๒,๓๐๐ คริวเรือน (๒๐ คริวเรือน/หมู่บ้าน) ๒. คริวเรือนมีการนำอาชีพตามแนวทางสร้างสัมมาชีพชุมชนไปประกอบอาชีพไม่น้อยกว่าร้อยละ ๘๕ ๓. คริวเรือนมีการรวมกลุ่มอาชีพตามแนวทางสร้างสัมมาชีพชุมชน ไม่น้อยกว่าร้อยละ ๑๐ ของหมู่บ้าน เป้าหมายทั้งหมด
๑๑. ผลที่คาดว่าจะได้รับ (Outcome)	คริวเรือนเกิดอาชีพ และมีรายได้เพิ่มขึ้น

แบบสรุปโครงการแบบย่อ (Project Brief)

ประเด็นการพัฒนาของจังหวัด ประเด็นยุทธศาสตร์ที่ ๑ การสร้างเสริมเศรษฐกิจที่เข้มแข็ง จากฐานเกษตรอุตสาหกรรม ผลผลิตฮาลาล การค้าบริการและการท่องเที่ยว

แผนงาน ยุทธศาสตร์ส่งเสริมการพัฒนาจังหวัดและกลุ่มจังหวัดแบบบูรณาการ

หัวข้อ	รายละเอียด
๑. ชื่อโครงการ	การพัฒนาผู้นำองค์กร เครือข่ายองค์กรชุมชน
๒. ความสำคัญของโครงการ หลักการและเหตุผล	ผู้นำกลุ่ม/องค์กร เครือข่ายการพัฒนาที่ทำงานร่วมกับภาครัฐในพื้นที่จังหวัดปัตตานี ควรได้รับการพัฒนาศักยภาพ เพื่อเสริมสร้างและพัฒนาวิสัยทัศน์ของผู้นำ ให้มีบุคลิกภาพที่โดดเด่น น่าเชื่อถือ สร้างการยอมรับ สร้างทัศนคติที่เอื้อต่องานบริการ เกิดความคิดริเริ่มสร้างสรรค์ เป็นฐานพลังในการขับเคลื่อนกิจกรรมต่างๆ ในชุมชนให้ประสบความสำเร็จ เป็นแบบอย่างที่ดีในการแก้ไขปัญหาสังคม เพื่อนำไปสู่การพัฒนา ประเทศ และมีส่วนร่วมในการพัฒนาและแก้ไขปัญหาในระดับท้องถิ่นอันเป็นรากฐานสำคัญของการพัฒนาประเทศต่อไป
๓. วัตถุประสงค์ของโครงการ	๑. เพื่อสร้างเครือข่ายผู้นำองค์กร เครือข่ายองค์กรชุมชน ๒. เพื่อสนับสนุนกิจกรรมเครือข่ายองค์กรชุมชน
๔. ตัวชี้วัดและค่าเป้าหมาย	๑. กลุ่มผู้นำกลุ่ม/องค์กร เครือข่ายการพัฒนา ได้รับการพัฒนาศักยภาพในการทำงานกับชุมชน ๒. มีการสร้างเครือข่ายกลุ่ม/องค์กรการพัฒนา
๕. พื้นที่เป้าหมาย	โรงแรมในจังหวัดปัตตานี อำเภอเมือง จังหวัดปัตตานี
๖. กิจกรรมหลัก ๖.๑ กิจกรรมหลักที่ ๑ งบประมาณ ผู้รับผิดชอบ หน่วยงานที่เกี่ยวข้อง	การพัฒนาศักยภาพผู้นำกลุ่ม/องค์กร และเครือข่ายองค์กรชุมชน ๗๔๓,๖๐๐ บาท สำนักงานพัฒนาชุมชนจังหวัดปัตตานี
๗. หน่วยงานดำเนินงาน	สำนักงานพัฒนาชุมชนจังหวัดปัตตานี
๘. ระยะเวลาในการดำเนินงาน	ตุลาคม พ.ศ. ๒๕๖๓ สิ้นสุด กันยายน พ.ศ. ๒๕๖๔
๙. งบประมาณ	๗๔๓,๖๐๐ บาท
๑๐. ผลผลิต (output)	๑. กลุ่มผู้นำกลุ่ม/องค์กร เครือข่ายการพัฒนา จำนวน ๒๐๐ คน ได้รับการพัฒนาศักยภาพในการทำงานกับชุมชน ๒. มีเครือข่ายกลุ่ม/องค์กรการพัฒนา ไม่น้อยกว่า ๓ เครือข่าย
๑๑. ผลที่คาดว่าจะได้รับ (Outcome)	๑. ผู้นำกลุ่ม/องค์กร และเครือข่ายการพัฒนาสามารถทำงานช่วยเหลือภาครัฐในการแก้ไขปัญหาให้กับประชาชน ๒. เกิดการแลกเปลี่ยนองค์ความรู้ในการแก้ไขปัญหาของสมาชิกเครือข่ายการพัฒนา

แบบสรุปโครงการแบบย่อ (Project Brief)

ประเด็นการพัฒนาของจังหวัด ประเด็นยุทธศาสตร์ที่ ๑ การสร้างเสริมเศรษฐกิจที่เข้มแข็ง จากฐานเกษตรอุตสาหกรรม ผลผลิตฮาลาล การค้าการบริการและการท่องเที่ยว

แผนงาน ยุทธศาสตร์ส่งเสริมการพัฒนาจังหวัดและกลุ่มจังหวัดแบบบูรณาการ

หัวข้อ	รายละเอียด
๑. ชื่อโครงการ	โครงการก่อสร้างงานชุดสระเก็บน้ำเพื่อการเกษตร หมู่ที่ ๔ บ้านกุ่มบึงบาคเตาะ ตำบลสะก้า
๒. ความสำคัญของโครงการ หลักการและเหตุผล	พื้นที่ตำบลสะก้า เป็นพื้นที่ราบลุ่ม ซึ่งประชาชนในพื้นที่ส่วนใหญ่มีอาชีพเกษตรกรรม หรือ ทำนา เพราะเป็นพื้นที่เหมาะแก่การทำนาเป็นอย่างยิ่ง ในช่วงฤดูฝนของทุกปี ตำบลสะก้าจะเกิดปัญหาน้ำท่วม ทำให้พื้นที่ทำการเกษตรได้รับความเสียหายเป็นอย่างมาก คลองระบายน้ำสายดังกล่าว จึงมีบทบาทสำคัญกับประชาชนซึ่ง บทบาทนั้น ก็คือ ช่วยในการระบายน้ำในพื้นที่เกษตรลงสู่คลองสายหลักอย่างรวดเร็ว
๓. วัตถุประสงค์ของโครงการ	๑. เพื่อให้ประชาชนได้มีแหล่งน้ำเพื่อการเกษตรให้ครอบคลุมพื้นที่ตำบลสะก้า ๒. เพื่อสนับสนุนการดำเนินการโครงการพัฒนาแหล่งน้ำเพื่อการอุปโภคบริโภค ๓. เพื่อป้องกันปัญหาอุทกภัยในพื้นที่ตำบลสะก้า ๔. เพื่อให้ประชาชนมีคุณภาพชีวิตที่ดีขึ้น
๔. ตัวชี้วัดและค่าเป้าหมาย	๑. ร้อยละของเกษตรกรในพื้นที่สามารถระบายน้ำในพื้นที่ได้อย่างดี และมีน้ำเพื่อการเกษตรได้อย่างเพียงพอ ๒. ร้อยละของเกษตรกรในพื้นที่มีการประกอบอาชีพเพิ่มขึ้น
๕. พื้นที่เป้าหมาย	อำเภอมายอ ตำบลสะก้า หมู่บ้านกุ่มบึงบาคเตาะ หมู่ที่ ๔
๖. กิจกรรมหลัก ๖.๑ กิจกรรมหลักที่ ๑ งบประมาณ ผู้รับผิดชอบ หน่วยงานที่เกี่ยวข้อง	ชุดสระเก็บน้ำเพื่อการเกษตร ๕๗๔,๐๐๐ บาท ที่ทำการปกครองอำเภอมายอ
๗. หน่วยงานดำเนินงาน	ที่ทำการปกครองอำเภอมายอ
๘. ระยะเวลาในการดำเนินงาน	ห้วงปีงบประมาณ ๒๕๖๔ ระหว่างเดือนพฤศจิกายน ๒๕๖๓ - ๓๐ กันยายน ๒๕๖๔
๙. งบประมาณ	๕๗๔,๐๐๐ บาท
๑๐. ผลผลิต (output)	ประชาชนในพื้นที่มีแหล่งกักเก็บน้ำไว้ใช้ในการอุปโภคบริโภค และทำการเกษตร จำนวน ๑ แห่ง
๑๑. ผลที่คาดว่าจะได้รับ (Outcome)	ประชาชนและเกษตรกรในพื้นที่มีน้ำอุปโภคอย่างเพียงพอ

ประเด็นยุทธศาสตร์ที่ ๒

การจัดทำแบบสรุปโครงการแบบย่อ (Project Brief) ของทุกโครงการภายใต้งบประมาณของจังหวัด

แบบสรุปโครงการแบบย่อ (Project Brief)

ประเด็นการพัฒนาของจังหวัด ประเด็นยุทธศาสตร์ที่ ๒ การพัฒนาสังคม เสริมสร้างศักยภาพคน ชุมชนที่นำอยู่ทรัพยากรธรรมชาติและสิ่งแวดล้อมที่อุดมสมบูรณ์อย่างยั่งยืน

แผนงาน ยุทธศาสตร์ส่งเสริมการพัฒนาจังหวัดและกลุ่มจังหวัดแบบบูรณาการ

หัวข้อ	รายละเอียด
๑. ชื่อโครงการ	โครงการสนับสนุนกีฬาของเยาวชนจังหวัดปัตตานี
๒. ความสำคัญของโครงการ หลักการและเหตุผล	จังหวัดปัตตานี โดยสำนักงานศึกษาธิการจังหวัด ร่วมกับสำนักงานเขตพื้นที่การศึกษาประถมศึกษาปัตตานี เขต ๑,๒,๓ น้อมนำพระราชดำริสมเด็จพระนางเจ้าพระบรมราชินีนาถ และน่านโยบายรัฐบาล ยุทธศาสตร์การป้องกันและแก้ไขปัญหาเสพติด พ.ศ.๒๕๕๘ - ๒๕๖๒ กระทรวงมหาดไทย ศูนย์อำนวยการบริหารจังหวัดชายแดนภาคใต้ และโดยเฉพะนโยบายแม่ทัพภาคที่ ๔ ในฐานะผู้อำนวยการศูนย์อำนวยการป้องกันและปราบปรามยาเสพติดจังหวัดชายแดนภาคใต้ กำหนดนโยบายการป้องกันและแก้ไขปัญหาเสพติด “ปฏิบัติการรวมพลังแก้ไขปัญหายาเสพติดคืนความสุขจังหวัดชายแดนภาคใต้” และนายไกรสร วิศิษฎ์วงศ์ ผู้ว่าราชการจังหวัดปัตตานี/ผู้อำนวยการศูนย์อำนวยการป้องกันและปราบปรามยาเสพติดจังหวัดปัตตานี ได้กำหนดให้ปัญหายาเสพติดเป็นปัญหาเร่งด่วนที่ต้องเร่งขจัดภัย ดำเนินงานภายใต้ ๔ มาตรการ คือ ด้านการป้องกัน ด้านการปราบปราม ด้านการบำบัดรักษาและฟื้นฟูสมรรถภาพ และด้านการบริหารจัดการ ควบคู่กันอย่างจริงจัง ภายใต้หลักการบูรณาการและการมีส่วนร่วมทุกภาคส่วน และโดยเฉพาะด้านการป้องกัน กำหนดเป้าหมายให้ผู้บริหาร ครู ผู้ปฏิบัติงานด้านการป้องกันและแก้ไขปัญหายาเสพติด มีแนวทาง เครื่องมือ กระบวนการ ในการดำเนินงานป้องกันและแก้ไขปัญหายาเสพติดในสถานศึกษาและนอกสถานศึกษาเพื่อสร้างภูมิคุ้มกันนักเรียนมิให้เข้าไปยุ่งเกี่ยวกับยาเสพติด ดังนั้น เพื่อให้การดำเนินงานตามแนวทางข้างต้นสามารถขับเคลื่อนได้อย่างมีประสิทธิภาพ บรรลุเป้าหมายการดำเนินงานที่กำหนด สำนักงานศึกษาธิการจังหวัดปัตตานี ร่วมกับหน่วยงานทางการศึกษา จึงจัดทำโครงการสนับสนุนการศึกษาของเยาวชนจังหวัดปัตตานี เพื่อเสริมสร้างพัฒนาศักยภาพเพิ่มประสิทธิภาพแก่นักเรียน นักศึกษาด้านการแข่งขันกีฬา กรีฑา ด้านกีฬาเสพติดจังหวัดปัตตานี และเพื่อเสริมสร้างความเป็นพลเมือง (Civic Education) ของเยาวชนจังหวัดปัตตานี
๓. วัตถุประสงค์ของโครงการ	๑. เพื่อยกระดับคุณภาพการศึกษา ทักษะชีวิต และทักษะอาชีพ สู่คุณภาพชีวิตที่ดี ๒. เพื่อปลูกฝังให้นักเรียน และเยาวชน มีระเบียบวินัย มีคุณธรรม จริยธรรม นักเรียนและเยาวชน รู้จักใช้เวลาว่างให้เป็นประโยชน์ ๓. เพื่อให้นักเรียน และเยาวชน ได้แสดงออกถึงความสามารถและศักยภาพของตนสู่สาธารณชน
๔. ตัวชี้วัดและค่าเป้าหมาย	๑. ร้อยละของนักเรียน นักศึกษา และเยาวชน เข้าร่วมแข่งขันตามประเภทกีฬาที่กำหนด ๒. ร้อยละของนักเรียน นักศึกษา เยาวชน และบุคลากร เข้าร่วมชุมนุมลูกเสือ เนตรนารี
๕. พื้นที่เป้าหมาย	จังหวัดปัตตานี
๖. กิจกรรมหลัก	
๖.๑ กิจกรรมหลักที่ ๑ งบประมาณ ผู้รับผิดชอบ หน่วยงานที่เกี่ยวข้อง	กิจกรรมกีฬา นักเรียน นักศึกษา และเยาวชนในท้องถิ่น ๔,๔๓๓,๖๐๐ บาท สำนักงานศึกษาธิการจังหวัดปัตตานี
๖.๒ กิจกรรมหลักที่ ๒ งบประมาณ ผู้รับผิดชอบ หน่วยงานที่เกี่ยวข้อง	กิจกรรมค่ายเสริมสร้างเยาวชนดี ตานีมีสุข โดยใช้กระบวนการลูกเสือ ๔,๑๒๔,๗๐๐ บาท สำนักงานศึกษาธิการจังหวัดปัตตานี
๗. หน่วยงานดำเนินงาน	สำนักงานศึกษาธิการจังหวัดปัตตานี
๘. ระยะเวลาในการดำเนินงาน	๑ ตุลาคม ๒๕๖๓ - ๓๐ กันยายน ๒๕๖๔

หัวข้อ	รายละเอียด
๙. งบประมาณ	๘,๕๕๘,๓๐๐ บาท
๑๐. ผลผลิต (output)	๑. นักเรียน นักศึกษา เยาวชน และบุคลากรทางการศึกษาทุกระดับ ได้รับการพัฒนาตนเองในรูปแบบที่หลากหลาย มีความรู้ความสามารถและทักษะด้านต่าง ๆ สูงขึ้น ๒. นักเรียน และเยาวชนในพื้นที่จังหวัดปัตตานี ใช้เวทีเพื่อการแลกเปลี่ยนเรียนรู้ และแสดงออกถึงความสามารถที่ตนเองถนัดต่อสาธารณชน
๑๑. ผลที่คาดว่าจะได้รับ (Outcome)	นักเรียน และเยาวชนในพื้นที่จังหวัดปัตตานี ได้แสดงออกถึงความสามารถที่ตนเองถนัดต่อสาธารณชน มีความตระหนักและรับผิดชอบต่อตนเองและสังคมมากขึ้น

การจัดทำแบบสรุปโครงการแบบย่อ (Project Brief) ของทุกโครงการภายใต้งบประมาณของจังหวัด

แบบสรุปโครงการแบบย่อ (Project Brief)

ประเด็นการพัฒนาของจังหวัด ประเด็นยุทธศาสตร์ที่ ๒ การพัฒนาสังคม เสริมสร้างศักยภาพคน ชุมชนที่น่าอยู่ทรัพยากรธรรมชาติและสิ่งแวดล้อมที่อุดมสมบูรณ์อย่างยั่งยืน

แผนงาน ยุทธศาสตร์ส่งเสริมการพัฒนาจังหวัดและกลุ่มจังหวัดแบบบูรณาการ

หัวข้อ	รายละเอียด
๑. ชื่อโครงการ	โครงการก่อสร้างปรับปรุงศูนย์ข้อมูลเมืองโบราณยะรัง
๒. ความสำคัญของโครงการ หลักการและเหตุผล	ความต้องการตามนโยบายของรัฐบาล ได้มุ่งเน้นการคุ้มครองและฟื้นฟูพื้นที่ที่มีความสำคัญเชิงระบบนิเวศ เพื่ออนุรักษ์ความหลากหลายทางชีวภาพ โดยสำรวจ จัดทำระบบฐานข้อมูล อนุรักษ์พัฒนาและใช้ประโยชน์จากความหลากหลายทางชีวภาพ เพื่อสร้างความมั่นคงมูลค่าทางเศรษฐกิจ บนพื้นฐานภูมิปัญญาและวัฒนธรรมท้องถิ่นที่มีการแบ่งปันผลประโยชน์อย่างเป็นธรรม รวมทั้งต้องการให้ประชาชนมีส่วนร่วมในการสงวนบำรุงรักษาและใช้ประโยชน์จากทรัพยากรธรรมชาติและ ความหลากหลายทางชีวภาพอย่างสมดุล อำเภอยะรัง ได้เล็งเห็นความสำคัญของปัญหาในการปรับปรุงภูมิทัศน์ และพัฒนาพื้นที่ให้เป็นแหล่งท่องเที่ยวเชิงศึกษาด้านประวัติศาสตร์ท้องถิ่น จึงจำเป็นต้องมีปรับปรุงภูมิทัศน์ และพัฒนาโดยเร็ว เพื่อให้ประชาชนและผู้มาศึกษาดูงานได้รับความรู้ด้านประวัติศาสตร์ท้องถิ่นและความประทับใจต่อพื้นที่การให้บริการศึกษาดูงาน
๓. วัตถุประสงค์ของโครงการ	๑. เพื่อเป็นแหล่งศูนย์รวมข้อมูลเมืองโบราณยะรัง ๒. เพื่อให้ประชาชนและผู้มาศึกษาดูงานได้รับความรู้ด้านประวัติศาสตร์ท้องถิ่นและความประทับใจต่อพื้นที่การให้บริการศึกษาดูงาน ๓. เพื่อฟื้นฟู ปรับปรุง อาคารศูนย์ข้อมูลโบราณยะรังให้ใช้ประโยชน์ได้
๔. ตัวชี้วัดและค่าเป้าหมาย	ประชาชนในพื้นที่อำเภอยะรังร้อยละ ๑๐๐
๕. พื้นที่เป้าหมาย	บริเวณที่ว่าการอำเภอยะรัง จังหวัดปัตตานี
๖. กิจกรรมหลัก ๖.๑ กิจกรรมหลักที่ ๑ งบประมาณ ผู้รับผิดชอบ หน่วยงานที่เกี่ยวข้อง	ปรับปรุงก่อสร้างอาคารศูนย์ข้อมูลเมืองโบราณยะรัง ขนาดกว้าง ๑๕.๐๐ เมตร ยาว ๑๗.๐๐ เมตร คอนกรีตเสริมเหล็ก/ไม้ ๑ หลัง พร้อมปรับปรุงภูมิทัศน์โดยรอบ ๘,๕๐๐,๐๐๐ บาท ที่ทำการปกครองอำเภอยะรัง
๗. หน่วยงานดำเนินงาน	ที่ทำการปกครองอำเภอยะรัง
๘. ระยะเวลาในการดำเนินงาน	๑ ตุลาคม ๒๕๖๓ - ๓๐ กันยายน ๒๕๖๔
๙. งบประมาณ	๘,๕๐๐,๐๐๐ บาท
๑๐. ผลผลิต (output)	ศูนย์ข้อมูลเมืองโบราณยะรัง บริเวณที่ว่าการอำเภอยะรัง จังหวัดปัตตานี
๑๑. ผลที่คาดว่าจะได้รับ (Outcome)	มีอาคารศูนย์ข้อมูลเมืองโบราณยะรัง บริเวณที่ว่าการอำเภอยะรัง จังหวัดปัตตานี และสามารถให้ประชาชนและผู้มาศึกษาดูงานได้รับความรู้ด้านประวัติศาสตร์ท้องถิ่นและความประทับใจต่อพื้นที่การให้บริการศึกษาดูงาน

การจัดทำแบบสรุปโครงการแบบย่อ (Project Brief) ของทุกโครงการภายใต้งบประมาณของจังหวัด

แบบสรุปโครงการแบบย่อ (Project Brief)

ประเด็นการพัฒนาของจังหวัด ประเด็นยุทธศาสตร์ที่ ๒ การพัฒนาสังคม เสริมสร้างศักยภาพคน ชุมชนที่น่าอยู่ทรัพยากรธรรมชาติและสิ่งแวดล้อมที่อุดมสมบูรณ์อย่างยั่งยืน

แผนงาน ยุทธศาสตร์ส่งเสริมการพัฒนาจังหวัดและกลุ่มจังหวัดแบบบูรณาการ

หัวข้อ	รายละเอียด
๑. ชื่อโครงการ	อนุรักษ์พันธุกรรมพืชและฟื้นฟูทรัพยากรธรรมชาติ
๒. ความสำคัญของโครงการ หลักการและเหตุผล	โครงการอนุรักษ์พันธุกรรมพืชอันเนื่องมาจากพระราชดำริ สมเด็จพระเทพรัตนราชสุดาฯ สยามบรมราชกุมารี ได้พระราชทาน พระบรมราชานุญาตให้จังหวัดปัตตานีเป็นหน่วยงานร่วมสนองพระราชดำริ เพื่อเป็นการสนับสนุนและสร้างจิตสำนึกในการอนุรักษ์ทรัพยากรและแสดงความหลากหลายทางชีวภาพให้กับชุมชนและเยาวชนในพื้นที่ เพื่อให้เกิดความตระหนักถึงการอนุรักษ์และใช้ประโยชน์อย่างยั่งยืน
๓. วัตถุประสงค์ของโครงการ	๑. ดำเนินงานสนองพระราชดำริ ตามวัตถุประสงค์ของโครงการอนุรักษ์พันธุกรรมพืชอันเนื่องมาจากพระราชดำริ สมเด็จพระเทพรัตนราชสุดาฯ สยามบรมราชกุมารี ๒. สนับสนุนและสร้างจิตสำนึกในการอนุรักษ์ทรัพยากรธรรมชาติและ ความหลากหลายทางชีวภาพให้กับชุมชนและเยาวชนในพื้นที่ เพื่อให้เกิดความตระหนักถึงการอนุรักษ์และใช้ประโยชน์อย่างยั่งยืน ต่อไป ๓. เสริมสร้าง สนับสนุนให้เกิดเครือข่ายระดับต่างๆ ในการดำเนินงานเกี่ยวกับอนุรักษ์พัฒนาทรัพยากร และใช้ประโยชน์อย่างยั่งยืน
๔. ตัวชี้วัดและค่าเป้าหมาย	จังหวัดปัตตานีเป็นศูนย์รวบรวมพันธุ์ไม้หายาก พืชใกล้สูญพันธุ์ พืชประจำถิ่น ที่จัดแสดงเกี่ยวกับการอนุรักษ์พันธุกรรมพืช
๕. พื้นที่เป้าหมาย	ที่ดินสาธารณประโยชน์บริเวณหมู่ที่ ๖ ตำบลสุระมิแล อำเภอเมือง จังหวัดปัตตานี พิกัด Lat E๗๔๘๒๙๕ Long N๗๖๓๐๔๒
๖. กิจกรรมหลัก ๖.๑ กิจกรรมหลักที่ ๑ งบประมาณ ผู้รับผิดชอบ หน่วยงานที่เกี่ยวข้อง	อนุรักษ์พันธุกรรมพืชและฟื้นฟูป่า ๑,๗๖๐,๗๐๐ บาท สำนักบริหารพื้นที่อนุรักษ์ที่ ๖ สาขาปัตตานี
๗. หน่วยงานดำเนินงาน	สำนักบริหารพื้นที่อนุรักษ์ที่ ๖ สาขาปัตตานี
๘. ระยะเวลาในการดำเนินงาน	๑ ตุลาคม ๒๕๖๓ - ๓๐ กันยายน ๒๕๖๔
๙. งบประมาณ	๑,๗๖๐,๗๐๐ บาท
๑๐. ผลผลิต (output)	จังหวัดปัตตานีมีศูนย์จัดแสดงเกี่ยวกับการอนุรักษ์พันธุกรรมพืช ดำเนินโครงการสนองพระราชดำริ ตามวัตถุประสงค์ของโครงการอนุรักษ์พันธุกรรมพืชอันเนื่องมาจากพระราชดำริ สมเด็จพระเทพรัตนราชสุดาฯ สยามบรมราชกุมารี
๑๑. ผลที่คาดว่าจะได้รับ (Outcome)	๑. การดำเนินงานตามโครงการอนุรักษ์พันธุกรรมพืชอันเนื่องมาจากพระราชดำริ สมเด็จพระเทพรัตนราชสุดาฯ สยามบรมราชกุมารี (อพ.สธ.) การมีส่วนร่วมของชุมชนในการอนุรักษ์ ทรัพยากรธรรมชาติ ๒. การส่งเสริมการมีส่วนร่วมกับชุมชนในด้านการปลูกป่าในพื้นที่ต้นน้ำ การปลูกป่าเพื่อเพิ่มพื้นที่สีเขียว ๓. จัดเป็นศูนย์เรียนรู้ด้านพันธุกรรมพืช เพื่อการหนุนเสริมศาสตร์พระราชา เศรษฐกิจพอเพียงการรวบรวมพันธุ์ไม้หายากท้องถิ่นตลอดจนพันธุ์ไม้หายากทางเศรษฐกิจและพันธุ์ไม้มีค่าด้านสมุนไพร ๔. พัฒนาให้เป็นแหล่งท่องเที่ยวเชิงอนุรักษ์ทางธรรมชาติควบคู่ไปกับการพัฒนาเมืองอุตสาหกรรมที่เป็นมิตรกับสิ่งแวดล้อม

การจัดทำแบบสรุปโครงการแบบย่อ (Project Brief) ของทุกโครงการภายใต้งบประมาณของจังหวัด

แบบสรุปโครงการแบบย่อ (Project Brief)

ประเด็นการพัฒนาของจังหวัด ประเด็นยุทธศาสตร์ที่ ๒ การพัฒนาสังคม เสริมสร้างศักยภาพคน ชุมชนที่นำอยู่ทรัพยากรธรรมชาติและสิ่งแวดล้อมที่อุดมสมบูรณ์อย่างยั่งยืน

แผนงาน ยุทธศาสตร์ส่งเสริมการพัฒนาจังหวัดและกลุ่มจังหวัดแบบบูรณาการ

หัวข้อ	รายละเอียด
๑. ชื่อโครงการ	เพิ่มประสิทธิภาพจิตอาสาภัยพิบัติจังหวัดปัตตานี
๒. ความสำคัญของโครงการ หลักการและเหตุผล	จังหวัดปัตตานี มีลักษณะพื้นที่เป็นพื้นที่ราบชายฝั่งทะเล ความยาวทั้งหมด ๑๑๖.๔๐ กิโลเมตร ครอบคลุมพื้นที่อำเภอชายทะเล ๖ อำเภอ ประกอบด้วย อำเภอหนองจิก อำเภอเมืองปัตตานี อำเภอยะหริ่ง อำเภอปะนาเระ อำเภอสายบุรี และอำเภอไม้แก่น มีแหล่งน้ำธรรมชาติที่อุดมสมบูรณ์ ซึ่งมีความสำคัญต่อเศรษฐกิจและการดำรงชีพของประชากร ได้แก่ แม่น้ำปัตตานี แม่น้ำสายบุรี คลองท่าเรือ คลองตุง และคลองสุโหงบารู จากลักษณะภูมิประเทศที่กล่าวมา ทำให้จังหวัดปัตตานีมักประสบปัญหาอุทกภัยเป็นประจำทุกปี โดยเฉพาะในช่วงฤดูมรสุมที่ระดับน้ำในแม่น้ำสำคัญ ๆ ทั้งแม่น้ำปัตตานีและแม่น้ำสายบุรี เพิ่มระดับสูงขึ้นจนล้นตลิ่งเข้าท่วมบ้านเรือนของประชาชน สร้างความเดือดร้อน ความเสียหาย ทางด้านทรัพย์สิน และชีวิตของประชาชนเป็นอย่างมาก ที่ผ่านมามีผู้เสียชีวิตจากเหตุอุทกภัยจำนวนมาก โดยเฉพาะอย่างยิ่งในช่วงเดือนตุลาคม - ธันวาคม ของปี พ.ศ. ๒๕๖๒ มีผู้เสียชีวิตจากเหตุจมน้ำจำนวน ๔ ราย ในพื้นที่อำเภอแม่ลาน อำเภอยะรัง และอำเภอทุ่งยางแดง ในการค้นหาผู้ประสบเหตุแต่ละครั้งต้องใช้บุคลากรที่มีความรู้ ความสามารถ และผ่านการฝึกอบรมตามหลักมาตรฐาน ประชาชน ชุมชน จิตอาสา และเยาวชนส่วนใหญ่ ขาดความรู้และแนวทางปฏิบัติที่ถูกต้องตามมาตรฐาน ดังนั้น การเตรียมความพร้อมโดยการเพิ่มศักยภาพประชาชนจิตอาสาด้านภัยพิบัติ ด้วยหลักสูตรการค้นหา และการช่วยชีวิตผู้ประสบภัย ให้ถูกต้องตามหลักวิชาการ และเป็นไปตามหลักมาตรฐานสากล
๓. วัตถุประสงค์ของโครงการ	๑. เพื่อเพิ่มขีดความสามารถ เสริมสร้างองค์ความรู้ ความเข้าใจ และงานด้านการช่วยเหลือผู้ประสบภัยที่ถูกต้องตามหลักวิชาการ และมาตรฐานสากล ๒. เพื่อให้ประชาชนจิตอาสาภัยพิบัติสามารถช่วยเหลือผู้ประสบภัยได้อย่างทันท่วงที และสนับสนุนการปฏิบัติงานกับหน่วยงานที่เกี่ยวข้องได้อย่างมีประสิทธิภาพ
๔. ตัวชี้วัดและค่าเป้าหมาย	๑. จำนวนจิตอาสาด้านภัยพิบัติที่เข้าร่วมโครงการสอบผ่านเกณฑ์มาตรฐาน ร้อยละ ๙๐ ๒. จำนวนจิตอาสาด้านภัยพิบัติสามารถบริหารจัดการภัยพิบัติที่เกิดขึ้น และสามารถเข้าช่วยเหลือผู้ประสบภัย ร้อยละ ๘๐ ๓. จำนวนชุมชนที่สามารถจัดการภัยพิบัติที่เกิดขึ้นในพื้นที่ได้ ร้อยละ ๗๐
๕. พื้นที่เป้าหมาย	๑. หน่วยงานจิตอาสาด้านภัยพิบัติ ณ ที่ทำการปกครองอำเภอ ๑๒ อำเภอ ของจังหวัดปัตตานี ๒. ชุมชน ท้องถิ่น ตามแหล่งท่องเที่ยวสำคัญ ๆ ในพื้นที่เสี่ยงภัยตามแผนป้องกันและบรรเทาสาธารณภัยจังหวัดปัตตานี
๖. กิจกรรมหลัก ๖.๑ กิจกรรมหลักที่ ๑ งบประมาณ ผู้รับผิดชอบ หน่วยงานที่เกี่ยวข้อง	การเพิ่มศักยภาพจิตอาสาด้านภัยพิบัติด้วยหลักสูตรการค้นหาและช่วยชีวิตผู้ประสบภัยทางน้ำ ๔๙๖,๔๒๕ บาท สำนักงานป้องกันและบรรเทาสาธารณภัยจังหวัดปัตตานี
๖.๒ กิจกรรมหลักที่ ๒ งบประมาณ ผู้รับผิดชอบ หน่วยงานที่เกี่ยวข้อง	การเสริมสร้างขีดความสามารถชุมชนท่องเที่ยวโดยใช้ชุมชนเป็นฐานในการจัดการความเสี่ยงจากภัยพิบัติ ๑๓๒,๓๐๐ บาท สำนักงานป้องกันและบรรเทาสาธารณภัยจังหวัดปัตตานี

หัวข้อ	รายละเอียด
๖.๓ กิจกรรมหลักที่ ๓ งบประมาณ ผู้รับผิดชอบ หน่วยงานที่เกี่ยวข้อง	ขยายผลโครงการฝึกอบรมบุคลากรด้านการท่องเที่ยว เพื่อสร้างความเชื่อมั่นและสร้างความปลอดภัยด้วยหลักสูตรการกู้ภัยทางน้ำ ๑,๗๙๔,๐๐๐ บาท สำนักงานป้องกันและบรรเทาสาธารณภัยจังหวัดปัตตานี
๗. หน่วยงานดำเนินงาน	สำนักงานป้องกันและบรรเทาสาธารณภัยจังหวัดปัตตานี
๘. ระยะเวลาในการดำเนินงาน	๑ ตุลาคม ๒๕๖๓ - ๓๐ กันยายน ๒๕๖๔
๙. งบประมาณ	๒,๔๒๒,๗๒๕ บาท
๑๐. ผลผลิต (output)	๑. การจัดการภัยพิบัติโดยเฉพาะการช่วยเหลือผู้ประสบภัย นักท่องเที่ยว แหล่งท่องเที่ยว และกิจกรรมการท่องเที่ยวทางน้ำของจังหวัดปัตตานี ได้รับการพัฒนาและยกระดับให้ได้มาตรฐาน และมีคุณภาพ ๒. ชุมชน ท้องถิ่น เกิดการเรียนรู้ในการพัฒนาตนเองเพื่อให้ทันต่อการเปลี่ยนแปลง อันเกิดจากภัยพิบัติประเภทต่างๆ และเรียนรู้การเปลี่ยนแปลงทางธรรมชาติที่สำคัญและส่งผลกระทบต่อพื้นที่จังหวัดปัตตานี และพื้นที่ใกล้เคียง ๓. จังหวัดปัตตานีมีบุคลากรจิตอาสาด้านการจัดการภัยพิบัติโดยเฉพาะภัยทางน้ำและทางทะเลที่มีประสิทธิภาพ มีศักยภาพ และสามารถตอบโต้เหตุการณ์ภัยที่เกิดขึ้นอย่างรวดเร็ว
๑๑. ผลที่คาดว่าจะได้รับ (Outcome)	๑. ความเสียหายด้านชีวิต ทรัพย์สิน ของประชาชน ที่ได้รับผลกระทบจากการเกิดสาธารณภัยลดลง ๒. เพิ่มช่องทางการขยายโอกาสในการสร้างรายได้กับชุมชน ท้องถิ่น เพิ่มมากขึ้น ๓. เกิดกระบวนการส่งเสริมและขับเคลื่อนกลไกการพัฒนาศักยภาพของชุมชนเพื่อรองรับกิจกรรมการท่องเที่ยว และเรียนรู้การจัดการภัยพิบัติอย่างมีประสิทธิภาพ ๔. มีศูนย์ปฏิบัติการจิตอาสาด้านภัยพิบัติเกิดขึ้น ครอบคลุมทั่วทุกชุมชน/หมู่บ้าน ตำบล และอำเภอทุกอำเภอ

การจัดทำแบบสรุปโครงการแบบย่อ (Project Brief) ของทุกโครงการภายใต้งบประมาณของจังหวัด

แบบสรุปโครงการแบบย่อ (Project Brief)

ประเด็นการพัฒนาของจังหวัด ประเด็นยุทธศาสตร์ที่ ๒ การพัฒนาสังคม เสริมสร้างศักยภาพคน ชุมชนที่น่าอยู่ทรัพยากรธรรมชาติและสิ่งแวดล้อมที่อุดมสมบูรณ์อย่างยั่งยืน

แผนงาน ยุทธศาสตร์ส่งเสริมการพัฒนาจังหวัดและกลุ่มจังหวัดแบบบูรณาการ

หัวข้อ	รายละเอียด
๑. ชื่อโครงการ	โครงการรณรงค์ป้องกันและแก้ไขปัญหายาเสพติด (TO BE NUMBER ONE) จังหวัดปัตตานี ประจำปี ๒๕๖๔
๒. ความสำคัญของโครงการ หลักการและเหตุผล	จากสถานการณ์ปัญหาการติดสารเสพติดที่รับการรักษา พบว่า ยาบ้า จำนวน ๓๓๖ ราย คิดเป็นร้อยละ ๕๑.๔๐ กระทั่ง ๕๕๕ ราย คิดเป็นร้อยละ ๓๘.๗๖ และเฮโรอีน ๔๓ ราย คิดเป็นร้อยละ ๓ (ข้อมูลจาก บสต.) นอกจากนี้ เยาวชนที่เกี่ยวข้องกับยาเสพติดเข้ารับการบำบัดรักษาแบบสมัครใจในสถานพยาบาล ๑๒ แห่ง จำนวน ๔๘๘ คน ในโรงพยาบาลอภัยภูรังค์ จำนวน ๒๓ ราย ในสถานพินิจคุ้มครองเด็กและเยาวชนจังหวัดปัตตานี จำนวน ๑๗๘ ราย ในคุมประพฤติ จำนวน ๒๔๐ ราย ในเรือนจำกลางปัตตานี จำนวน ๓๔๙ ราย และจากปัญหาการตั้งครกในวัยรุ่นอายุ ๑๕ - ๑๙ ปี ตั้งแต่ปี ๒๕๕๙ - ๒๕๖๒ มีการคลอดมีแนวโน้มลดลง มีจำนวน ๑,๐๖๒, ๙๔๕, ๖๙๐ และ ๓๙๒ ราย ตามลำดับ คิดเป็นอัตราร้อยละ ๓๒.๔๖, ๓๑.๕๕, ๒๓.๙๖ และ ๑๔.๐๓ ต่อประชากรหญิงอายุ ๑๕ - ๑๙ ปี พันคน มีอัตราการตั้งครกที่มีแนวโน้มสูงขึ้น ในปี ๒๕๕๙-๒๕๖๑ มีจำนวน ๒๑๑, ๑๙๑ และ ๑๗๙ ราย ตามลำดับ คิดเป็นอัตราร้อยละ ๑๙.๘๗, ๒๐.๒๑ และ ๒๐.๔๓ (เกณฑ์ร้อยละ ๑๐) แต่ในปี ๒๕๖๒ มีอัตราการตั้งครกที่มีแนวโน้มลดลง จำนวน ๙๖ ราย คิดเป็นร้อยละ ๑๘.๐๘ (เกณฑ์ร้อยละ ๑๔.๕) ข้อมูลเยาวชนในสถานพินิจคุ้มครองเด็กและเยาวชน ปี ๒๕๖๒ จำนวน ๑๗๘ คน จึงเป็นเหตุผลสำคัญที่ต้องเปลี่ยนค่านิยมและทัศนคติใหม่ให้เด็กรุ่นใหม่ “เป็นหนึ่งโดยไม่พึ่งยาเสพติด” โดยการใช้กิจกรรมของ TO BE NUMBER ONE มาตอบสนองยุทธศาสตร์จังหวัดปัตตานี ในการพัฒนาคุณภาพคน และพัฒนาชุมชนให้มีศักยภาพในการพัฒนาตนเอง
๓. วัตถุประสงค์ของโครงการ	๑. เพื่อสร้างกระแสค่านิยมและเสริมภูมิคุ้มกันทางจิตใจในเยาวชนไม่ให้ยุ่งเกี่ยวกับยาเสพติด ๒. เพื่อพัฒนาศักยภาพและคุณภาพเยาวชนให้เป็นคนรุ่นใหม่ที่มีเชื่อมั่นและภาคภูมิใจในตนเอง ๓. เพื่อสนับสนุนเยาวชนและชุมชนให้จัดกิจกรรมสร้างสรรค์โดยการสนับสนุนของสังคม ๔. เพื่อสร้างความเข้าใจและยอมรับผู้มีปัญหายาเสพติด โดยให้ออกมาเป็นคนดีของสังคม ๕. เพื่อเผยแพร่ความรู้เกี่ยวกับการป้องกันและแก้ไขปัญหายาเสพติดในกลุ่มประชาชนและเยาวชนทั่วไป
๔. ตัวชี้วัดและค่าเป้าหมาย	๑. สัดส่วนศูนย์เพื่อนใจ TO BE NUMBER ONE เพิ่มขึ้นจากปีที่ผ่านมา ร้อยละ ๑๐ ๒. จำนวนสมาชิก TO BE NUMBER ONE เพิ่มขึ้นจากปีที่ผ่านมา ร้อยละ ๑๐ ๓. ผู้ป่วยโรคติดสารเสพติดเข้ารับการบำบัดรักษาแบบสมัครใจในสถานบริการเพิ่มขึ้นจากปี
๕. พื้นที่เป้าหมาย	นักเรียน ครู และประชาชน ๑๒ อำเภอ ในจังหวัดปัตตานี
๖. กิจกรรมหลัก ๖.๑ กิจกรรมหลักที่ ๑ งบประมาณ ผู้รับผิดชอบ หน่วยงานที่เกี่ยวข้อง	การรณรงค์สร้างกระแสผ่านสื่อสาธารณะทุกรูปแบบ ๔๐๐,๐๐๐ บาท สำนักงานสาธารณสุขจังหวัดปัตตานี
๖.๒ กิจกรรมหลักที่ ๒ งบประมาณ ผู้รับผิดชอบ หน่วยงานที่เกี่ยวข้อง	อำเภอ TO BE NUMBER ONE ต้นแบบ ๓๖๐,๐๐๐ บาท สำนักงานสาธารณสุขจังหวัดปัตตานี

หัวข้อ	รายละเอียด
๖.๓ กิจกรรมหลักที่ ๓ งบประมาณ ผู้รับผิดชอบ หน่วยงานที่เกี่ยวข้อง	จัดงานมหกรรม TO BE NUMBER ONE ระดับจังหวัด ๕๓๕,๐๐๐ บาท สำนักงานสาธารณสุขจังหวัดปัตตานี
๖.๔ กิจกรรมหลักที่ ๔ งบประมาณ ผู้รับผิดชอบ หน่วยงานที่เกี่ยวข้อง	อบรมนักเรียนแกนนำศูนย์เพื่อนใจ TO BE NUMBER ONE ในสถานศึกษา ๔๐,๖๐๐ บาท สำนักงานสาธารณสุขจังหวัดปัตตานี
๖.๕ กิจกรรมหลักที่ ๕ งบประมาณ ผู้รับผิดชอบ หน่วยงานที่เกี่ยวข้อง	ค่ายพัฒนาสมาชิก TO BE NUMBER ONE สู่ความเป็นหนึ่ง ๗๔,๘๐๐ บาท สำนักงานสาธารณสุขจังหวัดปัตตานี
๖.๖ กิจกรรมหลักที่ ๖ งบประมาณ ผู้รับผิดชอบ หน่วยงานที่เกี่ยวข้อง	พัฒนาศักยภาพทีม TO BE NUMBER ONE ๗๓๗,๒๐๐ บาท สำนักงานสาธารณสุขจังหวัดปัตตานี
๖.๗ กิจกรรมหลักที่ ๗ งบประมาณ ผู้รับผิดชอบ หน่วยงานที่เกี่ยวข้อง	เข้าร่วมการประกวดจังหวัดและชมรม TO BE NUMBER ONE ระดับภาคใต้ ๓๖๙,๕๕๐ บาท สำนักงานสาธารณสุขจังหวัดปัตตานี
๖.๘ กิจกรรมหลักที่ ๘ งบประมาณ ผู้รับผิดชอบ หน่วยงานที่เกี่ยวข้อง	เข้าร่วมการประกวดจังหวัดและชมรม TO BE NUMBER ONE ระดับประเทศ ๙๗๗,๙๕๐ บาท สำนักงานสาธารณสุขจังหวัดปัตตานี
๗. หน่วยงานดำเนินงาน	สำนักงานสาธารณสุขจังหวัดปัตตานี
๘. ระยะเวลาในการดำเนินงาน	๑ ตุลาคม ๒๕๖๓ - ๓๐ กันยายน ๒๕๖๔
๙. งบประมาณ	๓,๙๔๕,๐๐ บาท
๑๐. ผลผลิต (output)	๑.เพิ่มจำนวนศูนย์เพื่อนใจ TO BE NUMBER ONE ในโรงเรียน ชุมชน สถานประกอบการ ๒.จำนวนผู้ติดสารเสพติดลดลง
๑๑. ผลที่คาดว่าจะได้รับ (Outcome)	๑.สมาชิก TO BE NUMBER ONE มีความก้าวหน้าทางการศึกษาและการอาชีพ ๒.สมาชิก TO BE NUMBER ONE เป็นแกนนำในการพัฒนาชุมชนที่อยู่อาศัย

การจัดทำแบบสรุปโครงการแบบย่อ (Project Brief) ของทุกโครงการภายใต้งบประมาณของจังหวัด

แบบสรุปโครงการแบบย่อ (Project Brief)

ประเด็นการพัฒนาของจังหวัด ประเด็นยุทธศาสตร์ที่ ๒ การพัฒนาสังคม เสริมสร้างศักยภาพคน ชุมชนที่นำอยู่ทรัพยากรธรรมชาติและสิ่งแวดล้อมที่อุดมสมบูรณ์อย่างยั่งยืน

แผนงาน ยุทธศาสตร์ส่งเสริมการพัฒนาจังหวัดและกลุ่มจังหวัดแบบบูรณาการ

หัวข้อ	รายละเอียด
๑. ชื่อโครงการ	ส่งเสริมศิลปะ วัฒนธรรม ศาสนา เพื่อการแก้ไขปัญหาจังหวัดชายแดนภาคใต้
๒. ความสำคัญของโครงการ หลักการและเหตุผล	อำเภอโคกโพธิ์เป็นอำเภอหนึ่งที่ได้เติบโตด้วยศิลปะ ประเพณีวัฒนธรรมอันเก่าแก่ที่มีการสืบทอดกันมายาวนาน ไม่ว่าจะเป็นวัฒนธรรมที่เกี่ยวกับเศรษฐกิจ สังคม และวัฒนธรรมที่เกี่ยวข้องกับจิตใจหรือความเชื่อ เช่น ประเพณีวันสำคัญทางศาสนาพุทธ สิ่งที่ได้เห็นได้เด่นชัดในวัฒนธรรมของอำเภอโคกโพธิ์ ที่เป็นเอกลักษณ์อันโดดเด่นในขณะนี้ คือ “งานประเพณีชักพระ” ซึ่งจะกำหนดจัดหลังวันออกพรรษา ๑ วัน คือวันแรม ๑ ค่ำเดือน ๑๑ และมีการสมโภชหลักจากวันแห่พระพุทธรูปเนื่องในวันออกพรรษา งานประเพณีชักพระอำเภอโคกโพธิ์ ยาวนานกว่า ๗๐ ปีงานประเพณีที่ประชาชนชาวอำเภอโคกโพธิ์ได้ร่วมกันศึกษา เป็นมรดกสืบทอดกันมา โดยได้รับความร่วมมือจากองค์กรภาครัฐ องค์กรภาคเอกชน และประชาชน ตลอดจนสถาบันสงฆ์ในเขตอำเภอโคกโพธิ์และอำเภอใกล้เคียง จัดให้มีงานประเพณีชักพระอำเภอโคกโพธิ์ขึ้นอย่างต่อเนื่องเป็นประจำ ทุกปี เพื่อสืบสานอนุรักษ์งานประเพณีชักพระ ให้เป็นมรดกทางวัฒนธรรมที่สืบทอดยั่งยืนสู่รุ่นลูกรุ่นหลานกับอำเภอโคกโพธิ์ และจังหวัดปัตตานีตลอดไป และเพื่อเป็นการส่งเสริมภูมิปัญญาท้องถิ่นในการเพิ่มรายได้ ลดรายจ่ายตามแนวทางปรัชญาเศรษฐกิจพอเพียง ในการจัดงานประเพณีชักพระอำเภอโคกโพธิ์ ยังได้มีการจัดแสดงและจำหน่ายผลิตภัณฑ์สินค้าจากชุมชน “หนึ่งตำบล หนึ่งผลิตภัณฑ์” และของดีอื่น ๆ ภายใต้ชื่อ มหกรรมสินค้าชุมชน “หนึ่งตำบล หนึ่งผลิตภัณฑ์” ซึ่งได้จัดมาอย่างต่อเนื่องเป็นประจำทุกปี การจัดกิจกรรมแสดงและจำหน่ายผลิตภัณฑ์ชุมชนนั้น นอกจากจะเป็นการส่งเสริมภูมิปัญญาท้องถิ่นในการเพิ่มรายได้ ลดรายจ่ายตามแนวทางหลักปรัชญาเศรษฐกิจพอเพียงแล้วยังแสดงให้เห็นถึงความร่วมมือ ร่วมแรงร่วมใจและร่วมงานของประชาชนและเจ้าหน้าที่โดยไม่คำนึงถึงการแบ่งเชื้อชาติ ศาสนา และวัฒนธรรม เพื่อให้การสืบสานงานวัฒนธรรมเป็นมรดกสืบทอดแก่เยาวชนรุ่นหลังต่อไป
๓. วัตถุประสงค์ของโครงการ	๑. เพื่อสืบสานอนุรักษ์งานประเพณีชักพระให้คงอยู่คู่กับอำเภอโคกโพธิ์ และจังหวัดปัตตานีตลอดไป และพัฒนาภูมิปัญญาท้องถิ่นในการจัดทำเรือพระที่ประดิษฐ์ด้วยกระดาษสีฉลุลายกนกกลายไทยสวยงามอันเป็นเอกลักษณ์ของเรือพระอำเภอโคกโพธิ์ ๒. เพื่อส่งเสริมความรัก ความสามัคคี ความอยู่ร่วมกันระหว่างสถาบันสงฆ์ ช้าราชการ และประชาชนในพื้นที่ที่มีวิถีชีวิต วัฒนธรรมได้อยู่ร่วมกันอย่างสันติสุขในสภาวะสถานการณ์ความไม่สงบ ๓. เพื่อส่งเสริมการท่องเที่ยวให้ขยายกว้างขึ้นโดยการนำประเพณีวัฒนธรรมท้องถิ่นเป็นสื่อ นอกเหนือจากแหล่งท่องเที่ยวที่มีอยู่ ๔. เพื่อเป็นการสืบทอดมรดกประเพณีวัฒนธรรมให้นักเรียน นักศึกษา เยาวชน และประชาชน อันจะทำให้เกิดความสำนึกมองเห็นคุณค่า เกิดการยอมรับ ห่วงแหนในมรดกทางวัฒนธรรม และรู้สึกอยากมีส่วนร่วมในการที่จะดำรงรักษาวัฒนธรรมประเพณี ๕. เพื่อส่งเสริมการท่องเที่ยวตามนโยบายของรัฐบาล และจังหวัดปัตตานี ซึ่งถือเป็นวิธีการหนึ่ง ที่จะสร้างความต้านทานภาพลักษณ์ที่ดูรุนแรงที่เกิดขึ้นจากสถานการณ์ความไม่สงบในพื้นที่จังหวัดชายแดนภาคใต้ ๖. เพื่อการกระจายรายได้ตามนโยบายของรัฐบาล และเพื่อการเพิ่มรายได้ ลดรายจ่ายของประชาชนจากการส่งเสริมการท่องเที่ยวและจำหน่ายผลิตภัณฑ์สินค้าชุมชน “หนึ่งตำบล หนึ่งผลิตภัณฑ์”
๔. ตัวชี้วัดและค่าเป้าหมาย	ประชาชนทั่วไป นักเรียน นักศึกษา เด็ก และเยาวชน ได้ศึกษา และสืบทอดและอนุรักษ์วัฒนธรรมท้องถิ่น และสืบทอดภูมิปัญญาที่มีมายาวนานให้เป็นมรดกทางวัฒนธรรม
๕. พื้นที่เป้าหมาย	ลานอเนกประสงค์ที่ว่าการอำเภอโคกโพธิ์ จังหวัดปัตตานี

หัวข้อ	รายละเอียด
๖. กิจกรรมหลัก ๖.๑ กิจกรรมหลักที่ ๑ งบประมาณ ผู้รับผิดชอบ หน่วยงานที่เกี่ยวข้อง	กิจกรรมจัดงานประเพณีชักพระอำเภอโคกโพธิ์ ครั้งที่ ๗๑ และมหรหรรรมสินค้าชุมชน “หนึ่งตำบล หนึ่งผลิตภัณฑ์” ครั้งที่ ๒๐ ๑,๕๓๕,๗๐๐ บาท ที่ทำการปกครองอำเภอโคกโพธิ์
๗. หน่วยงานดำเนินงาน	ที่ทำการปกครองอำเภอโคกโพธิ์
๘. ระยะเวลาในการดำเนินงาน	๑ ตุลาคม ๒๕๖๓ - ๓๐ กันยายน ๒๕๖๔
๙. งบประมาณ	๑,๕๓๕,๗๐๐ บาท
๑๐. ผลผลิต (output)	๑. ร้อยละ ๘๐ ของประชาชนในพื้นที่จังหวัดชายแดนภาคใต้ ทั้งชาวไทยพุทธ - ไทยมุสลิม ได้ร่วมกันอนุรักษ์ประเพณีอันดีงามของจังหวัดชายแดนภาคใต้ ๒. จำนวนวัดในพื้นที่อำเภอโคกโพธิ์ และอำเภอใกล้เคียง จำนวน ๓๖ วัด ได้ร่วมกันส่งประกวดเรือพระในงานประเพณีชักพระ
๑๑. ผลที่คาดว่าจะได้รับ (Outcome)	๑. ร้อยละ ๘๐ ของแกนนำพลังวัฒนธรรมได้ร่วมกันอนุรักษ์ประเพณีที่ดีงามของจังหวัดชายแดนภาคใต้ ๒. ร้อยละ ๘๐ ของแกนนำพลังวัฒนธรรมได้จำหน่ายสินค้าชุมชน และสามารถสร้างรายได้ในอาชีพ

การจัดทำแบบสรุปโครงการแบบย่อ (Project Brief) ของทุกโครงการภายใต้งบประมาณของจังหวัด

แบบสรุปโครงการแบบย่อ (Project Brief)

ประเด็นการพัฒนาของจังหวัด ประเด็นยุทธศาสตร์ที่ ๒ การพัฒนาสังคม เสริมสร้างศักยภาพคน ชุมชนที่นำอยู่ทรัพยากรธรรมชาติและสิ่งแวดล้อมที่อุดมสมบูรณ์อย่างยั่งยืน

แผนงาน ยุทธศาสตร์ส่งเสริมการพัฒนาจังหวัดและกลุ่มจังหวัดแบบบูรณาการ

หัวข้อ	รายละเอียด
๑. ชื่อโครงการ	เสริมสร้างความสามารถจัดการครัวเรือนยากจนในการจัดการชีวิตตนเองได้อย่างยั่งยืน
๒. ความสำคัญของโครงการ หลักการและเหตุผล	จากการสำรวจข้อมูลความจำเป็นพื้นฐาน (จปฐ.) จังหวัดปัตตานี ปี ๒๕๖๒ จำนวน ๑๒๘,๘๘๐ ครัวเรือน จาก ๑๒ อำเภอ มีหมู่บ้านทั้งสิ้น ๖๑๕ หมู่บ้าน มีครัวเรือนเป้าหมายที่มีรายได้ต่ำกว่า ๓๘,๐๐๐ บาท/คน/ปี จำนวน ๑,๐๒๗ ครัวเรือน แยกประเภทครัวเรือนออกเป็น ๔ ประเภท คือ ๑) ครัวเรือนที่สามารถพัฒนาได้ จำนวน ๘๔๘ ครัวเรือน ๒) ครัวเรือนที่ต้องสงเคราะห์ จำนวน ๑๔๓ ครัวเรือน ๓) ครัวเรือนที่ตาย/ย้ายออก จำนวน ๓ ครัวเรือน ๔) ครัวเรือนที่ไม่ขอรับความช่วยเหลือ จำนวน ๓๓ ครัวเรือน ซึ่งเป็นครัวเรือนที่ขาดความรู้ ทักษะในการประกอบอาชีพ/ขาดปัจจัยการผลิตในการประกอบอาชีพ ตลอดจนยังขาดแคลนเงินทุนในการพัฒนาอาชีพ เพื่อสร้างรายได้ให้กับตนเองและครอบครัว แต่ผลจากการพัฒนาทั้งภาครัฐและเอกชนที่ผ่านมา ยังมีครัวเรือนยากจนที่มีรายได้ไม่เพียงพอต่อการดำรงชีวิต ขาดโอกาสในการพัฒนาให้สามารถพึ่งพาตนเองได้ ดังนั้นหากไม่เร่งรัดในการพัฒนาคุณภาพชีวิตของประชาชน โดยการสร้างรายได้ สร้างโอกาสความเสมอภาคและเท่าเทียมกันทางสังคม ตามแนวปรัชญาของเศรษฐกิจพอเพียงให้พึ่ง ตนเองได้แล้ว ก็จะทำให้ครอบครัวและชุมชนประสบกับปัญหามากยิ่งขึ้น
๓. วัตถุประสงค์ของโครงการ	๑ เพื่อส่งเสริม สนับสนุน ครัวเรือนยากจนให้สามารถบริหารจัดการชีวิตตนเองได้อย่างเหมาะสม ดำเนินชีวิตตามแนวปรัชญาของเศรษฐกิจพอเพียง สามารถพึ่งตนเองได้อย่างยั่งยืน ๒ เพื่อตอบสนองต่ออุดมการณ์หรือปรัชญากระทรวงมหาดไทย ในการ“บำบัดทุกข์ บำรุงสุข” แก่ครัวเรือนยากจนและสร้างศรัทธาแก่ประชาชน ๓ เพื่อบูรณาการการทำงานของหน่วยงานที่เกี่ยวข้องกับการแก้ไขปัญหาความยากจน
๔. ตัวชี้วัดและค่าเป้าหมาย	ครัวเรือนยากจน มีความรู้ในการพัฒนาอาชีพ และได้รับการยกระดับรายได้ จำนวน ๘๔๘ ครัวเรือน
๕. พื้นที่เป้าหมาย	ดำเนินการระดับจังหวัด และระดับอำเภอ ทั้ง ๑๒ อำเภอในพื้นที่จังหวัดปัตตานี
๖. กิจกรรมหลัก ๖.๑ กิจกรรมหลักที่ ๑ งบประมาณ ผู้รับผิดชอบ หน่วยงานที่เกี่ยวข้อง	การส่งเสริมและพัฒนาคุณภาพชีวิตของครัวเรือนยากจนจังหวัดปัตตานี ตามแนวปรัชญาของเศรษฐกิจพอเพียง ๘,๔๘๐,๐๐๐ บาท สำนักงานพัฒนาชุมชนจังหวัดปัตตานี
๗. หน่วยงานดำเนินงาน	สำนักงานพัฒนาชุมชนจังหวัดปัตตานี
๘. ระยะเวลาในการดำเนินงาน	๑ ตุลาคม ๒๕๖๓ - ๓๐ กันยายน ๒๕๖๔
๙. งบประมาณ	๘,๔๘๐,๐๐๐ บาท
๑๐. ผลผลิต (output)	ครัวเรือนยากจนสามารถยกระดับรายได้ให้ผ่านเกณฑ์ จปฐ. ไม่น้อยกว่า ร้อยละ ๕๐ ของครัวเรือนเป้าหมาย
๑๑. ผลที่คาดว่าจะได้รับ (Outcome)	ครัวเรือนยากจนมีความรู้สามารถพัฒนาอาชีพ พัฒนารายได้ตนเองเพิ่มขึ้น

การจัดทำแบบสรุปโครงการแบบย่อ (Project Brief) ของทุกโครงการภายใต้งบประมาณของจังหวัด

แบบสรุปโครงการแบบย่อ (Project Brief)

ประเด็นการพัฒนาของจังหวัด ประเด็นยุทธศาสตร์ที่ ๒ การพัฒนาสังคม เสริมสร้างศักยภาพคน ชุมชนที่น่าอยู่ ทรัพยากรธรรมชาติและสิ่งแวดล้อมที่อุดมสมบูรณ์อย่างยั่งยืน

แผนงาน ยุทธศาสตร์ส่งเสริมการพัฒนาจังหวัดและกลุ่มจังหวัดแบบบูรณาการ

หัวข้อ	รายละเอียด
๑. ชื่อโครงการ	ก่อสร้างสนามกีฬาฟุตบอล (หญ้าเทียม)
๒. ความสำคัญของโครงการ หลักการและเหตุผล	จังหวัดปัตตานีได้ดำเนินการจัดทำยุทธศาสตร์การพัฒนาจังหวัด เชื่อมโยงยุทธศาสตร์ประเทศ เพื่อสะท้อนถึงปัญหาความต้องการที่แท้จริงของประชาชน ประเด็นยุทธศาสตร์ที่ ๒ การพัฒนาสังคม เสริมสร้างศักยภาพคน ชุมชนที่น่าอยู่ ทรัพยากรธรรมชาติและสิ่งแวดล้อมที่อุดมสมบูรณ์อย่างยั่งยืน พัฒนาโครงสร้างพื้นฐานยกระดับคุณภาพชีวิตประชาชน และพัฒนา+๑๘:๒๒การคมนาคมทั้งทางบก ทางราง ทางน้ำ ทางอากาศ ให้มีความปลอดภัย มีมาตรฐานเชื่อมโยงจังหวัดกับกลุ่มจังหวัดประเทศอาเซียน และนานาชาติ ที่ว่าการอำเภอไม้แก่น เป็นสถานที่ที่มีการติดต่อราชการของประชาชน และหน่วยงานต่างๆ อีกทั้งยังเป็นสถานที่ทำงานของส่วนราชการในพื้นที่ ลักษณะพื้นที่เป็นที่ราบลุ่ม ซึ่งในช่วงฤดูฝนทำให้น้ำท่วมขัง ส่งผลให้บุคลากรของรัฐ ประชาชน และผู้มาติดต่อราชการไม่ได้รับความสะดวกในการเดินทางมาใช้บริการจากภาครัฐ
๓. วัตถุประสงค์ของโครงการ	๑. เพื่อกระตุ้นและส่งเสริมการออกกำลังกายเพื่อเสริมสร้างสุขภาพ ๒. เพื่อพัฒนาและยกระดับมาตรฐานการเล่นกีฬาในทุกระดับ ๓. เพื่อพัฒนาและก่อสร้างสนามกีฬามาตรฐานสากลและพร้อมรองรับการแข่งขันกีฬาระดับต่างๆ ๔. เพื่อสร้างความสามัคคีจากกิจกรรมการแข่งขันกีฬา
๔. ตัวชี้วัดและค่าเป้าหมาย	ประชาชน นักกีฬา และผู้สนใจในพื้นที่ ได้ใช้สนามกีฬาฟุตบอล(หญ้าเทียม) ทดแทนสนามเดิม ซึ่งได้รับการก่อสร้าง จำนวน ๑ แห่ง ตามแบบมาตรฐานที่กำหนด
๕. พื้นที่เป้าหมาย	สนามกีฬาฟุตบอล(หญ้าเทียม) อำเภอไม้แก่น
๖. กิจกรรมหลัก ๖.๑ กิจกรรมหลักที่ ๑ งบประมาณ ผู้รับผิดชอบ หน่วยงานที่เกี่ยวข้อง	ก่อสร้างสนามกีฬาฟุตบอล (หญ้าเทียม) ทดแทนสนามเดิม ๓,๔๕๕,๐๐๐.- บาท ที่ทำการปกครองอำเภอไม้แก่น
๗. หน่วยงานดำเนินงาน	ที่ทำการปกครองอำเภอไม้แก่น
๘. ระยะเวลาในการดำเนินงาน	๑ ตุลาคม ๒๕๖๓ - ๓๐ กันยายน ๒๕๖๔
๙. งบประมาณ	๓,๔๕๕,๐๐๐ บาท
๑๐. ผลผลิต (output)	สนามกีฬาฟุตบอล(หญ้าเทียม) จำนวน ๑ แห่ง ตามแบบมาตรฐานที่กำหนด สนามฟุตบอลแบบผู้เล่น ๕-๗ คน (ขนาด ๒๒ x ๔๒ เมตร หรือ ๙๒๔ ตารางเมตร)
๑๑. ผลที่คาดว่าจะได้รับ (Outcome)	ประชาชน นักกีฬา และผู้สนใจในพื้นที่ ได้ใช้สนามกีฬาฟุตบอล(หญ้าเทียม) ตามแบบมาตรฐานที่กำหนด จำนวน ๑ แห่ง

การจัดทำแบบสรุปโครงการแบบย่อ (Project Brief) ของทุกโครงการภายใต้งบประมาณของจังหวัด

แบบสรุปโครงการแบบย่อ (Project Brief)

ประเด็นการพัฒนาของจังหวัด ประเด็นยุทธศาสตร์ที่ ๒ การพัฒนาสังคม เสริมสร้างศักยภาพคน ชุมชนที่น่าอยู่
ทรัพยากรธรรมชาติและสิ่งแวดล้อมที่อุดมสมบูรณ์อย่างยั่งยืน

แผนงาน ยุทธศาสตร์ส่งเสริมการพัฒนาจังหวัดและกลุ่มจังหวัดแบบบูรณาการ

หัวข้อ	รายละเอียด
<p>๑. ชื่อโครงการ</p>	<p>โครงการพัฒนาพลเมืองอัจฉริยะด้านวิทยาการคำนวณเพื่อพัฒนาเมืองปัตตานี (Pattani Smart City)</p>
<p>๒. ความสำคัญของโครงการ หลักการและเหตุผล</p>	<p>รัฐบาลมีนโยบายการพัฒนาเมืองอัจฉริยะ เพื่อให้สอดคล้องกับยุทธศาสตร์ชาติระยะ ๒๐ ปี และแผนพัฒนาเศรษฐกิจและสังคมแห่งชาติ (ฉบับที่ ๑๒ พ.ศ. ๒๕๖๐-๒๕๖๔) การขับเคลื่อนประเทศไทย ๔.๐ แผนพัฒนาดิจิทัล เพื่อเศรษฐกิจและสังคม ในการสร้างความเจริญสู่ภูมิภาคของประเทศ และจังหวัดปัตตานีได้กำหนดนโยบายการพัฒนาเมืองอัจฉริยะตามเป้าหมาย LPG๓E (Living People Governance Environment and Energy Economy) เพื่อให้สอดคล้องกับวิสัยทัศน์ของจังหวัดปัตตานี “ประชาชนมีความสุข ความปลอดภัย มีสุขภาพชีวิตที่ดี” โดยนำ Smart City เป็นเครื่องผลักดันให้เกิดการพัฒนาทรัพยากรมนุษย์และสามารถเข้าถึงเทคโนโลยีอย่างทั่วถึง ลดความเหลื่อมล้ำในสังคมด้วยการนำเทคโนโลยีและนวัตกรรมดิจิทัลประยุกต์ใช้ในการเพิ่มประสิทธิภาพในการพัฒนาเมืองทั้ง ๖ ด้าน ประกอบด้วย การดำรงชีวิตอัจฉริยะ พลเมืองอัจฉริยะ การบริหารภาครัฐอัจฉริยะ พลังงานอัจฉริยะ สิ่งแวดล้อมอัจฉริยะ และเศรษฐกิจอัจฉริยะ</p> <p>การพัฒนาผู้ให้ความรู้และบุคลากรทางการศึกษารวมทั้งของจังหวัดปัตตานี จึงมีความสำคัญต่อการพัฒนาเศรษฐกิจและสังคมของจังหวัดปัตตานีและประเทศโดยรวมตามแผนนโยบายพื้นฐานแห่งรัฐ ดังนั้นโครงการพัฒนาพลเมืองอัจฉริยะด้านวิทยาการคำนวณ เพื่อพัฒนาเมืองปัตตานี (Pattani Smart City) ผู้การสร้างสมรรถนะของผู้เรียนในศตวรรษที่ ๒๑ จึงมีความจำเป็นอย่างยิ่ง</p>
<p>๓. วัตถุประสงค์ของโครงการ</p>	<p>๑ เพื่อพัฒนาด้านดิจิทัลสำหรับผู้ให้ความรู้และบุคลากรทางการศึกษาด้านวิทยาศาสตร์ คณิตศาสตร์ และคอมพิวเตอร์ โรงเรียนในจังหวัดปัตตานี เป็นรากฐานการพัฒนาเศรษฐกิจและสังคมจังหวัดปัตตานีด้วยเทคโนโลยีดิจิทัลตามนโยบายรัฐบาลและแนวทางการพัฒนาเมืองอัจฉริยะปัตตานี</p> <p>๒ เพื่อพัฒนาทักษะด้านวิทยาการคำนวณสำหรับผู้ให้ความรู้และบุคลากรทางการศึกษาด้านวิทยาศาสตร์ คณิตศาสตร์ และคอมพิวเตอร์ โรงเรียนในจังหวัดปัตตานี ให้สามารถจัดการเรียนรู้ได้อย่างมีประสิทธิภาพเป็นการพัฒนากำลังคนอัจฉริยะและบุคลากรดิจิทัลของจังหวัดปัตตานี</p> <p>๓ เพื่อให้ผู้เรียนรู้และบุคลากรทางการศึกษาด้านวิทยาศาสตร์ คณิตศาสตร์ และคอมพิวเตอร์ โรงเรียนในจังหวัดปัตตานี สามารถจัดการกิจกรรมการเรียนรู้ที่เน้นทักษะการเรียนรู้สู่การปฏิบัติ</p> <p>๔ เพื่อยกระดับผลสัมฤทธิ์ของผู้เรียนรู้ทางการศึกษาของจังหวัดปัตตานี สอดคล้องตามแผนแม่บทภายใต้ยุทธศาสตร์ชาติ ๒๐ ปี ประเด็นข้อ๑๑ ศักยภาพคนตลอดช่วงชีวิต และประเด็นข้อ ๑๒ การพัฒนาการเรียนรู้ตลอดจนนโยบายการพัฒนาเมืองอัจฉริยะจังหวัดปัตตานี (Pattani Smart City)</p>

หัวข้อ	รายละเอียด
๔. ตัวชี้วัดและค่าเป้าหมาย	ผู้ให้ความรู้และบุคลากรทางการศึกษาด้านวิทยาการคำนวณ (ครูสอนวิทยาศาสตร์ คณิตศาสตร์ และคอมพิวเตอร์) โรงเรียนในสังกัด สพฐ. และสำนักงานการศึกษาเอกชน จังหวัดปัตตานี ได้รับการพัฒนาสมรรถนะแบบองค์รวม มีประสิทธิภาพและสมรรถนะด้านการจัดการเรียนรู้ในระดับสูงขึ้น ไม่น้อยกว่าร้อยละ ๘๐ ของกลุ่มเป้าหมาย
๕. พื้นที่เป้าหมาย	โรงแรมในเขตพื้นที่จังหวัดปัตตานี โรงเรียนต้นแบบ ๑๒ อำเภอ และคณะศึกษาศาสตร์ มหาวิทยาลัยสงขลานครินทร์ วิทยาเขตปัตตานี
๖. กิจกรรมหลัก ๖.๑ กิจกรรมหลักที่ ๑ งบประมาณ ผู้รับผิดชอบ หน่วยงานที่เกี่ยวข้อง	ปฏิบัติการสร้างพลเมืองอัจฉริยะด้านวิทยาการคำนวณ จังหวัดปัตตานี (Training) ๑,๑๘๒,๔๐๐ บาท คณะศึกษาศาสตร์ มหาวิทยาลัยสงขลานครินทร์ วิทยาเขตปัตตานี
๖.๒ กิจกรรมหลักที่ ๒ งบประมาณ ผู้รับผิดชอบ หน่วยงานที่เกี่ยวข้อง	การปฏิบัติงานสถานศึกษา ณ สถานศึกษา โรงเรียนในจังหวัดปัตตานี ๑,๙๓๔,๔๐๐ บาท คณะศึกษาศาสตร์ มหาวิทยาลัยสงขลานครินทร์ วิทยาเขตปัตตานี
๖.๓ กิจกรรมหลักที่ ๓ งบประมาณ ผู้รับผิดชอบ หน่วยงานที่เกี่ยวข้อง	จัดนิทรรศการพลเมืองอัจฉริยะด้านวิทยาการคำนวณ เพื่อพัฒนาเมืองปัตตานี ๑,๙๓๔,๔๐๐ บาท คณะศึกษาศาสตร์ มหาวิทยาลัยสงขลานครินทร์ วิทยาเขตปัตตานี
๗. หน่วยงานดำเนินงาน	คณะศึกษาศาสตร์ มหาวิทยาลัยสงขลานครินทร์ วิทยาเขตปัตตานี
๘. ระยะเวลาในการดำเนินงาน	เริ่มต้นปี ตุลาคม ๒๕๖๓ สิ้นสุดปี กันยายน ๒๕๖๔
๙. งบประมาณ	๓,๔๑๖,๘๐๐ บาท
๑๐. ผลผลิต (output)	ผู้ให้ความรู้และบุคลากรทางการศึกษาด้านวิทยาการคำนวณ (ครูสอนวิทยาศาสตร์ คณิตศาสตร์ และคอมพิวเตอร์) โรงเรียนในสังกัด สพฐ. และสำนักงานการศึกษาเอกชน จังหวัดปัตตานี ที่เข้าร่วมการพัฒนาตามโครงการมีองค์ความรู้ในการจัดกิจกรรมการเรียนรู้สอดคล้องตามแนวทางการเรียนรู้ในศตวรรษที่ ๒๑
๑๑. ผลที่คาดว่าจะได้รับ (Outcome)	การพัฒนาผู้เรียนรู้ให้มีคุณภาพตามมาตรฐานการจัดการเรียนรู้ที่กำหนด

การจัดทำแบบสรุปโครงการแบบย่อ (Project Brief) ของทุกโครงการภายใต้งบประมาณของจังหวัด

แบบสรุปโครงการแบบย่อ (Project Brief)

ประเด็นการพัฒนาของจังหวัด ประเด็นยุทธศาสตร์ที่ ๒ การพัฒนาสังคม เสริมสร้างศักยภาพคน ชุมชนที่น่าอยู่ทรัพยากรธรรมชาติและสิ่งแวดล้อมที่อุดมสมบูรณ์อย่างยั่งยืน

แผนงาน ยุทธศาสตร์ส่งเสริมการพัฒนาจังหวัดและกลุ่มจังหวัดแบบบูรณาการ

หัวข้อ	รายละเอียด
๑. ชื่อโครงการ	ก่อสร้างอฒจรรย์สนามกีฬา ตำบลบุโละปุโย อำเภอหนองจิก จังหวัดปัตตานี
๒. ความสำคัญของโครงการ หลักการและเหตุผล	ในการจัดทำประชาคมหมู่บ้าน เพื่อจัดทำแผนพัฒนาหมู่บ้าน และแผนของอบต. เมื่อปี ๒๕๖๑ เป็นต้นมา ประชาชนในพื้นที่ตำบลบุโละปุโย ทั้ง ๙ หมู่บ้าน ได้มีความประสงค์ร่วมกันขอให้ อบต.ได้มีการพัฒนา ปรับปรุงสนามกีฬาของตำบลที่มีอยู่เดิมให้ได้มาตรฐาน และขอให้ก่อสร้างอฒจรรย์เพื่อรองรับการแข่งขันกีฬา การออกกำลังกายของประชาชนในพื้นที่ รวมทั้งการดำเนินกิจกรรมของตำบล และการรวมพลังสำคัญที่เป็นกิจกรรมของชุมชนต่อไป
๓. วัตถุประสงค์ของโครงการ	มีอฒจรรย์มีหลังคาคลุมที่ได้มาตรฐาน
๔. ตัวชี้วัดและค่าเป้าหมาย	มีอฒจรรย์มีหลังคาคลุมที่ได้มาตรฐาน ขนาดยาว ๔๐.๕๐ เมตร
๕. พื้นที่เป้าหมาย	หมู่ที่ ๔ บ้านโคกคอกแห้ง ตำบลบุโละปุโย อำเภอหนองจิก จังหวัดปัตตานี
๖. กิจกรรมหลัก ๖.๑ กิจกรรมหลักที่ ๑ งบประมาณ ผู้รับผิดชอบ หน่วยงานที่เกี่ยวข้อง	ก่อสร้างอฒจรรย์สนามกีฬา ตำบลบุโละปุโย อำเภอหนองจิก จังหวัดปัตตานี ๕,๘๐๐,๐๐๐ บาท สำนักงานการท่องเที่ยวและกีฬาจังหวัดปัตตานี
๗. หน่วยงานดำเนินงาน	สำนักงานการท่องเที่ยวและกีฬาจังหวัดปัตตานี
๘. ระยะเวลาในการดำเนินงาน	๑ ตุลาคม ๒๕๖๓ - ๓๐ กันยายน ๒๕๖๔
๙. งบประมาณ	๕,๘๐๐,๐๐๐ บาท
๑๐. ผลผลิต (output)	มีอฒจรรย์ที่ได้มาตรฐาน
๑๑. ผลที่คาดว่าจะได้รับ (Outcome)	ประชาชนมีอฒจรรย์ไว้ใช้ในการทำกิจกรรมและนันทนาการต่างๆ

การจัดทำแบบสรุปโครงการแบบย่อ (Project Brief) ของทุกโครงการภายใต้งบประมาณของจังหวัด

แบบสรุปโครงการแบบย่อ (Project Brief)

ประเด็นการพัฒนาของจังหวัด ประเด็นยุทธศาสตร์ที่ ๒ การพัฒนาสังคม เสริมสร้างศักยภาพคน ชุมชนที่น่าอยู่ ทรัพยากรธรรมชาติและสิ่งแวดล้อมที่อุดมสมบูรณ์อย่างยั่งยืน

แผนงาน ยุทธศาสตร์ส่งเสริมการพัฒนาจังหวัดและกลุ่มจังหวัดแบบบูรณาการ

หัวข้อ	รายละเอียด
๑. ชื่อโครงการ	ระบบผลิตน้ำประปาจากแหล่งน้ำผิวดิน (แบบระบบอัตโนมัติ)
๒. ความสำคัญของโครงการ หลักการและเหตุผล	สืบเนื่องจากยุทธศาสตร์ชาติ ๒๐ ปี (พ.ศ. ๒๕๖๑ - ๒๕๘๐) ยุทธศาสตร์ด้านการสร้างการเติบโตบนคุณภาพชีวิตที่เป็นมิตรกับสิ่งแวดล้อม ได้ให้ความสำคัญโดยมีเป้าหมายการพัฒนาที่สำคัญเพื่อนำไปสู่การบรรลุเป้าหมายการพัฒนาที่ยั่งยืนในทุกมิติ ทั้งด้านสังคม เศรษฐกิจ สิ่งแวดล้อม โดยเป็นการดำเนินการบนพื้นฐานการเติบโตร่วมกัน ไม่ว่าจะเป็นทางเศรษฐกิจ สิ่งแวดล้อม และคุณภาพชีวิต โดยให้ความสำคัญกับการสร้างสมดุลทั้ง ๓ ด้าน รวมทั้งแผนพัฒนาจังหวัดปัตตานี (พ.ศ. ๒๕๖๑ - ๒๕๖๔) ประเด็นยุทธศาสตร์ที่ ๒ การพัฒนาสังคม เสริมสร้างศักยภาพคน ชุมชนที่น่าอยู่ ทรัพยากรธรรมชาติและสิ่งแวดล้อมที่อุดมสมบูรณ์อย่างยั่งยืน ชุมชนมีส่วนร่วมในการพัฒนาท้องถิ่นให้น่าอยู่ ภูมิปัญญาเกิดคุณค่า มูลค่าเพิ่ม และเป็นแหล่งสร้างงานสร้างรายได้ มุ่งให้หมู่บ้านมีความเข้มแข็ง มีศักยภาพในการพึ่งตนเองมากขึ้น โดยในปัจจุบันอำเภอแม่ลาน จังหวัดปัตตานี ของทั้ง ๔ หมู่บ้านของตำบลแม่ลาน ไม่มีน้ำประปาที่ใช้ได้อย่างเพียงพอ ซึ่งบริเวณ หลังองค์การบริหารส่วนตำบลแม่ลาน มีสระน้ำผิวดิน ขนาด ๑๕๐ X ๒๕๐ เมตร ที่พช.ถ่ายโอนให้องค์การบริหารส่วนตำบลแม่ลานไว้เป็นที่เรียบร้อยแล้ว
๓. วัตถุประสงค์ของโครงการ	เพื่อแก้ไขปัญหาการขาดแคลนน้ำอุปโภค บริโภคให้แก่ประชาชนในช่วงภัยแล้ง แบบเชิงรุกและยั่งยืน ส่งผลให้ประชาชน และส่วนราชการในพื้นที่ตำบลแม่ลาน มีคุณภาพชีวิตที่ดีขึ้น
๔. ตัวชี้วัดและค่าเป้าหมาย	ประชาชนและส่วนราชการในพื้นที่ตำบลแม่ลาน มีน้ำเพื่ออุปโภค บริโภค
๕. พื้นที่เป้าหมาย	หมู่ที่ ๔ ตำบลแม่ลาน อำเภอแม่ลาน จังหวัดปัตตานี
๖. กิจกรรมหลัก ๖.๑ กิจกรรมหลักที่ ๑ งบประมาณ ผู้รับผิดชอบ หน่วยงานที่เกี่ยวข้อง	ผลิตน้ำประปาเพื่อใช้ในการอุปโภค บริโภค (ขนาดกำลังการผลิต ๕๐ ลูกบาศก์เมตร/ชั่วโมง) ๓๒,๑๑๖,๒๐๐ บาท ที่ทำการปกครองอำเภอแม่ลาน
๗. หน่วยงานดำเนินงาน	ที่ทำการปกครองอำเภอแม่ลาน
๘. ระยะเวลาในการดำเนินงาน	๑ ตุลาคม ๒๕๖๓ - ๓๐ กันยายน ๒๕๖๔
๙. งบประมาณ	๓๒,๑๑๖,๒๐๐ บาท
๑๐. ผลผลิต (output)	ระบบผลิตน้ำประปาจากแหล่งน้ำผิวดิน(แบบระบบอัตโนมัติ) (ขนาดกำลังการผลิต ๕๐ ลูกบาศก์เมตร/ชั่วโมง) จำนวน ๑ แห่ง
๑๑. ผลที่คาดว่าจะได้รับ (Outcome)	ประชาชนและส่วนราชการในพื้นที่ตำบลแม่ลาน มีน้ำเพื่ออุปโภค บริโภค ตลอดปี

การจัดทำแบบสรุปโครงการแบบย่อ (Project Brief) ของทุกโครงการภายใต้งบประมาณของจังหวัด

แบบสรุปโครงการแบบย่อ (Project Brief)

ประเด็นการพัฒนาของจังหวัด ประเด็นยุทธศาสตร์ที่ ๒ การพัฒนาสังคม เสริมสร้างศักยภาพคน ชุมชนที่นำอยู่ทรัพยากรธรรมชาติและสิ่งแวดล้อมที่อุดมสมบูรณ์อย่างยั่งยืน

แผนงาน ยุทธศาสตร์ส่งเสริมการพัฒนาจังหวัดและกลุ่มจังหวัดแบบบูรณาการ

หัวข้อ	รายละเอียด
๑. ชื่อโครงการ	เพิ่มประสิทธิภาพการบริหารจัดการโรงเรียนขนาดเล็ก จังหวัดปัตตานี
๒. ความสำคัญของโครงการ หลักการและเหตุผล	<p>โรงเรียนขนาดเล็กเป็นโรงเรียนที่มีนักเรียน ๑๒๐ คนลงมา กระจายตัวอยู่ในทุกพื้นที่โดยมีจำนวนเพิ่มมากขึ้นทุกปี ปัจจุบันโรงเรียนขนาดเล็กมีจำนวนมากถึง ๑๕,๑๕๘ โรงเรียน คิดเป็นร้อยละ ๕๐.๗๔ ของจำนวนโรงเรียนทั้งหมดในระดับประเทศ (ข้อมูล ๑๐ มิถุนายน ๒๕๖๒) เนื่องจากอัตราการเกิดลดลง การมีโรงเรียนขนาดเล็กจำนวนมากเป็นประเด็นท้าทายของสำนักงานเขตพื้นที่การศึกษาประถมศึกษาปัตตานี เขต ๑-๓ เรื่อยมา ปัญหาสำคัญของโรงเรียนขนาดเล็ก คือ คุณภาพและประสิทธิภาพของการบริหารจัดการศึกษา ซึ่งควรใช้ทรัพยากรร่วมกันให้ได้มากที่สุด สำนักงานเขตพื้นที่การศึกษาประถมศึกษาปัตตานี เขต ๑ เขต ๒ และ เขต ๓ ซึ่งเป็นหน่วยงานต้นสังกัดได้ดำเนินการพัฒนาและบริหารจัดการโรงเรียนขนาดเล็กเพื่อให้เกิดคุณภาพและประสิทธิภาพ เริ่มจากการศึกษาบริบทของสถานศึกษาเป็นเช่นไร โดยมองอย่างเป็นกลางและปราศจากอคติ และบนพื้นฐานของข้อมูลที่แท้จริง เข้าใจว่าสภาพแวดล้อมชุมชน ทั้งเศรษฐกิจ การเมือง ครอบครัวของนักเรียนเป็นเช่นไร มีการเก็บข้อมูลของนักเรียนที่อยู่ในความดูแลอย่างละเอียด โดยการเยี่ยมบ้านนักเรียน พบปะพูดคุยอย่างเป็นกันเองกับ ผู้ปกครอง พบว่าผู้ปกครองครองมีค่านิยมในการส่งบุตรหลานเข้าเรียนโรงเรียนเอกชนสอนศาสนา เนื่องจากมีฐานะยากจนต้องประกอบอาชีพรับจ้างในพื้นที่บ้าง ต่างพื้นที่บ้าง ลูกต้องอาศัยอยู่กับปู่ ย่า ตา ยาย ซึ่งส่วนใหญ่ไม่มีเวลาส่งบุตรหลานไปโรงเรียน จึงนิยมส่งบุตรหลานเรียนโรงเรียนมีชื่อเสียง และโรงเรียนเอกชน ซึ่งได้จัดรถมารับส่งถึงบ้าน ปัญหาเหล่านี้ล้วนเป็นสิ่งที่ท้าทายต่อการจัดการศึกษาของสถานศึกษาของรัฐบาลทั้งสิ้น</p> <p>จากข้อมูลพื้นฐานเหล่านี้ สำนักงานศึกษาธิการจังหวัดปัตตานี ต้องกำหนดแนวทางแก้ไข ซึ่งอาจกระทำโดยภาครัฐฝ่ายเดียวไม่ได้ ชุมชนจึงมีส่วนสำคัญที่สุดในการแก้ไขปัญหาโรงเรียนขนาดเล็ก เนื่องจากโรงเรียนตั้งอยู่ในพื้นที่ของชุมชน จำเป็นต้องสร้างความตระหนักให้ชุมชนเข้ามามีส่วนร่วมในการพัฒนา มีความรักและหวงแหน โรงเรียนในชุมชน ส่งเสริมสนับสนุนให้ผู้ปกครองส่งบุตรหลานมาเรียนในโรงเรียนของชุมชน จากข้อมูลปัจจัย พื้นฐานตรงนี้เราก็จะสามารถนำข้อมูลที่มีอยู่ไปแก้ไข ปัญหาและพัฒนาต่อยอดในด้านศักยภาพของโรงเรียนและนักเรียนได้ กล่าวสรุปได้ว่ากาจัดทำโครงการเพิ่มประสิทธิภาพการบริหารจัดการโรงเรียนขนาดเล็ก เป็นการบริหารจัดการโรงเรียนขนาดเล็กในพื้นที่ ซึ่งจัดทำแบบเชิงพัฒนาโรงเรียนขนาดเล็กให้มีคุณภาพ โดยการดำเนินการดังกล่าวสำนักงานศึกษาธิการจังหวัดปัตตานี ตระหนักดีว่าต้องอาศัยความร่วมมือจากทุกภาคส่วนแบบค่อยเป็นค่อยไป โดยได้จัดศึกษานิเทศซึ่งมีการฝึกงานในนิเทศ ติดตาม และประเมินผลการจัดการศึกษา ตลอดจนให้การช่วยเหลือ สนับสนุน ให้คำแนะนำด้านวิชาการเพื่อยกระดับให้โรงเรียนขนาดเล็กมีคุณภาพและมาตรฐานเทียบเท่าโรงเรียนขนาดอื่น</p>
๓. วัตถุประสงค์ของโครงการ	<p>๑. เพื่อยกระดับคุณภาพการศึกษาโรงเรียนขนาดเล็ก</p> <p>๒. เพื่อยกระดับการบริหารจัดการโรงเรียนขนาดเล็ก</p>
๔. ตัวชี้วัดและค่าเป้าหมาย	<p>๑. ร้อยละของสถานศึกษาขนาดเล็กได้รับจัดสรรสื่อการเรียนการสอน</p> <p>๒. โรงเรียนขนาดเล็กมีคุณภาพการศึกษาเพิ่มขึ้น</p>
๕. พื้นที่เป้าหมาย	จังหวัดปัตตานี
๖. กิจกรรมหลัก	
๖.๑ กิจกรรมหลักที่ ๑ งบประมาณ ผู้รับผิดชอบ หน่วยงานที่เกี่ยวข้อง	<p>การแข่งขันกีฬาสัมพันธ์โรงเรียนขนาดเล็ก สำนักงานเขตพื้นที่การศึกษาประถมศึกษา ปัตตานีเขต ๑-๓</p> <p>๙๐๐,๐๐๐ บาท</p> <p>สำนักงานศึกษาธิการจังหวัดปัตตานี</p>

หัวข้อ	รายละเอียด
๖.๒ กิจกรรมหลักที่ ๒ งบประมาณ ผู้รับผิดชอบ หน่วยงานที่เกี่ยวข้อง	ประชุมเชิงปฏิบัติการครูผู้สอน โดยใช้กระบวนการ Open Approve ๒,๒๖๑,๐๐๐ บาท สำนักงานศึกษาธิการจังหวัดปัตตานี
๖.๓ กิจกรรมหลักที่ ๓ งบประมาณ ผู้รับผิดชอบ หน่วยงานที่เกี่ยวข้อง	จัดสรรคอมพิวเตอร์ All In One สำหรับสำนักงาน ให้โรงเรียนขนาดเล็กในสังกัดสำนักงาน เขตพื้นที่การศึกษาประถมศึกษาปัตตานี เขต ๑-๓ ๑๐,๗๙๕,๐๐๐ บาท สำนักงานศึกษาธิการจังหวัดปัตตานี
๗. หน่วยงานดำเนินงาน	สำนักงานศึกษาธิการจังหวัดปัตตานี
๘. ระยะเวลาในการดำเนินงาน	๑ ตุลาคม ๒๕๖๓ - ๓๐ กันยายน ๒๕๖๔
๙. งบประมาณ	๑๓,๙๕๖,๐๐๐ บาท
๑๐. ผลผลิต (output)	๑. โรงเรียนขนาดเล็ก จำนวน ๑๒๗ โรง มีสื่อใช้ในการจัดการเรียนการสอนอย่างเพียงพอ ๒. ครูและนักเรียนมีปฏิสัมพันธ์ที่ดีระหว่างกัน ๓. ครูนำหลักการ Open Approach มาใช้ในการจัดการเรียนการสอนในห้องเรียน
๑๑. ผลที่คาดว่าจะได้รับ (Outcome)	๑. นักเรียนมีคุณภาพ ๒. โรงเรียนขนาดเล็กมีการบริหารจัดการที่เข้มแข็งและยกระดับเป็นโรงเรียนขนาดกลางต่อไป

การจัดทำแบบสรุปโครงการแบบย่อ (Project Brief) ของทุกโครงการภายใต้งบประมาณของจังหวัด

แบบสรุปโครงการแบบย่อ (Project Brief)

ประเด็นการพัฒนาของจังหวัด ประเด็นยุทธศาสตร์ที่ ๒ การพัฒนาสังคม เสริมสร้างศักยภาพคน ชุมชนที่น่าอยู่ ทรัพยากรธรรมชาติและสิ่งแวดล้อมที่อุดมสมบูรณ์อย่างยั่งยืน

แผนงาน ยุทธศาสตร์ส่งเสริมการพัฒนาจังหวัดและกลุ่มจังหวัดแบบบูรณาการ

หัวข้อ	รายละเอียด
๑. ชื่อโครงการ	ติดตั้งระบบผลิตไฟฟ้าด้วยเซลล์แสงอาทิตย์บนหลังคาโรงอาหารศาลากลางจังหวัดปัตตานี (Solar Rooftop) ขนาด ๖๐ กิโลวัตต์
๒. ความสำคัญของโครงการ หลักการและเหตุผล	จากการวิเคราะห์ศักยภาพจังหวัดปัตตานีและสภาพแวดล้อมภายนอก ด้านจุดอ่อนมีเหตุปัจจัยสำคัญที่ต้องปรับปรุงแก้ไขโดยเร่งด่วน ในเรื่องของการนำเทคโนโลยีมาใช้เพื่อสนับสนุนและให้เกิดความมั่นคงทางด้านพลังงานให้กับจังหวัดปัตตานี และเป็น การสนับสนุนแนวทางการพัฒนาของจังหวัดปัตตานี ในการผลักดันให้เป็นเมืองอัจฉริยะ (Pattani Smart City) และนโยบาย ของรัฐบาลในการมุ่งมั่นที่จะนำพาประเทศสู่การเป็นประเทศรายได้สูง ที่ประชาชนมีคุณภาพชีวิตที่ดี ความเหลื่อมล้ำน้อย ความ เจริญกระจายไปทั่วประเทศ และต้องใช้เทคโนโลยีดิจิทัลเป็นเครื่องมือสำคัญในการดำเนินการ
๓. วัตถุประสงค์ของโครงการ	เพื่อลดค่าใช้จ่ายด้านพลังงานไฟฟ้าให้กับศาลากลางจังหวัดปัตตานี และเกิดกระแสการรับรู้ด้านพลังงานเพิ่มมากขึ้น
๔. ตัวชี้วัดและค่าเป้าหมาย	ศาลากลางจังหวัดปัตตานีสามารถลดค่าใช้จ่ายด้านพลังงานไฟฟ้าลงได้ไม่น้อยกว่า ๗,๒๐๐ หน่วย (กิโลวัตต์ชั่วโมง)/เดือน หรือประมาณร้อยละ ๑๕ ของค่าไฟฟ้า/เดือน
๕. พื้นที่เป้าหมาย	ศาลากลางจังหวัดปัตตานี
๖. กิจกรรมหลัก ๖.๑ กิจกรรมหลักที่ ๑	ติดตั้งระบบผลิตไฟฟ้าด้วยเซลล์แสงอาทิตย์บนหลังคาโรงอาหารศาลากลางจังหวัดปัตตานี (Solar Rooftop) ขนาด ๖๐ กิโลวัตต์
งบประมาณ	๕,๐๐๐,๐๐๐ บาท
ผู้รับผิดชอบ	สำนักงานพลังงานจังหวัดปัตตานี
หน่วยงานที่เกี่ยวข้อง	
๗. หน่วยงานดำเนินงาน	สำนักงานพลังงานจังหวัดปัตตานี
๘. ระยะเวลาในการดำเนินงาน	๑ ตุลาคม ๒๕๖๓ - ๓๐ กันยายน ๒๕๖๔
๙. งบประมาณ	๕,๐๐๐,๐๐๐ บาท
๑๐. ผลผลิต (output)	ระบบผลิตไฟฟ้าด้วยเซลล์แสงอาทิตย์บนหลังคา (Solar Rooftop) ขนาด ๖๐ กิโลวัตต์ จำนวน ๑ ระบบ
๑๑. ผลที่คาดว่าจะได้รับ (Outcome)	๑. ศาลากลางจังหวัดปัตตานีสามารถลดค่าใช้จ่ายด้านพลังงานไฟฟ้าลงได้ไม่น้อยกว่า ๗,๒๐๐ หน่วย (กิโลวัตต์ชั่วโมง)/เดือน หรือประมาณร้อยละ ๑๕ ของค่าไฟฟ้า/เดือน ๒. เกิดกระแสการรับรู้ด้านพลังงานเพิ่มมากขึ้น

การจัดทำแบบสรุปโครงการแบบย่อ (Project Brief) ของทุกโครงการภายใต้งบประมาณของจังหวัด

แบบสรุปโครงการแบบย่อ (Project Brief)

ประเด็นการพัฒนาของจังหวัด ประเด็นยุทธศาสตร์ที่ ๒ การพัฒนาสังคม เสริมสร้างศักยภาพคน ชุมชนที่น่าอยู่ทรัพยากรธรรมชาติและสิ่งแวดล้อมที่อุดมสมบูรณ์อย่างยั่งยืน

แผนงาน ยุทธศาสตร์ส่งเสริมการพัฒนาจังหวัดและกลุ่มจังหวัดแบบบูรณาการ

หัวข้อ	รายละเอียด
๑. ชื่อโครงการ	ค่ายเยาวชนพหุวัฒนธรรม
๒. ความสำคัญของโครงการ หลักการและเหตุผล	ศาสนาถือเป็น ๑ ใน ๓ ของสถาบันหลักของชาติ ซึ่งประกอบด้วย ชาติ ศาสนา พระมหากษัตริย์ เพราะฉะนั้นศาสนาทุกศาสนาที่มีผู้คนนับถือจึงเป็นเป้าหมายของความเป็นพลเมืองที่ดีของประเทศได้ “ศาสนาทุกศาสนาสอนให้คนเป็นคนดี” เป็นคำกล่าวที่เรามักได้ยินบ่อย ๆ และต่างก็คงเชื่อมั่นในคุณงามความดี ตามหลักธรรมคำสอนของแต่ละศาสนา และเชื่อถือเช่นกันว่า ถ้าคนไทยทุกคนมีศาสนาเป็นเครื่องยึดเหนี่ยวจิตใจและหมั่นศึกษาไม่เรียนรู้ให้เข้าใจอย่างลึกซึ้งถึงหลักคำสอนที่ถูกต้องแห่งศาสนาของตนและต่างนำพาไปปฏิบัติใช้ในชีวิตประจำวันด้วยจิตใจที่บริสุทธิ์ศาสนาก็จะเป็นพลังสำคัญในชีวิตที่เป็นเหมือนดวงประทีปคอยส่องสว่างกลางใจทุกคน อันจะนำพาสู่ “สันติสุข” และ “สันติภาพ” ในสังคม ปัตตานีเป็นหนึ่งในจังหวัดชายแดนภาคใต้ ซึ่งมีผู้นับถือศาสนาที่หลากหลายตลอดมาเราอยู่ด้วยความเข้าใจอันดี มีความจริงใจ เอื้ออาทรต่อกัน และจากสถานการณ์ความไม่สงบในพื้นที่ ส่วนหนึ่งเกิดจากผู้ที่ไม่หวังดีพยายามนำหลักคำสอนที่เบี่ยงเบนความจริงมาเป็นเครื่องมือสร้างความขัดแย้งให้เกิดขึ้นระหว่างศาสนิกปรกฏการณ์ดังกล่าว ได้นำไปสู่สังคมที่หวาดระแวง เกิดความไม่เชื่อใจระหว่างกัน บางพื้นที่ได้ปรากฏความแตกแยกให้เห็นนับว่าเป็นปัญหาที่สำคัญยิ่ง ซึ่งอาจจะแพร่ขยายและกระทบต่อการอยู่ร่วมกันอย่างสันติได้ สำนักงานวัฒนธรรมจังหวัดปัตตานีและสภาวัฒนธรรมจังหวัดปัตตานี ได้เล็งเห็นถึงความสำคัญแตกต่างในสังคมพหุวัฒนธรรม จึงได้จัดทำโครงการเยาวชนพหุวัฒนธรรมจังหวัดปัตตานี เพื่อส่งเสริมให้เยาวชนเกิดการยอมรับวัฒนธรรมที่แตกต่างโดยไม่แตกแยก เกิดความสามัคคี มีทัศนคติที่ดีในการอยู่ร่วมกันในสังคมพหุวัฒนธรรม
๓. วัตถุประสงค์ของโครงการ	๑. เพื่อให้เยาวชนได้เรียนรู้การร่วมกันในสังคมพหุวัฒนธรรมทั้ง ๓ ศาสนา คือ ศาสนาอิสลาม และศาสนาพุทธ อย่างมีความสุข เคารพในความแตกต่างหลากหลายทางเชื้อชาติ ศาสนา เกิดจิตสำนึก สมานฉันท์กัน ๒. เพื่อให้เยาวชนได้เรียนรู้การดำเนินชีวิตบนหลักปรัชญาของเศรษฐกิจพอเพียงและนำไปปรับในชีวิตประจำวัน ๓. เพื่อให้เยาวชนได้แสดงออกและทำกิจกรรมร่วมกับชุมชน ๔. เพื่อส่งเสริมให้เยาวชนเป็นคนดี มีคุณธรรม จริยธรรม จิตอาสา รู้จักทำคุณประโยชน์ให้กับส่วนร่วม
๔. ตัวชี้วัดและค่าเป้าหมาย	เยาวชนเกิดความเข้าใจแตกต่างหลากหลายของเชื้อชาติ ศาสนา วัฒนธรรม มีทัศนคติที่ดีในการอยู่ร่วมกันในสังคมพหุวัฒนธรรม
๕. พื้นที่เป้าหมาย	อำเภอเมือง
๖. กิจกรรมหลัก ๖.๑ กิจกรรมหลักที่ ๑ งบประมาณ ผู้รับผิดชอบ หน่วยงานที่เกี่ยวข้อง	ค่ายเยาวชนพหุวัฒนธรรม ทั้ง ๓ ศาสนา คือ ศาสนาคริสต์ ศาสนาอิสลาม และศาสนาพุทธ ๔๐๐,๐๐๐ บาท สำนักงานวัฒนธรรมจังหวัดปัตตานี
๗. หน่วยงานดำเนินงาน	สำนักงานวัฒนธรรมจังหวัดปัตตานี
๘. ระยะเวลาในการดำเนินงาน	มีนาคม ๒๕๖๔ - มิถุนายน ๒๕๖๔

หัวข้อ	รายละเอียด
๙. งบประมาณ	๔๐๐,๐๐๐ บาท
๑๐. ผลผลิต (output)	๑. เยาวชนมีจิตสำนึกที่ดี ร่วมกันเป็นกำลังสำคัญในการเผยแพร่และสร้างความสมานฉันท์ให้เกิดขึ้นในสังคมที่เข้มแข็ง ๒. ส่งเสริมเยาวชนเป็นคนดี มีคุณธรรม จริยธรรม รู้จักทำประโยชน์ให้ส่วนร่วม
๑๑. ผลที่คาดว่าจะได้รับ (Outcome)	๑. เยาวชนเกิดความเข้าใจและยอมรับความแตกต่างหลากหลายของ เชื้อชาติ ภาษา ศาสนา และวัฒนธรรม ๒. เยาวชนมีทัศนคติที่ดีในการอยู่ร่วมกันในสังคมพหุวัฒนธรรม เกิดความรัก ความสามัคคีอยู่ร่วมกันอย่างสันติสุข

การจัดทำแบบสรุปโครงการแบบย่อ (Project Brief) ของทุกโครงการภายใต้งบประมาณของจังหวัด

แบบสรุปโครงการแบบย่อ (Project Brief)

ประเด็นการพัฒนาของจังหวัด ประเด็นยุทธศาสตร์ที่ ๒ การพัฒนาสังคม เสริมสร้างศักยภาพคน ชุมชนที่นำอยู่ทรัพยากรธรรมชาติและสิ่งแวดล้อมที่อุดมสมบูรณ์อย่างยั่งยืน

แผนงาน ยุทธศาสตร์ส่งเสริมการพัฒนาจังหวัดและกลุ่มจังหวัดแบบบูรณาการ

หัวข้อ	รายละเอียด
๑. ชื่อโครงการ	สืบสานศิลปะมวยไทยห่างไกลยาเสพติด
๒. ความสำคัญของโครงการ หลักการและเหตุผล	สืบเนื่องจากยุทธศาสตร์ชาติ ๒๐ ปี (พ.ศ. ๒๕๖๑ - ๒๕๘๐) ยุทธศาสตร์ด้านการสร้างการเติบโตบนคุณภาพชีวิตที่เป็นมิตรกับสิ่งแวดล้อม ได้ให้ความสำคัญโดยมีเป้าหมายการพัฒนาที่สำคัญเพื่อนำไปสู่การบรรลุเป้าหมายการพัฒนาที่ยั่งยืนในทุกมิติ ทั้งด้านสังคม เศรษฐกิจ สิ่งแวดล้อม โดยเป็นการดำเนินการบนพื้นฐานการเติบโตร่วมกัน ไม่ว่าจะผ่านทางเศรษฐกิจ สิ่งแวดล้อม และคุณภาพชีวิต โดยให้ความสำคัญกับการสร้างสมดุลทั้ง ๓ ด้าน รวมทั้งแผนพัฒนาจังหวัดปัตตานี (พ.ศ. ๒๕๖๑ - ๒๕๖๔) ประเด็นยุทธศาสตร์ที่ ๒ การพัฒนาสังคม เสริมสร้างศักยภาพคน ชุมชนที่นำอยู่ ทรัพยากรธรรมชาติและสิ่งแวดล้อมที่อุดมสมบูรณ์อย่างยั่งยืน ชุมชนมีส่วนร่วมในการพัฒนาท้องถิ่นให้น่าอยู่ ภูมิปัญญาเกิดคุณค่า มูลค่าเพิ่ม และเป็นแหล่งสร้างงาน สร้างรายได้ มุ่งให้หมู่บ้านมีความเข้มแข็ง มีศักยภาพในการพึ่งตนเองมากขึ้น โดยในปัจจุบันอำเภอแม่ลาน จังหวัดปัตตานี ได้ตั้งสนามมวยชั่วคราวไว้ที่บ้านใหม่ หมู่ที่ ๑ ตำบลแม่ลาน ผลปรากฏว่ามีเยาวชนสนใจเป็นนักรวมหลายคน ตั้งแต่เดือน พฤษภาคม ๒๕๖๑ เป็นต้นมา จนถึงปัจจุบัน ในช่วงเย็นของทุกวัน จะมีเยาวชนมาฝึกซ้อมรวม ๔๐ คน และผู้ปกครองบางคนก็ยังมาร่วมชม และได้บอกความรู้สึกที่เปี่ยมไปด้วยความสุขว่า “ดีใจที่เห็นบุตรหลานออกกำลังกาย เอาดีทางด้านกีฬา ดึกๆไปเสียเวลายุ่งเกี่ยวกับยาเสพติด” ส่งผลให้นักรวมในสังกัดรวม ๒๐ คนที่ขึ้นชกบนเวทีแล้ว และบางคน ได้มีเข็มขัดแชมป์ติดตัว สามารถหารายได้ให้ตนเอง มีสุขภาพพลานามัยที่สมบูรณ์
๓. วัตถุประสงค์ของโครงการ	เพื่อให้เยาวชน หันมาเอาดีทางด้านกีฬาชกมวย อนุรักษ์ไว้ซึ่งศิลปะมวยไทย ได้เป็นนักรวมอาชีพ และไม่ไปเกี่ยวข้องกับยาเสพติด
๔. ตัวชี้วัดและค่าเป้าหมาย	ร้อยละของเยาวชนที่มาฝึกซ้อมเป็นนักรวมที่สามารถหารายได้ให้ตนเองไม่น้อยกว่าร้อยละ ๗๐
๕. พื้นที่เป้าหมาย	หลังศูนย์ราชการอำเภอแม่ลาน หมู่ที่ ๔ ตำบลแม่ลาน อำเภอแม่ลาน
๖. กิจกรรมหลัก ๖.๑ กิจกรรมหลักที่ ๑	ก่อสร้างอาคารโรงยิมสเตเดียมฝึกซ้อมนักรวม ขนาด ๑๒X๑๘ เมตร และก่อสร้างห้องน้ำ ภายในอาคาร ขนาดกว้าง ๔.๕ เมตร ยาว ๘ เมตร
งบประมาณ ผู้รับผิดชอบ หน่วยงานที่เกี่ยวข้อง	๒,๔๘๘,๐๐๐ บาท ที่ทำการปกครองอำเภอแม่ลาน
๖.๒ กิจกรรมหลักที่ ๒	จัดซื้อวัสดุอุปกรณ์มวย ๗ รายการ
งบประมาณ ผู้รับผิดชอบ หน่วยงานที่เกี่ยวข้อง	๕๑๒,๐๐๐ บาท ที่ทำการปกครองอำเภอแม่ลาน
๗. หน่วยงานดำเนินงาน	ที่ทำการปกครองอำเภอแม่ลาน
๘. ระยะเวลาในการดำเนินงาน	๑ ตุลาคม ๒๕๖๓ - ๓๐ กันยายน ๒๕๖๔
๙. งบประมาณ	๓,๐๐๐,๐๐๐ บาท
๑๐. ผลผลิต (output)	สามารถทำให้เยาวชนมีรายได้เป็นของตนเอง และห่างไกลยาเสพติด
๑๑. ผลที่คาดว่าจะได้รับ (Outcome)	ประชาชนมีความพึงพอใจในการทำงานของภาครัฐมากยิ่งขึ้น

การจัดทำแบบสรุปโครงการแบบย่อ (Project Brief) ของทุกโครงการภายใต้งบประมาณของจังหวัด

แบบสรุปโครงการแบบย่อ (Project Brief)

ประเด็นการพัฒนาของจังหวัด ประเด็นยุทธศาสตร์ที่ ๒ การพัฒนาสังคม เสริมสร้างศักยภาพคน ชุมชนที่น่าอยู่ทรัพยากรธรรมชาติและสิ่งแวดล้อมที่อุดมสมบูรณ์อย่างยั่งยืน

แผนงาน ยุทธศาสตร์ส่งเสริมการพัฒนาจังหวัดและกลุ่มจังหวัดแบบบูรณาการ

หัวข้อ	รายละเอียด
๑. ชื่อโครงการ	Pattani Smart Learning “สร้างพลังการเรียนรู้แก่เด็กตานีสู่ในยุค ๔.๐”
๒. ความสำคัญของโครงการ หลักการและเหตุผล	สภาพปัจจุบัน คุณภาพการศึกษาของนักเรียนในจังหวัดปัตตานี ซึ่งวัดได้จากผลสัมฤทธิ์ทางการเรียนของนักเรียนมัธยมศึกษาปีที่ ๖ มีคะแนนสอบทางการศึกษาระดับชาติขั้นพื้นฐาน (O-NET) (วิชาภาษาไทย สังคม ภาษาอังกฤษ คณิต และวิทยาศาสตร์) ต่ำกว่าเกณฑ์เฉลี่ย ของภาคและประเทศ โดยในปี ๒๕๖๑ จังหวัดปัตตานี มีผล O-Net เฉลี่ยร้อยละ ๒๘.๐๔ ต่ำกว่าค่าเฉลี่ยคะแนน O-Net ของภาคคือร้อยละ ๓๓.๒๖ และประเทศคือร้อยละ ๓๕.๐๕ซึ่งปัญหาคือคุณภาพการศึกษาต่ำถือเป็นอุปสรรคต่อการพัฒนากำลังคนให้พร้อมเข้าสู่ยุคเศรษฐกิจและสังคมดิจิทัลโดยเฉพาะเยาวชนในจังหวัดปัตตานี อาจส่งผลกระทบต่อการทำงานและผลิตแรงงานที่ตรงกับความต้องการของตลาดแรงงานในอนาคต จากสภาพปัญหาข้างต้น สำนักงานศึกษาธิการจังหวัดปัตตานี เห็นความสำคัญในการพัฒนาคุณภาพการศึกษา และยกระดับผลสัมฤทธิ์ทางการเรียนของนักเรียนระดับมัธยมศึกษาตอนปลายในจังหวัดปัตตานี จึงสนใจหาแนวทางการแก้ไขปัญหาดังกล่าว เพื่อยกระดับผลสัมฤทธิ์ทางการเรียนระดับชาติ (O-NET) ของนักเรียนในพื้นที่จังหวัดปัตตานีให้สูงขึ้น อันจะส่งผลให้นักเรียนมีโอกาสเข้ารับการศึกษาต่อในระดับที่สูงขึ้น เพื่อนำไปสู่การพัฒนากำลังคนยุคดิจิทัล สร้างและจ้างงานที่มีคุณค่าสูงในยุคเศรษฐกิจและสังคมที่ใช้เทคโนโลยีดิจิทัลเป็นปัจจัย เกิดความร่วมมือและสนับสนุนงานภาครัฐร่วมพัฒนาจังหวัดชายแดนภาคใต้ให้เกิดสันติสุขอย่างยั่งยืนต่อไป
๓. วัตถุประสงค์ของโครงการ	๑. เพื่อพัฒนากำลังคนให้พร้อมเข้าสู่ยุคเศรษฐกิจและสังคมดิจิทัล ๒. เพื่อพัฒนาการจัดการเรียนรู้ทั้งระบบสู่การยกระดับคุณภาพและผลสัมฤทธิ์ทางการเรียนของผู้เรียนในพื้นที่จังหวัดปัตตานีให้ได้มาตรฐาน
๔. ตัวชี้วัดและค่าเป้าหมาย	๑. ร้อยละของผลสัมฤทธิ์ทางการเรียนของนักเรียนมัธยมศึกษาปีที่ ๓ และปีที่ ๖ มีคะแนนสอบทางการศึกษาระดับชาติขั้นพื้นฐาน (O-NET) เพิ่มขึ้น ๒. ร้อยละของนักเรียน เข้าศึกษาต่อในระดับที่สูงขึ้น
๕. พื้นที่เป้าหมาย	จังหวัดปัตตานี
๖. กิจกรรมหลัก ๖.๑ กิจกรรมหลักที่ ๑ งบประมาณ ผู้รับผิดชอบ หน่วยงานที่เกี่ยวข้อง	อบรมพัฒนาสมรรถนะการสร้างเครื่องมือวัดและประเมินผลการศึกษาของครูผู้สอน ในจังหวัดปัตตานีสู่การยกระดับผลการทดสอบทางการศึกษาระดับชาติขั้นพื้นฐาน (O-NET) (สร้างครูแม่ไก่ ม.๓ และ ม.๖) ๑,๔๕๑,๑๐๐ บาท สำนักงานศึกษาธิการจังหวัดปัตตานี
๖.๒ กิจกรรมหลักที่ ๒ งบประมาณ ผู้รับผิดชอบ หน่วยงานที่เกี่ยวข้อง	เติมเต็มความรู้สู่การพิชิตข้อสอบ O-Net (ติวนักเรียน ม.๓ และ ม.๖) ๕,๓๑๘,๙๐๐ บาท สำนักงานศึกษาธิการจังหวัดปัตตานี
๖.๓ กิจกรรมหลักที่ ๓ งบประมาณ ผู้รับผิดชอบ หน่วยงานที่เกี่ยวข้อง	เชิดชูเกียรติ ๑๙๕,๐๐๐ บาท สำนักงานศึกษาธิการจังหวัดปัตตานี
๗. หน่วยงานดำเนินงาน	สำนักงานศึกษาธิการจังหวัดปัตตานี
๘. ระยะเวลาในการดำเนินงาน	๑ ตุลาคม ๒๕๖๓ - ๓๐ กันยายน ๒๕๖๔

หัวข้อ	รายละเอียด
๙. งบประมาณ	๑,๔๕๑,๑๐๐ บาท
๑๐. ผลผลิต (output)	<p>๑. นักเรียนในระดับมัธยมศึกษาปีที่ ๓ และปีที่ ๖ ทุกสังกัดมีความพร้อมด้านวิชาการเพื่อเข้ารับการทดสอบทางการศึกษาระดับชาตินิยมขั้นพื้นฐาน (O-NET)</p> <p>๒. ผลสัมฤทธิ์ทางการเรียนของนักเรียนมัธยมศึกษาปีที่ ๓ และปีที่ ๖ ในจังหวัดปัตตานี มีคะแนนสอบทางการศึกษาระดับชาตินิยมขั้นพื้นฐาน (O-NET) เพิ่มขึ้น</p> <p>๓. ครูและบุคลากรทางการศึกษาในจังหวัดปัตตานีมีความรู้ความเข้าใจเกี่ยวกับการวัดและประเมินผลเป็นอย่างดี</p>
๑๑. ผลที่คาดว่าจะได้รับ (Outcome)	นักเรียนในพื้นที่จังหวัดปัตตานีได้รับการพัฒนาด้านคุณภาพการศึกษา มีโอกาสเข้ารับการศึกษาระดับที่สูงขึ้นเพื่อนำไปสู่การสร้างและจ้างงานที่มีคุณค่าสูงในยุคเศรษฐกิจและสังคมที่ใช้เทคโนโลยีดิจิทัลเป็นปัจจัย มีทัศนคติที่ดีต่อหน่วยงานภาครัฐ ส่งผลให้เกิดการสนับสนุนงานภาครัฐร่วมพัฒนาจังหวัดชายแดนภาคใต้ให้เกิดสันติสุขอย่างยั่งยืนต่อไป

การจัดทำแบบสรุปโครงการแบบย่อ (Project Brief) ของทุกโครงการภายใต้งบประมาณของจังหวัด

แบบสรุปโครงการแบบย่อ (Project Brief)

ประเด็นการพัฒนาของจังหวัด ประเด็นยุทธศาสตร์ที่ ๒ การพัฒนาสังคม เสริมสร้างศักยภาพคน ชุมชนที่นำอยู่ทรัพยากรธรรมชาติและสิ่งแวดล้อมที่อุดมสมบูรณ์อย่างยั่งยืน

แผนงาน ยุทธศาสตร์ส่งเสริมการพัฒนาจังหวัดและกลุ่มจังหวัดแบบบูรณาการ

หัวข้อ	รายละเอียด
๑. ชื่อโครงการ	เทศกาลงานปลาทองและของดีเมืองยะหริ่ง “ครั้งที่ ๒๗” ประจำปี ๒๕๖๔
๒. ความสำคัญของโครงการ หลักการและเหตุผล	พื้นที่อำเภอยะหริ่งเป็นสังคมแบบพหุวัฒนธรรมที่มีความหลากหลายทั้งประเพณี วัฒนธรรม อาหารถิ่น ภาษา วิถีชีวิต อาชีพ และแหล่งท่องเที่ยว ดังนั้น จึงจำเป็นต้องสร้างความเข้าใจและการยอมรับในการอยู่ร่วมกันของสังคมแบบพหุวัฒนธรรมเพื่อการอยู่ร่วมกันอย่างสันติสุข โดยการร่วมกันรักษาอัตลักษณ์ วัฒนธรรมที่มีความหลากหลาย การสร้างคุณค่าและมูลค่าเพิ่มจากประเพณี ศิลปวัฒนธรรมเชื่อมโยงกับการท่องเที่ยวและการพัฒนาต่อยอดวิถีชีวิตของชุมชนอำเภอยะหริ่ง รวมถึงการส่งเสริมอนุรักษ์สร้างคุณค่าของอัตลักษณ์ประเพณีประจำถิ่น
๓. วัตถุประสงค์ของโครงการ	๑. เพื่อส่งเสริมการมีส่วนร่วมของสังคมแบบพหุวัฒนธรรมอย่างสันติสุข ๒. เพื่อสร้างคุณค่าและมูลค่าเพิ่มจากประเพณี ศิลปวัฒนธรรมเชื่อมโยงกับการท่องเที่ยว ๓. เพื่อส่งเสริมการอนุรักษ์และสร้างคุณค่าอัตลักษณ์ประเพณีประจำถิ่นที่สามารถเชื่อมโยงกับการสร้างอาชีพ รายได้ให้กับชุมชน
๔. ตัวชี้วัดและค่าเป้าหมาย	๑. ประชาชนมีความเข้าใจและการยอมรับในการอยู่ร่วมกันของสังคมแบบพหุวัฒนธรรม ๒. ประชาชนให้ความสำคัญในการอนุรักษ์และคุณค่าของอัตลักษณ์ ประเพณีประจำถิ่น
๕. พื้นที่เป้าหมาย	ที่ว่าการอำเภอยะหริ่ง หมู่ที่ ๑ ตำบลยามู อำเภอยะหริ่ง จังหวัดปัตตานี
๖. กิจกรรมหลัก ๖.๑ กิจกรรมหลักที่ ๑ งบประมาณ ผู้รับผิดชอบ หน่วยงานที่เกี่ยวข้อง	ส่งเสริมการอนุรักษ์ศิลปวัฒนธรรม วิถีชีวิตและรักษาอัตลักษณ์ที่สืบความเป็นพหุวัฒนธรรม ๖๐๐,๐๐๐ บาท ที่ทำการปกครองอำเภอยะหริ่ง
๗. หน่วยงานดำเนินงาน	ที่ทำการปกครองอำเภอยะหริ่ง
๘. ระยะเวลาในการดำเนินงาน	๑ ตุลาคม ๒๕๖๓ - ๓๐ กันยายน ๒๕๖๔
๙. งบประมาณ	๖๐๐,๐๐๐ บาท
๑๐. ผลผลิต (output)	การจัดกิจกรรมร่วมกันแบบพหุวัฒนธรรม โดยมีคุณค่าและสามารถเพิ่มมูลค่าจากประเพณีวัฒนธรรม ศิลปวัฒนธรรมเชื่อมโยงกับการท่องเที่ยวและต่อยอดวิถีชุมชน
๑๑. ผลที่คาดว่าจะได้รับ (Outcome)	๑.สามารถสร้างความเข้มแข็งทางคุณธรรม ศาสนา ประเพณี ศิลปวัฒนธรรมรักษาอัตลักษณ์ที่สืบมาบนความเป็นพหุวัฒนธรรมที่ยั่งยืน ๒.ประชาชนในพื้นที่เข้าใจถึงการอนุรักษ์คุณค่าของอัตลักษณ์ประเพณีประจำถิ่นและวิถีชีวิตที่สามารถเชื่อมโยงกับการสร้างอาชีพ รายได้ และการท่องเที่ยว

การจัดทำแบบสรุปโครงการแบบย่อ (Project Brief) ของทุกโครงการภายใต้งบประมาณของจังหวัด

แบบสรุปโครงการแบบย่อ (Project Brief)

ประเด็นการพัฒนาของจังหวัด ประเด็นยุทธศาสตร์ที่ ๒ การพัฒนาสังคม เสริมสร้างศักยภาพคน ชุมชนที่น่าอยู่ทรัพยากรธรรมชาติและสิ่งแวดล้อมที่อุดมสมบูรณ์อย่างยั่งยืน

แผนงาน ยุทธศาสตร์ส่งเสริมการพัฒนาจังหวัดและกลุ่มจังหวัดแบบบูรณาการ

หัวข้อ	รายละเอียด
๑. ชื่อโครงการ	จัดงานสัปดาห์คุณธรรมจังหวัดปัตตานี
๒. ความสำคัญของโครงการ หลักการและเหตุผล	<p>ตามแผนยุทธศาสตร์ชาติ ๒๐ ปี และนโยบายประเทศไทย ๔.๐ รัฐบาลมุ่งเน้นคุณธรรมการพัฒนา สร้างคนไทยเป็นมนุษย์ที่สมบูรณ์ สร้างสังคมคุณธรรมที่เกื้อกูลและแบ่งปัน เพื่อพัฒนาประเทศสู่ความมั่นคง มั่งคั่ง ยั่งยืน ขับเคลื่อนตามแนวคิดปรัชญาเศรษฐกิจพอเพียงผ่านกลไกประชารัฐให้ครอบคลุมในทุกมิติ</p> <p>สัปดาห์คุณธรรม ถือเป็นกลไกและเครื่องมือหนึ่งที่สนับสนุนการเชื่อมโยงองค์กร เครือข่ายทุกภาคส่วน โดยเป็นเวทีกลางในการขับเคลื่อนงานส่งเสริมคุณธรรมเพื่อร่วมกันแลกเปลี่ยนเรียนรู้ กำหนดทิศทาง และพัฒนานโยบายสาธารณะ สนับสนุนการขับเคลื่อนแผนแม่บทส่งเสริมคุณธรรมแห่งชาติในระดับจังหวัด ภูมิภาคและระดับชาติ รวมถึงการสร้างกระแสแรงจูงใจ และการมีส่วนร่วมในการพัฒนาปลูกจิตสำนึกด้านคุณธรรม “พอเพียง วินัย สุจริตและจิตอาสา” และขยายผลการขับเคลื่อนงานตามประกาศเจตนารมณ์จากงานสัปดาห์คุณธรรมแห่งชาติ สู่การปฏิบัติตามบริบทของแต่ละองค์กรและพื้นที่ ซึ่งสอดคล้องกับแผนยุทธศาสตร์ชาติ ๒๐ ปี ด้านการพัฒนาและเสริมสร้างศักยภาพทรัพยากรมนุษย์ การขับเคลื่อนคุณธรรมในสังคมไทยต้องอาศัยความร่วมมือจากทุกฝ่ายและทำอย่างต่อเนื่อง โดยมุ่งเน้นให้ทุกภาคส่วนเห็นความสำคัญต่อการส่งเสริมคุณธรรม ใช้หลักการระเบิดจากข้างใน มีการประกาศเรื่องคุณธรรมเป็นวาระจังหวัด เพื่อให้การดำเนินการขับเคลื่อนงานส่งเสริมคุณธรรมในระดับภูมิภาค</p> <p>เกิดการบูรณาการความร่วมมือตามบริบทของแต่ละองค์กรอย่างเป็นรูปธรรม เกิดการนำประกาศเจตนารมณ์ไปขยายผลในองค์กรและพื้นที่อย่างมีประสิทธิภาพและประสิทธิผล</p>
๓. วัตถุประสงค์ของโครงการ	<p>๑ เพื่อเป็นเวทีกลางของหน่วยงาน องค์กร เครือข่ายทุกภาคส่วนในการแลกเปลี่ยนเรียนรู้ การขับเคลื่อนและพัฒนาคุณธรรม จริยธรรมในพื้นที่ภาคใต้</p> <p>๒ เพื่อเชื่อมโยงเครือข่ายและสนับสนุนกระบวนการขับเคลื่อนแผนแม่บทส่งเสริมคุณธรรมแห่งชาติฉบับที่ ๑ (พ.ศ.๒๕๕๙ - ๒๕๖๔) และแผนยุทธศาสตร์ชาติที่เกี่ยวข้องด้านคุณธรรมสู่การปฏิบัติและนำผลการดำเนินงานที่ผ่านมาขององค์กร เครือข่ายคุณธรรมภาคใต้</p> <p>๓ เพื่อติดตามและขยายผลการขับเคลื่อนคุณธรรมตามประกาศเจตนารมณ์จากงานสัปดาห์คุณธรรมแห่งชาติ และสร้างกระแสแรงจูงใจคุณธรรม ๔ ประการ ได้แก่ พอเพียง วินัย สุจริต และจิตอาสา</p> <p>๔ เพื่อบูรณาการส่งเสริมคุณธรรมของหน่วยงานทุกภาคส่วนในพื้นที่ และสร้างกระบวนการมีส่วนร่วมในการส่งเสริมคุณธรรมของภาคีสัปดาห์คุณธรรม</p> <p>๕ เพื่อค้นหา ยกย่อง บุคคล องค์กร ต้นแบบด้านคุณธรรมในพื้นที่ภาคใต้</p> <p>ให้เกิดการขยายผลแนวคิดผลสำเร็จการขับเคลื่อนจากประสบการณ์สู่สาธารณะ</p>
๔. ตัวชี้วัดและค่าเป้าหมาย	ความร่วมมือในการขับเคลื่อนสังคมคุณธรรมในระดับจังหวัดเพื่อพัฒนาธรรมต่อยอด และขยายผลการส่งเสริมคุณธรรมความดี แก่เครือข่ายองค์กรทั้งในระดับชุมชน จังหวัด และภูมิภาคอย่างเป็นรูปธรรม
๕. พื้นที่เป้าหมาย	จังหวัดปัตตานี
๖. กิจกรรมหลัก ๖.๑ กิจกรรมหลักที่ ๑ งบประมาณ ผู้รับผิดชอบ หน่วยงานที่เกี่ยวข้อง	<p>คัดเลือกบุคคล/องค์กร ต้นแบบ ๔ ด้าน ระดับอำเภอ</p> <p>๑๔๑,๐๐๐ บาท</p> <p>สำนักงานวัฒนธรรมจังหวัดปัตตานี</p>

หัวข้อ	รายละเอียด
๖.๒ กิจกรรมหลักที่ ๒ งบประมาณ ผู้รับผิดชอบ หน่วยงานที่เกี่ยวข้อง	การจัดงานสมัชชาคุณธรรม ระดับจังหวัด ๕๕๙,๐๐๐ บาท สำนักงานวัฒนธรรมจังหวัดปัตตานี
๗. หน่วยงานดำเนินงาน	สำนักงานวัฒนธรรมจังหวัดปัตตานี
๘. ระยะเวลาในการดำเนินงาน	เริ่มต้นปี ตุลาคม ๒๕๖๓ สิ้นสุดปี กันยายน ๒๕๖๔
๙. งบประมาณ	๗๐๐,๐๐๐ บาท
๑๐. ผลผลิต (output)	บุคคลต้นแบบด้านคุณธรรมในพื้นที่ให้เกิดการขยายผลแนวคิดผลสำเร็จการขับเคลื่อนจากประสบการณ์สู่สาธารณะ
๑๑. ผลที่คาดว่าจะได้รับ (Outcome)	สังคมเกิดความตระหนักและเปลี่ยนแปลงพฤติกรรมภายใต้คุณธรรม ๔ ประการ พอเพียง วินัย สุจริต และจิตอาสา

การจัดทำแบบสรุปโครงการแบบย่อ (Project Brief) ของทุกโครงการภายใต้งบประมาณของจังหวัด

แบบสรุปโครงการแบบย่อ (Project Brief)

ประเด็นการพัฒนาของจังหวัด ประเด็นยุทธศาสตร์ที่ ๒ การพัฒนาสังคม เสริมสร้างศักยภาพคน ชุมชนที่นำอยู่ทรัพยากรธรรมชาติและสิ่งแวดล้อมที่อุดมสมบูรณ์อย่างยั่งยืน

แผนงาน ยุทธศาสตร์ส่งเสริมการพัฒนาจังหวัดและกลุ่มจังหวัดแบบบูรณาการ

หัวข้อ	รายละเอียด
๑. ชื่อโครงการ	อนุรักษ์เพลงพื้นบ้านและดนตรีท้องถิ่น
๒. ความสำคัญของโครงการ หลักการและเหตุผล	<p>ตามยุทธศาสตร์ชาติด้านการพัฒนาและเสริมสร้างศักยภาพทรัพยากรมนุษย์ มีเป้าหมายการพัฒนาที่สำคัญเพื่อพัฒนาคนในทุกมิติและทุกช่วงวัยให้เป็นคนดี เก่ง และมีคุณภาพ โดยคนไทยที่มีความพร้อมทั้งกาย ใจ สติปัญญา มีการพัฒนาที่รอบด้าน และมีสุขภาพที่ดีทุกช่วงวัย เพลงพื้นบ้านและดนตรีท้องถิ่นของจังหวัดปัตตานี</p> <p>เชื่อว่าผู้คนแถบแหลมมลายูได้รับอิทธิพลทางดนตรีมาจากชาวสเปน ชาวโปรตุเกส ที่เดินเรือเข้ามาค้าขายกับผู้คนในแถบนี้ ทำให้เกิดการผสมผสานด้านวัฒนธรรมทางดนตรี โดยเพลงพื้นเมืองหรือเพลงพื้นบ้านที่มีอยู่จะถูกถ่ายทอดโดยใช้เครื่องดนตรีต่าง ๆ คือ ไวโอลิน แมนโดลิน แอคคอร์ดียน กลองบานอใหญ่ กลองบานอเล็ก ซ้องแหมบโบลิน และมาราคัส ดนตรีพื้นเมืองหรือดนตรีพื้นบ้านแถบสามจังหวัดชายแดนใต้ นับวันจะหาคนสืบทอดได้ยากเต็มที เสาหลักของดนตรีประเภทนี้จะมีแต่อาจารย์ชาคร แวเด็ง ศิลปินแห่งชาติ นักสืโวโกลินเพลงพื้นเมือง ซึ่งเป็นความภูมิใจของคนจังหวัดปัตตานี ฝีมือสืโวโกลินของท่านเป็นที่ยอมรับในความเป็นอัจฉริยะทางด้านดนตรี มีสำเนียงเพลงที่เป็นเอกลักษณ์เฉพาะตัว หรือที่เรามักจะรู้จักในชื่อของดนตรี ร่องเง็ง</p> <p>ปัจจุบัน นายวิฑูรย์ ภูพงษ์ ครูโรงเรียนวัดสุวรรณกร อำเภอหนองจิก จังหวัดปัตตานี หรือที่รู้จักกันในนาม ครูตัม ผู้สานต่อบทเพลงพื้นเมืองอันเป็นอัตลักษณ์ของท้องถิ่นให้คงอยู่ ด้วยการหว่านเมล็ดพันธุ์ทางดนตรีแก่เยาวชนในจังหวัดปัตตานี ในชื่อ “อาเนาะบุหลัน” ซึ่งดนตรีได้สร้างสิ่งดี ๆ ให้แก่เยาวชนทำให้เยาวชนที่เล่นดนตรีเกิดความรัก ความกลมเกลียวและความผูกพัน เพลงที่ใช้เล่น คือ ตารีกีปัส ร่องเง็ง ลาชูดวอ บูโง๊ะปั้ง เมาะอีนัง – ลามา เมาะอีนังชวา บูหงารำไป แต่การสืบทอดเพลงต่าง ๆ สู่คนในรุ่นต่อ ๆ ไป ค่อนข้างทำได้ยากด้วยปัญหาและปัจจัยหลายอย่างเพื่ออนุรักษ์ศิลปวัฒนธรรมอันทรงคุณค่าเหล่านี้ไม่ให้สูญหายไป สำนักงานวัฒนธรรมจังหวัดปัตตานีและสภาวัฒนธรรมจังหวัดปัตตานี จึงจัดโครงการ “อนุรักษ์เพลงพื้นบ้านและดนตรีท้องถิ่น” เพื่อส่งเสริมและถ่ายทอดความรู้ที่ตนรักให้แก่เยาวชนรุ่นใหม่ที่มีความสนใจในเรื่องดนตรี ได้ศึกษาเรียนรู้ และแสดงความสามารถที่มีอยู่ให้ประชาชนทั่วไปได้ชื่นชม</p>
๓. วัตถุประสงค์ของโครงการ	<ol style="list-style-type: none"> 1. เพื่อส่งเสริมและกระตุ้นให้เด็กและเยาวชนได้เรียนรู้และตระหนักถึงคุณค่าและเข้ามามีส่วนร่วมในการอนุรักษ์เพลงพื้นบ้านและดนตรีท้องถิ่น 2. เพื่ออนุรักษ์และเผยแพร่ศิลปะการบรรเลงเพลงพื้นบ้าน โดยใช้เครื่องดนตรีพื้นเมืองให้คงอยู่สืบต่อไป 3. เพื่อให้เยาวชนได้แสดงออกและทำกิจกรรมร่วมกับชุมชน 4. เพื่อสร้างความภาคภูมิใจให้แก่เยาวชน ในฐานะเป็นผู้สืบทอดศิลปวัฒนธรรมพื้นบ้านของจังหวัดปัตตานี 5. เพื่อนำองค์ความรู้เหล่านี้ มาพัฒนาศักยภาพของผู้เข้าร่วมโครงการและสามารถถ่ายทอดไปยังเยาวชนรุ่นต่อไป 6. เพื่อสร้างเครือข่ายเยาวชนคนดนตรีวัฒนธรรมท้องถิ่นในจังหวัดปัตตานีเพิ่มขึ้น
๔. ตัวชี้วัดและค่าเป้าหมาย	การพัฒนาคุณภาพของเยาวชนด้านดนตรีพื้นเมือง
๕. พื้นที่เป้าหมาย	จังหวัดปัตตานี
๖. กิจกรรมหลัก ๖.๑ กิจกรรมหลักที่ ๑ งบประมาณ ผู้รับผิดชอบ หน่วยงานที่เกี่ยวข้อง	<p>ค่ายอนุรักษ์เพลงพื้นบ้านและดนตรีท้องถิ่น</p> <p>๓๒๐,๐๐๐ บาท</p> <p>สำนักงานวัฒนธรรมจังหวัดปัตตานี</p>

หัวข้อ	รายละเอียด
๖. หน่วยงานดำเนินงาน	สำนักงานวัฒนธรรมจังหวัดปัตตานี
๗. ระยะเวลาในการดำเนินงาน	เริ่มต้นปี ตุลาคม ๒๕๖๓ สิ้นสุดปี กันยายน ๒๕๖๔
๘. งบประมาณ	๓๒๐,๐๐๐ บาท
๙. ผลผลิต (output)	<ol style="list-style-type: none"> ๑. เยาวชนที่มีความสนใจทางด้านดนตรีมีโอกาสได้เรียนรู้เพิ่มเติม ๒. ได้สร้างเครือข่ายเยาวชนคนดนตรีวัฒนธรรมท้องถิ่นเพิ่มขึ้น ๓. ได้มีการบูรณาการร่วมกันเกิดขึ้นทั้งภาครัฐและประชาชน ๔. เยาวชนได้มีส่วนร่วมในการอนุรักษ์วัฒนธรรมท้องถิ่นให้คงอยู่สืบต่อไป
๑๐. ผลที่คาดว่าจะได้รับ (Outcome)	<ol style="list-style-type: none"> ๑. เยาวชนสามารถใช้เครื่องดนตรีที่บ้านได้อย่างถูกต้องและถูกจังหวะตามท่วงทำนอง ๒. สามารถสร้างเครือข่ายเยาวชนคนดนตรีวัฒนธรรมท้องถิ่นในจังหวัดเพิ่มอีกรุ่น ๓. เยาวชนที่เข้าร่วมโครงการมีองค์ความรู้มากขึ้น สามารถนำองค์ความรู้เหล่านี้มาถ่ายทอดไปสู่เยาวชนรุ่นต่อไป ไปได้

การจัดทำแบบสรุปโครงการแบบย่อ (Project Brief) ของทุกโครงการภายใต้งบประมาณของจังหวัด

แบบสรุปโครงการแบบย่อ (Project Brief)

ประเด็นการพัฒนาของจังหวัด ประเด็นยุทธศาสตร์ที่ ๒ การพัฒนาสังคม เสริมสร้างศักยภาพคน ชุมชนที่นำอยู่ทรัพยากรธรรมชาติและสิ่งแวดล้อมที่อุดมสมบูรณ์อย่างยั่งยืน

แผนงาน ยุทธศาสตร์ส่งเสริมการพัฒนาจังหวัดและกลุ่มจังหวัดแบบบูรณาการ

หัวข้อ	รายละเอียด
๑. ชื่อโครงการ	การเฝ้าระวังและส่งเสริมพัฒนาการเด็กปฐมวัย (อนุบาล ๑ - ๓) จังหวัดปัตตานี ประจำปีงบประมาณ ๒๕๖๔
๒. ความสำคัญของโครงการ หลักการและเหตุผล	จังหวัดปัตตานีตระหนักถึงความสำคัญในการเฝ้าระวังและส่งเสริมพัฒนาการเด็กปฐมวัยจึงได้ให้การส่งเสริมและสนับสนุนทุกด้านอย่างสม่ำเสมอ ทั้งนี้ มุ่งเน้นการพัฒนาการจัดการศึกษาสำหรับเด็กปฐมวัย (อนุบาล ๑ - ๓) โดยให้ความสำคัญกับการจัดการเรียนรู้ที่สอดคล้องกับพัฒนาการ มีการส่งเสริมและสนับสนุน ให้ส่วนราชการ องค์กรภาครัฐ และภาคเอกชน และชุมชนเข้ามามีส่วนร่วมในการดำเนินการด้วย จึงได้กำหนดแนวทางการจัดการศึกษาสำหรับเด็กปฐมวัย โดยให้สถานศึกษาทุกสังกัดในพื้นที่จัดการศึกษาปฐมวัยให้มีคุณภาพ โดยมีสำนักงานศึกษาธิการจังหวัดเป็นผู้ขับเคลื่อน ตลอดจนบูรณาการและประสานความร่วมมือในการเฝ้าระวังและส่งเสริมพัฒนาการเด็กปฐมวัย ร่วมกันกับทุกภาคส่วนภายในจังหวัด เพื่อขับเคลื่อนแผนนโยบายการจัดการศึกษาปฐมวัยให้เป็นไปในทิศทางเดียวกัน รวมถึงเพื่อเสริมสร้างความตระหนักและพัฒนาครูผู้สอนปฐมวัย บุคลากรทางการศึกษาและผู้เกี่ยวข้อง ให้มีความรู้ความเข้าใจเกี่ยวกับการเฝ้าระวังและส่งเสริมพัฒนาการเด็กปฐมวัย อันจะส่งผลต่อการยกระดับคุณภาพการศึกษาระดับปฐมวัย สอดคล้องตามยุทธศาสตร์ชาติ และนโยบายกระทรวงศึกษาธิการ ดังนั้น สำนักงานศึกษาธิการจังหวัดปัตตานี จึงเห็นควรให้มีโครงการเฝ้าระวังและส่งเสริมพัฒนาการเด็กปฐมวัย (อนุบาล ๑ - ๓) จังหวัดปัตตานี เป็นโครงการในการขับเคลื่อนนโยบายการพัฒนาเด็กปฐมวัยต่อไป
๓. วัตถุประสงค์ของโครงการ	๑. เพื่อเร่งรัดให้เด็กปฐมวัยทุกคน ได้รับการพัฒนาครบด้าน ตามวัย อย่างมีคุณภาพ ทุกรูปแบบเต็มตามศักยภาพและต่อเนื่อง มีความพร้อมที่จะเรียนในระดับประถมศึกษาปีที่ ๑ เป็นไปในทิศทางเดียวกัน ๒. เพื่อสร้างการรับรู้ด้านการจัดการศึกษาเด็กปฐมวัย (อนุบาล ๑ - ๓) ตามหลักสูตรการศึกษาปฐมวัย พุทธศักราช ๒๕๖๐ ให้แก่ผู้บริหาร ครูผู้สอน และบุคลากรที่เกี่ยวข้อง ให้มีความรู้ความเข้าใจตรงกัน สามารถร่วมกันสนับสนุนการขับเคลื่อนนโยบายการส่งเสริมและพัฒนาการจัดการศึกษาเด็กปฐมวัย ๓. เพื่อพัฒนาพ่อแม่ ผู้ปกครองเด็กปฐมวัยให้ได้รับความรู้ มีศักยภาพในการอบรม เลี้ยงดูเด็กปฐมวัย และมีทักษะใหม่ ๆ เพื่อทำกิจกรรมกระตุ้นพัฒนาการและการเรียนรู้ของเด็กปฐมวัย ๔. เพื่อบูรณาการการทำงานและสร้างเครือข่ายระหว่างหน่วยงาน องค์กร และภาคเอกชนที่เกี่ยวข้อง ในการขับเคลื่อนนโยบายการพัฒนาเด็กปฐมวัยจังหวัดปัตตานี ในรูปแบบเดียวกัน
๔. ตัวชี้วัดและค่าเป้าหมาย	๑. จำนวนเด็กปฐมวัย (อนุบาล ๑ - ๓) ผู้บริหาร ครูผู้สอน บุคลากรที่เกี่ยวข้องกับการจัดการศึกษาปฐมวัยในจังหวัดปัตตานี จากหน่วยงานทางการศึกษาที่เกี่ยวข้อง ตลอดจนพ่อแม่ ผู้ปกครอง ชุมชน และประชาชนผู้รับบริการ ร่วมกิจกรรมที่ได้ดำเนินการร้อยละ ๘๐ ของกลุ่มเป้าหมาย ๒. เด็กปฐมวัยมีพัฒนาการด้านร่างกาย อารมณ์ - จิตใจ สังคม และสติปัญญา ร้อยละ ๘๐
๕. พื้นที่เป้าหมาย	จังหวัดปัตตานี
๖. กิจกรรมหลัก	
๖.๑ กิจกรรมหลักที่ ๑ งบประมาณ ผู้รับผิดชอบ หน่วยงานที่เกี่ยวข้อง	มหกรรมวิชาการและการแข่งขันพัฒนาการและทักษะเด็กปฐมวัย ๓๑๔,๘๐๐ บาท สำนักงานศึกษาธิการจังหวัดปัตตานี
๖.๒ กิจกรรมหลักที่ ๒ งบประมาณ ผู้รับผิดชอบ หน่วยงานที่เกี่ยวข้อง	การแข่งขันกีฬาเด็กประถมวัย ๒๗๕,๖๘๐ บาท สำนักงานศึกษาธิการจังหวัดปัตตานี

หัวข้อ	รายละเอียด
๖.๓ กิจกรรมหลักที่ ๓ งบประมาณ ผู้รับผิดชอบ หน่วยงานที่เกี่ยวข้อง	การประชุมเชิงปฏิบัติการ การเฝ้าระวัง และส่งเสริมพัฒนาการเด็กปฐมวัยแก่พ่อแม่ ผู้ปกครองในการอบรมเลี้ยงดูเด็กปฐมวัย จำนวน ๓ รุ่น ๆ ละ ๔ อำเภอ ๒๗๔,๕๐๐ บาท สำนักงานศึกษาธิการจังหวัดปัตตานี
๖.๔ กิจกรรมหลักที่ ๔ งบประมาณ ผู้รับผิดชอบ หน่วยงานที่เกี่ยวข้อง	การจัดสรรสื่อ และเครื่องเล่นสนามปฐมวัย ๔๗๙,๙๒๐ บาท สำนักงานศึกษาธิการจังหวัดปัตตานี
๗. หน่วยงานดำเนินงาน	สำนักงานศึกษาธิการจังหวัดปัตตานี
๘. ระยะเวลาในการดำเนินงาน	๑ ตุลาคม ๒๕๖๓ - ๓๐ กันยายน ๒๕๖๔
๙. งบประมาณ	๑,๓๔๔,๙๐๐ บาท
๑๐. ผลผลิต (output)	๑. เด็กปฐมวัยทุกคน มีพัฒนาพร้อมตามวัย อย่างมีคุณภาพ ทุกรูปแบบ เต็มตามศักยภาพและต่อเนื่อง ๒. พ่อแม่ ผู้ปกครอง มีความรู้ ความเข้าใจด้านพัฒนาการ ๔ ด้าน ในการอบรมเลี้ยงดูบุตรหลาน
๑๑. ผลที่คาดว่าจะได้รับ (Outcome)	เด็กปฐมวัย มีความพร้อมที่จะเรียนในระดับชั้นประถมศึกษาได้อย่างเต็มศักยภาพ

การจัดทำแบบสรุปโครงการแบบย่อ (Project Brief) ของทุกโครงการภายใต้งบประมาณของจังหวัด

แบบสรุปโครงการแบบย่อ (Project Brief)

ประเด็นการพัฒนาของจังหวัด ประเด็นยุทธศาสตร์ที่ ๒ การพัฒนาสังคม เสริมสร้างศักยภาพคน ชุมชนที่น่าอยู่ ทรัพยากรธรรมชาติและสิ่งแวดล้อมที่อุดมสมบูรณ์อย่างยั่งยืน

แผนงาน ยุทธศาสตร์ส่งเสริมการพัฒนาจังหวัดและกลุ่มจังหวัดแบบบูรณาการ

หัวข้อ	รายละเอียด
๑. ชื่อโครงการ	โครงการก่อสร้างคูระบายน้ำคอนกรีตเสริมเหล็ก
๒. ความสำคัญของโครงการ หลักการและเหตุผล	จังหวัดปัตตานีได้ดำเนินการจัดทำยุทธศาสตร์การพัฒนาจังหวัด เชื่อมโยงยุทธศาสตร์ประเทศ เพื่อสะท้อนถึงปัญหาความต้องการที่แท้จริงของประชาชน ประเด็นยุทธศาสตร์ที่ ๒ การพัฒนาสังคม เสริมสร้างศักยภาพคน ชุมชนที่น่าอยู่ ทรัพยากรธรรมชาติและสิ่งแวดล้อมที่อุดมสมบูรณ์อย่างยั่งยืน พัฒนาโครงสร้างพื้นฐานยกระดับคุณภาพชีวิตประชาชน และพัฒนาการคมนาคมทั้งทางบก ทางราง ทางน้ำ ทางอากาศ ให้มีความปลอดภัย มีมาตรฐานเชื่อมโยงจังหวัดกับกลุ่มจังหวัดประเทศอาเซียน และนานาชาติ ที่ว่าการอำเภอไม้แก่น เป็นสถานที่ที่มีการติดต่อราชการของประชาชน และหน่วยงานต่างๆ อีกทั้งยังเป็นสถานที่ทำงานของส่วนราชการในพื้นที่ ลักษณะพื้นที่เป็นที่ราบลุ่ม ซึ่งในช่วงฤดูฝนทำให้น้ำท่วมขัง ส่งผลให้บุคลากรของรัฐ ประชาชน และผู้มาติดต่อราชการไม่ได้รับความสะดวกในการเดินทางมาใช้บริการจากภาครัฐ
๓. วัตถุประสงค์ของโครงการ	๑. เพื่อแก้ไขปัญหาน้ำท่วมขังภายในบริเวณที่ว่าการอำเภอไม้แก่น ๒. เพื่อปรับปรุงท่อระบายน้ำ ๓. เพื่ออำนวยความสะดวกให้กับบุคลากร เจ้าหน้าที่ ในการเดินทางมาปฏิบัติหน้าที่ ๔. เพื่ออำนวยความสะดวกให้กับประชาชน หน่วยงานต่างๆ ที่เดินทางมาใช้บริการ
๔. ตัวชี้วัดและค่าเป้าหมาย	บุคลากร และผู้มาใช้บริการ ณ ที่ว่าการอำเภอไม้แก่น ได้รับความสะดวกมากขึ้นในช่วงฤดูฝน
๕. พื้นที่เป้าหมาย	ที่ว่าการอำเภอไม้แก่น ม.๑ ต.โทรทอง อ.ไม้แก่น จ.ปัตตานี
๖. กิจกรรมหลัก ๖.๑ กิจกรรมหลักที่ ๑ งบประมาณ ผู้รับผิดชอบ หน่วยงานที่เกี่ยวข้อง	ก่อสร้างคูระบายน้ำคอนกรีตเสริมเหล็ก รูปตัว ยู พร้อมฝาบปิด (เหล็ก) ๔๐๐,๐๐๐ บาท ที่ทำการปกครองอำเภอไม้แก่น
๗. หน่วยงานดำเนินงาน	ที่ทำการปกครองอำเภอไม้แก่น
๘. ระยะเวลาในการดำเนินงาน	๑ ตุลาคม ๒๕๖๓ - ๓๐ กันยายน ๒๕๖๔
๙. งบประมาณ	๔๐๐,๐๐๐ บาท
๑๐. ผลผลิต (output)	ก่อสร้างคูระบายน้ำ คสล. แล้วเสร็จตามวัตถุประสงค์
๑๑. ผลที่คาดว่าจะได้รับ (Outcome)	สามารถแก้ไขปัญหาน้ำท่วมขังภายในบริเวณที่ว่าการอำเภอไม้แก่นได้อย่างยั่งยืนและอำนวยความสะดวกให้แก่บุคลากร ประชาชน ผู้มาติดต่อราชการ

การจัดทำแบบสรุปโครงการแบบย่อ (Project Brief) ของทุกโครงการภายใต้งบประมาณของจังหวัด

แบบสรุปโครงการแบบย่อ (Project Brief)

ประเด็นการพัฒนาของจังหวัด ประเด็นยุทธศาสตร์ที่ ๒ การพัฒนาสังคม เสริมสร้างศักยภาพคน ชุมชนที่นำอยู่ทรัพยากรธรรมชาติและสิ่งแวดล้อมที่อุดมสมบูรณ์อย่างยั่งยืน

แผนงาน ยุทธศาสตร์ส่งเสริมการพัฒนาจังหวัดและกลุ่มจังหวัดแบบบูรณาการ

หัวข้อ	รายละเอียด
๑. ชื่อโครงการ	โครงการก่อสร้างระบบประปาหมู่บ้าน
๒. ความสำคัญของโครงการ หลักการและเหตุผล	ด้วยประชาชน หมู่ที่ ๕ บ้านปะโด ตำบลปะโด อำเภอมายอ จังหวัดปัตตานี เป็นกลุ่มประชาชนประสบปัญหาการขาดแคลนของน้ำในแต่ละครั้งไม่เพียงพอต่อการใช้ของประชาชนในพื้นที่ จึงมีความจำเป็นที่จะต้องดำเนินการก่อสร้างระบบประปาหมู่บ้านขึ้น เพื่อให้ประชาชน หมู่ที่ ๕ บ้านปะโด มีน้ำสะอาดใช้อุปโภคบริโภคอย่างเพียงพอและทั่วถึง มีระบบประปาใช้ได้มาตรฐานและปลอดภัย เพื่อให้มีคุณภาพชีวิตที่ดีขึ้น
๓. วัตถุประสงค์ของโครงการ	๑. เพื่อแก้ไขปัญหาการขาดแคลนน้ำอุปโภคบริโภคแก่ประชาชน ๒. เพื่อแก้ไขปัญหาความเดือดร้อนของประชาชน ๓. เพื่อให้ประชาชนมีคุณภาพชีวิตที่ดีขึ้น ๔. เพื่อให้หมู่บ้านมีน้ำสะอาดใช้อุปโภคบริโภคอย่างเพียงพอและทั่วถึง
๔. ตัวชี้วัดและค่าเป้าหมาย	๑. ประชาชนร้อยละ ๑๐๐ ในพื้นที่ได้รับการบริโภคน้ำที่สะอาดอย่างเพียงพอและทั่วถึง ๒. ประชาชนร้อยละ ๑๐๐ มีระบบประปาน้ำสะอาดใช้
๕. พื้นที่เป้าหมาย	อำเภอมายอ ตำบลปะโด หมู่บ้านปะโด หมู่ที่ ๕
๖. กิจกรรมหลัก ๖.๑ กิจกรรมหลักที่ ๑ งบประมาณ ผู้รับผิดชอบ หน่วยงานที่เกี่ยวข้อง	ก่อสร้างระบบประปาหมู่บ้าน หมู่ที่ ๕ บ้านปะโด ตำบลปะโด อำเภอมายอ จังหวัดปัตตานี ๖๐๑,๒๐๐ บาท ที่ทำการปกครองอำเภอมายอ
๗. หน่วยงานดำเนินงาน	ที่ทำการปกครองอำเภอมายอ
๘. ระยะเวลาในการดำเนินงาน	๑ ตุลาคม ๒๕๖๓ - ๓๐ กันยายน ๒๕๖๔
๙. งบประมาณ	๖๐๑,๒๐๐ บาท
๑๐. ผลผลิต (output)	ประชาชนในพื้นที่ที่มีระบบประปาหมู่บ้านไว้ใช้ในการอุปโภคบริโภค
๑๑. ผลที่คาดว่าจะได้รับ (Outcome)	ประชาชนในพื้นที่มีน้ำสะอาดอุปโภคอย่างเพียงพอและทั่วถึง

การจัดทำแบบสรุปโครงการแบบย่อ (Project Brief) ของทุกโครงการภายใต้งบประมาณของจังหวัด

แบบสรุปโครงการแบบย่อ (Project Brief)

ประเด็นการพัฒนาของจังหวัด ประเด็นยุทธศาสตร์ที่ ๒ การพัฒนาสังคม เสริมสร้างศักยภาพคน ชุมชนที่น่าอยู่ทรัพยากรธรรมชาติและสิ่งแวดล้อมที่อุดมสมบูรณ์อย่างยั่งยืน

แผนงาน ยุทธศาสตร์ส่งเสริมการพัฒนาจังหวัดและกลุ่มจังหวัดแบบบูรณาการ

หัวข้อ	รายละเอียด
๑. ชื่อโครงการ	ก่อสร้างระบบประปา หมู่ที่ ๓ ตำบลคอกกระบือ
๒. ความสำคัญของโครงการ หลักการและเหตุผล	เมื่อเข้าฤดูแล้ง พื้นที่ตำบลคอกกระบือ อำเภอปะนาเระ จังหวัดปัตตานี จะประสบปัญหาขาดแคลนน้ำสำหรับอุปโภคบริโภค เนื่องจากระบบประปาที่มีอยู่ไม่เพียงพอต่อความต้องการของประชาชนในพื้นที่ จึงมีความจำเป็นต้องปรับปรุงและก่อสร้างระบบประปาขนาดใหญ่ เพื่อให้มีระบบสาธารณูปโภคที่ได้มาตรฐาน รองรับความต้องการของประชาชนในพื้นที่ตำบลคอกกระบือได้อย่างทั่วถึง
๓. วัตถุประสงค์ของโครงการ	๑. เพื่อบรรเทาความเดือดร้อนของประชาชนที่ขาดแคลนน้ำ ในพื้นที่ตำบลคอกกระบือ อำเภอปะนาเระ จังหวัดปัตตานี ๒. คุณภาพชีวิตของประชาชนในพื้นที่ดีขึ้น
๔. ตัวชี้วัดและค่าเป้าหมาย	มีระบบน้ำประปาที่ได้มาตรฐาน ประชาชนมีน้ำอุปโภค บริโภค เพียงพอต่อความต้องการ
๕. พื้นที่เป้าหมาย	หมู่ที่ ๓ ตำบลคอกกระบือ อำเภอปะนาเระ จังหวัดปัตตานี
๖. กิจกรรมหลัก ๖.๑ กิจกรรมหลักที่ ๑ งบประมาณ ผู้รับผิดชอบ หน่วยงานที่เกี่ยวข้อง	ก่อสร้างระบบประปาหมู่บ้าน ฐานถังสูงคอนกรีตเสริมเหล็ก ขนาด ๕.๔๐x๕.๔๐ พร้อมถังแชมเปญ ขนาด ๖๐ ลบ.ม. ๓,๔๐๐,๐๐๐ บาท ที่ทำการปกครองอำเภอปะนาเระ
๗. หน่วยงานดำเนินงาน	ที่ทำการปกครองอำเภอปะนาเระ
๘. ระยะเวลาในการดำเนินงาน	๑ ตุลาคม ๒๕๖๓ - ๓๐ กันยายน ๒๕๖๔
๙. งบประมาณ	๓,๔๐๐,๐๐๐ บาท
๑๐. ผลผลิต (output)	ระบบประปา ฐานถังสูง ค.ส.ล. ๕.๔๐x๕.๔๐ พร้อมถังแชมเปญ ขนาด ๖๐ ลบ.ม.
๑๑. ผลที่คาดว่าจะได้รับ (Outcome)	ประชาชนมีระบบน้ำประปาที่ได้มาตรฐาน

ประเด็นยุทธศาสตร์ที่ ๓

แบบสรุปโครงการแบบย่อ (Project Brief)

ประเด็นการพัฒนาจังหวัด ประเด็นยุทธศาสตร์ที่ ๓ การเสริมสร้างความมั่นคง พัฒนาโครงสร้างพื้นฐานและเชื่อมโยงการคมนาคม
แผนงาน แผนงานยุทธศาสตร์ส่งเสริมการพัฒนาจังหวัดและกลุ่มจังหวัดแบบบูรณาการ

หัวข้อ	รายละเอียด
๑. ชื่อโครงการ	โครงการป้องกันและแก้ไขปัญหาเสพติดจังหวัดปัตตานี ประจำปี ๒๕๖๔
๒. ความสำคัญของโครงการ หลักการ และเหตุผล	ตามที่รัฐบาลกำหนดนโยบายการดำเนินงานการป้องกันและแก้ไขปัญหาเสพติดอย่างยั่งยืน ตั้งแต่ต้นทาง กลางทาง และปลายทาง ภายใต้แผนปฏิบัติการป้องกันและแก้ไขปัญหาเสพติดปี ๒๕๖๓ กำหนดจุดมุ่งหมายของแผนเพื่อลดปริมาณผู้เข้าสู่การกระทำผิดเกี่ยวกับยาเสพติด นำคนออกจากวงจรกระทำผิดเกี่ยวกับยาเสพติดให้เห็นอย่างชัดเจน จนไม่ส่งผลกระทบต่อสังคมและประชาชนและมีกลไกดำเนินการ ๘ ยุทธศาสตร์ และแม่ทัพภาคที่ ๔ ในฐานะผู้อำนวยการศูนย์อำนวยการป้องกัน และปราบปรามยาเสพติดจังหวัดชายแดนภาคใต้ กำหนดนโยบายการป้องกันและแก้ไขปัญหาเสพติด “ปฏิบัติการรวมพลังแก้ไขปัญหายาเสพติดคืนความสุข จังหวัดชายแดนภาคใต้” การแพร่ระบาดของในพื้นที่ของประเทศไทยได้ทวีความรุนแรงมากขึ้นทุกขณะ รัฐบาลจึงได้ประกาศเป็นนโยบายเร่งด่วน กำหนดให้การป้องกันและแก้ไขปัญหาเสพติดเป็น “วาระแห่งชาติ” โดยยึดหลักนิติธรรม ภายใต้การบริหารจัดการอย่างบูรณาการ และมีประสิทธิภาพ รวมทั้งการป้องกันกลุ่มเสี่ยงและประชาชนทั่วไป ไม่ให้เข้าไปเกี่ยวข้องกับยาเสพติด ด้วยการรวมพลังทุกภาคส่วนเป็นพลังแผ่นดินในการต่อสู้กับยาเสพติด ทั้งนี้ เพราะปัญหายาเสพติดส่งผลกระทบต่อการพัฒนาประเทศทั้งด้านเศรษฐกิจ สังคม และสิ่งแวดล้อม รวมทั้งด้านการเมืองและความมั่นคงของประเทศถือเป็นปัญหาใหญ่ของสังคม และเป็นปัญหาสำคัญที่ต้องได้รับการแก้ไขอย่างจริงจัง
๓. วัตถุประสงค์ของโครงการ	๑. เพื่อส่งเสริม และพัฒนาทักษะชีวิตการสร้างภูมิคุ้มกัน ส่งเสริมพัฒนา และการดูแลช่วยเหลือนักเรียน ให้พ้นภัยยาเสพติด ๒. เพื่อสร้างการรับรู้ ความเข้าใจ ลดช่องว่าง ให้ครูสถาบันการศึกษาเอกชน ให้มีความตระหนักถึงพิษภัยของยาเสพติด ๓. เพื่อเปิดพื้นที่เชิงบวก สร้างกระแสแรงจูงใจให้เด็ก เยาวชน ตลอดจนประชาชนทั่วไป ใช้เวลาว่างให้เป็นประโยชน์ ทั้งส่งเสริมให้ครอบครัว ประชาชนทั่วไปทำกิจกรรมร่วมกันสร้างความสัมพันธ์ความรักความอบอุ่นภายในครอบครัว ชุมชน นำไปสู่ความรู้สึกสามัคคีเกิดความเข้มแข็งภายในชุมชนต่อไป ๔. เพื่อให้ทุกภาคส่วนเข้ามามีส่วนร่วมในการดำเนินงานการแก้ไขปัญหายาเสพติด ทุกตำบล มีความเข้มแข็งของหมู่บ้าน/ชุมชน ลดปัจจัยเสี่ยงในพื้นที่แพร่ระบาดรุนแรง ๕. เพื่อสนับสนุนการดำเนินงานตามแนวทางการบำบัดรักษาฟื้นฟูสภาพจิตใจให้แก่ผู้ผ่านการบำบัดรักษาเสพติด และด้านการพัฒนาคุณภาพชีวิต ๖. เพื่อให้ศูนย์อำนวยการป้องกันและปราบปรามยาเสพติดจังหวัดปัตตานี สามารถบริหารจัดการ และบูรณาการงานกับทุกภาคส่วนได้อย่างมีประสิทธิภาพ และมีคุณภาพ

หัวข้อ	รายละเอียด
๔. ตัวชี้วัดและค่าเป้าหมาย	๑. จำนวนผู้รับรู้โทษและพิษภัยยาเสพติด (กลุ่มเด็ก นักเรียน เยาวชน และประชาชนทั่วไป) จำนวน ๙๐๐ คน ๒. จำนวนครูสถาบันศึกษามีส่วนร่วมในการสร้างภูมิคุ้มกัน ยาเสพติดให้กับเด็กในปอเนาะ จำนวน ๒๔๙ คน ๓. เกิดกระแสต่อต้านยาเสพติด มีสถานที่เชิงบวกจัดกิจกรรมเนื่องในวันต่อต้านยาเสพติดโลก จำนวน ๑ ครั้ง วันที่ ๒๖ มิ.ย. ๖๓ ๔. ทุกตำบลมีความเข้มแข็งของหมู่บ้าน/ชุมชน การปฏิบัติหน้าที่ของชุดปฏิบัติการร่วมออกปฏิบัติหน้าที่สำรวจ ค้นหา ผู้ค้า และผู้ป่วยยาเสพติด การติดตาม ดูแลผู้ป่วย ที่ผ่านการบำบัด ยาเสพติดจากทุกระบบ จำนวน ๑๑๕ ตำบล ๕. จำนวนหมู่บ้าน/ชุมชน ลดปัจจัยเสี่ยงในพื้นที่แพร่ระบาดรุนแรงของยาเสพติดประจำตำบล จำนวน ๗ แห่ง ๖. จำนวนผู้ป่วยยาเสพติด ระดับผู้ติด เข้ารับการบำบัดรักษา ยาเสพติดในระบบค่ายพักพิงเพื่อการบำบัด จำนวน ๑,๒๐๐ คน ๗. จำนวนผู้ป่วยยาเสพติดที่ผ่านการบำบัดรักษา ยาเสพติด ได้รับการพัฒนาคุณภาพชีวิตฝึกรอบรมวิชาชีพ จำนวน ๓๑๐ คน ๘. จำนวนชุดตรวจสอบสารเสพติด เพื่อดำเนินโครงการปิดตานิสีขาว จำนวน ๓๐,๐๐๐ ชุด
๕. พื้นที่เป้าหมาย	๑๒ อำเภอ ในพื้นที่จังหวัดปัตตานี
๖. กิจกรรมหลัก ๖.๑ กิจกรรมหลักที่ ๑ งบประมาณ ผู้รับผิดชอบ หน่วยงานที่เกี่ยวข้อง	กิจกรรมการสร้างการรับรู้เรื่องยาเสพติดในกลุ่มเสี่ยง เยาวชนในสถานศึกษา สร้างแกนนำ กลุ่มเด็ก นักเรียน เยาวชน และประชาชนทั่วไป ๘๕๐,๓๐๐ บาท ศูนย์อำนวยการป้องกันและปราบปรามยาเสพติดจังหวัดปัตตานี
๖.๒ กิจกรรมหลักที่ ๒ งบประมาณ ผู้รับผิดชอบ หน่วยงานที่เกี่ยวข้อง	กิจกรรมการอบรมให้ความรู้และพัฒนาศักยภาพสถาบันการศึกษาเอกชน ๖๑๕,๒๐๐ บาท ศูนย์อำนวยการป้องกันและปราบปรามยาเสพติดจังหวัดปัตตานี
๖.๓ กิจกรรมหลักที่ ๓ งบประมาณ ผู้รับผิดชอบ หน่วยงานที่เกี่ยวข้อง	กิจกรรมจัดรณรงค์วันต่อต้านยาเสพติดโลก ๘๕๗,๒๐๐ บาท ศูนย์อำนวยการป้องกันและปราบปรามยาเสพติดจังหวัดปัตตานี
๖.๔ กิจกรรมหลักที่ ๔ งบประมาณ ผู้รับผิดชอบ หน่วยงานที่เกี่ยวข้อง	กิจกรรมเสริมสร้างความเข้มแข็งของหมู่บ้าน/ชุมชน สนับสนุนการปฏิบัติหน้าที่ของชุดปฏิบัติการร่วมออกปฏิบัติหน้าที่สำรวจ ค้นหา ผู้ค้า และผู้ป่วยยาเสพติด การติดตาม ดูแลผู้ป่วยที่ผ่านการบำบัดยาเสพติดจากทุกระบบ ตลอดจนจัดกิจกรรมการสร้างการมีส่วนร่วมในการดำเนินงานการป้องกันและแก้ไขปัญหายาเสพติด ๔,๒๗๖,๐๐๐ บาท ศูนย์อำนวยการป้องกันและปราบปรามยาเสพติดจังหวัดปัตตานี

หัวข้อ	รายละเอียด
๖.๕ กิจกรรมหลักที่ ๕ งบประมาณ ผู้รับผิดชอบ หน่วยงานที่เกี่ยวข้อง	กิจกรรมฝึกอบรมพัฒนาศักยภาพ เพื่อลดปัจจัยเสี่ยงในพื้นที่แพร่ระบาดรุนแรงในหมู่บ้าน/ชุมชน ด้านการป้องกันและปราบปรามยาเสพติด ๖๐๖,๐๐๐ บาท ศูนย์อำนวยการป้องกันและปราบปรามยาเสพติดจังหวัดปัตตานี
๖.๖ กิจกรรมหลักที่ ๖ งบประมาณ ผู้รับผิดชอบ หน่วยงานที่เกี่ยวข้อง	กิจกรรมจัดค่ายพักพิงเพื่อการบำบัด (Camp ๓๕) ๒๑,๔๘๗,๕๐๐ บาท ศูนย์อำนวยการป้องกันและปราบปรามยาเสพติดจังหวัดปัตตานี
๕.๗ กิจกรรมหลักที่ ๗ งบประมาณ ผู้รับผิดชอบ หน่วยงานที่เกี่ยวข้อง	กิจกรรมฝึกอบรมวิชาชีพพร้อมมอบวัสดุอุปกรณ์ ผู้ผ่านการบำบัด ๕๗๐,๐๐๐ บาท ศูนย์อำนวยการป้องกันและปราบปรามยาเสพติดจังหวัดปัตตานี
๖.๘ กิจกรรมหลักที่ ๘ งบประมาณ ผู้รับผิดชอบ หน่วยงานที่เกี่ยวข้อง	จัดซื้อชุดตรวจสารเสพติด สนับสนุนดำเนินกิจกรรม ปัตตานีสีขาว ปลอดภัยยาเสพติด ๑,๘๐๐,๐๐๐ บาท ศูนย์อำนวยการป้องกันและปราบปรามยาเสพติดจังหวัดปัตตานี
๗. หน่วยงานดำเนินงาน	ศูนย์อำนวยการป้องกันและปราบปรามยาเสพติดจังหวัดปัตตานี
๘. ระยะเวลาในการดำเนินงาน	๑ ปี เริ่มต้นปี ตุลาคม ๒๕๖๓ สิ้นสุดปี กันยายน ๒๕๖๔
๙. งบประมาณ	๓๑,๐๖๒,๒๐๐ บาท
๑๐. ผลผลิต (output)	การรักษาความมั่นคงและความสงบ
๑๑. ผลที่คาดว่าจะได้รับ (Outcome)	๑. เด็กเยาวชนและประชาชนทั่วไป จำนวน ๙๐๐ คน ได้รู้และตระหนักถึงโทษและพิษภัยยาเสพติด ร่วมเป็นพลังแผ่นดินในการป้องกันและแก้ไขปัญหายาเสพติด ๒. สถาบันศึกษามีภูมิคุ้มกันยาเสพติดให้กับเด็กในสถาบันการศึกษาเอกชน มีความรู้ปรับทัศนคติ ในการดำรงชีวิตไม่ไปยุ่งเกี่ยวกับยาเสพติด ๓. เด็ก เยาวชน และประชาชนทั่วไป มีพื้นที่เชิงบวกทำกิจกรรมร่วมกัน สร้างความสัมพันธ์ และความรู้รักสามัคคี ร่วมกันทำงานในการแก้ไขปัญหายาเสพติด ๔. ทุกตำบลมีความเข้มแข็งของหมู่บ้าน/ชุมชน ลดปัจจัยเสี่ยงในพื้นที่แพร่ระบาดรุนแรง การปฏิบัติหน้าที่ของชุดปฏิบัติการร่วมออกปฏิบัติหน้าที่สำรวจ ค้นหา ผู้ค้า และผู้ป่วยยาเสพติด การติดตามดูแลผู้ป่วย ที่ผ่านการบำบัดยาเสพติด จากทุกระบบ ๕. จำนวนผู้ที่เกี่ยวข้องกับยาเสพติด ในฐานะผู้เสพ จำนวน ๑,๒๐๐ คน เข้าสู่กระบวนการบำบัดรักษาในระบบค่าย และผู้ป่วยยาเสพติดที่ผ่านการบำบัดรักษายาเสพติด จำนวน ๖๐๐ คน เข้ารับการบำบัดรักษาใช้หลัก “ศาสนบำบัด” และผู้ป่วยยาเสพติดที่ผ่านการบำบัดรักษายาเสพติด ซึ่งไม่กลับไปเสพซ้ำต่อเนื่องติดต่อกัน ๓ เดือน ได้รับการพัฒนาคุณภาพชีวิต ฝึกอบรมวิชาชีพและผู้ค้ายาเสพติด จำนวน ๓๑๐ คน ถูกดำเนินคดีตามกฎหมาย ทำให้ลดจำนวน ปัญหายาเสพติดลดระดับความรุนแรง และสามารถควบคุมได้ ๖. ประชาชนมีความพึงพอใจในการปฏิบัติงานด้านการแก้ไขปัญหายาเสพติดของส่วนราชการ และเข้ามามีส่วนร่วมในการป้องกันและแก้ไขปัญหายาเสพติดมากยิ่งขึ้น และปัญหาสังคมอาชญากรรมในพื้นที่ลดน้อยลง

แบบสรุปโครงการแบบย่อ (Project Brief)

ประเด็นการพัฒนาจังหวัด ประเด็นยุทธศาสตร์ที่ ๓ การเสริมสร้างความมั่นคง พัฒนาโครงสร้างพื้นฐานและเชื่อมโยงการคมนาคม
แผนงาน แผนงานยุทธศาสตร์ส่งเสริมการพัฒนาจังหวัดและกลุ่มจังหวัดแบบบูรณาการ

หัวข้อ	รายละเอียด
๑. ชื่อโครงการ	โครงการประชาสัมพันธ์เสริมสร้างความมั่นคงปัตตานีสันติสุข
๒. ความสำคัญของโครงการ หลักการ และเหตุผล	การขับเคลื่อนการแก้ไขปัญหาและพัฒนาจังหวัดชายแดนภาคใต้ พ.ศ. ๒๕๖๓ สนับสนุนให้ภาครัฐแก้ไขความขัดแย้งโดยสันติวิธีในแนวทางเสริมสร้างความเข้าใจแก้ไขปัญหาจังหวัดชายแดนภาคใต้ โดยเชื่อมโยงกับยุทธศาสตร์ชาติ ๒๐ ปี (พ.ศ.๒๕๖๐ - ๒๕๗๙) ด้านความมั่นคง มีแนวทางที่สำคัญ คือ การรักษาความมั่นคงภายในและความสงบเรียบร้อยภายใน ตลอดจนการบริหารจัดการความมั่นคงชายแดนและชายฝั่งทะเล การเชื่อมโยงแผนพัฒนาเศรษฐกิจและสังคมแห่งชาติ ฉบับที่ ๑๒ ยุทธศาสตร์ ๕ การเสริมสร้างความมั่นคงแห่งชาติ เพื่อการพัฒนาประเทศ สู่มั่งคั่ง ยั่งยืน เป้าหมายที่ ๓ ประชาชนในจังหวัดชายแดนภาคใต้ มีความปลอดภัยในชีวิตและทรัพย์สินมีโอกาสในการศึกษา ประกอบอาชีพที่มีรายได้เพิ่มขึ้น สำนักงานประชาสัมพันธ์จังหวัด มีหน้าที่รับผิดชอบภายใต้กลุ่มภารกิจที่ ๓ งานสร้างความเข้าใจทั้งในและต่างประเทศ และเรื่องสิทธิมนุษยชนมีเป้าหมายดำเนินงานที่สำคัญคือ ประชาชนทั้งในและนอกพื้นที่ได้รับรู้ข้อมูลรอบด้านและเข้าใจถึงสถานการณ์ที่เป็นจริง พร้อมให้การสนับสนุนการดำเนินงานของภาครัฐ
๓. วัตถุประสงค์ของโครงการ	๑) เพื่อสร้างและพัฒนาเครือข่ายสื่อดิจิทัล สร้างเครื่องมือ/อุปกรณ์ที่ทันสมัย สำหรับการปฏิบัติงานด้านสื่อและประชาสัมพันธ์ของจังหวัด ให้กับทุกหน่วยในจังหวัด ๒) เพื่อสร้างการรับรู้และความเข้าใจเกี่ยวกับนโยบายและแนวทางการแก้ไขปัญหาในจังหวัดชายแดนภาคใต้ของรัฐบาล รวมถึงสถานการณ์ต่างๆ ที่เกิดขึ้นอย่างถูกต้อง ๓) เพื่อสร้างความเชื่อมั่นในข้อมูลข่าวสารเกี่ยวกับนโยบายและแนวทางการแก้ไขปัญหาในจังหวัดชายแดนภาคใต้ของรัฐบาล และกลุ่มเป้าหมายสามารถนำข้อมูลไปใช้ประโยชน์ในชีวิตประจำวัน ๔) เพื่อให้ประชาชน ตื่นตัวที่จะรับรู้สถานการณ์ความเคลื่อนไหวและสนับสนุนกับหน่วยงานภาครัฐ
๔. ตัวชี้วัดและค่าเป้าหมาย	ร้อยละ ๘๕ ของกลุ่มเป้าหมาย รับรู้ข้อมูลข่าวสารของทางราชการ ที่นำเสนอผ่านช่องทางสื่อต่างๆ
๕. พื้นที่เป้าหมาย	สำนักงานประชาสัมพันธ์จังหวัด ศาลากลางจังหวัดปัตตานี
๖. กิจกรรมหลัก ๖.๑ กิจกรรมหลักที่ ๑ งบประมาณ ผู้รับผิดชอบ หน่วยงานที่เกี่ยวข้อง	จัดทำห้องบันทึกภาพเสียง พร้อมติดตั้งอุปกรณ์ควบ ๕๐๐,๐๐๐ บาท สำนักงานประชาสัมพันธ์จังหวัด

หัวข้อ	รายละเอียด
๖.๒ กิจกรรมหลักที่ ๒ งบประมาณ ผู้รับผิดชอบ หน่วยงานที่เกี่ยวข้อง	อบรมการสร้างและพัฒนาเครือข่ายประชาสัมพันธ์ สื่อดิจิทัล ๑๐๐,๐๐๐ บาท สำนักงานประชาสัมพันธ์จังหวัด
๗. หน่วยงานดำเนินงาน	สำนักงานประชาสัมพันธ์จังหวัด
๘. ระยะเวลาในการดำเนินงาน	๑ ปี เริ่มต้นปี ๑ ตุลาคม ๒๕๖๓ - ๓๐ กันยายน ๒๕๖๔
๙. งบประมาณ	๖๐๐,๐๐๐ บาท
๑๐. ผลผลิต (output)	ประชาชน มีความรู้ ความเข้าใจและตระหนักถึงความสำคัญในการช่วยพัฒนาและแก้ไขปัญหาจังหวัดชายแดนภาคใต้ มีความตื่นตัว รู้เท่าทัน ปรับตัวให้มีความพร้อมสนับสนุนการทำงานของภาครัฐ
๑๑. ผลที่คาดว่าจะได้รับ (Outcome)	ประชาชนมีความรู้ ความเข้าใจ ในนโยบายของรัฐบาล องค์กร และจังหวัดตระหนักถึงความสำคัญ ตื่นตัว รู้เท่าทัน ให้มีความพร้อมในการดำเนินชีวิตประจำวัน

แบบสรุปโครงการแบบย่อ (Project Brief)

ประเด็นการพัฒนาจังหวัด ประเด็นยุทธศาสตร์ที่ ๓ การเสริมสร้างความมั่นคง พัฒนาโครงสร้างพื้นฐานและเชื่อมโยงการคมนาคม
แผนงาน แผนงานยุทธศาสตร์ส่งเสริมการพัฒนาจังหวัดและกลุ่มจังหวัดแบบบูรณาการ

หัวข้อ	รายละเอียด
๑. ชื่อโครงการ	โครงการพัฒนาและเสริมสร้างบุคลากรทุกภาคส่วนให้มีความเข้มแข็ง มีความพร้อมในเรื่องความมั่นคง และมีส่วนร่วมในการแก้ปัญหาในพื้นที่จังหวัดปัตตานี ประจำปีงบประมาณ พ.ศ. ๒๕๖๔
๒. ความสำคัญของโครงการ หลักการ และเหตุผล	รัฐบาลกำหนดให้ทุกภาคส่วนของประเทศไทยเดินตามกรอบยุทธศาสตร์ชาติ ๒๐ ปี (พ.ศ. ๒๕๖๑ - ๒๕๘๐) ภายใต้วิสัยทัศน์ “ประเทศไทยมีความมั่นคง มั่งคั่ง ยั่งยืน เป็นประเทศพัฒนาแล้ว ด้วยการพัฒนาตามปรัชญาของเศรษฐกิจพอเพียงด้านความมั่นคงประเทศไทยมีความมั่นคงในเอกราชและอธิปไตย มีสถาบันชาติ ศาสนา พระมหากษัตริย์ที่เข้มแข็งเป็นศูนย์กลางและเป็นที่ยึดเหนี่ยวจิตใจของประชาชน สังคมมีความปรองดองและความสามัคคี สามารถฉีกกำลังเพื่อพัฒนาประเทศ ชุมชนมีความเข้มแข็ง ครอบครัวมีความอบอุ่น และตามแผนพัฒนาเศรษฐกิจและสังคมแห่งชาติ ฉบับที่ ๑๒ (พ.ศ.๒๕๖๐ - ๒๕๖๔) ยุทธศาสตร์ที่ ๕ ความมั่นคง มีเป้าหมายที่เกี่ยวข้อง ได้แก่ เป้าหมายที่ ๑ ปกป้องและเชิดชูสถาบันพระมหากษัตริย์ให้เป็นสถาบันหลักของประเทศตลอดไป เป้าหมายที่ ๒ ประเทศชาติมีความมั่นคงทุกมิติและสังคมมีความสมานฉันท์เพิ่มขึ้น เป้าหมายที่ ๓ พื้นที่จังหวัดชายแดนใต้มีเศรษฐกิจดีขึ้นและประชาชนมีสันติสุขและปลอดภัย จังหวัดปัตตานี เป็น ๑ ในจังหวัดชายแดนภาคใต้ เป็นพื้นที่ที่มีศักยภาพอย่างสูงต่อการลงทุนการพัฒนาเศรษฐกิจของประเทศไทย เนื่องจากมีความสมบูรณ์พร้อมของปัจจัยการผลิตในทุกด้าน แต่เป็นที่น่าเสียดายว่าการพัฒนาเศรษฐกิจในพื้นที่จังหวัดชายแดนภาคใต้ที่ผ่านมาไม่สามารถดำเนินการได้อย่างเต็มที่ตามโอกาสและศักยภาพพื้นที่ที่มีอยู่อย่างสูงสุด เนื่องจากเหตุปัญหาคาความไม่สงบในพื้นที่ที่เกิดขึ้นมาตั้งแต่ปี พ.ศ.๒๕๔๗ และเป็นที่มาของเงื่อนไข ข้อจำกัด ตลอดจนอุปสรรคการพัฒนาต่างๆ ที่เกิดขึ้น เป้าหมายการพัฒนา คือ เชื่อมโยงมิติความมั่นคงและการพัฒนาที่มีรากฐานการทำงานเชื่อมโยงไปถึงประชาชนในพื้นที่อย่างแท้จริงการแก้ไขปัญหาที่ผ่านมา แม้ว่าภาครัฐจะได้ดำเนินการมาอย่างต่อเนื่อง

หัวข้อ	รายละเอียด
	<p>แต่ที่สำคัญที่สุดคือต้องอาศัยกระบวนการมีส่วนร่วมของทุกภาคส่วนเสริมศักยภาพให้กำลังฝ่ายพลเรือน โดยเฉพาะกำลังภาคประชาชนให้เข้ามามีส่วนร่วมในการดูแลรักษา ควบคุมความปลอดภัยในพื้นที่ เพื่อสร้างชุมชนที่เข้มแข็ง สามารถป้องกันตนเองและชุมชนให้เกิดความสงบเรียบร้อยปลอดภัยอันจะนำไปสู่ความสันติสุขอย่างยั่งยืน โดยมุ่งการปฏิบัติตามหลักความเชื่อที่ว่า “จุดแตกหักอยู่ที่หมู่บ้าน” ใช้กองกำลังประจำถิ่น (อส.) และกำลังภาคประชาชน (กำนัน ผู้ใหญ่บ้าน ผู้ช่วยผู้ใหญ่บ้าน ชรบ. กม. และ อพป.) ในการป้องกันหมู่บ้านของตนเอง เพื่อที่จะสร้างหมู่บ้านให้เข้มแข็ง และนำไปสู่การถอนกำลังทหารกลับที่ตั้ง และถ่ายโอนภารกิจให้หน่วยอื่น ได้แก่ ตำรวจ ฝ่ายปกครอง และกองกำลังภาคประชาชน กองอาสารักษาดินแดน (อส.) และชุดรักษาความปลอดภัยหมู่บ้าน (ชรบ.) หรืออาสาสมัครรักษาหมู่บ้าน (อรบ.) ดูแลพื้นที่แทน อย่างไรก็ตามกองกำลังภาคประชาชนต้องการข้าราชการ เจ้าหน้าที่รัฐ เป็นที่พึ่ง ที่ปรึกษาและเป็นพี่เลี้ยงในการทำงาน ดังนั้นจึงต้องคัดเลือกและพัฒนาบุคลากรให้มีความทุ่มเท เสียสละ มีภาวะของผู้นำและต้องพัฒนาบุคลากรภาครัฐให้มีคุณภาพ ตลอดจนสนับสนุนอุปกรณ์และเทคโนโลยีที่ทันสมัยมาพัฒนาการทำงานของกองกำลังภาคประชาชนประเด็นยุทธศาสตร์ที่ ๔.๑ การรักษาความสงบภายในประเทศ ประเด็นที่ ๔.๑.๒ การพัฒนาและการเสริมสร้างความจงรักภักดีต่อสถาบันหลักของชาติ ซึ่งได้กำหนดเป้าหมาย กล่าวคือ “เพื่อให้คนในชาติมีจิตสำนึกรักและหวงแหน มุ่งจงรักภักดี พร้อมธำรงไว้ซึ่งสถาบันชาติ ศาสนา พระมหากษัตริย์ ให้เป็นสิ่งยึดเหนี่ยวและศูนย์รวมจิตใจหนึ่งเดียวกันของคนทั้งชาติ</p>
<p>๓. วัตถุประสงค์ของโครงการ</p>	<p>๑) เพื่อเสริมสร้างความรู้ ความเข้าใจและทักษะให้คณะกรรมการหมู่บ้าน (กม.) ปลัดอำเภอผู้เป็นหัวหน้าประจำตำบล และคณะกรรมการผู้ไกล่เกลี่ยระดับอำเภอ ผู้ทำหน้าที่ประนีประนอมข้อพิพาทในระดับหมู่บ้านทั้งในคดีแพ่งและคดีอาญาประเภทที่ย่อมความกันได้ และเป็นกลไกสำคัญในการช่วยระงับและบรรเทาปัญหาความขัดแย้งความรุนแรงในพื้นที่ หมู่บ้านเพิงเล้ง และหมู่บ้านสันติสุขในพื้นที่จังหวัดปัตตานี และสร้างความสามัคคีปรองดองในหมู่บ้านและสามารถนำมาเป็นเครื่องมือขจัดความคับแค้นทางจิตใจ สร้างความเชื่อมั่นให้กับประชาชนในพื้นที่หมู่บ้านเพิงเล้งนำไปสู่หมู่บ้านสันติสุขมากขึ้น</p> <p>๒) เพื่อเสริมสร้างความรู้ ความเข้าใจและแสวงหาการมีส่วนร่วมของทุกภาคส่วน ทั้งภาครัฐ ภาคเอกชนและประชาชนในพื้นที่จังหวัดปัตตานี มีขวัญและกำลังใจรวมทั้งเกิดความเชื่อมั่นต่อความจริงใจของภาครัฐมากขึ้น และลดช่องว่างระหว่างประชาชนกับภาครัฐ</p> <p>๓) เพื่อเพิ่มประสิทธิภาพในการปฏิบัติงานและพัฒนาศักยภาพของบุคลากรฝ่ายปกครอง ในพื้นที่หมู่บ้านเพิงเล้งและหมู่บ้านสันติสุข ด้านความมั่นคงเชิงพื้นที่จังหวัดปัตตานีได้อย่างต่อเนื่องและนำไปสู่ การปฏิบัติงานในหน้าที่ได้อย่างปลอดภัยและเกิดรอบคอบไตร่ตรองไม่ว่าด้านการข่าวการสื่อสารในทุกมิติของพื้นที่ รู้เขา รู้เรา รู้พื้นที่ และสามารถบูรณาการทำงานร่วมกับฝ่ายทหาร ตำรวจในพื้นที่ รวมทั้งขจัดซึ่งความสูญเสียไม่ว่าด้านทรัพย์สินหรือชีวิตก็ตาม และสามารถนำสู่พื้นที่ปลอดภัย เกิดความสันติสุขอย่างยั่งยืน</p> <p>๔) เพื่อให้ข้าราชการ เจ้าหน้าที่ของรัฐ และประชาชนจิตอาสาพระราชทานของจังหวัดปัตตานี ได้แสดงออกถึงความจงรักภักดี และการเทิดทูนสถาบันหลักของชาติ รวมทั้งสมัครสมานสามัคคี และเป็นน้ำหนึ่งใจเดียวกัน และมีส่วนร่วมมีการรับรู้ในการดำเนินกิจกรรมจิตอาสาที่จัดขึ้นในโอกาสสำคัญต่างๆอย่างต่อเนื่องและพร้อมเพรียงกันทั่วประเทศ ทำให้เกิดความตระหนักและแรงจูงใจในการทำความดีเพื่อประโยชน์ส่วนรวมโดยไม่หวังผลตอบแทน</p>

หัวข้อ	รายละเอียด
๔. ตัวชี้วัดและค่าเป้าหมาย	<p>๑) ร้อยละ ๘๕ ของคณะกรรมการหมู่บ้าน (กม.) ปลัดอำเภอผู้เป็นหัวหน้าประจำตำบล และคณะกรรมการผู้ไกล่เกลี่ยระดับอำเภอ ผู้ทำหน้าที่ประนีประนอมข้อพิพาท ในระดับหมู่บ้านทั้งในคดีแพ่งและคดีอาญาประเภทที่ยอมความกันได้</p> <p>๒) ร้อยละ ๘๕ ประชาชนกับส่วนราชการ ตลอดจนองค์กรต่างๆ มีความสัมพันธ์ที่ดีต่อกัน</p> <p>๓) ร้อยละ ๙๐ เจ้าหน้าที่ของรัฐและบุคลากรฝ่ายปกครองมีความรู้ ความเข้าใจ และมีทักษะการทำงานในมิติงานด้านความมั่นคงเชิงพื้นที่นำไปสู่หมู่บ้านที่เข้มแข็งและยั่งยืน</p> <p>๔) ร้อยละ ๙๐ ของข้าราชการ เจ้าหน้าที่ของรัฐ และประชาชนจิตอาสาพระราชทานของจังหวัดปัตตานี ได้แสดงออกถึงความจงรักภักดี และการเทิดทูนสถาบันหลักของชาติ</p> <p>๕) ร้อยละ ๘๐ ของสมาชิกไทยอาสาป้องกันชาติ (ทสปช.) จังหวัดปัตตานี มีความรู้ความเข้าใจในบทบาท อำนาจหน้าที่ และภารกิจ</p> <p>๖) ร้อยละ ๘๐ ของชุดรักษาความปลอดภัยหมู่บ้าน (ชรบ.) มีความรู้ความเข้าใจในบทบาทหน้าที่ ภารกิจ</p> <p>๗) ร้อยละ ๙๐ ของสมาชิกกองอาสารักษาดินแดน (อส.) ในพื้นที่จังหวัดปัตตานี ได้พัฒนาขีดความสามารถและทักษะทางยุทธวิธี ในการปฏิบัติหน้าที่ได้อย่างมีประสิทธิภาพ</p> <p>๘) ร้อยละ ๘๕ ของสมาชิกกองอาสารักษาดินแดน (อส.) ชุดปฏิบัติการพิเศษ ได้พัฒนาขีดความสามารถและทักษะทางยุทธวิธี รู้เท่าทันภัยจากการก่อการร้าย</p> <p>๙) ร้อยละ ๘๕ ของเจ้าพนักงานปกครอง ปลัดอำเภอ เจ้าหน้าที่ปกครอง และสมาชิกกองอาสารักษาดินแดน (อส.) มีความรู้ในกระบวนการสืบสวนสอบสวนคดีอาญา</p>
	<p>๑๐) ร้อยละ ๘๕ ของหน่วยกำลังในพื้นที่จังหวัดปัตตานี ระหว่างกำนัน ผู้ใหญ่บ้าน ข้าราชการ และหน่วยกำลัง ก่อให้เกิดความรักความสามัคคี มีความสัมพันธ์อันดีต่อกัน</p> <p>๑๑) ร้อยละ ๘๐ ของสมาชิกกองอาสารักษาดินแดน (อส.) เขตเมือง ต้องเพิ่มศักยภาพของผู้ปฏิบัติงานให้มีความรู้ความสามารถและทักษะทางยุทธวิธี</p> <p>๑๒) ร้อยละ ๘๐ ของสมาชิกกองอาสารักษาดินแดน (อส.) มีความรู้ความสามารถในการซ่อมอาวุธประจำกายและวิทยุสื่อสาร</p> <p>๑๓) ร้อยละ ๘๐ ของสมาชิกกองอาสารักษาดินแดน (อส.) หญิง มีความรู้ความสามารถและทักษะทางยุทธวิธี ที่ทัดเทียมกับหน่วยกำลังอื่นๆ ในภารกิจรักษาความสงบเรียบร้อย</p> <p>๑๔) ร้อยละ ๘๕ ของผู้ช่วยผู้ใหญ่บ้านฝ่ายรักษาความสงบ (ผรส.) มีความรู้ความเข้าใจในบทบาท อำนาจหน้าที่</p> <p>๑๕) ร้อย ๘๕ ของสมาชิกเยาวชนสานใจไทย สู่ใจใต้ และสภาเด็กและเยาวชน ในพื้นที่จังหวัดปัตตานี มีทัศนคติที่ถูกต้องของสถานการณ์ความไม่สงบ ไม่ตกเป็นเครื่องมือของฝ่ายตรงข้าม</p>
๕. พื้นที่เป้าหมาย	๑๒ อำเภอในพื้นที่จังหวัดปัตตานี และนอกเขตจังหวัดปัตตานี
๖. กิจกรรมหลัก ๖.๑ กิจกรรมหลักที่ ๑ งบประมาณ ผู้รับผิดชอบ หน่วยงานที่เกี่ยวข้อง	กิจกรรมฝึกอบรมคณะกรรมการหมู่บ้าน (กม.) ในพื้นที่หมู่บ้านเพ่งเล็งและหมู่บ้านสันติสุข เพื่อลดความขัดแย้ง สร้างความปรองดองสมานฉันท์ในพื้นที่จังหวัดปัตตานี ๑,๙๗๖,๔๖๐ บาท ที่ทำการปกครองจังหวัดปัตตานี (กลุ่มงานปกครอง)

หัวข้อ	รายละเอียด
๖.๒ กิจกรรมหลักที่ ๒ งบประมาณ ผู้รับผิดชอบ หน่วยงานที่เกี่ยวข้อง	กิจกรรมจังหวัดปัตตานีสัญจร บำบัดทุกข์ บำรุงสุข สร้างรอยยิ้มสู่ประชาชนในพื้นที่ประจำปีงบประมาณ พ.ศ.๒๕๖๔ ๙๖๐,๐๐๐ บาท ที่ทำการปกครองจังหวัดปัตตานี (กลุ่มงานปกครอง/ที่ทำการปกครองอำเภอ ทุกอำเภอ)
๖.๓ กิจกรรมหลักที่ ๓ งบประมาณ ผู้รับผิดชอบ หน่วยงานที่เกี่ยวข้อง	กิจกรรมฝึกอบรมบุคลากรฝ่ายปกครอง เพื่อสร้างความรู้ ความเข้าใจ รู้เขา รู้เรา ในหมู่บ้านเพ่งเล็งและหมู่บ้านสันติสุข ด้านความมั่นคงเชิงพื้นที่จังหวัดปัตตานี ๑,๑๕๘,๔๕๐ บาท ที่ทำการปกครองจังหวัดปัตตานี (กลุ่มงานปกครอง)
๖.๔ กิจกรรมหลักที่ ๔ งบประมาณ ผู้รับผิดชอบ หน่วยงานที่เกี่ยวข้อง	กิจกรรมสนับสนุนการขับเคลื่อนโครงการจิตอาสาพระราชทาน เนื่องในวันสำคัญของชาติ และสร้างการรับรู้ “สถาบันพระมหากษัตริย์” ของจังหวัดปัตตานี ประจำปี ๒๕๖๔ ๔๑๕,๐๐๐ บาท ที่ทำการปกครองจังหวัดปัตตานี (กลุ่มงานปกครอง)
๖.๕ กิจกรรมหลักที่ ๕ งบประมาณ ผู้รับผิดชอบ หน่วยงานที่เกี่ยวข้อง	กิจกรรมฝึกอบรมทบทวนสมาชิกไทยอาสาป้องกันชาติ (ทสปช.) จังหวัดปัตตานี ๔๒๔,๗๑๐ บาท ที่ทำการปกครองจังหวัดปัตตานี (กลุ่มงานความมั่นคง)
๖.๖ กิจกรรมหลักที่ ๖ งบประมาณ ผู้รับผิดชอบ หน่วยงานที่เกี่ยวข้อง	กิจกรรมฝึกอบรมทางยุทธวิธีให้กับชุดรักษาความปลอดภัยหมู่บ้าน (ชรบ.) พื้นที่หมู่บ้านสันติสุข/หมู่บ้านเพ่งเล็ง ในจังหวัดปัตตานี ๓,๗๗๕,๒๑๐ บาท ที่ทำการปกครองจังหวัดปัตตานี (กลุ่มงานความมั่นคง/ที่ทำการปกครองอำเภอ ทุกอำเภอ)
๖.๗ กิจกรรมหลักที่ ๗ งบประมาณ ผู้รับผิดชอบ หน่วยงานที่เกี่ยวข้อง	กิจกรรมเพิ่มประสิทธิภาพและฝึกอบรมเชิงปฏิบัติการให้กับสมาชิกกองอาสารักษาดินแดน (อส.) (อบรมหลักสูตร ๓ วัน ผู้เข้ารับการอบรมจำนวน ๑๔ กองร้อยละ ละ ๔๐ นาย รวม ๕๖๐ นาย) ๕๑๔,๗๐๐ บาท ที่ทำการปกครองจังหวัดปัตตานี (กลุ่มงานความมั่นคง/ที่ทำการปกครองอำเภอ ทุกอำเภอ)
๖.๘ กิจกรรมหลักที่ ๘ งบประมาณ ผู้รับผิดชอบ หน่วยงานที่เกี่ยวข้อง	กิจกรรมฝึกอบรมจัดตั้งชุดปฏิบัติการพิเศษประจำกองอาสารักษาดินแดนจังหวัดปัตตานี ๓๕๖,๘๖๐ บาท ที่ทำการปกครองจังหวัดปัตตานี (กลุ่มงานความมั่นคง)
๖.๙ กิจกรรมหลักที่ ๙ งบประมาณ ผู้รับผิดชอบ หน่วยงานที่เกี่ยวข้อง	กิจกรรมฝึกอบรมเชิงปฏิบัติการพนักงานฝ่ายปกครองในกระบวนการสืบสวนสอบสวนคดีอาญา จังหวัดปัตตานี ๒๙๙,๒๐๐ บาท ที่ทำการปกครองจังหวัดปัตตานี (กลุ่มงานความมั่นคง)

หัวข้อ	รายละเอียด
๖.๑๐ กิจกรรมหลักที่ ๑๐ งบประมาณ ผู้รับผิดชอบ หน่วยงานที่เกี่ยวข้อง	กิจกรรมส่งเสริมกีฬากระชับความสัมพันธ์หน่วยกำลังในพื้นที่จังหวัดปัตตานี สู่การพัฒนาพื้นที่ทุกมิติ ๔๘๑,๙๒๐ บาท ที่ทำการปกครองจังหวัดปัตตานี (กลุ่มงานความมั่นคง/ที่ทำการปกครองอำเภอ ทุกอำเภอ)
๖.๑๑ กิจกรรมหลักที่ ๑๑ งบประมาณ ผู้รับผิดชอบ หน่วยงานที่เกี่ยวข้อง	กิจกรรมเพิ่มประสิทธิภาพสมาชิกกองอาสารักษาดินแดน (อส.) เขตเมือง จำนวน ๒๑๐ นาย (อบรมหลักสูตร ๕ วัน จำนวน ๔ รุ่น) ๘๙๖,๗๐๐ บาท ที่ทำการปกครองจังหวัดปัตตานี (กลุ่มงานความมั่นคง)
๖.๑๒ กิจกรรมหลักที่ ๑๒ งบประมาณ ผู้รับผิดชอบ หน่วยงานที่เกี่ยวข้อง	กิจกรรมอบรมให้ความรู้การซ่อมสร้างอาวุธประจำกาย และวิทยุสื่อสาร สมาชิกกองอาสารักษาดินแดน (อส.) ๑๑๔,๐๕๐ บาท ที่ทำการปกครองจังหวัดปัตตานี (กลุ่มงานความมั่นคง)
๖.๑๓ กิจกรรมหลักที่ ๑๓ งบประมาณ ผู้รับผิดชอบ หน่วยงานที่เกี่ยวข้อง	กิจกรรมพัฒนาศักยภาพสมาชิกกองอาสารักษาดินแดน (อส.) หญิง ในการรักษาความสงบเรียบร้อยในพื้นที่จังหวัดปัตตานี ๔๙๙,๒๕๐ บาท ที่ทำการปกครองจังหวัดปัตตานี (กลุ่มงานความมั่นคง)
๖.๑๔ กิจกรรมหลักที่ ๑๔ งบประมาณ ผู้รับผิดชอบ หน่วยงานที่เกี่ยวข้อง	กิจกรรมพัฒนาศักยภาพ ผู้ช่วยผู้ใหญ่บ้านฝ่ายรักษาความสงบ (พรส.) พื้นที่หมู่บ้านสันติสุข/หมู่บ้านเพ่งเล็ง ในจังหวัดปัตตานี ๑,๐๘๘,๘๙๐ บาท ที่ทำการปกครองจังหวัดปัตตานี (กลุ่มงานความมั่นคง/ที่ทำการปกครองอำเภอ ทุกอำเภอ)
๖.๑๕ กิจกรรมหลักที่ ๑๕ งบประมาณ ผู้รับผิดชอบ หน่วยงานที่เกี่ยวข้อง	กิจกรรมอบรมถอดบทเรียน แลกเปลี่ยนเรียนรู้ “เด็กและเยาวชน” ในพื้นที่จังหวัดปัตตานี ๔๔๖,๖๐๐ บาท ที่ทำการปกครองจังหวัดปัตตานี (กลุ่มงานความมั่นคง/ที่ทำการปกครองอำเภอ ทุกอำเภอ)
๗. หน่วยงานดำเนินงาน	ที่ทำการปกครองจังหวัดปัตตานี
๘. ระยะเวลาในการดำเนินงาน	๑ ปี เริ่มต้นปี ๑ ตุลาคม ๒๕๖๓ สิ้นสุดปี ๓๐ กันยายน ๒๕๖๔
๙. งบประมาณ	๑๓,๔๐๘,๐๐๐ บาท

หัวข้อ	รายละเอียด
<p>๑๐. ผลผลิต (output)</p>	<p>๑) คณะกรรมการหมู่บ้าน (กม.) ผู้ทำหน้าที่ประนีประนอม หมู่บ้านเพ็งเล็ง และหมู่บ้านสันติสุขในพื้นที่จังหวัดปัตตานี จำนวน ๒๗๒ คน, ปลัดอำเภอผู้เป็นหัวหน้าประจำตำบล จำนวน ๑๑๑ คน และคณะกรรมการผู้ไกล่เกลี่ยระดับอำเภอ จำนวน ๑๑๐ คน</p> <p>๒) ประชาชนในพื้นที่ ๑๒ อำเภอ ของจังหวัดปัตตานี กับส่วนราชการ ตลอดจนองค์กรต่างๆ มีความสัมพันธ์ที่ดีต่อมีระดับความพึงพอใจของประชาชนต่อการบริการของรัฐ และประชาชนมีขวัญกำลังใจรวมทั้งเกิดความเชื่อมั่นต่อความจริงใจของภาครัฐมากขึ้น</p> <p>๓) บุคลากรฝ่ายปกครอง ประกอบด้วย ปลัดอำเภอผู้เป็นหัวหน้าประจำตำบล ๑๑๑ คน และกำนัน จำนวน ๑๐๗ คน ในพื้นที่หมู่บ้านเพ็งเล็งและหมู่บ้านสันติสุข จังหวัดปัตตานี</p> <p>๔) ข้าราชการ เจ้าหน้าที่ของรัฐ และประชาชนจิตอาสาพระราชทานของจังหวัดปัตตานี จำนวน ๓๑,๕๐๐ คน ในพื้นที่จังหวัดปัตตานี จำนวน ๒๑ ครั้งๆ ละ ๑,๕๐๐ คน ได้แสดงออกถึงความจงรักภักดี และการเทิดทูนสถาบันหลักของชาติ</p> <p>๕) สมาชิกไทยอาสาป้องกันชาติ (ทสปช.) จังหวัดปัตตานี จำนวน ๒๔๙ คน มีความรู้ความเข้าใจในบทบาท อำนาจหน้าที่ สามารถสืบสวนหาข่าวพฤติกรรมที่อาจเป็นภัยอันตรายต่อความมั่นคงหรือความสงบเรียบร้อย เผื่อระวังเหตุที่อาจเกิดขึ้นภายในพื้นที่ ๖) ชุติกรศึกษาความปลอดภัยหมู่บ้าน (ชรบ.) จำนวน ๒,๖๔๐ คน มีความรู้ความเข้าใจในบทบาท หน้าที่ ภารกิจ สามารถสืบสวนหาข่าวพฤติกรรมที่อาจเป็นภัยอันตรายต่อความมั่นคงหรือความสงบเรียบร้อย</p> <p>๗) สมาชิกกองอาสารักษาดินแดน (อส.) จำนวน ๕๖๐ นาย ได้พัฒนาขีดความสามารถและทักษะทางยุทธวิธี ในการปฏิบัติหน้าที่ได้อย่างมีประสิทธิภาพ</p>
	<p>๘) สมาชิกกองอาสารักษาดินแดน (อส.) ชุติกรปฏิบัติการพิเศษ จำนวน ๓๖ นาย ได้พัฒนาขีดความสามารถและทักษะทางยุทธวิธี รู้เท่าทันภัยจากการก่อการร้าย</p> <p>๙) เจ้าหน้าที่พนักงานปกครอง ปลัดอำเภอ เจ้าหน้าที่ปกครอง และสมาชิกกองอาสารักษาดินแดน จำนวน ๖๕ คน มีความรู้ในกระบวนการสืบสวนสอบสวนคดีอาญา</p> <p>๑๐) หน่วยกำลังในพื้นที่จังหวัดปัตตานี กำนัน ผู้ใหญ่บ้าน ข้าราชการ และหน่วยกำลัง ก่อให้เกิดความรักความสามัคคี มีความสัมพันธ์อันดีต่อกัน</p> <p>๑๑) สมาชิกกองอาสารักษาดินแดน (อส.) เขตเมือง จำนวน ๒๑๐ นาย ซึ่งเป็นผู้ปฏิบัติหน้าที่ในเขตพื้นที่เศรษฐกิจและเป็นชุมชนขนาดใหญ่ มีความรู้ความสามารถและทักษะทางยุทธวิธี</p> <p>๑๒) สมาชิกกองอาสารักษาดินแดน (อส.) จำนวน ๘๐ นาย มีความรู้ความสามารถในการซ่อมอาวุธประจำกายและวิทยุสื่อสาร เป็นการเตรียมความพร้อมในการใช้อาวุธ สามารถสนับสนุนการปฏิบัติหน้าที่ของกำลังพลในการแก้ไขปัญหาข้อขัดข้องในเบื้องต้นได้</p> <p>๑๓) สมาชิกกองอาสารักษาดินแดน (อส.) หลิง จำนวน ๑๒๐ นาย มีความรู้ความสามารถ และทักษะทางยุทธวิธี ที่ทัดเทียมกับหน่วยกำลังอื่นๆ ในภารกิจรักษาความสงบเรียบร้อย</p> <p>๑๔) ผู้ช่วยผู้ใหญ่บ้านฝ่ายรักษาความสงบ (ผรส.) จำนวน ๖๘๐ คน มีความรู้ความเข้าใจในบทบาท อำนาจหน้าที่ ในการรักษาความสงบเรียบร้อยและรักษาความปลอดภัยหมู่บ้าน ชุมชน และประชาชนในพื้นที่ให้มีความปลอดภัยในชีวิตและทรัพย์สิน</p> <p>๑๕) สมาชิกเยาวชน สานใจไทย สู้ใจใต้ และสภาเด็กและเยาวชน ในพื้นที่จังหวัดปัตตานี จำนวน ๒๐๐ คน มีทัศนคติที่ถูกต้องของสถานการณ์ความไม่สงบ ไม่ตกเป็นเครื่องมือของฝ่ายตรงข้าม</p>

หัวข้อ	รายละเอียด
<p>๑๑. ผลที่คาดว่าจะได้รับ (Outcome)</p>	<p>๑) คณะกรรมการหมู่บ้าน (กม.) ผู้ทำหน้าที่ประนีประนอม หมู่บ้านเพ็งเล็ง และหมู่บ้านสันติสุขในพื้นที่จังหวัดปัตตานี ได้รับความรู้ความเข้าใจและมีทักษะ รับผิดชอบต่อหน้าที่ในการประนีประนอมข้อพิพาท ในระดับหมู่บ้านทั้งในคดีแพ่งและคดีอาญา</p> <p>๒) ประชาชนในพื้นที่ ๑๒ อำเภอ ของจังหวัดปัตตานี กับส่วนราชการ ตลอดจนองค์กรต่างๆ มีความสัมพันธ์ที่ดีต่อกัน</p> <p>๓) บุคลากรฝ่ายปกครอง ในพื้นที่หมู่บ้านเพ็งเล็งและหมู่บ้านสันติสุข จังหวัดปัตตานี มีความรู้ความเข้าใจ และมีทักษะในการทำงานที่ได้รับจากการฝึกอบรมในมิตงานด้านความมั่นคงเชิงพื้นที่</p> <p>๔) ข้าราชการ เจ้าหน้าที่ของรัฐ และประชาชนจิตอาสาพระราชทานของจังหวัดปัตตานี ได้แสดงออกถึงความจงรักภักดี และการเทิดทูนสถาบันหลักของชาติ</p> <p>๕) สมาชิกไทยอาสาป้องกันชาติ (ทสปช.) จังหวัดปัตตานี มีความรู้ความเข้าใจในบทบาทอำนาจหน้าที่ และภารกิจ</p> <p>๖) ชุตรักษาความปลอดภัยหมู่บ้าน (ชรบ.) มีความรู้ความเข้าใจในบทบาท หน้าที่ ภารกิจ สามารถดูแลรักษาความปลอดภัยในพื้นที่หมู่บ้านและประชาชนให้มีความปลอดภัยในชีวิตและทรัพย์สิน</p> <p>๗) สมาชิกกองอาสารักษาดินแดน (อส.) ได้พัฒนาขีดความสามารถและทักษะทางยุทธวิธี ในการปฏิบัติหน้าที่ ได้อย่างมีประสิทธิภาพ</p> <p>๘) สมาชิกกองอาสารักษาดินแดน (อส.) ชุตปฏิบัติการพิเศษได้พัฒนาขีดความสามารถและทักษะทางยุทธวิธี รู้เท่าทันภัยจากการก่อการร้าย</p>
	<p>๙) เจ้าหน้าที่งานปกครอง ปลัดอำเภอ เจ้าหน้าที่ปกครอง และสมาชิกกองอาสารักษาดินแดน มีความรู้ในกระบวนการสืบสวนสอบสวนคดีอาญา</p> <p>๑๐) หน่วยกำลังในพื้นที่จังหวัดปัตตานี กำนัน ผู้ใหญ่บ้าน และข้าราชการ ในพื้นที่จังหวัดปัตตานี มีความสัมพันธ์ที่ดีต่อกัน</p> <p>เป็นกลไกสำคัญในการขับเคลื่อนนโยบายต่างๆ</p> <p>๑๑) สมาชิกกองอาสารักษาดินแดน (อส.) เขตเมือง ซึ่งเป็นผู้ปฏิบัติหน้าที่ในเขตพื้นที่เศรษฐกิจและเป็นชุมชนขนาดใหญ่ มีความรู้ความสามารถและทักษะทางยุทธวิธี</p> <p>๑๒) สมาชิกกองอาสารักษาดินแดน (อส.) มีความรู้ความสามารถในการซ่อมอาวุธประจำกาย และวิทยุสื่อสาร ตลอดจนเป็นการบำรุงรักษาอาวุธยุทธภัณฑ์</p> <p>๑๓) สมาชิกกองอาสารักษาดินแดน (อส.) หลึง มีความรู้ความสามารถและทักษะทางยุทธวิธี ที่ทัดเทียมกับหน่วยกำลังอื่นๆ ในภารกิจรักษาความสงบเรียบร้อย</p> <p>๑๔. ผู้ช่วยผู้ใหญ่บ้านฝ่ายรักษาความสงบ (พรส.) มีความรู้ความเข้าใจในบทบาท อำนาจหน้าที่ และมีศักยภาพสามารถในการปฏิบัติหน้าที่เป็นผู้บังคับหมู่ชุดรักษาความปลอดภัยหมู่บ้าน (ชรบ.)</p> <p>๑๕) สมาชิกเยาวชน สานใจไทย สู้ใจใต้ และสภาเด็กและเยาวชน ในพื้นที่จังหวัดปัตตานี มีทัศนคติที่ถูกต้องของสถานการณ์ความไม่สงบ ไม่ตกเป็นเครื่องมือของฝ่ายตรงข้าม</p>

แบบสรุปโครงการแบบย่อ (Project Brief)

ประเด็นการพัฒนาจังหวัด ประเด็นยุทธศาสตร์ที่ ๓ การเสริมสร้างความมั่นคง พัฒนาโครงสร้างพื้นฐานและเชื่อมโยงการคมนาคม
แผนงาน แผนงานยุทธศาสตร์ส่งเสริมการพัฒนาจังหวัดและกลุ่มจังหวัดแบบบูรณาการ

หัวข้อ	รายละเอียด
๑. ชื่อโครงการ	โครงการก่อสร้างถนนคอนกรีตเสริมเหล็กสายคลองซุด หมู่ที่ ๓ บ้านกาเดาะ ต.ลิปะสะโง อ.หนองจิก จ.ปัตตานี
๒. ความสำคัญของโครงการ หลักการ และเหตุผล	เนื่องด้วยถนนสายซอยคลองซุด หมู่ที่ ๓ บ้านกาเดาะ เป็นอีกหนึ่งในหลายสายที่มีปัญหาและชาวบ้านได้รับความเดือดร้อน เพราะเป็นถนนที่ใช้ในการคมนาคมและขนส่งผลผลิตทางการเกษตรออกสู่ถนนสายหลักของชาวบ้านหมู่ที่ ๓ บ้านกาเดาะ ตำบลลิปะสะโง อำเภอหนองจิก จังหวัดปัตตานี แต่เนื่องจากสภาพพื้นผิวถนนเป็นพื้นผิวถนนลูกรัง ช่วงฤดูฝน มีสภาพเป็นหลุมเป็นบ่อ ทำให้การสัญจรไป - มา ไม่ได้ได้รับความปลอดภัย อีกทั้งเป็นถนนที่ชาวบ้านใช้สัญจรไปมาในการประกอบอาชีพเลี้ยงปลาทำสวนเป็นประจำทุกวัน ทำให้เกิดอุปสรรคกับผู้ใช้เส้นทางค่อนข้างมาก จึงเห็นสมควรก่อสร้างถนนคอนกรีตเสริมเหล็ก สายซอยคลองซุด หมู่ที่ ๓ บ้านกาเดาะ ตำบลลิปะสะโง อำเภอหนองจิก จังหวัดปัตตานี เพื่อให้สอดคล้องกับนโยบายของรัฐบาล
๓. วัตถุประสงค์ของโครงการ	๑) เพื่ออำนวยความสะดวกประชาชนในพื้นที่ในการเดินทางและการคมนาคมขนส่งในด้านต่างๆ ๒) เพื่อเสริมสร้างความปลอดภัยทางถนนและลดอุบัติเหตุ
๔. ตัวชี้วัดและค่าเป้าหมาย	ถนนคอนกรีตเสริมเหล็กสายคลองซุด หมู่ที่ ๓ บ้านกาเดาะ ต.ลิปะสะโง อ.หนองจิก จ.ปัตตานี
๕. พื้นที่เป้าหมาย	หมู่ที่ ๓ บ้านกาเดาะ ต.ลิปะสะโง อ.หนองจิก จ.ปัตตานี
๖. กิจกรรมหลัก ๖.๑ กิจกรรมหลักที่ ๑ งบประมาณ ผู้รับผิดชอบ หน่วยงานที่เกี่ยวข้อง	ก่อสร้างถนนคอนกรีตเสริมเหล็กสายคลองซุด หมู่ที่ ๓ บ้านกาเดาะ ต.ลิปะสะโง อ.หนองจิก จ.ปัตตานี ความกว้าง ๕ เมตร หนา ๐.๑๕ เมตร ไหล่ทางกว้างข้างละ ๐.๕๐ เมตร ระยะทางยาว ๑,๓๐๐ เมตร หรือมีพื้นที่ไม่น้อยกว่า ๖,๕๐๐ ตารางเมตร ๔,๘๗๐,๐๐๐ บาท ที่ทำการปกครองอำเภอหนองจิก
๗. หน่วยงานดำเนินงาน	ที่ทำการปกครองอำเภอหนองจิก
๘. ระยะเวลาในการดำเนินงาน	๑ ปี เริ่มต้น ๑ ตุลาคม ๒๕๖๓ สิ้นสุด ๓๐ กันยายน ๒๕๖๔
๙. งบประมาณ	๔,๘๗๐,๐๐๐ บาท
๑๐. ผลผลิต (output)	ถนนคอนกรีตเสริมเหล็กสายคลองซุด จำนวน ๑ เส้น
๑๑. ผลที่คาดว่าจะได้รับ (Outcome)	เป็นถนนไร้ฝุ่น การคมนาคมสะดวกปลอดภัย ลดการสูญเสียงบประมาณในการซ่อมแซมซ้ำซาก

แบบสรุปโครงการแบบย่อ (Project Brief)

ประเด็นการพัฒนาจังหวัด ประเด็นยุทธศาสตร์ที่ ๓ การเสริมสร้างความมั่นคง พัฒนาโครงสร้างพื้นฐานและเชื่อมโยงการคมนาคม
แผนงาน แผนงานยุทธศาสตร์ส่งเสริมการพัฒนาจังหวัดและกลุ่มจังหวัดแบบบูรณาการ

หัวข้อ	รายละเอียด
๑. ชื่อโครงการ	โครงการปรับปรุงซ่อมแซมถนนทางหลวงท้องถิ่นสายท้องถิ่นสายร่มเย็น – โຕະอาลີ หมู่ที่ ๓ – หมู่ที่ ๔ ตำบลยาปี อำเภอนองจิก จังหวัดปัตตานี
๒. ความสำคัญของโครงการ หลักการ และเหตุผล	เนื่องด้วยถนนสายร่มเย็น – โຕະอาลີ เป็นหนึ่งในหลายสายที่มีปัญหาและชาวบ้านได้รับความเดือดร้อนอยู่ เพราะเป็นถนนที่ใช้ในการคมนาคมและขนส่งผลผลิตทางการเกษตร ออกสู่ถนนสายหลักของชาวบ้านหมู่ที่ ๓ และ ๔ ตำบลยาปี อำเภอนองจิก จังหวัดปัตตานี แต่เนื่องจากสภาพพื้นผิวถนนคอนกรีตเสริมเหล็กเดิม มีสภาพเสื่อมโทรม เป็นหลุมเป็นบ่อเสื่อมสภาพไปตามอายุการใช้งานที่นานหลายปีแล้ว อีกทั้งเป็นถนนที่ชาวบ้านใช้สัญจรไปมาในการประกอบอาชีพทำสวนและไร่นาเป็นประจำทุกวัน ทำให้เกิดอุปสรรคกับผู้ใช้เส้นทางค่อนข้างมาก จึงเห็นสมควรปรับปรุงซ่อมแซมเสริมผิวจราจรจากเดิมคอนกรีตเสริมเหล็กเปลี่ยนมาเป็นผิวจราจรแบบ PA RA Asphaltic Concrete เพื่อให้สอดคล้องกับนโยบายของรัฐบาล
๓. วัตถุประสงค์ของโครงการ	๑) เพื่ออำนวยความสะดวกประชาชนในพื้นที่ในการเดินทางและการคมนาคมขนส่งในด้านต่างๆ ๒) เพื่อเสริมสร้างความปลอดภัยทางถนนและลดอุบัติเหตุ
๔. ตัวชี้วัดและค่าเป้าหมาย	ถนนผิวจราจรลาดยาง PA RA Asphaltic Concrete ขนาดกว้าง ๕.๐๐ เมตร ระยะทางยาว ๑,๑๕๐.๐๐ เมตร หน้า ๐.๐๕ เมตร หรือมีพื้นที่ไม่น้อยกว่า ๕,๗๕๐.๐๐ ตารางเมตร จำนวน ๑ เส้น
๕. พื้นที่เป้าหมาย	หมู่ที่ ๓ – หมู่ที่ ๔ ตำบลยาปี อำเภอนองจิก จังหวัดปัตตานี
๖. กิจกรรมหลัก ๖.๑ กิจกรรมหลักที่ ๑ งบประมาณ ผู้รับผิดชอบ หน่วยงานที่เกี่ยวข้อง	ปรับปรุงซ่อมแซมถนนทางหลวงท้องถิ่นสายท้องถิ่นสายร่มเย็น – โຕະอาลີ เดิมเป็นถนนผิวจราจรลาดยางแบบ PARA Asphasite Concrete หมู่ที่ ๓ – หมู่ที่ ๔ ตำบลยาปี อำเภอนองจิก จังหวัดปัตตานี กว้าง ๕ เมตร ระยะทาง ๑,๑๑๕ เมตร หน้า ๐.๐๕ เมตร หรือมีพื้นที่ไม่น้อยกว่า ๕,๗๕๐ ตารางเมตร ๒,๕๗๙,๐๐๐ บาท ที่ทำการปกครองอำเภอนองจิก
๗. หน่วยงานดำเนินงาน	ที่ทำการปกครองอำเภอนองจิก
๘. ระยะเวลาในการดำเนินงาน	๑ ปี เริ่มต้น ๑ ตุลาคม ๒๕๖๓ สิ้นสุด ๓๐ กันยายน ๒๕๖๔
๙. งบประมาณ	๒,๕๗๙,๐๐๐ บาท
๑๐. ผลผลิต (output)	ถนนผิวจราจรลาดยาง PA RA Asphaltic Concrete จำนวน ๑ เส้น
๑๑. ผลที่คาดว่าจะได้รับ (Outcome)	เป็นถนนไร้ฝุ่น การคมนาคมสะดวกปลอดภัย ลดการสูญเสียงบประมาณในการซ่อมแซมซ้ำซาก

แบบสรุปโครงการแบบย่อ (Project Brief)

ประเด็นการพัฒนาจังหวัด ประเด็นยุทธศาสตร์ที่ ๓ การเสริมสร้างความมั่นคง พัฒนาโครงสร้างพื้นฐานและเชื่อมโยงการคมนาคม
แผนงาน แผนงานยุทธศาสตร์ส่งเสริมการพัฒนาจังหวัดและกลุ่มจังหวัดแบบบูรณาการ

หัวข้อ	รายละเอียด
๑. ชื่อโครงการ	โครงการก่อสร้างถนนคอนกรีตเสริมเหล็ก สายซอยริมคลองฮูลู หมู่ที่ ๔ บ้านท่ากูโบ ตำบลลิปะสะโง อำเภอนองจิก จังหวัดปัตตานี
๒. ความสำคัญของโครงการ หลักการ และเหตุผล	เนื่องด้วยถนนสายซอยริมคลองฮูลู หมู่ที่ ๔ บ้านท่ากูโบ เป็นหนึ่งในหลายสายที่มีปัญหาและชาวบ้านได้รับความเดือดร้อน เพราะเป็นถนนที่ใช้ในการคมนาคมและขนส่ง ผลผลิตทางการเกษตรออกสู่ถนนสายหลักของชาวบ้านหมู่ที่ ๔ บ้านท่ากูโบ ตำบลลิปะสะโง อำเภอนองจิก จังหวัดปัตตานี แต่เนื่องจากสภาพพื้นผิวถนนเป็นพื้นผิวถนนลูกรัง ช่วงฤดูฝน มีสภาพเป็นหลุมเป็นบ่อ ทำให้การสัญจรไป - มา ไม่ได้รับความปลอดภัย อีกทั้งถนนสายนี้ยังเป็นถนนที่ชาวบ้านใช้สัญจรไปมาในการประกอบอาชีพเลี้ยงปลาทำสวนเป็นประจำทุกวัน ทำให้เกิดอุปสรรคกับผู้ใช้เส้นทางค่อนข้างมาก จึงเห็นสมควรก่อสร้างถนนคอนกรีตเสริมเหล็กสายซอยริมคลองฮูลู หมู่ที่ ๔ บ้านท่ากูโบ ตำบลลิปะสะโง อำเภอนองจิก จังหวัดปัตตานี เพื่อให้สอดคล้องกับนโยบายของรัฐบาล
๓. วัตถุประสงค์ของโครงการ	๑) เพื่ออำนวยความสะดวกประชาชนในพื้นที่ในการเดินทางและการคมนาคมขนส่งในด้านต่างๆ ๒) เพื่อเสริมสร้างความปลอดภัยทางถนนและลดอุบัติเหตุ
๔. ตัวชี้วัดและค่าเป้าหมาย	ถนนคอนกรีตเสริมเหล็กสายซอยริมคลองฮูลู หมู่ที่ ๔ บ้านท่ากูโบ ขนาดกว้าง ๕.๐๐ เมตร ระยะทางยาว ๓๓๐ เมตร หนา ๐.๑๕ เมตร ไหล่ทางกว้างข้างละ ๐.๕๐ เมตร หรือมีพื้นที่ไม่น้อยกว่า ๑,๖๕๐ ตารางเมตร
๕. พื้นที่เป้าหมาย	หมู่ที่ ๔ บ้านท่ากูโบ ต.ลิปะสะโง อ.นองจิก จ.ปัตตานี
๖. กิจกรรมหลัก ๖.๑ กิจกรรมหลักที่ ๑ งบประมาณ ผู้รับผิดชอบ หน่วยงานที่เกี่ยวข้อง	ก่อสร้างถนนคอนกรีตเสริมเหล็กสายซอยริมคลองฮูลู หมู่ที่ ๔ บ้านท่ากูโบ ขนาดกว้าง ๕.๐๐ เมตร ระยะทางยาว ๓๓๐ เมตร หนา ๐.๑๕ เมตร ไหล่ทางกว้างข้างละ ๐.๕๐ เมตร หรือมีพื้นที่ไม่น้อยกว่า ๑,๖๕๐ ตารางเมตร หมู่ที่ ๔ บ้านท่ากูโบ ตำบลลิปะสะโง อำเภอนองจิก จังหวัดปัตตานี ๑,๑๙๔,๐๐๐ บาท ที่ทำการปกครองอำเภอนองจิก
๗. หน่วยงานดำเนินงาน	ที่ทำการปกครองอำเภอนองจิก
๘. ระยะเวลาในการดำเนินงาน	๑ ปี เริ่มต้น ๑ ตุลาคม ๒๕๖๓ สิ้นสุด ๓๐ กันยายน ๒๕๖๔
๙. งบประมาณ	๑,๑๙๔,๐๐๐ บาท
๑๐. ผลผลิต (output)	ถนนคอนกรีตเสริมเหล็กสายซอยริมคลองฮูลู จำนวน ๑ เส้น
๑๑. ผลที่คาดว่าจะได้รับ (Outcome)	เป็นถนนไร้ฝุ่น การคมนาคมสะดวกปลอดภัย ลดการสูญเสียงบประมาณในการซ่อมแซมซ้ำซาก

แบบสรุปโครงการแบบย่อ (Project Brief)

ประเด็นการพัฒนาจังหวัด ประเด็นยุทธศาสตร์ที่ ๓ การเสริมสร้างความมั่นคง พัฒนาโครงสร้างพื้นฐานและเชื่อมโยงการคมนาคม
แผนงาน แผนงานยุทธศาสตร์ส่งเสริมการพัฒนาจังหวัดและกลุ่มจังหวัดแบบบูรณาการ

หัวข้อ	รายละเอียด
๑. ชื่อโครงการ	โครงการก่อสร้างถนนคอนกรีตเสริมเหล็ก
๒. ความสำคัญของโครงการ หลักการ และเหตุผล	ตามที่รัฐธรรมนูญแห่งราชอาณาจักรไทย มาตรา ๖๕ กำหนดให้รัฐพึงจัดให้มียุทธศาสตร์ชาติในการพัฒนาประเทศอย่างยั่งยืน ในขณะที่ยุทธศาสตร์ชาติ ๒๐ ปี ได้กำหนดวิสัยทัศน์ “ประเทศไทยมีความมั่นคง มั่งคั่ง ยั่งยืน เป็นประเทศที่พัฒนาแล้วด้วยการพัฒนาตามหลักปรัชญาของเศรษฐกิจพอเพียง” โดยยุทธศาสตร์ชาติการสร้างความสามารถในการแข่งขัน ประเด็นที่ ๔ โครงสร้างพื้นฐาน เชื่อมไทย เชื่อมโลก (๓) เพิ่มพื้นที่และเมืองเศรษฐกิจ และยุทธศาสตร์ชาติการสร้างการเติบโตบนคุณภาพชีวิตที่เป็นมิตรต่อสิ่งแวดล้อม ประเด็นที่ ๔ พัฒนาพื้นที่เมือง ชนบท เกษตรกรรมและอุตสาหกรรมเชิงนิเวศ มุ่งเน้น ความเป็นเมืองที่เติบโตอย่างต่อเนื่อง จังหวัดปัตตานีได้ดำเนินการจัดทำยุทธศาสตร์การพัฒนาจังหวัด เชื่อมโยงยุทธศาสตร์ประเทศ เพื่อสะท้อนถึงปัญหาความต้องการที่แท้จริงของประชาชน ประเด็นยุทธศาสตร์ที่ ๓ การเสริมสร้างความมั่นคง พัฒนาโครงสร้างพื้นฐาน และเชื่อมโยงแนวทางการพัฒนา (๓) พัฒนาโครงสร้างพื้นฐานยกระดับคุณภาพชีวิตประชาชน และพัฒนาการคมนาคมทั้งทางบก ทางราง ทางน้ำ ทางอากาศ ให้มีความปลอดภัยมีมาตรฐานเชื่อมโยงจังหวัดกับกลุ่มจังหวัดประเทศอาเซียนและนานาชาติ
๓. วัตถุประสงค์ของโครงการ	๑) เพื่อบรรเทาความเดือดร้อนในการสัญจรไปมาของประชาชนระหว่างหมู่บ้าน/ตำบล ๒) เพื่ออำนวยความสะดวกในการขนส่งสินค้าทางการเกษตรของประชาชนระหว่างหมู่บ้าน ๓) เพื่อการเดินทางออกสู่ตัวเมืองมีความสะดวกรวดเร็วและปลอดภัย ๔) เพื่อลดต้นทุนการขนส่งสินค้าการเกษตรออกสู่ตัวเมือง
๔. ตัวชี้วัดและค่าเป้าหมาย	ถนนเชื่อมโยงระหว่างหมู่บ้าน/ตำบล ได้ดำเนินการก่อสร้างถนนคอนกรีตเสริมเหล็ก ระยะทางประมาณ ๕.๒ กิโลเมตร ประชาชน และเกษตรกรใช้เส้นทางสัญจรไปมาและการขนส่งทางการเกษตร
๕. พื้นที่เป้าหมาย	ถนนสายรอง ระหว่างหมู่บ้าน/ตำบล สาย ม.๒ บ้านสารวัน - ม.๓ บ้านกุวิง ต.ไทรทอง - ม.๑ บ้านป่าใหม่ - ม.๔ บ้านดอนทราย ต.ดอนทราย อ.ไม้แก่น จ.ปัตตานี
๖. กิจกรรมหลัก ๖.๑ กิจกรรมหลักที่ ๑ งบประมาณ ผู้รับผิดชอบ หน่วยงานที่เกี่ยวข้อง	ก่อสร้างถนนคอนกรีตเสริมเหล็ก ขนาดกว้าง ๔ เมตร ยาว ๕,๒๐๐ เมตร หรือพื้นที่ไม่น้อยกว่า ๒๐,๘๐๐ ตารางเมตร ถนนสาย ม.๒ บ้านสารวัน - ม.๓ บ้านกุวิง ต.ไทรทอง - ม.๑ บ้านป่าใหม่ - ม.๔ บ้านดอนทราย ต.ดอนทราย อ.ไม้แก่น จ.ปัตตานี ๑๓,๖๕๖,๐๐๐ บาท ที่ทำการปกครองอำเภอไม้แก่น
๗. หน่วยงานดำเนินงาน	ที่ทำการปกครองอำเภอไม้แก่น

หัวข้อ	รายละเอียด
๘. ระยะเวลาในการดำเนินงาน	๑ ปี เริ่มต้นปี ๑ ตุลาคม ๒๕๖๓ สิ้นสุดปี ๓๐ กันยายน ๒๕๖๔
๙. งบประมาณ	๑๓,๖๕๖,๐๐๐ บาท
๑๐. ผลผลิต (output)	ถนนคอนกรีตเสริมเหล็ก ระยะทางประมาณ ๕.๒ กิโลเมตร
๑๑. ผลที่คาดว่าจะได้รับ (Outcome)	ประชาชนและเกษตรกรได้ใช้เส้นทางสัญจรไปมา และการขนส่งทางการเกษตรเป็นไปได้ อย่างคล่องตัว ทั้งยังเป็นเส้นทางที่ออกสู่ถนนสายหลัก (สนามบินนราธิวาส) ที่สะดวก มากขึ้น

แบบสรุปโครงการแบบย่อ (Project Brief)

ประเด็นการพัฒนาจังหวัด ประเด็นยุทธศาสตร์ที่ ๓ การเสริมสร้างความมั่นคง พัฒนาโครงสร้างพื้นฐานและเชื่อมโยงการคมนาคม
แผนงาน แผนงานยุทธศาสตร์ส่งเสริมการพัฒนาจังหวัดและกลุ่มจังหวัดแบบบูรณาการ

หัวข้อ	รายละเอียด
๑. ชื่อโครงการ	โครงการก่อสร้างถนนคอนกรีตเสริมเหล็ก หมู่ที่ ๑ บ้านโคกยาร่วง ตำบลลิปะสะโง อำเภอนองจิก จังหวัดปัตตานี
๒. ความสำคัญของโครงการ หลักการ และเหตุผล	เนื่องด้วยถนนโคกยาร่วง เป็นอีกหนึ่งในหลายสายที่มีปัญหาและชาวบ้านได้รับความเดือดร้อนอยู่ เพราะเป็นถนนที่ใช้ในการคมนาคมและขนส่งผลผลิตทางการเกษตรออกสู่ถนนสายหลักของชาวบ้านหมู่ที่ ๑ บ้านโคกยาร่วง ตำบลลิปะสะโง อำเภอนองจิก จังหวัดปัตตานี แต่เนื่องจากสภาพพื้นผิวถนนเป็นพื้นผิวถนนหินคลุกและถนนคอนกรีตเสริมเหล็กเดิมมีสภาพเสื่อมโทรม เป็นหลุมเป็นบ่อเสื่อมสภาพไปตามอายุการใช้งานที่นานหลายปีแล้ว อีกทั้งเป็นถนนที่ชาวบ้านใช้สัญจรไปมาในการประกอบอาชีพเลี้ยงปลาทำสวนและไร่นาเป็นประจำทุกวัน ทำให้เกิดอุปสรรคกับผู้ใช้เส้นทางค่อนข้างมาก จึงเห็นสมควรก่อสร้างถนนคอนกรีตเสริมเหล็ก สาย หมู่ที่ ๑ บ้านโคกยาร่วง ตำบลลิปะสะโง อำเภอนองจิก จังหวัดปัตตานี เพื่อให้สอดคล้องกับนโยบายของรัฐบาล
๓. วัตถุประสงค์ของโครงการ	๑) เพื่ออำนวยความสะดวกประชาชนในพื้นที่ในการเดินทางและการคมนาคมขนส่งในด้านต่างๆ ๒) เพื่อเสริมสร้างความปลอดภัยทางถนนและลดอุบัติเหตุ
๔. ตัวชี้วัดและค่าเป้าหมาย	ถนนผิวจราจรคอนกรีตเสริมเหล็ก สาย บ้านโคกยาร่วง ขนาดกว้าง ๔ เมตร ระยะทางยาว ๔๘๐ เมตร หนา ๐.๑๕ เมตร ไหล่ทางกว้างข้างละ ๐.๕๐ เมตร หรือมีพื้นที่ไม่น้อยกว่า ๑,๙๒๐ ตารางเมตร
๕. พื้นที่เป้าหมาย	หมู่ที่ ๑ บ้านโคกยาร่วง ต.ลิปะสะโง อ.นองจิก จ.ปัตตานี
๖. กิจกรรมหลัก ๖.๑ กิจกรรมหลักที่ ๑ งบประมาณ ผู้รับผิดชอบ หน่วยงานที่เกี่ยวข้อง	ก่อสร้างถนนคอนกรีตเสริมเหล็ก กว้าง ๔ เมตร ระยะทาง ๔๘๐ เมตร หนา ๐.๑๕ เมตร ไหล่ทางกว้างข้างละ ๐.๕๐ เมตร หรือพื้นที่ไม่เกิน ๑,๙๒๐,๐๐๐ ตารางเมตร หมู่ที่ ๑ บ้านโคกยาร่วง ตำบลลิปะสะโง อำเภอนองจิก จังหวัดปัตตานี ๑,๔๐๐,๐๐๐ บาท ที่ทำการปกครองอำเภอนองจิก
๗. หน่วยงานดำเนินงาน	ที่ทำการปกครองอำเภอนองจิก
๘. ระยะเวลาในการดำเนินงาน	๑ ปี เริ่มต้น ๑ ตุลาคม ๒๕๖๓ สิ้นสุด ๓๐ กันยายน ๒๕๖๔
๙. งบประมาณ	๑,๔๐๐,๐๐๐ บาท
๑๐. ผลผลิต (output)	ถนนคอนกรีตเสริมเหล็ก จำนวน ๑ เส้น
๑๑. ผลที่คาดว่าจะได้รับ (Outcome)	เป็นถนนไร้ฝุ่น การคมนาคมสะดวกปลอดภัย ลดการสูญเสียงบประมาณในการซ่อมแซมซ้ำซาก

แบบสรุปโครงการแบบย่อ (Project Brief)

ประเด็นการพัฒนาจังหวัด ประเด็นยุทธศาสตร์ที่ ๓ การเสริมสร้างความมั่นคง พัฒนาโครงสร้างพื้นฐานและเชื่อมโยงการคมนาคม
แผนงาน แผนงานยุทธศาสตร์ส่งเสริมการพัฒนาจังหวัดและกลุ่มจังหวัดแบบบูรณาการ

หัวข้อ	รายละเอียด
๑. ชื่อโครงการ	โครงการก่อสร้างถนนคอนกรีตเสริมเหล็กสายชูตึง หมู่ที่ ๔ บ้านท่ากูโบ ต.ลิปะสะโง อ.หนองจิก จ.ปัตตานี
๒. ความสำคัญของโครงการ หลักการ และเหตุผล	เนื่องด้วยถนนสายชอยชูตึง หมู่ที่ ๔ บ้านท่ากูโบ เป็นหนึ่งในหลายสายที่มีปัญหาและชาวบ้านได้รับความเดือดร้อน เพราะเป็นถนนที่ใช้ในการคมนาคมและขนส่งผลผลิตทางการเกษตรออกสู่ถนนสายหลักของชาวบ้านหมู่ที่ ๔ บ้านท่ากูโบ ตำบลลิปะสะโง อำเภอหนองจิก จังหวัดปัตตานี แต่เนื่องจากสภาพพื้นผิวถนนเป็นพื้นผิวถนนลูกรัง ช่วงฤดูฝน มีสภาพเป็นหลุมเป็นบ่อ ทำให้การสัญจรไป - มา ไม่ได้ความปลอดภัย อีกทั้งเป็นถนนที่ชาวบ้านใช้สัญจรไปมาในการประกอบอาชีพเลี้ยงสัตว์ ปลาทำสวน ทำนา เป็นประจำทุกวัน ทำให้เกิดอุปสรรคกับผู้ใช้เส้นทางค่อนข้างมาก จึงเห็นสมควรก่อสร้างถนนคอนกรีตเสริมเหล็ก สายชอยชูตึง หมู่ที่ ๔ บ้านท่ากูโบ ตำบลลิปะสะโง อำเภอหนองจิก จังหวัดปัตตานี เพื่อให้สอดคล้องกับนโยบายของรัฐบาล
๓. วัตถุประสงค์ของโครงการ	๑) เพื่ออำนวยความสะดวกประชาชนในพื้นที่ในการเดินทางและการคมนาคมขนส่งในด้านต่างๆ ๒) เพื่อเสริมสร้างความปลอดภัยทางถนนและลดอุบัติเหตุ
๔. ตัวชี้วัดและค่าเป้าหมาย	ถนนผิวจราจรคอนกรีตเสริมเหล็กสายชอยชูตึง หมู่ที่ ๔ บ้านท่ากูโบ ขนาดกว้าง ๕.๐๐ เมตร ระยะทางยาว ๑,๐๖๐ เมตร หนา ๐.๑๕ เมตร ไหล่ทางกว้างข้างละ ๐.๕๐ เมตร หรือมีพื้นที่ไม่น้อยกว่า ๕,๓๐๐ ตารางเมตร
๕. พื้นที่เป้าหมาย	หมู่ที่ ๔ บ้านท่ากูโบ ต.ลิปะสะโง อ.หนองจิก
๖. กิจกรรมหลัก ๖.๑ กิจกรรมหลักที่ ๑ งบประมาณ ผู้รับผิดชอบ หน่วยงานที่เกี่ยวข้อง	ก่อสร้างถนนคอนกรีตเสริมเหล็กสายชูตึง หมู่ที่ ๔ บ้านท่ากูโบ ต.ลิปะสะโง อ.หนองจิก จ.ปัตตานี ความกว้าง ๕ เมตร หนา ๐.๑๕ เมตร ระยะทางยาว ๑,๐๖๐ เมตร ไหล่ทางกว้างข้างละ ๐.๕๐ เมตร หรือมีพื้นที่ดำเนินการไม่น้อยกว่า ๕,๓๐๐ ตารางเมตร ๓,๙๘๑,๐๐๐ บาท ที่ทำการปกครองอำเภอหนองจิก
๗. หน่วยงานดำเนินงาน	ที่ทำการปกครองอำเภอหนองจิก
๘. ระยะเวลาในการดำเนินงาน	๑ ปี เริ่มต้น ๑ ตุลาคม ๒๕๖๓ สิ้นสุด ๓๐ กันยายน ๒๕๖๔
๙. งบประมาณ	๓,๙๘๑,๐๐๐ บาท
๑๐. ผลผลิต (output)	ถนนผิวจราจรคอนกรีตเสริมเหล็กสายชอยชูตึง จำนวน ๑ เส้น
๑๑. ผลที่คาดว่าจะได้รับ (Outcome)	เป็นถนนไร้ฝุ่น การคมนาคมสะดวกปลอดภัย ลดการสูญเสียงบประมาณในการซ่อมแซมซ้ำซาก

แบบสรุปโครงการแบบย่อ (Project Brief)

ประเด็นการพัฒนาจังหวัด ประเด็นยุทธศาสตร์ที่ ๓ การเสริมสร้างความมั่นคง พัฒนาโครงสร้างพื้นฐานและเชื่อมโยงการคมนาคม
แผนงาน แผนงานยุทธศาสตร์ส่งเสริมการพัฒนาจังหวัดและกลุ่มจังหวัดแบบบูรณาการ

หัวข้อ	รายละเอียด
๑. ชื่อโครงการ	ก่อสร้างถนนคอนกรีตเสริมเหล็ก
๒. ความสำคัญของโครงการ หลักการ และเหตุผล	จังหวัดปัตตานี ที่ได้กำหนดยุทธศาสตร์การพัฒนาจังหวัดปัตตานี ประเด็นยุทธศาสตร์ ที่ ๓ “การเสริมสร้างความมั่นคง พัฒนาโครงสร้างพื้นฐานและเชื่อมโยงการคมนาคม” โดยมีเป้าหมาย ประชาชน มีความปลอดภัย สามารถดำรงชีวิตอย่างมีความสุข และมีความเชื่อมั่นต่อระบบการคมนาคมขนส่งและการโลจิสติกส์ รองรับการพัฒนาจังหวัด และการมีคุณภาพชีวิตที่ดีของประชาชน ระบบบริหาร และบริการของรัฐมีประสิทธิภาพสูง เทคโนโลยีสารสนเทศทันสมัย เนื่องด้วยถนนขึ้นเขาบ่อไชย บ่อทอง หมู่ที่ ๒ ตำบลคอกกระบือ อำเภอปะนาเระ จังหวัดปัตตานี มีสภาพเป็นถนนที่บุกเบิกที่องค์การบริหารส่วนตำบลคอกกระบือ ดำเนินการถมดินลูกรังตลอดเส้นทางชั่วคราวเพื่ออำนวยความสะดวกแก่ผู้เข้าร่วมพิธีพระราชพิธีบรมราชาภิเษก สมเด็จพระเจ้าอยู่หัวมหาวชิราลงกรณ บดินทรเทพยวรางกูร เสด็จเถลิงถวัลยราชสมบัติเป็นพระมหากษัตริย์แห่งประเทศไทย ในคราวนั้น ปัจจุบันถนนสายดังกล่าวน้ำฝนได้กัดเซาะถนนตลอดเส้นทางได้รับความเสียหายสร้างความเดือดร้อนแก่ประชาชน
๓. วัตถุประสงค์ของโครงการ	๑. เพื่อพัฒนาระบบโครงสร้างพื้นฐานและสิ่งอำนวยความสะดวกของแหล่งท่องเที่ยว ๒. มีแหล่งท่องเที่ยวที่มีมาตรฐาน ปลอดภัย สามารถรองรับนักท่องเที่ยวได้อย่างพึงพอใจ ๓. มีถนนที่สะดวกต่อการสัญจรไปมาของนักท่องเที่ยว และประชาชนในพื้นที่
๔. ตัวชี้วัดและค่าเป้าหมาย	นักท่องเที่ยว และประชาชนในพื้นที่และพื้นที่ใกล้เคียง มีความพึงพอใจ
๕. พื้นที่เป้าหมาย	หมู่ที่ ๒ ตำบลคอกกระบือ อำเภอปะนาเระ จังหวัดปัตตานี
๖. กิจกรรมหลัก ๖.๑ กิจกรรมหลักที่ ๑ งบประมาณ ผู้รับผิดชอบ หน่วยงานที่เกี่ยวข้อง	ก่อสร้างถนนคอนกรีตเสริมเหล็ก หมู่ที่ ๒ ตำบลคอกกระบือ อำเภอปะนาเระ จังหวัดปัตตานีขนาดพื้นที่ กว้าง ๕.๐๐ เมตร ระยะทาง ๒,๑๕๐ เมตร หน้า ๐.๑๕ เมตร หรือมีพื้นที่ไม่น้อยกว่า ๑๐,๗๕๐ ตารางเมตร ๘,๔๔๐,๐๐๐ บาท ที่ทำการปกครองอำเภอปะนาเระ
๗. หน่วยงานดำเนินงาน	ที่ทำการปกครองอำเภอปะนาเระ
๘. ระยะเวลาในการดำเนินงาน	๑ ปี เริ่มต้นปี ตุลาคม ๒๕๖๓ สิ้นสุดปี กันยายน ๒๕๖๔
๙. งบประมาณ	๘,๔๔๐,๐๐๐ บาท
๑๐. ผลผลิต (output)	ถนนทางขึ้นเขาบ่อไชย บ่อทอง ขนาดกว้าง ๕ เมตร ยาว ๒,๑๕๐ เมตร
๑๑. ผลที่คาดว่าจะได้รับ (Outcome)	นักท่องเที่ยว และประชาชนในพื้นที่และพื้นที่ใกล้เคียง มีถนนใช้สัญจรไปมาที่สะดวก ปลอดภัย

แบบสรุปโครงการแบบย่อ (Project Brief)

ประเด็นการพัฒนาจังหวัด ประเด็นยุทธศาสตร์ที่ ๓ การเสริมสร้างความมั่นคง พัฒนาโครงสร้างพื้นฐานและเชื่อมโยงการคมนาคม
แผนงาน แผนงานยุทธศาสตร์ส่งเสริมการพัฒนาจังหวัดและกลุ่มจังหวัดแบบบูรณาการ

หัวข้อ	รายละเอียด
๑. ชื่อโครงการ	ก่อสร้างถนนคอนกรีตเสริมเหล็กพร้อมคูระบายน้ำโรงเรียนบ้านท่าข้าม หมู่ที่ ๑ ตำบลท่าข้าม อำเภอปะนาเระ จังหวัดปัตตานี
๒. ความสำคัญของโครงการ หลักการ และเหตุผล	จังหวัดปัตตานี ที่ได้กำหนดยุทธศาสตร์การพัฒนาจังหวัดปัตตานี ประเด็นยุทธศาสตร์ ที่ ๓ “การเสริมสร้างความมั่นคง พัฒนาโครงสร้างพื้นฐานและเชื่อมโยงการคมนาคม” โดยมีเป้าหมาย ประชาชน มีความปลอดภัย สามารถดำรงชีวิตอย่างมีความสุข และมีความเชื่อมั่นต่อรัฐ ระบบการคมนาคมขนส่งและการโลจิสติกส์ รองรับการพัฒนาจังหวัด และการมีคุณภาพชีวิตที่ดีของประชาชน ระบบบริหาร และบริการของรัฐมีประสิทธิภาพสูง เทคโนโลยีสารสนเทศทันสมัย เนื่องด้วยโรงเรียนบ้านท่าข้าม อำเภอปะนาเระ จังหวัดปัตตานี มีจำนวนเด็กนักเรียน ๒๑๕ คน ครู บุคลากร และลูกจ้าง จำนวน ๑๗ คน ปัจจุบันถนนภายในโรงเรียนเป็นดินทราย ช่วงฤดูฝนน้ำขังเป็นโคลนทราย และเป็นหลุมบ่อทราย ส่งผลกระทบต่อการเดินทางเข้าของเด็กนักเรียน ผู้ปกครอง ครู และผู้ที่มาติดต่อราชการ และทำให้การสัญจรลำบาก เพื่อเป็นการแก้ไขปัญหาและปรับภูมิทัศน์โดยรอบภายในโรงเรียนบ้านท่าข้าม จึงจัดทำโครงการก่อสร้างถนนคอนกรีตเสริมเหล็กพร้อมคูระบายน้ำ
๓. วัตถุประสงค์ของโครงการ	๑. เพื่ออำนวยความสะดวกและปลอดภัยในการคมนาคมภายในโรงเรียน ๒. เพื่อปรับภูมิทัศน์ภายในให้น่าอยู่ยิ่งขึ้น
๔. ตัวชี้วัดและค่าเป้าหมาย	ถนนคอนกรีตเสริมเหล็ก พร้อมคูระบายน้ำ ขนาด ๕ x ๓๕๐ เมตร
๕. พื้นที่เป้าหมาย	โรงเรียนบ้านท่าข้าม หมู่ที่ ๑ ตำบลท่าข้าม อำเภอปะนาเระ จังหวัดปัตตานี
๖. กิจกรรมหลัก ๖.๑ กิจกรรมหลักที่ ๑ งบประมาณ ผู้รับผิดชอบ หน่วยงานที่เกี่ยวข้อง	ก่อสร้างถนนคอนกรีตเสริมเหล็กพร้อมคูระบายน้ำ ขนาด ๕ x ๓๕๐ เมตร โรงเรียนบ้านท่าข้าม หมู่ที่ ๑ ตำบลท่าข้าม อำเภอปะนาเระ จังหวัดปัตตานี ๒,๑๑๗,๐๐๐ บาท ที่ทำการปกครองอำเภอปะนาเระ
๗. หน่วยงานดำเนินงาน	ที่ทำการปกครองอำเภอปะนาเระ
๘. ระยะเวลาในการดำเนินงาน	๑ ปี เริ่มต้นปี ตุลาคม ๒๕๖๓ สิ้นสุดปี กันยายน ๒๕๖๔
๙. งบประมาณ	๒,๑๑๗,๐๐๐ บาท
๑๐. ผลผลิต (output)	ถนนคอนกรีตเสริมเหล็กพร้อมคูระบายน้ำ ขนาด ๕ x ๓๕๐ เมตร จำนวน ๑ เส้น
๑๑. ผลที่คาดว่าจะได้รับ (Outcome)	เด็กนักเรียน ครู ผู้ปกครอง และประชาชนในพื้นที่ตำบลปะนาเระ สามารถใช้ถนนสัญจรไปมาได้สะดวก มีภูมิทัศน์ที่สวยงามน่าอยู่

ภาคผนวก

ภาคผนวก ก.

รายการตรวจสอบการดำเนินการตามพระราชกฤษฎีกาว่าด้วยการบริหารงานจังหวัด
และกลุ่มจังหวัดแบบบูรณาการ พ.ศ. ๒๕๕๑
จังหวัดปัตตานี

การดำเนินการ	ดำเนินการ แล้ว	ไม่ได้ ดำเนินการ
<p>๑) สํารวจความคิดเห็นของประชาชนในท้องถิ่นในจังหวัดด้วยวิธีหนึ่งวิธีใด ดังต่อไปนี้</p> <p><input type="checkbox"/> มอบให้ส่วนราชการ หน่วยงานของรัฐ สถาบันการศึกษา หรือบุคคลอื่นใดทำการศึกษาสํารวจความคิดเห็นของประชาชนในท้องถิ่นในจังหวัด</p> <p><input checked="" type="checkbox"/> มอบให้ฝ่ายเลขานุการ ก.บ.จ. ดำเนินการหรือร่วมกับหน่วยงานอื่น ทำการศึกษาสํารวจความคิดเห็นของประชาชนในท้องถิ่นในจังหวัด</p> <p><input type="checkbox"/> แต่งตั้งคณะอนุกรรมการของ ก.บ.จ. ขึ้นคณะหนึ่ง ทำหน้าที่ประสานงานเพื่อให้ได้ข้อมูลความคิดเห็นของประชาชนในท้องถิ่นในจังหวัด</p> <p><input type="checkbox"/> ดำเนินการอื่นตามที่ ก.บ.จ. เห็นสมควร โดยดำเนินการ.....</p>	/	
<p>๒) จัดประชุมหารือร่วมกันระหว่างหัวหน้าส่วนราชการที่มีสถานที่ตั้งทำการอยู่ในจังหวัด ไม่ว่าจะเป็นราชการบริหารส่วนภูมิภาคหรือราชการบริหารส่วนกลางและผู้บริหารองค์กรปกครองส่วนท้องถิ่นทั้งหมดในจังหวัด รวมทั้ง ผู้แทนภาคประชาสังคม และผู้แทนภาคธุรกิจเอกชน เพื่อรับฟังความคิดเห็น เกี่ยวกับแผนพัฒนาจังหวัดตามมาตรา ๕๓/๑ แห่งพระราชบัญญัติระเบียบบริหารราชการแผ่นดิน พ.ศ. ๒๕๓๔ ซึ่งแก้ไขเพิ่มเติมโดยพระราชบัญญัติ ระเบียบบริหารราชการแผ่นดิน (ฉบับที่ ๗) พ.ศ. ๒๕๕๐ และมาตรา ๑๙ มาตรา ๒๑ มาตรา ๒๒ มาตรา ๒๓ และมาตรา ๒๔ แห่งพระราชกฤษฎีกาว่าด้วยการบริหารงานจังหวัดและกลุ่มจังหวัดแบบบูรณาการ พ.ศ. ๒๕๕๑</p>	/	
<p>๓) การประชุมของ ก.บ.จ. เพื่อจัดทำและเห็นชอบแผนพัฒนาจังหวัดตามพระราชกฤษฎีกาว่าด้วยการบริหารงานจังหวัดและกลุ่มจังหวัดแบบบูรณาการพ.ศ.๒๕๕๑ และหลักเกณฑ์และวิธีการที่ ก.บ.ภ. กำหนด</p>	/	

ข้าพเจ้าขอรับรองว่า ข้อความดังกล่าวข้างต้นเป็นความจริงทุกประการ ทั้งนี้ ได้แนบรายงานการประชุมคณะกรรมการบริหารงานจังหวัดแบบบูรณาการ (ก.บ.จ.) มาพร้อมนี้ด้วย

(ลงชื่อ).....

(นายไกรสร วิศิษฎ์วงศ์)

ผู้ว่าราชการจังหวัดปัตตานี

ภาคผนวก ข.

สรุปผลการทบทวนแผนพัฒนาจังหวัดปัตตานี พ.ศ.๒๕๖๑-๒๕๖๕ ฉบับทบทวน
ประจำปีงบประมาณ พ.ศ.๒๕๖๔

หัวข้อ	แผนพัฒนาจังหวัดปัตตานี พ.ศ.๒๕๖๑-๒๕๖๔ (เสนอในปีงบประมาณ พ.ศ.๒๕๖๓)	แผนพัฒนาจังหวัดปัตตานี พ.ศ.๒๕๖๑-๒๕๖๕ (ฉบับทบทวน)	เหตุผล ของการ ปรับเปลี่ยน
๑. เป้าหมาย การพัฒนา	เมืองเกษตรอุตสาหกรรมและผลิตภัณฑ์ ฮาลาลคุณภาพของประเทศ เป็นสังคม พหุวัฒนธรรมที่สันติสุข	คงเดิม	-
๒. ตัวชี้วัด ความสำเร็จ ตาม เป้าหมาย การพัฒนา	๑. ร้อยละที่เพิ่มขึ้นของผลิตภัณฑ์ มวลรวมจังหวัด ๒. รายได้ต่อหัวของประชากรเฉลี่ย ต่อหัวต่อปี ๓. ร้อยละของเหตุการณ์ความไม่สงบที่ ลดลง ๔. ร้อยละของประชากรที่อยู่ใต้เส้น ความยากจนลดลง	คงเดิม	-
๓. ประเด็น การพัฒนา	๑. การสร้างเสริมเศรษฐกิจที่เข้มแข็ง จากฐานเกษตรอุตสาหกรรม ผลผลิต ฮาลาล การค้า การบริการ และการท่องเที่ยว ๒. การพัฒนาสังคม ชุมชนที่น่าอยู่ และทรัพยากรธรรมชาติอุดมสมบูรณ์ อย่างยั่งยืน ๓. การเสริมสร้างความมั่นคง พัฒนา โครงสร้างพื้นฐานและเชื่อมโยงการ คมนาคม	๑. การสร้างเสริมเศรษฐกิจที่เข้มแข็ง จากฐานเกษตรอุตสาหกรรม ผลผลิต ฮาลาล การค้า การบริการ และการท่องเที่ยว ๒. การพัฒนาสังคม เสริมสร้างศักยภาพ คน ชุมชนที่น่าอยู่ ทรัพยากรธรรมชาติ และสิ่งแวดล้อมที่อุดมสมบูรณ์ อย่างยั่งยืน ๓. การเสริมสร้างความมั่นคง พัฒนา โครงสร้างพื้นฐานและเชื่อมโยงการ คมนาคม	ปรับเปลี่ยนให้ม ีความครบถ้วน สมบูรณ์และเพื่อให้ มีความสอดคล้อง และเหมาะสม กับสภาพการณ์ ในปัจจุบัน

คำสั่งแต่งตั้งคณะกรรมการบริหารงานจังหวัด
แบบบูรณาการจังหวัดปัตตานี



คำสั่งจังหวัดปัตตานี
ที่ ๒๕๕๑๐ / ๒๕๖๑

เรื่อง แต่งตั้งคณะกรรมการบริหารงานจังหวัดแบบบูรณาการจังหวัดปัตตานี (ก.บ.จ.ปน.)
และคณะอนุกรรมการบริหารงานจังหวัดแบบบูรณาการจังหวัดปัตตานี

ตามที่จังหวัดปัตตานี ได้มีคำสั่งจังหวัดปัตตานี ที่ ๓๑๑๐/๒๕๕๘ ลงวันที่ ๑๘ กุมภาพันธ์ พ.ศ.๒๕๕๘ เรื่อง แต่งตั้งคณะกรรมการบริหารงานจังหวัดแบบบูรณาการจังหวัดปัตตานี (ก.บ.จ.ปน.) และคณะอนุกรรมการบริหารงานจังหวัดแบบบูรณาการจังหวัดปัตตานี โดยอาศัยอำนาจตามพระราชกฤษฎีกาว่าด้วยการบริหารงานจังหวัดและกลุ่มจังหวัดแบบบูรณาการ พ.ศ.๒๕๕๑ นั้น

เนื่องจากการแต่งตั้งคณะกรรมการบริหารงานจังหวัดแบบบูรณาการ (ก.บ.จ.) มีวาระการดำรงตำแหน่งคราวละ ๓ ปี ซึ่งขณะนี้ ก.บ.จ.ปน. ชุดดังกล่าวได้หมดวาระแล้ว ดังนั้น เพื่อให้การบริหารงานจังหวัดมีประสิทธิภาพและเกิดประโยชน์สูงสุดในการพัฒนาเพื่อตอบสนองความต้องการของประชาชนและสอดคล้องกับนโยบาย ของรัฐบาล และกระทรวงที่เกี่ยวข้อง อาศัยอำนาจตามพระราชกฤษฎีกาว่าด้วยการบริหารงานจังหวัดและกลุ่มจังหวัดแบบบูรณาการ พ.ศ.๒๕๕๑ มาตรา ๑๐ จึงขอแต่งตั้งคณะกรรมการบริหารงานจังหวัดแบบบูรณาการจังหวัดปัตตานี (ก.บ.จ.ปน.) และ คณะอนุกรรมการบริหารงานจังหวัดแบบบูรณาการจังหวัดปัตตานีด้านต่างๆ ดังนี้

๑. คณะกรรมการบริหารงานจังหวัดแบบบูรณาการจังหวัดปัตตานี (ก.บ.จ.ปน.) ประกอบด้วย

- | | |
|--|---------------|
| (๑) ผู้ว่าราชการจังหวัดปัตตานี | ประธานกรรมการ |
| (๒) รองผู้ว่าราชการจังหวัดปัตตานีทุกคน | กรรมการ |
| (๓) รองผู้อำนวยการรักษาความมั่นคงภายในจังหวัด (ฝ่ายทหาร) | กรรมการ |
| (๔) ปลัดจังหวัดปัตตานี | กรรมการ |
| (๕) ศึกษาธิการจังหวัดปัตตานี | กรรมการ |
| (๖) คลังจังหวัดปัตตานี | กรรมการ |
| (๗) แรงงานจังหวัดปัตตานี | กรรมการ |
| (๘) อุตสาหกรรมจังหวัดปัตตานี | กรรมการ |
| (๙) โยธาธิการและผังเมืองจังหวัดปัตตานี | กรรมการ |
| (๑๐) ท้องถิ่นจังหวัดปัตตานี | กรรมการ |
| (๑๑) เกษตรและสหกรณ์จังหวัดปัตตานี | กรรมการ |
| (๑๒) พัฒนาสังคมและความมั่นคงของมนุษย์จังหวัดปัตตานี | กรรมการ |
| (๑๓) ผู้อำนวยการสำนักงานทรัพยากรธรรมชาติและสิ่งแวดล้อมจังหวัดปัตตานี | กรรมการ |
| (๑๔) หัวหน้าสำนักงานป้องกันและบรรเทาสาธารณภัยจังหวัดปัตตานี | กรรมการ |
| (๑๕) ผู้จัดการการไฟฟ้าส่วนภูมิภาคจังหวัดปัตตานี | กรรมการ |
| (๑๖) ผู้อำนวยการการยางแห่งประเทศไทย จังหวัดปัตตานี | กรรมการ |
| (๑๗) หัวหน้าสำนักงานท่าเทียบเรือประมงปัตตานี | กรรมการ |
| (๑๘) นายกองค้การบริหารส่วนจังหวัดปัตตานี | กรรมการ |
| (๑๙) นายกเทศมนตรีเมืองปัตตานี | กรรมการ |

/(๒๐) นายกเทศมนตรี...

(๒๐) นายกเทศมนตรีตำบลรุสะมิแล	กรรมการ
(๒๑) นายกองค์การบริหารส่วนตำบลจะรัง	กรรมการ
(๒๒) ประธานสภาอุตสาหกรรมจังหวัดปัตตานี	กรรมการ
(๒๓) ประธานหอการค้าจังหวัดปัตตานี	กรรมการ
(๒๔) รองอธิการบดีมหาวิทยาลัยสงขลานครินทร์ วิทยาเขตปัตตานี	กรรมการ
(๒๕) ประธานกรรมการอิสลามประจำจังหวัดปัตตานี	กรรมการ
(๒๖) นายชุลกิปลี ยูโซ๊ะ ประธานวิสาหกิจชุมชนแปรรูปหญ้าเนเปียร์	ผู้แทนภาคประชาสังคม กรรมการ
(๒๗) นายอัคกุลเลาะ วาแม ประธานองค์การสวัสดิการชุมชนตำบลสะนอ อำเภอยะรัง	ผู้แทนภาคประชาสังคม กรรมการ
(๒๘) นางอารีย์ มาทวี่ ประธานองค์กรพัฒนาชุมชนตำบลอำเภอปะนาเร	ผู้แทนภาคประชาสังคม กรรมการ
(๒๙) นางอัสนะ จาราแว สภาองค์กรชุมชนตำบล	ผู้แทนภาคประชาสังคม กรรมการ
(๓๐) นายจรินทร์ ปราชญ์เป็รื่อง ประธานเครือข่าย OTOP จังหวัดปัตตานี	ผู้แทนภาคประชาสังคม กรรมการ
(๓๑) นางสาวก้าแก้ว เมนาคม นายกสมาคมธุรกิจอาหารจังหวัดปัตตานี	ผู้แทนภาคประชาสังคม กรรมการ
(๓๒) นายมุหามะสุกรี มะสะนิง นายกสมาคมชาวประมงพื้นบ้านจังหวัดปัตตานี	ผู้แทนภาคประชาสังคม กรรมการ
(๓๓) นายสุไลมาน ดาราโอ๊ะ คณะกรรมการ ทสม.ระดับจังหวัดปัตตานี	ผู้แทนภาคประชาสังคม กรรมการ
(๓๔) นางขวัญฤดี ดวงแก้ว สภาองค์กรชุมชนตำบล	ผู้แทนภาคประชาสังคม กรรมการ
(๓๕) หัวหน้าสำนักงานจังหวัดปัตตานี	กรรมการ และเลขานุการ
(๓๖) ผู้อำนวยการกลุ่มงานยุทธศาสตร์และข้อมูลเพื่อการพัฒนาจังหวัด สำนักงานจังหวัดปัตตานี	กรรมการ และผู้ช่วยเลขานุการ
(๓๗) นักวิเคราะห์นโยบายและแผนชำนาญการ สำนักงานจังหวัดปัตตานี	กรรมการ และผู้ช่วยเลขานุการ

โดยให้คณะกรรมการมีหน้าที่ ดังนี้

๑. วางแนวทางการปฏิบัติและอำนาจการให้การบริหารงานแบบบูรณาการในจังหวัดเป็นไปตามหลักการ นโยบาย และระบบตามที่ ก.น.จ. กำหนด
๒. จัดทำแผนพัฒนาจังหวัดเสนอต่อที่ประชุมตามมาตรา ๑๙ เพื่อรับฟังความคิดเห็น
๓. ส่งเสริม ประสานความร่วมมือการพัฒนาระหว่างภาครัฐ ภาคประชาสังคมและภาคธุรกิจเอกชน เพื่อสร้างบรรยากาศให้เอื้ออำนวยต่อการลงทุนและชักชวนภาคธุรกิจเอกชนมาลงทุนในจังหวัดและให้มีการพัฒนาให้เป็นไปตามแผนพัฒนาจังหวัดอย่างยั่งยืน

/๔. จัดทำบันทึก...

๕. จัดทำบันทึกความเข้าใจกับฝ่ายต่างๆ ที่เกี่ยวข้องกับการพัฒนาที่ให้ความร่วมมือและสนับสนุนการดำเนินการตามแผนพัฒนาจังหวัดและแผนปฏิบัติการประจำปีของจังหวัด

๕. วิเคราะห์ บูรณาการ การจัดทำแผนปฏิบัติการประจำปีของจังหวัดและค่าของงบประมาณจังหวัดก่อนนำเสนอต่อ ก.น.จ.

๖. กำกับ ให้คำแนะนำ ติดตามและประเมินผลการปฏิบัติตามแผนพัฒนาจังหวัดและแผนปฏิบัติการประจำปีของจังหวัด และรายงาน ก.น.จ.

๗. แต่งตั้งคณะกรรมการหรือคณะทำงานเพื่อปฏิบัติหน้าที่ต่างๆตามที่มอบหมาย

๘. ปฏิบัติหน้าที่อื่นตามที่ ก.น.จ. หรือคณะรัฐมนตรีมอบหมาย

๒. คณะอนุกรรมการบริหารงานจังหวัดแบบบูรณาการจังหวัดปัตตานี ประกอบด้วย ๓ ด้าน ดังนี้

๑. คณะอนุกรรมการบริหารงานจังหวัดแบบบูรณาการจังหวัดปัตตานี ด้านเศรษฐกิจ

๑.๑ รองผู้ว่าราชการจังหวัดปัตตานี (ด้านเศรษฐกิจ)	ประธานอนุกรรมการ
๑.๒ คเลิ่งจังหวัดปัตตานี	รองประธานอนุกรรมการ
๑.๓ หัวหน้าสำนักงานจังหวัดปัตตานี	กรรมการ
๑.๔ นายกองค้การรบริหารส่วนจังหวัดปัตตานี	กรรมการ
๑.๕ อุตสาหกรรมจังหวัดปัตตานี	กรรมการ
๑.๖ เกษตรและสหกรณ์จังหวัดปัตตานี	กรรมการ
๑.๗ ประมงจังหวัดปัตตานี	กรรมการ
๑.๘ เกษตรจังหวัดปัตตานี	กรรมการ
๑.๙ ปศุสัตว์จังหวัดปัตตานี	กรรมการ
๑.๑๐ สหกรณ์จังหวัดปัตตานี	กรรมการ
๑.๑๑ โยธาธิการและผังเมืองจังหวัดปัตตานี	กรรมการ
๑.๑๒ ท้องถิ่นจังหวัดปัตตานี	กรรมการ
๑.๑๓ พัฒนาการจังหวัดปัตตานี	กรรมการ
๑.๑๔ ขนส่งจังหวัดปัตตานี	กรรมการ
๑.๑๕ ท่องเที่ยวและกีฬาจังหวัดปัตตานี	กรรมการ
๑.๑๖ พลังงานจังหวัดปัตตานี	กรรมการ
๑.๑๗ ปฏิรูปที่ดินจังหวัดปัตตานี	กรรมการ
๑.๑๘ ผู้อำนวยการสถานีพัฒนาที่ดินปัตตานี	กรรมการ
๑.๑๙ ผู้อำนวยการโครงการชลประทานปัตตานี	กรรมการ
๑.๒๐ ผู้อำนวยการสำนักงานทางหลวงชนบทจังหวัดปัตตานี	กรรมการ
๑.๒๑ ผู้อำนวยการแขวงทางปัตตานี	กรรมการ
๑.๒๒ ผู้อำนวยการสำนักงานเจ้าท่าภูมิภาค สาขาปัตตานี	กรรมการ
๑.๒๓ หัวหน้าสำนักงานพัฒนาธุรกิจการค้าจังหวัดปัตตานี	กรรมการ
๑.๒๔ หัวหน้าท่าเทียบเรือประมงปัตตานี	กรรมการ
๑.๒๕ ประธานหอการค้าจังหวัดปัตตานี	กรรมการ
๑.๒๖ ประธานอุตสาหกรรมจังหวัดปัตตานี	กรรมการ
๑.๒๗ นายกสมาคมธุรกิจการท่องเที่ยวจังหวัดปัตตานี	กรรมการ
๑.๒๘ นายกสมาคมการประมงจังหวัดปัตตานี	กรรมการ
๑.๒๙ นายอำเภอทุกอำเภอ	กรรมการ

- | | |
|---|--------------------------------|
| ๑.๓๐ พาณิชยจังหวัดปัตตานี | กรรมการ
และเลขานุการ |
| ๑.๓๑ ผู้อำนวยการกลุ่มงานยุทธศาสตร์และข้อมูลเพื่อการพัฒนาจังหวัด
สำนักงานจังหวัดปัตตานี | กรรมการ
และผู้ช่วยเลขานุการ |
| ๑.๓๒ นักวิเคราะห์นโยบายและแผนชำนาญการ สำนักงานจังหวัดปัตตานี | กรรมการ
และผู้ช่วยเลขานุการ |
| ๑.๓๓ เจ้าหน้าที่สำนักงานพาณิชยจังหวัดปัตตานีที่ได้รับมอบหมาย | กรรมการ
และผู้ช่วยเลขานุการ |

อำนาจ/หน้าที่

๑. สนับสนุนการดำเนินงานของจังหวัดและคณะกรรมการบริหารงานจังหวัดแบบบูรณาการ (ก.บ.จ.ปน.) จังหวัดปัตตานี ในการดำเนินงานนโยบายสำคัญเร่งด่วนของรัฐบาล
๒. วิเคราะห์ บูรณาการและกลั่นกรองโครงการที่สนับสนุนประเด็นยุทธศาสตร์การพัฒนาด้านเศรษฐกิจตามแผนปฏิบัติราชการประจำปีและค่าของงบประมาณจังหวัด ก่อนนำเสนอ ก.บ.จ.
๓. กำหนดยุทธศาสตร์การพัฒนาด้านเศรษฐกิจที่สอดคล้องกับศักยภาพและความต้องการของประชาชนในพื้นที่
๔. ติดตาม ประเมินผลการดำเนินงานและปัญหาอุปสรรค รายงาน ก.บ.จ.
๕. ดำเนินการอื่นๆ ตามที่จังหวัด และ ก.บ.จ.ปน. มอบหมาย

๒. คณะอนุกรรมการบริหารงานจังหวัดแบบบูรณาการจังหวัดปัตตานี ด้านสังคมและด้านทรัพยากรธรรมชาติและสิ่งแวดล้อม

- | | |
|---|---------------------|
| ๒.๑ รองผู้ว่าราชการจังหวัดปัตตานี
(ด้านสังคม การศึกษา วัฒนธรรมและสิ่งแวดล้อม) | ประธานอนุกรรมการ |
| ๒.๒ นายแพทย์สาธารณสุขจังหวัดปัตตานี | รองประธานอนุกรรมการ |
| ๒.๓ หัวหน้าสำนักงานจังหวัดปัตตานี | กรรมการ |
| ๒.๔ นายกองค้การบริหารส่วนจังหวัดปัตตานี | กรรมการ |
| ๒.๕ นายกเทศมนตรีเมืองปัตตานี | กรรมการ |
| ๒.๖ ศึกษาธิการจังหวัดปัตตานี | กรรมการ |
| ๒.๗ พัฒนาการจังหวัดปัตตานี | กรรมการ |
| ๒.๘ หัวหน้าสำนักงานป้องกันและบรรเทาสาธารณภัยจังหวัดปัตตานี | กรรมการ |
| ๒.๙ ท้องถิ่นจังหวัดปัตตานี | กรรมการ |
| ๒.๑๐ ท้องเที่ยวและกีฬาจังหวัดปัตตานี | กรรมการ |
| ๒.๑๑ แรงงานจังหวัดปัตตานี | กรรมการ |
| ๒.๑๒ จัดหางานจังหวัดปัตตานี | กรรมการ |
| ๒.๑๓ สวัสดิการและคุ้มครองแรงงานจังหวัดปัตตานี | กรรมการ |
| ๒.๑๔ วัฒนธรรมจังหวัดปัตตานี | กรรมการ |
| ๒.๑๕ ประชาสัมพันธ์จังหวัดปัตตานี | กรรมการ |
| ๒.๑๖ สถิติจังหวัดปัตตานี | กรรมการ |
| ๒.๑๗ ผู้อำนวยการวิทยาลัยชุมชนจังหวัดปัตตานี | กรรมการ |
| ๒.๑๘ ผู้อำนวยการสำนักงานส่งเสริมการศึกษานอกระบบ
และการศึกษาตามอัธยาศัยจังหวัดปัตตานี | กรรมการ |
| ๒.๑๙ ผู้อำนวยการศูนย์พัฒนาฝีมือแรงงานจังหวัดปัตตานี | กรรมการ |

/๒.๒๐ ผู้อำนวยการสำนัก...

๒.๒๐	ผู้อำนวยการสำนักงานการศึกษาเอกชนจังหวัดปัตตานี	กรรมการ
๒.๒๑	ผู้อำนวยการสำนักบริหารพื้นที่อนุรักษ์ที่ ๖ สาขาปัตตานี	กรรมการ
๒.๒๒	ผู้อำนวยการสำนักงานคุมประพฤติจังหวัดปัตตานี	กรรมการ
๒.๒๓	ผู้อำนวยการสำนักงานบังคับคดีจังหวัดปัตตานี	กรรมการ
๒.๒๔	หัวหน้าสถานีพัฒนาทรัพยากรป่าชายเลนที่ ๓๙ ปัตตานี	กรรมการ
๒.๒๕	นายอำเภอทุกอำเภอ	กรรมการ
๒.๒๖	ผู้อำนวยการศูนย์ดำรงธรรมจังหวัดปัตตานี สำนักงานจังหวัดปัตตานี	กรรมการ
๒.๒๗	หัวหน้าศูนย์ช่วยเหลือเหยื่อยาผู้ได้รับผลกระทบจังหวัดปัตตานี	กรรมการ
๒.๒๘	พัฒนาสังคมและความมั่นคงของมนุษย์จังหวัดปัตตานี	กรรมการ และเลขานุการ
๒.๒๙	ผู้อำนวยการสำนักงานทรัพยากรธรรมชาติและ สิ่งแวดล้อมจังหวัดปัตตานี	กรรมการ และเลขานุการ
๒.๓๐	ผู้อำนวยการกลุ่มงานยุทธศาสตร์และข้อมูลเพื่อการพัฒนาจังหวัด สำนักงานจังหวัดปัตตานี	กรรมการ และผู้ช่วยเลขานุการ
๒.๓๑	ผู้อำนวยการส่วนสิ่งแวดล้อม สำนักงานทรัพยากรธรรมชาติและสิ่งแวดล้อมจังหวัดปัตตานี	กรรมการ และผู้ช่วยเลขานุการ
๒.๓๒	นักวิเคราะห์นโยบายและแผนชำนาญการ สำนักงานจังหวัดปัตตานี	กรรมการ และผู้ช่วยเลขานุการ
๒.๓๓	เจ้าหน้าที่สำนักงานพัฒนาสังคมและความมั่นคงของมนุษย์ จังหวัดปัตตานี ที่ได้รับมอบหมาย	กรรมการ และผู้ช่วยเลขานุการ

อำนาจ/หน้าที่

๑. สนับสนุนการดำเนินงานของจังหวัดและคณะกรรมการบริหารงานจังหวัดแบบบูรณาการ (ก.บ.จ.) จังหวัดปัตตานี ในการดำเนินงานนโยบายสำคัญเร่งด่วนของรัฐบาล
๒. วิเคราะห์ บูรณาการและกลั่นกรองโครงการที่สนับสนุนประเด็นยุทธศาสตร์การพัฒนาด้านสังคม ตามแผนปฏิบัติราชการประจำปีและคำของบประมาณจังหวัดก่อนนำเสนอ ก.บ.จ.
๓. กำหนดยุทธศาสตร์การพัฒนาด้านสังคมการศึกษาศาสนาวัฒนธรรม และทรัพยากรธรรมชาติและสิ่งแวดล้อม ที่สอดคล้องกับศักยภาพและความต้องการของประชาชนในพื้นที่
๔. ติดตาม ประเมินผลการดำเนินงานและปัญหาอุปสรรค รายงาน ก.บ.จ.
๕. ดำเนินการอื่นๆ ตามที่จังหวัดและ ก.บ.จ. มอบหมาย

๓. คณะอนุกรรมการบริหารงานจังหวัดแบบบูรณาการจังหวัดปัตตานี ด้านความมั่นคง

๓.๑	รองผู้ว่าราชการจังหวัดปัตตานี (ด้านการเมืองการปกครองและความมั่นคง)	ประธานอนุกรรมการ
๓.๒	ปลัดจังหวัดปัตตานี	รองประธานอนุกรรมการ
๓.๓	รองผู้อำนวยการรักษาความมั่นคงภายในจังหวัด(ฝ่ายทหาร)	กรรมการ
๓.๔	ผู้บังคับการตำรวจภูธรจังหวัดปัตตานี	กรรมการ
๓.๕	ผู้บัญชาการกองพลทหารราบที่ ๑๕	กรรมการ
๓.๖	ผู้บังคับการหน่วยเฉพาะกิจปัตตานี	กรรมการ
๓.๗	หัวหน้าสำนักงานจังหวัดปัตตานี	กรรมการ
๓.๘	ศึกษาธิการจังหวัดปัตตานี	กรรมการ
๓.๙	ยุติธรรมจังหวัดปัตตานี	กรรมการ
๓.๑๐	แรงงานจังหวัดปัตตานี	กรรมการ

/๓.๑๑ นายอำเภอ...

- ๓.๑๑ นายอำเภอทุกอำเภอ กรรมการ
- ๓.๑๒ ผู้อำนวยการศูนย์ดำรงธรรมจังหวัดปัตตานี สำนักงานจังหวัดปัตตานี กรรมการ
- ๓.๑๓ หัวหน้าศูนย์อำนวยการป้องกันและปราบปรามยาเสพติดจังหวัดปัตตานี กรรมการ
- ๓.๑๔ หัวหน้าศูนย์ช่วยเหลือเหยื่อยาผู้ได้รับผลกระทบจังหวัดปัตตานี กรรมการ
- ๓.๑๕ ป้องกันจังหวัดปัตตานี ที่ทำการปกครองจังหวัดปัตตานี กรรมการและเลขานุการ
- ๓.๑๖ ผู้อำนวยการกลุ่มงานยุทธศาสตร์และข้อมูลเพื่อการพัฒนาจังหวัด สำนักงานจังหวัดปัตตานี กรรมการและเลขานุการ
- ๓.๑๗ นักวิเคราะห์นโยบายและแผนชำนาญการ สำนักงานจังหวัดปัตตานี กรรมการ
และผู้ช่วยเลขานุการ
- ๓.๑๘ เจ้าหน้าที่ที่ทำการปกครองจังหวัดปัตตานีที่ได้รับมอบหมาย กรรมการ
และผู้ช่วยเลขานุการ

อำนาจ/หน้าที่

๑. สนับสนุนการดำเนินงานของจังหวัดและคณะกรรมการบริหารงานจังหวัดแบบบูรณาการ (ก.บ.จ.) จังหวัดปัตตานี ในการดำเนินงานนโยบายสำคัญเร่งด่วนของรัฐบาล
๒. กำหนดยุทธศาสตร์การพัฒนาด้านความมั่นคงที่สอดคล้องกับศักยภาพและความต้องการของประชาชนในพื้นที่
๓. ประเมิน วิเคราะห์ สถานการณ์ และ ปัญหา ที่มีผลกระทบต่อความมั่นคงและส่งผลกระทบต่อการพัฒนาเศรษฐกิจและสังคม ในกรอบยุทธศาสตร์การพัฒนาเพื่อเสริมความมั่นคงของชาติ
๔. จัดทำแผนงานด้านความมั่นคงบรรจุในแผนพัฒนาจังหวัด โดยการจัดทำโครงการรองรับแผนงานด้านความมั่นคงที่มีเป้าหมายและการบูรณาการการดำเนินงานภายใต้กิจกรรมต่างๆ ของแต่ละหน่วยงานในโครงการนั้นๆ รวมทั้งที่มีการจัดลำดับความสำคัญของโครงการ เพื่อสนองคณะกรรมการบริหารงานจังหวัดแบบบูรณาการ พิจารณา และแจ้งให้กระทรวงมหาดไทย คณะกรรมการพัฒนาเพื่อความมั่นคงในระดับพื้นที่ในเขต อาทิจังหวัดภาคที่ ๔ กองทัพเรือภาคที่ ๒ กระทรวงมหาดไทย และกองอำนวยการรักษาความมั่นคงภายในราชอาณาจักรทราบ
๕. อำนวยการ ประสาน และติดตามผล การดำเนินโครงการและกิจกรรม ในแผนงานด้านความมั่นคงและให้รายงานผลการดำเนินงานรายไตรมาส เสนอคณะกรรมการบริหารงานจังหวัดแบบบูรณาการ คณะกรรมการพัฒนาเพื่อความมั่นคงในระดับพื้นที่ในจังหวัด อาทิจังหวัดภาคที่ ๔ กองทัพเรือภาคที่ ๒ กระทรวงมหาดไทย และกองอำนวยการรักษาความมั่นคงภายในราชอาณาจักร เพื่อประสานการขับเคลื่อนการดำเนินงานกับหน่วยงานส่วนกลาง
๖. ดำเนินการอื่นใดตามที่จังหวัด และ ก.บ.จ.ปน. มอบหมาย

ทั้งนี้ ตั้งแต่บัดนี้เป็นต้นไป

สั่ง ณ วันที่ ๑๓ กรกฎาคม พ.ศ. ๒๕๖๑

(นายวีรพันธ์ เท็งจันทร์)

ผู้ว่าราชการจังหวัดปัตตานี