



๘๐  
พระราช  
มหาราชัน



ร่วมกันปลูกป่า

โครงการปลูกป่าถาวรเฉลิมพระเกียรติฯ

ระยะที่ ๓ พ.ศ. ๒๕๔๖ - ๒๕๕๐

### ผลการดำเนินงาน

โครงการปลูกป่าถาวรเฉลิมพระเกียรติพระบาทสมเด็จพระเจ้าอยู่หัว

เนื่องในโอกาสทรงครองราชย์ ปีที่ ๕๐ ระยะที่ ๓ - ๓ พ.ศ.๒๕๓๗ - พ.ศ.๒๕๔๗



กรมอุทยานแห่งชาติ สัตว์ป่า และพันธุ์พืช



ศูนย์ปฏิบัติการโครงการปลูกป่าถาวรเฉลิมพระเกียรติฯ  
กรมอุทยานแห่งชาติ สัตว์ป่า และพันธุ์พืช

โทร. / โทรสาร : 0 2579 9985, 0 2579 8249



สิ่งพิมพ์รัฐบาล  
สมบัติของกรมส่งเสริมการเกษตร





พระราชดำริ  
พระบาทสมเด็จพระเจ้าอยู่หัว ภูมิพลอดุลยเดช

“ทุกคนจะต้องช่วยกันดูแลรักษาป่าไม้  
ซึ่งเป็นส่วนรวม และร่วมมือกับเจ้าหน้าที่ป่าไม้  
ในขณะปลูกป่าทดแทนจะได้มีน้ำเพียงพอ  
สำหรับการเพาะปลูกสำหรับพันธุ์พืช  
ที่เหมาะสมกับสภาพพื้นที่ก็จะส่งเสริมให้คนปลูกต่อไป...”

# ฟ้าไม่

ย้อนไปในอดีตเมื่อประมาณ 40 ปีก่อน ประเทศไทยเป็นประเทศที่มีป่าไม้อุดมสมบูรณ์ที่สุดแห่งหนึ่งในภูมิภาคเอเชียอาคเนย์ โดยในปี พ.ศ. 2540 มีพื้นที่ป่าไม้มากถึงครึ่งหนึ่งของพื้นที่ประเทศคิดเป็นร้อยละ 53:33 แต่จากตัวเลขที่เป็นทางการล่าสุดในปี พ.ศ. 2545 พบว่ามีพื้นที่ป่าไม้เหลืออยู่เพียงร้อยละ 33.09 ของพื้นที่ประเทศ นั่นเท่ากับว่าในช่วงเวลาที่ผ่านมาระหว่างเราสูญเสียพื้นที่ป่าไม้ไปเกือบครึ่งหนึ่งจากที่เคยมี ทั้งนี้พบว่าอัตราการลดลงของพื้นที่ป่าไม้เป็นไปอย่างรวดเร็วตามอัตราการขยายตัวทางเศรษฐกิจ ในสถานการณ์ปัจจุบันปัญหาเรื่องทรัพยากรธรรมชาติและสิ่งแวดล้อมเป็นปัญหาที่เกิดขึ้นทั่วโลก จึงก่อให้เกิดกระแสการตื่นตัวด้านการอนุรักษ์ทรัพยากรธรรมชาติที่มีอยู่ซึ่งรวมถึงทรัพยากรป่าไม้ด้วย ผนวกกับความรุนแรงของปัญหาทรัพยากรป่าไม้ของประเทศไทยเอง ทั้งในด้านการลดลงของพื้นที่และความเสื่อมโทรมของสภาพป่า ทำให้นโยบายด้านการอนุรักษ์ป่าไม้มีความเข้มข้นมากขึ้น โดยเน้นน้ำหนักที่เรื่องของการเพิ่มพื้นที่เป็นสำคัญ

ด้วยเหตุนี้โครงการปลูกป่าถาวรเฉลิมพระเกียรติพระบาทสมเด็จพระเจ้าอยู่หัว เนื่องในวโรกาสทรงครองราชย์ ปีที่ 50 จึงได้จัดตั้งขึ้นเมื่อวันที่ 1 กุมภาพันธ์ 2537 มีเป้าหมายปลูกป่าในพื้นที่อนุรักษ์ที่มีสภาพเสื่อมโทรมให้ได้จำนวน 5 ล้านไร่ โดยมีระยะเวลาดำเนินงานโครงการฯ ตั้งแต่ระยะที่ 1 ถึงระยะที่ 3 ในปี พ.ศ. 2537- พ.ศ. 2550 ซึ่งผลการดำเนินงานในช่วงระยะเวลา 10 ปีที่ผ่านมา คือ ตั้งแต่ปี พ.ศ. 2537- พ.ศ. 2547 ผู้ร่วมโครงการฯ อันประกอบด้วยหน่วยงานภาครัฐและภาคเอกชน ได้ร่วมกันปลูกฟื้นฟูป่า ปลูกเสริมสภาพป่าตามธรรมชาติ รวมทั้งการฟื้นตัวขึ้นเองของสภาพป่าตามธรรมชาติในพื้นที่ป่าอนุรักษ์ที่มีสภาพเสื่อมโทรมได้แล้วประมาณ 3.4 ล้านไร่ คงเหลือพื้นที่ป่าอนุรักษ์ที่มีสภาพเสื่อมโทรมและมีความจำเป็นต้องริบเร่งฟื้นฟูป่าอีกประมาณ 1.6 ล้านไร่ จึงจะครบตามเป้าหมายที่กำหนดไว้เป้าหมายการปลูกป่า 5 ล้านไร่ จะสำเร็จได้ก็ด้วยความร่วมมือร่วมใจของผู้ร่วมโครงการฯ ซึ่งเป็นการร่วมกันแสดงถึงจิตสำนึกในความห่วงใยทรัพยากรป่าไม้ที่ลดน้อยถอยลงอย่างมาก ตลอดจนได้ร่วมกันเฉลิมพระเกียรติพระบาทสมเด็จพระเจ้าอยู่หัวฯ ในวโรกาสอันเป็นมงคลยิ่งนี้

ศูนย์ปฏิบัติการโครงการปลูกป่าถาวรเฉลิมพระเกียรติฯ  
กรมอุทยานแห่งชาติ สัตว์ป่า และพันธุ์พืช  
กระทรวงทรัพยากรธรรมชาติและสิ่งแวดล้อม  
กันยายน 2547

# สารบัญ

	หน้า
ความเป็นมาของโครงการปลูกป่าถาวรเฉลิมพระเกียรติฯ	9
วัตถุประสงค์ของโครงการฯ	11
เป้าหมายและระยะเวลาดำเนินการงานโครงการฯ	11
งบประมาณ	11
การบริหารโครงการปลูกป่าถาวรเฉลิมพระเกียรติฯ	12
การรับผิดชอบกิจกรรม	13
การเข้าร่วมโครงการปลูกป่าถาวรเฉลิมพระเกียรติฯ	14
สรุปผลการดำเนินงานโครงการฯ ระยะเวลาที่ 1 (พ.ศ. 2537 - พ.ศ. 2539)	16
สรุปผลการดำเนินงานโครงการฯ ระยะเวลาที่ 2 (พ.ศ. 2540 - พ.ศ. 2545)	22
การดำเนินงานโครงการฯ ระยะเวลาที่ 3 (พ.ศ. 2546 - พ.ศ. 2550)	34
กลยุทธ์และวิธีการดำเนินงานโครงการฯ ระยะเวลาที่ 3	34
สรุปผลการดำเนินงานโครงการฯ ระยะเวลาที่ 3 (พ.ศ. 2546 - พ.ศ. 2547)	37
ภาคผนวก	45
สำเนาหนังสือขอยยาระยะเวลาดำเนินงาน ตามโครงการปลูกป่าถาวรเฉลิมพระเกียรติฯ	46
สำเนาหนังสือแต่งตั้งคณะกรรมการดำเนินงาน ตามโครงการปลูกป่าถาวรเฉลิมพระเกียรติฯ	48
คณะกรรมการอำนวยการโครงการปลูกป่าถาวรเฉลิมพระเกียรติฯ	49
คณะกรรมการบริหารโครงการปลูกป่าถาวรเฉลิมพระเกียรติฯ	50

## สารบัญ (ต่อ)

	หน้า
คณะกรรมการกองทุนโครงการปลูกป่าถาวรเฉลิมพระเกียรติฯ	52
คณะกรรมการฝ่ายประชาสัมพันธ์โครงการปลูกป่าถาวรเฉลิมพระเกียรติฯ	54
คณะกรรมการโครงการปลูกป่าถาวรเฉลิมพระเกียรติฯ ประจำจังหวัดทุกจังหวัด	56
สำเนาหนังสือขอปรับปรุงคณะกรรมการฝ่ายประชาสัมพันธ์ โครงการปลูกป่าถาวรเฉลิมพระเกียรติฯ	57
สำเนาหนังสือแต่งตั้งคณะกรรมการดำเนินงาน ตามโครงการปลูกป่าถาวรเฉลิมพระเกียรติฯ	58
สำเนาเอกสารแนบท้ายรายงานการประชุมคณะกรรมการกองทุนฯ ครั้งที่ 2/2547 ประกาศกรมอุทยานแห่งชาติ สัตว์ป่า และพันธุ์พืช เรื่อง สิทธิประโยชน์ในการเข้าไปท่องเที่ยวและพักในอุทยานแห่งชาติฯ	61

# สารบัญตาราง

## ตารางที่

## หน้า

1	พื้นที่เป้าหมายแปลงปลูกป่า (FPT) ในเขตอนุรักษ์ปี พ.ศ. 2537-พ.ศ. 2539	16
2	การจองพื้นที่ปลูกป่าในเขตอนุรักษ์ปี พ.ศ. 2537-พ.ศ. 2539	16
3	การปลูกป่าในเขตอนุรักษ์ปี พ.ศ. 2537-พ.ศ. 2539	17
4	การปลูกป่าในเขตอนุรักษ์ปี พ.ศ. 2537-พ.ศ. 2539 เปรียบเทียบกับพื้นที่เป้าหมายแปลงปลูกป่า (FPT) ในแต่ละภาค	17
5	การปลูกป่านอกเขตอนุรักษ์ปี พ.ศ. 2537-พ.ศ. 2539	18
6	การปลูกป่าโดยใช้เงินกองทุนปลูกป่าถาวรเฉลิมพระเกียรติฯ ปี พ.ศ. 2539	18
7	การเพาะชำกล้าไม้โครงการปลูกป่าถาวรเฉลิมพระเกียรติฯ ปี พ.ศ. 2537-พ.ศ. 2539	19
8	การก่อสร้างถนนป่าไม้ลำลอง ปี พ.ศ. 2538-พ.ศ. 2539	19
9	การจัดทำแนวกันไฟระหว่างปี พ.ศ. 2538-พ.ศ. 2539	20
10	พื้นที่เป้าหมายแปลงปลูกป่าตามโครงการฯ ระยะที่ 2 ปี พ.ศ. 2537-พ.ศ. 2539	22
11	การจองพื้นที่ปลูกป่าในเขตอนุรักษ์ปี พ.ศ. 2540-พ.ศ. 2545	23
12	การปลูกป่าในเขตอนุรักษ์ปี พ.ศ. 2540-พ.ศ. 2545	24
13	การปลูกป่านอกเขตอนุรักษ์ปี พ.ศ. 2540-พ.ศ. 2545	25
14	การจัดทำแผนการปลูกและบำรุงป่าและทำสัญญา	26
15	การเพาะชำกล้าไม้โครงการปลูกป่าถาวรเฉลิมพระเกียรติฯ ปี พ.ศ. 2540-พ.ศ. 2545	27
16	การก่อสร้างถนนป่าไม้ลำลอง ปี พ.ศ. 2540-พ.ศ. 2545	28
17	การดำเนินการซ่อมถนน ปี พ.ศ. 2540-พ.ศ. 2545	29
18	การทำและซ่อมแนวกันไฟปี พ.ศ. 2540-พ.ศ. 2545	30
19	การบำรุงรักษาป่าอายุ 4-6 ปี ในปี พ.ศ. 2540-พ.ศ. 2545	31
20	การบำรุงรักษาป่าอายุ 7-10 ปี ในปี พ.ศ. 2543-พ.ศ. 2545	31
21	การปลูกเสริมป่าและฟื้นฟูสภาพป่าตามธรรมชาติ ในปี พ.ศ. 2541-พ.ศ. 2545	32
22	การบำรุงป่าเสริมและฟื้นฟูสภาพป่าตามธรรมชาติอายุ 2-6 ปี ในปี พ.ศ. 2541-พ.ศ. 2545	32

# ดัชนีรายการ (ต่อ)

## ตารางที่

## หน้า

23	พื้นที่เป้าหมายแปลงปลูกป่าตามโครงการฯ ระยะที่ 3 ปี พ.ศ. 2546-พ.ศ. 2547	37
24	การจองพื้นที่ปลูกป่าในเขตอนุรักษ์ปี พ.ศ. 2546-พ.ศ. 2547	38
25	การดำเนินงานปลูกป่าปี พ.ศ. 2546-พ.ศ. 2547 ในพื้นที่เขตอนุรักษ์	38
26	การปลูกป่านอกเขตอนุรักษ์ปี พ.ศ. 2546-พ.ศ. 2547	39
27	การเพาะชำกล้าไม้โครงการฯ ปี พ.ศ. 2546-พ.ศ. 2547	39
28	การก่อสร้างถนนป่าไม้ลำลอง ปี พ.ศ. 2546-พ.ศ. 2547	40
29	การดำเนินการซ่อมถนน ปี พ.ศ. 2546-พ.ศ. 2547	40
30	การทำและซ่อมแนวกันไฟปี พ.ศ. 2546-พ.ศ. 2547	41
31	การบำรุงรักษาป่าที่ปลูกตามโครงการฯ อายุ 4-6 ปี ในปี พ.ศ. 2546-พ.ศ. 2547	41
32	การบำรุงรักษาป่าที่ปลูกตามโครงการฯ อายุ 7-10 ปี ในปี พ.ศ. 2546-พ.ศ. 2547	42
33	การบำรุงป่าเสริมและฟื้นฟูสภาพป่าตามธรรมชาติอายุ 2-6 ปี ในปี พ.ศ. 2546-พ.ศ. 2547	42
34	การบำรุงป่าเสริมและฟื้นฟูสภาพป่าตามธรรมชาติอายุ 7-10 ปี ในปี พ.ศ. 2546-พ.ศ. 2547	43
35	สรุปการดำเนินงานโครงการปลูกป่าถาวรเฉลิมพระเกียรติฯ ระยะที่ 1-3 (พ.ศ. 2537-พ.ศ. 2547)	44

# โครงการปลูกป่าถาวรเฉลิมพระเกียรติพระบาทสมเด็จพระเจ้าอยู่หัว เนื่องในวโรกาสทรงครองราชย์ ปีที่ 50

## ความเป็นมา

นับตั้งแต่พระบาทสมเด็จพระเจ้าอยู่หัวภูมิพลอดุลยเดชได้เสด็จขึ้นครองราชย์จนถึงปัจจุบันเป็นเวลากว่า 50 ปี พระองค์ได้ทรงประกอบพระราชกรณียกิจนานัปการเพื่อประโยชน์สุขของพสกนิกรชาวไทย ทรงตราครุฑ พระวรกายเสด็จพระราชดำเนินไปยังท้องถื่นทั่วกันดารทั่วประเทศเพื่อศึกษาและรวบรวมข้อมูลด้านการอนุรักษ์ ทรัพยากรป่าไม้และสิ่งแวดล้อม พระองค์ทรงพร้อมด้วยพระปรีชาสามารถอันสูงส่งได้พระราชทานพระราชดำริเป็น อเนกประการเกี่ยวกับการทำนุบำรุงสิ่งแวดล้อมและทรัพยากรธรรมชาติของประเทศ ในการเสด็จพระราชดำเนิน ทรงเยี่ยมราษฎรในภูมิภาคต่างๆ ทั่วประเทศทรงพระราชทานความรู้ทั้งภาคปฏิบัติเกี่ยวกับเทคโนโลยีการบริหาร สิ่งแวดล้อมอย่างมีคุณค่ายิ่งต่อข้าราชการ ฝ่ายบริหาร ฝ่ายปฏิบัติ และประชาชนในท้องถื่นนั้นๆ ได้ทรงพระราชทาน พระราชดำริการพัฒนาในด้านต่างๆ ควบคู่กับการอนุรักษ์เสมอด้วยการจัดการใช้ทรัพยากรให้เกิดประโยชน์แก่ พสกนิกรมากที่สุดโดยมีผลกระทบกระเทือนต่อสิ่งแวดล้อมน้อยที่สุด ดังจะเห็นได้จากโครงการพระราชดำรินามากกว่า 2,000 โครงการที่มีอยู่ทุกภาคของประเทศ แต่ละโครงการจะมีแนวทางการพัฒนาอย่างเป็นระบบและมีสหสัมพันธ์ ที่สอดคล้องและเหมาะสมต่อศักยภาพของทรัพยากรธรรมชาติและสิ่งแวดล้อมในแต่ละพื้นที่เป็นอย่างดี พระราช- วินิจฉัยของพระองค์เป็นที่ยอมรับของนานาประเทศ ดังนั้น ปวงชนชาวไทยทุกหมู่เหล่าควรที่จะร่วมมือร่วมใจ ในการฟื้นฟูสภาพป่าไม้เพื่อสนองแนวพระราชดำริของพระองค์ท่านต่อไป

ปัจจุบันทรัพยากรป่าไม้ของประเทศได้ลดน้อย ถอยลง ส่งผลกระทบต่อการดำรงชีพของประชาชน โดยเฉพาะอย่างยิ่งทำให้เกิดภัยธรรมชาติ ได้แก่ ความแห้งแล้ง และอุทกภัยบ่อยครั้ง ตลอดจนผลกระทบทางเศรษฐกิจ สังคม และความมั่นคงของชาติซึ่งนับวันจะทวีความรุนแรงมากขึ้น สภาพปัญหาที่เกิดขึ้นได้ทรงทราบฝ่าละอองธุลีพระบาท สมเด็จพระนางเจ้าฯ พระบรมราชินีนาถ จึงได้ทรงมีพระราช กระแสตามหนังสือสำนักราชเลขาธิการ ที่ รล 0009/11951 ลงวันที่ 29 ธันวาคม 2535 ให้หามาตรการหยุดยั้งการทำลายป่าและเร่งฟื้นฟูบำรุงต้นน้ำลำธาร โดยทรงโปรดให้ พิจารณาปัญหาการขาดแคลนน้ำซึ่งเป็นปัญหาใหญ่ของชาติ ที่จะต้องเร่งแก้ไขโดยด่วนที่สุด คณะรัฐมนตรีได้อัญเชิญ พระราชกระแสของสมเด็จพระนางเจ้าฯ พระบรมราชินีนาถ มาเป็นแนวทางในการดำเนินการฟื้นฟูสภาพป่าไม้ซึ่งเป็น เขตป่าอนุรักษ์ที่เสื่อมสภาพโดยเร่งด่วน อย่างไรก็ตามการ ดำเนินงานโดยภาครัฐแต่เพียงฝ่ายเดียวไม่สามารถที่จะ ฟื้นฟูสภาพป่าที่เสื่อมสภาพได้ทันต่อเหตุการณ์ เพื่อแก้ไข ปัญหาวิกฤตดังกล่าวให้ได้ผลอย่างแท้จริงจำเป็นต้องได้รับความร่วมมือร่วมใจและกำลังทรัพย์ที่ใช้ในการปลูกป่า จากคนในชาติทุกหมู่เหล่า ดังนั้นจึงได้จัดทำโครงการปลูกป่าถาวรเฉลิมพระเกียรติพระบาทสมเด็จพระเจ้าอยู่หัว



เนื่องในวโรกาสทรงครองราชย์ ปีที่ 50 ขึ้น โดยมีเป้าหมายทำการปลูกป่า ปลูกเสริมป่า และฟื้นฟูสภาพป่าตามธรรมชาติ ในพื้นที่อนุรักษ์ที่มีสภาพเสื่อมโทรมจำนวน 5 ล้านไร่

โดยเมื่อวันที่ 1 กุมภาพันธ์ 2537 คณะรัฐมนตรีได้มีมติ เห็นชอบและอนุมัติให้ดำเนินการตั้งแต่ปี พ.ศ. 2537 - พ.ศ. 2539 การดำเนินงานโครงการฯ ในระยะนี้มีผู้เข้าร่วมโครงการฯ จอพื้นที่และบริจาคเงินเข้าร่วมกองทุนเพื่อดำเนินการปลูกป่ารวมแล้วยังไม่ครบ 5 ล้านไร่ เนื่องจากผู้ร่วมโครงการฯ ยังมีประสบการณ์ในการปลูกป่าน้อยและช่วงระยะเวลาดำเนินงานสั้นเกินไป รัฐบาลจึงได้มีการปรับปรุงวิธีดำเนินงานโครงการฯ และขอขยายเวลาในการดำเนินงานเป็นระยะที่ 2 ซึ่งคณะรัฐมนตรีได้มีมติเมื่อวันที่ 16 กันยายน 2540 อนุมัติให้ขยายเวลาดำเนินงานตามโครงการปลูกป่าถาวรเฉลิมพระเกียรติฯ ต่อไปอีก 6 ปี (พ.ศ. 2540 - พ.ศ. 2545) แต่การดำเนินงานในระยะที่ 2 นี้เป็นช่วงเวลาที่ประเทศไทยประสบสภาวะวิกฤตทางเศรษฐกิจอย่างรุนแรง ทำให้ผู้ร่วมโครงการฯ จำนวนมากชะลอหรือหยุดการดำเนินการปลูกป่าไป โดยทำการปลูกป่าได้ประมาณ 3.4 ล้านไร่ ยังคงเหลือพื้นที่ที่ต้องดำเนินการอยู่อีกประมาณ 1.6 ล้านไร่ แต่เนื่องจากโครงการปลูกป่าถาวรเฉลิมพระเกียรติฯ ระยะที่ 2 ได้สิ้นสุดลงในวันที่ 31 ธันวาคม 2545 และการดำเนินงานปลูกป่ายังทำได้ไม่ครบตามเป้าหมาย คณะรัฐมนตรีจึงมีมติเมื่อวันที่ 8 ตุลาคม 2545 ให้ขยายระยะเวลาการดำเนินการโครงการฯ ต่อเป็นระยะที่ 3 ตั้งแต่ปี พ.ศ. 2546 - พ.ศ. 2550 มีระยะเวลา 5 ปี โดยมีเป้าหมายปลูกป่าในพื้นที่อนุรักษ์ที่เสื่อมโทรมที่ยังเหลืออยู่ตามโครงการฯ พร้อมทั้งกำหนดกลยุทธ์ในการปฏิบัติงานโครงการฯ ให้บรรลุเป้าหมายภายในระยะเวลาที่กำหนด เพื่อน้อมเกล้าฯ ถวายแด่องค์พระบาทสมเด็จพระเจ้าอยู่หัวฯ ต่อไป



## วัตถุประสงค์ของโครงการ

1. เพื่อขยายพื้นที่ปกคลุมด้วยป่าไม้ โดยการปลูกไม้พื้นเมืองในพื้นที่อนุรักษ์ที่เสื่อมโทรมให้ได้ 5 ล้านไร่
2. เพื่อให้ประชาชนชาวไทยทุกหมู่เหล่าได้มีโอกาสเป็นส่วนหนึ่งในการเฉลิมพระเกียรติพระบาทสมเด็จพระเจ้าอยู่หัว เนื่องในวโรกาสทรงครองราชย์ ปีที่ 50 และดูแลต้นไม้ที่ปลูกอย่างถาวรด้วยความรัก
3. เพื่อสร้างความรู้ ความเข้าใจ ให้กับประชาชน ชาวไทยให้ตระหนักตระหนักถึงความสำคัญของทรัพยากรป่าไม้และการอนุรักษ์ให้ทรัพยากรป่าไม้คงอยู่อย่างยั่งยืน

## เป้าหมายและระยะเวลาดำเนินงานโครงการ

ทำการปลูกป่าและฟื้นฟูสภาพป่าตามธรรมชาติในพื้นที่ป่าอนุรักษ์ที่มีสภาพเสื่อมโทรมให้ได้ครบตามเป้าหมายจำนวน 5 ล้านไร่ โดยมีระยะเวลาดำเนินงานตามโครงการฯ ดังนี้

ระยะที่ 1 ปี	พ.ศ. 2537 - พ.ศ. 2539	(รวมระยะเวลา 3 ปี)
ระยะที่ 2 ปี	พ.ศ. 2540 - พ.ศ. 2545	(รวมระยะเวลา 6 ปี)
ระยะที่ 3 ปี	พ.ศ. 2546 - พ.ศ. 2550	(รวมระยะเวลา 5 ปี)



## อุปสรรค

1. รัฐบาลจัดสรรงบประมาณเพื่อเป็นค่าใช้จ่ายในการอำนวยความสะดวก การผลิตสื่อ การเพาะชำกล้าไม้ การทำถนนป่าไม้ลำลอง แนวกันไฟ การบำรุงป่า การปลูกเสริมป่าและฟื้นฟูป่าธรรมชาติ รวมทั้งค่าใช้จ่ายอื่นๆ เพื่อสนับสนุนโครงการฯ
2. ผู้ร่วมโครงการที่ดำเนินการปลูกป่าเอง จะเป็นผู้ออกค่าใช้จ่ายในการดำเนินการปลูกป่าในปีแรก และบำรุงป่าอีก 2 ปี รวม 3 ปี (ประมาณค่าใช้จ่ายไร่ละ 3,000 บาท แยกเป็นค่าปลูกป่าปีแรก 2,000 บาท บำรุงป่าปีที่ 2 และ 3 อีกปีละ 500 บาท หรือถ้าไม่ปลูกเองก็สามารถส่งเงินบริจาคเข้ากองทุนปลูกป่าได้ตั้งแต่ 1 บาท ขึ้นไป)

## นิยามโครงการปลูกป่าถาวรพระเกียรติ

การดำเนินงานโครงการปลูกป่าถาวรเฉลิมพระเกียรติพระบาทสมเด็จพระเจ้าอยู่หัว เนื่องในโอกาสทรงครองราชย์ ปีที่ 50 ระยะที่ 1 ตามมติคณะรัฐมนตรีเมื่อวันที่ 1 กุมภาพันธ์ 2537 ระยะที่ 2 มติคณะรัฐมนตรีเมื่อวันที่ 16 กันยายน 2540 และระยะที่ 3 มติคณะรัฐมนตรีเมื่อวันที่ 8 ตุลาคม 2545 ได้กำหนดการบริหารงานในรูปของคณะกรรมการต่างๆ ซึ่งประกอบไปด้วยหน่วยงานราชการ รัฐวิสาหกิจ และองค์กรภาคเอกชน จำนวนรวม 5 คณะ ดังนี้

### 1. คณะกรรมการอำนวยการโครงการปลูกป่าถาวรเฉลิมพระเกียรติพระบาทสมเด็จพระเจ้าอยู่หัว เนื่องในโอกาสทรงครองราชย์ ปีที่ 50

องค์ประกอบของคณะกรรมการ มีจำนวน 17 นาย โดยมี นายกรัฐมนตรี เป็นประธานกรรมการ และมีปลัดกระทรวงทรัพยากรธรรมชาติและสิ่งแวดล้อม เป็นกรรมการและเลขานุการ

มีอำนาจหน้าที่ในการกำหนดนโยบาย เป้าหมาย และแนวทางการดำเนินงานของโครงการฯ

### 2. คณะกรรมการบริหารโครงการปลูกป่าถาวรเฉลิมพระเกียรติพระบาทสมเด็จพระเจ้าอยู่หัว เนื่องในโอกาสทรงครองราชย์ ปีที่ 50

องค์ประกอบของคณะกรรมการ มีจำนวน 36 นาย โดยมี รัฐมนตรีว่าการกระทรวงทรัพยากรธรรมชาติและสิ่งแวดล้อม เป็นประธานกรรมการ และมีอธิบดีกรมอุทยานแห่งชาติ สัตว์ป่า และพันธุ์พืช เป็นกรรมการและเลขานุการ

มีอำนาจหน้าที่ในการวางแผน กำกับดูแลและประสานการดำเนินงานให้สอดคล้องกับนโยบาย และแนวทางการดำเนินงานโครงการฯ

### 3. คณะกรรมการกองทุนปลูกป่าถาวรเฉลิมพระเกียรติพระบาทสมเด็จพระเจ้าอยู่หัว เนื่องในโอกาสทรงครองราชย์ ปีที่ 50

องค์ประกอบของคณะกรรมการ มีจำนวน 19 นาย โดยมี รัฐมนตรีว่าการกระทรวงการคลัง เป็นประธานกรรมการ และมีอธิบดีกรมอุทยานแห่งชาติ สัตว์ป่า และพันธุ์พืช เป็นกรรมการและเลขานุการ

มีอำนาจหน้าที่ในการกำหนดแผนและดำเนินการเพื่อจัดตั้งกองทุนสำหรับดำเนินงาน รวมทั้งการกำหนดกลไก วัตถุประสงค์ และวิธีการรับ การเก็บรักษา ตลอดจนการใช้จ่ายเงินเพื่อการสนับสนุนการดำเนินงานโครงการฯ

### 4. คณะกรรมการฝ่ายประชาสัมพันธ์โครงการปลูกป่าถาวรเฉลิมพระเกียรติพระบาทสมเด็จพระเจ้าอยู่หัว เนื่องในโอกาสทรงครองราชย์ ปีที่ 50

องค์ประกอบของคณะกรรมการ มีจำนวน 33 นาย โดยมี รองนายกรัฐมนตรี (ผู้กำกับบริหารราชการกระทรวงทรัพยากรธรรมชาติและสิ่งแวดล้อม) เป็นประธานกรรมการ และมีอธิบดีกรมประชาสัมพันธ์ เป็นกรรมการและเลขานุการ





## ศูนย์ปฏิบัติการโครงการปลูกป่าถาวรเฉลิมพระเกียรติฯ มีหน้าที่รับผิดชอบดังนี้

1. เป็นสำนักงานเลขานุการของคณะกรรมการการบริหารโครงการฯ
2. รวบรวมข้อมูล จัดทำแผนงบประมาณ และรายงานผลการดำเนินงานของโครงการฯ ในส่วนของกรมอุทยานแห่งชาติ สัตว์ป่า และพันธุ์พืช
3. ติดต่อประสานงานกับหน่วยงานต่างๆ ทั้งภายในและภายนอกกรมอุทยานแห่งชาติ สัตว์ป่า และพันธุ์พืช
4. ปฏิบัติงานอื่นตามอริบตีกรมอุทยานแห่งชาติ สัตว์ป่า และพันธุ์พืช



## การเข้าร่วมโครงการปลูกป่าถาวรเฉลิมพระเกียรติฯ

การเข้าร่วมโครงการฯ สามารถกระทำได้ 2 วิธี คือ

**วิธีที่ 1 ผู้ร่วมโครงการฯ ที่ต้องการบริการดูแลดำเนินการปลูกป่าเอง** ให้แสดงความจำนงจองพื้นที่ปลูกป่าจากกรมอุทยานแห่งชาติ สัตว์ป่า และพันธุ์พืช หรือสำนักบริหารพื้นที่อนุรักษ์ทั้ง 16 แห่ง (สำนักบริหารจัดการในพื้นที่ป่าอนุรักษ์ หรือสำนักงานป่าไม้เขตเดิม) เพื่อทำการปลูกป่าและบำรุงรักษาป่าด้วยตนเอง หรือจัดจ้างผู้แทนเข้าดำเนินการ ซึ่งกรมอุทยานแห่งชาติ สัตว์ป่า และพันธุ์พืช จะสนับสนุนกล้าไม้ ค่าแนะนำทางด้านวิชาการ และอำนวยความสะดวกด้านต่างๆ ที่จำเป็นตลอดระยะเวลา 3 ปี

**วิธีที่ 2 ผู้ร่วมโครงการฯ ไม่ประสงค์ดำเนินการปลูกป่าเอง** สามารถเข้าร่วมโครงการฯ ได้โดยบริจาคเงินเข้าสมทบกองทุนปลูกป่าในอัตราไร่ละ 3,000 บาท เพื่อให้กรมอุทยานแห่งชาติ สัตว์ป่า และพันธุ์พืช นำเงินจากกองทุนไปจัดจ้างผู้เ็นดำเนินการปลูกและบำรุงป่าตลอดระยะเวลา 3 ปี หรือบริจาคเงินตามศรัทธาเข้าสมทบกองทุนโครงการฯ ได้ตั้งแต่ 1 บาทขึ้นไป เพื่อให้กรมอุทยานแห่งชาติ สัตว์ป่า และพันธุ์พืช รวบรวมไปดำเนินการจัดจ้างปลูกป่าตามวัตถุประสงค์ของผู้ร่วมโครงการฯ และจะจัดให้มีป้ายระบุชื่อผู้ร่วมโครงการฯ ไว้ที่แปลงปลูก ซึ่งผู้ร่วมโครงการฯ สามารถเดินทางไปตรวจสอบและชื่นชมต้นไม้ที่ปลูกไว้ได้ สำหรับการบริจาคเงินสมทบเข้ากองทุนของโครงการฯ สามารถติดต่อขอรายละเอียดได้ที่ ศูนย์ปฏิบัติการโครงการปลูกป่าถาวรเฉลิมพระเกียรติฯ กรมอุทยานแห่งชาติ สัตว์ป่า และพันธุ์พืช ในเวลาราชการ

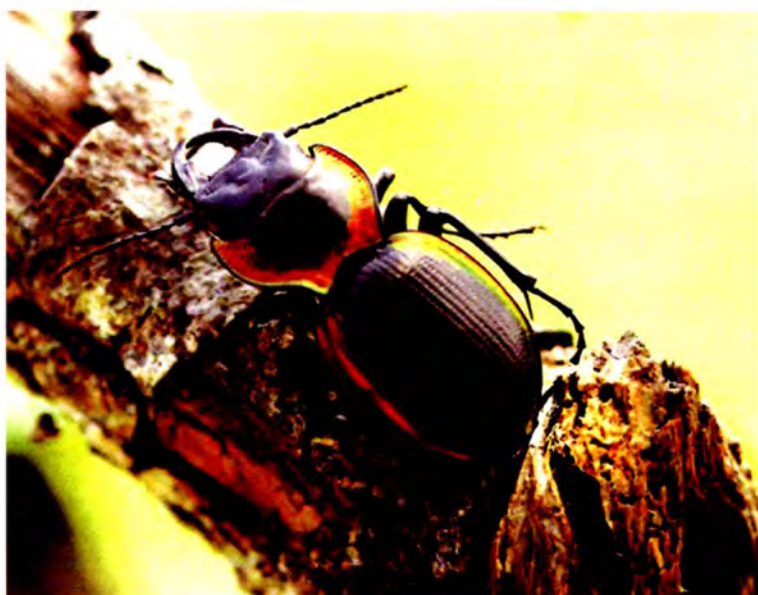
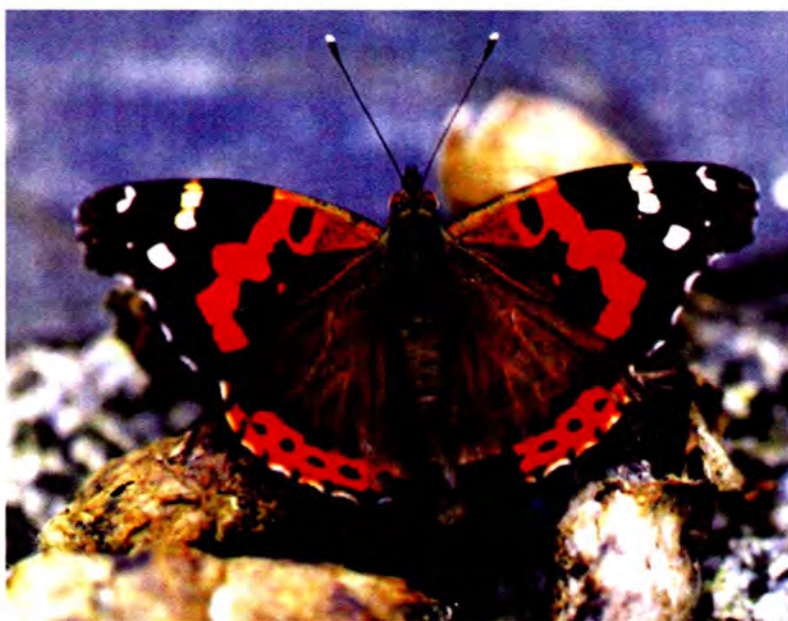

# วิสัยทัศน์การดำเนินงานโครงการปลูกป่าถาวรเฉลิมพระเกียรติ พระบาทสมเด็จพระเจ้าอยู่หัว เนื่องในวโรกาสทรงครองราชย์ ปีที่ 50 ระยะที่ 1 ( ปี พ.ศ. 2537 - พ.ศ. 2539 )

การดำเนินงานตามโครงการปลูกป่าถาวรเฉลิมพระเกียรติพระบาทสมเด็จพระเจ้าอยู่หัว เนื่องในวโรกาสทรงครองราชย์ ปีที่ 50 มีผลการดำเนินงานในช่วงระยะที่ 1 ปี พ.ศ. 2537 - พ.ศ. 2539 ดังนี้

## 1. การกำหนดพื้นที่เป้าหมายแปลงปลูกป่าในเขตอนุรักษ์ ปี พ.ศ. 2537 - พ.ศ. 2539

ในการดำเนินงานตามโครงการปลูกป่าถาวรเฉลิมพระเกียรติฯ กรมป่าไม้ในฐานะหน่วยงานรับผิดชอบจัดหาแปลงปลูกป่าได้จัดเตรียมพื้นที่เป้าหมายแปลงปลูกป่า (Forest Plantation Target) ซึ่งเรียกชื่อย่อเป็นภาษาอังกฤษว่า FPT จำนวน 1,345 แปลง คิดเป็นเนื้อที่รวม 5,616,080.32 ไร่ กระจายไปตามภาคต่างๆ ของประเทศไทยรายละเอียดปรากฏในตารางที่ 1

ตารางที่ 1 : พื้นที่เป้าหมายแปลงปลูกป่า (FPT) ในเขตอนุรักษ์ ปี พ.ศ.2537 - พ.ศ. 2539

ท้องที่	จำนวนแปลง	เนื้อที่ (ไร่)	ร้อยละ
ภาคเหนือ	468	3,560,948.02	63.41
ภาคตะวันออกเฉียงเหนือ	308	1,102,309.00	19.63
ภาคกลางและตะวันออก	314	646,558.00	11.51
ภาคใต้	255	306,265.30	5.45
<b>รวม</b>	<b>1,345</b>	<b>5,616,080.32</b>	<b>100.00</b>

## 2. ผู้ร่วมโครงการ จอมพื้นที่เพื่อดำเนินการปลูกป่าในเขตอนุรักษ์ปี พ.ศ.2537- พ.ศ.2539

การจ้องพื้นที่เพื่อปลูกป่าในเขตอนุรักษ์ตั้งแต่เริ่มโครงการฯ ปี พ.ศ. 2537 - พ.ศ. 2539 มีหน่วยราชการ รัฐวิสาหกิจ บริษัทห้างร้านเอกชน และประชาชนทั่วไป สนใจจ้องพื้นที่ปลูกป่ารวมทั้งสิ้น 2,703,084.75 ไร่ คิดเป็นร้อยละ 48.13 ของพื้นที่เป้าหมายปลูกป่า (FPT) ทั้งหมด รายละเอียดปรากฏในตารางที่ 2

ตารางที่ 2 : การจ้องพื้นที่ปลูกป่า ในเขตอนุรักษ์ ปี พ.ศ. 2537 - พ.ศ. 2539

ปี พ.ศ. ที่จ้อง	จำนวนพื้นที่ที่จ้อง (ไร่)	คิดเป็นร้อยละของพื้นที่เป้าหมาย
2537	2,217,725.06	39.48
2538	140,764.62	2.51
2539	344,595.07	6.14
<b>รวม</b>	<b>2,703,084.75</b>	<b>48.13</b>

### 3. ความสำเร็จในการปลูกป่า ปี พ.ศ. 2537 - พ.ศ. 2539 ในเขตอนุรักษ์

ผลการปลูกป่าในเขตอนุรักษ์ตั้งแต่เริ่มโครงการฯ ปี พ.ศ. 2537 - พ.ศ. 2539 การทำปลูกป่าได้ทั้งสิ้น 1,287,716.21 ไร่ คิดเป็นร้อยละ 22.93 ของพื้นที่เป้าหมาย (FPT) ทั้งหมด รายละเอียดปรากฏในตารางที่ 3 และ 4

ตารางที่ 3 : จำนวนพื้นที่ที่ได้ทำการปลูกป่าในเขตอนุรักษ์ ปี พ.ศ.2537 - พ.ศ. 2539

ท้องที่	ปี 2537 (ไร่)	ปี 2538 (ไร่)	ปี 2539 (ไร่)	รวม (ไร่)
ภาคเหนือ	43,127.00	341,702.87	285,337.52	669,567.41
ภาคตะวันออกเฉียงเหนือ	32,109.50	119,110.50	110,145.00	261,365.00
ภาคกลางและตะวันออก	27,582.00	157,531.94	120,925.56	306,039.50
ภาคใต้	5,535.30	17,729.00	27,480.00	50,744.30
<b>รวมทั้งประเทศ</b>	<b>108,410.55</b>	<b>635,417.58</b>	<b>543,888.08</b>	<b>1,287,716.21</b>



ตารางที่ 4 : การปลูกป่าในเขตอนุรักษ์ ปี พ.ศ. 2537 - พ.ศ. 2539 เปรียบเทียบพื้นที่เป้าหมาย (FPT) ในแต่ละภาค

ท้องที่	พื้นที่เป้าหมาย (ไร่)	พื้นที่ปลูกป่า (ไร่)	ร้อยละของพื้นที่เป้าหมายในท้องที่
ภาคเหนือ	3,560,948.02	669,567.41	18.80
ภาคตะวันออกเฉียงเหนือ	1,102,309.00	261,365.00	23.71
ภาคกลางและตะวันออก	646,558.00	306,039.50	47.33
ภาคใต้	306,265.30	50,744.30	16.57
<b>รวมทั้งประเทศ</b>	<b>5,616,080.32</b>	<b>1,287,716.21</b>	<b>22.93</b>

#### 4. ความสำเร็จงานปลูกป่านอกเขตอนุรักษ์ ปี พ.ศ. 2537 - พ.ศ. 2539

การปลูกป่านอกเขตอนุรักษ์ ได้แก่ การปลูกป่าบริเวณสองข้างทาง สถานที่ราชการ สถานศึกษา ศาสนสถาน ในเขตเมืองและชุมชน ริมฝั่งแม่น้ำลำคลอง และรอบอ่างเก็บน้ำ เป็นต้น ซึ่งตั้งแต่เริ่มดำเนินการปี พ.ศ. 2537- พ.ศ. 2539 ปรากฏว่าปลูกป่าได้ทั้งสิ้น จำนวน 582,337.58 ไร่ และได้ระยะทาง 44,976.43 กิโลเมตร รายละเอียดปรากฏในตารางที่ 5

ตารางที่ 5 : การปลูกป่านอกเขตอนุรักษ์ ปี พ.ศ. 2537 - พ.ศ. 2539

ปี พ.ศ.	พื้นที่อนุรักษ์ นอกเขตอนุรักษ์ (ไร่)	การปลูกสองข้างทางต่างๆ ระยะทาง (กิโลเมตร)
2537	175,419.22	11,409.89
2538	277,956.54	24,778.05
2539	128,961.82	8,788.49
รวม	582,337.58	44,976.43

#### 5. ความสำเร็จงานโครงการปลูกป่าถาวรเฉลิมพระเกียรติฯ โดยใช้เงินกองทุน ปี พ.ศ. 2537 - พ.ศ. 2539

ผู้ร่วมโครงการฯ สามารถบริจาคเงินสมทบเข้ากองทุน ตั้งแต่ 1 บาทขึ้นไป หรือไร่ละประมาณ 3,000 บาท และยอดเงินบริจาค ณ วันที่ 31 กรกฎาคม 2540 มีจำนวนทั้งสิ้น 207,923,853.66 บาท

ในการดำเนินงาน กรมป่าไม้ได้จัดแผนการปลูกและบำรุงป่าโดยใช้เงินกองทุนปลูกป่า โดยเริ่มดำเนินการตั้งแต่ปีงบประมาณ พ.ศ. 2539 และมีการจัดทำสัญญาจ้างผู้รับปลูกป่าให้ทำการปลูกป่าโดยใช้เงินกองทุนรวมทั้งสิ้น 80,508,000 บาท คิดเป็นพื้นที่ป่ารวม 26,835 ไร่ และทำการปลูกบริเวณสองข้างทางได้ 100 ต้น รายละเอียดปรากฏในตารางที่ 6

ตารางที่ 6 : การปลูกป่าโดยใช้เงินกองทุนปลูกป่าถาวรเฉลิมพระเกียรติฯ ปี พ.ศ. 2539

ท้องที่	พื้นที่ป่า (ไร่)	ปลูกบริเวณสองข้างทาง (ต้น)	ยอดเงิน (บาท)
ภาคเหนือ	15,582	-	46,746,000
ภาคตะวันออกเฉียงเหนือ	7,006	-	21,018,000
ภาคกลางและตะวันออก	2,637	-	7,911,000
ภาคใต้	1,610	100	4,833,000
รวม	26,835	100	80,508,000

## 6. การดำเนินงานตามแผนของ แผนกิจการปลูกป่าในวาระสิบปีประเทศไทย ปี พ.ศ. 2537 - พ.ศ. 2539

### 6.1 การเพาะชำกล้าไม้

จำนวนกล้าไม้ที่เพาะแจกจ่ายเพื่อสนับสนุนการปลูกป่าตามโครงการฯ ตั้งแต่ปี พ.ศ. 2537 - พ.ศ. 2539 มีจำนวนรวมทั้งสิ้น 853,349,549 กล้า รายละเอียดปรากฏในตารางที่ 7

ตารางที่ 7 : การเพาะชำกล้าไม้ในวาระสิบปีประเทศไทย พ.ศ. 2537 - พ.ศ. 2539

ปี พ.ศ.	จำนวนกล้าไม้ (กล้า)	ร้อยละ
2537	297,174,711	34.83
2538	400,676,958	46.95
2539	155,497,880	18.22
รวม	853,349,549	100.00

### 6.2 การก่อสร้างถนนป่าไม้ลำลอง

การก่อสร้างถนนป่าไม้ลำลองในแปลงพื้นที่เป้าหมายปลูกป่า(FPT) เป็นการอำนวยความสะดวกในการปฏิบัติงานปลูกป่าตามโครงการฯ ให้เป็นไปอย่างมีประสิทธิภาพ โดยกรมป่าไม้ได้ก่อสร้างถนนป่าไม้ลำลองในแปลงปลูกป่าในปี พ.ศ. 2538 - พ.ศ. 2539 รวมจำนวน 4,481 กิโลเมตร รายละเอียดปรากฏในตารางที่ 8

ตารางที่ 8 : การก่อสร้างถนนป่าไม้ลำลอง ปี พ.ศ. 2538 - พ.ศ. 2539

ปี พ.ศ.	การก่อสร้างถนน (กิโลเมตร)	ร้อยละ
2538	3,000	66.95
2539	1,481	33.05
รวม	4,481	100.00



### 6.3 การซ่อมแซมถนนป่าไม้ลำลอง

การซ่อมแซมถนนลำลองในแปลงพื้นที่เป้าหมายปลูกป่า (FPT) ได้เริ่มดำเนินการตั้งตั้งแต่ปี พ.ศ. 2539 เป็นปีแรก ดำเนินการแล้วคิดเป็นระยะทาง 300 กิโลเมตร

### 6.4 การทำแนวกันไฟ

การทำแนวกันไฟเป็นงานที่กรมป่าไม้จัดสนับสนุนนั้นเพื่อป้องกันไฟป่า ซึ่งจะช่วยให้ต้นไม้ที่ปลูกมีเปอร์เซ็นต์การรอดตายสูง โดยในปี พ.ศ. 2538 - พ.ศ. 2539 ได้ดำเนินการจัดทำแนวกันไฟไปแล้ว รวมจำนวน 21,648.65 กิโลเมตร รายละเอียดปรากฏในตารางที่ 9

ตารางที่ 9 : การจัดทำแนวกันไฟระหว่าง ปี พ.ศ. 2538 - พ.ศ. 2539

ปี พ.ศ.	การกันแนวกันไฟ (กม.)	ร้อยละ
2538	9,548.65	44.11
2539	12,100.00	55.89
รวม	21,648.65	100.00



# สมบัติห้องสมุดรัฐสภา



# สรุปผลการดำเนินงานโครงการปลูกป่าถาวรเฉลิมพระเกียรติ พระบาทสมเด็จพระเจ้าอยู่หัว เนื่องในวโรกาสทรงครองราชย์ ปีที่ 50 ระยะที่ 2 ( ปี พ.ศ. 2540 - พ.ศ. 2545 )



ตามมติคณะรัฐมนตรีเมื่อวันที่ 16 กันยายน 2540 ได้อนุมัติให้ขยายระยะเวลาการดำเนินงานตามโครงการปลูกป่าถาวรเฉลิมพระเกียรติพระบาทสมเด็จพระเจ้าอยู่หัว เนื่องในวโรกาสทรงครองราชย์ ปีที่ 50 ต่อไปอีก 6 ปี (พ.ศ. 2540 - พ.ศ. 2545) โดยให้กระทรวงเกษตรและสหกรณ์ปรับปรุงแนวทางในการดำเนินการไปตามความเห็นและข้อเสนอแนะของคณะกรรมการนโยบายป่าไม้แห่งชาติอย่างมีประสิทธิภาพและประสิทธิผลสำเร็จตามวัตถุประสงค์ของโครงการฯ ที่ตั้งไว้ สำหรับการดำเนินงานในระยะที่ 2 นี้ สามารถสรุปผลการดำเนินงานตามโครงการปลูกป่าถาวรเฉลิมพระเกียรติฯ ปีพ.ศ. 2540 - พ.ศ. 2545 ดังนี้

## 1. การกำหนดพื้นที่เป้าหมายแปลงปลูกป่า (FPT) ในศตวรรษที่ตามโครงการฯ

ในระยะที่ 2 นี้ กรมป่าไม้ได้มีการสำรวจพื้นที่เป้าหมายปลูกป่าตามโครงการฯ (Zoning) ใหม่ทั้งหมด รายละเอียดปรากฏในตารางที่ 10

ตารางที่ 10 พื้นที่เป้าหมายแปลงปลูกป่าตามโครงการฯ ระยะที่ 2 ปี พ.ศ. 2540 - พ.ศ. 2545

ท้องที่	จำนวนจังหวัด	จำนวนแปลง	เนื้อที่ (ไร่)
ภาคเหนือ	14	468	3,382,880.12
ภาคตะวันออกเฉียงเหนือ	18	308	1,002,909.00
ภาคกลางและภาคตะวันออก	19	314	750,858.00
ภาคใต้	13	255	336,604.30
รวม	64	1,345	5,493,251.42

โดยดำเนินการจำแนกสภาพพื้นที่ (Zoning) ได้ ดังนี้

- สภาพพื้นที่ที่ได้ดำเนินการปลูกและบำรุงป่า เนื้อที่ 2,052,621.36 ไร่
- สภาพพื้นที่ป่าเหมาะที่จะดำเนินการปลูกเสริมป่าและฟื้นฟูสภาพป่าตามธรรมชาติ เนื้อที่ 964,446.94 ไร่
- สภาพพื้นที่ป่าที่ฟื้นฟูสภาพได้เองตามธรรมชาติ เนื้อที่ 1,345,364.33 ไร่
- สภาพพื้นที่ป่าเสื่อมโทรมเหมาะที่จะดำเนินการปลูกป่า โดยผู้ร่วมโครงการฯ เนื้อที่ 939,355.79 ไร่
- สภาพพื้นที่ป่าที่มีปัญหา เนื้อที่ 191,463.00 ไร่



## 2. ผู้ร่วมโครงการฯ จอจพื้นที่เพื่อดำเนินการปลูกป่าในเขตอนุรักษ์

ในช่วงระยะที่ 2 ปี พ.ศ. 2540 - พ.ศ. 2545 ได้มีหน่วยราชการ รัฐวิสาหกิจ บริษัทห้างร้าน เอกชน และประชาชนทั่วไป สนใจจองพื้นที่ปลูกป่าเพิ่มเติมอีกเป็นจำนวน รวมทั้งสิ้น 375,668.27 ไร่ รายละเอียดปรากฏในตารางที่ 11

ตารางที่ 11 : การจองพื้นที่ปลูกป่าในเขตอนุรักษ์ ปี พ.ศ. 2540 - พ.ศ. 2545

ปี พ.ศ. ที่จอง	จำนวนพื้นที่ที่จอง (ไร่)
2540	99,190.15
2541	15,575.95
2542	14,721.17
2543	30,693.00
2544	99,426.00
2545	8,034.08
<b>รวม</b>	<b>267,640.35</b>



รวมผลการจองพื้นที่เพื่อดำเนินการปลูกป่าในเขตอนุรักษ์ ระยะที่ 1-2 ปี (พ.ศ. 2537 - พ.ศ. 2545) เป็นจำนวน 2,960,725.10 ไร่

### 3. ผลการดำเนินงานปลูกป่า ปี พ.ศ. 2540 - พ.ศ. 2545 ในเขตอนุรักษ์

ผลการปลูกป่าในเขตป่าอนุรักษ์ ปี พ.ศ. 2540 - พ.ศ. 2545 ปลูกป่าได้จำนวน 599,744.14 ไร่ รายละเอียดปรากฏในตารางที่ 12

ตารางที่ 12 : การปลูกป่าในเขตอนุรักษ์ ปี พ.ศ. 2540 - พ.ศ. 2545

ปี พ.ศ. ที่ปลูก	ภาคเหนือ	ภาคตะวันออกเฉียงเหนือ	ภาคกลางและตะวันออก	ภาคใต้	รวม
2540	68,298.00	42,665.00	20,605.00	20,865.00	152,433.00
2541	16,527.05	16,412.00	8,724.00	22,511.00	64,174.05
2542	29,346.04	29,031.00	27,602.00	8,935.00	94,914.04
2543	24,112.51	20,984.00	20,679.00	16,312.00	82,087.51
2544	32,322.24	20,576.00	27,355.00	19,051.00	99,304.24
2545	32,311.30	30,910.00	29,653.00	13,957.00	106,831.30
รวม	202,917.14	160,578.00	134,618.00	101,631.00	599,744.14

รวมผลการดำเนินการปลูกป่าในเขตอนุรักษ์ ระยะที่ 1-2 ปี พ.ศ. 2537 - พ.ศ. 2545 เป็นจำนวนรวมทั้งสิ้น 1,887,460.35 ไร่





#### 4. การดำเนินงานปลูกป่านอกเขตอนุรักษ์

ในปี พ.ศ. 2540 - พ.ศ. 2545 ได้มีการปลูกป่านอกเขตพื้นที่อนุรักษ์ อันได้แก่ การปลูกป่าบริเวณสองข้างทาง สถานที่ราชการ สถานศึกษา ศาสนสถาน ในเขตเมืองและชุมชน ริมฝั่งแม่น้ำลำคลอง และรอบอ่างเก็บน้ำ เป็นต้น รวมจำนวน 375,962.52 ไร่ และทำการปลูกป่าบริเวณสองข้างทางได้ระยะทาง 32,376.63 กิโลเมตร รายละเอียดปรากฏในตารางที่ 13

ผลการดำเนินการปลูกป่านอกเขตอนุรักษ์ ระยะที่ 1-2 ปี พ.ศ. 2537 - พ.ศ. 2545 มีจำนวนรวมทั้งสิ้น 958,300.10 ไร่ และทำการปลูกป่าบริเวณสองข้างทางได้ระยะทางระยะทาง 77,353.06 กิโลเมตร ซึ่งในส่วนของ การปลูกป่านอกเขตอนุรักษ์ในพื้นที่อื่นๆ ได้ดำเนินการบรรลุตามเป้าหมายแล้ว

ตารางที่ 13 : การปลูกป่านอกเขตอนุรักษ์ปี พ.ศ. 2540 - พ.ศ. 2545

ปี พ.ศ.	พื้นที่นอกเขตอนุรักษ์	
	จำนวนพื้นที่ (ไร่)	จำนวนระยะทาง (กิโลเมตร)
2540	36,309.39	910.38
2541	59,960.58	3,839.59
2542	41,311.92	9,809.20
2543	59,988.76	795.96
2544	90,030.05	1,059.56
2545	88,361.82	2,953.35
รวม	375,962.52	32,376.63

## 5. ความรับผิดชอบในการปลูกป่าถาวรเฉลิมพระเกียรติฯ โดยใช้เงินกองทุน

การบริหารการเงินสมทบเข้ากองทุนปลูกป่าถาวรเฉลิมพระเกียรติฯ ในช่วงระยะที่ 2 ปี พ.ศ. 2540 - พ.ศ. 2545 ได้รับบริจาคเพิ่มเติมเป็นจำนวน 27.76 ล้านบาท และยอดบริจาคตั้งแต่เริ่มโครงการฯ ถึงเดือนธันวาคม 2545 มียอดเงินกองทุนปลูกป่าฯ รวมทั้งสิ้น 235,949,314.77 บาท

สำหรับการใช้จ่ายเงินกองทุน ในปี พ.ศ. 2540 - พ.ศ. 2545 กรมป่าไม้ได้จัดทำแผนการปลูกและบำรุงป่า และทำสัญญาจ้างผู้รับปลูกป่าให้ทำการปลูกป่า โดยใช้เงินกองทุน คิดเป็นพื้นที่ป่า 45,836.3 ไร่ ปลูกสองข้างทาง 3,360 ต้น โดยใช้เงินกองทุน เป็นจำนวนรวม 137,609,700 บาท รายละเอียดปรากฏในตารางที่ 14

ตารางที่ 14 : การจัดทำแผนการปลูกและบำรุงป่าและทำลายหญ้า

ท้องที่	พื้นที่ป่า (ไร่)	ปลูกสองข้างทาง (ต้น)	ยอดเงิน (บาท)
<b>ปีพ.ศ. 2540</b>			
ภาคเหนือ	3,200.00	-	9,600,000.00
ภาคตะวันออกเฉียงเหนือ	2,903.00	-	8,709,000.00
ภาคกลางและตะวันออก	16.00	-	48,000.00
ภาคใต้	700.00	-	21,000,000.00
<b>รวม</b>	<b>6,819.00</b>	<b>-</b>	<b>20,457,000.00</b>
<b>ปีพ.ศ. 2541</b>			
ภาคเหนือ	5,373.00	-	16,119,000.00
ภาคตะวันออกเฉียงเหนือ	1,800.00	-	5,400,000.00
ภาคกลางและตะวันออก	1,413.00	-	4,239,000.00
ภาคใต้	2,567.00	-	7,701,000.00
<b>รวม</b>	<b>11,153.00</b>	<b>-</b>	<b>33,459,000.00</b>
<b>ปีพ.ศ. 2542</b>			
ภาคเหนือ	2,485.00	-	7,455,000.00
ภาคตะวันออกเฉียงเหนือ	7,603.00	-	22,809,000.00
ภาคกลางและตะวันออก	3,431.00	-	10,293,000.00
ภาคใต้	3,050.00	-	9,150,000.00
<b>รวม</b>	<b>16,569.00</b>	<b>-</b>	<b>49,707,000.00</b>
<b>ปีพ.ศ. 2543</b>			
ภาคเหนือ	3,190.30	-	9,570,900.00
ภาคตะวันออกเฉียงเหนือ	4,000.00	-	12,000,000.00
ภาคกลางและตะวันออก	600.00	3,360	1,900,800.00
<b>รวม</b>	<b>7,790.30</b>	<b>3,360</b>	<b>23,471,700.00</b>
<b>ปีพ.ศ. 2544</b>			
ภาคกลางและตะวันออก	305.00	-	915,000.00
ภาคใต้	900.00	-	2,700,000.00
<b>รวม</b>	<b>1,205.00</b>	<b>-</b>	<b>3,615,000.00</b>
<b>ปีพ.ศ. 2545</b>			
ภาคเหนือ	500.00	-	1,500,000.00
ภาคตะวันออกเฉียงเหนือ	1,500.00	-	4,500,000.00
ภาคใต้	300.00	3,360	900,000.00
<b>รวม</b>	<b>2,300.00</b>	<b>3,360</b>	<b>6,900,000.00</b>

## 6. การดำเนินงานตามแผนงานของกรมป่าไม้เพื่อสนับสนุนโครงการปลูกป่าถาวรเฉลิมพระเกียรติฯ

### 6.1 การเพาะชำกล้าไม้

การดำเนินการเพาะชำกล้าไม้ของโครงการฯ ที่ได้ทำการเพาะชำแจกจ่ายเพื่อสนับสนุนการปลูกป่าตามโครงการฯ ตั้งแต่ปี พ.ศ. 2540 - พ.ศ. 2545 มีจำนวนรวมทั้งสิ้น 314,586,525 กล้า รายละเอียดปรากฏในตารางที่ 15

ตารางที่ 15 : การเพาะชำกล้าไม้โครงการปลูกป่าถาวรเฉลิมพระเกียรติฯ ปี พ.ศ. 2540 - พ.ศ. 2545

ปี พ.ศ.	จำนวนกล้าไม้ (กล้า)
2540	-
2541	64,555,000
2542	72,859,080
2543	60,000,500
2544	60,153,943
2545	57,018,002
รวม	314,586,525

รวมผลการเพาะชำกล้าไม้ เพื่อสนับสนุนการปลูกป่าในเขตอนุรักษ์และนอกเขตอนุรักษ์ ระยะที่ 1-2 ปี พ.ศ. 2537 - พ.ศ. 2545 เป็นจำนวน 1,167,936,074 กล้า



## 6.2 การก่อสร้างถนนป่าไม้ลำลอง

ในปี พ.ศ. 2540 - พ.ศ. 2545 ได้ดำเนินการก่อสร้างถนนป่าไม้ลำลองในแปลงพื้นที่เป้าหมายปลูกป่า (FPT) เป็นระยะทางรวมจำนวน 3,202.06 กิโลเมตร รายละเอียดปรากฏในตารางที่ 16

ตารางที่ 16 : การก่อสร้างถนนป่าไม้ลำลอง ปี พ.ศ. 2540 - พ.ศ. 2545

ปี พ.ศ.	การก่อสร้างถนน (กิโลเมตร)
2540	974.56
2541	843.50
2542	334.00
2543	350.00
2544	350.00
2545	350.00
รวม	3202.06

รวมผลการก่อสร้างถนนป่าไม้ลำลองระยะที่ 1 - 2 ปี พ.ศ. 2537 - พ.ศ. 2545 เป็นระยะทางจำนวน 7,683.06 กิโลเมตร



### 6.3 การซ่อมแซมถนนป่าไม้ลำลอง

ทำการซ่อมแซมถนนป่าไม้ลำลองที่ได้ดำเนินการก่อสร้างไว้แล้วในแปลงพื้นที่เป้าหมายปลูกป่า (FPT) ในปี พ.ศ. 2540 - พ.ศ. 2545 รวมจำนวน 4,046.67 กิโลเมตร รายละเอียดปรากฏในตารางที่ 17

ตารางที่ 17 : การซ่อมแซมถนน ป่า พ.ศ. 2540 - พ.ศ. 2545

ปี พ.ศ.	การซ่อมถนน (กิโลเมตร)
2540	744.00
2541	802.67
2542	800.00
2543	850.00
2544	850.00
2545	-
รวม	4,046.67

รวมผลการซ่อมแซมถนนป่าไม้ลำลอง ระยะที่ 1-2 ปี พ.ศ. 2537 - พ.ศ. 2545 เป็นระยะทางจำนวน 4,346.67 กิโลเมตร



### 6.4 การทำและซ่อมแนวกันไฟ

ในปี พ.ศ. 2540 - พ.ศ. 2545 ได้ดำเนินการจัดทำและซ่อมแนวกันไฟรวมจำนวน 78,931.00 กิโลเมตร รายละเอียดปรากฏในตารางที่ 17

ตารางที่ 18 : การทำและซ่อมแนวกันไฟ ปี พ.ศ. 2540 - พ.ศ. 2545

ปี พ.ศ.	การทำและซ่อมแนวกันไฟ (กิโลเมตร)
2540	14,993
2541	12,938
2542	13,000
2543	14,000
2544	14,000
2545	10,000
รวม	78,931

รวมผลการทำและซ่อมแนวกันไฟ ระยะที่ 1 - 2 ปี พ.ศ. 2537 - พ.ศ. 2545 เป็นระยะทางจำนวน 100,579.65 กิโลเมตร



### 6.5 การบำรุงรักษาป่าที่ปลูกตามโครงการฯ อายุ 4-6 ปี

ตั้งแต่ ปี พ.ศ. 2540 เป็นต้นมา หลังจากที่ผู้ร่วมโครงการฯ ได้ดำเนินงานปลูกและบำรุงรักษาป่าครบ 3 ปีแล้ว ก็ได้จัดส่งแปลงปลูกป่า (FPT) ให้กรมป่าไม้รับไปดูแลรักษา ซึ่งกรมป่าไม้ได้จัดทำแผนโดยใช้งบประมาณที่รัฐจัดสรรให้เข้าไปดูแลรักษาในปีที่ 4-6 ต่อจากผู้ร่วมโครงการฯ โดยปี พ.ศ. 2540 - พ.ศ. 2545 ได้เข้าไปบำรุงรักษาป่าอายุ 4-6 ปี รวมเป็นจำนวน 3,235,038.60 ไร่ ซึ่งจะทยอยเพิ่มมากขึ้นเรื่อยๆ ตามจำนวนพื้นที่ที่ผู้ร่วมโครงการฯ จัดส่งมอบรายละเอียดปรากฏในตารางที่ 19

ตารางที่ 19 : การบำรุงรักษาป่าอายุ 4 - 6 ปี ในปี พ.ศ. 2540 - พ.ศ. 2545

ปี พ.ศ.	การบำรุงรักษาป่าอายุ 2-6 ปี (ไร่)
2540	82,050.80
2541	292,923.00
2542	795,045.00
2543	1,034,890.00
2544	708,301.00
2545	321,838.82
<b>รวม</b>	<b>3,235,038.60</b>

### 6.6 การบำรุงรักษาป่าที่ปลูกตามโครงการฯ อายุ 7-10 ปี

ตั้งแต่ ปี พ.ศ. 2543 เป็นต้นมา กรมป่าไม้ได้ดำเนินการบำรุงรักษาป่าต่อไปอีกจนถึงปีที่ 10 รายละเอียดปรากฏในตารางที่ 20

ตารางที่ 20 : การบำรุงรักษาป่าอายุ 7 - 10 ปี ในปี พ.ศ. 2543 - พ.ศ. 2545

ปี พ.ศ.	การบำรุงรักษาป่าอายุ 7-10 ปี (ไร่)
2543	106,585.00
2544	732,952.00
2545	1,361,763.73
<b>รวม</b>	<b>2,201,296.73</b>



## 6.7 การปลูกเสริมป่าและฟื้นฟูสภาพป่าตามธรรมชาติ

กิจกรรมการปลูกเสริมป่าและฟื้นฟูสภาพป่าตามธรรมชาติ เป็นกิจกรรมที่ปรับปรุงเพิ่มไว้ในแผนงานโครงการฯ ระยะที่ 2 ปี พ.ศ. 2540 - พ.ศ. 2545 ตามมติคณะรัฐมนตรีเมื่อวันที่ 16 กันยายน 2540 เพื่อให้กรมป่าไม้จัดหาวิธีการเข้าไปปลูกฟื้นฟูดูแลแปลงพื้นที่เป้าหมาย (FPT) ที่ยังไม่มีผู้จองอีก 3 ล้านไร่ที่เหลือ ซึ่งในปี พ.ศ.2541 กรมป่าไม้ได้เริ่มกำหนดแผนดำเนินการปลูกเสริมป่าธรรมชาติโดยจ้างราษฎรในท้องถิ่น องค์กร สภาตำบล หรือ อบต. เป็นผู้ดำเนินการปลูกในอัตราไร่ละ 370 บาท ซึ่งตั้งแต่ ปี พ.ศ. 2541 - พ.ศ. 2545 กรมป่าไม้ได้ดำเนินการปลูกเสริมป่าและฟื้นฟูสภาพป่าตามธรรมชาติ รวมจำนวน 167,657.00 ไร่ รายละเอียดปรากฏในตารางที่ 21

ตารางที่ 21 : การปลูกเสริมป่าและฟื้นฟูสภาพป่าตามธรรมชาติในปี พ.ศ. 2541 - พ.ศ. 2545

ปี พ.ศ.	การปลูกเสริมป่าและฟื้นฟูสภาพป่าตามธรรมชาติ (ไร่)
2541	47,657
2542	30,000
2543	30,000
2544	30,000
2545	30,000
รวม	167,657

## 6.8 การบำรุงป่าเสริมและฟื้นฟูสภาพป่าตามธรรมชาติ อายุ 2-6 ปี

ตั้งแต่ ปี พ.ศ. 2541 เป็นต้นมา กรมป่าไม้ได้ดำเนินการปลูกเสริมป่าและฟื้นฟูสภาพป่าตามธรรมชาติ หลังจากการปลูกป่าปีที่ 1 ได้ดำเนินการบำรุงป่าเสริมและฟื้นฟูสภาพป่าตามธรรมชาติตั้งแต่ ปี พ.ศ. 2542 - พ.ศ. 2545 รวมจำนวน 365,381.00 ไร่ รายละเอียดปรากฏในตารางที่ 22

ตารางที่ 22 : การบำรุงป่าเสริมและฟื้นฟูสภาพป่าตามธรรมชาติอายุ 2-6 ปี ในปี พ.ศ. 2541 - พ.ศ. 2545

ปี พ.ศ.	การบำรุงป่าเสริม อายุ 2-6 ปี (ไร่)
2542	47,657
2543	77,657
2544	107,657
2545	137,657
รวม	370,628



# การดำเนินงานโครงการปลูกป่าถาวรเฉลิมพระเกียรติ พระบาทสมเด็จพระเจ้าอยู่หัว เนื่องในวโรกาสทรงครองราชย์ ปีที่ 50 ระยะที่ 3 (ปี พ.ศ. 2546 - พ.ศ. 2550)

จากการดำเนินงานโครงการปลูกป่าถาวรเฉลิมพระเกียรติฯ เมื่อสิ้นระยะที่ 2 ได้ผลการดำเนินการปลูกและบำรุงป่าในพื้นที่ป่าอนุรักษ์ที่เสื่อมโทรมประมาณ 3.4 ล้านไร่ ซึ่งยังคงเหลือพื้นที่ป่าอนุรักษ์ที่เสื่อมโทรมอยู่อีกประมาณ 1.6 ล้านไร่ จึงจะครบตามเป้าหมายที่ได้กำหนดไว้ (5 ล้านไร่) คณะรัฐมนตรีจึงมีมติเมื่อวันที่ 8 ตุลาคม 2547อนุมัติให้ขยายระยะเวลาการดำเนินงานตามโครงการปลูกป่าถาวรเฉลิมพระเกียรติพระบาทสมเด็จพระเจ้าอยู่หัวเนื่องในวโรกาสทรงครองราชย์ ปีที่ 50 ต่อไปอีก 5 ปี (พ.ศ. 2546 - พ.ศ. 2550) โดยให้กระทรวงทรัพยากรธรรมชาติและสิ่งแวดล้อมปรับปรุงแนวทางในการดำเนินงานไปตามความเห็นและข้อเสนอแนะของคณะกรรมการโครงการฯ เพื่อให้การดำเนินงานในระยะที่ 3 นี้ดำเนินไปได้อย่างมีประสิทธิภาพและประสิทธิผลสำเร็จตามวัตถุประสงค์ของโครงการฯ ที่ตั้งไว้



## กลยุทธ์และวิธีการดำเนินงานโครงการฯ ระยะที่ 3

กลยุทธ์ในการปฏิบัติงานการปลูกและบำรุงป่าในเขตพื้นที่ป่าอนุรักษ์ให้บรรลุเป้าหมาย 5 ล้านไร่ ซึ่งดำเนินการในระยะที่ 1-2 ตั้งแต่ปี พ.ศ. 2537 - พ.ศ. 2545 (ระยะเวลารวม 9 ปี) ได้ดำเนินการปลูกฟื้นฟูป่าในเขตพื้นที่ป่าอนุรักษ์ได้ประมาณ 3.4 ล้านไร่ จะต้องดำเนินการต่อไปอีกในระยะที่ 3 ปี พ.ศ. 2546 - พ.ศ. 2550 (ระยะเวลา 5 ปี) ให้ได้อีกประมาณ 1.6 ล้านไร่ โดยมีการกำหนดกลยุทธ์ที่จะต้องดำเนินการดังนี้

1. ทำการ Zoning พื้นที่เป้าหมายแปลงปลูกป่าที่ยังคงเหลืออยู่ โดยทำแนวเขตและแสดงเครื่องหมายแนวเขตให้ชัดเจน และจะปลูกป่าเพิ่มเติมในระยะที่ 3 เนื้อที่ประมาณ 1.6 ล้านไร่ โดยแบ่งออกเป็นพื้นที่ที่จะปลูกฟื้นฟูสภาพป่า และพื้นที่ที่จะปลูกเสริมป่า

2. ทำการประชาสัมพันธ์ผ่านสื่อมวลชนทุกประเภทอย่างต่อเนื่อง เพื่อให้ประชาชนได้ตระหนักถึงความสำคัญของการอนุรักษ์ทรัพยากรป่าไม้ และปัญหาภัยธรรมชาติที่เกิดขึ้น รวมทั้งรณรงค์ให้ร่วมกันปลูกป่าทุกรูปแบบ โดยมอบภารกิจการประชาสัมพันธ์ให้หน่วยงานภาครัฐและภาคเอกชนที่มีความชำนาญด้านการประชาสัมพันธ์รับผิดชอบไปดำเนินการ

3. ให้รัฐบาลเปิดตัวโครงการฯ ในระยะที่ 3 อีกครั้ง พร้อมทั้งหาผู้ร่วมโครงการฯ และระดมกองทุนเพิ่มเติมในคราวเดียวกัน โดยให้ผู้ร่วมโครงการฯ สามารถเข้าดำเนินการในกิจกรรมปลูกเสริมป่าได้ และทำการลดขั้นตอนการดำเนินงานที่ผ่านมาให้เกิดความสะดวกรวดเร็ว ทั้งการเข้าร่วมโครงการฯ ด้วยการดำเนินการเองและร่วมบริจาคเงิน

4. กำหนดเป้าหมายให้ภาครัฐทุกกระทรวงรับกิจกรรมการปลูกป่าไปดำเนินการ รวมทั้งเชิญภาคเอกชนที่มีศักยภาพมากพอที่จะให้การสนับสนุนการปฏิบัติงานของโครงการฯ เข้าร่วมกิจกรรมของโครงการฯ ทำการกระจายโครงสร้างการบริหารโครงการฯ มุ่งสู่ท้องถิ่นระดับองค์การบริหารส่วนตำบล องค์การบริหารส่วนจังหวัด และหอการค้าจังหวัดทุกจังหวัด เพื่อให้โครงการฯ บรรลุผลสำเร็จตามเป้าหมายและระยะเวลาที่กำหนดไว้

5. ทำการติดตามและประเมินผลการปฏิบัติงาน รวมทั้งวิเคราะห์ แก้ไขปัญหาและอุปสรรคอย่างสม่ำเสมอ

6. สร้างแรงจูงใจให้แก่ผู้บริจาคเงินเข้าสมทบกองทุนโครงการฯ ให้ได้รับการเสนอขอพระราชทานเครื่องราชอิสริยาภรณ์ รัชพระราชทานรางวัล หรือประกาศเกียรติคุณ ตามความเหมาะสมกับจำนวนเงินที่บริจาค นอกเหนือจากที่ได้กำหนด ให้ได้รับสิทธิประโยชน์ด้วยการยกเว้นภาษีเงินได้บุคคลธรรมดา และภาษีเงินได้นิติบุคคลจนสิ้นสุดโครงการฯ





7. จัดงบประมาณบำรุงดูแลรักษาป่าในพื้นที่ที่ยังไม่เข้าไปดำเนินการไม่ให้เกิดการบุกรุก แคว้นทาง ยึดถือ ครอบครอง และป้องกันไฟป่า เพื่อป่าบางส่วนจะได้ฟื้นตัวและเจริญงอกงามเองตามธรรมชาติได้

8. แจ้งผลการขยายโครงการฯ ระยะที่ 3 ไปยังผู้ที่จองพื้นที่ปลูกป่าแต่ยังไม่เข้าไปดำเนินการให้ทราบ หากผู้จองพื้นที่เดิมไม่มีความประสงค์จะดำเนินการอีกจะได้หาผู้แสดงความจำนงปลูกป่ารายใหม่เข้าดำเนินการแทน

9. รัฐจะต้องถือเป็นนโยบายสำคัญและจัดสรรงบประมาณส่วนหนึ่งเพื่อดำเนินการปลูกฟื้นฟูป่าและ ปลูกเสริมป่าอีกทางหนึ่ง

10. พื้นที่ที่ได้ปลูกแล้วในระยะที่ 3 จะนำขึ้นน้อมเกล้าฯ ถวายพระบาทสมเด็จพระเจ้าอยู่หัวฯ ในวโรกาส ทรงครองราชย์ ปีที่ 60 (พ.ศ. 2549)



# สรุปผลการดำเนินงานโครงการปลูกป่าถาวรเฉลิมพระเกียรติ พระบาทสมเด็จพระเจ้าอยู่หัว เนื่องในโอกาสทรงครองราชย์ ปีที่ 50 ระยะที่ 3 (ปี พ.ศ. 2546-พ.ศ. 2550)

ผลการดำเนินงานตามโครงการปลูกป่าถาวรเฉลิมพระเกียรติ ในช่วงระยะที่ 3 ปี พ.ศ. 2546 - พ.ศ. 2550 มีผลการดำเนินงานจนถึงเดือนกันยายน 2547 ดังนี้

## 1. การกำหนดพื้นที่เป้าหมายแปลงปลูกป่า (FPT) ในสตอริจตามโครงการ

การดำเนินงานในระยะที่ 3 นี้ กรมอุทยานแห่งชาติ สัตว์ป่า และพันธุ์พืช ได้ให้สำนักบริหารพื้นที่อนุรักษ์ (สำนักงานป่าไม้เขตเดิม) ทั่วประเทศ ทำการสำรวจพื้นที่เป้าหมายปลูกป่าตามโครงการ (Zoning) อีกครั้ง รายละเอียดปรากฏในตารางที่ 23

ตารางที่ 23 กำหนดเป้าหมายแปลงปลูกป่าตามโครงการ ระยะที่ 3

ท้องที่	จำนวนแปลง	เนื้อที่ (ไร่)
ภาคเหนือ	468	3,384,827.31
ภาคตะวันออกเฉียงเหนือ	308	1,030,399.00
ภาคกลางและภาคตะวันออก	314	749,138.00
ภาคใต้	255	336,784.30
รวม	1,345	5,501,148.61

โดยดำเนินการจำแนกสภาพพื้นที่ (Zoning) ได้ ดังนี้

- สภาพพื้นที่ที่ได้ดำเนินการปลูกและบำรุงป่า เนื้อที่ 2,095,566.08 ไร่
- สภาพพื้นที่ป่าเหมาะที่จะดำเนินการปลูกเสริมป่าและฟื้นฟูสภาพป่าตามธรรมชาติเนื้อที่ 841,718.12 ไร่
- สภาพพื้นที่ป่าที่ฟื้นฟูสภาพได้เองตามธรรมชาติ เนื้อที่ 1,507,992.45 ไร่
- สภาพพื้นที่ป่าเสื่อมโทรมเหมาะที่จะดำเนินการปลูกป่า โดยผู้ร่วมโครงการฯ เนื้อที่ 798,632.96 ไร่
- สภาพพื้นที่ป่าที่มีปัญหา เนื้อที่ 257,239.00 ไร่



## 2. ผู้ร่วมโครงการฯ จอพื้นที่เพื่อดำเนินการปลูกป่าในเขตอนุรักษ์

การดำเนินงานโครงการฯ ในระยะที่ 3 ปี พ.ศ. 2546 - พ.ศ. 2547 ได้มีหน่วยราชการ รัฐวิสาหกิจ บริษัทห้างร้าน เอกชน และประชาชนทั่วไป มีความสนใจจอพื้นที่ปลูกป่าเพิ่มเติมอีกเป็นจำนวนรวมทั้งสิ้น 95,141.73 ไร่ รายละเอียดปรากฏในตารางที่ 24

ตารางที่ 24 : การจอพื้นที่ปลูกป่า ในเขตอนุรักษ์ ปี พ.ศ. 2546 - พ.ศ. 2547

ปี พ.ศ. ที่จอ	จำนวนพื้นที่ที่จอ (ไร่)
2546	26,307.00
2547	68,834.73
รวม	95,141.73

รวมผลการจอพื้นที่เพื่อดำเนินการปลูกป่าในเขตอนุรักษ์ ระยะที่ 1-3 ปี (พ.ศ. 2537- พ.ศ. 2547) เป็นจำนวน 3,055,866.83 ไร่

## 3. พิจารณาดำเนินการปลูกป่า ปี พ.ศ. 2546 - พ.ศ. 2547 ในพื้นที่เขตอนุรักษ์

ผลการปลูกป่าในเขตป่าอนุรักษ์ ปี พ.ศ. 2546 - พ.ศ. 2547 ปลูกป่าได้จำนวน 39,148.73 ไร่ รายละเอียดปรากฏในตารางที่ 25

ตารางที่ 25 : การปลูกป่าในเขตอนุรักษ์ ปี พ.ศ. 2546 - พ.ศ. 2547

ปี พ.ศ. ที่ปลูก	ภาคเหนือ	ภาคตะวันออกเฉียงเหนือ	ภาคกลางและตะวันออก	ภาคใต้	รวม
2546	1,145.00	5,820.00	4,694.00	2,750.00	14,409.00
2547	10,918.73	11,044.00	5,442.00	515.00	27,919.73
รวม	12,063.73	16,864.00	10,136.00	3,265.00	42,328.73

รวมการดำเนินการปลูกป่าในเขตอนุรักษ์ ระยะที่ 1 - 3 ปี พ.ศ. 2537 - พ.ศ. 2547 เป็นจำนวนรวมทั้งสิ้น 1,927,909.08 ไร่



#### 4. ผลการดำเนินงานปลูกป่านอกเขตอนุรักษ์

ในปี พ.ศ. 2546 - พ.ศ. 2547 ได้ดำเนินการปลูกป่านอกเขตพื้นที่อนุรักษ์ อันได้แก่ การปลูกป่า บริเวณสองข้างทาง สถานที่ราชการ สถานศึกษา ศาสนสถาน ในเขตเมืองและชุมชน ริมฝั่งแม่น้ำลำคลอง และรอบอ่างเก็บน้ำ เป็นต้น รวมจำนวน 100,088.30 ไร่ และทำการปลูกป่าบริเวณสองข้างทางได้ระยะทาง 3,742.11 กิโลเมตร รายละเอียดปรากฏในตารางที่ 26

ตารางที่ 26 : การปลูกป่าพื้นที่นอกเขตอนุรักษ์ ปี พ.ศ. 2546 - พ.ศ. 2547

ปี พ.ศ.	พื้นที่นอกเขตอนุรักษ์	
	จำนวนพื้นที่ (ไร่)	จำนวนระยะทาง (กิโลเมตร)
2546	75,448.25	2,752.91
2547	24,640.05	989.20
รวม	100,088.30	3,742.11

รวมผลการดำเนินการปลูกป่าพื้นที่นอกเขตอนุรักษ์ ระยะที่ 1-3 ปี พ.ศ. 2537 - พ.ศ. 2547 มีจำนวนรวมทั้งสิ้น 1,058,388.40 ไร่ และทำการปลูกป่าบริเวณสองข้างทางได้ระยะทาง 81,095.17 กิโลเมตร

#### 5. ผลการดำเนินงานโครงการปลูกป่าถาวรเฉลิมพระเกียรติฯ โดยใช้เงินกองทุน

การบริหารการเงินสมทบเข้ากองทุนโครงการปลูกป่าถาวรเฉลิมพระเกียรติฯ ในช่วงระยะที่ 3 ปี พ.ศ. 2546 - พ.ศ. 2547 ได้รับบริจาคเงินตั้งแต่ 1 ตุลาคม 2545 จนถึงวันที่ 30 กันยายน 2547 เป็นเงิน 37,893,484.53 บาท มียอดเงินบริจาคสมทบกองทุนโครงการฯ ตั้งแต่ปี พ.ศ. 2537 - พ.ศ. 2547 รวมทั้งสิ้น 294,939,997.15 บาท ในปี พ.ศ. 2546 - พ.ศ. 2547 การใช้จ่ายเงินกองทุนเพื่อจัดทำการจัดจ้างผู้ขึ้นปลูกป่าตามโครงการฯ นั้น ยังอยู่ระหว่างการดำเนินงานจัดทำแผนการปลูกและบำรุงป่า และทำสัญญาจ้าง

#### 6. การดำเนินงานตามแผนงานของกรมอุทยานแห่งชาติ สัตว์ป่า พืชพันธุ์ เพื่อสนับสนุนโครงการปลูกป่าถาวรเฉลิมพระเกียรติฯ

##### 6.1 การเพาะชำกล้าไม้

ทางโครงการปลูกป่าถาวรเฉลิมพระเกียรติฯ ได้ทำการเพาะชำกล้าไม้แจกจ่ายเพื่อสนับสนุนการปลูกและบำรุงป่า ปี พ.ศ. 2546 - พ.ศ. 2547 จำนวน 52,238,357 กล้า รายละเอียดปรากฏในตารางที่ 27

ตารางที่ 27 : การเพาะชำกล้าไม้ปี พ.ศ. 2546 - พ.ศ. 2547

ปี พ.ศ.	จำนวนกล้าไม้ (กล้า)
2546	29,934,621
2547	22,303,736
รวม	52,238,357

รวมผลการเพาะชำกล้าไม้ เพื่อสนับสนุนการปลูกป่าในเขตอนุรักษ์และนอกเขตอนุรักษ์ ระยะที่ 1 - 3 ปี พ.ศ. 2537 - พ.ศ. 2547 เป็นจำนวน 1,220,174,431 กล้า



### 6.2 การก่อสร้างถนนป่าไม้ลำลอง

ในปี พ.ศ. 2546 - พ.ศ. 2547 ได้ดำเนินการก่อสร้างถนนป่าไม้ลำลองในพื้นที่แปลงเป้าหมายปลูกป่า (FPT) เป็นระยะทางรวมจำนวน 313 กิโลเมตร รายละเอียดปรากฏในตารางที่ 28

ตารางที่ 28 : การก่อสร้างถนนป่าไม้ลำลอง ปี พ.ศ. 2546 - พ.ศ. 2547

ปี พ.ศ.	การก่อสร้างถนน (กิโลเมตร)
2546	-
2547	521
รวม	521

รวมผลการก่อสร้างถนนป่าไม้ลำลอง ระยะที่ 1-3 ปี พ.ศ. 2537- พ.ศ. 2547 เป็นระยะทางจำนวน 8,204.06 กิโลเมตร

### 6.3 การซ่อมแซมถนนป่าไม้ลำลอง

การซ่อมแซมถนนป่าไม้ลำลองที่ได้ดำเนินการก่อสร้างไว้แล้วในแปลงพื้นที่เป้าหมายแปลงปลูกป่า(FPT) ในปี พ.ศ. 2546 - พ.ศ. 2547 รวมจำนวน 600 กิโลเมตร รายละเอียดปรากฏในตารางที่ 29

ตารางที่ 29 : การดำเนินการซ่อมถนน ปี พ.ศ. 2546 - พ.ศ. 2547

ปี พ.ศ.	การซ่อมถนน (กม.)
2546	-
2547	600
รวม	600

รวมผลการซ่อมแซมถนนป่าไม้ลำลอง ระยะที่ 1-3 ปี พ.ศ. 2537-พ.ศ. 2547 เป็นระยะทางจำนวน 4,946.67 กิโลเมตร

#### 6.4 การทำและซ่อมแนวกันไฟ

ในปี พ.ศ. 2546 - พ.ศ. 2547 ดำเนินการจัดทำและซ่อมแนวกันไฟได้จำนวน 8,500 กิโลเมตร รายละเอียดปรากฏในตารางที่ 30

ตารางที่ 30 : การทำและซ่อมแนวกันไฟ ปี พ.ศ. 2546 - พ.ศ. 2547

ปี พ.ศ.	การทำและซ่อมแนวกันไฟ (กิโลเมตร)
2546	-
2547	8,500
รวม	8,500

รวมผลการทำและซ่อมแนวกันไฟ ระยะที่ 1-3 ปี พ.ศ. 2537 - พ.ศ. 2547 เป็นระยะทางจำนวน 109,079.65 กิโลเมตร

#### 6.5 การบำรุงรักษาป่าที่ปลูกตามโครงการฯ อายุ 4-6 ปี

ตั้งแต่ ปี พ.ศ. 2540 เป็นต้นมา หลังจากที่ผู้ร่วมโครงการฯ ได้ดำเนินงานปลูกและบำรุงรักษาป่าครบ 3 ปีแล้ว ได้ส่งมอบแปลงปลูกป่า (FPT) ให้กรมอุทยานแห่งชาติ สัตว์ป่า และพันธุ์พืช รับไปดูแลรักษา ซึ่งทางกรมอุทยานฯ ได้จัดทำแผนโดยใช้งบประมาณที่รัฐจัดสรรให้เข้าไปดูแลรักษาป่าฯ ในปี 4 - 6 ต่อจากผู้ร่วมโครงการฯ โดยปี พ.ศ. 2546 - พ.ศ. 2547 ได้เข้าไปบำรุงรักษาป่าฯ อายุ 4-6 ปี รวมเป็นจำนวน 518,706 ไร่ ซึ่งจะทยอยเพิ่มมากขึ้นเรื่อยๆ ตามจำนวนพื้นที่ที่ผู้ร่วมโครงการฯ จัดส่งมอบรายละเอียดปรากฏในตารางที่ 31

ตารางที่ 31 : การบำรุงรักษาป่าที่ปลูกตามโครงการฯ อายุ 4-6 ปี  
ในปี พ.ศ. 2546 - พ.ศ. 2547

ปี พ.ศ.	การบำรุงรักษาป่า อายุ 4 - 6 ปี (ไร่)
2546	244,535
2547	274,171
รวม	518,706

รวมผลการดำเนินการบำรุงรักษาป่าอายุ 4-6 ปี ตั้งแต่ ปี พ.ศ. 2546 - พ.ศ. 2547 เป็นจำนวน 3,753,744.60 ไร่

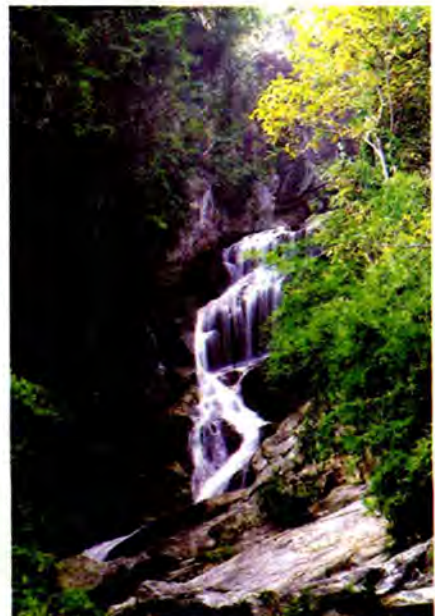

## 6.6 การบำรุงรักษาป่าที่ปลูกตามโครงการฯ อายุ 7-10 ปี

ตั้งแต่ ปี พ.ศ. 2543 เป็นต้นมา กรมอุทยานแห่งชาติ สัตว์ป่า และพันธุ์พืช ได้ดำเนินการบำรุงรักษาป่าตามโครงการฯ ต่อไปอีกจนถึงปีที่ 10 ซึ่งในการดำเนินงานของกิจกรรมตั้งแต่ปี พ.ศ. 2546 - พ.ศ. 2547 สามารถดำเนินการไปแล้วจำนวน 448,395.50 ไร่ รายละเอียดปรากฏในตารางที่ 32

ตารางที่ 32 : การบำรุงรักษาป่าที่ปลูกตามโครงการฯ อายุ 7-10 ปี ในปี พ.ศ. 2546 - พ.ศ. 2547

ปี พ.ศ.	การบำรุงรักษาป่า อายุ 7-10 ปี (ไร่)
2546	1,428,663
2547	1,383,697
รวม	2,812,360

รวมผลการดำเนินการบำรุงรักษาป่าตามโครงการฯ อายุ 7-10 ปี ตั้งแต่ปี พ.ศ. 2543 - พ.ศ. 2547 เป็นจำนวน 5,013,656.73 ไร่



## 6.7 การบำรุงป่าเสริมและฟื้นฟูสภาพป่าตามธรรมชาติ อายุ 2 - 6 ปี

ตั้งแต่ ปี พ.ศ. 2541 จนถึงปัจจุบันได้ดำเนินการปลูกเสริมป่าและฟื้นฟูสภาพป่าตามธรรมชาติ หลังจากการปลูกป่า ปีที่ 1 ได้ดำเนินการบำรุงป่าเสริมและฟื้นฟูสภาพป่าตามธรรมชาติ ตั้งแต่ปี พ.ศ. 2546 - พ.ศ. 2547 รวมจำนวน 287,656 ไร่ รายละเอียดปรากฏในตารางที่ 33

ตารางที่ 33 : การบำรุงป่าเสริมและฟื้นฟูสภาพป่าตามธรรมชาติอายุ 2-6 ปี ในปี พ.ศ. 2546 - พ.ศ. 2547

ปี พ.ศ.	การบำรุงป่าเสริม อายุ 2 - 6 ปี (ไร่)
2546	167,656
2547	120,000
รวม	287,656

รวมผลการดำเนินการบำรุงป่าเสริมฯ อายุ 2-6 ปี ตั้งแต่ปี พ.ศ. 2542 - พ.ศ. 2547 เป็นจำนวน 658,284 ไร่

### 6.8 การบำรุงป่าเสริมและฟื้นฟูสภาพป่าตามธรรมชาติ อายุ 7-10 ปี

ตั้งแต่ ปี พ.ศ. 2541 จนถึงปัจจุบันได้ดำเนินการปลูกเสริมป่าและฟื้นฟูสภาพป่าตามธรรมชาติหลังจากการปลูกป่า ได้ดำเนินการบำรุงป่าเสริมและฟื้นฟูสภาพป่าตามธรรมชาติ ตั้งแต่ ปี พ.ศ. 2546 - พ.ศ. 2547 รวมจำนวน 47,657 ไร่ รายละเอียดปรากฏในตารางที่ 34

ตารางที่ 34 : การบำรุงป่าเสริมและฟื้นฟูสภาพป่าตามธรรมชาติอายุ 7-10 ปี ในปี พ.ศ. 2546 - พ.ศ. 2547

ปี พ.ศ.	การบำรุงป่าเสริม อายุ 7-10 ปี (ไร่)
2546	-
2547	47,657
รวม	47,657



ลำดับ ที่	กิจกรรม	เป้าหมาย	ผลงานจนถึงปัจจุบัน (ณ 30 ก.ย. 47)	หมายเหตุ
1.	<p><b>ปลูกป่าในเขตอนุรักษ์</b></p> <p>1.1 โดยผู้เข้าร่วมโครงการฯ ดำเนินการเอง และโดยเงินกองทุน</p> <ul style="list-style-type: none"> <li>- โดยผู้เข้าร่วมโครงการฯ</li> <li>- โดยเงินกองทุน</li> </ul> <p>1.2 โดยกรมอุทยานฯ ปลูกป่าเสริม</p> <p>1.3 พื้นที่เป้าหมายแปลงปลูกป่าฟื้นฟูสภาพป่า ได้เองตามธรรมชาติ เนื่องจากการประชาสัมพันธ์ สัมพันธ์และแจ้งให้ราษฎรทราบว่าเป็นพื้นที่ ตามโครงการฯ และมีผู้จองแล้ว</p>	<p>5,000,000 ไร่</p> <p>2,000,000 ไร่</p> <p>3,000,000 ไร่</p>	<p>3,435,901.53 ไร่</p> <p>1,927,909.08 ไร่</p> <p>1,854,085.78 ไร่</p> <p>73,823.30 ไร่</p> <p>167,657.00 ไร่</p> <p>1,507,992.45 ไร่</p>	<p>- ผู้เข้าร่วมโครงการฯ ดำเนินการปลูกป่าและบำรุงป่า โดยออกค่าใช้จ่ายเอง รวม 3 ปี กรมอุทยานฯ รับผิดชอบดูแลต่อ โดยบำรุงป่าจนครบอายุ 10 ปี</p> <ul style="list-style-type: none"> <li>- บำรุงป่าไร่ละ 680 บาทต่อปี (อายุ 4-6 ปี)</li> <li>- บำรุงป่าไร่ละ 330 บาทต่อปี (อายุ 7-10 ปี)</li> <li>- ปลูกป่าไร่ละ 370 บาท</li> <li>- บำรุงป่าไร่ละ 250 บาทต่อปี (อายุ 2-6 ปี)</li> <li>- บำรุงป่าไร่ละ 180 บาทต่อปี (อายุ 7-10 ปี)</li> </ul>
2.	<p><b>ปลูกป่านอกเขตอนุรักษ์</b></p> <p>2.1 สองข้างทางถนน+สองฝั่งแม่น้ำ</p> <p>2.2 ปลูกในวัด เขตชุมชน และอื่นๆ</p> <p>2.3 ปลูกโดยเงินกองทุน</p>	<p>60,000 กม.</p> <p>700,000 ไร่</p>	<p>85,505.37 กม.</p> <p>1,058,392.90 ไร่</p> <p>1,044 ไร่ และ 3,460 ต้น</p>	<ul style="list-style-type: none"> <li>- ผู้เข้าร่วมโครงการฯ ดำเนินการเอง</li> <li>- ผู้เข้าร่วมโครงการฯ ดำเนินการเอง</li> <li>บำรุงป่าไร่ละ 330 บาทต่อปี (อายุ 7-10 ปี)</li> </ul>

หมายเหตุ : โครงการฯ ระยะที่ 1 ปี พ.ศ. 2537- พ.ศ. 2539 (3 ปี)  
โครงการฯ ระยะที่ 2 ปี พ.ศ. 2540- พ.ศ. 2545 (6 ปี)  
โครงการฯ ระยะที่ 3 ปี พ.ศ. 2546- พ.ศ. 2550 (5 ปี)

# ภาคผนวก

# ด่วนมาฆ

ที่ นร ๐๕๐๕/๖๗๖๕

สำนักงานปลัดกระทรวงทรัพยากรธรรมชาติและสิ่งแวดล้อม	เลขที่ 14
และสิ่งแวดล้อม	วันที่ 18/กค/45
เลขที่ 180	
วันที่ 16 ต.ค. 2545	
เวลา 11.05 น.	
สำนักเลขาธิการคณะรัฐมนตรี	

ทำเนียบรัฐบาล กทม. ๑๐๓๐๐

๑๕ ตุลาคม ๒๕๔๕ (กม.)

เรื่อง ขอย้ายระยะเวลาดำเนินงานตามโครงการปลูกป่าถาวรเฉลิมพระเกียรติพระบาทสมเด็จพระเจ้าอยู่หัวเนื่องในวโรกาสทรงครองราชย์ ปีที่ ๕๐  
 ห้าง รวพ. ทศ. เลขที่รับ ๐๙6 วันที่ 15 ต.ค. 2545

เรียน รัฐมนตรีว่าการกระทรวงทรัพยากรธรรมชาติและสิ่งแวดล้อม

- สิ่งที่ส่งมาด้วย
๑. สำเนาหนังสือกระทรวงเกษตรและสหกรณ์ ที่ กษ ๐๗๓๔.๑/๔๕๔๕ ลงวันที่ ๒๙ สิงหาคม ๒๕๔๕
  ๒. สำเนาหนังสือกระทรวงการคลัง ด่วนที่สุด ที่ กค ๐๕๐๕.๕/๑๖๗๒๕๔ ลงวันที่ ๒๓ กันยายน ๒๕๔๕
  ๓. สำเนาหนังสือกระทรวงวิทยาศาสตร์ เทคโนโลยีและสิ่งแวดล้อม ด่วนที่สุด ที่ วว ๐๖๐๗/๑๒๕๑๕ ลงวันที่ ๒๕ กันยายน ๒๕๔๕
  ๔. สำเนาหนังสือกระทรวงมหาดไทย ที่ มท ๐๒๑๕.๔/๑๓๖๕๔ ลงวันที่ ๒ ตุลาคม ๒๕๔๕
  ๕. สำเนาหนังสือสำนักงานคณะกรรมการพัฒนาการเศรษฐกิจและสังคมแห่งชาติ ที่ นร ๑๐๒๔/๔๖๕๒ ลงวันที่ ๒๐ กันยายน ๒๕๔๕
  ๖. สำเนาหนังสือสำนักงานปลัดสำนักนายกรัฐมนตรี ด่วนมาก ที่ นร ๑๔๑๒/๗๑๗๙ ลงวันที่ ๒๖ กันยายน ๒๕๔๕
  ๗. สำเนาหนังสือสำนักงบประมาณ ที่ นร ๐๔๑๒/๐๐๔๗๑ ลงวันที่ ๑๔ กันยายน ๒๕๔๕
  ๘. สำเนาหนังสือคณะกรรมการนโยบายป่าไม้แห่งชาติ ด่วนที่สุด ที่ กษ ๐๗๐๖.๐๒/๒๕๕๒๓ ลงวันที่ ๒๕ กันยายน ๒๕๔๕

ห้องร้องอธิบดีกรมป่าไม้  
 (นายสมชัย เพียรสถาพร)  
 วันที่ 006 135  
 วันที่ 17 ต.ค. 2545

ด้วยกระทรวงเกษตรและสหกรณ์ได้ขอให้นำเสนอคณะรัฐมนตรีพิจารณาอนุมัติให้ ขยายระยะเวลาดำเนินงานโครงการปลูกป่าถาวรเฉลิมพระเกียรติพระบาทสมเด็จพระเจ้าอยู่หัวเนื่องใน วโรกาสทรงครองราชย์ ปีที่ ๕๐ โดยขยายระยะเวลาดำเนินการไปอีก ๑ ช่วง ระยะเวลารวม ๕ ปี (พ.ศ. ๒๕๔๖ - พ.ศ. ๒๕๕๐) และให้มีผลต่อการขอลดหย่อนภาษีด้วย ซึ่งกระทรวงการคลัง กระทรวง วิทยาศาสตร์และเทคโนโลยี กระทรวงมหาดไทย สำนักงานคณะกรรมการพัฒนาการเศรษฐกิจและ สังคมแห่งชาติ สำนักงานปลัดสำนักนายกรัฐมนตรี สำนักงบประมาณ และคณะกรรมการนโยบาย ป่าไม้แห่งชาติ ได้เสนอความเห็นมาเพื่อประกอบการพิจารณาของคณะรัฐมนตรีด้วย ความละเอียด ปรากฏตามสำเนาหนังสือที่ส่งมาด้วยนี้

/คณะรัฐมนตรี ...





**คณะกรรมการอำนวยการโครงการปลูกป่าถาวรเฉลิมพระเกียรติ  
พระบาทสมเด็จพระเจ้าอยู่หัว เนื่องในโอกาสทรงครองราชย์ ปีที่ 50  
กรมอุทยานแห่งชาติ สัตว์ป่า และพันธุ์พืช  
กระทรวงทรัพยากรธรรมชาติและสิ่งแวดล้อม**

**อำนาจหน้าที่**

1. กำหนดนโยบาย ควบคุมกำกับ การดำเนินงานโครงการปลูกป่าถาวรเฉลิมพระเกียรติพระบาทสมเด็จพระเจ้าอยู่หัว เนื่องในโอกาสทรงครองราชย์ปีที่ 50 ให้บรรลุเป้าหมายและพิจารณาแก้ไขปัญหาและอุปสรรค
2. แต่งตั้งคณะกรรมการ คณะอนุกรรมการ และคณะทำงานเฉพาะกิจ เพื่อปฏิบัติงานเฉพาะเรื่อง ตามที่เห็นสมควร

**องค์ประกอบ**

- |   |                            |
|---|----------------------------|
| 1. นายกรัฐมนตรี   | ประธานกรรมการ              |
| 2. รองนายกรัฐมนตรี<br>(ผู้กำกับบริหารราชการกระทรวงทรัพยากรธรรมชาติและสิ่งแวดล้อม) | รองประธานกรรมการ           |
| 3. รัฐมนตรีว่าการกระทรวงเกษตรและสหกรณ์  | กรรมการ                    |
| 4. รัฐมนตรีว่าการกระทรวงกลาโหม  | กรรมการ                    |
| 5. รัฐมนตรีว่าการกระทรวงการคลัง   | กรรมการ                    |
| 6. รัฐมนตรีว่าการกระทรวงคมนาคม  | กรรมการ                    |
| 7. รัฐมนตรีว่าการกระทรวงมหาดไทย   | กรรมการ                    |
| 8. รัฐมนตรีว่าการกระทรวงศึกษาธิการ  | กรรมการ                    |
| 9. รัฐมนตรีว่าการกระทรวงพลังงาน   | กรรมการ                    |
| 10. รัฐมนตรีว่าการกระทรวงทรัพยากรธรรมชาติและสิ่งแวดล้อม                           | กรรมการ                    |
| 11. เลขาธิการคณะกรรมการพัฒนาการเศรษฐกิจ<br>และสังคมแห่งชาติ                       | กรรมการ                    |
| 12. ประธานสภาหอการค้าแห่งประเทศไทย  | กรรมการ                    |
| 13. ประธานสภาอุตสาหกรรมแห่งประเทศไทย  | กรรมการ                    |
| 14. ประธานสมาคมธนาคารไทย  | กรรมการ                    |
| 15. ปลัดกระทรวงทรัพยากรธรรมชาติและสิ่งแวดล้อม                                     | กรรมการและเลขานุการ        |
| 16. เลขาธิการนายกรัฐมนตรี   | กรรมการและผู้ช่วยเลขานุการ |
| 17. อธิบดีกรมอุทยานแห่งชาติ สัตว์ป่า และพันธุ์พืช                                 | กรรมการและผู้ช่วยเลขานุการ |

**คณะกรรมการบริการโครงการปลูกป่าถาวรเฉลิมพระเกียรติ  
พระบาทสมเด็จพระเจ้าอยู่หัว เนื่องในวโรกาสทรงครองราชย์ ปีที่ 50  
กรมอุทยานแห่งชาติ สัตว์ป่า และพันธุ์พืช  
กระทรวงทรัพยากรธรรมชาติและสิ่งแวดล้อม**

**อำนาจหน้าที่**

1. วางแผนการดำเนินงานตามโครงการปลูกป่าถาวรเฉลิมพระเกียรติฯ
2. กำกับดูแลและประสานงานโครงการฯ ให้สอดคล้องกับนโยบายและแนวทางดำเนินงานโครงการปลูกป่าถาวรเฉลิมพระเกียรติฯ
3. มีอำนาจแต่งตั้งคณะทำงานต่างๆ ได้ตามที่เห็นสมควร
4. ติดตามประเมินผลและรายงานผลการปฏิบัติงานต่อคณะกรรมการอำนวยการโครงการปลูกป่าถาวรเฉลิมพระเกียรติฯ

**องค์ประกอบ**

- |   |                  |
|---|------------------|
| 1. รัฐมนตรีว่าการกระทรวงทรัพยากรธรรมชาติและสิ่งแวดล้อม                    | ประธานกรรมการ    |
| 2. ปลัดกระทรวงทรัพยากรธรรมชาติและสิ่งแวดล้อม                              | รองประธานกรรมการ |
| 3. เลขาธิการรัฐมนตรีว่าการกระทรวงทรัพยากรธรรมชาติและสิ่งแวดล้อม           | กรรมการ          |
| 4. ปลัดสำนักนายกรัฐมนตรี  | กรรมการ          |
| 5. ปลัดกระทรวงการคลัง   | กรรมการ          |
| 6. ปลัดกระทรวงเกษตรและสหกรณ์  | กรรมการ          |
| 7. ปลัดกระทรวงมหาดไทย   | กรรมการ          |
| 8. ปลัดกระทรวงศึกษาธิการ  | กรรมการ          |
| 9. ผู้บัญชาการทหารบก  | กรรมการ          |
| 10. ผู้บัญชาการทหารเรือ   | กรรมการ          |
| 11. ผู้บัญชาการทหารอากาศ  | กรรมการ          |
| 12. ผู้อำนวยการสำนักงานงบประมาณ   | กรรมการ          |
| 13. เลขาธิการคณะกรรมการพิเศษเพื่อประสานงานโครงการอันเนื่องมาจากพระราชดำริ | กรรมการ          |
| 14. อธิบดีกรมการปกครอง  | กรรมการ          |
| 15. อธิบดีกรมป่าไม้   | กรรมการ          |
| 16. อธิบดีกรมทรัพยากรทางทะเล และชายฝั่ง                                   | กรรมการ          |
| 17. คณบดีคณะวนศาสตร์ มหาวิทยาลัยเกษตรศาสตร์                               | กรรมการ          |
| 18. ผู้อำนวยการองค์การอุตสาหกรรมป่าไม้                                    | กรรมการ          |
| 19. กรรมการผู้จัดการใหญ่ บริษัท ปตท. จำกัด (มหาชน)                        | กรรมการ          |
| 20. ผู้ว่าการการไฟฟ้าฝ่ายผลิตแห่งประเทศไทย                                | กรรมการ          |

21. ผู้อำนวยการสำนักงานสลากกินแบ่งรัฐบาล	กรรมการ
22. ผู้ว่าการการสื่อสารแห่งประเทศไทย	กรรมการ
23. กรรมการผู้จัดการใหญ่ บริษัท ทศท คอร์ปอเรชั่น จำกัด (มหาชน)	กรรมการ
24. ผู้ว่าการการไฟฟ้านครหลวง	กรรมการ
25. ผู้ว่าการการไฟฟ้าส่วนภูมิภาค	กรรมการ
26. ผู้อำนวยการองค์การสื่อสารมวลชนแห่งประเทศไทย	กรรมการ
27. อธิบดีกรมทรัพยากรน้ำ	กรรมการ
28. ศาสตราจารย์วิสุทธิ์ ไบไม่	กรรมการ
29. ศาสตราจารย์สนิท อักษรแก้ว	กรรมการ
30. รองศาสตราจารย์สมศักดิ์ สุขวงศ์	กรรมการ
31. อธิบดีกรมอุทยานแห่งชาติ สัตว์ป่า และพันธุ์พืช	กรรมการและเลขานุการ
32. รองอธิบดีกรมอุทยานแห่งชาติ สัตว์ป่า และพันธุ์พืช	กรรมการและผู้ช่วยเลขานุการ



# คณะกรรมการกองทุนโครงการปลูกป่าถาวรเฉลิมพระเกียรติ พระบาทสมเด็จพระเจ้าอยู่หัว เนื่องในโอกาสทรงครองราชย์ ปีที่ 50 กรมอุทยานแห่งชาติ สัตว์ป่า และพันธุ์พืช กระทรวงทรัพยากรธรรมชาติและสิ่งแวดล้อม

## อำนาจหน้าที่

1. กำหนดแผนและดำเนินการเพื่อจัดตั้งกองทุนสำหรับดำเนินงานของโครงการฯ
2. กำหนดกลไก วัตถุประสงค์ และวิธีการรับ การเก็บรักษา ตลอดจนการใช้จ่ายเงินเพื่อการสนับสนุนการดำเนินงานของโครงการฯ
3. รณรงค์เพื่อหาทุนในรูปแบบต่างๆ
4. ควบคุมดูแลกองทุนที่จัดหาได้ให้เป็นไปตามวัตถุประสงค์
5. มีอำนาจแต่งตั้งคณะทำงานต่างๆ ได้ตามที่เห็นสมควร
6. รายงานผลการปฏิบัติงานต่อคณะกรรมการอำนวยการโครงการปลูกป่าถาวรเฉลิมพระเกียรติฯ เป็นระยะและรายงานสรุปผลเมื่อสิ้นปี

## องค์ประกอบ

- |  |                            |
|--|----------------------------|
| 1. รัฐมนตรีว่าการกระทรวงการคลัง                                  | ประธานกรรมการ              |
| 2. รัฐมนตรีว่าการกระทรวงทรัพยากรธรรมชาติและสิ่งแวดล้อม           | รองประธานกรรมการ           |
| 3. นายกรัฐมนตรี  | รองประธานกรรมการ           |
| 4. ปลัดกระทรวงการคลัง  | กรรมการ                    |
| 5. ปลัดกระทรวงเกษตรและสหกรณ์                                     | กรรมการ                    |
| 6. ปลัดกระทรวงมหาดไทย  | กรรมการ                    |
| 7. ปลัดกระทรวงทรัพยากรธรรมชาติและสิ่งแวดล้อม                     | กรรมการ                    |
| 8. ผู้อำนวยการสำนักงานงบประมาณ                                   | กรรมการ                    |
| 9. อธิบดีกรมสรรพากร  | กรรมการ                    |
| 10. อธิบดีกรมบัญชีกลาง   | กรรมการ                    |
| 11. อธิบดีกรมป่าไม้  | กรรมการ                    |
| 12. ผู้แทนสภาหอการค้าแห่งประเทศไทย                               | กรรมการ                    |
| 13. ผู้แทนสภาอุตสาหกรรมแห่งประเทศไทย                             | กรรมการ                    |
| 14. ผู้ทรงคุณวุฒิแต่งตั้งโดยประธานกรรมการ<br>จำนวนไม่เกิน 4 ท่าน | กรรมการ                    |
| 15. อธิบดีกรมอุทยานแห่งชาติ สัตว์ป่า และพันธุ์พืช                | กรรมการและเลขานุการ        |
| 16. รองอธิบดีกรมอุทยานแห่งชาติ สัตว์ป่า และพันธุ์พืช             | กรรมการและผู้ช่วยเลขานุการ |



# คณะกรรมการเพื่อประชาสัมพันธ์โครงการปลูกป่าถาวรเฉลิมพระเกียรติ

## พระบาทสมเด็จพระเจ้าอยู่หัว เนื่องในโอกาสพระราชพิธีมหามงคลเฉลิมพระชนมพรรษา 50

### ครบถุยกษานแห่งชาติ สัตว์ป่า และพันธุ์พืช

### กระทรวงทรัพยากรธรรมชาติและสิ่งแวดล้อม

#### อำนาจหน้าที่

1. กำหนดแผนและดำเนินงาน รวมทั้งประสานงานด้านประชาสัมพันธ์เพื่อเชิญชวน และเผยแพร่กิจกรรมโครงการปลูกป่าถาวรเฉลิมพระเกียรติฯ
2. จัดทำเอกสารสิ่งพิมพ์ เพื่อสนับสนุนการดำเนินงานของคณะกรรมการฝ่ายต่างๆ และประสานงานกับคณะกรรมการฝ่ายต่างๆ เพื่อการประชาสัมพันธ์
3. มีอำนาจแต่งตั้งคณะทำงานต่างๆ ได้ตามที่เห็นสมควร
4. รายงานผลการปฏิบัติงานต่อคณะกรรมการอำนวยการโครงการปลูกป่าถาวรเฉลิมพระเกียรติฯ

#### องค์ประกอบ

- |   |                  |
|---|------------------|
| 1. รองนายกรัฐมนตรี<br>(ผู้กำกับบริหารราชการกระทรวงทรัพยากรธรรมชาติและสิ่งแวดล้อม) | ประธานกรรมการ    |
| 2. รัฐมนตรีว่าการกระทรวงทรัพยากรธรรมชาติและสิ่งแวดล้อม                            | รองประธานกรรมการ |
| 3. รัฐมนตรีว่าการกระทรวงพลังงาน หรือผู้แทน  | กรรมการ          |
| 4. ปลัดกระทรวงศึกษาธิการ  | กรรมการ          |
| 5. อธิบดีกรมการปกครอง   | กรรมการ          |
| 6. อธิบดีกรมส่งเสริมการปกครองท้องถิ่น   | กรรมการ          |
| 7. อธิบดีกรมอุทยานแห่งชาติ สัตว์ป่า และพันธุ์พืช                                  | กรรมการ          |
| 8. กรรมการผู้จัดการใหญ่ บริษัท กสท โทรคมนาคม จำกัด (มหาชน)                        | กรรมการ          |
| 9. กรรมการผู้จัดการใหญ่ บริษัท ไปรษณีย์ไทย จำกัด                                  | กรรมการ          |
| 10. กรรมการผู้จัดการใหญ่ บริษัท ทศท คอร์ปอเรชั่น จำกัด                            | กรรมการ          |
| 11. ผู้อำนวยการองค์การสื่อสารมวลชนแห่งประเทศไทย                                   | กรรมการ          |
| 12. เจ้ากรมกิจการพลเรือนทหาร กองบัญชาการทหารสูงสุด                                | กรรมการ          |
| 13. เจ้ากรมกิจการพลเรือนทหารบก  | กรรมการ          |
| 14. เจ้ากรมกิจการพลเรือนทหารเรือ  | กรรมการ          |
| 15. เจ้ากรมกิจการพลเรือนทหารอากาศ   | กรรมการ          |
| 16. ผู้อำนวยการสำนักงานสลากกินแบ่งรัฐบาล  | กรรมการ          |
| 17. ประธานโทรทัศน์รวมการเฉพาะกิจแห่งประเทศไทย                                     | กรรมการ          |
| 18. ผู้อำนวยการสถานีวิทยุโทรทัศน์ไทยทีวีสี ช่อง 3 อ.ส.ม.ท.                        | กรรมการ          |
| 19. ผู้อำนวยการสถานีวิทยุโทรทัศน์กองทัพบก ช่อง 5                                  | กรรมการ          |
| 20. ผู้อำนวยการสถานีโทรทัศน์สีกองทัพบก ช่อง 7                                     | กรรมการ          |

- |   |                            |
|---|----------------------------|
| 21. ผู้อำนวยการสถานีโทรทัศน์ ช่อง 9 อ.ส.ม.ท.                      | กรรมการ                    |
| 22. ผู้อำนวยการสถานีวิทยุโทรทัศน์แห่งประเทศไทย ช่อง 11            | กรรมการ                    |
| 23. ผู้อำนวยการสถานีโทรทัศน์ ไอทีวี                               | กรรมการ                    |
| 24. ประธานเจ้าหน้าที่บริหาร บริษัท ยูบีซี เคเบิล เน็ตเวิร์ค จำกัด | กรรมการ                    |
| 25. นายกสภาคมนักวิทยุและโทรทัศน์แห่งประเทศไทย                     | กรรมการ                    |
| 26. นายกสภาคมโฆษณาธุรกิจแห่งประเทศไทย                             | กรรมการ                    |
| 27. นายกสภาคมนักประชาสัมพันธ์แห่งประเทศไทย                        | กรรมการ                    |
| 28. นายกสภาคมหนังสือพิมพ์แห่งประเทศไทยในพระบรมราชูปถัมภ์          | กรรมการ                    |
| 29. นายกสภาคมนักข่าวแห่งประเทศไทย                                 | กรรมการ                    |
| 30. อธิบดีกรมประชาสัมพันธ์  | กรรมการและเลขานุการ        |
| 31. รองอธิบดีกรมประชาสัมพันธ์                                     | กรรมการและผู้ช่วยเลขานุการ |
| 32. ผู้อำนวยการสำนักพัฒนาการประชาสัมพันธ์<br>กรมประชาสัมพันธ์     | กรรมการและผู้ช่วยเลขานุการ |
| 33. ผู้แทนกรมอุทยานแห่งชาติ สัตว์ป่า และพันธุ์พืช                 | กรรมการและผู้ช่วยเลขานุการ |



**คณะกรรมการโครงการปลูกป่าถาวรเฉลิมพระเกียรติ**  
**พระบาทสมเด็จพระเจ้าอยู่หัว เนื่องในวโรกาสทรงครองราชย์ ปีที่ 50**  
**ประจำจังหวัดทุกจังหวัด**  
**กรมอุทยานแห่งชาติ สัตว์ป่า และพันธุ์พืช**  
**กระทรวงทรัพยากรธรรมชาติและสิ่งแวดล้อม**

**อำนาจหน้าที่**

1. วางแผน กำกับ ประสานงานการปลูกป่านอกเขตป่าอนุรักษ์ให้บรรลุผลตามโครงการฯ รวมทั้งสนับสนุนการปลูกป่าในเขตอนุรักษ์ และแก้ไขปัญหาที่เกิดขึ้นกับโครงการฯ
2. ทำสัญญาหรือก่อหนี้ผูกพันกับบุคคลอื่น แทนประธานกรรมการอำนวยการโครงการปลูกป่าถาวรเฉลิมพระเกียรติฯ
3. กระจายการดำเนินงาน และความรับผิดชอบทั้งภาครัฐและเอกชน ให้ถึงระดับตำบล
4. จัดทำเอกสารสิ่งพิมพ์ตามสมควรเพื่อการประชาสัมพันธ์ในระดับจังหวัด
5. รณรงค์เพื่อหาทุนในรูปแบบต่างๆ รวมถึงการขอรับบริจาคจากองค์กร บริษัท ห้างร้าน และบุคคลทั่วไป พร้อมทั้งควบคุมดูแลเงินทุนที่จัดหาได้ให้เป็นไปตามวัตถุประสงค์
6. มีอำนาจแต่งตั้งคณะทำงานต่างๆ ได้ตามที่เห็นสมควร
7. รายงานผลการปฏิบัติงานต่อคณะกรรมการบริหารโครงการปลูกป่าถาวรเฉลิมพระเกียรติฯ เป็นระยะและรายงานสรุปผลเมื่อสิ้นปีงบประมาณ

**องค์ประกอบ**

- |  |                            |
|--|----------------------------|
| 1. ผู้ว่าราชการจังหวัด   | ประธานกรรมการ              |
| 2. รองผู้ว่าราชการจังหวัดที่ได้รับมอบหมาย  | รองประธานกรรมการ           |
| 3. สมาชิกสภาผู้แทนราษฎรในจังหวัด   | กรรมการ                    |
| 4. นายกเทศมนตรีทุกเทศบาลในจังหวัด  | กรรมการ                    |
| 5. ผู้แทนกองทัพภาค   | กรรมการ                    |
| 6. ประธานหอการค้าประจำจังหวัด  | กรรมการ                    |
| 7. ปลัดจังหวัด   | กรรมการ                    |
| 8. ป่าไม้จังหวัด   | กรรมการ                    |
| 9. ทวีปยากรธรรมชาติและสิ่งแวดล้อมจังหวัด   | กรรมการ                    |
| 10. นายอำเภอทุกอำเภอ   | กรรมการ                    |
| 11. ผู้แทนองค์การบริหารส่วนตำบลในจังหวัด<br>จำนวนไม่เกิน 4 ท่าน (ตามที่คณะกรรมการคัดเลือก)           | กรรมการ                    |
| 12. ผู้อำนวยการสำนักบริหารจัดการในพื้นที่ป่าอนุรักษ์ (ในท้องถิ่น)                                    | กรรมการและเลขานุการ        |
| 13. ผู้อำนวยการส่วนส่งเสริมและฟื้นฟูการปลูกป่า<br>สำนักบริหารจัดการในพื้นที่ป่าอนุรักษ์ (ในท้องถิ่น) | กรรมการและผู้ช่วยเลขานุการ |

สำนักงานรัฐมนตรี  
วันที่ 11/๕๒ ๒๕๖  
หนังสือ - 4 S.ศ. 2546  
เวลา 16.02/๕

ที่ นร ๐๔๐๔/๒๕๖/๒๕๖

สำนักเลขาธิการคณะรัฐมนตรี  
ทำเนียบรัฐบาล กทม. ๑๐๓๐๐

๒ ธันวาคม ๒๕๕๖

เรื่อง ขอปรับปรุงคณะกรรมการฝ่ายประชาสัมพันธ์โครงการปลูกป่าถวายพระเจี๊ยะ  
พระบาทสมเด็จพระเจ้าอยู่หัว เนื่องในวโรกาสทรงครองราชย์ ปีที่ ๕๐

เรียน รัฐมนตรีว่าการกระทรวงมหาดไทยและเลขาธิการ

อ้างถึง หนังสือกระทรวงมหาดไทยและเลขาธิการที่ นร ๐๔๕๑.๑/๒๕๕๔  
ลงวันที่ ๑๗ พฤศจิกายน ๒๕๕๖

ตามที่ขอให้นำเสนอคณะรัฐมนตรีพิจารณาให้ความเห็นชอบการปรับปรุงองค์ประกอบและ  
อำนาจหน้าที่ของคณะกรรมการฝ่ายประชาสัมพันธ์โครงการปลูกป่าถวายพระเจี๊ยะ  
พระบาทสมเด็จพระเจ้าอยู่หัว เนื่องในวโรกาสทรงครองราชย์ปีที่ ๕๐ ความละเอียดแจ้งแล้ว นั้น

คณะรัฐมนตรีได้ลงมติเมื่อวันที่ ๒ ธันวาคม ๒๕๕๖ เห็นชอบตามที่กระทรวงมหาดไทย  
ขอเสนอและที่แนบมา

จึงเรียนเป็นอันมา ให้นำแจ้งให้กระทรวงการคลัง และสำนักงบประมาณ ทราบด้วยแล้ว

ขอแสดงความนับถือ

(นายวิชัย วิชาธิการเวช)

ผู้อำนวยการสำนักบริหารการประชุมคณะรัฐมนตรี ปฏิบัติราชการแทน  
เลขาธิการคณะรัฐมนตรี

สำนักบริหารการประชุมคณะรัฐมนตรี  
โทร. ๐ ๒๒๕๐ ๕๐๐๐ ถึง ๒๒๕ - ๑๒๕  
โทรสาร ๐ ๒๒๕๐ ๕๐๖๕  
(T/๕๑๔)

ตำแหน่งที่ต้อง

(นายสมนึก ไทพ่วง)  
เลขาธิการป่าไม้

**ด่วนที่สุด**  
ที่ ทส 0901/  
294

## สำเนาผู้รับ

กระทรวงทรัพยากรธรรมชาติและ  
สิ่งแวดล้อม  
92 ซอยพหลโยธิน 7  
เขตพญาไท กรุงเทพฯ 10400

29 พฤศจิกายน 2545

เรื่อง แต่งตั้งคณะกรรมการดำเนินงาน ตามโครงการปลูกป่าถาวรเฉลิมพระเกียรติฯ

เรียน เลขาธิการคณะรัฐมนตรี

สิ่งที่ส่งมาด้วย บัญชีรายชื่อคณะกรรมการดำเนินงาน ตามโครงการปลูกป่าถาวรเฉลิมพระเกียรติฯ  
จำนวน 100 ชุด

### เรื่องเดิม

1. การดำเนินงานตามโครงการปลูกป่าถาวรเฉลิมพระเกียรติพระบาทสมเด็จพระเจ้าอยู่หัว เนื่องในวโรกาสทรงครองราชย์ ปีที่ 50 ซึ่งดำเนินการเป็น 3 ระยะ กล่าวคือ ในระยะที่ 1 (พ.ศ. 2537 – พ.ศ. 2539) ตามมติคณะรัฐมนตรี เมื่อวันที่ 1 กุมภาพันธ์ 2537 ระยะที่ 2 (พ.ศ. 2540 – พ.ศ. 2545) ตามมติคณะรัฐมนตรี เมื่อวันที่ 16 กันยายน 2540 และเมื่อวันที่ 8 ตุลาคม 2545 คณะรัฐมนตรีได้มีมติเห็นชอบให้ดำเนินการโครงการฯ ในระยะที่ 3 ตั้งแต่ปี พ.ศ. 2546 – พ.ศ. 2550 โดยมีเป้าหมายการดำเนินงาน ดังนี้

(1) พื้นที่ป่าอนุรักษ์ที่เสื่อมโทรม ให้ดำเนินการปลูกป่า ปลูกเสริมป่าและฟื้นฟูสภาพป่าตามธรรมชาติ เนื้อที่ 5 ล้านไร่ ซึ่งขณะนี้ดำเนินการเสร็จเรียบร้อยแล้ว ประมาณ 3.4 ล้านไร่ ยังมีเป้าหมายที่จะต้องดำเนินการอีก ประมาณ 1.6 ล้านไร่ ซึ่งจะครบถ้วนตามเป้าหมาย

(2) พื้นที่นอกเขตอนุรักษ์ แบ่งออกเป็น

(2.1) บริเวณสองข้างทางหลวง ให้มีการปลูกต้นไม้ เป็นระยะทาง 60,000 กิโลเมตร ขณะนี้ดำเนินการได้ 74,587 กิโลเมตร บรรลุตามเป้าหมายแล้ว

(2.2) บริเวณสถานที่ราชการ สถานศึกษา ศาสนสถาน ในเขตเมืองและชุมชนบริเวณริมฝั่งแม่น้ำและรอบอ่างเก็บน้ำ จำนวนเนื้อที่ 700,000 ไร่ ขณะนี้ดำเนินการได้ เนื้อที่ 877,155.69 ไร่ บรรลุตามเป้าหมายแล้ว

### ข้อเท็จจริง

2. ในปัจจุบัน การบริหารงานของโครงการปลูกป่าถาวรเฉลิมพระเกียรติฯ ได้กำหนดให้บริหารงานในรูปแบบของ คณะกรรมการชุดต่างๆ ซึ่งแต่งตั้งโดยมติคณะรัฐมนตรี เมื่อวันที่ 10 เมษายน 2544 จำนวน 5 คณะ ดังนี้

(1) ...

(1) คณะกรรมการอำนวยการ โครงการปลูกป่าถาวรเฉลิมพระเกียรติพระบาทสมเด็จพระเจ้าอยู่หัว เนื่องในวโรกาสทรงครองราชย์ ปีที่ 50

(2) คณะกรรมการบริหาร โครงการปลูกป่าถาวรเฉลิมพระเกียรติพระบาทสมเด็จพระเจ้าอยู่หัว เนื่องในวโรกาสทรงครองราชย์ ปีที่ 50

(3) คณะกรรมการกองทุน โครงการปลูกป่าถาวรเฉลิมพระเกียรติพระบาทสมเด็จพระเจ้าอยู่หัว เนื่องในวโรกาสทรงครองราชย์ ปีที่ 50

(4) คณะกรรมการฝ่ายประชาสัมพันธ์ โครงการปลูกป่าถาวรเฉลิมพระเกียรติพระบาทสมเด็จพระเจ้าอยู่หัว เนื่องในวโรกาสทรงครองราชย์ ปีที่ 50

(5) คณะกรรมการโครงการปลูกป่าถาวรเฉลิมพระเกียรติพระบาทสมเด็จพระเจ้าอยู่หัว เนื่องในวโรกาสทรงครองราชย์ ปีที่ 50 ประจำจังหวัดทุกจังหวัด

3. ตามมติคณะรัฐมนตรี เมื่อวันที่ 8 ตุลาคม 2545 ซึ่งอนุมัติให้ขยายระยะเวลาดำเนินการของโครงการปลูกป่าถาวรเฉลิมพระเกียรติฯ ระยะที่ 3 (พ.ศ. 2546 – พ.ศ. 2550) และให้รับความเห็นของส่วนราชการที่เกี่ยวข้อง และรับข้อสังเกตของคณะรัฐมนตรีที่ให้เร่งดำเนินการปลูกป่าให้ได้จำนวนเนื้อที่ครบตามเป้าหมายโครงการที่วางไว้ และเพื่อให้บรรลุเป้าหมายดังกล่าว อาจจะต้องมีการศึกษาในด้านวิชาการเพิ่มเติมถึงความเหมาะสมในการดำเนินการว่าควรจะปลูกพันธุ์ไม้ดั้งเดิมของป่าบริเวณนั้น หรือปลูกพันธุ์ไม้โตเร็ว หรือปลูกผสมโดยนำพันธุ์ไม้โตเร็วปลูกแซม ไปประกอบการพิจารณาดำเนินการด้วย สำหรับความเห็นของส่วนราชการที่เกี่ยวข้อง โดยสรุปมีดังนี้

(1) กระทรวงการคลัง ให้เห็นว่าคณะกรรมการดำเนินงานตามโครงการฯ แต่ละคณะมีองค์ประกอบเป็นจำนวนมากอาจทำให้ไม่คล่องตัวในการประสานงาน เห็นควรให้พิจารณาปรับปรุงองค์ประกอบของคณะกรรมการในแต่ละคณะใหม่ให้มีความกะทัดรัด โดยมีผู้แทนทั้งจากหน่วยงานภาครัฐและเอกชนร่วมเป็นคณะกรรมการด้วย

(2) กระทรวงมหาดไทย มีความเห็นว่า ตามพระราชบัญญัติสภาพัฒนาการและองค์การบริหารส่วนตำบล พ.ศ. 2537 และ พระราชบัญญัติกำหนดแผนและขั้นตอนการกระจายอำนาจให้แก่องค์กรปกครองส่วนท้องถิ่น พ.ศ. 2542 มีเจตนารมณ์สอดคล้องกันให้องค์กรปกครองส่วนท้องถิ่น โดยเฉพาะองค์การบริหารส่วนตำบลมีอำนาจหน้าที่ในการคุ้มครองดูแล และบำรุงรักษา รวมทั้งการจัดการและใช้ประโยชน์จากป่าไม้ ที่ดิน ทรัพยากรธรรมชาติและสิ่งแวดล้อม ดังนั้น จึงควรสนับสนุนให้องค์การบริหารส่วนตำบลเข้ามีส่วนร่วมดำเนินการ โครงการปลูกป่าถาวรเฉลิมพระเกียรติฯ ข้างต้นอย่างจริงจัง

/(3) ...

(3) สำนักงานคณะกรรมการพัฒนาการเศรษฐกิจและสังคมแห่งชาติ ให้ความเห็นว่าควรสนับสนุนให้ชุมชนระดับท้องถิ่น เช่น องค์การบริหารส่วนตำบล เข้ามามีส่วนร่วมในการดำเนินงานของโครงการปลูกป่าถาวรเฉลิมพระเกียรติฯ ระดับจังหวัด เพื่อเป็นการเพิ่มบทบาทการมีส่วนร่วมของชุมชน ในการดูแลรักษาและอนุรักษ์ทรัพยากรธรรมชาติอย่างเป็นระบบ เพื่อช่วยประหยัดงบประมาณ และร่วมดำเนินการอย่างจริงจังมากขึ้น

**ประเด็นนำเสนอเพื่อพิจารณา**

4. กระทรวงทรัพยากรธรรมชาติและสิ่งแวดล้อม พิจารณาแล้วมีความเห็นว่าตามมติคณะรัฐมนตรี ซึ่งให้มีการดำเนินงานและการแต่งตั้งคณะกรรมการเพื่อดำเนินการตามโครงการปลูกป่าถาวรเฉลิมพระเกียรติฯ ดังกล่าวตามข้อ 1 - 3 ข้างต้นนั้น ได้ให้ความสำคัญต่อโครงการดังกล่าว ประกอบกับในการปฏิรูประบบราชการ ได้จัดตั้งกระทรวงทรัพยากรธรรมชาติและสิ่งแวดล้อม ขึ้นเพื่อดูแลการดำเนินงานด้านอนุรักษ์ในพื้นที่ดำเนินการตามโครงการปลูกป่าถาวรเฉลิมพระเกียรติฯ โดยมีกรมอุทยานแห่งชาติ สัตว์ป่า และพันธุ์พืช ทำหน้าที่เป็นฝ่ายปฏิบัติการ จึงเห็นสมควรให้มีการปรับปรุงคณะกรรมการดำเนินงานตามโครงการปลูกป่าถาวรเฉลิมพระเกียรติฯ ใหม่ทั้ง 5 คณะ เพื่อให้มีความเหมาะสมและสอดคล้องกับภารกิจของหน่วยงานตามที่ได้มีการปฏิรูประบบราชการแล้ว ดังรายละเอียดตามบัญชีรายชื่อคณะกรรมการดำเนินงานตามโครงการปลูกป่าถาวรเฉลิมพระเกียรติฯ ที่แนบมาพร้อมนี้ จึงเรียนมาเพื่อโปรดพิจารณา นำเสนอคณะรัฐมนตรีพิจารณาต่อไป

ขอแสดงความนับถือ

ได้รับเอกสารไว้แล้ว  
ลงชื่อ.....  
วันที่ - 2 สิงหาคม 2545  
เวลา.....



(นายประทีป ปัญญาชาติรักภัก)

รัฐมนตรีว่าการกระทรวงมหาดไทย

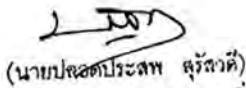

(นายปอดตประสพ สุรัสวดี)

ปลัดกระทรวงทรัพยากรธรรมชาติและสิ่งแวดล้อม

25 ก.ค. 2545  
  
(นายธนชัย เสงี่ยมพงษ์)

กรมอุทยานแห่งชาติ สัตว์ป่า และพันธุ์พืช  
ศูนย์ปฏิบัติการ โครงการปลูกป่าถาวรเฉลิมพระเกียรติฯ  
รองอธิบดี รักษาการแทน  
อธิบดีกรมอุทยานแห่งชาติ สัตว์ป่า และพันธุ์พืช  
โทร./โทรสาร 0 - 2579 - 8249

อำนาจถูกต้อง

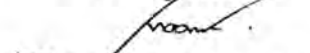

(นายเทอดธรรม จักรนารายณ์)  
เจ้าพนักงานป่าไม้ 5

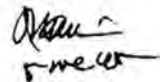

.....  
.....

เอกสารแนบท้ายรายงานการประชุมคณะกรรมการกองทุนฯ ครั้งที่ 2/2547  
(ร่าง)

ประกาศกรมอุทยานแห่งชาติ สัตว์ป่า และพันธุ์พืช

เรื่อง สิทธิประโยชน์ในการเข้าท่องเที่ยวและพักในอุทยานแห่งชาติ เขตรักษาพันธุ์สัตว์ป่า และ/หรือ เขตห้ามล่าสัตว์ป่า ของผู้เข้าร่วมโครงการปลูกป่าถาวรเฉลิมพระเกียรติพระบาทสมเด็จพระเจ้าอยู่หัว เนื่องในโอกาสทรงครองราชย์ ปีที่ 50

ตามมติที่ประชุมคณะกรรมการบริหารโครงการปลูกป่าถาวรเฉลิมพระเกียรติฯ ครั้งที่ 1/2547 เมื่อวันที่ 23 เมษายน 2547 มีมติให้กรมอุทยานแห่งชาติ สัตว์ป่า และพันธุ์พืช อนุญาตให้ผู้เข้าร่วมโครงการปลูกป่าถาวรเฉลิมพระเกียรติฯ ได้เข้าชม ท่องเที่ยวและพักในอุทยานแห่งชาติ เขตรักษาพันธุ์สัตว์ป่า และแหล่งท่องเที่ยวอื่น ๆ ของกรมอุทยานแห่งชาติ สัตว์ป่า และพันธุ์พืช โดยไม่ต้องเสียค่าใช้จ่าย โดยให้กรมอุทยานแห่งชาติ สัตว์ป่า และพันธุ์พืช กำหนดหลักเกณฑ์ตามความเหมาะสมของเงินบริจาคและค่าใช้จ่ายในการปลูกและบำรุงป่าของผู้เข้าร่วมโครงการฯ โดยการปลูกป่าเอง นั้น กรมอุทยานแห่งชาติ สัตว์ป่า และพันธุ์พืช จึงประกาศกำหนดหลักเกณฑ์ ดังนี้

1. กรณีผู้บริจาคเงินเข้าร่วมโครงการปลูกป่าถาวรเฉลิมพระเกียรติฯ ให้มีสิทธิประโยชน์เพื่อเข้าท่องเที่ยวและพักในอุทยานแห่งชาติ เขตรักษาพันธุ์สัตว์ป่า และ/หรือเขตห้ามล่าสัตว์ป่า ตามตารางบัญชีที่ 1

2. กรณีผู้จองพื้นที่เพื่อปลูกและบำรุงป่าและภายหลังได้ดำเนินการปลูกและบำรุงป่าแล้วมีให้สิทธิประโยชน์เพื่อเข้าท่องเที่ยวและพักในอุทยานแห่งชาติ เขตรักษาพันธุ์สัตว์ป่า และ/หรือเขตห้ามล่าสัตว์ป่า ตามตารางบัญชีที่ 2

ทั้งนี้ ผู้ที่ประสงค์จะใช้สิทธิประโยชน์ ขอให้ทำหนังสือเรียนอธิบดีกรมอุทยานแห่งชาติ สัตว์ป่า และพันธุ์พืช เพื่อขอยกเว้นค่าบริการ และค่าตอบแทนท่องเที่ยวและพักในอุทยานแห่งชาติ เขตรักษาพันธุ์สัตว์ป่า และ/หรือเขตห้ามล่าสัตว์ป่า โดยขอให้ประสานงานภายใน 60 วัน ก่อนวันใช้สิทธิและสิทธิประโยชน์นี้สามารถใช้ได้ถึงปี พ.ศ. 2550

ประกาศนี้ให้ใช้ตั้งแต่วันประกาศเป็นต้นไป

ประกาศ ณ วันที่ 26 กรกฎาคม พ.ศ. 2547

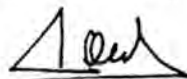

(นายสมชัย เพียรสถาพร)

อธิบดีกรมอุทยานแห่งชาติ สัตว์ป่า และพันธุ์พืช

บัญชีที่ 1

ออกตามประกาศกรมอุทยานแห่งชาติ สัตว์ป่า และพันธุ์พืช ลงวันที่ **26** กรกฎาคม 2547

เรื่อง สิทธิประโยชน์ในการเข้าท่องเที่ยวและพักในอุทยานแห่งชาติ

เขตรักษาพันธุ์สัตว์ป่า และ/หรือ เขตห้ามล่าสัตว์ป่า

ของผู้เข้าร่วมโครงการปลูกป่าถาวรเฉลิมพระเกียรติพระบาทสมเด็จพระเจ้าอยู่หัว

เนื่องในวโรกาสทรงครองราชย์ ปีที่ 50

กรณีผู้บริจาคเงินสมทบกองทุนโครงการปลูกป่าถาวรเฉลิมพระเกียรติฯ

ลำดับที่	จำนวนเงินบริจาค (บาท)	การยกเว้นค่าบริการ (ครั้ง/คน)	การยกเว้นค่าที่พัก (คืน/หลัง)	หมายเหตุ
1	3,000 บาท ไม่เกิน 15,000 บาท	1/20	-	
2	15,000 บาท ไม่เกิน 30,000 บาท	1/ครั้งละไม่เกิน 5 คน	1/1	
3	30,000 บาท ไม่เกิน 90,000 บาท	2/ครั้งละไม่เกิน 5 คน	2/1	
4	90,000 บาท ไม่เกิน 150,000 บาท	5/ครั้งละไม่เกิน 5 คน	3/1	
5	150,000 บาท ไม่เกิน 300,000 บาท	10/ครั้งละไม่เกิน 5 คน	5/1	
6	300,000 บาท ไม่เกิน 1,500,000 บาท	20/ครั้งละไม่เกิน 5 คน	10/1	
7	1,500,000 บาท ไม่เกิน 3,000,000 บาท	30/ครั้งละไม่เกิน 5 คน	20/1	
8	3,000,000 บาท ไม่เกิน 15,000,000 บาท	50/ครั้งละไม่เกิน 5 คน	30/1	
9	15,000,000 บาท ขึ้นไป	VIP	VIP	

หมายเหตุ - บ้านพักหลังละไม่เกิน 3,000 บาท

- การเข้าพักค้างคืน สามารถยกเว้นค่าตอบแทนได้คืนละ 1 หลัง
- ผู้ที่ได้รับสิทธิประโยชน์ ระดับ VIP กรมอุทยานแห่งชาติ สัตว์ป่า และพันธุ์พืช จะพิจารณาสิทธิประโยชน์ฯ เป็นกรณีพิเศษ

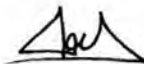

(นายสมชัย เพียรสถาพร)

อธิบดีกรมอุทยานแห่งชาติ สัตว์ป่า และพันธุ์พืช

ออกตามประกาศกรมอุทยานแห่งชาติ สัตว์ป่า และพันธุ์พืช

เรื่อง สิทธิประโยชน์ในการเข้าท่องเที่ยวและพักในอุทยานแห่งชาติ

เขตรักษาพันธุ์สัตว์ป่า และ/หรือ เขตห้ามล่าสัตว์ป่า

ของผู้เข้าร่วมโครงการปลูกป่าถาวรเฉลิมพระเกียรติพระบาทสมเด็จพระเจ้าอยู่หัว

เนื่องในวโรกาสทรงครองราชย์ ปีที่ 50

กรณีผู้จองพื้นที่เพื่อปลูกและบำรุงป่าโครงการปลูกป่าถาวรเฉลิมพระเกียรติฯ ลงวันที่ กรกฎาคม 2547

ลำดับที่	พื้นที่จองเพื่อปลูกและบำรุงป่า (ไร่)	การยกเว้นค่าบริการ (ครั้ง/คน)	การยกเว้นค่าที่พัก (คืน/หลัง)	หมายเหตุ
1	1 ไร่ ไม่เกิน 5 ไร่	1/20	-	
2	5 ไร่ ไม่เกิน 10 ไร่	1/ครั้งละไม่เกิน 5 คน	1/1	
3	10 ไร่ ไม่เกิน 30 ไร่	2/ครั้งละไม่เกิน 5 คน	2/1	
4	30 ไร่ ไม่เกิน 50 ไร่	5/ครั้งละไม่เกิน 5 คน	3/1	
5	50 ไร่ ไม่เกิน 100 ไร่	10/ครั้งละไม่เกิน 5 คน	5/1	
6	100 ไร่ ไม่เกิน 500 ไร่	20/ครั้งละไม่เกิน 5 คน	10/1	
7	500 ไร่ ไม่เกิน 1,000 ไร่	30/ครั้งละไม่เกิน 5 คน	20/1	
8	1,000 ไร่ ไม่เกิน 5,000 ไร่	50/ครั้งละไม่เกิน 5 คน	30/1	
9	5,000 ไร่ ขึ้นไป	VIP	VIP	

หมายเหตุ - บ้านพักหลังละไม่เกิน 3,000 บาท

- การเข้าพักค้างคืน สามารถยกเว้นค่าตอบแทนได้คืนละ 1 หลัง
- ผู้ที่ได้รับสิทธิประโยชน์ ระดับ VIP กรมอุทยานแห่งชาติ สัตว์ป่า และพันธุ์พืช จะพิจารณาสิทธิประโยชน์ฯ เป็นกรณีพิเศษ

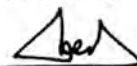

(นายสมชัย เพียรสถาพร)

อธิบดีกรมอุทยานแห่งชาติ สัตว์ป่า และพันธุ์พืช



...สิ้นบ้าง ชุมชนด้วย  
อีกแผ่นสิ้นธรรม  
อุดมบูรณ์เพิ่มพูนทศ  
กราบพระบาทเด็ดจ้าว

บารมี พระเอย  
แห่ธงนำ  
ราชฎีสุโขทัย เกษมณา  
ยังแด่อปิตุรงค์...



กรมอุทยานแห่งชาติ สัตว์ป่า และพันธุ์พืช