



MELBOURNE

VICTORIA • AUSTRALIA

THAI NATIONAL ASSEMBLY LIBRARY



3961149022

018975

วันที่	1 / 10 / 2546
เลขทะเบียน	2 13354
เลขหมู่	DU 228 7281 2

MELBOURNE

VICTORIA • AUSTRALIA

ขอเชิญคุณชัชวาลย์
 และคุณสุภาวดี
 อภิเษกสมรสที่เมลเบิร์น
 วันที่ 9 ตุลาคม 2546

สมบัติห้องสมุดรัฐสภา

by

honeymoon **travel**
 magazine



เสียงถึงกัน ความรู้สึกก็ถึงกัน



บริการข้ามแดนอัตโนมัติ International Roaming Service

ให้คุณใช้บริการได้กว้างไกล 6 ทวีป เกือบ 100 ประเทศทั่วโลก สะดวกสบายกับบริการเสริมมากมาย เช่น บริการเรียกฟังข้อความ, บริการ SMS ฯลฯ สมัครง่ายๆ ใช้ได้ตลอดชีพ ที่สำนักงานบริการเอไอเอส ร้านเทเลวิซ ทุกสาขาทั่วประเทศ หรือที่เคาน์เตอร์ Mobile FoneRent อาคาร 1 ผู้โดยสารขาเข้าระหว่างประเทศท่าอากาศยานดอนเมือง สอบถามรายละเอียดเพิ่มเติม AIS CALL CENTER 1175 ตลอด 24 ชั่วโมง







Share Moments. Share Life.™

ศูนย์แล็บสี โกดัก เอกซ์เพรส ดิจิตอล
สาขาสีมิลัน



บริการอัดภาพออนไลน์ทุกที่ 24 ชม. ที่ไหน เมื่อไร พบศูนย์แล็บสี
โกดัก เอกซ์เพรส ดิจิตอล ง่าย ๆ เพียงคลิกที่ www.kodakexpress.co.th
สั่งอัดรูปราคาปกติ จะเลือกรับรูปที่ร้านหรือใช้บริการส่งตรงถึงมือก็สบาย



contents

What you have to know about Melbourne

ออกท่องไปในดินแดนที่โอบล้อมด้วยธรรมชาติ และวัฒนธรรมอันงดงามและหลากหลาย

18



The best way to go

การเดินทางอันแสนสะดวกภายในเมลเบิร์น ไม่ว่าจะเป็น รถบัส สกายบัส ชันบัส และการเดินทางยอดเยี่ยม รถราง

23



Accommodation

สุดยอดแห่งความหรูหรา ทันสมัย และสะดวกสบายในการพักผ่อน ไม่ว่าจะเป็น Sheraton Towers Southgate, The Lyall Hotel, Royce Hotel, Healesville Hotel

33

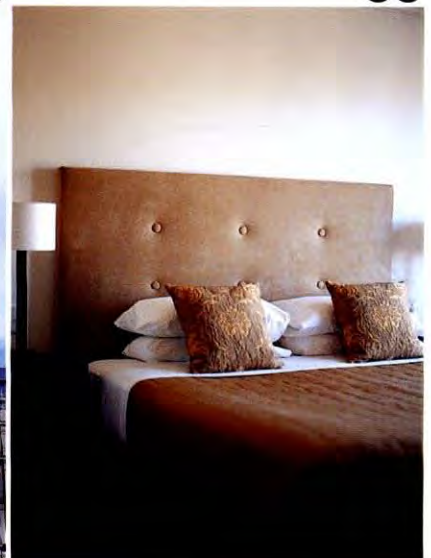

Attraction

เยือนสถานที่ท่องเที่ยวหลากสีสัน หลาก
สไตล์ ที่คุณไม่ควรพลาด ทั้ง Luna Park;
St. Kilda, Crown Casino,
Melbourne Observation Deck,
Melbourne Museum,
The Heritage Golf and Country Club

Gourmet Dining

นานารสชาติ จากร้านอาหารชื่อดัง ที่รังสรรค์
ทุกงานพิเศษเพื่อให้ได้ลิ้มลอง อาทิ
Lemongrass, Diningroom 211, Brunetti,
Caffe e Cucina, Breezes

Melbourne Spas

ผ่อนคลาย สบายอารมณ์ ไปกับการเข้า
สปาที่เรี็ดหรูทั้งสถานที่และการบริการ
Crown Spa, Hepburn Spa St. Kilda,
Heritage Dayspa, The Heritage
Retreat

53



102



122







WHAT YOU HAVE TO KNOW ABOUT MELBOURNE

รัฐวิคตอเรีย

เป็นที่เลื่องลือกันว่า แม้จะเป็นนักท่องเที่ยวที่เคยเดินทางเก็บเกี่ยวความทรงจำที่สวยงาม จากสถานที่ต่างๆ มากมาย แต่เมื่อถึงคราวมีโอกาสได้มาเยือนดินแดนอันงดงาม ด้วยธรรมชาติอันหลากหลาย ณ รัฐวิคตอเรีย ประเทศออสเตรเลีย ก็ล้วนแล้วแต่ต้องมนต์เสน่ห์แห่งความดึงดูดใจ ที่สามารถสัมผัสได้ด้วยสายตาและความรู้สึก

รัฐวิคตอเรียเป็นพื้นที่ที่มีขนาดกะทัดรัด และเป็นจุดศูนย์รวมประสบการณ์ที่น่าตื่นตาตื่นใจหลายอย่าง อยู่ใกล้เคียงกัน ดังนั้นสิ่งที่ยากที่สุดสำหรับบรรดานักท่องเที่ยว นั่นก็คือการตัดสินใจว่าจะเลือกไปชมสิ่งใด ในการเดินทางมาเยือนครั้งนี้ โดยเฉพาะภายใต้อาณาเขตของเมลเบิร์น

เมลเบิร์น

นี่คือเมืองหลวงที่ทันสมัยที่สุดของออสเตรเลีย ที่มีสถาปัตยกรรมอันงดงาม ปรากฏให้เห็นอยู่โดยทั่วไปในแทบทุกมุมถนน เป็นแหล่งศูนย์รวมของศิลปะและวัฒนธรรมอันล้ำค่า มีร้านอาหารชั้นเลิศและแหล่งช้อปปิ้งที่มีสินค้าให้เลือกซื้อหามากมาย ตลอดจนมีรถรางที่มีชื่อเสียง สิ่งเหล่านี้คือองค์ประกอบที่ทำให้เมลเบิร์น กลายเป็นสถานที่ซึ่งมีเสน่ห์ในหลายๆ ด้าน ด้วยความหลากหลายของบรรยากาศอันแตกต่าง



ร้านอาหาร

สำหรับนักท่องเที่ยวที่เป็นนักชิมตัวยงตัวยแล้วละก็เมลเบิร์นจะกลายเป็นสวรรค์อีกแห่งหนึ่งทีเดียว เพราะว่าที่นี่เป็นเมืองที่พระเจ้าประทานให้มีวัฒนธรรม ซึ่งมาจากภูมิหลังอันหลากหลาย จึงทำให้เป็นสถานที่ที่มีอาหารชั้นเยี่ยม และไวน์ชั้นยอดจากยาร์ราแวลลีย์ (Yarra Valley) ให้ได้เลือกดื่มด่ำท่ามกลางบรรยากาศสุดโรแมนติก อาทิ

La Madrugue - ร้านอาหารฝรั่งเศส

171 Buckhurst Street, South Melbourne โทร. 61 3 96999 9627 อาหารกลางวัน : จันทร์-ศุกร์ เวลา 12.00-14.00 น. อาหารค่ำ : จันทร์-ศุกร์ เวลา 19.00-22.00 น. จำหน่ายสุราและสามารถนำสุรามาเองได้(เฉพาะไวน์เท่านั้น)

Cafe Di Stasio - ร้านอาหารอิตาเลียน

31 Fitzroy Street, St.Kilda โทร. 61 3 9525 3999
อาหารกลางวัน : ทุกวัน เวลา 12.00-15.00 น.
อาหารค่ำ : ทุกวัน เวลา 18.00-23.00 น. จำหน่ายสุรา

Toofey's - ร้านอาหารทะเล

162 Elgin Street, Carlton โทร. 61 3 9347 9838
อาหารกลางวัน : อังคาร-ศุกร์ เวลา 12.00-14.30 น.
อาหารค่ำ : อังคาร-อาทิตย์ เวลา 18.00-22.00 น. จำหน่ายสุรา

Lemongrass - ร้านอาหารไทย

174-176 Lygon Street, Carlton โทร. 61 3 9347 5204
อาหารกลางวัน : จันทร์-ศุกร์ เวลา 12.00-14.30 น.
อาหารค่ำ : ศุกร์-เสาร์ เวลา 17.30-23.00 น.
อาทิตย์-อังคาร เวลา 17.30-22.00 น.
พุธ-พฤหัสบดี เวลา 17.30-10.30 น.
จำหน่ายสุราและสามารถนำสุรามาเอง (เฉพาะไวน์เท่านั้น)

Shakahari - ร้านอาหารมังสวิวัติ

201-203 Faraday Street, Carlton โทร. 61 3 9347 3848
อาหารกลางวัน : จันทร์-เสาร์ เวลา 12.00-15.30 น.
อาหารค่ำ : อาทิตย์-อังคาร เวลา 18.00-21.30 น.
จำหน่ายสุราและสามารถนำสุรามาเอง (เฉพาะไวน์เท่านั้น)



ดื่มด่ำค่ำคืนอันมหัศจรรย์ในเมลเบิร์น

สีสันของค่ำคืนอันแสนสุขในเมลเบิร์น มีให้ได้เลือกสรร ความบันเทิงมากมายหลายรูปแบบ ทั้งโรงหนัง แจ๊ซคลับ สถานที่แสดงละครตลก และไนท์คลับที่ดีที่สุดในประเทศ

หากเดินทางไปในช่วงฤดูร้อน ขอแนะนำให้ลองไปฟังเพลงแจ๊ซยามเย็นที่สวนสัตว์เมลเบิร์น และชมภาพยนตร์ได้แสงจันทร์ ที่สวนพฤกษศาสตร์รอยัลโบทานิคการ์เด้น คุณสามารถควงคู่คนพิเศษ ไปรับประทานอาหารมือค่ำ พร้อมกับชื่นชมทัศนียภาพในเมืองเมลเบิร์นได้ โดยการไปรับประทานอาหารแบบ “เคลื่อนที่” ของโคโลเนียลแตรมคาร์ (Colonial Tramcar Restaurant) ซึ่งเป็นร้านอาหารบนรถรางแห่งแรกที่โลดแล่นไปตามท้องถนนในเมืองเมลเบิร์น

ถ้ารักการเสียดัง ต้องลองไปที่คราวน์คาสिनอ ในคราวน์เอ็นเตอร์เทนเมนต์คอมเพล็กซ์ ที่ซึ่งความลึนระทึกใจรออยู่

หากมองหาความสนุกสนานในยามค่ำคืน ที่ “แดริควิลล่า” มีการแสดงของนักแสดงตลก ในสไตล์แปลกไม่เหมือนใคร ในคาบาเร่ต์เรสเทอรองด์

โรงละครพรีนเซสเธียเตอร์หรือรีเจนท์เธียเตอร์ คือหนึ่งในสถานที่ที่นำไป เพื่อชมการแสดงโศกโศกและโอเปร่า ศูนย์วัฒนธรรมวิคตอเรียนอาร์ทเซ็นเตอร์จัดว่าเป็นที่ที่ดีที่สุดสำหรับการชมคอนเสิร์ตเพลงคลาสสิกและละครเพลง

หมายเหตุ - คุณสามารถจองบัตรชมการแสดงได้ทางโทรศัพท์ที่ Ticketmaster Bass โทร.11500 หรือ Ticketek โทร.132849 (ใช้ขณะอยู่ในเมลเบิร์นเท่านั้น) หรือสามารถไปซื้อบัตรชมการแสดง ได้จากตู้ขายบัตร Half Tix Booth ซึ่งตั้งอยู่ในห้างสรรพสินค้าเบิร์คสตรีท (Bourke Street Mall) สำหรับบัตรลดราคา เพื่อชมการแสดงภายในวันเดียวกันเท่านั้น

แหล่งช้อปปิ้ง

ด้วยความที่เมลเบิร์นเป็นศูนย์กลางแฟชั่นของออสเตรเลีย และอุตสาหกรรมสิ่งทอ จึงมีผลิตภัณฑ์แบบแปลก ๆ มากมาย ที่ถูกตกแต่งขึ้นอย่างสวยงามสดงดงาม จากการสร้างสรรค์ของดีไซน์เนอร์ผู้มากฝีมือ

ร้านค้าทั้งในเมืองและในเขตชานเมือง ในวันธรรมดาจะเปิดบริการจนถึง 18.00 น. วันศุกร์เปิดถึง 19.00 น. ส่วนวันเสาร์เปิดถึง 17.00 น. โดยยกเว้นวันหยุดราชการ และสำหรับวันหยุดสามารถไปช้อปปิ้งได้ตามห้างสรรพสินค้าใหญ่ ๆ ในตัวเมือง และช้อปปิ้งเซ็นเตอร์ต่างๆ มีซูเปอร์มาร์เก็ต และร้านอาหารฟาสต์ฟู้ดที่เปิดบริการตลอด 24 ชม.

ตลาดควีนวิกตอเรีย

ตลาดในร่มที่ใหญ่ที่สุดของออสเตรเลีย ที่มีผู้มาออกร้านขายสินค้าประมาณ 1,000 ราย ซึ่งล้วนเป็นสินค้าที่มีคุณภาพ อาทิ เสื้อผ้าที่ผลิตในออสเตรเลีย สินค้าที่ผลิตโดยงานฝีมือและงานช่าง ตลอดจนสินค้าที่เพิ่งผลิตออกมาใหม่ๆ โดยเฉพาะวันจันทร์ สามารถเดินทางไปได้สะดวก โดยให้บริการรถรางที่วิ่งรอบเมือง

ตลาดค้าส่งเมลเบิร์น

เป็นศูนย์กลางการขายส่งผลไม้ ผัก และดอกไม้ ของรัฐวิกตอเรีย ที่ตั้งอยู่บนถนนฟุตสเครย์ (Footscray Road) ห่างจากใจกลางย่านธุรกิจของเมลเบิร์นเพียง 1 กม. นักท่องเที่ยวจะได้เลือกซื้อผลไม้และผักในราคาขายส่งที่ตลาดค้าส่ง ซึ่งจะไม่จำหน่ายให้กับประชาชนทั่วไป ทั้งยังสามารถเดินชมการจัดวางดอกไม้และต้นไม้ ในศูนย์กลางการค้าดอกไม้แห่งชาติ หรือสามารถเลือกใช้บริการมัดคุเทคก์นำเที่ยวตลาดขายส่งปลาได้

สำหรับนักท่องเที่ยวที่มักกันเป็นกลุ่มทัวร์ตั้งแต่ 10 คนขึ้นไป สามารถเข้าชม “เขตหวงห้าม” นี้ได้ โดยการนัดหมาย

ล่วงหน้าเท่านั้น ในทุก ๆ วันจันทร์ถึงศุกร์ตั้งแต่เวลา 06.00 น. เป็นต้นไป ส่วนนักท่องเที่ยวที่ต้องการไปแบบส่วนตัวนั้นสามารถไปได้ทุก ๆ วันพฤหัสบดี โดยโทร. 5428 2228 จากในเมลเบิร์น สำหรับการจองตั๋วล่วงหน้า การเดินทางที่สะดวกที่สุด คือไปด้วยแท็กซี่หรือขับรถไปเอง โดยมีที่จอดรถมากมายไว้บริการ (\$ 4.40 ต่อคัน)

เมลเบิร์นเซ็นทรัล

ท่ามกลางสิ่งปลูกสร้างในบริเวณนี้ มีโคนแก้วรูปกรวยอยู่บนยอดหอคอยยี่งปีนเก้าอี้ อันเป็นจุดเด่นที่แสดงถึงความ เป็นเอกลักษณ์ ที่มีทั้งร้านค้าที่ขายสินค้าประเภทต่างๆ และร้านอาหารให้เลือกมากมาย ตั้งอยู่ที่ใจกลางแหล่งช้อปปิ้งในเมลเบิร์น

แหล่งช้อปปิ้งย่านชานเมือง

คาร์ลตัน ถนนลิทอน (Carlton, Lygon Street) “อิตาลี เล็ก ๆ” ในเมลเบิร์น มีร้านค้าที่ขายเสื้อผ้าและรองเท้า ของดีไซน์เนอร์ เซนต์กิลด้า ถนนแอ็คแลนด์ (St.Kilda, Acland Street) มีร้านขายงานเพลงที่ไม่สังกัดค่าย ซึ่งได้รับการเลือกสรรแล้ว มีร้านขายหนังสือ มีของขวัญของฝากที่แปลก ๆ คูทันทันสมัย เซาท์ยาร์รา ถนนทูลด์แอนด์พราห์ราน (South Yarra, Toorak Road & Prahran), ถนนซาเพล และ ถนนเกรวิลล์ (Chapel Street & Greville Street) ที่รวมของสินค้าจากดีไซน์เนอร์ที่มีชื่อของออสเตรเลีย และ ดีไซน์เนอร์ระดับโลก

ถนนริชมอนด์ ถนนสวอน และถนนบริดจ์ คือสถานที่ สำหรับนักล่าสินค้าราคาถูก เพราะมีสินค้าเกรดสองจาก โรงงาน คลังสินค้าคลังสต็อก ถนนฟิตซ์รอย เบิร์นสวีก และจอห์นสัน ที่มีสินค้าแฟชั่นย่อนยุคราคาถูก ของใช้ในบ้านแบบเก่าๆ เครื่องประดับ และอัญมณีทำด้วยมือที่เป็นเอกลักษณ์น่าหลงใหล

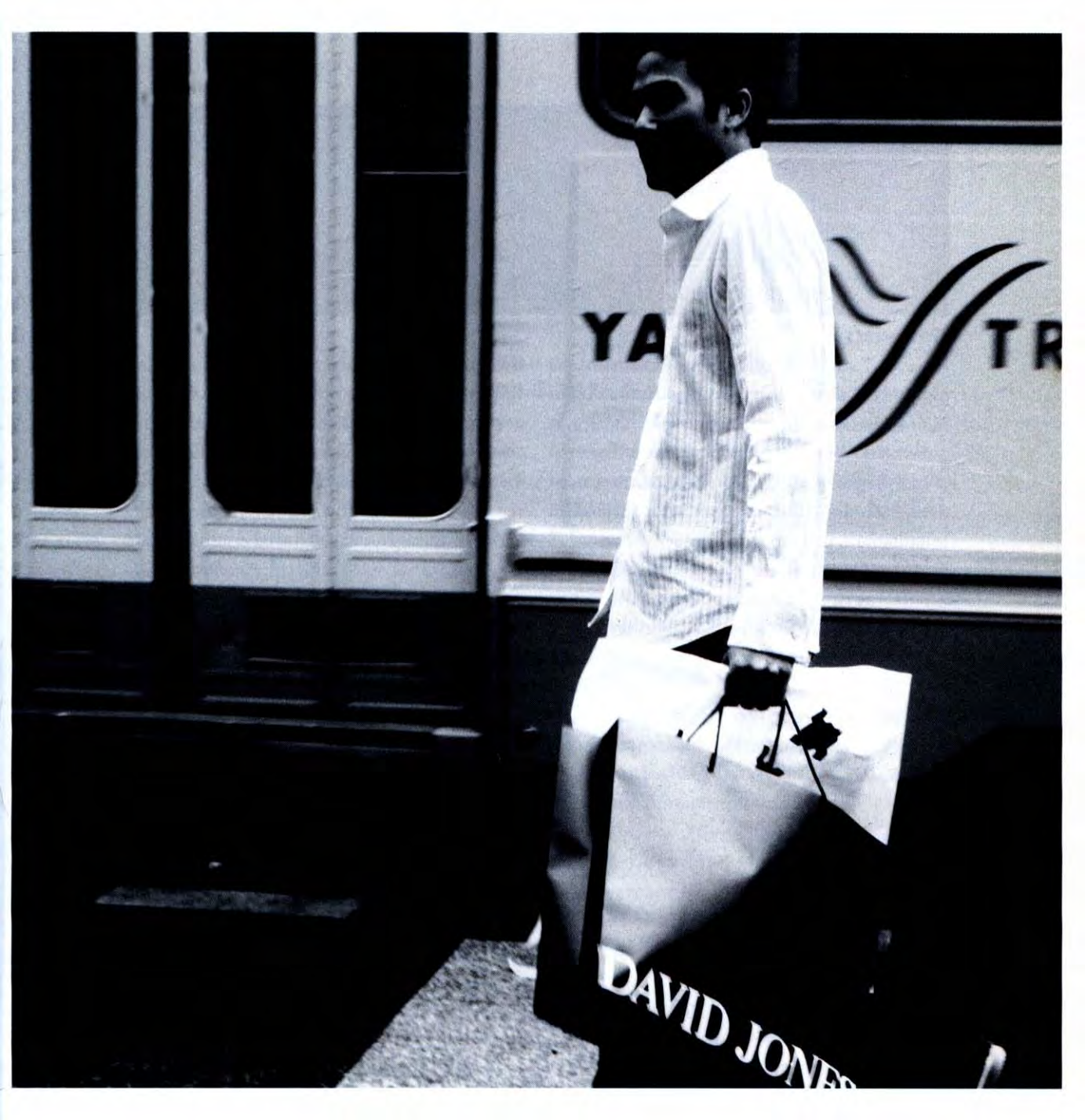



แหล่งท่องเที่ยว

ด้วยความเป็นเมืองที่เต็มไปด้วยธรรมชาติสวยงาม การผสมผสานวัฒนธรรมอันมีมนต์เสน่ห์ เมลเบิร์นจึงเป็นศูนย์กลางทางศิลปะของประเทศออสเตรเลีย และเป็นเจ้าภาพสำหรับการจัดงานเทศกาลทางวัฒนธรรมในทุกๆ ปี โคโมเฮ้าส์-ทรัสต์ของรัฐ (Como House-National Trust) ตั้งอยู่ห่างจากใจกลางเมือง 5 กม. เป็นแมนชั่นสไตล์โคโลเนียลที่สวยงาม สรรงในปีค.ศ.1847 ตั้งอยู่บนพื้นที่ 5 เอเคอร์ในอุทยานประวัติศาสตร์ และถือว่าเป็นสถาปัตยกรรม ที่มีการผสมผสานทางศิลปะของออสเตรเลียในศตวรรษที่ 18 และสไตล์อิตาเลียน ซึ่งหาได้ยากยิ่ง

เวลาเปิดเข้าชม : 10.00-17.00 น. ยกเว้นวันคริสต์มาส และวันกูดฟรายเดย์ สามารถเดินทางไปโดยรถรางเบอร์ 8 จากในตัวเมือง

พิพิธภัณฑ์สัตว์น้ำเมลเบิร์น

นี่คือพิพิธภัณฑ์สัตว์น้ำของมหาสมุทรทางใต้ ที่ตั้งอยู่ในแหล่งธุรกิจใจกลางเมือง ซึ่งผู้ไปเยือนสามารถพูดคุยกับนักประดาน้ำ ในขณะที่พวกเขากำลังให้อาหารปลาฉลาม ปลากะเบน และเต่าทะเลได้

เวลาเปิดเข้าชม : 09.30-21.00 น. ในเดือนมกราคม และตั้งแต่ 9.30-18.00 น. ในระหว่างกุมภาพันธ์-ธันวาคม สามารถเดินทางไปชมโดยทางรถไฟ รถประจำทาง และรถราง

พิพิธภัณฑ์ประวัติศาสตร์การเดินทางเรือพอลลี่ วู้ดไซด์ พิพิธภัณฑ์ที่ใช้เวลาเดินทางเพียงไม่กี่นาทีจากตัวเมือง มีการจัดแสดงเรือต่อจากเหล็ก ที่ทำในเมืองเบลฟาสต์ในปี 1885 ซึ่งได้มีการบูรณะปฏิสังขรณ์แล้ว และมีนิทรรศการ จัดแสดงของสะสมที่น่าตื่นตะลึง วัตถุบูชา รูปถ่าย ภาพยนตร์ ซึ่งบรรยายให้ทราบถึงการกำเนิดของเมืองเมลเบิร์น มูลเหตุสำคัญของการอพยพย้ายถิ่นฐาน และการค้าขาย

เวลาเปิดเข้าชม : 10.00-16.00 น. ยกเว้นวันคริสต์มาส และวันกูดฟรายเดย์

ตาดฟ้าชมทิวทัศน์ของเมลเบิร์น

ตั้งอยู่บนชั้นที่ 55 ของอาคารที่สูงที่สุดในโลกได้ สามารถมองเห็นทิวทัศน์อันสวยงามแสนโรแมนติกของเมลเบิร์น และบริเวณโดยรอบได้ทั้ง 360 องศา

เวลาเปิดเข้าชม : 10.00 น. ถึงช่วงค่ำของทุกวัน สามารถเดินทางไปได้โดยรถราง

ศูนย์ศิลปะวิคตอเรียน

เป็นหนึ่งในศูนย์วัฒนธรรมที่ยิ่งใหญ่แห่งหนึ่งของโลก ตั้งอยู่ที่ใจกลางสถานพักผ่อนหย่อนใจ ย่านศูนย์รวมความบันเทิงของเมืองเมลเบิร์น เป็นที่ตั้งของบริษัทที่จัดการแสดงศิลปะที่ดีที่สุดในประเทศออสเตรเลีย



เวลาเปิดเข้าชม : 09.00 น. ถึงช่วงค่ำของทุกวัน ปิดวัน คริสต์มาสและวันกวีตฟรายเดย์ ส่วนทัวร์ที่มีมัคคุเทศก์นำ เริ่มตั้งแต่ จันทร์-เสาร์ 12.00-14.30 น. เดินทางไปโดยรถโดยสารสาธารณะ หรือรถรางจอดที่บริเวณทางเข้าด้านหน้า

คุกเก่าเมลเบิร์น

สะท้อนให้เห็นถึงชีวิตของคนยุคสมัยศตวรรษที่ 19 มีการจัดแสดงนิทรรศการเรื่อง Ned Kelly และ Kelly Gang, Women & Families in Prison ให้ได้ชมกันด้วย

เวลาเปิดเข้าชม : 09.00-17.00 น. ยกเว้นวันคริสต์มาส และวันกวีตฟรายเดย์ สามารถเดินทางไปโดยรถราง รถไฟ และรถบัส

ล่องเรือในแม่น้ำเมลเบิร์น

ตื่นตาตื่นใจกับการล่องเรือไปตามแม่น้ำยาร์รา เพื่อเที่ยวชมเมืองเมลเบิร์น บนคาบฟ้าเรือมีการบรรยายเพื่อให้ข้อมูล มีของว่างและเครื่องดื่มไว้บริการ มีบริการจัดเตรียมอาหารให้เป็นพิเศษ โดยไม่เก็บค่าโดยสารสำหรับเด็กอายุต่ำกว่า 4 ขวบ

เวลาออกเรือ : ทุกๆ ครั้งชั่วโมงจากพรินเซสวอล์ค (Princess Walk) อยู่ตรงข้ามกับสถานีฟลินเดอร์สตรีท (Flinder Street)

บัตรผ่านเข้าชมสถานที่ท่องเที่ยวในเมลเบิร์น

-บัตร Melbourne Attractions Pass มีอายุตั้งแต่เมษายน 2002 ถึง 31 มีนาคม 2003

-มีสถานที่ท่องเที่ยวเข้าร่วมรายการ 11 แห่ง และสามารถเข้าชมสถานที่ท่องเที่ยวที่โด่งดังที่สุดของเมลเบิร์นได้ 6 แห่ง -แสดงบัตรผ่านเพื่อรับแผนที่ฉบับกระดาษ ณ สถานที่ท่องเที่ยวที่ใดก็ได้

-ใช้บัตรเพื่อเข้าชมสถานที่ท่องเที่ยวในตัวเมืองเมลเบิร์น 20 แห่ง หรือมากกว่า

-ใช้บัตรโดยสารที่มีมัคคุเทศก์นำเป็นเวลาหนึ่งชั่วโมงท่องเที่ยวรอบตัวเมืองหรือขึ้น-ลงจากรถใต้ตลอดทั้งวัน

-ราคาบัตรขายปลีก AUD\$ 54 สำหรับผู้ใหญ่ และ AUD\$ 35 สำหรับเด็ก

-สามารถซื้อตั๋วได้บนรถหรือซื้อจากเคาน์เตอร์ Concierge ของโรงแรม โดยไม่จำเป็นต้องจองล่วงหน้า

-แสดงตัวที่ยังไม่หมดอายุ เพื่อรับส่วนลดจากสถานที่ท่องเที่ยวใหญ่ๆ

-มีทัวร์ทุกๆ 30 นาทีออกจากศาลาว่าการที่ถนนสวอนสตัน (Town Hall, Swanston Street)

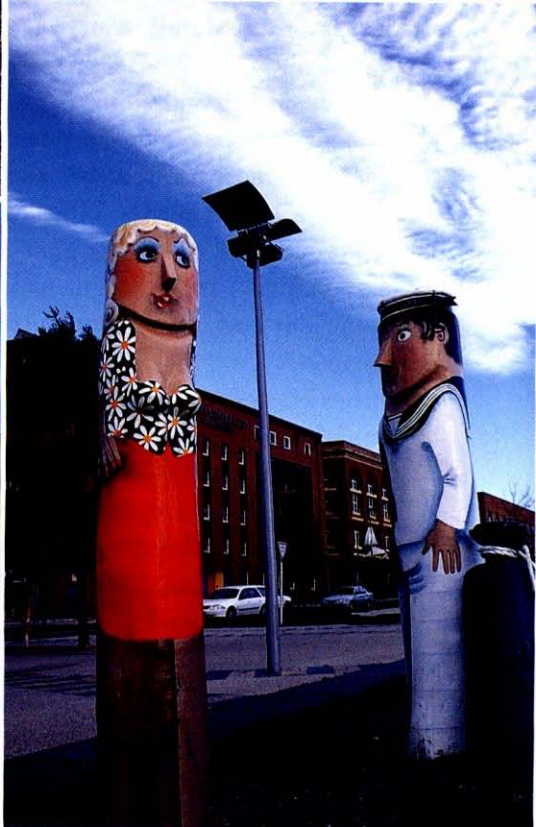
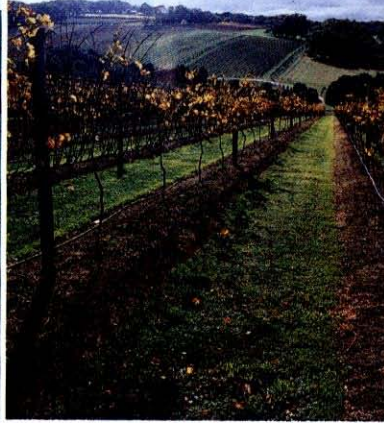
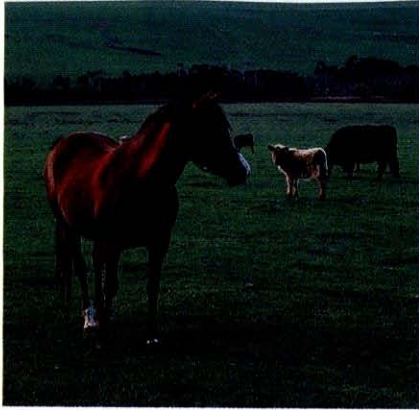

สถานที่ท่องเที่ยวใกล้เคียงของเมลเบิร์น

ไร่องุ่น 34 ไร่ โรงทำไวน์ Moet และ Chandon เดอะแดนดินองส์ (The Dandenongs) อยู่ห่างจากเมลเบิร์นไปทางตะวันออกเฉียงใต้ 35 กม. เป็นที่ตั้งของชุมชนเมืองเล็กๆ ระหว่างลำธาร ดันทรีเฟิร์น และป่าสูง มีร้านขายชาดีวอนไชร์ (Devonshire Tea House) และร้านขายของเก่ากระจายอยู่ทั่วไปตามชนบท

แหลมมอร์นิงตัน (Mornington Peninsula) ทอดยาวไปทางทิศใต้ของเมลเบิร์น ส่วนแหลมเบลลารีน (Bellarine Peninsula) ทอดยาวไปทิศตรงกันข้าม ซึ่งความจริงแล้วจะมารอบรรจบกันที่พอร์ตฟิลลิปเบย์ (Port Phillip Bay) มีหาดทรายยาว 200 กม. โอบล้อมทะเลเอาไว้

เกาะฟิลลิป (Phillip Island) อยู่ไกลออกไปทางตะวันออกเฉียงใต้ เป็นหนึ่งในสถานที่ท่องเที่ยวตามธรรมชาติที่มีชื่อเสียงของรัฐวิคตอเรีย และเป็นอาณานิคมของนกเพนกวินน้อยๆ ที่มาขึ้นฝั่งในยามกลางคืน

แหล่งน้ำพุเคย์เลสฟอร์ดและเฮปเบิร์นสปริง (Daylesford and Hepburn Springs) อยู่ทางทิศตะวันตกของเมลเบิร์น สามารถไปพักผ่อนอาบน้ำแร่ที่มีประโยชน์ต่อสุขภาพ

สถานที่พักในเมลเบิร์น

คุณสามารถเลือกพักทั้งในโรงแรมชั้นนำที่ตกแต่งอย่างหรูหรา หรือโรงแรมที่มีราคาไม่แพงนัก แต่ก็ยังคงได้เต็มอิมกับบรรยากาศแบบเมลเบิร์น รวมไปถึงอพาร์ทเมนต์ ที่มีพื้นที่หลากหลายไปตามประโยชน์ใช้สอย

Grand Hotel Melbourne

33 Spencer Street, Melbourne VIC 3000
Tel: 61-3-9611 4567 Fax: 61-3-9611 4655

Crown Towers

8 Whiteman Street, Melbourne VIC 3006
Tel: 61-3-9292 6868 Fax: 61-3-9292 6299

Grand Hyatt Melbourne

123 Collins Street, Melbourne VIC 3000
Tel: 61-3-9657 1234 Fax: 61-3-9650 3491

Mercure Hotel Welcome

265 Little Bourke Street, Melbourne, VIC 3000
Tel: (03) 9639 0555 Fax: (03) 9639 1179

Astoria City Travel Inn

288 Spencer Street, Melbourne VIC 3000
Tel: (03) 9670 6801 Fax: (03) 9670 3034

Saville Park Suites

333 Exhibition Street, Melbourne VIC 3000
Tel: 61-3-9668 2500 Fax: 61-3-9663 8811

Medina Grand

189 Queen Street, Melbourne VIC 3000
Tel: 61-3-9934 0000 Fax: 61-3-9602 1187



THAI NATIONAL ASSEMBLY LIBRARY



3961149022



THE BEST WAY TO GO

วิชา

ในการเดินทางเข้าประเทศออสเตรเลีย จะต้องมีการทำ วิชาเข้าประเทศ ยกเว้นผู้ที่ถือหนังสือเดินทางของประเทศ นิวซีแลนด์เท่านั้น

การเดินทางจากสนามบินสู่ตัวเมือง

ภายหลังจากการเดินทางอันยาวไกล ตัดผ่านโซนอากาศ และน่านฟ้า จนมาถึงสนามบินนานาชาติทูลลามารีน (Tullamarine International Airport) เมลเบิร์น ประเทศ ออสเตรเลีย ดินแดนที่มีเสน่ห์แห่งหนึ่งของความงดงาม อันหลากหลาย นับจากจุดนี้ การเดินทางท่องเที่ยวอันน่า ตื่นตาตื่นใจ และความสนุกสนานที่จะตราตรึงอยู่ความ ทรงจำ กำลังรอให้ได้เข้าไปสัมผัส

บริการรถแท็กซี่

ตัวเลือกหนึ่งสำหรับการเดินทางที่สะดวกสบายก็คือรถแท็กซี่

ซึ่งสามารถหารถแท็กซี่ได้ไม่ยากลำบากเลย ที่บริเวณชั้น ล่างของสนามบิน ทั้งอาคารสายการบินในประเทศ และ สายการบินระหว่างประเทศ เพื่อเดินทางสู่ใจกลางเมือง เมลเบิร์น โดยต้องใช้เวลาเดินทางประมาณ 30 นาที ส่วน อัตราค่ารถแท็กซี่ในระยะทางนี้ จะตกอยู่ในราว A\$ 35 ถึง A\$ 38 ต่อเที่ยว

การใช้บริการรถบัส

รถบัสคือทางเลือกที่จะทำให้รู้สึกอบอุ่น เพราะมีเพื่อน มากมายร่วมเดินทาง ได้เห็นทัศนียภาพตามถนนสายต่างๆ ของเมือง ทั้งยังเป็นพาหนะโดยสารที่บริการระหว่างสนามบิน ไปยังเขตชานเมืองเมลเบิร์น และระหว่างสนามบินไป ยังเขตอื่นของรัฐวิกตอเรีย ซึ่งการบริการของรถโดยสาร บางประเภทนั้น จะขึ้นอยู่กับปริมาณความต้องการใช้บริการ และการจองใช้บริการ

สกายบัส

- รถจะออกให้บริการทุกๆ 30 นาที
- ตัวเที่ยวเดียวสำหรับผู้ใหญ่ราคา AS 13 สำหรับตัวไป-กลับราคา AS 22
- ตัวเที่ยวเดียวสำหรับเด็กอายุต่ำกว่า 15 ปี ราคา AS 5
- มีการให้บริการเช่าแบบเหมาจ่ายสำหรับครอบครัว
- สามารถซื้อตั๋วโดยสารได้ที่สนามบิน
- มีป้ายหยุดรถตลอดบริเวณเขตเมือง ซึ่งอยู่ใกล้กับโรงแรมและสิ่งอำนวยความสะดวกต่างๆ
- ให้บริการตลอด 24 ชม. ระหว่างสนามบินและใจกลางเมือง

ชันบัส

- ให้บริการ "Meet & Greet" บริการระหว่างสนามบินเมลเบิร์น ตรงสู่โรงแรมที่พัก ซึ่งอยู่บริเวณศูนย์กลางธุรกิจ
- ให้บริการ 7 วันต่อเนื่อง
- ต้องจองการใช้บริการทางแฟกซ์หรืออีเมล อย่างน้อย 48 ชั่วโมงก่อนเดินทางมาถึง
- เกี่ยวกับการเดินทางจะสอดคล้องกับรายละเอียดในการจองให้บริการ
- ราคาตัวสำหรับผู้ใหญ่ เที่ยวเดียว \$ 18 ไป-กลับ \$ 36
- ราคาตัวสำหรับเด็ก เที่ยวเดียว \$ 10 ไป-กลับ \$ 20



บริการรถเช่า

ในเมลเบิร์นมีบริษัทที่เปิดบริการให้เช่ารถอยู่หลายบริษัท โดยให้บริการอยู่ที่สนามบิน แต่ขอแนะนำว่าควรจะทำ การจองล่วงหน้าไว้ โดยสามารถขอรับทราบราคาค่าเช่ารถได้จากบริษัทดังต่อไปนี้ คือ Avis, Budget, Hertz, National และ Thrifty

บริการรถราง

รถรางจะทำการวิ่งวนไปบริเวณรอบตัวเมือง มีการเชื่อมต่อกับรถรางและรถไฟสายอื่น รวมทั้งเส้นทางรถไฟสายสั้นๆ ที่วิ่งภายในเมืองเมลเบิร์น และบริเวณโดยรอบ นอกจากนี้เรายังสามารถเดินทางด้วยรถรางไปยังห้างสรรพสินค้าต่างๆ และย่านที่มีร้านค้า รวมทั้งสถานที่ท่องเที่ยวหลักๆ ของเมือง ไม่ว่าจะเป็น คิวินิคตอเรียมาร์เก็ต พิพิธภัณฑ์สัตว์น้ำเมลเบิร์น และพรีนเซสเสียดอเตอร์

ถ้าหากต้องการใช้บริการรถรางรอบเมือง ซึ่งเปิดให้บริการฟรี ก็เพียงแค่นั่งรออยู่ที่ป้ายหยุดรถ ซึ่งมีเครื่องหมายพิเศษ จุดนั้นจะมีรถรางวิ่งทั้งไปและกลับทุกๆ สิบนาที เป็นประจำทุกวัน (ยกเว้นวันคริสต์มาส และกูดฟรายเดย์) โดยรถรางจะให้บริการระหว่างเวลา 10.00-18.00 น. และจะมีการยืดเวลาการให้บริการออกไปในฤดูร้อน และเมื่อมีเหตุการณ์งานสำคัญๆ



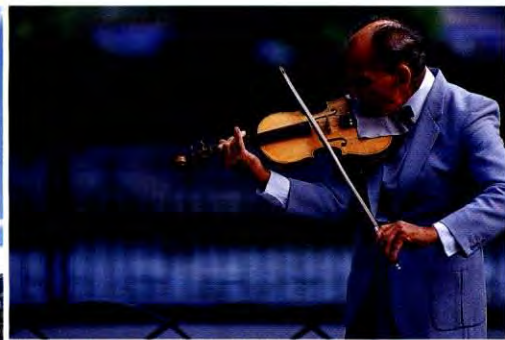
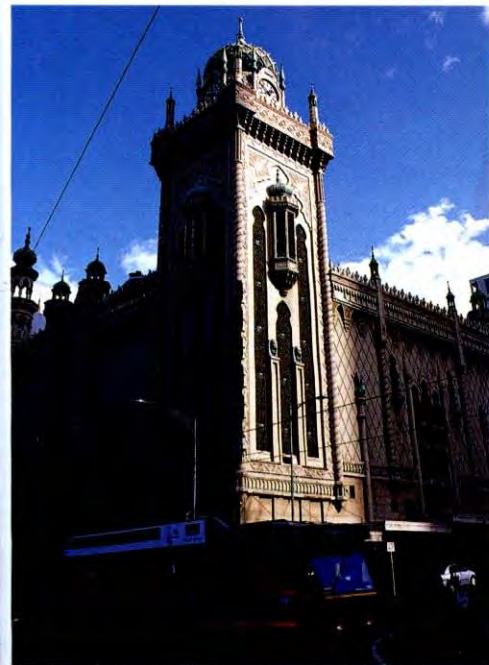



Yarra Valley

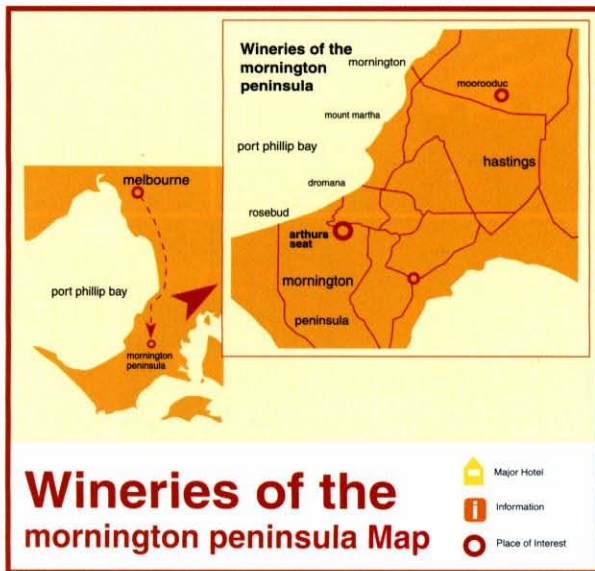
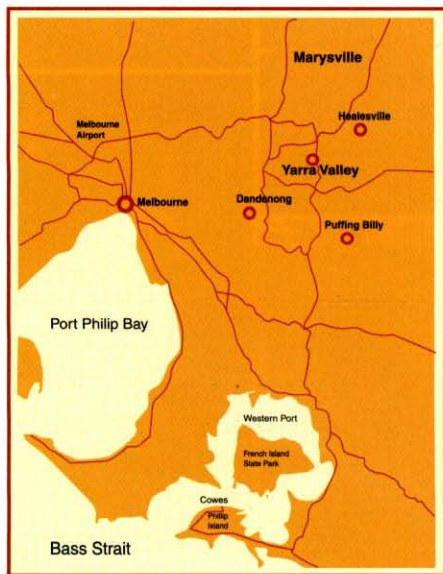



การชมทัศนียภาพรอบเมือง

เครือข่ายขนส่งมวลชนของเมลเบิร์น ถือเป็นเครือข่ายที่ได้รับการชมเชยไปทั่วโลก ไม่ว่าจะเป็นรถไฟ รถราง และรถบัส ซึ่งรู้จักกันในนามของ “The Met” ระบบรถรางไฟฟ้าของเมลเบิร์นซึ่งโด่งดังไปทั่วโลกนั้น ครอบคลุมการให้บริการเป็นระยะทางถึงกว่า 240 กิโลเมตร และจัดว่าเป็นวิถีเดินทางที่เหมาะสมอย่างยิ่ง เพื่อโดยสารไปชื่นชมกับทัศนียภาพของเมือง และท่องเที่ยวตามสถานที่สวยงามต่างๆ ที่มีอยู่มากมายในเมลเบิร์น

นักท่องเที่ยวสามารถใช้บริการของ เกรย์ไลน์เมลเบิร์นเอ็กซ์พลอเรอร์ เป็นการใช้เวลาหนึ่งชั่วโมงบนรถซึ่งมีทัศนียภาพนำเที่ยวเมือง หรือสามารถขึ้น-ลงรถ เพื่อไปเยือนสถานที่ท่องเที่ยวมากกว่า 50 แห่ง ภายในเมลเบิร์นและบริเวณโดยรอบ

นอกเหนือจากการเดินทางทางบกแล้ว การเลือกเดินทางล่องเรือไปตามลำน้ำ ก็ถือเป็นอีกวิธีหนึ่งที่จะทำได้ เพลิดเพลินกับไอเย็นของลมหนาว พร้อม ๆ กับการชื่นชมธรรมชาติและสิ่งปลูกสร้างสองริมฝั่ง อย่างชวนอบอุ่นและโรแมนติก



ACCOMMODATION



ความโดดเด่นอีกอย่างหนึ่งของเมลเบิร์นที่เป็นที่ยอมรับกันโดยทั่วไปคือ โรงแรมสถานที่พักทั้งดงามไปด้วยสถาปัตยกรรมเฉพาะตัว ที่มีการผสมผสานกลิ่นอายความหรูหราแบบยุโรปในสไตล์วิกตอเรียเข้ากับความทันสมัยของการตกแต่งในแนวบูติกเทรนด์ดี ที่สร้างความรู้สึกร่วมสมัยและดูลงตัวเข้ากันเป็นอย่างดี ความใส่ใจในรายละเอียดของการออกแบบผนวกกับความเป็นมิตร และมาตรฐานการบริการที่ดีเยี่ยมที่การันตีได้ด้วยรางวัลโรงแรมยอดเยี่ยมแห่งปีที่แต่ละโรงแรมได้รับ นับได้ว่าเป็นสิ่งที่สร้างความประทับใจและความทรงจำดีๆ ให้กับแขกผู้มาเยือนที่นี่คนแล้วคนเล่า และมนต์เสน่ห์ที่ชักชวนให้ผู้ที่ไม่เคยมาอยากมีโอกาสได้มาพักที่นี่สักครั้งหนึ่ง

นอกจากนี้ ด้วยความหลากหลายในแง่สถานที่ตั้งของ โรงแรมที่มีอยู่ทั่วไปโดยรอบตัวเมืองทำให้คุณสามารถที่จะเลือกพักในบรรยากาศต่างๆ ทั้งในย่านคึกคักใจกลางเมือง หรือไม่ว่าคุณจะชอบทัศนียภาพของริมแม่น้ำ Yarra หรือบรรยากาศแบบอิงธรรมชาติและเงียบสงบบริเวณ โรงแรมต่างๆ ในเมลเบิร์นพร้อมที่จะตอบสนองความต้องการของคุณทั้งในด้านความสะดวกสบาย และความเป็นส่วนตัวในสไตล์ที่สะท้อนความเป็นคุณ ทำให้คุณรู้สึกประทับใจว่าที่นี่เป็นเสมือนบ้านหลังที่สองของคุณ

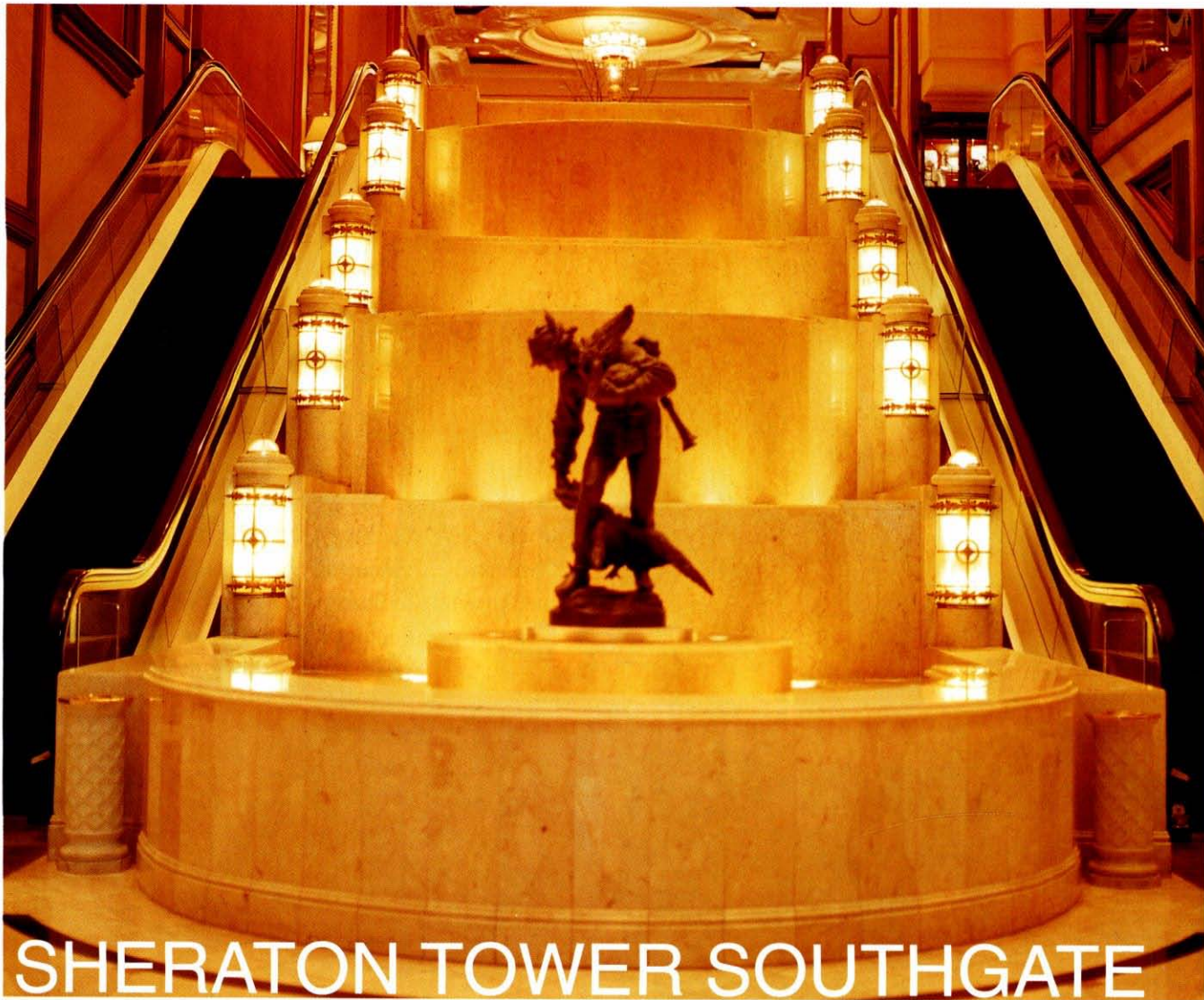

SHERATON TOWER SOUTHGATE

THIS AWARD-WINNING HOTEL SET ON THE YARRA RIVER IN THE CENTRAL DISTRICT AFFORDS UTMOST LUXURY AND CONVENIENCE.



ริมฝั่งทางใต้ของแม่น้ำ Yarra เมือง Melbourne 5 นาที จากย่านธุรกิจของเมืองที่ประกอบด้วย Federation Square, Victorian Arts Centre และ Crown Entertainment Complex คือที่ตั้งของ โรงแรม Sheraton Towers Southgate-Melbourne ที่ซึ่งผู้มาเยือนจะได้ชมทิวทัศน์ของแม่น้ำ Yarra ไปพร้อมๆ กับการสนุกสนานของกิจกรรมต่างๆ ตลอดสองฝั่งของแม่น้ำ ในย่านศูนย์กลางที่คึกคักที่สุดของเมือง Melbourne

มาดูกันซิว่า Sheraton Towers Southgate มีอะไรที่น่าสนใจบ้าง เริ่มที่ห้องพักกันก่อน ทุกห้องมีขนาดกว้างได้

ตกแต่งให้มีบรรยากาศคล้ายบ้านมากที่สุด ห้องชนิด Classic Room และ City River View Room นำเสนอทิวทัศน์ของย่าน Southgate ริมฝั่งแม่น้ำ Yarra และ Bay Area ย่านอ่าวของเมือง ห้อง Deluxe Corner Rooms ก็ จะเห็นทิวทัศน์ได้กว้างขึ้นเพราะเป็นห้องห้วมุม มีด้านเปิดถึงสองด้าน ห้อง Executive Club Rooms อยู่บนชั้นที่จัดไว้เฉพาะเป็นพิเศษ มี Executive Club ที่จัดเตรียมการบริการที่หรูหราสะดวกสบาย ไม่ว่าจะเป็นอาหารการกิน ความเพลิดเพลิน ความปลอดภัย ตลอดจนการอำนวยความสะดวกในการติดต่อธุรกิจต่างๆ Executive Suites ตั้งอยู่ที่ลิ้นบนสุดของโรงแรม แต่ละ

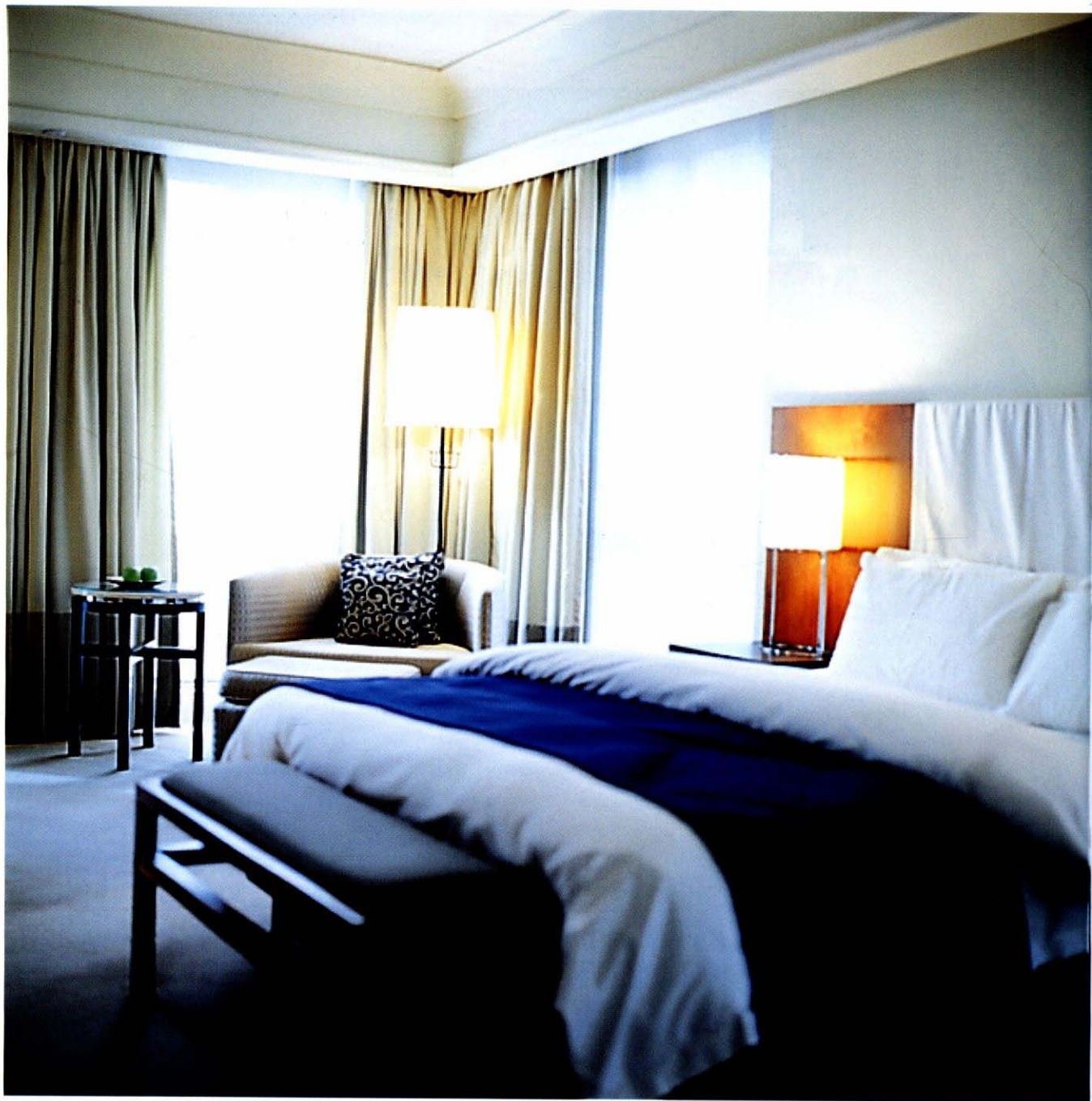

ห้องมีพื้นที่กว้างขวางถึง 74 ตารางเมตร เป็นห้องชุดครบครันและติดต่อกับ Executive Club ได้โดยสะดวก Presidential Suite เป็นห้องชุดที่หรูหราที่สุดของโรงแรม ขนาดพื้นที่ 165 ตารางเมตร อยู่บนชั้น 23 คงไม่ต้องบรรยายถึงความสะดวกสบายที่จะได้รับ

ส่วนเรื่องอาหารการกินก็จะมี Melba Brasserie ที่บริการอาหารตลอดวัน รวมทั้งน้ำชาในยามบ่าย ห้องนี้มีทิวทัศน์ของเมืองริมแม่น้ำเป็นเครื่องเคียง ส่วนอีกห้อง Tisane Lounge เอาไว้นั่งดื่มหรือจิบชา กาแฟ รับประทานอาหารว่างเล็กๆ น้อยๆ สังสรรค์ พูดคุยย่อยอาหาร ก่อนจะแยกย้ายกันไปประกอบกิจกรรมต่างๆ

ถ้าเป็นนักธุรกิจ ที่นี่ก็เหมาะสำหรับการนัดพบเจรจา เพราะมีห้องใหญ่น้อยเอาไว้ประชุม จัดเลี้ยง เซ็นสัญญา กันได้เสร็จสรรพไม่ต้องไปไหน อีกหลายห้อง หลายขนาด ครบถ้วนด้วยโสตทัศนอุปกรณ์ทันสมัย เสร็จงานแล้วอยากยืดเส้นยืดสายก็มี Health and Fitness Centre เอาไว้ออกกำลังกายพร้อมสระว่ายน้ำในร่ม ไม่ต้องกลัวความหนาวเย็น

และด้วยเหตุที่อยู่ใจกลางเมือง จึงมีสถานที่ใกล้เคียงให้ทัศนศึกษากันหลายรูปแบบ อาทิ National Gallery of Victoria, Royal Botanic Garden, Downtown Shopping Area, Crown Casino และอื่นๆ มากมายตามแต่ความชอบความสนใจ

ด้านรางวัลรับประกันคุณภาพก็คงจะเขียนได้ไม่หมด เอาพอเป็นเลาๆ ในปีสองปีที่ผ่านมาแล้วก็แล้วกัน เช่น Top 500 Best Hotel in the World 2003 จาก Travel & Leisure, Top 20 Best Central Business District Hotel in Australia 2003 จาก National Business Bulletin และ Top 5 Hotel in Australia 2002 จาก Travel & Leisure เป็นต้น

Kate Fowler Director of Sales & Marketing Sheraton Tower-Southgate

Melbourne One Southgate Avenue, Southbank Victoria 3006, Australia Tel: (03) 8696 8888 Fax: (03) 9690 6581

E-mail: sts134.res@luxurycollection.com kate.fowler@luxurycollection.com / Website: www.luxurycollection.com / www.visitvictoria.com / www.australia.com

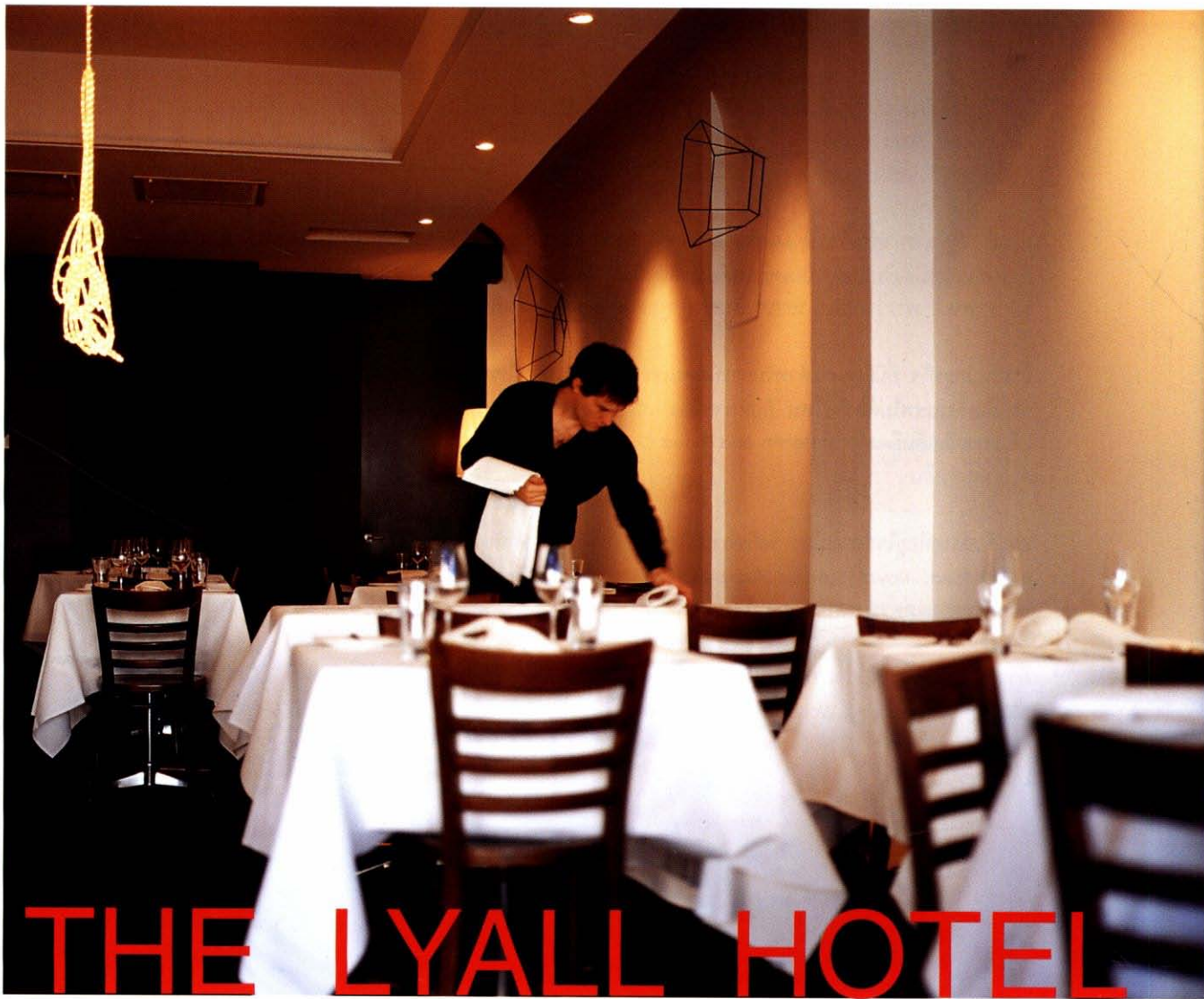

THIS IS WHERE TO STAY WHEN YOU WANT TO ENJOY STYLISH
SERENITY CLOSE TO THE CITY'S FASHION AVENUES.



นั่งสงบ และสะดวกสบายคงจะเป็นคำจำกัดความที่เหมาะสมที่สุดสำหรับ Lyall Hotel เพราะนอกจากเราจะได้สัมผัสบรรยากาศเรียบหรูของโรงแรม เราก็ยังจะได้รับความสะดวกสบายในการเดินทางเพราะที่นี่ไม่ไกลจากถนนแพชั่นอย่าง Toorak Road และ Chapel Street

แต่ละห้องพักของ Lyall Hotel ได้ถูกตกแต่งไว้ในรูปแบบ Contemporary Oriental โดยจะให้ความรู้สึกโล่งสบายด้วยหน้าต่างที่สามารถเปิดออกรับลมที่ระเบียงได้ และที่นี่ไม่เพียงให้ความสำคัญแค่ความมีสไตล์แต่ยังใส่ใจแม้ในรายละเอียดเล็กๆ น้อยๆ ด้วย เช่น กระจกในห้องอาบน้ำที่จะไม่ขึ้นไอน้ำหลังการอาบน้ำ พื้นห้องน้ำที่ติดระบบทำความร้อน เตียงขนาด King Size และมินิบาร์ นอกจากนี้ ในทุกชั้นของ Lyall Hotel จะมีการแสดงงานศิลปะเล็กๆ ให้แขกผู้ที่มาพักได้นั่งดื่มด่ำและชื่นชมกับงานศิลปะได้อย่างเต็มที่

หากมีเวลาเราก็อาจแวะไปที่บาร์ Bistro Lyall เป็นพื้นที่สำหรับคนที่ชอบนั่งจิบกาแฟรสละมุนสักถ้วย หรือจะเป็น ค็อกเทล รสหวานยามอารมณ์ดีรวมไปถึงการมีอาหารเข้าที่ไม่ต้องมาก แต่ให้คุณค่าทางอาหารครบถ้วนในสไตล์ Contemporary ซึ่งออกแบบโดยเชฟผู้ที่ได้รับการยอมรับในหลายประเทศ

นอกจากเรื่องอาหารการกิน ที่ Lyall Hotel ยังพร้อมที่จะดูแลเราในเรื่องของสุขภาพร่างกายอีกด้วย โดยจะมีห้องสำหรับสปา พร้อมกับผู้เชี่ยวชาญคอยให้คำปรึกษาแก่แขกผู้ใช้บริการ ดังนั้นไม่ว่าคุณจะมาเพื่อพักผ่อนหรือต้องการปลดปล่อยความเมื่อยล้าจากการทำงาน ก็จะได้รับแต่ความสบายกลับออกไป

อย่างที่เรเคยได้ยินกันว่า หากเราอยู่ในกรุงโรม ก็ควรจะทำอย่างที่คนโรมทำ จึงเป็นโอกาสอันดีสำหรับผู้ที่มาพักที่ Lyall Hotel ที่จะได้ประสบการณ์รูปแบบชีวิตดีๆ ในสไตล์คนเมลเบิร์น

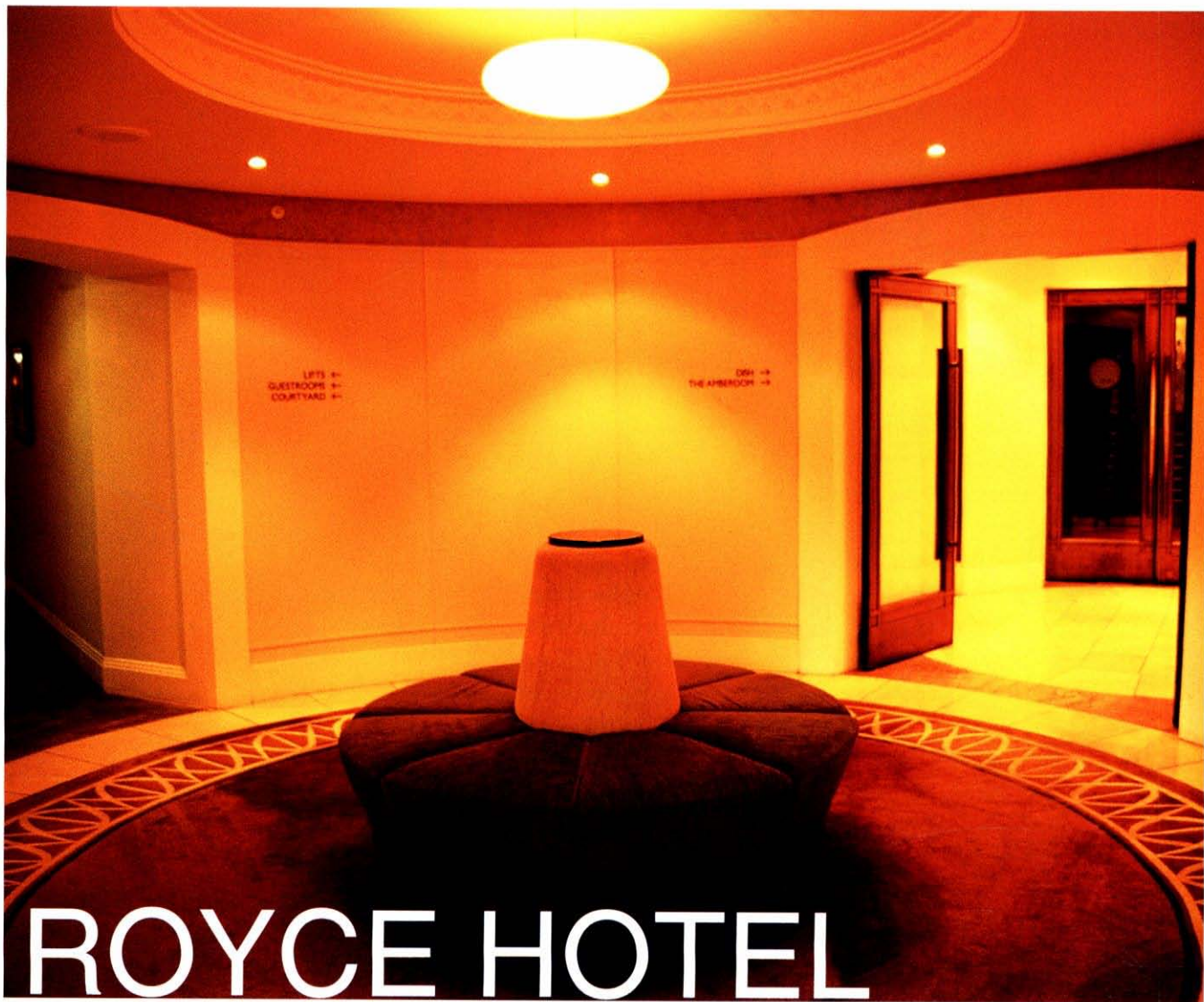

ROYCE HOTEL

STEP BACK INTO THE 1920s IN THIS BOUTIQUE HOTEL SET
AMIDST A LUSH GARDEN NEAR THE HIP SHOPS AND CAFES OF ST. KILDA.



จากเคยเป็นห้องแสดงรถยนต์ที่หรูหราที่สุดแห่งหนึ่งของออสเตรเลีย วันนี้ The Royce บนถนน St. Kilda ถูกปรับปรุงและเปิดใหม่ เป็นโรงแรมบูติกระดับ 5 ดาวเรียกว่า Royce Hotel ทั้งรูปแบบสถาปัตยกรรมภายนอกและการตกแต่งภายในพิถีพิถันให้ดูสวยงามโอ้โงงคล้ายในปี ค.ศ.1920 และปี ค.ศ.1930 แต่ก็ผสมผสานให้เข้ากับความเป็นปัจจุบันได้เป็นอย่างดี

นับเป็นระยะทางไม่ไกลจาก Royce Hotel ถึงแหล่งช้อปปิ้งเก๋ๆ และร้านอาหารน่านั่งของเมืองเมลเบิร์น ไม่ว่าจะบน Toorak Road, Chapel Street, ย่านธุรกิจใจกลางเมือง หรือแหล่งท่องเที่ยวอื่นๆ แต่สิ่งที่ Royce Hotel ให้เรามากไปกว่านั้นคือ ความมีชีวิตชีวาที่สืบเชื้อสายของต้นไม้ใบไม้ในสวน Botanic และสวนสาธารณะที่อยู่โดยรอบ

ห้องพักของ Royce Hotel จำนวน 71 ห้อง ถูกตกแต่งให้ดูร่วมสมัยและคลาสสิกในขณะเดียวกันสีเขียวของต้นไม้หน้าต่างเพิ่มความร่มรื่นสบายตาแม้ว่าจะอยู่ในห้อง นอกจากความโอ้โงงของห้องพัก ภัตตาคาร Dish ก็บ่งบอกถึงความพิถีพิถันด้วยอาหารจากพ่อครัวผู้เชี่ยวชาญและมากด้วยประสบการณ์ทำให้เราได้ลิ้มลองอาหารที่หลากหลาย เปลี่ยนไปตามสมัยนิยมด้วยการจัดแต่งที่สวยงาม

และหากอยากจะนัดเจอเพื่อนฝูงเพื่อสังสรรค์ ก็คงไม่ต้องไปไหนไกล The Amberoom บาร์ในสไตล์ Funky และ Trendy คุณก็สามารถรื่นรมย์ไปกับ Live Music ในบรรยากาศที่เป็นกันเอง ที่นี้จะช่วยให้คุณรู้สึกพักผ่อนได้อย่างเต็มที่ สนุกกับเพื่อน หรือแม้แต่เพิ่มเวลาความโรแมนติคหลังอาหารมื้อค่ำ

เพราะอยู่ไม่ไกลจากตัวเมืองแต่ให้เรารู้สึกสบายด้วยต้นไม้ที่ล้อมรอบบวกกับเติมความพิเศษอีกนิดด้วยการตกแต่งอย่างมีสไตล์ทำให้การมาพักที่ Royce Hotel เป็นอีกทางเลือกที่จะทำให้วันของคุณเป็นวันพิเศษอีกวัน

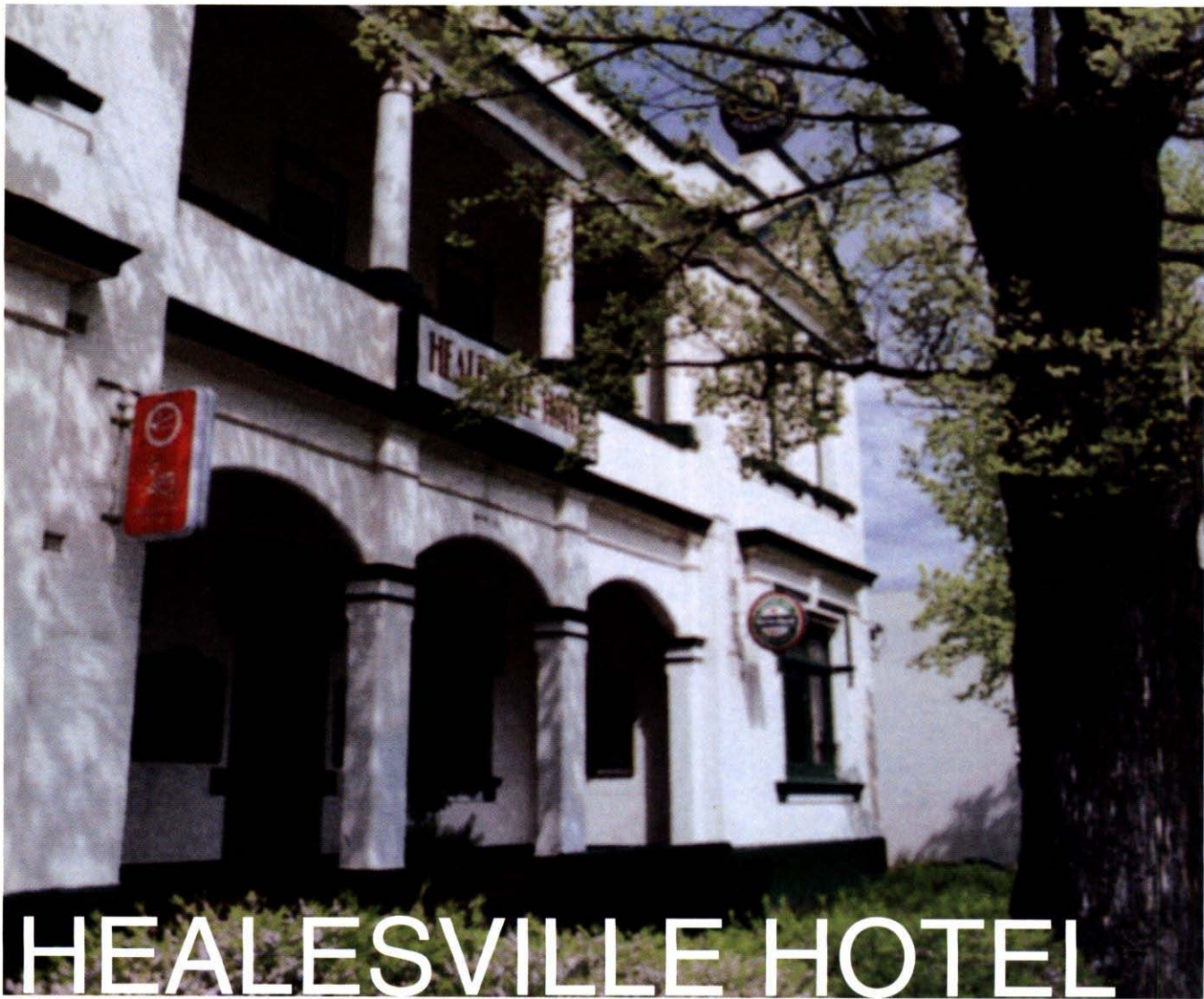

HEALESVILLE HOTEL

A TRUE HONEYMOON MOUNTAIN RETREAT, HERE YOU' LL FIND
UTMOST PRIVACY AMIDST SERENE TRADITIONAL AMBIANCE.



จะดีแค่ไหนถ้าคุณได้ใช้วันหยุดแสนพิเศษกับคนพิเศษในสถานที่แสนสงบและสวยงามท่ามกลางความเขียวชอุ่มของชนบทเมลเบิร์น โรงแรมฮิลล์วิลล์ อาจเป็นคำตอบที่คุณมองหามานาน โรงแรมแห่งนี้ให้ความรู้สึกเหมือนได้หลุดเข้าไปในยุคเก่าที่สุดคลาสสิก แต่พร้อมพร้อมด้วยเครื่องอำนวยความสะดวกต่างๆ ของโลกสมัยใหม่

ออกจากตัวเมืองเมลเบิร์นเพียงไม่กี่ชั่วโมง คุณจะถึงหุบเขายาร์ร่า โรงแรมฮิลล์วิลล์ตั้งอยู่ที่นี้ โรงแรมเล็กๆ ที่มีห้องพักเพียง 7 ห้อง ทุกห้องมีขนาดกว้างขวาง ใหญ่โต เพดานสูงแบบฝรั่งเศส เติงนอนขนาดควีนไซส์ ทุกอย่างจัดแต่งอย่างประณีต แม้แต่สบู่ก็เป็นสบู่ที่ผลิตเองในห้องดิน

เพราะความโอเอใจของห้องพักและบรรยากาศร่มรื่นนี้เองที่ทำให้โรงแรมนี้ไม่เพียงแต่เป็นที่นิยมของนักเดินทางเท่านั้น แต่คูร์ก็เลือกที่จะมาจัดงานแต่งงานที่นี้กันบ่อยๆ อีกด้วย

นอกจากนี้ที่นี่ยังมีจุดเด่นเป็นเอกลักษณ์ของตัวเองอยู่อีกหลายรายการ ที่ขึ้นชื่อมากเห็นจะเป็นเรื่องไวน์ ที่มีหลากหลายให้เลือก เพียงแค่ไวน์จากย่านหุบเขายาร์ร่าก็มากมายแล้ว แต่ที่นี่ยังได้คัดสรรไวน์ระดับสุดยอดจากทั่วประเทศออสเตรเลียรวมทั้งจากทั่วโลกมาสำหรับผู้ชื่นชอบไวน์โดยเฉพาะอีกด้วย

เรื่องอาหารนั้นไม่ต้องพูดถึง รางวัลจาก The Age Good Food Guide 2003 คงเป็นประกันได้ นอกเหนือไปจากเมนูประจำแล้ว ที่นี่ยังนำเสนออาหารพิเศษที่ออกมาเฉพาะฤดู บางครั้งคุณอาจจะได้ลิ้มลองหอยนางรมตัวอบอันสด เนื้อนึ่ง หรือเนื้อจิ้งจี้ สำหรับประสบการณ์แปลกใหม่ให้ลิ้นคุณก็ได้

ในฤดูร้อนที่นี่ยังมีสปาเป็นพิเศษ โดยเฉพาะที่ฟรอนท์บาร์ เปิดบริการตั้งแต่บ่ายๆ ไปจนถึงหัวค่ำ ตีม้าดำบับร้อนกับเบียร์เย็นๆ นานาชนิดจากทั่วออสเตรเลียและทั่วโลก เพลิดเพลินกับของว่างแสนอร่อยแสนโรแมนติกในตอนค่ำกับโต๊ะตั้งกลางสนามพร้อมจุดเทียนนับวาม บรรยากาศคดียๆ เช่นนี้เป็นใครก็ลืมไม่ลง

A photograph of a bar interior. A large, glowing circular light fixture hangs from the ceiling. Below it, a bar counter is visible, with a wooden railing in the foreground. In the background, shelves are filled with various bottles of liquor, illuminated by warm lighting. A framed picture hangs on the wall to the left.

THE MARQUE HOTEL

AT THE SEASIDE AND CHIC, MANY FIND NO REASON TO
LEAVE THE PREMISES FOR NEARBY SHOPS AND CAFES.

ด้วยคอนเสิร์ตต่างๆ เพียงห้าคำก็สามารถบอกบุคลิกของโรงแรมแสนเก๋แห่งนี้ได้ครบถ้วน

กิน ดื่ม นอน ทำงาน เล่น สำหรับนักเดินทางที่รู้ว่าตัวเองต้องการมากกว่าความหรูหราทั่วไป เดอะ มาร์คิตั้งอยู่ที่แถบเซนต์คิลดา ไม่ห่างจากอ่าวพอร์ทฟิลลิป ซึ่งเป็นสถานที่ที่มีชีวิตชีวามากที่สุด แต่ก็ให้ความสงบสุขได้มากที่สุดพอๆ กัน ห้องพักหรูหรา ทันสมัย เก๋เจียบ ด้วยการตกแต่งแบบเรียบง่ายแต่มีสไตล์ เหมาะกับนักธุรกิจหนุ่มสาวสมัยใหม่ที่มากด้วยรสนิยม ให้พวกเขาเป็นตัวของตัวเองอย่างเต็มที่

สิ่งอำนวยความสะดวกต่างๆ ทำให้โรงแรมแห่งนี้เป็นที่นิยม ไม่เพียงแต่ในหมู่นักเดินทางเท่านั้น แต่นักธุรกิจชาวเมลเบิร์นเองก็นิยมที่จะมานัดพบเจรจาธุรกิจหรือแม้กระทั่งหย่อนใจกับกาแฟรสหอมกรุ่นยามบ่ายสักถ้วย



ในเมนูจากห้องอาหาร Suger มีอาหารหลากหลายที่รับรองว่าต้องตรงใจคุณสักอย่าง แน่นอนรสชาติต้องนำหน้ามาก่อน แต่หน้าตาของอาหารก็เชิญชวนให้ลิ้มลองไม่แพ้กัน และจะไม่ถือเป็นโบนัสนับได้อย่างไรถ้าได้อาหารที่รสชาติดีแล้ว หน้าตาก็ยังน่ากินอีกต่างหาก รับรองว่าจะเป็นมื้ออาหารที่ติดตาตรึงใจไปอีกนาน

ไม่เพียงแต่ห้องอาหารเท่านั้นที่ตั้งดูดผู้คนเข้ามา แต่ Hub บาร์ ก็ดูจะโดดเด่นไม่แพ้กัน ยิ่งดึกยิ่งคึกคัก เสียงชนแก้ว เสียงเปิดจุกคอร์กแชมเปญ เสียงบาร์เทนเดอร์เขย่าค็อกเทล เสียงสรวลเสเฮฮา เสียงหัวเราะ สร้างให้บาร์นี้บอวลไปด้วยความสนุกสนานเป็นกันเอง ห้องพักตกแต่งในแบบทันสมัย นั่นคือเน้นความเรียบง่าย สะอาดตา ของใช้ทุกชิ้นไม่ว่าจะเป็นของประดับห้อง หรือของใช้จุกจิกในห้องน้ำล้วนเป็นของที่ได้รับการออกแบบและเลือกสรรให้เข้ากับบรรยากาศมาแล้วเป็นอย่างดี

ที่นี่จะให้ประสบการณ์ที่น่าประทับใจแน่นอน



HOTEL LINDRUM

IT' S A DESIGNERS DREAM THAT EMBRACES THE OLD GIN AND BILLIARD LIFESTYLE WITH AN EYE FOR MODERN TRENDS.



ที่นี่คือส่วนผสมที่ลงตัวของความเก่าและความใหม่ เป็นโรงแรมร่วมสมัยที่เรียกว่าบูติกโฮเทลได้อย่างเต็มปากเต็มคำ ในอดีตที่นี่คือ โรงบิลเลียดของตระกูลลินดรัม และเมื่อตกแต่งใหม่โรงแรมก็ยังคงเก็บโต๊ะบิลเลียดไว้เป็นอนุสรณ์ซึ่งผู้มาพักสามารถทดสอบความแม่นยำของตัวเองได้

ผู้ออกแบบโรงแรมคือ เทอร์รี่ ฟริพฟ์ และ นีล แบริดฟอร์ด สองดีไซน์เนอร์ ที่สร้างสรรค์งานออกแบบมาแล้วทั่วโลก ทั้งคู่เก็บความเก่าแก่ลึกลับของตัวอาคารไว้ แต่เพิ่มความสวยงามแบบร่วมสมัยเข้าไป เน้นที่ความเก๋แต่อบอุ่นและสะดวกสบาย สำหรับนักเดินทางสมัยใหม่ที่ต้องการมากกว่าแค่ห้องพักในโรงแรมเท่านั้น เพราะนักเดินทางสมัยนี้ล้วนต้องการที่พักที่เปรียบเสมือนบ้านอีกหลังหนึ่ง นอกเหนือไปจากนั้นการบริการยังแตกต่างไปจากโรงแรมระดับห้าดาวอื่นๆ อีกด้วย พนักงานของที่นี้อัธยาศัยดี ง่าย ๆ สบาย ๆ แต่พร้อมจะช่วยเหลือทุกอย่างเท่าที่สามารถและพยายามที่จะมอบความรู้สึกพิเศษให้แก่ผู้มาพักอีกด้วย อย่างเช่น หากมาพักเกินสองคืนขึ้นไป เชฟของโรงแรมก็อาจจะโทรมาหาคุณเพื่อเชิญชวนให้รับประทานอาหารเช้าที่เขาเตรียมไว้ให้คุณโดยเฉพาะ หรืออาจจะถามว่า

คุณอยากจะได้รับประทานอะไรคืนนี้ซึ่งเป็นบริการที่ไม่เหมือนโรงแรมอื่นทั่วไป

เพราะความพิเศษเช่นนี้เองที่ทำให้โรงแรมลินดรัมได้รับรางวัลที่พ่ายอดเยี่ยมของออสเตรเลียเมื่อไม่นานมานี้ สถานที่ตั้งก็แสนจะสะดวก เพราะอยู่ใจกลางเมืองเมลเบิร์น เหมาะสำหรับนักเดินทางที่เป็นนักธุรกิจ ห้องพักทั้ง 59 ห้อง มีเครื่องอำนวยความสะดวกครบครัน ไม่ว่าจะเป็นจุดต่อโมเดิร์นสำหรับเชื่อมต่อกับโลกอินเทอร์เน็ต โทรศัพทและโทรสารสายตรง มินิบาร์ เครื่องเล่นซีดี ฯลฯ ทุกอย่างที่ทำให้คุณรู้สึกอบอุ่นเหมือนอยู่บ้าน และสะดวกสบายเหมือนอยู่ที่ทำงานของตัวเองในเวลาเดียวกัน

นอกจากนี้ยังเป็นสถานที่ที่ใคร ๆ ก็ต้องขอไปสักครั้งหนึ่ง เพราะกำลังอยู่ในความนิยม อย่างเช่นห้องอาหารและบาร์ที่ชื่อ Felt ก็กำลังเป็นที่นิยมมาก การตกแต่งก็สวยงาม อาหารรสเลิศ และที่สำคัญคุณอาจจะเจอเพื่อนใหม่ๆ ที่น่าสนใจก็ได้ ที่ต้องลองก็คือค็อกเทลที่ชื่อ Canon Ball และทดสอบความแม่นยำในการแทงบิลเลียดสักเล็กน้อย



THE LOFT IN THE MILL

DONDENONG'S AWARD - WINNING LUXURY BED & BREAKFAST
AFFORDS A COLLAGE OF COLORS IN A VALLEY OF VINEYARDS.

บ้านน้อยในป่าใหญ่ แต่เป็นบ้านน้อยที่แสนหรูหรารออยู่ที่เมืองโอลินด้า นอกตัวเมืองเมลเบิร์น เดอะ ลอฟท์ อิน เดอะ มิลล์ ซ่อนตัวอยู่ในแถบเทือกเขา Dandenong และยังเคยได้รับรางวัลที่พิกัดดีเด่นจากการท่องเที่ยว Dandenong ถึงสามปีซ้อนอีกด้วย

ในละแวก Dandenong นี้มีอะไรให้ดูให้เที่ยวหลายอย่าง มีสวนสาธารณะถึงห้าแห่ง มีตลาดสำหรับซื้อหาของฝากของที่ระลึกจำพวกงานฝีมือท้องถิ่น ที่สำคัญแถวนี้มีไร่องานระดับคุณภาพมากมาย ในจำนวนสวนสาธารณะนั้นที่น่าสนใจที่สุดเห็นจะเป็นสวนโรโดเดนดรอนแห่งชาติ ที่นี้เป็นศูนย์รวมของดอกโรโดเดนดรอนถึง 15,000 ต้น ยังไม่นับอะซีเลีย คาเมลเลีย และแคฟโพดิล ช่วงที่สวนนี้จะสวยสดขึ้นที่สุดก็คือตั้งแต่เดือนกันยายนไปจนถึงธันวาคมที่ดอกไม้พร้อมใจกันบาน

เดอะ ลอฟท์ อิน เดอะ มิลล์ มีลักษณะเหมือนโรงสีข้าวของชาวนาในอดีต กลมกลืนกับสภาพแวดล้อมที่ยังเป็นชนบทสุขสงบ ถึงแม้ใคร ๆ จะจัดให้เป็นที่พักแบบ B&B แต่ที่นี่เข้าขั้นหรูหากว่านั้น

ความพิเศษของเดอะ ลอฟท์ อิน เดอะ มิลล์ก็คือห้องพักที่จัดเป็นสัดส่วนเพียงแปดห้องเท่านั้น แต่ละห้องจัดแต่งแตกต่างสไตล์กันแต่ให้ความเป็นส่วนตัว มีทางเข้าทางออกแยกจากกันเป็นสัดส่วน และมีหลายราคา หลายขนาดให้เลือกให้เหมาะกับจำนวนผู้มาพัก ซึ่งสามารถรองรับได้ตั้งแต่สองคนจนถึงทั้งครอบครัว อย่างเช่น Loft



Suite มีเนื้อที่ครอบคลุมทั้งหมดของชั้นบนของโรงนา เพดานคานไม้เก่าแก่ ผนังเป็นหิน เตียงสี่เสาสูงไม้คลุมดูโรแมนติก ชั้นลอยสามารถจัดเป็นที่นอนให้ลูก ๆ ได้อีก ในกรณีที่คุณเดินทางแบบครอบครัว มีครัวเล็ก ๆ ที่สำคัญมีสปาในตัวด้วย

ที่นี่มีบริการอาหารเช้าแบบเบา ๆ ฟรีในคืนแรกของการพัก และถึงแม้จะไม่มีร้านอาหารในตัว แต่จากโรงแรมประมาณ 1.5 กม. คุณสามารถหาร้านอาหารได้มากมาย และทางโรงแรมก็พร้อมที่จะช่วยแนะนำร้านอาหารและจองที่ให้คุณอีกต่างหาก และหากคุณเหนื่อยล้าจากการออกไปตกปลา เหว้าหรือเล่นกอล์ฟในละแวกใกล้เคียง ที่นี่มีบริการนวดหลากหลายแบบหลากหลายสไตล์ให้คุณถึงห้อง

ใช้ชีวิตใกล้ชิดธรรมชาติ พักผ่อนให้จิตใจสุขสงบ เต็มพลังให้ตัวเองอย่างเต็มที่ในแบบที่แตกต่างไปจากเคย



สถานที่พัก โรงแรมชั้นนำในเมลเบิร์น

Grand Hotel Melbourne

33 Spencer Street, Melbourne VIC 3000

Tel: 61-3-9611 4567 Fax: 61-3-9611 4655

Crown Towers

8 Whiteman Street Melbourne VIC 3006

Tel: 61-3-9292 6868 Fax: 61-3-9292 6299

Grand Hyatt Melbourne

123 Collins Street, Melbourne VIC 3000

Tel: 61-3-9657 1234 Fax: 61-3-9650 3491

Mercure Grand Hotel Melbourne

321 Flinders Lane, Melbourne VIC 3000

Tel: 61-3-9629 4088 Fax: 61-3-9629 4066

Hotel Sofitel

25 Collins Street, Melbourne VIC 3000

Tel: 61-3-9653 0000 Fax: 61-3-9650 4261

Le Meridien at Rialto Melbourne

495 Collins Street, Melbourne VIC 3000

Tel: 61-3-9620 9111 Fax: 61-3-9614 1219

Park Hyatt Melbourne

1 Parliament Square, Melbourne VIC 3000

Tel: 61-3-9224 1234 Fax: 61-3-9224 1200

Melbourne Marriott Hotel

Cnr Exhibition & Lonsdale Sts, Melb. VIC 3000

Tel: 61-3-9662 3900 Fax: 61-3-9663 4297

Metro Hotel & Suites Bank Place

20 Bank Place, Melbourne VIC 3000

Tel: 61-3-9601 4321 Fax: 61-3-96014300

Hilton on the Park

192 Wellington Parade, East Melbourne, VIC 3002

Tel: 61-3-9419 2000 Fax: 61-3-9419 2001

Stamford Plaza Melbourne

111 Lt Collins Street, Melbourne VIC 3000

Tel: 61-3-9659 1000 Fax: 61-3-9659 0999

The Prince (boutique)

2 Acland Street, St.Kilda, Victoria 3182

Tel: (613) 9536 1116 Fax: (613) 9536 1100



Sheraton Towers Southgate

1 Southgate Avenue, Southbank, Melb. VIC 3000

Tel: 61-3-8696 8127 Fax: 61-3-9690 6581

The Windsor

103 Spring Street, Melbourne VIC 3000

Tel: 61-3-9633 6000 Fax: 61-3-9633 6001

Bayview on the Park Hotel

52 Queens Road, Melbourne VIC 3004

Tel: 61-3-9243 9999 Fax: 61-3-9243 9800

Carlton Crest Hotel

65 Queens Road, Melbourne VIC 3004

Tel: 61-3-9529 4300 Fax: 61-3-9521 3111

Holiday Inn Melbourne

1-5 Spencer Street, Melb. VIC 3000

Tel: 61-3-9629 5111 Fax: 61-3-9629 5624

Duxton Hotel Melbourne

328 Flinders Street, Melbourne VIC 3000

Tel: 61-3-9250 1888 Fax: 61-3-9250 1877

Eden on the Park

6 Queens Road, Melbourne VIC 3004

Tel: 61-3-9250 2222 Fax: 61-3-9820 9586

Hotel Grand Chancellor

131 Lonsdale Street, Melbourne VIC 3000

Tel: 61-3-9656 4000 Fax: 61-3-9662 3479

Quay West Suites Melbourne

26 Southgate Avenue,
Southgate, Victoria 3006

Tel: (613) 9693 6000 Fax: (613) 9693 6099

Novotel Melbourne on Collins

270 Collins Street, Melbourne VIC 3000

Tel: 61-3-9650 5800 Fax: 61-3-9650 7100

Pacific International Suites

471 Little Bourke Street

Melbourne VIC 3000

Tel: 61-3-9607 3000 Fax: 61-3-9642 3822



St. Kilda Road Parkview Hotel
562 St. Kilda Road Melbourne VIC 3000
Tel: 61-3-9529 8888 Fax: 61-3-9525 1242

Mercure Grand Swanston Hotel
195 Swanston Street Melbourne VIC 3000
Tel: 61-3-9663 4711 Fax: 61-3-9663 8191

Radisson on Flagstaff Gardens
380 William Street, Melbourne VIC 3000
Tel: 61-3-9322 8000 Fax: 61-3-9322 8888

Savoy Park Plaza
630 Lt Collins Street, Melbourne VIC 3000
Tel: 61-3-9622 8888 Fax: 61-3-9622 8877

Royce on St Kilda
379 St. Kilda Road, Melbourne, Victoria 3004
Tel: (613) 9677 9900 Fax: (613) 9677 9922

The Sebel Suites St Kilda Road
348 St. Kilda Road, Melbourne VIC 3004
Tel: 61-3-9685 3000 Fax: 61-3-9685 2999

All Seasons Crossley Hotel
51 Little Bourke Street, Melbourne VIC 3000
Tel: 61-3-9639 1639 Fax: 61-3-9639 0566

Causeway Inn on the Mall
327 Bourke Street Mall, Melbourne VIC 3000
Tel: 61-3-9650 0688 Fax: 61-3-9650 0711

Gateway Suites Melbourne
1 William Street, Melbourne VIC 3000
Tel: 61-3-9296 8888 Fax: 61-3-9296 8880

Holiday Inn on Flinders
575 Flinders Lane, Melb. VIC 3000
Tel: 61-3-9629 4111 Fax: 61-3-9629 4300

Rydges Melbourne
186 Exhibition Street, Melbourne VIC 3000
Tel: 61-3-9662 0511 Fax: 61-3-9663 6988

Saville Park Suites
333 Exhibition Street, Melbourne VIC 3000
Tel: 61-3-9668 2500 Fax: 61-3-9668 2599

Saville on Russell
222 Russell Street , Melbourne, Victoria 3000
Tel: (613) 9915 2500 Fax: (613) 9915 2599

The Chifley Off Little Bourke Apt. Hotel
11-17 Cohen Place Melbourne, Victoria, Australia 3000
Tel: (613) 9662 3422 Fax: (613) 9662 3433

The Westin
205 Collins Street, Melbourne, Victoria 3000
Tel: (613) 9635 2222 Fax: (613) 9635 2333

Hotel Lindrum
26 Flinders Street, Melbourne, Victoria 3000
Tel: (613) 9668 1111 Fax : (613) 9668 1199

Pacific International Suites - Melbourne
471 Little Bourke Street, Melbourne, VIC 3000
Tel: 613 9607 3000 Fax: 613 9642 3822



Hotel on Budget

Mercure Hotel Welcome

265 Little Bourke Street, Melbourne, Vic. 3000

Tel: (03) 9639 0555 Fax: (03) 9639 1179

Hotel Ibis Little Bourke Street

600 Little Bourke Street, Melbourne, Vic. 3000

Tel: (03) 9672 0000 Fax: (03) 9672 0123

Astoria City Travel Inn

288 Spencer Street, Melbourne, Victoria 3000

Tel: (03) 9670 6801 Fax: (03) 9670 3034

Arrow on Swanston

488 Swanston Street, Melbourne, Victoria 3000

Tel: (03) 9225 9000 Fax: (03) 9225 9001

City Limits Hotel

20-22 Little Bourke Street, Melbourne, Vic. 3000

Tel: (03) 9662 2544 Fax: (03) 9662 2287

Stork Hotel

504 Elizabeth Street Melbourne, Vic. 3000

Tel: (03) 9663 6237 Fax: (03) 9663 8895

Hotel Ibis

21 Therry Street, Melbourne, Victoria 3000

Tel: (03) 9639 2399 Fax: (03) 9639 1988

Hotel Enterprize

4 Spencer Street, Melbourne, Victoria 3000

Tel: (03) 9629 6991 Fax: (03) 9614 7963

Mercure Hotel

13 Spring Street, Melbourne, Victoria 3000

Tel: (03) 9205 9999 Fax: (03) 9205 9905

Holiday Inn St. Kilda Road

Cnr St. Kilda Rd & Park Street, South Melbourne, Victoria 3205

Tel: (03) 9209 9888 Fax: (03) 9690 1603

Explorers Inn

16 Spencer Street, Melbourne, Victoria 3000

Tel: (03) 9621 3333 Fax: (03) 9621 1922

The Batmans Hill Hotel

66 Spencer Street, Melbourne, Victoria 3000

Tel: (03) 9614 6344 Fax: (03) 9614 1189

Queensberry Hill YHA

78 Howard Street, Nth Melbourne, Vic. 3051

Tel: (03) 9329 8599

The Victoria Hotel

215 Little Collins Street, Melbourne, Vic. 3000

Tel: (03) 9653 0441 Fax: (03) 9650 9678

Miami Motor Inn

13 Hawke Street, West Melbourne, Vic. 3003

Tel: (03) 9329 8499 Fax: (03) 9328 1820

Kingsgate

131 King Street, Melbourne, Victoria 3000

Tel: (03) 9629 4171 Fax: (03) 9629 7110

The Hotel Y

489 Elizabeth Street, Melbourne, Victoria 3000

Tel: (03) 9329 5188 Fax: (03) 9329 1469

City Square Motel

67 Swanston Street, Melbourne, Victoria 3000

Tel: (03) 9654 7011 Fax: (03) 9650 7107

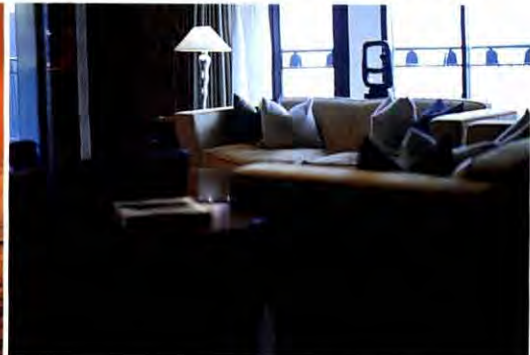

อพาร์ทเมนต์ในเมลเบิร์น

Saville Park Suites

333 Exhibition Street, Melbourne VIC 3000

Tel: 61-3-9668 2500 Fax: 61-3-9663 8811

Medina Grand

189 Queen Street

Melbourne VIC 3000

Tel: 61-3-9934 0000

Fax: 61-3-9602 1187

Quest on William

172 William Street, Melbourne VIC 3000

Tel: 61-3-9605 2222 Fax: 61-3-9605 2233

Oakford on Collins

182 Collins Street, Melbourne VIC 3000

Tel: 61-3-9639 1811 Fax: 61-3-9639 2423

Pacific International Apts

318 Little Bourke St, Melbourne VIC 3000

Tel: 61-3-9664 2000 Fax: 61-3-9663 1977

Punt Hill Serviced Apartments

267 Flinders Lane, Melbourne VIC 3000

Tel: 61-3-9650 1299 Fax: 61-3-9650 4409

Shoan Heights Apartment Hotel

19 Little Bourke Street, Melbourne VIC 3000

Tel: 61-3-9267 5400 Fax: 61-3-9267 5454

Darling Towers Executive Serviced Apartments

32 Darling St, South Yarra, Melbourne VIC 3000

Tel: 61-3-9867 5200 Fax 61-3-9866 8215

Oakford Gordon Towers

43 Lonsdale Street, Melbourne VIC 3000

Tel: 61-3-9668 3317 Fax: 61-3-9663 1095

Quest on Flinders

161 Flinders Lane, Melbourne VIC 3000

Tel: 61-3-9652 3333 Fax: 61-3-9652 3399

Riverside Apartments

474 Flinders Street, Melbourne VIC 3000

Tel: 61-3-9283 7633 Fax: 61-3-9629 7582

Pacific International Apts - Southbank

31 City Road, Southbank, Melbourne, VIC 3006

Tel: 613 8696 7222 Fax: 613 9696 6747

Quest on Bourke

155 Bourke Street, Melbourne, Victoria 3000

Tel: (613) 9631 0400 Fax: (613) 9631 0500



โรงแรมและอพาร์ทเมนต์ที่สร้างใหม่ในเมลเบิร์น

Atlantis Hotel

300 Spencer Street , Melbourne, VIC 3000

Tel: (613) 9600 2900 Fax: (613) 9600 2700

Travelodge

Cnr Southgate Ave & Riverside Quay Southbank,
VIC 3006

Tel: (613) 8696 9600 Fax: (613) 9690 1160

Nova Harbour View

585 LaTrobe Street, Melbourne, VIC 3000

Tel: (613) 9321 0900 Fax: (613) 9321 0901

Nova Stargate

118 Franklin Street, Melbourne, VIC 3000

Tel: (613) 9321 0300 Fax: (613) 9321 0301

Honey Apartments

39 Queen Street, Melbourne, VIC 3000

Tel: (613) 5249 1244 Fax: (613) 5249 1170

โรงแรมที่สนามบิน

Hilton Melbourne Airport

Arrival Drive, Melbourne, VIC 3045

Tel: (613) 8336 2000 Fax: (613) 8336 2001

Holiday Inn Melbourne Airport

1 Centre Road, Melbourne, VIC 3045

Tel: (613) 9933 5111 Fax: (613) 9621 1574

โรงแรมในย่านไชน่าทาวน์

All Seasons Crossley Hotel

Clarion Suites Pacific International

Hotel Ibis Little Bourke

Mercure Grand Swanston Hotel

Mercure Hotel Welcome

Rydges Melbourne

Causeway Inn on the Mall

Saville Park Suites Melbourne

City Limits Motel

Shoan Heights Apartment Hotel

Oakford Gordon Place

The Windsor

Pacific International Apartments

โรงแรมที่อยู่ใกล้คราวน์คาสีโน

The Grand Hotel

Holiday Inn on Flinders

Holiday Inn, Melbourne

Hotel Enterprise

Crown Towers

Le Meridien

Duxton Hotel

Sheraton Towers Southgate

Mercure Grand Hotel

The Batmans Hill Hotel



ATTRACTIONS



ด้วยความหลากหลายทางด้านศิลปะวัฒนธรรม เชื้อชาติ ภาษาที่หล่อหลอมรวมกันอยู่ในเมืองๆ นี้ ทำให้เมลเบิร์น ได้รับการขนานนามว่าเป็น City of Contrast เมืองแห่งความขัดแย้งที่เป็นไปอย่างลงตัว อันเป็นเสน่ห์อย่างหนึ่งที่ตั้งดูดีให้นักท่องเที่ยวหลังโหลเข้ามาที่นี้อย่างไม่ขาดสาย แหล่งท่องเที่ยวที่น่าสนใจทั้งในตัวเมืองและบริเวณรอบๆ ที่มีอยู่มากมายเปิดโอกาสให้ผู้เยือนได้มาค้นหา และตื่นตาตื่นใจไปตลอดทั้งการเดินทาง

นักท่องเที่ยวที่ชื่นชอบบรรยากาศสบายๆ ริมชายหาดมักไม่พลาดการไปเยือนที่ St. Kilda ที่ที่สามารถชื่นชมชายหาดและท้องทะเลไปพร้อมๆ กับประทับใจไปกับร้านอาหารและคาเฟ่ริบแนวชายหาดที่ตกแต่งอย่างเก๋ไก๋มีสไตล์ และเพลิดเพลินไปกับสวนสนุกริมชายหาดที่ Lunar Park หรือหากมีความสนใจในด้านประวัติศาสตร์ ศิลปะ และวัฒนธรรม ที่นี้มีพิพิธภัณฑ์ที่มีชื่อเสียงมากมายให้คุณได้เรียนรู้สิ่งใหม่ๆ ไม่ว่าจะเป็นที่ Melbourne Museum ที่รวบรวมเรื่องราวประวัติความเป็นมาและวิวัฒนาการของเมลเบิร์นและประเทศออสเตรเลีย หรือที่ National Gallery of Victoria พิพิธภัณฑ์ที่เป็นแหล่งรวมงานศิลปะมากมายหลากหลายยุคหลายสมัย

นอกจากนี้ การไปเที่ยวชมฟาร์มพืชพรรณ ผลไม้ และโรงบ่มไวน์ ก็ถือเป็นกิจกรรมอย่างหนึ่งที่น่าประทับใจในการมาเยือนเมลเบิร์น และที่สำคัญที่พลาดไม่ได้คือการล่องเรือในแม่น้ำ Yarra อันเป็นแม่น้ำที่งดงามและเป็นแม่น้ำสายหลักที่ไหลผ่านกลางเมือง ทำให้คุณสามารถชื่นชมทัศนียภาพอันงดงามของแม่น้ำได้อย่างทั่วถึง ให้คุณรู้สึกว่าคุณได้มาถึงเมลเบิร์นแล้วจริงๆ

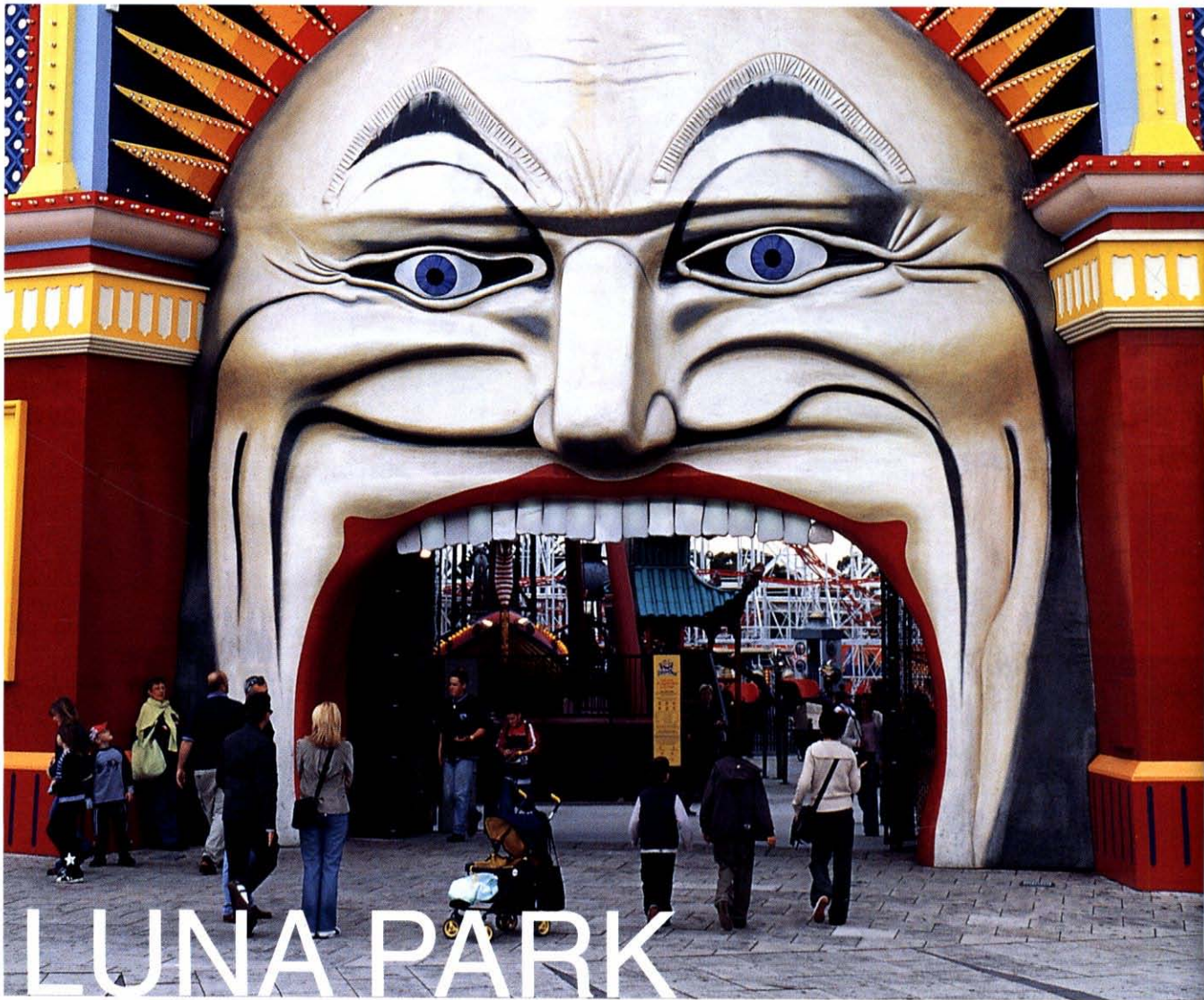

LUNA PARK

THIS FUN-FILLED AMUSEMENT PARK HAS BEEN ENTERTAINING FRIENDS, LOVERS AND FAMILIES FOR NEARLY A CENTURY.



Luna Park เป็นสวนสนุกที่โด่งดัง มาตั้งแต่ปี 1912 และเป็นสวนสนุกแห่งเดียวในเมลเบิร์น ซึ่งตั้งอยู่ใกล้ Sunday Market ที่ St.Kilda Beach คนส่วนใหญ่จึงนิยมไปในวันหยุดสุดสัปดาห์ ถึงจะเป็นสวนสนุกที่มีขนาดไม่ใหญ่นัก แต่สวนสนุกแห่งนี้ก็มีเครื่องเล่นไว้คอยรองรับมากมาย เช่น Roller Coaster, Haunted House ที่มีจำนวนคนต่อคิวยาวตลอดเวลา และที่ขาดไม่ได้สำหรับสวนสนุกทั่วไปคือ ชิงช้าสวรรค์ แต่จุดเด่นของ Luna Park เห็นจะไม่ใช่เครื่องเล่น แต่เป็นสีสันที่สดใสของเครื่องเล่นและบรรยากาศ ซึ่งแสดงถึงความมีชีวิตปะในหัวใจของชาวเมลเบิร์น ระบบในการซื้อตั๋วเครื่อง

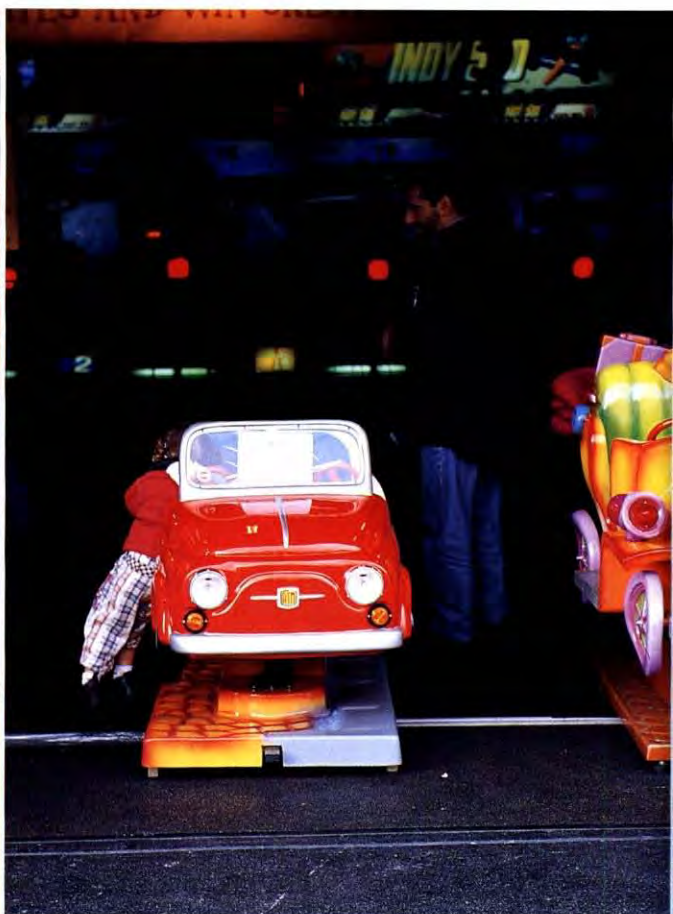

เล่นของที่นี่ไม่ต่างจากเมืองไทยมากนักคือ ผู้เล่นสามารถซื้อตั๋วเฉพาะเครื่องเล่นที่ต้องการ หรือจะซื้อแบบเหมาเป็นวัน ราคา ก็จะถูกกว่า หรือตั๋วแบบครอบครัว (Family Package) ก็เหมาะสำหรับการมาเที่ยววันหยุดของครอบครัว ในบริเวณ ด้านหน้าของ Luna Park นั้น จะมีร้านขายของที่ระลึกของทางสวนสนุก ร้านของเล่น ร้านขายขนมขบเคี้ยว รวมไปถึงตู้ เกมสึ่จับตุ๊กตา แต่ละเกมส์ราคาไม่แพง 1 เหรียญ (28 บาท) เล่นได้ 3 ครั้ง ซึ่งเป็นที่นิยมเพราะมีวิธีเล่นที่ง่าย หากเบื่อ จากการเล่น หรือไม่กล้าเล่นเครื่องเล่นบางประเภท ก็สามารถออกมาเดินข้างนอกเที่ยวซื้อของได้ที่ St.Kilda Road เป็น ถนนขายของที่มีชื่อ และได้ชื่อว่าเป็นสวรรค์ของนักช้อปปิ้งเหมือนกัน





CROWN CASINO

THE BEST GAMBLING MELBOURNE CAN OFFER IN ADDITION TO
SOME OF THE CITY' S FINEST ENTERTAINMENT.



Crown Casino ตั้งอยู่ที่ South Bank เรียบแม่น้ำ Yarra River จากถนน Bourke Street โดยสารรถรางสาย 96 จากถนนในเมือง (CBD) ถือว่าเป็นคาสิโนใหม่ที่เปิดมาได้ประมาณ 10 ปี และเป็นคาสิโนที่ใหญ่ที่สุดทันสมัยที่สุดในทวีปออสเตรเลีย

Crown Casino มีทั้งหมด 4 ชั้น ชั้น 1 ถึงชั้น 3 เปิดให้บุคคลทั่วไปได้เข้ามาเล่น สำหรับชั้น 4 คือ Mahogany Room ซึ่งเปิดบริการสำหรับเฉพาะสมาชิกเท่านั้น ค่าสมาชิกประมาณ 50,000 เหรียญ หรือคิดเป็นเงินไทยก็ประมาณราว 1 ล้านบาท บริเวณภายในของสถานที่จะแบ่งเป็น Black Jack, Roulette, Poker และตู้ที่เรียงกันเป็นแถว นั่นคือ ตู้ Pokie หรือที่อเมริกาเรียกว่า Slot Machine

ภายในของสถานที่ไม่ได้มีแต่การพนันเท่านั้น แต่ยังเป็นแหล่งบันเทิงสำหรับบุคคลทุกประเภท เรียกว่า Crown Entertainment Complex ซึ่งมีทุกอย่างในตึกเดียว อาทิ โรงภาพยนตร์ขนาดใหญ่ ลานโบว์ลิ่ง ร้านตู้เกมส์ ที่เรียกว่า Amusement ร้านอาหารอร่อยที่มีดีไซน์แบบเก๋ๆ และร้านเสื้อผ้าที่มีแบรนด์เนมยี่ห้อดังสโตร์หรือหุรวมมากมาย ถ้าใครชื่นชอบแบรนด์เนมจะมาที่นี่ก็ไม่ผิดหวัง เพราะมีตั้งแต่ยี่ห้อ Stussy, Paul Frank, Diesel, Camper ไปจนถึง Prada, Gucci และ Versace

หลังจากซื้อบิงจันเหนียวแล้ว ก็สามารถเปิดห้องพักได้ หรือนักท่องเที่ยวที่ไปเมืองเมลเบิร์น ก็สามารถจองห้องพักได้เช่นกัน เพราะที่นี่เป็นโรงแรมชั้นหนึ่ง Crown Hotel ระดับหรูสวยงาม พร้อมเครื่องอำนวยความสะดวกภายในห้องพักอย่างครบครัน อย่างเช่นห้องพัก Superior Room ราคาเริ่มต้นที่ประมาณ 500 เหรียญ หากพักอยู่ชั้นบนของโรงแรม และมองมาทางหน้าต่างจากตัวอาคาร ก็จะได้สัมผัสกับบรรยากาศวิวของเมืองเมลเบิร์น เห็นตึกอาคาร สวนสาธารณะ แม่น้ำยาร์รา และในยามค่ำคืน จะเห็นแสงสีและชีวิตกลางคืนของชาวเมลเบิร์น



MELBOURNE OBSERVATION DECK

FROM THE 55th FLOOR OF MELBOURNE'S HIGHEST EDIFICE, THE RIALTO TOWERS, YOU CAN SEE ALL OF MELBOURNE FROM THE SEA TO THE HIGHLANDS.

อีกจุดท่องเที่ยวที่นักท่องเที่ยวไม่อยากที่จะพลาดเมื่อได้ไปเยี่ยมเมืองเมลเบิร์นคือ การได้ชมเมืองเมลเบิร์นในมุม 360 องศาจาก The Rialto Towers ตึกที่สูงที่สุดของเมืองเมลเบิร์น เพราะจากจุดชมวิวที่ชั้น 55 นี้เราจะเห็นเมืองเมลเบิร์นได้ไกลถึง 60 กิโลเมตรไปที่เส้นขอบฟ้า ได้ค้นพบอีกมุมมองหนึ่งของ “เมลเบิร์น - เมืองที่นาอยู่ที่สุดในโลก”

จากการที่ผังเมืองของใจกลางเมืองเป็นบล็อกสี่เหลี่ยมที่เท่าๆ กัน มีถนนตัดเป็นเส้นตรง The Rialto Towers จึงหาได้ไม่ยาก ทางเข้าของตึกมีสองทาง เราสามารถเข้าตึกได้ทั้งจากถนนคอลลินส์ (Collins Street) หรือจากถนนฟลินเดอร์ส เลนส์ (Flinders Lane) The Rialto Towers จะประกอบด้วยตึกสองตึกที่เชื่อมต่อกันโดยตึกทางทิศใต้จะมี 55 ชั้น และตึกทางทิศเหนือมี 40 ชั้น เมื่อเข้าไปที่ The Rialto Towers แล้ว ก่อนที่เราจะพาตัวเองขึ้นไปชั้นจุดชมวิวจนชั้นล่างจะมีการฉายภาพยนตร์ที่มีความสมบูรณ์แบบทั้งภาพและเสียง ความยาว 20 นาทีที่ The Rialto Vision Theatre ซึ่งถือเป็นอีกกิจกรรมที่น่าสนใจเพราะเป็นการแนะนำให้เราได้รู้จักเรื่องราวของเมืองเมลเบิร์นกับภาพยนตร์รางวัลเรื่อง Melbourne the Living City

และเพียงพริบตาเดียวที่เราขึ้นลิฟต์ความเร็วสูงในอัตรา 7.1 เมตรต่อวินาที เราก็จะไปถึงจุดชมวิว (Rialto Towers Observation Deck) ที่ชั้น 55 เราจะได้เห็นเมืองเมลเบิร์นจากมุม 360 องศา และโดยไม่ต้องเสียค่าใช้จ่ายเพิ่มเติมเหมือนจุดชมวิวที่อื่นๆ เราสามารถไขก๊อกลงสองทางไกลสองมองเมืองเมลเบิร์นได้ใกล้ๆ อย่างที่เราต้องการ เราจะได้เห็นทั้งความหลากหลายของสถาปัตยกรรมสมัยก่อนจนถึงปัจจุบัน และความสดใสร่มรื่นของสีเขียวในสวนสาธารณะที่มีอยู่มากมายในเมือง

ส่วนคนที่ชอบความตื่นเต้นมากขึ้นอีกนิดจะลองออกไปเดินที่ระเบียงเปิดด้านนอกก็ได้ เพราะนอกจากจะได้เห็นวิวทิวทัศน์ของเมืองเมลเบิร์นที่ความสูง 253 เมตรเหนือพื้นดินแบบไม่ต้องผ่านกระจกแล้ว เมื่อเราได้ยืนอยู่ที่ระเบียงด้านนอกนี้ก็ดูเหมือนว่าจังหวะของเมืองที่อยู่ด้านล่างจะค่อยๆ ช้าลง ให้เรามองเห็นแต่ละจังหวะของเมลเบิร์นได้อย่างนุ่มนวล

บนชั้นจุดชมวิวนี้นี้ไปทางทิศตะวันออกเฉียงใต้ของตึก จะมีห้องเนกประสงค์ The Oriel Room สำหรับผู้ที่ต้องการความเป็นส่วนตัว และต้องการสัมผัสกลิ่นอายความพิเศษ เพราะห้องนี้เป็นกระจกตั้งแต่พื้นถึงเพดาน ให้ผู้ที่มาเข้าได้สัมผัสความงามของ Port Phillip Bay และ Albert Park ได้เต็มที่ ถัดไปทางทิศตะวันตกเฉียงใต้ Cafe 55 ก็จะเป็นอีกที่ที่เราจะพักผ่อน นั่งเล่นทานอาหารเบาๆ มองพระอาทิตย์ลับไปที่เส้นขอบฟ้าของเมืองเมลเบิร์น

หลังจากเต็มอิ่มกับความงามของเมืองเมลเบิร์นยามค่ำคืน หากเหลือลิ้มช้อของที่ระลึกที่มีขายอยู่บนจุดชมวิวชั้น 55 ไว้ยามเตือนถึงความทรงจำอันแสนงามที่เราได้จากจุดชมวิวของตึก Rialto หากกลับลงมาก็สามารถแวะร้านขายของที่ระลึกที่อยู่ชั้นล่างได้

จึงไม่ใช่เรื่องแปลกที่ The Rialto Towers จะเป็นอีกจุดท่องเที่ยวของเมืองเมลเบิร์นที่ใครๆ ก็อยากมีโอกาสที่จะได้ไปเยือน เพราะเพียงแค่ว่าครั้งเดียวที่เราได้สัมผัสเวทมนตร์ของเมืองเมลเบิร์นที่ล่องลอยขึ้นมาสัมผัสเราบนชั้น 55 บนตึก The Rialto Towers ก็นับว่าเป็นความประทับใจที่ยากจะลืมเลือน



NGV (NATIONAL GALLERY OF VICTORIA)

AN ARCHITECTURAL MASTERPIECE ITSELF, IT OFFERS EXHIBITS OF THE BEST WORK OF AUSTRALIA' S MANY ARTISTS.

หอศิลป์แห่งรัฐวิคตอเรียนี้ เป็นศูนย์รวมสถานที่สำหรับผู้ที่มีใจรักงานศิลปะทุกท่าน โดยมีห้องแสดงผลงานศิลปะถึง 20 ห้อง และแบ่งออกเป็น 12 ห้อง สำหรับงานศิลปะที่มีแสดงอยู่อย่างถาวร และอีก 2 ห้อง สำหรับแสดงนิทรรศการชั่วคราว ซึ่ง 4 ใน 12 ห้องนี้ถูกแบ่งออกเป็นแกลลอรี่สำหรับแสดงผลงานศิลปะพื้นเมืองของออสเตรเลียโดยเฉพาะ

ห้องแสดงนิทรรศการนั้นมีพื้นที่กว้างขวางถึง 6,000 ตารางเมตร ซึ่งคงเป็นที่ถูกอกถูกใจคนคอศิลปะมิใช่น้อย อีกทั้งนิทรรศการงานศิลปะต่างๆ ก็จัดขึ้นเพื่อนำเสนอผลงานของศิลปินออสเตรเลียที่มีมากกว่า 22,000 ชิ้นเลยทีเดียว นอกจากนี้ ในบริเวณหอศิลป์ยังจัดพื้นที่สำหรับการบรรยายเพื่อเพิ่มพูนความรู้ความเข้าใจในเชิงศิลปะให้แก่ผู้ที่สนใจในรูปแบบของโรงภาพยนตร์หรือโรงละครศิลปะที่สามารถบรรจุคนฟังได้มากกว่า 110 ที่นั่ง อีกทั้งยังมีสตูดิโอห้องเรียนศิลปะอีก 2 ห้องไว้บริการนักท่องเที่ยวหรือคนที่สนใจใฝ่รู้ทางด้านนี้อีกด้วย ซึ่งนอกจากการแสดงผลงานศิลปะในรูปแบบต่างๆ แล้ว

ทางหอศิลป์ยังมีร้านค้าที่จำหน่ายงานศิลปะนานาชาติประเภทและยังมีห้องพบปะสังสรรค์สำหรับสมาชิกหอศิลป์ไว้พูดคุยแลกเปลี่ยนทรรศนะ นอกจากนี้ ทางหอศิลป์ก็ยังจัดมุมกาแฟที่บริหารงานโดยปีเตอร์ โรว์แลนด์ (Peter Rowland) มือบริหารร้านอาหารชื่อดัง และมีภัตตาคารอย่างภัตตาคารและร้านอาหารแฟลด์ (Fed Restaurant and Fed Espresso Cafe) ที่มีผู้จัดการมือทองอันดับหนึ่งของอิตาลีมาคอยจัดระบบให้อีกด้วย

อาจกล่าวได้ว่าหอศิลป์แห่งนี้ได้รับเงินสนับสนุนจากทางรัฐวิคตอเรีย เป็นเม็ดเงินมหาศาลถึง 450 ล้านเหรียญ ในการก่อสร้าง จัดการและการบำรุงดูแลรักษา ซึ่งหอศิลป์แห่งนี้ได้รับการออกแบบและตกแต่งโดย แลบบ อาร์ทิเทคเจอร์



สตูดิโอ (Lab Architecture Studio) ที่เป็นบริษัทในเครือของ เบทเทส สมาร์ท เมลเบิร์น (Bates Smart Melbourne) ผู้โด่งดัง หอศิลป์แห่งรัฐวิคตอเรีย เป็นสถาบันที่มีผู้เห็นความสำคัญของการศึกษาในเชิงศิลปะเป็นอย่างยิ่ง ดังจะเห็นได้ว่า เพียงในช่วงปีการศึกษา 2003 ที่ผ่านมานี้ ทางหอศิลป์ได้รับการจองทัวร์เข้าชมงานศิลปะจากสถาบันการศึกษาต่างๆ อย่างมากมาย เป็นจำนวนนักเรียนกว่า 10,000 คนเลยทีเดียว ซึ่งอาจกล่าวได้ว่าหอศิลป์แห่งรัฐวิคตอเรียนี้ ถือเป็นผู้นำการศึกษาในเชิงศิลปะแห่งหนึ่งของชาติก็ว่าได้ นอกจากนี้ ทางหอศิลป์ก็ยังมีโปรแกรมการอบรมศิลปะขั้นสูงให้แก่ประชาชนทั่วไปที่มีความสนใจในด้านนี้ ซึ่งถือเป็นคอร์สการอบรมที่ทางรัฐรับรองวิทยฐานะให้อีกด้วย

อนึ่ง หอศิลป์ได้จัดคอร์สการอบรมเชิงศิลปะที่น่าสนใจมากมาย เพื่อประชาชนในหลากหลายกลุ่มเป้าหมาย อาทิ

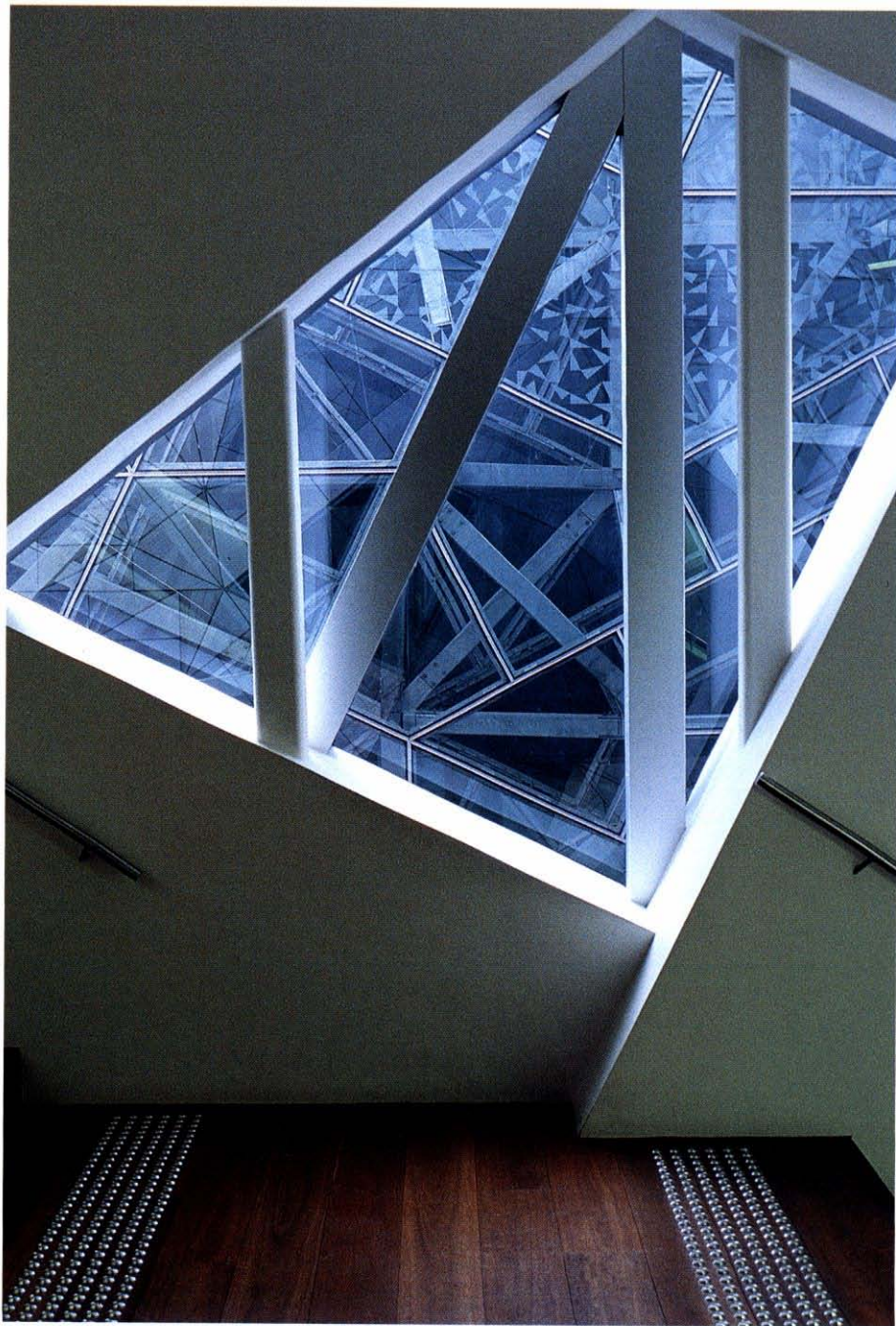

ผู้ใหญ่ เยาวชน ครอบครัว และเด็กเล็ก ซึ่งรวมไปถึงศิลปินแขนงต่างๆ และการได้พูดคุยแลกเปลี่ยนความคิดเห็นกับเจ้าหน้าที่ผู้ดูแลหอศิลป์ หรือภัณฑารักษ์ที่พร้อมจะให้ความกระจ่างในงานศิลปะทุกประเภทที่จัดแสดงอยู่ในหอศิลป์แห่งนี้ ซึ่งงานเด่นๆ ที่นำเสนอต่อนักท่องเที่ยวอยู่ตลอดเวลาก็คือ

1. ศิลปะยามค่ำ (Art After Dark) ซึ่งในทุกคืนวันศุกร์นั้น หอศิลป์จะเปิดบริการถึง 3 ทุ่ม โดยมีการแสดงดนตรีสด ที่ผู้สนใจสามารถเข้าชมโดยไม่ต้องเสียค่าใช้จ่ายใดๆ ทั้งสิ้น อีกทั้งในช่วงเวลา 18.00 น. - 20.00 น. นักท่องเที่ยวสามารถดื่มด่ำงานศิลปะไปพร้อมๆ กับไวน์รสเลิศ จาก เดอะ คอสบาร์ คาเฟ่ (The Crossbar Cafe) ในราคาซื้อ 1 แกม 1 อีกด้วย
2. เสียงจากครอบครัว (Family Ties Talks) ซึ่งเป็นการนำสมาชิกในครอบครัวของเหล่าศิลปินออสเตรเลียชื่อดัง มาพูดคุยและนำเสนอผลงานของศิลปินเหล่านั้นแบบสดๆ ต่อคนที่มาเข้าชม
3. กิจกรรมเพื่อเยาวชน (The Artkart) เป็นการจัดกิจกรรมให้แก่เยาวชนวัยเด็กเล็กโดยไม่คิดมูลค่า ซึ่งกิจกรรมนี้เป็นกิจกรรมที่ได้แรงบันดาลใจมาจากงานศิลปะต่างๆ ที่เปิดแสดงอยู่ในหอศิลป์นั่นเอง ซึ่งกิจกรรมดังกล่าวนี้จะเปิดบริการในทุกวันอาทิตย์ ตั้งแต่เวลา 11.00 น. - 15.00 น. และจะจัดบ่อยขึ้นกว่าปกติในช่วงวันหยุดนักขัตฤกษ์ต่างๆ
4. กิจกรรมวันอีสเตอร์ (Easter Trail) ในทุกวันอาทิตย์ของเทศกาลอีสเตอร์ ทางหอศิลป์จะเปิดโอกาสให้เด็กๆ ได้กระโดดโลดเต้นอย่างสนุกสนานอยู่ไปมารอบๆ แกลลอรี่ได้อย่างสบายอารมณ์ เพื่อให้เขาได้ปลดปล่อยจินตนาการ และวาดภาพต่างๆ ได้ตามความต้องการโดยเสรี ซึ่งของแจกในวันนั้นก็คงหนีไม่พ้นไข่ช็อกโกแลตกว่า 200 ฟอง ที่ทางหอศิลป์ได้จัดเตรียมไว้ต้อนรับนั่นเอง

ค่าธรรมเนียมในการเข้าชม : ไม่เสียค่าธรรมเนียมในการเข้าชม ยกเว้น การเข้าชมนิทรรศการย่อยที่จัดขึ้นชั่วคราวในงานต่างๆ เท่านั้น



MELBOURNE RIVER CRUISES

AN ENCHANTING EVENING CAN BE YOURS AS YOU SAIL
THE YARRA RIVER AND DINE AMIDST THE CITY'S LIGHTS
AND SHIMMERING STARS.

ภัตตาคารลอยน้ำ เมลเบิร์น ริเวอร์ ครูซ (Melbourne River Cruises) เป็นธุรกิจเอกชนที่เปิดบริการมาตั้งแต่ปี ค.ศ. 1981 ซึ่งตลอดระยะเวลาที่ผ่านมา ทางบริษัทได้ประสบกับภาวะการเปลี่ยนแปลงสำคัญๆ มากมาย รวมไปถึงการบริการทางด้านอาหารอย่างหลากหลาย พัฒนาการของแพ็คเกจแบบใหม่ๆ และการเพิ่มเติมศักยภาพของงานบริการให้สมบูรณ์มากยิ่งขึ้น

หลังจากที่เปิดบริการมาได้ 7 ปี ภัตตาคารลอยน้ำแห่งนี้ก็ได้รับเกียรติประกันคุณภาพและมีมือจากการท่องเที่ยวออสเตรเลีย ให้ได้รับรางวัลประเภทผู้ประกอบการธุรกิจท่องเที่ยวและขนส่งยอดเยี่ยม และต่อมาในปี 1988 และ 1999 ภัตตาคารลอยน้ำ เมลเบิร์น ริเวอร์ ครูซ ก็ได้รับรางวัล 'The Hall Of Fame' in Victorian Tourism Awards ประเภทเดิมเป็นการันตี 2 ปีซ้อน จากการท่องเที่ยววิจิตรคดีอีกด้วย

ภัตตาคารลอยน้ำ เมลเบิร์น ริเวอร์ ครูซ เป็นผู้นำทางด้านธุรกิจล่องเรือยามค่ำที่สำคัญของเมลเบิร์น โดยการนำนักท่องเที่ยวล่องหาความสำคัญไปตามแม่น้ำยามค่ำเพื่อที่นักท่องเที่ยวจะได้ลิ้มรสอาหารชั้นเลิศ ไปพร้อมๆ กับได้ชื่นชมความงามของทัศนียภาพ จุดวัฒนธรรมที่สำคัญอันเป็นมรดกโลก สันทนาการต่างๆ ความบันเทิง และได้ดื่มด่ำไปกับพัฒนาการทางสังคมของแม่น้ำยาร์รา (Yarra River)

เมลเบิร์น ริเวอร์ ครูซ มีท่าเทียบเรือส่วนตัวขนาดใหญ่อยู่บนแม่น้ำยาร์รา และเรือที่ให้บริการนั้นเป็นเรือที่สร้าง

มาเพื่อการสันทนาการในลำน้ำโดยเฉพาะ ซึ่งในส่วนของเรือที่ให้บริการก็ถูกออกแบบมาอย่างโดดเด่น โดยผู้อำนวยการฝ่ายเทคนิคมือทองจากอเมริกา ด้วยความหรูหราและความสะดวกสบายสูงสุดเพื่อเป็นก้ำกัณฑ์ลูกค้าเพื่อให้เป็นสัญลักษณ์ของราชินีแห่งท้องน้ำอย่างแท้จริง อีกทั้งยังถูกสร้างมาเพื่อใช้เป็นสถานที่ประกอบพิธีแต่งงานอย่างหรูหราอีกด้วย

การล่องเรือชมทัศนียภาพทางน้ำของเมลเบิร์น ถือเป็นปัจจัยสำคัญของการท่องเที่ยวอย่างหนึ่งของนครแห่งนี้ ซึ่งนักท่องเที่ยวสามารถชื่นชมความงดงามอันเป็นเสน่ห์ที่จริงใจและสิ่งทีขาดไม่ได้ก็คือการได้มีโอกาสไปเยี่ยมชมหลักเขตเมืองเมลเบิร์นที่ตั้งอยู่ริมชายฝั่งแม่น้ำยาร์รานั่นเอง

บทบาทของภัตตาคารลอยน้ำ เมลเบิร์น ริเวอร์ ครูซ นั้นสามารถปรับเปลี่ยนได้ตามความเหมาะสมและตามความต้องการของกลุ่มลูกค้าที่เข้ามาใช้บริการซื้อแพ็คเกจ ไม่ว่าจะเป็นในเรื่องของตารางเวลาที่เรือออกจากท่า เมนูอาหารและทางเลือกในการบริการด้านต่างๆ หรือแม้กระทั่งงบประมาณในการบริการ ซึ่งแพ็คเกจในการให้บริการนั้นสามารถปรับให้เหมาะสมกับความต้องการของนักท่องเที่ยวในแต่ละกลุ่ม โดยสามารถปรับเปลี่ยนได้ทั้งการบริการในช่วงกลางวันและกลางคืนอีกด้วย

นอกจากการสันทนาการในรูปแบบต่างๆ แล้ว เมลเบิร์น ริเวอร์ ครูซ ยังให้บริการทางด้านการขนส่งแก่นักท่องเที่ยวเป็นการเฉพาะเจาะจงตามความต้องการอีกด้วย อาทิ การขนส่งในด้านการประชุมสัมมนา งานแสดงสินค้า และตลาดการขนส่งสินค้าที่น่าสนใจไปตามแนวแม่น้ำดังกล่าว



MELBOURNE MUSEUM

THIS ULTRA - MODERN GLASS EDIFICE HOUSES A HISTORY
OF BREATHTAKING CREATIONS, NATURAL AND MAN - MADE.



ทุกครั้งที่ได้อินโครกล่าวถึงพิพิธภัณฑ์เราก็มักจะจินตนาการไปถึงอาคารเก่าแก่ร่วม 100 ปีที่ทับต้น ภายในมีเพียงแสงไฟส่องสลัวพอที่จะให้มองเห็นสิ่งของโบราณที่แตกหัก และงานศิลปะต่างๆ ที่จัดแสดงอยู่ในตู้กระจก รอให้ชนรุ่นหลังได้เรียนรู้ถึงประวัติศาสตร์และความเป็นมาเป็นไปของเผ่าพันธุ์ของตน ซึ่งนอกเสียจากว่าคุณจะมีความชื่นชมอย่างสุดซึ้งในงานศิลปะเหล่านั้น หรือมีความจำเป็นบางประการ การไปเข้าชมพิพิธภัณฑ์เหล่านี้เพียงครั้งหนึ่งในชีวิตก็คงจะเพียงพอ วันนี้เราอยากชวนคุณมาที่ Melbourne Museum พิพิธภัณฑ์แห่งใหม่ที่จะเปลี่ยนภาพลักษณ์เก่าๆ ของพิพิธภัณฑ์โดยสิ้นเชิง

เพียงอดีตจากใจกลางย่านธุรกิจไปทางทิศเหนือเป็นที่ตั้งของ Carlton Gardens สวนสวยที่มีสิ่งอำนวยความสะดวกครบครัน ภายในสวนมีอาคารเก่าแก่ที่โด่งดังมากที่สุดในเมลเบิร์น Royal Exhibition Building (REB) อาคารศูนย์การประชุมอายุกว่า 120 ปี อันสวยงามยิ่งนักด้วยสถาปัตยกรรมในสมัยศตวรรษที่ 19 โดดกั้นนั้นเป็นอาคารรูปทรงทันสมัย ตกแต่งด้วยผนังกระจกสูงและ

ประติมากรรมหลากสีสันสดใส นี่ละคือที่ตั้งของพิพิธภัณฑ์แห่งใหม่ของเมลเบิร์น Melbourne Museum นั่นเอง

ตัวอาคารมีทั้งหมด 6 ชั้น โดยอยู่ใต้ดินเสีย 3 ชั้น ภายในมีสิ่งอำนวยความสะดวกครบครันตามแบบพิพิธภัณฑ์สมัยใหม่ เช่น ร้านอาหาร ร้านกาแฟ ศูนย์ข้อมูล โรงภาพยนตร์ ICE ร้านขายของที่ระลึก และห้องศึกษาส่วนตัว เมื่อได้เห็นถึงความยิ่งใหญ่ของพิพิธภัณฑ์แห่งนี้แล้วเราไม่รู้สึกแปลกใจเลย เมื่อได้รู้ว่านี่เป็นพิพิธภัณฑ์ที่ใหญ่ที่สุดในโลกใต้ ภายในอาคารจัดตกแต่งอย่างเรียบง่ายทันสมัย และโอโถง ผนังกระจกใสที่รายล้อมอยู่รอบด้านเปิดให้เห็นความงามของสวนสาธารณะภายนอก และความอลังการของอาคาร REB

ขึ้นชื่อว่าพิพิธภัณฑ์แล้วแน่นอนว่าต้องมีการจัดแสดงเกี่ยวกับอดีต ไม่มีข้อยกเว้นแม้แต่พิพิธภัณฑ์ยุคอนาคตเช่น Melbourne Museum แห่งนี้ ภายในพิพิธภัณฑ์เราสามารถเรียนรู้ถึงประวัติความเป็นมาของเมืองเมลเบิร์น เริ่มตั้งแต่ยุคต้นทองเมื่อศตวรรษที่ 50 เครื่องใช้ในยุคต่างๆ

จัดแสดงเรียงรายนับตั้งแต่เครื่องต้มกาแฟเอสเปรสโซเครื่องแรกของเมือง ถึงชุดเครื่องครัว และเสื้อผ้าที่ออกแบบโดยนักออกแบบชื่อดัง เรารู้สึกแปลกใจเมื่อเห็นรูปปั้นม้าแข่งยืนเด่นเป็นสง่าอยู่ในตู้กระจก ม้าแข่งตัวนี้มีชื่อว่า Phor Lap เราตั้งชื่อไทยให้เค้าเล่น ๆ ว่า ฟ้าแลบ ฟ้าแลบเป็นม้าแข่งที่ไร้เทียมทานในช่วงศตวรรษที่ 30 และต่อมาก็ได้กลายเป็นสัญลักษณ์หนึ่งของประเทศออสเตรเลีย

ผนังทองแดงกะเป็นลวดลายงดงาม โดยศิลปินชาวอะบอริจินเด่นสะดุดตา แสดงขอบเขตของส่วนจัดแสดงที่เกี่ยวกับประวัติและศิลปะวัฒนธรรมของชาวเผ่าอะบอริจิน ขนพื้นเมืองดั้งเดิมของออสเตรเลียเลยไปทางด้านตะวันออกอีกนิดเป็น ห้องโถงใหญ่ ด้วยเพดานที่สูงลิ่ว ผนังสีขาวสะอาด และหน้าต่างกระจกขนาดใหญ่เปิดให้เห็นสวนสวย ทำให้บริเวณนี้ปลอดโปร่งโล่งสบายต่างจากส่วนแรกที่เราเดินผ่านมา ตรงนี้มีการจัดแสดงเรือพาหนะสำคัญสำหรับชาวทะเลในมหาสมุทรแปซิฟิกในอดีตด้วย

พักจากการท่องเที่ยวไปในอดีต เราก็มาเดินพักผ่อนกันที่สวนพฤกษศาสตร์ซึ่งจัดให้เหมือนเป็นป่า มีต้นไม้ขนาดชนิดที่พบในป่าในรัฐวิกตอเรียกว่า 120 ชนิด นอกจากนี้ก็ยังมีสัตว์ต่างๆ เช่น งู นก ปลา กบ ฯลฯ กว่า 20 ชนิดให้ได้ชมบริเวณนี้ด้วยความร่มรื่นและชุ่มชื้นปลูกให้เราารู้สึกสดชื่นและพร้อมที่จะเที่ยวชมต่อไป

ถึงตอนนี้เจ้าตัวน้อยที่บางท่านอาจจะพุดติดมาด้วยก็คงจะเริ่มงอแงกันแล้ว Children's Museum ที่อยู่ตรงหน้าคงจะพอช่วยแก้สถานการณ์ได้ไม่มากนักน้อย โกลัสนั้นเป็นส่วนแสดงด้านวิทยาศาสตร์ และเทคโนโลยีที่นำมาซึ่งความเปลี่ยนแปลงทั้งที่ดี และไม่ดีในชีวิตของเราทั้งหลาย

สุดท้ายปลายทางเป็นส่วนแสดงเกี่ยวกับร่างกายของเรา และความมหัศจรรย์อันน่าพิศวงของกลไกทางธรรมชาติ และส่วนแสดงวิวัฒนาการของสัตว์โลก เริ่มตั้งแต่ยุคไดโนเสาร์ โครงกระดูกขนาดมหึมาของพวกมัน และสัตว์โบราณอื่นๆ ขวนให้รู้สึกถึงความต่ำต้อยของตัวเองเมื่อเทียบกับธรรมชาติในโลกใบนี้

จบจากการเที่ยวชมส่วนจัดแสดงต่างๆ แล้ว ห้ามพลาดที่จะหาโอกาสเข้าไปสัมผัสกับโรงหนังแบบใหม่ล่าสุด Interactive Cinema Experience (ICE) ที่โด่งดังไปทั่วโลก ทุกที่นั่งมีจอคอมพิวเตอร์ให้ผู้ชมสามารถร่วมแสดงความคิดเห็น ควบคุมการเดินทาง และเล่นเกมต่างๆ ร่วมกัน และด้วยเหตุนี้ทำให้การเข้าชมแต่ละรอบมีเนื้อหาและความสนุกสนานแตกต่างกันไปเสมอ ประกอบกับบรรยากาศขนาดใหญ่และระบบเสียงรอบทิศทางด้วยเทคโนโลยีล่าสุด ทำให้นี่เป็นประสบการณ์ที่ไม่มีวันลืม การเข้าชมจัดเป็นรอบ เริ่มทุกๆ ครึ่งชั่วโมง

หากตอนนี้จะมีใครมาถามเราว่าจมาที่พิพิธภัณฑ์แห่งนี้ก็ใหม่ เราจะตอบโดยไม่ลังเลว่ามา เราก็หวังว่าสักวันหนึ่งในเมืองไทยของเรานี้จะมีสถานที่เช่นนี้เกิดขึ้นบ้าง พิพิธภัณฑ์ที่ก้าวไปข้างหน้าพร้อมกับประชาชน



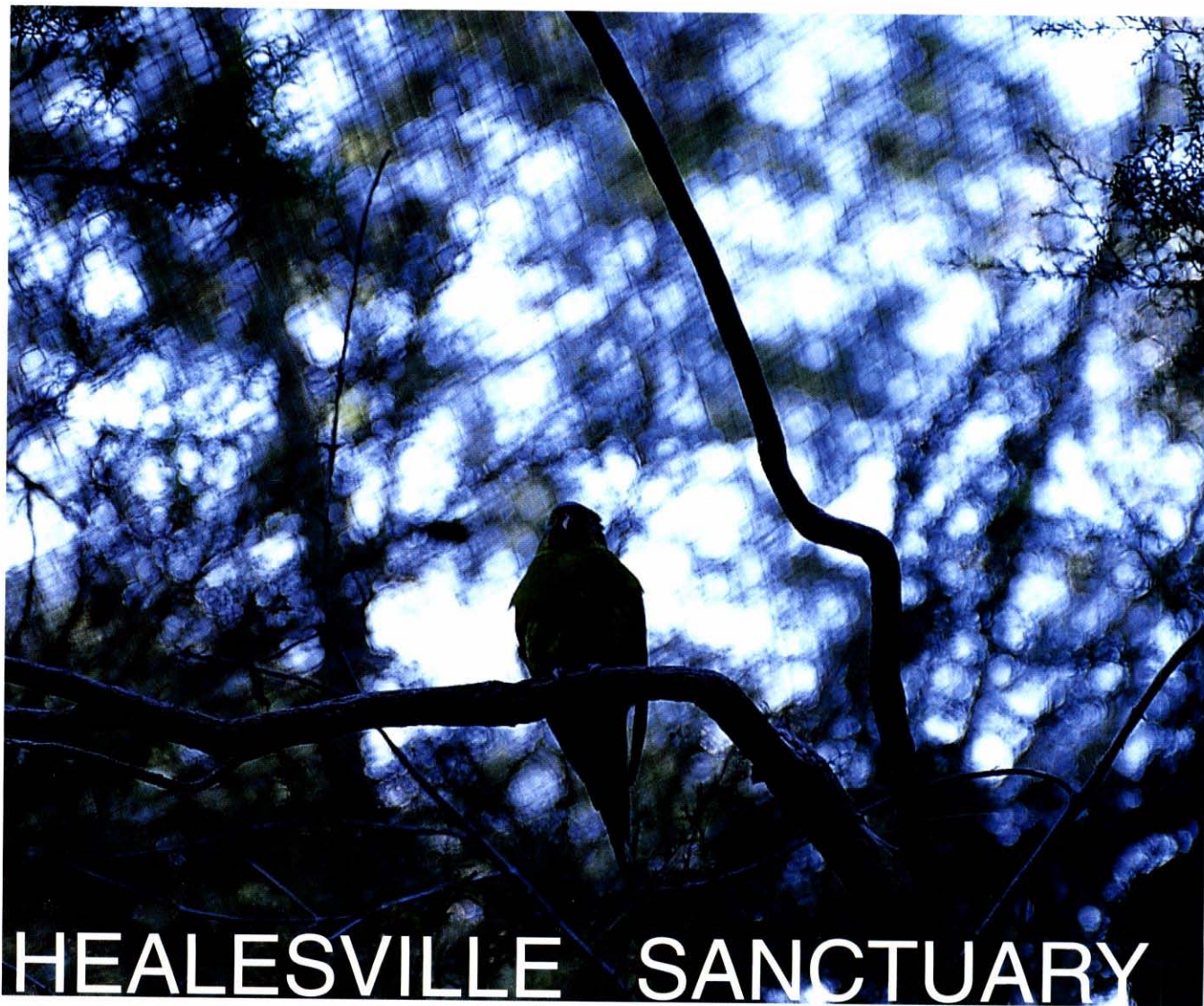

HEALESVILLE SANCTUARY

THE WORLD'S LARGEST RESERVE OF AUSTRALIAN WILDLIFE,
IT ALSO OFFERS A GLIMPSE INTO ABORIGINE CULTURE.



สวนสัตว์เปิด ฮีลเลสวิลล์ แซงทูรี (Healesville Sanctuary) ตั้งอยู่ในบริเวณหุบเขายาร์รา (Yarra Valley) ที่สายลมสดงาม มันถูกสร้างขึ้นเมื่อปี ค.ศ. 1934 ตั้งอยู่ที่เมืองฮีลเลสวิลล์ (Healesville) รัฐวิกตอเรีย (Victoria) ซึ่งอยู่ห่างออกไป 65 ก.ม. ทางทิศตะวันออกเฉียงของเมืองเมลเบิร์น (Melbourne) และถือเป็นแหล่งรวบรวมพันธุ์สัตว์พื้นเมืองออสเตรเลียที่ใหญ่ที่สุดในโลก รวมถึงสัตว์หายากและสัตว์รูปร่างนานาพันธุ์ ซึ่งนักท่องเที่ยวจะได้เห็นฝูงจิงโจ้ และจิงโจ้ขนาดเล็ก / ขนาดกลางในตระกูล Macropodidae รวมทั้งนกอีมู ที่พากันเดินทอดน่องขวักไขว่อยู่ไปมา อีกทั้งยังจะได้สดับเสียงเห่าหอนอันชวนขนลุกของหมาป่าออสเตรเลียที่ลอยลมมาเป็นระยะๆ และจะมีโอกาสได้เห็นนกประเภทที่ล่าสัตว์อื่นหรือขนาดเล็กๆ เป็นอาหาร ซึ่งเป็นลักษณะของการดำรงชีวิตที่น่าตื่นตาตื่นใจอีกด้วย

การเดินทางไปยังสวนสัตว์เปิดแห่งนี้ไม่ใช่เรื่องยากเย็นแต่อย่างใดเลย นอกจากจะสามารถเดินทางไปโดยรถยนต์ส่วนตัวได้อย่างสะดวกสบายแล้ว นักท่องเที่ยวยังสามารถซื้อทัวร์ไปกับบริษัททัวร์ที่ให้การบริการอยู่หลายบริษัท อาทิ Australian Pacific Tours, AAT King's Tours, Gray Line Melbourne และ Great Sight South Pacific เป็นต้น

นักท่องเที่ยวยังสามารถเรียนรู้และศึกษาวิถีชีวิตของสัตว์พื้นเมืองออสเตรเลียที่น่ารัก และมีชื่อเสียงเป็นที่รู้จักทั่วโลก อาทิ หมูโคอาล่า ตัววอมแบท (สัตว์พื้นเมืองออสเตรเลีย มีลักษณะคล้ายหมีตัวเล็ก ที่มีถุงกระเป๋าน้ำหนักเหมือนจิงโจ้ และกินพืชเป็นอาหาร) ตัวแพลททิพัส (สัตว์พื้นเมืองที่มีลักษณะคล้ายตัวตุ่น มีปากคล้ายเป็ด มีเท้าเป็นพังพืด) จิงโจ้ สัตว์เลี้ยงคลาน สัตว์กลางคืนชนิดต่างๆ นกอีมู นกโลเออร์เบิร์ด และอื่นๆ อีกมากมาย



ที่นี่...นักท่องเที่ยวสามารถที่จะเข้าชมสัตว์ทุกชนิด ได้อย่างใกล้ชิดที่สุด โดยเฉพาะในเวลาที่เราเจ้าหน้าที่สวนสัตว์นำสัตว์แต่ละชนิดออกมานำเสนอ และบรรยายแก่นักท่องเที่ยวถึงคุณลักษณะอันเป็นเฉพาะสัตว์แต่ละชนิดอีกทั้งยังเปิดโอกาสให้นักท่องเที่ยวได้เยี่ยมชมศูนย์ช่วยเหลือและฟื้นฟูสภาพสัตว์ป่วย (The Animal Rescue And Rehabilitation Centre) ซึ่งทางศูนย์จะต้องรับอนุบาลทั้งสัตว์ป่วย สัตว์พิการ และลูกสัตว์กำพร้าไว้ในความดูแลกว่า 1,000 ตัวต่อปีเลยทีเดียว นอกจากนี้ก็ยังมีคลินิกสัตวแพทย์ ที่เชี่ยวชาญทางด้านสัตว์พื้นเมืองอันเป็นเอกลักษณ์เฉพาะของออสเตรเลีย และทีมอนุรักษ์พันธุ์สัตว์ต่างๆ อย่างครบครัน

นอกจากนี้ สิ่งที่น่าสนใจอีกประการหนึ่งของการมาเยี่ยมเยือนสวนสัตว์แห่งนี้ก็คือ การได้มาเยี่ยมชมประวัติศาสตร์ของชนเผ่าพื้นเมือง และเรื่องราวอันเป็นขนบธรรมเนียมประเพณีแต่ดั้งเดิมของชนเผ่า Wurundjeri (Wurundjeri) กลุ่มชนผู้รับผิดชอบในการดูแลทรัพย์สินอันมีค่าของแผ่นดินมาโดยตลอด ซึ่งนักท่องเที่ยวจะได้สัมผัสกับวัฒนธรรม วิถีชีวิต แนวความคิด ความเชื่อ ฯลฯ ของกลุ่มชนเหล่านี้ ผ่านทางการแสดงอันน่าตื่นตาตื่นใจทั้งละครที่เป็นเรื่องราวลีลาการเต้นรำแบบพื้นเมือง การเล่นดิดเจริดู

(Didgeridoo) และ การขว้างบูมเมอแรง เป็นต้น

สวนสัตว์เปิด ฮิลเลสวิลล์ แชนทรี มีบริการในเรื่องของไกด์นำเที่ยว เพื่อให้ความรู้ความเข้าใจแก่นักท่องเที่ยวในเชิงสัตวศาสตร์ ซึ่งบรรดาไกด์เหล่านี้ล้วนเป็นบุคลากรที่ผ่านการอบรมมาเป็นอย่างดีแล้วทั้งสิ้น ทั้งในเรื่องของประวัติความเป็นมาของสถานที่และข้อมูลรายละเอียดของสัตว์ชนิดต่างๆ รวมทั้งความรู้ความเข้าใจในเชิงพฤกษศาสตร์ของออสเตรเลียโดยเฉพาะ

ในส่วนของร้านค้าภายในสวนสัตว์ที่เรียกว่า แชนทรีชิอป (Sanctuary Shop) นั้น เป็นร้านที่ได้รับรางวัลร้านขายสินค้าที่ระลึกยอดเยี่ยมประจำปี 1998 และ 1999 จากการท่องเที่ยวออสเตรเลีย ซึ่งถือเป็นสถานที่ที่เหมาะสมที่สุดที่จะเลือกสรรข้าวของที่ระลึกต่างๆ จากออสเตรเลียไปฝากคนที่รักใจ อีกทั้งผลิตภัณฑ์ในร้านก็มีมากมายหลายรูปแบบ ทั้งเสื้อผ้า งานศิลปะ และหัตถศิลป์แกะสลักพื้นเมืองของชนเผ่าอะบอริจิน (Aborigin) เครื่องประดับ ของเล่นเด็ก หนังสือ และโปสเตอร์ นอกจากนี้ก็ยังมีแสตมป์สำหรับสะสมไปรษณีย์ และดวงตราไปรษณียากรแบบธรรมดาไว้คอยจำหน่ายอีกด้วย



THE HERITAGE GOLF AND COUNTRY CLUB

AUSTRALIA'S PREMIER AND ONLY JACK NICKLAUS SIGNATURE GOLF COURSE, IT'S UNRIVALED IN BEAUTY AND CHALLENGES.



สนามกอล์ฟ Heritage เกิดขึ้นครั้งแรกในใจของนักกอล์ฟผู้ยิ่งใหญ่ Jack Nicklaus ผู้ที่ได้ชื่อว่าเป็นนักกอล์ฟแห่งศตวรรษ อีกทั้งยังเป็นผู้ชนะในการแข่งขันกอล์ฟในรายการสำคัญต่างๆ ไม่น้อยกว่า 20 รายการทั่วโลก จากประสบการณ์ที่สั่งสมมาในฐานะที่ได้ชื่อว่าเป็นตำนานแห่งนักกอล์ฟ จึงเป็นการยากสำหรับเขาในการที่จะทำให้เป็นที่รู้จักในฐานะผู้ออกแบบสนาม (Golf Course Designer) เท่ากับนักกอล์ฟมืออาชีพ สนาม The St. John Course ที่ The Heritage Golf and Country Club ถูกสร้างขึ้นจากฝีมือชั้นเยี่ยมของเขาเอง และยังแสดงถึงความภาคภูมิใจที่ได้รับเกียรติเป็น สนามกอล์ฟส่วนบุคคลแห่งเดียวของออสเตรเลียที่บ่งบอกถึงความเป็นเอกลักษณ์ของ Jack Nicklaus (Australia's Only Private Jack Nicklaus Signature Golf Course) บรรดาสมาชิกของสนามแห่งนี้กำลังจะได้รับความเพลิดเพลิน และความท้าทายที่

สนามกอล์ฟ "Henley" สนามระดับมาตรฐานแบบต่อเนื่องซึ่งกำลังอยู่ในขั้นตอนการก่อสร้าง สนาม "Henley" นี้ถูกออกแบบโดยสถาปนิกผู้ที่มีชื่อเสียง Tony Cashmore ประกอบกับที่ปรึกษาผู้มากด้วยความสามารถในการออกแบบ และเป็นนักกอล์ฟมืออาชีพอย่าง Jack Nicklaus จึงไม่ต้องสงสัยเลยว่าทำไม The Heritage Golf and Country Club จึงมีทุกอย่างที่นักกอล์ฟทุกคนต้องการ และเพื่อให้สมาชิกทุกคนได้รับความสะดวกอย่างเต็มที่ ภายในจึงประกอบไปด้วยร้านอาหาร "Yarra Restaurant" ที่พักผ่อนอย่างเป็นส่วนตัวที่ "Member's Private Lounge" ร้านค้าเครื่องมือ และอุปกรณ์ต่างๆ ในการเล่นกอล์ฟที่มีผู้เชี่ยวชาญคอยให้คำแนะนำที่ "Pro Shop" และถ้าคุณต้องการดื่มเพื่อผ่อนคลายหลังจากการแข่งขันที่ท้าทาย "The Spike Bar" ก็เปิดให้บริการ



Stay for a while...

“องค์ประกอบที่สมบูรณ์แบบเพื่อประสบการณ์ในการเล่นกอล์ฟแบบไร้ที่ติคือ โรงแรมที่แสดงถึงความเป็นเอกลักษณ์และมีรูปแบบที่ไม่เหมือนใคร ห้อมล้อมไปด้วยเทือกเขา Yarra Valley”

Sebel Hotels มีชื่อเสียงในด้านของคุณภาพ และความ เป็นมืออาชีพในการให้บริการต่างๆ และที่ Sebel Lodge Yarra Valley ที่ตั้งอยู่ภายใน The Heritage Golf and Country Club เป็นที่แน่นอนว่าไร้ที่ติ ด้วยระดับการบริการ และสถานที่ที่ไม่เหมือนใคร โรงแรมระดับ 5 ดาวแห่งนี้มี ทั้งหมด 102 ห้องซึ่งประกอบไปด้วยห้องชุดสุดหรู และ ห้องนอนสำหรับแขก Sebel Lodge Yarra Valley ยังถูก จัดอันดับให้เป็น “Best New Hotel in Australia 2003” ในงาน HM Awards โรงแรมแห่งนี้ยังมีบริการในการจัด สัมมนาและประชุมภายในและภายนอกโรงแรม ภายใน โรงแรมสามารถรองรับผู้เข้าร่วมประชุมได้ถึง 400 คน และ ยังสามารถขยายพื้นที่เพิ่มเติมในกรณีที่เนื้อที่ภายในไม่พอ

ทั้งนี้ยังมีการเตรียมการจัดเลี้ยง รวมไปถึงระบบเสียงที่ สมบูรณ์แบบโดยทีมงานจากทางโรงแรม ทั้งหมดนี้ถ้าจะ กล่าวกันง่ายๆ ก็คือ ที่ที่คุณสามารถหลบมาพักผ่อนแบบ หูหวิวในช่วงสุดสัปดาห์ที่ที่คุณตื่นมาแล้วจะพบกับความ สวยงามของเทือกเขา พร้อมกับผืนนคลายที่ “Heritage Dayspa” และสนุกสนานกับการเล่นกอล์ฟ 18 หลุมที่ สนามที่สวยงามที่สุด St. John Course นอกจากนี้ยังมีร้านอาหาร “Bella” และ “Lodge Bar” ไว้คอยบริการอย่างมีสไตล์

...Or Stay Forever

“แนวความคิดที่จะอยู่ในบ้านที่มีสนามกอล์ฟไม่ใช่แนว ความคิดที่ใหม่ ปัจจุบันมีคนมากมายที่ฝันว่าจะอยู่ในบ้าน ลักษณะนี้ในหลายประเทศทั่วโลก ผู้คนเหล่านี้เื่องที่เป็น แร้งบันดาลใจให้ Jack Nicklaus สร้าง Jack Nicklaus Signature Golf Course Home”

การที่ได้อยู่ในบ้านที่ตั้งอยู่ใจกลางที่ที่สวยงามที่สุดในออสเตรเลีย และห้อมล้อมไปด้วย Country Club เป็นความจริงแล้วที่

Heritage บ้านของคุณจะห่างจากความวุ่นวายในเมือง แต่ถึงอย่างนั้นก็ตาม ร้านค้าและแหล่งช้อปปิ้งมากมายก็อยู่ไม่ไกล เพียงแค่ไม่ถึง 1 ชั่วโมงจากตัวเมือง และในบริเวณนั้นเองคุณจะได้พบกับ Dandenongs, Devonshire Tea Houses และ ยังได้สัมผัสกับสวรรค์ของนักสะสมของเก่า นอกจากนี้คุณจะได้พบเห็นไร่รุ่งนมากกว่า 40 ไร่เรียงรายตลอด 2 ข้างทาง สำหรับนักลงทุน ยังมีอสังหาริมทรัพย์ที่น่าสนใจมากมาย เช่น บ้านเดี่ยว ทาวน์เฮาส์ และหมู่บ้านจัดสรร ซึ่งมีระบบการรักษาความปลอดภัยไว้คอยบริการ คุณสามารถออกแบบบ้านของคุณเองได้ เพราะความพึงพอใจของคุณคือความสำคัญของเรา

A Complete Village of Health and Wellbeing

"The Heritage Golf and Country Club เป็นที่ที่คุณจะมีความสุขได้อย่างง่ายๆ และไม่เหมือนใคร ถึงแม้ว่าจะไม่ได้อยู่กลางใจเมืองแต่ Jack Nicklaus Signature Golf Course ก็เป็นที่ที่มีพร้อมทุกอย่างที่คุณต้องการ"

เมื่อเวลาที่คุณไม่ต้องการเล่นกอล์ฟคุณสามารถไปพักผ่อนได้ที่ Heritage Dayspa ที่มีรายการนวดเพื่อผ่อนคลายให้เลือกมากมาย ประกอบกับการใช้ผลิตภัณฑ์แบบธรรมชาติ บริการโดยพนักงานที่มีประสบการณ์จากโรงแรมชั้นนำทั่วออสเตรเลีย หรือห้องออกกำลังกายที่ออกแบบไว้อย่างทันสมัย โปรงโล่งสบาย และยังมีเครื่องออกกำลังกายครบครัน มีบริการไว้เพียงพอสำหรับสมาชิกทุกคน ในฐานะที่เป็น Heritage Member คุณสามารถใช้บริการ Personal Training, Personalized Programs, Nutritional และที่ปรึกษาทางด้าน Life Style ในการออกกำลังกายของคุณ นอกจากนี้คุณยังสามารถใช้บริการสระว่ายน้ำ Indoor/Outdoor และยังมี Court Tennis อีกด้วย

The Corporate Golfing Experience

"ถึงแม้ว่า The Heritage Golf and Country Club จะได้ชื่อว่าเป็นสนามกอล์ฟส่วนบุคคล แต่การแข่งขันเป็นหมู่คณะก็สามารถจัดขึ้นได้"

เมื่อครั้งที่มีการจัด "Heritage Corporate Golf Event" บรรดาแขกจะได้สนุกสนานกับการแข่งขัน และเพลิดเพลินกับความสวยงามของสนาม นอกจากนี้ยังมีรถ Carts ของสนามไว้คอยบริการอีกด้วย

An Exciting World Nearby to Explore

"นอกเหนือจากการชมวิทิวทัศน์ที่ The Heritage Golf and Country Club ที่นี่ยังมีกิจกรรมมากมายพอที่จะทำให้คุณไม่ต้องนอนอยู่เฉยๆ"

กิจกรรมต่างๆ มีมากมายเช่น พายเรือคานูล่องไปตามแม่น้ำ ล่องบอลลูน ชีจักรยาน ตลอดจนเดินป่า นอกจากนี้จะมีกิจกรรมต่างๆ แล้ว บริเวณนั้นยังมีสถานที่ที่น่าสนใจมากกว่า 40 แห่ง เช่น โรงงานผลิตไวน์ The Healesville Sanctuary และอื่นๆ อีกมากมาย



NEDLANDS LAVENDER FARM

FOR OVER 150 YEARS, THEY HAVE BEEN GROWING,
HARVESTING AND PRODUCING
THE MOST BEAUTIFUL AROMATIC PRODUCTS.



ในขณะที่เรานั่งจิบชาอุ่นๆ รับผิดชอบต่อทุกๆ รับผิดชอบของยามเข้าอยู่ ที่ริมระเบียงบ้านพัก สายลมก็พัดเบาๆ เอาการดอกไม้ ลาเวนเดอร์มาทิ้งไว้ที่ปลายผม สเปรย์น้ำหอมราคาแพงดู จะไม่มีความหมายเมื่อเรามาอยู่ที่ Nedlands Lavender Farm

Mornington Peninsula ที่ประเทศออสเตรเลีย ดูคล้าย จะเป็นสวรรค์ของนักท่องเที่ยวที่ชอบความเป็นธรรมชาติ เพราะมีทั้งไร่ร้อนที่นำมาผลิตเป็นไวน์รสดีหาดทรายกับทะเล สวนสวยๆ หรือแกลลอรี่ที่เรียงรายไปตามเส้นแนวชายฝั่ง ทะเล และอีกที่ท่องเที่ยวที่น่าสนใจคือ Nedlands Lavender Farm โกลจากเมืองเมลเบิร์นแค่ 1 ชั่วโมง เราอาจ พบว่าตัวเองได้เดินหลงละลานตาอยู่ในทุ่งดอกลาเวนเดอร์ สีม่วง

ในฤดูใบไม้ผลิ ดอกลาเวนเดอร์ที่ Nedlands Lavender Farm จะเริ่มเบ่งบานอวดสวยด้วยสีส้ม จากนั้นเป็นเดือน จนทำให้ในฤดูร้อนทั้งเนินเขาจะถูกปกคลุมด้วยสีม่วงพราว เราจะได้ยินเสียงของความสดใสมีชีวิตชีวาจากการกระ พริบปีกบินของผึ้งตัวน้อย ความสวยของดอกลาเวนเดอร์ ไม่ได้หยุดเมื่อลมร้อนหมดไป ในวันที่สายลมเย็นของฤดู

ใบไม้ร่วงเริ่มต้นพัดมา ความสวยของดอกลาเวนเดอร์นอก บ้านจะถูกย้ายมาแขวนประดับไว้ที่ริมขอบหน้าต่าง

นอกจากเราจะได้เดินเล่นไปในสวนสีม่วงของดอก ลาเวนเดอร์ได้ตลอดเวลาตามใจต้องการเมื่ออยู่ที่ Nedlands Lavender Farm แล้ว เราก็จะรู้จักและเรียนรู้เรื่องราว ของดอกลาเวนเดอร์ได้มากขึ้นเมื่อได้เห็นการดูแลอย่าง โกลจริตของคนจาก Nedlands Lavender Farm และถ้า อยากรู้ให้ละเอียดมากไปกว่านั้น ที่นี่ยังมีการเดินพา ทัวร์ในฟาร์มดอกลาเวนเดอร์ที่มีมานานถึง 150 ปีมาแล้ว แนะนำให้เรารู้จักดอกลาเวนเดอร์อย่างละเอียด มีการ สาธิตการดูแลฟาร์มดอกไม้ไปจนถึงขั้นตอนการผลิต น้ำมันจากดอกลาเวนเดอร์ ใครที่เริ่มคุ้นเคยกับดอก ลาเวนเดอร์แล้วก็สามารถเพิ่มเติมความหลากหลายให้กับ ความรู้สึกโดยการไปเดินดูสวนสมุนไพรและสวนผลไม้รส เปรี้ยวที่อยู่ใน Nedlands Lavender Farm ได้เหมือนกัน

หากเดินเล่นชมดอกไม้ หอมไอแดดเสียจนเหนื่อย ถ้าพอมิ เวลาจะพักที่ Nedlands Lavender Farm สักคืนก็จะได้ สัมผัสกับความอบอุ่นที่นิ่งสงบอย่างในบ้านชนบท ก้าว แรกที่เข้าไปในบ้านก็จะเห็นดอกไม้ยั้มสดใสนับรับ ผลไม้



สดหลากหลายชนิดถูกจัดเรียงไว้บนจาน บรรยากาศเรียบง่ายที่เป็นมิตรทำให้เราไม่รู้สึกต่างไปจากบ้าน เมื่อมองออกไปที่หน้าต่างห้องนอนก็จะเห็นทุ่งเลี้ยงสัตว์เขียวขจีที่เจ้าใจน้อยใหญ่จะพากันไปวิ่งเล่นเมื่อตะวันตกล้อย และคงจะดีไม่น้อยถ้าเราได้จับไวน์ดี ๆ สักแก้วที่ริมระเบียงพลางดูนกบินกลับรัง

ลิ้มตาดินในตอนเช้ารับความสดกับอากาศบริสุทธิ์ เราจับขาจากแก้วใบเดิมแต่กลับรู้สึกถึงรสชาติที่พิเศษกว่าเมื่อวานก็อาจเป็นเพราะหัวใจได้ผ่อนคลายกับบรรยากาศดี ๆ เมื่ออยู่ที่นี้

The Gift Shop ดูจะเป็นที่ที่เหมาะสมที่สุดในการหาของขวัญของฝากเป็นรางวัลให้กับตัวเอง หรือฝากคนที่คิดถึงเพราะมีหลากหลายผลิตภัณฑ์จาก Nedlands Lavender Farm ให้เลือก ไม่ว่าจะป็นน้ำมันบริสุทธิ์จากดอกลาเวนเดอร์ สบู่ที่ทำด้วยมือ เทียน เซรามิกพื้นบ้าน ไปจนถึงชา บิสกิต หรือน้ำผึ้งกลิ่นลาเวนเดอร์

บ่อยครั้งที่การท่องเที่ยวคือการได้พักผ่อนเพื่อเรียกเรี่ยวแรงกลับคืนมา การไปเยือน Nedlands Lavender Farm ที่ประเทศออสเตรเลีย จึงเป็นอีกที่หนึ่งที่จะทำให้พลังงานเราฟื้นคืน ให้เรากลับไปเพื่อเริ่มวันใหม่ได้อย่างสวยงาม

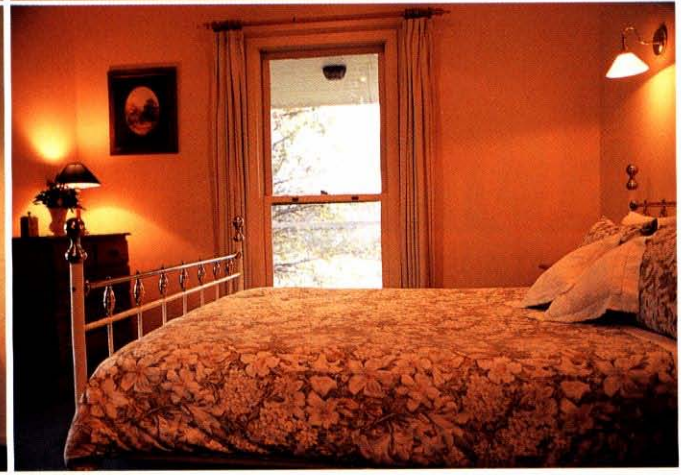
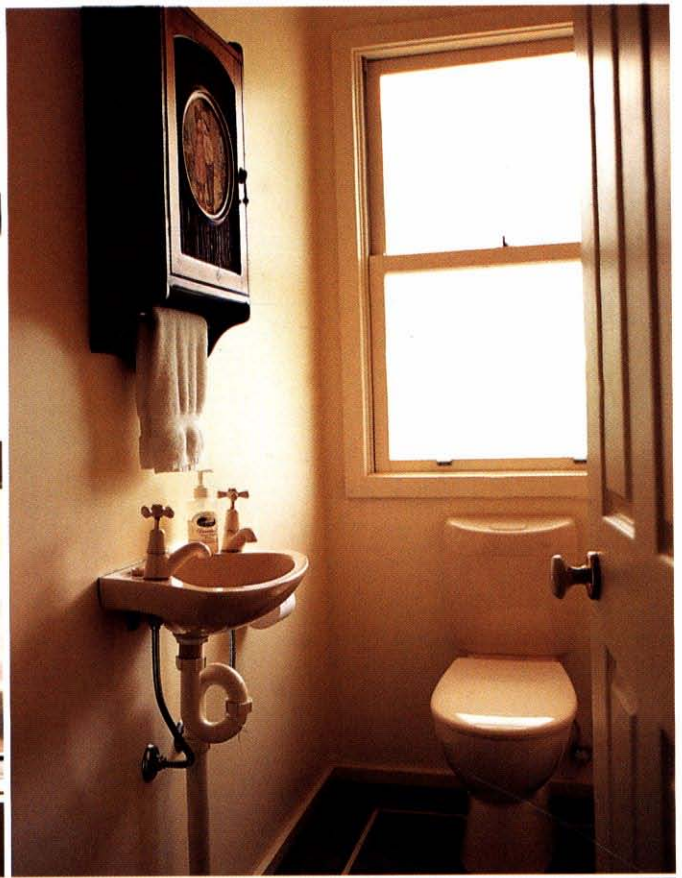

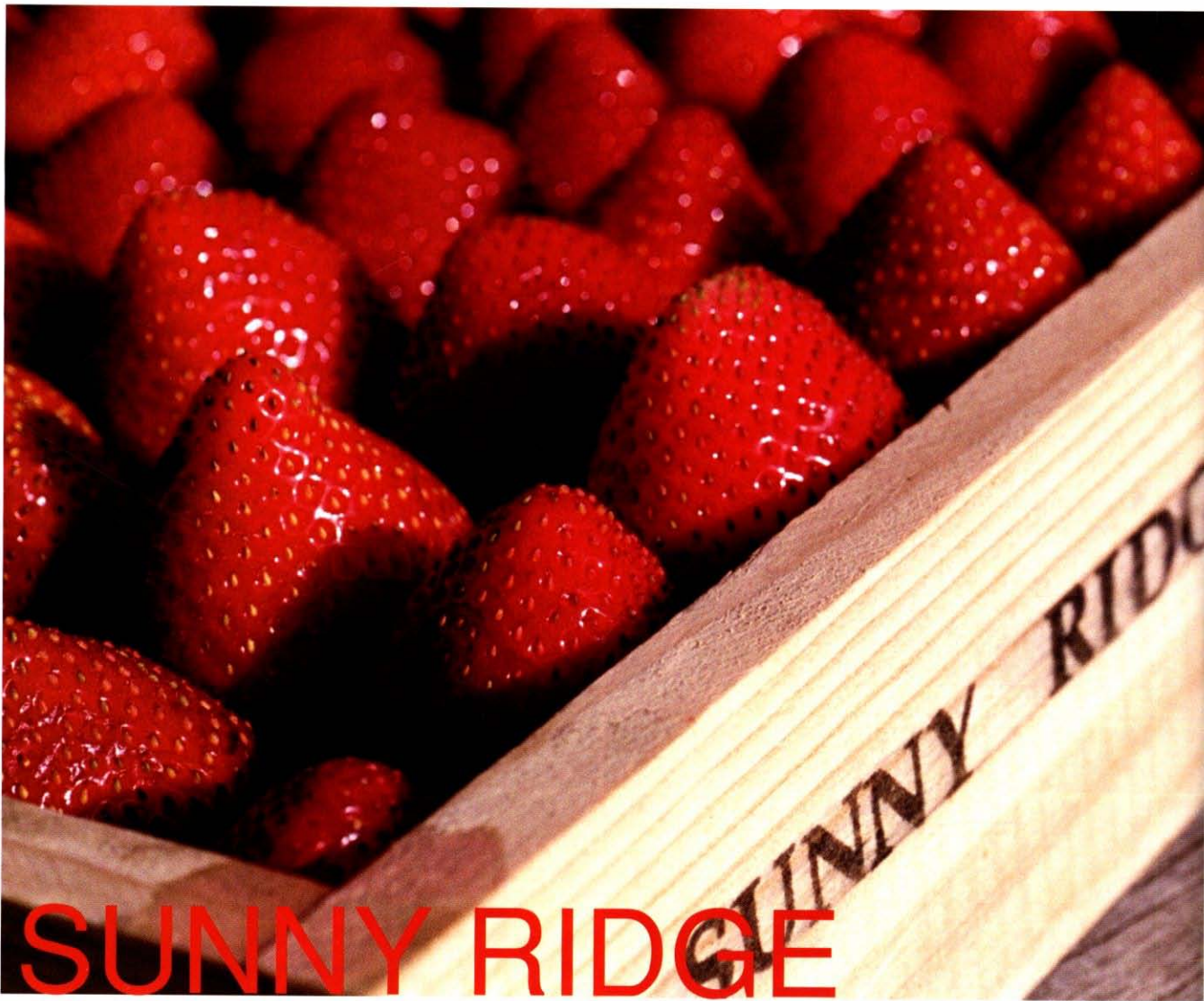

SUNNY RIDGE

HERE, AT AUSTRALIA'S LARGEST STRAWBERRY FARM,
YOU CAN ALSO ENJOY A FEAST OF PRODUCE
AS WELL AS DELICIOUS WINE.

ฟาร์มสตรอเบอรี่ ชั้นนี้ ริดจ์ (Sunny Ridge) นั้นตั้งอยู่ ณ บริเวณชานเมืองที่สงบเงียบสวยงามของคาบสมุทรมอร์นิงตัน (Mornington Peninsula) ที่อยู่ห่างออกไปจากเมลเบิร์น (Melbourne) ไปทางตะวันออกเฉียงใต้ทางรถยนต์เพียง 1 ชั่วโมงเท่านั้น ซึ่งตามหลักแล้ว หากมีการวางแผนการท่องเที่ยวไว้ล่วงหน้าเป็นอย่างดี เราจะสามารถแวะเก็บตัดทวงสิ่งละอันพันละน้อยจากแหล่งท่องเที่ยวต่างๆ ที่เป็นทางผ่านจากเมลเบิร์นสู่คาบสมุทรมอร์นิงตันได้ ปลายทางไปเลยทีเดียว ซึ่งภายในระยะเวลา 1 วันนี้เราสามารถแวะชมฝูงนกเพนกวินที่เกาะฟิลลิป (Phillip Island) หรือแวะเที่ยวถนนเกรท โอเชียน โร้ด (Great Ocean Road) อันลือลั่น โดยทางเรือขนรถยนต์ข้ามฟาก เส้นทางซอร์เรนต์ - ควีนส์คลีฟ (Sorrento - Queenscliff Car Ferry) ผ่านลงมาทางฟรีเวย์สายตะวันออกเฉียงใต้ (South-Eastern Freeway) หรือจะมาทางเนเปียน ไฮเวย์ (Nepean Highway) ก็ได้เช่นกัน

ฟาร์มแห่งนี้สร้างขึ้นโดย ครอบครัวกาลลาซ (Gallace Family) เมื่อปี 1974 ซึ่งชั้นนี้ ริดจ์ มีพื้นที่ประมาณ 250 เอเคอร์ และถือเป็นสวนสตรอเบอรี่ที่ใหญ่ที่สุดในออสเตรเลียเลยทีเดียว อีกทั้งผลผลิตของที่นี่จะนำออกขายเป็นเงินหมุนเวียนภายในประเทศแล้ว ยังเป็นการส่งออกสู่ตลาดโลกอีกด้วย ไร่ผลไม้อันกว้างใหญ่ไพศาลนี้ ประกอบไปด้วยผักและผลไม้มีนานาพันธุ์ อาทิ อาโวคาโด เชอรี่ และราสเบอร์รี่ ซึ่งผลผลิตทั้งหมดนี้ล้วนเป็นผลผลิตทางการเกษตรที่ได้รับการรับรองคุณภาพจากองค์กร The Quality Assurance Program SQF2000 ทั้งสิ้น

ระยะเวลาที่ดีที่สุดที่นักท่องเที่ยวจะเข้าเก็บเกี่ยวผลสตรอเบอรี่ได้ด้วยตนเองก็คือช่วงเดือนพฤศจิกายน ธันวาคม กุมภาพันธ์ หรือมีนาคม ซึ่งเดือนมกราคมที่ว่างเว้นไปนั้น

เป็นช่วงฤดูกาลที่มีการเก็บเกี่ยวสูงสุด จนกระทั่งทางฟาร์มไม่อาจปลีกเวลามาให้บริการในส่วนนี้แก่นักท่องเที่ยวได้

ฟาร์มนี้ได้กลายเป็นส่วนประกอบที่สำคัญประการหนึ่งของการท่องเที่ยวในดินแดนแถบนี้ โดยจะมีนักท่องเที่ยวจากทั่วทุกมุมโลกเดินทางเข้ามาเยี่ยมเยือนเป็นจำนวนมาก แลคนต่อปีเลยทีเดียว สิ่งอำนวยความสะดวกที่มีอยู่อย่างครบครันนั้น ได้รับการปรับปรุงให้ดีขึ้นด้วยการบริการรถโค้ช รับ - ส่งจากลานจอดรถ จำนวน 5 คัน ที่จะคอยสับเปลี่ยนหมุนเวียนออกบริการนักท่องเที่ยวอยู่ตลอดเวลา รวมทั้งมีห้องน้ำสะอาดที่ถูกสุขอนามัยไว้คอยบริการผู้มาเยี่ยมเยือนอย่างสะดวกสบายอีกด้วย

นอกจากนี้ ก็ยังมีจุดดึงดูดนักท่องเที่ยวในด้านอื่นๆ ที่น่าสนใจอีก เช่น โรงงานผลิตไวน์ ภัตตาคาร ฟาร์มดอกลาเวนเดอร์ สวนวงกต ชายหาดที่สวยงาม และอื่นๆ อีกมากมาย เพียงเท่านั้นก็คุ้มค่าและเพียงพอแล้วต่อการใช้เวลาในช่วงวันหยุดสุดสัปดาห์อย่างเพลิดเพลินอยู่ในฟาร์มแห่งนี้

นักท่องเที่ยวสามารถหาความเพลิดเพลินจากฟาร์มแห่งนี้ได้หลายประเภท ซึ่งประเภทที่หนึ่งนั่นก็คือ การได้เลือกเก็บผลสตรอเบอรี่สดๆ จากต้นด้วยตนเอง ซึ่งรสชาติของสตรอเบอรี่สดที่เก็บจากต้นเดียวนั้น จะเป็นรสชาติที่แตกต่างออกไปจากที่ซื้อหาตามท้องตลาดอย่างสิ้นเชิงเพราะรับประกันได้ว่าสตรอเบอรี่ของที่นี่นับเป็นสตรอเบอรี่ที่มีรสชาติหวาน นุ่มลิ้น และอร่อยที่สุดจริงๆ นอกจากนี้ นักท่องเที่ยวยังสามารถเลือกเก็บผลไม้อื่นๆ แบบสดจากต้น เช่น เชอรี่ ราสเบอร์รี่ หรือ อาโวคาโด ได้ตามฤดูกาลเช่นกันอีกด้วย

ประการที่สอง นักท่องเที่ยวจะได้ลิ้มลองรสชาติของสุราและไวน์ผลไม้ของชั้นนี้ ริจิดจ์ ฟาร์ม ที่ขณะการประกวดจนได้รางวัลมาประกันคุณภาพอย่างน่าชื่นชม ซึ่งมีทั้งไวน์ที่มีรสชาติหวานปานกลาง ไวน์ซ่าอัดโซดา เหล้าสตรอเบอร์รี่ หรือแม้กระทั่งผลิตภัณฑ์ขึ้นใหม่ที่ น่าสนใจ อย่างเหล้าครีมสตรอเบอร์รี่ เป็นต้น นอกจากนี้ เหล้าผลไม้ทุกชนิด ไม่ว่าจะกลิ่นจากเชอร์รี่ พลัม พีช หรือราสเบอร์รี่ก็ตาม ล้วนผลิตขึ้นจากผลไม้สด 100% จากฟาร์มแห่งนี้ทั้งสิ้น อีกทั้งนักท่องเที่ยวยังจะได้ลองลิ้มไวน์พิโน กริจิโอ (Pinot Grigio Wine) ซึ่งเป็นไวน์คุณภาพที่ได้รับรางวัลชนะเลิศการประกวดไวน์มาแล้วอีกด้วย

ประการที่สาม คือ การหาความสำคัญให้เพลิดเพลินอร่อยลิ้นไปกับเมนูอาหารและขนมที่ ชั้นนี้ ริจิดจ์ คาเฟ่ (Sunny Ridge Cafe) รังสรรค์ขึ้นจากสตรอเบอร์รี่มากมาย ซึ่งคาเฟ่แห่งนี้ถือเป็นทีที่ เหมาะสมอย่างยิ่ง ที่นักท่องเที่ยวจะเข้ามานั่งพักผ่อนจิบน้ำชาหรือกาแฟทั้งในยามเช้าและยามบ่ายอันอบอุ่น โดยมีสตรอเบอร์รี่ เหมเทศัน (Strawberry Temptation) ขนมหวานชื่อดังระดับโลกที่ใคร ๆ ก็ต้องเข้ามาลิ้มลอง นอกจากนี้ก็ยังมีขนมหวานและไอศกรีมผลไม้ นานาชนิดไว้บริการอีกเช่นกัน

ประการสุดท้าย คือการเลือกซื้อเครื่องเคียงและส่วนผสมอาหารแปลก ๆ ที่สดใหม่ และน่าสนใจ เช่น แยม น้ำเชื่อม เครื่องปรุงรสที่ทำจากผลไม้ต่าง ๆ อาทิ ผลองุ่นแห้งและมะม่วงผสมกับเครื่องเทศและน้ำตาล รวมไปถึงผักดอง และน้ำสลัดแบบต่าง ๆ ที่มีให้เลือกสรรกันอย่างมากมาย ซึ่งของฝากชิ้นเยี่ยมอย่างหนึ่งก็คือผลิตภัณฑ์อาหารจากฟาร์มนี้เอง

จุดแตกต่างที่น่าสนใจ

- เป็นแหล่งเพาะปลูกสตรอเบอร์รี่ที่ใหญ่ที่สุดในประเทศออสเตรเลีย
- เป็นเกษตรฟาร์มที่มีคนงานทำการเพาะปลูกอยู่จริง
- ตามสองฟากฝั่งถนนในเมืองเมน ริจิดจ์ นั้น เป็นทัศนียภาพที่เต็มไปด้วยเรือกวสวนทางการเกษตรของไร่สตรอเบอร์รี่และไร่องุ่นทั้งสิ้น
- ได้ลองลิ้มชิมรสผลสตรอเบอร์รี่ที่มีคุณภาพระดับโลก
- นักท่องเที่ยวสามารถซื้อผลผลิต โดยเลือกเก็บสตรอเบอร์รี่สด ๆ จากต้นได้ด้วยมือของตนเอง
- มีสุราและไวน์ผลไม้รสเลิศอันเป็นเอกลักษณ์ไว้บริการ
- ไวน์ผลไม้ พิโน กริจิโอ (Pinot Grigio Wine) ของฟาร์มชั้นนี้ ริจิดจ์ เป็นไวน์คุณภาพที่ชนะเลิศการประกวดและได้รับรางวัลมาแล้วมากต่อมาก เนื่องจากเป็นไวน์ที่ผลิตขึ้นจากองุ่นที่เพาะปลูกอยู่ท่ามกลางสภาพภูมิอากาศเฉพาะของแถบชายทะเลคาบสมุทรออร์นิงตันเท่านั้น
- เป็นศูนย์กลางการผลิตและแปรรูปสตรอเบอร์รี่ทุกประเภท อาทิ อาหาร ขนม และของขวัญต่าง ๆ
- มีวิดีโอฟรีเซนต์ประวัติความเป็นมาของฟาร์มให้นักท่องเที่ยวได้รับชมอย่างต่อเนื่อง





DE BORTOLI WINERY & RESTAURANT

THIS AWARD-WINNING WINERY AND RESTAURANT AFFORDS THE BEST FLAVORS OF AUSTRALIA WITH A REFINED ITALIAN ACCENT.

ถ้าพูดถึงเรื่องไวน์ของออสเตรเลียแล้วละก็ ต้องเล่าถึงเรื่องราวของครอบครัว De Bortoli ซึ่งมีรากมาจากอิตาลีและมีความหลงใหลในรสชาติของไวน์สืบต่อกันมานาน เริ่มต้นมาจาก Vittorio และ Giuseppina ผู้ที่เป็นบิดาและมารดาของ Deen DeBortoli ที่สร้างธุรกิจไวน์ เล็กๆ ในหมู่ชาวอิตาเลียนด้วยกันเมื่อปี ค.ศ.1928 นับจนมาถึงทุกวันนี้ก็นับเป็น De Bortoli รุ่นที่สามแล้ว ก็กิจการไวน์ได้เติบโตขึ้นจนใหญ่โตนับเป็นผู้ผลิตไวน์อันดับเจ็ดของออสเตรเลีย

Bilbul คือชื่อของหมู่บ้านเล็กๆ ในเขต Riverina ของ New South Wales ซึ่งเป็นต้นกำเนิดของเรื่องราวอันยาวนานของ De Bortoli จนกระทั่งทุกวันนี้ มีไร่องุ่นและโรงกลั่นบ่มไวน์ของ De Bortoli กระจายกันอยู่ทั้งในรัฐ New South Wales และ Victoria อันเป็นย่านผลิตไวน์ชั้นดีของออสเตรเลียอีกหลายแห่ง นอกจากที่ Bilbul Riverina แล้ว ไม่ว่าจะเป็นที่ Hunter Valley, King Valley และ Yarra Valley ล้วนเป็นแหล่งท่องเที่ยวที่สร้างชื่อเสียงให้กับผลิตภัณฑ์ของ De Bortoli จนได้รับรางวัลรับประกันคุณภาพจากสถาบันต่างๆ มากมาย

แหล่งแรกที่เป็นต้นตำหรับก็คือ Bilbul ที่ Riverina ของ New South Wales ด้วยสภาพภูมิอากาศและภูมิประเทศที่คล้ายคลึงกับแถบ Mediterranean ซึ่งร้อนและแห้ง มีฝนในฤดูหนาว ทำให้ได้ผลผลิตองุ่นที่มีคุณภาพอย่างเช่น Riesling, Sauvignon Blanc, Gewurztraminer และ Grenache แหล่งที่สองใน New South Wales เช่นกัน คือ Hunter Valley ใกล้เคียงกับ Sydney ที่มีลมเย็นจากชายฝั่ง Pacific พัดผ่าน ทำให้อากาศมีอุณหภูมิต่ำกว่าที่

ควรจะเป็นอย่างเช่นในแถบใกล้เคียง เหมาะแก่การเพาะปลูกองุ่นพันธุ์ดี อาทิ Chardonnay, Semillon, Pinot Noir และ Merlot เป็นต้น แหล่งที่สามอยู่ใน Victoria ที่ King Valley ในเขต Alpine ที่นี่มีกลางวันที่อบอุ่นและกลางคืนที่เย็นสบาย จึงมีองุ่นพันธุ์ที่แตกต่างเช่น Durif, Cabernet Sauvignon, Shiraz และ Sangiovese แหล่งสุดท้ายอยู่ที่ Yarra Valley ใกล้เคียงกับ Melbourne ที่นี่นอกจากจะเป็นไร่องุ่นและโรงบ่มกลั่นไวน์แล้ว ยังมีชื่อเสียงด้านอาหารอีกเช่นกัน

De Bortoli Winery & Restaurant เป็นร้านอาหารที่ตั้งอยู่กลางไร่องุ่นที่กว้างสุดลูกหูลูกตากว่า 400 เอเคอร์ รับประกันด้วยรางวัลมากมายเช่น Best Tourism Restaurant ของปี ค.ศ.1995 และ 1996, รางวัล Best Tourism Winery ปี ค.ศ.1999 จาก The Victorian Tourism Award, รางวัล The Best Tourism Winery ปี ค.ศ.1995 จาก The Australian Tourism Award และอีกห้ารางวัลจาก "American Express" Restaurant Award ยังไม่นับรางวัลอื่นๆ อีกมากมาย

ที่ De Bortoli Winery & Restaurant ใน Yarra Valley เพียงขับรถประมาณหนึ่งชั่วโมงจาก Melbourne นักท่องเที่ยวก็จะได้ชิมไวน์และรับประทานอาหารอิตาเลียนรสเลิศท่ามกลางบรรยากาศของไร่องุ่นที่งามเหมือนภาพวาด แถมนยังมีบริการเสริมอีกมากมายเช่น การพาชมกระบวนการผลิตไวน์ การชิมและทดสอบไวน์ มีชั้นเรียนสอนเรื่องของไวน์ การเลือกไวน์ รวมทั้งมีเครื่องอำนวยความสะดวกสบายต่างๆ ถ้าต้องการจัดเลี้ยงแบบกลางแจ้งอีกด้วย

Rebecca Townsend Function and Tourism Manager

E-mail: sales2@debortoli.com.au Tel: +61 3 5965 2271 Fax: +61 3 5965 2442 www.debortoli.com.au

www.visitvictoria.com / www.australia.com



LIKE A CHILDHOOD DREAM COME TRUE, THE NATURAL MAZE
PUZZLE LASTS ONLY TEN WEEKS, BUT THERE'S ALWAYS MORE.



คงจะมีบ่อยครั้งในวัยเด็กที่เราได้อ่านเทพนิยาย และคิดอยากไปเดินเล่นในสวนสวยของเจ้าหญิงและเจ้าชาย ได้เดินหลงไปในทางคดเคี้ยวเพื่อหาคำเฉลยให้กับเรื่องพิศวงของสวนวงกต แต่ก็ต้องพบกับความจริงว่า สวนหลังบ้านไม่เคยเหมือนสวนในเทพนิยาย เราจึงได้แต่เก็บเรื่องราวของความสวยงามนั้นไว้ในมุมหนึ่งในใจตลอดมา

Arthurs Seat Maze ที่เมือง Melbourne ประเทศออสเตรเลียเหมือนสวนเทพนิยายที่เราแอบฝันถึงในวัยเด็ก ที่ที่เราอาจพบตัวเองเดินหลงทางอยู่ในสวนวงกตหลากหลายรูปแบบ ได้เดินชมสวนรูปปั้นแกะสลัก สวนญี่ปุ่น ฟาร์มเลี้ยงสัตว์ และความพิเศษที่จะถูกจัดขึ้นในทุกปีที่สวนแห่งนี้คือ สวนวงกต Maize Maze จินตนาการต่างๆ ของหลากหลายศิลปินจะถูกถ่ายทอดออกมาในรูปแบบของสวนวงกตโดยใช้พื้นที่ 3 เอเคอร์ของไร่ข้าวโพดแทนผืนผ้าใบ รูปแบบของสวน Maize Maze จะเปลี่ยนไปทุกๆ ปีโดยเริ่มมาตั้งแต่ปี 1999 อย่างเช่นในปี 2002 ที่ผ่านมา คุณก็สามารถเป็นอัศวินผู้กล้าช่วยชนะปราบมังกรพ่นไฟได้เมื่อเดินวนไปจนถึงบริเวณหัวใจมังกร ความพิเศษของสวน Maize Maze จะมีขึ้นทุกปีในช่วงกลางเดือนกุมภาพันธ์

และมีระยะเวลาานาน 10 อาทิตย์

สำหรับปี 2003 นี้ Arthurs Seat Maze ได้เป็นสปอนเซอร์อย่างเป็นทางการของ "Sand Sculpting Australia 2003" สวน Maize Maze จึงถูกดัดแปลงเป็นรูปตัวตลกถือลูกโป่งเพื่อให้คล้องจองกับคอนเสิร์ตของงาน Sand Sculpting Australia เราจะได้ใช้เวลาเพลิดเพลินอยู่ในสวนวงกตนี้กับ Mr. Muscles, The Ring Leaders, หุ่นไล่กาในชุดตัวตลก, ร้านป๊อปคอร์น

หลังจากไขปริศนาของสวนวงกตต่างๆ ใน Arthurs Seat Maze ได้แล้ว เราก็อาจแวะพักผ่อนอาหารสดใหม่ในรูปแบบง่ายๆ อย่างชาวออสเตรเลียที่ Solair Cafe Bar and Restaurant ในราคาเป็นกันเอง

วันที่เราไปถึง Arthurs Seat Maze ประเทศออสเตรเลีย จึงเป็นวันที่เรามีคำตอบให้กับคำถามในวัยเด็ก ที่นี่จึงเหมาะที่จะพาตัวคุณเองไปสัมผัสและเป็นที่ที่ที่จะเพิ่มจินตนาการความฝันให้กับเจ้าตัวน้อยที่กำลังนั่งยิ้มอยู่ข้างๆ



GOURMET DINING



เมลเบิร์นเป็นสวรรค์แห่งหนึ่งของนักบริโภคนิยม เพราะเป็นแหล่งรวมของร้านอาหารหลากหลายสัญชาติ ให้คุณได้เลือกลิ้มลอง ตั้งแต่อาหารสโตร์ออสเตรเลียที่ขึ้นชื่อในด้านของเครื่องปรุงและส่วนประกอบที่เฉพาะตัว มีการจัดแต่งที่สวยงาม และรสชาติที่อร่อยจนทำให้คุณต้องสั่งเพิ่ม หรือถ้าอยากทานอาหารอิตาเลียนก็สามารถหาได้ไม่ยากใน ย่าน Little Italy ที่ตั้งอยู่บนถนน Lygon รสชาติอาหารและบรรยากาศของที่นี่จะทำให้คุณเข้าใจผิดคิดว่าคุณกำลังอยู่ในอิตาลีเลยทีเดียว บนถนน Swan ในย่าน Richmond อันเป็นย่านของชาวกรีกก็มีอาหารกรีกที่อุดมไปด้วยเครื่องเทศและโยเกิร์ตรสชาติเยี่ยมที่ไม่ต่างอะไรกับที่กรุงเอเธนส์เลยทีเดียว

นอกเหนือไปจากรสชาติของอาหารที่รับรองในเรื่องของรสชาติและอร่อยแล้ว ร้านอาหารในเมลเบิร์นยังขึ้นชื่อในเรื่องของการตกแต่งร้าน ที่มีทั้งสโตร์หรูหราระบบยุโรป ทันสมัยสไตล์บูติก และร้านที่ตกแต่งแบบเรียบๆ แต่ดูเท่และเก๋ ทั้งนี้ขึ้นอยู่กับแหล่งที่ตั้งของร้านอาหารเหล่านั้น เรียกได้ว่าการทานอาหารที่นี่จะทำให้คุณรื่นรมย์ไปกับทั้งรสชาติของอาหารและเพลิดเพลินไปกับความสวยงามในการออกแบบและตกแต่งร้าน ที่ทำให้คุณทั้งอิ่มท้องและอิ่มเอมใจในเวลาเดียวกัน



LEMONGRASS

THIS AWARD-WINNING THAI RESTAURANT SERVES DISHES AS GOOD AS ANY YOU WOULD ENJOY IN THE KINGDOM.

แดดร่มลมตก Lygon Street ในย่านชานเมืองเมลเบิร์น ถูกแต่งแต้มด้วยแสงไฟจากร้านรวงเรียงราย สาดส่องทำทนายท้องฟ้าสีแดงกำอาบลำแสงสุดท้ายของดวงอาทิตย์ ยามสนธยาของวันเสาร์กลางเดือนสิงหาคมที่อากาศดีเช่นนี้ช่างเหมาะกับการเดินเล่นยิ่งนัก และสำหรับนักชิมไปช้อปปิ้งไปอย่างเราแล้ว คงไม่มีที่ไหนที่จะนำออกกำลังแขนและขาไปมากกว่าที่ย่าน Lygon Street แห่งนี้

ตลอดสองข้างทาง Lygon Street นั้นเต็มไปด้วยร้านอาหารของแบรนด์เนมต่างๆ ให้เลือกซื้อเลือกหา แต่ละร้านมีการจัดแต่งประดับประดา และจัดแสดงสินค้าอย่างสวยงาม สร้างบรรยากาศการชื้อได้อย่างขะวังคึก สำหรับนักช้อปปิ้งมือสมัครเล่นอย่างเราผู้มิหุนทรัพย์แค่พอนับถวีน ส่วนใหญ่ก็จะได้ออกกำลังขามากกว่าแขน ถือคิดที่ว่าแค่ได้คู่มือแล้ว นอกจากนี้ที่นี่ยังมีร้านอาหารดีๆ มากมายให้เราได้ลิ้มลอง เป็นอาหารอิตาเลียน และกรีกเสียส่วนมาก แต่ที่เราจะมาแนะนำให้รู้จักกันในวันนี้เป็นร้านอาหารไทยชื่อดัง Lemongrass

รางวัล "Best Thai Restaurant" The Age Good Food Award 2000 2001/2002 คงรับประกันความอร่อยได้ในระดับหนึ่ง แต่จากประสบการณ์อันโชกโชนในการตระเวนชิมของเรา พบว่าร้านอาหารไทยที่ได้รับการยกย่องจากชาวต่างชาติ นั้น มักมีรสชาติที่ไม่ถูกปากคนไทยสักเท่าไรนัก เรียกว่าหาที่เป็นไทยแท้ได้ยาก แต่จะด้วยสายเลือดไทยแท้ของเราหรือก็ไม่ทราบ ทำให้เราลิ้มประสบการณ์อันขมขื่นเหล่านั้นไปอย่างง่ายดาย และให้โอกาสตัวเองได้ชิมต่อไปเรื่อยๆ เจกเช่นวันนี้

พลาที่ก้าวเข้าไปในร้านก็ให้รู้สึกถึงกลิ่นอายความเป็นไทย การตกแต่งที่ใช้ไม้เป็นหลักตั้งแต่พื้นสีเข้ม โต๊ะ และเก้าอี้ ประกอบกับไฟสีส้มอบอุ่น ช่วยเติมความเป็นตะวันออกให้กับห้องที่คราคร่ำไปด้วยลูกหลานของชาวตะวันตก กลิ่นเครื่องเทศไทยลอยเอื่อยมาในอากาศ กระตุ้นให้กระเพาะอาหารตื่นจากการหลับไหล บริกรชาวไทยในชุดดำเครื่องข้อมักทายอย่างมีอริยาธยก่อนนำเราไปที่โต๊ะ และเสนอรายการอาหารที่จัดพิมพ์อย่างสวยงามให้เราพิจารณาดูๆ แล้วทุกอย่างไปได้ด้วยดีแต่ยังก่อนนี้เพียงแค่เริ่มต้นเท่านั้น

รายการอาหารมีให้เลือกมากมายจนลานตา เราเพลิดเพลินกับการพยายามอ่านชื่ออาหารที่เขียนเป็นภาษาอังกฤษอยู่พักใหญ่ จนกระทั่งกระเพาะส่งสัญญาณเตือนเราจึงเลือกสั่งเมี่ยงคะน้า ไก่ทอดใบเตย เนื้อย่าง และแกงเขียวหวานไก่ พร้อมข้าวหอมมะลิมาครบคน ระหว่างรออาหารก็สนทนากับบริกรได้ความว่า ร้านนี้เป็นของนักธุรกิจหนุ่มชาวปิ่นัง เปิดให้บริการมากกว่าสิบปีแล้ว โดยมีที่ปรึกษาคนสำคัญคือ อาจารย์บุญชู พหลวัฒนา ปรมาจารย์อาหารชาววังผู้ล่วงลับ และคุณชาติ อดิทยกุล พ่อครัวและนักชิมผู้โด่งดัง ใช้ทีมแม่ครัวเชื้อสายไทยแท้ส่งตรงมาจากร้านบุษราคัมที่กรุงเทพฯ ได้ฟังดังนั้นแล้วก็ให้ใจขึ้นว่าคงได้อร่อยกับรสชาติแบบไทยๆ เป็นแน่แท้

พูดได้อย่างเต็มปากเลยที่เดียวว่าต้องมาอีกให้ได้ บริกรดีบรรยากาศเยี่ยม รสชาติยอดเยี่ยม แม้ว่าจะกระเทียมบัตูยชีเงินฝากของเราไปนิดตามมาตรฐานร้านที่อยู่ในแคว้นนี้ ก็คุ้มค่ากับการรอมาก็แล้วกัน



DININGROOM 211

THIS AWARD-WINNING RESTAURANT OFFERS
GOURMET CUISINE SERVED LIKE WORKS OF ART.

ร้านอาหารที่มีชื่อเสียงเป็นเลิศทั้งในด้านรสชาติและบรรยากาศ Diningroom211 ได้รับรางวัลจาก The Age Good Food Guide 2003 เป็นเครื่องหมายการันตี ทั้งยังถูกจัดว่าเป็นร้านอาหารที่ดีที่สุดสำหรับการคงคนพิเศษมาออกเดทครั้งแรกอีกด้วย เชฟ Andrew ได้คงมาตรฐานในการพิถีพิถันเลือกใช้เครื่องปรุงที่สดใหม่สำหรับปรุงแต่งอาหาร และจัดแต่งอาหารออกมาได้อย่างมีศิลปะ ผู้ที่เข้าไปรับประทานอาหารจึงสามารถสัมผัสได้ถึงบรรยากาศที่เรียบง่ายแต่ประณีต เชฟและทีมงานทุกคนจะใช้เวลาและทุ่มเทพลังในการปรุงอาหารเพื่อให้ได้คุณภาพที่ดีในทุกจาน ดังนั้นในแต่ละมื้อที่คุณมารับประทาน Diningroom211 จึงได้พบแต่อาหารและไวน์ที่มีรสเลิศ ทาง Australian Gourmet Traveller Restaurant Guide 2003 เคยให้ความเห็นไว้ว่า ในทุกครั้งที่ได้มาที่นี่ จะได้สัมผัสกับความตื่นเต้นที่จะได้พบว่าทั้งอาหารและไวน์ที่แตกต่างกันออกไปจากคราวก่อน จนที่นี่กลายเป็นร้านอาหารที่น่าภาคภูมิใจอีกแห่งของเมลเบิร์น

เวลาเปิด: อาหารเที่ยง วันพุธถึงวันศุกร์ และวันอาทิตย์
อาหารค่ำ วันอังคารถึงวันอาทิตย์ (เปิดวันจันทร์)



BRUNETTI

HERE YOU' LL FIND A COZY, INTIMATE AMBIENCE IDEAL FOR MEETING FRIENDS OR ASSOCIATES OVER A WONDERFUL MEAL.



หลีกเลี่ยงจากความเร่งรีบวุ่นวาย Brunetti ให้คุณได้มีมื้ออาหารอย่างเป็นส่วนตัว และยิ่งเหมาะกับการคุยธุรกิจระหว่างมือเช้าหรือมือเที่ยง ทั้งยังเป็นอีกทางเลือกสำหรับมือค่ำที่น่าสนใจไม่ว่าจะระหว่างคุณกับคนพิเศษ กับเพื่อนหรือกับครอบครัว เพื่อตอบสนองความต้องการของลูกค้า Brunetti จึงมีทั้งอาหารเช้าแบบร้อนและเย็นในสไตล์อังกฤษสำหรับมือเที่ยงและมือค่ำที่ Brunetti มีอาหารอิตาลีรสชาติเยี่ยมไว้คอยบริการ

สำหรับผู้ที่ยากจะทดลองชิมอาหารสไตล์ยุโรปที่แท้จริงในราคาไม่แพง หากได้มาที่ Brunetti ก็รับรองว่าจะไม่ผิดหวัง

อาหารเช้า วันจันทร์ถึงวันเสาร์ เวลา 7 am. - 11 am.

วันอาทิตย์ เวลา 8 am.- 1 pm.

อาหารเที่ยง วันจันทร์ถึงวันเสาร์ เวลา 12 noon - 3 pm.

(เปิดวันอาทิตย์)

อาหารค่ำ วันจันทร์ถึงวันเสาร์ เวลา 6 pm. - 10 pm.

(เปิดวันอาทิตย์)



CAFFÈ E CUCINA

THIS AWARD-WINNING ITALIAN RESTAURANT MAKES
YOU FEEL LIKE YOU' RE DINING IN EITHER ROME OR FLORENCE.



ร้านอาหารอิตาลีชั้นนำเสนออาหารชั้นดี เป็นที่ชื่นชอบทั้งสำหรับคนทั่วไปและบุคคลที่มีชื่อเสียง เปิดในปี 1988 ในรูปแบบของคาเฟ่ที่ดูสวยมีสไตล์ เพราะที่นี่ได้นำข้อดีของคาเฟ่ในมิลาน ฟลอเรนซ์ และโรมเข้าด้วยกัน หลังจากนั้น Caffe e Cucina ก็กลายเป็นต้นแบบของคาเฟ่ในออสเตรเลีย รางวัลมากมายที่ Caffe e Cucina ได้รับเช่น Linsegna Del Ristorante Italiano 1998 (เป็นรางวัลที่มอบโดย the President of the Italian Republic. Hon. Oscar Luigi Scalfaro ในเดือนมิถุนายน 1998 ที่กรุงโรมสำหรับการเป็นทูตวัฒนธรรมอิตาลี), Tucker Seabrook Wine List Awards 2000, The Age Good Food Guide Award 2000-2001 เป็นต้น



ทุกครั้งที่นึกถึงร้านอาหารที่ปลอดโปร่งและสว่างไสว Breezes ก็มักอยู่ในรายชื่อต้นๆ เพราะเป็นร้านที่ตกแต่งอย่างมีสไตล์ในโทนสีธรรมชาติ มีอากาศถ่ายเทอยู่ตลอดเวลา เราจึงรู้สึกผ่อนคลายด้วยบรรยากาศภายในร้าน หรือที่ระเบียงด้านบน เราสามารถเดินขึ้นไปเพื่อรับไออุ่นของแสงแดดเพื่อเติมความสดชื่นให้กับมื้ออาหาร อาหารที่ Breezes เป็นอาหารในสไตล์เมดิเตอร์เรเนียนที่เติมกลิ่นอายความเป็นออสเตรเลียเข้าไปอย่างประณีตบรรจง



WHEN YOU' RE LOOKING TO ENJOY MEDITERRANEAN CUISINE IN A REFINED
NATURAL AMBIENCE, THIS IS THE PLACE TO GO.



ที่ชั้นล่างของ Stokehouse เป็นร้านอาหารในแบบเป็นกันเอง อาหารมื้อค่ำที่สดใหม่ถูกจัดเตรียมไว้ที่ริมหาด พื้นที่กว้างขวางที่ด้านล่างนี้ ในฤดูร้อนก็ดูน่านั่งรับลมเย็นที่ด้านนอกและที่นั่งด้านในก็ดูจะอบอุ่นดีในฤดูหนาว Stokehouse เป็นที่ที่เหมาะสมสำหรับการนัดเจอเพื่อน นั่งเล่นบนโซฟาจิบไวน์ดี ๆ สักแก้วที่บาร์ หรือแม้แต่การนั่งมองผู้คนเดินผ่านไปมา ส่วนพื้นที่ชั้นบนเป็นร้านอาหารที่หรูขึ้นอีกนิดแต่ก็ยังคงบรรยากาศความเป็นกันเองไว้ ที่นี่มีชื่อเสียงในด้านการบริการและอาหารรสเลิศ จุดเด่นของที่นี่คือ เราสามารถมองเห็นพระอาทิตย์ตกที่ Port Phillip Bay ได้ด้วย ที่ชั้นบนนี้สามารถจุคนได้ถึง 140 คนไม่ว่าจะสำหรับมื้อเที่ยงหรือมื้อเย็น ในรูปแบบที่เป็นทางการหรือในโอกาสพิเศษ หรือหากต้องการจัดปาร์ตี้ที่เป็นส่วนตัวก็มีห้อง The Marquee ที่จุได้ 30-40 คน

มื้อค่ำพิเศษๆ ของคุณที่ Stokehouse จึงอาจเริ่มต้นด้วย Sparkling Wine สักแก้ว ตามด้วยขนมปังอุ่นๆ รองท้องที่บริเวณระเบียง มองออกไปเห็นภาพความสวยงามของพระอาทิตย์ตกที่ Port Phillip Bay แล้วตามด้วยอาหารจานหลักกับบุติกออสเตรเลียนไวน์



STOKEHOUSE

A VERY COMFORTABLE ESTABLISHMENT THAT CAN
ADJUST TO FIT THE SEASON AND THE MOOD YOUR IN.

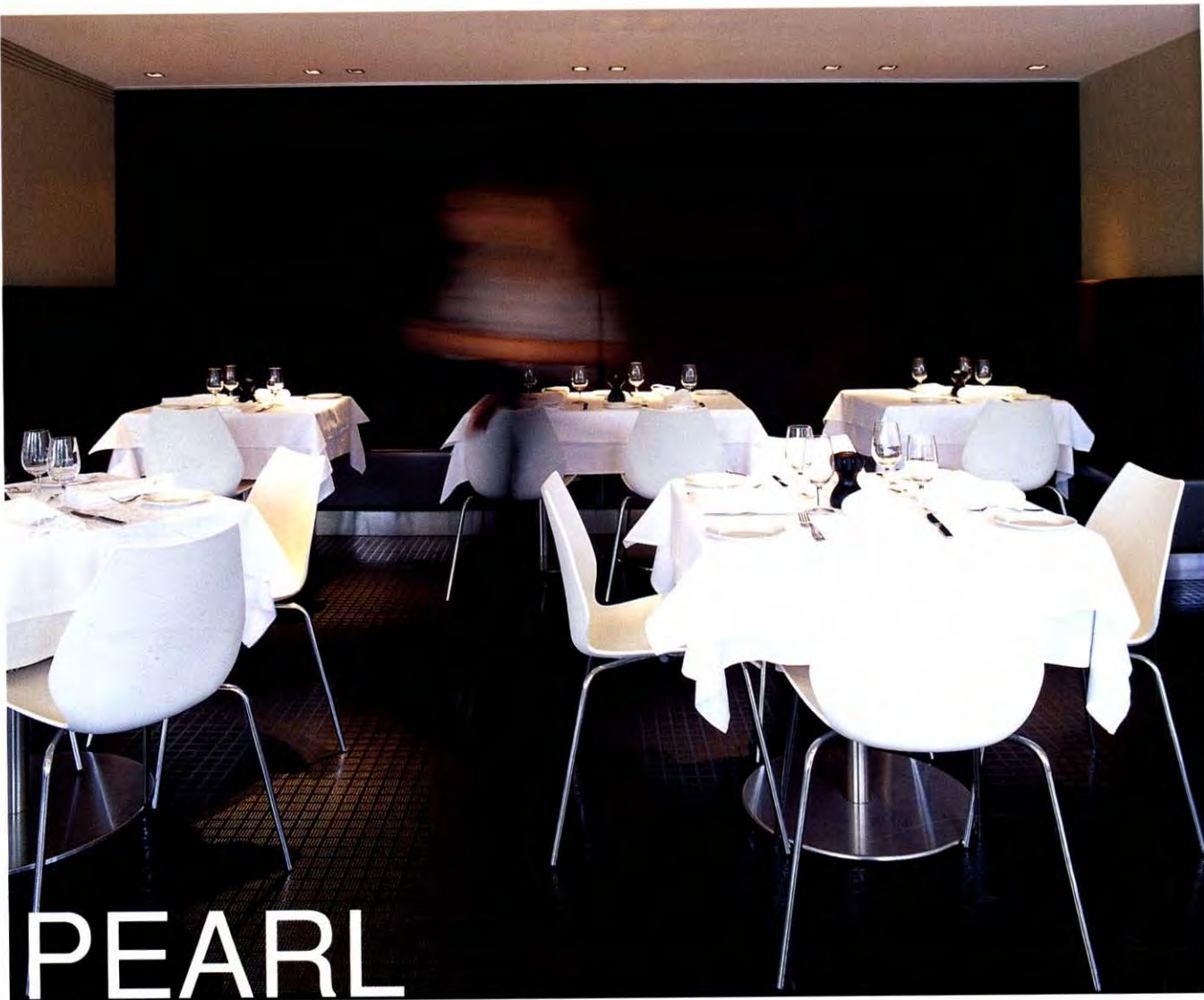

PEARL

THE DESIGN IS SIMPLE, BUT TASTEFUL
AND THE FOOD IS FAR FROM SIMPLE AND DELICIOUS.



ความมีสไตล์ที่มากกับความตื่นเต้นเร้าใจของร้าน Pearl สะท้อนอยู่ในสีขาวยและดำ เป็นร้านอาหารที่ตกแต่งในรูปแบบเรียบง่ายแต่นำเสน้อาหารที่เต็มไปด้วยสีสันและความหลากหลาย ที่ประตูทางเข้าและบริเวณบาร์ถูกแต่งแต้มด้วยสีขาวยนวลเพื่อแทนความหมายของสีไข่มุกเก้าอี้พลาสติกสีขาวและแสงไฟที่สบายตาเพิ่มความสบายให้กับการนั่งรับประทานอาหารที่นำมาเสิร์ฟแต่ละจานเกิดจากแรงบันดาลใจของเชฟ Geoff Lindsay ผู้ที่เคารพและเชื่อในรสชาติที่แท้จริงของเครื่องปรุงแต่ละชนิด อาหารทุกจานที่นี้จึงสื่อถึงรสชาติของออสเตรเลียที่แท้จริง

ร้าน Pearl เคยได้รับรางวัลมากมายทั้งจาก "Best New Restaurant" โดย The Age Good Food Guide 2002 และจาก The Age Good Food Guide 2003



EZARD AT ADELPHI

CLASSIC RECIPES MADE WITH THE FRESHEST INGREDIENTS ARE TAKEN ONE STEP FURTHER BY RENOWNED CHEF TEAGE EZARD.

Ezard at Adelphi เป็นร้านอาหารชั้นดี ตั้งอยู่ที่บริเวณชั้นล่างของ The Adelphi Hotel อาหารแต่ละจานจะมีการผสมผสานระหว่างรสชาติและการจัดแต่งอย่างประณีตบรรจง ทั้งยังให้ความรู้สึกตื่นตาในทุกครั้งที่ได้ไปเยือน อาหารในแต่ละจานที่ปรุงขึ้นจากฝีมือของเชฟ Teage Ezard จะได้รับการปรุงแต่งขึ้นมาอย่างไร้ขอบเขตจำกัดและมีการพัฒนาโดยตลอด เชฟ Teage Ezard เป็นผู้ที่มีชื่อเสียงในด้านการจัดแต่งอาหารที่ต้องใช้ความกล้าและจินตนาการ เป็นหนึ่งในเชฟของออสเตรเลียที่มักทำให้ผู้ที่มารับประทานอาหารรู้สึกตื่นเต้นและทิ้งตัวด้วยการจัดอาหารทุกจานในรูปแบบอันไม่จำกัด อิทธิพล



ส่วนใหญ่ที่เขาได้รับมาจากอาหารแถบเอเชีย โดยเฉพาะจากจีนและไทย ดังนั้นถึงแม้จะใช้เครื่องปรุงธรรมดาแต่ด้วยเทคนิควิธีในการจัดปรุง ทำให้ผลออกมาเป็นอาหารจานเด็ดที่น่าประทับใจ ถือเป็นการลดข้อจำกัดของการปรุงอาหาร อาหารที่ Ezard at Adelphi จะเชื่อมระหว่างอาหารคลาสสิกกับเครื่องปรุงสดใหม่ในแต่ละฤดูกาลเข้าด้วยกัน แล้วเติมแต่งจินตนาการเข้าไปในรสชาติเข้าไปได้อย่างลงตัวร้านอาหารแห่งนี้จึงให้ทั้งรสชาติและรสสัมผัสที่น่าประทับใจสำหรับทุกคน

เวลาเปิด: อาหารเที่ยง วันจันทร์ถึงวันเสาร์ อาหารค่ำ วันจันทร์ถึงวันศุกร์



FLOWER DRUM

HERE YOU WILL DINE ON TRULY AUTHENTIC CHINESE
CUISINE IN ATMOSPHERE CONDUCTIVE TO LOVE.

ไม่เชื่อก็ต้องเชื่อว่าเป็นคือร้านอาหารจีน เมื่อแรกที่เราได้ยินคำแนะนำให้มาทานอาหารจีนที่ร้าน Flower Drum ในย่าน Chinatown ด้วยความเคยชินเราก็จินตนาการไปถึงโต๊ะกลมๆ เรียงรายบนพื้นหินขัด ภายใต้แสงไฟนีออนสว่างจ้า บริการเดินกันขวกไขว้ ผู้บริโภคนั่งล้อมอาหารที่ส่งกลิ่นหอมฉุย ใช้ตะเกียบคีบอาหารเข้าปากอย่างคล่องแคล่วแล้วพวยข้าวตาม พร้อมส่งเสียงสนทนาสลับกับการชดน้ำชาเป็นระยะ ทำให้ร้านอาหารจีนกลายเป็นตัวเลือกท้ายๆ สำหรับค่าคืนอันแสนโรแมนติค

Flower Drum ไม่มีอะไรเหมือนที่กล่าวมาข้างต้นสักอย่าง ยกเว้นอาหารที่ส่งกลิ่นหอมฉุยและผู้บริโภคที่ใช้ตะเกียบได้อย่างคล่องแคล่ว ด้วยการตกแต่งแบบทันสมัย เน้นที่สีหลักคือดำและแดง ฉาบฉวยด้วยแสงไฟสลัว ทำให้บรรยากาศสงบ เรียบง่าย และเป็นส่วนตัว ในขณะที่ของประดับและเครื่องใช้จานชามต่างๆ แสดงออกถึงเอกลักษณ์ของชนชาติไว้ได้อย่างสมบูรณ์ บริการสุภาพ เรียบร้อยและให้การบริการที่ดีเยี่ยม เราสังเกตรอบตัวพบว่าลูกค้าส่วนใหญ่เป็นชาวจีน และมีการแต่งตัวค่อนข้างดี เข้ากับบรรยากาศของร้านที่ดูค่อนข้างเป็นทางการ

อาหารเป็นแบบจีนกวางตุ้ง ถ้านึกไม่ออกก็ให้นึกถึงอาหารฮ่องกงนั่นแหละ เมนูอาหารยาวเหยียด จะสั่งเป็นจานๆ ตามแต่ที่ชอบ หรือจะสั่งเป็นอาหารชุดแบบโต๊ะจีนตาม

ที่ทางร้านจัดไว้ให้ก็ได้ เราเริ่มรายการด้วยติ่มซำร้อนๆ มาในถาดไม้ไผ่แบบดั้งเดิม ตามด้วย Hot and Sour Soup ของโปรดส่วนบุคคล ตามด้วยปลาหนึ่ง เปิดบักกิ้ง ซี่โครง หมูน้ำผึ้งอบหม้อดิน และปิดท้ายด้วยข้าวผัดตามสูตร

ตั้งแต่ค่าแรกที่ได้ลิ้มลองรสชาติอาหาร ก็ทำให้หมดความสงสัยที่เห็นพี่น้องชาวจีนมากมายเข้ามาหาความอร่อยที่ร้านนี้ ติ่มซำที่ทำอย่างประณีตพอดีคำ ซุปที่เปรี้ยวและเผ็ดกำลังดี ปลาตัวใหญ่สดเนื้อหวานฉ่ำนั่งได้ที เปิดบักกิ้งห่อในแผ่นแป้งหนานุ่มเติมความกรุบกรอบด้วยต้นหอมและแตงกวา ซี่โครงหมูรสชาติกลมกล่อม และข้าวผัดใส่กุ้งกับหมูที่ร่วนกำลังดีกินพลงจิบชาร้อนพลงภายใต้แสงไฟสลัวมันชุ่มชื่นหัวใจอย่างบอกไม่ถูกทีเดียว

อิมอร่อยได้ทีแล้วก็ถึงกำหนดจ่ายค่าเสียหาย ไม่เกินไปเสียทีเดียวสำหรับอาหารอ่อย และบรรยากาศดีๆ ที่หาไม่ได้ง่ายนัก หากมีโอกาสขอแนะนำให้แวะเวียนมาลิ้มลอง แล้วจะพบว่าอาหารจีนก็โรแมนติคไม่เบา

เวลาทำการ

อาหารเที่ยง 12.00 - 14.30 น. วันจันทร์ ถึง เสาร์

อาหารเย็น 18.00 - 22.00 น. วันจันทร์ ถึง อาทิตย์

การแต่งการสุภาพ กรุณาจองที่นั่งล่วงหน้า



ONDINE

THE ATMOSPHERE FEELS LIKE A GALLERY AND THE FOOD
TASTES LIKE THE FRESHEST CUISINE OF THE SEASON.



Ondine เป็นร้านอาหารที่มีความจุถึง 110 ที่นั่ง ตกแต่งด้วยเก้าอี้ไม้กิ่งเบาะนุ่มเพื่อเสริมสร้างความรู้สึกสบาย ภายในร้านมีการตกแต่งด้วยงานศิลปะ มีห้องพิเศษที่จัดแบ่งไว้อย่างเป็นสัดส่วนสำหรับผู้ที่ต้องการความเป็นส่วนตัว และที่บริเวณด้านนอกยังมีที่นั่งในสนามหญ้าเพื่อให้เราได้สัมผัสกับบรรยากาศสดงามในยามเย็นของฤดูร้อน สำหรับอาหารของ Ondine จะคัดสรรมาตามฤดูกาล และมีการจัดแต่งอาหารแต่ละจานโดยรวมเอาไลฟ์สไตล์และรูปแบบของความเป็นเมลเบิร์นเข้าไปด้วย ในช่วงฤดูร้อนที่นี้จะนำเสนออาหารทะเลคุณภาพเยี่ยมของออสเตรเลียและอาหารท้องถิ่นสดๆ ให้ได้ลิ้มลอง ส่วนในฤดูหนาวจะได้สัมผัสกับอาหารที่เข้ากันได้ดีกับบรรยากาศที่ชวนอบอุ่น

เวลาเปิด: อาหารเที่ยง วันอังคารถึงวันศุกร์ อาหารค่ำ วันอังคารถึงวันเสาร์

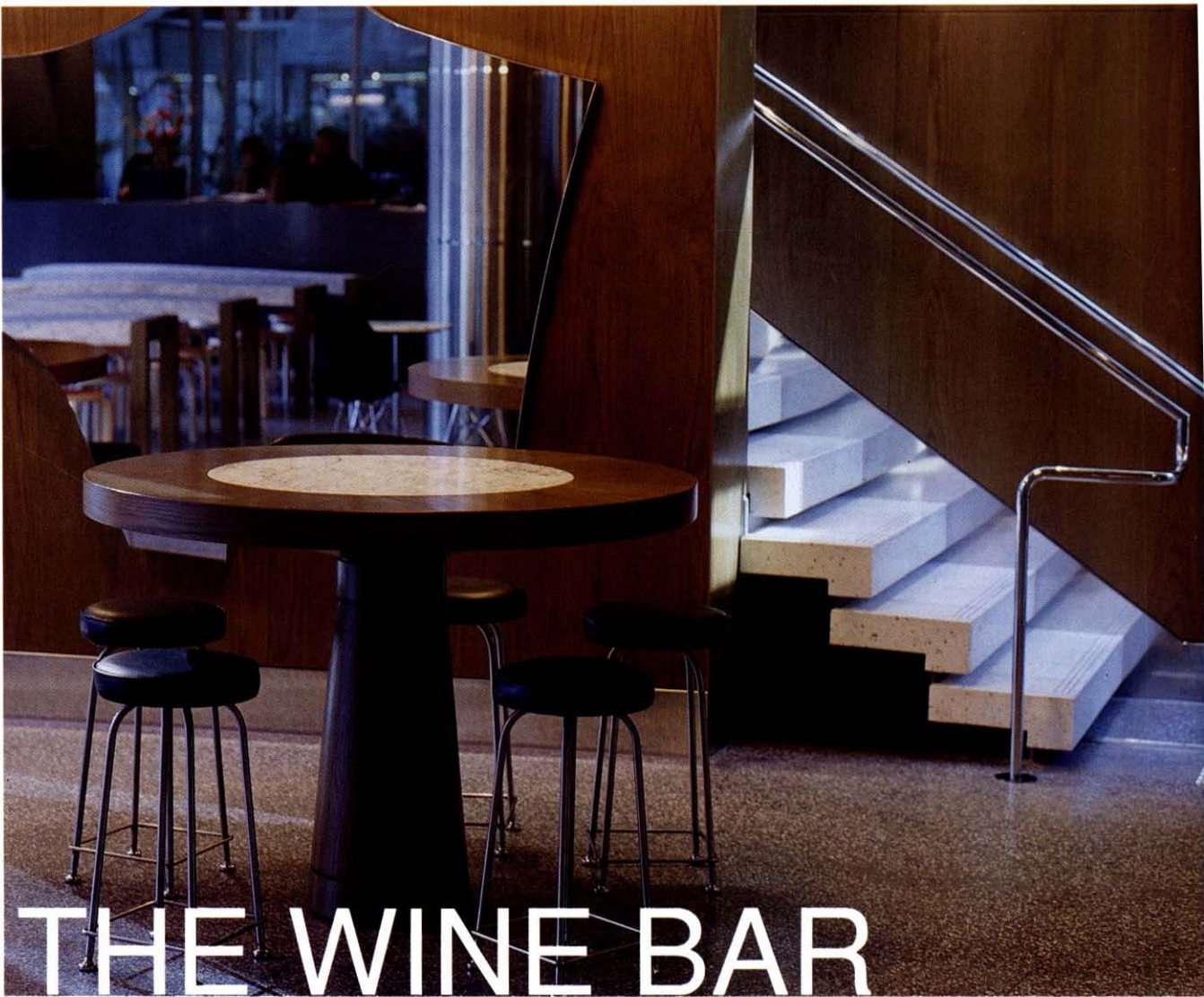

THE WINE BAR

WHEN IN FEDERATION SQUARE, YOU MUST VISIT THIS SITE TO WINE,
DINE OR SIP FINE COFFEE IN A HOST OF ATMOSPHERES.

คงจะไม่มีใครที่มาเมลเบิร์นแล้วไม่มาชมความงามของสถานีรถไฟถนนฟลินเดอร์ (Flinders Station) หลังคาทรงโดมสีเขียวด้วยสนิมทองแดง และการตกแต่งภายนอกด้วยปูนปั้นทาสีเหลืองส้มตัดกับท้องฟ้าคราม ทำให้สถานีรถไฟแห่งนี้กลายเป็นสถานที่ท่องเที่ยวที่สำคัญอีกจุดหนึ่งของเมือง

เพียงไม่กี่วินาทีที่เราใช้ในการเดินข้ามฟากถนน กลับทำให้เรารู้สึกเหมือนกับก้าวผ่านกาลเวลานับหลายสิบปี มาอยู่ในโลกแห่งอนาคตที่เต็มไปด้วยอาคารรูปร่างประหลาด ล้ำยุค ตกแต่งประดับประดาด้วยไฟหลากสี สาดส่องผ่านผนังกระจกสูงท่วมหัวที่ทำมุมเอียงจนน่ากลัวว่าสักวันจะล้มลงมาทับผู้คน que เดินกันขวักไขว่ นี่คือ Federation Square ศูนย์รวมแห่งสถาปัตยกรรม และเทคโนโลยีวิศวกรรมแห่งใหม่ในเมืองที่ไม่เคยหยุดนิ่ง

เราเดินสำรวจความงามของสถานที่จนรู้สึกเมื่อยและกระหายจึงตัดสินใจพักจิบกาแฟชมบรรยากาศที่ร้าน Youme ได้มีโอกาสสนทนากับพนักงานขายสาวสวยที่มีอัธยาศัยดีมาก เธอเล่าให้ฟังว่าร้านกาแฟนี้เป็นส่วนหนึ่งของเครือร้านอาหารและเครื่องดื่มที่มีชื่อว่า Victorian Wine Precinct ซึ่งตั้งอยู่ใน Federation Square นี้ เราจึงถือโอกาสนี้เดินชมร้านต่างๆ ตามที่เธอแนะนำ

เริ่มจากร้านอาหารยุโรปสุดหรูชื่อว่า Reserve ก้าวแรกที่เดินเข้าไปในร้านก็เริ่มรู้สึกประทับใจกับความสว่างไสวแสงแดดสาดส่องผ่านผนังกระจกกรองแสงที่เผยให้เห็น Federation Square เบื้องล่าง และ Flinders Street

Station ในฉากหลัง พรหมสีฟ้าขาวหนานุ่ม ช่วยลดความแข็งกระด้างและเพิ่มชีวิตชีวาให้กับขอบโครงฟันทันผิวโลหะมันวาว เเบาะที่นั่งสีฟ้าเทาน่านั่งรายล้อมโต๊ะปูผ้าขาวสะอาดจัดวางและตกแต่งอย่างเป็นระเบียบ พร้อมทั้งจะต้อนรับแขกผู้มาเยือน อาหารมีให้เลือกหลากหลายทั้งฝรั่งเศส กรีก และอื่นๆ ควบคุมการปรุงโดยพ่อครัวชื่อดังของออสเตรเลีย Mr. Goerge Calombaris ดั้งนั้นจึงมั่นใจได้ในรสชาติ และคุณภาพ และที่ขาดไม่ได้ก็คือไวน์นานาชนิดของออสเตรเลียและนิวซีแลนด์ที่จะช่วยแต่งแต้มสีสันให้กับอาหารรสเลิศ

หรือหากไม่ต้องทำอะไรที่เป็นพิธีรีตองนักร้านอาหารกึ่งบาร์ The Wine Bar อาจจะเป็นตัวเลือกที่เหมาะสมเจาะ ด้วยรายการอาหารแกล้มที่เน้นอาหารทะเลท้องถิ่นและเนยแข็ง ซึ่งเข้ากันได้ดีกับไวน์ชนิดต่างๆ ที่มีให้เลือกมากมาย และเบียร์กับเครื่องดื่มแอลกอฮอล์อื่นๆ ที่มีไว้ให้บริการเช่นกัน การตกแต่งใช้สีเข้มเช่นเทาและน้ำตาลเป็นหลัก ให้ความรู้สึ่ง่ายๆ สบายๆ และ ทันสมัย พื้นกระเบื้องสีเทาขับให้เสामีสีน้ำตาลดูโดดเด่น โต๊ะไม้สีเข้มฐานคอนกรีตขัดมันวางเคียงเก้าอี้ดีไซน์ทันสมัยสีแดงสด ขวานให้รู้สึกรื่นเริง เป็นบรรยากาศที่เหมาะสมกับการสังสรรค์เฮฮาในหมู่เพื่อนฝูงยิ่งนัก

ไม่ว่าท่านจะเป็นนักดื่มไวน์ด้วย หรือมือใหม่หัดดื่ม รับรองได้ว่าจะไม่ผิดหวังหากได้แวะมาที่นี่ ไหนๆ ก็มาถึงที่แล้วเราว่าจะเข้าไปสอบถามถึง Port Wine ที่ทำจาก Cherry ที่ตามหามานานดูสักหน่อย เผื่อว่าจะสมหวังได้ติดมือกลับบ้านไปสักโหลสองโหล

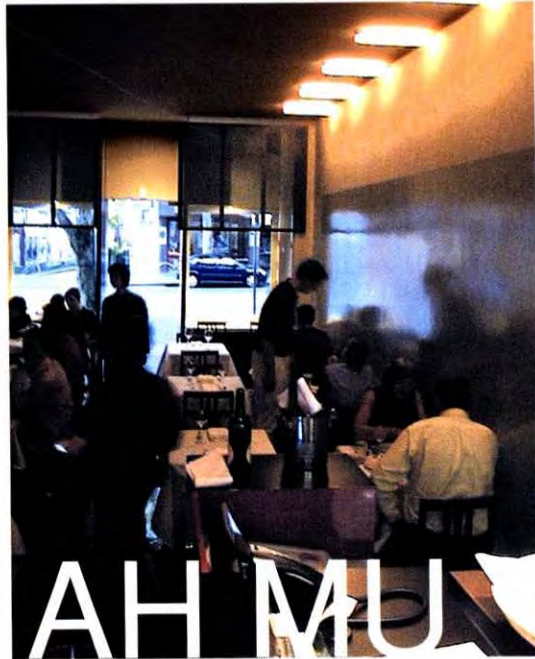

IT MIGHT BE SURROUNDED BY CHINESE, BUT IT SERVES THE BEST MALAYSIAN CUISINE FOUND ANYWAY.

เสียงจ๊อกแจ๊กจ๊องของผู้คนและยวดยานพาหนะในย่าน Chinatown ทางตอนเหนือของเมืองเมลเบิร์น ดังอื้ออึงอยู่ในโสตประสาท ภาพอันคึกคักของพ่อค้าแม่ขาย และป้ายร้านนีออนสีลึกลับตาในภาษาต่างๆ เราเห็นห้องต้องกันว่า ชาวเอเชียเชื้อสายจีนเป็นกลุ่มคนที่ดำรงรักษาเอกลักษณ์ของตนได้ดีที่สุดกลุ่มหนึ่งในโลก ทั้งในด้านภาษา วัฒนธรรม ประเพณี รวมถึงลักษณะนิสัยที่มีความขยันขันแข็งและกระตือรือร้นในการทำกิจการใดๆ ซึ่งทำให้ Chinatown ทุกแห่งภายในโลกใบนี้เต็มไปด้วยชีวิตชีวา และออกจะสับสนวุ่นวายอยู่ตลอดเวลา

จุดหมายปลายทางสุดท้ายของเราในวันนี้อยู่ที่ร้าน Ah Mu หรือที่แปลว่า “แม่” ในภาษาจีนกลางนั่นเอง เป็นร้านอาหารมาเลเซียที่ได้รับรางวัล Best Malaysian 2 ปีซ้อน (2002 และ 2003) อยู่ไม่ไกลนักจากจุดที่เรายืนอยู่ใน Chinatown เดินขึ้นไปทางเหนือตาม Bourke Street เพียงไม่กี่อึดใจก็จะเห็นโลโก้ภาษาจีนแปลกตา ประดับเด่นบนประตูกระจก

การตกแต่งภายในเป็นแบบ Contemporary ด้วยบรรยากาศสงบและเรียบง่ายเรอมีตซ์ขึ้นโดย Mr.Kerstin Thompson สถาปนิกชื่อดังของออสเตรเลีย ในขณะที่เดียวกันก็ให้ความรู้สึกอบอุ่นแบบตะวันออก ซึ่งเป็นความต้องการของเจ้าของร้านชาวมาเลเซีย Mr.Julian Pang และ Allan Woo ซึ่งควบนหน้าที่พ่อครัวประจำร้านด้วย ผนังร้านชั้นล่างสีครีมवलาคาดแถบสีชมพูเข้มสดใส ตัดกับโต๊ะเก้าอี้ไม้สีโอ๊คเข้มที่ให้ความรู้สึกอบอุ่นและเข้มขรม

รายการอาหารมีให้เลือกหลากหลายทั้งจีน ไทย และอินเดีย

หากหิวนักก็เริ่มรองท้องกันด้วยขนมจีบกุ้ง เกี้ยวทอด โรตีสายแบบอินเดียจิ้มกับซอสแกงชนิดต่างๆ หรือบำรุงกำลังกันด้วยหอยนางรมสดที่มาพร้อมกับโหระพา และซอสโรยงา หรือหากอยากทานกล้วยเดี่ยว ที่นี่ก็มีให้เลือกมากมายทั้งแบบหมีเปิด่าง กล้วยเดี่ยวปลา และเส้นใหญ่ราดหน้า

เห็นรายการอาหารแล้วให้นึกถึงเมืองไทย จึงอดไม่ได้ที่จะสั่งอาหารไทยมาลิ้มลองกันดู เริ่มด้วยจานที่เราเดาว่าน่าจะเป็นไส้อ้ว (Grilled Thai Sausage) ที่ย่างมาหอมกรุ่นเข้าได้ดีกับน้ำจิ้มหวานใสแต่งวาซอ และถั่วลิสงบด ตามด้วยหอยนางรมสดตัวใหญ่ นกกระทาหมักเครื่องแกงทอดทานกับสลัดลูกแพรและมะกอกดองกรอบกรอบ ปิดท้ายด้วยแกงเผ็ดเปิดอย่างที่ไม่เผ็ดเหมือนดังชื่อ

คุณภาพของอาหารและบริการที่นี่ต่อนับว่าขั้นหนึ่ง อาหารสด สะอาด รสชาติดี ปริมาณพอเหมาะ ราคาสบายกระเป๋า พร้อมทั้งบริการที่รวดเร็ว สุภาพ และเป็นกันเอง บริการให้การช่วยเหลือเราในการเลือกอาหารอย่างดี พร้อมทั้งแนะนำรายการไวน์ชั้นยอดชนิดต่างๆ ที่ทางร้านมีไว้บริการเสียดายที่เราเองไม่ค่อยถูกกับไวน์สักเท่าไรหื้อ ดิมทีไรติดลมทุกที จึงขอผ่านในมือนี้ สำหรับทานที่ทานมังสวิรัตินทางร้านก็มีรายการอาหารไว้บริการด้วย

อิมอร่อยแล้วก็เดินย่อยอาหารชมบรรยากาศยามค่ำคืนของเมือง ในช่วงเดือนกันยายนอากาศที่นี่จะเย็นสบายเหมาะแก่การเดินเล่นยั้งนัก Chinatown ตอนนีดูเงิบเหงาเราแวะร้านผลไม้ซื้อบุ๋นชนิดนี้หน่อยเอาไว้ปิดรายการคืนนี้ และเผื่อรองท้องพรุ่งนี้เช้า แล้วจึงมุ่งหน้ากลับที่พัก



เที่ยวเมลเบิร์นไม่ต้องกลัวว่าจะอด เพราะไม่ว่าจะเข้าออกย่านไหน ก็มีของอร่อยๆ รับประทานเสมอ อาหารในเมลเบิร์นนั่นค่อนข้างหลากหลาย เพราะหลายวัฒนธรรมหลังไหลมารวมตัวกัน ร้านดังๆ ในเมลเบิร์นส่วนใหญ่จะเป็นการผสมผสานการปรุงแบบ ออสเตรเลียดั้งเดิมกับยุโรปเข็ียนและเอเชีย (โดยเฉพาะไทยและจีน) โดยเชฟจะให้ความสำคัญกับการปรุงประหนึ่งงานศิลปะชิ้นเอก และภัตตาคารแต่ละแห่งจะให้ความสำคัญกับรางวัลหรือการการันตีคุณภาพจากสถาบันหรือหนังสือดังๆ ที่มาเยี่ยมชิมเอามากๆ อย่างร้านเด็ดที่จะกล่าวถึงนี้เ้า

Wall Two 80
Rear, 280 Carlisle Street
(Enter from Nelson Street) Balaclava
Tel: (03) 9596 8280

La Madrague
171 Buckhurst Street, South Melbourne
Tel: (03) 9699 9627

Stavros Tavern
183 Victoria Avenue, Albert Park
Tel: (03) 9699 5618



Cafe Di Stasio
31 Fitzroy Street, St.Kilda
Tel: (03) 9525 3999

Toofey's
162 Elgin Street, Carlton
Tel: (03) 9347 9838

Abla's
109 Elgin Street, Carlton
Tel: (03) 9347 0006

Penang Coffee House
395 Burwood Road, Hawthorn
Tel: (03) 9819 2092

Vlado's
61 Bridge Road Richmond
Tel: (03) 9428 5833

Shakahari
201 - 203 Faraday Street, Carlton
Tel: (03) 9347 3848

Bhoj
Shop 12, Level 2
Rear 114 - 116 Jame Street,
Templestowe
Tel: (03) 9846 7799

Akita
Corner Courtney & Blackwood Street
North Melbourne
Tel: (03) 9326 5766

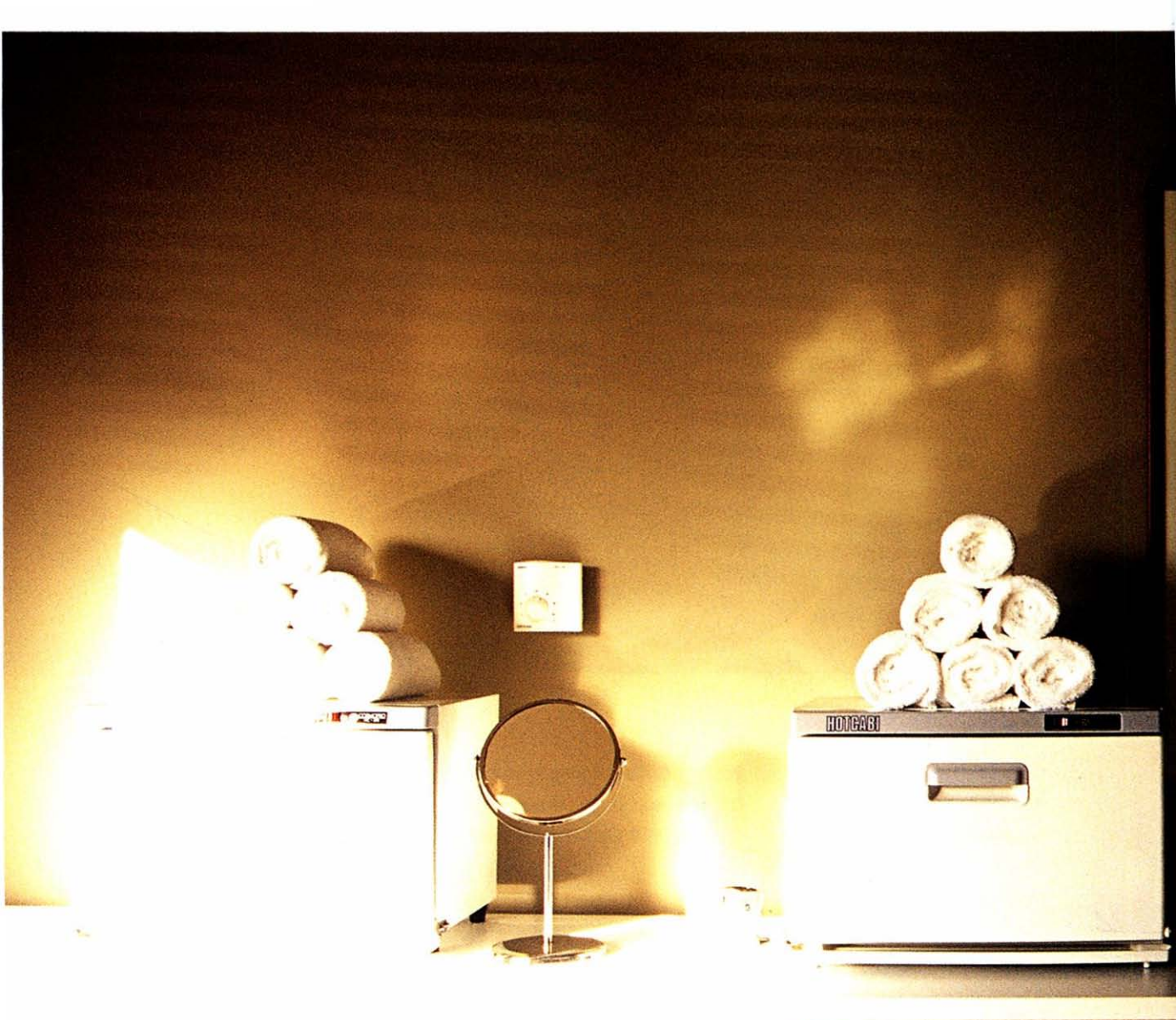

MELBOURNE SPAS



นอกเหนือจากความงดงามของสถานที่ต่างๆ ท่ามกลางบรรยากาศทันสมัยที่ตอบสนองไลฟ์สไตล์ของชาวเมลเบิร์น-ออสเตรเลียแล้ว ดินแดนแห่งนี้ยังมี “สปา” สถานที่สำคัญสำหรับการผ่อนคลายทั้งร่างกายและอารมณ์ ไปพร้อมๆ กับชื่นชมความงดงามในการตกแต่งที่แตกต่างและหลากหลาย ไม่ว่าจะเป็นความหรูหรา โดดเด่น ความทันสมัย หรือรูปแบบที่โปร่งโล่งสบาย ใกล้ชิดกับธรรมชาติ โดยแต่ละสัมผัสที่บำบัดให้ทุกส่วนของร่างกาย ผ่อนคลายสบายตัว มาจากพนักงานที่ล้วนแล้วแต่ผ่านการฝึกฝนอบรมมาอย่างเชี่ยวชาญ พร้อมกับผลิตภัณฑ์มากมาย สำหรับทุกสภาพผิวและทุกความต้องการ โดยสปาแต่ละแห่งก็จะมีเทคนิคและสูตรพิเศษที่แตกต่างกันออกไปอย่างมีรูปแบบและเป็นเอกลักษณ์ของแต่ละแห่ง

ดังนั้นในการมาเข้าสปา นอกจากจะเป็นการช่วยปลุกเร้าประสาทสัมผัสในแต่ละส่วน ให้พร้อมที่จะทำงานอย่างเต็มเปี่ยมไปด้วยประสิทธิภาพแล้ว การได้ไปผ่อนคลายในสถานที่ซึ่งถูกตกแต่งอย่างสวยงามนั้น ยังถือเป็นการเติมเต็มประสบการณ์การท่องเที่ยวที่ครบวงจร สำหรับทุกคนที่ได้เดินทางมายังดินแดนแห่งนี้อีกด้วย



CROWN SPA

BY BLENDING BOTH EASTERN AND WESTERN PHILOSOPHIES,
THEY'VE DEVELOPED TREATMENTS THAT ACHIEVE HARMONIC BEAUTY.

จงปลดปล่อยความตึงเครียดของแต่ละวันไว้ข้างหลัง แล้วเยื้องกรายสู่อำณาจักรแห่งโอเอซิสเพื่อเสริมสร้างให้ตัวเองคงความอ่อนเยาว์และผ่อนคลายอยู่เสมอ คราวน์ สปา ที่คราวน์ ทาวเวอร์ ไฮเต็ล คือผู้รวบรวมแนวคิดเพื่อความงามของโลกตะวันตกและตะวันออกไว้ด้วยกันท่ามกลางความสวยงามที่สุด โรงแรมหรูหรรระดับ 5 ดาวในออสเตรเลียพร้อมต้อนรับคุณสู่ความสุขอย่าไว้ขีดจำกัด ด้วยเมนูพิเศษของเราบำรุงผิวพรรณเพื่อสุขภาพจิตและกาย ตั้งแต่การนวดกล้ามเนื้อ ดูแลใบหน้า การตกแต่งทรงผม โดยจะเลือกเป็นแพ็คเกจสำหรับตัวคุณเอง หรือสำหรับเป็นของขวัญที่สมบูรณ์แบบเพื่อคนพิเศษของคุณ

คราวน์ สปา ขอเสนอห้องชุดสุดพิเศษสำหรับการพักผ่อนของคุณเพื่อที่จะทำทรีตเมนต์ โดยคุณสามารถอัปเดตไปยังห้องชุดที่คุณต้องการได้ตามความพึงพอใจของคุณ ตั้งแต่ห้องที่มีอ่างจากุซซี่ส่วนตัว ห้องอบไอน้ำ และการอาบน้ำแบบสวีดส์สักครึ่งชั่วโมงก่อนที่จะเริ่มทำทรีตเมนต์ที่เยี่ยมได้ เพื่อให้แน่ใจว่าคุณจะได้ใช้เวลาที่คราวน์ สปา อย่างพึงพอใจไม่ว่าจะเป็นแพ็คเกจและทรีตเมนต์ใดคุณก็สามารถใช้บริการสระว่ายน้ำขนาด 25 m และในกรณีที่ต้องการยกเลิกการมาใช้บริการกรุณาแจ้งล่วงหน้าอย่างน้อย 3 hours

มีฉะนั้นอาจต้องชำระค่ายกเลิก 30% ของค่าบริการ

คราวน์ สปา ยินดีเป็นอย่างยิ่งสำหรับการเยี่ยมชม Aveda Methods ทรีตเมนต์ที่ได้ผสมผสานเทคนิคทรีตเมนต์ต่างๆ ด้วยวิธีการปรณนิบัติอย่างธรรมชาติและผลิตภัณฑ์ธรรมชาติที่ผสมผสานเข้าไว้ด้วยกันเพื่อสร้างความอ่อนเยาว์สดชื่น กระปรี้กระเปร่าให้กับคุณได้ทั้งจิตและวิญญาณสำหรับทรีตเมนต์ที่อยากแนะนำได้แก่

- Crown Spa Face and Body Treatment (90 min).
- Vichy Shower Body Flixir โดดเด่นด้วยการนวดแบบ Hydro Massage ตั้งแต่ศีรษะจรดเท้า คลายความเมื่อยล้าส่วนหลังและหัวไหล่ได้อย่างดีเยี่ยม สดชื่นไปพร้อมกับ Shower Sprays ที่ควบคุมอุณหภูมิและจังหวะของกระแส น้ำที่พุ่งใส่ร่างกายได้อย่างมหัศจรรย์ใจ
- และยังมี Hand and Foot Treatment หรือ Package Collection ที่รวบรวมสุดยอดกระบวนการปรณเปรอผิวให้คุณได้ผ่อนคลายอย่างมีความสุขที่สุด เชิญมาพบสัมผัสกับประสบการณ์ที่หรูหรา เหนือระดับที่ คราวน์ สปา ไม่ว่าจะด้วยตัวคุณเองหรือมอบเป็นของขวัญแด่คนพิเศษของคุณ



HEPBURN SPA

MORE THAN JUST BEAUTY TREATMENTS, HERE YOU
HAVE THERAPIES TO REJUVENATE BOTH BODY AND MIND.

ก่อตั้งเมื่อปี 1896 The Hepburn Spa Resort คือ สปา รีสอร์ทแห่งเดียวเท่านั้นในออสเตรเลียที่ให้บริการด้วยน้ำแร่ ตั้งอยู่บนจุดที่สูงที่สุดของพื้นที่ที่ข้างใต้ผิวดินเต็มไปด้วย น้ำแร่ ด้วยหลักการทรีตเมนต์ที่ให้แร่ธาตุในน้ำแร่ ซึมเข้าไปใน ร่างกายผ่านทางผิวหนัง สิ่งที่คุณจะได้รับ นอกจากสุขภาพ ผิวพรรณก็คือจะช่วยบรรเทาอาการข้อต่ออักเสบ ปัญหาที่ เกิดขึ้นกับผิวหนังต่างๆ

ที่ระดับความสูง 700 เมตรเหนือระดับน้ำทะเล สภาพแวดล้อมที่สวยงามตระการตา จะช่วยสร้างประสบการณ์ที่ยากจะลืมเลือนให้กับคุณ เป็นสปาแห่งหนึ่งในโลกนี้ที่มีจุดเด่นไม่เหมือนใครในการให้บริการที่เหมาะสมทั้งสุขภาพ สตรีและสุขภาพบุรุษที่ใส่ใจกับสุขภาพผิวพรรณ ด้วยทรีตเมนต์ที่ใช้น้ำแร่เป็นส่วนประกอบสำคัญมาลองทำความรู้จักกับโปรแกรมเด็ดๆ ที่ประเทศอื่นเมืองอื่นไม่มีกัน

- Deluxe Facials ด้วย Thermal Therapy Treatment ใช้โคลนหมักหน้าที่มีส่วนผสมของมินท์และลาเวนเดอร์ เพื่อให้รู้สึกอ่อนและเย็นสดชื่นในเวลาเดียวกัน หรือ Luminous 'C' and Spa การบำรุงผิวหน้าที่ใช้วิตามินซีและสาหร่ายทะเลเป็นส่วนประกอบสำคัญ เพื่อคืนความอ่อนเยาว์ให้กับใบหน้าใช้ได้ทุกเพศและทุกผิวหนัง

- Exclusive Deluxe Facial ด้วย Rosacea Facial Treatment ที่ใช้ชาเขียว กุหลาบฝรั่งเศส เป็นสูตรชั้นเยี่ยม ถูกคิดค้นและใช้เพียงที่นี้แห่งเดียวเท่านั้น

สำหรับสุขภาพบุรุษที่นี้ได้เอาอกเอาใจเป็นพิเศษเช่นกันด้วย



Facials Just for Men แต่ที่โดดเด่นควรลองสำหรับคุณผู้ชายที่เคร่งเครียดตรากตรำกับการทำงานมานานก็ควรที่จะถนอม ใบหน้าให้ดูหล่อเหลาขึ้นด้วย Anti-Ageing Treatment & Puffy Eye Treatment.

สำหรับโคลนหมักตัวพอกตัว ก็มีให้เลือกใช้บำรุงผิวกายให้เปล่งปลั่งสดใส อาทิ Milk and Honey Wrap / Aromatic Moor Mud Wrap และ De-Stress Aromatherapy Cocoon แต่ถ้าใครยังไม่หนำใจลองมาใช้ Excelsior Springs Package ที่ใช้เวลายาวนานถึง 8 ชั่วโมงติดกันในวัน พูดย่างๆ คือรวบรวมศาสตร์สูตรเด็ดในแต่ละขั้นตอนการดูแลผิวและนวดตัวไว้อย่างครบเครื่องสำราญใจจนคุณต้องทวนกลับมาอีกครั้งหนึ่งเป็นแน่



EXIT

HERITAGE DAYSPA

THE WORLD'S BEST NATURAL REMEDIES AND TREATMENT PACKAGES
HELP ONE FIND INNER PEACE AS THEY ENHANCE THEIR NATURAL BEAUTY.

เชิญเข้ามาในโลกของความสงบและการบำบัดกายใจ เพียงแค่ปล่อยให้ใจเดินทางเติมความสดชื่น มาที่ Yarra Valley's Rolling Hills เพื่อพบกับ Heritage Dayspa ที่เปรียบเสมือนกับสวรรค์ก็ย่อมได้ นั่นคือจุดหมายปลายทางของสุขภาพที่ดี ที่ไม่มีใครเหมือน ให้ Heritage Dayspa ได้มีโอกาสสองเ้ายวอนให้คุณเข้ามาร่วมสัมผัสจากผู้เชี่ยวชาญอย่างแท้จริงที่ผ่านการอบรมฝึกฝนมาเป็นอย่างดี พร้อมผลิตภัณฑ์ปรนเปรอผิวให้บริสุทธิ์ผุดผ่องและช่วยคุณได้ผ่อนคลายและกลับมามีพลังและมีชีวิตชีวอีกครั้งหนึ่ง ไม่น่าเชื่อว่านี่จะเป็นปรัชญาความงามชวนหลงใหลจากสปาระดับโลกแห่งนี้ โดยเฉพาะด้วยคุณสมบัติเฉพาะตัวของ Li' Tya และ Phytomer ด้วยผลิตภัณฑ์ที่มีเอกลักษณ์ไม่ซ้ำใคร ที่ใช้ทฤษฎีสองประสานเพื่อผิวพรรณที่งดงามซึ่งเราเชื่อว่าสุขภาพที่แข็งแรง ร่างกายที่แจ่มใสจะมาจากสิ่งที่อยู่ภายในร่างกายของเรา แล้วสะท้อนออกมาสู่ภายนอกได้อย่างเปล่งปลั่งซึ่งนั่นคือผลแห่งความงามที่แท้จริง และเรามี 2 ทางเลือกในการสะท้อนความจริงข้อนี้

ทางเลือกที่ 1 Li' Tya ด้วยจิตวิญญาณแห่งผืนดินผู้ให้กำเนิดสรรพสิ่ง เราใช้พลังธรรมชาติแห่งพืชพรรณของออสเตรเลีย ผลไม้ เกือบจากทะเลทราย เพื่อสร้างสรรค์เรือนร่างที่ศิขรินของคุณด้วยทรีตเมนต์ที่เป็นหนึ่งเดียวบริสุทธิ์จากธรรมชาติ และลึกซึ้งถึงจิตวิญญาณอย่างแท้จริง

ทางเลือกที่ 2 Phytomer สะท้อนเป็นแรงบันดาลใจจากความสง่าผ่าเผยของท้องทะเล นี่คือผลิตภัณฑ์อันดับ 1 ในโลกแห่งท้องทะเล จาก St. Malo France Phytomer คือ

ผลิตภัณฑ์ที่ล้ำหน้า ทันสมัย ให้ประสิทธิภาพสูงในการดูแลผิวพรรณ ด้วยส่วนประกอบจากธรรมชาติและท้องทะเล

ทรีตเมนต์ที่ช่วยให้คุณผ่อนคลายและสัมผัสเพื่อเป็นประสบการณ์ที่ดีเยี่ยมมีดังนี้

- Sea Tonic Firming Treatment สองประสานรวมเป็นหนึ่งเดียวเพื่อความผ่อนคลาย คือ การนวดหน้าและรอบดวงตาในสูตรเฉพาะ ผนวกกับการนวดตัว กระจกผิวเพื่อคงสุขภาพผิวให้สมดุลได้อย่างดีเยี่ยม
- Kodo Massage การนวดกดจุด กระตุ้นกล้ามเนื้อที่ใช้เทคนิคจากต้นตำรับของ Australian Aboriginal
- สำหรับท่านสุภาพบุรุษขอให้ทดลอง Homme, Facial for Men สูตรการดูแลผิวหน้าให้คุณดูหล่อ สดใส กระชากรวยได้ผลสำเร็จอย่างเชื่อใจ

นอกจากนี้ยังมีแพ็คเกจต่างๆ มากมายที่เหมาะสมกับการปลดปล่อยและเติมพลังเพื่อเป็นรางวัลชีวิตสักครั้งหนึ่งก็ยังมี ด้วยข้อเสนอการดูแลผิวมากมาย แต่ที่ได้ดีสุดคือ Your Time Package ใช้เวลาประมาณ 8 ชั่วโมง เริ่มตั้งแต่การเลือกออกกำลังกายด้วย Tai Chi หรือโปรแกรมส่วนตัว ต่อจากนั้นพักกายคลายเย็นด้วย Lap Pool และห้องอบไอน้ำที่เห็นวิว Yarra Valley รออยู่เบื้องหน้า สดชื่นด้วย Vichy Shower Massage และการขัดตัว ห่อตัว แม้แต่การดูแลผิวพรรณ ใบหน้า รอบดวงตา ก็จะได้รับบริการผ่อนคลายจากผู้เชี่ยวชาญที่ผ่านการฝึกฝนมานานจนได้รับการยอมรับจากทั่วโลก



THE HERITAGE RETREAT

AUSTRALIA'S ONLY SPA OFFERING NATURAL THERMAL TREATMENTS
AS WELL AS THE BEAUTY AND BREEZES OF THE MOUNTAINS.



ช่างเหลือเชื่อจริงๆ ลึกเข้าไปท่ามกลางเนินเขาที่ม้วนเข้าไปในหุบเขา Yarra Valley เพียง 45 นาทีจากใจกลางมหานคร Melbourne ออสเตรเลีย The Heritage Retreat and Heritage Dayspa คือหมู่บ้านแห่งสุขภาพที่สมบูรณ์แบบเพื่อการพักผ่อนอย่างแท้จริง ที่ซึ่งไม่มีที่ใดจะเสมอเหมือนในออสเตรเลีย

The Heritage Retreat and Heritage Dayspa ถูกก่อสร้างขึ้นอย่างเหมาะสมใน The Heritage Golf and Country Club สนามกอล์ฟส่วนตัวระดับคอมเพล็กซ์ ที่ถูกออกแบบโดย Jack Nicklaus ประกอบด้วยโรงแรมหรูห้าระดับ 5 ดาว จำนวน 102 ห้อง พร้อมสิ่งอำนวยความสะดวกครบครัน พร้อมด้วยความสะดวกหลากหลาย ทรินิตี้แห่งการดูแลผิวพรรณ ไม่ว่าจะเป็น Vichy Shower Treatment, Private Spa Bath, Facial and Body Treatment หรือการนวดแพ็คเกจที่เหมาะสมเฉพาะบุคคล

นอกจากนี้ยังมี The Heated Lap Pool สระน้ำอุ่นที่ให้คุณได้เพลิดเพลินกับทิวทัศน์ Yarra Valley หรือจะเลือกบริการเสริมสุดพิเศษกับ Hydrotherapy กระแสน้ำบำบัดและออกกำลังกายบริหารในน้ำ Water Aerobics ก็ย่อมได้ สำหรับผู้ชอบออกกำลังกายเป็นชีวิตจิตใจ ขอแนะนำให้ไปเยี่ยมชม The Gymnasium ที่พร้อมด้วยอุปกรณ์เสริมสร้างกำลังขุดล่าสุดหรือจะออกกำลังกายกับ Full-Size Tennis Court พร้อมโค้ชผู้ใจก็ย่อมได้ เผื่อจะได้เคล็ดลับดีๆ กลับมากรุงเทพฯ

หลังจากอ่อนล้าเสียพลังงาน มาเติมความสดชื่นด้วยเครื่องดื่มและอาหารมีชีวิตสุดตระต้นตำรับที่ Cafe Vitality ก็น่าจะเป็นความทรงจำที่ดีสำหรับการได้มาเยี่ยมชม ณ ที่แห่งนี้แห่งนี้ที่คุณจะได้รับการเอาอกเอาใจพร้อมการดูแลอย่างดีจากผู้เชี่ยวชาญ ด้วยจุดมุ่งหมายที่มาจากความตั้งใจของเรา เพื่อให้คุณได้รู้สึกอิมเมอในอารมณ์จากประสบการณ์สัมผัสที่หาไม่ได้จากที่ใด ๆ ในโลกนี้





ก่อนเดินทางไปเที่ยวเมลเบิร์นสิ่งหนึ่งที่สำคัญเป็นอย่างยิ่งคือการเตรียมเสื้อผ้าที่เหมาะสมกับฤดูกาล ในหนึ่งปีเมลเบิร์นจะประกอบไปด้วยสี่ฤดูคือ ตั้งแต่เดือนธันวาคมถึงเดือนกุมภาพันธ์จะเป็นฤดูร้อน อุณหภูมิเฉลี่ยอยู่ระหว่าง 27 องศาเซลเซียส ตั้งแต่เดือนมีนาคมจนถึงเดือนพฤษภาคมจะเป็นฤดูใบไม้ร่วง อุณหภูมิกำลังเย็นสบายบวกกับทัศนียภาพอันงดงามจึงเป็นช่วงเวลาที่เหมาะจะโรแมนติกแห่งปี ตั้งแต่เดือนมิถุนายนจนถึงเดือนสิงหาคมจะเป็นฤดูหนาว ซึ่งจะหนาวมากในเวลากลางคืน อุณหภูมิต่ำสุดอยู่ที่ราวๆ 5 องศาเซลเซียส และสุดท้ายฤดูใบไม้ผลิ เริ่มตั้งแต่เดือนกันยายนไปจนถึงเดือนพฤศจิกายนอากาศเย็นสดชื่นที่อุณหภูมิเฉลี่ยประมาณ 10-20 องศาเซลเซียส แต่แม้ว่าคุณจะเดินทางในหน้าร้อนก็ควรที่จะติดเสื้อแจ็คเก็ตไปสักตัวเพราะในตอนค่ำอากาศมักจะเย็นลงจนบางครั้งถึงขั้นหนาวและร่มเป็นอีกสิ่งหนึ่งที่มีประโยชน์มากในทุกฤดูกาล

การคมนาคมในเมลเบิร์นนับว่ามีความคล่องตัวสูง คุณสามารถเดินทางไปไหนมาไหนได้อย่างสะดวกโดยเลือกใช้บริการของแท็กซี่ รถเมล์ รถไฟ และพาหนะที่ขึ้นชื่อของเมลเบิร์นคือรถราง รถรางที่ให้บริการในเมืองมี 2 ประเภท คือรถรางที่ให้บริการฟรีหรือที่เรียกว่า City Cycle Tram สิ่งเก๋ๆ คือจะมีสีออกน้ำตาลแดง และวิ่งวนรอบใจกลางเมือง ส่วนรถรางอีกประเภทต้องเสียค่าบริการ ซึ่งสามารถหาซื้อตั๋วได้ง่าย เรียกว่า Metcard มีให้เลือกทั้งตั๋วที่มีอายุ 2 ชั่วโมง และตั๋วที่มีอายุหนึ่งวัน ที่สามารถใช้บริการได้ไม่จำกัดระยะทางภายในอายุการใช้งานของตั๋ว และยังสามารถนำตั๋วนี้ไปใช้ขึ้นรถเมล์และรถไฟได้อีกด้วย



เมลเบิร์นเป็นศูนย์กลางของการแข่งขันกีฬาใหญ่ๆ ทั้งในระดับประเทศและระดับนานาชาติ อาทิ การแข่งขันเทนนิส Australian Open, การแข่งขันฟุตบอลออสเตรเลีย AFL Premiership, การแข่งม้า The Melbourne Cup, และการแข่งขันคริกเก็ตที่ MCG ฯลฯ หากคุณสนใจที่จะเข้าร่วมชมกีฬาต่างๆ เหล่านี้อย่าลืมที่จะตรวจเช็คข้อมูลตารางการแข่งขันให้ดี และรีบจัดการซื้อตั๋วพร้อมจองที่พักล่วงหน้าให้เรียบร้อย เพราะในเทศกาลกีฬาจะเป็นช่วงเวลาที่มีนักท่องเที่ยวหลั่งไหลเข้าไปในเมลเบิร์นเป็นจำนวนมากเป็นประจำทุกปี

ข้อมูลที่น่าสนใจสามารถค้นคว้าเพิ่มเติมได้จาก Website www.melbourne.com, www.visitvictoria.com หรือที่ www.australia.com หรือสามารถติดต่อสอบถามได้จากสถานทูตออสเตรเลีย ตั้งอยู่ที่ถนนสาทร



TEA TREE ตำนานแห่งพืชพันธุ์มหัศจรรย์

คุณค่าอันสุดแสนอัศจรรย์ของ TEA TREE พืชพันธุ์ธรรมชาติแห่งออสเตรเลียนั้น ถูกค้นพบขึ้นเป็นครั้งแรกโดยชนชาวอะบอริจินส์ แห่งเผ่า BUNJALUNG แถบกลุ่ม BUNGAWALBYN ซึ่งได้นำใบมาบดขยี้เพื่อใช้รักษาแผลสด ป้องกันการติดเชื้อของไวรัสและแบคทีเรีย แต่นั่นก็ยังคงเป็นภูมิปัญญาที่แพร่หลายเฉพาะในกลุ่มของชนเผ่าเท่านั้น

จวบจนเมื่อวันเวลาผันผ่านไป ล่วงเข้าสู่ปี ค.ศ.1925 ความลับที่เดิมเปี่ยมไปด้วยคุณสมบัติที่น่าทึ่งของสมุนไพรมหัศจรรย์อย่าง TEA TREE ก็ได้ถูกเปิดเผยขึ้นอย่างเป็นทางการโดย PENFOLD และ GARNT พร้อมกับสมญานามที่ชาวออสเตรเลียยกย่องว่าเป็น A MEDICINE CHEST IN A BOTTLE ซึ่งเพียงอีก 8 ปีถัดมาในค.ศ.1933 วงการแพทย์ทั่วโลกก็

ต่างพากันให้ความยอมรับว่า TEA TREE หรือชาออสเตรเลีย คือสมุนไพรที่มีอภินิหารนำอัศจรรย์ ในการทำความสะอาดสิ่งสกปรกที่สะสมอยู่ใต้ผิวอย่างล้ำลึก โดยไม่ก่อให้เกิดอาการแพ้แต่อย่างใด แม้จะมีสภาพผิวที่บอบบาง อีกทั้งยังคงคุณค่าในการระงับยับยั้งแบคทีเรียซึ่งก่อให้เกิดปัญหาผิวด้วย

ด้วยคุณสมบัติทรงคุณค่านานาประการนี้เอง จึงทำให้ TEA TREE กลายเป็นสมุนไพรที่ถูกนำมาสกัดให้กลายเป็นส่วนผสมธรรมชาติ ในผลิตภัณฑ์สำหรับทำความสะอาดผิว ที่ทั้งช่วยทำความสะอาดและดูแลถนอมผิวหน้า จนผู้บริโภคในปัจจุบันต่างก็ให้ความไว้วางใจ และนิยมใช้อย่างสูง

พลังมหัศจรรย์จากใบชาออสซี่

พลังไอยืน จากธรรมชาติที่แตกต่าง
เพื่อพิชิตหน้าสวยสะอาดใส



TEA TREE®
A Touch of Nature



11 13354

DU กฤษณพงศ์ เกียรติศักดิ์.
228 Melbourne Victoria -
112811 Australia.



สุดยอดของขวัญในราคาประหยัดระดับโลก
ได้เพียงหนึ่งเดียว...ที่ King Power
DUTY FREE SERVICE โทร. 0-2996-8005-7
มาที่ King Power Duty Free เชียงใหม่, เชียงราย

SHOP **without**
TAX & DUTY

