

ISBN 974-8047-64-4

ฉบับปี พ.ศ.2544 (2001 Edition)



บัญชีเศรษฐกิจเงินทุนของประเทศไทย พ.ศ. 2537-2541
Flow-of-Funds Accounts of Thailand 1994-1998

สำนักงานคณะกรรมการพัฒนาการเศรษฐกิจและสังคมแห่งชาติ
Office of the National Economic and Social Development Board

ISBN 974-8047-64-4
ฉบับปี พ.ศ.2544 (2001 Edition)



บัญชีเศรษฐกิจเงินทุนของประเทศไทย พ.ศ. 2537-2541
Flow-of-Funds Accounts of Thailand 1994-1998

สำนักพิมพ์
สมมติห้องสมุดรัฐสภา

สำนักงานคณะกรรมการพัฒนาการเศรษฐกิจและสังคมแห่งชาติ
Office of the National Economic and Social Development Board

คำนำ

สำนักงานคณะกรรมการพัฒนาการเศรษฐกิจและสังคมแห่งชาติ ได้จัดทำบัญชีเศรษฐกิจเงินทุนของประเทศไทยปี 2541 ตามระบบบัญชีประชาชาติ (System of National Accounts) เพื่อประโยชน์ในการวิเคราะห์การหมุนเวียนเงินทุน การออม การลงทุน แหล่งที่มาของเงินทุน และการใช้ไปของเงินทุนผ่านเครื่องมือทางการเงินประเภทต่างๆ ของภาคเศรษฐกิจที่เชื่อมโยงกับรายได้ประชาชาติ

ภาวะเศรษฐกิจเงินทุนของไทยในปี 2541 ยังคงได้รับผลกระทบจากวิกฤตการณ์ค่าเงินและปัญหาของระบบสถาบันการเงิน ทำให้ปริมาณการเคลื่อนย้ายเงินทุนโดยรวมลดลงต่อเนื่องจากปี 2540 ปัจจัยที่สำคัญ คือ การให้สินเชื่อของภาคสถาบันการเงินชะลอลงมาก เนื่องจากการเข้มงวดในการปล่อยสินเชื่อและเกรงจะเกิดหนี้เสียเพิ่มขึ้น สถาบันการเงินจึงหันไปลงทุนในหลักทรัพย์ภาครัฐ ในขณะที่เงินทุนยังคงไหลออกสูงชันจากการเร่งชำระคืนหนี้ต่างประเทศต่อเนื่องจากปี 2540 แต่อย่างไรก็ตาม ในช่วงครึ่งหลังของปีสภาพคล่องในระบบการเงินเริ่มสูงขึ้น ทำให้อัตราดอกเบี้ยทุกประเภทปรับตัวลดลง ส่วนภาวะตลาดทุนปรับตัวดีขึ้นในช่วงไตรมาสสุดท้ายของปี

การจัดทำบัญชีเศรษฐกิจเงินทุนของประเทศไทยครั้งนี้ มีการปรับปรุงข้อมูลการออม การลงทุนด้านสินทรัพย์ถาวร ตามสถิติรายได้ประชาชาติ ฉบับ พ.ศ. 2542 และการปรับปรุงข้อมูลภาคต่างประเทศ ตามสถิติดุลการชำระเงินของธนาคารแห่งประเทศไทย ณ มีนาคม 2544 สำนักงานฯ ขอขอบคุณหน่วยงานทั้งภาครัฐและเอกชนที่ได้ให้ความอนุเคราะห์ข้อมูล ตลอดจนให้ข้อคิดเห็นและข้อเสนอแนะที่เป็นประโยชน์ต่อการจัดทำบัญชีเศรษฐกิจเงินทุนของประเทศไทยด้วยดีตลอดมา และหวังเป็นอย่างยิ่งว่า บัญชีเศรษฐกิจเงินทุนของประเทศไทยจะเป็นประโยชน์สำหรับนำไปศึกษาวิเคราะห์ภาวะการณ์ทางเศรษฐกิจการเงิน และเพื่อการวางแผนต่อไป



(นายสรรเสริญ วงศ์ชะอุ่ม)

เลขาธิการคณะกรรมการพัฒนาการเศรษฐกิจและสังคมแห่งชาติ

สิงหาคม 2544

Preface

The Office of the National Economic and Social Development Board has compiled the 1998 data on flow of funds accounts for the purpose of analyzing fund movements. The data include investment, savings, sources and uses of funds which are categorized by main financial instruments, in accordance with national income accounts statistics.

As presented in this publication, total financial flow continued to decline from the previous year due to currency crisis and difficulties in financial institution system. This financial deterioration has taken place, mainly, through tightening bank credits in order to avoid bad debts. As a consequence, public securities played more important role for uses of funds of financial institutions. In the mean time, capital account deficit grew sharply due to a higher increase in foreign loan repayment. During the second half of the year, interest rates in all markets, in effect, declined; and financial liquidity and stock exchange market improved subsequently.

In this publication, the flow of funds statistics have been revised in accordance with the latest data available. In particular, savings and gross fixed capital formation have been recorded in accordance with the 1999 edition of the National Income Accounts of Thailand. 'The Rest of the World statistics' have also been revised based on balance of payment accounts, released by Bank of Thailand in March 2001. The Office would like to express her gratitude to agencies and persons in continuously supplying basic data as well as contributing suggestions for the improvement of flow of funds accounts compilation. We do hope that this statistic would be useful for financial analysis, policy planning and decision-making.



(Sansern Wongcha-um)
Secretary General
National Economic and Social Development Board
August 2001

สารบัญ

สรุปบัญชีเศรษฐกิจเงินทุนของประเทศไทยปี 2541
Executive Summary

หน้า
ก-ง
I-III

บทวิเคราะห์บัญชีเศรษฐกิจเงินทุนของประเทศไทยปี 2541

1. ภาพรวมเศรษฐกิจไทยปี 2541

| | |
|--------------|---|
| ภาวะเศรษฐกิจ | 1 |
| ภาวะการเงิน | 1 |
| ภาวะตลาดทุน | 3 |

2. ภาวะการออม การลงทุน และช่องว่างระหว่างการออมกับการลงทุน

| | |
|----------------------------------|---|
| การออมและการลงทุน | 5 |
| ช่องว่างระหว่างการออมกับการลงทุน | 6 |

3. ภาวะเศรษฐกิจเงินทุนของไทยปี 2541

| | |
|---|----|
| ภาพรวมการเคลื่อนย้ายเงินทุนระหว่างภาคเศรษฐกิจ | 8 |
| ภาวะเศรษฐกิจเงินทุนรายภาคเศรษฐกิจ | 8 |
| 1. ภาคครัวเรือน | 8 |
| 2. ภาคธุรกิจ | 9 |
| 3. ภาครัฐบาล | 9 |
| 4. ภาครัฐวิสาหกิจ | 10 |
| 5. ภาคสถาบันการเงิน | 10 |
| 6. ภาคต่างประเทศ | 17 |

ภาคผนวก

| | |
|---|--|
| ตารางสถิติเศรษฐกิจเงินทุน | |
| ข้อชี้แจงการจัดทำบัญชีเศรษฐกิจเงินทุนปี 2537-2541 | |
| ระบบบัญชีเศรษฐกิจเงินทุนของประเทศไทย | |
| มาตรการสำคัญในปี 2541 | |
| เอกสารเผยแพร่ | |

สารบัญตาราง

ตารางเครื่องชี้ภาวะเศรษฐกิจเงินทุนของไทย

| | |
|-------------|---|
| รูปภาพที่ 1 | การเกินดุล (ขาดดุล) ต่อ GDP รายภาคเศรษฐกิจ |
| รูปภาพที่ 2 | การเกินดุล (ขาดดุล) ต่อ GDP รายภาคสถาบันการเงิน |
| ตารางที่ 1 | เงินออมในประเทศ |
| ตารางที่ 2 | การลงทุนในประเทศ |
| ตารางที่ 3 | การเกินดุล (ขาดดุล) ต่อ GDP รายภาคเศรษฐกิจ |
| ตารางที่ 4 | สินทรัพย์และหนี้สินทางการเงินรายภาคเศรษฐกิจ |

สรุปสำหรับผู้บริหาร

สรุป

บัญชีเศรษฐกิจเงินทุนของประเทศไทยปี 2541

สำนักงานคณะกรรมการพัฒนาการเศรษฐกิจและสังคมแห่งชาติ ได้จัดทำบัญชีเศรษฐกิจเงินทุนของประเทศไทยปี 2541 และปรับข้อมูลปี 2537-2540 เพื่อประโยชน์ในการวิเคราะห์การหมุนเวียนเงินทุนในระบบเศรษฐกิจไทย โดยแสดงการออมและการลงทุนที่เชื่อมโยงกับบัญชีรายได้ประชาชาติ แหล่งที่มาและการใช้ไปของเงินทุนของแต่ละสถาบันเศรษฐกิจ โดยผ่านเครื่องมือทางการเงินประเภทต่างๆ จากข้อมูลอนุกรมของบัญชีเศรษฐกิจเงินทุนที่ประมวลได้ดังกล่าว ประกอบกับข้อมูลที่สนับสนุนอื่นๆ สามารถสรุปผลการจัดทำเป็น 3 ส่วน คือ ส่วนที่หนึ่ง ภาพรวมเศรษฐกิจไทย ส่วนที่สอง ภาวะการออมและการลงทุน และส่วนที่สาม ภาวะเศรษฐกิจเงินทุนของประเทศไทยปี 2541

1. ภาพรวมเศรษฐกิจไทยปี 2541

เศรษฐกิจไทยในปี 2541 หดตัวอย่างรุนแรงเป็นประวัติการณ์ ในอัตราร้อยละ 10.8 ภาวะการผลิตลดลงเกือบทุกสาขา การใช้จ่ายของภาคเอกชนลดลงอย่างต่อเนื่อง การลงทุนของภาคเอกชนลดลงมาก เนื่องจากปัญหาสภาพคล่อง รวมทั้งมีกำลังการผลิตส่วนเกินอยู่มาก และการลงทุนภาครัฐชะลอลงเนื่องจากรายได้ภาษีลดลง มีเพียงการใช้จ่ายของรัฐบาลที่ขยายตัวร้อยละ 3.6 เนื่องจากไม่สามารถปรับลดรายจ่ายประจำได้มาก และมีค่าใช้จ่ายในโครงการบรรเทาผลกระทบทางสังคม ด้านเสถียรภาพทางเศรษฐกิจ อัตราเงินเฟ้อเพิ่มขึ้นจากร้อยละ 5.6 เป็นร้อยละ 8.1 เป็นผลจากราคาสินค้าเกษตรที่ปรับตัวสูงขึ้น และราคาสินค้านำเข้าที่สูงขึ้นจากค่าเงินบาทโดยเฉลี่ยที่อ่อนลง ดุลบัญชีเดินสะพัดเกินดุลถึงร้อยละ 12.8 ของผลิตภัณฑ์มวลรวมในประเทศ เนื่องจากการส่งออกขยายตัวอย่างต่อเนื่อง ในขณะที่การนำเข้าลดลงมาก แต่การไหลออกของเงินทุนเพื่อชำระหนี้ต่างประเทศเป็นจำนวนมากทำให้ดุลการชำระเงินเกินดุลเพียง 57,623 ล้านบาท สำหรับฐานะการคลังของรัฐบาลขาดดุลเงินสดต่อเนื่องจากปีก่อนหน้า เนื่องจากภาวะเศรษฐกิจถดถอยทำให้รายได้จากภาษีลดลงมากกว่าการลดลงของรายจ่าย

ภาวะการเงินที่ค่อนข้างผันผวน สภาพคล่องตึงตัวมากในช่วงครึ่งแรกของปี ปัญหาการขาดความเชื่อมั่นของนักลงทุนทำให้มีเงินทุนไหลออกเป็นจำนวนมาก อย่างไรก็ตาม สภาพคล่องในระบบการเงินปรับตัวดีขึ้นตั้งแต่ปลายไตรมาสที่ 2 เนื่องจากดุลบัญชีเดินสะพัดเกินดุลอย่างต่อเนื่อง แรงกดดันด้านค่าเงิน และอัตราเงินเฟ้อที่ลดลง เอื้ออำนวยต่อการใช้นโยบายการเงินการคลังที่ผ่อนคลาย และอีกส่วนหนึ่งเป็นผลจากมาตรการแก้ไขปัญหามาตรฐานของสถาบันการเงิน 14 สิงหาคม 2541 อัตราดอกเบี้ยระยะสั้นในตลาดเงินอยู่ในระดับสูงในช่วงไตรมาสแรกของปี และปรับลดลงเป็นลำดับในแต่ละไตรมาสตามภาวะสภาพคล่อง ส่วนอัตราดอกเบี้ยเงินฝากและเงินให้กู้ยืมของธนาคารพาณิชย์ปรับสูงขึ้นหลายครั้งในช่วงครึ่งแรกของปี และปรับลดลงในช่วงครึ่งหลังของปี

อย่างไรก็ตามสภาพคล่องในภาคการผลิตยังคงตึงตัว สินเชื่อโดยรวมที่ภาคธุรกิจได้รับมีมูลค่าลดลงมาก

หลักทรัพย์ออกใหม่ในตลาดทุนมีมูลค่าเพิ่มขึ้นมาก ทั้งพันธบัตรภาครัฐ หุ้นทุนและหุ้นกู้ภาคเอกชน ในส่วนของตลาดรอง มูลค่าการซื้อขายในตลาดหลักทรัพย์ฯ โดยเฉลี่ยยังคงลดลง การเคลื่อนไหวของราคาค่อนข้างผันผวน คือเพิ่มขึ้นอย่างรวดเร็วในเดือนแรกของปีแล้วลดลงอย่างต่อเนื่องตลอด 3 ไตรมาส ก่อนปรับตัวขึ้นในไตรมาสสุดท้าย ทำให้ดัชนีราคาปิด ณ สิ้นปีต่ำกว่าปีก่อนหน้าเล็กน้อย และมูลค่าหลักทรัพย์ตามราคาตลาดรวมคิดเป็นสัดส่วนเพียงประมาณ 1 ใน 3 ของมูลค่าตลาดรวมสูงสุดซึ่งเกิดขึ้นในปี 2538 สำหรับการซื้อขายหลักทรัพย์ในศูนย์ซื้อขายตราสารหนี้ไทยมีมูลค่าน้อยมากในช่วงครึ่งแรกของปี แล้วเริ่มเพิ่มขึ้นอย่างเห็นได้ชัดในช่วงครึ่งหลังของปีตามแนวโน้มขาลงของอัตราดอกเบี้ย และมีตราสารหนี้ใหม่เข้ามาซื้อขายมากขึ้น

2. ภาวะการออมและการลงทุน

ระบบเศรษฐกิจไทยในปี 2541 มีการออมสูงกว่าการลงทุนหรือมีดุลบัญชีเดินสะพัดเกินดุลร้อยละ 12.8 ของผลิตภัณฑ์มวลรวมในประเทศ เทียบกับการขาดดุลเงินออมร้อยละ 0.4 ในปี 2540 ทั้งนี้เนื่องจากการลงทุนเบื้องต้นลดลงร้อยละ 40.5 ในขณะที่การออมเบื้องต้นลดลงร้อยละ 6.7 ภาคครัวเรือนมีเงินออมเกินดุลเพิ่มขึ้นจากร้อยละ 6.0 เมื่อเทียบกับผลิตภัณฑ์มวลรวมในประเทศในปีที่แล้วเป็นร้อยละ 9.9 ในปีนี้ ภาคธุรกิจเอกชนที่เคยขาดดุลเงินออมสูงสุดกลับมีเงินออมเกินดุลร้อยละ 8.6 ส่วนภาครัฐวิสาหกิจยังคงขาดดุลเงินออมต่อเนื่องแต่มีแนวโน้มลดลงโดยปีนี้ขาดดุลร้อยละ 1.8 ในขณะที่ภาครัฐบาลขาดดุลร้อยละ 1.3 และภาคสถาบันการเงินขาดดุลร้อยละ 2.6 ของผลิตภัณฑ์มวลรวมในประเทศในปีนั้นเช่นกัน

3. ภาวะเศรษฐกิจเงินทุนของไทยปี 2541

การเคลื่อนย้ายเงินทุนระหว่างภาคเศรษฐกิจมีมูลค่ารวม 1,095,607 ล้านบาท ลดลงจากปีก่อนหน้าร้อยละ 1.0 เนื่องจากการชะลอตัวของกิจกรรมทางเศรษฐกิจ สถาบันการเงินไม่สามารถจัดสรรเงินทุนให้กับภาคการผลิตได้อย่างมีประสิทธิภาพ และภาคเอกชนชำระคืนหนี้ต่างประเทศอย่างต่อเนื่อง ภาคครัวเรือนยังคงมีการลงทุนในสินทรัพย์ทางการเงินสูงสุด การลดการลงทุนในสินทรัพย์ถาวรส่งผลให้ภาคธุรกิจและภาครัฐวิสาหกิจลงทุนในสินทรัพย์ทางการเงินเพิ่มขึ้น และลดการก่อหนี้ลง ในขณะที่หนี้สินของภาคสถาบันการเงินเพิ่มขึ้นตามการขยายตัวของเงินฝาก และหนี้สินของกองทุนเพื่อการฟื้นฟูและพัฒนาาระบบสถาบันการเงิน นอกจากนี้รัฐบาลได้ออกพันธบัตรกู้เงินเพื่อชดเชยความเสียหายให้กับกองทุนเพื่อการฟื้นฟูฯ เป็นจำนวนมาก

- 3.1 การลงทุนในสินทรัพย์ทางการเงินของภาคครัวเรือนขยายตัว** ตามการเกินดุลเงินออมที่เพิ่มขึ้น ส่วนใหญ่ยังอยู่ในรูปของเงินฝากกับสถาบันการเงินต่าง ๆ การลงทุนในพันธบัตรรัฐบาลและสลากออมสินเพิ่มขึ้นมาก นอกจากนี้เงินสะสมในรูปของประกันชีวิตและกองทุนขยายตัวอย่างต่อเนื่อง ในขณะที่เดียวกันความไม่มั่นใจในรายได้และความสามารถชำระหนี้ในอนาคต ความเข้มงวดในการปล่อยสินเชื่อ และอัตราดอกเบี้ยเงินกู้ยืมอยู่ในระดับสูง ทำให้ภาคครัวเรือนมีการชำระคืนหนี้สุทธิ
- 3.2 การก่อหนี้สินรวมของภาคธุรกิจลดลงมาก** มีการเปลี่ยนแปลงรูปแบบการกู้ยืมในประเทศ โดยได้ถอนตัวเงินเป็นจำนวนมากในขณะที่เงินกู้ยืมขยายตัวเพิ่มขึ้น ส่วนสินเชื่อประเภทอื่น ๆ ในประเทศชะลอลงมาก เงินทุนจากต่างประเทศเพิ่มขึ้นเล็กน้อย เทียบกับการชำระคืนหนี้ต่างประเทศสุทธิในปีก่อนหน้า
- 3.3 ภาครัฐบาลขาดดุลเงินออมและลงทุนในสินทรัพย์ทางการเงินเป็นจำนวนมาก** ส่วนใหญ่เป็นการให้ความช่วยเหลือแก่กองทุนเพื่อการฟื้นฟู ฯ และเพิ่มทุนให้กับสถาบันการเงินของรัฐ จึงต้องระดมเงินทุนด้วยการถอนเงินฝากธนาคารกู้ยืมโดยออกพันธบัตรในประเทศสุทธิถึง 395,173 ล้านบาท และกู้ยืมจากต่างประเทศอีกส่วนหนึ่ง
- 3.4 การขาดดุลเงินออมของภาครัฐวิสาหกิจลดลง** ส่งผลให้การก่อหนี้สินชะลอลงตาม โดยเฉพาะการกู้ยืมภายในประเทศ แต่การกู้ยืมจากต่างประเทศเริ่มเพิ่มขึ้น เทียบกับการชำระคืนหนี้สุทธิในปีก่อนหน้า นอกจากนี้การลงทุนในสินทรัพย์ทางการเงินขยายตัวขึ้นด้วย
- 3.5 ภาคสถาบันการเงินไม่สามารถทำหน้าที่ได้อย่างมีประสิทธิภาพ** การระดมทุนและการลงทุนในสินทรัพย์ทางการเงินชะลอลงมาก เงินทุนส่วนใหญ่เป็นเงินช่วยเหลือจากธนาคารแห่งประเทศไทย ในการเพิ่มทุนให้กับสถาบันการเงินที่มีปัญหา และให้กู้ยืมโดยออกตั๋วสัญญาใช้เงิน ในขณะที่ธนาคารแห่งประเทศไทยได้รับเงินช่วยเหลือจากรัฐบาลในการชดเชยความเสียหายของกองทุนเพื่อการฟื้นฟู ฯ ส่วนหนึ่ง ส่วนเงินรับฝากขยายตัวในอัตราที่ชะลอลง และมีการชำระคืนเงินกู้ต่างประเทศซึ่งเคยเป็นแหล่งเงินทุนสำคัญเป็นจำนวนมาก

นอกจากการลงทุนในสินทรัพย์ทางการเงินโดยรวมจะลดลงแล้ว ส่วนใหญ่ยังเป็นการลงทุนในหลักทรัพย์ประเภทต่าง ๆ โดยเฉพาะหลักทรัพย์ภาครัฐ และหุ้นทุนในสถาบันการเงินด้วยตนเอง รวมทั้งการลงทุนในสินทรัพย์ต่างประเทศขยายตัวขึ้น ในขณะที่การให้สินเชื่อซึ่งเป็นกิจกรรมหลักของสถาบันการเงินชะลอตัวลงมากทั้งเงินให้กู้ระยะสั้นและระยะยาว นอกจากนี้สินเชื่อรับซื้อตัวเงินมียอดคงค้างลดลงมาก

- 3.6** เงินทุนเคลื่อนย้ายสุทธิขาดดุลเพิ่มขึ้นจากปีก่อนหน้า เนื่องจากสถาบันการเงินและภาคธุรกิจชำระคืนหนี้เงินกู้ยืมต่างประเทศเป็นจำนวนมาก และภาคธนาคารลงทุนในสินทรัพย์ต่างประเทศอื่นๆ เพิ่มขึ้น ส่วนภาครัฐทั้งรัฐบาล รัฐวิสาหกิจ และธนาคารแห่งประเทศไทย ยังคงกู้ยืมจากต่างประเทศสุทธิ นอกจากนี้เงินลงทุนในหลักทรัพย์จากต่างประเทศชะลอลงมาก อย่างไรก็ตาม เงินลงทุนโดยตรงจากต่างประเทศมีมูลค่าเพิ่มขึ้นมาก ส่วนใหญ่เป็นการลงทุนในกิจการธนาคารพาณิชย์ ภาคอุตสาหกรรม และการค้า

เครื่องชี้ภาวะเศรษฐกิจเงินลงทุนของไทย

| | 2537 | 2538 | 2539 | 2540 | 2541 |
|---|-------------|-------------|-------------|-------------|-------------|
| 1. อัตราการขยายตัวเศรษฐกิจ (%) | 8.9 | 9.3 | 5.9 | -1.4 | -10.8 |
| 2. ผลิตภัณฑ์มวลรวมในประเทศ (ล้านบาท) | 3,634,496.0 | 4,192,697.0 | 4,622,832.0 | 4,740,249.0 | 4,628,431.0 |
| 3. อัตราเงินเฟ้อ (%) | 5.0 | 5.8 | 5.9 | 5.6 | 8.1 |
| 4. อัตราการขยายตัวของการลงทุน (ราคาปี 2531) | | | | | |
| - ภาคเอกชน (%) | 8.8 | 10.5 | 2.6 | -31.2 | -53.2 |
| - ภาครัฐบาล (%) | 22.4 | 12.6 | 22.0 | 10.1 | -29.4 |
| 5. ช่องว่างการออมและการลงทุนต่อผลิตภัณฑ์มวลรวมในประเทศ (%) | -5.6 | -8.0 | -8.0 | -0.4 | 12.8 |
| - ภาคครัวเรือน | 3.6 | 3.9 | 2.8 | 7.6 | 9.9 |
| - ภาคธุรกิจเอกชน ^{1/} | -14.4 | -17.2 | -13.6 | -11.2 | 8.6 |
| - ภาครัฐบาล | 3.8 | 3.8 | 2.9 | -0.7 | -1.3 |
| - ภาครัฐวิสาหกิจ | -2.3 | -2.4 | -2.9 | -2.8 | -1.8 |
| - ภาคสถาบันการเงิน ^{1/} | 3.8 | 3.9 | 2.8 | 6.7 | -2.6 |
| 6. ดุลบัญชีเดินสะพัด (ล้านบาท) | -201,986.0 | -336,090.0 | -371,228.0 | -38,315.0 | 595,035.0 |
| 7. สัดส่วนดุลบัญชีเดินสะพัดต่อผลิตภัณฑ์มวลรวมในประเทศ (%) | -5.6 | -8.0 | -8.0 | -0.8 | 12.9 |
| 8. เงินทุนเคลื่อนย้ายสุทธิ (ล้านบาท) | 305,851.0 | 545,121.0 | 493,530.0 | -161,971.0 | -413,435.0 |
| 9. ฐานะเงินทุนสำรองระหว่างประเทศ (ล้านดอลลาร์ สรอ.) | 30,279.0 | 37,026.7 | 38,724.5 | 26,967.7 | 29,535.9 |
| 10. เพดานเงินกู้ (ล้านดอลลาร์ สรอ.) | 3,200.0 | 3,200.0 | 3,700.0 | 4,100.0 | 7,200.0 |
| 11. การเปลี่ยนแปลงของหนี้สินต่างประเทศภาครัฐ (ล้านบาท) | -351.0 | 24,312.0 | 22,409.0 | 19,106.0 | 67,544.0 |
| - รัฐบาล | 1,540.0 | 8,474.0 | 11,555.0 | 66,258.0 | 26,568.0 |
| - รัฐวิสาหกิจ | -1,891.0 | 15,838.0 | 10,854.0 | -47,152.0 | 40,976.0 |
| 12. การคลัง | | | | | |
| - ดุลเงินสด (พันล้านบาท) ปีงบประมาณ | 65.8 | 112.5 | 104.3 | -31.1 | -115.0 |
| 13. การเงิน | | | | | |
| 13.1 สินเชื่อหลักของธนาคารพาณิชย์ ^{2/} (% เปลี่ยนแปลง) | 38.16 | 12.91 | -26.93 | 68.38 | -111.94 |
| 13.2 เงินฝากธนาคารพาณิชย์ ^{2/} (% เปลี่ยนแปลง) | -7.17 | 40.71 | -11.51 | 89.34 | -62.63 |
| 13.3 อัตราดอกเบี้ย (ณ สิ้นปี) | | | | | |
| - ให้กู้ยืมแก่ลูกค้าชั้นดี (MLR) | 11.75 | 13.75 | 13.00-13.25 | 15.25 | 11.50-12.00 |
| - เงินฝากประจำ (1 ปี) | 8.25-10.25 | 10.25-11.00 | 8.50-9.25 | 10.00-13.00 | 6.00 |
| 14 อัตราแลกเปลี่ยน บาท : ดอลลาร์ สรอ. | 25.15 | 24.92 | 25.34 | 31.37 | 41.37 |
| 15 หลักทรัพย์ออกใหม่ในประเทศ (หน่วย : ล้านบาท) | | | | | |
| - หลักทรัพย์ภาครัฐ | 57,122 | 84,655 | 196,154 | 239,286 | 501,678 |
| - หลักทรัพย์ภาคเอกชน | 272,197 | 226,001 | 213,971 | 163,431 | 426,962 |
| 16 โครงสร้างการระดมทุนของภาคการผลิต (%) | | | | | |
| - สถาบันการเงิน | 82.94 | 73.33 | 55.90 | 54.81 | 57.74 |
| - ต่างประเทศ | -4.72 | 11.25 | 21.08 | -6.48 | 13.39 |
| - ตลาดทุนและอื่นๆ | 21.78 | 15.42 | 23.02 | 51.67 | 28.87 |

หมายเหตุ : 1/ รวมค่าตลาดเคลื่อนทางสถิติ

2/ คำนวณจากมูลค่าสินเชื่อและเงินฝากที่เพิ่มขึ้นในแต่ละปี

ที่มา : สำนักงานคณะกรรมการพัฒนาการเศรษฐกิจและสังคมแห่งชาติ, ธนาคารแห่งประเทศไทย, กระทรวงพาณิชย์

รูปภาพที่ 1
การเกินดุล(ขาดดุล) ต่อ GDP รายภาคเศรษฐกิจ

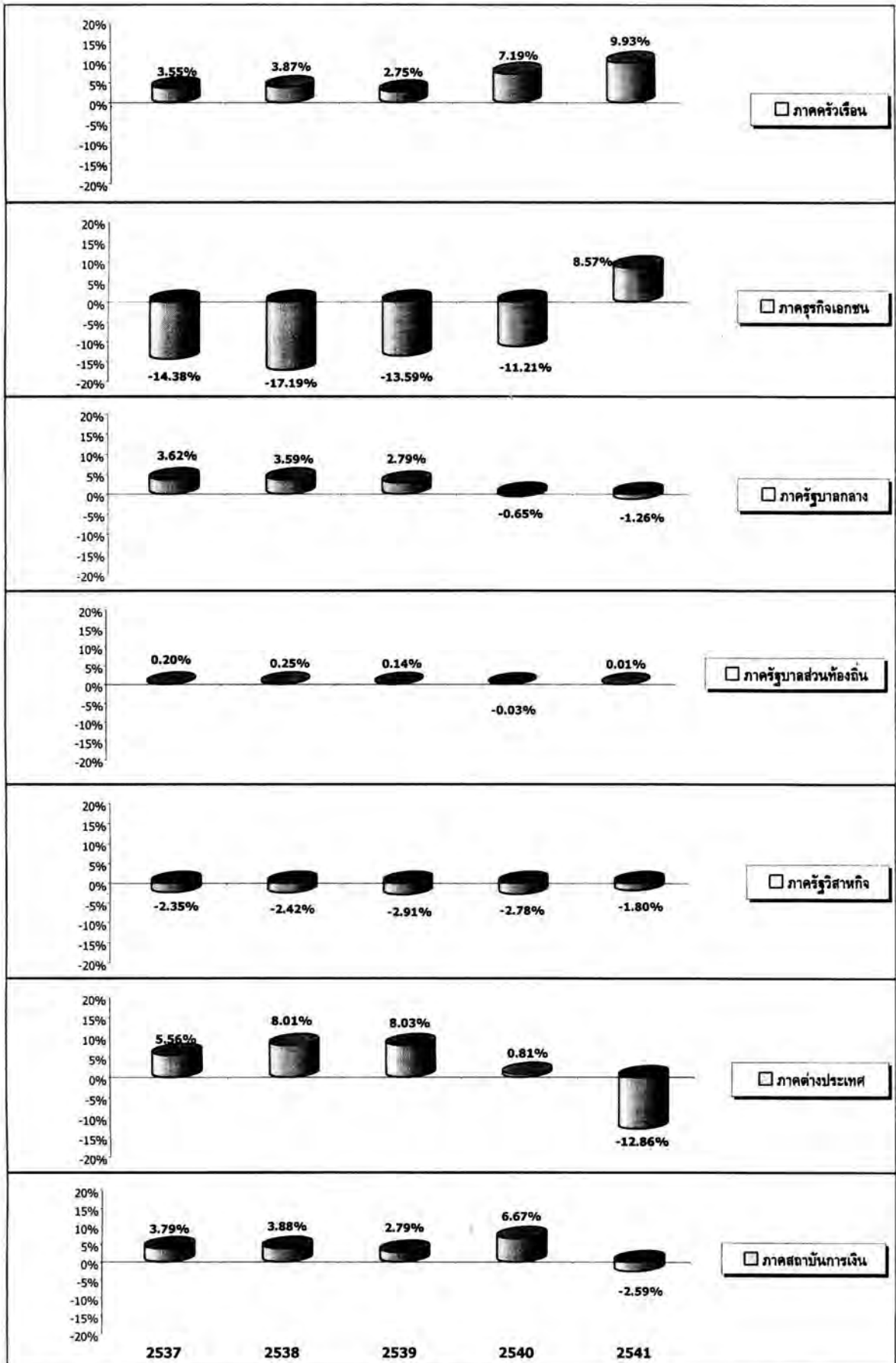

หมายเหตุ % แสดงร้อยละสัดส่วนเกินดุล (ขาดดุล) ในบัญชีที่ไม่ใช่การเงินของแต่ละภาคเศรษฐกิจ

รูปภาพที่ 2
การเกินดุล(ขาดดุล) ต่อ GDP รายภาคสถาบันการเงิน

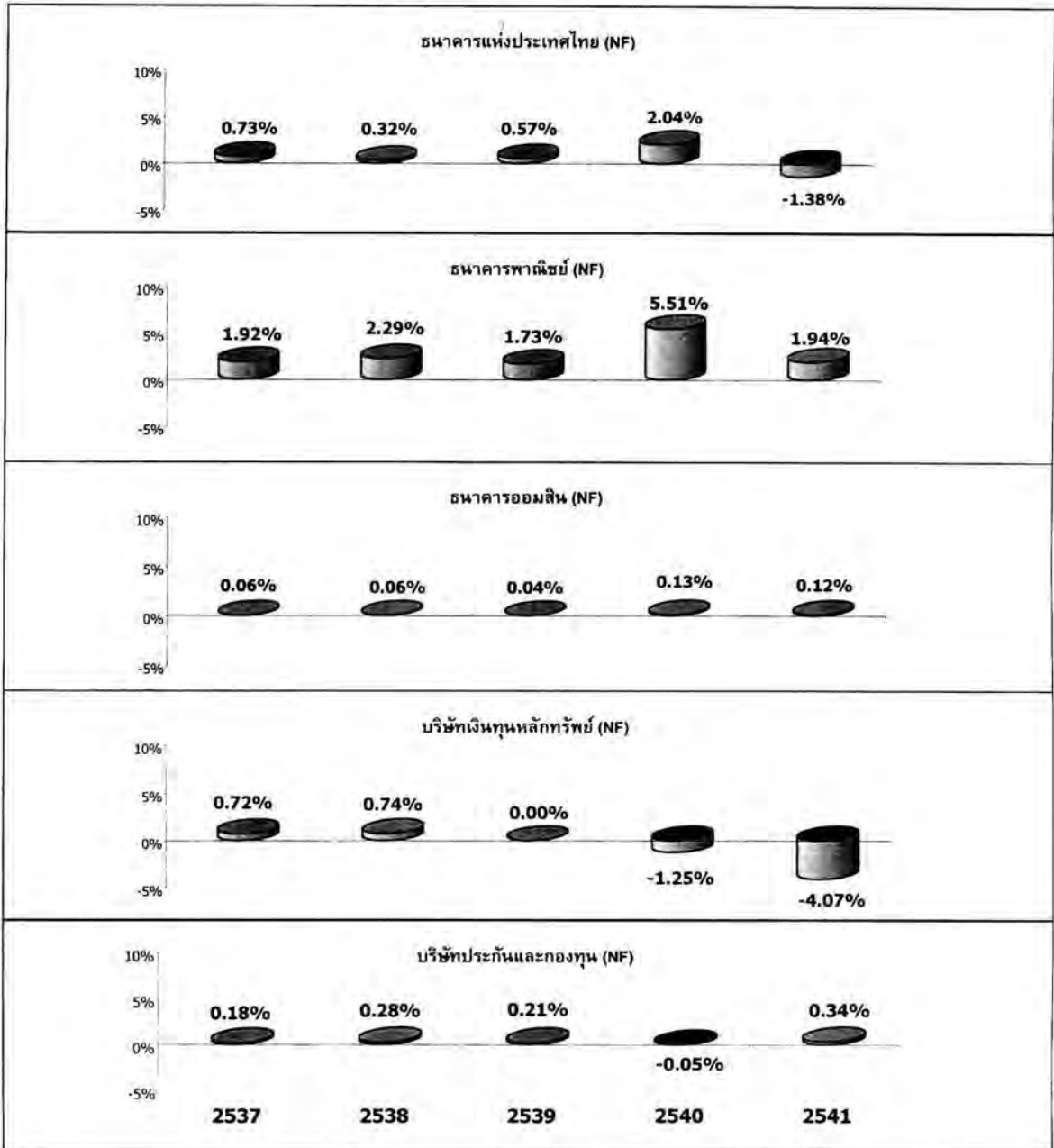

หมายเหตุ % แสดงร้อยละสัดส่วนเกินดุล (ขาดดุล) ในบัญชีที่ไม่ใช้การเงินของแต่ละภาคเศรษฐกิจ

Executive Summary

Executive Summary

Flow of Funds Accounts of Thailand in 1998

Office of the National Economic and Social Development Board compiled flow of funds accounts of Thailand in 1998 and revised the 1994–1997 series in order to analyze fund movements in the economic system. The accounts present savings and investment linked to the national accounts, as well as sources and uses of funds of each institutional economic sector through various financial instruments. Based on compiling series and other supporting information, this report can be summarized into three parts—firstly, an overview of economic performance; secondly, savings and investment conditions; and thirdly, flow of funds conditions in 1998.

1. Overview of Thai Economic Performance in 1998

In 1998, the Thai economy severely contracted by 10.8 percent. Production declined almost across the board. Private consumption continued to fall and private investment sharply dropped due to liquidity crunch and excess production capacity. In addition, public investment slowed down as a result of dropping tax revenue. Government consumption, however, expanded by 3.6 percent due to a constraint on current expenditure cut off and additional spending on social safety net project. Considering economic stability, inflation rose from 5.6 percent to 8.1 percent as a result of higher prices of agricultural commodities and imported goods, which was contributed by depreciated baht. Current account recorded an impressive surplus of 12.8 percent to GDP as exports expanded continuously while imports declined remarkably. However, accelerated private capital outflow, mainly for loan repayment, hindered the effect on balance of payments surplus to record only 57,623 million baht. In light of fiscal position, the government continued to run a cash deficit caused by a larger reduction in revenue collection than the reduction in expenditures.

Monetary condition was rather volatile. Liquidity tightened during the first half of the year. Large capital outflows reflected deteriorated investors' confidence. Nevertheless, liquidity in financial system had improved since the late of the second quarter. This was contributed by continuous current account surplus, contained inflation and appreciated currency that allowed loosen monetary and fiscal policy, and financial institution rehabilitation measures that came out on 14 August 1998. Thus short-term money market interest rates remained high in the first quarter and adjusted downward thereafter in consistence with increasing liquidity. Commercial bank deposit and lending rates had been rising continually during the first half and fell in the latter half of the year. However, liquidity in real sector remained tighten, especially total credits to business sector largely declined.

New issues of securities in primary capital market, including public sector bonds, private equity securities and debentures, increased dramatically. On the secondary market front, average trading volume in the Security Exchange further dropped and prices were volatile. SET index recorded a slightly lower close by the end of the year and total market capitalization accounted for only around one-third of the 1995 highest level. Trading in Thai Bond Dealing Center was minimal in the first half of the year. Though, the volume increased considerably in the latter half, following a downward trend of interest rate and increasing supply of debt securities.

2. Savings and Investment Conditions

Savings in the economy was larger than investment as expressed in term of current account surplus of 12.8 percent to GDP in 1998, compared to 0.4 percent deficit in 1997. This was accounted for a large drop in gross capital formation by 40.5 percent while gross savings dropped by 6.7 percent. Savings surplus of household sector increased from 6.0 percent to GDP to 9.9 percent. Private non-financial corporation sector turned from the largest deficit sector to gain a surplus of 8.6 percent to GDP. State enterprise deficit narrowed down to 1.8 percent, while general government and financial sector experienced deficit of 1.3 percent and 2.6 percent of GDP respectively.

3. Flow of Funds Conditions in 1998

Total funds movement in 1998, dropped from the previous year by 1.0 percent to 1,095,607 million baht. This was a consequence of the slowdown of the economic activities, inability of financial institutions to accommodate real sectors efficiently, and private sector's foreign liabilities repayment. Household sector remained its role as the largest participant in financial asset acquisition. A decline in fixed asset investment allowed business sector and state enterprises to increase their portfolio in financial assets and reduce their incurrence of liabilities. Meanwhile, liabilities of financial sector increased as a consequence of growing deposits and liabilities of Financial Institution Development Funds (FIDF). In addition, the government issued a large amount of bonds to compensate the FIDF loss.

3.1 Financial asset acquisition of household sector increased following the increment in savings surplus. The major weight allocation remained toward deposits. However, the investment in government bonds and special savings bonds increased considerably. Furthermore, life assurance and pension funds continued to grow. Regarding the incurrence of liabilities, household sector held net repayment position reflecting deteriorated confidence on ability to generate income and repay loans in the future, strict credit extended together with high lending interest rate.

- 3.2 Overall incurrence of liabilities of business sector sharply declined.** A shift in domestic financing pattern existed. A great deal of commercial bills was redeemed in an existence of loan expansion, while other categories of domestic credits slowed down significantly. Foreign capital inflows resumed to slightly increase, compared to net repayment of loans in the previous year.
- 3.3 Government ran on deficit and heavily invested in financial assets** mainly to fiscalise parts of the FIDF losses and to re-capitalize public financial institutions. Therefore, it had to mobilize funds by disposing bank deposits and issuing domestic bonds to the net amount of 395,173 million baht together with disbursing foreign loans.
- 3.4 State enterprises deficit narrowed,** which consequently led to a slowdown of the incurrence of liability, particularly domestic borrowing. External borrowing, however, returned to pick up from the net repayment position in the previous year. In addition, financial assets investment expanded accordingly.
- 3.5 Financial sector was unable to function efficiently.** Fund mobilizing and investment in financial assets greatly dropped. A large part of funds were injected by the Bank of Thailand through the re-capitalization of distressed financial institutions and lending promissory notes while the Bank of Thailand received government subsidies to partially cover losses of the FIDF. In the mean time, the growth of financial institutions' deposits slowed down. Moreover, a large sum of foreign loans, which had been a major source of funds, were repaid. Despite a contraction in total investment in financial assets, distribution was over-weighted on securities, particularly public debt securities and share capitals within the sector. In addition, investment in foreign assets increased. On the other hand, credit facilitating, which was the major role of financial institutions, slowed down significantly, particularly short-term and long-term loans. Furthermore, outstanding balance of bill purchased dropped sharply.
- 3.6 Capital account deficit accelerated from previous year.** This was due to foreign loan repayment of financial and business sectors together with the growing investment in other foreign assets of banking sector. However, public sector namely the government, state enterprises and the Bank of Thailand continued to incur foreign liabilities. Foreign portfolio investment considerably slowed down as well. Nevertheless, foreign direct investment impressively increased, mainly in banking, manufacturing and trading sectors.

Flow of Funds Indicator of Thailand

| | 1994 | 1995 | 1996 | 1997 | 1998 |
|--|-------------|-------------|-------------|-------------|-------------|
| 1. GDP growth (%) | 8.9 | 9.3 | 5.9 | -1.4 | -10.8 |
| 2. Gross domestic product (mil.baht) | 3,634,496.0 | 4,192,697.0 | 4,622,832.0 | 4,740,249.0 | 4,628,431.0 |
| 3. Inflation rate (%) | 5.0 | 5.8 | 5.9 | 5.6 | 8.1 |
| 4. Investment growth (1988 constant price) | | | | | |
| - Private (%) | 8.8 | 10.5 | 2.6 | -31.2 | -53.2 |
| - Public (%) | 22.4 | 12.6 | 22.0 | 10.1 | -29.4 |
| 5. Savings-investment gap to GDP (%) | -5.6 | -8.0 | -8.0 | -0.4 | 12.8 |
| - Household sector | 3.6 | 3.9 | 2.8 | 7.6 | 9.9 |
| - Business sector ^{1/} | -14.4 | -17.2 | -13.6 | -11.2 | 8.6 |
| - Government sector | 3.8 | 3.8 | 2.9 | -0.7 | -1.3 |
| - State enterprise sector | -2.3 | -2.4 | -2.9 | -2.8 | -1.8 |
| - Financial sector ^{1/} | 3.8 | 3.9 | 2.8 | 6.7 | -2.6 |
| 6. Current account balance (mil.baht) | -201,986.0 | -336,090.0 | -371,228.0 | -38,315.0 | 595,035.0 |
| 7. Ratio of C/A balance to GDP (%) | -5.6 | -8.0 | -8.0 | -0.8 | 12.9 |
| 8. Net capital movement (mil.baht) | 305,851.0 | 545,121.0 | 493,530.0 | -161,971.0 | -413,435.0 |
| 9. International reserve position (mil.US\$) | 30,279.0 | 37,026.7 | 38,724.5 | 26,967.7 | 29,535.9 |
| 10. Loan ceiling (mil.US\$) | 3,200.0 | 3,200.0 | 3,700.0 | 4,100.0 | 7,200.0 |
| 11. Change in public external debt. | -351.0 | 24,312.0 | 22,409.0 | 19,106.0 | 67,544.0 |
| - Government | 1,540.0 | 8,474.0 | 11,555.0 | 66,258.0 | 26,568.0 |
| - State enterprises | -1,891.0 | 15,838.0 | 10,854.0 | -47,152.0 | 40,976.0 |
| 12. Fiscal condition | | | | | |
| - Cash balance (bil. baht) | 65.8 | 112.5 | 104.3 | -31.1 | -115.0 |
| 13. Monetary condition | | | | | |
| 13.1 Commercial bank credits ^{2/} (% change) | 38.16 | 12.91 | -26.93 | 68.38 | -111.94 |
| 13.2 Commercial bank deposits ^{2/} (% change) | -7.17 | 40.71 | -11.51 | 89.34 | -62.63 |
| 13.3 Interest rates (year-end) | | | | | |
| - Lending rate (prime) | 11.75 | 13.75 | 13.00-13.25 | 15.25 | 11.50-12.00 |
| - Time deposits (1 year) | 8.25-10.25 | 10.25-11.00 | 8.50-9.25 | 10.00-13.00 | 6.00 |
| 14. Foreign exchange (average) | | | | | |
| - Exchange Equalization Fund (baht : US\$) | 25.15 | 24.92 | 25.34 | 31.37 | 41.37 |
| 15. Domestic securities issued (mil.baht) | | | | | |
| - Public securities | 57,122 | 84,655 | 196,154 | 239,286 | 501,678 |
| - Private securities ^{3/} | 272,197 | 226,001 | 213,971 | 163,431 | 426,962 |
| 16. Funding structure of real sector (%) | | | | | |
| - Financial institutions | 82.94 | 73.33 | 55.90 | 54.81 | 57.74 |
| - Rest of the world | -4.72 | 11.25 | 21.08 | -6.48 | 13.39 |
| - Capital market and others | 21.78 | 15.42 | 23.02 | 51.67 | 28.87 |

Note : 1/ include statistical discrepancy
2/ calculated from incremental value of each year
3/ include unit trust

Source : The office of National Economic and Social Development Board, Bank of Thailand, Ministry of Commerce

Chart 1
Non-Financial Surplus (Deficit) Ratio to GDP of Economic Sectors

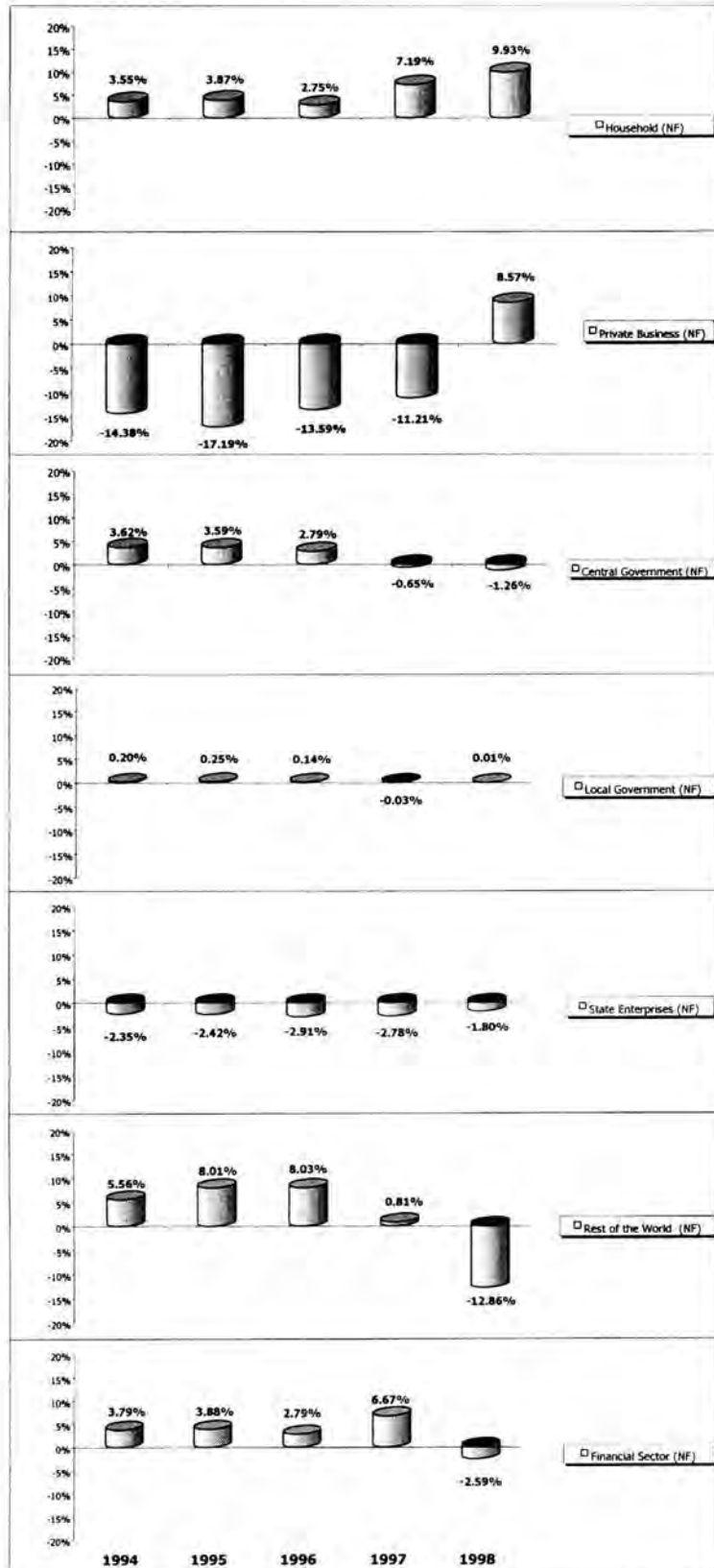

Note: Ratio of non-financial surplus (deficit) by economic sectors are presented in percentage

Chart 2

Non-Financial Surplus (Deficit) Ratio to GDP of Financial Sector

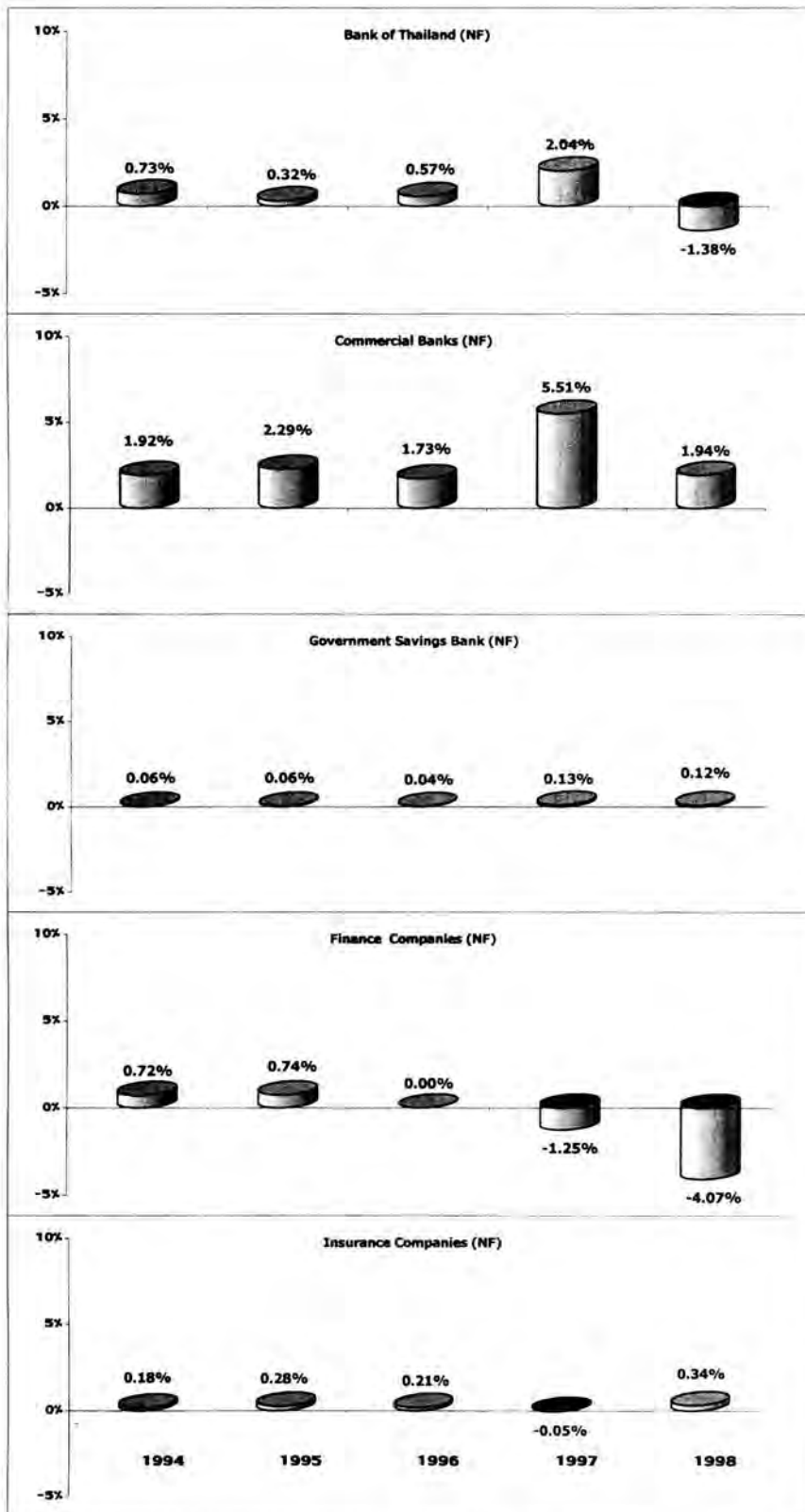

Note : Ratio of non-financial surplus (deficit) by economic sectors are presented in percentage.

บทวิเคราะห์

บัญชีเศรษฐกิจเงินทุนของประเทศไทยปี 2541

ส่วนที่ 1 ภาพรวมเศรษฐกิจไทยปี 2541

ภาวะเศรษฐกิจ

เศรษฐกิจไทยในปี 2541 หดตัวอย่างรุนแรง มูลค่าผลิตภัณฑ์มวลรวมในประเทศ ณ ราคาคงที่ (GDP at constant price) ลดลงถึงร้อยละ 10.8 ภาวะการผลิตลดลงเกือบทุกสาขา โดยเฉพาะสาขาก่อสร้างปรับตัวลงอย่างต่อเนื่องจากปี 2540 ในอัตราร้อยละ 39.0 สาขาการธนาคาร ประกันภัย และธุรกิจอสังหาริมทรัพย์ ลดลงร้อยละ 30.3 และสาขาอุตสาหกรรมซึ่งมีสัดส่วนมูลค่าเพิ่มต่อผลิตภัณฑ์มวลรวมในประเทศสูงสุด ปรับตัวลดลงร้อยละ 11.4 การใช้จ่ายของภาคเอกชนลดลงอย่างต่อเนื่องแต่การใช้จ่ายของรัฐบาลเพิ่มขึ้นร้อยละ 3.6 เป็นเพราะรายจ่ายประจำส่วนใหญ่ไม่สามารถปรับลดได้มากนักและมีการใช้จ่ายในโครงการบรรเทาผลกระทบทางสังคม (Social safety net) ส่วนการลงทุนทั้งด้านการก่อสร้างและเครื่องมือเครื่องจักรลดลงมาก เนื่องจากภาคเอกชนขาดสภาพคล่องและเงินทุน รวมทั้งกำลังการผลิตส่วนเกินที่มีอยู่มาก และอุปสงค์ในประเทศที่อ่อนตัวทำให้ไม่มีความต้องการลงทุนใหม่ นอกจากนี้รายได้จากภาษีที่ลดลงเป็นปัจจัยหนึ่งที่ทำให้รัฐบาลต้องชะลอโครงการลงทุน

ด้านเสถียรภาพทางเศรษฐกิจ ดัชนีราคาผู้บริโภคทั้งประเทศในปี 2541 เพิ่มขึ้นร้อยละ 8.1 สูงขึ้นจากปี 2540 ที่ดัชนีราคาเพิ่มขึ้นร้อยละ 5.6 เป็นผลจากราคาสินค้าเกษตรที่ปรับตัวสูงขึ้น และค่าเงินบาทโดยเฉลี่ยที่อ่อนลงส่งผลต่อราคาสินค้านำเข้า ซึ่งรวมถึงราคาน้ำมันที่ทำให้ต้นทุนการผลิตเพิ่มขึ้น อย่างไรก็ตามการอ่อนตัวของค่าเงินช่วยให้การส่งออกขยายตัวอย่างต่อเนื่อง ในขณะที่การนำเข้าลดลงมาก จึงมีดุลการค้าเกินดุล และเมื่อรวมกับการเกินดุลบริการและเงินโอน ดุลบัญชีเดินสะพัดเกินดุลถึง 595,035 ล้านบาท คิดเป็นร้อยละ 12.8 ของผลิตภัณฑ์มวลรวมในประเทศ แต่การไหลออกของเงินทุนเป็นจำนวนมาก ซึ่งส่วนใหญ่เป็นการชำระคืนหนี้ต่างประเทศของภาคสถาบันการเงินโดยเฉพาะธนาคารพาณิชย์ ทำให้ดุลการชำระเงินเกินดุลเพียง 57,623 ล้านบาท

ฐานะการคลังของรัฐบาลในปีงบประมาณ 2541 ตามรายงานของกรมบัญชีกลาง ขาดดุลงบประมาณ 107,892 ล้านบาท เนื่องจากภาวะเศรษฐกิจถดถอย ทำให้รายได้จากภาษีลดลงมากกว่าการลดลงของรายจ่าย โดยเฉพาะหลังจากรัฐบาลสามารถเจรจากับกองทุนการเงินระหว่างประเทศ ในการปรับเปลี่ยนเป้าหมายเป็นการผ่อนคลายนโยบายการคลังเพื่อกระตุ้นเศรษฐกิจโดยยอมให้ใช้จ่ายขาดดุลได้ในปี 2541 ทำให้มีการเร่งเบิกจ่ายเงินในช่วงปลายปีงบประมาณ และเมื่อรวมกับการขาดดุลนอกงบประมาณแล้ว ทำให้รัฐบาลขาดดุลเงินสดทั้งสิ้น 114,976 ล้านบาท

ภาวะการเงิน

ระบบการเงินในปี 2541 ค่อนข้างผันผวน สภาพคล่องตึงตัวมากในช่วงครึ่งแรกของปี เป็นผลต่อเนื่องจากวิกฤตเศรษฐกิจและการเงินในประเทศและในภูมิภาคที่เกิดขึ้นในปีก่อนหน้า ทำให้นักลงทุนและเจ้าหน้าที่ต่างประเทศขาดความเชื่อมั่นต่อภาวะเศรษฐกิจและความมั่นคงของระบบสถาบันการเงิน จึงถอนเงินลงทุนเรียกคืนเงินกู้ หรือไม่ต่อสัญญาสำหรับเงินกู้ระยะสั้น ส่งผลให้มีเงินทุนไหลออกสุทธิเป็นจำนวนมาก สภาพคล่องในระบบการเงินเริ่มปรับตัวดีขึ้นเป็นลำดับตั้งแต่ปลายไตรมาสที่ 2 เกิดจากปัจจัยต่างๆ ได้แก่

- การส่งออกที่ขยายตัวสูง ในขณะที่การนำเข้าลดลง ทำให้ดุลบัญชีเดินสะพัดเกินดุลอย่างต่อเนื่อง เพิ่มสภาพคล่องในระบบการเงิน และค่าเงินบาทมีเสถียรภาพมากขึ้น ในขณะที่เดียวกันเงินทุนไหลออกสุทธิมีมูลค่าลดลงในช่วงครึ่งหลังของปี
- แรงกดดันด้านค่าเงินที่ลดลงมาก และอัตราเงินเฟ้อที่ชะลอลงในช่วงครึ่งหลังของปี เอื้ออำนวยให้สามารถใช้นโยบายการเงินการคลังที่ผ่อนคลาย
- มาตรการแก้ไขปัญหาสถาบันการเงิน 14 สิงหาคม 2541 และนโยบายประกันเงินฝากของทางการ ทำให้ประชาชนมีความเชื่อมั่นในสถาบันการเงินมากขึ้น และมีการกระจายเงินฝากไปยังธนาคารพาณิชย์ขนาดเล็กและบริษัทเงินทุนอย่างทั่วถึงมากขึ้น

ความผันผวนของสภาพคล่องในตลาดการเงิน ส่งผลให้อัตราดอกเบี้ยในประเทศเปลี่ยนแปลงอย่างมาก อัตราดอกเบี้ยระยะสั้นในตลาดเงิน ซึ่งได้แก่อัตราดอกเบี้ยในตลาดซื้อคืนพันธบัตร (R/P rate) และอัตราดอกเบี้ยเงินกู้ยืมระหว่างธนาคาร (interbank rate) อยู่ในระดับสูงในช่วงไตรมาสแรกของปีตามภาวะสภาพคล่องที่ตึงตัว และปรับลดลงเป็นลำดับในแต่ละไตรมาสตามภาวะสภาพคล่องที่ดีขึ้น การผ่อนคลายนโยบายการเงินการคลังของทางการ และการออกพันธบัตรกู้เงินเพื่อปรับโครงสร้างหนี้ของกองทุนเพื่อการฟื้นฟู และพัฒนาระบบสถาบันการเงินจากหนี้ระยะสั้นเป็นหนี้ระยะยาว ทำให้กองทุนเพื่อการฟื้นฟู ฯ ไม่มีความจำเป็นต้องกู้เงินผ่านตลาดซื้อคืนพันธบัตร ส่วนอัตราดอกเบี้ยเงินฝากและเงินให้กู้ยืมของธนาคารพาณิชย์ปรับขึ้นหลายครั้งในช่วงครึ่งแรกของปี เนื่องจากสถาบันการเงินแข่งขันกันระดมเงินฝากเพื่อรักษาสภาพคล่อง อย่างไรก็ตาม หลังจากมีมาตรการแก้ไขปัญหาสถาบันการเงินที่ทำให้เงินฝากขยายตัวขึ้น และสภาพคล่องของระบบการเงินเพิ่มขึ้น ส่งผลให้อัตราดอกเบี้ยปรับลดลงในช่วงครึ่งหลังของปี

แม้ว่าสภาพคล่องในระบบการเงินจะปรับตัวดีขึ้นเป็นลำดับ แต่เงินทุนที่ไหลไปสู่ภาคการผลิตยังคงตึงตัว สิ้นเชื่อโดยรวมที่ภาคธุรกิจได้รับในปี 2541 ลดลงมากจากปีที่แล้ว ทั้งนี้มีสาเหตุจาก

- การหยุดดำเนินงานและควมรวมกิจการของธนาคารพาณิชย์และบริษัทเงินทุนหลายแห่ง ทำให้ไม่สามารถขยายการให้สินเชื่อ ส่งผลให้ธุรกิจที่เคยพึ่งพาเงินทุนจากสถาบันการเงินเหล่านี้ขาดสภาพคล่องในการดำเนินงาน
- รายได้ของภาคธุรกิจลดลงตามภาวะเศรษฐกิจในประเทศ ในขณะที่ภาระในการชำระหนี้ต่างประเทศสูงขึ้นมากอันเนื่องมาจากการอ่อนค่าของเงินบาท และอัตราดอกเบี้ยเงินกู้ยืมในประเทศที่อยู่ในระดับสูง ทำให้ธุรกิจประสบภาวะขาดทุน ไม่สามารถชำระหนี้คืนแก่สถาบันการเงินได้ ประกอบกับเกณฑ์การรับรู้รายได้และจัดชั้นคุณภาพหนี้ที่เข้มงวดมากขึ้น ทำให้หนี้ที่ไม่ก่อให้เกิดรายได้ (NPLs) ของสถาบันการเงินเพิ่มขึ้นรวดเร็ว และต้องระมัดระวังในการปล่อยสินเชื่อมากขึ้น
- จากการเพิ่มขึ้นอย่างรวดเร็วของหนี้ด้อยคุณภาพ ทำให้สถาบันการเงินต้องกันสำรองเผื่อหนี้สูญเป็นจำนวนมากก่อให้เกิดผลขาดทุนจากการดำเนินงาน กระทบต่อเงินกองทุน และประสบปัญหาความไม่เพียงพอของเงินกองทุนต่อสินทรัพย์เสี่ยง แต่ภาวะตลาดหลักทรัพย์และฐานะการเงินของกิจการไม่เอื้ออำนวยต่อการเพิ่มทุนเป็นจำนวนมาก จึงทำให้ไม่สามารถขยายสินเชื่อ และยังมีกรณีหนี้เกาตืนอย่างต่อเนื่อง

- วิฤตสถาบันการเงินที่เกิดขึ้นทำให้ความเชื่อมั่นของนักลงทุนต่างประเทศที่มีต่อสถาบันการเงินไทยลดลง ธนาคารพาณิชย์จำเป็นต้องเรียกคืนเงินกู้ยืมจากลูกค้าที่กู้ยืมจากกิจการวิเทศธุรกิจ เพื่อชำระคืนเงินกู้จากต่างประเทศอีกทอดหนึ่ง

อัตราดอกเบี้ยเงินกู้ยืมระหว่างธนาคารและอัตราดอกเบี้ยในตลาดซื้อคืน (R/P)

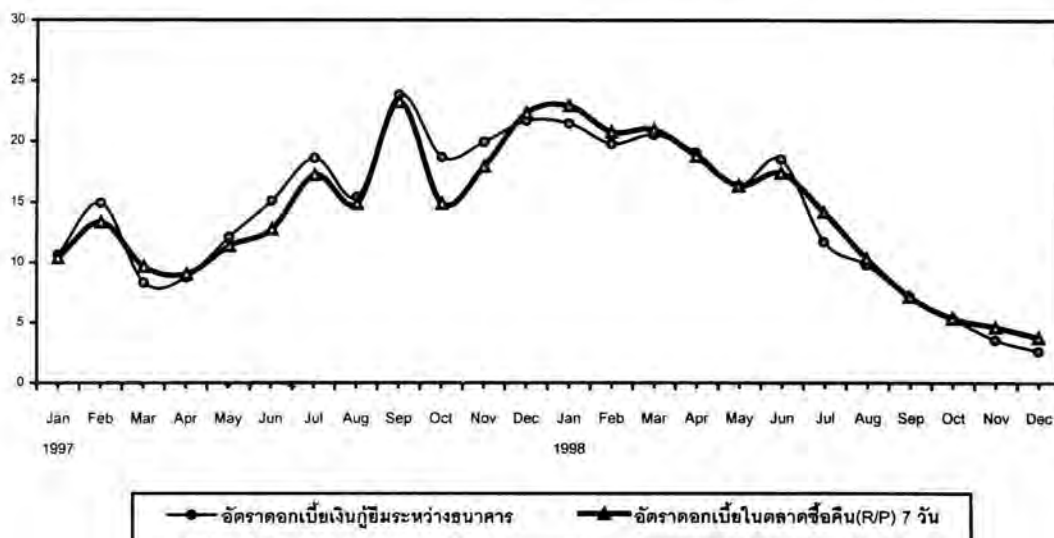

อัตราดอกเบี้ยเงินฝากและเงินให้กู้ยืมของธนาคารพาณิชย์ ณ เดือน ธันวาคม ปี 2537-2541

| | 2537 | 2538 | 2539 | 2540 | 2541 |
|--------------------------------------|-------------|-------------|-------------|-------------|-------------|
| 1. อัตราดอกเบี้ยเงินฝาก | | | | | |
| - ออมทรัพย์ | 5.00 | 5.00 | 5.00 | 5.00 | 4.50 |
| - ประจํา 3 เดือน | 8.75-10.00 | 10.50-12.50 | 8.75-9.75 | 10.00-11.50 | 6.00 |
| 2. อัตราดอกเบี้ยเงินให้กู้ยืม | | | | | |
| - ลูกคําชั้นดีระยะสั้น (MOR) | 11.75 | 14.00-14.25 | 13.25-13.50 | 15.75-16.00 | 12.00-12.75 |
| - ลูกคําชั้นดีระยะยาว (MLR) | 11.75 | 13.75 | 13.00-13.25 | 15.25 | 11.50-12.00 |
| - ลูกคํารายย่อยชั้นดี (MRR) | 12.00-12.25 | 14.00-14.50 | 13.00-13.50 | 15.50-16.00 | 12.00-13.25 |

ที่มา : ธนาคารแห่งประเทศไทย (เป็นอัตราดอกเบี้ยของ 5 ธนาคารใหญ่)

ภาวะตลาดทุน

ในปี 2541 มีการระดมทุนในตลาดแรก (Primary market) เพิ่มขึ้นเป็นจำนวนมาก ภาครัฐออกพันธบัตรรวม 501,678 ล้านบาท เพิ่มขึ้นจากปีก่อนหน้าร้อยละ 109.7 เป็นผลจากการออกพระราชกำหนดให้อำนาจกระทรวงการคลังกู้เงินและจัดการเงินกู้ เพื่อช่วยเหลือกองทุนเพื่อการฟื้นฟูและพัฒนาระบบสถาบันการเงิน พ.ศ. 2541 ทำให้มีการออกพันธบัตรรัฐบาลในวงเงิน 500,000 ล้านบาท โดยมีการทยอยออกพันธบัตรอายุต่าง ๆ กัน ในปี 2541 มูลค่ารวม 400,000 ล้านบาท รัฐวิสาหกิจออกพันธบัตรใหม่มูลค่า 46,678 ล้านบาท โดยทั้งหมดเป็นพันธบัตรที่รัฐบาลค้ำประกันเงินต้นและดอกเบี้ย ส่วนพันธบัตรกองทุนเพื่อการฟื้นฟู มีมูลค่าออกใหม่รวม 55,000 ล้านบาท ลดลงจากปี 2540 ร้อยละ 70.9

การออกหลักทรัพย์ใหม่ของภาคเอกชนเพิ่มขึ้นเช่นกัน มีการเสนอขายตราสารทุนมูลค่า 329,981 ล้านบาท เพิ่มขึ้นร้อยละ 421.3 และออกหุ้นกู้ในประเทศมูลค่า 32,404 ล้านบาท ทั้งนี้การระดมทุนส่วนใหญ่เป็นการเสนอขายแบบเฉพาะเจาะจง (Private placement) และส่วนใหญ่เป็นการระดมทุนของภาคสถาบันการเงิน เนื่องจากมีความจำเป็นต้องเพิ่มเงินกองทุนต่อสินทรัพย์เสี่ยงให้ได้ตามเกณฑ์มาตรฐาน ภาคธุรกิจอื่น ๆ ระดมทุนใหม่เพียงเล็กน้อย เนื่องจากสภาพเศรษฐกิจไม่เอื้ออำนวยต่อการขยายการลงทุน และฐานะของกิจการมีปัญหาทำให้ไม่สามารถระดมทุนจากตลาดทุนได้

สำหรับตลาดรอง (Secondary market) ภาวะการซื้อขายหลักทรัพย์ในตลาดหลักทรัพย์แห่งประเทศไทย ในปี 2541 ส่วนใหญ่ซบเซาต่อเนื่องจากปีก่อนหน้า มีมูลค่าการซื้อขายเฉลี่ยต่อวันทำการเท่ากับ 3,505 ล้านบาท ลดลงจากมูลค่าเฉลี่ยในปี 2540 ร้อยละ 6.9 การเคลื่อนไหวของราคาซื้อขายค่อนข้างผันผวน โดยปรับตัวเพิ่มขึ้นอย่างรวดเร็วในเดือนแรกของปี แล้วลดลงอย่างต่อเนื่องตลอด 3 ไตรมาสแรก โดยเป็นผลสืบเนื่องจากปัจจัยต่าง ๆ ได้แก่ ผลกระทบจากวิกฤตการเงินในภูมิภาคที่ยังคงมีอยู่ การขาดสภาพคล่องในระบบเศรษฐกิจและอัตราดอกเบี้ยอยู่ในระดับสูง ความไม่ชัดเจนและล่าช้าในการแก้ปัญหาสถาบันการเงิน และบริษัทจดทะเบียนมีผลการดำเนินงานขาดทุนอย่างมาก ดัชนีราคาเริ่มปรับตัวขึ้นในช่วงไตรมาสสุดท้ายของปี เนื่องจากสภาพคล่องปรับตัวดีขึ้น อัตราดอกเบี้ยมีแนวโน้มลดลงอย่างต่อเนื่อง ค่าเงินบาทเริ่มมีเสถียรภาพ และความเชื่อมั่นของนักลงทุนต่างประเทศต่อการฟื้นตัวของระบบเศรษฐกิจไทย มีมากขึ้น ทำให้ดัชนีราคาตลาดหลักทรัพย์ ณ สิ้นปี 2541 ปิดที่ระดับ 355.81 จุด ลดลงร้อยละ 4.5 เมื่อเทียบกับดัชนีราคา ณ สิ้นปี 2540 มีบริษัทจดทะเบียน 418 บริษัท ลดลง 13 บริษัท มีมูลค่าหลักทรัพย์ตามราคาตลาดรวม 1,268,199 ล้านบาท ซึ่งคิดเป็นสัดส่วนเพียงประมาณ 1 ใน 3 ของมูลค่าตลาดรวมซึ่งสูงสุดในปี 2538

การซื้อขายหลักทรัพย์ในศูนย์ซื้อขายตราสารหนี้ไทยในช่วงครึ่งแรกของปีมีมูลค่าต่ำมาก เนื่องจากภาวะการเงินตึงตัว ภาคธุรกิจมีปัญหาในการประกอบกิจการและขาดสภาพคล่อง ทำให้ความเสี่ยงของการลงทุนในหุ้นกู้ภาคเอกชนเพิ่มขึ้นและนักลงทุนขาดความมั่นใจ การซื้อขายเริ่มเพิ่มขึ้นอย่างเห็นได้ชัดในช่วงครึ่งหลังของปีตามแนวโน้มขาลงของอัตราดอกเบี้ย และมีตราสารหนี้ใหม่ทั้งภาครัฐและภาคเอกชนเข้ามาซื้อขายมากขึ้น ในรอบปี 2541 มีการซื้อขายตราสารหนี้รวม 72,098 ล้านบาท ลดลงอย่างต่อเนื่องจากปีก่อนหน้า อีกร้อยละ 32.1 การซื้อขายส่วนใหญ่จะเป็นในกลุ่มพันธบัตรภาครัฐถึงร้อยละ 88 เนื่องจากเป็นตราสารปลอดภัยจึงได้รับความนิยมในช่วงที่ภาวะเศรษฐกิจผันผวน การปรับโครงสร้างจากชมรมผู้ค้าตราสารหนี้เป็นศูนย์ซื้อขายตราสารหนี้ไทย และนำพันธบัตรภาครัฐทั้งหมดเข้าเป็นตราสารหนี้ขึ้นทะเบียนกับศูนย์ ทำให้มูลค่าตราสารหนี้ขึ้นทะเบียนคงค้างเพิ่มขึ้นมากจาก 169,091 ล้านบาท ณ สิ้นปี 2540 เป็น 763,745 ล้านบาท ณ สิ้นปี 2541 อย่างไรก็ตามมีตราสารหนี้ภาคเอกชนที่ผิมนัดชำระหนี้มูลค่า 35,474 ล้านบาท คิดเป็นร้อยละ 4.6 ของตราสารขึ้นทะเบียน ส่วนใหญ่เป็นของสถาบันการเงินที่ถูกปิดกิจการ และธุรกิจอสังหาริมทรัพย์ มีมูลค่าผิมนัดรวมทั้งสิ้น 22,597 ล้านบาท

ส่วนที่ 2 ภาวะการออม การลงทุน และช่องว่างระหว่างการออมกับการลงทุน

การออมและการลงทุน

การออมเบื้องต้นของประเทศซึ่งประกอบด้วย เงินออมสุทธิ ค่าเสื่อมราคา และเงินโอนลดลงร้อยละ 6.7 ในปี 2541 ภาวะเศรษฐกิจที่ตกต่ำทำให้รายได้และการออมของภาคธุรกิจ รัฐบาล และรัฐวิสาหกิจลดลง โดยเฉพาะเงินออมของภาครัฐบาลลดลงมาก มีเพียงภาคครัวเรือนที่เงินออมขยายตัวสูง เนื่องจากความระมัดระวังในการใช้จ่ายมากขึ้น

การลงทุนเบื้องต้นในราคาประจำปี (Gross capital formation) ซึ่งประกอบด้วย การลงทุนในสินทรัพย์ถาวรก่อนหักค่าเสื่อมราคา และการเปลี่ยนแปลงในสินค้าคงคลังลดลงอย่างรวดเร็วถึงร้อยละ 40.5 เทียบกับการลดลงร้อยละ 17.8 ในปี 2540 ผลกระทบจากภาวะเศรษฐกิจ กำลังการผลิตส่วนเกิน และการขาดแคลนสินเชื่อ ทำให้การลงทุนของภาคครัวเรือน และภาคธุรกิจลดลงร้อยละ 38.9 และ 50.3 ตามลำดับ นอกจากนี้การลงทุนของภาครัฐบาลที่ขยายตัวสูงต่อเนื่อง มีมูลค่าลดลงร้อยละ 25.2 และการลงทุนของภาครัฐวิสาหกิจลดลงร้อยละ 20.5

1. ภาคครัวเรือน

รายได้ของภาคครัวเรือนเพิ่มขึ้นเล็กน้อยจากเงินเดือนค่าจ้าง รายได้ดอกเบี้ยและเงินปันผล ในขณะที่รายจ่ายเข้ากองทุนประกันสังคมและรายจ่ายเพื่อการบริโภคลดลงมาก เพราะประชาชนไม่มั่นใจในภาวะเศรษฐกิจในอนาคต จึงเพิ่มความระมัดระวังในการใช้จ่ายใช้สอย ทำให้ภาคครัวเรือนมีเงินออมเบื้องต้นสูงถึง 460,283 ล้านบาท เมื่อเทียบกับ 297,409 ล้านบาทในปี 2540 ส่วนการลงทุนในสินทรัพย์ถาวรด้านที่อยู่อาศัยลดลงมากจาก 74,819 ล้านบาทในปี 2540 เหลือเพียง 45,722 ล้านบาทในปี 2541 ทั้งนี้เพราะความต้องการและอำนาจซื้อของประชาชนลดลง ประกอบกับดอกเบี้ยเงินกู้ที่อยู่ในอัตราสูง รวมทั้งสถาบันการเงินเข้มงวดและจำกัดสินเชื่อ ดังนั้นภาคครัวเรือนจึงมีเงินออมเกินดุลสูงถึง 459,787 ล้านบาท เพิ่มขึ้นร้อยละ 35.0 จากปี 2540

2. ภาคธุรกิจ

ธุรกิจจำนวนมากประสบปัญหาหนี้สินและขาดแคลนเงินทุนหมุนเวียน บางรายไม่สามารถดำเนินธุรกิจต่อไปได้ จำเป็นต้องปิดกิจการ รายได้จากการดำเนินงานและเงินออมสุทธิของภาคธุรกิจลดลงมาก แต่เมื่อรวมค่าเสื่อมราคาสินทรัพย์ถาวรที่เพิ่มขึ้นทำให้เงินออมเบื้องต้นของภาคธุรกิจมีมูลค่า 715,939 ล้านบาท ลดลงจากปี 2540 ร้อยละ 11.1 ในขณะที่การลงทุนลดลงมากจาก 922,121 ล้านบาท เป็น 458,161 ล้านบาทในปี 2541 หรือลดลงร้อยละ 50.3 เนื่องจากธุรกิจส่วนใหญ่มีกำลังการผลิตส่วนเกินเหลืออยู่มาก จึงชะลอการลงทุน รวมทั้งดอกเบี้ยเงินกู้ยู่ในระดับสูง และสถาบันการเงินเพิ่มความเข้มงวดในการให้สินเชื่อ การลงทุนที่ลดลงมากกว่าเงินออมเบื้องต้น ประกอบกับค่าสถิติคลาดเคลื่อนส่งผลให้ภาคธุรกิจมีเงินออมเกินดุล 396,730 ล้านบาทในปี 2541 เป็นครั้งแรก

3. ภาครัฐบาล (ส่วนกลางและส่วนท้องถิ่น)

ภาวะเศรษฐกิจที่ซบเซา สถาบันการเงินและธุรกิจประสบปัญหาในการดำเนินกิจการ ส่งผลให้รายได้ภาษีเงินได้นิติบุคคลลดลง ส่วนภาษีเงินได้บุคคลธรรมดาขยายตัวเล็กน้อย ทำให้รายได้รวมของ

รัฐบาลลดลงจากปีก่อนเล็กน้อย ในขณะที่รายจ่ายเพื่อการอุปโภคยังคงเพิ่มขึ้น ทำให้เงินออมเบื้องต้นของภาครัฐบาลลดลงจาก 410,709 ล้านบาทในปี 2540 เป็น 231,068 ล้านบาทในปี 2541 คิดเป็นอัตราการลดลงร้อยละ 43.7 รายจ่ายเพื่อการลงทุนลดลงมาจาก 362,214 ล้านบาทในปี 2540 เหลือเพียง 270,819 ล้านบาท เนื่องจากรัฐบาลได้ชะลอและระงับโครงการการลงทุนที่ไม่จำเป็นและไม่เร่งด่วนออกไป อย่างไรก็ตาม ในปี 2541 รัฐบาลขาดดุลเงินออมรวม 58,169 ล้านบาท สูงขึ้นจากการขาดดุลในปี 2540 ร้อยละ 80.8

4. ภาครัฐวิสาหกิจ (ไม่รวมสถาบันการเงิน)

ภาครัฐวิสาหกิจมีเงินออมเบื้องต้น 75,204 ล้านบาท เทียบกับ 77,371 ล้านบาทในปี 2540 ส่วนการลงทุนลดลงต่อเนื่องอีกร้อยละ 20.5 ทั้งนี้เพื่อให้สอดคล้องกับกรอบข้อตกลงกับกองทุนการเงินระหว่างประเทศว่ารัฐวิสาหกิจจะไม่ลงทุนเกินกว่าความสามารถในการจัดการรายได้ของตนเอง ทำให้ภาครัฐวิสาหกิจขาดดุลเงินออม 83,261 ล้านบาท ขาดดุลลดลงจากปี 2540 คิดเป็นอัตราร้อยละ 36.7

5. ภาคสถาบันการเงิน

ภาคสถาบันการเงินโดยรวมยังคงไม่มีการออมเช่นเดียวกับปี 2540 เนื่องจากบริษัทเงินทุนหลักทรัพย์ และธนาคารแห่งประเทศไทยประสบปัญหาขาดทุนต่อเนื่องจากปีที่ผ่านมา ในขณะที่ธนาคารพาณิชย์ บริษัทประกันและกองทุนต่าง ๆ ซึ่งเป็นสถาบันที่มีสัดส่วนการออมสูงในภาคสถาบันการเงิน รวมทั้งสถาบันการเงินเฉพาะกิจของรัฐได้แก่ธนาคารเพื่อการเกษตรและสหกรณ์การเกษตร มีเงินออมขยายตัวสูง ขณะที่ธนาคารออมสินและธนาคารอาคารสงเคราะห์กลับมีอัตราการขยายตัวลดลง

ด้านการลงทุนของภาคสถาบันการเงินในปีนี้ลดลงถึงร้อยละ 49.5 เนื่องจากวิกฤตเศรษฐกิจและการเงิน ทำให้ไม่มีการลงทุนขยายงานและสถาบันการเงินบางแห่งลดขนาดกิจการลง

ทั้งนี้ค่าใช้จ่ายในการสำรองเผื่อหนี้สูญที่ทำให้ธนาคารขาดทุนเป็นจำนวนมากนั้น ในระบบของการจัดทำบัญชีเศรษฐกิจการเงินยังคงให้นับรวมเป็นเงินออมอยู่ในกิจการ

6. ภาคต่างประเทศ

ในปี 2541 ภาคต่างประเทศขาดดุลการออมกับประเทศไทย หรืออีกนัยหนึ่งไทยมีดุลบัญชีเดินสะพัดเกินดุลสูงถึง 595,035 ล้านบาท คิดเป็นร้อยละ 12.8 ของผลิตภัณฑ์มวลรวมในประเทศ ณ ราคาประจำปี เป็นผลจากการส่งออกขยายตัวสูง ในขณะที่การนำเข้าลดลงตามการชะลอตัวของอุปสงค์ภายในประเทศ ทำให้ดุลการค้าที่เคยขาดดุลมาเป็นเวลานานกลับมาเกินดุลเป็นจำนวนมากถึง 503,129 ล้านบาท นอกจากนี้ดุลบริการยังคงเกินดุลเพิ่มขึ้นอย่างต่อเนื่อง

ช่องว่างระหว่างการออมกับการลงทุน

เศรษฐกิจไทยในปี 2541 แม้ว่าการออมจะลดลงจากปีที่แล้วค่อนข้างมาก แต่ก็ยังมีมูลค่าสูงกว่าการลงทุน หรือมีดุลบัญชีเดินสะพัดเกินดุลคิดเป็นสัดส่วนร้อยละ 12.8 ของผลิตภัณฑ์มวลรวมในประเทศ เทียบกับการขาดดุลเงินออมร้อยละ 0.4 ในปี 2540 เป็นผลจากการลงทุนเบื้องต้นของประเทศที่ลดลงถึงร้อยละ 40.5 ในขณะที่การออมเบื้องต้นลดลงร้อยละ 6.7

การชะลอการใช้จ่ายและการลงทุนทำให้ภาคครัวเรือนมีเงินออมเกินดุลเพิ่มขึ้นจากร้อยละ 6.0 ของผลิตภัณฑ์มวลรวมในประเทศในปี 2540 เป็นร้อยละ 9.9 และภาคธุรกิจเอกชนที่ไม่ใช่สถาบันการเงิน ซึ่งเป็นสถาบันที่ขาดดุลเงินออมสูงสุดมาตลอดกลับมีเงินออมเกินดุลร้อยละ 8.6 ซึ่งหากไม่รวมค่าคลาดเคลื่อนทางสถิติ ภาคธุรกิจเอกชนยังคงมีเงินออมเกินดุลร้อยละ 5.2 และภาครัฐวิสาหกิจขาดดุลเงินออมลดลงเหลือร้อยละ 1.8 แต่รายรับจากการเก็บภาษีที่ลดลงในขณะที่มีความจำเป็นต้องใช้จ่ายงบประมาณในช่วงเศรษฐกิจถดถอยทำให้ภาครัฐบาลขาดดุลเงินออมร้อยละ 1.3 และการขาดทุนของธนาคารแห่งประเทศไทย และบริษัทเงินทุน ทำให้ภาคสถาบันการเงินโดยรวมขาดดุลเงินออมร้อยละ 2.6

ตารางที่ 1
เงินออมในประเทศ

หน่วย : ล้านบาท

| เงินออมในประเทศ | 2537r | 2538r | 2539r | 2540r | 2541 | ค่าเฉลี่ย |
|---|------------------|------------------|------------------|------------------|------------------|------------------|
| เงินออมรายภาค | | | | | | |
| ภาคครัวเรือน | 263,344 | 326,996 | 285,476 | 297,409 | 460,283 | 326,702 |
| ภาคธุรกิจเอกชน | 484,962 | 528,213 | 648,969 | 805,145 | 715,939 | 636,646 |
| ภาครัฐบาล | 328,569 | 378,865 | 432,018 | 410,709 | 231,068 | 356,246 |
| - ภาครัฐบาลกลาง | 311,702 | 356,844 | 410,468 | 385,264 | 206,648 | 334,185 |
| - ภาครัฐบาลส่วนท้องถิ่น | 16,867 | 22,021 | 21,550 | 25,445 | 24,420 | 22,061 |
| ภาครัฐวิสาหกิจ | 69,269 | 78,372 | 76,373 | 77,371 | 75,204 | 75,318 |
| ภาคสถาบันการเงิน | 148,022 | 185,418 | 143,637 | (27,057) | (23,491) | 85,306 |
| เงินออมรวม | 1,294,166 | 1,497,884 | 1,586,473 | 1,583,577 | 1,459,003 | 1,480,217 |
| สัดส่วนเงินออมต่อ GDP (ร้อยละ) | | | | | | |
| ภาคครัวเรือน | 7.2 | 7.8 | 6.2 | 6.3 | 9.9 | 7.5 |
| ภาคธุรกิจเอกชน | 13.3 | 12.6 | 14.0 | 17.0 | 15.5 | 14.5 |
| ภาครัฐบาล | 9.0 | 9.0 | 9.3 | 8.7 | 5.0 | 8.2 |
| - ภาครัฐบาลกลาง | 8.6 | 8.5 | 8.9 | 8.1 | 4.5 | 7.7 |
| - ภาครัฐบาลส่วนท้องถิ่น | 0.5 | 0.5 | 0.5 | 0.5 | 0.5 | 0.5 |
| ภาครัฐวิสาหกิจ | 1.9 | 1.9 | 1.7 | 1.6 | 1.6 | 1.7 |
| ภาคสถาบันการเงิน | 4.1 | 4.4 | 3.1 | (0.6) | (0.5) | 2.1 |
| สัดส่วนเงินออมรวมต่อ GDP | 35.6 | 35.7 | 34.3 | 33.0 | 31.5 | 34.0 |
| โครงสร้างเงินออมรายภาค (ร้อยละ) | | | | | | |
| ภาคครัวเรือน | 20.3 | 21.8 | 18.0 | 19.0 | 31.5 | 22.1 |
| ภาคธุรกิจเอกชน | 37.5 | 35.3 | 40.9 | 51.5 | 49.1 | 42.8 |
| ภาครัฐบาล | 25.4 | 25.3 | 27.2 | 26.3 | 15.8 | 24.0 |
| - ภาครัฐบาลกลาง | 24.1 | 23.8 | 25.9 | 24.6 | 14.2 | 22.5 |
| - ภาครัฐบาลส่วนท้องถิ่น | 1.3 | 1.5 | 1.4 | 1.6 | 1.7 | 1.5 |
| ภาครัฐวิสาหกิจ | 5.4 | 5.2 | 4.8 | 4.9 | 5.2 | 5.1 |
| ภาคสถาบันการเงิน | 11.4 | 12.4 | 9.1 | (1.7) | (1.6) | 5.9 |
| โครงสร้างเงินออมรายภาค | 100.0 | 100.0 | 100.0 | 100.0 | 100.0 | 100.0 |
| อัตราการขยายตัวของเงินออม (ร้อยละ) | | | | | | |
| ภาคครัวเรือน | (2.6) | 24.2 | (12.7) | 4.2 | 54.8 | 13.6 |
| ภาคธุรกิจเอกชน | 17.7 | 8.9 | 22.9 | 24.1 | (11.1) | 12.5 |
| ภาครัฐบาล | 29.5 | 15.3 | 14.0 | (4.9) | (43.7) | 2.0 |
| - ภาครัฐบาลกลาง | 30.5 | 14.5 | 15.0 | (6.1) | (46.4) | 1.5 |
| - ภาครัฐบาลส่วนท้องถิ่น | 12.1 | 30.6 | (2.1) | 18.1 | (4.0) | 10.9 |
| ภาครัฐวิสาหกิจ | 20.6 | 13.1 | (2.6) | 1.3 | (2.8) | 5.9 |
| ภาคสถาบันการเงิน | 68.5 | 25.3 | (22.5) | (118.8) | n.m. | (6.9) |
| อัตราการขยายตัวของเงินออมรวม | 19.7 | 15.7 | 5.9 | (1.4) | (6.7) | 6.6 |

หมายเหตุ 1. เงินออมรวมค่าเสื่อมราคา

2. รายการ Gross Saving ก่อนรวมค่า Statistical Discrepancy

ตารางที่ 2
การลงทุนในประเทศ

หน่วย : ล้านบาท

| การลงทุนในประเทศ | 2537r | 2538r | 2539r | 2540r | 2541 | ค่าเฉลี่ย |
|--|------------------|------------------|------------------|------------------|----------------|------------------|
| การลงทุนรายภาค | | | | | | |
| ภาคครัวเรือน | 179,346 | 208,718 | 207,980 | 74,819 | 45,722 | 143,317 |
| ภาคธุรกิจเอกชน | 937,213 | 1,142,522 | 1,208,731 | 922,121 | 458,161 | 933,750 |
| ภาครัฐบาล | 181,540 | 202,779 | 276,466 | 362,214 | 270,819 | 258,764 |
| - ภาครัฐบาลกลาง | 172,426 | 191,725 | 262,292 | 337,500 | 248,415 | 242,472 |
| - ภาครัฐบาลส่วนท้องถิ่น | 9,114 | 11,054 | 14,174 | 24,714 | 22,404 | 16,292 |
| ภาครัฐวิสาหกิจ | 131,192 | 165,000 | 196,471 | 187,626 | 149,169 | 165,892 |
| ภาคสถาบันการเงิน | 30,949 | 35,447 | 32,509 | 33,274 | 16,789 | 29,794 |
| การลงทุนรวม | 1,460,240 | 1,754,466 | 1,922,157 | 1,580,054 | 940,660 | 1,531,515 |
| สัดส่วนการลงทุนต่อ GDP (ร้อยละ) | | | | | | |
| ภาคครัวเรือน | 4.9 | 5.0 | 4.5 | 1.6 | 1.0 | 3.4 |
| ภาคธุรกิจเอกชน | 25.8 | 27.3 | 26.1 | 19.5 | 9.9 | 21.7 |
| ภาครัฐบาล | 5.0 | 4.8 | 6.0 | 7.6 | 5.9 | 5.9 |
| - ภาครัฐบาลกลาง | 4.7 | 4.6 | 5.7 | 7.1 | 5.4 | 5.5 |
| - ภาครัฐบาลส่วนท้องถิ่น | 0.3 | 0.3 | 0.3 | 0.5 | 0.5 | 0.4 |
| ภาครัฐวิสาหกิจ | 3.6 | 3.9 | 4.3 | 4.0 | 3.2 | 3.8 |
| ภาคสถาบันการเงิน | 0.9 | 0.8 | 0.7 | 0.7 | 0.4 | 0.7 |
| สัดส่วนการลงทุนรวมต่อ GDP | 40.2 | 41.8 | 41.6 | 33.3 | 20.3 | 35.5 |
| โครงสร้างการลงทุนรายภาค (ร้อยละ) | | | | | | |
| ภาคครัวเรือน | 12.3 | 11.9 | 10.8 | 4.7 | 4.9 | 8.9 |
| ภาคธุรกิจเอกชน | 64.2 | 65.1 | 62.9 | 58.4 | 48.7 | 59.9 |
| ภาครัฐบาล | 12.4 | 11.6 | 14.4 | 22.9 | 28.8 | 18.0 |
| - ภาครัฐบาลกลาง | 11.8 | 10.9 | 13.6 | 21.4 | 26.4 | 16.8 |
| - ภาครัฐบาลส่วนท้องถิ่น | 0.6 | 0.6 | 0.7 | 1.6 | 2.4 | 1.2 |
| ภาครัฐวิสาหกิจ | 9.0 | 9.4 | 10.2 | 11.9 | 15.9 | 11.3 |
| ภาคสถาบันการเงิน | 2.1 | 2.0 | 1.7 | 2.1 | 1.8 | 1.9 |
| โครงสร้างการลงทุนรวม | 100.0 | 100.0 | 100.0 | 100.0 | 100.0 | 100.0 |
| อัตราการขยายตัวของการลงทุน (ร้อยละ) | | | | | | |
| ภาคครัวเรือน | 24.7 | 16.4 | (0.4) | (64.0) | (38.9) | -12.4 |
| ภาคธุรกิจเอกชน | 12.0 | 21.9 | 5.8 | (23.7) | (50.3) | -6.9 |
| ภาครัฐบาล | 28.3 | 11.7 | 36.3 | 31.0 | (25.2) | 16.4 |
| - ภาครัฐบาลกลาง | 28.7 | 11.2 | 36.8 | 28.7 | (26.4) | 15.8 |
| - ภาครัฐบาลส่วนท้องถิ่น | 20.9 | 21.3 | 28.2 | 74.4 | (9.3) | 27.1 |
| ภาครัฐวิสาหกิจ | 17.0 | 25.8 | 19.1 | (4.5) | (20.5) | 7.4 |
| ภาคสถาบันการเงิน | (3.7) | 14.5 | (8.3) | 2.4 | (49.5) | -8.9 |
| อัตราการขยายตัวของการลงทุนรวม | 15.3 | 20.1 | 9.6 | (17.8) | (40.5) | -2.6 |

หมายเหตุ การลงทุน (Gross Capital Formation) เป็นราคาประจำปี

ตารางที่ 3

การเกินดุล (ขาดดุล) ต่อ GDP รายภาคเศรษฐกิจ

| SURPLUS (DEFICIT) / GDP | | 2537 | 2538 | 2539 | 2540 | 2541 |
|-------------------------|------|---------|---------|---------|---------|---------|
| ภาคครัวเรือน | (NF) | 3.55 | 3.87 | 2.75 | 7.19 | 9.93 |
| | (FA) | 2.37 | 7.25 | 4.71 | 6.00 | 14.98 |
| ภาคธุรกิจเอกชน | (NF) | (14.38) | (17.19) | (13.59) | (11.21) | 8.57 |
| | (FA) | (15.74) | (21.73) | (17.57) | (11.56) | 1.07 |
| ภาครัฐบาลกลาง | (NF) | 3.62 | 3.59 | 2.79 | (0.65) | (1.26) |
| | (FA) | 4.10 | 3.34 | 1.83 | (0.77) | (2.95) |
| ภาครัฐบาลส่วนท้องถิ่น | (NF) | 0.20 | 0.25 | 0.14 | (0.03) | 0.01 |
| | (FA) | 0.09 | 0.11 | 0.16 | (0.11) | 0.19 |
| ภาครัฐวิสาหกิจ | (NF) | (2.35) | (2.42) | (2.91) | (2.78) | (1.80) |
| | (FA) | (0.13) | (1.56) | (1.41) | (3.11) | (0.53) |
| ภาคต่างประเทศ | (NF) | 5.56 | 8.01 | 8.03 | 0.81 | (12.86) |
| | (FA) | 5.53 | 8.72 | 9.49 | 2.90 | (10.18) |
| ภาคสถาบันการเงิน | (NF) | 3.79 | 3.88 | 2.79 | 6.67 | (2.59) |
| | (FA) | 3.78 | 3.88 | 2.79 | 6.66 | (2.59) |
| ธนาคารแห่งประเทศไทย | (NF) | 0.73 | 0.32 | 0.57 | 2.04 | (1.38) |
| | (FA) | 0.73 | 0.32 | 0.57 | 2.04 | (1.38) |
| ธนาคารพาณิชย์ | (NF) | 1.92 | 2.29 | 1.73 | 5.51 | 1.94 |
| | (FA) | 1.92 | 2.29 | 1.73 | 5.51 | 1.94 |
| ธนาคารออมสิน | (NF) | 0.06 | 0.06 | 0.04 | 0.13 | 0.12 |
| | (FA) | 0.06 | 0.06 | 0.04 | 0.13 | 0.12 |
| บริษัทเงินทุนหลักทรัพย์ | (NF) | 0.72 | 0.74 | 0.00 | (1.25) | (4.07) |
| | (FA) | 0.72 | 0.74 | 0.00 | (1.25) | (4.07) |
| บริษัทประกัน | (NF) | 0.18 | 0.28 | 0.21 | (0.05) | 0.34 |
| | (FA) | 0.18 | 0.28 | 0.21 | (0.05) | 0.34 |

หมายเหตุ

1. NF = Non Financial Account
FA = Financial Account
2. สัดส่วนเกินดุล (ขาดดุล) รายภาคเศรษฐกิจของบัญชีเศรษฐกิจเงินทุน ได้รวมมูลค่าสุทธิที่เกิดจากการซื้อ - ขายที่ดินของภาคเศรษฐกิจ

ส่วนที่ 3 ภาวะเศรษฐกิจเงินทุนของไทยปี 2541

ภาพรวมการเคลื่อนย้ายเงินทุนระหว่างภาคสถาบันเศรษฐกิจ

ในปี 2541 มีการเคลื่อนย้าย (flow) เงินทุนก่อให้เกิดทรัพย์สินทางการเงินระหว่างภาคเศรษฐกิจโดยผ่านเครื่องมือทางการเงินต่าง ๆ เป็นมูลค่าเพิ่มขึ้นรวม 1,095,607 ล้านบาท ลดลงร้อยละ 1.0 เมื่อเทียบกับปีที่แล้วที่มีปริมาณเงินทุนเคลื่อนย้าย 1,106,928 ล้านบาท ทั้งนี้เนื่องจากการหดตัวที่รุนแรงของภาคเศรษฐกิจจริง ประกอบกับสถาบันการเงินยังอยู่ในสภาวะที่ไม่สามารถทำหน้าที่ในฐานะตัวกลางในการระดมเงินทุน และจัดสรรเงินทุนให้กับภาคการผลิตได้อย่างมีประสิทธิภาพ ทำให้การลงทุนในสินทรัพย์ทางการเงินโดยเฉพาะในรูปของการให้สินเชื่อประเภทต่าง ๆ ของสถาบันการเงินลดลงอย่างเห็นได้ชัด นอกจากนี้ในภาคต่างประเทศสินทรัพย์ทางการเงินได้ปรับตัวลดลงมากเช่นกัน เนื่องจากภาคเอกชนชำระคืนหนี้ต่างประเทศอย่างต่อเนื่อง สำหรับภาคครัวเรือนยังคงเป็นภาคสถาบันเศรษฐกิจที่มีบทบาทสำคัญสูงสุดในการลงทุนในสินทรัพย์ทางการเงินของประเทศ ส่วนภาคธุรกิจกลับปรากฏว่าการลงทุนในสินทรัพย์ถาวรลดลงอย่างรวดเร็ว แต่ขณะเดียวกันการลงทุนในสินทรัพย์ทางการเงินสูงขึ้นจากปี 2540 ทำนองเดียวกับภาครัฐวิสาหกิจที่ลดการลงทุนสินทรัพย์ถาวรและเพิ่มการลงทุนสินทรัพย์ทางการเงินเช่นกัน สำหรับภาครัฐบาลปีนี้ประสบปัญหาขาดดุลการคลัง แต่ก็มิสินทรัพย์ทางการเงินเพิ่มขึ้นมาก อันเนื่องมาจากการดำเนินมาตรการขยายการใช้จ่ายและการให้ความช่วยเหลือแก่กองทุนเพื่อการฟื้นฟูฯ

ด้านหนี้สิน ภาคสถาบันการเงินมีหนี้สินกับภาคเศรษฐกิจอื่นเพิ่มขึ้นจากปีที่แล้วค่อนข้างมาก โดยเฉพาะในเงินรับฝากและหนี้สินของกองทุนเพื่อการฟื้นฟูฯ ส่วนการกู้ยืมจากต่างประเทศลดลงจากปีก่อนหน้า สำหรับภาครัฐบาลได้มีการก่อหนี้ในประเทศเพิ่มขึ้นมากเนื่องจากมีการออกพันธบัตรเพื่อชดเชยความเสียหายให้กับกองทุนเพื่อการฟื้นฟูฯ ในขณะที่ภาคธุรกิจเอกชนและภาครัฐวิสาหกิจได้ดำเนินมาตรการลดการก่อหนี้ลงมาก ส่วนภาคครัวเรือนมีการชำระคืนหนี้สินประเภทต่าง ๆ มากกว่าการกู้ยืมใหม่ จึงทำให้การขยายตัวของหนี้สินโดยรวมลดลง

ภาวะเศรษฐกิจเงินทุนรายภาคสถาบันเศรษฐกิจ

1. ภาคครัวเรือน

การเกินดุลเงินออมที่เพิ่มขึ้นมากในปี 2541 เป็นมูลค่า 459,787 ล้านบาท ส่งผลให้การลงทุนในสินทรัพย์ทางการเงินของภาคครัวเรือนขยายตัวตามโดยมีมูลค่า 553,338 ล้านบาท ในจำนวนนี้เป็นเงินฝากที่ธนาคารพาณิชย์ ธนาคารของรัฐและสหกรณ์ออมทรัพย์ 429,583 ล้านบาท สาเหตุที่ครัวเรือนถือเงินฝากสูงเนื่องจากความระมัดระวังในเรื่องความเสี่ยง และส่วนที่เหลือประกอบด้วยการลงทุนในพันธบัตรรัฐบาลและสลากออมสินมูลค่า 71,310 ล้านบาท เทียบกับการลงทุน 7,733 ล้านบาทในปี 2540 ลงทุนในตั๋วสัญญาใช้เงิน 35,589 ล้านบาท เทียบกับการไถ่ถอนคืนสุทธิ 307,457 ล้านบาทในปี 2540 การลงทุนในหุ้นทุน 61,402 ล้านบาทชะลอลงจาก 137,056 ล้านบาทในปี 2540 สำหรับในด้านหุ้นกู้หนี้ ครัวเรือนถือหลักทรัพย์ประเภทนี้ลดลงโดยมีการไถ่ถอนหุ้นกู้สุทธิเท่ากับ 28,129 ล้านบาท ส่วนสินทรัพย์ประเภทประกันชีวิตและกองทุนเพิ่มขึ้น 49,101 ล้านบาท ชะลอตัวลงเมื่อเทียบกับการเพิ่มขึ้น 122,697 ล้านบาทในปี 2540 เนื่องจากในปีดังกล่าว เป็นปีแรกที่มีการจัดตั้งและส่งเงินสะสมเข้ากองทุนบำเหน็จบำนาญข้าราชการ (กบข.)

ในปี 2541 ภาคครัวเรือนมีการชำระหนี้สินสุทธิ 140,134 ล้านบาท เมื่อเทียบกับการก่อหนี้รวม 277,876 ล้านบาทในปี 2540 เนื่องจากความไม่มั่นใจในรายได้และความสามารถในการชำระหนี้ในอนาคต จึงชำระในปีนี้น่ามากขึ้นโดยเฉพาะอย่างยิ่งในส่วนของเงินกู้ระยะสั้น เงินกู้ระยะยาวและสินเชื่อจำนองอสังหาริมทรัพย์ ประกอบกับสถาบันการเงินได้จำกัดสินเชื่อและเพิ่มความเข้มงวดในการปล่อยสินเชื่อยิ่งขึ้น รวมทั้งอัตราดอกเบี้ยเงินกู้ที่อยู่ในระดับสูง ส่วนสินเชื่อเช่าซื้อสินค้าคงทน สินเชื่อทางการค้า รายจ่ายค้างจ่ายอื่น ๆ ขยายตัวในอัตราที่ชะลอลง

2. ภาคธุรกิจ

ภาคธุรกิจมีดุลเงินออมเกินดุลในปี 2541 เท่ากับ 396,730 ล้านบาท นำไปลงทุนในสินทรัพย์ทางการเงินได้แก่ เงินฝากธนาคาร 66,913 ล้านบาท ชะลอลงเมื่อเทียบกับ 176,911 ล้านบาทในปี 2540 ลงทุนในพันธบัตรรัฐวิสาหกิจ 11,165 ล้านบาท เทียบกับ 6,742 ล้านบาทในปี 2540 เพิ่มขึ้นร้อยละ 65.6 และลงทุนในหุ้นกู้ของรัฐวิสาหกิจและสถาบันการเงินเพิ่มขึ้นมาก เนื่องจากได้ผลตอบแทนสูง ส่วนการลงทุนในหุ้นทุน การให้สินเชื่อเช่าซื้อสินค้าคงทน มีอัตราชะลอลง สำหรับการลงทุนในตั๋วสัญญาใช้เงินลดลง 57,853 ล้านบาทต่อเนื่องจากปี 2540 ที่ลดลงถึง 323,688 ล้านบาท

การก่อหนี้สินรวมของภาคธุรกิจลดขนาดลงมากมีมูลค่าเพียง 62,321 ล้านบาท เมื่อเทียบกับ 595,168 ล้านบาทในปี 2540 นอกจากนี้ยังมีการเปลี่ยนแปลงรูปแบบการกู้ยืมในประเทศ โดยมีการได้ถอนตัวเงินเป็นจำนวนมากในขณะที่หนี้เงินกู้ระยะสั้นและระยะยาวขยายตัวเพิ่มขึ้น รวมทั้งหนี้จากการระดมทุนโดยการออกหุ้นกู้เป็นจำนวน 11,425 ล้านบาท ส่วนหนี้สินต่างประเทศของภาคธุรกิจเพิ่มขึ้น 15,262 ล้านบาท เทียบกับการชำระหนี้สินนี้ต่างประเทศสุทธิ 78,639 ล้านบาทในปีที่แล้ว

3. ภาครัฐบาล (ส่วนกลางและส่วนท้องถิ่น)

เงินทุนภาครัฐบาลเพิ่มปีนี้น่ามากจากปีก่อนหน้า ส่วนใหญ่เป็นการช่วยเหลือกองทุนเพื่อการฟื้นฟูฯ มูลค่าสูงถึง 407,681 ล้านบาท นอกจากนี้ที่สำคัญได้แก่รัฐบาลเพิ่มทุนให้กับสถาบันการเงินของรัฐ ได้แก่ ธนาคารอาคารสงเคราะห์ ธนาคารเพื่อการเกษตรและสหกรณ์การเกษตร ธนาคารเพื่อการส่งออกและนำเข้าแห่งประเทศไทย และสถาบันการเงินเฉพาะกิจ เป็นจำนวน 19,979 ล้านบาท เทียบกับ 6,641 ล้านบาทในปีที่แล้ว รวมทั้งยังลงทุนในหุ้นกู้ของบริษัทเงินทุนอุตสาหกรรมแห่งประเทศไทย 1,500 ล้านบาท

ผลการขาดดุลเงินออมที่สูงถึง 58,709 ล้านบาท เทียบกับขาดดุล 32,175 ล้านบาทในปี 2540 ทำให้รัฐบาลต้องชดเชยการขาดดุลดังกล่าวด้วยการนำเงินสดและเงินฝากธนาคารออกมาใช้จ่ายรวม 179,392 ล้านบาท ขณะเดียวกันได้ออกพันธบัตรเป็นมูลค่าสุทธิ 395,173 ล้านบาท ซึ่งส่วนใหญ่เป็นพันธบัตรที่ออกเพื่อชดเชยความเสียหายและปรับโครงสร้างเงินทุนของกองทุนเพื่อการฟื้นฟูฯ รวมทั้งการกู้ยืมจากต่างประเทศมูลค่า 26,568 ล้านบาท อย่างไรก็ตามการกู้ยืมต่างประเทศนี้ได้ปรับตัวลดลงเมื่อเทียบกับ 66,258 ล้านบาท ในปี 2540

4. ภาครัฐวิสาหกิจ (ไม่รวมสถาบันการเงิน)

รัฐวิสาหกิจลงทุนในสินทรัพย์ทางการเงินในปี 2541 เป็นมูลค่าเท่ากับ 60,230 ล้านบาท เพิ่มขึ้นจาก 10,395 ล้านบาท ในปี 2540 โดยเป็นการลงทุนในพันธบัตรสถาบันการเงินของรัฐ ลงทุนในหุ้นของบริษัทย่อยและบริษัทร่วมทุนกับภาครัฐกิจตามนโยบายของรัฐที่สนับสนุนให้มีการลงทุนเพื่อกระตุ้นเศรษฐกิจให้ฟื้นตัว นอกจากนี้เป็นการให้สินเชื่อทางการค้าและลงทุนในสินทรัพย์อื่นๆ

ในปี 2541 ภาครัฐวิสาหกิจขาดดุลเงินออม 83,261 ล้านบาท ทำให้ต้องชดเชยด้วยการนำเงินฝากธนาคารมาใช้จ่ายและกู้ยืมเงินมากขึ้น โดยเฉพาะการกู้ยืมจากต่างประเทศ มีมูลค่า 40,976 ล้านบาท เทียบกับการชำระคืนสุทธิ 47,152 ล้านบาทในปี 2540 ส่วนการกู้ยืมภายในประเทศมีแนวโน้มชะลอลงเกือบทุกประเภท มีการออกพันธบัตรมูลค่า 1,716 ล้านบาท ลดลงจาก 14,911 ล้านบาทในปี 2540 นอกจากนี้ยังมีเงินกู้ระยะสั้นและระยะยาวจากรัฐบาลและสถาบันการเงินรวม 22,676 ล้านบาท เทียบกับ 60,616 ล้านบาทในปี 2540 กู้ยืมโดยการออกตั๋วสัญญาใช้เงิน 5,394 ล้านบาท ออกหุ้นกู้ใหม่โดยบริษัททางจากปิโตรเลียม จำกัด (มหาชน) 540 ล้านบาท รวมทั้งการเพิ่มทุนจากรัฐบาลและภาคเอกชน 2,766 ล้านบาท

5. ภาคสถาบันการเงิน

มูลค่าการลงทุนในสินทรัพย์ทางการเงินของภาคสถาบันการเงินในรอบปีนี้เท่ากับ 649,286 ล้านบาท ชะลอลงมากเมื่อเทียบกับ 1,783,963 ล้านบาทในปี 2540 เงินทุนนี้ได้ไหลเข้าสู่ภาคการผลิตเป็นมูลค่ารวม 357,152 ล้านบาท หรือคิดเป็นสัดส่วนร้อยละ 55 ของมูลค่าสินทรัพย์ทางการเงินของภาคสถาบันการเงิน เทียบกับร้อยละ 28.2 ในปี 2540 ทั้งนี้เงินทุนที่ภาคสถาบันการเงินสนับสนุนให้แก่ภาคการผลิต คิดเป็นสัดส่วนร้อยละ 57.7 ของเงินทุนที่ภาคการผลิตสามารถระดมทุนได้ทั้งหมด สำหรับเงินทุนที่หมุนเวียนระหว่างภาคสถาบันการเงินด้วยกันเองชะลอลงมากเช่นกันโดยมีมูลค่า 292,134 ล้านบาท เทียบกับ 1,280,217 ล้านบาทในปีก่อนหน้า

เงินทุนที่ภาคการผลิตระดมจากสถาบันการเงิน

หน่วย : ล้านบาท

| | 2537 | 2538 | 2539 | 2540 | 2541 |
|---|-----------|-----------|-----------|-----------|---------|
| (1) สินทรัพย์ทางการเงินของสถาบันการเงิน* | 1,320,819 | 1,704,749 | 1,163,705 | 1,783,963 | 649,286 |
| (2) เงินทุนที่ภาคการผลิตระดมผ่านสถาบันการเงิน | 1,178,227 | 1,487,427 | 952,483 | 503,746 | 357,152 |
| (3) (2) / (1) (ร้อยละ) | 89.2 | 87.3 | 81.8 | 28.2 | 55.0 |
| (4) เงินทุนทั้งหมดที่ระดมโดยภาคการผลิต | 1,420,591 | 2,028,479 | 1,703,843 | 919,055 | 618,531 |
| (5) (2) / (4) (ร้อยละ) | 82.9 | 73.3 | 55.9 | 54.8 | 57.7 |

หมายเหตุ * สินทรัพย์ทางการเงินทั้งสิ้นของภาคสถาบันการเงิน

ภาคสถาบันการเงินได้ลงทุนในหลักทรัพย์ภาครัฐเป็นมูลค่า 330,876 ล้านบาท รวมทั้งการลงทุนซื้อหุ้นเพิ่มทุนในสถาบันการเงินด้วยกันเพื่อแก้ปัญหาการเงิน ขณะเดียวกันธนาคารแห่งประเทศไทยได้ลงทุนในหุ้นกู้ และการถือเงินตราและฝากเงินในต่างประเทศเพิ่มขึ้น รวมทั้งเพิ่มเงินสำรองระหว่างประเทศ ในขณะที่การให้กู้ยืมชะลอตัวลงมาก และสินเชื่อรับซื้อตั๋วเงินมียอดคงค้างลดลง

แหล่งที่มาของเงินทุนส่วนใหญ่ของภาคสถาบันการเงินได้จากธนาคารแห่งประเทศไทย ในรูปของเงินเพิ่มทุน และเงินให้กู้ยืมโดยออกเป็นตั๋วสัญญาใช้เงิน ในขณะที่ธนาคารแห่งประเทศไทยได้รับเงินช่วยเหลือจากรัฐบาลเพื่อชดเชยความเสียหายให้กับกองทุนเพื่อการฟื้นฟูฯ ส่วนเงินรับฝากขยายตัวในอัตราที่ชะลอลง และมีหนี้สินต่างประเทศลดลงเนื่องจากการชำระคืนสุทธิในปี 2541 ถึง 358,476 ล้านบาท

ทั้งนี้รายละเอียดของการเปลี่ยนแปลงสินทรัพย์และหนี้สินของสถาบันการเงินที่สำคัญ ๆ มีดังนี้

5.1 ธนาคารแห่งประเทศไทย (ธปท.)

จากวิกฤตเศรษฐกิจที่เกิดขึ้น ธนาคารแห่งประเทศไทยได้ดำเนินบทบาทหน้าที่ในการรักษาเสถียรภาพและฟื้นฟูเศรษฐกิจของประเทศให้ดีขึ้น โดยในปี 2541 ธปท.ให้ความช่วยเหลือสถาบันการเงินที่มีปัญหา ผ่านทางกองทุนเพื่อการฟื้นฟูฯ โดยการซื้อหุ้นเพิ่มทุน 238,492 ล้านบาท ให้กู้ยืมแก่สถาบันการเงินที่มีปัญหาเพื่อเสริมสภาพคล่อง ในรูปของตั๋วสัญญาใช้เงิน 173,455 ล้านบาท ในขณะที่ลดเงินให้กู้ระยะสั้นและระยะยาวลง นอกจากนี้ ธปท. ยังลงทุนในหลักทรัพย์ภาครัฐ 140,274 ล้านบาท เทียบกับ 54,578 ล้านบาทในปี 2540 และสามารถสะสมเงินทุนสำรองระหว่างประเทศเพิ่มขึ้น 57,623 ล้านบาท

แหล่งที่มาของเงินทุนหลัก ได้จากการนำพันธบัตรที่ ธปท. ถือไว้ออกขายในตลาดซื้อคืน (Repurchase market) จำนวน 178,260 ล้านบาท ซึ่งชะลอลงจากปีก่อนหน้า กู้ยืมจากต่างประเทศ ภายใต้ข้อตกลงความช่วยเหลือจากกองทุนการเงินระหว่างประเทศ (IMF) 159,270 ล้านบาท และเงินช่วยเหลือจากรัฐบาลเพื่อชดเชยความเสียหายให้กับกองทุนเพื่อการฟื้นฟูฯ อีก 407,681 ล้านบาท

5.2 ธนาคารพาณิชย์

การให้สินเชื่อของธนาคารพาณิชย์ชะลอตัวลงมาก เงินให้กู้ยืมระยะยาวขยายตัวเพียง 153,988 ล้านบาท ในขณะที่เงินให้กู้ระยะสั้น สินเชื่อรับจำนอง และสินเชื่อรับซื้อตั๋วเงินมี ยอดชำระคืนสุทธิรวม 268,136 ล้านบาท ทั้งนี้เนื่องมาจากการเข้มงวดในการปล่อยสินเชื่อ และเกรงจะเกิดหนี้เสียเพิ่มขึ้น ซึ่งย่อมหมายถึงภาวะในการกันสำรองหนี้เสียที่เพิ่มขึ้นตามมาด้วย ดังนั้นธนาคารพาณิชย์ส่วนใหญ่จึงหันไปลงทุนในพันธบัตรภาครัฐถึง 129,409 ล้านบาท และลงทุนในหุ้นกู้ 10,663 ล้านบาท

วิกฤตเศรษฐกิจการเงินที่เกิดขึ้นส่งผลกระทบต่อการค้าเงินงานและฐานะเงินกองทุนของธนาคารพาณิชย์ไทยอย่างมาก เพื่อให้มีเงินกองทุนเพียงพอตามเกณฑ์ที่ทางการกำหนด ธนาคารพาณิชย์จึงมีการออกหุ้นเพิ่มทุนสูงถึง 231,799 ล้านบาท โดยส่วนใหญ่เป็นการเข้าซื้อหุ้นเพิ่มทุนของกองทุนเพื่อการฟื้นฟูฯ ในธนาคารพาณิชย์ที่มีปัญหาไม่สามารถเพิ่มทุนได้เอง ตามมาตรการ 14 สิงหาคม 2541 ส่วนเงินรับฝากขยายตัว 310,458 ล้านบาท เทียบกับ 830,673 ล้านบาทปี 2540 สาเหตุที่ยังคงขยายตัวเนื่องจากประชาชนได้ย้ายเงินฝากในรูปของตั๋วสัญญาใช้เงินจากบริษัทเงินทุนหลักทรัพย์มาอยู่ในรูปเงินฝากของธนาคารพาณิชย์แทน ส่วนเงินทุนต่างประเทศ ซึ่งเคยเป็นแหล่งเงินทุนสำคัญนั้น นับตั้งแต่วิกฤต

เศรษฐกิจเป็นต้นมา ธนาคารพาณิชย์มีการชำระคืนอย่างต่อเนื่อง โดยในปี 2541 มีการชำระคืนหนี้ต่างประเทศทั้งสิ้น 390,783 ล้านบาท ส่วนใหญ่เป็นหนี้เงินกู้ยืมของวิเทศธนกิจ

การใช้เงินทุนและแหล่งเงินทุนของธนาคารพาณิชย์

หน่วย : ล้านบาท

| | 2537 | 2538 | 2539 | 2540 | 2541 |
|--|---------|---------|---------|-----------|-----------|
| เงินให้สินเชื่อหลักของธนาคารพาณิชย์ | | | | | |
| - เงินให้กู้ยืม | 510,566 | 570,074 | 415,246 | 672,614 | 84,493 |
| - ระยะสั้น | 129,386 | 159,083 | 135,268 | 379,190 | (69,495) |
| - ระยะยาว | 381,180 | 410,991 | 279,978 | 293,424 | 153,988 |
| - รับซื้อตั๋วเงิน | 97,602 | 142,320 | 90,243 | 260,882 | (161,129) |
| - รับจำนอง | 80,034 | 64,644 | 62,286 | 22,542 | (37,512) |
| เงินลงทุนของธนาคารพาณิชย์ | | | | | |
| - ลงทุนในพันธบัตร | 16,226 | 16,073 | 23,741 | (19,755) | 129,409 |
| - ลงทุนในหุ้นกู้ | 28,045 | 28,334 | 9,974 | 2,347 | 10,663 |
| แหล่งเงินทุนที่สำคัญ | | | | | |
| - เงินรับฝาก | 352,349 | 495,798 | 438,722 | 830,673 | 310,458 |
| - เงินกู้ยืม | 15,721 | 11,258 | 8,553 | 71,690 | (59,477) |
| - ออกหุ้นเพิ่มทุน | 3,819 | 17,025 | 40,030 | 19,519 | 231,799 |
| - หนี้สินต่างประเทศ | 375,438 | 348,783 | 60,135 | (132,278) | (390,783) |

5.3 ธนาคารออมสิน

สินทรัพย์ทางการเงินมีมูลค่าเพิ่มขึ้นในปี 2541 เท่ากับ 93,817 ล้านบาท โดยเป็นการลงทุนในหลักทรัพย์ภาครัฐเท่ากับ 22,562 ล้านบาท นอกจากนี้ผลจากการปรับปรุงแผนการให้สินเชื่อและเน้นการปล่อยสินเชื่อแก่รัฐวิสาหกิจและหน่วยงานของรัฐ ทำให้ธนาคารมีการให้กู้ยืมระยะยาว 20,020 ล้านบาท และให้กู้ระยะสั้นโดยเฉพาะที่ผ่านตลาดซื้อคืนพันธบัตรเป็นจำนวน 40,267 ล้านบาท ที่เหลือเป็นการลงทุนในรูปสินทรัพย์อื่น ๆ

ด้านหนี้สิน มีมูลค่าเพิ่มจากปีที่แล้ว 88,057 ล้านบาท ปัจจัยสำคัญมาจากปัญหาการขาดความเชื่อมั่นในสถาบันการเงินเอกชน ทำให้ภาคครัวเรือนย้ายเงินออมส่วนหนึ่งไปสู่ธนาคารออมสินซึ่งเป็นสถาบันการเงินที่มีความมั่นคงกว่า ส่งผลให้เงินฝากและเงินฝากสลากออมสินพิเศษของธนาคารออมสินขยายตัวถึง 51,271 ล้านบาท และ 35,923 ล้านบาท ตามลำดับ

5.4 บริษัทเงินทุนหลักทรัพย์

ผลจากภาวะเศรษฐกิจที่ตกต่ำและฐานะการเงินที่อ่อนแอ ทำให้การดำเนินธุรกรรมทางการเงินของบริษัทเงินทุนหลักทรัพย์ลดลงอย่างต่อเนื่อง เงินให้สินเชื่อแก่ภาคเศรษฐกิจต่าง ๆ ลดลงเกือบทุกประเภท ทั้งเงินให้กู้ระยะยาว การรับซื้อตั๋วเงิน รับจำนอง และสินเชื่อเพื่อ

การเข้าซื้อ มีเพียงเงินให้กู้ระยะสั้นที่ขยายตัวขึ้น 95,023 ล้านบาท เนื่องจากการลงทุนในตลาดซื้อคืนพันธบัตร และมีเงินฝากในธนาคารเพิ่มขึ้น 32,020 ล้านบาท

แหล่งที่มาของเงินทุน เปลี่ยนรูปแบบจากเงินกู้ยืมระยะยาวจากธปท.และธนาคารพาณิชย์ มาเป็นการกู้ยืมจากธปท. โดยออกตั๋วสัญญาใช้เงิน แต่เงินกู้ยืมจากประชาชนในรูปตั๋วสัญญาใช้เงินยังคงลดลงโดยส่วนหนึ่งมีผลมาจากตั๋วสัญญาใช้เงินตามโครงการแลกเปลี่ยนตั๋วที่ครบกำหนดไถ่ถอนในปีนี้ โดยรวมแล้วตั๋วสัญญาใช้เงินของบริษัทเงินทุนหลักทรัพย์มี ยอดค้างเพิ่มขึ้น 125,215 ล้านบาท นอกจากนี้ยังมีเงินทุนจากการออกหุ้นทุน 46,422 ล้านบาท ในขณะที่มีการชำระหนี้ต่างประเทศรวม 87,730 ล้านบาท

การใช้เงินทุนและแหล่งเงินทุนของบริษัทเงินทุนหลักทรัพย์

หน่วย : ล้านบาท

| | 2537 | 2538 | 2539 | 2540 | 2541 |
|--|----------|---------|---------|-----------|-----------|
| เงินให้สินเชื่อของบริษัทเงินทุนหลักทรัพย์ | | | | | |
| - เงินให้กู้ยืม | 102,164 | 171,429 | 46,280 | (28,654) | 71,092 |
| - ระยะสั้น | 42,784 | 109,253 | (4,043) | (37,396) | 95,023 |
| - ระยะยาว | 59,380 | 62,176 | 50,323 | 8,742 | (23,931) |
| - รับซื้อตั๋วเงิน | 86,935 | 27,598 | 105,012 | (91,366) | (156,719) |
| - รับจำนอง | 28,004 | 38,902 | 27,778 | 16,487 | (29,399) |
| - สินเชื่อเพื่อการเข้าซื้อ | 18,129 | 26,638 | 13,193 | (40,810) | (24,506) |
| เงินลงทุนของบริษัทเงินทุนหลักทรัพย์ | | | | | |
| - ลงทุนในหลักทรัพย์ภาครัฐ | 8,390 | 13,584 | 8,807 | (27,458) | (17,840) |
| - ลงทุนในหุ้นสามัญ | 9,248 | 28,706 | 13,523 | (7,231) | (64,816) |
| - ลงทุนในหุ้นกู้ | 18,187 | 18,535 | 3,595 | (25,630) | 19,869 |
| แหล่งเงินทุนที่สำคัญ | | | | | |
| - ตั๋วสัญญาใช้เงิน | 253,837 | 216,300 | 128,815 | (582,100) | 125,215 |
| - เงินกู้ยืม | (24,734) | 11,566 | 37,647 | 387,014 | (150,199) |
| - ออกหุ้นทุน | 10,626 | 17,332 | 9,616 | 10,638 | 46,422 |
| - หนี้สินต่างประเทศ | 17,521 | 49,184 | 16,311 | (10,749) | (87,730) |

5.5 บริษัทเงินทุนอุตสาหกรรมแห่งประเทศไทย

บริษัทฯ มีสินทรัพย์ทางการเงินลดลง เนื่องมาจากการชะลอตัวของโครงการลงทุนใหม่ ๆ และโครงการขยายงานของอุตสาหกรรมขนาดใหญ่ แม้ว่าบริษัทฯ มีการพิจารณาปล่อยสินเชื่อที่มุ่งเน้นแก่ภาคอุตสาหกรรมที่ช่วยพัฒนาประเทศ และอุตสาหกรรมที่สอดคล้องกับนโยบายของรัฐบาลมากขึ้น โดยเฉพาะอุตสาหกรรมเพื่อการส่งออก อุตสาหกรรมขนาดกลางและขนาดย่อม รวมทั้งอุตสาหกรรมในส่วนภูมิภาค ส่งผลให้เงินให้กู้ยืม เงินรับซื้อตั๋วเงิน และการร่วมลงทุนในธุรกิจอื่นของบริษัทฯ ลดลง แต่หันมาลงทุนในหลักทรัพย์ภาครัฐมากขึ้นคิดเป็นมูลค่า 14,932 ล้านบาท

แหล่งที่มาของเงินทุนหลักของบรรษัทฯ ได้จาก การออกตั๋วสัญญาใช้เงินมูลค่า 13,088 ล้านบาท เพิ่มขึ้นจาก 3,268 ล้านบาทในปี 2540 มีการกู้ยืมจากรัฐบาล 7,847 ล้านบาท และออกหุ้นกู้ 4,883 ล้านบาท อย่างไรก็ตามบรรษัทฯ มีการชำระคืนหนี้ต่างประเทศเป็นมูลค่าถึง 32,593 ล้านบาท

5.6 ธนาคารเพื่อการเกษตรและสหกรณ์การเกษตร (ธกส.)

ธกส. ได้ปล่อยสินเชื่อแก่เกษตรกรระยะลတ်ตัวต่อเนื่องจากปีที่ผ่านมา โดยมีมูลค่า 9,369 ล้านบาท แยกเป็นการให้กู้แก่เกษตรกรรูลูกค้าโดยตรงร้อยละ 91.0 และให้สหกรณ์การเกษตรกู้ร้อยละ 9.0 สาเหตุของการชะลอตัวของสินเชื่อเนื่องจากการผัดนัดชำระหนี้ของเกษตรกรหลายราย ธกส. จึงเข้มงวดในการปล่อยสินเชื่อและได้ระงับการให้สินเชื่อบางอย่างที่ไม่ก่อให้เกิดผลผลิตโดยตรง ขณะเดียวกันเพื่อให้สอดคล้องกับเงินทุนที่เพิ่มขึ้น ธกส. จึงต้องหาแหล่งลงทุนอื่นที่มีอัตราความเสี่ยงต่ำ ได้แก่ ลงทุนในตลาดซื้อคืนพันธบัตรเพิ่มขึ้น 11,997 ล้านบาท และเงินฝากในสถาบันการเงินอื่น 9,408 ล้านบาท

นับตั้งแต่ปลายปี 2540 เป็นต้นมา ธ.ก.ส. ได้เร่งระดมเงินฝากมากขึ้น แทนการออกพันธบัตรที่ลดลง มีการออกบัตรออมทรัพย์ทวีสิน ซึ่งเป็นเงินฝากออมทรัพย์ประเภทมีรางวัล ทำให้ในปี 2541 สามารถระดมเงินฝากได้ 25,265 ล้านบาท เทียบกับปี 2540 ที่ระดมเงินฝากได้เพียง 4,935 ล้านบาท นอกจากเงินฝากแล้ว แหล่งเงินทุนที่สำคัญยังคงเป็นเงินกู้ยืมและเงินเพิ่มทุนจากรัฐบาลมีมูลค่า 13,118 ล้านบาท และ 4,416 ล้านบาท ตามลำดับ

5.7 ธนาคารอาคารสงเคราะห์ (ธอส.)

ภาวะตกต่ำของธุรกิจอสังหาริมทรัพย์และความไม่แน่นอนของรายได้ในขนาดของผู้บริโภคทำให้การปล่อยสินเชื่อเพื่ออสังหาริมทรัพย์ชะลอลงมากมีมูลค่าเพียง 18,855 ล้านบาท เทียบกับ 79,545 ล้านบาทในปี 2540 ธอส. จึงปรับสภาพคล่องส่วนเกินโดยให้กู้ยืมในตลาดซื้อคืนมูลค่ารวม 20,250 ล้านบาท นอกจากนี้มีการลงทุนในหุ้นทุน 15,500 ล้านบาท

เนื่องจากธนาคารอาคารสงเคราะห์ เป็นอีกสถาบันการเงินหนึ่งที่ประชาชนเลือกนำเงินมาฝากแทนสถาบันการเงินเอกชน ทำให้เงินรับฝากขยายตัวขึ้น 48,995 ล้านบาท แต่เมื่อเทียบกับปีที่แล้วที่มีการโยกย้ายเงินฝากเป็นจำนวนมาก การขยายตัวของเงินฝากในปีนี้มีทิศทางชะลอลง นอกจากเงินฝากที่เป็นแหล่งเงินทุนสำคัญแล้ว ธอส. ได้รับจัดสรรเงินเพิ่มทุนจากรัฐบาลอีก 7,000 ล้านบาท ออกพันธบัตรกู้เงิน 6,000 ล้านบาท และกู้ยืมเงินระยะยาวจากกระทรวงการคลังตามโครงการช่วยเหลือจากต่างประเทศเพื่อฟื้นฟูและสนับสนุนธุรกิจอสังหาริมทรัพย์เป็นจำนวนเงิน 5,000 ล้านบาท

5.8 บริษัทประกันและกองทุนฯ

บริษัทประกันและกองทุนฯ ประกอบด้วยบริษัทประกันภัย บริษัทประกันชีวิต กองทุนสำรองเลี้ยงชีพ กองทุนบำเหน็จพนักงานรัฐวิสาหกิจ และกองทุนบำเหน็จบำนาญข้าราชการ(กบข.) ในปี 2541 เงินกองทุนประกันโดยรวมเพิ่มขึ้น 50,057 ล้านบาท ชะลอ

จากการขยายตัวสูงในปีก่อนหน้าที่มีการโอนเงินประเดิมให้กับ กบข. เป็นจำนวนมาก เงินกองทุนประกันที่เพิ่มขึ้นส่วนใหญ่เป็นของ กบข. และกองทุนสำรองเลี้ยงชีพ ในขณะที่เงินสะสมของกองทุนบำเหน็จพนักงานรัฐวิสาหกิจลดลง เนื่องจากการโอนบางส่วนเข้ากองทุนสำรองเลี้ยงชีพ

การใช้ไปของเงินทุนส่วนใหญ่ ลงทุนในพันธบัตรภาครัฐถึง 39,644 ล้านบาท ลงทุนในตราสารระยะยาวประเภทหุ้นทุนและหุ้นกู้มูลค่า 5,096 ล้านบาท และ 5,574 ล้านบาท ตามลำดับ ส่วนการลงทุนระยะสั้นในสินทรัพย์สภาพคล่อง ประเภทตั๋วสัญญาใช้เงินและเงินฝากธนาคารมีมูลค่า 19,089 ล้านบาท และ 11,717 ล้านบาท ตามลำดับ

5.9 สหกรณ์ออมทรัพย์

เงินทุนส่วนใหญ่ของสหกรณ์ออมทรัพย์ได้ถูกใช้ไปกับการปล่อยกู้ระยะยาวให้กับสมาชิก คิดเป็นร้อยละ 95.9 ของเงินลงทุนทั้งหมด นอกนั้นเป็นเงินลงทุนในเงินฝากธนาคารพาณิชย์และให้กู้ระยะสั้น ส่วนการลงทุนในตั๋วสัญญาใช้เงินของบริษัทเงินทุนหลักทรัพย์ลดลงเนื่องจากการไถ่ถอนสุทธิ 5,679 ล้านบาท

สหกรณ์ออมทรัพย์มียอดคงค้างของเงินรับฝากจากสมาชิกเพิ่มขึ้น 12,417 ล้านบาท คิดเป็นอัตราขยายตัวร้อยละ 16.5 จากปีที่แล้ว อย่างไรก็ตามการขยายตัวดังกล่าวชะลอลงเมื่อเทียบกับการขยายตัวของเงินรับฝากในปี 2540 สำหรับหนี้สินประเภทอื่นที่สำคัญนอกจากเงินรับฝากแล้ว สหกรณ์ยังมีเงินสะสมค่าหุ้นจากสมาชิกเป็นแหล่งเงินทุนสำคัญที่มีการขยายตัวอย่างต่อเนื่อง โดยในปี 2541 มีเงินสะสมค่าหุ้นเพิ่มขึ้น 16,386 ล้านบาท

5.10 สถาบันการเงินอื่น

สถาบันการเงินอื่นประกอบด้วยสถาบันที่ทำหน้าที่เฉพาะด้านตามวัตถุประสงค์ของสถาบันการเงินนั้น ๆ การเคลื่อนย้ายเงินทุนทั้งด้านสินทรัพย์และด้านหนี้สินของสถาบันการเงินอื่นที่สำคัญโดยสรุป มีดังนี้

๑) บริษัทเครดิตฟองซิเอร์

บริษัทเครดิตฟองซิเออร์มีจำนวน 12 บริษัทเท่ากับปี 2540 สินทรัพย์รวมลดลงอย่างต่อเนื่องจากปีที่ผ่านมา เนื่องจากบริษัทเครดิตฟองซิเออร์มีปัญหาในการระดมทุนทำให้การปล่อยสินเชื่อเพื่อที่อยู่อาศัยและรับจำนองอสังหาริมทรัพย์ลดลงต่อเนื่องจากปีก่อนหน้าเป็นจำนวนเงิน 533 ล้านบาท รวมทั้งการให้กู้ระยะสั้นลดลงด้วย

๒) สหกรณ์การเกษตร

ในปี 2541 สหกรณ์การเกษตรให้กู้ยืมระยะสั้นแก่สมาชิกเพื่อนำไปลงทุนประกอบอาชีพ 4,040 ล้านบาท เพิ่มขึ้นต่อเนื่องจากปีก่อนหน้า โดยแหล่งเงินทุนสำคัญมาจากหุ้นสะสมของสมาชิก 1,332 ล้านบาท นอกจากนี้ยังได้จากการกู้ยืมระยะสั้นจากธนาคารพาณิชย์ การกู้ยืมระยะยาวจาก ธกส. และเงินรับฝากจากสมาชิก ตามลำดับ

๑๐ **บริษัทเงินทุนอุตสาหกรรมขนาดย่อม**

บริษัทเงินทุนอุตสาหกรรมขนาดย่อม (บอย.) มีหน้าที่ในการสนับสนุนทางการเงินแก่อุตสาหกรรมขนาดกลางและขนาดย่อม ซึ่งเป็นรากฐานเศรษฐกิจของประเทศ โดยแหล่งเงินทุนที่สำคัญของบอย. ได้แก่ เงินกู้ยืมจากกระทรวงการคลังตามแผนงานสนับสนุนทางการเงินเพื่อปรับโครงสร้างอุตสาหกรรม จำนวน 350 ล้านบาท และกู้ยืมจากกองทุนพัฒนาอาเซียน-ญี่ปุ่นจำนวน 500 ล้านบาท ขณะเดียวกันสามารถปล่อยสินเชื่อให้กับผู้ประกอบการอุตสาหกรรมขนาดกลางและขนาดย่อม 856 ล้านบาท เพิ่มขึ้นมากจากปีก่อนหน้า

๑๑ **ตลาดหลักทรัพย์แห่งประเทศไทย**

แหล่งเงินทุนของตลาดหลักทรัพย์ฯ มาจากเงินออม ซึ่งได้จากค่าธรรมเนียมบริษัทจดทะเบียนและดอกเบี้ยรับ เนื่องจากปัญหาความไม่มั่นคงของธุรกิจเงินทุนทำให้ตลาดหลักทรัพย์ฯ ได้ถอนตัวสัญญาใช้เงินอย่างต่อเนื่อง แล้วนำไปฝากกับธนาคารพาณิชย์และลงทุนในหลักทรัพย์ภาครัฐ ซึ่งมีความเสี่ยงต่ำกว่า

๑๒ **โรงรับจำนำ**

การรับจำนำทรัพย์สินของโรงรับจำนำขยายตัวขึ้นมากในปี 2541 มีมูลค่าถึง 5,660 ล้านบาทเทียบกับการไถ่ถอนคืน 53 ล้านบาทในปีที่แล้ว สะท้อนให้เห็นว่าประชาชนระดับล่างยังมีภาระจำเป็นต้องพึ่งพาแหล่งเงินอีกมาก ทั้งนี้โรงรับจำนำมีการระดมทุนเพื่อใช้หมุนเวียนในการดำเนินงาน โดยการออกตั๋วเงินเท่ากับ 2,632 ล้านบาท ที่เหลือได้แก่ การกู้ยืมจากสถาบันการเงินและรัฐบาลส่วนท้องถิ่น และการเพิ่มทุนส่วนใหญ่จากรัฐบาลส่วนท้องถิ่น

๑๓ **ธนาคารเพื่อการส่งออกและนำเข้าแห่งประเทศไทย (ธสน.)**

เนื่องจากธนาคารเพื่อการส่งออกและนำเข้าฯ ไม่สามารถรับฝากเงินจากประชาชนทั่วไปได้ แหล่งเงินทุนที่สำคัญในปี 2541 จึงได้แก่ เงินเพิ่มทุนจากกระทรวงการคลัง 4,000 ล้านบาท กู้ยืมจากธนาคารออมสิน 3,000 ล้านบาท แต่ได้ชำระคืนเงินกู้เพื่อสนับสนุนแพ็คเกจเครดิตจาก ธปท. เป็นจำนวนมาก จึงทำให้มูลค่าเงินกู้คงค้างโดยรวมลดลง ด้านการให้สินเชื่อ ธสน. ได้ให้ทั้งสินเชื่อแก่ผู้ส่งออกโดยตรงและให้สินเชื่อผ่านธนาคารพาณิชย์และสถาบันการเงิน แต่เนื่องจากสภาพคล่องของระบบธนาคารพาณิชย์ที่เพิ่มมากขึ้นในช่วงครึ่งหลังของปี ความต้องการเงินของธนาคารพาณิชย์จึงลดลงมาก เมื่อเทียบกับปลายปี 2540 จึงทำให้ยอดเงินให้กู้ระยะสั้นของ ธสน. ลดลง 21,492 ล้านบาท ในขณะที่มีการลงทุนในสินทรัพย์ต่างประเทศจำนวน 10,107 ล้านบาท

๑) สถาบันการเงินเฉพาะกิจ

สถาบันการเงินเฉพาะกิจในที่นี้ประกอบด้วย

1. บริษัทประกันสินเชื่ออุตสาหกรรมขนาดย่อม
2. องค์การบริหารสินเชื่อสหกรณ์ทรัพย์
3. บริษัทบริหารสินทรัพย์สถาบันการเงิน
4. บริษัทตลาดรองสินเชื่อที่อยู่อาศัย
5. องค์การเพื่อการปฏิรูประบบสถาบันการเงิน

ทุนดำเนินงานส่วนใหญ่มาจากทุนประเดิมของรัฐบาลกับธนาคารแห่งประเทศไทย และการออกพันธบัตรขององค์การบริหารสินเชื่อสหกรณ์ทรัพย์

การลงทุนในสินทรัพย์ทางการเงินประมาณร้อยละ 90 เป็นเงินฝากคิดเป็นมูลค่า 10,179 ล้านบาท นอกจากนี้มีการลงทุนในตั๋วสัญญาใช้เงินและให้กู้ยืมในตลาดซื้อคืนพันธบัตรอีกเล็กน้อย ซึ่งสะท้อนให้เห็นว่าสถาบันการเงินเหล่านี้ ยังไม่สามารถดำเนินงานตามวัตถุประสงค์ของการจัดตั้งได้

6. ภาคต่างประเทศ

การลงทุนในสินทรัพย์ทางการเงินของต่างประเทศในไทยลดลงมากในปี 2541 และเงินทุนเคลื่อนย้ายสุทธิขาดดุลเพิ่มขึ้นจากปีก่อนหน้า มีมูลค่ารวม 413,435 ล้านบาท เนื่องจากการไหลออกของเงินทุนภาคเอกชนเพื่อชำระหนี้ต่างประเทศ และการลดลงในบัญชีเงินบาทของชาวต่างประเทศ แต่ดุลบัญชีเดินสะพัดที่เกินดุลเป็นจำนวนมาก ช่วยให้ดุลการชำระเงินเกินดุล 57,623 ล้านบาท การเปลี่ยนแปลงการเคลื่อนย้ายเงินทุนที่สำคัญมีดังนี้

6.1 การกู้ยืมเงินจากต่างประเทศ (Loans) ซึ่งเคยเป็นแหล่งเงินทุนสำคัญในอดีตนั้นมีการไหลออกสุทธิในปี 2541 ถึง 421,495 ล้านบาท เนื่องจากความไม่มั่นใจในภาวะเศรษฐกิจและระดับความน่าเชื่อถือของสถาบันการเงินลดลง เจ้าหนี้ต่างประเทศจึงเรียกคืนหนี้จากภาคเอกชน การเร่งชำระคืนหนี้ของกิจการวิเทศธนกิจทำให้เงินกู้ยืมจากต่างประเทศคงค้างของธนาคารพาณิชย์ลดลงถึง 482,542 ล้านบาท และในช่วงปลายปีที่ค่าเงินบาทเริ่มมีเสถียรภาพและแข็งขึ้น อัตราดอกเบี้ยในประเทศเริ่มลดลง ภาคธุรกิจเอกชนจึงเร่งชำระคืนหนี้ต่างประเทศเพื่อลดความเสี่ยงจากอัตราแลกเปลี่ยน ส่วนภาครัฐยังคงกู้ยืมจากต่างประเทศสุทธิ แยกเป็นการกู้ยืมของรัฐบาล 37,782 ล้านบาท รัฐวิสาหกิจ 32,876 ล้านบาท และธนาคารแห่งประเทศไทย 151,322 ล้านบาท ส่วนเงินให้กู้ยืมแก่ต่างประเทศมีการรับชำระคืนสุทธิ 2,402 ล้านบาท

6.2 เงินลงทุนโดยตรงจากต่างประเทศ (Direct Investment) มีมูลค่ารวม 304,998 ล้านบาท เทียบกับ 125,274 ล้านบาทในปี 2540 เพิ่มขึ้นถึงร้อยละ 143.5 เป็นการลงทุนสุทธิในกิจการธนาคารพาณิชย์ 95,111 ล้านบาท สำหรับการลงทุนในภาคธุรกิจที่ไม่ใช่ธนาคาร ซึ่งนับรวมทั้งการลงทุนในหุ้นเรือนหุ้นและเงินกู้บริษัทในเครือนั้น ส่วนใหญ่เป็นการลงทุน

ในภาคอุตสาหกรรม และการค้า นอกจากนี้การลงทุนในบริษัท Holding เพิ่มขึ้นมากอย่างเห็นได้ชัด ส่วนการลงทุนของไทยในต่างประเทศ มีเพียง 4,836 ล้านบาท เนื่องจากภาวะเศรษฐกิจตกต่ำและธุรกิจในประเทศขาดสภาพคล่อง

- 6.3 **เงินลงทุนในหลักทรัพย์ (Portfolio Investment)** จากต่างประเทศมีมูลค่า 12,592 ล้านบาท ะลดลงมากเมื่อเทียบกับปีก่อนหน้าที่มีเงินลงทุนในหลักทรัพย์ไหลเข้าสู่สุทธิ 152,994 ล้านบาท เป็นการลงทุนในตราสารทุนของภาคธุรกิจเอกชน ส่วนตราสารหนี้นั้นผู้ลงทุนต่างประเทศขายสุทธิ ในปี 2541 สำหรับเงินลงทุนในหลักทรัพย์ต่างประเทศของไทยมีมูลค่าลดลง ส่วนหนึ่งเป็นเพราะต้องขายหลักทรัพย์เพื่อชำระหนี้หรือนำเงินกลับมาใช้หมุนเวียนในกิจการ
- 6.4 **เงินตราและเงินฝาก (Currency and Deposit)** ขาดดุลอย่างต่อเนื่อง จากการไหลออกสุทธิของบัญชีเงินบาทของผู้มีถิ่นฐานนอกประเทศ และการลงทุนในสินทรัพย์ต่างประเทศอื่น ๆ ของภาคธนาคาร
- 6.5 **สินเชื่อการค้า (Trade Credit)** ภาคธุรกิจชำระคืนสินเชื่อการค้าสุทธิ 19,687 ล้านบาท เพื่อลดความเสี่ยงจากความผันผวนของค่าเงินบาท

ภาคผนวก

CONTENTS OF STATISTICAL TABLES

NOTATION OF THE SECTORS

1. FLOW-OF-FUNDS ACCOUNTS OF THAILAND :

| | |
|--|---|
| 1.1 FLOW - OF - FUNDS ACCOUNTS OF THAILAND, 1994 | 4 |
| 1.2 FLOW - OF - FUNDS ACCOUNTS OF THAILAND, 1995 | 2 |
| 1.3 FLOW - OF - FUNDS ACCOUNTS OF THAILAND, 1996 | 3 |
| 1.4 FLOW - OF - FUNDS ACCOUNTS OF THAILAND, 1997 | 4 |
| 1.5 FLOW - OF - FUNDS ACCOUNTS OF THAILAND, 1998 | 5 |

2. SECTOR TABLES 1994 - 1998 :

| | |
|--|----|
| 2.1 HOUSEHOLDS | 6 |
| 2.2 CORPORATED BUSINESS | 7 |
| 2.3 CENTRAL GOVERNMENT | 8 |
| 2.4 LOCAL GOVERNMENT | 9 |
| 2.5 STATE ENTERPRISES | 10 |
| 2.6 REST OF THE WORLD | 11 |
| 2.7 FINANCIAL SECTORS | 12 |
| 2.8 BANK OF THAILAND | 13 |
| 2.9 COMMERCIAL BANKS | 14 |
| 2.10 GOVERNMENT SAVINGS BANK | 15 |
| 2.11 FINANCE COMPANIES | 16 |
| 2.12 BANK FOR AGRICULTURE AND AGRICULTURAL CO - OPERATIVES | 17 |
| 2.13 INDUSTRIAL FINANCE CORPORATION OF THAILAND | 18 |
| 2.14 INSURANCE COMPANIES | 19 |
| 2.15 AGRICULTURAL CO - OPERATIVES | 20 |
| 2.16 SAVINGS CO - OPERATIVES | 21 |
| 2.17 GOVERNMENT HOUSING BANK | 22 |
| 2.18 CREDIT FONCIER COMPANIES | 23 |
| 2.19 SMALL INDUSTRY FINANCE CORPORATION | 24 |
| 2.20 SECURITIES EXCHANGE OF THAILAND | 25 |
| 2.21 PAWNSHOP | 26 |
| 2.22 EXPORT - IMPORT BANK OF THAILAND | 27 |
| 2.23 SPECIAL PURPOSE FINANCIAL INSTITUTION | 28 |

3. SUPPLEMENTARY TABLES :

| | |
|---|----|
| 3.1 FLOW - OF - FUNDS ACCOUNTS OF THAILAND (CONTROL TOTAL) | 29 |
| 3.2 TOTAL FUNDS RAISED BY NON - FINANCIAL SECTORS | 30 |
| 3.3 FUNDS RAISED BY NON - FINANCIAL SECTORS OF WHICH FROM FINANCIAL SECTORS | 31 |
| 3.4 SOURCE OF FUNDS OF FINANCIAL SECTORS (CONSOLIDATED) | 32 |
| 3.5 INTER - REAL SECTORS TRANSACTIONS | 33 |
| 3.6 INTER - FINANCIAL SECTORS TRANSACTIONS | 34 |
| 3.7 CURRENCY | 35 |
| 3.8 DEMAND DEPOSITS AT COMMERCIAL BANKS | 36 |
| 3.9 SAVINGS AND TIME DEPOSITS AT COMMERCIAL BANKS | 37 |
| 3.10 SAVINGS AND TIME DEPOSITS AT GOVERNMENT SAVINGS BANK | 38 |
| 3.11 GOVERNMENT BONDS AND NOTES | 39 |
| 3.12 SHORT - TERM LOANS OF COMMERCIAL BANKS | 40 |
| 3.13 LONG - TERM LOANS OF COMMERCIAL BANKS | 41 |
| 3.14 COMMERCIAL BILLS OF COMMERCIAL BANKS | 42 |
| 3.15 FOREIGN DEBTS AND CLAIMS | 43 |

NOTATION OF THE SECTORS

| | | |
|-----------------|---|---|
| HH | = | HOUSEHOLDS NON-PROFIT INSTITUTIONS AND UNINCORPORATED SECTOR |
| BINC | = | INCORPORATED PRIVATE NON-FINANCIAL BUSINESS AND FINANCIAL INSTITUTIONS NOT COVERED IN FINANCIAL SECTOR |
| GC | = | CENTRAL GOVERNMENT SECTOR |
| GL | = | LOCAL GOVERNMENT SECTOR |
| BSE | = | STATE ENTERPRISES , NOT INCLUDING FINANCIAL STATE ENTERPRISES |
| R/W | = | REST OF THE WORLD |
| BOT | = | BANK OF THAILAND |
| CB | = | COMMERCIAL BANKS |
| GSB | = | GOVERNMENT SAVINGS BANK |
| GHB | = | GOVERNMENT HOUSING BANK |
| BAAC | = | BANK FOR AGRICULTURE AND AGRICULTURAL CO-OPERATIVES |
| FC | = | FINANCE COMPANIES |
| IFCT | = | INDUSTRIAL FINANCE CORPORATION OF THAILAND |
| IC | = | INSURANCE COMPANIES |
| ACOOOP | = | AGRICULTURAL CO-OPERATIVES |
| SCOOP | = | SAVINGS CO-OPERATIVES |
| CF | = | CREDIT FONCIER COMPANIES |
| SIFC | = | SMALL INDUSTRY FINANCE CORPORATION |
| SET | = | SECURITIES EXCHANGE OF THAILAND |
| PS | = | PAWNSHOP |
| EXIM | = | EXPORT-IMPORT BANK OF THAILAND |
| SFI | = | SPECIAL PURPOSE FINANCIAL INSTITUTION |
| FIN.CON. | = | FINANCIAL CONSOLIDATED |
| OF | = | THE FINANCIAL SECTORS EXCLUDED , BANK OF THAILAND , COMMERCIAL BANKS , GOVERNMENT SAVINGS BANK AND FINANCE COMPANIES |

TABLE 1.1 FLOW-OF-FUNDS ACCOUNTS OF THAILAND, 1994

| | (MILLIONS OF BAHT) | | | | | | | |
|---|--------------------|-----------|----------|--------|----------|---------|-----------|-----------|
| | HH | BINC | GC | GL | BSE | RW | FIN.CON | TOTAL |
| A. NON FINANCIAL ACCOUNT | | | | | | | | |
| 1. GROSS SAVING | 263,344 | 484,962 | 311,702 | 16,867 | 69,269 | 201,986 | 148,022 | 1,496,152 |
| 2. TRANSFER | | | | | | | | 0 |
| 3. GROSS CAPITAL FORMATION | 179,346 | 937,213 | 172,426 | 9,114 | 131,192 | | 30,949 | 1,460,240 |
| 4. PURCHASE OF LAND (NET) | (45 185) | 12,623 | 7,635 | 333 | 23,358 | | 1,036 | 0 |
| 5. STATISTICAL DISCREPANCY | | 57,574 | | | | | (21,662) | 35,912 |
| 6. TOTAL SURPLUS OR DEFICIT (-) (1+2-3-4-5) | 129,183 | (522,648) | 131,641 | 7,420 | (85,281) | 201,986 | 137,699 | 0 |
| B. FINANCIAL ACCOUNT | | | | | | | | |
| I. ACQUISITION OF FINANCIAL ASSETS | 540,217 | 224,057 | 93,091 | 3,313 | 78,534 | 343,903 | 1,178,227 | 2,461,342 |
| 1. CURRENCY | 30,067 | 3,118 | 2,701 | | 10 | | 1 | 35,917 |
| 2. DEPOSITS | 253,570 | 39,503 | 53,188 | 3,159 | 38,713 | | (910) | 387,223 |
| 3. PUBLIC AUTHORITY SECURITIES | 9,186 | 39 | 901 | | 36 | | (20,421) | (10,259) |
| 4. GOVERNMENT NON-BUDGETARY ACCOUNTS | (248) | (2,232) | | (167) | (437) | | (669) | (3,753) |
| 5. CREDIT AND CAPITAL MARKET INSTRUMENTS | 247,622 | 183,629 | 36,301 | 321 | 40,212 | 343,903 | 1,200,226 | 2,052,214 |
| 5.1 SHORT-TERM LOANS | (17,175) | (524) | (1,331) | (46) | | | 175,447 | 156,371 |
| 5.2 LONG-TERM LOANS | | 575 | 22,834 | | (521) | | 479,522 | 502,410 |
| 5.3 COMMERCIAL BILLS | 83,679 | 113,210 | | | 9,641 | | 174,989 | 381,519 |
| 5.4 SHARE CAPITAL | 161,203 | 6,270 | 8,389 | 469 | 7,672 | | 21,209 | 205,212 |
| 5.5 DEBENTURES | 4,040 | (1,568) | | | | | 44,954 | 47,426 |
| 5.6 LIFE ASSURANCE AND PENSION FUNDS | 23,720 | | | | | | | 23,720 |
| 5.7 MORTGAGES | | | | | | | 135,940 | 135,940 |
| 5.8 DEBTORS | 1,163 | 345 | 342 | | 7,555 | | (485) | 8,920 |
| 5.9 HIRE PURCHASE DEBTS | | 64,522 | | | (36) | | 18,070 | 82,556 |
| 5.10 INTERNATIONAL RESERVE POSITION | | | | | | | 104,827 | 104,827 |
| 5.11 FOREIGN DEBTS AND CLAIMS | | 12,097 | | | | 343,903 | 25,955 | 381,955 |
| 5.12 OTHERS | (9,008) | (11,298) | 6,067 | (102) | 15,901 | | 19,798 | 21,358 |
| II. INCURRENCE OF LIABILITIES | 454,171 | 796,246 | (56,043) | 135 | 83,203 | 142,879 | 1,040,751 | 2,461,342 |
| 1. CURRENCY | | | 2,029 | | | | 33,888 | 35,917 |
| 2. DEPOSITS | | | (971) | | | | 388,194 | 387,223 |
| 3. PUBLIC AUTHORITY SECURITIES | | | (57,871) | | 45,416 | | 2,196 | (10,259) |
| 4. GOVERNMENT NON-BUDGETARY ACCOUNTS | | | (3,753) | | | | | (3,753) |
| 5. CREDIT AND CAPITAL MARKET INSTRUMENTS | 454,171 | 796,246 | 4,523 | 135 | 37,787 | 142,879 | 616,473 | 2,052,214 |
| 5.1 SHORT-TERM LOANS | 111,083 | 60,872 | (8) | (2) | 1,754 | | (17,328) | 156,371 |
| 5.2 LONG-TERM LOANS | 113,164 | 373,806 | (1,883) | (5) | 18,027 | | (699) | 502,410 |
| 5.3 COMMERCIAL BILLS | 37,056 | 142,421 | 224 | 1 | (4,940) | | 206,757 | 381,519 |
| 5.4 SHARE CAPITAL | | 170,942 | | | 6,230 | | 28,040 | 205,212 |
| 5.5 DEBENTURES | | 50,949 | | | | | (3,523) | 47,426 |
| 5.6 LIFE ASSURANCE AND PENSION FUNDS | | | | | 470 | | 23,250 | 23,720 |
| 5.7 MORTGAGES | 108,747 | 27,193 | | | | | | 135,940 |
| 5.8 CREDITORS | (3,509) | 12,746 | (1,293) | | 682 | | 294 | 8,920 |
| 5.9 HIRE PURCHASE DEBTS | 76,266 | 6,290 | | | | | | 82,556 |
| 5.10 INTERNATIONAL RESERVE POSITION | | | | | | | 104,827 | 104,827 |
| 5.11 FOREIGN DEBTS AND CLAIMS | | (66,631) | 1,540 | | (1,891) | 38,052 | 410,885 | 381,955 |
| 5.12 OTHERS | 11,364 | 17,658 | 5,943 | 141 | 17,455 | | (31,203) | 21,358 |
| III. FINANCIAL SURPLUS OR DEFICIT (I-II) | 86,046 | (572,189) | 149,134 | 3,178 | (4,669) | 201,024 | 137,476 | 0 |
| C. SECTOR DISCREPANCY (A6-B.III.) | 43,137 | 49,541 | (17,493) | 4,242 | (60,612) | 962 | 223 | 0 |

TABLE 1.2 FLOW-OF-FUNDS ACCOUNTS OF THAILAND, 1995

| | (MILLIONS OF BAHT) | | | | | | | |
|---|--------------------|-----------|----------|--------|-----------|----------|-----------|-----------|
| | HH | BINC | GC | GL | BSE | R/W | FIN.CON | TOTAL |
| A. NON FINANCIAL ACCOUNT | | | | | | | | |
| 1. GROSS SAVING | 326,996 | 528,213 | 356,844 | 22,021 | 78,372 | 336,009 | 185,418 | 1,833,873 |
| 2. TRANSFER | | | | | | | | 0 |
| 3. GROSS CAPITAL FORMATION | 208,718 | 1,142,522 | 191,725 | 11,054 | 165,000 | | 35,447 | 1,754,466 |
| 4. PURCHASE OF LAND (NET) | (43,928) | 12,759 | 14,471 | 502 | 14,752 | | 1,444 | 0 |
| 5. STATISTICAL DISCREPANCY | | 93,752 | | | | | (14,345) | 79,407 |
| 6. TOTAL SURPLUS OR DEFICIT (-) (1+2-3-4-5) | 162,206 | (720,820) | 150,648 | 10,465 | (101,380) | 336,009 | 162,872 | 0 |
| B. FINANCIAL ACCOUNT | | | | | | | | |
| I. ACQUISITION OF FINANCIAL ASSETS | | | | | | | | |
| 1. CURRENCY | 773,408 | 288,413 | 120,512 | 4,532 | 39,343 | 639,611 | 1,487,427 | 3,353,246 |
| 1.1 SHORT-TERM LOANS | 37,485 | 3,965 | 725 | 3 | 295 | | (2) | 42,471 |
| 2. DEPOSITS | 440,800 | 58,248 | 106,314 | 3,807 | 5,038 | | (185) | 614,022 |
| 3. PUBLIC AUTHORITY SECURITIES | (9,132) | (32) | 100 | | | | 4,176 | (4,888) |
| 4. GOVERNMENT NON-BUDGETARY ACCOUNTS | (819) | (7,374) | | (346) | 214 | | 485 | (7,840) |
| 5. CREDIT AND CAPITAL MARKET INSTRUMENTS | 305,074 | 233,606 | 13,373 | 1,068 | 33,796 | 639,611 | 1,482,953 | 2,709,481 |
| 5.1 SHORT-TERM LOANS | 437 | 1,481 | (388) | 129 | | | 261,481 | 263,140 |
| 5.2 LONG-TERM LOANS | | 3,637 | (2,076) | | 220 | | 542,400 | 544,181 |
| 5.3 COMMERCIAL BILLS | 88,747 | 92,227 | | | (2,113) | | 144,885 | 323,746 |
| 5.4 SHARE CAPITAL | 159,977 | 15,476 | 14,758 | (186) | 7,428 | | 40,561 | 238,014 |
| 5.5 DEBENTURES | (540) | 1,073 | 200 | | | | 44,168 | 44,901 |
| 5.6 LIFE ASSURANCE AND PENSION FUNDS | 37,489 | | | | | | | 37,489 |
| 5.7 MORTGAGES | | | | | | | 141,583 | 141,583 |
| 5.8 DEBTORS | 409 | 2,311 | 237 | | 8,753 | | (282) | 11,428 |
| 5.9 HIRE PURCHASE DEBTS | | 78,229 | | | 761 | | 25,952 | 104,942 |
| 5.10 INTERNATIONAL RESERVE POSITION | | | | | | | 179,530 | 179,530 |
| 5.11 FOREIGN DEBTS AND CLAIMS | | 20,831 | | | | 639,611 | 73,659 | 734,101 |
| 5.12 OTHERS | 18,555 | 16,341 | 642 | 1,125 | 18,747 | | 29,016 | 86,426 |
| II. INCURRENCE OF LIABILITIES | | | | | | | | |
| 1. CURRENCY | 469,618 | 1,199,655 | (19,583) | (15) | 104,784 | 274,020 | 1,324,767 | 3,353,246 |
| 2. DEPOSITS | | | (209) | | | | 614,231 | 614,022 |
| 3. PUBLIC AUTHORITY SECURITIES | | | (30,504) | | 25,620 | | (4) | (4,888) |
| 4. GOVERNMENT NON-BUDGETARY ACCOUNTS | | | (7,840) | | | | | (7,840) |
| 5. CREDIT AND CAPITAL MARKET INSTRUMENTS | 469,618 | 1,199,655 | 17,175 | (15) | 79,164 | 274,020 | 669,864 | 2,709,481 |
| 5.1 SHORT-TERM LOANS | 90,738 | 171,229 | 16 | 1 | 596 | | 560 | 263,140 |
| 5.2 LONG-TERM LOANS | 123,082 | 417,839 | 81 | (6) | 1,379 | | 1,806 | 544,181 |
| 5.3 COMMERCIAL BILLS | 33,903 | 110,144 | 1,989 | (1) | 700 | | 177,011 | 323,746 |
| 5.4 SHARE CAPITAL | | 179,082 | | | 14,404 | | 44,528 | 238,014 |
| 5.5 DEBENTURES | | 43,568 | | | | | 1,333 | 44,901 |
| 5.6 LIFE ASSURANCE AND PENSION FUNDS | | | | | (567) | | 38,056 | 37,489 |
| 5.7 MORTGAGES | 98,847 | 42,736 | | | | | | 141,583 |
| 5.8 CREDITORS | (4,376) | 12,492 | 365 | | 605 | | 2,342 | 11,428 |
| 5.9 HIRE PURCHASE DEBTS | 104,169 | 773 | | | | | | 104,942 |
| 5.10 INTERNATIONAL RESERVE POSITION | | | | | | | 179,530 | 179,530 |
| 5.11 FOREIGN DEBTS AND CLAIMS | | 203,943 | 8,474 | | 15,838 | 94,490 | 411,356 | 734,101 |
| 5.12 OTHERS | 23,255 | 17,849 | 6,250 | (9) | 46,209 | | (7,128) | 86,426 |
| III. FINANCIAL SURPLUS OR DEFICIT (I-II) | 303,790 | (911,242) | 140,095 | 4,547 | (65,441) | 365,591 | 162,660 | 0 |
| C. SECTOR DISCREPANCY (A6 - BIII.I) | (141,584) | 190,422 | 10,553 | 5,918 | (35,939) | (29,582) | 212 | 0 |

TABLE 1.3 FLOW-OF-FUNDS ACCOUNTS OF THAILAND, 1996

| | (MILLIONS OF BAHT) | | | | | | | |
|---|--------------------|-----------|----------|--------|-----------|----------|----------|-----------|
| | HH | BINC | GC | GL | BSE | R/W | FIN.CON | TOTAL |
| A. NON FINANCIAL ACCOUNT | | | | | | | | |
| 1. GROSS SAVING | 285,476 | 648,969 | 410,468 | 21,550 | 76,373 | 371,228 | 143,637 | 1,957,701 |
| 2. TRANSFER | | | | | | | | 0 |
| 3. GROSS CAPITAL FORMATION | 207,980 | 1,208,731 | 262,292 | 14,174 | 196,471 | | 32,509 | 1,922,157 |
| 4. PURCHASE OF LAND (NET) | (49,863) | 14,471 | 19,391 | 861 | 14,386 | | 754 | 0 |
| 5. STATISTICAL DISCREPANCY | | 54,005 | | | | | (18,461) | 35,544 |
| 6. TOTAL SURPLUS OR DEFICIT (-) (1+2-3-4-5) | 127,359 | (628,238) | 128,765 | 6,515 | (134,484) | 371,228 | 128,835 | 0 |
| B. FINANCIAL ACCOUNT | | | | | | | | |
| I. ACQUISITION OF FINANCIAL ASSETS | | | | | | | | |
| 1. CURRENCY | 17,850 | 1,761 | (2,241) | 6 | 116 | | (1) | 17,491 |
| 2. DEPOSITS | 362,365 | 63,617 | 70,276 | 6,761 | 22,288 | | 3,076 | 528,383 |
| 3. PUBLIC AUTHORITY SECURITIES | (2,039) | 2 | | | | | (2,897) | (4,934) |
| 4. GOVERNMENT NON-BUDGETARY ACCOUNTS | 1,014 | 9,128 | | 233 | (241) | | (949) | 9,185 |
| 5. CREDIT AND CAPITAL MARKET INSTRUMENTS | 256,792 | 262,171 | 20,005 | 172 | 30,302 | 454,503 | 953,254 | 1,977,199 |
| 5.1 SHORT-TERM LOANS | 5,038 | 796 | 2,806 | (133) | | | 131,219 | 139,716 |
| 5.2 LONG-TERM LOANS | (10) | 262 | 3,796 | | (14) | | 420,708 | 424,742 |
| 5.3 COMMERCIAL BILLS | 48,845 | 79,163 | | | 4,388 | | 217,994 | 350,390 |
| 5.4 SHARE CAPITAL | 179,004 | 12,127 | 6,723 | 379 | 11,992 | | 18,596 | 228,823 |
| 5.5 DEBENTURES | 14,630 | 10,726 | 200 | | | | 10,957 | 36,513 |
| 5.6 LIFE ASSURANCE AND PENSION FUNDS | 44,867 | | | | | | | 44,867 |
| 5.7 MORTGAGES | | | | | | | 145,165 | 145,165 |
| 5.8 DEBTORS | 107 | 11,747 | (215) | | 7,131 | | 270 | 19,040 |
| 5.9 HIRE PURCHASE DEBTS | | 100,111 | | | 1,015 | | 12,825 | 113,951 |
| 5.10 INTERNATIONAL RESERVE POSITION | | | | | | | 54,608 | 54,608 |
| 5.11 FOREIGN DEBTS AND CLAIMS | | 23,003 | | | | 454,503 | (62,030) | 415,476 |
| 5.12 OTHERS | (35,689) | 24,246 | 6,695 | (74) | 5,790 | | 2,940 | 3,908 |
| II. INCURRENCE OF LIABILITIES | | | | | | | | |
| 1. CURRENCY | | | 1,996 | | | | 15,495 | 17,491 |
| 2. DEPOSITS | | | 3,111 | | | | 525,272 | 528,383 |
| 3. PUBLIC AUTHORITY SECURITIES | | | (28,442) | | 21,931 | | 1,577 | (4,934) |
| 4. GOVERNMENT NON-BUDGETARY ACCOUNTS | | | 9,185 | | | | | 9,185 |
| 5. CREDIT AND CAPITAL MARKET INSTRUMENTS | 418,233 | 1,148,772 | 17,619 | (11) | 95,868 | 15,581 | 281,137 | 1,977,199 |
| 5.1 SHORT-TERM LOANS | 72,098 | 61,796 | (16) | 5 | 144 | | 5,687 | 139,716 |
| 5.2 LONG-TERM LOANS | 112,597 | 299,038 | 1,348 | (4) | 7,166 | | 4,597 | 424,742 |
| 5.3 COMMERCIAL BILLS | 12,300 | 206,967 | (434) | | (1,365) | | 132,922 | 350,390 |
| 5.4 SHARE CAPITAL | | 180,059 | | | 3,217 | | 45,547 | 228,823 |
| 5.5 DEBENTURES | | 15,334 | | | | | 21,179 | 36,513 |
| 5.6 LIFE ASSURANCE AND PENSION FUNDS | | | | | (2,041) | | 46,908 | 44,867 |
| 5.7 MORTGAGES | 101,860 | 43,305 | | | | | | 145,165 |
| 5.8 CREDITORS | 1,841 | 4,393 | 1,167 | | 9,829 | | 1,810 | 19,040 |
| 5.9 HIRE PURCHASE DEBTS | 115,719 | (1,768) | | | | | | 113,951 |
| 5.10 INTERNATIONAL RESERVE POSITION | | | | | | 54,608 | | 54,608 |
| 5.11 FOREIGN DEBTS AND CLAIMS | | 336,715 | 11,555 | | 10,854 | (39,027) | 95,379 | 415,476 |
| 5.12 OTHERS | 1,818 | 2,931 | 3,999 | (12) | 68,064 | | (72,892) | 3,908 |
| III. FINANCIAL SURPLUS OR DEFICIT (I-II) | | | | | | | | |
| | 217,749 | (812,093) | 84,571 | 7,183 | (65,334) | 438,922 | 129,002 | 0 |
| C. SECTOR DISCREPANCY (A6.-B.III.) | | | | | | | | |
| | (90,390) | 183,855 | 44,214 | (668) | (69,150) | (67,694) | (167) | 0 |

TABLE 1.4 FLOW-OF-FUNDS ACCOUNTS OF THAILAND, 1997

| | (MILLIONS OF BAHT) | | | | | | | |
|---|--------------------|-----------|-----------|---------|-----------|-----------|-----------|-----------|
| | HH | BINC | GC | GL | BSE | R/W | FIN.CON | TOTAL |
| A. NON FINANCIAL ACCOUNT | | | | | | | | |
| 1. GROSS SAVING | 297,409 | 805,145 | 385,264 | 25,445 | 77,371 | 38,315 | (27,057) | 1,601,892 |
| 2. TRANSFER | 55,991* | | (55,991)* | | | | | 0 |
| 3. GROSS CAPITAL FORMATION | 74,819 | 922,121 | 337,500 | 24,714 | 187,626 | | 33,274 | 1,580,054 |
| 4. PURCHASE OF LAND (NET) | (62,030) | 12,361 | 22,643 | 2,036 | 21,370 | | 3,620 | 0 |
| 5. STATISTICAL DISCREPANCY | | 402,047 | | | | | (380,209) | 21,838 |
| 6. TOTAL SURPLUS OR DEFICIT (-) (1+2-3-4-5) | 340,611 | (531,384) | (30,870) | (1,305) | (131,625) | 38,315 | 316,258 | 0 |
| B. FINANCIAL ACCOUNT | | | | | | | | |
| I. ACQUISITION OF FINANCIAL ASSETS | | | | | | | | |
| 1. CURRENCY | 26,187 | 2,805 | 6,905 | | 543 | | (2) | 36,438 |
| 2. DEPOSITS | 501,642 | 176,911 | (21,072) | (6,201) | (40,645) | | (3,655) | 606,980 |
| 3. PUBLIC AUTHORITY SECURITIES | 7,733 | 6,742 | 1,058 | | | | (6,835) | 8,598 |
| 4. GOVERNMENT NON-BUDGETARY ACCOUNTS | 1,105 | 9,949 | | 1,700 | 565 | | (361) | 12,958 |
| 5. CREDIT AND CAPITAL MARKET INSTRUMENTS | 25,536 | (149,401) | 46,350 | (877) | 49,932 | (44,285) | 514,599 | 441,854 |
| 5.1 SHORT-TERM LOANS | (1,661) | (337) | 3,550 | † | | | 77,937 | 79,490 |
| 5.2 LONG-TERM LOANS | 416 | 179 | 23,962 | | (10) | | 396,726 | 421,273 |
| 5.3 COMMERCIAL BILLS | (307,457) | (323,688) | | | (11,182) | | 133,847 | (508,480) |
| 5.4 SHARE CAPITAL | 137,056 | 22,009 | 6,743 | (102) | 494 | | (10,253) | 155,947 |
| 5.5 DEBENTURES | 11,433 | 133 | 550 | | | | (18,052) | (5,936) |
| 5.6 LIFE ASSURANCE AND PENSION FUNDS | 122,697 | | | | | | | 122,697 |
| 5.7 MORTGAGES | | | | | | | 118,325 | 118,325 |
| 5.8 DEBTORS | 163 | 10,377 | 2 | | 16,965 | | 126 | 27,633 |
| 5.9 HIRE PURCHASE DEBTS | | 115,904 | | | 1,085 | | (40,886) | 76,103 |
| 5.10 INTERNATIONAL RESERVE POSITION | | | | | | | (299,210) | (299,210) |
| 5.11 FOREIGN DEBTS AND CLAIMS | 0 | 8,780 | | | 0 | (44,285) | 108,906 | 73,401 |
| 5.12 OTHERS | 62,889 | 17,242 | 11,543 | (776) | 42,580 | | 47,133 | 180,611 |
| II. INCURRENCE OF LIABILITIES | 277,876 | 595,168 | 69,679 | (113) | 157,969 | (181,524) | 187,873 | 1,106,928 |
| 1. CURRENCY | | | 940 | | | | 35,498 | 36,438 |
| 2. DEPOSITS | | | (2,958) | | | | 609,938 | 606,980 |
| 3. PUBLIC AUTHORITY SECURITIES | | | (12,499) | | 14,911 | | 6,286 | 8,698 |
| 4. GOVERNMENT NON-BUDGETARY ACCOUNTS | | | 12,958 | | | | | 12,958 |
| 5. CREDIT AND CAPITAL MARKET INSTRUMENTS | 277,876 | 595,168 | 71,238 | (113) | 143,058 | (181,524) | (463,849) | 441,854 |
| 5.1 SHORT-TERM LOANS | 17,234 | 49,776 | 33 | (13) | 11,243 | | 1,217 | 79,490 |
| 5.2 LONG-TERM LOANS | 139,549 | 235,208 | 1,695 | (5) | 49,373 | | (4,547) | 421,273 |
| 5.3 COMMERCIAL BILLS | (25,705) | 146,541 | 3,949 | | 9,062 | | (642,327) | (508,480) |
| 5.4 SHARE CAPITAL | | 85,791 | | | 9,361 | | 60,795 | 155,947 |
| 5.5 DEBENTURES | | (5,189) | | | | | (747) | (5,936) |
| 5.6 LIFE ASSURANCE AND PENSION FUNDS | | | | | 314 | | 122,383 | 122,697 |
| 5.7 MORTGAGES | 69,572 | 48,753 | | | | | | 118,325 |
| 5.8 CREDITORS | (1,344) | 16,598 | 1,837 | | 8,994 | | 1,548 | 27,633 |
| 5.9 HIRE PURCHASE DEBTS | 74,214 | 1,889 | | | | | | 76,103 |
| 5.10 INTERNATIONAL RESERVE POSITION | | | | | | | (299,210) | (299,210) |
| 5.11 FOREIGN DEBTS AND CLAIMS | | (78,639) | 66,258 | | (47,152) | 117,686 | 15,248 | 73,401 |
| 5.12 OTHERS | 4,356 | 94,440 | (2,534) | (95) | 101,863 | | (17,419) | 180,611 |
| III. FINANCIAL SURPLUS OR DEFICIT (I-II) | 284,327 | (548,162) | (36,438) | (5,265) | (147,574) | 137,239 | 315,873 | 0 |
| C. SECTOR DISCREPANCY (A6.-BIII.) | 56,284 | 16,778 | 5,568 | 3,960 | 15,949 | (98,924) | 385 | 0 |

Note : * Government transfer of wealth to household sector for the initial of Government Pension Fund

TABLE 1.5 FLOW-OF-FUNDS ACCOUNTS OF THAILAND, 1998

| | (MILLIONS OF BAHT) | | | | | | | |
|---|--------------------|----------------|------------------|----------------|-----------------|------------------|------------------|------------------|
| | HH | BING | GC | GL | BSE | R/W | FIN.CON | TOTAL |
| A. NON FINANCIAL ACCOUNT | | | | | | | | |
| 1. GROSS SAVING | 460,283 | 715,939 | 206,648 | 24,420 | 75,204 | (595,035) | (23,491) | 853,968 |
| 2. TRANSFER | | | | | | | | 0 |
| 3. GROSS CAPITAL FORMATION | 45,722 | 458,161 | 248,415 | 22,404 | 149,169 | | 16,789 | 940,660 |
| 4. PURCHASE OF LAND (NET) | (45,226) | 15,339 | 16,672 | 1,746 | 9,296 | | 2,173 | 0 |
| 5. STATISTICAL DISCREPANCY | | (154,291) | | | | | 77,599 | (76,692) |
| 6. TOTAL SURPLUS OR DEFICIT (-) (1+2-3-4-5) | 459,787 | 396,730 | (58,439) | 270 | (83,261) | (595,035) | (120,052) | 0 |
| B. FINANCIAL ACCOUNT | | | | | | | | |
| I. ACQUISITION OF FINANCIAL ASSETS | 553,338 | 111,812 | 279,847 | 9,098 | 80,230 | (275,670) | 357,152 | 1,085,607 |
| 1. CURRENCY | (13,782) | (1,596) | (1,754) | 9 | (565) | | (4) | (17,692) |
| 2. DEPOSITS | 429,583 | 66,913 | (177,638) | 7,366 | (3,154) | | 1,607 | 324,677 |
| 3. PUBLIC AUTHORITY SECURITIES | 71,310 | 11,165 | 883 | | 825 | | 360,314 | 444,497 |
| 4. GOVERNMENT NON-BUDGETARY ACCOUNTS | (371) | (3,341) | | 832 | (543) | | (787) | (4,210) |
| 5. CREDIT AND CAPITAL MARKET INSTRUMENTS | 66,598 | 38,671 | 458,156 | 891 | 63,667 | (275,670) | (3,978) | 348,335 |
| 5.1 SHORT-TERM LOANS | 2,762 | (449) | 1,047 | 214 | | | (35,990) | (32,416) |
| 5.2 LONG-TERM LOANS | (5) | (1,394) | 26,954 | 332 | (6) | | 228,641 | 254,522 |
| 5.3 COMMERCIAL BILLS | 35,589 | (57,853) | | | (3,688) | | (317,477) | (343,429) |
| 5.4 SHARE CAPITAL | 61,402 | 13,010 | 19,421 | 558 | 8,204 | | (64,284) | 38,311 |
| 5.5 DEBENTURES | (28,129) | 5,654 | 1,500 | | | | 39,966 | 18,991 |
| 5.6 LIFE ASSURANCE AND PENSION FUNDS | 49,101 | | | | | | | 49,101 |
| 5.7 MORTGAGES | | | | | | | (48,647) | (48,647) |
| 5.8 DEBTORS | 2,537 | 13,228 | (2) | | 18,224 | | 463 | 34,450 |
| 5.9 HIRE PURCHASE DEBTS | | 58,611 | | | 134 | | (24,535) | 34,210 |
| 5.10 INTERNATIONAL RESERVE POSITION | | | | | | | 57,623 | 57,623 |
| 5.11 FOREIGN DEBTS AND CLAIMS | | (483) | | | | (275,670) | 138,248 | (137,905) |
| 5.12 OTHERS | (56,659) | 8,347 | 409,236 | (213) | 40,799 | | 22,014 | 423,524 |
| II. INCURRENCE OF LIABILITIES | (140,134) | 82,321 | 416,057 | 343 | 84,556 | 195,388 | 477,076 | 1,085,607 |
| 1. CURRENCY | | | 575 | | | | (18,267) | (17,692) |
| 2. DEPOSITS | | | 1,607 | | | | 323,070 | 324,677 |
| 3. PUBLIC AUTHORITY SECURITIES | | | 395,173 | | 1,716 | | 47,608 | 444,497 |
| 4. GOVERNMENT NON-BUDGETARY ACCOUNTS | | | (4,210) | | | | | (4,210) |
| 5. CREDIT AND CAPITAL MARKET INSTRUMENTS | (140,134) | 62,321 | 22,912 | 343 | 82,840 | 195,388 | 124,665 | 348,335 |
| 5.1 SHORT-TERM LOANS | (87,447) | 51,116 | (7) | (4) | 1,664 | | 2,262 | (32,416) |
| 5.2 LONG-TERM LOANS | (88,772) | 297,573 | (1,943) | (1) | 21,012 | | 26,653 | 254,522 |
| 5.3 COMMERCIAL BILLS | (31,146) | (285,871) | (5,572) | | 5,394 | | (26,234) | (343,429) |
| 5.4 SHARE CAPITAL | | (25,149) | | | 2,766 | | 60,694 | 38,311 |
| 5.5 DEBENTURES | | 11,425 | | | 540 | | 7,026 | 18,991 |
| 5.6 LIFE ASSURANCE AND PENSION FUNDS | | | | | (284) | | 49,385 | 49,101 |
| 5.7 MORTGAGES | (41,831) | (6,816) | | | | | | (48,647) |
| 5.8 CREDITORS | 337 | 17,778 | 572 | | 16,432 | | (669) | 34,450 |
| 5.9 HIRE PURCHASE DEBTS | 36,343 | (2,133) | | | | | | 34,210 |
| 5.10 INTERNATIONAL RESERVE POSITION | | | | | | 57,623 | | 57,623 |
| 5.11 FOREIGN DEBTS AND CLAIMS | | 15,262 | 26,568 | | 40,976 | 137,765 | (358,476) | (137,905) |
| 5.12 OTHERS | 72,382 | (10,864) | 3,294 | 348 | (5,660) | | 364,024 | 423,524 |
| III. FINANCIAL SURPLUS OR DEFICIT (I-II) | 693,472 | 49,491 | (136,410) | 8,755 | (24,326) | (471,058) | (119,924) | 0 |
| C. SECTOR DISCREPANCY (A6-BIII.) | (233,685) | 347,239 | 77,971 | (8,485) | (58,935) | (123,977) | (128) | 0 |

TABLE 2.1 HOUSEHOLDS (HH)

(MILLIONS OF BAHT)

| | 1994 | 1995 | 1996 | 1997 | 1998 |
|--|----------------|------------------|-----------------|----------------|------------------|
| A. NON FINANCIAL ACCOUNT | | | | | |
| 1. GROSS SAVING | 263,344 | 326,996 | 285,476 | 297,409 | 460,283 |
| 2. TRANSFER | | | | 55,991 | |
| 3. GROSS CAPITAL FORMATION | 179,346 | 208,718 | 207,980 | 74,819 | 45,722 |
| 4. PURCHASE OF LAND (NET) | (45,185) | (43,928) | (49,863) | (62,030) | (45,226) |
| 5. STATISTICAL DISCREPANCY | | | | | |
| 6. TOTAL SURPLUS OR DEFICIT (-) (1+2-3-4-5) | 129,183 | 162,206 | 127,359 | 340,611 | 459,787 |
| B. FINANCIAL ACCOUNT | | | | | |
| I. ACQUISITION OF FINANCIAL ASSETS | 540,217 | 773,408 | 635,982 | 562,203 | 553,338 |
| 1. CURRENCY | 30,087 | 37,485 | 17,850 | 26,187 | (13,782) |
| 2. DEPOSITS | 253,570 | 440,800 | 362,365 | 501,642 | 429,583 |
| 3. PUBLIC AUTHORITY SECURITIES | 9,186 | (9,132) | (2,039) | 7,733 | 71,310 |
| 4. GOVERNMENT NON-BUDGETARY ACCOUNTS | (248) | (819) | 1,014 | -1,105 | (371) |
| 5. CREDIT AND CAPITAL MARKET INSTRUMENTS | 247,622 | 305,074 | 256,792 | 25,536 | 66,598 |
| 5.1 SHORT-TERM LOANS | (17,175) | 437 | 5,038 | (1,661) | 2,762 |
| 5.2 LONG-TERM LOANS | | | (10) | 416 | (5) |
| 5.3 COMMERCIAL BILLS | 83,679 | 88,747 | 48,845 | (307,457) | 35,589 |
| 5.4 SHARE CAPITAL | 161,203 | 159,977 | 179,004 | 137,056 | 61,402 |
| 5.5 DEBENTURES | 4,040 | (540) | 14,630 | 11,433 | (28,129) |
| 5.6 LIFE ASSURANCE AND PENSION FUNDS | 23,720 | 37,489 | 44,867 | 122,697 | 49,101 |
| 5.7 MORTGAGES | | | | | |
| 5.8 DEBTORS | 1,163 | 409 | 107 | 163 | 2,537 |
| 5.9 HIRE PURCHASE DEBTS | | | | | |
| 5.10 INTERNATIONAL RESERVE POSITION | | | | | |
| 5.11 FOREIGN DEBTS AND CLAIMS | | | | | |
| 5.12 OTHERS | (9,008) | 18,555 | (35,689) | 62,889 | (56,659) |
| II. INCURRENCE OF LIABILITIES | 454,171 | 469,618 | 418,233 | 277,876 | (140,134) |
| 1. CURRENCY | | | | | |
| 2. DEPOSITS | | | | | |
| 3. PUBLIC AUTHORITY SECURITIES | | | | | |
| 4. GOVERNMENT NON-BUDGETARY ACCOUNTS | | | | | |
| 5. CREDIT AND CAPITAL MARKET INSTRUMENTS | 454,171 | 469,618 | 418,233 | 277,876 | (140,134) |
| 5.1 SHORT-TERM LOANS | 111,083 | 90,738 | 72,098 | 17,234 | (87,447) |
| 5.2 LONG-TERM LOANS | 113,164 | 123,082 | 112,597 | 139,549 | (88,772) |
| 5.3 COMMERCIAL BILLS | 37,056 | 33,903 | 12,300 | (25,705) | (31,146) |
| 5.4 SHARE CAPITAL | | | | | |
| 5.5 DEBENTURES | | | | | |
| 5.6 LIFE ASSURANCE AND PENSION FUNDS | | | | | |
| 5.7 MORTGAGES | 108,747 | 98,847 | 101,860 | 69,572 | (41,831) |
| 5.8 CREDITORS | (3,509) | (4,376) | 1,841 | (1,344) | 337 |
| 5.9 HIRE PURCHASE DEBTS | 76,266 | 104,169 | 115,719 | 74,214 | 36,343 |
| 5.10 INTERNATIONAL RESERVE POSITION | | | | | |
| 5.11 FOREIGN DEBTS AND CLAIMS | | | | | |
| 5.12 OTHERS | 11,364 | 23,255 | 1,818 | 4,356 | 72,382 |
| III. FINANCIAL SURPLUS OR DEFICIT (I-II) | 86,046 | 303,790 | 217,749 | 284,327 | 693,472 |
| C. SECTOR DISCREPANCY (A6.-B.III.) | 43,137 | (141,584) | (90,390) | 56,284 | (233,685) |

TABLE 2.2 CORPORATED BUSINESS (BINC)

(MILLIONS OF BAHT)

| | 1994 | 1995 | 1996 | 1997 | 1998 |
|---|-----------|-----------|-----------|-----------|-----------|
| A. NON FINANCIAL ACCOUNT | | | | | |
| 1. GROSS SAVING | 484,962 | 528,213 | 648,969 | 805,145 | 715,939 |
| 2. TRANSFER | | | | | |
| 3. GROSS CAPITAL FORMATION | 937,213 | 1,142,522 | 1,208,731 | 922,121 | 458,161 |
| 4. PURCHASE OF LAND (NET) | 12,823 | 12,759 | 14,471 | 12,361 | 15,339 |
| 5. STATISTICAL DISCREPANCY | 57,574 | 93,752 | 54,005 | 402,047 | (154,291) |
| 6. TOTAL SURPLUS OR DEFICIT (-) (1+2-3-4-5) | (522,648) | (720,820) | (628,238) | (531,384) | 396,730 |
| B. FINANCIAL ACCOUNT | | | | | |
| I. ACQUISITION OF FINANCIAL ASSETS | | | | | |
| 1. CURRENCY | 3,118 | 3,965 | 1,761 | 2,805 | (1,596) |
| 2. DEPOSITS | 39,503 | 58,248 | 63,617 | 176,911 | 66,913 |
| 3. PUBLIC AUTHORITY SECURITIES | 39 | (32) | 2 | 6,742 | 11,165 |
| 4. GOVERNMENT NON-BUDGETARY ACCOUNTS | (2,232) | (7,374) | 9,128 | 9,949 | (3,341) |
| 5. CREDIT AND CAPITAL MARKET INSTRUMENTS | 183,629 | 233,606 | 262,171 | (149,401) | 38,671 |
| 5.1 SHORT-TERM LOANS | (524) | 1,481 | 786 | (337) | (449) |
| 5.2 LONG-TERM LOANS | 575 | 3,637 | 262 | 179 | (1,394) |
| 5.3 COMMERCIAL BILLS | 113,210 | 92,227 | 79,163 | (323,688) | (57,853) |
| 5.4 SHARE CAPITAL | 6,270 | 15,476 | 12,127 | 22,009 | 13,010 |
| 5.5 DEBENTURES | (1,568) | 1,073 | 10,726 | 133 | 5,654 |
| 5.6 LIFE ASSURANCE AND PENSION FUNDS | | | | | |
| 5.7 MORTGAGES | | | | | |
| 5.8 DEBTORS | 345 | 2,311 | 11,747 | 10,377 | 13,228 |
| 5.9 HIRE PURCHASE DEBTS | 64,522 | 78,229 | 100,111 | 115,904 | 58,611 |
| 5.10 INTERNATIONAL RESERVE POSITION | | | | | |
| 5.11 FOREIGN DEBTS AND CLAIMS | 12,097 | 20,831 | 23,003 | 8,780 | (483) |
| 5.12 OTHERS | (11,298) | 18,341 | 24,246 | 17,242 | 8,347 |
| II. INCURRENCE OF LIABILITIES | | | | | |
| 1. CURRENCY | | | | | |
| 2. DEPOSITS | | | | | |
| 3. PUBLIC AUTHORITY SECURITIES | | | | | |
| 4. GOVERNMENT NON-BUDGETARY ACCOUNTS | | | | | |
| 5. CREDIT AND CAPITAL MARKET INSTRUMENTS | 796,246 | 1,199,655 | 1,148,772 | 595,168 | 62,321 |
| 5.1 SHORT-TERM LOANS | 60,872 | 171,229 | 61,798 | 49,776 | 51,116 |
| 5.2 LONG-TERM LOANS | 373,806 | 417,839 | 299,038 | 235,208 | 297,573 |
| 5.3 COMMERCIAL BILLS | 142,421 | 110,144 | 206,967 | 146,541 | (285,871) |
| 5.4 SHARE CAPITAL | 170,942 | 179,082 | 180,059 | 85,791 | (25,149) |
| 5.5 DEBENTURES | 50,949 | 43,568 | 15,334 | (5,189) | 11,425 |
| 5.6 LIFE ASSURANCE AND PENSION FUNDS | | | | | |
| 5.7 MORTGAGES | 27,193 | 42,736 | 43,305 | 48,753 | (6,816) |
| 5.8 CREDITORS | 12,746 | 12,492 | 4,393 | 16,598 | 17,778 |
| 5.9 HIRE PURCHASE DEBTS | 6,290 | 773 | (1,768) | 1,889 | (2,133) |
| 5.10 INTERNATIONAL RESERVE POSITION | | | | | |
| 5.11 FOREIGN DEBTS AND CLAIMS | (66,631) | 203,943 | 336,715 | (78,639) | 15,262 |
| 5.12 OTHERS | 17,658 | 17,849 | 2,931 | 94,440 | (10,864) |
| III. FINANCIAL SURPLUS OR DEFICIT (I-II) | (572,189) | (911,242) | (812,093) | (548,162) | 49,491 |
| C. SECTOR DISCREPANCY (A6.-B.III.) | 49,541 | 190,422 | 183,855 | 16,778 | 347,239 |

TABLE 2.3 CENTRAL GOVERNMENT (GC)

(MILLIONS OF BAHT)

| | 1994 | 1995 | 1996 | 1997 | 1998 |
|--|-----------------|-----------------|----------------|-----------------|------------------|
| A. NON FINANCIAL ACCOUNT | | | | | |
| 1. GROSS SAVING | 311,702 | 356,844 | 410,468 | 385,264 | 206,648 |
| 2. TRANSFER | | | | (55,991) | |
| 3. GROSS CAPITAL FORMATION | 172,426 | 191,725 | 262,292 | 337,500 | 248,415 |
| 4. PURCHASE OF LAND (NET) | 7,635 | 14,471 | 19,391 | 22,643 | 16,672 |
| 5. STATISTICAL DISCREPANCY | | | | | |
| 6. TOTAL SURPLUS OR DEFICIT (-) (1+2-3-4-5) | 131,641 | 150,648 | 128,785 | (30,870) | (58,439) |
| B. FINANCIAL ACCOUNT | | | | | |
| I. ACQUISITION OF FINANCIAL ASSETS | 93,091 | 120,512 | 88,040 | 33,241 | 279,647 |
| 1. CURRENCY | 2,701 | 725 | (2,241) | 6,905 | (1,754) |
| 2. DEPOSITS | 53,188 | 106,314 | 70,276 | (21,072) | (177,638) |
| 3. PUBLIC AUTHORITY SECURITIES | 901 | 100 | | 1,058 | 883 |
| 4. GOVERNMENT NON-BUDGETARY ACCOUNTS | | | | | |
| 5. CREDIT AND CAPITAL MARKET INSTRUMENTS | 36,301 | 13,373 | 20,005 | 46,350 | 458,156 |
| 5.1 SHORT-TERM LOANS | (1,331) | (388) | 2,806 | 3,550 | 1,047 |
| 5.2 LONG-TERM LOANS | 22,834 | (2,076) | 3,796 | 23,962 | 26,954 |
| 5.3 COMMERCIAL BILLS | | | | | |
| 5.4 SHARE CAPITAL | 8,389 | 14,758 | 6,723 | 6,743 | 19,421 |
| 5.5 DEBENTURES | | 200 | 200 | 550 | 1,500 |
| 5.6 LIFE ASSURANCE AND PENSION FUNDS | | | | | |
| 5.7 MORTGAGES | | | | | |
| 5.8 DEBTORS | 342 | 237 | (215) | 2 | (2) |
| 5.9 HIRE PURCHASE DEBTS | | | | | |
| 5.10 INTERNATIONAL RESERVE POSITION | | | | | |
| 5.11 FOREIGN DEBTS AND CLAIMS | | | | | |
| 5.12 OTHERS | 6,067 | 642 | 6,695 | 11,543 | 409,236 |
| II. INCURRENCE OF LIABILITIES | (56,043) | (19,583) | 3,469 | 69,679 | 416,057 |
| 1. CURRENCY | 2,029 | 1,795 | 1,996 | 940 | 575 |
| 2. DEPOSITS | (971) | (209) | 3,111 | (2,958) | 1,607 |
| 3. PUBLIC AUTHORITY SECURITIES | (57,871) | (30,504) | (28,442) | (12,499) | 395,173 |
| 4. GOVERNMENT NON-BUDGETARY ACCOUNTS | (3,753) | (7,840) | 9,185 | 12,958 | (4,210) |
| 5. CREDIT AND CAPITAL MARKET INSTRUMENTS | 4,523 | 17,175 | 17,619 | 71,238 | 22,912 |
| 5.1 SHORT-TERM LOANS | (8) | 16 | (16) | 33 | (7) |
| 5.2 LONG-TERM LOANS | (1,883) | 81 | 1,348 | 1,695 | (1,943) |
| 5.3 COMMERCIAL BILLS | 224 | 1,989 | (434) | 3,949 | (5,572) |
| 5.4 SHARE CAPITAL | | | | | |
| 5.5 DEBENTURES | | | | | |
| 5.6 LIFE ASSURANCE AND PENSION FUNDS | | | | | |
| 5.7 MORTGAGES | | | | | |
| 5.8 CREDITORS | (1,293) | 365 | 1,167 | 1,837 | 572 |
| 5.9 HIRE PURCHASE DEBTS | | | | | |
| 5.10 INTERNATIONAL RESERVE POSITION | | | | | |
| 5.11 FOREIGN DEBTS AND CLAIMS | 1,540 | 8,474 | 11,555 | 66,258 | 26,568 |
| 5.12 OTHERS | 5,943 | 6,250 | 3,999 | (2,534) | 3,294 |
| III. FINANCIAL SURPLUS OR DEFICIT (I-II) | 149,134 | 140,095 | 84,571 | (36,438) | (136,410) |
| C. SECTOR DISCREPANCY (A6.-B.III.) | (17,493) | 10,553 | 44,214 | 5,568 | 77,971 |

TABLE 2.4 LOCAL GOVERNMENT (GL)

| | (MILLIONS OF BAHT) | | | | |
|---|--------------------|--------|--------|---------|---------|
| | 1994 | 1995 | 1996 | 1997 | 1998 |
| A. NON FINANCIAL ACCOUNT | | | | | |
| 1. GROSS SAVING | 16,867 | 22,021 | 21,550 | 25,445 | 24,420 |
| 2. TRANSFER | | | | | |
| 3. GROSS CAPITAL FORMATION | 9,114 | 11,054 | 14,174 | 24,714 | 22,404 |
| 4. PURCHASE OF LAND (NET) | 333 | 502 | 861 | 2,036 | 1,746 |
| 5. STATISTICAL DISCREPANCY | | | | | |
| 6. TOTAL SURPLUS OR DEFICIT (-) (1+2-3-4-5) | 7,420 | 10,465 | 6,515 | (1,305) | 270 |
| B. FINANCIAL ACCOUNT | | | | | |
| I. ACQUISITION OF FINANCIAL ASSETS | 3,313 | 4,532 | 7,172 | (5,378) | 9,098 |
| 1. CURRENCY | | 3 | 6 | | 9 |
| 2. DEPOSITS | 3,159 | 3,807 | 6,761 | (6,201) | 7,366 |
| 3. PUBLIC AUTHORITY SECURITIES | | | | | |
| 4. GOVERNMENT NON-BUDGETARY ACCOUNTS | (167) | (346) | 233 | 1,700 | 832 |
| 5. CREDIT AND CAPITAL MARKET INSTRUMENTS | 321 | 1,068 | 172 | (877) | 891 |
| 5.1 SHORT-TERM LOANS | (46) | 129 | (133) | 1 | 214 |
| 5.2 LONG-TERM LOANS | | | | | 332 |
| 5.3 COMMERCIAL BILLS | | | | | |
| 5.4 SHARE CAPITAL | 469 | (186) | 379 | (102) | 558 |
| 5.5 DEBENTURES | | | | | |
| 5.6 LIFE ASSURANCE AND PENSION FUNDS | | | | | |
| 5.7 MORTGAGES | | | | | |
| 5.8 DEBTORS | | | | | |
| 5.9 HIRE PURCHASE DEBTS | | | | | |
| 5.10 INTERNATIONAL RESERVE POSITION | | | | | |
| 5.11 FOREIGN DEBTS AND CLAIMS | | | | | |
| 5.12 OTHERS | (102) | 1,125 | (74) | (776) | (213) |
| II. INCURRENCE OF LIABILITIES | 135 | (15) | (11) | (113) | 343 |
| 1. CURRENCY | | | | | |
| 2. DEPOSITS | | | | | |
| 3. PUBLIC AUTHORITY SECURITIES | | | | | |
| 4. GOVERNMENT NON-BUDGETARY ACCOUNTS | | | | | |
| 5. CREDIT AND CAPITAL MARKET INSTRUMENTS | 135 | (15) | (11) | (113) | 343 |
| 5.1 SHORT-TERM LOANS | (2) | 1 | 5 | (13) | (4) |
| 5.2 LONG-TERM LOANS | (5) | (6) | (4) | (5) | (1) |
| 5.3 COMMERCIAL BILLS | 1 | (1) | | | |
| 5.4 SHARE CAPITAL | | | | | |
| 5.5 DEBENTURES | | | | | |
| 5.6 LIFE ASSURANCE AND PENSION FUNDS | | | | | |
| 5.7 MORTGAGES | | | | | |
| 5.8 CREDITORS | | | | | |
| 5.9 HIRE PURCHASE DEBTS | | | | | |
| 5.10 INTERNATIONAL RESERVE POSITION | | | | | |
| 5.11 FOREIGN DEBTS AND CLAIMS | | | | | |
| 5.12 OTHERS | 141 | (9) | (12) | (95) | 348 |
| III. FINANCIAL SURPLUS OR DEFICIT (I-II) | 3,178 | 4,547 | 7,183 | (5,265) | 8,755 |
| C. SECTOR DISCREPANCY (A6.-B.III.) | 4,242 | 5,918 | (668) | 3,960 | (8,485) |

TABLE 2.5 STATE ENTERPRISES (BSE)

(MILLIONS OF BAHT)

| | 1994 | 1995 | 1996 | 1997 | 1998 |
|--|-----------------|------------------|------------------|------------------|-----------------|
| A. NON FINANCIAL ACCOUNT | | | | | |
| 1. GROSS SAVING | 69,269 | 78,372 | 76,373 | 77,371 | 75,204 |
| 2. TRANSFER | | | | | |
| 3. GROSS CAPITAL FORMATION | 131,192 | 165,000 | 196,471 | 187,626 | 149,169 |
| 4. PURCHASE OF LAND (NET) | 23,358 | 14,752 | 14,386 | 21,370 | 9,296 |
| 5. STATISTICAL DISCREPANCY | | | | | |
| 6. TOTAL SURPLUS OR DEFICIT (-) (1+2-3-4-5) | (85,281) | (101,380) | (134,484) | (131,625) | (83,261) |
| B. FINANCIAL ACCOUNT | | | | | |
| I. ACQUISITION OF FINANCIAL ASSETS | 78,534 | 39,343 | 52,465 | 10,395 | 60,230 |
| 1. CURRENCY | 10 | 295 | 116 | 543 | (565) |
| 2. DEPOSITS | 38,713 | 5,038 | 22,288 | (40,645) | (3,154) |
| 3. PUBLIC AUTHORITY SECURITIES | 36 | | | | 825 |
| 4. GOVERNMENT NON-BUDGETARY ACCOUNTS | (437) | 214 | (241) | 565 | (543) |
| 5. CREDIT AND CAPITAL MARKET INSTRUMENTS | 40,212 | 33,796 | 30,302 | 49,932 | 63,667 |
| 5.1 SHORT-TERM LOANS | | | | | |
| 5.2 LONG-TERM LOANS | (521) | 220 | (14) | (10) | (6) |
| 5.3 COMMERCIAL BILLS | 9,641 | (2,113) | 4,388 | (11,182) | (3,688) |
| 5.4 SHARE CAPITAL | 7,672 | 7,428 | 11,992 | 494 | 8,204 |
| 5.5 DEBENTURES | | | | | |
| 5.6 LIFE ASSURANCE AND PENSION FUNDS | | | | | |
| 5.7 MORTGAGES | | | | | |
| 5.8 DEBTORS | 7,555 | 8,753 | 7,131 | 16,965 | 18,224 |
| 5.9 HIRE PURCHASE DEBTS | (36) | 761 | 1,015 | 1,085 | 134 |
| 5.10 INTERNATIONAL RESERVE POSITION | | | | | |
| 5.11 FOREIGN DEBTS AND CLAIMS | | | | | |
| 5.12 OTHERS | 15,901 | 18,747 | 5,790 | 42,580 | 40,799 |
| II. INCURRENCE OF LIABILITIES | 83,203 | 104,784 | 117,799 | 157,969 | 84,556 |
| 1. CURRENCY | | | | | |
| 2. DEPOSITS | | | | | |
| 3. PUBLIC AUTHORITY SECURITIES | 45,416 | 25,620 | 21,931 | 14,911 | 1,716 |
| 4. GOVERNMENT NON-BUDGETARY ACCOUNTS | | | | | |
| 5. CREDIT AND CAPITAL MARKET INSTRUMENTS | 37,787 | 79,164 | 95,868 | 143,058 | 82,840 |
| 5.1 SHORT-TERM LOANS | 1,754 | 596 | 144 | 11,243 | 1,664 |
| 5.2 LONG-TERM LOANS | 18,027 | 1,379 | 7,166 | 49,373 | 21,012 |
| 5.3 COMMERCIAL BILLS | (4,940) | 700 | (1,365) | 9,062 | 5,394 |
| 5.4 SHARE CAPITAL | 6,230 | 14,404 | 3,217 | 9,361 | 2,766 |
| 5.5 DEBENTURES | | | | | 540 |
| 5.6 LIFE ASSURANCE AND PENSION FUNDS | 470 | (567) | (2,041) | 314 | (284) |
| 5.7 MORTGAGES | | | | | |
| 5.8 CREDITORS | 682 | 605 | 9,829 | 8,994 | 16,432 |
| 5.9 HIRE PURCHASE DEBTS | | | | | |
| 5.10 INTERNATIONAL RESERVE POSITION | | | | | |
| 5.11 FOREIGN DEBTS AND CLAIMS | (1,891) | 15,838 | 10,854 | (47,152) | 40,976 |
| 5.12 OTHERS | 17,455 | 46,209 | 68,064 | 101,863 | (5,660) |
| III. FINANCIAL SURPLUS OR DEFICIT (I-II) | (4,669) | (65,441) | (65,334) | (147,574) | (24,326) |
| C. SECTOR DISCREPANCY (A6.-B.III.) | (80,612) | (35,939) | (69,150) | 15,949 | (58,935) |

TABLE 2.6 REST OF THE WORLD (R/W)

| | (MILLIONS OF BAHT) | | | | |
|--|--------------------|-----------------|-----------------|-----------------|------------------|
| | 1994 | 1995 | 1996 | 1997 | 1998 |
| A. NON FINANCIAL ACCOUNT | | | | | |
| 1. GROSS SAVING | 201,986 | 336,009 | 371,228 | 38,315 | (595,035) |
| 2. TRANSFER | | | | | |
| 3. GROSS CAPITAL FORMATION | | | | | |
| 4. PURCHASE OF LAND (NET) | | | | | |
| 5. STATISTICAL DISCREPANCY | | | | | |
| 6. TOTAL SURPLUS OR DEFICIT (-) (1+2-3-4-5) | 201,986 | 336,009 | 371,228 | 38,315 | (595,035) |
| B. FINANCIAL ACCOUNT | | | | | |
| I. ACQUISITION OF FINANCIAL ASSETS | 343,903 | 639,611 | 454,503 | (44,285) | (275,670) |
| 1. CURRENCY | | | | | |
| 2. DEPOSITS | | | | | |
| 3. PUBLIC AUTHORITY SECURITIES | | | | | |
| 4. GOVERNMENT NON-BUDGETARY ACCOUNTS | | | | | |
| 5. CREDIT AND CAPITAL MARKET INSTRUMENTS | 343,903 | 639,611 | 454,503 | (44,285) | (275,670) |
| 5.1 INTERNATIONAL RESERVE POSITION | | | | | |
| 5.2 FOREIGN DEBTS AND CLAIMS | 343,903 | 639,611 | 454,503 | (44,285) | (275,670) |
| 5.2.1 LOANS | 211,200 | 391,288 | 233,568 | 71,332 | (421,495) |
| 5.2.2 DIRECT INVESTMENT | 34,316 | 51,527 | 59,190 | 125,274 | 304,998 |
| 5.2.3 PORTFOLIO | 59,742 | 103,315 | 91,761 | 152,994 | 12,592 |
| 5.2.4 TRADE CREDIT | 6,445 | 5,158 | (4,630) | (19,844) | (19,687) |
| 5.2.5 CURRENCY AND DEPOSITS | 51,143 | 84,163 | 73,764 | (374,977) | (165,868) |
| 5.2.6 OTHER | (18,943) | 4,160 | 850 | 936 | 13,790 |
| II. INCURRENCE OF LIABILITIES | 142,879 | 274,020 | 15,581 | (181,524) | 195,388 |
| 1. CURRENCY | | | | | |
| 2. DEPOSITS | | | | | |
| 3. PUBLIC AUTHORITY SECURITIES | | | | | |
| 4. GOVERNMENT NON-BUDGETARY ACCOUNTS | | | | | |
| 5. CREDIT AND CAPITAL MARKET INSTRUMENTS | 142,879 | 274,020 | 15,581 | (181,524) | 195,388 |
| 5.1 INTERNATIONAL RESERVE POSITION | 104,827 | 179,530 | 54,608 | (299,210) | 57,623 |
| 5.2 FOREIGN DEBTS AND CLAIMS | 38,052 | 94,490 | (39,027) | 117,686 | 137,765 |
| 5.2.1 LOANS | 1,703 | 29 | 2,032 | 16,417 | (2,402) |
| 5.2.2 DIRECT INVESTMENT | 12,381 | 22,105 | 23,593 | 15,538 | 4,836 |
| 5.2.3 PORTFOLIO | (2,182) | 1,802 | 2,037 | 12,563 | (3,180) |
| 5.2.4 TRADE CREDIT | 0 | 0 | 0 | 0 | 0 |
| 5.2.5 CURRENCY AND DEPOSITS | 23,784 | 67,828 | (69,580) | 87,125 | 134,890 |
| 5.2.6 OTHER | 2,366 | 2,726 | 2,891 | (13,957) | 3,621 |
| III. FINANCIAL SURPLUS OR DEFICIT (I-II) | 201,024 | 365,591 | 438,922 | 137,239 | (471,058) |
| C. SECTOR DISCREPANCY (A6.-B.III.) | 962 | (29,582) | (67,694) | (98,924) | (123,977) |

TABLE 2.7 FINANCIAL SECTORS

| | (MILLIONS OF BAHT) | | | | |
|---|--------------------|-----------|-----------|-----------|-----------|
| | 1994 | 1995 | 1996 | 1997 | 1998 |
| A. NON FINANCIAL ACCOUNT | | | | | |
| 1. GROSS SAVING | 148,022 | 185,418 | 143,637 | (27,057) | (23,491) |
| 2. TRANSFER | | | | | |
| 3. GROSS CAPITAL FORMATION | 30,949 | 35,447 | 32,509 | 33,274 | 16,789 |
| 4. PURCHASE OF LAND (NET) | 1,036 | 1,444 | 754 | 3,620 | 2,173 |
| 5. STATISTICAL DISCREPANCY | (21,662) | (14,345) | (18,461) | (380,209) | 77,599 |
| 6. TOTAL SURPLUS OR DEFICIT (-) (1+2-3-4-5) | 137,699 | 162,872 | 128,835 | 316,258 | (120,052) |
| B. FINANCIAL ACCOUNT | | | | | |
| I. ACQUISITION OF FINANCIAL ASSETS | | | | | |
| 1. CURRENCY | 7,154 | 4,981 | 20,782 | (7,379) | (6,455) |
| 2. DEPOSITS | 40,492 | 70,950 | 41,258 | 266,461 | (32,711) |
| 3. PUBLIC AUTHORITY SECURITIES | (3,350) | 36,615 | 45,279 | 6,578 | 330,876 |
| 4. GOVERNMENT NON-BUDGETARY ACCOUNTS | (669) | 485 | (949) | (361) | (787) |
| 5. CREDIT AND CAPITAL MARKET INSTRUMENTS | 1,277,192 | 1,591,718 | 1,057,335 | 1,518,664 | 358,363 |
| 5.1 SHORT-TERM LOANS | 210,885 | 288,893 | 152,066 | 508,332 | 38,605 |
| 5.2 LONG-TERM LOANS | 470,402 | 549,591 | 460,559 | 784,882 | 99,527 |
| 5.3 COMMERCIAL BILLS | 214,031 | 207,097 | 226,861 | 219,202 | (146,977) |
| 5.4 SHARE CAPITAL | 24,872 | 46,454 | 45,026 | (13,274) | 190,923 |
| 5.5 DEBENTURES | 51,333 | 47,367 | 18,866 | (19,780) | 38,343 |
| 5.6 LIFE ASSURANCE AND PENSION FUNDS | 0 | 0 | 0 | 0 | 0 |
| 5.7 MORTGAGES | 135,940 | 141,583 | 145,165 | 118,325 | (48,647) |
| 5.8 DEBTORS | (485) | (282) | 270 | 126 | 463 |
| 5.9 HIRE PURCHASE DEBTS | 18,070 | 25,952 | 12,825 | (40,886) | (24,535) |
| 5.10 INTERNATIONAL RESERVE POSITION | 104,827 | 179,530 | 54,608 | (299,210) | 57,623 |
| 5.11 FOREIGN DEBTS AND CLAIMS | 25,955 | 73,659 | (62,030) | 108,906 | 138,248 |
| 5.12 OTHERS | 21,362 | 31,874 | 3,119 | 152,041 | 14,790 |
| II. INCURRENCE OF LIABILITIES | | | | | |
| 1. CURRENCY | 41,041 | 45,659 | 36,278 | 28,121 | (24,718) |
| 2. DEPOSITS | 429,596 | 685,366 | 563,454 | 880,054 | 288,752 |
| 3. PUBLIC AUTHORITY SECURITIES | 19,267 | 32,435 | 49,753 | 19,699 | 18,170 |
| 4. GOVERNMENT NON-BUDGETARY ACCOUNTS | 0 | 0 | 0 | 0 | 0 |
| 5. CREDIT AND CAPITAL MARKET INSTRUMENTS | 693,439 | 778,629 | 385,218 | 540,216 | 487,006 |
| 5.1 SHORT-TERM LOANS | 18,110 | 27,972 | 26,534 | 431,612 | 76,857 |
| 5.2 LONG-TERM LOANS | (9,819) | 8,997 | 44,448 | 383,609 | (102,461) |
| 5.3 COMMERCIAL BILLS | 245,799 | 239,223 | 141,789 | (556,972) | 144,266 |
| 5.4 SHARE CAPITAL | 31,703 | 50,421 | 71,975 | 57,774 | 315,901 |
| 5.5 DEBENTURES | 2,856 | 4,532 | 29,088 | (2,475) | 5,403 |
| 5.6 LIFE ASSURANCE AND PENSION FUNDS | 23,250 | 38,056 | 46,908 | 122,383 | 49,385 |
| 5.7 MORTGAGES | 0 | 0 | 0 | 0 | 0 |
| 5.8 CREDITORS | 294 | 2,342 | 1,810 | 1,548 | (669) |
| 5.9 HIRE PURCHASE DEBTS | 0 | 0 | 0 | 0 | 0 |
| 5.10 INTERNATIONAL RESERVE POSITION | 0 | 0 | 0 | 0 | 0 |
| 5.11 FOREIGN DEBTS AND CLAIMS | 410,885 | 411,356 | 95,379 | 15,248 | (358,476) |
| 5.12 OTHERS | (29,639) | (4,270) | (72,713) | 87,489 | 356,800 |
| III. FINANCIAL SURPLUS OR DEFICIT (I-II) | 137,476 | 162,660 | 129,002 | 315,873 | (119,924) |
| C. SECTOR DISCREPANCY (A6.-B.III.) | 223 | 212 | (167) | 385 | (128) |

TABLE 2.8 BANK OF THAILAND (BOT)

(MILLIONS OF BAHT)

| | 1994 | 1995 | 1996 | 1997 | 1998 |
|---|----------|----------|----------|-----------|-----------|
| A. NON FINANCIAL ACCOUNT | | | | | |
| 1. GROSS SAVING | 5,685 | 5,804 | 8,801 | (81,921) | (24,445) |
| 2. TRANSFER | | | | | |
| 3. GROSS CAPITAL FORMATION | 794 | 6,578 | 900 | 706 | 331 |
| 4. PURCHASE OF LAND (NET) | | | | | |
| 5. STATISTICAL DISCREPANCY | (21,662) | (14,345) | (18,461) | (179,410) | 38,931 |
| 6. TOTAL SURPLUS OR DEFICIT (-) (1+2-3-4-5) | 26,553 | 13,571 | 26,362 | 96,783 | (63,707) |
| B. FINANCIAL ACCOUNT | | | | | |
| I. ACQUISITION OF FINANCIAL ASSETS | 91,447 | 189,335 | 119,754 | 476,696 | 376,185 |
| 1. CURRENCY | 1 | (2) | (1) | (2) | (4) |
| 2. DEPOSITS | 2,445 | (522) | 9,399 | 196,636 | (113,585) |
| 3. PUBLIC AUTHORITY SECURITIES | (19,298) | 17,407 | 8,690 | 54,578 | 140,274 |
| 4. GOVERNMENT NON-BUDGETARY ACCOUNTS | | | | | |
| 5. CREDIT AND CAPITAL MARKET INSTRUMENTS | 108,299 | 172,452 | 101,666 | 225,484 | 349,500 |
| 5.1 SHORT-TERM LOANS | 16,141 | 8,037 | 4,494 | 62,081 | (42,410) |
| 5.2 LONG-TERM LOANS | (12,095) | (2,267) | 22,471 | 361,169 | (93,811) |
| 5.3 COMMERCIAL BILLS | (5,572) | 1,565 | 1,605 | 2,279 | 173,455 |
| 5.4 SHARE CAPITAL | 429 | 1,650 | 22,816 | (2,754) | 238,492 |
| 5.5 DEBENTURES | | | | | |
| 5.6 LIFE ASSURANCE AND PENSION FUNDS | | | | | |
| 5.7 MORTGAGES | | | | | |
| 5.8 DEBTORS | | | | | |
| 5.9 HIRE PURCHASE DEBTS | | | | | |
| 5.10 INTERNATIONAL RESERVE POSITION | 104,827 | 179,530 | 54,608 | (299,210) | 57,623 |
| 5.11 FOREIGN DEBTS AND CLAIMS | | | | | |
| 5.12 OTHERS | 4,569 | (16,063) | (4,328) | 101,919 | 16,151 |
| II. INCURRENCE OF LIABILITIES | 64,892 | 175,764 | 93,392 | 379,912 | 439,892 |
| 1. CURRENCY | 41,041 | 45,659 | 36,278 | 28,121 | (24,718) |
| 2. DEPOSITS | 20,796 | 119,683 | 23,584 | (66,495) | (161,184) |
| 3. PUBLIC AUTHORITY SECURITIES | | 9,500 | 29,178 | 5,862 | (18,308) |
| 4. GOVERNMENT NON-BUDGETARY ACCOUNTS | | | | | |
| 5. CREDIT AND CAPITAL MARKET INSTRUMENTS | 3,055 | 922 | 4,352 | 412,424 | 644,102 |
| 5.1 SHORT-TERM LOANS | | | 6,000 | 352,654 | 178,260 |
| 5.2 LONG-TERM LOANS | | | | | |
| 5.3 COMMERCIAL BILLS | | | | 214 | (214) |
| 5.4 SHARE CAPITAL | | | | | |
| 5.5 DEBENTURES | | | | | |
| 5.6 LIFE ASSURANCE AND PENSION FUNDS | | | | | |
| 5.7 MORTGAGES | | | | | |
| 5.8 CREDITORS | | | | | |
| 5.9 HIRE PURCHASE DEBTS | | | | | |
| 5.10 INTERNATIONAL RESERVE POSITION | | | | | |
| 5.11 FOREIGN DEBTS AND CLAIMS | | | | 55,750 | 159,270 |
| 5.12 OTHERS | 1,055 | 922 | (1,648) | 3,806 | 306,786 |
| III. FINANCIAL SURPLUS OR DEFICIT (I-II) | 26,555 | 13,571 | 26,362 | 96,784 | (63,707) |
| C. SECTOR DISCREPANCY (A6.-BIII.) | (2) | 0 | 0 | (1) | 0 |

TABLE 2.9 COMMERCIAL BANKS (CB)

(MILLIONS OF BAHT)

| | 1994 | 1995 | 1996 | 1997 | 1998 |
|---|----------|----------|----------|-----------|-----------|
| A. NON FINANCIAL ACCOUNT | | | | | |
| 1. GROSS SAVING | 89,717 | 116,478 | 102,646 | 85,684 | 142,363 |
| 2. TRANSFER | | | | | |
| 3. GROSS CAPITAL FORMATION | 19,854 | 20,627 | 22,823 | 22,637 | 11,943 |
| 4. PURCHASE OF LAND (NET) | | | | 2,844 | 1,798 |
| 5. STATISTICAL DISCREPANCY | | | | (200,799) | 38,668 |
| 6. TOTAL SURPLUS OR DEFICIT (-) (1+2-3-4-5) | 69,863 | 95,851 | 79,823 | 261,002 | 89,954 |
| B. FINANCIAL ACCOUNT | | | | | |
| I. ACQUISITION OF FINANCIAL ASSETS | | | | | |
| 1. CURRENCY | 777,045 | 931,915 | 547,090 | 1,071,628 | 136,450 |
| 2. DEPOSITS | 6,995 | 4,620 | 20,275 | (7,511) | (6,719) |
| 3. PUBLIC AUTHORITY SECURITIES | 2,671 | 21,395 | 2,636 | 5,195 | 945 |
| 4. GOVERNMENT NON-BUDGETARY ACCOUNTS | 16,226 | 16,073 | 23,741 | (19,755) | 129,409 |
| 5. CREDIT AND CAPITAL MARKET INSTRUMENTS | | | | | |
| 5.1 SHORT-TERM LOANS | 751,153 | 889,827 | 500,438 | 1,093,699 | 12,815 |
| 5.2 LONG-TERM LOANS | 129,386 | 159,083 | 135,268 | 379,190 | (69,495) |
| 5.3 COMMERCIAL BILLS | 381,180 | 410,991 | 279,978 | 293,424 | 153,988 |
| 5.4 SHARE CAPITAL | 97,602 | 142,320 | 90,243 | 260,882 | (161,129) |
| 5.5 DEBENTURES | 134 | (73) | (28) | (34) | (2) |
| 5.6 LIFE ASSURANCE AND PENSION FUNDS | 28,045 | 28,334 | 9,974 | 2,347 | 10,663 |
| 5.7 MORTGAGES | 80,034 | 64,644 | 62,286 | 22,542 | (37,512) |
| 5.8 DEBTORS | | | | | |
| 5.9 HIRE PURCHASE DEBTS | | | | | |
| 5.10 INTERNATIONAL RESERVE POSITION | | | | | |
| 5.11 FOREIGN DEBTS AND CLAIMS | 25,551 | 68,960 | (66,492) | 91,006 | 126,158 |
| 5.12 OTHERS | 9,221 | 15,568 | (10,791) | 44,342 | (9,856) |
| II. INCURRENCE OF LIABILITIES | | | | | |
| 1. CURRENCY | 707,182 | 836,064 | 467,265 | 810,626 | 46,496 |
| 2. DEPOSITS | 352,349 | 495,798 | 438,722 | 830,673 | 310,458 |
| 3. PUBLIC AUTHORITY SECURITIES | | | | | |
| 4. GOVERNMENT NON-BUDGETARY ACCOUNTS | | | | | |
| 5. CREDIT AND CAPITAL MARKET INSTRUMENTS | | | | | |
| 5.1 SHORT-TERM LOANS | 354,833 | 340,266 | 28,543 | (20,047) | (263,962) |
| 5.2 LONG-TERM LOANS | 16,232 | 10,663 | 8,476 | 70,184 | (58,585) |
| 5.3 COMMERCIAL BILLS | (511) | 595 | 77 | 1,506 | (892) |
| 5.4 SHARE CAPITAL | (7,785) | 6,713 | 2,996 | 7,180 | 5,929 |
| 5.5 DEBENTURES | 3,819 | 17,025 | 40,030 | 19,519 | 231,799 |
| 5.6 LIFE ASSURANCE AND PENSION FUNDS | | | | (98) | |
| 5.7 MORTGAGES | 333 | 559 | 449 | 421 | (596) |
| 5.8 CREDITORS | | | | | |
| 5.9 HIRE PURCHASE DEBTS | | | | | |
| 5.10 INTERNATIONAL RESERVE POSITION | | | | | |
| 5.11 FOREIGN DEBTS AND CLAIMS | 375,438 | 348,783 | 60,135 | (132,278) | (390,783) |
| 5.12 OTHERS | (32,693) | (44,072) | (83,620) | 13,519 | (50,834) |
| III. FINANCIAL SURPLUS OR DEFICIT (I-II) | 69,863 | 95,851 | 79,825 | 261,002 | 89,954 |
| C. SECTOR DISCREPANCY (A6.-BIII.) | 0 | 0 | (2) | 0 | 0 |

TABLE 2.10 GOVERNMENT SAVINGS BANK (GSB)

(MILLIONS OF BAHT)

| | 1994 | 1995 | 1996 | 1997 | 1998 |
|--|---------------|---------------|---------------|---------------|---------------|
| A. NON FINANCIAL ACCOUNT | | | | | |
| 1. GROSS SAVING | 2,901 | 3,092 | 2,759 | 6,885 | 6,653 |
| 2. TRANSFER | | | | | |
| 3. GROSS CAPITAL FORMATION | 475 | 361 | 608 | 678 | 893 |
| 4. PURCHASE OF LAND (NET) | 76 | 52 | 93 | 30 | |
| 5. STATISTICAL DISCREPANCY | | | | | |
| 6. TOTAL SURPLUS OR DEFICIT (-) (1+2-3-4-5) | 2,350 | 2,679 | 2,058 | 6,177 | 5,760 |
| B. FINANCIAL ACCOUNT | | | | | |
| I. ACQUISITION OF FINANCIAL ASSETS | 18,101 | 26,433 | 28,440 | 46,154 | 93,817 |
| 1. CURRENCY | 12 | 212 | (49) | 192 | 217 |
| 2. DEPOSITS | 22,420 | 22,622 | 4,903 | (20,539) | (537) |
| 3. PUBLIC AUTHORITY SECURITIES | (11,589) | (8,681) | 4,479 | (12,136) | 22,562 |
| 4. GOVERNMENT NON-BUDGETARY ACCOUNTS | | | | | |
| 5. CREDIT AND CAPITAL MARKET INSTRUMENTS | 7,258 | 12,280 | 19,107 | 78,637 | 71,575 |
| 5.1 SHORT-TERM LOANS | 5,658 | 2,836 | 9,630 | 66,598 | 45,971 |
| 5.2 LONG-TERM LOANS | (4,855) | 3,899 | 6,943 | 24,233 | 20,020 |
| 5.3 COMMERCIAL BILLS | 1,440 | 1,193 | (1,694) | (10,203) | 2,087 |
| 5.4 SHARE CAPITAL | 2,368 | 4,515 | 128 | 4,687 | 814 |
| 5.5 DEBENTURES | 1,076 | (1,456) | 2,281 | 1,031 | 1,581 |
| 5.6 LIFE ASSURANCE AND PENSION FUNDS | | | | | |
| 5.7 MORTGAGES | | | | | |
| 5.8 DEBTORS | | | | | |
| 5.9 HIRE PURCHASE DEBTS | | | | | |
| 5.10 INTERNATIONAL RESERVE POSITION | | | | | |
| 5.11 FOREIGN DEBTS AND CLAIMS | | | | | |
| 5.12 OTHERS | 1,571 | 1,293 | 1,819 | (7,709) | 1,102 |
| II. INCURRENCE OF LIABILITIES | 15,752 | 23,754 | 26,381 | 39,977 | 88,057 |
| 1. CURRENCY | | | | | |
| 2. DEPOSITS | 12,385 | 23,996 | 25,096 | 34,450 | 51,271 |
| 3. PUBLIC AUTHORITY SECURITIES | 2,137 | 5 | 1,575 | 3,607 | 35,923 |
| 4. GOVERNMENT NON-BUDGETARY ACCOUNTS | | | | | |
| 5. CREDIT AND CAPITAL MARKET INSTRUMENTS | 1,230 | (247) | (290) | 1,920 | 863 |
| 5.1 SHORT-TERM LOANS | | | | | |
| 5.2 LONG-TERM LOANS | | | | | |
| 5.3 COMMERCIAL BILLS | (2) | 1 | | 2,200 | 260 |
| 5.4 SHARE CAPITAL | | | | | |
| 5.5 DEBENTURES | | | | | |
| 5.6 LIFE ASSURANCE AND PENSION FUNDS | 107 | 52 | 23 | 22 | (30) |
| 5.7 MORTGAGES | | | | | |
| 5.8 CREDITORS | | | | | |
| 5.9 HIRE PURCHASE DEBTS | | | | | |
| 5.10 INTERNATIONAL RESERVE POSITION | | | | | |
| 5.11 FOREIGN DEBTS AND CLAIMS | | | | | |
| 5.12 OTHERS | 1,125 | (300) | (313) | (302) | 633 |
| III. FINANCIAL SURPLUS OR DEFICIT (I-II) | 2,349 | 2,679 | 2,059 | 6,177 | 5,760 |
| C. SECTOR DISCREPANCY (A6.-B.III.) | 1 | 0 | (1) | 0 | 0 |

TABLE 2.11 FINANCE COMPANIES (FC)

| | (MILLIONS OF BAHT) | | | | |
|---|--------------------|---------|---------|-----------|-----------|
| | 1994 | 1995 | 1996 | 1997 | 1998 |
| A. NON FINANCIAL ACCOUNT | | | | | |
| 1. GROSS SAVING | 31,841 | 32,421 | 3,766 | (55,974) | (192,917) |
| 2. TRANSFER | | | | | |
| 3. GROSS CAPITAL FORMATION | 5,665 | 1,298 | 3,614 | 3,089 | (4,336) |
| 4. PURCHASE OF LAND (NET) | | | | | |
| 5. STATISTICAL DISCREPANCY | | | | | |
| 6. TOTAL SURPLUS OR DEFICIT (-) (1+2-3-4-5) | 26,176 | 31,123 | 152 | (59,063) | (188,581) |
| B. FINANCIAL ACCOUNT | | | | | |
| I. ACQUISITION OF FINANCIAL ASSETS | | | | | |
| 1. CURRENCY | 1 | 12 | (6) | 14 | (46) |
| 2. DEPOSITS | 1,068 | 7,412 | (3,326) | 7,733 | 32,020 |
| 3. PUBLIC AUTHORITY SECURITIES | 8,390 | 13,584 | 8,807 | (27,458) | (17,840) |
| 4. GOVERNMENT NON-BUDGETARY ACCOUNTS | | | | | |
| 5. CREDIT AND CAPITAL MARKET INSTRUMENTS | 263,662 | 319,771 | 211,594 | (169,709) | (179,857) |
| 5.1 SHORT-TERM LOANS | 42,784 | 109,253 | (4,043) | (37,396) | 95,023 |
| 5.2 LONG-TERM LOANS | 59,380 | 62,176 | 50,323 | 8,742 | (23,931) |
| 5.3 COMMERCIAL BILLS | 86,935 | 27,598 | 105,012 | (91,366) | (156,719) |
| 5.4 SHARE CAPITAL | 9,248 | 28,706 | 13,523 | (7,231) | (64,816) |
| 5.5 DEBENTURES | 18,187 | 18,535 | 3,595 | (25,630) | 19,869 |
| 5.6 LIFE ASSURANCE AND PENSION FUNDS | | | | | |
| 5.7 MORTGAGES | 28,004 | 38,902 | 27,778 | 16,487 | (29,399) |
| 5.8 DEBTORS | | | | | |
| 5.9 HIRE PURCHASE DEBTS | 18,129 | 26,638 | 13,193 | (40,810) | (24,506) |
| 5.10 INTERNATIONAL RESERVE POSITION | | | | | |
| 5.11 FOREIGN DEBTS AND CLAIMS | | | | | 963 |
| 5.12 OTHERS | 995 | 7,963 | 2,213 | 7,495 | 3,659 |
| II. INCURRENCE OF LIABILITIES | 246,945 | 309,656 | 216,918 | (130,357) | 22,858 |
| 1. CURRENCY | | | | | |
| 2. DEPOSITS | | | | | |
| 3. PUBLIC AUTHORITY SECURITIES | | | | | |
| 4. GOVERNMENT NON-BUDGETARY ACCOUNTS | | | | | |
| 5. CREDIT AND CAPITAL MARKET INSTRUMENTS | 246,945 | 309,656 | 216,918 | (130,357) | 22,858 |
| 5.1 SHORT-TERM LOANS | (13,107) | 11,647 | 6,674 | 4,001 | (36,310) |
| 5.2 LONG-TERM LOANS | (11,627) | (81) | 30,973 | 383,013 | (113,889) |
| 5.3 COMMERCIAL BILLS | 253,837 | 216,300 | 128,815 | (582,100) | 125,215 |
| 5.4 SHARE CAPITAL | 10,626 | 17,332 | 9,616 | 10,638 | 46,422 |
| 5.5 DEBENTURES | (1,191) | 1,101 | 23,779 | (3,832) | 520 |
| 5.6 LIFE ASSURANCE AND PENSION FUNDS | | | | | |
| 5.7 MORTGAGES | | | | | |
| 5.8 CREDITORS | | | | | |
| 5.9 HIRE PURCHASE DEBTS | | | | | |
| 5.10 INTERNATIONAL RESERVE POSITION | | | | | |
| 5.11 FOREIGN DEBTS AND CLAIMS | 17,521 | 49,184 | 16,311 | (10,749) | (87,730) |
| 5.12 OTHERS | (9,114) | 14,173 | 750 | 68,672 | 88,630 |
| III. FINANCIAL SURPLUS OR DEFICIT (I-II) | 26,176 | 31,123 | 151 | (59,063) | (188,581) |
| C. SECTOR DISCREPANCY (A6.-B.III.) | 0 | 0 | 1 | 0 | 0 |

TABLE 2.12 BANK FOR AGRICULTURE AND AGRICULTURAL CO - OPERATIVES (BAAC)

| | (MILLIONS OF BAHT) | | | | |
|---|--------------------|---------|--------|----------|---------|
| | 1994 | 1995 | 1996 | 1997 | 1998 |
| A. NON FINANCIAL ACCOUNT | | | | | |
| 1. GROSS SAVING | 779 | 286 | 1,158 | 2,266 | 6,055 |
| 2. TRANSFER | | | | | |
| 3. GROSS CAPITAL FORMATION | 582 | 752 | 806 | 880 | 572 |
| 4. PURCHASE OF LAND (NET) | 151 | 1,134 | 159 | | |
| 5. STATISTICAL DISCREPANCY | | | | | |
| 6. TOTAL SURPLUS OR DEFICIT (-) (1+2-3-4-5) | 46 | (1,600) | 193 | 1,386 | 5,483 |
| B. FINANCIAL ACCOUNT | | | | | |
| I. ACQUISITION OF FINANCIAL ASSETS | | | | | |
| 1. CURRENCY | 76 | 108 | 328 | (13) | 59 |
| 2. DEPOSITS | 85 | (1,061) | 1,276 | (2,700) | 9,408 |
| 3. PUBLIC AUTHORITY SECURITIES | | | 180 | | |
| 4. GOVERNMENT NON-BUDGETARY ACCOUNTS | | | | | |
| 5. CREDIT AND CAPITAL MARKET INSTRUMENTS | 16,429 | 36,805 | 49,898 | 21,987 | 26,862 |
| 5.1 SHORT-TERM LOANS | | | | 9,708 | 11,997 |
| 5.2 LONG-TERM LOANS | 19,010 | 29,048 | 39,938 | 27,572 | 9,369 |
| 5.3 COMMERCIAL BILLS | 1,570 | 910 | 6,450 | (11,160) | 25 |
| 5.4 SHARE CAPITAL | 10 | 1 | 73 | 35 | (135) |
| 5.5 DEBENTURES | | | | | |
| 5.6 LIFE ASSURANCE AND PENSION FUNDS | | | | | |
| 5.7 MORTGAGES | | | | | |
| 5.8 DEBTORS | (874) | (10) | | | |
| 5.9 HIRE PURCHASE DEBTS | | | | | |
| 5.10 INTERNATIONAL RESERVE POSITION | | | | | |
| 5.11 FOREIGN DEBTS AND CLAIMS | | | | | |
| 5.12 OTHERS | (3,287) | 6,856 | 3,437 | (4,168) | 5,606 |
| II. INCURRENCE OF LIABILITIES | 16,544 | 37,451 | 51,489 | 17,888 | 30,846 |
| 1. CURRENCY | | | | | |
| 2. DEPOSITS | 16,634 | 21,723 | 32,603 | 4,935 | 25,265 |
| 3. PUBLIC AUTHORITY SECURITIES | 1,000 | 5,000 | 3,000 | 5,000 | (5,500) |
| 4. GOVERNMENT NON-BUDGETARY ACCOUNTS | | | | | |
| 5. CREDIT AND CAPITAL MARKET INSTRUMENTS | (1,090) | 10,728 | 15,886 | 7,953 | 11,081 |
| 5.1 SHORT-TERM LOANS | | | | | |
| 5.2 LONG-TERM LOANS | (2,267) | 2,729 | 3,775 | 1,453 | 9,823 |
| 5.3 COMMERCIAL BILLS | (686) | (1,525) | 975 | (1,625) | |
| 5.4 SHARE CAPITAL | 1,416 | 294 | 2,452 | 305 | 4,416 |
| 5.5 DEBENTURES | | | | | |
| 5.6 LIFE ASSURANCE AND PENSION FUNDS | | | | | |
| 5.7 MORTGAGES | | | | | |
| 5.8 CREDITORS | | | | | |
| 5.9 HIRE PURCHASE DEBTS | | | | | |
| 5.10 INTERNATIONAL RESERVE POSITION | | | | | |
| 5.11 FOREIGN DEBTS AND CLAIMS | 3,164 | (257) | 2,944 | 13,139 | (1,880) |
| 5.12 OTHERS | (2,717) | 9,487 | 5,740 | (5,319) | (1,278) |
| III. FINANCIAL SURPLUS OR DEFICIT (I-II) | 46 | (1,599) | 193 | 1,386 | 5,483 |
| C. SECTOR DISCREPANCY (A6.-B.III.) | 0 | (1) | 0 | 0 | 0 |

TABLE 2.13 INDUSTRIAL FINANCE CORPORATION OF THAILAND (IFCT)

(MILLIONS OF BAHT)

| | 1994 | 1995 | 1996 | 1997 | 1998 |
|---|---------|--------|--------|--------|----------|
| A. NON FINANCIAL ACCOUNT | | | | | |
| 1. GROSS SAVING | 763 | 2,529 | 2,140 | 1,888 | 1,935 |
| 2. TRANSFER | | | | | |
| 3. GROSS CAPITAL FORMATION | 31 | 114 | 284 | 82 | 316 |
| 4. PURCHASE OF LAND (NET) | 464 | | (70) | 45 | |
| 5. STATISTICAL DISCREPANCY | | | | | |
| 6. TOTAL SURPLUS OR DEFICIT (-) (1+2-3-4-5) | 268 | 2,415 | 1,926 | 1,761 | 1,619 |
| B. FINANCIAL ACCOUNT | | | | | |
| I. ACQUISITION OF FINANCIAL ASSETS | 19,570 | 27,959 | 25,954 | 67,577 | (14,746) |
| 1. CURRENCY | | | | | |
| 2. DEPOSITS | 5 | 43 | 248 | (382) | 120 |
| 3. PUBLIC AUTHORITY SECURITIES | | (1) | | | 14,932 |
| 4. GOVERNMENT NON-BUDGETARY ACCOUNTS | | | | | |
| 5. CREDIT AND CAPITAL MARKET INSTRUMENTS | 19,565 | 27,917 | 25,706 | 67,959 | (29,798) |
| 5.1 SHORT-TERM LOANS | | | | 5,879 | (5,801) |
| 5.2 LONG-TERM LOANS | 3,230 | 8,053 | 13,314 | 27,663 | (1,201) |
| 5.3 COMMERCIAL BILLS | 16,528 | 11,438 | 9,100 | 19,764 | (19,079) |
| 5.4 SHARE CAPITAL | 1,335 | 3,801 | 1,500 | 893 | (4,029) |
| 5.5 DEBENTURES | 420 | 877 | 2,031 | 576 | 656 |
| 5.6 LIFE ASSURANCE AND PENSION FUNDS | | | | | |
| 5.7 MORTGAGES | | | | | |
| 5.8 DEBTORS | | | | | |
| 5.9 HIRE PURCHASE DEBTS | (129) | (142) | (357) | (38) | (29) |
| 5.10 INTERNATIONAL RESERVE POSITION | | | | | |
| 5.11 FOREIGN DEBTS AND CLAIMS | (2,300) | 1,755 | 996 | 10,461 | (2,208) |
| 5.12 OTHERS | 481 | 2,135 | (878) | 2,761 | 1,893 |
| II. INCURRENCE OF LIABILITIES | 19,307 | 25,545 | 24,050 | 65,780 | (16,361) |
| 1. CURRENCY | | | | | |
| 2. DEPOSITS | | | | | |
| 3. PUBLIC AUTHORITY SECURITIES | | | | | |
| 4. GOVERNMENT NON-BUDGETARY ACCOUNTS | | | | | |
| 5. CREDIT AND CAPITAL MARKET INSTRUMENTS | 19,307 | 25,545 | 24,050 | 65,780 | (16,361) |
| 5.1 SHORT-TERM LOANS | 777 | 2,922 | 2,810 | 3,625 | (8,652) |
| 5.2 LONG-TERM LOANS | 993 | 1,747 | 560 | (187) | 7,847 |
| 5.3 COMMERCIAL BILLS | (927) | 14,054 | 9,618 | 3,268 | 13,088 |
| 5.4 SHARE CAPITAL | 526 | (130) | 12 | (11) | 70 |
| 5.5 DEBENTURES | 4,047 | 3,431 | 5,309 | 1,455 | 4,883 |
| 5.6 LIFE ASSURANCE AND PENSION FUNDS | 25 | 40 | (149) | 3 | (46) |
| 5.7 MORTGAGES | | | | | |
| 5.8 CREDITORS | | | | | |
| 5.9 HIRE PURCHASE DEBTS | | | | | |
| 5.10 INTERNATIONAL RESERVE POSITION | | | | | |
| 5.11 FOREIGN DEBTS AND CLAIMS | 12,715 | 3,633 | 5,493 | 57,555 | (32,593) |
| 5.12 OTHERS | 1,151 | (152) | 397 | 72 | (958) |
| III. FINANCIAL SURPLUS OR DEFICIT (I-II) | 263 | 2,414 | 1,904 | 1,797 | 1,615 |
| C. SECTOR DISCREPANCY (A6.-BIII.) | 5 | 1 | 22 | (36) | 4 |

TABLE 2.14 INSURANCE COMPANIES (IC)

(MILLIONS OF BAHT)

| | 1994 | 1995 | 1996 | 1997 | 1998 |
|--|---------------|---------------|---------------|----------------|---------------|
| A. NON FINANCIAL ACCOUNT | | | | | |
| 1. GROSS SAVING | 8,447 | 15,863 | 11,275 | 324 | 17,656 |
| 2. TRANSFER | | | | | |
| 3. GROSS CAPITAL FORMATION | 2,002 | 4,273 | 1,795 | 2,679 | 2,149 |
| 4. PURCHASE OF LAND (NET) | | | | | |
| 5. STATISTICAL DISCREPANCY | | | | | |
| 6. TOTAL SURPLUS OR DEFICIT (-) (1+2-3-4-5) | 6,445 | 11,590 | 9,480 | (2,355) | 15,507 |
| B. FINANCIAL ACCOUNT | | | | | |
| I. ACQUISITION OF FINANCIAL ASSETS | 40,018 | 64,176 | 62,003 | 136,517 | 72,363 |
| 1. CURRENCY | | 1 | 19 | (18) | (69) |
| 2. DEPOSITS | 7,123 | 21,718 | 24,392 | 73,972 | 11,717 |
| 3. PUBLIC AUTHORITY SECURITIES | 2,826 | (2,066) | (835) | 11,377 | 39,644 |
| 4. GOVERNMENT NON-BUDGETARY ACCOUNTS | | | | | |
| 5. CREDIT AND CAPITAL MARKET INSTRUMENTS | 30,069 | 44,523 | 38,427 | 51,186 | 21,071 |
| 5.1 SHORT-TERM LOANS | (656) | (1,939) | 122 | (278) | 208 |
| 5.2 LONG-TERM LOANS | 1,649 | 7,247 | 9,950 | 7,195 | 4,387 |
| 5.3 COMMERCIAL BILLS | 8,250 | 24,287 | 14,703 | 43,803 | 19,089 |
| 5.4 SHARE CAPITAL | 11,058 | 7,750 | 6,868 | (8,812) | 5,096 |
| 5.5 DEBENTURES | 3,591 | 1,080 | 979 | 1,883 | 5,574 |
| 5.6 LIFE ASSURANCE AND PENSION FUNDS | | | | | |
| 5.7 MORTGAGES | (176) | (3,324) | (25) | 51 | (58) |
| 5.8 DEBTORS | | | | | |
| 5.9 HIRE PURCHASE DEBTS | 70 | (544) | (11) | (38) | |
| 5.10 INTERNATIONAL RESERVE POSITION | | | | | |
| 5.11 FOREIGN DEBTS AND CLAIMS | 2,422 | 2,669 | 2,891 | 4,211 | 3,228 |
| 5.12 OTHERS | 3,861 | 7,297 | 2,950 | 3,171 | (16,453) |
| II. INCURRENCE OF LIABILITIES | 33,573 | 52,586 | 52,523 | 138,872 | 56,856 |
| 1. CURRENCY | | | | | |
| 2. DEPOSITS | | | | | |
| 3. PUBLIC AUTHORITY SECURITIES | | | | | |
| 4. GOVERNMENT NON-BUDGETARY ACCOUNTS | | | | | |
| 5. CREDIT AND CAPITAL MARKET INSTRUMENTS | 33,573 | 52,586 | 52,523 | 138,872 | 56,856 |
| 5.1 SHORT-TERM LOANS | (70) | 159 | (312) | 812 | (364) |
| 5.2 LONG-TERM LOANS | | | | (50) | (1) |
| 5.3 COMMERCIAL BILLS | | | | | 32 |
| 5.4 SHARE CAPITAL | 1,608 | 2,304 | 999 | 10,800 | 1,353 |
| 5.5 DEBENTURES | | | | | |
| 5.6 LIFE ASSURANCE AND PENSION FUNDS | 22,785 | 37,410 | 46,585 | 121,937 | 50,057 |
| 5.7 MORTGAGES | | | | | |
| 5.8 CREDITORS | | | | | |
| 5.9 HIRE PURCHASE DEBTS | | | | | |
| 5.10 INTERNATIONAL RESERVE POSITION | | | | | |
| 5.11 FOREIGN DEBTS AND CLAIMS | 909 | 1,109 | 832 | 746 | (315) |
| 5.12 OTHERS | 8,341 | 11,604 | 4,419 | 4,627 | 6,094 |
| III. FINANCIAL SURPLUS OR DEFICIT (I-II) | 6,445 | 11,590 | 9,480 | (2,355) | 15,507 |
| C. SECTOR DISCREPANCY (A6.-B.III.) | 0 | 0 | 0 | 0 | 0 |

TABLE 2.15 AGRICULTURAL CO - OPERATIVES (ACOOP)

| | (MILLIONS OF BAHT) | | | | |
|---|--------------------|---------|---------|-------|-------|
| | 1994 | 1995 | 1996 | 1997 | 1998 |
| A. NON FINANCIAL ACCOUNT | | | | | |
| 1. GROSS SAVING | 829 | 851 | 1,044 | 1,135 | 1,585 |
| 2. TRANSFER | | | | | |
| 3. GROSS CAPITAL FORMATION | 360 | 423 | 802 | 722 | 818 |
| 4. PURCHASE OF LAND (NET) | 143 | 206 | 322 | 276 | 297 |
| 5. STATISTICAL DISCREPANCY | | | | | |
| 6. TOTAL SURPLUS OR DEFICIT (-) (1+2-3-4-5) | 326 | 222 | (80) | 137 | 470 |
| B. FINANCIAL ACCOUNT | | | | | |
| I. ACQUISITION OF FINANCIAL ASSETS | 3,760 | 3,130 | 3,242 | 4,823 | 6,401 |
| 1. CURRENCY | | | | | |
| 2. DEPOSITS | 983 | 493 | 532 | 755 | 341 |
| 3. PUBLIC AUTHORITY SECURITIES | | | | | |
| 4. GOVERNMENT NON-BUDGETARY ACCOUNTS | (669) | 485 | (949) | (361) | (787) |
| 5. CREDIT AND CAPITAL MARKET INSTRUMENTS | 3,446 | 2,152 | 3,659 | 4,429 | 6,847 |
| 5.1 SHORT-TERM LOANS | 2,481 | 1,709 | 2,702 | 3,478 | 4,040 |
| 5.2 LONG-TERM LOANS | (6) | | | | |
| 5.3 COMMERCIAL BILLS | | | | | |
| 5.4 SHARE CAPITAL | 59 | 78 | 44 | 4 | 41 |
| 5.5 DEBENTURES | | | | | |
| 5.6 LIFE ASSURANCE AND PENSION FUNDS | | | | | |
| 5.7 MORTGAGES | | | | | |
| 5.8 DEBTORS | 389 | (272) | 270 | 126 | 463 |
| 5.9 HIRE PURCHASE DEBTS | | | | | |
| 5.10 INTERNATIONAL RESERVE POSITION | | | | | |
| 5.11 FOREIGN DEBTS AND CLAIMS | | | | | |
| 5.12 OTHERS | 523 | 637 | 643 | 821 | 2,303 |
| II. INCURRENCE OF LIABILITIES | 3,453 | 3,086 | 3,444 | 4,918 | 5,931 |
| 1. CURRENCY | | | | | |
| 2. DEPOSITS | 1,043 | 1,406 | 1,274 | 891 | 781 |
| 3. PUBLIC AUTHORITY SECURITIES | | | | | |
| 4. GOVERNMENT NON-BUDGETARY ACCOUNTS | | | | | |
| 5. CREDIT AND CAPITAL MARKET INSTRUMENTS | 2,410 | 1,680 | 2,170 | 4,027 | 5,150 |
| 5.1 SHORT-TERM LOANS | (340) | (1,189) | (2,695) | (68) | 1,328 |
| 5.2 LONG-TERM LOANS | 711 | 1,794 | 3,732 | 2,555 | 845 |
| 5.3 COMMERCIAL BILLS | | | | | |
| 5.4 SHARE CAPITAL | 1,002 | 756 | 905 | 796 | 1,332 |
| 5.5 DEBENTURES | | | | | |
| 5.6 LIFE ASSURANCE AND PENSION FUNDS | | | | | |
| 5.7 MORTGAGES | | | | | |
| 5.8 CREDITORS | 314 | (161) | 55 | 83 | 875 |
| 5.9 HIRE PURCHASE DEBTS | | | | | |
| 5.10 INTERNATIONAL RESERVE POSITION | | | | | |
| 5.11 FOREIGN DEBTS AND CLAIMS | | | | | |
| 5.12 OTHERS | 723 | 480 | 173 | 661 | 770 |
| III. FINANCIAL SURPLUS OR DEFICIT (I-II) | 307 | 44 | (202) | (95) | 470 |
| C. SECTOR DISCREPANCY (A6.-B.III.) | 19 | 178 | 122 | 232 | 0 |

TABLE 2.16 SAVINGS CO - OPERATIVES (SCOOP)

(MILLIONS OF BAHT)

| | 1994 | 1995 | 1996 | 1997 | 1998 |
|---|--------|---------|--------|---------|---------|
| A. NON FINANCIAL ACCOUNT | | | | | |
| 1. GROSS SAVING | 3,063 | 3,272 | 4,497 | 5,200 | 5,775 |
| 2. TRANSFER | | | | | |
| 3. GROSS CAPITAL FORMATION | 141 | 186 | 177 | 184 | 434 |
| 4. PURCHASE OF LAND (NET) | 63 | 7 | 101 | 44 | 75 |
| 5. STATISTICAL DISCREPANCY | | | | | |
| 6. TOTAL SURPLUS OR DEFICIT (-) (1+2-3-4-5) | 2,859 | 3,079 | 4,219 | 4,972 | 5,266 |
| B. FINANCIAL ACCOUNT | | | | | |
| I. ACQUISITION OF FINANCIAL ASSETS | | | | | |
| 1. CURRENCY | | | | | |
| 2. DEPOSITS | 1,497 | (214) | 853 | 1,838 | 6,700 |
| 3. PUBLIC AUTHORITY SECURITIES | | | | | |
| 4. GOVERNMENT NON-BUDGETARY ACCOUNTS | | | | | |
| 5. CREDIT AND CAPITAL MARKET INSTRUMENTS | 29,442 | 27,123 | 40,850 | 37,537 | 23,072 |
| 5.1 SHORT-TERM LOANS | (63) | 379 | 158 | 242 | 208 |
| 5.2 LONG-TERM LOANS | 22,654 | 29,837 | 33,514 | 32,886 | 28,882 |
| 5.3 COMMERCIAL BILLS | 6,356 | (3,848) | 3,262 | 7,293 | (5,679) |
| 5.4 SHARE CAPITAL | | | | | |
| 5.5 DEBENTURES | | | | | |
| 5.6 LIFE ASSURANCE AND PENSION FUNDS | | | | | |
| 5.7 MORTGAGES | | | | | |
| 5.8 DEBTORS | | | | | |
| 5.9 HIRE PURCHASE DEBTS | | | | | |
| 5.10 INTERNATIONAL RESERVE POSITION | | | | | |
| 5.11 FOREIGN DEBTS AND CLAIMS | | | | | |
| 5.12 OTHERS | 495 | 755 | 3,916 | (2,884) | (339) |
| II. INCURRENCE OF LIABILITIES | 28,274 | 23,830 | 37,149 | 34,594 | 24,506 |
| 1. CURRENCY | | | | | |
| 2. DEPOSITS | 13,250 | 10,896 | 11,597 | 20,229 | 12,417 |
| 3. PUBLIC AUTHORITY SECURITIES | | | | | |
| 4. GOVERNMENT NON-BUDGETARY ACCOUNTS | | | | | |
| 5. CREDIT AND CAPITAL MARKET INSTRUMENTS | 15,024 | 12,934 | 25,552 | 14,365 | 12,089 |
| 5.1 SHORT-TERM LOANS | 850 | (3,306) | 4,426 | (203) | 222 |
| 5.2 LONG-TERM LOANS | 2,307 | 1,283 | 2,069 | (4,014) | (3,114) |
| 5.3 COMMERCIAL BILLS | | | | | |
| 5.4 SHARE CAPITAL | 11,318 | 12,204 | 16,292 | 15,922 | 16,386 |
| 5.5 DEBENTURES | | | | | |
| 5.6 LIFE ASSURANCE AND PENSION FUNDS | | | | | |
| 5.7 MORTGAGES | | | | | |
| 5.8 CREDITORS | (20) | 2,503 | 1,755 | 1,465 | (1,544) |
| 5.9 HIRE PURCHASE DEBTS | | | | | |
| 5.10 INTERNATIONAL RESERVE POSITION | | | | | |
| 5.11 FOREIGN DEBTS AND CLAIMS | | | | | |
| 5.12 OTHERS | 569 | 250 | 1,010 | 1,195 | 139 |
| III. FINANCIAL SURPLUS OR DEFICIT (I-II) | 2,665 | 3,079 | 4,554 | 4,781 | 5,266 |
| C. SECTOR DISCREPANCY (A6.-B.III.) | 194 | 0 | (335) | 191 | 0 |

TABLE 2.17 GOVERNMENT HOUSING BANK (GHB)

(MILLIONS OF BAHT)

| | 1994 | 1995 | 1996 | 1997 | 1998 |
|---|--------|---------|---------|---------|---------|
| A. NON FINANCIAL ACCOUNT | | | | | |
| 1. GROSS SAVING | 1,992 | 2,152 | 3,479 | 6,188 | 3,494 |
| 2. TRANSFER | | | | | |
| 3. GROSS CAPITAL FORMATION | 524 | 662 | 345 | 671 | 3,247 |
| 4. PURCHASE OF LAND (NET) | 40 | 45 | 149 | | (2) |
| 5. STATISTICAL DISCREPANCY | | | | | |
| 6. TOTAL SURPLUS OR DEFICIT (-) (1+2-3-4-5) | 1,428 | 1,445 | 2,985 | 5,517 | 249 |
| B. FINANCIAL ACCOUNT | | | | | |
| I. ACQUISITION OF FINANCIAL ASSETS | | | | | |
| 1. CURRENCY | 69 | 30 | 216 | (41) | 40 |
| 2. DEPOSITS | 3,420 | (1,461) | (416) | 1,354 | 5,306 |
| 3. PUBLIC AUTHORITY SECURITIES | 20 | 280 | 200 | | |
| 4. GOVERNMENT NON-BUDGETARY ACCOUNTS | | | | | |
| 5. CREDIT AND CAPITAL MARKET INSTRUMENTS | 29,210 | 42,574 | 56,846 | 84,017 | 59,914 |
| 5.1 SHORT-TERM LOANS | (201) | 241 | (84) | 1,084 | 20,455 |
| 5.2 LONG-TERM LOANS | | | | | |
| 5.3 COMMERCIAL BILLS | (239) | (884) | (1,262) | (2,655) | 2,006 |
| 5.4 SHARE CAPITAL | | | | | 15,500 |
| 5.5 DEBENTURES | | | | | |
| 5.6 LIFE ASSURANCE AND PENSION FUNDS | | | | | |
| 5.7 MORTGAGES | 28,402 | 40,767 | 54,930 | 79,545 | 18,855 |
| 5.8 DEBTORS | | | | | |
| 5.9 HIRE PURCHASE DEBTS | | | | | |
| 5.10 INTERNATIONAL RESERVE POSITION | | | | | |
| 5.11 FOREIGN DEBTS AND CLAIMS | | | | | |
| 5.12 OTHERS | 1,248 | 2,450 | 3,262 | 6,043 | 3,098 |
| II. INCURRENCE OF LIABILITIES | 31,298 | 40,010 | 53,887 | 79,811 | 64,878 |
| 1. CURRENCY | | | | | |
| 2. DEPOSITS | 13,112 | 11,840 | 30,495 | 55,122 | 48,995 |
| 3. PUBLIC AUTHORITY SECURITIES | 16,130 | 17,930 | 16,000 | 4,230 | 6,000 |
| 4. GOVERNMENT NON-BUDGETARY ACCOUNTS | | | | | |
| 5. CREDIT AND CAPITAL MARKET INSTRUMENTS | 2,056 | 10,240 | 7,392 | 20,459 | 9,883 |
| 5.1 SHORT-TERM LOANS | | | | | |
| 5.2 LONG-TERM LOANS | | | 3,000 | | 5,000 |
| 5.3 COMMERCIAL BILLS | 689 | 3,824 | (2,163) | 13,077 | (2,273) |
| 5.4 SHARE CAPITAL | 560 | 60 | 1,060 | 38 | 7,000 |
| 5.5 DEBENTURES | | | | | |
| 5.6 LIFE ASSURANCE AND PENSION FUNDS | | | | | |
| 5.7 MORTGAGES | | | | | |
| 5.8 CREDITORS | | | | | |
| 5.9 HIRE PURCHASE DEBTS | | | | | |
| 5.10 INTERNATIONAL RESERVE POSITION | | | | | |
| 5.11 FOREIGN DEBTS AND CLAIMS | 849 | 5,202 | 5,147 | 5,856 | (122) |
| 5.12 OTHERS | (42) | 1,154 | 348 | 1,488 | 278 |
| III. FINANCIAL SURPLUS OR DEFICIT (I-II) | 1,421 | 1,413 | 2,959 | 5,519 | 382 |
| C. SECTOR DISCREPANCY (A6.-B.III.) | 7 | 32 | 26 | (2) | (133) |

TABLE 2.18 CREDIT FONCIER COMPANIES (CF)

(MILLIONS OF BAHT)

| | 1994 | 1995 | 1996 | 1997 | 1998 |
|--|--------------|-------------|-------------|--------------|--------------|
| A. NON FINANCIAL ACCOUNT | | | | | |
| 1. GROSS SAVING | 79 | (2) | (82) | (129) | 256 |
| 2. TRANSFER | | | | | |
| 3. GROSS CAPITAL FORMATION | 159 | 90 | 13 | 50 | 2 |
| 4. PURCHASE OF LAND (NET) | | | | | |
| 5. STATISTICAL DISCREPANCY | | | | | |
| 6. TOTAL SURPLUS OR DEFICIT (-) (1+2-3-4-5) | (80) | (92) | (95) | (179) | 254 |
| B. FINANCIAL ACCOUNT | | | | | |
| I. ACQUISITION OF FINANCIAL ASSETS | (463) | 786 | 571 | (639) | (99) |
| 1. CURRENCY | | | | | |
| 2. DEPOSITS | (175) | 102 | 230 | (305) | 635 |
| 3. PUBLIC AUTHORITY SECURITIES | (25) | 19 | 17 | (28) | 35 |
| 4. GOVERNMENT NON-BUDGETARY ACCOUNTS | | | | | |
| 5. CREDIT AND CAPITAL MARKET INSTRUMENTS | (263) | 665 | 324 | (306) | (769) |
| 5.1 SHORT-TERM LOANS | 158 | 15 | (48) | (295) | (204) |
| 5.2 LONG-TERM LOANS | | | | | |
| 5.3 COMMERCIAL BILLS | (4) | | | 194 | |
| 5.4 SHARE CAPITAL | 15 | 27 | 25 | (25) | (21) |
| 5.5 DEBENTURES | 14 | (3) | 6 | 13 | |
| 5.6 LIFE ASSURANCE AND PENSION FUNDS | | | | | |
| 5.7 MORTGAGES | (324) | 594 | 196 | (300) | (533) |
| 5.8 DEBTORS | | | | | |
| 5.9 HIRE PURCHASE DEBTS | | | | | |
| 5.10 INTERNATIONAL RESERVE POSITION | | | | | |
| 5.11 FOREIGN DEBTS AND CLAIMS | | | | | |
| 5.12 OTHERS | (122) | 32 | 145 | 107 | (11) |
| II. INCURRENCE OF LIABILITIES | (383) | 878 | 666 | (460) | (353) |
| 1. CURRENCY | | | | | |
| 2. DEPOSITS | | | | | |
| 3. PUBLIC AUTHORITY SECURITIES | | | | | |
| 4. GOVERNMENT NON-BUDGETARY ACCOUNTS | | | | | |
| 5. CREDIT AND CAPITAL MARKET INSTRUMENTS | (383) | 878 | 666 | (460) | (353) |
| 5.1 SHORT-TERM LOANS | (234) | | (79) | 145 | 382 |
| 5.2 LONG-TERM LOANS | 575 | 330 | 262 | 179 | (1,394) |
| 5.3 COMMERCIAL BILLS | (842) | 278 | 547 | (1,050) | (403) |
| 5.4 SHARE CAPITAL | 69 | 248 | (80) | 160 | (6) |
| 5.5 DEBENTURES | | | | | |
| 5.6 LIFE ASSURANCE AND PENSION FUNDS | | | | | |
| 5.7 MORTGAGES | | | | | |
| 5.8 CREDITORS | | | | | |
| 5.9 HIRE PURCHASE DEBTS | | | | | |
| 5.10 INTERNATIONAL RESERVE POSITION | | | | | |
| 5.11 FOREIGN DEBTS AND CLAIMS | 39 | (50) | | | |
| 5.12 OTHERS | 10 | 72 | 16 | 106 | 1,068 |
| III. FINANCIAL SURPLUS OR DEFICIT (I-II) | (80) | (92) | (95) | (179) | 254 |
| C. SECTOR DISCREPANCY (A6 - BIII.) | 0 | 0 | 0 | 0 | 0 |

TABLE 2.19 SMALL INDUSTRY FINANCE CORPORATION (SIFC)

| | (MILLIONS OF BAHT) | | | | |
|---|--------------------|------|------|-------|------|
| | 1994 | 1995 | 1996 | 1997 | 1998 |
| A. NON FINANCIAL ACCOUNT | | | | | |
| 1. GROSS SAVING | 53 | 55 | 47 | 64 | 66 |
| 2. TRANSFER | | | | | |
| 3. GROSS CAPITAL FORMATION | 3 | 4 | 13 | 3 | 3 |
| 4. PURCHASE OF LAND (NET) | | | | | |
| 5. STATISTICAL DISCREPANCY | | | | | |
| 6. TOTAL SURPLUS OR DEFICIT (-) (1+2-3-4-5) | 50 | 51 | 34 | 61 | 63 |
| B. FINANCIAL ACCOUNT | | | | | |
| I. ACQUISITION OF FINANCIAL ASSETS | 52 | 927 | 264 | (133) | 975 |
| 1. CURRENCY | | | | | |
| 2. DEPOSITS | (53) | (48) | 9 | 312 | 80 |
| 3. PUBLIC AUTHORITY SECURITIES | | | | | |
| 4. GOVERNMENT NON-BUDGETARY ACCOUNTS | | | | | |
| 5. CREDIT AND CAPITAL MARKET INSTRUMENTS | 105 | 975 | 255 | (445) | 895 |
| 5.1 SHORT-TERM LOANS | | | | | |
| 5.2 LONG-TERM LOANS | 249 | 167 | 122 | 460 | 856 |
| 5.3 COMMERCIAL BILLS | (160) | 785 | 121 | (919) | 3 |
| 5.4 SHARE CAPITAL | 14 | | | | |
| 5.5 DEBENTURES | | | | | |
| 5.6 LIFE ASSURANCE AND PENSION FUNDS | | | | | |
| 5.7 MORTGAGES | | | | | |
| 5.8 DEBTORS | | | | | |
| 5.9 HIRE PURCHASE DEBTS | | | | | |
| 5.10 INTERNATIONAL RESERVE POSITION | | | | | |
| 5.11 FOREIGN DEBTS AND CLAIMS | | | | | |
| 5.12 OTHERS | 2 | 23 | 12 | 14 | 36 |
| II. INCURRENCE OF LIABILITIES | 2 | 877 | 230 | (194) | 912 |
| 1. CURRENCY | | | | | |
| 2. DEPOSITS | | | | | |
| 3. PUBLIC AUTHORITY SECURITIES | | | | | |
| 4. GOVERNMENT NON-BUDGETARY ACCOUNTS | | | | | |
| 5. CREDIT AND CAPITAL MARKET INSTRUMENTS | 2 | 877 | 230 | (194) | 912 |
| 5.1 SHORT-TERM LOANS | | | | | |
| 5.2 LONG-TERM LOANS | | 600 | | (197) | 350 |
| 5.3 COMMERCIAL BILLS | | | | | |
| 5.4 SHARE CAPITAL | | | | | |
| 5.5 DEBENTURES | | | | | |
| 5.6 LIFE ASSURANCE AND PENSION FUNDS | | | | | |
| 5.7 MORTGAGES | | | | | |
| 5.8 CREDITORS | | | | | |
| 5.9 HIRE PURCHASE DEBTS | | | | | |
| 5.10 INTERNATIONAL RESERVE POSITION | | | | | |
| 5.11 FOREIGN DEBTS AND CLAIMS | | 270 | 230 | | 500 |
| 5.12 OTHERS | 2 | 7 | | 3 | 62 |
| III. FINANCIAL SURPLUS OR DEFICIT (I-II) | 50 | 50 | 34 | 61 | 63 |
| C. SECTOR DISCREPANCY (A6.-B.III.) | 0 | 1 | 0 | 0 | 0 |

TABLE 2.20 SECURITIES EXCHANGE OF THAILAND (SET)

| | (MILLIONS OF BAHT) | | | | |
|--|--------------------|--------------|--------------|----------------|----------------|
| | 1994 | 1995 | 1996 | 1997 | 1998 |
| A. NON FINANCIAL ACCOUNT | | | | | |
| 1. GROSS SAVING | 1,623 | 2,045 | 1,218 | 877 | 1,270 |
| 2. TRANSFER | | | | | |
| 3. GROSS CAPITAL FORMATION | 29 | 158 | 144 | 268 | 200 |
| 4. PURCHASE OF LAND (NET) | 99 | | | | |
| 5. STATISTICAL DISCREPANCY | | | | | |
| 6. TOTAL SURPLUS OR DEFICIT (-) (1+2-3-4-5) | 1,495 | 1,887 | 1,074 | 609 | 1,070 |
| B. FINANCIAL ACCOUNT | | | | | |
| I. ACQUISITION OF FINANCIAL ASSETS | 1,567 | 1,716 | 1,206 | 643 | 963 |
| 1. CURRENCY | | | | | |
| 2. DEPOSITS | 72 | (5) | 12 | 3,758 | 1,734 |
| 3. PUBLIC AUTHORITY SECURITIES | | | | | 683 |
| 4. GOVERNMENT NON-BUDGETARY ACCOUNTS | | | | | |
| 5. CREDIT AND CAPITAL MARKET INSTRUMENTS | 1,495 | 1,721 | 1,194 | (3,115) | (1,454) |
| 5.1 SHORT-TERM LOANS | 1 | (1) | 5 | (2) | (1) |
| 5.2 LONG-TERM LOANS | | | 2,590 | (2,390) | (187) |
| 5.3 COMMERCIAL BILLS | 1,299 | 387 | (466) | (638) | (1,056) |
| 5.4 SHARE CAPITAL | 202 | (1) | 77 | (37) | (15) |
| 5.5 DEBENTURES | | | | | |
| 5.6 LIFE ASSURANCE AND PENSION FUNDS | | | | | |
| 5.7 MORTGAGES | | | | | |
| 5.8 DEBTORS | | | | | |
| 5.9 HIRE PURCHASE DEBTS | | | | | |
| 5.10 INTERNATIONAL RESERVE POSITION | | | | | |
| 5.11 FOREIGN DEBTS AND CLAIMS | | | | | |
| 5.12 OTHERS | (7) | 1,336 | (1,012) | (48) | (195) |
| II. INCURRENCE OF LIABILITIES | 71 | (171) | 132 | 34 | (106) |
| 1. CURRENCY | | | | | |
| 2. DEPOSITS | | | | | |
| 3. PUBLIC AUTHORITY SECURITIES | | | | | |
| 4. GOVERNMENT NON-BUDGETARY ACCOUNTS | | | | | |
| 5. CREDIT AND CAPITAL MARKET INSTRUMENTS | 71 | (171) | 132 | 34 | (106) |
| 5.1 SHORT-TERM LOANS | | | | | |
| 5.2 LONG-TERM LOANS | | | | | |
| 5.3 COMMERCIAL BILLS | | | | | |
| 5.4 SHARE CAPITAL | | | | | |
| 5.5 DEBENTURES | | | | | |
| 5.6 LIFE ASSURANCE AND PENSION FUNDS | | (5) | | | |
| 5.7 MORTGAGES | | | | | |
| 5.8 CREDITORS | | | | | |
| 5.9 HIRE PURCHASE DEBTS | | | | | |
| 5.10 INTERNATIONAL RESERVE POSITION | | | | | |
| 5.11 FOREIGN DEBTS AND CLAIMS | | | | | |
| 5.12 OTHERS | 71 | (166) | 132 | 34 | (106) |
| III. FINANCIAL SURPLUS OR DEFICIT (I-II) | 1,496 | 1,887 | 1,074 | 609 | 1,069 |
| C. SECTOR DISCREPANCY (A6.-BIII.) | (1) | 0 | 0 | 0 | 1 |

TABLE 2.21 PAWNSHOP (PS)

(MILLIONS OF BAHT)

| | 1994 | 1995 | 1996 | 1997 | 1998 |
|--|--------------|--------------|--------------|------------|--------------|
| A. NON FINANCIAL ACCOUNT | | | | | |
| 1. GROSS SAVING | 34 | 55 | 263 | 96 | 275 |
| 2. TRANSFER | | | | | |
| 3. GROSS CAPITAL FORMATION | 280 | (105) | 174 | (83) | 80 |
| 4. PURCHASE OF LAND (NET) | | | | | 5 |
| 5. STATISTICAL DISCREPANCY | | | | | |
| 6. TOTAL SURPLUS OR DEFICIT (-) (1+2-3-4-5) | (246) | 160 | 89 | 179 | 190 |
| B. FINANCIAL ACCOUNT | | | | | |
| I. ACQUISITION OF FINANCIAL ASSETS | 1,896 | 1,584 | 1,514 | 282 | 5,760 |
| 1. CURRENCY | | | | | 67 |
| 2. DEPOSITS | 98 | 39 | 8 | 243 | 33 |
| 3. PUBLIC AUTHORITY SECURITIES | | | | | |
| 4. GOVERNMENT NON-BUDGETARY ACCOUNTS | | | | | |
| 5. CREDIT AND CAPITAL MARKET INSTRUMENTS | 1,798 | 1,545 | 1,506 | 39 | 5,660 |
| 5.1 SHORT-TERM LOANS | | | | | |
| 5.2 LONG-TERM LOANS | | | | | |
| 5.3 COMMERCIAL BILLS | | | | 92 | |
| 5.4 SHARE CAPITAL | | | | | |
| 5.5 DEBENTURES | | | | | |
| 5.6 LIFE ASSURANCE AND PENSION FUNDS | | | | | |
| 5.7 MORTGAGES | | | | | |
| 5.8 DEBTORS | | | | | |
| 5.9 HIRE PURCHASE DEBTS | | | | | |
| 5.10 INTERNATIONAL RESERVE POSITION | | | | | |
| 5.11 FOREIGN DEBTS AND CLAIMS | | | | | |
| 5.12 OTHERS | 1,798 | 1,545 | 1,506 | (53) | 5,660 |
| II. INCURRENCE OF LIABILITIES | 2,142 | 1,424 | 1,425 | 103 | 5,570 |
| 1. CURRENCY | | | | | |
| 2. DEPOSITS | | | | | |
| 3. PUBLIC AUTHORITY SECURITIES | | | | | |
| 4. GOVERNMENT NON-BUDGETARY ACCOUNTS | | | | | |
| 5. CREDIT AND CAPITAL MARKET INSTRUMENTS | 2,142 | 1,424 | 1,425 | 103 | 5,570 |
| 5.1 SHORT-TERM LOANS | | | | | 471 |
| 5.2 LONG-TERM LOANS | | | | 200 | 371 |
| 5.3 COMMERCIAL BILLS | 1,515 | (422) | 1,001 | 1,864 | 2,632 |
| 5.4 SHARE CAPITAL | 759 | (329) | 689 | (429) | 629 |
| 5.5 DEBENTURES | | | | | |
| 5.6 LIFE ASSURANCE AND PENSION FUNDS | | | | | |
| 5.7 MORTGAGES | | | | | |
| 5.8 CREDITORS | | | | | |
| 5.9 HIRE PURCHASE DEBTS | | | | | |
| 5.10 INTERNATIONAL RESERVE POSITION | | | | | |
| 5.11 FOREIGN DEBTS AND CLAIMS | | | | | |
| 5.12 OTHERS | (132) | 2,175 | (265) | (1,532) | 1,467 |
| III. FINANCIAL SURPLUS OR DEFICIT (I-II) | (246) | 160 | 89 | 179 | 190 |
| C. SECTOR DISCREPANCY (A6.-BIII.) | 0 | 0 | 0 | 0 | 0 |

TABLE 2.22 EXPORT - IMPORT BANK OF THAILAND (EXIM)

| | (MILLIONS OF BAHT) | | | | |
|--|--------------------|---------------|--------------|---------------|----------------|
| | 1994 | 1995 | 1996 | 1997 | 1998 |
| A. NON FINANCIAL ACCOUNT | | | | | |
| 1. GROSS SAVING | 216 | 517 | 626 | 824 | 1,580 |
| 2. TRANSFER | | | | | |
| 3. GROSS CAPITAL FORMATION | 50 | 26 | 11 | 708 | 89 |
| 4. PURCHASE OF LAND (NET) | | | | 381 | |
| 5. STATISTICAL DISCREPANCY | | | | | |
| 6. TOTAL SURPLUS OR DEFICIT (-) (1+2-3-4-5) | 166 | 491 | 615 | (265) | 1,491 |
| B. FINANCIAL ACCOUNT | | | | | |
| I. ACQUISITION OF FINANCIAL ASSETS | 14,457 | 11,825 | 6,367 | 25,285 | (5,598) |
| 1. CURRENCY | | | | | |
| 2. DEPOSITS | (1,167) | 437 | 502 | (1,415) | 2,193 |
| 3. PUBLIC AUTHORITY SECURITIES | 100 | | | | 1,078 |
| 4. GOVERNMENT NON-BUDGETARY ACCOUNTS | | | | | |
| 5. CREDIT AND CAPITAL MARKET INSTRUMENTS | 15,524 | 11,388 | 5,865 | 26,700 | (8,869) |
| 5.1 SHORT-TERM LOANS | 15,196 | 9,280 | 3,862 | 18,043 | (21,492) |
| 5.2 LONG-TERM LOANS | 6 | 440 | 1,416 | 3,577 | 1,421 |
| 5.3 COMMERCIAL BILLS | 26 | 1,346 | (213) | 1,622 | (804) |
| 5.4 SHARE CAPITAL | | | | | |
| 5.5 DEBENTURES | | | | | |
| 5.6 LIFE ASSURANCE AND PENSION FUNDS | | | | | |
| 5.7 MORTGAGES | | | | | |
| 5.8 DEBTORS | | | | | |
| 5.9 HIRE PURCHASE DEBTS | | | | | |
| 5.10 INTERNATIONAL RESERVE POSITION | | | | | |
| 5.11 FOREIGN DEBTS AND CLAIMS | 282 | 275 | 575 | 3,228 | 10,107 |
| 5.12 OTHERS | 14 | 47 | 225 | 230 | 1,899 |
| II. INCURRENCE OF LIABILITIES | 14,291 | 11,335 | 5,752 | 25,550 | (7,089) |
| 1. CURRENCY | | | | | |
| 2. DEPOSITS | 27 | 24 | 83 | 249 | 749 |
| 3. PUBLIC AUTHORITY SECURITIES | | | | | |
| 4. GOVERNMENT NON-BUDGETARY ACCOUNTS | | | | | |
| 5. CREDIT AND CAPITAL MARKET INSTRUMENTS | 14,264 | 11,311 | 5,669 | 25,301 | (7,838) |
| 5.1 SHORT-TERM LOANS | 14,002 | 7,076 | 1,234 | 462 | 105 |
| 5.2 LONG-TERM LOANS | | | | (849) | (7,407) |
| 5.3 COMMERCIAL BILLS | | | | | |
| 5.4 SHARE CAPITAL | | 657 | | | 4,000 |
| 5.5 DEBENTURES | | | | | |
| 5.6 LIFE ASSURANCE AND PENSION FUNDS | | | | | |
| 5.7 MORTGAGES | | | | | |
| 5.8 CREDITORS | | | | | |
| 5.9 HIRE PURCHASE DEBTS | | | | | |
| 5.10 INTERNATIONAL RESERVE POSITION | | | | | |
| 5.11 FOREIGN DEBTS AND CLAIMS | 250 | 3,482 | 4,287 | 25,229 | (4,823) |
| 5.12 OTHERS | 12 | 96 | 148 | 459 | 287 |
| III. FINANCIAL SURPLUS OR DEFICIT (I-II) | 166 | 490 | 615 | (265) | 1,491 |
| C. SECTOR DISCREPANCY (A6. -BIII.) | 0 | 1 | 0 | 0 | 0 |

TABLE 2.23 SPECIAL PURPOSE FINANCIAL INSTITUTION (SFI)

| | (MILLIONS OF BAHT) | | | | |
|--|--------------------|------|------|--------------|--------------|
| | 1994 | 1995 | 1996 | 1997 | 1998 |
| A. NON FINANCIAL ACCOUNT | | | | | |
| 1. GROSS SAVING | | | | (464) | 4,908 |
| 2. TRANSFER | | | | | |
| 3. GROSS CAPITAL FORMATION | | | | | 48 |
| 4. PURCHASE OF LAND (NET) | | | | | |
| 5. STATISTICAL DISCREPANCY | | | | | |
| 6. TOTAL SURPLUS OR DEFICIT (-) (1+2-3-4-5) | | | | (464) | 4,860 |
| B. FINANCIAL ACCOUNT | | | | | |
| I. ACQUISITION OF FINANCIAL ASSETS | | | | | |
| 1. CURRENCY | | | | 571 | 11,177 |
| 2. DEPOSITS | | | | 6 | 10,179 |
| 3. PUBLIC AUTHORITY SECURITIES | | | | | 99 |
| 4. GOVERNMENT NON-BUDGETARY ACCOUNTS | | | | | |
| 5. CREDIT AND CAPITAL MARKET INSTRUMENTS | | | | 565 | 899 |
| 5.1 SHORT-TERM LOANS | | | | | 106 |
| 5.2 LONG-TERM LOANS | | | | 351 | (266) |
| 5.3 COMMERCIAL BILLS | | | | 214 | 824 |
| 5.4 SHARE CAPITAL | | | | | (2) |
| 5.5 DEBENTURES | | | | | |
| 5.6 LIFE ASSURANCE AND PENSION FUNDS | | | | | |
| 5.7 MORTGAGES | | | | | |
| 5.8 DEBTORS | | | | | |
| 5.9 HIRE PURCHASE DEBTS | | | | | |
| 5.10 INTERNATIONAL RESERVE POSITION | | | | | |
| 5.11 FOREIGN DEBTS AND CLAIMS | | | | | |
| 5.12 OTHERS | | | | | 237 |
| II. INCURRENCE OF LIABILITIES | | | | 1,036 | 6,317 |
| 1. CURRENCY | | | | | |
| 2. DEPOSITS | | | | | |
| 3. PUBLIC AUTHORITY SECURITIES | | | | 1,000 | 55 |
| 4. GOVERNMENT NON-BUDGETARY ACCOUNTS | | | | | |
| 5. CREDIT AND CAPITAL MARKET INSTRUMENTS | | | | 36 | 6,262 |
| 5.1 SHORT-TERM LOANS | | | | | |
| 5.2 LONG-TERM LOANS | | | | | |
| 5.3 COMMERCIAL BILLS | | | | | |
| 5.4 SHARE CAPITAL | | | | 36 | 2,500 |
| 5.5 DEBENTURES | | | | | |
| 5.6 LIFE ASSURANCE AND PENSION FUNDS | | | | | |
| 5.7 MORTGAGES | | | | | |
| 5.8 CREDITORS | | | | | |
| 5.9 HIRE PURCHASE DEBTS | | | | | |
| 5.10 INTERNATIONAL RESERVE POSITION | | | | | |
| 5.11 FOREIGN DEBTS AND CLAIMS | | | | | |
| 5.12 OTHERS | | | | | 3,762 |
| III. FINANCIAL SURPLUS OR DEFICIT (I-II) | | | | (465) | 4,860 |
| C. SECTOR DISCREPANCY (A6.-BIII.) | | | | | |
| | | | | 1 | 0 |

TABLE 3.1 FLOW-OF-FUNDS ACCOUNTS OF THAILAND (CONTROL TOTAL)

| | (MILLIONS OF BAHT) | | | | |
|---|--------------------|-----------|-----------|-----------|-----------|
| | 1994 | 1995 | 1996 | 1997 | 1998 |
| A. NON FINANCIAL ACCOUNT | | | | | |
| 1. GROSS SAVING | 1,496,152 | 1,833,873 | 1,957,701 | 1,601,892 | 863,968 |
| 2. TRANSFER | | | | | |
| 3. GROSS CAPITAL FORMATION | 1,460,240 | 1,754,466 | 1,922,157 | 1,580,054 | 940,660 |
| 4. PURCHASE OF LAND (NET) | | | | | |
| 5. STATISTICAL DISCREPANCY | 35,912 | 79,407 | 35,544 | 21,838 | (76,692) |
| 6. TOTAL SURPLUS OR DEFICIT (-) (1+2-3-4-5) | 0 | 0 | 0 | 0 | 0 |
| B. FINANCIAL ACCOUNT | | | | | |
| 1. CURRENCY | 35,917 | 42,471 | 17,491 | 36,438 | (17,692) |
| 2. DEPOSITS | 387,223 | 614,022 | 528,383 | 606,980 | 324,677 |
| 3. PUBLIC AUTHORITY SECURITIES | (10,259) | (4,888) | (4,934) | 8,698 | 444,497 |
| 4. GOVERNMENT NON-BUDGETARY ACCOUNTS | (3,753) | (7,840) | 9,185 | 12,958 | (4,210) |
| 5. CREDIT AND CAPITAL MARKET INSTRUMENTS | 2,052,214 | 2,709,481 | 1,977,199 | 441,854 | 348,335 |
| 5.1 SHORT-TERM LOANS | 156,371 | 263,140 | 139,716 | 79,490 | (32,416) |
| 5.2 LONG-TERM LOANS | 502,410 | 544,181 | 424,742 | 421,273 | 254,522 |
| 5.3 COMMERCIAL BILLS | 381,519 | 323,746 | 350,390 | (508,480) | (343,429) |
| 5.4 SHARE CAPITAL | 205,212 | 238,014 | 228,823 | 155,947 | 38,311 |
| 5.5 DEBENTURES | 47,426 | 44,901 | 36,513 | (5,936) | 18,991 |
| 5.6 LIFE ASSURANCE AND PENSION FUNDS | 23,720 | 37,489 | 44,867 | 122,697 | 49,101 |
| 5.7 MORTGAGES | 135,940 | 141,583 | 145,165 | 118,325 | (48,647) |
| 5.8 DEBTORS | 8,920 | 11,428 | 19,040 | 27,633 | 34,450 |
| 5.9 HIRE PURCHASE DEBTS | 82,556 | 104,942 | 113,951 | 76,103 | 34,210 |
| 5.10 INTERNATIONAL RESERVE POSITION | 104,827 | 179,530 | 54,608 | (299,210) | 57,623 |
| 5.11 FOREIGN DEBTS AND CLAIMS | 381,955 | 734,101 | 415,476 | 73,401 | (137,905) |
| 5.12 OTHERS | 21,358 | 86,426 | 3,908 | 180,611 | 423,524 |

TABLE 3.2 TOTAL FUNDS RAISED BY NON-FINANCIAL SECTORS

| | (MILLIONS OF BAHT) | | | | |
|--|--------------------|-----------|-----------|-----------|-----------|
| | 1994 | 1995 | 1996 | 1997 | 1998 |
| TOTAL FUNDS RAISED (EXC.SHARE CAPITAL) | 1,243,419 | 1,834,993 | 1,520,567 | 823,903 | 640,914 |
| PRIVATE SECTOR | 1,079,475 | 1,490,191 | 1,386,946 | 787,253 | (52,664) |
| HOUSEHOLD | 454,171 | 469,618 | 418,233 | 277,876 | (140,134) |
| - SHORT-TERM LOANS | 111,083 | 90,738 | 72,098 | 17,234 | (87,447) |
| - LONG-TERM LOANS | 113,164 | 123,082 | 112,597 | 139,549 | (88,772) |
| - COMMERCIAL BILLS | 37,056 | 33,903 | 12,300 | (25,705) | (31,146) |
| - MORTGAGES | 108,747 | 98,847 | 101,860 | 69,572 | (41,831) |
| - HIRE PURCHASE DEBTS | 76,266 | 104,169 | 115,719 | 74,214 | 36,343 |
| - FOREIGN DEBTS AND CLAIMS | 0 | 0 | 0 | 0 | 0 |
| - OTHERS | 7,855 | 18,879 | 3,659 | 3,012 | 72,719 |
| BUSINESS | 625,304 | 1,020,573 | 968,713 | 509,377 | 87,470 |
| - SHORT-TERM LOANS | 60,872 | 171,229 | 61,798 | 49,776 | 51,116 |
| - LONG-TERM LOANS | 373,806 | 417,839 | 299,038 | 235,208 | 297,573 |
| - COMMERCIAL BILLS | 142,421 | 110,144 | 206,967 | 146,541 | (285,871) |
| - DEBENTURES | 50,949 | 43,568 | 15,334 | (5,189) | 11,425 |
| - MORTGAGES | 27,193 | 42,736 | 43,305 | 48,753 | (6,816) |
| - FOREIGN DEBTS AND CLAIMS | (66,631) | 203,943 | 336,715 | (78,639) | 15,262 |
| - OTHERS | 36,694 | 31,114 | 5,556 | 112,927 | 4,781 |
| GENERAL GOVERNMENT SECTOR | (55,908) | (19,598) | 3,458 | 69,566 | 416,400 |
| - CURRENCY | 2,029 | 1,795 | 1,996 | 940 | 575 |
| - DEPOSITS | (971) | (209) | 3,111 | (2,958) | 1,607 |
| - PUBLIC AUTHORITY SECURITIES | (57,871) | (30,504) | (28,442) | (12,499) | 395,173 |
| - GOV'T NON-BUDGETARY ACCOUNTS | (3,753) | (7,840) | 9,185 | 12,958 | (4,210) |
| - FOREIGN DEBTS AND CLAIMS | 1,540 | 8,474 | 11,555 | 66,258 | 26,568 |
| - OTHERS | 3,118 | 8,686 | 6,053 | 4,867 | (3,313) |
| STATE ENTERPRISES SECTOR | 76,973 | 90,380 | 114,582 | 148,608 | 81,790 |
| - PUBLIC AUTHORITY SECURITIES | 45,416 | 25,620 | 21,931 | 14,911 | 1,716 |
| - SHORT-TERM LOANS | 1,754 | 596 | 144 | 11,243 | 1,664 |
| - LONG-TERM LOANS | 18,027 | 1,379 | 7,166 | 49,373 | 21,012 |
| - COMMERCIAL BILLS | (4,940) | 700 | (1,365) | 9,062 | 5,394 |
| - LIFE ASS. AND PENSION FUNDS | 470 | (567) | (2,041) | 314 | (284) |
| - FOREIGN DEBTS AND CLAIMS | (1,891) | 15,838 | 10,854 | (47,152) | 40,976 |
| - OTHERS | 18,137 | 46,814 | 77,893 | 110,857 | 11,312 |
| REST OF THE WORLD | 142,879 | 274,020 | 15,581 | (181,524) | 195,388 |
| - INTERNATIONAL RESERVE POSITION | 104,827 | 179,530 | 54,608 | (299,210) | 57,623 |
| - FOREIGN DEBTS AND CLAIMS | 38,052 | 94,490 | (39,027) | 117,686 | 137,765 |
| SHARE CAPITAL | 177,172 | 193,486 | 183,276 | 95,152 | (22,383) |
| BUSINESS SECTOR | 170,942 | 179,082 | 180,059 | 85,791 | (25,149) |
| STATE ENTERPRISES SECTOR | 6,230 | 14,404 | 3,217 | 9,361 | 2,766 |
| TOTAL FUNDS RAISED & SHARE CAPITAL | 1,420,591 | 2,028,479 | 1,703,843 | 919,055 | 618,531 |

TABLE 3.3 FUNDS RAISED BY NON-FINANCIAL SECTORS OF WHICH FROM FINANCIAL SECTORS

(MILLIONS OF BAHT)

| | 1994 | 1995 | 1996 | 1997 | 1998 |
|--|-----------|-----------|----------|-----------|-----------|
| TOTAL FUNDS RAISED (EXC.SHARE CAPITAL) | 1,157,018 | 1,446,866 | 933,885 | 513,999 | 421,436 |
| PRIVATE SECTOR | 1,057,775 | 1,184,616 | 936,962 | 677,469 | (154,161) |
| HOUSEHOLD | 398,252 | 393,120 | 316,713 | 160,059 | (218,112) |
| - SHORT-TERM LOANS | 111,083 | 90,738 | 72,098 | 17,234 | (87,447) |
| - LONG-TERM LOANS | 113,164 | 122,958 | 112,612 | 139,549 | (88,766) |
| - COMMERCIAL BILLS | 37,056 | 33,903 | 12,300 | (25,705) | (31,146) |
| - MORTGAGES | 108,747 | 98,847 | 101,860 | 69,572 | (41,831) |
| - CREDITORS | 389 | (272) | 270 | 126 | 463 |
| - HIRE PURCHASE DEBTS | 11,780 | 25,179 | 14,593 | (42,775) | (22,402) |
| - OTHERS | 16,033 | 21,767 | 2,980 | 2,058 | 53,017 |
| BUSINESS | 659,523 | 791,496 | 620,249 | 517,410 | 63,951 |
| - SHORT-TERM LOANS | 60,872 | 171,229 | 61,798 | 49,776 | 51,116 |
| - LONG-TERM LOANS | 374,327 | 417,743 | 299,037 | 235,218 | 297,573 |
| - COMMERCIAL BILLS | 142,421 | 110,144 | 206,967 | 146,541 | (285,871) |
| - DEBENTURES | 44,954 | 44,168 | 10,957 | (18,052) | 39,966 |
| - MORTGAGES | 27,193 | 42,736 | 43,305 | 48,753 | (6,816) |
| - HIRE PURCHASE DEBTS | 6,290 | 773 | (1,768) | 1,889 | (2,133) |
| - OTHERS | 3,466 | 4,703 | (47) | 53,285 | (29,884) |
| GENERAL GOVERNMENT SECTOR | (67,995) | (16,625) | (21,709) | (16,278) | 356,255 |
| - CURRENCY | 1 | (2) | (1) | (2) | (4) |
| - DEPOSITS | (910) | (185) | 3,076 | (3,655) | 1,607 |
| - PUBLIC AUTHORITY SECURITIES | (64,972) | (21,344) | (24,829) | (16,378) | 362,151 |
| - GOV'T NON-BUDGETARY ACCOUNTS | (669) | 485 | (949) | (361) | (787) |
| - SHORT-TERM LOANS | (10) | 17 | (11) | 20 | (11) |
| - LONG-TERM LOANS | (1,888) | 75 | 1,344 | 1,690 | (1,944) |
| - COMMERCIAL BILLS | 225 | 1,988 | (434) | 3,949 | (5,572) |
| - OTHERS | 228 | 2,341 | 95 | (1,541) | 815 |
| STATE ENTERPRISES SECTOR | 36,456 | 25,686 | 26,054 | 43,112 | 23,471 |
| - PUBLIC AUTHORITY SECURITIES | 44,551 | 25,520 | 21,932 | 9,543 | (1,837) |
| - SHORT-TERM LOANS | 3,502 | (503) | (2,666) | 10,907 | 352 |
| - LONG-TERM LOANS | (6,081) | 1,624 | 7,715 | 20,269 | 21,778 |
| - COMMERCIAL BILLS | (4,713) | (1,150) | (839) | 9,062 | 5,112 |
| - OTHERS | (803) | 195 | (88) | (6,669) | (1,934) |
| REST OF THE WORLD | 130,782 | 253,189 | (7,422) | (190,304) | 195,871 |
| - INTERNATIONAL RESERVE POSITION | 104,827 | 179,530 | 54,608 | (299,210) | 57,623 |
| - FOREIGN DEBTS AND CLAIMS | 25,955 | 73,659 | (62,030) | 108,906 | 138,248 |
| SHARE CAPITAL | 21,209 | 40,561 | 18,598 | (10,253) | (64,284) |
| STATE ENTERPRISES SECTOR | | | | 3,000 | |
| BUSINESS SECTOR | 21,209 | 40,561 | 18,598 | (13,253) | (64,284) |
| TOTAL FUNDS RAISED & SHARE CAPITAL | 1,178,227 | 1,487,427 | 952,483 | 503,746 | 357,152 |

TABLE 3.4 SOURCE OF FUNDS OF FINANCIAL SECTORS (CONSOLIDATED)

| | (MILLIONS OF BAHT) | | | | |
|--|--------------------|-----------|----------|-----------|-----------|
| | 1994 | 1995 | 1996 | 1997 | 1998 |
| TOTAL FUNDS RAISED (EXC.SHARE CAPITAL) | 1,012,711 | 1,280,239 | 777,934 | 127,078 | 416,382 |
| PRIVATE SECTOR | 493,081 | 752,355 | 575,775 | 184,864 | 518,478 |
| HOUSEHOLD | 363,755 | 619,197 | 450,707 | 397,316 | 480,103 |
| - CURRENCY | 28,059 | 35,688 | 15,853 | 25,245 | (14,361) |
| - DEPOSITS | 253,570 | 440,800 | 362,365 | 501,642 | 429,583 |
| - PUBLIC AUTHORITY SECURITIES | 2,106 | 28 | 1,575 | 3,722 | 37,403 |
| - SHORT-TERM LOANS | (17,175) | 437 | 5,038 | (1,661) | 2,762 |
| - LONG-TERM LOANS | | | | | |
| - COMMERCIAL BILLS | 83,679 | 88,747 | 48,845 | (307,457) | 35,589 |
| - DEBENTURE | (1,955) | 60 | 10,253 | (1,430) | 412 |
| - LIFE ASSURANCE AND PENSION FUNDS | 23,250 | 38,056 | 46,908 | 122,383 | 49,385 |
| - OTHERS | (7,779) | 15,381 | (40,130) | 54,872 | (60,670) |
| BUSINESS | 129,326 | 133,158 | 125,068 | (212,452) | 38,375 |
| - CURRENCY | 3,118 | 3,965 | 1,761 | 2,805 | (1,596) |
| - DEPOSITS | 39,503 | 58,248 | 63,617 | 176,911 | 66,913 |
| - SHORT-TERM LOANS | (117) | (19) | 786 | (337) | (449) |
| - LONG-TERM LOANS | 575 | 330 | 262 | 179 | (1,394) |
| - COMMERCIAL BILLS | 113,437 | 90,377 | 79,689 | (323,688) | (58,135) |
| - DEBENTURES | (1,568) | 1,073 | 10,726 | 133 | 5,114 |
| - OTHERS | (25,622) | (20,816) | (31,773) | (68,455) | 27,922 |
| GENERAL GOVERNMENT SECTOR | 59,819 | 112,545 | 79,989 | (21,135) | 263,276 |
| - CURRENCY | 2,701 | 728 | (2,235) | 6,905 | (1,745) |
| - DEPOSITS | 56,408 | 110,145 | 77,002 | (27,970) | (170,272) |
| - SHORT-TERM LOANS | (36) | 142 | (137) | 3,215 | (51) |
| - LONG-TERM LOANS | (1,274) | 1,476 | 4,335 | (4,726) | 28,047 |
| - COMMERCIAL BILLS | | | | | |
| - OTHERS | 2,020 | 54 | 1,024 | 1,441 | 407,297 |
| STATE ENTERPRISES SECTOR | 48,926 | 3,983 | 26,791 | (51,899) | (6,896) |
| - CURRENCY | 10 | 295 | 116 | 543 | (565) |
| - DEPOSITS | 38,713 | 5,038 | 22,288 | (40,645) | (3,154) |
| - PUBLIC AUTHORITY SECURITIES | 14 | | | | 825 |
| - SHORT-TERM LOANS | | | | | |
| - LONG-TERM LOANS | | | | | |
| - COMMERCIAL BILLS | 9,641 | (2,113) | 4,388 | (11,182) | (3,688) |
| - OTHERS | 548 | 763 | (1) | (615) | (314) |
| REST OF THE WORLD | 410,885 | 411,356 | 95,379 | 15,248 | (358,476) |
| - INTERNATIONAL RESERVE POSITION | | | | | |
| - FOREIGN DEBTS AND CLAIMS | 410,885 | 411,356 | 95,379 | 15,248 | (358,476) |
| SHARE CAPITAL | 28,040 | 44,528 | 45,547 | 60,795 | 60,694 |
| HOUSEHOLD SECTOR | 19,142 | 28,588 | 29,519 | 38,506 | 30,471 |
| BUSINESS SECTOR | 6,270 | 15,476 | 12,127 | 22,009 | 12,750 |
| CENTRAL GOVERNMENT SECTOR | 2,628 | 168 | 3,885 | 280 | 17,473 |
| STATE ENTERPRISES SECTOR | | 296 | 16 | | |
| TOTAL FUNDS RAISED & SHARE CAPITAL | 1,040,751 | 1,324,767 | 823,481 | 187,873 | 477,076 |

TABLE 3.5 INTER-REAL SECTORS TRANSACTIONS

(MILLIONS OF BAHT)

| | 1994 | 1995 | 1996 | 1997 | 1998 |
|--|----------|---------|---------|----------|----------|
| 1. CURRENCY | 2,028 | 1,797 | 1,997 | 942 | 579 |
| 2. DEPOSITS | (61) | (24) | 35 | 697 | |
| 2.1 DEMAND DEPOSITS | (61) | (24) | 35 | 697 | |
| 2.2 SAVINGS AND TIME DEPOSITS | | | | | |
| 3. PUBLIC AUTHORITY SECURITIES | 7,966 | (9,060) | (3,614) | 9,247 | 36,575 |
| 3.1 GOVERNMENT BONDS | 7,101 | (9,160) | (3,613) | 3,879 | 33,022 |
| 3.2 TREASURY BILLS | | | | | |
| 3.3 STATE ENTERPRISES BONDS | 865 | 100 | (1) | 5,368 | 3,553 |
| 3.4 PROMISSORY NOTES | | | | | |
| 4. GOVERNMENT NON-BUDGETARY ACCOUNTS | (3,084) | (8,325) | 10,134 | 13,319 | (3,423) |
| 5. CREDIT AND CAPITAL MARKET INSTRUMENTS | 235,515 | 549,576 | 742,808 | 391,104 | 227,648 |
| 5.1 SHORT-TERM LOANS | (1,748) | 1,099 | 2,810 | 336 | 1,312 |
| 5.2 LONG-TERM LOANS | 23,587 | (25) | (563) | 29,094 | (772) |
| 5.3 COMMERCIAL BILLS | (227) | 1,850 | (526) | 0 | 282 |
| 5.4 SHARE CAPITAL | 155,963 | 152,925 | 164,678 | 105,405 | 41,901 |
| 5.5 DEBENTURES | 5,995 | (600) | 4,377 | 12,863 | (28,001) |
| 5.6 LIFE ASSURANCE AND PENSION FUNDS | 470 | (567) | (2,041) | 314 | (284) |
| 5.7 MORTGAGES | | | | | |
| 5.8 DEBTORS | 9,111 | 9,368 | 16,960 | 25,959 | 34,656 |
| 5.9 HIRE PURCHASE DEBTS | 64,486 | 78,990 | 101,126 | 116,989 | 58,745 |
| 5.10 INTERNATIONAL RESERVE POSITION | | | | | |
| 5.11 FOREIGN DEBTS AND CLAIMS | (54,885) | 249,086 | 382,127 | (50,753) | 82,323 |
| 5.12 OTHERS | 32,763 | 57,450 | 73,860 | 150,897 | 37,486 |
| TOTAL | 242,364 | 533,964 | 751,360 | 415,309 | 261,379 |

TABLE 3.6 INTER-FINANCIAL SECTORS TRANSACTIONS

| | (MILLIONS OF BAHT) | | | | |
|--|--------------------|---------|---------|-----------|-----------|
| | 1994 | 1995 | 1996 | 1997 | 1998 |
| 1. CURRENCY | 7,153 | 4,983 | 20,783 | (7,377) | (6,451) |
| 2. DEPOSITS | 41,402 | 71,135 | 38,182 | 270,116 | (34,318) |
| 2.1 DEMAND DEPOSITS | 965 | 30,177 | 22,591 | 203,227 | (46,937) |
| 2.2 SAVINGS AND TIME DEPOSITS | 40,437 | 40,958 | 15,591 | 66,889 | 12,619 |
| 3. PUBLIC AUTHORITY SECURITIES | 17,071 | 32,439 | 48,176 | 13,413 | (29,438) |
| 3.1 GOVERNMENT BONDS | | | | | |
| 3.2 TREASURY BILLS | | | | | |
| 3.3 STATE ENTERPRISES BONDS*** | 17,071 | 32,439 | 48,176 | 13,413 | (29,438) |
| 3.4 PROMISSORY NOTES | | | | | |
| 4. GOVERNMENT NON-BUDGETARY ACCOUNTS | | | | | |
| 5. CREDIT AND CAPITAL MARKET INSTRUMENTS | 76,966 | 108,765 | 104,081 | 1,004,065 | 362,341 |
| 5.1 SHORT-TERM LOANS | 35,438 | 27,412 | 20,847 | 430,395 | 74,595 |
| 5.2 LONG-TERM LOANS | (9,120) | 7,191 | 39,851 | 388,156 | (129,114) |
| 5.3 COMMERCIAL BILLS | 39,042 | 62,212 | 8,867 | 85,355 | 170,500 |
| 5.4 SHARE CAPITAL | 3,663 | 5,893 | 26,428 | (3,021) | 255,207 |
| 5.5 DEBENTURES | 6,379 | 3,199 | 7,909 | (1,728) | (1,623) |
| 5.6 LIFE ASSURANCE AND PENSION FUNDS | | | | | |
| 5.7 MORTGAGES | | | | | |
| 5.8 DEBTORS | | | | | |
| 5.9 HIRE PURCHASE DEBTS | | | | | |
| 5.10 INTERNATIONAL RESERVE POSITION | | | | | |
| 5.11 FOREIGN DEBTS AND CLAIMS | | | | | |
| 5.12 OTHERS | 1,564 | 2,858 | 179 | 104,908 | (7,224) |
| TOTAL | 142,592 | 217,322 | 211,222 | 1,280,217 | 292,134 |

*** BOT BONDS, GSB BONDS , GH B BONDS AND BAAC BONDS

TABLE 3.7 CURRENCY

| | (MILLIONS OF BAHT) | | | | |
|---------------------------|--------------------|--------|---------|---------|----------|
| | 1994 | 1995 | 1996 | 1997 | 1998 |
| PRIVATE SECTORS : | 33,205 | 41,450 | 19,611 | 28,992 | (15,378) |
| HOUSEHOLD | 30,087 | 37,485 | 17,850 | 26,187 | (13,782) |
| BUSINESS | 3,118 | 3,965 | 1,761 | 2,805 | (1,596) |
| GENERAL GOVERNMENT SECTOR | 2,701 | 728 | (2,235) | 6,905 | (1,745) |
| STATE ENTERPRISES SECTOR | 10 | 295 | 116 | 543 | (565) |
| REST OF THE WORLD SECTOR | | | | | |
| FINANCIAL SECTORS : | 7,154 | 4,981 | 20,782 | (7,379) | (6,455) |
| BANK : | 7,153 | 4,968 | 20,769 | (7,375) | (6,407) |
| BANK OF THAILAND | 1 | (2) | (1) | (2) | (4) |
| COMMERCIAL BANKS | 6,995 | 4,620 | 20,275 | (7,511) | (6,719) |
| GOVERNMENT SAVINGS BANK | 12 | 212 | (49) | 192 | 217 |
| BANK FOR AGRICULTURE | 76 | 108 | 328 | (13) | 59 |
| GOVERNMENT HOUSING BANK | 69 | 30 | 216 | (41) | 40 |
| NON-BANK : | 1 | 13 | 13 | (4) | (48) |
| FINANCE COMPANIES | 1 | 12 | (6) | 14 | (46) |
| IFCT | | | | | |
| INSURANCE COMPANIES | | 1 | 19 | (18) | (69) |
| OTHERS | | | | | 67 |
| TOTAL | 43,070 | 47,454 | 38,274 | 29,061 | (24,143) |

TABLE 3.8 DEMAND DEPOSITS AT COMMERCIAL BANKS

| | (MILLIONS OF BAHT) | | | | |
|---------------------------|--------------------|---------|---------|----------|-----------|
| | 1994 | 1995 | 1996 | 1997 | 1998 |
| PRIVATE SECTORS : | 18,844 | 5,376 | 801 | (18,430) | 5,350 |
| HOUSEHOLD | (202) | 236 | 596 | (6,135) | 5,207 |
| BUSINESS | 19,046 | 5,140 | 205 | (12,295) | 143 |
| GENERAL GOVERNMENT SECTOR | 911 | 1,898 | 2,790 | (2,915) | 4,313 |
| STATE ENTERPRISES SECTOR | 707 | (506) | 1,036 | 2,093 | 3,263 |
| REST OF THE WORLD SECTOR | | | | | |
| FINANCIAL SECTORS : | (370) | 2,698 | 16,185 | 204,667 | (72,404) |
| BANK : | (1,761) | (2,818) | 12,452 | 193,733 | (105,881) |
| BANK OF THAILAND | | | 6,323 | 200,291 | (115,192) |
| COMMERCIAL BANKS | | | | | |
| GOVERNMENT SAVINGS BANK | (1,842) | (1,762) | 5,019 | (4,031) | 5,671 |
| BANK FOR AGRICULTURE | 81 | (1,056) | 1,111 | (2,527) | 3,640 |
| GOVERNMENT HOUSING BANK | | | (1) | | |
| EXIM BANK | | | | | |
| NON-BANK : | 1,391 | 5,516 | 3,733 | 10,934 | 33,477 |
| FINANCE COMPANIES | (740) | 5,211 | (3,428) | 13,429 | 26,400 |
| IFCT | (12) | 139 | (35) | (202) | 47 |
| INSURANCE COMPANIES | (163) | (212) | 5,585 | (4,886) | (11) |
| OTHERS | 2,306 | 378 | 1,611 | 2,593 | 7,041 |
| TOTAL | 20,092 | 9,466 | 20,812 | 185,415 | (59,478) |

TABLE 3.9 SAVINGS AND TIME DEPOSITS AT COMMERCIAL BANKS

| | (MILLIONS OF BAHT) | | | | |
|---------------------------|--------------------|---------|---------|----------|----------|
| | 1994 | 1995 | 1996 | 1997 | 1998 |
| PRIVATE SECTORS : | 228,735 | 429,745 | 333,479 | 620,237 | 320,212 |
| HOUSEHOLD | 208,284 | 376,862 | 270,026 | 433,059 | 255,649 |
| BUSINESS | 20,451 | 52,883 | 63,453 | 187,178 | 64,563 |
| GENERAL GOVERNMENT SECTOR | 31,642 | 14,078 | 45,891 | 4,539 | 34,707 |
| STATE ENTERPRISES SECTOR | 35,560 | (2,913) | 19,613 | (45,177) | 353 |
| REST OF THE WORLD SECTOR | | | | | |
| FINANCIAL SECTORS : | 36,320 | 45,422 | 18,927 | 65,659 | 14,664 |
| BANK : | 28,993 | 23,539 | (1,464) | (17,237) | (10,588) |
| BANK OF THAILAND | 3,355 | (337) | | | |
| COMMERCIAL BANKS | | | | | |
| GOVERNMENT SAVINGS BANK | 23,570 | 25,005 | (1,843) | (15,988) | (12,203) |
| BANK FOR AGRICULTURE | | | | | |
| GOVERNMENT HOUSING BANK | 3,275 | (1,448) | (27) | 27 | (85) |
| EXIM BANK | (1,207) | 319 | 406 | (1,276) | 1,700 |
| NON-BANK : | 7,327 | 21,883 | 20,391 | 82,896 | 25,252 |
| FINANCE COMPANIES | | | | | |
| IFCT | 14 | (102) | 292 | (180) | 45 |
| INSURANCE COMPANIES | 7,196 | 21,999 | 20,070 | 79,053 | 12,540 |
| OTHERS | 117 | (14) | 29 | 4,023 | 12,667 |
| TOTAL | 332,257 | 486,332 | 417,910 | 645,258 | 369,936 |

TABLE 3.10 SAVINGS AND TIME DEPOSITS AT GOVERNMENT SAVINGS BANK

| | (MILLIONS OF BAHT) | | | | |
|---------------------------|--------------------|--------|--------|----------|----------|
| | 1994 | 1995 | 1996 | 1997 | 1998 |
| PRIVATE SECTORS : | 11,478 | 23,728 | 24,714 | (8,887) | 89,201 |
| HOUSEHOLD | 11,472 | 23,513 | 24,750 | (10,925) | 90,795 |
| BUSINESS | 6 | 215 | (36) | 2,038 | (1,594) |
| GENERAL GOVERNMENT SECTOR | 86 | (215) | 5 | 39,798 | (37,456) |
| STATE ENTERPRISES SECTOR | 25 | 1,148 | 292 | 3,845 | (590) |
| REST OF THE WORLD SECTOR | | | | | |
| FINANCIAL SECTORS : | 25 | (134) | (104) | 0 | (2) |
| BANK : | 0 | 0 | 0 | 0 | 0 |
| BANK OF THAILAND | | | | | |
| COMMERCIAL BANKS | | | | | |
| GOVERNMENT SAVINGS BANK | | | | | |
| BANK FOR AGRICULTURE | | | | | |
| GOVERNMENT HOUSING BANK | | | | | |
| NON-BANK : | 25 | (134) | (104) | 0 | (2) |
| FINANCE COMPANIES | | | | | |
| IFCT | | | | | |
| INSURANCE COMPANIES | 25 | (134) | (104) | | |
| OTHERS | | | | | (2) |
| TOTAL | 11,614 | 24,527 | 24,907 | 34,756 | 51,153 |

TABLE 3.11 GOVERNMENT BONDS AND NOTES

| | (MILLIONS OF BAHT) | | | | |
|---------------------------|--------------------|----------|----------|----------|---------|
| | 1994 | 1995 | 1996 | 1997 | 1998 |
| PRIVATE SECTORS: | 7,079 | (9,160) | (3,613) | 3,879 | 33,022 |
| HOUSEHOLD | 7,079 | (9,160) | (3,613) | 3,879 | 33,022 |
| BUSINESS | | | | | |
| GENERAL GOVERNMENT SECTOR | | | | | |
| STATE ENTERPRISES SECTOR | 22 | | | | |
| REST OF THE WORLD SECTOR | | | | | |
| FINANCIAL SECTORS: | (45,272) | (10,374) | (21,299) | (8,178) | 365,151 |
| BANK : | (26,749) | (5,053) | (21,639) | (9,263) | 311,476 |
| BANK OF THAILAND | (19,298) | 8,972 | (817) | 1,061 | 136,718 |
| COMMERCIAL BANKS | (12,613) | (13,035) | (15,942) | (10,324) | 146,641 |
| GOVERNMENT SAVINGS BANK | 5,162 | (1,290) | (5,260) | 0 | 28,117 |
| BANK FOR AGRICULTURE | | | 180 | | |
| GOVERNMENT HOUSING BANK | | 300 | 200 | | |
| NON-BANK : | (18,523) | (5,321) | 340 | 1,085 | 53,675 |
| FINANCE COMPANIES | (19,324) | (3,007) | 1,151 | 1,093 | 6,709 |
| IFCT | | (1) | | | 14,932 |
| INSURANCE COMPANIES | 840 | (2,315) | (825) | 3 | 31,617 |
| OTHERS | (39) | 2 | 14 | (11) | 417 |
| TOTAL | (38,171) | (19,534) | (24,912) | (4,299) | 398,173 |

TABLE 3.12 SHORT - TERM LOANS OF COMMERCIAL BANKS

(MILLIONS OF BAHT)

| | 1994 | 1995 | 1996 | 1997 | 1998 |
|---------------------------|---------|---------|---------|---------|----------|
| PRIVATE SECTORS : | 124,752 | 148,445 | 124,598 | 77,824 | (98,726) |
| HOUSEHOLD | 77,363 | 70,304 | 70,686 | 64,715 | (80,591) |
| BUSINESS | 47,389 | 78,141 | 53,912 | 13,109 | (18,135) |
| GENERAL GOVERNMENT SECTOR | (10) | 17 | (11) | 20 | (11) |
| STATE ENTERPRISES SECTOR | 278 | 1,102 | (1,248) | (18) | 219 |
| REST OF THE WORLD SECTOR | | | | | |
| FINANCIAL SECTORS : | 4,366 | 9,519 | 11,929 | 301,364 | 29,023 |
| BANK : | 2 | 86 | 5,916 | 287,060 | 68,876 |
| BANK OF THAILAND | | | 6,000 | 286,698 | 69,321 |
| COMMERCIAL BANKS | | | | | |
| GOVERNMENT SAVINGS BANK | | | | | |
| BANK FOR AGRICULTURE | | | | | |
| GOVERNMENT HOUSING BANK | | | | | |
| EXIM BANK | 2 | 86 | (84) | 362 | (445) |
| NON-BANK : | 4,364 | 9,433 | 6,013 | 14,304 | (39,853) |
| FINANCE COMPANIES | 3,494 | 10,999 | 1,582 | 10,256 | (32,470) |
| IFCT | 777 | 2,922 | 2,810 | 3,625 | (8,652) |
| INSURANCE COMPANIES | (70) | 159 | (312) | 812 | (364) |
| OTHERS | 163 | (4,647) | 1,933 | (389) | 1,633 |
| TOTAL | 129,386 | 159,083 | 135,268 | 379,190 | (69,495) |

TABLE 3.13 LONG-TERM LOANS OF COMMERCIAL BANKS

| | (MILLIONS OF BAHT) | | | | |
|---------------------------|--------------------|---------|---------|---------|-----------|
| | 1994 | 1995 | 1996 | 1997 | 1998 |
| PRIVATE SECTORS : | 380,555 | 406,370 | 268,343 | 272,994 | 189,126 |
| HOUSEHOLD | 60,422 | 50,871 | 36,102 | 83,474 | (128,026) |
| BUSINESS | 320,133 | 355,499 | 232,241 | 189,520 | 317,152 |
| GENERAL GOVERNMENT SECTOR | (1,888) | 75 | (138) | 1,690 | (1,944) |
| STATE ENTERPRISES SECTOR | (305) | 842 | 3,772 | (514) | 1,099 |
| REST OF THE WORLD SECTOR | | | | | |
| FINANCIAL SECTORS : | 2,818 | 3,704 | 8,001 | 19,254 | (34,293) |
| BANK : | 0 | 0 | 0 | 0 | 0 |
| BANK OF THAILAND | | | | | |
| COMMERCIAL BANKS | | | | | |
| GOVERNMENT SAVINGS BANK | | | | | |
| BANK FOR AGRICULTURE | | | | | |
| GOVERNMENT HOUSING BANK | | | | | |
| EXIM BANK | | | | | |
| NON-BANK : | 2,818 | 3,704 | 8,001 | 19,254 | (34,293) |
| FINANCE COMPANIES | 511 | 2,221 | 5,932 | 23,518 | (31,178) |
| IFCT | | | | | |
| INSURANCE COMPANIES | | | | (50) | (1) |
| OTHERS | 2,307 | 1,483 | 2,069 | (4,214) | (3,114) |
| TOTAL | 381,180 | 410,991 | 279,978 | 293,424 | 153,988 |

TABLE 3.14 COMMERCIAL BILLS OF COMMERCIAL BANKS

| | (MILLIONS OF BAHT) | | | | |
|---------------------------|--------------------|---------|---------|---------|-----------|
| | 1994 | 1995 | 1996 | 1997 | 1998 |
| PRIVATE SECTORS : | 78,484 | 96,333 | 94,808 | 199,905 | (173,753) |
| HOUSEHOLD | 19,370 | 21,618 | (1,511) | 3,823 | (26,071) |
| BUSINESS | 59,114 | 74,715 | 96,319 | 196,082 | (147,682) |
| GENERAL GOVERNMENT SECTOR | 225 | 1,988 | (434) | 3,949 | (5,572) |
| STATE ENTERPRISES SECTOR | (4,721) | (1,142) | (842) | 5,636 | 450 |
| REST OF THE WORLD SECTOR | | | | | |
| FINANCIAL SECTORS : | 23,614 | 45,141 | (3,289) | 51,392 | 17,746 |
| BANK : | 0 | 0 | 0 | 0 | 1,506 |
| BANK OF THAILAND | | | | | |
| COMMERCIAL BANKS | | | | | |
| GOVERNMENT SAVINGS BANK | | | | | |
| BANK FOR AGRICULTURE | | | | | |
| GOVERNMENT HOUSING BANK | | | | | 1,506 |
| NON-BANK : | 23,614 | 45,141 | (3,289) | 51,392 | 16,240 |
| FINANCE COMPANIES | 26,145 | 39,240 | (5,874) | 49,748 | 3,715 |
| IFCT | (2,481) | 5,901 | 2,585 | 1,644 | 12,493 |
| INSURANCE COMPANIES | (50) | | | | 32 |
| OTHERS | | | | | |
| TOTAL | 97,602 | 142,320 | 90,243 | 260,882 | (161,129) |

TABLE 3.15 FOREIGN DEBTS AND CLAIMS (NET)

| | (MILLIONS OF BAHT) | | | | |
|---------------------------|--------------------|---------|---------|-----------|-----------|
| | 1994 | 1995 | 1996 | 1997 | 1998 |
| PRIVATE SECTORS : | (78,728) | 183,112 | 313,712 | (87,419) | 15,745 |
| HOUSEHOLD | | | | | |
| BUSINESS | (78,728) | 183,112 | 313,712 | (87,419) | 15,745 |
| GENERAL GOVERNMENT SECTOR | 1,540 | 8,474 | 11,555 | 66,258 | 26,568 |
| STATE ENTERPRISES SECTOR | (1,891) | 15,838 | 10,854 | (47,152) | 40,976 |
| REST OF THE WORLD SECTOR | | | | | |
| FINANCIAL SECTORS : | 384,930 | 337,697 | 157,409 | (93,658) | (496,724) |
| BANK : | 353,868 | 287,975 | 138,430 | (126,538) | (374,603) |
| BANK OF THAILAND | | | | 55,750 | 159,270 |
| COMMERCIAL BANKS | 349,887 | 279,823 | 126,627 | (223,284) | (516,941) |
| GOVERNMENT SAVINGS BANK | | | | | |
| BANK FOR AGRICULTURE | 3,164 | (257) | 2,944 | 13,139 | (1,880) |
| GOVERNMENT HOUSING BANK | 849 | 5,202 | 5,147 | 5,856 | (122) |
| EXIM BANK | (32) | 3,207 | 3,712 | 22,001 | (14,930) |
| NON-BANK : | 31,062 | 49,722 | 18,979 | 32,880 | (122,121) |
| FINANCE COMPANIES | 17,521 | 49,184 | 16,311 | (10,749) | (88,693) |
| IFCT | 15,015 | 1,878 | 4,497 | 47,094 | (30,385) |
| INSURANCE COMPANIES | (1,513) | (1,560) | (2,059) | (3,465) | (3,543) |
| OTHERS | 39 | 220 | 230 | | 500 |
| TOTAL | 305,851 | 545,121 | 493,530 | (161,971) | (413,435) |

**ข้อชี้แจงการจัดทำบัญชีเศรษฐกิจเงินทุน
ปี 2537-2542**

ข้อชี้แจงการจัดทำบัญชีเศรษฐกิจเงินทุนปี 2537-2541

1. การจัดทำบัญชีเศรษฐกิจเงินทุนปี 2537-2541 นี้ เป็นการจัดทำบัญชีเศรษฐกิจเงินทุนประจำปี 2541 โดยมีการปรับปรุงแก้ไขย้อนหลังในระหว่างปี 2537-2540 ตามแหล่งข้อมูลที่ได้รับล่าสุด
2. การเปลี่ยนแปลงของสินทรัพย์ทางการเงินและหนี้สินที่แสดงในบัญชีเศรษฐกิจเงินทุน นับเฉพาะการเปลี่ยนแปลงที่มีธุรกรรมการเคลื่อนย้ายเงินทุนระหว่างภาคเศรษฐกิจเกิดขึ้นจริง ไม่นับรวมการเพิ่มขึ้นหรือลดลงของมูลค่าสินทรัพย์หรือหนี้สินอันเกิดจากการเปลี่ยนแปลงด้านราคา อัตราแลกเปลี่ยน และการเปลี่ยนแปลงอื่นๆ เช่น การตัดบัญชีหนี้สูญ ทั้งนี้ เป็นไปตามมาตรฐานระบบบัญชีประชาชาติขององค์การสหประชาชาติ
3. ค่าเผื่อนี้สูญซึ่งตามบัญชีธุรกิจถือว่าเป็นค่าใช้จ่ายของสถาบันการเงิน แต่ในบัญชีเศรษฐกิจเงินทุนยังนับรวมอยู่ในเงินออมของกิจการ ทำนองเดียวกับรายการสำรองเผื่อนี้สูญ เนื่องจากตามระบบบัญชีประชาชาติรายการนี้ไม่ทำให้เสียสิทธิเรียกร้องของสถาบันการเงินที่มีต่อลูกหนี้ลดลง จึงไม่ต้องหักออกจากยอดเงินให้กู้ยืมในบัญชีเศรษฐกิจเงินทุน
4. มูลค่าสินทรัพย์และหนี้สินของบริษัทเงินทุนหลักทรัพย์ที่ถูกปิดกิจการ ยังคงนับรวมมูลค่าคงค้างตามบัญชีของบริษัทเงินทุนและบริษัทเงินทุนหลักทรัพย์ที่ปรากฏตามรายงานจากองค์การเพื่อการปฏิรูประบบสถาบันการเงิน (ปรส.)
5. การประมวลบัญชีเศรษฐกิจเงินทุนฉบับนี้ มีการปรับปรุงวิธีการแสดงรายการสินทรัพย์และหนี้สินของภาคต่างประเทศ ซึ่งใช้ข้อมูลจากบัญชีดุลการชำระเงิน จากเดิมที่แสดงเงินทุนไหลเข้าประเทศไทยเป็นทรัพย์สินของภาคต่างประเทศ และเงินทุนไหลออกเป็นหนี้สินของภาคต่างประเทศ ได้เปลี่ยนเป็นแสดงการเปลี่ยนแปลงสุทธิในสินทรัพย์หรือหนี้สินแต่ละประเภท ทั้งนี้ เพื่อให้สอดคล้องกับวิธีคำนวณกระแสเงินทุนของภาคเศรษฐกิจอื่น อย่างไรก็ตาม การเปลี่ยนวิธีแสดงรายการนี้ ไม่ทำให้มูลค่าการเคลื่อนย้ายเงินทุนสุทธิเปลี่ยนแปลง ยกเว้นในปี 2540 ที่มีการแก้ไขข้อมูลตามการปรับปรุงข้อมูลในบัญชีดุลการชำระเงิน ซึ่งมีผลกระทบต่อเนื่องไปถึงการปรับแก้ไขเงินทุนเคลื่อนย้ายในภาคธุรกิจ ภาครัฐวิสาหกิจ ภาคสถาบันการเงิน และภาคต่างประเทศตามไปด้วย

ระบบบัญชีเศรษฐกิจเงินทุนของประเทศไทย

ระบบบัญชีเศรษฐกิจเงินทุนของประเทศไทย (FLOW-OF-FUNDS ACCOUNTS OF THAILAND)

ในการจัดทำบัญชีเศรษฐกิจเงินทุนของประเทศไทย ใช้หลักการจัดทำตามนิยาม คุ่มรวม และข้อกำหนดของระบบบัญชีประชาชาติ (System of National Accounts : SNA) ข้อมูลอนุกรมในฉบับนี้ได้รายงานผลการจัดทำตั้งแต่ปี 2537 จนถึงปี 2541 ตามระบบบัญชีเศรษฐกิจเงินทุน การแบ่งภาคเศรษฐกิจและการจำแนกรายการ สรุปได้ดังนี้

1. การแบ่งภาคเศรษฐกิจ

บัญชีเศรษฐกิจเงินทุนไทย จำแนกระบบเศรษฐกิจเป็นรายภาคสถาบันเศรษฐกิจ (Economic institutional sector) ได้แก่

- 1.1 ภาคครัวเรือน กิจการของเอกชนที่ไม่ใช่นิติบุคคล และสถาบันที่ไม่แสวงหากำไร (Household including non-financial unincorporated enterprise and non-profit institution, HH) ประกอบด้วย ครัวเรือนทุกประเภททั้งครัวเรือนที่หัวหน้าครอบครัวเป็นเจ้าของกิจการที่ไม่ได้อยู่ในรูปบริษัทหรือห้างหุ้นส่วน เช่น กิจการของบุคคลคนเดียว ครัวเรือนที่หัวหน้าครอบครัวเป็นบุคคลที่ ได้รับเงินเดือน ค่าจ้าง ค่าตอบแทน และสถาบันที่ไม่แสวงหากำไร เช่น สภากาชาด มูลนิธิ สมาคม สโมสร เป็นต้น
- 1.2 ภาคธุรกิจนิติบุคคลและกึ่งนิติบุคคลและไม่ได้ทำหน้าที่เป็นสถาบันการเงิน (Incorporated Private Non-Financial Business, BINCF) ประกอบด้วย ธุรกิจที่มีเจ้าของและหรือควบคุมโดยนิติบุคคลหรือกึ่งนิติบุคคล ซึ่งปกติทำกิจการที่ไม่เกี่ยวกับการเงิน เช่น บริษัทก่อสร้าง บริษัทอุตสาหกรรม บริษัทค้าส่งค้าปลีกต่าง ๆ เป็นต้น
- 1.3 ภาครัฐบาล แบ่งเป็น
 - 1.3.1 รัฐบาลกลาง (Central government, GC) ประกอบด้วย กระทรวง ทบวง กรม และสำนักงานต่าง ๆ ที่รัฐบาลจัดตั้งขึ้น และอยู่ภายใต้การบริหารของรัฐบาลกลาง รวมทั้งองค์กรอิสระที่จัดตั้งขึ้นตามรัฐธรรมนูญ
 - 1.3.2 รัฐบาลส่วนท้องถิ่น (Local government, GL) ประกอบด้วย กรุงเทพมหานคร เมืองพัทยา เทศบาล สุขาภิบาล และองค์การบริหารส่วนจังหวัด

- 1.4 ภาครัฐวิสาหกิจ (State enterprises, BSE)** หมายถึง กิจการที่ดำเนินการโดยรัฐหรือรัฐพาณิชย์ ซึ่งประกอบด้วย องค์การของรัฐบาล หน่วยงานธุรกิจที่รัฐบาลเป็นเจ้าของ หรือรัฐวิสาหกิจที่เกิดขึ้นโดยการที่รัฐบาลและ/หรือรัฐวิสาหกิจอื่น ๆ เข้าร่วมทุนด้วย ซึ่งเมื่อรวมกันแล้วต้องเกินกว่าร้อยละ 50 ของทุนทั้งหมด ในการจัดทำบัญชีเศรษฐกิจเงินทุน รัฐวิสาหกิจที่ดำเนินการเกี่ยวกับด้านการเงิน เช่น ธนาคารกรุงไทย ธนาคารออมสิน ธนาคารอาคารสงเคราะห์ เป็นต้น จะไม่รวมอยู่ในภาคนี้ แต่จะรวมอยู่ในภาคสถาบันการเงิน
- 1.5 ภาคต่างประเทศ (Rest of the world, R/W)** ประกอบด้วย เอกชน นิติบุคคลที่อยู่นอกประเทศไทย รัฐบาลของประเทศอื่นรวมทั้งองค์การระหว่างประเทศด้วย
- 1.6 ภาคสถาบันการเงิน (Financial institutions)** ประกอบด้วย กิจการซึ่งทำหน้าที่เกี่ยวกับธุรกิจด้านการเงินด้วยการก่อหนี้และจัดหาสินทรัพย์ทางการเงิน ซึ่งแบ่งเป็น

1.6.1 กิจการด้านธนาคาร (Banking institutions) ได้แก่

- ธนาคารแห่งประเทศไทย
- ธนาคารพาณิชย์
- ธนาคารออมสิน
- ธนาคารเพื่อการเกษตรและสหกรณ์การเกษตร
- ธนาคารอาคารสงเคราะห์
- ธนาคารเพื่อการส่งออกและนำเข้าแห่งประเทศไทย

1.6.2 กิจการที่ไม่มีใช้การธนาคาร (Non-banking institutions) ประกอบด้วยสถาบันการเงินนอกเหนือจากที่กล่าวมาแล้ว ได้แก่

- บริษัทเงินทุน บริษัทหลักทรัพย์ บริษัทเงินทุนหลักทรัพย์ และบริษัทหลักทรัพย์จัดการกองทุนรวม
- บรรษัทเงินทุนอุตสาหกรรมแห่งประเทศไทย
- บริษัทประกันชีวิต ประกันภัย กองทุนบำเหน็จพนักงานรัฐวิสาหกิจ กองทุนสำรองเลี้ยงชีพ และ กองทุนบำเหน็จบำนาญข้าราชการ
- บริษัทเครดิตฟองซิเอร์

- บริษัทเงินทุนอุตสาหกรรมขนาดย่อม
- สหกรณ์ออมทรัพย์
- สหกรณ์การเกษตร
- โรงรับจำนำ
- ตลาดหลักทรัพย์แห่งประเทศไทย
- สถาบันการเงินเฉพาะกิจของรัฐ

2. การจำแนกรายการ

บัญชีเศรษฐกิจเงินทุน ได้จำแนกรายการออกเป็น 2 ประเภทใหญ่ ๆ คือ

2.1 รายการด้านที่ไม่ใช่การเงิน (Non-financial transaction) เป็นการแสดงถึงเงินออมและการลงทุนของแต่ละภาคเศรษฐกิจในรอบปี ได้ข้อมูลจากบัญชีรายได้ประชาชาติ ซึ่งมีรายการสำคัญ ดังนี้

2.1.1 การออมเบื้องต้น (Gross Savings) แสดงการออมของแต่ละภาคเศรษฐกิจในระยะเวลา 1 ปี เงินออมของแต่ละภาคเศรษฐกิจได้มาจากรายได้หักด้วยค่าใช้จ่ายเพื่อการบริโภค (ซึ่งไม่รวมค่าเสื่อมราคา) และบวกด้วยเงินโอน/เงินอุดหนุนสุทธิ

2.1.2 เงินโอน (Transfer) แสดงถึงการโอนทรัพย์สินหรือความมั่งคั่งระหว่างภาคเศรษฐกิจ โดยไม่มีความสัมพันธ์กับการผลิตสินค้าและบริการ

2.1.3 การสะสมทุนเบื้องต้น (Gross capital formation) แสดงถึงรายจ่ายที่เกิดขึ้นเพื่อให้ได้มาซึ่งทรัพย์สินประเภททุนถาวรที่มีอายุใช้งานเกินกว่า 1 ปี ประกอบด้วย เครื่องจักร เครื่องมือ อุปกรณ์ สิ่งก่อสร้างและการเปลี่ยนแปลงมูลค่าของสินค้าคงคลัง การบันทึกรายการสินค้าประเภททุนในบัญชีเศรษฐกิจเงินทุนเป็นการบันทึกมูลค่าสินทรัพย์ประเภททุนซื้อใหม่ และรายการส่วนเปลี่ยนแปลงของสินค้าคงคลังนั้นเป็นมูลค่าสุทธิ คือ เป็นมูลค่าของสินค้าคงคลังปลายปี หักด้วยสินค้าคงคลังต้นปี

2.1.4 การซื้อขายที่ดินสุทธิ (Purchase of land, net) เป็นการบันทึกมูลค่าการเปลี่ยนแปลงการถือครองที่ดินระหว่างภาคเศรษฐกิจต่าง ๆ ซึ่งมีผลต่อการเปลี่ยนแปลงของรายการทางการเงินของภาคเศรษฐกิจนั้น ๆ

2.2 รายการด้านการเงิน (Financial transaction) แสดงถึงการใช้จ่ายเงินออมส่วนเกินหรือขาดเซยเงินออมที่ขาดดุลของแต่ละภาคเศรษฐกิจโดยอาศัยเครื่องมือทางการเงินประเภทต่าง ๆ ซึ่งสามารถจำแนกได้ตามสภาพคล่องและตามความนิยมที่ใช้กันอย่างแพร่หลาย ข้อมูลส่วนใหญ่รวบรวมได้จากงบดุลหรืองบแสดงฐานะการเงินของกิจการธุรกิจทุกประเภท ดังมีรายละเอียดและคำจำกัดความดังนี้

2.2.1 เงินสด (Currency) ประกอบด้วย ธนบัตรและเหรียญกษาปณ์หมุนเวียนของภาคเศรษฐกิจต่าง ๆ

2.2.2 เงินฝากกระแสรายวัน (Demand deposit) ซึ่งแยกออกเป็น

- เงินฝากกระแสรายวัน หมายถึงเงินฝากชนิดจ่ายคืนเมื่อทวงถาม ที่ฝากไว้กับธนาคารพาณิชย์ ธนาคารออมสิน ธนาคารเพื่อการเกษตรและสหกรณ์การเกษตร
- เงินฝากที่ธนาคารแห่งประเทศไทย (Balance at Bank of Thailand) หมายถึง เงินฝากของรัฐบาลและองค์การรัฐวิสาหกิจที่ธนาคารแห่งประเทศไทย
- เงินฝากที่คลังจังหวัด (Balance at provincial treasuries) คือ เงินฝากกระแสรายวันของธนาคารแห่งประเทศไทยกับคลังจังหวัด

2.2.3 เงินฝากเมื่อเรียกและเงินฝากประจำ (Savings and time deposits) คือ เงินฝากประเภทต้องใช้สมุดคู่ฝากหรือประเภทที่ผู้ฝากไม่มีสิทธิจะถอนเงินก่อนถึงกำหนด หรือจะต้องบอกล่วงหน้าเป็นเวลาไม่น้อยกว่าที่กำหนดไว้

2.2.4 หลักทรัพย์ภาครัฐ ประกอบด้วย

- ตั๋วเงินคลัง (Government treasury bills) คือ หลักทรัพย์ระยะสั้น ซึ่งกระทรวงการคลังหรือตัวแทนเป็นผู้ออกเป็นงวด ๆ จำหน่ายโดยวิธีประมูลราคาการจำหน่ายมีส่วนลด และชำระคืนเมื่อถึงกำหนดตามมูลค่าที่ตราไว้
- พันธบัตรรัฐบาล (Government bonds) คือ หลักทรัพย์ที่มีกำหนดเวลาไถ่ถอนต้นเงินระยะยาว ให้ดอกเบียดตามอัตราที่กำหนดไว้
- พันธบัตรรัฐวิสาหกิจ (State enterprise bonds) คือ หลักทรัพย์ที่รัฐวิสาหกิจเป็นผู้ออก มีกำหนดเวลาไถ่ถอนเงินต้น 5-15 ปี ให้

ดอกเบี้ยตามอัตราที่กำหนดไว้ ปัจจุบันได้รวมเอาพันธบัตรออมทรัพย์และสลากออมสิน (Savings bonds and premium savings bonds) พันธบัตรธนาคารแห่งประเทศไทย และพันธบัตรที่ออกโดยสถาบันการเงินของรัฐเข้าไว้ในรายการนี้ด้วย

- 2.2.5 เงินนอกงบประมาณ (Non-budgetary account)** คือ รายการรายรับรายจ่าย จากรัฐบาลหรือกระทรวงการคลัง ในส่วนที่ไม่ได้ตั้งไว้ในงบประมาณรายได้หรืองบประมาณรายจ่ายของแผ่นดินประจำปี เช่นเงินทดรองราชการ เงินทุนหมุนเวียน และเงินฝากของหน่วยราชการ เนื่องจากเป็นรายได้ที่ไม่ต้องนำส่งรัฐ เป็นต้น
- 2.2.6 เงินกู้ระยะสั้น (Short-term loans)** ได้แก่ เงินกู้หรือเงินให้กู้ยืมที่มีระยะเวลาการชำระคืนเงินกู้ไม่เกิน 1 ปี
- 2.2.7 เงินกู้ระยะยาว (Long-term loans)** ได้แก่ เงินกู้หรือเงินให้กู้ยืมที่มีระยะเวลาการชำระคืนเงินกู้เกินกว่า 1 ปี
- 2.2.8 ตราสารพาณิชย์ (Commercial bills)** คือ ตราสารที่เปลี่ยนมือได้ และเป็นตราสารพาณิชย์ที่มีการซื้อลดและรับช่วงซื้อลดระหว่างสถาบันการเงินและภาคธุรกิจ หรือระหว่างสถาบันการเงิน ได้แก่ ตัวแลกเงินและตัวสัญญาใช้เงิน รวมตลอดถึงทรัสต์รีซีทของธนาคารพาณิชย์
- 2.2.9 หุ้น (Share capital)** ได้แก่ หุ้นสามัญหรือหุ้นบุริมสิทธิ ซึ่งผู้ถือหุ้นมีสิทธิเรียกร้องในฐานะเป็นเจ้าของกิจการ รวมทั้งเงินทุนที่นำลงไปในการในฐานะเจ้าของด้วย
- 2.2.10 หุ้นกู้ (Debenture)** ได้แก่ หลักทรัพย์ที่กิจการหนึ่ง ๆ ออกจำหน่ายเพื่อระดมทุน โดยอาจมีสินทรัพย์จำนองเป็นประกันหรือไม่ก็ได้ และผู้ถือหุ้นมีฐานะเป็นเจ้าของหนี้ของผู้ออกหุ้น
- 2.2.11 เงินประกันชีวิตและเงินกองทุนบำเหน็จ (Life assurance and pension funds)** ประกอบด้วย เงินสำรองประกันชีวิตของบริษัทประกันชีวิต เงินสำรองบำเหน็จของพนักงานรัฐวิสาหกิจ เงินกองทุนสำรองเลี้ยงชีพ และกองทุนบำเหน็จบำนาญข้าราชการ
- 2.2.12 จำนอง (Mortgages)** ได้แก่ เงินให้กู้หรือเงินกู้ยืมเพื่อวัตถุประสงค์ในการจัดหาที่อยู่อาศัย โดยมีอสังหาริมทรัพย์นั้นเป็นประกัน

- 2.2.13 สินเชื่อเพื่อการค้า (Trade credit)** ได้แก่ สินทรัพย์และหนี้สินที่เกิดจากการซื้อขายสินค้าและบริการ
- 2.2.14 การเช่าซื้อ (Hire purchase debts)** คือ สินทรัพย์และหนี้สินอันเกิดจากการเช่าซื้อสินค้าคงทน
- 2.2.15 เงินสำรองระหว่างประเทศ (International reserve position)** ได้แก่ สินทรัพย์ต่างประเทศของธนาคารแห่งประเทศไทย และทุนรักษาระดับอัตราแลกเปลี่ยน ประกอบด้วย สินทรัพย์ส่งสมทบกองทุนการเงินระหว่างประเทศ สินทรัพย์ของธนาคารกลาง ทองคำ และสิทธิพิเศษถอนเงิน
- 2.2.16 สินทรัพย์ต่างประเทศ (Foreign debts and claims)** ได้แก่ สินทรัพย์และหนี้สินต่างประเทศของธนาคารแห่งประเทศไทยและภาคเศรษฐกิจอื่น นอกจากระบุในข้อ 2.2.15
- 2.2.17 สินทรัพย์และหนี้สินอื่น ๆ (Other)** ได้แก่ รายการต่าง ๆ ในงบดุลที่ไม่สามารถจัดเข้ารายการในข้อ 2.2.1 ถึง 2.2.16

มาตรการสำคัญในปี 2541

มาตรการสำคัญในปี 2541

มาตรการด้านการเงิน

1. มาตรการด้านอัตราดอกเบี้ย

- 1.1 การกำหนดเพดานอัตราดอกเบี้ยเงินฝากของสถาบันการเงิน
- 1.2 กำหนดให้ธนาคารพาณิชย์และบริษัทเงินทุน จ่ายดอกเบี้ยบัตรเครดิตเงินฝาก (NCD) ในอัตราเดียวกับเงินฝากประจำ
- 1.3 การปรับปรุงอัตราดอกเบี้ยในการรับซื้อตั๋วสัญญาใช้เงินจากผู้ประกอบการอุตสาหกรรม อุตสาหกรรมขนาดย่อม กิจการเลี้ยงสัตว์ การเก็บรักษาสินค้าไว้ในคลังสินค้าและโครงการด้านเกษตรกรรม หรืออุตสาหกรรมเพื่อการพัฒนาชนบท โดยเปลี่ยนแปลงอัตราดอกเบี้ยปลายทางที่สถาบันการเงินเรียกเก็บจากลูกค้าเป็นอัตราดอกเบี้ยลอยตัว

2. มาตรการด้านตลาดเงินตราต่างประเทศ

- 2.1 การยกเลิกมาตรการแบ่งแยกตลาดเงินตราต่างประเทศ
- 2.2 การแก้ไขปัญหาการขาดแคลนเงินตราต่างประเทศ
- 2.3 การจำกัดการถือครองเงินตราต่างประเทศเพื่อการเก็งกำไร

3. มาตรการด้านสินเชื่อ

- 3.1 การปรับน้ำหนักความเสี่ยงของสินเชื่อเพื่อการส่งออก
- 3.2 การปฏิบัติตามแผนสินเชื่อ ให้ธนาคารพาณิชย์ดำเนินการยื่นแผนทบทวนใหม่ได้ภายในวันที่ 10 มิถุนายน 2541
- 3.3 การผ่อนคลายนหลักเกณฑ์ในการใช้บัตรเครดิต โดยขยายระยะเวลาการบังคับใช้ ข้อกำหนดวงเงิน และจำนวนเงินขั้นต่ำที่ต้องชำระในแต่ละงวด

4. มาตรการด้านการแก้ไขปัญหาสภาพคล่อง

- 4.1 การให้กู้ยืมจำนวนใหม่แก่ลูกหนี้ที่จัดชั้น
- 4.2 การขยายขอบเขตการประกอบธุรกิจของกิจการวิเทศธุรกิจเพื่อช่วยเหลือสภาพคล่องแก่ผู้ส่งออกและผู้นำเข้า
- 4.3 การตั้งศูนย์ Hotline เพื่อรับแจ้งปัญหาสภาพคล่องของผู้ส่งออกรายย่อย

4.4 การให้ความช่วยเหลือทางการเงินแก่กิจการอุตสาหกรรมขนาดกลางและขนาดย่อม

5. มาตรการฟื้นฟูระบบสถาบันการเงิน

5.1 ธนาคารแห่งประเทศไทยได้ออกประกาศมาตรการแผนฟื้นฟูระบบสถาบันการเงิน เมื่อวันที่ 14 สิงหาคม 2541 สรุปสาระสำคัญ ได้ดังนี้

1. ให้ธนาคารพาณิชย์ 2 แห่ง และบริษัทเงินทุน 5 แห่ง (ได้แก่ ธนาคารแหลมทอง ธนาคารสหธนาคาร บริษัทเงินทุนธนสยาม บริษัทเงินทุนเฟิสท์ซิตีอินเวสเมนต์ บริษัทเงินทุนวชิระธนทุน บริษัทเงินทุนหลักทรัพย์ไอเอฟซีทีไฟแนนซ์ และ บริษัทเงินทุนหลักทรัพย์ไทยซัมมิท) ลดทุนเหลือหุ้นละหนึ่งสตางค์ และให้เพิ่มทุน ตลอดจนให้มีการเปลี่ยนตัวผู้บริหาร สำหรับธนาคารแหลมทองให้รวมกิจการเข้ากับธนาคารรัตนสิน ส่วนธนาคารสหธนาคารและบริษัทเงินทุน 5 แห่ง รวมทั้งบริษัทเงินทุนที่ถูกแทรกแซงก่อนหน้าอีก 7 แห่ง (เมื่อวันที่ 18 พฤษภาคม 2541) ให้รวมเข้ากับบริษัทเงินทุนหลักทรัพย์กรุงไทยธนกิจ
 2. ให้ธนาคารกรุงเทพ พาณิชย์การ และธนาคารมหานคร โอนไปรวมเข้ากับธนาคารกรุงไทย ในกรณีของธนาคารกรุงเทพ พาณิชย์การ จะโอนไปเฉพาะส่วนที่เป็นสินทรัพย์ที่ดี
 3. ให้ธนาคารศรีนครและธนาคารนครหลวงไทยเพิ่มทุนตามเกณฑ์การจัดชั้นสินทรัพย์และกันสำรองปี 2543
 4. กำหนดโครงการที่จะช่วยเหลือในการเพิ่มทุนของสถาบันการเงินที่ยังมีศักยภาพในการดำเนินการต่อไป
- 5.2 ออกพระราชกำหนด 4 ฉบับ ในการสนับสนุนการดำเนินการตามแผนฟื้นฟูระบบสถาบันการเงิน
- 5.3 การกำหนดหลักเกณฑ์การคัดเลือกที่ปรึกษาทางการเงินเพื่อจำหน่ายกิจการของธนาคารศรีนครและธนาคารนครหลวงไทย
- 5.4 หลักเกณฑ์การปรับปรุงโครงสร้างหนี้และการประเมินมูลค่าหลักประกันของสถาบันการเงิน
- 5.5 การเพิ่มประเภทสินทรัพย์ซึ่งเป็นเงินบาทของกิจการวิเทศธนกิจ
- 5.6 การดำเนินการเพิ่มเติมเพื่อเสริมสร้างความมั่นคงให้ระบบสถาบันการเงิน
- 5.7 การอนุญาตให้ธนาคารพาณิชย์และกิจการวิเทศธนกิจประกอบธุรกิจรับซื้อหรือรับโอนลูกหนี้เงินให้กู้ยืม

6. มาตรการด้านการกำกับและพัฒนาสถาบันการเงิน

- 6.1 การปรับปรุงมาตรฐานการกำกับดูแลสถาบันการเงิน
- 6.2 การประกอบกิจการธนาคารปลอดดอกเบี้ย (Interest – Free Units)
- 6.3 การดำรงเงินกองทุนต่อสินทรัพย์เสี่ยงของธนาคารพาณิชย์ที่จดทะเบียนในประเทศ บริษัทเงินทุน และบริษัทเงินทุนหลักทรัพย์
- 6.4 การดำรงสินทรัพย์ของสาขาธนาคารต่างประเทศ
- 6.5 การปรับองค์ประกอบสินทรัพย์สภาพคล่องสำหรับเงินกู้ยืมระยะสั้นจากต่างประเทศ
- 6.6 การอนุญาตให้สถาบันการเงินประกอบกิจการจัดการโครงการแปลงสินทรัพย์เป็นหลักทรัพย์ เพื่อเสนอต่อสำนักงานคณะกรรมการ ก.ล.ต. และประกอบกิจการตัวแทนเรียกเก็บหนี้
- 6.7 การปรับปรุงข้อกำหนดให้ธนาคารพาณิชย์ถือปฏิบัติในเรื่องบัตรเงินฝาก
- 6.8 การปรับปรุงหลักเกณฑ์การดำรงฐานะเงินตราต่างประเทศสุทธิ
- 6.9 การขออนุญาตจัดตั้งธนาคารที่จำกัดขอบเขตธุรกิจ

7. การให้ความอนุเคราะห์ทางการเงินแก่ภาคเศรษฐกิจที่สำคัญ

- 7.1 การปรับปรุงระเบียบการให้ความอนุเคราะห์ทางการเงินแก่ผู้ประกอบการอุตสาหกรรมและอุตสาหกรรมขนาดย่อม
- 7.2 การรับซื้อตั๋วสัญญาใช้เงินที่เกิดจากการค้าพืชผลเกษตร

มาตรการทางการคลัง

1. มาตรการด้านรายได้ โดยการปรับปรุงโครงสร้างภาษีหลายประเภทและเปลี่ยนแปลงค่าธรรมเนียม เพื่อวัตถุประสงค์ ดังนี้
 - 1.1 เพื่อขยายฐานภาษีและเพิ่มรายได้ภาษีอากร
 - 1.2 เพื่อส่งเสริมการส่งออก
 - 1.3 เพื่อช่วยเหลือผู้ประกอบการภายในประเทศ
 - 1.4 เพื่อฟื้นฟูธุรกิจอสังหาริมทรัพย์

- 1.5 เพื่อส่งเสริมปรับโครงสร้างหนี้
- 1.6 เพื่อส่งเสริมตลาดหลักทรัพย์
- 1.7 การลดอัตราภาษีอากรตามพันธกรณี
2. **มาตรการด้านรายจ่าย**
 - 2.1 การประหยัดการใช้จ่ายงบประมาณภาครัฐ
 - 2.2 การควบคุมวงเงินอนุมัติการก่อหนี้ผูกพันข้ามปีงบประมาณ
 - 2.3 การเร่งรัดการเบิกจ่ายงบประมาณประจำปี 2541
 - 2.4 มาตรการเสริมสภาพคล่องให้ธุรกิจภาคเอกชน
3. **มาตรการก่อหนี้**
 - 3.1 โครงการกู้เงินเพื่อปรับโครงสร้างทางเศรษฐกิจ (SAL)
 - 3.2 กำหนดเขตแดนการก่อหนี้ต่างประเทศประจำปีงบประมาณ 2541
 - 3.3 การให้อำนาจกระทรวงการคลังกู้เงินจากต่างประเทศและในประเทศ
4. **มาตรการด้านสังคม**
 - 4.1 การยกทรงพระราชบัญญัติประกันสังคมฉบับใหม่
 - 4.2 การแก้ไขเพิ่มเติมพระราชบัญญัติกองทุนสำรองเลี้ยงชีพ
 - 4.3 การเพิ่มเงินช่วยเหลือโครงการบัตรประกันสุขภาพ
 - 4.4 มาตรการบรรเทาภาระภาษีแก่ผู้ออกจากงาน
 - 4.5 การขยายกองทุนให้กู้ยืมเพื่อการศึกษา
 - 4.6 การเพิ่มวงเงินและขยายเวลาดำเนินการเงินทุนหมุนเวียนเพื่อพัฒนาสถาบันอุดมศึกษาเอกชน
5. **มาตรการด้านรัฐวิสาหกิจ**
 - 5.1 มาตรการปฏิรูปรัฐวิสาหกิจ
 - 5.2 การกำหนดหลักเกณฑ์และเงื่อนไขการจัดสรรเงินรายได้จากการแปรรูปรัฐวิสาหกิจ

5.3 การแปรรูปรัฐวิสาหกิจ

5.4 การช่วยเหลือรัฐวิสาหกิจที่มีปัญหา

มาตรการตลาดทุน

1. การทำธุรกรรมซื้อหลักทรัพย์โดยมีสัญญาซื้อคืนของกองทุนรวม
2. การกำหนดอัตราส่วนการลงทุนเพื่อเป็นทรัพย์สินของกองทุนประเภทที่ลงทุนในตราสารหนี้
3. การทำธุรกรรมด้านอนุพันธ์ของบริษัทหลักทรัพย์
4. กำหนดหลักเกณฑ์ เงื่อนไข และวิธีการเกี่ยวกับการรับและเพิกถอนหลักทรัพย์จดทะเบียน
5. การกำหนดอัตรามาร์จิ้นเริ่มต้นที่สมาชิกต้องเรียกให้ลูกค้านำเงินหรือสินทรัพย์มาวางประกันเพิ่ม และอัตราที่สมาชิกต้องดำเนินการบังคับชำระหนี้
6. กำหนดหลักเกณฑ์ เงื่อนไข และวิธีการจัดตั้งและจัดการกองทุนรวมเพื่อแก้ไขปัญหาในระบบสถาบันการเงิน
7. กำหนดหลักเกณฑ์ วิธีการ และเงื่อนไขในการขอความยินยอมในการฟื้นฟูกิจการของบริษัทหลักทรัพย์
8. การให้สิทธิผู้จัดจำหน่ายหลักทรัพย์ซื้อหุ้นภายหลังการจัดจำหน่ายหุ้นที่มีการจัดสรรหุ้นส่วนเกิน
9. การเปลี่ยนแปลงระบบการหยุดซื้อขายหลักทรัพย์ทั้งหมด (Circuit Breaker)
10. การจัดตั้งกองทุนทดแทนความเสียหายในระบบการชำระราคาและส่งมอบหลักทรัพย์
11. กำหนดหลักเกณฑ์ เงื่อนไข และวิธีการเกี่ยวกับการรับและเพิกถอนหลักทรัพย์จดทะเบียน
12. การผ่อนผันหลักเกณฑ์ในการออกและเสนอขายหลักทรัพย์เนื่องจากการฟื้นฟูกิจการ

เอกสารเผยแพร่

บัญชีเศรษฐกิจเงินทุนของประเทศไทย (Flow-of-Funds Accounts of Thailand)

| ฉบับที่ | ชื่อหนังสือ | ข้อมูลปี | ปีที่พิมพ์ |
|---------|----------------------------------|-------------|------------|
| 1. | บัญชีเศรษฐกิจเงินทุนของประเทศไทย | 2515 | 2520 |
| 2. | บัญชีเศรษฐกิจเงินทุนของประเทศไทย | 2510 - 2515 | 2523 |
| 3. | บัญชีเศรษฐกิจเงินทุนของประเทศไทย | 2510 - 2521 | 2525 |
| 4. | บัญชีเศรษฐกิจเงินทุนของประเทศไทย | 2520 - 2523 | 2526 |
| 5. | บทวิเคราะห์บัญชีเศรษฐกิจเงินทุน | | 2527 |
| 6. | บัญชีเศรษฐกิจเงินทุนของประเทศไทย | 2524 - 2526 | 2529 |
| 7. | บัญชีเศรษฐกิจเงินทุนของประเทศไทย | 2527 - 2533 | 2536 |
| 8. | บัญชีเศรษฐกิจเงินทุนของประเทศไทย | 2532 - 2536 | 2539 |
| 9. | บัญชีเศรษฐกิจเงินทุนของประเทศไทย | 2534 - 2538 | 2540 |
| 10. | บัญชีเศรษฐกิจเงินทุนของประเทศไทย | 2535 - 2539 | 2541 |
| 11. | บัญชีเศรษฐกิจเงินทุนของประเทศไทย | 2536 - 2540 | 2543 |
| 12. | บัญชีเศรษฐกิจเงินทุนของประเทศไทย | 2537 - 2541 | 2544 |

พิมพ์ที่ : หจก. เม็ดทรายพรีนคิง 594/90 ถนนจรัญสนิทวงศ์ แขวงอรุณอมรินทร์
เขตบางกอกน้อย กรุงเทพฯ 10700 โทร. 882-5492-3 โทรสาร. 424-2872

สำนักพัฒนาระบบข้อมูลเพื่อการวางแผน

สำนักงานคณะกรรมการพัฒนาการเศรษฐกิจและสังคมแห่งชาติ

ชั้น 21 อาคารพญาไทพลาซ่า 128 ถนนพญาไท เขตราชเทวี กทม. 10400

โทร. 0-2216-5430-34, โทรสาร 0-2216-5425

Bureau of National Accounts and Data Development

Office of the National Economic and Social Development Board

21st Floor Payatai Plaza Building, 128 Payatai Road, Bangkok 10400

Tel 0-2216-5430-34 Fax 0-2216-5425

<http://www.nesdb.go.th>