

เพชรในเพชรบุรี

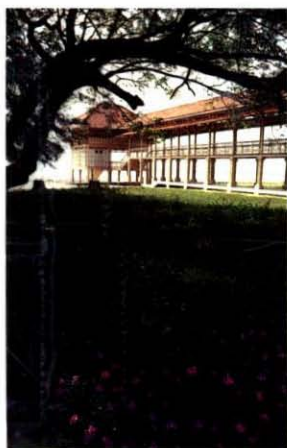

กรมวิชาการ
กระทรวงศึกษาธิการ

THAI NATIONAL ASSEMBLY LIBRARY



3961119826

หนังสืออ่านเพิ่มเติมสังคมศึกษา

เรื่อง

เพชรในเพชรบุรี

ระดับประถมศึกษาและระดับมัธยมศึกษา

ศูนย์พัฒนาหนังสือ

กรมวิชาการ

กระทรวงศึกษาธิการ

คำนำ

หนังสือ เรื่อง เพชรในเพชรบุรี เล่มนี้ กรมวิชาการจัดทำขึ้นโดยมีวัตถุประสงค์สำคัญ 2 ประการ คือประการแรก เพื่อให้เป็นหนังสืออ่านเพิ่มเติมสำหรับนักเรียนระดับประถมศึกษาและมัธยมศึกษา ใช้ประกอบการเรียนกลุ่มสร้างเสริมประสบการณ์ชีวิต และวิชาสังคมศึกษา ให้เกิดความรู้ความเข้าใจและซาบซึ้งในศิลปวัฒนธรรมของจังหวัดเพชรบุรี ซึ่งเป็นจังหวัดสำคัญจังหวัดหนึ่งของประเทศไทยที่มีประวัติศาสตร์สืบทอดมาเป็นเวลาอันยาวนาน และประการที่สอง เพื่อให้เป็นหนังสือที่ระลึกสำหรับผู้ไปร่วมในพิธีถวายผ้าพระกฐินพระราชทานของกรมวิชาการ ประจำปี พ.ศ. 2536 ณ วัดใหญ่สุวรรณาราม อำเภอเมือง จังหวัดเพชรบุรี ในวันเสาร์ที่ 20 พฤศจิกายน 2536 การจัดทำครั้งนี้กรมวิชาการได้มอบหมายให้นักวิชาการศึกษาของกรมวิชาการร่วมกันเขียนขึ้น

เนื้อหาสาระของหนังสือเล่มนี้ประกอบด้วยเรื่องประวัติศาสตร์เมืองเพชรบุรี ประวัติวัดใหญ่สุวรรณาราม ศิลปกรรมด้านต่างๆ คือ จิตรกรรม ประติมากรรม สถาปัตยกรรม วรรณกรรม คีตกรรม และศิลปะช่างทองทั้งดงามและมีชื่อเสียง สถานที่ท่องเที่ยวและของอุปโภคบริโภคประจำเมืองเพชรบุรี

กรมวิชาการขอขอบคุณฝ่ายแผนงาน สำนักงานคณะกรรมการการศึกษาจังหวัดเพชรบุรี นางเนื่อง แผงสีคำ ศิลปินพื้นบ้าน สาขาหัตถศิลป์ด้านช่างทองโบราณ และร้านแม่ปิ่น ที่ให้ข้อมูลและถ่ายภาพ และขอขอบคุณผู้เกี่ยวข้องทุกคนที่มีส่วนร่วมในการจัดทำหนังสือเล่มนี้ให้สำเร็จลุล่วงด้วยดีหวังว่าหนังสือดังกล่าวจะให้ประโยชน์แก่นักเรียนและผู้อ่านตามสมควร



(นายพนม พงษ์ไพบูลย์)

อธิบดีกรมวิชาการ

ตุลาคม 2536

สารบัญ

	หน้า
ประวัติศาสตร์เมืองเพชรบุรี	5
วัดใหญ่สุวรรณาราม	16
ศิลปกรรมล้ำค่า	29
จิตรกรรม	30
ประติมากรรม	48
สถาปัตยกรรม	81
วรรณกรรม	88
คีตกรรม	91
ช่างทองโบราณเมืองเพชรบุรี	94
ที่ไหหน้าไปในเพชรบุรี	103
ของดีของฝากเมืองพริบพรี	122

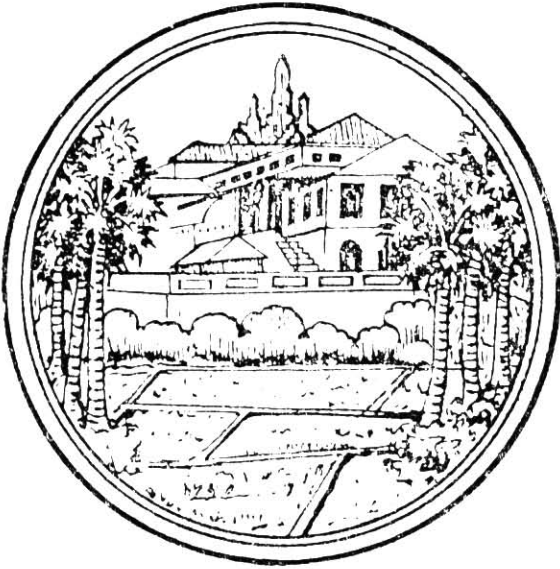

ตราประจำจังหวัดเพชรบุรี

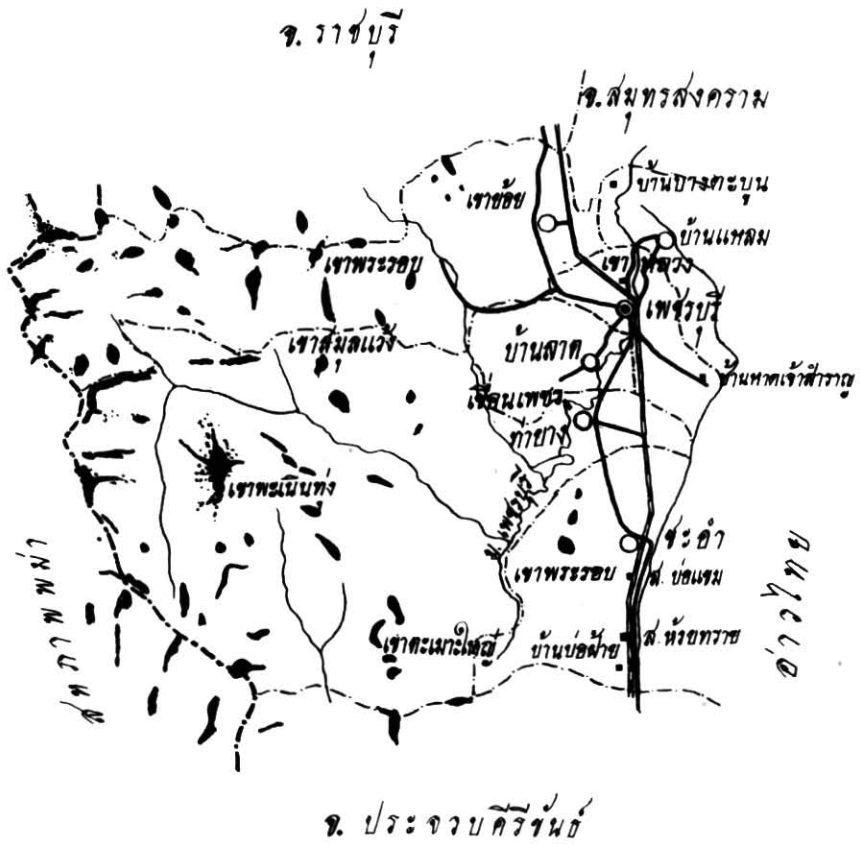

แผนที่แสดงบริเวณจังหวัดเพชรบุรี

จังหวัดเพชรบุรี

ที่ตั้ง	ตั้งอยู่ระหว่างละติจูด 12° 32' 45" เหนือ ถึง 13° 20' 50" เหนือ ลองจิจูด 99° 6' 8" ตะวันออก ถึง 100° 6' ตะวันออก เป็น จังหวัดหนึ่งในภาคกลางอยู่ห่างจากกรุงเทพฯตามระยะทาง ถนน ประมาณ 120 กิโลเมตร
อาณาเขต	ทิศเหนือ จรดอำเภอปากท่อ จังหวัดราชบุรี และอำเภอ อัมพวาและอำเภอเมือง จังหวัดสมุทรสงคราม ทิศตะวันออก จรดอ่าวไทย และอำเภอหัวหิน จังหวัดประจวบ- คีรีขันธ์ ทิศใต้ จรดอำเภอหัวหิน จังหวัดประจวบคีรีขันธ์ ทิศตะวันตก จรดสหภาพพม่า
ขนาด	เพชรบุรีมีพื้นที่ประมาณ 6,356,918 ตารางกิโลเมตร แบ่ง เขตการปกครองเป็น 6 อำเภอ และ 2 กิ่งอำเภอได้แก่ อำเภอ ท่ายาง อำเภอเขาชัย้อย อำเภอชะอำ อำเภอบ้านลาด อำเภอ บ้านแหลม อำเภอเมืองเพชรบุรี กิ่งอำเภอหนองหญ้าปล้อง และกิ่งอำเภอแก่งกระจาน
ภูมิประเทศ	ด้านทิศตะวันตกเป็นทิวเขาสลับซับซ้อน มีภูเขาถนนธงชัย กั้นเขตแดนไทยกับสหภาพพม่า มีระยะทางยาวมากถึง 120 กิโลเมตร พื้นที่ค่อยๆ ลาดต่ำลงสู่ทะเลด้านตะวันออก ทิศตะวันออกเป็นที่ราบลุ่มจนจดทะเลในอ่าวไทยด้านตะวันตก มีฝั่งทะเลตลอดแนวเป็นระยะทางประมาณ 82 กิโลเมตร ทาง ทิศเหนือ ใต้ ตะวันตก และตอนกลางมีภูเขาใหญ่หน้อยทั่วไป ตามที่ราบทั่วไปมีต้นตาลอยู่มากมาย
ภูมิอากาศ	เนื่องจากมีที่ตั้งระหว่างภูเขาและทะเล อากาศจึงอบอุ่นเย็น สบาย ฤดูร้อนไม่ร้อนจัด ฤดูหนาวไม่หนาวจัด อุณหภูมิไม่ เปลี่ยนแปลงมากนัก



ประวัติศาสตร์เมืองเพชรบุรี

เพชรบุรีเป็นเมืองเก่าแก่ที่มีความสำคัญทั้งทางด้านการเมืองเศรษฐกิจและศิลปวัฒนธรรมมาตั้งแต่สมัยโบราณ ดังจะเห็นได้จากหลักฐานทางโบราณวัตถุ โบราณสถาน และศิลาจารึกทั้งของไทยและของขอม ตลอดจนฉบับทีกของหลวงจีนที่เดินทางผ่านเมืองนี้ นักโบราณคดีบางคนสันนิษฐานว่าเพชรบุรีน่าจะตรงกับชื่อเมือง “ศรีชัยวัชรบุรี” ในศิลาจารึกประสาทพระชรรค์ที่พบในเมืองพระนคร ในสมัยพระเจ้าชัยวรมันที่ 7 พ.ศ. 1734

เมืองเพชรบุรี สร้างขึ้นในยุคสมัยใดไม่มีหลักฐานปรากฏแน่ชัด แต่มีข้อความเกี่ยวกับความเป็นมาของเมืองนี้ในตำนานเมืองเพชรบุรี ฉบับราชบุรี พ.ศ. 2468 ความว่า

“แต่ในกาลปางก่อนดึกดำบรรพ์พื้น พระนครเพ็ชรบุรีเป็นเมืองมีกษัตริย์สมมุติราชครอบครองมาเป็นลำดับๆ เป็นเมืองเกษมสารพร้อมสรรพด้วยความสนุกสำราญรื่นรมย์ ทุกประการ มั่งคั่งด้วยคุณสมบัติและทรัพย์-ศฤงคาร ทั้งมีป้าโมชอาจารย์เป็นประธานทิศ สั่งสอนสาธุศิษย์บรรลุนิติปัญญา อาคม เวททางศาสตร์สำเร็จอิทธิฤทธิ์ เป็นเมืองมีเกียรติยศไพศาลแผ่เผยเดชาานุภาพ ความมั่งคั่งสมบูรณ์ไปในนาๆ ชาติทั้งหลายปราศจากภัยอันตรายหู่ปรักษ์เสี้ยนหนาม ชาวเมืองเกษมสำราญบานใจไพร่ฟ้าหน้าใสทั่วหน้า มีฝูงชนกล่นเกลื่อนล้นหลามไปทั่วทุกภูมิลำเนามากมายด้วยชาวเจ้าและพวกพ้องค่านานาชาติแขกเมืองมาพึ่งพาค้าขายสินค้าใหญ่ที่เป็นประธานทรัพย์นับว่าขึ้นชื่อ ฤๅชา คือป่าตาล ดงตาล มีอยู่ทั่วอาณาเขตต์ มีโคตรเพ็ชรอันเตร็ดเตร็ด จำรัสศรี เพลากลางราตรี ส่องแสงสว่างพราราวกับดาวประดับเขา บังเกิดมีปรากฏขึ้นเป็นเดิม ณ ยอดเขาใหญ่ด้านดินแดน ได้อาศัย แสงเพ็ชร พลอยแห่งภูเขานั้นเป็นเหตุภูเขานั้น จึงได้สมญาพิเศษเรียกว่า เขาเด่น คือแลดูต่างพร้อย เพราะเหตุเพ็ชรพลอย ปรากฏแล้ว

ณ ยอดภูเขานั่นท่านโบราณกษัตริย์ทั้งหลาย ผู้เป็นต้น ก่น สร้างพระนคร
จึงขนานนามการเมืองนั้นว่า เมืองเพ็ชรบุรี กระนั้นแล”

จากหลักฐานทางโบราณวัตถุและโบราณคดีที่พบในบริเวณเมืองเพชร-
บุรี นักโบราณคดีเชื่อว่า เมืองเพชรบุรีเป็นเมืองหนึ่งในยุคสุวรรณภูมิ ของ
อาณาจักรพูนันในพุทธศตวรรษที่ 6-12 ดินแดนเหล่านี้ น่าจะมีกษัตริย์ปกครอง
เมืองที่มีหลักฐานดังกล่าวนี้มี 5 เมือง คือ นครไชยศรี ราชบุรี กาญจนบุรี
ตะนาวศรี และเพชรบุรี ดินแดนเหล่านี้ตามจดหมายเหตุจีน เรียกว่า ดูนสุน
บางช่วง บางสมัยก็เป็นรัฐอิสระ บางสมัยก็เป็นแบบนครรัฐ เมืองเพชรบุรี
คงมีความเจริญสืบมาจนถึงสมัยของอาณาจักรทวารวดี ในสมัยพุทธศตวรรษ
ที่ 11-16 อาณาจักรนี้มักกล่าวไว้ในจดหมายเหตุจีน และจดหมายเหตุการ
เดินทางของหลวงจีน เรียกอาณาจักรนี้ว่า โต โล โป ตี (TO-LO-PO-TI)
ซึ่งรวมเมือง ราชบุรี เพชรบุรี คุบัว พงตึก นครปฐม กำแพงแสน ลพบุรี
นครสวรรค์ ลำพูน ฯลฯ นักโบราณคดีเชื่อกันว่าชนชาติที่อาศัยอยู่ในแถบนี้
เป็นชนชาติมอญ และสันนิษฐานว่าเมืองหลวงของอาณาจักร อาจอยู่ที่
นครปฐม หรือเมืองอู่ทอง เพราะทั้งสองแห่งได้พบโบราณสถานขนาดใหญ่
ปรากฏอยู่

จากตำนานเมืองนครศรีธรรมราช ได้กล่าวถึงเรื่องราวการสร้างเมือง
เพชรบุรีสอดคล้องกับ บันทึกของ ลาลูแบร์ ว่าพระพนมทะเล มหะสวัสดิทรา-
ธิราช (ในจดหมายเหตุ ลาลูแบร์ ว่ามีพระนามว่าพระพนมไชยศิริ) เป็นผู้สร้าง
เมืองเพชรบุรี โดยได้นำคนจำนวน สามหมื่นสามพันคน ช้างพังพลายห้าร้อย
เชือก ม้าเจ็ดร้อยตัวมาสร้างพระราชวังขึ้น และต่อมาได้โปรดให้พระโอรสของ
พระองค์ทรงพระนามว่า พระพนมวังไปสร้างเมืองนครดอนพระโดยพระราช-
ทานคนเจ็ดร้อยคน แยกห้าร้อยคน ช้างสามร้อยเชือก ม้าสองร้อยตัว เพื่อไป
สร้างเมืองและพระธาตุ จากตำนานเรื่องนี้แสดงให้เห็นว่า เมืองเพชรบุรีเจริญรุ่งเรือง
และเป็นเมืองสำคัญที่มีอำนาจมากเมืองหนึ่ง พระโอรสของกษัตริย์เมืองนี้ได้ไป

สร้างเมืองศิริธรรมนคร หรือนครศรีธรรมราชและสร้างพระบรมธาตุเมืองนคร ด้วย

จากคำให้การของชาวกรุงเก่า ได้กล่าวว่าพระอินทราชา เป็นผู้สร้างเมืองเพชรบุรีขึ้น พระราชโอรสของพระองค์ทรงพระนามว่า พระเจ้าอู่ทองได้ครองสมบัติต่อมาและมีไมตรีกับพระเจ้าศรีธรรมโศกราช เจ้าเมืองศิริธรรมนคร ต่อมาเมืองเพชรบุรีเกิดข้าวยากหมากแพง ราษฎรอดอยากเกิดโรคภัยไข้เจ็บ พระเจ้าอู่ทองจึงทรงหาที่ตั้งเมืองใหม่ ณ ตำบลหนองโสน แล้วทรงตั้งชื่อเมืองใหม่ว่า “กรุงเทพมหานคร บวรทวารวดี ศรีอยุธยา มหาติลภบวรรัตนราช-ธานีบุรีรมย์” และทรงสถาปนาพระองค์ขึ้นเป็นพระเจ้ารามาธิบดีสุริยประทุมสุริยวงศ์

เรื่องเมืองเพชรบุรีนี้ พระบาทสมเด็จพระจุลจอมเกล้าเจ้าอยู่หัว ได้ทรงให้ข้อคิดเห็นว่า “เดิมเมื่อประมาณพันปีเศษมาแล้วเมืองเพชรบุรี มีกษัตริย์ปกครองเช่นเดียวกันกับเมืองนครศรีธรรมราช

ในสมัยสุโขทัย เพชรบุรีคงจะอ่อนกำลังลงและเป็นเมืองประเทศราชของอาณาจักรสุโขทัย ดังมีข้อความปรากฏในศิลาจารึกหลักที่ 1 ของพ่อขุนรามคำแหงว่า “เบื้องตะวันออกอรอดสระหลวง สองแควลุ่มมลาย สคา เท่าฝิ่งโขงถึงเวียงจัน เวียงคำ เป็นที่แล้วเบื้องหัวนอนรอดคนที่ พระบาง แพรกสุวรรณภูมิ ราชบุรี เพชรบุรี ศรีธรรมราช ฝิ่งทะเลสมุทรเป็นที่แล้ว”

จากบันทึกของจีน สมัยพระเจ้าหงวนสีจิวฮ่องเต้ พ.ศ. 1837 มีข้อความว่า “กัมจูฮือตัง แห่งเมืองปักชิกปูลี สั่งทูตมาถวายเครื่องบรรณาการ” ซึ่งชื่อเมืองนี้บางฉบับเขียนเป็นปักชิกฮันปูลีเฮียะหรือปิยะปูลี ซึ่งหมายถึง เมืองเพชรบุรีนั่นเอง และใน พ.ศ. 1934 สมัยรัชกาลพระเจ้าฮงบู ก็มีบันทึกของจีนกล่าวถึง “ประเทศริวกิวสยาม เปียกลิกโปป्ली (เปะวีปาหลี่) กัคมิระ เข้าถวายบรรณาการ” ชื่อเมืองนี้ก็น่าจะเป็นเมืองเพชรบุรีซึ่งจะตรงกับรัชสมัยของพระมหาธรรมราชาที่ 2 ของอาณาจักรสุโขทัย

หลักฐานจากบันทึกของจีน แสดงว่าเมืองเพชรบุรีเป็นเมืองสำคัญมาก เมืองหนึ่งในสมัยสุโขทัยโดยเฉพาะทางด้านการค้าชายทางทะเลกับต่างประเทศ เจ้าผู้ครองเมืองเพชรบุรี สามารถแต่งเรือสินค้าไปค้าขายยังประเทศจีนได้

ในสมัยกรุงศรีอยุธยา เมืองเพชรบุรีสังกัดอยู่ในหัวเมืองตะวันตก เช่นเดียวกับเมืองราชบุรี นครไชยศรี สุพรรณบุรี กาญจนบุรี ศรีสวัสดิ์ ไทรโยค ตำกระดาน ทองท่าดี และทองผาภูมิ ในสมัยนี้เพชรบุรีเป็นเมืองท่าที่สำคัญมาก เนื่องจากทำเลที่ตั้งของเมืองเพชรบุรี เมืองเพชรบุรีตั้งอยู่ในคาบสมุทรอินโดจีน ซึ่งตั้งอยู่ระหว่างแหล่งอารยธรรมของจีนและอินเดีย แหล่งอารยธรรมทั้งสองมีการติดต่อกันตลอดเวลา โดยเฉพาะการติดต่อทางเรือจากอินเดีย ต้องมาขึ้นฝั่งที่พม่าแล้วข้ามมาลงเรือที่อ่าวไทย ในขณะที่เดียวกันการเดินทางจากจีนไปอินเดีย ก็ต้องเดินทางมาขึ้นบกที่อ่าวไทยด้วย เพชรบุรีเป็นเมืองที่ตั้งอยู่ในเส้นทางผ่านดังกล่าว นอกจากนี้เพชรบุรียังเป็นเมืองเก่าที่เชื่อมติดต่อระหว่างหัวเมืองฝ่ายเหนือและใต้ของไทย เรือสินค้าต่างๆ จะต้องจอดแวะพักก่อนจะเดินทางเข้าไปในเมืองหลวงหรือจะล่องไปในหัวเมืองฝ่ายใต้ หรือจะเดินทางเข้าไปค้าขายที่เมืองมะริด เมืองมะละลำเลิงและหัวเมืองมอญ

นอกจากความสำคัญทางด้านเป็นเมืองท่าสำหรับการค้าขายแล้ว เมืองเพชรบุรียังเป็นเมืองที่อุดมสมบูรณ์ทั้งข้าวปลาอาหาร และยังเป็นเมืองหน้าด่านสำคัญที่ข้าศึก เช่น เขมร และพม่าจะยกผ่านเพื่อเข้าไปตีกรุงศรีอยุธยา ดังนั้นเจ้าเมืองของเมืองเพชรบุรีจึงต้องมีความรู้ความสามารถหลายด้าน เช่น ทางด้านการรบ การปกครอง และการติดต่อค้าขายกับเมืองอื่นๆ

ในแผ่นดินสมเด็จพระมหาธรรมราชาธิราช (พ.ศ. 2112-2133) พระยาละแวกได้ยกทัพเข้ามาตีกรุงศรีอยุธยาถึง 3 ครั้ง โดยได้ยกทัพมาตีเมืองเพชรบุรี 2 ครั้ง ครั้งแรกในปี พ.ศ. 2113 ออกพระศรีสุนทรฤาไชย เจ้าเมืองเพชรบุรี พร้อมด้วยกรมการเมืองได้ร่วมกันรักษาเมืองไว้ได้ ข้าศึกต้องถอยทัพกลับไป

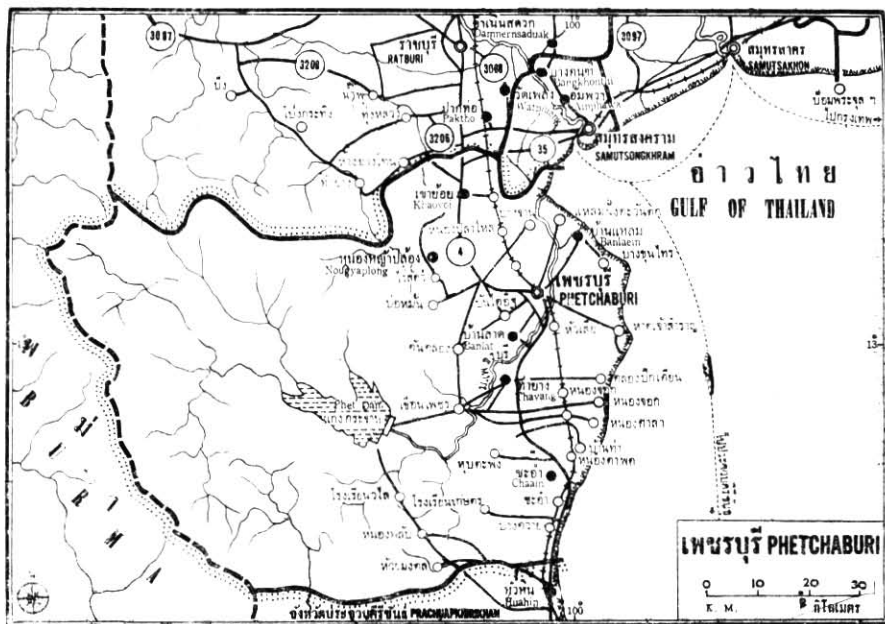

ในปี พ.ศ. 2115 พระยาละแวกได้ยกทัพมาตีเมืองเพชรบุรีอีกครั้งหนึ่ง ครั้งนี้ออกพระศรีสุนทรฤไชยตายในที่รบ พระยาละแวกได้กวาดต้อนผู้คนและทรัพย์สินเป็นจำนวนมากไปยังเขมร เมืองเพชรบุรีเสียหายยับเยินในการศึกครั้งนี้

ในสมัยสมเด็จพระนเรศวรมหาราช (พ.ศ. 2133-2148) พระองค์เสด็จยกทัพไปตีเขมรและโปรดให้พระยาเพชรบุรีเป็นแม่ทัพกองเรือยกทัพไปตีเมืองป่าสักของเขมรได้แล้วยกทัพไปสมทบกับทัพพระยาราชวังสัน เข้าตีได้เมืองจตุรมุข และยกไปสมทบกับทัพหลวงตีได้เมืองละแวก และในปี พ.ศ. 2138 สมเด็จพระนเรศวรมหาราช กับสมเด็จพระเอกาทศรถทรงยกทัพไปตีพม่า ได้เมืองทวาย ตะนาวศรีและหัวเมืองมอญ การศึกในครั้งนั้นโปรดให้พระยาเพชรบุรี นำทัพช้าง ม้า และพลรบไปเป็นทัพหนุนด้วย

ในปี พ.ศ. 2134 สมเด็จพระนเรศวรมหาราชและสมเด็จพระเอกาทศรถได้เสด็จประพาสเมืองเพชรบุรี เพื่อทรงเบ็ด ที่เขาสามร้อยยอดและดำบลโตนดหลวง และเสด็จเข้าเมืองเพชรบุรี

ในปี พ.ศ. 2203 รัชสมัยของสมเด็จพระนารายณ์มหาราช พวกมอญได้หลบหนีพม่าเข้ามาพึ่งไทย พระเจ้าอังวะจึงให้เจ้าเมืองหงสาวดีและเจ้าเมืองตองอูยกทัพไปกวาดต้อนเอาพวกมอญที่หนีมาเมืองไทยกลับเมืองพม่า เจ้าเมืองทั้งสองจึงยกทัพเข้ามาทางเมืองกาญจนบุรี กรุงศรีอยุธยาได้ให้พระยาจักรีเกณฑ์กองทัพจากหัวเมืองปักษ์ใต้ชายฝั่งทะเลตะวันตก ให้เจ้าพระยาโกษาเหล็กเป็นแม่ทัพหลวง พระยาเพชรบุรีเป็นทัพหน้า พระยาราชบุรีเป็นกองหนุน ร่วมกันตีทัพพม่าแตกพ่ายไป

ในสมัยสมเด็จพระนารายณ์มหาราชนี้ ถือว่าเป็นสมัยที่มีการติดต่อสัมพันธ์ไมตรีกับต่างประเทศมากที่สุดสมัยหนึ่ง โดยเฉพาะกับประเทศฝรั่งเศส พระเจ้าหลุยส์ที่ 14 ได้ส่งราชทูตชื่อ เซอวาลิเอ เดอ โชมอง มายังกรุงศรีอยุธยา เจ้าเมืองบางกอกและเจ้าเมืองเพชรบุรี ได้นำขุนนางข้าราชการไปต้อนรับ และนำราชทูตเดินทางไปยังกรุงศรีอยุธยา

ประมาณปี พ.ศ. 2229 เจ้าเมืองนครศรีธรรมราชได้ช่องสุ่มผู้คนไว้เพื่อแข็งเมือง สมเด็จพระนารายณ์มหาราช จึงโปรดให้พระยาสุรสงครามเป็นแม่ทัพหลวง พระสุรเสนาเป็นยกกระบัตร พระยาเพชรบุรีเป็นกองเสบียง พระยาสีหราชเดโชเป็นทัพหน้า พระยาราชบุรีเป็นทัพหลังยกไปทางบก ส่วนทัพเรือมีพระยาราษฎร์เป็นแม่ทัพ ยกไปตีเมืองนครศรีธรรมราช

พ.ศ. 2246 รัชสมัยสมเด็จพระพุทธเจ้าเสือพระองค์โปรดการทรงเบ็ด ได้เสด็จประพาสเมืองเพชรบุรี โดยเสด็จประทับที่ตำบลโตนดหลวงและเขาสามร้อยยอด

พ.ศ. 2302 ในสมัยของพระเจ้าเอกทัศ พระยาเพชรบุรีได้ร่วมกับเจ้าพระยาอภัยราชา หมื่นทิพเสนา และกรมหมื่นเทพพิพิธเป็นกบฏ สมเด็จพระเจ้าเอกทัศ ทรงทราบจึงให้จับบุคคลดังกล่าว กรมหมื่นเทพพิพิธถูกเนรเทศไปเมืองลังกา ส่วนเจ้าพระยาอภัยราชา และพระยาเพชรบุรี ให้ลงพระราชอาญาเขี่ยนแล้วจำไว้ ในปลายปีนี้ พม่ายกทัพมาตีเมืองตะนาวศรี และมะริด

จึงโปรดให้แก้จำเจ้าพระยาอภัยราชา และพระยาเพชรบุรี เพื่อให้ออกรบโดยมีพระยายมราชเป็นแม่ทัพ พระยาเพชรบุรีเป็นทัพหน้า พระยาราชบุรีเป็นยกกระบัตร พระสมุทรสงครามเป็นกองเสบียง ยกทัพไปรักษาเมืองมะริด แต่เมืองดังกล่าวเสียแก่พม่าก่อนแล้วและพม่าตีทัพพระยายมราชแตกกระจาย และตีได้เมืองกุยบุรี ปรามบุรีจนถึงเมืองเพชรบุรี โดยไม่มีผู้คิดสู้ป้องกันเมือง ทัพพม่าได้รวมพลที่ราชบุรี และยกทัพเข้ามาตีกรุงศรีอยุธยา เมื่อต้นปี 2303 ขุนนางและราษฎรได้กราบทูลให้เจ้าฟ้าอุทุมพรทรงลาผนวชออกมาสู้รบ การรบในครั้งนั้น พระเจ้าอลองพญาถูกระเบิดบาดเจ็บสาหัส พม่าจึงยกทัพกลับ

ปี พ.ศ. 2307 พม่ายกทัพตีเมืองทวาย มะริด ตะนาวศรี ระนอง ชุมพร ไชยาจนถึงเมืองเพชรบุรี ที่เมืองเพชรบุรีกองทัพพระยาพิพัฒน์โกษา กับทัพของพระยาตากที่ยกมาจากกรุงศรีอยุธยารักษามืองเพชรบุรีไว้ได้

พ.ศ. 2308 พม่ายกทัพเข้ามาตีกรุงศรีอยุธยาอีกโดยยกเข้ามาทางเมืองทวาย ตะนาวศรี และยกเข้าตีเมืองเพชรบุรี ราชบุรี และกาญจนบุรี เมืองเหล่านี้สู้ข้าศึกไม่ได้ แตกพ่ายเข้าไปยังกรุงศรีอยุธยา พม่าเข้าล้อมกรุงศรีอยุธยาไว้ สมเด็จพระเจ้าเอกทัศ จึงโปรดให้พระเจ้าตากสินและพระยาเพชรบุรีคุมกองทัพเรือคนละกอง ยกกองทัพออกไปรับทัพพม่า พระยาเพชรบุรีตายในที่รบ ส่วนพระยาตากสินถอยทัพมาตั้งรับที่วัดพิชัยจนกระทั่งเสียกรุงศรีอยุธยา เมื่อ พ.ศ. 2310

ในสมัยกรุงธนบุรี เมื่อพระเจ้าตากสินทรงรวบรวมผู้คน แล้วปราบดาภิเษกขึ้นเป็นกษัตริย์ตั้งเมืองหลวงที่กรุงธนบุรีแล้ว พระองค์ได้แต่งตั้งเจ้าเมืองใหม่ได้ประมาณ 11 เมือง รวมทั้งเมืองเพชรบุรีด้วย ในปี พ.ศ. 2312 ได้โปรดฯ ให้เจ้าพระยาจักรี พระยายมราช พระยาอภัยรณฤทธิ์และพระยาเพชรบุรีเป็นทัพหน้าไปตีเมืองนครศรีธรรมราช การรบในครั้งนี้พระยาเพชรบุรี และพระยาศรีพิพัฒน์ตายในที่รบ สมเด็จพระเจ้ากรุงธนบุรีทรงยกทัพหลวงไปทางเรือเมื่อไปถึงตำบลบางทะเล หัวตเจ้าสำราญ เรือถูกพายุล่มหลายลำ พระเจ้า-

ตากสินจึงทรงตั้งพิธีบวงสรวง และประทับอยู่ที่เมืองเพชรบุรีระยะหนึ่ง

พ.ศ. 2317 พม่ายกทัพเข้ามาอีก และเข้าปล้นค่ายเมือง พระยาเพชรบุรี จึงมีใบบอกแจ้งให้ทางกรุงธนบุรีทราบ สมเด็จพระเจ้าตากสินโปรดให้พระเจ้าหลานเธอ กรมขุนอนุรักษ์สงครามมาอยู่รักษาเมืองเพชรบุรีด้วย

ในสมัยกรุงรัตนโกสินทร์ เมื่อพระบาทสมเด็จพระพุทธยอดฟ้า- จุฬาโลกมหาราชปราบดาภิเษก และสร้างกรุงเทพมหานคร เมื่อปี พ.ศ. 2325 แล้ว ในปี พ.ศ. 2328 พม่ายกทัพมาตีไทยถึง 9 ทัพ พระบาทสมเด็จพระพุทธยอดฟ้าจุฬาโลกมหาราช ดำเนินยุทธวิธีในการรบ โดยให้ยกทัพไป ตั้งรับพม่านอกพระนครตามทางที่พม่ายกเข้ามา โดยเฉพาะการรบที่ตำบลลาดหญ้าจังหวัดกาญจนบุรี สมเด็จพระเจ้าบรมวงศ์เธอ เจ้าฟ้ามหามาลา กรมหมื่นกุณฑลทิศาโกถาง ทรงจัดให้มีการรบแบบ กองโจร โดยให้พระยาสีหราชเดโชชัย พระยาท้ายน้ำและพระยาเพชรบุรี คุ่มทหารไปคอยซุ่มโจมตีหน่วยลำเลียงเสบียงอาหารของข้าศึก แต่นายทัพทั้ง สามไม่สามารถปฏิบัติหน้าที่ได้ตามที่ได้รับมอบหมายจึงถูกประหารชีวิตทั้ง 3 คน การสงครามครั้งนี้พม่าเสียหายยับเยินกลับไป

ในปี พ.ศ. 2336 พระบาทสมเด็จพระพุทธยอดฟ้าฯ โปรดฯ ให้เตรียม ทัพเพื่อไปตีพม่า โดยยกไปตั้งทัพที่เมืองทวาย กองทัพที่ยกไปยังเมืองดังกล่าว มีทัพของพระยาเพชรบุรีด้วย การรบในครั้งนี้พม่าได้ยกเข้าตีค่ายเพชรบุรีได้ แต่อย่างไรก็ตามทัพไทยก็ตีเอากลับคืนมาได้ในที่สุด

สมัยรัชกาลที่ 2 พม่าได้ยกทัพมาตีหัวเมืองปักษ์ใต้ โปรดฯ ให้พระยา- พลเทพมารักษาเมืองเพชรบุรีไว้ และให้สมเด็จพระเจ้าน้องเธอกรมหลวง พิทักษ์มนตรี เสด็จไปจัดทัพที่เมืองเพชรบุรี

จะเห็นว่าตั้งแต่ปลายสมัยกรุงศรีอยุธยาจนถึงต้นสมัยรัตนโกสินทร์ เมืองเพชรบุรีต้องเตรียมพร้อมในการทำศึกกับพม่ามาโดยตลอด จนถึงใน สมัยต้นรัชกาลที่ 3 สงครามอันยืดเยื้อระหว่างไทยกับพม่าสิ้นสุดลงทั้งนี้ เนื่องจากพม่ามีกรณีพิพาทกับอังกฤษ แต่หัวเมืองทางใต้ของไทย โดยเฉพาะ

เจ้าเมืองไทรบุรีและเมืองใกล้เคียง ได้พากันกระด้างกระเดื่อง เพราะมีชาวต่างชาติคอยยุยงอยู่เบื้องหลัง ใน พ.ศ. 2382 พระบาทสมเด็จพระนั่งเกล้าเจ้าอยู่หัว ได้โปรดให้พระยาเพชรบุรีร่วมกับเมืองนครศรีธรรมราชและเมืองสงขลา ยกทัพไปปราบได้

ตั้งแต่สมัยรัชกาลที่ 4 เป็นต้นมา เมืองเพชรบุรีกลายเป็นเมืองสำคัญสำหรับเสด็จประพาสประทับแรมพักผ่อนอิริยาบถและรับรองแขกเมือง เนื่องจากเป็นเมืองที่มีสภาพธรรมชาติ และภูมิประเทศที่สวยงาม พระบาทสมเด็จพระจอมเกล้าเจ้าอยู่หัว โปรดเมืองเพชรบุรีมาก พระองค์ได้เสด็จเมืองเพชรบุรีหลายครั้งในระหว่างทรงผนวช ได้เสด็จทรงบำเพ็ญสมณธรรมณ ถ้ำเขาย้อย อ่าเภอเขาย้อยและประทับแรมที่วัดมหาสุวรรณารามด้วย เมื่อพระองค์เสด็จขึ้นเถลิงถวัลยราชสมบัติแล้ว ได้ทรงพระกรุณาโปรดเกล้าฯ ให้สร้างพระนครคีรีขึ้นเมื่อ พ.ศ. 2402 และโปรดให้จัดพระราชพิธีเฉลิมพระราชสมณเทียร และเสด็จไปประทับที่พระนครคีรี เมื่อ พ.ศ. 2404 ที่พระนครคีรีนี้ พระองค์ทรงพระกรุณาโปรดเกล้าฯ ให้เป็นที่รับแขกเมืองดังเช่น เมื่อ พ.ศ. 2404 พระเจ้าแผ่นดินประเทศปรัสเซีย ส่งนายคอลลอยเลนเบิร์ก เป็นราชทูตเข้ามาเจริญพระราชไมตรี ก็ทรงโปรดเกล้าฯ ให้กรมหลวงวงศาธิราชสนิทจัดเรือพาคณะทูตมาเที่ยวเมืองเพชรบุรี และในปี พ.ศ. 2406 พันเอก โรเบล ได้นำเครื่องราชอิสริยาภรณ์จากประเทศฝรั่งเศสชื่อ เรจ็อง ดอนเนอร์ มาทูลเกล้าฯ ถวายพระบาทสมเด็จพระจอมเกล้าเจ้าอยู่หัว และพระบาทสมเด็จพระปิ่นเกล้าเจ้าอยู่หัว ก็โปรดให้นำคณะทูตไปเที่ยวเมืองเพชรบุรีด้วย นอกจากนี้ในปี พ.ศ. 2408 ได้โปรดให้จัดพระราชพิธีโสกันต์พระเจ้าลูกเธอ ที่เมืองเพชรบุรีด้วย

นอกจากพระบาทสมเด็จพระจอมเกล้าเจ้าอยู่หัว จะโปรดให้สร้างพระนครคีรีแล้ว ยังโปรดให้ตกแต่งเขาลวง ซึ่งมีพระพุทธรูปโบราณในถ้ำ โดยสร้างบันไดหินลงไปและโปรดให้สร้างพระพุทธรูปเพื่ออุทิศถวายแก่

พระเจ้าแผ่นดินองค์ก่อนๆ ร่วมกับเจ้านายฝ่ายในและพระบรมวงศานุวงศ์

ในสมัยรัชกาลที่ 5 พระบาทสมเด็จพระจุลจอมเกล้าเจ้าอยู่หัวได้ทรงปรับปรุงระบบการบริหารส่วนภูมิภาค โดยได้แบ่งการปกครองเป็นมณฑลเทศาภิบาล เมืองเพชรบุรีได้ขึ้นกับมณฑลราชบุรี พระองค์ได้เสด็จมาประทับที่เมืองเพชรบุรีหลายครั้ง เพราะอากาศถูกพระโรคที่ทรงประชวรในฤดูฝนโปรดฯ ให้ซ่อมแซมพระนครคีรีใหม่ทั้งหมด เพื่อทรงใช้เป็นที่พักและรับรองแขกเมือง นอกจากนี้พระองค์ยังโปรดเสวยน้ำที่แม่น้ำเพชรบุรีด้วย โดยเฉพาะน้ำบริเวณตรงข้ามท่าน้ำวัดท่าไชยศิริ ดังข้อความในใบบอกเมืองเพชรบุรี พ.ศ. 2420 จากพระยาสุรินทรฤไชยว่า

“ด้วยมีตราพระคชสีห์ โปรดเกล้าโปรดกระหม่อมออกไปแต่ก่อนให้ข้าพเจ้าแต่งกรมการกำกับกันคุมไพร่ไปตักน้ำหน้าวัดท่าไชย (วัดท่าไชยศิริ) ส่งเข้ามาเป็นน้ำสง (สง) น้ำเสวยเดือนละสองครั้งๆ ละยี่สิบตุ้มเสมอจคงทุกเดือนนั้น ข้าพระพุทธเจ้าได้แต่งให้ขุนลครประการคุมไพร่ไปตักน้ำหน้าวัดท่าไชยยี่สิบตุ้มได้เอาผ้าขาวหุ้มปากตุ้มประทับตรารูปกระต่ายประจำครั้งมอบให้ขุนลครประการคุมมาส่งด้วยแล้ว”

น้ำในแม่น้ำเพชรบุรีนี้ นอกจากพระบาทสมเด็จพระจอมเกล้าเจ้าอยู่หัวจะโปรดฯ เสวยแล้ว ยังใช้เป็นน้ำสำหรับเข้าพระราชพิธีบรมราชาภิเษกตั้งแต่สมัยโบราณด้วย

นอกจากนั้น พระบาทสมเด็จพระจุลจอมเกล้าเจ้าอยู่หัวยังทรงพระกรุณา โปรดเกล้าฯ ให้สร้างพระราชวังขึ้นอีกแห่งหนึ่งที่เมืองเพชรบุรี เรียกว่า พระราชวังบ้านปืน แต่สร้างไม่เสร็จเสด็จสวรรคตเสียก่อน พระบาทสมเด็จพระมงกุฎเกล้าเจ้าอยู่หัวโปรดฯ ให้สร้างต่อจนเสร็จ พระราชทานนามว่า “พระรามราชนิเวศน์”

ในรัชสมัยของพระบาทสมเด็จพระมงกุฎเกล้าเจ้าอยู่หัว พระองค์เสด็จพระราชดำเนินไปประทับแรมที่จังหวัดเพชรบุรีหลายครั้ง แต่ละคร้ง

เป็นเวลาหลายวัน บางครั้งแรมเดือน ตั้งแต่ พ.ศ. 2461 ถึง พ.ศ. 2466 เสด็จมาประทับแรม ณ ค่ายหลวงหาดเจ้าสำราญเมืองเพชรบุรีเกือบทุกปีและโปรดให้สร้างพระราชนิเวศน์มฤตทายวัน ขึ้นที่ริมฝั่งชายทะเลเมืองเพชรบุรี เพื่อใช้เป็นที่พักประทับแรมในฤดูร้อน

ในรัชสมัยของพระบาทสมเด็จพระปกเกล้าเจ้าอยู่หัว พระองค์ไม่โปรดประทับ ณ พระราชวังในเมืองเพชรบุรี โปรดฯ ให้สร้างพระราชวังไกลกังวล อำเภอหัวหิน จังหวัดประจวบคีรีขันธ์ และเสด็จพระราชดำเนินไปประทับที่พระราชวังไกลกังวลเสมอ

หลังเปลี่ยนการปกครองเป็นประชาธิปไตยในปี พ.ศ. 2475 เมืองเพชรบุรีได้ยกเป็นจังหวัด และในระหว่างสงครามโลกครั้งที่สอง (พ.ศ. 2484 - พ.ศ. 2488) ญี่ปุ่นได้ยกพลขึ้นบกตามจุดต่างๆ คือ สงขลา ปัตตานี ประจวบคีรีขันธ์ ชุมพร นครศรีธรรมราช สุราษฎร์ธานี และบางปู ไทยจึงต้องทำสัญญาเป็นพันธมิตรกับญี่ปุ่น จังหวัดเพชรบุรี ในขณะนั้นได้กลายเป็นที่พักของเชลยศึกและเป็นที่ตั้งย่อยขององค์การใต้ดินที่ต่อต้านญี่ปุ่น และให้ความร่วมมือกับฝ่ายสัมพันธมิตร (สหรัฐอเมริกาและอังกฤษ) ที่เรียกว่า “ขบวนการเสรีไทย” หน่วยปฏิบัติการอยู่ที่ตำบลบางค้อ กิ่งอำเภอหนองหญ้าปล้อง ได้มีการฝึกอาวุธให้กับสมาชิกอาสาสมัคร เป็นการฝึกแบบกองโจร แต่สงครามได้สิ้นสุดเสียก่อน

ปัจจุบันเพชรบุรี เป็นจังหวัดที่มีโบราณสถาน โบราณวัตถุ สิ่งก่อสร้าง ตลอดจนวัดวาอารามที่เก่าแก่ และมีความสำคัญทางด้านศิลปวัฒนธรรมโดยเฉพาะฝีมือช่างเพชรบุรี ซึ่งปรากฏหลักฐานแสดงให้เห็นถึงความเจริญรุ่งเรืองของเพชรบุรีในอดีตที่ยังคงสืบทอดมาจนถึงปัจจุบันได้อย่างดี นอกจากนี้ยังเป็นจังหวัดที่มีสภาพธรรมชาติและภูมิประเทศที่สวยงาม มีทรัพยากรธรรมชาติที่อุดมสมบูรณ์และได้รับการยกย่องในเรื่อง “ขนมหวาน” จากน้ำตาลโตนด อันเป็นเอกลักษณ์ของจังหวัดเพชรบุรีในปัจจุบัน

วัดใหญ่สุวรรณาราม

วัดใหญ่สุวรรณาราม หรือที่เรียกกันทั่วไปว่า วัดใหญ่ เป็นพระอารามหลวงชั้นตรี ชนิดวรวิหาร ตั้งอยู่เลขที่ 84 ตำบลท่าราบ อำเภอเพชรบุรี จังหวัดเพชรบุรี ไม่ปรากฏหลักฐานว่าสร้างขึ้นตั้งแต่เมื่อใด สันนิษฐานว่าเป็นวัดที่มีมานานแล้วตั้งแต่สมัยกรุงศรีอยุธยา ดังจะเห็นได้จากพระราชหัตถเลขาของพระบาทสมเด็จพระจุลจอมเกล้าเจ้าอยู่หัว รัชกาลที่ 5 กรุงรัตนโกสินทร์ ที่ทรงไว้ว่า “ภาพและลายในพระอุโบสถนี้ คงเขียนมาก่อน 300 ปีขึ้นไป สำหรับชื่อวัดนั้นที่ว่าชื่อวัดใหญ่ เข้าใจว่าเพราะมีเนื้อที่ถึง 20 ไร่เศษ ส่วนคำว่า “สุวรรณ” นั้น น่าจะได้จากพระนามของสมเด็จพระสังฆราชแดงโม ซึ่งเดิมท่านชื่อทอง หรือจะเป็นนามฉายาของท่านว่า สุวณฺณ ด้วยก็เป็นได้ เพราะ



ท่านได้มาปฏิสังขรณ์วัดนี้ อันเป็นสถานมูลศึกษาของท่าน วัดนี้จึงมีชื่อว่า “วัดใหญ่สุวรรณาราม”

ประวัติของสมเด็จพระเจ้าตากสินมหาราช ซึ่งเป็นที่มาของชื่อวัดนั้น มีตำนานเล่ากันว่าเดิมท่านชื่อทอง เป็นกำพร้าบิดามารดาตั้งแต่เล็กอาศัยอยู่กับพี่สาว พี่สาวใช้ให้ตำข้าวหาฟืน วันหนึ่งตำข้าวหก พี่สาวคว่ำฟืนไล่ตี จึงวิ่งหนีเอาตัวรอดแล้วไม่ยอมกลับบ้าน เทียวไปกับหมู่เด็ก ๆ ตามบ้านและตามวัดต่างๆ วันหนึ่งได้ลงเล่นน้ำที่แม่น้ำเพชรกับเด็กวัดใหญ่ ที่หน้าวัดมีเปลือกแดงโมลอยน้ำมา ด้วยความหิวจึงคว่ำเปลือกแดงโมแล้วดำน้ำลงไปกัดกิน เมื่อโผล่ขึ้นมาเพื่อนเด็ก ๆ เห็นกินเปลือกแดงโม จึงเยาะเย้ยพากันเรียกชื่อใหม่ว่า “เจ้าแดงโม” แต่เด็กชายทอง ก็หาได้โกรธแค้นไม่ คงพูดจาและเล่นกับเด็ก ๆ เหล่านั้นเช่นเดิม เมื่อสนิทสนมกับเด็กวัดใหญ่ จึงได้เข้าไปเล่นในวัดใหญ่และได้เฝ้าดูพวกศิษย์วัดอ่านเขียนหนังสืออยู่เสมอๆ วันหนึ่งได้นอนค้างอยู่ในวัดนั้นด้วย คืนวันนั้นเองท่านสมภารของวัดใหญ่ฝันว่ามีช้างเผือกตัวหนึ่งได้เข้ามาอยู่ในวัด แล้วขึ้นไปบนหอไตรทรงเอาตู้พระไตรปิฎกล้มลงหมดทั้งหอ รุ่งเช้าขึ้นมาท่านตรองความฝันแล้วพิจารณาเห็นว่า จะมีผู้มีปัญญามาสู่วัด ดังนั้นเมื่อท่านจะไปฉันทที่บ้านเจ้าเมือง จึงสั่งพระซึ่งเฝ้ากุฏิของท่านว่า ถ้ามีผู้ใดมาหาให้เอาตัวไว้ก่อนจนกว่าท่านจะกลับมา เมื่อท่านไปฉันทกลับมาก็ไม่มีผู้ใดมาหาท่านเลย ท่านจึงสอบถามสามเณรและศิษย์วัดทุกคนว่าเมื่อคืนมีใครแปลกหน้าเข้ามาบ้าง เด็กวัดคนหนึ่งตอบว่ามีเด็กชายทองเข้ามานอนด้วยกันกับตนคนหนึ่ง ท่านจึงให้ไปตามตัวมา เมื่อท่านได้พิจารณาลักษณะท่าทางแล้วเห็นว่าถูกต้องตามความฝัน จึงได้ไต่ถามเรื่องราวแล้วชวนให้อยู่เรียนหนังสือ ในวันแรกที่ลงมือสอนก็ปรากฏว่าเด็กชายทองอ่านเขียนและท่องพระมาลัยได้บ้างแล้ว ท่านรู้สึกประหลาดใจ จึงถามว่าเรียนรู้อมาจากที่ใด เด็กชายทองตอบว่าได้ดูเพื่อนๆ เรียนที่วัดนี้เอง เพราะเด็กชายทองหรือเด็กชายแดงโมเป็นผู้มีสติปัญญาเฉลียวฉลาดจึงเรียนรู้อได้เร็ว สมภารให้เด็กชายทอง



บวชเป็นสามเณรหัดเทศน์ธรรมวัตรและเทศน์มหาชาติ ครั้นเทศกาลเข้าพรรษา เจ้าเมืองได้นิมนต์สมภารไปเทศน์ไตรมาส ท่านสมภารไม่สบายจึงให้สามเณรแดงโมไปแทน ครั้นสามเณรไปถึง เจ้าเมืองเห็นเข้าก็ไม่ศรัทธาลูกเข้าข้างโนนเสีย แต่เมื่อสามเณรแดงโมขึ้นเทศน์ ทุกคนที่ได้ฟังก็จับใจในน้ำเสียง ท่านเจ้าเมืองที่นั่งอยู่ข้างโนนก็ออกมาฟังด้วย และเพิ่มเครื่องกัณฑ์เทศน์ขึ้นอีก แล้วพิจารณาตนเป็นโยมอุปัฏฐาก อาราธนาให้มาเทศน์แทนสมภารต่อไป

หลังจากที่สามเณรแดงโมได้ศึกษาเล่าเรียนกับอาจารย์ที่มีความรู้ในเมืองเพชรบุรีจนจบการศึกษาทางพระปริยัติแล้ว ท่านสมภารจึงพาสามเณร

แต่งโมไปศึกษาที่กรุงศรีอยุธยา ภายหลังได้เป็นเปรียญแตกฉานในพระไตร-
ปิฎกมาก เมื่อได้อุปสมบทเป็นพระภิกษุแล้วมีชื่อเสียงทางด้านการศึกษา และ
มีความสามารถทางด้านแกะสลักและก่อสร้างด้วย คุณความดีและสามารถ
ทราบถึงพระเจ้าแผ่นดินจึงได้โปรดให้เป็นพระอาจารย์สอนวิชาความรู้แก่
พระราชโอรสและพระราชนัดดา เมื่อพระราชโอรสที่เป็นศิษย์ได้สวดยราชย์แล้ว
จึงแต่งตั้งให้พระมหาแต่งโมเป็นพระราชาคณะที่พระสุวรรณมุนี ภายหลังท่าน
คิดถึงวัดใหญ่จึงถวายพระพรขอกลับเมืองเพชรบุรี พระเจ้าอยู่หัว (เข้าใจว่า คือ
พระเจ้าอยู่หัวบรมโกศ พ.ศ. 2275-2301) จึงถวายท้องพระโรงในพระ-
ราชฐานองค์หนึ่งมาด้วย พระราชาคณะในเมืองเพชรบุรีไม่เคยมีมาก่อน
ประชาชนจึงเรียกท่านว่าพระสังฆราชบ้าง สมเด็จพระเจ้าอยู่หัว

ดังนั้นจึงเข้าใจว่า วัดนี้เดิมชื่อวัดใหญ่ เพราะมีบริเวณกว้างขวางใหญ่โต
ภายหลังพระสุวรรณมุนี (ทอง) มาเป็นเจ้าอาวาสจึงได้ขนานนามวัดนี้ว่า
วัดใหญ่สุวรรณาาราม วัดนี้เป็นพระอารามหลวงในรัชสมัยของพระบาทสมเด็จพระ
จุลจอมเกล้าเจ้าอยู่หัว ดังมีข้อความในราชกิจจานุเบกษา ร.ศ.128
ความว่า

“วันที่ 16 กันยายน พ.ศ. 2452 เสด็จพระราชดำเนินขึ้นบน
พระนครคีรี โปรดฯให้พระสงฆ์ชั้นผู้ใหญ่บางวัดเข้าเฝ้า โปรดฯ ให้พระครูมหา-
ราภิรักษ์เจ้าอาวาสวัดใหญ่เข้าเฝ้าพระราชทานพัดยศ และโปรดฯ ให้ยก
วัดใหญ่สุวรรณาารามเป็นวัดหลวงอีกวัดหนึ่ง”

วัดใหญ่สุวรรณาาราม มีที่ดินตามหลักฐานของวัดขึ้นทะเบียนไว้
ณ กรมการศาสนา จำนวน 22 ไร่ 2 งาน 80 ตารางวา และมีที่ธรณีสงฆ์ 3 แปลง
อยู่ที่ตำบลท่าราบ อำเภอเมืองเพชรบุรี จำนวน 2 แปลง เนื้อที่ 7 ไร่ 1 งาน
80 ตารางวา และ 5 ไร่ 76 ตารางวา ตามลำดับ และตำบลช่องสะแก อำเภอ
เมืองเพชรบุรี เนื้อที่ 14 ไร่ 2 งาน 4 ตารางวาอีก 1 แปลง

อาณาเขตของวัด ทิศเหนือติดกับถนนพงษ์สุริยา ทิศใต้ติดต่อกับวัดหัวสนามและวัดไผ่ล้อม (ร้าง) ทิศตะวันออกติดกับซอยสาธารณะ และทิศตะวันตกติดกับที่ธรณีสงฆ์ของวัดใหญ่สุวรรณาราม

ปูชนียสถานและปูชนียวัตถุของวัดใหญ่สุวรรณาราม มีดังนี้



พระอุโบสถ ก่ออิฐถือปูนทั้งหลังแบบสมัยอยุธยาแท้ หลังคาซ้อนสองชั้น มีช่อฟ้าใบระกา ไม่มีหน้าต่าง ภายในเขียนภาพเทพชุมนุมเป็นชั้นๆ ตามผนัง เป็นภาพเขียนที่เก่าแก่และงดงามมาก เป็นฝีมือช่างสมัยอยุธยา เสาปูนพระอุโบสถเขียนลายรดน้ำงดงามมาก เป็นฝีมือช่างสมัยอยุธยาเช่นกัน ใน



THAI NATIONAL ASSEMBLY LIBRARY



3961119826

พระอุโบสถวัดใหญ่สุวรรณาราม

พระอุโบสถ เป็นที่ประดิษฐานพระประธานปูนปั้นปางมารวิชัยฝีมือแบบอยุธยา หน้าตักกว้าง 2.20 เมตร หลังพระประธานมีพระพุทธรูปหล่อด้วยโลหะทองค้ำ ปางมารวิชัย หน้าตักกว้าง 1.40 เมตร เก้ามาจกนฐานนุคร่อน มีชื่อว่า “พระहनัว” เป็นที่นับถือกันมาก ว่าศักดิ์สิทธิ์ ส่วนด้านซ้ายขวาเป็นพระพุทธรูปยืนสมัยอยุธยา ปางห้ามญาติและห้ามสมุทร หน้าองค์พระประธาน มีพระพุทธรูปสำคัญ 2 องค์ องค์หนึ่งเป็นพระเชียงแสนปางมารวิชัย หน้าตักกว้าง 80 ซม. มีอายุประมาณ 800-900 ปี และอีกองค์หนึ่งคือพระคันธารราษฎร์นั่งขัดสมาธิเพชรปางเทศนา หน้าตักกว้าง 55 ซม. เป็นพระสมัยอยุธยา อายุราว 400 ปีเศษ เป็นพระขอฝน พระพุทธรูปองค์นี้ว่ากันว่า พระบาทสมเด็จพระจอมเกล้าเจ้าอยู่หัวโปรดให้เชิญเข้าไปไว้ในกรุงเทพฯ ตั้งแต่ยังทรงผนวชอยู่และเชิญกลับมาไว้ที่เดิม สมัยที่พระองค์ขึ้นครองราชสมบัติแล้ว

พระวิหาร เริ่มสร้างเมื่อ พ.ศ. 2450 ในสมัยพระครูมหาวิหารภิกษุ (พุก) เป็นเจ้าอาวาส เรียกว่าวิหารคต หรือศาลาราย สร้างด้วยอิฐถือปูน เป็นที่ตั้งเจดีย์จุฬามณี เจดีย์พนสุวรรณ มีพระพุทธรูปหล่อด้วยโลหะรายรอบพระบาทสมเด็จพระจุลจอมเกล้าเจ้าอยู่หัว ทรงบริจาคพระราชทรัพย์ให้สร้างวิหารคตไว้ ที่หน้าบันวิหารคตจึงมีลวดลายพานและพระชนัน์เลข 5 ทุกๆ หน้าบัน ซึ่งหมายถึงรัชกาลที่ 5 พระบาทสมเด็จพระจุลจอมเกล้าเจ้าอยู่หัวทรงเขียนบันทึกชมวิหารคตในคราวที่เสด็จประพาสเมืองเพชรบุรีว่า

“ในระหว่างพระอุโบสถและการเปรียญ มีงานที่ได้ทำขึ้นคือได้สร้างพระระเบียงล้อมรอบพระอุโบสถ แต่เป็นความคิดที่แปลกใหม่ดีมาก ถือว่าเป็นศาลารายก็ได้เป็นพระระเบียงก็ได้เพราะเขาตัดขาดเป็นหลังๆ มีข้อฟ้าโบริกาหลังคาซ้อนสองชั้นทุกหลัง ลักษณะทำนองกุฎล้อมวัดราชสิทธิ์แต่แบบคายงดงามดีกว่าวัดราชสิทธิ์เป็นอันมาก”



วิหารคต

หอพระไตรปิฎก ปลูกอยู่ในสระน้ำมีเสาเพียง 3 ต้น มีความหมายว่า พระพุทธศาสนาจะดำรงอยู่ได้ก็ด้วยพระไตรปิฎก 3 หลักเชิดชูไว้เท่านั้น หอพระไตรปิฎกนี้ได้รับการบูรณะเมื่อ พ.ศ. 2518 โดยทุนสยามสมาคม ปัจจุบันทางวัดใช้เป็นที่พักเก็บคัมภีร์ไบเบิลและตำราสมุดช้อย





ศาลาการเปรียญ เป็นศาลาหลังยาว สร้างด้วยไม้สักทรงไทย มีโดงประดับด้วยนาคและสาหร่ายรวงผึ้ง สวยงามมาก ในศาลามีเสาแปดเหลี่ยม

เขียนลายรดน้ำเป็นคู่ๆ ไปทุกคู่ลายไม่ซ้ำกัน ฝาข้างนอกเขียนลายทอง ข้างในเขียนลายด้วยสีฝุ่น ในศาลาการเปรียญมีธรรมาสันสวยงามมาก กับสังเคดสวดฝีมือเก่า สมัยกรุงศรีอยุธยา (สังเคดสมเด็จพระยาดำรงราชานุภาพขอไปไว้ในพิพิธภัณฑสถานแห่งชาติ จังหวัดพระนครแล้ว) ประตูกาลาการเปรียญจำหลักเป็นลายก้านขดปิดทองงดงาม ที่ประตูบานหนึ่งมีรอยถูกขวานฟันแตกเป็นรอยอยู่ มีผู้เล่าว่าเมื่อพม่ายกทัพมาถึงเพชรบุรี มีคนหนีเข้าไปซ่อนตัวอยู่ในศาลา เรียกไม่ออกมาพม่าจึงเอาขวานฟันประตู แต่ก็พังเข้าไปไม่ได้ ศาลาลงนี้เดิมเป็นห้องพระโรง กษัตริย์ในสมัยกรุงศรีอยุธยาได้พระราชทานให้สมเด็จพระเจ้าตากสินมหาราช ตั้งได้กล่าวถึงแล้วในตอนต้น

พระรูปหล่อสมเด็จพระเจ้าตากสินมหาราช เป็นรูปเหมือนนั่งพับเพียบ พนมมือถือดอกบัวประดิษฐานอยู่ที่หน้าพระประธาน ใกล้กับพระรูปหล่อสมเด็จพระเจ้าตากสินมหาราชมีบาตรของท่านอยู่ในตู้กระจก เป็นบาตรขนาดใหญ่ เชิงและฝาประดับมุกสวยงาม เป็นฝีมือช่างอยุธยา พระรูปหล่อของสมเด็จพระเจ้าตากสินมหาราชคนเคารพนับถือว่าศักดิ์สิทธิ์มาก ปีใดฝนแล้งจะนำออกแห่และฝนจะตกลงมาพระรูปหล่อนี้จีนชราผู้หนึ่งได้ปั้นและหล่อไว้คล้ายคลึงกับตัวจริงสมเด็จพระเจ้าตากสินมหาราช สมเด็จพระเจ้าตากสินมหาราชเห็นความสามารถของจีนชรา จึงให้หล่อรูปพระจีนลักษณะคล้ายพระสังกัจจายน์ สูง 1 ฟุต ไว้แทนที่จีนชราผู้นั้นด้วย

ปัจจุบันวัดใหญ่สุวรรณาราม มีพระครูสุวรรณคิลปาคม (สม มหาวัน) เป็นเจ้าอาวาส มีพระภิกษุจำพรรษาจำนวน 6 รูป



พระอุโบสถวัดใหญ่สุวรรณาราม





ศิลปกรรมล้าค่า

เพชรบุรีเป็นดินแดนเก่าแก่ มีภูมิประเทศที่สวยงาม รื่นรมย์ อากาศสดชื่น เย็นสบาย ผู้คนศรัทธายึดมั่นในพระศาสนา มีประวัติศาสตร์ที่สัมพันธ์อย่างมากกับอาณาจักรที่เคยรุ่งเรืองในดินแดนสุวรรณภูมิมาก่อน เช่น อาณาจักรทวารวดี ลพบุรี สุโขทัย อโยธยา รวมทั้งมีความเกี่ยวข้องกับพระราชวงศ์สมัยรัตนโกสินทร์ในปัจจุบันทุกรัชกาลเป็นอย่างดีอีกด้วย อาจเนื่องด้วยความสมบูรณ์พร้อมเช่นนี้ เพชรบุรีจึงเป็นเมืองที่เป็นแหล่งวัฒนธรรมที่สำคัญแห่งหนึ่งของไทยมาตั้งแต่อดีตจวบจนปัจจุบัน

สมัยโบราณวัดเป็นสถานศึกษาที่สำคัญ ชาวบ้านทั่วไปนิยมพาบุตรหลานไปฝากพระสงฆ์ที่วัดเพื่อให้ศึกษาวิชาความรู้ พระสงฆ์นอกจากจะรอบรู้และปฏิบัติภารกิจทางพระพุทธศาสนาแล้ว มักจะเป็นผู้มีความรู้ความสามารถในวิชาการด้านต่าง ๆ จึงเป็นครูของกุลบุตรทั้งหลายไปด้วย วิชาที่สอนมีภาษาบาลี แพทย์แผนโบราณ โหราศาสตร์ และการช่าง เช่น ช่างเขียน ช่างก่อสร้าง ช่างไม้ ช่างปั้น ช่างแกะสลัก เป็นต้น การช่างเหล่านี้ถือเป็นศิลปกรรมล้ำค่าของไทยมาช้านานแล้ว

จังหวัดเพชรบุรีก็เช่นกัน งานศิลปกรรมส่วนใหญ่จะเกี่ยวกับพระพุทธศาสนาและอยู่ที่วัด วัดในจังหวัดเพชรบุรีมีจำนวนมากจนได้รับสมญาว่าเป็น “เมืองพระ” ขณะเดียวกันมีวัดหลายแห่งที่มีชื่อเสียงเลื่องลือว่าเป็นแหล่งศิลปกรรมชั้นเยี่ยม การกล่าวถึงศิลปกรรมที่มีชื่อเสียงในเพชรบุรีจึงจำเป็นต้องกล่าวถึงวัดไปพร้อมกัน

จิตรกรรม

จิตรกรรมเป็นงานศิลปะที่มีคุณค่าอย่างยิ่งหนึ่งของไทยมาแต่โบราณ จิตรกรรมไทยในอดีตโดยมากนิยมเขียนไว้ตามผนังพระอุโบสถ พระวิหาร ศาลาการเปรียญ สมุดข่อย และสมุดภาพไตรภูมิ จิตรกรรมที่เขียนตามผนังพระอุโบสถ พระวิหาร และศาลาการเปรียญ เรียกกันว่า จิตรกรรมฝาผนัง

แนวความคิดที่เขียนไว้ ณ ที่นี้คือ ต้องการใช้เป็นภาพประดับฝาผนัง และใช้เป็นเครื่องสั่งสอนแนะนำให้เลื่อมใสศรัทธาในพระศาสนา

การเขียนจิตรกรรมของไทยมีแบบอย่างเฉพาะไม่เหมือนของชาติอื่น โดยทั่วไปจะเป็นภาพพระบายสีแบนๆ เรียบๆ ไปตามรูปร่างของสิ่งที่เขียนไม่ว่าจะเป็นรูปคน สัตว์ ปราสาท ราชวัง และสิ่งอื่นๆ แล้วใช้เส้นตัดเพื่อให้ลวดลายท่าทางรูปร่างของสิ่งนั้นเด่นชัดขึ้นมา จิตรกรหรือผู้วาดจะต้องใช้ความละเอียดประณีตพิถีพิถันเป็นพิเศษ เรื่องที่นำมาเขียนมักเป็นเรื่องเกี่ยวเนื่องกับพระพุทธศาสนา ผู้วาดจึงต้องเป็นผู้มีความรอบรู้และสามารถกำหนดเรื่องตามคตินิยมในพระพุทธศาสนาได้ถูกต้อง

มีผู้แบ่งศิลปกรรม มีจิตรกรรม เป็นต้น เป็นสมัยต่างๆ อาทิ สมัยสุโขทัย สมัยอยุธยา สมัยรัตนโกสินทร์ ในสมัยอยุธยานั้นยังแบ่งเป็น 3 ตอนคือ

1. จิตรกรรมสมัยอยุธยาตอนต้น เริ่มตั้งแต่ พ.ศ. 1893 สถาปนากรุงศรีอยุธยาเป็นราชธานี จนถึง พ.ศ. 2031 รัชกาลสมเด็จพระบรมไตรโลกนาถ

2. จิตรกรรมสมัยอยุธยาตอนกลาง เริ่มตั้งแต่ พ.ศ. 2034 รัชกาลสมเด็จพระรามาธิบดีที่ 2 จนถึง พ.ศ. 2171 รัชกาลสมเด็จพระเจ้าทรงธรรม

3. จิตรกรรมสมัยอยุธยาตอนปลาย เริ่มตั้งแต่ พ.ศ. 2173 รัชกาลสมเด็จพระเจ้าปราสาททอง จนถึง พ.ศ. 2310 เสียกรุงศรีอยุธยาครั้งที่ 2

สมัยอยุธยาตอนปลายมีช่วงเวลาที่ยาวนานและมีการติดต่อกับต่างชาติอย่างกว้างขวาง ช่างไทยในยุคนี้มีความชำนาญมากขึ้น และได้รับอิทธิพลและแบบอย่างจิตรกรรมจากชาวยุโรปและจีนเข้ามาผสมผสานด้วย ทำให้จิตรกรรมยุคนี้มีความเจริญรุ่งเรืองและพัฒนาไปเป็นอันมาก

จิตรกรรมฝาผนังที่มีชื่อเสียงในจังหวัดเพชรบุรีนั้น กล่าวกันว่าเป็นจิตรกรรมสมัยอยุธยาตอนปลายและรัตนโกสินทร์ตอนต้นที่มีความงดงามยิ่ง

ผู้สนใจและรักศิลปะด้านนี้แสดงความชื่นชมไว้มาก ทั้งจิตรกรรม
ฝาผนังล้ำค่าและคำวิจารณ์ยกย่องยังปรากฏเป็นหลักฐานอยู่ทุกวันนี้





จิตรกรรมฝาผนังวัดใหญ่สุวรรณาราม

ในพระอุโบสถวัดใหญ่สุวรรณารามมีจิตรกรรมที่ฝาผนังและที่บานประตู ซึ่งดงามมากถือเป็นเพชรน้ำเอกทีเดียว ท่านผู้รู้ประมาณว่ามีอายุราว พ.ศ. 2172-2199 รัชกาลสมเด็จพระเจ้าปราสาททอง แต่บางท่านกล่าวว่าน่าจะราว พ.ศ. 2245-2251 รัชกาลสมเด็จพระเจ้าเสือ

เรื่องราวของจิตรกรรมฝาผนังในพระอุโบสถด้านยาวทั้ง 2 ด้าน เขียนเป็นภาพเทพชุมนุมเรียงราย 5 ชั้น สามชั้นบนเขียนรูปพรหม ฤๅษี ยักษ์ และเทวดา สลับกันไป ส่วนสองชั้นล่างเขียนรูปครุฑ สลับกับเทวดา รูปเทวดา ต่างๆ มีความละม้ายความเป็นมนุษย์ ทำนึ่งมีลักษณะเฉพาะคือ นั่งยกเข่าขึ้นข้างหนึ่ง ทำให้ดูเบาและลอยต่างจากภาพแห่งอื่น ลายผ้าถุงไม่ซ้ำกัน ระหว่าง

เทวดาแต่ละองค์เป็นลายพรรณพฤษ์ แต่ละช่องลายต่างกัน มีลักษณะใกล้เคียงธรรมชาติมาก พระบาทสมเด็จพระจุลจอมเกล้าเจ้าอยู่หัวได้มีพระราชวิจารณ์เกี่ยวกับภาพเทพชุมนุมไว้ใน “พระราชหัตถเลขา ฉบับที่ 5 เมื่อเสด็จประพาสมณฑลราชบุรี พ.ศ. 2452” ในหนังสือ **รวมเรื่องเพชรบุรีว่า**

...รูปเทพชุมนุมที่นั่งเป็นชั้นๆ ในผนังพระอุโบสถคู่ได้ทุกตัว และเห็นได้ว่าไม่มีฝีมือแห่งใดในกรุงเทพฯ เหมือนเลย เช่น หน้ายักษ์ไม่ได้เขียนเป็นหัวโซน เขียนเป็นหน้าคนที่อ้วนๆ ย่นๆ ที่ซึ่งเป็นกนกก็เขียนเป็นทวนดอก แต่อย่าได้เข้าใจว่าเขียนเป็นภาพกาก เขียนแบบแสดงให้เห็นว่าผู้เขียนนั้นรู้ความคิดเดิมว่ายักษ์หมายความว่า เป็นคนชนิดใด เทวดาเป็นคนชนิดใด การนุ่งห่มเครื่องแต่งตัวรูปร่างจะสอดคล้องอย่างไร ไม่ได้เขียนฟุ้งๆ อย่างทุกวันนี้...

นอกจากพระราชวิจารณ์ของพระบาทสมเด็จพระจุลจอมเกล้าเจ้าอยู่หัวแล้ว มีผู้เชี่ยวชาญทางด้านนี้ได้วิจารณ์ถึงความงดงามและควมมีเอกลักษณ์เป็นพิเศษของจิตรกรรมฝาผนังพระอุโบสถนี้อีกหลายท่าน อาทิ ศาสตราจารย์ ศิลป์ พีระศรี กล่าวไว้ในหนังสือ **วิวัฒนาการแห่งจิตรกรรมฝาผนังของไทย** ซึ่งหม่อมเจ้าสุภัทรดิศ ดิศกุล ทรงแปลว่า

...ภาพเทพชุมนุมบนฝาผนังพระอุโบสถวัดใหญ่สุวรรณาราม จังหวัดเพชรบุรี นั้น มีขนาดใหญ่ประมาณ 2 ใน 3 ของขนาดบุคคล สีพื้นเป็นสีขาวและใช้สีแดงกับสีดำเป็นเส้นวาดรูป ลวดลายที่เป็นฉากหลังใช้สีแดงสด ลวดลายเครื่องอาภรณ์ซึ่งเป็นสีทอง และสีอื่นๆ บนลวดลายดอกไม้ ส่งให้สีขาวและสีแดงหายจืดชืดไป ในขณะเดียวกันเส้นวาดเป็นรูปเทพชุมนุมและเครื่องอาภรณ์นั้นก็สวยงามอย่างน่าประหลาดช่างที่อยู่ในสมัยที่ภาพเขียนเจริญถึงขีดสุดเท่านั้น จึงจะวาดจิตรกรรมฝาผนังที่งดงามยิ่งได้เช่นนี้...



จิตรกรรมที่บ้านประตู่พระอุโบสถด้านใน

ส่วนจิตรกรรมที่บานประตูพระอุโบสถด้านในเป็นรูปทวารบาล (ผู้เฝ้าประตู) บานประตูด้านหลัง 2 ประตูด้านใน เขียนเป็นรูปกนิหรบานละตัวงามทั้งรูปแบบ ทรวดทรง สีเส้น และเครื่องประดับ ทั้งงดงามเป็นพิเศษ คือ ประตูด้านหน้าช่องกลางด้านใน (บางท่านเรียกว่าหน้าต่าง) เป็นภาพเทวดาถือช่อกนกบานละองค์ เสื้อผ้าอาภรณ์อ่อนช้อยงดงามมาก ตอนบนของประตูเขียนรูปแม่ธรณีบีบมวยผม ทำนั่งชันเข่าและทำบีบมวยผมมีความอ่อนงามน่าชมยิ่ง

จิตรกรรมทั้งงดงามเช่นกันควรค่าแก่การกล่าวถึงอย่างมากในวัดใหญ่สุวรรณารามอีก 2 แห่งคือ ลายรดน้ำที่เขียนบนเสาในพระอุโบสถและบนศาลาการเปรียญของวัด มีแม่ลายต่างกันทุกๆ คู่ แต่กรอบเชิงอย่างเดียวกัน น ฦ ปากน้ำกล่าวชมลายบนเสาในพระอุโบสถและบนศาลาการเปรียญของวัดแห่งนี้ไว้ดังนี้

...ที่น่าชมอย่างยิ่งก็คือลายไทย เขียนบนเสาในพระอุโบสถและบนศาลาการเปรียญฝีมือเดียวกันงามยิ่งนัก ลายแต่ละอันไม่ซ้ำแบบกัน มีการเปลี่ยนลายเชิงทุกอันจัดว่าเป็นฝีมือช่างเทวดา ข้าพเจ้าไม่เคยเห็นที่ไหนในเมืองไทยงามจับใจเพียงนี้ และควรยกย่องชาวเพชรบุรีเป็นช่างที่เยี่ยมที่สุด...

พระราชวิจารณ์ของพระบาทสมเด็จพระจุลจอมเกล้าเจ้าอยู่หัวและข้อวิจารณ์ของท่านผู้รู้ดังกล่าวข้างต้น ย่อมแสดงให้เห็นรายละเอียดและคุณค่าของจิตรกรรมในวัดใหญ่สุวรรณารามได้เป็นอย่างดี ซึ่งนับเป็นศิลปกรรมชิ้นสำคัญล้ำค่าของเพชรบุรีอย่างแท้จริง

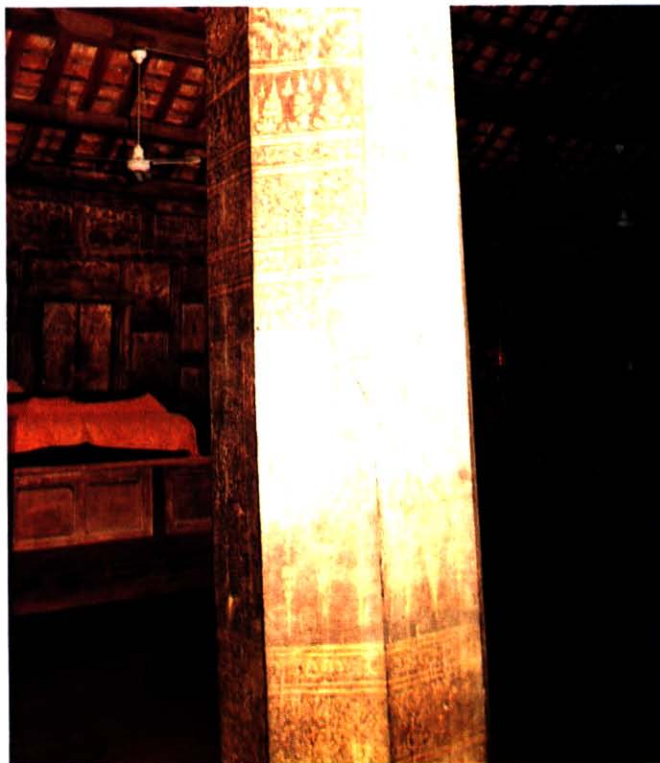

สายรดน้ำบนเสา ▶
ในศาลาการเปรียญ ▼



จิตรกรรมฝาผนังวัดเกาะสุทธาราม

ครั้งไปเยือนเรือนทลานบ้านวัดเกาะ

ต้องใช้สัปดาห์เต็มจึงยืมพราย

ยังทวงเพลาะแพรคำที่ทำหาย

วิลาสลายลอยทองสนองคุณ

คำประพันธ์กล่าวถึงวัดเกาะในนิราศเมืองเพชรของสุนทรภู่ คราวไปเยือนเมืองเพชรบุรี ประมาณ พ.ศ. 2388-2392 ข้างต้นนั้น เป็นหลักฐานชัดเจนว่าวัดเกาะเป็นวัดเก่าแก่มีมานานแล้ว ยิ่งกว่านั้นทางประวัติศาสตร์เชื่อกันว่า วัดเกาะสร้างในสมัยกรุงศรีอยุธยาตอนปลาย รัชกาลสมเด็จพระเจ้าอยู่หัวบรมโกศ (พ.ศ. 2275-2301) ซึ่งเป็นระยะเวลาก่อนสมัยของสุนทรภู่เสียอีก วัดเกาะนี้เดิมมีสายน้ำไหลผ่านรอบด้าน อาณาเขตของวัดจึงมีสภาพเป็นเกาะจึงได้ชื่อวัดเช่นนั้น แต่ปัจจุบันลำคลองบางแห่งตื้นเขิน

พระอุโบสถวัดเกาะสุทธาราม





พระประธานใน
พระอุโบสถ

ภูมิภาคนี้จึงไม่ได้เป็นดังที่กล่าว อย่างไรก็ตาม วัดเกาะ ก็ยังเป็นชื่อที่เรียกกันทั่วไป โดยมีชื่ออย่างเป็นทางการว่า วัดเกาะสุทธาราม

วัดเกาะสุทธารามมีโบราณสถานและโบราณวัตถุเป็นจำนวนมาก ล้วนเป็นฝีมือชั้นเลิศ ไม่ว่าจะเป็นพระอุโบสถ พระพุทธรูป เจดีย์ราย ศาลาการเปรียญ ศาลาท่าน้ำ กุฏิสงฆ์ ธรรมาสน์ ณ โอกาสนี้จะกล่าวเฉพาะจิตรกรรมฝาผนังก่อน

ฝาผนังพระอุโบสถของวัดเกาะสุทธารามมีจิตรกรรมที่ทรงคุณค่าทราบอายุได้จากตัวหนังสือที่จดปีที่เขียนว่า พ.ศ. 2277 ตรงกับรัชกาลสมเด็จพระเจ้าอยู่หัวบรมโกศ สมัยอยุธยาตอนปลาย จิตรกรรมเขียนเต็มผนังด้านข้างทั้ง 2 ด้าน เนื่องด้วยพระอุโบสถไม่มีช่องหน้าต่าง

ภาพของจิตรกรรมเป็นรูปหมู่หนักสิทธิ์ คือพวกฤๅษี และวิทยาธร ซึ่งถือ
 เป็นเทพพวกหนึ่งมีฐานะต่ำกว่าเทวดา แต่งกายแบบคนต่างชาติอยู่ ส่วนบน
 ของผนังเหมือนภาพเจดีย์ ซึ่งบรรจุอยู่ในโครงรูปสามเหลี่ยมแบบพื้นปลาเป็น
 แนวตลอดผนัง มีรูปฉัตรคั่นระหว่างองค์เจดีย์ ได้ฉัตรเขียนพระพุทธรูปประวัติ
 ตอนที่สำคัญๆ เรียกว่า ภาพอัฐมหาสถาน และสัตตมหาสถาน

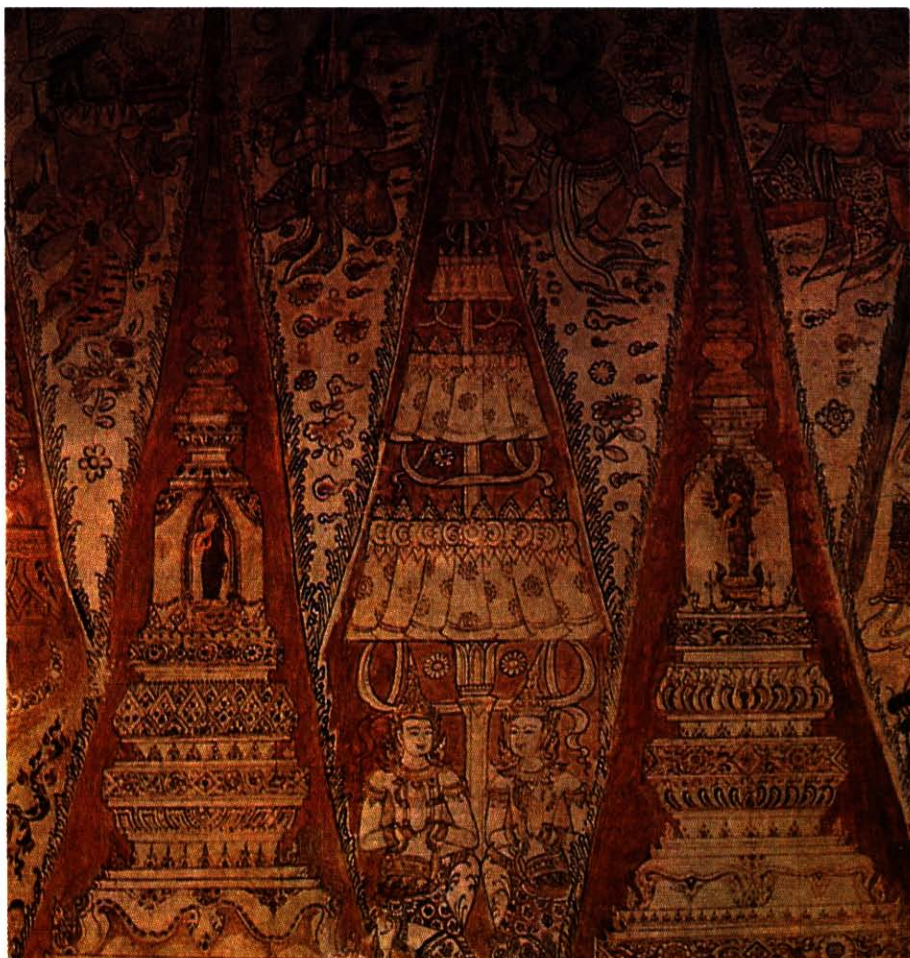

เจดีย์วัดเกาะสุทธาราม

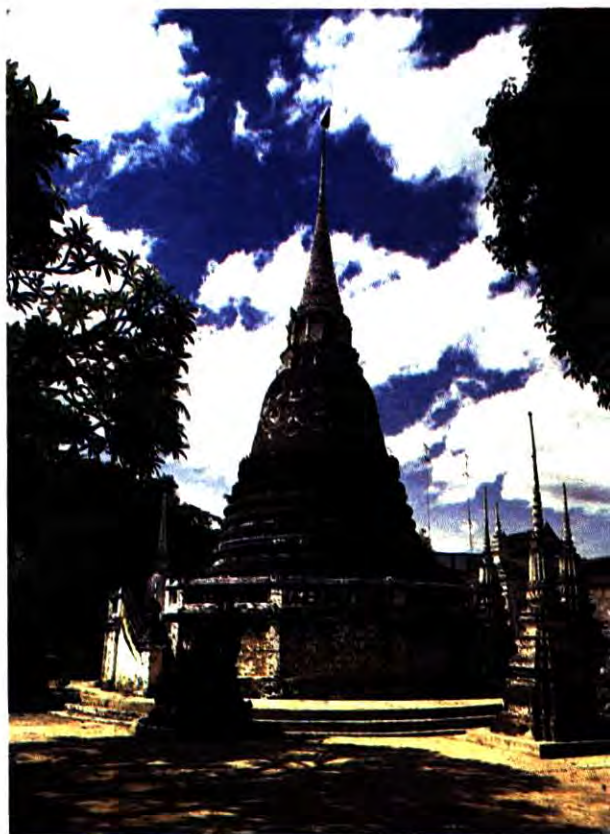

ภาพอัฐมหาสถานเริ่มจากทางด้านทิศใต้ไปถึงด้านทิศตะวันออก เป็นภาพแสดงสถานที่สำคัญเกี่ยวกับพระพุทธเจ้า 8 แห่ง เช่น สถานที่ที่ประสูติ ตรัสรู้ ปฐมเทศนา ฯลฯ ส่วนสัตมมหาสถานอยู่ที่ผนังด้านทิศตะวันตกหันเวียนไปทางซ้ายไปสุดผนังทิศด้านเหนือ แสดงสถานที่ที่พระพุทธเจ้าเคยประทับเสวยวิมุตติสุขหลังจากตรัสรู้ใหม่ๆ 7 แห่ง เช่น ประทับที่เรือนแก้ว ประทับที่ร่มไม้ไทร ประทับที่สระมุจลินท์ ฯลฯ ตอนล่างของภาพพระพุทธประวัติเขียนเป็นรูปฝรั่งชี่ม้า พระญี่ปุ่น พระฝรั่ง และคนจีน เป็นไปตามอารมณ์ศิลปินผู้วาด

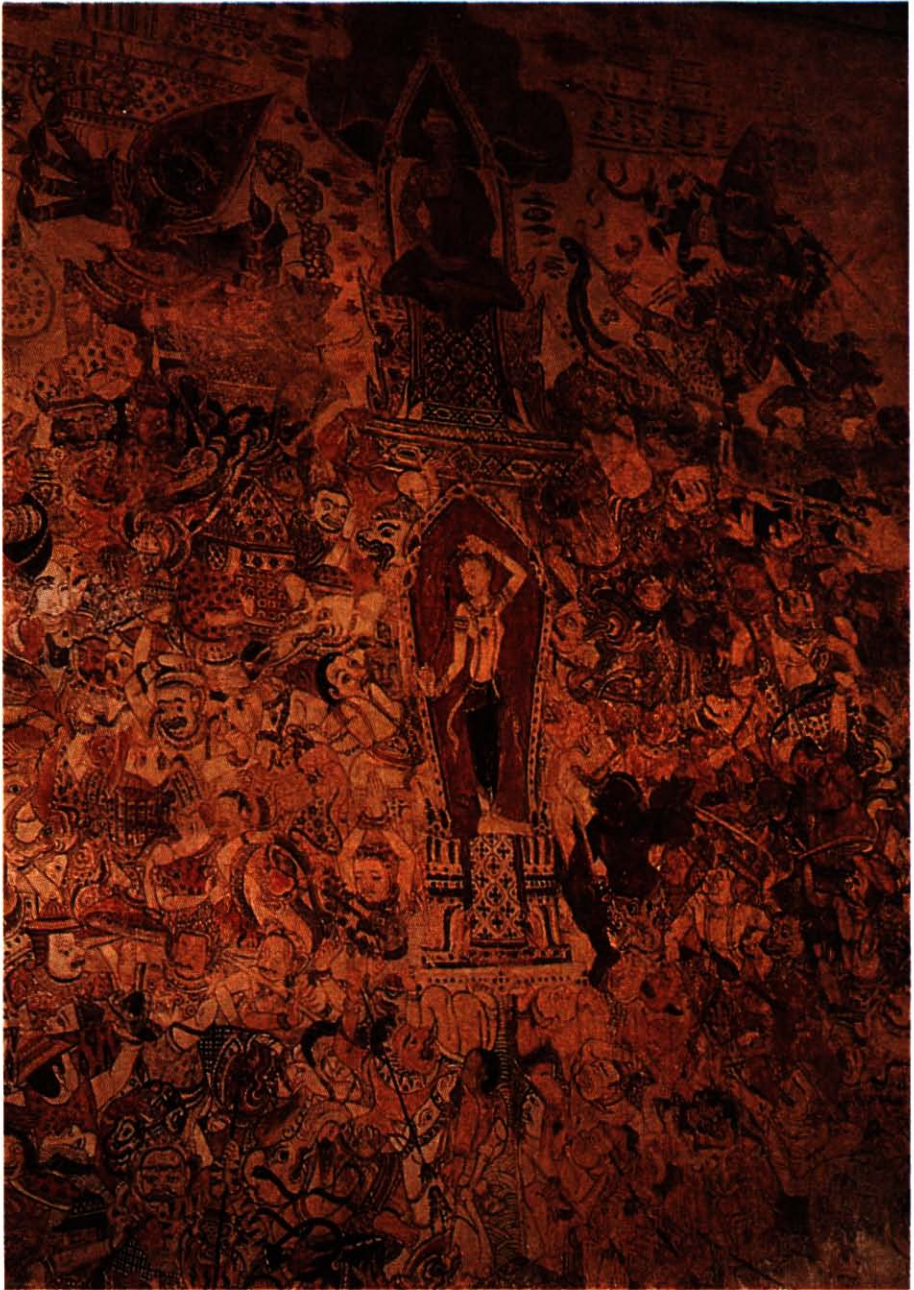

ภาพมารผจญ

ฝาผนังด้านหลังพระประธานเขียนเป็นภาพมารผจญ ด้านหน้าเขียนเป็นเรื่องไตรภูมิ สวรรค์ชั้นดาวดึงส์ และวิมานเป็นชั้นๆ ต่างจากชนบทการเขียนจิตรกรรมฝาผนัง ซึ่งนิยมเขียนภาพมารผจญไว้ที่ผนังด้านหน้าพระประธาน เหนือประตูทางเข้าพระอุโบสถ ด้านหลังพระประธานมักจะเขียนยมกปาฏิหาริย์ตอนเสด็จจากดาวดึงส์ อย่างไรก็ตามก็ยังมีผู้วิจารณ์แต่ยังไม่ค่อยมีข้อยุติว่า อาจมีการย้ายพระประธานจากด้านที่มีภาพไตรภูมิไปด้านที่มีภาพมารผจญ ซึ่งอาจเป็นด้านหน้าของพระอุโบสถแต่เดิมก็ได้

จิตรกรรมฝาผนังวัดเกาะสุทธาราม มีลักษณะเป็นสีฝุ่น เขียนสีบางเบา สภาพยังสมบูรณ์แสดงให้เห็นว่า ช่างเตรียมพื้นไว้ดีเยี่ยม พื้นเรียบแน่นและแข็ง แม้ส่วนล่างของภาพจะรางเลือนไปบ้าง ผนังก็ไม่ผุกร่อนเลยแม้แต่น้อย นอกจากนี้ภาพที่ปรากฏมีคุณค่ายิ่งในด้านศิลปะและด้านโบราณคดี ภาพชาวต่างประเทศที่ปะปนอยู่เป็นบริวารของพระวิสาขามาร และในพระพุทธรูปประวัติตอนอื่นๆ สะท้อนให้เห็นความคิดเกี่ยวกับชาวต่างชาติของคนไทยในสมัยนั้น ได้อย่างลึกซึ้ง

จิตรกรรมฝาผนังวัดมหาสมณาราม

วัดมหาสมณาราม เดิมชื่อวัดสมณะ ตั้งอยู่ที่ไหลเขาด้านทิศตะวันออกของเขาค้อชื่อสมณ (สะ-หมน) ครั้นสมัยพระบาทสมเด็จพระจอมเกล้าเจ้าอยู่หัวยังทรงผนวชอยู่ได้เสด็จจาริกมาเมืองเพชรบุรีโปรดประทับแรมที่วัดสมณะและเสด็จขึ้นยอดเขาสมณเพื่อเจริญภาวนาอยู่เนื่องหนึ่ง ภายหลังเมื่อทรงลาสิกขาเสวยราชสมบัติเป็นพระมหากษัตริย์รัชกาลที่ 4 แห่งกรุงรัตนโกสินทร์ ใน พ.ศ. 2401 แล้วโปรดเกล้าฯ ให้บูรณะวัดสมณะโดยซ่อมแซมและสร้างเพิ่มเติมเป็นที่เรียบริ้ว ทรงแรงพระกรุณาพระราชทานนามวัดใหม่ว่า วัดมหาสมณาราม การสร้างพระนครคีรีบนยอดเขาสมณเป็นเหตุให้คนทั่วไปเรียกเขานี้ว่า “เขาวัง” และเรียกวัดมหาสมณารามว่า “วัดเขาวัง” มาจนทุกวันนี้



พระอุโบสถวัดมหาสมณาราม

พระอุโบสถของวัดมหาสมณารามเป็นอาคารทรงไทยขนาดกลาง ประตูกิ่ง 4 ประตู และหน้าต่าง 10 หน้าต่าง นั้น มีภาพจิตรกรรมทั้งหมดเป็น จิตรกรรมสีฝุ่น บนเสาจำนวน 8 ต้น เขียนลายสีสวยสด ดูแวววาวจับตา

ฝาผนังพระอุโบสถทั้ง 4 ด้าน เขียนภาพเต็มทุกด้าน จัดแบ่งภาพเป็น 2 ส่วน คือผนังส่วนบนและส่วนล่าง ที่ผนังส่วนบนเขียนเรื่องราวต่างๆ ดังนี้

ผนังด้านหน้าพระประธาน เขียนเล่าเรื่องการไปนมัสการพระพุทธบาทสระบุรี ชาวสุขของผนังด้านหน้า เขียนภาพพระฉาย 3 องค์บนแผ่นหิน อันหมายถึงสมเด็จพระสัมมาสัมพุทธเจ้าและพระอัครสาวก

ผนังด้านหลังพระประธาน เขียนเป็นภาพเกาะลังกา มีอาคาร บ้านเรือนเป็นตึกแบบฝรั่ง มีผู้คนต่างชาติต่างภาษามากมาย

ผนังด้านทิศเหนือ เขียนรูปผู้คนเดินทางไปในมัสการพระปฐมเจดีย์ เห็นองค์พระเจดีย์ใหญ่อยู่ตรงกลางระหว่างโบสถ์วิหาร พระปฐมเจดีย์ที่มองเห็นในภาพเป็นสมัยรัชกาลที่ 4 ซึ่งปัจจุบันได้เปลี่ยนแปลงไปแล้ว

ผนังด้านทิศใต้ เขียนภาพเขาวังเพชรบุรี ต่อด้วยภาพการไปในมัสการพระบรมธาตุนครศรีธรรมราช และพระเจดีย์แบบมอญพม่าท่ามกลางป่าไม้

ผนังส่วนล่างใต้หน้าต่าง เรียงจากทิศใต้ไปสู่ทิศเหนือเขียนภาพเกี่ยวกับประเพณีไทยตั้งแต่การเกิดไปจบลงด้วยประเพณีการตาย

ภาพการไปในมัสการพระพุทบาท สระบุรี





ภาพพระปฐมเจดีย์

จิตรกรรมฝาผนัง ณ พระอุโบสถแห่งนี้ น. ณ ปากน้ำ กล่าวชมไว้ว่า
 ...หน้าผนังโบสถ์.....จัดว่าเป็นชั้นเยี่ยมของโบสถ์ได้เห็นทิวทัศน์อันงดงาม
 เขียนขีดเขา ท้องฟ้าอันสดใสสะอาดในบางตอนช่วยให้ภาพงามจับใจ
 ราวกับภาพในฝัน..... ภาพนี้งามทั้งในแง่ศิลปะ คือ เขียนได้มีชีวิตชีวา
 และงามทั้งแง่การจัดภาพอันจัดเรื่องราวใหญ่ๆได้ประมวลไว้ในภาพ
 เดียวกัน ที่สำคัญคือยอมเป็นประโยชน์ในการศึกษาแบบประเพณี มีชีวิต
 ความเป็นอยู่ของผู้คนในยุคนั้น จึงถือว่าภาพนี้มีคุณค่าอย่างยิ่ง น่าจะหา
 ทางถนอมไว้ให้ดีที่สุด...

เชื่อกันว่า ชรวินโข่ง จิตรกรที่มีชื่อเสียงเป็นผู้ร่างภาพและดูแล
 ควบคุมแนะนำการวาดภาพและการระบายสีจิตรกรรมฝาผนังพระอุโบสถ
 วัดมหาสมณาราม ภาพบางตอนท่านก็ระบายสีให้เป็นแนวทาง มีช่างชาว
 เพชรบุรี คือ พระอาจารย์ฤทธิ พระอาจารย์เป่า ครูหวน ครูละมุด ร่วมกันเขียน

ขรัวอินโข่ง เป็นชาวเพชรบุรี บวชเณรและบวชพระจนสิ้นอายุขัย ระยะเวลาหลังจำพรรษาอยู่วัดราชบูรณะ กรุงเทพฯ เป็นคนแรกของไทยที่เขียนภาพเหมือนตามแบบฝรั่ง รูปแรกคือพระบรมสาทิสลักษณ์พระบาทสมเด็จพระจอมเกล้าเจ้าอยู่หัว ปัจจุบันอยู่ที่พิพิธภัณฑสถานแห่งชาติ กรุงเทพฯ และยังเป็นคนแรกที่นำการเขียนแบบมีแสงเงา มีระยะใกล้ไกลตามแบบฝรั่งมาใช้ด้วย ทำให้เกิดการเขียนตามแบบอย่างขรัวอินโข่งกันต่อมาในยุคหลัง ๆ อย่างกว้างขวาง ผลงานของขรัวอินโข่งที่เหลืออยู่ เช่น ผังพระอุโบสถวัดบวรนิเวศวิหาร วัดบรมนิวาส กรุงเทพฯ และที่วัดมหาสมณาราม เพชรบุรี

จิตรกรรมฝาผนังพระอุโบสถวัดมหาสมณาราม สะท้อนให้เห็นความสามารถของศิลปินผู้วาดชาวเมืองเพชรยุคนั้นเป็นอย่างดี เพราะสามารถใช้เส้น สี และจัดภาพอันเป็นเรื่องราวใหญ่ ๆ ได้งดงาม ทั้งผู้ชมจะได้รับความเพลิดเพลินกับภาพการเดินทาง ความรู้เกี่ยวกับขนบธรรมเนียมประเพณี และคติธรรมทางพระพุทธศาสนาอีกด้วย

จิตรกรรมฝาผนังในจังหวัดเพชรบุรีที่ยกย่องกันว่างามยังมีอีกหลายแห่ง เช่น ในพระอุโบสถวัดสระบัว ซึ่งเชื่อว่าแต่เดิมมีภาพผนัง แต่ปัจจุบันถูกทาด้วยปูนขาวลบไปหมดแล้ว ไม่ทราบแน่ชัดว่าเป็นภาพเรื่องอะไร บางท่านสันนิษฐานว่าเป็นภาพเทพชุมนุมเช่นเดียวกับวัดใหญ่สุวรรณาราม ยังเหลืออยู่แต่เพียงภาพเขียนบนเพดาน เป็นลายดาว มีผู้สันนิษฐานว่าเป็นฝีมือช่างรัชกาลสมเด็จพระเจ้าปราสาททอง นอกจากนี้ยังมีจิตรกรรมฝาผนังในพระวิหารหลวง วัดมหาธาตุวรวิหาร ซึ่งเลืองลือว่ามีความงดงามเป็นฝีมือช่างชาวเพชรบุรี สมัยรัตนโกสินทร์ เขียนเมื่อ พ.ศ. 2464-2466

ผู้ที่ได้มีโอกาสไปชมและพินิจจิตรกรรมฝาผนังตามที่ยกตัวอย่างมาข้างต้นอย่างถี่ถ้วนแล้ว คงจะพอสรุปได้ว่าจิตรกรรมที่ปรากฏในพระอุโบสถพระวิหารหรือศาลาการเปรียญตามวัดต่างๆ โดยเฉพาะอย่างยิ่งในจังหวัดเพชรบุรี มิได้เป็นเพียงภาพประดับผนัง ประตู หรือหน้าต่างเท่านั้น แต่เป็นสิ่งที่

คุณค่ามากมายมหาศาล เพราะนอกจากจะสะท้อนถึงจิตวิญญาณของผู้คน
ชาวเมืองได้อย่างลึกซึ้ง และบ่งบอกถึงฝีมืออันเลิศของศิลปินผู้สร้างสรรค์แล้ว
ยังเป็นเครื่องน้อมนำจิตผู้พบเห็นให้ละเอียด ประณีตได้อย่างวิเศษยิ่ง



ประติมากรรม

ความลึกลับ ความมหัศจรรย์ของชีวิตและธรรมชาติ เช่น ฟ้าผ่า แผ่นดินไหว ฯลฯ มีปรากฏขึ้นอยู่เสมอ และเป็นสิ่งที่มนุษย์ในอดีตไข่มองหาคำตอบและเหตุแห่งที่มาได้อย่างชัดเจน ทำให้เกิดความหวาดกลัวต่างๆ เมื่อมีความกลัวและคิดเชื่อไปว่าคงมีสิ่งศักดิ์สิทธิ์ที่มีอำนาจเหนือความลึกลับมหัศจรรย์ นั้น มนุษย์จึงพยายามอย่างแรงกล้าที่จะถ่ายทอดความคิด ความเชื่อ

สร้างออกมาในรูปต่างๆ เป็นภาพเขียนบ้าง เป็นรูปปั้นบ้าง เพื่อใช้เป็นสิ่งเคารพ เป็นสิ่งยึดเหนี่ยว ปกป้องภัยพิบัติให้แก่ตน และหมู่ชนที่ตนอยู่ การสร้างสิ่งดังกล่าวจึงสะท้อนความเชื่อของหมู่ชน และผู้สร้างก็เปรียบเสมือนตัวแทนความเชื่อของหมู่ชนนั้น

ต่อมามนุษย์ได้วิวัฒนาการเปลี่ยนมารับนับถือพระศาสนา ความนิยมในการสร้างสิ่งเคารพก็เปลี่ยนแปลงไปตามความศรัทธา เช่น มีการสร้างพระพุทธรูปแบบต่างๆ ขึ้นเพื่อเป็นที่เคารพสักการะแทนองค์พระสัมมาสัมพุทธเจ้า เป็นต้น

ชนชาติไทยมีความผูกพันกับความเชื่อและความศรัทธาทั้งทางไสยศาสตร์และศาสนามาแต่โบราณ จึงมีลักษณะเช่นดังกล่าวด้วย คือมีการสร้าง การปั้นสิ่งต่างๆ ขึ้นเพื่อสนองความเชื่อความศรัทธาที่ตนมีต่อสิ่งนั้นหรือเรื่องราวต่างๆ มาโดยลำดับทุกสมัย

การปั้นเป็นงานศิลปะอย่างหนึ่งทางด้านประติมากรรม นอกเหนือจากการแกะสลัก การหล่อจากวัสดุต่างๆ เช่น ดินเหนียว ปูนพลาสเตอร์ ซีเมนต์ ไม้ ทองเหลือง สำริด ฯลฯ ชนชาติไทยรับอิทธิพลทางด้านประติมากรรมมาจากอินเดียเป็นส่วนมาก ต่อมาได้ผสมผสานลักษณะที่เป็นของคนไทยจนเกิดเป็นลักษณะศิลปะไทยโดยเฉพาะขึ้น

เพชรบุรีเป็นจังหวัดหนึ่งที่ได้ชื่อว่ามียานด้านประติมากรรมจำนวนมาก และมีความงามไม่ยิ่งหย่อนกว่าประติมากรรมที่มีชื่อในที่อื่น ผู้สนใจจะศึกษาได้จากวัดต่างๆ ที่เป็นวัดเก่าและวัดที่สร้างใหม่บางวัด เนื่องจากบรรพบุรุษชาวเพชรบุรีที่เป็นช่างฝีมือด้านประติมากรรมหรือที่เรียกว่า ประติมากร ได้สั่งสอนสืบทอดความรู้ให้ช่างในรุ่นหลังไว้เป็นอย่างดี

ประติมากรรมในจังหวัดเพชรบุรีที่ดังมาลือชื่อทั้งที่เป็นงานปั้นงานแกะสลัก และงานหล่อนั้นปรากฏอยู่ในรูปต่างๆ จะขอนำมากล่าว 6 สิ่งที่สำคัญคือ

1. พระพุทธรูปปฏิมากร
2. ธรรมาสัน
3. หน้าบัน
4. บานประตู
5. จุฬานเสมา
6. ฝาพระอุโบสถ

1. พระพุทธรูปปฏิมากร

พระพุทธรูปปฏิมากร หรือที่เรียกกันว่า ปฏิมา ปฏิมากร พุทธปฏิมา และพุทธรูปปฏิมากร หมายถึง รูปเปรียบหรือรูปแทนองค์พระพุทธเจ้า คือ พระพุทธรูป

การสร้างพระพุทธรูปถือเป็นงานศิลปะที่ยิ่งใหญ่ ผู้มีศรัทธาในพระพุทธศาสนาอย่างเปี่ยมล้นและมีกำลังทรัพย์เพียงพอเท่านั้นจึงจะสร้างพระพุทธรูปไว้สักการะประดิษฐานในพระอุโบสถ พระวิหารหรือศาลาการเปรียญได้

ในประเทศไทยโดยเฉพาะในจังหวัดเพชรบุรีนิยมสร้างพระพุทธรูปกันเป็นจำนวนมาก มีพระพุทธรูปหลายรูปแบบ หลายยุคสมัย ตั้งแต่สมัยทวารวดี เชียงแสน จนถึงรัตนโกสินทร์ มีหลายวัดที่มีพระพุทธรูปสำคัญ มีชื่อเสียงรู้จักกันดี เช่น

พระพุทธรูปวัดใหญ่สุวรรณาราม

ในพระอุโบสถวัดใหญ่สุวรรณารามมีพระประธานเป็นพระพุทธรูปปูนปั้นปางมารวิชัยฝีมือช่างสมัยอยุธยา หน้าตักกว้าง 2.20 เมตร ลักษณะงดงามมากฐานพระเป็นปูนปั้นประดับกระจกลี ทำอย่างวิจิตรบรรจง น. ณ ปากน้ำ กล่าว

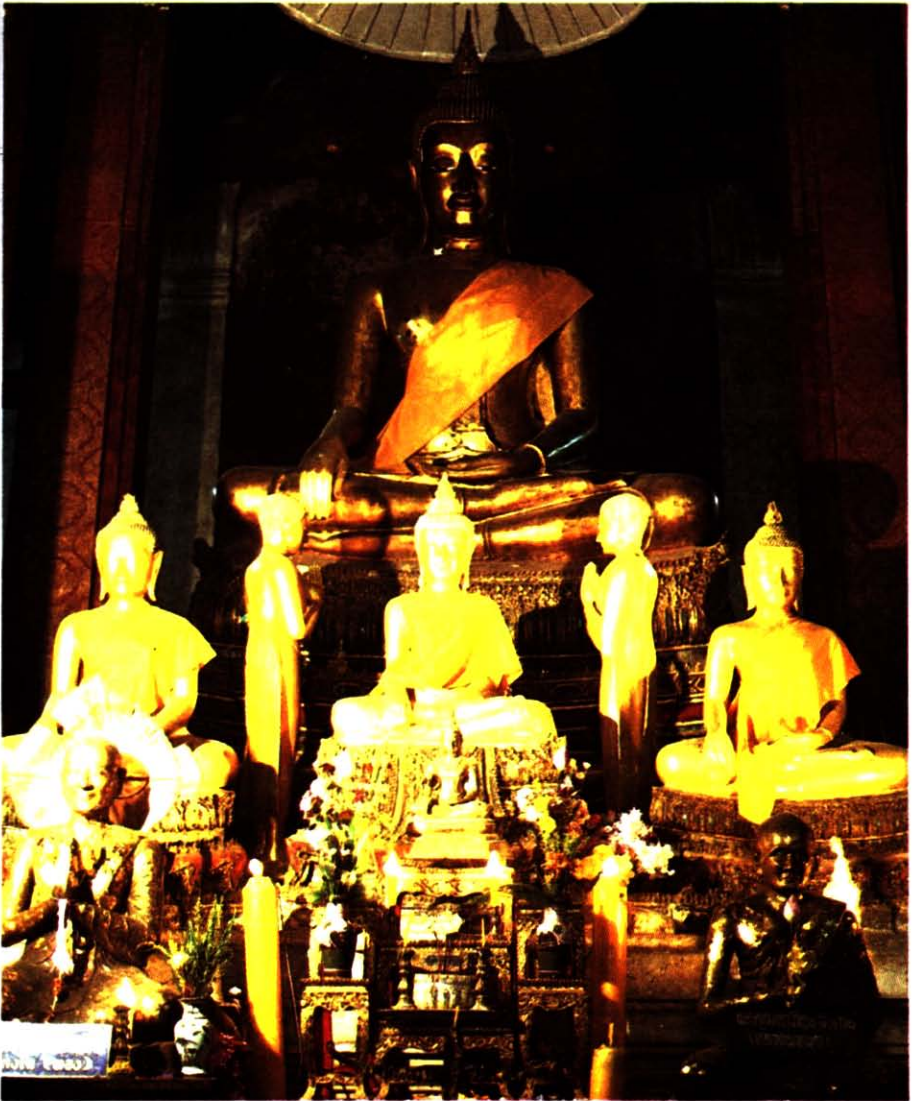

พระประธานในพระอุโบสถวัดใหญ่สุวรรณาราม

ชมพระพุทธรูปองค์นี้ในหนังสือเที่ยวชมศิลป ว่า “งาม สมสัดส่วนดี เหมาะสมกับขนาดโบสถ์ ไม่ขาดไม่เกิน”

นอกจากพระประธานแล้วในพระอุโบสถยังมีพระพุทธรูปสัมฤทธิ์ ปางมารวิชัยนั่งขัดสมาธิเพชร สมัยเชียงแสน และพระพุทธรูปสัมฤทธิ์ ปางขอฝน สมัยคันธารราช เป็นพระพุทธรูปที่ตั้งงามและมีชื่อเสียงของวัด มีหลักฐานกล่าวว่าพระบาทสมเด็จพระจอมเกล้าเจ้าอยู่หัวครั้งทรงผนวชอยู่ได้เสด็จฯ มาเพชรบุรีทอดพระเนตรเห็นพระคันธารราชก็โปรดจึงได้อัญเชิญไปไว้กรุงเทพฯ ต่อมาเมื่อสร้างพระนครคีรีแล้วได้พระราชทานคืนไปไว้ที่วัดใหญ่สุวรรณาราม ตามเดิมสำหรับเชิญออกแห่ในเวลาฝนแล้ง พระบาทสมเด็จพระจุลจอมเกล้าเจ้าอยู่หัวทรงมีโอกาสทอดพระเนตรพระพุทธรูปองค์นี้และก็โปรดมากเช่นกัน พระองค์โปรดเกล้าฯ ให้จำลองตามแบบและประดิษฐานองค์จำลองไว้ที่วัดเบญจมบพิตรดุสิตมหารามาราม กรุงเทพฯ

ในพระอุโบสถมีสิ่งสำคัญเป็นที่รู้จักกันแพร่หลายอีกอย่างหนึ่งคือ รูปหล่อสมเด็จพระสังฆราช (ทอง) หรือที่เรียกกันทั่วไปว่า สมเด็จพระเจ้าแดงโม เป็นพระสงฆ์ที่มีชื่อเสียง ทำคุณประโยชน์แก่ชาติบ้านเมืองและเมืองเพชรบุรี นานัปการ ประชาชนเลื่อมใสมากจึงหล่อรูปของท่านไว้ขนาดเท่าตัวคนหนึ่ง พับเพียบพนมมือถือดอกบัวตูม รูปทรงและท่าพนมมืองดงามชวนให้เลื่อมใสศรัทธายิ่ง

ปัจจุบันพระพุทธรูปสัมฤทธิ์ ปางมารวิชัย และพระคันธารราชเจ้าอาวาสได้อัญเชิญไปประดิษฐานไว้ที่อื่นเพื่อความปลอดภัย แต่รูปหล่อสมเด็จพระสังฆราช (ทอง) ยังอยู่ในพระอุโบสถแห่งนั้น

พระพุทธรูปไสยาสน์

สาธุสะพระนอนสิงขรเขา
ยี่สิบวาผากันเป็นบัลลังก์
พระเนตรหลับทับพระบาทไสยาสน์เหยียด
พระเจ้างามยามประหม่นาชมเขย

พระพุทธรูปเจ้าหลวงสร้างแต่ปางหลัง
คูเปล่งปลั่งปลื้มใจกระไรเลย
อ่อนละเอียดยออาสนะพระเขย
ช่วยรำเพยพัชรีนี้วิมล

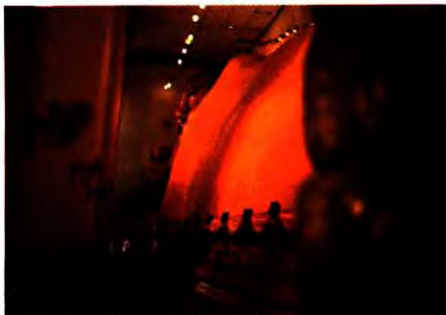

พระนอนที่สุนทรภู่ได้มานมัสการคราวเยือนเมืองเพชรบุรีตามที่กล่าวถึงในนิราศเมืองเพชร ดังคำกลอนที่ยกมาข้างต้นนั้น เป็นพระพุทธรูปไสยาสน์ประดิษฐานอยู่ในพระวิหารขนาดใหญ่ในวัดพระพุทธรูปไสยาสน์หรือวัดพระนอนซึ่งอยู่ตรงเชิงเขาวังด้านทิศใต้ของพระนครคีรี พระพุทธรูปไสยาสน์องค์นี้มีขนาดใหญ่ยาว 21 วา 1 ศอก 7 นิ้ว ก่อด้วยอิฐและลงรักปิดทอง องค์พระยื่นออกจากหินภูเขาด้านหลังและผนังอีกด้านหนึ่งของพระวิหารจึงเป็นส่วนหนึ่งของเขาวัง มีถนนจากพระราชฐานก่อด้วยอิฐลาดปูนและกำแพงกันริม

ถนนจนกระทั่งลงบันไดไปวิหารพระพุทธไสยาสน์ใต้โดยสะดวก

คำกลอนที่ว่า “พระพุทธเจ้าหลวงสร้างแต่ปางหลัง” นั้นยังไม่ทราบแน่ชัดว่าสุนทรภู่หมายถึงพระเจ้าแผ่นดินพระองค์ใด แต่เชื่อกันว่าผู้สร้างเป็นช่างเอกสมัยอยุธยา เดิมองค์พระอยู่กลางแจ้ง ต่อมาได้สร้างพระวิหารคลุม

พุทธลักษณะของพระพุทธไสยาสน์องค์นี้งดงามมาก ท่อนพระเศียรทั้งหมดหุ้มทองแวววาว พระพักตร์งามทั้งพระโอษฐ์และพระนาสิก มีลักษณะสมส่วนทั้งองค์ สมกับที่สุนทรภู่กล่าวชมไว้เมื่อ 200 กว่าปีมาแล้ว

หลวงพ่อดัดเขาตะเครา

วัดเขาตะเคราตั้งอยู่ริมแม่น้ำเพชรบุรีตอนที่แยกไปบางตะปูน ในท้องที่ตำบลบางครก อำเภอบ้านแหลม ชื่อ “วัดเขาตะเครา” นี้ มีตำนานเล่ากันว่า เลื่อนมาจากชื่อ “วัดจันทิมา” เนื่องจากคนจันทิมาเป็นผู้รับคำสั่งจากเจ้าสัวคนหนึ่งให้มาสร้างวัดแห่งนี้ เมื่อสร้างแล้วชาวบ้านเรียกว่า วัดจันทิมา ตามลักษณะของผู้สร้าง ต่อมาเรียกเสียงเพี้ยนไปเป็นชื่อวัดเขาตะเคราดังกล่าว

สุนทรภู่เขียนไว้ในนิราศเมืองเพชรกล่าวถึงวัดแห่งหนึ่งว่า

ไปครู่หนึ่งถึงเขาตะคริวสวาท

มีอวาสวัดความเทา

มะพร้าวรอบขอบที่บริเวณ

พองจนเพลพักร้อนผ่อนสำราญ

กับหนูปักจืดรูปเทียนดอกไม้

จะขึ้นไหว้พระสัมฤทธิ์พิษฐาน

เขานับถือลืออยู่แต่บุราณ

โคจรบนบานพระรับช่วยดับร้อน

ชั้นลานวัดทัศนาคูอาวาส

ศิลาลาดเลียบเดินเนินสิงขร

พฤษภออกดอกช่ออรชร

หอมจรจ่าป่าสารภี

ต้นโพไทรไม้้งอกตามชอกหิน

อินทนิลนางแย้มสอดแซมสี

เหลาลั่นทมร่มรอบขอบคีรี

สุมาลีกลั่นกลาดคูคาชคิน

ได้ชมเพลินเดินมาถึงหน้าโบสถ์

สมาโทษถือเทียนเวียนทักษิณ

เคารพสามคาบกำหนดคมดมลทิน

กับหนูนิลหนูปักเข้ามัสการ



ได้สร่งนำชำระพระสัมฤทธิ์
 ขอเคชะพระสัมฤทธิ์พิสดาร
 ใต้ไค้แหวนแทนทรงสักรวงหนึ่ง
 แม้นไค้ของสองสิ่งเห็นจริงจัง
 ทั้งเทียบเงินเทียบทองของเสวย
 สาธุสะพระสัมฤทธิ์ประสิทธิ์พร

ถวายรูปเทียนอุทิศพิชฐาน
 ท่านเชี่ยวชาญเข็ดช่วยด้วยสักครั้ง
 กับแพรซึ่งหอมท่มให้สมหวัง
 จะแต่งตั้งบายศรีมีละคอน
 เหมือนเขาเคยบูชาหน้าสิงขร
 ใต้ไค้นอนฟูกฟูเหมือนชูชก

สุนทรภู่เรียกชื่อเขาซึ่งเป็นที่ตั้งวัดแห่งนั้นว่า “เขาตะคริว” ทำให้มีผู้สงสัยว่าเขาตะครามีชื่อเดิมว่า เขาตะคริว หรือสุนทรภู่เขียนเพี้ยนไป แต่มีผู้รู้อธิบายว่า เดิมอาจจะชื่อเขาตะคริว ซึ่งคำนี้มีจากคำว่า ตะกริว แปลว่า คิวลิ่งค์ สอดคล้องกับการนับถือคิวลิ่งค์ ในสมัยที่อิทธิพลของศาสนาพราหมณ์แพร่หลายในดินแดนแถบนี้และสมัยนั้นอาจมีศาลประดิษฐานคิวลิ่งค์อยู่บนยอดเขาที่มีผาสูง ชาวเรือที่ผ่านไปมาคงจะนับถือเช่นไหว้ตามธรรมเนียม ต่อมาเรียกเพี้ยนไปเป็นตะครา เรื่องชื่อเขาตะครานี้เลื่อนมาจากคำไค้ยังไม่เป็นที่ยุติ

วัดเขาตะครามีพระพุทธรูปที่ประชาชนนับถือว่าศักดิ์สิทธิ์องค์หนึ่งเรียกกันว่า หลวงพ่อวัดเขาตะครา เป็นพระพุทธรูปนั่งขัดสมาธิสูง 29 นิ้ว หน้าตักกว้าง 21 นิ้ว ยังไม่ทราบแน่ชัดว่าเป็นพระพุทธรูปหล่อหรือปูนปั้นเนื่องด้วยปัจจุบันประชาชนได้ปิดทองจนหนามากไม่อาจเห็นองค์พระที่แท้จริงได้

สุนทรภู่กล่าวในคำประพันธ์ว่าได้มานมัสการ “พระสัมฤทธิ์” นั้นเป็นที่เชื่อกันว่าเป็นองค์เดียวกับหลวงพ่อวัดเขาตะครานี้ การที่สุนทรภู่เรียก “พระสัมฤทธิ์” ทุกครั้งที่เอ่ยถึง เป็นข้อสันนิษฐานว่าเป็นชื่อที่ชาวบ้านเรียกพระพุทธรูปองค์นี้มาก่อนจะมาเรียกว่าหลวงพ่อวัดเขาตะครา องค์พระพุทธรูปที่แท้จริงน่าจะหล่อด้วยสัมฤทธิ์

ประวัติของพระพุทธรูปองค์นี้ตามตำนานมีว่า เมื่อ พ.ศ. 2307 สมัยปลายกรุงศรีอยุธยา ก่อนเสียกรุงครั้งที่ 2 ชาวบ้านแหลม จังหวัดเพชรบุรีอพยพหนีพม่าไปตั้งบ้านเรือนอยู่ที่ปากน้ำแม่กลอง อ.เมือง สมุทรสงคราม ใกล้กับวัดศรีจำปาซึ่งเป็นวัดร้าง ต่อมาได้บูรณะวัดศรีจำปาขึ้นแล้วให้ชื่อใหม่ว่าวัดบ้านแหลม เพื่อเป็นอนุสรณ์แก่ผู้บูรณะ ปัจจุบันวัดนี้มีชื่อเป็นทางการว่าวัดเพชรสมุท วันหนึ่งชาวบ้านแหลมได้เที่ยวหาปลาพบพระพุทธรูป 2 องค์ เป็นพระพุทธรูปหล่อด้วยทองเหลือง เป็นพระพุทธรูปนั่งองค์หนึ่ง เป็นพระพุทธรูปยืนองค์หนึ่ง จึงนำพระพุทธรูปองค์ยืนไปประดิษฐาน ณ วัดบ้านแหลม และนำพระพุทธรูปองค์นั่งไปประดิษฐานไว้ที่ยอดเขาตะเครา เพื่อสะดวกในการนมัสการขณะผ่านไปมาระหว่างแม่กลองกับบ้านแหลม ทั้งยังเป็นถิ่นกำเนิดของตนพรรคพวกพี่น้องบางคนก็ยังคงอยู่ที่นั่น ซึ่งแต่ก่อนทะเลอยู่ไม่ห่างจากเขานี้มากนัก ต่อมาทะเลได้งอกเป็นแผ่นดินเป็นอันมาก ทางที่จะเดินขึ้นเขามานมัสการก็ไม่สะดวก ไม่เหมือนปัจจุบัน จึงได้ย้ายหลวงพ่อดีเขาตะเครามาประดิษฐาน ณ พระอุโบสถเชิงเขาและจำลองหลวงพ่อดีเขาตะเคราขึ้นอีกองค์หนึ่งแต่มีขนาดใหญ่กว่า เรียกกันว่า “หลวงพ่อดีเขาตะเครา” หรือ “หลวงพ่อดีหม่อ” ตามความเชื่อว่าพระพุทธรูปองค์นี้ช่วยรักษาโรคภัยไข้เจ็บได้ ประดิษฐานอยู่ในพระวิหารบนเขา

ประชาชนจำนวนมากเลื่อมใสหลวงพ่อดีเขาตะเครา หาโอกาสมากราบนมัสการเป็นประจำ โดยเฉพาะงานสมโภชประจำปีซึ่งจัดเป็นงานใหญ่ มีประชาชนทั่วสารทิศเดินทางมานมัสการกันอย่างเนืองแน่นทุกปี

พระประธานในพระอุโบสถวัดท่าไชยศิริ

วัดท่าไชยศิริ ตั้งอยู่ริมถนนเพชรเกษม ตำบลสมอพลี อำเภอบ้านลาด เป็นวัดเล็กที่มีความสำคัญทางประวัติศาสตร์ เล่ากันว่า ครั้งหนึ่งในสมัยที่ไทยรบกับพม่า ทหารไทยล่าถอยทัพมาถึงวัดหนึ่งชื่อวัดใต้ ได้แวะลงไปอาบน้ำที่



พระประธานในพระอุโบสถวัดท่าไชยศิริ



ท่อน้ำวัดท่าไชยศิริ

ทำวัดเพื่อให้หายเหนื่อยก่อนที่จะสู้รบต่อไป พอขึ้นจากท่อน้ำพม่าตามมาทัน จึงเกิดรบพุ่งกันขึ้นในวัดแห่งนั้น พม่าสู้ไม่ได้แพหนีไป เชื่อว่าที่ผนังพระอุโบสถ แต่เดิมมีรอยเลือดติดอยู่ คราวปฏิสังขรณ์พระอุโบสถรอยเลือดจึงได้หมดไป วัดนี้ต่อมาได้ชื่อว่าวัดท่าไชย สมกับที่มีประวัติแห่งชัยชนะ แล้วกลายเป็นวัดท่าไชยศิริราช และเป็นวัดท่าไชยศิริ ในปัจจุบัน

ในสมัยพระบาทสมเด็จพระจุลจอมเกล้าเจ้าอยู่หัว พระองค์โปรดเสวยน้ำเมืองเพชรเพราะจิตสนิท มีการตักน้ำที่ท่าวัดนี้ส่งไปถวายเป็นประจำ และในพิธีบรมราชาภิเษกก็ได้มาตักน้ำ ณ ที่นี้ไปใช้ประกอบพิธีมาแล้วหลายรัชกาล

ที่วัดท่าไชยศิริ มีสิ่งสำคัญอีกอย่างหนึ่งคือ พระประธานในพระอุโบสถ เป็นพระพุทธรูปยืน ปางห้ามญาติ สวมชฎาเทริด พระกรณแบบพระพุทธรูป ยอดป้านสมัยลพบุรีทั่วไป เป็นพระโลหะ ห่มคลุม ไม่มีสังขมาฏี พระพักตร์เป็น พระโอษฐ์สวยงาม มีซุ้มเรือนแก้วอยู่ด้านหลัง เป็นพระพุทธรูปเก่าแก่และ สำคัญมากองค์หนึ่ง

ในจังหวัดเพชรบุรียังมีพระพุทธรูปที่ถือว่าเก่าแก่ งดงามและมีชื่อเสียง เป็นที่เคารพสักการะอีกมากมาย เช่น พระประธานในพระอุโบสถวัดคงคาราม พระพุทธรูปในวัดอุทัยโพธาราม วัดศาลาหมุณี ในถ้ำวัดเขabanไดอิฐ ฯลฯ และ ที่กรมศิลปากรได้ขึ้นทะเบียนไว้เป็นโบราณวัตถุที่สำคัญ ได้แก่ พระพุทธรูปวัด ใหญ่สุวรรณาราม พระพุทธไสยาสน์ ดั้งได้กล่าวรายละเอียดแล้วข้างต้น รวมทั้งพระพุทธรูปในพระอุโบสถวัดมหาธาตุวรวิหาร วัดเกาะสุทธาราม วัดสระบัว วัดมหาสมณาราม ตลอดจนพระพุทธรูปในถ้ำวัดถ้ำกลบ ถ้ำ เขาหลวง ควรที่พุทธศาสนิกผู้สนใจจะหาโอกาสไปกราบนมัสการเพื่อเป็น สิริมงคลและความร่วมเย็นแก่ตนต่อไป

2. ธรรมาสน์

ธรรมาสน์เป็นงานศิลปะที่แสดงถึงฝีมือและจิตใจที่ละเอียดอ่อน ประณีตของพุทธศาสนิกที่น้อมใจทำสิ่งที่มีคุณค่าสวยงามให้เหมาะสมแก่ผู้ ที่ตนเคารพเลื่อมใสศรัทธา

คำว่าธรรมาสน์ มาจากคำ ธรรม + อาสน์ คำว่า อาสน์ แปลว่า ที่นั่ง ใช้เฉพาะพระภิกษุสามเณร ธรรมาสน์จึงหมายถึง ที่นั่งสำหรับพระภิกษุในการ ใช้แสดงธรรม

รูปแบบของธรรมาสน์แต่ละยุคสมัยและแต่ละท้องถิ่นจะแตกต่างกันไป โดยทั่วไปนิยมทำเป็นแท่นสูงเหนือระดับสายตาของผู้ฟัง อาสนะจะเป็นรูป

สี่เหลี่ยมขนาดกว้างพอที่พระรูปหนึ่งจะนั่งได้สะดวก มีการตกแต่งประดับประดาอย่างสวยงาม

สมัยโบราณถือว่าธรรมาสน์เป็นสิ่งสำคัญมาก จึงมักประดับตกแต่งให้วิจิตรพิสดาร ก่อให้เกิดความน่าเลื่อมใสศรัทธาสมกับที่หนึ่งของพระสงฆ์ผู้ทรงศีลซึ่งนำพระธรรมคำสั่งสอนของพระสัมมาสัมพุทธเจ้ามาถ่ายทอดสู่ประชาชนฐานหรืออาสนะมักจะตกแต่งลวดลายคล้ายพระแท่นที่ประทับของพระมหากษัตริย์ มีการประดับด้วยสิ่ง บัว และกระจัง สลักลงรักปิดทองงดงามเหนือขึ้นไปมีแผงไม้ 3 ด้าน ด้านหนึ่งจะเว้นไว้สำหรับพระขึ้นทางบันได บันไดมักจะทำเป็นรูปตัวนาคร ตัวหงา หรืออาจจะมีรูปร่างเป็นอย่างอื่นตามความนิยม มุมทั้งสี่ของฐานจะมีเสาสี่ต้นตั้งขึ้นรับหลังคาซึ่งนิยมทำเป็นรูปยอดปราสาทโดยมีส่วนประกอบและการตกแต่งเช่นเดียวกัน เพียงแต่ย่อขนาดลงมาเท่านั้น

ธรรมาสน์ที่เก่าแก่ดั้งเดิมและมีชื่อเสียงของจังหวัดเพชรบุรี เช่น

ธรรมาสน์วัดใหญ่สุวรรณาราม

ธรรมาสน์วัดใหญ่สุวรรณารามอยู่ในศาลาการเปรียญ เป็นธรรมาสน์สมัยอยุธยาตอนปลาย ซึ่งวิบูลย์ สีสวรรณ ผู้เชี่ยวชาญด้านศิลปะไทยกล่าวว่า ตกแต่งวิจิตรพิสดารกว่ายุคก่อนๆ โดยเริ่มเปลี่ยนแปลงส่วนฐานซึ่งนิยมทำเป็นเชิงซ้อนกันหลายชั้น มาเป็นฐานสิงห์ซ้อนกันสองชั้น เปลี่ยนฐานใต้กระจังลงมาซึ่งเป็นหน้ากระดาน บัวลูกแก้ว มาเป็นกระจังรวนห้อยลง และได้ลงไปทำโปร่งเป็นไม้ทแยงไขว้กัน

วัดใหญ่สุวรรณารามยังมีธรรมาสน์อีกชนิดหนึ่งที่เรียกว่า สังกะสี เป็นธรรมาสน์ขนาดยาว สำหรับพระสงฆ์ขึ้นไปเทศน์พร้อมกันหลายองค์ แต่ไม่เกิน 4 องค์ หลังคามีเสารับน้ำหนักเพื่อยาวออกไปตามรูปธรรมาสน์ นิยมทำแบบหลังคาปราสาทซ้อนเป็นชั้นๆ คล้ายหลังคาโบสถ์วิหาร

ธรรมเนียมของเก่าและสิ่งเกิดพระสวดในศาลาการเปรียญวัดใหญ่
สุวรรณารามนี้ พระบาทสมเด็จพระจุลจอมเกล้าเจ้าอยู่หัวทรงบันทึกไว้ว่า
“งามเหลือที่จะพรรณนา” แต่ปัจจุบันได้นำสิ่งเกิดไปไว้ที่พิพิธภัณฑสถาน
แห่งชาติ กรุงเทพฯ ยังเหลือแต่ธรรมเนียมของเก่าที่ขึ้นชื่อเท่านั้น

ธรรมเนียมวัดใหญ่
สุวรรณาราม



ธรรมาสน์วัดเกาะสุทธาราม

ธรรมาสน์วัดเกาะสุทธาราม เป็นธรรมาสน์อีกหลังหนึ่งของเมืองเพชรบุรี ที่มีชื่อเสียงว่างดงามมาก ตั้งอยู่ในศาลาการเปรียญ เชื่อกันว่า เป็นฝีมือของนายกั้ง นายช่างคนสำคัญของวัด น. ณ ปากน้ำ กล่าวชมว่า “งามจับใจมาก ลายกนกอ่อนพับไปมาเหมือนเถาใบไม้ในธรรมชาติความประณีตนั้นเป็นเอกไม่มีแห่งใดเทียบแม้ในสมัยอยุธยาเองก็เกิด”



ธรรมาสน์วัดเกาะสุทธาราม

ธรรมาสน์ในจังหวัดเพชรบุรีที่สื่อเลื่องว้างดงามมีอีกหลายแห่ง หนังสือ
สมุดเพชรบุรี 2525 ได้กล่าวสรุปไว้มีดังนี้

...ธรรมาสน์ที่บนศาลาการเปรียญวัดพลับพลายชัย มีมือครูเลิศ
พ่วงพระเดช ธรรมาสน์วัดชีประเสริฐ มีมือนายเล็ง เขยสุวรรณ และที่
ศาลาการเปรียญวัดพระทรงมีธรรมาสน์นังดงาม 2 หลัง หลังหนึ่งแกะสลัก
ไม้ปิดทองเป็นของเก่า อีกหลังหนึ่งเป็นฝีมือพระอาจารย์เป้าร่วมกับ
ช่างขุนศรีวังยศ นับว่าเป็นฝีมือที่น่าชมมากอีกแห่งหนึ่ง...

ธรรมาสน์เก่าที่ตั้งดงามเหล่านี้ ปัจจุบันจะหาชมได้ยากแล้ว ควรที่
คนรุ่นหลังจะหาโอกาสไปชมและพินิจโดยถี่ถ้วน ซึ่งจะเห็นว่าช่างผู้สร้างสรรค์
ตั้งใจประดิษฐ์อย่างพิถีพิถัน ละเอียด ประณีต เพื่ออวดฝีมือกันอย่างเต็มที่ฝาก
เป็นมรดกของลูกหลานสืบไป

3. หน้าบัน

คำว่า หน้าบัน พจนานุกรมฉบับราชบัณฑิตยสถาน พ.ศ. 2525 ให้
ความหมายไว้ว่า จั่ว (ใช้แก่ปราสาท โบสถ์วิหาร) จึงอธิบายความได้ว่า หน้าบัน
คือ “จั่ว” หรือผนังหรือฝาอุดของส่วนหลังคาทั้งด้านหน้าด้านหลังของอาคารที่
สำคัญทางพระพุทธศาสนา เช่น พระอุโบสถ พระวิหาร และศาลาการเปรียญ
รวมทั้งอาคารอันเกี่ยวเนื่องกับสถาบันพระมหากษัตริย์ เช่น ปราสาทราชวัง
 เป็นต้น

รูปร่างของหน้าบันโดยทั่วไปจะเป็นรูปสามเหลี่ยม เช่นเดียวกับทรง
ของหลังคา ซึ่งเป็นส่วนที่มองเห็นได้ถนัดแต่ไกล และช่วยให้เกิดความสง่างาม
แก่อาคาร จึงมักตกแต่งประดับลวดลายให้สวยงามตามความนิยมของแต่ละ
ยุคแต่ละสมัยด้วยวิธีการต่างๆ ที่นิยมแต่โบราณคือ การแกะสลักด้วยไม้ การ
ลงรักปิดทอง การปั้นด้วยปูน การประดับด้วยกระจก และด้วยซามที่เป็น
เครื่องเคลือบดินเผา ทั้งนี้จะพิจารณาให้ผสมกลมกลืนกับส่วนอื่นๆ ของ

หลังคาและตัวอาคารด้วย ตั้งแต่ข้อฟ้า ไบระกา หางหงส์ ฯลฯ และสิ่งเหล่านี้ จะช่วยเสริมความมงคลมาให้หน้าบันเด่นชัดยิ่งขึ้นด้วย หน้าบันที่สวยงาม ตามวัดต่างๆ ในจังหวัดเพชรบุรีที่มีผู้กล่าวยกย่องกันทั่วไป เช่น



หน้าบันพระอุโบสถวัดใหญ่สุวรรณาราม

หน้าบันพระอุโบสถวัดใหญ่สุวรรณาราม

วัดใหญ่สุวรรณารามมีชื่อเสียงเลื่องลือด้านความงามอีกอย่างหนึ่ง คือ หน้าบันพระอุโบสถซึ่งเป็นปูนปั้นจำหลักลวดลาย ทางด้านทิศตะวันออกตรง

กลางปั้นเป็นรูปครุฑยืนระหว่างลายก้านขด การปั้นลายเกาะเกี่ยวสอดตลอดกัน
อย่างสวยงาม ด้านทิศตะวันตกปั้นลายเป็นช่อพวยพุ่งดูเปลวเพลิงล้อมเทพ
ซึ่งขี่บนอสูร ก้านลายสวยงามกลมกลึง ลดหลั่นหลายชั้น งดงามวิจิตรรับกัน
อย่างดีกับรูปทรงพระอุโบสถ

พระอุโบสถวัดใหญ่สุวรรณารามมีขนาดกลาง ตั้งหันหน้าไปทาง
ทิศตะวันออก มีลักษณะแอ่นโค้งแบบท้องสำเภาเช่นเดียวกับพระอุโบสถ
วัดเกาะสุทธาราม อยู่บนพื้นสูงที่สุดชั้นเป็น 2 ชั้น ชั้นล่างเป็นที่ตั้งของ
โบสถ์มา ซึ่งเรียงรายโดยรอบ พระอุโบสถมีประตูทางเข้าทั้งด้านหน้าและด้าน
หลัง ผนังด้านข้างไม่มีหน้าต่าง หลังคามุงกระเบื้องกาบลาดลงซ้อนเป็น 2 ชั้น
คู่อ่อนช้อยงดงามยิ่ง

หน้าบันพระวิหารหลวงวัดมหาธาตุวรวิหาร

วัดมหาธาตุวรวิหารเป็นวัดใหญ่และสำคัญอีกวัดหนึ่ง ตั้งอยู่ริมแม่น้ำ
เพชรบุรีฝั่งตะวันตกหรือฝั่งซ้ายของแม่น้ำ ในตำบลคลองกระแชง อำเภอเมือง
เพชรบุรี มีถนนราชดำเนินผ่านด้านหน้า มีถนนวัดมหาธาตุตัดแบ่งวัดออกเป็น
2 เขต คือ เขตพุทธาวาส และเขตสังฆาวาส เช่นเดียวกับวัดพระเชตุพนวิมล-
มังคลาราม กรุงเทพฯ เป็นวัดเก่าที่มีมาแต่โบราณ สันนิษฐานว่าน่าจะสร้าง
ครั้งกรุงสุโขทัย มีโบราณสถานโบราณวัตถุที่งดงามเป็นอันมาก

วัดมหาธาตุวรวิหารเป็นวัดที่อยู่กลางเมืองเพชรบุรี มีพระปราสาท
5 ยอดสูงใหญ่เด่นตระหง่านทำให้เห็นวัดได้แต่ไกลโดยง่าย นอกจาก
ประติมากรรมปูนปั้นฝีมือประณีตที่พระปราสาทแล้ว ปูนปั้นที่หน้าบันของ
พระวิหารหลวงก็ลือชื่อและงดงามจับตายิ่งนัก

ปูนปั้นหน้าบันพระวิหารแบ่งเป็น 2 ตอน ตอนบนภาพประธานเป็น
รูปพระนารายณ์สี่กรทรงครุฑ และครุฑเหยียบบาหุฆมานอีกทอดหนึ่งประกอบ
ด้วยลายกนกก้านขด ออกช่อเป็นรูปครุฑร้ายรำ และยังจับคองาคูซึ่งทางลง



หน้าบันพระวิหารหลวงวัดมหาธาตุวรวิหาร

มาที่เรียกว่า “ครุฑยุคนาค” รูปหนุมานไม่ใหญ่โตนักแต่รับน้ำหนักของครุฑ และพระนารายณ์อย่างเต็มที่ ตอนล่างของหน้าบันพระวิหารปั้นเป็นซุ้มเรือนแก้วมีภาพเทพนมหนึ่งเรียงเป็นแถวเด่นสวยงามมาก

พระวิหารหลังนี้มีความงดงามกลมกลืนรับกันอย่างดี ตั้งแต่ตัวพระวิหาร หน้าบัน ซ่อฟ้า หางหงส์ ไบระกา ตลอดไปจนซุ้มประตูและซุ้มหน้าต่างทั้ง 12 ซุ้ม ที่มีลายปูนปั้นไม่ซ้ำกัน ทั้งหน้าบันพระวิหารวัดมีความเด่นเป็นสง่า และสอดคล้องกับหน้าบันอาคารอื่นๆ ที่อยู่ใกล้เคียงทุกอาคาร ผู้ที่พบเห็นมีความชื่นชมภาพและลวดลายฝีมือปูนปั้นชั้นครูสมัยรัตนโกสินทร์เป็นอันมาก



หน้าบันพระอุโบสถวัดเขาบ้นไดอิฐ

หน้าบันพระอุโบสถวัดเขาบ้นไดอิฐ

แล้วลคเลี้ยวเที่ยวไปบ้นไดอิฐ

จิกจันท์แจงแทงทวยกรวยกันเกรา

เทาล้านทมยมโดยร่วงโรยกลั่น

โบสถ์วิหารลานวัดทัศนา

มีกุฎีที่พระสงฆ์ทรงสถิต

นำสนุกรุกขชาติคาชเคียร

ค้างเพลินพิศเพิงผารุกษาเขา

โมกข์เมงเม่าไม้้งอกชอกศิลา

ระรวยรินรื้นรื้นขึ้นนาสา

ล้วนศิลาแลสะอาดด้วยกวาดเคียน

พฤษชาติคั่นไม้เหมือนไม้เขียน

เที่ยวเดินเวียนวงรอบขอบศิริ

สุนทรภู่เขียนถึงวัดเขาบ้นไดอิฐในนิราศเมืองเพชรดังคำกลอนข้างต้นนั้นจะเห็นได้ว่า สภาพของวัดนารีธรรมย์ ร่มด้วยแมกไม้และหน้าพักผ่อนเป็นอย่างมาก แม้ปัจจุบันวัดแห่งนี้ก็ยังคงสภาพเช่นนี้อยู่ไม่น้อย

วัดเขabanได้อิฐอยู่ตำบลไร่ส้ม อำเภอเมืองเพชรบุรี ห่างจากศาลากลางจังหวัดประมาณ 3 กิโลเมตร อยู่หลังเขามหาสวรรค์ออกไปไม่กี่หลัก เขาแห่งนี้มีถ้ำอยู่หลายถ้ำเรียกชื่อต่าง ๆ กัน โดยมากเดินติดต่อถึงกันได้ และมีพระพุทธรูปอยู่ในถ้ำมากมาย

บนยอดเขามีสิ่งหนึ่งที่ทุกคนที่มาถึงเขabanได้อิฐมักจะขึ้นไปชม คือ “โบสถ์เมียน้อยเมียหลวง” และเจดีย์องค์หนึ่งซึ่งตั้งอยู่บนแอ่งหรือหุบเขาบริเวณทางเข้ามีข้อความเขียนไว้ว่า

วัดเกิดขึ้นในสมัยอยุธยา หลวงพ่อแสงเป็นหลวงพ่อรูปแรกของวัด มีพระเจ้าเสือเป็นศิษย์ เหตุที่ชื่อว่าเขabanได้อิฐ เพราะบริเวณวัดและทางเดินปูด้วยอิฐตั้งแต่สี่แยกวัดคงคารามจนถึงวัดเป็นระยะทาง 2 กม. มีพระอุโบสถ 2 หลัง ผู้สร้างคือ เมียหลวงของเศรษฐีเมืองเพชรอยู่ที่ศตวันตก ส่วนเมียน้อยสร้างขึ้นทางทิศตะวันออก ตัวเจดีย์เศรษฐีสร้างไว้กลาง เราจะเห็นว่าเจดีย์เอนไปทางโบสถ์เมียน้อย เพราะเกิดจากแรงอิฐฐานของเมียทั้งสองว่า เศรษฐีจะรักเมียคนใดมากกว่า เมื่อรักเมียน้อยมากกว่าก็เอนไปโบสถ์เมียน้อย

อย่างไรก็ตามเรื่องนี้ ร.อ.ชาญ ชาญใช้จักร ได้เขียนเรื่อง “โบราณสถานที่ควรชม” ในหนังสือ **อนุสรณ์วันเสด็จพระราชดำเนินเปิดตึกเพชรานุกุล โรงพยาบาลเพชรบุรี** อธิบายถึง “โบสถ์เมียน้อยเมียหลวง” ว่าเป็น “พระอุโบสถและพระวิหาร” ตามข้อสันนิษฐานว่า

...ในสมัยสุโขทัยเป็นราชธานี มีพระภิกษุได้สร้างสำนักสงฆ์ไว้บนยอดเขาดกมาถึงสมัยอยุธยาจึงเลื่อนลงมาสร้างพระอารามขึ้นที่ไหล่เขา มีโบสถ์และวิหารหันหน้าเข้าหากัน พระสถูปเจดีย์ตั้งอยู่กลาง เพราะมีที่ราบจำกัดในการก่อสร้างเพียงนั้น เลยอนุมานตามรูปเรียกกันว่า “โบสถ์เมียน้อย เมียหลวง” สร้างขึ้นโดยพระอาจารย์แสงที่มีชื่อเสียงในทางกฤตยาาคมเป็นพระอาจารย์ของสมเด็จพระพุทธเจ้าเสือ (ขุนหลวงสรศักดิ์) ซึ่งเคย

เสด็จประพาสเขabanไดอิฐ ทรงเยี่ยมพระอาจารย์แสง อันเป็นเหตุให้พระ
 อาจารย์แสงระบือนามผู้คนนับถือลือชา ้วัดวาอารามมีผลพลอยได้
 อย่างมหาศาล...



พระอุโบสถและพระวิหารวัดเขabanไดอิฐ

หน้าบันของพระอุโบสถวัดเขabanไดอิฐเป็นลายปูนปั้นสมัยอยุธยาตอนปลาย ซึ่งเน้นความสำคัญของลวดลายมาก ทำเป็นกนกเปลวปลิวสะบัดเต็มทั้งแผ่น มีรูปครุฑอยู่ตรงกลาง ละเอียดประณีตงดงาม ทาที่ใดเทียบได้ยาก

ยังมีหน้าบันพระอุโบสถที่ควรแก่การกล่าวถึงอีก 2 แห่ง คือ หน้าบันพระอุโบสถวัดไผ่ล้อมและวัดคงคารามวรวิหาร วัดไผ่ล้อมในปัจจุบันเป็นวัดร้างติดกับเรือนจำจังหวัดเพชรบุรี พระอุโบสถเหลือเพียงครึ่งเดียว ซึ่งเป็นที่น่าเศร้าใจอย่างยิ่ง น. ณ ปากน้ำ เขียนถึงลายปูนปั้นที่วัดไผ่ล้อมตอนหนึ่งว่า

...ลายปูนปั้น ชุ่มประคุดหน้าต่าง หน้าบันงามอย่างน่าพิศวง เห็นเข้าถึงกับตะลึงจังจ้งอยู่นาน ใครมีนิสัยการช่างและรักทางศิลปะหากไปเพชรบุรี ไม่ได้เห็นของเหล่านี้ก็ต้องนับว่าเสียเที่ยวโดยแท้...

ส่วนวัดคงคารามวรวิหารก็เป็นวัดเก่าอีกแห่งหนึ่ง ตั้งอยู่ริมถนนbanไดอิฐ ติดกับถนนราชดำเนิน สร้างเมื่อใดไม่ปรากฏ มีหลักฐานว่าพระบาทสมเด็จพระนั่งเกล้าเจ้าอยู่หัวโปรดเกล้าฯ ให้ปฏิสังขรณ์ซ่อมแซมทั้งวัด และสถาปนาเป็นพระอารามหลวง ปัจจุบันไม่มีโบราณสถานหลงเหลืออยู่ ที่ปรากฏเป็นสิ่งก่อสร้างบูรณะขึ้นใหม่มีเพียงหน้าบันพระอุโบสถ พระประธานในพระอุโบสถ และหอรบขังเท่านั้นที่เป็นโบราณวัตถุหลงเหลืออยู่ หน้าบันทางทิศตะวันออกปั้นเป็นรูปนารายณ์ทรงครุฑ ทางทิศตะวันตกเป็นลายเทพนม ฝีมือในการปั้นประณีตมาก มีคำเล่าว่า พระพิศาลสมณกิจเจ้าอาวาสปรารภกับพระภิกษุในสมัยนั้นว่า ท่านไม่กล้าพอที่จะปรับปรุงแก้ไขส่วนบนของอุโบสถนี้มากนัก เพราะรูปปูนปั้นนารายณ์ทรงครุฑที่ประดับอยู่หน้าบันทางด้านตะวันออกนั้นแรงเหลือเกิน

4. ประติมากรรม

ประติมากรรมเป็นส่วนประกอบที่สำคัญของสิ่งก่อสร้าง และมีความจำเป็นอย่างมากในด้านประโยชน์ใช้สอย มนุษย์มองเห็นความสำคัญของประติมากรรม

ความเชื่อเกี่ยวกับประตูต่างๆ นานา เช่นเชื่อว่ามีเทพประจำอยู่ มีพระภูมิเฝ้าอยู่ จึงห้ามเหยียบที่ธรณีประตูซึ่งเป็นไม้ที่พาดอยู่ด้านล่าง

แบบของประตูแต่เดิมคงจะเรียบง่าย ภายหลังได้วิวัฒนาการให้สอดคล้องกับสถาปัตยกรรม ซึ่งเปลี่ยนแปลงไปตามยุคสมัย ประตูจึงมีแบบต่างๆ กันออกไป โดยเฉพาะประตูที่อยู่ตามพระอุโบสถ พระวิหาร ศาลาการเปรียญ หรือสิ่งก่อสร้างที่สำคัญต่างๆ จะมีการตกแต่ง แกะสลักลวดลาย ปิดทองประดับมุกให้งดงามวิจิตรพิสดารเป็นพิเศษ นอกจากนั้นยังนิยมสร้างซุ้มประตูให้เข้ากับสิ่งก่อสร้าง โดยทำเป็นรูปต่างๆ เช่น รูปโค้ง ครึ่งวงกลม รูปหูช้าง รูปยอดปราสาท รูปยอดปรางค์ รูปยอดมงกุฏ เป็นต้น

บานประตูตามวัดวาอารามในจังหวัดเพชรบุรีที่มีคุณค่างดงามจนถือว่าเป็นศิลปกรรมล้ำค่าของประเทศในด้านประติมากรรมมีหลายแห่ง เช่น

บานประตูศาลาการเปรียญวัดใหญ่สุวรรณาราม

บานประตูศาลาการเปรียญวัดใหญ่สุวรรณาราม ที่มีชื่อเสียงว่างาม เป็นเลิศ เป็นบานประตูกลาง ซึ่งอยู่ด้านหน้าศาลาการเปรียญด้านทิศตะวันออก ทำด้วยไม้จำหลักปิดทองลวดลายเป็นลายก้านขดเต็มพื้นที่ ก้านลายขดม้วนตัวเป็นวงในแนวเดียวกัน ลายก้านขดสองตัวจะม้วนขึ้นและม้วนลงพลิ้วอ่อนไหวงดงามมาก ซึ่งเป็นแบบแผนที่นิยมของสมัยอยุธยาตอนปลาย กรอบประตูเป็นยอดแหลมสง่างาม เดินเส้นซ้อนกันให้ดูเด่นยิ่งขึ้น รอยแตกตอนบนของประตูบานซ้าย มีคำบอกเล่าว่าเป็นรอยถูกพม่าฟัน

ศาลาการเปรียญแห่งนี้มีประตูทั้งหมด 5 ประตู ด้านหลัง 2 ประตู ด้านหน้า 3 ประตู ประตูบานอื่นๆ ทำเป็นซุ้ม ลวดลายละเอียดของลวดลายลงแต่ยังคงมีรูปแบบไว้กัน



บานประตูพระอุโบสถวัดพลับพลาไชย

ถึงคั้งเคี้ยวเลี้ยวลดช็อคค้อย	ตะวันคล้อยคล้าฟ้าในราศี
ค้อยคล่องแคล่วแจวริบถึงพริบพริ	ประทับที่หน้าท่าพลับพลาชัย
ด้วยวัดนี้ที่สำหรับประทับร้อน	นรินทรท้าวพระยามาอาศัย
ขอเคชะอานุภาพช่วยปราบภัย	ให้มีชัยเหมือนเช่นนามอารามเมือง
คูเรือแพแข่งซ้องทั้งสองฟาก	บ้างชายหมากชายพลูหนวกหูเทือง
นอนค้ำคินคั้นเข้าเห็นชาวเมือง	คูนองเมืองนาวาบังมาไป

วัดพลับพลาชัยตั้งอยู่ในอำเภอเมือง อยู่เยื้องฝั่งตรงข้ามกับวัดมหา-
ธาตวรวิหาร เรือแพที่สุนทรภู่กล่าวถึงในนิราศเพชรบุรีข้างต้นนั้น ปัจจุบัน
ไม่มีแล้ว มีแต่เรือหางยาววิ่งส่งเสียงอยู่แถวท่าหน้าหน้าวัด และมีตลาดสดของ
เทศบาลอยู่ฝั่งตรงข้าม

พระอุโบสถวัดพลับพลาไชยหลังเดิมถูกไฟไหม้ เมื่อปี พ.ศ. 2458
ต่อมาได้บูรณะซ่อมสร้างขึ้นใหม่ บานประตูพระอุโบสถเป็นไม้แกะสลักลวด
ลายวิจิตร และลงรักปิดทองสวยงามมาก เชื่อว่าเป็นฝีมือช่างชาวเพชรบุรี
ช่วยกันสร้างสรรค์ไว้

บานประตูด้านหน้าพระอุโบสถทางทิศเหนือแกะสลักเป็นรูปชาดก
ทางทิศใต้แกะสลักเป็นลายกนกก้านชด 2 ชั้น

บานประตูด้านหลังทางทิศเหนือ แกะสลักเป็นนิยายปรัมปราใน
ป่าหิมพานต์ ทางทิศใต้แกะเป็นลายกนกเถา 2 ชั้น เลียนแบบฝีมือช่างสมัย
อยุธยา

หลุย จำปาเทศ แสดงความชื่นชมฝีมือช่างชั้นครูชาวเมืองเพชร
ซึ่งแกะสลักบานประตูพระอุโบสถแห่งนี้ไว้ในหนังสือ **ของดีเมืองเพชร** ว่า

...แต่จะประคูปากไว้ซึ่งฝีมืออย่างยอดเยี่ยมทั้งสิ้น โดยเฉพาะทางทิศ
ตะวันตกที่เป็นกนกเปลว มีกนิกร กินรี รามสูร และเมขลาอยู่นั้น ฝีมือ
การประกอบศิลปะ รู้สึกว่าจะเหมือนมนุษย์เอาเสียจริงๆ คือนอกจาก

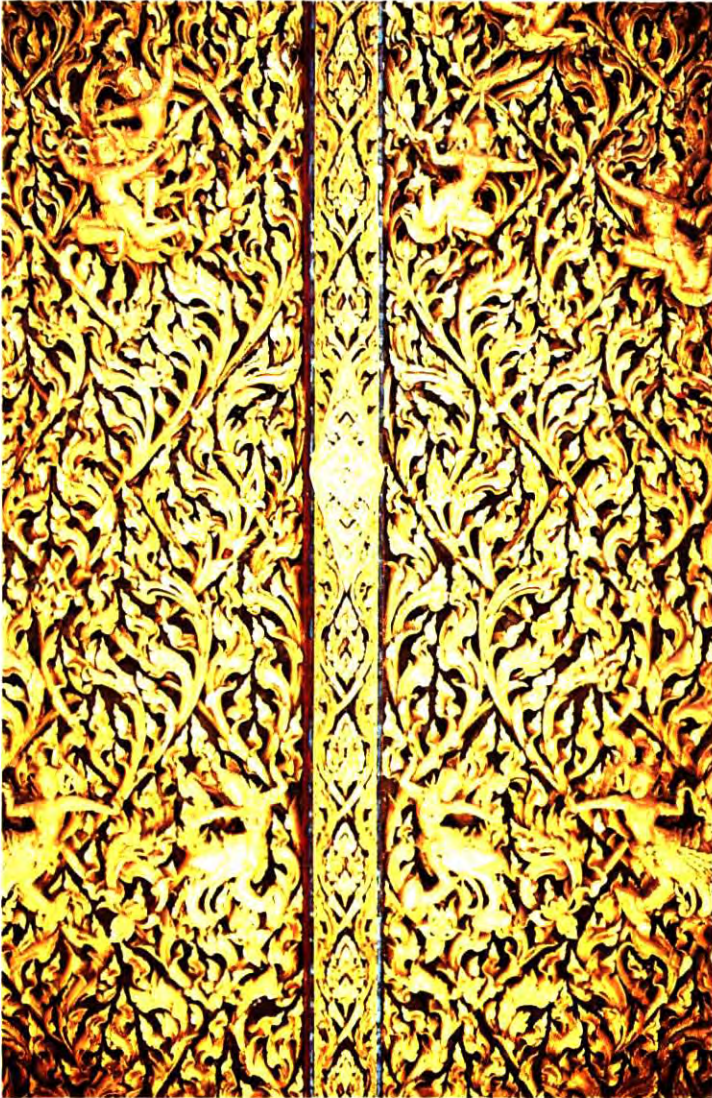

อ่อนช้อยงดงามแล้ว การผูกลายบิดพลิ้วซับซ้อน การแจกแจงของลูกลาย
คู่ๆ แล้วลายของทุกๆ ตัวจุดดั่งพืชพันธุ์ไม้กนกที่มีชีวิตชีวาเอาเสียจริง...



5. ฐานเสมา

เสมาเป็นเครื่องหมายแสดงเขตพระอุโบสถ นิยมสร้างไว้รอบพระอุโบสถทั้ง 8 ทิศ ถ้าวัดใดมีโบเสมาคู่จัดเป็นวัดหลวง โบเสมาที่ติดตั้งอยู่หน้าพระอุโบสถเรียกว่า โบเสมาเอก ถือว่าเป็นโบเสมาที่สำคัญที่สุด สำหรับผู้จะเข้าอุปัสมบทต้องมาไหว้ก่อนเข้าพระอุโบสถ บางวัดจึงสลักลวดลายของโบเสมาเอกอย่างวิจิตรบรรจง

ฐานเสมาเป็นอีกสิ่งหนึ่งที่ช่างมักออกแบบตกแต่งด้วยปูนปั้นให้สวยงามที่มีชื่อเสียงในจังหวัดเพชรบุรีได้แก่ ฐานเสมาที่วัดสระบัว

ฐานเสมาวัดสระบัว

วัดสระบัวเป็นวัดเก่าสร้างสมัยอยุธยา มีโบราณสถานและโบราณวัตถุสำคัญหลายสิ่ง เช่น พระอุโบสถ ชุ่มประตูเข้าพระอุโบสถทำเป็นยอดปราสาท

ยื่นออกมาจากผนัง มีลายปูนปั้นที่หน้าบันสวยงามมาก ในพระอุโบสถมีภาพจิตรกรรมฝาผนังและที่บานประตูฝีมือสมัยอยุธยา พระประธานในพระอุโบสถมีฐานชุกชีลายปูนปั้นอันพิสดารสมัยอยุธยาเช่นกัน



ฐานเสมาวัดสระบัว

สิ่งที่มีชื่อเสียงของวัดสระบัวอีกอย่างหนึ่งคือฐานเสมา ตั้งอยู่ล้อมรอบพระอุโบสถ เป็นเสมาคู่ทำด้วยหินทรายแดง ออกแบบคล้ายปราสาท ลำดับภาพจากमारแบกครุฑ กระจิ่ง บัวปากฐานจนถึงใบเสมา เสมาเบื้องหน้าพระอุโบสถสลักหินบนเสมาเป็นรูปยักษ์ถือกระบอง ฝีมืองดงาม ปัจจุบันฐานเสมาทั้งหมดมีสภาพทรุดโทรมมาก แต่ยังมองเห็นเค้าว่าประติมากรมีฝีมือเป็นเลิศ

6. ฝาพระอุโบสถ

ในจังหวัดเพชรบุรีมีพระอุโบสถแห่งหนึ่งที่มีลักษณะเด่นต่างจากพระอุโบสถแห่งอื่น คือเป็นพระอุโบสถไม้ฐานปูน ฝาผนังด้านนอกเป็นไม้แกะสลักภาพเรื่องราวต่างๆ ตลอดผนัง บานประตูหน้าต่างแต่ละบาน แกะลวดลายสวยงามไม่ซ้ำกัน ผู้สนใจด้านประติมากรรมมักแวะไปชมพระอุโบสถหลังนี้อยู่เสมอ เรียกกันว่า “โบสถ์ไม้สักจำหลักลาย”

ฝาพระอุโบสถวัดกุฎี

จากคำบอกเล่าสันนิษฐานว่าวัดกุฎี คือ วัดกาจับ เป็นวัดโบราณสมัยอยุธยาหรือรัตนโกสินทร์ตอนต้น ต่อมาถูกทำลายล้างเพราะกองทัพพม่า ประชาชนได้ย้ายโบราณวัตถุบางอย่างมาและสร้างวัดขึ้นใหม่ที่ตำบลบางเค็ม อำเภอยะโฮย เป็นวัดกุฎีในปัจจุบัน

“โบสถ์ไม้สักจำหลักลาย” เป็นพระอุโบสถหลังเก่าของวัดกุฎี ตามประวัติกล่าวว่า พระครูเกษมสตุคุณ (หลวงพ่อบุญ) ครั้งเป็นเจ้าของวัดได้สร้างเมื่อปี พ.ศ. 2473 โดยขออนุญาตตัดไม้สักที่จังหวัดนครสวรรค์ แล้วส่งคนไปตัดล่องผ่านมาทางกรุงเทพฯ ใช้เวลาล่อง 1 เดือน มาถึงวัดกุฎีใช้เวลาตัดต่อปรุตัวไม้อีก 2 ปี โครงสร้างของพระอุโบสถต่อจากฐานคอนกรีตเป็นเครื่องไม้แกะสลักทั้งหมด ใช้ความประณีตในการจำหลักไม้และการเข้าไม้ตามวิธีเข้าไม้แบบโบราณได้อย่างงดงามมาก

ฝาผนังด้านนอกเป็นไม้แกะสลักภาพเรื่องทศชาติชาดก มหาเวสสันดรชาดก และไซอิ๋ว บานประตูหน้าต่างแต่ละบานแกะสลักลวดลายต่างๆ กัน เช่น ด้านทิศใต้ แผงที่ 1 ฝาผนังด้านนอก ห้องที่ 1 ช่วงบนเป็นภาพเรื่องมหาเวสสันดรชาดก กัณฑ์ทศพร มีภาพพระอินทร์ประทับบนอาสนะในสวนนันทอุทยาน เทพธิดามุสสดีเฝ้าอยู่เบื้องพระพักตร์ พระอินทร์ประทานพรลิลิประการแก่เทพธิดามุสสดี มีลายดอกไม้ร่วงผูกเป็นช่อพวงมาลา ส่วนผนัง



ช่วงล่างเป็นภาพต้นขนุนใหญ่และต้นกล้วย มีลำต้นและใบงามสมบูรณ์ บานหน้าต่างแกะสลักเป็นลายเครือเถาดอกพุดตานใบเทศ เชิงบานเป็นภาพเซามอ และภาพคนตีกลองยาว

ลวดลายไม้แกะสลักที่ฝาพระอุโบสถวัดกุฎี เป็นฝีมือช่างพื้นบ้านชาวเพชรบุรี ซึ่งเกิดจากความเลื่อมใสศรัทธาอย่างแรงกล้า กล่าวว่า มีนายช่างคนสำคัญคือ พระครูเกษมสวดคุณ นายระย่อม ศรีสังวาลย์ ช่างเนื่อง ช่างหวาน ช่างปิ่น เจ๊กโสง และช่างเทียน รวมทั้งประชาชนได้ร่วมมือกันอย่างเข้มแข็ง ทำให้พระอุโบสถสำเร็จอย่างวิจิตรงดงามเป็นพิเศษไม่ซ้ำกับแห่งอื่นๆ อาจกล่าวว่ามีเพียงแห่งเดียวในประเทศไทยที่มีลักษณะเช่นนี้

ศาสตราจารย์สุมน อมรวิวัฒน์ ได้ประพันธ์บทประพันธ์ชื่อ “ลายจำหลักฤาจะลบเลือน” กล่าวชมฝาพระอุโบสถวัดกุฎีได้อย่างไพเราะในหนังสือ **วัดกุฎีบางเค็ม โบสถ์ไม้สักจำหลักลาย** ว่า

ศิลปกรรมอาร์งเกียรติยศ	ปรากฏเป็นเทริดเกียรติศักดิ์
ส่องสยามรามเรืองเอกลักษณ์	ประจักษ์ฝีมือเลื่องลือชา
เพชรบุรีมีเพชรเก็จพิสุทธิ์	คือวัดกุฎีบางเค็มเต็มคุณค่า
โบสถ์ไม้สักสลักเสลาเพราะดา	ปานชะลอเลื่อนฟ้ามาสู่ดิน
ฝีมือ “ช่างระย่อม” เยี่ยงนิรมิต	งามวิจิตรลวดลายเส้นสายศิลป์
เป็นพันธุ์พฤกษบุปผาราริน	ล้ำสัตว์ปวงปักษินสรายุชนม์
แกะเป็นเรื่องชาคกสาธกสอน	มหาเวสสันดรกลางไพโรสมนต์
ทวยเทพทั่วทิพย์นภาคล	งามพันจะบรรยายเหมือนหมายใจ

ภาพแกะสลักแต่ละภาพของพระอุโบสถนอกจากจะมีคุณค่าด้านความงดงามแล้ว ยังมีคุณค่าในด้านการศึกษาหาความรู้เกี่ยวกับธรรมชาติและสิ่งแวดล้อมได้อย่างดียิ่ง แต่ปัจจุบันพระอุโบสถแห่งนี้ชำรุดทรุดโทรมลงมาก

บานหน้าต่างบางบานได้สูญหาย จึงควรที่ชาวเพชรบุรีและคนไทยทุกคนจะ
ร่วมใจกันอนุรักษ์และคุ้มครองสิ่งล้ำค่านี้ให้คงอยู่นานเท่านานต่อไป

บทประพันธ์ดังกล่าวของศาสตราจารย์สุมน อมรวิวัฒน์ ตอนต่อมาได้
แสดงความห่วงใยพระอุโบสถวัดกุฎีไว้อย่างลึกซึ้งกินใจว่า

อนิจจาบัดนี้เก่าโทรมทรุด	หักหลดลุ่มเลื่อนลงทวนไหว
ทั้งลมฝนสาดซัดวิบัติไป	ลายไม้ขีดคมองจนหม่นมัว
กิ่งกระหนกกระจกสีก็จางแสง	โบสถ์ตะแคงพื้นผาหลังคารั่ว
ลวดลายลบเลือนลงอย่างน่ากลัว	สัตว์บางตัวกร่อนหายทำลายลง
บานหน้าต่างงามเยี่ยมถูกถอดย้าย	โจรลักขายนหลายคราน่าพิศวง
แข็งกว่าเหล็กเงินง้างดั่งจิตจง	นี้ไม้หรือจะคงอยู่ยืนยาว
โอ้วคกุฎีบางเค็มช่างชั้นแค่น	โบสถ์สวยสุดแสนจะเกร็นกล้าว
ปล่อยรกร้างกลางนาได้ฟ้าพราว	เพชรทั้งควงร่วงร่วงลงคราวนี้

ประติมากรรมในจังหวัดเพชรบุรีที่กล่าวมาข้างต้น ตั้งแต่พระพุทธรูป
ธรรมาสัน หน้าบัน ประติมากรรมฐานเสมา และฝาพระอุโบสถ เป็นสิ่งที่มีคุณค่าและ
มีลักษณะเฉพาะของเพชรบุรี ปัจจุบันได้เสื่อมโทรมและสูญไปเป็นอันมาก
อย่างไรก็ดีผู้มีหน้าที่ดูแลรักษามรดกทางวัฒนธรรมทั้งหลายได้พยายาม
ร่วมมือกันอนุรักษ์ให้มีสภาพมั่นคงสถาพรต่อไป เนื่องด้วยตระหนักว่า
ประติมากรรมทุกชิ้นเป็นหลักฐานแสดงความเป็นมาของชาติ ของท้องถิ่น และ
แสดงความสามารถทางด้านศิลปกรรม เทคโนโลยี รวมทั้งความเจริญทาง
ด้านเศรษฐกิจของมนุษย์ ตลอดจนมีอนุภาพอย่างลึกซึ้งให้ผู้พบเห็นได้ดื่มด่ำ
ใจและร่วมเย็นเป็นสุขอย่างแท้จริง

สถาปัตยกรรม

โบสถ์ วิหาร ศาลาการเปรียญและปราสาทราชวังตามแบบศิลปะไทย มีลักษณะเฉพาะที่สวยงาม สถาปนิกผู้ออกแบบได้สร้างขึ้นจากความเชื่อ ศรัทธาและความนึกคิดของตน ซึ่งแบบที่สร้างก็ได้มีวิวัฒนาการสืบเนื่องมา โดยตลอด บางยุคบางสมัย อาจมีรายละเอียดของสถาปัตยกรรมแตกต่างกัน ไปบ้างตามสภาพแวดล้อมและความนิยมของผู้คนในสมัยนั้น แต่โครงสร้าง และส่วนประกอบส่วนใหญ่ยังคงลักษณะเดิมอยู่

สถาปัตยกรรมทั้งดงามมีคุณค่าของจังหวัดเพชรบุรีมีอยู่เป็นจำนวนมาก อาทิ พระอุโบสถ ศาลาการเปรียญ หอระฆัง พระสถูปเจดีย์ กุฏิสงฆ์ ในที่นี้จะ ขอล่าวเฉพาะโบราณสถานบางแห่งที่เป็นแบบฉบับหรือมีลักษณะเฉพาะเท่านั้น

ศาลาการเปรียญวัดใหญ่สุวรรณาราม

ตำนานกล่าวว่า ศาลาการเปรียญวัดใหญ่สุวรรณารามเดิมเป็น พระราชฐานที่พระมหากษัตริย์ในกรุงศรีอยุธยาโปรดพระราชทานแก่สมเด็จพระสังฆราชแดงโม นัยว่าเป็นพระตำหนักร้างของเจ้าฟ้าอภัยทศราชโอรส ของสมเด็จพระนารายณ์มหาราช และมีผู้รู้บางท่านอธิบายว่า พระมหากษัตริย์ ผู้พระราชทานคือสมเด็จพระเจ้าเสือ

ศาลาการเปรียญหลังนี้เมื่อมองทางด้านข้างจะเห็นหลังคาเป็นสี่ชั้น ชั้นบนสุดคลุม 7 ห้อง ลอดด้านหน้าหรือด้านตะวันออกสองห้อง ลอดด้านหลัง หรือด้านตะวันตกหนึ่งห้อง

คันทวยที่รับกันสาดโดยรอบอาคารมีอยู่ 34 ตัว แกะสลักเป็นรูปหน้า ตึกแตน รายละเอียดมีลักษณะแตกต่างกัน เป็นฝีมือสมัยอยุธยา ซึ่งเป็นแบบ อย่างการสร้างในสมัยหลังของชาวเพชรบุรี

หน้าบันศาลาการเปรียญทั้งสองด้านเป็นลายจำหลักไม้ดงามมาก มีลายพุ่มข้าวบิณฑ์เป็นประธาน ประดับด้วยลายก้านขด ก้านลายขนานกันขึ้น

ไปจุดสุดยอด ฐานหน้าบันเป็นกระจังและสาหร่ายรวงผึ้งหัวนาค

ศาลาการเปรียญแห่งนี้มีบานประตูไม้จำหลักลายสวยงามดังที่ได้กล่าวถึงแล้วในเรื่องประตู

หอไตรสามเสาวัดใหญ่สุวรรณาราม

หอไตรวัดใหญ่สุวรรณารามเป็นโบราณสถานที่สำคัญอีกแห่งหนึ่ง แม้จะเป็นสถาปัตยกรรมขนาดเล็ก แต่เป็นของแปลกที่น่าสนใจที่ช่างชาวเพชรบุรีคิดสร้างขึ้น หอไตรหลังนี้ปลูกไว้ในสระน้ำ มีลักษณะเป็นเรือนไทย ฝากระดาน 2 ห้อง หลังคามุงกระเบื้องดินเผาไม่มีกันสาด มีเสาเพียง 3 เสา ตั้งเรียงกัน มีสะพานไม้ทอดเป็นทางเดินขึ้นไปบนหอ ที่สร้างให้มีสามเสาคงเป็นความคิดของช่างที่จะให้สอดคล้องสมเป็นที่เก็บพระไตรปิฎก ซึ่งเป็นคำสอนของพระพุทธเจ้า แบ่งได้เป็น 3 หมวด

อาจารย์ล้อม เพ็งแก้ว ผู้เชี่ยวชาญด้านวรรณกรรมและศิลปกรรมของจังหวัดเพชรบุรี กล่าวถึงที่ตั้งหอไตรสามเสาไว้ในหนังสือ **ที่ระลึกในพิธีเปิดวิทยาลัยพระจอมเกล้า จังหวัดเพชรบุรี** ว่า

สระน้ำอันเป็นที่ตั้งของหอไตรหลังนี้ คือ ส่วนหนึ่งของคลองที่ขุดไปเชื่อมกับแม่น้ำเพชรบุรี เพื่อให้เรือซึ่งขนทัพสัมภาระพระค้ำหนักในพระราชวังอยุธยาที่เรือขนมาปลูกสร้างเป็นศาลาอันพระเจ้าเสือถวายสมเด็จพระสังฆราชแดงโม เมื่อขนสัมภาระเสร็จแล้ว ส่วนของคลองที่ออกสู่แม่น้ำจึงหมดความจำเป็น ทางวัดจึงได้ถมเสียคงเหลือไว้ส่วนหนึ่งเป็นสระน้ำของวัด

พระปรางค์วัดมหาธาตุวรวิหาร

พระปรางค์วัดมหาธาตุวรวิหารเป็นโบราณสถานแห่งหนึ่งที่น่าสนใจ อธิพลของพวกขอมที่แผ่อยู่ในดินแดนแถบนี้ มีตำนานเกี่ยวกับการสร้างว่า

เจ้านครเพชรบุรีสร้างขึ้นเมื่อครั้งทำธรรมยุติสงครามกับพม่าหรือมอญโดยพห็นเอาเมืองกันว่า ถ้าใครก่เห็นยอดพระเจดีย์ก่อนเป็นฝ่ายชนะ เจ้านครเพชรบุรีก่เห็นยอดก่อนเข้าศึกจึงถอยทัพกลับไป เจ้านครเพชรบุรีได้ก่ยอดพระเจดีย์ต่อจนสำเร็จและได้สร้างพระอารามหน้าพระเจดีย์ เข้าใจว่าเวลานั้นคงจะได้พระบรมสารีริกธาตุมาบรรจุไว้ด้วย คนทั่วไปจึงเรียกชื่อวัดว่า วัดหน้าพระธาตุหรือวัดมหาธาตุ หรือวัดศรีรัตนมหาธาตุตามประเพณีของเมืองใหญ่ พระเจดีย์ที่กล่าวถึงในตำนานคือพระปรางค์ที่ปรากฏในปัจจุบันซึ่งได้มีการซ่อมแซมหลายครั้ง เข้าใจว่า องค์เดิมคงจะก่ด้วยศิลาแลง พระบาทสมเด็จพระเจ้าอยู่หัวองค์ปัจจุบันได้พระราชทานพระบรมสารีริกธาตุเพื่อประดิษฐานภายในพระปรางค์องค์ใหญ่ และได้เสด็จพระราชดำเนินพร้อมด้วยสมเด็จพระนางเจ้าฯ พระบรมราชินีนาถ มาประกอบพระราชพิธีบรรจุพระบรมสารีริกธาตุในบุษบกกลางคูหาพระปรางค์องค์ใหญ่นั้นด้วย

พระปรางค์วัดมหาธาตุวรวิหาร

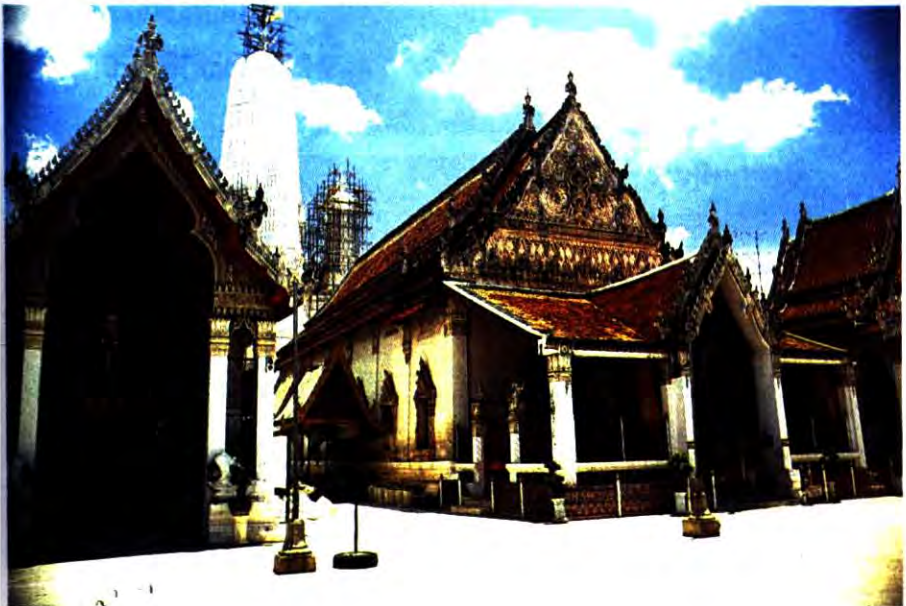

พระปราสาทวัดมหาธาตุวรวิหารมีความเด่นเป็นสง่า มองเห็นได้แต่ไกล เป็นปราสาท 5 ยอด สูง 55 เมตร ฐานวัดโดยรอบ 120 เมตร ภายในพระปราสาททำเป็นช่องคูหา กว้างประมาณ 3 ศอก मुखด้านตะวันออกก่อด้วยอิฐ มีทางเข้าไปสู่ภายในปราสาทตามช่องคูหาแล้วแยกไปทางมุขได้ ส่วนมุขอีก 3 ด้านทำเป็นช่องหน้าต่าง

ประชาชนเลื่อมใสศรัทธาพระบรมสารีริกธาตุซึ่งประดิษฐานที่ปราสาทวัดมหาธาตุวรวิหารกันมาก ในวันสงกรานต์มีชาวบ้านทั้งในจังหวัดเพชรบุรี และต่างจังหวัดไปประชุมเวียนเทียนรอบพระปราสาทในเวลาเย็นทุกปี ซึ่งทางวัดได้กำหนดเดือน 5 เป็นเดือนจัดงานประจำปีของวัด สุนทรภู่ซึ่งเดินทางมาเมืองเพชรบุรีปลายสมัยรัชกาลพระบาทสมเด็จพระนั่งเกล้าเจ้าอยู่หัวก็ยังได้มากราบนมัสการด้วย ดังคำประพันธ์ในนิราศเมืองเพชร ที่ว่า

แล้วเลี้ยวลงตรงหน้าวัดพระธาตุ
คูพระปราสาทองค์กลางอร่ามกึ่งามดี
สาธุสะพระมหาดลาคค
พอไก่อันวันทาลาครรรไล

พอเดือนคลาดคล้อยจาร์สรศมิ
แต่ไม่มีเงาบังเป็นอย่างไร
ยังปรากฏมิได้เสื่อมที่เลื่อมใส
ลงเรือใหญ่ล่องมาถึงธานี

ปราสาทหินวัดกำแพงแลง

ปราสาทหินวัดกำแพงแลงเป็นโบราณสถานที่สำคัญอีกแห่งหนึ่งของจังหวัดเพชรบุรี บริเวณปราสาทล้อมด้วยกำแพงศิลาแลง ปราสาททั้ง 5 องค์ สร้างด้วยศิลาแลงล้วน ตั้งเป็นรูปแถว 3 คือจากทิศเหนือมาใต้เรียง 3 องค์ จากทิศตะวันออกไปทิศตะวันตกก็นับได้ 3 องค์เหมือนกัน ลักษณะของปราสาททั้ง 5 ที่ปรากฏอยู่ในขณะนี้คือ

ปราสาทองค์กลางสร้างแบบจตุรมุขย่อเหลี่ยมไม้สิบสอง ต่อยอดขึ้นไปเป็นชั้นๆ หน้าบันมีลวดลายสวยงาม ปัจจุบันประดิษฐานพระพุทธรูปหินแดง จากวัดกุฎีทอง

ปราสาทหินวัดกำแพงแดง

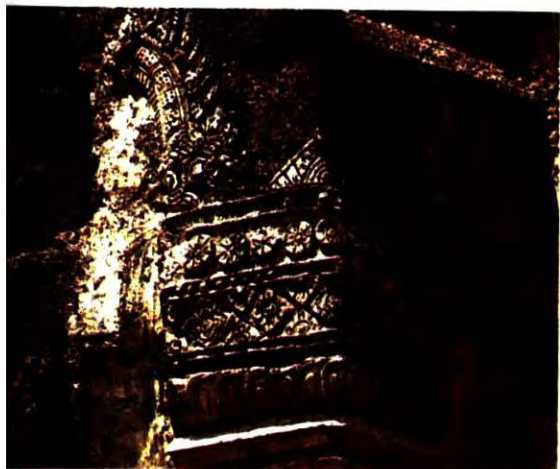
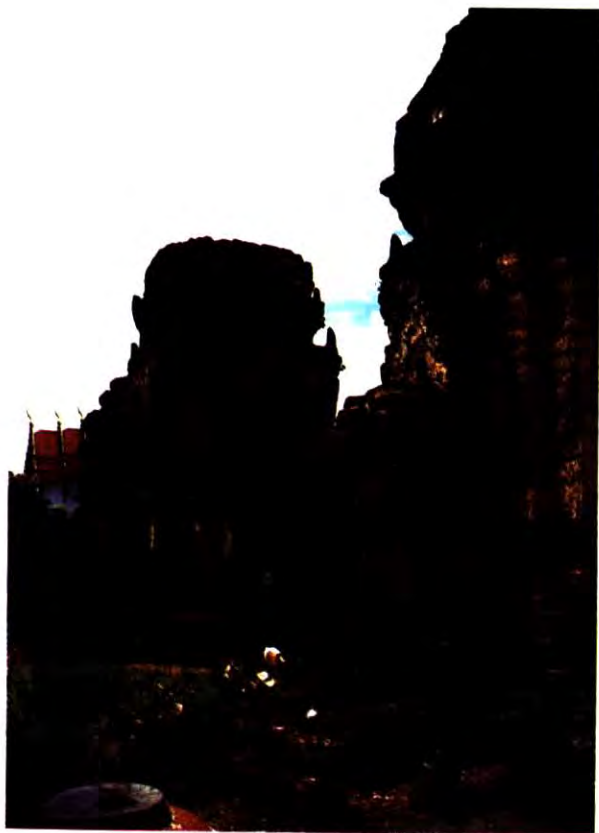

ปราสาทองค์ทิศใต้ สร้างแบบจตุรมุขเช่นกัน แต่แตกต่างกันในรายละเอียด มุขด้านทิศตะวันออกมีบันไดและทวารเข้าไปในคูหาองค์ปราสาทได้ ปัจจุบันมีผู้สร้างพระพุทธรูปไสยาสน์ไว้ในคูหาปราสาทองค์นี้

ปราสาทองค์ทิศเหนือ สร้างลักษณะเดียวกับปราสาทองค์ทิศใต้ แต่มุขด้านตะวันออกได้พังลงมาปิดคูหาหมด และองค์ปราสาทได้พังแต่ยอดลงมาแถบหนึ่ง

ปราสาทองค์ทิศตะวันตก ได้พังลงมา แต่เนินและรากฐานของปราสาทยังปรากฏอยู่

ปราสาทองค์ทิศตะวันออก เป็นปราสาทที่สูงและใหญ่กว่าทุกปราสาท สร้างแบบจตุรมุข ภายในเป็นคูหา

ท่านผู้รู้ได้อธิบายถึงปราสาทหินแห่งนี้ตรงกันว่า เดิมคงจะสร้างขึ้นในศาสนาพราหมณ์ ต่อมาได้แปลงเทวสถานนี้เป็นวัดในพระพุทธศาสนา และสร้างเจดีย์ขึ้นใหม่ใกล้กับปราสาท

เจดีย์แดง

เจดีย์แดงเป็นปูชนียสถานตั้งอยู่กลางทุ่งนา หมู่บ้านไร่พะเนียด ตำบลบ้านหม้อ อำเภอเมือง จังหวัดเพชรบุรี ห่างจากศาลากลางจังหวัดราว 6 กิโลเมตร ลักษณะของเจดีย์แดงมีฐานเป็นสี่เหลี่ยมใหญ่ย่อไม้ 12 ความสูงของเจดีย์วัดได้ 18.5 เมตร เป็นเจดีย์ยังสร้างไม่เสร็จ มีผู้ประมาณว่า ถ้าสร้างเสร็จสมบูรณ์คงจะสูงไม่น้อยกว่า 30 เมตร

มูลเหตุการสร้างพระเจดีย์องค์นี้ไม่มีหลักฐานที่ชัดเจน และสร้างปีใดไม่ปรากฏ สันนิษฐานกันเป็นหลายทาง เช่น ผู้สร้างอาจเป็นพระมหากษัตริย์หรือเจ้าเมืองที่หยุดชะงักการสร้างเพราะหมดอำนาจวาสนา หรืออาจเป็นด้วยบ้านเมืองขณะนั้นเกิดยุคเข็ญต้องหนีศึกสงคราม อีกทางหนึ่งสันนิษฐานว่า สมเด็จพระเจ้าบรมโกศโปรดให้สร้างขึ้นเพื่อเฉลิมพระเกียรติคราวเสด็จมาล้อม

ข้างป่าที่เมืองเพชร นอกจากนี้ยังมีประวัติการสร้างซึ่งเล่าเป็นตำนานเรื่องเดียวกับการสร้างปราสาทวัดมหาธาตุวรวิหารดังกล่าวแล้ว เจดีย์แดงเป็นเจดีย์ซึ่งพม่าหรือมอญซึ่งเป็นข้าศึกเป็นผู้ก่อ แต่ก่อได้ช้ากว่าเจดีย์ของฝ่ายเจ้านครเพชรบุรี เมื่อเห็นยอดเจดีย์ในเมืองก่อสร้างเสร็จแล้วข้าศึกจึงยอมแพ้ ทั้งเจดีย์ซึ่งยังสร้างไม่เสร็จไว้ ไม่ทันได้ถือปูนเห็นอิฐแดงอยู่ จึงเรียกกันทั่วไปว่าเจดีย์แดง

สถาปัตยกรรมในจังหวัดเพชรบุรี ไม่ว่าจะเป็นศาลาการเปรียญ พระปราสาท ปราสาทหิน หรือเจดีย์ดังกล่าวข้างต้น ล้วนเป็นโบราณสถานอันทรงคุณค่าสร้างความสง่างามให้กับเมืองเพชรบุรีอย่างยิ่ง ยังมีสถาปัตยกรรมอื่นๆ



เจดีย์แดง

ที่ควรค่าแก่การชมและยกย่องอีกมาก ผู้รักศิลปะด้านนี้ควรหาโอกาสไปชมความงามและความสมบูรณ์ของสถาปัตยกรรมซึ่งยังพอมิให้ชมได้ในขณะนี้

วรรณกรรม

ศิลปกรรมที่มีชื่อเสียงในจังหวัดเพชรบุรี นอกจากด้านจิตรกรรม ประติมากรรม และสถาปัตยกรรมแล้ว ยังมีด้านวรรณกรรมซึ่งยกย่องว่าเป็นแหล่งสำคัญของประเทศ ต้นฉบับไตรภูมิพระร่วงและพงศาวดารกรุงศรีอยุธยา ฉบับหลวงประเสริฐอันมีคุณค่ายิ่ง ก็ได้ไปจากเมืองเพชรบุรีนี้ กล่าวกันว่า เนื่องจากเมืองเพชรบุรีเป็นแหล่งการศึกษาที่สำคัญมาแต่โบราณ พระราชนัดดาที่ทำนุบำรุงพระพุทธศาสนาในกรุงศรีอยุธยาครั้งเป็นราชธานีมีภูมิลำเนาเดิมอยู่ที่เพชรบุรีหลายรูป ท่านมักจะมาสร้างหรือบูรณะวัดในเพชรบุรี และได้นำต้นฉบับวรรณกรรมมาให้กุลบุตรได้ศึกษาด้วย เมื่อเกิดศึกสงครามทางเมืองเพชรบุรีได้นำสิ่งที่มีค่า ได้แก่ วรรณกรรม เป็นต้น ไปซ่อนไว้ในถ้ำ ซึ่งมีอยู่มากมายพ้นจากการทำลายของข้าศึกได้ เพชรบุรีจึงมีวรรณกรรมสำคัญหลงเหลืออยู่ในคราวจัดทอสมุดสำหรับพระนครก็ได้หนังสือจำนวนไม่น้อยไปจากเมืองเพชรบุรี

วรรณกรรมในเพชรบุรี 2 ประเภท ที่ชนรุ่นหลังได้เรียนรู้ ได้แก่

1. **วรรณกรรมลายลักษณ์** วรรณกรรมลายลักษณ์หรือวรรณกรรมตัวเขียนนี้มีทั้งที่เขียนบนใบลานและเขียนในสมุดไทย วรรณกรรมใบลานมีทั้งที่เป็นตัวอักษรขอมและอักษรไทย เช่น เรื่องทศชาติ มหาชาติ ตำรายา หมอดู พระไตรปิฎก ฯลฯ วรรณกรรมสมุดไทยก็มีหลายประเภท เช่น พระมาลัย แบบเรียน คำสอน นิทาน คำกาพย์ นิทานคำกลอน ฯลฯ

2. **วรรณกรรมมุขปาฐะ** วรรณกรรมมุขปาฐะเป็นวรรณกรรมของท้องถิ่นเล่าสืบต่อกันมาด้วยวาจา และอาจมีการบันทึกในภายหลัง เช่น เรื่องมหาภารตา ทำว่มองไล่ เจ้ากัจจิน และเจ้าลาย

ลักษณะพิเศษของวรรณกรรมลายลักษณ์ในเพชรบุรี คือ วรรณกรรมเรื่องเดียวกัน อาทิ มหาชาติ แต่ละวัดจะมีสำนวนของตนเอง มีฝีมือที่หลากหลาย ทำให้เกิดประโยชน์ในการศึกษาเปรียบเทียบและสะท้อนให้เห็นแนวโน้มของท้องถิ่นต่างๆ ได้เป็นอย่างดี เช่น พระอภัยมณี ในกัณฑ์มหาพนเรื่องมหาชาติ ฉบับของเมืองเพชร เป็น “นักอ่านนิยม” ได้ชี้ว่าทำให้ชุกชมมากมาย ซึ่งมหาชาติสำนวนอื่นไม่มีลักษณะเช่นนี้

ส่วนวรรณกรรมมุขปาฐะ อันมีนิทานประจำถิ่นเพชรบุรี เป็นต้น ได้มีผู้รวบรวมไว้เป็นอันมาก อาจารย์ล้อม เฟิงแก้ว แห่งวิทยาลัยครูเพชรบุรี ซึ่งเป็นนักการศึกษาด้านวรรณกรรมคนสำคัญก็ได้บันทึกไว้หลายเรื่องเช่นกัน จะขอยกเรื่องมหาเอศรา ซึ่งตีพิมพ์ในหนังสือ **สมุดเพชรบุรี 2535** มาเป็นตัวอย่างดังนี้

แต่เมื่อครั้งตึกคำบรรพ์โพ้น เวียงทะเลเพชรบุรีปรากฏว่า มีแต่นักกับพ้านั้น ยังมีมหาเอศราสำเภาทใหญ่มหิมาล่าหนึ่งว่าเป็นเทพนิมิตด้วย ผาหอยกาบซีกหนึ่งอันลอยอยู่ตรงที่ทุกวันนี้เรียกว่า บ้านพอหอย ทางตะวันออกนั้น ได้ห้องเที่ยวอยู่กลางทะเล กว้างยาวใหญ่แต่ละด้านนับด้วยโยชน์ๆ เป็นประมาณ ในลำเอศรานั้นมีบ้านเรือนเรียกสวนไร่นาแบ่งไว้เป็นแผนกๆ มีสิ่งสารพัดอันนอกต่างๆ เล่ากันว่า ลำเอศรานั้นลอยอยู่ในทะเลปรากฏราวกับว่าบ้านเรือนที่ตั้งอยู่บนพื้นดินจะนั้น สินค้าในลำสำเภานั้นมีสารพัดทุกอย่าง เป็นที่จำหน่ายขายซื้อกัน แต่พวกชาวเขาชาวคอน ครั้งหนึ่งสำเภากล่าวนั้นได้แล่นผ่านมาทางย่านน้ำเหนือภูเขาลูกหนึ่ง ห้องสำเภาได้กระทบเอายอดเขาหักกระดอน น้ำพัดไปตกอยู่ที่ตำบลหนึ่งซึ่งเรียกว่า เขาพนมชวด ยังปรากฏอยู่ ณ ระหว่างเขามหาสวรรค์กับเขาลวงทุกวันนี้ และตัวเขาเดิมมัน เมื่อยอดหลุดไปเสียแล้วตรงกลางก็คอดลาดยาวไป เลยเรียกกันว่า เขากัว กลายเป็นเขตแยกเขาพิศเดียวกันนั้นออกเป็นสองลูก เรียกว่าเขabanโคอิฐ ลูกหนึ่ง จึงได้พูด

กันในภายหลังว่า เขาก่อนนั้นเป็นทางเรือหรือลำสำเภาค้นนั้นมา

ฝ่ายวามหาเถรานั้น ตั้งแต่วันที่ได้กระทบยอดเขามา วันนั้นก็ ชำรุดแล่นไปย่านทะเลตำบลหนึ่ง ได้เอาสมอตั้งพักพลีบวงสรวงกัน ตำบล นั้นภายหลังจึงเรียกว่า สมอพลี นัยหนึ่งเขาเล่าว่า เมื่อบัพพลีสมอนั้นสมอ ได้กระดอนปรี๊ดเลื่อนลงน้ำไป ไชยรรกว่าสมอปรี๊ดคือสมอพลีนั่นเอง อีกอุทาหรณ์เทียบกับคำว่า ราชบุรีกับราชพฤก เพ็ชรบุรี กับเพชรพฤก สมอปรี๊ด เป็นสมอพลี อย่างนั้นก็ว่า เมื่อสมอนั้นลงน้ำไปแล้ว สายสมอ จดถึงพื้นทะเล เรือได้ลากสมอจนถึงย่านทะเลตำบลหนึ่ง เกาะอยู่จนเพรียง กินเรือจวนมุ สายสมอก็เก่าเสาะใบทะเลปรุไปน้ำไหลเข้าสำเภากล่นไป สมอ หลุดจากเรือ จึงเรียกตำบลนั้นภายหลังว่า สมอหลุด คือที่บ้านหมอลูก หรือลกในทุกวันนี้ แล้วสมอนั้นน้ำพัดไปกบดานอยู่ที่พื้นอันเกือบจะเป็น ทาดทะเลนั้น ครั้นจะถอนก็ไม่ขึ้น จึงเรียกที่นั่นในภายหลังว่าสมอดาน คือสมอกบดานอยู่นั้น

ฝ่ายสำเภาก็ใหญ่ขึ้น เมื่อลอยไปได้สักหน่อยก็ถูกลมตะเภาเป็นพาย พัดคลื่นกระแทกเอาสำเภาทะลุ เพราะเป็นที่ตำบลร้าย น้ำเข้าห้องเรือได้ พวกลูกเรือได้ช่วยกันอุดและวิดน้ำ แล้วใช้ใบทวนกลับมาที่เรือทะเลนั้น จึง เรียกว่า บางทะเล ต่อมาสำเภาลอยมาถึงย่านทะเลตำบลหนึ่ง ถูกลมบ้าหมู พัดเอาทวนเคว้งดังจักรหัน จะลงสมอรอเรือก็ไม่ได้ ไม่มีสมอจะลง สำเภาก็หันไปตามลมคูด ที่ตรงนั้นจึงเรียกในภายหลังว่า ตำบลหันตะเภา ต่อมา สำเภามิमानันได้ทวนเคว้งไปถึงย่านทะเลแห่งหนึ่งก็จมลง ผุงคนและ สัตว์พลัดพลายพากันจมน้ำตายมากที่สำเภาจมนั้น เมื่อนำเริ่มลดแล้ว เล่าว่า ยังแลเห็นเสากระโดงโผล่อยู่ในมหาบึง เรียกกันว่าอู่ตะเภา แต่กาลนั้นมา บ้างก็เรียกว่า อุดตะเภา เพราะอุดไม่ไหวเรือจึงล่ม

ฝ่ายผุงคนที่เหลือตายได้พากันว่ายน้ำและเกาะกระดานเครื่องเรือต่างๆ ไปขึ้นได้ที่เขาตำบลหนึ่ง ตั้งชุมชนบ้านเรือนอยู่ที่เขานั้น ภายหลังนิยมว่า

เป็นต้นสกุลแห่งเจ้าลาย ณ เจ้าลายนั้น

(จาก “ภาษาและวรรณกรรม” ของ ล้อม เพ็งแก้ว ในหนังสือ สมุด
เพชรบุรี 2525)

วรรณกรรมในจังหวัดเพชรบุรีทั้งลายลักษณ์และมุขปาฐะมีอยู่เป็นจำนวนมาก ผู้สนใจอนุรักษ์ศิลปะด้านนี้ได้ศึกษาเก็บบันทึกและรวบรวมไว้มีจำนวนมิใช่น้อย วรรณกรรมทุกชิ้นย่อมมีคุณค่าด้านต่างๆ ผู้ที่ได้มีโอกาสสัมผัสจะชื่นชมและยกย่องผู้จนาวรรณกรรมนั้นตลอดไป

คีตกรรม

คีตกรรม มีความหมายว่า เพลงขับ การขับร้อง ที่น่าสนใจและมีลักษณะเฉพาะของชาวเพชรบุรีอยู่ในมหรสพต่างๆ หลายประเภท เช่น

การสวดลำ การสวดลำมักจัดในงานศพ งานทำบุญอุทิศ เป็นต้น แต่การสวดจะต่างไปจากการสวดพระอภิธรรมและสวดสังคหะ เป็นการร้องเพลงทำนองเพลงไทยบ้าง หรือดัดแปลงบ้าง ทำนองสนุกสนานน่าฟัง มีทำท่วงและลีลาประกอบการร้องด้วย แต่ปัจจุบันจะหาดูการสวดลำได้ยากแล้วด้วยเหตุหลายประการ

หนังใหญ่ หนังใหญ่เป็นศิลปะการเล่นชั้นสูงอย่างหนึ่งของเมืองเพชรบุรี ตัวหนังที่ใช้เล่นทำจากหนังวัวทั้งผืน แกะสลักเป็นรูปต่างๆ การแสดงใช้พื้นดินเป็นเวที ปักเสาสี่ต้นเป็นที่ผูกจอบลายเสา ซึ่งจอบด้วยผ้าขาว ด้านหลังจอบใช้เสื่อกันเป็นวงเป็นที่ปักคนเล่นและตัวหนัง และมีผ้าชิงสูงขึ้นไปสำหรับช่วยสาตไฟให้สว่าง การแสดงจะแสดงหน้าจอบ มีโชหลังจอบอย่างหนังตะลุง เครื่องดนตรีที่ใช้ประกอบการแสดงเดิมใช้เฉพาะปี่ กลอง ตะโพน และฉิ่ง

แต่ต่อมาในช่วงพัฒนาภัย เรื่องที่นิยมเล่น คือ รามเกียรติ์ อนิรุทธ์ และสมุทร-
โฆษ มักเล่นในงานใหญ่ๆ หรืองานสำคัญเพราะต้องเตรียมการและเสีย
ค่าใช้จ่ายมาก ปัจจุบันไม่มีการเล่นแล้ว

หนังตะลุง หนังตะลุงเป็นมหรสพที่ชาวเมืองเพชรบุรีรู้จักกันดี และยังเป็น
เป็นที่นิยมอยู่ทุกวันนี้ สังกัดได้จากการจ้างคณะหนังตะลุงไปเล่นในงานต่างๆ
เช่น งานแก้บนและงานศพ คณะที่แสดงมีทั้งที่อนุรักษ์แบบเดิม และประยุกต์
ให้เข้ากับยุคสมัย จึงอาจจะเป็นมหรสพแบบเก่าประเภทหนึ่งที่น่าจะยังคงอยู่
ในเพชรบุรีต่อไป สถานที่แสดงหนังตะลุงจะใช้เวทียกพื้นสูงหลังคามุงด้วยสังกะสี
ผ้าหรือใบตอง ซึ่งจอผ้าด้านหน้ามีบันไดขึ้นด้านหลังจอ อุปกรณ์ที่ใช้แสดง
เป็นภาพทำด้วยหนังวัว ฉลุเป็นรูปยักษ์ มนุษย์ ลิง เทวดา ฯลฯ ดนตรีที่ใช้
ประกอบการเชิดมี โทณ ปี่ ฉิ่ง กรับ ฆ้อง กลอง เรื่องที่นิยมเล่นมักเป็นเรื่อง
รามเกียรติ์

ละครชาตรี ละครชาตรีเป็นละครที่เก่าแก่ที่สุดและเป็นต้นเค้าให้
เกิดละครนอกและละครใน การแสดงละครชาตรีแต่ดั้งเดิมมีลักษณะตั้งโรง
มีเสาสี่เสา มุงหลังคาและมีเสาตรงกลางโรงอีก 1 ต้น มีเตียงวางไว้เตียงหนึ่ง
การแสดงในสมัยโบราณใช้ผู้แสดงเป็นชายล้วนไม่สวมเสื้อ นุ่งสนับเพลา
มีผ้าคาดห้อยหน้าห้อยหลัง สวมเครื่องประดับ ศีรษะสวมเทริด ต่อมาเมื่อผู้แสดง
เป็นหญิง จึงต้องสวมเสื้อตามแบบละครนอก กล่าวกันทั่วไปว่า เมืองเพชรเป็น
เมืองละคร แม้ปัจจุบันก็มีการฝึกหัดสืบทอดการละครใหม่ๆ อยู่เสมอ

ในเมืองเพชรบุรี นอกจากจะมีการแสดงหรือมหรสพที่มีชื่อเสียง
ดังกล่าวแล้ว ยังมีเพลงพื้นเมืองซึ่งเป็นที่นิยมในท้องถิ่นภาคกลางในสมัยก่อน
อีกมาก เช่น เเห่เรือบก เพลงปรบไก่ เพลงพวงมาลัย ปัจจุบันพอจะหาชมเพลง
ลักษณะดังกล่าวได้บ้างตามหมู่บ้านในชนบท ซึ่งมีผู้สนใจรวบรวมไว้เป็น
จำนวนมาก ผู้ที่ได้ศึกษาจะเห็นคุณค่าของวรรณกรรม และคีตกรรมด้านนี้

ซึ่งสะท้อนภาพชีวิตของผู้คนในท้องถิ่นได้เป็นอย่างดี

เพชรบุรีเป็นเมืองหนึ่งที่มีคนไทยเชื้อสายอื่นหรือที่เรียกว่า ชนกลุ่มน้อยอยู่หลายกลุ่ม แต่ละกลุ่มมีศิลปวัฒนธรรมบางอย่างผิดแปลกไปจากคนพื้นเมืองเดิม ดินแดนนี้จึงมีวัฒนธรรมหลากหลาย อย่างไรก็ตามไม่ว่าจะแตกต่างกันด้วยเพศพรรณอย่างไร ชาวเมืองเพชรบุรีและชนกลุ่มน้อยต่างก็ดำรงชีวิตอยู่ในสังคมเดียวกันอย่างสันติสุขเสมอมา อาจจะเป็นด้วยผู้คนชาวเมืองและชนที่อพยพมาอาศัยอยู่ต่างมีใจรักศิลปวัฒนธรรม รู้จักการยอมรับและเคารพในศิลปวัฒนธรรมของกันและกันเป็นอย่างดีก็ได้

ช่างทองโบราณเมืองเพชรบุรี

จังหวัดเพชรบุรีได้ชื่อว่าเป็นแหล่งศิลปะช่างทองโบราณที่มีชื่อเสียงมากที่สุดแห่งหนึ่งของประเทศ ศิลปะช่างทองโบราณเมืองเพชรบุรีได้รังสรรค์ผลงานด้านหัตถศิลป์ที่มีคุณค่า งดงาม ประณีต แสดงถึงเอกลักษณ์แห่งภูมิปัญญา ผนวกกับฝีมือของผู้สร้างสรรค์ผลงาน ผลงานของช่างทองไม่ว่าจะเป็นสร้อยข้อมือ กำไล ตุ้มหู ฯลฯ หรือที่เราเรียกว่า “ทองรูปพรรณ” นั้นจะมีลวดลายแบบเครื่องทองโบราณ เช่น ลายกนก เป็นต้น มีความละเอียดอ่อน ประณีตแสดงถึงอารมณ์อันสุนทรีย์ของผู้สร้างสรรค์ผลงานนั้น

งานช่างทองของเมืองเพชรบุรีสืบทอดกันมาแต่โบราณกาล สอนกันในครอบครัว และแก่ผู้ที่มีใจรักในศิลปะการทำทองรูปพรรณ เพื่อสืบสานงานช่างทองอันงามเด่นให้คงอยู่คู่ชาติตลอดไป

ความรู้เกี่ยวกับงานทำทองรูปพรรณ

งานทำทองรูปพรรณมีองค์ประกอบสำคัญ 4 ประการคือ

1. **ทองคำ** ในอดีตช่างทองจะใช้ทองเนื้อเก้าหรือที่เรียกว่าทองนพคุณ ซึ่งเป็นทองคำบริสุทธิ์ได้แก่ทองที่อำเภอบางสะพาน จังหวัดประจวบคีรีขันธ์ ทำเป็นทองรูปพรรณ แต่ในปัจจุบันช่างทองจะหาทองจากบางสะพานได้ยาก จึงต้องซื้อทองแท่งจากร้านชาประจํา หรือซื้อทองใบจากร้านของช่างเงิน เพื่อนำมาใช้แทน

การทำทองรูปพรรณบางอย่างต้องใช้ทองแท่งเพราะไม่มีน้ำประสานทองหรือโลหะอื่นๆ เจือปน เนื้อทองยึดหยุ่นง่ายต่อการจัดท่า เช่นสร้อยลายทกเส้า สร้อยลายตะขาบเป็นต้น ไม่นิยมนำทองเก่าที่หลอมใหม่มาจัดทำทองรูปพรรณแบบนี้ แต่จะทำได้ในอีกลักษณะหนึ่งคือ ทำเป็นทองรูปพรรณที่เกาะกับวัสดุอื่น เช่น สร้อยเกาะพลอย เกาะทับทิม หรือทำกำนแหวน

2. **เครื่องมือและวัสดุในการทำทองรูปพรรณ** ที่สำคัญคือ โตะทำทอง ตาชั่งสำหรับชั่งทอง เครื่องเป่าแผ่น ไม้ไผ่ตงผาซีก แป้นชักลวด ชีผั่งแท่ง สำหรับชักลวดทอง ทั้งขนาดต่างๆ ค้อนขนาดต่างๆ กรรไกร คีม ที่หนีบ ตะไบ เหล็กแหลมสำหรับพันลวด น้ำประสานทอง และเครื่องแกะทอง และยังมีเครื่องมืออื่นอีกหลายชิ้น เครื่องมือในการทำทองรูปพรรณแต่ละชนิดยังมีขนาดต่างๆ กันหลายขนาด

3. **วิธีการทำทองรูปพรรณ** มีขั้นตอนสำคัญ 3 ขั้นตอนคือ

3.1 **วิธีการทำขั้นต้น** ช่างทองจะนำทองคำบริสุทธิ์มาดำเนินการดังนี้

3.1.1 **หลอมทอง** โดยนำไปเป่าแผ่นให้ทองหลอมตัว เมื่อทองกลายเป็นของเหลว ช่างทองจะเททองลงในเบ้าของแท่งสี่เหลี่ยมเพื่อเตรียมตีทองและแผ่ทองออกไป แต่ถ้าช่างต้องการหลอมทองให้มีรูปแบบเฉพาะ เช่น แหวนหรือกำไลก็จะใช้วัสดุอื่นเป็นแบบ ในอดีตช่างทองจะใช้กระดองของ

ปลาหมึกกระดอง เป็นแบบทำแหวน

3.1.2 ดีทอง ช่างทองจะนำทองที่หลอมเป็นแท่งมาตีแผ่เป็น 2 แบบ คือตีแผ่ออกเป็นแผ่นบางๆ และตีแผ่ให้เป็นเส้นยาวออกไป เพื่อใช้ในการชักลวด

3.1.3 ชักลวด ช่างทองจะนำทองที่ตีเป็นเส้นมาเป่าแล้วให้ทองอ่อนตัวแล้วทาสีผึ้งแท้ ต่อจากนั้นก็ชักลวดผ่านแป้นชัก ซึ่งมีขนาดต่างๆ ทั้งกลมและสี่เหลี่ยม

3.1.4 ทำไขปลา คือการตัดลวดเป็นห่วงเป่าให้กลมเรียกว่าทำไขปลา

3.2 การประกอบทองรูปพรรณ ช่างทองจะนำส่วนประกอบมาประกอบตามความประสงค์ของผู้สั่งทำว่าต้องการให้ทำด้วยวิธีและแบบใด

3.2.1 การสานหรือขัด ได้แก่การทำสร้อยชนิดสายสี่เส้า



ทกเสา และแปดเสา โดยจะนำลวดทองขนาดเล็กมาทำเป็นห่วงกลมแล้วสาน และขัดกันตามแบบแต่ละชนิดๆ จะได้สร้อยทั้ง 3 ชนิดตามความยาวที่ผู้สั่งทำ กำหนด สร้อยที่ได้จะมีความยืดหยุ่นบิดตัวได้ ม้วนได้ตั้งเชือก

สร้อยคอกลายทกเสาผู้ชายมักนิยมแขวนพระ ผู้หญิงมักนิยมห้อยจี้และใช้ได้ ทุกโอกาสที่แต่งกายแบบไทย



สร้อยคอกลายทกเสา



3.2.2 การดัดทองโลหะขึ้นรูป ปัจจุบันช่างทองใช้วิธีการนี้ มาก วิธีการดัดกล่าวได้เป็นการทำกำไรฉลุเป็นรูปต่างๆ หรือกล่าวได้ว่า การเคาะทอง

3.2.3 การฉลุ เป็นวิธีการทำหรือฉลุลวดลายตามแบบที่ กำหนด ทองรูปพรรณชนิดนี้ได้แก่จี้ประเภทต่างๆ



แหวนตะไบ

3.2.4 การฝังพลอยและเพชร เป็นส่วนประกอบของทองรูปพรรณ เช่นแหวนตะไบ จี้ ต้มหู ใช้วิธีการติด

3.2.5 การเกาะ เป็นการประดับพลอยหรือทับทิมบนเรือนแหวน โดยการวางพลอยหรือทับทิมบนเรือนแล้วใช้ทองซึ่งมีลักษณะเป็นหนามเกาะขอบของพลอยและทับทิม

4. การตกแต่งทองรูปพรรณ คือการย้อมทองรูปพรรณให้มีสีสน်สวยงามสดใสขึ้น ใช้วิธีการต้ม สมัยกรุงรัตนโกสินทร์จะย้อมทองด้วยน้ำส้มมะขามคั้น ปัจจุบันใช้เทคโนโลยีเพื่อให้สะดวกและรวดเร็วขึ้น

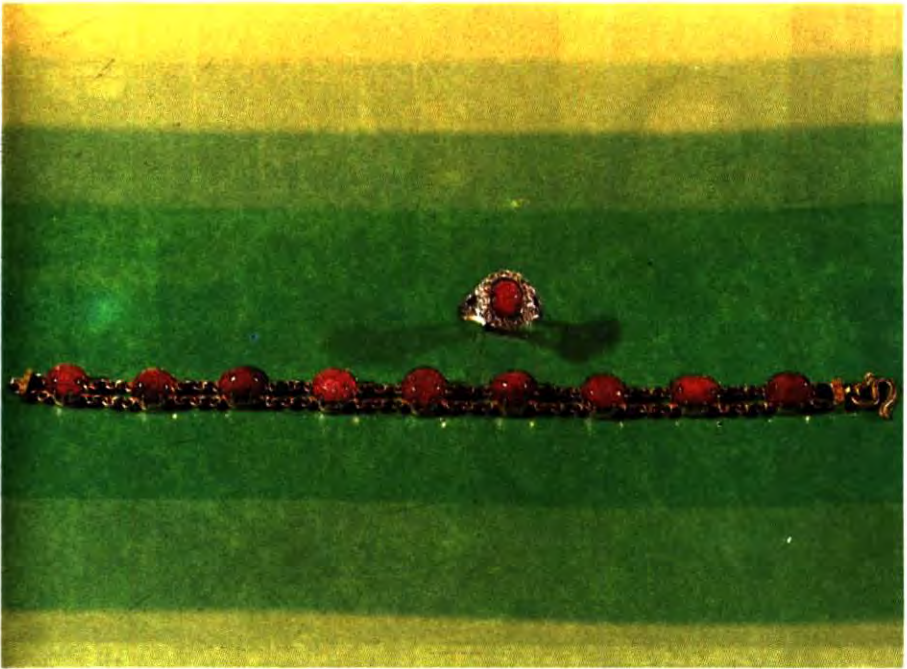

สร้อยทับทิมและแหวนทับทิม

ศิลปินด้านช่างทองโบราณ

เมืองเพชรบุรีมีช่างทองโบราณผู้หนึ่งมีชื่อเสียงในผลงานทางศิลปะที่วิจิตรตระการตา เป็นที่กล่าวขวัญเลื่องลือและนิยมในหมู่คนไทยที่รักชอบเครื่องทองที่มีรูปแบบลวดลายเครื่องทองโบราณ คือ นางเนื่อง แผงสีดำ ท่านผู้นี้ได้สร้างสรรค์ผลงานที่สวยงามยอดเยี่ยม ฝากไว้เป็นมรดกสังคมให้ประชาชนได้ชื่นชมสัมผัสสืบสานศิลปวัฒนธรรมของชาติมาตลอด สำนักงานคณะกรรมการวัฒนธรรมแห่งชาติ จึงได้ประกาศยกย่องให้เป็นศิลปินพื้นบ้านสาขาหัตถศิลป์ด้านช่างทองโบราณในปี พ.ศ. 2531



นางเนือง แผลงสีด้า เป็นชาวเพชรบุรีโดยกำเนิด เกิดเมื่อวันที่ 8 กันยายน 2457 ที่ตำบลท่าราบ อำเภอเมือง จังหวัดเพชรบุรี นางเนือง เดิมโตและทำทองเป็นอาชีพมาโดยตลอด ลักษณะเด่นของผลงานทองรูปพรรณของท่านเป็นการผสมผสานระหว่างงานช่างกับงานศิลปะได้อย่างสมดุล กล่าวคือเป็นผลงานที่เกิดจากความรู้ผนวกกับอารมณ์ความรู้สึก ผลงานจึงมีความเป็นตัวของตัวเอง ให้อารมณ์ความรู้สึกที่ลึกซึ้งสร้างสรรค์ ไม่เลียนแบบผู้ใด และยังมีคามประณีตงดงามยิ่ง

นางเนือง แผลงสีด้า เป็นศิลปินพื้นบ้านที่ยึดมั่นในคุณธรรม จริยธรรม มีความซื่อสัตย์สุจริต เอื้อเฟื้อ เผื่อแผ่ และได้ยึดถือความดีงามเหล่านี้พัฒนาตน พัฒนางานจนเกิดความสำเริงสูงสุด งานแต่ละชิ้นจึงออกมาจากหัวใจ ประณีตบรรจงสมบูรณ์ในตัวเอง ถือเป็นสมบัติล้ำค่าไม่เฉพาะผู้ที่เป็นเจ้าของ แต่ถือเป็นสมบัติของชาติและของโลกด้วย

ผู้ที่ได้ชมผลงานของนางเนื่อง แฝงสีด้า จะได้รับความรู้และประสบการณ์งานช่างทองกว้างขวางขึ้นทั้งในด้านคุณค่าและความงาม นางเนื่องสามารถแสดงออกถึงความสัมพันธ์ระหว่างลวดลายทองกับธรรมชาติและความคิดในการสร้างสรรค์เครื่องประดับอันมีค่านี้ได้เป็นอย่างดี

กล่าวได้ว่าผลงานของนางเนื่อง ได้สืบสานศิลปวัฒนธรรมของชาติให้คงอยู่คู่ชาติ และยังเป็นสื่อนำในการพัฒนาด้านศิลปะและวัฒนธรรมของชาติด้วย

ตัวอย่างผลงานของนางเนื่อง แฝงสีด้า



แหวนตะไบ



กระดุมทอง



สร้อยคอลายปะวะหล้า



สร้อยข้อมือลายตะขาบ



ตุ้มหูลายลูกสน



กระดุมทอง

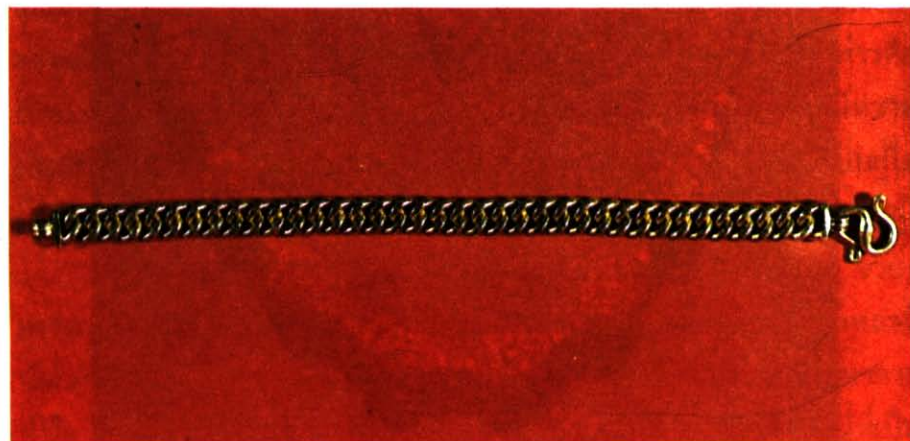

สร้อยข้อมือลายเหลี่ยมหลัง

ที่ไหนดำเนินไปในเพชรบุรี

เพชรบุรี มีช่างฝีมือ และศิลปินหลายสาขา รังสรรค์ผลงานออกมาเป็นโบราณสถาน โบราณวัตถุ จิตรกรรมฝาผนัง และสถาปัตยกรรมต่างๆ มากมายอวดแก่สายตาชาวโลก ที่ปรากฏเป็นหลักฐานให้ได้ชื่นชมมาจนทุกวันนี้

ขนบธรรมเนียมประเพณีดั้งเดิมของชาวเมืองเพชรบุรี สามารถดำรงรักษาต่อเนื่องกันมาชั่วลูกชั่วหลาน เช่น ประเพณีแห่หน้าค แห่จิ้งหรีด และการจัดงานศพ ซึ่งเป็นประเพณีการทำบุญต่างๆ ของชาวเพชรบุรีที่เป็นพุทธ เลื่อมใสในพระพุทธศาสนามีการบำเพ็ญกุศลกันอย่างจริงจัง

และสิ่งที่ชื่นชอบกันมากในหมู่นักท่องเที่ยว ที่มาถึงเมืองเพชรก็คือ การได้ลิ้มรสขนมหวานนานาชนิด และอาหารคาวต่างๆ จากฝีมือแม่ครัว เชื้อสายชาววัง

การได้เดินทางไปพักผ่อนตามแหล่งธรรมชาติ มีให้เลือกอย่างจุใจ ทั้งหาดทราย ภูเขา ถ้ำ และน้ำตก เป็นที่ประทับใจตราตรึงใจไม่ลืมเลือน เมื่อมาแล้วกลับไปบ้านก็อยากกลับมาเที่ยวโดยไม่รู้เบื่อ

การเดินทาง สะดวกทั้งทางรถยนต์และรถไฟ

เมื่อเดินทางด้วยรถยนต์ส่วนตัว ออกจากกรุงเทพฯ ไปยังเพชรบุรี ระยะทางไกลที่สุดประมาณ 120 กิโลเมตร ตามทางหลวงหมายเลข 35 ถนนสายธนบุรี-ปากท่อ (พระรามที่ 2) จะผ่านจังหวัดสมุทรสาคร สมุทรสงคราม และอำเภอปากท่อ จังหวัดราชบุรี จนมาบรรจบทางหลวงหมายเลข 4 เข้าถึงจังหวัดเพชรบุรี



หรือโดยทางรถยนต์ ตามทางหลวงหมายเลข 4 ถนนเพชรเกษม ผ่าน นครปฐม-ราชบุรี-เพชรบุรี ด้วยระยะทางประมาณ 166 กิโลเมตร

ส่วนการเดินทางโดยรถโดยสารประจำทาง ของบริษัทขนส่ง จำกัด ที่สถานีขนส่งสายใต้กรุงเทพฯ ไปเพชรบุรีมีวิ่งประจำทุกวัน ใช้เวลาประมาณ 2 ชั่วโมง

การเดินทางโดยรถไฟ ที่สถานีรถไฟหัวลำโพง กรุงเทพฯ ไปชะอำ มีวิ่งประจำทุกวัน



สถานที่สำคัญและสถานที่ท่องเที่ยว พระนครคีรี

เมื่อจะไปเพชรบุรีคนส่วนใหญ่มักตั้งใจว่าจะต้องไป “เขาวัง” หรือ “พระนครคีรี” ซึ่งเป็นชื่อทางการ ในสมัยโบราณชาวบ้านเรียกเขาวังว่า “เขาสมน” (สะหมน) เขาลูกนี้อยู่ในตัวเมืองเพชรบุรี สูง 95 เมตร มียอดใหญ่สามยอด มีถนนผ่านหน้าเชิงเขา ทั้ง 2 ฝั่งถนนเป็นย่านการค้า ที่จำหน่ายอาหาร ขนม ของที่ระลึกของจังหวัดซึ่งจะมารวมอยู่ย่านนี้ทั้งสิ้น จึงทำให้พระนครคีรีเป็นสถานที่ท่องเที่ยวที่สำคัญ และเป็นที่พักผ่อนหย่อนใจที่ดีที่สุดแห่งหนึ่งของเพชรบุรี ซึ่งผู้ที่ผ่านไปมาจะพลาดเสียมิได้

พระนครคีรีเป็นพระราชวังที่รัชกาลที่ 4 โปรดให้สร้างขึ้น ก่อสร้างเสร็จเมื่อ พ.ศ. 2403 ทางขึ้นเขาวังสะดวกทำเป็นขั้นบันไดสำหรับเดิน และยังมีทางคอนกรีตสำหรับรถจักรยานยนต์ขึ้นไปด้วย ระหว่างทางจะมีหมู่วานรคอย

ทักทาย คอยรับและแย่งอาหารจากผู้คนที่ผ่านขึ้นไป ทำให้เกิดความเพลิดเพลินสนุกสนาน

เขาสมนมียอดใหญ่สามยอดตั้งกล่าวมาแล้วในการก่อสร้างครั้งรัชกาลที่ 4 นั้นกระทำทั้งสามยอด ดังที่กรมพระนราธิปประพันธ์พงศ์ ทรงกล่าวว่า “สามยอดสามยอดสร้างต่างกัน”

ยอดที่หนึ่ง เป็นยอดกลาง เดิมมีพระเจดีย์อยู่แต่ทรุดโทรมมาก จึงโปรดฯ ให้สร้างใหม่ทับองค์เดิม ทรงบรรจุพระบรมสารีริกธาตุไว้ในพระเจดีย์ และพระราชทานนามว่า “พระธาตุจอมเพชร” ภายในฐานกลางเป็นทอกลมกลางฐานตรงกลางมีเสาใหญ่รับน้ำหนักองค์พระเจดีย์ รอบพระเจดีย์มีทางเข้าไปยังทอกลมสี่ทางด้วยกัน เมื่อเข้าไปแล้วจะพบว่าจากห้องกลางฐานนั้นจะมีทางขึ้นไปบนฐานทักษิณอีกสี่ช่องทาง ซึ่งสามารถเดินรอบพระธาตุ

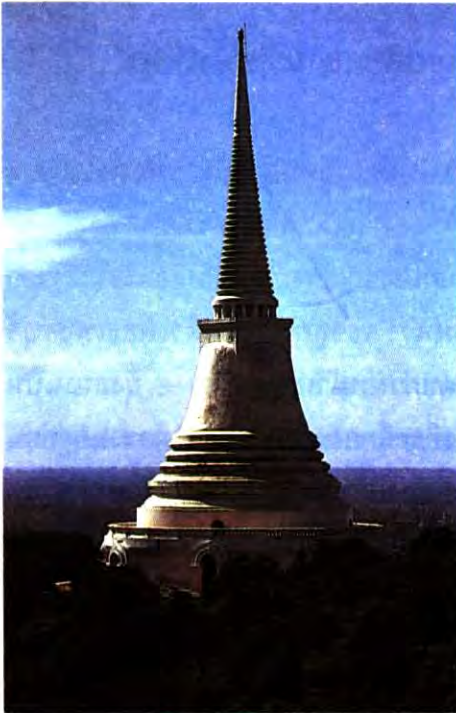

พระธาตุจอมเพชร



จอมเพชรบนฐานทักษิณที่อยู่สูงนั้นได้ ผู้ที่เคยขึ้นไปแล้ว มักจะเกิดความรู้สึกประทับใจ เพราะนอกจากจะซาบซึ่งในความอดสาหัสของผู้สร้างแล้วยังรู้สึกถึงความสูงส่งขององค์พระธาตุจอมเพชรและตื่นตาไปกับทัศนียภาพโดยรอบอีกด้วย

วัดพระแก้ว



ยอดที่สอง เป็นยอดเขายอดตะวันออก เดิมมีศาลาไม้ชำรุดทรุดโทรมอยู่ รัชกาลที่ 4 ทรงให้สร้างพระอุโบสถย่อส่วนงดงาม มีพระแก้วพลีเป็นพระประธาน พระราชทานนามว่า “วัดพระแก้ว” เพื่อเป็นวัดประจำพระราชวังที่สร้างบนยอดพระนครคีรีนี้ สำหรับพระแก้วนั้น เมื่อสิ้นแผ่นดินรัชกาลที่ 4 แล้วทางการได้นำกลับคืนไปกรุงเทพฯ และเปลี่ยนพระพุทธรูปหินอ่อนมาประดิษฐานเป็นพระประธานแทน

ความงามของพระอุโบสถหลังนี้น่าประทับใจมาก แม้จะเล็กแต่มีสัดส่วนงดงาม นอกจากนั้นรายละเอียดบางอย่างที่ยังเหลืออยู่ในปัจจุบัน เช่น ลายปูนปั้นที่หน้าบันพระอุโบสถ ลักษณะเด่นของหน้าบันนี้คือความกะทัดรัดอันจะหาดูไม่ได้ เพราะหน้าบันปูนปั้นที่อื่นล้วนใหญ่โตตามแบบหน้าบันทั่วไป



พระที่นั่งเพชรภูมิไพโรจน์

ยอดที่สาม เป็นยอดเขาด้านตะวันตก เป็นที่ตั้งพระราชวัง ซึ่งประกอบด้วยพระที่นั่งต่างๆ ที่รัชกาลที่ 4 ได้พระราชทานนามไว้คล้องจองกันทั้งหมดก็คือ

พระที่นั่งเพชรภูมิไพโรจน์ เป็นพระที่นั่งองค์ใหญ่ที่สุดในหมู่พระที่นั่งบนพระนครคีรี ก่อด้วยถาวรวัตถุ แบ่งออกเป็น 4 ห้อง คือ ห้องโถงออกขุนนาง ห้องบรรทม ห้องแต่งพระองค์ และห้องเสวย นอกจากนี้ยังมีห้องสรง และห้องทรงพระบังคนติดกับห้องพระบรรทมด้วย บนพระที่นั่งองค์นี้ยังมีเครื่องราชูปโภคตลอดจนเครื่องเรือนประจำอยู่แต่ละห้อง

พระที่นั่งปราโมทย์มไหสวรรย์ อยู่ติดกับพระที่นั่งเพชรภูมิไพโรจน์ ลักษณะคล้ายเก๋งจีน

เป็นพระที่นั่งสองชั้น ชั้นล่างมีห้องโถงสองห้อง ชั้นบนมีห้องโถง ห้องบรรทม และห้องแต่งพระองค์ เชื่อกันว่า ห้องบรรทมของพระที่นั่งปราโมทย์มไหสวรรย์นี้เป็นห้องบรรทมของพระราชินี

พระที่นั่งเวษยันต์วิเชียรปราสาท เป็นปราสาทจตุรมุขยอดปรางค์ ห้ายอด มียอดปรางค์ใหญ่อยู่ตรงกลาง และยอดปรางค์เล็กที่มุมทั้งสี่ที่ตัวปราสาทตกแต่งด้วยลายปูนปั้น ตั้งอยู่บนฐานสูงซ้อนกันสามชั้น แต่ละชั้นมีระเบียงลูกกรงแก้วโดยรอบ มุมทั้งสี่ที่ฐานชั้นเดียวกับตัวปราสาทมีหอไฟฟ้าเป็นรูปโดมโปร่งสูงขนาดคนเข้าไปยืนได้

ภายในปราสาทองค์นี้ประดิษฐานพระบรมรูปปั้นพระบาทสมเด็จพระจอมเกล้าเจ้าอยู่หัว

พระที่นั่งเวษยันต์วิเชียรปราสาท



พระที่นั่งราชธรรมสภา เป็นพระที่นั่งชั้นเดียวยาวคล้ายกังฉิ่ง อยู่ต่อจากพระที่นั่งเวียงยันทวีเขียรปราสาท และพระที่นั่งเพชรภูมิไพโรจน์ มีประตูหน้าต่างทำเป็นวงโค้ง ตกแต่งด้วยเสาปกลมติดผนัง หัวเสาเป็นศิลปะกรีกเหนือหัวเสาทำลวดลาย ลักษณะเป็นลูกโลกและดอกไม้ใบไม้ประดิษฐ์ พระที่นั่งองค์นี้ใช้เป็นที่ประชุมสาธยายธรรม และเป็นที่พักประชุมเรื่องสำคัญส่วนพระองค์

หอชัชวาลเวียงชัย ตั้งอยู่หน้าพระที่นั่งราชธรรมสภา ราษฎร เรียกว่า “กระโจมแก้ว” หรือหอสองกลอง มีบันไดเวียนภายในชั้นข้างบน ชั้นบนรอบนอกเป็นระเบียง มีลูกกรงลูกแก้วทำด้วยกระเบื้องเคลือบสีเขียวโดยรอบ หลังคาทำเป็นรูปโดมมุงด้วยกระจกโค้ง ภายในโดมห้อยโคมไฟ กลางคืนจะส่องแสงเห็นไปได้ไกลถึงชายทะเล นักเดินเรือได้อาศัยแสงไฟจากโดมนี้เป็นประกาศรที่นำเรือเข้าอ่าวบ้านแหลมในเวลากลางคืน นอกจากนั้นยังสามารถเห็นทิวทัศน์เมืองเพชรบุรีได้โดยรอบ เมื่อมองจากหอชัชวาลเวียงชัยชั้นบน

หอพิมานเพชรามเหศวร์ อยู่บนเนินเขาตรงหน้าพระที่นั่งเพชรภูมิไพโรจน์ สร้างเป็นหอเล็ก ๆ หอกลางเป็นที่ประดิษฐานพระพุทธรูปและมีห้องเล็กสำหรับเป็นที่บรรทมของพระบาทสมเด็จพระจอมเกล้าเจ้าอยู่หัวในวันธรรมสวนะที่ทรงถืออุโบสถศีล ส่วนหอทางขวามือเป็นที่บวงสรวงเทพารักษ์ และหอทางซ้ายมือเป็นที่ประโคมสังคีตเวลาประกอบพิธีกรรม

ตำหนักสันถาคารสถาน เป็นตำหนักขนาดใหญ่สำหรับแขกเมืองที่มาพักบนพระนครคีรี อยู่ทางขวามือของทางขึ้น ก่อนถึงพระที่นั่งเพชรภูมิไพโรจน์ มีห้องรับแขกอยู่ตอนกลาง สองข้างเป็นห้องนอนมีมุขหน้ายื่นออกไปเป็นที่ประทับทอดพระเนตรนาฏศิลป์ที่ลานด้านทิศตะวันออก ซึ่งมีโรงมหรสพตั้งอยู่



หอชัชวาลเวียงชัย

หอดูดาวฤกษ์ ตั้งอยู่ใกล้พระอุโบสถวัดพระแก้ว สร้างเป็นลักษณะศาลาการเปรียญ มีแท่นอาสน์สงฆ์และธรรมาสน์เทศน์ก่ออิฐถือปูน เป็นสถานที่ทรงบำเพ็ญพระราชกุศลสดับพระธรรมเทศนา และฟังสวดพระปริตรในวันธรรมสวนะ



พระรามราชนิเวศน์ (พระราชวังบ้านปืน)

เป็นพระราชวังที่สร้างสมัยรัชกาลที่ 5 ลักษณะแบบตึกฝรั่งประดับตกแต่งด้วยกระจกสี เขียนภาพต่าง ๆ ฝีมือประณีตงดงามมาก ขณะนี้อยู่ในการดูแลและเป็นที่ตั้งของจังหวัดทหารบกเพชรบุรี





พระราชนิเวศน์มฤคทายวัน

สร้างเป็นที่ประทับแรมในฤดูร้อน สมัยรัชกาลที่ 6 ตั้งอยู่ริมฝั่งทะเล
อำเภอชะอำ มีพระที่นั่งใหญ่ 3 องค์ ตัวอาคารเป็นไม้สัก ฝีมือละเอียดน่าชมมาก
ลักษณะเป็นระเบียบมุ่งหลังคา ทอดยาวสู่ชายทะเล

ปัจจุบันกองกำกับการ 1 กองบังคับการฝึกตำรวจตระเวนชายแดน
(ค่ายพระราม 6) เป็นผู้ดูแลพระที่นั่งแห่งนี้





แก่งกระ जान

เป็นเขื่อนดินกันแม่น้ำเพชรบุรี ทำให้เกิดทะเลสาบน้ำจืดขนาดใหญ่ และกว้างที่สุดของประเทศไทย จัดว่าเป็นสถานที่พักผ่อนที่สวยงามที่สุด

เขาพะเนินทุ่ง

เป็นเขาสูงแวดล้อมด้วยป่าดงดิบ มีสภาพภูมิประเทศสมบูรณ์ที่สุด อากาศหนาวเย็นตลอดปี เมื่อมองจากยอดเขาจะเห็นทะเลหมอกสุดสายตา ปกคลุมเขาโดยรอบ เขาพะเนินทุ่งสูงจากระดับน้ำทะเล 1,207 เมตร อยู่ในเขตอุทยานแห่งชาติแก่งกระ जान

น้ำตกทอทิพย์

เป็นน้ำตกไหลตลอดปี สูงถึง 9 ชั้น แต่ละชั้นสวยแปลกตา อยู่ห่างจากเขาพะเนินทุ่งประมาณ 15 กิโลเมตร

เขาเตาหม้อ

มีถ้ำหินงอกหินย้อย สวยวิจิตรพิสดารมาก เป็นอันดับหนึ่งของเมืองไทยและที่ค้นพบใหม่ก็มีอีกมากมายหลายถ้ำ อยู่ในอำเภอท่าช้าง

หาดชะอำ

เป็นหาดทรายขาวสะอาดสวยที่สุดแห่งหนึ่ง ที่ขึ้นชื่อรู้จักกันดี เหมาะแก่การพักผ่อนนอนรับลม และลงเล่นน้ำให้ชื่นฉ่ำใจ ยามเช้าชมพระอาทิตย์ขึ้นริมขอบฟ้าที่จรดน้ำ เป็นภาพที่งดงามมากยากที่จะลืมเลือน



ถ้ำเขาลวง

เป็นถ้ำขนาดใหญ่ ที่มีหินย้อยสีนําสวยงามตระการตาแห่งหนึ่ง ภายในถ้ำมีพระพุทธรูปองค์ใหญ่ซึ่งรัชกาลที่ 5 ทรงสร้างไว้ประดิษฐานอยู่ ถ้ำแห่งนี้ตั้งอยู่ห่างจากศาลากลางจังหวัดประมาณ 4 กิโลเมตร

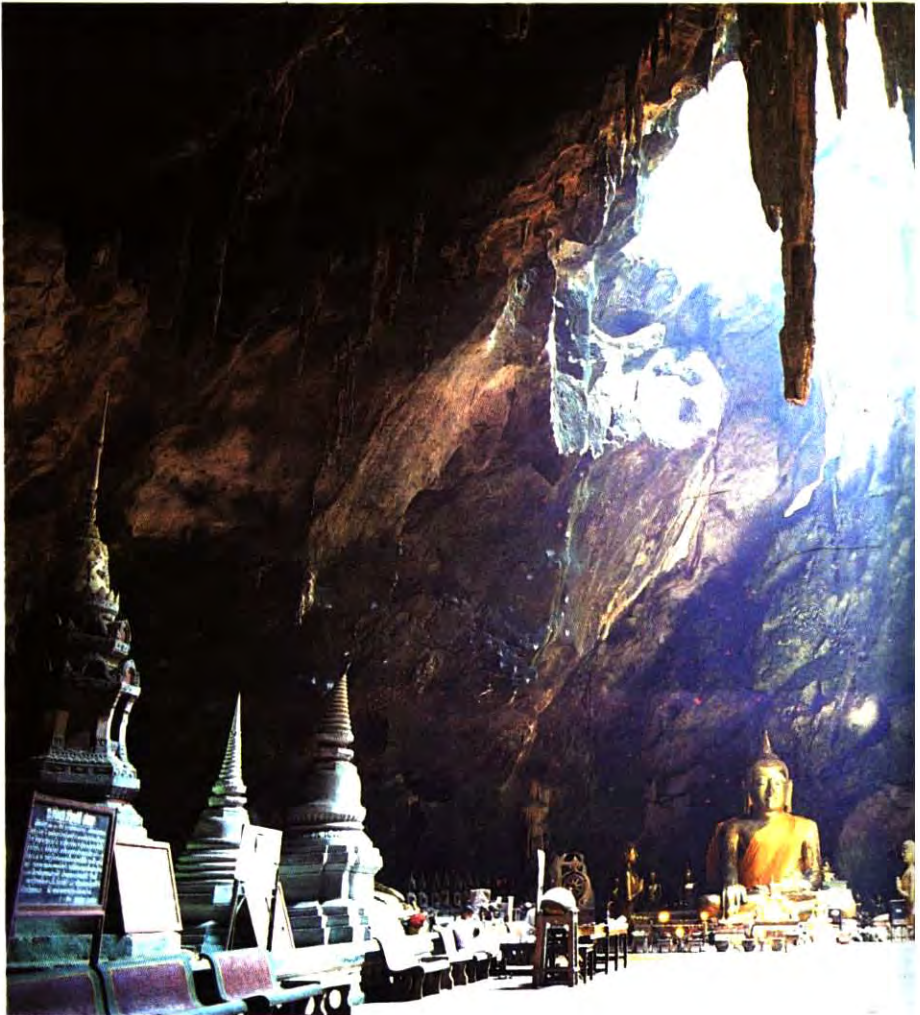

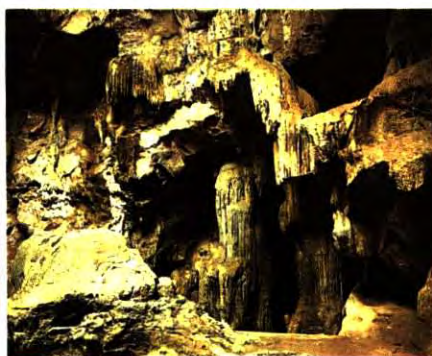

หาดเพชร/หาดปึกเตียน

เป็นหาดแห่งใหม่ ห่างจากหาดเจ้าสำราญมาทางใต้ ประมาณ 7 กิโลเมตร ที่นี่มีหาดทรายขาวสะอาดยาวเหยียด เงียบสงบ มีที่พักซึ่งมีบริการดีสะอาดสบายน่าอยู่

แหลมหลวง

เป็นหาดทราย ที่มีปลายแหลมยื่นออกไปในทะเล 2 กิโลเมตร เป็นที่ชมพระอาทิตย์ขึ้นและตก ตั้งอยู่ที่ตำบลแหลมผักเบี้ย ห่างตัวเมืองเพชรบุรี ประมาณ 15 กิโลเมตร (แยกซ้ายมือก่อนถึงหาดเจ้าสำราญเล็กน้อย)

หาดเจ้าสำราญ

เป็นหาดทรายขาวสะอาด สงบเงียบเหมาะแก่การพักผ่อน เป็นที่รู้จักกันดี มีทิวทัศน์สวยงามมาก บนฝั่งชายทะเลมีต้นมะพร้าวเป็นทิวแถวไปตามโค้งของหาด หาดเจ้าสำราญนี้อยู่ห่างจากตัวจังหวัดประมาณ 15 กิโลเมตร



ทิวทัศน์

ยามเช้าที่หาดเจ้าสำราญ



แหลมเหลว

เป็นสถานที่ท่องเที่ยวแห่งใหม่ มีร้านอาหารยื่นไปในทะเล ปลูกสร้างด้วยไม้เป็นหลักๆ เชื่อมทางเดินเป็นทางยาว หลังคามุงจาก เข้ากับบรรยากาศริมน้ำ เดิมเป็นหมู่บ้านชาวประมง ยามบ่ายนอกจากรับลมทะเล บรรยากาศร่มรื่นแล้วยังได้ชมปูเปี้ยว และปลาตีนอย่างเพลิดเพลินในขณะที่น่าลด



ของดี ของฝากเมืองพริบพรี

เดินทางกันอย่างสบายๆ ในวันหยุด ด้วยระยะทางจากกรุงเทพ-มหานครไปตามถนนเพชรเกษมเพียง 120 กิโลเมตร หรือโดยเส้นทางรถไฟ ประมาณ 167 กิโลเมตร สุดแท้แต่ความสะดวกของแต่ละคน ในที่สุดก็จะมาถึงเพชรบุรีเมืองแห่งประวัติศาสตร์และแหล่งของดีมากมาย ไม่ว่าจะเป็นโบราณสถาน ขนมหวานลือชื่อ ตลอดถึงน้ำใจไมตรีของชาวบ้านที่มีรอยยิ้ม และน้ำใจไมตรีต่ออาคันตุกะต่างเมืองผู้มาเยือน

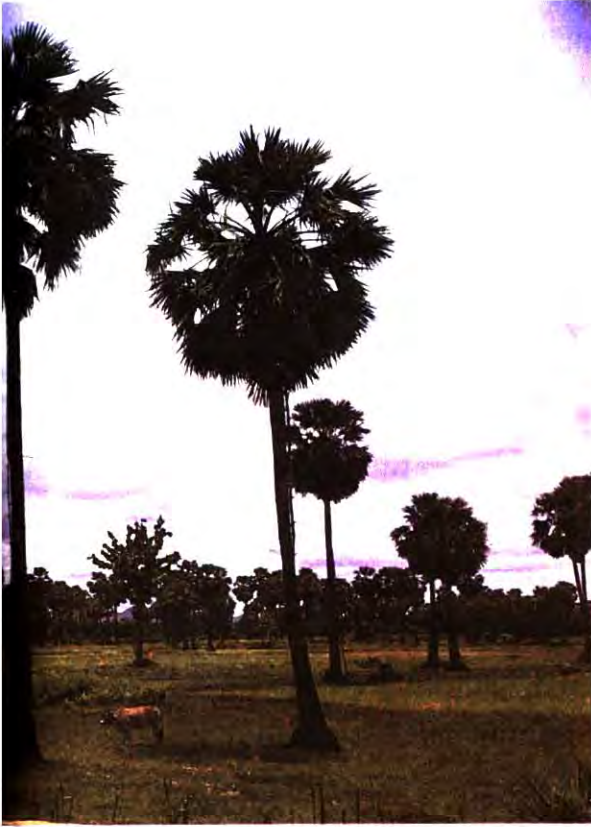

เพชรบุรีหรือเมืองพริบพรีเป็นเมืองประวัติศาสตร์ กล่าวได้ว่า ได้จัดตั้ง
ขึ้นมาแต่สมัยทวารวดี ประมาณปี พ.ศ. 1000 - พ.ศ. 1200 มีราชธานีอยู่ที่
เมืองนครปฐม

เมื่อขอมเรืองอำนาจในแผ่นดินสุวรรณภูมิ นักประวัติศาสตร์
สันนิษฐานว่าเมืองเพชรบุรีน่าจะเป็นเมืองลูกหลวงของขอม ดังหลักฐาน
ปรากฏว่ามีเทวสถานโบราณวัตถุของขอมหลายแห่งอยู่ที่นี้

เพชรบุรีผ่านศึก ผ่านร้อน ผ่านหนาวอย่างหนักมาหลายยุคสมัย แต่
ก็насรรเสริญในความมั่นคงเด็ดเดี่ยวที่สามารถรักษาเอกลักษณ์ของตนเองไว้

ได้อย่างมั่นคง ไม่ว่าจะเป็นเรื่องของน้ำใจที่เด็ดเดี่ยว มานะอดทน ฝีมือในเชิงช่าง การยึดมั่นในพระพุทธศาสนา และศิลปวัฒนธรรม ประเพณี นับว่าเป็นเมืองที่ดีมีความสมบูรณ์ไม่ว่าจะพิจารณาในทางใด ผู้คนจึงมักแวะเวียนเยี่ยมเยียนอยู่มิได้ขาด

กล่าวได้ว่าเมืองเพชรบุรีมีของดี

ของดีที่ว่านี้มีใช้จะมีเพียงสถานที่ท่องเที่ยวที่เป็นโบราณสถานแห่งความภาคภูมิใจ เช่น เขาวังอันเป็นที่ประดิษฐานของพระนครคีรี พระราชวังที่มีพระที่นั่งและพระตำหนักมากมาย พริกพร้อมด้วยโรงรถ โรงม้า โรงมหาดเล็ก ศาลาลูกขุน ป้อมเชิงเทินที่เรียงรายล้อมรอบทั้ง 4 ทิศ หรือวัดวาอารามเก่าแก่สมัยอยุธยา เช่น วัดใหญ่สุวรรณาราม ที่มีภาพเขียนเทพชุมนุมซึ่งแปลกไปจากที่อื่น มีอายุ 300 ปี วัดเขabanไต่จิวซึ่งมีชื่อเสียงด้านกรรมฐาน ที่พระเจ้าเสือเคยมาฝากตัวเป็นศิษย์กับเจ้าอธิการแสง วัดมหาธาตุที่มีปราสาทหินยอด เป็นต้นเท่านั้น แต่หากจะมองไปที่ธรรมชาติก็งดงามดังเทพเสกสรรค์ปั้นแต่งกอบประด้วย ถ้ำเล็กถ้ำน้อย ภูเขาและขุนเขา ป่าที่อุ่มหมอกไอแห่งความชุ่มชื้น จนกลายเป็นหยาดฝนหล่นลงสู่สวนอุทยานแห่งชาติแก่งกระจาน ซึ่งได้ชื่อว่ากว้างใหญ่ที่สุดของประเทศครอบคลุมพื้นที่กว่า 1.8 ล้านไร่ที่เป็นป่าดิบชื้น ป่าสนเขา ก่อกำเนิดต้นน้ำลำธารของแม่น้ำหลายสายที่ไหลทอดยาวหล่อเลี้ยงชีวิตผู้คนในเมืองและชนบทอย่างกว้างใหญ่ไพศาล

ละจากป่า ภูเขา ลงสู่หาดทรายที่ทอดแนวเลาะไปบนแผ่นดิน ก็มีหาดสวยงามที่เคยได้ชื่อว่าเป็นสถานที่ท่องเที่ยวสำคัญมาแต่โบราณ นั่นคือ หาดเจ้าสำราญ ที่เล่าขานกันว่า สมเด็จพระนเรศวรมหาราช เคยเสด็จมาที่นี่พร้อมกับสมเด็จพระเอกาทศรถ พระอนุชา และประทับแรมอยู่หลายวัน

สิ่งที่จะยืนยันถึงความงามของหาดเจ้าสำราญอีกประการหนึ่ง ก็คือพระบาทสมเด็จพระมงกุฎเกล้าเจ้าอยู่หัว รัชกาลที่ 6 ได้โปรดฯ ให้สร้างพระตำหนักที่ประทับขึ้น ณ ริมหาด ในปี พ.ศ. 2461 เพื่อเป็นที่สำราญ

พระอิริยาบถ

ของดีเมืองเพชรบุรีอีกมากมายได้เอ่ยชานในแง่มุมของประวัติศาสตร์ ศิลปวัฒนธรรม ขนบธรรมเนียมประเพณี โบราณสถาน โบราณวัตถุ บุคคลสำคัญ แหล่งท่องเที่ยวที่ให้ความประทับใจ ได้กล่าวถึงไว้แล้วในบทต้นๆ สิ่งต่างๆ ที่กล่าวเกริ่นมาสั้นๆ ในที่นี้เพียงเพื่อบ่งชี้ว่าเพชรบุรีมีของดีมากมาย และเมื่อใดก็ตาม หากผู้ใดได้ไปเยือนเมืองเพชรบุรีแล้วยังมีของดีๆ อีกอย่างหนึ่งที่เกือบทุกคนจะต้องหิวติดไม้ติดมือกลับบ้านไปฝากคนที่รัก คนที่เคารพ นับถือ ยังความปลื้มอกปลื้มใจแก่ผู้ได้รับฝากโดยทั่วหน้า นั่นก็คือ **ขนมเมืองเพชร**

ขนมเมืองเพชร นับเป็นขนมที่มีความอร่อยเลิศรส และมีให้เลือกมากมายหลากหลายชนิด ไม่ว่าจะเป็นของร้านไหนๆ ในเมือง ก็จะมีรสชาติความอร่อยอยู่ในระดับมีรางวัลทั้งสิ้น ไม่ทำให้ใครต้องผิดหวัง

นั่นอาจจะเป็นเพราะเพชรบุรีได้ชื่อว่าป็นดินแดนที่มีความอุดมสมบูรณ์ เป็นอยู่ช้ำอู่ น้ำ มีพืชพันธุ์ธัญญาหารนานาชนิด ไม่ว่าจะเป็นพืช ผัก ผลไม้และอาหารน้ำจืด อาหารทะเล

ขนมเมืองเพชรเป็นของดีขึ้นชื่อเพราะน้ำตาลเมืองเพชรเป็นส่วนประกอบที่สำคัญยิ่งอย่างหนึ่งในการทำขนม เมืองเพชรบุรีเป็นเมืองที่ได้ชื่อว่า มีดินตาลมากที่สุดแห่งหนึ่งของประเทศ ดังท่านบรมครูกลอนสุนทรภู่ได้เขียนไว้ในนิราศเมืองเพชร ตอนหนึ่งที่ว่า

ทั่วประเทศเขตแคว้นแดนพริบพรี

เห็นจะซีไปไม่พ้นแต่ต้นตาล

ที่พวกทำน้ำโตนคประโยชน์ทรัพย์

มีคสำหรับเหน็บข้างอย่างทหาร

พะองยาวก้าวคืบปีนทะยาน

กระบอกตาลแขวนกันคนละพวง

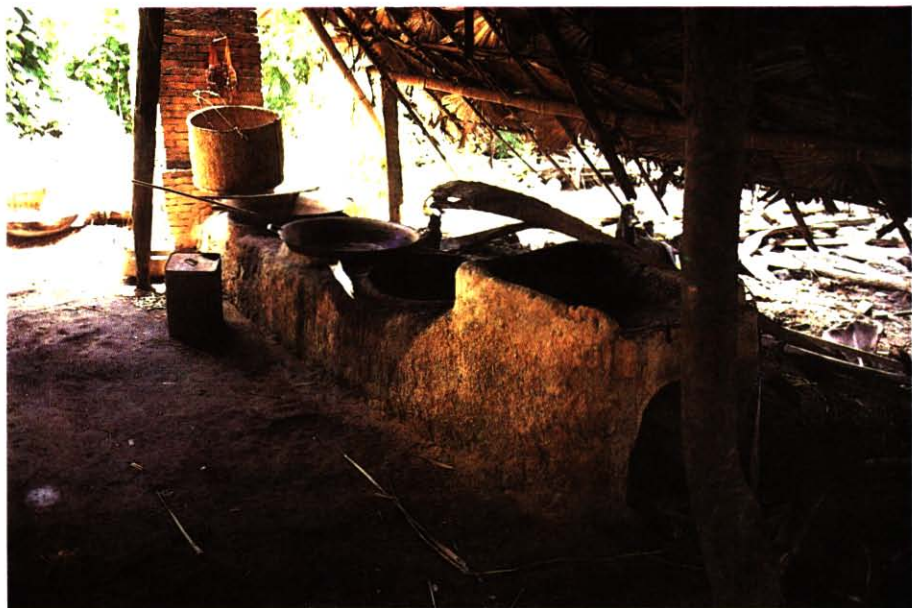

เพียงแค่นี้พอจะทำให้เรานึกถึงรสชาติ ความหวานหอมของน้ำตาลสด จากวงตาลที่อยู่ในกระบอกไม้ไผ่ และชีวิตของคนปาดตาลที่มีรอยยิ้มและ ใบหน้าเปื้อนเหงื่อ ที่มีกระบอกตาล พร้อมมีดปาดตาลอันคมกริบซ่อนอยู่ใน ปลอกสวมทำด้วยไม้ เหน็บเชือกหรือเข็มขัดคาดเอว ก้าวยาวๆ ไปตามคันทนามุ่งหน้าสู่หมู่ตาลที่ยืนต้นสูงชัน แล้วเขาก็ปีนขึ้นไปเก็บความหวานจาก ปลายวงบนยอดเพื่อนำลงมาใช้ประโยชน์ในการทำอาหาร โดยเฉพาะขนม นานาชนิด

น้ำตาลจากต้นตาลที่เรียกว่าน้ำตาลโตนดเมืองเพชร ขึ้นชื่อลือชา นักหนาในด้านความหอมหวาน หอมจัดหวานจัด กลมกล่อมในอารมณ์ยิ่งนัก กล่าวกันว่า ขนมเมืองเพชรใช้น้ำตาลโตนดประจำเมืองปทุมธานีเอง จึงได้ ขึ้นชื่อลือชาว่ามีความหวาน ความหอม และความมันกลมกล่อมอย่างหาที่ เปรียบมิได้

ดั่งหม่อมเจ้าจักรพันธ์เพ็ญศิริ จักรพันธ์ ได้ทรงกล่าวไว้ในเรื่องตาล- โตนด ในหนังสือช่วยกันเขียน ตอนหนึ่งว่า...

“น้ำตาลเพชร” เลื่องลือมีชื่อเลิศ	ผลกำเนิดปลูกเป็นทุนคุณสนอง
เขาคิดถูกปลูกไว้เป็นกำยกอง	ต่างเจ้าของปลูกไว้หลามตามคันทนา
อันที่นาอื่นอื่นหมิ่นแสนไร่	ปลูกตาลได้เป็นสมบัติควรจัดหา
ทำคันทนาได้ไร่ละหลายวา	ควรจะหาตาลปลูกให้ลูกเรา
จงดูชาวเพชรบุรีที่ค้ำบัง	เป็นตัวอย่างอันงามควรตามเขา
ถ้าต้องใช้ทุนกระหน่ำก็ทำเนา	นี้งานเบาทุนไม่มากลำบากกาย

นอกจากนี้ หม่อมเจ้าจักรพันธ์เพ็ญศิริ จักรพันธ์ ยังทรงกล่าวถึง ประโยชน์ของน้ำตาลเมืองเพชรในการทำขนมหม่นเหนย ปทุมต้มแกงต่างๆ ว่าได้ รสชาติยิ่งนัก ดังตอนหนึ่งว่า

คุณใหญ่หลวงวงจกทวอนไม่น้อย
 น้ำตาลสดแสนประเสริฐรสเชิดชู
 เวลามีมากมายชายไม่หมด
 ทำน้ำตาลลวกร้อนร้อนอย่างอนใจ
 ทำตาลปึกหรือจะทำน้ำตาลหม้อ
 น้ำตาลนี้ทุกหนคนนิยม
 น้ำตาลเมาเขาก็ดื่มนิยมยิ่ง
 ในข้อนี้ท้วงทักขอตักเตือน
 ชาวอินเดียและพม่าทำสำเหล้า
 ทำขนมสมาใจได้แบ่งมา
 ถ้าอยากทำน้ำส้มตำแล้วหมัก
 หรือใช้ปรุงตำแกงรสแรงจริง

น้ำตาลอ้อยว่าทวอนก็หาญสู้
 ลองทำดูชายดีมีกำไร
 น้ำตาลสดเหลือทิ้งสิ้นกินไม่ไหว
 ยังขายได้รสดีมีคนชม
 รสดีพอทวอนจำทำขนม
 หึ่งแกงต้มใช้ทั่วทุกครัวเรือน
 หึ่งแรงจริงรสดีไม่มีเหมือน
 ตำเหล้าเถื่อนผิดธรรมอย่านำพา
 หมักตาลเข้าไม่ลำบากยากหนักหนา
 มีเชื้อสำเหล้าอยู่พอดีจริง
 ไม่นานนักได้เป็นกองมาคองซิง
 ใช้คองสิ่งสารพัดจะจัดการ

อย่างไรก็ตาม ขนมเมืองเพชรเท่าที่ได้สำรวจดู ไม่ว่าจะเป็นทองหยิบ
 ทองหยอด ฝอยทอง ข้าวเกรียบงาดำ ข้าวเกรียบงาขาว ข้าวเกรียบอ่อน
 ข้าวเกรียบว่าว ขนมอาลัว (สำปันนี่) ขนมโสมนัส ขนมชั้น ขนมบ้าบิ่น ขนมผิง
 ขนมกลีบลำดวน ขนมตาล ขนมเปียกปูน ขนมหม้อแกง

จาวตาลเชื่อม มะตูมเชื่อม มะยมเชื่อม

มะขามกวน กล้วยกวน พุทรากวน มะดันกวน ข้าวฟ่างกวน สับปะรด-
 กวน กะละแม

กล้วยตาก กล้วยอบน้ำผึ้ง

ตะโก้ วุ้นกรอบ ทองม้วน และกรอบเค็ม

ขนมซึ่งเป็นของทวอนเหล่านี้ ยังไม่ถือว่าเป็นสิ่งที่ทำชื่อเสียงให้กับ
 จังหวัดเพชรบุรีเท่าใดนัก แต่ชนิดหนึ่งในบรรดาขนมทั้งหมดที่เอ่ยมา ซึ่ง
 ทุกคนจะต้องซื้อหาติดมือกันกลับบ้านแทบทุกราย จัดเป็นขนมที่มีชื่อโด่งดัง
 ในรสชาติไปทั่วประเทศนั่นคือ



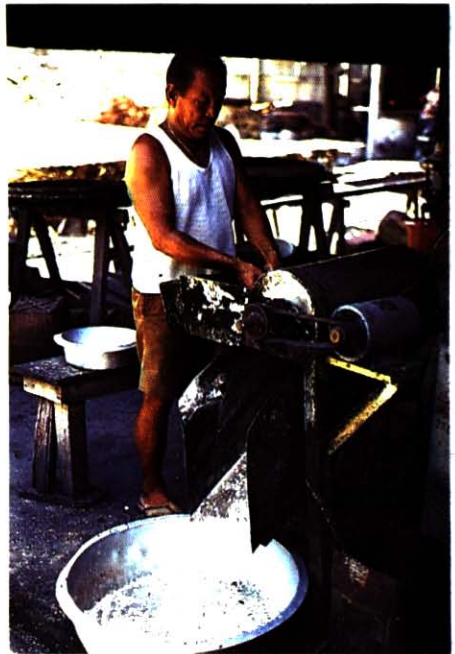

ข้าวเกรียบงา

ขนมหม้อแกง

ขนมหม้อแกง มีชื่อเรียกอีกอย่างหนึ่งว่า ขนมกุมภมาศ ที่เรียกชื่อว่า กุมภมาศ จับความได้จากผู้เฒ่าผู้แก่บอกเล่าด้วยการสันนิษฐานว่า เรียกตามส่วนผสมสำคัญของขนม คือ ถั่ว

กุมภมาศ คือถั่วชนิดหนึ่งเมื่อนำมาบดให้ละเอียด ผสมกับน้ำตาล-โตนด มะพร้าว แป้งที่ได้มาจากข้าวสารบดละเอียดและไข่ขาว ใส่ลงในหม้อทองเหลืองแล้วผิงไฟจนสุกทั่วกัน เมื่อได้ที่แล้วโรยหอมเจียว จะได้ขนมที่มีกลิ่นหอมน่ากิน

จากคำบอกเล่าของผู้เฒ่าผู้แก่ที่ว่านี้ เมื่อไปตรวจสอบกับพจนานุกรมฉบับราชบัณฑิตยสถาน พ.ศ. 2525 ปรากฏว่า ไม่มีชื่อถั่วกุมภมาศอยู่ในตระกูลถั่วตามที่อ้าง

ดังนั้น ขนมกุมภมาศ เมื่อวิเคราะห์ดูแล้ว น่าจะหมายถึง ขนมที่ใส่ในหม้อทองมากกว่า เพราะกุมภ แปลว่า หม้อ และมาศ แปลว่า ทอง

คิดต่อไปว่าทำไมขนมนี้ต้องใส่ภาชนะที่เป็นหม้อทองคำ

เหตุผลอาจจะผิดหรือถูกที่ว่า เป็นขนมที่มีต้นกำเนิดจากโรงครัวหลวงในราชสำนัก เวลานั้นขึ้นถวายพระเจ้าแผ่นดิน หรือพระสงฆ์ จะต้องบรรจุในภาชนะที่มีค่าสูงให้เหมาะสม

จากบันทึกประวัติศาสตร์ไทย แผ่นดินสมเด็จพระเจ้าอยู่หัวท้ายสระ ประมาณปี พ.ศ. 2251-2275 ระบุถึง มารี กีมาร์ (Marie Guimas) หรือ คุณท้าวทองกิบม้าบิดานามว่า พาณิช เป็นลูกครึ่งญี่ปุ่นผสมแขกเบงกอล แต่มีเชื้อสายโปรตุเกสจากแม่ มารดาของเธอเป็นสาวญี่ปุ่น นามอุรุซูลา ยามาดา (Ursula Yamada)

คุณท้าวทองกิบม้า หรือ มารี กีมาร์ แต่งงานกับ คอนสแตนติน ฟอลคอน ชาวโปรตุเกสเชื้อสายฝรั่งเศส รัชราชการในสมัยสมเด็จพระนารายณ์มหาราช ต่อมาได้รับการแต่งตั้งเป็นเจ้าพระยาวิชาเยนทร์ สมัย

พระเพทราชา เจ้าพระยาวิชาเยนทร์ ถูกโชคชะตาทางการเมืองกระหน่ำ คุณท้าวทองกีบม้าก็ประสบเคราะห์กรรมเช่นเดียวกับสามีนุ่กซัง อยู่ 2 ปี จึงได้รับการปลดปล่อยให้ไปอาศัยอยู่ในค่ายชาวโปรตุเกสริมฝั่งแม่น้ำเจ้าพระยา

คุณท้าวทองกีบม้า มีฝีมือทางทำของหวาน อาหารนานาชาติ ขณะเมื่ออายุ 50 ปีเศษแล้ว ได้กลับเข้าไปเป็นหัวหน้าห้องเครื่องในโรงครัวหลวง มีหน้าที่คิดค้นอาหารหวานควาแปลกๆ ถวายพระเจ้าแผ่นดิน จึงเกิดชนมไทยในรูปต่างๆ มากมายหลายอย่าง

ขนมกุมภมาศ ก็เป็นหนึ่งในจำนวนนั้น

และเหตุที่ได้ออกมาสู่ชาวบ้านก็เพราะบรรดาเด็กๆ ของคุณท้าวทองกีบม้าที่เข้าไปทำงานอยู่ในวัง ยามที่กลับไปเยี่ยมบ้าน ก็นำความรู้จากวังไปทำที่บ้าน แต่ไม่มีใครกล้าลองชิมรส เนื่องจากเชื่อว่าเป็นของสูง จึงนำไปถวายพระสงฆ์ ผู้ถือได้ว่าเป็นสิ่งสูงสุด เพื่อได้ฉันแทน ต่อมาขนมนี้ก็ได้รับความนิยมมากขึ้นตามลำดับ

เมื่อชาวบ้านนำขนมกุมภมาศมาทำ ภาชนะที่จะใช้ก็เปลี่ยนเป็นหม้อแกงธรรมดาๆ ที่มีใช้อยู่ตามสภาพ และไม่ได้นำไปถวายพระเจ้าแผ่นดิน ขนมจึงเปลี่ยนชื่อเป็นขนมหม้อแกง

ต่อมาขนมนี้ก็แพร่หลายมากขึ้น และแม้จะเปลี่ยนภาชนะใส่เป็นถาดแล้วก็ตามก็ยังคงนิยมเรียก ขนมหม้อแกงอยู่ไม่เปลี่ยนแปลง

เรื่องของขนมกุมภมาศ หรือ ขนมหม้อแกง มีประวัติมาอย่างนี้แล้วทำไมจึงมาอ้อร่อยขึ้นชื่อลือชาดังกระฉ่อนไปทั่วประเทศในเมืองเพชรบุรี น่าจะเป็นเพราะลูกหลานของคนเมืองเพชรซึ่งเป็นเด็กๆ ของคุณท้าวทองกีบม้าที่นำมาประดิษฐ์ปรุงแต่งกับน้ำตาลโตนดหรือน้ำตาลปึกเมืองเพชรเมืองอื่นนำไปทำแล้วใช้น้ำตาลอื่นจึงไม่อ้อร่อยเท่า

ต้องน้ำตาลโตนดจากเมืองเพชร และคนเมืองเพชรเท่านั้นที่ทำได้ถูกปากติดใจคนทั่วประเทศ



น้ำตาลปึก

ว่ากันว่า น้ำตาลโตนดเมืองเพชรที่จะนำมาทำขนมหม้อแกง ก็ไม่ใช่ว่าจะเอามาจากที่อื่นๆ ในเมืองเพชร ต้องเป็นน้ำตาลโตนดแถวเขابันไดอิฐ หรือที่ชาวบ้านเรียกกันว่า ลงเซ็งจึงจะเป็นน้ำตาลที่มีรสหวานแหลม ไม่เปรี้ยว แถมมีกลิ่นหอมอีกต่างหาก

น้ำตาลจากเขابันไดอิฐ จะต้องมีการจองคิวจากคนทำน้ำตาลชนิดข้ามปีเลยทีเดียว มีเท่าไรก็ไม่พอ ยิ่งได้น้ำตาลที่เก็บในช่วงเดือนกุมภาพันธ์ ถึงเดือนพฤษภาคมซึ่งล้างจัดด้วยยิ่งดี เพราะมีกลิ่นหอมรสหวานที่สุด บางร้านถึงกับตุนเอาไว้ในโอ่งมังกรนับสิบๆโอ่ง เพื่อไม่ให้เสียรสชาติเก็บได้เป็นปี

ขนมหม้อแกงเมืองเพชร มีให้เลือกหลายรสหลายชนิด อาทิ

ขนมหม้อแกงไข่ จะหนักไปทางไข่ล้วนๆ หม้อแกงเผือก จะมีรสชาติ
มันของเผือก หม้อแกงเม็ดบัว หม้อแกงถั่ว ตามแต่ใครจะคิดสูตรขึ้นมา และที่
น่าชมเชยในการรักษาสูตรในการทำขนมหม้อแกงของชาวเมืองเพชรอย่าง
เคร่งครัดคือ ของทุกอย่างที่ใช้ทำจะต้องสด ใหม่ ประუნทันทีที่ได้ของมา ไม่ว่าจะ
เป็นวัตถุดิบ หรือกระทิงจะไม่ทิ้งค้างคืนเป็นอันขาด



ข้าวแช่





ต้นชมพู

นอกจากนั้นจะเป็นผลไม้และของแห้งต่างๆ ไปที่สนนราคาและรสชาติความอร่อยพอหารับประทานกันได้ หรือจะเอาไปฝากเพื่อนบ้านได้ไม่ยั้งเขาได้แก่ ลอนตาลขาวนวล มะนาวฉิวบาง เกสรหอย หอยแมลงภู่เค็ม ปลาหมึกแห้ง ปลาเกลือเค็ม ปลาแก้ว ปลายี่สกที่แผ่เป็นวงกลม ปลาหวาน กระเพาะปลากุ้งหวาน ข้าวเกรียบกุ้ง กะปิ น้ำปลาหาได้ทั่วไป

ก่อนลาจากเพชรบุรี ไปหาของฝากประเภทที่เป็นเครื่องใช้ไม้สอยเครื่องประดับ ของเล่นเล็กๆ น้อยๆ ที่ทำมาจากไม้ตาลได้ในราคาไม่แพงแต่มีค่า ประดับไว้ตรงไหนก็เก๋ไปอีกแบบ

มีให้เลือกตั้งแต่ แจกันขนาดต่างๆ ถาด จาน จานรองแก้ว ที่เขี่ยบุหรี่ กรอบรูป ถ้วยรางวัล พวงกุญแจ หม้อหุงหน่อเล็ก ครกใบน้อย แก้วน้ำ ฝอบ ตลับเขียนหมาก ไม้ตะพุด ไม้เกาหลัง จี้ เข็มขัด แหวน กำไล แป้นเขาวัว



ล้วนแต่ทำมาจากไม้ตาลทั้งสิ้น

หรือจะมองดูที่ใบตาล ชาวเพชรบุรีก็รู้จักนำมาประดิษฐ์เป็นของเล่น
ของที่ระลึกขาย นารักน่าซื้อไปเสียทุกอย่าง มีตั้งแต่ปีเล็ก ปีใหญ่ ตะกร้อ นก
ปลา กระเช้าใส่ผลไม้ ที่คั่นหนังสือทำเป็นตุ๊กตานารักๆ เครื่องแขวนห้อยเป็น
ชุดๆ กระทงน้อยใส่ขนมหวานชนิด ซ่อนตักข้าวอันน้อย

หยิบเต้าตาลที่ยีเอาเนื้อไปทำขนมหมดแล้ว ย้อมสีทำทรงผมแปลกๆ
ทันสมัยก็มีให้เลือก

หลากหลายจนละลานตาไปหมด

ทั้งหมดนี้คือของดีเมืองเพชรที่เก็บเอามาเล่า ส่วนใครจะไปเก็บของดี
ไปฝากใครบ้างก็สุดแต่ความต้องการของแต่ละคน กล่าวซ้ำอีกครั้งก็คือ

“เพชรบุรีมีของดีของฝากอยู่มากมาย”

เพชรบุรีเป็นเมืองเก่าแก่ มีประวัติศาสตร์อันยาวนาน มีโบราณสถาน โบราณวัตถุ วัดวาอาราม ปรากฏอยู่คู่เมืองมากมาย วัฒนธรรมอันดีงามก็ยังปฏิบัติสืบทอดกันมาแต่ครั้งบรรพบุรุษ ศิลปะในการปรุงอาหารคาวหวานอย่างมีรสชาติเป็นเอกลักษณ์ของจังหวัด รวมทั้งศิลปะทางด้านการช่างอย่างอื่น ก็ได้ถ่ายทอดกันมาจนเป็นอุตสาหกรรมพื้นบ้านสร้างชื่อเสียงให้แก่เมืองเพชรบุรีอย่างมาก ทั้งสภาพธรรมชาติและภูมิประเทศก็สวยงามไม่ว่าจะเป็น หาดทรายชายทะเล น้ำตก ถ้ำ ป่า เขา หรือทะเลสาบน้ำจืดที่อยู่ท่ามกลางแมกไม้ก็มีปรากฏให้นักท่องเที่ยวได้ชื่นชม และนิยมไปทัศนศึกษาเพชรบุรี จึงเหมาะสมแล้วกับคำขวัญที่ว่า “เขาวังคู่บ้าน ขนมหวาน เมืองพระเลิศล้ำศิลปะ แดนธรรมะ ทะเลงาม”

บรรณานุกรม

- การศาสนา, กรม. **ประวัติวัดทั่วราชอาณาจักร เล่ม 1.** กรุงเทพฯ : โรงพิมพ์การ-
ศาสนา, 2525.
- คู่มือเที่ยวเมืองไทยในเทศกาล.** กรุงเทพฯ : บริษัทเคล็ดไทย จำกัด, 2530.
- จุลจอมเกล้าเจ้าอยู่หัว, พระบาทสมเด็จพระ. “พระราชหัตถเลขา ฉบับที่ 5
เมื่อเสด็จประพาสสมณทลราชบุรี พ.ศ. 2452.” ใน **รวมเรื่องเพชรบุรี.**
งานสถาปนกิจ กำนันไทย สุขเจริญ, 2515. หน้า 2-3.
- ชาญชาญใช้จักร, รอรน. “โบราณสถานที่น่าสนใจ” ใน **อนุสรณ์วันเสด็จพระราช-**
ดำเนินเปิดตึกเพชรานุกูล โรงพยาบาลเพชรบุรี. เพชรบุรี : โรงพิมพ์
อนุกุลกิจ, 2512. หน้า 34-35.
- ชุดจิตรกรรมฝาผนังในประเทศไทย วัดใหญ่สุวรรณาราม.** กรุงเทพฯ :
สำนักพิมพ์เมืองโบราณ, 2527.
- แดงต้อย มาลี. **ขนมหม้อแกง.** พิมพ์ครั้งที่ 1. กรุงเทพฯ : บริษัทต้นอ้อ จำกัด,
2535.
- ดำรงราชานุภาพ, สมเด็จพระกระยา. **ชีวิตและงานของสุนทรภู่.** พิมพ์
ครั้งที่ 11. กรุงเทพฯ : สำนักพิมพ์บรรณาคาร, 2518.
- _____ . **เที่ยวชมศิลปะ.** พิมพ์ครั้งที่ 1. พระนคร : สำนักพิมพ์
โอเดียนสโตร์, 2512. หน้า 34, 60-76, 147-149.
- _____ . **พจนานุกรมศิลปะ.** พิมพ์ครั้งที่ 2. กรุงเทพฯ : กรุงเทพมหานคร
การพิมพ์, 2522.
- น. ณ ปากน้ำ. **มณฑลศิลป์อันเลิศแห่งสยาม.** พิมพ์ครั้งที่ 1. กรุงเทพฯ :
สำนักพิมพ์เมืองโบราณ, 2532.

แห่งน้อย ปัญจพรรค์ และสมชาย ณ นครพนม. **ศิลปะไม้แกะสลัก สุโขทัย
อยุธยา รัตนโกสินทร์**. พิมพ์ครั้งที่ 1. กรุงเทพฯ : สำนักพิมพ์เรืองรมย์
จำกัด, 2535.

ราชบัณฑิตยสถาน. **พจนานุกรมฉบับราชบัณฑิตยสถาน พ.ศ. 2525**. พิมพ์
ครั้งที่ 4. กรุงเทพฯ : สำนักพิมพ์อักษรเจริญทัศน์, 2531.

ล้อม เพ็งแก้ว. “สุนทรภู่ : บรรพชนเป็น “พราหมณ์เมืองเพชร” ศึกษา
จากนิราศเมืองเพชรฉบับตัวเขียน” ใน **ศิลปวัฒนธรรม ฉบับพิเศษ
“200 ปี สุนทรภู่”**. พิมพ์ครั้งที่ 1. กรุงเทพฯ : สำนักพิมพ์ศิลป-
วัฒนธรรม. 2529. หน้า 1-50.

วิญญู บุญยงค์. **คนขาดตาล ความหวานบนความสูง**. พิมพ์ครั้งที่ 1. กรุงเทพฯ :
บริษัทต้นอ้อ จำกัด, 2525.

วิบูลย์ ลี้สุวรรณ. **มรดกไทย**. พิมพ์ครั้งที่ 1. กรุงเทพฯ : สำนักพิมพ์ปาณยา,
2521.

_____ . **ศิลปะชาวบ้าน**. พิมพ์ครั้งที่ 1. กรุงเทพฯ : สำนักพิมพ์
สุริยบรรณ, 2519.

_____ . **ศิลปะน่ารู้ในสองศตวรรษ**. พิมพ์ครั้งที่ 1 กรุงเทพฯ :
สำนักพิมพ์ปาณยา, 2525.

_____ . **5 นาทีกับศิลปะไทย**. พิมพ์ครั้งที่ 1 กรุงเทพฯ : สำนักพิมพ์
ปาณยา, 2525.

ศิลปะ พีระศรี. “วิวัฒนาการแห่งจิตรกรรมฝาผนังของไทย” ใน **สถานจิตร-
กรรมและสารบาญจิตรกรรมฝาผนังในหอศิลป์**. ม.จ.สุภัทรดิศ
ดิศกุล ทรงแปล. กรุงเทพฯ : กรมศิลปากร, 2520. หน้า 18.

_____ . **ศิลปะสงเคราะห์**. พระนคร : สำนักพิมพ์บรรณาคาร, 2515.
หน้า 21.

- ศิลปากร, กรม. **ทะเบียนโบราณสถานทั่วราชอาณาจักร เล่ม 1.** (พ.ศ. 2478-2523). พิมพ์ครั้งที่ 1. กรุงเทพฯ : ม.ป.ท. 2533.
- _____ . **โบราณสถานที่ยังมิได้ขึ้นทะเบียน เล่ม 2.** พิมพ์ครั้งที่ 1. กรุงเทพฯ : โรงพิมพ์ชุมนุมสหกรณ์การเกษตรแห่งประเทศไทย จำกัด, 2533.
- _____ . **อุทยานประวัติศาสตร์ พระนครคีรี.** พิมพ์ครั้งที่ 1. กรุงเทพฯ : บริษัท อมรินทร์ พริ้นติ้ง กรุ๊ป จำกัด, 2532.
- ศูนย์วัฒนธรรมแห่งประเทศไทย. **หนังสือเผยแพร่ศิลปวัฒนธรรม เนื่องในโอกาสเปิดศูนย์วัฒนธรรมแห่งประเทศไทย.** กรุงเทพฯ : บริษัท วิคตอรีเพาเวอร์พอยท์ จำกัด, 2531.
- ส. พลายน้อย. **ขนมแม่เอี้ย.** พิมพ์ครั้งที่ 1. กรุงเทพฯ : บริษัทรวมสาส์น จำกัด, 2527.
- สมชาย นิลอาธิ. “ตามรอย สุนทรภู่ ขึ้นดิววิ” **วารสารศิลปวัฒนธรรม.** 7-8 มิถุนายน 2529 : 86-91.
- สมชาย พุ่มสอาด, ประเสริฐ ลีวานันท์. **73 จังหวัด เล่ม 3.** พิมพ์ครั้งที่ 1. กรุงเทพฯ : สำนักพิมพ์เดือนสยาม, 2529.
- สมุดเพชรบุรี 2525.** จังหวัดเพชรบุรีจัดพิมพ์เผยแพร่เนื่องในโอกาสงานฉลองสมโภชกรุงรัตนโกสินทร์ 200 ปี พ.ศ. 2525. กรุงเทพฯ : โรงพิมพ์เรือนแก้วการพิมพ์, 2525.
- สาธารณสุข, กระทรวง. **ที่ระลึกในพิธีเปิดวิทยาลัยพยาบาลพระจอมเกล้า จังหวัดเพชรบุรี.** กรุงเทพฯ : บริษัทอมรินทร์ พริ้นติ้ง กรุ๊ป จำกัด, 2533.
- เสริมสร้างเอกลักษณ์ของชาติ, สำนักงาน. **วัดกุฎี บางเค็ม โบสถ์ไม้สัก จำหลักลาย.** พิมพ์ครั้งที่ 1. กรุงเทพฯ : บริษัท ตรีดีการพิมพ์ จำกัด, 2533.

หลวงพ่อวัดเขาตะเครา เพชรบุรี. อนุสรณ์ผ้าป่า 84,000 กอง วัดเขาตะเครา
เพชรบุรี. มปท. มปป.

หลุย จำปาเทศ. **ของดีเมืองเพชร.** แผนกศึกษาศึกษาธิการจังหวัดเพชรบุรี,
2515. หน้า 142-143.

รายชื่อผู้จัดทำหนังสือ

ที่ปรึกษา

ผู้อำนวยการศูนย์พัฒนาหนังสือ (นางสาวพรเพ็ญ ปทุมสิริ)

ผู้เรียบเรียง

ประวัติศาสตร์เมืองเพชรบุรี

และวัดใหญ่สุวรรณาราม

ศิลปกรรมล้ำค่า

ช่างทองโบราณเมืองเพชรบุรี

ที่ไหหน้าไปในเพชรบุรี

ของดีของฝากเมืองพริบพรี

นางระวีวรรณ ภาคพรต

นางปราณี ปราบริปู

นางสาวทองสุข ม่วงไหมทอง

นางวิภา นาคงาม

นางรัตนา ภาชาฤทธิ

บรรณาธิการ

นางจารุดี ฝโลประการ

นางวิภา นาคงาม

จัดทำปกและรูปเล่ม

นายณรงค์ แก้วสว่าง

ถ่ายภาพประกอบ

นายทวีพร ทองคำใบ

นายชูเกียรติ เกิดอุดม

ประสานงานการพิมพ์

นางมณี สีสาดเลา

นางมาลีรัตน์ อดุลชีวะ





ประกาศกระทรวงศึกษาธิการ
เรื่อง อนุญาตให้ใช้หนังสือในโรงเรียน

ด้วยกรมวิชาการได้จัดทำหนังสืออ่านเพิ่มเติม เรื่อง เพชรในเพชรบุรี
เพื่อใช้ประกอบการเรียนการสอนกลุ่มสร้างเสริมประสบการณ์ชีวิตและวิชา
สังคมศึกษา ระดับประถมศึกษา และระดับมัธยมศึกษาชั้น กระทรวงศึกษา-
ธิการได้พิจารณาแล้ว อนุญาตให้ใช้หนังสือนี้ในโรงเรียนได้

ประกาศ ณ วันที่ 14 ตุลาคม พ.ศ. 2536

(นายโกวิท วรพิพัฒน์)
ปลัดกระทรวงศึกษาธิการ

บ 3295 ฉ.3

DS
589.Ph41
3546พ
2536

กรมวิชาการ.
เพชรในเพชรบุรี.

