กระทรวงการคลัง

กองทุนการออมแห่งชาติ

รายงานประจำปี 2562

กองทุนการออมแห่งชาติ

คุณออม รัฐช่วยออม

คุณได้บำนาญ

กอช.

รายงานประจำปี 2562
กองทุนการออมแห่งชาติ

สารบัญ

ข้อมูลองค์กร

04
สารจากประธานกรรมการ
กองทุนการออมแห่งชาติ

06
สารจากเลขาธิการคณะกรรมการ
กองทุนการออมแห่งชาติ

26
คณะอนุกรรมการ
กองทุนการออมแห่งชาติ

40
โครงสร้างองค์กร

ผลการดำเนินงาน ปี 2562

การดำเนินงานตามแผนยุทธศาสตร์

46
ยุทธศาสตร์ที่ 1
เพิ่มจำนวนสมาชิกอย่างทั่วถึง และส่งเสริม
การออมอย่างต่อเนื่อง

64
ยุทธศาสตร์ที่ 2
มุ่งบริหารเงินลงทุนและสร้างสรรค์
ผลิตภัณฑ์ที่เป็นเลิศ

76
แผนการดำเนินงานในปี 2563

78
รายงานการกำกับดูแลกิจการประจำปี 2562

รายงาน

รายงานของผู้สอบบัญชีและงบการเงินปี 2562

96
รายงานของผู้สอบบัญชีและ
งบการเงินปี 2562

CONTENT

08
ข้อมูลกองทุนการออมแห่งชาติ

14
คณะกรรมการ
กองทุนการออมแห่งชาติ

42
เลขาธิการคณะกรรมการกองทุนการออมแห่งชาติ
และผู้ช่วยเลขาธิการกองทุนการออมแห่งชาติ

68
ยุทธศาสตร์ที่ 3
ถ่ายทอดค่านิยมสังคมการออมด้วย
ภาพลักษณ์ที่ดีตามหลักธรรมาภิบาล

75
ยุทธศาสตร์ที่ 4
มุ่งพัฒนาประสิทธิภาพการดำเนินงานภายใน
องค์กรอย่างต่อเนื่อง (Smart Organization)

79
อำนาจหน้าที่ / องค์ประกอบ /
ผลการดำเนินงานที่สำคัญ
ของคณะกรรมการ กอช. และคณะอนุกรรมการ

สารจาก
ประธานกรรมการ
กองทุนการออมแห่งชาติ

กองทุนการออมแห่งชาติ (กอช.) มีจุดมุ่งหมายที่สำคัญในการส่งเสริมการออม เพื่อสร้างหลักประกันที่มั่นคงให้ชีวิตยามชราภาพของประชาชนที่เป็นแรงงานนอกระบบและผู้ประกอบอาชีพอิสระ ให้ได้มีโอกาสและความเสมอภาคทางสังคม ที่มุ่งพัฒนาคุณภาพชีวิตของประชากรสูงอายุ

ในปี 2562 กอช. ประสบความสำเร็จอย่างก้าวกระโดด โดยมีสมาชิกเพิ่มขึ้นจาก 610,683 คน ในปี 2561 เป็น 2,335,085 คน ในปี 2562 คิดเป็นการเพิ่มขึ้นถึงร้อยละ 282 ซึ่งเป็นผลจากการบูรณาการความร่วมมือของคณะกรรมการกองทุนการออมแห่งชาติที่เป็นผู้แทนจากกระทรวงต่างๆ และเครือข่ายผู้แทนสมาชิกทั่วประเทศ ที่ร่วมมือร่วมใจกันสร้างความตระหนักให้ประชาชนเห็นความสำคัญของการออมเงิน เพื่อให้ประชาชนมีเงินออมไว้ใช้ในยามเกษียณ

ด้านการบริหารเงินลงทุน กอช. สามารถสร้างผลตอบแทนการลงทุนสำหรับสมาชิกได้ถึงร้อยละ 4.46 ในปี 2562 และโดยที่ กอช. เป็นกองทุนการออมระยะยาวที่เป็นหลักประกันความมั่นคงในยามเกษียณของสมาชิก จึงมีเป้าหมายหลักของการลงทุนโดยเน้นการลงทุนในหลักทรัพย์ที่มีความมั่นคงสูง และกระจายความเสี่ยงด้วยการลงทุนในหลักทรัพย์หลายประเภท เพื่อสร้างเสถียรภาพของผลตอบแทนในระยะยาว

นอกจากนี้ กอช. ได้ให้ความสำคัญกับการพัฒนาคุณธรรม จริยธรรม ในการดำเนินงาน ตลอดจนการส่งเสริมและพัฒนาการบริหารจัดการขององค์กรให้เป็นไปตามหลักธรรมภิบาล โดยเข้ารับการประเมินคุณธรรมและความโปร่งใสในการดำเนินงานของหน่วยงานภาครัฐ (Integrity and Transparency Assessment : ITA) ประจำปี 2562 เป็นปีแรกและสามารถทำคะแนนได้ร้อยละ 93.36 อยู่ในระดับ A เป็นอันดับ 2 ของหน่วยงานประเภทกองทุนของรัฐ ตอกย้ำจุดยืนการเป็นหน่วยงานที่มีธรรมาภิบาล โปร่งใสและรับผิดชอบต่อสังคมในการมุ่งมั่นดำเนินงาน เพื่อสร้างความตระหนักแก่ประชาชนให้มีการวางแผนทางการเงิน

สำหรับปี 2563 กอช. ยังคงมุ่งมั่นจะพัฒนาประสิทธิภาพขององค์กรในด้านต่าง ๆ อย่างต่อเนื่อง ทั้งในด้านการอำนวยความสะดวกให้แก่ผู้ที่ต้องการสมัครเป็นสมาชิก กอช. ตลอดจนการส่งเสริมให้ประชาชน ได้เริ่มวางแผนการออมเงินตั้งแต่วัยเด็ก เป็นการสร้างรากฐานความมั่นคงในวัยเกษียณและประเทศชาติได้ในอนาคต ซึ่งในอนาคตหากเด็กและเยาวชนรู้จักวางแผนทางการเงินตั้งแต่อายุน้อย จะเป็นส่วนสำคัญในการลดความเลื่อมล้ำในสังคม ซึ่งสอดคล้องกับยุทธศาสตร์ชาติ 20 ปี

สุดท้ายนี้ ในนามของคณะกรรมการ กอช. ผมขอขอบคุณหน่วยงานภาคีเครือข่าย กรมการปกครอง กระทรวงมหาดไทย สำนักงานคลังจังหวัด กรมบัญชีกลาง เครือข่ายชุมชนต่างๆ คณะผู้บริหาร และพนักงานลูกจ้างทุกฝ่ายของ กอช. ที่ร่วมแรงร่วมใจในการปฏิบัติงานอย่างเต็มกำลังความสามารถในการมุ่งมั่นดำเนินงาน เพื่อสร้างความตระหนักแก่ประชาชนให้มีการวางแผนทางการเงิน สร้างเสริมวินัยการออม สร้างความมั่นคงด้านการออมอย่างยั่งยืน ซึ่งจะเป็นประโยชน์ต่อคุณภาพชีวิตที่ดีของประชาชนและประเทศชาติสืบต่อไป

(นายประสงค์ พูนธเนศ)
ประธานกรรมการ

กองทุนการออมแห่งชาติ (กอช.) เป็นกองทุนการออมเงินภาคสมัครใจ ที่รัฐบาลให้ความสำคัญกับแรงงานนอกระบบ สำหรับผู้ที่มีอายุตั้งแต่ 15 จนถึง 60 ปี ที่ยังไม่เข้าถึงระบบการออมเงินบำนาญใช้ในยามชราภาพได้เหมือนกับแรงงานในระบบ ซึ่งมีเป้าหมายสำคัญในการลดความเหลื่อมล้ำในสังคม โดยแผนพัฒนาเศรษฐกิจและสังคมแห่งชาติ ฉบับที่ 12 พ.ศ. 2560 - 2564 ยุทธศาสตร์ที่ 2 ด้านการสร้างความเป็นธรรมและลดความเหลื่อมล้ำในสังคม ตอบสนองต่อแผนยุทธศาสตร์ชาติ 20 ปี (พ.ศ. 2561 - 2580) ยุทธศาสตร์ที่ 4 ด้านการสร้างโอกาสและความเสมอภาคทางสังคมนั้น ด้วยประเทศไทยจำเป็นต้องสร้างระบบการออมที่เข้มแข็ง เพื่อเสริมสร้างเสถียรภาพของระบบเศรษฐกิจฐานรากของประเทศ รวมถึงรองรับสภาพสังคมของประเทศที่มีการเปลี่ยนแปลงโครงสร้างประชากรสู่สังคมผู้สูงอายุ เพิ่มโอกาสให้ประชากรทุกกลุ่ม มีโอกาสเข้าถึงบริการของภาครัฐและทรัพยากรอย่างเท่าเทียมกัน สามารถพัฒนาศักยภาพและยกระดับคุณภาพชีวิตให้ดีขึ้น

จากการดำเนินงานของกองทุนการออมแห่งชาติ (กอช.) ในปี 2562 กอช. ให้ความสำคัญในการขับเคลื่อนการส่งเสริมวินัยการออมกับ กอช. ในระดับพื้นที่ โดยการสนับสนุนของกระทรวงมหาดไทย ที่ร่วมผลักดันการส่งเสริมวินัยการออมกับ กอช. ให้กับชาวบ้าน ชาวไร่ ชาวนา ให้เกิดสมาชิก กอช. ครอบคลุมทุกหมู่บ้านทั่วประเทศ โดยจัดโครงการอบรมวิทยากรเพื่อเป็นตัวแทน กอช. และลงพื้นที่ประชุมขับเคลื่อนโครงการส่งเสริมวินัยการออมกับ กอช. ในระดับพื้นที่ ซึ่งมีผู้ว่าราชการจังหวัด ปลัดจังหวัด นายอำเภอ คลังจังหวัด พัฒนาการจังหวัด บุคลากรในส่วนราชการ หน่วยงานในแต่ละจังหวัด กำนัน และผู้ใหญ่บ้าน เป็นตัวแทน กอช. ในระดับพื้นที่ และยังมีการอบรมให้ความรู้ ครู ก และ ครู ข จาก 76 จังหวัด 878 อำเภอทั่วประเทศ เพื่อเป็นตัวแทนประชาสัมพันธ์ให้ความรู้ ความเข้าใจกับสมาชิกในพื้นที่ชุมชน ส่งผลให้การดำเนินการที่ผ่านมาของทุกจังหวัดทั่วประเทศ มีผลสัมฤทธิ์เกินเป้าหมายที่กำหนด ซึ่งถือว่าประสบความสำเร็จ และเป็นไปตามเป้าหมายที่วางไว้

ด้านการสื่อสารประชาสัมพันธ์ กอช. คำนึงถึงความแตกต่างหลากหลายของกลุ่มเป้าหมาย โดยใช้รูปแบบการสื่อสารผ่านช่องทางต่างๆ ให้ครอบคลุม โดยเน้นการสื่อสารให้เข้าถึงประชาชนในท้องที่ผ่านช่องทางสื่อท้องถิ่น เสียงตามสายในหมู่บ้าน และสื่อสนับสนุนการทำงานในพื้นที่ เช่น แผ่นพับ ใบสมัคร ชุดนิทรรศการ เป็นต้น นอกจากนี้ยังสร้างตัวแทนสื่อสารประชาสัมพันธ์ กอช. ผ่านหน่วยงานภาคีของ กอช. สื่อบุคคลที่มีชื่อเสียงในสังคม (Brand Ambassador) ดารา พิธีกร และผู้ทรงอิทธิพลบนโลกโซเชียล (Influencer) ที่มีผู้ติดตามเป็นจำนวนมาก ทั้งยังพัฒนาเครื่องมือสื่อสารใหม่ๆ เช่น เฟซบุ๊ก Line@ เว็บไซต์ เครือข่ายสังคมออนไลน์ และแอปพลิเคชัน “กอช.” ทั้งระบบ iOS และ Android อย่างต่อเนื่อง เพื่ออำนวยความสะดวกให้กับสมาชิก กอช. ได้เข้าถึงการออมเงินทุกที่ด้วยสมาร์ทโฟนเพียงเครื่องเดียว ให้เป็นช่องทางบริการครบวงจรอย่างมีประสิทธิภาพ ถือเป็นเป้าหมายการดำเนินงานที่สำคัญในการนำระบบดิจิทัลมาพัฒนายกระดับการกระตุ้นและส่งเสริมให้เกิดการออมเงินกับ กอช. ทั้งยังเป็นการลดภาระงานของหน่วยรับสมัคร ให้สะดวก รวดเร็วมากยิ่งขึ้นด้วย

ทั้งนี้ ความสำเร็จในปี 2562 เป็นผลจากการร่วมแรงร่วมใจในการขับเคลื่อนงานสร้างเสริมวินัยการออมเงินกับ กอช. ในทุกภาคส่วน กอช. ต้องขอขอบคุณคณะกรรมการกองทุนการออมแห่งชาติ คณะอนุกรรมการทุกคณะ กระทรวงการคลัง สำนักงานคลังจังหวัดทุกแห่ง กรมการปกครอง กระทรวงมหาดไทย ผู้ว่าราชการจังหวัด นายอำเภอ กำนัน ผู้ใหญ่บ้าน สถาบันการเงินชุมชน และภาคีเครือข่ายที่ให้การสนับสนุนด้วยดีมาตลอด โดย กอช. จะยังคงมุ่งมั่นพัฒนา เร่งสร้างตัวแทน กอช. ในระดับพื้นที่ให้ครอบคลุมทั่วประเทศ พร้อมรับฟังความคิดเห็นจากประชาชนและสมาชิก กอช. ทั้งในพื้นที่ และจากช่องทางต่างๆ เพื่อนำมาพัฒนางานต่อไป

(นางสาวจารุลักษณ์ เรืองสุวรรณ)
เลขาธิการคณะกรรมการกองทุนการออมแห่งชาติ

สารจาก
เลขาธิการคณะกรรมการ
กองทุนการออมแห่งชาติ

01.

ข้อมูลกองทุน
การออมแห่งชาติ (กอช.)

เกี่ยวกับ กอช.

กองทุนการออมแห่งชาติ หรือ กอช. จัดตั้งขึ้นตามกฎหมายพระราชบัญญัติกองทุนการออมแห่งชาติ พ.ศ. 2554 โดยเริ่มเปิดรับสมัครสมาชิก และดำเนินงานกองทุนครั้งแรกเมื่อวันที่ 20 สิงหาคม พ.ศ. 2558 ภายใต้การกำกับดูแลของกระทรวงการคลัง

กอช. เป็นกองทุนที่เปิดโอกาสให้คนไทยที่เป็นแรงงานนอกระบบที่ไม่มีสวัสดิการเงินบำนาญ ได้สร้างเงินออมไว้ใช้หลังอายุ 60 ปี เพื่อสร้างความมั่นคงทางการเงิน และลดความเหลื่อมล้ำทางสังคมไทย ตลอดจนสัมฤทธิ์ผลได้ตามเป้าหมายยุทธศาสตร์ชาติด้านการสร้างโอกาส ความเสมอภาค และเท่าเทียมกันทางสังคม อันเป็นประเด็นหลักสำคัญในการสร้างความมั่นคงทางเศรษฐกิจและสังคม ยกระดับคุณภาพชีวิตและประสิทธิภาพด้านการจัดสวัสดิการพื้นฐานของรัฐบาลที่จะนำไปสู่ประชาชนได้อย่างทั่วถึง

วัตถุประสงค์การจัดตั้ง

กองทุนมีวัตถุประสงค์เพื่อส่งเสริมการออมทรัพย์ของสมาชิก และเพื่อเป็นหลักประกันการจ่ายบำนาญ และให้ประโยชน์ตอบแทนแก่สมาชิกเมื่อสิ้นสมาชิกภาพ

วิสัยทัศน์ กอช.

เป็นหนึ่งในเสาหลักของประเทศที่ส่งเสริมการออมเพื่อยกระดับมาตรฐานคุณภาพชีวิตของคนไทยอย่างทั่วถึงและยั่งยืน

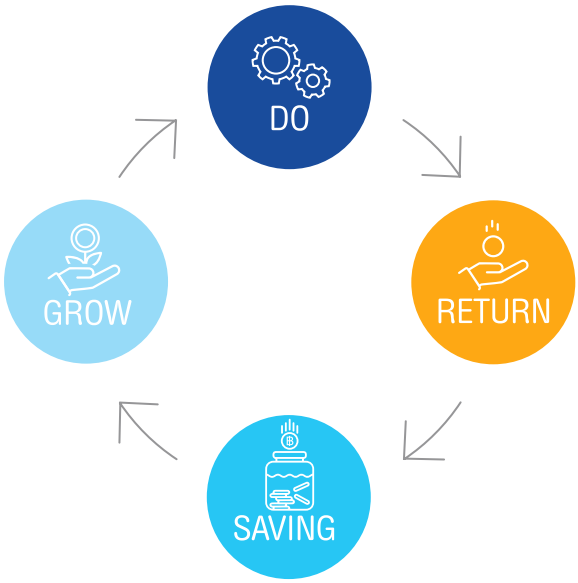

พันธกิจ

1. ให้ความรู้และสนับสนุนการออมทรัพย์ของคนไทยอย่างทั่วถึง เพื่อสร้างความมั่นคงให้กับชีวิตยามเกษียณ
2. บริหารเงินลงทุนอย่างมีประสิทธิภาพ เพื่อสร้างหลักประกันการจ่ายผลตอบแทนให้แก่สมาชิก
3. ให้บริการสมาชิกอย่างเพียงพอ เสริมสร้างความเข้มแข็งของเครือข่ายการออมอย่างต่อเนื่อง
4. พัฒนาองค์กรให้มีความทันสมัย โปร่งใสและตรวจสอบได้ ผ่านการบริหารจัดการตามหลักเศรษฐกิจพอเพียง

SAVE
ค่านิยมองค์กร

รักการบริการ
มุ่งมั่นการให้บริการที่เป็นเลิศ เพื่อให้ประชาชนได้รับการบริการที่ดีและมีคุณภาพ พร้อมตอบสนองความต้องการของประชาชนได้อย่างถูกต้อง สะดวก และรวดเร็ว

สร้างความน่าเชื่อถือ
มุ่งมั่นพัฒนาการทำงานให้มีความชัดเจนและโปร่งใส และประชาชนสามารถตรวจสอบและติดตามผลการดำเนินงานได้อย่างใกล้ชิด เพื่อเป็นการสร้างความน่าเชื่อถือให้กับประชาชนมากยิ่งขึ้น

ลงมืออย่างมีวิสัยทัศน์
สร้างการรับรู้ และตระหนักถึงความสำคัญของการออม รวมถึงส่งเสริมให้ประชาชนมีวินัยในการออม โดยมีเป้าหมายสำคัญ คือ การเป็นเสาหลักของประเทศที่ส่งเสริมการออม เพื่อยกระดับมาตรฐานคุณภาพชีวิตของคนไทยอย่างทั่วถึงและยั่งยืน

ปฏิบัติด้วยความเป็นเลิศ
มุ่งมั่นที่จะพัฒนาองค์กร เพื่อให้มีผลการดำเนินงานที่เป็นเลิศ โดยการบริหารจัดการอย่างเป็นระบบ สร้างให้เกิดการเรียนรู้ทั้งในระดับองค์กร และบุคลากรในองค์กร และยึดมั่นในการดำเนินงานตามหลักของธรรมาภิบาล

มุ่งมั่นที่จะพัฒนาองค์กร

เพื่อให้มีผลการดำเนินงานที่เป็นเลิศ โดยการบริหารจัดการอย่างเป็นระบบ สร้างให้เกิดการเรียนรู้ทั้งในระดับองค์กร และบุคลากรในองค์กร และยึดมั่นในการดำเนินงานตามหลักของธรรมาภิบาล

ผู้มีสิทธิสมัครสมาชิก กอช.

- ไทย
- อายุ 15-60 ปี
- ไม่อยู่ในระบบสวัสดิการบำเหน็จบำนาญอื่นของรัฐ
- ผู้ประกันตน มาตรา 40 ทางเลือก 1

การส่งเงินออมสะสม

สมาชิกสามารถส่งเงินออมสะสมขั้นต่ำ 50 บาท สูงสุดไม่เกิน 13,200 บาท/ปี ยอดเงินออมสะสมที่ส่งในแต่ละครั้งไม่จำเป็นต้องเท่ากัน และไม่จำเป็นต้องส่งต่อเนื่อง เป็นไปตามความสมัครใจ

ขั้นต่ำ 50 บาท/ครั้ง → สูงสุดไม่เกิน 13,200 บาท/ปี

สิทธิการได้รับเงินสมทบจากรัฐบาล

เมื่อสมาชิกส่งเงินออมสะสม รัฐบาลจะสมทบเงินเข้าบัญชีของสมาชิก กอช. ในเดือนถัดไป โดยจะสมทบเงินให้ตามช่วงอายุของสมาชิก ดังนี้

อายุของสมาชิกขณะส่งเงินออมสะสม	ได้รับเงินสมทบ
15 - 30 ปี	รัฐสมทบ 50% ของเงินสะสมแต่ไม่เกิน 600 บาท/ปี*
>30 - 50 ปี	รัฐสมทบ 80% ของเงินสะสมแต่ไม่เกิน 960 บาท/ปี*
>50 - 60 ปี	รัฐสมทบ 100% ของเงินสะสมแต่ไม่เกิน 1,200 บาท/ปี*

*ตามเงื่อนไขที่ กอช. กำหนด

สิทธิประโยชน์และเงื่อนไข

1. ได้รับบำนาญ ขั้นต่ำเดือนละ 600 บาท/เดือน โดยขึ้นอยู่กับเงินออมของสมาชิกแต่ละราย

เงื่อนไข	เงินที่ได้รับคืน		วิธีการจ่ายเงิน
อายุ 60 ปี บริบูรณ์	เงินสะสมและผลตอบแทน	เงินสมทบและผลตอบแทน	เงินบำนาญจ่ายเป็นรายเดือน เริ่มต้น 600 บาท/เดือน
เสียชีวิต	เงินสะสมและผลตอบแทน	เงินสมทบและผลตอบแทน	เงินก้อนจ่ายครั้งเดียว (จ่ายให้ผู้รับประโยชน์ที่สมาชิกแจ้งไว้ กอช.)
ลาออก (ก่อนอายุ 60 ปี)	เงินสะสมและผลตอบแทน	ไม่ได้รับเงินสมทบและผลตอบแทน	เงินก้อนจ่ายครั้งเดียว

*ตามเงื่อนไขที่ กอช. กำหนด

กรณีเป็นผู้สมัครสมาชิกก่อน 25 กันยายน 2559 และในวันที่สมัครมีอายุไม่น้อยกว่า 50 ปี สมาชิกมีสิทธิออมเป็นระยะเวลา 10 ปี ติดต่อกันนับจากวันที่สมัคร

2. ค้ำประกันผลตอบแทนการลงทุนสำหรับสมาชิกที่ส่งเงินออมสะสมถึง 60 ปี บริบูรณ์
ผลตอบแทนการลงทุนและมูลค่าหน่วยลงทุนเป็นไปตามมูลค่าตลาด รัฐบาลค้ำประกันผลตอบแทนสำหรับสมาชิกที่ออมจนครบอายุ 60 ปีบริบูรณ์ ในอัตราไม่น้อยกว่าดอกเบี้ยเงินฝากประจำ 12 เดือน เฉลี่ย 7 ธนาคาร

3. ลดหย่อนภาษีเต็มจำนวนเงินออมสะสมต่อปี
วงเงินตามสิทธิที่ได้รับการลดหย่อนภาษีตามที่กรมสรรพากรกำหนด

การเป็นสมาชิก กอช.

ออมอย่างไร จึงจะได้รับ บำนาญตลอดชีวิต

สมาชิกส่งเงินออมสะสม 13,200 บาทต่อปี ออมอย่างน้อย 10 ปี สมาชิกจะได้รับบำนาญรายเดือนขั้นต่ำ 600 บาท/เดือน ไปจนตลอดชีวิต

หากอายุ 80 ปี สมาชิกยังมีชีวิตอยู่ จะยังคงได้รับบำนาญในจำนวนเท่าเดิมต่อไปจนสมาชิกเสียชีวิต และในกรณีที่สมาชิกเสียชีวิตก่อนอายุ 80 ปี เงินในบัญชีของสมาชิกที่เหลืออยู่ทั้งหมดจะจ่ายให้ในคราวเดียวแก่ผู้รับผลประโยชน์ที่สมาชิกได้ระบุไว้หรือทายาทตามกฎหมาย

ตัวอย่างการส่งเงินออม

การส่งเงินออมสะสมอย่างน้อย 10 ปีออม สมาชิกจะได้รับบำนาญตลอดชีวิต

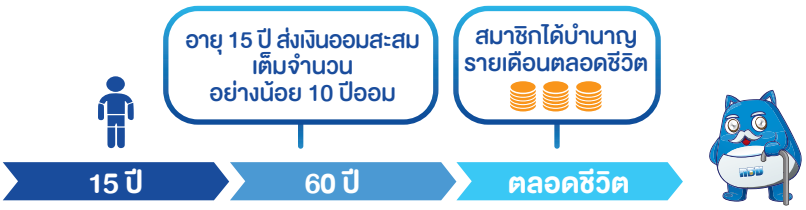

กรณีนักเรียน/นักศึกษา

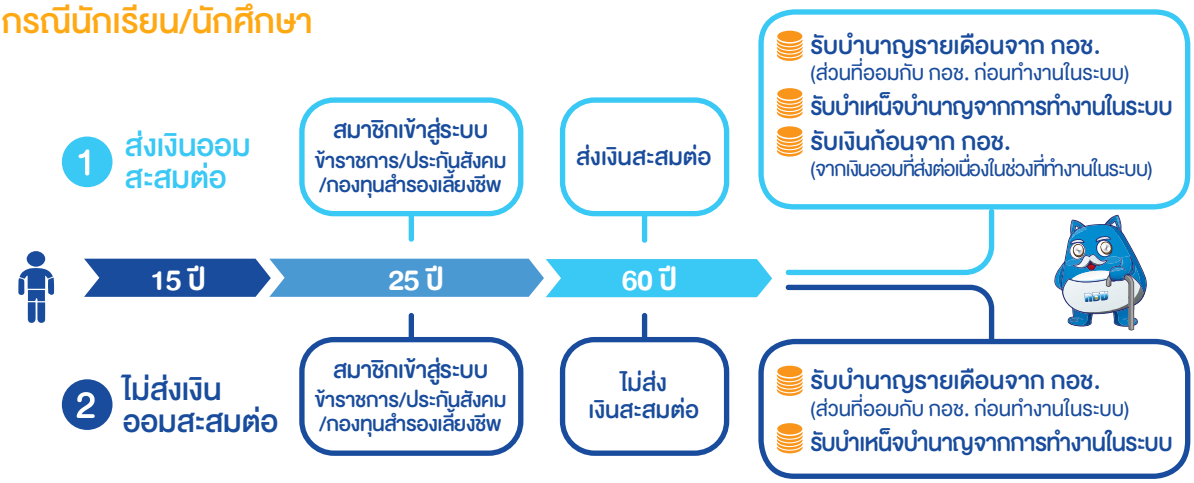

ช่องทางการสมัครและส่งเงินออมสะสม

ที่ว่าการอำเภอ ทั่วประเทศ

สำนักงานคลังจังหวัด ทั่วประเทศ

สถาบันการเงินชุมชนที่เข้าร่วม **และเครือข่ายรับสมัคร**ทั่วประเทศ

กอช. แอป กอช.

LINE ไลน์ กอช.

ออมสิน

กรุงไทย

ธอส

เคาน์เตอร์เซอร์วิส

บุกเต็ม

TESCO Lotus

คณะกรรมการ
กองทุนการออมแห่งชาติ

กรรมการ กอช.

ประธานกรรมการ

นายประสงค์ พูนธเนศ
ปลัดกระทรวงการคลัง

ประวัติการศึกษา
- ปรัชญาดุษฎีบัณฑิต (รัฐประศาสนศาสตร์) วิทยาลัยการจัดการเพื่อการพัฒนา มหาวิทยาลัยทักษิณ
- บริหารธุรกิจมหาบัณฑิต (การจัดการการบริหารองค์กร) มหาวิทยาลัยธุรกิจบัณฑิตย์
- นิติศาสตรบัณฑิต มหาวิทยาลัยสุโขทัยธรรมาธิราช
- บริหารธุรกิจบัณฑิต (การบัญชี) มหาวิทยาลัยเทคโนโลยีราชมงคล

การฝึกอบรม
- Director Certification Program (DCP76/2006) สมาคมส่งเสริมสถาบันกรรมการบริษัทไทย
- หลักสูตรนักปกครองระดับสูง (นปส.) รุ่นที่ 49 วิทยาลัยมหาดไทย สถาบันดำรงราชานุภาพ
- หลักสูตรการบริหารงานตำรวจชั้นสูง (บตส.) รุ่นที่ 18 วิทยาลัยการตำรวจ
- หลักสูตรผู้บริหารระดับสูง สถาบันวิทยาการตลาดทุน (วตท.) รุ่นที่ 14 ตลาดหลักทรัพย์แห่งประเทศไทย
- หลักสูตรผู้บริหารระดับสูง ด้านวิทยาการพลังงาน (วพน.) รุ่นที่ 2 สถาบันวิทยาการพลังงาน
- หลักสูตรการป้องกันราชอาณาจักร (วปอ.) รุ่นที่ 52 วิทยาลัยป้องกันราชอาณาจักร
- หลักสูตรผู้บริหารกระบวนการยุติธรรมระดับสูง (บ.ย.ส.) รุ่นที่ 23 วิทยาลัยการยุติธรรม สถาบันพัฒนาข้าราชการฝ่ายตุลาการศาลยุติธรรม สำนักงานศาลยุติธรรม

ประวัติการทำงาน/ประสบการณ์
- พ.ศ. 2561 - ปัจจุบัน ปลัดกระทรวงการคลัง
- พ.ศ. 2557 - 2561 อธิบดีกรมสรรพากร
- พ.ศ. 2554 - 2557 ผู้อำนวยการสำนักงานคณะกรรมการนโยบายรัฐวิสาหกิจ
- พ.ศ. 2553 - 2554 อธิบดีกรมศุลกากร
- พ.ศ. 2552 - 2553 ผู้ตรวจราชการ กระทรวงการคลัง
- พ.ศ. 2551 - 2552 รองอธิบดีกรมสรรพากร

กรรมการ

ดร. ปรเมธี วิมลศิริ
ปลัดกระทรวงการพัฒนาสังคมและความมั่นคงของมนุษย์

ประวัติการศึกษา
- ปริญญาเอก
  เศรษฐศาสตร์ ด้านเศรษฐศาสตร์การเงินและการคลัง
  มหาวิทยาลัยคาร์ลตัน แคนาดา
- ปริญญาโท
  ความสัมพันธ์ระหว่างประเทศ ด้านเศรษฐศาสตร์ระหว่างประเทศ
  มหาวิทยาลัย โคลัมเบีย สหรัฐอเมริกา
- ปริญญาตรี
  เศรษฐศาสตร์ ด้านเศรษฐศาสตร์ปริมาณวิเคราะห์
  จุฬาลงกรณ์มหาวิทยาลัย

การฝึกอบรม
- หลักสูตร Director Certification Program (DCP) รุ่นที่ 86 สมาคมส่งเสริมสถาบันกรรมการบริษัทไทย
- หลักสูตร Audit Committee Program (ACP) รุ่นที่ 42 สมาคมส่งเสริมสถาบันกรรมการบริษัทไทย
- หลักสูตรผู้บริหารด้านเศรษฐกิจเชิงสร้างสรรค์ รุ่นที่ 2
- หลักสูตรผู้บริหารเทคโนโลยีสารสนเทศระดับสูง (CIO) รุ่นที่ 63
- หลักสูตรผู้บริหารระดับสูงด้านการค้าและการพาณิชย์ (TEPCoT) รุ่นที่ 5 มหาวิทยาลัยหอการค้าไทย
- หลักสูตร Successful Formulation & Execution of Strategy (SFE) รุ่นที่ 16 สมาคมส่งเสริมสถาบันกรรมการบริษัทไทย
- หลักสูตรผู้บริหารระดับสูงอาเซียน รุ่นที่ 1
- หลักสูตรนักบริหารระดับสูงด้านการพัฒนาธุรกิจอุตสาหกรรมและการลงทุน (วธอ.) รุ่นที่ 2 สถาบันวิทยาการธุรกิจและอุตสาหกรรม

ประวัติการทำงาน/ประสบการณ์
- พ.ศ. 2561 – ปัจจุบัน ประธานกรรมการธนาคารแห่งประเทศไทย
- พ.ศ. 2561 – ปัจจุบัน ปลัดกระทรวงการพัฒนาสังคมและความมั่นคงของมนุษย์
- พ.ศ. 2558 - 2561 เลขาธิการคณะกรรมการพัฒนาเศรษฐกิจและสังคมแห่งชาติ
- พ.ศ. 2552 - 2558 รองเลขาธิการคณะกรรมการพัฒนาเศรษฐกิจและสังคมแห่งชาติ

กรรมการ กอช.

กรรมการ

นายอนันต์ สุวรรณรัตน์
ปลัดกระทรวงเกษตรและสหกรณ์

ประวัติการศึกษา
- **ปริญญาเอก**
  ปรัชญาดุษฎีบัณฑิตกิตติมศักดิ์ สาขาวิชาพืชไร่
  มหาวิทยาลัยเกษตรศาสตร์
- **ปริญญาโท**
  พัฒนบริหารศาสตร์มหาบัณฑิต สาขาพัฒนาการเศรษฐกิจ
  สถาบันบัณฑิตพัฒนบริหารศาสตร์
- **ปริญญาตรี**
  วิทยาศาสตร์บัณฑิต สาขาวิชาพืชไร่-นา
  มหาวิทยาลัยเกษตรศาสตร์

การฝึกอบรม
- การบริหารงานภาครัฐและกฎหมายมหาชน รุ่นที่ 4 สถาบันพระปกเกล้า
- นักบริหารระดับสูง ผู้นำที่มีวิสัยทัศน์และคุณธรรม รุ่นที่ 51
- การบริหารเศรษฐกิจสาธารณะสำหรับนักบริหารระดับสูง รุ่นที่ 6 สถาบันพระปกเกล้า
- ป้องกันราชอาณาจักร รุ่นที่ 55 วิทยาลัยป้องกันราชอาณาจักร
- การเมืองการปกครองในระบอบประชาธิปไตยสำหรับนักบริหารระดับสูง รุ่นที่ 19 สถาบันพระปกเกล้า
- นักบริหารยุทธศาสตร์การป้องกันและปราบปรามการทุจริตระดับสูง รุ่นที่ 7 สำนักงาน ป.ป.ช.
- ผู้บริหารระดับสูงสถาบันวิทยาการตลาดทุน รุ่นที่ 28 สถาบันวิทยาการตลาดทุน

ประวัติการทำงาน/ประสบการณ์
- พ.ศ. 2561 - ปัจจุบัน ปลัดกระทรวงเกษตรและสหกรณ์
- พ.ศ. 2558 อธิบดีกรมการข้าว
- พ.ศ. 2557 อธิบดีกรมวิชาการเกษตร
- พ.ศ. 2556 อธิบดีกรมหม่อนไหม
- พ.ศ. 2553 ผู้ตรวจราชการ กระทรวงเกษตรและสหกรณ์
- พ.ศ. 2552 รองอธิบดีกรมวิชาการเกษตร (นักบริหาร) ระดับต้น

กรรมการ

นายฉัตรชัย พรหมเลิศ
ปลัดกระทรวงมหาดไทย

ประวัติการศึกษา
- **ปริญญาโท**
  รัฐประศาสนศาสตรมหาบัณฑิต
  จุฬาลงกรณ์มหาวิทยาลัย
- **ปริญญาตรี**
  รัฐศาสตร์บัณฑิต
  จุฬาลงกรณ์มหาวิทยาลัย

การฝึกอบรม
- หลักสูตรนักบริหารยุทธศาสตร์การป้องกันและปราบปรามการทุจริตระดับสูง (นยปส.) รุ่นที่ 1
- หลักสูตรการเมืองการปกครองในระบอบประชาธิปไตยสำหรับนักบริหารระดับสูง (ปปร.) รุ่นที่ 16 สถาบันพระปกเกล้า
- หลักสูตรผู้บริหารระดับสูงด้านการบริหารพัฒนาเมือง (มหานครรุ่นที่ 2) กรุงเทพมหานคร
- หลักสูตรผู้บริหารระดับสูงอาเซียน สำนักงาน ก.พ. รุ่นที่ 2
- หลักสูตรผู้บริหารระดับสูง สถาบันวิทยาการตลาดทุน (วตท.) รุ่นที่ 17
- หลักสูตรผู้บริหารกระบวนการพัฒนายุติธรรมระดับสูง (บ.ย.ส.) รุ่นที่ 19
- หลักสูตรการพัฒนาการเมืองและการเลือกตั้งระดับสูง (พตส. 7) รุ่นที่ 7
- หลักสูตรหลักนิติธรรมเพื่อประชาธิปไตย (นธป.) รุ่นที่ 5 สำนักงานศาลรัฐธรรมนูญ

ประวัติการทำงาน/ประสบการณ์
- พ.ศ. 2560 – ปัจจุบัน ปลัดกระทรวงมหาดไทย
- พ.ศ. 2555 อธิบดีกรมป้องกันและบรรเทาสาธารณภัย
- พ.ศ. 2552 ผู้ว่าราชการจังหวัดลพบุรี
- พ.ศ. 2548 รองอธิบดีกรมป้องกันและบรรเทาสาธารณภัย
- พ.ศ. 2547 ผู้อำนวยการสำนักช่วยเหลือผู้ประสบภัย กรมป้องกันและบรรเทาสาธารณภัย

กรรมการ

นายสุทธิ สุโกศล
ปลัดกระทรวงแรงงาน

ประวัติการศึกษา
- **ปริญญาโท**
  Master of Arts (M.A.) in Public Policy and Administration,
  University of Wisconsin - Madison, USA
- **ปริญญาตรี**
  รัฐศาสตรบัณฑิต (เกียรตินิยมอันดับ 1)
  มหาวิทยาลัยธรรมศาสตร์

การฝึกอบรม
- หลักสูตรการป้องกันราชอาณาจักร : วปอ. รุ่นที่ 57
- หลักสูตรนักปกครองระดับสูง : นปส. รุ่นที่ 41
- หลักสูตรการบริหารสำนักงานจังหวัด : กบส. รุ่นที่ 1

ประวัติการทำงาน/ประสบการณ์
- พ.ศ. 2562 - ปัจจุบัน ปลัดกระทรวงแรงงาน
- พ.ศ. 2560 - 2562 อธิบดีกรมพัฒนาฝีมือแรงงาน
- พ.ศ. 2559 - 2560 ผู้ตรวจราชการกระทรวงแรงงาน
- พ.ศ. 2558 - 2559 ผู้ช่วยปลัดกระทรวงแรงงาน

กรรมการ

นายทศพล กฤตวงศ์วิมาน
เลขาธิการสำนักงานประกันสังคม

ประวัติการศึกษา
- **ปริญญาโท**
  ศิลปศาสตรมหาบัณฑิต (การพัฒนาสังคม)
  มหาวิทยาลัยเกษตรศาสตร์

การฝึกอบรม
- หลักสูตรนักบริหารการงบประมาณระดับสูง รุ่นที่ 5
- หลักสูตรประกาศนียบัตรชั้นสูงการเสริมสร้างสังคมสันติสุข รุ่นที่ 7
- หลักสูตรการบริหารกิจการบ้านเมืองที่ดีสำหรับนักบริหารระดับสูง รุ่นที่ 1
- หลักสูตรการป้องกันราชอาณาจักรภาครัฐร่วมเอกชน รุ่นที่ 56
- หลักสูตรนักบริหารระดับสูง รุ่นที่ 75
- หลักสูตรนายอำเภอ รุ่นที่ 60

ประวัติการทำงาน/ประสบการณ์
- พ.ศ 2562 – ปัจจุบัน เลขาธิการสำนักงานประกันสังคม
- พ.ศ 2562 ผู้ตรวจราชการกระทรวงแรงงาน สำนักงานปลัดกระทรวงแรงงาน
- พ.ศ. 2560 รองอธิบดีกรมสวัสดิการและคุ้มครองแรงงาน
- พ.ศ. 2558 หัวหน้าผู้ตรวจราชการ กรมสวัสดิการและคุ้มครองแรงงาน
- พ.ศ. 2556 ผู้อำนวยการสำนักความปลอดภัยแรงงาน กรมสวัสดิการและคุ้มครองแรงงาน
- พ.ศ. 2554 ผู้เชี่ยวชาญเฉพาะด้านคุ้มครองแรงงาน กรมสวัสดิการและคุ้มครองแรงงาน

กรรมการ กอช.

กรรมการ

นายลวรณ แสงสนิท
ผู้อำนวยการสำนักงานเศรษฐกิจการคลัง

ประวัติการศึกษา
- **ปริญญาโท**
  M.S. (Economic Policy and Planning),
  Northeastern University, U.S.A.
- **ปริญญาตรี**
  เศรษฐศาสตรบัณฑิต
  จุฬาลงกรณ์มหาวิทยาลัย

การฝึกอบรม
- หลักสูตรผู้บริหารระดับสูง ด้านวิทยาการพลังงาน (วพน.) รุ่น 12
  สถาบันวิทยาการพลังงาน
- หลักสูตรผู้บริหารระดับสูงวิทยาการตลาดทุน (วตท.) รุ่นที่ 25
  สถาบันวิทยาการตลาดทุน
- หลักสูตรการป้องกันราชอาณาจักร (วปอ.) รุ่นที่ 58
  สถาบันวิชาการป้องกันประเทศ
- หลักสูตร Director Certification Program (DCP) รุ่นที่ 205
  สมาคมส่งเสริมสถาบันกรรมการบริษัทไทย
- โครงการพัฒนานักบริหารระดับสูง : ผู้บริหารส่วนราชการ (นบส.2) รุ่นที่ 7
  สำนักงานคณะกรรมการข้าราชการพลเรือน

ประวัติการทำงาน/ประสบการณ์
- พ.ศ. 2561 – ปัจจุบัน ผู้อำนวยการสำนักงานงานเศรษฐกิจการคลัง
- พ.ศ. 2559 ผู้ตรวจราชการกระทรวงคลัง สำนักงานปลัดกระทรวงการคลัง
- พ.ศ. 2558 ที่ปรึกษาด้านเศรษฐกิจการเงิน สำนักงานเศรษฐกิจการคลัง
- พ.ศ. 2556 รองผู้อำนวยการสำนักงานเศรษฐกิจการคลัง
- พ.ศ. 2555 ผู้อำนวยการสำนักนโยบายระบบการเงินและสถาบันการเงิน

กรรมการ

ดร. วิรไท สันติประภพ
ผู้ว่าการธนาคารแห่งประเทศไทย

ประวัติการศึกษา
- **ปริญญาเอก**
  Ph.D. in Economics,
  Harvard University Cambridge, MA, U.S.A.
- **ปริญญาโท**
  A.M. in Economics,
  Harvard University Cambridge, MA, U.S.A.
- **ปริญญาตรี**
  เศรษฐศาสตร์บัณฑิต (เกียรตินิยมอันดับหนึ่ง)
  มหาวิทยาลัยธรรมศาสตร์

การฝึกอบรม
- Corporate Strategy Executive Education Program, MIT Sloan School of Management, Cambridge, MA, U.S.A.
- หลักสูตรผู้บริหารระดับสูง สถาบันวิทยาการตลาดทุน
- Director Accreditation Program สมาคมส่งเสริมสถาบันกรรมการบริษัทไทย
- Director Certification Program สมาคมส่งเสริมสถาบันกรรมการบริษัทไทย

ประวัติการทำงาน/ประสบการณ์
- พ.ศ. 2558 – ปัจจุบัน ผู้ว่าการธนาคารแห่งประเทศไทย
- พ.ศ. 2556 - 2558 ที่ปรึกษา สถาบันวิจัยเพื่อการพัฒนาประเทศไทย
- พ.ศ. 2552 - 2556 รองผู้จัดการ สายงานวางแผนกลยุทธ์องค์กร ตลาดหลักทรัพย์แห่งประเทศไทย
- พ.ศ. 2543 - 2551 ธนาคารไทยพาณิชย์ จำกัด (มหาชน) โดยดำรงตำแหน่งสุดท้ายเป็นผู้ช่วยผู้จัดการใหญ่ สายกลยุทธ์ลูกค้าธุรกิจ
- พ.ศ. 2541 - 2543 ผู้อำนวยการร่วม สถาบันวิจัยนโยบายเศรษฐกิจ สำนักงานเศรษฐกิจการคลัง กระทรวงการคลัง (ลาพักจากกองทุนการเงินประหว่างประเทศ)
- พ.ศ. 2537 - 2543 นักเศรษฐศาสตร์ กองทุนการเงินระหว่างประเทศ

ตำแหน่งอื่นในปัจจุบัน
- ประธาน BIS Central Bank Governance Group
- กรรมการ International Monetary and Financial Committee (IMFC)
- กรรมการ สภาพัฒนาการเศรษฐกิจและสังคมแห่งชาติ
- กรรมการ คณะกรรมการกำกับหลักทรัพย์และตลาดหลักทรัพย์
- กรรมการ คณะกรรมการกำกับและส่งเสริมการประกอบธุรกิจประกันภัย
- กรรมการ แผนกธรรมศาสตร์ มูลนิธิอานันทมหิดล

กรรมการ

นางสาวรื่นวดี สุวรรณมงคล

เลขาธิการสำนักงานคณะกรรมการกำกับหลักทรัพย์และตลาดหลักทรัพย์

ประวัติการศึกษา

- **ปริญญาโท** บริหารธุรกิจมหาบัณฑิต (M.B.A) University of California at Berkeley, U.S.A.
- **ปริญญาโท** นิติศาสตรมหาบัณฑิต (LL.M.) Harvard Law School, Cambridge, Massachusetts, U.S.A.
- **เนติบัณฑิตไทย (นบท.)** สำนักอบรมกฎหมายแห่งเนติบัณฑิตยสภา
- **ปริญญาตรี** นิติศาสตรบัณฑิต (เกียรตินิยมอันดับ 1 เหรียญทอง) จุฬาลงกรณ์มหาวิทยาลัย

การฝึกอบรม

- หลักสูตรผู้บริหารระดับสูง (วตท. รุ่นที่ 28) สถาบันวิทยาการตลาดทุน
- หลักสูตรนักบริหารระดับสูง (นบส.) : ผู้นำที่มีวิสัยทัศน์และคุณธรรม รุ่นที่ 55 สำนักงานคณะกรรมการข้าราชการพลเรือน
- หลักสูตร Directors Certification Program (DCP) รุ่นที่ 127/2553 สมาคมส่งเสริมสถาบันกรรมการบริษัทไทย
- หลักสูตรการเสริมสร้างสังคมสันติสุข รุ่นที่ 2 สถาบันพระปกเกล้า
- หลักสูตรผู้บริหารกระบวนการยุติธรรมระดับสูง (บ.ย.ส.) รุ่นที่ 15 วิทยาลัยการยุติธรรม สถาบันพัฒนาข้าราชการฝ่ายตุลาการศาลยุติธรรม สำนักงานศาลยุติธรรม
- หลักสูตรการป้องกันราชอาณาจักรภาครัฐร่วมเอกชน รุ่นที่ 25 วิทยาลัยป้องกันราชอาณาจักร (ปรอ.)
- หลักสูตรนักบริหารยุทธศาสตร์การป้องกันและปราบปรามการทุจริตระดับสูง รุ่นที่ 5 สำนักงานคณะกรรมการป้องกันและปราบปรามการทุจริตแห่งชาติ (นยปส.)
- หลักสูตรนักบริหารการงบประมาณระดับสูง (นงส.) รุ่นที่ 2 สำนักงบประมาณ
- หลักสูตรผู้บริหารงานกฎหมายภาครัฐระดับสูง รุ่นที่ 6 สำนักงานคณะกรรมการกฤษฎีกา
- หลักสูตรอบรมสำหรับผู้บริหารด้านหลักนิติธรรมและการพัฒนา (RoLD) และหลักสูตรนานาชาติสำหรับผู้นำรุ่นใหม่ด้านหลักนิติธรรมและนโยบาย รุ่นที่ 2 สถาบันเพื่อการยุติธรรมแห่งประเทศไทย
- หลักสูตรผู้บริหารระดับสูง Future Economy & Inter GOVERNANCE (FEGO) รุ่นที่ 1 สถาบันเศรษฐกิจอนาคตและธรรมาภิบาลอินเทอร์เน็ต

ประวัติการทำงาน/ประสบการณ์

- พ.ศ. 2562 – ปัจจุบัน เลขาธิการสำนักงานคณะกรรมการกำกับหลักทรัพย์และตลาดหลักทรัพย์
- พ.ศ. 2557 - 2562 อธิบดีกรมบังคับคดี กระทรวงยุติธรรม
- พ.ศ. 2555 - 2557 อธิบดีกรมคุมประพฤติ กระทรวงยุติธรรม
- พ.ศ. 2554 - 2555 ผู้ตรวจราชการกระทรวงยุติธรรม และรองโฆษกกระทรวงยุติธรรม
- พ.ศ. 2552 - 2554 รองผู้อำนวยการ สำนักงานกิจการยุติธรรม กระทรวงยุติธรรม
- พ.ศ. 2551 - 2552 รองอธิบดีกรมคุ้มครองสิทธิและเสรีภาพ กระทรวงยุติธรรม

ตำแหน่งอื่นในปัจจุบัน

- กรรมการ ธนาคารเพื่อการเกษตรและสหกรณ์การเกษตร
- กรรมการ บริษัท ธนารักษ์พัฒนาสินทรัพย์ จำกัด
- กรรมการ คณะกรรมการพัฒนากฎหมาย สำนักงานคณะกรรมการกฤษฎีกา
- อ.ก.พ. วิสามัญเฉพาะกิจเกี่ยวกับการขับเคลื่อนการพัฒนาทักษะด้านดิจิทัลของข้าราชการ
- สำนักงานคณะกรรมการข้าราชการพลเรือน
- ที่ปรึกษา คณะกรรมาธิการเศรษฐกิจการเงิน และการคลัง วุฒิสภา

กรรมการผู้ทรงคุณวุฒิ

นายสราวุธ เบญจกุล

ผู้ทรงคุณวุฒิด้านกฎหมาย

ประวัติการศึกษา

- **ปริญญาโท**
  ด้านกฎหมายธุรกิจ (LL.M.)
  University of Bristol, สหราชอาณาจักร
  ด้านกฎหมายระหว่างประเทศ (LL.M.)
  American University, สหรัฐอเมริกา
  ด้านกฎหมายเปรียบเทียบ (M.C.J)
  Howard University, สหรัฐอเมริกา
- **เนติบัณฑิต**
  สำนักอบรมศึกษากฎหมายแห่งเนติบัณฑิตยสภา
- **ปริญญาตรี**
  นิติศาสตรบัญฑิต (เกียรตินิยม)
  มหาวิทยาลัยรามคำแหง

การฝึกอบรม

- ประกาศนียบัตรชั้นสูง การเมืองการปกครองในระบอบประชาธิปไตย สำหรับนักบริหารระดับสูง (ปปร. 14) สถาบันพระปกเกล้า
- ประกาศนียบัตร หลักสูตรการป้องกันราชอาณาจักรภาครัฐร่วมเอกชน (ปรอ.26) วิทยาลัยป้องกันราชอาณาจักร
- หลักสูตรการพัฒนาการเมืองและการเลือกตั้งระดับสูง (พตส. 6) คณะกรรมการการเลือกตั้ง
- หลักสูตรผู้บริหารระดับสูงด้านวิทยาการพลังงานรุ่น 14 (วพน.14)

ประวัติการทำงาน/ประสบการณ์

- พ.ศ. 2560 - ปัจจุบัน เลขาธิการสำนักงานศาลยุติธรรม
- พ.ศ. 2556 - 2559 เลขาธิการสำนักอบรมศึกษากฎหมายแห่งเนติบัณฑิตยสภา
- พ.ศ. 2551 - 2559 กรรมการและประธานกรรมการ การรถไฟแห่งประเทศไทย
- พ.ศ. 2549 - 2560 รองเลขาธิการสำนักงานศาลยุติธรรม
- พ.ศ. 2549 ผู้พิพากษาหัวหน้าศาลจังหวัดสกลนคร แผนกคดีเยาวชนและครอบครัว
- พ.ศ. 2544 - 2549 ผู้พิพากษาหัวหน้าศาลประจำสำนักประธานศาลฎีกา

กรรมการ กอช.

กรรมการผู้ทรงคุณวุฒิ

นางสาวโสภาวดี เลิศมนัสชัย

ผู้ทรงคุณวุฒิด้านบัญชี

ประวัติการศึกษา

- **ปริญญาโท**
  บัญชีมหาบัณฑิต มหาวิทยาลัยธรรมศาสตร์
- **ปริญญาตรี**
  นิติศาสตร์บัณฑิต มหาวิทยาลัยธรรมศาสตร์
  บัญชีบัณฑิต มหาวิทยาลัยธรรมศาสตร์

การฝึกอบรม

- The Wharton Advanced Management Program, University Pennsylvania, USA
- อบรม IOD หลักสูตร DCP 2/2543 หลักสูตร ACP 27/2552 & SFE 6/2553

ประวัติการทำงาน/ประสบการณ์

- พ.ศ. 2558 – 2561 กรรมการ และประธานกรรมการตรวจสอบ การไฟฟ้านครหลวง
- พ.ศ. 2558 - 2560 กรรมการ บริษัท อีโค เอ็นเนอร์ยี กรุ๊ป คอร์ปอเรชั่น จำกัด
- พ.ศ. 2557 - 2561 กรรมการ กรรมการบริหาร และกรรมการบริหารความเสี่ยง องค์การเภสัชกรรม
- พ.ศ. 2557 - 2558 กรรมการอิสระ และกรรมการตรวจสอบ ธนาคารซีไอเอ็มบีไทย จำกัด (มหาชน)
- พ.ศ. 2557 - 2559 ประธานกรรมการตรวจสอบ การประปาส่วนภูมิภาค
- พ.ศ. 2556 - 2559 กรรมการผู้ทรงคุณวุฒิด้านการเงิน และกรรมการตรวจสอบ สำนักงานคณะกรรมการกำกับหลักทรัพย์และตลาดหลักทรัพย์
- พ.ศ. 2553 - 2556 เลขาธิการกองทุนบำเหน็จบำนาญข้าราชการ

ตำแหน่งอื่นในปัจจุบัน

- กรรมการตลาดหลักทรัพย์แห่งประเทศไทย
- กรรมการอิสระ กรรมการตรวจสอบ และกรรมการทบทวนกลยุทธ์และโครงสร้าง บริษัท อินทัช โฮลดิ้งส์ จำกัด (มหาชน)
- ประธานกรรมการตรวจสอบ และกรรมการอิสระ บริษัทหลักทรัพย์ เมย์แบงก์ กิม เอ็ง (ประเทศไทย)
- ประธานกรรมการตรวจสอบ และกรรมการอิสระ บริษัท โรงแรมเซ็นทรัล พลาซ่า จำกัด (มหาชน)
- กรรมการอิสระ บริษัท ดูโฮม จำกัด (มหาชน)
- ประธานกรรมการ และกรรมการอิสระ บริษัท เคทีบีเอสที รีท แมเนจเมนท์ จำกัด
- ประธานกรรมการตรวจสอบ และกรรมการอิสระ บริษัท เยเนอรัล ฮอสปิตัล โปรดัคส์ จำกัด (มหาชน)
- กรรมการบริษัท ออโธพีเซีย จำกัด
- ที่ปรึกษาประธานกรรมการ และกรรมการลงทุน บริษัท ทิพยประกันภัย จำกัด (มหาชน)

กรรมการผู้ทรงคุณวุฒิ

นางพิลาสลักษณ์ ยุคเกษมวงศ์

ผู้ทรงคุณวุฒิด้านการเงินและการลงทุน

ประวัติการศึกษา

- **ปริญญาโท**
  บริหารธุรกิจมหาบัณฑิต (MBA) Tarleton State University, สหรัฐอเมริกา
- **ปริญญาตรี**
  นิเทศศาสตรบัณฑิต จุฬาลงกรณ์มหาวิทยาลัย
  Graduate Diploma ด้านเศรษฐศาสตร์ประยุกต์
  University of Canberra ออสเตรเลีย
  Mini MBA สถาบันบัณฑิตพัฒนบริหารศาสตร์

การฝึกอบรม

- หลักสูตร Advanced Audit Committee Program (AACP) รุ่นที่ 33/2019 สมาคมส่งเสริมสถาบันกรรมการบริษัทไทย
- หลักสูตรวุฒิบัตรการกำกับดูแลกิจการสำหรับกรรมการและผู้บริหารระดับสูงของรัฐวิสาหกิจและองค์การมหาชน รุ่นที่ 13 สถาบันพระปกเกล้า
- หลักสูตรวุฒิบัตรกรรมการ (Director Certification Program-DCP) รุ่นที่ 211 สมาคมส่งเสริมสถาบันกรรมการบริษัทไทย
- หลักสูตรการพัฒนาผู้บริหาร (Executive Development Program) Kellogg School of Management, สหรัฐอเมริกา
- หลักสูตรการพัฒนาผู้บริหารด้านการเป็นผู้นำ Stanford University, สหรัฐอเมริกา

ประวัติการทำงาน/ประสบการณ์

- พ.ศ. 2560 – 2561 รองผู้อำนวยการสำนักงานเศรษฐกิจการคลัง
- พ.ศ. 2558 - 2561 กรรมการบริหาร ธนาคารพัฒนาเอเชีย (Asian Development Bank-ADB) กรุงมะนิลา สาธารณรัฐฟิลิปปินส์
- พ.ศ. 2558 รองผู้อำนวยการสำนักงานเศรษฐกิจการคลัง
- พ.ศ. 2555 ผู้อำนวยการสำนักนโยบายเศรษฐกิจระหว่างประเทศ สำนักงานเศรษฐกิจการคลัง
- พ.ศ. 2551 - 2555 อัครราชทูต (ฝ่ายเศรษฐกิจและการคลัง) ประจำกรุงวอชิงตัน ดี ซี สหรัฐอเมริกา

ตำแหน่งอื่นในปัจจุบัน

- กรรมการและกรรมการตรวจสอบ ธนาคารออมสิน
- กรรมการผู้ทรงคุณวุฒิ และกรรมการตรวจสอบ สถาบันระหว่างประเทศเพื่อการค้าและการพัฒนา (องค์กรมหาชน)
- กรรมการตรวจสอบ สำนักงานบริหารและพัฒนาองค์ความรู้ (องค์กรมหาชน)
- อนุกรรมการสภาการศึกษา ด้านระบบทรัพยากรและการเงินเพื่อการศึกษา

กรรมการผู้ทรงคุณวุฒิ

นางมุกดา อินต๊ะสาร

ผู้ทรงคุณวุฒิด้านสวัสดิการชุมชน

ประวัติการศึกษา

- **ปริญญาโท**
  ศิลปศาสตร์มหาบัณฑิต (สาขาพัฒนาสังคม)
  มหาวิทยาลัยนเรศวร วิทยาเขตสารสนเทศพะเยา
- **ปริญญาตรี**
  คณะสังคมศาสตร์ (สังคมวิทยาและมานุษยวิทยา)
  มหาวิทยาลัยพายัพ
  การเมืองการปกครองสำหรับผู้บริหารระดับสูง (ปปร.11)
  สถาบันพระปกเกล้า

ประวัติการทำงาน/ประสบการณ์

- พ.ศ. 2557 - ปัจจุบัน ข้าราชการบำนาญ และประธานเครือข่ายสวัสดิการชุมชน จังหวัดพะเยา
- พ.ศ. 2545 - ปัจจุบัน ครูภูมิปัญญาไทย ด้านกองทุนและธุรกิจชุมชน รุ่นที่ 2
- พ.ศ. 2547 - 2561 กรรมการผู้ทรงคุณวุฒิกองทุนหมู่บ้านและชุมชนเมืองแห่งชาติ
  อนุกรรมการ พิจารณางานช่วยเหลือเบื้องต้น ม.41
- พ.ศ. 2549 ปฏิบัติหน้าที่ สมาชิกสภานิติบัญญัติแห่งชาติ
- พ.ศ. 2544 - 2548 กรรมการบริหารสถาบันพัฒนาองค์กรชุมชน (องค์การมหาชน)
- พ.ศ. 2540 - 2546 กรรมการบริหารกองทุนเพื่อการลงทุนทางสังคม
- พ.ศ. 2529 รับราชการ โรงเรียนถ้ำปินวิทยาคม อำเภอดอกคำใต้ จังหวัดพะเยา ตำแหน่งครู คศ. 3
- พ.ศ. 2525 รับราชการ ตำแหน่งอาจารย์ 1 ระดับ 3 โรงเรียนภูชางวิทยาคม อำเภอเชียงคำ จังหวัดพะเยา

ตำแหน่งอื่นในปัจจุบัน

- นายกสมาคมเครือข่ายสร้างบ้านแปงเมืองพะเยา
- กรรมการสุขภาพแห่งชาติ
- ที่ปรึกษาผู้ตรวจราชการภาคประชาชน
- คณะกรรมการบริหารจังหวัดแบบบูรณาการจังหวัดพะเยา
- คณะอนุกรรมการสวัสดิการชุมชน
- คณะทำงานเครือข่ายสวัสดิการชุมชนระดับชาติ
- ประธานเครือข่ายสวัสดิการชุมชนภาคเหนือ
- ประธานเครือข่ายสวัสดิการชุมชนจังหวัดพะเยา
- คณะกรรมการมูลนิธิพะเยาเพื่อการพัฒนา
- คณะประสานงานเครือข่ายสวัสดิการชุมชนระดับชาติ
- คณะประสานงานเครือข่ายสวัสดิการชุมชนระดับภาค (ภาคเหนือ)
- คณะกรรมการสถาบันศึกษาโรงเรียนเฉลิมพระเกียรติสมเด็จพระศรีนครินทร์ พะเยา

กรรมการซึ่งเป็นสมาชิกแทนภาคตะวันตก
(สิงหาคม 2559 - 26 พฤศจิกายน 2562)
กรรมการซึ่งเป็นสมาชิกปฏิบัติหน้าที่กรรมการซึ่งเป็นผู้รับบำนาญ
(27 พฤศจิกายน 2562 – ปัจจุบัน)

นายสุริยะ ประสาทบัณฑิตย์

ประวัติการศึกษา

- **ปริญญาโท**
  พัฒนบริหารศาสตร์มหาบัณฑิต ทางรัฐประศาสนศาสตร์
  สถาบันบัณฑิตพัฒนบริหารศาสตร์ (NIDA)
- **ปริญญาตรี**
  รัฐศาสตรบัณฑิต (การปกครอง)
  จุฬาลงกรณ์มหาวิทยาลัย

การฝึกอบรม

- หลักสูตรจิตวิทยาความมั่นคง รุ่นที่ 69 สถาบันวิชาการป้องกันประเทศ กองบัญชาการทหารสูงสุด (สจว.69)
- หลักสูตรนักศึกษานายอำเภอ รุ่นที่ 37 วิทยาลัยการปกครอง (นอ.37)
- หลักสูตรนักปกครองระดับสูง รุ่นที่ 40 วิทยาลัยการปกครอง (นปส.40)
- หลักสูตรวิทยาลัยป้องกันราชอาณาจักรรุ่นปี 2551 (วปอ.2551)
- หลักสูตร Director Certification Program (DCP) Class 250/2015 สมาคมส่งเสริมสถาบันกรรมการบริษัทไทย

ประวัติการทำงาน/ประสบการณ์

- พ.ศ. 2559 – ปัจจุบัน กรรมการและผู้ช่วยกรรมการผู้จัดการใหญ่ บริษัท เอเชี่ยนซี คอร์ปอเรชั่น จำกัด (มหาชน)
- พ.ศ. 2557 ผู้ว่าราชการจังหวัดเชียงใหม่
- พ.ศ. 2555 ผู้ว่าราชการจังหวัดตาก
- พ.ศ. 2555 รองผู้ว่าราชการจังหวัดปทุมธานี
- พ.ศ. 2550 รองผู้ว่าราชการจังหวัดสมุทรสาคร
- พ.ศ. 2549 ผู้อำนวยการสำนักบูรณาการสาธารณภัย อุบัติภัยและความปลอดภัยทางถนน กรมป้องกันและบรรเทาสาธารณภัย
- พ.ศ. 2547 ผู้อำนวยการกองงานความปลอดภัยทางถนนและกองการเจ้าหน้าที่ กรมป้องกันและบรรเทาสาธารณภัย
- พ.ศ. 2546 ผู้อำนวยการส่วนกิจการเฉลิมพระเกียรติ สำนักงานปลัดสำนักนายกรัฐมนตรี
- พ.ศ. 2544 ผู้อำนวยการส่วนแผนพัฒนาท้องถิ่น กรมส่งเสริมการปกครองท้องถิ่น
- พ.ศ. 2522 - 2544 ปลัดอำเภอ นายอำเภอ ผู้อำนวยการ สังกัดกรมการปกครอง

ตำแหน่งอื่นในปัจจุบัน

- เลขาธิการสมาคมข้าราชการอาวุโสแห่งประเทศไทย
- รองประธานมูลนิธิช่วยคนปัญญาอ่อนแห่งประเทศไทยในพระบรมราชินูปถัมภ์
- คณะกรรมการตรวจประเมิน กระทรวงมหาดไทย
- กรรมการสมาคมข้าราชการบำนาญ กระทรวงมหาดไทย

กรรมการ กอช.

กรรมการซึ่งเป็นสมาชิกภาคเหนือ

นายบุญเสริม จิตเจนสุวรรณ

ประวัติการศึกษา

- **ปริญญาโท**
  รัฐประศาสนศาสตรมหาบัณฑิต
  สถาบันบัณฑิตพัฒนาบริหารศาสตร์
- **ปริญญาตรี**
  ศิลปศาสตรบัณฑิต (รัฐศาสตร์)
  มหาวิทยาลัยรามคำแหง

การฝึกอบรม

- หลักสูตรนายอำเภอ รุ่นที่ 37 วิทยาลัยการปกครอง
- หลักสูตรนักปกครองระดับสูง รุ่นที่ 40 วิทยาลัยการปกครอง

ประวัติการทำงาน/ประสบการณ์

- ปัจจุบัน ข้าราชการบำนาญ
- พ.ศ. 2554 - 2557 ปลัดจังหวัดแม่ฮ่องสอน (เกษียณอายุราชการ)
- พ.ศ. 2554 ผู้ตรวจราชการกรมระดับสูง กรมการปกครอง
- พ.ศ. 2553 ผู้อำนวยการสำนักบริหารการปกครองท้องที่ (ผู้อำนวยการระดับสูง) กรมการปกครอง
- พ.ศ. 2551 ผู้เชี่ยวชาญเฉพาะด้านการบริหารงานทะเบียน สำนักบริหารการทะเบียน กรมการปกครอง
- พ.ศ. 2550 นายอำเภอแม่ริม จังหวัดเชียงใหม่

ตำแหน่งอื่นในปัจจุบัน

- ผู้ทรงคุณวุฒิในคณะอนุกรรมการ สำนักงานพัฒนาพิงคนคร (องค์การมหาชน) ด้านบริหาร
- ประธานคณะกรรมการอุทธรณ์และร้องทุกข์ สำนักงานพัฒนาพิงคนคร (องค์การมหาชน)
- กรรมการผู้ทรงคุณวุฒิในคณะกรรมการศึกษาธิการจังหวัดเชียงใหม่ (กศจ.ชม.)
- ประธานคณะอนุกรรมการศึกษาธิการจังหวัดเชียงใหม่ (อ.กศจ.ชม.)
- ปฏิบัติงานที่ปรึกษานายกองค์การบริหารส่วนจังหวัดเชียงใหม่

กรรมการซึ่งเป็นสมาชิกภาคใต้

นายวิโรจน์ รอดดำ

ประวัติการศึกษา

- **ปริญญาโท**
  ศิลปศาสตรมหาบัณฑิต (นโยบายและการวางแผนสังคม)
  มหาวิทยาลัยทักษิณ
- **ปริญญาตรี**
  ส่งเสริมการเกษตรและสหกรณ์บัณฑิต
  มหาวิทยาลัยสุโขทัยธรรมาธิราช

การฝึกอบรม

- โรงเรียนสหกรณ์อำเภอ กรมส่งเสริมสหกรณ์ MINI MBA มหาวิทยาลัยธรรมศาสตร์
- นักบริหารการพัฒนาการเกษตรและสหกรณ์ ระดับกลาง (นบก.) รุ่นที่ 29 สถาบันเกษตราธิการ กระทรวงเกษตรและสหกรณ์
- นักบริหารการพัฒนาการเกษตรและสหกรณ์ ระดับสูง (นบส.) รุ่นที่ 61 สถาบันเกษตราธิการ กระทรวงเกษตรและสหกรณ์
- นักบริหารการพัฒนาสหกรณ์ ระดับสูง กรมส่งเสริมสหกรณ์ กระทรวงเกษตรและสหกรณ์

ประวัติการทำงาน/ประสบการณ์

- ปัจจุบัน ผู้จัดการสหกรณ์การเกษตรควนขนุนชะมวง จำกัด อำเภอควนขนุน จังหวัดพัทลุง
- พ.ศ. 2553 ผู้อำนวยการนิคมสหกรณ์ท่ายาง จังหวัดเพชรบุรี
- พ.ศ. 2548 นักวิชาการสหกรณ์ชำนาญการ สำนักงานสหกรณ์จังหวัดพัทลุง
- พ.ศ. 2543 สหกรณ์อำเภอควนขนุน ระดับ 7 สำนักงานสหกรณ์อำเภอควนขนุน จังหวัดพัทลุง
- พ.ศ. 2542 สหกรณ์อำเภอคลองท่อม ระดับ 7 สำนักงานสหกรณ์อำเภอคลองท่อม จังหวัดกระบี่
- พ.ศ. 2541 สหกรณ์อำเภอภูเขียว จังหวัดชัยภูมิ ช่วยปฏิบัติราชการ สำนักเลขานุการรัฐมนตรี กระทรวงพาณิชย์

กรรมการซึ่งเป็นสมาชิก
ภาคกลาง

นายเอ็นนู ซื่อสุวรรณ

ประวัติการศึกษา

- **ปริญญาโท**
  Master of Management
  สถาบันบัณฑิตบริหารธุรกิจศศินทร์ จุฬาลงกรณ์มหาวิทยาลัย
- **ปริญญาตรี**
  วิทยาศาสตรบัณฑิต (เกษตรศาสตร์)
  มหาวิทยาลัยเกษตรศาสตร์

การฝึกอบรม

- หลักสูตรนักบริหารระดับสูง รุ่นที่ 22 สำนักงานคณะกรรมการข้าราชการพลเรือน (ก.พ.)
- หลักสูตรนักบริหารการธนาคารระดับสูง รุ่นที่ 5 (FINEX 5) สมาคมธนาคารไทย
- หลักสูตรประกาศนียบัตรชั้นสูงการเมืองการปกครองในระบอบประชาธิปไตย สำหรับนักบริหารระดับสูง รุ่นที่ 4 (ปปร.4) สถาบันพระปกเกล้า
- Advanced Management Program (AMP) Class 1/2005, Wharton School of the University of Pennsylvania, USA
- หลักสูตร Director Certification Program (DCP) Class 119/2009 สถาบันกรรมการบริษัทไทย

ประวัติการทำงาน/ประสบการณ์

- พ.ศ. 2557 - 2560 กรรมการนโยบายสถาบันการเงิน (กนส.) ธนาคารแห่งประเทศไทย ที่ปรึกษา สำนักงานทรัพย์สินส่วนพระมหากษัตริย์
- พ.ศ. 2557 กรรมการธนาคารออมสิน
- พ.ศ. 2556 - 2559 กรรมการผู้ทรงคุณวุฒิ กองทุนสนับสนุนการสร้างเสริมสุขภาพ
- พ.ศ. 2555 - 2558 กรรมการบริหาร สำนักงานคณะกรรมการสุขภาพแห่งชาติ
- พ.ศ. 2553 - 2554 ประธานกรรมการบริษัทสินเชื่อไปรษณีย์ไทย จำกัด
- พ.ศ. 2550 - 2551 กรรมการบริหาร องค์การอุตสาหกรรมป่าไม้ (อ.อ.ป.)
- พ.ศ. 2549 - 2560 ประธานกรรมการ มูลนิธิอาจารย์จำเนียร สาระนาค (มจส.)
- พ.ศ. 2547 - 2552 กรรมการผู้ทรงคุณวุฒิ สภามหาวิทยาลัยเกษตรศาสตร์

ตำแหน่งอื่นในปัจจุบัน

- ประธานกรรมการจัดทำยุทธศาสตร์ชาติด้านการสร้างโอกาสและความเสมอภาคทางสังคม
- กรรมการปฏิรูปประเทศด้านสังคม
- กรรมการสภาพัฒนาการเศรษฐกิจและสังคมชาติ
- ประธานกรรมการบริหารและกรรมการอำนวยการ มูลนิธิบูรณะชนบทแห่งประเทศไทยในพระบรมราชูปถัมภ์ (บชท.)
- กรรมการ มูลนิธิอาสาเพื่อนพึ่ง (ภาฯ) ยามยาก สภากาชาดไทย
- กรรมการ มูลนิธิข้าวไทยในพระบรมราชูปถัมภ์
- กรรมการ มูลนิธิสัมมาชีพ

กรรมการซึ่งเป็นสมาชิก
ภาคตะวันออกเฉียงเหนือ

นางสำรวย โล่ห์นารายณ์

ประวัติการศึกษา

- **MINI MBA**
  การส่งเสริมศักยภาพการบริหารจัดการธุรกิจสหกรณ์
  มหาวิทยาลัยเทคโนโลยีสุรนารี
- **ปริญญาตรี**
  ครุศาสตร์บัณฑิต วิทยาลัยครูนครราชสีมา
- **ประกาศนียบัตรบัณฑิต**
  บัณฑิตอาสาสมัครพัฒนาชนบท มหาวิทยาลัยขอนแก่น

การฝึกอบรม

- หลักสูตร "การเปลี่ยนแปลงนวัตกรรมการอย่างพลิกผัน" กอช.
- หลักสูตร Train the Trainers : Happy Money, Happy Retirement: กอช. และตลาดหลักทรัพย์แห่งประเทศไทย
- หลักสูตรการไกล่เกลี่ยข้อพิพาท ตามพระราชบัญญัติการไกล่เกลี่ยข้อพิพาท พ.ศ.2562 : กรมคุ้มครองสิทธิและเสรีภาพ
- หลักสูตรการไกล่เกลี่ยและระงับข้อพิพาทในชุมชน (ระดับกลาง) : กรมคุ้มครองสิทธิและเสรีภาพ
- หลักสูตรการไกล่เกลี่ยและระงับข้อพิพาทในชุมชน (ระดับต้น) : กรมคุ้มครองสิทธิและเสรีภาพ
- หลักสูตรการใช้ข้อมูลทางบัญชีในการบริหารจัดการสหกรณ์ กรมตรวจบัญชีสหกรณ์ กระทรวงเกษตรและสหกรณ์
- หลักสูตรฝึกอบรมอาสาสมัครป้องกันภัยฝ่ายพลเรือน ศูนย์อาสาสมัครป้องกันภัยฝ่ายพลเรือนจังหวัดบุรีรัมย์
- หลักสูตรโรงเรียนผู้นำชุมชน สำนักงานป้องกันและปราบปรามยาเสพติดภาค 3

ประวัติการทำงาน/ประสบการณ์

- พ.ศ. 2563 – ปัจจุบัน ขึ้นทะเบียนเป็นผู้ไกล่เกลี่ย มีอำนาจและหน้าที่ภายใต้บทบัญญัติแห่งกฎหมายใน พรบ. การไกล่เกลี่ยข้อพิพาท พ.ศ.2562
- พ.ศ. 2562 – ปัจจุบัน กรรมการผู้ทรงคุณวุฒิ ในคณะกรรมการกองทุนหมู่บ้านและชุมชนเมืองแห่งชาติ
- พ.ศ. 2562 – ปัจจุบัน ประธานศูนย์ไกล่เกลี่ยข้อพิพาทภาคประชาชน พ.ศ 2562 ภายใต้กรมคุ้มครองสิทธิและเสรีภาพ จังหวัดบุรีรัมย์
- พ.ศ. 2561 – ปัจจุบัน คณะอนุกรรมการรับรองมูลนิธิ สมาคม หรือองค์กรภาคเอกชนเป็นองค์กรสาธารณะประโยชน์ และรับรององค์กรภาคประชาชนเป็นองค์กรสวัสดิการชุมชน จังหวัดบุรีรัมย์
- พ.ศ. 2552 – ปัจจุบัน ประธานศูนย์ยุติธรรมจังหวัดบุรีรัมย์ สาขาเทศบาลเมืองนางรอง จังหวัดบุรีรัมย์
- พ.ศ. 2551 – ปัจจุบัน คณะอนุกรรมการด้านจัดการความรู้ กองทุนหมู่บ้านฯ
- พ.ศ. 2551 – ปัจจุบัน คณะอนุกรรมการพิจารณาความร่วมมือสถาบันการเงินและหน่วยงานภาคฯ
- พ.ศ. 2548 – ปัจจุบัน ประธานคณะทำงาน ศปก. ต. เทศบาลเมืองนางรอง จังหวัดบุรีรัมย์

ตำแหน่งอื่นในปัจจุบัน

- ประธานคณะกรรมการกองทุนหมู่บ้าน
- กรรมการผู้จัดการ สถาบันการเงินชุมชนต้นแบบ
- ผู้อำนวยการศูนย์เรียนรู้เทิดพระเกียรติ 84 พระบาทสมเด็จพระเจ้าอยู่หัวรัชกาลที่ 9
- ผู้จัดการร้านค้าประชารัฐกองทุนชุมชนบ้านถนนหัก

กรรมการ กอช.

กรรมการซึ่งเป็นสมาชิก
ภาคตะวันออก

นายเจษฎา มิ่งสมร

ประวัติการศึกษา

- ปริญญาโท
  สาขารัฐประศาสนศาสตรมหาบัณฑิต คณะรัฐประศาสนศาสตร์
  มหาวิทยาลัยราชภัฏราชนครินทร์
- ปริญญาตรี
  สาขาบริหารธุรกิจ คณะศิลปศาสตร์บัณฑิต
  วิทยาลัยราชภัฏฉะเชิงเทรา

ประวัติการทำงาน/ประสบการณ์

- พ.ศ. 2559 – ปัจจุบัน ทำธุรกิจค้าขายสินค้าอุปโภคบริโภค
- พ.ศ. 2536 สำนักงานการประถมศึกษา จังหวัดฉะเชิงเทรา
- พ.ศ. 2524 กระทรวงสาธารณสุข กองช่างบำรุง
  สำนักงานปลัดกระทรวงสาธารณสุข

กรรมการซึ่งเป็นสมาชิก
ภาคตะวันออกเฉียงเหนือ

นายวินัย นิยโมสถ

(พ้นจากตำแหน่งตามวาระเมื่อวันที่ 26 พฤศจิกายน 2562)

ประวัติการศึกษา

- ปริญญาตรี
  บัญชีบัณฑิต จุฬาลงกรณ์มหาวิทยาลัย

การฝึกอบรม

- หลักสูตรวิชาชีพบัญชี CPA พ.ศ. 2561 สภาวิชาชีพบัญชี
- หลักสูตรผู้แนะนำการลงทุน พ.ศ. 2560
  สำนักงานคณะกรรมการกำกับหลักทรัพย์และตลาดหลักทรัพย์

ประวัติการทำงาน/ประสบการณ์

- พ.ศ. 2512 – 2550 หัวหน้ากองภาษีและประกันภัย
  ผู้อำนวยการฝ่ายจัดการธุรกิจในเครือ
  กรรมการกองทุนสำรองเลี้ยงชีพ การไฟฟ้าฝ่ายผลิต
  แห่งประเทศไทย

ตำแหน่งปัจจุบัน

- รองประธานกรรมการ สหกรณ์ออมทรัพย์การไฟฟ้าฝ่ายผลิตแห่งประเทศไทย จำกัด
- กรรมการชุมนุมสหกรณ์ออมทรัพย์แห่งประเทศไทย จำกัด
- กรรมการอิสระ บริษัท ทาพาโก้ จำกัด (มหาชน)

กรรมการและเลขานุการ

นางสาวจารุลักษณ์ เรืองสุวรรณ

เลขาธิการคณะกรรมการกองทุนการออมแห่งชาติ

ประวัติการศึกษา

- **ปริญญาโท**
  International Relations
  Taras Shevchenko National University of Kyiv , Ukrain
- **ปริญญาตรี**
  International Relations
  Taras Shevchenko National University of Kyiv , Ukrain
- **วุฒิบัตร**
  Certified Financial Planner (CFP)
  ผู้แนะนำการลงทุนและตราสารซับซ้อน (Investment Consultant)
  สำนักงานคณะกรรมการกำกับหลักทรัพย์และตลาดหลักทรัพย์
  ผู้วางแผนการลงทุน (Investment Planner)
  สำนักงานคณะกรรมการกำกับหลักทรัพย์และตลาดหลักทรัพย์

การฝึกอบรม

- หลักสูตรนักบริหารการงบประมาณระดับสูง (นงส) รุ่น 6 สำนักงบประมาณ
- หลักสูตร Train the Trainers : Happy Money, Happy Retirement : กอช. และตลาดหลักทรัพย์แห่งประเทศไทย
- หลักสูตรผู้แนะนำการลงทุนความรู้เกี่ยวกับตราสารที่มีความซับซ้อน สถาบันฝึกอบรม สมาคมบริษัทหลักทรัพย์ไทย
- หลักสูตรการวางแผนทางเงิน (Certified Financial Planner) สมาคมนักวางแผนการเงินไทย
- หลักสูตรโครงการสร้างวิทยากรอาสา รุ่นที่ 3 สถาบันพัฒนาความรู้ตลาดทุน ตลาดหลักทรัพย์แห่งประเทศไทย
- หลักสูตรผู้วางแผนการลงทุน (Investment Planner) ภาควิชาการธนาคารและการเงิน คณะพาณิชยศาสตร์และการบัญชี จุฬาลงกรณ์มหาวิทยาลัย

ประวัติการทำงาน/ประสบการณ์

- พ.ศ. 2561 - ปัจจุบัน เลขาธิการคณะกรรมการกองทุนการออมแห่งชาติ
- พ.ศ. 2559 - 2560 บริษัทหลักทรัพย์จัดการกองทุน เอเชีย เวลท์ จำกัด
- พ.ศ. 2557 - 2559 บริษัทหลักทรัพย์ เอเชีย เวลท์ จำกัด
- พ.ศ. 2547 - 2557 บริษัทหลักทรัพย์จัดการกองทุน แอสเซท พลัส จำกัด
- พ.ศ. 2537 - 2547 บริษัทหลักทรัพย์จัดการกองทุน เอ็มเอฟซี จำกัด (มหาชน)
- พ.ศ. 2534 - 2537 สถานเอกอัครราชทูตไทย ณ กรุงมอสโก

ตำแหน่งอื่นในปัจจุบัน

- พ.ศ. 2562 - ปัจจุบัน คณะทำงานขับเคลื่อนสังคมสูงวัยคนไทยอายุยืน กระทรวงการพัฒนาสังคมและความมั่นคงของมนุษย์

คณะอนุกรรมการ
กองทุนการออมแห่งชาติ

คณะอนุกรรมการการลงทุน

นายวุฒิพงศ์ จิตตั้งสกุล
ประธานอนุกรรมการ
รองผู้อำนวยการสำนักงานเศรษฐกิจการคลัง

นายสุโชติ เปี่ยมชล
อนุกรรมการ
ผู้แทนธนาคารแห่งประเทศไทย

นางสาวเนาวรัตน์ จันทวานิช
อนุกรรมการ
ผู้แทนสำนักงานคณะกรรมการกำกับหลักทรัพย์
และตลาดหลักทรัพย์

ดร.แมน ชุติชูเดช
อนุกรรมการ
ผู้ทรงคุณวุฒิด้านเศรษฐศาสตร์

นางนุจรี ภักดีเจริญ
อนุกรรมการ
ผู้ทรงคุณวุฒิด้านเศรษฐศาสตร์ระบบไร้ดอกเบี้ย

นางสาวโสภาวดี เลิศมนัสชัย
อนุกรรมการ
ผู้ทรงคุณวุฒิด้านการเงินและการลงทุน

นายชนิสร์ คล้ายสังข์
อนุกรรมการ
ผู้ทรงคุณวุฒิด้านกฎหมาย

นางสาวจารุลักษณ์ เรืองสุวรรณ
อนุกรรมการ
เลขาธิการคณะกรรมการกองทุนการออมแห่งชาติ

นายสุรสีห์ จงไชโย
อนุกรรมการและเลขานุการ
(ผู้อำนวยการกลุ่มงานบริหารเงินลงทุน
รักษาการรองเลขาธิการด้านการลงทุน)

รศ.ดร. พรอนงค์ บุษราตระกูล
ที่ปรึกษาคณะอนุกรรมการการลงทุน

คณะอนุกรรมการธรรมาภิบาล

นายเอ็นนู ซื่อสุวรรณ
ประธานอนุกรรมการ
กรรมการซึ่งเป็นสมาชิก ภาคกลาง

นางขนิษฐา ศรีบัวชุม
อนุกรรมการ
ผู้แทนเลขาธิการสำนักงานประกันสังคม

นายศุภวิท โชติวิท
อนุกรรมการ
ผู้แทนเลขาธิการคณะกรรมการ
กองทุนบำเหน็จบำนาญข้าราชการ

นางสาวจันทร์เจ้า ช่วยดำรงค์
อนุกรรมการ
ผู้แทนเลขาธิการคณะกรรมการกำกับหลักทรัพย์
และตลาดหลักทรัพย์

นายสุริยะ ประสาทบัณฑิตย์
อนุกรรมการ
กรรมการซึ่งเป็นสมาชิก
ปฏิบัติหน้าที่กรรมการซึ่งเป็นผู้รับบำนาญ

นางสาวจารุลักษณ์ เรืองสุวรรณ
อนุกรรมการและเลขานุการ
เลขาธิการคณะกรรมการกองทุนการออมแห่งชาติ

คณะอนุกรรมการกฎหมาย

นายสราวุธ เบญจกุล
ประธานอนุกรรมการ
กรรมการผู้ทรงคุณวุฒิ ด้านกฎหมาย

นายเชิดชัย มีคำ
อนุกรรมการ
ผู้ทรงคุณวุฒิด้านกฎหมาย

นายมนต์ดนัย ดวงเด่น
อนุกรรมการ
ผู้ทรงคุณวุฒิด้านกฎหมาย

นายวิชาญ ธรรมสุจริต
อนุกรรมการ
ผู้ทรงคุณวุฒิด้านกฎหมาย

นายกฤดา กฤติยาโชติปกรณ์
อนุกรรมการ
ผู้ทรงคุณวุฒิด้านกฎหมาย

นางสาวจารุลักษณ์ เรืองสุวรรณ
อนุกรรมการและเลขานุการ
เลขาธิการคณะกรรมการกองทุนการออมแห่งชาติ

คณะอนุกรรมการด้านยุทธศาสตร์

นายวุฒิพงศ์ จิตตั้งสกุล
ประธานอนุกรรมการ
รองผู้อำนวยการสำนักงานเศรษฐกิจการคลัง

นางสาววริษฐา สงวนเสริมศรี
อนุกรรมการ
ผู้แทนกระทรวงมหาดไทย

นายสุริยะ ประสาทบัณฑิตย์
อนุกรรมการ
กรรมการซึ่งเป็นสมาชิก
ปฏิบัติหน้าที่กรรมการซึ่งเป็นผู้รับบำนาญ

นายเอ็นนู ซื่อสุวรรณ
อนุกรรมการ
กรรมการซึ่งเป็นสมาชิก ภาคกลาง

นายกัมปนาท โลหเจริญวนิช
อนุกรรมการ

นางพิลาสลักษณ์ ยุคเกษมวงศ์
อนุกรรมการ
กรรมการผู้ทรงคุณวุฒิ ด้านการเงินและการลงทุน

นางสาวจารุลักษณ์ เรืองสุวรรณ
อนุกรรมการและเลขานุการ
เลขาธิการคณะกรรมการกองทุนการออมแห่งชาติ

คณะอนุกรรมการประเมินผล การปฏิบัติงานเลขาธิการคณะกรรมการ กองทุนการออมแห่งชาติ

นายวุฒิพงศ์ จิตตั้งสกุล
ประธานอนุกรรมการ
รองผู้อำนวยการสำนักงานเศรษฐกิจการคลัง

นางสุจิตรา พิทยานรเศรษฐ์
อนุกรรมการ
ผู้แทนกระทรวงการพัฒนาสังคมและความมั่นคงของมนุษย์

นางณัฐญา นิยมานุสร
อนุกรรมการ
ผู้แทนสำนักงานคณะกรรมการกำกับหลักทรัพย์
และตลาดหลักทรัพย์

นางศิโรรัตน์ ชินอักษร
อนุกรรมการ
ผู้แทนกระทรวงมหาดไทย

นางสาวโสภาวดี เลิศมนัสชัย
อนุกรรมการ
กรรมการผู้ทรงคุณวุฒิ ด้านบัญชี

คณะอนุกรรมการด้านเทคโนโลยีสารสนเทศ

นายบุญเสริม จิตเจนสุวรรณ
ประธานอนุกรรมการ
กรรมการซึ่งเป็นสมาชิก ภาคเหนือ

นายถิรพันธุ์ สรรพกิจ
อนุกรรมการ
รองผู้จัดการ หัวหน้าสายงานเทคโนโลยีสารสนเทศ
ตลาดหลักทรัพย์แห่งประเทศไทย

นายวิษณุ ตัณฑวิรุฬห์
อนุกรรมการ
คณะกรรมการจัดหาคอมพิวเตอร์ภาครัฐ

ดร. ก่อเกียรติ แก้วกิ่ง
อนุกรรมการ
ผู้แทนจากกระทรวงมหาดไทย

นายกัมพล ฉายสุวรรณ
อนุกรรมการ
ผู้อำนวยการศูนย์เทคโนโลยีสารสนเทศ
สำนักงานเศรษฐกิจการคลัง

นางสาวจารุลักษณ์ เรืองสุวรรณ
อนุกรรมการและเลขานุการ
เลขาธิการคณะกรรมการกองทุนการออมแห่งชาติ

คณะอนุกรรมการประชาสัมพันธ์และการตลาด

นางมุกดา อินต๊ะสาร
ประธานอนุกรรมการ
กรรมการผู้ทรงคุณวุฒิ ด้านสวัสดิการชุมชน

นางสาววรรณา อรัญกุล
อนุกรรมการ
ผู้แทนกระทรวงการพัฒนาสังคมและความมั่นคงของมนุษย์

นางขนิษฐา ศรีบัวชุม
อนุกรรมการ
ผู้แทนเลขาธิการสำนักงานประกันสังคม

นายวริศธิ์นันย์ เสือทอง
อนุกรรมการ
ผู้แทนกระทรวงมหาดไทย

นายเสมอ นิ่มเงิน
อนุกรรมการ
ผู้แทนกรมประชาสัมพันธ์

นายปรีชา มีชำนาญ
อนุกรรมการ
ผู้แทนบริษัท อสมท จำกัด (มหาชน)

นางสาวกาญจนา บงกชรัตน์
อนุกรรมการ
ผู้แทนสำนักงานกองทุนสนับสนุนการสร้างเสริมสุขภาพ

นางจิราพร บุญวานิช
อนุกรรมการ
ผู้ทรงคุณวุฒิด้านการถ่ายทอดข้อมูลความรู้และ
การส่งเสริมการตลาดธุรกิจกองทุน

นางสาวจารุลักษณ์ เรืองสุวรรณ
อนุกรรมการและเลขานุการ
เลขาธิการคณะกรรมการกองทุนการออมแห่งชาติ

คณะอนุกรรมการบริหารความเสี่ยง

นายสราวุธ เบญจกุล
ประธานอนุกรรมการ
กรรมการผู้ทรงคุณวุฒิ ด้านกฎหมาย

นายวินัย นิยโมสถ
อนุกรรมการ
กรรมการซึ่งเป็นสมาชิก ภาคตะวันออกเฉียงเหนือ
(พ้นจากตำแหน่งตามวาระ อยู่ระหว่างดำเนินการเลือกกรรมการขึ้นใหม่)

นายวิโรจน์ รอดดำ
อนุกรรมการ
กรรมการซึ่งเป็นสมาชิก ภาคใต้

นางสาวชัชนี จันทจรูญพงษ์
อนุกรรมการ

นายณัฐพัชร์ ลัคนาธรรมพิชิต
อนุกรรมการ

นางสาวจารุลักษณ์ เรืองสุวรรณ
อนุกรรมการและเลขานุการ
เลขาธิการคณะกรรมการกองทุนการออมแห่งชาติ

คณะอนุกรรมการตรวจสอบ

นายเจษฎา มิ่งสมร
ประธานอนุกรรมการ
กรรมการซึ่งเป็นสมาชิก ภาคตะวันออก

นางณัฐญา นิยมานุสร
อนุกรรมการ
ผู้แทนเลขาธิการสำนักงานคณะกรรมการ
กำกับหลักทรัพย์และตลาดหลักทรัพย์

นางสมดี รังสิยาภรณ์รัตน์
อนุกรรมการ
ผู้แทนผู้ว่าการธนาคารแห่งประเทศไทย

นางสาวพรวิลัย เดชอมรชัย
อนุกรรมการ

นางสาวพัชรา วงศ์นิมิตรกุล
อนุกรรมการ

คณะอนุกรรมการขับเคลื่อนการดำเนินงาน กองทุนการออมแห่งชาติในระดับพื้นที่

นายบุญธรรม เลิศสุขีเกษม
ประธานอนุกรรมการ
รองปลัดกระทรวงมหาดไทย

นายสุริยะ ประสาทบัณฑิตย์
รองประธานอนุกรรมการ
กรรมการซึ่งเป็นสมาชิก
ปฏิบัติหน้าที่กรรมการซึ่งเป็นผู้รับบำนาญ

นายธนาคม จงจิระ
อนุกรรมการ
อธิบดีกรมการปกครอง

นายสุทธิพงษ์ จุลเจริญ
อนุกรรมการ
อธิบดีกรมการพัฒนาชุมชน

นายบุญเสริม จิตเจนสุวรรณ
อนุกรรมการ
กรรมการซึ่งเป็นสมาชิก ภาคเหนือ

นางมุกดา อินต๊ะสาร
อนุกรรมการ
กรรมการผู้ทรงคุณวุฒิ ด้านสวัสดิการชุมชน

นางสาววริษฐา สงวนเสริมศรี
อนุกรรมการ
ผู้อำนวยการสำนักนโยบายและแผน
สำนักงานปลัดกระทรวงมหาดไทย

นายนิติ วิวัฒน์วานิช
อนุกรรมการ
ผู้อำนวยการสำนักบริหารการปกครองท้องที่
กรมการปกครอง

นางสาวจารุลักษณ์ เรืองสุวรรณ
อนุกรรมการและเลขานุการ
เลขาธิการคณะกรรมการกองทุนการออมแห่งชาติ

โครงสร้างองค์กรกองทุนการออมแห่งชาติ

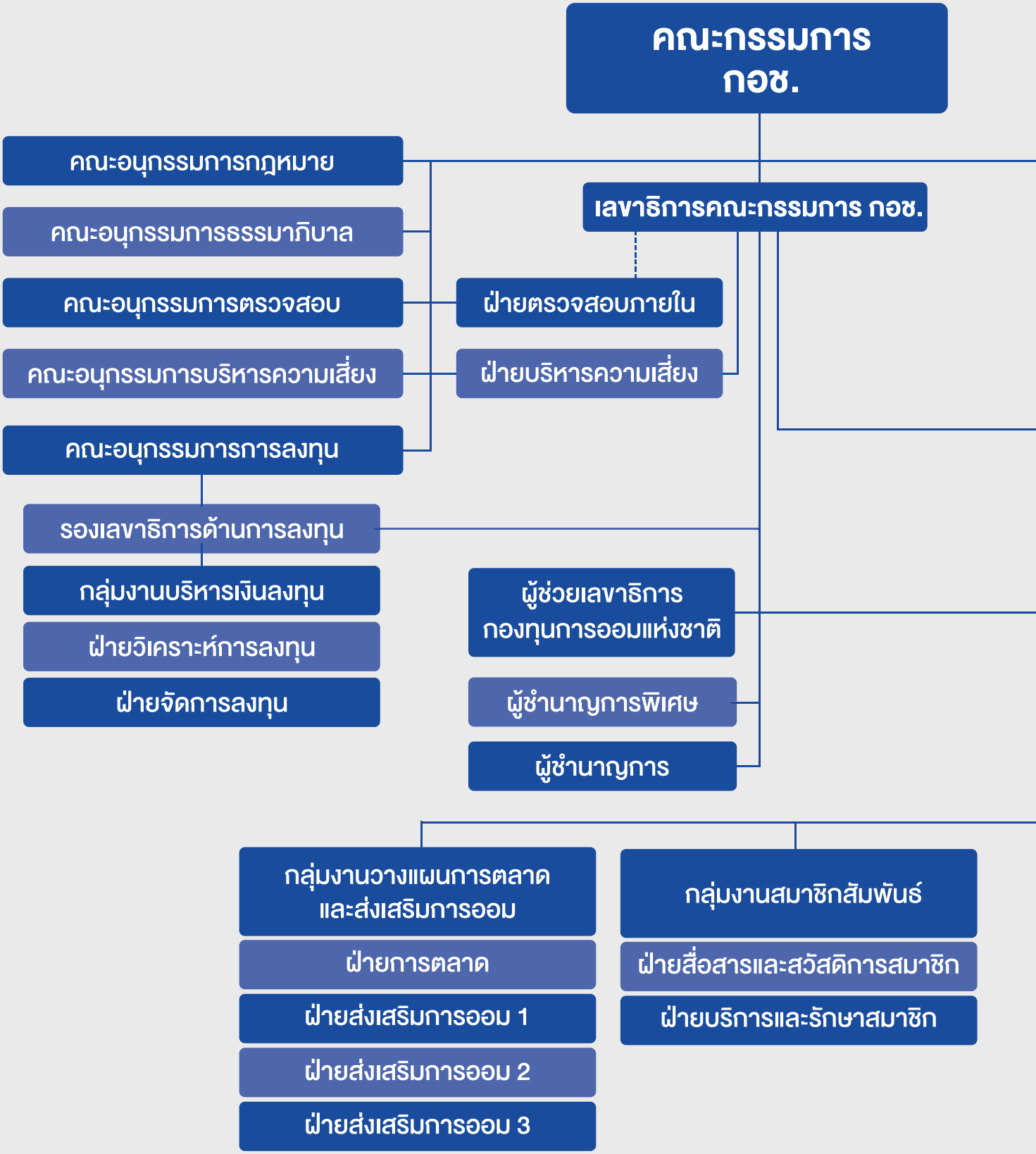

- คณะอนุกรรมการประเมินผลการปฏิบัติงาน เลขาธิการ
- คณะอนุกรรมการด้านยุทธศาสตร์
- คณะอนุกรรมการประชาสัมพันธ์และการตลาด
- คณะอนุกรรมการด้านเทคโนโลยีสารสนเทศ

- กลุ่มงานกิจกรรมองค์กร
  - ฝ่ายกลยุทธ์องค์กร
  - ฝ่ายเลขานุการองค์กร
  - ฝ่ายประชาสัมพันธ์และสื่อสารองค์กร

- กลุ่มงานทะเบียนสมาชิกและเทคโนโลยีสารสนเทศ
  - ฝ่ายทะเบียนสมาชิก
  - ฝ่ายเทคโนโลยีสารสนเทศ
- กลุ่มงานบัญชี การเงิน
  - ฝ่ายบัญชีและงบประมาณ
  - ฝ่ายการเงินสำนักงาน
  - ฝ่ายการเงินลงทุน
- กลุ่มงานสนับสนุน
  - ฝ่ายทรัพยากรบุคคล
  - ฝ่ายธุรการและพัสดุ
  - ฝ่ายกฎหมาย

เลขาธิการคณะกรรมการกองทุนการออมแห่งชาติ และผู้ช่วยเลขาธิการกองทุนการออมแห่งชาติ

นางสาวจารุลักษณ์ เรืองสุวรรณ

เลขาธิการคณะกรรมการ
กองทุนการออมแห่งชาติ

นายกฤษฎ์ รอดประชา

ผู้ช่วยเลขาธิการ
กองทุนการออมแห่งชาติ

นางธีรนุช ทองชิว

ผู้ช่วยเลขาธิการ
กองทุนการออมแห่งชาติ

หน้าว่าง

02.

ผลการดำเนินงาน ปี 2562

การดำเนินงาน ตามแผนยุทธศาสตร์

ประเทศไทยได้ก้าวเข้าสู่สังคมสูงอายุตั้งแต่ พ.ศ. 2548 และกำลังจะก้าวเข้าสู่การเป็นสังคมสูงอายุระดับสมบูรณ์ใน พ.ศ. 2564 ซึ่งหมายถึงประเทศไทยจะเป็นสังคมที่มีผู้สูงอายุมากกว่าร้อยละ 20 ของประชากรทั้งหมด โดยคาดการณ์ว่าใน พ.ศ. 2574 ประเทศไทยจะก้าวเข้าสู่สังคมสูงอายุระดับสุดยอด คือ มีผู้สูงอายุมากกว่าร้อยละ 28 ของประชากรทั้งหมด และเพื่อให้ประชาชนเตรียมความพร้อมเข้าสู่วัยเกษียณอย่างมีคุณภาพ มีรายได้และชีวิตความเป็นอยู่ที่ดี และช่วยแบ่งเบาภาระงบประมาณของภาครัฐในการดูแลผู้สูงอายุ จึงทำให้เกิดระบบการออมเงินเพื่อการเกษียณอายุในรูปแบบต่าง ๆ ทั้งการออมภาคบังคับ และการออมภาคสมัครใจ

พีระมิดประชากรของประเทศไทย

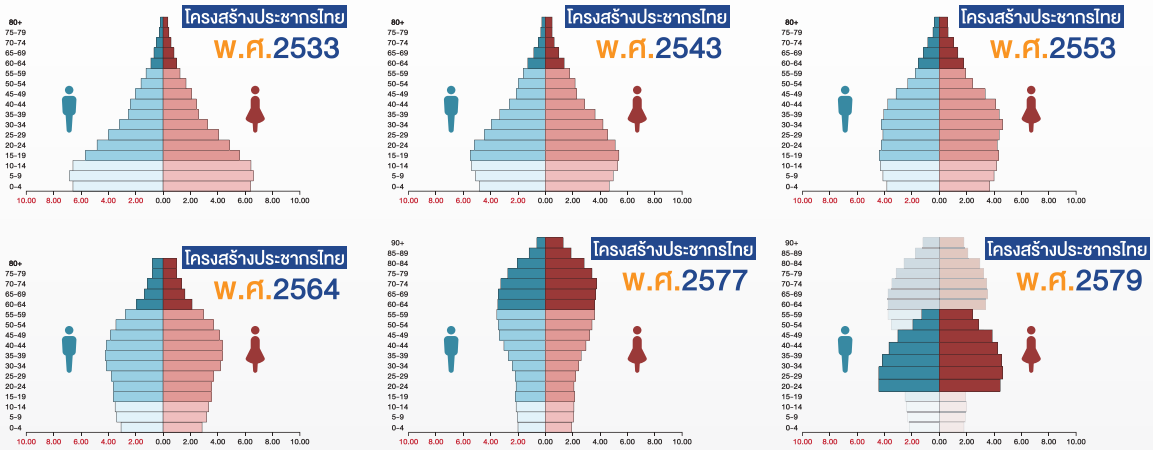

ที่มา รายงานการปฏิรูประบบเพื่อรองรับสังคมสูงวัย โดยคณะกรรมการปฏิรูประบบรองรับการเข้าสู่สังคมผู้สูงอายุของประเทศไทย 2558

สำหรับการออมภาคบังคับ เป็นการออมที่ภาครัฐจัดให้กับผู้ที่เป็นแรงงานในระบบ ปัจจุบันจำนวนแรงงานในประเทศไทยทั้งสิ้น 37.5 ล้านคน เป็นแรงงานในระบบทั้งสิ้น 17.1 ล้านคน ส่วนที่เหลือ คือ แรงงานนอกระบบหรือผู้ประกอบอาชีพอิสระ จำนวน 20.4 ล้านคน ซึ่งไม่มีการออมภาคบังคับ มีเพียงการออมภาคสมัครใจที่รัฐจัดให้ คือ ประกันสังคมมาตรา 40 (ทางเลือก 1 ทางเลือก 2 และทางเลือก 3) จำนวนกว่า 3.1 ล้านคน และกองทุนการออมแห่งชาติ (กอช.) ที่ปัจจุบันมีสมาชิกกว่า **2,335,085 คน** ยังเหลืออีกกว่า 15 ล้านคน ที่ยังไม่อยู่ในระบบสวัสดิการใด ๆ

ภาพรวมแรงงานของประเทศไทย 37.5 ล้านคน

ข้อมูล ณ วันที่ 31 ธันวาคม 2562

ข้อมูลจาก สำนักงานสถิติแห่งชาติ
การสำรวจแรงงานนอกระบบ พ.ศ. 2562

กองทุนการออมแห่งชาติ (กอช.) ถือว่าเป็นการออมภาคสมัครใจที่รัฐจัดให้กับแรงงานนอกระบบ ที่ไม่มีสวัสดิการอื่นใดรองรับ สามารถมีบำเหน็จบำนาญใช้ในยามเกษียณเหมือนกับแรงงานในระบบ จากเงินออมสะสมของตนเอง และเงินที่รัฐสมทบเพิ่ม โดยมีเป้าหมายสำคัญในการลดความเหลื่อมล้ำในสังคม สร้างหลักประกันที่มั่นคงให้ชีวิตของประชากร ซึ่งสอดคล้องกับแผนยุทธศาสตร์ชาติ 20 ปี (พ.ศ. 2561 - 2580) มุ่งเน้นด้านการสร้างโอกาสและความเสมอภาคทางสังคม สร้างความมั่นคงของผู้สูงวัยให้มีรายได้ที่พอเพียงจนถึงวัยเกษียณยกระดับศักยภาพของประเทศ พัฒนาคนในหลากหลายมิติ ลดความเหลื่อมล้ำ เพิ่มศักยภาพให้ประชาชนด้านการวางแผนทางการเงิน สร้างความตระหนก เพิ่มความตระหนักรู้เรื่องการออมเงิน เพื่อความมั่นคงในวัยเกษียณ การออมเงินจึงเป็นปัจจัยของความสำเร็จและเป็นรากฐานของการพัฒนาประเทศอย่างยั่งยืน

ในปี 2562 กอช. ได้มีการขับเคลื่อนตามแผนยุทธศาสตร์ของกองทุนการออมแห่งชาติ พ.ศ. 2562–2565 ดังนี้

ยุทธศาสตร์ที่ 1
เพิ่มจำนวนสมาชิกอย่างทั่วถึง และส่งเสริมการออมอย่างต่อเนื่อง

ในปี 2562 กอช. มีเป้าหมายในการเพิ่มจำนวนสมาชิกเป็น 700,000 คน จึงได้มีการร่วมมือกับหน่วยงานต่าง ๆ ทั้งภาครัฐ รัฐวิสาหกิจ และภาคเอกชน เพื่อเพิ่มประสิทธิภาพในการส่งเสริมการออม และประชาสัมพันธ์ข้อมูลข่าวสารให้เข้าถึงประชาชนอย่างทั่วถึง และจากความร่วมมือของภาคีเครือข่ายทั่วประเทศ ทำให้ กอช. มีสมาชิกเพิ่มขึ้นอย่างต่อเนื่อง ณ วันที่ 31 ธันวาคม 2561 มีจำนวนสมาชิกสะสม 610,683 คน และปี 2562 ณ วันที่ 31 ธันวาคม 2562 มีจำนวนสมาชิกสะสม **2,335,085** คน

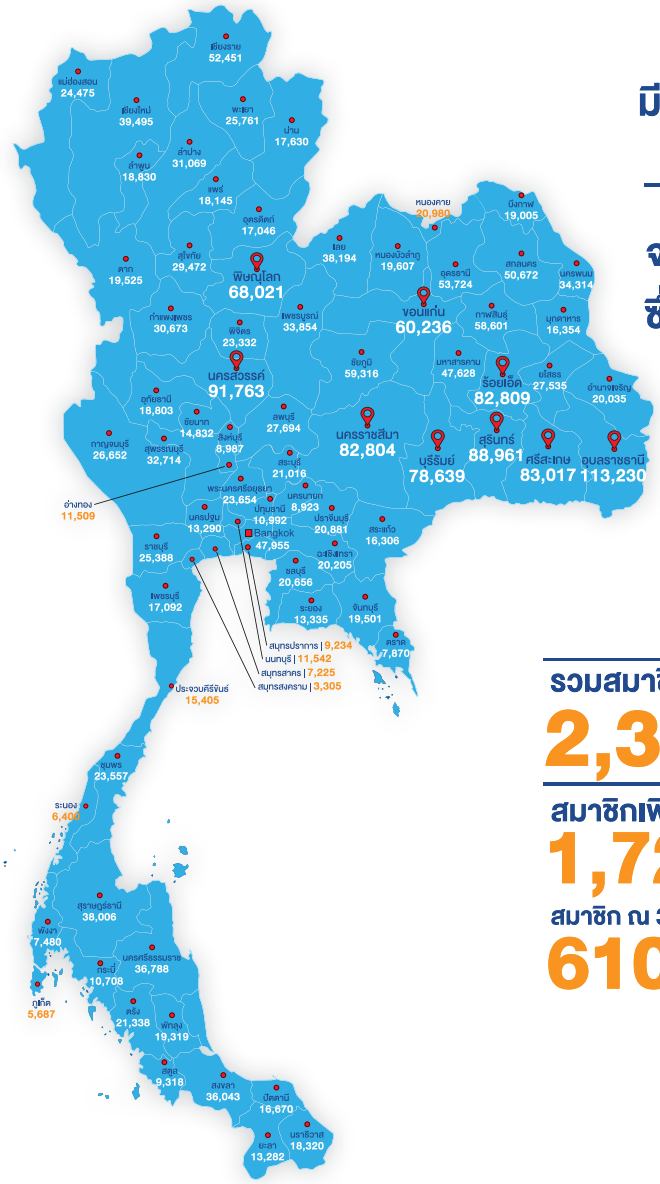

โดยปัจจุบัน กอช. มีสมาชิกครอบคลุมทั่วประเทศกว่า 90%

จาก 75,320 หมู่บ้านทั่วประเทศ

ซึ่งมีสมาชิกเพิ่มขึ้นจากปี 2561 กว่าร้อยละ 282

รวมสมาชิก ณ 31 ธันวาคม 2562
2,335,085 คน

สมาชิกเพิ่มขึ้น ปี 2562
1,724,402 คน

สมาชิก ณ 31 ธันวาคม 2561
610,683 คน

ข้อมูลด้านสมาชิกของ กอช.

• จำนวนสมาชิกสะสมระหว่างปี 2558–2562

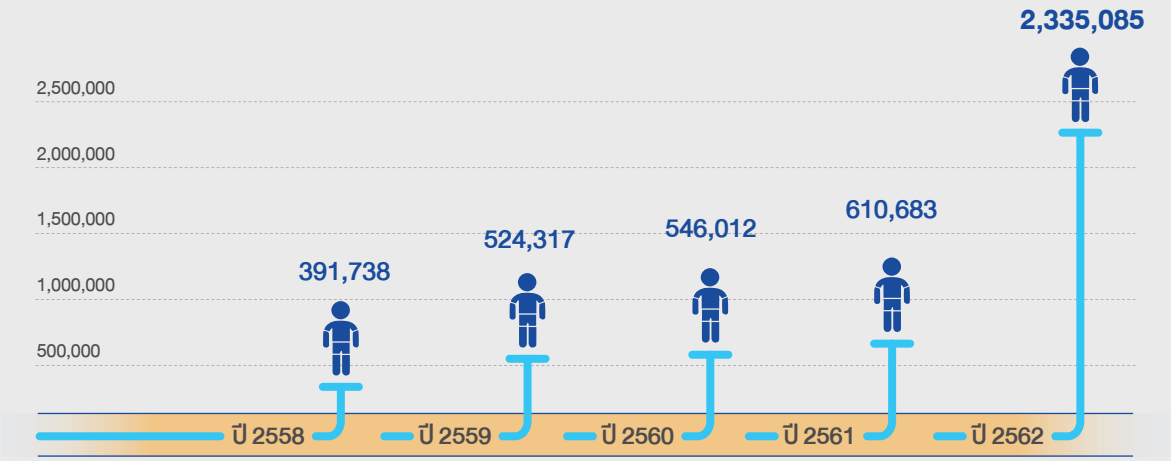

หมายเหตุ : ข้อมูล ณ วันที่ 31 ธันวาคม 2562

• เพศของสมาชิก*

หมายเหตุ : ข้อมูล ณ วันที่ 31 ธันวาคม 2562

• อายุของสมาชิก*

ช่วงอายุ	คิดเป็นเปอร์เซ็นต์ (%)				
	2558	2559	2560	2561	2562
15 - 30 ปี	5.62	5.13	5.56	8.07	15.59
>30 - 50 ปี	48.80	40.83	41.10	40.95	41.54
>50 - 60 ปี	42.48	37.98	37.89	37.12	39.00
60 ปีขึ้นไป	3.10	16.06	15.45	13.86	3.87

หมายเหตุ : ข้อมูล ณ วันที่ 31 ธันวาคม 2562

• อาชีพของสมาชิก

เกษตรกร	48.24%
ไม่ระบุอาชีพ	30.84%
รับจ้าง (ขับรถ และแม่บ้านรายวัน)	6.27%
ค้าขาย	6.31%
นักเรียน นิสิต นักศึกษา	6.08%
ลูกจ้างสถานประกอบการเอกชน ลูกจ้างรัฐวิสาหกิจ และลูกจ้างส่วนราชการ	1.76%
ประกอบวิชาชีพอิสระ	0.51%

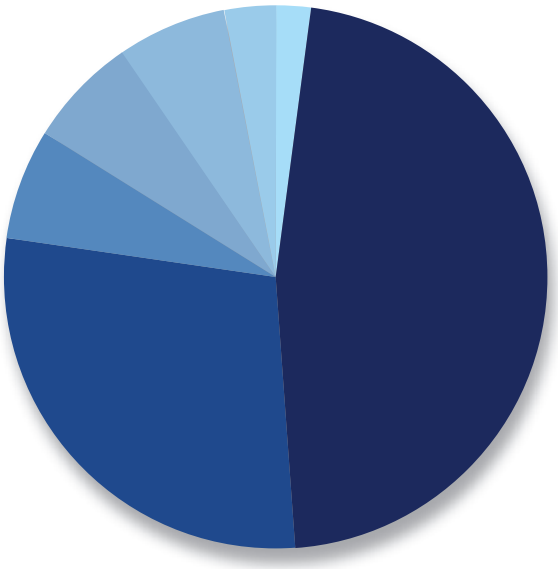

หมายเหตุ : ข้อมูล ณ วันที่ 31 ธันวาคม 2562

• ถิ่นที่อยู่ของสมาชิก

ตะวันออกเฉียงเหนือ	45.21%
กลาง	23.50%
ภาคใต้	11.26%
ภาคเหนือ	10.49%
ตะวันออก	5.09%
ตะวันตก	4.46%

หมายเหตุ : ข้อมูล ณ วันที่ 31 ธันวาคม 2562

โดยในปี 2562 คณะกรรมการกองทุนการออมแห่งชาติ ได้แต่งตั้งคณะอนุกรรมการขับเคลื่อนการดำเนินงานกองทุนการออมแห่งชาติในระดับพื้นที่ นำโดย นายบุญธรรม เลิศสุขีเกษม รองปลัดกระทรวงมหาดไทย เป็นประธานอนุกรรมการฯ เพื่อเร่งขับเคลื่อนโครงการส่งเสริมวินัยการออม กับ กอช. ในระดับพื้นที่ โดยการสนับสนุนของกระทรวงมหาดไทย ซึ่งได้มีการจัดโครงการอบรมวิทยากรเพื่อเป็นตัวแทน กอช. ในการส่งเสริมวินัยการออมระดับพื้นที่ และลงพื้นที่ประชุมขับเคลื่อนโครงการส่งเสริมวินัยการออมกับ กอช. ในระดับพื้นที่ โดยมีปลัดจังหวัด คลังจังหวัด พัฒนาการจังหวัด บุคลากรในส่วนราชการหรือหน่วยงานในแต่ละจังหวัด กำนัน และผู้ใหญ่บ้าน เป็นตัวแทน กอช. ในระดับพื้นที่ ร่วมผลักดันการส่งเสริมวินัยการออมกับ กอช. ให้กับชาวบ้าน ชาวไร่ ชาวนา ให้เกิดผลสำเร็จขึ้นทั่วประเทศ และได้มีการอบรมให้ความรู้ ครู ก และครู ข โดยมีผู้เข้าร่วมอบรมทั้งหมดกว่า 21,000 คน จาก 76 จังหวัด 878 อำเภอทั่วประเทศ เพื่อเป็นตัวแทนการขับเคลื่อนในการหาสมาชิก กอช. และให้ความรู้ความเข้าใจเกี่ยวกับการออมกับ กอช. ในเรื่องสิทธิประโยชน์ที่จะได้รับสำหรับการใช้ชีวิตหลังเกษียณ

โครงการอบรมวิทยากรเพื่อเป็นตัวแทน กอช. ในการส่งเสริมวินัยการออมระดับพื้นที่

ณ โรงแรมรามาการ์เด้นส์ กรุงเทพมหานคร

ผู้เข้าร่วมอบรม
จำนวน 380 คน 76 จังหวัด
(อบรมครู ก)

การประชุมขับเคลื่อนโครงการส่งเสริมวินัยการออม กับ กอช. ในระดับพื้นที่
ภาคตะวันออกเฉียงเหนือ

ผู้เข้าร่วมอบรม
จำนวน 7,742 คน 10 จังหวัด ได้แก่
จังหวัดเลย ขอนแก่น อุดรธานี นครพนม สกลนคร
ศรีสะเกษ สุรินทร์ บุรีรัมย์ นครราชสีมา และชัยภูมิ

การประชุมขับเคลื่อนโครงการส่งเสริมวินัยการออม กับ กอช. ในระดับพื้นที่
ภาคเหนือ

ผู้เข้าร่วมอบรม
จำนวน 1,783 คน 5 จังหวัด ได้แก่
จังหวัดลำปาง เชียงใหม่ น่าน พะเยา และเชียงราย

การประชุมขับเคลื่อนโครงการส่งเสริมวินัยการออม กับ กอช. ในระดับพื้นที่

ภาคกลาง

ผู้เข้าร่วมอบรม
จำนวน 2,568 คน 6 จังหวัด ได้แก่
จังหวัดเพชรบูรณ์ พิษณุโลก พระนครศรีอยุธยา
ลพบุรี นครสวรรค์ และสุพรรณบุรี

การประชุมขับเคลื่อนโครงการส่งเสริมวินัยการออม กับ กอช. ในระดับพื้นที่

ภาคใต้

ผู้เข้าร่วมอบรม
จำนวน 1,869 คน 5 จังหวัด ได้แก่
จังหวัดสงขลา พัทลุง สุราษฎร์ธานี
นครศรีธรรมราช และกระบี่

การประชุมขับเคลื่อนโครงการส่งเสริมวินัยการออม กับ กอช. ในระดับพื้นที่
ภาคตะวันตก

ผู้เข้าร่วมอบรม
จำนวน 981 คน 3 จังหวัด ได้แก่
จังหวัดกาญจนบุรี สมุทรสาคร และสมุทรสงคราม

การประชุมขับเคลื่อนโครงการส่งเสริมวินัยการออม กับ กอช. ในระดับพื้นที่
ภาคตะวันออก

ผู้เข้าร่วมอบรม
จำนวน 345 คน 1 จังหวัด ได้แก่
จังหวัดฉะเชิงเทรา

การบรรยายให้ความรู้เกี่ยวกับ กอช. ในการอบรมหลักสูตรกำนัน ผู้ใหญ่บ้าน

ผู้เข้าร่วมอบรม
จำนวน 1,490 คน จำนวน 10 รุ่น

โครงการอบรมวิทยากรกองทุนการออมแห่งชาติ ในระดับอำเภอ (ครู ข)

ผู้เข้าร่วมอบรม
จำนวน 4,273 คน 76 จังหวัด

และจากการดำเนินการในโครงการส่งเสริมวินัยการออม กับ กอช. ในระดับพื้นที่ โดยการสนับสนุนของกระทรวงมหาดไทย ซึ่งได้มีการลงพื้นที่ขับเคลื่อน กอช. ทั่วประเทศ เพื่อให้ความรู้ และส่งเสริมการออมให้กับชาวบ้านอย่างต่อเนื่อง ภายใต้การกำกับดูแลของผู้ว่าราชการจังหวัดทั่วประเทศ กอช. จึงได้มอบใบประกาศเกียรติคุณเพื่อเป็นเกียรติแก่จังหวัดที่ส่งเสริมวินัยการออมดีเด่นที่มีสมาชิกเพิ่มขึ้นตามเป้าหมาย

นอกจากนี้ กอช. ได้ลงนามบันทึกข้อตกลงความร่วมมือ (MOU) กับ กรมการปกครอง ในการเป็นหน่วยรับสมัครสมาชิกและรับเงินออมสะสม กอช. โดยสมาชิก กอช. และผู้ที่สนใจสามารถสมัครและส่งเงินออมสะสมได้ที่ “ที่ว่าการอำเภอ” ทั้ง 878 แห่ง ทั่วประเทศ 76 จังหวัด ซึ่งจะช่วยเพิ่มความสะดวกในการสมัครและส่งเงินออม ได้ง่ายขึ้นเพื่อส่งเสริมให้ประชาชนได้เข้าถึงสิทธิสวัสดิการรับเงินบำนาญจากรัฐ

ทั้งนี้ กอช. ได้ดำเนินการจัดอบรมเชิงปฏิบัติการให้แก่เสมียนตราจังหวัด และเสมียนตราอำเภอ เพื่อสร้างความรู้ความเข้าใจในสิทธิสวัสดิการของ กอช. การสมัครสมาชิก กอช. และการใช้ระบบทะเบียนสมาชิก สำหรับการเป็นหน่วยรับสมัครและส่งเงินออมสะสมของ กอช.

ผู้เข้าร่วมโครงการ
จำนวนทั้งสิ้น 954 คน จาก 76 จังหวัดทั่วประเทศ

ในปี 2562 กอช. ได้ร่วมมือกับหน่วยงานภาคีเครือข่ายต่างๆ จัดอบรมให้ความรู้เกี่ยวกับการออมเงินกับ กอช. รวมถึงรับสมัครสมาชิกให้แก่บุคลากรและลูกจ้างหน่วยงานภาครัฐ รัฐวิสาหกิจ ที่ไม่มีระบบสวัสดิการใดๆ รองรับ อาทิ กระทรวงกลาโหม กระทรวงการพัฒนาสังคมและความมั่นคงของมนุษย์ การเคหะแห่งชาติ สำนักงานสภาเกษตรกรแห่งชาติ สำนักงานสภาเกษตรกรจังหวัด สำนักพัฒนาสังคม กรุงเทพมหานคร การไฟฟ้าส่วนภูมิภาค การทางพิเศษแห่งประเทศไทย การท่าเรือแห่งประเทศไทย การกีฬาแห่งประเทศไทย การประปานครหลวง การยางแห่งประเทศไทย สถาบันการศึกษาที่เข้าร่วมโครงการ และสำนักงานสลากกินแบ่งรัฐบาล เป็นต้น

ผู้เข้าร่วมอบรมและร่วมกิจกรรม
จำนวนทั้งสิ้น 20,000 คน

» กระทรวงกลาโหม

การจัดกิจกรรมส่งเสริมการออมและเป็นสมาชิก กอช. ให้กับทหารกองประจำการของกองทัพบก กระทรวงกลาโหม

ผู้เข้าร่วมโครงการ
จำนวนทั้งสิ้น 7,672 คน

» กรมส่งเสริมสหกรณ์

กอช. ร่วมกับ กรมส่งเสริมสหกรณ์ จัดอบรมเชิงปฏิบัติการ เพื่อเตรียมความพร้อมในการเป็นหน่วยรับสมัครสมาชิก กอช.

ผู้เข้าร่วมโครงการ
จำนวนทั้งสิ้น 140 คน

» สำนักงานสภาเกษตรกรแห่งชาติ

การอบรมเพื่อสร้างผู้นำด้านการออมเงินกับ กอช. ร่วมกับสำนักงานสภาเกษตรกรแห่งชาติ

ผู้เข้าร่วมโครงการ
จำนวนทั้งสิ้น 1,020 คน

» เครือข่ายองค์กรการเงินชุมชน

การจัดกิจกรรมส่งเสริมการออมกับ กอช. และติดตามผลการดำเนินงานของเครือข่ายองค์กรการเงินชุมชนที่เป็นหน่วยรับสมัครสมาชิก และส่งเงินออมสะสมของ กอช. เพื่อกระตุ้นยอดสมาชิกให้เพิ่มมากขึ้น

ผู้เข้าร่วมกิจกรรม
จำนวนทั้งสิ้น 980 คน

» สำนักงานคลังจังหวัด

การลงพื้นที่จัดกิจกรรมส่งเสริมการออมร่วมกับสำนักงานคลังจังหวัดทั่วประเทศ เพื่อสร้างความรู้ความเข้าใจเกี่ยวกับ กอช. ให้กับประชาชนในพื้นที่

ผู้เข้าร่วมกิจกรรม
จำนวนทั้งสิ้น 600 คน

» การเคหะแห่งชาติ

การจัดกิจกรรมส่งเสริมการออมให้กับผู้อาศัยในโครงการเอื้ออาทร 12 แห่ง โดยความร่วมมือของการเคหะแห่งชาติ

ผู้เข้าร่วมกิจกรรม
จำนวนทั้งสิ้น 2,000 คน

กอช. ได้ร่วมมือกับ กรุงเทพมหานคร และตลาดหลักทรัพย์แห่งประเทศไทย จัดโครงการ “กรุงเทพมหานคร มหานครแห่งการออม” ขึ้น ซึ่งเป็นโครงการขับเคลื่อนการสร้างวินัยการออมเงินเพื่อบำนาญในเขตกรุงเทพมหานคร พร้อมทั้งได้จัดอบรมความรู้ความเข้าใจเกี่ยวกับสิทธิและสวัสดิการของ กอช. ให้กับเจ้าหน้าที่ สำนักงานเขต เจ้าหน้าที่บริหารเงินออมประจำเขต เพื่อส่งเสริมการออมกับ กอช. ให้กับประชาชนในพื้นที่ รวมถึงจัดอบรมให้กับนักเรียนในโรงเรียนนำร่อง 9 แห่ง ในเขตกรุงเทพมหานคร ซึ่งเป็นการจัดทำโครงการร่วมกันระหว่าง กอช. และกรุงเทพมหานคร

ผู้เข้าร่วมอบรมและร่วมกิจกรรม
จำนวนทั้งสิ้น 2,000 คน

การจัดอบรมให้ความรู้เกี่ยวกับการออมเงินกับ กอช. รวมถึงรับสมัครสมาชิกให้แก่บุคลากรและลูกจ้างหน่วยงานภาครัฐ รัฐวิสาหกิจ ที่ไม่มีระบบสวัสดิการใดๆ ให้หน่วยงานภาคีเครือข่ายต่างๆ รวมถึงจัดกิจกรรมให้ความรู้เกี่ยวกับ กอช. และส่งเสริมการออมให้กับสถานศึกษาทั่วประเทศ เพื่อสร้างความรู้ความเข้าใจให้กับนักเรียน นักศึกษา ได้ตระหนักถึงความสำคัญของการออม และเริ่มต้นวางแผนการออมเพื่อใช้ในยามเกษียณ

สำหรับธนาคารหน่วยรับสมัครทั้ง 4 แห่ง ได้แก่ ธนาคารกรุงไทย ธนาคารออมสิน ธนาคารเพื่อการเกษตรและสหกรณ์การเกษตร (ธ.ก.ส.) และธนาคารอาคารสงเคราะห์ (ธอส.) ได้จัดกิจกรรมส่งเสริมการออมกับ กอช. เพื่อกระตุ้นให้มีผู้สมัครสมาชิก และส่งเงินออมสะสมเพิ่มขึ้นอย่างต่อเนื่องตลอดปี 2562

ทั้งนี้ กอช. ได้จัดกิจกรรมส่งเสริมการออมกับ กอช. พร้อมรับสมัครสมาชิกให้แก่ผู้พิการทางสายตา ซึ่งเป็นสมาชิกของสมาคมคนตาบอดแห่งประเทศไทย เพื่อเป็นสวัสดิการหลักประกันบำนาญให้กับผู้พิการทางสายตาอีกช่องทางหนึ่ง

ในปี 2562 กอช. เข้าร่วมงานแสดงสินค้าและอีเว้นต่างๆ ทั่วประเทศ อาทิ งาน SET In the City 2019 งาน Money Expo 2019 งาน Thailand Smart Money 2019 งาน OTOP CITY 2019 งานกาชาดประจำปี 2562 เป็นต้น เพื่อสร้างความรู้ความเข้าใจด้านการออมเงินกับ กอช. ให้ผู้เข้าร่วมงาน พร้อมรับสมัครสมาชิกให้กับผู้ที่สนใจ

» Money Expo 2019

» SET In the City 2019

» Thailand Smart Money 2019

» OTOP CITY 2019

» งานกาชาด ประจำปี 2562

» การมอบสิทธิประโยชน์แก่สมาชิก

สำหรับการให้สิทธิประโยชน์แก่สมาชิกเพื่อรักษาสมาชิกนั้น กอช. ได้จัดโครงการจับรางวัลแจกทองคำสำหรับสมาชิกที่ออมต่อเนื่องในปี 2562 เพื่อกระตุ้นให้เกิดการส่งเงินออมสะสมอย่างต่อเนื่องของสมาชิก กอช. โดยมีการจับรางวัลจำนวน 2 ครั้ง คือ เดือนตุลาคม และธันวาคม 2562

และ กอช. ได้จัดสิทธิประโยชน์ต่าง ๆ เพิ่มเติมให้กับสมาชิกเก่า และสมาชิกใหม่ โดยร่วมมือกับภาคีเครือข่ายต่างๆ อาทิ

- บริษัท อาคเนย์ประกันภัย จำกัด (มหาชน) มอบประกันอุบัติเหตุให้กับสมาชิกที่มีการส่งเงินออมสะสม 5,000 บาทขึ้นไป
- บริษัท เอก-ชัย ดีสทริบิวชั่น ซิสเทม จำกัด สมาชิก กอช. ส่งเงินออมสะสมที่ เทสโก้-โลตัส รับแต้มคลับการ์ด 200 แต้ม
- การเคหะแห่งชาติ มอบสิทธิประโยชน์ให้กับผู้ที่เป็นสมาชิก กอช. รับส่วนลดสำหรับที่อยู่อาศัยในโครงการของการเคหะแห่งชาติในอัตราร้อยละ 5 ของค่าเช่า/เช่าซื้อตามสัญญารายเดือน
- กอช. ร่วมกับธนาคารกรุงไทย จัดโปรโมชันมอบสินเชื่อที่อยู่อาศัยพิเศษแก่สมาชิก กอช. ที่มียอดเงินออมสะสมตั้งแต่ 10,000 บาทขึ้นไป

นอกจากนี้ กอช. ได้จัดงานมอบรางวัลส่งเสริมการออมกับ กอช. ยอดเยี่ยม ประจำปี 2562 เนื่องในวันออมแห่งชาติ เพื่อขับเคลื่อนบทบาทของ กอช. ในการส่งเสริมการออมของประเทศให้เป็นที่ประจักษ์ในวงกว้าง อีกทั้งเพื่อให้ประชาชนรับทราบและเข้าใจบทบาทภารกิจ กอช. มากขึ้น โดยประชาชนสามารถเชื่อมโยง กอช. เข้ากับบริบทด้านการออมของตนเองได้ รวมถึงยังเป็นการเสริมสร้างความเข้มแข็งของ กอช. กับหน่วยงานเครือข่ายความร่วมมืออีกด้วย โดยได้จัดขึ้นเมื่อวันที่ 31 ตุลาคม 2562 ณ ห้องประชุมวายุภักษ์ 4 ชั้น 4 อาคารสำนักงานปลัดกระทรวงการคลัง กระทรวงการคลัง โดยมี ดร.อุตตม สาวนายน รัฐมนตรีว่าการกระทรวงการคลัง ให้เกียรติเป็นประธานในพิธี

ยุทธศาสตร์ที่ 2
มุ่งบริหารเงินลงทุนและสร้างสรรค์ผลิตภัณฑ์ที่เป็นเลิศ

ภาพรวมภาวะเศรษฐกิจและการลงทุนปี 2562

กอช. เป็นกองทุนเงินออมระยะยาวที่เป็นหลักประกันความมั่นคงในยามเกษียณของสมาชิก มีเป้าหมายหลักของการลงทุนที่เน้นความมั่นคงของเงินลงทุนในระยะยาวและได้รับอัตราผลตอบแทนไม่น้อยกว่าอัตราผลตอบแทนที่กฎหมายประกาศกำหนด แนวทางการบริหารการลงทุนจึงเป็นไปตามพระราชบัญญัติกองทุนการออมแห่งชาติ พ.ศ. 2554 และกฎกระทรวงการจัดการเงินของกองทุนการออมแห่งชาติ พ.ศ. 2558 โดยลงทุนหรือมีไว้ซึ่งหลักทรัพย์ที่มีความมั่นคงสูง ตามข้อ 6(1) ในกฎกระทรวงการจัดการเงินของกองทุนการออมแห่งชาติ พ.ศ. 2558 ไม่ต่ำกว่าร้อยละ 80

การดำเนินงานบริหารเงินกองทุน ในปี 2562 และแนวโน้มภาวะการลงทุนปี 2563

สำหรับในช่วงครึ่งหลังของปี 2562 เศรษฐกิจไทยยังคงมีแนวโน้มขยายตัวได้ที่ร้อยละ 2.4 เนื่องจากยังคงได้รับปัจจัยกดดันการลงทุนทั้งภาครัฐและเอกชนที่ยังโตในกรอบจำกัด แม้มีมาตรการกระตุ้นเศรษฐกิจของภาครัฐที่ช่วยประคองภาพรวมการใช้จ่ายครัวเรือน ในขณะที่การส่งออกสินค้าปรับตัวลดลงตามผลกระทบจากการชะลอตัวลงของเศรษฐกิจโลกที่ส่วนหนึ่งได้รับผลกระทบจากสงครามการค้า และประเด็นค่าเงินบาทที่ลดทอนขีดความสามารถทางการแข่งขันด้านราคาของผู้ส่งออกไทย โดยกองทุนการเงินระหว่างประเทศ (IMF) ได้ปรับลดคาดการณ์การเติบโตทางเศรษฐกิจของโลก (World GDP) ลงจากเดิมเติบโตร้อยละ 3.2 เหลือร้อยละ 2.9 ทำให้ภาพรวมการลงทุนในครึ่งปีหลังของปี 2562 นั้น ยังมีความผันผวนค่อนข้างสูง ประกอบกับความกังวลสงครามการค้าฉุดราคาน้ำมันดิบปรับตัวลง และการประกาศปรับลดดอกเบี้ยนโยบายอย่างต่อเนื่องของธนาคารกลางสหรัฐฯ โดยรวมทั้งปีลดดอกเบี้ยนโยบายไปทั้งสิ้น 3 ครั้ง จากดอกเบี้ยนโยบายที่ร้อยละ 2.25 - 2.50 ปรับลดลงเหลือร้อยละ 1.50 - 1.75 ตลอดจนอัตราผลตอบแทน (Bond Yield) พันธบัตรรัฐบาลสหรัฐฯ อายุ 10 ปี ปรับลดลงมาอยู่ในระดับร้อยละ 1.80 - 1.90 นอกจากนี้การประกาศปรับลดดอกเบี้ยนโยบายของคณะกรรมการนโยบายการเงิน (กนง.) โดยรวมทั้งปีลดดอกเบี้ยนโยบายไปทั้งสิ้น 2 ครั้งจากดอกเบี้ยนโยบายที่ร้อยละ 1.75 ปรับลดลงเหลือร้อยละ 1.25 ส่งผลให้ทิศทางอัตราผลตอบแทน (Bond Yield) พันธบัตรรัฐบาลไทยอายุ 10 ปี ปรับลดลงมาอยู่ในระดับร้อยละ 1.48 ผลตอบแทนของหุ้นต่างประเทศโดยรวมปรับตัวเพิ่มขึ้น โดยตลาดหุ้นไทยปรับตัวเพิ่มขึ้นเพียงเล็กน้อยที่ร้อยละ 1 โดยประมาณเมื่อเทียบกับปีก่อนหน้า

แนวโน้มภาวะการลงทุนปี 2563 ยังคงมีความผันผวนสูง จาก 5 ปัจจัยหลัก ได้แก่

1. ปัญหาภูมิรัฐศาสตร์ในตะวันออกกลาง ที่เกิดความขัดแย้งทางการทหารระหว่างสหรัฐฯ และอิหร่าน หลังการลอบสังหารผู้นำทางการทหารคนสำคัญ

2. แนวโน้มที่ธนาคารกลางสหรัฐฯ (FED) จะประกาศลดดอกเบี้ยนโยบายเพิ่มเติม ซึ่งจะกดดันให้เงินดอลลาร์สหรัฐฯ ยังอ่อนค่า และจะส่งผลให้ค่าเงินบาทแข็งค่าขึ้น ซึ่งอาจส่งผลต่ออัตราการขยายตัวของภาคส่งออกไทยเช่นกัน

3. ประเด็นการผลักดันร่าง พ.ร.บ. งบประมาณรายจ่ายประจำปี 2563 รวมถึงการเบิกจ่ายงบประมาณ เพราะจะเป็นแรงหนุนจากภาครัฐที่สำคัญต่อการขับเคลื่อนเศรษฐกิจ อย่างไรก็ตาม ในกรณีที่สถานการณ์ทางการเมืองส่งผลกระทบให้เกิดความล่าช้าในการผลักดันเม็ดเงินงบประมาณใหม่เข้าสู่ระบบเศรษฐกิจ อาจจะมีผลลบต่อความเชื่อมั่นต่อการลงทุนภาคเอกชนได้

4. ภาวะภัยแล้งที่ทวีความรุนแรงขึ้นจากปีก่อนหน้า และปัญหามลพิษทางอากาศอาจจะส่งผลตามมาให้ภาคการผลิตหดตัวหรือลดกำลังการผลิตลง จนกระทบการจ้างงาน และรายได้เกษตรกร

5. พัฒนาการการแพร่ระบาดของไวรัสโคโรนาสายพันธุ์ใหม่ อาจสร้างผลกระทบต่อการท่องเที่ยว และเศรษฐกิจไทย

ในปีที่ผ่านมา กอช. ลดสัดส่วนการลงทุนในสินทรัพย์เสี่ยง และเพิ่มน้ำหนักการลงทุนในสินทรัพย์มั่นคง ซึ่งได้แก่ ตราสารหนี้และหุ้นกู้ สำหรับการลงทุนในหุ้นกู้ กอช. เน้นลงทุนในบริษัทที่มีผลประกอบการที่มั่นคงแข็งแกร่ง และได้รับการจัดอันดับความน่าเชื่อถือ (Credit Rating) ในข่ายลงทุนได้ (Investment Grade Bond) เพื่อกระจายความเสี่ยงของพอร์ตและสร้างเสถียรภาพของผลตอบแทนการลงทุนในระยะยาว

พอร์ตเงินสะสมและเงินสมทบของสมาชิก กอช.

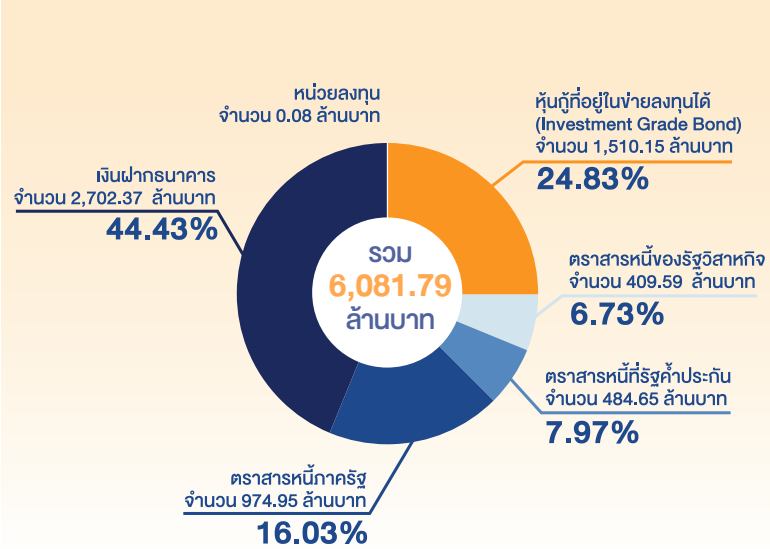

สำหรับพอร์ตเงินสะสมและเงินสมทบของสมาชิก มีมูลค่าเงินลงทุนจำนวน 6,081.79 ล้านบาท ณ วันที่ 31 ธันวาคม 2562 เงินของกองทุนยังคงลงทุนในหลักทรัพย์ที่มีความมั่นคงสูง คิดเป็นสัดส่วนร้อยละ 99.99 แบ่งเป็นการลงทุนในเงินฝากธนาคาร จำนวน 2,702.37 ล้านบาท (คิดเป็นร้อยละ 44.43 ของเงินสะสมและเงินสมทบ) ตราสารหนี้ภาครัฐ จำนวน 974.95 ล้านบาท (คิดเป็นร้อยละ 16.03 ของเงินสะสมและเงินสมทบ) ตราสารหนี้ที่รัฐค้ำประกัน จำนวน 484.65 ล้านบาท (คิดเป็นร้อยละ 7.97 ของเงินสะสมและเงินสมทบ) ตราสารหนี้ของรัฐวิสาหกิจ จำนวน 409.59 ล้านบาท (คิดเป็นร้อยละ 6.73 ของเงินสะสมและเงินสมทบ) หุ้นกู้ที่อยู่ในข่ายลงทุนได้ (Investment Grade Bond) จำนวน 1,510.15 ล้านบาท (คิดเป็นร้อยละ 24.83 ของเงินสะสมและเงินสมทบ) และหน่วยลงทุน จำนวน 0.08 ล้านบาท

ในด้านอัตราผลตอบแทนจากการลงทุน กอช. (พอร์ตเงินสะสมและเงินสมทบ) ในปี 2562 นั้น มีมูลค่าหน่วยลงทุน ณ 31 ธันวาคม 2562 อยู่ที่ 11.089077 บาทต่อหน่วย โดยปรับตัวเพิ่มขึ้นจากมูลค่าหน่วยลงทุน ณ 28 ธันวาคม 2561 ที่ 10.615545 บาทต่อหน่วย ซึ่งคิดเป็นผลตอบแทนสุทธิร้อยละ 4.46 ต่อปี (สุทธิหลังหักค่าใช้จ่ายในการดำเนินงานร้อยละ 0.1 ต่อปี)

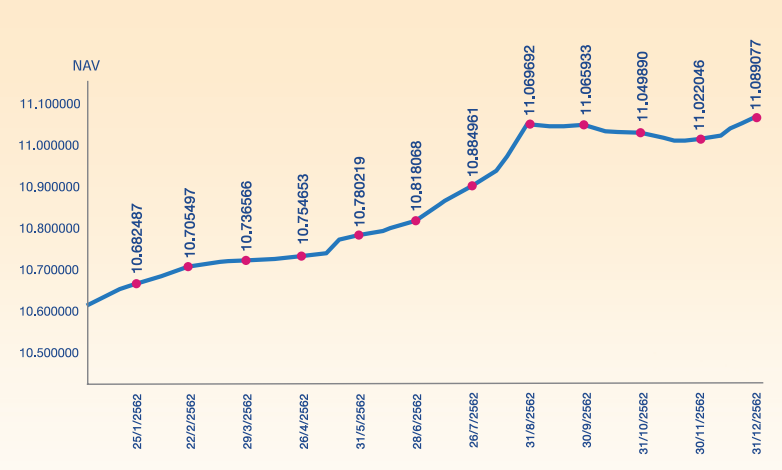

การสร้างสรรค์ผลิตภัณฑ์ที่เป็นเลิศ

ในปี 2562 กอช. ได้พัฒนาระบบการให้บริการศูนย์บริการสมาชิกสัมพันธ์ (Call Center) เพื่อรองรับจำนวนสมาชิก กอช. ที่มีแนวโน้มที่มากขึ้น และเพิ่มประสิทธิภาพในการบริการรับสายตอบข้อสงสัยให้กับสมาชิกให้รวดเร็วและจำนวนมากขึ้น รวมถึงได้เพิ่มมาตรฐานในการให้บริการ โดยเพิ่มระบบสอบถามความพึงพอใจต่อการรับบริการทางโทรศัพท์ขึ้น เพื่อนำข้อมูลมาพัฒนาและปรับปรุงการให้บริการให้ดีต่อไปในอนาคต

สำหรับผู้ที่สมัครสมาชิกใหม่ กอช. จะส่งข้อความสั้น (SMS) เพื่อยืนยันการเป็นสมาชิก กอช. ทางหมายเลขโทรศัพท์ที่ได้แจ้งไว้ และส่ง SMS แจ้งเมื่อเงินสมทบจากรัฐบาลเข้าบัญชีของสมาชิกในเดือนแรก และหาก กอช. ได้มีสิทธิประโยชน์ให้สมาชิกเพิ่มเติม ข่าวสารของ กอช. หรือการร่วมสนุกผ่านช่องทางต่าง ๆ กอช. จะดำเนินการส่ง SMS ถึงสมาชิก เพื่อให้สมาชิกได้รับทราบข้อมูลได้อย่างรวดเร็วและทั่วถึง

เนื่องจากปัจจุบันการสื่อสารผ่านสื่อโซเชียลมีเดียต่าง ๆ โดยเฉพาะ Facebook และ Line ได้รับความนิยมค่อนข้างมาก กอช. จึงได้มุ่งเน้นการสื่อสารและให้บริการกับสมาชิกและประชาชนทั่วไปผ่าน Facebook เป็นช่องทางการสื่อสารหลัก ในการเผยแพร่ข้อมูลการจัดกิจกรรม รวมถึงการสอบถามข้อมูลด้านเงินออมสะสมของสมาชิก และตอบข้อซักถามของสมาชิกแบบส่วนบุคคลผ่าน Line เพื่อให้ประชาชนทั่วไป และสมาชิกได้ข้อมูลที่ถูกต้องรวดเร็ว และลดโอกาสความเข้าใจคลาดเคลื่อนของการได้รับสิทธิประโยชน์ของสมาชิก กอช.

รวมถึงการพัฒนาแอปพลิเคชัน กอช. ให้มีฟังก์ชั่นการใช้งานที่ครอบคลุมบริการของ กอช. ทั้งหมด อาทิ การตรวจสอบสิทธิ การสมัครสมาชิก การส่งเงินออมสะสม รวมถึงข่าวสารและโปรโมชันต่าง ๆ ซึ่งเป็นการอำนวยความสะดวกให้กับสมาชิกและประชาชนที่สนใจสามารถใช้งานและศึกษาข้อมูลของ กอช. ผ่านมือถือได้ทั้งระบบ IOS และ Android

สแกน QR Code เพื่อดาวน์โหลด แอปพลิเคชัน กอช.

กอช. ได้พัฒนาและปรับปรุงประสิทธิภาพในการใช้บริการ สำหรับการสมัครสมาชิกและส่งเงินออมสะสม เพื่อช่วยเพิ่มความสะดวกให้แก่ประชาชนที่สนใจสมัครสมาชิก และให้สมาชิกสามารถส่งเงินออมได้ง่ายขึ้น เป็นการส่งเสริมให้ประชาชนได้เข้าถึงสิทธิสวัสดิการรับเงินบำนาญจากรัฐได้อย่างทั่วถึง

ทั้งนี้ กอช. ยังได้เพิ่มเครือข่ายในการรับสมัครสมาชิกและส่งเงินออมสะสมให้ครอบคลุมและเข้าถึงกลุ่มเป้าหมายทั่วประเทศ โดยการลงนามบันทึกข้อตกลงความร่วมมือการเป็นหน่วยรับสมัครสมาชิกกองทุนการออมแห่งชาติ กับกรมการปกครอง กระทรวงมหาดไทย สำหรับประชาชนที่สนใจสามารถสมัครและส่งเงินสะสมได้ที่ “ที่ว่าการอำเภอ” ทั้ง 878 แห่งทั่วประเทศ 76 จังหวัด

สำหรับช่องทางสมัคร และส่งเงินออมสะสมนั้น สมาชิก กอช. สามารถเลือกใช้บริการได้หลากหลายช่องทางตามความสะดวกของสมาชิกผ่าน แอปพลิเคชัน กอช. Line@ ที่ว่าการอำเภอทั่วประเทศ สำนักงานคลังจังหวัดทั่วประเทศ ธนาคารกรุงไทย ธนาคารออมสิน ธนาคารเพื่อการเกษตรและสหกรณ์การเกษตร (ธ.ก.ส.) ธนาคารอาคารสงเคราะห์ (ธอส.) สถาบันการเงินชุมชนที่เข้าร่วม และเครือข่ายรับสมัครทั่วประเทศ เคาน์เตอร์เซอร์วิส เทสโก้โลตัส และตู้บุญเติม

และ กอช. ได้จัดเสวนารับฟังความคิดเห็นจากสมาชิก กอช. จังหวัดนครสวรรค์ เมื่อวันที่ 22–23 พฤศจิกายน 2562 เพื่อกำหนดแนวทางขับเคลื่อนการดำเนินงานของ กอช. ในระดับพื้นที่ รวมถึงการนำข้อมูลและข้อเสนอแนะไปใช้ในการทบทวนและปรับปรุงพระราชบัญญัติกองทุนการออมแห่งชาติ พ.ศ. 2554 เพื่อให้สอดคล้องกับความต้องการของสมาชิก และกลุ่มเป้าหมาย อาทิ การปรับเพิ่มเงินสมทบจากรัฐบาล ปรับอายุของการเป็นสมาชิก กอช. รวมถึงเพิ่มสวัสดิการด้านต่างๆ อาทิ ค่ารักษาพยาบาล การประกันชีวิตหรือประกันอุบัติเหตุ เสียชีวิต/พิการ และสวัสดิการเรื่องญาปนกิจ เป็นต้น

ยุทธศาสตร์ที่ 3

ถ่ายทอดค่านิยมสังคมการออมด้วยภาพลักษณ์ที่ดีตามหลักธรรมาภิบาล

การสร้างความตระหนักรู้ และความเข้าใจในเรื่องการวางแผนการออมเงินเพื่อวัยเกษียณให้ครอบคลุม ทั้งในกลุ่มประชาชน หน่วยงานองค์กรและเครือข่ายต่างๆ ได้รับรู้การกิจแบบมีส่วนร่วมให้สำเร็จลุล่วงสู่เป้าหมายที่วางไว้ การสื่อสารประชาสัมพันธ์ นับเป็นเครื่องมือสำคัญยิ่งสำหรับการดำเนินงานของ กอช. แนวทางการดำเนินงานของแผนงานการประชาสัมพันธ์และสื่อสารองค์กร มุ่งเน้นสร้างการรับรู้ ความเชื่อมั่น ศรัทธา ตลอดจนความร่วมมือระหว่างองค์กรกับเครือข่ายและสาธารณชน ทั้งยังเป็นการสร้างการรับรู้และจดจำ โดยสร้างสรรค์เนื้อหาเพื่อการสื่อสารที่เหมาะสมผ่านช่องทางการสื่อสารรูปแบบต่างๆ ให้ครอบคลุมกลุ่มเป้าหมาย

การประชาสัมพันธ์ผ่านสื่อวงกว้าง และสื่อสนับสนุน

การประชาสัมพันธ์ผ่านสื่อวงกว้าง ในปี 2562 เน้นสื่อสารผ่านสื่อหลัก เพื่อให้สามารถกระจายข้อมูลข่าวสารของ กอช. ได้ในวงกว้างครอบคลุมกลุ่มเป้าหมาย เช่น สื่อโทรทัศน์ วิทยุ สื่อออนไลน์ สื่อสิ่งพิมพ์ สื่อบุคคลที่มีชื่อเสียงในสังคม (Brand Ambassador) ผู้ทรงอิทธิพลบนโลกโซเชียล (Influencer) และสื่ออื่นๆ เช่น การ์ตูนสัญลักษณ์ (Mascot)

กอช. ได้จัดทำข่าวประชาสัมพันธ์เผยแพร่ผ่านสถานีวิทยุกระจายเสียงแห่งประเทศไทย กรมประชาสัมพันธ์ (สวท.) ทุกวันจันทร์ วันพฤหัสบดี และวันเสาร์ ตลอดปี 2562 และส่งข่าวให้กับสื่อมวลชนนำไปเผยแพร่ผ่านช่องทางต่างๆ รวมถึงการประชาสัมพันธ์ข้อมูล กอช. ผ่านสถานีโทรทัศน์ และสถานีวิทยุทั่วประเทศ อาทิ รายการเดินหน้าประเทศไทย รายการสายด่วนรัฐสภา รายการเคลียร์คัดชัดเจน รายการเรื่องง่ายใกล้ตัว เป็นต้น ทั้งนี้ยังได้มีการประชาสัมพันธ์ผ่านโซเชียลมีเดียของ กอช. เช่น Facebook Line@ และเว็บไซต์ ด้วย

นอกจากนี้ กอช. ได้ผลิตและเผยแพร่สื่อประชาสัมพันธ์ในรูปแบบต่างๆ อาทิ หนังสั้น “ออมเดอะมูฟวี่” ผ่านสื่อ TVC เผยแพร่ทางโทรทัศน์ ในสื่อโฆษณา “ดี 3 เด้ง”, สปอตวิทยุ “ไม่เป็นข้าราชการ ก็มีบำนาญได้”, สื่อสิ่งพิมพ์, เต็นท์การ์ด, สื่อโฆษณาป้ายบิลบอร์ด, สื่อโฆษณารถโดยสารประจำทางไม่ปรับอากาศ เป็นต้น โดยเน้นความหลากหลายของรูปแบบและช่องทางสำหรับการสื่อสาร เพื่อให้สามารถสื่อสารข้อมูลไปยังกลุ่มเป้าหมายได้อย่างทั่วถึง

รวมถึงได้จัดทำสื่อสนับสนุนให้กับภาคีเครือข่ายของ กอช. จำนวน 20 หน่วยงานหลัก ประกอบด้วย กระทรวงมหาดไทย (ที่ว่าการอำเภอทั่วประเทศ และเสมียนตราจังหวัด), กระทรวงการพัฒนาสังคมและความมั่นคงของมนุษย์, กระทรวงกลาโหม, สถาบันการเงินชุมชน, เครือข่ายองค์กรการเงินชุมชน, สำนักงานสภาเกษตรกรแห่งชาติ, กรมส่งเสริมสหกรณ์, สำนักงานสหกรณ์จังหวัด, สำนักงานคลังจังหวัด, ธนาคารกรุงไทย, ธนาคารออมสิน, ธนาคารเพื่อการเกษตรและสหกรณ์การเกษตร, ธนาคารอาคารสงเคราะห์, การเคหะแห่งชาติ, สถานศึกษาที่เข้าร่วมโครงการกับ กอช. และประชาสัมพันธ์จังหวัด เป็นต้น เพื่อเป็นการส่งเสริมและสนับสนุนการดำเนินงานร่วมกันของ กอช. และภาคีเครือข่าย ซึ่งหน่วยงานภาคีเครือข่ายถือเป็นหน่วยงานสำคัญในการเผยแพร่ข้อมูลของ กอช. ให้กับกลุ่มเป้าหมายที่มีอยู่ทั่วประเทศ

จากการประชาสัมพันธ์ผ่านสื่อวงกว้างตลอดปี 2562 ทำให้กลุ่มเป้าหมายและประชาชนทั่วไป รู้จักและสนใจเป็นสมาชิก กอช. เพิ่มมากขึ้น ซึ่งมีผลการดำเนินงานผ่านช่องทางต่างๆ ดังนี้

- สื่อโทรทัศน์ จำนวนที่เผยแพร่ทั้งหมด 320 ครั้ง รวมมูลค่าสื่อที่ได้รับทั้งสิ้น 156,721,084 บาท
- วิทยุ จำนวนที่เผยแพร่ทั้งหมด 360 ครั้ง รวมมูลค่าสื่อที่ได้รับ 2,383,200 บาท
- สื่อสิ่งพิมพ์ จำนวนที่เผยแพร่ทั้งหมด 400 ครั้ง รวมมูลค่าสื่อที่ได้รับทั้งสิ้น 2,160,000 บาท
- สื่อออนไลน์ จำนวนที่เผยแพร่ทั้งหมด 2,456 ครั้ง รวมมูลค่าสื่อที่ได้รับทั้งสิ้น 81,420,312.95 บาท
- ยอดดาวน์โหลด แอปพลิเคชั่น “กอช.” รวม 177,292 ครั้ง เพิ่มขึ้นจากปี 2561 คิดเป็นร้อยละ 365.5
- ยอดผู้เยี่ยมชมเว็บไซต์ www.nsf.or.th จำนวน 1,911,142 ครั้ง เพิ่มขึ้นจากปี 2561 คิดเป็นร้อยละ 156.9
- Facebook ยอดแฟนเพจและยอดติดตาม จำนวนทั้งสิ้น 136,168 ราย เพิ่มขึ้นจากปี 2561 คิดเป็นร้อยละ 21.57
- ยอดเพื่อนใน Line@ จำนวน 25,049 ราย

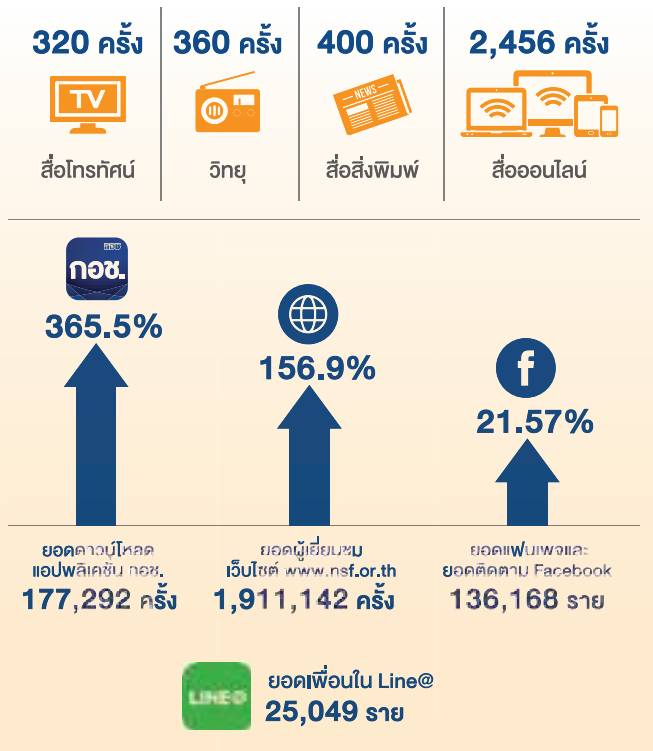

การส่งเสริมภาพลักษณ์องค์กร

การประชาสัมพันธ์เป็นเครื่องมือหลักในการสื่อสารภาพลักษณ์ขององค์กร โดยถ่ายทอดผ่านทางกิจกรรมพิเศษ การรณรงค์และสื่อ ซึ่งในปี 2562 กอช. ได้เดินหน้าประชาสัมพันธ์เพื่อสร้างภาพลักษณ์ที่ดีให้กับประชาชนทั่วไปและกลุ่มเป้าหมายผ่านช่องทางการสื่อสารต่าง ๆ อาทิ

» การเข้าร่วมงานแสดงสินค้าและอีเว้นท์ต่างๆ

เพื่อประชาสัมพันธ์ สื่อสารภาพลักษณ์ และอัตลักษณ์ขององค์กร ผ่านการออกบูธนิทรรศการ และการจัดกิจกรรมต่างๆ เช่น

● ร่วมออกบูธกิจกรรมในงานมหกรรมทางการเงิน Money Expo 2019 ,Thailand Smart Money 2019 SET in the City 2019, ร่วมออกบูธในงานทุนหมุนเวียนดีเด่น ร่วมออกบูธในงานเศรษฐกิจฐานราก

● จัดพิธีมอบใบประกาศเกียรติคุณการชมเชยจังหวัดที่มีผลการดำเนินงานการส่งเสริมวินัยการออมดีเด่น

» การจัดงานมอบรางวัลส่งเสริมการออมดีเด่น ประจำปี 2562 เนื่องในวันออมแห่งชาติ

วันที่ 31 ตุลาคม 2562 ณ ห้องประชุมวายุภักษ์ 4 ชั้น 4 กระทรวงการคลัง

» การแถลงข่าวในโอกาสต่างๆ

● พิธีลงนามการต่ออายุบันทึกข้อตกลงความร่วมมือการเป็นหน่วยรับสมัครสมาชิกกองทุนการออมแห่งชาติ ระหว่าง กรมบัญชีกลาง กับ กองทุนการออมแห่งชาติ (กอช.)

● พิธีลงนามบันทึกความร่วมมือ ระหว่าง องค์การพิพิธภัณฑ์วิทยาศาสตร์แห่งชาติ (อพวช.) และ กองทุนการออมแห่งชาติ (กอช.) โดยมีวัตถุประสงค์เพื่อให้ลูกจ้าง อพวช. ได้รับสวัสดิการบำนาญจากรัฐ พร้อมทั้งตระหนักถึงการมีวินัยทางการเงินสามารถวางแผนและบริหารจัดการเงินของตนได้อย่างมีประสิทธิภาพ

● การลงนามบันทึกข้อตกลงความร่วมมือระหว่าง กองทุนการออมแห่งชาติ (กอช.) กับ กองทุนบำเหน็จบำนาญข้าราชการ (กบข.) เพื่อส่งเสริมการออมเพื่อวัยเกษียณให้กับครอบครัวข้าราชการที่ไม่มีสวัสดิการจากรัฐได้มีความมั่นคงทางการเงิน

สื่อบุคคลที่มีชื่อเสียงในสังคม (Brand Ambassador) และผู้ทรงอิทธิพลบนโลกโซเชียล (Influencer)

» สื่อบุคคลที่มีชื่อเสียงในสังคม (Brand Ambassador)

● คุณกำภู ภูริภูวดล และคุณรัชนีย์ สุทธิธรรม พิธีกรข่าวชื่อดังร่วมเป็นตัวแทนสื่อบุคคลที่มีชื่อเสียงในสังคม เพื่อสื่อสารงานของ กอช. ผ่านสื่อโฆษณาต่างๆ ของ กอช. และร่วมเป็นพิธีกรในงานกิจกรรมต่างๆ ของ กอช. เป็นต้น

● คุณสุดารัตน์ บุตรพรม หรือ ตุ๊กกี้ เป็นตัวแทนสื่อบุคคลที่มีชื่อเสียงในสังคม เพื่อสื่อสารงานของ กอช. ผ่านสื่อ หนังสั้น “ออมเดอะมูฟวี่” และ เสียงตามสาย 4 ภาค เพื่อใช้เป็นสื่อประชาสัมพันธ์ กอช. ในระดับชุมชน และหมู่บ้าน

» ผู้ทรงอิทธิพลบนโลกโซเชียล (Influencer)

เผยแพร่ ประชาสัมพันธ์ กอช. ให้เป็นที่รู้จักแพร่หลาย ผ่านผู้ที่ใช้สื่อทางสังคม เช่น Facebook, Twitter, Instagram, Website ที่ได้รับการยอมรับจากผู้คน และมีผู้ติดตามเป็นจำนวนมาก โดยมีเพจที่นำข้อมูลของ กอช. ไปสื่อสาร ประชาสัมพันธ์ รวมทั้งพูดถึงการวางแผนออมเงินกับ กอช. อาทิ เพจ kapook ที่มียอดแฟนเพจ และผู้ติดตามทั้งสิ้น 6,543,176 ราย, เพจตะกอนความคิด มียอดแฟนเพจ และผู้ติดตามทั้งสิ้น 3,351,630 ราย, เพจ Marketeer Online มียอดแฟนเพจ และผู้ติดตามทั้งสิ้น 1,760,513 ราย นอกจากนี้ยังมี เพจ Friendnancial, ไทยคู่ฟ้า, ลุงตู่ตูน, ดร.อุตตม สาวนายน, คู่ข่าวคู่ซี้ รัชนีย์-กำภู และ สุดารัตน์ บุตรพรม เป็นต้น

» สื่ออื่นๆ : ตุ๊กตาสัญลักษณ์ (Mascot)

ชื่อ “น้องเก็บออม” สร้างการจดจำผ่านตัวแทนสื่อสารงาน กอช. ที่เป็นตุ๊กตา

โครงการกิจกรรมเพื่อสังคม (CSR)

กอช. ให้ความสำคัญกับกิจกรรมเพื่อสังคม (CSR) ด้วยความรับผิดชอบต่อสังคม ชุมชน และทรัพยากรธรรมชาติ โดยได้ดำเนิน “โครงการกองทุนการออมแห่งชาติ ร่วมใจปลูกป่าชุมชนเฉลิมพระเกียรติ เนื่องในโอกาสมหามงคลพระราชพิธีบรมราชาภิเษก” ร่วมกับหน่วยงาน และประชาชนในพื้นที่ ร่วมแรงร่วมใจกันปลูกต้นไม้และสร้างฝายธรรมชาติในพื้นที่ป่าชุมชนบ้านบ่อเก่าบน ต.ตะนาวศรี อ.สวนผึ้ง จ.ราชบุรี ซึ่งเป็นโครงการต่อเนื่องที่จะต้องดำเนินการแล้วเสร็จในระยะเวลา 5 ปี

นอกจากนั้น ยังดำเนิน “โครงการช่วยผู้ประสบอุทกภัยพายุโพดุล” ลงพื้นที่ช่วยเหลือผู้ประสบอุทกภัยจากพายุโพดุล และดำเนินการให้ความช่วยเหลือ มอบถุงยังชีพให้กับสมาชิก กอช. และประชาชนที่ได้รับความเดือดร้อนในพื้นที่ ประกอบด้วย ข้าวสาร อาหารแห้ง น้ำดื่ม และของใช้จำเป็นใน 8 จังหวัด ได้แก่ อุบลราชธานี อำนาจเจริญ ขอนแก่น ร้อยเอ็ด ยโสธร มุกดาหาร พิษณุโลก และพิจิตร

กอช. แสดงเจตจำนงสุจริต เสริมสร้างคุณธรรม และโปร่งใส ในการบริหารงานของกองทุนการออมแห่งชาติ

กอช. มีความมุ่งมั่นในการปฏิบัติหน้าที่ตามภารกิจของ กอช. ด้วยความซื่อสัตย์สุจริต มีความโปร่งใส และเป็นไปตามหลักธรรมาภิบาล (Good Governance) โดย กอช. ได้ประกาศนโยบายแสดงเจตจำนงสุจริต เสริมสร้างคุณธรรมและโปร่งใสในการบริหารงานของกองทุนการออมแห่งชาติเพื่อเป็นแนวทางการปฏิบัติงานของผู้บริหารพนักงาน และลูกจ้าง กอช. ในด้านต่างๆ อาทิ การเปิดเผยข้อมูลสำคัญของ กอช. ต่อบุคคลภายนอกผ่านช่องทางที่เหมาะสมอย่างชัดเจน ถูกต้อง และครบถ้วน รวมถึงให้ประชาชนหรือผู้มีส่วนได้เสียสามารถเข้าถึงข้อมูลต่างๆ ได้โดยสะดวกและรวดเร็ว โดย กอช. ได้มีการแต่งตั้งคณะกรรมการข้อมูลข่าวสารของกองทุนการออมแห่งชาติ เพื่อให้การบริหารจัดการข้อมูลข่าวสารของกองทุนการออมแห่งชาติเป็นไปตามพระราชบัญญัติข้อมูลข่าวสารราชการ พ.ศ. 2540 และการปฏิบัติงานเป็นไปอย่างโปร่งใสสอดคล้องกับหลักธรรมาภิบาล

การจัดให้มีช่องทางการแจ้งเบาะแสการทุจริต และกำหนดกระบวนการสอบสวนลงโทษ สำหรับการกระทำของผู้ปฏิบัติงานที่เกี่ยวข้องกับการทุจริตและประพฤติมิชอบ รวมถึงการดำเนินการด้านต่างๆ จะต้องมีความโปร่งใส ตรวจสอบได้ คุ้มค่า และเกิดประโยชน์สูงสุด

โดย กอช. ได้เข้าร่วมแสดงพลังต่อต้านคอร์รัปชัน ประจำปี 2562 ประกาศจุดยืน “รวมพลัง...อาสาสู้โกง” ณ ศูนย์นิทรรศการและการประชุมไบเทค บางนา (BITEC) เพื่อร่วมกันผนึกกำลังสร้างเครือข่ายพันธมิตรต่อต้านการโกงทุกรูปแบบ เพื่อมิติใหม่ในการสร้างอนาคตที่ดีให้กับประเทศไทย และได้ประกาศงดรับของขวัญและของกำนัล (No Gift Policy) โดยมุ่งมั่นปฏิบัติหน้าที่ด้วยความสุจริตโปร่งใส และปฏิบัติต่อผู้มีส่วนได้ส่วนเสียอย่างเท่าเทียมกันตามหลักธรรมาภิบาล โดยไม่หวังผลประโยชน์ตอบแทน

ปี 2562 เป็นปีแรกที่ กอช. ได้เข้าร่วมการประเมินคุณธรรมและความโปร่งใสในการดำเนินงานของหน่วยงานภาครัฐ (Integrity and Transparency Assessment : ITA) ประจำปีงบประมาณ 2562 ได้คะแนน 93.36 อยู่ในระดับ A โดยมีหน่วยงานที่เข้าร่วมประเมินทั้งสิ้น 8,299 หน่วยงาน ซึ่งได้รับการประเมินคะแนนเป็นอันดับ 78 ของประเทศ และอันดับ 2 ของหน่วยงานประเภทกองทุนของรัฐ

ยุทธศาสตร์ที่ 4
มุ่งพัฒนาประสิทธิภาพการดำเนินงานภายในองค์กรอย่างต่อเนื่อง (Smart Organization)

การบริหารจัดการทรัพยากรบุคคลเป็นส่วนสำคัญที่จะให้องค์กรสามารถดำเนินงานได้สำเร็จตามแผนงานที่ได้ตั้งเป้าหมายไว้ โดย กอช. มุ่งมั่นที่จะพัฒนาประสิทธิภาพการดำเนินงานงานภายในองค์กรอย่างต่อเนื่อง จึงได้มีการปรับปรุงโครงสร้างองค์กรของกองทุนการออมแห่งชาติ ให้มีความสอดคล้องกับการทำงานในปัจจุบัน เพื่อให้มีความคล่องตัวในการทำงานและเพิ่มประสิทธิภาพในการทำงาน รวมถึงการจัดโครงการฝึกอบรมหลักสูตร "ชีวิตออกแบบได้" เพื่อเป็นการเสริมสร้างความรู้ความเข้าใจในการดำเนินงานขององค์กร เกิดความรู้สึกผูกพันธ์เป็นส่วนหนึ่งขององค์กรและมีความเชื่ออย่างมั่นคงต่อภารกิจขององค์กร ซึ่งพนักงานเป็นส่วนสำคัญที่จะทำให้ภารกิจขององค์กรก้าวไปข้างหน้าและประสบความสำเร็จ

และเพื่อให้การดำเนินงานของ กอช. มีการพัฒนาประสิทธิภาพอย่างต่อเนื่อง จึงได้จัดโครงการต่างๆ เพื่อเพิ่มองค์ความรู้ให้กับผู้บริหาร และพนักงาน กอช. อาทิ โครงการเพิ่มประสิทธิภาพระบบบริหารทรัพยากรบุคคล โครงการสร้างวิทยากรเผยแพร่ความรู้ด้านการวางแผนทางการเงินเพื่อการเกษียณ (Train the Trainer : Happy Money, Happy Retirement) การเขียนหนังสือราชการและรายงานการประชุมที่มีประสิทธิภาพ การอบรมหลักสูตร “พัฒนาจิต พัฒนาตน เพื่อผลสัมฤทธิ์ในงาน” กิจกรรมแบ่งปันประสบการณ์การออม การจัดฝึกอบรม ITA รวมถึงการอบรมเชิงปฏิบัติการ หลักสูตร “งานสารบรรณและการเขียนหนังสือราชการประจำปีงบประมาณ 2562” โดยผู้บริหาร และพนักงาน กอช. ทุกท่านได้มีส่วนร่วมในแต่ละโครงการ เพื่อให้การทำงานขององค์กรมีประสิทธิภาพมากยิ่งขึ้น และมีความพร้อมในการสนับสนุนภารกิจขององค์กรให้ก้าวไปข้างหน้าอย่างต่อเนื่องและมั่นคง

อนึ่ง ในปี 2562 กอช. ได้มีการจัดกิจกรรมผู้บริหารพบพนักงาน (Town Hall) ขึ้นทุก 3 เดือน เพื่อเป็นการมอบนโยบาย และสื่อสารงานให้พนักงานเข้าใจการดำเนินงานขององค์กรให้เป็นไปในทิศทางเดียวกัน รวมถึงได้จัดทำสาร “คุยกับพี่ติ๊ก” ออกทุกวันที่ 25 ของเดือน เพื่อให้พนักงานได้รับทราบข้อมูลข่าวสารที่ผู้บริหารต้องการสื่อสารถึงพนักงานในทุกเดือน และถือว่าเป็นการเพิ่มช่องทางการสื่อสารจากผู้บริหารถึงพนักงานอีกช่องทางหนึ่งด้วย

แผนการดำเนินงานในปี 2563

ในปี 2563 กอช. จะดำเนินงานตามแผนยุทธศาสตร์ของกองทุนการออมแห่งชาติ ปี 2562-2565 อย่างต่อเนื่องภายใต้กรอบวงเงินงบประมาณ 480.9295 ล้านบาท และได้วางกรอบวงเงินงบประมาณตามแผนยุทธศาสตร์ไว้ 3 ปี ดังนี้

ปี 2564 จำนวนสมาชิก 4 ล้านคน วงเงินงบประมาณ 1,515.1087 ล้านบาท
ปี 2565 จำนวนสมาชิก 4.5 ล้านคน วงเงินงบประมาณ 1,783.2976 ล้านบาท
ปี 2566 จำนวนสมาชิก 5 ล้านคน วงเงินงบประมาณ 1,986.7273 ล้านบาท

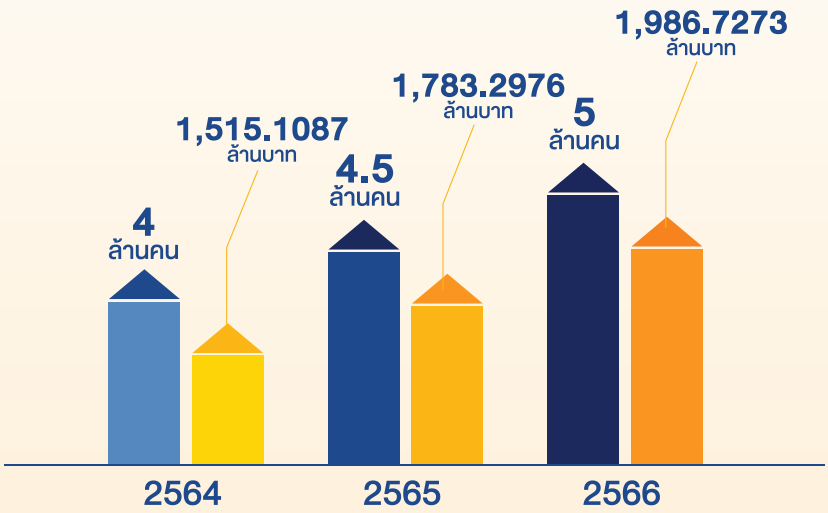

โดยมุ่งเน้นยุทธศาสตร์ที่ 1 ด้านการเพิ่มจำนวนสมาชิกอย่างทั่วถึงและส่งเสริมการออมอย่างต่อเนื่อง โครงการที่สำคัญที่จะดำเนินการในปี 2563 คือการจัดทำแผนการสร้างตัวแทน กอช. ในระดับพื้นที่ ซึ่งได้ร่วมมือกับกระทรวงมหาดไทยในการทำ “โครงการสร้างฐานเครือข่ายตัวแทน กอช. ประจำหมู่บ้าน” โดยตั้งเป้าหมายในการมีตัวแทน กอช. หมู่บ้านละ 1 คน จาก 78,000 หมู่บ้าน เพื่อทำหน้าที่เป็นตัวแทน กอช. ในการสื่อสารข้อมูล รับสมัครสมาชิก และส่งเงินออมสะสม โดยใช้ระบบแอปพลิเคชันบนมือถือ ตลอดจนการให้ความรู้ที่เป็นประโยชน์กับชาวบ้านในเรื่องการออมเพื่อการเกษียณ

การเสริมสร้างวินัยการออมให้กับกลุ่มเด็กและเยาวชน โดยร่วมกับสำนักงานคณะกรรมการการศึกษาขั้นพื้นฐาน (สพฐ.) กระทรวงศึกษาธิการ จัด “โครงการส่งเสริมการออมระดับเยาวชน” เพื่อปลูกฝังวินัยการออมตั้งแต่ระดับเยาวชน รวมถึงการสร้างความตระหนักและเตรียมความพร้อมสำหรับการออมเพื่อการเกษียณ

และ กอช. จะยังคงเดินหน้าร่วมมือกับหน่วยงานภาครัฐ รัฐวิสาหกิจ และภาคเอกชน เพื่อเดินหน้าให้ความรู้ด้านการออมเงินให้กับพนักงาน เจ้าหน้าที่ และลูกจ้างของหน่วยงานต่างๆ ที่ยังไม่มีสวัสดิการใดๆ ให้ตระหนักถึงความสำคัญของการวางแผนการออมเงินไว้ใช้ในยามเกษียณ

นอกจากนี้ กอช. ยังมุ่งเน้นการพัฒนาระบบการรับสมัครสมาชิก พัฒนาแอปพลิเคชัน กอช. และเว็บไซต์ กอช. อย่างต่อเนื่อง เพื่อเพิ่มประสิทธิภาพในการรับสมัครสมาชิก ลดขั้นตอนการสมัครสมาชิก และลดภาระงานของหน่วยรับสมัคร ให้สะดวก รวดเร็วมากยิ่งขึ้น รวมถึงการพัฒนาการสื่อสารผ่านช่องทางออนไลน์ให้มากขึ้นผ่าน Facebook Line@ Instagram และ Twitter เพื่อตอบสนองการเข้าสู่ยุคดิจิทัล 4.0 ที่มีโซเชียลมีเดียเป็นหลักในการเผยแพร่ข้อมูลข่าวสารของ กอช. รวมถึงสิทธิประโยชน์ต่างๆ ของสมาชิก

รวมถึงการพัฒนาแอปพลิเคชันให้หน่วยรับสมัครสมาชิกได้ใช้งานอย่างมีประสิทธิภาพ สะดวก รวดเร็ว แม่นยำ เพื่อให้คำแนะนำกับสมาชิกในพื้นที่ และเพิ่มหน่วยรับสมัครสมาชิกใหม่ให้ครอบคลุมทั่วประเทศ เพื่ออำนวยความสะดวกให้กับสมาชิก และประชาชนที่สนใจสามารถเลือกช่องทางในการสมัครสมาชิกและส่งเงินออมสะสมได้มากขึ้น

สำหรับการบริหารเงินลงทุนนั้น นับเป็นหัวใจสำคัญส่วนหนึ่งของ กอช. ที่จะช่วยผลักดันให้วิสัยทัศน์ของ กอช. ที่ว่า "เป็นหนึ่งในเสาหลักของประเทศที่ส่งเสริมการออม เพื่อยกระดับมาตรฐานคุณภาพชีวิตของคนไทยอย่างทั่วถึงและยั่งยืน" บรรลุผลตลอดจนสอดคล้องตามวัตถุประสงค์ของการจัดตั้งกองทุน คือ เพื่อเป็นหลักประกันการจ่ายบำนาญ และให้ประโยชน์ตอบแทนแก่สมาชิกเมื่อสิ้นสมาชิกสภาพ โดยผ่านกระบวนการการลงทุนที่มีความเป็นมืออาชีพและตามมาตรฐานสากล

ด้านการลงทุน กอช. มีแผนงานในหลายๆ มิติ เพื่อให้การดำเนินงานด้านการบริหารเงินลงทุนของกองทุน สามารถบรรลุเป้าหมายตามวิสัยทัศน์ พันธกิจ ตลอดจนวัตถุประสงค์การจัดตั้งกองทุน

กอช. ได้วางแผนทบทวนนโยบายลงทุน กอช. และปรับกลยุทธ์บริหารเงินลงทุน โดยมุ่งเน้นการบริหารเงินลงทุนอย่างมีประสิทธิภาพเพื่อสร้างหลักประกันการจ่ายผลตอบแทนให้แก่สมาชิก โดยผ่านกระบวนการการลงทุนที่มีความเป็นมืออาชีพ ทั้งนี้ เพื่อให้ได้อัตราผลตอบแทนตามที่ได้กำหนดไว้ภายใต้ความเสี่ยงที่ยอมรับได้

กอช. มีแผนในการพัฒนาการดำเนินงานด้านการลงทุนให้มีความเป็นสากล ซึ่งหมายถึง การจัดหาระบบและเครื่องมือด้านการบริหารการลงทุนให้มีความทันสมัยทัดเทียมกับสถาบันการลงทุนชั้นนำ เพื่อใช้ประกอบการตัดสินใจในการบริหารจัดการเงินลงทุนในหลักทรัพย์ต่างๆ

นอกจากนี้ กอช. ยังมีแผนในการพัฒนากระบวนการธรรมาภิบาลในการลงทุนด้วย อาทิเช่น ในเรื่องของ ESG (Environment, Soicial, Governance) ซึ่งหมายถึง การลงทุนที่มีความยั่งยืนโดยคำนึงถึงสิ่งแวดล้อม สังคม และการบริหารที่มีธรรมาภิบาลของหลักทรัพย์ที่ลงทุน หรือ ในเรื่องของ CG (Corporate Governance) ซึ่งหมายถึง การกำกับดูแลกิจการ หรือ บรรษัทภิบาล ซึ่งจะช่วยสร้างความสามารถในการแข่งขัน และนำไปสู่การเจริญเติบโต และเพิ่มมูลค่าให้กับเงินลงทุนในระยะยาว กอช. จะจัดหาและพัฒนาให้ดียิ่งขึ้นในแนวทางการปฏิบัติงานบริหารความเสี่ยงการลงทุน (Risk Management) ให้ดียิ่งขึ้นเพื่อประโยชน์ของการบริหารเงินลงทุน

และเพื่อให้การดำเนินงานขององค์กรประสบความสำเร็จ กอช. มุ่งมั่นที่จะพัฒนาประสิทธิภาพขององค์กรในด้านต่างๆ อย่างต่อเนื่อง และยังคงมุ่งมั่นในการส่งเสริมให้ประชาชนได้เริ่มวางแผนการออมเงินตั้งแต่วัยเด็กเป็นการสร้างรากฐานความมั่นคงในวัยเกษียณและประเทศชาติได้ในอนาคต ซึ่งในอนาคตหากเด็กและเยาวชนรู้จักการวางแผนทางการเงินตั้งแต่อายุน้อย จะเป็นส่วนที่สำคัญในการลดความเหลื่อมล้ำในสังคม ซึ่งจะตอบสนองต่อ ยุทธศาสตร์ที่ 4 ของแผนยุทธศาสตร์ชาติ 20 ปี (พ.ศ. 2561 - 2580) ซึ่งได้แก่การสร้างโอกาสและความเสมอภาคทางสังคม และประเทศไทยจำเป็นต้องสร้างระบบการออมที่เข้มแข็งเพื่อเสริมสร้างเสถียรภาพของระบบเศรษฐกิจฐานรากของประเทศ รวมถึงรองรับสภาพสังคมของประเทศที่มีการเปลี่ยนแปลงโครงสร้างประชากรสู่สังคมผู้สูงอายุ เพื่อให้สามารถพัฒนาศักยภาพและยกระดับคุณภาพชีวิตให้ดีขึ้น

รายงานการกำกับดูแลกิจการประจำปี 2562

ด้วยภารกิจสำคัญของกองทุนการออมแห่งชาติ ในการส่งเสริมการออมทรัพย์ของสมาชิก และเพื่อเป็นหลักประกันการจ่ายบำนาญและให้ประโยชน์ตอบแทนแก่สมาชิกเมื่อสิ้นสมาชิกภาพ คณะกรรมการและพนักงาน กอช. จึงยึดมั่นบริหารกองทุนตามหลักการกำกับดูแลกิจการที่ดี หลักจริยธรรมและจรรยาบรรณของพนักงานและลูกจ้าง กอช. เพื่อให้การปฏิบัติงานมีความเหมาะสม ซื่อสัตย์ สุจริต มีความรับผิดชอบ มุ่งมั่นในการรักษามาตรฐานการทำงาน โดยยึดถือประโยชน์ส่วนรวมเป็นที่ตั้ง ปราศจากความขัดแย้งทางผลประโยชน์ และมีการบริหารจัดการความเสี่ยง ตลอดจนการกำกับดูแลการปฏิบัติงานให้เป็นตามกฎระเบียบอย่างเคร่งครัด นอกจากนี้ยังยึดหลักธรรมาภิบาลควบคู่ไปในการดำเนินกิจการด้วย เพื่อให้เกิดการพัฒนาอย่างยั่งยืน

คณะกรรมการ กอช. กับการกำกับดูแลกิจการ

คณะกรรมการ กอช. กำหนดนโยบายเกี่ยวกับการกำกับดูแลกิจการของ กอช. และทำหน้าที่ในการกำกับดูแลให้กองทุนดำเนินไปตามนโยบายดังกล่าว โดยมีผลการดำเนินงานสำคัญในด้านการกำกับดูแลกิจการในปี 2562 สรุปได้ดังนี้

1. ทบทวนวิสัยทัศน์ขององค์กรและอนุมัติแผนยุทธศาสตร์ประจำปี 2562 เพื่อให้สามารถดำเนินงานได้บรรลุเป้าหมายขององค์กร และกำหนดตัวชี้วัดองค์กร (Corporate Key Performance Indicators) เพื่อใช้ในการติดตามและประเมินผลการดำเนินงาน

2. การดำเนินการตามนโยบายการลงทุน เพื่อให้เป็นไปตามนโยบายการลงทุน (Investment Policy and Guideline) ที่คณะกรรมการอนุมัติ ปฏิบัติตามนโยบายการลงทุนภายในกรอบของกฎหมาย ระเบียบ และข้อบังคับโดยเคร่งครัด

3. การดำเนินการตามประกาศคณะกรรมการกองทุนการออมแห่งชาติ เรื่องนโยบายกำกับดูแลกิจการที่ดี 2560 ซึ่งกำหนดกรอบการดำเนินการและติดตามการดำเนินงาน เพื่อนำเสนอคณะอนุกรรมการธรรมาภิบาล กองทุนการออมแห่งชาติ

4. ทบทวนกฎบัตรคณะอนุกรรมการ เนื่องจากตามกฎบัตรคณะอนุกรรมการแต่ละชุด กำหนดให้มีการทบทวนกฎบัตรทุกปี เพื่อให้กฎบัตรกำหนดองค์ประกอบ คุณสมบัติ การปฏิบัติหน้าที่ การดำรงตำแหน่ง และการประชุมของอนุกรรมการ

5. แผนธรรมาภิบาลองค์กร มาตรฐาน คุณธรรมและความโปร่งใสในการดำเนินงาน เพื่อเป็นแนวทางปฏิบัติที่ชัดเจนสำหรับส่งเสริมธรรมาภิบาล และสามารถนำไปปฏิบัติและติดตามผลได้อย่างเป็นรูปธรรม และเพื่อให้มีการกำกับดูแลองค์กรที่ดีตามนโยบายการกำกับดูแลของคณะกรรมการ กอช. และคณะอนุกรรมการธรรมาภิบาล

6. การประเมินคุณธรรมและความโปร่งใสในการดำเนินงานของหน่วยงานภาครัฐ (Integrity and Transparency Assessment : ITA) ประจำปีงบประมาณ 2562 ได้คะแนน 93.36 อยู่ในระดับ A โดยมีหน่วยงานที่เข้าร่วมประเมินทั้งสิ้น 8,299 หน่วยงาน ซึ่งได้รับการประเมินคะแนนเป็นอันดับ 78 ของประเทศ และอันดับ 2 ของหน่วยงานประเภทกองทุนของรัฐ

7. การดำเนินงานตามระเบียบคณะกรรมการกองทุนการออมแห่งชาติ ว่าด้วยการทำธุรกรรมเกี่ยวกับหลักทรัพย์ของผู้ปฏิบัติงานในกองทุนและบุคคลในครอบครัว พ.ศ. 2561 เพื่อให้เกิดความโปร่งใสและการป้องกันการใช้ประโยชน์จากข้อมูลภายในเพื่อประโยชน์ส่วนตน

8. ยึดมั่นหลักการบริหารงานด้วยความโปร่งใส การบริหารงาน ของ กอช. เป็นไปตาม กฎระเบียบ ข้อบังคับที่เกี่ยวข้อง

9. ประเมินผลการปฏิบัติหน้าที่ของคณะกรรมการและคณะอนุกรรมการประจำปี 2562 ทั้งรายคณะและรายบุคคลเพื่อนำผลมาปรับปรุงประสิทธิภาพการทำงานให้ดียิ่งขึ้น ซึ่งผลการประเมินการปฏิบัติหน้าที่ของคณะกรรมการและคณะอนุกรรมการทุกคณะในปี 2562 อยู่ในเกณฑ์ดี

กอช. ตระหนักในภาระหน้าที่อันสำคัญที่ได้รับความไว้วางใจให้ดูแลเงินออมเพื่อวัยเกษียณของสมาชิก และจะปฏิบัติงานด้วยความซื่อสัตย์ สุจริต โปร่งใส เพื่อประโยชน์สูงสุดแก่สมาชิกทุกรายโดยเท่าเทียมกัน

คณะกรรมการ กอช.

องค์ประกอบของคณะกรรมการ

คณะกรรมการ กอช. มีจำนวน 21 คน ประกอบด้วย ปลัดกระทรวงการคลัง เป็นประธานกรรมการ มีกรรมการโดยตำแหน่ง จำนวน 8 คน กรรมการซึ่งเป็นสมาชิก จำนวน 6 คน กรรมการซึ่งเป็นผู้รับบำนาญ จำนวน 1 คน และ กรรมการผู้ทรงคุณวุฒิ จำนวน 4 คน และให้เลขาธิการคณะกรรมการกองทุนการออมแห่งชาติเป็นกรรมการและเลขานุการ

กรรมการโดยตำแหน่ง ประกอบด้วย ปลัดกระทรวงการพัฒนาสังคมและความมั่นคงของมนุษย์ ปลัดกระทรวงเกษตรและสหกรณ์ ปลัดกระทรวงมหาดไทย ปลัดกระทรวงแรงงาน เลขาธิการสำนักงานประกันสังคม เลขาธิการสำนักงานคณะกรรมการกำกับหลักทรัพย์และตลาดหลักทรัพย์ ผู้ว่าการธนาคารแห่งประเทศไทย และผู้อำนวยการสำนักงานเศรษฐกิจการคลัง

กรรมการซึ่งเป็นสมาชิก และกรรมการซึ่งเป็นผู้รับบำนาญ เป็นบุคคลที่ได้รับเลือกให้เป็นกรรมการตามหลักเกณฑ์และวิธีการที่รัฐมนตรีประกาศกำหนด โดยคำนึงถึงการกระจายตัวในทุกภูมิภาค และความเท่าเทียมกันระหว่างชายและหญิง

กรรมการผู้ทรงคุณวุฒิ เป็นบุคคลที่ประธานกรรมการ กรรมการโดยตำแหน่ง กรรมการซึ่งเป็นสมาชิกและกรรมการซึ่งเป็นผู้รับบำนาญประชุมร่วมกัน เพื่อเลือกกรรมการผู้ทรงคุณวุฒิ จำนวน 4 คน โดยในจำนวนนี้เป็นผู้ทรงคุณวุฒิด้านกฎหมาย ด้านบัญชี ด้านการเงินและการลงทุน และด้านสวัสดิการชุมชนด้านละหนึ่งคนเป็นกรรมการ

คณะกรรมการมีอำนาจหน้าที่

1. กำหนดนโยบาย และออกระเบียบ ข้อบังคับ ประกาศ และคำสั่งในการบริหารกิจการของกองทุน
2. กำหนดนโยบายการลงทุนของกองทุนตามหลักเกณฑ์ที่กำหนดโดยกฎกระทรวง
3. กำกับดูแลการบริหารกิจการของกองทุน
4. ออกข้อบังคับว่าด้วยการปฏิบัติงานของเลขาธิการและรองเลขาธิการด้านการลงทุน และการมอบอำนาจให้ผู้อื่นปฏิบัติงานแทนเลขาธิการและรองเลขาธิการด้านการลงทุน
5. กำหนดหลักเกณฑ์และวิธีการในการรับ เก็บรักษา และจ่ายเงินของกองทุน
6. พิจารณามอบหมายให้สถาบันการเงินหรือนิติบุคคลอื่นจัดการเงินของกองทุน
7. แต่งตั้งคณะอนุกรรมการเพื่อปฏิบัติการตามที่คณะกรรมการมอบหมาย
8. ออกระเบียบ คำสั่ง และข้อบังคับเกี่ยวกับการพนักงาน ระบบพนักงานสัมพันธ์ การบรรจุแต่งตั้ง ถอดถอนและวินัยพนักงานและลูกจ้างของกองทุน การกำหนดเงินเดือนและเงินอื่น ๆ รวมตลอดถึงการสงเคราะห์และสวัสดิการต่าง ๆ
9. เสนอแนะต่อรัฐมนตรีในการปรับปรุงอัตราเงินสะสมและเงินสมทบ
10. ปฏิบัติงานอื่นใดเพื่อให้เป็นไปตามวัตถุประสงค์ของกองทุนตามที่กำหนดในพระราชบัญญัตินี้

การประชุมคณะกรรมการ

คณะกรรมการได้กำหนดให้มีการประชุมเป็นประจำอย่างเป็นทางการไว้อย่างน้อยเดือนละ 1 ครั้ง ทุกวันพฤหัสบดีสัปดาห์ที่ 3 ของเดือน และอาจมีการประชุมเพิ่มเติมตามความเหมาะสม

โดยฝ่ายเลขานุการของคณะกรรมการ ได้มีการประสานงาน และสื่อสารข้อมูลข่าวสารกับกรรมการตลอดเวลา ก่อนการประชุมจะจัดทำวาระการประชุม พร้อมสรุปรายละเอียดประกอบของแต่ละวาระเสนอประธานกรรมการ เพื่อพิจารณาให้ความเห็นชอบ จากนั้นจึงส่งหนังสือเรียนเชิญประชุม พร้อมเอกสารประกอบการประชุมส่งให้กับกรรมการ เพื่อพิจารณาข้อมูลก่อนการประชุม 7 วัน

ในการประชุม ประธานกรรมการทำหน้าที่เป็นประธานการประชุม เปิดโอกาสให้กรรมการทุกคนเสนอความคิดเห็นและอภิปรายกันอย่างเปิดเผย หากวาระใดที่กรรมการคนใดมีประเด็นความขัดแย้งทางผลประโยชน์ หรือมีส่วนได้ส่วนเสียในเรื่องที่พิจารณา กรรมการดังกล่าวไม่เข้าร่วมประชุม เพื่อพิจารณาในวาระนั้น ๆ

รายชื่อคณะกรรมการ ณ วันที่ 31 ธันวาคม 2562

1.	นายประสงค์ พูนธเนศ	ประธานกรรมการ (ปลัดกระทรวงการคลัง)
2.	ดร. ปรเมธี วิมลศิริ	กรรมการ (ปลัดกระทรวงการพัฒนาสังคมและความมั่นคงของมนุษย์)
3.	นายอนันต์ สุวรรณรัตน์	กรรมการ (ปลัดกระทรวงเกษตรและสหกรณ์)
4.	นายฉัตรชัย พรหมเลิศ	กรรมการ (ปลัดกระทรวงมหาดไทย)
5.	นายสุทธิ สุโกศล	กรรมการ (ปลัดกระทรวงแรงงาน)
6.	นายทศพล กฤตวงศ์วิมาน	กรรมการ (เลขาธิการสำนักงานประกันสังคม)
7.	ดร. วิรไท สันติประภพ	กรรมการ (ผู้ว่าการธนาคารแห่งประเทศไทย)
8.	นางสาวรื่นวดี สุวรรณมงคล	กรรมการ (เลขาธิการสำนักงานคณะกรรมการกำกับหลักทรัพย์และตลาดหลักทรัพย์)
9.	นายลวรณ แสงสนิท	กรรมการ (ผู้อำนวยการสำนักงานเศรษฐกิจการคลัง)
10.	นายสราวุธ เบญจกุล	กรรมการผู้ทรงคุณวุฒิ ด้านกฎหมาย
11.	นางพิลาสลักษณ์ ยุคเกษมวงศ์	กรรมการผู้ทรงคุณวุฒิ ด้านการเงินและการลงทุน
12.	นางมุกดา อินต๊ะสาร	กรรมการผู้ทรงคุณวุฒิ ด้านสวัสดิการชุมชน
13.	นางสาวโสภาวดี เลิศมนัสชัย	กรรมการผู้ทรงคุณวุฒิ ด้านบัญชี
14.	นายบุญเสริม จิตเจนสุวรรณ	กรรมการซึ่งเป็นสมาชิก ภาคเหนือ
15.	นายวิโรจน์ รอดดำ	กรรมการซึ่งเป็นสมาชิก ภาคใต้
16.	นายเอ็นนู ซื่อสุวรรณ	กรรมการซึ่งเป็นสมาชิก ภาคกลาง
17.	นายเจษฎา มิ่งสมร	กรรมการซึ่งเป็นสมาชิก ภาคตะวันออก
18.	นางสำรวย โล่ห์นารายณ์	กรรมการซึ่งเป็นสมาชิก ภาคตะวันออกเฉียงเหนือ
19.	นายสุริยะ ประสาทบัณฑิตย์	กรรมการซึ่งเป็นสมาชิก ปฏิบัติหน้าที่กรรมการซึ่งเป็นผู้รับบำนาญ
20.	-	กรรมการซึ่งเป็นสมาชิก ภาคตะวันตก (อยู่ระหว่างดำเนินการคัดเลือกกรรมการขึ้นใหม่)
21.	นางจารุลักษณ์ เรืองสุวรรณ	กรรมการและเลขานุการ เลขาธิการคณะกรรมการกองทุนการออมแห่งชาติ

การเปลี่ยนแปลงกรรมการในปี 2562

กรรมการโดยตำแหน่ง

(1) นายสุทธิ สุโกศล ปลัดกระทรวงแรงงาน แทน นายจรินทร์ จักกะพาก ที่เปลี่ยนแปลงหน้าที่ ตั้งแต่วันที่ 9 มิถุนายน 2562

(2) นายทศพล กฤตวงศ์วิมาน เลขาธิการสำนักงานประกันสังคม แทน นายอนันต์ชัย อุทัยพัฒนาชีพ ที่เกษียณอายุราชการ ตั้งแต่วันที่ 1 ตุลาคม 2562

(3) นางสาวรื่นวดี สุวรรณมงคล เลขาธิการสำนักงานคณะกรรมการกำกับหลักทรัพย์และตลาดหลักทรัพย์ แทน นายรพี สุจริตกุล ที่เปลี่ยนแปลงหน้าที่ ตั้งแต่วันที่ 1 พฤษภาคม 2562

กรรมการซึ่งเป็นสมาชิก

(1) นายสุริยะ ประสาทบัณฑิตย์ กรรมการซึ่งเป็นสมาชิก ปฏิบัติหน้าที่กรรมการซึ่งเป็นผู้รับบำนาญ ตั้งแต่วันที่ 27 พฤศจิกายน 2562

(2) นายวินัย นิยโมสถ กรรมการซึ่งเป็นสมาชิก ภาคตะวันออกเฉียงเหนือ พ้นจากตำแหน่งตามวาระ เมื่อวันที่ 26 พฤศจิกายน 2562 อยู่ระหว่างดำเนินการเลือกกรรมการขึ้นใหม่

คณะอนุกรรมการ

คณะอนุกรรมการ กอช. แบ่งออกเป็น 2 ประเภท คือ คณะอนุกรรมการที่พระราชบัญญัติ กอช. กำหนดให้จัดตั้งขึ้น มีองค์ประกอบ และอำนาจหน้าที่ตามที่กฎหมายกำหนด ได้แก่ คณะอนุกรรมการการลงทุน ส่วนอีกประเภทหนึ่งคือ คณะอนุกรรมการที่คณะกรรมการมีมติแต่งตั้งขึ้น เพื่อช่วยปฏิบัติงานต่างๆ

คณะอนุกรรมการการลงทุน

อำนาจหน้าที่

ขอบเขตและอำนาจหน้าที่ของคณะอนุกรรมการการลงทุน มีดังต่อไปนี้

1. ให้คำแนะนำปรึกษาด้านการลงทุนต่อคณะกรรมการ
2. ให้คำแนะนำปรึกษาด้านการกำหนดหลักเกณฑ์การคัดเลือกสถาบันการเงินหรือนิติบุคคลที่มอบหมายให้จัดการเงินของกองทุน
3. ติดตามดูแลการดำเนินงานของสถาบันการเงินหรือนิติบุคคลที่ได้รับมอบหมายให้จัดการเงินของกองทุน
4. รายงานผลการดำเนินการด้านการลงทุนและเสนอความเห็นต่อคณะกรรมการ
5. ปฏิบัติการในเรื่องอื่นใดตามที่คณะกรรมการมอบหมาย

รายชื่อคณะอนุกรรมการ ณ วันที่ 31 ธันวาคม 2562

1. นายวุฒิพงศ์ จิตตั้งสกุล	รองผู้อำนวยการสำนักงานเศรษฐกิจการคลัง ประธานอนุกรรมการ ได้เข้ารับตำแหน่งเมื่อ 1 พฤศจิกายน 2562 (แทน) นายวโรทัย โกศลพิศิษฐ์กุล ที่ปรึกษาด้านเศรษฐกิจการคลัง สำนักงานเศรษฐกิจการคลัง
2. นายสุโชติ เปี่ยมชล	ผู้แทนธนาคารแห่งประเทศไทย (แทน) นางสาวฐิติมา ชูเชิด ตั้งแต่เดือน มิถุนายน 2562
3. นางสาวเนาวรัตน์ จันทวานิช	ผู้แทนสำนักงานคณะกรรมการกำกับหลักทรัพย์และตลาดหลักทรัพย์
4. นางสาวจารุลักษณ์ เรืองสุวรรณ	เลขาธิการคณะกรรมการกองทุนการออมแห่งชาติ
5. ดร. แมน ชุติชูเดช	ผู้ทรงคุณวุฒิด้านเศรษฐศาสตร์
6. นางนุจรี ภักดีเจริญ	ผู้ทรงคุณวุฒิด้านเศรษฐศาสตร์ระบบไร้ดอกเบี้ย
7. นางสาวโสภาวดี เลิศมนัสชัย	ผู้ทรงคุณวุฒิด้านการเงินและการลงทุน
8. นายชนิสร์ คล้ายสังข์	ผู้ทรงคุณวุฒิด้านกฎหมาย
9. นายสุรสีห์ จงไชโย	ผู้อำนวยการกลุ่มงานบริหารเงินลงทุน รักษาการรองเลขาธิการด้านการลงทุน
10. รศ.ดร. พรอนงค์ บุษราตระกูล	ที่ปรึกษา

การประชุม

ในปี 2562 คณะอนุกรรมการการลงทุนมีการจัดประชุมรวม 8 ครั้ง

ผลงานสำคัญ

1. พิจารณาเป้าหมายการบริหารเงินลงทุน กอช. เพื่อกำหนดกรอบนโยบายลงทุน
2. ให้คำแนะนำเกี่ยวกับภาวะและแนวโน้มของเศรษฐกิจการเงินและการลงทุน
3. ติดตามรายงานสถานะเงินลงทุน และผลการดำเนินงานตามมูลค่าทรัพย์สินสุทธิ (NAV) ของ กอช.

คณะอนุกรรมการธรรมาภิบาล

อำนาจหน้าที่

ขอบเขตอำนาจหน้าที่ของคณะอนุกรรมการธรรมาภิบาล มีดังต่อไปนี้

1. กำหนดหรือทบทวนนโยบายการกำกับดูแลกิจการของกองทุนให้เป็นไปตามการกำกับดูแลกิจการที่ดี ซึ่งเป็นที่ยอมรับ และเสนอความเห็นต่อคณะกรรมการกองทุนการออมแห่งชาติ
2. พิจารณาผลการปฏิบัติงานตามนโยบายการกำกับดูแลกิจการของกองทุน และเสนอความเห็นต่อคณะกรรมการเกี่ยวกับการปรับปรุงการกำกับดูแลกิจการตามความจำเป็น
3. รายงานสรุปผลงานและประเมินผลการปฏิบัติหน้าที่ของคณะอนุกรรมการต่อคณะกรรมการเป็นประจำทุกปี

รายชื่อคณะอนุกรรมการ ณ วันที่ 31 ธันวาคม 2562

1. นายเอ็นนู ซื่อสุวรรณ	กรรมการซึ่งเป็นสมาชิก ภาคกลาง ประธานอนุกรรมการ
2. นางขนิษฐา ศรีบัวชุม	ผู้แทนเลขาธิการสำนักงานประกันสังคม (แทน) นางรัศมี สุจโต ตั้งแต่ เดือนพฤศจิกายน 2562
3. นายศุภวิท โชติวิท	ผู้แทนเลขาธิการคณะกรรมการกองทุนบำเหน็จบำนาญข้าราชการ
4. นางสาวจันทร์เจ้า ช่วยดำรงค์	ผู้แทนเลขาธิการคณะกรรมการกำกับหลักทรัพย์และตลาดหลักทรัพย์ (แทน) นางโสมสุดา ตันจันทร์พงศ์ ตั้งแต่เดือน สิงหาคม 2562
5. นายสุริยะ ประสาทบัณฑิตย์	กรรมการซึ่งเป็นสมาชิก ปฏิบัติหน้าที่กรรมการซึ่งเป็นผู้รับบำนาญ ตั้งแต่วันที่ 27 พฤศจิกายน 2562
6. นางสาวจารุลักษณ์ เรืองสุวรรณ	เลขาธิการคณะกรรมการกองทุนการออมแห่งชาติ

การประชุม

ในปี 2562 คณะอนุกรรมการธรรมาภิบาลมีการจัดประชุมรวม 4 ครั้ง

ผลงานสำคัญ

1. ทบทวนประกาศคณะกรรมการกองทุนการออมแห่งชาติ ว่าด้วยนโยบายการกำกับดูแลกิจการ พ.ศ. 2560
2. การจัดทำแผนธรรมาภิบาลองค์กร มาตรฐานคุณธรรม และความโปร่งใสในการดำเนินงาน และแผนปฏิบัติการประจำปีงบประมาณ พ.ศ. 2562 – 2563
3. ทบทวนข้อบังคับคณะกรรมการกองทุนการออมแห่งชาติ ว่าด้วยจรรยาบรรณของพนักงานและลูกจ้าง พ.ศ. 2561
4. ร่างแบบประเมินผลการปฏิบัติหน้าที่ของคณะกรรมการ กอช. ประจำปี 2562 และร่างแบบประเมินผลการปฏิบัติหน้าที่ของคณะอนุกรรมการ กอช. ประจำปี 2562

คณะอนุกรรมการกฎหมาย

อำนาจหน้าที่

ขอบเขตอำนาจหน้าที่ของคณะอนุกรรมการกฎหมาย มีดังต่อไปนี้

1. พิจารณาให้คำปรึกษาแนะนำด้านกฎหมายที่เกี่ยวข้องกับการปฏิบัติงานของคณะกรรมการกองทุนการออมแห่งชาติและกิจการของกองทุน
2. พิจารณาตรวจสอบและกลั่นกรองสาระสำคัญของร่างกฎหมาย ข้อบังคับ ระเบียบ ประกาศ หรือคำสั่งของกองทุน ให้สอดคล้องกับหลักการและเจตนารมณ์
3. รายงานสรุปผลงานและประเมินผลการปฏิบัติหน้าที่ของตนเองเสนอต่อคณะกรรมการเป็นประจำทุกปี
4. เพื่อประโยชน์แก่การปฏิบัติหน้าที่ของคณะอนุกรรมการกฎหมาย คณะอนุกรรมการกฎหมายอาจเชิญพนักงานหรือบุคคลหนึ่งบุคคลใดที่เกี่ยวข้องให้ร่วมประชุมเพื่อชี้แจงข้อเท็จจริง หรือขอความเห็นจากที่ปรึกษาภายนอกที่เป็นอิสระได้ตามความจำเป็น
5. ปฏิบัติหน้าที่อื่นใดตามที่ประธานคณะกรรมการกองทุนการออมแห่งชาติ และคณะกรรมการกองทุนการออมแห่งชาติมอบหมาย

รายชื่อคณะอนุกรรมการ ณ วันที่ 31 ธันวาคม 2562

1. นายสราวุธ เบญจกุล	กรรมการผู้ทรงคุณวุฒิ ด้านกฎหมาย ประธานอนุกรรมการ
2. นายเชิดชัย มีคำ	ผู้ทรงคุณวุฒิด้านกฎหมาย
3. นายมนต์ดนัย ดวงเด่น	ผู้ทรงคุณวุฒิด้านกฎหมาย
4. นายวิชาญ ธรรมสุจริต	ผู้ทรงคุณวุฒิด้านกฎหมาย
5. นายกฤดา กฤติยาโชติปกรณ์	ผู้ทรงคุณวุฒิด้านกฎหมาย (แทน) นายพุฒิพงศ์ นิลสุ่ม ตั้งแต่เดือน เมษายน 2562
6. นางสาวจารุลักษณ์ เรืองสุวรรณ	เลขาธิการคณะกรรมการกองทุนการออมแห่งชาติ

การประชุม

ในปี 2562 คณะอนุกรรมการกฎหมายมีการจัดประชุมรวม 11 ครั้ง

ผลงานสำคัญ

การพิจารณากลั่นกรอง กฎ ระเบียบ ข้อบังคับ ประกาศและคำสั่ง เพื่อสนับสนุนการดำเนินงานของกองทุนการออมแห่งชาติ ประจำปี พ.ศ. 2562 มีดังนี้

1. ระเบียบ ข้อบังคับ และประกาศคณะกรรมการกองทุนการออมแห่งชาติ

- ประกาศคณะกรรมการกองทุนการออมแห่งชาติ หลักเกณฑ์และวิธีการคัดเลือกบริษัทจัดการกองทุน (ฉบับที่ 2) พ.ศ. 2562
- ประกาศคณะกรรมการกองทุนการออมแห่งชาติ โครงสร้างองค์กร พ.ศ. 2562
- ประกาศคณะกรรมการกองทุนการออมแห่งชาติ กฎบัตรคณะอนุกรรมการตรวจสอบ พ.ศ. 2562
- ระเบียบคณะกรรมการกองทุนการออมแห่งชาติ ว่าด้วยการงบประมาณ (ฉบับที่ 2) พ.ศ. 2562 ลงวันที่ 16 ธันวาคม พ.ศ. 2562

2. คำสั่งของคณะกรรมการกองทุนการออมแห่งชาติ

- คำสั่งของคณะกรรมการกองทุนการออมแห่งชาติ เพื่อแต่งตั้งคณะอนุกรรมการในปี 2562 อาทิ
  (1) คณะอนุกรรมการการลงทุน
  (2) คณะอนุกรรมการกฎหมาย

(3) คณะอนุกรรมการพิจารณาแนวทางการปรับปรุงกฎหมายของกองทุนการออมแห่งชาติ
(4) คณะอนุกรรมการด้านเทคโนโลยีสารสนเทศ
(5) คณะอนุกรรมการประเมินผลการปฏิบัติงานของเลขาธิการคณะกรรมการกองทุนการออมแห่งชาติ
(6) คณะอนุกรรมการตรวจสอบ
(7) คณะอนุกรรมการด้านยุทธศาสตร์

- คำสั่งของคณะกรรมการกองทุนการออมแห่งชาติที่ 3/2562 แต่งตั้งผู้รักษาการแทนเลขาธิการคณะกรรมการกองทุนการออมแห่งชาติ ลงวันที่ 9 เมษายน พ.ศ. 2562
- คำสั่งของคณะกรรมการกองทุนการออมแห่งชาติที่ 5/2562 แต่งตั้งคณะกรรมการสรรหาและกำหนดค่าตอบแทนรองเลขาธิการด้านการลงทุน ลงวันที่ 26 กรกฎาคม พ.ศ. 2562
- คำสั่งของคณะกรรมการกองทุนการออมแห่งชาติที่ 7/2562 แต่งตั้งคณะอนุกรรมการคัดเลือกกรรมการซึ่งเป็นสมาชิก และกรรมการซึ่งเป็นผู้รับบำนาญ ลงวันที่ 26 กรกฎาคม พ.ศ. 2562

คณะอนุกรรมการด้านยุทธศาสตร์

อำนาจหน้าที่

ขอบเขตอำนาจหน้าที่ของคณะอนุกรรมการด้านยุทธศาสตร์ มีดังต่อไปนี้

1. กำหนดนโยบายเกี่ยวกับการจัดทำแผนยุทธศาสตร์ แผนการดำเนินงานของกองทุน และแผนการตลาด ให้สอดคล้องกับภารกิจและวัตถุประสงค์ในการจัดตั้งกองทุน
2. พิจารณา กลั่นกรอง วิเคราะห์ และเสนอมาตรการ หรือแนวทางการตัดสินใจเกี่ยวกับการดำเนินงานด้านนโยบายยุทธศาสตร์ และการบริการจัดการของกองทุน
3. ในกรณีการพิจารณากลั่นกรอง วิเคราะห์ ให้คำปรึกษา ประเมิน หรือวิเคราะห์ในเรื่องใดที่จำเป็นต้องมีผู้เชี่ยวชาญเฉพาะด้านในสาขาที่เกี่ยวข้องเข้าร่วมพิจารณาในรายละเอียด ให้คณะอนุกรรมการเชิญบุคคลดังกล่าว เข้าร่วมพิจารณากับคณะอนุกรรมการเป็นคราวๆ ไป ซึ่งรวมถึงการเชิญพนักงานหรือบุคคลหนึ่งบุคคลใดที่เกี่ยวข้องให้ร่วมประชุมเพื่อ ชี้แจงข้อเท็จจริงหรือขอความเห็นจากที่ปรึกษาภายนอกที่เป็นอิสระได้ตามความจำเป็น เพื่อประโยชน์แก่การปฏิบัติหน้าที่ของคณะอนุกรรมการ
4. พิจารณากลั่นกรองเรื่องเสนอขออนุมัติจัดซื้อจัดจ้างในวงเงินเกินอำนาจเลขาธิการคณะกรรมการกองทุนการออมแห่งชาติก่อนนำเสนอคณะกรรมการ
5. ปฏิบัติงานอื่นใดตามที่ประธานคณะกรรมการหรือคณะกรรมการมอบหมาย

รายชื่อคณะอนุกรรมการ ณ วันที่ 31 ธันวาคม 2562

1. นายวุฒิพงศ์ จิตตั้งสกุล	รองผู้อำนวยการสำนักงานเศรษฐกิจการคลัง ประธานอนุกรรมการ ได้เข้ารับตำแหน่งเมื่อ 1 พฤศจิกายน 2562 (แทน) นายวโรทัย โกศลพิศิษฐ์กุล ที่ปรึกษาด้านเศรษฐกิจการคลัง สำนักงานเศรษฐกิจการคลัง
2. นางสาววริษฐา สงวนเสริมศรี	ผู้แทนกระทรวงมหาดไทย
3. นายสุริยะ ประสาทบัณฑิตย์	กรรมการซึ่งเป็นสมาชิก ปฏิบัติหน้าที่กรรมการซึ่งเป็นผู้รับบำนาญ ตั้งแต่วันที่ 27 พฤศจิกายน 2562
4. นายเอ็นนู ซื่อสุวรรณ	กรรมการซึ่งเป็นสมาชิก ภาคกลาง
5. นายกัมปนาท โลหเจริญวนิช	อนุกรรมการด้านยุทธศาสตร์ กองทุนการออมแห่งชาติ
6. นางพิลาสลักษณ์ ยุคเกษมวงศ์	กรรมการผู้ทรงคุณวุฒิ ด้านการเงินและการลงทุน
7. นางสาวจารุลักษณ์ เรืองสุวรรณ	เลขาธิการคณะกรรมการกองทุนการออมแห่งชาติ

การประชุม

ในปี 2562 คณะอนุกรรมการด้านยุทธศาสตร์มีการจัดประชุมรวม 6 ครั้ง

ผลงานสำคัญ

ในปี พ.ศ. 2562 คณะอนุกรรมการด้านยุทธศาสตร์ กองทุนการออมแห่งชาติ ได้พิจารณา วิเคราะห์กลั่นกรอง รวมถึงเสนอแนะแนวทางการดำเนินงานด้านยุทธศาสตร์ และการบริหารจัดการของกองทุนการออมแห่งชาติ ดังนี้

มีการพิจารณาแผนปรับปรุงประสิทธิภาพการดำเนินงาน และการทบทวนแผนการดำเนินงานประจำปี 2562 (รอบ 6 เดือน) เพื่อเพิ่มประสิทธิภาพการดำเนินงานของ กอช. รวมถึงมีการพิจารณาโครงสร้างองค์กรและอัตรากำลัง ปี พ.ศ. 2562 เพื่อเพิ่มประสิทธิภาพในการดำเนินงานให้มีความสอดคล้องกับภาระงานของ กอช. ในปัจจุบัน

ทั้งนี้ เพื่อให้สอดคล้องตามวิสัยทัศน์ พันธกิจ และเพื่อให้ กอช. มียุทธศาสตร์และแนวทางในการดำเนินงาน และพัฒนาผลักดันแผนยุทธศาสตร์ให้บรรลุเป้าหมายขององค์กรได้อย่างมีประสิทธิภาพสูงสุด คณะอนุกรรมการด้านยุทธศาสตร์ได้มีการกำหนดทิศทาง และ (ร่าง) การทบทวนแผนยุทธศาสตร์ กองทุนการออมแห่งชาติ (พ.ศ. 2562 – 2565) และแผนปฏิบัติการประจำปี พ.ศ. 2563 พร้อมทั้ง (ร่าง) แผนยุทธศาสตร์ด้านการบริหารทรัพยากรบุคคล (พ.ศ. 2562 – 2565) และแผนปฏิบัติการด้านการบริหารทรัพยากรบุคคล ประจำปี พ.ศ. 2563 อีกทั้งได้มีการพิจารณาข้อเสนอกรอบวงเงินคำของบประมาณรายจ่ายประจำปีงบประมาณ พ.ศ. 2564 เบื้องต้น เพื่อนำเสนอคณะกรรมการกองทุนการออมแห่งชาติต่อไป

คณะอนุกรรมการประเมินผลการปฏิบัติงานเลขาธิการคณะกรรมการกองทุนการออมแห่งชาติ

อำนาจหน้าที่

ขอบเขตอำนาจหน้าที่ของคณะอนุกรรมการประเมินผลการปฏิบัติงานเลขาธิการ มีดังต่อไปนี้

1. กำหนดหลักเกณฑ์และวิธีการประเมินผลการปฏิบัติงานของเลขาธิการคณะกรรมการกองทุนการออมแห่งชาติ
2. รวบรวมผลการปฏิบัติงานและประเมินผลการปฏิบัติงานของเลขาธิการคณะกรรมการกองทุนการออมแห่งชาติ
3. รายงานและสรุปผลการปฏิบัติงานของเลขาธิการคณะกรรมการกองทุนการออมแห่งชาติ พร้อมความเห็นต่อคณะกรรมการกองทุนการออมแห่งชาติเพื่อพิจารณา
4. ปฏิบัติงานอื่นใดตามที่ประธานกรรมการหรือคณะกรรมการมอบหมาย

รายชื่อคณะอนุกรรมการ ณ วันที่ 31 ธันวาคม 2562

1. นายวุฒิพงศ์ จิตตั้งสกุล	รองผู้อำนวยการสำนักงานเศรษฐกิจการคลัง ประธานอนุกรรมการ ได้เข้ารับตำแหน่งเมื่อ 1 พฤศจิกายน 2562 (แทน) นายวโรทัย โกศลพิศิษฐ์กุล ที่ปรึกษาด้านเศรษฐกิจการคลัง สำนักงานเศรษฐกิจการคลัง
2. นางสุจิตรา พิทยานรเศรษฐ์	ผู้แทนกระทรวงพัฒนาสังคมและความมั่นคงของมนุษย์
3. นางณัฐญา นิยมานุสร	ผู้แทนสำนักงานคณะกรรมการกำกับหลักทรัพย์และตลาดหลักทรัพย์
4. นางศิโรรัตน์ ชินอักษร	ผู้แทนกระทรวงมหาดไทย
5. นางสาวโสภาวดี เลิศมนัสชัย	กรรมการผู้ทรงคุณวุฒิ ด้านบัญชี

การประชุม

ในปี 2562 คณะอนุกรรมการประเมินผลการปฏิบัติงานเลขาธิการคณะกรรมการกองทุนการออมแห่งชาติ มีการจัดประชุมรวม 2 ครั้ง

ผลงานสำคัญ

ดำเนินการและสรุปผลการปฏิบัติงานและประเมินผลการปฏิบัติงานของเลขาธิการคณะกรรมการกองทุนการออมแห่งชาติ ในปี 2561 และกำหนดเกณฑ์การประเมินผลประจำปี พ.ศ. 2562

คณะอนุกรรมการประชาสัมพันธ์และการตลาด

อำนาจหน้าที่

ขอบเขตและอำนาจหน้าที่ของคณะอนุกรรมการประชาสัมพันธ์และการตลาด มีดังต่อไปนี้

1. จัดทำแผนประชาสัมพันธ์และติดตามประเมินผลสัมฤทธิ์ของแผนประชาสัมพันธ์ เพื่อสร้างการรับรู้เกี่ยวกับกองทุนการออมแห่งชาติ
2. จัดทำแผนการตลาดและส่งเสริมการออม รวมถึงติดตามประเมินผลสัมฤทธิ์ของแผน เพื่อขยายฐานจำนวนสมาชิกใหม่ รักษาและส่งเสริมการออมอย่างต่อเนื่องของสมาชิก
3. แนะนำและให้ความเห็นต่อการดำเนินงานภารกิจด้านการประชาสัมพันธ์ การตลาดและส่งเสริมการออม
4. ติดตามและประสานงานกับหน่วยงานต่างๆ เพื่อให้แผนประชาสัมพันธ์และแผนการตลาดและส่งเสริมการออมบรรลุผลสำเร็จ
5. เชิญหน่วยงานจากส่วนราชการ ภาคเอกชนและผู้ทรงคุณวุฒิ มาให้ข้อมูล หรือร่วมปฏิบัติการตามความเหมาะสม
6. แต่งตั้งคณะทำงานเพื่อปฏิบัติงานตามที่คณะอนุกรรมการมอบหมาย
7. รายงานความคืบหน้าต่อคณะกรรมการกองทุนการออมแห่งชาติเป็นรายไตรมาส
8. ปฏิบัติงานอื่นๆ ใดตามคณะกรรมการกองทุนการออมแห่งชาติมอบหมาย

รายชื่อคณะอนุกรรมการ ณ วันที่ 31 ธันวาคม 2562

1. นางมุกดา อินต๊ะสาร	กรรมการผู้ทรงคุณวุฒิ ด้านสวัสดิการชุมชน ประธานอนุกรรมการ
2. นางสาววรรณา อรัญกุล	ผู้แทนกระทรวงพัฒนาสังคมและความมั่นคงของมนุษย์ (แทน) นางสาวกชนันท์ อินสมพันธุ์ ตั้งแต่เดือนเมษายน 2562
3. นางขนิษฐา ศรีบัวชุม	ผู้แทนเลขาธิการสำนักงานประกันสังคม (แทน) นางรัศมี สุจโต ตั้งแต่ เดือนพฤศจิกายน 2562
4. นายวริศธิ์นันย์ เสือทอง	ผู้แทนกระทรวงมหาดไทย
5. นายเสมอ นิ่มเงิน	ผู้แทนกรมประชาสัมพันธ์
6. นายปรีชา มีชำนาญ	ผู้แทนบริษัท อสมท จำกัด (มหาชน)
7. นางสาวกาญจนา บงกชรัตน์	ผู้แทนสำนักงานกองทุนสนับสนุนการสร้างเสริมสุขภาพ
8. นางจิราพร บุญวานิช	ผู้ทรงคุณวุฒิด้านการถ่ายทอดข้อมูลความรู้ และการส่งเสริมการตลาดธุรกิจกองทุน
9. นางสาวจารุลักษณ์ เรืองสุวรรณ	เลขาธิการคณะกรรมการกองทุนการออมแห่งชาติ

การประชุม

ในปี 2562 คณะอนุกรรมการประชาสัมพันธ์และการตลาดมีการจัดประชุมรวม 7 ครั้ง

ผลงานสำคัญ

ในปี พ.ศ. 2562 คณะอนุกรรมการประชาสัมพันธ์และการตลาด ได้พิจารณาให้ความเห็นและอนุมัติในการจัดทำแผนการดำเนินงานด้านการประชาสัมพันธ์และการตลาด ภายใต้ยุทธศาสตร์ที่ 1 ด้านเพิ่มจำนวนสมาชิกอย่างทั่วถึงและส่งเสริมการออมอย่างต่อเนื่องและยุทธศาสตร์ที่ 4 ถ่ายทอดค่านิยมสังคมการออมด้วยภาพลักษณ์ที่ดีตามหลักธรรมาภิบาลโดยผ่านการจัดกิจกรรมต่างๆ เพื่อสร้างการรับรู้และเข้าถึงข้อมูลข่าวสารของกลุ่มเป้าหมายรวมถึงประชาชนทั่วไป ดังนี้

1. ให้ความเห็นชอบในการจัดทำแผนและการดำเนินการจัดงานมอบรางวัลส่งเสริมการออมกับ กอช. ยอดเยี่ยมประจำปี 2562 เนื่องในวันออมแห่งชาติ เพื่อขับเคลื่อนบทบาทของ กอช. ในการเป็นองค์กรที่ส่งเสริมและสนับสนุนการออมในระดับประเทศ และเสริมสร้างความเข้มแข็งของ กอช. กับหน่วยงานเครือข่ายความร่วมมือ

2. ให้ความเห็นชอบในการจัดทำแผนเข้าร่วมงานแสดงสินค้าและอีเว้นท์ต่างๆ อาทิ SET in the City, Money Expo, Thailand Smart Money

3. ให้ความเห็นชอบในการใช้สื่อบุคคลที่มีชื่อเสียงในสังคม (Brand Ambassador) และผู้ทรงอิทธิพลบนโลกโซเชียล (Influencer)

4. ให้ความเห็นชอบการจัดทำโครงการผลิตสื่อโฆษณา เพื่อใช้ประชาสัมพันธ์ผ่านสื่อสังคม วงกว้าง อาทิ สื่อวิทยุ สื่อโทรทัศน์ สื่อสิ่งพิมพ์ สื่อสังคมออนไลน์ เป็นต้น

5. ให้ความเห็นชอบการจัดทำของขวัญและของพรีเมี่ยมองค์กร เพื่อสนับสนุนและส่งเสริมการออมเงินกับ กอช.

6. ให้ความเห็นชอบการจัดทำสื่อสิ่งพิมพ์ เพื่อสนับสนุนและส่งเสริมการออมเงินกับ กอช. อาทิ ใบสมัครสมาชิก กอช. เต๊นท์การ์ด เป็นต้น เพื่อใช้เป็นสื่อประชาสัมพันธ์ข้อมูลของ กอช. ให้กับประชาชนทั่วไปผ่านภาคีเครือข่ายทั่วประเทศของ กอช.

7. ให้ความเห็นชอบการจัดทำกิจกรรมเพื่อสังคม (CSR) “โครงการกองทุนการออมแห่งชาติ ร่วมใจปลูกป่าชุมชนเฉลิมพระเกียรติ เนื่องในโอกาสมหามงคลพระราชพิธีบรมราชาภิเษก” และ “โครงการช่วยผู้ประสบอุทกภัยพายุโพดุล”

คณะอนุกรรมการด้านเทคโนโลยีสารสนเทศ

อำนาจหน้าที่

ขอบเขตอำนาจหน้าที่ของคณะอนุกรรมการด้านเทคโนโลยีสารสนเทศ มีดังต่อไปนี้

1. กำหนดนโยบายด้านเทคโนโลยีสารสนเทศ และแผนยุทธศาสตร์การพัฒนาด้านเทคโนโลยีสารสนเทศของกองทุนการออมแห่งชาติ

2. ให้คำปรึกษาและความเห็นในการดำเนินงาน เพื่อการพัฒนาโครงการด้านเทคโนโลยีสารสนเทศของกองทุน เพื่อให้การปฏิบัติงานด้านเทคโนโลยีสารสนเทศของกองทุนเป็นไปอย่างมีประสิทธิภาพและเป็นไปตามพันธกิจของกองทุนการออมแห่งชาติ

3. กำหนดกลยุทธ์ แนวปฏิบัติ หรือมาตรการเพื่อดำเนินงานด้านเทคโนโลยีสารสนเทศ รวมถึงการติดตาม กำกับดูแล เพื่อให้มั่นใจว่าระบบเทคโนโลยีสารสนเทศของกองทุนอยู่ในระบบที่เหมาะสมต่อการปฏิบัติงานของกองทุนที่สอดคล้องกับนโยบายของคณะกรรมการกองทุนการออมแห่งชาติ

4. ให้คำปรึกษา แนะนำในการอำนวยการและการดำเนินงานเกี่ยวกับเทคโนโลยีสารสนเทศที่เหมาะสมต่อการให้บริการและเผยแพร่ข้อมูลให้แก่สมาชิกของกองทุน

5. ให้ความเห็น ข้อเสนอแนะเกี่ยวกับการดำเนินการบริหารจัดการความมั่นคงปลอดภัยสารสนเทศ และการบริหารความเสี่ยงด้านความมั่นคงปลอดภัยสารสนเทศของกองทุน

6. ประเมินและทบทวนความเพียงพอ รวมทั้งความมีประสิทธิภาพและประสิทธิผลของระบบเทคโนโลยีสารสนเทศของกองทุน

7. รายงานสรุปผลงานและประเมินผลการปฏิบัติหน้าที่ของตนเองเสนอต่อคณะกรรมการกองทุนการออมแห่งชาติเป็นประจำทุกปี

8. เพื่อประโยชน์แก่การปฏิบัติหน้าที่ของคณะอนุกรรมการด้านเทคโนโลยีสารสนเทศ คณะอนุกรรมการฯ อาจเชิญพนักงานหรือบุคคลหนึ่งบุคคลใดที่เกี่ยวข้องให้ร่วมประชุมเพื่อชี้แจงข้อเท็จจริงหรือขอความเห็นจากที่ปรึกษาภายนอกที่เป็นอิสระได้ตามความจำเป็น

9. ปฏิบัติหน้าที่อื่นใดตามที่คณะกรรมการกองทุนการออมแห่งชาติมอบหมาย

รายชื่อคณะอนุกรรมการ ณ วันที่ 31 ธันวาคม 2562

1. นายบุญเสริม จิตเจนสุวรรณ	กรรมการซึ่งเป็นสมาชิก ภาคเหนือ ประธานอนุกรรมการ
2. นายถิรพันธุ์ สรรพกิจ	รองผู้จัดการ หัวหน้าสายงานเทคโนโลยีสารสนเทศ ตลาดหลักทรัพย์แห่งประเทศไทย
3. นายวิษณุ ตัณฑวิรุฬห์	คณะกรรมการจัดหาคอมพิวเตอร์ภาครัฐ
4. ดร. ก่อเกียรติ แก้วกิ่ง	ผู้แทนกระทรวงมหาดไทย
5. นายกัมพล ฉายสุวรรณ	ผู้อำนวยการศูนย์เทคโนโลยีสารสนเทศ สำนักงานเศรษฐกิจการคลัง
6. นางสาวจารุลักษณ์ เรืองสุวรรณ	เลขาธิการคณะกรรมการกองทุนการออมแห่งชาติ

การประชุม

ในปี 2562 คณะอนุกรรมการด้านเทคโนโลยีสารสนเทศมีการจัดประชุมรวม 4 ครั้ง

ผลงานสำคัญ

1. ให้คำปรึกษาด้านการปรับปรุงระบบ Call Center ให้สามารถบริการ ถาม-ตอบ ปัญหาของสมาชิกได้อย่างมีประสิทธิภาพ

2. ให้คำปรึกษาและแนวทางในการปรับปรุงประสิทธิภาพระบบ Mobile Application กองทุนการออมแห่งชาติให้สามารถบริการสมาชิกได้อย่างสะดวกรวดเร็วยิ่งขึ้น

3. ให้ความเห็นในการปรับปรุงประสิทธิภาพระบบทะเบียนสมาชิกและระบบสนับสนุนสมาชิกอื่นๆ เพื่อแก้ปัญหาระบบทำงานช้าไม่รองรับการใช้งาน

4. ให้คำปรึกษาแนวทางการเปลี่ยนระบบเครื่องคอมพิวเตอร์แม่ข่าย ซึ่งใช้งานตั้งแต่เริ่มโครงการจนถึงปัจจุบัน ซึ่งกำลังหมดอายุการรับประกัน เพื่อหาแนวทางการจัดหาระบบคอมพิวเตอร์ที่มีเทคโนโลยีที่ทันสมัยรองรับการให้บริการสมาชิกได้อย่างมีประสิทธิภาพและยืดยุ่นกับการพัฒนาระบบบริการสมาชิกที่เพิ่มขึ้นอย่างต่อเนื่อง

5. ให้ความเห็นเกี่ยวกับการแนวนโยบายและแนวปฏิบัติในการรักษาความมั่งคงปลอดภัยด้านสารสนเทศกองทุนการออมแห่งชาติ

6. ให้คำปรึกษาเกี่ยวกับโครงการพัฒนามาตรฐานความมั่นคงปลอดภัยตามมาตรฐาน ISO/IEC 27001:2013

คณะอนุกรรมการบริหารความเสี่ยง

อำนาจหน้าที่

ขอบเขตอำนาจหน้าที่ของคณะอนุกรรมการบริหารความเสี่ยง มีดังต่อไปนี้

1. เสนอกรอบนโยบายการบริหารความเสี่ยงและระดับความเสี่ยงที่ยอมรับได้ (Risk Appetite) ซึ่งครอบคลุมความเสี่ยงโดยรวมของกองทุน ทั้งความเสี่ยงด้านกิจการสำนักงานและความเสี่ยงด้านการบริหารเงินกองทุนเพื่อให้คณะกรรมการพิจารณาอนุมัติ
2. ประเมินและทบทวนความเพียงพอ รวมทั้งความมีประสิทธิภาพและประสิทธิผลของระบบการบริหารความเสี่ยงของกองทุน
3. กำหนดกลยุทธ์ แนวปฏิบัติ หรือมาตรการในการบริหารความเสี่ยง รวมถึงการติดตามกำกับดูแลเพื่อให้มั่นใจว่าการป้องกันความเสี่ยงของกองทุนอยู่ในระดับที่กำหนดและสอดคล้องกับนโยบายการบริหารความเสี่ยงที่ได้รับอนุมัติจากคณะกรรมการ
4. ส่งเสริมให้เกิดวัฒนธรรมในการบริหารความเสี่ยงทั้งในระดับคณะกรรมการ ระดับคณะอนุกรรมการ และระดับสำนักงาน รวมถึงกำหนดมาตรการที่เอื้อให้เกิดความถูกต้องและความเป็นอิสระ นำการตรวจวัด ควบคุม และรายงานความเสี่ยง เพื่อให้การติดตามและประเมินความเสี่ยงทั้งองค์กรมีประสิทธิภาพ
5. รายงานสรุปผลงานและประเมินผลการปฏิบัติหน้าที่ของตนเองเสนอต่อคณะกรรมการเป็นประจำทุกปี
6. เพื่อประโยชน์แก่การปฏิบัติหน้าที่ของคณะอนุกรรมการบริหารความเสี่ยง อาจเชิญพนักงานหรือบุคคลหนึ่งบุคคลใดที่เกี่ยวข้องให้ร่วมประชุม เพื่อชี้แจงข้อเท็จจริง หรือขอความเห็นจากที่ปรึกษาภายนอกที่เป็นอิสระได้ตามความจำเป็น
7. ปฏิบัติหน้าที่อื่นใดตามที่คณะกรรมการมอบหมาย

รายชื่อคณะอนุกรรมการ ณ วันที่ 31 ธันวาคม 2562

1. นายสราวุธ เบญจกุล	กรรมการผู้ทรงคุณวุฒิ ด้านกฎหมาย ประธานอนุกรรมการ
2. นายวินัย นิยโมสถ	กรรมการซึ่งเป็นสมาชิก ภาคตะวันออกเฉียงเหนือ (พ้นจากตำแหน่งตามวาระ อยู่ระหว่างดำเนินการเลือกกรรมการขึ้นใหม่)
3. นายวิโรจน์ รอดดำ	กรรมการซึ่งเป็นสมาชิก ภาคใต้
4. นางสาวชัชนี จันทจรูญพงษ์	อนุกรรมการ
5. นายณัฐพัชร์ ลัคนาธรรมพิชิต	อนุกรรมการ
6. นางสาวจารุลักษณ์ เรืองสุวรรณ	เลขาธิการคณะกรรมการกองทุนการออมแห่งชาติ

การประชุม

ในปี 2562 คณะอนุกรรมการบริหารความเสี่ยง มีการจัดประชุมรวม 7 ครั้ง

ผลงานสำคัญ

1. กำกับดูแลการบริหารความเสี่ยงเพื่อลดผลกระทบต่อการดำเนินธุรกิจของ กอช. โดยกำหนดให้มีมาตรการเชิงรุกที่เน้นบริหารจัดการความเสี่ยงในทุกด้านเพื่อลดโอกาสเกิดเหตุการณ์ความเสี่ยง และมีมาตรการรองรับหากเกิดเหตุการณ์ความเสี่ยงขึ้น เพื่อลดผลกระทบไม่ให้ส่งผลต่อเป้าหมายองค์กร มีการแต่งตั้งคณะกรรมการบริหารความเสี่ยงและควบคุมภายในเพื่อกลั่นกรองและให้ความเห็นเกี่ยวกับการบริหารจัดการของการดำเนินงานด้านความเสี่ยงและควบคุมภายใน

2. ทบทวนกรอบการบริหารความเสี่ยงองค์กร นโยบายการบริหารความเสี่ยง กระบวนการบริหารความเสี่ยงองค์กร กฎบัตรคณะอนุกรรมการบริหารความเสี่ยง คู่มือการบริหารความเสี่ยงและควบคุมภายใน และแผนบริหารความเสี่ยงองค์กร ให้เหมาะสมกับการดำเนินธุรกิจอย่างมีประสิทธิภาพเป็นไปตามมาตรฐานสากล รวมทั้งให้ข้อเสนอแนะแนวทางในการบริหารความเสี่ยงที่สอดคล้องต่อทิศทางกลยุทธ์การดำเนินงานตามแผนยุทธศาสตร์และสนับสนุนการพัฒนางานบริหารความเสี่ยงในทุกระดับทั่วทั้งองค์กรอย่างต่อเนื่อง เพื่อให้เกิดเป็นวัฒนธรรมองค์กร อีกทั้งเพื่อให้มั่นใจว่ามีการบริหารจัดการความเสี่ยงอย่างมีประสิทธิภาพ รวมทั้งสามารถบริหารจัดการความเสี่ยงที่มีนัยสำคัญให้อยู่ในระดับที่ยอมรับได้ พร้อมทั้งรายงานผลการบริหารความเสี่ยงต่อคณะกรรมการกองทุนการออมแห่งชาติ

3. ติดตามการบริหารความเสี่ยงและควบคุมภายในอย่างใกล้ชิด เป็นประจำทุกไตรมาส โดยกำหนดให้มีตัวชี้วัดความเสี่ยงเพื่อเฝ้าระวังและเตือนภัยล่วงหน้า (Key Risk Indicator) และให้ข้อเสนอแนะแก่ฝ่ายบริหารในการปรับปรุงการบริหารจัดการให้ดียิ่งขึ้น และมีการรายงานผลการดำเนินงานของคณะอนุกรรมการฯ และคณะกรรมการกองทุนการออมแห่งชาติ

4. พิจารณาและให้ข้อเสนอแนะแผนบริหารความเสี่ยงองค์กรประจำปี 2562 และนำเสนอขอความเห็นชอบจากคณะกรรมการกองทุนการออมแห่งชาติ มีการบูรณาการรายการความเสี่ยงและแผนบริหารความเสี่ยงองค์กร ทำให้แผนบริหารความเสี่ยงองค์กรมีความชัดเจน สอดคล้องกับทิศทางเป้าหมาย มีการถ่ายทอดไปสู่การปฏิบัติทั่วทั้งองค์กร เพื่อตอบสนองความเสี่ยงและดำเนินการตามมาตรการที่ระบุไว้ ทำให้ผลการบริหารความเสี่ยง ปี 2562 ได้รับการบริหารจัดการจนสามารถควบคุมอยู่ในระดับที่ยอมรับได้

5. ปรับปรุงระบบการควบคุมภายใน ให้ข้อเสนอแนะในการปรับปรุงระบบการควบคุมภายในของ กอช. ผ่านช่องทางแบบประเมินการควบคุมภายในตามหลักเกณฑ์กระทรวงการคลัง เพื่อลดความเสี่ยงที่อาจทำให้แต่ละหน่วยงานไม่สามารถบรรลุวัตถุประสงค์ได้

คณะอนุกรรมการตรวจสอบ

อำนาจหน้าที่

ขอบเขตอำนาจหน้าที่ของคณะอนุกรรมการตรวจสอบ มีดังต่อไปนี้

1. จัดทำกฎบัตรของคณะอนุกรรมการตรวจสอบให้สอดคล้องกับขอบเขตความรับผิดชอบในการดำเนินงานของกองทุน โดยต้องได้รับความเห็นชอบจากคณะกรรมการ และมีการสอบทานความเหมาะสมของกฎบัตรดังกล่าวอย่างน้อยปีละหนึ่งครั้ง

2. สอบทานประสิทธิภาพและประสิทธิผลของกระบวนการควบคุมภายใน กระบวนการบริหารความเสี่ยงและกระบวนการกำกับดูแลที่ดี

3. สอบทานให้กองทุนมีการรายงานการเงินอย่างถูกต้องและน่าเชื่อถือ

4. สอบทานการดำเนินงานของกองทุนให้ถูกต้องตามกฎหมาย ระเบียบ และข้อบังคับ หรือมติคณะรัฐมนตรีที่เกี่ยวข้องกับการดำเนินงาน รวมทั้งข้อกำหนดอื่นของกองทุน

5. กำกับดูแลระบบงานตรวจสอบภายในของกองทุน ให้มีความเป็นอิสระ เพื่อพัฒนาการปฏิบัติงานในหน้าที่

6. พิจารณารายการที่เกี่ยวโยงกันหรือรายการที่อาจมีความขัดแย้งทางผลประโยชน์ หรือมีโอกาสเกิดการทุจริตที่อาจมีผลกระทบต่อการปฏิบัติงานของกองทุน

7. ให้ข้อเสนอแนะการพิจารณาแต่งตั้ง โยกย้าย เลื่อนขั้น เลื่อนตำแหน่ง และประเมินผลงานของหัวหน้าฝ่ายตรวจสอบภายในต่อคณะกรรมการ

8. ให้ความเห็นชอบในเรื่องดังต่อไปนี้

(ก) การปรับโครงสร้าง อัตรากำลัง และงบประมาณที่ใช้ในกิจการของฝ่ายตรวจสอบภายใน และนำเสนอให้คณะกรรมการพิจารณาอนุมัติต่อไป

(ข) กฎบัตรการตรวจสอบภายใน และแผนงานของฝ่ายตรวจสอบภายใน

9. ประชุมหารือร่วมกับสำนักงานการตรวจเงินแผ่นดิน หรือผู้สอบบัญชีที่สำนักงานการตรวจเงินแผ่นดินเห็นชอบเกี่ยวกับผลการตรวจสอบและเรื่องอื่น ๆ และอาจเสนอแนะให้สอบทานหรือตรวจสอบ รายการใดที่เห็นว่าจำเป็น รวมถึงเสนอค่าตอบแทนของผู้สอบบัญชีต่อคณะกรรมการ

10. รายงานต่อคณะกรรมการเพื่อให้พิจารณากำหนดแนวทางการดำเนินการที่เหมาะสมเกี่ยวกับ

(ก) กรณีที่เกิดหรือมีข้อสงสัยเกี่ยวกับการดำเนินงานของกองทุนที่ผิดปกติ ความขัดแย้งทางผลประโยชน์ การทุจริต หรือการปฏิบัติหน้าที่โดยฝ่าฝืนกฎหมาย ระเบียบ ข้อบังคับ หรือมติของคณะกรรมการที่เกี่ยวกับการบริหารกิจการของกองทุน การใดที่ก่อให้เกิดความเสียหายแก่กองทุน หรือการปฏิบัติหน้าที่โดยผิดจรรยาบรรณ

(ข) การตรวจสอบเรื่องร้องเรียนหรือการแจ้งเบาะแส

11. รายงานผลการดำเนินงานของคณะอนุกรรมการตรวจสอบอย่างน้อยปีละหนึ่งครั้งต่อคณะกรรมการ

12. ประเมินผลการดำเนินงาน ปัญหาและอุปสรรคของฝ่ายตรวจสอบภายใน รวมทั้งเสนอแนะแนวทางการพัฒนาระบบการตรวจสอบภายในและศักยภาพของผู้ตรวจสอบภายในของฝ่ายตรวจสอบภายในอย่างน้อยปีละหนึ่งครั้งต่อคณะกรรมการ

13. เพื่อประโยชน์แก่การปฏิบัติหน้าที่ของคณะอนุกรรมการตรวจสอบ คณะอนุกรรมการตรวจสอบอาจเรียกให้ผู้บริหารของกองทุนหรือเชิญบุคคลหนึ่งบุคคลใดที่เกี่ยวข้องมาชี้แจงข้อเท็จจริง ให้ข้อคิดเห็น หรือส่งหลักฐานที่จำเป็น รวมทั้งขอความเห็นจากที่ปรึกษาอิสระจากภายนอกได้ตามความจำเป็น

14. ปฏิบัติงานอื่นใดตามที่กฎหมายกำหนดหรือคณะกรรมการมอบหมาย

รายชื่อคณะอนุกรรมการ ณ วันที่ 31 ธันวาคม 2562

1. นายเจษฎา มิ่งสมร	กรรมการซึ่งเป็นสมาชิก ภาคตะวันออก ประธานอนุกรรมการ เปลี่ยนแปลงหน้าที่จากอนุกรรมการเป็นประธานอนุกรรมการ ตั้งแต่วันที่ 1 ตุลาคม 2562
2. นางณัฐญา นิยมานุสร	ผู้แทนเลขาธิการสำนักงานคณะกรรมการกำกับหลักทรัพย์และตลาดหลักทรัพย์ เปลี่ยนแปลงหน้าที่จากประธานอนุกรรมการเป็นอนุกรรมการ ตั้งแต่วันที่ 1 ตุลาคม 2562
3. นางสมดี รังสิยากรณ์รัตน์	ผู้แทนผู้ว่าการธนาคารแห่งประเทศไทย
4. นางสาวพรวิลัย เดชอมรชัย	อนุกรรมการ (แทน) นางสาวสุธีรา กิจนาบูรณ์ ตั้งแต่วันที่ 22 ตุลาคม 2562
5. นางสาวพัชรา วงศ์นิมิตกุล	อนุกรรมการ

การประชุม

ในปี 2562 คณะอนุกรรมการตรวจสอบ มีการจัดประชุมรวม 5 ครั้ง

ผลงานสำคัญ

ในปี พ.ศ.2562 การปฏิบัติหน้าที่ของคณะอนุกรรมการตรวจสอบได้ปฏิบัติตามอำนาจหน้าที่ และความรับผิดชอบตามกฎบัตร โดยรายงานผลการดำเนินงานของคณะอนุกรรมการตรวจสอบให้กับคณะกรรมการทราบเป็นรายปี และรายงานทันทีเมื่อมีข้อสังเกตที่สำคัญ ซึ่งมีสาระสำคัญในการปฏิบัติหน้าที่ ดังนี้

1. สำหรับการพิจารณางบการเงินประจำปีสิ้นสุดวันที่ 31 ธันวาคม พ.ศ. 2562 คณะอนุกรรมการตรวจสอบรับทราบงบการเงินเบื้องต้นตามที่ฝ่ายบริหารชอง กอช. นำเสนอ (อยู่ระหว่างการลงนามของผู้สอบบัญชี) ซึ่งมีความเห็นสอดคล้องกับผู้สอบบัญชีว่างบการเงินได้จัดขึ้นอย่างถูกต้อง เชื่อถือได้ เป็นไปตามมาตรฐานการรายงานทางการเงินและมาตรฐานการบัญชีที่รับรองทั่วไป มีการเปิดเผยข้อมูลที่เป็นสาระสำคัญอย่างเพียงพอ ครบถ้วน ทันเวลา เชื่อถือได้ และเป็นประโยชน์กับผู้ใช้งบการเงิน ซึ่งได้เชิญ

ผู้สอบบัญชี และฝ่ายบริหารเข้าร่วมประชุมในการพิจารณางบการเงินประจำปี รวมทั้งได้มีการประชุมร่วมกับผู้สอบบัญชีโดยไม่มีฝ่ายบริหารร่วมประชุมเพื่อให้ผู้สอบบัญชีให้ความเห็นได้อย่างอิสระ

2. การพิจารณาความเหมาะสมของอัตราค่าสอบบัญชีประจำปี 2562 จัดทำโดยบริษัท เอเอสวี แอนด์ แอสโซซิเอทส์ จำกัด ซึ่งคณะอนุกรรมการตรวจสอบได้พิจารณาผลการคัดเลือก เป็นผู้สอบบัญชีประจำปี พ.ศ. 2562 พร้อมเห็นชอบค่าธรรมเนียมสอบบัญชีประจำปี 2562 ซึ่งสำนักงานการตรวจเงินแผ่นดินได้เห็นชอบการใช้บริการผู้สอบบัญชีรายดังกล่าวแล้ว

3. สอบทานความมีประสิทธิผลและความเพียงพอของระบบการควบคุมภายใน คณะอนุกรรมการตรวจสอบได้รับทราบประเด็นการตรวจสอบที่สำคัญและติดตามการดำเนินการแก้ไขอย่างสม่ำเสมอ และรับทราบรายงานผลการตรวจสอบที่สำคัญของกระบวนการจัดซื้อจัดจ้าง อนุมัติแผนการตรวจสอบภายในให้ครอบคลุมกระบวนการปฏิบัติงานที่สำคัญ รวมทั้งกำกับดูแลให้มีการประเมินคุณภาพงานตรวจสอบภายในตามมาตรฐานสากลการปฏิบัติงานวิชาชีพตรวจสอบภายใน ซึ่งสอดคล้องกับมาตรฐานการควบคุมภายในสำหรับหน่วยงานภาครัฐ พ.ศ. 2561

คณะอนุกรรมการตรวจสอบภายในได้พิจารณาผลการประเมินและการจัดการความเสี่ยง และผลการประเมินระบบการควบคุมภายในของฝ่ายงานต่าง ๆ ซึ่งรวมถึงการจัดซื้อจัดจ้าง การบัญชีการเงิน และการลงทุน ซึ่งเป็นไปตามหลักเกณฑ์กระทรวงการคลังว่าด้วยมาตรฐานและหลักเกณฑ์ปฏิบัติการควบคุมภายในสำหรับหน่วยงานของรัฐ พ.ศ. 2561 และติดตามผลการปรับปรุงแก้ไขโดยมีความเห็นว่าการควบคุมภายในและการจัดการความเสี่ยงของ กอช. โดยรวมอยู่ในเกณฑ์ที่เหมาะสม และไม่พบประเด็นหรือข้อบกพร่องที่เป็นสาระสำคัญ

4. สอบทานประสิทธิผลของระบบกำกับดูแลการปฏิบัติงานตามกฎหมาย ระเบียบ ข้อบังคับและจรรยาบรรณที่เกี่ยวข้องกับการดำเนินงานของ กอช. คณะอนุกรรมการตรวจสอบมีความเห็นว่า กอช. มีการกำกับดูแลให้เป็นไปตามกฎหมาย ระเบียบ ข้อบังคับ วิธีปฏิบัติงาน ประกาศ และคำสั่งที่เกี่ยวข้องกับการดำเนินงานร่วมกับฝ่ายบริหารอย่างสม่ำเสมอ โดยเน้นการการตรวจสอบเชิงป้องกันและให้คำแนะนำเพิ่มเติมร่วมกับฝ่ายงานต่างๆ

5. จัดให้มีช่องทางการรายงานและตรวจสอบข้อเท็จจริงตามที่มีผู้ส่งหนังสือร้องเรียนและแจ้งเบาะแส โดยมีการรายงานผลการตรวจสอบพร้อมทั้งข้อเสนอแนะให้คณะกรรมการ กอช. ทราบตามนโยบายการกำกับดูแลกิจการของ กอช. ตลอดจนกำกับดูแลให้มีการปรับปรุงแก้ไข

6. คณะอนุกรรมการตรวจสอบได้ทำการทบทวนกฎบัตรคณะอนุกรรมการตรวจสอบ และกฎบัตรตรวจสอบภายในให้ครอบคลุม และสอดคล้องกับมาตรฐานสากลการปฏิบัติงานวิชาชีพตรวจสอบภายในฉบับที่มีการปรับปรุงใหม่ และเป็นไปตามหลักเกณฑ์กระทรวงการคลัง ว่าด้วยมาตรฐานและหลักเกณฑ์ปฏิบัติการตรวจสอบภายในสำหรับหน่วยงานของรัฐ พ.ศ. 2561

7. ประเมินตนเองของคณะอนุกรรมการตรวจสอบทั้งในภาพรวมและของรายบุคคล เพื่อเพิ่มประสิทธิภาพและประสิทธิผลในการปฏิบัติงานของคณะอนุกรรมการตรวจสอบตามแนวทางการกำกับดูแลกิจการของกองทุนโดยมีผลการประเมินอยู่ในเกณฑ์ที่น่าพอใจ

(นายเจษฎา มิ่งสมร)
ประธานคณะอนุกรรมการตรวจสอบ

คณะอนุกรรมการขับเคลื่อนการดำเนินงานกองทุนการออมแห่งชาติในระดับพื้นที่

อำนาจหน้าที่

ขอบเขตอำนาจหน้าที่ของคณะอนุกรรมการขับเคลื่อนการดำเนินงานกองทุนการออมแห่งชาติในระดับพื้นที่ มีดังต่อไปนี้

1. กำหนดเป้าหมายและแนวทางการดำเนินการที่เกี่ยวข้องกับการดำเนินโครงการ “ส่งเสริมวินัยการออมกับ กอช. ในจังหวัด โดยการสนับสนุนของกระทรวงมหาดไทย”

2. กำหนดแผนการดำเนินงาน และแผนปฏิบัติการโครงการ “ส่งเสริมวินัยการออมกับ กอช. ในจังหวัด โดยการสนับสนุนของกระทรวงมหาดไทย”

3. ให้ข้อเสนอ ข้อคิดเห็น และแนวทางในการดำเนินงานให้กับกองทุนการออมแห่งชาติ รวมทั้งการให้ความรู้ความเข้าใจเกี่ยวกับการส่งเสริมการออมให้กับจังหวัด

4. ให้มีอำนาจแต่งตั้งคณะทำงานในระดับจังหวัด ในฐานะ "ผู้ช่วยปฏิบัติงานให้กองทุน" เพื่อสนับสนุนการดำเนินงานของคณะอนุกรรมการฯ และกองทุนการออมแห่งชาติ โดยให้ถือเป็นคณะทำงานที่คณะกรรมการกองทุนการออมแห่งชาติให้ความเห็นชอบ

5. ติดตามผล และประเมินผลการดำเนินงาน

6. ปฏิบัติหน้าที่อื่น ๆ ตามที่ได้รับมอบหมาย

รายชื่อคณะอนุกรรมการ ณ วันที่ 31 ธันวาคม 2562

1. นายบุญธรรม เลิศสุขีเกษม	รองปลัดกระทรวงมหาดไทย ประธานอนุกรรมการ
2. นายสุริยะ ประสาทบัณฑิตย์	กรรมการซึ่งเป็นสมาชิก ปฏิบัติหน้าที่กรรมการซึ่งเป็นผู้รับบำนาญ รองประธานอนุกรรมการ
3. นายธนาคม จงจิระ	อธิบดีกรมการปกครอง
4. นายสุทธิพงษ์ จุลเจริญ	อธิบดีกรมการพัฒนาชุมชน
5. นายบุญเสริม จิตเจนสุวรรณ	กรรมการซึ่งเป็นสมาชิก ภาคเหนือ
6. นางมุกดา อินต๊ะสาร	กรรมการผู้ทรงคุณวุฒิ ด้านสวัสดิการชุมชน
7. นางสาววริษฐา สงวนเสริมศรี	ผู้อำนวยการสำนักนโยบายและแผน สำนักงานปลัดกระทรวงมหาดไทย
8. นายนิติ วิวัฒน์วานิช	ผู้อำนวยการสำนักบริหารการปกครองท้องที่ กรมการปกครอง
9. นางสาวจารุลักษณ์ เรืองสุวรรณ	เลขาธิการคณะกรรมการกองทุนการออมแห่งชาติ

การประชุม

ในปี 2562 คณะอนุกรรมการขับเคลื่อนการดำเนินงานกองทุนการออมแห่งชาติในระดับพื้นที่ มีการจัดประชุมรวม 8 ครั้ง

ผลงานสำคัญ

1. แต่งตั้งคณะทำงานขับเคลื่อนโครงการส่งเสริมวินัยการออมกับ กอช. ในระดับจังหวัด โดยมอบหมายให้รองผู้ว่าราชการจังหวัดที่ได้รับมอบหมายเป็นประธานคณะทำงาน โดยมีเกษตรและสหกรณ์จังหวัด คลังจังหวัด ท้องถิ่นจังหวัด พัฒนาสังคมและความมั่นคงของมนุษย์จังหวัด แรงงานจังหวัด ประชาสัมพันธ์จังหวัด นายแพทย์สาธารณสุขจังหวัด และหน่วยงานอื่น ๆ ตามที่จังหวัดเห็นสมควรร่วมเป็นคณะทำงาน

2. กำหนดแนวทางการดำเนินงาน และมอบนโยบายให้กับคณะทำงานระดับจังหวัด โดยมีมติเห็นชอบให้จัดการประชุมขับเคลื่อนโครงการส่งเสริมวินัยการออมกับ กอช. ในระดับพื้นที่ โดยการเชิญผู้ว่าราชการจังหวัด 76 จังหวัด หรือรองผู้ว่าราชการจังหวัดที่ได้รับมอบหมายเข้าร่วมประชุม พร้อมทั้งกำหนดเป้าหมาย 31 จังหวัด เป็นจังหวัดนำร่องการขับเคลื่อนโครงการส่งเสริมวินัยการออม

3. กำหนดแนวทางการปฏิบัติงาน และดำเนินการอบรม "โครงการอบรมเพื่อเป็นวิทยากรเพื่อเป็นตัวแทน กอช. ในการส่งเสริมวินัยการออมในระดับพื้นที่" และ "โครงการอบรมเพื่อเป็นวิทยากรเพื่อเป็นตัวแทน กอช. ในการส่งเสริมวินัยการออมในระดับอำเภอ" และกำหนดการจัดอบรมเชิงปฏิบัติการผู้รับผิดชอบงาน กอช. เสมียนตราจังหวัดและเสมียนตราอำเภอทั่วประเทศ เพื่อให้การดำเนินงานในระดับพื้นที่มีการส่งเสริมวินัยการออม กับ กอช. ต่อเนื่องและมีประสิทธิภาพมากขึ้น

4. พิจารณา และกำหนดแนวทางขับเคลื่อนการเพิ่มสมาชิก กอช. ในระดับพื้นที่ในเชิงรุก กำหนดเป้าหมายการเพิ่มจำนวนสมาชิก กอช. ทั่วประเทศ ภายในเดือนกันยายน 2562 ให้มีจำนวน 1,500,000 คน โดยมอบหมายให้จังหวัดเริ่มดำเนินการตั้งแต่เดือนมกราคม - กันยายน 2562 ซึ่งกลุ่มเป้าหมายหลักคือ ผู้ที่ยังไม่มีสวัสดิการบำเหน็จบำนาญในพื้นที่ ได้แก่ ผู้ใหญ่บ้าน ผู้ช่วยผู้ใหญ่บ้าน อาสาสมัครสาธารณสุขประจำหมู่บ้าน (อสม.) ทุกหมู่บ้าน หมู่บ้านละ 20 คน

5. พิจารณา และกำหนดวิธีการตรวจสอบความก้าวหน้าของจำนวนสมาชิก กอช. โดยความร่วมมือระหว่าง กอช. และกระทรวงมหาดไทย โดยกรมการปกครองได้ร่วมกันพัฒนาระบบแสดงผลข้อมูลการดำเนินงานขับเคลื่อนเป้าหมายสมาชิก กอช. โดยทุกจังหวัด ผู้ปฏิบัติงาน และบุคคลที่สนใจ สามารถตรวจสอบความก้าวหน้าของจำนวนสมาชิก กอช. ได้ตลอดเวลา

หน้าว่าง

03.

รายงานของผู้สอบบัญชี และงบการเงินปี 2562

กองทุนการออมแห่งชาติ

งบการเงินและรายงานของผู้สอบบัญชีรับอนุญาต

สำหรับปีสิ้นสุดวันที่ 31 ธันวาคม 2562

ASV

รายงานของผู้สอบบัญชีรับอนุญาต

เสนอต่อ รัฐมนตรีว่าการกระทรวงการคลัง

ความเห็น

ข้าพเจ้าได้ตรวจสอบงบการเงินของกองทุนการออมแห่งชาติ ซึ่งจดทะเบียนแล้ว ซึ่งประกอบด้วยงบดุลและงบประกอบรายละเอียดเงินลงทุน ณ วันที่ 31 ธันวาคม 2562 งบกำไรขาดทุน งบแสดงการเปลี่ยนแปลงสินทรัพย์สุทธิ และงบกระแสเงินสดสำหรับปีสิ้นสุดวันเดียวกันและหมายเหตุประกอบงบการเงินรวมถึงหมายเหตุสรุปนโยบายการบัญชีที่สำคัญ

ข้าพเจ้าเห็นว่า งบการเงินข้างต้นนี้แสดงฐานะการเงินของกองทุนการออมแห่งชาติ ซึ่งจดทะเบียนแล้ว ณ วันที่ 31 ธันวาคม 2562 ผลการดำเนินงาน การเปลี่ยนแปลงสินทรัพย์สุทธิ และกระแสเงินสดสำหรับปีสิ้นสุดวันเดียวกันโดยถูกต้องตามที่ควรในสาระสำคัญตามมาตรฐานการรายงานทางการเงิน

เกณฑ์ในการแสดงความเห็น

ข้าพเจ้าได้ปฏิบัติงานตรวจสอบตามหลักเกณฑ์มาตรฐานเกี่ยวกับการตรวจเงินแผ่นดินที่เกี่ยวข้องและมาตรฐานการสอบบัญชี ความรับผิดชอบของข้าพเจ้าได้กล่าวไว้ในวรรคความรับผิดชอบของผู้สอบบัญชีต่อการตรวจสอบงบการเงินในรายงานของข้าพเจ้า ข้าพเจ้ามีความเป็นอิสระจากกองทุนตามหลักเกณฑ์มาตรฐานเกี่ยวกับการตรวจเงินแผ่นดินที่เกี่ยวข้องที่กำหนดโดยคณะกรรมการตรวจเงินแผ่นดินและข้อกำหนดจรรยาบรรณของผู้ประกอบวิชาชีพบัญชีที่กำหนดโดยสภาวิชาชีพบัญชีในส่วนที่เกี่ยวข้องกับการตรวจสอบงบการเงิน และข้าพเจ้าได้ปฏิบัติตามจริยธรรมแห่งวิชาชีพการตรวจเงินแผ่นดินตามหลักเกณฑ์มาตรฐานเกี่ยวกับการตรวจเงินแผ่นดินที่เกี่ยวข้องและความรับผิดชอบด้านจรรยาบรรณอื่น ๆ ซึ่งเป็นไปตามข้อกำหนดเหล่านี้ ข้าพเจ้าเชื่อว่าหลักฐานการสอบบัญชีที่ข้าพเจ้าได้รับเพียงพอและเหมาะสมเพื่อใช้เป็นเกณฑ์ในการแสดงความเห็นของข้าพเจ้า

เรื่องอื่น

งบการเงินของกองทุนฯ สำหรับปีสิ้นสุดวันที่ 31 ธันวาคม 2561 ตรวจสอบโดยผู้สอบบัญชีอื่น ซึ่งแสดงความเห็นอย่างไม่มีเงื่อนไขตามรายงานลงวันที่ 29 พฤษภาคม 2562

ความรับผิดชอบของผู้บริหารกองทุนฯ ต่องบการเงิน

ผู้บริหารกองทุนฯ มีหน้าที่รับผิดชอบในการจัดทำและนำเสนองบการเงินเหล่านี้โดยถูกต้องตามที่ควรตามมาตรฐานการรายงานทางการเงิน และรับผิดชอบเกี่ยวกับการควบคุมภายในที่ผู้บริหารกองทุนฯ พิจารณาว่าจำเป็นเพื่อให้สามารถจัดทำงบการเงินที่ปราศจากการแสดงข้อมูลที่ขัดต่อข้อเท็จจริงอันเป็นสาระสำคัญไม่ว่าจะเกิดจากการทุจริตหรือข้อผิดพลาด

ในการจัดทำงบการเงิน ผู้บริหารกองทุนฯ รับผิดชอบในการประเมินความสามารถของกองทุนในการดำเนินงานต่อเนื่อง เปิดเผยเรื่องที่เกี่ยวกับการดำเนินงานต่อเนื่อง (ตามความเหมาะสม) และการใช้เกณฑ์การบัญชีสำหรับการดำเนินงานต่อเนื่อง เว้นแต่ผู้บริหารกองทุนฯ มีความตั้งใจที่จะเลิกกองทุนหรือหยุดดำเนินงานหรือไม่สามารถดำเนินงานต่อเนื่องต่อไปได้

ผู้บริหารกองทุนฯ มีหน้าที่ในการกำกับดูแลกระบวนการในการจัดทำรายงานทางการเงินของกองทุน

..../2

47 Soi 53, Rama 3 Road, Bangpongpang, Yannawa, Bangkok 10120, Thailand

Tel: 66(0)2 294-8504, 66(0)2 294-8587 Fax: 66(0)2 294-2345 E-mail: audit@asv.co.th http://www.asv.co.th

ความรับผิดชอบของผู้สอบบัญชีต่อการตรวจสอบงบการเงิน

การตรวจสอบของข้าพเจ้ามีวัตถุประสงค์เพื่อให้ได้ความเชื่อมั่นอย่างสมเหตุสมผลว่างบการเงินโดยรวมปราศจากการแสดงข้อมูลที่ขัดต่อข้อเท็จจริงอันเป็นสาระสำคัญหรือไม่ ไม่ว่าจะเกิดจากการทุจริตหรือข้อผิดพลาด และเสนอรายงานของผู้สอบบัญชีซึ่งรวมความเห็นของข้าพเจ้าอยู่ด้วย ความเชื่อมั่นอย่างสมเหตุสมผลคือความเชื่อมั่นในระดับสูงแต่ไม่ได้เป็นการรับประกันว่าการปฏิบัติงานตรวจสอบตามมาตรฐานการสอบบัญชีจะสามารถตรวจพบข้อมูลที่ขัดต่อข้อเท็จจริงอันเป็นสาระสำคัญที่มีอยู่ได้เสมอไป ข้อมูลที่ขัดต่อข้อเท็จจริงอาจเกิดจากการทุจริตหรือข้อผิดพลาดและถือว่ามีสาระสำคัญเมื่อคาดการณ์อย่างสมเหตุสมผลว่ารายการที่ขัดต่อข้อเท็จจริงแต่ละรายการหรือทุกรายการรวมกันจะมีผลต่อการตัดสินใจทางเศรษฐกิจของผู้ใช้งบการเงินจากการใช้งบการเงินเหล่านี้

ในการตรวจสอบของข้าพเจ้าตามมาตรฐานการสอบบัญชี ข้าพเจ้าใช้ดุลยพินิจและการสังเกตและสงสัยเยี่ยงผู้ประกอบวิชาชีพตลอดการตรวจสอบ การปฏิบัติงานของข้าพเจ้ารวมถึง

- ระบุและประเมินความเสี่ยงจากการแสดงข้อมูลที่ขัดต่อข้อเท็จจริงอันเป็นสาระสำคัญในงบการเงินไม่ว่าจะเกิดจากการทุจริตหรือข้อผิดพลาด ออกแบบและปฏิบัติงานตามวิธีการตรวจสอบเพื่อตอบสนองต่อความเสี่ยงเหล่านั้น และได้หลักฐานการสอบบัญชีที่เพียงพอและเหมาะสมเพื่อเป็นเกณฑ์ในการแสดงความเห็นของข้าพเจ้า ความเสี่ยงที่ไม่พบข้อมูลที่ขัดต่อข้อเท็จจริงอันเป็นสาระสำคัญซึ่งเป็นผลมาจากการทุจริตจะสูงกว่าความเสี่ยงที่เกิดจากข้อผิดพลาด เนื่องจากการทุจริตอาจเกี่ยวกับการสมรู้ร่วมคิด การปลอมแปลงเอกสารหลักฐาน การตั้งใจละเว้นการแสดงข้อมูล การแสดงข้อมูลที่ไม่ตรงตามข้อเท็จจริงหรือการแทรกแซงการควบคุมภายใน
- ทำความเข้าใจในระบบการควบคุมภายในที่เกี่ยวข้องกับการตรวจสอบ เพื่อออกแบบวิธีการตรวจสอบที่เหมาะสมกับสถานการณ์ แต่ไม่ใช่เพื่อวัตถุประสงค์ในการแสดงความเห็นต่อความมีประสิทธิผลของการควบคุมภายในของกองทุน
- ประเมินความเหมาะสมของนโยบายการบัญชีที่ผู้บริหารกองทุนฯ ใช้และความสมเหตุสมผลของประมาณการทางบัญชีและการเปิดเผยข้อมูลที่เกี่ยวข้องซึ่งจัดทำขึ้นโดยผู้บริหารกองทุนฯ
- สรุปเกี่ยวกับความเหมาะสมของการใช้เกณฑ์การบัญชีสำหรับการดำเนินงานต่อเนื่องของผู้บริหารกองทุนฯ และจากหลักฐานการสอบบัญชีที่ได้รับ สรุปว่ามีความไม่แน่นอนที่มีสาระสำคัญที่เกี่ยวกับเหตุการณ์หรือสถานการณ์ที่อาจเป็นเหตุให้เกิดข้อสงสัยอย่างมีนัยสำคัญต่อความสามารถของกองทุนในการดำเนินงานต่อเนื่องหรือไม่ ถ้าข้าพเจ้าได้ข้อสรุปว่ามีความไม่แน่นอนที่มีสาระสำคัญ ข้าพเจ้าต้องกล่าวไว้ในรายงานของผู้สอบบัญชีของข้าพเจ้าโดยให้ข้อสังเกตถึงการเปิดเผยข้อมูลในงบการเงินที่เกี่ยวข้อง หรือถ้าการเปิดเผยข้อมูลดังกล่าวไม่เพียงพอ ความเห็นของข้าพเจ้าจะเปลี่ยนแปลงไป ข้อสรุปของข้าพเจ้าขึ้นอยู่กับหลักฐานการสอบบัญชีที่ได้รับจนถึงวันที่ในรายงานของผู้สอบบัญชีของข้าพเจ้า อย่างไรก็ตาม เหตุการณ์หรือสถานการณ์ในอนาคตอาจเป็นเหตุให้กองทุนต้องหยุดการดำเนินงานต่อเนื่อง
- ประเมินการนำเสนอโครงสร้างและเนื้อหาของงบการเงินโดยรวม รวมถึงการเปิดเผยข้อมูลว่างบการเงินแสดงรายการและเหตุการณ์ในรูปแบบที่ทำให้มีการนำเสนอข้อมูลโดยถูกต้องตามที่ควรหรือไม่

ข้าพเจ้าได้สื่อสารกับผู้บริหารกองทุนฯ ในเรื่องต่าง ๆ ที่สำคัญ ซึ่งรวมถึงขอบเขตและช่วงเวลาของการตรวจสอบตามที่ได้วางแผนไว้ ประเด็นที่มีนัยสำคัญที่พบจากการตรวจสอบรวมถึงข้อบกพร่องที่มีนัยสำคัญในระบบการควบคุมภายในซึ่งข้าพเจ้าได้พบในระหว่างการตรวจสอบของข้าพเจ้า

ข้าพเจ้าได้ให้คำรับรองแก่ผู้บริหารกองทุนฯ ว่าข้าพเจ้าได้ปฏิบัติตามหลักเกณฑ์มาตรฐานเกี่ยวกับการตรวจเงินแผ่นดินที่เกี่ยวข้องและข้อกำหนดจรรยาบรรณที่เกี่ยวข้องกับความเป็นอิสระและได้สื่อสารกับผู้บริหารกองทุนฯ เกี่ยวกับความสัมพันธ์ทั้งหมดตลอดจนเรื่องอื่นซึ่งข้าพเจ้าเชื่อว่ามีเหตุผลที่บุคคลภายนอกอาจพิจารณาว่ากระทบต่อความเป็นอิสระของข้าพเจ้าและมาตรการที่ข้าพเจ้าใช้เพื่อป้องกันไม่ให้ข้าพเจ้าขาดความเป็นอิสระ

ผู้สอบบัญชีที่รับผิดชอบงานสอบบัญชีและการนำเสนอรายงานฉบับนี้ คือ นายอนุสรณ์ เกียรติกังวาฬไกล

นายอนุสรณ์ เกียรติกังวาฬไกล
ผู้สอบบัญชีรับอนุญาต เลขที่ 2109
บริษัท เอเอสวี แอนด์ แอสโซซิเอทส์ จำกัด

กรุงเทพมหานคร
8 มิถุนายน 2563

กองทุนการออมแห่งชาติ

งบดุล

ณ วันที่ 31 ธันวาคม 2562

หน่วย : บาท

	หมายเหตุ	2562	2561 (ปรับปรุงใหม่)
สินทรัพย์			
สินทรัพย์หมุนเวียน			
เงินลงทุนตามมูลค่ายุติธรรม	4.3, 5	6,002,866,997.62	4,974,713,151.12
(ราคาทุนปี 2562 : 5,972,421,825.39 บาท)			
(ราคาทุนปี 2561 : 4,993,075,193.87 บาท)			
เงินสดและเงินฝากธนาคาร	6	860,669,101.35	128,513,003.75
ดอกเบี้ยค้างรับ		26,944,936.45	20,878,462.38
สินทรัพย์หมุนเวียนอื่น	7	1,571,593.69	939,326.26
รวมสินทรัพย์หมุนเวียน		6,892,052,629.11	5,125,043,943.51
สินทรัพย์ไม่หมุนเวียน			
อาคาร และอุปกรณ์ - สุทธิ	8	8,213,394.71	8,123,665.90
สินทรัพย์ไม่มีตัวตน - สุทธิ	9	31,067,750.23	31,436,420.00
สินทรัพย์ไม่หมุนเวียนอื่น		5,000.00	5,000.00
รวมสินทรัพย์ไม่หมุนเวียน		39,286,144.94	39,565,085.90
รวมสินทรัพย์		6,931,338,774.05	5,164,609,029.41
หนี้สิน			
หนี้สินหมุนเวียน			
เงินรอจ่ายคืนสมาชิก		8,195,491.89	4,115,266.01
เจ้าหนี้เงินสะสม - รอการจัดสรร		17,165,307.42	4,059,280.00
เจ้าหนี้อื่น	10	45,860,900.27	17,148,246.40
หนี้สินหมุนเวียนอื่น		250,872.86	343,780.46
รวมหนี้สินหมุนเวียน		71,472,572.44	25,666,572.87
หนี้สินไม่หมุนเวียน			
หนี้สินไม่หมุนเวียนอื่น		1,684,400.00	1,794,088.65
รวมหนี้สินไม่หมุนเวียน		1,684,400.00	1,794,088.65
รวมหนี้สิน		73,156,972.44	27,460,661.52
สินทรัพย์สุทธิ		6,858,181,801.61	5,137,148,367.89

หมายเหตุประกอบงบการเงินเป็นส่วนหนึ่งของงบการเงินนี้

กองทุนการออมแห่งชาติ

งบดุล (ต่อ)

ณ วันที่ 31 ธันวาคม 2562

หน่วย : บาท

	หมายเหตุ	2562	2561 (ปรับปรุงใหม่)
สินทรัพย์สุทธิ			
เงินทุนที่ได้รับ			
เงินสมาชิกรายบุคคล			
เงินสะสม	11	4,297,974,792.77	2,928,589,529.51
เงินสมทบ	11	1,435,418,582.06	872,618,893.51
รวมเงินสมาชิกรายบุคคล		5,733,393,374.83	3,801,208,423.02
เงินดำรงชีพ			
เงินดำรงชีพ	12	86,778,991.31	39,845,820.47
รวมเงินดำรงชีพ		86,778,991.31	39,845,820.47
เงินกองกลาง			
เงินกองกลาง	13	1,118,664,138.91	1,405,572,220.52
รวมเงินกองกลาง		1,118,664,138.91	1,405,572,220.52
รวมเงินทุนที่ได้รับ		6,938,836,505.05	5,246,626,464.01
ผลประโยชน์			
ผลประโยชน์เงินสมาชิกรายบุคคล			
ผลประโยชน์เงินสะสม		249,453,008.30	99,528,204.01
ผลประโยชน์เงินสมทบ		82,169,343.89	34,404,258.05
รวมผลประโยชน์เงินสมาชิกรายบุคคล		331,622,352.19	133,932,462.06
ผลประโยชน์เงินดำรงชีพ			
ผลประโยชน์เงินดำรงชีพ		760,041.30	228,255.78
รวมผลประโยชน์เงินดำรงชีพ		760,041.30	228,255.78
ผลประโยชน์เงินกองกลาง			
รายได้สูง(ต่ำ)กว่าค่าใช้จ่ายสะสม			
ผลประโยชน์เงินกองกลาง		(413,037,096.93)	(243,638,813.96)
รวมผลประโยชน์เงินกองกลาง		(413,037,096.93)	(243,638,813.96)
รวมผลประโยชน์		(80,654,703.44)	(109,478,096.12)
รวมสินทรัพย์สุทธิ		6,858,181,801.61	5,137,148,367.89

(นางธีรนุช ทองชิว)
ผู้ช่วยเลขาธิการกองทุนการออมแห่งชาติ

(นางสาวจารุลักษณ์ เรืองสุวรรณ)
เลขาธิการคณะกรรมการกองทุนการออมแห่งชาติ

หมายเหตุประกอบงบการเงินเป็นส่วนหนึ่งของงบการเงินนี้

กองทุนการออมแห่งชาติ

งบประกอบรายละเอียดเงินลงทุน

ณ วันที่ 31 ธันวาคม 2562

หน่วย : บาท

ชื่อหลักทรัพย์	จำนวนหน่วย มูลค่าที่ตราไว้	มูลค่าตุลิธรรม	อัตราส่วนของมูลค่าตุลิธรรม	(%) อัตราดอกเบี้ย	วันครบกำหนด
1. เงินฝากธนาคาร					
เงินฝากประจำ					
ธนาคารอาคารสงเคราะห์	570,000,000.00	570,000,000.00	9.49	-	
ธนาคาร อาร์ เอช บี จำกัด	100,000,000.00	100,000,000.00	1.67	-	
ธนาคารทิสโก้ จำกัด (มหาชน)	600,000,000.00	600,000,000.00	9.99	-	
ธนาคารธนชาตแห่งประเทศไทย	330,000,000.00	330,000,000.00	5.50	-	
ธนาคารซีไอเอ็มบี ไทย จำกัด (มหาชน)	100,000,000.00	100,000,000.00	1.67	-	
ธนาคารกรุงศรีอยุธยา จำกัด (มหาชน)	140,000,000.00	140,000,000.00	2.34	-	
ธนาคารพัฒนาวิสาหกิจขนาดกลางและขนาดย่อมแห่งประเทศไทย	210,000,000.00	210,000,000.00	3.50	-	
ธนาคารธนชาต จำกัด (มหาชน)	560,000,000.00	560,000,000.00	9.33	-	
รวมเงินฝากธนาคาร หรือบัตรเงินฝากที่ธนาคารเป็นผู้ออก		2,610,000,000.00	43.49		
2. พันธบัตรรัฐบาล ตั๋วเงินคลัง หรือพันธบัตรธนาคารแห่งประเทศไทย					
พันธบัตรรัฐบาล	781,000,000.00	973,963,384.32	16.22	-	
พันธบัตรธนาคารแห่งประเทศไทย	23,000,000.00	23,088,541.67	0.38	-	
รวมพันธบัตรรัฐบาล ตั๋วเงินคลัง หรือพันธบัตรธนาคารแห่งประเทศไทย		997,051,925.99	16.60		
3. ตราสารแสดงสิทธิในหนี้ที่กระทรวงการคลังค้ำประกันและดอกเบี้ย					
ธนาคารพัฒนาวิสาหกิจขนาดกลางและขนาดย่อมแห่งประเทศไทย	40,000,000.00	41,373,527.20	0.69	-	
ธนาคารออมสิน	340,000,000.00	340,683,564.00	5.67	-	
การเคหะแห่งชาติ	100,000,000.00	101,740,670.00	1.69	-	
รวมตราสารแสดงสิทธิในหนี้ที่กระทรวงการคลังค้ำประกันและดอกเบี้ย		483,797,761.20	8.05		
4. ตราสารแสดงสิทธิในหนี้ที่รัฐวิสาหกิจตามกฎหมายว่าด้วยวิธีการงบประมาณเป็นผู้ออก					
ธนาคารอาคารสงเคราะห์	70,000,000.00	71,197,587.40	1.19	-	
การไฟฟ้าฝ่ายผลิตแห่งประเทศไทย	100,000,000.00	106,657,134.00	1.78	-	
การไฟฟ้าส่วนภูมิภาค	200,000,000.00	200,195,362.00	3.33	-	
บรรษัทตลาดรองสินเชื่อที่อยู่อาศัย	30,000,000.00	30,143,146.50	0.50	-	
รวมตราสารแสดงสิทธิในหนี้ที่รัฐวิสาหกิจตามกฎหมายว่าด้วยวิธีการงบประมาณเป็นผู้ออก		408,203,230.10	6.80		

หมายเหตุประกอบงบการเงินเป็นส่วนหนึ่งของงบการเงินนี้

กองทุนการออมแห่งชาติ

งบประกอบรายละเอียดเงินลงทุน (ต่อ)

ณ วันที่ 31 ธันวาคม 2562

หน่วย : บาท

ชื่อหลักทรัพย์	จำนวนหน่วย/ มูลค่าที่ตราไว้	มูลค่ายุติธรรม	อัตราส่วนของ มูลค่ายุติธรรม	(%) อัตราดอกเบี้ย	วันครบกำหนด
5. ตราสารแสดงสิทธิในหนี้ที่ได้รับการจัดอันดับอยู่ในระดับตามที่รัฐมนตรีประกาศกำหนดในราชกิจจานุเบกษา หรือตราสารแสดงสิทธิในหนี้ผู้ออก อาวัลหรือค้ำประกันเงินต้นและดอกเบี้ยเต็มจำนวน					
บริษัท บ้านปู จำกัด (มหาชน)	32,000,000.00	32,539,491.52	0.54	-	
บริษัท บางกอก เวน ออสปิทอล จำกัด (มหาชน)	30,000,000.00	30,540,841.20	0.51	-	
บริษัท กรุงเทพดุสิตเวชการ จำกัด (มหาชน)	32,500,000.00	33,968,636.54	0.57	-	
บริษัท เบฟวี่ ฟูดเกอร์ จำกัด (มหาชน)	38,000,000.00	38,213,664.26	0.64	-	
บริษัท บีทีเอส กรุ๊ป โฮลดิ้งส์ จำกัด (มหาชน)	25,000,000.00	25,456,198.50	0.42	-	
บริษัท ซีพีเอฟ (ประเทศไทย) จำกัด (มหาชน)	153,000,000.00	160,022,591.40	2.67	-	
บริษัท โกลบอล เพาเวอร์ ซินเนอร์ยี่ จำกัด (มหาชน)	75,200,000.00	75,927,980.61	1.26	-	
บริษัท โฮม โปรดักส์ เซ็นเตอร์ จำกัด (มหาชน)	65,000,000.00	66,645,909.20	1.11	-	
บริษัท กีสจิ่งไอซีบีซี (ไทย) จำกัด	120,000,000.00	120,879,476.40	2.01	-	
บริษัท ซินลีดรามา เวนเจอร์ส จำกัด (มหาชน)	10,000,000.00	10,038,756.70	0.17	-	
บริษัท แอนด์แอนด์ล้าส์ จำกัด (มหาชน)	70,000,000.00	70,307,683.10	1.17	-	
บริษัท เมเจอร์ ซีนีเพล็กซ์ กรุ๊ป จำกัด (มหาชน)	70,000,000.00	71,492,277.50	1.19	-	
บริษัท พญาไท เวียงแอสเสท จำกัด (มหาชน)	100,000,000.00	100,780,056.00	1.68	-	
บริษัท ควอลิตี้เฮ้าส์ จำกัด (มหาชน)	10,000,000.00	10,112,213.30	0.17	-	
บริษัท ปูนซีเมนต์ไทย จำกัด (มหาชน)	24,800,000.00	25,911,443.25	0.43	-	
บริษัท ปูนซีเมนต์นครหลวง จำกัด (มหาชน)	128,000,000.00	138,525,519.92	2.31	-	
บริษัท ไทยโอเล่ ลีสซิ่ง (ประเทศไทย) จำกัด	359,000,000.00	361,726,968.33	6.03	-	
บริษัท ไทยน้ำทิพย์ลีสซิ่ง จำกัด	130,000,000.00	130,645,101.60	2.18	-	
รวมตราสารแสดงสิทธิในหนี้ที่ได้รับการจัดอันดับอยู่ในระดับตามที่รัฐมนตรีประกาศกำหนดในราชกิจจานุเบกษา หรือตราสารแสดงสิทธิในหนี้ผู้ออก อาวัลหรือค้ำประกันเงินต้นและดอกเบี้ยเต็มจำนวน		1,503,736,830.33	25.06		
6. หลักทรัพย์อื่นในหน่วยลงทุนหรือใบสำคัญแสดงสิทธิที่จะซื้อหน่วยลงทุน					
บริษัท บีทีเอส กรุ๊ป โฮลดิ้งส์ จำกัด (มหาชน)	1,000.00	9,950.00	-	-	
บริษัท เซ็นทรัลพัฒนา จำกัด (มหาชน)	1,000.00	12,500.00	-	-	
บริษัท แอด แอนด์ เดอ ซีทอล แมเนจเมนท์ จำกัด	1,000.00	16,200.00	-	-	
บริษัท ควอลิตี้เฮ้าส์ จำกัด (มหาชน)	1,000.00	13,500.00	-		
บริษัท การบินกรุงเทพ จำกัด (มหาชน)	1,000.00	23,100.00	-	-	
รวมหลักทรัพย์อื่นในหน่วยลงทุนหรือใบสำคัญแสดงสิทธิที่จะซื้อหน่วยลงทุน		77,250.00	-		
รวมเงินลงทุน (ราคาทุน 5,972,421,825.39 บาท)		6,002,866,997.62	100.00		

หมายเหตุประกอบงบการเงินเป็นส่วนหนึ่งของงบการเงินนี้

กองทุนการออมแห่งชาติ

งบประกอบรายละเอียดเงินลงทุน

ณ วันที่ 31 ธันวาคม 2561

หน่วย : บาท

ชื่อหลักทรัพย์	จำนวนหน่วย มูลค่าที่ตราไว้	มูลค่ายุติธรรม	อัตราส่วนของมูลค่ายุติธรรม	(%) อัตราดอกเบี้ย	วันครบกำหนด
1. เงินฝากธนาคาร					
เงินฝากประจำ					
ธนาคารธนาคารกสิกรไทย	438,000,000.00	438,000,000.00	8.81	-	
ธนาคาร อาร์ เอช บี จำกัด	50,000,000.00	50,000,000.00	1.01	-	
ธนาคารกรุงเทพ จำกัด (มหาชน)	100,000,000.00	100,000,000.00	2.01	-	
ธนาคารกรุงศรีอยุธยา จำกัด (มหาชน)	140,000,000.00	140,000,000.00	2.82	-	
ธนาคารพัฒนาวิสาหกิจขนาดกลางและขนาดย่อมแห่งประเทศไทย	250,000,000.00	210,000,000.00	4.22	-	
ธนาคารธนชาต จำกัด (มหาชน)	50,000,000.00	50,000,000.00	1.01	-	
รวมเงินฝากธนาคาร หรือบัตรเงินฝากที่ธนาคารเป็นผู้ออก		988,000,000.00	19.88		
2. พันธบัตรรัฐบาล ตั๋วเงินคลัง หรือพันธบัตรธนาคารแห่งประเทศไทย					
พันธบัตรรัฐบาล	20,000,000.00	22,256,943.80	0.45	-	
ตั๋วเงินคลังรัฐบาล	320,000,000.00	317,148,495.00	6.38	-	
พันธบัตรธนาคารแห่งประเทศไทย	930,000,000.00	934,418,487.59	18.78	-	
รวมพันธบัตรรัฐบาล ตั๋วเงินคลัง หรือพันธบัตรธนาคารแห่งประเทศไทย		1,273,823,926.39	25.61		
3. ตราสารแสดงสิทธิในหนี้ที่กระทรวงการคลังค้ำประกันและดอกเบี้ย					
ธนาคารเพื่อการเกษตรและสหกรณ์การเกษตร	40,000,000.00	37,845,389.60	0.76	-	
ธนาคารออมสิน	60,000,000.00	60,201,909.70	1.21	-	
รวมตราสารแสดงสิทธิในหนี้ที่กระทรวงการคลังค้ำประกันและดอกเบี้ย		98,047,299.30	1.97		
4. ตราสารแสดงสิทธิในหนี้ที่รัฐวิสาหกิจตามกฎหมายว่าด้วยวิธีการงบประมาณเป็นผู้ออก					
ธนาคารธนาคารกสิกรไทย	120,000,000.00	117,573,154.40	2.36	-	
การไฟฟ้าส่วนภูมิภาค	60,000,000.00	62,201,754.00	1.25	-	
บรรษัทตลาดรองสินเชื่อที่อยู่อาศัย	60,000,000.00	60,178,197.00	1.21	-	
รวมตราสารแสดงสิทธิในหนี้ที่รัฐวิสาหกิจตามกฎหมาย ว่าด้วยวิธีการงบประมาณเป็นผู้ออก		239,953,105.40	4.82		
5. ตราสารแสดงสิทธิในหนี้ที่ธนาคารเป็นผู้ออก					
ธนาคารกรุงศรีอยุธยา จำกัด (มหาชน)	55,000,000.00	54,956,196.50	1.10	-	
รวมตราสารแสดงสิทธิในหนี้ที่ธนาคารเป็นผู้ออก		54,956,196.50	1.10		
6. ตราสารแสดงสิทธิในหนี้ที่ได้รับการจัดอันดับอยู่ในระดับตามที่รัฐมนตรีประกาศ กำหนดในราชกิจจานุเบกษา หรือตราสารแสดงสิทธิในหนี้ผู้ออก อาวัลหรือค้ำประกัน เงินต้นและดอกเบี้ยเต็มจำนวน					
บริษัท ทยุธยา แคปปิตอล ออโต้ ลีส จำกัด (มหาชน)	5,300,000.00	5,302,606.43	0.11	-	
บริษัท บ้านปู จำกัด (มหาชน)	2,000,000.00	2,124,097.00	0.04	-	
บริษัท บางกอก เชน สตอร์โปรตอล จำกัด (มหาชน)	30,000,000.00	29,787,207.00	0.60	-	
บริษัท กรุงเทพดุสิตนวรการ จำกัด (มหาชน)	15,500,000.00	16,645,531.38	0.33	-	
บริษัท เบอร์ลี่ ยุคเกอร์ จำกัด (มหาชน)	30,000,000.00	29,945,560.60	0.60	-	
บริษัท บีจีเอล กรุ๊ป โฮลดิ้งส์ จำกัด (มหาชน)	25,000,000.00	24,630,723.00	0.50	-	

หมายเหตุประกอบงบการเงินเป็นส่วนหนึ่งของงบการเงินนี้

กองทุนการออมแห่งชาติ

งบประกอบรายละเอียดเงินลงทุน (ต่อ)

ณ วันที่ 31 ธันวาคม 2561

หน่วย : บาท

ชื่อหลักทรัพย์	จำนวนหน่วย/มูลค่าที่ตราไว้	มูลค่ายุติธรรม	อัตราส่วนของมูลค่ายุติธรรม	(%) อัตราดอกเบี้ย	วันครบกำหนด
6. ตราสารแสดงสิทธิในหนี้ที่ได้รับการจัดอันดับอยู่ในระดับตามที่รัฐมนตรีประกาศกำหนดในราชกิจจานุเบกษา หรือตราสารแสดงสิทธิในหนี้ผู้ออก อาวัลหรือค้ำประกันเงินต้นและดอกเบี้ยเต็มจำนวน (ต่อ)					
บริษัท ซีพี ออลล์ จำกัด (มหาชน)	80,000,000.00	83,782,824.90	1.68	-	
บริษัท ซีพีเอฟ (ประเทศไทย) จำกัด (มหาชน)	153,000,000.00	155,396,200.23	3.12	-	
ทรัสต์เพื่อการลงทุนในสิทธิการเช่าอสังหาริมทรัพย์ CPN รีเทล โกรท	100,000,000.00	100,405,945.00	2.02	-	
บริษัท ไทยเบฟ เพาเวอร์ ซินเนอร์ยี่ จำกัด (มหาชน)	45,200,000.00	45,010,259.89	0.90	-	
บริษัท โฮม โปรดักส์ เซ็นเตอร์ จำกัด (มหาชน)	20,000,000.00	20,017,225.00	0.40	-	
บริษัท ลีสซิ่งไอซีบีซี (ไทย) จำกัด	60,000,000.00	59,578,212.00	1.20	-	
บริษัท ซินโครทรอน เรนเจอร์ส จำกัด (มหาชน)	17,000,000.00	17,143,349.95	0.34	-	
บริษัทแสนสิริ จำกัด (มหาชน)	89,000,000.00	88,573,856.76	1.78	-	
บริษัท เมเจอร์ ซีนีพลิกซ์ กรุ๊ป จำกัด (มหาชน)	70,000,000.00	70,203,863.10	1.41	-	
ตั๋วเงินคลังของกระทรวงการคลัง					
แห่งสาธารณรัฐประชาธิปไตยประชาชนลาว	165,000,000.00	162,762,727.00	3.27	-	
บริษัท ทยุกษา เรียลเอสเตท จำกัด (มหาชน)	20,000,000.00	20,011,765.60	0.40	-	
บริษัท ควอลิตี้เฮ้าส์ จำกัด (มหาชน)	50,000,000.00	50,638,985.80	1.02	-	
บริษัท ปูนซีเมนต์นครหลวง จำกัด (มหาชน)	40,000,000.00	42,203,327.00	0.85	-	
บริษัท โตโยต้า ลีสซิ่ง (ประเทศไทย) จำกัด	150,000,000.00	150,710,081.10	3.03	-	
บริษัท ไทยเบฟเวอเรจ จำกัด (มหาชน)	120,000,000.00	120,406,984.80	2.42	-	
รวมตราสารแสดงสิทธิในหนี้ที่ได้รับการจัดอันดับอยู่ในระดับตามที่รัฐมนตรีประกาศกำหนดในราชกิจจานุเบกษา หรือตราสารแสดงสิทธิในหนี้ผู้ออก อาวัลหรือค้ำประกันเงินต้นและดอกเบี้ยเต็มจำนวน		1,295,291,354.14	26.02		
7. ตราสารแสดงสิทธิในหนี้ที่บริษัทหลักทรัพย์ที่ประกอบธุรกิจหลักทรัพย์เป็นผู้ออก					
บริษัท หลักทรัพย์เพื่อธุรกิจหลักทรัพย์ จำกัด (มหาชน)	50,000,000.00	50,021,141.80	1.01	-	
รวมตราสารแสดงสิทธิในหนี้ที่บริษัทหลักทรัพย์ที่ประกอบธุรกิจหลักทรัพย์เป็นผู้ออก		50,021,141.80	1.01		
8. หลักทรัพย์อื่นในหน่วยลงทุนหรือใบสำคัญแสดงสิทธิที่จะซื้อหน่วยลงทุน					
บริษัทหลักทรัพย์จัดการกองทุน เอ็มเอฟซี จำกัด (มหาชน)	28,269,035.35	450,203,215.26	9.05	-	
บริษัทหลักทรัพย์จัดการกองทุน กรุงศรี จำกัด	34,868,908.96	524,337,612.33	10.54	-	
บริษัท บีทีเอส กรุ๊ป โฮลดิ้งส์ จำกัด (มหาชน)	1,000.00	11,800.00	-	-	
บริษัท เซ็นทรัลพัฒนา จำกัด (มหาชน)	1,000.00	15,200.00	-	-	
บริษัท แอล ฮอนด์ เอช รีเทล แมเนจเมนท์ จำกัด	1,000.00	16,200.00	-	-	
บริษัท ควอลิตี้เฮ้าส์ จำกัด (มหาชน)	1,000.00	13,100.00	-	-	
บริษัท การบินกรุงเทพ จำกัด (มหาชน)	1,000.00	23,000.00	-	-	
รวมหลักทรัพย์อื่นในหน่วยลงทุนหรือใบสำคัญแสดงสิทธิที่จะซื้อหน่วยลงทุน		974,620,127.59	19.59		
รวมเงินลงทุน (ราคาทุน 4,993,075,193.87 บาท)		4,974,713,151.12	100.00		

หมายเหตุประกอบงบการเงินเป็นส่วนหนึ่งของงบการเงินนี้

กองทุนการออมแห่งชาติ

งบกำไรขาดทุน

สำหรับปีสิ้นสุดวันที่ 31 ธันวาคม 2562

หน่วย : บาท

	หมายเหตุ	2562	2561
รายได้			(ปรับปรุงใหม่)
รายได้จากการลงทุน			
รายได้ดอกเบี้ย		102,896,161.67	84,330,552.89
รายได้เงินปันผล		5,093.10	10,567,466.24
รายได้ค่าบริหารจัดการกองทุน		4,957,071.07	3,450,012.96
รายได้อื่น		35,570.46	3,346.36
รวมรายได้		107,893,896.30	98,351,378.45
ค่าใช้จ่าย			
ค่าธรรมเนียมบริหารจัดการกองทุน		4,957,071.07	3,450,012.96
ค่าใช้จ่ายด้านการลงทุนอื่น	14	1,420,577.93	1,708,462.88
ค่าใช้จ่ายเกี่ยวกับบุคลากร		58,309,425.35	49,026,623.57
ค่าใช้จ่ายเกี่ยวกับอาคารสถานที่		3,686,913.36	3,540,000.00
ค่าใช้จ่ายเกี่ยวกับสมาชิก	15	85,388,572.91	49,808,867.71
ค่าเสื่อมราคาและค่าตัดจำหน่าย		7,145,429.46	7,637,068.26
ค่าใช้จ่ายอื่น ๆ	16	24,577,426.72	14,779,048.22
รวมค่าใช้จ่าย		185,485,416.80	129,950,083.60
ขาดทุนจากการลงทุนสุทธิ		(77,591,520.50)	(31,598,705.15)
กำไร(ขาดทุน)สุทธิจากการลงทุน			
กำไรที่เกิดขึ้นจากการขายเงินลงทุน		67,908,344.99	19,271,559.20
กำไร(ขาดทุน)ที่ยังไม่เกิดขึ้นจากการปรับมูลค่าเงินลงทุน		48,807,214.98	(51,676,534.43)
รวมกำไร(ขาดทุน)สุทธิจากการลงทุน		116,715,559.97	(32,404,975.23)
รวมผลประโยชน์กำไร(ขาดทุน)สุทธิ		39,124,039.47	(64,003,680.38)

(นางธีรนุช ทองชิว)
ผู้ช่วยเลขาธิการกองทุนการออมแห่งชาติ

(นางสาวจารุลักษณ์ เรืองสุวรรณ)
เลขาธิการคณะกรรมการกองทุนการออมแห่งชาติ

หมายเหตุประกอบงบการเงินเป็นส่วนหนึ่งของงบการเงินนี้

กองทุนการออมแห่งชาติ

งบกำไรขาดทุน

สำหรับปีสิ้นสุดวันที่ 31 ธันวาคม 2562

หน่วย : บาท

	หมายเหตุ	บัญชีเงินสมาชิก รายบุคคล	บัญชีเงินสำรองชีพ	บัญชีเงินกองกลาง	รวม
รายได้					
รายได้จากการลงทุน					
รายได้ดอกเบี้ย		96,135,275.16	777,141.92	5,983,744.59	102,896,161.67
รายได้เงินปันผล		5,093.10	-	-	5,093.10
รายได้ค่าบริหารจัดการกองทุน		-	-	4,957,071.07	4,957,071.07
รายได้อื่น		-	-	35,570.46	35,570.46
รวมรายได้		96,140,368.26	777,141.92	10,976,386.12	107,893,896.30
ค่าใช้จ่าย					
ค่าธรรมเนียมบริหารจัดการกองทุน		4,893,679.18	63,391.89	-	4,957,071.07
ค่าใช้จ่ายด้านการลงทุนอื่น	14			1,420,577.93	1,420,577.93
ค่าใช้จ่ายเกี่ยวกับบุคลากร		-	-	58,309,425.35	58,309,425.35
ค่าใช้จ่ายเกี่ยวกับสาขาการตลาดนี้		-	-	3,686,913.36	3,686,913.36
ค่าใช้จ่ายเกี่ยวกับสมาชิก	15	-	-	85,388,572.91	85,388,572.91
ค่าเสื่อมราคาและค่าตัดจำหน่าย		-	-	7,145,429.46	7,145,429.46
ค่าใช้จ่ายอื่น ๆ	16	-	-	24,577,426.72	24,577,426.72
รวมค่าใช้จ่าย		4,893,679.18	63,391.89	180,528,345.73	185,485,416.80
รายได้(ขาดทุน)จากการลงทุนสุทธิ		91,246,688.08	713,750.03	(169,551,959.61)	(77,591,520.50)
กำไร(ขาดทุน)สุทธิจากการลงทุน					
กำไรที่เกิดขึ้นจากการขายเงินลงทุน		64,374,108.21	118,758.74	3,415,478.04	67,908,344.99
กำไร(ขาดทุน)ที่ยังไม่เกิดขึ้นจากการปรับมูลค่าเงินลงทุน		52,069,408.16	(391.73)	(3,261,801.40)	48,807,214.96
รวมกำไร(ขาดทุน)สุทธิจากการลงทุน		116,443,516.37	118,366.96	153,676.64	116,715,559.97
รวมผลประโยชน์กำไร(ขาดทุน)สุทธิ		207,690,205.45	832,116.99	(169,398,283.97)	39,124,039.47

หมายเหตุประกอบงบการเงินเป็นส่วนหนึ่งของงบการเงินนี้

กองทุนการออมแห่งชาติ
งบกำไรขาดทุน
สำหรับปีสิ้นสุดวันที่ 31 ตุลาคม 2561
(ปรับปรุงใหม่)

หน่วย : บาท

	หมายเหตุ	บัญชีเงินสมาชิก รายบุคคล	บัญชีเงินสำรองชีพ	บัญชีเงินกองกลาง	รวม
รายได้					
รายได้จากการลงทุน					
รายได้ดอกเบี้ย		67,454,037.99	255,413.54	16,621,101.36	84,330,552.89
รายได้เงินปันผล		10,567,466.24	-	-	10,567,466.24
รายได้ค่าบริหารจัดการกองทุน		-	-	3,450,012.96	3,450,012.96
รายได้อื่น		-	-	3,346.36	3,346.36
รวมรายได้		78,021,504.23	255,413.54	20,074,460.68	98,351,378.45
ค่าใช้จ่าย					
ค่าธรรมเนียมบริหารจัดการกองทุน		3,420,864.66	29,148.30	-	3,450,012.96
ค่าใช้จ่ายด้านการลงทุนอื่น	14			1,708,462.88	1,708,462.88
ค่าใช้จ่ายเกี่ยวกับบุคลากร		-	-	49,026,623.57	49,026,623.57
ค่าใช้จ่ายเกี่ยวกับธนาคารตลาดที่		-	-	3,540,000.00	3,540,000.00
ค่าใช้จ่ายเกี่ยวกับสมาชิก	15	-	-	49,808,867.71	49,808,867.71
ค่าเสื่อมราคาและค่าตัดจำหน่าย		-	-	7,637,068.26	7,637,068.26
ค่าใช้จ่ายอื่น ๆ	16	-	-	14,779,048.22	14,779,048.22
รวมค่าใช้จ่าย		3,420,864.66	29,148.30	128,500,070.64	129,950,083.60
รายได้(ขาดทุน)จากการลงทุนสุทธิ		74,600,639.57	226,265.24	(106,425,609.96)	(31,598,705.15)
กำไร(ขาดทุน)สุทธิจากการลงทุน					
กำไร(ขาดทุน)ที่เกิดขึ้นจากการขายเงินลงทุน		17,379,929.92	(44.08)	1,891,673.36	19,271,559.20
กำไร(ขาดทุน)ที่ยังไม่เกิดขึ้นจากการปรับมูลค่าเงินลงทุน		(48,661,567.14)	60,937.98	(3,075,905.27)	(51,676,534.43)
รวมกำไร(ขาดทุน)สุทธิจากการลงทุน		(31,281,637.22)	60,893.90	(1,184,231.91)	(32,404,975.23)
รวมผลประโยชน์กำไร(ขาดทุน)สุทธิ		43,319,002.35	287,159.14	(107,609,841.87)	(64,003,680.38)

หมายเหตุประกอบงบการเงินเป็นส่วนหนึ่งของงบการเงินนี้

กองทุนการออมแห่งชาติ
งบแสดงการเปลี่ยนแปลงสินทรัพย์สุทธิ
สำหรับปีสิ้นสุดวันที่ 31 ธันวาคม 2562

หน่วย : บาท

	2562	2561 (ปรับปรุงใหม่)
สินทรัพย์สุทธิต้นปี	**5,137,148,367.89**	**4,252,091,368.61**
การเพิ่มขึ้น(ลดลง)ในผลประโยชน์สุทธิระหว่างปี		
ผลประโยชน์เงินสมาชิกรายบุคคล	207,690,205.45	43,319,002.35
ผลประโยชน์เงินดำรงชีพ	832,116.99	287,159.14
ผลขาดทุนเงินกองกลาง	(169,398,282.97)	(107,609,841.87)
รวมผลประโยชน์(ขาดทุน)สุทธิระหว่างปี	39,124,039.47	(64,003,680.38)
การเพิ่มขึ้น(ลดลง)ในเงินทุนสุทธิระหว่างปี		
เงินสะสม	1,522,669,356.60	892,648,003.27
เงินสมทบ	600,157,044.20	220,610,150.00
เงินดำรงชีพ	92,135,130.94	51,011,278.02
เงินกองกลาง	(286,908,413.76)	(60,451,322.12)
เงินจ่ายคืนสมาชิกสิ้นสุดสมาชิกภาพ	(161,332,345.71)	(104,274,764.75)
เงินสมทบที่สมาชิกไม่มีสิทธิได้รับ	(39,309,086.45)	(24,341,119.90)
จ่ายคืนเงินดำรงชีพ	(45,502,291.57)	(26,141,544.86)
รวมเงินทุนสุทธิระหว่างปี	**1,681,909,394.25**	949,060,679.66
สินทรัพย์สุทธิปลายปี	**6,858,181,801.61**	**5,137,148,367.89**
สินทรัพย์สุทธิประกอบด้วย :-		
เงินสมาชิกรายบุคคล		
เงินสะสม	4,297,974,792.77	2,928,589,529.51
ผลประโยชน์เงินสะสม	249,453,008.30	99,528,204.01
เงินสมทบ	1,435,418,582.06	872,618,893.51
ผลประโยชน์เงินสมทบ	82,169,343.89	34,404,258.05
เงินดำรงชีพ		
เงินดำรงชีพ	86,778,991.31	39,845,820.47
ผลประโยชน์เงินดำรงชีพ	760,041.30	228,255.78
เงินกองกลาง		
เงินกองกลาง	1,118,664,138.91	1,405,572,220.52
ผลประโยชน์เงินกองกลาง	(413,037,096.93)	(243,638,813.96)
รวมสินทรัพย์สุทธิ	**6,858,181,801.61**	**5,137,148,367.89**

(นางชื่นจุช หองชิว)
ผู้ช่วยเลขาธิการกองทุนการออมแห่งชาติ

(นางสาวจารุลักษณ์ สิจงสุวรรณ)
เลขาธิการคณะกรรมการกองทุนการออมแห่งชาติ

หมายเหตุประกอบงบการเงินเป็นส่วนหนึ่งของงบการเงินนี้

กองทุนการออมแห่งชาติ

งบกระแสเงินสด

สำหรับปีสิ้นสุดวันที่ 31 ธันวาคม 2562

หน่วย : บาท

	2562	2561 (ปรับปรุงใหม่)
กระแสเงินสดจากกิจกรรมดำเนินงาน		
การเพิ่มขึ้น(ลดลง)ในสินทรัพย์สุทธิจากการดำเนินงาน	39,124,039.47	(64,003,680.38)
ปรับกระทบการเพิ่มขึ้น(ลดลง)สุทธิในสินทรัพย์สุทธิจากการดำเนินงาน ให้เป็นเงินสดสุทธิที่ได้มาจาก(ใช้ไปใน)กิจกรรมการดำเนินงาน :-		
ค่าเสื่อมราคา	2,640,288.53	4,030,910.51
ค่าตัดจำหน่ายสินทรัพย์ที่ไม่มีตัวตน	4,505,140.93	3,606,157.75
การซื้อเงินลงทุน	(8,787,828,689.60)	(7,143,256,113.03)
การจำหน่ายเงินลงทุน	7,876,390,403.07	6,204,414,574.79
การเพิ่มขึ้นในดอกเบี้ยค้างรับ	(6,066,474.07)	(4,243,892.97)
การเพิ่มขึ้น(ลดลง)ในสินทรัพย์หมุนเวียนอื่น	(632,267.43)	652,704.16
การเพิ่มขึ้นในสินทรัพย์ไม่หมุนเวียนอื่น	-	(1,800.00)
การเพิ่มขึ้นในเงินรอจ่ายคืนสมาชิก	4,080,225.86	598,039.43
การเพิ่มขึ้นในเจ้าหนี้เงินสะสม - รอการจัดสรร	13,106,027.42	-
การเพิ่มขึ้นในเจ้าหนี้อื่น	27,596,653.71	12,177,899.29
การเพิ่มขึ้น(ลดลง)ในหนี้สินหมุนเวียนอื่น	(92,907.60)	3,771,543.53
การลดลงในหนี้สินไม่หมุนเวียนอื่น	(109,688.65)	-
กำไรที่เกิดขึ้นจากการขายเงินลงทุน	(67,908,344.99)	(19,271,559.20)
(กำไร)ขาดทุนที่ยังไม่เกิดขึ้นจากการปรับมูลค่าเงินลงทุน	(48,807,214.98)	51,676,534.43
เงินสดสุทธิที่ใช้ไปในกิจกรรมดำเนินงาน	**(944,002,808.31)**	**(949,848,681.68)**
กระแสเงินสดจากกิจกรรมลงทุน		
การซื้ออุปกรณ์	(2,730,017.34)	(3,770,968.96)
การซื้อโปรแกรมคอมพิวเตอร์	(3,020,471.00)	(11,920,427.10)
เงินสดสุทธิที่ใช้ไปในกิจกรรมลงทุน	**(5,750,488.34)**	**(15,691,396.06)**
กระแสเงินสดจากกิจกรรมจัดหาเงิน		
เงินรับจากสมาชิกรายบุคคล	1,932,184,351.81	989,694,142.15
เงินดำรงชีพ	46,933,170.84	24,982,572.82
เงินกองกลาง	(286,908,081.61)	(60,451,322.12)
จ่ายคืนผลประโยชน์สมาชิกรายบุคคล	(9,999,983.17)	(5,651,873.53)
จ่ายคืนผลประโยชน์เงินดำรงชีพ	(300,663.62)	(112,839.66)
เงินสดสุทธิได้มาจากกิจกรรมจัดหาเงิน	**1,681,909,394.25**	**949,060,679.66**
เงินสดและเงินฝากธนาคารเพิ่มขึ้น(ลดลง)สุทธิ	**732,156,097.60**	**(16,479,398.09)**
เงินสดและเงินฝากธนาคาร ณ วันต้นปี	128,513,003.75	144,992,401.84
เงินสดและเงินฝากธนาคาร ณ วันปลายปี (หมายเหตุข้อ 6)	**860,669,101.35**	**128,513,003.75**

(นางธีรนุช ทองชิว)
ผู้ช่วยเลขาธิการกองทุนการออมแห่งชาติ

(นางสาวจารุลักษณ์ เรืองสุวรรณ)
เลขาธิการคณะกรรมการกองทุนการออมแห่งชาติ

หมายเหตุประกอบงบการเงินเป็นส่วนหนึ่งของงบการเงินนี้

กองทุนการออมแห่งชาติ
หมายเหตุประกอบงบการเงิน
สำหรับปีสิ้นสุดวันที่ 31 ธันวาคม 2562

หน่วย : บาท

1. **ข้อมูลทั่วไป**

1.1 การจัดตั้งและวัตถุประสงค์

กองทุนการออมแห่งชาติ (กองทุน) จัดตั้งขึ้นตามพระราชบัญญัติกองทุนการออมแห่งชาติ พ.ศ. 2554 มีฐานะเป็นนิติบุคคลที่ไม่เป็นส่วนราชการหรือรัฐวิสาหกิจ โดยมีวัตถุประสงค์ในการจัดตั้งเพื่อส่งเสริมการออมทรัพย์ของสมาชิกและเพื่อเป็นหลักประกันการจ่ายบำนาญและให้ประโยชน์ตอบแทนแก่สมาชิกเมื่อสิ้นสมาชิกภาพ โดยบุคคลที่เข้ามาเป็นสมาชิกจะต้องเป็นบุคคลที่ไม่ได้อยู่ในหลักประกันยามชราภาพใด ๆ ทั้งสิ้น และกองทุนได้เริ่มเปิดรับสมาชิกเมื่อวันที่ 20 สิงหาคม 2558

ทั้งนี้ ผู้มีสิทธิสมัครสมาชิกกองทุน ตามมาตรา 30 แห่งพระราชบัญญัติฯ ต้องเป็นบุคคลสัญชาติไทยซึ่งมีอายุไม่ต่ำกว่า 15 ปี และไม่เกิน 60 ปีบริบูรณ์ และไม่เป็นผู้ประกันตนตามกฎหมายว่าด้วยประกันสังคม ซึ่งส่งเงินเพื่อได้รับประโยชน์ทดแทนกรณีชราภาพ สมาชิกกองทุนบำเหน็จบำนาญข้าราชการ กองทุนบำเหน็จบำนาญข้าราชการกรุงเทพมหานคร กองทุนบำเหน็จบำนาญข้าราชการส่วนท้องถิ่น กองทุนสำรองเลี้ยงชีพ กองทุนสงเคราะห์ตามกฎหมายว่าด้วยโรงเรียนเอกชน หรือเป็นสมาชิกกองทุนหรืออยู่ในระบบบำนาญอื่น ตามที่กำหนดโดยกฎกระทรวง

อย่างไรก็ตาม มาตรา 39 แห่งพระราชบัญญัติฯ กำหนดให้สิทธิแก่ผู้ที่อยู่ในหลักประกันยามชราภาพซึ่งเป็นข้อยกเว้นตามมาตรา 30 แห่งพระราชบัญญัติวรรคข้างต้น ก่อนสิ้นสมาชิกภาพ คงการเป็นสมาชิกต่อไปได้และสมาชิกจะจ่ายเงินสะสมเข้ากองทุนก็ได้ แต่รัฐบาลไม่ต้องจ่ายเงินสมทบเข้ากองทุน

กิจการของกองทุนไม่อยู่ในบังคับแห่งกฎหมายว่าด้วยการคุ้มครองแรงงาน กฎหมายว่าด้วยแรงงานสัมพันธ์ กฎหมายว่าด้วยพนักงานรัฐวิสาหกิจสัมพันธ์ และกฎหมายว่าด้วยประกันสังคม

สำนักงานตั้งอยู่ เลขที่ 420/1 อาคารเฟื่องศรี พิชัยสนิธ คณะสาธารณสุขศาสตร์ มหาวิทยาลัยมหิดล ถนนราชวิถี แขวงทุ่งพญาไท เขตราชเทวี กรุงเทพมหานคร

1.2 เงินทุนและลักษณะการดำเนินงาน

เงินสะสม หมายถึง เงินที่สมาชิกสะสมเข้ากองทุนตามพระราชบัญญัติกองทุนการออมแห่งชาติ ซึ่งต้องไม่น้อยกว่าเดือนละห้าสิบบาทและไม่เกินจำนวนที่กำหนดโดยกฎกระทรวง

เงินสมทบ หมายถึง เงินที่รัฐบาลจ่ายสมทบเงินสะสมเข้ากองทุนตามพระราชบัญญัติกองทุนการออมแห่งชาติโดยให้รัฐบาลจ่ายเงินสมทบตามระดับอายุของผู้เป็นสมาชิกและเป็นอัตราส่วนกับจำนวนเงินสะสม โดยมีอัตราตามที่กำหนดในบัญชีเงินสมทบตามพระราชบัญญัติฯ และเมื่อรวมกันแล้วในปีหนึ่ง ๆ ต้องไม่เกินจำนวนเงินสมทบสูงสุดที่กำหนดโดยกฎกระทรวงซึ่งต้องไม่เกินจำนวนเงินสมทบสูงสุดตามที่กำหนดในบัญชีเงินสมทบตามพระราชบัญญัติฯ ทั้งนี้ กฎกระทรวงกำหนดอัตราการจ่ายเงินสะสมและเงินสมทบ พ.ศ. 2558 ได้กำหนดให้รัฐบาลจ่ายเงินสมทบเข้ากองทุนสำหรับสมาชิกในอัตราดังนี้

1. สมาชิกที่มีอายุไม่ต่ำกว่า 15 ปี แต่ไม่เกิน 30 ปี ได้รับเงินสมทบในอัตราร้อยละ 50 ของเงินสะสมของสมาชิกที่จ่ายเข้ากองทุน เมื่อรวมกันแล้วต้องไม่เกินปีละ 600 บาท สำหรับปีปฏิทินนั้น

2. สมาชิกที่มีอายุมากกว่า 30 ปี แต่ไม่เกิน 50 ปี ได้รับเงินสมทบในอัตราร้อยละ 80 ของเงินสะสมของสมาชิกที่จ่ายเข้ากองทุน เมื่อรวมกันแล้วต้องไม่เกินปีละ 960 บาท สำหรับปีปฏิทินนั้น

หน่วย : บาท

3. สมาชิกที่มีอายุมากกว่า 50 ปี แต่ไม่เกิน 60 ปี ได้รับเงินสมทบในอัตราร้อยละ 100 ของเงินที่สะสมของสมาชิกที่จ่ายเข้ากองทุน เมื่อรวมกันแล้วต้องไม่เกินปีละ 1,200 บาท สำหรับปีปฏิทินนั้น

สำหรับอัตราเงินสมทบอาจเปลี่ยนแปลงโดยคำนึงถึงสภาวะเศรษฐกิจ และจะมีการพิจารณาทบทวนการจ่ายเงินสมทบทุก 5 ปี การจ่ายเงินสมทบให้จ่ายภายในสิ้นเดือนถัดจากเดือนที่สมาชิกจ่ายเงินสะสมเข้ากองทุน

ในกรณีที่มีสมาชิกไม่จ่ายเงินสะสมเข้ากองทุน ให้สมาชิกรายนั้นยังคงเป็นสมาชิกต่อไป แต่รัฐบาลไม่ต้องจ่ายเงินสมทบเข้ากองทุนสำหรับสมาชิกรายนั้น

ในกรณีสมาชิกทุพพลภาพก่อนที่ครบอายุ 60 ปีบริบูรณ์ ซึ่งแพทย์ที่ทางราชการรับรองได้ตรวจและแสดงความเห็นว่าทุพพลภาพ สมาชิกจะขอรับเงินสะสมและผลประโยชน์ของเงินสะสมทั้งหมดหรือบางส่วนจากกองทุนก็ได้โดยให้ขอรับได้เพียงครั้งเดียว

เงินดำรงชีพ หมายถึง เงินที่จ่ายให้แก่สมาชิกเป็นรายเดือนแทนเงินบำนาญ กรณีเงินบำนาญที่คำนวณได้มีจำนวนน้อยกว่าเงินบำนาญขั้นต่ำที่กำหนดโดยกฎกระทรวง โดยให้จ่ายเงินดำรงชีพจากเงินในบัญชีเงินบำนาญของสมาชิกเท่ากับจำนวนเงินบำนาญขั้นต่ำจนกว่าเงินในบัญชีเงินบำนาญจะหมด

เงินบำนาญ หมายถึง เงินที่จ่ายให้แก่สมาชิกเป็นรายเดือนเมื่อสมาชิกภาพของสมาชิกสิ้นสุดลงเมื่ออายุครบ 60 ปี บริบูรณ์ โดยให้สมาชิกผู้นั้นมีสิทธิได้รับบำนาญจากกองทุนจนตลอดชีวิต

1.3 การหาประโยชน์ของกองทุน

การหาประโยชน์ของกองทุนเป็นไปตามนโยบายของคณะกรรมการ และกองทุนจะมอบหมายให้บุคคลใดดำเนินการแทนตามความเหมาะสมได้ ทั้งนี้ กฎกระทรวงการจัดการเงินของกองทุนการออมแห่งชาติ พ.ศ. 2558 กำหนดว่าเงินของกองทุนให้ลงทุนได้ตามหลักเกณฑ์ที่กำหนดให้ลงทุนหรือมีไว้ซึ่งหลักทรัพย์ที่มีความมั่นคงสูง ไม่ต่ำกว่าร้อยละแปดสิบ ลงทุนในตราสารทุน ตราสารกึ่งหนี้กึ่งทุน หรือตราสารแสดงสิทธิในหนี้ซึ่งไม่รวมถึง พันธบัตร ตั๋วแลกเงิน ตั๋วสัญญาใช้เงิน หรือตราสารอย่างอื่นที่มีลักษณะอย่างเดียวกัน ที่ออกโดยนิติบุคคลใดนิติบุคคลหนึ่งไม่เกินร้อยละสิบหรือไม่เกินจำนวนที่คณะกรรมการกำหนด ทั้งนี้ การลงทุนในตราสารทุนและตราสารกึ่งหนี้กึ่งทุน เมื่อรวมกันทุกนิติบุคคลต้องไม่เกินร้อยละยี่สิบ และลงทุนในอสังหาริมทรัพย์ได้ไม่เกินร้อยละแปด โดยคณะกรรมการอาจกำหนดหลักเกณฑ์ และเงื่อนไขไว้ด้วยก็ได้

กองทุนมีแนวทางการบริหารเงินลงทุนตามนโยบายลงทุนแบบแสวงหาผลตอบแทนสูงสุด ภายใต้ระดับความเสี่ยงที่ถูกกำหนดไว้ตามพระราชบัญญัติกองทุนการออมแห่งชาติ พ.ศ. 2554 และกฎกระทรวงการจัดการเงินของกองทุนการออมแห่งชาติ พ.ศ. 2558 โดยลงทุนหรือมีไว้ซึ่งหลักทรัพย์ที่มีความมั่นคงสูงไม่ต่ำกว่าร้อยละแปดสิบ

1.4 การเก็บรักษาทรัพย์สินจากการลงทุน

กองทุนได้ทำสัญญาแต่งตั้งผู้เก็บรักษาทรัพย์สินกับธนาคารกรุงเทพ จำกัด (มหาชน) ให้เป็นผู้ดำเนินการเกี่ยวกับการเก็บรักษาทรัพย์สิน และบริการเกี่ยวกับเงินลงทุนตามที่ระบุไว้ในสัญญา ซึ่งสัญญาดังกล่าวมีผลใช้บังคับ 3 ปี นับตั้งแต่วันที่ 30 พฤษภาคม 2562 (เดิมธนาคารทหารไทย จำกัด (มหาชน) เป็นผู้ดูแลผลประโยชน์ของกองทุนจนถึงวันที่ 29 พฤษภาคม 2562)

หน่วย : บาท

1.5 การแพร่ระบาดของโรคติดเชื้อไวรัสโคโรนา 2019 (COVID-19)

สถานการณ์การแพร่ระบาดของโรคติดเชื้อไวรัสโคโรนา 2019 (COVID-19) ที่ปัจจุบันได้ขยายวงกว้างขึ้นอย่างต่อเนื่อง ทำให้เกิดการชะลอตัวของเศรษฐกิจ และมีผลกระทบต่อธุรกิจและอุตสาหกรรมส่วนใหญ่ สถานการณ์ดังกล่าวอาจนำมาซึ่งความไม่แน่นอนและผลกระทบต่อมูลค่าของหลักทรัพย์ที่กองทุนนำไปลงทุน ผู้บริหารของกองทุนฯ ติดตามความคืบหน้าของสถานการณ์ดังกล่าวและประเมินผลกระทบทางการเงินเกี่ยวกับมูลค่าของสินทรัพย์ ประมาณการหนี้สินและหนี้สินที่อาจเกิดขึ้นอย่างต่อเนื่อง ทั้งนี้ผู้บริหารของกองทุนฯ ได้ใช้ประมาณการและดุลยพินิจในประเด็นต่าง ๆ เมื่อสถานการณ์มีการเปลี่ยนแปลง

2. หลักเกณฑ์ในการจัดทำงบการเงิน

2.1 งบการเงินนี้จัดทำขึ้นตามมาตรฐานการบัญชีและมาตรฐานการรายงานทางการเงิน รวมถึงการตีความและแนวปฏิบัติทางการบัญชีที่ประกาศใช้โดยสภาวิชาชีพบัญชี ("สภาวิชาชีพบัญชี") และการแสดงรายการในงบการเงินได้จัดทำขึ้นตามหลักการบัญชีที่รับรองทั่วไปภายใต้พระราชบัญญัติการบัญชี พ.ศ. 2543 และได้จัดทำขึ้นตามหลักเกณฑ์และรูปแบบที่กำหนดในมาตรฐานการบัญชีฉบับที่ 106 เรื่อง การบัญชีสำหรับกิจการที่ดำเนินธุรกิจเฉพาะด้านการลงทุน และตามประกาศของสำนักงานคณะกรรมการกำกับหลักทรัพย์และตลาดหลักทรัพย์ อย่างไรก็ดี กองทุนฯ เลือกจะไม่เปิดเผยงบข้อมูลทางการเงิน เนื่องจากลักษณะการดำเนินงานของกองทุนฯ ได้รับเงินสนับสนุนจากภาครัฐ และมีระบบการดำเนินงานที่ไม่เหมือนกับกองทุนรวมทั่วไป

2.2 งบการเงินนี้ได้จัดทำขึ้นโดยใช้เกณฑ์ราคาทุนเดิมเว้นแต่จะได้เปิดเผยเป็นอย่างอื่นในนโยบายการบัญชี

2.3 การใช้ประมาณการทางบัญชี

ในการจัดทำงบการเงินให้เป็นไปตามมาตรฐานการบัญชีและมาตรฐานการรายงานทางการเงิน ผู้บริหารต้องใช้การประมาณและข้อสมมติฐานหลายประการซึ่งมีผลกระทบต่อการกำหนดนโยบายและการรายงานจำนวนเงินที่เกี่ยวกับสินทรัพย์ หนี้สิน รายได้ และค่าใช้จ่ายผลที่เกิดขึ้นจริงจึงแตกต่างจากที่ประมาณการไว้

ประมาณการและข้อสมมติฐานที่ใช้ในการจัดทำงบการเงินจะได้รับการทบทวนอย่างต่อเนื่อง การปรับประมาณการทางบัญชีจะบันทึกในงวดบัญชีที่ประมาณการดังกล่าวได้รับการทบทวนและในอนาคตที่ได้รับผลกระทบ

3. มาตรฐานการรายงานทางการเงินใหม่

มาตรฐานการรายงานทางการเงินที่เริ่มมีผลบังคับในปีปัจจุบันและที่จะมีผลบังคับในอนาคตมีรายละเอียดดังนี้

3.1 มาตรฐานการรายงานทางการเงินที่เริ่มมีผลบังคับใช้ในปีปัจจุบัน

สภาวิชาชีพบัญชีได้ออกและปรับปรุงมาตรฐานการรายงานทางการเงินและการตีความมาตรฐานการรายงานทางการเงินฉบับปรับปรุง (ปรับปรุง 2561) รวมถึงแนวปฏิบัติทางบัญชีฉบับใหม่ ซึ่งมีผลบังคับใช้สำหรับรอบระยะเวลาบัญชีที่เริ่มในหรือหลังวันที่ 1 มกราคม 2562 ซึ่งมาตรฐานการรายงานทางการเงินดังกล่าวไม่มีผลกระทบอย่างเป็นสาระสำคัญต่องบการเงินนี้ โดยมีมาตรฐานการรายงานทางการเงินฉบับใหม่ซึ่งได้มีการเปลี่ยนแปลงหลักการสำคัญ ดังนี้

หน่วย : บาท

มาตรฐานการรายงานทางการเงิน ฉบับที่ 15 เรื่อง รายได้จากสัญญาที่ทำกับลูกค้า ใช้แทนมาตรฐานการบัญชีและการตีความมาตรฐานบัญชีที่เกี่ยวข้องต่อไปนี้

มาตรฐานการบัญชี ฉบับที่ 11 (ปรับปรุง 2560)	สัญญาก่อสร้าง
มาตรฐานการบัญชี ฉบับที่ 18 (ปรับปรุง 2560)	รายได้
การตีความมาตรฐานการบัญชี ฉบับที่ 31 (ปรับปรุง 2560)	รายได้ - รายการแลกเปลี่ยนเกี่ยวกับบริการโฆษณา
การตีความมาตรฐานการรายงานทางการเงิน ฉบับที่ 13 (ปรับปรุง 2560)	โปรแกรมสิทธิพิเศษแก่ลูกค้า
การตีความมาตรฐานการรายงานทางการเงิน ฉบับที่ 15 (ปรับปรุง 2560)	สัญญาสำหรับการก่อสร้างอสังหาริมทรัพย์
การตีความมาตรฐานการรายงานทางการเงิน ฉบับที่ 18 (ปรับปรุง 2560)	การโอนสินทรัพย์จากลูกค้า

ฝ่ายบริหารของกองทุนฯ ได้ประเมินแล้วเห็นว่ามาตรฐานการรายงานทางการเงินฉบับนี้ไม่มีผลกระทบอย่างเป็นสาระสำคัญต่องบการเงิน

3.2 มาตรฐานการรายงานทางการเงินใหม่ที่ยังไม่มีผลบังคับใช้

สภาวิชาชีพบัญชีได้ออกประกาศใช้มาตรฐานการรายงานทางการเงินและการตีความมาตรฐานการรายงานทางการเงินที่จะมีผลบังคับใช้สำหรับงบการเงินที่มีรอบระยะเวลาบัญชีที่เริ่มในหรือหลังวันที่ 1 มกราคม 2563 ดังนี้

- มาตรฐานการรายงานทางการเงิน กลุ่มเครื่องมือทางการเงิน จำนวน 5 ฉบับ ประกอบด้วย

มาตรฐานการรายงานทางการเงิน ฉบับที่ 7	การเปิดเผยข้อมูลเครื่องมือทางการเงิน
มาตรฐานการรายงานทางการเงิน ฉบับที่ 9	เครื่องมือทางการเงิน
มาตรฐานการบัญชี ฉบับที่ 32	การแสดงรายการเครื่องมือทางการเงิน
การตีความมาตรฐานการรายงานทางการเงิน ฉบับที่ 16	การป้องกันความเสี่ยงของเงินลงทุนสุทธิในหน่วยงานต่างประเทศ
การตีความมาตรฐานการรายงานทางการเงิน ฉบับที่ 19	การชำระหนี้สินทางการเงินด้วยตราสารทุน

ปัจจุบันฝ่ายบริหารของกองทุนฯ อยู่ระหว่างการประเมินผลกระทบที่อาจมีต่องบการเงินในปีที่เริ่มใช้มาตรฐานดังกล่าวมาถือปฏิบัติ

- มาตรฐานการรายงานทางการเงิน ฉบับที่ 16 เรื่องสัญญาเช่า ใช้แทนมาตรฐานการบัญชี ฉบับที่ 17 เรื่องสัญญาเช่า และการตีความมาตรฐานบัญชีที่เกี่ยวข้อง อย่างไรก็ตาม การบัญชีสำหรับผู้ให้เช่าไม่มีการเปลี่ยนแปลงอย่างเป็นสาระสำคัญจากมาตรฐานการบัญชี ฉบับที่ 17 ผู้ให้เช่ายังคงต้องจัดประเภทสัญญาเช่าเป็นสัญญาเช่าดำเนินงานโดยใช้หลักการเช่นเดียวกันกับมาตรฐานการบัญชี ฉบับที่ 17

ฝ่ายบริหารของกองทุนฯ ได้ประเมินแล้วเห็นว่ามาตรฐานการรายงานทางการเงินฉบับนี้ไม่มีผลกระทบอย่างเป็นสาระสำคัญต่องบการเงิน

หน่วย : บาท

4. **นโยบายการบัญชีที่สำคัญ**

4.1 การรับรู้รายได้และค่าใช้จ่าย

- ดอกเบี้ยรับ รับรู้เป็นรายได้ตามระยะเวลาที่พึงได้รับโดยคำนึงถึงผลตอบแทนที่แท้จริง
- เงินปันผลรับ รับรู้เป็นรายได้ตั้งแต่วันที่ประกาศจ่ายและมีสิทธิที่จะได้รับ
- กำไรหรือขาดทุนที่เกิดขึ้นจากการจำหน่ายเงินลงทุนรับรู้เป็นรายได้หรือค่าใช้จ่าย ณ วันที่จำหน่ายเงินลงทุน
- ค่าใช้จ่ายรับรู้ตามเกณฑ์คงค้าง

4.2 เงินสดและรายการเทียบเท่าเงินสด

เงินสดและรายการเทียบเท่าเงินสด หมายถึง เงินสด เงินฝากธนาคารประเภทเผื่อเรียก และ เงินลงทุนระยะสั้นที่มีสภาพคล่องสูง ซึ่งมีกำหนดจ่ายคืนภายในระยะเวลาไม่เกิน 3 เดือนนับจากวันที่ได้มาและไม่มีข้อจำกัดในการเบิกใช้

4.3 เงินลงทุนและการวัดค่าเงินลงทุน

- เงินลงทุนจะรับรู้เป็นสินทรัพย์ด้วยจำนวนต้นทุนของเงินลงทุน ณ วันที่กองทุนฯ มีสิทธิในเงินลงทุน ต้นทุนของเงินลงทุนประกอบด้วยรายจ่ายซื้อเงินลงทุนและค่าใช้จ่ายโดยตรงทั้งสิ้นที่กองทุนฯ จ่ายเพื่อให้ได้มาซึ่งเงินลงทุนนั้น
- เงินลงทุนในตราสารหนี้ในประเทศแสดงด้วยมูลค่ายุติธรรม โดยใช้ราคาหรืออัตราผลตอบแทนจากการซื้อขายที่ประกาศโดยสมาคมตลาดตราสารหนี้ไทย ณ วันที่วัดค่าเงินลงทุน
- กองทุนฯ ใช้วิธีราคาทุนตัดจำหน่ายในการกำหนดมูลค่ายุติธรรมของตราสารหนี้ซึ่งมีอายุครบกำหนดภายใน 90 วัน นับตั้งแต่วันที่ลงทุนและไม่มีเงื่อนไขการต่ออายุเมื่อมูลค่ายุติธรรมของตราสารหนี้นั้นไม่แตกต่างจากราคาทุนตัดจำหน่ายอย่างเป็นสาระสำคัญ
- กำไร(ขาดทุน)สุทธิที่ยังไม่เกิดขึ้นจากการปรับมูลค่าเงินลงทุนให้เป็นมูลค่ายุติธรรมจะรับรู้ในงบกำไรขาดทุน ณ วันที่วัดค่าเงินลงทุน

4.4 อาคาร และอุปกรณ์ และค่าเสื่อมราคา

อาคารและอุปกรณ์แสดงรายการตามราคาทุนหลังหักค่าเสื่อมราคาสะสม ค่าเสื่อมราคาคำนวณจากราคาทุนของสินทรัพย์ โดยใช้วิธีเส้นตรงตามอายุการใช้งานโดยประมาณของสินทรัพย์ดังนี้ :-

เครื่องตกแต่งสำนักงาน	ร้อยละ	10	ต่อปี
อุปกรณ์และเครื่องใช้สำนักงาน	ร้อยละ	10 - 20	ต่อปี
คอมพิวเตอร์และอุปกรณ์	ร้อยละ	33.33	ต่อปี

รายการกำไรหรือขาดทุนที่เกิดขึ้นจากการจำหน่าย อาคารและอุปกรณ์คำนวณโดยเปรียบเทียบจากสิ่งตอบแทนสุทธิที่ได้รับจากการจำหน่ายสินทรัพย์กับมูลค่าตามบัญชีของสินทรัพย์ บันทึกอยู่ในรายได้อื่นหรือค่าใช้จ่ายอื่นในงบรายได้ค่าใช้จ่าย

หน่วย : บาท

4.5 สินทรัพย์ไม่มีตัวตน

สินทรัพย์ไม่มีตัวตน คือ สิทธิการใช้โปรแกรมคอมพิวเตอร์ โดยคำนวณจากราคาทุน หักค่าตัดจำหน่ายสะสมและค่าเผื่อการด้อยค่า การตัดจำหน่ายคำนวณโดยวิธีเส้นตรงตลอดประมาณการอายุการให้ประโยชน์ของสินทรัพย์ภายในระยะเวลา 5 ถึง 10 ปี

5. เงินลงทุนตามมูลค่ายุติธรรม

ณ วันที่ 31 ธันวาคม 2562

	บัญชีเงินสมาชิกรายบุคคล	บัญชีเงินดำรงชีพ	บัญชีเงินกองกลาง	รวม
เงินฝากธนาคาร				
เงินฝากประจำ	2,330,000,000.00	15,000,000.00	265,000,000.00	2,610,000,000.00
รวม	2,330,000,000.00	15,000,000.00	265,000,000.00	2,610,000,000.00
พันธบัตรรัฐบาล ตั๋วเงินคลัง หรือพันธบัตรธนาคารแห่งประเทศไทย				
พันธบัตรรัฐบาล	973,963,384.32	-	-	973,963,384.32
พันธบัตรธนาคารแห่งประเทศไทย	-	20,070,284.00	3,018,257.67	23,088,541.67
รวม	973,963,384.32	20,070,284.00	3,018,257.67	997,051,925.99
ตราสารแสดงสิทธิในหนี้ที่กระทรวงการคลังค้ำประกันเงินต้นและดอกเบี้ย	483,797,761.20	-	-	483,797,761.20
รวม	483,797,761.20	-	-	483,797,761.20
ตราสารแสดงสิทธิในหนี้ที่รัฐวิสาหกิจตามกฎหมายว่าด้วยวิธีการงบประมาณเป็นผู้ออก	408,203,230.10	-	-	408,203,230.10
รวม	408,203,230.10	-	-	408,203,230.10
ตราสารแสดงสิทธิในหนี้ที่ได้รับการจัดอันดับอยู่ในระดับตามที่รัฐมนตรีประกาศกำหนดในราชกิจจานุเบกษา	1,503,736,830.33	-	-	1,503,736,830.33
รวม	1,503,736,830.33	-	-	1,503,736,830.33
หลักทรัพย์อื่นในหน่วยลงทุนหรือใบสำคัญแสดงสิทธิที่จะซื้อหน่วยลงทุน	77,250.00	-	-	77,250.00
รวม	77,250.00	-	-	77,250.00
รวมเงินลงทุน	5,699,778,455.95	35,070,284.00	268,018,257.67	6,002,866,997.62

กองทุนการออมแห่งชาติ
หมายเหตุประกอบงบการเงิน
สำหรับปีสิ้นสุดวันที่ 31 ธันวาคม 2562

หน่วย : บาท

ณ วันที่ 31 ธันวาคม 2561

	บัญชีเงินสมาชิกรายบุคคล	บัญชีเงินดำรงชีพ	บัญชีเงินกองกลาง	รวม
เงินฝากธนาคาร				
เงินฝากประจำ	818,000,000.00	-	170,000,000.00	988,000,000.00
รวม	818,000,000.00	-	170,000,000.00	988,000,000.00
พันธบัตรรัฐบาล ตั๋วเงินคลัง หรือพันธบัตรธนาคารแห่งประเทศไทย				
พันธบัตรรัฐบาล	22,256,943.80	-	-	22,256,943.80
ตั๋วเงินคลังรัฐบาล	208,499,719.50	-	108,648,775.50	317,148,495.00
พันธบัตรธนาคารแห่งประเทศไทย	499,213,135.85	24,896,630.25	410,308,721.49	934,418,487.59
รวม	729,969,799.15	24,896,630.25	518,957,496.99	1,273,823,926.39
ตราสารแสดงสิทธิในหนี้ที่กระทรวงการคลังค้ำประกันเงินต้นและดอกเบี้ย	98,047,299.30	-	-	98,047,299.30
รวม	98,047,299.30	-	-	98,047,299.30
ตราสารแสดงสิทธิในหนี้ที่รัฐวิสาหกิจตามกฎหมายว่าด้วยวิธีการงบประมาณเป็นผู้ออก	239,953,105.40	-	-	239,953,105.40
รวม	239,953,105.40	-	-	239,953,105.40
ตราสารแสดงสิทธิในหนี้ที่ธนาคารเป็นผู้ออก	54,956,196.50	-	-	54,956,196.50
รวม	54,956,196.50	-	-	54,956,196.50
ตราสารแสดงสิทธิในหนี้ที่ได้รับการจัดอันดับอยู่ในระดับตามที่รัฐมนตรีประกาศกำหนดในราชกิจจานุเบกษา	1,295,291,354.14	-	-	1,295,291,354.14
รวม	1,295,291,354.14	-	-	1,295,291,354.14
ตราสารแสดงสิทธิในหนี้ที่บริษัทหลักทรัพย์ที่ประกอบธุรกิจหลักทรัพย์เป็นผู้ออก	50,021,141.80	-	-	50,021,141.80
รวม	50,021,141.80	-	-	50,021,141.80
หลักทรัพย์อื่นในหน่วยลงทุนหรือใบสำคัญแสดงสิทธิที่จะซื้อหน่วยลงทุน	563,657,119.82	7,058,026.83	403,904,980.94	974,620,127.59
รวม	563,657,119.82	7,058,026.83	403,904,980.94	974,620,127.59
รวมเงินลงทุน	3,849,896,016.11	31,954,657.08	1,092,862,477.93	4,974,713,151.12

หน่วย : บาท

6. เงินฝากธนาคาร

ณ วันที่ 31 ธันวาคม 2562 และ 2561 เงินฝากธนาคาร ประกอบด้วย :-

	31 ธันวาคม 2562	31 ธันวาคม 2561
เงินสดย่อย	12,481.00	14,883.00
เงินฝากธนาคาร		
ออมทรัพย์	207,047,315.87	118,069,368.76
กระแสรายวัน	653,609,304.48	10,428,751.99
รวม	860,669,101.35	128,513,003.75

7. สินทรัพย์หมุนเวียนอื่น

	31 ธันวาคม 2562	31 ธันวาคม 2561
ค่าบริหารจัดการกองทุนค้างรับ	509,079.23	330,689.58
เงินทดรองจ่ายพนักงาน	146,402.52	53,556.00
ลูกหนี้อื่น	339,768.39	79,951.78
ค่าใช้จ่ายจ่ายล่วงหน้า	576,343.55	475,128.90
รวม	1,571,593.69	939,326.26

กองทุนการออมแห่งชาติ
หมายเหตุประกอบงบการเงิน
สำหรับปีสิ้นสุดวันที่ 31 ธันวาคม 2562

หน่วย : บาท

8. อาคารและอุปกรณ์ - สุทธิ

	เครื่องตกแต่งสำนักงาน	ส่วนปรับปรุงสำนักงานเช่า	อุปกรณ์และเครื่องใช้สำนักงาน	คอมพิวเตอร์	รวม
ราคาทุน :-					
1 มกราคม 2561	2,455,077.66	136,532.00	3,213,156.81	13,152,366.30	18,957,132.77
ซื้อเพิ่ม/โอนเข้า	466,624.86	493,175.00	1,433,169.10	1,899,625.00	4,292,593.96
จำหน่าย/โอนออก	-	-	-	-	-
31 ธันวาคม 2561	2,921,702.52	629,707.00	4,646,325.91	15,051,991.30	23,249,726.73
ซื้อเพิ่ม/โอนเข้า	552,334.00	138,164.82	599,518.52	1,440,000.00	2,730,017.34
จำหน่าย/โอนออก	-	-	-	-	-
31 ธันวาคม 2562	3,474,036.52	767,871.82	5,245,844.43	16,491,991.30	25,979,744.07
ค่าเสื่อมราคาสะสม :-					
1 มกราคม 2561	419,821.69	136,532.00	1,166,072.95	9,372,723.68	11,095,150.32
ค่าเสื่อมราคาสำหรับปี	274,421.40	172,266.77	720,762.80	2,863,459.54	4,030,910.51
ค่าเสื่อมราคาสะสมลดลง	-	-	-	-	-
31 ธันวาคม 2561	694,243.09	308,798.77	1,886,835.75	12,236,183.22	15,126,060.83
ค่าเสื่อมราคาสำหรับปี	46,396.72	295,606.77	1,189,830.87	1,108,454.17	2,640,288.53
ค่าเสื่อมราคาสะสมลดลง	-	-	-	-	-
31 ธันวาคม 2562	740,639.81	604,405.54	3,076,666.62	13,344,637.39	17,766,349.36
มูลค่าสุทธิตามบัญชี :-					
31 ธันวาคม 2562	2,733,396.71	163,466.28	2,169,177.81	3,147,353.91	8,213,394.71
31 ธันวาคม 2561	2,227,459.43	320,908.23	2,759,490.16	2,815,808.08	8,123,665.90

กองทุนการออมแห่งชาติ
หมายเหตุประกอบงบการเงิน
สำหรับปีสิ้นสุดวันที่ 31 ธันวาคม 2562

หน่วย : บาท

9. สินทรัพย์ไม่มีตัวตน - สุทธิ

	โปรแกรมคอมพิวเตอร์ส่วนของสำนักงาน	โปรแกรมคอมพิวเตอร์งานทะเบียนสมาชิก	งานระหว่างทำ - งานทะเบียนสมาชิก	งานระหว่างทำ - สำนักงาน	งานระหว่างทำ - Call Center	รวม
ราคาทุน :-						
1 มกราคม 2561	816,303.00	27,376,740.00	-	-	-	28,193,043.00
ซื้อเพิ่ม/โอนเข้า	5,383,516.00	5,235,000.00	5,871,466.00	2,154,000.10	-	18,643,982.10
จำหน่าย/โอนออก	-	-	(4,900,000.00)	(1,410,000.00)	-	(6,310,000.00)
31 ธันวาคม 2561	6,199,819.00	32,611,740.00	971,466.00	744,000.10	-	40,527,025.10
ซื้อเพิ่ม/โอนเข้า	497,550.00	5,885.00	1,636,458.00	1,116,000.16	880,578.00	4,136,471.16
จำหน่าย/โอนออก	-	-	-	-	-	-
31 ธันวาคม 2562	6,697,369.00	32,617,625.00	2,607,924.00	1,860,000.26	880,578.00	44,663,496.26
ค่าเสื่อมราคาสะสม :-						
1 มกราคม 2561	180,123.45	5,304,323.90	-	-	-	5,484,447.35
ค่าตัดจำหน่ายสำหรับปี	771,959.55	2,834,198.20	-	-	-	3,606,157.75
ค่าตัดจำหน่ายสะสมลดลง	-	-	-	-	-	-
31 ธันวาคม 2561	952,083.00	8,138,522.10	-	-	-	9,090,605.10
ค่าตัดจำหน่ายสำหรับปี	1,026,950.24	3,478,190.69	-	-	-	4,505,140.93
ค่าตัดจำหน่ายสะสมลดลง	-	-	-	-	-	-
31 ธันวาคม 2562	1,979,033.24	11,616,712.79	-	-	-	13,595,746.03
มูลค่าสุทธิตามบัญชี :-						
31 ธันวาคม 2562	4,718,335.76	21,000,912.21	2,607,924.00	1,860,000.26	880,578.00	31,067,750.23
31 ธันวาคม 2561	5,247,736.00	24,473,217.90	971,466.00	744,000.10	-	31,436,420.00

กองทุนการออมแห่งชาติ
หมายเหตุประกอบงบการเงิน
สำหรับปีสิ้นสุดวันที่ 31 ธันวาคม 2562

หน่วย : บาท

10. เจ้าหนี้อื่น

	31 ธันวาคม 2562	31 ธันวาคม 2561
ค่าใช้จ่ายค้างจ่าย	676,234.60	795,000.00
ค่าบริหารจัดการกองทุนค้างจ่าย	509,079.22	330,689.58
เจ้าหนี้การค้า	31,828,437.13	11,960,556.40
เจ้าหนี้พนักงาน	15,001.62	6,135.00
เช็คจ่ายล่วงหน้า	1,581,941.65	1,868,907.07
ค่าสาธารณูปโภคค้างจ่าย	102,708.59	88,338.80
เจ้าหนี้รอจ่ายคืนสมัครสมาชิก	452,299.79	70,367.06
โบนัสพนักงานค้างจ่าย	10,695,197.67	2,028,252.49
รวม	45,860,900.27	17,148,246.40

11. เงินสมาชิกรายบุคคล

	31 ธันวาคม 2562	31 ธันวาคม 2561
เงินสะสมยกมา	2,928,589,529.51	2,136,125,253.17
บวก เงินสะสมระหว่างงวด	1,522,669,356.60	892,648,003.27
หัก สิ้นสมาชิกภาพ		
เงินสะสม - สมาชิกลาออก	(72,246,703.70)	(51,573,359.32)
เงินสะสม - สมาชิกเสียชีวิต	(13,663,249.82)	(9,927,596.47)
เงินสะสม - สมาชิกเกษียณอายุ	(67,374,139.82)	(38,637,671.14)
เงินสะสม - สมาชิกทุพพลภาพ	-	(45,100.00)
รวม	4,297,974,792.77	2,928,589,529.51
เงินสมทบยกมา	872,618,893.51	675,389,027.70
บวก เงินสมทบระหว่างงวด	600,157,044.20	220,610,150.00
หัก สิ้นสมาชิกภาพ		
เงินสมทบ - สมาชิกลาออก	(12,924,242.65)	(9,921,860.19)
เงินสมทบ - สมาชิกเสียชีวิต	(4,751,906.00)	(3,464,234.00)
เงินสะสม - สมาชิกเกษียณอายุ	(19,681,207.00)	(9,994,190.00)
รวม	1,435,418,582.06	872,618,893.51
รวมเงินสมาชิกรายบุคคล	5,733,393,374.83	3,801,208,423.02

หน่วย : บาท

12. เงินดำรงชีพ

	31 ธันวาคม 2562	31 ธันวาคม 2561
เงินดำรงชีพยกมา	39,845,820.47	14,863,247.65
บวก เงินดำรงชีพระหว่างงวด	92,135,130.94	51,011,278.02
หัก เงินดำรงชีพ - สมาชิกลาออก	(38,963,211.88)	(25,895,537.63)
เงินดำรงชีพ - สมาชิกเสียชีวิต	(507,660.28)	(133,167.57)
เงินดำรงชีพ - จ่ายคืนรายเดือน	(5,731,087.94)	-
รวม	86,778,991.31	39,845,820.47

13. เงินกองกลาง

	31 ธันวาคม 2562	31 ธันวาคม 2561
เงินกองกลางยกมา	1,405,572,220.52	1,466,023,542.64
บวก เงินสมทบจากรัฐ	299,624,000.00	149,812,000.00
เงินสมทบที่สมาชิกไม่มีสิทธิได้รับ	13,630,660.76	10,349,812.72
หัก เงินสมทบให้กับสมาชิก	(600,157,044.20)	(220,610,150.00)
เงินชดเชยผลประโยชน์ให้สมาชิก	(5,698.17)	(2,984.84)
รวม	1,118,664,138.91	1,405,572,220.52

14. ค่าใช้จ่ายด้านการลงทุนอื่น

	31 ธันวาคม 2562	31 ธันวาคม 2561
ค่าธรรมเนียมรับฝากทรัพย์สิน	400,301.43	421,191.13
ค่าใช้บริการข้อมูลข่าวสาร	1,020,276.50	1,287,271.75
รวม	1,420,577.93	1,708,462.88

หน่วย : บาท

15. ค่าใช้จ่ายเกี่ยวกับสมาชิก

	31 ธันวาคม 2562	31 ธันวาคม 2561
ค่ารับสมัครสมาชิก	30,457,807.45	3,101,322.00
ค่าบริการแจ้งข้อมูล	8,912,646.88	6,039,555.32
ค่าเชื่อมโยงข้อมูล	646,085.96	615,944.00
ค่าพิมพ์เอกสารแจ้งสมาชิก	1,287,658.79	774,408.50
ค่าจัดเก็บเอกสาร	121,282.41	69,110.65
ค่าประชาสัมพันธ์	22,608,918.22	28,940,643.62
ค่ากิจกรรมส่งเสริมการออม	20,821,108.34	10,048,202.40
ค่าจัดเก็บงานสแกน	456,024.86	210,681.22
ค่าใช้จ่ายสำรวจและประเมินผล	77,040.00	9,000.00
รวม	85,388,572.91	49,808,867.71

16. ค่าใช้จ่ายอื่น ๆ

	31 ธันวาคม 2562	31 ธันวาคม 2561
ค่าธรรมเนียมวิชาชีพ	370,000.00	500,000.00
ค่าติดตั้งซ่อมแซมและบำรุงรักษา	5,352,398.92	2,955,319.04
ค่าเบี้ยประชุมกรรมการ	3,880,176.50	3,361,500.00
ค่าใช้จ่ายเกี่ยวกับผู้บริหาร	583,246.54	695,086.32
ค่าวัสดุสำนักงาน	973,858.64	512,163.71
ค่าใช้จ่ายเกี่ยวกับยานพาหนะ	1,689,532.26	1,777,617.99
ค่าใช้จ่ายในการติดต่อสื่อสาร	111,088.48	271,441.07
ค่าใช้จ่ายเกี่ยวกับสาธารณูปโภค	1,063,160.70	1,009,666.57
ค่าจ้างบริการภายนอก	3,089,594.74	1,642,128.32
ค่าเช่าเครื่องถ่ายเอกสาร	528,129.06	636,707.07
ค่าใช้จ่ายจัดทำยุทธศาสตร์องค์กร	4,245,000.00	1,145,000.00
ค่าใช้จ่ายโครงการ IT Audit	2,000,000.00	-
ค่าใช้จ่ายอื่น	691,240.88	272,418.13
รวม	24,577,426.72	14,779,048.22

หน่วย : บาท

17. กองทุนสำรองเลี้ยงชีพ

คณะกรรมการกองทุนการออมแห่งชาติได้มีมติเมื่อวันที่ 19 มีนาคม 2556 ให้ดำเนินการจัดตั้งกองทุนสำรองเลี้ยงชีพสำหรับพนักงานและลูกจ้างของกองทุน เพื่อเป็นสวัสดิการตามระเบียบกองทุนการออมแห่งชาติ ว่าด้วยกองทุนสำรองเลี้ยงชีพ พ.ศ.2556 และแก้ไขเพิ่มเติมโดยระเบียบกองทุนการออมแห่งชาติ ว่าด้วยกองทุนสำรองเลี้ยงชีพ พ.ศ.2561 ดังรายละเอียดต่อไปนี้

1. ปรับปรุงอัตราการจ่ายเงินสะสมเข้ากองทุนรายเดือน จากร้อยละห้าของเงินเดือน เป็นจ่ายเงินสะสมเข้ากองทุนรายเดือนไม่ต่ำกว่าร้อยละห้าของเงินเดือน แต่ไม่เกินร้อยละสิบห้า

2. การจ่ายเงินสมทบ เปลี่ยนจากกองทุนจ่ายเงินสมทบเป็นรายเดือนในอัตราร้อยละห้าของเงินเดือน แก้ไขเป็นดังนี้

(ก) สมาชิกมีอายุงานไม่เกินห้าปี กองทุนจ่ายเงินสมทบอัตราร้อยละห้าของเงินเดือน

(ข) สมาชิกมีอายุงานเกินกว่าห้าปีขึ้นไป กองทุนจ่ายเงินสมทบในอัตราร้อยละสิบของเงินเดือน

สำหรับปีสิ้นสุดวันที่ 31 ธันวาคม 2562 และ 2561 กองทุนได้แต่งตั้งบริษัทหลักทรัพย์จัดการกองทุน ยูโอบี (ประเทศไทย) จำกัด เป็นผู้จัดการกองทุน โดยกองทุนมีค่าใช้จ่ายเงินสมทบเข้ากองทุนสำรองเลี้ยงชีพพนักงานจำนวน 1,954,519.36 บาท และ 1,768,802.42 บาท ตามลำดับ

18. คดีฟ้องร้อง

18.1 ณ วันที่ 31 ธันวาคม 2562 กองทุนฯ มีคดีความจากการถูกพนักงานของกองทุนฯ 2 รายฟ้องร้องคดีพิพาทเกี่ยวกับกองทุนฯ ไม่ได้จ่ายเงินค่าตอบแทนพิเศษประจำปีให้กับพนักงานในเดือนมิถุนายน ปี 2562 โดยจะให้กองทุนฯ จ่ายค่าตอบแทนพิเศษประจำปี 1 เดือน ตามความในข้อ 17 ของระเบียบกองทุนการออมแห่งชาติว่าด้วยการพนักงาน พ.ศ. 2555 และที่แก้ไขเพิ่มเติม พร้อมดอกเบี้ยอัตราร้อยละ 7.50 ต่อปี รวมถึงค่าเสียเวลาวายวันตามที่โจทก์ต้องเดินทางไปศาล

เมื่อวันที่ 21 สิงหาคม 2562 กองทุนฯ ได้รับคำสั่งเรียกให้จัดทำคำให้การของศาลปกครองกลาง กองทุนฯ ได้มีหนังสือมอบหมายให้พนักงานอัยการแก้ต่างคดีปกครองพร้อมทั้งนำส่งสรุปข้อเท็จจริงให้พนักงานอัยการคดีปกครอง ต่อมาเมื่อวันที่ 24 ธันวาคม 2562 พนักงานอัยการได้ยื่นคำให้การต่อศาลปกครองกลาง และเมื่อวันที่ 3 มีนาคม 2563 ศาลปกครองกลางได้มีหมายแจ้งกำหนดวันสิ้นสุดการแสวงหาข้อเท็จจริง ปัจจุบันคดีอยู่ระหว่างการพิจารณาของศาลปกครองซึ่งยังไม่ทราบผลที่แน่นอน กองทุนฯ จึงยังไม่ได้มีการบันทึกประมาณการหนี้สินดังกล่าว

18.2 ณ วันที่ 31 ธันวาคม 2562 กองทุนฯ มีคดีความจากการถูกพนักงานของกองทุนฯ รายหนึ่งฟ้องร้องคดีพิพาทกรณีเกี่ยวกับการประเมินผลการปฏิบัติงานและการขึ้นเงินเดือนไม่เป็นไปตามประกาศกองทุนการออมแห่งชาติ ว่าด้วยหลักเกณฑ์และวิธีพิจารณาขึ้นเงินเดือนประจำปีตามผลการปฏิบัติงานของพนักงานประจำปี 2561 โดยจะให้กองทุนฯ จ่ายส่วนต่างเงินเดือนตามที่ควรจะได้รับ

เมื่อวันที่ 29 พฤศจิกายน 2562 กองทุนฯ ได้รับคำสั่งเรียกให้จัดทำคำให้การของศาลปกครองกลาง ข้อเท็จจริง และเมื่อวันที่ 18 กุมภาพันธ์ 2563 กองทุนฯ ได้มีหนังสือมอบหมายให้พนักงานอัยการแก้ต่างคดีปกครองพร้อมทั้งนำส่งสรุปข้อเท็จจริงให้พนักงานอัยการ ปัจจุบันคดีอยู่ระหว่างการแสวงหาข้อเท็จจริง ซึ่งยังไม่ทราบผลที่แน่นอน กองทุนฯ จึงยังไม่ได้มีการบันทึกประมาณการหนี้สินดังกล่าว

หน่วย : บาท

18.3 กองทุนฯ มีคดีความจากการถูกสมาชิกรายหนึ่งฟ้องร้องคดีพิพาทกรณีเกี่ยวกับการขอเงินสะสมและผลประโยชน์ของเงินสะสมคืนทั้งจำนวน ตามมาตรา 39 วรรคหนึ่งแห่งพระราชบัญญัติกองทุนการออมแห่งชาติ พ.ศ. 2554

เมื่อวันที่ 20 มกราคม 2563 กองทุนฯ ได้รับคำสั่งเรียกให้จัดทำคำให้การของศาลปกครองพิษณุโลก และเมื่อวันที่ 16 เมษายน 2563 กองทุนฯ ได้มีหนังสือมอบหมายให้พนักงานอัยการแก้ต่างคดีปกครอง พร้อมทั้งนำส่งสรุปข้อเท็จจริงให้พนักงานอัยการ ปัจจุบันคดีอยู่ระหว่างการแสวงหาข้อเท็จจริง ซึ่งยังไม่ทราบผลที่แน่นอน กองทุนฯ จึงยังไม่ได้มีการบันทึกประมาณการหนี้สินดังกล่าว

19. เหตุการณ์ภายหลังรอบระยะเวลารายงาน

เมื่อวันที่ 22 มกราคม 2563 กองทุนฯ ได้ทำสัญญาเช่าพื้นที่สำนักงานแห่งใหม่ที่อาคารเอส เอ็ม ทาวเวอร์ ชั้น 18 โดยมีกำหนดระยะเวลาการเช่า 3 ปี นับตั้งแต่วันที่ 1 พฤษภาคม 2563 ถึงวันที่ 30 เมษายน 2566 ซึ่งได้รับการอนุมัติจากที่ประชุมคณะกรรมการกองทุนการออมแห่งชาติ ครั้งที่ 10/2562 เมื่อวันที่ 21 ตุลาคม 2562 โดยมีมติเห็นชอบในการย้ายอาคารสำนักงานแห่งใหม่ ทั้งนี้กองทุนฯ อยู่ระหว่างการรอแบบเพื่อปรับปรุงพื้นที่อาคารสำนักงานแห่งใหม่จากกรมโยธาธิการและผังเมือง

20. เครื่องมือทางการเงิน

เครื่องมือทางการเงินที่สำคัญของกองทุนตามคำนิยามที่กำหนดอยู่ในมาตรฐานการบัญชี ฉบับที่ 107 (ปรับปรุง 2559) เรื่อง การแสดงรายการและการเปิดเผยข้อมูลสำหรับเครื่องมือทางการเงิน ประกอบด้วย เงินลงทุน เงินสดและเงินฝากธนาคาร โดยกองทุนมีความเสี่ยงที่เกี่ยวข้องกับเครื่องมือทางการเงินดังกล่าว และกำหนดนโยบายการบริหารความเสี่ยง ดังนี้

20.1 ความเสี่ยงจากอัตราดอกเบี้ย

กองทุนมีความเสี่ยงจากอัตราดอกเบี้ยที่สำคัญอันเกี่ยวเนื่องกับการลงทุนในตราสารหนี้ โดยการเปลี่ยนแปลงของอัตราดอกเบี้ยจะส่งผลให้ราคาของตราสารหนี้ที่กองทุนถืออยู่เปลี่ยนแปลงไปในทิศทางตรงกันข้าม เช่น เมื่ออัตราดอกเบี้ยในท้องตลาดลดลง จะส่งผลให้มูลค่าของตราสารหนี้เพิ่มสูงขึ้น ในขณะที่ถ้าอัตราดอกเบี้ยในท้องตลาดเพิ่มสูงขึ้น จะส่งผลให้มูลค่าของตราสารหนี้ลดลง ดังนั้น ตราสารหนี้ที่มีอายุยิ่งยาว มูลค่าของตราสารหนี้ จะมีความอ่อนไหวต่อการปรับตัวของอัตราดอกเบี้ยมากขึ้นเท่านั้น โดยกองทุนได้กำหนดแนวทางการบริหารความเสี่ยงสำหรับการลงทุนในตราสารหนี้ โดยพิจารณาอายุคงเหลือของตราสารหนี้ที่ลงทุน (duration) ให้เหมาะสมกับสถานการณ์

20.2 ความเสี่ยงด้านตลาด

กองทุนมีความเสี่ยงด้านตลาดจากการลงทุนในตราสารหนี้และหน่วยลงทุนตราสารทุน ซึ่งผลตอบแทนจากการลงทุนดังกล่าวขึ้นอยู่กับปัจจัยทั้งภายในและภายนอกประเทศ รวมทั้งภาวะเศรษฐกิจและการเมือง สถานการณ์ตลาดเงินและตลาดทุน รวมถึงความสามารถในการทำกำไรของผู้ออกตราสาร อันอาจทำให้มูลค่าของตราสารเพิ่มขึ้นหรือลดลงได้

กองทุนบริหารความเสี่ยงด้านตลาดโดยกำหนดกรอบลงทุนตามนโยบายลงทุนแบบแสวงหาผลตอบแทนสูงสุดภายใต้ระดับความเสี่ยงที่ถูกกำหนดไว้ตามพระราชบัญญัติกองทุนการออมแห่งชาติ พ.ศ. 2554

หน่วย : บาท

และกฎกระทรวงการจัดการเงินของกองทุนการออมแห่งชาติพ.ศ. 2558 โดยลงทุนหรือมีไว้ซึ่งหลักทรัพย์ที่มีความมั่นคงสูงไม่ต่ำกว่าร้อยละ 80 รวมทั้งกำหนดหลักเกณฑ์ การพิจารณาคัดเลือกหลักทรัพย์เพื่อให้กองทุนลงทุนในหลักทรัพย์ที่มีปัจจัยพื้นฐานดีและมีสภาพคล่องการซื้อขายเพียงพอ

20.3 ความเสี่ยงด้านเครดิต

กองทุนมีความเสี่ยงที่เกิดขึ้นจากการลงทุนตราสารหนี้ โดยผู้ออกตราสารหนี้ไม่สามารถปฏิบัติตามภาระผูกพันในการจ่ายชำระดอกเบี้ย หรือชำระคืนเงินต้นได้เต็มตามจำนวนเงิน หรือ ตามเวลาที่กำหนดไว้ รวมถึงโอกาสที่ผู้ออกตราสารหนี้จะถูกปรับลดอันดับความน่าเชื่อถือ ทั้งนี้ บรรดาตราสารหนี้ทั้งหมดของภาครัฐและตั๋วเงินคลังของรัฐบาลจะไม่มีความเสี่ยงด้านเครดิต ในขณะที่ ตั๋วเงิน หรือ หุ้นกู้หรือตราสารหนี้ประเภทอื่น ๆ ที่ออกโดยภาคเอกชนจะมีความเสี่ยงด้านเครดิตในระดับที่แตกต่างกันไปขึ้นอยู่กับความสามารถในการจ่ายชำระหนี้เงินต้นและดอกเบี้ยของผู้ออกตราสารหนี้นั้น ๆ

กองทุนบริหารความเสี่ยงด้านเครดิตโดยกำหนดหลักเกณฑ์การพิจารณาคัดเลือกหลักทรัพย์ ตราสารหนี้กำหนดให้ตราสารหนี้รัฐบาล ตราสารหนี้รัฐวิสาหกิจหรือหน่วยงานของรัฐที่ค้ำประกันเงินต้นและดอกเบี้ยจากกระทรวงการคลัง ถือว่าไม่มีความเสี่ยงจากการผิดนัดชำระหนี้ ในขณะที่การพิจารณาลงทุนในตราสารหนี้ภาคเอกชน กำหนดให้พิจารณาจากอันดับความน่าเชื่อถือ รุ่นที่ออกหรือผู้ค้ำประกัน

20.4 ความเสี่ยงด้านสภาพคล่อง

ความเสี่ยงด้านสภาพคล่อง หมายถึง ความเสี่ยงที่เกิดจากการที่ไม่สามารถชำระหนี้สินและภาระผูกพันเมื่อถึงกำหนดเนื่องจากไม่สามารถเปลี่ยนสินทรัพย์เป็นเงินสดได้ หรือไม่สามารถจัดหาเงินทุนได้เพียงพอกับปริมาณความต้องการใช้เงินของกองทุนได้ทันเวลา หรือสามารถจัดหาเงินทุนได้ แต่ด้วยต้นทุนที่สูงเกินกว่าระดับที่ยอมรับได้

กองทุนบริหารความเสี่ยงด้านสภาพคล่อง โดยลงทุนในเงินฝากธนาคาร พันธบัตรและทรัพย์สินที่มีสภาพคล่องสูงสามารถแปลงสภาพเป็นเงินสดได้ง่ายในสัดส่วนที่เพียงพอกับการบริหารจัดการ รวมทั้งมีการประมาณการกระแสเงินสดรับและกระแสเงินสดจ่ายเพื่อคาดการณ์สภาพคล่องของกองทุน

20.5 มูลค่ายุติธรรม

มูลค่ายุติธรรม หมายถึง ราคาที่ได้รับจากการขายสินทรัพย์หรือจะจ่ายเพื่อโอนหนี้สินในรายการที่เกิดขึ้นในสถานการณ์ปกติระหว่างผู้ร่วมตลาด ณ วันที่วัดมูลค่า

สินทรัพย์วัดมูลค่ายุติธรรมในงบแสดงฐานะการเงินโดยกำหนดลำดับชั้นของมูลค่ายุติธรรมเป็น 3 ระดับตามประเภทของข้อมูลที่นำมาใช้ในการประเมินมูลค่า ดังนี้

ระดับที่ 1 เป็นราคาเสนอซื้อขาย (ไม่ต้องปรับปรุง) ในตลาดที่มีสภาพคล่องสำหรับสินทรัพย์หรือหนี้สินอย่างเดียวกัน และกองทุนสามารถเข้าถึงตลาดนั้น ณ วันที่วัดมูลค่า

ระดับที่ 2 เป็นข้อมูลอื่นที่สังเกตได้ไม่ว่าโดยทางตรงหรือทางอ้อมสำหรับสินทรัพย์นั้นหรือหนี้สินนั้นนอกเหนือจากราคาเสนอซื้อขายซึ่งรวมอยู่ในข้อมูลระดับ 1

ระดับที่ 3 เป็นข้อมูลที่ไม่สามารถสังเกตได้สำหรับสินทรัพย์นั้นหรือหนี้สินนั้น โดยใช้มูลค่าสินทรัพย์สุทธิ ณ สิ้นวันทำการสุดท้ายของรอบระยะเวลารายงานในการวัดมูลค่า

หน่วย : บาท

สินทรัพย์ที่วัดมูลค่าด้วยมูลค่ายุติธรรม ณ วันที่ 31 ธันวาคม 2562 และ 2561 ประกอบด้วยรายการดังต่อไปนี้

	31 ธันวาคม 2562			
	ข้อมูล ระดับที่ 1	ข้อมูล ระดับที่ 2	ข้อมูล ระดับที่ 3	รวม
สินทรัพย์ทางการเงิน				
เงินลงทุนตามมูลค่ายุติธรรม				
เงินฝากธนาคาร	-	2,610,000,000.00	-	2,610,000,000.00
พันธบัตรและตราสารหนี้รัฐ	-	1,889,052,917.29	-	1,889,052,917.29
หุ้นกู้เอกชน	-	1,503,736,830.33	-	1,503,736,830.33
ตราสารหุ้นไทย	77,250.00	-	-	77,250.00
รวม	77,250.00	6,002,789,747.62	-	6,002,866,997.62

	31 ธันวาคม 2561			
	ข้อมูล ระดับที่ 1	ข้อมูล ระดับที่ 2	ข้อมูล ระดับที่ 3	รวม
สินทรัพย์ทางการเงิน				
เงินลงทุนตามมูลค่ายุติธรรม				
เงินฝากธนาคาร	-	988,000,000.00	-	988,000,000.00
พันธบัตรและตราสารหนี้รัฐ	-	1,611,824,331.09	-	1,611,824,331.09
หุ้นกู้เอกชน	-	1,400,268,692.44	-	1,400,268,692.44
ตราสารหุ้นไทย	974,540,827.59	-	-	974,540,827.59
กองทุนรวมอสังหาริมทรัพย์ และโครงสร้างพื้นฐาน	79,300.00	-	-	79,300.00
รวม	974,620,127.59	4,000,093,023.53	-	4,974,713,151.12

หน่วย : บาท

21. รายการแก้ไขประมาณการทางบัญชี

ในระหว่างปี 2562 กองทุนฯ ได้ปรับปรุงประมาณการการบันทึกบัญชีใบนัดค้างจ่าย ผลสะสมของการแก้ไขประมาณการทางบัญชีแสดงในรายการรวมในงบแสดงฐานะการเงิน ณ วันที่ 31 ธันวาคม 2561 ที่ปรับปรุงใหม่ในส่วนของผลประโยชน์เงินกองกลาง

จำนวนเงินของรายการปรับปรุงที่มีผลกระทบต่อรายการในงบแสดงฐานะการเงินและงบกำไรขาดทุนมีดังนี้

	ณ วันที่	
	31 ธันวาคม 2562	31 ธันวาคม 2561
งบแสดงฐานะการเงิน		
หนี้สินหมุนเวียน		
เจ้าหนี้อื่น	2,028,252.49	2,028,252.49
ผลประโยชน์เงินกองกลาง	(2,028,252.49)	(2,028,252.49)

	สำหรับปีสิ้นสุดวันที่
งบกำไรขาดทุน	31 ธันวาคม 2561
ค่าใช้จ่ายเกี่ยวกับบุคลากร	2,028,252.49

22. การจัดประเภทรายการบัญชีใหม่

กองทุนฯ ได้มีการจัดประเภทรายการบัญชีบางรายการในงบการเงินสำหรับปีสิ้นสุดวันที่ 31 ธันวาคม 2561 ใหม่ เพื่อให้สอดคล้องกับรายการบัญชีในปีปัจจุบัน ซึ่งการจัดประเภทรายการใหม่นี้ไม่มีผลกระทบต่อผลประโยชน์(ขาดทุน)สุทธิหรือส่วนของเงินทุนที่ได้รับตามที่ได้เคยรายงานไว้

23. การอนุมัติงบการเงิน

งบการเงินนี้ได้รับอนุมัติจากเลขาธิการคณะกรรมการกองทุนการออมแห่งชาติ เมื่อวันที่ 8 มิถุนายน 2563

กระทรวงการคลัง

กองทุนการออมแห่งชาติ

กองทุนการออมแห่งชาติ
420/1 อาคารเพ็ญศรี พิชัยสนิธ ถนนราชวิถี
แขวงทุ่งพญาไท เขตราชเทวี กรุงเทพฯ 10400
โทร : +66 2049 9000 โทรสาร : +66 2049 9001 www.nsf.or.th

สำนักงานเลขาธิการสภาผู้แทนราษฎร
เลขที่รับ ๑๗๐๖๖/๒๕๖๓
วันที่ ๓ ธ.ค. ๖๓
เวลา ๑๖.๑๕ น.

ที่ นร ๐๕๐๓/ ๓๘๖๘๙

สำนักเลขาธิการคณะรัฐมนตรี
ทำเนียบรัฐบาล กทม. ๑๐๓๐๐

๒ ธันวาคม ๒๕๖๓

เรื่อง รายงานประจำปี ๒๕๖๒ ของกองทุนการออมแห่งชาติ

เรียน เลขาธิการสภาผู้แทนราษฎร

สิ่งที่ส่งมาด้วย รายงานในเรื่องนี้

ด้วยกระทรวงการคลังได้เสนอรายงานประจำปี ๒๕๖๒ ของกองทุนการออมแห่งชาติ มาเพื่อดำเนินการ ความละเอียดปรากฏตามสิ่งที่ส่งมาด้วย

คณะรัฐมนตรีได้มีมติเมื่อวันที่ ๑ ธันวาคม ๒๕๖๓ รับทราบรายงานประจำปี ๒๕๖๒ ของกองทุนการออมแห่งชาติ ตามที่กระทรวงการคลังเสนอ และให้เสนอสภาผู้แทนราษฎรและวุฒิสภาทราบต่อไป

จึงเรียนมาเพื่อโปรดทราบ และขอได้โปรดนำรายงานในเรื่องนี้เสนอสภาผู้แทนราษฎรทราบต่อไป ทั้งนี้ ได้แจ้งให้สำนักงานเลขาธิการวุฒิสภาทราบด้วยแล้ว และขอให้กระทรวงการคลังส่งรายงานในเรื่องนี้ให้สำนักงานเลขาธิการสภาผู้แทนราษฎรโดยตรงต่อไปแล้ว

ขอแสดงความนับถือ

(นายธีระพงษ์ วงศ์ศิวะวิลาส)
เลขาธิการคณะรัฐมนตรี

กลุ่มงานบริหารทั่วไป สำนักการประชุม
รับที่ ๑๑๕๑ / ๒๕๖๓
วันที่ ๗ / ธ.ค. / ๖๓ **เวลา** ๑๔.๑๕ **น.**
ส่งกลุ่มงาน พ.ร.ป. **ดำเนินการ**

กองนิติธรรม
โทร. ๐ ๒๒๘๐ ๙๐๐๐ ต่อ ๑๓๕๔ (มัชฌิมาฯ)
โทรสาร ๐ ๒๒๘๐ ๙๐๕๘ (งาน สนธ/D/ส แจ้งมติ/m Y08)

กลุ่มงานพระราชบัญญัติและญัตติ ๒
รับที่ ๕๐ / ๒๕๖๓
วันที่ ๓ / ธ.ค. / ๖๓ **เวลา** ๑๔.๓๐ **น.**

กลุ่มงานระเบียบวาระ
รับที่ ๕๙๑ / ๒๕๖๓
วันที่ ๗ / ธ.ค. / ๖๓