

สถิติ/อัตราการลาออก และฐานข้อมูลข้าราชการ

ในสังกัดองค์การกลางบริหารงานบุคคลต่างๆ
ปีงบประมาณ 2546

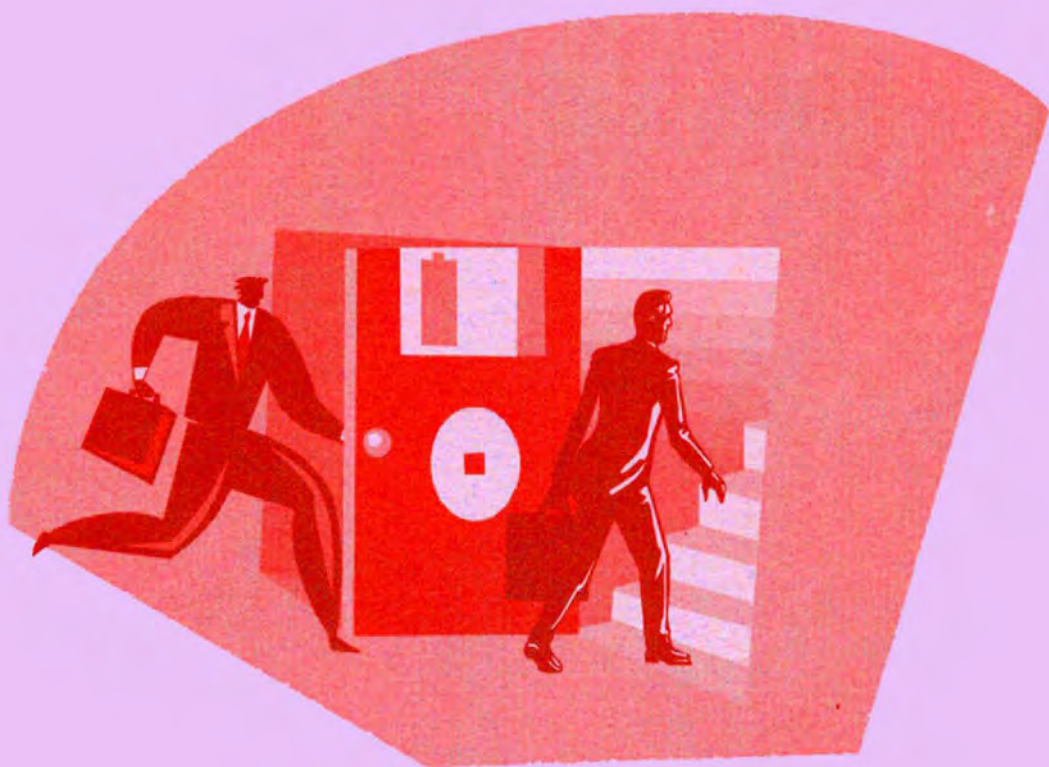

สำนักวิจัยและพัฒนาระบบงานบุคคล
สำนักงาน ก.พ.



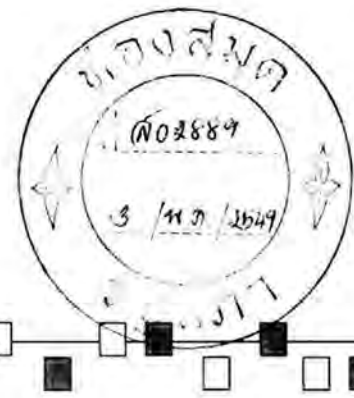

สถิติ/อัตราการลาออก และฐานข้อมูลข้าราชการ

ในสังกัดองค์การกลางบริหารงานบุคคลต่างๆ
ปีงบประมาณ 2546

กลุ่มวิจัยและพัฒนาระบบบริหารทรัพยากรบุคคลภาครัฐ
สำนักวิจัยและพัฒนาระบบงานบุคคล
สำนักงาน ก.พ. สิ่งพิมพ์รัฐบาล

ISBN : 974-9946-38-3

สมบัติห้องสมุดรัฐสภา



สถิติ/อัตราการลาออก และฐานข้อมูลข้าราชการ
ในสังกัดองค์การกลางบริหารงานบุคคลต่าง ๆ ปีงบประมาณ 2546

ISBN : 974-9946-38-3

สงวนลิขสิทธิ์ตามพระราชบัญญัติลิขสิทธิ์ พ.ศ. 2537

โดย สำนักงาน ก.พ.

ผู้จัดทำ :

นางลักขณา ผูกผึ้ง

เจ้าหน้าที่วิเคราะห์งานบุคคล 9 ชช

นางสาวนำบุญ เจนสรรพกิจกุล

เจ้าหน้าที่วิเคราะห์งานบุคคล 8ว

นางสาวณัฐปริยา นาคี

เจ้าหน้าที่วิเคราะห์งานบุคคล 4

พิมพ์ที่ : กลุ่มโรงพิมพ์

สำนักบริหารกลาง สำนักงาน ก.พ.

โทร. 0-2547-1284-86

บทสรุปสำหรับผู้บริหาร

การสำรวจสถิติ/อัตราการลาออก และฐานข้อมูลข้าราชการมีวัตถุประสงค์เพื่อศึกษาสถิติและอัตราการลาออกของข้าราชการ รวมทั้งจัดทำฐานข้อมูลจำนวนข้าราชการ สังกัดองค์การกลาง บริหารงานบุคคลต่างๆ ในราชการพลเรือนปีงบประมาณ 2546 ผลการสำรวจมีดังนี้

1. สถิติการลาออก พบว่า **ข้าราชการพลเรือนสามัญมีจำนวนผู้ลาออกมากที่สุด** รองลงมา ได้แก่ ข้าราชการครู ข้าราชการตำรวจ ข้าราชการกรุงเทพมหานคร ข้าราชการศาลยุติธรรม ข้าราชการองค์กรอิสระตามรัฐธรรมนูญ ข้าราชการรัฐสภาสามัญ ข้าราชการอัยการ โดยข้าราชการตุลาการศาลยุติธรรมมีจำนวนผู้ลาออกน้อยที่สุด ส่วนตุลาการศาลปกครองไม่มีผู้ลาออก ทั้งนี้ **ข้าราชการพลเรือนสามัญที่ลาออก 1,998 คน** ส่วนใหญ่เป็นข้าราชการหญิง สังกัดกระทรวงสาธารณสุข ปฏิบัติงานในส่วนภูมิภาค โดยเป็นผู้ปฏิบัติงานในภาคเหนือมากที่สุด ผู้ลาออกส่วนใหญ่มีอายุราชการ 5 ปีลงมา และมีอายุราชการเฉลี่ยประมาณ 14.71 ปี โดยผู้ที่ปฏิบัติงานในกลุ่มงานแพทย์ พยาบาลและสาธารณสุขและผู้ที่อยู่ในสังกัดสำนักนายกรัฐมนตรีมีอายุราชการเฉลี่ยน้อยที่สุด ซึ่งเป็นผู้ลาออกที่สำเร็จการศึกษาระดับปริญญาตรี และสำเร็จสาขาแพทยศาสตร์และวิชาที่เกี่ยวข้องกับสุขภาพมากที่สุด และส่วนใหญ่ลาออกเพื่อไปประกอบอาชีพอื่น

2. อัตราการลาออก เมื่อเทียบสัดส่วนจำนวนผู้ลาออกกับจำนวนข้าราชการทั้งหมดในแต่ละองค์การพบว่า **ข้าราชการรัฐสภาสามัญมีอัตราการลาออกมากที่สุด** รองลงมา ได้แก่ ข้าราชการองค์กรอิสระตามรัฐธรรมนูญ ข้าราชการศาลยุติธรรม ข้าราชการกรุงเทพมหานคร ข้าราชการพลเรือนสามัญ ข้าราชการตำรวจ ข้าราชการครูและข้าราชการอัยการ (อัตราการลาออกเท่ากัน) โดยข้าราชการตุลาการศาลยุติธรรมมีอัตราการลาออกน้อยที่สุด

2.1 อัตราการลาออกจำแนกตามตัวแปรต่างๆ พบว่า

1) อัตราการลาออกของข้าราชการชายมากกว่าข้าราชการหญิง ได้แก่ ข้าราชการครู ตุลาการศาลยุติธรรม ข้าราชการองค์กรอิสระตามรัฐธรรมนูญ ข้าราชการรัฐสภาสามัญ และข้าราชการกรุงเทพมหานคร

2) อัตราการลาออกของข้าราชการระดับสูง (ระดับ 9 - 11) มากกว่าระดับอื่น ได้แก่ ข้าราชการพลเรือนสามัญ ข้าราชการองค์กรอิสระตามรัฐธรรมนูญ ข้าราชการรัฐสภาสามัญ และข้าราชการกรุงเทพมหานคร

3) อัตราการลาออกของผู้จบการศึกษาระดับสูงกว่าปริญญาตรีมากกว่าระดับการศึกษาอื่น ได้แก่ ข้าราชการพลเรือนสามัญ ข้าราชการตำรวจ ตุลาการศาลยุติธรรม ข้าราชการองค์กรอิสระตามรัฐธรรมนูญ ข้าราชการรัฐสภาสามัญ และข้าราชการกรุงเทพมหานคร

2.2 อัตราการลาออกของข้าราชการพลเรือนสามัญ พบว่าข้าราชการหญิงและข้าราชการชายมีอัตราการลาออกใกล้เคียงกัน กระทรวงการต่างประเทศมีอัตราการลาออกมากที่สุดในขณะที่กระทรวงเกษตรและสหกรณ์มีอัตราการลาออกน้อยที่สุด ส่วนกระทรวงพลังงานไม่มีผู้ลาออก เมื่อพิจารณาตามกลุ่มงานพบว่ากลุ่มงานวิทยาศาสตร์มีอัตราการลาออกมากที่สุดในขณะที่กลุ่มงานเกษตรกรรมมีอัตราการลาออกน้อยที่สุด ส่วนตำแหน่งที่มีอัตราการลาออกมากที่สุดเมื่อเทียบสัดส่วนกับจำนวนข้าราชการที่มีอยู่ในตำแหน่งนั้น ได้แก่ เจ้าหน้าที่ทะเบียนการค้าและนักประชาสัมพันธ์ โดยผู้ดำรงตำแหน่งระดับ 11 มีอัตราการลาออกมากที่สุด ในขณะที่ระดับ 5 มีอัตราการลาออกน้อยที่สุด ทั้งนี้ ผู้สำเร็จการศึกษาระดับสูงกว่าปริญญาตรีมีอัตราการลาออกมากกว่าระดับการศึกษาอื่น

สารบัญ

	หน้า
บทสรุปสำหรับผู้บริหาร	(1)
คำนำ	(3)
สถิติ/อัตราการลาออกและฐานข้อมูลข้าราชการในสังกัดองค์การกลางบริหารงาน	
บุคคลต่างๆ ปีงบประมาณ 2546.....	1
1. ที่มา.....	1
2. การรวบรวมข้อมูล.....	2
3. การวิเคราะห์ข้อมูลและการนำเสนอ.....	3
4. ผลการสำรวจการลาออก.....	3
4.1 สถิติและอัตราการลาออกโดยรวม.....	3
4.2 สถิติและอัตราการลาออก จำแนกตามประเภทข้าราชการ.....	5
4.2.1 ข้าราชการพลเรือนสามัญ.....	5
4.2.2 ข้าราชการครู.....	8
4.2.3 ข้าราชการตำรวจ.....	9
4.2.4 ข้าราชการตุลาการศาลยุติธรรม.....	11
4.2.5 ข้าราชการศาลยุติธรรม.....	11
4.2.6 ข้าราชการอัยการ.....	12
4.2.7 ข้าราชการองค์การอิสระตามรัฐธรรมนูญ.....	12
4.2.8 ข้าราชการรัฐสภาสามัญ.....	14
4.2.9 ข้าราชการกรุงเทพมหานคร.....	14

ตารางแสดงผลการสำรวจสถิติและอัตราการลาออกของข้าราชการในสังกัดองค์การกลาง บริหารงานบุคคลต่างๆ.....	17
1. ข้าราชการพลเรือนสามัญ (สังกัด ก.พ.).....	21
2. ข้าราชการครู (สังกัด ก.ศ.).....	49
3. ข้าราชการตำรวจ (สังกัด ก.ตร.).....	55
4. ข้าราชการตุลาการศาลยุติธรรม (สังกัด ก.ต.).....	65
5. ข้าราชการศาลยุติธรรม (สังกัด ก.ศ.).....	71
6. ข้าราชการอัยการ (สังกัด ก.อ.).....	77
7. ข้าราชการองค์การอิสระตามรัฐธรรมนูญ.....	83
8. ข้าราชการรัฐสภาสามัญ (สังกัด ก.ร.).....	89
9. ข้าราชการกรุงเทพมหานคร (สังกัด ก.ก.).....	95
ผลการสำรวจฐานข้อมูลข้าราชการในสังกัดองค์การกลางบริหารงานบุคคลต่างๆ.....	103
ผลการสำรวจฐานข้อมูล.....	104
ตารางแสดงฐานข้อมูลข้าราชการในสังกัดองค์การกลางบริหารงานบุคคลต่างๆ.....	105

สารบัญตาราง

สถิติและอัตราการลาออก

	หน้า
ตารางที่ 1	19
สถิติและอัตราการลาออกของข้าราชการในสังกัดองค์การกลางบริหารงาน บุคคลต่างๆ จำแนกตามเพศและประเภทข้าราชการ.....	
ตารางที่ 2	23
สถิติและอัตราการลาออกของข้าราชการพลเรือนสามัญ จำแนกตามเพศ และสังกัด.....	
ตารางที่ 3	24
สถิติและอัตราการลาออกของข้าราชการพลเรือนสามัญ จำแนกตามเพศ และกลุ่มงาน.....	
ตารางที่ 4	26
สถิติและอัตราการลาออกของข้าราชการพลเรือนสามัญ จำแนกตามเพศ และชื่อตำแหน่งในสายงาน.....	
ตารางที่ 5	39
สถิติและอัตราการลาออกของข้าราชการพลเรือนสามัญ จำแนกตามเพศ และระดับตำแหน่ง.....	
ตารางที่ 6	40
สถิติและอัตราการลาออกของข้าราชการพลเรือนสามัญ จำแนกตามระดับ ตำแหน่งและสังกัด.....	
ตารางที่ 7	42
สถิติและอัตราการลาออกของข้าราชการพลเรือนสามัญ จำแนกตามเพศ และระดับการศึกษา.....	
ตารางที่ 8	43
จำนวนและร้อยละของข้าราชการพลเรือนสามัญที่ลาออก จำแนกตามเพศ และภูมิภาคที่ปฏิบัติงาน.....	
ตารางที่ 9	44
จำนวนและร้อยละของข้าราชการพลเรือนสามัญที่ลาออก จำแนกตามอายุ ราชการและกลุ่มงาน.....	
ตารางที่ 10	45
จำนวนและร้อยละของข้าราชการพลเรือนสามัญที่ลาออก จำแนกตามอายุ ราชการและสังกัด.....	
ตารางที่ 11	47
จำนวนและร้อยละของข้าราชการพลเรือนสามัญที่ลาออก จำแนกตามเพศ และสาขาวิชาที่สำเร็จการศึกษา.....	
ตารางที่ 12	48
จำนวนและร้อยละของข้าราชการพลเรือนสามัญที่ลาออก จำแนกตามเพศ และเหตุผลการลาออก.....	
ตารางที่ 13	51
สถิติและอัตราการลาออกของข้าราชการครู จำแนกตามเพศและสังกัด.....	

		หน้า
ตารางที่ 14	สถิติและอัตราการลาออกของข้าราชการครู จำแนกตามเพศและชื่อตำแหน่งในสายงาน.....	52
ตารางที่ 15	สถิติและอัตราการลาออกของข้าราชการครู จำแนกตามเพศและระดับตำแหน่ง.....	53
ตารางที่ 16	สถิติและอัตราการลาออกของข้าราชการครู จำแนกตามเพศและระดับการศึกษา.....	54
ตารางที่ 17	สถิติและอัตราการลาออกของข้าราชการตำรวจ จำแนกตามเพศและตำแหน่งในสายงาน.....	57
ตารางที่ 17.1	สถิติและอัตราการลาออก (ปกติ) ของข้าราชการตำรวจ จำแนกตามเพศและตำแหน่งในสายงาน.....	58
ตารางที่ 17.2	สถิติและอัตราการเข้าร่วมโครงการปรับเปลี่ยนกำลังพลของข้าราชการตำรวจ จำแนกตามเพศและตำแหน่งในสายงาน.....	59
ตารางที่ 18	สถิติและอัตราการลาออกของข้าราชการตำรวจ จำแนกตามเพศและชั้นยศ	60
ตารางที่ 18.1	สถิติและอัตราการลาออก (ปกติ) ของข้าราชการตำรวจ จำแนกตามเพศและชั้นยศ.....	61
ตารางที่ 18.2	สถิติและอัตราการเข้าร่วมโครงการปรับเปลี่ยนกำลังพลของข้าราชการตำรวจ จำแนกตามเพศและชั้นยศ.....	62
ตารางที่ 19	สถิติและอัตราการลาออกของข้าราชการตำรวจ จำแนกตามเพศและระดับการศึกษา.....	63
ตารางที่ 20	สถิติและอัตราการลาออกของข้าราชการตุลาการศาลยุติธรรม จำแนกตามเพศและตำแหน่งในสายงาน.....	67
ตารางที่ 21	สถิติและอัตราการลาออกของข้าราชการตุลาการศาลยุติธรรม จำแนกตามเพศและชั้น.....	68
ตารางที่ 22	สถิติและอัตราการลาออกของข้าราชการตุลาการศาลยุติธรรม จำแนกตามเพศและระดับการศึกษา.....	69
ตารางที่ 23	สถิติและอัตราการลาออกของข้าราชการศาลยุติธรรม จำแนกตามเพศและชื่อตำแหน่งในสายงาน.....	73
ตารางที่ 24	สถิติและอัตราการลาออกของข้าราชการศาลยุติธรรม จำแนกตามเพศและระดับตำแหน่ง.....	74

ตารางที่ 25	สถิติและอัตราการลาออกของข้าราชการศาลยุติธรรม จำแนกตามเพศและระดับการศึกษา.....	75
ตารางที่ 26	สถิติและอัตราการลาออกของข้าราชการอัยการ จำแนกตามเพศและตำแหน่งในสายงาน.....	79
ตารางที่ 27	สถิติและอัตราการลาออกของข้าราชการอัยการ จำแนกตามเพศและชั้น	80
ตารางที่ 28	สถิติและอัตราการลาออกของข้าราชการอัยการ จำแนกตามเพศและระดับการศึกษา.....	81
ตารางที่ 29	สถิติและอัตราการลาออกของข้าราชการองค์กรอิสระตามรัฐธรรมนูญ จำแนกตามเพศและสังกัด.....	85
ตารางที่ 30	สถิติและอัตราการลาออกของข้าราชการองค์กรอิสระตามรัฐธรรมนูญ จำแนกตามเพศและชื่อตำแหน่งในสายงาน.....	86
ตารางที่ 31	สถิติและอัตราการลาออกของข้าราชการองค์กรอิสระตามรัฐธรรมนูญ จำแนกตามเพศและระดับตำแหน่ง.....	87
ตารางที่ 32	สถิติและอัตราการลาออกของข้าราชการองค์กรอิสระตามรัฐธรรมนูญ จำแนกตามเพศและระดับการศึกษา.....	88
ตารางที่ 33	สถิติและอัตราการลาออกของข้าราชการรัฐสภาสามัญ จำแนกตามเพศและสังกัด.....	91
ตารางที่ 34	สถิติและอัตราการลาออกของข้าราชการรัฐสภาสามัญ จำแนกตามเพศและชื่อตำแหน่งในสายงาน.....	92
ตารางที่ 35	สถิติและอัตราการลาออกของข้าราชการรัฐสภาสามัญ จำแนกตามเพศและระดับตำแหน่ง.....	93
ตารางที่ 36	สถิติและอัตราการลาออกของข้าราชการรัฐสภาสามัญ จำแนกตามเพศและระดับการศึกษา.....	94
ตารางที่ 37	สถิติและอัตราการลาออกของข้าราชการกรุงเทพมหานคร จำแนกตามเพศและประเภทข้าราชการ.....	97
ตารางที่ 38	สถิติและอัตราการลาออกของข้าราชการกรุงเทพมหานคร จำแนกตามเพศและชื่อตำแหน่งในสายงาน.....	98
ตารางที่ 39	สถิติและอัตราการลาออกของข้าราชการกรุงเทพมหานคร จำแนกตามเพศและระดับตำแหน่ง.....	101
ตารางที่ 40	สถิติและอัตราการลาออกของข้าราชการกรุงเทพมหานคร จำแนกตามเพศและระดับการศึกษา.....	102

ฐานข้อมูลข้าราชการ

	หน้า
ตารางที่ (1) จำนวนและร้อยละของข้าราชการทั้งหมด จำแนกตามเพศและองค์การ กลางบริหารงานบุคคล.....	107
ตารางที่ (2) จำนวนข้าราชการพลเรือนสามัญ จำแนกตามเพศและชื่อตำแหน่งในสายงาน	108
ตารางที่ (3) จำนวนข้าราชการครู จำแนกตามเพศและชื่อตำแหน่งในสายงาน.....	130
ตารางที่ (4) จำนวนข้าราชการตุลาการศาลยุติธรรม จำแนกตามเพศ ชั้นและตำแหน่งใน สายงาน.....	132
ตารางที่ (5) จำนวนข้าราชการศาลยุติธรรม จำแนกตามเพศและชื่อตำแหน่งในสายงาน	134
ตารางที่ (6) จำนวนตุลาการศาลปกครอง จำแนกตามเพศและชื่อตำแหน่งในสายงาน...	136
ตารางที่ (7) จำนวนและร้อยละของตุลาการศาลปกครอง จำแนกตามเพศและระดับ การศึกษา.....	137
ตารางที่ (8) จำนวนข้าราชการองค์กรอิสระตามรัฐธรรมนูญ จำแนกตามเพศและชื่อ ตำแหน่งในสายงาน.....	138
ตารางที่ (9) จำนวนข้าราชการรัฐสภาสามัญ จำแนกตามเพศและชื่อตำแหน่งในสายงาน	140
ตารางที่ (10) จำนวนข้าราชการกรุงเทพมหานคร จำแนกตามเพศและชื่อตำแหน่งใน สายงาน.....	143

สารบัญแผนภูมิ

	หน้า
แผนภูมิที่ 1 อัตราการลาออกของข้าราชการในสังกัดองค์การกลางบริหารงานบุคคล ต่างๆ.....	4
แผนภูมิที่ 2 อัตราการลาออกของข้าราชการพลเรือนสามัญ จำแนกตามสังกัด.....	6
แผนภูมิที่ 3 อัตราการลาออกของข้าราชการครู จำแนกตามสังกัด.....	9

คำนำ

การลาออกของข้าราชการเป็นสภาวะการณ์การสูญเสียกำลังคนภาครัฐที่ไม่สามารถควบคุมได้ และหากผู้ที่ลาออกเป็นผู้ดำรงตำแหน่งหรือปฏิบัติงานสำคัญของหน่วยงาน ก็ยิ่งส่งผลกระทบต่ออย่างมากต่อความสำเร็จของแผนงาน โครงการต่างๆ ของหน่วยงาน ดังนั้นสถิติ/อัตราการลาออก และฐานข้อมูลข้าราชการจึงมีส่วนช่วยให้ทราบคุณลักษณะของอัตรากำลังที่สูญเสียและอัตรากำลังที่มีอยู่ อันจะเป็นประโยชน์ในการกำหนดนโยบายด้านการบริหารทรัพยากรบุคคล และการวางแผนเตรียมกำลังคนที่ทันการณ์

สำนักงาน ก.พ. จึงได้จัดทำรายงานการศึกษา “สถิติ/อัตราการลาออก และฐานข้อมูลข้าราชการในสังกัดองค์การกลางบริหารงานบุคคลต่างๆ เป็นประจำทุกปีอย่างต่อเนื่อง (ยกเว้นข้าราชการพลเรือนในพระองค์และข้าราชการทหาร ซึ่งมีลักษณะหน้าที่ความรับผิดชอบต่างจากข้าราชการพลเรือนสามัญ) โดยในปีงบประมาณ 2546 นี้ไม่ได้นำเสนอสถิติ/อัตราการลาออก และฐานข้อมูลของข้าราชการพลเรือน/พนักงานในมหาวิทยาลัย ข้าราชการองค์การบริหารส่วนจังหวัด และพนักงานเทศบาล รวมทั้งฐานข้อมูลพนักงานของรัฐในสังกัดกระทรวงสาธารณสุข เนื่องจากข้อมูลไม่สมบูรณ์ ทั้งนี้ได้เพิ่มข้อมูลข้าราชการตำรวจที่เข้าร่วมโครงการปรับเปลี่ยนกำลังพลในรายงานด้วย

รายงานฉบับนี้สำเร็จลุล่วงได้ด้วยความอนุเคราะห์ข้อมูลจากสำนักตรวจสอบและประเมินผลกำลังคน กลุ่มยุทธศาสตร์กำลังคนภาครัฐ สำนักวิจัยและพัฒนาระบบบริหารงานบุคคล สำนักงาน ก.พ. และส่วนราชการในสังกัดองค์การกลางบริหารงานบุคคลต่างๆ คณะผู้จัดทำจึงขอขอบคุณไว้ ณ ที่นี้

กลุ่มวิจัยและพัฒนาระบบบริหารทรัพยากรบุคคลภาครัฐ

สำนักวิจัยและพัฒนาระบบงานบุคคล

สำนักงาน ก.พ.

**สถิติ/อัตราการลาออก และฐานข้อมูลข้าราชการ
ในสังกัดองค์การกลางบริหารงานบุคคลต่างๆ
ปีงบประมาณ 2546**

1. ที่มา

การสำรวจสถิติ/อัตราการลาออก และฐานข้อมูลข้าราชการครั้งนี้มีวัตถุประสงค์เพื่อศึกษาสถิติและอัตราการลาออกของข้าราชการ รวมทั้งจัดทำฐานข้อมูลจำนวนข้าราชการ สังกัดองค์การกลางบริหารงานบุคคลต่างๆ ในราชการพลเรือน เพื่อใช้เป็นข้อมูลพื้นฐานประกอบการกำหนดนโยบายด้านการบริหารบุคคลและการวางแผนอัตรากำลังที่เหมาะสม

ข้าราชการ ในสังกัดองค์การกลางบริหารงานบุคคลในราชการพลเรือนที่ศึกษาในปีงบประมาณ 2546 มี 13 องค์การ ได้แก่

- 1.1 ข้าราชการพลเรือนสามัญ สังกัดคณะกรรมการข้าราชการพลเรือน (ก.พ.)
- 1.2 ข้าราชการครู สังกัดคณะกรรมการข้าราชการครู (ก.ค.)
- 1.3 ข้าราชการตำรวจ สังกัดคณะกรรมการข้าราชการตำรวจ (ก.ตร.)
- 1.4 ข้าราชการตุลาการศาลยุติธรรม สังกัดคณะกรรมการตุลาการศาลยุติธรรม (ก.ต.)
- 1.5 ข้าราชการศาลยุติธรรม สังกัดคณะกรรมการข้าราชการศาลยุติธรรม (ก.ศ.)
- 1.6 ข้าราชการอัยการ สังกัดคณะกรรมการอัยการ (ก.อ.)
- 1.7 ตุลาการศาลปกครอง สังกัดคณะกรรมการตุลาการศาลปกครอง (ก.ศป.)
- 1.8 ข้าราชการองค์กรอิสระตามรัฐธรรมนูญ ได้แก่
 - 1) ข้าราชการสำนักงานการตรวจเงินแผ่นดิน สังกัดคณะกรรมการตรวจเงินแผ่นดิน (ก.ต.ง.)
 - 2) ข้าราชการสำนักงาน ป.ป.ช. สังกัดคณะกรรมการป้องกันและปราบปรามการทุจริตแห่งชาติ (คณะกรรมการ ป.ป.ช.)
 - 3) ข้าราชการสำนักงานศาลรัฐธรรมนูญ สังกัดคณะตุลาการศาลรัฐธรรมนูญ
 - 4) ข้าราชการฝ่ายศาลปกครอง สังกัดคณะกรรมการข้าราชการฝ่ายศาลปกครอง (ก.ขป.)
- 1.9 ข้าราชการรัฐสภาสามัญ สังกัดคณะกรรมการข้าราชการฝ่ายรัฐสภา (ก.ร.)
- 1.10 ข้าราชการกรุงเทพมหานคร สังกัดคณะกรรมการข้าราชการกรุงเทพมหานคร (ก.ก.)

โดยปีงบประมาณ 2546 ไม่มีข้อมูลข้าราชการพลเรือนในมหาวิทยาลัย ข้าราชการองค์การบริหารส่วนจังหวัด และพนักงานเทศบาล

2. การรวบรวมข้อมูล

2.1 รวบรวมข้อมูลการลาออกของข้าราชการพลเรือนสามัญ โดยการคัดลอกรายชื่อ ตำแหน่ง ระดับ สังกัด วัน/เดือน/ปีที่บรรจุ วัน/เดือน/ปีที่ลาออกและเหตุผลที่ลาออกจากราชการของแต่ละคน จากหนังสือคำสั่งให้ข้าราชการลาออกจากราชการที่ส่วนราชการส่งมาที่สำนักตรวจสอบและประเมินผลกำลังคน สำนักงาน ก.พ. ตั้งแต่เดือนตุลาคม 2545 ถึง กันยายน 2546 และคัดลอกข้อมูล วุฒิการศึกษา และสาขาวิชาที่สำเร็จการศึกษาของข้าราชการที่ลาออกจาทะเบียนประวัติข้าราชการ (ก.พ.7)

2.2 รวบรวมข้อมูลจำนวนข้าราชการพลเรือนสามัญทั้งหมดที่ปฏิบัติงานในช่วงปีงบประมาณ 2546 จากทุกส่วนราชการ โดยดำเนินการรวบรวมระหว่างเดือนพฤศจิกายน 2546 ถึง พฤษภาคม 2547

2.3 รวบรวมข้อมูลของข้าราชการประเภทอื่นจากหน่วยงานต่างๆ โดยดำเนินการรวบรวมระหว่างเดือนพฤศจิกายน 2546 ถึง สิงหาคม 2547 ดังนี้

- ข้าราชการครู จากกรมศิลปากร สำนักงานคณะกรรมการการศึกษาขั้นพื้นฐาน สำนักงานคณะกรรมการการอาชีวศึกษา สำนักงานคณะกรรมการการอุดมศึกษา สำนักงานปลัดกระทรวงศึกษาธิการ และสำนักงานพัฒนาการกีฬาและนันทนาการ
- ข้าราชการตำรวจ จากสำนักงานตำรวจแห่งชาติ
- ข้าราชการตุลาการศาลยุติธรรมและข้าราชการศาลยุติธรรม จากสำนักงานศาลยุติธรรม
- ข้าราชการอัยการ จากสำนักงานอัยการสูงสุด
- ตุลาการศาลปกครองและข้าราชการฝ่ายศาลปกครอง จากสำนักงานศาลปกครอง
- ข้าราชการสำนักงานการตรวจเงินแผ่นดิน จากสำนักงานการตรวจเงินแผ่นดิน
- ข้าราชการสำนักงาน ป.ป.ช. จากสำนักงาน ป.ป.ช.
- ข้าราชการสำนักงานศาลรัฐธรรมนูญ จากสำนักงานศาลรัฐธรรมนูญ
- ข้าราชการรัฐสภาสามัญ จากสำนักงานเลขาธิการวุฒิสภา สำนักงานเลขาธิการสภาผู้แทนราษฎร และสำนักงานคณะกรรมการสิทธิมนุษยชนแห่งชาติ
- ข้าราชการกรุงเทพมหานคร จากสำนักงานคณะกรรมการข้าราชการกรุงเทพมหานคร

3. การวิเคราะห์ข้อมูลและการนำเสนอ

วิเคราะห์ข้อมูลโดยคำนวณค่าความถี่และร้อยละ และนำเสนอข้อมูล ดังนี้

3.1 อัตราการลาออก นำเสนอเป็นค่าร้อยละของผู้ลาออกในแต่ละตัวแปร โดยเทียบกับจำนวนข้าราชการทั้งหมดของตัวแปรนั้นๆ

3.2 กรณีไม่มีฐานข้อมูลเกี่ยวกับภูมิภาคที่ปฏิบัติงาน อาชวราชการ และสาขาวิชาที่สำเร็จการศึกษาของข้าราชการพลเรือนสามัญในสังกัด ก.พ. ทำให้ไม่สามารถคำนวณอัตราการลาออกได้ จึงนำเสนอเป็นค่าร้อยละของผู้ลาออกในแต่ละตัวแปรข้างต้น โดยเทียบกับจำนวนข้าราชการที่ลาออกทั้งหมด (ตารางที่ 8 - 12)

4. ผลการสำรวจการลาออก

4.1 สถิติและอัตราการลาออกโดยรวม (ตารางที่ 1)

1) สถิติการลาออกโดยรวม

ในปีงบประมาณ 2546 สถิติจำนวนข้าราชการที่ลาออกมากที่สุดคือ ข้าราชการพลเรือนสามัญ (1,998 คน) รองลงมาได้แก่ ข้าราชการครู (1,179 คน) ข้าราชการตำรวจ (ลาออกและเข้าร่วมโครงการปรับเปลี่ยนกำลังพลรวมกัน 589 คน) ข้าราชการกรุงเทพมหานคร (193 คน) ข้าราชการศาลยุติธรรม (40 คน) ข้าราชการองค์การอิสระตามรัฐธรรมนูญ (36 คน) ข้าราชการรัฐสภาสามัญ (30 คน) ข้าราชการอัยการ (6 คน) โดยข้าราชการตุลาการศาลยุติธรรมมีจำนวนผู้ลาออกน้อยที่สุด (3 คน) ส่วนตุลาการศาลปกครองไม่มีผู้ลาออก

2) อัตราการลาออกโดยรวม

เมื่อเทียบสัดส่วนจำนวนผู้ลาออกกับจำนวนข้าราชการทั้งหมดในแต่ละองค์การ ข้าราชการรัฐสภาสามัญมีอัตราการลาออกมากที่สุดคิดเป็นร้อยละ 1.60 ของข้าราชการรัฐสภาสามัญทั้งหมด โดยข้าราชการชายมีอัตราการลาออกมากกว่าข้าราชการหญิง รองลงมาได้แก่ ข้าราชการองค์การอิสระตามรัฐธรรมนูญ (ร้อยละ 0.97) ข้าราชการศาลยุติธรรม (ร้อยละ 0.67) ข้าราชการกรุงเทพมหานคร (ร้อยละ 0.61) ข้าราชการพลเรือนสามัญ (ร้อยละ 0.55) ข้าราชการตำรวจ (ร้อยละ 0.27) ข้าราชการครูและข้าราชการอัยการ (ร้อยละ 0.24 เท่ากัน) ทั้งนี้ข้าราชการตุลาการศาลยุติธรรมมีอัตราการลาออกน้อยที่สุด (ร้อยละ 0.09) (แผนภูมิที่ 1)

ประเภทข้าราชการ

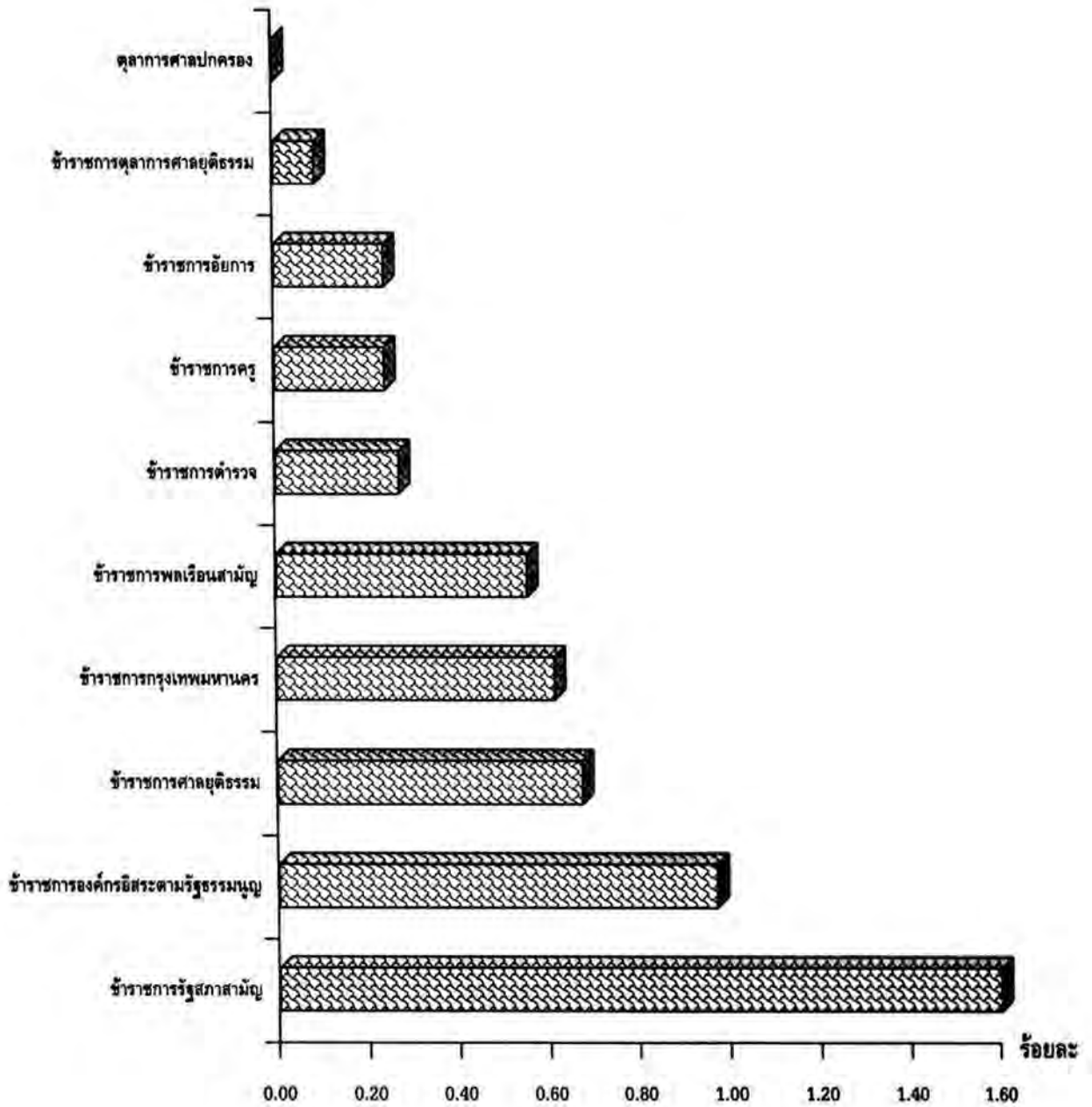

แผนภูมิที่ 1 อัตราการลาออกของข้าราชการในสังกัดองค์การกลางบริหารงานบุคคลต่างๆ

4.2 สถิติและอัตราการลาออก จำแนกตามประเภทข้าราชการ

4.2.1 ข้าราชการพลเรือนสามัญ

1) สถิติการลาออก (ตารางที่ 2 - 7)

ในปีงบประมาณ 2546 นี้ ข้าราชการพลเรือนสามัญลาออก 1,998 คน ส่วนใหญ่เป็นเพศหญิง (หญิง 1,204 คน ชาย 794 คน) เป็นข้าราชการในสังกัดกระทรวงสาธารณสุขมากที่สุด (1,057 คน) และสังกัดกระทรวงการต่างประเทศน้อยที่สุด (2 คน) โดยกระทรวงพลังงานไม่มีผู้ลาออก ทั้งนี้เป็นผู้ดำรงตำแหน่งระดับ 5 มากที่สุด (518 คน) และระดับ 11 น้อยที่สุด (2 คน)

กลุ่มงานแพทย์ พยาบาลและสาธารณสุขมีจำนวนผู้ลาออกมากที่สุด (946 คน) ในขณะที่กลุ่มงานเกษตรกรรมมีจำนวนผู้ลาออกน้อยที่สุด (25 คน) ตำแหน่งที่มีจำนวนผู้ลาออกมาก 5 ลำดับแรก ได้แก่ นายแพทย์ (259 คน) พยาบาลวิชาชีพ (230 คน) เจ้าหน้าที่วิเคราะห์นโยบายและแผน (89 คน) ทันตแพทย์ (87 คน) พยาบาลเทคนิค (81 คน) ตามลำดับ โดยเป็นผู้สำเร็จการศึกษาระดับปริญญาตรีมากที่สุด (1,141 คน)

2) อัตราการลาออก (ตารางที่ 2 - 7)

เมื่อเทียบสัดส่วนจำนวนผู้ลาออกกับจำนวนข้าราชการทั้งหมด ข้าราชการพลเรือนสามัญทั้งหมด 366,070 คน มีผู้ลาออก 1,998 คน คิดเป็นร้อยละ 0.55 ข้าราชการหญิงและข้าราชการชายมีอัตราการลาออกใกล้เคียงกัน (หญิงร้อยละ 0.55 ชายร้อยละ 0.54) กระทรวงการต่างประเทศมีอัตราการลาออกมากที่สุด (ร้อยละ 1.51) รองลงมาคือ กระทรวงวิทยาศาสตร์ เทคโนโลยีและสิ่งแวดล้อม (ร้อยละ 1.34) กระทรวงอุตสาหกรรม (ร้อยละ 1.05) ทั้งนี้ กระทรวงเกษตรและสหกรณ์มีอัตราการลาออกน้อยที่สุด (ร้อยละ 0.15) ส่วนกระทรวงพลังงานไม่มีผู้ลาออก (แผนภูมิที่ 2)

กลุ่มงานที่มีอัตราการลาออกมากที่สุด คือ กลุ่มงานวิทยาศาสตร์ (ร้อยละ 0.76) รองลงมาได้แก่ กลุ่มงานแพทย์ พยาบาลและสาธารณสุข (ร้อยละ 0.68) กลุ่มงานการคลัง การเศรษฐกิจ การพาณิชย์และอุตสาหกรรม (ร้อยละ 0.57) กลุ่มงานบริหารและธุรการ งานสถิติ งานนิติการ งานการทูตและต่างประเทศ (ร้อยละ 0.55) โดยกลุ่มงานเกษตรกรรมมีอัตราการลาออกน้อยที่สุด (ร้อยละ 0.10) ตำแหน่งที่มีอัตราการลาออกมากที่สุดเมื่อเทียบสัดส่วนกับจำนวนข้าราชการที่มีอยู่ในตำแหน่งนั้น ได้แก่ เจ้าหน้าที่ทะเบียนการค้าและนักประชาสัมพันธ์ (ร้อยละ 50.00 เท่ากัน โดยแต่ละตำแหน่งมีผู้ลาออก 1 คนและมีจำนวนข้าราชการในตำแหน่งนั้น 2 คน) ส่วนตำแหน่งที่มีอัตราการลาออกน้อยที่สุดคือ เจ้าพนักงานป่าไม้ (ร้อยละ 0.03)

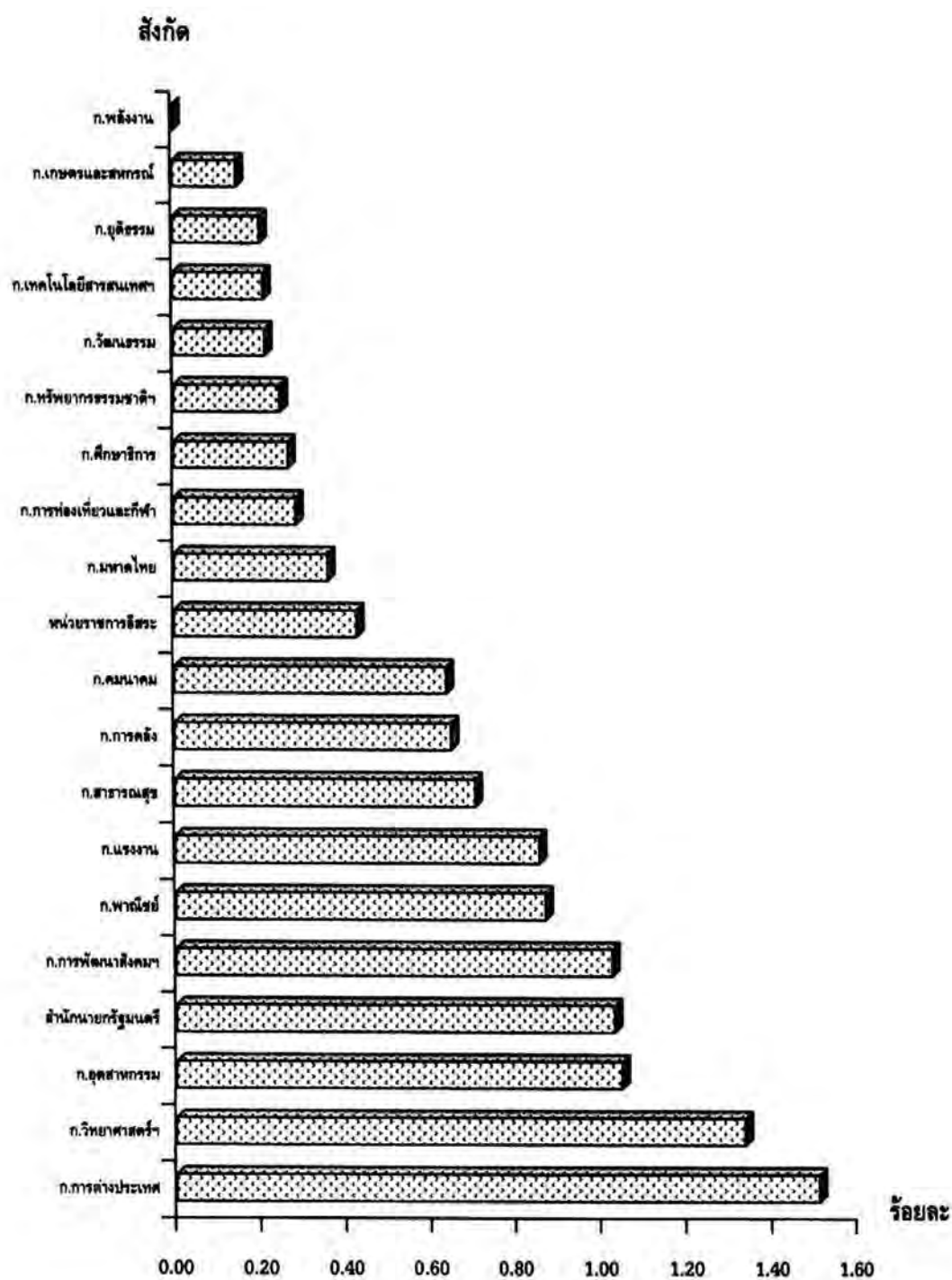

แผนภูมิที่ 2 อัตราการลาออกของข้าราชการพลเรือนสามัญ จำแนกตามสังกัด

ผู้ดำรงตำแหน่งระดับ 11 มีอัตราการลาออกมากที่สุด (ร้อยละ 5.88) รองลงมาได้แก่ ระดับ 10 (ร้อยละ 1.54) ระดับ 1 (ร้อยละ 1.24) ระดับ 2 (ร้อยละ 0.92) โดยระดับ 5 มีอัตราการลาออกน้อยที่สุด (ร้อยละ 0.47) ทั้งนี้ ผู้สำเร็จการศึกษาระดับสูงกว่าปริญญาตรีมีอัตราการลาออกมากที่สุด (ร้อยละ 0.86) รองลงมาเป็นผู้สำเร็จการศึกษาระดับปริญญาตรี (ร้อยละ 0.65) และระดับต่ำกว่าปริญญาตรี (ร้อยละ 0.41)

3) รายละเอียดเกี่ยวกับข้าราชการพลเรือนสามัญที่ลาออก (ตารางที่ 8 - 12)

ข้าราชการพลเรือนสามัญที่ลาออก 1,998 คน¹ มีรายละเอียดดังนี้

3.1) เป็นข้าราชการหญิงร้อยละ 60.26 และข้าราชการชายร้อยละ 39.74 เป็นผู้ปฏิบัติงานในส่วนภูมิภาคร้อยละ 54.30 และส่วนกลางร้อยละ 40.09 โดยในส่วนภูมิภาคเป็นผู้ปฏิบัติงานในภาคเหนือมากที่สุด (ร้อยละ 14.42) ทั้งนี้เป็นผู้มีอายุราชการเฉลี่ยประมาณ 14.71 ปี กลุ่มงานแพทย์ พยาบาลและสาธารณสุขมีอายุราชการเฉลี่ยน้อยที่สุด (13.09 ปี) กลุ่มงานเกษตรกรรมมีอายุราชการเฉลี่ยมากที่สุด (25.92 ปี) โดยเป็นผู้มีอายุราชการ 5 ปีลงมามากที่สุด (ร้อยละ 26.37) รองลงมาเป็นผู้มีอายุราชการ 6 - 10 ปี (ร้อยละ 17.84) อายุราชการ 11 - 15 ปี (ร้อยละ 14.13) และเป็นผู้มีอายุราชการ 16 - 20 ปีน้อยที่สุด (ร้อยละ 9.32) ทั้งนี้ ผู้ลาออกที่สังกัดสำนักนายกรัฐมนตรีมีอายุราชการเฉลี่ยน้อยที่สุด (9.89 ปี) ในขณะที่ผู้ลาออกที่สังกัดกระทรวงการท่องเที่ยวและกีฬามีอายุราชการเฉลี่ยมากที่สุด (29.20 ปี)

3.2) เป็นผู้สำเร็จการศึกษาสาขาแพทยศาสตร์และวิชาที่เกี่ยวข้องกับสุขภาพมากที่สุด (ร้อยละ 48.55) รองลงมาคือ สาขาการบริหารพาณิชย์การและธุรกิจ (ร้อยละ 17.72) และเป็นผู้สำเร็จการศึกษาสาขาวิจิตรศิลป์และประยุกต์ศิลป์และสาขาสถาปัตยกรรมศาสตร์และการผังเมืองน้อยที่สุด (ร้อยละ 0.20 เท่ากัน)

3.3) เป็นผู้ให้เหตุผลการลาออกโดยต้องการไปประกอบอาชีพอื่นมากที่สุด (ร้อยละ 57.10) รองลงมาเป็นผู้ต้องการไปบรรจุในส่วนราชการอื่น (ร้อยละ 11.31) และเพราะรับราชการนาน (ร้อยละ 7.56)

¹ ฐานข้อมูลเกี่ยวกับภูมิภาคที่ปฏิบัติงาน อายุราชการ และสาขาวิชาที่สำเร็จการศึกษาของข้าราชการพลเรือนสามัญมีไม่ครบถ้วน ทำให้ไม่สามารถคำนวณอัตราการลาออกได้ จึงนำเสนอค่าร้อยละของผู้ลาออกในแต่ละตัวแปรข้างต้นโดยเทียบกับจำนวนผู้ลาออกทั้งหมด (ไม่ได้เทียบกับฐานข้อมูลของแต่ละตัวแปร)

4.2.2 ข้าราชการครู (ตารางที่ 13 - 16)

1) สถิติการลาออก

ในปีงบประมาณ 2546 ข้าราชการครูลาออก 1,179 คน ข้าราชการชายลาออกมากกว่าข้าราชการหญิง (ชาย 620 คน หญิง 559 คน) โดยเป็นข้าราชการในสังกัดสำนักงานคณะกรรมการการศึกษาขั้นพื้นฐานมากที่สุด (1,079 คน) และสำนักงานพัฒนาการกีฬาและนันทนาการน้อยที่สุด (2 คน)

ข้าราชการครูที่ลาออกดำรงตำแหน่งในสายงานสังกัดสถานศึกษามากกว่าสายงานไม่สังกัดสถานศึกษา (สังกัดสถานศึกษา 1,160 คน ไม่สังกัดสถานศึกษา 19 คน) ตำแหน่งที่มีจำนวนผู้ลาออกมาก 3 ลำดับแรกได้แก่ อาจารย์ 2 (908 คน) อาจารย์ 1 (123 คน) ผู้บริหารสถานศึกษา (110 คน) ตามลำดับ โดยผู้ดำรงตำแหน่งระดับ 7 ลาออกมากที่สุด (964 คน) ระดับ 9 ลาออกน้อยที่สุด (1 คน) ส่วนระดับ 1 - 2 ไม่มีผู้ลาออก ทั้งนี้ ผู้สำเร็จการศึกษาระดับปริญญาตรีลาออกมากที่สุด (895 คน)

2) อัตราการลาออก

ข้าราชการครูทั้งหมด 481,722 คน มีผู้ลาออก 1,179 คน คิดเป็นร้อยละ 0.24 ข้าราชการชายมีอัตราการลาออกมากกว่าข้าราชการหญิง (ชายร้อยละ 0.31 หญิงร้อยละ 0.20) โดยกรมศิลปากรมีอัตราการลาออกมากที่สุด (ร้อยละ 0.48) รองลงมาได้แก่ สำนักงานคณะกรรมการการอุดมศึกษา (ร้อยละ 0.36) สำนักงานคณะกรรมการการศึกษาขั้นพื้นฐาน และสำนักงานคณะกรรมการการอาชีวศึกษา (ร้อยละ 0.24 เท่ากัน) สำนักงานปลัดกระทรวงศึกษาธิการ (ร้อยละ 0.21) ทั้งนี้ สำนักงานพัฒนาการกีฬาและนันทนาการมีอัตราการลาออกน้อยที่สุด (ร้อยละ 0.18) (แผนภูมิที่ 3)

ตำแหน่งในสายงานสังกัดสถานศึกษามีอัตราการลาออกมากกว่าสายงานไม่สังกัดสถานศึกษา (สังกัดสถานศึกษาร้อยละ 0.25 ไม่สังกัดสถานศึกษาร้อยละ 0.22) เมื่อพิจารณาตำแหน่งในสายงาน ตำแหน่งผู้ช่วยผู้อำนวยการประถมศึกษาจังหวัดมีอัตราการลาออกมากที่สุด (ร้อยละ 0.86) รองลงมาเป็นตำแหน่งผู้ช่วยศึกษาธิการอำเภอ/กิ่งอำเภอ (ร้อยละ 0.83) ทั้งนี้ ตำแหน่งอาจารย์ 1 มีอัตราการลาออกน้อยที่สุด (ร้อยละ 0.14)

ข้าราชการครูที่ดำรงตำแหน่งระดับ 3 มีอัตราการลาออกมากที่สุด (ร้อยละ 0.33) รองลงมาได้แก่ ระดับ 7 (ร้อยละ 0.29) ระดับ 8 (ร้อยละ 0.20) ระดับ 4 (ร้อยละ 0.14) ระดับ 6 (ร้อยละ 0.11) ระดับ 5 (ร้อยละ 0.10) โดยระดับ 9 มีอัตราการลาออกน้อยที่สุด (ร้อยละ 0.08) ทั้งนี้ ผู้สำเร็จการศึกษาระดับต่ำกว่าปริญญาตรีมีอัตราการลาออกมากที่สุด (ร้อยละ 0.61)

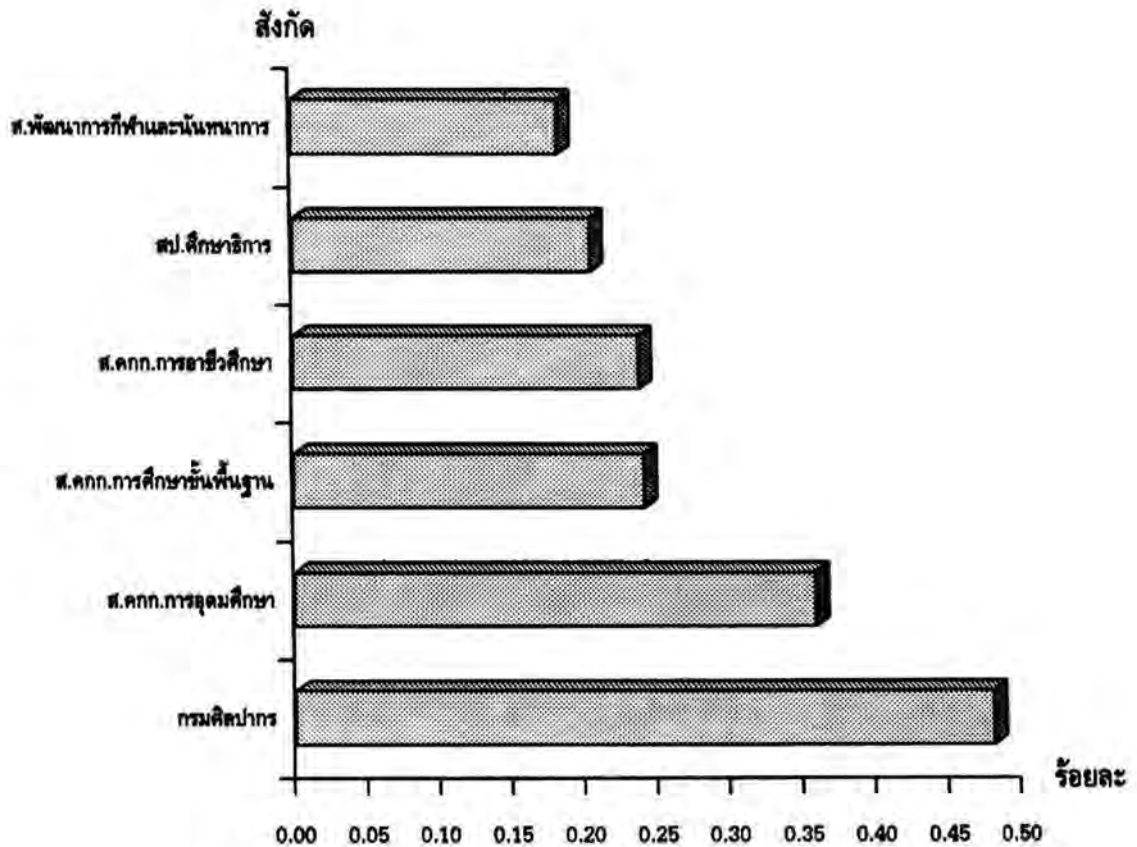

แผนภูมิที่ 3 อัตราการลาออกของข้าราชการครู จำแนกตามสังกัด

4.2.3 ข้าราชการตำรวจ

1) สถิติการลาออก (ตารางที่ 17 - 19)

ในปีงบประมาณ 2546 ข้าราชการตำรวจลาออกทั้งหมด 589 คน เป็นผู้ลาออกปกติ 357 คน และเข้าร่วมโครงการปรับเปลี่ยนกำลังพล 232 คน ข้าราชการชายลาออกมากกว่าข้าราชการหญิง (ชาย 566 คน หญิง 23 คน) ตำแหน่งที่มีจำนวนผู้ลาออกมาก 3 ลำดับแรกได้แก่ ผู้บังคับหมู่/ลูกแถว (438 คน) สารวัตร (64 คน) รองสารวัตร (43 คน) ตามลำดับ และชั้นยศที่มีจำนวนผู้ลาออกมาก 3 ลำดับแรกได้แก่ นายดาบตำรวจ (236 คน) จำสิบตรี (115 คน) พันตำรวจโท (81 คน) ตามลำดับ

ในจำนวนข้าราชการตำรวจที่ลาออกปกติ 357 คน เป็นข้าราชการชายมากกว่าข้าราชการหญิง (ชาย 335 คน หญิง 22 คน) ตำแหน่งที่มีจำนวนผู้ลาออกมาก 3 ลำดับแรกได้แก่ ผู้บังคับหมู่/ลูกแถว (288 คน) สารวัตร (32 คน) รองสารวัตร (24 คน) ตามลำดับ และชั้นยศที่มีจำนวนผู้ลาออกมาก 3 ลำดับแรกได้แก่ นายดาบตำรวจ (101 คน) จำสิบตรี (100 คน) พลตำรวจ (30 คน) ตามลำดับ ทั้งนี้ ผู้ลาออกเป็นผู้สำเร็จการศึกษาระดับต่ำกว่าปริญญาตรีมากที่สุด (257 คน)

ส่วนข้าราชการตำรวจที่เข้าร่วมโครงการปรับเปลี่ยนกำลังพล 232 คนนั้น ข้าราชการชายเข้าร่วมโครงการฯ มากกว่าข้าราชการหญิง (ชาย 231 คน หญิง 1 คน) ตำแหน่งที่มีจำนวนผู้เข้าร่วมโครงการฯ มาก 3 ลำดับแรก ได้แก่ ผู้บังคับหมู่/ลูกแถว (150 คน) สารวัตร (32 คน) รองสารวัตร (19 คน) ตามลำดับ และชั้นยศที่มีจำนวนผู้เข้าร่วมโครงการฯ มาก 3 ลำดับแรก ได้แก่ นายดาบตำรวจ (135 คน) พันตำรวจโท (53 คน) ร้อยตำรวจเอก (16 คน) ตามลำดับ โดยในปีนี้ ไม่มีข้อมูลผู้เข้าร่วมโครงการฯ จำแนกตามระดับการศึกษา

2) อัตราการลาออก (ตารางที่ 17 - 19)

ข้าราชการตำรวจทั้งหมด 215,164 คน มีผู้ลาออก 589 คน คิดเป็นร้อยละ 0.27 ข้าราชการชายมีอัตราการลาออกมากกว่าข้าราชการหญิง (ชายร้อยละ 0.28 หญิงร้อยละ 0.20) ตำแหน่งรองผู้บังคับการมีอัตราการลาออกมากที่สุด (ร้อยละ 2.11) รองลงมาได้แก่ ผู้บังคับการ (ร้อยละ 1.05) ผู้กำกับและสารวัตร (ร้อยละ 0.76 เท่ากัน) รองผู้กำกับ (ร้อยละ 0.47) รองสารวัตร (ร้อยละ 0.34) โดยตำแหน่งผู้บังคับหมู่/ลูกแถวมีอัตราการลาออกน้อยที่สุด (ร้อยละ 0.23) ส่วนตำแหน่งนอกจากที่กล่าวมานี้ไม่มีผู้ลาออก เมื่อพิจารณาตามชั้นยศ ผู้ครองยศพันตำรวจโทมีอัตราการลาออกมากที่สุด (ร้อยละ 0.94) รองลงมาได้แก่ พันตำรวจเอกและพันตำรวจเอก (พิเศษ) (ร้อยละ 0.93) พลตำรวจตรี (ร้อยละ 0.61) โดยผู้ครองยศสิบตำรวจโทมีอัตราการลาออกน้อยที่สุด (ร้อยละ 0.06) ส่วนผู้ครองยศพลตำรวจเอกและพลตำรวจโทไม่มีผู้ลาออก

เมื่อจำแนกตามประเภทการลาออก ข้าราชการตำรวจมีอัตราการลาออกปกติ คิดเป็นร้อยละ 0.17 โดยข้าราชการหญิงมีอัตราการลาออกมากกว่าข้าราชการชาย (หญิงร้อยละ 0.19 ชายร้อยละ 0.16) ตำแหน่งผู้บังคับการมีอัตราการลาออกมากที่สุด (ร้อยละ 0.53) รองลงมาได้แก่ ผู้กำกับ (ร้อยละ 0.49) รองผู้บังคับการและสารวัตร (ร้อยละ 0.38 เท่ากัน) รองสารวัตร (ร้อยละ 0.19) ผู้บังคับหมู่/ลูกแถว (ร้อยละ 0.15) โดยตำแหน่งรองผู้กำกับมีอัตราการลาออกน้อยที่สุด (ร้อยละ 0.07) และเมื่อพิจารณาตามชั้นยศ ผู้ครองยศพันตำรวจเอกและพันตำรวจเอก (พิเศษ) มีอัตราการลาออกมากที่สุด (ร้อยละ 0.47) รองลงมาได้แก่ พันตำรวจโท (ร้อยละ 0.33) ร้อยตำรวจโทและพลตำรวจ (ร้อยละ 0.31 เท่ากัน) โดยผู้ครองยศสิบตำรวจโทมีอัตราการลาออกน้อยที่สุด (ร้อยละ 0.06) ทั้งนี้ ผู้สำเร็จการศึกษาระดับสูงกว่าปริญญาตรีมีอัตราการลาออกมากที่สุด (ร้อยละ 0.45)

ข้าราชการตำรวจมีอัตราการเข้าร่วมโครงการปรับเปลี่ยนกำลังพลคิดเป็นร้อยละ 0.11 โดยข้าราชการชายมีอัตราการเข้าร่วมโครงการฯ มากกว่าข้าราชการหญิง (ชายร้อยละ 0.11 หญิงร้อยละ 0.01) ตำแหน่งรองผู้บังคับการมีอัตราการเข้าร่วมโครงการฯ มากที่สุด (ร้อยละ 1.73) รองลงมาได้แก่ รองผู้กำกับ (ร้อยละ 0.40) สารวัตร (ร้อยละ 0.38) ส่วนชั้นยศที่มีอัตราการเข้าร่วมโครงการฯ มาก 3 ลำดับแรก ได้แก่ พันตำรวจโท (ร้อยละ 0.62) พันตำรวจเอกและพันตำรวจเอก (พิเศษ) (ร้อยละ 0.47) พลตำรวจตรี (ร้อยละ 0.30) ตามลำดับ

4.2.4 ข้าราชการตุลาการศาลยุติธรรม (ตารางที่ 20 - 22)

1) สถิติการลาออก

ในปีงบประมาณ 2546 ข้าราชการตุลาการศาลยุติธรรมลาออก 3 คน เป็นข้าราชการชายทั้งหมด โดยเป็นผู้ดำรงตำแหน่งผู้พิพากษาศาลอุทธรณ์และศาลอุทธรณ์ภาค (ชั้น 4) 1 คน ผู้พิพากษาหัวหน้าคณะในศาลชั้นต้นและศาลชำนาญพิเศษ (ชั้น 3) 1 คน และผู้พิพากษาหัวหน้าศาลประจำสำนักงานศาลยุติธรรม (ชั้น 3) 1 คน โดยผู้ลาออกเป็นผู้สำเร็จการศึกษาระดับสูงกว่าปริญญาตรี 2 คนและระดับปริญญาตรี 1 คน

2) อัตราการลาออก

ข้าราชการตุลาการศาลยุติธรรมทั้งหมด 3,440 คน มีผู้ลาออก 3 คน คิดเป็นร้อยละ 0.09 ตำแหน่งผู้พิพากษาหัวหน้าศาลประจำสำนักงานศาลยุติธรรมมีอัตราการลาออกมากที่สุด คิดเป็นร้อยละ 2.38 รองลงมาเป็นตำแหน่งผู้พิพากษาศาลอุทธรณ์และศาลอุทธรณ์ภาค และตำแหน่งผู้พิพากษาหัวหน้าคณะในศาลชั้นต้นและศาลชำนาญพิเศษ (ร้อยละ 0.54 เท่ากัน)

เมื่อพิจารณาตามชั้น ผู้พิพากษาชั้น 4 มีอัตราการลาออกมากกว่าชั้น 3 (ร้อยละ 0.23 และ 0.12 ตามลำดับ) ส่วนชั้นอื่นๆ ไม่มีผู้ลาออก ทั้งนี้ ผู้สำเร็จการศึกษาระดับสูงกว่าปริญญาตรี มีอัตราการลาออกมากกว่าผู้สำเร็จระดับปริญญาตรี (ร้อยละ 0.24 และ 0.04 ตามลำดับ)

4.2.5 ข้าราชการศาลยุติธรรม (ตารางที่ 23 - 25)

1) สถิติการลาออก

ในปีงบประมาณ 2546 ข้าราชการศาลยุติธรรมลาออก 40 คน ข้าราชการหญิงลาออกมากกว่าข้าราชการชาย (หญิง 31 คน ชาย 9 คน) ตำแหน่งที่มีจำนวนผู้ลาออกมาก 3 ลำดับแรก ได้แก่ เจ้าพนักงานศาลยุติธรรม (11 คน) เจ้าหน้าที่ศาลยุติธรรม (8 คน) นิติกร (7 คน) ตามลำดับ โดยผู้ดำรงตำแหน่งระดับ 3 ลาออกมากที่สุด (16 คน) และระดับ 9 ลาออกน้อยที่สุด (1 คน) ส่วนระดับ 10 - 11 ไม่มีผู้ลาออก ทั้งนี้ผู้ลาออกเป็นผู้สำเร็จการศึกษาระดับปริญญาตรีมากที่สุด (26 คน)

2) อัตราการลาออก

ข้าราชการศาลยุติธรรมทั้งหมด 5,938 คน มีผู้ลาออก 40 คน คิดเป็นร้อยละ 0.67 ข้าราชการชายมีอัตราการลาออกมากกว่าข้าราชการหญิง (ชายร้อยละ 0.78 หญิงร้อยละ 0.65)

ตำแหน่งที่มีอัตราการลาออกมากที่สุดเมื่อเทียบสัดส่วนกับจำนวนคนที่มีอยู่คือ สถาปนิก (ร้อยละ 50.00) รองลงมาได้แก่ เจ้าหน้าที่วิเคราะห์งานบุคคล (ร้อยละ 13.33) นักวิชาการเงินและบัญชี (ร้อยละ 10.64) โดยตำแหน่งเจ้าหน้าที่สายยุติธรรมมีอัตราการลาออกน้อยที่สุด (ร้อยละ 0.25)

ผู้ดำรงตำแหน่งระดับ 9 มีอัตราการลาออกมากที่สุด (ร้อยละ 2.38) รองลงมาได้แก่ ระดับ 2 (ร้อยละ 1.34) ระดับ 3 (ร้อยละ 1.27) โดยระดับ 5 มีอัตราการลาออกน้อยที่สุด (ร้อยละ 0.13) ทั้งนี้ ผู้สำเร็จการศึกษาระดับปริญญาตรีมีอัตราการลาออกมากที่สุด (ร้อยละ 1.09)

4.2.6 ข้าราชการอัยการ (ตารางที่ 26 - 28)

1) สถิติการลาออก

ในปีงบประมาณ 2546 ข้าราชการอัยการลาออก 6 คน เป็นข้าราชการชาย 5 คน ข้าราชการหญิง 1 คน ผู้ลาออกดำรงตำแหน่งในกลุ่มอัยการจังหวัดและอัยการจังหวัดประจำกรม (ชั้น 4) 2 คน อัยการอาวุโส (ไม่มีชั้น) 2 คน กลุ่มตำแหน่งอธิบดีอัยการฝ่าย/เขต รองอธิบดีอัยการฝ่าย/เขต อัยการพิเศษฝ่ายและอัยการผู้เชี่ยวชาญพิเศษ (ชั้น 6) 1 คน และกลุ่มตำแหน่งอัยการประจำกองและอัยการจังหวัดผู้ช่วย (ชั้น 2) 1 คน โดยผู้ลาออกทั้งหมดสำเร็จการศึกษาระดับปริญญาตรี

2) อัตราการลาออก

ข้าราชการอัยการทั้งหมด 2,478 คน มีผู้ลาออก 6 คน คิดเป็นร้อยละ 0.24 ข้าราชการหญิงมีอัตราการลาออกมากกว่าข้าราชการชาย (หญิงร้อยละ 0.26 ชายร้อยละ 0.24) โดยตำแหน่งและชั้นที่มีอัตราการลาออกมากที่สุดคือ อัยการอาวุโส (ไม่มีชั้น) คิดเป็นร้อยละ 1.54 ในขณะที่กลุ่มตำแหน่งอธิบดีอัยการฝ่าย/เขต รองอธิบดีอัยการฝ่าย/เขต อัยการพิเศษฝ่ายและอัยการผู้เชี่ยวชาญพิเศษ (ชั้น 6) มีอัตราการลาออกน้อยที่สุด (ร้อยละ 0.24)

4.2.7 ข้าราชการองค์กรอิสระตามรัฐธรรมนูญ (ตารางที่ 29 - 32)

ข้าราชการองค์กรอิสระตามรัฐธรรมนูญ (องค์กรที่จัดตั้งตามบทบัญญัติรัฐธรรมนูญแห่งราชอาณาจักรไทย พ.ศ. 2540) ประกอบด้วยข้าราชการจาก 4 หน่วยงาน คือ ข้าราชการสำนักงานการตรวจเงินแผ่นดิน สำนักงาน ป.ป.ช. สำนักงานศาลรัฐธรรมนูญ และ ข้าราชการฝ่ายศาลปกครอง สำนักงานศาลปกครอง

1) สถิติการลาออก

ในปีงบประมาณ 2546 ข้าราชการองค์การอิสระตามรัฐธรรมนูญลาออก 36 คน เป็นข้าราชการหญิง 19 คน ข้าราชการชาย 17 คน โดยข้าราชการสำนักงานศาลปกครองลาออกมากที่สุด (22 คน) ในขณะที่ข้าราชการสำนักงานศาลรัฐธรรมนูญลาออกน้อยที่สุด (3 คน)

ตำแหน่งที่มีจำนวนผู้ลาออกมาก 3 ลำดับแรกได้แก่ พนักงานคดีปกครอง (9 คน) เจ้าหน้าที่ศาลปกครอง (7 คน) เจ้าหน้าที่ตรวจเงินแผ่นดิน (6 คน) ตามลำดับ โดยผู้ดำรงตำแหน่งระดับ 3 ลาออกมากที่สุด (12 คน) และระดับ 2 ลาออกน้อยที่สุด (1 คน) ส่วนระดับ 1 และระดับ 10 – 11 ไม่มีผู้ลาออก ทั้งนี้ ผู้ลาออกเป็นผู้สำเร็จการศึกษาระดับปริญญาตรีมากที่สุด (20 คน)

2) อัตราการลาออก

ข้าราชการองค์การอิสระตามรัฐธรรมนูญทั้งหมด 3,704 คน มีผู้ลาออก 36 คน คิดเป็นร้อยละ 0.97 ข้าราชการชายมีอัตราการลาออกมากกว่าข้าราชการหญิง (ชายร้อยละ 1.39 หญิงร้อยละ 0.77) โดยสำนักงานศาลรัฐธรรมนูญมีอัตราการลาออกมากที่สุด (ร้อยละ 4.17) รองลงมาได้แก่ สำนักงานศาลปกครอง (ร้อยละ 1.94) สำนักงาน ป.ป.ช. (ร้อยละ 0.78) ทั้งนี้ สำนักงานการตรวจเงินแผ่นดินมีอัตราการลาออกน้อยที่สุด (ร้อยละ 0.35)

ตำแหน่งที่มีอัตราการลาออกมากที่สุดเมื่อเทียบสัดส่วนกับจำนวนคนที่มีอยู่คือ เจ้าหน้าที่โสต-ศิลป์ (ลาออก 1 คนจากจำนวนคนที่มีอยู่ 1 คนคิดเป็นร้อยละ 100.00) รองลงมาคือ บรรณาธิการ (ร้อยละ 14.29) เจ้าหน้าที่ตรวจสอบภายใน (ร้อยละ 9.09) เจ้าหน้าที่ศาลรัฐธรรมนูญ (ร้อยละ 5.88) เจ้าหน้าที่ศาลปกครอง (ร้อยละ 4.55) โดยเจ้าหน้าที่ตรวจเงินแผ่นดินมีอัตราการลาออกน้อยที่สุด (ร้อยละ 0.38)

ผู้ดำรงตำแหน่งระดับ 9 มีอัตราการลาออกมากที่สุด (ร้อยละ 2.99) รองลงมาได้แก่ ระดับ 3 (ร้อยละ 2.57) ระดับ 8 (ร้อยละ 2.45) ระดับ 2 (ร้อยละ 1.45) โดยระดับ 6 มีอัตราการลาออกน้อยที่สุด (ร้อยละ 0.36) ทั้งนี้ ผู้สำเร็จการศึกษาระดับสูงกว่าปริญญาตรีมีอัตราการลาออกมากที่สุด (ร้อยละ 2.53)

4.2.8 ข้าราชการรัฐสภาสามัญ (ตารางที่ 33 - 36)

1) สถิติการลาออก

ในปีงบประมาณ 2546 ข้าราชการรัฐสภาสามัญลาออก 30 คน เป็นข้าราชการหญิง 19 คน ข้าราชการชาย 11 คน สำนักงานเลขาธิการวุฒิสภามีจำนวนผู้ลาออกมากกว่าสำนักงานเลขาธิการสภาผู้แทนราษฎรและสำนักงานคณะกรรมการสิทธิมนุษยชนแห่งชาติ (17 คน 11 คนและ 2 คนตามลำดับ)

ตำแหน่งที่มีจำนวนผู้ลาออกมาก 3 ลำดับแรกได้แก่ วิทยากร (6 คน) เจ้าหน้าที่บันทึกข้อมูล (5 คน) เจ้าหน้าที่ธุรการและนิติกร (4 คนเท่ากัน) ตามลำดับ โดยผู้ดำรงตำแหน่งระดับ 1 ลาออกมากที่สุด (8 คน) ในขณะที่ระดับ 6 ระดับ 9 และระดับ 11 ลาออกน้อยที่สุด (1 คนเท่ากัน) ส่วนระดับ 2 และระดับ 10 ไม่มีผู้ลาออก ทั้งนี้ ผู้สำเร็จการศึกษาระดับสูงกว่าปริญญาตรีมีจำนวนผู้ลาออกมากกว่าระดับปริญญาตรีและต่ำกว่าปริญญาตรี (11 คน 10 คนและ 7 คนตามลำดับ)

2) อัตราการลาออก

ข้าราชการรัฐสภาสามัญทั้งหมด 1,874 คน มีผู้ลาออก 30 คน คิดเป็นร้อยละ 1.60 ข้าราชการชายมีอัตราการลาออกมากกว่าข้าราชการหญิง (ชายร้อยละ 1.81 หญิงร้อยละ 1.50) โดยสำนักงานคณะกรรมการสิทธิมนุษยชนแห่งชาติมีอัตราการลาออกมากที่สุด (ร้อยละ 5.26)

ตำแหน่งที่มีอัตราการลาออกมากที่สุด คือ นักประชาสัมพันธ์ (ร้อยละ 9.38) รองลงมาได้แก่ เจ้าหน้าที่วิเคราะห์งานบุคคลและเจ้าหน้าที่สิทธิมนุษยชน (ร้อยละ 8.33 เท่ากัน) เจ้าหน้าที่วิเทศสัมพันธ์ (ร้อยละ 5.36) ทั้งนี้ เจ้าหน้าที่ชวเลขมีอัตราการลาออกน้อยที่สุด (ร้อยละ 0.81) โดยผู้ดำรงตำแหน่งระดับ 11 มีอัตราการลาออกมากที่สุด (ร้อยละ 33.33) รองลงมาได้แก่ ระดับ 1 (ร้อยละ 3.85) ระดับ 9 (ร้อยละ 3.13) ในขณะที่ระดับ 6 มีอัตราการลาออกน้อยที่สุด (ร้อยละ 0.37) ทั้งนี้ ผู้สำเร็จการศึกษาระดับสูงกว่าปริญญาตรีมีอัตราการลาออกมากที่สุด (ร้อยละ 3.37)

4.2.9 ข้าราชการกรุงเทพมหานคร (ตารางที่ 37 - 40)

1) สถิติการลาออก

ในปีงบประมาณ 2546 ข้าราชการกรุงเทพมหานครลาออก 193 คน เป็นข้าราชการกรุงเทพมหานครสามัญ 124 คนและข้าราชการครูกรุงเทพมหานคร 69 คน ตำแหน่งที่มีจำนวนผู้ลาออกมาก 3 ลำดับแรกได้แก่ อาจารย์ 2 (45 คน) นายแพทย์ (25 คน) อาจารย์ 1 (19 คน)

ตามลำดับ โดยผู้ดำรงตำแหน่งระดับ 7 ลาออกมากที่สุด (58 คน) ระดับ 8 และระดับ 10 ลาออกน้อยที่สุด (1 คนเท่ากัน) ส่วนระดับ 9 และระดับ 11 ไม่มีผู้ลาออก ทั้งนี้ ผู้ลาออกเป็นผู้สำเร็จการศึกษาระดับปริญญาตรีมากที่สุด (120 คน)

2) อัตราการลาออก

ข้าราชการกรุงเทพมหานครทั้งหมด 31,658 คน มีผู้ลาออก 193 คน คิดเป็นร้อยละ 0.61 ข้าราชการกรุงเทพมหานครสามัญมีอัตราการลาออกมากกว่าข้าราชการครูกรุงเทพมหานคร (ข้าราชการกรุงเทพมหานครสามัญร้อยละ 0.68 ข้าราชการครูกรุงเทพมหานครร้อยละ 0.51) โดยข้าราชการชายมีอัตราการลาออกมากกว่าข้าราชการหญิง (ชายร้อยละ 0.74 หญิงร้อยละ 0.55)

ตำแหน่งเจ้าพนักงานสถิติมีอัตราการลาออกมากที่สุด (ร้อยละ 25.00) รองลงมาได้แก่ เจ้าพนักงานการศึกษา (ร้อยละ 20.00) ทันตแพทย์ (ร้อยละ 7.30) เจ้าหน้าที่สถิติ (ร้อยละ 6.25) ทั้งนี้ เจ้าพนักงานปกครองมีอัตราการลาออกน้อยที่สุด (ร้อยละ 0.13) โดยผู้ดำรงตำแหน่งระดับ 10 มีอัตราการลาออกมากที่สุด (ร้อยละ 3.57) รองลงมาได้แก่ ระดับ 2 (ร้อยละ 1.48) ระดับ 1 (ร้อยละ 0.97) ในขณะที่ระดับ 8 มีอัตราการลาออกน้อยที่สุด (ร้อยละ 0.13) ส่วนระดับ 9 และระดับ 11 ไม่มีผู้ลาออก ทั้งนี้ ผู้สำเร็จการศึกษาระดับสูงกว่าปริญญาตรีมีอัตราการลาออกมากที่สุด (ร้อยละ 0.92)

ตารางแสดง

ผลการสำรวจสถิติและอัตราการลาออกของ

ข้าราชการในสังกัด

องค์การกลางบริหารงานบุคคลต่างๆ

หน้าว่าง

หน้าว่าง

ตารางที่ 1 สถิติและอัตราการลาออกของข้าราชการในสังกัดองค์การกลางบริหารงานบุคคลต่างๆ จำแนกตามเพศ และประเภทข้าราชการ

ประเภทข้าราชการ	หญิง			ชาย			รวม		
	จำนวน	จำนวน	คิดเป็น	จำนวน	จำนวน	คิดเป็น	จำนวน	จำนวน	คิดเป็น
	ผู้ลาออก	ทั้งหมด	ร้อยละ	ผู้ลาออก	ทั้งหมด	ร้อยละ	ผู้ลาออก	ทั้งหมด	ร้อยละ
1 ข้าราชการพลเรือนสามัญ	1,204	219,584	0.55	794	146,486	0.54	1,998	366,070	0.55
2 ข้าราชการครู	559	282,022	0.20	620	199,700	0.31	1,179	481,722	0.24
3 ข้าราชการตำรวจ	22	11,618	0.19	335	203,546	0.16	357	215,164	0.17
4 ข้าราชการตุลาการศาลยุติธรรม	0	724	0.00	3	2,716	0.11	3	3,440	0.09
5 ข้าราชการศาลยุติธรรม	31	4,783	0.65	9	1,155	0.78	40	5,938	0.67
6 ข้าราชการอัยการ	1	386	0.26	5	2,092	0.24	6	2,478	0.24
7 ตุลาการศาลปกครอง	0	16	0.00	0	118	0.00	0	134	0.00
8 ข้าราชการองค์การอิสระตามรัฐธรรมนูญ	19	2,483	0.77	17	1,221	1.39	36	3,704	0.97
9 ข้าราชการรัฐสภาสามัญ	19	1,265	1.50	11	609	1.81	30	1,874	1.60
10 ข้าราชการกรุงเทพมหานคร	122	22,115	0.55	71	9,543	0.74	193	31,658	0.61

หมายเหตุ : 1. ในปีงบประมาณ 2546 นี้ ไม่มีข้อมูลข้าราชการพลเรือนในมหาวิทยาลัย ข้าราชการองค์การบริหารส่วนจังหวัด และ พนักงานเทศบาล

2. ข้าราชการองค์การอิสระตามรัฐธรรมนูญ ได้แก่ ข้าราชการสำนักงานการตรวจเงินแผ่นดิน ข้าราชการสำนักงาน ป.ป.ช. ข้าราชการสำนักงานศาลรัฐธรรมนูญ และข้าราชการฝ่ายศาลปกครอง สำนักงานศาลปกครอง

สมบัติห้องสมุดรัฐสภา

1. ข้าราชการพลเรือนสามัญ

(สังกัด ก.พ.)

หน้าว่าง

หน้าว่าง

ตารางที่ 2 สถิติและอัตราการลาออกของข้าราชการพลเรือนสามัญ จำแนกตามเพศและสังกัด

สังกัด	หญิง			ชาย			รวม		
	จำนวน ผู้ลาออก	จำนวน ทั้งหมด	คิดเป็น ร้อยละ	จำนวน ผู้ลาออก	จำนวน ทั้งหมด	คิดเป็น ร้อยละ	จำนวน ผู้ลาออก	จำนวน ทั้งหมด	คิดเป็น ร้อยละ
รวม	1,204	219,584	0.55	794	146,486	0.54	1,998	366,070	0.55
1 สำนักงานรัฐมนตรี	44	3,806	1.16	28	3,186	0.88	72	6,992	1.03
2 กระทรวงการคลัง	142	21,634	0.66	71	11,312	0.63	213	32,946	0.65
3 กระทรวงการต่างประเทศ	13	911	1.43	11	679	1.62	24	1,590	1.51
4 กระทรวงการท่องเที่ยวและกีฬา	1	350	0.29	1	353	0.28	2	703	0.28
5 กระทรวงพัฒนาสังคมฯ	17	2,376	0.72	23	1,532	1.50	40	3,908	1.02
6 กระทรวงเกษตรและสหกรณ์	28	13,788	0.20	30	25,184	0.12	58	38,972	0.15
7 กระทรวงคมนาคม	29	5,536	0.52	68	9,729	0.70	97	15,265	0.64
8 กระทรวงทรัพยากรธรรมชาติและสิ่งแวดล้อม	6	2,455	0.24	23	9,237	0.25	29	11,692	0.25
9 กระทรวงเทคโนโลยีสารสนเทศฯ	1	1,045	0.10	4	1,329	0.30	5	2,374	0.21
10 กระทรวงพลังงาน	0	476	0.00	0	742	0.00	0	1,218	0.00
11 กระทรวงพาณิชย์	24	2,557	0.94	11	1,484	0.74	35	4,041	0.87
12 กระทรวงมหาดไทย	54	19,807	0.27	106	24,831	0.43	160	44,638	0.36
13 กระทรวงยุติธรรม	19	4,545	0.42	12	10,746	0.11	31	15,291	0.20
14 กระทรวงแรงงาน	32	4,251	0.75	23	2,200	1.05	55	6,451	0.85
15 กระทรวงวัฒนธรรม	2	2,312	0.09	6	1,433	0.42	8	3,745	0.21
16 กระทรวงวิทยาศาสตร์ฯ	8	520	1.54	4	378	1.06	12	898	1.34
17 กระทรวงศึกษาธิการ	28	13,749	0.20	21	4,675	0.45	49	18,424	0.27
18 กระทรวงสาธารณสุข	731	115,660	0.63	326	34,869	0.93	1,057	150,529	0.70
19 กระทรวงอุตสาหกรรม	19	1,904	1.00	21	1,910	1.10	40	3,814	1.05
20 หน่วยงานราชการอิสระ	6	1,902	0.32	5	677	0.74	11	2,579	0.43

หมายเหตุ : หน่วยงานราชการอิสระได้แก่ สำนักงานพระพุทธศาสนาแห่งชาติ สำนักงานคณะกรรมการพิเศษเพื่อประสานงานโครงการอันเนื่องมาจากพระราชดำริ สำนักงานคณะกรรมการวิจัยแห่งชาติ ราชบัณฑิตยสถาน สำนักงานป้องกันและปราบปรามการฟอกเงิน และสำนักงานอัยการสูงสุด

ตารางที่ 3 สถิติและอัตราการลาออกของข้าราชการพลเรือนสามัญ จำแนกตามเพศและกลุ่มงาน

กลุ่มงาน	หญิง			ชาย			รวม		
	จำนวน ผู้ลาออก	จำนวน ทั้งหมด	คิดเป็น ร้อยละ	จำนวน ผู้ลาออก	จำนวน ทั้งหมด	คิดเป็น ร้อยละ	จำนวน ผู้ลาออก	จำนวน ทั้งหมด	คิดเป็น ร้อยละ
รวมทั้งสิ้น	1,204	219,584	0.55	794	146,486	0.54	1,998	366,070	0.55
1 งานบริหารและธุรการ	261	50,069	0.52	207	34,404	0.60	468	84,473	0.55
งานสถิติ งานนิติการ									
งานการทูตและต่างประเทศ									
1.1 สายงานที่เริ่มบรรจุระดับ 1,2	99	30,639	0.32	41	10,814	0.38	140	41,453	0.34
1.2 สายงานที่เริ่มบรรจุระดับ 3	151	16,373	0.92	141	20,789	0.68	292	37,162	0.79
1.3 สายงานเจ้าหน้าที่บริหารงาน	10	2,814	0.36	12	1,966	0.61	22	4,780	0.46
1.4 สายงานบริหาร	1	110	0.91	9	416	2.16	10	526	1.90
1.5 สายงานตรวจราชการ	0	20	0.00	3	77	3.90	3	97	3.09
1.6 สายงานนักกฎหมายกฤษฎีกา	0	93	0.00	1	70	1.43	1	163	0.61
2 งานการคลัง การเศรษฐกิจ	207	36,237	0.57	78	14,078	0.55	285	50,315	0.57
การพาณิชย์และอุตสาหกรรม									
2.1 สายงานที่เริ่มบรรจุระดับ 1,2	66	15,343	0.43	22	4,276	0.51	88	19,619	0.45
2.2 สายงานที่เริ่มบรรจุระดับ 3	125	15,374	0.81	39	6,268	0.62	164	21,642	0.76
2.3 สายงานเจ้าหน้าที่บริหารงาน	16	5,465	0.29	15	3,208	0.47	31	8,673	0.36
2.4 สายงานสารวัตรศุลกากร	0	55	0.00	2	326	0.61	2	381	0.52
3 งานคมนาคมขนส่ง	13	3,235	0.40	17	3,564	0.48	30	6,799	0.44
และติดต่อสื่อสาร									
3.1 สายงานที่เริ่มบรรจุระดับ 1,2	3	1,474	0.20	3	1,442	0.21	6	2,916	0.21
3.2 สายงานที่เริ่มบรรจุระดับ 3	9	1,330	0.68	7	1,355	0.52	16	2,685	0.60
3.3 สายงานเจ้าหน้าที่บริหารงาน	1	431	0.23	7	691	1.01	8	1,122	0.71
4 งานเกษตรกรรม	3	4,363	0.07	22	21,393	0.10	25	25,756	0.10
4.1 สายงานที่เริ่มบรรจุระดับ 1,2	0	2,249	0.00	6	10,375	0.06	6	12,624	0.05
4.2 สายงานที่เริ่มบรรจุระดับ 3	3	1,892	0.16	7	5,761	0.12	10	7,653	0.13
4.3 สายงานเจ้าหน้าที่บริหารงาน	0	222	0.00	9	5,257	0.17	9	5,479	0.16

ตารางที่ 3 (ต่อ)

กลุ่มงาน	หญิง			ชาย			รวม		
	จำนวน ผู้ลาออก	จำนวน ทั้งหมด	คิดเป็น ร้อยละ	จำนวน ผู้ลาออก	จำนวน ทั้งหมด	คิดเป็น ร้อยละ	จำนวน ผู้ลาออก	จำนวน ทั้งหมด	คิดเป็น ร้อยละ
5 งานวิทยาศาสตร์	10	1,215	0.82	11	1,547	0.71	21	2,762	0.76
5.1 สายงานที่เริ่มบรรจุระดับ 1,2	0	134	0.00	2	488	0.41	2	622	0.32
5.2 สายงานที่เริ่มบรรจุระดับ 3	10	1,077	0.93	9	951	0.95	19	2,028	0.94
6 งานแพทย์ พยาบาล และสาธารณสุข	644	106,580	0.60	302	33,474	0.90	946	140,054	0.68
6.1 สายงานที่เริ่มบรรจุระดับ 1,2	139	38,686	0.36	48	14,582	0.33	187	53,268	0.35
6.2 สายงานที่เริ่มบรรจุระดับ 3	327	59,265	0.55	56	8,247	0.68	383	67,512	0.57
6.3 สายงานที่เริ่มบรรจุระดับ 4	158	3,384	4.67	188	6,087	3.09	346	9,471	3.65
6.4 สายงานเจ้าหน้าที่บริหารงาน	20	5,245	0.38	10	4,558	0.22	30	9,803	0.31
7 งานวิศวกรรม สถาปัตยกรรม และช่างเทคนิคต่างๆ	2	1,433	0.14	92	23,674	0.39	94	25,107	0.37
7.1 สายงานที่เริ่มบรรจุระดับ 1,2	1	1,057	0.09	62	19,486	0.32	63	20,543	0.31
7.2 สายงานที่เริ่มบรรจุระดับ 3	1	363	0.28	28	3,756	0.75	29	4,119	0.70
7.3 สายงานเจ้าหน้าที่บริหารงาน	0	13	0.00	2	432	0.46	2	445	0.45
8 งานการศึกษา ศิลป สังคม และการพัฒนาชุมชน	64	16,452	0.39	65	14,352	0.45	129	30,804	0.42
8.1 สายงานที่เริ่มบรรจุระดับ 1,2	11	3,743	0.29	15	3,120	0.48	26	6,863	0.38
8.2 สายงานที่เริ่มบรรจุระดับ 3	43	11,436	0.38	39	8,487	0.46	82	19,923	0.41
8.3 สายงานเจ้าหน้าที่บริหารงาน	10	1,273	0.79	11	2,745	0.40	21	4,018	0.52

หมายเหตุ : สายงานที่ไม่มีผู้ลาออก ไม่ได้แสดงในตาราง

ตารางที่ 4 สถิติและอัตราการลาออกของข้าราชการพลเรือนสามัญ จำแนกตามเพศและชื่อตำแหน่งในสายงาน

ชื่อตำแหน่งในสายงาน	หญิง			ชาย			รวม		
	จำนวน	จำนวน	คิดเป็น	จำนวน	จำนวน	คิดเป็น	จำนวน	จำนวน	คิดเป็น
	ผู้ลาออก	ทั้งหมด	ร้อยละ	ผู้ลาออก	ทั้งหมด	ร้อยละ	ผู้ลาออก	ทั้งหมด	ร้อยละ
รวมทั้งสิ้น	1,204	219,584	0.55	794	146,486	0.54	1,998	366,070	0.55
1 งานบริหารและธุรการ งานสถิติ	261	50,069	0.52	207	34,404	0.60	468	84,473	0.55
งานนิติการ งานการทูตและต่างประเทศ									
1.1 สายงานที่เริ่มบรรจุระดับ 1,2	99	30,639	0.32	41	10,814	0.38	140	41,453	0.34
1 เจ้าหน้าที่ปกครอง	7	4,298	0.16	15	2,396	0.63	22	6,694	0.33
2 เจ้าหน้าที่ธุรการ	19	7,024	0.27	12	1,089	1.10	31	8,113	0.38
3 เจ้าหน้าที่งานธุรการ	26	8,416	0.31	8	956	0.84	34	9,372	0.36
4 เจ้าหน้าที่พัสดุ	2	825	0.24	0	191	0.00	2	1,016	0.20
5 เจ้าหน้าที่งานพัสดุ	11	1,855	0.59	1	284	0.35	4	2,139	0.19
6 เจ้าหน้าที่บันทึกข้อมูล	30	6,192	0.48	2	591	0.34	32	6,783	0.47
7 เจ้าหน้าที่สถิติ	3	367	0.82	2	227	0.88	5	594	0.84
8 เจ้าหน้าที่งานสถิติ	1	289	0.35	0	66	0.00	1	355	0.28
9 เจ้าหน้าที่เวชสถิติ	0	551	0.00	1	283	0.35	1	834	0.12
1.2 สายงานที่เริ่มบรรจุระดับ 3	151	16,373	0.92	141	20,789	0.68	292	37,162	0.79
1 เจ้าหน้าที่งานปกครอง	4	829	0.48	25	6,461	0.39	29	7,290	0.40
2 เจ้าหน้าที่วิเคราะห์นโยบาย และแผน	66	3,273	2.02	23	3,034	0.76	89	6,307	1.41
3 เจ้าหน้าที่วิเคราะห์งานบุคคล	3	210	1.43	1	107	0.93	4	317	1.26
4 นักวิชาการคอมพิวเตอร์	6	677	0.89	9	408	2.21	15	1,085	1.38
5 เจ้าหน้าที่บริหารงานทั่วไป	18	4,607	0.39	13	2,729	0.48	31	7,336	0.42
6 บุคลากร	8	2,687	0.30	10	1,489	0.67	18	4,176	0.43
7 เจ้าหน้าที่ทะเบียนวิชาชีพ	2	18	11.11	1	10	10.00	3	28	10.71
8 นักวิชาการสถิติ	1	104	0.96	0	21	0.00	1	125	0.80

ตารางที่ 4 (ต่อ)

ยังมีต่อ

ชื่อตำแหน่งในสายงาน	หญิง			ชาย			รวม		
	จำนวน	จำนวน	คิดเป็น	จำนวน	จำนวน	คิดเป็น	จำนวน	จำนวน	คิดเป็น
	ผู้ลาออก	ทั้งหมด	ร้อยละ	ผู้ลาออก	ทั้งหมด	ร้อยละ	ผู้ลาออก	ทั้งหมด	ร้อยละ
9 นักสถิติ	1	317	0.32	0	119	0.00	1	436	0.23
10 นิติกร	23	1,630	1.41	42	3,722	1.13	65	5,352	1.21
11 เจ้าหน้าที่สืบสวนสอบสวน	0	74	0.00	1	194	0.52	1	268	0.37
12 เจ้าหน้าที่การทูต	6	348	1.72	8	496	1.61	14	844	1.66
13 เจ้าหน้าที่วิเคราะห์สัมพันธ	9	339	2.65	3	78	3.85	12	417	2.88
14 พนักงานคุมประพฤติ	4	473	0.85	5	434	1.15	9	907	0.99
1.3 สายงานเจ้าหน้าที่บริหารงาน	10	2,814	0.36	12	1,966	0.61	22	4,780	0.46
1 เจ้าหน้าที่บริหารงานปกครอง	0	1	0.00	1	99	1.01	1	100	1.00
2 เจ้าหน้าที่บริหารงานธุรการ	5	2,040	0.25	4	465	0.86	9	2,505	0.36
3 เจ้าหน้าที่บริหารงานพัสดุ	4	501	0.80	3	261	1.15	7	762	0.92
4 เจ้าหน้าที่บริหารงานสถิติ	1	99	1.01	3	153	1.96	4	252	1.59
5 เจ้าหน้าที่บริหารงานราชทัณฑ์	0	169	0.00	1	983	0.10	1	1,152	0.09
1.4 สายงานบริหาร	1	110	0.91	9	416	2.16	10	526	1.90
- นักบริหาร	1	110	0.91	9	416	2.16	10	526	1.90
1.5 สายงานตรวจราชการ	0	20	0.00	3	77	3.90	3	97	3.09
- ผู้ตรวจราชการ	0	20	0.00	3	77	3.90	3	97	3.09
1.6 สายงานนักกฎหมายกฤษฎีกา	0	93	0.00	1	70	1.43	1	163	0.61
- นักกฎหมายกฤษฎีกา	0	93	0.00	1	70	1.43	1	163	0.61

ตารางที่ 4 (ต่อ)

ยังมีต่อ

ชื่อตำแหน่งในสายงาน	หญิง			ชาย			รวม		
	จำนวน	จำนวน	คิดเป็น	จำนวน	จำนวน	คิดเป็น	จำนวน	จำนวน	คิดเป็น
	ผู้ลาออก	ทั้งหมด	ร้อยละ	ผู้ลาออก	ทั้งหมด	ร้อยละ	ผู้ลาออก	ทั้งหมด	ร้อยละ
2 งานการคลัง การเศรษฐกิจ	207	36,237	0.57	78	14,078	0.55	285	50,315	0.57
 การพาณิชย์และอุตสาหกรรม									
2.1 สายงานที่เริ่มบรรจุระดับ 1,2	66	15,343	0.43	22	4,276	0.51	88	19,619	0.45
1 เจ้าหน้าที่การคลัง	1	195	0.51	0	25	0.00	1	220	0.45
2 เจ้าหน้าที่งานการคลัง	1	113	0.88	0	23	0.00	1	136	0.74
3 เจ้าหน้าที่การเงินและบัญชี	20	4,823	0.41	4	531	0.75	24	5,354	0.45
4 เจ้าหน้าที่งานการเงินและบัญชี	15	5,561	0.27	4	465	0.86	19	6,026	0.32
5 ศุลกากรักษ์	0	23	0.00	2	967	0.21	2	990	0.20
6 เจ้าหน้าที่งานสรรพสามิต	0	176	0.00	1	363	0.28	1	539	0.19
7 เจ้าหน้าที่สรรพากร	25	3,215	0.78	7	365	1.92	32	3,580	0.89
8 นายตรวจสรรพสามิต	0	16	0.00	1	540	0.19	1	556	0.18
9 เจ้าหน้าที่ส่งเสริมสหกรณ์	0	38	0.00	1	285	0.35	1	323	0.31
10 เจ้าหน้าที่งานส่งเสริมสหกรณ์	0	177	0.00	1	260	0.38	1	437	0.23
11 เจ้าหน้าที่การพาณิชย์	0	25	0.00	1	6	16.67	1	31	3.23
12 เจ้าหน้าที่งานการพาณิชย์	1	153	0.65	0	33	0.00	1	186	0.54
13 เจ้าหน้าที่ทะเบียนการค้า	1	1	100.00	0	1	0.00	1	2	50.00
14 เจ้าหน้าที่พิธีการศุลกากร	2	185	1.08	0	36	0.00	2	221	0.90
2.2 สายงานที่เริ่มบรรจุระดับ 3	125	15,374	0.81	39	6,268	0.62	164	21,642	0.76
1 นักวิชาการคลัง	5	337	1.48	0	87	0.00	5	424	1.18
2 นักบัญชี	1	88	1.14	0	6	0.00	1	94	1.06
3 นักวิชาการเงินและบัญชี	11	2,056	0.54	1	162	0.62	12	2,218	0.54
4 เจ้าหน้าที่ตรวจสอบภายใน	6	674	0.89	1	53	1.89	7	727	0.96
5 นักวิชาการตรวจสอบบัญชี	1	502	0.20	0	44	0.00	1	546	0.18
6 เจ้าหน้าที่วิเคราะห์งบประมาณ	10	423	2.36	3	268	1.12	13	691	1.88
7 นักวิชาการภาษี	5	946	0.53	2	344	0.58	7	1,290	0.54
8 เจ้าหน้าที่ประเมินอากร	0	314	0.00	1	233	0.43	1	547	0.18
9 นายตรวจศุลกากร	0	159	0.00	6	943	0.64	6	1,102	0.54

ตารางที่ 4 (ต่อ)

ยังมีต่อ

ชื่อตำแหน่งในสายงาน	หญิง			ชาย			รวม		
	จำนวน	จำนวน	คิดเป็น	จำนวน	จำนวน	คิดเป็น	จำนวน	จำนวน	คิดเป็น
	ผู้ลาออก	ทั้งหมด	ร้อยละ	ผู้ลาออก	ทั้งหมด	ร้อยละ	ผู้ลาออก	ทั้งหมด	ร้อยละ
10 นักวิชาการสรรพากร	9	2,277	0.40	1	654	0.15	10	2,931	0.34
11 สมุห์บัญชีอำเภอ	2	430	0.47	3	452	0.66	5	882	0.57
12 เจ้าหน้าที่ตรวจสอบภาษี	46	4,376	1.05	7	589	1.19	53	4,965	1.07
13 เศรษฐกร	5	373	1.34	2	191	1.05	7	564	1.24
14 เจ้าหน้าที่ส่งเสริมการลงทุน	2	111	1.80	6	92	6.52	8	203	3.94
15 นักวิชาการสหกรณ์	2	464	0.43	0	492	0.00	2	956	0.21
16 นักวิชาการพาณิชย์	11	977	1.13	4	609	0.66	15	1,586	0.95
17 นักวิชาการซึ่งดวงวัด	1	11	9.09	0	54	0.00	1	65	1.54
18 นักวิชาการประกันภัย	1	158	0.63	1	139	0.72	2	297	0.67
19 นักวิชาการอุตสาหกรรม	1	213	0.47	1	125	0.80	2	338	0.59
20 นักวิชาการผลิตภัณฑ์อาหาร	1	33	3.03	0	4	0.00	1	37	2.70
21 นักวิชาการมาตรฐาน	5	135	3.70	0	173	0.00	5	308	1.62
2.3 สายงานเจ้าหน้าที่บริหารงาน	16	5,465	0.29	15	3,208	0.47	31	8,673	0.36
1 เจ้าหน้าที่บริหารงานคลัง	1	462	0.22	3	209	1.44	4	671	0.60
2 เจ้าหน้าที่บริหารงานการเงิน และบัญชี	8	2,606	0.31	3	642	0.47	11	3,248	0.34
3 เจ้าหน้าที่บริหารงานตรวจ สอบบัญชี	2	338	0.59	0	134	0.00	2	472	0.42
4 เจ้าหน้าที่บริหารงานสรรพสามิต	1	325	0.31	0	716	0.00	1	1,041	0.10
5 เจ้าหน้าที่บริหารงานสรรพากร	2	1,260	0.16	1	452	0.22	3	1,712	0.18
6 เจ้าหน้าที่บริหารงานราชพัสดุ	1	26	3.85	1	72	1.39	2	98	2.04
7 เจ้าหน้าที่บริหารงานส่งเสริมสหกรณ์	1	300	0.33	2	664	0.30	3	964	0.31
8 เจ้าหน้าที่บริหารงานพาณิชย์	0	68	0.00	1	121	0.83	1	189	0.53
9 เจ้าหน้าที่บริหารงานการอุตสาหกรรม	0	11	0.00	4	94	4.26	4	105	3.81
2.4 สายงานสารวัตรศุลกากร	0	55	0.00	2	326	0.61	2	381	0.52
- สารวัตรศุลกากร	0	55	0.00	2	326	0.61	2	381	0.52

ตารางที่ 4 (ต่อ)

ยังมีต่อ

ชื่อตำแหน่งในสายงาน	หญิง			ชาย			รวม		
	จำนวน	จำนวน	คิดเป็น	จำนวน	จำนวน	คิดเป็น	จำนวน	จำนวน	คิดเป็น
	ผู้ลาออก	ทั้งหมด	ร้อยละ	ผู้ลาออก	ทั้งหมด	ร้อยละ	ผู้ลาออก	ทั้งหมด	ร้อยละ
3 งานคมนาคมขนส่งและติดต่อสื่อสาร	13	3,235	0.40	17	3,564	0.48	30	6,799	0.44
3.1 สายงานที่เริ่มบรรจุระดับ 1,2	3	1,474	0.20	3	1,442	0.21	6	2,916	0.21
1 เจ้าหน้าที่ขนส่ง	1	1,029	0.10	0	647	0.00	1	1,676	0.06
2 เจ้าหน้าที่งานขนส่ง	0	93	0.00	1	98	1.02	1	191	0.52
3 นายท้ายเรือ	-	-	-	1	40	2.50	1	40	2.50
4 เจ้าหน้าที่ประชาสัมพันธ์	1	76	1.32	0	4	0.00	1	80	1.25
5 เจ้าหน้าที่โสตทัศนศึกษา	1	41	2.44	1	66	1.52	2	107	1.87
3.2 สายงานที่เริ่มบรรจุระดับ 3	9	1,330	0.68	7	1,355	0.52	16	2,685	0.60
1 นักวิชาการขนส่ง	1	243	0.41	0	275	0.00	1	518	0.19
2 นักเดินเรือ	-	-	-	2	47	4.26	2	47	4.26
3 นักวิชาการประชาสัมพันธ์	1	28	3.57	0	9	0.00	1	37	2.70
4 นักประชาสัมพันธ์	4	442	0.90	1	354	0.28	5	796	0.63
5 นักการข่าว	3	179	1.68	3	402	0.75	6	581	1.03
6 ผู้สื่อข่าว	0	58	0.00	1	72	1.39	1	130	0.77
3.3 สายงานเจ้าหน้าที่บริหารงาน	1	431	0.23	7	691	1.01	8	1,122	0.71
1 เจ้าหน้าที่บริหารงานขนส่ง	1	323	0.31	6	485	1.24	7	808	0.87
2 เจ้าหน้าที่บริหารงานเผยแพร่	0	18	0.00	1	14	7.14	1	32	3.13

ตารางที่ 4 (ต่อ)

ยังมีต่อ

ชื่อตำแหน่งในสายงาน	หญิง			ชาย			รวม		
	จำนวน	จำนวน	คิดเป็น	จำนวน	จำนวน	คิดเป็น	จำนวน	จำนวน	คิดเป็น
	ผู้ลาออก	ทั้งหมด	ร้อยละ	ผู้ลาออก	ทั้งหมด	ร้อยละ	ผู้ลาออก	ทั้งหมด	ร้อยละ
4 งานเกษตรกรรม	3	4,363	0.07	22	21,393	0.10	25	25,756	0.10
4.1 สายงานที่เริ่มบรรจุระดับ 1,2	0	2,249	0.00	6	10,375	0.06	6	12,624	0.05
1 นายช่างชลประทาน	0	17	0.00	3	2,301	0.13	3	2,318	0.13
2 เจ้าหน้าที่การเกษตร	0	25	0.00	1	46	2.17	1	71	1.41
3 เจ้าหน้าที่งานป่าไม้	0	24	0.00	1	2,845	0.04	1	2,869	0.03
4 เจ้าหน้าที่ประมง	0	91	0.00	1	158	0.63	1	249	0.40
4.2 สายงานที่เริ่มบรรจุระดับ 3	3	1,892	0.16	7	5,761	0.12	10	7,653	0.13
1 นักวิชาการเกษตร	0	623	0.00	1	882	0.11	1	1,505	0.07
2 นักสำรวจดิน	0	24	0.00	1	71	1.41	1	95	1.05
3 วิศวกรชลประทาน	0	2	0.00	1	580	0.17	1	582	0.17
4 นักวิชาการป่าไม้	2	216	0.93	3	1,180	0.25	5	1,396	0.36
5 นักวิชาการสัตวบาล	1	74	1.35	1	256	0.39	2	330	0.61
4.3 สายงานเจ้าหน้าที่บริหารงาน	0	222	0.00	9	5,257	0.17	9	5,479	0.16
1 เจ้าหน้าที่บริหารงานการเกษตร	0	108	0.00	1	1,608	0.06	1	1,716	0.06
2 เจ้าหน้าที่บริหารงานป่าไม้	0	16	0.00	5	2,250	0.22	5	2,266	0.22
3 เจ้าหน้าที่บริหารงานประมง	0	66	0.00	1	483	0.21	1	549	0.18
4 เจ้าหน้าที่บริหารงานปศุสัตว์	0	6	0.00	2	819	0.24	2	825	0.24

ตารางที่ 4 (ต่อ)

ยังมีต่อ

ชื่อตำแหน่งในสายงาน	หญิง			ชาย			รวม		
	จำนวน	จำนวน	คิดเป็น	จำนวน	จำนวน	คิดเป็น	จำนวน	จำนวน	คิดเป็น
	ผู้ลาออก	ทั้งหมด	ร้อยละ	ผู้ลาออก	ทั้งหมด	ร้อยละ	ผู้ลาออก	ทั้งหมด	ร้อยละ
5 งานวิทยาศาสตร์	10	1,215	0.82	11	1,547	0.71	21	2,762	0.76
5.1 สายงานที่เริ่มบรรจุระดับ 1,2	0	134	0.00	2	488	0.41	2	622	0.32
- เจ้าหน้าที่วิทยาศาสตร์	0	25	0.00	2	72	2.78	2	97	2.06
5.2 สายงานที่เริ่มบรรจุระดับ 3	10	1,077	0.93	9	951	0.95	19	2,028	0.94
1 นักวิทยาศาสตร์	4	698	0.57	2	372	0.54	6	1,070	0.56
2 นักนิวเคลียร์ฟิสิกส์	1	4	25.00	0	12	0.00	1	16	6.25
3 นักฟิสิกส์รังสี	1	27	3.70	0	53	0.00	1	80	1.25
4 นักชีววิทยา	1	50	2.00	0	41	0.00	1	91	1.10
5 นักธรณีวิทยา	3	77	3.90	7	266	2.63	10	343	2.92

ตารางที่ 4 (ต่อ)

ยังมีต่อ

ชื่อตำแหน่งในสายงาน	หญิง			ชาย			รวม		
	จำนวน	จำนวน	คิดเป็น	จำนวน	จำนวน	คิดเป็น	จำนวน	จำนวน	คิดเป็น
	ผู้ลาออก	ทั้งหมด	ร้อยละ	ผู้ลาออก	ทั้งหมด	ร้อยละ	ผู้ลาออก	ทั้งหมด	ร้อยละ
6 งานแพทย์ พยาบาลและสาธารณสุข	644	106,580	0.60	302	33,474	0.90	946	140,054	0.68
6.1 สายงานที่เริ่มบรรจุระดับ 1,2	139	38,686	0.36	48	14,582	0.33	187	53,268	0.35
1 พยาบาลเทคนิค	75	19,142	0.39	6	867	0.69	81	20,009	0.40
2 เจ้าหน้าที่พยาบาล	7	1,080	0.65	2	286	0.70	9	1,366	0.66
3 เจ้าหน้าที่รังสีการแพทย์	8	801	1.00	5	803	0.62	13	1,604	0.81
4 เจ้าหน้าที่อำนวยการ	0	87	0.00	1	42	2.38	1	129	0.78
5 เจ้าหน้าที่วิทยาศาสตร์การแพทย์	1	29	3.45	0	14	0.00	1	43	2.33
6 เจ้าหน้าที่วิทยาศาสตร์การแพทย์	11	1,873	0.59	5	1,194	0.42	16	3,067	0.52
7 เจ้าหน้าที่เภสัชกรรม	4	1,758	0.23	7	914	0.77	11	2,672	0.41
8 ผู้ช่วยทันตแพทย์	4	1,361	0.29	0	244	0.00	4	1,605	0.25
9 เจ้าหน้าที่ทันตสาธารณสุข	5	2,139	0.23	0	97	0.00	5	2,236	0.22
10 เจ้าหน้าที่ส่งเสริมสุขภาพ	1	24	4.17	0	7	0.00	1	31	3.23
11 เจ้าหน้าที่ควบคุมโรค	0	167	0.00	2	615	0.33	2	782	0.26
12 เจ้าหน้าที่ผดุงครรภ์สาธารณสุข	1	33	3.03	0	1	0.00	1	34	2.94
13 เจ้าหน้าที่สาธารณสุขชุมชน	22	9,660	0.23	20	7,853	0.25	42	17,513	0.24
6.2 สายงานที่เริ่มบรรจุระดับ 3	327	59,265	0.55	56	8,247	0.68	383	67,512	0.57
1 นักวิทยาศาสตร์การแพทย์	5	578	0.87	1	180	0.56	6	758	0.79
2 เภสัชกร	44	2,153	2.04	28	1,015	2.76	72	3,168	2.27
3 นักวิชาการอาหารและยา	1	49	2.04	0	12	0.00	1	61	1.64
4 นักจิตวิทยา	6	232	2.59	1	51	1.96	7	283	2.47
5 นักวิชาการสุศึกษา	1	12	8.33	1	2	50.00	2	14	14.29

ตารางที่ 4 (ต่อ)

ยังมีต่อ

ชื่อตำแหน่งในสายงาน	หญิง			ชาย			รวม		
	จำนวน	จำนวน	คิดเป็น	จำนวน	จำนวน	คิดเป็น	จำนวน	จำนวน	คิดเป็น
	ผู้ลาออก	ทั้งหมด	ร้อยละ	ผู้ลาออก	ทั้งหมด	ร้อยละ	ผู้ลาออก	ทั้งหมด	ร้อยละ
6 พยาบาลวิชาชีพ	225	49,049	0.46	5	980	0.51	230	50,029	0.46
7 นักรังสีการแพทย์	0	89	0.00	1	71	1.41	1	160	0.63
8 นักกายภาพบำบัด	5	310	1.61	1	83	1.20	6	393	1.53
9 นักอาชีวบำบัด	1	54	1.85	0	21	0.00	1	75	1.33
10 นักวิชาการสาธารณสุข	32	5,942	0.54	15	5,426	0.28	47	11,368	0.41
11 นักวิชาการส่งเสริมสุขภาพ	0	2	0.00	1	1	100.00	1	3	33.33
12 นักวิชาการควบคุมโรค	3	5	60.00	1	6	16.67	4	11	36.36
13 นักเทคนิคการแพทย์	4	562	0.71	1	378	0.26	5	940	0.53
6.3 สายงานที่เริ่มบรรจุระดับ 4	158	3,384	4.67	188	6,087	3.09	346	9,471	3.65
1 นายแพทย์	96	2,217	4.33	163	5,190	3.14	259	7,407	3.50
2 ทันตแพทย์	62	1,003	6.18	25	526	4.75	87	1,529	5.69
6.4 สายงานเจ้าหน้าที่บริหารงาน	20	5,245	0.38	10	4,558	0.22	30	9,803	0.31
- เจ้าหน้าที่บริหารงานสาธารณสุข	20	5,245	0.38	10	4,558	0.22	30	9,803	0.31

ตารางที่ 4 (ต่อ)

ยังมีต่อ

ชื่อตำแหน่งในสายงาน	หญิง			ชาย			รวม		
	จำนวน	จำนวน	คิดเป็น	จำนวน	จำนวน	คิดเป็น	จำนวน	จำนวน	คิดเป็น
	ผู้ลาออก	ทั้งหมด	ร้อยละ	ผู้ลาออก	ทั้งหมด	ร้อยละ	ผู้ลาออก	ทั้งหมด	ร้อยละ
7 งานวิศวกรรม สถาปัตยกรรมและช่างเทคนิคต่างๆ	2	1,433	0.14	92	23,674	0.39	94	25,107	0.37
7.1 สายงานที่เริ่มบรรจุระดับ 1.2	1	1,057	0.09	62	19,486	0.32	63	20,543	0.31
1 นายช่างโยธา	0	230	0.00	27	6,487	0.42	27	6,717	0.40
2 ช่างรังวัด	0	126	0.00	3	1,512	0.20	3	1,638	0.18
3 นายช่างรังวัด	0	140	0.00	3	2,105	0.14	3	2,245	0.13
4 นายช่างสำรวจ	0	52	0.00	2	1,157	0.17	2	1,209	0.17
5 ช่างเครื่องกล	-	-	-	1	166	0.60	1	166	0.60
6 นายช่างเครื่องกล	0	6	0.00	10	2,815	0.38	10	2,621	0.38
7 นายช่างตรวจสอบสภาพรถ	-	-	-	2	163	1.23	2	163	1.23
8 เจ้าหน้าที่เครื่องคอมพิวเตอร์	0	57	0.00	2	390	0.51	2	447	0.45
9 นายช่างไฟฟ้า	0	6	0.00	2	347	0.58	2	353	0.57
10 นายช่างไฟฟ้าสื่อสาร	0	46	0.00	7	1,215	0.58	7	1,261	0.56
11 ช่างพิมพ์	0	60	0.00	1	57	1.75	1	117	0.85
12 ช่างภาพ	0	17	0.00	1	37	2.70	1	54	1.85
13 ช่างกายอุปกรณ์	0	16	0.00	1	136	0.74	1	152	0.66
14 ช่างทันตกรรม	1	26	3.85	0	11	0.00	1	37	2.70

ตารางที่ 4 (ต่อ)

ยังมีต่อ

ชื่อตำแหน่งในสายงาน	หญิง			ชาย			รวม		
	จำนวน	จำนวน	คิดเป็น	จำนวน	จำนวน	คิดเป็น	จำนวน	จำนวน	คิดเป็น
	ผู้ลาออก	ทั้งหมด	ร้อยละ	ผู้ลาออก	ทั้งหมด	ร้อยละ	ผู้ลาออก	ทั้งหมด	ร้อยละ
7.2 สายงานที่เริ่มบรรจุระดับ 3	1	363	0.28	28	3,756	0.75	29	4,119	0.70
1 วิศวกร	0	53	0.00	5	692	0.72	5	745	0.67
2 วิศวกรโยธา	0	53	0.00	11	1,692	0.65	11	1,745	0.63
3 วิศวกรวิชาชีพ (วิศวกรรมโยธา)	0	4	0.00	1	173	0.58	1	177	0.56
4 วิศวกรเครื่องกล	0	1	0.00	3	303	0.99	3	304	0.99
5 วิศวกรเหมืองแร่	0	5	0.00	1	78	1.28	1	83	1.20
6 วิศวกรนิวเคลียร์	0	4	0.00	1	26	3.85	1	30	3.33
7 วิศวกรรังวัด	0	6	0.00	1	75	1.33	1	81	1.23
8 เจ้าหน้าที่งานตรวจเรือ	-	-	-	2	45	4.44	2	45	4.44
9 สถาปนิก	0	42	0.00	2	150	1.33	2	192	1.04
10 มัคคนกร	1	10	10.00	0	10	0.00	1	20	5.00
11 จิตรกร	0	1	0.00	1	6	16.67	1	7	14.29
7.3 สายงานเจ้าหน้าที่บริหารงาน	0	13	0.00	2	432	0.46	2	445	0.45
- เจ้าหน้าที่บริหารงานช่าง	0	9	0.00	2	422	0.47	2	431	0.46

ตารางที่ 4 (ต่อ)

ยังมีต่อ

ชื่อตำแหน่งในสายงาน	หญิง			ชาย			รวม		
	จำนวน	จำนวน	คิดเป็น	จำนวน	จำนวน	คิดเป็น	จำนวน	จำนวน	คิดเป็น
	ผู้ลาออก	ทั้งหมด	ร้อยละ	ผู้ลาออก	ทั้งหมด	ร้อยละ	ผู้ลาออก	ทั้งหมด	ร้อยละ
8 งานการศึกษา ศิลป สังคม และการพัฒนาชุมชน	64	16,452	0.39	65	14,352	0.45	129	30,804	0.42
8.1 สายงานที่เริ่มบรรจุระดับ 1,2	11	3,743	0.29	15	3,120	0.48	26	6,863	0.38
1 เจ้าหน้าที่พิพิธภัณฑ	0	72	0.00	1	44	2.27	1	116	0.86
2 ดุริยางคศิลป์	0	24	0.00	2	96	2.08	2	120	1.67
3 เจ้าหน้าที่งานประชาสัมพันธ์	0	8	0.00	1	8	12.50	1	16	6.25
4 เจ้าหน้าที่แรงงาน	1	21	4.76	-	-	-	1	21	4.76
5 เจ้าหน้าที่งานแรงงาน	1	181	0.55	0	22	0.00	1	203	0.49
6 เจ้าหน้าที่งานพัฒนาชุมชน	3	693	0.43	3	891	0.34	6	1,584	0.38
7 เจ้าหน้าที่ที่ดิน	6	1,714	0.35	2	400	0.50	8	2,114	0.38
8 พนักงานที่ดิน	0	37	0.00	2	15	13.33	2	52	3.85
9 เจ้าหน้าที่พัฒนาสังคม	0	99	0.00	1	160	0.63	1	259	0.39
10 เจ้าหน้าที่งานพัฒนาสังคม	0	110	0.00	3	121	2.48	3	231	1.30
8.2 สายงานที่เริ่มบรรจุระดับ 3	43	11,436	0.38	39	8,487	0.46	82	19,923	0.41
1 นักวิชาการศึกษา	4	1,656	0.24	3	870	0.34	7	2,526	0.28
2 นักวิชาการศึกษาพิเศษ	1	34	2.94	0	2	0.00	1	36	2.78
3 นักพัฒนาทรัพยากรบุคคล	7	713	0.98	3	573	0.52	10	1,286	0.78
4 นักวิชาการฝึกอาชีพ	2	373	0.54	8	759	1.05	10	1,132	0.88
5 นักพัฒนาการท่องเที่ยว	0	42	0.00	1	30	3.33	1	72	1.39
6 นักอักษรศาสตร์	1	31	3.23	0	5	0.00	1	36	2.78
7 บรรณารักษ์	4	465	0.86	0	41	0.00	4	506	0.79
8 นักโบราณคดี	0	30	0.00	1	30	3.33	1	60	1.67
9 ภัณฑารักษ์	0	67	0.00	1	23	4.35	1	90	1.11
10 นักสังคมสงเคราะห์	5	953	0.52	0	129	0.00	5	1,082	0.46
11 นักประชาสัมพันธ์	0	1	0.00	1	1	100.00	1	2	50.00
12 นักวิชาการแรงงาน	7	1,038	0.67	3	777	0.39	10	1,815	0.55

ตารางที่ 4 (ต่อ)

ชื่อตำแหน่งในสายงาน	หญิง			ชาย			รวม		
	จำนวน	จำนวน	คิดเป็น	จำนวน	จำนวน	คิดเป็น	จำนวน	จำนวน	คิดเป็น
	ผู้ลาออก	ทั้งหมด	ร้อยละ	ผู้ลาออก	ทั้งหมด	ร้อยละ	ผู้ลาออก	ทั้งหมด	ร้อยละ
13 นักผังเมือง	1	67	1.49	1	79	1.27	2	146	1.37
14 นักวิชาการพัฒนาชุมชน	0	445	0.00	2	402	0.50	2	847	0.24
15 นักพัฒนาชุมชน	1	1,219	0.08	6	1,219	0.49	7	2,438	0.29
16 นักวิชาการสิ่งแวดล้อม	1	464	0.22	1	335	0.30	2	799	0.25
17 นักวิชาการที่ดิน	1	521	0.19	2	900	0.22	3	1,421	0.21
18 นักวิชาการประกันสังคม	3	655	0.46	2	244	0.82	5	899	0.56
19 นักวิชาการพัฒนาสังคม	2	56	3.57	2	27	7.41	4	83	4.82
20 นักพัฒนาสังคม	3	586	0.51	2	675	0.30	5	1,261	0.40
8.3 สายงานเจ้าหน้าที่บริหารงาน	10	1,273	0.79	11	2,745	0.40	21	4,018	0.52
1 เจ้าหน้าที่บริหารงานฝึกอาชีพ	1	44	2.27	2	108	1.85	3	152	1.97
2 เจ้าหน้าที่บริหารงาน ประชาสัมพันธ์	1	2	50.00	1	3	33.33	2	5	40.00
3 เจ้าหน้าที่บริหารงานแรงงาน	2	57	3.51	1	64	1.56	3	121	2.48
4 เจ้าหน้าที่บริหารงาน พัฒนาชุมชน	2	258	0.78	3	765	0.39	5	1,023	0.49
5 เจ้าหน้าที่บริหารงานที่ดิน	4	837	0.48	2	1,290	0.16	6	2,127	0.28
6 เจ้าหน้าที่บริหารงานประกันสังคม	0	7	0.00	2	7	28.57	2	14	14.29

หมายเหตุ : จำนวนข้าราชการของตำแหน่งที่ไม่มีผู้ลาออก ไม่ได้แสดงในตาราง

ตารางที่ 5 สถิติและอัตราการลาออกของข้าราชการพลเรือนสามัญ จำแนกตามเพศและระดับตำแหน่ง

ระดับตำแหน่ง	หญิง			ชาย			รวม		
	จำนวน ผู้ลาออก	จำนวน ทั้งหมด	คิดเป็น ร้อยละ	จำนวน ผู้ลาออก	จำนวน ทั้งหมด	คิดเป็น ร้อยละ	จำนวน ผู้ลาออก	จำนวน ทั้งหมด	คิดเป็น ร้อยละ
รวม	1,204	219,584	0.55	794	146,486	0.54	1,998	366,070	0.55
1	41	2,403	1.71	6	1,383	0.43	47	3,786	1.24
2	25	2,504	1.00	11	1,391	0.79	36	3,895	0.92
3	126	16,772	0.75	74	7,398	1.00	200	24,170	0.83
4	151	26,370	0.57	82	15,005	0.55	233	41,375	0.56
5	310	69,292	0.45	208	40,412	0.51	518	109,704	0.47
6	289	56,004	0.52	194	43,830	0.44	483	99,834	0.48
7	203	37,865	0.54	125	24,450	0.51	328	62,315	0.53
8	49	7,528	0.65	70	10,116	0.69	119	17,644	0.67
9	9	738	1.22	14	1,991	0.70	23	2,729	0.84
10	1	105	0.95	8	479	1.67	9	584	1.54
11	0	3	0.00	2	31	6.45	2	34	5.88

ตารางที่ 6 สถิติและอัตราการลาออกของข้าราชการพลเรือนสามัญ จำแนกตามระดับตำแหน่งและสังกัด

สังกัด	รวม			1			2			3			4			5		
	จำนวน	จำนวน	คิดเป็น	จำนวน	จำนวน	คิดเป็น	จำนวน	จำนวน	คิดเป็น	จำนวน	จำนวน	คิดเป็น	จำนวน	จำนวน	คิดเป็น	จำนวน	จำนวน	คิดเป็น
	ผู้ลาออก	ทั้งหมด	ร้อยละ	ผู้ลาออก	ทั้งหมด	ร้อยละ	ผู้ลาออก	ทั้งหมด	ร้อยละ	ผู้ลาออก	ทั้งหมด	ร้อยละ	ผู้ลาออก	ทั้งหมด	ร้อยละ	ผู้ลาออก	ทั้งหมด	ร้อยละ
รวม	1,998	366,070	0.55	47	3,786	1.24	36	3,895	0.92	200	24,170	0.83	233	41,375	0.56	518	109,704	0.47
1 สำนักงานนายกรัฐมนตรี	72	6,992	1.03	4	125	3.20	2	112	1.79	11	410	2.68	18	725	2.48	15	1,642	0.91
2 กระทรวงการคลัง	213	32,946	0.65	26	1,628	1.60	4	462	0.87	81	6,203	1.31	23	3,457	0.67	36	8,964	0.40
3 กระทรวงการต่างประเทศ	24	1,590	1.51	-	-	-	0	2	0.00	3	65	4.62	5	299	1.67	7	447	1.57
4 กระทรวงการท่องเที่ยว	2	703	0.28	0	9	0.00	0	14	0.00	0	32	0.00	0	54	0.00	1	215	0.47
5 กระทรวงการพัฒนาสังคมฯ	40	3,908	1.02	1	13	7.69	1	32	3.13	4	73	5.48	5	166	3.01	14	1,643	0.85
6 กระทรวงเกษตรและสหกรณ์	58	38,972	0.15	3	127	2.36	0	382	0.00	11	1,445	0.76	4	2,725	0.15	9	13,966	0.06
7 กระทรวงคมนาคม	97	15,265	0.64	2	152	1.32	7	462	1.52	9	412	2.18	19	1,269	1.50	18	6,222	0.29
8 กระทรวงทรัพยากรธรรมชาติและสิ่งแวดล้อม	29	11,692	0.25	0	81	0.00	1	84	1.19	0	318	0.00	0	880	0.00	6	4,533	0.13
9 กระทรวงเทคโนโลยีสารสนเทศฯ	5	2,374	0.21	0	23	0.00	0	35	0.00	0	158	0.00	1	270	0.37	2	778	0.26
10 กระทรวงพลังงาน	0	1,218	0.00	0	7	0.00	0	9	0.00	0	77	0.00	0	148	0.00	0	318	0.00
11 กระทรวงพาณิชย์	35	4,041	0.87	3	29	10.34	1	15	6.67	2	159	1.26	8	326	2.45	10	1,066	0.94
12 กระทรวงมหาดไทย	160	44,638	0.36	4	199	2.01	4	938	0.43	9	2,345	0.38	24	4,730	0.51	52	17,889	0.29
13 กระทรวงยุติธรรม	31	15,291	0.20	0	1,089	0.00	3	700	0.43	9	1,860	0.48	6	3,197	0.19	5	4,544	0.11
14 กระทรวงแรงงาน	55	6,451	0.85	0	46	0.00	1	70	1.43	11	567	1.94	9	1,050	0.86	9	1,196	0.75
15 กระทรวงวัฒนธรรม	8	3,745	0.21	0	13	0.00	0	24	0.00	0	249	0.00	1	463	0.22	1	823	0.12
16 กระทรวงวิทยาศาสตร์ฯ	12	898	1.34	0	24	0.00	0	28	0.00	2	55	3.64	1	113	0.88	3	265	1.13
17 กระทรวงศึกษาธิการ	49	18,424	0.27	3	100	3.00	3	144	2.08	3	580	0.52	7	1,389	0.50	9	6,822	0.13
18 กระทรวงสาธารณสุข	1,057	150,529	0.70	1	30	3.33	8	289	2.77	39	8,647	0.45	93	19,252	0.48	308	36,328	0.85
19 กระทรวงอุตสาหกรรม	40	3,814	1.05	0	17	0.00	1	21	4.76	3	143	2.10	7	294	2.38	8	1,124	0.71
20 หน่วยงานอิสระ	11	2,579	0.43	0	74	0.00	0	72	0.00	3	372	0.81	2	568	0.35	5	919	0.54

ตารางที่ 6 (ต่อ)

สังกัด	6			7			8			9			10			11		
	จำนวน	จำนวน	คิดเป็น	จำนวน	จำนวน	คิดเป็น	จำนวน	จำนวน	คิดเป็น	จำนวน	จำนวน	คิดเป็น	จำนวน	จำนวน	คิดเป็น	จำนวน	จำนวน	คิดเป็น
	ผู้ลาออก	ทั้งหมด	ร้อยละ	ผู้ลาออก	ทั้งหมด	ร้อยละ	ผู้ลาออก	ทั้งหมด	ร้อยละ	ผู้ลาออก	ทั้งหมด	ร้อยละ	ผู้ลาออก	ทั้งหมด	ร้อยละ	ผู้ลาออก	ทั้งหมด	ร้อยละ
รวม	483	99,834	0.48	328	62,315	0.53	119	17,644	0.67	23	2,729	0.84	9	584	1.54	2	34	5.88
1 สำนักงานรัฐมนตรี	8	1,595	0.50	6	1,241	0.48	5	960	0.52	0	110	0.00	1	62	1.61	2	10	20.00
2 กระทรวงการคลัง	21	7,661	0.27	15	3,524	0.43	6	865	0.69	1	159	0.63	0	22	0.00	0	1	0.00
3 กระทรวงการต่างประเทศ	4	312	1.28	1	170	0.59	2	140	1.43	2	70	2.86	0	84	0.00	0	1	0.00
4 กระทรวงการท่องเที่ยว	0	123	0.00	1	149	0.67	0	93	0.00	0	10	0.00	0	3	0.00	0	1	0.00
5 กระทรวงการพัฒนาสังคมฯ	8	999	0.80	5	615	0.81	1	337	0.30	0	22	0.00	1	7	14.29	0	1	0.00
6 กระทรวงเกษตรและสหกรณ์	17	10,947	0.16	12	7,048	0.17	2	2,131	0.09	0	170	0.00	0	30	0.00	0	1	0.00
7 กระทรวงคมนาคม	20	4,402	0.45	16	1,563	1.02	3	627	0.48	2	135	1.48	1	20	5.00	0	1	0.00
8 กระทรวงทรัพยากรธรรมชาติและสิ่งแวดล้อม	5	3,005	0.17	8	2,120	0.38	9	611	1.47	0	42	0.00	0	17	0.00	0	1	0.00
9 กระทรวงเทคโนโลยีสารสนเทศฯ	1	706	0.14	1	283	0.35	0	99	0.00	0	15	0.00	0	6	0.00	0	1	0.00
10 กระทรวงพลังงาน	0	304	0.00	0	226	0.00	0	101	0.00	0	21	0.00	0	6	0.00	0	1	0.00
11 กระทรวงพาณิชย์	3	1,048	0.29	1	705	0.14	4	592	0.68	3	80	3.75	0	20	0.00	0	1	0.00
12 กระทรวงมหาดไทย	38	10,514	0.36	18	5,564	0.32	5	2,002	0.25	3	356	0.84	3	100	3.00	0	1	0.00
13 กระทรวงยุติธรรม	3	1,972	0.15	4	1,343	0.30	0	496	0.00	1	78	1.28	0	11	0.00	0	1	0.00
14 กระทรวงแรงงาน	10	2,005	0.50	7	934	0.75	7	524	1.34	1	43	2.33	0	15	0.00	0	1	0.00
15 กระทรวงวัฒนธรรม	2	1,679	0.12	1	319	0.31	2	141	1.42	1	23	4.35	0	10	0.00	0	1	0.00
16 กระทรวงวิทยาศาสตร์ฯ	4	158	2.53	0	140	0.00	2	94	2.13	0	14	0.00	0	6	0.00	0	1	0.00
17 กระทรวงศึกษาธิการ	7	4,263	0.16	7	3,590	0.19	8	1,400	0.57	0	96	0.00	2	36	5.56	0	4	0.00
18 กระทรวงสาธารณสุข	324	46,851	0.69	220	31,916	0.69	58	5,890	0.98	5	1,217	0.41	1	107	0.93	0	2	0.00
19 กระทรวงอุตสาหกรรม	7	1,007	0.70	5	699	0.72	5	437	1.14	4	54	7.41	0	16	0.00	0	2	0.00
20 หน่วยงานการอิสระ	1	283	0.35	0	166	0.00	0	104	0.00	0	14	0.00	0	6	0.00	0	1	0.00

ตารางที่ 7 สถิติและอัตราการลาออกของข้าราชการพลเรือนสามัญ จำแนกตามเพศและระดับการศึกษา

ระดับการศึกษา	หญิง			ชาย			รวม		
	จำนวน ผู้ลาออก	จำนวน ทั้งหมด	คิดเป็น ร้อยละ	จำนวน ผู้ลาออก	จำนวน ทั้งหมด	คิดเป็น ร้อยละ	จำนวน ผู้ลาออก	จำนวน ทั้งหมด	คิดเป็น ร้อยละ
รวม	1,203	214,489	0.56	793	144,035	0.55	1,996	358,524	0.56
1 สูงกว่าปริญญาตรี	102	9,750	1.05	86	12,205	0.70	188	21,955	0.86
2 ปริญญาตรี	697	108,001	0.65	444	66,534	0.67	1,141	174,535	0.65
3 ต่ำกว่าปริญญาตรี	404	96,738	0.42	263	65,296	0.40	667	162,034	0.41

หมายเหตุ : 1. ไม่มีข้อมูลระดับการศึกษาของข้าราชการพลเรือนสามัญที่ลาออกจำนวน 2 คน

2. ไม่มีข้อมูลระดับการศึกษาของข้าราชการพลเรือนสามัญทั้งหมดจำนวน 7,546 คน

ตารางที่ 8 จำนวนและร้อยละของข้าราชการพลเรือนสามัญที่ลาออก จำแนกตามเพศและภูมิภาคที่ปฏิบัติงาน

ภูมิภาคที่ปฏิบัติงาน	หญิง		ชาย		รวม	
	จำนวน	ร้อยละ	จำนวน	ร้อยละ	จำนวน	ร้อยละ
รวม	1,204	60.26	794	39.74	1,998	100.00
1 ปฏิบัติงานในส่วนกลาง	504	25.23	297	14.86	801	40.09
2 ปฏิบัติงานในส่วนภูมิภาค	662	33.13	423	21.17	1,085	54.30
2.1 ภาคเหนือ	168	8.41	120	6.01	288	14.42
2.2 ภาคตะวันออก	185	9.26	102	5.11	287	14.37
เฉียงเหนือ						
2.3 ภาคกลาง	143	7.16	85	4.25	228	11.41
2.4 ภาคใต้	100	5.00	77	3.85	177	8.85
2.5 ภาคตะวันออก	66	3.30	39	1.95	105	5.25
3 ปฏิบัติงานในต่างประเทศ	-	-	2	0.10	2	0.10
4 ไม่ระบุ	38	1.90	72	3.61	110	5.51

หมายเหตุ : ภูมิภาคที่ปฏิบัติงาน

- 1 ส่วนกลาง ได้แก่ กรุงเทพมหานคร นนทบุรี ปทุมธานี สมุทรปราการ
- 2 ภาคกลาง ได้แก่ กาญจนบุรี นครนายก นครปฐม ประจวบคีรีขันธ์ ปราจีนบุรี พระนครศรีอยุธยา เพชรบุรี ราชบุรี ลพบุรี สมุทรสงคราม สมุทรสาคร สระแก้ว สระบุรี สิงห์บุรี สุพรรณบุรี อ่างทอง
- 3 ภาคตะวันออก ได้แก่ จันทบุรี ฉะเชิงเทรา ชลบุรี ตราด ระยอง
- 4 ภาคตะวันออกเฉียงเหนือ ได้แก่ กาฬสินธุ์ ขอนแก่น ชัยภูมิ นครพนม นครราชสีมา บุรีรัมย์ มหาสารคาม มุกดาหาร ยโสธร ร้อยเอ็ด เลย ศรีสะเกษ สกลนคร สุรินทร์ หนองคาย หนองบัวลำภู อุดรธานี อุบลราชธานี อำนาจเจริญ
- 5 ภาคเหนือ ได้แก่ กำแพงเพชร ชัยนาท เชียงราย เชียงใหม่ ตาก นครสวรรค์ น่าน พะเยา พิจิตร พิษณุโลก เพชรบูรณ์ แพร่ แม่ฮ่องสอน ลำปาง ลำพูน สุโขทัย อุดรดิตถ์ อุทัยธานี
- 6 ภาคใต้ ได้แก่ กระบี่ ชุมพร ตรัง นครศรีธรรมราช นราธิวาส ปัตตานี พัทลุง พังงา ภูเก็ต ยะลา ระนอง สงขลา สตูล สุราษฎร์ธานี

ตารางที่ 9 จำนวนและร้อยละของข้าราชการพลเรือนสามัญที่ลาออก จำแนกตามอายุราชการและกลุ่มงาน

กลุ่มงาน	อายุราชการ (ปี)							รวม	อายุราชการเฉลี่ย	ส่วนเบี่ยงเบนมาตรฐาน
	≤ 5	6-10	11-15	16-20	21-25	26-30	≥ 31			
รวม (ร้อยละ)	526 (26.37)	356 (17.84)	282 (14.13)	186 (9.32)	222 (11.13)	210 (10.53)	213 (10.68)	1,995 (100.00)	14.71	10.87
1 งานบริหารและธุรการ งานสถิติ งานนิติการ งานการทูต และการต่างประเทศ	147 (7.37)	36 (1.80)	58 (2.91)	42 (2.11)	59 (2.96)	69 (3.46)	54 (2.71)	465 (23.31)	15.52	11.93
2 งานการคลัง การเศรษฐกิจ การพาณิชย์และอุตสาหกรรม	127 (6.37)	19 (0.95)	23 (1.15)	12 (0.60)	34 (1.70)	27 (1.35)	43 (2.16)	285 (14.29)	13.84	12.81
3 งานคมนาคมขนส่ง และติดต่อสื่อสาร	9 (0.45)	3 (0.15)	3 (0.15)	4 (0.20)	2 (0.10)	3 (0.15)	6 (0.30)	30 (1.50)	16.56	12.69
4 งานเกษตรกรรม	1 (0.05)	2 (0.10)	2 (0.10)	1 (0.05)	4 (0.20)	2 (0.10)	13 (0.65)	25 (1.25)	25.92	10.46
5 งานวิทยาศาสตร์	3 (0.15)	5 (0.25)	2 (0.10)	1 (0.05)	0 (0.00)	5 (0.25)	5 (0.25)	21 (1.05)	18.48	11.82
6 งานแพทย์ พยาบาล และสาธารณสุข	189 (9.47)	269 (13.48)	176 (8.82)	117 (5.86)	85 (4.26)	69 (3.46)	41 (2.06)	946 (47.42)	13.09	8.56
7 งานวิศวกรรม สถาปัตยกรรม และช่างเทคนิคต่าง ๆ	21 (1.05)	8 (0.40)	12 (0.60)	4 (0.20)	10 (0.50)	7 (0.35)	32 (1.60)	94 (4.71)	19.58	12.79
8 งานการศึกษา ศิลป สังคม และการพัฒนาชุมชน	29 (1.45)	14 (0.70)	6 (0.30)	5 (0.25)	28 (1.40)	28 (1.40)	19 (0.95)	129 (6.47)	18.78	11.64

หมายเหตุ : 1 ≤ 5 หมายถึง ตั้งแต่ 5 ปีลงมา ≥ 31 หมายถึง ตั้งแต่ 31 ปีขึ้นไป

2 ไม่มีข้อมูลอายุราชการ 3 คน

ตารางที่ 10 จำนวนและร้อยละของข้าราชการพลเรือนสามัญที่ลาออก จำแนกตามอายุราชการและสังกัด

สังกัด	อายุราชการ (ปี)							รวม	อายุราชการเฉลี่ย	ส่วนเบี่ยงเบนมาตรฐาน
	≤ 5	6-10	11-15	16-20	21-25	26-30	≥ 31			
รวม (ร้อยละ)	626 (26.37)	356 (17.84)	282 (14.13)	186 (9.32)	222 (11.13)	210 (10.53)	213 (10.68)	1,995 (100.00)	14.71	10.87
1 สำนักงานนายกรัฐมนตรี	41 (2.06)	4 (0.20)	8 (0.4)	5 (0.25)	3 (0.15)	9 (0.45)	2 (0.1)	72 (3.61)	9.89	10.26
2 กระทรวงการคลัง	128 (6.42)	11 (0.55)	9 (0.45)	8 (0.4)	13 (0.65)	16 (0.80)	28 (1.40)	213 (10.68)	10.82	12.96
3 กระทรวงการต่างประเทศ	1 (0.05)	3 (0.15)	2 (0.1)	2 (0.1)	2 (0.1)	6 (0.3)	8 (0.4)	24 (1.20)	24.47	11.15
4 กระทรวงการท่องเที่ยวและกีฬา	0 (0.00)	0 (0.00)	0 (0.00)	0 (0.00)	0 (0.00)	1 (0.05)	1 (0.05)	2 (0.10)	29.20	2.43
5 กระทรวงการพัฒนาสังคม	11 (0.55)	3 (0.15)	2 (0.1)	1 (0.05)	7 (0.35)	13 (0.65)	3 (0.15)	40 (2.01)	18.15	11.72
6 กระทรวงเกษตรและสหกรณ์	12 (0.60)	5 (0.25)	5 (0.25)	1 (0.05)	8 (0.40)	11 (0.55)	16 (0.80)	58 (2.91)	20.41	12.61
7 กระทรวงคมนาคม	28 (1.40)	8 (0.40)	8 (0.4)	7 (0.35)	9 (0.45)	10 (0.50)	27 (1.35)	97 (4.86)	17.90	13.25
8 กระทรวงทรัพยากรธรรมชาติและสิ่งแวดล้อม	1 (0.05)	4 (0.20)	2 (0.10)	1 (0.05)	3 (0.15)	4 (0.20)	14 (0.70)	29 (1.45)	24.95	10.90
9 กระทรวงเทคโนโลยีสารสนเทศฯ	1 (0.05)	0 (0.00)	0 (0.00)	0 (0.00)	0 (0.00)	0 (0.00)	4 (0.20)	5 (0.25)	27.23	13.61
10 กระทรวงพลังงาน	0 (0.00)	0 (0.00)	0 (0.00)	0 (0.00)	0 (0.00)	0 (0.00)	0 (0.00)	0 (0.00)	0.00	0.00
11 กระทรวงพาณิชย์	19 (0.95)	0 (0.00)	3 (0.15)	1 (0.05)	7 (0.35)	2 (0.10)	3 (0.15)	35 (1.75)	11.66	11.50
12 กระทรวงมหาดไทย	21 (1.05)	16 (0.80)	16 (0.80)	12 (0.60)	30 (1.50)	31 (1.55)	33 (1.65)	159 (7.97)	20.78	11.18

ตารางที่ 10 (ต่อ)

สังกัด	อายุราชการ (ปี)							รวม	อายุราชการเฉลี่ย	ส่วนเบี่ยงเบนมาตรฐาน
	≤ 5	6-10	11-15	16-20	21-25	26-30	≥ 31			
13 กระทรวงยุติธรรม	16 (0.80)	4 (0.20)	3 (0.15)	1 (0.05)	5 (0.25)	1 (0.05)	1 (0.05)	31 (1.55)	10.13	10.78
14 กระทรวงแรงงาน	20 (1.00)	7 (0.35)	6 (0.30)	1 (0.05)	9 (0.45)	8 (0.40)	4 (0.20)	55 (2.76)	13.89	11.69
15 กระทรวงวัฒนธรรม	0 (0.00)	1 (0.05)	1 (0.05)	0 (0.00)	2 (0.10)	0 (0.00)	4 (0.20)	8 (0.40)	25.30	10.75
16 กระทรวงวิทยาศาสตร์ฯ	3 (0.15)	2 (0.10)	3 (0.15)	0 (0.00)	1 (0.05)	1 (0.05)	2 (0.10)	12 (0.60)	14.60	11.13
17 กระทรวงศึกษาธิการ	13 (0.65)	4 (0.20)	5 (0.25)	2 (0.10)	6 (0.30)	10 (0.50)	7 (0.35)	47 (2.36)	18.11	12.59
18 กระทรวงสาธารณสุข	196 (9.82)	273 (13.68)	205 (10.28)	143 (7.17)	109 (5.46)	83 (4.16)	48 (2.41)	1,057 (52.98)	13.64	8.62
19 กระทรวงอุตสาหกรรม	10 (0.50)	9 (0.45)	4 (0.20)	1 (0.05)	5 (0.25)	4 (0.20)	7 (0.35)	40 (2.01)	15.41	11.66
20 หน่วยราชการอิสระ	5 (0.25)	2 (0.10)	0 (0.00)	0 (0.00)	3 (0.15)	0 (0.00)	1 (0.05)	11 (0.55)	11.17	12.38

หมายเหตุ : 1 ≤ 5 หมายถึง ตั้งแต่ 5 ปีลงมา ≥ 31 หมายถึง ตั้งแต่ 31 ปีขึ้นไป

2 ไม่มีข้อมูลอายุราชการ 3 คน

ตารางที่ 11 จำนวนและร้อยละของข้าราชการพลเรือนสามัญที่ลาออก จำแนกตามเพศและสาขาวิชา
ที่สำเร็จการศึกษา

สาขาการศึกษา	หญิง		ชาย		รวม	
	จำนวน	ร้อยละ	จำนวน	ร้อยละ	จำนวน	ร้อยละ
รวม	1,204	60.26	794	39.74	1,998	100.00
1 ศึกษาศาสตร์และการฝึกหัดครู	10	0.50	19	0.95	29	1.45
2 มนุษยศาสตร์ ศาสนาและเทววิทยา	13	0.65	5	0.25	18	0.90
3 วิศวกรรมศิลป์และประยุกต์ศิลป์	1	0.05	3	0.15	4	0.20
4 นิติศาสตร์	36	1.80	67	3.36	103	5.16
5 สังคมและพฤติกรรมศาสตร์	48	2.40	55	2.76	103	5.16
6 การบริหารพาณิชย์การและธุรกิจ	285	14.27	69	3.45	354	17.72
7 การสื่อสารมวลชนและการเอกสาร	17	0.85	8	0.40	25	1.25
8 วิทยาศาสตร์ธรรมชาติ	13	0.65	11	0.55	24	1.20
9 คณิตศาสตร์และวิทยาศาสตร์ คอมพิวเตอร์	14	0.70	15	0.75	29	1.45
10 แพทยศาสตร์และวิชาที่ เกี่ยวข้องกับสุขภาพ	665	33.28	305	15.27	970	48.55
11 วิศวกรรมศาสตร์	3	0.15	39	1.95	42	2.10
12 สถาปัตยกรรมศาสตร์และการผังเมือง	1	0.05	3	0.15	4	0.20
13 หลักสูตรการอาชีพ ทัศนกรรม และอุตสาหกรรม	1	0.05	70	3.50	71	3.55
14 เกษตรศาสตร์ วนศาสตร์ และการประมง	8	0.40	24	1.20	32	1.60
16 วิชาอื่นๆ	7	0.35	11	0.55	18	0.90
17 ไม่ระบุสาขา	82	4.11	90	4.50	172	8.61

ตารางที่ 12 จำนวนและร้อยละของข้าราชการพลเรือนสามัญที่ลาออก จำแนกตามเพศและ
เหตุผลการลาออก

เหตุผลการลาออก	หญิง		ชาย		รวม	
	จำนวน	ร้อยละ	จำนวน	ร้อยละ	จำนวน	ร้อยละ
รวม	1,204	60.26	794	39.74	1,998	100.00
1 ต้องการประกอบอาชีพอื่น	679	33.98	462	23.12	1,141	57.10
2 บรรจุในส่วนราชการอื่น	154	7.71	72	3.60	226	11.31
3 รับราชการนาน	71	3.55	80	4.01	151	7.56
4 ต้องการศึกษาต่อ	97	4.86	48	2.40	145	7.26
5 มีความจำเป็นทางครอบครัว	119	5.96	23	1.15	142	7.11
6 มีปัญหาสุขภาพ	45	2.25	76	3.81	121	6.06
7 ไม่ระบุ	34	1.70	21	1.05	55	2.75
8 ทำงานการเมือง	1	0.05	8	0.40	9	0.45
9 มีปัญหาเกี่ยวกับงาน	2	0.10	3	0.15	5	0.25
10 ปฏิบัติธรรม/บวชพระ	2	0.10	1	0.05	3	0.15

2. ข้าราชการครู (สังกัด ก.ค.)

หน้าว่าง

ตารางที่ 13 สถิติและอัตราการลาออกของข้าราชการครู จำแนกตามเพศและสังกัด

สังกัด	หญิง			ชาย			รวม		
	จำนวน	จำนวน	คิดเป็น	จำนวน	จำนวน	คิดเป็น	จำนวน	จำนวน	คิดเป็น
	ผู้ลาออก	ทั้งหมด	ร้อยละ	ผู้ลาออก	ทั้งหมด	ร้อยละ	ผู้ลาออก	ทั้งหมด	ร้อยละ
รวม	559	282,022	0.20	620	199,700	0.31	1,179	481,722	0.24
1 กรมศิลปากร	3	572	0.52	2	468	0.43	5	1,040	0.48
2 สำนักงานคณะกรรมการ การอุดมศึกษา	23	6,213	0.37	22	6,328	0.35	45	12,541	0.36
3 สำนักงานคณะกรรมการ การศึกษาขั้นพื้นฐาน	510	266,215	0.19	569	180,338	0.32	1,079	446,553	0.24
4 สำนักงานคณะกรรมการ การอาชีวศึกษา	19	7,031	0.27	23	10,553	0.22	42	17,584	0.24
5 สำนักงานปลัดกระทรวง ศึกษาธิการ	3	1,572	0.19	3	1,343	0.22	6	2,915	0.21
6 สำนักงานพัฒนาการกีฬา และนันทนาการ	1	419	0.24	1	670	0.15	2	1,089	0.18

ที่มา : สำนักงานเลขาธิการกรม กรมศิลปากร

สำนักพัฒนาระบบบริหารงานบุคคลและนิติการ สำนักงานคณะกรรมการการศึกษาขั้นพื้นฐาน

สำนักอำนวยการ สำนักงานคณะกรรมการการอาชีวศึกษา

สำนักอำนวยการ สำนักงานคณะกรรมการการอุดมศึกษา

สำนักอำนวยการ สำนักงานปลัดกระทรวงศึกษาธิการ

กองกลาง สำนักงานพัฒนาการกีฬาและนันทนาการ

ตารางที่ 14 สถิติและอัตราการลาออกของข้าราชการครู จำแนกตามเพศและชื่อตำแหน่งในสายงาน

ชื่อตำแหน่งในสายงาน	หญิง			ชาย			รวม		
	จำนวน ผู้ลาออก	จำนวน ทั้งหมด	คิดเป็น ร้อยละ	จำนวน ผู้ลาออก	จำนวน ทั้งหมด	คิดเป็น ร้อยละ	จำนวน ผู้ลาออก	จำนวน ทั้งหมด	คิดเป็น ร้อยละ
รวม	559	282,022	0.20	620	199,700	0.31	1,179	481,722	0.24
1 สายงานไม่สังกัดสถานศึกษา	2	2,407	0.08	17	6,135	0.28	19	8,542	0.22
1.1 ผู้ช่วยผู้อำนวยการประถมศึกษา ศึกษาจังหวัด	0	6	0.00	1	110	0.91	1	116	0.88
1.2 ผู้ช่วยศึกษานิเทศก์/กึ่งอำเภอ	0	27	0.00	2	214	0.93	2	241	0.83
1.3 เจ้าหน้าที่บริหารการประถมศึกษา	0	13	0.00	2	357	0.56	2	370	0.54
1.4 หัวหน้าการประถมศึกษาอำเภอ/ กึ่งอำเภอ	0	14	0.00	2	555	0.36	2	569	0.35
1.5 ผู้ช่วยหัวหน้าการประถมศึกษา อำเภอ/กึ่งอำเภอ	0	52	0.00	1	457	0.22	1	509	0.20
1.6 ศึกษานิเทศก์	2	2,146	0.09	8	3,000	0.27	10	5,146	0.19
1.7 ศึกษานิเทศก์/กึ่งอำเภอ	0	42	0.00	1	533	0.19	1	575	0.17
2 สายงานสังกัดสถานศึกษา	557	279,615	0.20	603	193,565	0.31	1,160	473,180	0.25
2.1 รองคณบดี	0	138	0.00	1	142	0.70	1	280	0.36
2.2 ผู้บริหารสถานศึกษา	7	4,472	0.16	103	36,347	0.28	110	40,819	0.27
2.3 อาจารย์ 2	475	210,148	0.23	433	121,326	0.36	908	331,474	0.27
2.4 ผู้ช่วยคณบดี	4	1,595	0.25	1	1,318	0.08	5	2,913	0.17
2.5 อาจารย์ 3	8	6,006	0.13	5	2,453	0.20	13	8,459	0.15
2.6 อาจารย์ 1	63	56,500	0.11	60	29,184	0.21	123	85,684	0.14

หมายเหตุ : 1 ผู้บริหารสถานศึกษา ได้แก่ ผู้อำนวยการโรงเรียน/วิทยาลัย/วิทยาเขต ผู้ช่วยผู้อำนวยการโรงเรียน/วิทยาลัย/วิทยาเขต อาจารย์ใหญ่ ผู้ช่วยอาจารย์ใหญ่ ครูใหญ่ ผู้ช่วยครูใหญ่ และผู้อำนวยการศูนย์ ผู้ช่วยผู้อำนวยการศูนย์และหัวหน้าศูนย์ ของสำนักบริหารงานการศึกษาออกโรงเรียน สำนักงานปลัดกระทรวงศึกษาธิการ

2 จำนวนข้าราชการของตำแหน่งที่ไม่มีผู้ลาออก ไม่ได้แสดงในตาราง

ตารางที่ 15 สถิติและอัตราการลาออกของข้าราชการครู จำแนกตามเพศและระดับตำแหน่ง

ระดับตำแหน่ง	หญิง			ชาย			รวม		
	จำนวน	จำนวน	คิดเป็น	จำนวน	จำนวน	คิดเป็น	จำนวน	จำนวน	คิดเป็น
	ผู้ลาออก	ทั้งหมด	ร้อยละ	ผู้ลาออก	ทั้งหมด	ร้อยละ	ผู้ลาออก	ทั้งหมด	ร้อยละ
รวม	559	282,022	0.20	620	199,700	0.31	1,179	481,722	0.24
1	0	1	0.00	0	1	0.00	0	2	0.00
2	0	8	0.00	0	5	0.00	0	13	0.00
3	21	6,063	0.35	9	3,009	0.30	30	9,072	0.33
4	10	14,463	0.07	21	7,536	0.28	31	21,999	0.14
5	32	35,510	0.09	23	18,461	0.12	55	53,971	0.10
6	9	20,471	0.04	27	11,284	0.24	36	31,755	0.11
7	472	196,429	0.24	492	135,682	0.36	964	332,111	0.29
8	15	8,469	0.18	47	23,047	0.20	62	31,516	0.20
9	0	608	0.00	1	675	0.15	1	1,283	0.08

ตารางที่ 16 สถิติและอัตราการลาออกของข้าราชการครู จำแนกตามเพศและระดับการศึกษา

ระดับการศึกษา	หญิง			ชาย			รวม		
	จำนวน ผู้ลาออก	จำนวน ทั้งหมด	คิดเป็น ร้อยละ	จำนวน ผู้ลาออก	จำนวน ทั้งหมด	คิดเป็น ร้อยละ	จำนวน ผู้ลาออก	จำนวน ทั้งหมด	คิดเป็น ร้อยละ
รวม	559	281,603	0.20	620	199,030	0.31	1,179	480,633	0.25
1 สูงกว่าปริญญาตรี	38	20,762	0.18	36	22,415	0.16	74	43,177	0.17
2 ปริญญาตรี	447	243,741	0.18	448	159,490	0.28	895	403,231	0.22
3 ต่ำกว่าปริญญาตรี	74	17,100	0.43	136	17,125	0.79	210	34,225	0.61

หมายเหตุ : ไม่มีข้อมูลระดับการศึกษาของข้าราชการครูทั้งหมดจำนวน 1,089 คน

3. ข้าราชการตำรวจ (สังกัด ก.ตร.)

หน้าว่าง

ตารางที่ 17 สถิติและอัตราการลาออก*ของข้าราชการตำรวจ จำแนกตามเพศและตำแหน่งในสายงาน

ตำแหน่ง ในสายงาน	หญิง			ชาย			รวม		
	จำนวน ผู้ลาออก	จำนวน ทั้งหมด	คิดเป็น ร้อยละ	จำนวน ผู้ลาออก	จำนวน ทั้งหมด	คิดเป็น ร้อยละ	จำนวน ผู้ลาออก	จำนวน ทั้งหมด	คิดเป็น ร้อยละ
รวม	23	11,618	0.20	566	203,546	0.28	589	215,164	0.27
1 ผบ.ตร.	-	-	-	0	1	0.00	0	1	0.00
2 รอง ผบ.ตร.	-	-	-	0	9	0.00	0	9	0.00
3 ผช.ผบ.ตร.	-	-	-	0	13	0.00	0	13	0.00
4 ผบช.	-	-	-	0	34	0.00	0	34	0.00
5 รอง ผบช.	0	1	0.00	0	61	0.00	0	62	0.00
6 ผช. ผบช.	-	-	-	0	76	0.00	0	76	0.00
7 ผบก.	-	-	-	2	190	1.05	2	190	1.05
8 รอง ผบก.	0	13	0.00	11	508	2.17	11	521	2.11
9 ผกก.	0	48	0.00	11	1,393	0.79	11	1,441	0.76
10 รอง ผกก.	0	234	0.00	20	3,996	0.50	20	4,230	0.47
11 สว.	0	892	0.00	64	7,560	0.85	64	8,452	0.76
12 รอง สว.	4	2,080	0.19	39	10,748	0.36	43	12,828	0.34
13 ผบ.หมู่/ลูกแถว	19	8,350	0.23	419	178,957	0.23	438	187,307	0.23

ที่มา : กองทะเบียนพล สำนักงานกำลังพล สำนักงานตำรวจแห่งชาติ

หมายเหตุ : * รวมการลาออก (ปกติ) และการเข้าร่วมโครงการปรับเปลี่ยนกำลังพล

ผบ.ตร.	=	ผู้บัญชาการตำรวจแห่งชาติ
ผช.	=	ผู้ช่วย
ผบช.	=	ผู้บัญชาการ
ผบก.	=	ผู้บังคับการ
ผกก.	=	ผู้กำกับการ
สว.	=	สารวัตร
ผบ.หมู่	=	ผู้บังคับหมู่

ตารางที่ 17.1 สถิติและอัตราการลาออก (ปกติ) ของข้าราชการตำรวจ จำแนกตามเพศและตำแหน่ง
ในสายงาน

ตำแหน่ง ในสายงาน	หญิง			ชาย			รวม		
	จำนวน ผู้ลาออก	จำนวน ทั้งหมด	คิดเป็น ร้อยละ	จำนวน ผู้ลาออก	จำนวน ทั้งหมด	คิดเป็น ร้อยละ	จำนวน ผู้ลาออก	จำนวน ทั้งหมด	คิดเป็น ร้อยละ
รวม	22	11,618	0.19	335	203,546	0.16	357	215,164	0.17
1 ผบ.ตร.	-	-	-	0	1	0.00	0	1	0.00
2 รอง ผบ.ตร.	-	-	-	0	9	0.00	0	9	0.00
3 ผช.ผบ.ตร.	-	-	-	0	13	0.00	0	13	0.00
4 ผบช.	-	-	-	0	34	0.00	0	34	0.00
5 รอง ผบช.	0	1	0.00	0	61	0.00	0	62	0.00
6 ผช. ผบช.	-	-	-	0	76	0.00	0	76	0.00
7 ผบ.ภ.	-	-	-	1	190	0.53	1	190	0.53
8 รอง ผบ.ภ.	0	13	0.00	2	508	0.39	2	521	0.38
9 ผกก.	0	48	0.00	7	1,393	0.50	7	1,441	0.49
10 รอง ผกก.	0	234	0.00	3	3,996	0.08	3	4,230	0.07
11 สว.	0	892	0.00	32	7,560	0.42	32	8,452	0.38
12 รอง สว.	4	2,080	0.19	20	10,748	0.19	24	12,828	0.19
13 ผบ.หมู่/ลูกแถว	18	8,350	0.22	270	178,957	0.15	288	187,307	0.15

ที่มา : กองทะเบียนพล สำนักงานกำลังพล สำนักงานตำรวจแห่งชาติ

หมายเหตุ : ผบ.ตร. = ผู้บัญชาการตำรวจแห่งชาติ
 ผช. = ผู้ช่วย
 ผบช. = ผู้บัญชาการ
 ผบ.ภ. = ผู้บังคับการ
 ผกก. = ผู้กำกับการ
 สว. = สารวัตร
 ผบ.หมู่ = ผู้บังคับหมู่

ตารางที่ 17.2 สถิติและอัตราการเข้าร่วมโครงการปรับเปลี่ยนกำลังพลของข้าราชการตำรวจ จำนวน
ตามเพศและตำแหน่งในสายงาน

ตำแหน่ง ในสายงาน	หญิง			ชาย			รวม		
	จำนวน ผู้ลาออก	จำนวน ทั้งหมด	คิดเป็น ร้อยละ	จำนวน ผู้ลาออก	จำนวน ทั้งหมด	คิดเป็น ร้อยละ	จำนวน ผู้ลาออก	จำนวน ทั้งหมด	คิดเป็น ร้อยละ
รวม	1	11,618	0.01	231	203,546	0.11	232	215,164	0.11
1 ผบ.ตร.	-	-	-	0	1	0.00	0	1	0.00
2 รอง ผบ.ตร.	-	-	-	0	9	0.00	0	9	0.00
3 ผช.ผบ.ตร.	-	-	-	0	13	0.00	0	13	0.00
4 ผบช.	-	-	-	0	34	0.00	0	34	0.00
5 รอง ผบช.	0	1	0.00	0	61	0.00	0	62	0.00
6 ผช. ผบช.	-	-	-	0	76	0.00	0	76	0.00
7 ผบก.	-	-	-	1	190	0.53	1	190	0.53
8 รอง ผบก.	0	13	0.00	9	508	1.77	9	521	1.73
9 ผกก.	0	48	0.00	4	1,393	0.29	4	1,441	0.28
10 รอง ผกก.	0	234	0.00	17	3,996	0.43	17	4,230	0.40
11 สว.	0	892	0.00	32	7,560	0.42	32	8,452	0.38
12 รอง สว.	0	2,080	0.00	19	10,748	0.18	19	12,828	0.15
13 ผบ.หมู่/ลูกแถว	1	8,350	0.01	149	178,957	0.08	150	187,307	0.08

ที่มา : กองทะเบียนพล สำนักงานกำลังพล สำนักงานตำรวจแห่งชาติ

หมายเหตุ : ผบ.ตร. = ผู้บัญชาการตำรวจแห่งชาติ
 ผช. = ผู้ช่วย
 ผบช. = ผู้บัญชาการ
 ผบก. = ผู้บังคับการ
 ผกก. = ผู้กำกับ
 สว. = สารวัตร
 ผบ.หมู่ = ผู้บังคับหมู่

ตารางที่ 18 สถิติและอัตราการลาออก*ของข้าราชการตำรวจ จำแนกตามเพศและชั้นยศ

ชั้นยศ	หญิง			ชาย			รวม		
	จำนวนผู้ลาออก	จำนวนทั้งหมด	คิดเป็นร้อยละ	จำนวนผู้ลาออก	จำนวนทั้งหมด	คิดเป็นร้อยละ	จำนวนผู้ลาออก	จำนวนทั้งหมด	คิดเป็นร้อยละ
รวม	23	11,618	0.20	566	203,546	0.28	589	215,164	0.27
1 ชั้นสัญญาบัตร	4	3,268	0.12	147	24,589	0.60	151	27,857	0.54
1.1 พล.ต.อ.	-	-	-	0	10	0.00	0	10	0.00
1.2 พล.ต.ท.	-	-	-	0	47	0.00	0	47	0.00
1.3 พล.ต.ต.	0	1	0.00	2	329	0.61	2	330	0.61
1.4 พ.ต.อ.และ พ.ต.อ.(พิเศษ)	0	61	0.00	18	1,873	0.96	18	1,934	0.93
1.5 พ.ต.ท.	0	721	0.00	81	7,854	1.03	81	8,575	0.94
1.6 พ.ต.ต.	0	337	0.00	7	2,913	0.24	7	3,250	0.22
1.7 ร.ต.อ.	3	1,496	0.20	26	8,289	0.31	29	9,785	0.30
1.8 ร.ต.ท.	1	451	0.22	10	2,161	0.46	11	2,612	0.42
1.9 ร.ต.ต.	0	201	0.00	3	1,113	0.27	3	1,314	0.23
2 ชั้นประทวน/พลตำรวจ	19	8,350	0.23	419	178,957	0.23	438	187,307	0.23
2.1 ด.ต.	1	520	0.19	235	47,879	0.49	236	48,399	0.49
2.2 จ.ส.ต.	6	1,670	0.36	109	49,290	0.22	115	50,960	0.23
2.3 ส.ต.อ.	3	2,717	0.11	21	29,240	0.07	24	31,957	0.08
2.4 ส.ต.ท.	2	2,089	0.10	16	28,140	0.06	18	30,229	0.06
2.5 ส.ต.ต.	1	463	0.22	14	15,584	0.09	15	16,047	0.09
2.6 พลตำรวจ	6	891	0.67	24	8,824	0.27	30	9,715	0.31

หมายเหตุ : * รวมการลาออก (ปกติ) และการเข้าร่วมโครงการปรับเปลี่ยนกำลังพล

ตารางที่ 18.1 สถิติและอัตราการลาออก (ปกติ) ของข้าราชการตำรวจ จำแนกตามเพศและชั้นยศ

ชั้นยศ	หญิง			ชาย			รวม		
	จำนวน	จำนวน	คิดเป็น	จำนวน	จำนวน	คิดเป็น	จำนวน	จำนวน	คิดเป็น
	ผู้ลาออก	ทั้งหมด	ร้อยละ	ผู้ลาออก	ทั้งหมด	ร้อยละ	ผู้ลาออก	ทั้งหมด	ร้อยละ
รวม	22	11,618	0.19	335	203,546	0.16	357	215,164	0.17
1 ชั้นสัญญาบัตร	4	3,268	0.12	65	24,589	0.26	69	27,857	0.25
1.1 พล.ต.อ.	-	-	-	0	10	0.00	0	10	0.00
1.2 พล.ต.ท.	-	-	-	0	47	0.00	0	47	0.00
1.3 พล.ต.ต.	0	1	0.00	1	329	0.30	1	330	0.30
1.4 พล.ต.อ.และ พล.ต.อ.(พิเศษ)	0	61	0.00	9	1,873	0.48	9	1,934	0.47
1.5 พ.ต.ท.	0	721	0.00	28	7,854	0.36	28	8,575	0.33
1.6 พ.ต.ต.	0	337	0.00	7	2,913	0.24	7	3,250	0.22
1.7 ร.ต.อ.	3	1,496	0.20	10	8,289	0.12	13	9,785	0.13
1.8 ร.ต.ท.	1	451	0.22	7	2,161	0.32	8	2,612	0.31
1.9 ร.ต.ต.	0	201	0.00	3	1,113	0.27	3	1,314	0.23
2 ชั้นประทวน/พลตำรวจ	18	8,350	0.22	270	178,957	0.15	288	187,307	0.15
2.1 ต.ต.	0	520	0.00	101	47,879	0.21	101	48,399	0.21
2.2 จ.ส.ต.	6	1,670	0.36	94	49,290	0.19	100	50,960	0.20
2.3 ส.ต.อ.	3	2,717	0.11	21	29,240	0.07	24	31,957	0.08
2.4 ส.ต.ท.	2	2,089	0.10	16	28,140	0.06	18	30,229	0.06
2.5 ส.ต.ต.	1	463	0.22	14	15,584	0.09	15	16,047	0.09
2.6 พลตำรวจ	6	891	0.67	24	8,824	0.27	30	9,715	0.31

ตารางที่ 18.2 สถิติและอัตราการเข้าร่วมโครงการปรับเปลี่ยนกำลังพลของข้าราชการตำรวจ จำแนกตามเพศ และชั้นยศ

ชั้นยศ	หญิง			ชาย			รวม		
	จำนวนผู้ลาออก	จำนวนทั้งหมด	คิดเป็นร้อยละ	จำนวนผู้ลาออก	จำนวนทั้งหมด	คิดเป็นร้อยละ	จำนวนผู้ลาออก	จำนวนทั้งหมด	คิดเป็นร้อยละ
รวม	1	11,618	0.01	231	203,546	0.11	232	215,164	0.11
1 ชั้นสัญญาบัตร	0	3,268	0.00	82	24,589	0.33	82	27,857	0.29
1.1 พล.ต.อ.	-	-	-	0	10	0.00	0	10	0.00
1.2 พล.ต.ท.	-	-	-	0	47	0.00	0	47	0.00
1.3 พล.ต.ต.	0	1	0.00	1	329	0.30	1	330	0.30
1.4 พ.ต.อ.และ พ.ต.อ.(พิเศษ)	0	61	0.00	9	1,873	0.48	9	1,934	0.47
1.5 พ.ต.พ.	0	721	0.00	53	7,854	0.67	53	8,575	0.62
1.6 พ.ต.ต.	0	337	0.00	0	2,913	0.00	0	3,250	0.00
1.7 ร.ต.อ.	0	1,496	0.00	16	8,289	0.19	16	9,785	0.16
1.8 ร.ต.ท.	0	451	0.00	3	2,161	0.14	3	2,612	0.11
1.9 ร.ต.ต.	0	201	0.00	0	1,113	0.00	0	1,314	0.00
2 ชั้นประทวน/พลตำรวจ	1	8,350	0.01	149	178,957	0.08	150	187,307	0.08
2.1 ต.ต.	1	520	0.19	134	47,879	0.28	135	48,399	0.28
2.2 จ.ส.ต.	0	1,670	0.00	15	49,290	0.03	15	50,960	0.03
2.3 ส.ต.อ.	0	2,717	0.00	0	29,240	0.00	0	31,957	0.00
2.4 ส.ต.ท.	0	2,089	0.00	0	28,140	0.00	0	30,229	0.00
2.5 ส.ต.ต.	0	463	0.00	0	15,584	0.00	0	16,047	0.00
2.6 พลตำรวจ	0	891	0.00	0	8,824	0.00	0	9,715	0.00

ตารางที่ 19 สถิติและอัตราการลาออก (ปกติ) ของข้าราชการตำรวจ จำแนกตามเพศและระดับการศึกษา

ระดับการศึกษา	หญิง			ชาย			รวม		
	จำนวน ผู้ลาออก	จำนวน ทั้งหมด	คิดเป็น ร้อยละ	จำนวน ผู้ลาออก	จำนวน ทั้งหมด	คิดเป็น ร้อยละ	จำนวน ผู้ลาออก	จำนวน ทั้งหมด	คิดเป็น ร้อยละ
รวม	22	11,618	0.19	335	203,546	0.16	357	215,164	0.17
1 สูงกว่าปริญญาตรี	0	441	0.00	16	3,140	0.51	16	3,581	0.45
2 ปริญญาตรี	10	3,446	0.29	74	25,138	0.29	84	28,584	0.29
3 ต่ำกว่าปริญญาตรี	12	7,731	0.16	245	175,268	0.14	257	182,999	0.14

หมายเหตุ : ไม่มีข้อมูลระดับการศึกษาของผู้เข้าร่วมโครงการปรับเปลี่ยนกำลังพล

หน้าว่าง

4. ข้าราชการตุลาการศาลยุติธรรม (สังกัด ก.ต.)

หน้าว่าง

ตารางที่ 20 สถิติและอัตราการลาออกของข้าราชการตุลาการศาลยุติธรรม จำแนกตามเพศและตำแหน่ง
ในสายงาน

ตำแหน่งในสายงาน	หญิง			ชาย			รวม		
	จำนวน ผู้ลาออก	จำนวน ทั้งหมด	คิดเป็น ร้อยละ	จำนวน ผู้ลาออก	จำนวน ทั้งหมด	คิดเป็น ร้อยละ	จำนวน ผู้ลาออก	จำนวน ทั้งหมด	คิดเป็น ร้อยละ
รวม	0	724	0.00	3	2,716	0.11	3	3,440	0.09
1. ผู้พิพากษาหัวหน้าศาลประจำ สำนักงานศาลยุติธรรม	0	11	0.00	1	31	3.23	1	42	2.38
2. ผู้พิพากษาศาลอุทธรณ์และ ศาลอุทธรณ์ภาค	0	23	0.00	1	162	0.62	1	185	0.54
3. ผู้พิพากษาหัวหน้าคณะใน ศาลชั้นต้นและศาลชั้นอุทธรณ์พิเศษ	0	38	0.00	1	147	0.68	1	185	0.54

ที่มา : สำนักคณะกรรมการตุลาการศาลยุติธรรม สำนักงานศาลยุติธรรม

หมายเหตุ : จำนวนข้าราชการของตำแหน่งที่ไม่มีผู้ลาออก ไม่ได้แสดงในตาราง

ตารางที่ 21 สถิติและอัตราการลาออกของข้าราชการตุลาการศาลยุติธรรม จำแนกตามเพศและชั้น

ชั้น	หญิง			ชาย			รวม		
	จำนวน ผู้ลาออก	จำนวน ทั้งหมด	คิดเป็น ร้อยละ	จำนวน ผู้ลาออก	จำนวน ทั้งหมด	คิดเป็น ร้อยละ	จำนวน ผู้ลาออก	จำนวน ทั้งหมด	คิดเป็น ร้อยละ
รวม	0	724	0.00	3	2,716	0.11	3	3,440	0.09
- *	0	110	0.00	0	357	0.00	0	467	0.00
1	0	99	0.00	0	293	0.00	0	392	0.00
2	0	120	0.00	0	407	0.00	0	527	0.00
3	0	358	0.00	2	1,253	0.16	2	1,611	0.12
4	0	37	0.00	1	405	0.25	1	442	0.23
5	-	-	-	0	1	0.00	0	1	0.00

หมายเหตุ : * ได้แก่ ตำแหน่งผู้ช่วยผู้พิพากษาและผู้พิพากษาอาวุโส ซึ่งไม่ได้กำหนดชั้น

ตารางที่ 22 สถิติและอัตราการลาออกของข้าราชการตุลาการศาลยุติธรรม จำแนกตามเพศและระดับการศึกษา

ระดับการศึกษา	หญิง			ชาย			รวม		
	จำนวนผู้ลาออก	จำนวนทั้งหมด	คิดเป็นร้อยละ	จำนวนผู้ลาออก	จำนวนทั้งหมด	คิดเป็นร้อยละ	จำนวนผู้ลาออก	จำนวนทั้งหมด	คิดเป็นร้อยละ
รวม	0	724	0.00	3	2,716	0.11	3	3,440	0.09
1 สูงกว่าปริญญาตรี	0	271	0.00	2	571	0.35	2	842	0.24
2 ปริญญาตรี	0	453	0.00	1	2,145	0.05	1	2,598	0.04

หน้าว่าง

**5. ข้าราชการศาลยุติธรรม
(สังกัด ก.ศ.)**

หน้าว่าง

ตารางที่ 23 สถิติและอัตราการลาออกของข้าราชการศาลยุติธรรม จำแนกตามเพศและชื่อตำแหน่ง
ในสายงาน

ชื่อตำแหน่งในสายงาน	หญิง			ชาย			รวม		
	จำนวน ผู้ลาออก	จำนวน ทั้งหมด	คิดเป็น ร้อยละ	จำนวน ผู้ลาออก	จำนวน ทั้งหมด	คิดเป็น ร้อยละ	จำนวน ผู้ลาออก	จำนวน ทั้งหมด	คิดเป็น ร้อยละ
รวม	31	4,783	0.65	9	1,155	0.78	40	5,938	0.67
1 สฎาปนิก	0	1	0.00	1	1	100.00	1	2	50.00
2 เจ้าหน้าที่วิเคราะห์งานบุคคล	1	10	10.00	1	5	20.00	2	15	13.33
3 นักวิชาการเงินและบัญชี	4	42	9.52	1	5	20.00	5	47	10.64
4 เจ้าหน้าที่บริหารงานการเงิน และบัญชี	2	97	2.06	0	6	0.00	2	103	1.94
5 เจ้าพนักงานธุรการ	1	66	1.52	-	-	-	1	66	1.52
6 นิติกร	4	238	1.68	3	273	1.10	7	511	1.37
7 เจ้าหน้าที่บริหารงานทั่วไป	1	53	1.89	0	21	0.00	1	74	1.35
8 เจ้าพนักงานศาลยุติธรรม	8	893	0.90	3	333	0.90	11	1,226	0.90
9 เจ้าพนักงานการเงินและบัญชี	2	291	0.69	0	17	0.00	2	308	0.65
10 เจ้าหน้าที่ศาลยุติธรรม	8	2,843	0.28	0	395	0.00	8	3,238	0.25

ที่มา : กองการเจ้าหน้าที่ สำนักงานศาลยุติธรรม

หมายเหตุ : จำนวนข้าราชการของตำแหน่งที่ไม่มีผู้ลาออก ไม่ได้แสดงในตาราง

ตารางที่ 24 สถิติและอัตราการลาออกของข้าราชการศาลยุติธรรม จำแนกตามเพศและระดับตำแหน่ง

ระดับตำแหน่ง	หญิง			ชาย			รวม		
	จำนวนผู้ลาออก	จำนวนทั้งหมด	คิดเป็นร้อยละ	จำนวนผู้ลาออก	จำนวนทั้งหมด	คิดเป็นร้อยละ	จำนวนผู้ลาออก	จำนวนทั้งหมด	คิดเป็นร้อยละ
รวม	31	4,783	0.65	9	1,155	0.78	40	5,938	0.67
1	4	626	0.64	0	92	0.00	4	718	0.56
2	2	140	1.43	0	9	0.00	2	149	1.34
3	11	983	1.12	5	276	1.81	16	1,259	1.27
4	3	701	0.43	0	162	0.00	3	863	0.35
5	2	1,264	0.16	0	250	0.00	2	1,514	0.13
6	4	651	0.61	4	135	2.96	8	786	1.02
7	2	247	0.81	0	130	0.00	2	377	0.53
8	2	143	1.40	0	84	0.00	2	227	0.88
9	1	26	3.85	0	16	0.00	1	42	2.38
10	0	2	0.00	-	-	-	0	2	0.00
11	-	-	-	0	1	0.00	0	1	0.00

ตารางที่ 25 สถิติและอัตราการลาออกของข้าราชการศาลยุติธรรม จำแนกตามเพศและระดับการศึกษา

ระดับการศึกษา	หญิง			ชาย			รวม		
	จำนวน ผู้ลาออก	จำนวน ทั้งหมด	คิดเป็น ร้อยละ	จำนวน ผู้ลาออก	จำนวน ทั้งหมด	คิดเป็น ร้อยละ	จำนวน ผู้ลาออก	จำนวน ทั้งหมด	คิดเป็น ร้อยละ
รวม	31	4,783	0.65	9	1,155	0.78	40	5,938	0.67
1 สูงกว่าปริญญาตรี	0	38	0.00	0	11	0.00	0	49	0.00
2 ปริญญาตรี	17	1,683	1.01	9	705	1.28	26	2,388	1.09
3 ต่ำกว่าปริญญาตรี	14	3,062	0.46	0	439	0.00	14	3,501	0.40

หน้าว่าง

6. ข้าราชการอัยการ
(สังกัด ก.อ.)

หน้าว่าง

ตารางที่ 26 สถิติและอัตราการลาออกของข้าราชการอัยการ จำแนกตามเพศและตำแหน่งในสายงาน

ตำแหน่งในสายงาน	หญิง			ชาย			รวม		
	จำนวน ผู้ลาออก	จำนวน ทั้งหมด	คิดเป็น ร้อยละ	จำนวน ผู้ลาออก	จำนวน ทั้งหมด	คิดเป็น ร้อยละ	จำนวน ผู้ลาออก	จำนวน ทั้งหมด	คิดเป็น ร้อยละ
รวม	1	386	0.26	5	2,092	0.24	6	2,478	0.24
1 อัยการสูงสุด	-	-	-	0	1	0.00	0	1	0.00
2 รองอัยการสูงสุด	-	-	-	0	4	0.00	0	4	0.00
3 อธิบดีอัยการฝ่าย/เขต รองอธิบดีอัยการฝ่าย/เขต อัยการพิเศษฝ่าย และ อัยการผู้เชี่ยวชาญพิเศษ	0	27	0.00	1	388	0.26	1	415	0.24
4 อัยการผู้เชี่ยวชาญ และ อัยการพิเศษประจำกรม	0	34	0.00	0	284	0.00	0	318	0.00
5 อัยการจังหวัด และ อัยการจังหวัดประจำกรม	0	111	0.00	2	508	0.39	2	619	0.32
6 อัยการประจำกรม และ รองอัยการจังหวัด	0	106	0.00	0	444	0.00	0	550	0.00
7 อัยการประจำกอง และ อัยการจังหวัดผู้ช่วย	1	58	1.72	0	168	0.00	1	226	0.44
8 อัยการผู้ช่วย	0	49	0.00	0	166	0.00	0	215	0.00
9 อัยการอาวุโส	0	1	0.00	2	129	1.55	2	130	1.54

ที่มา : สำนักงานคณะกรรมการอัยการ สำนักงานอัยการสูงสุด

ตารางที่ 27 สถิติและอัตราการลาออกของข้าราชการอัยการ จำแนกตามเพศและชั้น

ชั้น	หญิง			ชาย			รวม		
	จำนวน ผู้ลาออก	จำนวน ทั้งหมด	คิดเป็น ร้อยละ	จำนวน ผู้ลาออก	จำนวน ทั้งหมด	คิดเป็น ร้อยละ	จำนวน ผู้ลาออก	จำนวน ทั้งหมด	คิดเป็น ร้อยละ
รวม	1	386	0.26	5	2,092	0.24	6	2,478	0.24
	0	1	0.00	2	129	1.55	2	130	1.54
1	0	49	0.00	0	166	0.00	0	215	0.00
2	1	58	1.72	0	168	0.00	1	226	0.44
3	0	106	0.00	0	444	0.00	0	550	0.00
4	0	111	0.00	2	508	0.39	2	619	0.32
5	0	34	0.00	0	284	0.00	0	318	0.00
6	0	27	0.00	1	388	0.26	1	415	0.24
7	-	-	-	0	4	0.00	0	4	0.00
8	-	-	-	0	1	0.00	0	1	0.00

หมายเหตุ : * ได้แก่ ตำแหน่งอัยการอาวุโส ซึ่งไม่ได้กำหนดชั้น

ตารางที่ 28 สถิติและอัตราการลาออกของข้าราชการอัยการ จำแนกตามเพศและระดับการศึกษา

ระดับการศึกษา	หญิง			ชาย			รวม		
	จำนวน ผู้ลาออก	จำนวน ทั้งหมด	คิดเป็น ร้อยละ	จำนวน ผู้ลาออก	จำนวน ทั้งหมด	คิดเป็น ร้อยละ	จำนวน ผู้ลาออก	จำนวน ทั้งหมด	คิดเป็น ร้อยละ
รวม	1	386	0.26	5	2,092	0.24	6	2,478	0.24
1 สูงกว่าปริญญาตรี	0	67	0.00	0	316	0.00	0	383	0.00
2 ปริญญาตรี	1	319	0.31	5	1,776	0.28	6	2,095	0.29

หน้าว่าง

7. ข้าราชการองค์การอิสระตามรัฐธรรมนูญ

7.1 ข้าราชการสำนักงานการตรวจเงินแผ่นดิน

(สังกัดคณะกรรมการตรวจเงินแผ่นดิน : ค.ต.ง.)

7.2 ข้าราชการสำนักงาน ป.ป.ช.

(สังกัดคณะกรรมการ ป.ป.ช.)

7.3 ข้าราชการสำนักงานศาลรัฐธรรมนูญ

(สังกัดคณะตุลาการศาลรัฐธรรมนูญ)

7.4 ข้าราชการฝ่ายศาลปกครอง

(สังกัดคณะกรรมการข้าราชการฝ่ายศาลปกครอง : ก.ขป.)

หน้าว่าง

ตารางที่ 29 สถิติและอัตราการลาออกของข้าราชการองค์การอิสระตามรัฐธรรมนูญ จำแนกตามเพศและสังกัด

สังกัด	หญิง			ชาย			รวม		
	จำนวน ผู้ลาออก	จำนวน ทั้งหมด	คิดเป็น ร้อยละ	จำนวน ผู้ลาออก	จำนวน ทั้งหมด	คิดเป็น ร้อยละ	จำนวน ผู้ลาออก	จำนวน ทั้งหมด	คิดเป็น ร้อยละ
รวม	19	2,483	0.77	17	1,221	1.39	36	3,704	0.97
1 สำนักงานศาลรัฐธรรมนูญ	1	31	3.23	2	41	4.88	3	72	4.17
2 สำนักงานศาลปกครอง	14	695	2.01	8	438	1.83	22	1,133	1.94
3 สำนักงาน ป.ป.ช.	2	228	0.88	2	287	0.70	4	515	0.78
4 สำนักงานการตรวจเงินแผ่นดิน	2	1,529	0.13	5	455	1.10	7	1,984	0.35

ที่มา : สำนักงานบริหารและพัฒนาทรัพยากรบุคคล สำนักงานการตรวจเงินแผ่นดิน

กองการเจ้าหน้าที่ สำนักงาน ป.ป.ช.

สำนักอำนวยการศาลรัฐธรรมนูญ สำนักงานศาลรัฐธรรมนูญ

สำนักอำนวยการศาลปกครอง สำนักงานศาลปกครอง

ตารางที่ 30 สถิติและอัตราการลาออกของข้าราชการองค์การอิสระตามรัฐธรรมนูญ จำแนกตามเพศและ
ชื่อตำแหน่งในสายงาน

ชื่อตำแหน่งในสายงาน	หญิง			ชาย			รวม		
	จำนวน ผู้ลาออก	จำนวน ทั้งหมด	คิดเป็น ร้อยละ	จำนวน ผู้ลาออก	จำนวน ทั้งหมด	คิดเป็น ร้อยละ	จำนวน ผู้ลาออก	จำนวน ทั้งหมด	คิดเป็น ร้อยละ
รวม	19	2,483	0.77	17	1,221	1.39	36	3,704	0.97
1 เจ้าหน้าที่โสต - ศิลา	-	-	-	1	1	100.00	1	1	100.00
2 บรรณารักษ์	1	7	14.29	-	-	-	1	7	14.29
3 เจ้าหน้าที่ตรวจสอบภายใน	1	10	10.00	0	1	0.00	1	11	9.09
4 เจ้าหน้าที่ศาลรัฐธรรมนูญ	1	10	10.00	1	24	4.17	2	34	5.88
5 เจ้าหน้าที่ศาลปกครอง	6	104	5.77	1	50	2.00	7	154	4.55
6 นักติกร	0	13	0.00	1	20	5.00	1	33	3.03
7 เจ้าหน้าที่ธุรการ	1	47	2.13	0	6	0.00	1	53	1.89
8 เจ้าหน้าที่บันทึกข้อมูล	0	104	0.00	2	12	16.67	2	116	1.72
9 พนักงานคดีปกครอง	2	222	0.90	7	329	2.13	9	551	1.63
10 พนักงานธุรการ	1	88	1.14	0	7	0.00	1	95	1.05
11 เจ้าพนักงานธุรการ	1	131	0.76	0	7	0.00	1	138	0.72
12 เจ้าพนักงาน ป.ป.ช.	1	108	0.93	1	250	0.40	2	358	0.56
13 เจ้าหน้าที่บริหารงานทั่วไป	0	217	0.00	1	33	3.03	1	250	0.40
14 เจ้าหน้าที่ตรวจเงินแผ่นดิน	4	1,199	0.33	2	367	0.54	6	1,566	0.38

หมายเหตุ : จำนวนข้าราชการของตำแหน่งที่ไม่มีผู้ลาออก ไม่ได้แสดงในตาราง

ตารางที่ 31 สถิติและอัตราการลาออกของข้าราชการองค์การอิสระตามรัฐธรรมนูญ จำแนกตามเพศและระดับตำแหน่ง

ระดับตำแหน่ง	หญิง			ชาย			รวม		
	จำนวนผู้ลาออก	จำนวนทั้งหมด	คิดเป็นร้อยละ	จำนวนผู้ลาออก	จำนวนทั้งหมด	คิดเป็นร้อยละ	จำนวนผู้ลาออก	จำนวนทั้งหมด	คิดเป็นร้อยละ
รวม	19	2,483	0.77	17	1,221	1.39	36	3,704	0.97
1	0	58	0.00	0	14	0.00	0	72	0.00
2	1	59	1.69	0	10	0.00	1	69	1.45
3	9	321	2.80	3	146	2.05	12	467	2.57
4	3	323	0.93	1	196	0.51	4	519	0.77
5	2	543	0.37	1	147	0.68	3	690	0.43
6	1	545	0.18	2	288	0.69	3	833	0.36
7	1	405	0.25	2	235	0.85	3	640	0.47
8	1	188	0.53	7	139	5.04	8	327	2.45
9	1	35	2.86	1	32	3.13	2	67	2.99
10	0	6	0.00	0	11	0.00	0	17	0.00
11	-	-	-	0	3	0.00	0	3	0.00

ตารางที่ 32 สถิติและอัตราการลาออกของข้าราชการองค์การอิสระตามรัฐธรรมนูญ จำแนกตามเพศ และระดับการศึกษา

ระดับการศึกษา	หญิง			ชาย			รวม		
	จำนวน ผู้ลาออก	จำนวน ทั้งหมด	คิดเป็น ร้อยละ	จำนวน ผู้ลาออก	จำนวน ทั้งหมด	คิดเป็น ร้อยละ	จำนวน ผู้ลาออก	จำนวน ทั้งหมด	คิดเป็น ร้อยละ
รวม	19	2,483	0.77	17	1,221	1.39	36	3,704	0.97
1 สูงกว่าปริญญาตรี	5	324	1.54	9	229	3.93	14	553	2.53
2 ปริญญาตรี	12	1,806	0.66	8	904	0.88	20	2,710	0.74
3 ต่ำกว่าปริญญาตรี	2	353	0.57	0	88	0.00	2	441	0.45

8. ข้าราชการรัฐสภาสามัญ
(สังกัด ก.ร.)

หน้าว่าง

ตารางที่ 33 สถิติและอัตราการลาออกของข้าราชการรัฐสภาสามัญ จำแนกตามเพศและสังกัด

สังกัด	หญิง			ชาย			รวม		
	จำนวน ผู้ลาออก	จำนวน ทั้งหมด	คิดเป็น ร้อยละ	จำนวน ผู้ลาออก	จำนวน ทั้งหมด	คิดเป็น ร้อยละ	จำนวน ผู้ลาออก	จำนวน ทั้งหมด	คิดเป็น ร้อยละ
รวม	19	1,265	1.50	11	609	1.81	30	1,874	1.60
1 สำนักงานคณะกรรมการ สิทธิมนุษยชนแห่งชาติ	1	26	3.85	1	12	8.33	2	38	5.28
2 สำนักงานเลขาธิการวุฒิสภา	10	394	2.54	7	157	4.46	17	551	3.09
3 สำนักงานเลขาธิการ สภาผู้แทนราษฎร	8	845	0.95	3	440	0.68	11	1,285	0.86

ที่มา : สำนักบริหารงานกลาง สำนักงานเลขาธิการวุฒิสภา

สำนักบริหารงานกลาง สำนักงานเลขาธิการสภาผู้แทนราษฎร

สำนักบริหารกลาง สำนักงานคณะกรรมการสิทธิมนุษยชนแห่งชาติ

ตารางที่ 34 สถิติและอัตราการลาออกของข้าราชการรัฐสภาสามัญ จำแนกตามเพศและชื่อตำแหน่ง
ในสายงาน

ชื่อตำแหน่งในสายงาน	หญิง			ชาย			รวม		
	จำนวน ผู้ลาออก	จำนวน ทั้งหมด	คิดเป็น ร้อยละ	จำนวน ผู้ลาออก	จำนวน ทั้งหมด	คิดเป็น ร้อยละ	จำนวน ผู้ลาออก	จำนวน ทั้งหมด	คิดเป็น ร้อยละ
รวม	19	1,265	1.50	11	609	1.81	30	1,874	1.60
1 นักประชาสัมพันธ์	2	30	6.67	1	7	14.29	3	37	9.38
2 เจ้าหน้าที่วิเคราะห์งานบุคคล	1	9	11.11	0	3	0.00	1	12	8.33
3 เจ้าหน้าที่สิทธิมนุษยชน	1	13	7.69	1	11	9.09	2	24	8.33
4 เจ้าหน้าที่พิเศษสัมพันธ์	1	37	2.70	2	19	10.53	3	56	5.36
5 นักบริหาร	1	19	5.26	0	25	0.00	1	44	2.27
6 วิทยากร	3	191	1.57	3	81	3.70	6	272	2.21
7 เจ้าหน้าที่ธุรการ	2	167	1.20	2	25	8.00	4	192	2.08
8 เจ้าหน้าที่บันทึกข้อมูล	5	230	2.17	0	18	0.00	5	248	2.02
9 นิติกร	2	99	2.02	2	130	1.54	4	229	1.75
10 เจ้าหน้าที่ช่วยเหลือ	1	119	0.84	0	5	0.00	1	124	0.81

หมายเหตุ : จำนวนข้าราชการของตำแหน่งที่ไม่มีผู้ลาออก ไม่ได้แสดงในตาราง

ตารางที่ 35 สถิติและอัตราการลาออกของข้าราชการรัฐสภาสามัญ จำแนกตามเพศและ
ระดับตำแหน่ง

ระดับตำแหน่ง	หญิง			ชาย			รวม		
	จำนวน ผู้ลาออก	จำนวน ทั้งหมด	คิดเป็น ร้อยละ	จำนวน ผู้ลาออก	จำนวน ทั้งหมด	คิดเป็น ร้อยละ	จำนวน ผู้ลาออก	จำนวน ทั้งหมด	คิดเป็น ร้อยละ
รวม	19	1,265	1.50	11	609	1.81	30	1,874	1.60
1	7	185	3.78	1	23	4.35	8	208	3.85
2	0	42	0.00	0	37	0.00	0	79	0.00
3	1	169	0.59	4	123	3.25	5	292	1.71
4	5	246	2.03	2	114	1.75	7	360	1.94
5	2	222	0.90	1	111	0.90	3	333	0.90
6	1	180	0.56	0	91	0.00	1	271	0.37
7	1	101	0.99	1	51	1.96	2	152	1.32
8	1	94	1.06	1	32	3.13	2	126	1.59
9	0	16	0.00	1	16	6.25	1	32	3.13
10	0	10	0.00	0	8	0.00	0	18	0.00
11	1	1	100.00	0	2	0.00	1	3	33.33

ตารางที่ 36 สถิติและอัตราการลาออกของข้าราชการรัฐสภาสามัญ จำแนกตามเพศและ
ระดับการศึกษา

ระดับการศึกษา	หญิง			ชาย			รวม		
	จำนวน ผู้ลาออก	จำนวน ทั้งหมด	คิดเป็น ร้อยละ	จำนวน ผู้ลาออก	จำนวน ทั้งหมด	คิดเป็น ร้อยละ	จำนวน ผู้ลาออก	จำนวน ทั้งหมด	คิดเป็น ร้อยละ
รวม	19	1,265	1.50	11	609	1.81	30	1,874	1.60
1 สูงกว่าปริญญาตรี	5	201	2.49	6	125	4.80	11	326	3.37
2 ปริญญาตรี	7	711	0.98	3	270	1.11	10	981	1.02
3 ต่ำกว่าปริญญาตรี	7	353	1.98	2	214	0.93	7	567	1.23

**9. ข้าราชการกรุงเทพมหานคร
(สังกัด ก.ก.)**

หน้าว่าง

ตารางที่ 37 สถิติและอัตราการลาออกของข้าราชการกรุงเทพมหานคร จำแนกตามเพศและประเภทข้าราชการ

ประเภท	หญิง			ชาย			รวม		
	จำนวน ผู้ลาออก	จำนวน ทั้งหมด	คิดเป็น ร้อยละ	จำนวน ผู้ลาออก	จำนวน ทั้งหมด	คิดเป็น ร้อยละ	จำนวน ผู้ลาออก	จำนวน ทั้งหมด	คิดเป็น ร้อยละ
รวม	122	22,115	0.55	71	9,543	0.74	193	31,658	0.61
1 ข้าราชการกรุงเทพมหานคร สามัญ	73	12,035	0.61	51	6,136	0.83	124	18,171	0.68
2 ข้าราชการครู กรุงเทพมหานคร	49	10,080	0.49	20	3,407	0.59	69	13,487	0.51

ที่มา : กองทะเบียนประวัติข้าราชการ สำนักงานคณะกรรมการข้าราชการกรุงเทพมหานคร

ตารางที่ 38 สถิติและอัตราการลาออกของข้าราชการกรุงเทพมหานคร จำแนกตามเพศและชื่อตำแหน่ง
ในสายงาน

ชื่อตำแหน่งในสายงาน	หญิง			ชาย			รวม		
	จำนวน ผู้ลาออก	จำนวน ทั้งหมด	คิดเป็น ร้อยละ	จำนวน ผู้ลาออก	จำนวน ทั้งหมด	คิดเป็น ร้อยละ	จำนวน ผู้ลาออก	จำนวน ทั้งหมด	คิดเป็น ร้อยละ
รวม	122	22,115	0.55	71	9,543	0.74	193	31,658	0.61
ข้าราชการกรุงเทพมหานครสามัญ	73	12,035	0.61	51	6,136	0.83	124	18,171	0.68
1 เจ้าหน้าที่งานสถิติ	0	6	0.00	2	2	100.00	2	8	25.00
2 เจ้าหน้าที่งานการศึกษา	1	5	20.00	-	-	-	1	5	20.00
3 ทันตแพทย์	8	108	7.41	2	29	6.90	10	137	7.30
4 เจ้าหน้าที่สถิติ	1	14	7.14	0	2	0.00	1	16	6.25
5 นักวิชาการคลัง	2	28	7.14	0	5	0.00	2	33	6.06
6 นักวิชาการสิ่งแวดล้อม	1	12	8.33	0	5	0.00	1	17	5.88
7 นักวิชาการพยาบาล	1	23	4.35	-	-	-	1	23	4.35
8 นักวิชาการพัสดุ	1	15	6.67	0	8	0.00	1	23	4.35
9 นายแพทย์	8	227	3.52	17	349	4.87	25	576	4.34
10 ดุริยางคศิลป์	0	1	0.00	2	46	4.35	2	47	4.26
11 นักเทคนิคการแพทย์	3	68	4.41	0	29	0.00	3	97	3.09
12 เจ้าหน้าที่วิเคราะห์ผังเมือง	0	28	0.00	1	7	14.29	1	35	2.86
13 นักประชาสัมพันธ์	2	55	3.64	0	16	0.00	2	71	2.82
14 เจ้าหน้าที่ฝึกอบรม	1	71	1.41	1	10	10.00	2	81	2.47
15 ผู้ตรวจราชการ	0	16	0.00	1	26	3.85	1	42	2.38
16 เจ้าหน้าที่งานจัดเก็บรายได้	0	36	0.00	1	7	14.29	1	43	2.33
17 นักวิชาการสุขาภิบาล	2	128	1.56	2	74	2.70	4	202	1.98
18 เจ้าหน้าที่งานพัสดุ	1	35	2.86	0	17	0.00	1	52	1.92
19 ช่างภาพ	0	17	0.00	1	38	2.63	1	55	1.82
20 เจ้าหน้าที่บริหารงานพัฒนาชุมชน	1	47	2.13	0	12	0.00	1	59	1.69

ตารางที่ 38 (ต่อ)

ยังมีต่อ

ชื่อตำแหน่งในสายงาน	หญิง			ชาย			รวม		
	จำนวน	จำนวน	คิดเป็น	จำนวน	จำนวน	คิดเป็น	จำนวน	จำนวน	คิดเป็น
	ผู้ลาออก	ทั้งหมด	ร้อยละ	ผู้ลาออก	ทั้งหมด	ร้อยละ	ผู้ลาออก	ทั้งหมด	ร้อยละ
21 ผู้ช่วยทันตแพทย์	2	121	1.65	0	2	0.00	2	123	1.63
22 เจ้าหน้าที่วิเคราะห์งานบุคคล	1	62	1.61	0	10	0.00	1	72	1.39
23 นักสังคมสงเคราะห์	3	208	1.44	0	19	0.00	3	227	1.32
24 เจ้าหน้าที่ธุรการ	7	750	0.93	5	190	2.63	12	940	1.28
25 ช่างสำรวจ	0	7	0.00	1	71	1.41	1	78	1.28
26 เจ้าหน้าที่การเกษตร	0	30	0.00	1	52	1.92	1	82	1.22
27 เจ้าหน้าที่การเงินและบัญชี	4	590	0.68	3	41	7.32	7	631	1.11
28 เจ้าหน้าที่อนามัย	0	180	0.00	3	92	3.26	3	272	1.10
29 เจ้าหน้าที่บริหารงานทั่วไป	3	321	0.93	1	112	0.89	4	433	0.92
30 เจ้าหน้าที่บันทึกข้อมูล	9	968	0.93	0	84	0.00	9	1,052	0.86
31 นายช่างเครื่องกล	-	-	-	1	127	0.79	1	127	0.79
32 เภสัชกร	1	103	0.97	0	24	0.00	1	127	0.79
33 พยาบาลเทคนิค	1	152	0.66	0	18	0.00	1	170	0.59
34 เจ้าหน้าที่ปกครอง	1	205	0.49	2	321	0.62	3	526	0.57
35 นายช่างสำรวจ	1	24	4.17	0	160	0.00	1	184	0.54
36 นักวิชาการเงินและบัญชี	1	209	0.48	0	15	0.00	1	224	0.45
37 นายช่างโยธา	0	23	0.00	3	649	0.46	3	672	0.45
38 วิศวกรโยธา	1	12	8.33	0	243	0.00	1	255	0.39
39 นักพัฒนาชุมชน	1	184	0.54	0	96	0.00	1	280	0.36
40 เจ้าหน้าที่ธุรการ	2	511	0.39	0	63	0.00	2	574	0.35
41 เจ้าหน้าที่จัดเก็บรายได้	1	192	0.52	0	105	0.00	1	297	0.34
42 เจ้าหน้าที่งานการเงินและบัญชี	1	336	0.30	0	29	0.00	1	365	0.27
43 เจ้าหน้าที่งานปกครอง	0	198	0.00	1	546	0.18	1	744	0.13

ตารางที่ 38 (ต่อ)

ชื่อตำแหน่งในสายงาน	หญิง			ชาย			รวม		
	จำนวน ผู้ลาออก	จำนวน ทั้งหมด	คิดเป็น ร้อยละ	จำนวน ผู้ลาออก	จำนวน ทั้งหมด	คิดเป็น ร้อยละ	จำนวน ผู้ลาออก	จำนวน ทั้งหมด	คิดเป็น ร้อยละ
ข้าราชการกรุงเทพมหานคร	49	10,080	0.49	20	3,407	0.59	69	13,487	0.51
1 ศึกษานิเทศก์	1	42	2.38	0	16	0.00	1	58	1.72
2 ผู้ช่วยอาจารย์ใหญ่	1	53	1.89	0	42	0.00	1	95	1.05
3 อาจารย์ 2	35	5,657	0.62	10	1,613	0.62	45	7,270	0.62
4 อาจารย์ใหญ่	1	107	0.93	0	87	0.00	1	194	0.52
5 อาจารย์ 1	10	3,562	0.28	9	1,179	0.76	19	4,741	0.40
6 ผู้ช่วยผู้อำนวยการโรงเรียน/วิทยาลัย	1	359	0.28	1	290	0.34	2	649	0.31

ที่มา : กองทะเบียนประวัติข้าราชการ สำนักงานคณะกรรมการข้าราชการกรุงเทพมหานคร

หมายเหตุ : จำนวนข้าราชการของตำแหน่งที่ไม่มีผู้ลาออก ไม่ได้แสดงในตาราง

ตารางที่ 39 สถิติและอัตราการลาออกของข้าราชการกรุงเทพมหานคร จำแนกตามเพศและระดับตำแหน่ง

ระดับตำแหน่ง	หญิง			ชาย			รวม		
	จำนวนผู้ลาออก	จำนวนทั้งหมด	คิดเป็นร้อยละ	จำนวนผู้ลาออก	จำนวนทั้งหมด	คิดเป็นร้อยละ	จำนวนผู้ลาออก	จำนวนทั้งหมด	คิดเป็นร้อยละ
รวม	122	22,115	0.55	71	9,543	0.74	193	31,658	0.61
1	3	459	0.65	3	161	1.86	6	620	0.97
2	4	541	0.74	9	338	2.66	13	879	1.48
3	15	3,949	0.38	15	1,677	0.89	30	5,626	0.53
4	28	3,260	0.86	12	1,481	0.81	40	4,741	0.84
5	12	3,490	0.34	6	1,565	0.38	18	5,055	0.36
6	20	3,487	0.57	6	1,731	0.35	26	5,218	0.50
7	40	6,462	0.62	18	2,157	0.83	58	8,619	0.67
8	0	405	0.00	1	339	0.29	1	744	0.13
9	0	57	0.00	0	70	0.00	0	127	0.00
10	0	4	0.00	1	24	4.17	1	28	3.57
11	0	1	0.00	-	-	-	0	1	0.00

ตารางที่ 40 สถิติและอัตราการลาออกของข้าราชการกรุงเทพมหานคร จำแนกตามเพศและระดับการศึกษา

ระดับการศึกษา	หญิง			ชาย			รวม		
	จำนวนผู้ลาออก	จำนวนทั้งหมด	คิดเป็นร้อยละ	จำนวนผู้ลาออก	จำนวนทั้งหมด	คิดเป็นร้อยละ	จำนวนผู้ลาออก	จำนวนทั้งหมด	คิดเป็นร้อยละ
รวม	122	22,115	0.55	71	9,543	0.74	193	31,658	0.61
1 สูงกว่าปริญญาตรี	15	1,309	1.15	4	764	0.52	19	2,073	0.92
2 ปริญญาตรี	73	17,017	0.43	47	6,332	0.74	120	23,349	0.51
3 ต่ำกว่าปริญญาตรี	34	3,789	0.90	20	2,447	0.82	54	6,236	0.87

ผลการสำรวจ

ฐานข้อมูลข้าราชการ

ในสังกัดองค์การกลางบริหารงานบุคคลต่างๆ

5. ผลการสำรวจฐานข้อมูล

ในปีงบประมาณ 2546 มีข้าราชการ (ไม่รวมพนักงานของรัฐในสังกัดกระทรวงสาธารณสุข ข้าราชการพลเรือนและพนักงานในมหาวิทยาลัย ข้าราชการองค์การบริหารส่วนจังหวัด และพนักงานเทศบาล) รวมทั้งสิ้น 1,112,182 คน เป็นเพศชายมากกว่าเพศหญิง (ชายร้อยละ 51.00 หญิงร้อยละ 49.00) ในจำนวนนี้เป็นข้าราชการครูมากที่สุด (ร้อยละ 43.32) รองลงมาได้แก่ ข้าราชการพลเรือนสามัญ (ร้อยละ 32.91) ข้าราชการตำรวจ (ร้อยละ 19.35) ข้าราชการกรุงเทพมหานคร (ร้อยละ 2.85) ข้าราชการศาลยุติธรรม (ร้อยละ 0.53) ข้าราชการองค์การอิสระตามรัฐธรรมนูญ (ร้อยละ 0.33) ข้าราชการตุลาการศาลยุติธรรม (ร้อยละ 0.31) ข้าราชการอัยการ (ร้อยละ 0.22) ข้าราชการรัฐสภาสามัญ (ร้อยละ 0.17) และตุลาการศาลปกครอง (ร้อยละ 0.01) ดังรายละเอียดตารางที่ (1) – (10)

ตารางแสดงฐานข้อมูลข้าราชการ ในสังกัดองค์การกลางบริหารงานบุคคลต่างๆ

ตารางที่ (1)	ข้าราชการทุกสังกัด
ตารางที่ (2)	ข้าราชการพลเรือนสามัญ
ตารางที่ (3)	ข้าราชการครู
ตารางที่ (4) – (6)	ข้าราชการตุลาการศาลยุติธรรม
ตารางที่ (7)	ข้าราชการศาลยุติธรรม
ตารางที่ (8)	ข้าราชการองค์การอิสระตามรัฐธรรมนูญ
ตารางที่ (9)	ข้าราชการรัฐสภาสามัญ
ตารางที่ (10)	ข้าราชการกรุงเทพมหานคร

หน้าว่าง

ตารางที่ (1) จำนวนและร้อยละของข้าราชการทั้งหมด จำแนกตามเพศและองค์การกลางบริหารงานบุคคล

ประเภทข้าราชการ	หญิง		ชาย		รวม	
	จำนวน	ร้อยละ	จำนวน	ร้อยละ	จำนวน	ร้อยละ
รวม	544,996	49.00	567,186	51.00	1,112,182	100.00
1 ข้าราชการพลเรือนสามัญ	219,584	19.74	146,486	13.17	366,070	32.91
2 ข้าราชการครู	282,022	25.36	199,700	17.96	481,722	43.32
3 ข้าราชการตำรวจ	11,618	1.05	203,546	18.30	215,164	19.35
4 ข้าราชการตุลาการศาลยุติธรรม	724	0.07	2,716	0.24	3,440	0.31
5 ข้าราชการศาลยุติธรรม	4,783	0.43	1,155	0.10	5,938	0.53
6 ข้าราชการอัยการ	386	0.03	2,092	0.19	2,478	0.22
7 ตุลาการศาลปกครอง	16	0.00*	118	0.01	134	0.01
8 ข้าราชการองค์การอิสระตามรัฐธรรมนูญ	2,483	0.22	1,221	0.11	3,704	0.33
9 ข้าราชการรัฐสภาสามัญ	1,265	0.11	609	0.05	1,874	0.17
10 ข้าราชการกรุงเทพมหานคร	22,115	1.99	9,543	0.86	31,658	2.85

- หมายเหตุ : 1. ในปีงบประมาณ 2546 นี้ ไม่มีข้อมูลจำนวนพนักงานของรัฐในสังกัดกระทรวงสาธารณสุข ข้าราชการพลเรือน และพนักงานในมหาวิทยาลัย ข้าราชการองค์การบริหารส่วนจังหวัด และพนักงานเทศบาล
2. ข้าราชการองค์การอิสระตามรัฐธรรมนูญ ได้แก่ ข้าราชการสำนักงานการตรวจเงินแผ่นดิน ข้าราชการสำนักงาน ป.ป.ช. ข้าราชการสำนักงานศาลรัฐธรรมนูญ และข้าราชการฝ่ายศาลปกครอง สำนักงานศาลปกครอง
- * ค่าร้อยละ = 0.001 จึงแสดงค่าร้อยละในตารางเป็น 0.00 (ทศนิยม 2 ตำแหน่ง)

ตารางที่ (2) จำนวนข้าราชการพลเรือนสามัญ จำแนกตามเพศและชื่อตำแหน่งในสายงาน

ชื่อตำแหน่งในสายงาน	หญิง	ชาย	รวม
รวมทั้งสิ้น	219,584	146,486	366,070
(ร้อยละ)	(59.98)	(40.02)	(100.00)
1 งานบริหารและธุรการ งานสถิติ งานนิติการ	50,069	34,404	84,473
งานการทูต และต่างประเทศ			
(ร้อยละ)	(13.68)	(9.40)	(23.08)
1.1 สายงานที่เริ่มบรรจุระดับ 1,2	30,639	10,814	41,453
1 เจ้าหน้าที่ปกครอง	4,298	2,396	6,694
2 เจ้าหน้าที่อำนวยการ	5	1	6
3 เจ้าหน้าที่ธุรการ	7,024	1,089	8,113
4 เจ้าหน้าที่งานธุรการ	8,416	956	9,372
5 เจ้าหน้าที่พัสดุ	825	191	1,016
6 เจ้าหน้าที่งานพัสดุ	1,855	284	2,139
7 เจ้าหน้าที่บันทึกข้อมูล	6,192	591	6,783
8 เจ้าหน้าที่พิมพ์ดีด	1	-	1
9 เจ้าหน้าที่สถิติ	367	227	594
10 เจ้าหน้าที่งานสถิติ	289	66	355
11 เจ้าหน้าที่เวชสถิติ	551	283	834
12 เจ้าหน้าที่ราชทัณฑ์	331	2,527	2,858
13 เจ้าหน้าที่งานราชทัณฑ์	485	2,203	2,688
1.2 สายงานที่เริ่มบรรจุระดับ 3	16,373	20,789	37,162
1 เจ้าหน้าที่งานปกครอง	829	6,461	7,290
2 เจ้าหน้าที่วิเคราะห์นโยบายและแผน	3,273	3,034	6,307
3 เจ้าหน้าที่วิเคราะห์ระบบงาน	9	10	19
4 เจ้าหน้าที่วิเคราะห์งานบุคคล	210	107	317

ตารางที่ (2) (ต่อ)

ยังมีต่อ

ชื่อตำแหน่งในสายงาน	หญิง	ชาย	รวม
5 เจ้าหน้าที่ระบบงานคอมพิวเตอร์	54	56	110
6 นักวิชาการคอมพิวเตอร์	677	408	1,085
7 เจ้าหน้าที่บริหารงานทั่วไป	4,607	2,729	7,336
8 อาลักษณ์	7	24	31
9 บุคลากร	2,687	1,489	4,176
10 เจ้าหน้าที่ทะเบียนวิชาชีพ	18	10	28
11 นักวิชาการพัสดุ	204	61	265
12 นักวิชาการสถิติ	104	21	125
13 นักสถิติเศรษฐกิจสังคม	147	56	203
14 นักสถิติ	317	119	436
15 นิติกร	1,630	3,722	5,352
16 เจ้าหน้าที่สืบสวนสอบสวน	74	194	268
17 เจ้าหน้าที่คดีพิเศษ	8	12	20
18 นักทันตวิทยา	167	1,191	1,358
19 นักวิชาการยุติธรรม	18	18	36
20 เจ้าหน้าที่การทูต	348	496	844
21 เจ้าหน้าที่วิเทศสัมพันธ์	339	78	417
22 เจ้าหน้าที่วิเทศสหการ	75	22	97
23 พนักงานคุมประพฤติ	473	434	907
24 นักพัฒนาระบบราชการ	98	37	135
1.3 สายงานเจ้าหน้าที่บริหารงาน	2,814	1,966	4,780
1 เจ้าหน้าที่บริหารงานปกครอง	1	99	100
2 เจ้าหน้าที่บริหารงานธุรการ	2,040	465	2,505
3 เจ้าหน้าที่บริหารงานพัสดุ	501	261	762

ตารางที่ (2) (ต่อ)

ยังมีต่อ

ชื่อตำแหน่งในสายงาน	หญิง	ชาย	รวม
4 เจ้าหน้าที่บริหารงานสถิติ	99	153	252
5 เจ้าหน้าที่บริหารงานราชทัณฑ์	169	983	1,152
6 เจ้าหน้าที่บริหารงานยุติธรรม	4	5	9
1.4 สายงานบริหาร	110	416	526
- นักบริหาร	110	416	526
1.5 สายงานตรวจราชการ	20	77	97
- ผู้ตรวจราชการ	20	77	97
1.6 สายงานบริหารงานปกครอง	5	239	244
- นักปกครอง	5	239	244
1.7 สายงานพนักงานสอบสวนคดีพิเศษ	15	33	48
- พนักงานสอบสวนคดีพิเศษ	15	33	48
1.8 สายงานนักกฎหมายกฤษฎีกา	93	70	163
- นักกฎหมายกฤษฎีกา	93	70	163

ตารางที่ (2) (ต่อ)

ยังมีต่อ

ชื่อตำแหน่งในสายงาน	หญิง	ชาย	รวม
2 งานการคลัง การเศรษฐกิจ การพาณิชย์และอุตสาหกรรม	36,237	14,078	50,315
(ร้อยละ)	(9.90)	(3.85)	(13.75)
2.1 สายงานที่เริ่มบรรจุระดับ 1,2	15,343	4,276	19,619
1 เจ้าหน้าที่การคลัง	195	25	220
2 เจ้าหน้าที่งานการคลัง	113	23	136
3 เจ้าหน้าที่การเงินและบัญชี	4,823	531	5,354
4 เจ้าหน้าที่งานการเงินและบัญชี	5,561	465	6,026
5 เจ้าหน้าที่ดูเงิน	164	79	243
6 เจ้าหน้าที่งานตรวจสอบบัญชี	116	22	138
7 คูลการักษ์	23	967	990
8 เจ้าหน้าที่สรรพสามิต	69	110	179
9 เจ้าหน้าที่งานสรรพสามิต	176	363	539
10 เจ้าหน้าที่สรรพากร	3,215	365	3,580
11 เจ้าหน้าที่งานสรรพากร	60	5	65
12 นายตรวจสรรพสามิต	16	540	556
13 เจ้าหน้าที่ส่งเสริมสหกรณ์	38	285	323
14 เจ้าหน้าที่งานส่งเสริมสหกรณ์	177	260	437
15 เจ้าหน้าที่การพาณิชย์	25	6	31
16 เจ้าหน้าที่งานการพาณิชย์	153	33	186
17 เจ้าหน้าที่ทะเบียนการค้า	1	-	1
18 เจ้าหน้าที่งานทะเบียนการค้า	20	5	25
19 เจ้าหน้าที่งานซึ่งตวงวัด	6	63	69
20 เจ้าหน้าที่ประกันภัย	8	6	14
21 เจ้าหน้าที่งานมาตรฐานสินค้า	29	27	56
22 เจ้าหน้าที่ส่งเสริมอุตสาหกรรม	37	45	82

ตารางที่ (2) (ต่อ)

ยังมีต่อ

ชื่อตำแหน่งในสายงาน	หญิง	ชาย	รวม
23 เจ้าหน้าที่ทรัพยากรธรณี	68	9	77
24 เจ้าหน้าที่พนักงานทรัพยากรธรณี	29	-	29
25 เจ้าหน้าที่พิธีการศุลกากร	185	36	221
26 เจ้าหน้าที่พนักงานพิธีการศุลกากร	36	6	42
2.2 สายงานที่เริ่มบรรจุระดับ 3	15,374	6,268	21,642
1 นักวิชาการคลัง	337	87	424
2 นักบัญชี	88	6	94
3 นักวิชาการเงินและบัญชี	2,056	162	2,218
4 เจ้าหน้าที่ตรวจสอบภายใน	674	53	727
5 นักวิชาการตรวจสอบบัญชี	502	44	546
6 เจ้าหน้าที่วิเคราะห์งบประมาณ	423	268	691
7 นักวิชาการภาษี	946	344	1,290
8 เจ้าหน้าที่ประเมินอาคาร	314	233	547
9 นายตรวจศุลกากร	159	943	1,102
10 นักวิชาการสรรพสามิต	96	66	162
11 นักวิชาการสรรพากร	2,277	654	2,931
12 สมุห์บัญชีอำเภอ	430	452	882
13 เจ้าหน้าที่ตรวจสอบภาษี	4,376	589	4,965
14 เจ้าหน้าที่ตรวจสอบสรรพสามิต	15	319	334
15 เจ้าหน้าที่จัดผลประโยชน์	111	88	199
16 เศรษฐกร	373	191	564
17 เจ้าหน้าที่ส่งเสริมการลงทุน	111	92	203
18 นักวิชาการสหกรณ์	464	492	956
19 นักวิชาการพาณิชย์	977	609	1,586
20 เจ้าหน้าที่วิเคราะห์งานทะเบียนการค้า	65	35	100
21 นักวิชาการตรวจสอบสิทธิบัตร	13	15	28

ตารางที่ (2) (ต่อ)

ยังมีต่อ

ชื่อตำแหน่งในสายงาน	หญิง	ชาย	รวม
22 นักวิชาการซึ่งตวงวัด	11	54	65
23 นักวิชาการประกันภัย	158	139	297
24 นักวิชาการมาตรฐานสินค้า	4	18	22
25 นักวิชาการอุตสาหกรรม	213	125	338
26 นักวิชาการผลิตภัณฑ์อาหาร	33	4	37
27 นักวิชาการทรัพยากรธรณี	13	13	26
28 นักวิชาการมาตรฐาน	135	173	308
2.3 สายงานเจ้าหน้าที่บริหารงาน	5,465	3,208	8,673
1 เจ้าหน้าที่บริหารงานคลัง	462	209	671
2 เจ้าหน้าที่บริหารงานการเงินและบัญชี	2,606	642	3,248
3 เจ้าหน้าที่บริหารงานตรวจสอบบัญชี	338	134	472
4 เจ้าหน้าที่บริหารงานสรรพสามิต	325	716	1,041
5 เจ้าหน้าที่บริหารงานสรรพากร	1,260	452	1,712
6 เจ้าหน้าที่บริหารงานราชพัสดุ	28	72	98
7 เจ้าหน้าที่บริหารงานส่งเสริมสหกรณ์	300	664	964
8 เจ้าหน้าที่บริหารงานพาณิชย์	68	121	189
9 เจ้าหน้าที่บริหารงานทะเบียนการค้า	5	6	11
10 เจ้าหน้าที่บริหารงานซึ่งตวงวัด	-	20	20
11 เจ้าหน้าที่บริหารงานประกันภัย	3	2	5
12 เจ้าหน้าที่บริหารงานมาตรฐานสินค้า	-	4	4
13 เจ้าหน้าที่บริหารงานการอุตสาหกรรม	11	94	105
14 เจ้าหน้าที่บริหารงานทรัพยากรธรณี	40	62	102
15 เจ้าหน้าที่บริหารงานพิธีการศุลกากร	21	10	31
2.4 สายงานสารวัตรศุลกากร	55	326	381
- สารวัตรศุลกากร	55	326	381

ตารางที่ (2) (ต่อ)

ยังมีต่อ

ชื่อตำแหน่งในสายงาน	หญิง	ชาย	รวม
3 งานคมนาคม ขนส่งและติดต่อสื่อสาร	3,235	3,564	6,799
(ร้อยละ)	(0.89)	(0.97)	(1.86)
3.1 สายงานที่เริ่มบรรจุระดับ 1,2	1,474	1,442	2,916
1 เจ้าหน้าที่ขนส่ง	1,029	647	1,676
2 เจ้าหน้าที่งานขนส่ง	93	98	191
3 นายเรือ	-	22	22
4 นายท้ายเรือ	-	40	40
5 เจ้าหน้าที่ควบคุมจราจรทางอากาศ	2	5	7
6 เจ้าหน้าที่สื่อสาร	7	117	124
7 เจ้าหน้าที่งานสื่อสาร	1	82	83
8 เจ้าหน้าที่ประชาสัมพันธ์	76	4	80
9 เจ้าหน้าที่การข่าว	31	64	95
10 เจ้าหน้าที่งานการข่าว	25	21	46
11 ผู้รายงานข่าว	2	9	11
12 ผู้ประกาศ	12	11	23
13 เจ้าหน้าที่เผยแพร่	5	-	5
14 เจ้าหน้าที่งานเผยแพร่	24	8	32
15 เจ้าหน้าที่โสตทัศนศึกษา	41	66	107
16 เจ้าหน้าที่งานโสตทัศนศึกษา	124	246	370
17 เจ้าหน้าที่สื่อสารการบิน	2	2	4
3.2 สายงานที่เริ่มบรรจุระดับ 3	1,330	1,355	2,685
1 นักวิชาการขนส่ง	243	275	518
2 เจ้าหน้าที่งานตรวจท่า	-	35	35
3 นักเดินเรือ	-	35	35
4 นักวิชาการสื่อสาร	20	5	25

ตารางที่ (2) (ต่อ)

ยังมีต่อ

ชื่อตำแหน่งในสายงาน	หญิง	ชาย	รวม
5 นักวิชาการประชาสัมพันธ์	28	9	37
6 นักประชาสัมพันธ์	442	354	796
7 นักการข่าว	179	402	581
8 ผู้สื่อข่าว	58	72	130
9 ผู้เรียบเรียงเอกสาร	2	-	2
10 ผู้จัดการ	116	40	156
11 เจ้าหน้าที่กระจายเสียง	51	24	75
12 นักวิชาการเผยแพร่	154	51	205
13 นักวิชาการโสตทัศนศึกษา	37	53	90
3.3 สายงานเจ้าหน้าที่บริหารงาน	431	691	1,122
1 เจ้าหน้าที่บริหารงานขนส่ง	323	485	808
2 เจ้าหน้าที่บริหารงานสื่อสาร	6	72	78
3 เจ้าหน้าที่บริหารงานประชาสัมพันธ์	58	71	129
4 เจ้าหน้าที่บริหารงานข่าว	18	31	49
5 เจ้าหน้าที่บริหารงานเผยแพร่	18	14	32
6 เจ้าหน้าที่บริหารงานโสตทัศนศึกษา	8	18	26
3.4 สายงานนักร้อง	-	76	76
- เจ้าหน้าที่นักร้อง	-	76	76

ตารางที่ (2) (ต่อ)

ยังมีต่อ

ชื่อตำแหน่งในสายงาน	หญิง	ชาย	รวม
4 งานเกษตรกรรม	4,363	21,393	25,756
(ร้อยละ)	(1.19)	(5.84)	(7.03)
4.1 สายงานที่เริ่มบรรจุระดับ 1,2	2,249	10,375	12,624
1 ช่างชลประทาน	-	24	24
2 นายช่างชลประทาน	17	2,301	2,318
3 เจ้าหน้าที่การเกษตร	25	46	71
4 เจ้าพนักงานการเกษตร	1,120	4,213	5,333
5 เจ้าพนักงานป่าไม้	24	2,845	2,869
6 เจ้าหน้าที่ประมง	91	158	249
7 เจ้าพนักงานประมง	123	389	512
8 เจ้าหน้าที่สัตวบาล	9	21	30
9 เจ้าพนักงานสัตวบาล	66	368	434
10 เจ้าพนักงานเคหกิจเกษตร	774	10	784
4.2 สายงานที่เริ่มบรรจุระดับ 3	1,892	5,761	7,653
1 นักวิชาการเกษตร	623	882	1,505
2 นักสำรวจดิน	24	71	95
3 วิศวกรชลประทาน	2	580	582
4 นักวิชาการป่าไม้	216	1,180	1,396
5 นักวิชาการประมง	306	467	773
6 นักวิชาการสัตวบาล	74	256	330
7 นักวิชาการส่งเสริมการเกษตร	495	2,068	2,563
8 เจ้าหน้าที่ปฏิรูปที่ดิน	152	257	409

ตารางที่ (2) (ต่อ)

ยังมีต่อ

ชื่อตำแหน่งในสายงาน	หญิง	ชาย	รวม
4.3 สายงานเจ้าหน้าที่บริหารงาน	222	5,257	5,479
1 เจ้าหน้าที่บริหารงานการเกษตร	108	1,608	1,716
2 เจ้าหน้าที่บริหารงานป่าไม้	16	2,250	2,266
3 เจ้าหน้าที่บริหารงานประมง	66	483	549
4 เจ้าหน้าที่บริหารงานสัตวบาล	26	97	123
5 เจ้าหน้าที่บริหารงานปศุสัตว์	6	819	825

ตารางที่ (2) (ต่อ)

ยังมีต่อ

ชื่อตำแหน่งในสายงาน	หญิง	ชาย	รวม
5 งานวิทยาศาสตร์	1,215	1,547	2,762
(ร้อยละ)	(0.33)	(0.42)	(0.75)
5.1 สายงานที่เริ่มบรรจุระดับ 1,2	134	488	622
1 เจ้าหน้าที่วิทยาศาสตร์	25	72	97
2 เจ้าหน้าที่งานวิทยาศาสตร์	9	13	22
3 เจ้าหน้าที่อุทกวิทยา	4	12	16
4 เจ้าหน้าที่งานอุทกวิทยา	2	47	49
5 เจ้าหน้าที่อุตุนิยมวิทยา	94	344	438
5.2 สายงานที่เริ่มบรรจุระดับ 3	1,077	951	2,028
1 นักวิทยาศาสตร์	698	372	1,070
2 นักนิติวิทยาศาสตร์	31	13	44
3 นักนิวเคลียร์ฟิสิกส์	4	12	16
4 นักฟิสิกส์รังสี	27	53	80
5 นักนิวเคลียร์เคมี	34	15	49
6 นักผลิตไอโซโทป	14	12	26
7 นักชีววิทยารังสี	16	6	22
8 นักวิชาการโรคพืช	51	29	80
9 นักสัตววิทยา	5	3	8
10 นักภูมิวิทยา	50	41	91
11 นักภูมิวิทยารังสี	4	6	10
12 นักธรณีวิทยา	77	266	343
13 นักอุทกวิทยา	22	33	55
14 นักอุตุนิยมวิทยา	43	87	130
15 นักวิทยาศาสตร์นิวเคลียร์	1	3	4

ตารางที่ (2) (ต่อ)

ยังมีต่อ

ชื่อตำแหน่งในสายงาน	หญิง	ชาย	รวม
5.3 สายงานเจ้าหน้าที่บริหารงาน	4	108	112
1 เจ้าหน้าที่บริหารงานอุทกวิทยา	1	22	23
2 เจ้าหน้าที่บริหารงานอุตุนิยมวิทยา	3	86	89

ตารางที่ (2) (ต่อ)

ยังมีต่อ

ชื่อตำแหน่งในสายงาน	หญิง	ชาย	รวม
6 งานแพทย์ พยาบาลและสาธารณสุข	106,580	33,474	140,054
(ร้อยละ)	(29.11)	(9.15)	(38.26)
6.1 สายงานที่เริ่มบรรจุระดับ 1,2	38,686	14,582	53,268
1 โภชนากร	255	2	257
2 พยาบาลเทคนิค	19,142	867	20,009
3 เจ้าหน้าที่พยาบาล	1,080	286	1,366
4 เจ้าหน้าที่เอ็กซเรย์	12	25	37
5 เจ้าหน้าที่รังสีการแพทย์	801	803	1,604
6 เจ้าหน้าที่อาชีวบำบัด	87	42	129
7 สัตวแพทย์	37	1,467	1,504
8 เจ้าหน้าที่วิทยาศาสตร์การแพทย์	29	14	43
9 เจ้าหน้าที่งานวิทยาศาสตร์การแพทย์	1,873	1,194	3,067
10 ผู้ช่วยเภสัชกร	14	5	19
11 เจ้าหน้าที่งานเภสัชกรรม	1,758	914	2,672
12 ผู้ช่วยทันตแพทย์	1,361	244	1,605
13 เจ้าหน้าที่งานเวชกรรมฟื้นฟู	205	123	328
14 เจ้าหน้าที่งานทันตสาธารณสุข	2,139	97	2,236
15 เจ้าหน้าที่ส่งเสริมสุขภาพ	2	6	8
16 เจ้าหน้าที่งานส่งเสริมสุขภาพ	24	7	31
17 เจ้าหน้าที่ควบคุมโรค	7	14	21
18 เจ้าหน้าที่งานควบคุมโรค	167	615	782
19 เจ้าหน้าที่สุขาภิบาล	-	1	1
20 เจ้าหน้าที่งานสุขาภิบาล	-	2	2
21 เจ้าหน้าที่ผดุงครรภ์สาธารณสุข	33	1	34
22 เจ้าหน้าที่งานสาธารณสุขชุมชน	9,660	7,853	17,513

ตารางที่ (2) (ต่อ)

ยังมีต่อ

ชื่อตำแหน่งในสายงาน	หญิง	ชาย	รวม
6.2 สายงานที่เริ่มบรรจุระดับ 3	59,265	8,247	67,512
1 นักวิทยาศาสตร์การแพทย์	578	180	758
2 เภสัชกร	2,153	1,015	3,168
3 นักเภสัชวิจัย	25	16	41
4 นักวิชาการอาหารและยา	49	12	61
5 นักโภชนาการ	203	5	208
6 นักจิตวิทยา	232	51	283
7 นักวิชาการสุขศึกษา	12	2	14
8 นักวิชาการสุขาภิบาล	-	1	1
9 พยาบาลวิชาชีพ	49,049	980	50,029
10 นักรังสีการแพทย์	89	71	160
11 นักกายภาพบำบัด	310	83	393
12 นักอาชีวบำบัด	54	21	75
13 นักวิชาการสาธารณสุข	5,942	5,426	11,368
14 นักวิชาการส่งเสริมสุขภาพ	2	-	2
15 นักวิชาการควบคุมโรค	5	6	11
16 นักเทคนิคการแพทย์	562	378	940
6.3 สายงานที่เริ่มบรรจุระดับ 4	3,384	6,087	9,471
1 นายแพทย์	2,217	5,190	7,407
2 ทันตแพทย์	1,003	526	1,529
3 นายสัตวแพทย์	140	371	511
4 นักวิชาการพยาบาล	24	-	24
6.4 สายงานเจ้าหน้าที่บริหารงาน	5,245	4,558	9,803
- เจ้าหน้าที่บริหารงานสาธารณสุข	5,245	4,558	9,803

ตารางที่ (2) (ต่อ)

ยังมีต่อ

ชื่อตำแหน่งในสายงาน	หญิง	ชาย	รวม
7 งานวิศวกรรม สถาปัตยกรรมและช่างเทคนิคต่างๆ	1,433	23,674	25,107
(ร้อยละ)	(0.39)	(6.47)	(6.86)
7.1 สายงานที่เริ่มบรรจุระดับ 1,2	1,057	19,486	20,543
1 ช่างโยธา	5	131	136
2 นายช่างโยธา	230	6,487	6,717
3 ช่างรังวัด	126	1,512	1,638
4 นายช่างรังวัด	140	2,105	2,245
5 ช่างสำรวจ	11	127	138
6 นายช่างสำรวจ	52	1,157	1,209
7 ช่างชุดลอก	1	12	13
8 นายช่างชุดลอก	-	77	77
9 ช่างเครื่องกล	-	166	166
10 นายช่างเครื่องกล	6	2,615	2,621
11 ช่างอากาศยาน	-	1	1
12 นายช่างอากาศยาน	-	2	2
13 ช่างเครื่องเรือ	-	29	29
14 ช่างโลหะ	-	8	8
15 นายช่างโลหะ	-	21	21
16 ช่างตรวจสอบสภาพรถ	-	331	331
17 นายช่างตรวจสอบสภาพรถ	-	163	163
18 เจ้าหน้าที่ตรวจโรงงาน	-	123	123
19 เจ้าหน้าที่เครื่องคอมพิวเตอร์	57	390	447
20 ช่างไฟฟ้า	2	82	84
21 นายช่างไฟฟ้า	6	347	353
22 ช่างไฟฟ้าสื่อสาร	10	350	360

ตารางที่ (2) (ต่อ)

ยังมีต่อ

ชื่อตำแหน่งในสายงาน	หญิง	ชาย	รวม
23 นายช่างไฟฟ้าสื่อสาร	46	1,215	1,261
24 ช่างอิเล็กทรอนิกส์	-	12	12
25 นายช่างอิเล็กทรอนิกส์	11	195	206
26 ช่างเทคนิค	-	27	27
27 นายช่างเทคนิค	23	871	894
28 นายช่างเทคนิคอุตสาหกรรม	2	69	71
29 ช่างเหมืองแร่	-	5	5
30 นายช่างเหมืองแร่	-	57	57
31 นายช่างออกแบบเรือ	-	4	4
32 นักออกแบบผลิตภัณฑ์	2	10	12
33 ช่างเขียนแบบ	7	15	22
34 นายช่างเขียนแบบ	30	102	132
35 ช่างศิลป์	23	51	74
36 นายช่างศิลป์	82	186	268
37 ช่างศิลปกรรม	3	10	13
38 นายช่างศิลปกรรม	21	78	99
39 เจ้าหน้าที่ลิขิต	2	2	4
40 ช่างหล่อ	-	19	19
41 ช่างพิมพ์	60	57	117
42 เจ้าหน้าที่พิมพ์	4	13	17
43 ช่างภาพ	17	37	54
44 นายช่างภาพ	35	68	103
45 ช่างอาคาร	1	-	1
46 ช่างกายอุปกรณ์	16	136	152
47 ช่างทันตกรรม	26	11	37

ตารางที่ (2) (ต่อ)

ยังมีต่อ

ชื่อตำแหน่งในสายงาน	หญิง	ชาย	รวม
7.2 สายงานที่เริ่มบรรจุระดับ 3	363	3,756	4,119
1 วิศวกร	53	692	745
2 วิศวกรวิชาชีพ (วิศวกรรมโยธา)	4	173	177
3 วิศวกรวิชาชีพ (วิศวกรรมเครื่องกล)	-	4	4
4 วิศวกรวิชาชีพ (วิศวกรรมไฟฟ้า)	-	5	5
5 วิศวกรโยธา	53	1,692	1,745
6 วิศวกรเครื่องกล	1	303	304
7 วิศวกรไฟฟ้า	-	86	86
8 วิศวกรเหมืองแร่	5	78	83
9 วิศวกรปิโตรเลียม	6	26	32
10 วิศวกรโลหการ	5	12	17
11 วิศวกรการเกษตร	7	58	65
12 วิศวกรนิวเคลียร์	4	26	30
13 นักวิชาการกษาปณ์	5	3	8
14 วิศวกรรังวัด	6	75	81
15 วิศวกรสำรวจ	-	18	18
16 นายช่างกลเรือ	-	47	47
17 เจ้าหน้าที่ตรวจสภาพอากาศยาน	2	23	25
18 เจ้าพนักงานตรวจเรือ	-	45	45
19 วิศวกรไฟฟ้าสื่อสาร	7	52	59
20 สถาปนิก	42	150	192
21 ภูมิสถาปนิก	2	6	8
22 มัณฑนกร	10	10	20
23 นักวิชาการออกแบบผลิตภัณฑ์	11	25	36
24 นักวิชาการช่างศิลป์	22	56	78

ตารางที่ (2) (ต่อ)

ยังมีต่อ

ชื่อตำแหน่งในสายงาน	หญิง	ชาย	รวม
25 ช่างภาพการแพทย์	9	23	32
26 เจ้าหน้าที่แผนที่ภาพถ่าย	108	52	160
27 จิตรกร	1	6	7
28 ประติมากร	-	10	10
7.3 สายงานเจ้าหน้าที่บริหารงาน	13	432	445
1 เจ้าหน้าที่บริหารงานออกแบบก่อสร้าง	-	4	4
2 เจ้าหน้าที่บริหารงานภาษาปณ	4	6	10
3 เจ้าหน้าที่บริหารงานช่าง	9	422	431

ตารางที่ (2) (ต่อ)

ยังมีต่อ

ชื่อตำแหน่งในสายงาน	หญิง	ชาย	รวม
8 งานการศึกษา ศิลป สังคมและการพัฒนาชุมชน	16,452	14,352	30,804
(ร้อยละ)	(4.49)	(3.92)	(8.41)
8.1 สายงานที่เริ่มบรรจุระดับ 1,2	3,743	3,120	6,863
1 วิทยากรย์	149	81	230
2 ครูการศึกษาพิเศษ	1	1	2
3 เจ้าหน้าที่อบรมและฝึกวิชาชีพ	10	207	217
4 เจ้าหน้าที่งานอบรมและฝึกวิชาชีพ	127	797	924
5 เจ้าหน้าที่ฝึกอาชีพ	-	1	1
6 เจ้าหน้าที่งานฝึกอาชีพ	2	17	19
7 อนุศาสนาจารย์	-	115	115
8 เจ้าหน้าที่ห้องสมุด	269	59	328
9 เจ้าหน้าที่พิพิธภัณฑ์	72	44	116
10 นาฏศิลป์	39	43	82
11 ดุริยางคศิลป์	24	96	120
12 คีตศิลป์	16	7	23
13 เจ้าหน้าที่งานวัฒนธรรม	2	-	2
14 เจ้าหน้าที่การศาสนา	1	-	1
15 เจ้าหน้าที่งานการศาสนา	8	8	16
16 เจ้าหน้าที่ประชาสัมพันธ์	6	3	9
17 เจ้าหน้าที่งานประชาสัมพันธ์	8	8	16
18 เจ้าหน้าที่แรงงาน	21	-	21
19 เจ้าหน้าที่งานแรงงาน	181	22	203
20 เจ้าหน้าที่งานพัฒนาชุมชน	693	891	1,584
21 เจ้าหน้าที่งานพัฒนาชนบท	8	9	17
22 เจ้าหน้าที่ที่ดิน	1,714	400	2,114

ตารางที่ (2) (ต่อ)

ยังมีต่อ

ชื่อตำแหน่งในสายงาน	หญิง	ชาย	รวม
23 พนักงานที่ดิน	37	15	52
24 เจ้าหน้าที่จดหมายเหตุ	17	2	19
25 เจ้าหน้าที่ประกันสังคม	4	-	4
26 เจ้าหน้าที่ประกันสังคม	125	13	138
27 เจ้าหน้าที่พัฒนาสังคม	99	160	259
28 เจ้าหน้าที่พัฒนาสังคม	110	121	231
8.2 สายงานที่เริ่มบรรจุระดับ 3	11,436	8,487	19,923
1 นักวิชาการศึกษา	1,656	870	2,526
2 เจ้าหน้าที่การศึกษา	18	5	23
3 นักวิชาการสอบ	68	25	93
4 นักวิชาการศึกษาพิเศษ	34	2	36
5 เจ้าหน้าที่ฝึกอบรม	171	84	255
6 นักพัฒนาทรัพยากรบุคคล	713	573	1,286
7 นักวิชาการอบรมและฝึกวิชาชีพ	72	175	247
8 นักวิชาการฝึกอาชีพ	373	759	1,132
9 นักพัฒนาการกีฬา	31	40	71
10 นักพัฒนาการท่องเที่ยว	42	30	72
11 นักอักษรศาสตร์	31	5	36
12 นักจดหมายเหตุ	35	10	45
13 บรรณารักษ์	465	41	506
14 นักโบราณคดี	30	30	60
15 นักภาษาโบราณ	4	12	16
16 นักวรรณศิลป์	31	3	34
17 ภัณฑารักษ์	67	23	90
18 นักวิชาการละครและดนตรี	4	4	8

ตารางที่ (2) (ต่อ)

ยังมีต่อ

ชื่อตำแหน่งในสายงาน	หญิง	ชาย	รวม
19 นักวิชาการวัฒนธรรม	1,386	705	2,091
20 นักวิชาการศาสนา	41	44	85
21 นักวิจัยสังคมศาสตร์	-	1	1
22 นักสังคมสงเคราะห์	953	129	1,082
23 นักประชาสงเคราะห์	1	-	1
24 นักวิชาการแรงงาน	1,038	777	1,815
25 เจ้าหน้าที่วิเคราะห์ผังเมือง	66	76	142
26 นักผังเมือง	67	79	146
27 นักวิชาการพัฒนาชุมชน	445	402	847
28 นักพัฒนาชุมชน	1,219	1,219	2,438
29 นักวิชาการสิ่งแวดล้อม	464	335	799
30 นักวิชาการที่ดิน	521	900	1,421
31 เจ้าหน้าที่จัดหาที่ดิน	32	149	181
32 เจ้าหน้าที่ประเมินราคาทรัพย์สิน	61	34	95
33 นักวิชาการประกันสังคม	655	244	899
34 นักวิชาการพัฒนาสังคม	56	27	83
35 นักพัฒนาสังคม	586	675	1,261
8.3 สายงานเจ้าหน้าที่บริหารงาน	1,273	2,745	4,018
1 เจ้าหน้าที่บริหารงานอบรมและฝึกวิชาชีพ	54	437	491
2 เจ้าหน้าที่บริหารงานฝึกอาชีพ	44	108	152
3 เจ้าหน้าที่บริหารงานโบราณคดี	3	23	26
4 เจ้าหน้าที่บริหารงานศิลปิน	1	7	8
5 เจ้าหน้าที่บริหารงานวัฒนธรรม	1	1	2
6 เจ้าหน้าที่บริหารงานการศาสนา	3	8	11
7 เจ้าหน้าที่บริหารงานประชาสงเคราะห์	2	3	5

ตารางที่ (2) (ต่อ)

ชื่อตำแหน่งในสายงาน	หญิง	ชาย	รวม
8 เจ้าหน้าที่บริหารงานแรงงาน	57	64	121
9 เจ้าหน้าที่บริหารงานผังเมือง	6	26	32
10 เจ้าหน้าที่บริหารงานพัฒนาชุมชน	258	765	1,023
11 เจ้าหน้าที่บริหารงานพัฒนาชนบท	-	6	6
12 เจ้าหน้าที่บริหารงานที่ดิน	837	1,290	2,127
13 เจ้าหน้าที่บริหารงานประกันสังคม	7	7	14

ตารางที่ (3) จำนวนข้าราชการครู จำแนกตามเพศและชื่อตำแหน่งในสายงาน

ชื่อตำแหน่งในสายงาน	หญิง	ชาย	รวม
รวม	282,022	199,700	481,722
(ร้อยละ)	(58.55)	(41.45)	(100.00)
1 สายงานไม่สังกัดสถานศึกษา	2,407	6,135	8,542
(ร้อยละ)	(0.50)	(1.27)	(1.77)
1.1 เจ้าหน้าที่บริหารการประถมศึกษา	13	357	370
1.2 เจ้าหน้าที่บริหารการมัธยมศึกษา	3	25	28
1.3 เจ้าหน้าที่บริหารการศึกษา	20	246	266
1.4 ผู้บริหารนอกสถานศึกษา	11	204	215
1.5 ผู้ช่วยผู้บริหารนอกสถานศึกษา	2	10	12
1.6 ผู้อำนวยการประถมศึกษาจังหวัด	2	49	51
1.7 ผู้ช่วยผู้อำนวยการประถมศึกษาจังหวัด	6	110	116
1.8 ผู้อำนวยการสามัญศึกษาจังหวัด	0	45	45
1.9 ผู้ช่วยผู้อำนวยการสามัญศึกษาจังหวัด	11	98	109
1.1 ศึกษาธิการจังหวัด	0	43	43
1.11 ผู้ช่วยศึกษาธิการจังหวัด	4	97	101
1.12 ศึกษาธิการอำเภอ/กิ่งอำเภอ	42	533	575
1.13 ผู้ช่วยศึกษาธิการอำเภอ/กิ่งอำเภอ	27	214	241
1.14 หัวหน้าการประถมศึกษาอำเภอ/กิ่งอำเภอ	14	555	569
1.15 ผู้ช่วยหัวหน้าการประถมศึกษาอำเภอ/ กิ่งอำเภอ	52	457	509
1.16 ผู้ตรวจราชการสำนักงานเขตพื้นที่การศึกษา	0	15	15
1.17 ผู้บริหารศูนย์การศึกษาพิเศษ	54	77	131
1.18 ศึกษาธิการ	2,146	3,000	5,146

ตารางที่ 3 (ต่อ)

ชื่อตำแหน่งในสายงาน	หญิง	ชาย	รวม
2 สายงานสังกัดสถานศึกษา	279,615	193,565	473,180
(ร้อยละ)	(58.05)	(40.18)	(98.23)
2.1 ผู้บริหารสถานศึกษา	5,114	38,932	44,046
2.2 รองศาสตราจารย์	138	142	280
2.3 ผู้ช่วยศาสตราจารย์	1,595	1,318	2,913
2.4 อาจารย์ 1	56,500	29,184	85,684
2.5 อาจารย์ 2	210,148	121,326	331,474
2.6 อาจารย์ 3	6,006	2,453	8,459
2.7 ครู 1	20	49	69
2.8 ครู 2	94	161	255

หมายเหตุ : ผู้บริหารสถานศึกษา ได้แก่ ผู้อำนวยการโรงเรียน/วิทยาลัย/วิทยาเขต ผู้ช่วยผู้อำนวยการโรงเรียน/วิทยาลัย/วิทยาเขต อาจารย์ใหญ่ ผู้ช่วยอาจารย์ใหญ่ ครูใหญ่ ผู้ช่วยครูใหญ่ และผู้อำนวยการศูนย์/ผู้ช่วยผู้อำนวยการศูนย์ หัวหน้าศูนย์ของสำนักบริหารงานการศึกษานอกโรงเรียน สำนักงานปลัดกระทรวงศึกษาธิการ

ตารางที่ (4) จำนวนข้าราชการตุลาการศาลยุติธรรม จำแนกตามเพศ ชั้นและตำแหน่งในสายงาน

ตำแหน่งในสายงาน	ชั้น	หญิง	ชาย	รวม
รวม		724	2,716	3,440
(ร้อยละ)		(21.05)	(78.95)	(100.00)
ศาลฎีกา				
1 ประธานศาลฎีกา	5	-	1	1
2 รองประธานศาลฎีกา	4	-	3	3
3 ผู้พิพากษาหัวหน้าคณะในศาลฎีกา	4	-	25	25
4 ผู้พิพากษาหัวหน้าแผนกในศาลฎีกา	4	1	5	6
5 ผู้พิพากษาศาลฎีกา	4	4	46	50
6 ผู้ช่วยผู้พิพากษาศาลฎีกา	4	4	42	46
ศาลอุทธรณ์/ศาลอุทธรณ์ภาค				
7 ประธานศาลอุทธรณ์และศาลอุทธรณ์ภาค	4	-	10	10
8 รองประธานศาลอุทธรณ์และศาลอุทธรณ์ภาค	4	-	10	10
9 ผู้พิพากษาหัวหน้าคณะในศาลอุทธรณ์และศาลอุทธรณ์ภาค	4	5	86	91
10 ผู้พิพากษาหัวหน้าแผนกในศาลอุทธรณ์และศาลอุทธรณ์ภาค	4	-	11	11
11 ผู้พิพากษาศาลอุทธรณ์และศาลอุทธรณ์ภาค	4	23	162	185
12 ผู้พิพากษาศาลอุทธรณ์ประจำสำนักประธานศาลฎีกา	4	-	3	3
13 ผู้ช่วยผู้พิพากษาศาลอุทธรณ์และศาลอุทธรณ์ภาค	3	31	61	92
ศาลชั้นต้น/ศาลชั้นอุทธรณ์พิเศษ				
14 อธิบดีผู้พิพากษาศาลชั้นต้นและศาลชั้นอุทธรณ์พิเศษ	3	1	12	13
15 รองอธิบดีผู้พิพากษาศาลชั้นต้นและศาลชั้นอุทธรณ์พิเศษ	3	6	20	26
16 ผู้พิพากษาหัวหน้าคณะในศาลชั้นต้นและศาลชั้นอุทธรณ์พิเศษ	3	38	147	185
17 ผู้พิพากษาศาลชั้นต้นและศาลชั้นอุทธรณ์พิเศษ	3	49	78	127
	2	38	60	98
18 อธิบดีผู้พิพากษามาตร	3	-	9	9

ตารางที่ (4) (ต่อ)

ตำแหน่งในสายงาน	ชั้น	หญิง	ชาย	รวม
ศาลจังหวัด/ศาลแขวง/ศาลชั้นอุทธรณ์พิเศษ				
19 ผู้พิพากษาหัวหน้าศาลจังหวัด ศาลแขวงและศาลชั้นอุทธรณ์พิเศษ	3	22	146	168
20 ผู้พิพากษาศาลจังหวัด ศาลแขวงและศาลชั้นอุทธรณ์พิเศษ	3	152	590	742
	2	78	328	406
21 ผู้พิพากษาหัวหน้าคณะในศาลจังหวัดและศาลชั้นอุทธรณ์พิเศษ	3	9	61	70
22 ผู้พิพากษาหัวหน้าศาลประจำสำนักงานศาลยุติธรรม	3	11	31	42
23 ผู้พิพากษาประจำสำนักงานศาลยุติธรรม	3	1	1	2
	2	3	1	4
24 ผู้พิพากษาหัวหน้าศาลประจำกองและสำนัก	3	12	42	54
25 ผู้พิพากษาศาลชั้นต้นประจำกองและสำนัก	3	21	21	42
	2	1	13	14
26 ผู้พิพากษาประจำศาล	1	99	293	392
27 เลขานุการ	4	-	2	2
	3	-	23	23
	2	-	5	5
28 รองเลขานุการ	3	5	11	16
29 ผู้ช่วยผู้พิพากษา	-	103	193	296
30 ผู้พิพากษาอาวุโส	-	7	164	171

ที่มา : สำนักคณะกรรมการตุลาการศาลยุติธรรม สำนักงานศาลยุติธรรม

ตารางที่ (5) จำนวนข้าราชการศาลยุติธรรม จำแนกตามเพศและชื่อตำแหน่งในสายงาน

ชื่อตำแหน่งในสายงาน	หญิง	ชาย	รวม
รวม	4,783	1,155	5,938
(ร้อยละ)	(80.55)	(19.45)	(100.00)
1 นักบริหาร	2	1	3
2 ผู้ตรวจราชการ	2	1	3
3 เจ้าหน้าที่ตรวจสอบภายใน	4	-	4
4 เจ้าหน้าที่วิเคราะห์นโยบายและแผน	31	20	51
5 เจ้าหน้าที่วิเคราะห์งบประมาณ	5	3	8
6 เจ้าหน้าที่วิเคราะห์งานบุคคล	10	5	15
7 นักพัฒนาทรัพยากรบุคคล	29	10	39
8 นักวิจัยสังคมศาสตร์	1	1	2
9 เจ้าหน้าที่วิเทศสัมพันธ์	11	-	11
10 นักวิชาการคอมพิวเตอร์	15	13	28
11 เจ้าหน้าที่เครื่องคอมพิวเตอร์	1	7	8
12 บุคลากร	19	10	29
13 นิติกร	238	273	511
14 เจ้าหน้าที่บริหารงานทั่วไป	53	21	74
15 นักวิชาการคลัง	1	-	1
16 เจ้าหน้าที่บริหารงานการเงินและบัญชี	97	6	103
17 นักวิชาการเงินและบัญชี	42	5	47
18 เจ้าหน้าที่งานการเงินและบัญชี	291	17	308
19 เจ้าหน้าที่การเงินและบัญชี	1	-	1
20 เจ้าหน้าที่บริหารงานพัสดุ	1	1	2
21 นักวิชาการพัสดุ	15	2	17
22 เจ้าหน้าที่งานพัสดุ	5	3	8

ตารางที่ (5) (ต่อ)

ชื่อตำแหน่งในสายงาน	หญิง	ชาย	รวม
23 นักประชาสัมพันธ์	4	3	7
24 นักวิชาการโสตทัศนศึกษา	1	2	3
25 นักวิชาการเผยแพร่	1	1	2
26 เจ้าพนักงานโสตทัศนศึกษา	-	3	3
27 เจ้าหน้าที่บริหารงานออกแบบและก่อสร้าง	1	-	1
28 เจ้าหน้าที่สื่อสาร	-	1	1
29 สถาปนิก	1	1	2
30 วิศวกรโยธา	-	2	2
31 นายช่างโยธา	-	5	5
32 นายช่างศิลป์	2	2	4
33 บรรณารักษ์	15	1	16
34 เจ้าหน้าที่ห้องสมุด	4	-	4
35 เจ้าพนักงานธุรการ	66	-	66
36 เจ้าหน้าที่บันทึกข้อมูล	78	7	85
37 เจ้าพนักงานศาลยุติธรรม	893	333	1,226
38 เจ้าหน้าที่ศาลยุติธรรม	2,843	395	3,238

ที่มา : กองการเจ้าหน้าที่ สำนักงานศาลยุติธรรม

ตารางที่ (6) จำนวนตุลาการศาลปกครอง จำแนกตามเพศและชื่อตำแหน่งในสายงาน

ชื่อตำแหน่งในสายงาน	หญิง	ชาย	รวม
รวม	16	118	134
(ร้อยละ)	(11.94)	(88.06)	(100.00)
1 ตุลาการในศาลปกครองสูงสุด	-	13	13
ร้อยละ	-	(9.70)	(9.70)
1.1 ประธานศาลปกครองสูงสุด	-	1	1
1.2 รองประธานศาลปกครองสูงสุด	-	2	2
1.3 ตุลาการหัวหน้าคณะศาลปกครองสูงสุด	-	3	3
1.4 ตุลาการศาลปกครองสูงสุด	-	7	7
2 ตุลาการในศาลปกครองชั้นต้น	16	105	121
(ร้อยละ)	(11.94)	(78.36)	(90.30)
2.1 อธิบดีศาลปกครองชั้นต้น	2	5	7
2.2 รองอธิบดีศาลปกครองชั้นต้น	1	9	10
2.3 ตุลาการหัวหน้าคณะศาลปกครองชั้นต้น	3	23	26
2.4 ตุลาการศาลปกครองชั้นต้น	10	68	78

ที่มา : สำนักอำนาจกิจการศาลปกครอง สำนักงานศาลปกครอง

ตารางที่ (7) จำนวนและร้อยละของตุลาการศาลปกครอง จำแนกตามเพศและระดับการศึกษา

ระดับการศึกษา	หญิง		ชาย		รวม	
	จำนวน	ร้อยละ	จำนวน	ร้อยละ	จำนวน	ร้อยละ
รวม	16	11.94	118	88.06	134	100.00
1 สูงกว่าปริญญาตรี	9	6.72	84	62.69	93	69.41
2 ปริญญาตรี	7	5.22	34	25.37	41	30.59

ตารางที่ (8) จำนวนข้าราชการองค์การอิสระตามรัฐธรรมนูญ จำแนกตามเพศและชื่อตำแหน่ง
ในสายงาน

ชื่อตำแหน่งในสายงาน	หญิง	ชาย	รวม
รวม	2,483	1,221	3,704
(ร้อยละ)	(67.04)	(32.96)	(100.00)
1 นักบริหาร	28	28	56
2 นักบริหารงานศาลปกครอง	3	2	5
3 นักบริหารงานศาลรัฐธรรมนูญ	-	2	2
4 เจ้าพนักงาน ป.ป.ช.	108	250	358
5 เจ้าหน้าที่ศาลปกครอง	104	50	154
6 พนักงานคดีปกครอง	222	329	551
7 เจ้าหน้าที่ศาลรัฐธรรมนูญ	10	24	34
8 เจ้าหน้าที่วิเคราะห์นโยบายและแผน	3	2	5
9 บุคลากร	8	11	19
10 นิติกร	13	20	33
11 เจ้าหน้าที่วิเทศสัมพันธ์	3	-	3
12 นักวิชาการสถิติ	2	-	2
13 เจ้าหน้าที่บริหารงานทั่วไป	217	33	250
14 เจ้าหน้าที่ธุรการ	47	6	53
15 เจ้าพนักงานธุรการ	131	7	138
16 เจ้าหน้าที่บริหารงานธุรการ	7	1	8
17 พนักงานธุรการ	88	7	95
18 เจ้าหน้าที่พัสดุ	1	-	1
19 เจ้าพนักงานพัสดุ	5	1	6
20 นักวิชาการพัสดุ	2	1	3
21 เจ้าหน้าที่บริหารงานพัสดุ	2	5	7
22 เจ้าหน้าที่บันทึกข้อมูล	104	12	116

ตารางที่ (8) (ต่อ)

ชื่อตำแหน่งในสายงาน	หญิง	ชาย	รวม
23 นักวิชาการคอมพิวเตอร์	7	2	9
24 เจ้าหน้าที่ตรวจเงินแผ่นดิน	1,199	367	1,566
25 นักวิชาการตรวจเงินแผ่นดิน	16	6	22
26 เจ้าหน้าที่ตรวจสอบภายใน	10	1	11
27 เจ้าหน้าที่การเงินและบัญชี	5	-	5
28 เจ้าพนักงานการเงินและบัญชี	14	8	22
29 นักวิชาการเงินและบัญชี	34	8	42
30 เจ้าหน้าที่บริหารงานการเงินและบัญชี	15	1	16
31 เจ้าหน้าที่การคลังและพัสดุ	8	5	13
32 นักประชาสัมพันธ์	1	2	3
33 เจ้าหน้าที่โสต - ศิลป์	-	1	1
34 เจ้าพนักงานโสตทัศนศึกษา	-	3	3
35 เจ้าหน้าที่เครื่องคอมพิวเตอร์	-	2	2
36 นายช่างศิลป์	1	1	2
37 นายช่างภาพ	3	3	6
38 บรรณารักษ์	7	-	7
39 นักพัฒนาทรัพยากรบุคคล	8	3	11
40 เจ้าหน้าที่ควบคุมคุณภาพ	47	17	64

ที่มา : สำนักงานบริหารและพัฒนาทรัพยากรบุคคล สำนักงานการตรวจเงินแผ่นดิน

กองการเจ้าหน้าที่ สำนักงาน ป.ป.ช.

สำนักอำนวยการศาลรัฐธรรมนูญ สำนักงานศาลรัฐธรรมนูญ

สำนักอำนวยการศาลปกครอง สำนักงานศาลปกครอง

ตารางที่ (9) จำนวนข้าราชการรัฐสภาสามัญ จำแนกตามเพศและชื่อตำแหน่งในสายงาน

ชื่อตำแหน่งในสายงาน	หญิง	ชาย	รวม
รวม	1,265	609	1,874
(ร้อยละ)	(67.50)	(32.50)	(100.00)
1 นักบริหาร	19	25	44
2 เจ้าหน้าที่วิเคราะห์นโยบายและแผน	9	5	14
3 เจ้าหน้าที่วิเคราะห์งานบุคคล	9	3	12
4 เจ้าหน้าที่ระบบงานคอมพิวเตอร์	3	6	9
5 นักวิชาการคอมพิวเตอร์	18	12	30
6 เจ้าหน้าที่บริหารงานทั่วไป	31	15	46
7 บุคลากร	19	4	23
8 วิทยากร	191	81	272
9 เจ้าหน้าที่ธุรการ	167	25	192
10 เจ้าหน้าที่งานธุรการ	85	9	94
11 เจ้าหน้าที่บริหารงานธุรการ	1	-	1
12 เจ้าหน้าที่พัสดุ	3	4	7
13 เจ้าหน้าที่งานพัสดุ	5	1	6
14 นักวิชาการพัสดุ	9	4	13
15 เจ้าหน้าที่บันทึกข้อมูล	230	18	248
16 เจ้าหน้าที่ชวเลข	119	5	124
17 นิติกร	99	130	229
18 เจ้าหน้าที่รักษาความปลอดภัย	2	99	101
19 เจ้าหน้าที่วิเคราะห์สัมพันธ	37	19	56
20 นักบัญชี	8	-	8
21 เจ้าหน้าที่การเงินและบัญชี	19	3	22
22 เจ้าหน้าที่งานการเงินและบัญชี	9	1	10

ตารางที่ (9) (ต่อ)

ยังมีต่อ

ชื่อตำแหน่งในสายงาน	หญิง	ชาย	รวม
23 นักวิชาการเงินและบัญชี	31	1	32
24 เจ้าหน้าที่บริหารงานการเงินและบัญชี	1	-	1
25 เจ้าหน้าที่ตรวจสอบภายใน	10	2	12
26 เจ้าหน้าที่ประชาสัมพันธ์	5	1	6
27 นักประชาสัมพันธ์	30	7	37
28 ผู้สื่อข่าว	3	3	6
29 ผู้จัดการ	8	3	11
30 เจ้าหน้าที่กระจายเสียง	2	-	2
31 ผู้ประกาศ	2	-	2
32 เจ้าหน้าที่โสตทัศนศึกษา	1	-	1
33 เจ้าหน้าที่งานโสตทัศนศึกษา	1	3	4
34 นักวิชาการโสตทัศนศึกษา	10	9	19
35 ช่างโยธา	-	2	2
36 นายช่างโยธา	-	3	3
37 เจ้าหน้าที่เครื่องคอมพิวเตอร์	-	10	10
38 เจ้าหน้าที่งานคอมพิวเตอร์ทั่วไป	5	2	7
39 ช่างไฟฟ้า	1	3	4
40 นายช่างไฟฟ้า	-	7	7
41 ช่างไฟฟ้าสื่อสาร	-	5	5
42 นายช่างไฟฟ้าสื่อสาร	-	5	5
43 ช่างอิเล็กทรอนิกส์	-	2	2
44 นายช่างอิเล็กทรอนิกส์	-	13	13
45 นายช่างเครื่องกล	-	1	1
46 ช่างศิลป์	3	4	7

ตารางที่ (9) (ต่อ)

ชื่อตำแหน่งในสายงาน	หญิง	ชาย	รวม
47 นายช่างศิลป์	-	2	2
48 นักวิชาการช่างศิลป์	2	-	2
49 ช่างพิมพ์	2	16	18
50 เจ้าหน้าที่พิมพ์	3	13	16
51 เจ้าหน้าที่บริหารงานช่าง	-	3	3
52 นักพัฒนาทรัพยากรบุคคล	18	6	24
53 บรรณารักษ์	16	2	18
54 เจ้าหน้าที่ห้องสมุด	4	-	4
55 เจ้าหน้าที่ฝึกอบรม	2	1	3
56 เจ้าหน้าที่สิทธิมนุษยชน	13	11	24

ที่มา : สำนักบริหารงานกลาง สำนักงานเลขาธิการวุฒิสภา

สำนักบริหารงานกลาง สำนักงานเลขาธิการสภาผู้แทนราษฎร

สำนักบริหารกลาง สำนักงานคณะกรรมการสิทธิมนุษยชนแห่งชาติ

ตารางที่ (10) จำนวนข้าราชการกรุงเทพมหานคร จำแนกตามเพศและชื่อตำแหน่งในสายงาน

ชื่อตำแหน่งในสายงาน	หญิง	ชาย	รวม
รวม	22,115	9,543	31,658
(ร้อยละ)	(69.86)	(30.14)	(100.00)
ข้าราชการกรุงเทพมหานครสามัญ	12,035	6,136	18,171
(ร้อยละ)	(38.02)	(19.38)	(57.40)
1 นักบริหาร	12	49	61
2 ผู้ตรวจราชการ	16	26	42
3 เจ้าพนักงานปกครอง	198	546	744
4 เจ้าหน้าที่ปกครอง	205	321	526
5 พนักงานปกครอง	166	100	266
6 เจ้าหน้าที่บริหารงานปกครอง	39	113	152
7 เจ้าหน้าที่วิเคราะห์นโยบายและแผน	96	38	134
8 เจ้าหน้าที่วิเคราะห์งานบุคคล	62	10	72
9 เจ้าหน้าที่ระบบงานคอมพิวเตอร์	76	69	145
10 นักวิชาการคอมพิวเตอร์	6	9	15
11 เจ้าหน้าที่บริหารงานทั่วไป	321	112	433
12 บุคลากร	224	45	269
13 เจ้าหน้าที่ธุรการ	750	190	940
14 เจ้าพนักงานธุรการ	511	63	574
15 เจ้าหน้าที่บริหารงานธุรการ	55	10	65
16 เจ้าหน้าที่พัสดุ	101	48	149
17 เจ้าพนักงานพัสดุ	35	17	52
18 นักวิชาการพัสดุ	15	8	23
19 เจ้าหน้าที่บริหารงานพัสดุ	4	2	6
20 เจ้าหน้าที่บันทึกข้อมูล	968	84	1,052

ตารางที่ (10) (ต่อ)

ยังมีต่อ

ชื่อตำแหน่งในสายงาน	หญิง	ชาย	รวม
21 เจ้าหน้าที่พิมพ์ดีด	2	-	2
22 เจ้าหน้าที่สถิติ	14	2	16
23 เจ้าพนักงานสถิติ	6	-	6
24 นักสถิติ	24	7	31
25 เจ้าหน้าที่เวชสถิติ	23	-	23
26 นิติกร	44	94	138
27 เจ้าหน้าที่วิเทศสัมพันธ์	10	5	15
28 เจ้าหน้าที่วินัย	18	20	38
29 นักวิจัยการจราจร	6	16	22
30 เจ้าหน้าที่การคลัง	13	-	13
31 เจ้าพนักงานการคลัง	15	1	16
32 นักวิชาการคลัง	28	5	33
33 เจ้าหน้าที่บริหารงานการคลัง	9	-	9
34 นักบัญชี	30	6	36
35 เจ้าหน้าที่การเงินและบัญชี	590	41	631
36 เจ้าพนักงานการเงินและบัญชี	336	29	365
37 นักวิชาการเงินและบัญชี	209	15	224
38 เจ้าหน้าที่บริหารงานการเงินและบัญชี	76	2	78
39 เจ้าหน้าที่ตรวจสอบภายใน	41	8	49
40 เจ้าหน้าที่ตรวจสอบบัญชี	1	-	1
41 เจ้าหน้าที่วิเคราะห์งบประมาณ	86	6	92
42 นักวิชาการภาษี	5	3	8
43 เจ้าหน้าที่จัดเก็บรายได้	192	105	297
44 เจ้าพนักงานจัดเก็บรายได้	36	7	43
45 นักวิชาการจัดเก็บรายได้	67	18	85

ตารางที่ (10) (ต่อ)

ยังมีต่อ

ชื่อตำแหน่งในสายงาน	หญิง	ชาย	รวม
46 เจ้าหน้าที่บริหารงานจัดเก็บรายได้	36	17	53
47 เจ้าหน้าที่สื่อสาร	1	22	23
48 นักพัฒนาการท่องเที่ยว	4	5	9
49 เจ้าหน้าที่ประชาสัมพันธ์	41	14	55
50 นักประชาสัมพันธ์	55	16	71
51 เจ้าหน้าที่บริหารงานประชาสัมพันธ์	10	5	15
52 เจ้าหน้าที่โสตทัศนศึกษา	3	13	16
53 เจ้าหน้าที่งานโสตทัศนศึกษา	2	9	11
54 นักวิชาการโสตทัศนศึกษา	5	10	15
55 เจ้าหน้าที่การเกษตร	30	52	82
56 เจ้าหน้าที่งานการเกษตร	24	49	73
57 นักวิชาการเกษตร	35	33	68
58 เจ้าหน้าที่บริหารงานการเกษตร	7	12	19
59 เจ้าหน้าที่วิทยาศาสตร์	3	7	10
60 เจ้าหน้าที่งานวิทยาศาสตร์	14	7	21
61 นักวิทยาศาสตร์	6	3	9
62 นายแพทย์	227	349	576
63 ทันตแพทย์	108	29	137
64 สัตวแพทย์	4	4	8
65 นายสัตวแพทย์	5	24	29
66 เภสัชกร	103	24	127
67 โภชนากร	17	-	17
68 นักโภชนาการ	19	1	20
69 นักจิตวิทยา	34	3	37
70 นักวิชาการสุขศึกษา	12	-	12

ตารางที่ (10) (ต่อ)

ยังมีต่อ

ชื่อตำแหน่งในสายงาน	หญิง	ชาย	รวม
71 นักวิชาการสุขาภิบาล	128	74	202
72 เจ้าหน้าที่พยาบาล	406	75	481
73 พยาบาลเทคนิค	152	18	170
74 พยาบาลวิชาชีพ	2,771	9	2,780
75 นักวิชาการพยาบาล	23	-	23
76 เจ้าหน้าที่เอ็กซเรย์	1	1	2
77 เจ้าหน้าที่รังสีการแพทย์	26	15	41
78 นักรังสีการแพทย์	18	6	24
79 นักกายภาพบำบัด	33	3	36
80 นักอาชีวบำบัด	1	-	1
81 เจ้าหน้าที่วิทยาศาสตร์การแพทย์	8	4	12
82 เจ้าหน้าที่งานวิทยาศาสตร์การแพทย์	61	17	78
83 นักวิทยาศาสตร์การแพทย์	12	2	14
84 ผู้ช่วยเภสัชกร	11	2	13
85 เจ้าหน้าที่งานเภสัชกรรม	97	17	114
86 นักวิชาการสาธารณสุข	15	-	15
87 เจ้าหน้าที่บริหารงานสาธารณสุข	80	55	135
88 ผู้ช่วยทันตแพทย์	121	2	123
89 เจ้าหน้าที่งานทันตสาธารณสุข	24	1	25
90 เจ้าหน้าที่ส่งเสริมสุขภาพ	7	2	9
91 เจ้าหน้าที่งานส่งเสริมสุขภาพ	5	2	7
92 นักวิชาการส่งเสริมสุขภาพ	16	1	17
93 เจ้าหน้าที่ควบคุมโรค	12	7	19
94 เจ้าหน้าที่งานควบคุมโรค	6	9	15
95 นักวิชาการควบคุมโรค	30	-	30

ตารางที่ (10) (ต่อ)

ยังมีต่อ

ชื่อตำแหน่งในสายงาน	หญิง	ชาย	รวม
96 นักเทคนิคการแพทย์	68	29	97
97 เจ้าหน้าที่อนามัย	180	92	272
98 เจ้าหน้าที่งานรักษาความสะอาด	155	191	346
99 วิศวกร	1	18	19
100 วิศวกรโยธา	12	243	255
101 วิศวกรเครื่องกล	2	32	34
102 วิศวกรไฟฟ้า	2	18	20
103 ช่างโยธา	8	226	234
104 นายช่างโยธา	23	649	672
105 ช่างสำรวจ	7	71	78
106 นายช่างสำรวจ	24	160	184
107 ช่างเครื่องกล	2	93	95
108 นายช่างเครื่องกล	-	127	127
109 ช่างไฟฟ้า	-	90	90
110 นายช่างไฟฟ้า	2	89	91
111 ช่างเทคนิค	-	22	22
112 นายช่างเทคนิค	-	13	13
113 เจ้าหน้าที่เครื่องคอมพิวเตอร์	2	16	18
114 สถาปนิก	17	57	74
115 มัณฑนกร	6	5	11
116 ช่างเขียนแบบ	5	27	32
117 นายช่างเขียนแบบ	3	8	11
118 ช่างศิลป์	3	7	10
119 นายช่างศิลป์	5	24	29
120 นักวิชาการช่างศิลป์	-	1	1

ตารางที่ (10) (ต่อ)

ยังมีต่อ

ชื่อตำแหน่งในสายงาน	หญิง	ชาย	รวม
121 ช่างภาพ	17	38	55
122 นายช่างภาพ	2	4	6
123 ช่างภาพการแพทย์	4	5	9
124 ช่างกายอุปกรณ์	-	3	3
125 วิศวกรสาขาภิบาล	3	3	6
126 เจ้าหน้าที่บริหารงานโยธา	4	62	66
127 เจ้าหน้าที่แผนที่	3	7	10
128 นักวิชาการแผนที่	3	10	13
129 นักวิชาการศึกษา	54	18	72
130 นักวิชาการศึกษาพิเศษ	2	-	2
131 นักวิชาการสอบ	11	2	13
132 เจ้าหน้าที่ฝึกอบรม	71	10	81
133 เจ้าหน้าที่พลศึกษา	5	38	43
134 บรรณารักษ์	34	3	37
135 เจ้าหน้าที่ห้องสมุด	28	15	43
136 เจ้าหน้าที่งานห้องสมุด	1	-	1
137 ดุริยางคศิลป์	1	46	47
138 คีตศิลป์	9	4	13
139 นักสังคมสงเคราะห์	208	19	227
140 เจ้าหน้าที่ผังเมือง	9	3	12
141 นักผังเมือง	21	17	38
142 เจ้าหน้าที่วิเคราะห์ผังเมือง	28	7	35
143 เจ้าหน้าที่พัฒนาชุมชน	5	1	6
144 เจ้าหน้าที่งานพัฒนาชุมชน	51	42	93
145 นักพัฒนาชุมชน	184	96	280

ตารางที่ (10) (ต่อ)

ชื่อตำแหน่งในสายงาน	หญิง	ชาย	รวม
146 เจ้าหน้าที่บริหารงานพัฒนาชุมชน	47	12	59
147 นักวิชาการสิ่งแวดล้อม	12	5	17
148 เจ้าหน้าที่จัดทาที่ดิน	8	26	34
149 เจ้าหน้าที่ศูนย์เยาวชน	6	3	9
150 เจ้าหน้าที่งานศูนย์เยาวชน	18	19	37
151 นักวิชาการศูนย์เยาวชน	25	24	49
152 เจ้าหน้าที่บริหารงานศูนย์เยาวชน	19	6	25
153 เจ้าหน้าที่งานการศึกษา	5	-	5
ข้าราชการกรุงเทพมหานคร	10,080	3,407	13,487
(ร้อยละ)	(31.84)	(10.76)	(42.60)
1 อาจารย์ 1	3,562	1,179	4,741
2 อาจารย์ 2	5,657	1,613	7,270
3 อาจารย์ 3	106	26	132
4 ผู้ช่วยศาสตราจารย์	19	-	19
5 ครูใหญ่	1	4	5
6 ผู้ช่วยอาจารย์ใหญ่	53	42	95
7 อาจารย์ใหญ่	107	87	194
8 ผู้ช่วยผู้อำนวยการโรงเรียน/วิทยาลัย	359	290	649
9 ผู้อำนวยการโรงเรียน/วิทยาลัย	126	104	230
10 ศึกษาพิเศษ	42	16	58
11 เจ้าหน้าที่บริหารการศึกษา	48	46	94

ที่มา : กองทะเบียนประวัติข้าราชการ สำนักงานคณะกรรมการข้าราชการกรุงเทพมหานคร

